



Thailand

Cambodia

Vietnam

Laos

รายงานประจำปี 2560

บริษัท ไทยรับประกันภัยต่อ จำกัด (มหาชน)



สารบัญ

ข้อมูลสำคัญทางการเงิน	1
สารจากประธานเจ้าหน้าที่บริหาร	3
คณะกรรมการและผู้บริหาร	5
โครงสร้างองค์กร	16
นโยบายและภาพรวมการประกอบธุรกิจ	17
ลักษณะการประกอบธุรกิจ	21
ภาวะตลาดและการแข่งขัน	24
ปัจจัยความเสี่ยง	26
โครงสร้างการถือหุ้นและการจัดการ	31
การกำกับดูแลกิจการ	45
ความรับผิดชอบต่อสังคม	60
รายการระหว่างกัน	62
คำอธิบายและการวิเคราะห์ฐานะทางการเงินและผลการดำเนินงาน	66
ผลประกอบการและฐานะการเงินในรอบ 10 ปี	73
รายงานความรับผิดชอบต่อสังคมของคณะกรรมการบริษัทต่อรายงานทางการเงิน	75
รายงานของคณะกรรมการตรวจสอบ	76
รายงานของผู้สอบบัญชีรับอนุญาต	78
งบการเงินและหมายเหตุประกอบงบการเงิน	83
ข้อมูลทั่วไป	156



บริษัท ไทยรับประกันภัยต่อ จำกัด (มหาชน)

ข้อมูลสำคัญทางการเงิน

(หน่วย: ล้านบาท)

ผลประกอบการ				อัตราการเปลี่ยนแปลง	
	2560	2559	2558	2560/2559	2559/2558
เบี้ยประกันภัยต่อรับ	4,903	5,183	5,262	(5.4)	(1.5)
เบี้ยประกันภัยต่อรับสุทธิ	3,041	3,404	3,314	(10.7)	2.7
กำไรก่อนภาษี **	257	347	3,202	(25.9)	(89.2)
กำไร (ขาดทุน) สุทธิ	(111)	278	2,655	(139.9)	(89.5)
กำไร (ขาดทุน) สุทธิต่อหุ้น (บาท)	(0.03)	0.07	0.63	(142.9)	(88.9)

** หักด้วยกำไรส่วนที่เป็นของผู้มีส่วนได้เสียที่ไม่มีอำนาจควบคุมบริษัทย่อย (non-controlling interest)

เบี้ยประกันภัยต่อรับสุทธิ (ล้านบาท)

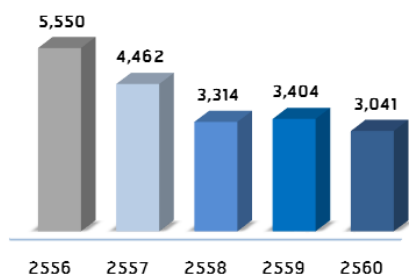

กำไรสุทธิ (ล้านบาท)

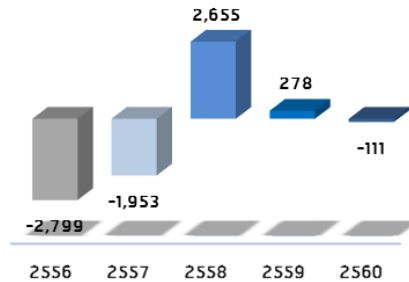

(หน่วย: ล้านบาท)

ฐานะการเงิน ณ วันสิ้นปี				อัตราการเปลี่ยนแปลง (ร้อยละ)	
	2560	2559	2558	2560/2559	2559/2558
สินทรัพย์รวม	12,395	14,418	15,112	(14.0)	(4.6)
หนี้สินรวม	7,529	9,038	9,656	(16.7)	(6.4)
ทุนเรียกชำระแล้ว	4,215	4,215	4,215	-	-
เงินกองทุนหรือส่วนของผู้ถือหุ้น	4,866	5,320	5,413	(8.5)	(1.7)
มูลค่าหุ้นตามบัญชี (บาทต่อหุ้น)	1.15	1.26	1.28	(8.7)	(1.6)
เงินปันผล (บาทต่อหุ้น)	0.10	0.15	-	(33.3)	-

สินทรัพย์รวม (ล้านบาท)

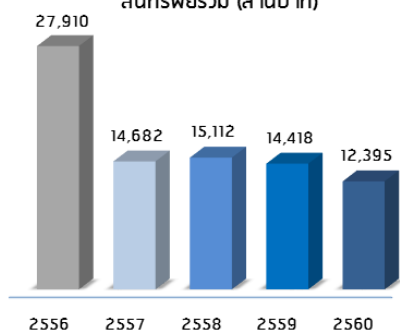

เงินกองทุนหรือส่วนของผู้ถือหุ้น (ล้านบาท)

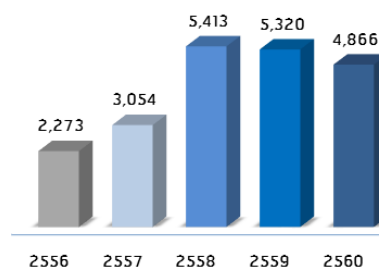

(หน่วย: ร้อยละ)

อัตราส่วนทางการเงิน	2560	2559	2558
อัตรากำไรสุทธิต่อรายได้รวม *	(3.1)	7.4	40.8
อัตราผลตอบแทนต่อเบี้ยประกันภัยต่อรับสุทธิ	(3.7)	8.2	80.1
อัตราผลตอบแทนต่อส่วนของผู้ถือหุ้น	(2.2)	5.2	62.7
อัตราผลตอบแทนจากสินทรัพย์รวม	(0.8)	1.9	17.8
อัตราผลตอบแทนจากการลงทุน	4.7	0.5	28.7
อัตราส่วนรวมค่าสินไหมทดแทนและค่าใช้จ่ายในการดำเนินงาน	105.9	92.4	95.3

* รายได้รวม ประกอบด้วยเบี้ยประกันภัยรับสุทธิ รายได้และกำไรจากการลงทุน รายได้จากการให้บริการและรายได้อื่น

อัตราผลตอบแทนต่อส่วนของผู้ถือหุ้น (ร้อยละ)

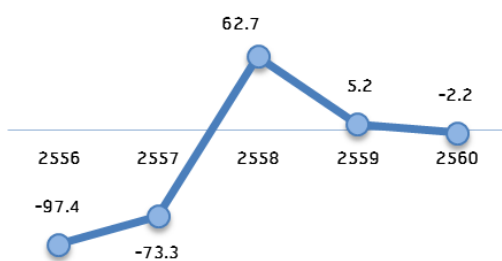

อัตราผลตอบแทนจากการลงทุน (ร้อยละ)

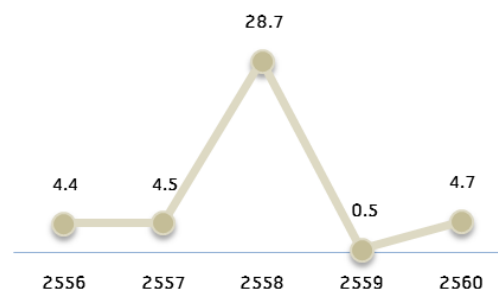

อัตราผลตอบแทนจากสินทรัพย์รวม (ร้อยละ)

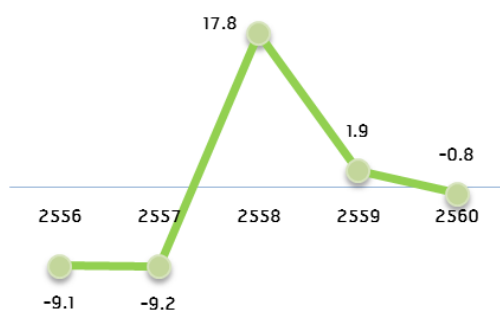

อัตราส่วนรวมค่าสินไหมทดแทนและค่าใช้จ่ายในการดำเนินงาน (ร้อยละ)

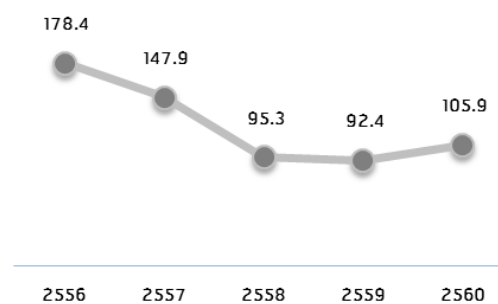

สารจากประธานเจ้าหน้าที่บริหาร

เรียน ท่านผู้ถือหุ้น

จากภาวะเศรษฐกิจและอุตสาหกรรมในปี 2560 ด้วยการขับเคลื่อนที่ดีจากภาคการส่งออกและการท่องเที่ยว ประกอบกับการบริโภคภาคเอกชนและการลงทุนรวม ทำให้คาดว่าเศรษฐกิจในประเทศจะขยายตัวร้อยละ 3-4 กอปรกับการที่ภาครัฐได้ดำเนินนโยบายส่งเสริมให้คนไทยได้มีหลักประกันในชีวิต สุขภาพและทรัพย์สินที่ดีขึ้น ตัวอย่างเช่น การออกนโยบายส่งเสริมการประกันภัยพิผลสำหรับชาวนาปี การประกันภัยสำหรับผู้ที่มีรายได้น้อยและผู้ด้อยโอกาส รวมไปถึงการออกนโยบายที่สามารถนำเบี้ยประกันสุขภาพมาใช้ลดหย่อนภาษีเงินได้ จึงทำให้บริษัทคาดว่าจะจะเป็นปัจจัยสนับสนุนทำให้เบี้ยประกันวินาศภัยรับโดยตรงทั้งธุรกิจในปี 2560 ขยายตัวร้อยละ 4 จากปี 2559 หรือคิดเป็นมูลค่า 2.2 แสนล้านบาท โดยคาดว่าจะการเติบโตหลักมาจากธุรกิจประกันภัยรถยนต์ที่คาดว่าจะขยายตัวร้อยละ 4 สอดคล้องกับยอดขายรถยนต์ในประเทศที่เติบโตอย่างต่อเนื่องและธุรกิจประกันภัยอุบัติเหตุและสุขภาพที่คาดว่าจะเติบโตร้อยละ 6 ขณะที่ธุรกิจประกันอัคคีภัย การประกันภัยความเสี่ยงภัยทรัพย์สิน รวมถึงธุรกิจประกันภัยวิศวกรรมยังคงเผชิญกับความท้าทายของสภาพตลาดที่มีการแข่งขันที่รุนแรง

สรุปผลการดำเนินงาน

ในรอบปี 2560 ที่ผ่านมาทาง บริษัทสามารถทำกำไรได้ 631 ล้านบาท ในส่วนของบเฉพาะกิจการ สำหรับในส่วนงบการเงินรวมนั้นมีผลขาดทุน 111 ล้านบาท (หลังจากหักส่วนของผู้ถือหุ้นส่วนน้อย) ทั้งนี้สาเหตุหลักเนื่องมาจาก การเปลี่ยนสถานะของเงินลงทุนในบริษัท ไทยรีประกันชีวิต จำกัด (มหาชน) (“THREL”) จากเดิมบันทึก “เงินลงทุนในหลักทรัพย์เพื่อขาย” เปลี่ยนเป็น “เงินลงทุนในหลักทรัพย์เพื่อค้า” ซึ่งเกิดขึ้นในไตรมาส 2 และ 3 โดยตั้งแต่ไตรมาส 4 สาเหตุดังกล่าวข้างต้นไม่มีผลต่อความแตกต่างระหว่างงบเฉพาะกิจการและงบการเงินรวมแล้วอีกต่อไป ซึ่งผลกำไรจากการดำเนินงานในงบการเงินรวมในปี 2560 ที่ลดลงร้อยละ 139.9 เมื่อเปรียบเทียบกับปี 2559 ที่บริษัทมีกำไร 278 ล้านบาท นั้นมีสาเหตุมาจากผลการดำเนินงานของแต่ละส่วนที่จะได้อธิบายให้ทราบดังต่อไปนี้

รายได้จากการรับประกันภัยต่อ

บริษัทมีเบี้ยประกันภัยต่อรับในปี 2560 เท่ากับ 4,903 ล้านบาท ลดลงจากปีก่อนร้อยละ 5.4 เนื่องจากบริษัทยังคงระมัดระวังในการพิจารณารับประกันภัยภายใต้ภาวะการแข่งขันที่ยังคงรุนแรง ขณะที่อัตราส่วนรวม (Combined Ratio) เพิ่มขึ้นจากร้อยละ 92.4 ในปี 2559 เป็นร้อยละ 105.9 สาเหตุหลักมาจากผลการดำเนินงานที่ไม่เป็นไปตามคาดของกลุ่มธุรกิจที่บริษัทได้รับประกันภัยมาตั้งแต่ปี 2552-2553 ที่มีระยะความคุ้มครองไม่เกิน 9 ปี ทั้งนี้ หากพิจารณาโดยไม่รวมผลจากการรับประกันภัยจากในกลุ่มธุรกิจดังกล่าวแล้ว อัตราส่วนรวมจะเท่ากับร้อยละ 93.9

รายได้จากการลงทุน

ณ สิ้นปี 2560 ในงบการเงินรวม บริษัทมีสินทรัพย์ลงทุนเท่ากับ 7,392 บาท ลดลงจากปี 2559 ร้อยละ 18.8 ขณะที่รายได้จากการลงทุนสุทธิมีจำนวน 371 ล้านบาท คิดเป็นผลตอบแทนของเงินลงทุน (ROI) เท่ากับร้อยละ 5.1 เพิ่มขึ้นจากปี 2559 เท่ากับ 4.2 ppt. ทั้งนี้ หากไม่รวมรายการจากการเปลี่ยนสถานะเงินลงทุนของ THREL รายได้จากการลงทุนสุทธิจะเท่ากับ 510 ล้านบาท คิดเป็น ROI ร้อยละ 6.7 เพิ่มขึ้น 2.0 ppt.

นอกจากนี้ ในช่วงไตรมาส 2 บริษัทได้ลงทุนในบริษัท คาร์พูล อินชัวร์นซ์ โบรกเกอร์ จำกัด หรือ Carpool ด้วยทุนจดทะเบียน 30 ล้านบาท สัดส่วนการถือหุ้นของบริษัทที่ร้อยละ 49 เพื่อดำเนินธุรกิจนายหน้าประกันภัยโดยประยุกต์ใช้เทคโนโลยีเข้ามาทำให้การบริการที่เกี่ยวข้องกับประกันภัยมีประสิทธิภาพมากยิ่งขึ้นหรือที่เรียกว่า InsurTech ซึ่งโดยภาพรวมหลังการจัดตั้งยังคงมีความคืบหน้าตามลำดับ

รายได้จากธุรกิจบริการ

จากการที่บริษัทวางแนวทางการดำเนินธุรกิจที่จะไม่ได้เป็นแต่เพียงแค่ผู้รับประกันภัยต่อเพียงอย่างเดียว แต่เรายังเป็นผู้ให้บริการที่เกี่ยวข้องกับประกันภัยอย่างครบวงจร ทำให้ในปี 2560 ที่ผ่านมา รายได้จากการให้บริการเติบโตอย่างโดดเด่นถึงร้อยละ 20.1 คิดเป็นสัดส่วนร้อยละ 7.4 ของรายได้รวมของบริษัทจากเดิมที่มีสัดส่วนเพียงร้อยละ 5.6 อันเป็นผลมาจากการขยายฐานลูกค้า และการให้บริการใหม่ ๆ

ก้าวต่อไปข้างหน้า

บริษัทยังคงมีความเชื่อมั่นและยึดมั่นในแผนกลยุทธ์ 3 ปีของบริษัท (ปี 2560-2562) สำหรับการดำเนินธุรกิจต่อไปในอนาคต ทั้งนี้ ในปี 2560 บริษัทได้มีการดำเนินงานตามแผนกลยุทธ์ที่วางไว้และได้มีความคืบหน้าตามลำดับ สามารถสรุปได้ดังนี้

1. ยังคงมุ่งเน้นธุรกิจด้าน Commercial Line ที่มีความเสี่ยงต่อมหันตภัยในระดับต่ำและ Personal line ซึ่งจะเห็นได้ว่า สัดส่วนธุรกิจ Personal Line ของบริษัทเพิ่มขึ้นจากร้อยละ 69 ในปี 2554 เป็นร้อยละ 80 ในปี 2560

2. เพิ่มความถี่ในการปรับปรุงและพัฒนาผลิตภัณฑ์อย่างน้อยหนึ่งผลิตภัณฑ์ต่อไตรมาส รวมถึงตั้งเป้าหมายร่วมกับบริษัทคู่ค้าในการพัฒนาและออกผลิตภัณฑ์ใหม่อย่างน้อย 2 ผลิตภัณฑ์ต่อปี และนำผลิตภัณฑ์ที่มีอยู่มาปรับปรุงทุก 2 ปี เพื่อให้ได้ผลิตภัณฑ์ที่สอดคล้องกับพฤติกรรมของผู้บริโภคที่เปลี่ยนไปอย่างรวดเร็ว โดยผลิตภัณฑ์ใหม่ที่บริษัทออกจำหน่ายในปี 2560 ประกอบด้วย Vision Insurance, ประกันภัย Jet Ski สำหรับผู้ให้เช่า รวมถึงประกันภัยแบบ Peer-to-Peer เป็นต้น

3. บริษัทได้นำเอาเทคโนโลยีมาปรับใช้กับธุรกิจบริการ เพื่อเพิ่มความสามารถในการแข่งขันในอนาคต โดยในระหว่างปี บริษัทได้มีการนำเสนอข้อมูลความรู้ และประสบการณ์ด้านการเปลี่ยนแปลงของเทคโนโลยีให้กับบุคลากรทั้งภายในองค์กรและบริษัทลูกค้า เพื่อให้ทันต่อการเปลี่ยนแปลงและนำมาปรับใช้ อันจะนำไปสู่การพัฒนาธุรกิจที่มีประสิทธิภาพต่อไปในอนาคต

อีกทั้งบริษัทได้มีการพัฒนาช่องทางจำหน่ายใหม่อย่างต่อเนื่อง โดยให้ความสำคัญกับ Multi-channel ทั้งช่องทางที่เป็น Brick-and-Mortar, Click-and-Mortar และ Click-and-Click ดังจะเห็นได้ว่า ในปี 2560 นั้น บริษัทมีช่องทางจำหน่ายเพิ่มขึ้น ได้แก่ ร้านแว่นตา โรงพยาบาลและการจัดตั้งบริษัทโบรกเกอร์ในรูปแบบ InsurTech นั่นคือ “Carpool” ไม่เพียงเท่านั้น บริษัทยังได้จัดตั้งหน่วยงานใหม่ที่มีบทบาทในการพัฒนางานด้านเทคโนโลยีที่พร้อมให้บริการและร่วมสร้างสรรค์ พัฒนาช่องทางการจำหน่ายรวมถึงพัฒนากระบวนการให้เกิดประสิทธิภาพสูงสุดตามแนวทาง “เพิ่มรายได้และลดรายจ่าย” ให้กับบริษัทประกันภัยลูกค้า

4. ขยายธุรกิจเข้าสู่ตลาด South East Asia (SEA) ที่มีความคืบหน้าเป็นอย่างมาก โดยภายในปี 2560 นั้น บริษัทได้เข้าทำสัญญารับประกันความเข้าใจ (MOU) กับ partner ในประเทศเวียดนาม กัมพูชา และลาว ซึ่งคาดว่าจะเริ่มรับรู้รายได้จากธุรกิจต่างประเทศได้ภายในปี 2561 นอกจากนี้ บริษัทยังได้เริ่มทำการศึกษาถึงความเป็นไปได้ในการทำธุรกิจบริการที่เกี่ยวข้องกับประกันภัยในกลุ่มประเทศดังกล่าวด้วยเช่นกัน จึงทำให้คาดว่าจะการขยายธุรกิจ SEA จะเป็นปัจจัยหนุนการเติบโตให้กับบริษัทในอนาคตอีกทางหนึ่ง

ด้วยแผนกลยุทธ์ทั้ง 4 ด้านดังกล่าว ประกอบกับการให้ความสำคัญต่อการดำเนินงานในทุก ๆ ด้านไม่ว่าจะเป็นการลงทุน การสร้างความพึงพอใจให้กับผู้ที่มีส่วนได้ส่วนเสียและผู้ที่มีส่วนในความสำเร็จของบริษัททุกกลุ่มทุกฝ่ายแล้ว บริษัทให้ความสำคัญอย่างยิ่งกับนโยบายการกำกับดูแลกิจการที่ดีและการพัฒนาอย่างยั่งยืนอีกด้วย จึงเชื่อมั่นเป็นอย่างยิ่งว่าบริษัทจะเติบโตได้อย่างมั่นคงและสามารถสร้างผลตอบแทนที่ดีและยั่งยืน สร้างความพึงพอใจให้กับผู้ถือหุ้น นักลงทุนและผู้ที่เกี่ยวข้องทุกฝ่ายในอนาคตต่อไป



(นายอิฟาร วงศ์สุริยเชษฐ์)

ประธานเจ้าหน้าที่บริหาร



บริษัท ไทยรับประกันภัยต่อ จำกัด (มหาชน)

คณะกรรมการและผู้บริหาร

คณะกรรมการบริษัท

1. นายสุรัชย์ ศิริวิมลกล

ประธานกรรมการ ประธานคณะผู้บริหาร กรรมการลงทุน และกรรมการสรรหาและกำหนดค่าตอบแทน

อายุ 76 ปี

ปีที่ได้รับการแต่งตั้งเป็นกรรมการ: ต.ค. 2536

สัดส่วนการถือหุ้น: -ไม่มี-

คุณวุฒิสูงสุดทางการศึกษา:

นิติศาสตร์บัณฑิต

มหาวิทยาลัยธรรมศาสตร์

การอบรม/สัมมนาโดยสมาคมส่งเสริมสถาบัน

กรรมการ บริษัทไทย (IOD):

- Director Certification Program (DCP)/2545

ประสบการณ์การทำงาน:

บริษัทจดทะเบียน

ต.ค.2560 - ปัจจุบัน

ประธานกรรมการ ประธานคณะผู้บริหาร กรรมการลงทุน

และกรรมการสรรหาและกำหนดค่าตอบแทน

บมจ.ไทยรับประกันภัยต่อ

พ.ค.2559 - ต.ค. 2560

รองประธานกรรมการ ประธานคณะผู้บริหาร และ

กรรมการลงทุน บมจ.ไทยรับประกันภัยต่อ

ม.ค.2559 - พ.ค. 2559

กรรมการ และประธานคณะผู้บริหาร

บมจ.ไทยรับประกันภัยต่อ

2551 - 2558

กรรมการ ประธานเจ้าหน้าที่บริหาร และประธาน

กรรมการบริหารความเสี่ยง บมจ.ไทยรับประกันภัยต่อ

2534 - 2550

กรรมการผู้อำนวยการ บมจ.ไทยรับประกันภัยต่อ

2553 - ปัจจุบัน

กรรมการอิสระ บมจ.จุรินทร์โวลุ่มแอนด์เคเบิล

2550 - ปัจจุบัน

กรรมการอิสระและกรรมการตรวจสอบ

บมจ.โอเอชทีแอล

2557 - 2559

กรรมการลงทุน บมจ.ไทยรีประกันชีวิต

2555 - 2559

กรรมการ ประธานกรรมการบริหาร และประธาน

กรรมการบริหารความเสี่ยง บมจ.ไทยรีประกันชีวิต

2542 - 2555

กรรมการและประธานเจ้าหน้าที่บริหาร

บมจ.ไทยรีประกันชีวิต

บริษัทไม่ได้จดทะเบียน

2554 - ปัจจุบัน

ประธานกรรมการ บจก.ไทยรี แอควีเรียล คอลเลคชั่น

2549 - ปัจจุบัน

ประธานกรรมการ บจก.ไทยรี เซอร์วิสเสส

2544 - ปัจจุบัน

ประธานกรรมการ บจก.อีเอ็มซีเอส ไทย

2558 - 2559

กรรมการ บจก.เปอร์ เอเซีย

2547 - 2559

ประธานกรรมการ บจก.ไทยรี เทรนนิง

2535 - 2558

รองประธานกรรมการ บจก.ไทยอินซัวเรสต์ด้าเนท

2. นายจันทราน รัตนาวาปี

รองประธานกรรมการ ประธานกรรมการสรรหาและกำหนดค่าตอบแทน และกรรมการลงทุน

อายุ 68 ปี

ปีที่ได้รับการแต่งตั้งเป็นกรรมการ: ก.พ. 2555

สัดส่วนการถือหุ้น: -ไม่มี-

คุณวุฒิสูงสุดทางการศึกษา:

บริหารธุรกิจมหาบัณฑิต

University of Toronto, แคนาดา

การอบรม/สัมมนาโดยสมาคมส่งเสริมสถาบัน

กรรมการ บริษัทไทย (IOD):

- ไม่มี-

ประสบการณ์การทำงาน:

บริษัทจดทะเบียน

ส.ค.2560 - ปัจจุบัน	รองประธานกรรมการ ประธานกรรมการสรรหาและกำหนดค่าตอบแทน และกรรมการลงทุน บมจ.ไทยรับประกันภัยต่อ
2557 - ส.ค.2560	กรรมการ กรรมการลงทุน และกรรมการสรรหาและกำหนดค่าตอบแทน บมจ.ไทยรับประกันภัยต่อ
2555 - 2557	กรรมการ และกรรมการลงทุน บมจ.ไทยรับประกันภัยต่อ

บริษัทจดทะเบียนในต่างประเทศ

ม.ค.2559 - ปัจจุบัน	กรรมการ กรรมการตรวจสอบ และกรรมการสรรหาและกำหนดค่าตอบแทน Quess Corp. Ltd.
2557 - ปัจจุบัน	กรรมการ Fairfax India Holdings Corporation
2555 - ปัจจุบัน	กรรมการ IIFL Holdings Ltd.
2555 - ปัจจุบัน	กรรมการ และกรรมการตรวจสอบ Thomas Cook (India) Ltd.
2553 - ปัจจุบัน	กรรมการ Zoomer Media Limited

บริษัทไม่ได้จดทะเบียน

2560 - ปัจจุบัน	กรรมการ Bangalore International Airport Ltd.
2559 - ปัจจุบัน	กรรมการ กรรมการลงทุน Fairfirst Insurance Ltd.
2559 - ปัจจุบัน	กรรมการ Sanmar Engineering Services Ltd.
2558 - ปัจจุบัน	Nominee Director / กรรมการสรรหาและกำหนดค่าตอบแทน National Collateral Management Services
2558 - ปัจจุบัน	กรรมการ HW Private Investments Ltd.
2558 - ปัจจุบัน	กรรมการ I Investments Ltd.
2557 - ปัจจุบัน	กรรมการ H Investments Ltd.
2557 - ปัจจุบัน	กรรมการ FIH Mauritius Investments Ltd.
2557 - ปัจจุบัน	กรรมการ FIH Private Investments Ltd.
2554 - ปัจจุบัน	กรรมการ Fairbridge Investments(Mauritius) Ltd.
2554 - ปัจจุบัน	กรรมการ Fairbridge Capital Private Ltd.
2554 - ปัจจุบัน	กรรมการ Fairbridge Capital (Mauritius)
2551 - ปัจจุบัน	กรรมการ / Advisory Committee Director Primary Real Estate Investments
2547 - ปัจจุบัน	กรรมการ FAL Corporation
2547 - ปัจจุบัน	กรรมการ ORE Holdings Ltd.
2547 - ปัจจุบัน	กรรมการ Cheran Enterprise Private Ltd.

2545 - ปัจจุบัน	กรรมการ First Capital Insurance Ltd.
2544 - ปัจจุบัน	กรรมการ HWIC Asia Fund
2548 - 2560	กรรมการและประธานกรรมการลงทุน ICICI Lombard General Insurance Co., Ltd.

3. นายอัศวิน คงศิริ

กรรมการอิสระ และประธานกรรมการตรวจสอบ

อายุ 72 ปี

ปีที่ได้รับการแต่งตั้งเป็นกรรมการ: ต.ค. 2536

สัดส่วนการถือหุ้น: ร้อยละ 0.005

คุณวุฒิสูงสุดทางการศึกษา:

ปริญญาตรี (เกียรตินิยม)

Philosophy, Politics and Economic,

Oxford University อังกฤษ

การอบรม/สัมมนาโดยสมาคมส่งเสริมสถาบัน

กรรมการ บริษัทไทย (IOD):

- Directors Certification Program (DCP)/2544
- The Role of Chairman (RCM)/2544
- Chairman 2000/2544
- สัมมนา Chairman Forum 1/2016 "Corporate Governance VS Corporate Performance: Duty or Choice?"

การอบรม/สัมมนาอื่นๆ

- CG Forum 1/2016 จริยธรรม: จิตสำนึกหลักบรรษัทภิบาล โดย ตลท.
- สัมมนาคณะกรรมการตรวจสอบของบริษัทประกันภัย "บทบาทหน้าที่ของคณะกรรมการตรวจสอบ" โดย สำนักงาน คปภ./2558
- สัมมนาคณะกรรมการตรวจสอบของบริษัทประกันภัย ครั้งที่ 2/2558 "IT Governance" โดย สำนักงาน คปภ.

ประสบการณ์การทำงาน:

บริษัทจดทะเบียน

พ.ค.2557 - ปัจจุบัน	กรรมการอิสระ และประธานกรรมการตรวจสอบ บมจ.ไทยรับประกันภัยต่อ
2536 - พ.ค.2557	กรรมการอิสระและกรรมการตรวจสอบ บมจ.ไทยรับประกันภัยต่อ
2550 - ปัจจุบัน	ประธานกรรมการ บมจ. ช.การช่าง
2537 - ปัจจุบัน	กรรมการ บมจ. ช.การช่าง
2548 - ปัจจุบัน	กรรมการ ประธานกรรมการบริหารความเสี่ยง บมจ.บริการเชื้อเพลิงการบินกรุงเทพ
2542 - ปัจจุบัน	กรรมการและประธานกรรมการตรวจสอบ บมจ.โอเอซีทีแอล
2524 - ปัจจุบัน	กรรมการ กรรมการตรวจสอบและกรรมการสรรหา บมจ.ผาแดงอินดัสทรี
2553 - 2555	ประธานกรรมการ บมจ.โทรคมนาคมไทย เอเยนซีซีเอส
2548 - 2553	กรรมการ กรรมการบริหารและประธานกรรมการบริหาร ความเสี่ยง ธนาคารกรุงไทย จำกัด (มหาชน)
2546 - 2549	ประธานกรรมการบริหาร บมจ.ผลิตไฟฟ้า
2544 - 2555	รองประธานกรรมการ บมจ.ผลิตไฟฟ้า

บริษัทไม่ได้จดทะเบียน

2553 - ปัจจุบัน	ประธานกรรมการ บจก.ไทยโอริกซ์ ลีสซิ่ง
2550 - ปัจจุบัน	ประธานกรรมการ Ton Poh Thailand Fund
2546 - ปัจจุบัน	ประธานกรรมการ บจก.เอเค เพลส
ปัจจุบัน	หุ้นส่วนผู้จัดการ หจก. โชมพัลส์
2554 - 2557	กรรมการ คณะกรรมการนโยบายการเงิน ธนาคารแห่งประเทศไทย
2553 - 2555	กรรมการ ตลาดหลักทรัพย์แห่งประเทศไทย
2553 - 2554	ประธานกรรมการ บมจ.กรุงไทยเอกซ่าประกันชีวิต

4. นายกิริติ พานิชชีวะ

กรรมการอิสระ

อายุ 58 ปี

ปีที่ได้รับการแต่งตั้งเป็นกรรมการ: ต.ค. 2536

สัดส่วนการถือหุ้น: ร้อยละ 0.09

คุณวุฒิสูงสุดทางการศึกษา:

บริหารธุรกิจมหาบัณฑิต

College of Notre Dame สหรัฐอเมริกา

การอบรม/สัมมนาโดยสมาคมส่งเสริมสถาบัน

กรรมการบริษัทไทย (IOD):

- Director Certification Program (DCP)/2543

ประสบการณ์การทำงาน:

บริษัทจดทะเบียน

พ.ค.2559 - ปัจจุบัน กรรมการอิสระ บมจ.ไทยรับประกันภัยต่อ

2536 - พ.ค.2559 กรรมการ บมจ.ไทยรับประกันภัยต่อ

2536 - ปัจจุบัน กรรมการ บมจ.ทีทีแอล อุตสาหกรรม

บริษัทไม่ได้จดทะเบียน

2552 - ปัจจุบัน ประธานเจ้าหน้าที่บริหาร บมจ.กรุงเทพพานิชประกันภัย

2538 - 2552 กรรมการผู้จัดการใหญ่ บมจ.กรุงเทพพานิชประกันภัย

ปัจจุบัน กรรมการ บจก.ทีดับบลิวดับบลิวซี

5. นายจิรพันธ์ อัคระธนกุล

กรรมการ และกรรมการสรรหาและกำหนดค่าตอบแทน

อายุ 58 ปี

ปีที่ได้รับการแต่งตั้งเป็นกรรมการ: ต.ค. 2536

สัดส่วนการถือหุ้น: ร้อยละ 0.02

คุณวุฒิสูงสุดทางการศึกษา:

การบัญชีมหาบัณฑิต

University of Texas at Austin สหรัฐอเมริกา

การอบรม/สัมมนาโดยสมาคมส่งเสริมสถาบัน

กรรมการบริษัทไทย (IOD):

- Director Accreditation Program (DAP)/2547

การอบรม/สัมมนาอื่นๆ

- หลักสูตรวิทยาลัยประกันภัยระดับสูงโดย

คณะกรรมการส่งเสริมและกำกับธุรกิจประกันภัย

- หลักสูตรผู้บริหารระดับสูงด้านการค้าและการ

พาณิชย์ (TEPCoT)/2558 โดยมหาวิทยาลัย

หอการค้าไทย

- หลักสูตรผู้บริหารระดับสูงสถาบันวิทยาการตลาด

ทุน/2559

ประสบการณ์การทำงาน:

บริษัทจดทะเบียน

มิ.ย.2555 - ปัจจุบัน กรรมการ กรรมการสรรหาและกำหนดค่าตอบแทน บมจ.ไทยรับประกันภัยต่อ

2536 - มิ.ย.2555 กรรมการ บมจ.ไทยรับประกันภัยต่อ

2560 - ปัจจุบัน ประธานเจ้าหน้าที่บริหาร และกรรมการผู้จัดการใหญ่ บมจ. ประกันภัยไทยวิวัฒน์

2555 - 2559 กรรมการผู้อำนวยการและประธานเจ้าหน้าที่บริหาร บมจ. ประกันภัยไทยวิวัฒน์

2559 - ปัจจุบัน กรรมการลงทุน บมจ.ประกันภัยไทยวิวัฒน์

2559 - ปัจจุบัน กรรมการอิสระ กรรมการตรวจสอบ และกรรมการสรรหา และกำหนดค่าตอบแทน บมจ.วิจิตรภัณฑ์ ปาล์มออยล์

2557 - 2559 กรรมการ บมจ.ไทยรับประกันชีวิต

บริษัทไม่ได้จดทะเบียน

2560 - ปัจจุบัน กรรมการ บจก.เอ็ม เอ อินเตอร์เนชั่นแนล

2560 - ปัจจุบัน กรรมการ บจก.ตั้งใจมั่น

2560 - ปัจจุบัน กรรมการเลขาธิการ

หอการค้าไทยและสภาหอการค้าแห่งประเทศไทย

2556 - มี.ค.2560 กรรมการเหรียญกษาปณ์

หอการค้าไทยและสภาหอการค้าแห่งประเทศไทย

2560 - ปัจจุบัน นายกสมาคม สมาคมประกันวินาศภัยไทย

2553 - 2559 กรรมการ สมาคมประกันวินาศภัยไทย

2556 - ปัจจุบัน กรรมการ สภาธุรกิจประกันภัยไทย

2553 - ปัจจุบัน	กรรมการ บจก.ที.ไอ.ไอ. (สถาบันประกันภัยไทย)
2543 - ปัจจุบัน	รองประธาน ประธานกรรมการลงทุน บจก.กลางคุ้มครองผู้ประสบภัยจากรถ

6. นายชินนทร์ รุณสำราญ

กรรมการอิสระ และกรรมการตรวจสอบ

อายุ 70 ปี

ปีที่ได้รับการแต่งตั้งเป็นกรรมการ: ต.ค. 2536

สัดส่วนการถือหุ้น: -ไม่มี-

คุณวุฒิสูงสุดทางการศึกษา:

บริหารธุรกิจมหาบัณฑิต

Fort Hays State University สหรัฐอเมริกา

การอบรม/สัมมนาโดยสมาคมส่งเสริมสถาบัน

กรรมการบริษัทไทย (IOD):

- Director Certification Program (DCP)/2545
- The Role of Chairman (RCM)/2545
- Chairman 2000/2545
- Audit Committee Program (ACP)/2548
- DCP Refresher/2549

ประสบการณ์การทำงาน:

บริษัทจดทะเบียน

2542 - ปัจจุบัน	กรรมการอิสระ และกรรมการตรวจสอบ บมจ.ไทยรับประกันภัยต่อ
2536 - 2542	กรรมการอิสระ บมจ.ไทยรับประกันภัยต่อ
2550 - ปัจจุบัน	กรรมการสรรหาและกำหนดค่าตอบแทน บมจ.โฮม โปรดักส์ เซ็นเตอร์
2548 - ปัจจุบัน	กรรมการอิสระและ กรรมการตรวจสอบ บมจ.โฮม โปรดักส์ เซ็นเตอร์
2553 - 2556	ประธานกรรมการบริหารความเสี่ยง บมจ.สามัคคีประกันภัย
2549 - 2556	กรรมการตรวจสอบ บมจ.สามัคคีประกันภัย
2546 - 2556	กรรมการ บมจ.สามัคคีประกันภัย

บริษัทไม่ได้จดทะเบียน

2553 - ปัจจุบัน	ประธานกรรมการบริหาร บจก.เอส.บี.แอล.ลิสซิ่ง
2545 - 2552	กรรมการและประธานกรรมการบริหาร บจก.ซิกโก้แอนด์ไวเซอรี่
2544 - 2552	ประธานกรรมการ ประธานกรรมการบริหารและ กรรมการกำหนดค่าตอบแทน บมจ.หลักทรัพย์ ซีไอเอ็มบี อินเทอร์เน็ตชั้นนำ (ประเทศไทย)
2539 - 2552	ประธานเจ้าหน้าที่บริหารและกรรมการผู้จัดการ บมจ.เงินทุนสินอุตสาหกรรม

7. นางสาวพนีย์ ธนราธิ

กรรมการอิสระ และกรรมการตรวจสอบ

อายุ 71 ปี

ปีที่ได้รับการแต่งตั้งเป็นกรรมการ: เม.ย. 2550

สัดส่วนการถือหุ้น: ร้อยละ 0.005

คุณวุฒิสูงสุดทางการศึกษา:

บริหารธุรกิจมหาบัณฑิต

Syracuse University สหรัฐอเมริกา

การอบรม/สัมมนาโดยสมาคมส่งเสริมสถาบัน

กรรมการบริษัทไทย (IOD):

- Directors Certification Program (DCP)/2545
- The Role of Chairman (RCM)/2549
- Role of the Compensation Committee (RCC)/2550
- Audit Committee Program (ACP)/2553
- Financial Institution Governance Program (FGP)/2554
- Advanced Audit Committee Program (AAP)/ 2556
- Anti-Corruption for Executive Program (ACEP)/2556
- Director Certification Program Update (DCPU)/2557

การอบรม/สัมมนาอื่น ๆ

- IT Governance (ITG)/2559
- ประกาศนียบัตรประกันวินาศภัยระดับสูง Swiss Insurance Training Center, สวิตเซอร์แลนด์
- ประกาศนียบัตรการบริหารระดับสูง Australian Management College, ออสเตรเลีย
- ประกาศนียบัตรนักบริหารระดับสูง โดยสถาบันพัฒนาข้าราชการพลเรือน
- ปริญญาบัตรวิทยาลัยป้องกันราชอาณาจักร
- หลักสูตรผู้บริหารระดับสูง สถาบันวิทยาการตลาดทุน
- หลักสูตรผู้บริหารระดับสูงด้านการค้าและการพาณิชย์ สถาบันวิทยาลัยการค้า
- หลักสูตรการบริหารจัดการด้านความมั่นคงขั้นสูง สมาคมวิทยาลัยป้องกันราชอาณาจักร

ประสบการณ์การทำงาน:

บริษัทจดทะเบียน

- | | |
|----------------------|--|
| เม.ย.2557 - ปัจจุบัน | กรรมการอิสระ และกรรมการตรวจสอบ บมจ.ไทยรับประกันภัยต่อ |
| 2555 - เม.ย.2557 | กรรมการอิสระ และกรรมการสรรหาและกำหนดค่าตอบแทน บมจ.ไทยรับประกันภัยต่อ |
| 2550 - 2555 | กรรมการอิสระ บมจ.ไทยรับประกันภัยต่อ |
| พ.ย.2560 - ปัจจุบัน | กรรมการอิสระและประธานกรรมการบริหารความเสี่ยง บมจ.เบอร์ลี่ ยุคเกอร์ |
| 2552 - 2559 | กรรมการอิสระ บมจ.เบอร์ลี่ ยุคเกอร์ |
| 2557 - ปัจจุบัน | ประธานกรรมการกำหนดค่าตอบแทนและประธานกรรมการกำกับดูแลกิจการที่ดี บมจ.โออิชิ กรุ๊ป |
| 2552 - ปัจจุบัน | กรรมการอิสระและกรรมการตรวจสอบ บมจ.โออิชิ กรุ๊ป |
| 2555 - ปัจจุบัน | ประธานกรรมการตรวจสอบ บมจ.ธนาคารกรุงศรีอยุธยา |
| 2553 - ปัจจุบัน | กรรมการอิสระและกรรมการตรวจสอบ บมจ.ธนาคารกรุงศรีอยุธยา |
| 2550 - ปัจจุบัน | ประธานกรรมการ กรรมการอิสระ กรรมการตรวจสอบ ประธานกรรมการสรรหาและค่าตอบแทน บมจ.ยูนิ เวนเจอร์ |
| 2550 - ปัจจุบัน | กรรมการอิสระและกรรมการตรวจสอบ บมจ.กรุงเทพประกันภัย |
| พ.ค.2559 - พ.ย.2560 | ประธานกรรมการตรวจสอบ บมจ.บีคีสซูเปอร์เซ็นเตอร์ |
| เม.ย.2559 - พ.ย.2560 | กรรมการอิสระ บมจ.บีคีสซูเปอร์เซ็นเตอร์ |

บริษัทไม่ได้จดทะเบียน

- | | |
|----------------------|--|
| ส.ค.2560 - ปัจจุบัน | ประธานกรรมการตรวจสอบ สมาคมส่งเสริมสถาบันกรรมการบริษัทไทย |
| มิ.ย.2560 - ปัจจุบัน | รองประธานกรรมการ สมาคมส่งเสริมสถาบันกรรมการบริษัทไทย |
| พ.ค.2560 - มิ.ย.2560 | กรรมการ สมาคมส่งเสริมสถาบันกรรมการบริษัทไทย |
| มี.ค.2560 - ปัจจุบัน | กรรมการผู้ทรงคุณวุฒิ สมาคมส่งเสริมผู้ลงทุนไทย |
| 2550 - ปัจจุบัน | ผู้ทรงคุณวุฒิ สภาธุรกิจประกันภัยไทย |
| 2549 - ปัจจุบัน | กรรมการกฤษฎีกา คณะกรรมการกฤษฎีกา |
| 2557 - 2558 | สมาชิกสภาปฏิรูปแห่งชาติ |
| 2553 - 2556 | กรรมการ บจก.บีเจซี โลจิสติกส์ แอนด์ แวร์เฮาส์ |
| 2551 - 2556 | ประธานกรรมการตรวจสอบและประเมินผลประจำกระทรวงพาณิชย์ กระทรวงพาณิชย์ |

8. นายสาระ ลำชา

กรรมการอิสระ

อายุ 47 ปี

ปีที่ได้รับการแต่งตั้งเป็นกรรมการ: เม.ย. 2552

สัดส่วนการถือหุ้น: ร้อยละ 0.08

คุณวุฒิสูงสุดทางการศึกษา:

บริหารธุรกิจมหาบัณฑิต

Boston University สหรัฐอเมริกา

การอบรม/สัมมนาโดยสมาคมส่งเสริมสถาบัน

กรรมการบริษัทไทย (IOD):

- Directors Certification Program (DCP)/2543

การอบรม/สัมมนาอื่นๆ

- Global Business Leaders Program LEAD Business Institute, a partner of Cornell University, สหรัฐอเมริกา
- หลักสูตรผู้บริหารระดับสูงด้านการค้าและการพาณิชย์ (TEPCoT)/2558 มหาวิทยาลัยหอการค้าไทย
- Harvard Business School Advanced Management Program 186, Boston, USA
- หลักสูตรนักบริหารระดับสูงด้านการพัฒนาธุรกิจอุตสาหกรรมและการลงทุน/2556
- หลักสูตรผู้บริหารกระบวนกรยุทธธรรมระดับสูง/2555
- หลักสูตรผู้บริหารระดับสูงด้านการบริหารงานพัฒนาบ้านเมือง /2554 สถาบันพัฒนาเมืองกรุงเทพมหานคร
- หลักสูตรวิทยาการประกันภัยระดับสูง /2554 สถาบันวิทยาการประกันภัย
- หลักสูตรผู้บริหารระดับสูง สถาบันวิทยาลัยตลาดทุน /2550
- หลักสูตรการปฏิบัติการจิตวิทยาฝ่ายอำนวยการ /2548 สถาบันจิตวิทยาความมั่นคง สถาบันวิชาการป้องกันประเทศ

ประสบการณ์การทำงาน:

บริษัทจดทะเบียน

พ.ค.2559 - ปัจจุบัน	กรรมการอิสระ บมจ.ไทยรับประกันภัยต่อ
2552 - 2559	กรรมการ บมจ.ไทยรับประกันภัยต่อ
2559 - ปัจจุบัน	กรรมการและกรรมการบริหารความเสี่ยงองค์กร บมจ.ธนาคารกสิกรไทย
2551 - ปัจจุบัน	กรรมการและกรรมการบริหาร บมจ.เมืองไทยประกันภัย
2550 - ปัจจุบัน	ประธานกรรมการบริหาร กรรมการพิจารณา ค่าตอบแทนและสรรหา กรรมการบริหารความเสี่ยง บมจ.ภัทรลิขิต
2547 - ปัจจุบัน	กรรมการ บมจ.ภัทรลิขิต

บริษัทไม่ได้จดทะเบียน

2553 - ปัจจุบัน	กรรมการผู้จัดการและประธานเจ้าหน้าที่บริหาร บมจ.เมืองไทยประกันชีวิต
2547 - 2553	กรรมการผู้จัดการ บมจ.เมืองไทยประกันชีวิต
2546 - ปัจจุบัน	กรรมการ บมจ.เมืองไทยประกันชีวิต
2560 - ปัจจุบัน	กรรมการ บจก. ฟู้ดเชย เวเนเจอร์ แคปิตอล
2560 - ปัจจุบัน	ที่ปรึกษาคณะกรรมการหอการค้าไทย และ ที่ปรึกษาคณะกรรมการบริหารความเสี่ยง หอการค้าและสภาหอการค้าแห่งประเทศไทย
2560 - ปัจจุบัน	กรรมการ สภาธุรกิจประกันภัยไทย
2558 - 2559	ประธาน สภาธุรกิจประกันภัยไทย
2552 - 2556	ประธาน สภาธุรกิจประกันภัยไทย
2559 - ปัจจุบัน	อุปนายกฝ่ายการตลาด สมาคมประกันชีวิตไทย
2553 - 2555	อุปนายกฝ่ายบริหาร สมาคมประกันชีวิตไทย
2555 - 2559	นายกสมาคม สมาคมประกันชีวิตไทย
2549 - 2553	นายกสมาคม สมาคมประกันชีวิตไทย
2559 - ปัจจุบัน	นายกสมาคม สมาคมนักวางแผนการเงินไทย
2558 - 2559	กรรมการ สมาคมนักวางแผนการเงินไทย
2550 - 2555	กรรมการ สมาคมนักวางแผนการเงินไทย
2558 - ปัจจุบัน	ที่ปรึกษา สมาคมนักคณิตศาสตร์ประกันภัยแห่งประเทศไทย
2556 - ปัจจุบัน	กรรมการ สมาคมการค้า กลุ่มการเงินและการลงทุน สภาหอการค้าแห่งประเทศไทย
2550 - 2555	ประธาน สมาคมการค้า กลุ่มการเงินและการลงทุน สภาหอการค้าแห่งประเทศไทย
2552 - ปัจจุบัน	กรรมการและประธานเจ้าหน้าที่บริหาร บจก.เมืองไทย กรุ๊ป โฮลดิ้ง และ บจก.เมืองไทย โฮลดิ้ง
2551 - ปัจจุบัน	กรรมการ บจก.เมืองไทย กรุ๊ป เซอร์วิส

2551 - ปัจจุบัน	กรรมการ บมจ.เมืองไทย เรียด เอสเตท
2550 - ปัจจุบัน	กรรมการ บจก. ที.ไอ.ไอ.
2555 - ปัจจุบัน	กรรมการ บจก.ยูพวงค์
2555 - ปัจจุบัน	กรรมการ บจก.ยูพวงษ์
2558 - 2559	ที่ปรึกษา สภาหอการค้าแห่งประเทศไทย
2552 - 2558	กรรมการ สภาหอการค้าแห่งประเทศไทย
2552 - 2556	กรรมการ สมาคมบริษัทจดทะเบียนไทย
2548 - 2556	ที่ปรึกษา ตลาดหลักทรัพย์ใหม่

9. นายโกบีเนร อวีน อัครพันธ์

กรรมการ

อายุ 46 ปี

ปีที่ได้รับการแต่งตั้งเป็นกรรมการ: เม.ย. 2555

สัดส่วนการถือหุ้น: -ไม่มี-

คุณวุฒิสูงสุดทางการศึกษา:

บริหารธุรกิจมหาบัณฑิต

MIT Sloan School of Management สหรัฐอเมริกา

การอบรม/สัมมนาโดยสมาคมส่งเสริมสถาบัน

กรรมการ บริษัทไทย (IOD):

- ไม่มี-

ประสบการณ์การทำงาน:

บริษัทจดทะเบียน

เม.ย.2555 - ปัจจุบัน กรรมการ บมจ.ไทยรับประกันภัยต่อ

บริษัทไม่ได้จดทะเบียน

ก.พ.2558 - ปัจจุบัน รองประธานกรรมการ Falcon Insurance Company (Hong Kong) Ltd., Hong Kong

2551 - ก.พ.2558 ประธานเจ้าหน้าที่บริหาร Falcon Insurance Company (Hong Kong) Ltd., Hong Kong

ก.พ.2558 - ปัจจุบัน Regional Director First Capital Insurance Ltd., Singapore

2549 - ก.พ.2558 ประธานเจ้าหน้าที่ปฏิบัติการ First Capital Insurance Ltd., Singapore

ก.พ.2558 - ปัจจุบัน รองประธานกรรมการ Fairfax Asia Limited

2555 - ก.พ.2558 ประธานเจ้าหน้าที่ปฏิบัติการ Fairfax Asia Limited

10. นายโอฬาร วงศ์สุรพิเชษฐ์

กรรมการ กรรมการลงทุน และประธานเจ้าหน้าที่บริหาร

อายุ 48 ปี

ปีที่ได้รับการแต่งตั้งเป็นกรรมการ: เม.ย. 2556

สัดส่วนการถือหุ้น: -ไม่มี-

คุณวุฒิสูงสุดทางการศึกษา:

บริหารธุรกิจดุษฎีบัณฑิต

สถาบันเทคโนโลยีแห่งเอเชีย

การอบรม/สัมมนาโดยสมาคมส่งเสริมสถาบัน

กรรมการบริษัทไทย (IOD):

- Director Certification Program (DCP)/2559

การอบรม/สัมมนาอื่นๆ

- หลักสูตรวิทยากรประกันภัยระดับสูง (วปส 3)

- หลักสูตรผู้บริหารระดับสูง สถาบันวิทยาการ

ตลาดทุน

ประสบการณ์การทำงาน:

บริษัทจดทะเบียน

ส.ค.2560 - ปัจจุบัน

กรรมการลงทุน บมจ.ไทยรับประกันภัยต่อ

ม.ค.2559 - ปัจจุบัน

กรรมการและประธานเจ้าหน้าที่บริหาร

บมจ.ไทยรับประกันภัยต่อ

2556 - 2558

กรรมการ ผู้อำนวยการใหญ่และ ประธานเจ้าหน้าที่

ปฏิบัติการ บมจ.ไทยรับประกันภัยต่อ

2555 - 2556

ผู้อำนวยการใหญ่ บมจ.ไทยรับประกันภัยต่อ

2557 - 2559

กรรมการ บมจ.ไทยรับประกันชีวิต

บริษัทไม่ได้จดทะเบียน

2556 - ปัจจุบัน

กรรมการ บจก.ไทยรี เซอร์วิสเฮล

2556 - ปัจจุบัน

กรรมการ บจก.ไทยรี แอคซันเรียล คอนซัลตัง

2555 - ปัจจุบัน

กรรมการ บจก.อีเอ็มซีเอส ไทย

2555 - ปัจจุบัน

กรรมการ บมจ.ฟอลคอนประกันภัย

2549 - 2555

กรรมการและประธานเจ้าหน้าที่บริหาร

บมจ.ฟอลคอนประกันภัย

2553 - ปัจจุบัน

กรรมการ บจก.ทองไทยการทอ

2553 - ปัจจุบัน

กรรมการ บจก.วี เอ เอส การ์เม้น (ประเทศไทย)

2553 - ปัจจุบัน

กรรมการ บจก.ไททันสปอร์ตแวร์

2556 - 2559

กรรมการ บจก.ไทยรี เทรนนิ่ง

คณะผู้บริหาร

1. นางนันทินี ชินวรรณโณ

รองผู้อำนวยการใหญ่

อายุ 54 ปี

สัดส่วนการถือหุ้น: -ไม่มี-

คุณวุฒิสูงสุดทางการศึกษา:

บริหารธุรกิจมหาบัณฑิต

University of Missouri - Kansas City

สหรัฐอเมริกา

ประสบการณ์การทำงาน:

บริษัทจดทะเบียน

2554 - ปัจจุบัน

รองผู้อำนวยการใหญ่ บมจ.ไทยรับประกันภัยต่อ

2551 - 2554

ผู้ช่วยผู้อำนวยการใหญ่ บมจ.ไทยรับประกันภัยต่อ

2537 - 2550

ผู้อำนวยการฝ่าย บมจ.ไทยรับประกันภัยต่อ

2. นางสาวพจมาน เพ็ญอารมย์

รองผู้อำนวยการใหญ่

อายุ 44 ปี

สัดส่วนการถือหุ้น: ร้อยละ 0.004

คุณวุฒิสูงสุดทางการศึกษา:

บริหารธุรกิจมหาบัณฑิต

Seattle University สหรัฐอเมริกา

ประสบการณ์การทำงาน:

บริษัทจดทะเบียน

2560 - ปัจจุบัน

รองผู้อำนวยการใหญ่ บมจ.ไทยรับประกันภัยต่อ

2555 - 2559

ผู้ช่วยผู้อำนวยการใหญ่ บมจ.ไทยรับประกันภัยต่อ

2550 - 2555

ผู้อำนวยการฝ่ายพัฒนาธุรกิจ บมจ.ไทยรับประกันภัยต่อ

3. นายจำเริญ ภูมิต

ผู้ช่วยผู้อำนวยการใหญ่

อายุ 55 ปี

สัดส่วนการถือหุ้น: ร้อยละ 0.000002

คุณวุฒิสูงสุดทางการศึกษา:

บริหารธุรกิจบัณฑิต

มหาวิทยาลัยธุรกิจบัณฑิต

ประสบการณ์การทำงาน:

บริษัทจดทะเบียน

2554 - ปัจจุบัน

ผู้ช่วยผู้อำนวยการใหญ่ – ฝ่ายลงทุน

บมจ.ไทยรับประกันภัยต่อ

2546 - 2553

ผู้อำนวยการฝ่ายลงทุน บมจ.ไทยรับประกันภัยต่อ

2529 - 2545

ผู้ช่วยผู้อำนวยการฝ่าย บมจ.ไทยรับประกันภัยต่อ

4. ดร.ปิยวดี โชวิฑูรกิจ

ผู้ช่วยผู้อำนวยการใหญ่

อายุ 47 ปี

สัดส่วนการถือหุ้น: -ไม่มี-

คุณวุฒิสูงสุดทางการศึกษา:

Ph.D. - Risk, Insurance and Healthcare

Temple University สหรัฐอเมริกา

ประสบการณ์การทำงาน:

บริษัทจดทะเบียน

2554 - ปัจจุบัน

ผู้ช่วยผู้อำนวยการใหญ่ – ฝ่ายบริหารความเสี่ยง

บมจ.ไทยรับประกันภัยต่อ

5. นายวิชัย เจาชัยเจริญกุล

ผู้ช่วยผู้อำนวยการใหญ่

อายุ 43 ปี

สัดส่วนการถือหุ้น: -ไม่มี-

คุณวุฒิสูงสุดทางการศึกษา:

Master of Arts-Industrial –

Organizational Psychology

Minnesota State University สหรัฐอเมริกา

ประสบการณ์การทำงาน:

บริษัทจดทะเบียน

2560 - ปัจจุบัน ผู้ช่วยผู้อำนวยการใหญ่ – ฝ่ายบริหารสำนักงาน
บมจ.ไทยรับประกันภัยต่อ

2558 - ปัจจุบัน ผู้ช่วยผู้อำนวยการใหญ่ – ฝ่ายบริหารและพัฒนาทุน
มนุษย์ บมจ.ไทยรับประกันภัยต่อ

บริษัทไม่ได้จดทะเบียน

2554 - 2558 ผู้จัดการฝ่าย – ฝ่ายบริหารและพัฒนาทรัพยากรมนุษย์
บจก. ปตท.กรีนเอนเนอร์ยี

6. นายจิตรชัย พยาขรินทรังกูร

ผู้ช่วยผู้อำนวยการใหญ่

อายุ 45 ปี

สัดส่วนการถือหุ้น: -ไม่มี-

คุณวุฒิสูงสุดทางการศึกษา:

ศิลปศาสตรมหาบัณฑิต

จุฬาลงกรณ์มหาวิทยาลัย

ประสบการณ์การทำงาน:

บริษัทจดทะเบียน

พ.ย.2560 - ปัจจุบัน ผู้ช่วยผู้อำนวยการใหญ่ – ฝ่ายบัญชี การเงิน ควบคุม
ภายในและงบประมาณ บมจ.ไทยรับประกันภัยต่อ

บริษัทไม่ได้จดทะเบียน

2547 - ปัจจุบัน กรรมการ บจก. เอ็มทูเอ็ม คอนซัลตติ้ง

2556 - 2560 กรรมการ บจก. เบอร์ด้าโฮลดิ้ง (ประเทศไทย)

2546 - 2560 กรรมการ บจก. เบอร์ด้า (ประเทศไทย)

เลขานุการบริษัท

นายชวนชัย เชี่ยวสมุทร

เลขานุการบริษัท

อายุ 70 ปี

สัดส่วนการถือหุ้น: ร้อยละ 0.14

คุณวุฒิสูงสุดทางการศึกษา:

บัญชีบัณฑิต จุฬาลงกรณ์มหาวิทยาลัย

ประสบการณ์การทำงาน:

บริษัทจดทะเบียน

2550 - ปัจจุบัน เลขานุการบริษัท บมจ. ไทยรับประกันภัยต่อ

โครงสร้างองค์กร ณ วันที่ 31 ธันวาคม 2560

ณ วันที่ 31 ธันวาคม 2560



หมายเหตุ : ฝ่ายเทคโนโลยีสารสนเทศ ใช้บริการ บริษัท ไทยรี เซอร์วิสเซล จำกัด

นโยบายและภาพรวมการประกอบธุรกิจ

บริษัท ไทยรับประกันภัยต่อ จำกัด (มหาชน) (“บริษัท”) ก่อตั้งขึ้นเมื่อวันที่ 18 กรกฎาคม 2521 จากความร่วมมือและสนับสนุนของผู้ที่เกี่ยวข้องกับธุรกิจประกันภัยของไทยในขณะนั้นทุกฝ่ายทั้งภาครัฐและเอกชน ได้จดทะเบียนเป็นบริษัทจำกัดในนามบริษัท ไทยรับประกันภัยต่อ จำกัด ด้วยทุนจดทะเบียนเริ่มต้น 30 ล้านบาท และได้รับใบอนุญาตจากกระทรวงพาณิชย์ ให้ประกอบธุรกิจเฉพาะการประกันภัยต่อ โดยมีบริษัทประกันวินาศภัยและประกันชีวิตที่ประกอบธุรกิจในประเทศทุกบริษัทขณะนั้นร่วมก่อตั้งบริษัทและถือหุ้นในสัดส่วนที่เฉลี่ยกันไป โดยมีวัตถุประสงค์หลักที่จะดำเนินการเพื่อให้เกิดประโยชน์สูงสุดต่อธุรกิจประกันภัยและเศรษฐกิจของประเทศโดยรวม ด้วยการมุ่งหวังที่จะให้เป็นบริษัทประกันภัยต่อที่มีความเชี่ยวชาญและความเป็นมืออาชีพของไทยอย่างแท้จริง ช่วยเพิ่มขีดความสามารถในการรับเสี่ยงภัยไว้ในประเทศให้มากขึ้น และช่วยให้ดำรงเงินตราให้หมุนเวียนในประเทศอีกทางหนึ่ง ต่อมาเมื่อวันที่ 30 ธันวาคม 2536 บริษัท ได้จดทะเบียนแปรสภาพเป็นบริษัทมหาชนตามกฎหมายว่าด้วยบริษัทมหาชนจำกัด ด้วยทุนจดทะเบียน 90 ล้านบาท

ปัจจุบันบริษัทมีทุนจดทะเบียนและชำระแล้วจำนวน 4,215 ล้านบาท โดยดำเนินธุรกิจรับประกันภัยต่อด้านประกันวินาศภัยครอบคลุมทั้งการรับประกันทรัพย์สิน ประกันภัยอุบัติเหตุ ประกันภัยวิศวกรรม ประกันภัยทางทะเลและการขนส่งสินค้า นอกจากนี้ยังมีธุรกิจการให้บริการที่เกี่ยวข้องเนื่องกับการประกันภัยอย่างครบวงจรโดยบริษัทในเครือ

วิสัยทัศน์ พันธกิจ และเป้าหมายในการดำเนินธุรกิจ

วิสัยทัศน์

มุ่งที่จะเป็น “ผู้รับประกันภัยต่อที่ขายความคิดสร้างสรรค์และบริการ” รวมทั้ง “เป็นคำตอบให้กับธุรกิจประกันภัยในอาเซียน”

พันธกิจ

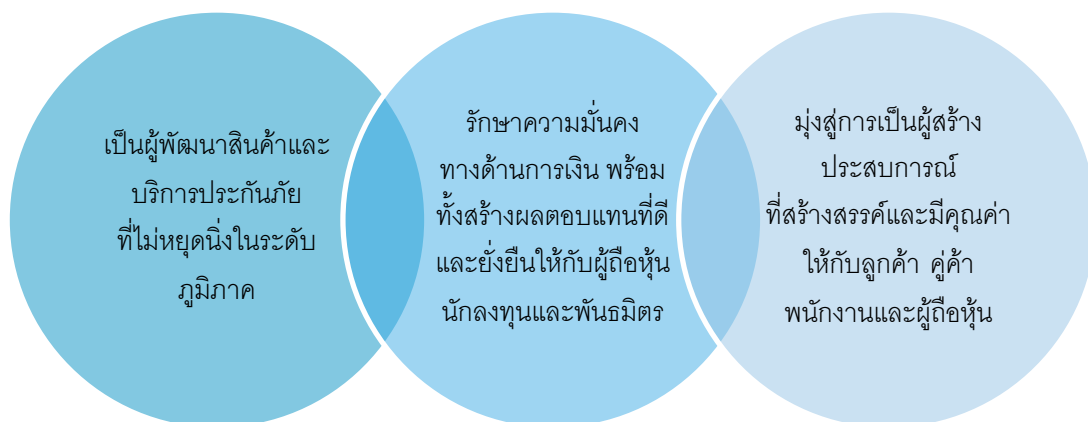

บริษัทตระหนักถึงการเปลี่ยนแปลงอย่างรวดเร็วของสภาพแวดล้อมและความต้องการของผู้บริโภคในปัจจุบัน ทำให้มีการทบทวนนโยบายการดำเนินธุรกิจอย่างสม่ำเสมอ เพื่อเพิ่มศักยภาพและเสริมสร้างขีดความสามารถในการแข่งขัน และเตรียมพร้อมเพื่อเผชิญกับความท้าทายใหม่ ๆ รวมทั้งการแข่งขันที่มีแนวโน้มเข้มข้นขึ้นในอนาคต ทั้งนี้บริษัทได้กำหนดแนวทางการเติบโตอย่างยั่งยืนผ่าน 4 กลยุทธ์หลัก ดังนี้

1. ปรับปรุงพัฒนาผลิตภัณฑ์ให้เหมาะสมกับสภาวะการณที่เปลี่ยนไป เพื่อเพิ่มความสามารถในการทำกำไร โดยการออกแบบผลิตภัณฑ์ใหม่ที่ยังไม่มีในตลาด หรือ นำผลิตภัณฑ์เดิมมาปรับปรุงให้มีความทันสมัย มีความน่าสนใจ สามารถตอบสนองความต้องการของผู้บริโภคและคู่ค้า รวมทั้งรักษาระดับต้นทุนให้แข่งขันได้ เพื่อมุ่งสู่การเป็นคู่ค้าที่มีคุณค่า
2. มุ่งเน้นการเสริมสร้างการเติบโตให้กับกลุ่มบริษัท ใน 2 ทิศทาง ได้แก่ ธุรกิจประกันภัยต่อและธุรกิจการให้บริการที่เกี่ยวข้องกับการประกันภัย นอกจากนี้จะเป็นการเพิ่มมูลค่าให้ธุรกิจหลักแล้ว ยังสามารถลดความผันผวนของผลการดำเนินงานและช่วยกระจายความเสี่ยงในการดำเนินธุรกิจ นอกจากนี้ยังหาโอกาสในการขยายงานไปตลาดต่างประเทศ โดยเฉพาะในภูมิภาคเอเชียตะวันออกเฉียงใต้ เพื่อเสริมสร้างศักยภาพการแข่งขันในระยะยาวของกลุ่มบริษัทในระดับภูมิภาค
3. เพิ่มความระมัดระวังในการพิจารณารับประกันภัยให้เหมาะสมกับความเสี่ยง เพื่อลดโอกาสที่จะเกิดผลกระทบต่อผลการดำเนินงาน ด้วยการมีวินัยในการพิจารณารับประกันภัยโดยจะคำนึงถึงการจัดการต้นทุนของการขยายงานตามหลักการดำรงเงินกองทุน เพื่อรักษาความมั่นคงทางด้านการเงิน พร้อมสร้างผลตอบแทนที่ดีให้กับผู้ถือหุ้น
4. การนำเทคโนโลยีเข้ามาเพื่อเพิ่มประสิทธิภาพการดำเนินธุรกิจและสร้างนวัตกรรมให้กับวงโซ่อุตสาหกรรมประกันภัย ซึ่งเป็นการสร้างโอกาสทางธุรกิจให้กับลูกค้าและคู่ค้า โดยร่วมพัฒนาสินค้าประกันภัยผ่านช่องทางจำหน่ายค้าปลีกและช่องทางอื่น ๆ นอกเหนือจากช่องทางจำหน่ายแบบดั้งเดิม

การเปลี่ยนแปลงและพัฒนาการที่สำคัญของบริษัทในช่วง 5 ปีที่ผ่านมา

ธันวาคม 2560	บริษัท ไทยรีไลฟ แอสซัวร์สซ์ โบรเกอร์ จำกัด บริษัทย่อยที่บริษัทถือหุ้นทางอ้อมร้อยละ 100 ผ่านบริษัท ไทยรี เซอร์วิสเชส จำกัด ได้เลิกบริษัทและจดทะเบียนเสร็จการชำระบัญชี
พฤศจิกายน 2560	บริษัทได้ซื้อหุ้นสามัญของบริษัท อีเอ็มซีเอส ไทย จำกัด (“EMCS”) จากผู้ถือหุ้นเดิมทุกราย ทำให้ปัจจุบันบริษัทเป็นผู้ถือหุ้นของ EMCS โดยตรงร้อยละ 100
ตุลาคม 2560	บริษัทได้รับการประเมินระดับการกำกับดูแลกิจการบริษัทจดทะเบียนไทยประจำปี 2560 ที่จัดทำโดยสมาคมส่งเสริมสถาบันกรรมการบริษัทไทย (IOD) ในระดับ “ดีมาก”
กันยายน 2560	บริษัทปรับลดสัดส่วนการลงทุนใน THREL คงเหลือร้อยละ 15.5 และเปลี่ยนประเภทเงินลงทุนใน THREL จากเงินลงทุนในหลักทรัพย์เพื่อขาย เป็น เงินลงทุนในหลักทรัพย์เพื่อค้าทั้งจำนวน
ตุลาคม 2559	บริษัทได้รับการประเมินระดับการกำกับดูแลกิจการบริษัทจดทะเบียนไทยประจำปี 2559 ที่จัดทำโดยสมาคมส่งเสริมสถาบันกรรมการบริษัทไทย (IOD) ในระดับ “ดีมาก”
กรกฎาคม 2559	บริษัท ไทยรี เทรนนิง จำกัด บริษัทย่อยที่บริษัทถือหุ้นร้อยละ 100 ได้ดำเนินการจดทะเบียนเลิกบริษัท โดยโอนย้ายการดำเนินธุรกิจให้บริการด้านการฝึกอบรมและให้คำปรึกษา เข้าไปเป็นหน่วยงานหนึ่งของ บริษัท ไทยรี เซอร์วิสเชส จำกัด

มิถุนายน 2559	บริษัทได้ซื้อหุ้นสามัญของบริษัท ไทยรี แอคชัวเรียล คอนซัลติ้ง จำกัด (“THREA”) จาก บริษัท ไทยรี เซอร์วิส จำกัด คิดเป็นสัดส่วนร้อยละ 100 ของจำนวนหุ้นที่ออกและชำระแล้ว ทำให้ปัจจุบันบริษัทเป็นผู้ถือหุ้นของ THREA โดยตรงร้อยละ 100
พฤษภาคม 2559	บริษัทมีสัดส่วนการถือหุ้นใน THREL คงเหลือคิดเป็นร้อยละ 17.5 จึงได้โอนปรับเปลี่ยนสถานะเงินลงทุนใน THREL จากเงินลงทุนในบริษัทร่วมเป็นเงินลงทุนทั่วไป
ตุลาคม 2558	บริษัทได้รับการประเมินระดับการกำกับดูแลกิจการบริษัทจดทะเบียนไทยประจำปี 2558 ที่จัดทำโดยสมาคมส่งเสริมสถาบันกรรมการบริษัทไทย (IOD) ในระดับ “ดีมาก”
กันยายน 2558	บริษัทได้รับการจัดอันดับความแข็งแกร่งทางการเงินสากล (International Insurer Financial Strength (IFS) Rating) จาก Fitch Ratings ที่ A- แนวโน้มอันดับเครดิตมีเสถียรภาพ(Stable) ซึ่งแสดงถึงความแข็งแกร่งทางการเงินของบริษัท
มีนาคม 2558	บริษัทปรับลดสัดส่วนการลงทุนใน THREL จากร้อยละ 41.5 คงเหลือร้อยละ 24.8
พฤศจิกายน 2557	บริษัทถอนการลงทุนในบริษัท ไทยอินชัวร์เรส จำกัด ซึ่งเป็นบริษัทร่วมของบริษัทออกทั้งหมด จากเดิมที่มีสัดส่วนการถือหุ้น 24.5
พฤศจิกายน 2557	บริษัทปรับลดสัดส่วนการลงทุน THREL จากร้อยละ 50.8 คงเหลือร้อยละ 41.5
กันยายน 2557	บริษัทดำเนินการเพิ่มทุนเสร็จสิ้น โดยได้รับเงินค่าหุ้นจากการเพิ่มทุนในครั้งนี้รวม 2,107.5 ล้านบาท
สิงหาคม 2557	<p>ที่ประชุมวิสามัญผู้ถือหุ้นครั้งที่ 1/2557 เมื่อวันที่ 4 สิงหาคม 2557 มีมติอนุมัติเรื่องที่สำคัญดังนี้</p> <ul style="list-style-type: none"> อนุมัติการเพิ่มทุนจดทะเบียนของบริษัท จำนวน 702.5 ล้านบาท จากทุนจดทะเบียนเดิมจำนวน 3,512.5 ล้านบาท เป็น 4,215.0 ล้านบาท จัดสรรให้ผู้ถือหุ้นเดิมในสัดส่วน 10 หุ้นเดิมต่อ 1 หุ้นใหม่ในราคาหุ้นละ 3 บาทและเสนอขายหุ้นแบบเฉพาะเจาะจงส่วนหนึ่งในราคาหุ้นละ 3 บาท อนุมัติการแก้ไขเพิ่มเติมข้อบังคับของบริษัท ข้อที่ 10 เป็น “ข้อ 10. หุ้นของบริษัทโอนได้โดยไม่มีข้อจำกัด” เพื่อให้สอดคล้องกับหนังสืออนุญาตจากคณะกรรมการกำกับและส่งเสริมการประกอบธุรกิจประกันภัย หรือ คปภ. ตามหนังสือเลขที่ 4220/2385 ลงวันที่ 15 สิงหาคม 2556 ให้มีคณาจารย์ถือหุ้นในบริษัท ได้เกินกว่าร้อยละ 49 ของหุ้นที่มีสิทธิออกเสียงและจำหน่ายได้แล้วทั้งหมดของบริษัท
ธันวาคม 2556	บริษัทได้รับการประเมินระดับการกำกับดูแลกิจการบริษัทจดทะเบียนไทยประจำปี 2556 ที่จัดทำโดยสมาคมส่งเสริมสถาบันกรรมการบริษัทไทย (IOD) ในระดับ “ดีเลิศ”
กันยายน 2556	บริษัทได้นำบริษัท ไทยรีประกันชีวิต จำกัด (มหาชน) (“THREL”) เข้าจดทะเบียนในตลาดหลักทรัพย์แห่งประเทศไทย เมื่อวันที่ 9 ตุลาคม 2556 โดยเสนอขายหุ้นเดิมที่บริษัทถือบางส่วนให้แก่ประชาชนทั่วไป มีผลทำให้สัดส่วนการถือหุ้นลดลงจากร้อยละ 100 คงเหลือร้อยละ 50.8

โครงสร้างกลุ่มบริษัท

ณ วันที่ 31 ธันวาคม 2560

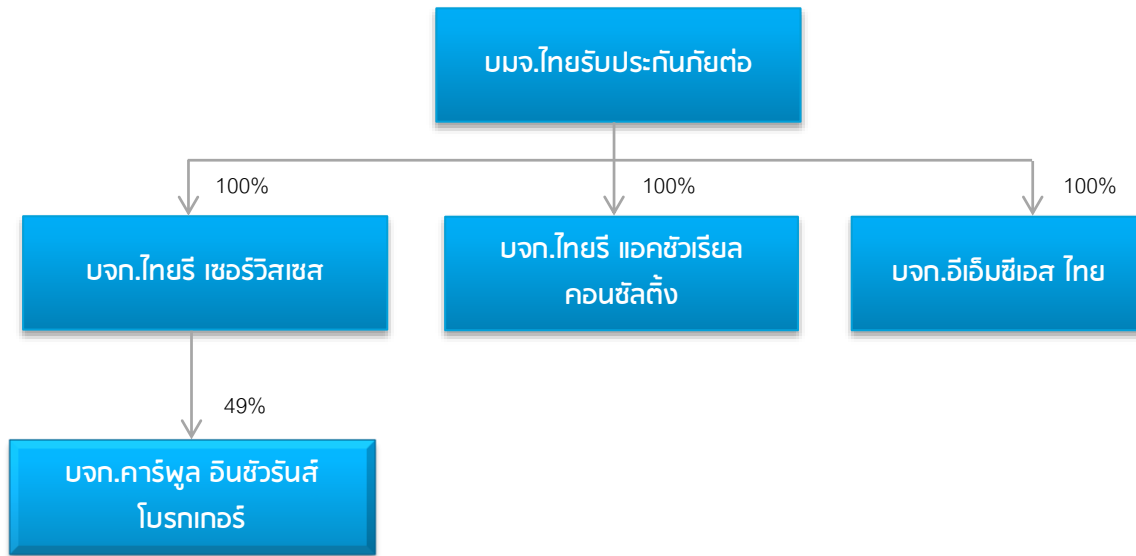

ข้อมูลทั่วไปของบริษัทในกลุ่ม

บริษัท	ประเภทธุรกิจ	ทุนจดทะเบียน / ชำระแล้ว (ล้านบาท)	สัดส่วน การถือหุ้น (ร้อยละ)
บริษัท ไทยรี เซอร์วิสเชส จำกัด	ให้บริการด้านการบริหารจัดการสินไหมทดแทน การประกันสุขภาพและบริการด้านสนับสนุนการปฏิบัติงานอื่นแก่ธุรกิจประกันภัย	100/100	100.0
บริษัท ไทยรี แอคชัวเรียล คอนซัลติง จำกัด	ดำเนินธุรกิจด้านการให้คำปรึกษาและให้บริการด้านคณิตศาสตร์ประกันภัย	50/50	100.0
บริษัท อีเอ็มซีเอส ไทย จำกัด	ให้บริการด้านคอมพิวเตอร์เพื่อการจัดการค่าสินไหมทดแทนทางการประกันภัยรถยนต์และจัดทำสถิติที่เกี่ยวข้อง	30/30	100.0
การถือหุ้นทางอ้อม โดยบริษัท ไทยรี เซอร์วิสเชส จำกัด			
บริษัท คาร์พูล อินชัวร์นส์ โบรกเกอร์ จำกัด	ประกอบธุรกิจนายหน้าประกันวินาศภัย	30/30	49.0

นิติบุคคลอื่นที่บริษัทถือหุ้นตั้งแต่ร้อยละ 10 ขึ้นไป

บริษัท ที.ไอ.ไอ. จำกัด (สถาบันประกันภัยไทย)	ให้บริการฝึกอบรมทางด้านการประกันภัย	21.5/21.5	20.3
บริษัท ไทยรีประกันชีวิต จำกัด (มหาชน)	ดำเนินธุรกิจประกันภัยต่อ ด้านการประกันชีวิตทุกประเภท	600/600	15.5

6

ลักษณะการประกอบธุรกิจ

ลักษณะผลิตภัณฑ์หรือบริการ

ลักษณะรายได้จากเบี้ยประกันภัยต่อรับส่วนใหญ่จะเป็นการรับประกันวินาศภัยต่อจากตลาดภายในประเทศ สัดส่วนของเบี้ยประกันภัยต่อรับสุทธิรวมจากทุกแหล่งงานสามารถแยกตามแหล่งที่มาได้ ดังนี้

สัดส่วนเบี้ยประกันภัยต่อรับสุทธิของบริษัท ปี 2558 – ปี 2560

(หน่วย: ร้อยละ)

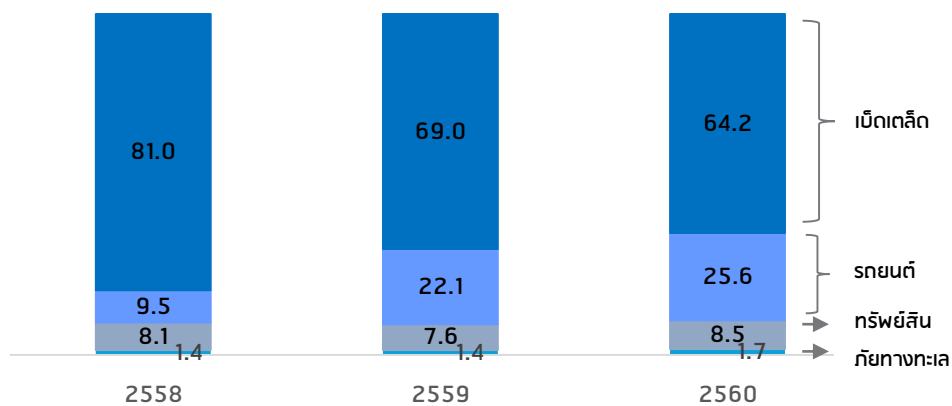

บริษัทมีการดำเนินธุรกิจด้านการรับประกันภัยต่อ 2 วิธีหลัก คือ การรับประกันภัยต่อแบบเฉพาะราย และการรับประกันภัยต่อแบบทำสัญญาต่อกัน

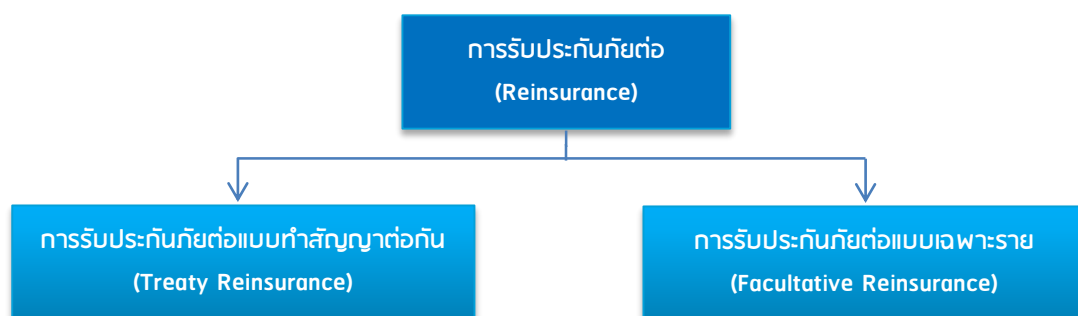

1. การรับประกันภัยต่อแบบทำสัญญาต่อกัน (Treaty Reinsurance: TTY)

เป็นการรับประกันภัยต่อที่มีการทำข้อตกลงเงื่อนไขสัญญาการประกันภัยต่อกับบริษัทผู้เอาประกันภัยต่อทั้งในประเทศและต่างประเทศไว้ล่วงหน้า โดยระบุถึงขอบเขตชดเชยเงินและวงเงินสูงสุดที่บริษัทผู้เอาประกันภัยต่อจะได้รับความคุ้มครองสำหรับภัยต่าง ๆ ในสัญญานั้น ตามประเภทของการประกันภัย เช่น สัญญาประกันภัยต่ออัคคีภัย สัญญาประกันภัยต่อภัยทางทะเลและขนส่ง สัญญาประกันภัยต่อเบ็ดเตล็ด สัญญาประกันภัยต่อรถยนต์ เป็นต้น

สัญญาประกันภัยต่อที่เป็น “สัญญาตามข้อตกลงของตลาด” จะมีการเอาประกันภัยต่อช่วงกลับคืนไปบางส่วน และเป็นสัดส่วนแน่นอนตามข้อตกลงที่ทำสัญญาไว้ ส่วนการรับประกันภัยต่ออีกรูปแบบหนึ่งในเชิงการค้าทั่วไป ส่วนใหญ่บริษัทจะรับความเสี่ยงไว้เองทั้งหมด นอกจากนี้บริษัทมีนโยบายการเอาประกันภัยต่อช่วงกรรมธรรมที่มีระยะเวลาความคุ้มครองมากกว่า 1 ปีเพียงบางส่วน

ในปี 2560 เบี้ยประกันภัยต่อรับสุทธิที่ได้จากสัญญา TTY มีสัดส่วนร้อยละ 92.1 ของเบี้ยประกันภัยต่อรับสุทธิ ลดลงจากอัตราส่วนร้อยละ 92.9 ของเบี้ยประกันภัยต่อรับสุทธิ ในปี 2559

2. การรับประกันต่อแบบเฉพาะราย (Facultative Reinsurance: FAC)

เป็นการรับประกันภัยที่พิจารณาคัดเลือกประกันเป็นภัย ๆ หรือเป็นรายการกรรมธรรมไป บริษัทมีสิทธิที่จะรับหรือปฏิเสธการรับประกันภัยต่อสำหรับภัยนั้นได้ตามนโยบายของบริษัท รวมทั้งจะรับประกันภัยต่อในวงเงินเท่าใดก็ได้

ในปี 2560 เบี้ยประกันภัยต่อรับสุทธิที่ได้จากการรับประกันภัยแบบเฉพาะรายมีสัดส่วนร้อยละ 7.9 ของเบี้ยประกันภัยต่อรับสุทธิ เพิ่มขึ้นจากอัตราส่วนร้อยละ 7.1 ของเบี้ยประกันภัยต่อรับสุทธิในปี 2559

เบี้ยประกันภัยต่อรับสุทธิจากการรับประกันภัยต่อตามประเภทสัญญา

(หน่วย: ล้านบาท (ร้อยละ))

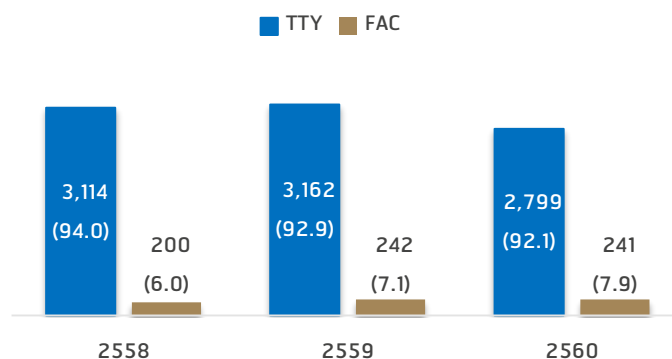

การชดเชยค่าสินไหมทดแทน

การชดเชยค่าสินไหมทดแทนผู้เอาประกันภัยต่อ

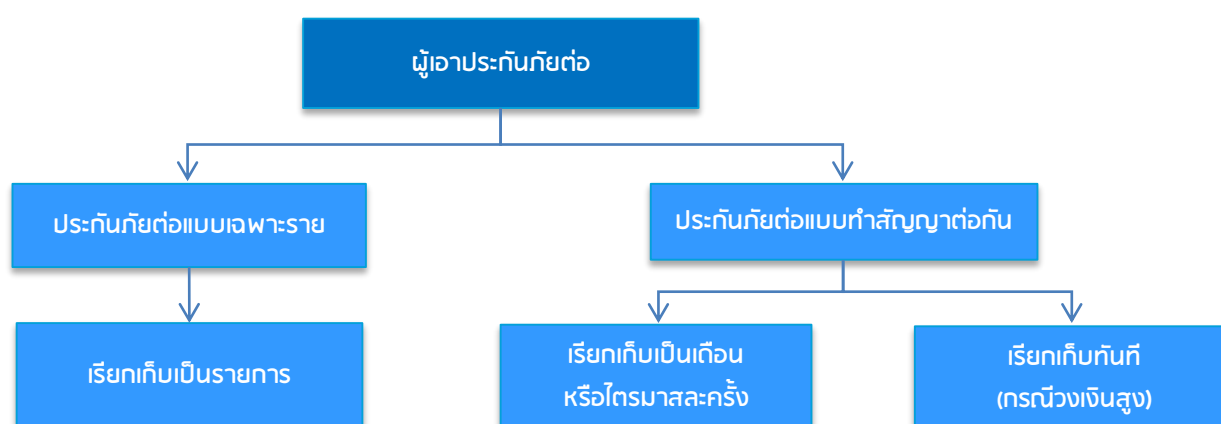

เมื่อมีความเสียหายจากการรับประกันภัย บริษัทประกันภัยที่เป็นคู่สัญญาจะแจ้งมายังบริษัทซึ่งเป็นผู้รับประกันภัยต่อ เพื่อให้ตั้งสำรองความเสียหายตามสัดส่วนที่ได้รับประกันภัยต่อได้ตามสัญญาที่ได้ตกลงกัน บริษัทอาจเข้าร่วมในการสำรวจภัยหรือไม่ก็ได้ แต่จะได้รับรายงานสำรวจภัยกรณีความเสียหายรายใหญ่ ๆ

การชดเชยค่าสินไหมทดแทน

- กรณีการรับประกันภัยต่อแบบสัญญา (Treaty Reinsurance) จะกำหนดไว้ในสัญญาประกันภัยต่อ เกี่ยวกับวงเงินความเสียหายรายใหญ่ ที่เรียกว่า (Cash Call Limit) หากจำนวนเงินค่าสินไหมทดแทนสูงถึง Cash Call Limit บริษัทจะต้องจ่ายค่าสินไหมทดแทนทันที ส่วนจำนวนเงินที่ไม่ถึง Cash Call Limit จะนำมาเรียกเก็บในงบบัญชีที่มีการรายงานตามระยะเวลาที่ตกลงกัน
- กรณีการรับประกันภัยต่อแบบเฉพาะราย (Facultative Reinsurance) จะเรียกเก็บเป็นคราว ๆ ตามที่บริษัทรับประกันภัยได้ตกลงกับผู้เอาประกันภัยโดยตรง

โครงสร้างรายได้

โครงสร้างรายได้ของบริษัทและบริษัทย่อย ประกอบด้วยสามส่วนหลัก คือ (1) รายได้จากการรับประกันภัย (2) รายได้จากการลงทุน และ (3) รายได้จากการให้บริการที่เกี่ยวข้องเนื่องกับการประกันภัยที่ดำเนินการโดยบริษัทย่อย ดังนี้

(หน่วย: ล้านบาท)

โครงสร้างรายได้	ดำเนินการโดย	2560		2559		2558	
		จำนวนเงิน	ร้อยละ	จำนวนเงิน	ร้อยละ	จำนวนเงิน	ร้อยละ
1. รายได้จากการรับประกันภัย							
- เบี้ยประกันภัยที่ถือเป็นรายได้สุทธิ	ไทยรีและบริษัทย่อย	3,171.4	78.1	3,349.3	78.2	4,111.6	55.2
	เฉพาะไทยรี	3,171.4		3,349.3		4,111.6	
- รายได้ค่าจ้างและค่าบำเหน็จ	ไทยรีและบริษัทย่อย	435.0	10.7	813.7	19.0	313.6	4.2
	เฉพาะไทยรี	435.0		813.7		313.6	
2. รายได้จากการลงทุนสุทธิ ¹							
	ไทยรีและบริษัทย่อย	381.1	9.4	64.4	1.5	2,954.4	39.7
	เฉพาะไทยรี ²	1,363.8		806.1		1,570.8	
3. รายได้จากการให้บริการสุทธิ							
	ไทยรีและบริษัทย่อย	71.4	1.8	57.9	1.4	62.9	0.8
รวม		4,058.9	100.0	4,285.3	100.0	7,442.5	100.0

หมายเหตุ : ¹ รายได้จากการลงทุนสุทธิรวมรายได้อื่นไว้ด้วย ² นับรวมเงินปันผลรับจากบริษัทย่อย

การจัดหาผลิตภัณฑ์และบริการ

แหล่งที่มาของเงินทุน

บริษัทมีแหล่งที่มาของเงินทุนจากสองแหล่ง ได้แก่ ส่วนของผู้ถือหุ้นและกระแสเงินสดจากการดำเนินงาน บริษัทไม่มีนโยบายจัดหาเงินทุนจากการกู้ยืมหรือจากภายนอก อย่างไรก็ตามในการดำเนินธุรกิจประกันภัยนั้นก็เช่นเดียวกับสถาบันการเงินอื่นที่จำเป็นต้องมีฐานเงินกองทุนที่เพียงพอเพื่อรองรับการดำเนินธุรกิจและการขยายตัวทางธุรกิจ ฉะนั้นการจัดหาเงินทุนเพื่อสนับสนุนการขยายธุรกิจด้วยการเพิ่มทุนหรือวิธีการอื่นอาจมีความจำเป็นต้องดำเนินการตามสถานการณ์

นโยบายการลงทุน

นโยบายการลงทุนของบริษัทจะยึดหลักของความระมัดระวัง โดยคำนึงถึงการบริหารความเสี่ยงและผลตอบแทนจากการลงทุนเป็นสำคัญ โดยไม่มุ่งหวังที่จะให้เกิดผลตอบแทนสูงสุด แต่มุ่งให้ได้รับผลตอบแทนที่สม่ำเสมอในระยะยาว มีสภาพคล่องที่เหมาะสม สอดคล้องกับกระแสเงินสดรับทั้งในปัจจุบันและอนาคต และมีการควบคุมความเสี่ยงให้อยู่ในระดับต่ำ ตลอดจนมีการปฏิบัติตามข้อกำหนดของทางสำนักงาน คปภ. นโยบายการลงทุนจะมีการสอบทานอย่างสม่ำเสมอเพื่อตอบสนองกับสภาวะตลาดทางการเงินและการลงทุนที่เคลื่อนไหวอย่างรวดเร็วในปัจจุบัน

7

บริษัท ไทยรับประกันภัย จำกัด (มหาชน)

ภาวะตลาดและการแข่งขัน

สภาวะปัจจุบันของธุรกิจประกันวินาศภัย

เศรษฐกิจไทยในปี 2560 มีแนวโน้มขยายตัวดีขึ้นกว่าปีก่อน ส่งผลให้ธุรกิจหลาย ๆ ประเภทรวมถึงธุรกิจประกันวินาศภัยสามารถเติบโตได้เป็นอย่างดี โดยปัจจัยสนับสนุนการขยายตัวของธุรกิจประกันวินาศภัยมาจากการส่งออกสินค้าและบริการที่เพิ่มขึ้นตามการขยายตัวทางเศรษฐกิจของประเทศคู่ค้าสำคัญของไทยและจำนวนนักท่องเที่ยวที่เพิ่มมากขึ้น การบริโภคภาคเอกชนที่มีการขยายตัวอย่างต่อเนื่อง และการลงทุนภาคเอกชนที่มีแนวโน้มฟื้นตัวอย่างชัดเจน ตามแนวโน้มอัตราดอกเบี้ยที่ยังคงอยู่ในระดับต่ำ กอปรกับการที่ภาครัฐได้ดำเนินนโยบายการส่งเสริมการประกันภัยให้กับประชาชนผ่านโครงการต่าง ๆ ไม่ว่าจะเป็นการส่งเสริมการประกันภัยพืชผลสำหรับชาวนาปี การส่งเสริมการประกันภัยสำหรับผู้ที่มีรายได้น้อยและผู้ด้อยโอกาส รวมถึงการส่งเสริมการประกันสุขภาพผ่านมาตรการภาษีที่ผู้มีเงินได้สามารถนำเบี้ยประกันสุขภาพมาใช้ในการลดหย่อนภาษีเงินได้ นอกจากนี้แล้ว การลงทุนภาครัฐที่เพิ่มขึ้นเพื่อเสริมสร้างศักยภาพของประเทศในมิติของโครงสร้างพื้นฐานด้านคมนาคมขนาดใหญ่ในปี 2560 ก็เป็นอีกปัจจัยสำคัญที่ช่วยกระตุ้นให้ธุรกิจประกันวินาศภัยมีการขยายตัวได้ดียิ่งขึ้นเมื่อเทียบกับปีที่ผ่านมา

ด้วยปัจจัยบวกต่าง ๆ เหล่านี้ทำให้คาดการณ์ได้ว่า ในปี 2560 ธุรกิจประกันวินาศภัยจะมีการขยายตัวดีขึ้นกว่าปีที่ผ่านมาหรือเติบโตประมาณร้อยละ 3.7 คิดเป็นเบี้ยประกันภัยรับโดยตรงเท่ากับ 219,545 ล้านบาท เพิ่มขึ้นจากปี 2559 ที่มีเบี้ยประกันภัยรับโดยตรง 211,813 ล้านบาท โดยธุรกิจประกันภัยที่คาดว่าจะมีการขยายตัวอย่างโดดเด่น ได้แก่ ประกันภัยอุบัติเหตุและสุขภาพที่คาดว่าจะขยายตัวร้อยละ 6.0 ประกันภัยรถยนต์ที่เป็นธุรกิจที่มีขนาดใหญ่ที่สุดที่คาดว่าจะขยายตัวได้มากถึงร้อยละ 4.0 สำหรับประกันภัยทางทะเลและขนส่งจะขยายตัวอยู่ที่ประมาณร้อยละ 2.0 ส่วนประกันอัคคีภัย ประกันความเสียหายทรัพย์สิน และประกันภัยวิศวกรรมมีแนวโน้มปรับตัวลดลง อันเป็นผลมาจากการแก้ไข เปลี่ยนแปลงพิกัดอัตราเบี้ยประกันภัย รวมถึงสภาวะตลาดที่อยู่ในช่วงอ่อนตัว (Soft Market) ที่สภาพตลาดมีการแข่งขันกันในระดับที่ค่อนข้างสูง สำหรับผลการดำเนินงานของธุรกิจประกันวินาศภัยในภาพรวมนั้น ธุรกิจประกันวินาศภัยสามารถสร้างผลตอบแทนได้ในระดับที่น่าพึงพอใจมาอย่างต่อเนื่อง โดยในปี 2559 อัตราผลตอบแทนต่อส่วนของผู้ถือหุ้นมีค่าสูงถึงร้อยละ 8.2

เบี้ยประกันภัยรับโดยตรงและอัตราการขยายตัว
ปี 2556 – 2560

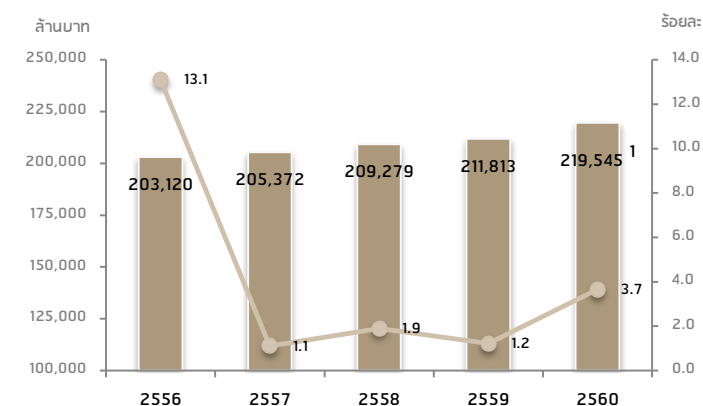

ที่มา: สำนักงาน คปภ. และ *การประมาณการของบริษัท

ในปี 2559 บริษัทที่ดำเนินธุรกิจประกันวินาศภัยมีจำนวนทั้งสิ้น 61 บริษัท โดยบริษัทที่มีเบี้ยประกันภัยรับโดยตรงสูงสุด 7 อันดับแรก มีส่วนแบ่งตลาดรวมกันสูงถึงร้อยละ 51.0 สำหรับช่องทางจำหน่ายที่สำคัญของธุรกิจ เป็นการจำหน่ายผ่าน

ช่องทางนายหน้า คิดเป็นสัดส่วนร้อยละ 55.5 รองลงมาคือ การขายผ่านตัวแทนและธนาคาร ซึ่งมีสัดส่วนอยู่ที่ร้อยละ 16.4 และ 13.1 ตามลำดับ

ในปี 2560 ธุรกิจประกันวินาศภัยมีการแข่งขันกันอย่างรุนแรง โดยเฉพาะประกันภัยรถยนต์ และประกันภัยทรัพย์สิน โดยบริษัทประกันวินาศภัยต่างก็หันมาแข่งขันทั้งด้านราคา ความคุ้มครอง และการให้บริการ โดยมุ่งเน้นและให้ความสำคัญกับการนำเสนอผลิตภัณฑ์ในรูปแบบใหม่ ๆ ทั้งทางด้านความคุ้มครองที่หลากหลาย สามารถยืดหยุ่นตามความต้องการใช้งานได้ รวมถึงพัฒนาช่องทางการขาย และการบริการรูปแบบใหม่ โดยอาศัยเทคโนโลยีและสื่อสังคมออนไลน์มาเป็นเครื่องมือ ซึ่งก็ถือว่าเป็นอีกหนึ่งปัจจัยสำคัญที่จะส่งผลต่อสถานะการแข่งขันให้ทวีความรุนแรงมากยิ่งขึ้นทั้งในปัจจุบันและในอนาคตอันใกล้

ธุรกิจประกันวินาศภัยต่อ

ในช่วง 5 ปีที่ผ่านมา เบี้ยเอาประกันภัยต่อเมื่อเทียบกับเบี้ยประกันภัยรับโดยตรง คิดเป็นสัดส่วนเฉลี่ยประมาณร้อยละ 29.4 เป็นที่คาดว่าสัดส่วนดังกล่าวของปี 2560 จะอยู่ในระดับที่ใกล้เคียงกับของปี 2559 คือที่ร้อยละ 29.0 คิดเป็นมูลค่า 64,530 ล้านบาท หรือเพิ่มขึ้นประมาณร้อยละ 5.2 จากปี 2559 จากมูลค่ารวมดังกล่าว คาดว่าร้อยละ 22.2 จะเป็นการเอาประกันภัยต่อภายในประเทศ โดยบริษัทประมาณการว่าจะได้รับส่วนแบ่งทางธุรกิจที่ 4,903 ล้านบาท คิดเป็นสัดส่วนประมาณร้อยละ 7.6 และที่เหลืออีกร้อยละ 77.8 จะเป็นการเอาประกันภัยต่อไปยังต่างประเทศ

	เบี้ยประกันภัยต่อ ปี 2560 ¹		
	ล้านบาท	สัดส่วน (ร้อยละของเบี้ย ประกันภัยรับโดยตรง)	สัดส่วน (ร้อยละของเบี้ย ประกันภัยต่อ)
เบี้ยประกันภัยรับโดยตรง	219,545	100.0	
เบี้ยประกันภัยต่อ	64,530	29.4	100.0
- ภายในประเทศ	14,313	6.5	
เบี้ยประกันภัยต่อรับของบริษัท	4,903	2.2	7.6
เบี้ยประกันภัยต่อรับของบริษัทประกันภัยอื่นๆ	9,410	4.3	14.6
- ต่างประเทศ	50,217	22.9	77.8

ที่มา: ¹การประมาณการของบริษัท

ปัจจัยที่มีอิทธิพลต่อการแข่งขันของตลาดประกันภัยต่อของไทยประกอบด้วยความเชี่ยวชาญและความเป็นมืออาชีพ ความสามารถในการรับความเสี่ยง ความมั่นคงทางการเงิน การบริหารความสัมพันธ์กับลูกค้ารวมถึงราคาที่เหมาะสม ทั้งนี้ บริษัทเชื่อมั่นว่าจะสามารถขยายโอกาสทางธุรกิจได้ในระดับที่น่าพอใจ

แนวโน้มอุตสาหกรรม

บริษัทคาดว่าธุรกิจประกันวินาศภัยมีแนวโน้มที่จะเติบโตอย่างต่อเนื่อง เนื่องจากปัจจัยสนับสนุนทั้งทางด้านเศรษฐกิจ และการเมือง อีกทั้งธุรกิจประกันวินาศภัยต่างก็มุ่งที่จะดำเนินงานเชิงรุกในการพัฒนาธุรกิจ โดยให้ความสำคัญกับการขยายช่องทางการตลาดใหม่ๆ ให้มีรูปแบบที่หลากหลาย มีการนำเอาเทคโนโลยีดิจิทัลมาปรับใช้กันมากขึ้น เพื่อให้ประชาชนทุกระดับสามารถเข้าถึงการประกันวินาศภัยได้ง่าย สะดวกและรวดเร็ว พร้อมกับมีการพัฒนาและนำเสนอผลิตภัณฑ์ให้สามารถตอบสนองต่อความต้องการของประชาชน หรือองค์กร และสอดคล้องกับความเสี่ยงภัย ในอัตราเบี้ยประกันภัยที่เหมาะสม ดังนั้น จึงเป็นที่เชื่อมั่นว่าในปี 2561 ธุรกิจประกันวินาศภัยจะเติบโตได้ในอัตราไม่ต่ำกว่าร้อยละ 4.4 หรือคิดเป็นเบี้ยประกันวินาศภัย 229,248 ล้านบาท

การประกอบธุรกิจในปัจจุบันนั้นอยู่ในสภาวะที่เรียกว่า “VUCA” กล่าวคือ เหตุการณ์ที่จะเกิดขึ้นมีความผันผวน คาดการณ์ยาก ไม่มีรูปแบบหรือแนวโน้มของการเกิดที่ชัดเจน (Volatile) เหตุการณ์ที่จะเกิดขึ้นมีรูปแบบการเกิดที่ต่างไปจากที่เคยเกิดในอดีต (Uncertain) เหตุการณ์ที่จะเกิดขึ้นมีความซับซ้อนและมีสาเหตุมาจากการเปลี่ยนแปลงของปัจจัยทางสังคม เทคโนโลยี เศรษฐกิจ สิ่งแวดล้อม และการเมืองที่เชื่อมโยงเกี่ยวพันกัน (Complex) และเหตุการณ์ที่จะเกิดขึ้นนั้นมีความคลุมเครือ ยากต่อการ คาดเดาผลลัพธ์ที่จะเกิดขึ้นในอนาคต (Ambiguous) ด้วยเหตุนี้ บริษัทจึงต้องมีการบริหารความเสี่ยงที่มีประสิทธิภาพและ ประสิทธิภาพ เพื่อช่วยให้บริษัทสามารถบรรลุวิสัยทัศน์และพันธกิจขององค์กรได้ และช่วยให้ผลการดำเนินงานของบริษัท เป็นไปตาม เป้าหมายที่กำหนดไว้ สามารถรักษาความมั่นคงทางการเงิน ชื่อเสียง ภาพลักษณ์ ความได้เปรียบในการแข่งขัน และมีความยั่งยืน

บริษัทมีการกำหนดระดับความเสี่ยงที่ยอมรับได้ขององค์กรในแต่ละปีเพื่อนำไปใช้เป็นแนวทางในการกำหนดกลยุทธ์ นโยบายการดำเนินงาน และการตัดสินใจต่าง ๆ เพื่อให้บริษัท สามารถบรรลุเป้าหมายทางการเงินและเป้าหมายด้านอื่น ๆ ได้อย่าง ครบถ้วน การบริหารความเสี่ยงของบริษัท มุ่งเน้นการระบุความเสี่ยงหลักที่จะมีผลกระทบต่อเงินกองทุน ความมั่นคงทางการเงิน ชื่อเสียง และผลการจัดอันดับความน่าเชื่อถือในระดับสากล มีการประเมินความเสี่ยงและวิเคราะห์ความเชื่อมโยงของความเสี่ยง กำหนดดัชนีชี้วัดความเสี่ยงและ Benchmark ที่เหมาะสม กำหนดมาตรการบริหารความเสี่ยงเพื่อควบคุมความเสี่ยงหลักให้อยู่ใน ระดับที่ยอมรับได้ และประเมินประสิทธิผลของมาตรการเหล่านี้อย่างต่อเนื่อง

บริษัทให้ความสำคัญกับวัฒนธรรมการบริหารความเสี่ยงซึ่งเน้นให้เกิดการเรียนรู้จากเหตุการณ์ความสูญเสียที่เกิดขึ้น และปรับปรุงมาตรการบริหารความเสี่ยงและดัชนีชี้วัดความเสี่ยงให้มีความเหมาะสมและสอดคล้องกับสถานการณ์ที่เปลี่ยนแปลง ไป บริษัทมีการติดตามดูแลความเสี่ยงหลักอย่างสม่ำเสมอและจัดให้มีการประชุมคณะกรรมการบริหารความเสี่ยงทุกไตรมาส

การกำหนดนโยบาย กลยุทธ์ และการดำเนินงานของบริษัท จะพิจารณาด้านทุนของความเสี่ยงและเงินกองทุนควบคู่ไปกับ ด้านทุนในการบริหารจัดการ ค่าใช้จ่าย ผลการรับประกันภัย ผลตอบแทนจากการลงทุน และผลประโยชน์อื่นที่จะได้รับควบคู่กัน นอกจากนี้แล้ว การบริหารความเสี่ยงและเงินกองทุนยังถูกนำไปพิจารณาประกอบการกำหนดงบประมาณ การจัดสรรเงินกองทุน และการวัดผลประกอบการ ทั้งยังถูกนำไปประยุกต์ใช้กับทุกกิจกรรมหลักของบริษัท ทั้งการออกแบบและพัฒนาผลิตภัณฑ์ การ กำหนดอัตราเบี้ยประกันภัย การพิจารณารับประกันภัย การจัดการค่าสินไหมทดแทน การประกันภัยต่อ และการลงทุน

ความเสี่ยงหลักของธุรกิจประกันภัยต่อ สามารถแบ่งออกได้ดังนี้

1. ความเสี่ยงด้านกลยุทธ์ (Strategic Risk)

ความเสี่ยงด้านกลยุทธ์ หมายถึงความเสี่ยงอันเนื่องมาจากการกำหนดนโยบาย แผนกลยุทธ์ แผนการดำเนินงาน และการ นำไปปฏิบัติที่ไม่เหมาะสม หรือไม่สอดคล้องกับปัจจัยภายในและสภาพแวดล้อมภายนอก

บริษัทได้ดำเนินการบริหารความเสี่ยงด้านกลยุทธ์โดยการกำหนดแผนกลยุทธ์ให้มีความสอดคล้องกับพันธกิจและ วิสัยทัศน์ของบริษัท มีการปรับเปลี่ยนแผนกลยุทธ์ให้สอดคล้องและเหมาะสมกับสถานการณ์ที่เปลี่ยนแปลงไปทั้งภายในและ ภายนอกองค์กร และพัฒนาระบบงานภายในเพื่อให้สามารถสนับสนุนการดำเนินงานให้บรรลุเป้าหมายขององค์กรได้อย่างมี ประสิทธิภาพ

บริษัทได้นำหลักวิชาการ ข้อมูลสถิติ และประสบการณ์ที่มีมาใช้ในการวิเคราะห์และประเมินความเสี่ยง เพื่อให้บริษัท สามารถบริหารและควบคุมความเสี่ยงด้านกลยุทธ์ให้อยู่ในระดับที่ยอมรับได้ บริษัทเน้นการรับงานประกันภัยส่วนบุคคลที่มีทุน

ประกันภัยต่อรายต่ำและมีการกระจายตัวของภัยสูง เพื่อให้ผลการดำเนินงานมีความมั่นคง ทั้งยังมีการหาช่องทางทางการตลาดใหม่ พัฒนารูปแบบและวิธีการให้บริการแก่ลูกค้าให้เกิดประสิทธิภาพและประสิทธิผลตามสภาวะของตลาดที่เปลี่ยนแปลงไป พัฒนาและปรับเปลี่ยนโครงสร้างองค์กร กระบวนการ และระบบสารสนเทศให้เหมาะสมกับการดำเนินธุรกิจมากยิ่งขึ้น เน้นการทำตลาดเชิงรุกด้วยต้นทุนการดำเนินงานที่ต่ำ อีกทั้งมุ่งเน้นการเสริมสร้างและพัฒนาศักยภาพทุกระดับให้มีคุณภาพ เพื่อที่จะช่วยนำพาบริษัทให้เติบโตไปข้างหน้าได้อย่างมั่นคงและยั่งยืน

ความเสี่ยงด้านนวัตกรรม

ความเสี่ยงด้านนวัตกรรม หมายถึง ความเสี่ยงที่บริษัทจะสูญเสียความได้เปรียบในการแข่งขัน หรือไม่สามารถปรับตัวให้ทันกับสภาพแวดล้อม เนื่องมาจากการขาดความคิดริเริ่มสร้างสรรค์ หรือไม่สามารถพัฒนาการให้บริการ ผลิตภัณฑ์ ช่องทางการจำหน่าย แผนงาน กระบวนการ เทคโนโลยี และรูปแบบทางธุรกิจขององค์กรให้สอดคล้องกับนวัตกรรมใหม่

บริษัทดำเนินการบริหารความเสี่ยงด้านนวัตกรรมโดยการจัดให้มีการสื่อสารจากผู้บริหารไปยังพนักงานทุกระดับเกี่ยวกับความสำคัญและแนวโน้มการเปลี่ยนแปลงที่เกิดขึ้นอย่างต่อเนื่อง เพื่อให้พนักงานได้ตระหนักและเห็นความสำคัญของการมีนวัตกรรมในองค์กร บริษัทส่งเสริมและสนับสนุนให้เกิดพฤติกรรมที่สนับสนุนให้เกิดการสร้างนวัตกรรม พัฒนาระบบที่จะช่วยส่งเสริมให้พนักงานมีส่วนร่วมในการสร้างนวัตกรรมให้เกิดขึ้น และจัดให้มีการประกวดโครงการนวัตกรรมภายในองค์กรอย่างต่อเนื่อง

ความเสี่ยงด้านความมั่นคงทางการเงิน

ความเสี่ยงด้านความมั่นคงทางการเงิน หมายถึง ความเสี่ยงที่เกิดจากความผันผวนของรายได้ การขาดสภาพคล่องทางการเงิน หรือความเพียงพอของเงินกองทุนของบริษัทในการรองรับผลขาดทุนหรือเหตุการณ์ที่อาจส่งผลกระทบต่อผลการดำเนินงานอย่างมีนัยสำคัญ

บริษัทได้บริหารความเสี่ยงด้านความมั่นคงทางการเงินโดยการศึกษาและวิเคราะห์ถึงปัจจัยต่าง ๆ ที่จะมีผลกระทบต่อเงินกองทุนที่บริษัทสามารถนำมาใช้ได้ทั้งหมด และเงินกองทุนที่บริษัทต้องดำรงไว้เพื่อรองรับความเสี่ยงด้านการประกันภัย ความเสี่ยงด้านตลาด ความเสี่ยงด้านเครดิต และความเสี่ยงด้านการกระจุกตัว และนำปัจจัยเหล่านี้ไปประกอบการกำหนดนโยบาย การวางแผน และการดำเนินการของบริษัท เพื่อให้บริษัทมีความมั่นคงทางการเงินและดำรงเงินกองทุนอย่างเพียงพอและเหมาะสม

ความเสี่ยงด้านการกระจุกตัวของลูกค้า

ความเสี่ยงด้านการกระจุกตัวของลูกค้า หมายถึง ความเสี่ยงอันเนื่องมาจากการกระจุกตัวของเบี้ยประกันภัยหรือผลกำไรจากบริษัทลูกค้ารายใดรายหนึ่งหรือบริษัทลูกค้ากลุ่มใดกลุ่มหนึ่ง ซึ่งอาจส่งผลกระทบต่อรายได้และก่อให้เกิดความผันผวนของผลประกอบการของบริษัทอย่างมีนัยสำคัญหากบริษัทสูญเสียลูกค้าหรือกลุ่มลูกค้าดังกล่าวไป

ด้วยเหตุนี้ บริษัทจึงได้บริหารความเสี่ยงด้านการกระจุกตัวของลูกค้าโดยการกำหนดนโยบายในการขยายธุรกิจกับบริษัทประกันวินาศภัยหลายราย เพื่อให้มีการกระจายแหล่งที่มาของรายได้มากขึ้นและลดความเสี่ยงในการพึ่งพิงรายได้จากบริษัทใดบริษัทหนึ่งหรือกลุ่มลูกค้าใดมากจนเกินไปในอนาคต นอกจากนี้ บริษัทยังมุ่งเน้นในการพัฒนาคุณภาพการให้บริการลูกค้ารายหลักในปัจจุบันอย่างต่อเนื่อง

ความเสี่ยงด้านชื่อเสียง

ความเสี่ยงด้านชื่อเสียง หมายถึง ความเสี่ยงที่จะเกิดภาพลักษณ์ในแง่ลบ อันเกิดจากพฤติกรรมทางธุรกิจ การให้บริการที่ต่ำกว่ามาตรฐาน ผลการดำเนินงานที่ขาดทุนอย่างต่อเนื่อง หรืออัตราส่วนความเพียงพอของเงินกองทุนต่ำกว่าระดับกำกับอย่างต่อเนื่อง อันอาจส่งผลกระทบต่อความคาดหวังของผู้มีส่วนได้ส่วนเสียหลักของบริษัท

บริษัทได้ดำเนินการบริหารความเสี่ยงด้านชื่อเสียงโดยจัดให้มีการสำรวจความพึงพอใจของลูกค้าและนำผลที่ได้รับมาวิเคราะห์เพื่อกำหนดแผนกลยุทธ์และแผนการดำเนินงานที่สามารถตอบสนองต่อความต้องการของลูกค้าได้ดียิ่งขึ้น บริษัทให้

ความสำคัญกับการสร้างผลประกอบการให้เติบโตอย่างมั่นคงและยั่งยืน การปรับปรุงการกำกับดูแลองค์กรให้เป็นไปตามมาตรฐานสากล และการปฏิบัติงานที่สอดคล้องกับกฎหมาย กฎระเบียบ ข้อบังคับ

บริษัทยังให้ความสำคัญกับการพัฒนาบุคลากรให้มีความเป็นมืออาชีพ มีการจัดโครงการและกิจกรรมในรูปแบบที่หลากหลายเพื่อเพิ่มความผูกพันของพนักงานต่อองค์กร รวมทั้งมีการปรับปรุงสภาพแวดล้อมในการทำงาน และปรับปรุงสวัสดิการและผลตอบแทนให้สามารถแข่งขันได้

ความเสี่ยงด้านความได้เปรียบในการแข่งขัน

ความเสี่ยงด้านความได้เปรียบในการแข่งขัน หมายถึงความเสี่ยงอันเนื่องมาจากการสูญเสียความได้เปรียบในการแข่งขันที่บริษัทมีอยู่ในปัจจุบัน ซึ่งได้แก่ความเป็นผู้เชี่ยวชาญด้านการรับประกันภัยต่อในประเทศและการให้บริการด้านการประกันภัยแบบครบวงจร

บริษัทบริหารความเสี่ยงด้านความได้เปรียบในการแข่งขันโดยการกำหนดนโยบายในการรักษาอัตราส่วนความเพียงพอของเงินกองทุนให้เกินกว่าร้อยละ 300 และมุ่งเน้นการพัฒนาผลิตภัณฑ์ รูปแบบการให้บริการ และช่องทางการขายใหม่ รวมถึงการให้บริการใหม่ที่เกี่ยวเนื่องกับการประกันภัยในรูปแบบต่าง ๆ แก่บริษัทลูกค้าอย่างต่อเนื่อง

2. ความเสี่ยงด้านปฏิบัติการ (Operational Risk)

ความเสี่ยงด้านปฏิบัติการ หมายถึงความเสี่ยงอันเนื่องมาจากการขาดธรรมาภิบาลในองค์กร หรือการขาดการกำกับดูแลกิจการหรือการควบคุมภายในที่ดีของกระบวนการปฏิบัติงาน บุคลากร ระบบงานและระบบสารสนเทศของบริษัท หรือเหตุการณ์ภายนอก

ความเสี่ยงด้านทุนมนุษย์

ความเสี่ยงด้านทุนมนุษย์ หมายถึงความเสี่ยงที่เกิดจากการที่พนักงานมีศักยภาพไม่เพียงพอที่จะดำเนินงานให้บรรลุเป้าหมายที่วางไว้ หรือความเสี่ยงที่เกิดจากการขาดแคลนบุคลากรที่มีความสามารถ หรือขาดผู้สืบทอดตำแหน่งผู้บริหารระดับสูง

บริษัทบริหารความเสี่ยงด้านทุนมนุษย์โดยการปรับปรุงประสิทธิภาพในการสรรหาและคัดเลือกพนักงาน จัดให้มีการฝึกอบรมเพื่อพัฒนาความรู้ ทักษะเฉพาะที่จำเป็นต่อการทำงาน และขีดความสามารถของพนักงาน นอกจากนี้ ยังมีการดำเนินโครงการ Talent Management สำหรับพนักงานที่เป็นผู้บริหารระดับกลาง มีการจัดทำแผนพัฒนารายบุคคลและติดตามความคืบหน้าของการพัฒนาตามแผนที่ได้กำหนดไว้อย่างต่อเนื่อง รวมทั้งมีการจัดทำแผนสืบทอดตำแหน่งสำหรับผู้บริหารระดับสูงตั้งแต่ระดับผู้ช่วยผู้อำนวยการใหญ่ขึ้นไป

ความเสี่ยงด้านกระบวนการทำงาน

ความเสี่ยงด้านกระบวนการทำงาน หมายถึงความเสี่ยงที่เกิดจากกระบวนการทำงานที่ผิดพลาดหรือกระบวนการทำงานที่ไม่มีประสิทธิภาพ

บริษัทบริหารความเสี่ยงด้านกระบวนการทำงานโดยการจัดให้มีการทบทวนคู่มือการปฏิบัติงานและกระบวนการทำงานให้มีความถูกต้องและเป็นปัจจุบัน เพื่อให้พนักงานในหน่วยงานสามารถใช้เป็นเครื่องมือเพื่อศึกษาและปฏิบัติตามเพื่อให้สามารถทำงานแทนกันได้ บริษัทยังได้จัดให้มีการตรวจสอบการทำงานและการควบคุมภายในโดยหน่วยงานตรวจสอบภายใน และนำระบบเทคโนโลยีสารสนเทศเข้ามาสนับสนุนการทำงานของ บริษัท

ความเสี่ยงด้านการบริหารจัดการเทคโนโลยีสารสนเทศ

ความเสี่ยงด้านการบริหารจัดการเทคโนโลยีสารสนเทศ หมายถึงความเสี่ยงที่เกิดจากการที่บริษัทไม่สามารถบริหารจัดการเทคโนโลยีสารสนเทศเพื่อสนับสนุนการดำเนินงานของบริษัทให้มีประสิทธิภาพและประสิทธิผล หรือไม่สามารถปรับเปลี่ยนเทคโนโลยีให้ทันสมัยเพื่อรองรับการเติบโตของธุรกิจในอนาคต รวมถึงไม่สามารถบริหารจัดการระบบรักษาความปลอดภัยของข้อมูลและป้องกันการถูกคุกคามได้

บริษัทบริหารความเสี่ยงด้านการบริหารจัดการเทคโนโลยีสารสนเทศโดยการจัดให้มีระบบรักษาความปลอดภัยของข้อมูลที่มีความสำคัญต่อการดำเนินงาน มีระบบสำรองข้อมูลและศูนย์ข้อมูลสำรองเพื่อรองรับเหตุฉุกเฉินอันอาจเกิดขึ้น และมีข้อกำหนดและระเบียบวิธีปฏิบัติอย่างชัดเจนในเรื่องนโยบายการรักษาความปลอดภัยของข้อมูลและระบบข้อมูลเพื่อป้องกันการสูญหายหรือรั่วไหล

นอกจากนี้แล้ว บริษัทยังจัดให้มีการบริหารความต่อเนื่องทางธุรกิจเพื่อรองรับต่อภาวะฉุกเฉินที่อาจเกิดขึ้นโดยไม่คาดคิด และอาจส่งผลกระทบต่อ การดำเนินธุรกิจของบริษัทและจัดให้มีการทบทวนและทดสอบประสิทธิภาพของแผนความต่อเนื่องทางธุรกิจอย่างน้อยปีละ 1 ครั้ง บริษัทยังได้ดำเนินการจัดหาและติดตั้งระบบงานหลักใหม่ที่สามารถรองรับการทำงานได้อย่างมีประสิทธิภาพมากยิ่งขึ้น

3. ความเสี่ยงด้านการประกันภัย (Insurance Risk)

ความเสี่ยงด้านการประกันภัย หมายถึงความเสี่ยงที่เกิดจากความผันผวนของค่าเบี้ย ความรุนแรง และเวลาที่เกิดความเสียหายที่เบี่ยงเบนจากสมมติฐานที่ใช้ในการออกแบบและพัฒนาผลิตภัณฑ์ การกำหนดอัตราเบี้ยประกันภัย การพิจารณารับประกันภัย การรับประกันภัยต่อ และการคำนวณสำรองประกันภัย

บริษัทบริหารความเสี่ยงด้านการประกันภัยโดยการนำความรู้และสถิติต่าง ๆ ที่มีอยู่มาใช้ในการวางกลยุทธ์ทางการตลาด เพื่อมุ่งเน้นเจาะตลาดที่ยังมีผลกำไรและมีแนวโน้มการเจริญเติบโตดี บริษัทให้ความสำคัญกับการพัฒนาและนำผลิตภัณฑ์ใหม่ออกสู่ตลาดเพื่อเพิ่มฐานรายได้ มีการสำรวจความต้องการของลูกค้าเพื่อให้มั่นใจว่าการพัฒนาผลิตภัณฑ์ของบริษัทสอดคล้องและสามารถตอบสนองต่อความต้องการของตลาดและลูกค้ากลุ่มเป้าหมาย

บริษัทมุ่งเน้นการเสริมสร้างและพัฒนาความรู้ควบคู่ไปกับการยึดมั่นในวินัยการรับประกันภัยของบุคลากรที่ทำงานเกี่ยวข้องกับการรับประกันภัย บริษัทได้จัดทำคู่มือการพิจารณารับประกันภัยที่มีมาตรฐานสูงขึ้นโดยอาศัยหลักวิชาการและข้อมูลสถิติการรับประกันภัยประกอบกัน มีการปรับปรุงคู่มือให้เหมาะสมกับสภาพแวดล้อมของตลาดอยู่เสมอ และมีมาตรการดูแลตรวจสอบให้มีการปฏิบัติตามคู่มือการพิจารณารับประกันภัยและมาตรฐานต่าง ๆ ที่เกี่ยวข้องอย่างเคร่งครัด บริษัทรับความเสี่ยงโดยพิจารณาความสมดุลของภัยต่าง ๆ โดยกระจายความเสี่ยงภัยตามภูมิศาสตร์และปัจจัยเสี่ยงที่เกี่ยวข้อง ความสมดุลของงานที่บริษัทรับความเสี่ยงจะยึดหยุ่นไปตามสภาพตลาดที่เปลี่ยนแปลงไปในแต่ละช่วงเวลาตามวงจรธุรกิจ

บริษัทได้มีการปรับปรุงมาตรการบริหารความเสี่ยงด้านภัยธรรมชาติภายหลังจากการเกิดเหตุการณ์น้ำท่วมในปี 2554 โดยมีการปรับปรุงคู่มือการรับประกันภัยต่อในการรับประกันภัยน้ำท่วม แผ่นดินไหว และลมพายุ มีการกำหนดวงเงินรับประกันภัยสถานที่เอาประกันภัยที่ผันแปรตามระดับความเสี่ยง สำหรับภัยน้ำท่วมและแผ่นดินไหว มีการกำหนดวงเงินรับประกันภัยต่อนิคมอุตสาหกรรม ต่อพื้นที่กรุงเทพฯ และปริมณฑล ต่อจังหวัด ต่อภาคและต่อลุ่มน้ำ ตามลักษณะของแต่ละภัยธรรมชาติ และมีการติดตามความเสี่ยงภัยสะสมเป็นประจำทุกเดือน หากพบว่ามีการรับประกันภัยถึงระดับร้อยละ 75 ของวงเงินรับประกันภัยที่กำหนดไว้ จะมีการนำข้อมูลมาพิจารณาว่าควรมีการดำเนินการและเพิ่มมาตรการบริหารความเสี่ยงอื่นใดหรือไม่

บริษัทได้ซื้อประกันภัยต่อสำหรับภัยทั่วไปและภัยธรรมชาติ และประกันภัยความเสียหายส่วนเกิน เพื่อเป็นเครื่องมือในการป้องกันและควบคุมความเสี่ยงของภัยที่รับไว้เองไม่ให้เกิดความผันผวนซึ่งอาจกระทบต่อฐานะการเงินของบริษัท ทั้งยังได้จัดทำแบบจำลองเพื่อประเมินความเสียหายจากการรับประกันภัย และศึกษาหันทภัยใหม่ที่อาจเกิดขึ้นในอนาคตอีกด้วย

บริษัทเน้นการดำรงเงินกองทุนให้มีความเพียงพอตามกฎหมาย และมีนโยบายอนุรักษ์นิยมในการตั้งเงินสำรองเพื่อให้เพียงพอต่อความเสี่ยงและภาระผูกพันในอนาคต

4. ความเสี่ยงด้านตลาด (Market Risk)

ความเสี่ยงด้านตลาด หมายถึงความเสี่ยงที่เกิดจากการเปลี่ยนแปลงของอัตราดอกเบี้ย อัตราแลกเปลี่ยนเงินตราต่างประเทศ ราคาของสินทรัพย์ที่ลงทุนราคาตราสารในตลาดเงินตลาดทุน

บริษัทบริหารความเสี่ยงด้านตลาดโดยกำหนดนโยบายการลงทุนของบริษัทให้สอดคล้องกับข้อกำหนดของสำนักงานคณะกรรมการกำกับและส่งเสริมการประกอบธุรกิจประกันภัย ตามพระราชบัญญัติประกันวินาศภัย พ.ศ. 2551 ซึ่งได้กำหนดชนิดของหลักทรัพย์ที่อนุญาตให้ลงทุน รวมทั้งควบคุมสัดส่วนของการลงทุนในหลักทรัพย์ใดหลักทรัพย์หนึ่งไว้

บริษัทยังได้จัดทำแผนการลงทุนเพื่อให้ผู้ที่เกี่ยวข้องนำไปปฏิบัติ แผนดังกล่าวได้รับการปรับปรุงให้สอดคล้องกับสถานการณ์และสภาพเศรษฐกิจ มีการติดตามและวิเคราะห์ความผันผวนของหลักทรัพย์ที่ลงทุนอันเนื่องมาจากปัจจัยต่าง ๆ อย่างต่อเนื่องและสม่ำเสมอเพื่อนำมาใช้ประกอบการตัดสินใจลงทุนให้เหมาะสมกับสภาพการณ์

กระบวนการพิจารณาการลงทุนของบริษัทมีการดำเนินการอย่างรอบคอบ บริษัทมีนโยบายที่จะหลีกเลี่ยงการลงทุนในหลักทรัพย์ที่มีความเสี่ยงสูงประเภทหลักทรัพย์เก็งกำไรและเน้นการลงทุนในสินทรัพย์ที่มีคุณภาพและให้ผลตอบแทนที่แน่นอนสม่ำเสมอ ดังนั้น โอกาสที่บริษัทจะสูญเสียเงินลงทุนไปทั้งหมดจึงมีความเป็นไปได้น้อย นอกจากนี้แล้ว งานด้านการลงทุนของบริษัทยังได้รับการดูแลอย่างใกล้ชิดจากคณะกรรมการและฝ่ายจัดการ เนื่องจากรายได้จากการลงทุนถือเป็นรายได้หลักส่วนหนึ่งของบริษัท

5. ความเสี่ยงด้านเครดิต (Credit Risk)

ความเสี่ยงด้านเครดิต หมายถึงความเสี่ยงที่เกิดจากคู่สัญญาไม่สามารถปฏิบัติตามภาระที่ได้ตกลงไว้กับบริษัท รวมถึงโอกาสที่คู่สัญญาจะถูกปรับลดอันดับความเสี่ยงด้านเครดิต

บริษัทบริหารความเสี่ยงด้านเครดิตโดยการวิเคราะห์คุณภาพและความสามารถในการชำระหนี้ของผู้รับประกันภัยต่อชวงและผู้ออกหลักทรัพย์ และทบทวนฐานะทางการเงินของผู้รับประกันภัยต่อและผู้ออกหลักทรัพย์เป็นประจำสม่ำเสมอ โดยได้กำหนดเป็นนโยบายที่จะเอาประกันภัยต่อบริษัทประกันภัยในต่างประเทศและลงทุนในตราสารหนี้เอกชนเฉพาะบริษัทที่มีฐานะทางการเงินที่มั่นคงสูงที่ได้รับการจัดอันดับความน่าเชื่อถือตั้งแต่ระดับ A- ขึ้นไปเท่านั้น

6. ความเสี่ยงด้านสภาพคล่อง (Liquidity Risk)

ความเสี่ยงด้านสภาพคล่อง หมายถึงความเสี่ยงที่เกิดจากการที่บริษัทไม่สามารถชำระหนี้สินและภาระผูกพันเมื่อถึงกำหนด เนื่องจากไม่สามารถเปลี่ยนสินทรัพย์เป็นเงินสดได้ หรือไม่สามารถจัดหาเงินทุนได้เพียงพอ หรือสามารถจัดหาเงินมาชำระได้แต่ด้วยต้นทุนที่สูงเกินกว่าที่จะยอมรับได้

บริษัทบริหารความเสี่ยงด้านสภาพคล่องโดยการติดตามและวัดผลปริมาณสินทรัพย์ที่มีสภาพคล่องทุกเดือน มีการบริหารสินทรัพย์และหนี้สินให้มีความสอดคล้องกันและลงทุนในหลักทรัพย์ที่มีสภาพคล่องให้สอดคล้องกับลักษณะของหนี้สินและภาระผูกพันอย่างเหมาะสม บริษัทยังจัดให้มีสินทรัพย์สภาพคล่องที่เพียงพอหากมีความจำเป็นต้องใช้เงินสด และเน้นให้มีการดำรงฐานะสภาพคล่องในระดับที่สูงกว่าข้อบังคับของสำนักงาน คปภ.

7. ความเสี่ยงอุบัติใหม่ (Emerging Risk)

ความเสี่ยงอุบัติใหม่ หมายถึงความเสี่ยงที่ยังไม่ได้ปรากฏขึ้นในปัจจุบันแต่อาจจะเกิดขึ้นได้ในอนาคตเนื่องจากสภาวะแวดล้อมทางสังคม เทคโนโลยี เศรษฐกิจ สิ่งแวดล้อม หรือการเมือง มีการเปลี่ยนแปลงต่างไปจากเดิม ความเสี่ยงประเภทนี้เป็นความเสี่ยงที่เกิดขึ้นอย่างช้า ๆ ยากที่จะระบุได้ มีความถี่ของการเกิดต่ำแต่เมื่อเกิดขึ้นแล้วจะส่งผลกระทบอย่างรุนแรง ผลกระทบของความเสี่ยงอุบัติใหม่อาจยากต่อการประเมินในปัจจุบัน ความเสี่ยงที่จะเกิดใหม่มักจะถูกระบุขึ้นมาจากการคาดการณ์บนพื้นฐานของการศึกษาจากหลักฐานที่มีปรากฏอยู่

บริษัทบริหารความเสี่ยงอุบัติใหม่โดยการรวบรวมข้อมูลที่เกี่ยวข้องและวิเคราะห์ข้อมูลอย่างต่อเนื่อง เพื่อทำความเข้าใจและหาวิธีการในการจำกัดผลกระทบที่จะมีต่อองค์กรได้อย่างเหมาะสม บริษัทมีการทบทวนข้อมูลความความคุ้มครองในกรมธรรม์ การกำหนดอัตราเบี้ยประกันภัย การออกแบบและพัฒนาผลิตภัณฑ์ใหม่ และกระบวนการในการรับประกันภัย เพื่อให้มั่นใจว่าความเสี่ยงอุบัติใหม่ได้ถูกนำมาพิจารณาแล้ว



บริษัท ไทยเอ็นวีดีอาร์ จำกัด (มหาชน)

โครงสร้างการถือหุ้นและการจัดการ

ผู้ถือหุ้น

1. กลุ่มผู้ถือหุ้นที่ถือหุ้นสูงสุด 10 รายแรก ณ วันปิดสมุดทะเบียนครั้งสุดท้าย วันที่ 18 กันยายน 2560

	รายชื่อผู้ถือหุ้น	จำนวนหุ้นที่ถือ	สัดส่วน (ร้อยละ)
1	HWIC Asia Fund	1,472,782,448	34.94
2	The Hongkong and Shanghai Banking Corporation Limited, Fund Services Department	395,451,318	9.38
3	บริษัท ไทยเอ็นวีดีอาร์ จำกัด	235,114,549	5.58
4	บริษัท วิริยะประกันภัย จำกัด (มหาชน)	145,925,835	3.46
5	กองทุนเปิดเบอร์ดีนหุ้นระยะยาว	115,344,292	2.74
6	กองทุนเปิดเบอร์ดีนสมอลแคป	115,006,670	2.73
7	กองทุนเปิดเบอร์ดีนโกรท	99,495,010	2.36
8	บริษัท กรุงเทพประกันภัย จำกัด (มหาชน)	79,452,896	1.89
9	บริษัท นวกิจประกันภัย จำกัด (มหาชน)	63,657,919	1.51
10	GIC Private Limited	51,721,701	1.23
	รวม	2,773,952,638	65.82
11	ผู้ถือหุ้นอื่น	1,441,041,194	34.18
	รวมทั้งสิ้น	4,214,993,832	100.00

ในรายชื่อกลุ่มผู้ถือหุ้นดังกล่าวข้างต้นมีบริษัท ไทยเอ็นวีดีอาร์ จำกัด ซึ่งเป็นผู้ออกตราสารเอ็นวีดีอาร์หรือใบแสดงสิทธิในผลประโยชน์ที่เกิดจากหลักทรัพย์อ้างอิงไทย (NVDR) ถือหุ้นของบริษัท ณ วันปิดสมุดทะเบียนครั้งสุดท้ายเมื่อวันที่ 18 กันยายน 2560 จำนวน 235,114,549 หุ้น คิดเป็นสัดส่วนร้อยละ 5.58 ซึ่งหุ้นนี้โดยปกติจะไม่ใช้สิทธิออกเสียงในการประชุมผู้ถือหุ้น ทั้งนี้ ผู้ลงทุนสามารถตรวจสอบจำนวนหุ้นล่าสุดของบริษัทที่ถือโดยบริษัท ไทยเอ็นวีดีอาร์ จำกัด ได้จากเว็บไซต์ของตลาดหลักทรัพย์แห่งประเทศไทย www.set.or.th

2. กลุ่มผู้ถือหุ้นรายใหญ่ที่โดยพฤตินัยมีอิทธิพลต่อการกำหนดนโยบายการจัดการ หรือการดำเนินงานของบริษัท อย่างมีนัยสำคัญ

จากการที่บริษัทได้เพิ่มทุนจดทะเบียนในเดือนมีนาคม 2555 และเดือนกันยายน 2557 จำนวน 2,325.1 ล้านบาท และ 702.5 ล้านบาทตามลำดับ ในการเพิ่มทุนทั้ง 2 ครั้งดังกล่าว มีการจัดสรรหุ้นเพิ่มทุนส่วนหนึ่ง ให้แก่บุคคลในวงจำกัด (Private Placement) โดยเสนอขายให้แก่ Fairfax Financial Holdings Limited ("Fairfax") ดังนั้น มีผลทำให้ Fairfax ถือหุ้นของบริษัทในนาม HWIC Asia Fund มีฐานะเป็นผู้ถือหุ้นใหญ่ของบริษัท ซึ่ง ณ วันปิดสมุดทะเบียนวันที่ 18 กันยายน 2560 HWIC Asia Fund ถือหุ้นในสัดส่วนร้อยละ 34.94

ทั้งนี้ ผู้ลงทุนสามารถข้อมูลผู้ถือหุ้นที่ถือหุ้นสูงสุด 10 รายแรก ที่เป็นปัจจุบันได้จากเว็บไซต์ของบริษัท www.thaire.co.th และเว็บไซต์ของตลาดหลักทรัพย์แห่งประเทศไทย www.set.or.th ภายหลังการปิดสมุดทะเบียนพักการถือหุ้นในทุกครั้ง

ข้อตกลงระหว่างผู้ถือหุ้นใหญ่ (shareholders' agreement)

Fairfax มีสิทธิเสนอตัวแทนเข้าเป็นกรรมการได้ 2 ท่านตราใบที่ยังถือหุ้นในบริษัทไม่ต่ำกว่าร้อยละ 15

การออกหลักทรัพย์อื่น

บริษัทไม่มีการออกหุ้นบุริมสิทธิ ตราสารหนี้ หรือหลักทรัพย์แปลงสภาพที่อาจกระทบต่อสิทธิของผู้ถือหุ้นแต่อย่างใด

นโยบายการจ่ายเงินปันผล

บริษัทมีนโยบายจ่ายเงินปันผลให้ผู้ถือหุ้นในอัตราไม่น้อยกว่าร้อยละ 40 ของกำไรสุทธิจากงบเฉพาะกิจการภายหลังจากหักสำรองต่าง ๆ สำหรับบริษัทจะพิจารณาจ่ายเงินปันผลให้กับผู้ถือหุ้นตามผลประกอบการ

ข้อมูลการจ่ายเงินปันผล

ปี	2556	2557	2558	2559	2560
อัตรากำไรสุทธิต่อหุ้น (บาท)	-0.32	-0.37	0.36	0.21	0.15
อัตราเงินปันผลต่อหุ้น (บาท)	0	0	0	0.15	0.10
อัตราการจ่ายเงินปันผลต่อกำไรสุทธิ (ร้อยละ)	0	0	0	72.23	66.67

การถือหุ้นของกรรมการและผู้บริหาร

การถือหุ้นของกรรมการและผู้บริหาร รวมถึงผู้ที่เกี่ยวข้องกันตามมาตรา 258 แห่งพระราชบัญญัติหลักทรัพย์และตลาดหลักทรัพย์ พ.ศ. 2535 (รวมทั้งที่ได้มีการแก้ไขเพิ่มเติม) มีดังนี้

ลำดับ ที่	รายชื่อ	จำนวนหุ้นที่ถือ ณ วันที่ 31 ธันวาคม 2559 ¹	จำนวนหุ้นที่ถือ ณ วันที่ 31 ธันวาคม 2560 ¹	จำนวนหุ้นที่ เปลี่ยนแปลง เพิ่มขึ้น (ลดลง) ในปี 2560	สัดส่วนการถือ หุ้นในบริษัท (ร้อยละ)
--------------	---------	--	--	--	---

คณะกรรมการ

1	นายสุรชัย ศิริวัลลภ	-	-	-	-
	คู่สมรสและบุตรที่ยังไม่บรรลุนิติภาวะ	-	-	-	-
2	นายจันดราน รัตนาสวามี	-	-	-	-
	คู่สมรสและบุตรที่ยังไม่บรรลุนิติภาวะ	-	-	-	-
3	นายอัศวิน คงสิริ	200,000	200,000	-	0.005
	คู่สมรสและบุตรที่ยังไม่บรรลุนิติภาวะ	-	-	-	-
4	นายเกียรติ พานิชชีวะ	3,984,582	3,984,582	-	0.09
	คู่สมรสและบุตรที่ยังไม่บรรลุนิติภาวะ	-	-	-	-
5	นายจิรพันธ์ อัสวะธนกุล	770,616	770,616	-	0.018
	คู่สมรสและบุตรที่ยังไม่บรรลุนิติภาวะ	-	-	-	-
6	นายชนินทร์ รุนสำราญ	-	-	-	-
	คู่สมรสและบุตรที่ยังไม่บรรลุนิติภาวะ	-	-	-	-
7	นางสาวพจณี ธนวานิช	204,820	204,820	-	0.005
	คู่สมรสและบุตรที่ยังไม่บรรลุนิติภาวะ	-	-	-	-

ลำดับ ที่	รายชื่อ	จำนวนหุ้นที่ถือ ณ วันที่ 31 ธันวาคม 2559 ¹	จำนวนหุ้นที่ถือ ณ วันที่ 31 ธันวาคม 2560 ¹	จำนวนหุ้นที่ เปลี่ยนแปลง เพิ่มขึ้น (ลดลง) ในปี 2560	สัดส่วนการถือ หุ้นในบริษัท (ร้อยละ)
8	นายสาระ ล่ำซำ	3,500,000	3,500,000	-	0.08
	คู่สมรสและบุตรที่ยังไม่บรรลุนิติภาวะ	-	-	-	-
9	นายโกปีย์เนธ อาวิน อัครพันธ์	-	-	-	-
	คู่สมรสและบุตรที่ยังไม่บรรลุนิติภาวะ	-	-	-	-
10	นายโอฬาร วงศ์สุรพิเชษฐ์	-	-	-	-
	คู่สมรสและบุตรที่ยังไม่บรรลุนิติภาวะ	-	-	-	-
ผู้บริหาร					
1	นางนันทินี ชินวรรณโณ	-	-	-	-
	คู่สมรสและบุตรที่ยังไม่บรรลุนิติภาวะ	-	-	-	-
2	นางสาวพจมาน เพ็ญอารมย์	155,832	155,832	-	0.0004
	คู่สมรสและบุตรที่ยังไม่บรรลุนิติภาวะ	-	-	-	-
3	นายจำเริญ ภูษิต	90	90	-	0.000002
	คู่สมรสและบุตรที่ยังไม่บรรลุนิติภาวะ	-	-	-	-
4	ดร.ปิยวดี ไชวิฑูรกิจ	-	-	-	-
	คู่สมรสและบุตรที่ยังไม่บรรลุนิติภาวะ	-	-	-	-
5	นายวิชัย เจาชัยเจริญกุล	-	-	-	-
	คู่สมรสและบุตรที่ยังไม่บรรลุนิติภาวะ	-	-	-	-
6	นายฉัตรชัย พยาชมรินทร์กุล	-	-	-	-
	คู่สมรสและบุตรที่ยังไม่บรรลุนิติภาวะ	-	-	-	-

หมายเหตุ : ¹ จำนวนหุ้นสามัญที่ออกและชำระแล้ว 4,214,993,832 หุ้น

โครงสร้างการจัดการ

จากการที่ไทยรีไม่ได้เป็นธุรกิจครอบครัวหรือมีผู้ถือหุ้นกลุ่มใดกลุ่มหนึ่งทางพฤตินัยที่มีอิทธิพลต่อการควบคุมบริษัท ดังนั้นตั้งแต่แรกเริ่มก่อตั้งบริษัทเป็นต้นมา บริษัทมีเป้าหมายแน่วแน่ที่เป็นบริษัทประกันภัยต่อที่ดำเนินธุรกิจโดยคณะกรรมการและผู้บริหารมืออาชีพ จึงมีการสรรหากรรมการและผู้บริหารที่มีความรู้ความสามารถเป็นที่ยอมรับมาบริหารกิจการตลอดมา ซึ่งตลอดระยะเวลาเกือบ 40 ปีนับแต่ก่อตั้ง บริษัทจึงเป็นองค์กรที่มีคณะกรรมการและมีผู้บริหารที่เข้มแข็งที่เป็นมืออาชีพ มีวิสัยทัศน์ตลอดจนมีการคัดเลือกพนักงานตามความสามารถเข้าร่วมงานตลอดมา

โครงสร้างกรรมการบริษัท นอกเหนือจากคณะกรรมการบริษัทแล้ว บริษัทยังมี คณะกรรมการชุดย่อยจำนวน 3 คณะ ได้แก่ คณะกรรมการตรวจสอบ คณะกรรมการสรรหาและกำหนดค่าตอบแทน และคณะกรรมการลงทุน และมีคณะกรรมการฝ่ายจัดการจำนวน 1 คณะ ได้แก่ คณะกรรมการบริหารความเสี่ยง นอกจากนี้คณะกรรมการอาจแต่งตั้งคณะกรรมการชุดย่อยชุดพิเศษอื่น ๆ ขึ้นตามความจำเป็น เพื่อช่วยจัดการกับงานที่มีความสำคัญและเกิดขึ้นเป็นครั้งคราวได้

โครงสร้างคณะกรรมการ

คณะกรรมการของบริษัทประกอบด้วยบุคคลผู้ทรงคุณวุฒิที่มีความรู้ความสามารถอันเป็นที่ยอมรับโดยทั่วไปทั้งในด้านการบริหาร การประกันภัย การเงินและด้านอื่น ๆ จำนวน 10 คน และมีกรรมการที่มีคุณสมบัติเป็นกรรมการอิสระตามนิยามของบริษัท ซึ่งสอดคล้องกับหลักเกณฑ์ที่ทาง ก.ล.ด. กำหนดขึ้น ซึ่งมีวาระการดำรงตำแหน่งของกรรมการตามข้อบังคับของบริษัทกำหนดไว้คราวละ 3 ปี โดยไม่มีการกำหนดจำนวนวาระที่จะดำรงตำแหน่งนานที่สุดของกรรมการ กรรมการอิสระและกรรมการชุดย่อยไว้ เนื่องจากบริษัทจำเป็นต้องมีกรรมการส่วนหนึ่งที่เป็นผู้มีความรู้ความเชี่ยวชาญด้านการประกันภัยที่มีอยู่จำนวนจำกัด ประวัติของกรรมการแต่ละท่านแสดงอยู่ในหัวข้อ *คณะกรรมการและคณะผู้บริหารของบริษัท*

คณะกรรมการมีความเป็นอิสระในการเลือกกรรมการท่านใดท่านหนึ่งขึ้นเป็นประธานกรรมการ โดยนโยบายให้มีการเลือกตั้งประธานกรรมการ รองประธานกรรมการและเลขานุการคณะกรรมการเป็นประจำทุกปีในการประชุมคณะกรรมการนัดแรก ถัดจากการประชุมสามัญประจำปีของผู้ถือหุ้น และเพื่อเป็นการแบ่งแยกหน้าที่ในการกำหนดนโยบาย การกำกับดูแลและการบริหารงานประจำออกจากกัน จึงกำหนดให้ผู้ดำรงตำแหน่งประธานกรรมการและประธานเจ้าหน้าที่บริหารเป็นคนละคนกัน

นอกจากนี้ ที่ประชุมคณะกรรมการบริษัทครั้งที่ 3/2560 เมื่อวันที่ 31 สิงหาคม 2560 ได้มีมติแต่งตั้งให้นายสุรชัย ศิริวัลลภ ประธานคณะผู้บริหาร ดำรงตำแหน่งเป็นประธานกรรมการ แทนกรรมการที่ลาออก อีกตำแหน่งหนึ่ง อย่างไรก็ตาม บริษัทมีการแบ่งแยกหน้าที่ความรับผิดชอบของกรรมการและฝ่ายจัดการออกจากกันอย่างชัดเจน โดยกำหนดไว้ในอำนาจดำเนินการของบริษัท และเผยแพร่ให้พนักงานทุกคนได้รับทราบและถือปฏิบัติ

คณะกรรมการบริษัท

ปัจจุบันคณะกรรมการของบริษัท ประกอบด้วยกรรมการจำนวนทั้งสิ้น 10 ท่าน ประกอบด้วยกรรมการที่เป็นผู้บริหารจำนวน 2 ท่าน และกรรมการที่ไม่เป็นผู้บริหารจำนวน 8 ท่าน ในจำนวนนี้ 5 ท่านเป็นกรรมการอิสระ และกรรมการ 8 ท่านได้ผ่านการอบรมหลักสูตรที่เกี่ยวข้องกับบทบาทหน้าที่และทักษะของการเป็นกรรมการจากสมาคมส่งเสริมสถาบันกรรมการบริษัทไทย (IOD)

คณะกรรมการมีหน้าที่ความรับผิดชอบต่อผู้ถือหุ้นในการดำเนินธุรกิจของบริษัท และการกำกับดูแลให้การบริหารจัดการเป็นไปตามเป้าหมายและแนวทางที่จะก่อประโยชน์สูงสุดแก่ผู้ถือหุ้น ขณะเดียวกันก็คำนึงถึงผลประโยชน์ของผู้มีส่วนได้เสียทุกฝ่าย เป็นผู้ให้ความเห็นชอบการกำหนดวิสัยทัศน์ ภารกิจ กลยุทธ์ เป้าหมาย แผนงานและงบประมาณของบริษัท พร้อมทั้งจัดให้มีกลไกในการกำกับดูแล ติดตามและประเมินผลการปฏิบัติงานให้เป็นไปตามเป้าหมายที่วางไว้

รายชื่อคณะกรรมการบริษัท ณ วันที่ 31 ธันวาคม 2560 มีดังต่อไปนี้

ชื่อ	ตำแหน่ง
1. นายสุรชัย ศิริวัลลภ	ประธานกรรมการ ประธานคณะผู้บริหาร กรรมการลงทุน กรรมการสรรหาและกำหนดค่าตอบแทน และที่ปรึกษาคณะกรรมการบริหารความเสี่ยง
2. นายจันทราน รัตนาสวามิ	รองประธานกรรมการ ประธานกรรมการสรรหาและกำหนดค่าตอบแทน และกรรมการลงทุน
3. นายโอฬาร วงศ์สุรพิเชษฐ์	กรรมการ ประธานเจ้าหน้าที่บริหาร กรรมการลงทุน และประธานคณะกรรมการบริหารความเสี่ยง
4. นายเกียรติ พานิชชีวะ	กรรมการอิสระ
5. นายจิรพันธ์ อัครธนกุล	กรรมการ และกรรมการสรรหาและกำหนดค่าตอบแทน
6. นางสาวพจณี ธนวานิช	กรรมการอิสระ และกรรมการตรวจสอบ
7. นายสวระ ลำคำ	กรรมการอิสระ

ชื่อ	ตำแหน่ง
8. นายชินนทร์ รุณสำราญ	กรรมการอิสระ และกรรมการตรวจสอบ
9. นายอัศวิน คงสิริ	กรรมการอิสระ และประธานกรรมการตรวจสอบ
10. นายโกปีย์เนธ อาวิน อัทธพันธ์	กรรมการ

ชื่อและจำนวนกรรมการซึ่งมีอำนาจลงลายมือชื่อแทนบริษัทคือ นายสุรัชย์ ศิริวิมลภ นายจีรพันธ์ อัศวธณกุล นายโอฬาร วงศ์สุรพิเชษฐ์ สองในสามคนนี้ ลงลายมือชื่อร่วมกันและประทับตราสำคัญของบริษัท

ขอบเขตอำนาจหน้าที่และความรับผิดชอบของคณะกรรมการซึ่งกำหนดตามข้อบังคับของบริษัท มีดังนี้

- กำกับดูแลกิจการให้การปฏิบัติหน้าที่เป็นไปตามกฎหมาย วัตถุประสงค์และข้อบังคับของบริษัท ตลอดจนมติที่ประชุมผู้ถือหุ้นด้วยความซื่อสัตย์สุจริต และระมัดระวังรักษาผลประโยชน์สูงสุดของบริษัท
- รับผิดชอบในการทบทวน และให้ความเห็นชอบกับนโยบายและทิศทางการดำเนินงานของบริษัท ในกิจกรรมดังต่อไปนี้
 - พิจารณาให้ความเห็นชอบในเรื่องสำคัญเกี่ยวกับการดำเนินงานของบริษัท เช่น โครงสร้าง การบริหาร วิสัยทัศน์ ภารกิจ วัตถุประสงค์และเป้าหมาย กลยุทธ์ นโยบายการดำเนินงาน ความเสี่ยง แผนการดำเนินงานระยะยาว เป้าหมายทางการเงินและงบประมาณประจำปี
 - พิจารณาว่าจ้างหรือเลิกจ้าง รวมถึงการพิจารณาปรับเงินเดือน สวัสดิการต่าง ๆ ของผู้บริหารระดับสูง และจัดให้มีการประเมินผลงานของผู้บริหารระดับสูงเป็นประจำทุกปี
 - อนุมัติอัตราการเงินเดือนโดยรวมประจำปีของพนักงาน และระเบียบเกี่ยวกับสวัสดิการต่าง ๆ ของพนักงาน
 - พิจารณาอนุมัติมอบหมายหรือกำหนดอำนาจดำเนินการให้ฝ่ายจัดการและพนักงานระดับต่าง ๆ ปฏิบัติ
 - ติดตาม ประเมินผลตรวจสอบการดำเนินงาน และดูแลการรายงานผลการดำเนินงานของฝ่ายจัดการว่าเป็นไปตามแผนงานงบประมาณที่ได้รับอนุมัติไว้หรือไม่
- จัดให้มีระบบรายงานทางการเงินและการสอบบัญชีที่เชื่อถือได้ รวมทั้งดูแลให้มีกระบวนการในการประเมินความเหมาะสมของการควบคุมภายในและการบริหารจัดการความเสี่ยงให้มีประสิทธิภาพ
- ดำเนินการให้บริษัทมีการกำกับดูแลกิจการที่ดีและจริยธรรมทางธุรกิจ และรับผิดชอบต่อสังคม
- พิจารณาอนุมัติการทำรายการที่เกี่ยวข้องกัน การทำรายการได้มาและจำหน่ายไปของสินทรัพย์ และการดำเนินการใด ๆ ตามที่กฎหมายและหน่วยงานกำกับดูแลกำหนดเพื่อป้องกันการทำ รายการที่อาจมีความขัดแย้งทางผลประโยชน์
- พิจารณาแต่งตั้งคณะกรรมการชุดย่อยให้เพียงพอและเหมาะสมกับการปฏิบัติหน้าที่

นอกจากนี้ คณะกรรมการบริษัทเป็นผู้มอบอำนาจให้แก่ประธานคณะผู้บริหารและประธานเจ้าหน้าที่บริหาร ซึ่งในการดำเนินงานประธานคณะผู้บริหารและประธานเจ้าหน้าที่บริหารจะมอบอำนาจต่อให้แก่เจ้าหน้าที่เป็นผู้ดำเนินการตามความเหมาะสมต่อไปก็ได้ แต่ทั้งนี้จะไม่รวมถึงอำนาจในการอนุมัติรายการที่ตนเองมีส่วนได้เสียหรืออาจมีความขัดแย้งทางผลประโยชน์ในลักษณะอื่นใดกับบริษัทหรือบริษัทย่อย

ขอบเขตอำนาจหน้าที่และความรับผิดชอบของประธานกรรมการ มีดังนี้

1. ประธานกรรมการหรือผู้ที่ประธานกรรมการมอบหมายมีหน้าที่เรียกประชุมคณะกรรมการบริษัท โดยส่งหนังสือนัดประชุมไม่น้อยกว่า 14 วันก่อนวันประชุม เพื่อให้กรรมการมีเวลาเพียงพอที่จะศึกษา พิจารณา และตัดสินใจอย่างถูกต้องในเรื่องต่าง ๆ ในการประชุมคณะกรรมการ
2. มีบทบาทในการกำหนดระเบียบวาระการประชุมร่วมกับประธานคณะผู้บริหารและประธานเจ้าหน้าที่บริหาร
3. สนับสนุนให้กรรมการเข้าร่วมประชุมคณะกรรมการบริษัท และทำหน้าที่ประธานในที่ประชุมเพื่อควบคุมการประชุมให้มีประสิทธิภาพ จัดสรรเวลาให้เพียงพอที่ฝ่ายจัดการหรือผู้ที่เกี่ยวข้องจะนำเสนอข้อมูล สนับสนุนและเปิดโอกาสให้กรรมการซักถามและแสดงความคิดเห็นอย่างอิสระ ควบคุมประเด็นการอภิปราย และสรุปมติที่ประชุม
4. มีบทบาทสำคัญในการส่งเสริมให้กรรมการปฏิบัติตามหลักการกำกับดูแลกิจการที่ดี
5. สื่อสารข้อมูลสำคัญต่าง ๆ ให้คณะกรรมการบริษัทได้รับทราบ
6. สนับสนุนให้กรรมการเข้าร่วมประชุมผู้ถือหุ้น และทำหน้าที่เป็นประธานในที่ประชุม เพื่อควบคุมการประชุมให้มีประสิทธิภาพและตอบข้อซักถามของผู้ถือหุ้น
7. สนับสนุนให้คณะกรรมการบริษัท ปฏิบัติหน้าที่ตามขอบเขตอำนาจหน้าที่ความรับผิดชอบของคณะกรรมการตามกฎหมาย และตามหลักการกำกับดูแลกิจการที่ดีของบริษัท

การประชุมคณะกรรมการและคณะกรรมการชุดย่อย

การประชุมคณะกรรมการบริษัท

บริษัทจัดให้มีการประชุมคณะกรรมการในทุกไตรมาสตามตารางการประชุมที่กำหนดไว้หนึ่งปีล่วงหน้า แต่อาจมีการประชุมวาระพิเศษเพิ่มเติมตามความจำเป็น ในรอบปี 2560 คณะกรรมการได้มีการประชุมรวม 4 ครั้ง ประธานกรรมการ ประธานคณะผู้บริหาร และประธานเจ้าหน้าที่บริหารจะเป็นผู้ร่วมกันกำหนดวาระการประชุมและพิจารณาเรื่องที่สมควรบรรจุเข้าวาระ โดยได้เปิดโอกาสให้กรรมการแต่ละท่านสามารถเสนอเรื่องต่าง ๆ เพื่อรับการพิจารณารวบรวมเข้าวาระการประชุมได้ ฝ่ายเลขานุการได้จัดส่งหนังสือเชิญประชุมพร้อมทั้งระเบียบวาระการประชุมและเอกสารประกอบให้กรรมการล่วงหน้าไม่น้อยกว่า 14 วันก่อนการประชุม คณะกรรมการอาจเชิญผู้บริหารระดับสูงเข้าร่วมประชุมในบางวาระด้วย เพื่อให้ได้รับข้อมูลและรับทราบนโยบายโดยตรงสามารถนำไปปฏิบัติอย่างมีประสิทธิภาพ ในการพิจารณาเรื่องต่าง ๆ ประธานในที่ประชุมได้เปิดโอกาสให้กรรมการทุกท่านแสดงความคิดเห็นได้อย่างอิสระและสร้างสรรค์ ทั้งนี้ในการลงมติให้ถือมติของเสียงข้างมาก โดยกรรมการผู้มีส่วนได้เสียจะไม่เข้าร่วมประชุมในเรื่องนั้น ๆ การประชุมตามปกติจะใช้เวลาประมาณ 2 ชั่วโมง มีการจัดบันทึกถ้อยแถลงการประชุมเป็นลายลักษณ์อักษรและจัดส่งให้กรรมการทุกท่านเพื่อให้สอบทานความถูกต้องครบถ้วนของรายงานภายใน 14 วันนับแต่วันประชุม และมีการจัดเก็บรายงานการประชุมที่ผ่านการรับรองจากคณะกรรมการแล้วไว้ที่สำนักงานเพื่อพร้อมสำหรับการตรวจสอบจากผู้ที่เกี่ยวข้อง

ในปี 2560 คณะกรรมการได้จัดให้มีวาระการประชุมกรรมการที่ไม่เป็นผู้บริหารโดยไม่มีฝ่ายจัดการเข้าร่วมด้วย ในการประชุมคณะกรรมการเมื่อวันที่ 30 พฤศจิกายน 2560 เพื่อประเมินผลการปฏิบัติหน้าที่ การปรับค่าตอบแทนของฝ่ายบริหารระดับสูง รวมถึงการพิจารณาและอภิปรายปัญหาต่าง ๆ และมอบหมายให้ประธานกรรมการเป็นผู้แจ้งผลการพิจารณาให้ประธานเจ้าหน้าที่บริหารทราบ

การประชุมคณะกรรมการตรวจสอบ

ในปี 2560 คณะกรรมการตรวจสอบมีการประชุมรวม 5 ครั้ง เพื่อ

1. ทำการสอบทานรายงานทางการเงินของบริษัท ก่อนเปิดเผยไปยังตลาดหลักทรัพย์แห่งประเทศไทย และสำนักงานคณะกรรมการกำกับหลักทรัพย์และตลาดหลักทรัพย์
2. ทำการคัดเลือกเสนอแต่งตั้งผู้สอบบัญชีและกำหนดค่าตอบแทน โดยได้เสนอให้แต่งตั้ง บริษัท สำนักงาน อีวาย จำกัด เป็นผู้สอบบัญชีประจำปี 2560 ของบริษัทต่ออีกปีหนึ่ง
3. ประชุมร่วมกับผู้สอบบัญชีรวม 3 ครั้ง ในจำนวนนี้จะมีการประชุมร่วมกับผู้สอบบัญชีโดยไม่มีฝ่ายจัดการเข้าร่วมจำนวน 1 ครั้งด้วย เพื่อพิจารณาแนวทางการปฏิบัติงานและขอบเขตการดำเนินงานสอบบัญชี สอบทานแผนการตรวจสอบ ผลการตรวจสอบและข้อเสนอแนะ เพื่อให้มั่นใจได้ว่าการตรวจสอบงบการเงินได้ทำไปอย่างครบถ้วนเหมาะสมตามมาตรฐานการสอบบัญชี
4. กำกับดูแลงานตรวจสอบภายใน อนุมัติแผนงานตรวจสอบภายในประจำปีตามความเสี่ยงที่มีสาระสำคัญของบริษัท ทำการสอบทานรายงานผลการตรวจสอบ เพื่อให้มั่นใจได้ว่าการตรวจสอบได้ทำไปอย่างครบถ้วนเหมาะสมตามมาตรฐานการตรวจสอบ รวมถึงมีการติดตามผลการปรับปรุงแก้ไขตามข้อเสนอแนะเพื่อให้ระบบการควบคุมภายในมีประสิทธิภาพและประสิทธิผลยิ่งขึ้น
5. ทำการสอบทานการปฏิบัติตามข้อกำหนดและกฎหมายต่าง ๆ ที่เกี่ยวข้อง เป็นประจำในทุกไตรมาส
6. ทำการสอบทานรายงานธุรกรรมกับกิจการที่เกี่ยวข้องกันเป็นประจำในทุกไตรมาส
7. กำกับดูแลคณะกรรมการบริหารความเสี่ยง ทำการสอบทานให้บริษัทมีนโยบายการบริหารความเสี่ยง การปฏิบัติตามนโยบายและแนวทางการบริหารความเสี่ยงที่เหมาะสมมีประสิทธิภาพ โดยได้รับรายงานการบริหารความเสี่ยงองค์กรจากคณะกรรมการบริหารความเสี่ยงและได้ให้ข้อเสนอแนะอย่างสม่ำเสมอ
8. จัดให้มีการประเมินผลงานของตนเองเป็นประจำทุกปี และนำผลการประเมินเข้าหารือร่วมกันในการประชุมคณะกรรมการตรวจสอบด้วย
9. จัดให้มีการประเมินความเพียงพอของระบบการควบคุมภายในเป็นประจำทุกปี และนำผลการประเมินเสนอต่อคณะกรรมการบริษัทเพื่อพิจารณาอนุมัติ

การประชุมคณะกรรมการสรรหาและกำหนดค่าตอบแทน

ในปี 2560 คณะกรรมการสรรหาและกำหนดค่าตอบแทนมีการประชุมรวม 3 ครั้ง เพื่อพิจารณาสรรหากรรมการ พิจารณากำหนดค่าตอบแทนประจำปีแก่คณะกรรมการ คณะกรรมการชุดย่อยและผู้บริหารระดับสูง โดยได้ปฏิบัติหน้าที่ตามขอบเขตความรับผิดชอบที่กำหนดไว้ในกฎบัตรของคณะกรรมการสรรหาและกำหนดค่าตอบแทนทุกประการ

การประชุมคณะกรรมการลงทุน

ในรอบปี 2560 คณะกรรมการลงทุนมีการประชุม 1 ครั้ง เพื่อพิจารณาปรับปรุงนโยบายการลงทุนและการจัดประเภทเงินลงทุนเพื่อให้สอดคล้องกับภาวะตลาดทุนและเกณฑ์การดำรงเงินกองทุนที่จะมีผลบังคับใช้ในอนาคต

การประชุมคณะกรรมการบริหารความเสี่ยง

ในปี 2560 คณะกรรมการบริหารความเสี่ยงมีการประชุมร่วมกันทั้งหมดรวม 4 ครั้ง และมีการรายงานผลการดำเนินงานด้านการบริหารความเสี่ยงต่อคณะกรรมการบริษัทผ่านทางคณะกรรมการตรวจสอบเป็นประจำทุกไตรมาส

การเข้าร่วมประชุมของกรรมการบริษัทและกรรมการชุดย่อยในปี 2560

รายชื่อคณะกรรมการ	ตำแหน่ง	จำนวนครั้งที่เข้าประชุม / จำนวนครั้งที่จัดประชุม			
		คณะกรรมการบริษัท	คณะกรรมการตรวจสอบ	คณะกรรมการสรรหาและกำหนดค่าตอบแทน	คณะกรรมการลงทุน
1. นายสุรชัย ศิริวัลลภ	ประธานกรรมการ ประธานคณะผู้บริหาร กรรมการลงทุน และกรรมการสรรหาและ กำหนดค่าตอบแทน	4/4	-	1/3 ¹	1/1
2. นายจันทราน รัตนาวามี	รองประธานกรรมการ ประธานกรรมการ สรรหาและกำหนดค่าตอบแทน และ กรรมการลงทุน	4/4	-	3/3	1/1
3. นายเกียรติ พานิชชีวะ	กรรมการอิสระ	4/4	-	-	
4. นายจิรพันธ์ อัคระธนกุล	กรรมการ และกรรมการสรรหาและกำหนด ค่าตอบแทน	3/4 ²	-	3/3	
5. นายชินนทร์ รุนสำราญ	กรรมการอิสระ และกรรมการตรวจสอบ	3/4 ²	5/5	-	
6. นายสาระ ลำช้า	กรรมการอิสระ	1/4 ²	-	-	
7. นายอัศวิน คงสิริ	กรรมการอิสระ และประธานกรรมการ ตรวจสอบ	4/4	4/5 ²	-	
8. นางสาวพจณี ธนวรานิช	กรรมการอิสระและกรรมการตรวจสอบ	4/4	5/5		
9. นายโกป็นธ อวีน อัทธพันธ์	กรรมการ	3/4 ²	-	-	
10. นายโอฬาร วงศ์สุรพิเชษฐ์	กรรมการ กรรมการลงทุน และประธาน เจ้าหน้าที่บริหาร	4/4	-	-	0/1 ³

หมายเหตุ ¹ ได้รับแต่งตั้งเป็นกรรมการสรรหาและกำหนดค่าตอบแทน ในเดือน สิงหาคม 2560

² กรรมการลาประชุมเนื่องจากติดภารกิจ

³ ได้รับแต่งตั้งเป็นกรรมการลงทุน ในเดือน สิงหาคม 2560

ผู้บริหาร

ณ วันที่ 31 ธันวาคม 2560 ผู้บริหารของบริษัท ตามคำนิยามของสำนักงานกำกับหลักทรัพย์และตลาดหลักทรัพย์ฯ มีจำนวน 8 ท่าน ดังนี้

ชื่อ	ตำแหน่ง
1. นายสุรชัย ศิริวัลลภ	ประธานกรรมการและประธานคณะผู้บริหาร
2. นายโอฬาร วงศ์สุรพิเชษฐ์	กรรมการและประธานเจ้าหน้าที่บริหาร
3. นางนันทินี ชินวรธนโณ	รองผู้อำนวยการใหญ่
4. นางสาวพจมาน เพ็ญอารมย์	รองผู้อำนวยการใหญ่
5. นายวิชัย เจริญกุล	ผู้ช่วยผู้อำนวยการใหญ่
6. นายจำเริญ ภูษิต	ผู้ช่วยผู้อำนวยการใหญ่
7. ดร.ปิยวดี ไชวิฑูรกิจ	ผู้ช่วยผู้อำนวยการใหญ่
8. นายฉัตรชัย พยาขรินทรังกูร	ผู้ช่วยผู้อำนวยการใหญ่

ขอบเขตอำนาจหน้าที่และความรับผิดชอบของประธานเจ้าหน้าที่บริหาร สรุปที่สำคัญดังนี้

1. มีหน้าที่บริหารกิจการของบริษัท ให้เป็นไปตามกฎหมาย วัตถุประสงค์ ข้อบังคับของบริษัท ตลอดจนมติที่ออกโดยที่ประชุมผู้ถือหุ้นและมติของคณะกรรมการด้วยความซื่อสัตย์ สุจริต และระมัดระวังรักษาผลประโยชน์ของบริษัท และในการบริหารกิจการ ประธานเจ้าหน้าที่บริหารต้องรับผิดชอบต่อคณะกรรมการ
2. มีอำนาจบังคับบัญชาพนักงานและลูกจ้างของบริษัทจ้าง บรรจุ แต่งตั้ง ลงโทษทางวินัยพนักงานและลูกจ้าง และให้พนักงานและลูกจ้างพ้นสภาพ รวมตลอดทั้งการเลื่อน หรือปรับ ค่าจ้างของพนักงานและลูกจ้าง แต่ไม่รวมถึงพนักงาน หรือลูกจ้างซึ่งคณะกรรมการ หรือระเบียบข้อบังคับกำหนดให้คณะกรรมการเป็นผู้จ้าง บรรจุ แต่งตั้ง ลงโทษทางวินัย หรือเลิกจ้าง
3. กำหนดเงื่อนไขในการทำงานของพนักงานและลูกจ้าง ออกคำสั่งหรือประกาศกำหนดวิธีการบริหารงานและการดำเนินกิจการของบริษัท โดยไม่ขัดหรือแย้งกับระเบียบของบริษัทและมติคณะกรรมการ
4. ดำเนินกิจการใด ๆ ตามระเบียบบริษัท และอำนาจดำเนินการ รวมทั้งกำหนดหน้าที่ให้พนักงานและลูกจ้างของบริษัทระดับต่าง ๆ ปฏิบัติตาม
5. กิจการเกี่ยวกับบุคคลภายนอก ให้ประธานเจ้าหน้าที่บริหารมีอำนาจกระทำแทนและผูกพันบริษัท ได้ในขอบเขตแห่งอำนาจหน้าที่ที่ระบุไว้ในอำนาจดำเนินการหรือตามมติของคณะกรรมการ เว้นแต่รายการที่ประธานเจ้าหน้าที่บริหารอาจมีส่วนได้เสียหรือมีความขัดแย้งทางผลประโยชน์กับบริษัทหรือบริษัทย่อย จะกระทำต่อเมื่อได้รับมติที่ประชุมคณะกรรมการที่มีกรรมการอิสระเข้าร่วมประชุมด้วยเท่านั้น เพื่อการนี้ประธานเจ้าหน้าที่บริหารจะมอบอำนาจให้บุคคลใดกระทำการเฉพาะอย่างแทนก็ได้ สำหรับนิติกรรมที่ประธานเจ้าหน้าที่บริหารกระทำโดยฝ่าฝืนระเบียบของบริษัทหรือมติของคณะกรรมการย่อมไม่ผูกพันบริษัท เว้นแต่คณะกรรมการจะให้สัตยาบันในภายหลัง
6. เมื่อประธานเจ้าหน้าที่บริหารไม่อยู่หรือไม่สามารถปฏิบัติหน้าที่ได้ หากเป็นงานประจำวันตามปกติโดยทั่วไป ผู้บริหารระดับรองลำดับถัดไปจะเป็นผู้รักษาการแทนตามความจำเป็น แล้วรายงานหรือเสนอประธานเจ้าหน้าที่บริหารโดยตรงในภายหลัง นอกจากนั้นให้เสนอต่อประธานกรรมการเป็นผู้พิจารณาอนุมัติ หากตำแหน่งประธานเจ้าหน้าที่บริหารว่างลงและยังไม่มีกรรมการแต่งตั้งประธานเจ้าหน้าที่บริหารคนใหม่ ให้คณะกรรมการเป็นผู้แต่งตั้งผู้รักษาการแทนโดยอาจจะคัดสรรจากกรรมการหรือผู้บริหารระดับสูงของบริษัทท่านใดท่านหนึ่งก็ได้

เลขานุการบริษัท

คณะกรรมการบริษัทได้มีมติแต่งตั้งให้นายชวนชัย เชี่ยวสมุทร ดำรงตำแหน่งเป็นเลขานุการบริษัท ตั้งแต่วันที่ 1 กันยายน 2550

เลขานุการบริษัทมีหน้าที่หลักในการจัดทำและเก็บรักษาทะเบียนกรรมการ หนังสือนัดประชุมคณะกรรมการ รายงานการประชุมคณะกรรมการ รายงานประจำปีของบริษัท หนังสือนัดประชุมผู้ถือหุ้น รายงานการประชุมผู้ถือหุ้น รวมทั้งเก็บรักษารายงานการมีส่วนได้เสียที่รายงานโดยกรรมการหรือผู้บริหาร ดำเนินการอื่น ๆ ตามที่คณะกรรมการกำกับตลาดทุนประกาศกำหนด และจัดส่งสำเนารายงานการมีส่วนได้เสียตามมาตรา 89/14 ซึ่งจัดทำโดยกรรมการให้ประธานกรรมการและประธานกรรมการตรวจสอบทราบภายในเจ็ดวันทำการนับแต่วันที่บริษัทได้รับรายงานนั้น

นอกจากนี้ เลขานุการบริษัท ยังมีหน้าที่ดังต่อไปนี้

1. ให้คำแนะนำเบื้องต้นแก่กรรมการในข้อกฎหมาย ระเบียบข้อบังคับต่าง ๆ ของบริษัท ที่คณะกรรมการต้องการทราบ และติดตามให้มีการปฏิบัติตามอย่างถูกต้องสม่ำเสมอ รวมถึงการรายงานการเปลี่ยนแปลงในข้อกำหนดกฎหมายที่มีนัยสำคัญแก่คณะกรรมการ
2. จัดประชุมผู้ถือหุ้นและประชุมคณะกรรมการให้เป็นไปตามกฎหมาย ข้อบังคับของบริษัท และข้อพึงปฏิบัติต่าง ๆ

3. บันทึกการรายงานการประชุมผู้ถือหุ้น และการประชุมของคณะกรรมการบริษัท รวมทั้งติดตามให้มีการปฏิบัติตามมติที่ประชุมผู้ถือหุ้น และที่ประชุมคณะกรรมการบริษัท
4. ดูแลให้มีการเปิดเผยข้อมูลและรายงานสารสนเทศในส่วนที่รับผิดชอบต่อหน่วยงานที่กำกับบริษัท ตามระเบียบและข้อกำหนดของหน่วยงานทางการ
5. ดูแลกิจกรรมของคณะกรรมการบริษัท และดำเนินการเรื่องอื่น ๆ ตามที่กฎหมายกำหนด หรือตามที่ได้รับมอบหมายจากคณะกรรมการบริษัท หรือตามที่คณะกรรมการกำกับตลาดทุนประกาศกำหนด

คำตอบแทนกรรมการและผู้บริหาร

คณะกรรมการสรรหาและกำหนดค่าตอบแทนเป็นผู้พิจารณาคำตอบแทนของกรรมการและผู้บริหารระดับสูงตั้งแต่ระดับรองผู้อำนวยการใหญ่ขึ้นไป เพื่อนำเสนอขออนุมัติคำตอบแทนกรรมการจากที่ประชุมผู้ถือหุ้น และขออนุมัติคำตอบแทนของผู้บริหารระดับสูงจากที่ประชุมคณะกรรมการบริษัท โดยเกณฑ์การพิจารณาคำตอบแทนโดยรวมจะอยู่ในระดับที่เทียบได้กับคำตอบแทนที่จ่ายอยู่ในธุรกิจประเภทยาสูบ เหมาะสมกับภาระหน้าที่ความรับผิดชอบ และเพียงพอที่จะจูงใจและรักษานักวิชาการที่มีคุณภาพไว้ได้ กรรมการที่ได้รับมอบหมายให้มีหน้าที่เป็นคณะกรรมการชุดย่อยชุดต่าง ๆ จะได้รับคำตอบแทนสำหรับการทำหน้าที่กรรมการชุดย่อยเพิ่มเติม ทั้งนี้ คณะกรรมการจะมีการประเมินผลการปฏิบัติงานผู้บริหารระดับสูงเป็นประจำทุกปี และนำผลการประเมินมาใช้ในพิจารณาคำตอบแทนผู้บริหารระดับสูงแต่ละรายด้วย

คำตอบแทนที่เป็นตัวเงิน

- คำตอบแทนที่เป็นตัวเงินของกรรมการ

คำตอบแทนที่เป็นตัวเงินในปี 2560 ตามมติที่ประชุมสามัญผู้ถือหุ้นครั้งที่ 24 เมื่อวันที่ 21 เมษายน 2560 ของบริษัท มีดังนี้

(หน่วย : บาท)

คณะกรรมการ	คำตอบแทนรายเดือน ต่อท่าน		ค่าเบี้ยประชุมต่อครั้ง ต่อท่าน*		ค่าบำเหน็จ ต่อท่าน
	ประธาน กรรมการ	กรรมการ	ประธาน กรรมการ	กรรมการ	
คณะกรรมการบริษัท	20,000	15,000	35,000	25,000	จำนวนไม่เกิน 6.3 ล้านบาท โดยจัดสรรให้ประธาน 2 ส่วน รองประธาน 1.5 ส่วน กรรมการและประธานเจ้าหน้าที่ บริหารท่านละ 1 ส่วน
คณะกรรมการตรวจสอบ	-ไม่มี-	-ไม่มี-	50,000	35,000	-ไม่มี-
คณะกรรมการสรรหาและกำหนด ค่าตอบแทน	-ไม่มี-	-ไม่มี-	25,000	25,000	-ไม่มี-
คณะกรรมการลงทุน	-ไม่มี-	-ไม่มี-	25,000	25,000	-ไม่มี-
คณะกรรมการบริหารความเสี่ยง	-ไม่มี-	-ไม่มี-	-ไม่มี-	-ไม่มี-	-ไม่มี-

หมายเหตุ *ค่าเบี้ยประชุมต่อครั้งต่อท่าน จะจ่ายให้แก่กรรมการที่เข้าร่วมประชุมเท่านั้น

ค่าตอบแทนกรรมการ¹ เป็นรายบุคคล ในปี 2560

(หน่วย : บาท)

รายชื่อกรรมการ	ค่าตอบแทนรายเดือน	ค่าบำเหน็จกรรมการ	ค่าเบี้ยประชุมกรรมการ				
			คณะกรรมการบริษัท	คณะกรรมการตรวจสอบ	คณะกรรมการสรรหาและกำหนดค่าตอบแทน	คณะกรรมการลงทุน	รวม
1. นายชัย โสภณพนิช ²	110,000	8,000 ³	70,000	-	25,000	25,000	238,000
2. นายเกียรติ พานิชชีวะ	180,000	504,000	100,000	-	-	-	784,000
3. นายจิรพันธ์ อัสวะธกุล	180,000	504,000	75,000	-	75,000	-	834,000
4. นายชินนทร์ รุณสำราญ	180,000	504,000	75,000	175,000	-	-	934,000
5. นายสวระ ลำช้า	180,000	504,000	25,000	-	-	-	709,000
6. นายอัศวิน คงสิริ	180,000	504,000	100,000	200,000	-	-	984,000
7. นางสาวพจนีย์ ธนวรานิช	180,000	504,000	100,000	175,000	-	-	959,000
8. นายจันทราน รัตนาสวามิ	180,000	504,000	100,000	-	75,000	25,000	884,000
9. นายโกปีย์เนธ อาวิน อัครพันธ์	180,000	504,000	75,000	-	-	-	759,000
10. นายสุรัชย์ ศิริวัลลภ ⁴	200,000	756,000	120,000	-	25,000	25,000	1,126,000
11. นายไอฟาร์ วงศ์สุรพิเชษฐ์	180,000	504,000	100,000	-	-	-	784,000
รวม	1,930,000	5,300,000	940,000	550,000	200,000	75,000	8,995,000

หมายเหตุ ¹ ค่าตอบแทนกรรมการ ไม่รวมค่าตอบแทนในฐานะผู้บริหาร และไม่มีค่าตอบแทนจ่ายให้แก่คณะกรรมการบริหารความเสี่ยง

² นายชัย โสภณพนิช ลาออกจากตำแหน่งกรรมการ มีผลตั้งแต่วันที่ 16 มิถุนายน 2560

³ นายชัย โสภณพนิช ประสงค์ไม่รับค่าบำเหน็จจำนวน 1 ล้านบาท บริษัทจึงนำไปบริจาคให้แก่ ดิกหัวใจเพื่อแผ่นดิน ในนามของบริษัท

⁴ นายสุรัชย์ ศิริวัลลภ ได้รับแต่งตั้งเป็นประธานกรรมการ, กรรมการสรรหาและกำหนดค่าตอบแทน ในเดือนสิงหาคม 2560

- ค่าตอบแทนที่เป็นตัวเงินของผู้บริหาร

ในปี 2560 บริษัทได้จ่ายค่าตอบแทนประกอบด้วย เงินเดือนและโบนัสให้กับผู้บริหารจำนวน 8 ราย ตามรายชื่อผู้บริหารในหน้า 38 รวมทั้งสิ้น 71.0 ล้านบาท

ค่าตอบแทนอื่น

- ค่าตอบแทนอื่นของกรรมการ -ไม่มี-
- ค่าตอบแทนอื่นของผู้บริหาร

บริษัทได้จัดให้มีกองทุนสำรองเลี้ยงชีพและผลประโยชน์หลังออกจากงานให้แก่ผู้บริหาร โดยในปี 2560 มีผู้บริหารจำนวน 8 ราย ตามรายชื่อภายใต้หัวข้อ "ผู้บริหาร" ในหน้า 38 ดังนี้

- จ่ายสมทบกองทุนสำรองเลี้ยงชีพในอัตราส่วนร้อยละ 5-10 ของเงินเดือน เป็นจำนวน 3.9 ล้านบาท
- ผลประโยชน์หลังออกจากงาน จำนวน 8.4 ล้านบาท

บุคลากร

จำนวนพนักงานของกลุ่มบริษัท ณ วันที่ 31 ธันวาคม 2560 มีจำนวนทั้งสิ้น 376 คน แยกเป็นจำนวนพนักงานในหน่วยงานหลัก ดังนี้

	จำนวนพนักงาน
ธุรกิจประกันภัย	
พัฒนาธุรกิจ	37
ระบบปฏิบัติการ	17
บัญชีและการเงิน	14
อื่นๆ	47
รวม	115
ธุรกิจผู้ให้บริการ	261
รวมทั้งสิ้น	376

ค่าตอบแทนพนักงาน

บริษัทมีนโยบายจ่ายค่าตอบแทนพนักงานทุกระดับอย่างเหมาะสมและเป็นธรรม ตามคุณวุฒิ ความรู้ ความสามารถ และประสบการณ์ในการทำงาน โดยพิจารณาการจ่ายค่าตอบแทนทั้งในระยะสั้น และระยะยาว โดยค่าตอบแทนในระยะสั้นนั้น บริษัทกำหนดให้มีการพิจารณาปรับเพิ่มอัตราเงินเดือนประจำปีของพนักงาน ตามกระบวนการที่ชัดเจน โปร่งใส และเป็นธรรม ยึดหลักการจ่ายค่าตอบแทนแบบ Pay for Performance โดยอิงกับผลการปฏิบัติงานของพนักงานเป็นรายบุคคล ผ่านการประเมิน Key Performance Indicator (KPI) ซึ่งถ่ายทอดแบบบนลงล่าง โดยเริ่มจากระดับบริษัท ลงมาระดับสาขางาน ฝ่าย แผนก และพนักงานตามลำดับ และการประเมิน Competency ที่สอดคล้องกับวัฒนธรรมหลักของบริษัท ส่วนค่าตอบแทนในระยะยาวนั้น บริษัทได้พิจารณาถึงศักยภาพของพนักงานผ่านการประเมิน Competency ที่บริษัทนำมาใช้ในการกำหนดความก้าวหน้าในสายอาชีพของพนักงาน นอกจากนี้บริษัทยังได้ทำการสำรวจค่าตอบแทนกับบริษัทอื่นๆในกลุ่มประกันภัยเป็นระยะ ๆ เพื่อรักษา และเสริมสร้างความสามารถในการแข่งขันด้านบริหารทุนมนุษย์ให้กับบริษัท

ค่าตอบแทนรวมของพนักงานนอกเหนือจากเงินเดือนตามปกติแล้ว ยังมีสวัสดิการอื่นอันประกอบด้วย โบนัส เงินช่วยเหลือพิเศษ เงินสมทบกองทุนสำรองเลี้ยงชีพที่จ่ายสมทบในอัตราร้อยละ 5 - 10 ขึ้นอยู่กับอายุงาน ค่ารักษาพยาบาล เงินสมทบประกันสังคม เงินสมทบโครงการผลประโยชน์พนักงาน การประกันชีวิต อุบัติเหตุและสุขภาพ รวมถึงค่าใช้จ่ายในการพัฒนาบุคลากร ในปี 2560 กลุ่มบริษัทได้จ่ายค่าตอบแทนให้แก่พนักงานจำนวนทั้งสิ้น 364 ล้านบาท โดยมีข้อมูลตามตารางดังต่อไปนี้

(หน่วย: ล้านบาท)

ค่าตอบแทนของพนักงาน	ธุรกิจประกันภัย	ธุรกิจผู้ให้บริการ	รวม*
เงินเดือนและค่าแรง	164	162	325
เงินประกันสังคม	1	2	3
เงินสมทบเข้ากองทุนสำรองเลี้ยงชีพ (ในส่วนของบริษัท)	9	8	17
ผลประโยชน์หลังออกจากราชการ	4	4	6
ค่าตอบแทนอื่น ๆ	8	5	13
รวม	186	180	364

*ไม่รวมรายการระหว่างกันกับบริษัทย่อยในการเงินรวม

นโยบายการพัฒนาบุคลากร

บริษัทตระหนักและให้ความสำคัญกับเรื่องการพัฒนาบุคลากรเป็นอย่างมาก จึงได้จัดทำการสำรวจความต้องการการพัฒนาบุคลากรของพนักงานแต่ละคนขึ้นอย่างเป็นรูปธรรม เพื่อมุ่งเน้นพัฒนาให้พนักงานได้พัฒนาทักษะที่จำเป็นในการทำงาน รวมถึงการเตรียมความพร้อมเพื่อความก้าวหน้าในสายอาชีพอีกด้วย โดยบริษัทให้พนักงานจัดทำแผนระยะยาวในการพัฒนาเป็นรายบุคคลโดยพนักงาน ผู้บังคับบัญชา หน่วยงานบริหารและพัฒนาทุนมนุษย์ จะร่วมกันการกำหนดรูปแบบการพัฒนาที่เหมาะสมทั้งการฝึกอบรมทั้งในประเทศ และต่างประเทศ และการพัฒนาที่ไม่ได้เกิดจากการฝึกอบรม เช่น การให้ทำโครงการ เป็นต้น นอกจากนี้ บริษัทยังได้ให้ทุนการศึกษาระดับปริญญาโทในหลักสูตรสาขาวิชาที่จำเป็น ให้แก่พนักงานด้วย

ในปี 2560 พนักงานได้รับการฝึกอบรมทั้งในและต่างประเทศจำนวน 91 คน จำนวน 116 หลักสูตร อบรมทั้งหมด 1,203 ชั่วโมง ชั่วโมงอบรมเฉลี่ย 13 ชั่วโมงต่อพนักงานที่ได้รับการอบรมหนึ่งคน

ประเภทการอบรม	จำนวนหลักสูตร	จำนวนผู้เข้าอบรม
ในประเทศ	112	89
ต่างประเทศ	1	1
เรียนทางไกลในหลักสูตรที่เกี่ยวข้องกับการ ประกันภัย (LOMA, CII, ANZIF, CAS)	3	1
รวม	116	91

นอกเหนือจากแผนงานในการพัฒนาบุคลากรตามปกติที่กล่าวถึงข้างต้นแล้ว ในปี 2560 บริษัทได้ริเริ่มให้มีกิจกรรม Creative Day และ Knowledge Sharing อย่างสม่ำเสมอ อย่างน้อยเดือนละ 1 ครั้ง เพื่อให้พนักงานสามารถรับฟัง และแลกเปลี่ยนความรู้ใหม่ๆ จากเพื่อนพนักงาน และวิทยากรภายนอก ในบรรยากาศที่สร้างสรรค์ โดยไม่จำกัดว่าจะต้องเป็นความรู้ที่เกี่ยวข้องกับการทำงานโดยตรง เช่น การแนะนำการลงทุน การดูแลรักษาสุขภาพ การปรับตัวของบริษัทประกันในญี่ปุ่น Block Chain เป็นต้น เพื่อเป็นการเปิดโลกทัศน์ นำไปสู่การสร้างวัฒนธรรม Learning Organization อันเป็นส่วนหนึ่งของกลยุทธ์ 3D&I เพื่อการเปลี่ยนแปลงพฤติกรรมการทำงานของพนักงาน โดยมีวัตถุประสงค์เพื่อสร้างวัฒนธรรมองค์กรสู่องค์กรแห่งนวัตกรรมที่ยั่งยืน

การควบคุมภายในและการบริหารจัดการความเสี่ยง

1. สรุปความเห็นของคณะกรรมการบริษัทเกี่ยวกับระบบการควบคุมภายในของบริษัท

ในการประชุมคณะกรรมการครั้งที่ 1/2561 เมื่อวันที่ 22 กุมภาพันธ์ 2561 ซึ่งมีกรรมการตรวจสอบทุกท่านเข้าร่วมประชุมด้วย คณะกรรมการได้ประเมินระบบการควบคุมภายในของบริษัทประจำปี 2560 โดยพิจารณาจากรายงานผลการประเมินที่คณะกรรมการตรวจสอบได้จัดทำขึ้น ครอบคลุมด้านต่าง ๆ 5 ส่วน คือ องค์กรและสภาพแวดล้อม การบริหารความเสี่ยง การควบคุม การปฏิบัติงานของฝ่ายบริหาร ระบบสารสนเทศและการสื่อสารข้อมูล และระบบการติดตาม

คณะกรรมการมีความเห็นว่า บริษัทและบริษัทย่อย มีองค์ประกอบของการควบคุมภายในดังกล่าวอย่างเหมาะสมเพียงพอ มีการจัดทำ รักษาไว้ และทบทวนระบบการควบคุมทางการเงิน การดำเนินงาน และการกำกับดูแลการปฏิบัติงานอย่างสม่ำเสมอ มีการแบ่งแยกหน้าที่ของผู้ปฏิบัติงานผู้ติดตามควบคุมและ ประเมินผลออกจากกันเพื่อให้เกิดการถ่วงดุลและตรวจสอบระหว่างกันอย่างเหมาะสม มีการกำหนดอำนาจดำเนินการของผู้บริหารและผู้ปฏิบัติการในระดับต่าง ๆ ไว้เป็นลายลักษณ์อักษรอย่างชัดเจน ซึ่งครอบคลุมถึงการธุรกรรมที่อาจก่อให้เกิดความขัดแย้งในผลประโยชน์ (Conflict of Interest) ระหว่างกัน มีการกำหนดและประเมินความเสี่ยงในด้านต่าง ๆ ไว้และมีมาตรการป้องกันและจัดการความเสี่ยงไว้อย่างชัดเจน ตลอดจนมีการกำกับดูแลการปฏิบัติตามกฎหมายและข้อบังคับที่เกี่ยวข้องด้วยการจัดให้มีรายงานสรุปผลการปฏิบัติตามกฎหมายและข้อบังคับเสนอต่อคณะกรรมการตรวจสอบในการประชุมทุกไตรมาสด้วย นอกจากนี้ยังมีการดูแลให้มั่นใจได้ว่าการเปิดเผยสารสนเทศที่สำคัญอย่างถูกต้องครบถ้วนทันเวลาเป็นไปตามเกณฑ์ของตลาดหลักทรัพย์ฯ และสำนักงาน ก.ล.ต.

2. ความเห็นของคณะกรรมการตรวจสอบในกรณีที่มีความเห็นแตกต่างไปจากความเห็นของคณะกรรมการบริษัท หรือผู้สอบบัญชีมีข้อสังเกตเกี่ยวกับการควบคุมภายใน

คณะกรรมการตรวจสอบมีความเห็นสอดคล้องกับคณะกรรมการบริษัทและผู้สอบบัญชี

3. หัวหน้างานตรวจสอบภายในของบริษัท

บริษัทได้จัดตั้งฝ่ายตรวจสอบภายใน ซึ่งอยู่ภายใต้การกำกับดูแลของคณะกรรมการตรวจสอบ คณะกรรมการตรวจสอบมีอำนาจในการแต่งตั้ง ถอดถอน และโยกย้ายผู้ดำรงตำแหน่งหัวหน้างานตรวจสอบภายใน โดยได้รับทราบและเห็นชอบในการแต่งตั้ง นายกิติ วิจิตรสว่างวงศ์ เป็นหัวหน้างานตรวจสอบภายใน ในที่ประชุมคณะกรรมการตรวจสอบ ครั้งที่ 5/2555 เมื่อวันที่ 12 พฤศจิกายน 2555

คณะกรรมการตรวจสอบได้กำกับดูแลให้บริษัทมีหัวหน้างานตรวจสอบภายในที่มีวุฒิการศึกษา ประสบการณ์ การอบรมที่เหมาะสมเพียงพอกับการปฏิบัติหน้าที่ และได้รับทราบแผนการพัฒนาคะแนนความรู้และมาตรฐานของผู้ตรวจสอบภายในอยู่เป็นระยะ

4. หัวหน้างานกำกับดูแลการปฏิบัติงานของบริษัท (Compliance)

บริษัทได้จัดตั้งฝ่ายดูแลการปฏิบัติตามกฎหมายขึ้น โดยได้รับอนุมัติตามมติที่ประชุมคณะกรรมการ วาระพิเศษ เมื่อวันที่ 10 ตุลาคม 2557 อยู่ภายใต้การกำกับดูแลของคณะกรรมการตรวจสอบ โดยปัจจุบันมีนายกิติ วิจิตรสว่างวงศ์ ทำหน้าที่รักษาการหัวหน้าฝ่ายดูแลการปฏิบัติตามกฎหมาย

ในระหว่างปีฝ่ายดูแลการปฏิบัติตามกฎหมายได้มีการตรวจสอบการปฏิบัติตามข้อกำหนดและกฎหมายต่าง ๆ ที่เกี่ยวข้อง และนำเสนอรายงานต่อคณะกรรมการตรวจสอบเพื่อทำการสอบทานเป็นประจำในทุกไตรมาส

นโยบายการกำกับดูแลกิจการที่ดีของกลุ่มบริษัท ไทยรี

คณะกรรมการของบริษัท ไทยรับประกันภัยต่อ จำกัด (มหาชน) และบริษัทในเครือ มีความเห็นว่าการหรือธุรกิจใด ๆ จะสามารถเติบโตอย่างมั่นคงยั่งยืนได้ จำเป็นต้องมีระบบการกำกับดูแลกิจการที่ดี เหมาะสมกับสภาพขององค์กรนั้น ๆ ดังนั้น คณะกรรมการบริษัทจึงมีความมุ่งมั่นในการดำเนินธุรกิจตามหลักการกำกับดูแลกิจการและการบริหารจัดการที่ดี มีจริยธรรมในการดำเนินธุรกิจ บริษัทจึงได้กำหนดเป็นนโยบายการกำกับดูแลกิจการที่ดี เพื่อให้กรรมการ ผู้บริหาร และพนักงาน ยึดถือเป็นแนวปฏิบัติในการดำเนินงาน และเปิดเผยไว้ในรายงานการพัฒนาย่างยั่งยืน ประจำปี 2560 ผู้ที่สนใจสามารถดาวน์โหลดรายงานทางเว็บไซต์ www.thaire.co.th

คณะกรรมการชุดย่อย

คณะกรรมการบริษัทได้แต่งตั้งคณะกรรมการชุดย่อยชุดต่าง ๆ เพื่อช่วยเพิ่มประสิทธิภาพการบริหารงานของ คณะกรรมการในการกำกับดูแลการดำเนินงานของบริษัท และทำหน้าที่ติดตามเรื่องสำคัญที่เกิดขึ้นเป็นประจำหรือเรื่องที่ต้องการ การดูแลอย่างใกล้ชิด ปัจจุบันบริษัทมีคณะกรรมการชุดย่อยประจำรวม 3 คณะ ได้แก่ คณะกรรมการตรวจสอบ คณะกรรมการสรรหาและกำหนดค่าตอบแทน และคณะกรรมการลงทุน และมีคณะกรรมการฝ่ายจัดการจำนวน 1 คณะ ได้แก่ คณะกรรมการบริหารความเสี่ยง โดยมีการกำหนดองค์ประกอบสมาชิก ขอบเขตหน้าที่ความรับผิดชอบของคณะกรรมการชุดย่อยแต่ละชุดไว้อย่างชัดเจน ดังนี้

1. คณะกรรมการตรวจสอบ

จัดตั้งขึ้นเมื่อวันที่ 24 กุมภาพันธ์ 2542 ปัจจุบันประกอบด้วยกรรมการอิสระจำนวน 3 ท่าน มีวาระการดำรงตำแหน่งคราวละ 3 ปี มีรายนามดังต่อไปนี้

ชื่อ	ตำแหน่ง
1. นายอัศวิน คงศิริ	ประธานกรรมการตรวจสอบ
2. นายชนินทร์ รุ่งสำราญ	กรรมการตรวจสอบ
3. นางสาวพจณี ธนวานิช	กรรมการตรวจสอบ

บริษัทมีกรรมการตรวจสอบทั้งหมด 3 ท่าน ที่มีความรู้ด้านบัญชีและการเงิน เพื่อทำหน้าที่ตรวจสอบและกำกับดูแลการดำเนินงานของบริษัท รวมถึงกำกับดูแลรายงานทางการเงิน ระบบควบคุมภายใน การคัดเลือกผู้ตรวจสอบบัญชี และการพิจารณาข้อขัดแย้งทางผลประโยชน์ โดยมีกรรมการตรวจสอบ 1 ท่าน คือ คุณพจณี ธนวานิช ที่จบการศึกษาทางด้านบัญชีและเคยเป็นอาจารย์พิเศษสอนวิชาบัญชีที่มหาวิทยาลัยอัสสัมชัญ และวิทยากรบรรยายพิเศษมหาวิทยาลัย และสถาบันต่าง ๆ ของรัฐและเอกชน

คณะกรรมการตรวจสอบมีขอบเขต หน้าที่ ความรับผิดชอบและรายงานต่อกรรมการบริษัท ดังต่อไปนี้

1. สอบทานให้บริษัทมีการรายงานทางการเงินอย่างถูกต้องและเพียงพอ
2. สอบทานให้บริษัทมีระบบควบคุมภายในและระบบการตรวจสอบภายในให้เหมาะสมและมีประสิทธิผล

3. พิจารณากฎบัตรและความเป็นอิสระของหน่วยงานตรวจสอบภายใน ตลอดจนให้ความเห็นชอบในการพิจารณาแต่งตั้ง ประเมินผลการปฏิบัติงาน เลื่อนตำแหน่ง โยกย้าย เลิกจ้างหัวหน้าหน่วยงานตรวจสอบภายในหรือหน่วยงานอื่นใดที่รับผิดชอบเกี่ยวกับการตรวจสอบภายใน

4. สอบทานให้บริษัทปฏิบัติตามกฎหมายว่าด้วยหลักทรัพย์และตลาดหลักทรัพย์ฯ ข้อกำหนดของตลาดหลักทรัพย์ฯ และกฎหมายที่เกี่ยวข้องกับธุรกิจของบริษัท

5. พิจารณาคัดเลือกบุคคลซึ่งมีความเป็นอิสระเพื่อทำหน้าที่เป็นผู้สอบบัญชีของบริษัท และพิจารณาเสนอแต่งตั้งกำหนดค่าตอบแทน เลิกจ้างผู้สอบบัญชี รวมทั้งเข้าร่วมประชุมกับผู้สอบบัญชีโดยไม่ฝ่ายจัดการเข้าร่วมประชุมด้วยอย่างน้อยปีละ 1 ครั้ง

6. พิจารณารายการที่เกี่ยวข้องกันหรือรายการที่อาจมีความขัดแย้งทางผลประโยชน์ให้เป็นไปตามกฎหมายและข้อกำหนดของตลาดหลักทรัพย์ฯ ทั้งนี้เพื่อให้มั่นใจว่ารายการดังกล่าวสมเหตุสมผลและเป็นประโยชน์สูงสุดต่อบริษัท

7. จัดทำรายงานปฏิบัติงานของคณะกรรมการตรวจสอบโดยเปิดเผยไว้ในรายงานประจำปีของบริษัท ซึ่งรายงานดังกล่าวต้องลงนามโดยประธานคณะกรรมการตรวจสอบและต้องประกอบด้วยข้อมูลอย่างน้อยตามที่กำหนดโดยตลาดหลักทรัพย์ฯ

8. สอบทานให้บริษัทมีนโยบายการบริหารความเสี่ยง การปฏิบัติตามนโยบายและแนวทางการบริหารความเสี่ยงที่เหมาะสม มีประสิทธิผล และกำกับดูแลคณะกรรมการบริหารความเสี่ยง

9. สอบทานให้บริษัทมีระบบการรับเรื่องร้องเรียนและเบาะแสการกระทำผิดและการทุจริต เพื่อให้มั่นใจว่าข้อร้องเรียนทั้งหมดจะได้รับการสอบสวนข้อเท็จจริงอย่างเป็นอิสระและมีการติดตามที่เหมาะสม

10. สอบทานกฎบัตรคณะกรรมการตรวจสอบ เพื่อให้ครอบคลุมหน้าที่และความรับผิดชอบของคณะกรรมการตรวจสอบอย่างน้อยปีละ 1 ครั้ง

11. ปฏิบัติการอื่นใดตามที่คณะกรรมการบริษัทมอบหมาย ด้วยความเห็นชอบของคณะกรรมการตรวจสอบ

12. กรณีที่การตรวจสอบภายในเรื่องใดหรือการปฏิบัติงานอื่นใดของคณะกรรมการตรวจสอบจำเป็นต้องอาศัยความรู้ ความเชี่ยวชาญเฉพาะด้าน ให้คณะกรรมการตรวจสอบพิจารณาจัดหาที่ปรึกษาหรือผู้เชี่ยวชาญทางวิชาชีพภายนอก เพื่อให้ความเห็นหรือคำแนะนำด้วยค่าใช้จ่ายของบริษัท

2. คณะกรรมการสรรหาและกำหนดค่าตอบแทน

จัดตั้งขึ้นเมื่อวันที่ 20 กุมภาพันธ์ 2552 ปัจจุบันประกอบด้วยกรรมการจำนวน 3 ท่าน มีวาระการดำรงตำแหน่งคราวละ 3 ปี มีรายนามดังต่อไปนี้

ชื่อ	ตำแหน่ง
1. นายจันดราน รัตนาสวามิ	ประธานกรรมการสรรหาและกำหนดค่าตอบแทน
2. นายจิรพันธ์ อัคระธนกุล	กรรมการสรรหาและกำหนดค่าตอบแทน
3. นายสุรชัย ศิริวัลลภ	กรรมการสรรหาและกำหนดค่าตอบแทน

คณะกรรมการเป็นผู้แต่งตั้งคณะกรรมการสรรหาและกำหนดค่าตอบแทนโดยมีอำนาจหน้าที่ดังต่อไปนี้

1. พิจารณาและนำเสนอ โครงสร้าง ขนาด องค์ประกอบ รวมทั้งคุณสมบัติของคณะกรรมการ และคณะกรรมการชุดย่อย

2. พิจารณากำหนดนโยบาย หลักเกณฑ์ คุณสมบัติและกระบวนการสรรหากรรมการและกรรมการชุดย่อย เพื่อทดแทนกรรมการเดิมที่พ้นตำแหน่ง

3. พิจารณาสรรหากรรมการและกรรมการชุดย่อยโดยพิจารณาบุคคลที่เหมาะสมที่จะมาดำรงตำแหน่งกรรมการและกรรมการชุดย่อย เพื่อเสนอคณะกรรมการพิจารณาอนุมัติและ/หรือเสนอขออนุมัติต่อที่ประชุมผู้ถือหุ้นแล้วแต่กรณี

4. พิจารณาสรรหา ถิ่นกรองและเสนอรายชื่อผู้ที่เหมาะสมเพื่อมาดำรงตำแหน่งประธานเจ้าหน้าที่บริหาร ในกรณีที่ไม่มีตำแหน่งว่างลง รวมทั้งหลักเกณฑ์และแผนในการสืบทอดตำแหน่งของผู้บริหารระดับสูงในตำแหน่งที่สำคัญ เพื่อเสนอให้

คณะกรรมการบริษัทพิจารณา ผู้บริหารระดับสูง หมายความว่า ประธานเจ้าหน้าที่บริหาร และผู้ดำรงตำแหน่งระดับบริหารสองตำแหน่งแรกนับถัดจากประธานเจ้าหน้าที่บริหารลงมา

5. กำหนดนโยบาย โครงสร้างผลตอบแทนและผลประโยชน์อื่น ๆ ที่จ่ายให้แก่คณะกรรมการ ที่ปรึกษาคณะกรรมการ และคณะกรรมการชุดย่อยต่าง ๆ โดยมีหลักเกณฑ์ที่ชัดเจนโปร่งใสและเหมาะสมกับหน้าที่ความรับผิดชอบ โดยคำนึงถึงหน้าที่ความรับผิดชอบ และความเสี่ยงที่เกี่ยวข้อง รวมถึงให้ความสำคัญกับการเพิ่มของส่วนของผู้ถือหุ้นในระยะยาวประกอบการพิจารณาด้วย

6. กำหนดนโยบายการพิจารณาค่าตอบแทนให้แก่ผู้บริหารระดับสูง โดยให้สอดคล้องกับผลการดำเนินงานของบริษัท และผลการปฏิบัติงานของผู้บริหารดังกล่าว

7. พิจารณากำหนดค่าตอบแทนประจำปีแก่คณะกรรมการและคณะกรรมการชุดย่อยต่าง ๆ ก่อนนำเสนอขออนุมัติต่อที่ประชุมผู้ถือหุ้น

8. พิจารณากำหนดค่าตอบแทนประจำปีแก่ผู้บริหารระดับสูงเป็นรายบุคคลก่อนนำเสนอขออนุมัติต่อคณะกรรมการ

9. ปฏิบัติการอื่นใดตามที่คณะกรรมการมอบหมายด้วยความเห็นชอบของคณะกรรมการสรรหาและกำหนดค่าตอบแทน

3. คณะกรรมการบริหารความเสี่ยง

ได้รับอนุมัติจากคณะกรรมการให้จัดตั้งขึ้นเมื่อวันที่ 25 กุมภาพันธ์ 2553 ประกอบด้วยกรรมการและประธานเจ้าหน้าที่บริหารเป็นประธาน และมีผู้บริหารระดับสูงในสายงานต่าง ๆ ร่วมกันเป็นกรรมการ โดยอยู่ภายใต้การกำกับดูแลของคณะกรรมการตรวจสอบ คณะกรรมการบริหารความเสี่ยงมีหน้าที่และความรับผิดชอบดังนี้

1. กำหนดและควบคุมนโยบายการบริหารความเสี่ยงให้สอดคล้องกับนโยบายและเป้าหมายทางธุรกิจของบริษัทที่ได้รับอนุมัติจากคณะกรรมการ

2. ติดตาม ประเมินผล และบูรณาการการดำเนินการด้านการบริหารความเสี่ยง อาทิ การระบุและประเมินความเสี่ยงทั้งหมดของบริษัท การติดตามความก้าวหน้า และผลลัพธ์ของมาตรการตอบสนองของแต่ละความเสี่ยงที่นำไปใช้ปฏิบัติ เพื่อควบคุมความเสี่ยงของบริษัทให้อยู่ในระดับที่เหมาะสม

3. ส่งเสริมให้มาตรการบริหารความเสี่ยงถูกนำไปใช้ปฏิบัติงานจริง สามารถติดตามและวัดผลสำเร็จได้อย่างชัดเจน

4. ส่งเสริมการพัฒนาโครงสร้างพื้นฐานที่มีความจำเป็นต่อการบริหารความเสี่ยง อาทิ เทคโนโลยีสารสนเทศ เครื่องมือบริหารความเสี่ยง ระบบการควบคุมและรายงานผล

5. ส่งเสริมสร้างวัฒนธรรมการบริหารความเสี่ยงให้เกิดขึ้นในองค์กร เพื่อให้พนักงานทุกระดับมีจิตสำนึกและมีส่วนร่วมในการบริหารความเสี่ยงที่เกี่ยวข้องกับส่วนงานที่ตนเองรับผิดชอบ

6. รายงานผลการดำเนินงานด้านการบริหารความเสี่ยงต่อคณะกรรมการผ่านทางคณะกรรมการตรวจสอบ

7. ปฏิบัติการอื่นใดตามที่คณะกรรมการหรือคณะกรรมการตรวจสอบมอบหมาย

4. คณะกรรมการลงทุน

จัดตั้งเมื่อวันที่ 28 กุมภาพันธ์ 2537 ปัจจุบันประกอบด้วยกรรมการจำนวน 3 ท่าน ทำหน้าที่ในการกำหนดนโยบาย ให้คำปรึกษา แนะนำต่อฝ่ายบริหารของบริษัทในเรื่องเกี่ยวเนื่องกับกิจกรรมการลงทุน มีวาระตามดังต่อไปนี้

ชื่อ	ตำแหน่ง
1. นายจันดราน รัตนาวามี	กรรมการลงทุน
2. นายสุรัชย์ ศิริวัลลภ	กรรมการลงทุน
3. นายโอฬาร วงศ์สุวพิเชษฐ์	กรรมการลงทุน

คณะกรรมการลงทุนมีขอบเขต หน้าที่ ความรับผิดชอบและรายงานต่อกรรมการบริษัท ดังต่อไปนี้

1. จัดทำกรอบนโยบายการลงทุนซึ่งครอบคลุมถึงการลงทุนและการประกอบธุรกิจอื่นของบริษัทประกันวินาศภัยตามที่กำหนดไว้ในประกาศคณะกรรมการกำกับและส่งเสริมการประกอบธุรกิจประกันภัยเพื่อขออนุมัติจากคณะกรรมการบริษัท
2. พิจารณานโยบายการลงทุนของบริษัทที่สอดคล้องกับกรอบนโยบายการลงทุนและกรอบนโยบายการบริหารความเสี่ยง
3. กำกับดูแลการลงทุนและการประกอบธุรกิจอื่น การบริหารเงินลงทุน ให้เป็นไปตามกรอบนโยบายการลงทุน นโยบายการประกอบธุรกิจอื่น นโยบายการบริหารความเสี่ยงรวม ระเบียบวิธีปฏิบัติเกี่ยวกับการลงทุน และข้อกำหนดของกฎหมายที่เกี่ยวข้อง
4. กำกับดูแลเรื่องธรรมาภิบาล ความโปร่งใส และการป้องกันความขัดแย้งทางผลประโยชน์ที่เกี่ยวข้องกับกรรมการลงทุนและการประกอบธุรกิจอื่นของบริษัท
5. กำกับดูแล ระบบงาน บุคลากร และข้อมูลที่ใช้ประกอบการลงทุนของบริษัทให้มีความเพียงพอต่อการดำเนินงาน
6. รายงานผลการลงทุนและการประกอบธุรกิจอื่นให้คณะกรรมการบริษัททราบอย่างสม่ำเสมอ
7. ปฏิบัติงานอื่นใดตามที่คณะกรรมการบริษัทมอบหมาย

นอกจากนี้ คณะกรรมการอาจมีการแต่งตั้งคณะกรรมการชุดย่อยชุดอื่น ๆ ขึ้นเพื่อช่วยจัดการกับงานที่มีลักษณะพิเศษที่มีความสำคัญและเกิดขึ้นเป็นครั้งคราวก็ได้

การสรรหาและแต่งตั้งกรรมการและผู้บริหารระดับสูงสุด

การสรรหาและแต่งตั้งกรรมการอิสระ

ในการสรรหากรรมการอิสระ บริษัทกำหนดหลักเกณฑ์การคัดเลือกกรรมการอิสระ โดยบุคคลซึ่งมีคุณสมบัติเป็นไปตามหลักเกณฑ์ของการสรรหากรรมการบริษัท ประกอบกับคุณสมบัติของกรรมการอิสระที่อ้างอิงจากนิยามของกรรมการอิสระของสำนักงาน ก.ล.ต. ดังนี้

คุณสมบัติของกรรมการอิสระ

กรรมการอิสระ หมายถึง บุคคลที่มีคุณสมบัติครบถ้วนและมีความเป็นอิสระเป็นตามเกณฑ์ขั้นต่ำที่กำหนดในประกาศคณะกรรมการ ก.ล.ต. และประกาศตลาดหลักทรัพย์แห่งประเทศไทย ที่มีผลบังคับใช้อยู่ในปัจจุบัน กล่าวคือ

1. ถือหุ้นไม่เกินร้อยละ 1 ของจำนวนหุ้นที่มีสิทธิออกเสียงทั้งหมดของบริษัท บริษัทใหญ่ บริษัทย่อย บริษัทร่วมหรือนิติบุคคลที่อาจมีความขัดแย้ง โดยให้นับจำนวนหุ้นที่ถือโดยผู้ที่เกี่ยวข้องด้วย
2. ไม่เป็นกรรมการที่มีส่วนร่วมบริหารงาน พนักงาน ลูกจ้าง ที่ปรึกษาที่ได้รับเงินเดือนประจำ หรือผู้มีอำนาจควบคุมบริษัท บริษัทใหญ่ บริษัทย่อย บริษัทร่วม หรือบริษัทย่อยลำดับเดียวกัน หรือนิติบุคคลที่อาจมีความขัดแย้ง เว้นแต่จะพ้นจากลักษณะดังกล่าวมาแล้วเป็นเวลาไม่น้อยกว่า 2 ปี
3. ไม่เป็นบุคคลที่มีความสัมพันธ์ทางสายโลหิต หรือโดยการจดทะเบียนตามกฎหมายในลักษณะที่เป็น บิดามารดา คู่สมรส พี่น้องและบุตร รวมทั้งคู่สมรสของบุตร ของผู้บริหาร ผู้ถือหุ้นรายใหญ่ ผู้มีอำนาจควบคุม หรือบุคคลที่จะได้รับการเสนอให้เป็นผู้บริหารหรือผู้มีอำนาจควบคุมของบริษัท หรือบริษัทย่อย
4. ไม่มีหรือเคยมีความสัมพันธ์ทางธุรกิจกับบริษัท บริษัทใหญ่ บริษัทย่อย บริษัทร่วม หรือนิติบุคคลที่อาจมีความขัดแย้งในลักษณะที่อาจเป็นการขัดขวางการใช้วิจารณญาณอย่างอิสระของตน รวมทั้งไม่เป็นหรือเคยเป็นผู้ถือหุ้นรายใหญ่ กรรมการซึ่งไม่ใช่กรรมการอิสระ หรือผู้บริหาร ของผู้ที่มีความสัมพันธ์ทางธุรกิจกับบริษัท บริษัทใหญ่ บริษัทย่อย บริษัทร่วม หรือนิติบุคคลที่อาจมีความขัดแย้ง เว้นแต่จะได้พ้นจากการมีลักษณะดังกล่าวมาแล้วไม่น้อยกว่า 2 ปี

ความสัมพันธ์ทางธุรกิจตามวรรคหนึ่ง รวมถึงการทำรายการทางการเงินที่กระทำเป็นปกติเพื่อประกอบกิจการ การเช่าหรือให้เช่าอสังหาริมทรัพย์ รายการเกี่ยวกับสินทรัพย์หรือบริการ หรือการให้หรือรับความช่วยเหลือทางการเงิน ด้วยการรับหรือให้

กั๊ยม การค้าประกัน การให้สินทรัพย์เป็นหลักประกันหนี้สิน รวมถึงพฤติกรรมอื่นทำนองเดียวกัน ตั้งแต่ร้อยละสามของสินทรัพย์มีตัวตนสุทธิของผู้ขออนุญาตหรือตั้งแต่ยี่สิบล้านบาทขึ้นไป แล้วแต่จำนวนใดจะต่ำกว่า

5. ไม่เป็นหรือเคยเป็นผู้สอบบัญชีของบริษัท บริษัทใหญ่ บริษัทย่อย บริษัทร่วม หรือนิติบุคคลที่อาจมีความขัดแย้งและ ไม่เป็นผู้ถือหุ้นรายใหญ่ กรรมการซึ่งไม่ใช่กรรมการอิสระ ผู้บริหาร หรือหุ้นส่วนผู้จัดการของสำนักงานสอบบัญชี ซึ่งมีผู้สอบบัญชีของบริษัท บริษัทใหญ่ บริษัทย่อย บริษัทร่วม หรือนิติบุคคลที่อาจมีความขัดแย้งสังกัดอยู่ เว้นแต่จะได้พ้นจากการมีลักษณะดังกล่าวมาแล้วไม่น้อยกว่า 2 ปี

6. ไม่เป็นหรือเคยเป็นผู้ให้บริการทางวิชาชีพใด ๆ ซึ่งรวมถึงการให้บริการที่ปรึกษากฎหมายหรือที่ปรึกษาทางการเงิน ซึ่งได้รับคำตอบแทนเกินกว่าสองล้านบาทต่อปีจากบริษัท บริษัทใหญ่ บริษัทย่อย บริษัทร่วม หรือนิติบุคคลที่อาจมีความขัดแย้ง ทั้งนี้ ในกรณีที่ผู้ให้บริการทางวิชาชีพเป็นนิติบุคคล ให้รวมถึงการเป็นผู้ถือหุ้นรายใหญ่ กรรมการซึ่งไม่ใช่กรรมการอิสระ ผู้บริหารหรือหุ้นส่วนผู้จัดการของผู้ให้บริการทางวิชาชีพนั้นด้วย เว้นแต่จะได้พ้นจากการมีลักษณะดังกล่าวมาแล้วไม่น้อยกว่า 2 ปี

7. ไม่เป็นกรรมการที่ได้รับการแต่งตั้งขึ้นเพื่อเป็นตัวแทนของกรรมการบริษัท ผู้ถือหุ้นรายใหญ่ หรือผู้ถือหุ้นซึ่งเป็นผู้ที่เกี่ยวข้องกับผู้ถือหุ้นรายใหญ่ของบริษัท

8. ไม่มีลักษณะอื่นใดที่ทำให้ไม่สามารถให้ความเห็นอย่างเป็นอิสระเกี่ยวกับการดำเนินงานของบริษัท

ทั้งนี้ คณะกรรมการบริษัทได้พิจารณาอย่างรอบคอบแล้วเห็นว่า กรรมการอิสระทุกท่านมีคุณสมบัติครบถ้วนตามที่บริษัทกำหนด และการดำรงตำแหน่งของกรรมการอิสระติดต่อกันหลายวาระ ไม่มีผลกระทบต่อการปฏิบัติหน้าที่และการให้ความเห็นที่เป็นอิสระ

การสรรหากรรมการและผู้บริหารระดับสูง

หลักเกณฑ์ในการคัดเลือกกรรมการ

คณะกรรมการสรรหาและกำหนดค่าตอบแทนมีหลักเกณฑ์ในการคัดเลือกกรรมการ โดยพิจารณาจากลักษณะการประกอบธุรกิจและกลยุทธ์ของบริษัท จึงได้กำหนดคุณสมบัติของกรรมการที่ต้องการสรรหา ให้มีความเหมาะสมและสอดคล้องกับกลยุทธ์ในการดำเนินธุรกิจของบริษัท โดยพิจารณาทักษะที่จำเป็นที่ยังขาดอยู่ และมีนโยบายความหลากหลายในโครงสร้างของคณะกรรมการ (Board Diversity) ทั้งทางด้านทักษะวิชาชีพ ความเชี่ยวชาญเฉพาะด้าน ความรู้ความสามารถ รวมถึงประสบการณ์การทำงานประกอบการพิจารณาเพื่อกำหนดตัวบุคคลที่มีความเหมาะสม ทั้งด้านประสบการณ์ ความรู้ ความสามารถที่จะเป็นประโยชน์ต่อบริษัท เข้ามาเป็นกรรมการหรือผู้บริหาร บริษัทมีการจัดทำตารางองค์ประกอบความรู้ความชำนาญของกรรมการ (Board Skill Matrix) สรุปได้ดังรูป (1) เพื่อใช้ในการสอบทานโครงสร้างของคณะกรรมการ รวมทั้งใช้เป็นข้อมูลเพื่อประกอบการพิจารณาสรรหากรรมการ เพื่อให้มั่นใจว่าจะได้คณะกรรมการที่มีคุณสมบัติเหมาะสม สอดคล้องกับทิศทางการดำเนินธุรกิจของบริษัท ทั้งนี้ บุคคลที่ได้รับการแต่งตั้งให้ดำรงตำแหน่งกรรมการหรือผู้บริหารของบริษัทจะต้องมีคุณสมบัติครบถ้วนตามมาตรา 68 แห่งพระราชบัญญัติบริษัทมหาชนจำกัด พ.ศ. 2535 (รวมทั้งที่มีการแก้ไขเพิ่มเติม) และประกาศคณะกรรมการ ก.ล.ต. และต้องไม่มีลักษณะต้องห้ามตามพ.ร.บ. หลักทรัพย์ (รวมทั้งที่มีการแก้ไขเพิ่มเติม) กฎหมายอื่น และกฎระเบียบที่เกี่ยวข้อง

(1) องค์ประกอบความรู้ความชำนาญของกรรมการ

หน่วย: จำนวน (ท่าน)

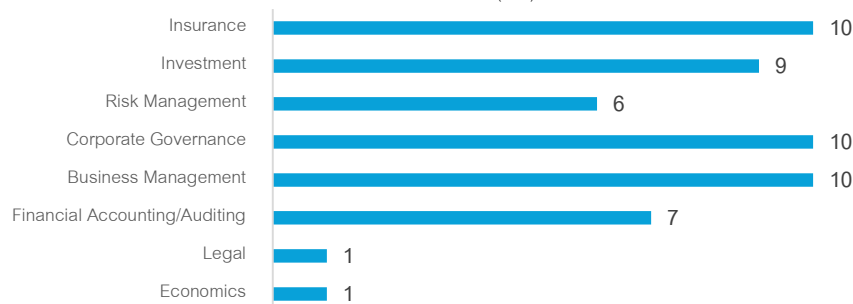

ปัจจุบันคณะกรรมการบริษัทประกอบด้วยกรรมการจำนวน 10 ท่าน ซึ่งมีจำนวนที่เหมาะสมกับสภาพการดำเนินธุรกิจของบริษัทและกรรมการทุกท่านล้วนแล้วแต่มีประสบการณ์ในการทำงานหรือเคยทำงานในตำแหน่งผู้บริหารระดับสูงสุดของหน่วยงานภาครัฐและภาคธุรกิจ กรรมการส่วนใหญ่จบการศึกษาด้านบริหารธุรกิจ เศรษฐศาสตร์ โดยมีกรรมการที่จบการศึกษาด้านบัญชีและกฎหมายด้วย ซึ่งทำให้องค์ประกอบของคณะกรรมการของบริษัทในปัจจุบันมีผู้มีความรู้และประสบการณ์ความเชี่ยวชาญจากหลากหลายอาชีพ และครอบคลุมในทุกด้านอย่างเหมาะสมครบถ้วน

กระบวนการสรรหาและแต่งตั้งคณะกรรมการ

การเลือกบุคคลที่จะแต่งตั้งเป็นกรรมการบริษัทจะต้องผ่านกระบวนการสรรหาของคณะกรรมการสรรหาและกำหนดค่าตอบแทนและได้รับอนุมัติจากที่ประชุมผู้ถือหุ้น โดยบริษัทไม่มีการกำหนดจำนวนกรรมการตามสัดส่วนการถือหุ้นของผู้ถือหุ้นแต่ละรายหรือแต่ละกลุ่ม ยกเว้นกรรมการจำนวน 2 ที่นั่งที่ต้องจัดสรรให้ผู้ถือหุ้นใหญ่ตามข้อตกลง คณะกรรมการได้เปิดโอกาสให้ผู้ถือหุ้นทุกรายเสนอชื่อบุคคลที่ตนเองพิจารณาแล้วเห็นว่าสมควรเป็นกรรมการผ่านช่องทางที่ระบุไว้บนเว็บไซต์บริษัทเป็นการล่วงหน้า คุณสมบัติของผู้สมควรดำรงตำแหน่งกรรมการที่คณะกรรมการกำหนดไว้ต้องเป็นบุคคลผู้ทรงคุณวุฒิ มีพื้นฐานความเชี่ยวชาญจากหลากหลายสาขาอาชีพ มีภาวะผู้นำ มีวิสัยทัศน์ มีคุณธรรมและจริยธรรม มีประวัติการทำงานที่ดี และสามารถแสดงความคิดเห็นอย่างอิสระ โดยมีหลักเกณฑ์และวิธีการเลือกตั้งกรรมการตามข้อบังคับของบริษัท ดังนี้

1) ผู้ถือหุ้นคนหนึ่งมีคะแนนเสียงเท่ากับหนึ่งหุ้นต่อหนึ่งเสียง

2) ผู้ถือหุ้นแต่ละคนจะใช้คะแนนเสียงที่มีอยู่ทั้งหมดตาม 1) ลงคะแนนเสียงให้กับผู้สมัครรับเลือกตั้งที่ตนลงคะแนนโดยวิธีการเลือกตั้งจะเลือกเป็นรายบุคคลหรือหลายคนก็ได้ ผู้ถือหุ้นไม่สามารถแบ่งคะแนนเสียงของตนในการเลือกตั้งกรรมการให้ผู้หนึ่งผู้ใดมากนัก้อย่างต่างกันได้ สาเหตุที่บริษัทไม่เลือกใช้วิธีลงคะแนนสะสม เนื่องจากโครงสร้างผู้ถือหุ้นของบริษัทไม่มีบุคคลใดหรือกลุ่มบุคคลใดที่เป็นผู้ถือหุ้นรายใหญ่ที่มีอำนาจควบคุมบริษัทที่สามารถจะชี้นำหรือกำหนดตัวกรรมการได้

3) บุคคลที่ได้รับคะแนนสูงสุดตามลำดับลงมาเป็นผู้ได้รับเลือกตั้งเป็นกรรมการที่พึงมี หรือจะพึงเลือกตั้งในครั้งนั้น

ปัจจุบันบริษัทมีการแต่งตั้งกรรมการ โดยการเสนอชื่อจากผู้ถือหุ้นรายใหญ่ จำนวน 2 คน คือ นายจันทราน รัตนาวามี และนายโกปีย์เนธ อาวิน อัทธพันธ์

หลักเกณฑ์ในการคัดเลือกผู้บริหาร

คณะกรรมการบริษัท โดยการเสนอแนะของคณะกรรมการสรรหาและกำหนดค่าตอบแทน เป็นผู้พิจารณาแต่งตั้งฝ่ายบริหารในระดับรองผู้อำนวยการใหญ่ขึ้นไปเพื่อรับผิดชอบการดำเนินธุรกิจ โดยพิจารณาจากคุณสมบัติที่เหมาะสมในการดำรงตำแหน่งผู้บริหาร และตามแผนสืบทอดตำแหน่ง (Succession Plan)

กระบวนการสรรหาและแต่งตั้งผู้บริหาร

คณะกรรมการสรรหาและกำหนดค่าตอบแทนจะเป็นผู้รับผิดชอบในการสรรหาผู้มาดำรงตำแหน่งประธานคณะผู้บริหาร ประธานเจ้าหน้าที่บริหาร และประธานเจ้าหน้าที่บริหารร่วมกับคณะกรรมการสรรหาและกำหนดค่าตอบแทนร่วมกันรับผิดชอบสรรหาผู้บริหารระดับสูง ได้แก่ ผู้ดำรงตำแหน่งระดับบริหารสองตำแหน่งแรกนับถัดจากประธานเจ้าหน้าที่บริหารลงมาคือ ผู้อำนวยการใหญ่ และรองผู้อำนวยการใหญ่ โดยกลั่นกรองจากผู้มีคุณสมบัติเหมาะสม มีความรู้ความสามารถ ทักษะ ประสบการณ์ที่เป็นประโยชน์ต่อการดำเนินงานของบริษัทเข้าใจในธุรกิจของบริษัทเป็นอย่างดี และสามารถบริหารงานบรรลุวัตถุประสงค์ เป้าหมายของบริษัทได้ ภายหลังจากกระบวนการคัดเลือกบุคคลที่เหมาะสม จะนำเสนอชื่อบุคคลที่เหมาะสมเพื่อเสนอต่อคณะกรรมการบริษัทเป็นผู้พิจารณาอนุมัติต่อไป

นอกจากนี้ คณะกรรมการสรรหาและกำหนดค่าตอบแทนมีหน้าที่ดูแลเรื่องแผนสืบทอดตำแหน่งผู้บริหารอีกด้วย

การกำกับดูแลการดำเนินงานของบริษัทย่อยและบริษัทร่วม

บริษัทมีกลไกในการกำกับดูแลการดำเนินงานของบริษัทย่อยและบริษัทร่วม โดยคณะกรรมการ และ/หรือฝ่ายบริหาร เสนอชื่อและใช้สิทธิออกเสียงแต่งตั้งกรรมการ และ/หรือผู้บริหารของบริษัท เป็นกรรมการในบริษัทย่อยและบริษัทร่วม โดยบุคคลที่ได้รับแต่งตั้งให้เป็นกรรมการในบริษัทย่อยหรือบริษัทร่วม มีหน้าที่ดำเนินการเพื่อประโยชน์ที่ดีที่สุดของบริษัทย่อยหรือบริษัทร่วม นั้น ๆ การส่งกรรมการเพื่อเป็นตัวแทนในบริษัทย่อยหรือบริษัทร่วมดังกล่าวเป็นไปตามสัดส่วนการถือหุ้นของบริษัทหรือเป็นไปตามข้อตกลงในการถือหุ้น

นอกจากนี้ ในกรณีเป็นบริษัทย่อย บริษัทกำหนดระเบียบให้บุคคลที่ได้รับแต่งตั้งจากบริษัทนั้นต้องดูแลให้บริษัทย่อยมีข้อบังคับในเรื่องการทำรายการเกี่ยวโยง การได้มาหรือจำหน่ายไปซึ่งสินทรัพย์ หรือการทำรายการสำคัญอื่นใดของบริษัทดังกล่าว ให้ครบถ้วนถูกต้องและใช้หลักเกณฑ์ที่เกี่ยวข้องกับการเปิดเผยข้อมูลและการทำรายการข้างต้นในลักษณะเดียวกับหลักเกณฑ์ของบริษัท รวมถึงต้องกำกับดูแลให้มีการจัดเก็บข้อมูลและการบันทึกบัญชีของบริษัทย่อยให้บริษัทสามารถตรวจสอบและรวบรวมมาจัดทำงบการเงินรวมได้ทันกำหนดด้วย

อนึ่ง บริษัทไม่มีข้อตกลงระหว่างบริษัทกับผู้ถือหุ้นอื่นในการบริหารจัดการบริษัทย่อยและบริษัทร่วมแต่อย่างใด

การดูแลเรื่องการใช้ข้อมูลภายใน

บริษัทมีนโยบายห้ามผู้บริหารและพนักงานในทุกระดับชั้นนำข้อมูลภายในของบริษัทไปใช้เพื่อประโยชน์ส่วนตน ซึ่งนอกเหนือจากมาตรการรักษาความลับของข้อมูลด้วยการจำกัดจำนวนบุคลากรผู้เข้าถึงข้อมูล และการให้กรรมการและผู้บริหารปฏิบัติตามกฎเกณฑ์ของสำนักงาน ก.ล.ต. แล้ว บริษัทได้กำหนดข้อพึงปฏิบัติไว้ในจริยธรรมทางธุรกิจและกำหนดเป็นวินัยและบทลงโทษไว้ในเอกสารข้อบังคับการทำงานอย่างชัดเจน ซึ่งรวมถึงการให้พนักงานแต่ละคนลงนามในสัญญาการปฏิบัติตามนโยบายรักษาความปลอดภัยของข้อมูลเพื่อป้องกันมิให้พนักงานนำข้อมูลของบริษัทไปใช้เพื่อประโยชน์ส่วนตนหรือนำข้อมูลไปใช้โดยไม่ได้รับอนุญาต นอกจากนี้บริษัทยังมีนโยบายและวิธีการในการดูแลผู้บริหารในการนำข้อมูลภายในของบริษัทไปใช้เพื่อประโยชน์ส่วนตนรวมทั้งเพื่อการซื้อขายหลักทรัพย์ ดังนี้

1. ให้ความรู้แก่กรรมการและผู้บริหาร เกี่ยวกับหน้าที่ในการรายงานการถือครองหลักทรัพย์ของตน คู่สมรส และบุตรที่ยังไม่บรรลุนิติภาวะ ต่อสำนักงาน ก.ล.ต. ตามมาตรา 59 และบทกำหนดโทษตามมาตรา 275 แห่งพระราชบัญญัติหลักทรัพย์และตลาดหลักทรัพย์ พ.ศ. 2535 (รวมทั้งที่มีการแก้ไขเพิ่มเติม) รวมทั้งการรายงานการได้มาหรือจำหน่ายหลักทรัพย์ของตน คู่สมรส และบุตรที่ยังไม่บรรลุนิติภาวะต่อสำนักงาน ก.ล.ต. ตามมาตรา 246 และบทกำหนดโทษ ตามมาตรา 298 แห่งพระราชบัญญัติหลักทรัพย์และตลาดหลักทรัพย์ พ.ศ. 2535 (รวมทั้งที่มีการแก้ไขเพิ่มเติม)

2. ห้ามกรรมการ ผู้บริหาร และพนักงานในสังกัดหน่วยงานที่เข้าถึงหรือสามารถใช้ประโยชน์จากข้อมูลภายใน รวมถึงคู่สมรส และบุตร/บุตรบุญธรรมที่ยังไม่บรรลุนิติภาวะของบุคคลข้างต้น ซื้อหรือขายหลักทรัพย์ของบริษัท ในช่วงระหว่างเวลา 30 วัน ก่อนการเผยแพร่ข้อมูลภายในที่สำคัญต่อประชาชน จนถึงหลังวันที่เผยแพร่ 1 วัน โดยหน่วยงานที่รับผิดชอบจะแจ้งเตือนให้ผู้ที่เกี่ยวข้องทราบถึงกำหนดการดังกล่าวล่วงหน้าเป็นระยะ ๆ

3. กรรมการและผู้บริหารจะจัดทำและส่งรายงานการถือหลักทรัพย์ของตน คู่สมรส และบุตรที่ยังไม่บรรลุนิติภาวะ ตามแบบที่กำหนดในข้อบังคับฯ ด้วยรายการการถือหลักทรัพย์และส่งสำเนารายงานให้แก่บริษัท ในวันเดียวกับวันที่ส่งรายงานต่อสำนักงาน ก.ล.ต. และตลาดหลักทรัพย์ฯ และมีการจัดทำเป็นรายงานแจ้งให้คณะกรรมการทราบเป็นประจำทุกไตรมาส

4. สำหรับการดูแลเรื่องการใช้ข้อมูลภายในนั้น บริษัทมีบุคลากรผู้รับผิดชอบดูแลงานต่าง ๆ เฉพาะเรื่องและเตือนให้ผู้ปฏิบัติงานระมัดระวังการเก็บรักษาข้อมูลต่าง ๆ หากจำเป็นต้องเปิดเผยข้อมูลใด ๆ จะมีการกำหนดบุคคลเป็นการเฉพาะเพื่อทำหน้าที่เปิดเผยข้อมูลเท่านั้น

บริษัทมีการเก็บรักษาข้อมูลงบการเงินและข้อมูลสารสนเทศก่อนนำเสนอต่อตลาดหลักทรัพย์ฯ ผู้บริหารและเจ้าหน้าที่ที่เกี่ยวข้องจะเก็บรักษาความลับของบริษัทอย่างเคร่งครัด

คำตอบแทนของผู้สอบบัญชี

คำตอบแทนการสอบบัญชี (Audit Fee)

คำตอบแทนการสอบบัญชี ประกอบด้วย ค่าสอบบัญชีประจำปี ค่าสอบทานงบการเงินรายไตรมาส การตรวจสอบและสอบทานรายงานการดำเนินงานกองทุนตามระดับความเสี่ยง การสอบทานสัญญาประกันภัยตามมาตรฐานการรายงานทางการเงินใหม่ฉบับที่ 4 (TFRS 4) และการสอบทานรายงานประจำปี

ในรอบปี 2560 บริษัทและบริษัทย่อยจ่ายคำตอบแทนการสอบบัญชีจำนวนรวม 3,843,000 บาท ประกอบด้วยค่าสอบบัญชีส่วนของบริษัท รวมจำนวน 2,480,000 บาท ค่าสอบบัญชีของบริษัทย่อย 4 บริษัทจำนวน 1,323,000 บาท จ่ายให้แก่บริษัทสำนักงาน อีวาย จำกัด โดยหนึ่งใน 4 บริษัทย่อยดังกล่าวได้มีการจ่ายค่าสอบบัญชีเพื่อเลิกบริษัท จำนวน 40,000 บาท ให้แก่บริษัท แอคเคาท์เวิร์ค จำกัด

ค่าบริการอื่น ๆ (Non-Audit Fee)

ในรอบปีบัญชี 2560 บริษัทย่อยจ่ายค่าบริการที่ปรึกษาด้านภาษีให้แก่บริษัท สำนักงาน อีวาย จำกัด ซึ่งเป็นสำนักงานสอบบัญชีที่ผู้สอบบัญชีของบริษัทสังกัด จำนวน 0.5 ล้านบาท

การปฏิบัติตามแนวทางการกำกับดูแลกิจการที่ดีของบริษัท ในปี 2560

บริษัทได้ยึดถือปฏิบัติตามหลักการกำกับดูแลกิจการที่ดีสำหรับบริษัทจดทะเบียน ตามแนวทางของตลาดหลักทรัพย์แห่งประเทศไทยและแนวปฏิบัติสากล จึงได้กำหนดนโยบายและแนวปฏิบัติในคู่มือการกำกับดูแลกิจการที่ดี และจริยธรรมธุรกิจไว้อย่างชัดเจน และเปิดเผยไว้ในเว็บไซต์บริษัท www.thaire.co.th ทั้งนี้ เพื่อให้มั่นใจว่าบริษัทมีการบริหารจัดการที่ดี ดำเนินงานด้วยความรับผิดชอบ โปร่งใส มีกลไกของการถ่วงดุลและตรวจสอบ และมีจริยธรรม ทั้งต่อองค์กร บุคคลภายนอก และผู้มีส่วนได้เสีย ทุกฝ่าย โดยบริษัทได้ดำเนินการตามหลักการกำกับดูแลกิจการที่ดีอย่างเคร่งครัด สรุปได้เป็น 5 หมวด ดังนี้

หมวดที่ 1 สิทธิของผู้ถือหุ้น

1.1 สิทธิของผู้ถือหุ้นในเรื่องต่าง ๆ

บริษัทคำนึงถึงสิทธิของผู้ถือหุ้นอันพึงมีพึงได้ทั้งในฐานะผู้ลงทุนในหลักทรัพย์และในฐานะเจ้าของบริษัท โดยส่งเสริมให้ผู้ถือหุ้นมีโอกาสใช้สิทธิขั้นพื้นฐานตามกฎหมายที่ผู้ถือหุ้นพึงได้รับ เช่น สิทธิในการเข้าร่วมประชุมผู้ถือหุ้น สิทธิในการออกเสียงในที่ประชุม สิทธิในการร่วมตัดสินใจในเรื่องสำคัญของบริษัท เช่น การแต่งตั้งหรือถอดถอนกรรมการ การแต่งตั้งผู้สอบบัญชี การแก้ไขข้อบังคับหรือหนังสือบริคณห์สนธิ เป็นต้น

นอกจากนี้ บริษัทได้คำนึงถึงสิทธิของผู้ถือหุ้นมากกว่าสิทธิขั้นพื้นฐานดังกล่าว เช่น สิทธิในการรับรู้ข้อมูลข่าวสารที่สำคัญอย่างเพียงพอและทันเวลาผ่านเว็บไซต์บริษัท สิทธิในการติดต่อคณะกรรมการบริษัทผ่านช่องทางที่บริษัทกำหนดไว้ เป็นต้น

1.2 การประชุมผู้ถือหุ้น

- ในปี 2560 บริษัทจัดประชุมผู้ถือหุ้นจำนวน 1 ครั้ง เป็นการประชุมสามัญผู้ถือหุ้นครั้งที่ 24 จัดขึ้นในวันที่ 21 เมษายน 2560 มีกรรมการเข้าร่วมประชุม จำนวน 8 ท่าน จากทั้งหมด 11 ท่าน
- เผยแพร่หนังสือเชิญประชุม วาระการประชุมพร้อมความเห็นของคณะกรรมการบริษัท หนังสือมอบฉันทะตามที่กระทรวงพาณิชย์กำหนด รวมทั้งเอกสารประกอบการพิจารณาในวาระต่าง ๆ ผ่านทางเว็บไซต์บริษัททั้งภาษาไทยและภาษาอังกฤษ

ล่วงหน้าไม่น้อยกว่า 30 วันก่อนวันประชุม ซึ่งในปี 2560 บริษัทมีการเผยแพร่หนังสือเชิญประชุมประชุมผู้ถือหุ้นผ่านทางเว็บไซต์ของบริษัท ล่วงหน้า 35 วันก่อนวันประชุม

- จัดส่งหนังสือเชิญประชุมผู้ถือหุ้น พร้อมเอกสารประกอบ ล่วงหน้าไม่น้อยกว่า 21 วันก่อนวันประชุม เพื่อให้ผู้ถือหุ้นได้รับข้อมูลที่เพียงพอ และมีโอกาสได้ศึกษาวาระการประชุมล่วงหน้า ซึ่งในปี 2560 บริษัทมีการส่งหนังสือเชิญประชุมประชุมผู้ถือหุ้นและเอกสารประกอบให้แก่ผู้ถือหุ้นล่วงหน้า 21 วัน
- อำนวยความสะดวกและส่งเสริมให้ผู้ถือหุ้นทุกรายได้เข้าร่วมประชุมผู้ถือหุ้น เพื่อให้ผู้ถือหุ้นมีส่วนร่วมในการตัดสินใจในเรื่องที่สำคัญ
- นำระบบบาร์โค้ดมาใช้ในการลงทะเบียนและการนับคะแนน เพื่อความถูกต้อง สะดวก รวดเร็ว
- ก่อนเริ่มประชุม ประธานฯ ได้แนะนำคณะกรรมการบริษัท ผู้บริหาร ผู้สอบบัญชี และที่ปรึกษากฎหมายที่ทำหน้าที่ผู้ตรวจสอบการลงคะแนนและนับคะแนนเสียงให้ที่ประชุมรับทราบ
- จัดให้มีที่ปรึกษากฎหมายของบริษัททำหน้าที่ผู้ตรวจสอบการลงคะแนนและนับคะแนนเสียง (Inspector)
- ดำเนินการประชุมตามวาระการประชุม โดยไม่มีนโยบายเพิ่มวาระการประชุม หรือเปลี่ยนแปลงข้อมูลสำคัญโดยไม่แจ้งให้ผู้ถือหุ้นทราบล่วงหน้า
- ในการประชุมประธานฯ ได้เปิดโอกาสให้ผู้ถือหุ้นได้ซักถามและแสดงความคิดเห็นในแต่ละวาระได้อย่างเต็มที่ และมีการชี้แจงตอบคำถามในทุกประเด็นจนเป็นที่พอใจ
- ให้สิทธิแก่ผู้ถือหุ้นที่เข้าประชุมภายหลังเปิดการประชุมสามารถออกเสียงลงคะแนนได้ในวาระที่อยู่ระหว่างการพิจารณาและยังไม่ได้ลงมติ
- เปิดเผยมติที่ประชุมผู้ถือหุ้นพร้อมผลการออกเสียงลงคะแนนภายในวันทำการถัดไปนับจากวันประชุมผู้ถือหุ้น ซึ่งในการประชุมผู้ถือหุ้นปี 2560 บริษัทได้เปิดเผยมติที่ประชุมผู้ถือหุ้นพร้อมผลการออกเสียงลงคะแนนภายในวันที่จัดประชุม ในวันประชุมผู้ถือหุ้น
- จัดทำรายงานการประชุมผู้ถือหุ้นที่มีสาระสำคัญครบถ้วน ภายใน 14 วัน หลังวันประชุม และเผยแพร่ผ่านเว็บไซต์บริษัท
- บันทึกภาพและเสียงการประชุมในรูปแบบของวีซีดีเพื่อให้ผู้ถือหุ้นที่ไม่สามารถเข้าร่วมประชุมหรือผู้ถือหุ้นที่สนใจสามารถขอรับไปได้

หมวดที่ 2 การปฏิบัติต่อผู้ถือหุ้นอย่างเที่ยมกัน

2.1 การปฏิบัติต่อผู้ถือหุ้น

- เปิดโอกาสให้ผู้ถือหุ้นได้มีส่วนร่วมในการเสนอวาระการประชุมผู้ถือหุ้นหรือส่งคำถามเกี่ยวกับบริษัท และเสนอชื่อบุคคลที่เหมาะสมเพื่อรับการพิจารณาเลือกตั้งเป็นกรรมการบริษัท สำหรับการประชุมสามัญผู้ถือหุ้นประจำปี 2560 เป็นการล่วงหน้า ตั้งแต่วันที่ 26 กันยายน 2559 จนถึง วันที่ 31 ธันวาคม 2559
- เพื่อรักษาผลประโยชน์และอำนวยความสะดวกในการสื่อสารกับผู้ถือหุ้นทุกกลุ่ม บริษัทได้จัดทำหนังสือเชิญประชุมผู้ถือหุ้น เอกสารประกอบ รายงานการประชุม ตลอดจนข้อมูลบนเว็บไซต์บริษัท ทั้งภาษาไทยและภาษาอังกฤษ รวมถึงจัดให้มีพนักงานที่มีความรู้ภาษาอังกฤษคอยเป็นล่ามแก่ผู้ถือหุ้นชาวต่างชาติที่เข้าร่วมประชุมด้วย
- ดำเนินการประชุมผู้ถือหุ้นตามวาระการประชุมที่ได้แจ้งไว้ในหนังสือเชิญประชุม และได้ปฏิบัติตามนโยบาย โดยไม่มีการเพิ่มวาระการประชุมในที่ประชุมโดยไม่แจ้งให้ผู้ถือหุ้นทราบล่วงหน้า

- ผู้ถือหุ้นทุกรายสามารถเข้าถึงข้อมูลของบริษัทได้อย่างเท่าเทียมกัน ผ่านเว็บไซต์บริษัท รายงานประจำปีและนักลงทุนสัมพันธ์

- กำหนดมาตรการป้องกันการรั่วไหลของข้อมูลภายในโดยมีขอบของกรรมการ ผู้บริหาร และพนักงาน ตามรายละเอียดได้เปิดเผยไว้ในหัวข้อ การดูแลเรื่องการรั่วไหลของข้อมูลภายใน

2.2 การเข้าร่วมประชุมผู้ถือหุ้น

- สนับสนุนให้ผู้ถือหุ้นที่ไม่สามารถมาประชุมด้วยตนเองสามารถมอบอำนาจให้บุคคลอื่นหรือกรรมการอิสระเข้าประชุมและลงมติแทน ซึ่งในการประชุมสามัญผู้ถือหุ้นในเดือนเมษายน 2560 มีผู้ถือหุ้นที่เข้าร่วมประชุมทั้งหมด 143 ราย เป็นผู้ถือหุ้นที่มาด้วยตนเอง 60 ราย และผู้ถือหุ้นที่มอบอำนาจให้บุคคลอื่นเข้าประชุมแทนจำนวน 83 ราย

- ดำเนินการให้ผู้ถือหุ้นใช้บัตรลงคะแนนเสียงในทุกวาระ และจัดทำบัตรลงคะแนนแยกตามเรื่อง และสำหรับการเลือกตั้งกรรมการ มีการจัดทำบัตรลงคะแนนเสียงแยกเป็นรายบุคคลเพื่อให้ผู้ถือหุ้นสามารถลงคะแนนได้ตามที่เห็นสมควร

หมวดที่ 3 การคำนึงถึงบทบาทของผู้มีส่วนได้เสีย

3.1 การไม่ละเมิดสิทธิมนุษยชน

บริษัทตระหนักถึงความสำคัญของผู้มีส่วนได้เสียทุกฝ่าย โดยคำนึงถึงสิทธิของผู้มีส่วนได้เสียดังกล่าวที่มีอยู่ตามกฎหมายหรือตามพันธะข้อตกลงที่มีกับบริษัท ไม่กระทำการใด ๆ ที่เป็นการละเมิดสิทธิของผู้มีส่วนได้เสียเหล่านั้น โดยได้กำหนดนโยบายด้านสิทธิมนุษยชน ไว้ในคู่มือการกำกับดูแลกิจการที่ดี และเปิดเผยไว้ในเว็บไซต์บริษัท www.thaire.co.th

3.2 การปฏิบัติต่อผู้มีส่วนได้เสียกลุ่มต่าง ๆ

บริษัทได้กำหนดแนวทางการปฏิบัติต่อผู้มีส่วนได้เสียแต่ละกลุ่ม เพื่อให้คณะกรรมการบริษัท ผู้บริหาร และพนักงานทุกคนได้ยึดถือเป็นแนวปฏิบัติ ดังนี้

แนวปฏิบัติต่อผู้ถือหุ้น

- สนับสนุนให้ผู้ถือหุ้นได้รับข้อมูลข่าวสารที่เพียงพอและเหมาะสม โดยเปิดเผยข้อมูลที่สำคัญทั้งข้อมูลทางการเงิน และข้อมูลที่ไม่ใช่ทางการเงินต่อผู้ถือหุ้นอย่างถูกต้อง ครบถ้วนและทันเวลา ผ่านช่องทางต่าง ๆ เช่น เว็บไซต์บริษัท ข้อมูลเอกสารข่าว

- สนับสนุนให้ผู้ถือหุ้นใช้สิทธิในการเข้าร่วมประชุมผู้ถือหุ้น สิทธิในการออกเสียงในที่ประชุมผู้ถือหุ้น และสิทธิอื่น ๆ ที่ผู้ถือหุ้นพึงได้รับ

- ให้สิทธิผู้ถือหุ้นในการเสนอข้อคิดเห็นหรือข้อร้องเรียนต่าง ๆ เกี่ยวกับการดำเนินธุรกิจของบริษัท ผ่านช่องทางที่ระบุไว้บนเว็บไซต์บริษัท

แนวปฏิบัติต่อพนักงาน

บริษัทให้บริการด้านประกันภัยต่อและบริการอื่น ๆ ที่เกี่ยวข้องกับธุรกิจประกันภัยที่หลากหลายและเปี่ยมด้วยคุณภาพ ด้วยการมุ่งเน้นที่ลูกค้าเป็นสำคัญดังนั้น พนักงานจึงเป็นทรัพยากรที่สำคัญยิ่งต่อความสำเร็จของธุรกิจ โดยบริษัทมีความประสงค์ให้พนักงานทุกคนมีความภาคภูมิใจในองค์กร และมีโอกาสก้าวหน้าในสายอาชีพ จึงได้ให้ความสำคัญต่อการพัฒนาและเพิ่มขีดความสามารถของบุคลากรอย่างต่อเนื่อง เน้นการปฏิบัติต่อพนักงานอย่างเป็นธรรม มีการดูแลเรื่องผลตอบแทนให้อยู่ในระดับที่เหมาะสมสามารถเทียบเคียงได้กับอุตสาหกรรมเดียวกัน มุ่งเน้นดูแลให้พนักงานสามารถปฏิบัติงานได้อย่างมีความสุข โดยการปรับปรุงสภาพแวดล้อมและอุปกรณ์ เครื่องใช้ในการทำงานให้มีความพร้อม มีความสะดวก ปลอดภัย และมีประสิทธิภาพ ดูแลสวัสดิการทั้งด้านสุขภาพและนันทนาการต่าง ๆ อย่างเหมาะสม ซึ่งในปี 2560 ไม่มีพนักงานเกิดอุบัติเหตุหรือการเจ็บป่วยอันเนื่องมาจากการทำงาน

แนวปฏิบัติต่อลูกค้า

บริษัทเน้นให้ความสำคัญกับความพึงพอใจของลูกค้า ควบคู่กับการรักษาจรรยาบรรณที่พึงปฏิบัติต่อลูกค้า เช่น ปฏิบัติกับลูกค้าอย่างเป็นธรรม และไม่เลือกปฏิบัติ หาแนวทางส่งเสริมให้เกิดความสัมพันธ์อันดีและยั่งยืน และอื่น ๆ ตามที่ได้ระบุไว้ในแนวปฏิบัติของการบริหารจัดการที่ดีและนโยบายการต่อต้านทุจริต

แนวปฏิบัติต่อคู่ค้า คู่แข่งทางการค้า และเจ้าหน้าที่

บริษัทยึดถือนโยบายอย่างเคร่งครัดในการปฏิบัติต่อคู่ค้า คู่แข่งทางการค้า และเจ้าหน้าที่ ตามกรอบการแข่งขันทางการค้าที่สุจริต เสร และเป็นธรรม ภายใต้กรอบของกฎหมาย และพันธกรณีที่มิต่อกัน โดยได้กำหนดเป็นแนวปฏิบัติไว้ในจริยธรรมและจรรยาบรรณธุรกิจ เพื่อให้ทุกคนยึดถือเป็นแนวปฏิบัติ

ทั้งนี้ ในรอบปีที่ผ่านมา บริษัทไม่มีข้อพิพาทหรือข้อร้องเรียนใด ๆ ในเรื่องที่เกี่ยวข้องกับลูกค้า คู่ค้า คู่แข่งทางการค้าและเจ้าหน้าที่อาจส่งผลกระทบอย่างมีสาระสำคัญ

แนวปฏิบัติต่อองค์กรกำกับดูแลและหน่วยงานของรัฐ

บริษัทปฏิบัติตามกฎหมาย ประกาศ ข้อกำหนด และกฎระเบียบต่าง ๆ ที่กำหนดโดยองค์กรกำกับดูแลและหน่วยงานของรัฐที่เกี่ยวข้อง เช่น กรมพัฒนาธุรกิจการค้า กระทรวงพาณิชย์ กรมสรรพากร กระทรวงการคลัง สำนักงานคณะกรรมการกำกับและส่งเสริมการประกอบธุรกิจประกันภัย ตลาดหลักทรัพย์ฯ สำนักงาน ก.ล.ต. เป็นต้น รวมทั้งให้ความร่วมมือและประสานงานในเรื่องที่เกี่ยวข้องกับการกำกับดูแลกิจการที่ดี และการต่อต้านทุจริต

แนวปฏิบัติต่อสังคมและสิ่งแวดล้อม

บริษัทดำเนินธุรกิจโดยคำนึงถึงผู้ที่เกี่ยวข้องทุกฝ่าย เป็นพลเมืองที่ดีที่ทำประโยชน์ให้แก่ชุมชนและรักษาสังคมสิ่งแวดล้อม โดยได้กำหนดเป็นแนวปฏิบัติไว้ในจริยธรรมและจรรยาบรรณธุรกิจ เพื่อให้ทุกคนยึดถือเป็นแนวปฏิบัติในส่วนที่เกี่ยวข้องกับสังคมและสิ่งแวดล้อม ส่งเสริมการใช้ทรัพยากรอย่างมีประสิทธิภาพ รวมถึงมีการประเมินผลกระทบจากการดำเนินงานในประเด็นต่าง ๆ ทั้งด้านเศรษฐกิจ สังคม สิ่งแวดล้อม เพื่อระบุเป้าหมายในการดำเนินธุรกิจที่ไม่ให้เกิดผลกระทบต่อสังคมและสิ่งแวดล้อม และสามารถเปิดเผยข้อมูลการดำเนินงานเฉพาะเรื่องที่สำคัญต่อกิจการและผู้มีส่วนได้เสีย และเปิดเผยไว้ในรายงานการพัฒนาอย่างยั่งยืนประจำปี 2560 ผู้ที่สนใจสามารถดาวน์โหลดรายงานทางเว็บไซต์ www.thaire.co.th

3.3 การแจ้งเบาะแสหรือข้อร้องเรียน

บริษัทโดยการอนุมัติของคณะกรรมการได้มีการกำหนดนโยบายการดูแลข้อร้องเรียน/เบาะแสของการกระทำผิด และการคุ้มครองผู้ให้ข้อมูล ไว้ในคู่มือการกำกับดูแลกิจการที่ดี และเปิดเผยไว้ในเว็บไซต์บริษัท www.thaire.co.th

ในปี 2560 บริษัทไม่ได้รับเรื่องร้องเรียนหรือการแจ้งเบาะแสถึงการกระทำผิดต่อหลักการกำกับดูแลกิจการที่ดีหรือจริยธรรมธุรกิจของบริษัท

หมวดที่ 4 การเปิดเผยข้อมูลและความโปร่งใส

4.1 การเปิดเผยข้อมูลสารสนเทศ

- บริษัทได้ให้ความสำคัญกับการเปิดเผยข้อมูลสารสนเทศที่สำคัญ เช่น รายงานทางการเงินหรือสารสนเทศอื่น ๆ โดยมีการเปิดเผยต่อสาธารณชนผ่านช่องทางต่าง ๆ ตามเงื่อนไขที่กฎหมายหรือหน่วยงานที่เกี่ยวข้องกำหนดอย่างครบถ้วนทันเวลา และมั่นใจว่าข้อมูลดังกล่าวมีความถูกต้อง กระชับและตรงประเด็น

- เปิดเผยข้อมูลเอกสารข่าวและกิจกรรมทางธุรกิจที่สำคัญ ที่เป็นประโยชน์แก่ผู้ถือหุ้น นักลงทุน นักวิเคราะห์หลักทรัพย์ และผู้สนใจทั่วไป ได้รับทราบข้อมูลของบริษัทผ่านทางเว็บไซต์บริษัท

- เปิดเผยแพร่บทหน้าที่ของคณะกรรมการและคณะกรรมการชุดย่อย จำนวนครั้งของการประชุมและจำนวนครั้งที่กรรมการแต่ละท่านเข้าร่วมประชุมในรอบปีที่ผ่านมา และเปิดเผยนโยบายการจ่ายค่าตอบแทนแก่กรรมการและผู้บริหารระดับสูง รวมทั้งรูปแบบ ลักษณะ และจำนวนค่าตอบแทนที่กรรมการแต่ละคนได้รับ ตามรายละเอียดที่ได้เปิดเผยไว้ใน หัวข้อ *โครงสร้างการจัดการ*

- จัดให้มีรายงานความรับผิดชอบของคณะกรรมการต่อรายงานทางการเงินไว้ในรายงานประจำปี
- มีข้อกำหนดให้มีการรายงานการซื้อขาย/การถือครองหลักทรัพย์ของกรรมการและผู้บริหาร โดยให้เลขานุการบริษัทเป็นผู้รวบรวมสรุปข้อมูลแล้วแจ้งให้ที่ประชุมคณะกรรมการทราบเป็นประจำทุกไตรมาส

4.2 ข้อมูลนักลงทุนสัมพันธ์

บริษัทได้จัดให้มีผู้รับผิดชอบด้านนักลงทุนสัมพันธ์ และเปิดเผยข้อมูลนักลงทุนสัมพันธ์ไว้ในเว็บไซต์บริษัท หัวข้อ “ข้อมูลสำหรับนักลงทุน”

4.3 การรายงานการมีส่วนได้เสีย

บริษัทมีข้อกำหนดหลักเกณฑ์และวิธีการรายงานการมีส่วนได้เสียของกรรมการและผู้บริหารและบุคคลที่มีความเกี่ยวข้องที่ได้รับอนุมัติจากคณะกรรมการ เพื่อใช้เป็นแนวทางในการปฏิบัติ โดยรายงานดังกล่าวจะเป็นประโยชน์ในการดำเนินการตามข้อกำหนดเกี่ยวกับรายการที่เกี่ยวข้องกัน และติดตามดูแลการมีส่วนได้เสียของกรรมการและผู้บริหาร หรือบุคคลที่มีความเกี่ยวข้องซึ่งเป็นส่วนได้เสียที่เกี่ยวข้องกับการบริหารจัดการกิจการของบริษัท

หมวดที่ 5 ความรับผิดชอบต่อคณะกรรมการ

5.1 ความรับผิดชอบต่อคณะกรรมการ

- คณะกรรมการจัดให้มีนโยบายการกำกับดูแลกิจการที่ดี จริยธรรมและจรรยาบรรณธุรกิจ ของบริษัทไว้เป็นลายลักษณ์อักษรมาตั้งแต่ปี 2543 โดยมีการเผยแพร่ให้พนักงานทุกคนเข้าใจ รับทราบ และพร้อมที่จะนำไปเป็นแนวปฏิบัติในการดำเนินงาน รวมถึงมีการทบทวนและติดตามให้มีการปฏิบัติตามอย่างสม่ำเสมอ

- คณะกรรมการทำหน้าที่ในการกำหนดวิสัยทัศน์และพันธกิจของบริษัท เพื่อผู้บริหารและพนักงานมีจุดมุ่งหมายในการดำเนินงานไปในทิศทางเดียวกัน ซึ่งในปี 2560 คณะกรรมการได้มีการพิจารณาทบทวนและอนุมัติวิสัยทัศน์ ภารกิจ กลยุทธ์ เป้าหมาย และทิศทางการดำเนินธุรกิจของบริษัท รวมถึงทบทวนนโยบายที่สำคัญให้มีความเหมาะสมและสอดคล้องต่อการดำเนินธุรกิจตามหลักการกำกับดูแลกิจการที่ดี เช่น นโยบายการกำกับดูแลกิจการ นโยบายการต่อต้านการทุจริต เป็นต้น

- คณะกรรมการได้ติดตามดูแลให้มีการนำกลยุทธ์ของบริษัทไปปฏิบัติ โดยในการประชุมคณะกรรมการทุกไตรมาส คณะกรรมการได้ติดตามผลการดำเนินงานของฝ่ายบริหาร โดยกำหนดให้มีการรายงานผลการดำเนินงานและผลประกอบการของบริษัท โดยเฉพาะในส่วนของการเงินและแผนงานต่าง ๆ เพื่อให้เป็นไปตามกลยุทธ์ที่วางไว้

- คณะกรรมการมีแนวทางในการพิจารณาเรื่องความขัดแย้งทางผลประโยชน์ไว้เป็นลายลักษณ์อักษรโดยมีข้อกำหนดห้ามมิให้ผู้มีส่วนได้เสียมีส่วนร่วมในการตัดสินใจ การพิจารณาจะคำนึงถึงผลประโยชน์ของบริษัทและผู้ถือหุ้นโดยรวมเป็นสำคัญ โดยมีคณะกรรมการตรวจสอบเป็นผู้ดูแลถึงความเหมาะสมของรายการระหว่างกันและรายงานให้คณะกรรมการทราบเป็นประจำในทุกไตรมาส

- คณะกรรมการได้จัดให้มีระบบการควบคุมด้านการรายงานทางการเงิน การปฏิบัติตามกฎ ระเบียบ และข้อบังคับ โดยกำหนดให้มีการรายงานผลการปฏิบัติให้คณะกรรมการตรวจสอบทราบเป็นประจำในทุกไตรมาส

- คณะกรรมการได้จัดให้มีนโยบายด้านการบริหารความเสี่ยงโดยได้นำระบบการบริหารความเสี่ยงขององค์กรมาใช้ มีการจัดตั้งคณะกรรมการบริหารความเสี่ยงที่ประกอบด้วยฝ่ายบริหารชั้นมาดูแลการปฏิบัติตามนโยบายและรายงานผลความคืบหน้าให้คณะกรรมการทราบผ่านทางคณะกรรมการตรวจสอบเป็นประจำทุกไตรมาส

5.2 การประเมินตนเองของคณะกรรมการ

คณะกรรมการได้จัดให้กรรมการแต่ละท่านทำการประเมินผลงานของคณะกรรมการโดยรวมเป็นประจำทุกปี โดยใช้แบบประเมินของศูนย์พัฒนาการกำกับดูแลกิจการบริษัทจดทะเบียน ตลาดหลักทรัพย์แห่งประเทศไทยโดยมีวัตถุประสงค์เพื่อร่วมกันพิจารณาบทวนผลงาน ปัญหาอุปสรรคต่าง ๆ

โดยในปี 2560 มีค่าเฉลี่ยของคะแนนประเมินรวมที่ 3.82 คะแนนจากคะแนนเต็ม 4 คะแนน เพิ่มขึ้นเล็กน้อยจากปี 2559 ที่มีผลคะแนนประเมินรวมที่ 3.80

นอกเหนือจากนี้ คณะกรรมการยังจัดให้มีการประเมินผลงานของคณะกรรมการชุดย่อยทุกชุดด้วยเช่นกัน

ซึ่งผลการประเมินโดยรวมประจำปี 2560 พบว่าคณะกรรมการชุดย่อยทุกชุดได้ปฏิบัติตามหน้าที่ที่ได้รับมอบหมายอย่างครบถ้วนสมบูรณ์และเป็นไปตามกฎบัตร โดยมีความเห็นเกี่ยวกับประเด็นต่าง ๆ ที่ใช้ประเมินในระดับที่เห็นด้วยอย่างมาก หรือมีการดำเนินการในเรื่องนั้นอย่างดียิ่ง

5.3 การประเมินผลการปฏิบัติงานของผู้บริหารระดับสูง

คณะกรรมการได้ให้มีการประเมินผลการปฏิบัติงานของประธานคณะผู้บริหารและประธานเจ้าหน้าที่บริหารและผู้บริหารระดับสูง เป็นประจำทุกปีในการประชุมครั้งสุดท้ายของปี เพื่อใช้เป็นข้อมูลในการพิจารณาผลตอบแทน โดยคณะกรรมการสรรหาและกำหนดค่าตอบแทนเป็นผู้พิจารณากำหนดค่าตอบแทนของประธานเจ้าหน้าที่บริหารและผู้บริหารระดับสูง

5.4 การพัฒนากรรมการและผู้บริหาร

คณะกรรมการได้ส่งเสริมให้มีการฝึกอบรมและการให้ความรู้แก่กรรมการ ผู้บริหารและผู้ที่เกี่ยวข้อง เพื่อให้เกิดการพัฒนาปรับปรุงการปฏิบัติงานอย่างต่อเนื่อง

เพื่อให้กรรมการที่ได้รับการเลือกตั้งเข้ามาใหม่สามารถปฏิบัติหน้าที่ได้อย่างมีประสิทธิภาพ บริษัทจะจัดให้มีการปฐมนิเทศสำหรับกรรมการใหม่ ซึ่งประธานกรรมการและประธานเจ้าหน้าที่บริหารจะทำหน้าที่อธิบายสรุปเพื่อให้กรรมการได้รับทราบข้อมูลที่เป็นต่อการปฏิบัติหน้าที่ เช่น สภาพของธุรกิจ บทบาทหน้าที่และความรับผิดชอบของคณะกรรมการบริษัท เป็นต้น

อนึ่ง บริษัทได้มีการจัดทำแผนการพัฒนาและสืบทอดตำแหน่งของประธานเจ้าหน้าที่บริหารและผู้บริหารระดับสูงอย่างต่อเนื่องทุกปี โดยมีประธานคณะผู้บริหารและประธานเจ้าหน้าที่บริหารและคณะกรรมการสรรหาและกำหนดค่าตอบแทนร่วมกันรับผิดชอบในการบริหารแผนและรายงานผลความคืบหน้าให้คณะกรรมการทราบเป็นระยะ ๆ

5.5 การวางแผนสืบทอดตำแหน่งสำหรับผู้บริหารระดับสูง

บริษัทมีการจัดทำแผนสืบทอดตำแหน่งสำหรับผู้บริหารระดับสูงตั้งแต่ระดับผู้ช่วยผู้อำนวยการใหญ่ขึ้นไป โดยคณะกรรมการสรรหาและกำหนดค่าตอบแทนร่วมกับประธานคณะผู้บริหาร และประธานเจ้าหน้าที่บริหาร เป็นผู้รับผิดชอบในการจัดทำแผนสืบทอดตำแหน่งและกำหนดตัวบุคคลที่อยู่ในข่ายตามแผนสืบทอดตำแหน่งไว้อย่างชัดเจน และร่วมกันรายงานให้คณะกรรมการทราบเป็นประจำอย่างน้อยปีละครั้งถึงความคืบหน้าของการปฏิบัติตามแผน

5.6 ค่าตอบแทนกรรมการ กรรมการชุดย่อย และผู้บริหาร

นโยบายและหลักเกณฑ์ในการพิจารณากำหนดค่าตอบแทนกรรมการเป็นไปตามแนวปฏิบัติที่ดี โดยคณะกรรมการมีบทบาทสำคัญในการกำหนดนโยบายและกำกับดูแลการดำเนินงานของบริษัทการพิจารณาค่าตอบแทนของกรรมการและกรรมการชุดย่อยต่าง ๆ จึงสมควรพิจารณาจัดสรรให้อยู่ในระดับที่เหมาะสมและสอดคล้องกับภาระหน้าที่ความรับผิดชอบ และบทบาทการมีส่วนร่วมของกรรมการแต่ละท่าน และสามารถเปรียบเทียบได้กับธุรกิจที่ใกล้เคียงกัน

ทั้งนี้บริษัทให้ความสำคัญกับหลักการกำกับดูแลกิจการ โดยนำหลักปฏิบัติตามหลักการกำกับดูแลกิจการที่ดีสำหรับบริษัทจดทะเบียน ปี 2555 ของตลาดหลักทรัพย์แห่งประเทศไทย และหลักการกำกับดูแลกิจการที่ดีสำหรับบริษัทจดทะเบียน ปี 2560 มาปรับใช้ให้เหมาะสมกับบริบททางธุรกิจของบริษัท เพื่อให้เกิดการสร้างคุณค่าอย่างยั่งยืน และเพื่อยกระดับมาตรฐานการกำกับดูแลกิจการ และให้การดำเนินธุรกิจเป็นไปอย่างโปร่งใส มีประสิทธิภาพ และเติบโตอย่างยั่งยืนต่อไป อย่างไรก็ตามปี 2560 มีเรื่องที่ยังไม่ได้ปฏิบัติตามหลักการกำกับดูแลกิจการที่ดีสำหรับบริษัทจดทะเบียน ปี 2555 ดังต่อไปนี้

1. ประธานกรรมการเป็นกรรมการอิสระ

แนวปฏิบัติของบริษัท : ปัจจุบันประธานกรรมการของบริษัทไม่ได้เป็นกรรมการอิสระ เนื่องจากบริษัทจำเป็นต้องอาศัยบุคคลที่มีความรู้ความเข้าใจและประสบการณ์ในธุรกิจประกันภัยที่เป็นธุรกิจหลัก ซึ่งจำเป็นต้องการตัดสินใจเพื่อประโยชน์สูงสุดของบริษัท ผู้ถือหุ้น และผู้มีส่วนได้เสียโดยรวม ให้สามารถบรรลุผลสำเร็จได้ตามเป้าหมายและเติบโตอย่างยั่งยืน

2. กำหนดนโยบายจำกัดจำนวนบริษัทที่กรรมการแต่ละคนจะดำรงตำแหน่ง

แนวปฏิบัติของบริษัท : บริษัทไม่มีการกำหนดนโยบายดังกล่าว เนื่องจากบริษัทจำเป็นต้องมีกรรมการที่เป็นผู้มีความรู้ความเชี่ยวชาญด้านการประกันภัยที่มีอยู่อย่างจำกัด กรรมการส่วนใหญ่เป็นผู้ที่มีความเชี่ยวชาญทางธุรกิจและความเชี่ยวชาญในสาขาที่จำเป็น ซึ่งจำนวนบริษัทที่ดำรงตำแหน่งไม่ได้มีผลต่อความสามารถในการปฏิบัติหน้าที่ของกรรมการของบริษัทแต่อย่างใด

3. กำหนดนโยบายในการไปดำรงตำแหน่งกรรมการที่บริษัทอื่นของประธานเจ้าหน้าที่บริหาร

แนวปฏิบัติของบริษัท : บริษัทไม่มีการกำหนดนโยบายดังกล่าว อย่างไรก็ตาม ประธานเจ้าหน้าที่บริหารของบริษัทมีความรู้ความสามารถ และมีประสบการณ์ในธุรกิจประกันภัย มีเวลาเพียงพอในการปฏิบัติหน้าที่ด้วยความรับผิดชอบ

4. กำหนดนโยบายจำกัดจำนวนปีในการดำรงตำแหน่งของกรรมการอิสระ

แนวปฏิบัติของบริษัท : บริษัทไม่มีการกำหนดจำนวนวาระที่จะดำรงตำแหน่งนานที่สุดของกรรมการ กรรมการอิสระ และกรรมการชุดย่อยไว้ เนื่องจากบริษัทจำเป็นต้องมีกรรมการที่เป็นผู้มีความรู้ความเชี่ยวชาญด้านประกันภัยที่มีอยู่จำนวนจำกัด อย่างไรก็ตามคณะกรรมการของบริษัทได้พิจารณาแล้วเห็นว่ากรรมการอิสระของบริษัทยังคงปฏิบัติหน้าที่กรรมการได้อย่างเป็นอิสระ

5. มีบริษัทที่ปรึกษาหรือฐานข้อมูลกรรมการในการสรรหากรรมการใหม่

แนวปฏิบัติของบริษัท : บริษัทมีหลักเกณฑ์ในการคัดเลือกกรรมการ โดยพิจารณาจากลักษณะการประกอบธุรกิจและกลยุทธ์ของบริษัทจึงได้กำหนดคุณสมบัติของกรรมการที่ต้องการสรรหา ให้มีความเหมาะสมและสอดคล้องกับกลยุทธ์ในการดำเนินธุรกิจของบริษัท โดยพิจารณาจากทักษะที่จำเป็นที่ยังขาดอยู่ และมีนโยบายความหลากหลายในโครงสร้างของคณะกรรมการทั้งทางด้านทักษะวิชาชีพ ความเชี่ยวชาญเฉพาะด้าน ความรู้ความสามารถ รวมถึงประสบการณ์การทำงานประกอบพิจารณาเพื่อกำหนดตัวบุคคลที่มีความเหมาะสม ทั้งด้านประสบการณ์ ความรู้ความสามารถที่จะเป็นประโยชน์ต่อบริษัท เข้ามาเป็นกรรมการหรือผู้บริหาร และจัดทำตารางองค์ประกอบความรู้ความชำนาญของกรรมการเป็นข้อมูลประกอบการพิจารณาสรรหากรรมการ เพื่อให้มั่นใจว่าจะได้คณะกรรมการที่มีคุณสมบัติเหมาะสม สอดคล้องกับทิศทางการดำเนินธุรกิจของบริษัท

6. กำหนดนโยบายเกี่ยวกับจำนวนองค์ประชุมขั้นต่ำ ณ ขณะที่กรรมการจะลงมติในที่ประชุมคณะกรรมการว่าต้องมีกรรมการอยู่ไม่น้อยกว่า 2 ใน 3 ของจำนวนกรรมการทั้งหมด

แนวปฏิบัติของบริษัท : บริษัทตามพระราชบัญญัติบริษัทมหาชนจำกัด พ.ศ.2535 มาตรา 80 และข้อบังคับของบริษัท ข้อที่ 25 กำหนดว่า ในการประชุมคณะกรรมการ ต้องมีกรรมการมาประชุมไม่น้อยกว่ากึ่งหนึ่งของจำนวนกรรมการทั้งหมด จึงจะครบองค์ประชุม ซึ่งในปี 2560 การประชุมคณะกรรมการของบริษัททุกครั้งมีองค์ประชุมครบตามกฎหมาย โดยกรรมการที่มีส่วนได้เสียในเรื่องใดจะไม่มีสิทธิในการลงคะแนนเสียงในเรื่องนั้น ๆ

7. จัดให้มีการประเมินผลงานคณะกรรมการเป็นรายบุคคล

แนวปฏิบัติของบริษัท : บริษัทมีการประเมินผลงานคณะกรรมการทั้งคณะ อย่างไรก็ตาม การประเมินดังกล่าวสามารถสะท้อนการปฏิบัติงานในภาพรวม กรรมการแต่ละท่านสามารถนำผลการประเมินมาพัฒนาการปฏิบัติหน้าที่ได้เป็นอย่างดี

8. จัดตั้งคณะกรรมการกำกับดูแลกิจการ

แนวปฏิบัติของบริษัท : คณะกรรมการบริษัทมีบทบาทสำคัญในการกำกับดูแลกิจการเพื่อประโยชน์สูงสุดของบริษัท โดยตระหนักถึงความสำคัญของการกำกับดูแลกิจการที่ดี จึงได้กำหนดนโยบายการกำกับดูแลกิจการ นโยบายด้านสิทธิมนุษยชน นโยบายการต่อต้านการทุจริต รวมถึงนโยบายต่างๆ ที่เกี่ยวข้องกับการกำกับดูแลกิจการ โดยกำหนดให้กรรมการ ผู้บริหารและพนักงานปฏิบัติตามนโยบาย รวมถึงติดตามการปฏิบัติตามดังกล่าวด้วย

9. จัดทำรายงานผลการปฏิบัติหน้าที่ของคณะกรรมการชุดย่อยทุกชุดและเปิดเผยไว้ในรายงานประจำปี

แนวปฏิบัติของบริษัท : บริษัทมีการจัดทำรายงานและเปิดเผยรายงานผลการปฏิบัติหน้าที่ของคณะกรรมการตรวจสอบไว้ในรายงานประจำปี อย่างไรก็ตาม คณะกรรมการอยู่ระหว่างการพิจารณากำหนดให้มีการจัดทำรายงานผลการดำเนินการของคณะกรรมการชุดย่อยทุกคณะเสนอต่อคณะกรรมการเป็นประจำ เพื่อติดตามการดำเนินงานที่ได้มอบหมายอย่างสม่ำเสมอ

10. กรรมการสรรหาและกำหนดค่าตอบแทนเป็นกรรมการอิสระทั้งคณะ

แนวปฏิบัติของบริษัท : คณะกรรมการสรรหาและกำหนดค่าตอบแทนของบริษัทไม่ได้เป็นกรรมการอิสระ อย่างไรก็ตาม กรรมการทุกคนมีความรู้ความสามารถ มีประสบการณ์ในการทำหน้าที่ดังกล่าว อีกทั้งได้ปฏิบัติหน้าที่ด้วยความรับผิดชอบ ซื่อสัตย์ สุจริต และไม่ได้ออกเสียงในวาระที่ตนมีส่วนได้เสีย

11

บริษัท ไทยรับประกันภัยต่อ จำกัด (มหาชน)

ความรับผิดชอบต่อสังคม

นโยบายภาพรวม

บริษัท ไทยรับประกันภัยต่อ จำกัด (มหาชน) และบริษัทในเครือ มีวัตถุประสงค์หลักที่จะดำเนินธุรกิจเพื่อสร้างผลตอบแทนที่ดี สร้างประโยชน์ต่อธุรกิจประกันภัยและเศรษฐกิจของประเทศโดยรวม ควบคู่ไปกับการพัฒนาสังคมและสิ่งแวดล้อม ตามแนวทางการพัฒนาอย่างยั่งยืน เพื่อเสริมสร้างความมั่นคงทางสังคม อันจะนำไปสู่การเติบโตอย่างยั่งยืนขององค์กรสืบไป โดยมีนโยบายความยั่งยืน ดังนี้

1. ดำเนินธุรกิจตามหลักการกำกับดูแลกิจการที่ดี คำนึงถึงผลกระทบต่อผู้มีส่วนได้เสีย
2. กำหนดกลยุทธ์และรูปแบบในการดำเนินธุรกิจเพื่อความยั่งยืน โดยคำนึงถึงสภาพแวดล้อมทางธุรกิจ ปัจจัยการเปลี่ยนแปลง โอกาส และความเสี่ยงต่าง ๆ ที่อาจมีผลกระทบต่อการบริหารวัตถุประสงค์และเป้าหมายหลักขององค์กร รวมทั้งปัจจัยต่าง ๆ ที่อาจมีผลกระทบต่อผู้มีส่วนได้เสีย
3. ส่งเสริมการสร้างนวัตกรรมและเทคโนโลยีมาใช้ในการดำเนินงาน เพื่อก่อให้เกิดมูลค่าทางธุรกิจ สร้างความสามารถในการแข่งขัน และตอบสนองความต้องการของผู้มีส่วนได้เสีย โดยคำนึงถึงจริยธรรมในการดำเนินธุรกิจ และผลกระทบต่อสังคมและสิ่งแวดล้อมในระยะยาว เพื่อนำไปสู่การเติบโตอย่างยั่งยืน
4. ติดตามดูแลการจัดสรรทรัพยากรและการใช้ทรัพยากรอย่างมีประสิทธิภาพและประสิทธิผล โดยคำนึงถึงผลกระทบต่อการใช้ทรัพยากร การพัฒนาทรัพยากรตลอดห่วงโซ่ธุรกิจ (Value Chain) และการเปลี่ยนแปลงของปัจจัยภายในและภายนอกอยู่เสมอ
5. เปิดเผยข้อมูลผลการดำเนินงานด้านความยั่งยืน ทั้งข้อมูลทางการเงินและไม่ใช้ข้อมูลทางการเงินที่มีความน่าเชื่อถือ เพื่อให้เกิดการพัฒนาอย่างต่อเนื่อง

พันธสัญญาด้านความยั่งยืน ขององค์กร คือ การเสริมสร้างความมั่นคงทางสังคม เพื่อนำไปสู่การพัฒนาธุรกิจอย่างยั่งยืน

- เสริมสร้างความมั่นคงให้ภาคธุรกิจประกันภัยและประชาชน ศึกษาความต้องการของผู้บริโภคและร่วมพัฒนาผลิตภัณฑ์และบริการเพื่อตอบสนองต่อความต้องการดังกล่าว เพื่อให้บริษัทประกันภัยสามารถขายผลิตภัณฑ์เพื่อสนองกลุ่มผู้บริโภคได้อย่างเหมาะสม สามารถสร้างผลตอบแทนร่วมกันกับลูกค้าบริษัทประกันภัย ผ่านผลิตภัณฑ์และบริการของบริษัทที่ครบวงจร
- เสริมสร้างความมั่นคงให้ลูกค้า คู่ค้า ผู้ถือหุ้น พนักงาน ตลอดจนผู้มีส่วนเกี่ยวข้องกับบริษัทและธุรกิจประกันภัยทั้งทางตรงและทางอ้อม นำนวัตกรรมและเทคโนโลยีมาใช้กับทุกหน่วยงานในองค์กร เพื่อให้การดำเนินธุรกิจขององค์กรเกิดผลลัพธ์ที่มีประสิทธิภาพและประสิทธิผลมากขึ้น และทำให้บริษัทพัฒนาและเติบโตได้อย่างยั่งยืน
- เสริมสร้างความมั่นคงให้สังคมและสิ่งแวดล้อม ดำเนินธุรกิจตามหลักการกำกับดูแลกิจการที่ดี คำนึงถึงผลกระทบต่อผู้มีส่วนได้เสียในทุกกระบวนการดำเนินธุรกิจ

การดำเนินงานและการจัดทำรายงาน

บริษัทมีกระบวนการดำเนินงานหลักที่คำนึงถึงผลกระทบต่อสังคม สิ่งแวดล้อม และผู้มีส่วนได้เสีย มีการดูแลกระบวนการดำเนินงาน ไม่ให้เกิดผลกระทบต่อชุมชนและสังคมที่อยู่รอบ ซึ่งเป็นไปตามนโยบายด้านความรับผิดชอบต่อสังคมและสิ่งแวดล้อมของบริษัท โดยปฏิบัติตามหลักการกำกับดูแลกิจการที่ดี หลักสิทธิมนุษยชน และข้อกำหนดทางกฎหมาย คำนึงถึงผลกำไร และผลตอบแทนแก่ผู้ถือหุ้น และผลประโยชน์ของผู้มีส่วนได้เสียทุกฝ่าย โดยไม่เบียดเบียนสังคมและสิ่งแวดล้อม เพื่อนำไปสู่การพัฒนาธุรกิจอย่างยั่งยืน

ในปี 2560 บริษัทมุ่งเน้นการพัฒนาตลาดร่วมกับคู่ค้า โดยเน้นการพัฒนาและนำเสนอผลิตภัณฑ์หรือช่องทางใหม่ ๆ ที่บริษัทเป็นผู้คิดค้นและพัฒนาขึ้นมาเพื่อตอบสนองความต้องการของผู้บริโภค และมีการปรับตัวจากการที่ประเทศไทยเข้าร่วมในประชาคมเศรษฐกิจอาเซียน (AEC) เพื่อให้มีความสามารถในการแข่งขัน มีการศึกษาหาช่องทางขยายงานไปสู่ตลาดประกันภัยในประเทศเพื่อนบ้าน เพื่อเพิ่มโอกาสในการสร้างรายได้จากการรับประกันภัยและรายได้จากการให้บริการที่เกี่ยวข้องกับการประกันภัย บริษัทได้ส่งเสริมการนำนวัตกรรมและเทคโนโลยีมาใช้กับกระบวนการทำงานในทุก ๆ ด้านภายในองค์กร เพื่อให้การดำเนินธุรกิจขององค์กรเกิดผลลัพธ์ที่มีประสิทธิภาพและประสิทธิผลมากขึ้น และทำให้บริษัทพัฒนาและเติบโตได้อย่างยั่งยืน สำหรับรายละเอียดแสดงไว้ในรายงานการพัฒนาเพื่อความยั่งยืน ผู้ที่สนใจสามารถดาวน์โหลดรายงานทางเว็บไซต์ www.thaire.co.th

การดำเนินธุรกิจที่มีผลกระทบต่อความรับผิดชอบต่อสังคม

ในปี 2560 บริษัทดำเนินธุรกิจเพื่อให้เกิดประโยชน์สูงสุดกับบริษัท และธุรกิจประกันภัย โดยคำนึงถึงความต้องการของสังคมเป็นหลัก ซึ่งการดำเนินธุรกิจดังกล่าวไม่ก่อให้เกิดผลกระทบต่อสังคมและสิ่งแวดล้อมใด ๆ ทั้งสิ้น

กิจกรรมเพื่อประโยชน์ต่อสังคมและสิ่งแวดล้อม

บริษัทดำเนินธุรกิจโดยคำนึงถึงผู้มีส่วนได้เสียทุกฝ่าย โดยทำประโยชน์ให้แก่ชุมชนและรักษาสีสิ่งแวดล้อม ซึ่งได้กำหนดเป็นแนวปฏิบัติที่ดีเกี่ยวกับสังคมและสิ่งแวดล้อมไว้ในจริยธรรมทางธุรกิจ เพื่อให้ทุกคนยึดถือปฏิบัติในส่วนที่เกี่ยวข้องกับสังคมและสิ่งแวดล้อม รวมถึงส่งเสริมการใช้ทรัพยากรอย่างมีประสิทธิภาพ

นอกเหนือจากกระบวนการดำเนินงานหลักของบริษัท ที่คำนึงถึงผลกระทบต่อสังคม สิ่งแวดล้อม และผู้มีส่วนได้เสียแล้ว บริษัทยังได้ตระหนักถึงความสำคัญของสังคมและชุมชน จึงได้เข้าไปมีส่วนร่วมให้การสนับสนุนและดำเนินกิจกรรมเพื่อสังคมและการพัฒนาชุมชนซึ่งบริษัทได้ดำเนินการมาอย่างต่อเนื่อง สำหรับรายละเอียดการดำเนินงานด้านความรับผิดชอบต่อสังคม ปี 2560 สามารถอ่านได้ในรายงานการพัฒนาเพื่อความยั่งยืน ประจำปี 2560 ผู้ที่สนใจสามารถดาวน์โหลดรายงานทางเว็บไซต์ www.thaire.co.th

การต่อต้านการทุจริต

บริษัทมีนโยบายต่อต้านการทุจริตและห้ามจ่ายสินบนเพื่อประโยชน์ทางธุรกิจ โดยได้กำหนดไว้เป็นข้อพึงปฏิบัติเกี่ยวกับลูกค้า คู่แข่งขัน และรัฐ ในจริยธรรมทางธุรกิจ มาตั้งแต่ปี 2543 สำหรับรายละเอียดการดำเนินงานเพื่อป้องกันการทุจริตคอร์รัปชันตามนโยบายการต่อต้านการทุจริตของบริษัท ปี 2560 สามารถอ่านได้ในรายงานการพัฒนาเพื่อความยั่งยืน ประจำปี 2560 ผู้ที่สนใจสามารถดาวน์โหลดรายงานทางเว็บไซต์ www.thaire.co.th

แผนงานด้านความรับผิดชอบต่อสังคมของบริษัท

บริษัทมีความมุ่งมั่นที่จะดำเนินธุรกิจอย่างเป็นธรรม มีความรับผิดชอบต่อสังคม สิ่งแวดล้อม และผู้มีส่วนได้เสียทุกภาคส่วน ในกระบวนการดำเนินงานหลักของบริษัทให้เหมาะสมและสอดคล้องกับการดำเนินธุรกิจของบริษัท

12 รายการระหว่างกัน

บริษัท ไทยรับประกันภัยต่อ จำกัด (มหาชน)

รายการระหว่างกันระหว่างกลุ่มบริษัท

กลุ่มบริษัทที่มีรายการระหว่างกันกับบริษัทที่เกี่ยวข้อง (เกี่ยวข้องกันโดยการถือหุ้นหรือมีผู้ถือหุ้นและ/หรือกรรมการร่วมกัน) และระหว่างบริษัทกับบริษัทในกลุ่มเฉพาะกรณีที่มีความจำเป็นอันเนื่องมาจากการดำเนินธุรกิจตามปกติเท่านั้น ซึ่งเป็นไปตามเงื่อนไขที่ตกลงร่วมกัน มีการดูแลให้มีการดำเนินการด้วยความสุจริต อย่างมีเหตุมีผล เป็นอิสระโดยมีราคาและเงื่อนไขเสมือนทำรายการกับบุคคลภายนอก มีการจัดทำรายงานสรุปธุรกรรมเสนอต่อคณะกรรมการตรวจสอบเพื่อสอบทานและรายงานให้คณะกรรมการทราบเป็นประจำในทุกไตรมาส ซึ่งคณะกรรมการตรวจสอบได้ให้ความเห็นไว้เป็นส่วนหนึ่งในรายงานของคณะกรรมการตรวจสอบที่นำเสนอในรายงานประจำปี 2560 ว่า การทำธุรกรรมกับกิจการที่เกี่ยวข้องกันนั้น ได้มีการเปิดเผยข้อมูลครบถ้วน ยุติธรรม ไม่มีข้อบ่งชี้หรือข้อสงสัยเกิดข้อใดที่ผิดปกติ รายการระหว่างกันที่สำคัญสามารถสรุปได้ดังนี้

การประกันภัยต่อ

(หน่วย: ล้านบาท)

บริษัทที่เกี่ยวข้อง	เบี้ยประกันต่อรับ		ลูกหนี้		เบี้ยประกันต่อช่วง		เจ้าหนี้		รายชื่อกรรมการร่วม
	2560	2559	2560	2559	2560	2559	2560	2559	
บมจ. กรุงไทยพานิชประกันภัย	3.0	5.2	5.2	4.0	0.8	0.1	2.1	3.3	นายกิตติ พานิชชีวะ
บมจ. ประกันภัยไทยวิวัฒน์	152.5	154.6	28.4	28.9	74.3	54.1	3.7	3.8	นายจิรพันธ์ อัคระธนกุล
บมจ. กรุงเทพประกันภัย	188.9	363.6	-	33.6	21.6	45.8	-	16.6	นายชัย โสภณพนิต
บมจ. นวกิจประกันภัย	-	19.4	-	-	-	1.9	-	-	นายสุจินต์ หวังหลี
บมจ. ฟอลคอนประกันภัย	91.0	82.6	13.6	8.3	4.7	3.9	4.1	2.5	นายโอฬาร วงศ์สุรพิเชษฐ์
บมจ. เมืองไทยประกันภัย	620.2	821.0	9.5	30.5	66.0	1.5	15.1	48.0	นายสวระ ลำข้า
รวม	1,055.6	1,446.4	56.7	105.3	167.4	107.3	25.0	74.2	

(หน่วย: ล้านบาท)

บริษัทที่เกี่ยวข้อง	ค่าบำเหน็จรับ		ค่าบำเหน็จจ่าย		ค่าสินไหมรับคืน		ค่าสินไหมจ่าย		รายชื่อกรรมการร่วม
	2560	2559	2560	2559	2560	2559	2560	2559	
บมจ. กรุงไทยพานิชประกันภัย	0.3	-	1.1	0.6	(1.0)	3.7	(1.5)	(0.9)	นายกิตติ พานิชชีวะ
บมจ. ประกันภัยไทยวิวัฒน์	16.1	25.6	33.5	61.4	(0.5)	1.3	36.2	16.2	นายจิรพันธ์ อัคระธนกุล
บมจ. กรุงเทพประกันภัย	8.2	18.1	81.4	129.1	15.5	34.4	77.5	144.2	นายชัย โสภณพนิต
บมจ. นวกิจประกันภัย	-	0.8	-	8.0	-	0.4	-	7.7	นายสุจินต์ หวังหลี
บมจ. ฟอลคอนประกันภัย	2.0	1.6	19.8	35.6	2.1	(8.1)	18.2	28.9	นายโอฬาร วงศ์สุรพิเชษฐ์
บมจ. เมืองไทยประกันภัย	19.9	0.3	239.8	318.9	(3.1)	10.9	425.3	355.3	นายสวระ ลำข้า
รวม	46.5	46.4	375.6	553.6	13.0	42.6	555.7	551.4	

การให้บริการอื่น (ดำเนินการโดยบริษัทย่อย)

(หน่วย: ล้านบาท)

บริษัทที่เกี่ยวข้อง	รายได้ค่าบริการ		ลูกหนี้การค้า		รายได้รับล่วงหน้า		รายชื่อกรรมการร่วม
	2560	2559	2560	2559	2560	2559	
บมจ. กรุงไทยพานิชประกันภัย	1.00	1.30	0.02	0.01	0.07	0.02	นายเกียรติ พานิชชีวะ
บจก. กลางคุ้มครองผู้ประสบภัยจากรถ	0.50	0.40	0.01	0.01	0.01	0.01	นายจิรพันธ์ อัคระธนกุล
บมจ. ประกันภัยไทยวิวัฒน์	0.30	0.20	0.01	0.01	-	0.01	นายจิรพันธ์ อัคระธนกุล
บมจ. กรุงเทพประกันภัย	3.30	8.10	-	0.60	0.01	0.04	นายชัย โสภณพนิต
บมจ. นวกิจประกันภัย	-	0.04	-	-	-	-	นายสุจินต์ หวังหลี่
บมจ. ฟอลคอนประกันภัย	0.70	0.30	0.01	0.01	-	-	นายโอฬาร วงศ์สุรพิเชษฐ์
บมจ. เมืองไทยประกันภัย	21.30	19.70	1.00	1.20	0.01	0.01	นายสวระ ลำคำ
บมจ. เมืองไทยประกันชีวิต	1.90	2.70	-	-	-	-	นายสวระ ลำคำ
รวม	29.00	32.74	1.05	1.83	0.09	0.09	

รายการเงินลงทุนในหุ้น หุ้นกู้และตัวเงิน

(หน่วย: ล้านบาท)

บริษัทที่เกี่ยวข้อง	ประเภทหลักทรัพย์	เงินลงทุน (ตามราคาตลาด)		เงินปันผลรับ		รายชื่อกรรมการร่วม
		2560	2559	2560	2559	
บมจ. กรุงเทพประกันภัย	หุ้นทุน	-	422.2	9.8	15.7	นายชัย โสภณพนิต
บมจ. เมืองไทยประกันภัย	หุ้นทุน	-	25.8	0.8	1.2	นายสวระ ลำคำ
รวม		-	448.0	10.6	16.9	

รายการเงินลงทุนในหุ้นทุนดังกล่าวข้างต้นทุกรายการ เป็นการซื้อขายผ่านตลาดหลักทรัพย์แห่งประเทศไทยเพื่อการลงทุนระยะยาวเท่านั้นและมีการกระจายกันไปในหลายหลักทรัพย์ ไม่ได้มีวัตถุประสงค์เพื่อการถือหุ้นไขว้ (Cross Holding) แต่อย่างใด

นอกจากนี้ บริษัทยังมีรายการธุรกรรมกับบริษัทย่อยดังนี้ คือ

(หน่วย : ล้านบาท)

บริษัทที่เกี่ยวข้อง	รายได้ค่าบริการ		ค่าบริการจ่าย		รายได้เงินปันผล		ซื้อสินทรัพย์		รายชื่อกรรมการร่วม
	2560	2559	2560	2559	2560	2559	2560	2559	
บริษัท ไทยรี เทอร์นิ่ง จำกัด	-	0.1	-	0.3	-	4.3	-	-	นายสุรชัย ศิริวัลลภ นายโอฬาร วงศ์สุรพิเชษฐ์
บริษัท ไทยรี เซอร์วิสเอส จำกัด	0.1	0.1	12.4	13.0	-	-	-	-	นายสุรชัย ศิริวัลลภ นายโอฬาร วงศ์สุรพิเชษฐ์
บริษัท ไทยรี แอคซิวเรียล คอนซัลตัง จำกัด	-	3.5	-	-	-	-	-	-	นายสุรชัย ศิริวัลลภ นายโอฬาร วงศ์สุรพิเชษฐ์
บริษัท อีเอ็มซีเอส ไทย จำกัด	-	-	-	-	24.3	12.3	-	58.0	นายชัย โสภณพนิช / นายสุรชัย ศิริวัลลภ นายโอฬาร วงศ์สุรพิเชษฐ์
รวม	0.1	3.7	12.4	13.3	24.3	16.6	-	58.0	

ความจำเป็นและความสมเหตุสมผลของรายการระหว่างกัน

รายการระหว่างกันข้างต้น บริษัทเชื่อมั่นว่าจะก่อให้เกิดประโยชน์สูงสุด กล่าวคือ รายการระหว่างกันกับบริษัทที่เกี่ยวข้องจะช่วยเสริมสร้างธุรกิจของบริษัทให้มีความเจริญก้าวหน้าอย่างมั่นคง และรายการที่มีกับบริษัทย่อยและบริษัทร่วมนั้น ถือได้ว่าเป็นการใช้ทรัพยากรที่มีอยู่ร่วมกันให้เกิดผลคุ้มค่าและประหยัดค่าใช้จ่าย

นโยบายการมีส่วนได้เสียและความขัดแย้งของผลประโยชน์

คณะกรรมการบริษัทตระหนักถึงความสำคัญในการป้องกันการมีส่วนได้เสียและความขัดแย้งของผลประโยชน์ โดยกำหนดนโยบายการมีส่วนได้เสียและความขัดแย้งของผลประโยชน์ดังนี้

1. คณะกรรมการบริษัทมีการควบคุม ดูแลอย่างรอบคอบเมื่อเกิดรายการที่อาจมีความขัดแย้งทางผลประโยชน์ โดยมีการกำหนดขั้นตอนการอนุมัติรายการที่เกี่ยวข้องกันไว้เป็นลายลักษณ์อักษร
2. คณะกรรมการตรวจสอบจะนำเสนอต่อคณะกรรมการบริษัท เกี่ยวกับรายการที่อาจมีความขัดแย้งทางผลประโยชน์ และรายการที่เกี่ยวข้องกันอย่างสม่ำเสมอทุกไตรมาส
3. ในกรณีที่มีการทำรายการที่เกี่ยวข้องกันที่เข้าข่ายจะต้องเปิดเผยข้อมูล หรือขออนุมัติจากผู้ถือหุ้นตามข้อกำหนดของตลาดหลักทรัพย์แห่งประเทศไทย ก่อนการทำรายการ บริษัทได้มีการเปิดเผยรายละเอียด อาทิ ชื่อ ความสัมพันธ์ของบุคคลที่เกี่ยวข้อง นโยบายการกำหนดราคามูลค่าของรายการ เหตุผลของการทำรายการ รวมทั้งความเห็นของคณะกรรมการบริษัทเกี่ยวกับรายการดังกล่าวให้ผู้ถือหุ้นทราบอย่างชัดเจน
4. คณะกรรมการบริษัทกำหนดให้มีการเปิดเผยรายการระหว่างกันที่มีสาระสำคัญ โดยแสดงรายละเอียดชื่อบุคคลที่อาจมีความขัดแย้งทางผลประโยชน์ ความสัมพันธ์ ลักษณะของรายการ เงื่อนไข นโยบายการกำหนดราคา และมูลค่าของรายการ เหตุผลความจำเป็น ไว้ในแบบแสดงรายการข้อมูลประจำปี (แบบ 56-1) และรายงานประจำปีของบริษัท

เกณฑ์ในการพิจารณารายการที่มี/อาจมีความขัดแย้งทางผลประโยชน์

การพิจารณารายการที่มี/อาจมีความขัดแย้งทางผลประโยชน์จะเป็นไปตามเกณฑ์ที่กำหนดโดยสำนักงาน ก.ล.ต. และตลาดหลักทรัพย์ฯ โดยคณะกรรมการตรวจสอบจะเป็นผู้ดูแลให้มีการปฏิบัติตามกฎเกณฑ์ที่มีอย่างเคร่งครัด นอกจากนี้ คณะกรรมการตรวจสอบจะเป็นผู้รวบรวมและรายงานสรุปธุรกรรมกับกิจการที่เกี่ยวข้องกันที่อาจก่อให้เกิดรายการที่อาจมีความขัดแย้งทางผลประโยชน์ให้คณะกรรมการทราบเป็นประจำทุกไตรมาส

มาตรการหรือขั้นตอนการอนุมัติการทำรายการระหว่างกัน

เนื่องจากบริษัทเป็นบริษัทจดทะเบียนในตลาดหลักทรัพย์ฯ การทำรายการระหว่างกันต้องอยู่ภายใต้กฎระเบียบและข้อกำหนดของตลาดหลักทรัพย์ฯ ผู้บริหารจึงต้องตรวจสอบและควบคุมดูแลอย่างใกล้ชิดและกรรมการที่ไม่มีส่วนได้เสียเกี่ยวข้องกับผลประโยชน์ดังกล่าว จะเป็นผู้ดำเนินการและตัดสินใจเกี่ยวกับเรื่องรายการระหว่างกัน ทั้งนี้ ไม่รวมรายการซื้อขายซึ่งเป็นเงื่อนไขปกติของธุรกิจ โดยบริษัทรับรองว่าจะเปิดเผยชนิดและมูลค่าของรายการระหว่างกัน พร้อมทั้งเหตุผลในการเลือกทำรายการนั้นต่อที่ประชุมผู้ถือหุ้นของบริษัท ในรายงานประจำปี นอกจากนี้ ก่อนเข้าทำรายการระหว่างกันบริษัทได้ขอคำปรึกษาจากตลาดหลักทรัพย์ฯ ก่อนเสมอ

การดำเนินการในเรื่องดังกล่าว หากเป็นเรื่องปกติทางการค้าที่ทำอย่างต่อเนื่องมา มีราคาและวิธีปฏิบัติในตลาดที่สามารถตรวจสอบเทียบเคียงได้ เป็นอำนาจของฝ่ายจัดการมีอำนาจที่จะดำเนินการไปได้ แต่จะจัดทำรายงานสรุปให้คณะกรรมการตรวจสอบและคณะกรรมการทราบในทุกไตรมาส

ดังนั้น บริษัทไม่มีโครงสร้างกลุ่มธุรกิจที่มีการทำรายการระหว่างกันในลักษณะที่อาจมีความขัดแย้งของผลประโยชน์แต่อย่างใด

แนวโน้มการทำรายการระหว่างกันในอนาคต

บริษัทยังคงมีนโยบายที่จะดำเนินการในเรื่องนี้ต่อไปในอนาคต โดยการกำหนดเงื่อนไขต่าง ๆ จะยังคงให้เป็นไปตามกลไกตลาดและลักษณะการดำเนินการค้าปกติ ในราคาตลาดที่สามารถเปรียบเทียบได้กับราคาที่ใช้กับลูกค้าทั่วไปดังเช่นที่เคยปฏิบัติมา

รายการที่เกี่ยวข้องกัน

เมื่อวันที่ 1 กุมภาพันธ์ 2560 ฝ่ายจัดการมีการทำรายการที่เกี่ยวข้องกัน 1 รายการ คือ รายการที่บริษัท ไทยรี เซอร์วิส เซส จำกัด (บริษัทย่อยของบริษัท) ขายเงินลงทุนสัดส่วนร้อยละ 2 ในบริษัท คาร์พูล อินชัวร์นซ์ โบรกเกอร์ จำกัด ให้แก่นิติบุคคลภายใต้อำนาจควบคุมของญาติสนิทของกรรมการบริษัท โดยรายการดังกล่าวมีมูลค่าต่ำกว่าร้อยละ 0.03 ของมูลค่าสินทรัพย์ที่มีตัวตนสุทธิ (NTA) ซึ่งเป็นรายการขนาดเล็กฝ่ายจัดการดำเนินการได้โดยไม่ต้องขออนุมัติจากคณะกรรมการบริษัทก่อนทำรายการ และไม่อยู่ในบังคับที่ต้องเปิดเผยข้อมูลต่อตลาดหลักทรัพย์แห่งประเทศไทย ทั้งนี้ บริษัทได้รายงานการทำรายการที่เกี่ยวข้องกันดังกล่าวให้ที่ประชุมคณะกรรมการตรวจสอบ ครั้งที่ 2/2560 รับทราบ เมื่อวันที่ 11 พฤษภาคม 2560

13

บริษัท ไทยอิมปอร์ต จำกัด (มหาชน)

คำอธิบายและการวิเคราะห์ฐานะการเงินและผลการดำเนินงาน

ภาพรวมการดำเนินงานธุรกิจ

ภาพรวมการดำเนินธุรกิจของบริษัทสำหรับปี 2560 มีผลขาดทุนสุทธิส่วนของบริษัท จำนวน 111 ล้านบาท ลดลงจากปีก่อนร้อยละ 139.9

มีเบี้ยประกันภัยต่อรับสุทธิ 3,041 ล้านบาท ลดลงร้อยละ 10.7 มีอัตราส่วนรวมร้อยละ 105.9 เพิ่มขึ้นจากปีก่อนที่มีอัตราส่วนรวมร้อยละ 92.4 และรายได้จากการลงทุนจำนวน 371 ล้านบาท เพิ่มขึ้นจากปีก่อนร้อยละ 720.5

ภาพรวมการดำเนินธุรกิจประกันภัยต่อแบ่งตามลักษณะธุรกิจประเภทร่วมพัฒนา (Non-Conventional) และประเภทดั้งเดิม (Conventional) ดังนี้

1. ธุรกิจประเภทร่วมพัฒนา (Non-Conventional)

(หน่วย : ล้านบาท)

	2560	2559	เพิ่ม / (ลด) (ร้อยละ)
เบี้ยประกันภัยต่อรับ	3,105	3,665	(15.3)
เบี้ยประกันภัยต่อรับสุทธิ	1,691	2,133	(20.7)
กำไร (ขาดทุน) จากการรับประกันภัย*	(112)	254	(144.1)
อัตราส่วนค่าสินไหมทดแทน (ร้อยละ)	45.8	46.5	(0.7 ppt.)
อัตราส่วนรวมค่าสินไหมทดแทนและค่านายหน้า (ร้อยละ)	106.3	88.6	17.7 ppt.

*ไม่รวมค่าใช้จ่ายดำเนินงาน

สำหรับธุรกิจ Non-conventional บริษัทได้ร่วมพัฒนากรรมสิทธิ์และช่องทางการจัดจำหน่ายใหม่กับบริษัทประกันวินาศภัย โดยปี 2560 บริษัทมีการทำสัญญารับประกันภัยต่อจากผลการร่วมพัฒนานี้กว่า 20 สัญญา ระหว่างปีได้มีการทบทวนนโยบายการรับประกันภัยต่อ การปรับปรุงผลิตภัณฑ์และการต่ออายุสัญญาให้สอดคล้องกับความเสี่ยงจากการรับประกันภัยต่อ ประกอบกับบริษัทประกันภัยมีนโยบายในการรับความเสี่ยงภัยเองมากขึ้น ส่งผลให้เบี้ยประกันภัยต่อรับมีจำนวน 3,105 ล้านบาทและเบี้ยประกันภัยต่อรับสุทธิมีจำนวน 1,691 ล้านบาท ลดลงร้อยละ 15.3 และร้อยละ 20.7 ตามลำดับ ระหว่างปีค่าสินไหมทดแทนรายเก่าลดลง อัตราส่วนค่าสินไหมทดแทนจึงลดลงเหลือร้อยละ 45.8 ดังนั้น ผลการรับประกันภัยต่อของธุรกิจ Non-conventional มีอัตราส่วนรวมค่าสินไหมทดแทนและค่านายหน้า เท่ากับร้อยละ 106.3 เพิ่มขึ้นจากปีก่อน 17.7 จุด เนื่องจาก บริษัทได้รับค่าบำเหน็จ (Profit Commission) จากการทำประกันภัยต่อช่วงในปี 2559 และจ่ายคืนค่าบำเหน็จดังกล่าวบางส่วนในปี 2560 จากผลประกอบการของสัญญาประกันภัยต่อ

2. ธุรกิจประเภทดั้งเดิม (Conventional)

(หน่วย : ล้านบาท)

	2560	2559	เพิ่ม / (ลด) (ร้อยละ)
เบี้ยประกันภัยต่อรับ	1,799	1,518	18.5
เบี้ยประกันภัยต่อรับสุทธิ	1,349	1,271	6.1
กำไรจากการรับประกันภัย*	275	300	(8.4)
อัตราส่วนค่าสินไหมทดแทน (ร้อยละ)	48.1	37.8	10.3 ppt.
อัตราส่วนรวมค่าสินไหมทดแทนและค่านายหน้า (ร้อยละ)	80.4	73.1	7.3 ppt.

*ไม่รวมค่าใช้จ่ายดำเนินงาน

ขณะที่ธุรกิจ conventional มีเบี้ยประกันภัยรับสุทธิ 1,349 ล้านบาท เติบโตร้อยละ 6.1 สาเหตุหลักเกิดจากการเพิ่มสัดส่วนการรับประกันภัยต่อสำหรับกรรมกรประกันภัยประเภทรถยนต์ ผลการรับประกันภัยต่อของธุรกิจ Conventional จากการเพิ่มสัดส่วนดังกล่าว ทำให้อัตราส่วนรวมค่าสินไหมทดแทนและค่านายหน้าเท่ากับร้อยละ 80.4 เพิ่มขึ้นจากปีก่อน 7.3 จุด ทั้งนี้ จากสถิติของอุตสาหกรรมปี 2557-2559 อัตราส่วนค่าสินไหมทดแทนของกรรมกรประกันภัยนี้ค่อนข้างสูง ไม่ต่ำกว่าร้อยละ 63.4 (อ้างอิงจากข้อมูลจาก สำนักงาน คปภ.) จึงทำให้อัตราส่วนรวมค่าสินไหมทดแทนของบริษัทเพิ่มสูงขึ้น

ผลการรับประกันภัยต่อในประเทศแบ่งตามผลิตภัณฑ์

(หน่วย : ล้านบาท)

	2560	2559	เพิ่ม / (ลด) (ร้อยละ)
เบี้ยประกันภัยต่อรับ			
ทรัพย์สิน	315	367	(14.2)
ภัยทางทะเล	64	60	6.7
รถยนต์	1,006	752	33.8
เบ็ดเตล็ด	3,518	4,004	(12.1)
รวม	4,903	5,183	(5.4)
เบี้ยประกันภัยต่อรับสุทธิ			
ทรัพย์สิน	259	258	0.4
ภัยทางทะเล	51	47	8.5
รถยนต์	777	752	3.3
เบ็ดเตล็ด	1,953	2,347	(16.8)
รวม	3,040	3,404	(10.7)
กำไร (ขาดทุน) จากการรับประกันภัยต่อ *			
ทรัพย์สิน	153	122	25.4
ภัยทางทะเล	19	31	(38.7)
รถยนต์	73	110	(33.6)
เบ็ดเตล็ด	(84)	293	(128.7)
รวม	161	556	(71.0)

	2560	2559	เพิ่ม / (ลด) (ร้อยละ)
อัตราส่วนค่าสินไหมทดแทน (ร้อยละ)			
ทรัพย์สิน	(1.4)	8.7	(10.1 ppt.)
ภัยทางทะเล	15.5	(2.7)	18.2 ppt.
รถยนต์	62.0	51.8	10.2 ppt.
เบ็ดเตล็ด	47.8	46.4	1.4 ppt.
รวม	46.9	43.6	3.3 ppt.
อัตราส่วนรวมค่าสินไหมทดแทนและค่าเสียหาย (ร้อยละ)			
ทรัพย์สิน	41.6	54.2	(12.6 ppt.)
ภัยทางทะเล	62.5	45.1	17.4 ppt.
รถยนต์	91.3	81.3	10.0 ppt.
เบ็ดเตล็ด	104.2	88.0	16.2 ppt.
รวม	94.9	83.4	11.5 ppt.

*ไม่รวมค่าใช้จ่ายดำเนินงาน

- **ทรัพย์สิน** ระหว่างปี 2560 มีการยกเลิกสัญญาประกันภัยต่อตามข้อตกลงของตลาด (MA) บางสัญญาตามนโยบายการรับประกันภัยต่อของบริษัท ส่งผลให้เบี้ยประกันภัยต่อรับมีจำนวน 315 ล้านบาท ลดลงจากปีก่อนร้อยละ 14.2 และเบี้ยประกันภัยต่อรับสุทธิจำนวน 259 ล้านบาท เพิ่มขึ้นร้อยละ 0.4 โดยมูลค่าสินไหมทดแทนรายการลดลงจากผลการตัดสินของศาลฎีกา จึงทำให้อัตราส่วนค่าสินไหมทดแทนลดลงอย่างมากและติดลบร้อยละ 1.4 และมีกำไรจากการรับประกันภัยต่อจำนวน 153 ล้านบาท ดังนั้น อัตราส่วนรวมค่าสินไหมทดแทนและค่าเสียหายเท่ากับร้อยละ 41.6 ลดลง 12.6 จุด เมื่อเทียบกับปีก่อน

- **ภัยทางทะเล** ในปี 2560 เบี้ยประกันภัยต่อรับจำนวน 64 ล้านบาท เพิ่มขึ้นร้อยละ 6.7 คิดเป็นสัดส่วนเพียงเล็กน้อยเมื่อเทียบเบี้ยประกันภัยต่อรับจากสัญญาในประเทศ และเนื่องจากบริษัทรับความเสี่ยงภัยไว้เองเพิ่มขึ้น จึงมีเบี้ยประกันภัยต่อรับสุทธิจำนวน 51 ล้านบาท เพิ่มขึ้นร้อยละ 8.5 อัตราส่วนค่าสินไหมทดแทนสำหรับปี 2560 เท่ากับร้อยละ 15.5 เพิ่มขึ้นจากปีก่อน 18.2 จุด เนื่องจากมูลค่าของค่าสินไหมทดแทนค้างจ่ายรายการปี 2559 ลดลง โดยมีอัตราส่วนค่าสินไหมติดลบร้อยละ 2.7 ดังนั้น ปี 2560 จึงมีผลกำไรจากการรับประกันภัยต่อจำนวน 19 ล้านบาท ลดลงร้อยละ 38.7 จากปีก่อน

- **รถยนต์** จากนโยบายการเพิ่มสัดส่วนการรับประกันภัยต่อ ส่งผลให้สัดส่วนของเบี้ยประกันภัยต่อรับในประเทศเพิ่มขึ้น คิดเป็นสัดส่วนร้อยละ 20.5 ขณะที่ปีก่อนมีสัดส่วนเพียงร้อยละ 14.5 โดยปี 2560 มีเบี้ยประกันภัยต่อรับรวมจำนวน 1,006 ล้านบาท เพิ่มขึ้นจากปีก่อนร้อยละ 33.8 และเบี้ยประกันภัยต่อรับสุทธิ จำนวน 777 ล้านบาท เพิ่มขึ้นจากปีก่อนร้อยละ 3.3 อัตราส่วนค่าสินไหมทดแทนเพิ่มขึ้นจากปีก่อน 10.2 จุด โดยมีอัตราส่วนค่าสินไหมทดแทนร้อยละ 62.0 ซึ่งใกล้เคียงกับอัตราส่วนค่าสินไหมทดแทนของกรมธรรม์ประเภทรถยนต์ตามสถิติของทั้งอุตสาหกรรม ดังนั้น การประกันภัยรถยนต์มีกำไรจากการรับประกันภัยต่อก่อนหักค่าใช้จ่ายดำเนินงานจำนวน 73 ล้านบาท ลดลงร้อยละ 33.6

- **เบ็ดเตล็ด** งานประกันภัยเบ็ดเตล็ด หมายถึง การประกันวินาศภัยอื่น ๆ นอกเหนือจากการประกันวินาศภัยใน 3 ประเภทหลักที่กล่าวถึงข้างต้น อาทิเช่น การประกันภัยอุบัติเหตุส่วนบุคคล การประกันภัยสุขภาพ เป็นต้น ระหว่างปีบริษัทมีการทบทวนนโยบายการรับประกันภัยต่อ การปรับปรุงผลิตภัณฑ์และการต่ออายุสัญญา ดังนั้น จึงมีเบี้ยประกันภัยต่อรับจำนวน 3,518 ล้านบาท และเบี้ยประกันภัยต่อรับสุทธิมีจำนวน 1,953 ล้านบาท ลดลงร้อยละ 12.1 และ 16.8 ตามลำดับ คิดเป็นสัดส่วนของเบี้ยประกันภัยต่อรับร้อยละ 71.8 ของเบี้ยประกันภัยต่อรับรวม มีอัตราส่วนค่าสินไหมทดแทนร้อยละ 47.8 เพิ่มขึ้น 1.4 จุด อัตราส่วนรวมค่าสินไหมทดแทนและค่าเสียหาย ร้อยละ 104.2 เพิ่มขึ้น 16.2 จุด

ผลการรับประกันภัยต่อต่างประเทศ

(หน่วย : ล้านบาท)

	2560	2559	เพิ่ม / (ลด) (ร้อยละ)
เบี้ยประกันภัยต่อรับ	0.4	0.2	100
เบี้ยประกันภัยต่อรับสุทธิ	0.4	0.1	300
กำไร (ขาดทุน) จากการรับประกันภัยต่อ*	2	(2)	200
อัตราส่วนค่าสินไหมทดแทน (ร้อยละ)	(615.0)	776.2	(1,391.2 ppt.)
อัตราส่วนรวมค่าสินไหมทดแทนและค่าเสียหาย (ร้อยละ)	(396.9)	862.2	(1,259.1 ppt.)

*ไม่รวมค่าใช้จ่ายดำเนินงาน

ปัจจุบัน บริษัทเริ่มดำเนินการพัฒนาผลิตภัณฑ์สำหรับกลุ่มประชาคมเศรษฐกิจอาเซียน (AEC) และคาดว่าจะมีเบี้ยประกันภัยต่อรับต่างประเทศเพิ่มขึ้นในปี 2561 ดังนั้น เบี้ยประกันภัยต่อรับในปี 2560 เป็นการต่ออายุสัญญาเดิม

ระหว่างปี 2560 มีการปรับลดมูลค่าสินไหมทดแทนค้างจ่ายของรายเก่า จึงทำให้มีกำไรจากการรับประกันภัย 2 ล้านบาท

ดังนั้น ภาพรวมการรับประกันภัยสำหรับปี 2560 บริษัทมีเบี้ยประกันภัยต่อรับรวมทั้งสิ้น 4,903 ล้านบาท ลดลงจากปีก่อนร้อยละ 5.4 เป็นเบี้ยประกันภัยต่อรับสุทธิ 3,041 ล้านบาท ลดลงร้อยละ 10.7 มีผลกำไรจากการรับประกันภัยต่อหลังหักค่าใช้จ่ายดำเนินงานในปีนั้นจำนวน 163 ล้านบาท ลดลงร้อยละ 70.6 อัตราส่วนค่าสินไหมทดแทนอยู่ที่ร้อยละ 46.8 เพิ่มขึ้น 3.2 จุด อัตราส่วนรวมค่าสินไหมทดแทนและค่าเสียหาย ร้อยละ 94.9 เพิ่มขึ้นจากปีก่อน 11.5 จุด

(หน่วย : ล้านบาท)

	2560	2559	เพิ่ม / (ลด) (ร้อยละ)
เบี้ยประกันภัยต่อรับ	4,903	5,183	(5.4)
เบี้ยประกันภัยต่อรับสุทธิ	3,041	3,404	(10.7)
กำไรจากการรับประกันภัยต่อ*	163	554	(70.6)
อัตราส่วนค่าสินไหมทดแทน (ร้อยละ)	46.8	43.6	3.2 ppt.
อัตราส่วนรวม* (ร้อยละ)	94.9	83.4	11.5 ppt.

*ไม่รวมค่าใช้จ่ายดำเนินงาน

ภาพรวมการลงทุน

(หน่วย : ล้านบาท)

สินทรัพย์ลงทุน	31 ธันวาคม 2560		31 ธันวาคม 2559	
	จำนวน	สัดส่วน (ร้อยละ)	จำนวน	สัดส่วน (ร้อยละ)
พันธบัตรและตัวเงินค้ำประกัน	1,608	21.8	1,890	20.7
หุ้นทุน	2,407	32.5	2,304	25.3
หุ้นกู้	40	0.5	-	-
เงินฝากธนาคาร	1,195	16.2	2,046	22.5
เงินให้กู้ยืม	36	0.5	38	0.4
หน่วยลงทุน	2,106	28.5	2,831	31.1
รวม	7,392	100.0	9,109	100.0

ณ สิ้นปี 2560 บริษัทและบริษัทย่อยมีสินทรัพย์ลงทุนรวมจำนวน 7,392 ล้านบาท โดยส่วนหนึ่งเป็นเงินลงทุนใน บมจ.ไทยรีประกันชีวิต (THREL) ซึ่งก่อนปี 2558 มีสถานะเป็นบริษัทย่อย จากนั้นบริษัทลดสัดส่วนการลงทุน โดยในไตรมาสที่ 2 ปี 2559 คงเหลือร้อยละ 17.5 สถานะการลงทุนใน THREL จึงเปลี่ยนประเภทเป็นเงินลงทุนเพื่อขาย ระหว่างปี 2560 คณะกรรมการการลงทุนของบริษัทอนุมัติให้ขยายกรอบนโยบายการลงทุนในหลักทรัพย์ เพื่อรองรับกฎระเบียบใหม่ที่จะมีผลบังคับใช้ในอนาคต บริษัทจึงจัดประเภทรายการเงินลงทุนใน THREL เป็นหลักทรัพย์เพื่อค้า โดยมีสัดส่วนการถือหุ้นใน THREL ณ สิ้นปี 2560 เท่ากับร้อยละ 15.5

การเปลี่ยนสถานะของเงินลงทุนใน THREL ส่งผลต่อการปรับมูลค่าเงินลงทุนให้เป็นราคายุติธรรมในแต่ละช่วงของการเปลี่ยนประเภทเงินลงทุนเพื่อให้สอดคล้องกับมาตรฐานการบัญชีฉบับที่ 105 เรื่องการบัญชีสำหรับเงินลงทุนในตราสารหนี้และตราสารทุน ดังนั้น ปี 2560 มีขาดทุนจากการจัดประเภทรายการ จำนวน 139 ล้านบาท ขณะที่ปี 2559 มีผลขาดทุนจากการลดสัดส่วนเงินลงทุนจำนวน 318 ล้านบาท

รายได้จากการลงทุนสุทธิในปี 2560 (ไม่รวมผลกระทบจากการจัดประเภทเงินลงทุนใน THREL) มีจำนวน 371 ล้านบาท อัตราผลตอบแทนจากการลงทุน (รวมผลประโยชน์ทางภาษี) ร้อยละ 5.1

ภาพรวมธุรกิจการให้บริการ

(หน่วย : ล้านบาท)

ชื่อบริษัท	ลักษณะธุรกิจ	การถือหุ้น (ร้อยละ)	รายได้*	กำไร (ขาดทุน)*
บริษัท อีเอ็มซีเอส ไทย จำกัด	บริการด้านคอมพิวเตอร์จัดการ ค่าสินไหมรถยนต์	100	127.3	43.7
บริษัท ไทยรี เซอร์วิสเอส จำกัด	บริการด้านคอมพิวเตอร์จัดการ ค่าสินไหมประกันสุขภาพและ บริการสนับสนุนอื่น	100	203.2	23.8
บริษัท ไทยรี โลฟ แอสซัวร์นซ์ โบรกเกอร์ จำกัด	นายหน้าประกันชีวิต	- ⁽¹⁾	0.4	(0.4)
บริษัท ไทยรี แอคชูเรียล คอนซัลติง จำกัด	ที่ปรึกษาและให้บริการด้าน คณิตศาสตร์ประกันภัย	100	10.0	0.8

*รายได้และกำไร (ขาดทุน) ก่อนหักรายการระหว่างกัน

⁽¹⁾ บริษัท ไทยรี โลฟ แอสซัวร์นซ์ โบรกเกอร์ จำกัด ได้เลิกกิจการและจดทะเบียนชำระบัญชีเมื่อวันที่ 26 ธันวาคม 2560

ผลการดำเนินงานของกลุ่มบริษัทย่อยและบริษัทร่วมดังกล่าวข้างต้นทุกแห่ง เมื่อเทียบสัดส่วนของรายได้มีประมาณร้อยละ 7.4 ของรายได้รวมของบริษัท ผลการดำเนินงานโดยรวมของทุกบริษัทมีจำนวน 72 ล้านบาท เพิ่มขึ้นจากปีก่อนร้อยละ 24.1

ฐานะการเงิน

สินทรัพย์

ณ สิ้นปี 2560 บริษัทและบริษัทย่อยมีสินทรัพย์ตามงบแสดงฐานะการเงินรวมทั้งสิ้น 12,395 ล้านบาท ลดลงร้อยละ 14.0 เมื่อเทียบกับปี 2559 ประกอบด้วย

สัดส่วนของสินทรัพย์ที่สำคัญประกอบด้วยสินทรัพย์ลงทุนที่ก่อให้เกิดรายได้ร้อยละ 59.6 สินทรัพย์จากการประกันภัยต่อและลูกหนี้จากสัญญาประกันภัยต่อรวมร้อยละ 23.9 ที่ดิน อาคาร อุปกรณ์ ทรัพย์สินที่ใช้ในการประกอบการและสินทรัพย์อื่นอีกร้อยละ 16.5

- สินทรัพย์ลงทุน มีสัดส่วนร้อยละ 59.6 ของสินทรัพย์รวม ซึ่งมีจำนวน 7,392 ล้านบาท ลดลงจากปีก่อนร้อยละ 18.8 ซึ่งสินทรัพย์ลงทุนประกอบด้วย หุ้นทุน หน่วยลงทุน เงินฝากธนาคาร และหลักทรัพย์รัฐบาล เป็นต้น
- สินทรัพย์จากการประกันภัยต่อและลูกหนี้จากสัญญาประกันภัยต่อ มีสัดส่วนร้อยละ 23.9 ของสินทรัพย์รวม ซึ่งมีจำนวน 2,966 ล้านบาท เพิ่มขึ้นจากปีก่อนร้อยละ 0.6 โดยสินทรัพย์จากการประกันภัยต่อจะเป็นสำรองเบี้ยประกันภัยส่วนที่เรียกคืนจากบริษัทประกันภัยต่อ มีจำนวน 1,611 ล้านบาท ลดลงจากปีก่อนร้อยละ 17.2 ส่วนลูกหนี้จากสัญญาประกันภัยต่อมีจำนวน 1,354 ล้านบาท เพิ่มขึ้นร้อยละ 35.3 จากการรับประกันภัยต่อที่ขยายตัวมาตั้งแต่ปลายไตรมาสที่ 4 ปี 2559
- ที่ดิน อาคาร อุปกรณ์ ทรัพย์สินที่ใช้ในการประกอบการและสินทรัพย์อื่น มีสัดส่วนร้อยละ 16.5 ของสินทรัพย์รวม ซึ่งมีจำนวน 2,037 ล้านบาท ลดลงร้อยละ 13.8 จากการลดลงของสินทรัพย์ภาษีเงินได้รอตัดบัญชีที่เกิดจากผลประกอบการของบริษัท และการพิจารณาไม่ใช้ประโยชน์สินทรัพย์ภาษีเงินได้ที่เกิดจากผลขาดทุนสะสม ทั้งนี้ บริษัทยังคงมีสิทธิใช้ประโยชน์จากสินทรัพย์ภาษีเงินได้ดังกล่าวไปจนถึงรอบระยะเวลาบัญชีปี 2562

หนี้สิน

หนี้สินตามงบการเงินรวม ณ สิ้นปี 2560 มีจำนวน 7,529 ล้านบาท ลดลงร้อยละ 16.7 รายการที่สำคัญประกอบด้วย หนี้สินจากการประกันภัยต่อไปนี้คือ

- หนี้สินจากสัญญาประกันภัยและเจ้าหนี้บริษัทประกันภัยต่อ มีสัดส่วนร้อยละ 66.8 ของหนี้สินรวม ซึ่งมีจำนวน 5,031 ล้านบาท ลดลงร้อยละ 9.1 ซึ่งหนี้สินจากสัญญาประกันภัยเป็นรายการสำรองเบี้ยประกันภัยและสำรองค่าสินไหมทดแทนมีจำนวน 3,618 ล้านบาท ลดลงร้อยละ 13.5 ส่วนเจ้าหนี้บริษัทประกันภัยต่อมีจำนวน 1,413 ล้านบาท เพิ่มขึ้นร้อยละ 4.6 รายการหลักเกิดจากเอาประกันภัยต่อช่วงกรรมธรรมที่มีระยะเวลาความคุ้มครองมากกว่า 1 ปีบางส่วน ซึ่งจะมีการชำระหนี้ในต้นปีถัดไป
- เบี้ยประกันภัยต่อรับล่วงหน้าสุทธิจำนวน 1,561 ล้านบาท คิดเป็นสัดส่วนร้อยละ 20.7 ของหนี้สินรวม เป็นรายการที่เกิดจากเบี้ยประกันภัยต่อรับล่วงหน้าของสัญญาประกันภัยระยะยาว ที่จะทยอยรับรู้ในอนาคตตลอดระยะเวลาที่กรรมธรรมให้ความคุ้มครอง

ส่วนของเจ้าของ

ส่วนของเจ้าของในส่วนของบริษัทตามงบการเงินรวม ณ สิ้นปี 2560 มีจำนวน 4,866 ล้านบาท ลดลงร้อยละ 8.5 มูลค่าตามบัญชีอยู่ที่ 1.155 บาทต่อหุ้น ลดลงจากปีก่อน 0.107 บาทต่อหุ้น รายการที่สำคัญประกอบด้วย

- **กำไรสะสมยังไม่จัดสรร** จำนวน 701 ล้านบาท ลดลงจากสิ้นปี 2559 เนื่องจากในระหว่างปี 2560 บริษัทจ่ายเงินปันผลจากกำไรตามงบการเงินเฉพาะกิจการ ในอัตราหุ้นละ 0.1 บาท รวมมูลค่า 421 ล้านบาท และมีผลขาดทุนสุทธิจากการดำเนินงานในปี 2560 จำนวน 111 ล้านบาท
- **สำรองตามกฎหมาย** ในปี 2560 บริษัทได้จัดสรรเป็นสำรองตามกฎหมาย ซึ่งเป็นการปฏิบัติตามมาตรา 116 แห่ง พ.ร.บ. มหาชน พ.ศ. 2535 เพิ่มขึ้นสำหรับปี 2560 เป็นจำนวนเงิน 32 ล้านบาท ทำให้สำรองตามกฎหมาย ณ สิ้นปี 2560 มีจำนวนเงินรวม เท่ากับ 84 ล้านบาท

(หน่วย: พันบาท)											
งบการเงินรวม	2560	2559	2558	2557** (ปรับปรุงใหม่)	2557	2556	2555	2554	2553* (ปรับปรุงใหม่)	2552	2551
เบี้ยประกันภัยต่อรับรวม	4,903,170	5,182,854	5,262,398	4,713,730	6,337,503	5,918,321	6,260,503	7,416,458	5,167,896	5,116,287	5,072,475
เบี้ยประกันภัยต่อรับสุทธิ	3,040,648	3,403,849	3,313,879	4,462,349	6,068,949	5,549,600	5,356,825	5,757,392	3,700,219	3,546,267	3,453,748
กำไร (ขาดทุน) จากการรับประกันภัย ¹	(173,515)	263,601	275,516	(2,149,961)	(1,812,367)	(4,320,460)	(6,092,599)	(2,352,098)	267,336	568,682	484,218
รายได้จากการลงทุนสุทธิ	371,133	45,231	2,843,658	591,202	591,202	741,306	727,168	272,128	440,137	146,364	168,362
กำไร (ขาดทุน) จากการให้บริการ	71,399	57,868	62,872	49,015	49,015	61,809	44,647	21,242	(14,702)	(594)	14,998
กำไร (ขาดทุน) ก่อนภาษี	257,053	346,932	3,201,906	(1,338,625)	(1,338,625)	(3,529,499)	(5,345,613)	(2,052,435)	684,314	703,060	666,742
กำไร (ขาดทุน) สุทธิ	(111,151)	277,655	2,655,118	(1,953,358)	(1,953,358)	(2,799,113)	(4,349,169)	(1,660,484)	580,461	523,877	473,336
สินทรัพย์รวม	12,395,077	14,417,932	15,111,948	14,681,633	14,681,633	27,910,087	33,432,860	25,720,293	9,175,551	7,576,889	4,849,237
หนี้สินรวม	7,528,771	9,037,635	9,655,592	10,899,423	10,899,423	25,082,025	30,153,606	24,977,893	6,195,074	4,824,490	2,768,130
ทุนเรียกชำระแล้ว	4,214,994	4,214,994	4,214,994	4,214,994	4,214,994	3,512,495	3,512,495	1,187,355	1,187,355	1,187,355	1,187,355
เงินกองทุน (ส่วนของผู้อถือหุ้น)	4,866,306	5,320,426	5,412,659	3,053,564	3,053,564	2,273,089	3,475,856	728,044	2,964,953	2,732,821	2,057,958
มูลค่าหุ้นตามบัญชีต่อหุ้น (บาทต่อหุ้น)	1.15	1.26	1.28	0.72	0.72	0.65	0.99	0.61	2.5	2.04	1.73
เงินปันผล (บาทต่อหุ้น)	0.10	0.15	-	-	-	-	-	0.2	0.41	0.4	0.36



งบการเงินรวม	2560	2559	2558	2557** (ปรับปรุงใหม่)	2557	2556	2555	2554	2553* (ปรับปรุงใหม่)	2552	2551
อัตราส่วนทางการเงิน (ร้อยละ)											
อัตรากำไรสุทธิต่อรายได้รวม	(3.1)	7.4	40.8	(28.2)	(28.2)	(42.7)	(69.1)	(26.8)	13.6	13.7	12.9
อัตราผลตอบแทนต่อเบี้ยประกันภัยต่อรับสุทธิ	(3.7)	8.2	80.1	(43.8)	(32.2)	(50.4)	(81.2)	(28.8)	15.7	14.7	13.7
อัตราผลตอบแทนต่อส่วนของผู้ถือหุ้น	(2.2)	5.2	62.7	(73.3)	(73.3)	(97.4)	(206.9)	(89.9)	20.4	23.2	20.9
อัตราผลตอบแทนจากสินทรัพย์รวม	(0.8)	1.9	17.8	(9.2)	(9.2)	(9.1)	(14.7)	(9.5)	6.9	10.1	9.6
อัตราผลตอบแทนจากการลงทุน	4.7	0.5	28.7	4.5	4.5	4.4	4.9	3.4	9.3	3.8	4.6
อัตราค่าสินไหมทดแทน ²	46.8	43.6	43.6	101.2	85.3	136.1	169.9	103.7	48.9	40.8	42.3
อัตราส่วนค่าใช้จ่าย ³	59.1	48.8	51.7	46.7	44.4	42.3	44.1	43.1	43.9	42.0	42.1
อัตราส่วนรวม	105.9	92.4	95.3	147.9	129.7	178.4	214.0	146.8	92.8	82.8	84.4
อัตราส่วนเงินกองทุนต่อเบี้ยประกันภัยต่อรับสุทธิ	167.5	157.7	127.7	59.7	43.9	51.8	39.2	32.1	77.0	63.2	65.6
อัตราส่วนสภาพคล่อง (เท่า)	1.2	1.2	1.1	1.1	1.1	1.0	1.1	1.1	1.1	0.5	0.6
อัตราส่วนเงินสำรองด้านเทคนิคและเงินกองทุนต่อเบี้ยประกันภัยรับสุทธิ ⁴	234.5	249.8	227.2	151.3	111.2	218.7	272.2	120.3	144.3	132.5	125.3

คำอธิบายเพิ่มเติม:

1. ตั้งแต่ปี 2554 บริษัทฯ มีการเปลี่ยนแปลงนโยบายบัญชีในการรับรู้ค่าจ้างและค่าบำเหน็จเป็นการทยอยรับรู้เป็นรายได้และค่าใช้จ่ายเป็นรายเดือนตลอดอายุกรมธรรม์ ตามสัดส่วนของเบี้ยประกันภัยที่รับรู้เป็นรายได้หรือค่าใช้จ่าย

* ข้อมูลปี 2553 และ 2552 ถูกปรับปรุงใหม่ จากการเปลี่ยนแปลงนโยบายบัญชีเรื่องการรับรู้ค่าจ้างและค่าบำเหน็จข้างต้น

2. ปี 2558 บริษัทฯ มีการเปลี่ยนแปลงสัดส่วนการลงทุนในบมจ.ไทยรีประกันชีวิต จึงเปลี่ยนสถานะจากบริษัทย่อยเป็นบริษัทร่วม

** ข้อมูลปี 2557 ถูกปรับปรุงใหม่ โดยแสดงรายการรายได้และค่าใช้จ่ายในการดำเนินงานของบมจ.ไทยรีประกันชีวิต ไว้ในรายการ "กำไรของบริษัทย่อยก่อนการเปลี่ยนสถานะเป็นบริษัทร่วม"

หมายเหตุ :

1. สุทธิหลังหักค่าใช้จ่ายดำเนินงาน หนี้สูญและหนี้สงสัยจะสูญ
2. อัตราค่าสินไหมทดแทน หมายถึง ค่าสินไหมทดแทนที่เกิดขึ้นต่อเบี้ยประกันที่ถือเป็นรายได้
3. อัตราส่วนค่าใช้จ่าย หมายถึง ค่าจ้างและค่าบำเหน็จต่อเบี้ยประกันที่ถือเป็นรายได้รวมค่าใช้จ่ายดำเนินงานต่อเบี้ยประกันภัยรับสุทธิ
4. เงินสำรองทางเทคนิค หมายถึง ผลรวมระหว่างสำรองค่าสินไหมทดแทนและค่าสินไหมทดแทนค้างจ่าย เงินสำรองเบี้ยประกันภัยที่ยังไม่ถึงเป็นรายได้ และเงินสำรองประกันชีวิต

รายงานความรับผิดชอบของคณะกรรมการบริษัทต่อรายงานทางการเงิน

คณะกรรมการบริษัท ไทยรับประกันภัยต่อ จำกัด(มหาชน) มีหน้าที่และความรับผิดชอบในการดูแลกิจการให้เป็นไปตามหลักการกำกับดูแลกิจการที่ดี เป็นผู้รับผิดชอบต่อการเงินของบริษัทฯ และบริษัทย่อย ซึ่งรวมถึงข้อมูลสารสนเทศทางการเงินที่ปรากฏในรายงานประจำปี ซึ่งงบการเงินสำหรับปีสิ้นสุดวันที่ 31 ธันวาคม 2560 นี้ได้จัดทำขึ้นตามมาตรฐานการบัญชีที่กำหนดในพระราชบัญญัติวิชาชีพบัญชี พ.ศ. 2547 และตามวิธีการบัญชีที่เกี่ยวกับการประกันภัยในประเทศไทยและหลักเกณฑ์ที่เกี่ยวข้องซึ่งกำหนดโดยสำนักงานคณะกรรมการกำกับและส่งเสริมการประกอบธุรกิจประกันภัย โดยบริษัทฯ มีการเลือกใช้นโยบายบัญชีที่เหมาะสมและถือปฏิบัติอย่างสม่ำเสมอ รวมถึงมีการเปิดเผยข้อมูลสำคัญอย่างเพียงพอในหมายเหตุประกอบงบการเงินและได้ผ่านการตรวจสอบรับรองจากผู้สอบบัญชีแล้ว

คณะกรรมการได้จัดให้มีและดำรงไว้ซึ่งระบบการบริหารความเสี่ยง ระบบการควบคุมภายใน การตรวจสอบภายใน และการกำกับดูแลที่เหมาะสมและมีประสิทธิภาพ เพื่อให้มั่นใจว่าบริษัทฯ มีการบันทึกข้อมูลทางบัญชีที่ถูกต้อง ครบถ้วน ทันเวลา และเพียงพอที่จะดำรงรักษาไว้ซึ่งทรัพย์สิน ตลอดจนสามารถป้องกันความเสี่ยงจากการดำเนินงาน หรือการดำเนินการที่ผิดปกติดังมีสาระสำคัญ ในการนี้คณะกรรมการได้แต่งตั้งคณะกรรมการตรวจสอบซึ่งประกอบด้วยกรรมการอิสระผู้ทรงคุณวุฒิที่ไม่เป็นผู้บริหารเป็นผู้กำกับดูแลในเรื่องดังกล่าว และความเห็นของคณะกรรมการตรวจสอบในเรื่องนี้ปรากฏอยู่ในรายงานของคณะกรรมการตรวจสอบซึ่งแสดงไว้ในรายงานประจำปีแล้ว

คณะกรรมการมีความเห็นว่าระบบการควบคุมภายในของบริษัทฯ โดยรวมมีความเพียงพอและเหมาะสม สามารถสร้างความเชื่อมั่นได้ว่างบการเงินของบริษัทไทยรับประกันภัยต่อ จำกัด(มหาชน) และบริษัทย่อย ได้แสดงฐานะการเงิน ผลการดำเนินงานและกระแสเงินสดถูกต้องในสาระสำคัญแล้ว



(นายสุรัชย์ ศิริวัตรกล)
ประธานกรรมการ



(นายโอฬาร วงศ์สุรพิเชษฐ์)
กรรมการและประธานเจ้าหน้าที่บริหาร

เรียน ท่านผู้ถือหุ้น

คณะกรรมการตรวจสอบประกอบด้วยกรรมการอิสระจำนวน 3 คน มีนายอัศวิน คงศิริ เป็นประธานฯ นายชนินทร์ รุณสำราญ และนางสาวพณีย์ ธนวรานิช เป็นกรรมการฯ โดยทั้ง 3 คนเป็นผู้มีความรู้และประสบการณ์ในการสอบทานความน่าเชื่อถือของงบการเงินตามข้อกำหนดของสำนักงานคณะกรรมการกำกับหลักทรัพย์และตลาดหลักทรัพย์

ในรอบปี 2560 คณะกรรมการตรวจสอบได้ปฏิบัติหน้าที่ตามกฎบัตรของคณะกรรมการตรวจสอบที่ได้รับมอบหมายจากคณะกรรมการบริษัทอย่างครบถ้วน ได้มีการประชุมจำนวน 5 ครั้งโดยเชิญผู้บริหาร ผู้สอบบัญชี หัวหน้าสายงานบริหารความเสี่ยง และหัวหน้าฝ่ายตรวจสอบภายในเข้าร่วมประชุมในวาระที่เกี่ยวข้อง สาระสำคัญของงานที่คณะกรรมการตรวจสอบได้ดำเนินการสรุปโดยสังเขปดังนี้

1. คัดเลือก เสนอความเห็นแต่งตั้งและกำหนดค่าตอบแทนผู้สอบบัญชี และได้เสนอให้แต่งตั้งบริษัท สำนักงาน อีวาย จำกัด โดยผู้สอบบัญชีรับอนุญาตคือ นางสาวรัชดา ยงสวัสดิ์วณิช และ/หรือ นางสาวรัตนดา จาละ และ/หรือ นางนงลักษณ์ พุ่มน้อย และ/หรือ นางสาวสมใจ คุณปสุต เป็นผู้สอบบัญชีของบริษัทฯ สำหรับปี 2560
2. สอบทานรายงานธุรกรรมกับบุคคลหรือกิจการที่เกี่ยวข้องกันเป็นประจำทุกไตรมาส เพื่อให้การทำรายการที่อาจมีความขัดแย้งทางผลประโยชน์เป็นไปตามกฎหมายและรักษาผลประโยชน์สูงสุดต่อบริษัทฯ
3. ประชุมร่วมกับผู้สอบบัญชีจำนวน 3 ครั้ง (โดย 1 ครั้งเป็นการประชุมอิสระโดยไม่มีฝ่ายจัดการเข้าร่วม) เพื่อพิจารณาแนวทางการปฏิบัติงานและขอบเขตการสอบบัญชี สอบทานแผนการตรวจสอบ ผลการตรวจสอบและข้อเสนอแนะเพื่อให้มั่นใจว่าการตรวจสอบงบการเงินดำเนินการครบถ้วนตามมาตรฐานการสอบบัญชี
4. พิจารณานุมัติงบการเงินรายไตรมาส และสอบทานงบการเงินประจำปีของบริษัทฯ ให้มีความถูกต้องครบถ้วนก่อนเปิดเผยไปยังตลาดหลักทรัพย์แห่งประเทศไทย และสำนักงานคณะกรรมการกำกับหลักทรัพย์และตลาดหลักทรัพย์
5. กำกับดูแลคณะกรรมการบริหารความเสี่ยง สอบทานให้บริษัทฯ มีนโยบายการบริหารความเสี่ยง และการปฏิบัติตามนโยบายและแนวทางการบริหารความเสี่ยงที่เหมาะสมมีประสิทธิภาพ โดยได้รับรายงานการบริหารความเสี่ยงองค์กรจากหัวหน้าสายงานบริหารความเสี่ยงเป็นประจำทุกไตรมาส และได้ให้ข้อเสนอแนะอย่างสม่ำเสมอ
6. สอบทานรายงานการปฏิบัติตามข้อกำหนดและกฎหมายต่าง ๆ ที่เกี่ยวข้องกับธุรกิจของบริษัทฯ เป็นประจำทุกไตรมาส
7. อนุมัติแผนงานตรวจสอบภายในประจำปีโดยอิงตามความเสี่ยงของบริษัทฯ สอบทานรายงานการตรวจสอบภายในติดตามผลการแก้ไขปรับปรุงของฝ่ายจัดการตามข้อเสนอแนะของผู้ตรวจสอบเพื่อให้ระบบการควบคุมภายในมีประสิทธิภาพและประสิทธิภาพยิ่งขึ้น กำกับดูแลหัวหน้าฝ่ายตรวจสอบภายในให้สามารถปฏิบัติหน้าที่อย่างเป็นอิสระและเที่ยงธรรม
8. จัดให้มีการประเมินความเพียงพอของระบบการควบคุมภายในประจำปี โดยพิจารณาให้เห็นและนำเสนอแบบประเมินฯ ต่อคณะกรรมการบริษัทเพื่อพิจารณารับรอง
9. ทบทวนและเสนอปรับปรุงกฎบัตรคณะกรรมการตรวจสอบ เพื่อให้ครอบคลุมหน้าที่และความรับผิดชอบที่เป็นปัจจุบันและสอดคล้องตามแนวทางการกำกับดูแลกิจการที่ดี
10. ประเมินผลงานประจำปีของคณะกรรมการตรวจสอบด้วยวิธีการประเมินตนเองแบบรายคณะ และนำผลการประเมินเข้าหารือร่วมกันในการประชุมคณะกรรมการตรวจสอบ

คณะกรรมการตรวจสอบมีความเห็นว่า

1. ผู้สอบบัญชีที่ได้รับการแต่งตั้งจากบริษัทฯ เป็นผู้ที่มีความเห็นชอบจากสำนักงานคณะกรรมการกำกับหลักทรัพย์และตลาดหลักทรัพย์ (สำนักงาน ก.ล.ต.) มีความเป็นอิสระ ไม่มีความสัมพันธ์หรือการให้บริการอื่นที่อาจขัดแย้งทางผลประโยชน์กับการปฏิบัติหน้าที่สอบบัญชีของบริษัทฯ มีประสบการณ์ในการตรวจสอบบริษัทประกันภัยหลายแห่ง และอยู่ในสังกัดสำนักงานสอบบัญชีที่มีเครือข่ายครอบคลุมเป็นที่ยอมรับทั้งในและต่างประเทศ จึงทำให้เชื่อมั่นได้ว่าการตรวจสอบบัญชีจะเป็นไปอย่างมีประสิทธิภาพ โปร่งใส และมีมาตรฐานในระดับสากล
2. การทำธุรกรรมกับบุคคลหรือกิจการที่เกี่ยวข้องหรือรายการที่อาจมีความขัดแย้งทางผลประโยชน์นั้น ได้มีการปฏิบัติให้เป็นไปตามกฎหมาย ข้อกำหนดของตลาดหลักทรัพย์ โดยมีความสมเหตุสมผลและรักษาผลประโยชน์สูงสุดต่อบริษัทฯ ไม่มีข้อบ่งชี้หรือข้อสังเกตที่สื่อถึงความผิดปกติ
3. จากการที่ได้ซักถามและรับฟังคำชี้แจงจากฝ่ายจัดการเกี่ยวกับรายการสำคัญในงบแสดงฐานะการเงินและผลการดำเนินงาน และได้ประชุมอย่างเป็นอิสระกับผู้สอบบัญชีโดยหรือถึงข้อสังเกตเกี่ยวกับการจัดทำรายงานทางการเงิน คณะกรรมการตรวจสอบไม่พบการแสดงข้อมูลที่ขัดแย้งต่อข้อเท็จจริงอันเป็นสาระสำคัญ จึงทำให้เชื่อมั่นอย่างสมเหตุสมผลว่างบการเงินของบริษัทฯ มีความถูกต้องครบถ้วนตามมาตรฐานการรายงานทางการเงิน
4. บริษัทฯ ให้ความสำคัญกับการปฏิบัติตามกฎหมายว่าด้วยหลักทรัพย์และตลาดหลักทรัพย์ ข้อกำหนดของตลาดหลักทรัพย์ รวมถึงกฎหมายอื่นที่เกี่ยวข้องกับธุรกิจของบริษัทฯ
5. บริษัทฯ มีระบบการบริหารความเสี่ยง ระบบการควบคุมภายใน ระบบการตรวจสอบภายใน และระบบการติดตามกำกับดูแลที่มีประสิทธิผลเพียงพอ
6. คณะกรรมการตรวจสอบมีจำนวน องค์ประกอบและคุณสมบัติเหมาะสมเพียงพอกับการปฏิบัติหน้าที่ตามกฎหมาย (Charter) ที่กำหนดไว้ได้อย่างมีประสิทธิภาพ และคณะกรรมการตรวจสอบได้ปฏิบัติหน้าที่ให้เป็นไปตามขอบเขตความรับผิดชอบอย่างถูกต้องครบถ้วนทุกประการ โดยได้รับความร่วมมือสนับสนุนด้วยดีจากผู้ที่เกี่ยวข้องทุกฝ่าย



(นายอัศวิน คงสิริ)

ประธานคณะกรรมการตรวจสอบ



บริษัท ไทยรับประกันภัยต่อ จำกัด (มหาชน)

รายงานของผู้สอบบัญชีรับอนุญาต

เสนอต่อผู้ถือหุ้นของบริษัท ไทยรับประกันภัยต่อ จำกัด (มหาชน)

ความเห็น

ข้าพเจ้าได้ตรวจสอบงบการเงินรวมของบริษัท ไทยรับประกันภัยต่อ จำกัด (มหาชน) และบริษัทย่อย (กลุ่มบริษัท) ซึ่งประกอบด้วย งบแสดงฐานะการเงินรวม ณ วันที่ 31 ธันวาคม 2560 งบกำไรขาดทุนรวม งบกำไรขาดทุนเบ็ดเสร็จรวม งบแสดงการเปลี่ยนแปลง ส่วนของเจ้าของรวมและงบกระแสเงินสดรวมสำหรับปีสิ้นสุดวันเดียวกัน และหมายเหตุประกอบงบการเงินรวม รวมถึงหมายเหตุสรุปนโยบายการบัญชีที่สำคัญ และได้ตรวจสอบงบการเงินเฉพาะกิจการของบริษัท ไทยรับประกันภัยต่อ จำกัด (มหาชน) ด้วยเช่นกัน

ข้าพเจ้าเห็นว่างบการเงินข้างต้นนี้แสดงฐานะการเงิน ณ วันที่ 31 ธันวาคม 2560 ผลการดำเนินงานและกระแสเงินสด สำหรับปีสิ้นสุดวันเดียวกันของบริษัท ไทยรับประกันภัยต่อ จำกัด (มหาชน) และบริษัทย่อย และเฉพาะของบริษัท ไทยรับประกันภัยต่อ จำกัด (มหาชน) โดยถูกต้องตามที่ควรในสาระสำคัญตามมาตรฐานการรายงานทางการเงิน

เกณฑ์ในการแสดงความเห็น

ข้าพเจ้าได้ปฏิบัติงานตรวจสอบตามมาตรฐานการสอบบัญชี ความรับผิดชอบของข้าพเจ้าได้กล่าวไว้ในวรรคความรับผิดชอบของผู้สอบบัญชีต่อการตรวจสอบงบการเงินในรายงานของข้าพเจ้า ข้าพเจ้ามีความเป็นอิสระจากกลุ่มบริษัทตามข้อกำหนดจรรยาบรรณของผู้ประกอบวิชาชีพบัญชีที่กำหนดโดยสภาวิชาชีพบัญชี ในส่วนที่เกี่ยวข้องกับการตรวจสอบงบการเงิน และข้าพเจ้าได้ปฏิบัติตามข้อกำหนดด้านจรรยาบรรณอื่นๆ ตามที่ระบุในข้อกำหนดนั้นด้วย ข้าพเจ้าเชื่อว่าหลักฐานการสอบบัญชีที่ข้าพเจ้าได้รับเพียงพอและเหมาะสมเพื่อใช้เป็นเกณฑ์ในการแสดงความเห็นของข้าพเจ้า

เรื่องสำคัญในการตรวจสอบ

เรื่องสำคัญในการตรวจสอบคือเรื่องต่างๆ ที่มีนัยสำคัญที่สุดตามดุลยพินิจของผู้ประกอบวิชาชีพของข้าพเจ้าใน การตรวจสอบงบการเงินสำหรับงวดปัจจุบัน ข้าพเจ้าได้นำเรื่องเหล่านี้มาพิจารณาในบริบทของการตรวจสอบงบการเงินโดยรวมและในการแสดงความเห็นของข้าพเจ้า ทั้งนี้ ข้าพเจ้าไม่ได้แสดงความเห็นแยกต่างหากสำหรับเรื่องเหล่านี้

ข้าพเจ้าได้ปฏิบัติงานตามความรับผิดชอบที่ได้กล่าวไว้ในวรรคความรับผิดชอบของผู้สอบบัญชีต่อการตรวจสอบงบการเงินในรายงานของข้าพเจ้า ซึ่งได้รวมความรับผิดชอบที่เกี่ยวกับเรื่องเหล่านี้ด้วย การปฏิบัติงานของข้าพเจ้าได้รวมวิธีการตรวจสอบที่ออกแบบมาเพื่อตอบสนองต่อการประเมินความเสี่ยงจากการแสดงข้อมูลที่ขัดต่อข้อเท็จจริงอันเป็นสาระสำคัญในงบการเงิน ผลของวิธีการตรวจสอบของข้าพเจ้า ซึ่งได้รวมวิธีการตรวจสอบสำหรับเรื่องเหล่านี้ด้วย ได้ใช้เป็นเกณฑ์ในการแสดงความเห็นของข้าพเจ้าต่องบการเงินโดยรวม

เรื่องสำคัญในการตรวจสอบ พร้อมวิธีการตรวจสอบสำหรับแต่ละเรื่องมีดังต่อไปนี้

การรับรู้รายได้เบี้ยประกันภัยต่อ

รายได้หลักของบริษัท ได้แก่ เบี้ยประกันภัยต่อที่ถือเป็นรายได้สุทธิจากการประกันต่อช่วง โดยในปี 2560 มีจำนวน 3,171 ล้านบาท คิดเป็นอัตราร้อยละ 73 ของรายได้รวมของกลุ่มบริษัท ซึ่งในการประกอบธุรกิจรับประกันภัยต่อ บริษัทฯ ต้องเข้าทำสัญญารับประกันภัยต่อกับลูกค้าซึ่งเป็นบริษัทประกันวินาศภัยทั้งแบบประกันภัยต่อเฉพาะรายและประกันภัยต่อตามสัญญาแบบสัดส่วน โดยเงื่อนไขที่ระบุไว้ในสัญญามีความหลากหลาย เช่น ประเภทภัย สัดส่วนการรับประกันภัยต่อ และระยะเวลาความคุ้มครอง เป็นต้น นอกจากนี้ การรับรู้รายได้จากสัญญารับประกันภัยต่อดังกล่าวต้องมีลักษณะที่เข้าเงื่อนไขการเป็นสัญญาประกันภัยตามคำนิยามของมาตรฐานการรายงานทางการเงิน ซึ่งผู้บริหารของบริษัทฯ ต้องใช้ดุลยพินิจในการพิจารณาและทบทวนการจัดประเภทของสัญญา ข้าพเจ้าจึงให้ความสำคัญกับการตรวจสอบเบี้ยประกันภัยต่อที่ถือเป็นรายได้ของบริษัทฯ ว่าได้รับรู้ด้วยมูลค่าที่ถูกต้องตามที่เกิดขึ้นจริง

ข้าพเจ้าได้ตรวจสอบโดยการประเมินและสุ่มตัวอย่างทดสอบระบบการควบคุมภายในของบริษัทฯ ที่เกี่ยวข้องกับการรับรู้รายได้จากสัญญาประกันภัยต่อแต่ละประเภท ประเมินความเหมาะสมของวิธีการและข้อสมมติหลักที่ใช้ในการทดสอบการจัดประเภทสัญญาประกันภัย ทดสอบความถูกต้องและครบถ้วนของข้อมูลที่บริษัทฯ ใช้ในการทดสอบการจัดประเภทสัญญาประกันภัยและสุ่มตัวอย่างตรวจสอบยอดเบี้ยประกันภัยต่อรับกับเอกสารรายงานรายการบัญชีระหว่างกันที่ได้รับจากบริษัทที่เอาประกันภัยต่อที่เกิดขึ้นในระหว่างปีและช่วงใกล้สิ้นรอบระยะเวลาบัญชี นอกจากนี้ ข้าพเจ้าได้วิเคราะห์เปรียบเทียบข้อมูลบัญชีเบี้ยประกันภัยต่อรับแบบแยกย่อยตามประเภทการรับประกันภัยต่อ

สำรองค่าสินไหมทดแทน

ตามที่กล่าวไว้ในหมายเหตุประกอบงบการเงินข้อที่ 16 ณ วันที่ 31 ธันวาคม 2560 บริษัทฯ มีสำรองค่าสินไหมทดแทน (แสดงเป็นส่วนหนึ่งของหนี้สินจากสัญญาประกันภัย) จำนวน 1,674 ล้านบาท หรือคิดเป็นร้อยละ 22 ของหนี้สินรวมของกลุ่มบริษัท บัญชีสำรองสินไหมทดแทนเป็นประมาณการสำรองทั้งในส่วนของความเสียหายที่เกิดขึ้นและได้รับรายงานแล้วและความเสียหายที่เกิดขึ้นแล้วแต่ยังไม่ได้รับรายงาน ในการคำนวณประมาณการดังกล่าว ข้อสมมติหลักที่ใช้ในการคำนวณอ้างอิงจากข้อมูลในอดีต ซึ่งต้องใช้ดุลยพินิจของฝ่ายบริหารในการประมาณการอย่างสูงและมีความไม่แน่นอนค่อนข้างมาก ประมาณการสำรองดังกล่าวยังขึ้นอยู่กับความถูกต้องของข้อมูลที่เกี่ยวข้องกับปริมาณรายการ จำนวนเงินและรูปแบบของการเกิดสินไหมทั้งในปัจจุบันและอดีตด้วย ข้าพเจ้าจึงให้ความสำคัญกับการตรวจสอบความเพียงพอของบัญชีสำรองค่าสินไหมทดแทนของบริษัทฯ

ข้าพเจ้าได้ตรวจสอบโดยการประเมินและสุ่มตัวอย่างทดสอบระบบการควบคุมภายในของบริษัทฯ ที่เกี่ยวข้องกับการบันทึกค่าสินไหมทดแทน ประเมินความเหมาะสมของวิธีการและสมมติฐานที่ใช้ในการประมาณการสำรองค่าสินไหมทดแทน สุ่มทดสอบข้อมูลที่ใช้ในการประมาณการสำรองค่าสินไหมทดแทนกับข้อมูลสินไหมปัจจุบันและในอดีตของบริษัทฯ และสุ่มตัวอย่างเพิ่มสินไหมรายใหญ่เพื่อตรวจสอบเอกสารและรายงานความเสียหายจากบริษัทผู้เอาประกันภัยกับการบันทึกบัญชีของค่าความเสียหายนั้นๆ

ภาษีเงินได้รอตัดบัญชี

ตามที่กล่าวไว้ในหมายเหตุประกอบงบการเงินรวมข้อที่ 15.1 ณ วันที่ 31 ธันวาคม 2560 บริษัทฯ มียอดภาษีเงินได้รอตัดบัญชีที่เกิดจากผลขาดทุนทางภาษียกมาจำนวน 545 ล้านบาท ซึ่งบริษัทฯ คาดว่ามีความเป็นไปได้ค่อนข้างแน่ว่าบริษัทฯ จะมีกำไรทางภาษีในอนาคตเพียงพอที่จะนำผลขาดทุนทางภาษีดังกล่าวทั้งจำนวนมาใช้ประโยชน์ภายในระยะเวลาที่กำหนด ซึ่งในการพิจารณาว่า

บริษัท จะมีกำไรทางภาษีในอนาคตเพียงพอที่จะนำผลขาดทุนทางภาษีมาใช้ประโยชน์ได้นั้น ต้องอาศัยดุลยพินิจของฝ่ายบริหารค่อนข้างมากในการจัดทำประมาณการกำไรทางภาษีในอนาคตที่คาดว่าจะเกิดขึ้น ดังนั้น ข้าพเจ้าจึงให้ความสำคัญกับการตรวจสอบมูลค่าของสินทรัพย์ภาษีเงินได้รอตัดบัญชี

ข้าพเจ้าได้ทำความเข้าใจเกี่ยวกับกระบวนการในการจัดทำประมาณการการใช้ประโยชน์ผลขาดทุนทางภาษี ซึ่งได้รับการอนุมัติจากคณะกรรมการบริษัท เพื่อรับรู้เป็นรายการสินทรัพย์ภาษีเงินได้รอตัดบัญชี ประเมินการประมาณการกำไรทางภาษีในอนาคตโดยการสุ่มตรวจสอบข้อมูลที่เป็นและข้อสมมติที่สำคัญที่ใช้ในการจัดทำประมาณการดังกล่าว โดยการเปรียบเทียบกับแหล่งข้อมูลทั้งภายนอกและภายในของบริษัท ทดสอบการคำนวณประมาณการกำไรทางภาษีในอนาคตตามข้อมูลและข้อสมมติดังกล่าวข้างต้น และสอบทานการเปิดเผยข้อมูลเกี่ยวกับบัญชีภาษีเงินได้รอตัดบัญชี

สำรองส่วนแบ่งกำไรจากสัญญาประกันภัยต่อ

ตามที่กล่าวไว้ในหมายเหตุประกอบงบการเงินข้อที่ 8 ในปี 2558 บริษัทฯ เข้าทำสัญญาประกันภัยต่อช่วงระยะยาวกับบริษัทรับประกันภัยต่อแห่งหนึ่ง โดยในสัญญาดังกล่าวได้ระบุถึงส่วนแบ่งกำไรที่บริษัทฯ จะได้รับในอัตราร้อยละของยอดสะสมของกำไรจากการรับประกันภัยต่อช่วงของผู้รับประกันภัยต่อตลอดอายุสัญญา ซึ่งส่วนแบ่งกำไรจะมีการปรับเพิ่มลดทุก ๆ ปี ยอดสะสมของกำไรจากการรับประกันภัยต่อช่วงคำนวณจากยอดสะสมของเบี้ยประกันภัยต่อหักด้วยยอดสะสมของค่าสินไหมทดแทนและค่าใช้จ่ายอื่นๆ ตามที่ระบุในสัญญา บริษัทฯ ใช้ข้อมูลประมาณการยอดสะสมกำไรจากการรับประกันภัยต่อช่วงตลอดอายุสัญญาเป็นฐานในการประมาณการรับรู้ส่วนแบ่งกำไรดังกล่าวในแต่ละช่วงเวลาตลอดระยะเวลาของสัญญา ทั้งนี้ การประมาณการดังกล่าวต้องใช้ดุลยพินิจที่สำคัญของฝ่ายบริหารในการประมาณการอัตราค่าสินไหมทดแทนที่คาดว่าจะเกิดตลอดอายุสัญญา ข้าพเจ้าจึงให้ความสำคัญกับการตรวจสอบสำรองส่วนแบ่งกำไรจากสัญญาประกันภัยต่อช่วง โดย ณ วันที่ 31 ธันวาคม 2560 บริษัทฯ มีสำรองส่วนแบ่งกำไรจากสัญญาประกันภัยต่อช่วงจำนวน 251 ล้านบาท

ข้าพเจ้าได้ตรวจสอบโดยการทำความเข้าใจเกี่ยวกับกระบวนการในการจัดทำประมาณการสำรองส่วนแบ่งกำไรจากสัญญาประกันภัยต่อ ประเมินการประมาณการส่วนแบ่งกำไรดังกล่าวโดยการตรวจสอบข้อมูลที่เป็นและข้อสมมติที่สำคัญที่ใช้ในการจัดทำประมาณการดังกล่าว วิเคราะห์เปรียบเทียบข้อสมมติที่สำคัญที่ใช้กับข้อมูลการพัฒนาค่าสินไหมทดแทนในอดีตของบริษัทฯ และทดสอบการคำนวณประมาณการดังกล่าวตามข้อมูลและข้อสมมติดังกล่าว

ข้อมูลอื่น

ผู้บริหารเป็นผู้รับผิดชอบต่อข้อมูลอื่น ซึ่งรวมถึงข้อมูลที่มีรวมอยู่ในรายงานประจำปีของกลุ่มบริษัท (แต่ไม่รวมถึงงบการเงินและรายงานของผู้สอบบัญชีที่แสดงอยู่ในรายงานนั้น)

ความเห็นของข้าพเจ้าต่อการเงินไม่ครอบคลุมถึงข้อมูลอื่นและข้าพเจ้าไม่ได้ให้ข้อสรุปในลักษณะการให้ความเชื่อมั่นในรูปแบบใดๆ ต่อข้อมูลอื่นนั้น

ความรับผิดชอบของข้าพเจ้าที่เกี่ยวกับการตรวจสอบงบการเงินคือ การอ่านและพิจารณาว่าข้อมูลอื่นนั้นมีความขัดแย้งที่มีสาระสำคัญกับงบการเงินหรือกับความรู้ที่ได้รับจากการตรวจสอบของข้าพเจ้าหรือไม่ หรือปรากฏว่าข้อมูลอื่นแสดงขัดต่อข้อเท็จจริงอันเป็นสาระสำคัญหรือไม่ หากในการปฏิบัติงานดังกล่าว ข้าพเจ้าสรุปได้ว่าข้อมูลอื่นแสดงขัดต่อข้อเท็จจริงอันเป็นสาระสำคัญแล้ว ข้าพเจ้าจะต้องรายงานข้อเท็จจริงนั้น ทั้งนี้ ข้าพเจ้า ไม่พบว่ามีความขัดแย้งดังกล่าวดังกล่าว

ความรับผิดชอบของผู้บริหารและผู้มีหน้าที่ในการกำกับดูแลต้องบการเงิน

ผู้บริหารมีหน้าที่รับผิดชอบในการจัดทำและนำเสนองบการเงินเหล่านี้โดยถูกต้องตามที่ควรตามมาตรฐานการรายงานทางการเงิน และรับผิดชอบเกี่ยวกับการควบคุมภายในที่ผู้บริหารพิจารณาว่าจำเป็นเพื่อให้สามารถจัดทำ งบการเงินที่ปราศจากการแสดงข้อมูลที่ขัดต่อข้อเท็จจริงอันเป็นสาระสำคัญไม่ว่าจะเกิดจากการทุจริตหรือข้อผิดพลาด

ในการจัดทำงบการเงิน ผู้บริหารรับผิดชอบในการประเมินความสามารถของกลุ่มบริษัทในการดำเนินงานต่อเนื่อง การเปิดเผยเรื่องเกี่ยวกับการดำเนินงานต่อเนื่องในกรณีที่มีเรื่องดังกล่าว และการใช้เกณฑ์การบัญชีสำหรับกิจการที่ดำเนินงานต่อเนื่องเว้นแต่ผู้บริหารมีความตั้งใจที่จะเลิกกลุ่มบริษัทหรือหยุดดำเนินงานหรือไม่สามารถดำเนินงานต่อเนื่องอีกต่อไปได้

ผู้มีหน้าที่ในการกำกับดูแลมีหน้าที่ในการสอดส่องดูแลกระบวนการในการจัดทำรายงานทางการเงินของกลุ่มบริษัท

ความรับผิดชอบของผู้สอบบัญชีต่อการตรวจสอบงบการเงิน

การตรวจสอบของข้าพเจ้ามีวัตถุประสงค์เพื่อให้ได้ความเชื่อมั่นอย่างสมเหตุสมผลว่างบการเงินโดยรวมปราศจากการแสดงข้อมูลที่ขัดต่อข้อเท็จจริงอันเป็นสาระสำคัญหรือไม่ ไม่ว่าจะเกิดจากการทุจริตหรือข้อผิดพลาด และเสนอรายงานของผู้สอบบัญชีซึ่งรวมความเห็นของข้าพเจ้าอยู่ด้วย ความเชื่อมั่นอย่างสมเหตุสมผลคือความเชื่อมั่นในระดับสูงแต่ไม่ได้เป็นการรับประกันว่าการปฏิบัติงานตรวจสอบตามมาตรฐานการสอบบัญชีจะสามารถตรวจพบข้อมูลที่ขัดต่อข้อเท็จจริงอันเป็นสาระสำคัญที่มีอยู่ได้เสมอไป ข้อมูลที่ขัดต่อข้อเท็จจริงอาจเกิดจากการทุจริตหรือข้อผิดพลาดและถือว่ามีสาระสำคัญเมื่อพิจารณาอย่างสมเหตุสมผลได้ว่ารายการที่ขัดต่อข้อเท็จจริงแต่ละรายการหรือทุกรายการรวมกันจะมีผลต่อการตัดสินใจทางเศรษฐกิจของผู้ใช้งบการเงินจากการใช้งบการเงินเหล่านี้

ในการตรวจสอบของข้าพเจ้าตามมาตรฐานการสอบบัญชี ข้าพเจ้าใช้ดุลยพินิจและการสังเกตและสงสัยเยี่ยงผู้ประกอบวิชาชีพตลอดการตรวจสอบ และข้าพเจ้าได้ปฏิบัติงานดังต่อไปนี้ด้วย

- ระบุและประเมินความเสี่ยงที่อาจมีการแสดงข้อมูลที่ขัดต่อข้อเท็จจริงอันเป็นสาระสำคัญในงบการเงิน ไม่ว่าจะเกิดจากการทุจริตหรือข้อผิดพลาด ออกแบบและปฏิบัติงานตามวิธีการตรวจสอบเพื่อตอบสนองต่อความเสี่ยงเหล่านั้น และได้หลักฐานการสอบบัญชีที่เพียงพอและเหมาะสมเพื่อเป็นเกณฑ์ในการแสดงความเห็นของข้าพเจ้า ความเสี่ยงที่ไม่พบข้อมูลที่ขัดต่อข้อเท็จจริงอันเป็นสาระสำคัญซึ่งเป็นผลมาจากการทุจริตจะสูงกว่าความเสี่ยงที่เกิดจากข้อผิดพลาด เนื่องจากการทุจริตอาจเกี่ยวกับการสมรู้ร่วมคิด การปลอมแปลงเอกสารหลักฐาน การตั้งใจละเว้นการแสดงผล การแสดงผลที่ไม่ตรงตามข้อเท็จจริงหรือการแทรกแซงการควบคุมภายใน
- ทำความเข้าใจเกี่ยวกับระบบการควบคุมภายในที่เกี่ยวข้องกับการตรวจสอบ เพื่อออกแบบวิธีการตรวจสอบให้เหมาะสมกับสถานการณ์ แต่ไม่ใช่เพื่อวัตถุประสงค์ในการแสดงความเห็นต่อความมีประสิทธิภาพของการควบคุมภายในของกลุ่มบริษัท
- ประเมินความเหมาะสมของนโยบายการบัญชีที่ผู้บริหารใช้และความสมเหตุสมผลของประมาณการทางบัญชีและการเปิดเผยข้อมูลที่เกี่ยวข้องที่ผู้บริหารจัดทำ
- สรุปร่วมกับความเหมาะสมของการใช้เกณฑ์การบัญชีสำหรับกิจการที่ดำเนินงานต่อเนื่องของผู้บริหาร และสรุปจากหลักฐานการสอบบัญชีที่ได้รับว่าความไม่แน่นอนที่มีสาระสำคัญเกี่ยวกับเหตุการณ์หรือสถานการณ์ที่อาจเป็นเหตุให้เกิดข้อสงสัยอย่างมีนัยสำคัญต่อความสามารถของกลุ่มบริษัทในการดำเนินงานต่อเนื่องหรือไม่ หากข้าพเจ้าได้ข้อสรุปว่ามีความไม่แน่นอนที่มีสาระสำคัญ ข้าพเจ้าจะต้องให้ข้อสังเกตไว้ในรายงานของผู้สอบบัญชีของข้าพเจ้าถึงการเปิดเผยข้อมูลที่เกี่ยวข้องในงบการเงิน หรือหากเห็นว่าการเปิดเผยดังกล่าวไม่เพียงพอ ข้าพเจ้าจะแสดงความเห็นที่เปลี่ยนแปลงไป ข้อสรุป

ของข้าพเจ้าขึ้นอยู่กับหลักฐานการสอบบัญชีที่ได้รับจนถึงวันที่ในรายงานของผู้สอบบัญชีของข้าพเจ้า อย่างไรก็ตาม เหตุการณ์หรือสถานการณ์ในอนาคตอาจเป็นเหตุให้กลุ่มบริษัทต้องหยุดการดำเนินงานต่อเนื่องได้

- ประเมินการนำเสนอ โครงสร้างและเนื้อหาของงบการเงินโดยรวม รวมถึงการเปิดเผยข้อมูลที่เกี่ยวข้อง ตลอดจนประเมินว่า งบการเงินแสดงรายการและเหตุการณ์ที่เกิดขึ้นโดยถูกต้องตามที่ควรหรือไม่
- รวบรวมเอกสารหลักฐานการสอบบัญชีที่เหมาะสมอย่างเพียงพอเกี่ยวกับข้อมูลทางการเงินของกิจการหรือของกิจกรรมทางธุรกิจภายในกลุ่มบริษัทเพื่อแสดงความเห็นต่องบการเงินรวม ข้าพเจ้ารับผิดชอบต่อการกำหนดแนวทาง การควบคุมดูแล และการปฏิบัติงานตรวจสอบกลุ่มบริษัท ข้าพเจ้าเป็นผู้รับผิดชอบแต่เพียงผู้เดียวต่อความเห็นของข้าพเจ้า

ข้าพเจ้าได้สื่อสารกับผู้มีส่วนที่ในการกำกับดูแลในเรื่องต่างๆ ซึ่งรวมถึงขอบเขตและช่วงเวลาของการตรวจสอบตามที่ได้วางแผนไว้ ประเด็นที่มีนัยสำคัญที่พบจากการตรวจสอบรวมถึงข้อบกพร่องที่มีนัยสำคัญในระบบการควบคุมภายในหากข้าพเจ้าได้พบในระหว่างการตรวจสอบของข้าพเจ้า

ข้าพเจ้าได้ให้คำรับรองแก่ผู้มีส่วนที่ในการกำกับดูแลว่าข้าพเจ้าได้ปฏิบัติตามข้อกำหนดจรรยาบรรณที่เกี่ยวข้องกับความเป็นอิสระ และได้สื่อสารกับผู้มีส่วนที่ในการกำกับดูแลเกี่ยวกับความสัมพันธ์ทั้งหมดตลอดจนเรื่องอื่นซึ่งข้าพเจ้าเชื่อว่ามีเหตุผลที่บุคคลภายนอกอาจพิจารณาว่ากระทบต่อความเป็นอิสระของข้าพเจ้าและมาตรการที่ข้าพเจ้าใช้เพื่อป้องกันไม่ให้ข้าพเจ้าขาดความเป็นอิสระ

จากเรื่องทั้งหลายที่สื่อสารกับผู้มีส่วนที่ในการกำกับดูแล ข้าพเจ้าได้พิจารณาเรื่องต่าง ๆ ที่มีนัยสำคัญที่สุดในการตรวจสอบ งบการเงินในงวดปัจจุบันและกำหนดเป็นเรื่องสำคัญในการตรวจสอบ ข้าพเจ้าได้อธิบายเรื่องเหล่านี้ไว้ในรายงานของผู้สอบบัญชี เว้นแต่กฎหมายหรือข้อบังคับห้ามไม่ให้เปิดเผยเรื่องดังกล่าวต่อสาธารณะ หรือในสถานการณ์ที่ยากที่จะเกิดขึ้น ข้าพเจ้าพิจารณาว่าไม่ควรสื่อสารเรื่องดังกล่าวในรายงานของข้าพเจ้าเพราะการกระทำดังกล่าวสามารถคาดการณ์ได้อย่างสมเหตุสมผลว่าจะมีผลกระทบในทางลบมากกว่าผลประโยชน์ที่ผู้มีส่วนได้เสียสาธารณะจะได้จากการสื่อสารดังกล่าว

ข้าพเจ้าเป็นผู้รับผิดชอบงานสอบบัญชีและการนำเสนอรายงานฉบับนี้



รัชดา ยงสวัสดิ์วานิชย์

ผู้สอบบัญชีรับอนุญาต เลขทะเบียน 4951

บริษัท สำนักงาน อีวาย จำกัด

กรุงเทพฯ: 22 กุมภาพันธ์ 2561



บริษัท ไทยรับประกันภัยต่อ จำกัด (มหาชน)

งบการเงินและหมายเหตุประกอบงบการเงิน

บริษัท ไทยรับประกันภัยต่อ จำกัด (มหาชน) และบริษัทย่อย

งบแสดงฐานะการเงิน

ณ วันที่ 31 ธันวาคม 2560 และ 2559

(หน่วย: บาท)

	หมายเหตุ	งบการเงินรวม		งบการเงินเฉพาะกิจการ	
		31 ธันวาคม 2560	31 ธันวาคม 2559	31 ธันวาคม 2560	31 ธันวาคม 2559
สินทรัพย์					
เงินสดและรายการเทียบเท่าเงินสด	6	394,500,020	833,694,269	312,605,223	745,545,538
รายได้จากการลงทุนค้างรับ		12,472,194	15,321,566	12,341,986	15,101,409
สินทรัพย์จากการประกันภัยต่อ	7	1,611,294,596	1,946,076,294	1,611,294,596	1,946,076,294
ลูกหนี้จากสัญญาประกันภัยต่อ	8, 21.3	1,354,411,990	1,001,003,782	1,354,411,990	1,001,003,782
สินทรัพย์ลงทุน					
เงินลงทุนในหลักทรัพย์	9, 21.3, 30, 32	6,954,205,014	8,237,470,777	6,885,075,771	8,167,243,882
เงินให้กู้ยืม	10	35,749,422	37,749,050	35,749,422	37,749,050
เงินลงทุนในบริษัทย่อย	11	-	-	317,699,320	164,699,420
เงินลงทุนในบริษัทร่วม	12	7,487,568	-	-	-
ที่ดิน อาคารและอุปกรณ์	13	264,134,661	281,231,620	151,235,194	159,541,981
สินทรัพย์ไม่มีตัวตน	14	129,212,601	122,322,804	83,306,170	92,061,373
สินทรัพย์ภาษีเงินได้รอตัดบัญชี	15.1	508,979,671	900,371,123	503,776,557	896,639,754
สินทรัพย์อื่น					
ค่าจ้างและค่าบำเหน็จจ่ายรอตัดบัญชี	21.3	800,527,632	842,370,417	800,527,632	842,370,417
เงินวางไว้เป็นหลักทรัพย์ค้ำประกัน		48,340,795	99,777,756	48,340,795	99,777,756
ภาษีเงินได้นิติบุคคลรอเรียกคืน		31,121,399	30,214,403	25,589,730	22,425,124
ค่าเบี้ยประกันความเสียหายส่วนเกินรอตัดบัญชี		6,333,335	3,966,667	6,333,335	3,966,667
อื่นๆ	21.3	236,306,524	66,361,682	180,011,658	29,332,796
รวมสินทรัพย์		12,395,077,422	14,417,932,210	12,328,299,379	14,223,535,243

หมายเหตุประกอบงบการเงินเป็นส่วนหนึ่งของงบการเงินนี้

บริษัท ไทยรับประกันภัยต่อ จำกัด (มหาชน) และบริษัทย่อย

งบแสดงฐานะการเงิน (ต่อ)

ณ วันที่ 31 ธันวาคม 2560 และ 2559

(หน่วย: บาท)

	หมายเหตุ	งบการเงินรวม		งบการเงินเฉพาะกิจการ	
		31 ธันวาคม 2560	31 ธันวาคม 2559	31 ธันวาคม 2560	31 ธันวาคม 2559
หนี้สินและส่วนของผู้ถือหุ้น					
หนี้สิน					
เงินกู้ยืมระยะยาว	20	8,549,000	13,457,000	-	-
หนี้สินจากสัญญาประกันภัย	16, 21.3	3,617,982,304	4,182,976,974	3,617,982,304	4,182,976,974
เจ้าหนี้บริษัทประกันภัยต่อ	17, 21.3	1,413,081,011	1,351,050,222	1,413,081,011	1,351,050,222
ภาษีเงินได้ค้างจ่าย		6,602,765	4,654,354	-	-
ภาระผูกพันและผลประโยชน์พนักงานค้างจ่าย	18	37,883,364	71,963,175	24,141,338	58,087,205
หนี้สินอื่น					
เบี้ยประกันภัยต่อรับล่วงหน้าสุทธิ	21.3	1,560,576,907	2,521,041,006	1,560,576,907	2,521,041,006
ค่าจ้างและบำเหน็จรับรองตัดบัญชี	21.3	291,711,766	272,254,410	291,711,766	272,254,410
เงินรับต่อเพื่อวางเป็นหลักประกันค้ำประกัน		223,717,026	242,758,058	223,717,026	242,758,058
สำรองส่วนแบ่งกำไรรับจากสัญญาประกันภัยต่อ	8	251,212,134	238,579,449	251,212,134	238,579,449
ค่าสินไหมทดแทนรับคืนรับล่วงหน้า		33,894,420	49,615,708	33,894,420	49,615,708
เงินปันผลค้างจ่าย		2,938,915	2,284,037	2,938,915	2,284,037
อื่น ๆ	21.3	80,621,358	87,001,035	44,103,260	58,173,966
รวมหนี้สิน		7,528,770,970	9,037,635,428	7,463,359,081	8,976,821,035
ส่วนของผู้ถือหุ้น					
ทุนเรือนหุ้น	22				
ทุนจดทะเบียน ออกจำหน่ายและชำระแล้ว					
หุ้นสามัญ 4,214,993,832 หุ้น มูลค่าหุ้นละ 1 บาท		4,214,993,832	4,214,993,832	4,214,993,832	4,214,993,832
กำไรสะสม					
จัดสรรแล้ว					
สำรองตามกฎหมาย	23	84,400,000	52,000,000	77,200,000	45,500,000
ยังไม่จัดสรร		701,424,801	1,267,427,399	613,379,668	437,166,329
องค์ประกอบอื่นของส่วนของผู้ถือหุ้น		(134,512,181)	(213,995,624)	(40,633,202)	549,054,047
ส่วนของผู้ถือหุ้นบริษัทฯ		4,866,306,452	5,320,425,607	4,864,940,298	5,246,714,208
ส่วนของผู้มีส่วนได้เสียที่ไม่มีอำนาจควบคุมในบริษัทย่อย		-	59,871,175	-	-
รวมส่วนของผู้ถือหุ้น		4,866,306,452	5,380,296,782	4,864,940,298	5,246,714,208
รวมหนี้สินและส่วนของผู้ถือหุ้น		12,395,077,422	14,417,932,210	12,328,299,379	14,223,535,243

หมายเหตุประกอบงบการเงินเป็นส่วนหนึ่งของงบการเงินนี้

บริษัท ไทยรับประกันภัยต่อ จำกัด (มหาชน) และบริษัทย่อย

งบกำไรขาดทุน

สำหรับปีสิ้นสุดวันที่ 31 ธันวาคม 2560 และ 2559

(หน่วย: บาท)

	หมายเหตุ	งบการเงินรวม		งบการเงินเฉพาะกิจการ	
		2560	2559	2560	2559
รายได้					
เบี้ยประกันภัยต่อรับ	21.2	4,903,170,033	5,182,854,311	4,903,170,033	5,182,854,311
หัก: เบี้ยประกันภัยจ่ายจากการเอาประกันต่อช่วง	21.2	(1,862,522,320)	(1,779,005,045)	(1,862,522,320)	(1,779,005,045)
เบี้ยประกันภัยต่อรับสุทธิ		3,040,647,713	3,403,849,266	3,040,647,713	3,403,849,266
บวก (หัก): สำรองเบี้ยประกันภัยที่ยังไม่ถึงเป็นรายได้ลดลง (เพิ่มขึ้น) จากปีก่อน		130,792,657	(54,558,219)	130,792,657	(54,558,219)
เบี้ยประกันภัยต่อที่ถือเป็นรายได้สุทธิจากการประกันต่อช่วง		3,171,440,370	3,349,291,047	3,171,440,370	3,349,291,047
รายได้ค่าจ้างและค่าบำเหน็จ	8	434,993,429	813,735,710	434,993,429	813,735,710
รายได้จากการลงทุนสุทธิ	21.2	244,232,138	294,550,389	267,008,856	347,780,023
กำไร (ขาดทุน) จากเงินลงทุน	11.3	(54,465,165)	(226,824,428)	899,115,824	468,152,829
กำไร (ขาดทุน) จากการปรับมูลค่ายุติธรรม		204,748,757	(11,490,428)	204,748,757	(11,490,428)
ส่วนแบ่งกำไร (ขาดทุน) จากเงินลงทุนในบริษัทร่วม	12.2	(6,875,688)	7,591,710	-	-
รายได้จากการให้บริการ	21.2	321,612,646	268,095,601	-	-
รายได้อื่น		10,001,161	19,107,059	9,383,979	20,259,059
รวมรายได้		4,325,687,648	4,514,056,660	4,986,691,215	4,987,728,240
ค่าใช้จ่าย					
ค่าสินไหมทดแทน	21.2	2,286,875,249	2,516,189,081	2,286,875,249	2,516,189,081
หัก: ค่าสินไหมทดแทนรับคืนจากการประกันภัยต่อ	21.2	(801,702,042)	(1,055,474,135)	(801,702,042)	(1,055,474,135)
ค่าจ้างและค่าบำเหน็จจ่าย	21.2	1,958,073,673	2,147,933,176	1,958,073,673	2,147,933,176
ค่าใช้จ่ายในการรับประกันภัยอื่น		138,177,622	103,521,945	138,393,622	103,642,545
ค่าใช้จ่ายในการดำเนินงาน	24	198,524,329	187,255,280	211,140,912	200,400,095
ค่าใช้จ่ายลงทุน		16,506,996	18,595,915	16,506,996	18,595,915
ค่าใช้จ่ายจากการให้บริการ		250,213,251	210,227,946	-	-
ต้นทุนทางการเงิน		838,581	1,413,977	-	-
ค่าใช้จ่ายอื่น		5,897,792	12,411,732	5,204,099	13,981,256
รวมค่าใช้จ่าย	25	4,053,405,451	4,142,074,917	3,814,492,509	3,945,267,933
กำไรก่อนภาษีเงินได้		272,282,197	371,981,743	1,172,198,706	1,042,460,307
ค่าใช้จ่ายภาษีเงินได้	15.2	(368,204,450)	(69,276,261)	(540,812,755)	(167,153,825)
กำไร (ขาดทุน) สำหรับปี		(95,922,253)	302,705,482	631,385,951	875,306,482
การแบ่งปันกำไร (ขาดทุน) สำหรับปี:					
ส่วนที่เป็นของผู้ถือหุ้นบริษัทฯ		(111,151,428)	277,655,308	631,385,951	875,306,482
ส่วนที่เป็นของผู้มีส่วนได้เสียที่ไม่มีอำนาจควบคุมในบริษัทย่อย		15,229,175	25,050,174		
		(95,922,253)	302,705,482		
กำไรต่อหุ้น					
กำไรต่อหุ้นขั้นพื้นฐาน	27				
กำไร (ขาดทุน) สำหรับปีส่วนที่เป็นของผู้ถือหุ้นบริษัทฯ		(0.03)	0.07	0.15	0.21

หมายเหตุประกอบงบการเงินเป็นส่วนหนึ่งของงบการเงินนี้

บริษัท ไทยรับประกันภัยต่อ จำกัด (มหาชน) และบริษัทย่อย

งบกำไรขาดทุนเบ็ดเสร็จ

สำหรับปีสิ้นสุดวันที่ 31 ธันวาคม 2560 และ 2559

(หน่วย: บาท)

	หมายเหตุ	งบการเงินรวม		งบการเงินเฉพาะกิจการ	
		2560	2559	2560	2559
กำไร (ขาดทุน) สำหรับปี		(95,922,253)	302,705,482	631,385,951	875,306,482
กำไร (ขาดทุน) เบ็ดเสร็จอื่น					
รายการที่จะถูกบันทึกในงบกำไรขาดทุนในภายหลัง	15.2				
กำไร (ขาดทุน) จากการวัดมูลค่าเงินลงทุนเพื่อขาย		216,857,533	67,121,516	(737,109,061)	1,019,035,843
บวก (หัก): ภาษีเงินได้		(43,371,507)	(13,424,303)	147,421,812	(203,807,169)
รายการที่จะถูกบันทึกในงบกำไรขาดทุน					
ในภายหลัง - สุทธิจากภาษีเงินได้		173,486,026	53,697,213	(589,687,249)	815,228,674
รายการที่จะไม่ถูกบันทึกในงบกำไรขาดทุนในภายหลัง	15.2				
ขาดทุนจากการประมาณการตามหลักคณิตศาสตร์ประกันภัย		(1,252,709)	(2,733,951)	(2,638,723)	(1,178,639)
บวก: ภาษีเงินได้		250,542	546,790	527,745	235,728
รายการที่จะไม่ถูกบันทึกในงบกำไรขาดทุน					
ในภายหลัง - สุทธิจากภาษีเงินได้		(1,002,167)	(2,187,161)	(2,110,978)	(942,911)
กำไร (ขาดทุน) เบ็ดเสร็จอื่นสำหรับปี		172,483,859	51,510,052	(591,798,227)	814,285,763
กำไรเบ็ดเสร็จรวมสำหรับปี		76,561,606	354,215,534	39,587,724	1,689,592,245
การแบ่งปันกำไรเบ็ดเสร็จรวมสำหรับปี:					
ส่วนที่เป็นของผู้ถือหุ้นบริษัทฯ		61,192,543	329,219,892	39,587,724	1,689,592,245
ส่วนที่เป็นของผู้มีส่วนได้เสียที่ไม่มีอำนาจควบคุมในบริษัทย่อย		15,369,063	24,995,642		
		76,561,606	354,215,534		

หมายเหตุประกอบงบการเงินเป็นส่วนหนึ่งของงบการเงินนี้

บริษัท ไทยรับประกันภัยต่อ จำกัด (มหาชน) และบริษัทย่อย
งบแสดงการเปลี่ยนแปลงส่วนของผู้ถือหุ้น
สำหรับปีสิ้นสุดวันที่ 31 ธันวาคม 2560 และ 2559

งบการเงินรวม												(หน่วย: บาท)
หมายเหตุ	ส่วนของผู้ถือหุ้นบริษัท											
	องค์ประกอบอื่นของส่วนของผู้ถือหุ้น											
	กำไรสะสม		ส่วนต่างทุน		จากการวัดมูลค่า		จากการเปลี่ยนแปลง		รวม	ส่วนของผู้ถือหุ้น		
นอกจำหน่าย	จัดสรรแล้ว -	ยังไปชำระ										
และชำระแล้ว	สำรองตามกฎหมาย											
4,214,993,832	7,550,000	1,457,759,190	(267,644,279)	-	(267,644,279)	5,412,658,743	43,696,782	5,456,355,525				
-	-	-	-	-	-	-	3,675,025	3,675,025				
-	-	-	-	-	-	-	-	-				
-	-	-	-	-	-	-	-	-				
-	-	-	-	-	-	-	-	-				
-	-	-	-	-	-	-	-	-				
-	-	-	-	-	-	-	-	-				
-	-	-	-	-	-	-	-	-				
-	-	-	-	-	-	-	-	-				
-	-	-	-	-	-	-	-	-				
-	-	-	-	-	-	-	-	-				
-	-	-	-	-	-	-	-	-				
-	-	-	-	-	-	-	-	-				
-	-	-	-	-	-	-	-	-				
-	-	-	-	-	-	-	-	-				
-	-	-	-	-	-	-	-	-				
-	-	-	-	-	-	-	-	-				
-	-	-	-	-	-	-	-	-				
-	-	-	-	-	-	-	-	-				
-	-	-	-	-	-	-	-	-				
-	-	-	-	-	-	-	-	-				
-	-	-	-	-	-	-	-	-				
-	-	-	-	-	-	-	-	-				
-	-	-	-	-	-	-	-	-				
-	-	-	-	-	-	-	-	-				
-	-	-	-	-	-	-	-	-				
-	-	-	-	-	-	-	-	-				
-	-	-	-	-	-	-	-	-				
-	-	-	-	-	-	-	-	-				
-	-	-	-	-	-	-	-	-				
-	-	-	-	-	-	-	-	-				
-	-	-	-	-	-	-	-	-				
-	-	-	-	-	-	-	-	-				
-	-	-	-	-	-	-	-	-				
-	-	-	-	-	-	-	-	-				
-	-	-	-	-	-	-	-	-				
-	-	-	-	-	-	-	-	-				
-	-	-	-	-	-	-	-	-				
-	-	-	-	-	-	-	-	-				
-	-	-	-	-	-	-	-	-				
-	-	-	-	-	-	-	-	-				
-	-	-	-	-	-	-	-	-				
-	-	-	-	-	-	-	-	-				
-	-	-	-	-	-	-	-	-				
-	-	-	-	-	-	-	-	-				
-	-	-	-	-	-	-	-	-				
-	-	-	-	-	-	-	-	-				
-	-	-	-	-	-	-	-	-				
-	-	-	-	-	-	-	-	-				
-	-	-	-	-	-	-	-	-				
-	-	-	-	-	-	-	-	-				
-	-	-	-	-	-	-	-	-				
-	-	-	-	-	-	-	-	-				
-	-	-	-	-	-	-	-	-				
-	-	-	-	-	-	-	-	-				
-	-	-	-	-	-	-	-	-				
-	-	-	-	-	-	-	-	-				
-	-	-	-	-	-	-	-	-				
-	-	-	-	-	-	-	-	-				
-	-	-	-	-	-	-	-	-				
-	-	-	-	-	-	-	-	-				
-	-	-	-	-	-	-	-	-				
-	-	-	-	-	-	-	-	-				
-	-	-	-	-	-	-	-	-				
-	-	-	-	-	-	-	-	-				
-	-	-	-	-	-	-	-	-				
-	-	-	-	-	-	-	-	-				
-	-	-	-	-	-	-	-	-				
-	-	-	-	-	-	-	-	-				
-	-	-	-	-	-	-	-	-				
-	-	-	-	-	-	-	-	-				
-	-	-	-	-	-	-	-	-				
-	-	-	-	-	-	-	-	-				
-	-	-	-	-	-	-	-	-				
-	-	-	-	-	-	-	-	-				
-	-	-	-	-	-	-	-	-				
-	-	-	-	-	-	-	-	-				
-	-	-	-	-	-	-	-	-				
-	-	-	-	-	-	-	-	-				
-	-	-	-	-	-	-	-	-				
-	-	-	-	-	-	-	-	-				
-	-	-	-	-	-	-	-	-				
-	-	-	-	-	-	-	-	-				
-	-	-	-	-	-	-	-	-				
-	-	-	-	-	-	-	-	-				
-	-	-	-	-	-	-	-	-				
-	-	-	-	-	-	-	-	-				
-	-	-	-	-	-	-	-	-				

หมายเหตุประกอบงบการเงินเป็นส่วนหนึ่งของงบการเงินนี้

บริษัท ไทยรับประกันภัยต่อ จำกัด (มหาชน) และบริษัทย่อย
งบแสดงการเปลี่ยนแปลงส่วนของผู้ถือหุ้น (ต่อ)
สำหรับปีสิ้นสุดวันที่ 31 ธันวาคม 2560 และ 2559

(หน่วย: บาท)

		งบการเงินเฉพาะกิจการ					
		กำไรสะสม			องค์ประกอบอื่น ของส่วนของผู้ถือหุ้น		
		ทุนออกจำหน่าย และชำระแล้ว	จัดสรรแล้ว - สำรองตามกฎหมาย	ยังไม่จัดสรร	ส่วนที่หักจาก จากการวัดมูลค่า เงินลงทุนในอสังหาริมทรัพย์ - สุทธิจากภาษีเงินได้	รวมส่วนของ เจ้าของ	
หมายเหตุ							
ยอดคงเหลือ ณ วันที่ 1 มกราคม 2559							
	โอนกำไรสะสมที่ยังไม่จัดสรรเป็นสำรองตามกฎหมาย	4,214,993,832	1,500,000	28,255,786	(266,174,627)		3,978,574,991
23		-	44,000,000	(44,000,000)	-		-
28	โอนกลับเงินปันผลค้างจ่ายที่หมดอายุความ	-	-	46,355	-		46,355
29	เงินปันผลจ่าย	-	-	(421,499,383)	-		(421,499,383)
	กำไรสำหรับปี	-	-	875,306,482	-		875,306,482
	กำไร (ขาดทุน) เบ็ดเสร็จสิ้นสำหรับปี	-	-	(942,911)	815,228,674		814,285,763
	กำไรเบ็ดเสร็จรวมสำหรับปี	-	-	874,363,571	815,228,674		1,689,592,245
ยอดคงเหลือ ณ วันที่ 31 ธันวาคม 2559		4,214,993,832	45,500,000	437,166,329	549,054,047		5,246,714,208
ยอดคงเหลือ ณ วันที่ 1 มกราคม 2560							
	โอนกำไรสะสมที่ยังไม่จัดสรรเป็นสำรองตามกฎหมาย	4,214,993,832	45,500,000	437,166,329	549,054,047		5,246,714,208
23		-	31,700,000	(31,700,000)	-		-
28	โอนกลับเงินปันผลค้างจ่ายที่หมดอายุความ	-	-	137,749	-		137,749
29	เงินปันผลจ่าย	-	-	(421,499,383)	-		(421,499,383)
	กำไรสำหรับปี	-	-	631,385,951	-		631,385,951
	ขาดทุนเบ็ดเสร็จสิ้นสำหรับปี	-	-	(2,110,978)	(589,687,249)		(591,798,227)
	กำไร (ขาดทุน) เบ็ดเสร็จรวมสำหรับปี	-	-	629,274,973	(589,687,249)		39,587,724
ยอดคงเหลือ ณ วันที่ 31 ธันวาคม 2560		4,214,993,832	77,200,000	613,379,668	(40,633,202)		4,864,940,298
		-	-	-	-		-

หมายเหตุประกอบงบการเงินเป็นส่วนหนึ่งของงบการเงินนี้

บริษัท ไทยรับประกันภัยต่อ จำกัด (มหาชน) และบริษัทย่อย

งบกระแสเงินสด

สำหรับปีสิ้นสุดวันที่ 31 ธันวาคม 2560 และ 2559

(หน่วย: บาท)

	หมายเหตุ	งบการเงินรวม		งบการเงินเฉพาะกิจการ	
		2560	2559	2560	2559
กระแสเงินสดได้มา (ใช้ไป) จากกิจกรรมดำเนินงาน					
เงินรับ (จ่าย) เกี่ยวกับการประกันภัยต่อ		(627,989,035)	161,980,069	(627,989,035)	161,980,069
ดอกเบี้ยรับ		63,904,472	74,132,937	62,243,244	73,179,054
เงินปันผลรับจากบริษัทย่อยและบริษัทร่วม		-	31,437,189	24,347,996	54,523,649
เงินปันผลรับจากบริษัทอื่น		184,530,411	231,041,324	184,530,411	230,811,927
รายได้จากการลงทุนอื่น		10,664,538	90,531,210	10,664,539	84,418,108
รายได้อื่น		311,495,050	283,589,633	9,317,662	20,258,725
ค่าจ้างและค่าบำเหน็จจ่าย		(604,270,595)	(259,309,025)	(604,270,595)	(259,309,025)
ค่าใช้จ่ายในการรับประกันภัยอื่น		(150,317,144)	(118,196,838)	(150,533,144)	(118,317,438)
ค่าใช้จ่ายในการดำเนินงาน		(223,729,672)	(139,265,603)	(237,026,367)	(151,244,085)
ค่าใช้จ่ายอื่น		(220,321,867)	(200,550,075)	(4,685,554)	(12,520,178)
ค่าใช้จ่ายภาษีเงินได้		(18,904,271)	(13,077,660)	(3,164,606)	3,173,463
เงินลงทุนในหลักทรัพย์		1,483,407,832	62,590,040	1,481,938,320	108,468,508
เงินให้กู้ยืม		1,999,628	(13,333,229)	1,999,628	(13,333,229)
ลงทุนในบริษัทย่อย		(152,999,900)	-	(152,999,900)	(89,999,700)
ลงทุนในบริษัทร่วม		(11,025,025)	(1,334,700)	-	-
รับคืนทุนเงินลงทุนในบริษัทย่อย		-	-	-	499,965
ขายเงินลงทุนในบริษัทร่วม		-	422,758,126	-	422,725,085
เงินสดสุทธิได้มาจาก (ใช้ไปใน) กิจกรรมดำเนินงาน		46,444,422	612,993,398	(5,627,401)	515,314,898
กระแสเงินสดได้มาจาก (ใช้ไปใน) กิจกรรมลงทุน					
ขายอุปกรณ์และสินทรัพย์ไม่มีตัวตน		290,149	5,372	9,746,279	7,075,736
ซื้ออาคาร อุปกรณ์และสินทรัพย์ไม่มีตัวตน		(39,727,603)	(126,722,573)	(15,559,810)	(117,063,644)
เงินสดสุทธิใช้ไปจากกิจกรรมลงทุน		(39,437,454)	(126,717,201)	(5,813,531)	(109,987,908)
กระแสเงินสดได้มาจาก (ใช้ไปใน) กิจกรรมจัดหาเงิน					
เงินปันผลจ่าย		(434,351,498)	(433,995,657)	(421,499,383)	(421,499,383)
ชำระคืนเงินเบิกเกินบัญชีธนาคาร		-	(11,155,632)	-	-
ชำระคืนเงินกู้ยืมระยะยาว		(5,746,581)	(6,128,868)	-	-
เงินสดสุทธิใช้ไปจากกิจกรรมจัดหาเงิน		(440,098,079)	(451,280,157)	(421,499,383)	(421,499,383)
เงินสดและรายการเทียบเท่าเงินสดเพิ่มขึ้น (ลดลง) สุทธิ		(433,091,111)	34,996,040	(432,940,315)	(16,172,393)
เงินสดและรายการเทียบเท่าเงินสด ณ วันต้นปี		833,694,269	798,698,229	745,545,538	761,717,931
หัก: เงินสดและรายการเทียบเท่าเงินสดของบริษัทย่อยที่เปลี่ยนสถานะเป็นบริษัทร่วม		(6,103,138)	-	-	-
เงินสดและรายการเทียบเท่าเงินสด ณ วันสิ้นปี		394,500,020	833,694,269	312,605,223	745,545,538

หมายเหตุประกอบงบการเงินเป็นส่วนหนึ่งของการงบการเงินนี้

บริษัท ไทยรับประกันภัยต่อ จำกัด (มหาชน) และบริษัทย่อย

หมายเหตุประกอบงบการเงิน

สำหรับปีสิ้นสุดวันที่ 31 ธันวาคม 2560 และ 2559

1. ข้อมูลบริษัทฯ

บริษัท ไทยรับประกันภัยต่อ จำกัด (มหาชน) (“บริษัทฯ”) จัดตั้งขึ้นเป็นบริษัทมหาชนและมีภูมิลำเนาในประเทศไทย ผู้ถือหุ้นรายใหญ่ของบริษัทฯ ได้แก่ HWIC ASIA FUND โดย ณ วันที่ 31 ธันวาคม 2560 และ 2559 ถือหุ้นในบริษัทฯ ในอัตราร้อยละ 35 และร้อยละ 32 ของจำนวนหุ้นออกจำหน่ายและชำระแล้ว บริษัทฯ ดำเนินธุรกิจหลักในการรับประกันภัยต่อ โดยมีที่อยู่ตามที่ตั้งทะเบียนคือ เลขที่ 48/22-24 ซอยรัชดาภิเษก 20 ถนนรัชดาภิเษก แขวงสามเสนนอก เขตห้วยขวาง กรุงเทพมหานคร

2. เกณฑ์ในการจัดทำงานการเงิน

2.1 เกณฑ์ในการจัดทำงานการเงิน

งบการเงินนี้จัดทำขึ้นตามมาตรฐานการรายงานทางการเงินที่กำหนดในพระราชบัญญัติวิชาชีพบัญชี พ.ศ. 2547 และจัดทำขึ้นตามวิธีการบัญชีเกี่ยวกับการประกันภัยในประเทศไทยและหลักเกณฑ์ที่เกี่ยวข้อง ซึ่งกำหนดโดยสำนักงานคณะกรรมการกำกับและส่งเสริมการประกอบธุรกิจประกันภัย (“คปภ.”) และได้แสดงรายการในงบการเงินตามรูปแบบงบการเงินที่กำหนดในประกาศคณะกรรมการกำกับและส่งเสริมการประกอบธุรกิจประกันภัย (“คปภ.”) เรื่อง หลักเกณฑ์ วิธีการ เงื่อนไขและระยะเวลาในการจัดทำและยื่นงบการเงินและรายงานเกี่ยวกับผลการดำเนินงานของบริษัทประกันวินาศภัย พ.ศ. 2559 ลงวันที่ 4 มีนาคม 2559

งบการเงินฉบับนี้ได้จัดทำขึ้นโดยใช้เกณฑ์ราคาทุนเดิมเว้นแต่จะได้เปิดเผยเป็นอย่างอื่นไว้ในหมายเหตุประกอบงบการเงินข้อที่ 4 เรื่อง สรุปนโยบายการบัญชีที่สำคัญ

งบการเงินฉบับภาษาไทยเป็นงบการเงินฉบับที่บริษัทฯ ใช้เป็นทางการตามกฎหมาย งบการเงินฉบับภาษาอังกฤษแปลมาจากงบการเงินฉบับภาษาไทยนี้

2.2 เกณฑ์ในการจัดทำงานการเงินรวม

- (ก) งบการเงินรวมนี้ได้จัดทำขึ้นโดยรวมงบการเงินของบริษัท ไทยรับประกันภัยต่อ จำกัด (มหาชน) และบริษัทย่อย (ซึ่งต่อไปนี้จะเรียกรวมว่า “กลุ่มบริษัท”) ดังต่อไปนี้

ชื่อบริษัท	ลักษณะธุรกิจ	จัดตั้งขึ้น ในประเทศ	อัตราร้อยละของ การถือหุ้น	
			ณ วันที่ 31 ธันวาคม	
			2560 ร้อยละ	2559 ร้อยละ
บริษัท อีเอ็มซีเอส ไทย จำกัด	ให้บริการด้านคอมพิวเตอร์ เกี่ยวกับการจัดการความ เสียหายของยานพาหนะ	ไทย	100.0	49.0
บริษัท ไทยรี เซอร์วิสเอส จำกัด	ให้บริการด้านบริหารจัดการ สินไหมทดแทน และบริการ ด้านการตลาด	ไทย	100.0	100.0
บริษัท ไทยรี แอคซัวเรียล คอนซัลติง จำกัด	ให้บริการด้านคณิตศาสตร์ ประกันภัย การฝึกอบรมและ การเป็นที่ปรึกษา	ไทย	100.0	100.0
บริษัท ไทยรี โลฟ แอสซัวร์นซ์ โบรกเกอร์ จำกัด ⁽¹⁾	นายหน้าประกันชีวิต	ไทย	-	100.0
บริษัท คาร์พูล อินซัวร์นซ์ โบรกเกอร์ จำกัด ⁽²⁾	นายหน้าประกันวินาศภัย	ไทย	49.0	51.0

⁽¹⁾ ณ วันที่ 31 ธันวาคม 2560 บริษัทดังกล่าวอยู่ระหว่างการชำระบัญชีตามที่กล่าวไว้ในหมายเหตุประกอบงบการเงินข้อที่ 11.3 (ค)

⁽²⁾ ณ วันที่ 31 ธันวาคม 2560 บริษัทดังกล่าวถือเป็นบริษัทร่วมตามที่กล่าวไว้ในหมายเหตุประกอบงบการเงินข้อที่ 11.3 (ง)

- (ข) บริษัทฯ จะถือว่ามี การควบคุมกิจการที่เข้าไปลงทุนหรือบริษัทย่อยได้ หากบริษัทฯ มีสิทธิได้รับหรือมีส่วนได้เสียใน ผลตอบแทนของกิจการที่เข้าไปลงทุน และสามารถใช้อำนาจในการสั่งการกิจกรรมที่ส่งผลกระทบต่ออย่างมีนัยสำคัญ ต่อจำนวนเงินผลตอบแทนนั้นได้
- (ค) บริษัทฯ นำงบการเงินของบริษัทย่อยมารวมในการจัดทำงานการเงินรวมตั้งแต่วันที่บริษัทฯ มีอำนาจในการควบคุม บริษัทย่อยจนถึงวันที่บริษัทฯ สิ้นสุดการควบคุมบริษัทย่อยนั้น
- (ง) งบการเงินของบริษัทย่อยได้จัดทำขึ้นโดยใช้นโยบายการบัญชีที่สำคัญเช่นเดียวกันกับของบริษัทฯ
- (จ) ยอดคงค้างระหว่างบริษัทฯ และบริษัทย่อย รายการค้าระหว่างกันที่มีสาระสำคัญได้ถูกตัดออกจากงบการเงินรวมนี้ แล้ว
- (ฉ) ส่วนของผู้มีส่วนได้เสียที่ไม่มีอำนาจควบคุม คือ จำนวนกำไรหรือขาดทุนและสินทรัพย์สุทธิของบริษัทย่อยส่วนที่ไม่ได้ เป็นของบริษัทฯ และแสดงเป็นรายการแยกต่างหากในส่วนของงบกำไรขาดทุนรวมและส่วนของผู้ถือหุ้นในงบแสดงฐานะการเงินรวม

2.3 เกณฑ์ในการจัดทำงานการเงินเฉพาะกิจการ

บริษัทฯ จัดทำงานการเงินเฉพาะกิจการ โดยแสดงเงินลงทุนในบริษัทย่อยและบริษัทร่วมตามวิธีราคาทุน

3. มาตรฐานการรายงานทางการเงินใหม่

3.1 มาตรฐานการรายงานทางการเงินที่เริ่มมีผลบังคับใช้ในปีปัจจุบัน

ในระหว่างปี กลุ่มบริษัทได้นำมาตรฐานการรายงานทางการเงินและการตีความมาตรฐานการรายงานทางการเงินฉบับปรับปรุง (ปรับปรุง 2559) รวมถึงแนวปฏิบัติทางบัญชีฉบับใหม่ ซึ่งมีผลบังคับใช้สำหรับรอบระยะเวลาบัญชีที่เริ่มในหรือหลังวันที่ 1 มกราคม 2560 มาถือปฏิบัติ มาตรฐานการรายงานทางการเงินดังกล่าวได้รับการปรับปรุงหรือจัดให้มีขึ้นเพื่อให้มีเนื้อหาเท่าเทียมกับมาตรฐานการรายงานทางการเงินระหว่างประเทศ โดยส่วนใหญ่เป็นการปรับปรุงถ้อยคำและคำศัพท์ การตีความและการให้แนวปฏิบัติทางการบัญชีกับผู้ใช้งานมาตรฐาน การนำมาตรฐานการรายงานทางการเงินดังกล่าวมาถือปฏิบัติไม่มีผลกระทบต่องบการเงินนี้ นอกจากนี้ มาตรฐานการรายงานทางการเงินฉบับที่มีการเปลี่ยนแปลงหลักการสำคัญสามารถสรุปได้ดังต่อไปนี้

มาตรฐานการบัญชี ฉบับที่ 27 (ปรับปรุง 2559) เรื่อง งบการเงินเฉพาะกิจการ

มาตรฐานฉบับปรับปรุงนี้กำหนดทางเลือกเพิ่มเติมสำหรับการบันทึกบัญชีเงินลงทุนในบริษัทย่อย เงินลงทุนในการร่วมค้า และเงินลงทุนในบริษัทร่วม ในงบการเงินเฉพาะกิจการโดยการอาจเลือกบันทึกเงินลงทุนตามวิธีส่วนได้เสียได้ ตามที่อธิบายไว้ในมาตรฐานการบัญชี ฉบับที่ 28 (ปรับปรุง 2559) เรื่อง เงินลงทุนในบริษัทร่วมและการร่วมค้า ทั้งนี้ กิจการต้องใช้วิธีการบันทึกบัญชีเดียวกันสำหรับเงินลงทุนแต่ละประเภทและหากกิจการเลือกบันทึกเงินลงทุนดังกล่าวตามวิธีส่วนได้เสีย ในงบการเงินเฉพาะกิจการ กิจการต้องปรับปรุงรายการดังกล่าวโดยวิธีปรับย้อนหลัง ทั้งนี้ ฝ่ายบริหารได้พิจารณบันทึกเงินลงทุนในบริษัทย่อยและบริษัทร่วมตามวิธีราคาทุนตามที่เคยบันทึกอยู่เดิมในงบการเงินเฉพาะกิจการ ดังนั้น จึงไม่มีผลกระทบต่องบการเงินเฉพาะกิจการนี้

3.2 มาตรฐานการรายงานทางการเงินที่จะมีผลบังคับในอนาคต

ในระหว่างปี สภาวิชาชีพบัญชีได้ประกาศใช้มาตรฐานการรายงานทางการเงินและการตีความมาตรฐานการรายงานทางการเงินฉบับปรับปรุง (ปรับปรุง 2560) จำนวนหลายฉบับ ซึ่งมีผลบังคับใช้สำหรับงบการเงินที่มีรอบระยะเวลาบัญชีที่เริ่มในหรือหลังวันที่ 1 มกราคม 2561 มาตรฐานการรายงานทางการเงินดังกล่าวได้รับการปรับปรุงหรือจัดให้มีขึ้นเพื่อให้มีเนื้อหาเท่าเทียมกับมาตรฐานการรายงานทางการเงินระหว่างประเทศ โดยส่วนใหญ่เป็นการปรับปรุงและอธิบายให้ชัดเจนเกี่ยวกับการเปิดเผยข้อมูล ในหมายเหตุประกอบงบการเงิน ฝ่ายบริหารได้พิจารณาและเห็นว่ามาตรฐานการรายงานทางการเงินฉบับปรับปรุงดังกล่าวจะไม่มีผลกระทบอย่างเป็นสาระสำคัญต่องบการเงินเมื่อนำมาถือปฏิบัติ

4. สรุปนโยบายการบัญชีที่สำคัญ

4.1 การรับรู้รายได้

(ก) เบี้ยประกันภัยต่อรับ

เบี้ยประกันภัยต่อรับประกอบด้วยเบี้ยประกันภัยต่อรับหักด้วยมูลค่าของกรมธรรม์ที่ยกเลิกและการส่งคืนเบี้ยประกันภัย และปรับปรุงด้วยสำรองเบี้ยประกันภัยที่ยังไม่ถือเป็นรายได้

เบี้ยประกันภัยต่อรับถือเป็นรายได้เมื่อบริษัทฯ ได้รับใบคำขอเอาประกันภัยต่อหรือใบแจ้งการประกันภัยต่อจากบริษัทผู้เอาประกันภัยต่อ และบริษัทฯ ได้ยืนยันความคุ้มครองตามเงื่อนไขของการรับประกันภัยต่อนั้น และปรับปรุงด้วยสำรองเบี้ยประกันภัยที่ยังไม่ถือเป็นรายได้

ในกรณีที่เป็นการรับประกันภัยต่อที่ความคุ้มครองเกิน 1 ปี จะบันทึกเบี้ยประกันภัยต่อรับสำหรับกรมธรรม์ส่วนของความคุ้มครองที่เกินกว่า 1 ปีเป็นรายการรับล่วงหน้า โดยทยอยรับรู้เป็นรายได้ตามระยะเวลาการให้ความคุ้มครองเป็นรายปี

(ข) รายได้ค่าจ้างและค่าบำเหน็จ

รายได้ค่าจ้างและค่าบำเหน็จ แสดงรวมส่วนแบ่งกำไรจากสัญญาประกันภัยต่อช่วง

รายได้ค่าจ้างและค่าบำเหน็จ

รายได้ค่าจ้างและค่าบำเหน็จ ประกอบด้วยรายได้ค่าจ้างและค่าบำเหน็จที่ได้รับตามอัตราร้อยละของเบี้ยประกันภัยต่อจ่ายและค่าบำเหน็จรับอื่นๆ

รายได้ค่าจ้างและค่าบำเหน็จบันทึกเป็นรายการรอดตัดบัญชี โดยจะทยอยรับรู้เป็นรายได้เป็นรายเดือนตลอดอายุกรรมธรรม์ตามสัดส่วนของเบี้ยประกันภัยต่อที่รับรู้เป็นค่าใช้จ่าย

ในกรณีที่เป็นการเอาประกันภัยต่อที่ความคุ้มครองเกิน 1 ปี จะบันทึกรายได้ค่าจ้างและค่าบำเหน็จสำหรับกรรมธรรม์ส่วนของความคุ้มครองที่เกินกว่า 1 ปีเป็นรายการรับล่วงหน้า โดยจะทยอยรับรู้เป็นรายได้ตามระยะเวลาการให้ความคุ้มครองเป็นรายปี

ส่วนแบ่งกำไรจากสัญญาประกันภัยต่อช่วง

ส่วนแบ่งกำไรจากสัญญาประกันภัยต่อช่วงถือเป็นรายได้ตามเกณฑ์คงค้าง โดยคำนวณจากการประมาณการกำไรจากการรับประกันภัยของผู้รับประกันภัยต่อช่วงตลอดอายุของสัญญาประกันภัยต่อช่วงตามวิธีการและอัตราส่วนแบ่งที่บริษัทจะได้รับซึ่งระบุไว้ในสัญญา

ทุกวันสิ้นรอบระยะเวลารายงาน บริษัทจะคำนวณส่วนแบ่งกำไรจากสัญญาประกันภัยต่อช่วงตามสัดส่วนของยอดสะสมของประมาณการกำไรจากการรับประกันภัยต่อของผู้รับประกันภัยต่อช่วงตั้งแต่วันเริ่มสัญญาตลอดจนถึงสิ้นสุดสัญญา หากบริษัทคำนวณได้ส่วนแบ่งกำไรเพิ่มขึ้นหรือลดลงจากงวดก่อน บริษัทจะบันทึกเป็น “เงินค้างรับจากการรับประกันภัยต่อ” ซึ่งแสดงเป็นสินทรัพย์ในงบแสดงฐานะการเงิน หรือ “สำรองส่วนแบ่งกำไรจากสัญญาประกันภัยต่อ” ซึ่งแสดงเป็นหนี้สินในงบแสดงฐานะการเงินแล้วแต่กรณี และรับรู้ส่วนแบ่งกำไรที่ได้รับเพิ่มหรือลดโดยรับรู้เป็นส่วนหนึ่งของรายได้ค่าจ้างและค่าบำเหน็จในงบกำไรขาดทุน

(ค) รายได้จากการลงทุน

ดอกเบี้ยรับจากเงินลงทุนถือเป็นรายได้ตามเกณฑ์คงค้างโดยคำนึงถึงอัตราผลตอบแทนที่แท้จริง เงินปันผลรับถือเป็นรายได้เมื่อกลุ่มบริษัทมีสิทธิในการรับเงินปันผล

กำไร (ขาดทุน) จากเงินลงทุนถือเป็นรายได้หรือค่าใช้จ่าย ณ วันที่ที่เกิดรายการ

ดอกเบี้ยรับจากเงินให้กู้ยืมถือเป็นรายได้ตามเกณฑ์คงค้าง โดยคำนวณจากยอดเงินต้นที่คงค้างตลอดระยะเวลาของเงินให้กู้ยืม

(ง) รายได้จากการให้บริการ

รายได้จากการให้บริการรับรู้เมื่อได้ให้บริการแล้ว โดยพิจารณาถึงขั้นความสำเร็จของงาน

(จ) ค่าสินไหมทดแทนรับคืนจากการประกันภัยต่อช่วง

ค่าสินไหมทดแทนรับคืนจากการประกันภัยต่อช่วงรับรู้ตามสัดส่วนที่เอาประกันภัยต่อของค่าสินไหมทดแทนและค่าใช้จ่ายในการจัดการค่าสินไหมทดแทนที่รับรู้เป็นค่าใช้จ่ายในงบกำไรขาดทุน โดยประมาณขึ้นตามเงื่อนไขในสัญญาประกันภัยต่อช่วง บริษัทฯ ได้แสดงรายการดังกล่าวเป็นรายการหักจากค่าสินไหมทดแทนในงบกำไรขาดทุน

4.2 การรับรู้ค่าใช้จ่าย

(ก) เบี้ยประกันภัยต่อจ่าย

เบี้ยประกันภัยต่อจ่ายจากการเอาประกันภัยต่อช่วงรับรู้เป็นค่าใช้จ่ายเมื่อได้โอนความเสี่ยงจากการประกันภัยให้บริษัทรับประกันภัยต่อช่วงแล้ว

ในกรณีที่เป็นการเอาประกันต่อที่มีอายุการคุ้มครองเกินกว่า 1 ปี จะบันทึกเป็นรายการจ่ายล่วงหน้า โดยทยอยรับรู้เป็นค่าใช้จ่ายตามอายุการให้ความคุ้มครองเป็นรายปี

(ข) ค่าสินไหมทดแทน

ค่าสินไหมทดแทน ประกอบด้วย ค่าสินไหมทดแทนและค่าใช้จ่ายในการจัดการค่าสินไหมทดแทนจากการรับประกันภัยต่อ ซึ่งแสดงตามมูลค่าของค่าสินไหมทดแทน ค่าใช้จ่ายอื่นที่เกี่ยวข้องและรายการปรับปรุงค่าสินไหมของงวดปัจจุบันและงวดก่อนที่เกิดขึ้นในระหว่างปี หักด้วยมูลค่าซากและการรับคืนอื่น (ถ้ามี) และค่าสินไหมรับคืนจากการเอาประกันภัยต่อช่วงที่เกี่ยวข้อง

ค่าสินไหมทดแทนจากการรับประกันภัยต่อจะรับรู้เมื่อได้รับแจ้งจากบริษัทผู้เอาประกันภัยต่อตามจำนวนที่ได้รับแจ้ง และโดยการประมาณการของฝ่ายบริหาร มูลค่าประมาณการสินไหมทดแทนสูงสุดจะไม่เกินทุนประกันของกรมธรรม์ที่เกี่ยวข้อง

(ค) ค่าจ้างและค่าบำเหน็จจ่าย

ค่าจ้างและค่าบำเหน็จจ่ายจะบันทึกเป็นรายการรอตัดบัญชี โดยทยอยรับรู้เป็นค่าใช้จ่ายเป็นรายเดือนตลอดอายุกรมธรรม์ตามสัดส่วนของเบี้ยประกันภัยรับที่รับรู้เป็นรายได้

ในกรณีที่เป็นการค่าจ้างและค่าบำเหน็จจ่ายสำหรับการรับประกันภัยต่อที่มีอายุคุ้มครองเกิน 1 ปี จะบันทึกเป็นรายการรอตัดบัญชีหักจากเบี้ยประกันภัยต่อรับล่วงหน้า โดยทยอยรับรู้เป็นค่าใช้จ่ายตามระยะเวลาการให้ความคุ้มครองเป็นรายปี

4.3 การจัดประเภทสัญญาประกันภัยต่อ

บริษัทฯ จัดประเภทของสัญญาประกันภัยต่อและสัญญาประกันภัยต่อช่วง (“สัญญาประกันภัยต่อฯ”) โดยพิจารณาจากลักษณะของสัญญาประกันภัยต่อฯ โดยสัญญาประกันภัยต่อฯคือสัญญาซึ่งผู้รับประกันภัยต่อ รับผิดชอบต่อความเสี่ยงด้านการรับประกันภัยที่มีนัยสำคัญจากคู่สัญญาอีกฝ่ายหนึ่ง (ผู้เอาประกันภัยต่อ) และตกลงจะชดเชยค่าสินไหมทดแทนให้แก่ผู้เอาประกันภัยต่อหากเหตุการณ์ในอนาคตอันไม่แน่นอนที่ระบุไว้ (เหตุการณ์ที่เอาประกันภัย) เกิดผลกระทบในทางลบต่อผู้เอาประกันภัยต่อ ในการพิจารณาว่ามีการรับความเสี่ยงด้านการรับประกันภัยต่อที่มีนัยสำคัญหรือไม่นั้นจะพิจารณาจากจำนวนผลประโยชน์ที่จะต้องจ่ายกรณีที่มีสถานการณ์ที่รับประกันภัยเกิดขึ้นกับภาระผูกพันที่จะต้องจ่ายตามสัญญาหากไม่มีสถานการณ์ที่รับประกันภัยเกิดขึ้น ซึ่งหากไม่เข้าเงื่อนไขดังกล่าวข้างต้น บริษัทฯ จะจัดประเภทสัญญาประกันภัยต่อดังกล่าวเป็นสัญญาการลงทุน ซึ่งสัญญาการลงทุนคือสัญญาที่มีรูปแบบทางกฎหมายเป็นสัญญาประกันภัยและทำให้ผู้รับประกันภัยต่อมีความเสี่ยงทางการเงินแต่ไม่ได้ทำให้ผู้รับประกันภัยต่อมีความเสี่ยงด้านการรับประกันภัยที่สำคัญ ความเสี่ยงทางการเงิน ได้แก่ ความเสี่ยงจากการเปลี่ยนแปลงของอัตราดอกเบี้ย อัตราแลกเปลี่ยนและราคาของเครื่องมือทางการเงิน

บริษัทฯ จัดประเภทของสัญญาโดยประเมินความสำคัญของความเสี่ยงด้านการรับประกันภัยต่อเป็นรายสัญญา หากสัญญาใดจัดประเภทเป็นสัญญาประกันภัยต่อฯแล้ว จะยังคงเป็นสัญญาประกันภัยต่อฯตลอดไปจนกว่าสิทธิและภาระผูกพันทั้งหมดถูกทำให้สิ้นสุดหรือสิ้นผลบังคับ หากสัญญาใดเคยจัดประเภทเป็นสัญญาการลงทุน ณ วันเริ่มต้นสัญญา จะถูกจัดประเภทเป็นสัญญาประกันภัยต่อฯ ในเวลาต่อมา หากพบว่าบริษัทฯ รับผิดชอบต่อความเสี่ยงด้านการรับประกันภัยต่อที่มีนัยสำคัญจากการทำสัญญาดังกล่าว

4.4 เงินสดและรายการเทียบเท่าเงินสด

เงินสดและรายการเทียบเท่าเงินสดหมายถึง เงินสดและเงินฝากธนาคาร และเงินลงทุนระยะสั้นที่มีสภาพคล่องสูง ซึ่งถึงกำหนดจ่ายคืนภายในระยะเวลาไม่เกิน 3 เดือนนับจากวันที่ได้มาและไม่มีข้อจำกัดในการเบิกใช้

4.5 สินทรัพย์จากการประกันภัยต่อและค่าเพื่อการด้อยค่า

สินทรัพย์จากการประกันภัยต่อแสดงด้วยสำรองประกันภัยส่วนที่เรียกคืนจากบริษัทประกันภัยต่อซึ่งประมาณขึ้นโดยอ้างอิงสัญญาประกันภัยต่อที่เกี่ยวข้องของสำรองเบี้ยประกันภัยที่ยังไม่ถือเป็นรายได้ และสำรองค่าสินไหมทดแทนและค่าสินไหมทดแทนค้างจ่ายตามกฎหมายว่าด้วยการคำนวณสำรองประกันภัย

ทุกวันสิ้นรอบระยะเวลารายงาน บริษัทฯ จะทำการประเมินการด้อยค่าของสินทรัพย์จากการประกันภัยต่อ โดยสินทรัพย์จากการประกันภัยต่อจะเกิดการด้อยค่าเมื่อมีหลักฐานปรากฏอย่างชัดเจนอันเป็นผลมาจากเหตุการณ์ที่เกิดขึ้นภายหลังการรับรู้สินทรัพย์จากการประกันภัยต่อเมื่อเริ่มแรก และทำให้บริษัทฯ อาจจะไม่ได้รับจำนวนเงินทั้งหมดตามเงื่อนไขของสัญญา และผลกระทบต่อจำนวนเงินจากเหตุการณ์ที่บริษัทฯ จะได้รับจากผู้รับประกันภัยต่อสามารถวัดมูลค่าได้อย่างน่าเชื่อถือ โดยบริษัทฯ จะรับรู้รายการขาดทุนจากการด้อยค่าในงบกำไรขาดทุน

4.6 ลูกหนี้จากสัญญาประกันภัยต่อและเจ้าหนี้บริษัทประกันภัยต่อ

- (ก) ลูกหนี้จากสัญญาประกันภัยต่อแสดงด้วยจำนวนเงินค้างรับจากการประกันภัยต่อ และเงินมัดจำที่วางไว้จากการรับประกันภัยต่อ

เงินค้างรับจากบริษัทประกันภัยต่อประกอบด้วยค่าจ้างและค่าบำเหน็จค้างรับ ค่าสินไหมทดแทนค้างรับ และรายการค้างรับอื่น ๆ จากบริษัทประกันภัยต่อ หักค่าเผื่อนี้สงสัยจะสูญ โดยบริษัทฯ บันทึกค่าเผื่อนี้สงสัยจะสูญสำหรับผลขาดทุนโดยประมาณที่อาจเกิดขึ้นจากการเก็บเงินไม่ได้ ซึ่งพิจารณาจากประสบการณ์การเก็บเงิน และตามสถานะปัจจุบันของเงินค้างรับจากบริษัทประกันภัยต่อ ณ วันสิ้นรอบระยะเวลารายงาน

- (ข) เจ้าหนี้บริษัทประกันภัยต่อแสดงด้วยจำนวนเงินค้างจ่ายจากการประกันภัยต่อ และเงินมัดจำที่บริษัทถือไว้จากการเอาประกันภัยต่อ

เงินค้างจ่ายจากบริษัทประกันภัยต่อประกอบด้วย เบี้ยประกันภัยต่อจ่าย และรายการค้างจ่ายอื่นๆ ให้กับบริษัทประกันภัยต่อ ยกเว้นค่าสินไหมทดแทนค้างจ่าย

บริษัทฯ แสดงรายการประกันภัยต่อด้วยยอดสุทธิของกิจการเดียวกัน (สินทรัพย์จากการประกันภัยต่อหรือเจ้าหนี้ประกันภัยต่อ) เมื่อเข้าเงื่อนไขการหักกลบทุกข้อดังต่อไปนี้

- (1) กิจการมีสิทธิตามกฎหมายในการนำจำนวนที่รับรู้ไว้ในงบแสดงฐานะการเงินมาหักกลบลงกัน และ
- (2) กิจการตั้งใจที่จะรับหรือจ่ายชำระจำนวนที่รับรู้ไว้ในงบแสดงฐานะการเงินด้วยยอดสุทธิ หรือตั้งใจที่จะรับประโยชน์จากสินทรัพย์ในเวลาเดียวกับที่จ่ายชำระหนี้สิน

4.7 สินทรัพย์ลงทุน

- (ก) เงินลงทุนในหลักทรัพย์

เงินลงทุนเพื่อค้าแสดงตามมูลค่ายุติธรรม การเปลี่ยนแปลงในมูลค่ายุติธรรมของหลักทรัพย์ดังกล่าวบันทึกในงบกำไรขาดทุน เงินลงทุนจัดประเภทเป็นเงินลงทุนเพื่อค้าเมื่อมีวัตถุประสงค์หลักที่จะขายในอนาคตอันใกล้

เงินลงทุนเพื่อขายแสดงตามมูลค่ายุติธรรม การเปลี่ยนแปลงในมูลค่ายุติธรรมของหลักทรัพย์ดังกล่าวบันทึกในงบกำไรขาดทุนเบ็ดเสร็จ และจะบันทึกในงบกำไรขาดทุนเมื่อได้จำหน่ายหลักทรัพย์นั้นออกไป

เงินลงทุนที่จะถือจนครบกำหนดแสดงมูลค่าตามวิธีราคาทุนตัดจำหน่าย กลุ่มบริษัทตัดบัญชีส่วนเกิน/รับรู้ส่วนต่ำกว่ามูลค่าตราสารหนี้ตามอัตราดอกเบี้ยที่แท้จริง ซึ่งจำนวนที่ตัดจำหน่าย/รับรู้นี้จะแสดงเป็นรายการปรับกับดอกเบี้ยรับ ตราสารหนี้จัดเป็นประเภทเป็นเงินลงทุนที่จะถือจนครบกำหนดเมื่อกลุ่มบริษัทมีความตั้งใจแน่วแน่และมีความสามารถที่จะถือไว้จนครบกำหนดได้ถาวร

เงินลงทุนในตราสารหนี้ที่ไม่อยู่ในความต้องการของตลาดจัดประเภทเป็นเงินลงทุนทั่วไป ซึ่งแสดงในราคาทุนสุทธิจากค่าเผื่อการด้อยค่า (ถ้ามี)

มูลค่ายุติธรรมของหลักทรัพย์ในความต้องการของตลาดคำนวณจากราคาเสนอซื้อหลังสุด ณ สิ้นวันทำการสุดท้ายของปี มูลค่ายุติธรรมของตราสารหนี้คำนวณโดยใช้อัตราผลตอบแทนที่ประกาศโดยสมาคมตลาดตราสารหนี้ไทย และมูลค่ายุติธรรมของหน่วยลงทุนคำนวณจากมูลค่าสินทรัพย์สุทธิของหน่วยลงทุน

กลุ่มบริษัทใช้วิธีถ่วงน้ำหนักในการคำนวณต้นทุนของเงินลงทุน เมื่อมีการจำหน่ายเงินลงทุน ผลต่างระหว่างสิ่งตอบแทนสุทธิที่ได้รับกับต้นทุนของเงินลงทุนจะถูกบันทึกในงบกำไรขาดทุน

ในกรณีที่มีการโอนเปลี่ยนประเภทเงินลงทุนจากประเภทหนึ่งไปเป็นอีกประเภทหนึ่ง กลุ่มบริษัทจะปรับมูลค่าของเงินลงทุนดังกล่าวใหม่โดยใช้มูลค่ายุติธรรม ณ วันที่โอนเปลี่ยนประเภทเงินลงทุน ผลแตกต่างระหว่างราคาตามบัญชีและมูลค่ายุติธรรม ณ วันที่โอนจะบันทึกในงบกำไรขาดทุนหรือบันทึกในงบกำไรขาดทุนเบ็ดเสร็จแล้วแต่ประเภทของเงินลงทุนที่มีการโอนเปลี่ยน

(ข) เงินให้กู้ยืม

เงินให้กู้ยืมแสดงตามมูลค่าสุทธิที่จะได้รับ บริษัทฯ ตั้งค่าเผื่อนี้สงสัยจะสูญของเงินให้กู้ยืมสำหรับผลขาดทุนที่คาดว่าจะเรียกเก็บจากลูกหนี้ไม่ได้ โดยการวิเคราะห์และประเมินฐานะของลูกหนี้จากประสบการณ์ในการพิจารณาความเสี่ยงและมูลค่าหลักประกันประกอบ ค่าเผื่อนี้สงสัยจะสูญที่ดัดเพิ่ม (ลด) บันทึกบัญชีเพิ่ม (ลด) ค่าใช้จ่ายในระหว่างปี

(ค) เงินลงทุนในบริษัทย่อยและบริษัทร่วม

เงินลงทุนในบริษัทร่วมที่แสดงอยู่ในงบการเงินรวมแสดงมูลค่าตามวิธีส่วนได้เสีย

เงินลงทุนในบริษัทย่อยและบริษัทร่วมที่แสดงอยู่ในงบการเงินเฉพาะกิจการแสดงมูลค่าตามวิธีราคาทุนสุทธิจากค่าเผื่อการด้อยค่า (ถ้ามี) ขาดทุนจากการด้อยค่าบันทึกเป็นค่าใช้จ่ายในงบกำไรขาดทุน

4.8 ที่ดิน อาคารและอุปกรณ์ และค่าเสื่อมราคา

ที่ดินแสดงมูลค่าตามราคาทุน อาคารและอุปกรณ์แสดงมูลค่าตามราคาทุนหักค่าเสื่อมราคาสะสม และค่าเผื่อการด้อยค่าของสินทรัพย์ (ถ้ามี)

ค่าเสื่อมราคาของอาคารและอุปกรณ์คำนวณจากราคาทุนของสินทรัพย์โดยวิธีเส้นตรงตามอายุการให้ประโยชน์โดยประมาณดังนี้

อาคาร	- 20 ปี
ส่วนปรับปรุงสินทรัพย์เช่า	- 3 ปี และ 10 ปี (ตามอายุสัญญาเช่า)
รถยนต์	- 5 ปี
เครื่องตกแต่งและเครื่องใช้สำนักงาน	- 5 ปี
คอมพิวเตอร์	- 3 ปี และ 5 ปี

ค่าเสื่อมราคารับรู้ในงบกำไรขาดทุน

ไม่มีการคิดค่าเสื่อมราคาสำหรับที่ดินและอาคารระหว่างปรับปรุง

กลุ่มบริษัทตัดรายการที่ดิน อาคาร และอุปกรณ์ ออกจากบัญชี เมื่อจำหน่ายสินทรัพย์หรือคาดว่าจะไม่ได้รับประโยชน์เชิงเศรษฐกิจในอนาคตจากการใช้หรือการจำหน่ายสินทรัพย์ รายการผลกำไรหรือขาดทุนจากการจำหน่ายสินทรัพย์จะรับรู้ในงบกำไรขาดทุนเมื่อกลุ่มบริษัทตัดรายการสินทรัพย์นั้นออกจากบัญชี

4.9 สินทรัพย์ไม่มีตัวตนและค่าตัดจำหน่าย

สินทรัพย์ไม่มีตัวตนแสดงมูลค่าตามราคาทุนหักค่าตัดจำหน่ายสะสมและค่าเผื่อการด้อยค่าสะสม (ถ้ามี) ของสินทรัพย์นั้น

กลุ่มบริษัทตัดจำหน่ายสินทรัพย์ไม่มีตัวตนที่มีอายุการให้ประโยชน์จำกัดอย่างมีระบบตลอดอายุการให้ประโยชน์เชิงเศรษฐกิจของสินทรัพย์นั้น และจะประเมินการด้อยค่าของสินทรัพย์ดังกล่าวเมื่อมีข้อบ่งชี้ว่าสินทรัพย์นั้นเกิดการด้อยค่า กลุ่มบริษัทจะทบทวนระยะเวลาการตัดจำหน่ายและวิธีการตัดจำหน่ายของสินทรัพย์ไม่มีตัวตนดังกล่าวทุกสิ้นปีเป็นอย่างน้อย ค่าตัดจำหน่ายรับรู้เป็นค่าใช้จ่ายในงบกำไรขาดทุน

สินทรัพย์ไม่มีตัวตนที่มีอายุการให้ประโยชน์จำกัดคือ ต้นทุนการได้มาความรู้ทางเทคนิคครอตัดจ่ายและโปรแกรมคอมพิวเตอร์ซึ่งมีอายุการให้ประโยชน์ 5 ปี และ 10 ปี

ไม่มีการตัดจำหน่ายสำหรับโปรแกรมคอมพิวเตอร์ระหว่างพัฒนา

4.10 การด้อยค่าของสินทรัพย์

ทุกวันสิ้นรอบระยะเวลารายงาน กลุ่มบริษัทจะทำการประเมินการด้อยค่าของที่ดิน อาคารและอุปกรณ์หรือสินทรัพย์ที่ไม่มีตัวตน หากมีข้อบ่งชี้ว่าสินทรัพย์ดังกล่าวอาจด้อยค่า กลุ่มบริษัทรับรู้ขาดทุนจากการด้อยค่าในงบกำไรขาดทุนเมื่อมูลค่าที่คาดว่าจะได้รับคืนของสินทรัพย์มีมูลค่าต่ำกว่ามูลค่าตามบัญชีของสินทรัพย์นั้น ทั้งนี้ มูลค่าที่ คาดว่าจะได้รับคืนหมายถึงมูลค่ายุติธรรมหักต้นทุนในการขายของสินทรัพย์หรือมูลค่าจากการใช้สินทรัพย์แล้วแต่ราคาใดจะสูงกว่า

หากในการประเมินการด้อยค่าของสินทรัพย์ มีข้อบ่งชี้ที่แสดงให้เห็นว่าผลขาดทุนจากการด้อยค่าของสินทรัพย์ที่รับรู้ในงวดก่อนได้หมดไปหรือลดลง กลุ่มบริษัทจะประมาณมูลค่าที่คาดว่าจะได้รับคืนของสินทรัพย์นั้น และจะกลับรายการผลขาดทุนจากการด้อยค่าที่รับรู้ในงวดก่อนก็ต่อเมื่อมีการเปลี่ยนแปลงประมาณการที่ใช้กำหนดมูลค่าที่คาดว่าจะได้รับคืนภายหลังจากการรับรู้ผลขาดทุนจากการด้อยค่าครั้งล่าสุด โดยมูลค่าตามบัญชีของสินทรัพย์ที่เพิ่มขึ้นจากการกลับรายการผลขาดทุนจากการด้อยค่าต้องไม่สูงกว่ามูลค่าตามบัญชีที่ควรจะเป็นหากกิจการไม่เคยรับรู้ผลขาดทุนจากการด้อยค่าของสินทรัพย์ในงวดก่อนๆ กลุ่มบริษัทจะบันทึกกลับรายการผลขาดทุนจากการด้อยค่าของสินทรัพย์โดยรับรู้ไปยังงบกำไรขาดทุนทันที

4.11 รายการธุรกิจกับบุคคลหรือกิจการที่เกี่ยวข้องกัน

บุคคลหรือกิจการที่เกี่ยวข้องกันกับกลุ่มบริษัท หมายถึง บุคคลหรือกิจการที่มีอำนาจควบคุมกลุ่มบริษัท หรือถูกกลุ่มบริษัทควบคุมไม่ว่าจะเป็นโดยทางตรงหรือทางอ้อม หรืออยู่ภายใต้การควบคุมเดียวกันกับกลุ่มบริษัท

นอกจากนี้บุคคลหรือกิจการที่เกี่ยวข้องกันยังหมายรวมถึงบริษัทร่วมและบุคคลหรือกิจการที่มีสิทธิออกเสียงโดยทางตรงหรือทางอ้อมซึ่งทำให้มีอิทธิพลอย่างเป็นสาระสำคัญต่อกลุ่มบริษัท ผู้บริหารสำคัญ กรรมการหรือพนักงานของกลุ่มบริษัทที่มีอำนาจในการวางแผนและควบคุมการดำเนินงานของกลุ่มบริษัท

4.12 หนี้สินจากสัญญาประกันภัย

หนี้สินจากสัญญาประกันภัย ประกอบด้วยสำรองค่าสินไหมทดแทนและสำรองเบี้ยประกันภัย

(ก) สำรองค่าสินไหมทดแทน

สำรองค่าสินไหมทดแทน ประกอบด้วย ค่าสินไหมทดแทนค้างจ่ายและสำรองค่าสินไหมทดแทนโดยค่าสินไหมทดแทนค้างจ่ายบันทึกตามจำนวนที่จะจ่ายจริง ส่วนสำรองค่าสินไหมทดแทนบันทึกเมื่อได้รับการแจ้งค่าเรียกร้องค่าเสียหายจากผู้เอาประกันภัยตามจำนวนที่ผู้เอาประกันภัยแจ้ง และโดยการประมาณการของฝ่ายบริหาร ทั้งนี้จำนวนสำรองค่าสินไหมทดแทนสูงสุดจะไม่เกินทุนประกันของกรมธรรม์ที่เกี่ยวข้อง

ประมาณการสำรองสินไหมทดแทน คำนวณโดยวิธีการทางคณิตศาสตร์ประกันภัย โดยคำนวณจากประมาณการที่ดีที่สุดของค่าสินไหมทดแทนที่คาดว่าจะจ่ายให้แก่ผู้เอาประกันภัยในอนาคตสำหรับความสูญเสียที่เกิดขึ้นแล้วก่อนหรือ ณ วันที่ในรอบระยะเวลารายงาน ทั้งจากรายการความสูญเสียที่บริษัทฯ ได้รับรายงานแล้วและยังไม่ได้รับรายงาน รวมถึงค่าใช้จ่ายในการจัดการค่าสินไหมทดแทน ผลต่างระหว่างประมาณการสำรองค่าสินไหมทดแทนที่คำนวณได้สูงกว่าค่าสินไหมทดแทนที่รับรู้ไปแล้วในบัญชี จะรับรู้เป็นสำรองความเสียหายที่เกิดขึ้นแล้วแต่ยังไม่ได้มีการรายงาน (Incurred but not reported: IBNR)

(ข) สำรองเบี้ยประกันภัย

ทุกวันสิ้นรอบระยะเวลารายงาน บริษัทฯ จะเปรียบเทียบมูลค่าของสำรองความเสียหายที่ยังไม่สิ้นสุดกับสำรองเบี้ยประกันภัยที่ยังไม่ถือเป็นรายได้ หากมูลค่าของสำรองความเสียหายที่ยังไม่สิ้นสุดสูงกว่าสำรองเบี้ยประกันภัยที่ยังไม่ถือเป็นรายได้ บริษัทฯ จะรับรู้ส่วนต่างและแสดงรายการสำรองความเสียหายที่ยังไม่สิ้นสุดในงบการเงิน

สำรองเบี้ยประกันภัยที่ยังไม่ถือเป็นรายได้

บริษัทฯ บันทึกสำรองเบี้ยประกันภัยที่ยังไม่ถือเป็นรายได้ ซึ่งคำนวณจากเบี้ยประกันภัยต่อรับก่อนการเอาประกันภัยต่อช่วงด้วยวิธีการดังนี้

การประกันอัคคีภัย รถยนต์	- วิธีเฉลี่ยรายเดือน
และภัยเบ็ดเตล็ดแบบสัญญา	(วิธีเศษหนึ่งส่วนยี่สิบสี่)
การประกันอัคคีภัย รถยนต์	- วิธีเฉลี่ยรายวัน
และภัยเบ็ดเตล็ดเฉพาะราย	(วิธีเศษหนึ่งส่วนสามร้อยหกสิบห้า)
การประกันภัยตัวเรือ	- วิธีเฉลี่ยรายเดือน (วิธีเศษหนึ่งส่วนยี่สิบสี่)
การประกันภัยสินค้าขนส่งแบบสัญญา	- เต็มจำนวนเบี้ยประกันภัยต่อรับสุทธิในรอบเก้าสิบวัน
	ย้อนหลัง
การประกันภัยสินค้าขนส่งแบบเฉพาะราย	- ร้อยละร้อยละของเบี้ยประกันภัยรับตั้งแต่วันที่ออกกรมธรรม์
และการประกันภัยอุบัติเหตุการเดินทาง	ประกันภัยเริ่มมีผลคุ้มครอง
ที่มีระยะเวลาคุ้มครองไม่เกิน 6 เดือน	

สำรองความเสียหายที่ยังไม่สิ้นสุด

สำรองความเสียหายที่ยังไม่สิ้นสุด ได้แก่จำนวนเงินที่บริษัทฯ จัดสำรองไว้เพื่อชดเชยค่าสินไหมทดแทนและค่าใช้จ่ายที่เกี่ยวข้องที่อาจเกิดขึ้นในอนาคตสำหรับการประกันภัยที่ยังมีผลบังคับอยู่ ซึ่งคำนวณโดยวิธีการทางคณิตศาสตร์ประกันภัย บริษัทฯ ใช้การประมาณการที่ดีที่สุดของค่าสินไหมทดแทนที่คาดว่าจะเกิดขึ้นในระยะเวลาเอาประกันภัยที่เหลืออยู่ โดยอ้างอิงจากข้อมูลในอดีต

4.13 สัญญาเช่าระยะยาว

สัญญาเช่าอุปกรณ์ ยานพาหนะและโปรแกรมคอมพิวเตอร์ที่ความเสี่ยงและผลตอบแทนของความเป็นเจ้าของส่วนใหญ่ได้โอนไปให้กับผู้เช่าถือเป็นสัญญาเช่าการเงิน สัญญาเช่าการเงินจะบันทึกเป็นรายจ่ายฝ่ายทุนด้วยมูลค่ายุติธรรมของสินทรัพย์ที่เช่าหรือมูลค่าปัจจุบันสุทธิของจำนวนเงินที่ต้องจ่ายตามสัญญาเช่าแล้วแต่มูลค่าใดจะต่ำกว่า ภาระผูกพันตามสัญญาเช่าหักค่าใช้จ่ายทางการเงินจะบันทึกเป็นหนี้สินอื่น ส่วนดอกเบี้ยจ่ายจะบันทึกในงบกำไรขาดทุนตลอดอายุของสัญญาเช่า สินทรัพย์ที่ได้มาตามสัญญาเช่าการเงินจะคิดค่าเสื่อมราคาและค่าตัดจำหน่ายตลอดอายุการใช้งานของสินทรัพย์ที่เช่า

สัญญาเช่าอุปกรณ์และยานพาหนะที่ความเสี่ยงและผลตอบแทนของความเป็นเจ้าของส่วนใหญ่ไม่ได้โอนไปให้กับผู้เช่าถือเป็นสัญญาเช่าดำเนินงาน จำนวนเงินที่จ่ายตามสัญญาเช่าดำเนินงานรับรู้เป็นค่าใช้จ่ายในงบกำไรขาดทุนตามวิธีเส้นตรงตลอดอายุสัญญาเช่า

4.14 เงินตราต่างประเทศ

บริษัทฯ แสดงงบการเงินรวมและงบการเงินเฉพาะกิจการเป็นสกุลเงินบาท ซึ่งเป็นสกุลเงินที่ใช้ในการดำเนินงานของบริษัทฯ รายการต่างๆของแต่ละบริษัทที่รวมอยู่ในงบการเงินรวมวัดมูลค่าด้วยสกุลเงินที่ใช้ในการดำเนินงานของแต่ละบริษัทนั้น

รายการที่เป็นเงินตราต่างประเทศแปลงค่าเป็นเงินบาทโดยใช้อัตราแลกเปลี่ยน ณ วันที่เกิดรายการ สินทรัพย์และหนี้สินที่เป็นตัวเงินซึ่งอยู่ในสกุลเงินตราต่างประเทศได้แปลงค่าเป็นเงินบาทโดยใช้อัตราแลกเปลี่ยน ณ วันสิ้นรอบระยะเวลารายงาน กำไรและขาดทุนที่เกิดจากการเปลี่ยนแปลงในอัตราแลกเปลี่ยนได้รวมอยู่ในงบกำไรขาดทุน

4.15 ผลประโยชน์พนักงาน

(ก) ผลประโยชน์ระยะสั้น

กลุ่มบริษัทรับรู้ เงินเดือน ค่าจ้าง โบนัส และเงินสมทบกองทุนประกันสังคมเป็นค่าใช้จ่ายเมื่อเกิดรายการ

(ข) ผลประโยชน์ระยะยาว

โครงการสมทบเงิน

กลุ่มบริษัทและพนักงานได้ร่วมกันจัดตั้งกองทุนสำรองเลี้ยงชีพ ซึ่งประกอบด้วยเงินที่พนักงานจ่ายสะสม และเงินที่กลุ่มบริษัทจ่ายสมทบให้เป็นรายเดือน สินทรัพย์ของกองทุนสำรองเลี้ยงชีพได้แยกออกจากสินทรัพย์ของกลุ่มบริษัท เงินที่กลุ่มบริษัทจ่ายสมทบกองทุนสำรองเลี้ยงชีพบันทึกเป็นค่าใช้จ่ายในปีที่เกิดรายการ

โครงการผลประโยชน์หลังออกจากงานและผลประโยชน์ระยะยาวอื่น

กลุ่มบริษัทมีภาระสำหรับเงินชดเชยที่ต้องจ่ายให้แก่พนักงานเมื่อออกจากงานตามกฎหมายแรงงาน ซึ่งกลุ่มบริษัทถือว่าเงินชดเชยดังกล่าวเป็นโครงการผลประโยชน์หลังออกจากงานสำหรับพนักงาน นอกจากนั้น บริษัทฯ ได้จัดให้มีโครงการผลประโยชน์ระยะยาวอื่น ได้แก่ โครงการเงินรางวัลการปฏิบัติงานครบกำหนดระยะเวลา

กลุ่มบริษัทคำนวณภาระผูกพันตามโครงการผลประโยชน์หลังออกจากงานของพนักงาน และโครงการผลประโยชน์ระยะยาวอื่น โดยใช้วิธีคิดลดแต่ละหน่วยที่ประมาณการไว้ (Projected Unit Credit Method) โดยได้ทำการประเมินภาระผูกพันดังกล่าวตามหลักคณิตศาสตร์ประกันภัย

กลุ่มบริษัทรับรู้ผลกำไรหรือขาดทุนจากการประมาณการตามหลักคณิตศาสตร์ประกันภัยสำหรับโครงการผลประโยชน์หลังออกจากงานของพนักงานในงบกำไรขาดทุนเบ็ดเสร็จและสำหรับโครงการผลประโยชน์ระยะยาวอื่นในงบกำไรขาดทุน

4.16 ประเมินการหนี้สิน

กลุ่มบริษัทจะบันทึกประมาณการหนี้สินไว้ในบัญชีเมื่อภาระผูกพันซึ่งเป็นผลมาจากเหตุการณ์ในอดีตได้เกิดขึ้นแล้ว และมีความเป็นไปได้ค่อนข้างแน่นอนว่ากลุ่มบริษัทจะเสียทรัพยากรเชิงเศรษฐกิจไปเพื่อปลดเปลื้องภาระผูกพันนั้น และกลุ่มบริษัทสามารถประมาณมูลค่าภาระผูกพันนั้นได้อย่างน่าเชื่อถือ

4.17 ภาษีเงินได้

ภาษีเงินได้ประกอบด้วยภาษีเงินได้ปัจจุบันและภาษีเงินได้รอตัดบัญชี

(ก) ภาษีเงินได้ปัจจุบัน

กลุ่มบริษัทบันทึกภาษีเงินได้ปัจจุบันตามจำนวนที่คาดว่าจะจ่ายให้กับหน่วยงานจัดเก็บภาษีของรัฐ โดยคำนวณจากกำไรทางภาษีตามหลักเกณฑ์ที่กำหนดในกฎหมายภาษีอากร

(ข) ภาษีเงินได้รอตัดบัญชี

กลุ่มบริษัทบันทึกภาษีเงินได้รอตัดบัญชีของผลแตกต่างชั่วคราวระหว่างราคาตามบัญชีของสินทรัพย์และหนี้สิน ณ วันสิ้นรอบระยะเวลารายงานกับฐานภาษีของสินทรัพย์และหนี้สินที่เกี่ยวข้องนั้น โดยใช้อัตราภาษีที่มีผลบังคับใช้ ณ วันสิ้นรอบระยะเวลารายงาน

กลุ่มบริษัทรับรู้หนี้สินภาษีเงินได้รอตัดบัญชีของผลแตกต่างชั่วคราวที่ต้องเสียภาษีทุกรายการ แต่รับรู้สินทรัพย์ภาษีเงินได้รอการตัดบัญชีสำหรับผลแตกต่างชั่วคราวที่ใช้หักภาษี รวมทั้งผลขาดทุนทางภาษีที่ยังไม่ได้ใช้ในจำนวนเท่าที่มีความเป็นไปได้ค่อนข้างแน่ที่กลุ่มบริษัทจะมีกำไรทางภาษีในอนาคตเพียงพอที่จะใช้ประโยชน์จากผลแตกต่างชั่วคราวที่ใช้หักภาษีและผลขาดทุนทางภาษีที่ยังไม่ได้ใช้นั้น

กลุ่มบริษัทจะทบทวนมูลค่าตามบัญชีของสินทรัพย์ภาษีเงินได้รอตัดบัญชี ทุกสิ้นรอบระยะเวลารายงานและจะทำการปรับลดมูลค่าตามบัญชีดังกล่าว หากมีความเป็นไปได้ค่อนข้างแน่ว่ากลุ่มบริษัทจะไม่มีกำไรทางภาษีเพียงพอต่อการนำสินทรัพย์ภาษีเงินได้รอตัดบัญชีทั้งหมดหรือบางส่วนมาใช้ประโยชน์

กลุ่มบริษัทจะบันทึกภาษีเงินได้รอการตัดบัญชีโดยตรงไปยังส่วนของเจ้าของหากภาษีที่เกิดขึ้นเกี่ยวข้องกับรายการที่ได้บันทึกโดยตรงไปยังส่วนของเจ้าของ

4.18 การวัดมูลค่ายุติธรรม

มูลค่ายุติธรรม หมายถึง ราคาที่คาดว่าจะได้รับจากการขายสินทรัพย์หรือเป็นราคาที่จะต้องจ่ายเพื่อโอนหนี้สินให้ผู้อื่นโดยรายการดังกล่าวเป็นรายการที่เกิดขึ้นในสภาพปกติระหว่างผู้ซื้อและผู้ขาย (ผู้ร่วมในตลาด) ณ วันที่วัดมูลค่า กลุ่มบริษัทใช้ราคาเสนอซื้อขายในตลาดที่มีสภาพคล่องในการวัดมูลค่ายุติธรรมของสินทรัพย์และหนี้สินซึ่งมาตรฐานการรายงานทางการเงินที่เกี่ยวข้องกำหนดให้ต้องวัดมูลค่าด้วยมูลค่ายุติธรรม ยกเว้นในกรณีที่ไม่มีตลาดที่มีสภาพคล่องสำหรับสินทรัพย์หรือหนี้สินที่มีลักษณะเดียวกันหรือไม่สามารถหาค่าเสนอซื้อขายในตลาดที่มีสภาพคล่องได้ กลุ่มบริษัทจะประมาณมูลค่ายุติธรรมโดยใช้เทคนิคการประเมินมูลค่าที่เหมาะสมกับแต่ละสถานการณ์ และพยายามใช้ข้อมูลที่สามารถสังเกตได้ที่เกี่ยวข้องกับสินทรัพย์หรือหนี้สินที่จะวัดมูลค่ายุติธรรมนั้นให้มากที่สุด

ลำดับชั้นของมูลค่ายุติธรรมที่ใช้วัดมูลค่าและเปิดเผยมูลค่ายุติธรรมของสินทรัพย์และหนี้สินในงบการเงินแบ่งออกเป็นสามระดับตามประเภทของข้อมูลที่นำมาใช้ในการวัดมูลค่ายุติธรรม ดังนี้

- ระดับ 1 ใช้ข้อมูลราคาเสนอซื้อขายของสินทรัพย์หรือหนี้สินอย่างเดียวกันในตลาดที่มีสภาพคล่อง
- ระดับ 2 ใช้ข้อมูลอื่นที่สามารถสังเกตได้ของสินทรัพย์หรือหนี้สิน ไม่ว่าจะเป็นข้อมูลทางตรงหรือทางอ้อม
- ระดับ 3 ใช้ข้อมูลที่ไม่สามารถสังเกตได้ เช่น ข้อมูลเกี่ยวกับกระแสเงินในอนาคตที่กิจการประมาณขึ้น

ทุกวันสิ้นรอบระยะเวลารายงาน กลุ่มบริษัทจะประเมินความจำเป็นในการโอนรายการระหว่างลำดับชั้นของมูลค่ายุติธรรมสำหรับสินทรัพย์และหนี้สินที่ถืออยู่ ณ วันสิ้นรอบระยะเวลารายงานที่มีการวัดมูลค่ายุติธรรมแบบเกิดขึ้นประจำ

5. การใช้ดุลยพินิจและประมาณการทางบัญชีที่สำคัญ

ในการจัดทำงบการเงินตามมาตรฐานการรายงานทางการเงิน ฝ่ายบริหารจำเป็นต้องใช้ดุลยพินิจและการประมาณการในเรื่องที่มีความไม่แน่นอนเสมอ การใช้ดุลยพินิจและการประมาณการดังกล่าวนี้ส่งผลกระทบต่อจำนวนเงินที่แสดงในงบการเงินและต่อข้อมูลที่แสดงในหมายเหตุประกอบงบการเงิน ผลที่เกิดขึ้นจริงอาจแตกต่างไปจากจำนวนที่ประมาณการไว้ การใช้ดุลยพินิจและการประมาณการที่สำคัญมีดังนี้

5.1 การจัดประเภทสัญญาประกันภัยต่อ

ในการพิจารณาเพื่อจัดประเภทสัญญาประกันภัยต่อตามคำนิยามของมาตรฐานการรายงานทางการเงิน บริษัทฯ ต้องทดสอบสัญญาประกันภัยต่อว่าเป็นสัญญาที่รับความเสี่ยงด้านการรับประกันภัยที่มีนัยสำคัญจากคู่สัญญาอีกฝ่ายหนึ่งหรือไม่ โดยใช้วิธีการทางคณิตศาสตร์ประกันภัยที่อาศัยข้อสมมติที่เกี่ยวข้องกับข้อมูลค่าสินไหมในอดีตและข้อสมมติอื่นๆ ซึ่งฝ่ายบริหารจำเป็นต้องใช้ดุลยพินิจในการเลือกใช้ข้อสมมติดังกล่าว

5.2 การรับรู้และการตัดรายการสินทรัพย์และหนี้สิน

ในการพิจารณาการรับรู้หรือการตัดรายการสินทรัพย์และหนี้สิน ฝ่ายบริหารต้องใช้ดุลยพินิจในการพิจารณาว่าบริษัทฯ ได้โอนหรือรับโอนความเสี่ยงและผลประโยชน์ในสินทรัพย์และหนี้สินดังกล่าวแล้วหรือไม่ โดยใช้ดุลยพินิจบนพื้นฐานของข้อมูลที่ดีที่สุดที่รับรู้ได้ในสภาวะปัจจุบัน

5.3 สัญญาเช่า

ในการพิจารณาประเภทของสัญญาเช่าว่าเป็นสัญญาเช่าดำเนินงานหรือสัญญาเช่าทางการเงิน ฝ่ายบริหารได้ใช้ดุลยพินิจในการประเมินเงื่อนไขและรายละเอียดของสัญญาเพื่อพิจารณาว่า กลุ่มบริษัทได้โอนหรือรับโอนความเสี่ยงและผลประโยชน์ในสินทรัพย์ที่เช่าดังกล่าวแล้วหรือไม่

5.4 ค่าเผื่อการด้อยค่าของสินทรัพย์จากการประกันภัยต่อ

ในการประมาณการค่าเผื่อการด้อยค่าของสินทรัพย์จากการประกันภัยต่อ ฝ่ายบริหารจำเป็นต้องใช้ดุลยพินิจในการประมาณการผลขาดทุนจากการด้อยค่าของสินทรัพย์ประกันภัยต่อ โดยคำนึงถึงเงื่อนไขของสัญญาและเหตุการณ์ที่เกิดขึ้นและส่งผลกระทบต่อบริษัทฯ อาจจะไม่ได้รับจำนวนเงินทั้งหมดตามเงื่อนไขของสัญญา

5.5 ค่าเผื่อนี้สงสัยจะสูญของลูกหนี้จากสัญญาประกันภัยต่อและเงินให้กู้ยืม

ในการประมาณค่าเผื่อนี้สงสัยจะสูญของลูกหนี้จากสัญญาประกันภัยต่อและเงินให้กู้ยืม ฝ่ายบริหารจำเป็นต้องใช้ดุลยพินิจในการประมาณการผลขาดทุนที่คาดว่าจะเกิดขึ้นจากลูกหนี้และผู้กู้ยืมแต่ละราย โดยคำนึงถึงประสบการณ์การเก็บเงินในอดีต อายุของหนี้ที่ค้างค้างและสภาวะเศรษฐกิจที่เป็นอยู่ในขณะนั้น

5.6 ค่าเผื่อการด้อยค่าของเงินลงทุนในหลักทรัพย์

กลุ่มบริษัทจะตั้งค่าเผื่อการด้อยค่าของเงินลงทุนเมื่อมูลค่ายุติธรรมของเงินลงทุนดังกล่าวได้ลดลงอย่างมีสาระสำคัญ และเป็นระยะเวลานานหรือเมื่อมีข้อบ่งชี้ของการด้อยค่า การที่จะสรุปว่าเงินลงทุนดังกล่าวได้ลดลงอย่างมีสาระสำคัญหรือเป็นระยะเวลานานหรือไม่นั้น จำเป็นต้องใช้ดุลยพินิจของฝ่ายบริหาร

5.7 ที่ดิน อาคารและอุปกรณ์

ในการคำนวณค่าเสื่อมราคาของอาคารและอุปกรณ์ ฝ่ายบริหารจำเป็นต้องทำการประมาณอายุการให้ประโยชน์และมูลค่าคงเหลือเมื่อเลิกใช้งานของอาคารและอุปกรณ์ และต้องทบทวนอายุการให้ประโยชน์และมูลค่าคงเหลือหากมีการเปลี่ยนแปลงเกิดขึ้น

นอกจากนี้ ฝ่ายบริหารจำเป็นต้องสอบทานการด้อยค่าของที่ดิน อาคารและอุปกรณ์ในแต่ละช่วงเวลาและบันทึกขาดทุนจากการด้อยค่าหากคาดว่ามูลค่าที่คาดว่าจะได้รับคืนต่ำกว่ามูลค่าตามบัญชีของสินทรัพย์นั้น ในการนี้ฝ่ายบริหารจำเป็นต้องใช้ดุลยพินิจที่เกี่ยวข้องกับการคาดการณ์รายได้และค่าใช้จ่ายในอนาคตซึ่งเกี่ยวข้องกับสินทรัพย์นั้น

5.8 สินทรัพย์ไม่มีตัวตน

ในการบันทึกและวัดมูลค่าของสินทรัพย์ไม่มีตัวตน ณ วันที่ได้มา ตลอดจนการทดสอบการด้อยค่าในภายหลัง ฝ่ายบริหารจำเป็นต้องประมาณการกระแสเงินสดที่คาดว่าจะได้รับในอนาคตจากสินทรัพย์ รวมทั้งการเลือกอัตราคิดลดที่เหมาะสมในการคำนวณหามูลค่าปัจจุบันของกระแสเงินสดนั้น ๆ

5.9 สินทรัพย์ภาษีเงินได้รอตัดบัญชี

กลุ่มบริษัทจะรับรู้สินทรัพย์ภาษีเงินได้รอตัดบัญชี สำหรับผลแตกต่างชั่วคราวที่ใช้หักภาษีและขาดทุนทางภาษีที่ไม่ได้ใช้เมื่อมีความเป็นไปได้ค่อนข้างแน่ที่กลุ่มบริษัทจะมีกำไรทางภาษีในอนาคตเพียงพอที่จะใช้ประโยชน์จากผลแตกต่างชั่วคราวและขาดทุนนั้น ในการนี้ฝ่ายบริหารจำเป็นต้องประมาณการว่ากลุ่มบริษัทควรรับรู้จำนวนสินทรัพย์ภาษีเงินได้รอตัดบัญชีเป็นจำนวนเท่าใด โดยพิจารณาถึงจำนวนกำไรที่คาดว่าจะเกิดในอนาคตในแต่ละช่วงเวลา

5.10 สรรองค่าสินไหมทดแทน

ทุกวันสิ้นรอบระยะเวลารายงาน บริษัทฯ ต้องประมาณการสรรองค่าสินไหมทดแทน โดยแยกพิจารณาสองส่วน คือ ส่วนของค่าสินไหมทดแทนที่เกิดขึ้นและบริษัทฯ ได้รับรายงานความเสียหายแล้ว และส่วนของความเสียหายที่เกิดขึ้นแล้วแต่บริษัทฯ ยังไม่ได้รับรายงาน (Incurred but not reported: IBNR) ซึ่งต้องใช้วิธีการทางคณิตศาสตร์ประกันภัยในการประมาณการ โดยข้อสมมติหลักที่ใช้ประกอบด้วยข้อมูลในอดีต ซึ่งได้แก่ อัตราส่วนค่าสินไหมทดแทนสมบูรณ์และอัตราส่วนค่าใช้จ่ายในการจัดการสินไหมทดแทนที่ไม่สามารถจัดสรรได้เป็นต้น ผู้บริหารต้องใช้นักคณิตศาสตร์ประกันภัย อย่างไรก็ตามประมาณการดังกล่าวเป็นการคาดการณ์เหตุการณ์ในอนาคต จึงอาจแตกต่างกับผลลัพธ์ที่เกิดขึ้นจริงได้

5.11 สรรองความเสี่ยงภัยที่ไม่สิ้นสุด

สรรองประกันภัยสำหรับความเสี่ยงภัยที่ยังไม่สิ้นสุดคำนวณตามวิธีการทางคณิตศาสตร์ประกันภัย โดยใช้การประมาณการที่ดีที่สุดของค่าสินไหมทดแทนและค่าใช้จ่ายที่เกี่ยวข้องที่คาดว่าจะเกิดขึ้นในระยะเวลาเอาประกันที่เหลืออยู่ ซึ่งการประมาณเงินสำรองดังกล่าวจำเป็นต้องใช้ดุลยพินิจของฝ่ายบริหาร ซึ่งอ้างอิงจากข้อมูลในอดีตและประมาณการอย่างดีที่สุด ณ ขณะนั้น

5.12 ส่วนแบ่งกำไรจากสัญญาประกันภัยต่อ

ส่วนแบ่งกำไรจากสัญญาประกันภัยต่อประมาณการตามอัตราส่วนแบ่งกำไรที่บริษัทฯ จะได้รับจากยอดกำไรจากการรับประกันภัยรวมของผู้รับประกันภัยต่อช่วงตลอดอายุสัญญา โดยคำนวณจากเบี้ยประกันภัยรับตามสัญญาหักด้วยประมาณการที่ดีที่สุดของค่าสินไหมทดแทนและค่าใช้จ่ายที่เกี่ยวข้องที่คาดว่าจะต้องจ่ายจนสิ้นสุดสัญญา ซึ่งการประมาณการดังกล่าวจำเป็นต้องใช้ดุลยพินิจของฝ่ายบริหารซึ่งอ้างอิงจากข้อมูลค่าสินไหมทดแทนในอดีตและการประมาณการอย่างดีที่สุด ณ ขณะนั้น

5.13 ภาระผูกพันและผลประโยชน์พนักงานค้างจ่าย

ภาระผูกพันและผลประโยชน์พนักงานค้างจ่าย เป็นหนี้สินที่บันทึกตามโครงการผลประโยชน์หลังออกจากงานของพนักงาน และโครงการผลประโยชน์ระยะยาวอื่นซึ่งประมาณการตามหลักคณิตศาสตร์ประกันภัย โดยอาศัยข้อสมมติต่าง ๆ ในการประมาณการนั้น เช่น อัตราคิดลด อัตราการขึ้นเงินเดือนในอนาคต อัตราการเปลี่ยนแปลงจำนวนพนักงาน เป็นต้น

5.14 คดีฟ้องร้อง

บริษัทฯ มีหนี้สินที่อาจเกิดขึ้นจากการถูกฟ้องร้องเรียกค่าเสียหาย ซึ่งฝ่ายบริหารได้ใช้ดุลยพินิจในการประเมินผลของคดีที่ถูกฟ้องร้องแล้วทำให้เชื่อมั่นได้ว่าความเสียหายที่เกิดขึ้นจะไม่เกินกว่าจำนวนที่ได้บันทึกไว้แล้ว ณ วันสิ้นรอบระยะเวลา

5.15 มูลค่ายุติธรรมของเครื่องมือทางการเงิน

ในการประเมินมูลค่ายุติธรรมของเครื่องมือทางการเงินที่บันทึกในงบแสดงฐานะการเงิน ที่ไม่มีการซื้อขายในตลาดและไม่สามารถหาค่าได้ในตลาดซื้อขายคล่อง ฝ่ายบริหารต้องใช้ดุลยพินิจในการประเมินมูลค่ายุติธรรมของเครื่องมือทางการเงินดังกล่าว โดยใช้เทคนิคและแบบจำลองการประเมินมูลค่า ซึ่งตัวแปรที่ใช้ในแบบจำลองได้มาจากการเทียบเคียงกับตัวแปรที่มีอยู่ในตลาด โดยคำนึงถึงความเสี่ยงทางด้านเครดิต (ทั้งของกลุ่มบริษัทและคู่สัญญา) สภาพคล่อง ข้อมูลความสัมพันธ์ และการเปลี่ยนแปลงของมูลค่าของเครื่องมือทางการเงินในระยะยาว การเปลี่ยนแปลงของสมมติฐานที่เกี่ยวข้องกับตัวแปรที่ใช้ในการคำนวณ อาจมีผลกระทบต่อมูลค่ายุติธรรมที่แสดงอยู่ในงบแสดงฐานะการเงิน และการเปิดเผยลำดับชั้นของมูลค่ายุติธรรม

6. เงินสดและรายการเทียบเท่าเงินสด

	(หน่วย: บาท)			
	งบการเงินรวม		งบการเงินเฉพาะกิจการ	
	31 ธันวาคม		31 ธันวาคม	
	2560	2559	2560	2559
เงินสด	95,025	96,500	35,000	35,000
เงินฝากธนาคารประเภทไม่กำหนดระยะเวลาจ่ายคืน				
เงินฝากออมทรัพย์และกระแสรายวัน	153,615,112	156,049,978	99,914,173	113,667,395
เงินลงทุนในกองทุนรวมตลาดเงิน	229,789,883	553,547,791	212,656,050	507,843,143
เงินฝากธนาคารประเภทจ่ายคืนเมื่อสิ้นกำหนด				
ระยะเวลาและบัตรเงินฝากธนาคาร	11,000,000	124,000,000	-	124,000,000
รวมเงินสดและรายการเทียบเท่าเงินสด	394,500,020	833,694,269	312,605,223	745,545,538

ณ วันที่ 31 ธันวาคม 2560 และ 2559 เงินฝากออมทรัพย์ เงินฝากประจำ และเงินลงทุนระยะสั้น มีอัตราดอกเบี้ยระหว่างร้อยละ 0.10 ถึง 1.35 ต่อปี และ ร้อยละ 0.10 ถึง 1.55 ต่อปี ตามลำดับ

7. สินทรัพย์จากการประกันภัยต่อ

	(หน่วย: บาท)	
	งบการเงินรวมและงบการเงินเฉพาะกิจการ	
	31 ธันวาคม	
	2560	2559
สำรองประกันภัยส่วนที่เรียกคืนจากบริษัทประกันภัยต่อ		
สำรองค่าสินไหมทดแทน	685,133,253	1,055,185,766
สำรองเบี้ยประกันภัยที่ยังไม่ถือเป็นรายได้	926,161,343	890,890,528
รวมสินทรัพย์จากการประกันภัยต่อ	1,611,294,596	1,946,076,294

สำรองประกันภัยส่วนที่เรียกคืนจากบริษัทประกันภัยต่อ ณ วันที่ 31 ธันวาคม 2560 และ 31 ธันวาคม 2559 รวมสำรองประกันภัยส่วนที่เรียกคืนจากบริษัทประกันภัยต่อของอุทกภัยที่เกิดขึ้นในปี 2554 คงเหลือจำนวน 16 ล้านบาท และ 16 ล้านบาท ตามลำดับ

8. ลูกหนี้จากสัญญาประกันภัยต่อ

	(หน่วย: บาท)	
	งบการเงินรวมและงบการเงินเฉพาะกิจการ	
	31 ธันวาคม	
	2560	2559
เงินวางไว้จากการประกันภัยต่อ	989,504,245	686,348,274
เงินค้ำรับจากการประกันภัยต่อ	368,996,545	319,020,411
รวม	1,358,500,790	1,005,368,685
หัก: ค่าเผื่อหนี้สงสัยจะสูญ	(4,088,800)	(4,364,903)
ลูกหนี้จากสัญญาประกันภัยต่อ - สุทธิ	1,354,411,990	1,001,003,782

ณ วันที่ 31 ธันวาคม 2560 และ 2559 ยอดคงเหลือของเงินค้ำรับจากการประกันภัยต่อจำแนกอายุตามเงินต้นที่ค้างชำระแสดงได้ดังนี้

	(หน่วย: บาท)	
	งบการเงินรวมและงบการเงินเฉพาะกิจการ	
	31 ธันวาคม	
	2560	2559
ยังไม่ถึงกำหนดรับชำระ	293,197,524	168,906,438
ค้างรับไม่เกินระยะเวลา 12 เดือน	66,632,382	129,679,074
ค้างรับเป็นระยะเวลา 1 - 2 ปี	2,931,308	10,520,748
ค้างรับเกินกว่า 2 ปี	6,235,331	9,914,151
รวมเงินค้ำรับจากการประกันภัยต่อ	368,996,545	319,020,411

ในปี 2558 บริษัทฯ เข้าทำสัญญาประกันภัยต่อช่วงระยะยาวกับบริษัทรับประกันภัยต่อแห่งหนึ่ง โดยในสัญญาดังกล่าวได้ระบุถึงส่วนแบ่งกำไรที่บริษัทฯ จะได้รับในอัตราร้อยละของยอดสะสมของกำไรจากการรับประกันภัยต่อช่วงของผู้รับประกันภัยต่อตลอดอายุสัญญา ซึ่งส่วนแบ่งกำไรจะมีการปรับเปลี่ยนทุก ๆ ปี ยอดสะสมของกำไรจากการรับประกันภัยต่อช่วงคำนวณจากยอดสะสมของเบี้ยประกันภัยต่อหักด้วยยอดสะสมของค่าสินไหมทดแทนและค่าใช้จ่ายอื่น ๆ ตามที่ระบุในสัญญา บริษัทฯ ใช้ข้อมูลประมาณการยอดสะสมกำไรจากการรับประกันภัยต่อช่วงตลอดอายุสัญญาเป็นฐานในการประมาณการรับรู้ส่วนแบ่งกำไรดังกล่าวในแต่ละช่วงเวลาตลอดระยะเวลาของสัญญา

ณ วันที่ 31 ธันวาคม 2560 และ 31 ธันวาคม 2559 บริษัทฯ รับรู้ส่วนแบ่งกำไรสะสมจากสัญญาประกันภัยต่อช่วงจำนวน 159 ล้านบาท และ 255 ล้านบาท ตามลำดับ และบันทึกเงินที่ได้รับจากการแบ่งกำไรส่วนนี้ ยังมีได้บันทึกรับรู้เป็นรายได้จำนวน 251 ล้านบาท และ 239 ล้านบาท ตามลำดับ ในรายการ “สำรองส่วนแบ่งกำไรจากสัญญาประกันภัยต่อ” ซึ่งแสดงเป็นหนี้สินในงบแสดงฐานะการเงิน

9. เงินลงทุนในหลักทรัพย์

9.1 จำแนกตามประเภทการลงทุน

ณ วันที่ 31 ธันวาคม 2560 และ 2559 มูลค่าตามบัญชีของเงินลงทุนในหลักทรัพย์จำแนกตามประเภทเงินลงทุนได้ดังนี้

(หน่วย: ล้านบาท)

	งบการเงินรวม		งบการเงินเฉพาะกิจการ	
	31 ธันวาคม		31 ธันวาคม	
	2560	2559	2560	2559
เงินลงทุนเพื่อค้า	1,505	252	1,505	252
เงินลงทุนเพื่อขาย	2,765	4,323	2,762	4,321
เงินลงทุนที่จะถือจนครบกำหนด	2,679	3,657	2,613	3,589
เงินลงทุนทั่วไป	5	5	5	5
รวมเงินลงทุนในหลักทรัพย์	6,954	8,237	6,885	8,167

9.2 จำแนกตามชนิดหลักทรัพย์

งบการเงินรวม

(หน่วย: บาท)

	31 ธันวาคม 2560		31 ธันวาคม 2559	
	ราคาทุน/ ราคาทุนตัด	มูลค่ายุติธรรม	ราคาทุน/ ราคาทุนตัด	มูลค่ายุติธรรม
	จำนวน		จำนวน	
เงินลงทุนเพื่อค้า				
หุ้นทุน	1,260,320,514	1,454,918,463	209,036,468	204,702,400
หน่วยลงทุน	47,000,000	50,278,313	50,000,000	47,461,572
รวม	1,307,320,514	1,505,196,776	259,036,468	252,163,972
บวก (หัก): กำไร (ขาดทุน) ที่ยังไม่เกิดขึ้นจริง	197,876,262	-	(6,872,496)	-
เงินลงทุนเพื่อค้า - สุทธิ	1,505,196,776	1,505,196,776	252,163,972	252,163,972
เงินลงทุนเพื่อขาย				
หุ้นทุน	1,040,482,563	939,317,600	2,310,730,472	2,093,726,448
หน่วยลงทุน	1,775,508,975	1,825,810,713	2,311,790,898	2,261,074,165
รวม	2,815,991,538	2,765,128,313	4,622,521,370	4,354,800,613
หัก: ขาดทุนที่ยังไม่เกิดขึ้นจริง	(50,863,225)	-	(267,720,757)	-
หัก: ค่าเผื่อการด้อยค่า	(6,966)	(6,966)	(31,482,223)	(31,482,223)
เงินลงทุนเพื่อขาย - สุทธิ	2,765,121,347	2,765,121,347	4,323,318,390	4,323,318,390
เงินลงทุนที่จะถือจนครบกำหนด				
พันธบัตรรัฐบาลและรัฐวิสาหกิจ	1,608,516,501		1,890,118,025	
ตราสารหนี้ภาคเอกชน	40,000,000		-	
เงินฝากธนาคารพาณิชย์	1,030,000,000		1,766,500,000	
รวมเงินลงทุนที่จะถือจนครบกำหนด	2,678,516,501		3,656,618,025	
เงินลงทุนทั่วไป				
หุ้นทุน	5,370,390		5,370,390	
รวมเงินลงทุนทั่วไป	5,370,390		5,370,390	

งบการเงินเฉพาะกิจการ

(หน่วย: บาท)

	31 ธันวาคม 2560		31 ธันวาคม 2559	
	ราคาทุน/ ราคาทุนตัด	มูลค่ายุติธรรม	ราคาทุน/ ราคาทุนตัด	มูลค่ายุติธรรม
	จำนวน		จำนวน	
เงินลงทุนเพื่อค้า				
หุ้นทุน	1,260,320,514	1,454,918,463	209,036,468	204,702,400
หน่วยลงทุน	47,000,000	50,278,313	50,000,000	47,461,572
รวม	1,307,320,514	1,505,196,776	259,036,468	252,163,972
บวก: กำไร (ขาดทุน) ที่ยังไม่เกิดขึ้นจริง	197,876,262	-	(6,872,496)	-
เงินลงทุนเพื่อค้า - สุทธิ	<u>1,505,196,776</u>	<u>1,505,196,776</u>	<u>252,163,972</u>	<u>252,163,972</u>
เงินลงทุนเพื่อขาย				
หุ้นทุน	1,040,482,563	939,317,600	1,357,135,739	2,093,726,448
หน่วยลงทุน	1,772,508,975	1,822,882,435	2,308,790,898	2,258,517,748
รวม	2,812,991,538	2,762,200,035	3,665,926,637	4,352,244,196
บวก: กำไร (ขาดทุน) ที่ยังไม่เกิดขึ้นจริง	(50,791,503)	-	686,317,559	-
หัก: ค่าเผื่อการด้อยค่า	(6,966)	(6,966)	(31,482,223)	(31,482,223)
เงินลงทุนเพื่อขาย - สุทธิ	<u>2,762,193,069</u>	<u>2,762,193,069</u>	<u>4,320,761,973</u>	<u>4,320,761,973</u>
เงินลงทุนที่จะถือจนครบกำหนด				
พันธบัตรรัฐบาลและรัฐวิสาหกิจ	1,582,315,536		1,858,947,547	
ตราสารหนี้ภาคเอกชน	40,000,000		-	
เงินฝากธนาคารพาณิชย์	990,000,000		1,730,000,000	
รวมเงินลงทุนที่จะถือจนครบกำหนด	<u>2,612,315,536</u>		<u>3,588,947,547</u>	
เงินลงทุนทั่วไป				
หุ้นทุน	5,370,390		5,370,390	
รวมเงินลงทุนทั่วไป	<u>5,370,390</u>		<u>5,370,390</u>	

9.3 จำแนกตามระยะเวลาคงเหลือของตราสารหนี้

เงินลงทุนในตราสารหนี้ ณ วันที่ 31 ธันวาคม 2560 และ 2559 มีระยะเวลาคงเหลือดังนี้

งบการเงินรวม

(หน่วย: บาท)

	31 ธันวาคม 2560			
	ครบกำหนด			รวม
	ภายใน 1 ปี	1 - 5 ปี	เกิน 5 ปี	
เงินลงทุนที่จะถึงจนครบกำหนด				
พันธบัตรรัฐบาลและรัฐวิสาหกิจ	1,252,797,625	355,718,876	-	1,608,516,501
ตราสารหนี้ภาคเอกชน	-	40,000,000	-	40,000,000
เงินฝากธนาคารพาณิชย์	797,000,000	233,000,000	-	1,030,000,000
รวมเงินลงทุนที่จะถึงจนครบกำหนด	2,049,797,625	628,718,876	-	2,678,516,501

(หน่วย: บาท)

	31 ธันวาคม 2559			
	ครบกำหนด			รวม
	ภายใน 1 ปี	1 - 5 ปี	เกิน 5 ปี	
เงินลงทุนที่จะถึงจนครบกำหนด				
พันธบัตรรัฐบาลและรัฐวิสาหกิจ	1,453,498,934	436,619,091	-	1,890,118,025
เงินฝากธนาคารพาณิชย์	1,766,500,000	-	-	1,766,500,000
รวมเงินลงทุนที่จะถึงจนครบกำหนด	3,219,998,934	436,619,091	-	3,656,618,025

งบการเงินเฉพาะกิจการ

(หน่วย: บาท)

	31 ธันวาคม 2560			
	ครบกำหนด			รวม
	ภายใน 1 ปี	1 - 5 ปี	เกิน 5 ปี	
เงินลงทุนที่จะถึงจนครบกำหนด				
พันธบัตรรัฐบาลและรัฐวิสาหกิจ	1,226,671,956	355,643,580	-	1,582,315,536
ตราสารหนี้ภาคเอกชน	-	40,000,000	-	40,000,000
เงินฝากธนาคารพาณิชย์	757,000,000	233,000,000	-	990,000,000
รวมเงินลงทุนที่จะถึงจนครบกำหนด	1,983,671,956	628,643,580	-	2,612,315,536

(หน่วย: บาท)

	31 ธันวาคม 2559			
	ครบกำหนด			รวม
	ภายใน 1 ปี	1 - 5 ปี	เกิน 5 ปี	
เงินลงทุนที่จะถือจนครบกำหนด				
พันธบัตรรัฐบาลและรัฐวิสาหกิจ	1,422,609,055	436,338,492	-	1,858,947,547
เงินฝากธนาคารพาณิชย์	1,730,000,000	-	-	1,730,000,000
รวมเงินลงทุนที่จะถือจนครบกำหนด	3,152,609,055	436,338,492	-	3,588,947,547

9.4 ส่วนเกิน (ต่ำกว่า) ทุนจากการวัดมูลค่าเงินลงทุนเพื่อขาย

(หน่วย: บาท)

	งบการเงินรวม		งบการเงินเฉพาะกิจการ	
	31 ธันวาคม		31 ธันวาคม	
	2560	2559	2560	2559
ส่วนเกิน (ต่ำกว่า) ทุนจากการวัดมูลค่าเงินลงทุน				
เพื่อขาย ณ วันต้นปี	(267,494,529)	(334,555,349)	686,317,559	(332,718,285)
ตีมูลค่าเพิ่ม (ลด) ระหว่างปี	69,472,573	(5,810,990)	69,326,940	946,379,080
รับรู้ขาดทุนจากการด้อยค่าในงบกำไรขาดทุน	(31,475,256)	18,195,253	(31,475,256)	17,980,207
โอน (กำไร) ขาดทุนจากการเปลี่ยนประเภท				
เงินลงทุนระหว่างปีไปรับรู้ในงบกำไรขาดทุน	65,610,827	-	(887,983,906)	-
โอนขาดทุนจากการขายเงินลงทุนเพื่อขายระหว่างปี				
ไปรับรู้ในงบกำไรขาดทุน	113,023,160	54,676,557	113,023,160	54,676,557
ส่วนเกิน (ต่ำกว่า) ทุนจากการวัดมูลค่าเงินลงทุน				
เพื่อขาย ณ วันสิ้นปี	(50,863,225)	(267,494,529)	(50,791,503)	686,317,559
บวก (หัก): ภาษีเงินได้	10,172,645	53,498,905	10,158,301	(137,263,512)
ส่วนเกิน (ต่ำกว่า) ทุนจากการวัดมูลค่าเงินลงทุน				
เพื่อขาย - สุทธิจากภาษีเงินได้	(40,690,580)	(213,995,624)	(40,633,202)	549,054,047

10. เงินให้กู้ยืมและดอกเบี้ยค้างรับ

ยอดคงเหลือของเงินให้กู้ยืมและดอกเบี้ยค้างรับ ณ วันที่ 31 ธันวาคม 2560 และ 2559 ทั้งหมดเป็นเงินให้กู้ยืมแก่พนักงาน ตามโครงการสวัสดิการของบริษัทฯ โดยคิดดอกเบี้ยในอัตรา 0.01% ถึง MLR-3% ต่อปี อ้างอิงตามอัตรา MLR ที่ประกาศโดย ธนาคารพาณิชย์ ขึ้นอยู่กับประเภทของการให้กู้ยืม ทั้งนี้ เงินให้กู้ยืมทั้งหมดจัดอยู่ในประเภทยังไม่ถึงกำหนดชำระโดยไม่มี ดอกเบี้ยค้างรับ ณ วันสิ้นรอบระยะเวลารายงาน

(หน่วย: บาท)

	งบการเงินรวมและงบการเงินเฉพาะกิจการ	
	31 ธันวาคม	
	2560	2559
ทรัพย์สินจำนองเป็นประกัน		
เงินต้น	35,705,672	37,666,661
บุคคลค้ำประกัน		
เงินต้น	43,750	82,389
รวมเงินให้กู้ยืม	35,749,422	37,749,050

11. เงินลงทุนในบริษัทย่อย

11.1 พุนของบริษัทย่อยและสัดส่วนการลงทุนในบริษัทย่อย

ชื่อบริษัท	ลักษณะธุรกิจ	จัดตั้งขึ้น ในประเทศ	ทุนเรียกชำระแล้ว		สัดส่วนเงินลงทุน		
			31 ธันวาคม		31 ธันวาคม		
			2560	2559	2560	2559	
			พันบาท	พันบาท	ร้อยละ	ร้อยละ	
บริษัทย่อยที่ถือหุ้นโดยตรงโดยบริษัทฯ							
บริษัท อีเอ็มซีเอส ไทย จำกัด	บริการด้านคอมพิวเตอร์ เกี่ยวกับการจัดการความ เสียหายของยานพาหนะ	ไทย	30,000	30,000	100	49	
บริษัท ไทยรี เซอร์วิสเชส จำกัด	บริการด้านบริหารจัดการ สินไหมทดแทน และ ด้านการตลาด	ไทย	100,000	100,000	100	100	
บริษัท ไทยรี แอควิวเรียล คอนซัลติง จำกัด	บริการด้านคณิตศาสตร์- ประกันภัย การฝึกอบรม และรับเป็นที่ปรึกษา	ไทย	50,000	50,000	100	100	
บริษัทย่อยถือหุ้นโดยบริษัทย่อย							
บริษัท ไทยรี โลฟ แอสเซิวนซ์ โบรกเกอร์ จำกัด	นายหน้าประกันชีวิต	ไทย	-	3,000	-	100	
บริษัท คาร์พูล อินชัวร์นซ์ โบรกเกอร์ จำกัด	นายหน้าประกันวินาศภัย	ไทย	30,000	7,500	49 ⁽¹⁾	51	

⁽¹⁾ ณ วันที่ 31 ธันวาคม 2560 บริษัทดังกล่าวมีสถานะเป็นบริษัทร่วม

11.2 เงินลงทุนในบริษัทย่อยแสดงตามวิธีราคาทุน

(หน่วย: พันบาท)

ชื่อบริษัท	งบการเงินเฉพาะกิจการ							
	ราคาทุน		ค่าเผื่อการด้อยค่า ของเงินลงทุน		มูลค่าตามบัญชีตาม วิธีราคาทุน		เงินปันผลระหว่างปี สิ้นสุดวันที่	
	31 ธันวาคม		31 ธันวาคม		31 ธันวาคม		31 ธันวาคม	
	2560	2559	2560	2559	2560	2559	2560	2559
บริษัทย่อยที่ถือหุ้นโดยตรงโดย								
บริษัทฯ								
บริษัท ไทยรี เทรนนิ่ง จำกัด	-	-	-	-	-	-	-	4,259
บริษัท อีเอ็มซีเอส ไทย จำกัด	167,700	14,700	-	-	167,700	14,700	24,348	12,348
บริษัท ไทยรี เซอร์วิสเอส จำกัด	100,000	100,000	-	-	100,000	100,000	-	-
บริษัท ไทยรี แอควีเรียล คอนซัลติ่ง จำกัด	50,000	50,000	-	-	50,000	50,000	-	-
รวมเงินลงทุนในบริษัทย่อย	317,700	164,700	-	-	317,700	164,700	24,348	16,607

บริษัทย่อยถือหุ้นโดยบริษัทย่อย ⁽¹⁾

บริษัท ไทยรี โลฟ แอสเซิวนซ์ โบรก

เกอร์ จำกัด	-	3,000	-	-	-	3,000	694	1,590
-------------	---	-------	---	---	---	-------	-----	-------

บริษัท คาร์พูล อินชัวร์นซ์ โบรกเกอร์

จำกัด ⁽²⁾	14,700	3,825	-	-	14,700	3,825	-	-
----------------------	--------	-------	---	---	--------	-------	---	---

⁽¹⁾ เนื่องจากบริษัทย่อยถือหุ้นโดยบริษัทย่อยอีกแห่งหนึ่ง ดังนั้น มูลค่าเงินลงทุนตามวิธีราคาทุนของบริษัทย่อยดังกล่าวจะไม่แสดงในงบการเงินเฉพาะกิจการของบริษัทฯ แต่จะปรากฏในงบการเงินของบริษัทย่อยที่ถือหุ้นบริษัทย่อยเหล่านั้น

⁽²⁾ ณ วันที่ 31 ธันวาคม 2560 บริษัทดังกล่าวมีสถานะเป็นบริษัทร่วม

11.3 เหตุการณ์สำคัญเกี่ยวกับเงินลงทุนในกลุ่มบริษัท

(ก) การขายเงินลงทุนในหุ้นสามัญของบริษัท ไทยรีประกันชีวิต จำกัด (มหาชน)

ในเดือนมกราคมและมกราคม 2559 บริษัทฯ ขายเงินลงทุนในหุ้นสามัญของบริษัท ไทยรีประกันชีวิต จำกัด (มหาชน) ซึ่งมีสถานะเป็นบริษัทร่วมของบริษัทฯ จำนวน 32.7 ล้านหุ้น ในราคา 336.4 ล้านบาท และรับรู้ผลขาดทุนจากการขายเงินลงทุนจำนวน 73.6 ล้านบาท ที่เกิดจากผลต่างระหว่างราคาขายกับราคาตามบัญชีในงบการเงินรวม และรับรู้กำไรจากการขายเงินลงทุน 303.7 ล้านบาท ที่เกิดจากผลต่างระหว่างราคาขายกับราคาทุนในงบการเงินเฉพาะกิจการ ภายหลังการขายสัดส่วนการถือหุ้นของบริษัทฯ ลดลงจากร้อยละ 24.30 เป็นร้อยละ 18.84

ในเดือนเมษายน 2559 บริษัทฯ ขายเงินลงทุนในหุ้นสามัญของบริษัท ไทยรีประกันชีวิต จำกัด (มหาชน) อีกจำนวน 8.2 ล้านหุ้น ในราคา 86.3 ล้านบาท และรับรู้ผลขาดทุนจากการขายเงินลงทุนจำนวน 16.6 ล้านบาท ที่เกิดจากผลต่างระหว่างราคาขายกับราคาตามบัญชีในงบการเงินรวม และรับรู้กำไรจากการขายเงินลงทุน 78.1 ล้านบาท ที่เกิดจากผลต่างระหว่างราคาขายกับราคาทุนในงบการเงินเฉพาะกิจการ ภายหลังการขายสัดส่วนการถือหุ้นของบริษัทฯ ลดลงจากร้อยละ 18.84 เป็นร้อยละ 17.47

ต่อมาเมื่อวันที่ 10 พฤษภาคม 2559 กรรมการคนสำคัญซึ่งเป็นกรรมการร่วมกันระหว่างบริษัท และบริษัท ไทยรีประกันชีวิต จำกัด (มหาชน) ได้ลาออกจากการเป็นกรรมการของบริษัท ไทยรีประกันชีวิต จำกัด (มหาชน) โดยการลาออกของกรรมการคนสำคัญดังกล่าวทำให้บริษัท ไม่มีตัวแทนอยู่ในคณะกรรมการบริษัท ไทยรีประกันชีวิต จำกัด (มหาชน)

จากผลของการจำหน่ายเงินลงทุน การลาออกของกรรมการและ การไม่มีตัวแทนของบริษัท ในคณะกรรมการหรือผู้บริหารในบริษัท ไทยรีประกันชีวิต จำกัด (มหาชน) ดังกล่าวข้างต้นเป็นผลให้บริษัท สูญเสียการเข้าไปมีส่วนร่วมในการตัดสินใจที่สำคัญเกี่ยวกับนโยบายทางการเงินและการดำเนินงานของบริษัท ไทยรีประกันชีวิต จำกัด (มหาชน) ด้วยเหตุดังกล่าวบริษัท ต้องประเมินเรื่องการมีอิทธิพลอย่างมีนัยสำคัญต่อบริษัท ไทยรีประกันชีวิต จำกัด (มหาชน) ตามมาตรฐานการบัญชีฉบับที่ 28 เรื่อง เงินลงทุนในบริษัทร่วมและการร่วมค้า และสรุปว่าบริษัท ได้สูญเสียการมีอิทธิพลอย่างมีนัยสำคัญในบริษัทดังกล่าว ดังนั้นสถานะเงินลงทุนในบริษัท ไทยรีประกันชีวิต จำกัด (มหาชน) จึงเปลี่ยนสถานะจากเงินลงทุนในบริษัทร่วมเป็นเงินลงทุนเพื่อขาย บริษัทฯ จึงรับรู้การสูญเสียอิทธิพลอย่างมีนัยสำคัญดังกล่าว ดังนี้

- (1) รับรู้เงินลงทุนในบริษัทร่วมที่แสดงในงบการเงินรวมตามวิธีส่วนได้เสียที่คงเหลือเป็นเงินลงทุนเพื่อขายด้วยมูลค่ายุติธรรมราคา 10.10 บาทต่อหุ้น ณ วันที่สูญเสียการมีอิทธิพลอย่างมีนัยสำคัญและรับรู้ผลขาดทุนจำนวน 228.2 ล้านบาท ที่เกิดจากการปรับมูลค่าเงินลงทุนดังกล่าวในมูลค่าตามบัญชีไปเป็นมูลค่ายุติธรรมในรายการ “กำไร (ขาดทุน) จากเงินลงทุน” ในงบกำไรขาดทุนรวม
- (2) รับรู้เงินลงทุนในบริษัทร่วมที่แสดงในงบการเงินเฉพาะกิจการตามวิธีราคาทุนที่คงเหลือเป็นเงินลงทุนเพื่อขายด้วยมูลค่ายุติธรรมราคา 10.10 บาทต่อหุ้น ณ วันที่สูญเสียการมีอิทธิพลอย่างมีนัยสำคัญและรับรู้ผลกำไรจำนวน 953.6 ล้านบาท ที่เกิดจากการปรับมูลค่าเงินลงทุนตามราคาทุนไปเป็นมูลค่ายุติธรรม ในรายการ “กำไร (ขาดทุน) จากการจัดมูลค่าเงินลงทุนเพื่อขาย” ในกำไรขาดทุนเบ็ดเสร็จอื่นในงบกำไรขาดทุนเบ็ดเสร็จเฉพาะกิจการ

โดยมูลค่ายุติธรรม ณ วันที่สูญเสียการมีอิทธิพลอย่างมีสาระสำคัญถือเป็นราคาทุนเริ่มแรกที่รับรู้ของเงินลงทุนเพื่อขายในงบการเงิน

เมื่อวันที่ 31 พฤษภาคม 2560 และวันที่ 26 กันยายน 2560 บริษัทฯ ได้มีการโอนเงินลงทุนในตราสารทุนจากเดิมที่เคยจัดประเภทเป็นเงินลงทุนเพื่อขายไปเป็นเงินลงทุนเพื่อค้า ซึ่งเป็นไปตามมติของที่ประชุมคณะกรรมการลงทุนของบริษัทฯ เมื่อวันที่ 16 พฤษภาคม 2557 เพื่อวัตถุประสงค์ในการบริหารจัดการการลงทุนภายใต้กรอบนโยบายการลงทุนของบริษัทฯ ทั้งนี้ เงินลงทุนที่โอนเปลี่ยนประเภทมีมูลค่าราคาทุน มูลค่ายุติธรรม และกำไร (ขาดทุน) จากการโอนเปลี่ยนประเภทเงินลงทุน ณ วันโอนสรุปได้ดังนี้

(หน่วย: บาท)

	สำหรับปีสิ้นสุดวันที่ 31 ธันวาคม 2560	
	งบการเงินรวม	งบการเงินเฉพาะกิจการ
ราคาทุน	1,209,970,485	256,375,752
มูลค่ายุติธรรม	1,144,359,658	1,144,359,658
กำไร (ขาดทุน) จากการโอนเปลี่ยนประเภทเงินลงทุน	(65,610,827)	887,983,906

บริษัทฯ รับรู้กำไร (ขาดทุน) จากการโอนเปลี่ยนประเภทเงินลงทุนดังกล่าวข้างต้นเป็นส่วนหนึ่งของรายการ “กำไร (ขาดทุน) จากเงินลงทุน” ในงบกำไรขาดทุน

ในเดือนมิถุนายนและเดือนสิงหาคม 2560 บริษัทฯ ได้ขายเงินลงทุนในหุ้นสามัญของบริษัท ไทยรี ประกันชีวิต จำกัด (มหาชน) อีกจำนวนรวม 11,600,000 หุ้น ในราคา 98.9 ล้านบาท และรับรู้ผลกำไรจากการขายเงินลงทุน 5.0 ล้านบาท ในงบการเงินรวมและงบการเงินเฉพาะกิจการ ภายหลังการขายสัดส่วนการถือหุ้นของบริษัทฯ ลดลงจากร้อยละ 17.47 เป็นร้อยละ 15.53

(ข) การซื้อหุ้นสามัญบริษัท อีเอ็มซีเอส ไทย จำกัด

บริษัทฯ (ในฐานะผู้ซื้อ) ได้ลงนามในสัญญาซื้อขายหุ้นสามัญ บริษัท อีเอ็มซีเอส ไทย จำกัด ซึ่งเป็นบริษัทย่อยที่บริษัทฯ ถือหุ้นในสัดส่วนร้อยละ 49 กับผู้ถือหุ้นรายย่อยอื่น (ในฐานะผู้ขาย) รวมจำนวน 3,060,000 หุ้น คิดเป็นสัดส่วนร้อยละ 51 ของทุนออกจำหน่ายและชำระแล้วของบริษัทดังกล่าวในราคารวม 153 ล้านบาท โดยสรุปได้ดังนี้

- เมื่อวันที่ 25 มิถุนายน 2560 บริษัทฯ ได้ลงนามในสัญญาซื้อขายหุ้นสามัญบริษัท อีเอ็มซีเอส ไทย จำกัด กับบริษัท กรุงเทพประกันภัย จำกัด (มหาชน) และผู้ถือหุ้นรายย่อยอีก 2 ราย โดยบริษัทฯ จะซื้อหุ้นบริษัทดังกล่าวจำนวนรวม 1,860,000 หุ้น ในราคาหุ้นละ 50 บาท โดยทั้ง 2 ฝ่าย จะต้องทำตามเงื่อนไขที่กำหนดในสัญญา เพื่อให้การซื้อขายเสร็จสมบูรณ์ภายในวันที่ 30 กันยายน 2560 ซึ่งบริษัทฯ ได้รับความเห็นชอบจากสำนักงานคณะกรรมการกำกับและส่งเสริมการประกอบธุรกิจประกันภัย (“คปภ.”) ให้เข้าซื้อหุ้นสามัญบริษัทดังกล่าวตามหนังสือลงวันที่ 5 กรกฎาคม 2560

เมื่อวันที่ 7 สิงหาคม 2560 บริษัทฯ และคู่สัญญาทั้งสามรายได้ปฏิบัติตามเงื่อนไขที่กำหนดในสัญญาซื้อขายหุ้นสามัญบริษัท อีเอ็มซีเอส ไทย จำกัด ทำให้การซื้อขายหุ้นเสร็จสมบูรณ์

- เมื่อวันที่ 26 กรกฎาคม 2560 บริษัทฯ ได้ลงนามในสัญญาซื้อขายหุ้นสามัญ บริษัท อีเอ็มซีเอส ไทย จำกัด กับบริษัท ไทยรีประกันชีวิต จำกัด (มหาชน) โดยบริษัทฯ จะซื้อหุ้นบริษัทดังกล่าวจำนวน 1,200,000 หุ้น ในราคาหุ้นละ 50 บาท ซึ่งที่ประชุมวิสามัญผู้ถือหุ้นของบริษัท ไทยรีประกันชีวิต จำกัด (มหาชน) ได้มีมติอนุมัติให้มีการขายหุ้นสามัญ บริษัท อีเอ็มซีเอส ไทย จำกัด เมื่อวันที่ 22 กันยายน 2560 ซึ่งบริษัทฯ ได้รับความเห็นชอบจากสำนักงานคณะกรรมการกำกับและส่งเสริมการประกอบธุรกิจประกันภัย (“คปภ.”) ให้เข้าซื้อหุ้นสามัญบริษัทดังกล่าวตามหนังสือลงวันที่ 6 พฤศจิกายน 2560

เมื่อวันที่ 16 พฤศจิกายน 2560 บริษัทฯ และคู่สัญญาได้ปฏิบัติตามเงื่อนไขที่กำหนดในสัญญาซื้อขายหุ้นสามัญบริษัทอีเอ็มซีเอสไทย จำกัด ทำให้การซื้อขายหุ้นเสร็จสมบูรณ์

ผลจากการซื้อหุ้นดังกล่าวข้างต้น สัดส่วนของบริษัทฯ ในบริษัทย่อยเพิ่มจากร้อยละ 49 เป็นร้อยละ 100

(ค) การเลิกกิจการบริษัท ไทยรี โลฟ แอสเซิร์นซ์ โบรกเกอร์ จำกัด

บริษัท ไทยรี เซอร์วิสเชส จำกัด ปรับโครงสร้างธุรกิจให้บริการด้านการบริหารจัดการสินไหมทดแทนและด้านการตลาดภายในกลุ่ม เป็นเหตุให้บริษัท ไทยรี โลฟ แอสเซิร์นซ์ โบรกเกอร์ จำกัด ซึ่งเป็นบริษัทย่อยที่ถือหุ้นโดยบริษัท ไทยรี เซอร์วิสเชส จำกัด ในสัดส่วนร้อยละ 100 หยุดการดำเนินงานตั้งแต่วันที่ 1 เมษายน 2560 เป็นต้นไป

เมื่อวันที่ 27 กรกฎาคม 2560 ที่ประชุมวิสามัญผู้ถือหุ้นของบริษัท ไทยรี โลฟ แอสเซิร์นซ์ โบรกเกอร์ จำกัด ได้มีมติพิเศษให้เลิกบริษัท และได้ดำเนินการจดทะเบียนชำระบัญชีเมื่อวันที่ 26 ธันวาคม 2560

(ง) การลงทุนในบริษัท คาร์พูล อินชัวร์นซ์ โบรกเกอร์ จำกัด

เมื่อวันที่ 1 พฤศจิกายน 2559 ที่ประชุมคณะกรรมการของบริษัท ไทยรี เซอร์วิสเชส จำกัด ซึ่งเป็นบริษัทย่อยของบริษัทฯ ได้มีมติอนุมัติการลงทุนในหุ้นสามัญของบริษัท คาร์พูล อินชัวร์นซ์ โบรกเกอร์ จำกัด ซึ่งดำเนินธุรกิจนายหน้าประกันวินาศภัยในสัดส่วนร้อยละ 51.0 จำนวน 152,999 หุ้น มูลค่าหุ้นละ 100 บาท รวมเป็นเงินลงทุนทั้งสิ้น 15.3 ล้านบาท

เมื่อวันที่ 28 พฤศจิกายน 2559 ที่ประชุมคณะกรรมการของบริษัท คาร์พูล อินชัวร์นซ์ โบรกเกอร์ จำกัด ได้มีมติอนุมัติให้เรียกชำระค่าหุ้นครั้งแรกหุ้นละ 25 บาท โดยบริษัท ไทยรี เซอร์วิสเชส จำกัด ได้ชำระเงินค่าหุ้นครั้งแรกดังกล่าวรวมจำนวนเงิน 3.8 ล้านบาท เมื่อวันที่ 1 ธันวาคม 2559

เมื่อวันที่ 27 มกราคม 2560 ที่ประชุมคณะกรรมการของบริษัท คาร์พูล อินชัวร์นซ์ โบรกเกอร์ จำกัด ได้มีมติอนุมัติให้เรียกชำระค่าหุ้นครั้งที่สองหุ้นละ 50 บาท โดยบริษัท ไทยรี เซอร์วิสเชส จำกัด ได้ชำระเงินค่าหุ้นตามสัดส่วนที่ตนถืออยู่ภายหลังการขายหุ้นในบริษัทดังกล่าวบางส่วนออกไปแล้วรวมจำนวน 7.4 ล้านบาท เมื่อวันที่ 7 มีนาคม 2560

เมื่อวันที่ 1 กุมภาพันธ์ 2560 บริษัท ไทยรี เซอร์วิสเชส จำกัด ขายเงินลงทุนในหุ้นสามัญของบริษัท คาร์พูล อินชัวร์นซ์ โบรกเกอร์ จำกัด จำนวน 6,000 หุ้น มูลค่าตราไว้หุ้นละ 100 บาท เรียกชำระแล้วร้อยละ 25 ในราคาหุ้นละ 25 บาท คิดเป็นเงิน 150,000 บาท ให้กับผู้ถือหุ้นเดิมรายหนึ่ง ภายหลังการขายสัดส่วนการถือหุ้นในบริษัทดังกล่าวลดลงจากอัตราร้อยละ 51 เป็นอัตราร้อยละ 49 ของทุนออกจำหน่ายและชำระแล้ว ซึ่งการลดลงของสัดส่วนการถือหุ้นดังกล่าวส่งผลให้บริษัทฯ ต้องประเมินเรื่องอำนาจการควบคุมบริษัทดังกล่าวและสรุปว่าบริษัทย่อยสูญเสียอำนาจการควบคุมในบริษัทดังกล่าว ดังนั้นสถานะบริษัท คาร์พูล อินชัวร์นซ์ โบรกเกอร์ จำกัด จึงเปลี่ยนจากบริษัทย่อยเป็นบริษัทร่วมของกลุ่มบริษัทนับแต่วันดังกล่าว

12. เงินลงทุนในบริษัทร่วม

12.1 รายละเอียดของบริษัทร่วม

(หน่วย: พันบาท)

บริษัท	ลักษณะธุรกิจ	จัดตั้งขึ้น ใน ประเทศ	งบการเงินรวม							
			สัดส่วนเงินลงทุน		ราคาทุน		มูลค่าตามบัญชี			
			ตามวิธีส่วนได้เสีย							
			2560	2559	2560	2559	2560	2559		
			(ร้อยละ)	(ร้อยละ)						
บริษัทร่วมที่ถือหุ้นโดยบริษัท ไทยรี เซอร์วิสเชส จำกัด										
บริษัท คาร์พูล อินชัวร์นส์	นายหน้าประกัน	ไทย	49	51 ⁽¹⁾	14,700	-	7,488	-		
โบรกเกอร์ จำกัด	วินาศภัย									
รวม					14,700	-	7,488	-		

⁽¹⁾ เดิมเป็นบริษัทย่อยของกลุ่มบริษัท

12.2 ส่วนแบ่งกำไรขาดทุนและกำไรขาดทุนเบ็ดเสร็จและเงินปันผลรับ

ในระหว่างปี บริษัทฯ รับรู้ส่วนแบ่งกำไร (ขาดทุน) จากการลงทุนในบริษัทร่วมในงบการเงินรวมและรับรู้เงินปันผลรับจากบริษัทร่วมดังกล่าวในงบการเงินเฉพาะกิจการ ดังนี้

(หน่วย: พันบาท)

บริษัทร่วม	งบการเงินรวม				งบการเงินเฉพาะกิจการ	
	ส่วนแบ่งกำไร (ขาดทุน) จาก		ส่วนแบ่งกำไรเบ็ดเสร็จ		เงินปันผลที่บริษัทฯรับ	
	เงินลงทุนในบริษัทร่วม		จากเงินลงทุนในบริษัทร่วม		สำหรับปีสิ้นสุด	
	สำหรับปีสิ้นสุด		สำหรับปีสิ้นสุด		สำหรับปีสิ้นสุด	
	วันที่ 31 ธันวาคม		วันที่ 31 ธันวาคม		วันที่ 31 ธันวาคม	
	2560	2559	2560	2559	2560	2559
บริษัท คาร์พูล อินชัวร์รันส์						
โบรกเกอร์ จำกัด	(6,876)	-	-	-	-	-
บริษัท ไทยรีประกันชีวิต จำกัด						
(มหาชน) ⁽¹⁾	-	7,592	-	8,722	-	37,916
รวม	(6,876)	7,592	-	8,722	-	37,916

⁽¹⁾ เดิมถือเป็นบริษัทร่วมจนถึงวันที่ 10 พฤษภาคม 2559

ส่วนแบ่งกำไรจากเงินลงทุนในบริษัทร่วมสำหรับปีสิ้นสุดวันที่ 31 ธันวาคม 2559 จำนวน 7.6 ล้านบาท เกิดจากจำนวนสุทธิระหว่างส่วนแบ่งกำไรตามสัดส่วนการลงทุนของบริษัทฯ จนถึงวันที่เปลี่ยนแปลงสถานะเงินลงทุนจำนวน 34.0 ล้านบาท และค่าตัดจำหน่ายสินทรัพย์ไม่มีตัวตนจากการวัดมูลค่ายุติธรรมของเงินลงทุนในบริษัทร่วมจำนวน 26.4 ล้านบาท ทั้งนี้ ส่วนแบ่งกำไรจากเงินลงทุนในบริษัทร่วมดังกล่าวคำนวณจากงบการเงินที่จัดทำโดยฝ่ายบริหารของบริษัทร่วม

การปรับเปลี่ยนสถานะเงินลงทุนในบริษัท ไทยรีประกันชีวิต จำกัด (มหาชน) จากเงินลงทุนในบริษัทร่วม เป็นเงินลงทุนในหลักทรัพย์เพื่อขายเกิดขึ้นเมื่อวันที่ 10 พฤษภาคม 2559 ทั้งนี้ ด้วยข้อจำกัดของข้อมูล บริษัทฯ รับรู้ส่วนแบ่งกำไรและส่วนแบ่ง

กำไรขาดทุนเบ็ดเสร็จอื่นจากเงินลงทุนในบริษัท ไทยรีประกันชีวิต จำกัด (มหาชน) โดยอาศัยข้อมูลทางการเงินสำหรับรอบระยะเวลาตั้งแต่วันที่ 1 มกราคม 2559 ถึงวันที่ 30 เมษายน 2559 ที่จัดทำขึ้นโดยฝ่ายบริหารของบริษัทดังกล่าว

12.3 ข้อมูลทางการเงินของบริษัทรวม

สรุปรายการในงบแสดงฐานะทางการเงินของบริษัท คาร์พูล อินชัวร์นส์ โบรกเกอร์ จำกัด

(หน่วย: ล้านบาท)

31 ธันวาคม 2560

สินทรัพย์รวม	17.4
หนี้สินรวม	2.1
สินทรัพย์สุทธิ	15.3
สัดส่วนเงินลงทุน (ร้อยละ)	49.0
สัดส่วนตามส่วนได้เสียของบริษัทฯ ในสินทรัพย์สุทธิของบริษัทรวม	7.5
มูลค่าตามบัญชีของส่วนได้เสียของบริษัทฯ ในบริษัทรวม	7.5

สรุปรายการในงบกำไรขาดทุนของบริษัท คาร์พูล อินชัวร์นส์ โบรกเกอร์ จำกัด

(หน่วย: ล้านบาท)

สำหรับรอบระยะเวลา
ตั้งแต่วันที่ 1 กุมภาพันธ์
2560 ถึงวันที่
31 ธันวาคม 2560

รวมรายได้	0.9
ขาดทุนสำหรับงวด	(14.0)

ข้อมูลทางการเงินของบริษัทรวมเป็นข้อมูลจากงบการเงินที่จัดทำโดยฝ่ายบริหารของบริษัทรวม

13. ที่ดิน อาคารและอุปกรณ์

งบการเงินรวม

(หน่วย: บาท)

	ที่ดิน	อาคาร	ส่วนปรับปรุง สินทรัพย์เช่า	รถยนต์	เครื่องตกแต่ง และเครื่องใช้ สำนักงาน	คอมพิวเตอร์	อาคาร ระหว่าง ปรับปรุง	รวม
ราคาทุน								
1 มกราคม 2559	99,739,416	77,528,710	840,979	9,255,893	56,223,994	56,607,779	37,947,669	338,144,440
ซื้อเพิ่ม	-	-	246,040	1,400,935	2,580,258	18,282,266	52,126,662	74,636,161
จำหน่าย	-	-	(566,962)	-	(1,257,387)	(4,011,212)	-	(5,835,561)
31 ธันวาคม 2559	99,739,416	77,528,710	520,057	10,656,828	57,546,865	70,878,833	90,074,331	406,945,040
ซื้อเพิ่ม	-	2,723,386	9,866	-	7,077,018	4,002,066	4,604,670	18,417,006
จำหน่าย	-	-	-	(46,636)	(2,690,811)	(4,342,789)	-	(7,080,236)
โอนเข้า (ออก)	-	82,573,915	(146,100)	-	12,251,186	-	(94,679,001)	-
ลดลงเนื่องจากสูญเสีย อำนาจควบคุมใน บริษัทย่อย	-	-	(137,784)	-	(124,251)	(27,841)	-	(289,876)
31 ธันวาคม 2560	99,739,416	162,826,011	246,039	10,610,192	74,060,007	70,510,269	-	417,991,934
ค่าเสื่อมราคาสะสม								
1 มกราคม 2559	-	16,903,791	567,037	8,527,312	42,831,753	45,065,136	-	113,895,029
ค่าเสื่อมราคาสำหรับปี	-	4,006,308	41,989	639,681	6,784,551	6,179,905	-	17,652,434
ค่าเสื่อมราคาสำหรับ ส่วนที่จำหน่าย	-	-	(566,962)	-	(1,256,304)	(4,010,777)	-	(5,834,043)
31 ธันวาคม 2559	-	20,910,099	42,064	9,166,993	48,360,000	47,234,264	-	125,713,420
ค่าเสื่อมราคาสำหรับปี	-	7,642,135	26,206	510,914	9,746,655	8,503,083	-	26,428,993
ค่าเสื่อมราคาสำหรับ ส่วนที่จำหน่าย	-	-	-	(30,051)	(2,596,323)	(4,333,320)	-	(6,959,694)
ลดลงเนื่องจากสูญเสีย อำนาจควบคุมใน บริษัทย่อย	-	-	(1,677)	-	(1,695)	(280)	-	(3,652)
31 ธันวาคม 2560	-	28,552,234	66,593	9,647,856	55,508,637	51,403,747	-	145,179,067
ค่าเพื่อการด้อยค่า								
1 มกราคม 2559	-	-	-	-	-	-	-	-
เพิ่มขึ้น	-	8,678,206	-	-	-	-	-	8,678,206
31 ธันวาคม 2560	-	8,678,206	-	-	-	-	-	8,678,206
มูลค่าสุทธิตามบัญชี								
31 ธันวาคม 2559	99,739,416	56,618,611	477,993	1,489,835	9,186,865	23,644,569	90,074,331	281,231,620
31 ธันวาคม 2560	99,739,416	125,595,571	179,446	962,336	18,551,370	19,106,522	-	264,134,661
ค่าเสื่อมราคาที่อยู่ในงบกำไรขาดทุน								
2559								17,652,434
2560								26,428,993

ณ วันที่ 31 ธันวาคม 2560 และ 2559 บริษัทยอยแห่งหนึ่งได้นำที่ดินพร้อมสิ่งปลูกสร้างซึ่งมีมูลค่าตามบัญชีจำนวน 90.7 ล้านบาท และ 91.9 ล้านบาท ตามลำดับ เพื่อไปค้ำประกันวงเงินสินเชื่อและเงินกู้ยืมระยะยาวที่ได้รับจากสถาบันการเงิน ตามที่กล่าวไว้ในหมายเหตุประกอบงบการเงินข้อที่ 19 และ 20

งบการเงินเฉพาะกิจการ

(หน่วย: บาท)

	ที่ดิน	อาคาร	รถยนต์	เครื่องตกแต่ง และเครื่องใช้ สำนักงาน	คอมพิวเตอร์	อาคาร ระหว่าง ปรับปรุง	รวม
ราคาทุน							
1 มกราคม 2559	36,624,000	51,392,317	6,912,061	45,695,752	21,770,298	-	162,394,428
ซื้อเพิ่ม	27,040,000	-	1,400,935	1,484,638	959,340	44,844,257	75,729,170
จำหน่าย	-	-	-	(101,358)	(3,692)	-	(105,050)
31 ธันวาคม 2559	63,664,000	51,392,317	8,312,996	47,079,032	22,725,946	44,844,257	238,018,548
ซื้อเพิ่ม	-	324,800	-	3,081,691	854,941	1,530,157	5,791,589
จำหน่าย	-	-	-	(319,504)	(1,142,062)	-	(1,461,566)
โอนเข้า (ออก)	-	34,123,228	-	12,251,186	-	(46,374,414)	-
31 ธันวาคม 2560	63,664,000	85,840,345	8,312,996	62,092,405	22,438,825	-	242,348,571
ค่าเสื่อมราคาสะสม							
1 มกราคม 2559	-	7,974,027	6,706,812	33,170,937	20,428,992	-	68,280,768
ค่าเสื่อมราคาสำหรับปี	-	2,569,616	408,111	6,365,698	957,384	-	10,300,809
ค่าเสื่อมราคาสำหรับส่วนที่ จำหน่าย	-	-	-	(101,319)	(3,691)	-	(105,010)
31 ธันวาคม 2559	-	10,543,643	7,114,923	39,435,316	21,382,685	-	78,476,567
ค่าเสื่อมราคาสำหรับปี	-	4,120,696	280,187	8,695,783	992,728	-	14,089,394
ค่าเสื่อมราคาสำหรับส่วนที่ จำหน่าย	-	-	-	(319,164)	(1,133,420)	-	(1,452,584)
31 ธันวาคม 2560	-	14,664,339	7,395,110	47,811,935	21,241,993	-	91,113,377
มูลค่าสุทธิตามบัญชี							
31 ธันวาคม 2559	63,664,000	40,848,674	1,198,073	7,643,716	1,343,261	44,844,257	159,541,981
31 ธันวาคม 2560	63,664,000	71,176,006	917,886	14,280,470	1,196,832	-	151,235,194
ค่าเสื่อมราคาที่อยู่ในงบกำไร ขาดทุน							
2559							10,300,809
2560							14,089,394

ณ วันที่ 31 ธันวาคม 2560 และ 2559 กลุ่มบริษัทมีอุปกรณ์จำนวนหนึ่งซึ่งตัดค่าเสื่อมราคาหมดแล้วแต่ยังใช้งานอยู่ ราคาทุนก่อนหักค่าเสื่อมราคาสะสมของสินทรัพย์ดังกล่าวมีจำนวนเงินประมาณ 92.8 ล้านบาท และ 68.7 ล้านบาท ตามลำดับ (เฉพาะบริษัทฯ 67.4 ล้านบาท และ บริษัท 40.9 ล้านบาท ตามลำดับ)

14. สินทรัพย์ไม่มีตัวตน

งบการเงินรวม

(หน่วย: บาท)

	โปรแกรมคอมพิวเตอร์		โปรแกรมคอมพิวเตอร์	ต้นทุนการได้มา	รวม
	พัฒนาขึ้นเอง	ซื้อ/ได้มา	ระหว่างพัฒนา	ความรู้ทางเทคนิคที่จัดจำหน่าย	
ราคาทุน					
1 มกราคม 2559	101,921	81,545,715	34,744,465	32,496,293	148,888,394
ซื้อเพิ่ม	-	7,867,956	36,109,489	-	43,977,445
จำหน่าย	-	(450,000)	-	-	(450,000)
โอนเข้า/(โอนออก)	-	54,368,296	(54,368,296)	-	-
31 ธันวาคม 2559	101,921	143,331,967	16,485,658	32,496,293	192,415,839
ซื้อเพิ่ม	-	3,388,341	15,003,076	2,919,180	21,310,597
จำหน่าย	-	(7,383,350)	(50,296)	-	(7,433,646)
โอนเข้า/(โอนออก)	-	21,682,570	(21,682,570)	-	-
ลดลงเนื่องจากการสูญเสีย					
อำนาจควบคุมในบริษัทย่อย	-	(19,421)	-	-	(19,421)
31 ธันวาคม 2560	101,921	161,000,107	9,755,868	35,415,473	206,171,448
ค่าตัดจำหน่ายสะสม					
1 มกราคม 2559	4,436	65,315,232	-	177,851	65,497,519
ตัดจำหน่ายสำหรับปี	10,192	4,667,874	-	-	4,678,066
ส่วนที่ตัดจำหน่าย	-	(82,550)	-	-	(82,550)
31 ธันวาคม 2559	14,628	69,900,556	-	177,851	70,093,045
ตัดจำหน่ายสำหรับปี	10,192	10,459,103	-	2,407,285	12,876,580
ส่วนที่ตัดจำหน่าย	-	(5,908,804)	-	-	(5,908,804)
ลดลงเนื่องจากการสูญเสีย					
อำนาจควบคุมในบริษัทย่อย	-	(43)	-	-	(43)
31 ธันวาคม 2560	24,820	74,450,812	-	2,585,136	77,035,948
มูลค่าสุทธิตามบัญชี					
31 ธันวาคม 2559	87,293	73,431,411	16,485,658	32,318,442	122,322,804
31 ธันวาคม 2560	77,101	86,549,295	9,755,868	32,830,337	129,212,601

ค่าตัดจำหน่ายที่อยู่ในงบกำไรขาดทุน

2559	4,678,066
2560	12,876,580

งบการเงินเฉพาะกิจการ

(หน่วย: บาท)

	โปรแกรม คอมพิวเตอร์	โปรแกรม คอมพิวเตอร์ ระหว่างพัฒนา	ต้นทุนการได้มา ความรู้ทางเทคนิค รอตัดจ่าย	รวม
ราคาทุน				
1 มกราคม 2559	57,895,379	23,383,465	25,420,931	106,699,775
ซื้อเพิ่ม	714,665	32,510,831	-	33,225,496
จำหน่าย	(450,000)	-	-	(450,000)
โอนเข้า/(โอนออก)	54,368,296	(54,368,296)	-	-
31 ธันวาคม 2559	112,528,340	1,526,000	25,420,931	139,475,271
ซื้อเพิ่ม	1,024,300	5,824,740	2,919,181	9,768,221
จำหน่าย	-	-	(9,670,981)	(9,670,981)
โอนเข้า/(โอนออก)	4,842,000	(4,842,000)	-	-
31 ธันวาคม 2560	118,394,640	2,508,740	18,669,131	139,572,511
ค่าตัดจำหน่ายสะสม				
1 มกราคม 2559	44,285,949	-	-	44,285,949
ตัดจำหน่ายสำหรับปี	3,210,500	-	-	3,210,500
ส่วนที่ตัดจำหน่าย	(82,551)	-	-	(82,551)
31 ธันวาคม 2559	47,413,898	-	-	47,413,898
ตัดจำหน่ายสำหรับปี	7,558,080	-	1,294,363	8,852,443
31 ธันวาคม 2560	54,971,978	-	1,294,363	56,266,341
มูลค่าสุทธิตามบัญชี				
31 ธันวาคม 2559	65,114,442	1,526,000	25,420,931	92,061,373
31 ธันวาคม 2560	63,422,662	2,508,740	17,374,768	83,306,170
ค่าตัดจำหน่ายที่อยู่ในงบกำไรขาดทุน				
2559				3,210,500
2560				8,852,443

ณ วันที่ 31 ธันวาคม 2560 และ 2559 กลุ่มบริษัทมีโปรแกรมคอมพิวเตอร์จำนวนหนึ่งซึ่งตัดค่าตัดจำหน่ายหมดแล้วแต่ยังใช้งานอยู่ ราคาทุนก่อนหักค่าตัดจำหน่ายสะสมของสินทรัพย์ดังกล่าวมีจำนวน 54.9 ล้านบาท และ 53.9 ล้านบาท ตามลำดับ (เฉพาะบริษัท 40.3 ล้านบาท และ 39.4 ล้านบาท ตามลำดับ)

15. สินทรัพย์ภาษีเงินได้รอตัดบัญชีและค่าใช้จ่ายภาษีเงินได้

15.1 สินทรัพย์ภาษีเงินได้รอตัดบัญชี

ส่วนประกอบที่มีสาระสำคัญของสินทรัพย์ภาษีเงินได้รอตัดบัญชีและหนี้สินภาษีเงินได้รอตัดบัญชี ประกอบด้วยผลกระทบทางภาษีที่เกิดจากรายการดังต่อไปนี้

(หน่วย: พันบาท)

	งบการเงินรวม		งบการเงินเฉพาะกิจการ		งบการเงินรวม		งบการเงินเฉพาะกิจการ	
					ส่วนเปลี่ยนแปลงในสินทรัพย์หรือหนี้สินภาษีเงินได้รอตัดบัญชี		ส่วนเปลี่ยนแปลงในสินทรัพย์หรือหนี้สินภาษีเงินได้รอตัดบัญชี	
					สำหรับปี		สำหรับปี	
	31 ธันวาคม	31 ธันวาคม	31 ธันวาคม	31 ธันวาคม	สิ้นสุดวันที่ 31 ธันวาคม	สิ้นสุดวันที่ 31 ธันวาคม	สิ้นสุดวันที่ 31 ธันวาคม	สิ้นสุดวันที่ 31 ธันวาคม
	2560	2559	2560	2559	2560	2559	2560	2559
สินทรัพย์ (หนี้สิน) ภาษีเงินได้รอตัดบัญชีเกิดจาก:								
สำรองค่าสินไหมทดแทน	197,873	217,703	197,873	217,703	(19,830)	12,954	(19,830)	12,954
หนี้สินค่าบำเหน็จจากการรับประกันภัยต่อ	31,812	50,025	31,812	50,025	(18,213)	45,886	(18,213)	45,886
ค่าจ้างและค่าบำเหน็จรับรอตัดบัญชี	58,342	54,451	58,342	54,451	3,891	(4,743)	3,891	(4,743)
ขาดทุนทางภาษียกมา	545,849	859,279	545,009	858,132	(313,430)	(220,457)	(313,123)	(221,493)
(กำไร) ขาดทุนที่ยังไม่เกิดขึ้นจริงจาก								
การวัดมูลค่าเงินลงทุนเพื่อขาย	10,172	53,544	10,158	(137,264)	(43,372)	(13,124)	147,422	(203,808)
ค่าเผื่อนี้สงสัยจะสูญ	983	1,020	818	873	(37)	(2,988)	(55)	(3,004)
กำไรที่ยังไม่เกิดขึ้นจริงจากการโอน								
เปลี่ยนประเภทเงินลงทุน	(161,125)	(190,719)	(161,125)	-	29,594	111,948	(161,125)	-
ค่าจ้างและค่าบำเหน็จจ่ายรอตัดบัญชี	(160,105)	(168,474)	(160,105)	(168,474)	8,369	4,252	8,369	4,252
อื่น ๆ	(14,821)	23,542	(19,005)	21,194	(38,363)	(349)	(40,199)	(769)
สินทรัพย์ภาษีเงินได้รอตัดบัญชี	508,980	900,371	503,777	896,640				
รวมส่วนเปลี่ยนแปลง					(391,391)	(66,621)	(392,863)	(370,725)
ส่วนเปลี่ยนแปลงที่รับรู้:								
- ในงบกำไรขาดทุน					(348,270)	(54,036)	(540,813)	(167,154)
- ในงบกำไรขาดทุนเบ็ดเสร็จ					(43,121)	(12,585)	147,950	(203,571)
					(391,391)	(66,621)	(392,863)	(370,725)

ณ วันที่ 31 ธันวาคม 2560 และ 2559 บริษัทฯ มีสินทรัพย์ภาษีเงินได้รอตัดบัญชีจำนวน 545 ล้านบาท และ 858 ล้านบาท ตามลำดับ ที่เกิดจากผลขาดทุนทางภาษีที่ยังไม่ได้ใช้คงเหลือจำนวน 2,725 ล้านบาท และ 4,290 ล้านบาท ตามลำดับ ซึ่งจะทยอยสิ้นสุดระยะเวลาการให้ประโยชน์ภายในปี 2565

ณ วันที่ 31 ธันวาคม 2560 และ 2559 บริษัทฯ มีผลขาดทุนทางภาษีที่ยังไม่ได้ใช้ประโยชน์จำนวนประมาณ 6,116 ล้านบาท และ 4,416 ล้านบาท ตามลำดับ ที่บริษัทฯ ไม่ได้บันทึกสินทรัพย์ภาษีเงินได้รอตัดบัญชี ทั้งนี้ เนื่องจากบริษัทฯ พิจารณาแล้วเห็นว่าบริษัทฯ อาจไม่มีกำไรทางภาษีในอนาคตเพียงพอที่จะนำผลขาดทุนทางภาษีที่ยังไม่ได้ใช้ประโยชน์จำนวนดังกล่าวมาใช้ประโยชน์ได้ก่อนหมดอายุ

15.2 ค่าใช้จ่ายภาษีเงินได้

ค่าใช้จ่ายภาษีเงินได้สำหรับปีสิ้นสุดวันที่ 31 ธันวาคม 2560 และ 2559 สรุปได้ดังนี้

(หน่วย: พันบาท)

	งบการเงินรวม		งบการเงินเฉพาะกิจการ	
	สำหรับปีสิ้นสุดวันที่		สำหรับปีสิ้นสุดวันที่	
	31 ธันวาคม		31 ธันวาคม	
	2560	2559	2560	2559
ภาษีเงินได้ปัจจุบัน:				
ภาษีเงินได้นิติบุคคลสำหรับปี	(20,106)	(15,240)	-	-
ภาษีเงินได้รอตัดบัญชี:				
ภาษีเงินได้รอตัดบัญชีจากการเกิดผลแตกต่างชั่วคราว				
และการกลับรายการผลแตกต่างชั่วคราว	(348,270)	(54,036)	(540,813)	(167,154)
ภาษีเงินได้รอตัดบัญชีจากผลแตกต่างชั่วคราวของบริษัท				
ย่อยที่เปลี่ยนสถานะเป็นบริษัทร่วม	172	-	-	-
ค่าใช้จ่ายภาษีเงินได้ที่แสดงอยู่ในงบกำไรขาดทุน	(368,204)	(69,276)	(540,813)	(167,154)

รายการกระทบยอดจำนวนเงินระหว่างค่าใช้จ่ายภาษีเงินได้กับผลคูณของกำไรทางบัญชีกับอัตราภาษีที่ใช้สำหรับปีสิ้นสุดวันที่ 31 ธันวาคม 2560 และ 2559 สามารถแสดงได้ดังนี้

(หน่วย: พันบาท)

	งบการเงินรวม		งบการเงินเฉพาะกิจการ	
	สำหรับปีสิ้นสุดวันที่		สำหรับปีสิ้นสุดวันที่	
	31 ธันวาคม		31 ธันวาคม	
	2560	2559	2560	2559
กำไรทางบัญชีก่อนค่าใช้จ่ายภาษีเงินได้	272,282	371,982	1,172,199	1,042,460
อัตราภาษี	0 - 20%	0 - 20%	20%	20%
จำนวนภาษีตามอัตราภาษีเงินได้นิติบุคคล	(54,535)	(74,281)	(234,440)	(208,492)
ผลกระทบทางภาษีสำหรับ:				
ผลขาดทุนทางภาษีที่คาดว่าจะไม่ได้ใช้ประโยชน์	(340,000)	-	(340,000)	-
รายได้ที่ได้รับการยกเว้น	36,069	47,036	36,059	46,695
ค่าใช้จ่ายต้องห้าม	(8,434)	(5,046)	(5,004)	(4,583)
ขาดทุนทางบัญชีจากการขายเงินลงทุนในบริษัทร่วม	-	(28,154)	-	-
อื่นๆ	(1,304)	(8,831)	2,572	(774)
รวม	(313,669)	5,005	(306,373)	41,338
ค่าใช้จ่ายภาษีเงินได้ที่แสดงอยู่ในงบกำไรขาดทุน	(368,204)	(69,276)	(540,813)	(167,154)

จำนวนภาษีเงินได้ที่เกี่ยวข้องกับส่วนประกอบแต่ละส่วนของกำไรขาดทุนเบ็ดเสร็จอื่นสำหรับปีสิ้นสุดวันที่ 31 ธันวาคม 2560 และ 2559 สรุปได้ดังนี้

งบการเงินรวม

(หน่วย: บาท)

	สำหรับปีสิ้นสุดวันที่ 31 ธันวาคม 2560			สำหรับปีสิ้นสุดวันที่ 31 ธันวาคม 2559		
	จำนวน	ผลประโยชน์	จำนวนสุทธิ	จำนวน	ผลประโยชน์	จำนวนสุทธิ
	ก่อนภาษี	(ค่าใช้จ่าย) ภาษี	จากภาษี	ก่อนภาษี	(ค่าใช้จ่าย) ภาษี	จากภาษี
ผลกำไร (ขาดทุน) จากการวัดมูลค่าเงินลงทุนเพื่อขาย	216,857,533	(43,371,507)	173,486,026	67,121,516	(13,424,303)	53,697,213
ขาดทุนจากการประมาณการตามหลักคณิตศาสตร์						
ประกันภัย	(1,252,709)	250,542	(1,002,167)	(2,733,951)	546,790	(2,187,161)
รวม	215,604,824	(43,120,965)	172,483,859	64,387,565	(12,877,513)	51,510,052

งบการเงินเฉพาะกิจการ

(หน่วย: บาท)

	สำหรับปีสิ้นสุดวันที่ 31 ธันวาคม 2560			สำหรับปีสิ้นสุดวันที่ 31 ธันวาคม 2559		
	จำนวน	ผลประโยชน์	จำนวนสุทธิ	จำนวน	ผลประโยชน์	จำนวนสุทธิ
	ก่อนภาษี	(ค่าใช้จ่าย) ภาษี	จากภาษี	ก่อนภาษี	(ค่าใช้จ่าย) ภาษี	จากภาษี
ผลกำไร (ขาดทุน) จากการวัดมูลค่าเงินลงทุนเพื่อขาย	(737,109,061)	147,421,812	(589,687,249)	1,019,035,843	(203,807,169)	815,228,674
ขาดทุนจากการประมาณการตามหลักคณิตศาสตร์						
ประกันภัย	(2,638,723)	527,745	(2,110,978)	(1,178,639)	235,728	(942,911)
รวม	(739,747,784)	147,949,557	(591,798,227)	1,017,857,204	(203,571,441)	814,285,763

16. หนี้สินจากสัญญาประกันภัย

(หน่วย: บาท)

	งบการเงินรวมและงบการเงินเฉพาะกิจการ					
	31 ธันวาคม 2560			31 ธันวาคม 2559		
	หนี้สินตามสัญญาประกันภัย	หนี้สินส่วนที่เอาประกันภัยต่อ	สุทธิ	หนี้สินตามสัญญาประกันภัย	หนี้สินส่วนที่เอาประกันภัยต่อ	สุทธิ
สำรองค่าสินไหมทดแทน						
- ค่าสินไหมทดแทนที่เกิดขึ้นที่ได้รับรายงานแล้ว	1,042,090,089	(383,965,799)	658,124,290	1,556,379,684	(825,268,115)	731,111,569
- ค่าสินไหมทดแทนที่เกิดขึ้นแต่ยังไม่ได้รับรายงาน	632,409,060	(301,167,453)	331,241,607	587,319,662	(229,917,651)	357,402,011
สำรองเบี้ยประกันภัย						
- สำรองเบี้ยประกันภัยที่ยังไม่ถึงเป็นรายได้	1,936,739,683	(926,161,344)	1,010,578,339	2,032,261,525	(890,890,528)	1,141,370,997
หนี้สินอื่นตามกรรมวิธีประกันภัย	6,743,472	-	6,743,472	7,016,103	-	7,016,103
รวม	3,617,982,304	(1,611,294,596)	2,006,687,708	4,182,976,974	(1,946,076,294)	2,236,900,680

16.1 สำรองค่าสินไหมทดแทน

(หน่วย: บาท)

	งบการเงินรวมและงบการเงินเฉพาะกิจการ	
	สำหรับปีสิ้นสุดวันที่ 31 ธันวาคม 2560	
	2560	2559
ยอดคงเหลือต้นปี	2,143,699,346	2,168,595,878
ค่าสินไหมทดแทนที่เกิดขึ้นระหว่างปีปัจจุบัน	2,927,178,965	2,938,176,013
การเปลี่ยนแปลงประมาณการค่าสินไหมทดแทนที่เกิดขึ้นในปีก่อน	(646,271,847)	(427,904,825)
ค่าสินไหมทดแทนจ่ายระหว่างปี	(2,750,107,315)	(2,535,167,720)
ยอดคงเหลือปลายปี	1,674,499,149	2,143,699,346

ณ วันที่ 31 ธันวาคม 2560 และ 31 ธันวาคม 2559 สำรองค่าสินไหมทดแทนรวมสำรองค่าสินไหมทดแทนที่เกิดจากอุทกภัย ปี 2554 คงเหลือจำนวน 39 ล้านบาท และ 48 ล้านบาท ตามลำดับ

16.2 สำรองเบี้ยประกันภัยที่ยังไม่ถือเป็นรายได้

(หน่วย: บาท)

	งบการเงินรวมและงบการเงินเฉพาะกิจการ	
	สำหรับปีสิ้นสุดวันที่ 31 ธันวาคม 2560	
	2560	2559
ยอดคงเหลือต้นปี	2,032,261,525	2,050,007,507
เบี้ยประกันภัยรับสำหรับปี	4,903,170,033	5,182,854,311
เบี้ยประกันภัยที่ถือเป็นรายได้ในปี	(4,998,691,875)	(5,200,600,293)
ยอดคงเหลือปลายปี	1,936,739,683	2,032,261,525

16.3 ตารางพัฒนาการค่าสินไหมทดแทน

(ก) ตารางค่าสินไหมทดแทนก่อนการประกันภัยต่อ

(หน่วย: ล้านบาท)

	31 ธันวาคม 2560								
ปีที่รายงาน / ปีที่รับประกัน	ก่อนปี 2554	2554	2555	2556	2557	2558	2559	2560	รวม
ประมาณการค่าสินไหมทดแทน									
สัมบูรณ์สะสม:									
- ณ สิ้นปีที่รายงาน	956	15,618	670	684	630	705	950	1,029	21,242
- หนึ่งปีถัดไป	3,323	23,501	1,219	1,085	1,045	1,177	1,468	-	32,818
- สองปีถัดไป	4,428	30,878	1,377	1,065	1,037	1,202	-	-	39,987
- สามปีถัดไป	4,728	34,891	1,574	1,058	1,033	-	-	-	43,284
- สี่ปีถัดไป	5,780	35,097	1,672	1,056	-	-	-	-	43,605
- ห้าปีถัดไป	6,666	35,213	1,741	-	-	-	-	-	43,620
- หกปีถัดไป	7,085	35,443	-	-	-	-	-	-	42,528
ประมาณการค่าสินไหมทดแทน									
สัมบูรณ์สะสม	7,085	35,443	1,741	1,056	1,033	1,202	1,468	1,029	50,057
ค่าสินไหมทดแทนจ่ายสะสม	6,473	35,287	1,694	1,036	1,006	1,168	1,258	461	48,383
รวมสำรองค่าสินไหมทดแทน	612	156	47	20	27	34	210	568	1,674

(หน่วย: ล้านบาท)

ปีที่รายงาน / ปีที่รับประกัน	31 ธันวาคม 2559							
	ก่อนปี 2554	2554	2555	2556	2557	2558	2559	รวม
ประมาณการค่าสินไหมทดแทน								
สัมบูรณ์สะสม:								
- ณ สิ้นปีที่รายงาน	956	15,618	670	684	630	705	951	20,214
- หนึ่งปีถัดไป	3,323	23,501	1,219	1,085	1,045	1,177	-	31,350
- สองปีถัดไป	4,428	30,878	1,377	1,065	1,037	-	-	38,785
- สามปีถัดไป	4,728	34,892	1,574	1,058	-	-	-	42,252
- สี่ปีถัดไป	5,780	35,097	1,672	-	-	-	-	41,549
- ห้าปีถัดไป	6,650	35,233	-	-	-	-	-	41,883
ประมาณการค่าสินไหมทดแทน								
สัมบูรณ์สะสม	6,650	35,233	1,672	1,058	1,037	1,177	951	47,778
ค่าสินไหมทดแทนจ่ายสะสม	5,491	35,059	1,603	1,028	981	1,051	421	45,634
รวมสำรองค่าสินไหมทดแทน	1,159	174	69	30	56	126	530	2,144

(ข) ตารางค่าสินไหมทดแทนสุทธิ

(หน่วย: ล้านบาท)

ปีที่รายงาน / ปีที่รับประกัน	31 ธันวาคม 2560								รวม
	ก่อนปี 2554	2554	2555	2556	2557	2558	2559	2560	
ประมาณการค่าสินไหมทดแทน									
สัมบูรณ์สะสม:									
- ณ สิ้นปีที่รายงาน	658	4,594	626	632	584	668	893	829	9,485
- หนึ่งปีถัดไป	2,432	10,157	1,155	1,026	996	1,133	1,407	-	18,306
- สองปีถัดไป	3,280	15,153	1,317	1,008	988	1,159	-	-	22,905
- สามปีถัดไป	3,688	18,079	1,461	1,002	984	-	-	-	25,214
- สี่ปีถัดไป	4,210	18,138	1,495	1,001	-	-	-	-	24,844
- ห้าปีถัดไป	4,388	18,033	1,534	-	-	-	-	-	23,955
- หกปีถัดไป	4,464	18,037	-	-	-	-	-	-	22,501
ประมาณการค่าสินไหมทดแทน									
สัมบูรณ์สะสม	4,464	18,037	1,534	1,001	984	1,159	1,407	829	29,415
ค่าสินไหมทดแทนจ่ายสะสม	4,282	17,981	1,499	981	958	1,125	1,202	398	28,426
รวมสำรองค่าสินไหมทดแทนสุทธิ	182	56	35	20	26	34	205	431	989

(หน่วย: ล้านบาท)

ปีที่รายงาน / ปีที่รับประกัน	31 ธันวาคม 2559								รวม
	ก่อนปี 2554	2554	2555	2556	2557	2558	2559		
ประมาณการค่าสินไหมทดแทน									
สัมบูรณ์สะสม:									
- ณ สิ้นปีที่รายงาน	658	4,594	626	632	584	668	894		8,656
- หนึ่งปีถัดไป	2,498	10,090	1,155	1,026	996	1,133	-		16,898
- สองปีถัดไป	3,435	14,627	1,317	1,008	988	-	-		21,375
- สามปีถัดไป	3,865	17,526	1,461	1,002	-	-	-		23,854
- สี่ปีถัดไป	4,402	17,570	1,495	-	-	-	-		23,467
- ห้าปีถัดไป	4,565	17,484	-	-	-	-	-		22,049
ประมาณการค่าสินไหมทดแทน									
สัมบูรณ์สะสม	4,565	17,484	1,495	1,002	988	1,133	894		27,561
ค่าสินไหมทดแทนจ่ายสะสม	4,306	17,402	1,454	973	933	1,008	396		26,472
รวมสำรองค่าสินไหมทดแทนสุทธิ	259	82	41	29	55	125	498		1,089

ข้อสมมติหลักและวิธีการที่บริษัทฯ ใช้ในการกำหนดข้อสมมติเพื่อประมาณการสำรองค่าสินไหมทดแทนได้กล่าวไว้ในหมายเหตุประกอบงบการเงินข้อที่ 34.1

17. เจ้าน้ำบริษัทประกันภัยต่อ

(หน่วย: บาท)

	งบการเงินรวมและงบการเงินเฉพาะกิจการ	
	31 ธันวาคม	
	2560	2559
เงินถือไว้จากการประกันภัยต่อ	838,046,346	750,504,114
เงินค้างจ่ายเกี่ยวกับการประกันภัยต่ออื่น	575,034,665	600,546,108
รวมเจ้าน้ำบริษัทประกันภัยต่อ	1,413,081,011	1,351,050,222

18. การผูกพันและผลประโยชน์พนักงานค้างจ่าย

การเปลี่ยนแปลงผลประโยชน์การผูกพันและพนักงานค้างจ่ายสำหรับปีสิ้นสุดวันที่ 31 ธันวาคม 2560 และ 2559 ดังนี้

(หน่วย: พันบาท)

	งบการเงินรวม		งบการเงินเฉพาะกิจการ	
	สำหรับปีสิ้นสุดวันที่ 31 ธันวาคม		สำหรับปีสิ้นสุดวันที่ 31 ธันวาคม	
	2560	2559	2560	2559
การผูกพันและผลประโยชน์พนักงานค้างจ่ายต้นปี	71,963	44,927	58,087	34,101
ส่วนที่รับรู้ในงบกำไรขาดทุน:				
ต้นทุนบริการในปัจจุบัน	2,609	2,513	1,298	1,315
ต้นทุนดอกเบี้ย	954	987	539	653
ผลประโยชน์ระยะยาวอื่นของพนักงาน	1,938	1,394	1,938	1,394
	5,501	4,894	3,775	3,362
ผลประโยชน์พนักงานส่วนเพิ่ม	2,862	19,445	-	19,445
ส่วนที่รับรู้ในงบกำไรขาดทุนเบ็ดเสร็จ:				
(กำไร) ขาดทุนจากการประมาณการตามหลัก				
คณิตศาสตร์ประกันภัย				
- ส่วนที่เกิดจากการเปลี่ยนแปลง				
ข้อสมมติด้านประชากรศาสตร์	(17,065)	(1,560)	(10,372)	(1,363)
- ส่วนที่เกิดจากการเปลี่ยนแปลง				
ข้อสมมติทางการเงิน	3,631	148	2,425	658
- ส่วนที่เกิดจากการปรับปรุงจาก				
ประสบการณ์	14,687	4,109	10,586	1,884
รวมขาดทุนจากการประมาณการตามหลัก				
คณิตศาสตร์ประกันภัย	1,253	2,697	2,639	1,179
ชำระแล้วระหว่างปี	(43,696)	-	(40,360)	-
การผูกพันและผลประโยชน์พนักงานค้างจ่าย				
ปลายปี	37,883	71,963	24,141	58,087

ค่าใช้จ่ายเกี่ยวกับผลประโยชน์ระยะยาวของพนักงานที่รวมอยู่ในงบกำไรขาดทุนสำหรับปีสิ้นสุดวันที่ 31 ธันวาคม 2560 และ 2559 แยกแสดงได้ดังนี้

(หน่วย: พันบาท)

	งบการเงินรวม		งบการเงินเฉพาะกิจการ	
	สำหรับปีสิ้นสุดวันที่ 31 ธันวาคม		สำหรับปีสิ้นสุดวันที่ 31 ธันวาคม	
	2560	2559	2560	2559
ค่าใช้จ่ายในการจัดการสินไหมทดแทน	91	149	91	149
ค่าใช้จ่ายรับประกันภัยอื่น	508	422	508	422
ค่าใช้จ่ายลงทุน	102	100	102	100
ค่าใช้จ่ายบริหารกองทุนส่งเสริมการประกันภัยพิบัติ	24	211	24	211
ค่าใช้จ่ายดำเนินงาน	3,050	21,925	3,050	21,925
ค่าใช้จ่ายจากการให้บริการ	4,588	1,532	-	-
รวมค่าใช้จ่ายที่รับรู้ในงบกำไรขาดทุน	8,363	24,339	3,775	22,807

ณ วันที่ 31 ธันวาคม 2560 และ 2559 บริษัทฯ และบริษัทย่อยคาดว่าจะมีผลประโยชน์ระยะยาวของพนักงานที่จะต้องจ่ายชำระภายใน 1 ปีข้างหน้า จำนวน 4.2 ล้านบาท และ 28.3 ล้านบาท ตามลำดับ

ณ วันที่ 31 ธันวาคม 2560 และ 2559 ระยะเวลาเฉลี่ยถ่วงน้ำหนักในการจ่ายชำระผลประโยชน์ระยะยาวของพนักงานของกลุ่มบริษัทประมาณ 11 ปี และ 9 ปี ตามลำดับ (เฉพาะบริษัทฯ: 9 ปี และ 7 ปี ตามลำดับ)

ข้อสมมติที่สำคัญในการประมาณการตามหลักคณิตศาสตร์ประกันภัย สรุปได้ดังนี้

(หน่วย: ร้อยละต่อปี)

	งบการเงินรวม		งบการเงินเฉพาะกิจการ	
	2560	2559	2560	2559
อัตราคิดลด	2.71	3.48 และ 3.52	2.39	3.48
อัตราการขึ้นเงินเดือน	6.50	6.50	6.50	6.50
อัตราการเปลี่ยนแปลงในจำนวนพนักงาน	11.50 - 20.00	5.49 - 24.42	11.50 - 20.00	5.49 - 24.42

ผลกระทบของการเปลี่ยนแปลงข้อสมมติที่สำคัญต่อมูลค่าปัจจุบันของภาระผูกพันและผลประโยชน์พนักงานค้างจ่าย ณ วันที่ 31 ธันวาคม 2560 และ 2559 สรุปได้ดังนี้

งบการเงินรวม

31 ธันวาคม 2560				
	ภาระผูกพันและ ผลประโยชน์ค้าง จ่ายเพิ่มขึ้น		ภาระผูกพันและ ผลประโยชน์ค้าง จ่ายเพิ่มขึ้น	
	ข้อสมมติ เพิ่มขึ้น (ร้อยละต่อปี)	(ลดลง) ล้านบาท	ข้อสมมติ ลดลง	(ลดลง) ล้านบาท
อัตราคิดลด	1.0	(2.6)	1.0	3.0
อัตราการขึ้นเงินเดือน	1.0	3.2	1.0	(2.8)
อัตราการเปลี่ยนแปลงในจำนวนพนักงาน	2.0	(1.6)	2.0	2.0

31 ธันวาคม 2559				
	ภาระผูกพันและ ผลประโยชน์ค้าง จ่ายเพิ่มขึ้น		ภาระผูกพันและ ผลประโยชน์ค้าง จ่ายเพิ่มขึ้น	
	ข้อสมมติ เพิ่มขึ้น (ร้อยละต่อปี)	(ลดลง) ล้านบาท	ข้อสมมติ ลดลง	(ลดลง) ล้านบาท
อัตราคิดลด	1.0	(2.9)	1.0	2.9
อัตราการขึ้นเงินเดือน	1.5	5.3	1.5	(5.1)
อัตราการเปลี่ยนแปลงในจำนวนพนักงาน	1.8	(1.6)	1.8	2.9

งบการเงินเฉพาะกิจการ

31 ธันวาคม 2560				
	ภาระผูกพันและ ผลประโยชน์ค้าง จ่ายเพิ่มขึ้น		ภาระผูกพันและ ผลประโยชน์ค้าง จ่ายเพิ่มขึ้น	
	ข้อสมมติ เพิ่มขึ้น (ร้อยละต่อปี)	(ลดลง) ล้านบาท	ข้อสมมติ ลดลง	(ลดลง) ล้านบาท
อัตราคิดลด	1.0	(1.6)	1.0	1.8
อัตราการขึ้นเงินเดือน	1.0	1.9	1.0	(1.7)
อัตราการเปลี่ยนแปลงในจำนวนพนักงาน	2.0	(1.4)	2.0	1.6

31 ธันวาคม 2559

	ภาวะผูกพันและ ผลประโยชน์ค้าง		ภาวะผูกพันและ ผลประโยชน์ค้าง	
	ข้อสมมติ	จ่ายเพิ่มขึ้น	ข้อสมมติ	จ่ายเพิ่มขึ้น
	เพิ่มขึ้น	(ลดลง)	ลดลง	(ลดลง)
	(ร้อยละต่อปี)	ล้านบาท	(ร้อยละต่อปี)	ล้านบาท
อัตราคิดลด	1.0	(1.7)	1.0	2.0
อัตราการขึ้นเงินเดือน	1.5	2.9	1.5	(2.4)
อัตราการเปลี่ยนแปลงในจำนวนพนักงาน	1.8	(1.3)	1.8	1.4

19. เงินเบิกเกินบัญชีจากสถาบันการเงิน

บริษัทย่อยแห่งหนึ่งได้รับวงเงินเบิกเกินบัญชีจากสถาบันการเงิน โดยมีอัตราดอกเบี้ยเท่ากับ MOR บริษัทย่อยดังกล่าวได้คำ
ประกันวงเงินเบิกเกินบัญชีโดยการจดจำนองที่ดินพร้อมสิ่งปลูกสร้างตามที่กล่าวไว้ในหมายเหตุประกอบงบการเงินข้อที่ 13

20. เงินกู้ยืมระยะยาว

(หน่วย: บาท)

	งบการเงินรวม	
	2560	2559
ส่วนที่ถึงกำหนดชำระภายในหนึ่งปี	4,908,000	4,908,000
ส่วนที่กำหนดชำระเกินหนึ่งปี	3,641,000	8,549,000
รวมเงินกู้ยืมระยะยาว	8,549,000	13,457,000

บริษัทย่อยแห่งหนึ่งได้กู้ยืมเงินจำนวน 24.5 ล้านบาทจากธนาคารพาณิชย์ โดยคิดดอกเบี้ยในอัตรา MLR+1.25% ต่อปี มี
กำหนดชำระคืนเป็นรายเดือนรวม 60 งวด เริ่มตั้งแต่เดือนตุลาคม 2557

เงินกู้ยืมดังกล่าวค้ำประกันโดยการจำนองที่ดินพร้อมสิ่งปลูกสร้างของบริษัทย่อยตามที่กล่าวไว้ในหมายเหตุประกอบ
งบการเงินข้อที่ 13 และภายใต้สัญญาเงินกู้ยืมบริษัทย่อยต้องปฏิบัติตามเงื่อนไขทางการเงินบางประการตามที่ระบุในสัญญา
เช่นการดำรงอัตราส่วนหนี้สินต่อส่วนของผู้ถือหุ้นและอัตราส่วนความสามารถในการชำระหนี้ให้เป็นไปตามสัญญา เป็นต้น

21. รายการธุรกิจกับกิจการที่เกี่ยวข้องกัน

21.1 ลักษณะความสัมพันธ์

ในการพิจารณาความสัมพันธ์ระหว่างบริษัทฯ และกิจการที่เกี่ยวข้องกัน กลุ่มบริษัทคำนึงถึงเนื้อหาของความสัมพันธ์มากกว่ารูปแบบทางกฎหมาย

ลักษณะความสัมพันธ์ระหว่างกลุ่มบริษัทกับกิจการที่เกี่ยวข้องกันสามารถสรุปได้ดังนี้

รายชื่อกิจการที่เกี่ยวข้องกัน	ความสัมพันธ์กับกลุ่มบริษัท
บริษัท ไทยปริทัศน์ชีวิต จำกัด (มหาชน) ⁽¹⁾	การถือหุ้นโดยบริษัทฯ
บริษัท กรุงเทพประกันภัย จำกัด (มหาชน) ⁽²⁾	การมีกรรมกร่วมกันและการถือหุ้นโดยบริษัทฯ
บริษัท นวกิจประกันภัย จำกัด (มหาชน) ⁽³⁾	การมีกรรมกร่วมกันและการถือหุ้นโดยบริษัทฯ
บริษัท ประกันภัยไทยวิวัฒน์ จำกัด (มหาชน)	การมีกรรมกร่วมกันและการถือหุ้นโดยบริษัทฯ
บริษัท กรุงเทพพานิชประกันภัย จำกัด (มหาชน)	การมีกรรมกร่วมกันและการถือหุ้นโดยบริษัทฯ
บริษัท ฟอลคอนประกันภัย จำกัด (มหาชน)	การมีกรรมกร่วมกันและการถือหุ้นโดยบริษัทฯ
บริษัท เมืองไทยประกันภัย จำกัด (มหาชน)	การมีกรรมกร่วมกัน
บริษัท เมืองไทยประกันชีวิต จำกัด (มหาชน)	การมีกรรมกร่วมกัน
บริษัท ธนาคารกสิกรไทย จำกัด (มหาชน)	การมีกรรมกร่วมกัน

⁽¹⁾ ถือเป็นกิจการที่เกี่ยวข้องกันในฐานะบริษัทร่วมจนถึงวันที่ 10 พฤษภาคม 2559 และถือเป็นกิจการที่เกี่ยวข้องในฐานะบริษัทที่เกี่ยวข้องกันนับแต่นั้นตั้งกล่าว

⁽²⁾ ถือเป็นกิจการที่เกี่ยวข้องกันจนถึงวันที่ 16 มิถุนายน 2560 ซึ่งเป็นวันที่ไม่มีกรรมกร่วมกันกับกลุ่มบริษัท และมีการถือหุ้นระหว่างกันในสัดส่วนที่ต่ำกว่าอัตราร้อยละ 10 ของหุ้นออกจำหน่ายและชำระแล้ว

⁽³⁾ ถือเป็นกิจการที่เกี่ยวข้องกันจนถึงวันที่ 31 มีนาคม 2559 ซึ่งเป็นวันที่ไม่มีกรรมกร่วมกันกับกลุ่มบริษัท และมีการถือหุ้นระหว่างกันในสัดส่วนที่ต่ำกว่าอัตราร้อยละ 10 ของหุ้นออกจำหน่ายและชำระแล้ว

21.2 รายการที่สำคัญกับกิจการที่เกี่ยวข้องกัน

ในระหว่างปี กลุ่มบริษัทมีรายการธุรกิจที่สำคัญกับบุคคลหรือกิจการที่เกี่ยวข้องกัน ทั้งนี้ รายการธุรกิจดังกล่าวเป็นไปตามปกติซึ่งเป็นไปตามเงื่อนไขที่ตกลงร่วมกันระหว่างกลุ่มบริษัทและบุคคลหรือกิจการที่เกี่ยวข้องกันเหล่านั้น โดยสามารถสรุปรายการที่สำคัญได้ดังนี้

(หน่วย: ล้านบาท)

	งบการเงินรวม		งบการเงินเฉพาะกิจการ		นโยบายการกำหนดราคา
	สำหรับปีสิ้นสุด		สำหรับปีสิ้นสุด		
	วันที่ 31 ธันวาคม		วันที่ 31 ธันวาคม		
	2560	2559	2560	2559	
<u>รายการธุรกิจกับบริษัทย่อย</u>					
(ตัดออกจากงบการเงินรวมแล้ว)					
รายได้จากการให้บริการ	-	-	-	4	ราคาทุน
ค่าบริการจ่าย	-	-	12	13	ราคาทุน
เงินปันผลรับ	-	-	24	17	ตามที่ประกาศจ่าย
ซื้อที่ดินและอาคาร	-	-	-	58	ตามราคาประเมิน
<u>รายการธุรกิจกับกิจการที่เกี่ยวข้องกัน</u>					
เบี้ยประกันภัยต่อรับ	1,056	1,446	1,056	1,446	ตามอัตราปกติของการประกันต่อ ตามประเภทของการประกันภัย และสัญญาประกันภัยต่อ
ค่าบำเหน็จรับ	46	46	46	46	ตามอัตราปกติของการประกันต่อ
เงินปันผลรับ	11	17	11	17	ตามที่ประกาศจ่าย
รายได้จากการให้บริการ	29	30	-	-	อัตราตามสัญญา
ค่าสินไหมทดแทนรับคืนจากการ ประกันภัยต่อ	13	43	13	43	ตามสัดส่วนที่ระบุไว้ในสัญญา ประกันภัยต่อ
เบี้ยประกันภัยจ่ายจากการเอา ประกันต่อ	167	107	167	107	ตามอัตราปกติของการประกันต่อ ตามประเภทของการประกันภัย และสัญญาประกันภัยต่อช่วง
ค่าสินไหมทดแทน	556	551	556	551	ตามสัดส่วนที่ระบุไว้ในสัญญา ประกันภัยต่อ
ค่าบำเหน็จจ่าย	376	554	376	554	ตามอัตราปกติของการประกันต่อ

ทั้งนี้ รายการธุรกิจกับบริษัทรวมมีจำนวนเงินที่ไม่มีสาระสำคัญจึงไม่มีการเปิดเผย

21.3 ยอดคงค้างระหว่างกัน

ณ วันที่ 31 ธันวาคม 2560 และ 2559 ยอดคงค้างระหว่างกลุ่มบริษัทและกิจการที่เกี่ยวข้องกันสรุปได้ดังนี้

	งบการเงินรวม		งบการเงินเฉพาะกิจการ	
	31 ธันวาคม	31 ธันวาคม	31 ธันวาคม	31 ธันวาคม
	2560	2559	2560	2559
ลูกหนี้จากสัญญาประกันภัยต่อ				
เงินวางไว้จากการประกันภัยต่อ	178,465	195,451	178,465	195,451
เงินค้ำรับจากการประกันภัยต่อ	56,755	105,303	56,755	105,303
เงินลงทุนในหลักทรัพย์ - หุ้นทุน	-	448,086	-	448,086
สินทรัพย์อื่น				
ค่าจ้างและค่าบำเหน็จจ่ายรอดำเนินการ	82,373	223,572	82,373	223,572
ลูกหนี้การค้า	1,066	1,871	-	-
หนี้สินจากสัญญาประกันภัย				
สำรองค่าสินไหมทดแทน	428,554	574,173	428,554	574,173
เจ้าหนี้บริษัทประกันภัยต่อ				
เงินถือไว้จากการประกันภัยต่อ	122	122	122	122
เงินค้ำจ่ายจากการประกันภัยต่อ	24,919	74,279	24,919	74,279
หนี้สินอื่น				
เบี้ยประกันภัยต่อรับล่วงหน้าสุทธิ	83,412	120,673	83,412	120,673
ค่าจ้างและค่าบำเหน็จจ่ายรอดำเนินการ	15,381	14,205	15,381	14,205
รายได้รับล่วงหน้า	90	77	-	-

21.4 ค่าตอบแทนกรรมการและผู้บริหาร

ในระหว่างปีสิ้นสุดวันที่ 31 ธันวาคม 2560 และ 2559 กลุ่มบริษัทมีค่าใช้จ่ายผลประโยชน์พนักงานของกรรมการและผู้บริหารดังต่อไปนี้

	งบการเงินรวม		งบการเงินเฉพาะกิจการ	
	(หน่วย: พันบาท)			
	สำหรับปีสิ้นสุดวันที่		สำหรับปีสิ้นสุดวันที่	
	31 ธันวาคม		31 ธันวาคม	
	2560	2559	2560	2559
ผลประโยชน์ระยะสั้น	104,420	80,568	84,056	67,338
ผลประโยชน์ระยะยาว	9,458	25,428	6,376	23,707
รวม	113,878	105,996	90,432	91,045

22. ทุนเรือนหุ้น

ณ วันที่ 31 ธันวาคม 2560 และ 2559 บริษัทฯ มีทุนจดทะเบียน ออกจำหน่ายและชำระแล้วจำนวน 4,215 ล้านบาท ซึ่งประกอบด้วยหุ้นสามัญจำนวน 4,214,993,832 หุ้น มูลค่าตราไว้หุ้นละ 1 บาท

23. สำรองตามกฎหมาย

ภายใต้บทบัญญัติของมาตรา 116 แห่งพระราชบัญญัติบริษัทมหาชนจำกัด พ.ศ. 2535 บริษัทฯ ซึ่งเป็นบริษัทมหาชนจำกัด ต้องจัดสรรกำไรสุทธิประจำปีส่วนหนึ่งไว้เป็นทุนสำรองไม่น้อยกว่าร้อยละ 5 ของกำไรสุทธิประจำปีหักด้วยยอดขาดทุนสะสมยกมา (ถ้ามี) จนกว่าทุนสำรองนี้จะมีจำนวนไม่น้อยกว่าร้อยละ 10 ของทุนจดทะเบียน สำรองตามกฎหมายดังกล่าวไม่สามารถนำไปจ่ายเงินปันผลได้

ตามบทบัญญัติแห่งประมวลกฎหมายแพ่งและพาณิชย์ บริษัทฯ ต้องจัดสรรทุนสำรองไม่น้อยกว่าร้อยละ 5 ของจำนวนผลกำไรซึ่งบริษัทฯ ย่อยทำมาหาได้ทุกราวที่จ่ายเงินปันผลจนกว่าทุนสำรองนั้นจะมีจำนวนไม่น้อยกว่าร้อยละ 10 ของจำนวนทุนของบริษัทฯ ย่อย สำรองตามกฎหมายดังกล่าวไม่สามารถนำไปจ่ายเงินปันผลได้

ในระหว่างปีสิ้นสุดวันที่ 31 ธันวาคม 2560 และ 2559 กลุ่มบริษัทได้จัดสรรกำไรสุทธิเป็นสำรองตามกฎหมายจำนวน 32.4 ล้านบาท และ 44.5 ล้านบาท ตามลำดับ (เฉพาะบริษัทฯ 31.7 ล้านบาท และ 44.0 ล้านบาท ตามลำดับ)

24. ค่าใช้จ่ายในการดำเนินงาน

(หน่วย: บาท)

	งบการเงินรวม		งบการเงินเฉพาะกิจการ	
	สำหรับปีสิ้นสุดวันที่ 31 ธันวาคม		สำหรับปีสิ้นสุดวันที่ 31 ธันวาคม	
	2560	2559	2560	2559
ค่าใช้จ่ายพนักงาน	116,431,475	139,162,283	116,570,975	139,262,538
ค่าใช้จ่ายเกี่ยวกับอาคารสถานที่และอุปกรณ์				
ที่ไม่ใช่ค่าใช้จ่ายการรับประกันภัย	30,256,715	21,405,663	42,587,692	34,426,223
ค่าธรรมเนียมและค่าภาษีอากร	182,232	170,761	182,232	170,761
หนี้สูญและหนี้สงสัยจะสูญ (โอนกลับ)	235,730	(13,942,339)	235,730	(13,942,339)
ค่าใช้จ่ายในการดำเนินงานอื่น	51,418,177	40,458,912	51,564,283	40,482,912
รวมค่าใช้จ่ายในการดำเนินงาน	198,524,329	187,255,280	211,140,912	200,400,095

25. ค่าใช้จ่ายตามลักษณะ

(หน่วย: บาท)

	งบการเงินรวม		งบการเงินเฉพาะกิจการ	
	สำหรับปีสิ้นสุดวันที่ 31 ธันวาคม		สำหรับปีสิ้นสุดวันที่ 31 ธันวาคม	
	2560	2559	2560	2559
ค่าสินไหมทดแทนที่เกิดขึ้น	2,280,907,118	2,510,271,188	2,280,907,118	2,510,271,188
ค่าสินไหมทดแทนรับคืน	(801,702,042)	(1,055,474,135)	(801,702,042)	(1,055,474,135)
ค่าจ้างและค่าบำเหน็จจ่าย	1,958,289,125	2,150,152,387	1,958,073,673	2,147,933,176
ค่าใช้จ่ายในการรับประกันภัยอื่น	98,064,612	67,937,215	98,280,612	68,057,215
ค่าใช้จ่ายเกี่ยวกับพนักงาน	367,166,265	367,167,512	182,708,311	209,900,898
ค่าใช้จ่ายเกี่ยวกับอาคาร สถานที่และอุปกรณ์	63,865,353	42,123,571	43,475,724	36,475,189
หนี้สูญและหนี้สงสัยจะสูญ (โอนกลับ)	235,730	(13,942,339)	235,730	(13,942,339)
ค่าใช้จ่ายอื่น	86,579,290	73,839,518	52,513,383	42,046,741
รวมค่าใช้จ่าย	4,053,405,451	4,142,074,917	3,814,492,509	3,945,267,933

26. กองทุนสำรองเลี้ยงชีพ

กลุ่มบริษัทและพนักงานได้ร่วมกันจัดตั้งกองทุนสำรองเลี้ยงชีพขึ้นตามพระราชบัญญัติกองทุนสำรองเลี้ยงชีพ พ.ศ. 2530 โดยพนักงานจ่ายสมทบเข้ากองทุนเป็นรายเดือนในอัตราร้อยละ 5 ถึง 10 ของเงินเดือนและกลุ่มบริษัทจ่ายสมทบเข้ากองทุนเป็นรายเดือนในอัตราร้อยละ 5 ถึง 10 ของเงินเดือนซึ่งขึ้นอยู่กับอายุงานของพนักงาน กองทุนสำรองเลี้ยงชีพนี้บริหารโดยบริษัทหลักทรัพย์จัดการกองทุน กรุงศรี จำกัด และจะจ่ายให้แก่พนักงานเมื่อพนักงานพ้นออกจากการตามระเบียบว่าด้วยกองทุนของกลุ่มบริษัท ในระหว่างปีสิ้นสุดวันที่ 31 ธันวาคม 2560 และ 2559 กลุ่มบริษัทได้จ่ายเงินสมทบกองทุนเป็นจำนวนเงิน 17 ล้านบาท และ 16 ล้านบาท ตามลำดับ (เฉพาะบริษัท: 9 ล้านบาท และ 9 ล้านบาท ตามลำดับ)

27. กำไรต่อหุ้น

กำไรต่อหุ้นขั้นพื้นฐานคำนวณโดยหารกำไรสำหรับปีที่เป็นของผู้ถือหุ้นของกลุ่มบริษัท (ไม่รวมกำไรขาดทุนเบ็ดเสร็จอื่น) ด้วยจำนวนถัวเฉลี่ยถ่วงน้ำหนักของหุ้นสามัญที่ออกอยู่ในระหว่างปี

28. เงินปันผลค้างจ่ายที่หมดอายุความ

ในระหว่างปีสิ้นสุดวันที่ 31 ธันวาคม 2560 และ 2559 บริษัทฯ ได้โอนกลับเงินปันผลค้างจ่ายที่หมดอายุความตามกฎหมายจำนวน 0.14 ล้านบาท และ 0.05 ล้านบาท ตามลำดับ โดยบันทึกรายการโอนกลับเงินปันผลค้างจ่ายที่หมดอายุความดังกล่าวกับกำไรสะสม

29. เงินปันผลจ่าย

ในระหว่างปีสิ้นสุดวันที่ 31 ธันวาคม 2560 และ 2559 บริษัทฯ ประกาศจ่ายเงินปันผลดังต่อไปนี้

	อนุมัติโดย	รวมเงินปันผล (ล้านบาท)	เงินปันผลต่อหุ้น (บาท)
เงินปันผลประจำปีจากกำไรสุทธิสำหรับปี 2559	ที่ประชุมสามัญประจำปีผู้ถือหุ้น เมื่อวันที่ 21 เมษายน 2560	210.7	0.05
เงินปันผลระหว่างกาลสำหรับผลการดำเนินงานงวดหกเดือนสิ้นสุดวันที่ 30 มิถุนายน 2560	ที่ประชุมคณะกรรมการบริษัทฯ เมื่อ วันที่ 31 สิงหาคม 2560	210.7	0.05
รวมเงินปันผลจ่ายในระหว่างปี 2560		421.4	0.10
เงินปันผลระหว่างกาลสำหรับผลการดำเนินงานงวดหกเดือนสิ้นสุดวันที่ 30 มิถุนายน 2559	ที่ประชุมคณะกรรมการบริษัทฯ เมื่อ วันที่ 25 สิงหาคม 2559	421.5	0.10
รวมเงินปันผลจ่ายในระหว่างปี 2559		421.5	0.10

30. หลักทรัพย์ที่ติดภาระผูกพัน

ณ วันที่ 31 ธันวาคม 2560 และ 2559 บริษัทฯ ได้วางหลักทรัพย์ไว้กับนายทะเบียนตามพระราชบัญญัติประกันภัยเพื่อเป็นหลักทรัพย์ประกันและเงินสำรองประกันภัยและวางไว้กับศาลสรุปได้ดังนี้

(หน่วย: ล้านบาท)

	งบการเงินรวมและงบการเงินเฉพาะกิจการ			
	31 ธันวาคม 2560		31 ธันวาคม 2559	
	ราคาทุน	มูลค่ายุติธรรม	ราคาทุน	มูลค่ายุติธรรม
หลักทรัพย์วางไว้กับนายทะเบียน:				
หลักทรัพย์ประกัน				
พันธบัตรรัฐบาล	14.0	14.5	14.0	14.7
จัดสรรไว้เป็นเงินสำรองประกันภัย				
พันธบัตรรัฐบาลและรัฐวิสาหกิจ	160.0	161.4	150.0	153.3
	174.0	175.9	164.0	168.0
หลักทรัพย์วางไว้กับศาล:				
หลักทรัพย์ประกัน				
พันธบัตรรัฐบาล	280.0	290.0	280.0	294.3

31. การผูกพันและหนี้สินที่อาจจะเกิดขึ้น

31.1 การผูกพันเกี่ยวกับสัญญาเช่าดำเนินงาน

บริษัท และบริษัทย่อยได้เข้าทำสัญญาเช่าดำเนินงานที่เกี่ยวข้องกับการเช่าพื้นที่อาคารสำนักงานและยานพาหนะ อายุของสัญญา มีระยะเวลาตั้งแต่ 1-5 ปี ณ วันที่ 31 ธันวาคม 2560 และ 2559 กลุ่มบริษัท มีจำนวนเงินขั้นต่ำที่ต้องจ่ายในอนาคตทั้งสิ้นภายใต้สัญญาเช่าดำเนินงานที่บอกเลิกไม่ได้ดังนี้

(หน่วย: ล้านบาท)

จ่ายชำระภายใน	งบการเงินรวม		งบการเงินเฉพาะกิจการ	
	31 ธันวาคม		31 ธันวาคม	
	2560	2559	2560	2559
ภายใน 1 ปี	2.8	4.2	2.8	3.7
เกินกว่า 1 ปีแต่ไม่เกิน 5 ปี	-	1.5	-	1.5
	2.8	5.7	2.8	5.2

31.2 การผูกพันเกี่ยวกับสัญญาบริการ

ณ วันที่ 31 ธันวาคม 2560 และ 2559 กลุ่มบริษัทมีการผูกพันเกี่ยวกับสัญญาบริการและมีจำนวนเงินค่าบริการขั้นต่ำที่ต้องจ่ายในอนาคตทั้งสิ้นจำนวน 7.9 ล้านบาท และ 10.3 ล้านบาท ตามลำดับ (เฉพาะบริษัท: 7 ล้านบาท และ 11 ล้านบาท ตามลำดับ)

31.3 การผูกพันเกี่ยวกับรายจ่ายฝ่ายทุน

ณ วันที่ 31 ธันวาคม 2560 และ 2559 กลุ่มบริษัทมีรายจ่ายฝ่ายทุนจำนวนเงิน 2.6 ล้านบาท และ 6.4 ล้านบาท ตามลำดับ (เฉพาะบริษัท: 0.7 ล้านบาท และ 3.5 ล้านบาท ตามลำดับ) ที่เกี่ยวข้องกับการพัฒนาโปรแกรมคอมพิวเตอร์และปรับปรุงอาคาร

32. คดีฟ้องร้อง

ณ วันที่ 31 ธันวาคม 2560 และ 2559 บริษัท มีคดีที่ถูกฟ้องร้องเรียกค่าเสียหายจำนวนประมาณ 306 ล้านบาท และ 293 ล้านบาท ตามลำดับ (ทุนทรัพย์ที่ฟ้องและดอกเบี้ยที่เกี่ยวข้อง) และมีค่าใช้จ่ายที่เกี่ยวข้องสุทธิจำนวนประมาณ 11 ล้านบาท จากการเป็นผู้รับประกันภัย ซึ่งผลของการพิจารณาตัดสินคดีดังกล่าวยังไม่สิ้นสุด อย่างไรก็ตาม ณ วันที่ 31 ธันวาคม 2560 และ 2559 บริษัท ได้วางเงินประกันศาลจำนวน 280 ล้านบาท และ 280 ล้านบาท ตามลำดับ ตามที่กล่าวไว้ในหมายเหตุประกอบงบการเงินข้อที่ 30 และได้บันทึกสำรองเผื่อผลเสียหายที่อาจเกิดขึ้นบางส่วนไว้ในงบการเงินเป็นจำนวนประมาณ 309 ล้านบาท และ 296 ล้านบาท ตามลำดับ ซึ่งมีส่วนที่ได้รับคืนจากการประกันภัยต่อ จำนวนประมาณ 215 ล้านบาท และ 215 ล้านบาท ตามลำดับ ฝ่ายบริหารเชื่อว่าสำรองเผื่อผลเสียหายที่อาจเกิดขึ้นจำนวนดังกล่าวเพียงพอแล้ว

33. ข้อมูลตามส่วนงานและลูกค้ารายใหญ่

33.1 ข้อมูลส่วนงานดำเนินงาน

ข้อมูลส่วนงานดำเนินงานที่น่าเสนอนี้สอดคล้องกับรายงานภายในของบริษัทฯ ที่ผู้มีอำนาจตัดสินใจสูงสุดด้านการดำเนินงาน ได้รับและสอบทานอย่างสม่ำเสมอเพื่อใช้ในการตัดสินใจในการจัดสรรทรัพยากรให้กับส่วนงานและประเมินผลการดำเนินงานของส่วนงาน ทั้งนี้ ผู้มีอำนาจตัดสินใจสูงสุดด้านการดำเนินงานของบริษัทฯ คือประธานกรรมการบริหาร

เพื่อวัตถุประสงค์ในการบริหารงาน กลุ่มบริษัทจัดโครงสร้างองค์กรเป็นหน่วยธุรกิจตามประเภทของธุรกิจโดยแบ่งเป็นธุรกิจประกันภัยต่อ และธุรกิจบริการอื่น ธุรกิจประกันภัยต่อแบ่งตามประเภทของผลิตภัณฑ์และบริการ โดยมีส่วนงานที่รายงานทั้งสิ้น 2 ส่วนงาน ประกอบด้วย ผลิตภัณฑ์ประกันภัยประเภทดั้งเดิม และผลิตภัณฑ์ประกันภัยประเภทร่วมกันพัฒนา การแยกส่วนงานดังกล่าวแตกต่างกันด้วยรูปแบบของผลิตภัณฑ์ประกันภัยที่พัฒนาตามรูปแบบดั้งเดิมที่มีอยู่ในตลาดกับผลิตภัณฑ์ประกันภัยที่มีการพัฒนากรรมวิธีในรูปแบบใหม่ที่คาดว่าจะเป็นที่ต้องการของตลาด โดยกลุ่มบริษัทสามารถให้บริการต่อเนื่องได้

ผู้มีอำนาจตัดสินใจสูงสุดสอบทานผลการดำเนินงานของแต่ละส่วนงานแยกจากกันเพื่อวัตถุประสงค์ในการตัดสินใจเกี่ยวกับการจัดสรรทรัพยากรและการประเมินผลการปฏิบัติงาน บริษัทฯ ประเมินผลการปฏิบัติงานของส่วนงานโดยพิจารณาจากกำไรหรือขาดทุนจากการดำเนินงานและสินทรัพย์รวม ซึ่งวัดมูลค่าโดยใช้เกณฑ์เดียวกันที่ใช้ในการวัดกำไรหรือขาดทุนจากการดำเนินงานและสินทรัพย์รวมในงบการเงิน

การบันทึกบัญชีสำหรับรายการระหว่างส่วนงานที่รายงานเป็นไปในลักษณะเดียวกับการบันทึกบัญชีสำหรับรายการธุรกิจกับบุคคลภายนอก

สินทรัพย์และหนี้สินจำแนกตามส่วนงาน ณ วันที่ 31 ธันวาคม 2560 และ 2559 เป็นดังนี้

(หน่วย: บาท)

	31 ธันวาคม 2560			31 ธันวาคม 2559		
	ประกันวินาศภัย	อื่นๆ	รวม	ประกันวินาศภัย	อื่นๆ	รวม
สินทรัพย์รวม	12,001,256,637	393,820,785	12,395,077,422	14,048,612,361	369,319,849	14,417,932,210
หนี้สินรวม	7,463,348,382	65,422,588	7,528,770,970	8,976,816,300	60,819,128	9,037,635,428

ข้อมูลตามส่วนงานดำเนินงานสามารถแยกตามประเภทการรับประกันภัยและตามประเภทของผลิตภัณฑ์ได้ดังนี้

(หน่วย: บาท)

	สำหรับปีสิ้นสุดวันที่ 31 ธันวาคม 2560		
	ผลิตภัณฑ์ ประกันภัย ประเภทดั้งเดิม	ผลิตภัณฑ์ ประกันภัย ประเภทร่วมกัน พัฒนา	รวม
รายได้จากการรับประกันภัย			
เบี้ยประกันภัยต่อรับ	1,798,561,402	3,104,608,632	4,903,170,034
หัก: เบี้ยประกันภัยต่อช่วง	(449,211,305)	(1,413,311,016)	(1,862,522,321)
เบี้ยประกันภัยต่อรับสุทธิ	1,349,350,097	1,691,297,616	3,040,647,713
บวก: สำรองเบี้ยประกันภัยที่ยังไม่ถึงเป็นรายได้ลดลงจากปีก่อน	53,829,541	76,963,116	130,792,657
เบี้ยประกันภัยต่อที่ถือเป็นรายได้	1,403,179,638	1,768,260,732	3,171,440,370
ค่าใช้จ่ายในการรับประกันภัย			
ค่าสินไหมทดแทน	674,494,660	810,678,547	1,485,173,207
ค่าจ้างและค่าบำเหน็จสุทธิ	453,860,318	1,069,219,926	1,523,080,244
ค่าใช้จ่ายในการรับประกันภัยอื่น	27,082,643	111,094,979	138,177,622
รวมค่าใช้จ่ายในการรับประกันภัย	1,155,437,621	1,990,993,452	3,146,431,073
กำไรจากการรับประกันภัยต่อ	247,742,017	(222,732,720)	25,009,297
ค่าใช้จ่ายในการดำเนินงาน			(198,288,599)
กำไรจากการดำเนินงาน			(173,279,302)
หนี้สงสัยจะสูญ			(235,730)
ขาดทุนก่อนรายได้จากการให้บริการและจากการลงทุน			(173,515,032)
รายได้จากการให้บริการสุทธิ			71,399,395
รายได้จากการลงทุนสุทธิ			378,008,734
ส่วนแบ่งกำไรจากบริษัทร่วม			(6,875,688)
รายได้อื่น			3,264,788
กำไรก่อนภาษีเงินได้			272,282,197
ค่าใช้จ่ายภาษีเงินได้			(368,204,450)
ขาดทุนสำหรับปี			(95,922,253)

(หน่วย: บาท)

สำหรับปีสิ้นสุดวันที่ 31 ธันวาคม 2559

	ผลิตภัณฑ์		
	ผลิตภัณฑ์	ประกันภัย	
	ประกันภัย	ประเภทร่วมกัน	
	ประเภทดั้งเดิม	พัฒนา	รวม
รายได้จากการรับประกันภัย			
เบี้ยประกันภัยต่อรับ	1,517,561,781	3,665,292,530	5,182,854,311
หัก: เบี้ยประกันภัยต่อช่วง	(246,953,603)	(1,532,051,442)	(1,779,005,045)
เบี้ยประกันภัยต่อรับสุทธิ	1,270,608,178	2,133,241,088	3,403,849,266
บวก (หัก): สำรองเบี้ยประกันภัยที่ยังไม่ถึงเป็นรายได้ลดลง (เพิ่มขึ้น) ‘			
ปีก่อน	(157,470,939)	102,912,720	(54,558,219)
เบี้ยประกันภัยต่อที่ถือเป็นรายได้	1,113,137,239	2,236,153,808	3,349,291,047
ค่าใช้จ่ายในการรับประกันภัย			
ค่าสินไหมทดแทน	420,649,359	1,040,065,587	1,460,714,946
ค่าจ้างและค่าบำเหน็จสุทธิ	392,552,592	941,644,874	1,334,197,466
ค่าใช้จ่ายในการรับประกันภัยอื่น	15,576,107	87,945,838	103,521,945
รวมค่าใช้จ่ายในการรับประกันภัย	828,778,058	2,069,656,299	2,898,434,357
กำไรจากการรับประกันภัยต่อ	284,359,181	166,497,509	450,856,690
ค่าใช้จ่ายในการดำเนินงาน			(201,197,619)
กำไรจากการดำเนินงาน			249,659,071
โอนกลับหนี้สงสัยจะสูญ			13,942,339
กำไรก่อนรายได้จากการให้บริการและจากการลงทุน			263,601,410
รายได้จากการให้บริการสุทธิ			57,867,655
รายได้จากการลงทุนสุทธิ			37,639,618
ส่วนแบ่งกำไรจากบริษัทร่วม			7,591,710
รายได้อื่น			5,281,350
กำไรก่อนภาษีเงินได้			371,981,743
ค่าใช้จ่ายภาษีเงินได้			(69,276,261)
กำไรสำหรับปี			302,705,482

33.2 ข้อมูลเกี่ยวกับเขตภูมิศาสตร์

กลุ่มบริษัทดำเนินธุรกิจในเขตภูมิศาสตร์เดียวคือในประเทศไทย ดังนั้นรายได้และสินทรัพย์ที่แสดงอยู่ในงบการเงินรวมจึงถือเป็นการรายงานตามเขตภูมิศาสตร์แล้ว

33.3 ข้อมูลเกี่ยวกับลูกค้ารายใหญ่

ในระหว่างปีสิ้นสุดวันที่ 31 ธันวาคม 2560 และ 2559 กลุ่มบริษัทมีรายได้เบี้ยประกันภัยต่อรับสุทธิจากบริษัทประกันภัยรายใหญ่จำนวนรวมประมาณ 2,164 ล้านบาท (4 ราย) และ 1,947 ล้านบาท (2 ราย) ตามลำดับ จากเบี้ยประกันภัยต่อรับสุทธิรวม

34. ความเสี่ยงและนโยบายบริหารความเสี่ยง

34.1 ความเสี่ยงจากการรับประกันภัยต่อ

ความเสี่ยงจากการรับประกันภัยต่อเป็นความเสี่ยงอันเนื่องมาจากการดำเนินการกิจกรรมการรับประกันภัยต่อ ซึ่งความผันผวนของค่าความถี่ ความรุนแรง และเวลาที่เกิดความเสียหายอาจเบี่ยงเบนไปจากสมมติฐานที่ใช้ในการออกแบบและพัฒนาผลิตภัณฑ์ การกำหนดอัตราเบี้ยประกันภัย การพิจารณารับประกันภัยต่อ การรับประกันภัยต่อ และการคำนวณเงินสำรองรับประกันภัย

บริษัทฯ ได้บริหารความเสี่ยงจากการรับประกันภัยต่อโดยการนำความรู้และสถิติต่างๆ ที่มีอยู่มาใช้ในการพัฒนาผลิตภัณฑ์ใหม่ออกสู่ตลาด และกำหนดให้นักคณิตศาสตร์ประกันภัยของกลุ่มบริษัทฯ ให้ความเห็นชอบในการกำหนดอัตราเบี้ยประกันภัยสำหรับผลิตภัณฑ์ใหม่ของบริษัทฯ และทดสอบการโอนความเสี่ยงเพื่อจัดประเภทของสัญญาประกันภัยและสอบทานการกำหนดอัตราเบี้ยประกันภัย

บริษัทฯ มีการพิจารณาความสมดุลของภัยต่างๆ และติดตามความเสี่ยงภัยสะสมเป็นประจำทุกเดือน บริษัทฯ ได้จัดทำแบบจำลองเพื่อประเมินความเสียหายจากการรับประกันภัยและศึกษามหันตภัยใหม่ที่อาจเกิดขึ้นในอนาคต และได้ซื้อประกันภัยต่อสำหรับภัยทั่วไปและภัยธรรมชาติและประกันภัยความเสียหายส่วนเกินเพื่อเป็นเครื่องมือในการควบคุมความเสี่ยงของภัยที่รับไว้ โดยได้กำหนดนโยบายการเอาประกันภัยต่อช่วงกับบริษัทประกันภัยที่มีฐานะทางการเงินที่มั่นคงและได้รับการจัดอันดับความน่าเชื่อถือตั้งแต่ระดับ A- ขึ้นไปเท่านั้น ทั้งยังมีการวิเคราะห์คุณภาพ ความสามารถในการชำระหนี้ และฐานะทางการเงินของผู้รับประกันภัยต่อช่วงเป็นประจำสม่ำเสมอ

บริษัทฯ ได้กำหนดนโยบายการจัดสรรสำรองประกันภัยให้มีความเพียงพอสำหรับภาระผูกพันที่มีในอนาคต และมีการติดตามและวิเคราะห์การเปลี่ยนแปลงของปัจจัยที่อาจส่งผลกระทบต่อมูลค่าของสำรองประกันภัยอย่างสม่ำเสมอ สำรองประกันภัยของบริษัทฯ คำนวณโดยวิธีการทางคณิตศาสตร์ประกันภัยและผ่านการรับรองจากนักคณิตศาสตร์ประกันภัยระดับ Fellowship ของกลุ่มบริษัท

ณ วันที่ 31 ธันวาคม 2560 และ 2559 หนี้สินจากสัญญาประกันภัยต่อ แยกตามประเภทการรับประกันภัยต่อมีดังนี้

(หน่วย: ล้านบาท)

	31 ธันวาคม 2560			31 ธันวาคม 2559		
	สำรองเบี้ยประกันภัย			สำรองเบี้ยประกันภัย		
	ก่อนการ ประกันภัยต่อ	ประกันภัยต่อ	สุทธิ	ก่อนการ ประกันภัยต่อ	ประกันภัยต่อ	สุทธิ
อัคคีภัย	93	(9)	84	106	(19)	87
ทางทะเลและขนส่ง	4	(1)	3	3	(1)	2
รถยนต์	312	(91)	221	276	-	276
อุบัติเหตุส่วนบุคคล	367	(20)	347	414	(17)	397
เบ็ดเตล็ด	1,161	(805)	356	1,233	(854)	379
รวม	1,937	(926)	1,011	2,032	(891)	1,141

(หน่วย: ล้านบาท)

	31 ธันวาคม 2560			31 ธันวาคม 2559		
	สำรวจค่าสินไหมทดแทน			สำรวจค่าสินไหมทดแทน		
	ก่อนการ ประกันภัยต่อ	ประกันภัยต่อ	รวม	ก่อนการ ประกันภัยต่อ	ประกันภัยต่อ	รวม
อัคคีภัย	519	(283)	236	1,114	(773)	341
ทางทะเลและขนส่ง	54	(4)	50	61	(5)	56
รถยนต์	396	(81)	315	256	-	256
อุบัติเหตุส่วนบุคคล	152	(11)	141	167	(9)	158
เบ็ดเตล็ด	553	(306)	247	546	(268)	278
รวม	1,674	(685)	989	2,144	(1,055)	1,089

ข้อสมมติหลักและวิธีการที่ใช้ในการกำหนดข้อสมมติหลักสำหรับการประมาณการสำรวจค่าสินไหมทดแทนมีดังนี้

(ก) อัตราส่วนค่าสินไหมทดแทนสมบูรณ์ (Ultimate Loss Ratio)

บริษัท นำรูปแบบของการพัฒนาของค่าสินไหมทดแทนที่ได้รับรายงานแล้วของประสบการณ์ความเสียหายในอดีต และรูปแบบการพัฒนาของเบี้ยประกันภัยรับตามวิธี Chain Ladder มาใช้เป็นข้อสมมติในการคำนวณอัตราส่วนค่าสินไหมทดแทนสมบูรณ์ด้วยวิธี Expected Loss Ratio ซึ่งเป็นวิธีทางคณิตศาสตร์ประกันภัย โดยนำอัตราส่วนค่าสินไหมทดแทนสมบูรณ์คูณกับเบี้ยประกันภัยที่ถือเป็นรายได้เพื่อประมาณการมูลค่าสำรวจค่าสินไหมทดแทน (Expected Loss)

(ข) อัตราส่วนค่าใช้จ่ายในการจัดการค่าสินไหมทดแทนที่ไม่สามารถจัดสรรได้ (Unallocated Loss Adjustment Expenses Ratio) แบ่งออกเป็น 2 ประเภท ตามประเภทของสำรวจค่าสินไหมทดแทน ได้แก่

- อัตราส่วนค่าใช้จ่ายในการจัดการค่าสินไหมทดแทนที่ไม่สามารถจัดสรรได้ต่อสินไหม

บริษัท นำค่าใช้จ่ายในการจัดการค่าสินไหมทดแทนที่ไม่สามารถจัดสรรได้และจำนวนสินไหมของงวดบัญชีปีก่อนมาถัวเฉลี่ยเป็นค่าใช้จ่ายในการจัดการค่าสินไหมทดแทนที่ไม่สามารถจัดสรรได้ต่อสินไหมแล้วนำค่าเฉลี่ยดังกล่าวไปประมาณการค่าใช้จ่ายในการจัดการค่าสินไหมทดแทนที่ไม่สามารถจัดสรรได้ที่ได้รับรายงานแล้วแต่การจ่ายค่าสินไหมทดแทนยังไม่สิ้นสุด

- อัตราส่วนค่าใช้จ่ายในการจัดการค่าสินไหมทดแทนที่ไม่สามารถจัดสรรได้ต่อมูลค่าสินไหมทดแทนจ่าย

บริษัท นำค่าใช้จ่ายในการจัดการค่าสินไหมทดแทนที่ไม่สามารถจัดสรรได้และมูลค่าสินไหม ทดแทนจ่ายของงวดบัญชีปัจจุบันมาคำนวณอัตราส่วนค่าใช้จ่ายในการจัดการค่าสินไหมทดแทนที่ไม่สามารถจัดสรรได้ต่อมูลค่าสินไหมทดแทนจ่าย แล้วนำอัตราส่วนค่าใช้จ่ายในการจัดการค่าสินไหมทดแทนดังกล่าวไปประมาณการค่าใช้จ่ายในการจัดการค่าสินไหมทดแทนที่ไม่สามารถจัดสรรได้ที่เกิดขึ้นแล้วแต่ยังไม่ได้มีการรายงาน

ผลกระทบของการเปลี่ยนแปลงข้อสมมติหลักต่อสำรองค่าสินไหมทดแทน ณ วันที่ 31 ธันวาคม 2560 และ 2559 และรายการบัญชีอื่นที่เกี่ยวข้องสรุปได้ดังนี้

2560					
	ข้อสมมติ เพิ่มขึ้น (ร้อยละ)	สำรองค่าสินไหมทดแทน		กำไรก่อนภาษี ลดลง ล้านบาท	ส่วนของ เจ้าของลดลง ล้านบาท
		ก่อนการรับ	หลังการรับ		
		ประกันภัยต่อ	ประกันภัยต่อ		
		เพิ่มขึ้น	เพิ่มขึ้น		
อัตราส่วนค่าสินไหมทดแทนสมบูรณ์ (สำหรับสำรองค่าสินไหมทดแทนของ ปีรับประกันภัย ตั้งแต่ปี 2559 - 2560)	5.0	240	214	(214)	(172)
การเปลี่ยนแปลงของสำรองค่าสินไหม ทดแทน (สำหรับสำรองค่าสินไหม ทดแทนของปีรับประกันภัยก่อนปี 2559)	5.0	43	27	(27)	(23)
อัตราส่วนค่าใช้จ่ายในการจัดการค่า สินไหมทดแทนที่ไม่สามารถจัดสรรได้	5.0	0.2	0.2	(0.2)	(0.2)

2560					
	ข้อสมมติ ลดลง (ร้อยละ)	สำรองค่าสินไหมทดแทน		กำไรก่อนภาษี เพิ่มขึ้น ล้านบาท	ส่วนของ เจ้าของเพิ่มขึ้น ล้านบาท
		ก่อนการรับ	หลังการรับ		
		ประกันภัยต่อ	ประกันภัยต่อ		
		ลดลง	ลดลง		
อัตราส่วนค่าสินไหมทดแทนสมบูรณ์ (สำหรับสำรองค่าสินไหมทดแทนของ ปีรับประกันภัย ตั้งแต่ปี 2559 - 2560)	5.0	(126)	(111)	111	89
การเปลี่ยนแปลงของสำรองค่าสินไหม ทดแทน (สำหรับสำรองค่าสินไหม ทดแทนของปีรับประกันภัยก่อนปี 2559)	5.0	(42)	(27)	27	21
อัตราส่วนค่าใช้จ่ายในการจัดการค่า สินไหมทดแทนที่ไม่สามารถจัดสรรได้	5.0	(0.2)	(0.2)	0.2	0.2

2559

	ข้อสมมติ เพิ่มขึ้น (ร้อยละต่อปี)	สำรวจค่าสินไหมทดแทน		กำไรก่อนภาษี ลดลง ล้านบาท	ส่วนของ เจ้าของลดลง ล้านบาท
		ก่อนการรับ	หลังการรับ		
		ประกันภัยต่อ	ประกันภัยต่อ		
		เพิ่มขึ้น	เพิ่มขึ้น		
		ล้านบาท	ล้านบาท	ล้านบาท	ล้านบาท
อัตราส่วนค่าสินไหมทดแทนสมบูรณ์ (สำหรับสำรวจค่าสินไหมทดแทนของ ปีรับประกันภัย ตั้งแต่ปี 2558 - 2559)	5.0	80	75	(75)	(60)
การเปลี่ยนแปลงของสำรวจค่าสินไหม ทดแทน (สำหรับสำรวจค่าสินไหม ทดแทนของปีรับประกันภัยก่อนปี 2558)	5.0	72	52	(52)	(41)
อัตราส่วนค่าใช้จ่ายในการจัดการค่า สินไหมทดแทนที่ไม่สามารถจัดสรรได้	5.0	0.2	0.2	(0.2)	(0.2)

2559

	ข้อสมมติ ลดลง (ร้อยละต่อปี)	สำรวจค่าสินไหมทดแทน		ผลกระทบต่อ	
		ก่อนการรับ	หลังการรับ	กำไรก่อนภาษี	ส่วนของ
		ประกันภัยต่อ	ประกันภัยต่อ	เพิ่มขึ้น	เจ้าของเพิ่มขึ้น
		ลดลง	ลดลง	เพิ่มขึ้น	เจ้าของเพิ่มขึ้น
		ล้านบาท	ล้านบาท	ล้านบาท	ล้านบาท
อัตราส่วนค่าสินไหมทดแทนสมบูรณ์ (สำหรับสำรวจค่าสินไหมทดแทนของ ปีรับประกันภัย ตั้งแต่ปี 2558 - 2559)	5.0	(66)	(62)	62	50
การเปลี่ยนแปลงของสำรวจค่าสินไหม ทดแทน (สำหรับสำรวจค่าสินไหม ทดแทนของปีรับประกันภัยก่อนปี 2558)	5.0	(72)	(52)	52	41
อัตราส่วนค่าใช้จ่ายในการจัดการค่า สินไหมทดแทนที่ไม่สามารถจัดสรรได้	5.0	(0.2)	(0.2)	0.2	0.2

34.2 ความเสี่ยงทางการเงิน

(ก) เครื่องมือทางการเงิน

เครื่องมือทางการเงินที่สำคัญของกลุ่มบริษัทตามที่นิยามอยู่ในมาตรฐานการบัญชีฉบับที่ 107 “การแสดงรายการและการเปิดเผยข้อมูลสำหรับเครื่องมือทางการเงิน” ประกอบด้วย เงินสดและรายการเทียบเท่าเงินสด ลูกหนี้และเจ้าหนี้การประกันภัยต่อ เงินลงทุนในหลักทรัพย์ เงินให้กู้ยืมและเงินกู้ยืมกลุ่มบริษัทที่มีความเสี่ยงที่เกี่ยวข้องกับเครื่องมือทางการเงินดังกล่าว และมีมาตรการในการบริหารความเสี่ยงดังนี้

ความเสี่ยงด้านเครดิต

ความเสี่ยงด้านเครดิต คือ ความเสี่ยงที่เกิดจากคู่สัญญาของกลุ่มบริษัทไม่สามารถปฏิบัติตามภาระผูกพันที่ได้ตกลงไว้ รวมถึงโอกาสที่คู่สัญญาถูกปรับลดอันดับความเสี่ยงด้านเครดิต

กลุ่มบริษัทมีความเสี่ยงด้านเครดิตที่เกี่ยวข้องกับการประกันภัยต่อ การลงทุนในหลักทรัพย์ และการให้เงินกู้ยืมโดยมีทรัพย์สินจำนองเป็นประกัน กลุ่มบริษัทบริหารความเสี่ยงด้านเครดิตโดยการวิเคราะห์คุณภาพและความสามารถในการชำระหนี้ของผู้รับประกันภัยต่อช่วงและผู้ออกหลักทรัพย์ และทบทวนฐานะทางการเงินของผู้รับประกันภัยต่อและผู้ออกหลักทรัพย์เป็นประจำสม่ำเสมอ โดยได้กำหนดเป็นนโยบายที่จะเอาประกันภัยต่อกับบริษัทประกันภัยในต่างประเทศและลงทุนในตราสารหนี้เอกชนเฉพาะบริษัทที่มีฐานะทางการเงินที่มั่นคงสูงที่ได้รับการจัดอันดับความน่าเชื่อถือตั้งแต่ระดับ A- ขึ้นไปเท่านั้น ฝ่ายบริหารยังได้กำหนดนโยบายและวิธีการในการควบคุมวงเงินสินเชื่อที่เหมาะสม

ความเสี่ยงเกี่ยวกับการกระจุกตัวของเงินให้กู้ยืมโดยมีทรัพย์สินจำนองเป็นประกัน ไม่มีสาระสำคัญเนื่องจากกลุ่มบริษัทพิจารณาให้กู้ยืมแก่พนักงานของกลุ่มบริษัท โดยมีหลักทรัพย์ที่นำมาจำนองเป็นประกันนี้มีมูลค่าเพียงพอที่กลุ่มบริษัทจะได้รับชำระหนี้โดยสิ้นเชิง สัดส่วนเงินให้กู้ยืมต่อมูลค่าหลักประกันจะเป็นไปตามข้อกำหนดของสำนักงานคณะกรรมการกำกับและส่งเสริมการประกอบธุรกิจประกันภัย

ความเสี่ยงด้านตลาด

ความเสี่ยงด้านตลาด หมายถึง ความเสี่ยงที่เกิดจากการเปลี่ยนแปลงของอัตราดอกเบี้ย อัตราแลกเปลี่ยนเงินตราต่างประเทศ ราคาของสินทรัพย์ที่ลงทุน ราคาตราสารในตลาดเงินตลาดทุน ซึ่งอาจส่งผลกระทบต่อฐานะการเงินของกลุ่มบริษัท

- ความเสี่ยงจากอัตราดอกเบี้ย

ความเสี่ยงจากอัตราดอกเบี้ย คือ ความเสี่ยงที่มูลค่าของเครื่องมือทางการเงินจะเปลี่ยนแปลงไปเนื่องจากการเปลี่ยนแปลงของอัตราดอกเบี้ยในตลาด

กลุ่มบริษัทได้บริหารความเสี่ยงจากการเปลี่ยนแปลงของอัตราดอกเบี้ยโดยการพิจารณาต้นทุนทางการเงิน อัตราผลตอบแทนจากการลงทุน และทิศทางของอัตราดอกเบี้ยในตลาดก่อนการลงทุนและติดตามการเปลี่ยนแปลงของอัตราดอกเบี้ยอย่างใกล้ชิด

ณ วันที่ 31 ธันวาคม 2560 และ 2559 สินทรัพย์และหนี้สินทางการเงินที่สำคัญสามารถจัดตามประเภทอัตราดอกเบี้ย และสำหรับสินทรัพย์ทางการเงินที่มีอัตราดอกเบี้ยคงที่สามารถแยกตามวันที่ครบกำหนด หรือวันที่มีการกำหนดอัตราดอกเบี้ยใหม่ (หากวันที่มีการกำหนดอัตราดอกเบี้ยใหม่ถึงก่อน) ได้ดังนี้

งบการเงินรวม

(หน่วย: ล้านบาท)

31 ธันวาคม 2560

	อัตราดอกเบี้ยคงที่			อัตราดอกเบี้ย			อัตราดอกเบี้ย (ร้อยละต่อปี)
	ระยะเวลาการกำหนดอัตราดอกเบี้ยใหม่ หรือวันครบกำหนดนับจาก 31 ธันวาคม 2560			ปรับขึ้นลง	ไม่มี		
	ภายใน 1 ปี	มากกว่า 1 ถึง 5 ปี	มากกว่า 5 ปี		ตามราคา ตลาด	อัตรา ดอกเบี้ย	
สินทรัพย์ทางการเงิน							
เงินสดและรายการเทียบเท่าเงินสด	11	-	-	383	-	394	1.35
ลูกหนี้จากสัญญาประกันภัยต่อ	-	-	-	-	1,354	1,354	-
เงินลงทุนในหลักทรัพย์							
หลักทรัพย์รัฐบาลและรัฐวิสาหกิจ	1,253	356	-	-	-	1,609	1.24
ตราสารหนี้ภาคเอกชน	-	40	-	-	-	40	1.70
เงินฝากธนาคาร	797	233	-	-	-	1,030	1.54
เงินให้กู้ยืม	-	-	-	-	36	36	2.76
รวม	2,061	629	-	383	1,390	4,463	
หนี้สินทางการเงิน							
เงินกู้ยืมระยะยาว	-	-	-	8	-	8	
เจ้าหนี้บริษัทประกันภัยต่อ	-	-	-	-	1,413	1,413	
รวม	-	-	-	8	1,413	1,421	

(หน่วย: ล้านบาท)

31 ธันวาคม 2559

	อัตราดอกเบี้ยคงที่			อัตราดอกเบี้ย			อัตราดอกเบี้ย (ร้อยละต่อปี)
	ระยะเวลาการกำหนดอัตราดอกเบี้ยใหม่ หรือ วันครบกำหนดนับจาก 31 ธันวาคม 2559			ปรับขึ้นลง	ไม่มี		
	ภายใน 1 ปี	มากกว่า 1 ถึง 5 ปี	มากกว่า 5 ปี				
				ตามราคา ตลาด	อัตรา ดอกเบี้ย	รวม	
สินทรัพย์ทางการเงิน							
เงินสดและรายการเทียบเท่าเงินสด	124	-	-	710	-	834	1.55
ลูกหนี้จากสัญญาประกันภัยต่อ	-	-	-	-	1,001	1,001	-
เงินลงทุนในหลักทรัพย์							
หลักทรัพย์รัฐบาลและรัฐวิสาหกิจ	1,453	357	-	80	-	1,890	1.53
เงินฝากธนาคาร	1,767	-	-	-	-	1,767	1.70
เงินให้กู้ยืม	-	-	-	38	-	38	4.61
รวม	3,344	357	-	828	1,001	5,530	
หนี้สินทางการเงิน							
เงินกู้ยืมระยะยาว	-	-	-	14	-	14	7.50
เจ้าหนี้บริษัทประกันภัยต่อ	-	-	-	-	1,351	1,351	-
รวม	-	-	-	14	1,351	1,365	

งบการเงินเฉพาะกิจการ

(หน่วย: ล้านบาท)

31 ธันวาคม 2560

	อัตราดอกเบี้ยคงที่			อัตราดอกเบี้ย ปรับขึ้นลง	ไม่มี	รวม	อัตรา ดอกเบี้ย (ร้อยละต่อปี)
	ระยะเวลาการกำหนดอัตราดอกเบี้ยใหม่หรือวัน ครบกำหนดนับจาก 31 ธันวาคม 2560						
	ภายใน 1 ปี	มากกว่า 1 ถึง 5 ปี	มากกว่า 5 ปี				
	ตามราคา ตลาด	อัตรา ดอกเบี้ย					
สินทรัพย์ทางการเงิน							
เงินสดและรายการเทียบเท่าเงินสด	-	-	-	313	-	313	-
ลูกหนี้จากสัญญาประกันภัยต่อ	-	-	-	-	1,354	1,354	-
เงินลงทุนในหลักทรัพย์							
หลักทรัพย์รัฐบาลและรัฐวิสาหกิจ	1,227	355	-	-	-	1,582	1.24
ตราสารหนี้ภาคเอกชน	-	40	-	-	-	40	1.70
เงินฝากธนาคาร	757	233	-	-	-	990	1.54
เงินให้กู้ยืม	-	-	-	36	-	36	2.76
รวม	1,984	628	-	349	1,354	4,315	
หนี้สินทางการเงิน							
เจ้าหนี้บริษัทประกันภัยต่อ	-	-	-	-	1,413	1,413	
รวม	-	-	-	-	1,413	1,413	

(หน่วย: ล้านบาท)

31 ธันวาคม 2559

	อัตราดอกเบี้ยคงที่			อัตราดอกเบี้ย ปรับขึ้นลง	ไม่มี	รวม	อัตรา ดอกเบี้ย (ร้อยละต่อปี)
	ระยะเวลาการกำหนดอัตราดอกเบี้ยใหม่หรือวัน ครบกำหนดนับจาก 31 ธันวาคม 2559						
	ภายใน 1 ปี	มากกว่า 1 ถึง 5 ปี	มากกว่า 5 ปี				
	ตามราคา ตลาด	อัตรา ดอกเบี้ย					
สินทรัพย์ทางการเงิน							
เงินสดและรายการเทียบเท่าเงินสด	124	-	-	622	-	746	1.55
ลูกหนี้จากสัญญาประกันภัยต่อ	-	-	-	-	1,001	1,001	-
เงินลงทุนในหลักทรัพย์							
หลักทรัพย์รัฐบาลและรัฐวิสาหกิจ	1,423	356	-	80	-	1,859	1.53
เงินฝากธนาคาร	1,730	-	-	-	-	1,730	1.70
เงินให้กู้ยืม	-	-	-	38	-	38	4.61
รวม	3,277	356	-	739	1,001	5,373	
หนี้สินทางการเงิน							
เจ้าหนี้บริษัทประกันภัยต่อ	-	-	-	-	1,351	1,351	-
รวม	-	-	-	-	1,351	1,351	

- ความเสี่ยงจากอัตราแลกเปลี่ยน

กลุ่มบริษัทมีความเสี่ยงจากอัตราแลกเปลี่ยนที่สำคัญอันเกี่ยวเนื่องกับการทำประกันภัยต่อบริษัทประกันวินาศภัยในต่างประเทศ โดยกลุ่มบริษัท ไม่ได้ทำสัญญาซื้อขายเงินตราต่างประเทศล่วงหน้าเพื่อลดความเสี่ยงจากอัตราแลกเปลี่ยนที่อาจเกิดขึ้น เนื่องจากกลุ่มบริษัท พิจารณาแล้วว่ารายการดังกล่าวไม่มีผลกระทบที่มีนัยสำคัญต่อการเงิน ซึ่งกลุ่มบริษัท ได้ประเมินผลกระทบที่มีต่อการเงินเปรียบเทียบกับต้นทุนในการบริหารความเสี่ยงดังกล่าวแล้ว

ณ วันที่ 31 ธันวาคม 2560 และ 2559 กลุ่มบริษัทมียอดคงเหลือของสินทรัพย์และหนี้สินทาง การเงินที่เป็นสกุลเงินตราต่างประเทศที่มีสาระสำคัญดังนี้

สกุลเงิน	สินทรัพย์ทางการเงิน		หนี้สินทางการเงิน		อัตราแลกเปลี่ยนเฉลี่ย	
	31 ธันวาคม		31 ธันวาคม		31 ธันวาคม	
	2560	2559	2560	2559	2560	2559
	(ล้าน)	(ล้าน)	(ล้าน)	(ล้าน)	(บาทต่อหน่วยเงินตราต่างประเทศ)	
ดอลลาร์สหรัฐอเมริกา	0.01	0.02	-	0.07	32.6407	35.7843
วอนเกาหลี	0.25	1.58	5.35	1.62	0.0306	0.0297
ดอลลาร์ฮ่องกง	0.05	-	-	-	4.1739	4.6127

- ความเสี่ยงจากการลงทุนในตราสารทุน

ความเสี่ยงจากการลงทุนในตราสารทุน คือ ความเสี่ยงที่เกิดจากการเปลี่ยนแปลงราคาตลาดของตราสารทุนที่อาจทำให้เกิดความผันผวนต่อรายได้หรือมูลค่าของสินทรัพย์ทางการเงิน

กลุ่มบริษัทได้บริหารความเสี่ยงจากการลงทุนในหลักทรัพย์โดยการจัดทำนโยบายและแผนการลงทุนเพื่อใช้เป็นแนวทางในการปฏิบัติงาน ซึ่งได้มีการปรับปรุงให้สอดคล้องกับกฎหมายสภาพเศรษฐกิจและปัจจัยอื่นที่เกี่ยวข้อง มีการติดตามและวิเคราะห์ความผันผวนของตราสารที่ลงทุนอย่างต่อเนื่องและสม่ำเสมอเพื่อนำมาใช้ประกอบการตัดสินใจในการลงทุนให้เหมาะสมกับสภาพการณ์กลุ่มบริษัทมีนโยบายที่จะหลีกเลี่ยงการลงทุนในหลักทรัพย์ที่มีความเสี่ยงสูง เช่น หลักทรัพย์เก็งกำไรและเน้นการลงทุนในหลักทรัพย์ที่มีคุณภาพและให้ผลตอบแทนที่แน่นอนสม่ำเสมอ

ความเสี่ยงด้านสภาพคล่อง

ความเสี่ยงด้านสภาพคล่อง คือ ความเสี่ยงที่เกิดจากการที่กลุ่มบริษัทไม่สามารถชำระหนี้สินและภาระผูกพันเมื่อถึงกำหนด เนื่องจากไม่สามารถเปลี่ยนสินทรัพย์เป็นเงินสดได้ หรือไม่สามารถจัดหาเงินทุนได้เพียงพอ หรือสามารถจัดหาเงินมาชำระได้แต่ด้วยต้นทุนที่สูงเกินกว่าที่จะยอมรับได้

กลุ่มบริษัทได้บริหารความเสี่ยงด้านสภาพคล่องโดยการติดตามและวัดผลปริมาณสินทรัพย์ที่มีสภาพคล่องทุกเดือน มีการบริหารสินทรัพย์และหนี้สินให้มีความสอดคล้องกันและลงทุนในหลักทรัพย์ที่มีสภาพคล่องให้สอดคล้องกับลักษณะของหนี้สินและภาระผูกพันอย่างเหมาะสม กลุ่มบริษัทยังจัดให้มีสินทรัพย์สภาพคล่องที่เพียงพอหากมีความจำเป็นต้องใช้เงินสด และเน้นให้มีการดำรงฐานะสภาพคล่องในระดับที่สูงกว่าข้อบังคับของสำนักงานคณะกรรมการกำกับและส่งเสริมการประกอบธุรกิจประกันภัย

สินทรัพย์และหนี้สินทางการเงินแยกตามวันที่ครบกำหนดโดยนับจากวันที่ในงบแสดงฐานะการเงิน ณ วันที่ 31 ธันวาคม 2560 และ 2559 มีดังนี้

งบการเงินรวม

(หน่วย: ล้านบาท)

31 ธันวาคม 2560

	เมื่อทวงถาม	ภายใน 1 ปี	1 - 5 ปี	มากกว่า 5 ปี	ไม่มีกำหนด	รวม
สินทรัพย์ทางการเงิน						
เงินสดและรายการเทียบเท่าเงินสด	384	11	-	-	-	395
ลูกหนี้จากสัญญาประกันภัยต่อ	-	1,346	6	2	-	1,354
เงินลงทุนในหลักทรัพย์						
หุ้นทุน	2,395	-	-	-	5	2,400
หน่วยลงทุน	1,876	-	-	-	-	1,876
หลักทรัพย์รัฐบาลและรัฐวิสาหกิจ	-	1,252	356	-	-	1,608
ตราสารหนี้ภาคเอกชน	-	-	40	-	-	40
เงินฝากธนาคาร	-	797	233	-	-	1,030
เงินให้กู้ยืม		4	12	20	-	36
รวม	4,655	3,410	647	22	5	8,739
หนี้สินทางการเงิน						
เงินกู้ยืมระยะยาว	-	5	4	-	-	9
หนี้สินบริษัทประกันภัยต่อ	-	1,390	19	4	-	1,413
รวม	-	1,395	23	4	-	1,422

(หน่วย: ล้านบาท)

31 ธันวาคม 2559

	เมื่อทวงถาม	ภายใน 1 ปี	1 - 5 ปี	มากกว่า 5 ปี	ไม่มีกำหนด	รวม
สินทรัพย์ทางการเงิน						
เงินสดและรายการเทียบเท่าเงินสด	710	124	-	-	-	834
ลูกหนี้จากสัญญาประกันภัยต่อ	-	985	15	1	-	1,001
เงินลงทุนในหลักทรัพย์						
หุ้นทุน	2,298	-	-	-	5	2,303
หน่วยลงทุน	2,277	-	-	-	-	2,277
หลักทรัพย์รัฐบาลและ						
รัฐวิสาหกิจ	-	1,453	437	-	-	1,890
เงินฝากธนาคาร	-	1,767	-	-	-	1,767
เงินให้กู้ยืม	-	4	12	22	-	38
รวม	5,285	4,333	464	23	5	10,110
หนี้สินทางการเงิน						
เงินกู้ยืมระยะยาว	-	5	8	-	-	13
หนี้สินบริษัทประกันภัยต่อ	-	1,340	8	3	-	1,351
รวม	-	1,345	16	3	-	1,364

งบการเงินเฉพาะกิจการ

(หน่วย: ล้านบาท)

31 ธันวาคม 2560

	เมื่อทวงถาม	ภายใน 1 ปี	1 - 5 ปี	มากกว่า 5 ปี	ไม่มีกำหนด	รวม
สินทรัพย์ทางการเงิน						
เงินสดและรายการเทียบเท่าเงินสด	313	-	-	-	-	313
ลูกหนี้จากสัญญาประกันภัยต่อ	-	1,346	6	2	-	1,354
เงินลงทุนในหลักทรัพย์						
หุ้นทุน	2,395	-	-	-	5	2,400
หน่วยลงทุน	1,873	-	-	-	-	1,873
หลักทรัพย์รัฐบาลและ						
รัฐวิสาหกิจ	-	1,226	356	-	-	1,582
ตราสารหนี้ภาคเอกชน	-	-	40	-	-	40
เงินฝากธนาคาร	-	757	233	-	-	990
เงินให้กู้ยืม	-	4	12	20	-	36
รวม	4,581	3,333	647	22	5	8,588
หนี้สินทางการเงิน						
หนี้สินบริษัทประกันภัยต่อ	-	1,390	19	4	-	1,413
รวม	-	1,390	19	4	-	1,413

(หน่วย: ล้านบาท)

31 ธันวาคม 2559

	เมื่อทวงถาม	ภายใน 1 ปี	1 - 5 ปี	มากกว่า 5 ปี	ไม่มีกำหนด	รวม
สินทรัพย์ทางการเงิน						
เงินสดและรายการเทียบเท่าเงินสด	622	124	-	-	-	746
ลูกหนี้จากสัญญาประกันภัยต่อ	-	985	15	1	-	1,001
เงินลงทุนในหลักทรัพย์						
หุ้นทุน	2,298	-	-	-	5	2,303
หน่วยลงทุน	2,275	-	-	-	-	2,275
หลักทรัพย์รัฐบาลและ						
รัฐวิสาหกิจ	-	1,423	436	-	-	1,859
เงินฝากธนาคาร	-	1,730	-	-	-	1,730
เงินให้กู้ยืม	-	4	12	22	-	38
รวม	5,195	4,266	463	23	5	9,952
หนี้สินทางการเงิน						
หนี้สินบริษัทประกันภัยต่อ	-	1,340	8	3	-	1,351
รวม	-	1,340	8	3	-	1,351

สินทรัพย์และหนี้สินจากสัญญาประกันภัยแยกตามวันที่ครบกำหนดโดยนับจากวันที่ในงบแสดงฐานะการเงิน ณ วันที่ 31 ธันวาคม 2560 และ 2559 มีดังนี้

งบการเงินรวมและงบการเงินเฉพาะกิจการ

(หน่วย: ล้านบาท)

31 ธันวาคม 2560						
	เมื่อทวงถาม	ภายใน 1 ปี	1 - 5 ปี	มากกว่า 5 ปี	ไม่มีกำหนด	รวม
สินทรัพย์จากสัญญาประกันภัย						
สำรองประกันภัยส่วนที่เรียกคืนจาก						
บริษัทประกันภัยต่อ						
สำรองค่าสินไหมทดแทน	-	639	44	2	-	685
รวม	-	639	44	2	-	685
หนี้สินจากสัญญาประกันภัย						
สำรองค่าสินไหมทดแทน	-	1,509	133	32	-	1,674
หนี้สินอื่นตามกรมธรรม์ประกันภัย	-	-	7	-	-	7
รวม	-	1,509	140	32	-	1,681

(หน่วย: ล้านบาท)

31 ธันวาคม 2559						
	เมื่อทวงถาม	ภายใน 1 ปี	1 - 5 ปี	มากกว่า 5 ปี	ไม่มีกำหนด	รวม
สินทรัพย์จากสัญญาประกันภัย						
สำรองประกันภัยส่วนที่เรียกคืนจาก						
บริษัทประกันภัยต่อ						
สำรองค่าสินไหมทดแทน	-	344	701	10	-	1,055
รวม	-	344	701	10	-	1,055
หนี้สินจากสัญญาประกันภัย						
สำรองค่าสินไหมทดแทน	-	1,121	962	61	-	2,144
หนี้สินอื่นตามกรมธรรม์ประกันภัย	-	-	7	-	-	7
รวม	-	1,121	969	61	-	2,151

(ข) มูลค่ายุติธรรมของเครื่องมือทางการเงิน

ณ วันที่ 31 ธันวาคม 2560 และ 2559 กลุ่มบริษัทฯ มีสินทรัพย์และหนี้สินที่วัดมูลค่าด้วยมูลค่ายุติธรรมหรือเปิดเผยมูลค่ายุติธรรมโดยแยกแสดงตามลำดับชั้นของมูลค่ายุติธรรมได้ดังนี้

งบการเงินรวม

(หน่วย: ล้านบาท)

	31 ธันวาคม 2560				
	มูลค่าตาม บัญชี	มูลค่ายุติธรรม			
		ระดับ 1	ระดับ 2	ระดับ 3	รวม
สินทรัพย์ที่วัดมูลค่าด้วยมูลค่ายุติธรรม					
เงินสดและรายการเทียบเท่าเงินสด					
เงินลงทุนในกองทุนรวมตลาดเงิน	230	-	230	-	230
เงินลงทุนในหลักทรัพย์เพื่อค้า					
หุ้นทุน	1,455	1,455	-	-	1,455
หน่วยลงทุน	50	-	50	-	50
เงินลงทุนในหลักทรัพย์เพื่อขาย					
หุ้นทุน	939	939	-	-	939
หน่วยลงทุน	1,826	1,054	772	-	1,826
สินทรัพย์ที่เปิดเผยมูลค่ายุติธรรม					
เงินลงทุนในหลักทรัพย์ที่จะถือจนครบกำหนด					
หลักทรัพย์รัฐบาลและรัฐวิสาหกิจ	1,609	-	1,620	-	1,620
ตราสารหนี้ภาคเอกชน	40	-	40	-	40
เงินฝากสถาบันการเงินที่ครบกำหนดเกินกว่า 3 เดือน	1,030	-	1,030	-	1,030
เงินลงทุนทั่วไป	5	-	-	20	20
เงินให้กู้ยืม	36	-	-	36	36
หนี้สินที่เปิดเผยมูลค่ายุติธรรม					
เงินกู้ยืมระยะยาว	9	9	-	-	9

(หน่วย: ล้านบาท)

31 ธันวาคม 2559					
มูลค่าตามบัญชี	มูลค่ายุติธรรม				รวม
	ระดับ 1	ระดับ 2	ระดับ 3		
สินทรัพย์ที่วัดมูลค่าด้วยมูลค่ายุติธรรม					
เงินสดและรายการเทียบเท่าเงินสด					
เงินลงทุนในกองทุนรวมตลาดเงิน	554	-	554	-	554
เงินลงทุนในหลักทรัพย์เพื่อค้า					
หุ้นทุน	205	205	-	-	205
หน่วยลงทุน	47	-	47	-	47
เงินลงทุนในหลักทรัพย์เพื่อขาย					
หุ้นทุน	2,094	2,094	-	-	2,094
หน่วยลงทุน	2,230	835	1,395	-	2,230
สินทรัพย์ที่เปิดเผยมูลค่ายุติธรรม					
เงินลงทุนในหลักทรัพย์ที่จะถือจนครบกำหนด					
หลักทรัพย์รัฐบาลและรัฐวิสาหกิจ	1,890	-	1,912	-	1,912
เงินฝากสถาบันการเงินที่ครบกำหนดเกินกว่า 3 เดือน	1,767	-	1,767	-	1,767
เงินลงทุนทั่วไป	5	-	-	19	19
เงินให้กู้ยืม	38	-	-	38	38
หนี้สินที่เปิดเผยมูลค่ายุติธรรม					
เงินกู้ยืมระยะยาว	13	13	-	-	13

งบการเงินเฉพาะกิจการ

(หน่วย: ล้านบาท)

31 ธันวาคม 2560

	มูลค่าตาม บัญชี	มูลค่ายุติธรรม			
		ระดับ 1	ระดับ 2	ระดับ 3	รวม
สินทรัพย์ที่วัดมูลค่าด้วยมูลค่ายุติธรรม					
เงินสดและรายการเทียบเท่าเงินสด					
เงินลงทุนในกองทุนรวมตลาดเงิน	213	-	213	-	213
เงินลงทุนในหลักทรัพย์เพื่อค้า					
หุ้นทุน	1,455	1,455	-	-	1,455
หน่วยลงทุน	50	-	50	-	50
เงินลงทุนในหลักทรัพย์เพื่อขาย					
หุ้นทุน	939	939	-	-	939
หน่วยลงทุน	-	1,054	769	-	1,823
สินทรัพย์ที่เปิดเผยมูลค่ายุติธรรม					
เงินลงทุนในหลักทรัพย์ที่จะถือจนครบกำหนด					
หลักทรัพย์รัฐบาลและรัฐวิสาหกิจ	1,582	-	1,594	-	1,594
ตราสารหนี้ภาคเอกชน	40	-	40	-	40
เงินฝากสถาบันการเงินที่ครบกำหนดเกินกว่า 3 เดือน	990	-	990	-	990
เงินลงทุนทั่วไป	5	-	-	20	20
เงินให้กู้ยืม	36	-	-	36	36

(หน่วย: ล้านบาท)

31 ธันวาคม 2559

	มูลค่าตาม	มูลค่ายุติธรรม			
	บัญชี	ระดับ 1	ระดับ 2	ระดับ 3	รวม
สินทรัพย์ที่วัดมูลค่าด้วยมูลค่ายุติธรรม					
เงินสดและรายการเทียบเท่าเงินสด					
เงินลงทุนในกองทุนรวมตลาดเงิน	508	-	508	-	508
เงินลงทุนในหลักทรัพย์เพื่อค้า					
หุ้นทุน	205	205	-	-	205
หน่วยลงทุน	47	-	47	-	47
เงินลงทุนในหลักทรัพย์เพื่อขาย					
หุ้นทุน	2,094	2,094	-	-	2,094
หน่วยลงทุน	2,227	835	1,392	-	2,227
สินทรัพย์ที่เปิดเผยมูลค่ายุติธรรม					
เงินลงทุนในหลักทรัพย์ที่จะถือจนครบกำหนด					
หลักทรัพย์รัฐบาลและรัฐวิสาหกิจ	1,859	-	1,881	-	1,881
เงินฝากสถาบันการเงินที่ครบกำหนดเกินกว่า 3 เดือน	1,730	-	1,730	-	1,730
เงินลงทุนทั่วไป	5	-	-	19	19
เงินให้กู้ยืม	38	-	-	38	38

การจัดลำดับชั้นของมูลค่ายุติธรรมของสินทรัพย์และหนี้สินทางการเงินเป็นไปตามที่กำหนดไว้ในหมายเหตุประกอบงบการเงินข้อที่ 4.18 วิธีการกำหนดมูลค่ายุติธรรมขึ้นอยู่กับลักษณะของเครื่องมือทางการเงินโดยกลุ่มบริษัทใช้วิธีการและข้อสมมติในการประมาณมูลค่ายุติธรรมของเครื่องมือทางการเงินดังนี้

- (ก) สินทรัพย์และหนี้สินทางการเงินที่จะครบกำหนดในระยะเวลาอันสั้น ได้แก่ เงินสดและรายการเทียบเท่าเงินสด และเงินเบิกเกินบัญชีจากสถาบันการเงิน แสดงมูลค่ายุติธรรมโดยประมาณตามมูลค่าตามบัญชีที่แสดงในงบแสดงฐานะการเงิน
- (ข) เงินลงทุนในตราสารหนี้ แสดงมูลค่ายุติธรรมตามราคาตลาด หรือคำนวณโดยใช้อัตราผลตอบแทนที่ประกาศโดยสมาคมตลาดตราสารหนี้ไทย
- (ค) เงินลงทุนในตราสารทุน ซึ่งเป็นหลักทรัพย์ในความต้องการของตลาดคำนวณมูลค่ายุติธรรมจากราคาเสนอซื้อหลังสุด ณ สิ้นวันทำการสุดท้ายของปี เงินลงทุนในหน่วยลงทุนที่มีใช้หลักทรัพย์ในความต้องการของตลาดคำนวณจากมูลค่าสินทรัพย์สุทธิของหน่วยลงทุนที่ประกาศโดยผู้จัดการกองทุน กรณีที่เป็นเงินลงทุนในตราสารทุนที่ไม่อยู่ในความต้องการของตลาด คำนวณโดยใช้วิธีเทียบเคียงอัตราส่วนราคาต่อมูลค่าทางบัญชี
- (ง) เงินให้กู้ยืม แสดงมูลค่ายุติธรรมโดยประมาณจากมูลค่าปัจจุบันของกระแสเงินสดคิดลดด้วยอัตราดอกเบี้ยตลาดปัจจุบัน
- (จ) ลูกหนี้จากสัญญาประกันภัยต่อ แสดงมูลค่ายุติธรรมโดยประมาณตามมูลค่าตามบัญชีที่แสดงในงบแสดงฐานะการเงิน
- (ฉ) เงินกู้ยืมระยะยาวที่จ่ายดอกเบี้ยในอัตราใกล้เคียงกับอัตราดอกเบี้ยในตลาดแสดงมูลค่ายุติธรรมโดยประมาณตามมูลค่าตามบัญชีที่แสดงในงบแสดงฐานะการเงิน

ในระหว่างปีปัจจุบัน ไม่มีการโอนรายการระหว่างลำดับชั้นของมูลค่ายุติธรรม

35. การบริหารจัดการทุนของบริษัทประกันภัย

วัตถุประสงค์ในการบริหารจัดการทุนของบริษัทฯ คือ การจัดให้มีโครงสร้างทางการเงินที่เหมาะสม การดำรงไว้ซึ่งความสามารถในการดำเนินงานอย่างต่อเนื่อง และการดำรงเงินกองทุนตามความเสี่ยงให้เป็นไปตามข้อกำหนดของคปภ.

36. เหตุการณ์ภายหลังรอบระยะเวลารายงาน

เมื่อวันที่ 22 กุมภาพันธ์ 2561 ที่ประชุมคณะกรรมการของบริษัทฯ ได้มีมติอนุมัติให้เสนอต่อที่ประชุมสามัญผู้ถือหุ้นที่จะมีขึ้นในเดือนเมษายน 2561 ให้อนุมัติจ่ายเงินปันผลจากกำไรสุทธิปี 2560 จำนวน 0.10 บาทต่อหุ้น ทั้งนี้ บริษัทฯ ได้จ่ายเงินปันผลระหว่างกาลไปแล้วจำนวน 0.05 บาทต่อหุ้น คงค้างจ่ายเงินปันผลอีกจำนวน 0.05 บาทต่อหุ้น จำนวน 210.7 ล้านบาท

37. การอนุมัติงบการเงิน

งบการเงินนี้ได้รับอนุมัติให้ออกโดยคณะกรรมการของบริษัทฯ เมื่อวันที่ 22 กุมภาพันธ์ 2561

19

บริษัท ไทยรับประกันภัยต่อ จำกัด (มหาชน)

ข้อมูลทั่วไป

ข้อมูลทั่วไปของบริษัท

ชื่อบริษัท

ที่ตั้งสำนักงานใหญ่

โทรศัพท์

โทรสาร

ประเภทธุรกิจ

เลขทะเบียนบริษัท

เว็บไซต์

จำนวนและชนิดของหุ้น

ที่จำหน่ายได้แล้วทั้งหมด

บริษัท ไทยรับประกันภัยต่อ จำกัด (มหาชน)

เลขที่ 48/22-24 ซอยรัชดาภิเษก 20 ถนนรัชดาภิเษก

แขวงสามเสนนอก เขตห้วยขวาง กรุงเทพฯ 10310

0-2660-6111 0-2290-3111

0-2660-6100 0-2290-3100

ดำเนินธุรกิจประกันภัยต่อ ด้านการประกันวินาศภัยทุกประเภท

0107536001729

www.thaire.co.th

หุ้นสามัญจำนวน 4,214,993,832 หุ้น มูลค่าที่ตราไว้ หุ้นละ 1 บาท

รวม 4,214,993,832 บาท

ข้อมูลทั่วไปของนิติบุคคลที่บริษัท ถือหุ้นตั้งแต่ร้อยละ 10 ขึ้นไป

การถือหุ้นโดยตรง

1. ชื่อบริษัท

ที่ตั้งสำนักงานใหญ่

โทรศัพท์

โทรสาร

ประเภทธุรกิจ

เลขทะเบียนบริษัท

เว็บไซต์

จำนวนและชนิดของหุ้น

ที่จำหน่ายได้แล้วทั้งหมด

สัดส่วนการถือหุ้นโดยบริษัท

บริษัท ไทยรี เซอร์วิสเชส จำกัด

เลขที่ 48/15-16 ซอยรัชดาภิเษก 20 ถนนรัชดาภิเษก

แขวงสามเสนนอก เขตห้วยขวาง กรุงเทพฯ 10310

0-2660-1234

0-2276-8715

ดำเนินธุรกิจด้านการบริหารจัดการสินไหมทดแทนการประกันสุขภาพ

และบริการด้านสนับสนุนการปฏิบัติงานอื่นแก่ธุรกิจประกันภัย

0105549052511

https://www.thaireservices.com

หุ้นสามัญจำนวน 10,000,000 หุ้น มูลค่าที่ตราไว้ หุ้นละ 10 บาท

รวม 100,000,000 บาท

ร้อยละ 100.00

2. ชื่อบริษัท

ที่ตั้งสำนักงานใหญ่

โทรศัพท์

โทรสาร

ประเภทธุรกิจ

เลขทะเบียนบริษัท

เว็บไซต์

จำนวนและชนิดของหุ้น

ที่จำหน่ายได้แล้วทั้งหมด

สัดส่วนการถือหุ้นโดยบริษัท

บริษัท อีเอ็มซีเอส ไทย จำกัด

เลขที่ 48/21 ซอยรัชดาภิเษก 20 ถนนรัชดาภิเษก

แขวงสามเสนนอก เขตห้วยขวาง กรุงเทพฯ 10310

0-2011-8600

0-2011-8610

ดำเนินธุรกิจให้บริการด้านคอมพิวเตอร์ในการจัดการค่าสินไหมทดแทน และจัดทำสถิติที่เกี่ยวข้อง

0105543108248

<http://www.emcsthai.com>

หุ้นสามัญจำนวน 6,000,000 หุ้น มูลค่าที่ตราไว้ หุ้นละ 5 บาท

รวม 30,000,000 บาท

ร้อยละ 100.00

3. ชื่อบริษัท

ที่ตั้งสำนักงานใหญ่

โทรศัพท์

โทรสาร

ประเภทธุรกิจ

เลขทะเบียนบริษัท

เว็บไซต์

จำนวนและชนิดของหุ้น

ที่จำหน่ายได้แล้วทั้งหมด

สัดส่วนการถือหุ้นโดยบริษัท

บริษัท ไทยรี แอคชูเรียล คอนซัลตัง จำกัด

เลขที่ 48/15 ซอยรัชดาภิเษก 20 ถนนรัชดาภิเษก

แขวงสามเสนนอก เขตห้วยขวาง กรุงเทพฯ 10310

0-2167-3011-4

0-2167-3014

ที่ปรึกษาด้านคณิตศาสตร์ประกันภัย

0105554004694

<http://www.thaireactuarial.co.th>

หุ้นสามัญจำนวน 500,000 หุ้น มูลค่าที่ตราไว้ หุ้นละ 100 บาท

รวม 50,000,000 บาท

ร้อยละ 100.00

4. ชื่อบริษัท

สถานที่ตั้งสำนักงานใหญ่

โทรศัพท์

โทรสาร

ประเภทธุรกิจ

เลขทะเบียนบริษัท

เว็บไซต์

จำนวนและชนิดของหุ้น

ที่จำหน่ายได้แล้วทั้งหมด

สัดส่วนการถือหุ้นโดยบริษัท

บริษัท ที.ไอ.ไอ. จำกัด

เลขที่ 3354/32 อาคารมโนรม ชั้น 10 ถนนพระราม 4

แขวงคลองตัน เขตคลองเตย กรุงเทพฯ 10110

0-2671-7440

0-2671-7427

ดำเนินธุรกิจให้บริการฝึกอบรมด้านประกันภัย

0105531078233

<http://www.tiins.com>

หุ้นสามัญจำนวน 215,000 หุ้น มูลค่าที่ตราไว้ หุ้นละ 100 บาท

รวม 21,500,000 บาท

ร้อยละ 20.33

5. ชื่อบริษัท	บริษัท ไทยริประกันชีวิต จำกัด (มหาชน)
ที่ตั้งสำนักงานใหญ่	เลขที่ 48/15 ซอยรัชดาภิเษก 20 ถนนรัชดาภิเษก แขวงสามเสนนอก เขตห้วยขวาง กรุงเทพฯ 10310
โทรศัพท์	0-2666-9000
โทรสาร	0-2277-6227
ประเภทธุรกิจ	ดำเนินธุรกิจประกันภัยต่อ ด้านการประกันชีวิตทุกประเภท
เลขทะเบียนบริษัท	0107554000241
เว็บไซต์	http://www.thairelife.co.th
จำนวนและชนิดของหุ้น	หุ้นสามัญจำนวน 600,000,000 หุ้น มูลค่าที่ตราไว้ หุ้นละ 1 บาท
ที่จำหน่ายได้แล้วทั้งหมด	รวม 600,000,000 บาท
สัดส่วนการถือหุ้นโดยบริษัท	ร้อยละ 15.53

การถือหุ้นทางอ้อม โดยบริษัท ไทยริ เซอร์วิสเซส จำกัด

ชื่อบริษัท	บริษัท คาร์พูล อินชัวร์นซ์ โบรกเกอร์ จำกัด
ที่ตั้งสำนักงานใหญ่	เลขที่ 3 อาคารพร้อมพันธุ์ 3 ห้องเลขที่ 505, 506, 507 ซอยลาดพร้าว 3 ถนนลาดพร้าว แขวงจอมพล เขตจตุจักร กรุงเทพมหานคร
โทรศัพท์	0-2024-6649-50
โทรสาร	-
ประเภทธุรกิจ	นายหน้าประกันวินาศภัย
เลขทะเบียนบริษัท	0105559189374
เว็บไซต์	https://www.carpool.co.th
จำนวนและชนิดของหุ้น	หุ้นสามัญจำนวน 300,000 หุ้น มูลค่าที่ตราไว้ หุ้นละ 100 บาท
ที่จำหน่ายได้แล้วทั้งหมด	รวม 30,000,000 บาท
สัดส่วนการถือหุ้น	ร้อยละ 49

ข้อมูลทั่วไปของบุคคลอ้างอิง

นายทะเบียนหลักทรัพย์	บริษัท ศูนย์รับฝากหลักทรัพย์ (ประเทศไทย) จำกัด ตลาดหลักทรัพย์แห่งประเทศไทย เลขที่ 93 ถนนรัชดาภิเษก แขวงดินแดง เขตดินแดง กรุงเทพฯ 10400 โทรศัพท์ 0-2009-9388 โทรสาร 0-2009-9476
ผู้สอบบัญชี	นางสาวรัชดา ยงสวัสดิ์วานิชย์ ผู้สอบบัญชีรับอนุญาตเลขที่ 4951 บริษัท สำนักงาน อีวาย จำกัด เลขที่ 193/136-137 ชั้น 33 อาคารเลครัชดา ออฟฟิศ คอมเพล็กซ์ ถนนรัชดาภิเษกตัดใหม่ แขวงคลองเตย เขตคลองเตย กรุงเทพฯ 10110 โทรศัพท์ 0-2264-0777 โทรสาร 0-2264-0789-90



บริษัท ไทยรับประกันภัยต่อ จำกัด (มหาชน)

48/22-24 ซอยรัชดาภิเษก 20 ถนนรัชดาภิเษก แขวงสามเสนนอก
เขตห้วยขวาง กรุงเทพมหานคร 10310

โทรศัพท์ : 0-2660-6111, 0-2666-8088 โทรสาร : 0-2660-6100, 0-2666-8080