

## สารบัญ

	หน้า
สารจากประธานกรรมการและกรรมการผู้จัดการ	2
รายละเอียดเกี่ยวกับกรรมการและผู้บริหาร	3-8
<b>ส่วนที่ 1    การประกอบธุรกิจ</b>	
1. นโยบายและภาพรวมการประกอบธุรกิจ	9-13
2. ลักษณะการประกอบธุรกิจ	14-20
3. ปัจจัยความเสี่ยง	21-22
4. ข้อมูลทั่วไปของบริษัท และข้อมูลอ้างอิงอื่นๆ	23-25
<b>ส่วนที่ 2    การจัดการและการกำกับดูแลกิจการ</b>	
5. ข้อมูลหลักทรัพย์และผู้ถือหุ้น	26-28
6. โครงสร้างการจัดการ	29-41
7. รายงานการปฏิบัติตามหลักการกำกับดูแลกิจการที่ดี	42-45
8. ความรับผิดชอบต่อสังคม	45-47
9. การควบคุมภายในและการบริหารจัดการความเสี่ยง	47-48
10. รายการระหว่างกัน	49-50
<b>ส่วนที่ 3    ฐานะการเงินและผลการดำเนินงาน</b>	
11. การวิเคราะห์และคำอธิบายของฝ่ายจัดการ	51-62
12. รายงานความรับผิดชอบต่อคณะกรรมการบริษัทต่อรายงานทางการเงิน	63
13. รายงานคณะกรรมการตรวจสอบ	64-65
14. รายงานของผู้สอบบัญชีรับอนุญาต	66-69
15. งบการเงินและหมายเหตุประกอบงบการเงิน	70-130
<b>ส่วนที่ 4    ข้อมูลอื่นๆ</b>	
16. รายละเอียดเกี่ยวกับกรรมการของบริษัทย่อยและบริษัทที่เกี่ยวข้อง	131

## สารจากประธานกรรมการและกรรมการผู้จัดการ

### เรียน ท่านผู้ถือหุ้น

ในระหว่างปี 2559 ที่ผ่านมา ภาวะเศรษฐกิจโลกโดยรวมขยายตัวเล็กน้อย แม้ว่าเศรษฐกิจในหลายๆ ประเทศจะชะลอตัวจากปี 2558 แต่เศรษฐกิจสหรัฐยังคงขยายตัว ปัญหาการว่างงานลดน้อยลง เศรษฐกิจสหภาพยุโรปขยายตัวแต่ยังคงมีปัญหาอัตราว่างงานอยู่ในระดับสูง นอกจากนี้ยังคงมีความกังวลในเรื่อง Brexit ที่อาจส่งผลกระทบต่อเศรษฐกิจสหภาพยุโรป เศรษฐกิจของญี่ปุ่นขยายตัวเล็กน้อย เศรษฐกิจของสาธารณรัฐประชาชนจีนยังคงชะลอตัวต่อเนื่อง สำหรับเศรษฐกิจของประเทศไทยปี 2559 ที่ผ่านมาขยายตัวต่อเนื่องจากนโยบายการกระตุ้นเศรษฐกิจของรัฐบาล การกระตุ้นแรงจูงการเบิกจ่ายเงินของภาครัฐ การส่งออกขยายตัวในช่วงครึ่งปีหลัง

ธุรกิจพัฒนาของ บริษัท ในปีที่ผ่านมาขยายตัวเล็กน้อย เนื่องจากการขยายตลาดเข้าไปยังกลุ่มห้างสรรพสินค้าขนาดใหญ่ (Modern Trade) เริ่มขยายในช่วงปลายปี 2559 จึงคาดว่าจะยอดขายพัฒนาในปีหน้า จะมียอดขายเพิ่มขึ้น ในปีที่ผ่านมาบริษัทได้นำโคมไฟ LED มาจำหน่าย ภายใต้ตราสินค้าชื่อ “Lumos” ซึ่งได้รับการตอบรับเป็นอย่างดี เนื่องจากมีรูปแบบหลากหลาย ประหยัดไฟฟ้า การติดตั้งไม่ยุ่งยาก บริษัทยังมีความเชื่อมั่นว่าบริษัทจะสามารถดำเนินธุรกิจจำหน่ายพัฒนา และโคมไฟต่อไป และสามารถสร้างการเติบโตที่ยั่งยืนในอนาคต

ธุรกิจพลังงานทดแทน ในปีที่ผ่านมาธุรกิจพลังงานแสงอาทิตย์ที่บริษัทได้ลงทุนทุกโครงการ อันได้แก่ โครงการร่วมทุนกับ บริษัท สวนอุตสาหกรรม วินโคสต์ จำกัด (มหาชน) ในโครงการพลังงานแสงอาทิตย์บนหลังคา (โซลาร์ฟาร์ม) และส่วนต่อขยาย กำลังการผลิตรวม 2.63 เมกะวัตต์ และโครงการผลิตไฟฟ้าพลังงานแสงอาทิตย์บนพื้นดิน (โซลาร์ฟาร์ม) ของกลุ่มบริษัทสระบุรี ขนาดกำลังการผลิต 5.50 เมกะวัตต์ สามารถสร้างผลตอบแทนได้ตามเป้าหมายที่คาดการณ์ไว้

ธุรกิจพัฒนาอสังหาริมทรัพย์ ที่บริษัทได้ลงทุนผ่านบริษัทย่อย เพื่อดำเนินธุรกิจพัฒนาอสังหาริมทรัพย์โครงการแรกภายใต้ชื่อโครงการ “ทาวน์ไลน์ สดทิพย์” ซึ่งเป็นโครงการบ้านแถวในทำเลอำเภอสดทิพย์ จังหวัดชลบุรี ในปีที่ผ่านมาโครงการเกิดความล่าช้าจากฤดูฝนในปีที่ผ่านมายาวกว่าปกติ ผู้รับเหมาไม่สามารถดำเนินการตกแต่งภายนอกได้ และความล่าช้าจากการติดต่อหน่วยงานราชการ คาดว่าบริษัทจะเริ่มรับรู้รายได้จากโครงการดังกล่าว ภายในปี 2560

สุดท้ายนี้ ในนามของคณะกรรมการบริษัทขอขอบคุณ ผู้ถือหุ้น ลูกค้า และพันธมิตรทางธุรกิจ ที่ให้ความไว้วางใจและให้การสนับสนุนการดำเนินงานของบริษัทเป็นอย่างดี รวมทั้งขอขอบคุณผู้บริหาร และพนักงานของบริษัทฯ ที่ร่วมมือร่วมใจก้าวผ่านอุปสรรคต่างๆ และทุ่มเทในการทำงานอย่างเต็มความสามารถ ทั้งนี้ คณะกรรมการบริษัทและคณะผู้บริหาร ขอยืนยันความมุ่งมั่นตั้งใจที่จะสร้างให้บริษัทเติบโตมีผลกำไรที่เพิ่มขึ้น มีการบริหารงานด้วยความเป็นมืออาชีพและมีภาพลักษณ์ขององค์กรที่ดี เพื่อสร้างความสำเร็จอย่างยั่งยืนให้กับองค์กรต่อไป



(พลเอก เกษมศักดิ์ ปลูกสวัสดิ์)

ประธานกรรมการ



(นายยุทธนา แต่ปางทอง)

กรรมการผู้จัดการ



## นายยุทธนา แต่ปางทอง

อายุ 43 ปี สัญชาติไทย

### ตำแหน่ง

กรรมการ / กรรมการบริหารความเสี่ยง / กรรมการบริหาร /  
กรรมการผู้จัดการ

วันที่ได้รับการแต่งตั้งครั้งแรก 19 ธันวาคม 2557

สัดส่วนการถือหุ้น ไม่มี

### คุณวุฒิการศึกษา

ปริญญาตรี บัณฑิต มหาวิทยาลัยกรุงเทพ

### ประวัติการอบรมจากสมาคมส่งเสริมสถาบันกรรมการบริษัทไทย

หลักสูตร Directors Certification Program (DCP) รุ่น 233/2560

หลักสูตร Directors Accreditation Program (DAP) รุ่น 120/2558

### การดำรงตำแหน่งในบริษัทจดทะเบียนในตลาดหลักทรัพย์

2557 - ปัจจุบัน : กรรมการ

บมจ. ซังโกะ ไคคาซัง (SANKO)

### การดำรงตำแหน่งในบริษัท/หน่วยงานอื่น

2559 - ปัจจุบัน : กรรมการ

บจ. เบสท์ โซลาร์แพลนท์, บจ. คูล เวลด์ เอ็นเนอร์ยี 2,  
บจ. ฟิวเจอร์ กู๊ด เฮลธ์ 2, บจ. แอปบี เวลด์ เพาเวอร์ 2,  
บจ. นิวโซลาร์ เทคนิค, บจ. พี. บี. วาย. กรีนเพาเวอร์,  
บจ. สระบุรี โซลาร์แพลนท์ 2, บจ. คลิ่งซัน โซลาร์ฟาร์ม,  
บจ. ไทย โซลาร์แพลนท์ 2, บจ. วี.เอ. คลีน เอ็นเนอร์ยี 2

2558 - ปัจจุบัน : กรรมการ

บจ. เอซีซี อิเล็คทริก

บจ. เอซีซี แลนด์มาร์ค

บจ. เอซีซี กรีน เอ็นเนอร์ยี

บจ. ดับบลิว. โซลา

บจ. บางปะกง โซล่า เพาเวอร์

2557 - ปัจจุบัน : กรรมการ

บจ. ซี.อี.โอ. (เชียงใหม่)

### ประสบการณ์ทำงานในอดีต

2557 - 2558 : ที่ปรึกษาประธานเจ้าหน้าที่บริหาร

บมจ. ยูบิลลี่ เอ็นเตอร์ไพรส์ (JUBILEE)

2556 - 2557 : กรรมการตรวจสอบ

บมจ. อุตสาหกรรมอิเล็กทรอนิกส์ (EIC)

2537 - 2557 : ผู้อำนวยการ ฝ่ายบัญชีและการเงิน

บมจ. ยูบิลลี่ เอ็นเตอร์ไพรส์ (JUBILEE)

ความสัมพันธ์ทางครอบครัวระหว่างกรรมการและผู้บริหาร ไม่มี



## นายศรินทร์ เรืองศรี

อายุ 36 ปี สัญชาติไทย

### ตำแหน่ง

กรรมการ / กรรมการบริหาร / รองกรรมการผู้จัดการ

วันที่ได้รับการแต่งตั้งครั้งแรก 19 ธันวาคม 2557

สัดส่วนการถือหุ้น ไม่มี

### คุณวุฒิการศึกษา

ปริญญาโท บริหารธุรกิจ

สถาบันบัณฑิตบริหารธุรกิจศศินทร์แห่งจุฬาลงกรณ์มหาวิทยาลัย

ปริญญาตรี บริหารธุรกิจและเทคโนโลยีสารสนเทศ

London Metropolitan University, UK

### ประวัติการอบรมจากสมาคมส่งเสริมสถาบันกรรมการบริษัทไทย

หลักสูตร Directors Certification Program (DCP) รุ่น 234/2560

หลักสูตร Directors Accreditation Program (DAP) รุ่น 120/2558

### การดำรงตำแหน่งในบริษัท/หน่วยงานอื่น

2558 - ปัจจุบัน : กรรมการ

บจ. เอซีซี อิเล็คทริก

บจ. เอซีซี กรีน เอ็นเนอร์ยี

บจ. ซี.อี.โอ. (เชียงใหม่)

### ประสบการณ์ทำงานในอดีต

2553 - 2558 : กรรมการ

บจ. ไพรเม แมนชั่น

2553 - 2558 : ที่ปรึกษาคณะผู้บริหาร

บจ. จินตนา อินเตอร์เทรด

2553 - 2558 : ที่ปรึกษาคณะผู้บริหาร

บจ. อินเนอแวร์ เซ็นเตอร์

ความสัมพันธ์ทางครอบครัวระหว่างกรรมการและผู้บริหาร ไม่มี

## รายละเอียดเกี่ยวกับกรรมการและผู้บริหาร



### พลเอก เกษมศักดิ์ ปลูกสวัสดิ์

อายุ 71 ปี สัญชาติไทย

ตำแหน่ง	
กรรมการอิสระ / ประธานกรรมการบริษัท	
วันที่ได้รับการแต่งตั้งครั้งแรก	31 มีนาคม 2558
สัดส่วนการถือหุ้น	ไม่มี
คุณวุฒิการศึกษา	
ปริญญาตรี วิทยาศาสตร์บัณฑิต โรงเรียนนายร้อยพระจุลจอมเกล้า	
ประวัติการอบรมจากสมาคมส่งเสริมสถาบันกรรมการบริษัทไทย	
หลักสูตร Directors Accreditation Program (DAP) รุ่น 133/2560	
การดำรงตำแหน่งในบริษัท/หน่วยงานอื่น	
2559 - ปัจจุบัน : อุปนายกสมาคม (2) ฝ่ายสิทธิประโยชน์	
สมาคมกีฬายกน้ำหนักสมัครเล่นแห่งประเทศไทย	
ประสบการณ์ทำงานในอดีต	
2555 - 2557 : สมาชิกวุฒิสภา	
2551 - 2554 : สมาชิกวุฒิสภา	
2548 - 2549 : รองปลัดกระทรวงกลาโหม	
หมายเหตุ : อดีตรองเสนาธิการทหาร	
อดีตผู้อำนวยการวิทยาลัยป้องกันราชอาณาจักร	
ความสัมพันธ์ทางครอบครัวระหว่างกรรมการและผู้บริหาร	ไม่มี



### นางสาวสุดิธา จิระพัฒนสกุล

อายุ 62 ปี สัญชาติไทย

ตำแหน่ง	
รองประธานกรรมการบริษัท	
วันที่ได้รับการแต่งตั้งครั้งแรก	8 กันยายน 2559
สัดส่วนการถือหุ้น	ไม่มี
คุณวุฒิการศึกษา	
ปริญญาโท บริหารธุรกิจ มหาวิทยาลัยเกริก	
ปริญญาตรี เศรษฐศาสตรบัณฑิต มหาวิทยาลัยเกษตรศาสตร์	
ประวัติการอบรมจากสมาคมส่งเสริมสถาบันกรรมการบริษัทไทย	
หลักสูตร Corporate Governance for Capital Market Intermediaries (CGI) รุ่น 4/2558	
หลักสูตร Directors Accreditation Program (DAP) รุ่น 23/2547	
การดำรงตำแหน่งในบริษัทจดทะเบียนในตลาดหลักทรัพย์	
2559 - ปัจจุบัน : ประธานเจ้าหน้าที่บริหารร่วม	
บมจ. หลักทรัพย์ เมย์แบงก์ กิมเอ็ง (ประเทศไทย)	
ประสบการณ์ทำงานในอดีต	
2553 - 2559 : กรรมการ	
บมจ. หลักทรัพย์ คันทรี กรู๊ป	
2552 - 2553 : กรรมการผู้จัดการฝ่ายหลักทรัพย์รายย่อย	
บมจ. หลักทรัพย์ คันทรี กรู๊ป	
ความสัมพันธ์ทางครอบครัวระหว่างกรรมการและผู้บริหาร	ไม่มี



นายปวินท์ เรืองวรบุรณ

อายุ 36 ปี สัญชาติไทย

ตำแหน่ง

กรรมการ / กรรมการบริหาร / รองกรรมการผู้จัดการ

วันที่ได้รับการแต่งตั้งครั้งแรก 19 ธันวาคม 2557

สัดส่วนการถือหุ้น ไม่มี

คุณวุฒิการศึกษา

ปริญญาโท เศรษฐศาสตรธุรกิจและการจัดการ จุฬาลงกรณ์มหาวิทยาลัย

ปริญญาตรี วิศวกรรมศาสตร์ จุฬาลงกรณ์มหาวิทยาลัย

ประวัติการอบรมจากสมาคมส่งเสริมสถาบันกรรมการบริษัทไทย

หลักสูตร Directors Certification Program (DCP) รุ่น 233/2560

หลักสูตร Directors Accreditation Program (DAP) รุ่น 120/2558

การดำรงตำแหน่งในบริษัท/หน่วยงานอื่น

2559 - ปัจจุบัน : กรรมการ

บจ. ดับบลิว. โฮลา

บจ. บางปะกง โซล่า เพาเวอร์

บจ. เบสท์ โซลาร์แพลนท์

บจ. คูล เวลต์ เอ็นเนอร์ยี 2

บจ. พิวเจอร์ กู๊ด เฮลธ์ 2

บจ. แสบปี เวลต์ เพาเวอร์ 2

บจ. นิวโซลาร์ เทคนิค

บจ. พี. บี. วาย. กรีนเพาเวอร์

บจ. สระบุรี โซลาร์แพลนท์ 2

บจ. ดลิ่งชัน โซลาร์ฟาร์ม

บจ. ไทย โซลาร์แพลนท์ 2

บจ. วี.เอ. คลีน เอ็นเนอร์ยี 2

2558 - ปัจจุบัน : กรรมการ

บจ. เอซีซี อีเลคทริก

บจ. เอซีซี กรีน เอ็นเนอร์ยี

ประสบการณ์ทำงานในอดีต

2550 - 2557 : ผู้จัดการส่วนงานบริหารการลงทุน

บมจ. อินทัช โฮลดิ้งส์ (INTUCH)

ความสัมพันธ์ทางครอบครัวระหว่างกรรมการและผู้บริหาร ไม่มี



ดร. อริชัย รักธรรม

อายุ 48 ปี สัญชาติไทย

ตำแหน่ง

กรรมการอิสระ / ประธานกรรมการตรวจสอบ /

ประธานกรรมการบริหารความเสี่ยง

วันที่ได้รับการแต่งตั้งครั้งแรก 31 มีนาคม 2558

สัดส่วนการถือหุ้น ไม่มี

คุณวุฒิการศึกษา

ปริญญาเอก เศรษฐศาสตรการเงิน Claremont Graduate School, USA

ปริญญาโท เศรษฐศาสตร์ Claremont Graduate School, USA

ปริญญาตรี เศรษฐศาสตร์ Eastern Washington University, USA

ประวัติการอบรมจากสมาคมส่งเสริมสถาบันกรรมการบริษัทไทย

หลักสูตร Audit Committee Program (ACP) รุ่น 15/2549

หลักสูตร Role of the Chairman Program (RCP) รุ่น 14/2549

หลักสูตร Directors Certification Program (DCP) รุ่น 67/2548

หลักสูตร Directors Accreditation Program (DAP) รุ่น 30/2547

การดำรงตำแหน่งในบริษัทจดทะเบียนในตลาดหลักทรัพย์

2553 - ปัจจุบัน : กรรมการตรวจสอบ

บมจ. เฟอร์รี่ (FER)

2550 - ปัจจุบัน : กรรมการตรวจสอบ

บมจ. ซินเท็ค คอนสตรัคชั่น (SYNTEC)

การดำรงตำแหน่งในบริษัท/หน่วยงานอื่น

2552 - ปัจจุบัน : วิทยากร

สมาคมส่งเสริมสถาบันกรรมการบริษัทไทย

2541 - ปัจจุบัน : ผู้จัดการทั่วไป

จุฬาลงกรณ์มหาวิทยาลัย

มหาวิทยาลัยเกษตรศาสตร์

มหาวิทยาลัยมหิดล

ความสัมพันธ์ทางครอบครัวระหว่างกรรมการและผู้บริหาร ไม่มี



## นายแพทย์ชาญศิริ ชีตตรง

อายุ 56 ปี สัญชาติไทย

### ตำแหน่ง

กรรมการอิสระ / กรรมการตรวจสอบ / กรรมการบริหารความเสี่ยง

วันที่ได้รับการแต่งตั้งครั้งแรก 22 พฤศจิกายน 2556

สัดส่วนการถือหุ้น ไม่มี

### คุณวุฒิการศึกษา

ปริญญาตรี แพทยศาสตร CEBU Institute of Medicine, Philippines

ปริญญาตรี วิทยาศาสตร์ University of San Carlos, Philippines

### ประวัติการอบรมจากสมาคมส่งเสริมสถาบันกรรมการบริษัทไทย

หลักสูตร Directors Accreditation Program (DAP) รุ่น 120/2558

### การดำรงตำแหน่งในบริษัท/หน่วยงานอื่น

2551 - ปัจจุบัน : ผู้ช่วยกงสุลกิตติมศักดิ์

สถานกงสุลสาธารณรัฐเกาหลีประจำจังหวัดเชียงใหม่

### ประสบการณ์ทำงานในอดีต

2540 - 2551 : แพทย์ประจำคลินิก

2537 - 2538 : กรรมการ

บจ. เอพีเอ็ม ทราเวล

2533 - 2539 : ผู้ช่วยกรรมการผู้จัดการ

บจ. ฮาร์ท ออยล์ สยามอิมพอร์ต เอ็กซ์พอร์ต

2533 - 2539 : ผู้ช่วยกรรมการผู้จัดการ

บจ. ยูโนเด็ค ไฮ-เทค อิเล็กทรอนิกส์ อีคิวปเม้นท์

ความสัมพันธ์ทางครอบครัวระหว่างกรรมการและผู้บริหาร ไม่มี



## นายพสุ สุขุมวาท

อายุ 52 ปี สัญชาติไทย

### ตำแหน่ง

กรรมการอิสระ / กรรมการตรวจสอบ /

กรรมการสรรหาและกำหนดค่าตอบแทน

วันที่ได้รับการแต่งตั้งครั้งแรก 24 กรกฎาคม 2558

สัดส่วนการถือหุ้น ไม่มี

### คุณวุฒิการศึกษา

ปริญญาตรี มนุษยศาสตร์และสังคมศาสตร์ สาขารัฐศาสตร์การปกครอง

มหาวิทยาลัยสงขลานครินทร์

### ประวัติการอบรมจากสมาคมส่งเสริมสถาบันกรรมการบริษัทไทย

หลักสูตร Directors Accreditation Program (DAP) รุ่น 120/2558

### การดำรงตำแหน่งในบริษัท/หน่วยงานอื่น

2559 - ปัจจุบัน : ผู้ทรงคุณวุฒิภาคเอกชน ในคณะอนุกรรมการ

กองทุนฟื้นฟูและพัฒนาเกษตรกร จังหวัดปทุมธานี

2558 - 2559 : ผู้เชี่ยวชาญประจำตัวสมาชิก

สภาขับเคลื่อนการปฏิรูปประเทศ (103)

สำนักงานเลขาธิการสภาผู้แทนราษฎร

2556 - ปัจจุบัน : กรรมการ

มูลนิธิสัมมาชีพ

2555 - 2557 : ที่ปรึกษา

อนุกรรมการการศึกษาและพัฒนาการดำเนินธุรกิจ

ท่องเที่ยวเพื่อสุขภาพ ลองสแตย์ โฮมสเตย์ และสถาบันเทิง

ในคณะกรรมการการท่องเที่ยว ภูเก็ต

2553 - ปัจจุบัน : ที่ปรึกษา

สมาคมองค์การบริหารส่วนตำบลแห่งประเทศไทย

2552 - ปัจจุบัน : กรรมการ

บจ. อิงนที รีสอร์ท ปทุมธานี

2552 - ปัจจุบัน : ผู้จัดการโครงการพิเศษ

หจก. สุขเจริญกิจ

ความสัมพันธ์ทางครอบครัวระหว่างกรรมการและผู้บริหาร ไม่มี



### นายเอกวัชร เสวตรัตน์

อายุ 35 ปี สัญชาติไทย

#### ตำแหน่ง

กรรมการบริหาร / กรรมการสรรหาและกำหนดค่าตอบแทน /  
รองกรรมการผู้จัดการ

วันที่ได้รับการแต่งตั้งครั้งแรก 19 ธันวาคม 2557

สัดส่วนการถือหุ้น ไม่มี

#### คุณวุฒิการศึกษา

ปริญญาโท บริหารธุรกิจ สถาบันบัณฑิตบริหารธุรกิจศศินทร์แห่งจุฬาลงกรณ์  
มหาวิทยาลัย

ปริญญาโท M.IMS (Information Management System), Monash  
University, Australia

ปริญญาตรี วิทยาศาสตร์ (คอมพิวเตอร์), University of New South Wales,  
Australia

#### ประวัติการอบรมจากสมาคมส่งเสริมสถาบันกรรมการบริษัทไทย

หลักสูตร Directors Certification Program (DCP) รุ่น 234/2560

หลักสูตร Directors Accreditation Program (DAP) รุ่น 120/2558

#### การดำรงตำแหน่งในบริษัท/หน่วยงานอื่น

2559 - ปัจจุบัน : กรรมการ

บจ. เบสท์ โซลาร์แพลนท์, บจ. คูล เวิลด์ เอ็นเนอร์ยี 2,  
บจ. พิวเจอร์ กู๊ด เฮลท์ 2, บจ. แอปป์ เวิลด์ เพาเวอร์ 2,  
บจ. นิวโซลาร์ เทคโนโลยี, บจ. พี. บี. วาย. กรีนเพาเวอร์,  
บจ. สระบุรี โซลาร์แพลนท์ 2, บจ. ตลิ่งชัน โซลาร์ฟาร์ม,  
บจ. ไทย โซลาร์แพลนท์ 2, บจ. วี.เอ. คลีน เอ็นเนอร์ยี 2

2558 - ปัจจุบัน : กรรมการ

บจ. เอซีซี แลนด์มาร์ค

2556 - ปัจจุบัน : กรรมการ

บจ. ซี.อี.โอ. (เชียงใหม่)

#### ประสบการณ์ทำงานในอดีต

2554 - 2556 : ผู้จัดการฝ่ายพัฒนาธุรกิจ

บจ. เจนเนอร์ล อีเล็กทรอนิกส์ คอมเมอร์ซ เซอร์วิสส์

2554 : ผู้จัดการฝ่ายธุรกิจต่างประเทศ

บมจ. ไทยรับประกันภัยต่อ (THRE)

ความสัมพันธ์ทางครอบครัวระหว่างกรรมการและผู้บริหาร ไม่มี



### นายกิตติ กนกอุดมทรัพย์

อายุ 51 ปี สัญชาติไทย

#### ตำแหน่ง

กรรมการบริหาร / ผู้ช่วยกรรมการผู้จัดการ

วันที่ได้รับการแต่งตั้งครั้งแรก 19 ธันวาคม 2557

สัดส่วนการถือหุ้น ไม่มี

#### คุณวุฒิการศึกษา

ปริญญาโท บริหารธุรกิจ สาขาการเงิน มหาวิทยาลัยรามคำแหง

ปริญญาตรี บริหารธุรกิจ สาขาการบัญชี มหาวิทยาลัยรามคำแหง

#### ประสบการณ์ทำงานในอดีต

2553 - 2557 : ที่ปรึกษาอิสระด้านบัญชีการเงินและภาษี

2549 - 2553 : ผู้อำนวยการฝ่ายบัญชีและการเงิน

บมจ. อินเตอร์เนชั่นแนล รีเสิร์ช คอร์ปอเรชั่น (IRCP)

2540 - 2549 : ผู้จัดการฝ่ายบัญชี

บมจ. แอดวานซ์ คอนเนคชั่น คอร์ปอเรชั่น

ความสัมพันธ์ทางครอบครัวระหว่างกรรมการและผู้บริหาร ไม่มี



## นางสาวณัฐกาญจน์ สันตยานนท์

อายุ 37 ปี สัญชาติไทย

### ตำแหน่ง

เลขานุการบริษัท

วันที่ได้รับการแต่งตั้งครั้งแรก 4 กุมภาพันธ์ 2559

สัดส่วนการถือหุ้น ไม่มี

### คุณวุฒิการศึกษา

ปริญญาโท วิทยาศาสตร์ (การบัญชี) มหาวิทยาลัยธรรมศาสตร์

ปริญญาตรี บริหารธุรกิจ (การบัญชี) มหาวิทยาลัยธรรมศาสตร์

### ประวัติการอบรมจากสมาคมบริษัทจดทะเบียนไทย

หลักสูตร Fundamentals for Corporate Secretaries รุ่นที่ 2/2559

### ประสบการณ์ทำงานในอดีต

2554 - 2557 : ผู้จัดการฝ่ายบัญชีการเงินและผู้จัดการฝ่ายบุคคล

บจก. เรียวล โมโตสปอร์ต

2549 - 2553 : ผู้จัดการฝ่ายบัญชี

บจก. ปณชัยกลการกรุงเทพ

2544 - 2548 : ผู้ช่วยผู้จัดการงานตรวจสอบบัญชี

บจก. ดีลอยท์ ทูช ไร้มัทสุ ไชยยศ

ความสัมพันธ์ทางครอบครัวระหว่างกรรมการและผู้บริหาร ไม่มี



## การประกอบธุรกิจ

### นโยบายและภาพรวมการประกอบธุรกิจ

บริษัท แอดวานซ์ คอนเนคชั่น คอร์ปอเรชั่น จำกัด (มหาชน) (“บริษัทฯ”) ปัจจุบันได้ปรับโครงสร้างทางธุรกิจ โดยธุรกิจหลักของบริษัทฯ ในปัจจุบัน แบ่งเป็น 3 ส่วน ได้แก่ ธุรกิจจำหน่ายพัดลมโคมไฟติดเพดาน ธุรกิจพลังงานทางเลือก และธุรกิจอสังหาริมทรัพย์ ซึ่งบริษัทฯ ตัดสินใจเข้าสู่ธุรกิจดังกล่าว ด้วยเห็นว่าเป็นธุรกิจที่มีความมั่นคงของรายได้ มีศักยภาพในการเติบโตสูง และสามารถสร้างผลตอบแทนที่ดีในอนาคต อย่างไรก็ตาม บริษัทฯ ยังคงมุ่งเน้นในธุรกิจจำหน่ายพัดลมโคมไฟติดเพดาน โดยอาจมีการขยายสู่ผลิตภัณฑ์อื่นๆ ที่เกี่ยวข้อง เช่น พัดลมติดหลอดไฟ หรือหลอดไฟ เป็นต้น ซึ่งสินค้าดังกล่าวเริ่มเป็นที่นิยมในท้องตลาด และมีแนวโน้มการเติบโตที่ดี

เพื่อรองรับนโยบายการดำเนินธุรกิจหลังปรับโครงสร้างดังกล่าว บริษัทฯ จึงได้เพิ่มเติมวัตถุประสงค์ ในการประกอบธุรกิจของบริษัทฯ ให้ครอบคลุมธุรกิจต่างๆ เพื่อให้เกิดความคล่องตัวในการลงทุน โดยได้จดทะเบียนกับกระทรวงพาณิชย์เป็นที่เรียบร้อยแล้ว ตั้งแต่วันที่ 2558 ตามรายละเอียดดังต่อไปนี้

- 1) ประกอบธุรกิจเกี่ยวกับระบบไฟฟ้าพลังงานหมุนเวียนทุกประเภท ได้แก่ พลังงานแสงอาทิตย์ พลังงานลม พลังงานจากการเผาไหม้วัสดุจากการเกษตร พลังงานขยะ และพลังงานน้ำ เป็นต้น
- 2) ประกอบกิจการพัฒนาอสังหาริมทรัพย์อาคารชุด ห้องชุด การจัดสรรที่ดิน การค้าที่ดิน รวมทั้ง การขออนุญาตต่างๆ ที่เกี่ยวข้องกับการพัฒนาอสังหาริมทรัพย์ดังกล่าว อาทิเช่น การขออนุญาตก่อสร้าง ดัดแปลงหรือถอนอาคาร ขออนุญาตเชื่อมทาง ขออนุญาตเชื่อมต่อระบายน้ำ ขออนุญาตเปิดใช้อาคาร ขออนุญาตศึกษาผลกระทบสิ่งแวดล้อมต่อสำนักงานนโยบายและแผนทรัพยากรธรรมชาติและสิ่งแวดล้อม ยื่นขอหนังสือรับรองการใช้ประโยชน์ในที่ดิน การบริหารนิติบุคคลอาคารชุด รวมทั้งการขออนุญาตอื่นๆ ทั้งหลายที่เกี่ยวข้องตามที่กฎหมายกำหนด
- 3) ประกอบกิจการกระจายเสียง กิจการโทรทัศน์ กิจการโทรคมนาคม การส่ง การแพร่หรือการรับเครื่องหมาย สัญญาณตัวหนังสือ ตัวเลข ภาพ เสียง รหัส หรือการอื่นใด ซึ่งสามารถให้เข้าใจ ความหมายได้ โดยระบบสาย ระบบไร้สาย ระบบคลื่นความถี่ ระบบแสง ระบบแม่เหล็กไฟฟ้า หรือ ระบบอื่น ระบบใดระบบหนึ่ง หรือหลายระบบรวมกัน รวมถึงบริการรับส่งวิทยุกระจายเสียง วิทยุ โทรทัศน์วิทยุกระจายเสียง เสียงทางสาย วิทยุโทรทัศน์ทางสาย เคเบิลทีวี ระบบการสื่อสารผ่าน ดาวเทียม รวมทั้งระบบการสื่อสารอื่นๆ
- 4) การทำธุรกรรมทางอินเทอร์เน็ต (Internet) ประกอบการค้าบนอินเทอร์เน็ต หรือ อี-คอมเมิร์ซ (E-Commerce) และธุรกรรมทางอิเล็กทรอนิกส์อื่นๆ ทุกประเภท ทั้งภายในประเทศและต่างประเทศ

### ธุรกิจจำหน่ายพัดลมโคมไฟติดเพดาน

ปัจจุบัน บริษัทฯ อยู่ในหมวดธุรกิจสินค้าอุปโภคบริโภค (Consumer Products) โดยยังคงมีธุรกิจจำหน่ายพัดลมโคมไฟติดเพดานเป็นธุรกิจหลัก บริษัทฯ ได้ดำเนินการเปิดโชว์รูมแห่งใหม่อย่างเป็นทางการในวันที่ 11 พฤศจิกายน 2558 โดยตั้งอยู่ ณ ซอยศรีนครินทร์ 40 ตรงข้ามศูนย์การค้าซีคอนสแควร์ ถนนศรีนครินทร์ โดยบริษัทฯ ตั้งเป้าหมายจะขยายตลาดสินค้าพัดลมผ่านช่องทางต่างๆ เช่น โมเดิร์นเทรด ดีลเลอร์ทั่วประเทศ และลูกค้าโครงการอสังหาริมทรัพย์ รวมถึงการเพิ่มไลน์สินค้าที่เกี่ยวข้อง

นอกเหนือจากการเปิดโชว์รูมแห่งใหม่ บริษัทฯ ประสบความสำเร็จในการสร้างทีมงานด้านการตลาด และดำเนินการส่งสินค้ารุ่นใหม่ ๆ มาจำหน่าย เนื่องจากบริษัทฯ ได้ยกเลิกระบบตัวแทนจำหน่ายเพียงรายเดียว และจะเริ่มขายสินค้าให้แก่ผู้ประกอบการค้าปลีก (Modern Trade) โดยตรง เช่น ห้างโฮมโปร โฮมเวิร์ค และไทยวัสดุ เป็นต้น ซึ่งคาดว่าจะเห็นผลเป็นรูปธรรมในปหน้าเป็นต้นไป

## ธุรกิจพลังงานทางเลือก

บริษัทฯ ได้เริ่มเข้าสู่ธุรกิจพลังงานทางเลือกในปีที่ผ่านมา และได้เข้าลงทุนในโครงการผลิตไฟฟ้าจากแสงอาทิตย์บนหลังคา (โซลาร์ฟาร์ม) และส่วนต่อขยาย กำลังการผลิตรวมทั้งสิ้นประมาณ 2.63 เมกะวัตต์ โดยดำเนินธุรกิจภายใต้บริษัทร่วมทุน ได้แก่ บริษัท ดับบลิว.โซล่า จำกัด (“บริษัทร่วม”) กำลังการผลิตประมาณ 1 เมกะวัตต์ บริษัท บางปะกง โซล่า เพาเวอร์ จำกัด (“บริษัทย่อย”) กำลังการผลิตประมาณ 0.75 เมกะวัตต์ และบริษัท 105 โซล่า เพาเวอร์ จำกัด (“บริษัทย่อย”) กำลังการผลิตประมาณ 0.60 เมกะวัตต์ และได้รับอนุมัติจากที่ประชุมวิสามัญผู้ถือหุ้น ณ วันที่ 11 มีนาคม 2559 ให้เข้าลงทุนในกลุ่มบริษัท สรรบุรีโปรเจกต์ ซึ่งดำเนินธุรกิจผลิตไฟฟ้าพลังงานแสงอาทิตย์บนพื้นดิน (โซลาร์ฟาร์ม) โดยมีกำลังการผลิตทั้งสิ้น 5.5 เมกะวัตต์ บริษัทฯ ยังคงมุ่งพัฒนาโครงการพลังงานทดแทนอื่นๆ ที่จะศึกษาเพื่อขยายการลงทุนต่อไปในอนาคต ซึ่งผลประกอบการธุรกิจพลังงานทางเลือกในปีที่ผ่านมาโดยรวมเป็นไปตามเป้าหมายที่บริษัทฯ ได้วางแผนไว้

## ธุรกิจอสังหาริมทรัพย์

ในการดำเนินธุรกิจอสังหาริมทรัพย์นั้น บริษัทฯ ได้มีการจัดตั้ง บริษัท เอซีซี แลนด์มาร์ค จำกัด เพื่อริเริ่มพัฒนาโครงการอสังหาริมทรัพย์ โดยได้ร่วมมือกับพันธมิตรทางธุรกิจ ผ่านการจำหน่ายหุ้นสามัญของ บริษัท เอซีซี แลนด์มาร์ค จำกัด ให้แก่ บริษัท ไพรม แมนชั่น จำกัด (ภายหลังการจำหน่ายหุ้น บริษัทฯ ถือหุ้นร้อยละ 75 ของทุนจดทะเบียน และ บริษัท ไพรม แมนชั่น จำกัด ถือหุ้นร้อยละ 25 ของทุนจดทะเบียน) เพื่อให้ได้ผู้มีประสบการณ์เข้ามามีส่วนร่วมลงทุน โดยได้เริ่มพัฒนาโครงการแรกภายใต้ชื่อ “ทาวน์ไลน์ สดหีบ” ที่อำเภอสดหีบ จังหวัดชลบุรี ซึ่งแนวโน้มการขายเป็นไปด้วยดี คาดว่ารับรู้รายได้ในปี 2560

ตั้งแต่เดือนเมษายน 2560 บริษัทฯ ตัดสินใจนำกิจการศูนย์ประชุมนานาชาติ คัมคำ และศูนย์การแสดงวัฒนธรรม คัมคำ ชันโตก จังหวัดเชียงใหม่ กลับมาดำเนินการเอง บริษัทฯ เห็นว่าบริษัทฯ สามารถสร้างผลตอบแทนได้มากกว่าการให้เช่า ซึ่งจะสะท้อนผ่านตัวเลขในงบการเงินในปีหน้าเป็นต้นไป

สำหรับอสังหาริมทรัพย์ที่มีอยู่เดิมนั้น บริษัทฯ ได้เริ่มพัฒนาด้วยการปรับปรุงพื้นที่โรงงานให้เช่าในนิคมอุตสาหกรรมบางปูให้อยู่ในสภาพดีกว่าเดิม ซึ่งหลังจากปรับปรุงมีผู้สนใจเช่าเพิ่มขึ้น ทั้งนี้ สินทรัพย์ดังกล่าวยังคงอยู่ในดุลยพินิจของผู้บริหารว่าจะมีแผนการขายทอดตลาดออกไปในอนาคตหรือไม่

ส่วนสินทรัพย์อาคารชุด ในปี 2559 บริษัทฯ ได้จำหน่ายอาคารสำนักงาน พี.เอส.ทาวเวอร์ ทั้งสองยูนิต ปัจจุบันเหลืออาคารชุดพักอาศัยคันทรี่ คอมเพล็กซ์ อาคารบี ปัจจุบันมีผู้เช่ายังไม่ถึงร้อยละ 50 บริษัทฯ อยู่ระหว่างการดำเนินการขาย ตามมติที่ประชุมคณะกรรมการบริษัท

## การเปลี่ยนแปลงและพัฒนาการที่สำคัญ

2530	• บริษัทฯ เริ่มก่อตั้งโดยตระกูลใต้ ซึ่งเป็นกลุ่มทุนจากประเทศไต้หวัน เพื่อดำเนินธุรกิจจำหน่ายพัดลมคอมไฟติเดเตดาน
2536	• บริษัทฯ จดทะเบียนแปรสภาพเป็นบริษัทมหาชนจำกัด เมื่อวันที่ 31 พฤษภาคม 2536 และเข้าเป็นบริษัทจดทะเบียนในตลาดหลักทรัพย์แห่งประเทศไทย
2545	• บริษัทฯ ได้ร่วมทุนกับ บริษัท ฮันเตอร์ แพน จำกัด ผู้ผลิตพัดลมรายใหญ่ในประเทศสหรัฐอเมริกา และทำสัญญาซื้อขายผลิตภัณฑ์พัดลมคอมไฟติเดเตดาน แต่ได้มีการยกเลิกคำสั่งซื้อตั้งแต่เดือนมีนาคม 2548
2547	• บริษัทฯ เข้าลงทุนในบริษัท Air Breeze Co., Ltd. ในประเทศสาธารณรัฐประชาชนจีน โดยผ่านบริษัท Vanguard Corporation ซึ่งตั้งอยู่ที่หมู่เกาะเคย์แมน โดยถือหุ้นร้อยละ 100 มูลค่าเงินลงทุน 3,000,000 เหรียญสหรัฐอเมริกา
2552	<ul style="list-style-type: none"> <li>• บริษัทฯ ตัดสินใจขายบริษัทย่อยในประเทศจีนออกไป เนื่องมาจากปัจจัยภาวะเศรษฐกิจตกต่ำทั่วโลก</li> <li>• บริษัทฯ ทำสัญญาให้กู้ยืมเงินแก่ บริษัท โรงสีธัญญารุ่งเรืองชัย (ประเทศไทย) จำกัด (“TRC”) จำนวน 70 ล้านบาท โดย ณ ปัจจุบัน ยังไม่มีการจ่ายชำระคืนแต่อย่างใด ซึ่งบริษัทฯ ได้ตั้งค่าเผื่อหนี้สงสัยจะสูญเต็มจำนวนและกำลังอยู่ระหว่างการดำเนินการทางกฎหมายกับ TRC</li> <li>• บริษัทฯ เข้าลงทุนใน บริษัท แหล่งน้ำสยาม จำกัด ซึ่งปัจจุบันเปลี่ยนชื่อเป็น บริษัท ทรัพยากรน้ำสยาม จำกัด (มหาชน) (“SWR”) โดยขณะนี้ บริษัทฯ มีหุ้นสามัญของ SWR จำนวน 45 ล้านหุ้น คิดเป็นมูลค่าทั้งสิ้น 49.95 ล้านบาท หรือคิดเป็นร้อยละ 8.93 ของทุนจดทะเบียน ซึ่งบริษัทฯ ได้บันทึกขาดทุนจากการด้อยค่าของเงินลงทุนทั้งจำนวนและกำลังอยู่ระหว่างการดำเนินการทางกฎหมายกับ SWR</li> </ul>
2553	• บริษัทฯ ขายที่ดินและอาคารโรงงาน ณ เลขที่ 290 ม.4 ถนนสุขุมวิท ตำบลแพรกษา อำเภอสุมทรีปราการ จังหวัดสมุทรปราการ ให้กับ บริษัท มูราคามิ แอมพาส (ประเทศไทย) จำกัด
2556	• บริษัทฯ จดทะเบียนจัดตั้ง บริษัท ซี.อี.โอ. (เชียงใหม่) จำกัด เป็นบริษัทย่อย เพื่อเข้าลงทุนซื้อที่ดินพร้อมสิ่งปลูกสร้าง รวมถึงสินทรัพย์อื่นที่ใช้ในโครงการศูนย์วัฒนธรรมอาหารและการแสดงล้านนา (คัมขันโตก) ซึ่งเป็นธุรกิจจำหน่ายอาหารและการแสดงวัฒนธรรมล้านนา
2558	<ul style="list-style-type: none"> <li>• บริษัทฯ เปลี่ยนแปลงชื่อและตราสำคัญเป็น “บริษัท แอดวานซ์ คอนเนคชั่น คอร์ปอเรชั่น จำกัด (มหาชน)” และภาษาอังกฤษเป็น “Advanced Connection Corporation Public Company Limited” พร้อมทั้งเปลี่ยนชื่อย่อหลักทรัพย์เป็น “ACC” เพื่อให้สอดคล้องกับนโยบายการดำเนินธุรกิจในอนาคต</li> <li>• บริษัทฯ เข้าซื้อหุ้น บริษัท ดับบลิว.โซล่า จำกัด (“W.SOLAR”) จากบริษัท สวนอุตสาหกรรม วินโคสต์ จำกัด (มหาชน) (“WIN”) โดยถือหุ้นในสัดส่วนร้อยละ 49 ของทุนจดทะเบียน คิดเป็นเงินทั้งสิ้น 39.20 ล้านบาท</li> <li>• บริษัทฯ เข้าซื้อหุ้นของบริษัทต่างๆ จากบริษัท สวนอุตสาหกรรม วินโคสต์ จำกัด (มหาชน) เพื่อดำเนินโครงการผลิตไฟฟ้าจากแสงอาทิตย์บนหลังคา (Solar Rooftop) ดังนี้ <ul style="list-style-type: none"> <li>• บริษัท ดับบลิว.โซล่า จำกัด โดยถือหุ้นในสัดส่วนร้อยละ 49 คิดเป็นเงินลงทุนทั้งสิ้น 39.20 ล้านบาท</li> <li>• บริษัท บางปะกง โซล่า เพาเวอร์ จำกัด โดยถือหุ้นในสัดส่วนร้อยละ 51 คิดเป็นเงินลงทุนทั้งสิ้น 24.99 ล้านบาท</li> <li>• บริษัท 105 โซล่า เพาเวอร์ จำกัด โดยถือหุ้นในสัดส่วนร้อยละ 51 คิดเป็นเงินลงทุนทั้งสิ้น 19.89 ล้านบาท</li> </ul> </li> <li>• บริษัทฯ จัดตั้งบริษัทย่อยเพื่อดำเนินธุรกิจต่างๆ ตามนโยบายการลงทุน ดังนี้ <ul style="list-style-type: none"> <li>• บริษัท เอซีซี กรีน เอนเนอร์จี จำกัด ประเภทธุรกิจพลังงาน เพื่อพัฒนาโครงการพลังงานทดแทน</li> <li>• บริษัท เอซีซี อีเลคทริก จำกัด ประเภทธุรกิจค้าปลีกค้าส่ง เพื่อขยายการลงทุนในธุรกิจเทรดดิ้ง</li> </ul> </li> </ul>

	<ul style="list-style-type: none"> <li>บริษัท เอซีซี แลนด์มาร์ค จำกัด ประเภทธุรกิจอสังหาริมทรัพย์ เพื่อพัฒนาและรองรับโครงการอสังหาริมทรัพย์</li> </ul>
2559	<ul style="list-style-type: none"> <li>บริษัทฯ ร่วมลงทุนในกลุ่มบริษัทสระบุรี จำนวน 10 บริษัท ในโครงการผลิตไฟฟ้าจากแสงอาทิตย์บนพื้นดิน (Solar Farm) กำลังการผลิต 5.50 เมกะวัตต์ ขนาดการลงทุน 290 ล้านบาท คิดเป็นร้อยละ 100 ของทุนจดทะเบียน</li> <li>บริษัทฯ เพิ่มทุนจดทะเบียนจากเดิม จำนวนเงิน 300 ล้านบาท เป็น 375 ล้านบาท โดยออกหุ้นสามัญใหม่ จำนวน 300 ล้านหุ้น มูลค่าที่ตราไว้หุ้นละ 0.25 บาท เพื่อรองรับการใช้สิทธิตามใบสำคัญแสดงสิทธิที่จะซื้อหุ้นสามัญเพิ่มทุนของบริษัทฯ และได้มีมติอนุมัติให้ออกและเสนอขายใบสำคัญแสดงสิทธิที่จะซื้อหุ้นสามัญเพิ่มทุนของบริษัทฯ ให้แก่ผู้ถือหุ้นเดิม จำนวน 300 ล้านหน่วย ในอัตรา 4 หุ้นสามัญเดิมต่อ 1 หน่วยใบสำคัญแสดงสิทธิ</li> <li>บริษัทได้ดำเนินการออกและเสนอขายหุ้นกู้รวมทั้งสิ้น 600 ล้านบาท อายุ 1 ปี 9 เดือน ครบกำหนดชำระวันที่ 9 เมษายน 2561 อัตราดอกเบี้ยร้อยละ 6 ต่อปี โดยมีวัตถุประสงค์เพื่อใช้ในการดำเนินธุรกิจ (ขออนุมัติจากผู้ถือหุ้นไว้จำนวน 1,000 ล้านบาท)</li> <li>วันที่ 31 ตุลาคม 2559 บริษัท ไทยลานนา ฟู้ด แอนด์ คัลเชอร์ล เซ็นเตอร์ จำกัด ผิดนัดไม่โอนที่ดินเพื่อชำระหนี้ บริษัทฯ จึงดำเนินการมอบหมายให้ทนายความดำเนินการบังคับโอนที่ดินเพื่อตีทรัพย์สินชำระหนี้</li> <li>บริษัท เอซีซี กรีน เอนเนอร์จี จำกัด บริษัทย่อย ได้รับโอนที่ดิน ตำบลรัชฎา อำเภอเมืองภูเก็ต จังหวัดภูเก็ต จาก บริษัท ไทยลานนา ฟู้ด แอนด์ คัลเชอร์ล เซ็นเตอร์ จำกัด เพื่อการตีทรัพย์สินชำระหนี้</li> </ul>
2560	<ul style="list-style-type: none"> <li>มกราคม 2560 บริษัทย่อย บริษัท ซี.อี.โอ. (เชียงใหม่) จำกัด ได้ขอยกเลิกสัญญาเช่า ก่อนครบกำหนดสัญญาเช่า เนื่องจากบริษัท เห็นว่าธุรกิจศูนย์วัฒนธรรมอาหารและการแสดง คุ่มขันโตก และศูนย์ประชุมนานาชาติ คุ่มคำ จังหวัดเชียงใหม่ มีศักยภาพสามารถสร้างผลตอบแทนมากกว่าการให้เช่า โดยบริษัท ซี.อี.โอ.(เชียงใหม่) จำกัด จะเข้าไปดำเนินการตั้งแต่วันที่ 1 เมษายน 2560 เป็นต้นไป</li> </ul>

## โครงสร้างการถือหุ้นของกลุ่มบริษัท

บริษัทฯ มีลักษณะการลงทุนแบบ Holding Company ซึ่งมีการลงทุนหลักในบริษัทย่อยที่ประกอบธุรกิจซื้อขายไปธุรกิจให้บริการศูนย์ประชุมนานาชาติ และศูนย์การแสดงวัฒนธรรม ธุรกิจพลังงานทดแทน ธุรกิจอสังหาริมทรัพย์ โดยมีรายละเอียดดังต่อไปนี้

บริษัทย่อย	ลักษณะการประกอบธุรกิจ	สัดส่วนการถือหุ้น (ร้อยละ)	ทุนจดทะเบียน (บาท)	ทุนจดทะเบียนชำระแล้ว (บาท)
บริษัท ซี.อี.โอ. (เชียงใหม่) จำกัด (“CEI”)	ให้เช่าอสังหาริมทรัพย์ ตั้งแต่ เมษายน 2560 (“CEI”) จะเข้าดำเนินธุรกิจ ศูนย์วัฒนธรรมอาหารและการแสดง ล้านนา (คุ้มขันโตก) ศูนย์ประชุมนานาชาติ (คุ้มคำ) ด้วยตนเอง	100.00	1,000,000.00	1,000,000.00
บริษัท เอซีซี อิเล็คทริก จำกัด (“ACCE”)	เทรดดิ้ง	100.00	1,000,000.00	1,000,000.00
บริษัท เอซีซี แลนด์มาร์ค จำกัด (“ACCL”)	พัฒนาอสังหาริมทรัพย์	75.00	50,000,000.00	50,000,000.00
บริษัท เอซีซี กรีน เอนเนอร์จี จำกัด (“ACCG”)	พลังงานทดแทน	100.00	10,000,000.00	3,250,000.00
บริษัท บางปะกง โซล่า เพาเวอร์ จำกัด (“BSP”)	พลังงานแสงอาทิตย์บนหลังคา (Solar Rooftop)	51.00	49,000,000.00	49,000,000.00
บริษัท 105 โซล่า เพาเวอร์ จำกัด (“105 โซล่า”)	พลังงานแสงอาทิตย์บนหลังคา (Solar Rooftop)	51.00 อยู่ระหว่างการเพิ่มทุนให้ครบ	1,000,000.00	250,000.00
<b>กลุ่มสระบุรีโปรเจกต์</b>	พลังงานแสงอาทิตย์บนดิน (Solar Farm)	100.00 ลงทุนทางอ้อมผ่านบริษัท (“ACCE”)		
1. บจ. เบสท์ โซลาร์แพลนท์			28,000,000.00	28,000,000.00
2. บจ. คูล เวลด์ เอ็นเนอร์ยี 2			26,000,000.00	26,000,000.00
3. บจ. พิวเจอร์ กู๊ด เฮลธ์ 2			28,000,000.00	28,000,000.00
4. บจ. แอปป์ เวลด์ เพาเวอร์ 2			26,000,000.00	26,000,000.00
5. บจ. นิวโซลาร์ เทคนิค			28,000,000.00	28,000,000.00
6. บจ. พี.บี.วาย. กรีนเพาเวอร์			28,000,000.00	28,000,000.00
7. บจ. สระบุรี โซลาร์แพลนท์ 2			28,000,000.00	28,000,000.00
8. บจ. สระบุรี โซลาร์แพลนท์ 2			28,000,000.00	28,000,000.00
9. บจ. ไทย โซลาร์แพลนท์ 2			28,000,000.00	28,000,000.00
10. บจ. วี.เอ. คลีน เอ็นเนอร์ยี 2			28,000,000.00	28,000,000.00
<b>บริษัทร่วม</b>	<b>ลักษณะการประกอบธุรกิจ</b>	<b>สัดส่วนการถือหุ้น (ร้อยละ)</b>	<b>ทุนจดทะเบียน (บาท)</b>	<b>ทุนจดทะเบียนชำระแล้ว (บาท)</b>
บริษัท ดับบลิว.โซล่า จำกัด (“W.SOLAR”)	พลังงานแสงอาทิตย์บนหลังคา (Solar Rooftop)	49.00	80,000,000.00	80,000,000.00

# ลักษณะการประกอบธุรกิจ

## ประวัติความเป็นมา

บริษัท แอควานซ์ คอนเนคชั่น คอร์ปอเรชั่น จำกัด (มหาชน) ได้จดทะเบียนจัดตั้งเป็นบริษัทจำกัดภายใต้ประมวลกฎหมายแพ่งและพาณิชย์ และดำเนินการในลักษณะบริษัทจำกัด ในเดือนสิงหาคม 2530 ด้วยทุนจดทะเบียนเริ่มต้น 45 ล้านบาท พร้อมทั้งดำเนินการสร้างโรงงานแห่งแรกที่นิคมอุตสาหกรรมบางปู และได้รับการส่งเสริมการลงทุนจากคณะกรรมการส่งเสริมการลงทุนเมื่อวันที่ 16 ตุลาคม 2530

บริษัทฯ ได้ดำเนินธุรกิจและเพิ่มทุนจดทะเบียนมาโดยตลอด จนกระทั่งในปัจจุบันมีทุนจดทะเบียนทั้งสิ้น 375 ล้านบาทชำระแล้ว 300 ล้านบาท โดยได้จดทะเบียนแปรสภาพเป็นบริษัทมหาชนจำกัด เมื่อวันที่ 31 พฤษภาคม 2536 พร้อมกับได้นำหุ้นสามัญของบริษัทจดทะเบียนเป็นหลักทรัพย์ในตลาดหลักทรัพย์แห่งประเทศไทย

ในอดีตบริษัทฯ เคยเป็นผู้ผลิตพัดลมโคมไฟติดเพดานส่งออกทั้งภายในประเทศและต่างประเทศ ในปัจจุบันได้นำเข้าชิ้นส่วนพัดลมเพื่อประกอบและจำหน่ายในประเทศไทย พัดลมของบริษัทฯ เน้นความสวยงาม สามารถใช้เป็นเครื่องประดับและตกแต่งที่พักอาศัย โรงแรมที่พัก ตลอดจนอาคารสำนักงาน เป็นต้น

## ลักษณะการประกอบธุรกิจ

### 1. ธุรกิจผลิตและจำหน่ายพัดลมติดเพดาน

บริษัทฯ จากที่เคยเป็นผู้ผลิตพัดลมติดเพดานรายใหญ่ที่สุดในโลก ได้เปลี่ยนมาเป็นผู้นำเข้าชิ้นส่วนพัดลมจากต่างประเทศเพื่อมาประกอบและจำหน่ายในประเทศ โดยบริษัทฯ จัดจำหน่ายพัดลมภายใต้เครื่องหมายการค้า Sunlight และ Compass East ซึ่งเป็นที่รู้จักของลูกค้าโดยทั่วไปมานานกว่า 10 ปี และได้เพิ่มเครื่องหมายการค้าใหม่ในนาม “Air-Legance” เพื่อจับกลุ่มลูกค้าตลาดบนที่มีกำลังซื้อสูง บริษัทฯ ได้เพิ่มผลิตภัณฑ์โคมไฟหลอดแอลอีดี ภายใต้เครื่องหมายการค้า “Lumos” เป็นผลิตภัณฑ์ที่มีความสวยงาม ประหยัดไฟฟ้า ไม่เสียเวลาและค่าใช้จ่ายในการติดตั้ง

### 2. ธุรกิจให้เช่าและพัฒนาอสังหาริมทรัพย์

#### 2.1 ธุรกิจให้เช่าอสังหาริมทรัพย์

บริษัทฯ มีอสังหาริมทรัพย์ให้เช่า ได้แก่ อาคารโรงงาน ในนิคมอุตสาหกรรมบางปู, ห้องพักอาศัย อาคารศูนย์การค้าคอมเพล็กซ์ บางนา จำนวน 19 ห้อง และสถานประกอบการศูนย์วัฒนธรรมอาหารและการแสดง คัมชนโตก และศูนย์ประชุมนานาชาติ คัมคำ จังหวัดเชียงใหม่ โดยมีรายละเอียดดังต่อไปนี้

สถานที่	ที่อยู่	ผู้ให้เช่า	ค่าเช่า
โรงงานนิคมอุตสาหกรรมบางปู เนื้อที่ 23 ไร่ 1 งาน 55.60 ตรว.	291 หมู่ 4 ซอย 5 บี ต.แพรกษา อ.เมือง จ.สมุทรปราการ	บริษัทฯ	เดือนละ 100 - 110 บาท ต่อ ตรม.
ห้องพักอาศัยอาคารศูนย์การค้าคอมเพล็กซ์ จำนวน 19 ห้อง ขนาด 38.44-163.76 ตรม.	225 อาคารศูนย์การค้าคอมเพล็กซ์ ถ.สรรพากร บางนา กรุงเทพฯ	บริษัทฯ	เดือนละ ประมาณ 6,000 บาท ต่อห้อง
ศูนย์วัฒนธรรมและการแสดง (คัมชนโตก) เนื้อที่ 8 ไร่ 2 งาน 58 ตรว.	139 โครงการเชียงใหม่บิสซิเนสพาร์ค ถ.สายเชียงใหม่-ลำปาง ต.หนองป่าครั่ง อ.เมืองเชียงใหม่ จ.เชียงใหม่	บจก. ซี.อี.ไอ. (เชียงใหม่)	เดือนละ 2.50 ล้านบาท ปรับค่าเช่าเป็น 2.60 ล้านบาท ตั้งแต่เดือน เมษายน 2559

## 2.2 ธุรกิจพัฒนาอสังหาริมทรัพย์

บริษัทฯ ดำเนินการผ่าน บริษัท เอซีซี แลนด์มาร์ค จำกัด ซึ่งเป็นบริษัทย่อย ในชื่อ โครงการทาวนไลน์ เป็นโครงการทาวนโฮมบนที่ดินขนาด 2 ไร่ 1 งาน 8 ตารางวา ตั้งอยู่ที่อำเภอสตึก จังหวัดชลบุรี จำนวน 32 ห้อง ขนาดโครงการประมาณ 200 ล้านบาท ราคาขายอยู่ระหว่าง 5.20-6.70 ล้านบาท และคาดว่าจะรับรู้รายได้ในปี 2560 และสำหรับโครงการในอนาคตคาดว่าจะเป็นการพัฒนาที่ดิน ตำบลรัชฎา อำเภอเมือง จังหวัดภูเก็ต เนื้อที่ดินไม่เกิน 11 ไร่ (4,400 ตารางวา) ปัจจุบันอยู่ระหว่างศึกษาโครงการ

## 3. ธุรกิจพลังงานทดแทน

บริษัทฯ ได้ดำเนินโครงการพลังงานแสงอาทิตย์บนหลังคา ดำเนินการผ่านบริษัทร่วมคือ บริษัท ดับบลิว.โซล่า จำกัด (“W.SOLAR”) และบริษัทย่อยคือ บริษัท บางปะกง โซล่า เพาเวอร์ จำกัด (“BSP”) และ บริษัท 105 โซล่า เพาเวอร์ จำกัด (“105 โซล่า”) สถานที่ตั้งโครงการอยู่บนหลังคาของโรงงานให้เช่าของ WIN ตั้งอยู่ที่ เลขที่ 105 หมู่ 3 ถนน บางนา-ตราด ตำบลท่าข้าม อำเภอบางปะกง จังหวัดฉะเชิงเทรา ทั้งนี้ บริษัทร่วม (“W.SOLAR”) รับรู้รายได้ตั้งแต่ มิถุนายน ปี 2558 ที่ผ่านมา ส่วนบริษัทย่อย (“BSP”) และ (“105 โซล่า”) คาดว่าจะรับรู้รายได้ในปี 2560

บริษัทฯ ได้เข้าลงทุนโครงการพลังงานแสงอาทิตย์บนพื้นดิน (Solar Farm) ของกลุ่มสระบุรีโปรเจกต์ จำนวน 10 บริษัท ร้อยละ 100.00 โดยมีสถานที่ตั้งโครงการตั้งอยู่เลขที่ 113/1 หมู่ที่ 2 ถนนมิตรภาพตำบลลิ้นจี่ อำเภอเมืองสระบุรี จังหวัดสระบุรี ซึ่งโครงการดังกล่าวสามารถดำเนินการจำหน่ายไฟฟ้าเชิงพาณิชย์ได้แล้วในวันที่ 13 มิถุนายน 2559 บริษัทฯ ได้ชำระเงินลงทุนครบถ้วนและถือหุ้นโครงการดังกล่าวครบทั้งจำนวนแล้ว บริษัทฯ สามารถรับรู้รายได้ตั้งแต่ 1 มกราคม 2559 เป็นต้นไป

บริษัท	สัดส่วนการถือหุ้น	กำลังการผลิต (MW)	อัตราค่าไฟฟ้า (บาทต่อหน่วย)	หมายเหตุ
W.Solar	ร้อยละ 49	1.28	6.16	กำลังการผลิต รวมส่วนต่อขยาย 0.29 MW
กลุ่มบริษัทสระบุรี	ร้อยละ 100	5.50	8 (Adder)	
BSP	ร้อยละ 51	0.75	6.50	
105 โซลาร์	ร้อยละ 51	0.60	6.50	

## โครงสร้างรายได้

รายได้ของบริษัทฯ ทั้งหมดเป็นรายได้จากการผลิตและจำหน่ายผลิตภัณฑ์เคาน์เตอร์ ส่วนประกอบพัดลม รายได้จากค่าเช่า ส่วนบริษัทย่อย มีรายได้ค่าเช่า และรายได้จากการจำหน่ายพลังงานทดแทน

หน่วย : ล้านบาท

ประเภท	31 ธ.ค. 2559		31 ธ.ค. 2559 ( 5 เดือน)		31 ก.ค. 2558	
	รายได้	ร้อยละ	รายได้	ร้อยละ	รายได้	ร้อยละ
1. รายได้จากการขาย	15.80	9.72	4.17	13.79	7.66	18.11
2. รายได้จากการให้บริการ	-	-	-	-	50.43	49.96
3. รายได้ค่าเช่า	55.52	34.19	26.06	86.21	49.30	45.91
4. รายได้ขายพลังงานทดแทน	91.10	56.09	-	-	-	-
รวม	162.41	100.00	30.23	100.00	107.39	100.00

หน่วย : พันบาท

ฐานะการเงิน ณ วันสิ้นปี	งบการเงินรวม 31 ธ.ค. 2559	งบการเงินรวม 31 ธ.ค. 2558	งบการเงินรวม 31 ก.ค. 2558
<b>สินทรัพย์และส่วนของผู้ถือหุ้น</b>			
สินทรัพย์หมุนเวียน	444,153	251,833	229,304
สินทรัพย์รวม	1,789,645	1,066,72	828,850
ส่วนของผู้ถือหุ้น	802,695	811,985	807,609
มูลค่าที่ตราไว้ (บาท)	0.25	0.25	0.25
มูลค่าหุ้นตามบัญชี (บาท)	0.67	0.76	1.51
จำนวนหุ้น (หุ้น)	1,200,000	1,200,000	1,200,000
<b>ความสามารถในการทำกำไร</b>			
รายได้จากการขาย	162,412	30,228	107,388
รายได้อื่น	32,549	2,634	6,046
รายได้รวม	194,961	32,862	113,434
กำไร (ขาดทุน) สุทธิ	(25,500)	(15,283)	(137,851)
เงินสดปันผล	-	-	-
กำไรต่อหุ้น (บาท)	(0.0188)	(0.0118)	(0.1559)
<b>อัตราส่วนทางการเงิน</b>			
สินทรัพย์หมุนเวียนต่อหนี้สินหมุนเวียน (เท่า)	4.04	1.17	21.91
หนี้สินต่อส่วนของผู้ถือหุ้น (เท่า)	1.22	0.31	0.026
ผลตอบแทนต่อส่วนของผู้ถือหุ้น (ร้อยละ)	(2.79)	(1.75)	(18.16)
ผลตอบแทนต่อยอดขาย (ร้อยละ)	(15.70)	(50.56)	(128.37)
ผลตอบแทนต่อรายได้รวม (ร้อยละ)	(13.08)	(46.51)	(121.52)
ผลตอบแทนต่อยอดสินทรัพย์รวม (ร้อยละ)	(1.79)	(1.61)	(17.50)

หมายเหตุ : คำนวณจากงบการเงินของบริษัท



## ลักษณะผลิตภัณฑ์หรือบริการ

### • การผลิต

ปัจจุบัน บริษัทฯ ได้ยกเลิกสายการผลิตพัดลมโคมไฟติดเพดานและเปลี่ยนเป็นการนำเข้าชิ้นส่วนมาประกอบในประเทศ เพื่อเป็นการลดต้นทุนการผลิต โดยมุ่งเน้นที่รูปแบบและคุณภาพของสินค้าที่สั่งซื้อจากทั้งภายในและต่างประเทศ มีกระบวนการตรวจสอบและกำหนดคุณสมบัติของสินค้า ให้ตรงกับมาตรฐานของบริษัท เพื่อรักษาคุณภาพและชื่อเสียงของตราสินค้า

### • ลักษณะของผลิตภัณฑ์

ปัจจุบันผลิตภัณฑ์พัดลมโคมไฟติดเพดานที่บริษัทฯ ผลิตขึ้นเป็นสินค้าแบบกึ่งสำเร็จรูป โดยบรรจุชิ้นส่วนต่างๆ ลงกล่อง เพื่อให้ลูกค้าสามารถนำไปประกอบและติดตั้งเองได้ โดยสินค้าส่วนใหญ่ บริษัทฯ ทำการขายตรงไปยังตัวแทนจำหน่าย โดยใช้เครื่องหมายการค้าของตนเอง เช่น Sunlight, Compass East และเครื่องหมายการค้าใหม่ชื่อ “Air-le-gance”

ในส่วนสินค้าและบริการของบริษัทย่อย ซึ่งประกอบธุรกิจศูนย์วัฒนธรรมอาหารและการแสดงล้านนา “คุ้มขันโตก” จังหวัดเชียงใหม่ นั้น ประกอบด้วย

- การแสดงวัฒนธรรมแบบล้านนาและบริการอาหารขันโตกบุฟเฟต์
- ร้านอาหารไทยพลับพลา ซึ่งเปิดบริการร้านอาหารไทยแบบบุฟเฟต์ในช่วงเวลากลางวัน และเปิดบริการร้านอาหารไทยในช่วงเวลาเย็นถึงกลางคืน
- ศูนย์ประชุมนานาชาติคุ้มคำ

## การตลาดและการแข่งขัน

บริษัทฯ ได้มีการเปลี่ยนแปลงผู้จัดจำหน่ายจากระบบตัวแทนจำหน่ายเพียงรายเดียว มาเป็นการจัดจำหน่ายโดยตรง โดยอยู่ในขั้นตอนการเจรจาต่อรองการค้า กับกลุ่มห้างสรรพสินค้าและร้านค้าปลีกขนาดใหญ่หลายราย พร้อมกับการสร้างทีมงานฝ่ายขาย เพื่อทำการจำหน่ายสินค้าตรงให้กับผู้แทนจำหน่ายทั่วประเทศ

### • กลยุทธ์ทางการตลาด

#### 1) กลยุทธ์ด้านผลิตภัณฑ์

บริษัทฯ มีการพัฒนา รูปแบบของผลิตภัณฑ์อย่างต่อเนื่อง โดยออกแบบพัดลมรุ่นใหม่ ๆ ที่มีความทันสมัย และหลากหลายให้ตรงกับความต้องการของลูกค้า และมีการพัฒนาในด้านคุณภาพของผลิตภัณฑ์ เพื่อให้มีความสวยงาม และมีคุณภาพสูง ทั้งนี้ บริษัทฯ จะพิจารณาผลิตภัณฑ์ที่ใช้เทคโนโลยีใหม่ๆ เพื่อให้ทันกับความต้องการของตลาด เช่น ไฟ LED, DC Motor เพื่อช่วยประหยัดไฟและให้เสียงที่เงียบลง

ในส่วนของบริษัทย่อย ได้พิจารณาเพิ่มการบริการต่างๆ เพื่อเป็นแหล่งรายได้ให้กับบริษัทอีกทางหนึ่ง เช่น การประกอบธุรกิจให้บริการด้านศูนย์ประชุมนานาชาติ นอกจากนี้ยังมีการพัฒนาร้านอาหารที่ให้บริการ ให้มีความอร่อย ถูกปากลูกค้า โดยเลือกวัตถุดิบที่มีคุณภาพ มีความสดใหม่ทุกวัน ส่วนในด้านการแสดง มีการควบคุมคุณภาพของนักแสดง โดยเน้นคัดเลือกผู้ที่จะมาศึกษาด้านการแสดงนาฏศิลป์โดยเฉพาะ ทั้งนี้ เพื่อให้บริษัทสามารถขยายฐานลูกค้าให้กว้างขวางขึ้น และเข้าสู่การบริการระดับสากลมากขึ้นด้วย ในส่วนของศูนย์ประชุมนานาชาติ คุ้มคำ บริษัทฯ เห็นว่าเป็นศูนย์การประชุมที่มีความทันสมัย มีเอกลักษณ์ มีความโดดเด่นในเรื่องของวัฒนธรรม มีความเป็นไปได้อย่างสูงที่จะพัฒนาให้เป็นศูนย์การประชุมในระดับนานาชาติต่อไปในอนาคต

ในส่วนของธุรกิจพัฒนาอสังหาริมทรัพย์ บริษัทฯ ดำเนินธุรกิจบ้านจัดสรร โครงการแรกเป็นทาวน์โฮม รูปแบบ Modern Classic Style อยู่สบายประหยัดพลังงาน และเน้นประโยชน์ใช้สอยอย่างคุ้มค่า บริษัทฯ มุ่งพัฒนาโครงการ

บ้านพักอาศัยในลักษณะแนวราบ พร้อมสาธารณูปโภคต่างๆ ในโครงการ บริษัทฯ มีนโยบายขายบ้านที่กำลังก่อสร้างใกล้เสร็จ เพื่อให้ลูกค้าได้เห็นบ้านในระหว่างสร้างและมีความมั่นใจว่าบ้านจะสร้างเสร็จตามกำหนด โครงการแรกของบริษัทฯ ตั้งอยู่บนที่ดินในอำเภอสัตหีบ จังหวัดชลบุรี โครงการต่อไป บริษัทฯ จะหาทำเลบริเวณถนนรอบนอกของกรุงเทพมหานคร หรือในต่างจังหวัดที่เป็นศูนย์กลางธุรกิจและแหล่งท่องเที่ยว ซึ่งเป็นทำเลที่มีศักยภาพและมีความต้องการบ้านพักอาศัย

## 2) กลยุทธ์ด้านราคา

ธุรกิจพัฒนาอสังหาริมทรัพย์ บริษัทฯ มีการปรับตัวในการจัดหาผลิตภัณฑ์พัฒนาอสังหาริมทรัพย์ที่สามารถแข่งขันได้ ทั้งในด้านราคาและรูปแบบ เพื่อสามารถขยายฐานลูกค้าได้อย่างต่อเนื่องในระดับตลาดต่างๆ อันจะนำมาซึ่งผลกำไรที่มากขึ้นตามยอดขาย ขณะเดียวกัน ก็ปรับลดขนาดองค์กรให้มีขนาดเล็กลง เพื่อลดต้นทุนและค่าใช้จ่ายด้านการขายและบริหารของบริษัทฯ

ธุรกิจคัมมิลันโดและศูนย์ประชุมนานาชาติคัมมิลันโด ในปีที่ผ่านมาบริษัทฯ ให้ผู้อื่นเช่าประกอบกิจการ ตั้งแต่ 1 เมษายน 2560 บริษัทฯ จะเข้าไปดำเนินธุรกิจเอง บริษัทฯ จึงวางแผนกำหนดราคาในแต่ละส่วนคือ ธุรกิจคัมมิลันโด การกำหนดราคาอาจจะสูงกว่าคู่แข่งเนื่องจากชุดการแสดงแต่ละชุดมีความเป็นเอกลักษณ์ โดดเด่น แตกต่างจากคู่แข่ง ส่วนบริการอาหารแบบบุฟเฟต์ ราคาที่กำหนดเป็นราคาที่ใกล้เคียงกับคู่แข่ง ในส่วนศูนย์ประชุมนานาชาติคัมมิลันโด ราคาที่บริษัทฯ กำหนดเป็นราคาที่สามารถแข่งขันกับคู่แข่งได้

ธุรกิจอสังหาริมทรัพย์ กำหนดราคาบริษัทฯ กำหนดราคาสูงกว่าคู่แข่ง เนื่องจากบริษัทฯ ใช้วัสดุอุปกรณ์คุณภาพสูง การออกแบบโปร่ง อยู่สบาย ราคาที่บริษัทฯ กำหนดจึงเป็นราคาที่สามารถแข่งขันกับคู่แข่งได้

## 3) กลยุทธ์การจำหน่ายและช่องทางการจำหน่ายของบริษัทฯ

บริษัทฯ ทำการจำหน่ายสินค้าโดยตรงให้กับลูกค้า ซึ่งเป็นห้างขายอุปกรณ์ตกแต่งบ้าน โดยลูกค้าเหล่านี้จะเป็นห้างสรรพสินค้าและร้านค้าปลีกขนาดใหญ่ที่มีชื่อเสียง ได้แก่ โฮมโปร โฮมเวิร์ค ไทยวัสดุ และเฮาส์แอนด์โฮม เป็นต้น ลูกค้าขายส่งในภูมิภาคต่างๆ และลูกค้ากลุ่มตกแต่งบ้านทั่วไป เพื่อให้สามารถเจาะตลาดในทุกระดับ รวมทั้งตลาดในกลุ่มโครงการหมู่บ้านจัดสรร โรงแรมและรีสอร์ท อีกด้วย

ในส่วนของธุรกิจศูนย์วัฒนธรรม ลานการแสดงคัมมิลันโด และศูนย์ประชุมนานาชาติคัมมิลันโด บริษัทฯ ใช้ช่องทางการจำหน่ายผ่านบริษัททัวร์ โดยเป็นส่วนหนึ่งของโปรแกรมการท่องเที่ยวของบริษัททัวร์ โดยประชาสัมพันธ์ผ่านช่องทางอินเทอร์เน็ต การท่องเที่ยวแห่งประเทศไทย รวมถึงให้ฝ่ายการตลาดเข้าติดต่อนำกับกลุ่มลูกค้าใหม่ๆ ทั้งนักท่องเที่ยวชาวไทย และชาวต่างชาติ โดยมีการวางแผนทางการตลาดที่จะขายผ่านช่องทางออนไลน์ในอนาคตอีกด้วย

## • กลยุทธ์การจัดส่งเสริมการขาย

บริษัทฯ กำหนดแผนการตลาดเริ่มด้วยการลงโฆษณาในสิ่งพิมพ์ประเภทหนังสือตกแต่งบ้าน นิตยสาร Decoration Guide หนังสือก่อสร้างและวัสดุ เข้าร่วมงานแสดงสินค้าที่เกี่ยวข้องกับบ้าน และร่วมกับห้างสรรพสินค้าและร้านค้าปลีกขนาดใหญ่ เพื่อเปิดตัวสินค้าให้เป็นที่รู้จักแก่ผู้บริโภคโดยตรง

ในส่วนของบริษัทย่อย ในเดือนเมษายน 2560 นี้บริษัทฯ จะเข้าดำเนินธุรกิจเองทั้งหมด บริษัทฯ ได้จัดเตรียมแผนการส่งเสริมการขาย โดยมุ่งเน้นไปในส่วนของศูนย์ประชุมแห่งชาติ คัมมิลันโด ซึ่งบริษัทฯ เห็นว่ามีศักยภาพ โดยจะเน้นการออกบูธ ในระดับจังหวัด และระดับประเทศ ซึ่งศูนย์การประชุมนานาชาติ คัมมิลันโด ได้รับรางวัลจากการประกวดห้องจัดประชุมสัมมนา จากสำนักงานส่งเสริมการจัดประชุมและนิทรรศการ หรือ สสปน. TCEB ส่วนศูนย์วัฒนธรรมอาหารและการแสดง คัมมิลันโด บริษัทฯ จะเน้นทำการส่งเสริมการขายไปยังบริษัททัวร์ ให้บรรจุโปรแกรมคัมมิลันโดไว้ในโปรแกรมการท่องเที่ยว

### • ลักษณะลูกค้า

ลูกค้าของบริษัทฯ เป็นผู้ค้าเทรดดิ้ง ทำการค้าขายสินค้าพัสดมโคมไฟมามากกว่า 10 ปี มีความเชี่ยวชาญรอบรู้ในตัวสินค้าเป็นอย่างดี ซึ่งฐานลูกค้ารายใหญ่จะเป็นกลุ่มลูกค้าโครงการ เช่น โรงแรม รีสอร์ท ซึ่งจะมีปริมาณการสั่งซื้อจำนวนมาก และเป็นลูกค้าที่เคยสั่งซื้อสินค้ากับบริษัทฯ มาก่อน และมีความเชื่อมั่นในคุณภาพสินค้าของบริษัทฯ

สำหรับบริษัทย่อย กว่าร้อยละ 70 จะเป็นลูกค้านักท่องเที่ยวที่เดินทางมากับบริษัททัวร์ โดยส่วนใหญ่เป็นชาวต่างชาติ ส่วนที่เหลือเป็นลูกค้าประเภท Walk in ซึ่งส่วนใหญ่เป็นชาวต่างชาติเช่นกัน ในส่วนของศูนย์ประชุมสัมมนา ลูกค้าส่วนใหญ่เป็นองค์กรทั้งภาครัฐ และเอกชน รวมถึงบุคคลทั่วไปที่ต้องการห้องจัดเลี้ยง ห้องประชุมสัมมนา ซึ่งบริษัทฯ มีห้องหลายขนาด สามารถตอบสนองความต้องการของลูกค้าได้

### • สถานะการแข่งขัน

อุตสาหกรรมพัสดมโคมไฟเพดานในประเทศมีการแข่งขันเพิ่มขึ้นอย่างต่อเนื่อง โดยลูกค้าประเภทห้างสรรพสินค้าและร้านค้าปลีกขนาดใหญ่ ได้นำสินค้าเข้ามาจำหน่ายเอง โดยเลียนแบบบรรจุภัณฑ์ที่ใกล้เคียงกันกับบริษัทฯ โดยใช้กลยุทธ์วางสินค้าติดกันแต่ราคาถูกกว่า ซึ่งบางครั้งลูกค้าซื้อไปโดยเข้าใจว่าเป็นสินค้าของบริษัทฯ ในปีที่ผ่านมา

อย่างไรก็ตาม สินค้าที่นำเข้ามาเพื่อแข่งขันกับบริษัทฯ นี้ ไม่มีบริการศูนย์ซ่อมและอะไหล่ ซึ่งต่างกับสินค้าของบริษัทฯ ที่มีการบริการหลังการขาย ทำให้บริษัทฯ ยังสามารถยืนหยัดแข่งขันอยู่ได้ ปัจจุบันบริษัทฯ กำลังอยู่ในขั้นตอนการออกแบบรูปลักษณ์ของสินค้าและบรรจุภัณฑ์ใหม่ทั้งหมด เพื่อให้เกิดความโดดเด่นและเพิ่มมูลค่าให้กับสินค้าด้วย ส่วนการส่งเสริมการขายนั้น บริษัทฯ เน้นให้ตัวแทนจำหน่ายหาช่องทางการจัดจำหน่ายใหม่เพิ่มเติม เพื่อลดความเสี่ยงจากการพึ่งพาห้างสรรพสินค้าและร้านค้าปลีกขนาดใหญ่

สำหรับบริษัทย่อย ลูกค้าส่วนใหญ่เป็นนักท่องเที่ยวและเป็นชาวต่างชาติ ซึ่งบริษัทฯ มีศักยภาพในการแข่งขัน เนื่องจากคุณภาพของสถานที่ การแสดง อาหาร ประกอบรวมกันทำให้ผู้ที่มาสัมผัสสัมผัสได้ถึงกลิ่นไอของวัฒนธรรมล้านนาอันเป็นจุดแข็งของสินค้าและบริการของศูนย์วัฒนธรรมอาหารและการแสดงล้านนา “คุ้มขันโตก” และศูนย์ประชุมนานาชาติคุ้มคำ

## การจัดหาผลิตภัณฑ์หรือบริการ

### • กำลังการผลิตและปริมาณการผลิตจริงของบริษัท

ในปีนี้ บริษัทฯ ได้เริ่มส่งสินค้ารุ่นใหม่เข้ามาจำหน่าย โดยมีการสั่งซื้อวัตถุดิบในประเทศได้หัวหรือเงิน บริษัทฯ อาศัยการสั่งซื้อโดยตรงกับบริษัทผู้ผลิต เพื่อมิให้เสียค่าใช้จ่ายที่เพิ่มขึ้น โดยราคาที่ตกลงซื้อขายเป็นราคาตลาดและราคาจากการเจรจาต่อรองซึ่งสมเหตุสมผล

สำหรับบริษัทย่อย มีความสามารถในการให้บริการดังนี้



- คุ้มขันโตก ให้บริการขันโตกและการแสดงวัฒนธรรมทั้งด้านการแต่งกาย ภาษา การรับประทานอาหาร และการแสดง ภายใต้อาคารวัฒนธรรมล้านนาประยุกต์ สามารถเปิดให้บริการได้วันละ 2 รอบ โดยแต่ละรอบสามารถให้บริการลูกค้าได้มากกว่า 800 คน



- ร้านอาหารไทยพลับพลา เป็นห้องปรับอากาศภายในตกแต่งด้วยสถาปัตยกรรมไทยภาคกลางประยุกต์ วัสดุตกแต่งด้วยไม้สักประดับลวดลายสีทองอย่างงดงาม สามารถรองรับลูกค้าได้มากกว่า 300 คน



- ศูนย์ประชุมนานาชาติ คัมคำ เป็นอาคาร 3 ชั้น ที่แสดงถึงสถาปัตยกรรมล้านนาประยุกต์ แต่ละห้องมีการตกแต่งอย่างวิจิตรบรรจง ด้วยไม้สักแกะสลัก ลงรักปิดทอง โดยสถาปนิกระดับสูง ผนังก่อด้วยผ้าพิมพ์ลายไทยโบราณ ประดับประดาด้วยโคมระย้า อันงดงาม พร้อมสิ่งอำนวยความสะดวกที่ทันสมัยมีสิ่งอำนวยความสะดวกในการประชุมครบครัน สามารถรองรับลูกค้าได้มากกว่า 2,000 คน

#### • ขั้นตอนการผลิตและเทคโนโลยีโดยสังเขปของบริษัท

บริษัทฯ เป็นผู้นำเข้าชิ้นส่วนต่างๆ ของพัดลมโคมไฟเพดานจากต่างประเทศ นำมาประกอบเป็นรุ่นพัดลมต่างๆ โดยมีฝ่ายวิจัยและพัฒนาและฝ่ายควบคุมคุณภาพ เป็นผู้ตรวจสอบและประกอบพัดลมเพื่อทดสอบคุณภาพ พร้อมทั้งชี้แจงรายละเอียดและส่วนประกอบ (specification) ของพัดลมแต่ละรุ่นให้กับพนักงานประกอบทราบ รวมทั้งจัดทำคู่มือการประกอบเพิ่มเติมสำหรับพัดลมรุ่นใหม่ของบริษัทฯ นำเข้ามาจำหน่าย ทำให้ผู้ซื้อสามารถนำไปประกอบและติดตั้งได้เองตามคู่มือการประกอบ

#### • ฝ่ายวิจัยและพัฒนาและตรวจสอบคุณภาพ

เมื่อมีการสั่งซื้อชิ้นส่วนประกอบพัดลม ฝ่ายวิจัยและพัฒนาและตรวจสอบคุณภาพเป็นผู้ตรวจสอบคุณภาพชิ้นส่วนที่ประกอบเป็นพัดลมรุ่นต่างๆ ที่สั่งซื้อเข้ามา โดยจะรายงานผลการตรวจสอบให้แก่ฝ่ายจัดซื้อว่าคุณภาพสินค้าเป็นอย่างไร พร้อมทั้งแจ้งให้แผนกประกอบทราบว่าวิธีการและขั้นตอนการประกอบพัดลมแต่ละรุ่นเป็นอย่างไร เพื่อจัดทำคู่มือการประกอบพัดลม พร้อมให้แผนกจัดซื้อสามารถสั่งพิมพ์ได้ในภายหลัง

ชิ้นส่วนต่างๆ ที่ผ่านการตรวจสอบคุณภาพจะถูกส่งเข้าแผนกประกอบ เพื่อนำมอเตอร์ ก้านใบ ใบพัด ชุดสกรู โคมไฟ โคมแก้ว ท่อแขวน ฯลฯ และคู่มือการประกอบ มาบรรจุลงกล่องโฟม แล้วจึงบรรจุลงกล่องกระดาษที่มีรูปภาพ สีเส้นและลวดลาย ตามแบบที่ลูกค้าต้องการ

#### • ผลกระทบต่อสิ่งแวดล้อม

ในกระบวนการผลิต บริษัทฯ จัดให้มีระบบควบคุมต่างๆ เพื่อลดผลกระทบที่มีต่อสิ่งแวดล้อม ตามข้อกำหนดซึ่งอยู่ภายใต้การควบคุมของการนิคมอุตสาหกรรมแห่งประเทศไทย ได้แก่

- 1) บ่อกักน้ำเสีย สำหรับสายการผลิตที่มีการใช้สารเคมี เช่น โรงชุบ เพื่อลดมลภาวะทางน้ำก่อนการปล่อยน้ำทิ้ง
- 2) ปล่องกรองควัน เพื่อลดมลภาวะทางอากาศ
- 3) ระบบการรีไซเคิล เพื่อจะสามารถลดปริมาณน้ำเสียให้น้อยลง

## ปัจจัยความเสี่ยง

บริษัทฯ มีความเสี่ยงจากการดำเนินธุรกิจตามปกติ ความเสี่ยงจากการเปลี่ยนแปลงอัตราดอกเบี้ยและอัตราแลกเปลี่ยนเงินตราต่างประเทศ และความเสี่ยงจากการไม่ปฏิบัติตามข้อกำหนดตามสัญญาของคู่สัญญา บริษัทไม่มีการถือหรือออกเครื่องมือทางการเงินที่เป็นตราสารอนุพันธ์เพื่อการเก็งกำไรหรือการค้า ในขณะที่สินทรัพย์ทางการเงินของบริษัทประกอบด้วยเงินสดและรายการเทียบเท่าเงินสด เงินลงทุนชั่วคราว ลูกหนี้การค้าและสินค้าคงเหลือ ซึ่งมีสภาพคล่องและเปลี่ยนเป็นเงินสดได้เร็วในมูลค่ายุติธรรม

### ความเสี่ยงทางการเงิน :

#### ความเสี่ยงด้านอัตราดอกเบี้ย

ความเสี่ยงจากอัตราดอกเบี้ยเกิดขึ้นจากความผันผวนของอัตราดอกเบี้ยในอนาคต ซึ่งจะส่งผลกระทบต่อผลการดำเนินงานและกระแสเงินสดของบริษัท บริษัทฯ มีความเสี่ยงจากอัตราดอกเบี้ย เนื่องจากมีเงินฝากและตัวแลกเปลี่ยนกับสถาบันการเงินด้วยเหตุที่สินทรัพย์ดังกล่าวส่วนใหญ่จัดอยู่ในประเภทระยะสั้น บริษัทฯ จึงมิได้ใช้ตราสารอนุพันธ์ทางการเงินเพื่อป้องกันความเสี่ยงดังกล่าว ทั้งนี้ บริษัทฯ มีความจำเป็นต้องขยายการลงทุนในกิจการต่างๆ โดยใช้แหล่งเงินทุนระยะสั้น ประกอบกับผลประกอบการของบริษัทฯ ยังไม่ได้ทำให้อัตราดอกเบี้ยที่ได้รับเป็นอัตราปกติ โดยไม่ได้รับส่วนลดพิเศษ อย่างไรก็ตาม ทางบริษัทฯ มีความพยายามที่จะปรับโครงสร้างทางการเงินให้เหมาะสมกับโครงการการลงทุนของบริษัท โดยการหาแหล่งเงินทุนระยะยาวเพื่อมาทดแทนแหล่งเงินทุนระยะสั้นของบริษัทฯ ในปัจจุบัน

#### ความเสี่ยงจากอัตราดอกเบี้ยเงินให้กู้ยืมแก่บริษัทย่อย

บริษัทฯ มีรายการเงินให้กู้ยืมกับบริษัทย่อย โดยคิดอัตราดอกเบี้ยต่ำกว่า ต้นทุนดอกเบี้ยที่บริษัทแม่จัดหา ณ วันที่ 31 ธันวาคม 2559 บริษัทฯ มีเงินให้กู้ยืมกับบริษัทย่อย รวม 929.88 ล้านบาท ซึ่ง ACC จึงมีความเสี่ยงหากถูกกรมสรรพากรประเมินภาษี แนวทางแก้ไขในระยะสั้น ACC ได้นำส่วนต่างของอัตราดอกเบี้ยเงินให้กู้ยืม กับอัตราดอกเบี้ยที่จัดหา นำไปคำนวณภาษีนิติบุคคลประจำปี ส่วนภาษีธุรกิจเฉพาะได้รับการยกเว้นเนื่องจากเป็นบริษัทในเครือตามประมวลรัษฎากร วิธีนี้อาจสามารถบรรเทาผลกระทบในระยะสั้น ส่วนในระยะยาวบริษัทฯ จะเพิ่มทุนจดทะเบียนในบริษัทย่อยเพื่อนำมาชำระเงินกู้ ซึ่งบริษัทฯ จะดำเนินการทันทีหากมีความพร้อม

#### ความเสี่ยงจากอัตราแลกเปลี่ยนเงินตราต่างประเทศ

บริษัทฯ มีความเสี่ยงจากอัตราแลกเปลี่ยนเงินตราต่างประเทศ เนื่องจากบริษัทฯ มีสินทรัพย์และหนี้สินเป็นสกุลเงินตราต่างประเทศ ซึ่งมีได้ทำสัญญาป้องกันความเสี่ยงจากอัตราแลกเปลี่ยนไว้

ณ วันที่ 31 ธันวาคม 2559 และวันที่ 31 ธันวาคม 2558 สินทรัพย์และหนี้สินที่เป็นเงินตราต่างประเทศ ซึ่งไม่มีการทำสัญญาป้องกันความเสี่ยงด้านอัตราแลกเปลี่ยนที่สำคัญในงบการเงิน สรุปได้ดังนี้

หน่วย : พันบาท

ประเภท	31 ธ.ค. 2559		31 ธ.ค. 2558	
	สินทรัพย์	หนี้สิน	สินทรัพย์	หนี้สิน
1. ดอลลาร์สหรัฐ	0.02	0.10	2.53	-
2. หยวนจีน	-	-	0.01	-

อย่างไรก็ตามบริษัทฯ เห็นว่าบริษัทมีสินทรัพย์ และหนี้สิน ที่เป็นสกุลเงินต่างประเทศน้อย จึงไม่มีความจำเป็นต้องทำสัญญาป้องกันความเสี่ยงด้านอัตราแลกเปลี่ยน

## ความเสี่ยงในการดำเนินงาน :

### ความเสี่ยงด้านการให้สินเชื่อ

บริษัทฯ มีความเสี่ยงจากการให้สินเชื่อทางการค้ากับลูกค้าเนื่องจากบริษัทฯ เริ่มจำหน่ายสินค้าโดยตรง อาจยังไม่ทราบข้อมูลฐานะการเงินหรือพฤติกรรมของลูกค้าที่แท้จริง ซึ่งโดยปกติแล้วบริษัทฯ จะให้สินเชื่อทางการค้าแก่ลูกค้าเก่าเป็นระยะเวลา 30-60 วัน อย่างไรก็ตาม บริษัทฯ มีการตรวจสอบประวัติลูกค้าจากแหล่งข้อมูลที่สามารถหาได้ในเบื้องต้น เพื่อประกอบการพิจารณาให้สินเชื่อทางการค้ากับลูกค้า อาทิเช่น เครดิตบูโร และซัพพลายเออร์ที่เคยขายสินค้าให้กับลูกค้ารายดังกล่าว เป็นต้น นอกจากนี้ หากเป็นลูกค้าที่สั่งซื้อสินค้ากับบริษัทฯ เป็นครั้งแรก บริษัทฯ จะไม่ให้สินเชื่อทางการค้าเพื่อเป็นการลดความเสี่ยง และมีการควบคุมวงเงินที่จะให้สินเชื่อทางการค้าแก่ลูกค้าแต่ละราย โดยนับตั้งแต่บริษัทฯ เริ่มมีการจำหน่ายสินค้าเองโดยตรง บริษัทฯ ยังไม่เคยประสบปัญหาเกี่ยวกับการเรียกเก็บเงินจากลูกค้า

### ความเสี่ยงจากการฝากขายสินค้า

บริษัทฯ เริ่มดำเนินธุรกิจฝากขายมากขึ้น จึงมีโอกาสที่สินค้าจะชำรุดเสียหาย หรือสูญหายได้ และมีต้นทุนเพิ่มขึ้นจากการจัดหาพนักงานขายสินค้าเพื่อเข้าไปตรวจสอบดูแลสินค้าอย่างใกล้ชิด อย่างไรก็ตามบริษัทฯ ได้วางแผนการขาย โดยบริษัทฯ จะเลือกสินค้านำที่สามารถขายได้รวดเร็ว เพื่อลดความเสี่ยงดังกล่าว

### ความเสี่ยงด้านสภาพคล่อง

บริษัทฯ ได้นำเงินไปลงทุนในโครงการต่างๆ หลายโครงการ อาทิเช่น โรงไฟฟ้าพลังงานแสงอาทิตย์ซึ่งเป็นธุรกิจที่มีรายได้สม่ำเสมอแน่นอน แต่ต้องใช้ระยะเวลาคืนทุนเกินกว่า 3 ปี แต่เนื่องจากที่ผ่านมาบริษัทฯ ไม่เคยใช้สินเชื่อจากสถาบันการเงิน และไม่มีวงเงินสินเชื่อระยะยาว บริษัทฯ จึงมีความจำเป็นต้องจัดหาแหล่งเงินทุนจากเงินกู้ยืมระยะสั้น (หุ้นกู้และตั๋วแลกเงินระยะสั้น) เพื่อนำไปลงทุนในโครงการต่างๆ จึงมีความเสี่ยงจากการขาดสภาพคล่องได้ บริษัทฯ มีแผนที่จะลดความเสี่ยงดังกล่าว โดยการหาแหล่งเงินทุนที่มีระยะเวลาที่เหมาะสมกับกระแสเงินสดรับของโครงการที่ลงทุน หรือบริษัทฯ อาจจะมีการเพิ่มทุนจดทะเบียนให้เหมาะสมกับกิจการที่บริษัทฯ เข้าไปลงทุน โดยบริษัทฯ จะดำเนินการทันทีเมื่อเห็นว่ามีความพร้อม

### ความเสี่ยงจากการไม่มีประสบการณ์ในการพัฒนา และจัดสรรที่ดิน

จากรายงานผู้สอบบัญชี บริษัทย่อย - บริษัท เอซีซี กรีน เอนเนอร์จี จำกัด ในปี 2559 ได้รับโอนที่ดินเปล่าในจังหวัดภูเก็ต โดยมีวัตถุประสงค์เพื่อเป็นที่ดินจัดสรรและจำหน่าย และโดยข้อเท็จจริง กลุ่มบริษัทฯ ยังไม่เคยมีประสบการณ์ในการพัฒนา และจัดสรรที่ดินในลักษณะและทำเลดังกล่าวเพื่อจำหน่าย ทำให้เกิดความเสี่ยงที่บริษัทฯ อาจจะไม่จำหน่ายที่ดินจัดสรรได้ในราคาที่ไม่น่าเป็นไปตามที่คาดหวัง รวมทั้งอาจไม่สามารถจำหน่ายได้ภายในระยะเวลาที่คาดการณ์ไว้ ทำให้เกิดผลขาดทุนจากการจำหน่ายที่ดินจัดสรรในราคาขายหลังหักค่าใช้จ่ายในการขาย (“มูลค่าสุทธิที่จะได้รับ”) ต่ำกว่าราคาทุนของที่ดินจัดสรรหรือจำหน่ายที่ดินจัดสรรล่าช้ากว่าที่บริษัทฯ คาดการณ์ไว้

## ข้อมูลทั่วไปของบริษัท และข้อมูลอ้างอิงอื่นๆ

### ข้อมูลของบริษัท

ชื่อบริษัท	บริษัท แอดวานซ์ คอนเนคชั่น คอร์ปอเรชั่น จำกัด (มหาชน)
ชื่อภาษาอังกฤษ	Advanced Connection Corporation Public Company Limited
ชื่อย่อหลักทรัพย์	“ACC”
เลขทะเบียนบริษัท	0107537001919 (เดิมเลขที่ บมจ. 438)
ประเภทธุรกิจ	ธุรกิจผลิตและจำหน่ายผลิตภัณฑ์คอมพิวเตอร์ อุปกรณ์สำนักงานทางเลือก และธุรกิจพัฒนาอสังหาริมทรัพย์
ที่ตั้งสำนักงานใหญ่	เลขที่ 32 ถนนศรีนครินทร์ (ปากซอยศรีนครินทร์ 40) แขวงหนองบอน เขตประเวศ กรุงเทพมหานคร 10250 โทรศัพท์ : 0 2748 2400 โทรสาร : 0 2748 2402
ที่ตั้งสาขา 001	เลขที่ 291 หมู่ที่ 4 นิคมอุตสาหกรรมบางปู ซอย 5 บี ถนนสุขุมวิท ตำบลแพรกษา อำเภอเมือง จังหวัดสมุทรปราการ 10280 โทรศัพท์ : 0 2324 0524, 0 2324 0526-7 โทรสาร : 0 2324 0587
เว็บไซต์	www.acc-plc.com
ทุนจดทะเบียน	375,000,000 บาท ประกอบด้วยหุ้นสามัญจำนวน 1,200,000,000 หุ้น
มูลค่าที่ตราไว้ต่อหุ้น	0.25 บาท
กลุ่มอุตสาหกรรม	สินค้าอุปโภคบริโภค
หมวดธุรกิจ	ของใช้ในครัวเรือนและสำนักงาน

## ข้อมูลอ้างอิงอื่นๆ

- นายทะเบียนหุ้นสามัญ** : บริษัท ศูนย์รับฝากหลักทรัพย์ (ประเทศไทย) จำกัด  
อาคารตลาดหลักทรัพย์แห่งประเทศไทย  
เลขที่ 93 ถนนรัชดาภิเษก เขตดินแดง กรุงเทพมหานคร 10400  
โทรศัพท์ : 0 2009 9000  
โทรสาร : 0 2009 9991
- ผู้สอบบัญชี** : บริษัท สยาม ทูธ สอบบัญชี จำกัด  
เลขที่ 100/71 ชั้น 22 100/2 อาคารว่องวานิช บี ถนนพระราม 9  
แขวงห้วยขวาง เขตห้วยขวาง กรุงเทพมหานคร 10310  
โทรศัพท์ : 0 2645 0065
- ผู้สอบบัญชีบริษัทย่อย  
และตรวจสอบภายใน** : บริษัท สอบบัญชีไทย จำกัด  
เลขที่ 162/400 ถนนตลิ่งชัน-สุพรรณบุรี อำเภอบางบัวทอง จังหวัดนนทบุรี 11110  
โทรศัพท์ : 0 2920 1920-1, 0 2920 1821  
โทรสาร : 0 2920 3572
- ที่ปรึกษากฎหมาย** : บริษัท สำนักกฎหมายสากล ธีรคุปต์ จำกัด  
เลขที่ 900 อาคารต้นสนทาวเวอร์ ชั้น 12 ถนนเพลินจิต  
แขวงลุมพินี เขตปทุมวัน กรุงเทพมหานคร 10330  
โทรศัพท์ : 0 2252 1588  
โทรสาร : 0 2257 0440
- ที่ปรึกษาทางการเงินอิสระ** : บริษัท เจวีเอส ที่ปรึกษาการเงิน จำกัด  
เลขที่ 121/82 อาคารอาร์เอสทาวเวอร์ ชั้น 28 ถนนรัชดาภิเษก  
แขวงดินแดง เขตดินแดง กรุงเทพมหานคร 10400  
โทรศัพท์ : 0 2641 2045  
โทรสาร : 0 2642 2919
- ที่ปรึกษาทางการเงิน** : บริษัท แอ็บโซลูท แอ็ดไวเซอร์ จำกัด  
เลขที่ 98 อาคารสาทร สแควร์ ออฟฟิศ ทาวเวอร์ ชั้น 27 ยูนิต 2703-2704  
ถนนสาทรเหนือ แขวงสีลม เขตบางรัก กรุงเทพมหานคร 10500  
โทรศัพท์ : 0 2108 1233  
โทรสาร : 0 2108 1255



สถาบันการเงินที่ติดต่อ	: ธนาคาร กรุงเทพ จำกัด (มหาชน)	สาขา บางกะปิ
	ธนาคาร กรุงเทพ จำกัด (มหาชน)	สาขา บางนา
	ธนาคาร กรุงไทย จำกัด (มหาชน)	สาขา ถนนสรรพาวุธ
	ธนาคาร ไอซีบีซี (ไทย) จำกัด (มหาชน)	สาขา ศรีนครินทร์

## ข้อมูลหลักทรัพย์และผู้ถือหุ้น

### จำนวนทุนจดทะเบียนและทุนชำระแล้ว

ทุนจดทะเบียน จำนวน	375,000,000	บาท	(สามร้อยเจ็ดสิบล้านบาท)
แบ่งออกเป็น	1,200,000,000	หุ้น	(หนึ่งพันสองร้อยล้านหุ้น)
มูลค่าหุ้นละ	0.25	บาท	(ยี่สิบบาทสตางค์)

### โดยแบ่งออกเป็น

หุ้นสามัญ	1,200,000,000	หุ้น	(หนึ่งพันสองร้อยล้านหุ้น)
หุ้นบุริมสิทธิ	-	หุ้น	

โดยมีทุนชำระแล้วเป็นจำนวนเงินทั้งสิ้น 300,000,000.00 บาท (สามร้อยล้านบาท)

### โครงสร้างการถือหุ้น

โครงสร้างผู้ถือหุ้นตามข้อมูล ณ วันปิดสมุดทะเบียนผู้ถือหุ้นครั้งล่าสุด เมื่อวันที่ 28 กุมภาพันธ์ 2560 จัดทำโดย บริษัท ศูนย์รับฝากหลักทรัพย์ (ประเทศไทย) จำกัด เป็นดังนี้

ผู้ถือหุ้นตามสัญชาติ	จำนวนราย	จำนวนหุ้นสามัญ	สัดส่วนการถือหุ้น (ร้อยละ)
ผู้ถือหุ้นสัญชาติไทย	2,669	1,097,197,055	91.43
ผู้ถือหุ้นสัญชาติต่างด้าว	22	102,802,945	8.57

### รายชื่อผู้ถือหุ้นรายใหญ่ 10 รายแรก

รายชื่อผู้ถือหุ้น	จำนวนหุ้นสามัญ	สัดส่วนการถือหุ้น (ร้อยละ)
1. นาย เปี่ยมศักดิ์ ลิ้มปัทมมงคล	168,625,473	14.05
2. นาย วิศิษฐ์ เดชะวิทยารุท	103,196,693	8.60
3. นาย อนุโรจน์ เสนีย์ประกรณ์ไกร	51,000,000	4.25
4. นาย ชนกฤต อัจฉริยะสมบัติ	50,429,600	4.20
5. ABN AMRO NOMINEES SINGAPORE PTE LTD	48,968,000	4.08
6. นาย ปกรณ์ ธีรธำรง	42,262,800	3.52
7. นาย โรจน์ศักดิ์ เสนีย์ประกรณ์ไกร	33,500,000	2.79
8. นาย ทวี กุลเลิศประเสริฐ	32,611,200	2.72
9. MRS. YUHUA YAN	30,190,368	2.52
10. นาย วีระ วินิตจรัส	21,866,666	1.82

การออกหลักทรัพย์อื่น  
ตัวแลกเงิน

ณ วันที่ 31 ธันวาคม 2559 บริษัทฯ มีตัวแลกเงินคงค้าง ตามรายละเอียดดังต่อไปนี้

เลขที่	ประเภท	วันที่กู้	วันครบกำหนด	อัตราดอกเบี้ย	จำนวนเงิน (บาท)
ACC 070716-01	B/E	07/07/2559	07/04/2560	6.10%	10,000,000
รวมตัวแลกเงินคงค้างทั้งสิ้น					10,000,000

หุ้นกู้ระยะยาว

ระหว่างปี 2559 บริษัทฯ ได้ออกหุ้นกู้ครั้งที่ 1/2559 ชนิดระบุชื่อผู้ถือ ประเภทไม่ด้อยสิทธิ ไม่มีหลักประกัน และไม่มีผู้แทนผู้ถือหุ้นกู้ และไม่สามารถไถ่ถอนก่อนครบกำหนด จำนวนเงินมูลค่ารวมทั้งสิ้น 600 ล้านบาท อายุ 1 ปี 9 เดือน ครบกำหนดชำระวันที่ 9 เมษายน 2561 อัตราดอกเบี้ยร้อยละ 6 ต่อปี เพื่อจำหน่ายแก่นักลงทุน ตามประกาศคณะกรรมการกำกับหลักทรัพย์และตลาดหลักทรัพย์ โดยมีวัตถุประสงค์เพื่อนำเงินที่ได้จากการออกหุ้นกุดังกล่าวไปใช้ชำระคืนหนี้เดิม ซึ่งจะเป็นการลดภาระต้นทุนทางการเงินของบริษัทฯ และเพื่อเป็นเงินทุนหมุนเวียนสำหรับพัฒนาโครงการปัจจุบันและโครงการใหม่ และรองรับการขยายธุรกิจของบริษัทฯ หุ้นกุดังกล่าวมีมูลค่าที่ตราไว้หน่วยละ 1,000 บาท กำหนดชำระดอกเบี้ยทุก 3 เดือน และกำหนดชำระคืนเงินต้นครั้งเดียวในวันครบกำหนดไถ่ถอนหุ้นกู้

หลักทรัพย์แปลงสภาพ (Warrant)

ตามที่ที่ประชุมวิสามัญผู้ถือหุ้นของบริษัทฯ ครั้งที่ 1/2559 เมื่อวันที่ 11 มีนาคม 2559 ได้มีมติอนุมัติการออกและเสนอขายใบสำคัญแสดงสิทธิที่จะซื้อหุ้นสามัญของบริษัท แอดวานซ์ คอนเนคชั่น คอร์ปอเรชั่น จำกัด (มหาชน) ครั้งที่ 1 (ACC-W1) จำนวนไม่เกิน 300,000,000 หน่วย เพื่อเสนอขายให้แก่ผู้ถือหุ้นเดิมของบริษัทตามสัดส่วนการถือหุ้น โดยมีรายละเอียดดังต่อไปนี้

วันที่เป็นหลักทรัพย์จดทะเบียน	เมื่อวันที่ 3 เดือน พฤษภาคม 2559 (เริ่มซื้อขายภายในกลางเดือนมิถุนายน 2559)
ประเภทหลักทรัพย์จดทะเบียน	ใบสำคัญแสดงสิทธิที่จะซื้อหุ้นสามัญบริษัท แอดวานซ์ คอนเนคชั่น จำกัด (มหาชน)
ตลาดรอง	ตลาดหลักทรัพย์แห่งประเทศไทย
จำนวนใบสำคัญแสดงสิทธิ	299,999,650 หน่วย
จำนวนหุ้นที่รองรับการใช้สิทธิ	299,999,650 หุ้น (มูลค่าที่ตราไว้หุ้นละ 0.25 บาท)
สิทธิของใบสำคัญแสดงสิทธิ	ใบสำคัญแสดงสิทธิ 1 หน่วย มีสิทธิซื้อหุ้นสามัญได้ 1 หุ้น (อาจเปลี่ยนแปลงในภายหลังตามเงื่อนไขการปรับสิทธิ) ในราคาหุ้นละ 1.25 บาท (เว้นแต่จะมีการปรับราคาใช้สิทธิตามเงื่อนไขการปรับสิทธิ)
ชนิดของใบสำคัญแสดงสิทธิ	ชนิดระบุชื่อผู้ถือและสามารถเปลี่ยนมือได้

อายุของใบสำคัญแสดงสิทธิ	3 ปี นับจากวันที่ออกและเสนอขายใบสำคัญแสดงสิทธิ (ตั้งแต่วันที่ 3 พฤษภาคม 2559 จนถึง 2 พฤษภาคม 2562) ทั้งนี้ภายหลังจากการออกใบสำคัญแสดงสิทธิ บริษัทจะไม่ขยายอายุใบสำคัญแสดงสิทธิ
ราคาใบสำคัญแสดงสิทธิ	-0- บาท (ศูนย์บาท)
การกระจายการถือใบสำคัญแสดงสิทธิ	ณ วันที่ 5 เมษายน 2559

## การจัดการและการกำกับดูแลกิจการ

### โครงสร้างการกำกับดูแลกิจการ

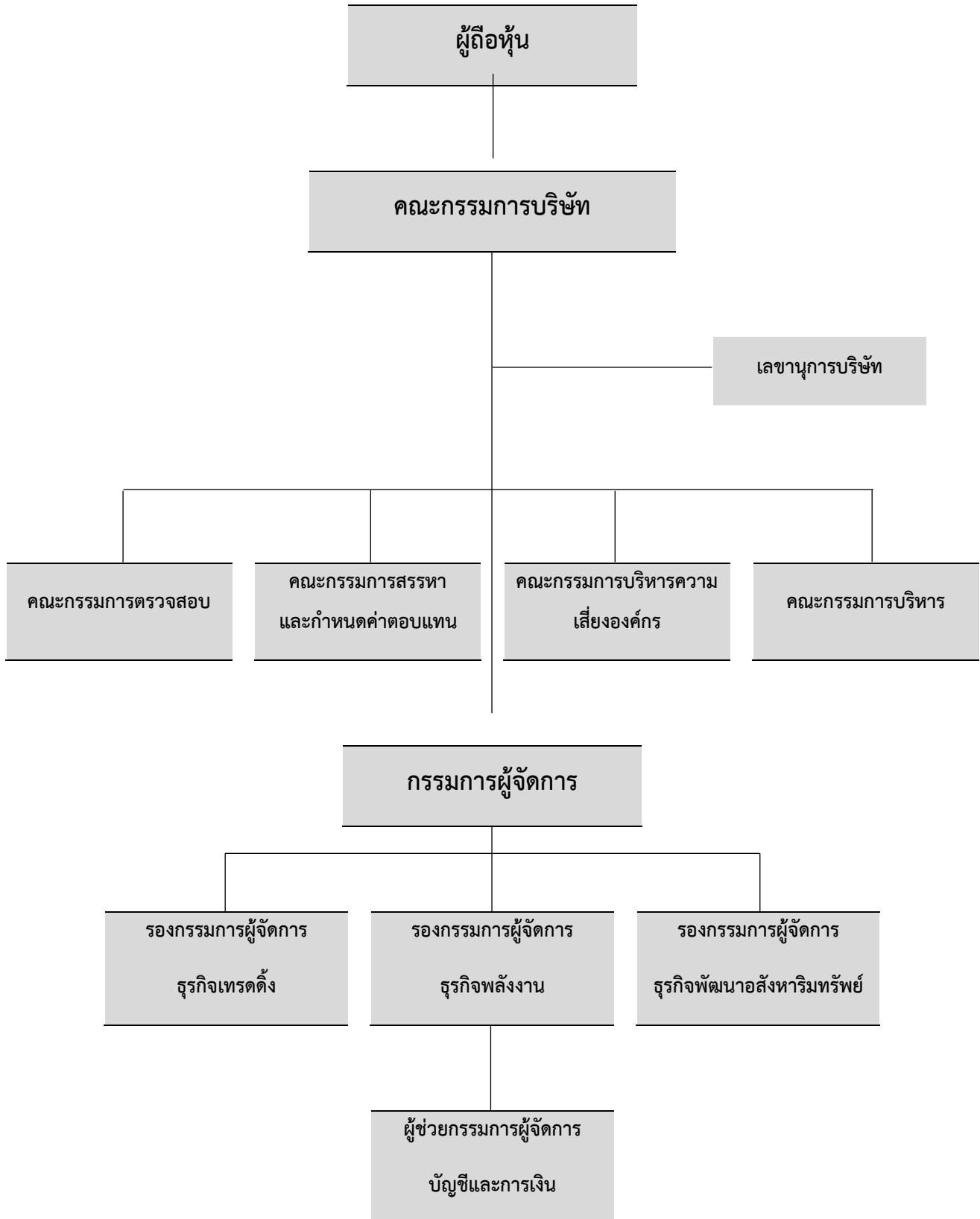

แผนภาพข้างต้นแสดงถึงโครงสร้างการกำกับดูแลกิจการของบริษัทฯ ในปัจจุบัน โดยรายละเอียดหน้าที่และความรับผิดชอบสำคัญของคณะกรรมการบริษัทและคณะกรรมการชุดย่อย ได้เปิดเผยในส่วนของรายงานการกำกับดูแลกิจการ

## โครงสร้างการจัดการ

### คณะกรรมการบริษัท

- 1) คณะกรรมการบริษัท (Board of Directors)
- 2) คณะกรรมการตรวจสอบ (Audit Committee)
- 3) คณะกรรมการสรรหาและกำหนดค่าตอบแทน (Nomination and Remuneration Committee : NRC)
- 4) คณะกรรมการบริหารความเสี่ยงองค์กร (Risk Management Committee : RMC)
- 5) คณะกรรมการบริหาร (Executive Committee)

### คณะกรรมการบริษัท (Board of Directors)

#### ขอบเขตอำนาจหน้าที่และความรับผิดชอบของคณะกรรมการบริษัท

- 1) คณะกรรมการมีหน้าที่ตามข้อบังคับของบริษัทฯ ซึ่งรวมถึงการดูแลและจัดการบริษัทฯ ให้เป็นไปตามกฎหมาย วัตถุประสงค์ ข้อบังคับ และมติที่ประชุมผู้ถือหุ้น
- 2) อนุมัติและทบทวนวิสัยทัศน์ พันธกิจ และค่านิยมของบริษัทฯ โดยมุ่งการสร้างมูลค่าในระยะยาวให้กับผู้ถือหุ้น
- 3) อนุมัติและทบทวนทิศทางการกลยุทธ์ แผนธุรกิจ และงบประมาณประจำปี ตลอดจนติดตามผลการนำกลยุทธ์ไปดำเนินการและผลการดำเนินงาน
- 4) พิจารณาอนุมัติรายการที่สำคัญ เช่น โครงการลงทุนในธุรกิจใหม่ การซื้อขายทรัพย์สิน การตกลงเข้าทำรายการที่สำคัญ และการดำเนินการใดๆ ที่กฎหมายกำหนด
- 5) พิจารณาอนุมัติ และ/หรือ ให้ความเห็นชอบต่อรายการที่เกี่ยวข้องกันของบริษัทฯ และบริษัทย่อยให้เป็นไปตามประกาศ ข้อกำหนดและแนวทางปฏิบัติที่เกี่ยวข้องของตลาดหลักทรัพย์แห่งประเทศไทย
- 6) พิจารณาอนุมัติโครงสร้างองค์กร การแต่งตั้งประธานเจ้าหน้าที่บริหาร และการแต่งตั้งคณะกรรมการบริหาร
- 7) ประเมินผลงานของประธานเจ้าหน้าที่บริหาร และกรรมการบริหารอย่างสม่ำเสมอ และกำหนดค่าตอบแทน
- 8) อนุมัติรายการการลงทุน การให้กู้ยืม หรือรายการการดำเนินธุรกิจปกติที่มีขนาดรายการเกินกว่า 200 ล้านบาท
- 9) จัดให้มีระบบบัญชี การรายงานทางการเงิน และการสอบบัญชีที่เชื่อถือได้ รวมทั้งดูแลให้มีกระบวนการในการประเมินความเหมาะสมของการควบคุมภายในและการตรวจสอบภายในให้มีประสิทธิภาพและประสิทธิผล การบริหารจัดการความเสี่ยง การรายงานทางการเงิน และติดตามผล
- 10) ดูแลไม่ให้เกิดปัญหาความขัดแย้งทางผลประโยชน์ระหว่างผู้มีส่วนได้เสียของบริษัทฯ
- 11) ดูแลให้มีช่องทางในการสื่อสารกับผู้ถือหุ้นแต่ละกลุ่มและผู้มีส่วนได้เสียของบริษัทฯ อย่างเหมาะสม
- 12) กำกับดูแลกิจการให้มีการปฏิบัติงานอย่างมีจริยธรรม
- 13) ทบทวนนโยบายการกำกับดูแลกิจการของบริษัทฯ และประเมินผลการปฏิบัติตามนโยบายดังกล่าวเป็นประจำอย่างน้อยปีละ 1 ครั้ง
- 14) รายงานความรับผิดชอบของตนในการจัดทำรายงานทางการเงิน โดยแสดงความคู่กับรายงานของผู้สอบบัญชีไว้ในรายงานประจำปีและครอบคลุมในเรื่องสำคัญๆ ตามนโยบายเรื่องข้อพึงปฏิบัติที่ดีสำหรับกรรมการบริษัทจดทะเบียนของตลาดหลักทรัพย์แห่งประเทศไทย

- 15) ดูแลให้มีการเปิดเผยข้อมูลที่ถูกต้อง ชัดเจน โปร่งใส น่าเชื่อถือและมีมาตรฐาน
- 16) เป็นผู้นำและเป็นตัวอย่างในการปฏิบัติงานที่ดี

#### ขอบเขตอำนาจหน้าที่กรรมการผู้จัดการ/ประธานเจ้าหน้าที่บริหาร

- 1) รับผิดชอบดูแลบริหารการดำเนินงาน และ/หรือ การบริหารงานประจำวันของบริษัทฯ รวมถึงการกำกับดูแลการดำเนินงานโดยรวม เพื่อให้เป็นไปตามนโยบาย กลยุทธ์ทางธุรกิจ เป้าหมายและแผนการดำเนินงาน เป้าหมายทางการเงิน และงบประมาณ ของบริษัทที่ได้รับอนุมัติจากคณะกรรมการบริษัท และ/หรือ มติที่ประชุมผู้ถือหุ้น
- 2) จัดทำแผนธุรกิจ และกำหนดอำนาจการบริหารงาน ตลอดจนจัดทำงบประมาณที่ใช้ในการประกอบธุรกิจและงบประมาณ รายจ่ายประจำปี เพื่อนำเสนอต่อคณะกรรมการบริษัท เพื่อขออนุมัติและมีหน้าที่รายงานความก้าวหน้าตามแผนงานและงบประมาณที่ได้รับอนุมัติดังกล่าวต่อคณะกรรมการบริษัท
- 3) กำหนดโครงสร้างองค์กร วิธีการบริหาร รวมถึงการคัดเลือก การฝึกอบรม การว่าจ้าง และการเลิกจ้างพนักงาน และกำหนดอัตราค่าจ้าง เงินเดือน ค่าตอบแทน โบนัส และสวัสดิการต่างๆ สำหรับพนักงาน
- 4) ติดตามและรายงานสถานะของบริษัทฯ เสนอแนะทางเลือก และกลยุทธ์ที่สอดคล้องกับนโยบายและสภาพตลาด
- 5) ดูแลและควบคุมการปฏิบัติงานด้านต่างๆ ของบริษัทฯ อาทิ การเงิน การบริหารความเสี่ยง การควบคุมภายใน งานด้านปฏิบัติการ และงานด้านสนับสนุนต่างๆ และงานทรัพยากร
- 6) เป็นตัวแทนบริษัทฯ ตลอดจนมีอำนาจมอบหมายในการติดต่อกับหน่วยงานราชการและหน่วยกำกับดูแลอื่นๆ
- 7) ดูแลติดต่อสื่อสารกับสาธารณชน ผู้ถือหุ้น ลูกค้า และพนักงาน เพื่อเสริมชื่อเสียงและภาพพจน์ที่ดีของบริษัทฯ
- 8) ดูแลให้มีการกำกับดูแลกิจการที่ดี
- 9) มีอำนาจในการออก แก้ไข เพิ่มเติม ปรับปรุง ระเบียบ คำสั่ง และข้อบังคับเกี่ยวกับการทำงานของบริษัทฯ เช่น การบรรจุ แต่งตั้ง ถอดถอน และวินัยพนักงานและลูกจ้าง การกำหนดเงินเดือนและเงินอื่นๆ ตลอดจนการสงเคราะห์และสวัสดิการต่างๆ
- 10) พิจารณา เปรียบเทียบ และอนุมัติการเข้าทำนิติกรรมสัญญา และ/หรือ การดำเนินการใดๆ ที่เกี่ยวข้องกับการดำเนินงาน และ/หรือ การบริหารงานประจำวันของบริษัทฯ ทั้งนี้ ภายใต้วงเงินที่อนุมัติโดยคณะกรรมการบริษัท ตามตารางอำนาจอนุมัติของบริษัท (Authority Limit)
- 11) มีอำนาจหน้าที่และความรับผิดชอบใดๆ ตามที่ได้รับมอบหมาย หรือตามนโยบายที่ได้รับมอบหมายจากคณะกรรมการบริษัท ให้มีอำนาจในการมอบอำนาจช่วง และ/หรือ มอบหมายให้บุคคลอื่นปฏิบัติงานเฉพาะอย่างแทนได้ โดยการมอบอำนาจช่วง และ/หรือ การมอบหมายดังกล่าวให้อยู่ภายในขอบเขตแห่งการมอบอำนาจตามหนังสือมอบอำนาจที่ให้ไว้ และ/หรือ ให้เป็นไปตามระเบียบ ข้อกำหนด หรือคำสั่งที่คณะกรรมการของบริษัทได้กำหนดไว้ ทั้งนี้ การมอบหมายอำนาจหน้าที่และความรับผิดชอบของกรรมการผู้จัดการหรือประธานเจ้าหน้าที่บริหารนั้น จะต้องไม่มีลักษณะเป็นการมอบอำนาจ หรือมอบอำนาจช่วงที่ทำให้กรรมการผู้จัดการหรือประธานเจ้าหน้าที่บริหาร หรือผู้รับมอบอำนาจจากกรรมการผู้จัดการ หรือประธานเจ้าหน้าที่บริหาร สามารถอนุมัติรายการที่ตนหรือบุคคลที่อาจมีความขัดแย้ง (ตามที่นิยามไว้ในประกาศคณะกรรมการกำกับหลักทรัพย์และตลาดหลักทรัพย์ หรือประกาศคณะกรรมการกำกับตลาดทุน) อาจมีส่วนได้เสีย หรืออาจได้รับประโยชน์ในลักษณะใดๆ หรืออาจมี
- 12) ความขัดแย้งทางผลประโยชน์อื่นใดกับบริษัทฯ หรือบริษัทย่อยของบริษัทฯ ยกเว้นเป็นการอนุมัติรายการที่เป็นไปตามนโยบายและหลักเกณฑ์ที่ที่ประชุมผู้ถือหุ้น หรือคณะกรรมการบริษัทได้พิจารณาอนุมัติไว้

#### กรรมการผู้มีอำนาจลงนามผูกพันบริษัทฯ

กรรมการผู้มีอำนาจลงนามผูกพันบริษัทฯ มีดังนี้ “กรรมการดังต่อไปนี้สองคนลงลายมือชื่อร่วมกัน นายยุทธนา แต่ปางทอง หรือ นายศริน เรืองศรี หรือ นายปวินท์ เรืองวรบุรณ์ และประทับตราสำคัญของบริษัท”

## องค์ประกอบของคณะกรรมการบริษัท

รายนามคณะกรรมการบริษัท การเข้าประชุมสามัญผู้ถือหุ้น วิสามัญผู้ถือหุ้น และจำนวนครั้งของการเข้าร่วมประชุม คณะกรรมการบริษัท สำหรับงวดบัญชีสิ้นสุด ณ วันที่ 31 ธันวาคม 2559 มีดังนี้

ชื่อ-นามสกุล	สัญชาติ	ตำแหน่ง	ประชุมสามัญผู้ถือหุ้น ครั้งที่ 1/2559	ประชุมวิสามัญผู้ถือหุ้น ครั้งที่ 1/2559	จำนวนครั้งที่เข้าประชุม คณะกรรมการบริษัท
1. พลเอก เกษมศักดิ์ ปลุกสวัสดิ์	ไทย	ประธานกรรมการบริษัท / กรรมการอิสระ	เข้าประชุม	เข้าประชุม	13/15
2. ดร.สุวิทย์ ธนียวัน*	ไทย	รองประธานกรรมการบริษัท	เข้าประชุม	เข้าประชุม	10/10
นางสาวสุดธิดา จิระพัฒนสกุล*	ไทย	รองประธานกรรมการบริษัท	-	-	2/4
3. นายยุทธนา แต่ปางทอง	ไทย	กรรมการ	เข้าประชุม	เข้าประชุม	15/15
4. นายศริน เรืองศรี	ไทย	กรรมการ	เข้าประชุม	เข้าประชุม	13/15
5. นายปวินท์ เรืองวรินทร์	ไทย	กรรมการ	เข้าประชุม	เข้าประชุม	14/15
6. ดร.อริชัย รักธรรม	ไทย	ประธานกรรมการตรวจสอบ / กรรมการอิสระ	เข้าประชุม	เข้าประชุม	15/15
7. นายแพทย์ชาญศิริ ชี้อตรง	ไทย	กรรมการตรวจสอบ / กรรมการอิสระ	เข้าประชุม	เข้าประชุม	14/15
8. นายพล สุชุมวาท	ไทย	กรรมการตรวจสอบ / กรรมการอิสระ	เข้าประชุม	เข้าประชุม	14/15

\*ลาออกเมื่อวันที่ 8 กันยายน 2559 คณะกรรมการบริษัทมีมติแต่งตั้ง นางสาวสุดธิดา จิระพัฒนสกุล ดำรงตำแหน่งแทน

## คณะกรรมการตรวจสอบ (Audit Committee)

### ขอบเขตอำนาจหน้าที่และความรับผิดชอบของคณะกรรมการตรวจสอบ

- 1) สอบทานให้บริษัทฯ มีรายงานทางการเงินอย่างถูกต้องและเพียงพอ
- 2) สอบทานแผนธุรกิจ และอำนาจการบริหารงาน ตลอดจนงบประมาณที่ใช้ในการประกอบธุรกิจ และงบประมาณรายจ่ายประจำปี
- 3) สอบทานให้บริษัทฯ มีระบบการควบคุมภายใน (Internal Control) และระบบการตรวจสอบภายใน (Internal Audit) ที่เหมาะสมและมีประสิทธิภาพ และพิจารณาความเป็นอิสระของหน่วยงานตรวจสอบภายใน ตลอดจนให้ความเห็นชอบในการพิจารณาแต่งตั้งโยกย้าย เลิกจ้างหัวหน้าหน่วยงานตรวจสอบภายใน หรือหน่วยงานอื่นใดที่รับผิดชอบเกี่ยวกับการตรวจสอบภายใน
- 4) สอบทานให้บริษัทฯ ปฏิบัติตามกฎหมายว่าด้วยหลักทรัพย์และตลาดหลักทรัพย์ข้อกำหนดของตลาดหลักทรัพย์ และกฎหมายที่เกี่ยวข้องกับธุรกิจบริษัทฯ
- 5) พิจารณาคัดเลือก เสนอแต่งตั้งบุคคลซึ่งมีความเป็นอิสระ เพื่อทำหน้าที่เป็นผู้สอบบัญชีของบริษัทฯ และเสนอคำตอบแทนของบุคคลดังกล่าว รวมทั้งเข้าร่วมประชุมกับผู้สอบบัญชีโดยไม่มีฝ่ายจัดการเข้าร่วมประชุมอย่างน้อยปีละ 1 ครั้ง
- 6) พิจารณารายการที่เกี่ยวข้องกันหรือรายการที่อาจมีความขัดแย้งทางผลประโยชน์ ให้เป็นไปตามกฎหมายและข้อกำหนดของตลาดหลักทรัพย์ ทั้งนี้เพื่อให้มั่นใจว่ารายการดังกล่าวเหมาะสมและเป็นประโยชน์สูงสุดต่อบริษัทฯ



- 7) คณะกรรมการตรวจสอบมีอำนาจในการตรวจสอบและสอบสวนเรื่องราวและผู้ที่เกี่ยวข้อง ภายในขอบเขตของอำนาจและหน้าที่ คณะกรรมการตรวจสอบมีอำนาจในการว่าจ้างหรือนำเอาผู้เชี่ยวชาญเฉพาะด้านมาช่วยงานตรวจสอบและสอบสวนได้ ตามที่คณะกรรมการตรวจสอบพิจารณาว่าเหมาะสม ด้วยค่าใช้จ่ายของบริษัทฯ
- 8) คณะกรรมการตรวจสอบหรือคณะกรรมการบริษัท เป็นผู้คัดเลือกสมาชิกคณะกรรมการตรวจสอบ 1 ท่าน ให้ดำรงตำแหน่งประธานกรรมการตรวจสอบ โดยมีวาระการดำรงตำแหน่งประธาน คราวละ 1 ปี ตามรอบระยะเวลาบัญชีของบริษัทฯ และแต่งตั้งผู้จัดการฝ่ายตรวจสอบภายใน
- 9) คณะกรรมการตรวจสอบต้องประชุมอย่างน้อยปีละ 4 ครั้ง ณ ที่ตั้งอื่นเป็นที่ตั้งสำนักงานใหญ่ สำนักงาน สาขาโรงงาน หรือสถานที่ที่คณะกรรมการตรวจสอบกำหนดนัดหมาย
- 10) จัดทำรายงานของคณะกรรมการตรวจสอบ โดยเปิดเผยไว้ในรายงานประจำปีของบริษัทฯ ซึ่งรายงานดังกล่าวต้องลงนามโดยประธานคณะกรรมการตรวจสอบ และต้องประกอบด้วยข้อมูลอย่างน้อยดังต่อไปนี้
  - ความเห็นเกี่ยวกับความถูกต้อง ครบถ้วน เป็นที่เชื่อถือได้ ของรายงานทางการเงินของบริษัทฯ
  - ความเห็นเกี่ยวกับความเพียงพอของระบบควบคุมภายในของบริษัทฯ
  - ความเห็นเกี่ยวกับการปฏิบัติตามกฎหมายว่าด้วยหลักทรัพย์และตลาดหลักทรัพย์ ข้อกำหนดของตลาดหลักทรัพย์ หรือกฎหมายที่เกี่ยวข้องกับธุรกิจของบริษัทฯ
  - ความเห็นเกี่ยวกับความเหมาะสมของผู้สอบบัญชี
  - ความเห็นเกี่ยวกับรายการที่อาจมีความขัดแย้งทางผลประโยชน์
  - จำนวนการประชุมคณะกรรมการตรวจสอบ และการเข้าร่วมประชุมของกรรมการตรวจสอบแต่ละท่าน
  - ความเห็นหรือข้อสังเกตโดยรวมที่คณะกรรมการตรวจสอบได้รับจากการปฏิบัติหน้าที่ตามกฎหมาย (Charter)
  - รายการอื่นที่เห็นว่าผู้ถือหุ้นและผู้ลงทุนทั่วไปควรทราบ ภายใต้ขอบเขตหน้าที่และความรับผิดชอบที่ได้รับมอบหมายจากคณะกรรมการบริษัท
- 11) ปฏิบัติการอื่นใดตามที่คณะกรรมการของบริษัทฯมอบหมาย ด้วยความเห็นชอบจากคณะกรรมการตรวจสอบ

#### องค์ประกอบของคณะกรรมการตรวจสอบ

รายนามคณะกรรมการตรวจสอบ และจำนวนครั้งของการเข้าร่วมประชุม สำหรับงวดบัญชีสิ้นสุด ณ วันที่ 31 ธันวาคม 2559 มีดังนี้

ชื่อ-นามสกุล	ตำแหน่ง	จำนวนครั้งที่เข้าประชุม
1. ดร.อริชัย รักธรรม	ประธานกรรมการตรวจสอบ	5/5
2. นายแพทย์ชาญศิริ ชื่อดรง	กรรมการตรวจสอบ	5/5
3. นายพล สุชุมวา	กรรมการตรวจสอบ	4/5

#### คณะกรรมการสรรหาและกำหนดค่าตอบแทน (Nomination and Remuneration Committee : NRC)

##### วัตถุประสงค์

คณะกรรมการสรรหาและกำหนดค่าตอบแทน (Nomination and Remuneration Committee : NRC) ได้จัดตั้งขึ้นครั้งแรกโดยมติของที่ประชุมคณะกรรมการบริษัท ครั้งที่ 11/2558 เมื่อวันที่ 29 กันยายน 2558 เพื่อส่งเสริมหลักการกำกับดูแลกิจการที่ดี โดยรับผิดชอบในการกำหนดหลักเกณฑ์และนโยบายในการสรรหาและกำหนดค่าตอบแทนกรรมการบริษัท และกรรมการชุดย่อย รวมทั้งสรรหา คัดเลือก และเสนอบุคคลที่เหมาะสมให้ดำรงตำแหน่งกรรมการบริษัท และกำหนดค่าตอบแทนสำหรับ

กรรมการบริษัท ตลอดจนปฏิบัติงานด้านอื่นๆ ตามที่ได้รับมอบหมายและนำเสนอต่อคณะกรรมการบริษัท และ/หรือ ที่ประชุมผู้ถือหุ้นแล้วแต่กรณี

#### วาระการดำรงตำแหน่ง

- 1) กรรมการสรรหาและกำหนดค่าตอบแทน มีวาระการดำรงตำแหน่งคราวละ 2 ปี
- 2) กรรมการสรรหาและกำหนดค่าตอบแทน อาจได้รับการแต่งตั้งกลับเข้ามาดำรงตำแหน่งต่อไปได้อีก ตามที่คณะกรรมการบริษัทเห็นว่าเหมาะสม
- 3) นอกเหนือจากการพ้นจากตำแหน่งตามข้อ 1) กรรมการสรรหาและกำหนดค่าตอบแทนจะพ้นจากตำแหน่งเมื่อ
  - ลาออก
  - คณะกรรมการบริษัทมีมติให้พ้นจากตำแหน่ง
- 4) คณะกรรมการบริษัท มีอำนาจในการแต่งตั้งกรรมการสรรหาและกำหนดค่าตอบแทนเพิ่มเติม เพื่อประโยชน์ในการดำเนินการตามวัตถุประสงค์ หรือเพื่อทดแทนกรรมการสรรหาและกำหนดค่าตอบแทน ที่พ้นจากตำแหน่งตามข้อ 1) หรือ 3) ได้ โดยบุคคลที่ได้รับการแต่งตั้งเข้าเป็นกรรมการสรรหาและกำหนดค่าตอบแทนทดแทนตามข้อ 3) จะอยู่ในตำแหน่งได้เพียงเท่าวาระที่ยังเหลืออยู่ของกรรมการสรรหาและกำหนดค่าตอบแทน ซึ่งตนเข้าดำรงตำแหน่งแทนเท่านั้น

#### ขอบเขตอำนาจหน้าที่และความรับผิดชอบ

คณะกรรมการสรรหาและกำหนดค่าตอบแทน ปฏิบัติหน้าที่ตามที่ได้รับมอบหมายจากคณะกรรมการบริษัท โดยมีขอบเขตอำนาจหน้าที่และความรับผิดชอบ ดังต่อไปนี้

- 1) กำหนดหลักเกณฑ์และนโยบายในการสรรหากรรมการบริษัท และกรรมการชุดย่อย โดยพิจารณาความเหมาะสมของจำนวน โครงสร้าง และองค์ประกอบของคณะกรรมการ กำหนดคุณสมบัติของกรรมการ เพื่อเสนอต่อคณะกรรมการบริษัท และ/หรือ เสนอขออนุมัติต่อที่ประชุมผู้ถือหุ้นแล้วแต่กรณี
- 2) พิจารณาสรรหา คัดเลือก และเสนอบุคคลที่เหมาะสมให้ดำรงตำแหน่งกรรมการบริษัทที่ครบวาระ และ/หรือ มีตำแหน่งว่างลง และ/หรือ แต่งตั้งเพิ่ม
- 3) ปฏิบัติการอื่นใดเกี่ยวกับการสรรหาตามที่คณะกรรมการบริษัทมอบหมาย
- 4) ประเมินผลการปฏิบัติงานของผู้บริหารสูงสุดของบริษัทฯ เพื่อเสนอต่อที่ประชุมคณะกรรมการบริษัททราบเพื่อพิจารณาอนุมัติ
- 5) จัดทำหลักเกณฑ์และนโยบายในการกำหนดค่าตอบแทนของคณะกรรมการบริษัทและกรรมการชุดย่อย เพื่อเสนอต่อคณะกรรมการบริษัท และ/หรือ เสนอขออนุมัติต่อที่ประชุมผู้ถือหุ้นแล้วแต่กรณี
- 6) กำหนดค่าตอบแทนที่จำเป็นและเหมาะสมทั้งที่เป็นตัวเงินและมีใช้ตัวเงินของคณะกรรมการบริษัทเป็นรายบุคคล โดยการกำหนดค่าตอบแทนของคณะกรรมการบริษัท ให้พิจารณาความเหมาะสมกับภาระหน้าที่ ความรับผิดชอบ ผลงาน และเปรียบเทียบกับบริษัทในธุรกิจที่คล้ายคลึงกัน และประโยชน์ที่คาดว่าจะได้รับจากการบริการ เพื่อเสนอให้คณะกรรมการบริษัทพิจารณาและนำเสนอต่อที่ประชุมผู้ถือหุ้นเพื่อขออนุมัติ
- 7) รับผิดชอบต่อคณะกรรมการบริษัท และมีหน้าที่ให้คำชี้แจง ตอบคำถามกับค่าตอบแทนของกรรมการบริษัทในที่ประชุมผู้ถือหุ้น
- 8) รายงานนโยบาย หลักการและเหตุผล ของการกำหนดค่าตอบแทนกรรมการและผู้บริหาร ตามข้อกำหนดของตลาดหลักทรัพย์ฯ โดยเปิดเผยไว้ในแบบแสดงรายการข้อมูลประจำปี (56-1) และรายงานประจำปีของบริษัทฯ
- 9) ปฏิบัติการอื่นใดที่เกี่ยวข้องกับการกำหนดค่าตอบแทนตามที่คณะกรรมการบริษัทมอบหมาย โดยฝ่ายบริหาร และหน่วยงานต่างๆ จะต้องรายงานหรือนำเสนอข้อมูลและเอกสารที่เกี่ยวข้อง ต่อคณะกรรมการสรรหาและกำหนด

ค่าตอบแทน เพื่อสนับสนุนการปฏิบัติงานของคณะกรรมการสรรหาและกำหนดค่าตอบแทนให้บรรลุตามหน้าที่ที่ได้รับมอบหมาย

## การรายงาน

คณะกรรมการสรรหาและกำหนดค่าตอบแทน รายงานต่อคณะกรรมการบริษัท

## การประชุม

- 1) คณะกรรมการสรรหาและกำหนดค่าตอบแทน จัดให้มีหรือเรียกประชุมตามที่เห็นสมควร อย่างน้อยปีละ 1 ครั้ง และมีอำนาจในการเรียกประชุมเพิ่มได้ตามความจำเป็น โดยองค์ประชุมประกอบด้วยกรรมการสรรหาและกำหนดค่าตอบแทนไม่น้อยกว่ากึ่งหนึ่งของจำนวนกรรมการทั้งหมด
- 2) กรรมการทุกท่านควรเข้าร่วมประชุมทุกครั้ง ยกเว้นมีเหตุจำเป็นไม่อาจเข้าร่วมประชุมได้ ควรแจ้งให้ประธานกรรมการสรรหาและกำหนดค่าตอบแทนทราบล่วงหน้า
- 3) ประธานกรรมการสรรหาและกำหนดค่าตอบแทน เป็นประธานที่ประชุม ในกรณีที่ประธานกรรมการสรรหาและกำหนดค่าตอบแทนไม่อยู่ในที่ประชุมหรือไม่อาจปฏิบัติหน้าที่ได้ ให้กรรมการสรรหาและกำหนดค่าตอบแทนที่มาประชุม เลือกกรรมการสรรหาและกำหนดค่าตอบแทนคนหนึ่งเป็นประธานที่ประชุม
- 4) การลงมติของกรรมการสรรหาและกำหนดค่าตอบแทน กระทำได้โดยถือเสียงข้างมาก ทั้งนี้ กรรมการสรรหาและกำหนดค่าตอบแทน ที่มีส่วนได้เสียใดๆ ในเรื่องที่พิจารณา จะต้องไม่เข้าร่วมในการแสดงความเห็น และไม่มีสิทธิออกเสียงลงมติในเรื่องนั้นๆ
- 5) การจัดส่งหนังสือเชิญประชุมให้แก่ กรรมการสรรหาและกำหนดค่าตอบแทน ให้จัดส่งล่วงหน้าก่อนการประชุม เว้นแต่ในกรณีจำเป็นหรือเร่งด่วน จะแจ้งการนัดประชุมโดยวิธีอื่น หรือกำหนดวันประชุมให้เร็วกว่านั้นได้ โดยให้เลขานุการคณะกรรมการสรรหาและกำหนดค่าตอบแทน เป็นผู้บันทึกรายงานการประชุม
- 6) คณะกรรมการสรรหาและกำหนดค่าตอบแทน สามารถเชิญผู้ที่เกี่ยวข้องเข้าร่วมประชุมเพื่อชี้แจงข้อเท็จจริงต่างๆ ให้แก่ที่ประชุม คณะกรรมการสรรหาและกำหนดค่าตอบแทนทราบได้

## องค์ประกอบของคณะกรรมการสรรหาและกำหนดค่าตอบแทน

คณะกรรมการสรรหาและกำหนดค่าตอบแทน ได้รับการแต่งตั้งโดยคณะกรรมการบริษัท และประกอบด้วยกรรมการและผู้บริหารอย่างน้อย 3 คน โดยกรรมการอย่างน้อย 1 คน ต้องเป็นกรรมการอิสระ

โดยรายนามคณะกรรมการสรรหาและกำหนดค่าตอบแทน และจำนวนครั้งของการเข้าร่วมประชุม สำหรับงวดบัญชีสิ้นสุด ณ วันที่ 31 ธันวาคม 2559 มีดังนี้

ชื่อ-นามสกุล	ตำแหน่ง	จำนวนครั้งที่เข้าประชุม
1. ดร.สุวิทย์ ธนียวัน*	ประธานกรรมการสรรหาและกำหนดค่าตอบแทน	1/1
2. นายพสุ สุขุมวาท	กรรมการสรรหาและกำหนดค่าตอบแทน	1/1
3. นายเอกวัชร เศรษฐรัตน์	กรรมการสรรหาและกำหนดค่าตอบแทน	1/1

\*ลาออกเมื่อวันที่ 8 กันยายน 2559 คณะกรรมการบริษัทมีมติแต่งตั้ง นางสาวสุดธิดา จิระพัฒนสกุล ดำรงตำแหน่งแทน

## คณะกรรมการบริหารความเสี่ยงองค์กร (Risk Management Committee : RMC)

### วัตถุประสงค์

คณะกรรมการบริหารความเสี่ยงองค์กร (Risk Management Committee : RMC) ได้จัดตั้งขึ้นตามมติของคณะกรรมการบริษัท ครั้งที่ 11/2558 เมื่อวันที่ 29 กันยายน 2558 โดยได้มีการทบทวนองค์คณะ รวมทั้งขอบเขตอำนาจหน้าที่และความรับผิดชอบ เพื่อให้เกิดความเหมาะสมยิ่งขึ้น และนำเสนอคณะกรรมการบริษัทเพื่อพิจารณาอนุมัติ บริษัทฯ ได้ตระหนักถึงความสำคัญในการพัฒนาระบบบริหารความเสี่ยงขึ้นภายในองค์กร ซึ่งถือเป็นเครื่องมือสำคัญประการหนึ่งของการบริหารจัดการ คณะกรรมการบริหารความเสี่ยงองค์กรจะให้การสนับสนุนและปฏิบัติการในนามของคณะกรรมการบริษัท ซึ่งอาศัยหลักการพื้นฐานของการกำกับดูแลกิจการขององค์กรที่ดี (Good Corporate Governance) โดยมีการเชื่อมโยงกับวิสัยทัศน์ ภารกิจ และเป้าหมายขององค์กร และให้มีกรอบการบริหารจัดการความเสี่ยงองค์กรตามแนวทางสากล (COSO Enterprise Risk Management Framework : COSO ERM) รวมถึงส่งเสริมและสนับสนุนให้มีการบริหารความเสี่ยงทั่วทั้งองค์กร และปลูกฝังให้เป็นส่วนหนึ่งของวัฒนธรรมของบริษัทฯ ทั้งนี้เพื่อให้ผู้มีส่วนได้เสียขององค์กรสามารถเชื่อมั่นอย่างสมเหตุสมผลว่า การดำเนินงานเชิงกลยุทธ์ของบริษัทฯ มุ่งไปสู่การบรรลุวัตถุประสงค์และเป้าหมายขององค์กรอย่างมีประสิทธิภาพและประสิทธิผล

### วาระการดำรงตำแหน่ง

- 1) กรรมการบริหารความเสี่ยง มีวาระการดำรงตำแหน่งคราวละ 2 ปี
- 2) กรรมการบริหารความเสี่ยง อาจได้รับการแต่งตั้งกลับเข้ามาดำรงตำแหน่งต่อไปได้อีก ตามที่คณะกรรมการบริษัทเห็นว่าเหมาะสม
- 3) นอกเหนือจากการพ้นจากตำแหน่งตามข้อ 1) กรรมการบริหารความเสี่ยง จะพ้นจากตำแหน่งเมื่อ
  - ลาออก
  - คณะกรรมการบริษัทมีมติให้พ้นจากตำแหน่ง
- 4) คณะกรรมการบริษัท มีอำนาจในการแต่งตั้งกรรมการบริหารความเสี่ยงเพิ่มเติม เพื่อประโยชน์ในการดำเนินการตามวัตถุประสงค์ หรือเพื่อทดแทนกรรมการบริหารความเสี่ยงที่พ้นจากตำแหน่งตามข้อ 1) หรือ 3) ได้ โดยบุคคลที่ได้รับการแต่งตั้งเข้าเป็นกรรมการบริหารความเสี่ยงตามข้อ 3) จะอยู่ในตำแหน่งได้เพียงเท่าวาระที่ยังเหลืออยู่ของกรรมการสรรหาและกำหนดค่าตอบแทนซึ่งตนเข้าดำรงตำแหน่งแทนเท่านั้น

### ขอบเขตอำนาจหน้าที่และความรับผิดชอบ

คณะกรรมการบริหารความเสี่ยง ปฏิบัติหน้าที่ตามที่ได้รับมอบหมายจากคณะกรรมการบริษัท โดยมีขอบเขตอำนาจหน้าที่และความรับผิดชอบ ดังต่อไปนี้

- 1) พิจารณาสอบถาม นำเสนอนโยบายและกรอบการบริหารความเสี่ยงให้แก่คณะกรรมการบริษัท เพื่อพิจารณาอนุมัติ
- 2) พิจารณาสอบถามและให้ความเห็นชอบความเสี่ยงที่ยอมรับได้ (Risk Appetite) และนำเสนอคณะกรรมการบริษัทเพื่อรับทราบ
- 3) กำกับดูแลกิจการการพัฒนาและการปฏิบัติตามนโยบายและกรอบการบริหารความเสี่ยงอย่างต่อเนื่อง เพื่อให้บริษัทฯ และบริษัทย่อย มีระบบบริหารความเสี่ยงที่มีประสิทธิภาพทั่วทั้งองค์กรและมีการปฏิบัติตามอย่างต่อเนื่อง
- 4) สอบทานรายงานการบริหารความเสี่ยง เพื่อติดตามความเสี่ยงที่มีสาระสำคัญ และดำเนินการเพื่อให้มั่นใจว่าองค์กรมีการจัดการความเสี่ยงอย่างเพียงพอและเหมาะสม
- 5) ประสานงานกับคณะกรรมการตรวจสอบเกี่ยวกับความเสี่ยงที่สำคัญ และมีหน่วยงานตรวจสอบภายในเป็นผู้สอบทานเพื่อให้มั่นใจว่า บริษัทฯ มีระบบการควบคุมภายในที่เหมาะสมต่อการจัดการความเสี่ยง รวมทั้งการนำระบบการบริหารความเสี่ยงมาปรับใช้อย่างเหมาะสม และมีการปฏิบัติตามทั่วทั้งองค์กร
- 6) รายงานคณะกรรมการบริษัทเกี่ยวกับความเสี่ยงและการจัดการความเสี่ยงที่สำคัญอย่างสม่ำเสมอ

- 7) พิจารณาแต่งตั้งอนุกรรมการ และ/หรือ บุคลากรเพิ่มเติมหรือทดแทนในคณะอนุกรรมการบริหารความเสี่ยง และ/หรือ หน่วยงาน และ/หรือ คณะทำงานที่เกี่ยวข้องกับการบริหารความเสี่ยงตามความเหมาะสม รวมทั้งกำหนดบทบาทหน้าที่ความรับผิดชอบ เพื่อประโยชน์ในการดำเนินการตามวัตถุประสงค์
- 8) ปฏิบัติการอื่นใดเกี่ยวกับการบริหารความเสี่ยงที่คณะกรรมการบริษัทมอบหมาย ทั้งนี้ผู้บริหาร และ/หรือ คณะอนุกรรมการบริหารความเสี่ยง และ/หรือ หน่วยงาน และ/หรือ คณะทำงานที่เกี่ยวข้องกับการบริหารความเสี่ยง และ/หรือ ผู้ตรวจสอบภายใน และ/หรือ ผู้สอบบัญชี จะต้องรายงานหรือนำเสนอข้อมูลและเอกสารที่เกี่ยวข้องต่อคณะกรรมการบริหารความเสี่ยง เพื่อสนับสนุนการปฏิบัติงานของคณะกรรมการบริหารความเสี่ยง ให้บรรลุตามหน้าที่ที่ได้รับมอบหมาย

## การรายงาน

คณะกรรมการบริหารความเสี่ยง รายงานต่อคณะกรรมการบริษัท

## การประชุม

- 1) คณะกรรมการบริหารความเสี่ยง จัดให้มีหรือเรียกประชุมตามที่เห็นสมควร อย่างน้อยปีละ 1 ครั้ง และมีอำนาจในการเรียกประชุมเพิ่มได้ตามความจำเป็น โดยองค์ประชุมประกอบด้วย กรรมการสรรหาและกำหนดค่าตอบแทน ไม่น้อยกว่ากึ่งหนึ่งของจำนวนกรรมการทั้งหมด
- 2) กรรมการทุกท่านควรเข้าร่วมประชุมทุกครั้ง ยกเว้นมีเหตุจำเป็นไม่อาจเข้าร่วมประชุมได้ ควรแจ้งให้ประธานกรรมการสรรหาและกำหนดค่าตอบแทนทราบล่วงหน้า
- 3) ประธานกรรมการบริหารความเสี่ยง เป็นประธานที่ประชุม ในกรณีที่ประธานกรรมการบริหารความเสี่ยงไม่อยู่ในที่ประชุมหรือไม่อาจปฏิบัติหน้าที่ได้ ให้กรรมการบริหารความเสี่ยงที่มาประชุมเลือกกรรมการบริหารความเสี่ยงคนหนึ่งเป็นประธานที่ประชุม
- 4) มีการประชุมเป็นการเฉพาะคณะกรรมการตรวจสอบ และ/หรือ ผู้บริหาร และ/หรือ คณะอนุกรรมการบริหารความเสี่ยง และ/หรือ หน่วยงาน และ/หรือ คณะทำงานที่เกี่ยวข้องกับการบริหารความเสี่ยง และ/หรือ ผู้ตรวจสอบภายใน และ/หรือ ผู้สอบบัญชี อย่างสม่ำเสมอ อย่างน้อยปีละ 1 ครั้ง
- 5) การลงมติของกรรมการบริหารความเสี่ยง กระทำได้โดยถือเสียงข้างมาก ทั้งนี้ กรรมการบริหารความเสี่ยงผู้ที่มีส่วนได้เสียใดๆ ในเรื่องที่พิจารณา จะต้องไม่เข้าร่วมในการแสดงความเห็น และไม่มีสิทธิออกเสียงลงมติในเรื่องนั้น
- 6) การจัดส่งหนังสือเชิญประชุมให้แก่กรรมการบริหารความเสี่ยง ให้จัดส่งล่วงหน้าก่อนการประชุม เพื่อให้คณะกรรมการบริหารความเสี่ยง มีเวลาในการพิจารณาเรื่องต่างๆ หรือเรียกข้อมูลประกอบการพิจารณาเพิ่มเติม ทั้งนี้หนังสือเชิญประชุมจะต้องมีรายละเอียดวาระการประชุม และเอกสารประกอบการประชุม โดยวาระการประชุมจะครอบคลุมเรื่องต่างๆ ตามที่ได้รับมอบหมายจากคณะกรรมการบริษัท เว้นแต่ในกรณีจำเป็นหรือเร่งด่วน จะแจ้งการนัดประชุมโดยวิธีอื่น หรือกำหนดวันประชุมให้เร็วกว่านั้นได้ โดยให้ เลขานุการคณะกรรมการบริหารความเสี่ยง เป็นผู้บันทึกรายงานการประชุม
- 7) คณะกรรมการบริหารความเสี่ยง สามารถเชิญผู้ที่เกี่ยวข้องเข้าร่วมประชุมเพื่อชี้แจงข้อเท็จจริงต่างๆ ให้แก่ที่ประชุม คณะกรรมการบริหารความเสี่ยงทราบได้

## องค์ประกอบของคณะกรรมการบริหารความเสี่ยง

คณะกรรมการบริหารความเสี่ยง ได้รับการแต่งตั้งโดยคณะกรรมการบริษัท ซึ่งประกอบด้วย กรรมการและผู้บริหารอย่างน้อย 3 คน โดยรายนามคณะกรรมการบริหารความเสี่ยง และจำนวนครั้งของการเข้าร่วมประชุม สำหรับงวดบัญชีสิ้นสุด ณ วันที่ 31 ธันวาคม 2559 มีดังนี้

ชื่อ-นามสกุล	ตำแหน่ง	จำนวนครั้งที่เข้าประชุม
1. ดร. อริชัย รักธรรม	ประธานกรรมการบริหารความเสี่ยงองค์กร	1/1
2. นายแพทย์ชาวุธ ศรีตตรง	กรรมการบริหารความเสี่ยงองค์กร	1/1
3. นายยุทธนา แต่ปางทอง	กรรมการบริหารความเสี่ยงองค์กร	1/1

## คณะกรรมการบริหาร (Executive Committees)

### ขอบเขตอำนาจหน้าที่และความรับผิดชอบของคณะกรรมการบริษัท

- 1) ให้คำแนะนำเกี่ยวกับโครงสร้างการบริหารจัดการ แนวทางการกำหนดทิศทางการธุรกิจ และแผนกลยุทธ์การประกอบธุรกิจ รวมทั้งงบประมาณประจำปี ต่อคณะกรรมการบริษัท เพื่อให้สอดคล้องกับนโยบายและเป็นไปตามวัตถุประสงค์และข้อบังคับของบริษัทฯ
- 2) บริหารธุรกิจของบริษัทฯ ให้บรรลุตามวัตถุประสงค์และเป้าหมายที่ได้วางไว้
- 3) ติดตาม ควบคุมการดำเนินงานของธุรกิจ และรายงานผลการดำเนินงานธุรกิจและสถานะทางการเงิน ทั้งบริษัทฯ และบริษัทย่อย ให้แก่คณะกรรมการบริษัททราบอย่างต่อเนื่องเป็นประจำ
- 4) แสวงหาและประเมินโอกาสในการลงทุนในธุรกิจใหม่
- 5) พิจารณาเสนอการบริหารเงินลงทุนของบริษัทฯ ต่อคณะกรรมการบริษัท เพื่อประโยชน์สูงสุดของผู้ถือหุ้นและบริษัทฯ โดยรักษาสภาพคล่องของบริษัทฯ ไว้ได้อย่างต่อเนื่อง
- 6) กำหนดและควบคุมแนวทางการบริหารการลงทุนในการประกอบธุรกิจด้านอื่นๆ ของบริษัทฯ ภายใต้ขอบเขตที่ได้รับมอบหมายจากคณะกรรมการบริษัท
- 7) กำกับดูแลและบริหารเงินลงทุนของบริษัทฯ ในแต่ละธุรกิจ เพื่อก่อให้เกิดผลตอบแทนสูงสุดต่อบริษัทฯ รวมทั้งวางแนวทางในการพิจารณาที่สำคัญแต่ละกลุ่มธุรกิจ ซึ่งคณะกรรมการบริหารแต่ละท่านรับผิดชอบอยู่
- 8) ดำเนินการทางธุรกรรมทุกประการสำหรับบัญชีเงินฝากทุกประเภทกับธนาคารพาณิชย์ และ/หรือ สถาบันการเงินทุกแห่ง ทั้งนี้การทำธุรกรรมตามปกติกับธนาคารหรือสถาบันการเงินนั้นๆ ต้องมีวงเงินไม่เกิน 200 ล้านบาท
- 9) การจัดซื้อ การจัดจ้างใดๆ หรือการจัดทำทรัพย์สิน และการอนุมัติการจำหน่ายทรัพย์สินในแต่ละครั้ง หรือแต่ละเรื่องสามารถกระทำได้ภายในวงเงินไม่เกิน 100 ล้านบาท ทั้งนี้ รวมทั้งหมดต้องไม่เกินงบประมาณที่ได้รับอนุมัติในแต่ละปี
- 10) การเช่าหรือให้เช่าทรัพย์สินแต่ละแห่ง สามารถกระทำได้โดยมีอัตราค่าเช่าแต่ละแห่งไม่เกิน ปีละ 50 ล้านบาท
- 11) การบริจาคเพื่อการกุศล สามารถกระทำได้ภายในวงเงินไม่เกิน 10 ล้านบาทต่อครั้ง ทั้งนี้ รวมทั้งหมดต้องไม่เกินงบประมาณที่ได้รับอนุมัติในแต่ละปี
- 12) การเปิด หรือยกเลิกสาขาใดๆ ของบริษัทฯ
- 13) พิจารณาสอบทานระบบควบคุมภายในและการบริหารความเสี่ยง เพื่อให้ธุรกิจดำเนินไปอย่างมีประสิทธิภาพและประสิทธิผล ตลอดจนบรรลุเป้าหมายตามที่บริษัทฯ กำหนดไว้
- 14) การคัดเลือก การแต่งตั้ง การถอดถอน การปรับเปลี่ยนตำแหน่ง หรือ/และ การลดระดับตำแหน่งใดๆ ของบุคลากรในบริษัทฯ ซึ่งรวมถึงการปรับลดค่าจ้าง การพิจารณาความดีความชอบ การลงโทษทางวินัย การให้รางวัล การจัดสรรโบนัส เพื่อตอบแทนการทำงาน หรือความดีความชอบ รวมถึง การเลิกจ้างบุคลากรระดับผู้บริหาร
- 15) คณะกรรมการบริหารอาจมอบอำนาจ มอบอำนาจช่วงให้ผู้บริหารหรือบุคคลใดบุคคลหนึ่งมีอำนาจในการดำเนินการในเรื่องใดเรื่องหนึ่งหรือหลายเรื่องตามที่คณะกรรมการบริหารพิจารณาเห็นสมควรได้ ทั้งนี้ การอนุมัติรายการของคณะกรรมการบริหาร และ/หรือ มอบอำนาจช่วงต้องไม่เป็นการอนุมัติรายการที่เกี่ยวข้องกันหรือรายการที่อาจมีความขัดแย้งทางผลประโยชน์ หรือรายการที่คณะกรรมการบริหารมีส่วนได้เสียตามที่กำหนดในข้อบังคับของบริษัท

และประกาศของคณะกรรมการกำกับตลาดทุน การอนุมัติรายการใดๆ ต้องเป็นไปตามนโยบายและขั้นตอนตามที่กำหนดโดยคณะกรรมการบริษัทและหน่วยงานกำกับดูแล

- 16) ปฏิบัติหน้าที่อื่นตามที่ได้รับมอบหมายจากคณะกรรมการบริษัท ทั้งนี้ การมอบอำนาจดังกล่าวข้างต้นให้แก่คณะกรรมการบริหารนั้น ต้องอยู่ภายใต้หลักเกณฑ์และข้อบังคับของบริษัทฯ ตลอดจนกฎหมายที่เกี่ยวข้องในเรื่องนั้นๆ ด้วย

#### องค์ประกอบของคณะกรรมการบริหาร

รายนามคณะกรรมการบริหาร และจำนวนครั้งของการเข้าร่วมประชุม สำหรับงวดบัญชีสิ้นสุด ณ วันที่ 31 ธันวาคม 2559 มีดังนี้

ชื่อ-นามสกุล	ตำแหน่ง	จำนวนครั้งที่เข้าประชุม
1. นายยุทธนา แต่ปางทอง	กรรมการผู้จัดการ ดูแลภาพรวมทุกธุรกิจ	12/12
2. นายศริน เรืองศรี	รองกรรมการผู้จัดการ ดูแลธุรกิจพัฒนาอสังหาริมทรัพย์	12/12
3. นายบรินทร์ เรืองวรบูรณ์	รองกรรมการผู้จัดการ ดูแลธุรกิจพลังงาน	12/12
4. นายเอกวัชร เสวตรัตน์	รองกรรมการผู้จัดการ ดูแลธุรกิจเทรดดิ้ง	12/12
5. นายกิตติ กนกอุดมทรัพย์	ผู้ช่วยกรรมการผู้จัดการ ดูแลแผนกบัญชีและการเงิน	12/12
6. นางสาวณัฐกาญจน์ สันตยานนท์	เลขานุการบริษัท	12/12

#### เลขานุการบริษัท (Company Secretary)

##### ขอบเขตอำนาจหน้าที่และความรับผิดชอบของเลขานุการบริษัท

- 1) ดูแลและจัดการการประชุมคณะกรรมการบริษัท และคณะกรรมการชุดย่อย
- 2) จัดประชุมผู้ถือหุ้นและจัดทำรายงานการประชุม
- 3) จัดเก็บเอกสารและรายงานที่เกี่ยวข้อง
- 4) ดูแลให้คณะกรรมการบริษัทปฏิบัติตามกฎหมาย กฎระเบียบที่เกี่ยวข้องกับธุรกิจของบริษัทฯ
- 5) ดูแลและให้คำปรึกษาเรื่องการกำกับดูแลกิจการของคณะกรรมการบริษัท
- 6) ดูแลเรื่องอื่นๆ ที่เกี่ยวข้องกับคณะกรรมการบริษัท ฝ่ายบริหาร และผู้ถือหุ้น
- 7) ติดตามให้มีการดำเนินการตามมติที่ประชุมของคณะกรรมการบริษัท และมติที่ประชุมผู้ถือหุ้น
- 8) ดำเนินการอื่นๆ ตามพระราชบัญญัติหลักทรัพย์และตลาดหลักทรัพย์ กฎหมายข้อบังคับอื่นๆ ที่เกี่ยวข้อง รวมทั้งประกาศและข้อกำหนดของคณะกรรมการกำกับตลาดทุน

## ค่าตอบแทนกรรมการและผู้บริหาร

### ค่าตอบแทนกรรมการ

บริษัทฯ มีนโยบายที่จะกำหนดค่าตอบแทนกรรมการให้อยู่ในระดับที่เทียบเคียงได้กับตลาด ตลอดจนสอดคล้องกับหน้าที่ความรับผิดชอบและผลการปฏิบัติงานของกรรมการแต่ละคน เพื่อจูงใจและรักษากรรมการที่มีคุณภาพไว้กับบริษัทฯ

ทั้งนี้ ค่าตอบแทนกรรมการได้รับการอนุมัติจากผู้ถือหุ้นในการประชุมสามัญประจำปี โดยกรรมการผู้ซึ่งมีหน้าที่เพิ่มเติมในฐานะเป็นคณะกรรมการตรวจสอบ และ/หรือ คณะกรรมการชุดย่อยอื่นๆ จะได้รับค่าตอบแทนเพิ่มเติมตามภาระหน้าที่

	ค่าตอบแทนรายเดือน	เบี้ยประชุมต่อครั้ง
<b>คณะกรรมการบริษัท</b>		
ประธาน	-	15,000
กรรมการ	-	10,000
<b>คณะกรรมการตรวจสอบ</b>		
ประธาน	-	15,000
กรรมการ	-	10,000
<b>คณะกรรมการชุดย่อยอื่นๆ</b>		
ประธาน	-	5,000
กรรมการ	-	3,000

ในงวดบัญชีสิ้นสุด ณ วันที่ 31 ธันวาคม 2559 บริษัทฯ จ่ายค่าตอบแทนกรรมการและกรรมการชุดย่อย เป็นจำนวนรวมทั้งสิ้น 2,746,000 บาท ซึ่งประกอบด้วยบำเหน็จกรรมการ ค่าเบี้ยประชุม โดยมีรายละเอียดการจ่ายเป็นรายบุคคล ดังนี้

ชื่อ-นามสกุล	ตำแหน่ง	ค่าตอบแทน (บาท)
1. พลเอก เกษมศักดิ์ ปลูกสวัสดิ์	ประธานกรรมการบริษัท	810,000
2. ดร.สุวิทย์ ธนียวัน*	กรรมการบริษัท ประธานกรรมการสรรหาและกำหนดค่าตอบแทน	295,000
นางสาวสุดธิดา จิระพัฒน์สกุล*	กรรมการบริษัท ประธานกรรมการสรรหาและกำหนดค่าตอบแทน	20,000
3. นายยุทธนา แต่ปางทอง	กรรมการบริษัท กรรมการบริหารความเสี่ยงองค์กร	150,000
4. นายศริน เรืองศรี	กรรมการบริษัท	130,000
5. นายปวินท์ เรืองวรบูรณ์	กรรมการบริษัท	140,000
6. ดร.อริชัย รักธรรม	กรรมการบริษัท ประธานกรรมการตรวจสอบ ประธานกรรมการบริหารความเสี่ยงองค์กร	605,000
7. นายแพทย์ชาญศิริ ชี้อตรง	กรรมการบริษัท กรรมการตรวจสอบ กรรมการบริหารความเสี่ยงองค์กร	293,000
8. นายพสุ สุขุมวาท	กรรมการบริษัท กรรมการตรวจสอบ กรรมการสรรหาและกำหนดค่าตอบแทน	303,000
9. นายเอกวัชร เสวตรัตน์	กรรมการสรรหาและกำหนดค่าตอบแทน	3,000

\* ลาออกเมื่อวันที่ 8 กันยายน 2559 คณะกรรมการบริษัทมีมติแต่งตั้ง นางสาวสุดธิดา จิระพัฒน์สกุล ดำรงตำแหน่งแทน



### คำตอบแทนผู้บริหาร

คณะกรรมการบริษัทได้มอบหมายให้คณะกรรมการสรรหาและกำหนดค่าตอบแทน ทำหน้าที่ทบทวนและอนุมัติกำหนดค่าตอบแทนของผู้บริหารเป็นประจำทุกปี โดยให้อยู่ในระดับที่สามารถแข่งขันได้เพื่อจูงใจและรักษาผู้บริหารที่สำคัญ และสอดคล้องกับผลการดำเนินงานของบริษัทฯ ทั้งในระยะสั้นและระยะยาว โดยมีองค์ประกอบ ดังนี้

	รูปแบบ	วัตถุประสงค์
ค่าตอบแทนแบบคงที่	เงินเดือนและผลประโยชน์อื่น เช่น กองทุนสำรองเลี้ยงชีพ	เพื่อจูงใจและรักษาผู้บริหารที่มีความรู้ความสามารถ
ค่าตอบแทนจูงใจระยะสั้น	เงินโบนัสประจำปี	เพื่อเป็นแรงจูงใจและตอบแทนผลสำเร็จของการดำเนินงานที่ได้กำหนดเป้าหมายไว้ในแต่ละปี ทั้งด้านการเงินและไม่ใช้การเงิน

โดยในงวดบัญชีสิ้นสุด ณ วันที่ 31 ธันวาคม 2559 บริษัทฯ จ่ายค่าตอบแทนที่เป็นตัวเงินให้แก่ผู้บริหาร ตามนิยามของคณะกรรมการกำกับตลาดทุน รวมจำนวน 5 รายเป็นเงินทั้งสิ้น 8,824,990 บาท ซึ่งประกอบด้วยเงินเดือน เงินโบนัส และกองทุนสำรองเลี้ยงชีพ

## รายงานการปฏิบัติตามหลักการกำกับดูแลกิจการที่ดี

### นโยบายเกี่ยวกับการกำกับดูแลกิจการ

คณะกรรมการบริษัท ได้ตระหนักถึงความสำคัญของการกำกับดูแลกิจการที่ดี เพื่อความโปร่งใส เพิ่มขีดความสามารถในการแข่งขันของกิจการ และเพิ่มความเชื่อมั่นให้แก่ผู้ถือหุ้น ผู้ลงทุนและผู้เกี่ยวข้องทุกฝ่าย จึงได้กำหนดนโยบายสนับสนุนการกำกับดูแลกิจการโดยครอบคลุมหลักสำคัญดังนี้

- 1) การปฏิบัติต่อผู้ถือหุ้นและผู้มีส่วนได้ส่วนเสียอย่างเท่าเทียมกัน เป็นธรรมต่อทุกฝ่าย
- 2) คณะกรรมการมีความมุ่งมั่นที่จะสร้างความเจริญเติบโตที่ยั่งยืนแก่กิจการในระยะยาว บริหารงานด้วยความรอบคอบ และระมัดระวัง รับผิดชอบต่อการปฏิบัติหน้าที่ด้วยความสามารถและประสิทธิภาพที่เพียงพอเพื่อให้เกิดประโยชน์สูงสุดต่อผู้ถือหุ้น ดูแลมิให้เกิดปัญหาความขัดแย้งทางผลประโยชน์ และรับผิดชอบต่อการตัดสินใจและการกระทำของตนเอง
- 3) การดำเนินงานเป็นไปด้วยความโปร่งใส สามารถตรวจสอบได้ เปิดเผยข้อมูลอย่างเพียงพอแก่ผู้ที่เกี่ยวข้องทุกฝ่าย
- 4) การดำเนินธุรกิจโดยคำนึงถึงความเสี่ยงอยู่เสมอ โดยมีการควบคุมและบริหารความเสี่ยงที่เหมาะสม

### สิทธิของผู้ถือหุ้นและการประชุมผู้ถือหุ้น

ในปี 2559 บริษัทฯ จัดให้มีการประชุมสามัญผู้ถือหุ้นครั้งที่ 1/2559 เมื่อวันที่ 11 มีนาคม 2559 โดยจัดการประชุม ณ โรงแรมชาเทรียม ริเวอร์ไซด์ กรุงเทพฯ และการประชุมสามัญผู้ถือหุ้นประจำปี 2559 เมื่อวันที่ 27 เมษายน 2559 โดยจัดการประชุม ณ โรงแรมโนโวเทล กรุงเทพฯ โดยบริษัทฯ ได้จัดส่งหนังสือนัดประชุมพร้อมทั้งข้อมูลประกอบตามวาระต่างๆ ให้ผู้ถือหุ้นทราบล่วงหน้าก่อนวันประชุม 14 วัน และ 7 วันทำการ โดยในแต่ละวาระมีความเห็นของคณะกรรมการประกอบ และบริษัทฯ ได้ดำเนินการจัดเตรียมหนังสือมอบฉันทะ ตามแบบของกรมทะเบียนการค้า กระทรวงพาณิชย์ให้แก่ผู้ถือหุ้นที่ประสงค์จะมอบฉันทะ ให้บุคคลอื่นเข้าร่วมประชุมและออกเสียงแทน ในกรณีที่ผู้ถือหุ้นไม่สามารถเข้าร่วมประชุมได้

ในการประชุม ประธานคณะกรรมการบริษัท คณะกรรมการชุดย่อย กรรมการผู้จัดการ ผู้บริหารและผู้สอบบัญชีได้เข้าร่วมประชุม เพื่อให้ข้อมูลและตอบข้อซักถามตามวาระต่างๆ โดยก่อนการเริ่มการประชุม ฝ่ายจัดการประชุมของบริษัทฯ ได้มีการแถลงให้ผู้ถือหุ้นทราบสิทธิตามข้อบังคับของบริษัท วิธีการในการดำเนินการประชุม วิธีการใช้สิทธิ์ลงคะแนนและการแสดงความคิดเห็น รวมทั้งการตั้งคำถามต่อที่ประชุม ทั้งนี้ ประธานในที่ประชุมได้จัดสรรเวลาอย่างเหมาะสม เพียงพอ และส่งเสริมให้ผู้ถือหุ้นมีโอกาสแสดงความคิดเห็นและซักถามในที่ประชุมอย่างเท่าเทียมกัน และไม่เพิ่มวาระการประชุมโดยไม่แจ้งให้ผู้ถือหุ้นทราบล่วงหน้า

บริษัทฯ ได้กำหนดให้มีการจัดทำรายงานการประชุมที่ถูกต้อง ครบถ้วน ให้แล้วเสร็จภายใน 14 วัน เพื่อให้ผู้ถือหุ้นทั้งที่มาร่วมประชุมและไม่ได้มาร่วมประชุมสามารถตรวจสอบได้

### สิทธิของผู้มีส่วนได้เสียกลุ่มต่าง ๆ

เพื่อความเจริญเติบโตอย่างยั่งยืนและผลตอบแทนทางการเงินแก่ผู้ถือหุ้น บริษัทฯ พยายามทำหน้าที่เป็นนิติบุคคลตัวอย่าง โดยให้ความสำคัญกับสิทธิต่างๆ ของบรรดาผู้มีส่วนได้เสียทุกกลุ่ม ดำเนินธุรกิจอย่างเป็นธรรม และถือปฏิบัติตามข้อกำหนดของกฎหมาย กฎระเบียบต่างๆ ที่เกี่ยวข้อง

## ภาวะผู้นำและวิสัยทัศน์

คณะกรรมการบริษัท มีหน้าที่ควบคุมดูแลกิจการของบริษัทฯ โดยการทบทวน พิจารณา และอนุมัติกลยุทธ์ในการดำเนินงาน ริเริ่มการปฏิบัติการหลักๆ การลงทุนที่สำคัญ พิจารณาตัดสินใจในภาวะการระดมทุนและการดำเนินงานด้านการเงิน ทั้งทางตรงและทางอ้อมโดยผ่านฝ่ายจัดการ คณะกรรมการ รวมทั้งผ่านการมอบหมายให้ผู้บริหารอาวุโส คณะกรรมการบริษัทได้จัดให้บริษัทฯ มีนโยบายการควบคุมภายใน ซึ่งครอบคลุมถึงด้านการเงิน การจัดการ การกำกับดูแลกิจการ และการบริหารความเสี่ยงที่มีประสิทธิภาพ และประสิทธิผลรวมอยู่ในการดำเนินงานของบริษัทฯ ฝ่ายตรวจสอบภายในจะคอยติดตาม ตรวจสอบ และตรวจสอบว่านโยบายดังกล่าวได้ถูกนำมาปฏิบัติ และรายงานผลการตรวจสอบและเสนอข้อเสนอนะโดยตรงต่อคณะกรรมการตรวจสอบ เพื่อนำเรื่องต่างๆ นั้นไปหารือในที่ประชุมคณะกรรมการบริษัท

## ความขัดแย้งทางผลประโยชน์

เพื่อป้องกันความขัดแย้งทางผลประโยชน์ คณะกรรมการบริษัท ได้ดูแลอย่างรอบคอบเมื่อเกิดรายการที่อาจมีความขัดแย้งทางผลประโยชน์ โดยกำหนดนโยบายและวิธีการดูแลเพื่อไม่ให้ผู้บริหารและผู้เกี่ยวข้องนำข้อมูลภายในของบริษัทฯ ไปใช้เพื่อประโยชน์ส่วนตน ดังนี้

### 1) รายการที่อาจมีความขัดแย้งทางผลประโยชน์

คณะกรรมการได้ทราบถึงรายการที่มีความขัดแย้งทางผลประโยชน์และรายการที่เกี่ยวข้องกัน และได้พิจารณาความเหมาะสมอย่างรอบคอบทุกครั้ง รวมทั้งมีการปฏิบัติตามหลักเกณฑ์ของตลาดหลักทรัพย์แห่งประเทศไทย โดยราคาและเงื่อนไขเสมือนทำรายการกับบุคคลภายนอก และได้เปิดเผยรายละเอียด มูลค่ารายการคู่สัญญาเหตุผล ไว้ในรายงานประจำปี และแบบ 56-1 แล้ว

### 2) การดูแลเรื่องการใช้ข้อมูลภายใน

- กำหนดให้ผู้บริหารรายงานการเปลี่ยนแปลงการถือครองหลักทรัพย์ ต่อสำนักงานกำกับหลักทรัพย์และตลาดหลักทรัพย์ ตามมาตรา 59 แห่งพระราชบัญญัติหลักทรัพย์และตลาดหลักทรัพย์ พ.ศ. 2535
- ห้ามไม่ให้ผู้บริหารหรือหน่วยงานที่ได้รับทราบข้อมูลภายในเปิดเผยข้อมูลภายในแก่บุคคลภายนอกหรือบุคคลที่ไม่มีหน้าที่เกี่ยวข้อง ก่อนที่งบการเงินจะได้รับการเผยแพร่ต่อสาธารณชน

## จริยธรรมธุรกิจ

บริษัทได้ยึดถือตามข้อพึงปฏิบัติของบริษัทฯ เกี่ยวกับจรรยาบรรณของฝ่ายจัดการ และพนักงาน (Corporate Code of Conduct) เพื่อให้ผู้ที่เกี่ยวข้องยึดถือเป็นแนวทางในการปฏิบัติหน้าที่ตามภารกิจของบริษัทฯ ด้วยความซื่อสัตย์ สุจริต และเที่ยงธรรม ทั้งการปฏิบัติต่อบริษัทฯ และผู้มีส่วนได้เสียทุกกลุ่ม สาธารณชนและสังคม โดยผู้ที่เกี่ยวข้องได้ลงนามรับทราบและตกลงที่จะถือปฏิบัติ ทั้งนี้ บริษัทฯ ได้ติดต่อสื่อสารกับพนักงานอย่างสม่ำเสมอ และติดตามการปฏิบัติตามแนวทางดังกล่าวเป็นประจำ รวมถึงกำหนดบทลงโทษทางวินัยไว้ด้วย

## การถ่วงดุลของกรรมการที่ไม่เป็นผู้บริหาร

คณะกรรมการบริษัท ประกอบด้วยกรรมการที่มีประสบการณ์ในหลากหลายสาขาต่างๆ ของธุรกิจ จำนวน 8 ท่าน ได้แก่ กรรมการที่ไม่เป็นผู้บริหาร จำนวน 1 ท่าน กรรมการที่เป็นผู้บริหาร จำนวน 3 ท่าน และกรรมการที่เป็นอิสระจำนวน 4 ท่าน (คิดเป็น 1 ใน 2 ของกรรมการทั้งหมด) ซึ่งบริษัทฯ มีการถ่วงดุลของคณะกรรมการอย่างมีประสิทธิภาพ โดยกรรมการผู้มีอำนาจลงนาม

ผูกพันดังนี้ “กรรมการสองคนลงลายมือชื่อร่วมกัน โดยกรรมการดังต่อไปนี้ นายยุทธนา แต่ปางทอง หรือ นายศริน เรืองศรี หรือ นายวินท์ เรืองวรบุรณ ลงลายมือชื่อร่วมกันและประทับตราสำคัญของบริษัท”

## การประชุมคณะกรรมการบริษัท

บริษัทฯ มีการประชุมคณะกรรมการบริษัทอย่างน้อย 4 ครั้งในแต่ละปี และจะมีการเรียกประชุมพิเศษเพิ่มเติมตามความจำเป็น โดยหนังสือเชิญประชุมพร้อมระเบียบวาระการประชุมและข้อมูลที่จำเป็นเพื่อประกอบการพิจารณาในแต่ละวาระ จะถูกส่งให้แก่กรรมการล่วงหน้าเพื่อให้กรรมการมีเวลาเพียงพอในการเตรียมตัวเพื่อการหารือในรายละเอียด ปกติการประชุมจะใช้เวลาประมาณ 1-2 ชั่วโมง มีการจัดบันทึกการประชุมอย่างพิถีพิถัน และส่งให้กรรมการทุกท่านเพื่อให้การรับรอง รายงานการประชุมถูกจัดเก็บอย่างเป็นระบบและง่ายในการค้นหาหากต้องการ โดยเลขานุการบริษัท

## คณะกรรมการ

คณะกรรมการบริษัทได้ให้ความสำคัญในเรื่องการกำกับดูแลกิจการที่ดี มีมาตรฐานเป็นสากล และความสอดคล้องกับนโยบายของตลาดหลักทรัพย์แห่งประเทศไทย โดยได้จัดตั้งคณะกรรมการตรวจสอบ ซึ่งเป็นองค์ประกอบสำคัญส่วนหนึ่งของนโยบายการกำกับดูแลที่ดี ประกอบด้วยกรรมการที่เป็นอิสระ และมีคุณสมบัติตามข้อกำหนดของตลาดหลักทรัพย์แห่งประเทศไทย จำนวน 3 ท่าน เพื่อปฏิบัติหน้าที่ตามข้อบังคับว่าด้วยคณะกรรมการตรวจสอบ และปฏิบัติหน้าที่ตามที่ได้รับมอบหมายจากคณะกรรมการบริษัท รวมถึงสอบทานให้มีรายงานทางการเงินอย่างถูกต้องและเปิดเผยอย่างเพียงพอ

## ระบบการควบคุมและการตรวจสอบภายใน

- บริษัทฯ ได้กำหนดให้มีการตรวจสอบ และควบคุมการปฏิบัติงานของบริษัทฯ ให้เป็นไปตามกฎหมาย และข้อกำหนดที่เกี่ยวข้องอย่างเคร่งครัด
- ฝ่ายจัดการของบริษัทฯ ได้มีการประชุมทุกเดือน เพื่อติดตามและรับทราบถึงผลการดำเนินงานของบริษัทฯ ให้เป็นไปตามเป้าหมาย พร้อมทั้งระบุถึงปัญหาและอุปสรรคต่างๆ ที่เกิดขึ้น เพื่อกำหนดหาแนวทางแก้ไขและปรับปรุง

## รายงานของคณะกรรมการ

คณะกรรมการบริษัทตระหนักถึงภาระหน้าที่และความรับผิดชอบ ในการกำกับดูแลและจัดการให้รายงานทางการเงินของบริษัทฯ ที่จัดทำขึ้นมีข้อมูลทางบัญชีที่ถูกต้องครบถ้วนโปร่งใส ทั้งนี้ งบการเงินรวมของบริษัทฯ และบริษัทย่อย และสารสนเทศทางการเงินที่ปรากฏในรายงานประจำปี จัดทำขึ้นตามมาตรฐานการบัญชีที่รับรองทั่วไป โดยเลือกใช้นโยบายบัญชีที่เหมาะสม และถือปฏิบัติอย่างสม่ำเสมอ และใช้ดุลยพินิจอย่างระมัดระวัง และประมาณการที่ดีที่สุดในการจัดทำ รวมทั้งมีการเปิดเผยข้อมูลสำคัญอย่างเพียงพอในหมายเหตุประกอบงบการเงิน เพื่อเป็นประโยชน์ต่อผู้ถือหุ้นและผู้ลงทุนทั่วไปที่จะได้รับทราบข้อมูลที่แสดงฐานะการเงิน และผลการดำเนินงานที่ครบถ้วนเป็นจริง และสมเหตุสมผล

ในการนี้คณะกรรมการบริษัทได้แต่งตั้งคณะกรรมการตรวจสอบ ซึ่งประกอบด้วยกรรมการที่มีความเป็นอิสระและไม่เป็นผู้บริหารเป็นผู้ดูแลเกี่ยวกับคุณภาพของรายงานทางการเงิน ความเห็นของคณะกรรมการตรวจสอบเกี่ยวกับเรื่องนี้ ปรากฏในรายงานของคณะกรรมการตรวจสอบซึ่งแสดงไว้ในรายงานประจำปีแล้ว คณะกรรมการมีความเห็นว่าระบบควบคุมภายในของบริษัทโดยรวมอยู่ในระดับที่น่าพอใจ และสามารถสร้างความเชื่อมั่นอย่างมีเหตุผลต่อความเชื่อถือได้ของงบการเงินของบริษัทฯ และบริษัทย่อย ณ วันที่ 31 ธันวาคม 2559

## ความสัมพันธ์กับผู้ลงทุน

คณะกรรมการบริษัทตระหนักดีว่าข้อมูลของบริษัทฯ ทั้งที่เกี่ยวกับการเงินและไม่ใช้การเงิน ล้วนมีผลต่อกระบวนการตัดสินใจของผู้ลงทุนและผู้ที่มีส่วนได้ส่วนเสียของบริษัทฯ จึงได้กำชับให้ฝ่ายบริหารดำเนินการในเรื่องที่เกี่ยวกับการเปิดเผยข้อมูลที่ครบถ้วน ตรงต่อความเป็นจริง เชื่อถือได้ สม่าเสมอ และทันเวลา ซึ่งฝ่ายบริหารของบริษัทฯ ได้ให้ความสำคัญและยึดถือปฏิบัติมาโดยตลอด

ในส่วนงานด้านนักลงทุนสัมพันธ์นั้น บริษัทฯ ยังไม่มีการจัดตั้งหน่วยงานขึ้นเฉพาะ เนื่องจากกิจกรรมในเรื่องดังกล่าวยังมีไม่มากนัก แต่ได้มอบหมายให้ผู้อำนวยการฝ่ายบัญชีและการเงิน ทำหน้าที่ติดต่อสื่อสารกับผู้ลงทุนสถาบัน ผู้ถือหุ้น รวมทั้งนักวิเคราะห์และภาครัฐที่เกี่ยวข้อง ซึ่งนักลงทุนสามารถติดต่อขอทราบข้อมูลได้ที่ เว็บไซต์ : [www.acc-plc.com](http://www.acc-plc.com)

## ความรับผิดชอบต่อสังคม

ตลอดระยะเวลาการดำเนินธุรกิจ บริษัทฯ ได้ให้ความสำคัญต่อการกำกับดูแลกิจการที่ดี ควบคู่ไปกับการยึดมั่นในหลักจริยธรรมอย่างสม่ำเสมอ ส่งผลให้หลักการและนโยบายต่างๆ ภายในองค์กรมีหลักเกณฑ์ที่สอดคล้องต่อความรับผิดชอบต่อสังคมและชุมชน ทั้งในแง่ของกระบวนการจัดการภายในองค์กร การสร้างองค์ความรู้ ตลอดจนการพัฒนาบุคลากรด้วยเชื่อว่าองค์กรที่ดีจะเติบโตอย่างยั่งยืนได้ภายใต้สังคมที่เป็นสุข และยังคงมุ่งหมายเพิ่มพูนมิติด้านความรับผิดชอบต่อสังคมอย่างต่อเนื่องต่อไป

## การประกอบกิจการด้วยความเป็นธรรม

เพื่อให้เกิดความโปร่งใสในการดำเนินธุรกิจ บริษัทฯ ได้วางรากฐานนโยบายในการปฏิบัติต่อคู่ค้าอย่างเสมอภาคและเป็นธรรม กล่าวคือการได้รับผลประโยชน์ตอบแทนต่างๆ ต้องคำนึงถึงความเสมอภาคและเป็นธรรมต่อคู่ค้ารวมทั้งผู้ที่มีความเกี่ยวข้องการรักษาความมั่นคงและตรงต่อเวลา เป็นหัวใจสำคัญในการดำเนินธุรกิจ กรณีที่มีผลประโยชน์ใดๆ เกิดขึ้นโดยไม่สุจริต ทางบริษัทฯ พร้อมเปิดเผยรายละเอียดต่อคู่ค้าเพื่อเข้าร่วมในการตัดสินใจแก้ปัญหาร่วมกันโดยยุติธรรม และรวดเร็ว นอกจากนี้ บริษัทฯ ยังมีนโยบายปฏิบัติต่อคู่แข่งทางการค้า ภายใต้กรอบกติกาการแข่งขันที่ดี ไม่ละเมิดความลับ หรือล่วงรู้ความลับทางการค้าของคู่ค้าด้วยวิธีฉ้อฉล ไม่แสวงหาข้อมูลที่เป็นความลับของคู่แข่งทางการค้าด้วยวิธีการที่ไม่สุจริตหรือไม่เหมาะสม และไม่ทำลายชื่อเสียงของคู่แข่งทางการค้าด้วยการกล่าวหาในทางร้าย

## การดำเนินการเกี่ยวกับการต่อต้านการทุจริตคอร์รัปชัน

ปัจจุบันปัญหาคอร์รัปชันยังคงทวีความรุนแรงมากขึ้น และหยั่งรากลึกลงในทุกภาคส่วนของสังคมไทย ส่งผลให้การดำเนินการพัฒนาเศรษฐกิจและสังคมต้องหยุดชะงักและเกิดความเสียหาย ดังนั้น เพื่อให้สามารถแก้ไขปัญหาดังกล่าวได้อย่างสัมฤทธิ์ผล ผู้นำทั้งภาครัฐและภาคเอกชนจึงลงความเห็นในการร่วมจับมือกันแก้ไขอย่างจริงจัง มุ่งปฏิบัติอย่างต่อเนื่อง ซึ่งนโยบายความร่วมมือนี้ได้ขยายมาสู่ภาคธุรกิจด้วย บทบาทของบริษัทฯ ในฐานะบริษัทที่จดทะเบียนในตลาดหลักทรัพย์แห่งประเทศไทย คือ การทำหน้าที่สำคัญในการเป็นแบบอย่างที่ดีของการต่อต้านการคอร์รัปชันให้ภาคเอกชน อีกทั้ง บริษัทฯ มีความมุ่งมั่นที่จะดำเนินธุรกิจอย่างมีคุณธรรม โดยยึดมั่นในหลักบรรษัทภิบาลที่ดี มีความโปร่งใส ตรวจสอบได้ และปลอดคอร์รัปชันในทุกรูปแบบ เพื่อให้เกิดความเป็นรูปธรรมในการต่อต้านคอร์รัปชันที่ชัดเจน

## การเคารพสิทธิมนุษยชน

การเคารพสิทธิมนุษยชน เป็นหลักการที่บริษัทฯ ยึดมั่น พร้อมทั้งใช้เป็นแนวความคิดหลักในการขับเคลื่อนองค์กร เนื่องด้วย บริษัทฯ เน้นการบริหารองค์กรในรูปแบบครอบครัว ที่มีความเป็นน้ำหนึ่งใจเดียวกันและมีเป้าหมายร่วมกัน บริษัทฯ จึงให้ความสำคัญกับพนักงานทุกระดับอย่างเท่าเทียมกัน ไม่มีชนชั้นศักดิ์นา ไม่เลือกปฏิบัติ ตลอดจนไม่นำความแตกต่าง ด้านเชื้อชาติ สัญชาติ ภูมิสำเนา สีผิว เพศ และศาสนา มาชี้วัดคุณค่าความเป็นมนุษย์ เพราะบริษัทฯ เชื่อว่ามนุษย์ทุกคนล้วนมีเกียรติ ศักดิ์ศรี สิทธิและเสรีภาพในตนเอง นอกจากความแตกต่างดังที่กล่าวมาแล้ว บริษัทฯ ยังมีความเชื่อมั่นในศักยภาพของผู้ทุพพลภาพที่มีศักยภาพสามารถทำงานได้ โดยในโอกาสต่อไป บริษัทฯ จะเปิดโอกาสให้บุคคลดังกล่าวเข้าทำงาน เป็นส่วนหนึ่งขององค์กร จัดสรรให้ปฏิบัติหน้าที่ตามความรับผิดชอบในขอบเขตที่สามารถทำได้ และมีความคาดหวังในการสร้างคุณภาพชีวิตที่ดี ให้กับบุคคลเหล่านี้ต่อไปในอนาคต

## การปฏิบัติต่อแรงงานอย่างเป็นธรรม

บริษัทฯ ตระหนักว่าพนักงานเป็นปัจจัยแห่งความสำเร็จของการบรรลุเป้าหมายของบริษัทฯ ที่มีคุณค่ายิ่ง จึงเป็นนโยบายของบริษัทฯ ที่จะให้การปฏิบัติที่เป็นธรรมทั้งในด้านโอกาส ผลตอบแทน การแต่งตั้งโยกย้าย ตลอดจนการพัฒนาศักยภาพ โดยยึดหลักปฏิบัติดังต่อไปนี้

- 1) ปฏิบัติต่อพนักงานด้วยความสุภาพ ให้ความเคารพต่อความเป็นปัจเจกชนและศักดิ์ศรีของความเป็นมนุษย์
- 2) ให้ผลตอบแทนที่เป็นธรรมต่อพนักงาน
- 3) ดูแลรักษาสภาพแวดล้อมในการทำงานให้มีความปลอดภัยต่อชีวิตและทรัพย์สินของพนักงานอยู่เสมอ
- 4) การแต่งตั้งและโยกย้าย รวมถึงการให้รางวัลและการลงโทษพนักงาน กระทำด้วยความสุจริตใจ และตั้งอยู่บนพื้นฐานของความรู้ความสามารถ และความเหมาะสมของพนักงานนั้น
- 5) ให้ความสำคัญต่อการพัฒนาความรู้ความสามารถของพนักงาน โดยให้โอกาสอย่างทั่วถึงและสม่ำเสมอ
- 6) รับฟังข้อคิดเห็นและข้อเสนอแนะซึ่งตั้งอยู่บนพื้นฐานความรู้ทางวิชาชีพของพนักงาน
- 7) ปฏิบัติตามกฎหมายและข้อบังคับต่างๆ ที่เกี่ยวข้องกับพนักงานอย่างเคร่งครัด
- 8) หลีกเลี่ยงการกระทำใดๆ ที่ไม่เป็นธรรม ซึ่งอาจมีผลกระทบต่อความมั่นคงในหน้าที่การงานของพนักงาน หรือคุกคามและสร้างความกดดันต่อสภาพจิตใจของพนักงาน นอกจากนี้ บริษัทฯ มีการจัดตั้งกองทุนสำรองเลี้ยงชีพ การจัดกิจกรรม 5ส เพื่อให้สภาพแวดล้อมในการทำงานถูกสุขลักษณะอนามัย

## ความรับผิดชอบต่อผู้บริโภค

ผลิตภัณฑ์ของบริษัทฯ ทุกชิ้นผ่านการตรวจสอบคุณภาพตามมาตรฐานที่เกี่ยวข้อง พร้อมการรับประกันตามข้อกำหนดและเงื่อนไขเพื่อให้ได้กับลูกค้าอย่างเคร่งครัด รวมทั้งการดูแลหลังการขายตลอดอายุการใช้งานของสินค้า รวมถึงบริษัทฯ มีการปรับปรุงกระบวนการผลิตอย่างสม่ำเสมอ เพื่อพัฒนาวิธีการผลิตใหม่ๆ เพื่อผลิตสินค้าที่มีคุณภาพ

## การดูแลรักษาสีสิ่งแวดล้อม

การดูแลรักษาสีสิ่งแวดล้อมเป็นสิ่งที่บริษัทฯ ให้ความสำคัญเป็นอย่างมาก ทั้งนี้ เพื่อรักษาและดำรงไว้ซึ่งระบบนิเวศและสีสิ่งแวดล้อมของชุมชนที่บริษัทฯ ประกอบกิจการอยู่ เช่น

- 1) การควบคุมผลกระทบต่อสิ่งแวดล้อมตามมาตรฐานอุตสาหกรรม มาตรฐานสากล รวมทั้งปฏิบัติตามกฎหมาย และข้อบังคับที่เกี่ยวข้องอย่างครบถ้วน
- 2) ส่งเสริมให้พนักงานใช้ทรัพยากรที่มีอยู่อย่าง ประหยัดและก่อให้เกิดประโยชน์สูงสุด เช่น การใช้กระดาษรีไซเคิล การใช้น้ำอย่าง ประหยัด และการแยกขยะ เป็นต้น

## การควบคุมภายในและการบริหารจัดการความเสี่ยง

### การควบคุมภายใน

บริษัทฯ ได้มีการพัฒนาระบบการควบคุมภายในมาเป็นเวลาหลายปี โดยมีวัตถุประสงค์เพื่อปรับปรุงประสิทธิภาพในการดำเนินงาน ควบคู่ไปกับการป้องกันและค้นหาความบกพร่องและความผิดพลาดที่เกิดขึ้น แม้ว่าระบบการควบคุมภายในของ บริษัทฯ จะเป็นที่น่าพอใจในระดับหนึ่ง แต่คณะกรรมการควบคุมภายใน คณะกรรมการบริษัทฯ และฝ่ายจัดการ ก็ยังพยายามที่จะ พัฒนาระบบให้ดียิ่งขึ้นต่อไป โดยโครงสร้างการควบคุมภายในของบริษัทฯ แบ่งออกเป็น 3 ระดับ ดังต่อไปนี้

- 1) คณะกรรมการตรวจสอบ ประกอบไปด้วยกรรมการ 3 ท่าน ได้แก่ ดร.อริชัย รักธรรม นายแพทย์ชาญศิริ ชื่อตรง และ นายพสุ สุขุมวาท ล้วนแต่เป็นกรรมการอิสระจากภายนอก ซึ่งเป็นตัวแทนของสาธารณชน มีหน้าที่สอดส่องดูแล การดำเนินการของบริษัทฯ และบริษัทย่อย โดยผ่านแผนกตรวจสอบภายในของบริษัทฯ โดยเฉพาะอย่างยิ่งรายการ ระหว่างกันของบริษัทฯ กับบริษัทอื่นๆ ที่เกี่ยวข้อง
- 2) แผนกควบคุมภายในบริษัทฯ ได้จัดตั้งแผนกควบคุมภายในขึ้นในปี 2542 เพื่อทำงานร่วมกับคณะกรรมการตรวจสอบ โดยมีการวางระบบการตรวจสอบและรายงานเพื่อการควบคุมที่ดี ซึ่งประกอบไปด้วยการประเมินความเสี่ยงที่เกิดจาก ปัจจัยทั้งภายในและภายนอก อันจะมีผลต่อบริษัทฯ ทั้งในแง่ของการเจริญเติบโต ความสามารถในการทำกำไร และ สถานภาพทางการเงินทั้งในปัจจุบันและอนาคต การประเมินความเสี่ยงจากสภาพแวดล้อมของการตรวจสอบภายใน บริษัทฯ รวมถึงระบบต่างๆ ภายในบริษัทฯ ทั้งในการผลิตและการจัดการ จุดควบคุมของการจัดการจะรวมถึงลูกหนี้ การค้า เจ้าหนี้การค้า การเก็บสินค้า การสั่งซื้อวัตถุดิบ การนำเข้าและการส่งออก การลงบัญชี รายการทรัพย์สิน การ วิเคราะห์ต้นทุน การผลิต และด้านพนักงาน ในปัจจุบัน บริษัทฯ ได้ใช้ผู้ตรวจสอบภายในจากภายนอกบริษัท เนื่องจากบริษัทฯ ต้องการให้เกิดความเป็นอิสระอย่างแท้จริงในการดำเนินการตรวจสอบภายใน
- 3) ผู้บริหารของบริษัทฯ มีนโยบายให้ฝ่ายตรวจสอบภายใน ทำหน้าที่ตรวจสอบระบบการควบคุมภายในของทุก หน่วยงานในบริษัทฯ ว่ามีจุดใดบ้างที่ต้องมีการปรับปรุงแก้ไขให้มีประสิทธิภาพ และสอดคล้องกับวิธีการปฏิบัติงานใน ปัจจุบัน โดยจะมีการรายงานผลการตรวจสอบภายใน ตลอดจนข้อเสนอแนะต่างๆ ส่งให้กับผู้บริหารระดับสูง และ หน่วยงานที่เกี่ยวข้องเพื่อประชุมหาข้อสรุป และทำการปรับปรุงแก้ไขอย่างต่อเนื่อง ในรอบระยะเวลาปี 2558 คณะกรรมการตรวจสอบได้มีการประชุมเพื่อพิจารณา และได้นำเสนอต่อคณะกรรมการบริษัทในเรื่องต่างๆ ดังต่อไปนี้
  - การสอบทานงบการเงิน โดยสอบทานงบการเงินรายไตรมาส และประจำปี 2559 ของงบการเงินเฉพาะกิจการ และงบการเงินรวมของบริษัทฯ
  - การกำกับดูแลและพัฒนาระบบการควบคุมภายใน โดยวางแผนงานการตรวจสอบให้มีการสอบทานด้วยความ เหมาะสมกับฝ่ายตรวจสอบภายในและฝ่ายบริหารที่เกี่ยวข้อง เพื่อปรับปรุงให้ระบบควบคุมภายในมีประสิทธิภาพ ยิ่งขึ้น
  - การสอบทานระบบการบริหารความเสี่ยง และปัจจัยอื่นที่อาจมีผลกระทบอย่างมีนัยสำคัญต่อการดำเนินธุรกิจ ของบริษัทฯ เช่นการปฏิบัติตามกฎหมายที่เกี่ยวข้องกับการปฏิบัติตามหลักการกำกับดูแลกิจการที่ดีเพื่อหาข้อ และแลกเปลี่ยนข้อคิดเห็นเกี่ยวกับผลการตรวจสอบการประเมินคุณภาพในด้านต่างๆ และความเพียงพอของ ระบบการควบคุมภายใน

- การพิจารณาแต่งตั้งผู้สอบบัญชีประจำปี 2560 โดยให้ข้อเสนอแนะ ชื่อผู้สอบบัญชีรวมทั้งสอบทานคุณสมบัติของผู้สอบบัญชีให้ถูกต้องตามประกาศของสำนักงานคณะกรรมการกำกับหลักทรัพย์และตลาดหลักทรัพย์ และตลาดหลักทรัพย์แห่งประเทศไทย แล้วเสนอต่อคณะกรรมการบริษัท เพื่อนำเสนอในที่ประชุมผู้ถือหุ้นของบริษัทฯ เพื่อพิจารณาลงมติแต่งตั้งต่อไป

## การบริหารจัดการความเสี่ยง

บริษัทฯ ให้ความสำคัญกับการบริหารจัดการความเสี่ยง โดยที่ประชุมคณะกรรมการบริษัท ครั้งที่ 11/2558 ที่จัดประชุมเมื่อวันที่ 29 กันยายน 2558 มีมติให้แต่งตั้งคณะกรรมการบริหารจัดการความเสี่ยงองค์กรขึ้น ประกอบด้วยคณะกรรมการ 3 ท่าน มีวาระการดำรงตำแหน่ง 2 ปี โดยมีรายละเอียดดังได้เปิดเผยในส่วนของโครงสร้างการจัดการ



## รายการระหว่างกัน

หน่วย : พันบาท

บริษัท/บุคคลที่เกี่ยวข้อง	มูลค่ารายการ		คำอธิบายรายการระหว่างกัน	ลักษณะความสัมพันธ์	ความจำเป็นและความสมเหตุสมผลของรายการ
	สำหรับปีสิ้นสุด 31/12/2559	สำหรับงวด 5 เดือนสิ้นสุด 31/12/2558			
บริษัท ซี.อี.ไอ. (เชียงใหม่) จำกัด (CEI CM)	3,746	1,571	ดอกเบี้ยรับ	ACC ถือหุ้น 100%	ให้บริษัทย่อยกู้เงินเพื่อซื้อที่ดิน อาคาร และสิ่งปลูกสร้าง และกิจการของศูนย์วัฒนธรรมและการแสดงคัมขันโตก เพื่อประกอบธุรกิจ
	3,840	1,240	หนี้สงสัยจะสูญ (ดอกเบี้ยรับ)		
	23,913	25,175	ดอกเบี้ยเงินกู้ค้างรับยืมระหว่างกัน อัตราดอกเบี้ยร้อยละ 3.5 ต่อปี ตั้งแต่ 1 พ.ค 2558 ลด ดอกเบี้ยเหลือ ร้อยละ 0.75 ต่อปี		
	41,340	37,500	ค่าเผื่อนหนี้สงสัยจะสูญ (บริษัทย่อยขาดทุนเกินทุน)		
	493,179	501,279	เงินให้กู้ยืมแก่บริษัทย่อย		
	1,000	1,000	เงินลงทุนในบริษัทย่อย		
	999	999	ด้อยค่าเงินลงทุน (บริษัทย่อยขาดทุนเกินทุน)		
บริษัท เอซีซี กรีน เอนเนอร์จี จำกัด (ACCG)	3,250	3,250	เงินลงทุนในบริษัทย่อย	ACC ถือหุ้น 100%	ยังไม่ได้ประกอบกิจการ
	146,700	-	เงินให้กู้ยืมระยะสั้น		ACC ให้กู้เงินเพื่อซื้อที่ดิน เกษะลิเหว จ.ภูเก็ต ไม่คิดดอกเบี้ย
บริษัท บางปะกงโซล่า เพาเวอร์ จำกัด (BPS)	24,990	24,990	เงินลงทุนในบริษัทย่อย	ACC ถือหุ้น 51%	เพื่อขยายการลงทุนในธุรกิจพลังแสงอาทิตย์บนหลังคา

รายการระหว่างกัน (ต่อ)

หน่วย: พันบาท

บริษัท/บุคคลที่เกี่ยวข้อง	มูลค่ารายการ		คำอธิบายรายการระหว่างกัน	ลักษณะความสัมพันธ์	ความจำเป็น และ ความสมเหตุสมผล ของรายการ
	สำหรับปีสิ้นสุด 31/12/2559	สำหรับงวด 5 เดือนสิ้นสุด 31/12/2558			
บริษัท เอเชีย แลนด์มาร์ค จำกัด (ACCL)	37,500	37,500	เงินลงทุนในบริษัทย่อย	ACC ถือหุ้น 75.00%	ประกอบกิจการ พัฒนา อสังหาริมทรัพย์
	2,000	-	เงินให้กู้ยืมระยะสั้น		ACC ให้กู้เพื่อใช้
	3	-	ดอกเบี้ยค้างรับ		หมุนเวียนระยะสั้น
	54	-	ดอกเบี้ยรับ		อัตราดอกเบี้ยร้อยละ 7.50
บริษัท เอเชีย อิเลคทริก จำกัด (ACCE)	999	999	เงินลงทุนในบริษัทย่อย	ACC ถือหุ้น 100%	ยังไม่ได้ประกอบ กิจการ
	290,000	-	เงินให้กู้ยืมระยะสั้น		เพื่อขยายการลงทุน
	1,204	-	ดอกเบี้ยค้างรับ		ในธุรกิจอื่น ล่าสุด 13 มิ.ย. 2559 ได้เข้าซื้อ
	1,204	-	ดอกเบี้ยรับ		หุ้น 100% ในกลุ่ม สาระบุรีโปรเจกต์ อัตรา ดอกเบี้ย 0.75 %
กลุ่มโรงไฟฟ้าสระบุรี	290,000	-	เงินลงทุนในบริษัทย่อย (ทางอ้อม) ลงทุนผ่าน ACCE	ACCE ถือหุ้น 100%	เพื่อขยายการลงทุน ในธุรกิจพลัง แสงอาทิตย์บนพื้นดิน (Solar Farm)
	900	-	ค่าบริการจัดการ		ACC เรียกเก็บ ค่าบริการจัดการ
บจ. ไพรเม แมนชั่น	12,500	12,500	ถือหุ้นใน บจ. เอเชีย แลนด์มาร์ค จำนวน 25,000 หุ้น ร้อยละ 25	ผู้ถือหุ้นใน ACCL	เป็นผู้มีประสบการณ์ ด้านการพัฒนา อสังหาริมทรัพย์
	1,000	-	เงินลงทุนในบริษัทย่อย ให้ ACCL กู้ยืมระยะสั้น ตาม สัดส่วน		อัตราดอกเบี้ยร้อยละ 7.50
		250	จำหน่ายเงินลงทุนใน ACCL		

## การวิเคราะห์และคำอธิบายของฝ่ายจัดการ

### ผลการดำเนินงานที่ผ่านมา

ปี	2559	2558 (ส.ค. 58 - ธ.ค. 58)	2558 (ส.ค. 57 - ก.ค. 58)
รายได้รวม	194,960,598	32,861,599	107,388,152
กำไร (ขาดทุน) สุทธิ	(25,499,534)	(15,282,667)	(137,850,947)

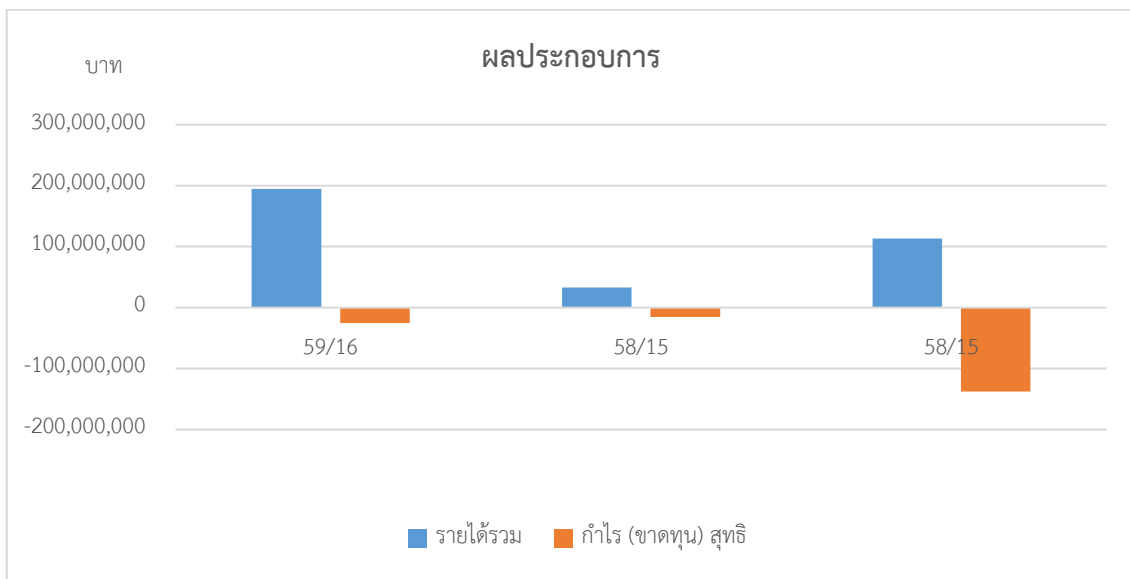

### โครงสร้างรายได้

หน่วย : ล้านบาท

	งบการเงินรวม					
	2559		2559		2558	
	31 ธ.ค. 2559		(ส.ค. 58 - ก.ค. 59)		31 ก.ค. 2558	
	บาท	%	บาท	%	บาท	%
รายได้จากการขาย	15.80	9.73	4.17	13.79	7.66	7.13
รายได้จากการให้บริการ (บริษัทย่อย)	-	-	-	-	50.43	46.96
รายได้ค่าเช่า	55.52	34.18	26.06	86.21	49.30	45.91
รายได้จากการจำหน่ายพลังงานทดแทน	91.10	56.09	-	-	-	-
รวม	162.42	100.00	30.23	100.00	107.39	100.00

ในปี 2558 บริษัทมีการเปลี่ยนรอบระยะเวลาบัญชีจากเดิม 1 สิงหาคม ถึง 31 กรกฎาคม เป็น 1 มกราคม ถึง 31 ธันวาคม งบการเงินที่รับรองโดยผู้สอบบัญชีจึงแสดงในช่วงเวลาวันที่ 1 มกราคม 2559 ถึง 31 ธันวาคม 2559 (งบการเงินปีปัจจุบัน) เปรียบเทียบกับช่วงเวลาที่ 1 สิงหาคม 2559 ถึง 31 ธันวาคม 2559 (งบการเงินปีก่อนหน้า) ซึ่งเป็นการเปรียบเทียบช่วงเวลา 12 เดือน และ 5 เดือน ซึ่งบริษัทไม่สามารถนำผลการดำเนินงานระยะเวลางวดเดียวกันของปีก่อนมาเปรียบเทียบได้ ดังนั้นบริษัทฯ จึงขอข้อมูลจากหมายเหตุประกอบงบการเงิน ข้อ 40 ซึ่งข้อมูลปีก่อนเป็นข้อมูลที่ยังไม่มีการตรวจสอบจากผู้สอบบัญชี มาอธิบายผลประกอบการของบริษัทและรวมบริษัทย่อยเพิ่มเติมดังต่อไปนี้ซึ่งแจ้งดังต่อไปนี้

ผลการดำเนินงานรอบระยะเวลาบัญชีรอบระยะเวลาบัญชี ตั้งแต่ 1 มกราคม 2559 ถึงวันที่ 31 ธันวาคม 2559 ปรากฏว่ามีผลการดำเนินงานขาดทุนจำนวน 25.50 ล้านบาท เปรียบเทียบกับผลการดำเนินงานงวดเดียวกันของปีก่อนมีผลขาดทุน 179.63 ล้านบาท ผลขาดทุนสุทธิลดลงจากงวดเดียวกันของปีก่อน เท่ากับ 154.13 ล้านบาท คิดเป็นร้อยละ 85.80 นั้น บริษัทขอชี้แจงสาเหตุ มีดังนี้ต่อไปนี้

1. รายได้รวมของบริษัท เพิ่มขึ้น 103.45 ล้านบาท คิดเป็นร้อยละ 113.03 เมื่อเปรียบเทียบกับงวดเดียวกันของปีก่อน เนื่องจาก

- 1.1) รายได้จากจากจำหน่ายไฟฟ้าเพิ่มขึ้น 91.10 ล้านบาท คิดเป็นร้อยละ 100 เนื่องจากบริษัทรับรู้รายได้จากโครงการพลังงานแสงอาทิตย์ (Solar Farm) จังหวัดสระบุรี
- 1.2) รายได้จากการขายเพิ่มขึ้น 12.35 ล้านบาท เนื่องจากการทำการตลาดของบริษัทอย่างต่อเนื่อง
- 1.3) รายได้อื่นเพิ่มขึ้น เกิดจากกำไรจากการจำหน่ายสินทรัพย์ จำนวน 20.27 ล้านบาท จากการจำหน่ายอาคารสำนักงาน PS Tower

2. ต้นทุนสินค้าที่ขายและการให้บริการของบริษัท เพิ่มขึ้น 39.29 ล้านบาท คิดเป็นร้อยละ 74.71 มีสาเหตุมาจาก รายได้จากการขาย และรายได้จากการขายพลังงานแสงอาทิตย์โครงการพลังงานแสงอาทิตย์ (Solar Farm) จังหวัดสระบุรี เพิ่มขึ้น

3. บริษัทมีค่าใช้จ่ายขายและบริหาร ลดลง 153.43 ล้านบาท คิดเป็นร้อยละ 71.14 เนื่องจากสาเหตุ คือ

- 3.1) ค่าใช้จ่ายในการขาย และบริการ เพิ่มขึ้น 2.49 ล้านบาท คิดเป็นร้อยละ 43.84
- 3.2) ค่าใช้จ่ายในการบริหาร ลดลง 155.92 ล้านบาท คิดเป็นร้อยละ 74.25 เนื่องจากในงวดเดียวกันของปีก่อนบริษัทฯ ตั้งหนี้สงสัยจะสูญจากลูกค้าการค้า เงินกู้ระยะยาว และดอกเบี้ยค้างรับแก่กิจการอื่น รวม 58.64 ล้านบาท รายการตั้งด้อยค่าสินทรัพย์ และด้อยค่าเงินลงทุนระยะยาวแก่กิจการอื่น รวม 59.92 ล้านบาท

4. ต้นทุนทางการเงินเพิ่มขึ้น 54.50 ล้านบาท เพิ่มขึ้นร้อยละ 1,874.24 เนื่องจากบริษัทฯ ขยายธุรกิจโดยใช้สินเชื่อ และเงินกู้เพิ่มขึ้น

## ❖ สภาพคล่องและอัตราส่วนทางการเงิน

### กระแสเงินสด

ในปี ณ 31 ธ.ค 2559 บริษัทและบริษัทย่อย มีเงินสดได้มาจากกิจกรรมดำเนินงานลดลง 262.35 ล้านบาท เงินสดได้มาจากกิจกรรมการลงทุนลดลง 139.56 ล้านบาท และไม่มีกระแสเงินสดได้มาจากการจัดหาเงินเพิ่มขึ้น 383.61 ล้านบาท ส่งผลให้รายการเทียบเท่าเงินสดสุทธิลดลง 18.31 ล้านบาท เนื่องมาจากบริษัทจัดหาเงินจากการออกหุ้นกู้ไม่มีหลักประกันจำนวน 587.78 ล้านบาท (มูลค่าหุ้นกู้ 600 ล้านบาท) เพื่อใช้ประกอบกิจการ และลงทุนในกิจการพลังงานทดแทน และกิจการอื่นที่ให้ผลตอบแทนที่ดี มีความมั่นคง

บริษัทฯ ใช้แหล่งเงินทุนจากการจัดหาด้วยการกู้ระยะสั้น แต่การลงทุนส่วนใหญ่ของบริษัทฯ เป็นการลงทุนในระยะยาว ซึ่งไม่เหมาะสม สาเหตุที่บริษัทฯ ต้องใช้วิธีนี้เนื่องจากในอดีตบริษัทฯ เป็นบริษัทที่ขยายกิจการโดยใช้กระแสเงินสดของตนเอง ทำให้ไม่มีประวัติการใช้สินเชื่อจากสถาบันการเงิน การขอสินเชื่อจึงทำได้ยาก ประกอบกับภาวะเศรษฐกิจที่สถาบันการเงินต้องใช้ความระมัดระวังในการให้สินเชื่อ อย่างไรก็ตามวิธีการจัดหาแหล่งเงินทุนดังกล่าวเป็นเพียงมาตรการชั่วคราวเท่านั้น เนื่องจากที่ผ่านมา บริษัทมีความจำเป็นต้องลงทุนเพื่อเพิ่มช่องทางการทำธุรกิจ ปัจจุบันบริษัทฯ อยู่ระหว่างการจัดหาแหล่งเงินทุนให้สอดคล้องกับโครงการที่จะนำไปลงทุน

ความเพียงพอของสภาพคล่อง จากงบกระแสเงินสด ณ วันที่ 31 ธันวาคม 2559 เงินสดสุทธิจากการจัดหามีจำนวน 383.61 ล้านบาท กระแสเงินสดสุทธิจากการลงทุนจำนวน 139.56 ล้านบาท รายการเงินสดและรายการเทียบเท่าเงินสด ณ 31 ธันวาคม 2559 คงเหลือ จำนวน 30.64 ล้านบาท บริษัทเห็นว่าเพียงพอกับสภาพคล่องในการประกอบกิจการ

ความสามารถในการชำระหนี้ และการปฏิบัติตามเงื่อนไขการกู้ยืม แยกตามแต่ละธุรกิจดังต่อไปนี้

- ธุรกิจผลิตและจำหน่ายพัดลม โคมไฟ ในธุรกิจนี้บริษัทได้รับสินเชื่อจากธนาคารกรุงเทพ จำกัด (มหาชน) รวม 38.00 ล้านบาท ประกอบด้วย เงินเบิกเกินบัญชี, PN, LC, TR ซึ่งเพียงพอต่อการสั่งซื้อสินค้าจากต่างประเทศ และในประเทศ โดยใช้เงินสดเป็นหลักประกัน ร้อยละ 25 ของวงเงิน ที่ผ่านมามีบริษัทสามารถปฏิบัติตามเงื่อนไขและสามารถชำระหนี้ได้ตามเงื่อนไข
- ธุรกิจก่อสร้างหิรัญทรัพย์ โครงการทาวนิยม อำเภอเสด็จพิสัย จังหวัดชลบุรี ซึ่งดำเนินการโดย ACCL ได้รับการสนับสนุนเงินกู้จากธนาคารกรุงศรีอยุธยา จำกัด (มหาชน) เป็นการให้กู้ลักษณะ Project Finance โดยใช้หลักทรัพย์ที่ดินในโครงการเป็นหลักประกัน ซึ่ง ACCL สามารถปฏิบัติตามเงื่อนไขและสามารถชำระหนี้ได้ตามเงื่อนไขการกู้ยืม
- ธุรกิจพลังงานทดแทน กลุ่มสระบุรีโปรเจกต์ เป็นกลุ่มที่มี ธนาคารไทยพาณิชย์ จำกัด (มหาชน) เป็นผู้ให้การสนับสนุนสินเชื่อ กลุ่มสระบุรีโปรเจกต์ สามารถชำระหนี้ และปฏิบัติตามเงื่อนไขการกู้ยืม ส่วน W.SOLAR , BSP, 105 โซล่า สามารถดำเนินธุรกิจได้ด้วยเงินทุนจากทุนจดทะเบียน

ในปีที่ผ่านมาบริษัทฯ มีการลงทุนในหลายๆ โครงการ ซึ่งบริษัทฯ สามารถจัดหาแหล่งเงินทุน และสามารถปฏิบัติตามและชำระหนี้ได้ตามเงื่อนไข บริษัทฯ ยังมีสินทรัพย์อีกเป็นจำนวนมาก เช่น ที่ดินและสิ่งปลูกสร้างโรงงานนิคมอุตสาหกรรมบางปู หอสมุดพักอาศัยอาคารคันทรีคอมเพล็กซ์อาคารบี ที่ดินและสิ่งปลูกสร้างของ CEI (CM) ซึ่งทั้งหมดปลอดภาระ ซึ่งหากบริษัทมีความจำเป็นต้องใช้เงินทุน สินทรัพย์เหล่านี้สามารถนำไปเป็นหลักประกันเงินกู้ หรือขาย เพื่อนำเงินมาลงทุนในโครงการต่างๆ

### สินทรัพย์หมุนเวียนต่อหนี้สินหมุนเวียน

ในวันที่ 31 ธ.ค. 2559 บริษัทฯ มีสภาพคล่องของสินทรัพย์หมุนเวียนหลังหักสินทรัพย์ที่มีสภาพคล่องน้อยออกแล้ว เท่ากับ 3.72 เท่า ของหนี้สินหมุนเวียน เพิ่มขึ้น 2.60 เท่า จาก วันที่ 31 ธ.ค. 2558 เนื่องจากบริษัทจัดหาแหล่งเงินทุนเพื่อนำมาขยายกิจการ และลงทุนในโครงการต่างๆ

### หนี้สินต่อส่วนของผู้ถือหุ้น

ในวันที่ 31 ธ.ค. 2559 บริษัท มีอัตราส่วนหนี้สินต่อส่วนของผู้ถือหุ้น 1.23 เท่า วันที่ 31 ธ.ค. 2559 มีอัตราส่วนหนี้สินต่อส่วนผู้ถือหุ้น 0.31 เท่า เพิ่มขึ้น 0.92 เท่า เนื่องจากบริษัท ขยายกิจการโดยใช้แหล่งเงินทุนเพิ่มขึ้น อย่างไรก็ตามอัตราส่วนหนี้สินต่อส่วนผู้ถือหุ้นอยู่ในเกณฑ์ต่ำ บริษัทยังมีความสามารถหาแหล่งเงินทุนเพื่อนำไปลงทุนในโครงการต่างๆ ได้อีก แต่ผู้บริหารของบริษัท ยังคงใช้ความระมัดระวังเป็นอย่างยิ่งในการจัดหาแหล่งเงินทุนให้สอดคล้องเหมาะสมกับการลงทุน

## อัตรากำไรขั้นต้น

อัตรากำไรขั้นต้น ปี 2559 บริษัทฯ มีกำไรขั้นต้นเท่ากับร้อยละ 43.43 แต่ในงวดเดียวกันของปีก่อน บริษัทฯ มีกำไรขั้นต้นร้อยละ 36.26 ผลกำไรขั้นต้นเพิ่มขึ้น ร้อยละ 19.77 หากเป็นประเภทธุรกิจ ธุรกิจเทรดดิ้งอัตรากำไรขั้นต้นเท่ากับร้อยละ 41.00 อัตรากำไรขั้นต้นโดยเฉลี่ยของธุรกิจประมาณร้อยละ 30 บริษัทฯ สามารถทำได้สูงกว่าค่าเฉลี่ยของอุตสาหกรรม เนื่องจากบริษัทฯ ขายสินค้าโดยตรงให้กับตัวแทนจำหน่ายในประเทศ และผู้บริโภคโดยตรง ธุรกิจพลังงานทดแทน อัตรากำไรขั้นต้นที่บริษัทฯ ทำได้เท่ากับร้อยละ 53.39 ซึ่งค่าเฉลี่ยของธุรกิจประมาณร้อยละ 50.00 ซึ่งบริษัทฯ สามารถทำได้สูงกว่าค่าเฉลี่ยของอุตสาหกรรม

## อัตรากำไรสุทธิต่อสินทรัพย์รวม

อัตรากำไรสุทธิต่อสินทรัพย์รวมในปี 2559 เท่ากับร้อยละ -1.58 แต่ในงวดเดียวกันของปีก่อน มีอัตรากำไรสุทธิต่อสินทรัพย์รวม เท่ากับ -18.84 อัตรากำไรสุทธิต่อสินทรัพย์เพิ่มขึ้น ร้อยละ 17.26 เนื่องจากผลประกอบการบริษัทขาดทุน และบริษัทมีสินทรัพย์ถาวรที่ให้อัตราผลตอบแทนต่ำเมื่อเปรียบเทียบกับมูลค่าของสินทรัพย์ ปัจจุบันบริษัทอยู่ระหว่างการนำสินทรัพย์ถาวรออกจำหน่าย เพื่อนำเงินมาขยายกิจการที่ให้ผลตอบแทนสูงกว่า

บริษัทได้ตั้งสำรองหนี้สงสัยจะสูญในส่วนของลูกค้าที่ไม่ชำระล่าช้า จำนวน 32.47 ล้านบาท ซึ่งบริษัทเห็นว่าเพียงพอ สินค้าคงเหลือ ณ วันที่ 31 ธันวาคม 2559 บริษัทได้ตั้งค่าเผื่อการด้อยค่าสินค้าจำนวน 11.46 ล้านบาท บริษัทเห็นว่าเพียงพอ และสินค้าที่ตั้งค่าเผื่อเป็นสินค้าสามารถจำหน่ายได้ตามปกติ

## อัตรากำไรสุทธิต่อส่วนผู้ถือหุ้น

บริษัทมีผลตอบแทนจากการลงทุนของผู้ถือหุ้นในงวด 31 ธ.ค 2559 เท่ากับร้อยละ -2.79 แต่ในงวดในปีก่อนเท่ากับร้อยละ -22.05 อัตรากำไรสุทธิต่อส่วนของผู้ถือหุ้นเพิ่มขึ้น เท่ากับร้อยละ 13.65 เนื่องจากผลขาดทุนลดลง

## ❖ ฐานะการเงินที่ผ่านมา

### สินทรัพย์รวม

บริษัท และบริษัทย่อย มีสินทรัพย์รวมสิ้นสุด วันที่ 31 ธันวาคม 2559 จำนวน 1,789.65 ล้านบาท เพิ่มขึ้น 722.88 ล้านบาท หรือเพิ่มขึ้นร้อยละ 67.76 เมื่อเปรียบเทียบกับสินทรัพย์รวมจำนวน 1,066.76 ล้านบาท ณ วันที่ 31 ธันวาคม 2558 โดยมีสาเหตุหลักดังนี้

1. เงินสดและเงินฝากธนาคารลดลง 18.30 ล้านบาท เนื่องจากงวดวันที่ 31 ธันวาคม 2559 บริษัทฯ นำเงินสดสภาพคล่องส่วนเกินไปลงทุนในตราสารหนี้ที่ให้ผลตอบแทนมากกว่าดอกเบี้ยเงินฝาก
2. เงินลงทุนชั่วคราวเพิ่มขึ้น 79.74 ล้านบาท เนื่องจากบริษัทฯ นำเงินไปลงทุนในตราสารหนี้
3. ลูกหนี้การค้าและลูกหนี้อื่น เพิ่มขึ้น 30.07 ล้านบาท เนื่องจาก ณ วันที่ 31 ธันวาคม 2559 บริษัทฯ รับรู้ลูกหนี้การค้าเพิ่มจากการเข้าลงทุนในกิจการโรงไฟฟ้ากลุ่มสระบุรี
4. หนี้สงสัยจะสูญจำนวน 32.47 ล้านบาท เป็นหนี้สงสัยจะสูญที่เกิดจากบริษัท คัลมิเนท แอร์ จำกัด ซึ่งในอดีตเป็นตัวแทน จำหน่ายสินค้าในประเทศให้กับบริษัทฯ ซึ่งบริษัทฯ ได้ตั้งสำรองหนี้สงสัยจะสูญทั้งจำนวนตั้งแต่บการเงิน ณ วันที่ 31 ธันวาคม 2558 บริษัทฯ ได้เลิกจำหน่ายสินค้าให้กับบริษัท คัลมิเนท แอร์ จำกัด ปัจจุบันอยู่ระหว่างดำเนินการตามกฎหมาย ปัจจุบันและในอนาคตบริษัทฯ มีการเครดิตลูกค้าอย่างเป็นระบบ มีการตรวจสอบประวัติลูกค้าก่อนให้เครดิต ปัจจุบันบริษัท จำหน่ายสินค้าโดยตรงจึงไม่มีลูกหนี้รายใดเป็นลูกหนี้รายใหญ่เพียงรายเดียวอีกต่อไป

5. สินค้าคงเหลือ เพิ่มขึ้น 46.88 ล้านบาท เนื่องจากในงวด 31 ธ.ค 2559 บริษัท นำเข้าสินค้าเพิ่มขึ้นเพื่อเตรียมสำหรับวางจำหน่ายทางสรรพสินค้า Modern Trade
6. ค่าเผื่อสินค้าล้าสมัย 11.46 ล้านบาท ส่วนใหญ่เป็นสินค้าประเภทพัสดุ ชิ้นส่วนพัสดุ จากงบการเงิน ณ 31 ธันวาคม 2559 บริษัทตั้งค่าเผื่อสินค้าล้าสมัย เนื่องจากปริมาณการขายกับสินค้าคงเหลือที่ไม่สัมพันธ์กัน คือมีสินค้าคงเหลือมากกว่าปริมาณการขายโดยเปรียบเทียบกับประวัติการขายที่ผ่านมา ทำให้สินค้าต้องตั้งค่าเผื่อสินค้าล้าสมัยทั้งที่ยังไม่ครบอายุตามนโยบายบัญชี ซึ่งบริษัทต้องเพิ่มยอดขายให้ได้มากขึ้น การตั้งค่าเผื่อสินค้าล้าสมัยจึงจะกลับมาใช้ตามนโยบายบัญชี เมื่อการประชุมคณะกรรมการตรวจสอบครั้งที่ 1/2560 มีมติอนุมัติ นโยบายการตั้งค่าเผื่อสินค้าล้าสมัยดังต่อไปนี้

**พัสดุ :**

- สินค้าที่มีอายุเกิน 1 ปี 6 เดือน ร้อยละ -
- สินค้าที่มีอายุเกิน 1 ปี 6 เดือน แต่ไม่เกิน 3 ปี ร้อยละ 50
- สินค้าที่มีอายุเกิน 3 ปี แต่ไม่เกิน 5 ปี ร้อยละ 75
- สินค้าที่มีอายุเกิน 5 ปี ขึ้นไป ร้อยละ 100

**คอมพิวเตอร์ และหลอด,แอลอีดี :**

- สินค้าที่มีอายุเกิน 1 ปี 6 เดือน ร้อยละ -
- สินค้าที่มีอายุเกิน 1 ปี 6 เดือน แต่ไม่เกิน 3 ปี ร้อยละ 50
- สินค้าที่มีอายุเกิน 3 ปี แต่ไม่เกิน 5 ปี ร้อยละ 75
- สินค้าที่มีอายุเกิน 5 ปี ขึ้นไป ร้อยละ 100

7. การด้อยค่าเงินลงทุน จำนวน 49.95 ล้านบาท มีรายละเอียดดังต่อไปนี้

ในเดือนสิงหาคม 2552 บริษัทได้ลงทุนในบริษัท แหล่งน้ำสยาม จำกัด ในสัดส่วนร้อยละ 10 โดยซื้อเงินลงทุนดังกล่าวจาก ผู้ถือหุ้นเดิมในราคา 49.95 ล้านบาท จำนวน 450,000 หุ้นโดยมีราคาตามบัญชีหุ้นละ 100 บาท ต่อมาในเดือน มกราคม 2554 บริษัท แหล่งน้ำสยาม จำกัด ได้จดทะเบียนเปลี่ยนชื่อเป็น บริษัท ทรัพยากรน้ำสยาม จำกัด (มหาชน) และในวันที่ 4 กรกฎาคม 2554 บริษัท ทรัพยากรน้ำสยาม จำกัด (มหาชน) ได้เรียกประชุมวิสามัญผู้ถือหุ้นครั้งที่ 2/2554 เพื่อขอมติเพิ่มทุนหุ้นสามัญ จากเดิมทุนจดทะเบียน 450 ล้านหุ้น มูลค่าหุ้นที่ตราไว้ หุ้นละ 1 บาท เป็นทุนจดทะเบียน 540 ล้านหุ้น มูลค่าหุ้นที่ตราไว้ หุ้นละ 1 บาท อย่างไรก็ตาม บริษัทฯ มิได้เพิ่มเงินลงทุนตามสัดส่วนที่ได้รับ จึงทำให้สัดส่วนการลงทุนในบริษัทดังกล่าวลดลงจากเดิมร้อยละ 10 เป็นร้อยละ 8.33

สาเหตุที่บริษัทฯ ตั้งด้อยค่าเงินลงทุนทั้งจำนวนเนื่องจาก บริษัท ทรัพยากรน้ำสยาม จำกัด (มหาชน) ไม่นำส่งงบการเงิน และไม่มีการจัดประชุมผู้ถือหุ้น ตั้งแต่ปี 2556 บริษัทฯ เห็นว่ายังไม่ข้อมูลที่สามารถวัดมูลค่าเงินลงทุนที่เหมาะสม และได้ปรึกษากับผู้สอบบัญชีแล้ว มีความเห็นสอดคล้องกันที่จะตั้งด้อยค่าเงินลงทุนทั้งจำนวน ปัจจุบันอยู่ระหว่างเจรจายกหุ้นคืนกับผู้ถือหุ้นรายเดิม

8. ต้นทุนการพัฒนาโครงการเพิ่มขึ้น 47.10 ล้านบาท เนื่องจากบริษัทย่อย ACCL ก่อสร้างโครงการพัฒนาอสังหาริมทรัพย์ อ.สตึก จ.ชลบุรี ยังไม่รับรู้รายได้
9. สินทรัพย์หมุนเวียนอื่นเพิ่มขึ้น 11.27 ล้านบาท เนื่องจากในปี 2559 งบการเงินรวมของบริษัทได้รวมกิจการกลุ่มสระบุรี
10. สินทรัพย์ไม่หมุนเวียนเพิ่มขึ้น 530.56 ล้านบาท เนื่องจาก
  - 10.1 เงินฝากธนาคารติดภาระหลักประกัน เพิ่มขึ้น 53.67 ล้านบาท เนื่องจากหลักประกันเงินกู้เพื่อทำโครงการพลังงานแสงอาทิตย์กับธนาคารพาณิชย์ ของกลุ่มสระบุรี

- 10.2 เงินลงทุนในบริษัทร่วมเพิ่มขึ้น 1.11 ล้านบาท เกิดจากการบันทึกเงินลงทุนในบริษัทร่วม (W.Solar) ตามวิธีการ ส่วนได้เสีย ราคาหุ้นที่ลงทุน เท่ากับ 39.20 ล้านบาท ผลกำไรตามวิธีส่วนได้เสีย 1.11 ล้านบาท รวมมูลค่าเงินลงทุนในบริษัทร่วมเท่ากับ 40.57 ล้านบาท
- 10.3 เงินจ่ายล่วงหน้าเพื่อการลงทุนลดลง 175.00 ล้านบาท เนื่องจากบริษัทได้ชำระเงินลงทุนกลุ่มโรงไฟฟ้า จังหวัดสระบุรี ครบทั้งจำนวน ส่วนเงินลงทุนที่คงเหลือจำนวน 14.00 ล้านบาท เป็นเงินจ่ายล่วงหน้าที่ลงทุน ในบริษัท 105 โซลาร์เพาเวอร์ จำกัดจำนวน 7 ล้านบาท เกิดจากเมื่อวันที่ 23 ธันวาคม 2558 บริษัทได้ทำบันทึกข้อตกลงซื้อขายหุ้นสามัญของบริษัท 105 โซลาร์ เพาเวอร์ จำกัด (“105 โซลาร์”) กับ บริษัท สวนอุตสาหกรรม วินโคสต์ จำกัด (มหาชน) (“วินโคสต์”) ประกอบธุรกิจโรงไฟฟ้าพลังงานแสงอาทิตย์บนหลังคาอาคาร มูลค่าการลงทุนจำนวนเงิน 19.89 ล้านบาท เพื่อเข้าไปมีส่วนการถือหุ้นร้อยละ 51 เมื่อวันที่ 28 ธันวาคม 2558 บริษัทได้จ่ายชำระค่าหุ้นงวดแรก จำนวนเงิน 7 ล้านบาท และเมื่อวันที่ 8 มกราคม 2559 บริษัทได้จ่ายชำระค่าหุ้นงวดที่สอง จำนวนเงิน 7 ล้านบาท ค่าหุ้นส่วนที่เหลือ จำนวนเงิน 5.89 ล้านบาท บริษัทจะจ่ายชำระเมื่อ 105 โซลาร์ จำหน่ายไฟฟ้าเชิงพาณิชย์ (COD) และวินโคสต์จะโอนกรรมสิทธิ์ในหุ้นสามัญให้แล้วเสร็จภายใน 14 วันนับจากวันที่ได้รับชำระเงินครบทั้งจำนวนจำกัด ปัจจุบันอยู่ระหว่างดำเนินการขอรับการส่งเสริมการลงทุน และจดทะเบียนเพิ่มทุนให้ครบตามสัญญา ซึ่งคาดว่าจะรับรู้รายได้ในปี 2560
- 10.4 ที่ดิน รอยการพัฒนา เพิ่มขึ้นจำนวน 146.81 ล้านบาท บริษัท ACCG บริษัทย่อย ได้รับโอนที่ดินโฉนดเลขที่ 12684 ระบุว่าที่ดิน 4624 | 3872 หน้าสำรวจ 14842 เนื้อที่ 11 ไร่ 2.รัชฎา อ.เมืองภูเก็ต จ.ภูเก็ต จาก บริษัท ไทยลานนา ฟู้ด แอนด์ คัลเชอร์ จำกัด (“ไทยลานนา”) ตาม สัญญาจะซื้อจะขายลงวันที่ 20 เมษายน 2559 ในราคา 180.00 ล้านบาท เพื่อการลงทุนในธุรกิจพัฒนาอสังหาริมทรัพย์ โดยบริษัทได้จ่ายเงินค่าที่ดินส่วนแรกเพื่อศึกษาโครงการจำนวน 150.00 ล้านบาท ต่อมา ไทยลานนา ไม่สามารถโอนที่ดินได้ตามสัญญา บริษัทได้ดำเนินการทางกฎหมายบังคับให้ ไทยลานนาตีทรัพย์สินเพื่อชำระหนี้ วันที่ 11 พฤศจิกายน 2559 บริษัทได้รับโอนที่ดิน ในราคาสุทธิ 146.81 ล้านบาท ต่ำกว่าสัญญาจะซื้อจะขาย 33.19 ล้านบาท
- 10.5 อสังหาริมทรัพย์เพื่อการลงทุน ลดลงจำนวน 5.56 ล้านบาท เนื่องจาก บริษัท ได้จำหน่ายอาคารสำนักงาน พี.เอส. ทาวเวอร์
- 10.6 ที่ดิน อาคารอุปกรณ์ เพิ่มขึ้นจำนวน 514.88 ล้านบาท เนื่องจากบริษัทรับรู้สินทรัพย์ของกลุ่มโรงไฟฟ้า จังหวัดสระบุรี ซึ่งรายการส่วนใหญ่ได้แก่ เครื่องจักรอุปกรณ์ ที่ใช้ผลิตกระแสไฟฟ้าพลังงานแสงอาทิตย์
- 10.7 สินทรัพย์ภาษีเงินได้รอตัดบัญชี ลดลง 6.78 ล้านบาท เนื่องจากบริษัทตัดเป็นค่าใช้จ่ายภาษีเงินได้
- 10.8 สินทรัพย์ไม่หมุนเวียนเพิ่มขึ้น 1.44 ล้านบาท เนื่องจาก
- ภาษีถูกหัก ณ ที่จ่าย ของบริษัทฯ เพิ่มขึ้น 1.02 ล้านบาท
  - ภาษีถูกหัก ณ ที่จ่าย ของบริษัท ซี.อี.ไอ (เชียงใหม่) จำกัด (บริษัทย่อย) เพิ่มขึ้น 0.42 ล้านบาท
- ภาษีถูกหัก ณ ที่จ่าย จากการให้เช่าสถานประกอบการศูนย์วัฒนธรรมและลานการแสดง คุ่มขันโตก

## หนี้สินรวม

บริษัทมีหนี้สินรวมสิ้นสุดวันที่ 31 ธันวาคม 2559 จำนวน 986.95 ล้านบาท เพิ่มขึ้น 732.17 ล้านบาท เกินกว่าร้อยละ 100 เมื่อเปรียบเทียบกับหนี้สินรวม จำนวน 254.78 ล้านบาท สิ้นสุด ณ วันที่ 31 ธันวาคม 2558 มีสาเหตุหลักมาจาก



- บริษัทออกหุ้นกู้ระยะเวลา 1 ปี 9 เดือน จำนวน 587.78 ล้านบาท (สุทธิหักค่าใช้จ่ายในการจัดหาเงิน) เพื่อนำไปลงทุนในโครงการพลังงานแสงอาทิตย์ กลุ่มบริษัทสระบุรี เพื่อปรับปรุงอาคารโรงงาน และใช้หมุนเวียน
- เงินกู้ระยะยาวจากสถาบันการเงินเพิ่มขึ้น จำนวน 240.23 ล้านบาท เกิดจากเงินกู้ระยะยาวเพื่อทำโครงการพลังงานแสงอาทิตย์ ของโครงการกลุ่มสระบุรี และเงินกู้ระยะยาวธนาคารพาณิชย์เพื่อทำโครงการทาวนิโฮม อ.สตึก จ.ชลบุรี ของ ACCL
- ประมาณการหนี้สินระยะยาวเพิ่มขึ้น จำนวน 3.68 ล้านบาท เกิดจากผลดีศาลชั้นต้นกรณีการฟ้องร้องเรียกรื้อค่าเสียหายคดีแรงงาน จำนวน 2.52 ล้านบาท ซึ่งบริษัทสามารถเรียกค่าเสียหายจากบริษัทประกันได้ ซึ่งบริษัทได้แสดงเป็นรายได้อื่นในงบ

จากหมายเหตุประกอบงบการเงินข้อ 4 ซึ่งแสดงเงินกู้บุคคลที่เกี่ยวข้องไว้จำนวน 1.00 ล้านบาท เป็นรายการกู้ยืมโดยออกตั๋วสัญญาใช้เงินของบริษัทย่อย ACCL กู้ยืมผู้ถือหุ้น บจก.ไพรม์ แมนชั่น คัดดอกเบี้ยยร้อยละ 7.50 ไม่มีหลักประกัน

### ส่วนของผู้ถือหุ้น

บริษัทและบริษัทย่อยมีส่วนของผู้ถือหุ้นของบริษัทใหญ่ ณ วันที่ 31 ธันวาคม 2559 จำนวน 802.70 ล้านบาท ลดลง 9.29 ล้านบาท หรือ ลดลงร้อยละ 1.14 เมื่อเปรียบเทียบกับส่วนของผู้ถือหุ้น จำนวน 811.98 ล้านบาท สิ้นสุด ณ วันที่ 31 ธันวาคม 2558 เนื่องจากผลประกอบการประจำปีของบริษัทที่มีผลขาดทุน

## งบแสดงฐานะการเงิน

หน่วย : พันบาท

รายการ	งบการเงินรวม					
	งบตรวจสอบ (งบปี) 31 ก.ค. 2558		งบตรวจสอบ (งบปี) 31 ธ.ค. 2558		งบตรวจสอบ (งบปี) 31 ธ.ค. 2559	
	พันบาท	ร้อยละ	พันบาท	ร้อยละ	พันบาท	ร้อยละ
<b>สินทรัพย์</b>						
<b>สินทรัพย์หมุนเวียน</b>						
เงินสดและรายการเทียบเท่าเงินสด	66,989	8.08	48,948	4.59	30,640	1.71
เงินลงทุนชั่วคราว	133,841	16.15	120,000	11.25	199,745	11.16
ลูกหนี้การค้าและลูกหนี้อื่น	17,839	2.15	7,433	0.70	37,502	2.10
เงินให้กู้ยืมระยะสั้นและดอกเบี้ยค้างรับแก่กิจการที่เกี่ยวข้องกัน	-	-	-	-	-	-
สินค้าคงเหลือ	-	-	9,802	0.92	56,683	3.17
ต้นทุนการพัฒนาโครงการ	-	-	52,511	4.92	99,615	5.57
สินทรัพย์หมุนเวียนอื่น	10,635	1.28	13,138	1.23	19,967	1.12
<b>รวมสินทรัพย์หมุนเวียน</b>	<b>229,304</b>	<b>27.67</b>	<b>251,833</b>	<b>23.61</b>	<b>444,152</b>	<b>24.82</b>
<b>สินทรัพย์ไม่หมุนเวียน</b>						
เงินฝากธนาคารที่ติดภาระหลักประกัน	-	-	1,200	0.11	54,873	3.07
เงินลงทุนในบริษัทรวม	39,200	4.73	39,464	3.70	40,574	2.27
เงินลงทุนในบริษัทย่อย	-	-	-	-	-	-
เงินลงทุนระยะยาวอื่น						
เงินจ่ายล่วงหน้าเพื่อการลงทุน	20,000	2.41	189,000	17.72	14,000	0.78
ที่ดินรอการพัฒนา					146,807	8.20
อสังหาริมทรัพย์เพื่อการลงทุน	492,379	59.41	491,830	46.10	486,266	27.17
ที่ดิน อาคาร และอุปกรณ์	37,132	4.48	79,883	7.49	594,760	33.23
ค่าความนิยม	-	-	175	0.02	175	0.01
สินทรัพย์ภาษีเงินได้รอการตัดบัญชี	6,894	0.83	6,779	0.64	-	-
สินทรัพย์ไม่หมุนเวียนอื่น	3,940	0.48	6,598	0.62	8,037	0.45
<b>รวมสินทรัพย์ไม่หมุนเวียน</b>	<b>599,545</b>	<b>72.33</b>	<b>814,930</b>	<b>76.39</b>	<b>1,345,492</b>	<b>75.18</b>
<b>รวมสินทรัพย์</b>	<b>828,850</b>	<b>100.00</b>	<b>1,066,762</b>	<b>100.00</b>	<b>1,789,645</b>	<b>100.00</b>

## งบแสดงฐานะการเงิน (ต่อ)

รายการ	งบการเงินรวม					
	งบตรวจสอบ (งบปี)		งบตรวจสอบ (งบปี)		งบตรวจสอบ (งบปี)	
	31 ก.ค. 2558		31 ธ.ค. 2558		31 ธ.ค. 2559	
	พันบาท	ร้อยละ	พันบาท	ร้อยละ	พันบาท	ร้อยละ
<b>หนี้สินและผู้ถือหุ้น</b>						
<b>หนี้สินหมุนเวียน</b>						
เงินกู้ยืมระยะสั้นจากสถาบันการเงิน	-	-	-	-	22,215	1.24
เจ้าหนี้การค้าและเจ้าหนี้อื่น	9,272	1.12	22,679	2.12	23,225	1.30
หนี้สินส่วนที่ถึงกำหนดชำระภายในหนึ่งปี	6.18	0.07	748	0.07	37,648	2.10
ภาษีเงินได้ค้างจ่าย						
เงินกู้ยืมระยะสั้นจากบุคคลที่เกี่ยวข้องกัน	-	-	226	0.02	1,000	0.06
เงินกู้ยืมระยะสั้นจากกิจการอื่น	-	-	188,365	17.66	10,000	0.56
หนี้สินหมุนเวียนอื่น	576	0.07	2,572	0.24	15,715	0.88
<b>รวมหนี้สินหมุนเวียน</b>	<b>10,467</b>	<b>1.26</b>	<b>214,591</b>	<b>20.12</b>	<b>109,804</b>	<b>6.14</b>
เงินกู้ยืมระยะยาวจากสถาบันการเงิน	-	-	26,000	2.44	266,227	14.88
หนี้สินระยะยาวภายใต้สัญญาเช่าการเงิน	2,210	0.27	2,196	0.21	1,437	0.08
หุ้นกู้					587,784	32.84
หนี้สินภาษีเงินได้รอตัดบัญชี					9,134	0.51
ประมาณการหนี้สินระยะยาว	650	0.08	1,687	0.16	5,368	0.30
เงินประกัน	7,914	0.95	10,303	0.97	7,195	0.40
<b>รวมหนี้สินไม่หมุนเวียน</b>	<b>10,774</b>	<b>1.30</b>	<b>40,18</b>	<b>3.77</b>	<b>877,146</b>	<b>49.01</b>
<b>รวมหนี้สิน</b>	<b>21,241</b>	<b>2.56</b>	<b>254,778</b>	<b>23.88</b>	<b>986,850</b>	<b>55.15</b>
<b>ส่วนของผู้ถือหุ้น</b>						
ทุนจดทะเบียน	300,000	36.19	300,000	28.12	300.00	20.95
ทุนที่ออกจำหน่ายและชำระเต็มมูลค่าแล้ว	300,000	36.19	300,000	28.12	300.00	16.76
ส่วนเกินมูลค่าหุ้นสามัญ	535,387	64.59	535,387	50.19	496,575	27.75
กำไร(ขาดทุน)สะสม						
จัดสรรแล้ว	24,000	2.90	24,000	2.25	-	-
ยังไม่ได้จัดสรร	(51,778)	(6.25)	(66,438)	(6.23)	(26,141)	(1.46)
<b>รวมส่วนของผู้ถือหุ้นบริษัทใหญ่</b>	<b>807,609</b>	<b>97.44</b>	<b>792,949</b>	<b>74.33</b>	<b>770,433</b>	<b>43.05</b>
<b>ส่วนได้เสียที่ไม่มีอำนาจควบคุม</b>			<b>19,035</b>	<b>1.78</b>	<b>32,262</b>	<b>1.80</b>
<b>รวมส่วนของผู้ถือหุ้น</b>	<b>807,609</b>	<b>97.44</b>	<b>811,985</b>	<b>76.12</b>	<b>802,695</b>	<b>44.85</b>
<b>รวมหนี้สินและส่วนของผู้ถือหุ้น</b>	<b>828,850</b>	<b>100.00</b>	<b>1,066,762</b>	<b>100.00</b>	<b>1,789,645</b>	<b>100.00</b>

## ตารางสรุปงบกำไรขาดทุนเบ็ดเสร็จ

หน่วย : พันบาท

รายการ	สำหรับงวดปี		สำหรับงวดห้าเดือน <sup>(1)</sup>		สำหรับงวดปี	
	ตรวจสอบ		ตรวจสอบ		ตรวจสอบ	
	31 ก.ค. 2558		31 ธ.ค. 2558		31 ธ.ค. 2559	
	พันบาท	ร้อยละ	พันบาท	ร้อยละ	พันบาท	ร้อยละ
รายได้จากการขายและการให้บริการ	107,388	100.00	30,228	100.00	162,412	100.00
ต้นทุนขายและการให้บริการ	(78,686)	-73.27	(17,937)	-59.34	(91,879)	-56.57
<b>กำไรขั้นต้น</b>	<b>28,702</b>	<b>26.73</b>	<b>12,290</b>	<b>40.66</b>	<b>70,533</b>	<b>43.43</b>
ค่าใช้จ่ายในการขายและการให้บริการ	(6,387)	-5.95	(2,402)	-7.95	(8,170)	-5.03
ค่าใช้จ่ายในการบริหาร	(163,790)	-152.52	(25,046)	-82.86	(54,084)	-33.30
<b>รวมค่าใช้จ่าย</b>	<b>(170,177)</b>	<b>-158.47</b>	<b>(27,448)</b>	<b>-90.80</b>	<b>(62,254)</b>	<b>-38.33</b>
<b>กำไรจากการดำเนินงาน</b>	<b>(141,475)</b>	<b>-131.74</b>	<b>(15,158)</b>	<b>-50.14</b>	<b>8,279</b>	<b>5.10</b>
รายได้อื่น	6,046	5.63	2,634	8.71	32,549	20.04
ต้นทุนทางการเงิน	-	-	(2,908)	-9.62	(57,411)	-35.35
ส่วนแบ่งกำไร (ขาดทุน) จากเงินลงทุนในบริษัทร่วม	-	-	264	0.87	1,110	0.68
<b>กำไร (ขาดทุน) ก่อนค่าใช้จ่ายภาษีเงินได้</b>	<b>(135,428)</b>	<b>-126.11</b>	<b>(15,168)</b>	<b>-50.18</b>	<b>(15,474)</b>	<b>-9.53</b>
ค่าใช้จ่าย (รายได้) ภาษีเงินได้	(2,423)	(2.26)	(115)	-0.38	(10,025)	6.17
<b>กำไร (ขาดทุน) สำหรับงวด</b>	<b>(137,851)</b>	<b>-</b> <b>128.37</b>	<b>(15,283)</b>	<b>-50.56</b>	<b>(25,500)</b>	<b>-15.70</b>
การแบ่งปันกำไร (ขาดทุน)						
ส่วนที่เป็นของบริษัทใหญ่	(137,851)	-128.37	(14,186)	-46.93	(22,516)	-13.86
ส่วนที่เป็นของส่วนได้เสียที่ไม่มีอำนาจควบคุม	-	-	(1,096)	-3.63	(2,983)	-1.84
<b>กำไร (ขาดทุน) ต่อหุ้น</b>						
กำไร (ขาดทุน) ต่อหุ้นขั้นพื้นฐาน (บาท)	(0.1559)		(0.0118)		(0.0188)	

หมายเหตุ:

(1) บริษัทได้เปลี่ยนแปลงรอบระยะเวลาบัญชีของบริษัทจากเดิมเริ่มต้นวันที่ 1 สิงหาคม และสิ้นสุดวันที่ 31 กรกฎาคม ของปีถัดไป เมื่อเริ่มต้นวันที่ 1 มกราคม และสิ้นสุด 31 ธันวาคม ของทุกปี เป็นผลให้งบการเงินสำหรับงวดห้าเดือนสิ้นสุดวันที่ 31 ธันวาคม 2558 ที่แสดงเป็นข้อมูลเปรียบเทียบกับกรอบระยะเวลาห้าเดือนเท่านั้น

### ตารางสรุปงบกระแสเงินสดเปรียบเทียบ

หน่วย : พันบาท

รายละเอียด	งบการเงินรวม		
	31 ธ.ค. 59	31 ธ.ค. 58	31 ก.ค. 58
กระแสเงินสดจากกิจกรรมดำเนินงาน	(262,354)	(46,948)	(46,948)
กระแสเงินสดจากกิจกรรมการลงทุน	(139,564)	(195,070)	(195,070)
กระแสเงินสดจากกิจกรรมการจัดหาเงิน	383,609	223,977	223,977
เงินสดและเงินฝากธนาคาร (ลดลง) เพิ่มขึ้น	(18,308)	(18,041)	(18,041)
ผลกระทบจากอัตราแลกเปลี่ยนในเงินสดและรายการเทียบเท่าเงินสด		-	157
เงินสดและเงินฝากธนาคารต้นปี	48,948	66,989	66,989
เงินสดและเงินฝากธนาคารปลายปี	30,640	48,948	48,948

### ตารางแสดงอัตราส่วนทางการเงินที่สำคัญ

อัตราส่วนทางการเงินที่สำคัญ	หน่วย	2559 (31/12/2559)	2558 (31/12/2558)	2557 (31/07/2558)	2557 (31/07/2557)
<b>อัตราส่วนสภาพคล่อง (Liquidity Ratio)</b>					
อัตราส่วนสภาพคล่อง	เท่า	4.04	1.17	21.91	3.01
อัตราส่วนสภาพคล่องหมุนเร็ว	เท่า	3.72	1.11	21.54	2.71
อัตราสภาพคล่องต่อกระแสเงินสด	เท่า	(1.62)	(0.42)	(2.42)	1.24
อัตราส่วนหมุนเวียนลูกหนี้การค้า	เท่า	3.02	0.71	2.64	2.90
ระยะเวลาการเก็บหนี้เฉลี่ย	วัน	50.71	214.50	136.20	124.04
อัตราส่วนหมุนเวียนสินค้าคงเหลือ	เท่า	3.77	2.17	11.24	6.48
ระยะเวลายาวยสินค้าเฉลี่ย	วัน	40.59	70.60	32.46	56.33
อัตราส่วนหมุนเวียนเจ้าหนี้	เท่า	96.74	96.40	133.91	76.02
ระยะเวลาชำระหนี้	วัน	1.58	1.59	2.73	4.80
Cash Cycle	วัน	89.71	283.50	165.95	175.57
<b>อัตราส่วนแสดงความสามารถในการทำกำไร (Profitability Ratio)</b>					
อัตรากำไรขั้นต้น	%	43.43	40.66	26.73	36.95
อัตรากำไรจากการดำเนินงาน	%	(9.53)	(50.18)	(126.11)	11.40
อัตราส่วนเงินสดต่อการทำกำไร	%	(1,695.46)	(309.52)	(31.95)	224.93
อัตรากำไรสุทธิ	%	(13.08)	(46.51)	(121.52)	5.94
อัตราผลตอบแทนผู้ถือหุ้น	%	(2.79)	(1.75)	(18.18)	4.61
<b>อัตราส่วนแสดงประสิทธิภาพในการดำเนินงาน</b>					
อัตราผลตอบแทนจากสินทรัพย์	%	(1.79)	(1.61)	(17.49)	1.15
อัตราผลตอบแทนจากสินทรัพย์ถาวร	%	(2.72)	(2.58)	(25.37)	0.03
อัตราการหมุนของสินทรัพย์	เท่า	13.65	3.47	14.40	0.19
<b>อัตราส่วนวิเคราะห์นโยบายทางการเงิน (Financial Policy Ratio)</b>					
อัตราส่วนหนี้สินต่อส่วนของผู้ถือหุ้น	เท่า	1.23	0.31	0.03	0.05
อัตราส่วนความสามารถชำระดอกเบี้ย	เท่า	5.57	17.14	-	-
อัตราส่วนความสามารถชำระภาระผูกพัน (Cash Basis)	เท่า	(0.03)	(0.22)	(12.45)	0.02
อัตราการจ่ายเงินปันผล	%	NA	NA	NA	NA

## รายงานความรับผิดชอบของคณะกรรมการบริษัทต่อรายงานทางการเงิน

คณะกรรมการบริษัทให้ความสำคัญต่อหน้าที่และความรับผิดชอบในการดูแลกิจการ ให้เป็นไปตามหลักการกำกับดูแลกิจการที่ดี คณะกรรมการบริษัทรับผิดชอบต่อการเงินของบริษัทฯ และงบการเงินรวมของบริษัทและบริษัทย่อย รวมถึงข้อมูลสารสนเทศทางการเงินที่ปรากฏในรายงานประจำปี สิ้นสุดวันที่ 31 ธันวาคม 2559 ได้จัดทำขึ้นตามมาตรฐานการรายงานทางการเงิน โดยบริษัทฯ เลือกใช้นโยบายการบัญชีที่เหมาะสมและถือปฏิบัติอย่างสม่ำเสมอ ใช้ดุลยพินิจอย่างระมัดระวังและประมาณการอย่างรอบคอบ และสมเหตุสมผลในการจัดทำ รวมทั้งมีการเปิดเผยข้อมูลสำคัญเกี่ยวกับนโยบายการบัญชีและเกณฑ์การจัดทำงบการเงินอย่างเพียงพอในหมายเหตุประกอบงบการเงิน จึงสะท้อนถึงฐานะการเงินและผลการดำเนินงานที่เป็นจริงและโปร่งใส อันเป็นประโยชน์ต่อผู้ถือหุ้นและนักลงทุนทั่วไป ซึ่งงบการเงินดังกล่าวได้ผ่านการตรวจสอบจากผู้สอบบัญชีรับอนุญาตที่เป็นอิสระ

คณะกรรมการได้แต่งตั้งคณะกรรมการตรวจสอบ เพื่อทำหน้าที่สอบทานนโยบายการบัญชีและคุณภาพของรายงานทางการเงิน สอบทานระบบการควบคุมภายใน การตรวจสอบภายใน ระบบการบริหารความเสี่ยง ตลอดจนพิจารณาการเปิดเผยข้อมูลรายการระหว่างกัน โดยความเห็นของคณะกรรมการตรวจสอบเกี่ยวกับเรื่องนี้ปรากฏในรายงานของคณะกรรมการตรวจสอบบัญชีประจำปี 2559 ซึ่งแสดงไว้ในรายงานประจำปีแล้ว

งบการเงินของบริษัทฯ และงบการเงินรวมของบริษัทและบริษัทย่อย ได้รับการตรวจสอบโดยผู้สอบบัญชีของบริษัทฯ โดยนายบรรจง พิษณุประสาธน์ ผู้สอบบัญชีรับอนุญาตเลขที่ 7147 สังกัดบริษัท บริษัท สยาม ทูรส์ สอบบัญชี จำกัด ในการตรวจสอบนั้น ทางคณะกรรมการบริษัทได้สนับสนุนข้อมูลและเอกสารต่างๆ เพื่อให้ผู้สอบบัญชีสามารถตรวจสอบและแสดงความเห็นตามมาตรฐานการบัญชี โดยความเห็นของผู้สอบบัญชีได้ปรากฏในรายงานผู้สอบบัญชีซึ่งแสดงไว้ในรายงานประจำปีแล้ว

คณะกรรมการบริษัทมีความเห็นว่าระบบการควบคุมภายในของบริษัทฯ โดยรวมอยู่ในระดับที่น่าพอใจ และสามารถสร้างความเชื่อมั่นอย่างมีเหตุผลได้ว่า งบการเงินรวมของบริษัทฯ และบริษัทย่อยสำหรับปีสิ้นสุดวันที่ 31 ธันวาคม 2559 มีความน่าเชื่อถือ โดยถือปฏิบัติตามมาตรฐานการรายงานทางการเงิน และปฏิบัติตามถูกต้องตามกฎหมายและกฎระเบียบที่เกี่ยวข้อง

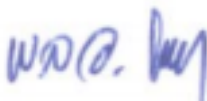

(พลเอก เกษมศักดิ์ ปลุกสวัสดิ์)  
ประธานกรรมการ



(นายยุทธนา แต่ปางทอง)  
กรรมการผู้จัดการ

## รายงานคณะกรรมการตรวจสอบ

คณะกรรมการของบริษัท แอควานซ์ คอนเนคชั่น คอร์ปอเรชั่น จำกัด (มหาชน) (“บริษัทฯ”) ได้แต่งตั้งคณะกรรมการตรวจสอบในการควบคุมดูแลการเงินของบริษัทฯ ให้มีการปฏิบัติตามมาตรฐานการบัญชีที่เหมาะสมกับการดำเนินธุรกิจ และสอบทานให้บริษัทฯ รายงานทางการเงินอย่างถูกต้องและเพียงพอ มีระบบควบคุมภายในที่เหมาะสมและมีประสิทธิภาพ มีการปฏิบัติตามกฎหมายว่าด้วยหลักทรัพย์และตลาดหลักทรัพย์ รวมถึงกฎหมายอื่นๆ ที่เกี่ยวข้อง มีการเปิดเผยข้อมูลอย่างเพียงพอ การบริหารความเสี่ยง พิจารณาคัดเลือกและเสนอแต่งตั้งผู้สอบบัญชีของบริษัทฯ รวมทั้งให้ความสำคัญกับการปฏิบัติตามหลักบรรษัทภิบาล จริยธรรม ความโปร่งใส ที่สามารถตรวจสอบได้

คณะกรรมการตรวจสอบ ประกอบด้วย กรรมการอิสระ จำนวน 3 ท่าน โดยมี 1) ดร.อริชัย รักธรรม ดำรงตำแหน่ง “ประธานคณะกรรมการตรวจสอบ” 2) นายแพทย์ชาญศิริ ชี้อตรง ดำรงตำแหน่ง “เลขานุการกรรมการตรวจสอบ” และ 3) นายพล สุชุมวาท ดำรงตำแหน่ง “กรรมการตรวจสอบ” ซึ่งแต่ละท่านไม่ได้เป็นเจ้าหน้าที่บริหารหรือพนักงานบริษัทฯ คณะกรรมการตรวจสอบมีขอบเขตการปฏิบัติงานและหน้าที่ความรับผิดชอบตามกฎหมายว่าด้วยหลักทรัพย์และตลาดหลักทรัพย์ที่อนุมัติโดยที่ประชุมคณะกรรมการบริษัท ซึ่งเป็นไปตามข้อกำหนดของตลาดหลักทรัพย์แห่งประเทศไทย และรายงานต่อคณะกรรมการบริษัท

คณะกรรมการตรวจสอบทำหน้าที่ดูแลกิจการตามขอบเขตความรับผิดชอบที่ได้รับมอบหมายจากคณะกรรมการบริษัท โดยมีการประชุมทั้งสิ้น 2 ครั้ง และคณะกรรมการตรวจสอบเข้าประชุมร้อยละ 100 โดยสรุปสาระสำคัญในการปฏิบัติหน้าที่ได้ดังนี้

- 1.) การสอบทานงบการเงิน โดยสอบทานงบการเงินรายไตรมาส และงบการเงินประจำปีสิ้นสุดวันที่ 31 ธันวาคม 2559 ของบริษัท แอควานซ์ คอนเนคชั่น คอร์ปอเรชั่น จำกัด (มหาชน) และงบการเงินรวมของบริษัทฯ
- 2.) การกำกับดูแลและพัฒนาระบบการควบคุมภายใน โดยวางแผนงานการตรวจสอบให้มีการสอบทานด้วยความเหมาะสมกับฝ่ายตรวจสอบภายในและฝ่ายบริหารที่เกี่ยวข้อง เพื่อปรับปรุงให้ระบบควบคุมภายในมีประสิทธิภาพยิ่งขึ้น
- 3.) การสอบทานระบบการบริหารความเสี่ยงและปัจจัยอื่น ที่อาจมีผลกระทบอย่างมีนัยสำคัญต่อการดำเนินธุรกิจของบริษัทฯ เช่น การปฏิบัติตามกฎหมายที่เกี่ยวข้องการปฏิบัติตามหลักการกำกับดูแลกิจการที่ดี เพื่อหารือและแลกเปลี่ยนข้อคิดเห็นเกี่ยวกับผลการตรวจสอบการประเมินคุณภาพในด้านต่างๆ และความเพียงพอของระบบการควบคุมภายใน
- 4.) การพิจารณาแต่งตั้งผู้สอบบัญชีประจำปี 2560 โดยให้ข้อเสนอแนะ ชื่อผู้สอบบัญชี รวมทั้งสอบทานคุณสมบัติของผู้สอบบัญชีให้ถูกต้องตามประกาศของสำนักงานกำกับหลักทรัพย์และตลาดหลักทรัพย์ และตลาดหลักทรัพย์แห่งประเทศไทย แล้ว และกำหนดค่าตอบแทนประจำปี 2560 ต่อคณะกรรมการเพื่อนำเสนอในที่ประชุมผู้ถือหุ้นของบริษัทฯ พิจารณาลงมติแต่งตั้งต่อไป



คณะกรรมการตรวจสอบได้ปฏิบัติหน้าที่อย่างมีอิสระจากคณะกรรมการบริษัท และฝ่ายบริหาร โดยได้รายงานผลการประชุม และรายงานการปฏิบัติหน้าที่ต่อคณะกรรมการบริษัทแล้วในนามคณะกรรมการตรวจสอบ



(ดร.อริชัย รักธรรม)

ประธานคณะกรรมการตรวจสอบ

## รายงานของผู้สอบบัญชีรับอนุญาต

เสนอ ผู้ถือหุ้นของบริษัท แอดวานซ์ คอนเนคชั่น คอร์ปอเรชั่น จำกัด (มหาชน) และบริษัทย่อย

### ความเห็น

ข้าพเจ้าได้ตรวจสอบงบการเงินรวมและงบการเงินเฉพาะกิจการของบริษัท แอดวานซ์ คอนเนคชั่น คอร์ปอเรชั่น จำกัด (มหาชน) และบริษัทย่อย (“กลุ่มบริษัท”) และของเฉพาะบริษัท แอดวานซ์ คอนเนคชั่น คอร์ปอเรชั่น จำกัด (มหาชน) (“บริษัท”) ตามลำดับ ซึ่งประกอบด้วย งบแสดงฐานะการเงินรวมและงบแสดงฐานะการเงินเฉพาะกิจการ ณ วันที่ 31 ธันวาคม 2559 งบกำไรขาดทุน เบ็ดเสร็จรวมและงบกำไรขาดทุนเบ็ดเสร็จเฉพาะกิจการ งบแสดงการเปลี่ยนแปลงส่วนของผู้ถือหุ้นรวมและงบแสดงการเปลี่ยนแปลงส่วนของผู้ถือหุ้นเฉพาะกิจการ และงบกระแสเงินสดรวมและงบกระแสเงินสดเฉพาะกิจการสำหรับปีสิ้นสุดวันเดียวกัน และหมายเหตุประกอบงบการเงิน รวมถึงหมายเหตุสรุปนโยบายการบัญชีที่สำคัญ

ข้าพเจ้าเห็นว่างบการเงินรวมและงบการเงินเฉพาะกิจการข้างต้นนี้แสดงฐานะการเงินรวมและฐานะการเงินเฉพาะกิจการของบริษัท แอดวานซ์ คอนเนคชั่น คอร์ปอเรชั่น จำกัด (มหาชน) และบริษัทย่อย และของเฉพาะบริษัท แอดวานซ์ คอนเนคชั่น คอร์ปอเรชั่น จำกัด (มหาชน) ตามลำดับ ณ วันที่ 31 ธันวาคม 2559 และผลการดำเนินงานรวมและผลการดำเนินงานเฉพาะกิจการ และกระแสเงินสดรวมและกระแสเงินสดเฉพาะกิจการสำหรับปีสิ้นสุดวันเดียวกันโดยถูกต้องตามที่ควรในสาระสำคัญตามมาตรฐานการรายงานทางการเงิน

### เกณฑ์ในการแสดงความเห็น

ข้าพเจ้าได้ปฏิบัติตามตรวจสอบตามมาตรฐานการสอบบัญชี ความรับผิดชอบของข้าพเจ้าได้กล่าวไว้ในส่วนของความรับผิดชอบของผู้สอบบัญชีต่อการตรวจสอบงบการเงินรวมและงบการเงินเฉพาะกิจการในรายงานของข้าพเจ้า ข้าพเจ้ามีความเป็นอิสระจากกลุ่มบริษัทและบริษัทตามข้อกำหนดจรรยาบรรณของผู้ประกอบวิชาชีพบัญชีที่กำหนดโดยสภาวิชาชีพบัญชี ในพระบรมราชูปถัมภ์ ในส่วนที่เกี่ยวข้องกับการตรวจสอบงบการเงินรวมและงบการเงินเฉพาะกิจการ และข้าพเจ้าได้ปฏิบัติตามความรับผิดชอบด้านจรรยาบรรณอื่น ๆ ซึ่งเป็นไปตามข้อกำหนดเหล่านี้ ข้าพเจ้าเชื่อว่าหลักฐานการสอบบัญชีที่ข้าพเจ้าได้รับเพียงพอและเหมาะสมเพื่อใช้เป็นเกณฑ์ในการแสดงความเห็นของข้าพเจ้า

### เรื่องสำคัญในการตรวจสอบ

เรื่องสำคัญในการตรวจสอบคือเรื่องต่าง ๆ ที่มีนัยสำคัญที่สุดตามดุลยพินิจของผู้ประกอบวิชาชีพของข้าพเจ้าในการตรวจสอบงบการเงินรวมและงบการเงินเฉพาะกิจการสำหรับงวดปัจจุบัน ข้าพเจ้าได้นำเรื่องเหล่านี้มาพิจารณาในบริบทของการตรวจสอบงบการเงินรวมและงบการเงินเฉพาะกิจการโดยรวมและในการแสดงความเห็นของข้าพเจ้า ทั้งนี้ ข้าพเจ้าไม่ได้แสดงความเห็นแยกต่างหากสำหรับเรื่องเหล่านี้

### การลงทุนซื้อที่ดิน

ตามที่กล่าวไว้ในหมายเหตุประกอบงบการเงินข้อ 15 ในระหว่างปี 2559 กลุ่มบริษัทได้มีการลงทุนซื้อที่ดินเปล่าในบริเวณจังหวัดภูเก็ต ประเทศไทย จำนวนเงิน 146.81 ล้านบาท ซึ่งแสดงอยู่ในบัญชีที่ดินรอการพัฒนา โดยมีวัตถุประสงค์เพื่อเป็นที่ดินจัดสรรและจำหน่ายในอนาคตอันใกล้ ในการนี้ผู้บริหารต้องใช้ดุลยพินิจที่สำคัญในการกำหนดงบประมาณสำหรับการพัฒนาที่ดินและการ

กำหนดราคาขายที่เหมาะสม ข้าพเจ้าได้ให้ความสำคัญเป็นพิเศษกับรายการที่ดินรอการพัฒนา เนื่องจากเป็นรายการที่มีสาระสำคัญต่อการเงินโดยรวม และโดยข้อเท็จจริงกลุ่มบริษัทยังไม่มีเคยมีประสบการณ์ในการพัฒนาและจัดสรรที่ดินในลักษณะและทำเลดังกล่าวเพื่อจำหน่าย ทำให้เกิดความเสี่ยงที่บริษัทอาจจะจำหน่ายที่ดินจัดสรรได้ในราคาที่ไม่เป็นไปตามที่คาดหวัง รวมทั้งอาจไม่สามารถจำหน่ายได้ภายในระยะเวลาที่คาดการณ์ไว้ ทำให้เกิดผลขาดทุนจากการจำหน่ายที่ดินจัดสรรในราคาขายหลังหักค่าใช้จ่ายในขาย (“มูลค่าสุทธิที่จะได้รับ”) ต่ำกว่าราคาทุนของที่ดินจัดสรรหรือจำหน่ายที่ดินจัดสรรต่ำกว่าที่บริษัทคาดการณ์ไว้

ข้าพเจ้าได้ทดสอบแบบจำลองที่บริษัทใช้คำนวณมูลค่าสุทธิที่จะได้รับโดยพิจารณาจากรายงานผลการศึกษาความเป็นไปได้ของโครงการและสอบถามเกี่ยวกับความเป็นไปได้ในการพัฒนาและจัดสรรที่ดินดังกล่าวเพื่อจำหน่าย ความสามารถและประสบการณ์ในธุรกิจการพัฒนาอสังหาริมทรัพย์ รวมทั้งความต้องการของผู้บริโภคที่มีต่อที่ดินจังหวัดภูเก็ต ประเทศไทย และการกำหนดราคาขายของที่ดินจัดสรร โดยเปรียบเทียบกับราคาขายที่ดินในบริเวณใกล้เคียง

### เรื่องอื่น

ข้าพเจ้าขอให้สังเกตหมายเหตุประกอบงบการเงินข้อ 2 บริษัทได้เปลี่ยนแปลงรอบระยะเวลาบัญชีจากเดิมเริ่มต้นวันที่ 1 สิงหาคม และสิ้นสุดวันที่ 31 กรกฎาคม ของปีถัดไป เป็นเริ่มต้นวันที่ 1 มกราคม และสิ้นสุดวันที่ 31 ธันวาคม ของทุกปี เป็นผลให้งบกำไรขาดทุนเบ็ดเสร็จ งบแสดงการเปลี่ยนแปลงส่วนของผู้ถือหุ้น และงบกระแสเงินสดสำหรับงวดห้าเดือนสิ้นสุดวันที่ 31 ธันวาคม 2558 ที่แสดงเป็นข้อมูลเปรียบเทียบครอบคลุมระยะเวลาห้าเดือนเท่านั้น ซึ่งทำให้ข้อมูลที่นำเสนอในรอบระยะเวลาดังกล่าวไม่สามารถเปรียบเทียบกันได้ ดังนั้น บริษัทได้นำเสนอข้อมูลเพิ่มเติมในหมายเหตุประกอบงบการเงินข้อ 40 ในรูปแบบของงบกำไรขาดทุนเบ็ดเสร็จสำหรับระยะเวลาสิบสองเดือนสิ้นสุดวันที่ 31 ธันวาคม 2558 ซึ่งข้าพเจ้าไม่ได้ตรวจสอบและไม่ได้แสดงความเห็นต่อข้อมูลเพิ่มเติมดังกล่าว

### ข้อมูลอื่น

ผู้บริหารเป็นผู้รับผิดชอบต่อข้อมูลอื่น ประกอบด้วย ข้อมูลซึ่งรวมอยู่ในรายงานประจำปี (แต่ไม่รวมถึงงบการเงินรวมและงบการเงินเฉพาะกิจการและรายงานของผู้สอบบัญชีที่อยู่ในรายงานประจำปีนั้น) ซึ่งคาดว่ารายงานประจำปีนั้นจะถูกจัดเตรียมให้ข้าพเจ้าภายหลังวันที่ในรายงานของผู้สอบบัญชีนี้

ความเห็นของข้าพเจ้าต่อการเงินรวมและงบการเงินเฉพาะกิจการไม่ครอบคลุมถึงข้อมูลอื่นและข้าพเจ้าไม่ได้ให้ความเชื่อมั่นต่อข้อมูลอื่น

ความรับผิดชอบของข้าพเจ้าที่เกี่ยวข้องกับการตรวจสอบงบการเงินรวมและงบการเงินเฉพาะกิจการ คือ การอ่านและพิจารณาว่าข้อมูลอื่นมีความขัดแย้งที่มีสาระสำคัญกับงบการเงินรวมและงบการเงินเฉพาะกิจการหรือกับความรู้ที่รับจากการตรวจสอบของข้าพเจ้า หรือปรากฏว่าข้อมูลอื่นมีการแสดงข้อมูลที่ขัดต่อข้อเท็จจริงอันเป็นสาระสำคัญหรือไม่

เมื่อข้าพเจ้าได้อ่านรายงานประจำปี หากข้าพเจ้าสรุปได้ว่าการแสดงข้อมูลที่ขัดต่อข้อเท็จจริงอันเป็นสาระสำคัญ ข้าพเจ้าต้องสื่อสารเรื่องดังกล่าวกับผู้มีส่วนในการกำกับดูแลเพื่อดำเนินการแก้ไขข้อมูลที่แสดงขัดต่อข้อเท็จจริง

### ความรับผิดชอบของผู้บริหารและผู้มีหน้าที่ในการกำกับดูแลต้องการเงินรวมและงบการเงินเฉพาะกิจการ

ผู้บริหารมีหน้าที่รับผิดชอบในการจัดทำและนำเสนองบการเงินรวมและงบการเงินเฉพาะกิจการเหล่านี้โดยถูกต้องตามที่ควรตามมาตรฐานการรายงานทางการเงิน และรับผิดชอบเกี่ยวกับการควบคุมภายในที่ผู้บริหารพิจารณาว่าจำเป็นเพื่อให้สามารถจัดทำงบการเงินรวมและงบการเงินเฉพาะกิจการที่ปราศจากการแสดงข้อมูลที่ขัดต่อข้อเท็จจริงอันเป็นสาระสำคัญไม่ว่าจะเกิดจากการทุจริตหรือข้อผิดพลาด

การจัดทำงบการเงินรวมและงบการเงินเฉพาะกิจการ ผู้บริหารรับผิดชอบในการประเมินความสามารถของกลุ่มบริษัทและบริษัทในการดำเนินงานต่อเนื่อง เปิดเผยเรื่องที่เกี่ยวข้องกับการดำเนินงานต่อเนื่องและการใช้เกณฑ์การบัญชีสำหรับการดำเนินงานต่อเนื่องเว้นแต่ผู้บริหารมีความตั้งใจที่จะเลิกกลุ่มบริษัทและบริษัทหรือหยุดดำเนินงานหรือไม่สามารถดำเนินงานต่อเนื่องต่อไปได้

ผู้มีหน้าที่ในการกำกับดูแลมีหน้าที่ในการสอดส่องดูแลกระบวนการในการจัดทำรายงานทางการเงินของกลุ่มบริษัทและบริษัท

### ความรับผิดชอบของผู้สอบบัญชีต่อการตรวจสอบงบการเงินรวมและงบการเงินเฉพาะกิจการ

การตรวจสอบของข้าพเจ้ามีวัตถุประสงค์เพื่อให้ได้ความเชื่อมั่นอย่างสมเหตุสมผลว่างบการเงินรวมและงบการเงินเฉพาะกิจการโดยรวมปราศจากการแสดงข้อมูลที่ขัดต่อข้อเท็จจริงอันเป็นสาระสำคัญหรือไม่ ไม่ว่าจะเกิดจากการทุจริตหรือข้อผิดพลาด และเสนอรายงานของผู้สอบบัญชีซึ่งรวมความเห็นของข้าพเจ้าอยู่ด้วย ความเชื่อมั่นอย่างสมเหตุสมผลคือความเชื่อมั่นในระดับสูงแต่ไม่ได้เป็นการรับประกันว่าการปฏิบัติงานตรวจสอบตามมาตรฐานการสอบบัญชีจะสามารถตรวจพบข้อมูลที่ขัดต่อข้อเท็จจริงอันเป็นสาระสำคัญที่มีอยู่ได้เสมอไป ข้อมูลที่ขัดต่อข้อเท็จจริงอาจเกิดจากการทุจริตหรือข้อผิดพลาดและถือว่ามีสาระสำคัญเมื่อคาดการณ์ได้อย่างสมเหตุสมผลว่ารายการที่ขัดต่อข้อเท็จจริงแต่ละรายการหรือทุกรายการรวมกันจะมีผลต่อการตัดสินใจทางเศรษฐกิจของผู้ใช้งบการเงินรวมและงบการเงินเฉพาะกิจการจากการใช้งบการเงินเหล่านี้

การตรวจสอบของข้าพเจ้าตามมาตรฐานการสอบบัญชี ข้าพเจ้าได้ใช้ดุลยพินิจและการสังเกตและสงสัยเยี่ยงผู้ประกอบวิชาชีพตลอดการตรวจสอบ การปฏิบัติงานของข้าพเจ้ารวมถึง

- ระบุและประเมินความเสี่ยงจากการแสดงข้อมูลที่ขัดต่อข้อเท็จจริงอันเป็นสาระสำคัญในงบการเงินรวมและงบการเงินเฉพาะกิจการ ไม่ว่าจะเกิดจากการทุจริตหรือข้อผิดพลาด ออกแบบและปฏิบัติงานตามวิธีการตรวจสอบเพื่อตอบสนองต่อความเสี่ยงเหล่านั้น และได้หลักฐานการสอบบัญชีที่เพียงพอและเหมาะสมเพื่อเป็นเกณฑ์ในการแสดงความเห็นของข้าพเจ้า ความเสี่ยงที่ไม่พบข้อมูลที่ขัดต่อข้อเท็จจริงอันเป็นสาระสำคัญซึ่งเป็นผลมาจากการทุจริตจะสูงกว่าความเสี่ยงที่เกิดจากข้อผิดพลาดเนื่องจากการทุจริตอาจเกี่ยวกับการสมรู้ร่วมคิด การปลอมแปลงเอกสารหลักฐาน การตั้งใจละเว้นการแสดงผลการแสดงผลข้อมูลที่ไม่ตรงตามข้อเท็จจริงหรือการแทรกแซงการควบคุมภายใน
- ทำความเข้าใจในระบบการควบคุมภายในที่เกี่ยวข้องกับการตรวจสอบ เพื่อออกแบบวิธีการตรวจสอบที่เหมาะสมกับสถานการณ์ แต่ไม่ใช่เพื่อวัตถุประสงค์ในการแสดงความเห็นต่อความมีประสิทธิภาพของการควบคุมภายในของกลุ่มบริษัทและบริษัท
- ประเมินความเหมาะสมของนโยบายการบัญชีที่ผู้บริหารใช้และความสมเหตุสมผลของประมาณการทางบัญชีและการเปิดเผยข้อมูลที่เกี่ยวข้องซึ่งจัดทำขึ้นโดยผู้บริหาร

- สรุปร่วมกับความเหมาะสมของการใช้เกณฑ์การบัญชีสำหรับการดำเนินงานต่อเนื่องของผู้บริหารและจากหลักฐานการสอบบัญชีที่ได้รับ สรุปว่ามีความไม่แน่นอนที่มีสาระสำคัญเกี่ยวกับเหตุการณ์หรือสถานการณ์ที่อาจเป็นเหตุให้เกิดข้อสงสัยอย่างมีนัยสำคัญต่อความสามารถของกลุ่มบริษัทและบริษัทในการดำเนินงานต่อเนื่องหรือไม่ ถ้าข้าพเจ้าได้ข้อสรุปว่ามีความไม่แน่นอนที่มีสาระสำคัญ ข้าพเจ้าต้องกล่าวไว้ในรายงานของผู้สอบบัญชีของข้าพเจ้าถึงการเปิดเผยที่เกี่ยวข้องในงบการเงินรวมและงบการเงินเฉพาะกิจการหรือถ้าการเปิดเผยดังกล่าวไม่เพียงพอความเห็นของข้าพเจ้าจะเปลี่ยนแปลงไป ข้อสรุปของข้าพเจ้าขึ้นอยู่กับหลักฐานการสอบบัญชีที่ได้รับจนถึงวันที่ในรายงานของผู้สอบบัญชีของข้าพเจ้า อย่างไรก็ตาม เหตุการณ์หรือสถานการณ์ในอนาคตอาจเป็นเหตุให้กลุ่มบริษัทและบริษัทต้องหยุดการดำเนินงานต่อเนื่อง
- ประเมินการนำเสนอโครงสร้างและเนื้อหาของงบการเงินรวมและงบการเงินเฉพาะกิจการโดยรวม รวมถึงการเปิดเผยว่างบการเงินรวมและงบการเงินเฉพาะกิจการแสดงรายการและเหตุการณ์ในรูปแบบที่ทำให้มีการนำเสนอข้อมูลโดยถูกต้องตามที่ควร
- รวบรวมหลักฐานการสอบบัญชีที่เหมาะสมอย่างเพียงพอเกี่ยวกับข้อมูลทางการเงินของกิจการภายในกลุ่มหรือกิจกรรมทางธุรกิจภายในกลุ่มบริษัทเพื่อแสดงความเห็นต่องบการเงินรวม ข้าพเจ้ารับผิดชอบต่อการกำหนดแนวทาง การควบคุมดูแลและการปฏิบัติงานตรวจสอบกลุ่มบริษัท ข้าพเจ้าเป็นผู้รับผิดชอบแต่เพียงผู้เดียวต่อความเห็นของข้าพเจ้า

ข้าพเจ้าได้สื่อสารกับผู้มีส่วนที่ในการกำกับดูแลเกี่ยวกับขอบเขตและช่วงเวลาของการตรวจสอบตามที่ได้วางแผนไว้ ประเด็นที่มีนัยสำคัญที่พบจากการตรวจสอบรวมถึงข้อบกพร่องที่มีนัยสำคัญในระบบการควบคุมภายในซึ่งข้าพเจ้าได้พบในระหว่างการตรวจสอบของข้าพเจ้า

ข้าพเจ้าได้ให้คำรับรองแก่ผู้มีส่วนที่ในการกำกับดูแลว่าข้าพเจ้าได้ปฏิบัติตามข้อกำหนดจรรยาบรรณที่เกี่ยวข้องกับความเป็นอิสระ และได้สื่อสารกับผู้มีส่วนที่ในการกำกับดูแลเกี่ยวกับความสัมพันธ์ทั้งหมดตลอดจนเรื่องอื่นซึ่งข้าพเจ้าเชื่อว่ามีเหตุผลที่บุคคลภายนอกอาจพิจารณาว่ากระทบต่อความเป็นอิสระของข้าพเจ้าและมาตรการที่ข้าพเจ้าใช้เพื่อป้องกันไม่ให้ข้าพเจ้าขาดความเป็นอิสระ

จากเรื่องที่สื่อสารกับผู้มีส่วนที่ในการกำกับดูแล ข้าพเจ้าได้พิจารณาเรื่องต่าง ๆ ที่มีนัยสำคัญมากที่สุดในการตรวจสอบงบการเงินรวมและงบการเงินเฉพาะกิจการในงวดปัจจุบันและกำหนดเป็นเรื่องสำคัญในการตรวจสอบ ข้าพเจ้าได้อธิบายเรื่องเหล่านี้ในรายงานของผู้สอบบัญชีเว้นแต่กฎหมายหรือข้อบังคับไม่ให้เปิดเผยต่อสาธารณะเกี่ยวกับเรื่องดังกล่าวหรือในสถานการณ์ที่ยากที่จะเกิดขึ้น ข้าพเจ้าพิจารณาว่าไม่ควรสื่อสารเรื่องดังกล่าวในรายงานของข้าพเจ้าเพราะการกระทำดังกล่าวสามารถคาดการณ์ได้อย่างสมเหตุสมผลว่าจะมีผลกระทบในทางลบมากกว่าผลประโยชน์ต่อส่วนได้เสียสาธารณะจากการสื่อสารดังกล่าว



(นายบรรจง พิชญประสาธน์)

ผู้สอบบัญชีรับอนุญาต เลขทะเบียน 7147

บริษัท สยาม ทูธ สอบบัญชี จำกัด

กรุงเทพฯ 28 กุมภาพันธ์ 2560

## งบการเงินและหมายเหตุประกอบงบการเงิน

บริษัท แอตวันซ์ คอนเนคชั่น คอร์ปอเรชั่น จำกัด (มหาชน) และบริษัทย่อย

งบแสดงฐานะการเงิน

ณ วันที่ 31 ธันวาคม 2559

บาท

	หมายเหตุ	งบการเงินรวม		งบการเงินเฉพาะกิจการ	
		2559	2558	2559	2558
สินทรัพย์					
สินทรัพย์หมุนเวียน					
เงินสดและรายการเทียบเท่าเงินสด	5	30,639,634.96	48,948,104.30	17,874,382.96	22,709,901.29
เงินลงทุนชั่วคราว	6	199,745,130.51	120,000,000.00	199,745,130.51	120,000,000.00
ลูกหนี้การค้าและลูกหนี้อื่น	4, 7	37,502,062.69	7,433,110.98	5,955,658.63	5,032,556.20
เงินให้กู้ยืมระยะสั้นและดอกเบี้ยค้างรับ					
แก่กิจการที่เกี่ยวข้องกัน	4	-	-	914,657,900.46	488,953,688.64
สินค้าคงเหลือ	9	56,683,596.23	9,802,703.29	56,683,596.23	9,802,703.29
ต้นทุนพัฒนาอสังหาริมทรัพย์	10	99,615,183.65	52,510,574.65	-	-
สินทรัพย์หมุนเวียนอื่น		19,966,896.53	13,138,254.41	8,696,278.76	7,229,308.14
รวมสินทรัพย์หมุนเวียน		444,152,504.57	251,832,747.63	1,203,612,947.55	653,728,157.56
สินทรัพย์ไม่หมุนเวียน					
เงินฝากธนาคารติดภาระหลักประกัน	11	54,873,400.78	1,200,000.00	9,500,000.00	-
เงินลงทุนในบริษัทร่วม	4, 12	40,573,980.00	39,463,980.00	39,199,980.00	39,199,980.00
เงินลงทุนในบริษัทย่อย	4, 13	-	-	66,739,910.00	66,739,910.00
เงินจ่ายล่วงหน้าเพื่อการลงทุน	14	14,000,000.00	189,000,000.00	14,000,000.00	189,000,000.00
ที่ดินรอการพัฒนา	15	146,807,352.22	-	-	-
อสังหาริมทรัพย์เพื่อการลงทุน	17	486,266,464.22	491,829,932.70	48,348,321.64	30,517,997.35
ที่ดิน อาคารและอุปกรณ์	18	594,759,771.27	79,883,416.34	18,889,045.64	17,819,942.99
ค่าความนิยม	13	174,993.68	174,993.68	-	-
สินทรัพย์ภาษีเงินได้รอการตัดบัญชี	19	-	6,778,888.80	-	6,778,888.80
สินทรัพย์ไม่หมุนเวียนอื่น		8,036,738.48	6,598,509.46	5,193,601.87	3,968,574.00
รวมสินทรัพย์ไม่หมุนเวียน		1,345,492,700.65	814,929,720.98	201,870,859.15	354,025,293.14
รวมสินทรัพย์		1,789,645,205.22	1,066,762,468.61	1,405,483,806.70	1,007,753,450.70

หมายเหตุประกอบงบการเงินเป็นส่วนหนึ่งของงบการเงินนี้

## บริษัท แอควาเนซ คอนเนคชั่น คอร์ปอเรชั่น จำกัด (มหาชน) และบริษัทย่อย

## งบแสดงฐานะการเงิน

ณ วันที่ 31 ธันวาคม 2559

บาท

หมายเหตุ	งบการเงินรวม		งบการเงินเฉพาะกิจการ	
	2559	2558	2559	2558
<b>หนี้สินและส่วนของผู้ถือหุ้น</b>				
<b>หนี้สินหมุนเวียน</b>				
เงินกู้ยืมระยะสั้นจากสถาบันการเงิน	20	22,215,207.90	-	22,215,207.90
เจ้าหนี้การค้าและเจ้าหนี้อื่น	21	23,225,313.04	22,679,478.38	16,843,302.26
หนี้สินส่วนที่ถึงกำหนดชำระภายในหนึ่งปี	22	37,648,405.64	748,405.64	748,405.64
เงินกู้ยืมระยะสั้นจากบุคคลหรือกิจการที่เกี่ยวข้องกัน	4	1,000,000.00	225,833.52	-
เงินกู้ยืมระยะสั้นจากบุคคลและกิจการอื่น	23	10,000,000.00	188,365,339.95	10,000,000.00
หนี้สินหมุนเวียนอื่น		15,714,957.11	2,572,414.18	929,490.86
<b>รวมหนี้สินหมุนเวียน</b>		<b>109,803,883.69</b>	<b>214,591,471.67</b>	<b>50,736,406.66</b>
<b>หนี้สินไม่หมุนเวียน</b>				
เงินกู้ยืมระยะยาวจากสถาบันการเงิน	24	266,226,717.00	26,000,000.00	-
หนี้สินระยะยาวภายใต้สัญญาเช่าการเงิน	25	1,436,856.06	2,196,119.03	1,436,856.06
หุ้นกู้	26	587,784,410.96	-	587,784,410.96
หนี้สินภาษีเงินได้รอการตัดบัญชี	19	9,134,476.95	-	1,237,439.15
ประมาณการหนี้สินระยะยาว	27	5,368,160.30	1,687,398.39	4,757,578.00
เงินประกัน		7,195,337.11	10,302,582.86	3,195,337.11
<b>รวมหนี้สินไม่หมุนเวียน</b>		<b>877,145,958.38</b>	<b>40,186,100.28</b>	<b>598,411,621.28</b>
<b>รวมหนี้สิน</b>		<b>986,949,842.07</b>	<b>254,777,571.95</b>	<b>649,148,027.94</b>
<b>ส่วนของผู้ถือหุ้น</b>				
ทุนเรือนหุ้น	29			
ทุนจดทะเบียน				
หุ้นสามัญ 1,500,000,000 หุ้น ในปี 2559 และ				
1,200,000,000 หุ้น ในปี 2558 มูลค่าหุ้นละ 0.25 บาท		375,000,000.00	300,000,000.00	375,000,000.00
ทุนที่ออกและเรียกชำระแล้ว				
หุ้นสามัญ 1,200,000,000 หุ้น ชำระเต็มมูลค่าแล้ว		300,000,000.00	300,000,000.00	300,000,000.00
ส่วนเกินมูลค่าหุ้นสามัญ	30	496,574,614.01	535,386,997.86	496,574,614.01
กำไร(ขาดทุน)สะสม				
จัดสรรแล้ว - สรรองตามกฎหมาย	31	-	24,000,000.00	-
ยังไม่ได้จัดสรร		(26,141,501.91)	(66,437,574.76)	(40,238,835.25)
รวมส่วนของบริษัทใหญ่		770,433,112.10	792,949,423.10	756,335,778.76
ส่วนได้เสียที่ไม่มีอำนาจควบคุม	13	32,262,251.05	19,035,473.56	-
<b>รวมส่วนของผู้ถือหุ้น</b>		<b>802,695,363.15</b>	<b>811,984,896.66</b>	<b>756,335,778.76</b>
<b>รวมหนี้สินและส่วนของผู้ถือหุ้น</b>		<b>1,789,645,205.22</b>	<b>1,066,762,468.61</b>	<b>1,405,483,806.70</b>

หมายเหตุประกอบงบการเงินเป็นส่วนหนึ่งของงบการเงินนี้

บริษัท แอควาเนซ์ คอนเนคชั่น คอร์ปอเรชั่น จำกัด (มหาชน) และบริษัทย่อย

งบกำไรขาดทุนเบ็ดเสร็จ

สำหรับปีสิ้นสุดวันที่ 31 ธันวาคม 2559 และสำหรับงวดห้าเดือนสิ้นสุดวันที่ 31 ธันวาคม 2558

บาท

	หมายเหตุ	งบการเงินรวม		งบการเงินเฉพาะกิจการ	
		2559	2558	2559	2558
รายได้จากการขายและการให้บริการ	4	162,411,855.89	30,227,587.60	40,414,048.34	17,727,587.60
ต้นทุนขายและการให้บริการ	32	(91,879,140.60)	(17,937,234.80)	(19,106,068.30)	(5,450,230.97)
<b>กำไรขั้นต้น</b>		<b>70,532,715.29</b>	<b>12,290,352.80</b>	<b>21,307,980.04</b>	<b>12,277,356.63</b>
รายได้อื่น	4	32,548,742.42	2,634,011.01	38,524,354.49	3,556,062.36
ค่าใช้จ่ายในการขายและบริการ	32	(8,170,258.88)	(2,401,903.94)	(7,296,530.26)	(2,049,298.48)
ค่าใช้จ่ายในการบริหาร	4, 32	(54,084,300.26)	(25,045,877.85)	(42,692,338.39)	(21,890,618.87)
ต้นทุนทางการเงิน		(57,410,834.67)	(2,908,220.86)	(42,065,973.18)	(2,473,700.32)
ส่วนแบ่งกำไรจากเงินลงทุนในบริษัทร่วม	4	1,110,000.00	264,000.00	-	-
<b>ขาดทุนก่อนภาษีเงินได้</b>		<b>(15,473,936.10)</b>	<b>(15,167,638.84)</b>	<b>(32,222,507.30)</b>	<b>(10,580,198.68)</b>
ค่าใช้จ่ายภาษีเงินได้	34	(10,025,597.41)	(115,028.15)	(8,016,327.95)	(115,028.15)
<b>ขาดทุนสำหรับปี</b>		<b>(25,499,533.51)</b>	<b>(15,282,666.99)</b>	<b>(40,238,835.25)</b>	<b>(10,695,226.83)</b>
<b>ขาดทุนเบ็ดเสร็จอื่น:</b>					
<b>รายการที่จะไม่ถูกจัดประเภทรายการใหม่เข้าไปในกำไรหรือขาดทุน</b>					
ขาดทุนจากการประมาณการตามหลักคณิตศาสตร์ประกันภัย					
สำหรับโครงการผลประโยชน์พนักงาน		-	(472,989.30)	-	(472,989.30)
<b>ขาดทุนเบ็ดเสร็จอื่น</b>		<b>-</b>	<b>(472,989.30)</b>	<b>-</b>	<b>(472,989.30)</b>
<b>ขาดทุนเบ็ดเสร็จรวม</b>		<b>(25,499,533.51)</b>	<b>(15,755,656.29)</b>	<b>(40,238,835.25)</b>	<b>(11,168,216.13)</b>
<b>การแบ่งปันขาดทุนสำหรับปี</b>					
ส่วนที่เป็นของบริษัทใหญ่		(22,516,311.00)	(14,186,252.00)	(40,238,835.25)	(10,695,226.83)
ส่วนที่เป็นของส่วนได้เสียที่ไม่มีอำนาจควบคุม		(2,983,222.51)	(1,096,414.99)	-	-
		<b>(25,499,533.51)</b>	<b>(15,282,666.99)</b>	<b>(40,238,835.25)</b>	<b>(10,695,226.83)</b>
<b>การแบ่งปันขาดทุนเบ็ดเสร็จรวม</b>					
ส่วนที่เป็นของบริษัทใหญ่		(22,516,311.00)	(14,659,241.30)	(40,238,835.25)	(11,168,216.13)
ส่วนที่เป็นของส่วนได้เสียที่ไม่มีอำนาจควบคุม		(2,983,222.51)	(1,096,414.99)	-	-
		<b>(25,499,533.51)</b>	<b>(15,755,656.29)</b>	<b>(40,238,835.25)</b>	<b>(11,168,216.13)</b>
<b>ขาดทุนต่อหุ้นขั้นพื้นฐาน</b>					
ขาดทุนส่วนที่เป็นของบริษัทใหญ่		(0.0188)	(0.0118)	(0.0335)	(0.0089)
จำนวนหุ้นสามัญเฉลี่ยถ่วงน้ำหนัก (หุ้น)		1,200,000,000	1,200,000,000	1,200,000,000	1,200,000,000

หมายเหตุประกอบงบการเงินเป็นส่วนหนึ่งของการงบการเงินนี้



บริษัท แอควาเน็กซ์ คอนเนคชั่น คอร์ปอเรชั่น จำกัด (มหาชน) และบริษัทย่อย  
งบแสดงการเปลี่ยนแปลงส่วนของผู้ถือหุ้น  
สำหรับปีสิ้นสุดวันที่ 31 ธันวาคม 2559 และสำหรับงวดห้าเดือนสิ้นสุดวันที่ 31 ธันวาคม 2558

บาท

		งบการเงินรวม						
		ส่วนของบริษัทใหญ่					ส่วนได้เสียที่	
หมายเหตุ		ทุนที่ออก	ส่วนเกินมูลค่า	กำไร(ขาดทุน)สะสม		รวม	ไม่มีอำนาจควบคุม	รวม
		และชำระแล้ว	หุ้นสามัญ	จัดสรรแล้ว	ยังไม่ได้จัดสรร			
ยอดยกมา ณ วันที่ 1 สิงหาคม 2558		300,000,000.00	535,386,997.86	24,000,000.00	(51,778,333.46)	807,608,664.40	-	807,608,664.40
บริษัทย่อยเพิ่มทุนหุ้นสามัญ	13	-	-	-	-	-	12,500,000.00	12,500,000.00
ซื้อบริษัทย่อย		-	-	-	-	-	7,631,888.55	7,631,888.55
ขาดทุนเบ็ดเสร็จรวม		-	-	-	(14,659,241.30)	(14,659,241.30)	(1,096,414.99)	(15,755,656.29)
ยอดคงเหลือ ณ วันที่ 31 ธันวาคม 2558		300,000,000.00	535,386,997.86	24,000,000.00	(66,437,574.76)	792,949,423.10	19,035,473.56	811,984,896.66
บริษัทย่อยเพิ่มทุนหุ้นสามัญ	13	-	-	-	-	-	16,210,000.00	16,210,000.00
ลดขาดทุนสะสม	29	-	(38,812,383.85)	(24,000,000.00)	62,812,383.85	-	-	-
ขาดทุนเบ็ดเสร็จรวม		-	-	-	(22,516,311.00)	(22,516,311.00)	(2,983,222.51)	(25,499,533.51)
ยอดคงเหลือ ณ วันที่ 31 ธันวาคม 2559		300,000,000.00	496,574,614.01	-	(26,141,501.91)	770,433,112.10	32,262,251.05	802,695,363.15

หมายเหตุประกอบงบการเงินเป็นส่วนหนึ่งของงบการเงินนี้

บริษัท แอตวันซ์ คอนเนคชั่น คอร์ปอเรชั่น จำกัด (มหาชน) และบริษัทย่อย

งบแสดงการเปลี่ยนแปลงส่วนของผู้ถือหุ้น

สำหรับปีสิ้นสุดวันที่ 31 ธันวาคม 2559 และสำหรับงวดห้าเดือนสิ้นสุดวันที่ 31 ธันวาคม 2558

บาท

หมายเหตุ	งบการเงินเฉพาะกิจการ				
	ทุนที่ออก	ส่วนเกินมูลค่า	กำไร(ขาดทุน)สะสม		รวม
	และชำระแล้ว	หุ้นสามัญ	จัดสรรแล้ว	ยังไม่ได้จัดสรร	
ยอดยกมา ณ วันที่ 1 สิงหาคม 2558	300,000,000.00	535,386,997.86	24,000,000.00	(51,644,167.72)	807,742,830.14
ขาดทุนเบ็ดเสร็จรวม	-	-	-	(11,168,216.13)	(11,168,216.13)
ยอดคงเหลือ ณ วันที่ 31 ธันวาคม 2558	300,000,000.00	535,386,997.86	24,000,000.00	(62,812,383.85)	796,574,614.01
ลดขาดทุนสะสม 29	-	(38,812,383.85)	(24,000,000.00)	62,812,383.85	-
ขาดทุนเบ็ดเสร็จรวม	-	-	-	(40,238,835.25)	(40,238,835.25)
ยอดคงเหลือ ณ วันที่ 31 ธันวาคม 2559	300,000,000.00	496,574,614.01	-	(40,238,835.25)	756,335,778.76

หมายเหตุประกอบงบการเงินเป็นส่วนหนึ่งของงบการเงินนี้

บริษัท แอควานซ์ คอนเนคชั่น คอร์ปอเรชั่น จำกัด (มหาชน) และบริษัทย่อย

งบกระแสเงินสด

สำหรับปีสิ้นสุดวันที่ 31 ธันวาคม 2559 และสำหรับงวดห้าเดือนสิ้นสุดวันที่ 31 ธันวาคม 2558

บาท

	งบการเงินรวม		งบการเงินเฉพาะกิจการ	
	2559	2558	2559	2558
<b>กระแสเงินสดจากกิจกรรมดำเนินงาน</b>				
<b>ขาดทุนก่อนภาษีเงินได้</b>	<b>(15,473,936.10)</b>	<b>(15,167,638.84)</b>	<b>(32,222,507.30)</b>	<b>(10,580,198.68)</b>
ปรับกระทบขาดทุนก่อนภาษีเงินได้เป็นเงินสดรับ(จ่าย)				
กิจกรรมดำเนินงาน				
ค่าเสื่อมราคาและค่าตัดจำหน่าย	66,558,306.63	14,921,550.13	3,898,401.33	1,180,438.30
หนี้สงสัยจะสูญ(กลับรายการ)	(224,650.00)	(864,674.50)	3,544,350.00	997,335.00
(กำไร)ขาดทุนจากการจำหน่ายสินทรัพย์	(20,266,532.78)	1,512,171.08	(20,266,532.78)	1,512,171.08
(กำไร)ขาดทุนที่ยังไม่เกิดขึ้นจากการปรับมูลค่าของเงินลงทุน	(357,644.17)	-	(357,644.17)	-
ขาดทุนจากการด้อยค่าของสินทรัพย์(กลับรายการ)	(2,546,000.00)	(1,059,389.00)	-	-
ขาดทุนจากการลดมูลค่าสินค้า(กลับรายการ)	5,139,557.20	(546,982.77)	5,139,557.20	(546,982.77)
ภาระผูกพันผลประโยชน์พนักงาน	3,680,761.91	563,926.04	3,490,155.20	143,950.45
ดอกเบี้ยรับ	(13,280,747.00)	(2,337,681.65)	(13,142,077.34)	(2,337,681.65)
ต้นทุนทางการเงิน	53,789,021.95	2,908,220.86	42,065,973.18	2,473,700.32
ส่วนแบ่งกำไรจากเงินลงทุนในบริษัทร่วม	(1,110,000.00)	(264,000.00)	-	-
<b>กระแสเงินสดก่อนการเปลี่ยนแปลงของเงินทุนหมุนเวียน</b>	<b>75,908,137.64</b>	<b>(334,498.65)</b>	<b>(7,850,324.68)</b>	<b>(7,157,267.95)</b>
<b>การเปลี่ยนแปลงของเงินทุนหมุนเวียน</b>				
ลูกหนี้การค้าและลูกหนี้อื่น	(12,804,484.32)	11,270,445.06	(627,452.43)	2,395,264.18
สินค้าคงเหลือ	(52,020,450.14)	(9,255,720.52)	(52,020,450.14)	(9,255,720.52)
ต้นทุนการพัฒนาโครงการ	(47,104,609.00)	(52,510,574.65)	-	-
ที่ดินรอการพัฒนา	(146,807,352.22)	-	-	-
สินทรัพย์หมุนเวียนอื่น	(5,759,591.40)	(1,597,931.07)	(1,466,970.62)	(843,106.27)
เงินฝากธนาคารติดภาระหลักประกัน	(53,673,400.78)	(1,200,000.00)	(9,500,000.00)	-
สินทรัพย์ไม่หมุนเวียนอื่น	(133,612.04)	(16,266.62)	(241,541.26)	83,780.00
เจ้าหนี้การค้าและเจ้าหนี้อื่น	(28,639,560.73)	4,269,698.99	4,827,580.25	3,417,743.90
หนี้สินหมุนเวียนอื่น	11,343,982.62	1,573,120.13	646,246.46	(51,075.93)
เงินประกัน	(1,107,245.75)	2,388,256.32	(1,107,245.75)	2,388,256.32
<b>เงินสดจ่ายจากการดำเนินงาน</b>	<b>(260,798,186.12)</b>	<b>(45,413,471.01)</b>	<b>(67,340,158.17)</b>	<b>(9,022,126.27)</b>
จ่ายภาษีเงินได้	(1,555,705.88)	(1,534,741.99)	(1,133,916.33)	(534,741.99)
<b>เงินสดสุทธิใช้ไปในกิจกรรมดำเนินงาน</b>	<b>(262,353,892.00)</b>	<b>(46,948,213.00)</b>	<b>(68,474,074.50)</b>	<b>(9,556,868.26)</b>
<b>กระแสเงินสดจากกิจกรรมลงทุน</b>				
ซื้อเงินลงทุนชั่วคราว	(1,150,355,912.93)	(127,991,184.35)	(1,150,355,912.93)	(127,991,184.35)
จำหน่ายเงินลงทุนชั่วคราว	1,078,708,310.24	140,319,961.18	1,078,708,310.24	140,319,961.18
เงินให้กู้ยืมระยะสั้นแก่กิจการที่เกี่ยวข้องกันเพิ่มขึ้น	-	-	(440,700,000.00)	(11,800,000.00)
รับคืนเงินให้กู้ยืมระยะสั้นแก่กิจการที่เกี่ยวข้องกัน	-	-	11,100,000.00	22,045,951.05

หมายเหตุประกอบงบการเงินเป็นส่วนหนึ่งของงบการเงินนี้

บริษัท แอดวานซ์ คอนเนคชั่น คอร์ปอเรชั่น จำกัด (มหาชน) และบริษัทย่อย

งบกระแสเงินสด

สำหรับปีสิ้นสุดวันที่ 31 ธันวาคม 2559 และสำหรับงวดห้าเดือนสิ้นสุดวันที่ 31 ธันวาคม 2558

บาท

	งบการเงินรวม		งบการเงินเฉพาะกิจการ	
	2559	2558	2559	2558
<b>กระแสเงินสดจากกิจกรรมลงทุน</b>				
ซื้อเงินลงทุนในบริษัทย่อย	(237,744,878.06)	(24,952,436.47)	-	(63,990,000.00)
จำหน่ายเงินลงทุนในบริษัทย่อย	-	-	-	250,000.00
เงินจ่ายล่วงหน้าเพื่อการลงทุน(เพิ่มขึ้น)ลดลง	175,000,000.00	(169,000,000.00)	175,000,000.00	(169,000,000.00)
ซื้ออสังหาริมทรัพย์เพื่อการลงทุน	(20,413,558.62)	(9,926,702.74)	(19,233,383.96)	-
จำหน่ายอสังหาริมทรัพย์เพื่อการลงทุน	18,483,644.86	-	18,483,644.86	-
ซื้อที่ดิน อาคารและอุปกรณ์	(8,749,839.32)	(4,650,020.48)	(3,598,542.34)	(4,187,937.13)
จำหน่ายอุปกรณ์	9,415.67	-	9,415.67	-
ซื้อสินทรัพย์ไม่มีตัวตน	(42,000.00)	(1,207,472.43)	(42,000.00)	(923,922.43)
รับดอกเบี้ย	5,540,863.35	2,337,681.65	5,457,981.87	4,267,803.18
<b>เงินสดสุทธิใช้ไปในกิจกรรมลงทุน</b>	<b>(139,563,954.81)</b>	<b>(195,070,173.64)</b>	<b>(325,170,486.59)</b>	<b>(211,009,328.50)</b>
<b>กระแสเงินสดจากกิจกรรมจัดหาเงิน</b>				
เงินกู้ยืมระยะสั้นจากสถาบันการเงินเพิ่มขึ้น	22,215,207.90	-	22,215,207.90	-
รับเงินกู้ยืมระยะสั้นจากบุคคลหรือกิจการที่เกี่ยวข้องกัน	1,000,000.00	225,833.52	-	-
จ่ายชำระหนี้ระยะสั้นจากบุคคลหรือกิจการที่เกี่ยวข้องกัน	(225,833.52)	-	-	-
รับเงินกู้ยืมระยะสั้นจากบุคคลและกิจการอื่น	501,377,200.76	240,000,000.00	501,377,200.76	240,000,000.00
จ่ายชำระหนี้ระยะสั้นจากบุคคลและกิจการอื่น	(695,000,000.00)	(50,000,000.00)	(695,000,000.00)	(50,000,000.00)
รับเงินกู้ยืมจากสถาบันการเงิน	24,639,217.00	26,000,000.00	-	-
จ่ายชำระหนี้ระยะสั้นจากสถาบันการเงิน	(35,100,000.00)	-	-	-
เงินสดรับจากหุ้นกู้	587,784,410.96	-	587,784,410.96	-
จ่ายชำระหนี้สินภายใต้สัญญาเช่าการเงิน	(759,262.97)	(205,856.76)	(759,262.97)	(205,856.76)
บริษัทย่อยเพิ่มทุน / รับเงินค่าหุ้นสามัญ	16,210,000.00	12,500,000.00	-	-
จ่ายดอกเบี้ย	(38,531,562.66)	(4,542,880.91)	(26,808,513.89)	(4,108,360.37)
<b>เงินสดสุทธิได้มาจากกิจกรรมจัดหาเงิน</b>	<b>383,609,377.47</b>	<b>223,977,095.85</b>	<b>388,809,042.76</b>	<b>185,685,782.87</b>
<b>เงินสดและรายการเทียบเท่าเงินสดลดลงสุทธิ</b>	<b>(18,308,469.34)</b>	<b>(18,041,290.79)</b>	<b>(4,835,518.33)</b>	<b>(34,880,413.89)</b>
เงินสดและรายการเทียบเท่าเงินสด ณ วันต้นปี	48,948,104.30	66,989,395.09	22,709,901.29	57,590,315.18
<b>เงินสดและรายการเทียบเท่าเงินสด ณ วันปลายปี</b>	<b>30,639,634.96</b>	<b>48,948,104.30</b>	<b>17,874,382.96</b>	<b>22,709,901.29</b>

หมายเหตุประกอบงบการเงินเป็นส่วนหนึ่งของงบการเงินนี้

บริษัท แอดวานซ์ คอนเนคชั่น คอร์ปอเรชั่น จำกัด (มหาชน) และบริษัทย่อย

หมายเหตุประกอบงบการเงิน

สำหรับปีสิ้นสุดวันที่ 31 ธันวาคม 2559 และสำหรับงวดห้าเดือนสิ้นสุดวันที่ 31 ธันวาคม 2558

## 1. ข้อมูลทั่วไป

บริษัท แอดวานซ์ คอนเนคชั่น คอร์ปอเรชั่น จำกัด (มหาชน) (“บริษัท”) เป็นนิติบุคคลซึ่งจัดตั้งขึ้นในประเทศไทยและมีสำนักงานจดทะเบียนตั้งอยู่เลขที่ 32 ถนนศรีนครินทร์ 40 แขวงหนองบอน เขตประเวศ กรุงเทพมหานคร และมีโรงงานตั้งอยู่เลขที่ 291 หมู่ที่ 4 นิคมอุตสาหกรรมบางปู ซอย 5 ถนนสุขุมวิท ตำบลแพรกษา อำเภอมือ จังหวัดสมุทรปราการ

บริษัทจดทะเบียนในตลาดหลักทรัพย์แห่งประเทศไทยเมื่อวันที่ 23 มีนาคม 2536 เพื่อวัตถุประสงค์ในการรายงานข้อมูลโดยรวมเรียกบริษัทและบริษัทย่อยว่ากลุ่มบริษัท

บริษัทและบริษัทย่อย (“กลุ่มบริษัท”) ดำเนินธุรกิจหลักในการผลิตและจำหน่ายผลิตภัณฑ์พลาสติก ให้เช่าสังหาริมทรัพย์ พัฒนาอสังหาริมทรัพย์ และลงทุนในพลังงานทดแทน

งบการเงินได้รับการอนุมัติจากคณะกรรมการบริษัทเมื่อวันที่ 28 กุมภาพันธ์ 2560

## 2. เกณฑ์การจัดทำงบการเงิน

งบการเงินนี้จัดทำขึ้นตามมาตรฐานการรายงานทางการเงินไทย (“มาตรฐานการรายงานทางการเงิน”) รวมถึงการตีความและแนวปฏิบัติทางการบัญชีที่ประกาศใช้โดยสภาวิชาชีพบัญชี (“สภาวิชาชีพบัญชี”) และข้อกำหนดของคณะกรรมการกำกับหลักทรัพย์และตลาดหลักทรัพย์ว่าด้วยการจัดทำและนำเสนอรายงานทางการเงิน

งบการเงินนี้จัดทำและแสดงหน่วยเงินตราเป็นเงินบาทซึ่งเป็นสกุลเงินที่ใช้ในการดำเนินงานของบริษัทและนำเสนอเพื่อวัตถุประสงค์ของการรายงานเพื่อใช้ในประเทศไทยโดยจัดทำเป็นภาษาไทยและภาษาอังกฤษ

บริษัทได้เปลี่ยนแปลงรอบระยะเวลาบัญชีของบริษัทจากเดิมเริ่มต้นวันที่ 1 สิงหาคม และสิ้นสุดวันที่ 31 กรกฎาคม ของปีถัดไป เป็นเริ่มต้นวันที่ 1 มกราคม และสิ้นสุดวันที่ 31 ธันวาคม ของทุกปี เป็นผลให้งบกำไรขาดทุนเบ็ดเสร็จ งบแสดงการเปลี่ยนแปลงส่วนของผู้ถือหุ้น และงบกระแสเงินสดสำหรับงวดห้าเดือนสิ้นสุดวันที่ 31 ธันวาคม 2558 ที่แสดงเป็นข้อมูลเปรียบเทียบครอบคลุมระยะเวลาห้าเดือนเท่านั้น ซึ่งทำให้ข้อมูลที่น่าเสนอในรอบระยะเวลาดังกล่าวไม่สามารถเปรียบเทียบกันได้ ดังนั้น บริษัทได้นำเสนอข้อมูลเพิ่มเติมในหมายเหตุประกอบงบการเงินข้อ 40 ในรูปแบบของงบกำไรขาดทุนเบ็ดเสร็จสำหรับระยะเวลาสิบสองเดือนสิ้นสุดวันที่ 31 ธันวาคม 2559 และ 2558

การจัดทำงบการเงินให้เป็นไปตามมาตรฐานการรายงานทางการเงิน ผู้บริหารต้องใช้การประมาณและข้อสมมติฐานหลายประการ ซึ่งมีผลกระทบต่อการกำหนดนโยบายและการรายงานจำนวนเงินที่เกี่ยวข้อง สินทรัพย์ หนี้สิน รายได้ และค่าใช้จ่าย การประมาณและข้อสมมติฐานมาจากประสบการณ์ในอดีต และปัจจัยต่าง ๆ ที่ผู้บริหารมีความเชื่อมั่นอย่างสมเหตุสมผลภายใต้สถานการณ์แวดล้อมนั้นซึ่งไม่อาจอาศัยข้อมูลจากแหล่งอื่นและนำไปสู่การตัดสินใจเกี่ยวกับการกำหนดจำนวนสินทรัพย์และหนี้สินนั้น ๆ ดังนั้น ผลที่เกิดขึ้นจริงจากการตั้งข้อสมมติฐานต่อมูลค่าตามบัญชีของสินทรัพย์และหนี้สินอาจแตกต่างไปจากที่ประมาณไว้

ประมาณการและข้อสมมติฐานที่ใช้ในการจัดทำงบการเงินจะได้รับการทบทวนอย่างสม่ำเสมอ การปรับประมาณการทางบัญชีจะบันทึกในงวดบัญชีที่การประมาณการดังกล่าวได้รับการทบทวน หากการปรับประมาณการกระทบเฉพาะงวดนั้น ๆ และจะบันทึกในงวดที่ปรับและงวดในอนาคตหากการปรับประมาณการกระทบทั้งงวดปัจจุบันและอนาคต

## เกณฑ์การจัดทำการเงินรวม

งบการเงินรวมได้รวมงบการเงินของกลุ่มบริษัทและส่วนได้เสียของกลุ่มบริษัทในบริษัทร่วม ดังนี้

			สัดส่วนเงินลงทุน	
			ร้อยละ (%)	
	จัดตั้งขึ้น		31 ธันวาคม	
ชื่อ	ในประเทศ	ประเภทธุรกิจ	2559	2558
<b>บริษัทย่อยทางตรง</b>				
บริษัท ซี.อี.โอ.(เชียงใหม่) จำกัด	ไทย	ให้เช่าอสังหาริมทรัพย์	100	100
บริษัท เอชซีซี อิเลคทริก จำกัด	ไทย	ลงทุนในธุรกิจผลิตกระแสไฟฟ้าจากพลังงานแสงอาทิตย์	100	100
บริษัท เอชซีซี แลนด์มาร์ค จำกัด	ไทย	พัฒนาอสังหาริมทรัพย์	75	75
บริษัท เอชซีซี กรีน เอนเนอร์จี จำกัด	ไทย	พัฒนาอสังหาริมทรัพย์	100	100
บริษัท บางปะกง โซล่า เพาเวอร์ จำกัด	ไทย	โรงไฟฟ้าพลังงานแสงอาทิตย์บนหลังคาอาคาร	51	51
<b>บริษัทย่อยทางอ้อม</b>				
บริษัท เบสท์ โซลาร์แพลนท์ จำกัด	ไทย	ผลิตกระแสไฟฟ้าพลังงานแสงอาทิตย์	100	-
บริษัท คูล เวิลด์ เอ็นเนอร์ยี 2 จำกัด	ไทย	ผลิตกระแสไฟฟ้าพลังงานแสงอาทิตย์	100	-
บริษัท พีวเจอร์ กู๊ด เฮลธ์ 2 จำกัด	ไทย	ผลิตกระแสไฟฟ้าพลังงานแสงอาทิตย์	100	-
บริษัท แสบปี เวิลด์ เพาเวอร์ 2 จำกัด	ไทย	ผลิตกระแสไฟฟ้าพลังงานแสงอาทิตย์	100	-
บริษัท นิวโซลาร์ เทคโนโลยี จำกัด	ไทย	ผลิตกระแสไฟฟ้าพลังงานแสงอาทิตย์	100	-
บริษัท พี. บี. วาย. กรีนเพาเวอร์ จำกัด	ไทย	ผลิตกระแสไฟฟ้าพลังงานแสงอาทิตย์	100	-
บริษัท สระบุรี โซลาร์แพลนท์ 2 จำกัด	ไทย	ผลิตกระแสไฟฟ้าพลังงานแสงอาทิตย์	100	-
บริษัท ต่ลิ่งซัน โซลาร์ฟาร์ม จำกัด	ไทย	ผลิตกระแสไฟฟ้าพลังงานแสงอาทิตย์	100	-
บริษัท ไทย โซลาร์แพลนท์ 2 จำกัด	ไทย	ผลิตกระแสไฟฟ้าพลังงานแสงอาทิตย์	100	-
บริษัท วี.เอ. คลีน เอ็นเนอยี 2 จำกัด	ไทย	ผลิตกระแสไฟฟ้าพลังงานแสงอาทิตย์	100	-
<b>บริษัทร่วมทางตรง</b>				
บริษัท ดับบลิว. โซล่า จำกัด	ไทย	โรงไฟฟ้าพลังงานแสงอาทิตย์บนหลังคาอาคาร	49	49
* รวมเรียกว่า "กลุ่มบริษัทสระบุรีโปรเจค"				

รายการบัญชีระหว่างบริษัทกับบริษัทย่อยที่เป็นสาระสำคัญได้ถูกตัดออกในการจัดทำการเงินรวม

งบการเงินรวมจัดทำขึ้นโดยใช้นโยบายการบัญชีเดียวกันสำหรับรายการบัญชีหรือเหตุการณ์ทางบัญชีที่เหมือนกันหรือที่คล้ายคลึงกัน

บริษัทย่อยเป็นกิจการที่อยู่ภายใต้การควบคุมของบริษัท บริษัทจะถือว่ามีการควบคุมกิจการที่เข้าไปลงทุนหรือบริษัทย่อยได้ หากบริษัทมีสิทธิได้รับหรือมีส่วนได้เสียในผลตอบแทนของกิจการที่เข้าไปลงทุนและสามารถใช้อำนาจในการสั่งการกิจกรรมที่ส่งผลกระทบต่ออย่างมีนัยสำคัญต่อจำนวนเงินผลตอบแทนนั้นได้ งบการเงินของบริษัทย่อยได้รวมอยู่ในงบการเงินรวมนับแต่วันที่มีการควบคุมจนถึงวันที่การควบคุมสิ้นสุดลง

## บริษัทร่วม

บริษัทร่วมเป็นกิจการที่กลุ่มบริษัทมีอิทธิพลอย่างมีนัยสำคัญโดยมีอำนาจเข้าไปมีส่วนร่วมในการตัดสินใจเกี่ยวกับนโยบายทางการเงินและการดำเนินงานแต่ไม่ถึงระดับที่จะควบคุมหรือควบคุมร่วมในนโยบายดังกล่าว งบการเงินรวมของกลุ่มบริษัทได้รวมส่วนแบ่งกำไรหรือขาดทุนและกำไรขาดทุนเบ็ดเสร็จอื่นของบริษัทร่วมตามวิธีส่วนได้เสีย นับจากวันที่มีอิทธิพลอย่างมีนัยสำคัญจนถึงวันที่การมีอิทธิพลอย่างมีนัยสำคัญสิ้นสุดลง เมื่อผลขาดทุนที่กลุ่มบริษัทได้รับการปันส่วนจากบริษัทร่วมมีจำนวนเกินกว่าเงินลงทุนในบริษัทร่วม เงินลงทุนจะมีมูลค่าลดลงจนเป็นศูนย์และหยุดรับรู้ส่วนผลขาดทุน เว้นแต่กรณีที่กลุ่มบริษัทได้ค้ำประกันหรือยินยอมที่จะชำระภาระผูกพันของบริษัทร่วม

## มาตรฐานการรายงานทางการเงินที่ออกและปรับปรุงใหม่

สภาวิชาชีพบัญชีได้ออกประกาศสภาวิชาชีพบัญชีให้ใช้มาตรฐานการบัญชี มาตรฐานการรายงานทางการเงิน การตีความมาตรฐานการบัญชี การตีความมาตรฐานการรายงานทางการเงิน ฉบับปรับปรุง (ปรับปรุง 2558) และฉบับใหม่ และแนวปฏิบัติทางการบัญชีที่ออกและปรับปรุงใหม่ ซึ่งมีผลบังคับใช้สำหรับงบการเงินที่มีรอบบัญชีเริ่มในหรือหลังวันที่ 1 มกราคม 2559

ระหว่างปี 2559 กลุ่มบริษัทได้นำมาตรฐานการรายงานทางการเงินที่ออกและปรับปรุงใหม่ ซึ่งมีผลบังคับใช้สำหรับรอบระยะเวลาบัญชีที่เริ่มในหรือหลังวันที่ 1 มกราคม 2559 มาถือปฏิบัติ มาตรฐานการรายงานทางการเงินดังกล่าวได้รับการปรับปรุงหรือจัดให้มีขึ้นเพื่อให้มีเนื้อหาเท่าเทียมกับมาตรฐานการรายงานทางการเงินระหว่างประเทศ โดยส่วนใหญ่เป็นการปรับปรุงถ้อยคำและคำศัพท์ การตีความและการให้แนวปฏิบัติทางการบัญชีกับผู้ใช้มาตรฐานการรายงานทางการเงิน การนำมาตรฐานการรายงานทางการเงินดังกล่าวมาถือปฏิบัตินี้ไม่มีผลกระทบอย่างเป็นสาระสำคัญต่อบการเงินของกลุ่มบริษัท

## มาตรฐานการรายงานทางการเงินที่ออกและปรับปรุงใหม่ แต่ยังไม่มียกบังคับใช้

ระหว่างปี 2559 สภาวิชาชีพบัญชีได้ออกประกาศสภาวิชาชีพบัญชีให้ใช้มาตรฐานการบัญชี มาตรฐานการรายงานทางการเงิน การตีความมาตรฐานการบัญชี การตีความมาตรฐานการรายงานทางการเงิน ฉบับปรับปรุง (ปรับปรุง 2559) และแนวปฏิบัติทางการบัญชีที่ออกและปรับปรุงใหม่ ซึ่งมีผลบังคับใช้สำหรับงบการเงินที่มีรอบบัญชีเริ่มในหรือหลังวันที่ 1 มกราคม 2560 ดังต่อไปนี้

มาตรฐานการบัญชี/มาตรฐานการรายงานทางการเงิน/ การตีความมาตรฐานการบัญชี/ การตีความมาตรฐานการรายงานทางการเงิน/ แนวปฏิบัติทางการบัญชี	เรื่อง
มาตรฐานการบัญชี ฉบับที่ 1 (ปรับปรุง 2559)	การนำเสนองบการเงิน
มาตรฐานการบัญชี ฉบับที่ 2 (ปรับปรุง 2559)	สินค้าคงเหลือ
มาตรฐานการบัญชี ฉบับที่ 7 (ปรับปรุง 2559)	งบกระแสเงินสด
มาตรฐานการบัญชี ฉบับที่ 8 (ปรับปรุง 2559)	นโยบายการบัญชี การเปลี่ยนแปลงประมาณการทางบัญชีและข้อผิดพลาด
มาตรฐานการบัญชี ฉบับที่ 10 (ปรับปรุง 2559)	เหตุการณ์ภายหลังรอบระยะเวลารายงาน
มาตรฐานการบัญชี ฉบับที่ 11 (ปรับปรุง 2559)	สัญญาก่อสร้าง
มาตรฐานการบัญชี ฉบับที่ 12 (ปรับปรุง 2559)	ภาษีเงินได้
มาตรฐานการบัญชี ฉบับที่ 16 (ปรับปรุง 2559)	ที่ดิน อาคารและอุปกรณ์

มาตรฐานการบัญชี/มาตรฐานการรายงานทางการเงิน/ การตีความมาตรฐานการบัญชี/ การตีความมาตรฐานการรายงานทางการเงิน/ แนวปฏิบัติทางการบัญชี	เรื่อง
มาตรฐานการบัญชี ฉบับที่ 17 (ปรับปรุง 2559)	สัญญาเช่า
มาตรฐานการบัญชี ฉบับที่ 18 (ปรับปรุง 2559)	รายได้
มาตรฐานการบัญชี ฉบับที่ 19 (ปรับปรุง 2559)	ผลประโยชน์ของพนักงาน
มาตรฐานการบัญชี ฉบับที่ 20 (ปรับปรุง 2559)	การบัญชีสำหรับเงินอุดหนุนจากรัฐบาลและการเปิดเผยข้อมูลเกี่ยวกับความช่วยเหลือจากรัฐบาล
มาตรฐานการบัญชี ฉบับที่ 21 (ปรับปรุง 2559)	ผลกระทบจากการเปลี่ยนแปลงของอัตราแลกเปลี่ยนเงินตราต่างประเทศ
มาตรฐานการบัญชี ฉบับที่ 23 (ปรับปรุง 2559)	ต้นทุนการกู้ยืม
มาตรฐานการบัญชี ฉบับที่ 24 (ปรับปรุง 2559)	การเปิดเผยข้อมูลเกี่ยวกับบุคคล หรือกิจการที่เกี่ยวข้องกัน
มาตรฐานการบัญชี ฉบับที่ 26 (ปรับปรุง 2559)	การบัญชีและการรายงานโครงการผลประโยชน์เมื่อออกจากงาน
มาตรฐานการบัญชี ฉบับที่ 27 (ปรับปรุง 2559)	งบการเงินเฉพาะกิจการ
มาตรฐานการบัญชี ฉบับที่ 28 (ปรับปรุง 2559)	เงินลงทุนในบริษัทร่วม และการร่วมค้า
มาตรฐานการบัญชี ฉบับที่ 29 (ปรับปรุง 2559)	การรายงานทางการเงินในสภาพเศรษฐกิจที่เงินเฟ้อรุนแรง
มาตรฐานการบัญชี ฉบับที่ 33 (ปรับปรุง 2559)	กำไรต่อหุ้น
มาตรฐานการบัญชี ฉบับที่ 34 (ปรับปรุง 2559)	งบการเงินระหว่างกาล
มาตรฐานการบัญชี ฉบับที่ 36 (ปรับปรุง 2559)	การด้อยค่าของสินทรัพย์
มาตรฐานการบัญชี ฉบับที่ 37 (ปรับปรุง 2559)	ประมาณการหนี้สิน หนี้สินที่อาจเกิดขึ้น และสินทรัพย์ที่อาจเกิดขึ้น
มาตรฐานการบัญชี ฉบับที่ 38 (ปรับปรุง 2559)	สินทรัพย์ไม่มีตัวตน
มาตรฐานการบัญชี ฉบับที่ 40 (ปรับปรุง 2559)	อสังหาริมทรัพย์เพื่อการลงทุน
มาตรฐานการบัญชี ฉบับที่ 41 (ปรับปรุง 2559)	เกษตรกรรม
มาตรฐานการบัญชี ฉบับที่ 104 (ปรับปรุง 2559)	การบัญชีสำหรับการปรับโครงสร้างหนี้ที่มีปัญหา
มาตรฐานการบัญชี ฉบับที่ 105 (ปรับปรุง 2559)	การบัญชีสำหรับเงินลงทุนในตราสารหนี้และตราสารทุน
มาตรฐานการบัญชี ฉบับที่ 107 (ปรับปรุง 2559)	การแสดงรายการและการเปิดเผยข้อมูลสำหรับเครื่องมือทางการเงิน
มาตรฐานการรายงานทางการเงิน ฉบับที่ 2 (ปรับปรุง 2559)	การจ่ายโดยใช้หุ้นเป็นเกณฑ์
มาตรฐานการรายงานทางการเงิน ฉบับที่ 3 (ปรับปรุง 2559)	การรวมธุรกิจ



มาตรฐานการบัญชี/มาตรฐานการรายงานทางการเงิน/ การตีความมาตรฐานการบัญชี/ การตีความมาตรฐานการรายงานทางการเงิน/ แนวปฏิบัติทางการบัญชี	เรื่อง
มาตรฐานการรายงานทางการเงิน ฉบับที่ 4 (ปรับปรุง 2559)	สัญญาประกันภัย
มาตรฐานการรายงานทางการเงิน ฉบับที่ 5 (ปรับปรุง 2559)	สินทรัพย์ไม่หมุนเวียนที่ถือไว้เพื่อขายและการดำเนินงาน ที่เล็กน้อย
มาตรฐานการรายงานทางการเงิน ฉบับที่ 6 (ปรับปรุง 2559)	การสำรวจและประเมินค่าแหล่งทรัพยากรแร่
มาตรฐานการรายงานทางการเงิน ฉบับที่ 8 (ปรับปรุง 2559)	ส่วนงานดำเนินงาน
มาตรฐานการรายงานทางการเงิน ฉบับที่ 10 (ปรับปรุง 2559)	งบการเงินรวม
มาตรฐานการรายงานทางการเงิน ฉบับที่ 11 (ปรับปรุง 2559)	การร่วมกิจการ
มาตรฐานการรายงานทางการเงิน ฉบับที่ 12 (ปรับปรุง 2559)	การเปิดเผยข้อมูลเกี่ยวกับส่วนได้เสียในกิจการอื่น
มาตรฐานการรายงานทางการเงิน ฉบับที่ 13 (ปรับปรุง 2559)	การวัดมูลค่ายุติธรรม
การตีความมาตรฐานการบัญชี ฉบับที่ 10 (ปรับปรุง 2559)	ความช่วยเหลือจากรัฐบาล - กรณีที่ไม่มีความเกี่ยวข้อง อย่างเฉพาะเจาะจงกับกิจกรรมดำเนินงาน
การตีความมาตรฐานการบัญชี ฉบับที่ 15 (ปรับปรุง 2559)	สัญญาเช่าดำเนินงาน - สิ่งงูเงี้ยวที่ให้แก่ผู้เช่า
การตีความมาตรฐานการบัญชี ฉบับที่ 25 (ปรับปรุง 2559)	ภาษีเงินได้ - การเปลี่ยนแปลงสถานภาพทางภาษีของ กิจการหรือผู้ถือหุ้น
การตีความมาตรฐานการบัญชี ฉบับที่ 27 (ปรับปรุง 2559)	การประเมินเนื้อหาสัญญาเช่าที่สร้างขึ้นตามรูปแบบ กฎหมาย
การตีความมาตรฐานการบัญชี ฉบับที่ 29 (ปรับปรุง 2559)	การเปิดเผยข้อมูลของข้อตกลงสัมปทานบริการ
การตีความมาตรฐานการบัญชี ฉบับที่ 31 (ปรับปรุง 2559)	รายได้ - รายการแลกเปลี่ยนเกี่ยวกับบริการโฆษณา
การตีความมาตรฐานการบัญชี ฉบับที่ 32 (ปรับปรุง 2559)	สินทรัพย์ไม่มีตัวตน - ต้นทุนเว็บไซต์
การตีความมาตรฐานการรายงานทางการเงิน ฉบับที่ 1 (ปรับปรุง 2559)	การเปลี่ยนแปลงในหนี้สินที่เกิดขึ้นจากการรีดถอน การ บูรณะ และหนี้สินที่มีลักษณะคล้ายคลึงกัน
การตีความมาตรฐานการรายงานทางการเงิน ฉบับที่ 4 (ปรับปรุง 2559)	การประเมินว่าข้อตกลงประกอบด้วยสัญญาเช่าหรือไม่
การตีความมาตรฐานการรายงานทางการเงิน ฉบับที่ 5 (ปรับปรุง 2559)	สิทธิในส่วนได้เสียจากกองทุนการรีดถอน การบูรณะและ การปรับปรุงสภาพแวดล้อม
การตีความมาตรฐานการรายงานทางการเงิน ฉบับที่ 7 (ปรับปรุง 2559)	การปรับปรุงย้อนหลังภายใต้มาตรฐานการบัญชี ฉบับที่ 29 (ปรับปรุง 2559) เรื่อง การรายงานทางการเงินใน สภาพเศรษฐกิจที่เงินเฟ้อรุนแรง
การตีความมาตรฐานการรายงานทางการเงิน ฉบับที่ 10 (ปรับปรุง 2559)	งบการเงินระหว่างกาลและการด้อยค่า

มาตรฐานการบัญชี/มาตรฐานการรายงานทางการเงิน/  
การตีความมาตรฐานการบัญชี/  
การตีความมาตรฐานการรายงานทางการเงิน/  
แนวปฏิบัติทางการบัญชี

## เรื่อง

การตีความมาตรฐานการรายงานทางการเงิน ฉบับที่ 12 (ปรับปรุง 2559)	ข้อตกลงสัมปทานบริการ
การตีความมาตรฐานการรายงานทางการเงิน ฉบับที่ 13 (ปรับปรุง 2559)	โปรแกรมสิทธิพิเศษแก่ลูกค้า
การตีความมาตรฐานการรายงานทางการเงิน ฉบับที่ 14 (ปรับปรุง 2559)	ข้อจำกัดสินทรัพย์ตามโครงการผลประโยชน์ ข้อกำหนดเงินทุนขั้นต่ำและปฏิสัมพันธ์ของรายการเหล่านี้ สำหรับมาตรฐานการบัญชี ฉบับที่ 19 (ปรับปรุง 2559) เรื่องผลประโยชน์ของพนักงาน
การตีความมาตรฐานการรายงานทางการเงิน ฉบับที่ 15 (ปรับปรุง 2559)	สัญญาสำหรับการก่อสร้างอสังหาริมทรัพย์
การตีความมาตรฐานการรายงานทางการเงิน ฉบับที่ 17 (ปรับปรุง 2559)	การจ่ายสินทรัพย์ที่ไม่ใช่เงินสดให้แก่เจ้าของ
การตีความมาตรฐานการรายงานทางการเงิน ฉบับที่ 18 (ปรับปรุง 2559)	การโอนสินทรัพย์จากลูกค้า
การตีความมาตรฐานการรายงานทางการเงิน ฉบับที่ 20 (ปรับปรุง 2559)	ต้นทุนการเปิดหน้าดินในช่วงการผลิตสำหรับเหมืองผิวดิน
การตีความมาตรฐานการรายงานทางการเงิน ฉบับที่ 21 (ปรับปรุง 2559)	เงินที่นำส่งรัฐ

แนวปฏิบัติทางการบัญชีสำหรับการตัดรายการสินทรัพย์ทางการเงินและหนี้สินทางการเงิน

ฝ่ายบริหารของกลุ่มบริษัทอยู่ระหว่างการประเมินผลกระทบต่อการเงินในปีที่เริ่มใช้มาตรฐานการรายงานทางการเงินฉบับดังกล่าว

### 3. สรุปนโยบายการบัญชีที่สำคัญ

#### เกณฑ์การวัดค่าในการจัดทำงบการเงิน

นอกจากที่เปิดเผยไว้ในหัวข้ออื่น ๆ ในสรุปนโยบายการบัญชีที่สำคัญและหมายเหตุประกอบงบการเงินอื่น ๆ เกณฑ์ในการจัดทำงบการเงินใช้ราคาทุนเดิม

#### รายได้

รายได้ที่รับรู้ไม่รวมภาษีมูลค่าเพิ่ม และแสดงสุทธิจากส่วนลดการค้า

รายได้รับรู้ในงบกำไรขาดทุนเบ็ดเสร็จเมื่อได้โอนความเสี่ยงและผลตอบแทนของความเป็นเจ้าของสินค้าที่มีนัยสำคัญไปให้กับผู้ซื้อแล้ว และจะไม่รับรู้รายได้ถ้าฝ่ายบริหารยังมีการควบคุมหรือบริหารสินค้าที่ขายไปแล้วนั้นหรือมีความไม่แน่นอนที่มีนัยสำคัญในการได้รับประโยชน์เชิงเศรษฐกิจจากการขายสินค้า และไม่อาจวัดมูลค่าของจำนวนรายได้และต้นทุนที่เกิดขึ้นได้อย่างน่าเชื่อถือหรือมีความเป็นไปได้ค่อนข้างแน่ที่จะต้องรับคืนสินค้า

รายได้จากการขายไฟฟ้า

รายได้จากการขายไฟฟ้าจากพลังงานแสงอาทิตย์รวมถึงส่วนเพิ่มราคาซื้อไฟฟ้าและการปรับอัตราค่าไฟฟ้าโดยอัตโนมัติ (ค่า Ft) สู่ทิจากค่าดำเนินการของการไฟฟ้าส่วนภูมิภาครับรู้เมื่อได้โอนความเสี่ยงและผลตอบแทนที่เป็นสาระสำคัญให้แก่ผู้ซื้อแล้ว

รายได้จากการให้บริการ

รายได้จากการให้บริการรับรู้รายได้เมื่อได้ให้บริการแก่ลูกค้าแล้ว

รายได้ค่าเช่า

รายได้ค่าเช่ารับรู้ในงบกำไรขาดทุนเบ็ดเสร็จโดยวิธีเส้นตรงตลอดอายุสัญญาเช่า

ดอกเบี้ยรับ

ดอกเบี้ยถือเป็นรายได้ตามเกณฑ์คงค้างโดยคำนึงถึงอัตราผลตอบแทนที่แท้จริง

รายได้อื่น

รายได้อื่นรับรู้ตามเกณฑ์คงค้าง

## ค่าใช้จ่าย

สัญญาเช่าดำเนินงาน

รายจ่ายภายใต้สัญญาเช่าดำเนินงานบันทึกในงบกำไรขาดทุนเบ็ดเสร็จโดยวิธีเส้นตรงตลอดอายุสัญญาเช่า ประโยชน์ที่ได้รับตามสัญญาเช่าจะรับรู้ในงบกำไรขาดทุนเบ็ดเสร็จเป็นส่วนหนึ่งของค่าเช่าทั้งสิ้นตามสัญญา ค่าเช่าที่อาจเกิดขึ้นจะบันทึกในงบกำไรขาดทุนเบ็ดเสร็จในรอบบัญชีที่มีรายการดังกล่าว

ต้นทุนทางการเงิน

ต้นทุนการกู้ยืมของเงินกู้ที่ใช้ในการได้มา การก่อสร้าง หรือการผลิตสินทรัพย์ที่ต้องใช้ระยะเวลานานในการแปลงสภาพให้พร้อมใช้หรือขาย ได้ถูกนำไปรวมเป็นราคาทุนของสินทรัพย์จนกว่าสินทรัพย์นั้นจะอยู่ในสภาพพร้อมที่จะใช้ได้ตามที่มุ่งประสงค์ ส่วนต้นทุนการกู้ยืมอื่นถือเป็นค่าใช้จ่ายในงวดที่เกิดรายการ ต้นทุนการกู้ยืมประกอบด้วยดอกเบี้ยและต้นทุนอื่นที่เกิดขึ้นจากการกู้ยืมนั้น

ดอกเบี้ยซึ่งเป็นส่วนหนึ่งของค่างวดตามสัญญาเช่าการเงินบันทึกในงบกำไรขาดทุนเบ็ดเสร็จโดยใช้วิธีอัตราดอกเบี้ยที่แท้จริง

ค่าใช้จ่ายรับรู้ตามเกณฑ์คงค้าง

## ผลประโยชน์ของพนักงาน

ผลประโยชน์ระยะสั้น

กลุ่มบริษัทรับรู้เงินเดือน ค่าจ้าง โบนัส และเงินสมทบกองทุนประกันสังคมเป็นค่าใช้จ่ายในงวดที่เกิดรายการ

ผลประโยชน์หลังออกจากงาน – โครงการสมทบเงินที่กำหนดไว้

กลุ่มบริษัทดำเนินการจัดตั้งกองทุนสำรองเลี้ยงชีพที่เป็นแผนจ่ายสมทบที่กำหนดการจ่ายสมทบไว้เป็นกองทุนโดยสินทรัพย์ของกองทุนแยกออกจากสินทรัพย์ของกลุ่มบริษัท กองทุนสำรองเลี้ยงชีพดังกล่าวได้รับเงินสมทบเข้ากองทุนจากพนักงานและกลุ่มบริษัท เงินจ่ายสมทบกองทุนสำรองเลี้ยงชีพและภาระหนี้สินตามโครงการสมทบเงินจะบันทึกเป็นค่าใช้จ่ายในงบกำไรขาดทุนเบ็ดเสร็จสำหรับรอบระยะเวลาบัญชีที่เกี่ยวข้อง

ผลประโยชน์หลังออกจากงาน – โครงการผลประโยชน์ที่กำหนดไว้

ภาระผูกพันผลประโยชน์พนักงานส่วนที่เป็นเงินชดเชยตามกฎหมายแรงงานบันทึกเป็นค่าใช้จ่ายตลอดอายุการทำงานของพนักงาน โดยการประมาณจำนวนเงินผลประโยชน์ในอนาคตที่พนักงานจะได้รับจากการทำงานให้กับกลุ่มบริษัทตลอดระยะเวลาทำงานถึงปีที่เกษียณอายุงานในอนาคตตามหลักคณิตศาสตร์ประกันภัย โดยผลประโยชน์ดังกล่าวได้ถูกคิดลดเป็นมูลค่าปัจจุบัน อัตราคิดลดใช้อัตราผลตอบแทนของพันธบัตรรัฐบาลเป็นอัตราอ้างอิงเริ่มต้น การประมาณการหนี้สินดังกล่าวคำนวณตามหลักคณิตศาสตร์ประกันภัยโดยใช้วิธีคิดลดแต่ละหน่วยที่ประมาณการไว้ (Projected Unit Credit Method)

เมื่อผลประโยชน์พนักงานมีการเปลี่ยนแปลง ส่วนของผลประโยชน์ที่เพิ่มขึ้นซึ่งเกี่ยวข้องกับการทำงานให้กับกลุ่มบริษัทในอดีตของพนักงานจะถูกบันทึกในงบกำไรขาดทุนเบ็ดเสร็จตามวิธีเส้นตรงตามอายุงานคงเหลือโดยเฉลี่ยจนกระทั่งผลประโยชน์ได้มีการจ่ายจริง

เมื่อข้อสมมติที่ใช้ในการประมาณการตามหลักคณิตศาสตร์ประกันภัยมีการเปลี่ยนแปลง กลุ่มบริษัทรับรู้ผลกำไร(ขาดทุน)จากการประมาณการตามหลักคณิตศาสตร์ประกันภัยที่เกิดขึ้นทันทีในกำไรขาดทุนเบ็ดเสร็จอื่นทั้งจำนวน

### การวัดมูลค่ายุติธรรม

มูลค่ายุติธรรม หมายถึง ราคาที่จะได้รับจากการขายสินทรัพย์หรือเป็นราคาที่จะจ่ายเพื่อโอนหนี้สินให้ผู้อื่นโดยรายการดังกล่าวเป็นรายการที่เกิดขึ้นในสภาพปกติระหว่างผู้ซื้อและผู้ขาย (ผู้ร่วมตลาด) ณ วันที่วัดมูลค่า กลุ่มบริษัทใช้ราคาเสนอซื้อขายในตลาดที่มีสภาพคล่องในการวัดมูลค่ายุติธรรมของสินทรัพย์และหนี้สินซึ่งมาตรฐานการรายงานทางการเงินที่เกี่ยวข้องกำหนดให้ต้องวัดมูลค่าด้วยมูลค่ายุติธรรม ยกเว้นในกรณีที่ไม่ใช่ตลาดที่มีสภาพคล่องสำหรับสินทรัพย์หรือหนี้สินที่มีลักษณะเดียวกันหรือไม่สามารถหาราคาเสนอซื้อขายในตลาดที่มีสภาพคล่องได้ กลุ่มบริษัทจะประมาณมูลค่ายุติธรรมโดยใช้เทคนิคการประเมินมูลค่าที่เหมาะสมกับแต่ละสถานการณ์ และพยายามใช้ข้อมูลที่สามารถสังเกตได้ที่เกี่ยวข้องกับสินทรัพย์หรือหนี้สินที่จะวัดมูลค่ายุติธรรมนั้นให้มากที่สุด

ลำดับชั้นของมูลค่ายุติธรรมที่ใช้วัดมูลค่าและเปิดเผยมูลค่ายุติธรรมของสินทรัพย์และหนี้สินในงบการเงินแบ่งออกเป็นสามระดับตามประเภทของข้อมูลที่น่ามาใช้ในการวัดมูลค่ายุติธรรม ดังนี้

- ระดับ 1 ใช้ข้อมูลราคาเสนอซื้อขายของสินทรัพย์หรือหนี้สินอย่างเดียวกันในตลาดที่มีสภาพคล่อง
- ระดับ 2 ใช้ข้อมูลอื่นที่สามารถสังเกตได้ของสินทรัพย์หรือหนี้สิน ไม่ว่าจะเป็นข้อมูลทางตรงหรือทางอ้อม
- ระดับ 3 ใช้ข้อมูลที่ไม่สามารถสังเกตได้ เช่น ข้อมูลเกี่ยวกับกระแสเงินสดในอนาคตที่กลุ่มบริษัทประมาณขึ้น

ทุกวันสิ้นรอบระยะเวลารายงาน กลุ่มบริษัทจะประเมินความจำเป็นในการโอนรายการระหว่างลำดับชั้นของมูลค่ายุติธรรมสำหรับสินทรัพย์และหนี้สินที่ถืออยู่ ณ วันสิ้นรอบระยะเวลารายงานที่มีการวัดมูลค่ายุติธรรมแบบเกิดขึ้นประจำ

### เงินสดและรายการเทียบเท่าเงินสด

เงินสดและรายการเทียบเท่าเงินสด ประกอบด้วย เงินสด เงินฝากธนาคารกระแสรายวันและออมทรัพย์ เงินฝากธนาคารที่มีกำหนดระยะเวลาไม่เกิน 3 เดือน และเงินลงทุนระยะสั้นที่มีสภาพคล่องสูงโดยไม่รวมเงินฝากธนาคารติดภาระหลักประกัน

### ลูกหนี้การค้าและลูกหนี้อื่น

ลูกหนี้การค้าและลูกหนี้อื่นแสดงในราคาตามใบแจ้งหนี้หักค่าเผื่อหนี้สงสัยจะสูญ

กลุ่มบริษัทบันทึกค่าเผื่อหนี้สงสัยจะสูญสำหรับผลขาดทุนโดยประมาณที่อาจเกิดขึ้นจากการเก็บเงินลูกหนี้ไม่ได้

การประมาณค่าเพื่อหนี้สงสัยจะสูญของลูกหนี้ ฝ่ายบริหารจำเป็นต้องใช้ดุลยพินิจในการประมาณการผลขาดทุนที่คาดว่าจะเกิดขึ้นจากลูกหนี้แต่ละรายโดยคำนึงถึงประสบการณ์การเก็บเงินในอดีต การวิเคราะห์อายุของหนี้ที่คงค้างและภาวะเศรษฐกิจที่เป็นอยู่ในขณะนั้น เป็นต้น อย่างไรก็ตาม การใช้ประมาณการและข้อสมมติฐานที่แตกต่างกันอาจมีผลต่อจำนวนค่าเพื่อหนี้สงสัยจะสูญ ดังนั้น การปรับปรุค่าเพื่อหนี้สงสัยจะสูญอาจมีขึ้นได้ในอนาคต

### สินค้าคงเหลือ

ภัตตาคารและการแสดงทางวัฒนธรรม

สินค้าคงเหลือแสดงในราคาทุนตามวิธีเข้าก่อนออกก่อนหรือมูลค่าสุทธิที่จะได้รับแล้วแต่ราคาใดจะต่ำกว่า

ผลิตและจำหน่ายพัสดุมติดเตทาน

สินค้าสำเร็จรูปและสินค้านระหว่างผลิตแสดงในราคาทุนโดยวิธีถัวเฉลี่ยถ่วงน้ำหนักหรือมูลค่าสุทธิที่จะได้รับแล้วแต่ราคาใดจะต่ำกว่า ต้นทุนของสินค้า ประกอบด้วย ต้นทุนค่าวัตถุดิบ ค่าแรงงานทางตรง ค่าใช้จ่ายอื่นทางตรง และค่าสูญหายในการผลิตซึ่งปันส่วนตามเกณฑ์การดำเนินงานตามปกติ

วัตถุดิบแสดงในราคาทุนโดยวิธีถัวเฉลี่ยถ่วงน้ำหนัก หรือมูลค่าสุทธิที่จะได้รับแล้วแต่ราคาใดจะต่ำกว่าและจะถือเป็นส่วนหนึ่งของต้นทุนการผลิตเมื่อมีการเบิกใช้ ต้นทุนของวัตถุดิบ ประกอบด้วย ต้นทุนที่ซื้อ ต้นทุนในการตัดแปลงหรือต้นทุนอื่นเพื่อให้สินค้าอยู่ในสถานที่และสภาพปัจจุบัน

มูลค่าสุทธิที่จะได้รับเป็นการประมาณราคาที่จะขายได้จากการดำเนินธุรกิจปกติหักด้วยค่าใช้จ่ายที่จำเป็นในการขาย

กลุ่มบริษัทบันทึกค่าเพื่อมูลค่าสินค้าลดลงสำหรับสินค้าที่เสื่อมคุณภาพ เสียหาย ล้าสมัยและค้างนาน

### ต้นทุนพัฒนาอสังหาริมทรัพย์

ต้นทุนพัฒนาอสังหาริมทรัพย์แสดงในราคาทุนหรือมูลค่าสุทธิที่จะได้รับแล้วแต่ราคาใดจะต่ำกว่า โดยแสดงสุทธิจากการตัดบัญชีเป็นต้นทุนขายอสังหาริมทรัพย์

ราคาทุน ประกอบด้วย ที่ดิน งานก่อสร้าง รวมทั้งต้นทุนการกู้ยืมเพื่อการพัฒนาอสังหาริมทรัพย์

รายละเอียดการคำนวณราคาทุน

ที่ดิน - ราคาซื้อที่ดิน ต้นทุนในการได้มาซึ่งที่ดินและการพัฒนาที่ดินบันทึกด้วยวิธีถัวเฉลี่ย โดยปันส่วนราคาทุนตามเนื้อที่หรือพื้นที่สำหรับขายของแต่ละโครงการ

งานก่อสร้าง - ต้นทุนงานก่อสร้าง ประกอบด้วย

- 1) ค่าออกแบบ ต้นทุนงานก่อสร้าง สาธารณูปโภคและสิ่งอำนวยความสะดวกส่วนกลาง และค่าใช้จ่ายที่เกี่ยวข้องโดยตรงกับการพัฒนาอสังหาริมทรัพย์ ปันส่วนราคาทุนตามเนื้อที่หรือพื้นที่สำหรับขาย
- 2) ต้นทุนงานก่อสร้างบ้านพักอาศัยปันส่วนราคาทุนตามที่เกิดขึ้นจริงของบ้านพักอาศัยแต่ละหลัง

ต้นทุนการกู้ยืม - ดอกเบี้ยจ่ายและค่าธรรมเนียมที่เกิดขึ้นจากการกู้ยืมเพื่อการพัฒนาอสังหาริมทรัพย์ก่อนการพัฒนาอสังหาริมทรัพย์จะพัฒนาแล้วเสร็จปันส่วนราคาทุนตามที่เกิดขึ้นจริงของที่ดินและงานก่อสร้าง

มูลค่าสุทธิที่จะได้รับ เป็นการประมาณราคาที่จะขายได้จากการดำเนินธุรกิจปกติหักค่าใช้จ่ายที่จำเป็นในการขายโดยประมาณ

ค่าใช้จ่ายที่เกี่ยวข้องกับการขาย เช่น ภาษีธุรกิจเฉพาะ ค่าธรรมเนียมการโอนกรรมสิทธิ์ บันทึกเป็นค่าใช้จ่ายเมื่อมีการขาย

กลุ่มบริษัทบันทึกขาดทุนจากการลดลงของมูลค่าโครงการและขาดทุนจากการด้อยค่า (ถ้ามี) ไว้ในกำไรหรือขาดทุน

การคำนวณขาดทุนขายอสังหาริมทรัพย์ กลุ่มบริษัทได้ทำการแบ่งสรรต้นทุนการพัฒนาทั้งหมดที่คาดว่าจะเกิดขึ้น (โดยคำนึงถึงต้นทุนที่เกิดขึ้นจริงด้วย) ตามเกณฑ์พื้นที่สำหรับขาย

ต้นทุนขายของโครงการจะประมาณการต้นทุนทั้งหมดที่จะใช้ในการพัฒนาโครงการจนแล้วเสร็จจากประมาณการในการประกอบธุรกิจและมีการทบทวนประมาณการดังกล่าวอย่างสม่ำเสมอ

### เงินลงทุน

เงินลงทุนชั่วคราว ได้แก่ เงินลงทุนชั่วคราวในหลักทรัพย์ในความต้องการของตลาดแสดงด้วยมูลค่ายุติธรรม ณ วันสิ้นรอบระยะเวลารายงาน และรับรู้การเปลี่ยนแปลงมูลค่าของเงินลงทุนในงบกำไรขาดทุนเบ็ดเสร็จ

มูลค่ายุติธรรมของหน่วยลงทุนคำนวณจากมูลค่าสินทรัพย์สุทธิของหน่วยลงทุน

กำไรหรือขาดทุนจากการจำหน่ายเงินลงทุนรับรู้เมื่อมีการจำหน่าย โดยใช้วิธีถัวเฉลี่ยถ่วงน้ำหนักในการคำนวณต้นทุนของหลักทรัพย์ที่จำหน่าย

เงินลงทุนในบริษัทย่อยและบริษัทร่วมในงบการเงินเฉพาะกิจการ บันทึกบัญชีโดยใช้วิธีราคาทุนหักค่าเผื่อการด้อยค่า (ถ้ามี)

เงินลงทุนในบริษัทร่วมในงบการเงินรวมบันทึกบัญชีโดยใช้วิธีส่วนได้เสีย

เงินลงทุนระยะยาวอื่นบันทึกบัญชีโดยใช้วิธีราคาทุนหักค่าเผื่อการด้อยค่า (ถ้ามี)

### ที่ดินรอการพัฒนา

ที่ดินรอการพัฒนา เป็นที่ดินสำหรับการพัฒนาในอนาคต แสดงในราคาทุนหักค่าเผื่อการด้อยค่า (ถ้ามี) ราคาทุน ประกอบด้วยราคาซื้อที่ดิน ต้นทุนในการได้มาซึ่งที่ดินและค่าใช้จ่ายที่เกี่ยวข้อง

### อสังหาริมทรัพย์เพื่อการลงทุน

อสังหาริมทรัพย์เพื่อการลงทุน หมายถึง อสังหาริมทรัพย์ที่ถือครองเพื่อหาประโยชน์จากรายได้ค่าเช่า หรือจากการเพิ่มขึ้นของมูลค่าของสินทรัพย์ หรือทั้งสองอย่าง ทั้งนี้ ไม่ได้มีไว้เพื่อขายตามปกติธุรกิจ หรือใช้ในการผลิตหรือจัดหาสินค้าหรือให้บริการ หรือใช้ในการบริหารงาน

อสังหาริมทรัพย์เพื่อการลงทุนแสดงด้วยราคาทุนหักด้วยค่าเสื่อมราคาสะสมและผลขาดทุนจากการด้อยค่าสะสม

ราคาทุนรวมถึงรายจ่ายทางตรงเพื่อให้ได้มาซึ่งอสังหาริมทรัพย์เพื่อการลงทุน ต้นทุนการก่อสร้างที่กิจการก่อสร้างเอง ซึ่งรวมต้นทุนวัตถุดิบ ค่าแรงทางตรง และต้นทุนทางตรงอื่นเพื่อให้ได้อสังหาริมทรัพย์เพื่อการลงทุนอยู่ในสภาพพร้อมให้ประโยชน์และรวมต้นทุนการกู้ยืม

ค่าเสื่อมราคาจะบันทึกในกำไรหรือขาดทุน ซึ่งคำนวณโดยวิธีเส้นตรงตามอายุการให้ประโยชน์โดยประมาณของสินทรัพย์แต่ละรายการ ประมาณการอายุการให้ประโยชน์ของสินทรัพย์แสดงได้ดังนี้

ส่วนปรับปรุงที่ดิน	10 ปี
อาคาร	5 - 40 ปี
ระบบสาธารณูปโภค	10 ปี
อาคารชุด	20 ปี

ค่าเสื่อมราคารวมอยู่ในการคำนวณผลการดำเนินงานและไม่มีการคิดค่าเสื่อมราคาสำหรับที่ดิน และอาคารระหว่างก่อสร้าง

ต้นทุนที่เกิดขึ้นในภายหลัง

ต้นทุนในการเปลี่ยนแทนส่วนประกอบจะรับรู้เป็นส่วนหนึ่งของมูลค่าตามบัญชีของรายการที่ดิน อาคารและอุปกรณ์ ถ้ามีความเป็นไปได้ค่อนข้างแน่ที่กลุ่มบริษัทจะได้รับประโยชน์เชิงเศรษฐกิจในอนาคตจากรายการนั้น และสามารถวัดมูลค่าต้นทุนของรายการนั้นได้อย่างน่าเชื่อถือ ขึ้นส่วนที่ถูกเปลี่ยนแทนจะถูกตัดออกจากบัญชีด้วยมูลค่าตามบัญชี ต้นทุนที่เกิดขึ้นในการซ่อมบำรุงที่ดิน อาคารและอุปกรณ์ที่เกิดขึ้นเป็นประจำจะรับรู้ในกำไรหรือขาดทุนเมื่อเกิดขึ้น

การจัดประเภทไปยังที่ดิน อาคารและอุปกรณ์

เมื่อมีการเปลี่ยนแปลงการใช้งานของอสังหาริมทรัพย์เพื่อการลงทุน โดยจัดประเภทไปเป็นที่ดิน อาคารและอุปกรณ์ มูลค่าตามบัญชี ณ วันที่มีการจัดประเภทใหม่ ถือเป็นราคาทุนของสินทรัพย์ต่อไป

### สัญญาเช่าการเงิน

กลุ่มบริษัทบันทึกสัญญาเช่าการเงินเป็นสินทรัพย์และหนี้สินในงบแสดงฐานะการเงินด้วยจำนวนเท่ากับมูลค่ายุติธรรมของสินทรัพย์ที่เช่า ณ วันเริ่มต้นของสัญญาเช่า หรือมูลค่าปัจจุบันของจำนวนเงินขั้นต่ำที่ต้องจ่ายตามสัญญาเช่าแล้วแต่จำนวนใดจะต่ำกว่า ค่าเช่าที่ชำระจะปันส่วนเป็นส่วนของค่าใช้จ่ายทางการเงินและส่วนที่ปลอดเงินต้น ค่าใช้จ่ายทางการเงินจะปันส่วนไปสู่งวดต่าง ๆ ตลอดอายุสัญญาเช่า เพื่อให้อัตราดอกเบี้ยเมื่อเทียบกับยอดหนี้ที่คงเหลืออยู่ในแต่ละงวดมีอัตราคงที่

### ที่ดิน อาคาร และอุปกรณ์

สินทรัพย์ที่เป็นกรรมสิทธิ์ของกิจการ

ที่ดิน แสดงในราคาทุน อาคารและอุปกรณ์แสดงด้วยราคาทุนหักด้วยค่าเสื่อมราคาสะสมและผลขาดทุนจากการด้อยค่าสะสม ราคาทุนรวมถึงต้นทุนทางตรงที่เกี่ยวข้องกับการได้มาของสินทรัพย์ ต้นทุนของการก่อสร้างสินทรัพย์ที่กิจการก่อสร้างเอง ซึ่งรวมถึงต้นทุนของวัสดุ แรงงานทางตรง และต้นทุนทางตรงอื่น ๆ ที่เกี่ยวข้องกับการจัดหาสินทรัพย์เพื่อให้สินทรัพย์นั้นอยู่ในสถานที่และสภาพที่พร้อมจะใช้งานได้ตามความประสงค์ ต้นทุนในการรื้อถอน การขนย้าย การบูรณะสถานที่ตั้งของสินทรัพย์ และต้นทุนการกู้ยืม สำหรับเครื่องมือที่ควบคุมโดยลิขสิทธิ์ซอฟต์แวร์ซึ่งไม่สามารถทำงานได้โดยปราศจากลิขสิทธิ์ซอฟต์แวร์นั้นให้ถือว่าลิขสิทธิ์ซอฟต์แวร์ดังกล่าวเป็นส่วนหนึ่งของอุปกรณ์

ส่วนประกอบของรายการที่ดิน อาคารและอุปกรณ์แต่ละรายการที่มีรูปแบบและอายุการให้ประโยชน์ที่ต่างกัน ต้องบันทึกแต่ละส่วนประกอบที่มีนัยสำคัญแยกต่างหากจากกัน

ผลกำไรหรือขาดทุนจากการจำหน่ายที่ดิน อาคารและอุปกรณ์ คือ ผลต่างระหว่างสิ่งตอบแทนสุทธิที่ได้รับจากการจำหน่ายกับมูลค่าตามบัญชีของที่ดิน อาคารและอุปกรณ์ โดยรับรู้สุทธิเป็นรายได้หรือค่าใช้จ่ายในกำไรหรือขาดทุน

สินทรัพย์ที่เช่า

การเช่าซึ่งกลุ่มบริษัทได้รับความเสี่ยงและผลตอบแทนส่วนใหญ่จากการครอบครองสินทรัพย์ที่เช่า นั้น ๆ จัดประเภทเป็นสัญญาเช่าการเงิน ที่ดิน อาคารและอุปกรณ์ที่ได้มาโดยทำสัญญาเช่าการเงินบันทึกเป็นสินทรัพย์ด้วยมูลค่ายุติธรรมหรือมูลค่าปัจจุบันของจำนวนเงินขั้นต่ำที่ต้องจ่ายตามสัญญาเช่า แล้วแต่จำนวนใดจะต่ำกว่าหักด้วยค่าเสื่อมราคาสะสมและผลขาดทุนจากการด้อยค่าสะสม ค่าเช่าที่ชำระจะแยกเป็นส่วนที่เป็นค่าใช้จ่ายทางการเงินและส่วนที่จะหักจากหนี้สินตามสัญญาเช่า เพื่อให้อัตราดอกเบี้ยเมื่อเทียบกับยอดหนี้ที่คงเหลืออยู่ในแต่ละงวดมีอัตราคงที่ ค่าใช้จ่ายทางการเงินจะบันทึกโดยตรงในกำไรหรือขาดทุน

การจัดประเภทไปยังอสังหาริมทรัพย์เพื่อการลงทุน

เมื่อมีการเปลี่ยนแปลงการใช้งานจากอสังหาริมทรัพย์ที่มีไว้ใช้งานเป็นอสังหาริมทรัพย์เพื่อการลงทุน อสังหาริมทรัพย์นั้นจะถูกจัดประเภทใหม่เป็นอสังหาริมทรัพย์เพื่อการลงทุนด้วยมูลค่าตามบัญชี

ต้นทุนที่เกิดขึ้นในภายหลัง

ต้นทุนในการเปลี่ยนแทนส่วนประกอบจะรับรู้เป็นส่วนหนึ่งของมูลค่าตามบัญชีของรายการที่ดิน อาคารและอุปกรณ์ ถ้ามีความเป็นไปได้ค่อนข้างแน่ที่กลุ่มบริษัทจะได้รับประโยชน์เชิงเศรษฐกิจในอนาคตจากรายการนั้น และสามารถวัดมูลค่าต้นทุนของรายการนั้นได้อย่างน่าเชื่อถือ ชิ้นส่วนที่ถูกเปลี่ยนแทนจะถูกตัดออกจากบัญชีด้วยมูลค่าตามบัญชี ต้นทุนที่เกิดขึ้นในการซ่อมบำรุงที่ดิน อาคารและอุปกรณ์ที่เกิดขึ้นเป็นประจําจะรับรู้ในกำไรหรือขาดทุนเมื่อเกิดขึ้น

ค่าเสื่อมราคา

ค่าเสื่อมราคาคำนวณจากจำนวนที่คิดค่าเสื่อมราคาของรายการอาคารและอุปกรณ์ ซึ่งประกอบด้วย ราคาทุนของสินทรัพย์หรือมูลค่าอื่นที่ใช้แทนราคาทุนหักด้วยมูลค่าคงเหลือของสินทรัพย์

ค่าเสื่อมราคาบันทึกเป็นค่าใช้จ่ายในกำไรหรือขาดทุน คำนวณโดยวิธีเส้นตรงตามเกณฑ์อายุการให้ประโยชน์โดยประมาณของส่วนประกอบของสินทรัพย์แต่ละรายการ ประมาณการอายุการให้ประโยชน์ของสินทรัพย์แสดงได้ดังนี้

อาคาร	5 - 40 ปี
ระบบสาธารณูปโภค	10 ปี
เครื่องจักรและอุปกรณ์โรงงาน	5 - 10 ปี
อุปกรณ์สำนักงาน	5 ปี
ยานพาหนะ	5 ปี

ค่าเสื่อมราคาของสินทรัพย์ที่เข้าตามสัญญาเช่าการเงินบันทึกเป็นค่าใช้จ่ายในแต่ละงวดบัญชี วิธีการคิดค่าเสื่อมราคาของสินทรัพย์ที่เช่าจะเป็นวิธีการเดียวกันกับการคิดค่าเสื่อมราคาของสินทรัพย์ที่เป็นกรรมสิทธิ์ของกลุ่มบริษัท

กลุ่มบริษัทไม่คิดค่าเสื่อมราคาสำหรับที่ดินและสินทรัพย์ที่อยู่ระหว่างการก่อสร้าง

วิธีการคิดค่าเสื่อมราคา อายุการให้ประโยชน์ของสินทรัพย์ และมูลค่าคงเหลือ ได้รับการทบทวนทุกสิ้นรอบปีบัญชี และปรับปรุงตามความเหมาะสม

### ค่าความนิยม

ค่าความนิยมที่เกิดจากการซื้อกิจการของบริษัทย่อยรับรู้ในสินทรัพย์ไม่มีตัวตน การรับรู้มูลค่าเริ่มแรกของค่าความนิยม ได้อธิบายในหมายเหตุประกอบงบการเงินข้อ 13 ภายหลังจากการรับรู้เริ่มแรก ค่าความนิยมจะถูกวัดมูลค่าด้วยวิธีราคาทุนหักผลขาดทุนจากการด้อยค่าสะสม การบัญชีสำหรับตราสารทุนด้านผู้ลงทุนมูลค่าตามบัญชีของค่าความนิยมให้รวมอยู่ในมูลค่าตามบัญชีของเงินลงทุน และผลขาดทุนจากการด้อยค่าในเงินลงทุนต้องไม่ถูกปันส่วนให้สินทรัพย์ใด ๆ ที่เป็นส่วนหนึ่งของมูลค่าตามบัญชีของเงินลงทุนรวมถึงค่าความนิยม

### การด้อยค่า

มูลค่าตามบัญชีของสินทรัพย์ของกลุ่มบริษัทได้รับการทบทวนทุกสิ้นรอบระยะเวลารายงานว่ามีข้อบ่งชี้เรื่องการด้อยค่าหรือไม่ ในกรณีที่ข้อบ่งชี้จะทำการประมาณมูลค่าสินทรัพย์ที่คาดว่าจะได้รับคืน สำหรับมูลค่าที่คาดว่าจะได้รับคืนของค่าความนิยมและสินทรัพย์ไม่มีตัวตนที่มีอายุการให้ประโยชน์ไม่ทราบแน่นอน หรือยังไม่พร้อมให้ประโยชน์จะถูกประมาณทุกปีในช่วงเวลาเดียวกัน



ผลขาดทุนจากการด้อยค่ารับรู้เมื่อมูลค่าตามบัญชีของสินทรัพย์หรือหน่วยสินทรัพย์ที่ก่อให้เกิดเงินสดสูงกว่ามูลค่าที่คาดว่าจะได้รับคืน ผลขาดทุนจากการด้อยค่าบันทึกในกำไรหรือขาดทุน เว้นแต่เมื่อมีการกลับรายการการประเมินมูลค่าของสินทรัพย์เพิ่มขึ้นของสินทรัพย์ขึ้นเดียวกันกับที่เคยรับรู้ในส่วนของผู้ถือหุ้นและมีการด้อยค่าในเวลาต่อมา ในกรณีนี้รับรู้ในส่วนของผู้ถือหุ้น

เมื่อมีการลดลงในมูลค่ายุติธรรมของสินทรัพย์ทางการเงินเพื่อขายซึ่งได้บันทึกในส่วนของผู้ถือหุ้น และมีความชัดเจนว่าสินทรัพย์ดังกล่าวมีการด้อยค่า ผลขาดทุนซึ่งเคยบันทึกในส่วนของผู้ถือหุ้นจะถูกรับรู้ในกำไรหรือขาดทุน ถึงแม้ว่าจะยังไม่มี การตัดรายการสินทรัพย์ทางการเงินดังกล่าว ผลขาดทุนที่บันทึกในกำไรหรือขาดทุนเป็นผลต่างระหว่างมูลค่ายุติธรรมในปัจจุบันของสินทรัพย์กับราคาทุนที่ซื้อหักด้วยผลขาดทุนจากการด้อยค่าของสินทรัพย์ทางการเงินนั้น ๆ ซึ่งเคยรับรู้แล้วในกำไรหรือขาดทุน

การคำนวณมูลค่าที่คาดว่าจะได้รับคืน

มูลค่าที่คาดว่าจะได้รับคืนของสินทรัพย์ที่ไม่ใช่สินทรัพย์ทางการเงิน หมายถึง มูลค่าจากการใช้ของสินทรัพย์หรือมูลค่ายุติธรรมของสินทรัพย์หักต้นทุนในการขายแล้วแต่มูลค่าใดจะสูงกว่า การประเมินมูลค่าจากการใช้ของสินทรัพย์ประมาณจากกระแสเงินสดที่จะได้รับในอนาคตคิดลดเป็นมูลค่าปัจจุบันโดยใช้อัตราคิดลดก่อนคำนึงถึงภาษีเงินได้เพื่อให้สะท้อนมูลค่าที่อาจประเมินได้ในตลาดปัจจุบันซึ่งแปรไปตามเวลาและความเสี่ยงที่มีต่อสินทรัพย์

การกลับรายการด้อยค่า

ผลขาดทุนจากการด้อยค่าของสินทรัพย์ทางการเงินจะถูกกลับรายการเมื่อมูลค่าที่คาดว่าจะได้รับคืนเพิ่มขึ้นในภายหลัง และการเพิ่มขึ้นนั้นสัมพันธ์โดยตรงกับผลขาดทุนจากการด้อยค่าที่เคยรับรู้ในกำไรหรือขาดทุน

ผลขาดทุนจากการด้อยค่าของค่าความนิยมจะไม่มี การปรับปรุงกลับรายการ ผลขาดทุนจากการด้อยค่าของสินทรัพย์ที่ไม่ใช่สินทรัพย์ทางการเงินอื่น ๆ ที่เคยรับรู้ในงวดก่อนจะถูกประเมินในรอบระยะเวลารายงานว่ามีข้อบ่งชี้เรื่องการด้อยค่าหรือไม่ ซึ่งหากมีการเปลี่ยนแปลงประมาณการที่ใช้ในการคำนวณมูลค่าที่คาดว่าจะได้รับคืน ผลขาดทุนจากการด้อยค่าจะถูกกลับรายการเพียงเท่าที่มูลค่าตามบัญชีของสินทรัพย์ไม่เกินกว่ามูลค่าตามบัญชีภายหลังหักด้วยค่าเสื่อมราคาสะสมหรือค่าตัดจำหน่ายสะสม เสมือนหนึ่งไม่เคยมีการบันทึกผลขาดทุนจากการด้อยค่ามาก่อน

## เงินตราต่างประเทศ

รายการบัญชีที่เป็นเงินตราต่างประเทศ

รายการบัญชีที่เป็นเงินตราต่างประเทศแปลงค่าเป็นสกุลเงินที่ใช้ในการดำเนินงาน โดยใช้อัตราแลกเปลี่ยน ณ วันที่เกิดรายการ

สินทรัพย์และหนี้สินที่เป็นตัวเงินและเป็นเงินตราต่างประเทศ ณ วันสิ้นรอบระยะเวลารายงาน แปลงค่าเป็นสกุลเงินที่ใช้ในการดำเนินงาน โดยใช้อัตราแลกเปลี่ยน ณ วันสิ้นรอบระยะเวลารายงาน และสัญญาซื้อขายเงินตราต่างประเทศล่วงหน้า ณ วันที่เกิดรายการ แปลงค่าเป็นเงินบาทโดยใช้อัตราตามสัญญา

ณ วันสิ้นรอบระยะเวลารายงาน กำไรหรือขาดทุนที่ยังไม่เกิดขึ้นจากสัญญาซื้อขายเงินตราต่างประเทศล่วงหน้าที่ยังไม่ครบกำหนด คำนวณโดยปรับสัญญาซื้อขายเงินตราต่างประเทศล่วงหน้าคงค้าง ณ วันสิ้นรอบระยะเวลารายงานจากอัตราตามสัญญาเป็นราคาตลาดของสัญญาซื้อขายล่วงหน้าที่มีอายุคงเหลือเช่นเดียวกัน โดยแสดงรวมในลูกหนี้อื่นหรือเจ้าหนี้อื่นจากสัญญาซื้อขายเงินตราต่างประเทศล่วงหน้าในงบแสดงฐานะการเงิน

กำไรหรือขาดทุนจากการแปลงค่าดังกล่าวได้รวมอยู่ในงบกำไรขาดทุนเบ็ดเสร็จ

## เงินปันผลจ่าย

เงินปันผลจ่ายและเงินปันผลจ่ายระหว่างกาลบันทึกในงบการเงินในรอบระยะเวลาบัญชีซึ่งที่ประชุมผู้ถือหุ้นและคณะกรรมการบริษัทได้อนุมัติการจ่ายเงินปันผล

### ประมาณการหนี้สิน

ประมาณการหนี้สินจะรับรู้ในงบแสดงฐานะการเงินก็ต่อเมื่อกลุ่มบริษัทมีภาระหนี้สินเกิดขึ้นจากข้อพิพาททางกฎหมายหรือภาระผูกพันซึ่งเป็นผลมาจากเหตุการณ์ในอดีต และมีความเป็นไปได้ค่อนข้างแน่ว่าประโยชน์เชิงเศรษฐกิจจะต้องถูกจ่ายไปเพื่อชำระภาระหนี้สินดังกล่าว โดยจำนวนภาระหนี้สินดังกล่าวสามารถประมาณจำนวนเงินได้อย่างน่าเชื่อถือ ถ้าผลกระทบดังกล่าวเป็นนัยสำคัญ ประมาณการกระแสเงินสดที่จะจ่ายในอนาคตจะคิดลดเป็นมูลค่าปัจจุบันโดยใช้อัตราคิดลดในตลาดปัจจุบันก่อนคำนึงภาษีเงินได้ เพื่อให้สะท้อนมูลค่าที่อาจประเมินได้ในตลาดปัจจุบันซึ่งแปรไปตามเวลาและความเสี่ยงที่มีต่อหนี้สิน ซึ่งการใช้ดุลยพินิจและการประมาณการทางบัญชีที่สำคัญมีดังนี้

#### ข้อพิพาททางการค้าและคดีฟ้องร้อง

กลุ่มบริษัทมีหนี้สินที่อาจเกิดขึ้นจากข้อพิพาททางการค้าและการถูกฟ้องร้องเรียกค่าเสียหาย ซึ่งฝ่ายบริหารได้ใช้ดุลยพินิจในการประเมินผลของข้อพิพาทและคดีที่ถูกฟ้องร้องแล้วและเชื่อมั่นว่าจะไม่มีความเสียหายเกิดขึ้นจึงจะไม่ได้บันทึกประมาณการหนี้สินดังกล่าว ณ วันที่ในงบแสดงฐานะการเงิน อย่างไรก็ตามผลที่เกิดขึ้นจริงอาจแตกต่างไปจากที่ได้มีการประมาณการไว้

### ภาษีเงินได้

ค่าใช้จ่ายภาษีเงินได้สำหรับงวด ประกอบด้วย ภาษีเงินได้ปัจจุบันและภาษีเงินได้รอการตัดบัญชี ภาษีเงินได้ปัจจุบันและภาษีเงินได้รอการตัดบัญชีรับรู้ในกำไรหรือขาดทุน เว้นแต่ภาษีเงินได้รอการตัดบัญชีในส่วนที่เกี่ยวกับรายการที่บันทึกในส่วนของผู้ถือหุ้นให้รับรู้ในกำไรขาดทุนเบ็ดเสร็จอื่น

ภาษีเงินได้ปัจจุบันได้แก่ภาษีที่คาดว่าจะจ่ายชำระหรือได้รับชำระ โดยคำนวณจากกำไรหรือขาดทุนประจำงวดที่ต้องเสียภาษี โดยใช้อัตราภาษีที่ประกาศใช้หรือที่คาดว่าจะมีผลบังคับใช้ ณ วันสิ้นรอบระยะเวลารายงาน ตลอดจนการปรับปรุงทางภาษีที่เกี่ยวข้องกับรายการในปีก่อน ๆ

ภาษีเงินได้รอการตัดบัญชีบันทึกโดยคำนวณจากผลแตกต่างชั่วคราวที่เกิดขึ้นระหว่างมูลค่าตามบัญชีและมูลค่าฐานภาษีของสินทรัพย์และหนี้สิน

ภาษีเงินได้รอการตัดบัญชีวัดมูลค่าโดยใช้อัตราภาษีที่คาดว่าจะใช้กับผลแตกต่างชั่วคราวเมื่อมีการกลับรายการโดยใช้อัตราภาษีที่ประกาศใช้หรือที่คาดว่าจะมีผลบังคับใช้ ณ วันสิ้นรอบระยะเวลารายงาน

การกำหนดมูลค่าของภาษีเงินได้ปัจจุบันและภาษีเงินได้รอการตัดบัญชี กลุ่มบริษัทต้องคำนึงถึงผลกระทบของสถานการณ์ทางภาษีที่ไม่แน่นอนและอาจทำให้จำนวนภาษีที่ต้องจ่ายเพิ่มขึ้นและมีดอกเบี้ยที่ต้องชำระ กลุ่มบริษัทเชื่อว่าได้บันทึกภาษีเงินได้ค้างจ่ายเพียงพอสำหรับภาษีเงินได้ที่จะจ่ายในอนาคต ซึ่งเกิดจากการประเมินผลกระทบจากหลายปัจจัย รวมถึง การตีความทางกฎหมายภาษีและจากประสบการณ์ในอดีต การประเมินนี้อยู่บนพื้นฐานการประมาณการและข้อสมมติฐานและอาจเกี่ยวข้องกับการตัดสินใจเกี่ยวกับเหตุการณ์ในอนาคต ข้อมูลใหม่ ๆ อาจทำให้กลุ่มบริษัทเปลี่ยนการตัดสินใจโดยขึ้นอยู่กับความเพียงพอของภาษีเงินได้ค้างจ่ายที่มีอยู่ การเปลี่ยนแปลงในภาษีเงินได้ค้างจ่ายจะกระทบต่อค่าใช้จ่ายภาษีเงินได้ในงวดที่เกิดการเปลี่ยนแปลง

สินทรัพย์ภาษีเงินได้รอการตัดบัญชีและหนี้สินภาษีเงินได้รอการตัดบัญชีสามารถหักกลบได้เมื่อกิจการมีสิทธิตามกฎหมายที่จะนำสินทรัพย์ภาษีเงินได้ของงวดปัจจุบันมาหักกลบกับหนี้สินภาษีเงินได้ของงวดปัจจุบันและภาษีเงินได้นี้ประเมินโดย

หน่วยงานจัดเก็บภาษีหน่วยงานเดียวกันสำหรับหน่วยภาษีเดียวกันหรือหน่วยภาษีต่างกัน สำหรับหน่วยภาษีต่างกันนั้นกิจการมีความตั้งใจจะจ่ายชำระหนี้สินและสินทรัพย์ภาษีเงินได้ของงวดปัจจุบันด้วยยอดสุทธิหรือตั้งใจจะรับคืนสินทรัพย์และจ่ายชำระหนี้สินในเวลาเดียวกัน

สินทรัพย์ภาษีเงินได้รอการตัดบัญชีจะบันทึกต่อเมื่อมีความเป็นไปได้ค่อนข้างแน่ว่ากำไรเพื่อเสียภาษีในอนาคตจะมีจำนวนเพียงพอกับการใช้ประโยชน์จากผลแตกต่างชั่วคราวดังกล่าว สินทรัพย์ภาษีเงินได้รอการตัดบัญชีจะถูกทบทวน ณ ทุกวันสิ้นรอบระยะเวลารายงานและจะถูกปรับลดลงเท่าที่ประโยชน์ทางภาษีจะมีโอกาสถูกใช้จริง

#### ขาดทุนต่อหุ้นขั้นพื้นฐาน

ขาดทุนต่อหุ้นขั้นพื้นฐาน คำนวณโดยการหารขาดทุนสำหรับงวดส่วนที่เป็นของผู้ถือหุ้นของบริษัท ด้วยจำนวนหุ้นสามัญที่ออกจำหน่ายและชำระแล้วถัวเฉลี่ยถ่วงน้ำหนักระหว่างงวด

#### ขาดทุนต่อหุ้นปรับลด

ขาดทุนต่อหุ้นปรับลดคำนวณโดยการหารขาดทุนสำหรับงวดส่วนที่เป็นของบริษัทใหญ่ด้วยผลรวมของจำนวนหุ้นสามัญถัวเฉลี่ยถ่วงน้ำหนักที่ออกจำหน่ายแล้วในระหว่างงวดบวกด้วยจำนวนหุ้นสามัญถัวเฉลี่ยถ่วงน้ำหนักที่บริษัทอาจต้องออกเพื่อแปลงสภาพหุ้นสามัญเทียบเท่าปรับลดทั้งสิ้นให้เป็นหุ้นสามัญโดยมิได้รับสิ่งตอบแทนใด ๆ ทั้งสิ้น และสมมติว่าผู้ถือใบสำคัญแสดงสิทธิจะใช้สิทธิแปลงเป็นหุ้นสามัญเมื่อราคาตามสิทธิต่ำกว่ามูลค่ายุติธรรมของหุ้นสามัญ อย่างไรก็ตาม มูลค่ายุติธรรมของหุ้นสามัญของบริษัทสำหรับปีสิ้นสุดวันที่ 31 ธันวาคม 2559 ต่ำกว่าราคาตามสิทธิเป็นเหตุให้บริษัทไม่นำผลของหุ้นสามัญเทียบเท่าปรับลดมารวมคำนวณเพื่อหาขาดทุนต่อหุ้นปรับลด

#### 4. รายการกับบุคคลหรือกิจการที่เกี่ยวข้องกัน

บริษัทมีรายการบัญชีส่วนหนึ่งกับบุคคลหรือกิจการที่เกี่ยวข้องกัน ซึ่งบุคคลหรือกิจการเหล่านี้เกี่ยวข้องกันโดยการถือหุ้นและ/หรือมีกรรมกรร่วมกัน รายการระหว่างกันกับบุคคลหรือกิจการที่เกี่ยวข้องกันที่มีสาระสำคัญที่รวมไว้ในงบการเงินใช้ราคาตามปกติธุรกิจโดยถือตามราคาตลาดทั่วไป หรือในราคาที่ตกลงกันตามสัญญาหากไม่มีราคาตลาดรองรับ

รายการบัญชีที่มีสาระสำคัญกับบุคคลหรือกิจการที่เกี่ยวข้องกันสำหรับปีสิ้นสุดวันที่ 31 ธันวาคม 2559 และสำหรับงวดห้าเดือนสิ้นสุดวันที่ 31 ธันวาคม 2558 มีดังนี้

				บาท
	งบการเงินรวม		งบการเงินเฉพาะกิจการ	
	2559	2558	2559	2558
<b>บริษัทย่อย</b>				
บริษัท ซี.อี.ไอ.(เชียงใหม่) จำกัด				
ดอกเบี้ยรับ	-	-	3,746,422.85	1,570,817.84
หนี้สงสัยจะสูญ	-	-	3,840,000.00	1,240,000.00
บริษัท เอชซีซี อิเลคทริก จำกัด				
ดอกเบี้ยรับ	-	-	1,203,698.63	-
บริษัท เอชซีซี แลนด์มาร์ค จำกัด				
ดอกเบี้ยรับ	-	-	54,041.10	-
บริษัท บางปะกง โซล่า เพาเวอร์ จำกัด				
รายได้ค่าบริการ	-	-	165,000.00	-
กลุ่มบริษัทสระบุรีโปรเจค				
รายได้ค่าบริการ	-	-	900,000.00	-
<b>บริษัทร่วม</b>				
บริษัท ดับบลิว. โซล่า จำกัด				
ส่วนแบ่งกำไรจากเงินลงทุนในบริษัทร่วม	1,110,000.00	264,000.00	-	-
(ดูหมายเหตุ 12)				
<b>บริษัทที่เกี่ยวข้องกัน</b>				
บริษัท ไพรเม แมนชั่น จำกัด				
จำหน่ายเงินลงทุนในบริษัทย่อย (ดูหมายเหตุ 13)	-	250,000.00	-	250,000.00

### คำตอบแทนผู้บริหารสำคัญ

คำตอบแทนผู้บริหารสำคัญ สำหรับปีสิ้นสุดวันที่ 31 ธันวาคม 2559 และสำหรับงวดห้าเดือนสิ้นสุดวันที่ 31 ธันวาคม 2558 ประกอบด้วย

				บาท
	งบการเงินรวม		งบการเงินเฉพาะกิจการ	
	2559	2558	2559	2558
ผลประโยชน์ระยะสั้น	10,279,500.00	4,939,000.00	8,239,500.00	4,339,000.00
ผลประโยชน์ระยะยาว	585,490.00	108,000.00	585,490.00	108,000.00
รวม	10,864,990.00	5,047,000.00	8,824,990.00	4,447,000.00

### คำตอบแทนกรรมการ

คำตอบแทนกรรมการนี้เป็นประโยชน์ที่จ่ายให้แก่กรรมการของกลุ่มบริษัทตามมาตรา 90 ของพระราชบัญญัติบริษัทมหาชน จำกัด โดยไม่รวมเงินเดือนและผลประโยชน์ที่เกี่ยวข้องที่จ่ายให้กับกรรมการซึ่งดำรงตำแหน่งเป็นผู้บริหารของกลุ่มบริษัท

คำตอบแทนกรรมการสำหรับปีสิ้นสุดวันที่ 31 ธันวาคม 2559 และสำหรับงวดห้าเดือนสิ้นสุดวันที่ 31 ธันวาคม 2558 จำนวนเงิน 2.79 ล้านบาท และ 0.51 ล้านบาท ตามลำดับ

ยอดคงเหลือของสินทรัพย์และหนี้สินที่มีสาระสำคัญกับบุคคลหรือกิจการที่เกี่ยวข้องกัน ณ วันที่ 31 ธันวาคม 2559 และ 2558 มีดังนี้

					บาท
	งบการเงินรวม		งบการเงินเฉพาะกิจการ		
	2559	2558	2559	2558	
<b>บริษัทรวม</b>					
เงินลงทุนในบริษัทรวม (ดูหมายเหตุ 12)	40,573,980.00	39,463,980.00	39,199,980.00	39,199,980.00	
<b>บริษัทย่อย</b>					
เงินลงทุนในบริษัทย่อย (ดูหมายเหตุ 13)	-	-	66,739,910.00	66,739,910.00	
บริษัท ซี.อี.ไอ.(เชียงใหม่) จำกัด					
เงินตรงจ่าย	-	-	1,960.00	-	
บริษัท เอซีซี แลนด์มาร์ค จำกัด					
เงินตรงจ่าย	-	-	70,518.40	-	
กลุ่มบริษัทสระบุรีโปรเจค					
ลูกหนี้อื่น	-	-	160,500.00	-	
บริษัท บางปะกง โซล่า เพาเวอร์ จำกัด					
ลูกหนี้อื่น	-	-	16,050.00	-	
บริษัท ดับบลิว. โซล่า จำกัด					
เจ้าหนี้อื่น	70,000.00	-	-	-	
กรรมการบริษัท					
เจ้าหนี้อื่น	310,202.78	-	-	-	

### เงินให้กู้ยืมระยะสั้นและดอกเบี้ยค้างรับแก่กิจการที่เกี่ยวข้องกัน

เงินให้กู้ยืมระยะสั้นและดอกเบี้ยค้างรับแก่กิจการที่เกี่ยวข้องกัน ณ วันที่ 31 ธันวาคม 2559 และ 2558 ประกอบด้วย

			บาท	
			งบการเงินเฉพาะกิจการ	
บริษัทย่อย			2559	2558
เงินต้น				
	บริษัท ซี.อี.โอ.(เชียงใหม่) จำกัด	0.75	493,178,719.01	501,278,719.01
	บริษัท เอซีซี อิเล็คทริก จำกัด	0.75	290,000,000.00	-
	บริษัท เอซีซี กรีน เอนเนอร์จี จำกัด	-	146,700,000.00	-
	บริษัท เอซีซี แลนด์มาร์ค จำกัด	7.50	1,000,000.00	-
ดอกเบี้ยค้างรับ				
	บริษัท ซี.อี.โอ.(เชียงใหม่) จำกัด		23,912,811.58	25,174,969.63
	บริษัท เอซีซี อิเล็คทริก จำกัด		1,203,698.63	-
	บริษัท เอซีซี แลนด์มาร์ค จำกัด		2,671.24	-
รวม			955,997,900.46	526,453,688.64
หัก ค่าเผื่อน้ำสงสยจะสูญ			(41,340,000.00)	(37,500,000.00)
สุทธิ			914,657,900.46	488,953,688.64

ค่าเผื่อน้ำสงสยจะสูญมีรายการเคลื่อนไหวสำหรับปีสิ้นสุดวันที่ 31 ธันวาคม 2559 และสำหรับงวดห้าเดือนสิ้นสุดวันที่ 31 ธันวาคม 2558 ดังนี้

			บาท	
			งบการเงินเฉพาะกิจการ	
			2559	2558
ยอดยกมา			37,500,000.00	36,260,000.00
บวก หนี้สงสยจะสูญ			3,840,000.00	1,240,000.00
ยอดคงเหลือ			41,340,000.00	37,500,000.00

การเพิ่มขึ้นและลดลงของเงินให้กู้ยืมระยะสั้นแก่กิจการที่เกี่ยวข้องกันสำหรับปีสิ้นสุดวันที่ 31 ธันวาคม 2559 และสำหรับงวดห้าเดือนสิ้นสุดวันที่ 31 ธันวาคม 2558 มีดังนี้

			บาท	
			งบการเงินเฉพาะกิจการ	
			2559	2558
ยอดยกมา			501,278,719.01	511,524,670.06
เพิ่มขึ้น			440,700,000.00	11,800,000.00
ลดลง			(11,100,000.00)	(22,045,951.05)
ยอดคงเหลือ			930,878,719.01	501,278,719.01

บริษัทมีเงินให้กู้ยืมแก่กิจการที่เกี่ยวข้องกัน โดยการทำสัญญาเงินกู้ยืมหรือออกตั๋วสัญญาใช้เงิน กำหนดจ่ายชำระคืนเมื่อทวงถาม และไม่มีหลักประกัน

#### เงินกู้ยืมระยะสั้นจากบุคคลหรือกิจการที่เกี่ยวข้องกัน

เงินกู้ยืมระยะสั้นจากบุคคลหรือกิจการที่เกี่ยวข้องกัน ณ วันที่ 31 ธันวาคม 2559 และ 2558 ประกอบด้วย

					บาท
				งบการเงินรวม	
				2559	2558
บริษัท เอซีซี แลนด์มาร์ค จำกัด					
กรรมการบริษัท				-	225,833.52
บริษัท ไพรม แมนชั่น จำกัด				1,000,000.00	-

การเพิ่มขึ้นและลดลงของเงินกู้ยืมระยะสั้นจากบุคคลหรือกิจการที่เกี่ยวข้องกันสำหรับปีสิ้นสุดวันที่ 31 ธันวาคม 2559 และสำหรับงวดห้าเดือนสิ้นสุดวันที่ 31 ธันวาคม 2558 มีดังนี้

					บาท
				งบการเงินรวม	
				2559	2558
ยอดยกมา				225,833.52	-
เพิ่มขึ้น				1,000,000.00	225,833.52
ลดลง				(225,833.52)	-
ยอดคงเหลือ				1,000,000.00	225,833.52

บริษัทย่อยมีเงินกู้ยืมระยะสั้นจากบุคคลที่เกี่ยวข้องกัน ไม่ได้ทำสัญญาเงินกู้ยืม ไม่คิดดอกเบี้ย และไม่มีหลักประกัน

บริษัทย่อยมีเงินกู้ยืมจากบริษัท ไพรม แมนชั่น จำกัด โดยการออกตั๋วสัญญาใช้เงิน กำหนดจ่ายชำระคืนเมื่อทวงถาม คิดดอกเบี้ยในอัตราร้อยละ 7.50 ต่อปี และไม่มีหลักประกัน

#### การค้าประกันหนี้สินระหว่างกัน

ณ วันที่ 31 ธันวาคม 2559 บุคคลหรือกิจการที่เกี่ยวข้องกันมีการค้าประกันหนี้สินระหว่างกัน ดังนี้

##### บริษัทย่อย

บริษัทและบริษัท ไพรม แมนชั่น จำกัด และผู้ถือหุ้นของบริษัท ไพรม แมนชั่น จำกัด ได้ค้าประกันวงเงินกู้ยืมจากสถาบันการเงินของบริษัท เอซีซี แลนด์มาร์ค จำกัด จำนวนเงิน 72 ล้านบาท โดยไม่มีผลตอบแทน (ดูหมายเหตุ 24)

บริษัท เอซีซี อีเลคทริก จำกัด และผู้ถือหุ้นของกลุ่มบริษัทสระบุรีโปรเจค ได้จำหน่ายเงินลงทุนในหุ้นสามัญของกลุ่มบริษัท สระบุรีโปรเจค เพื่อเป็นหลักประกันเงินกู้ยืมจากสถาบันการเงินของกลุ่มบริษัทสระบุรีโปรเจค โดยไม่มีผลตอบแทน (ดูหมายเหตุ 13 และ 24)

## ลักษณะความสัมพันธ์

ชื่อบริษัท	ประเทศ	ความสัมพันธ์	ลักษณะความสัมพันธ์
บริษัท ซี.อี.ไอ.(เชียงใหม่) จำกัด	ไทย	บริษัทย่อย	ถือหุ้นทางตรง
บริษัท เอซีซี อิเล็คทริค จำกัด	ไทย	บริษัทย่อย	ถือหุ้นทางตรง
บริษัท เอซีซี แลนด์มาร์ค จำกัด	ไทย	บริษัทย่อย	ถือหุ้นทางตรง
บริษัท บางปะกง โซล่า เพาเวอร์ จำกัด	ไทย	บริษัทย่อย	ถือหุ้นทางตรง
กลุ่มบริษัทสระบุรีโปรเจค	ไทย	บริษัทย่อยทางอ้อม	ถือหุ้นทางอ้อม
บริษัท ดับบลิว.โซล่า จำกัด	ไทย	บริษัทร่วม	ถือหุ้นทางตรง
บริษัท ไพรม์ แมนชั่น จำกัด	ไทย	กิจการที่เกี่ยวข้องกัน	กรรมการของบริษัทเป็นญาติสนิทกับผู้ถือหุ้นและผู้บริหารของบริษัท ไพรม์ แมนชั่น จำกัด

## หลักเกณฑ์ในการคิดรายได้และค่าใช้จ่ายระหว่างกัน

	นโยบายการกำหนดราคา
ค่าเช่าและค่าบริการ	ตกลงกันตามสัญญา
ดอกเบี้ยรับ - จ่าย	อ้างอิงอัตราดอกเบี้ยธนาคารพาณิชย์

## 5. เงินสดและรายการเทียบเท่าเงินสด

เงินสดและรายการเทียบเท่าเงินสด ณ วันที่ 31 ธันวาคม 2559 และ 2558 ประกอบด้วย

	บาท			
	งบการเงินรวม		งบการเงินเฉพาะกิจการ	
	2559	2558	2559	2558
เงินสด	82,653.67	149,314.79	26,381.89	123,236.04
เงินฝากธนาคาร	30,556,981.29	48,798,789.51	17,848,001.07	22,586,665.25
รวม	30,639,634.96	48,948,104.30	17,874,382.96	22,709,901.29

## 6. เงินลงทุนชั่วคราว

เงินลงทุนชั่วคราว ณ วันที่ 31 ธันวาคม 2559 และ 2558 ประกอบด้วย



						บาท
	งบการเงินรวมและงบการเงินเฉพาะกิจการ					
	2559			2558		
			กำไร			กำไร
	ราคาทุน	มูลค่ายุติธรรม	ที่ยังไม่เกิดขึ้น	ราคาทุน	มูลค่ายุติธรรม	ที่ยังไม่เกิดขึ้น
เงินลงทุนเพื่อค้า						
กองทุนเปิดตราสารหนี้	71,616,357.45	71,974,001.62	357,644.17	120,000,000.00	120,000,000.00	-
ตราสารหนี้ที่จะถึงจนครบกำหนด						
ตัวแลกเงิน	130,000,000.00	127,771,128.89	-	-	-	-
หัก ส่วนลดรับ	(2,228,871.11)	-	-	-	-	-
สุทธิ	127,771,128.89	127,771,128.89	-	-	-	-
รวม	199,387,486.34	199,745,130.51	357,644.17	120,000,000.00	120,000,000.00	-

เงินลงทุนชั่วคราวมีรายการเคลื่อนไหวสำหรับปีสิ้นสุดวันที่ 31 ธันวาคม 2559 และสำหรับงวดห้าเดือนสิ้นสุดวันที่ 31 ธันวาคม 2558 ดังนี้

					บาท
	งบการเงินรวมและงบการเงินเฉพาะกิจการ				
				2559	2558
ณ วันต้นงวด				120,000,000.00	133,840,947.91
ซื้อ				1,150,355,912.93	127,991,184.35
ขาย				(1,078,708,310.24)	(141,832,132.26)
ดอกเบี้ยรับ				7,739,883.65	-
การเปลี่ยนแปลงมูลค่ายุติธรรมของเงินลงทุน				357,644.17	-
ณ วันปลายงวด				199,745,130.51	120,000,000.00

## 7. ลูกหนี้การค้าและลูกหนี้อื่น

ลูกหนี้การค้าและลูกหนี้อื่น ณ วันที่ 31 ธันวาคม 2559 และ 2558 ประกอบด้วย

					บาท
		งบการเงินรวม		งบการเงินเฉพาะกิจการ	
		2559	2558	2559	2558
ลูกหนี้การค้า		67,717,896.52	39,931,999.91	35,982,152.46	37,786,649.54
หัก ค่าเผื่อหนี้สงสัยจะสูญ		(32,471,233.34)	(32,754,093.34)	(32,458,443.34)	(32,754,093.34)
สุทธิ		35,246,663.18	7,177,906.57	3,523,709.12	5,032,556.20
ลูกหนี้อื่น		2,313,609.51	255,204.41	2,431,949.51	-
หัก ค่าเผื่อหนี้สงสัยจะสูญ		(58,210.00)	-	-	-
สุทธิ		2,255,399.51	255,204.41	2,431,949.51	-
ลูกหนี้การค้าและลูกหนี้อื่น - สุทธิ		37,502,062.69	7,433,110.98	5,955,658.63	5,032,556.20

ณ วันที่ 31 ธันวาคม 2559 และ 2558 กลุ่มบริษัทมียอดลูกหนี้การค้า โดยแยกตามจำนวนเดือนที่ค้างชำระได้ดังนี้

					บาท
		งบการเงินรวม		งบการเงินเฉพาะกิจการ	
		2559	2558	2559	2558
ยังไม่ถึงกำหนดชำระ		8,640,663.26	4,616,075.84	1,172,500.47	3,091,774.97
เกินกำหนดชำระ					
น้อยกว่าหรือเท่ากับ 3 เดือน		18,702,117.26	1,332,046.00	2,317,325.99	1,332,046.00
มากกว่า 3 ถึง 6 เดือน		7,935,263.00	1,480.00	65,263.00	1,480.00
มากกว่า 6 ถึง 12 เดือน		4,700.00	9,556,224.17	4,700.00	9,165,074.17
มากกว่า 12 เดือน		32,435,153.00	24,426,173.90	32,422,363.00	24,196,274.40
รวม		67,717,896.52	39,931,999.91	35,982,152.46	37,786,649.54

ณ วันที่ 31 ธันวาคม 2559 กลุ่มบริษัทมีจำนวนเงินขั้นต่ำที่จะได้รับในอนาคตตามสัญญาเช่าและบริการ ดังนี้

			บาท
ปี		งบการเงินรวม	งบการเงินเฉพาะกิจการ
1		25,649,260.00	17,849,260.00
2 - 5		18,227,640.00	18,227,640.00
รวม		43,876,900.00	36,076,900.00

ค่าเผื่อหนี้สงสัยจะสูญมีรายการเคลื่อนไหวสำหรับปีสิ้นสุดวันที่ 31 ธันวาคม 2559 และสำหรับงวดห้าเดือนสิ้นสุดวันที่ 31 ธันวาคม 2558 ดังนี้

					บาท
		งบการเงินรวม		งบการเงินเฉพาะกิจการ	
		2559	2558	2559	2558
ยอดยกมา		32,754,093.34	33,618,767.84	32,754,093.34	32,996,758.34
หัก กลับรายการหนี้สงสัยจะสูญ		(224,650.00)	(864,674.50)	(295,650.00)	(242,665.00)
ยอดคงเหลือ		32,529,443.34	32,754,093.34	32,458,443.34	32,754,093.34

## 8. เงินให้กู้ยืมระยะสั้นและดอกเบี้ยค้างรับแก่กิจการอื่น

เงินให้กู้ยืมระยะสั้นและดอกเบี้ยค้างรับแก่กิจการอื่น ณ วันที่ 31 ธันวาคม 2559 และ 2558 ประกอบด้วย

				บาท
		งบการเงินรวมและงบการเงินเฉพาะกิจการ		
		2559	2558	
เงินต้น		76,680,908.22	76,680,908.22	
ดอกเบี้ยค้างรับ		9,150,753.44	9,150,753.44	
รวม		85,831,661.66	85,831,661.66	
หัก ค่าเผื่อนี้สงสัยจะสูญ		(85,831,661.66)	(85,831,661.66)	
เงินให้กู้ยืมระยะสั้นและดอกเบี้ยค้างรับแก่กิจการอื่น - สุทธิ		-	-	

ในปี 2552 บริษัทได้ทำสัญญาให้กู้ยืมเงินแก่บริษัท โรงสีธัญญะรุ่งเรืองชัย (ประเทศไทย) จำกัด (“ธัญญะรุ่งเรืองชัย”) จำนวนเงิน 70 ล้านบาท ต่อมาในปี 2553 บริษัทและธัญญะรุ่งเรืองชัยได้ตกลงโอนดอกเบี้ยค้างรับบางส่วน จำนวนเงิน 6.68 ล้านบาท เป็นส่วนหนึ่งของเงินต้น อย่างไรก็ตาม ธัญญะรุ่งเรืองชัยได้ผิดนัดชำระหนี้และเจรจาขอผ่อนผันหลายครั้ง

เงินให้กู้ยืมดังกล่าวค้ำประกันโดยหุ้นสามัญของธัญญะรุ่งเรืองชัยของผู้ถือหุ้นรายหนึ่ง จำนวน 800,000 หุ้น มูลค่าที่ตราไว้หุ้นละ 100 บาท และผู้บริหารท่านหนึ่งของธัญญะรุ่งเรืองชัยเป็นผู้ค้ำประกันร่วม

ฝ่ายบริหารของบริษัทได้ติดตามทวงถามลูกหนี้เพื่อขอรับชำระหนี้ซึ่งยังไม่มีแนวโน้มว่าจะได้รับชำระหนี้ ทั้งนี้ บริษัทได้บันทึกค่าเผื่อนี้สงสัยจะสูญเงินให้กู้ยืมดังกล่าวทั้งจำนวน

## 9. สินค้าคงเหลือ

สินค้านี้คงเหลือ ณ วันที่ 31 ธันวาคม 2559 และ 2558 ประกอบด้วย

					บาท
		งบการเงินรวม		งบการเงินเฉพาะกิจการ	
		2559	2558	2559	2558
<b>ภัตตาคารร้านอาหาร</b>					
วัสดุสิ้นเปลือง		18,310.00	18,310.00	-	-
<b>ผลิตและจำหน่ายพัสดมติดัดเพดาน</b>					
สินค้าสำเร็จรูป		36,086,067.70	12,662,408.13	36,086,067.70	12,662,408.13
งานระหว่างทำ		28,828,142.99	2,038,960.98	28,828,142.99	2,038,960.98
วัตถุดิบ		3,210,479.13	1,402,870.57	3,210,479.13	1,402,870.57
<b>รวม</b>		<b>68,124,689.82</b>	<b>16,104,239.68</b>	<b>68,124,689.82</b>	<b>16,104,239.68</b>
<b>รวมทั้งหมด</b>		<b>68,142,999.82</b>	<b>16,122,549.68</b>	<b>68,124,689.82</b>	<b>16,104,239.68</b>
<b>หัก ค่าเผื่อมูลค่าสินค้าลดลง</b>		<b>(11,459,403.59)</b>	<b>(6,319,846.39)</b>	<b>(11,441,093.59)</b>	<b>(6,301,536.39)</b>
<b>สินค้าคงเหลือ - สุทธิ</b>		<b>56,683,596.23</b>	<b>9,802,703.29</b>	<b>56,683,596.23</b>	<b>9,802,703.29</b>

ค่าเผื่อมูลค่าสินค้าลดลงมีรายการเคลื่อนไหวสำหรับปีสิ้นสุดวันที่ 31 ธันวาคม 2559 และสำหรับงวดห้าเดือนสิ้นสุดวันที่ 31 ธันวาคม 2558 ดังนี้

					บาท
		งบการเงินรวม		งบการเงินเฉพาะกิจการ	
		2559	2558	2559	2558
ยอดยกมา		6,319,846.39	6,866,829.16	6,301,536.39	6,848,519.16
<b>บวก(หัก) ขาดทุนจากการลดมูลค่าสินค้า(กลับรายการ</b>		<b>5,139,557.20</b>	<b>(546,982.77)</b>	<b>5,139,557.20</b>	<b>(546,982.77)</b>
ยอดคงเหลือ		<b>11,459,403.59</b>	<b>6,319,846.39</b>	<b>11,441,093.59</b>	<b>6,301,536.39</b>

#### 10. ต้นทุนพัฒนาอสังหาริมทรัพย์

รายการเปลี่ยนแปลงต้นทุนพัฒนาอสังหาริมทรัพย์ สำหรับปีสิ้นสุดวันที่ 31 ธันวาคม 2559 และสำหรับงวดห้าเดือนสิ้นสุดวันที่ 31 ธันวาคม 2558 มีดังนี้

				บาท
				งบการเงินรวม
ณ วันที่ 1 สิงหาคม 2558				-
เพิ่มขึ้น				52,510,574.65
ลดลง				-
ณ วันที่ 31 ธันวาคม 2558				52,510,574.65
เพิ่มขึ้น				47,104,609.00
ลดลง				-
ณ วันที่ 31 ธันวาคม 2559				99,615,183.65

บริษัทได้รวมดอกเบี้ยจ่ายของเงินกู้ยืมที่เกิดขึ้นในระหว่างการพัฒนาอสังหาริมทรัพย์ เป็นต้นทุนพัฒนาอสังหาริมทรัพย์ จำนวนเงิน 0.30 ล้านบาท

บริษัท เอซีซี แลนด์มาร์ค จำกัด ได้จดจำนองที่ดินพร้อมสิ่งปลูกสร้างที่มีอยู่แล้วและที่จะมีขึ้นในภายหน้าดังกล่าวของต้นทุนพัฒนาอสังหาริมทรัพย์ เพื่อเป็นหลักประกันวงเงินกู้ยืมจากสถาบันการเงินของบริษัทย่อย (ดูหมายเหตุ 24)

#### 11. เงินฝากธนาคารติดภาระหลักประกัน

เงินฝากธนาคารติดภาระหลักประกัน ณ วันที่ 31 ธันวาคม 2559 และ 2558 ประกอบด้วย

				บาท	
	งบการเงินรวม		งบการเงินเฉพาะกิจการ		หลักประกัน/ภาระผูกพัน
	2559	2558	2559	2558	
เงินฝากธนาคาร	54,873,400.78	1,200,000.00	9,500,000.00	-	หลักประกันเงินกู้ยืมจากสถาบันการเงิน
					(ดูหมายเหตุ 20 และ 24)

## 12. เงินลงทุนในบริษัทร่วม

เงินลงทุนในบริษัทร่วม ณ วันที่ 31 ธันวาคม 2559 และ 2558 ประกอบด้วย

							บาท
บริษัทร่วม	ลักษณะธุรกิจ	สัดส่วนเงินลงทุน (%)	ทุนชำระแล้ว	วิธีส่วนได้เสีย		วิธีราคาทุน	
บริษัท ดับบลิว.ไอ.เอส จำกัด	โรงไฟฟ้าพลังงานแสงอาทิตย์			2559	2558	2559	2558
	บนหลังคาอาคาร	49	80,000,000.00	40,573,980.00	39,463,980.00	39,199,980.00	39,199,980.00

ข้อมูลทางการเงินของบริษัทร่วมที่มีสาระสำคัญสำหรับปีสิ้นสุดวันที่ 31 ธันวาคม 2559 และสำหรับงวดห้าเดือนสิ้นสุดวันที่ 31 ธันวาคม 2558 มีดังนี้

										บาท
								สัดส่วนตามส่วนได้เสีย		มูลค่าตามบัญชี
	สินทรัพย์	สินทรัพย์	หนี้สิน	หนี้สิน				ของกิจการ		ของส่วนได้เสีย
ปี / งวด	หมุนเวียน	ไม่หมุนเวียน	หมุนเวียน	ไม่หมุนเวียน	สินทรัพย์สุทธิ	รายได้	กำไร	ในสินทรัพย์สุทธิ	ค่าความนิยม	ของกิจการ
2559	4,117,567.96	75,378,377.47	3,002,359.88	3,606.97	76,489,978.58	8,450,533.19	2,265,125.58	37,480,089.50	3,093,890.50	40,573,980.00
2558	6,100,258.52	68,632,490.00	479,961.22	28,114.86	74,224,672.44	3,658,054.40	530,767.52	36,370,089.50	3,093,890.50	39,463,980.00

### 13. เงินลงทุนในบริษัทย่อย

เงินลงทุนในบริษัทย่อย ณ วันที่ 31 ธันวาคม 2559 และ 2558 ประกอบด้วย

							บาท	
บริษัทย่อย	สัดส่วนเงินลงทุน (96)	ทุนชำระแล้ว	ราคาทุน		ค่าเผื่อการด้อยค่า		มูลค่าตามบัญชี	
			2559	2558	2559	2558	2559	2558
บริษัท ซี.อี.โอ.(เชียงใหม่) จำกัด	100	1,000,000.00	999,970.00	999,970.00	(999,970.00)	(999,970.00)	-	-
บริษัท เอซีซี อีเลคทริค จำกัด	100	1,000,000.00	999,970.00	999,970.00	-	-	999,970.00	999,970.00
บริษัท เอซีซี แสมดำรงค์ จำกัด	75	50,000,000.00	37,499,990.00	37,499,990.00	-	-	37,499,990.00	37,499,990.00
บริษัท เอซีซี กรีน เอนเนอร์จี จำกัด	100	10,000,000.00	3,249,970.00	3,249,970.00	-	-	3,249,970.00	3,249,970.00
บริษัท บางปะกง โซลาร์ เพาเวอร์ จำกัด	51	49,000,000.00	24,989,980.00	24,989,980.00	-	-	24,989,980.00	24,989,980.00
รวม			67,739,880.00	67,739,880.00	(999,970.00)	(999,970.00)	66,739,910.00	66,739,910.00

ณ วันที่ 31 ธันวาคม 2559 บริษัท ซี.อี.ไอ.(เชียงใหม่) จำกัด (“บริษัทย่อย”) มีผลขาดทุนสะสมจำนวนมากกว่ามูลค่าเงินลงทุน จำนวนเงิน 42.34 ล้านบาท ทั้งนี้ บริษัทได้บันทึกขาดทุนจากการด้อยค่าของเงินลงทุนในบริษัทย่อยดังกล่าวแล้วทั้งจำนวนและได้บันทึกผลต่างส่วนเกินดังกล่าวสุทธิเป็นค่าเผื่อนี้สงสัยจะสูญของเงินให้กู้ยืมระยะสั้นและดอกเบี้ยค้างรับแก่กิจการที่เกี่ยวข้องกัน (ดูหมายเหตุ 4)

#### **บริษัท เอซีซี แลนด์มาร์ค จำกัด**

เมื่อวันที่ 17 สิงหาคม 2558 บริษัทได้จำหน่ายเงินลงทุนในหุ้นสามัญของบริษัท เอซีซี แลนด์มาร์ค จำกัด (“บริษัทย่อย”) ให้กับบริษัท ไพรม์ แมนชั่น จำกัด จำนวน 0.025 ล้านหุ้น มูลค่าที่ตราไว้หุ้นละ 10 บาท รวมเป็นจำนวนเงิน 0.25 ล้านบาท คิดเป็นสัดส่วนร้อยละ 25 ทั้งนี้ บริษัทมีสัดส่วนเงินลงทุนคงเหลือร้อยละ 75 ในบริษัทย่อยดังกล่าว

เมื่อวันที่ 4 กันยายน 2558 บริษัท เอซีซี แลนด์มาร์ค จำกัด (“บริษัทย่อย”) ได้เพิ่มทุนจดทะเบียนจากเดิมจำนวนเงิน 1 ล้านบาท เป็นจำนวนเงิน 50 ล้านบาท โดยการออกหุ้นสามัญ จำนวน 4.90 ล้านหุ้น มูลค่าที่ตราไว้หุ้นละ 10 บาท ทั้งนี้ บริษัทได้ลงทุนในหุ้นสามัญจากการเพิ่มทุนตามสัดส่วน จำนวนเงิน 36.75 ล้านบาท

#### **บริษัท เอซีซี กรีน เอนเนอร์จี จำกัด**

เมื่อวันที่ 3 พฤศจิกายน 2558 บริษัท เอซีซี กรีน เอนเนอร์จี จำกัด (“บริษัทย่อย”) ได้เพิ่มทุนจดทะเบียนจากเดิมจำนวนเงิน 1 ล้านบาท เป็นจำนวนเงิน 10 ล้านบาท โดยการออกหุ้นสามัญ จำนวน 0.90 ล้านหุ้น มูลค่าที่ตราไว้หุ้นละ 10 บาท บริษัทย่อยได้เรียกชำระค่าหุ้นเพิ่มทุน มูลค่าหุ้นละ 2.50 บาท รวมเป็นจำนวนเงิน 2.25 ล้านบาท

#### **กลุ่มบริษัทสระบุรีโปรเจค**

เมื่อวันที่ 4 กุมภาพันธ์ 2559 บริษัท (“ผู้ซื้อ”) ได้ทำสัญญาซื้อขายหุ้นสามัญของบริษัทอื่น จำนวน 10 บริษัท (“กลุ่มบริษัทสระบุรีโปรเจค”) ประกอบธุรกิจพลังงานทดแทน โซลาร์ ฟาร์ม มูลค่าการลงทุนรวมเป็นจำนวนเงิน 290 ล้านบาท โดยบริษัทถือหุ้นในสัดส่วนร้อยละ 100

ผู้ซื้อเป็นผู้มีสิทธิได้รับผลประโยชน์ในผลการดำเนินงานของกลุ่มบริษัทสระบุรีโปรเจค ตั้งแต่วันที่ 1 มกราคม 2559 เป็นต้นไป บริษัทได้โอนสิทธิและหน้าที่ตามสัญญาการซื้อขายหุ้นสามัญดังกล่าวให้แก่บริษัท เอซีซี อิเล็คทริก จำกัด เป็นผู้รับโอนหุ้นสามัญ



รายละเอียดของสินทรัพย์สุทธิของกลุ่มบริษัทสระบุรีโปรเจค ณ วันซื้อหุ้น สรุปได้ดังนี้

	บาท
เงินสดและรายการเทียบเท่าเงินสด	2,525,451.38
ลูกหนี้การค้า	17,039,817.39
สินทรัพย์หมุนเวียนอื่น	1,069,050.72
เงินฝากธนาคารติดภาระหลักประกัน	49,729,670.55
อาคารและอุปกรณ์	544,060,727.06
สินทรัพย์ไม่หมุนเวียนอื่น	40,000.00
เจ้าหนี้การค้าและเจ้าหนี้อื่น	(29,185,395.39)
ภาษีเงินได้ค้างจ่าย	(5,493.06)
หนี้สินหมุนเวียนอื่น	(1,798,560.31)
เงินกู้ยืมจากสถาบันการเงิน	(287,587,500.00)
หนี้สินภาษีเงินได้รอการตัดบัญชี	(5,887,768.34)
สินทรัพย์สุทธิ	290,000,000.00
สัดส่วนการถือหุ้น (ร้อยละ)	100
<b>กระทบยอดเงินสดสุทธิ</b>	
ราคาซื้อกลุ่มบริษัทสระบุรีโปรเจค	290,000,000.00
<b>หัก</b> เงินสดและรายการเทียบเท่าเงินสดของกลุ่มบริษัทสระบุรีโปรเจค	(2,525,451.38)
<b>หัก</b> เงินฝากธนาคารติดภาระหลักประกันของกลุ่มบริษัทสระบุรีโปรเจค	(49,729,670.55)
กระแสเงินสดจ่ายเพื่อซื้อกลุ่มบริษัทสระบุรีโปรเจค	237,744,878.07

บริษัท เอซีซี อิเล็คทริก จำกัด และผู้ถือหุ้นของกลุ่มบริษัทสระบุรีโปรเจคได้จำหน่ายเงินลงทุนในหุ้นสามัญของกลุ่มบริษัทสระบุรีโปรเจค เพื่อเป็นหลักประกันเงินกู้ยืมจากสถาบันการเงิน (ดูหมายเหตุ 4 และ 24)

#### บริษัท บางปะกง โซล่า เพาเวอร์ จำกัด

เมื่อวันที่ 28 ธันวาคม 2558 บริษัทได้ซื้อหุ้นสามัญของบริษัท บางปะกง โซล่า เพาเวอร์ จำกัด จำนวน 2.499 ล้านหุ้น มูลค่าหุ้นละ 10 บาท รวมเป็นจำนวนเงิน 24.99 ล้านบาท คิดเป็นสัดส่วนการถือหุ้นร้อยละ 51 บริษัทดังกล่าวประกอบธุรกิจโรงไฟฟ้าพลังงานแสงอาทิตย์บนหลังคาอาคาร

รายละเอียดของสินทรัพย์สุทธิของบริษัท บางปะกง โซล่า เพาเวอร์ จำกัด ณ วันซื้อหุ้น สรุปได้ดังนี้

	บาท
เงินสดและรายการเทียบเท่าเงินสด	37,543.53
สินทรัพย์หมุนเวียนอื่น	905,138.20
อุปกรณ์	41,064,865.38
เจ้าหนี้การค้าและเจ้าหนี้อื่น	(9,137,542.69)
หนี้สินหมุนเวียนอื่น	(423,129.55)
สินทรัพย์สุทธิ	32,446,874.87
<b>บวก</b> ลูกหนี้ค่าหุ้นของส่วนได้เสียที่ไม่มีอำนาจควบคุมที่ยังชำระไม่ครบ	16,210,000.00
<b>รวม</b>	<b>48,656,874.87</b>
สัดส่วนการถือหุ้น (ร้อยละ)	51.00
สินทรัพย์สุทธิ	24,814,986.32
ค่าความนิยม	174,993.68
ราคาซื้อบริษัทย่อย	24,989,980.00
<b>หัก</b> เงินสดและรายการเทียบเท่าเงินสดของบริษัทย่อย	<b>(37,543.53)</b>
กระแสเงินสดจ่ายเพื่อซื้อบริษัทย่อย	24,952,436.47

รายละเอียดของบริษัทย่อยซึ่งมีส่วนได้เสียที่ไม่มีอำนาจควบคุมที่มีสาระสำคัญ ณ วันที่ 31 ธันวาคม 2559 และ 2558 มีดังนี้

				บาท
	สัดส่วนที่ถือโดย	ส่วนได้เสียที่	ขาดทุนที่แบ่งให้กับ	เงินปันผลจ่ายให้กับ
	ส่วนได้เสียที่ไม่มี	ไม่มีอำนาจควบคุมใน	ส่วนได้เสียที่ไม่มี	ส่วนได้เสียที่ไม่มีอำนาจ
	อำนาจควบคุม (%)	บริษัทย่อยสะสม	อำนาจควบคุมใน	ควบคุมในระหว่างงวด
บริษัทย่อย			บริษัทย่อยในระหว่างงวด	
บริษัท เอซีซี แลนด์มาร์ค จำกัด				
ปี 2559	25	8,737,983.08	2,665,601.93	-
งวด 2558	25	11,403,585.01	1,096,414.99	-
บริษัท บางปะกง โซล่า เพาเวอร์ จำกัด				
ปี 2559	49	23,524,267.97	317,620.58	-
งวด 2558	49	7,631,888.55	-	-

ข้อมูลทางการเงินโดยสรุปของบริษัทย่อยซึ่งมีส่วนได้เสียที่ไม่มีอำนาจควบคุมที่มีสาระสำคัญ ซึ่งเป็นข้อมูลก่อนการตัดรายการระหว่างกัน

สรุปรายการฐานะการเงิน ณ วันที่ 31 ธันวาคม 2559 และ 2558 มีดังนี้

			บาท	
	บริษัท เอซีซี แอนด์มาร์ค จำกัด		บริษัท บางปะกง โซล่า เพาเวอร์ จำกัด	
	2559	2558	2559	2558
สินทรัพย์หมุนเวียน	102,145,768.13	72,446,059.70	2,014,570.81	942,681.73
สินทรัพย์ไม่หมุนเวียน	1,635,296.24	1,869,415.63	46,196,843.12	41,064,865.38
หนี้สินหมุนเวียน	17,579,332.74	2,281,159.68	202,703.50	9,560,672.24
หนี้สินไม่หมุนเวียน	51,249,799.30	26,419,975.59	-	-

สรุปรายการกำไรขาดทุนเบ็ดเสร็จสำหรับปีสิ้นสุดวันที่ 31 ธันวาคม 2559 และสำหรับงวดห้าเดือนสิ้นสุดวันที่ 31 ธันวาคม 2558 มีดังนี้

			บาท	
	บริษัท เอซีซี แอนด์มาร์ค จำกัด		บริษัท บางปะกง โซล่า เพาเวอร์ จำกัด	
	2559	2558	2559	2558
รายได้	27,125.07	11,895.70	1,258.36	-
ขาดทุนสำหรับปี	(10,662,407.73)	(4,339,110.28)	(648,164.44)	-
ขาดทุนเบ็ดเสร็จอื่น	-	-	-	-
ขาดทุนเบ็ดเสร็จรวม	(10,662,407.73)	(4,339,110.28)	(648,164.44)	-
<b>สรุปรายการกระแสเงินสด</b>				
กระแสเงินสดจากกิจกรรมดำเนินงาน	(44,069,049.65)	(55,552,017.13)	(10,325,521.36)	-
กระแสเงินสดจากกิจกรรมลงทุน	27,125.07	(745,633.35)	(5,131,890.71)	-
กระแสเงินสดจากกิจกรรมจัดหาเงิน	26,770,775.24	75,000,000.00	16,210,000.00	-
เงินสดและรายการเทียบเท่าเงินสด เพิ่มขึ้น(ลดลง)สุทธิ	(17,271,149.34)	18,702,349.52	752,587.93	-

#### 14. เงินจ่ายล่วงหน้าเพื่อการลงทุน

เงินจ่ายล่วงหน้าเพื่อการลงทุน ณ วันที่ 31 ธันวาคม 2559 และ 2558 ประกอบด้วย

		บาท	
	ดูหมายเหตุ	งบการเงินรวมและงบการเงินเฉพาะกิจการ	
		2559	2558
เงินจ่ายล่วงหน้าเพื่อการลงทุน			
ซื้อที่ดิน	15	-	150,000,000.00
ซื้อเงินลงทุน		14,000,000.00	39,000,000.00
รวม		14,000,000.00	189,000,000.00

## ซื้อเงินลงทุน

เมื่อวันที่ 23 ธันวาคม 2558 บริษัทได้ทำบันทึกข้อตกลงซื้อขายหุ้นสามัญของบริษัท 105 โซลาร์ เพาเวอร์ จำกัด (“105 โซลาร์”) กับบริษัท สวนอุตสาหกรรม วินโคสต์ จำกัด (มหาชน) (“วินโคสต์”) ประกอบธุรกิจโรงไฟฟ้าพลังงานแสงอาทิตย์บนหลังคาอาคาร มูลค่าการลงทุนจำนวนเงิน 19.89 ล้านบาท เพื่อเข้าไปมีสัดส่วนการถือหุ้นร้อยละ 51

บริษัทได้จ่ายชำระค่าหุ้นบางส่วน จำนวนเงิน 14 ล้านบาท

มูลค่าหุ้นส่วนที่เหลือ จำนวนเงิน 5.89 ล้านบาท บริษัทจะจ่ายชำระเมื่อ 105 โซลาร์ จำหน่ายไฟฟ้าเชิงพาณิชย์ (COD) และ วินโคสต์จะโอนกรรมสิทธิ์ในหุ้นสามัญให้แล้วเสร็จภายใน 14 วันนับจากวันที่ได้รับชำระเงินครบทั้งจำนวน

## 15. ที่ดินรอการพัฒนา

ที่ดินรอการพัฒนา ณ วันที่ 31 ธันวาคม 2559 ประกอบด้วย

	บาท
	งบการเงินรวม
ราคาทุน	
ณ วันที่ 1 มกราคม 2559	-
เพิ่มขึ้น	146,807,352.22
ลดลง	-
ณ วันที่ 31 ธันวาคม 2559	146,807,352.22

## ซื้อที่ดิน

เมื่อวันที่ 17 สิงหาคม 2558 บริษัทได้ลงนามในบันทึกข้อตกลงเพื่อศึกษาความเป็นไปได้ของการลงทุนในโครงการพัฒนาที่ดินกับบริษัท ไทยลานนา ฟู้ด แอนด์ คัลเชอร์ล เซ็นเตอร์ จำกัด (“ไทยลานนา”) บริษัทได้วางเงินเพื่อเป็นหลักประกัน จำนวนเงิน 150 ล้านบาท

เมื่อวันที่ 20 เมษายน 2559 บริษัท เอซีซี แลนด์มาร์ค จำกัด ได้ลงนามในสัญญาจะซื้อจะขายที่ดินเปล่า กับ ไทยลานนา มูลค่าตามสัญญา จำนวนเงิน 180 ล้านบาท และเปลี่ยนแปลงมูลค่าตามสัญญาจะซื้อจะขายเป็นจำนวนเงิน 140 ล้านบาท

บริษัท เอซีซี แลนด์มาร์ค จำกัด ได้โอนสิทธิและหน้าที่ตามสัญญาจะซื้อจะขายดังกล่าวข้างต้นให้บริษัท เอซีซี กรีน เอนเนอร์จี จำกัด

เมื่อวันที่ 11 พฤศจิกายน 2559 ไทยลานนาโอนกรรมสิทธิ์ในที่ดินดังกล่าวให้แก่บริษัท เอซีซี กรีน เอนเนอร์จี จำกัด

## 16. เงินลงทุนระยะยาวอื่น

เงินลงทุนระยะยาวอื่น ณ วันที่ 31 ธันวาคม 2559 และ 2558 ประกอบด้วย

บาท

ตราสารทุน	ลักษณะธุรกิจ	ถือหุ้น		งบการเงินรวมและ	
		(% )	ทุนชำระแล้ว	งบการเงินเฉพาะกิจการ	
				2559	2558
บริษัท ทรัพยากรน้ำสยาม จำกัด (มหาชน)	ผลิตและจำหน่ายน้ำดิบ	8.93	503,660,000.00	49,950,000.00	49,950,000.00
หัก ค่าเผื่อการด้อยค่าของเงินลงทุน				(49,950,000.00)	(49,950,000.00)
เงินลงทุนระยะยาวอื่น - สุทธิ				-	-

## 17. อสังหาริมทรัพย์เพื่อการลงทุน

รายการเปลี่ยนแปลงของอสังหาริมทรัพย์เพื่อการลงทุนสำหรับปีสิ้นสุดวันที่ 31 ธันวาคม 2559 และสำหรับงวดห้าเดือนสิ้นสุดวันที่ 31 ธันวาคม 2558 มีดังนี้

บาท

หมายเหตุ	งบการเงินรวม				
	ที่ดินและส่วน	อาคารและระบบ	อาคาร	อาคาร	
	ปรับปรุงที่ดิน	สาธารณูปโภค	ชุด	ระหว่างก่อสร้าง	รวม
<b>ราคาทุน</b>					
ณ วันที่ 1 สิงหาคม 2558	215,237,500.88	358,493,977.44	44,120,224.13	-	617,851,702.45
เพิ่มขึ้น / โอนเข้า	-	-	-	9,926,702.74	9,926,702.74
จำหน่าย / โอนออก	-	-	-	-	-
ณ วันที่ 31 ธันวาคม 2558	215,237,500.88	358,493,977.44	44,120,224.13	9,926,702.74	627,778,405.19
เพิ่มขึ้น / โอนเข้า	-	13,164,599.30	11,106,877.40	6,068,784.66	30,340,261.36
โอนเข้า - ที่ดิน อาคารและอุปกรณ์ 18	-	-	1,704,269.86	-	1,704,269.86
จำหน่าย / โอนออก	-	-	(17,671,160.00)	(9,926,702.74)	(27,597,862.74)
ณ วันที่ 31 ธันวาคม 2559	215,237,500.88	371,658,576.74	39,260,211.39	6,068,784.66	632,225,073.67
<b>ค่าเสื่อมราคาสะสม</b>					
ณ วันที่ 1 สิงหาคม 2558	3,225,322.13	80,717,668.85	41,529,935.63	-	125,472,926.61
ค่าเสื่อมราคา / โอนเข้า	959,891.71	9,356,566.44	159,087.73	-	10,475,545.88
จำหน่าย / โอนออก	-	-	-	-	-
ณ วันที่ 31 ธันวาคม 2558	4,185,213.84	90,074,235.29	41,689,023.36	-	135,948,472.49
ค่าเสื่อมราคา / โอนเข้า	2,297,574.89	23,157,907.48	316,088.86	-	25,771,571.23
โอนเข้า - ที่ดิน อาคารและอุปกรณ์ 18	-	-	1,704,268.86	-	1,704,268.86
จำหน่าย / โอนออก	-	-	(17,465,703.13)	-	(17,465,703.13)
ณ วันที่ 31 ธันวาคม 2559	6,482,788.73	113,232,142.77	26,243,677.95	-	145,958,609.45
<b>มูลค่าสุทธิทางบัญชี</b>					
ณ วันที่ 31 ธันวาคม 2558	211,052,287.04	268,419,742.15	2,431,200.77	9,926,702.74	491,829,932.70
ณ วันที่ 31 ธันวาคม 2559	208,754,712.15	258,426,433.97	13,016,533.44	6,068,784.66	486,266,464.22

บาท

		งบการเงินเฉพาะกิจการ				
		ที่ดินและส่วน	อาคารและระบบ	อาคาร		
ดูหมายเหตุ		ปรับปรุงที่ดิน	สาธารณูปโภค	อาคารชุด	ระหว่างก่อสร้าง	รวม
ราคาทุน						
	ณ วันที่ 1 สิงหาคม 2558	20,585,289.14	66,762,222.00	44,120,224.13	-	131,467,735.27
	เพิ่มขึ้น / โอนเข้า	-	-	-	-	-
	จำหน่าย / โอนออก	-	-	-	-	-
	ณ วันที่ 31 ธันวาคม 2558	20,585,289.14	66,762,222.00	44,120,224.13	-	131,467,735.27
	เพิ่มขึ้น / โอนเข้า	-	13,164,599.30	-	6,068,784.66	19,233,383.96
	โอนเข้า - ที่ดิน อาคารและอุปกรณ์	18	-	1,704,269.86	-	1,704,269.86
	จำหน่าย / โอนออก	-	-	(17,671,160.00)	-	(17,671,160.00)
	ณ วันที่ 31 ธันวาคม 2559	20,585,289.14	79,926,821.30	28,153,333.99	6,068,784.66	134,734,229.09
ค่าเสื่อมราคาสะสม						
	ณ วันที่ 1 สิงหาคม 2558	-	59,048,978.85	41,529,935.63	-	100,578,914.48
	ค่าเสื่อมราคา / โอนเข้า	-	211,735.71	159,087.73	-	370,823.44
	จำหน่าย / โอนออก	-	-	-	-	-
	ณ วันที่ 31 ธันวาคม 2558	-	59,260,714.56	41,689,023.36	-	100,949,737.92
	ค่าเสื่อมราคา / โอนเข้า	-	881,514.94	316,088.86	-	1,197,603.80
	โอนเข้า - ที่ดิน อาคารและอุปกรณ์	18	-	1,704,268.86	-	1,704,268.86
	จำหน่าย / โอนออก	-	-	(17,465,703.13)	-	(17,465,703.13)
	ณ วันที่ 31 ธันวาคม 2559	-	60,142,229.50	26,243,677.95	-	86,385,907.45
มูลค่าสุทธิทางบัญชี						
	ณ วันที่ 31 ธันวาคม 2558	20,585,289.14	7,501,507.44	2,431,200.77	-	30,517,997.35
	ณ วันที่ 31 ธันวาคม 2559	20,585,289.14	19,784,591.80	1,909,656.04	6,068,784.66	48,348,321.64

ล้านบาท

	งบการเงินรวม		งบการเงินเฉพาะกิจการ	
	2559	2558	2559	2558
ค่าเสื่อมราคา				
แสดงไว้ในต้นทุนขายและการให้บริการ	25.77	10.48	1.20	0.37
ณ วันที่ 31 ธันวาคม				
มูลค่าตามบัญชีก่อนหักค่าเสื่อมราคาสะสมได้ตัด				
ค่าเสื่อมราคาทั้งจำนวนแล้วแต่ยังคงใช้งานอยู่	20.93	36.68	20.93	36.68

บริษัท ซี.อี.ไอ.(เชียงใหม่) จำกัด (“บริษัทย่อย”) ได้ทำสัญญาให้เช่าทรัพย์สินและอุปกรณ์กับบริษัท คัมซันโตก เชียงใหม่ (2558) จำกัด (“คัมซันโตก”) เพื่อการประกอบกิจการคัมซันโตก ทั้งนี้ บริษัทย่อยได้มีการทำบันทึกข้อตกลงแก้ไขสัญญาเช่าหลายครั้ง เพื่อเปลี่ยนแปลงทรัพย์สิน อาวุธสัญญาเช่า และอัตราค่าเช่า มีรายละเอียดดังนี้ กำหนดระยะเวลา 5 ปี อัตราค่าเช่า

ที่ดินพร้อมสิ่งปลูกสร้างและอุปกรณ์ รวมเป็นเดือนละ 2.50 ล้านบาท และมีข้อตกลงให้คัมชนโตกซื้ออุปกรณ์ ณ วันสิ้นสุดสัญญาเช่าด้วยมูลค่ายุติธรรม

เมื่อวันที่ 12 มกราคม 2560 บริษัทได้ยกเลิกสัญญาเช่าทรัพย์สินและอุปกรณ์กับบริษัท คัมชนโตก เชียงใหม่ (2558) จำกัด โดยให้มีผลตั้งแต่วันที่ 31 มีนาคม 2560

#### บริษัท

บริษัทได้ว่าจ้างบริษัท กรุงเทพประเมินราคา จำกัด ซึ่งเป็นผู้ประเมินราคาอิสระให้ทำการประเมินราคาอสังหาริมทรัพย์เพื่อการลงทุน มูลค่าตามบัญชี จำนวนเงิน 48.35 ล้านบาท โดยมีราคาประเมิน จำนวนเงิน 316.96 ล้านบาท ทั้งนี้ การประเมินราคามีหลักเกณฑ์และวิธีการประเมิน คือ วิธีเปรียบเทียบราคาตลาดสำหรับอาคารชุด และวิธีคิดจากรายได้สำหรับที่ดินและอาคารโรงงานให้เช่า ตามมาตรฐานวิชาชีพของสมาคมผู้ประเมินค่าทรัพย์สินแห่งประเทศไทย ตามรายงานการประเมินราคาทรัพย์สินลงวันที่ 2 และ 6 กุมภาพันธ์ 2560

#### บริษัทย่อย

บริษัท ซี.อี.ไอ.(เชียงใหม่) จำกัด ได้ว่าจ้างบริษัท ไทยประเมินราคา ลินน์ ฟิลลิปส์ จำกัด ซึ่งเป็นผู้ประเมินราคาอิสระให้ทำการประเมินราคาอสังหาริมทรัพย์เพื่อการลงทุน มูลค่าตามบัญชี จำนวนเงิน 437.92 ล้านบาท โดยมีราคาประเมิน จำนวนเงิน 531.64 ล้านบาท ทั้งนี้ การประเมินราคามีหลักเกณฑ์และวิธีการประเมิน คือ วิธีเปรียบเทียบราคาตลาดสำหรับที่ดิน และวิธีต้นทุนทดแทนสำหรับอาคารและสิ่งปลูกสร้าง ตามมาตรฐานวิชาชีพของสมาคมผู้ประเมินค่าทรัพย์สินแห่งประเทศไทย ตามรายงานการประเมินราคาทรัพย์สินลงวันที่ 21 กุมภาพันธ์ 2560

18. ที่ดิน อาคารและอุปกรณ์

รายการเปลี่ยนแปลงของที่ดิน อาคารและอุปกรณ์สำหรับปีสิ้นสุดวันที่ 31 ธันวาคม 2559 และสำหรับงวดห้าเดือนสิ้นสุดวันที่ 31 ธันวาคม 2558 มีดังนี้

								บาท
		งบการเงินรวม						
	หมายเหตุ	ที่ดิน	อาคารและ ระบบสาธารณูปโภค	เครื่องจักร และอุปกรณ์โรงงาน	อุปกรณ์สำนักงาน	ยานพาหนะ	งานระหว่าง ก่อสร้าง	รวม
ราคาทุน								
ณ วันที่ 1 สิงหาคม 2558		4,698,042.69	33,977,444.08	1,046,656.80	44,427,091.18	5,563,801.87	1,993,837.70	91,706,874.32
เพิ่มขึ้น / โอนเข้า		-	5,509,093.70	6,700.00	974,357.84	476,136.54	44,482,289.46	51,448,577.54
จำหน่าย / โอนออก		-	-	-	-	-	(189,349.07)	(189,349.07)
โอน / ปรับปรุง		-	-	-	-	-	(5,221,912.71)	(5,221,912.71)
ณ วันที่ 31 ธันวาคม 2558		4,698,042.69	39,486,537.78	1,053,356.80	45,401,449.02	6,039,938.41	41,064,865.38	137,744,190.08
เพิ่มขึ้นจากการซื้อบริษัทย่อย	13	-	219,977,994.73	430,394,664.56	-	-	-	650,372,659.29
เพิ่มขึ้น / โอนเข้า		-	1,922,476.83	879,067.39	761,741.14	11,500.00	5,175,073.81	8,749,859.17
โอนออก - อสังหาริมทรัพย์เพื่อการลงทุน		-	(1,704,268.86)	-	-	-	-	(1,704,268.86)
จำหน่าย / โอนออก		-	-	-	(24,757.00)	-	-	(24,757.00)
ณ วันที่ 31 ธันวาคม 2559		4,698,042.69	259,682,740.48	432,327,088.75	46,138,433.16	6,051,438.41	46,239,939.19	795,137,682.68
ค่าเสื่อมราคาสะสม								
ณ วันที่ 1 สิงหาคม 2558		-	32,224,327.85	1,046,652.80	9,765,666.98	1,168,419.77	-	44,205,067.40
ค่าเสื่อมราคา / โอนเข้า		-	331,115.56	3,458.06	3,704,289.80	306,842.92	-	4,345,706.34
จำหน่าย / โอนออก		-	-	-	-	-	-	-
ณ วันที่ 31 ธันวาคม 2558		-	32,555,443.41	1,050,110.86	13,469,956.78	1,475,262.69	-	48,550,773.74
เพิ่มขึ้นจากการซื้อบริษัทย่อย	13	-	32,533,971.30	73,777,960.93	-	-	-	106,311,932.23
ค่าเสื่อมราคา / โอนเข้า		-	10,061,006.97	20,609,977.46	9,012,414.23	775,763.76	-	40,459,162.42
โอนออก - อสังหาริมทรัพย์เพื่อการลงทุน		-	(1,704,268.86)	-	-	-	-	(1,704,268.86)
จำหน่าย / โอนออก		-	-	-	(3,688.12)	-	-	(3,688.12)
ณ วันที่ 31 ธันวาคม 2559		-	73,446,152.82	95,438,049.25	22,478,682.89	2,251,026.45	-	193,613,911.41



								บาท
		งบการเงินรวม						
	หมายเหตุ	ที่ดิน	อาคารและ ระบบสาธารณูปโภค	เครื่องจักร และอุปกรณ์โรงงาน	อุปกรณ์สำนักงาน	ยานพาหนะ	งานระหว่าง ก่อสร้าง	รวม
<b>ค่าเผื่อการด้อยค่า</b>								
ณ วันที่ 1 สิงหาคม 2558		-	-	-	10,369,389.00	-	-	10,369,389.00
กลับรายการขาดทุนจากการด้อยค่าสินทรัพย์		-	-	-	(1,059,389.00)	-	-	(1,059,389.00)
ณ วันที่ 31 ธันวาคม 2558		-	-	-	9,310,000.00	-	-	9,310,000.00
กลับรายการขาดทุนจากการด้อยค่าสินทรัพย์		-	-	-	(2,546,000.00)	-	-	(2,546,000.00)
ณ วันที่ 31 ธันวาคม 2559		-	-	-	6,764,000.00	-	-	6,764,000.00
<b>มูลค่าสุทธิทางบัญชี</b>								
ณ วันที่ 31 ธันวาคม 2558		4,698,042.69	6,931,094.37	3,245.94	22,621,492.24	4,564,675.72	41,064,865.38	79,893,416.34
ณ วันที่ 31 ธันวาคม 2559		4,698,042.69	186,236,587.66	336,889,039.50	16,895,750.27	3,800,411.96	46,239,939.19	594,759,771.27

บริษัท แอควาเน็กซ์ คอร์ปอเรชั่น จำกัด (มหาชน) | รายงานประจำปี 2559

	ล้านบาท			
	งบการเงินรวม		งบการเงินเฉพาะกิจการ	
	2559	2558	2559	2558
ค่าเสื่อมราคา				
แสดงไว้ใน				
- ต้นทุนขายและการให้บริการ	37.92	3.70	0.12	0.30
- ค่าใช้จ่ายในการขายและบริหาร	2.54	0.64	2.39	0.47
รวม	40.46	4.34	2.51	0.77
ณ วันที่ 31 ธันวาคม				
มูลค่าตามบัญชีก่อนหักค่าเสื่อมราคาสะสมได้ตัด				
ค่าเสื่อมราคาทั้งจำนวนแล้วแต่ยังคงใช้งานอยู่	20.03	21.65	20.03	21.65
มูลค่าสุทธิตามบัญชีของสินทรัพย์ภายใต้สัญญาเช่าการเงิน				
- ยานพาหนะ	3.27	3.91	3.27	3.91

### บริษัทย่อย

กลุ่มบริษัทสระบุรีโปรเจกต์ได้จัดจ้างอสังหาริมทรัพย์ที่ดินเช่าและเครื่องจักรเพื่อใช้เป็นหลักประกันเงินกู้ยืมจากสถาบันการเงิน (ดูหมายเหตุ 24)

## 19. ภาษีเงินได้รอการตัดบัญชี

ภาษีเงินได้รอการตัดบัญชี ณ วันที่ 31 ธันวาคม 2559 และ 2558 ประกอบด้วย

	บาท			
	งบการเงินรวม		งบการเงินเฉพาะกิจการ	
	2559	2558	2559	2558
สินทรัพย์ภาษีเงินได้รอการตัดบัญชี	-	8,016,736.22	-	8,016,736.22
หนี้สินภาษีเงินได้รอการตัดบัญชี	(9,134,476.95)	(1,237,847.42)	(1,237,439.15)	(1,237,847.42)
สินทรัพย์และหนี้สินภาษีเงินได้รอการตัดบัญชี - สุทธิ	(9,134,476.95)	6,778,888.80	(1,237,439.15)	6,778,888.80

การเปลี่ยนแปลงในสินทรัพย์และหนี้สินภายใต้การตัดบัญชีที่เกิดขึ้นในระหว่างงวดมีดังนี้

บาท

	งบการเงินรวม					
	1 สิงหาคม 2558	ขาดทุน	31 ธันวาคม 2558	เพิ่มขึ้นจากการ ซื้อบริษัทย่อย	ขาดทุน	31 ธันวาคม 2559
<b>สินทรัพย์ภายใต้การตัดบัญชี</b>						
ลูกหนี้การค้าและลูกหนี้อื่น	6,626,332.33	-	6,626,332.33	-	(6,626,332.33)	-
สินค้าคงเหลือ	1,369,703.83	(109,396.55)	1,260,307.28	-	(1,260,307.28)	-
ประมาณการหนี้สิน	130,096.61	-	130,096.61	-	(130,096.61)	-
<b>รวม</b>	<b>8,126,132.77</b>	<b>(109,396.55)</b>	<b>8,016,736.22</b>	<b>-</b>	<b>(8,016,736.22)</b>	<b>-</b>
<b>หนี้สินภายใต้การตัดบัญชี</b>						
ที่ดิน อาคารและอุปกรณ์	(1,232,215.82)	(5,631.60)	(1,237,847.42)	(5,887,768.34)	(2,008,861.19)	(9,134,476.95)

บาท

	งบการเงินเฉพาะกิจการ				
	1 สิงหาคม 2558	ขาดทุน	31 ธันวาคม 2558	กำไร (ขาดทุน)	31 ธันวาคม 2559
<b>สินทรัพย์ภายใต้การตัดบัญชี</b>					
ลูกหนี้การค้าและลูกหนี้อื่น	6,626,332.33	-	6,626,332.33	(6,626,332.33)	-
สินค้าคงเหลือ	1,369,703.83	(109,396.55)	1,260,307.28	(1,260,307.28)	-
ประมาณการหนี้สิน	130,096.61	-	130,096.61	(130,096.61)	-
<b>รวม</b>	<b>8,126,132.77</b>	<b>(109,396.55)</b>	<b>8,016,736.22</b>	<b>(8,016,736.22)</b>	<b>-</b>
<b>หนี้สินภายใต้การตัดบัญชี</b>					
ที่ดิน อาคารและอุปกรณ์	(1,232,215.82)	(5,631.60)	(1,237,847.42)	408.27	(1,237,439.15)

## 20. เงินกู้ยืมระยะสั้นจากสถาบันการเงิน

เงินกู้ยืมระยะสั้นจากสถาบันการเงิน ณ วันที่ 31 ธันวาคม 2559 ประกอบด้วย

บาท

	งบการเงินรวมและ งบการเงินเฉพาะกิจการ
ตัวสัญญาใช้เงิน	22,215,207.90

บริษัทมีวงเงินสินเชื่อจากสถาบันการเงิน มีรายละเอียดดังนี้

เจ้าหนี้	ประเภทสินเชื่อ	วงเงิน (ล้านบาท)	อ้างอิงอัตราดอกเบี้ย
			(ร้อยละ)
ธนาคาร	เงินเบิกเกินบัญชีธนาคาร	5	MOR
ธนาคาร	ตั๋วสัญญาใช้เงิน/ สินเชื่อเพื่อการนำเข้า	30	MLR
ธนาคาร	หนังสือค้ำประกัน	3	-

บริษัทได้นำเงินฝากธนาคาร (ดูหมายเหตุ 11) จำนวนเงิน 9.50 ล้านบาท เพื่อใช้เป็นหลักประกันสินเชื่อดังกล่าว

## 21. เจ้าหนี้การค้าและเจ้าหนี้อื่น

เจ้าหนี้การค้าและเจ้าหนี้อื่น ณ วันที่ 31 ธันวาคม 2559 และ 2558 ประกอบด้วย

	บาท		บาท	
	งบการเงินรวม		งบการเงินเฉพาะกิจการ	
	2559	2558	2559	2558
เจ้าหนี้การค้า	1,713,378.05	186,069.97	906,127.89	186,069.97
เจ้าหนี้อื่น				
เจ้าหนี้จากการซื้อทรัพย์สิน	55,766.72	9,152,824.41	-	-
เงินปันผลค้างจ่าย	2,602,643.56	2,602,643.56	2,602,643.56	2,602,643.56
ค่าใช้จ่ายค้างจ่าย	18,853,524.71	10,737,940.44	13,334,530.81	9,227,008.48
รวม	21,511,934.99	22,493,408.41	15,937,174.37	11,829,652.04
รวมทั้งหมด	23,225,313.04	22,679,478.38	16,843,302.26	12,015,722.01

## 22. หนี้สินส่วนที่ถึงกำหนดชำระภายในหนึ่งปี

หนี้สินส่วนที่ถึงกำหนดชำระภายในหนึ่งปี ณ วันที่ 31 ธันวาคม 2559 และ 2558 ประกอบด้วย

	หมายเหตุ	บาท		บาท	
		งบการเงินรวม		งบการเงินเฉพาะกิจการ	
		2559	2558	2559	2558
เงินกู้ยืมจากสถาบันการเงิน	24	36,900,000.00	-	-	-
หนี้สินภายใต้สัญญาเช่าการเงิน		748,405.64	748,405.64	748,405.64	748,405.64
รวม		37,648,405.64	748,405.64	748,405.64	748,405.64

## 23. เงินกู้ยืมระยะสั้นจากบุคคลและกิจการอื่น

เงินกู้ยืมระยะสั้นจากบุคคลและกิจการอื่น ณ วันที่ 31 ธันวาคม 2559 และ 2558 ประกอบด้วย

	บาท	
	งบการเงินรวมและงบการเงินเฉพาะกิจการ	
	2559	2558
ตัวแลกเงิน		
กิจการอื่น	-	190,000,000.00
บุคคลภายนอก	10,000,000.00	-
รวม	10,000,000.00	190,000,000.00
หัก ดอกเบี้ยรอตตัดบัญชี	-	(1,634,660.05)
สุทธิ	10,000,000.00	188,365,339.95

ระหว่างปี 2559 บริษัทมีเงินกู้ยืมระยะสั้นโดยการออกตัวแลกเงิน กำหนดระยะเวลาอายุไม่เกิน 9 เดือน ให้กับบุคคลภายนอก จำนวนเงิน 10 ล้านบาท อัตราดอกเบี้ยอ้างอิงอัตราดอกเบี้ยเงินกู้ยืมของธนาคารพาณิชย์ ครอบคลุมค่าธรรมเนียมภายในวันที่ 7 เมษายน 2560

ระหว่างงวด 2558 บริษัทมีเงินกู้ยืมระยะสั้นโดยการออกตัวแลกเงิน กำหนดระยะเวลา อายุ 1 - 6 เดือนให้กับบริษัท หลักทรัพย์ จำนวนเงิน 240 ล้านบาท อัตราดอกเบี้ยอ้างอิงอัตราดอกเบี้ยเงินกู้ยืมของธนาคารพาณิชย์ ครอบคลุมค่าธรรมเนียมภายในวันที่ 10 และ 17 มีนาคม 2559

การเพิ่มขึ้นและลดลงของเงินกู้ยืมระยะสั้นจากบุคคลและกิจการอื่นสำหรับปีสิ้นสุดวันที่ 31 ธันวาคม 2559 และสำหรับงวดห้าเดือนสิ้นสุดวันที่ 31 ธันวาคม 2558 มีดังนี้

	บาท	
	งบการเงินรวมและงบการเงินเฉพาะกิจการ	
	2559	2558
ยอดยกมา	190,000,000.00	-
เพิ่มขึ้น	515,000,000.00	240,000,000.00
ลดลง	(695,000,000.00)	(50,000,000.00)
ยอดคงเหลือ	10,000,000.00	190,000,000.00

#### 24. เงินกู้ยืมจากสถาบันการเงิน

เงินกู้ยืมจากสถาบันการเงิน ณ วันที่ 31 ธันวาคม 2559 และ 2558 ประกอบด้วย

	บาท	
	งบการเงินรวม	
	2559	2558
เงินกู้ยืมจากสถาบันการเงิน	303,126,717.00	26,000,000.00
หัก ส่วนที่ถึงกำหนดชำระภายในหนึ่งปี	(36,900,000.00)	-
เงินกู้ยืมระยะยาวจากสถาบันการเงิน	266,226,717.00	26,000,000.00

โดยมีรายละเอียดแยกตามมูลหนี้ดังนี้

วงเงิน	เจ้าหนี้	ล้านบาท		ระยะเวลา จ่ายชำระหนี้	อ้างอิง	การชำระหนี้
		วงเงิน	มูลหนี้		อัตราดอกเบี้ย (ร้อยละ)	
1	ธนาคาร	85	50.64	3 ปี	MLR	จ่ายชำระดอกเบี้ยเป็นรายเดือน และชำระ เงินต้นเมื่อมีการปลอดจำนองทรัพย์สิน
2	ธนาคาร	375	252.49	มี.ค. 2556 - ก.ค. 2565	MLR	จ่ายชำระเงินต้น เป็นรายเดือน จำนวน 112 งวด ในอัตราร้อยละ 0.67 - 1.87
รวม			<u>303.13</u>			ของเงินต้น

การเพิ่มขึ้นและลดลงของเงินกู้ยืมจากสถาบันการเงินสำหรับปีสิ้นสุดวันที่ 31 ธันวาคม 2559 และสำหรับงวดห้าเดือนสิ้นสุดวันที่ 31 ธันวาคม 2558 มีดังนี้

	บาท	
	งบการเงินรวม	
	2559	2558
ยอดยกมา	26,000,000.00	-
เพิ่มขึ้นจากการซื้อบริษัทย่อย	287,587,500.00	-
เพิ่มขึ้น	24,639,217.00	26,000,000.00
ลดลง	(35,100,000.00)	-
ยอดคงเหลือ	<u>303,126,717.00</u>	<u>26,000,000.00</u>

### หลักประกัน

กลุ่มบริษัทสระบุรีโปรเจค ได้นำเงินฝากธนาคาร (ดูหมายเหตุ 11) และจดจำนองสิ่งปลูกสร้างบนที่ดินเช่าและเครื่องจักร (ดูหมายเหตุ 18) โอนสิทธิการรับเงินสำหรับการดำเนินการผลิตและจำหน่ายไฟฟ้า รวมทั้ง บริษัท เอซีซี อิเล็คทริก จำกัด และผู้ถือหุ้นกลุ่มบริษัทสระบุรีโปรเจคได้จำนำเงินลงทุนในหุ้นสามัญของกลุ่มบริษัทสระบุรีโปรเจค เพื่อเป็นหลักประกันเงินกู้ยืม (ดูหมายเหตุ 4)

บริษัท เอซีซี แลนด์มาร์ค จำกัด (“บริษัทย่อย”) ได้จดจำนองที่ดินพร้อมสิ่งปลูกสร้างของต้นทุนพัฒนาอสังหาริมทรัพย์ (ดูหมายเหตุ 10) และได้นำบัญชีเงินฝากธนาคาร (ดูหมายเหตุ 11) เพื่อเป็นหลักประกัน นอกจากนี้ บริษัทและบริษัท ไพรเมแมนชั่น จำกัด และผู้ถือหุ้นของบริษัท ไพรเมแมนชั่น จำกัด ได้ค้ำประกันเงินกู้ยืมดังกล่าว (ดูหมายเหตุ 4)

## 25. หนี้สินภายใต้สัญญาเช่าการเงิน

หนี้สินภายใต้สัญญาเช่าการเงิน ณ วันที่ 31 ธันวาคม 2559 และ 2558 ประกอบด้วย

บาท

ปี	งบการเงินรวมและงบการเงินเฉพาะกิจการ					
	2559			2558		
	มูลค่าปัจจุบัน	ดอกเบี้ยรอตตบัญญัติ	ค่าเช่าขั้นต่ำ	มูลค่าปัจจุบัน	ดอกเบี้ยรอตตบัญญัติ	ค่าเช่าขั้นต่ำ
1	748,405.64	56,197.15	804,602.79	748,405.64	79,987.58	828,393.22
2 - 5	1,436,856.06	34,017.13	1,470,873.19	2,196,119.03	95,547.73	2,291,666.76
รวม	2,185,261.70	90,214.28	2,275,475.98	2,944,524.67	175,535.31	3,120,059.98

บริษัทได้ทำสัญญาเช่าการเงินเพื่อซื้อยานพาหนะ กำหนดการชำระค่าเช่าเป็นรายเดือน ๆ ละ 0.07 ล้านบาท (ณ วันที่ 31 ธันวาคม 2558: 0.07 ล้านบาท) ณ วันที่ 31 ธันวาคม 2559 หนี้สินภายใต้สัญญาเช่าการเงินส่วนที่ถึงกำหนดชำระภายในหนึ่งปี จำนวนเงิน 0.75 ล้านบาท (ณ วันที่ 31 ธันวาคม 2558: 0.75 ล้านบาท) แสดงภายใต้หนี้สินหมุนเวียน

## 26. หุ้นกู้

หุ้นกู้ ณ วันที่ 31 ธันวาคม 2559 ประกอบด้วย

	บาท	
	งบการเงินรวมและ	งบการเงินเฉพาะกิจการ
หุ้นกู้: มูลค่าที่ตราไว้	600,000,000.00	
หัก ค่าใช้จ่ายทางตรงในการออกหุ้นกู้รอตตจ่าย	(12,215,589.04)	
หุ้นกู้	587,784,410.96	
ค่าใช้จ่ายทางตรงในการออกหุ้นกู้รอตตจ่าย	16,911,863.01	
หัก ตัดจำหน่าย	(4,696,273.97)	
สุทธิ	12,215,589.04	

ระหว่างปี 2559 บริษัทได้ออกหุ้นกู้ครั้งที่ 1/2559 ชนิดระบุชื่อผู้ถือประเภทไม่ด้อยสิทธิ ไม่มีหลักประกัน และไม่มีผู้แทนผู้ถือหุ้นกู้ และไม่สามารถไถ่ถอนก่อนครบกำหนดจำนวนเงินมูลค่ารวมทั้งสิ้น 600 ล้านบาท อายุ 1 ปี 9 เดือน ครบกำหนดชำระวันที่ 9 เมษายน 2561 อัตราดอกเบี้ยร้อยละ 6 ต่อปี เพื่อจำหน่ายแก่นักลงทุนตามประกาศคณะกรรมการกำกับหลักทรัพย์และตลาดหลักทรัพย์ โดยมีวัตถุประสงค์เพื่อนำเงินที่ได้จากการออกหุ้นกู้ดังกล่าวไปใช้ชำระคืนหนี้เดิม ซึ่งจะเป็นการลดภาระต้นทุนทางการเงินของบริษัท และเพื่อเป็นเงินทุนหมุนเวียนสำหรับพัฒนาโครงการปัจจุบันและโครงการใหม่และรองรับการขยายธุรกิจของบริษัท หุ้นกู้ดังกล่าวมีมูลค่าที่ตราไว้หน่วยละ 1,000 บาท กำหนดชำระดอกเบี้ยทุก 3 เดือน และกำหนดชำระคืนเงินต้นครั้งเดียวในวันครบกำหนดไถ่ถอนหุ้นกู้

## 27. ประมาณการหนี้สินระยะยาว

ประมาณการหนี้สินระยะยาว ณ วันที่ 31 ธันวาคม 2559 และ 2558 ประกอบด้วย



บาท

		งบการเงินรวม		งบการเงินเฉพาะกิจการ	
	หมายเหตุ	2559	2558	2559	2558
ผลประโยชน์ของพนักงานหลังออกจากงาน	28	2,848,857.30	1,687,398.39	2,238,275.00	1,267,422.80
ผลเสียหายจากคดีความฟ้องร้อง		2,519,303.00	-	2,519,303.00	-
รวม		5,368,160.30	1,687,398.39	4,757,578.00	1,267,422.80

## 28. ภาระผูกพันผลประโยชน์พนักงาน

ภาระผูกพันผลประโยชน์พนักงาน ณ วันที่ 31 ธันวาคม 2559 และ 2558 ประกอบด้วย

บาท

	งบการเงินรวม		งบการเงินเฉพาะกิจการ	
	2559	2558	2559	2558
โครงการผลประโยชน์หลังออกจากงาน				
มูลค่าปัจจุบันของภาระผูกพัน	2,848,857.30	1,687,398.39	2,238,275.00	1,267,422.80
ภาระผูกพันผลประโยชน์พนักงาน	2,848,857.30	1,687,398.39	2,238,275.00	1,267,422.80

การเปลี่ยนแปลงมูลค่าปัจจุบันของภาระผูกพันผลประโยชน์พนักงานสำหรับปีสิ้นสุดวันที่ 31 ธันวาคม 2559 และสำหรับงวดห้าเดือนสิ้นสุดวันที่ 31 ธันวาคม 2558 มีดังนี้

บาท

	งบการเงินรวม		งบการเงินเฉพาะกิจการ	
	2559	2558	2559	2558
โครงการผลประโยชน์หลังออกจากงาน				
ภาระผูกพันผลประโยชน์พนักงาน ณ วันต้นงวด	1,687,398.39	650,483.05	1,267,422.80	650,483.05
ส่วนที่รับรู้ในกำไรหรือขาดทุน:				
ต้นทุนบริการปัจจุบัน	1,086,815.05	541,276.71	907,130.47	121,301.12
ต้นทุนดอกเบี้ย	74,643.86	22,649.33	63,721.73	22,649.33
ส่วนที่รับรู้ในกำไรขาดทุนเบ็ดเสร็จอื่น:				
ผลขาดทุนจากการประมาณการตามหลักคณิตศาสตร์				
ประกันภัย	-	472,989.30	-	472,989.30
ภาระผูกพันผลประโยชน์พนักงาน ณ วันปลายงวด	2,848,857.30	1,687,398.39	2,238,275.00	1,267,422.80

กลุ่มบริษัทกำหนดโครงการผลประโยชน์ที่กำหนดไว้เป็นไปตามการจ่ายเงินชดเชยตามกฎหมายแรงงานซึ่งให้สิทธิแก่พนักงานที่เกษียณอายุและทำงานครบระยะเวลาที่กำหนด เช่น 10 ปีขึ้นไป ได้รับเงินชดเชยไม่น้อยกว่าอัตราเงินเดือนเดือนสุดท้าย 300 วัน หรือ 10 เดือน

ข้อสมมติในการประมาณการตามหลักคณิตศาสตร์ประกันภัยที่สำคัญ ณ วันที่ 31 ธันวาคม 2559 และ 2558 (แสดงด้วยค่าเฉลี่ยถ่วงน้ำหนัก) มีดังนี้

ร้อยละ

	งบการเงินรวม		งบการเงินเฉพาะกิจการ	
	2559	2558	2559	2558
อัตราคิดลด	2.82 - 3.48	2.75 - 2.88	3.48	2.75
อัตราการขึ้นเงินเดือน	5 - 8.76	5.00	8.76	5.00
อัตราการลาออก	0 - 11	0 - 36.36	0 - 11	0 - 36.36
อัตรามรณะ	ตารางมรณะปี 2551	ตารางมรณะปี 2551	ตารางมรณะปี 2551	ตารางมรณะปี 2551

ข้อสมมติเกี่ยวกับอัตราคิดลดประมาณการจากอัตราผลตอบแทนถัวเฉลี่ยของพันธบัตรรัฐบาล ณ วันสิ้นรอบระยะเวลา  
รายงานและสะท้อนประมาณการของจังหวะเวลาของการจ่ายผลประโยชน์

ผลกระทบของการเปลี่ยนแปลงสมมติฐานที่สำคัญต่อมูลค่าปัจจุบันของภาระผูกพันผลประโยชน์หลังออกจากการงานของ  
พนักงาน ณ วันที่ 31 ธันวาคม 2559 สรุปได้ดังนี้

บาท

	งบการเงินรวม		งบการเงินเฉพาะกิจการ	
	เพิ่มขึ้น	ลดลง	เพิ่มขึ้น	ลดลง
อัตราคิดลด (เปลี่ยนแปลงร้อยละ 0.5%)	(113,323.73)	121,139.89	(81,642.00)	87,037.00
อัตราการขึ้นเงินเดือน (เปลี่ยนแปลงร้อยละ 0.5%)	115,468.67	(109,351.02)	82,290.00	(78,145.00)
อัตราการลาออก (เปลี่ยนแปลงร้อยละ 0.5%)	(92,791.30)	48,405.00	(89,735.00)	48,405.00

## 29. ทุนเรือนหุ้นและใบสำคัญแสดงสิทธิ

### ทุนเรือนหุ้น

ที่ประชุมวิสามัญผู้ถือหุ้น เมื่อวันที่ 11 มีนาคม 2559 ได้มีมติอนุมัติให้เพิ่มทุนจดทะเบียนจากเดิม จำนวนเงิน 300 ล้านบาท  
เป็น 375 ล้านบาท โดยออกหุ้นสามัญใหม่ จำนวน 300 ล้านหุ้น มูลค่าที่ตราไว้หุ้นละ 0.25 บาท เพื่อรองรับการใช้สิทธิตาม  
ใบสำคัญแสดงสิทธิที่จะซื้อหุ้นสามัญของบริษัท

บริษัทได้จดทะเบียนเพิ่มทุนจดทะเบียนกับกระทรวงพาณิชย์แล้ว เมื่อวันที่ 18 มีนาคม 2559

ที่ประชุมวิสามัญผู้ถือหุ้น เมื่อวันที่ 27 เมษายน 2559 ได้มีมติอนุมัติ ดังต่อไปนี้

- ให้นำสำรองตามกฎหมาย จำนวนเงิน 24 ล้านบาท และส่วนเกินมูลค่าหุ้นสามัญ จำนวนเงิน 38.81 ล้านบาท ชดเชย  
ขาดทุนสะสม
- การออกและเสนอขายหุ้นทุกประเภทภายในวงเงินไม่เกิน จำนวนเงิน 1,000 ล้านบาท หรือในสกุลเงินอื่นในจำนวนที่  
เทียบเท่ากัน การออกหุ้นกู้มีวัตถุประสงค์เพื่อใช้ในการดำเนินธุรกิจ

### ใบสำคัญแสดงสิทธิ

ที่ประชุมวิสามัญผู้ถือหุ้น เมื่อวันที่ 11 มีนาคม 2559 ได้มีมติอนุมัติให้ออกและเสนอขายใบสำคัญแสดงสิทธิที่จะซื้อหุ้นสามัญ  
เพิ่มทุนของบริษัทให้แก่ผู้ถือหุ้นเดิม จำนวน 300 ล้านหน่วย ในอัตรา 4 หุ้นสามัญเดิมต่อ 1 หน่วยใบสำคัญแสดงสิทธิ โดยมี  
รายละเอียดดังนี้

ประเภทของใบสำคัญแสดงสิทธิ	: ใบสำคัญแสดงสิทธิที่จะซื้อหุ้นสามัญของบริษัท แอดวานซ์ คอนเนคชั่น คอร์ปอเรชั่น จำกัด (มหาชน) ครั้งที่ 1 จัดสรรให้แก่ผู้ถือหุ้นสามัญเดิมของบริษัท "ใบสำคัญแสดงสิทธิ ครั้งที่ 1 หรือ "ACC-W1"
ชนิดของใบสำคัญแสดงสิทธิ	: ใบสำคัญแสดงสิทธิที่จะซื้อหุ้นสามัญของบริษัทชนิดระบุชื่อผู้ถือและโอนเปลี่ยนมือได้
ราคาเสนอขายต่อหน่วย	: 0.00 บาท
อายุของใบสำคัญแสดงสิทธิ	: 3 ปี นับตั้งแต่วันที่ออกและเสนอขาย
วันที่ออกและเสนอขายใบสำคัญแสดงสิทธิ	: วันที่ 3 พฤษภาคม 2559
อัตราการใช้สิทธิ	: ใบสำคัญแสดงสิทธิ 1 หน่วย ต่อหุ้นสามัญใหม่ จำนวน 1 หุ้น
ราคาในการใช้สิทธิ	: 1.25 บาท ต่อหุ้น
ระยะเวลาการใช้สิทธิ	: ทุกวันทำการสุดท้ายของเดือนมิถุนายน โดยกำหนดวันใช้สิทธิวันแรก คือวันสุดท้ายของเดือนมิถุนายน 2560 และวันที่ใบสำคัญแสดงสิทธิมีอายุครบ 3 ปี นับตั้งแต่วันที่ออกใบสำคัญแสดงสิทธิ กรณีวันกำหนดใช้สิทธิไม่ตรงกับวันทำการของตลาดหลักทรัพย์ ให้เลื่อนวันกำหนดใช้สิทธิในแต่ละครั้งเป็นวันทำการก่อนหน้าวันกำหนดใช้สิทธิดังกล่าว
วันใช้สิทธิครั้งสุดท้ายและวันหมดอายุ	: วันที่ 2 พฤษภาคม 2562

เมื่อวันที่ 3 พฤษภาคม 2559 บริษัทได้ออกใบสำคัญแสดงสิทธิดังกล่าวจำนวน 299,999,650 หน่วย และตลาดหลักทรัพย์แห่งประเทศไทยได้รับใบสำคัญแสดงสิทธิดังกล่าวเป็นหลักทรัพย์จดทะเบียนตั้งแต่วันที่ 14 มิถุนายน 2559

### 30. ส่วนเกินมูลค่าหุ้น

ตามบทบัญญัติแห่งพระราชบัญญัติบริษัทมหาชนจำกัด พ.ศ. 2535 มาตรา 51 ในกรณีที่บริษัทเสนอขายหุ้น สูงกว่ามูลค่าหุ้นที่จดทะเบียนไว้ บริษัทต้องนำค่าหุ้นส่วนเกินนี้ตั้งเป็นทุนสำรอง ("ส่วนเกินมูลค่าหุ้น") ส่วนเกินมูลค่าหุ้นนี้จะนำไปจ่ายเป็นเงินปันผลไม่ได้

### 31. สำรองตามกฎหมาย

ตามพระราชบัญญัติบริษัทมหาชนจำกัด พ.ศ. 2535 บริษัทจะต้องจัดสรรกำไรสุทธิประจำปีส่วนหนึ่งไว้เป็นทุนสำรองตามกฎหมายไม่น้อยกว่าร้อยละห้าของกำไรสุทธิประจำปีหักด้วยยอดขาดทุนสะสมยกมา (ถ้ามี) จนกว่าทุนสำรองนี้จะมีจำนวนไม่น้อยกว่าร้อยละสิบของทุนจดทะเบียน สำรองตามกฎหมายดังกล่าวไม่สามารถนำไปจ่ายเป็นเงินปันผลได้

### 32. ค่าใช้จ่ายตามลักษณะ

ค่าใช้จ่ายตามลักษณะที่สำคัญสำหรับปีสิ้นสุดวันที่ 31 ธันวาคม 2559 และสำหรับงวดห้าเดือนสิ้นสุดวันที่ 31 ธันวาคม 2558 ประกอบด้วย

บาท

	งบการเงินรวม		งบการเงินเฉพาะกิจการ	
	2559	2558	2559	2558
การเปลี่ยนแปลงในสินค้าคงเหลือและ				
งานระหว่างทำ	(50,212,841.58)	(9,255,720.52)	(50,212,841.58)	(9,255,720.52)
ซื้อวัตถุดิบและวัสดุสิ้นเปลือง	58,145,544.90	11,211,371.41	58,145,544.90	11,211,371.41
เงินเดือน และค่าแรงพนักงาน	28,710,261.37	11,812,156.06	21,949,465.02	9,369,336.47
ค่าเสื่อมราคาและค่าตัดจำหน่าย	66,558,306.63	14,921,550.13	3,898,401.33	1,180,438.30
หนี้สงสัยจะสูญ	-	-	3,544,350.00	997,335.00
ค่าที่ปรึกษาและค่าธรรมเนียมทางการเงิน				
และกฎหมาย	2,911,626.50	4,823,037.33	2,834,586.50	4,191,560.00

### 33. กองทุนสำรองเลี้ยงชีพ

บริษัทและพนักงานได้ร่วมกันจัดตั้งกองทุนสำรองเลี้ยงชีพตามพระราชบัญญัติกองทุนสำรองเลี้ยงชีพ พ.ศ. 2530 ซึ่งประกอบด้วยเงินที่พนักงานจ่ายสะสมและเงินที่บริษัทจ่ายสมทบให้ ปัจจุบันกองทุนสำรองเลี้ยงชีพนี้นี้บริหารโดยบริษัทหลักทรัพย์จัดการกองทุนรวม บัวหลวง จำกัด และจะจ่ายให้พนักงานตามระเบียบว่าด้วยกองทุนของบริษัท ในปี 2559 บริษัทได้จ่ายเงินสมทบเข้ากองทุนเป็นจำนวนเงิน 0.61 ล้านบาท (ปี 2558: 0.20 ล้านบาท)

		2559	2558	2559	2558	2559	2558	2559	2558
รายได้		15,796	4,170	55,518	26,058	91,098	-	162,412	30,228
ผลการดำเนินงาน									
กำไรขั้นต้น		2,860	1,645	19,037	10,645	48,636	-	70,533	12,290
รายได้อื่น								32,549	2,634
ค่าใช้จ่ายในการขาย								(8,170)	(2,402)
ค่าใช้จ่ายในการบริหาร								(54,085)	(25,046)
ต้นทุนทางการเงิน								(57,411)	(2,908)
ส่วนแบ่งกำไรจากเงินลงทุนในบริษัทร่วม								1,110	264
ขาดทุนก่อนภาษีเงินได้								(15,474)	(15,168)
ค่าใช้จ่ายภาษีเงินได้								(10,026)	(115)
ขาดทุนสำหรับปี								(25,500)	(15,283)

สินทรัพย์และหนี้สินที่สำคัญ ณ วันที่ 31 ธันวาคม 2559 และ 2558 มีดังนี้

	วัดอม คิมเตตาม		ให้เช่าอสังหาริมทรัพย์		พัฒนาอสังหาริมทรัพย์		กำลังพัฒนา		รวม		พันบาท
	2559	2558	2559	2558	2559	2558	2559	2558	2559	2558	
<b>สินทรัพย์</b>											
เงินลงทุนชั่วคราว	-	-	-	-	-	-	199,745	120,000	199,745	120,000	
ลูกหนี้การค้าและลูกหนี้อื่น	5,779	1,790	15,953	5,643	-	-	15,770	-	37,502	7,433	
สินค้าคงเหลือ	56,684	9,803	-	-	-	-	-	-	56,684	9,803	
ต้นทุนพัฒนาอสังหาริมทรัพย์	-	-	-	-	99,615	52,511	-	-	99,615	52,511	
เงินฝากธนาคารและการหักประกัน	9,500	-	-	-	1,200	1,200	44,173	-	54,873	1,200	
เงินลงทุนในบริษัทร่วม	-	-	-	-	-	-	40,560	39,464	40,560	39,464	
เงินจ่ายล่วงหน้าเพื่อการลงทุน	-	-	-	-	-	150,000	14,000	39,000	14,000	189,000	
ที่ดินรอการพัฒนา	-	-	-	-	146,807	-	-	-	146,807	-	
อสังหาริมทรัพย์เพื่อการลงทุน	-	-	486,266	491,830	-	-	-	-	486,266	491,830	
ที่ดิน อาคารและอุปกรณ์	18,889	17,820	14,718	20,603	190	-	560,963	41,460	594,760	79,883	
<b>สินทรัพย์รวม</b>									<b>1,789,645</b>	<b>1,066,762</b>	
<b>หนี้สิน</b>											
เจ้าหนี้การค้าและเจ้าหนี้อื่น	16,843	12,016	732	655	510	-	5,140	10,008	23,225	22,679	
หนี้สินส่วนที่อิงกำหนดชำระภายในหนึ่งปี	748	748	-	-	-	-	36,900	-	37,648	748	
เงินกู้ยืมระยะสั้นจากบุคคลและกิจการอื่น	-	14,865	-	-	-	36,500	10,000	137,000	10,000	188,365	
เงินกู้ยืมระยะยาวจากสถาบันการเงิน	-	-	-	-	50,639	26,000	215,588	-	266,227	26,000	
หุ้นกู้	587,784	-	-	-	-	-	-	-	587,784	-	
เงินประกัน	-	-	7,195	10,303	-	-	-	-	7,195	10,303	
<b>หนี้สินรวม</b>									<b>986,950</b>	<b>254,778</b>	

### ข้อมูลเกี่ยวกับลูกค้ารายใหญ่

สำหรับปีสิ้นสุดวันที่ 31 ธันวาคม 2559 กลุ่มบริษัทมีรายได้จากลูกค้ารายใหญ่ส่วนงานให้เช่าอสังหาริมทรัพย์ จำนวน 2 ราย จำนวนเงิน 40.40 ล้านบาท (งวด 2558: จำนวน 2 ราย จำนวนเงินรวม 16.41 ล้านบาท) และส่วนงานพลังงานทดแทน จำนวน 1 ราย จำนวนเงิน 91.10 ล้านบาท

### 36. ภาระผูกพันและหนี้สินที่อาจเกิดขึ้น

ณ วันที่ 31 ธันวาคม 2559 กลุ่มบริษัทมีภาระผูกพันและหนี้สินที่อาจเกิดขึ้น ดังนี้

#### บริษัท

- 36.1 หนังสือค้ำประกันที่ออกโดยธนาคาร จำนวนเงิน 1.26 ล้านบาท
- 36.2 ภาระผูกพันที่ต้องจ่ายตามสัญญาดังต่อไปนี้
  - 36.2.1 สัญญาก่อสร้าง จำนวนเงิน 0.25 ล้านบาท
  - 36.2.2 สัญญาเช่าและจ้างบริการ อัตราค่าบริการเดือนละ 0.13 ล้านบาท
  - 36.2.3 สัญญาซื้อขายหุ้นสามัญ จำนวน 1 โครงการ ส่วนที่เหลือจำนวนเงิน 5.89 ล้านบาท (ดูหมายเหตุ 14)
  - 36.2.4 สัญญาเช่าดำเนินงานที่เกี่ยวข้องกับการเช่าอาคาร เดือนละ จำนวนเงิน 0.13 ล้านบาท
  - 36.2.5 สัญญาจ้างบริการอื่น จำนวนเงิน 0.60 ล้านบาท

#### บริษัทย่อย

- 36.3 หนังสือค้ำประกันที่ออกโดยธนาคาร จำนวนเงิน 0.66 ล้านบาท
- 36.4 ภาระผูกพันที่ต้องจ่ายตามสัญญาดังต่อไปนี้
  - 36.4.1 สัญญาก่อสร้าง และบริการอื่น จำนวนเงิน 22.40 ล้านบาท
  - 36.4.2 สัญญาเช่าและบริการ อัตราค่าบริการเดือนละ 0.92 ล้านบาท และปีละ 0.05 ล้านบาท
  - 36.4.3 สัญญาจ้างบริการอื่น จำนวนเงิน 0.87 ล้านบาท

### 37. ลำดับชั้นของมูลค่ายุติธรรม

ณ วันที่ 31 ธันวาคม 2559 กลุ่มบริษัทมีสินทรัพย์ที่วัดมูลค่ายุติธรรมหรือเปิดเผยมูลค่ายุติธรรมแยกแสดงตามลำดับชั้นของมูลค่ายุติธรรม ดังนี้

	บาท			
	ระดับ 1	ระดับ 2	ระดับ 3	รวม
<b>สินทรัพย์ที่วัดมูลค่าด้วยมูลค่ายุติธรรม</b>				
<b>บริษัท</b>				
เงินลงทุนชั่วคราว	-	199,745,130.51	-	199,745,130.51
<b>สินทรัพย์ที่เปิดเผยมูลค่ายุติธรรม</b>				
<b>บริษัท</b>				
อสังหาริมทรัพย์เพื่อการลงทุน				
มูลค่าตามบัญชี จำนวนเงิน 48.35 ล้านบาท	-	38,739,540.00	278,224,852.20	316,964,392.20
<b>บริษัทย่อย</b>				
อสังหาริมทรัพย์เพื่อการลงทุน				
มูลค่าตามบัญชี จำนวนเงิน 437.92 ล้านบาท	-	276,640,000.00	255,000,000.00	531,640,000.00

#### เทคนิคการประเมินมูลค่ายุติธรรมและข้อมูลที่ใช้สำหรับการวัดมูลค่ายุติธรรมระดับ 2

มูลค่ายุติธรรมของเงินลงทุนในหน่วยลงทุนที่มีได้จดทะเบียนในตลาดหลักทรัพย์แห่งประเทศไทยคำนวณโดยใช้มูลค่าสินทรัพย์สุทธิต่อหน่วยที่ประกาศโดยผู้จัดการกองทุน

มูลค่ายุติธรรมของที่ดินและอาคารชุด คำนวณโดยผู้ประเมินอิสระ ซึ่งวัดมูลค่าโดยวิธีการเปรียบเทียบราคาตลาด (Market Approach)

#### เทคนิคการประเมินมูลค่ายุติธรรมและข้อมูลที่ใช้สำหรับการวัดมูลค่ายุติธรรมระดับ 3

มูลค่ายุติธรรมของอาคารและสิ่งปลูกสร้าง คำนวณโดยผู้ประเมินอิสระ ซึ่งวัดมูลค่าโดยวิธีต้นทุนทดแทน (Depreciated Replacement Cost Approach) และวิธีคิดจากรายได้ (Income Approach)

ในระหว่างงวด ไม่มีการโอนรายการระหว่างลำดับชั้นของมูลค่ายุติธรรม

### 38. การเปิดเผยเกี่ยวกับเครื่องมือทางการเงิน

#### 38.1 การบริหารจัดการทุน

นโยบายของคณะกรรมการบริษัท คือ การรักษาระดับเงินทุนให้มั่นคงเพื่อรักษานักลงทุน เจ้าหนี้และความเชื่อมั่นของตลาดและก่อให้เกิดการพัฒนาของธุรกิจในอนาคต คณะกรรมการบริษัทได้มีการกำกับดูแลผลตอบแทนของเงินทุน ซึ่งกลุ่มบริษัทพิจารณาจากสัดส่วนของผลตอบแทนจากกิจกรรมดำเนินงานต่อส่วนของผู้ถือหุ้น อีกทั้งยังกำกับดูแลระดับการจ่ายเงินปันผลให้แก่ผู้ถือหุ้นสามัญ

#### 38.2 นโยบายการบัญชี

รายละเอียดของนโยบายการบัญชีที่สำคัญและวิธีปฏิบัติทางบัญชี การจัดประเภทสินทรัพย์ทางการเงินและหนี้สินทางการเงินรวมถึงการวัดมูลค่า การรับรู้รายได้ และค่าใช้จ่ายได้เปิดเผยไว้ในหมายเหตุข้อ 3

#### 38.3 นโยบายการบริหารความเสี่ยงทางการเงิน



กลุ่มบริษัทมีความเสี่ยงจากความผันผวนของอัตราดอกเบี้ยและอัตราแลกเปลี่ยนเงินตราต่างประเทศและจากการที่คู่สัญญาไม่ปฏิบัติตามสัญญา กลุ่มบริษัทมีการบริหารความเสี่ยงดังกล่าว ดังต่อไปนี้

### 38.3.1 ความเสี่ยงเกี่ยวกับอัตราดอกเบี้ย

ความเสี่ยงจากอัตราดอกเบี้ยเกิดขึ้นจากความผันผวนของอัตราดอกเบี้ยในตลาดในอนาคต ซึ่งจะส่งผลกระทบต่อผลดำเนินงานและกระแสเงินสดของกลุ่มบริษัท กลุ่มบริษัทมีความเสี่ยงจากอัตราดอกเบี้ยเนื่องจากมีเงินฝากธนาคาร เงินกู้ยืมจากสถาบันการเงิน และหุ้นกู้ ซึ่งสินทรัพย์และหนี้สินทางการเงินดังกล่าวส่วนใหญ่มีอัตราดอกเบี้ยที่ปรับขึ้นลงตามอัตราตลาด โดยกลุ่มบริษัทได้ทำสัญญาป้องกันความเสี่ยงไว้

### 38.3.2 ความเสี่ยงจากอัตราแลกเปลี่ยน

ความเสี่ยงด้านอัตราแลกเปลี่ยนของกลุ่มบริษัท ส่วนใหญ่เกี่ยวข้องกับการซื้อและขายสินค้าเป็นเงินตราต่างประเทศ ณ วันที่ 31 ธันวาคม 2559 และ 2558 กลุ่มบริษัทมีสินทรัพย์และหนี้สินที่เป็นเงินตราต่างประเทศ ดังนี้

สกุลเงิน	ล้านบาท			
	งบการเงินรวมและงบการเงินเฉพาะกิจการ			
	2559		2558	
	สินทรัพย์	หนี้สิน	สินทรัพย์	หนี้สิน
ดอลลาร์สหรัฐอเมริกา	0.02	0.01	2.53	-
เรนมินบิ	-	-	0.01	-

### 38.3.3 ความเสี่ยงด้านสินเชื่อที่เกี่ยวข้องกับลูกหนี้การค้า

กลุ่มบริษัทมีนโยบายป้องกันความเสี่ยงด้านสินเชื่อที่เกี่ยวข้องกับลูกหนี้การค้า โดยกลุ่มบริษัทมีนโยบายการให้สินเชื่อและการกำหนดวิธีการชำระหนี้จากการขายสินค้าและการให้บริการ ดังนั้น กลุ่มบริษัทจึงคาดว่าจะไม่ได้รับความเสียหายจากการเรียกชำระหนี้จากลูกหนี้เหล่านั้นเกินกว่าจำนวนที่ได้บันทึกค่าเผื่อหนี้สงสัยจะสูญแล้ว

## 38.4 มูลค่ายุติธรรม

สินทรัพย์ทางการเงินโดยส่วนใหญ่เป็นเงินฝากธนาคาร เงินลงทุนชั่วคราว และลูกหนี้การค้าและลูกหนี้อื่น ซึ่งมีการให้สินเชื่อระยะสั้น และหนี้สินทางการเงิน โดยส่วนใหญ่เป็นเจ้าหนี้การค้าและเจ้าหนี้อื่น เงินกู้ยืมระยะสั้นจากบุคคลและกิจการอื่น เงินกู้ยืมจากสถาบันการเงิน หนี้สินภายใต้สัญญาเช่าการเงิน และหุ้นกู้ ซึ่งมีอัตราดอกเบี้ยใกล้เคียงกับอัตราในตลาด จึงทำให้ราคาตามบัญชีของสินทรัพย์และหนี้สินทางการเงินดังกล่าวไม่แตกต่างกับมูลค่ายุติธรรมอย่างเป็นสาระสำคัญ

## 39. คติความพึงร้อง

เมื่อวันที่ 12 มิถุนายน 2558 บริษัทถูกฟ้องร้องเรียกค่าเสียหายจากการเลิกจ้างไม่เป็นธรรม จำนวนทุนทรัพย์รวม 8.64 ล้านบาท ต่อมาเมื่อวันที่ 18 สิงหาคม 2558 บริษัทได้ฟ้องแย้งเรียกค่าเสียหาย จำนวนทุนทรัพย์ 30.94 ล้านบาท ต่อมาเมื่อวันที่ 17 พฤศจิกายน 2559 ศาลชั้นต้นได้มีคำพิพากษาให้บริษัทชำระเงิน จำนวนเงิน 2.26 ล้านบาท พร้อมดอกเบี้ยในอัตราร้อยละ 7.5 ปัจจุบันคติความฟ้องร้องดังกล่าวอยู่ระหว่างการพิจารณาของศาลอุทธรณ์

ทั้งนี้ บริษัทได้บันทึกประมาณการหนี้สินเกี่ยวกับผลเสียหายจากคดีความฟ้องร้องตามคำพิพากษาของศาลชั้นต้นภายใต้บัญชี “ประมาณการหนี้สินระยะยาว” ทั้งจำนวนแล้ว

#### 40. ข้อมูลเพิ่มเติม (ไม่ได้ตรวจสอบ)

ตามที่อธิบายในหมายเหตุประกอบงบการเงินข้อ 2 เกี่ยวกับการเปลี่ยนรอบระยะเวลาบัญชีของบริษัท งบการเงินรวมและงบการเงินเฉพาะกิจการสำหรับระยะเวลาห้าเดือนสิ้นสุดวันที่ 31 ธันวาคม 2558 ได้ถูกจัดทำและนำเสนอเป็นครั้งแรกสำหรับรอบระยะเวลาใหม่ตั้งแต่วันที่ 1 สิงหาคม 2558 ถึงวันที่ 31 ธันวาคม 2558 ซึ่งเป็นไปตามรูปแบบการนำเสนองบการเงินที่กำหนด

เพื่อประโยชน์ต่อผู้ใช้งบการเงินในการเปรียบเทียบและวิเคราะห์ข้อมูลทางการเงิน บริษัทจึงได้จัดทำข้อมูลเพิ่มเติมในรูปแบบงบกำไรขาดทุนเบ็ดเสร็จรวม และงบกำไรขาดทุนเบ็ดเสร็จเฉพาะกิจการสำหรับระยะเวลาสิบสองเดือนสิ้นสุดวันที่ 31 ธันวาคม 2559 และ 2558 โดยมีรายละเอียดดังต่อไปนี้

								ไม่ได้ตรวจสอบ
								บาท
				งบการเงินรวม		งบการเงินเฉพาะกิจการ		
				2559	2558	2559	2558	
รายได้จากการขายและการให้บริการ				162,411,855.89	82,502,924.19	40,414,048.34	39,711,835.62	
ต้นทุนขายและการให้บริการ				(91,879,140.60)	(52,588,228.66)	(19,106,068.30)	(12,971,521.24)	
กำไรขั้นต้น				70,532,715.29	29,914,695.53	21,307,980.04	26,740,314.38	
รายได้อื่น				32,548,742.42	9,012,787.03	38,524,354.49	16,895,704.36	
ค่าใช้จ่ายในการขายและบริการ				(8,170,258.88)	(5,680,150.59)	(7,296,530.26)	(4,492,956.52)	
ค่าใช้จ่ายในการบริหาร				(54,084,300.26)	(210,000,018.08)	(42,692,338.39)	(189,569,317.23)	
ต้นทุนทางการเงิน				(57,410,834.67)	(2,908,220.86)	(42,065,973.18)	(2,473,700.32)	
ส่วนแบ่งกำไรจากเงินลงทุนในบริษัทร่วม				1,110,000.00	264,000.00	-	-	
ขาดทุนก่อนภาษีเงินได้				(15,473,936.10)	(179,396,906.97)	(32,222,507.30)	(152,899,955.33)	
ค่าใช้จ่ายภาษีเงินได้				(10,025,597.41)	(237,413.66)	(8,016,327.95)	(237,413.66)	
ขาดทุนสำหรับปี				(25,499,533.51)	(179,634,320.63)	(40,238,835.25)	(153,137,368.99)	
การแบ่งปันขาดทุนสำหรับปี								
ส่วนที่เป็นของบริษัทใหญ่				(22,516,311.00)	(178,537,905.64)	(40,238,835.25)	(153,137,368.99)	
ส่วนที่เป็นของส่วนได้เสียที่ไม่มีอำนาจควบคุม				(2,983,222.51)	(1,096,414.99)	-	-	
				(25,499,533.51)	(179,634,320.63)	(40,238,835.25)	(153,137,368.99)	
การแบ่งปันขาดทุนเบ็ดเสร็จรวม								
ส่วนที่เป็นของบริษัทใหญ่				(22,516,311.00)	(178,537,905.64)	(40,238,835.25)	(153,137,368.99)	
ส่วนที่เป็นของส่วนได้เสียที่ไม่มีอำนาจควบคุม				(2,983,222.51)	(1,096,414.99)	-	-	
				(25,499,533.51)	(179,634,320.63)	(40,238,835.25)	(153,137,368.99)	

## ข้อมูลอื่นๆ

### รายละเอียดเกี่ยวกับกรรมการของบริษัทย่อยและบริษัทที่เกี่ยวข้อง

บริษัทย่อย	กรรมการ	ตำแหน่ง
บริษัท ซี.อี.โอ. (เชียงใหม่) จำกัด	นายยุทธนา แต่ปางทอง นายศริน เรืองศรี นายเอกวัชร เศวตรัตน์	กรรมการผู้มีอำนาจลงนาม กรรมการผู้มีอำนาจลงนาม กรรมการผู้มีอำนาจลงนาม
บริษัท เอซีซี อีเลคทริก จำกัด	นายยุทธนา แต่ปางทอง นายศริน เรืองศรี นายปวินท์ เรืองวรบูรณ์	กรรมการผู้มีอำนาจลงนาม กรรมการผู้มีอำนาจลงนาม กรรมการผู้มีอำนาจลงนาม
บริษัท เอซีซี แลนด์มาร์ค จำกัด	นางงามนิจ เรืองศรี นายยุทธนา แต่ปางทอง นายเอกวัชร เศวตรัตน์	กรรมการผู้มีอำนาจลงนาม กรรมการผู้มีอำนาจลงนาม กรรมการผู้มีอำนาจลงนาม
บริษัท เอซีซี กรีน เอนเนอร์จี จำกัด	นายยุทธนา แต่ปางทอง นายศริน เรืองศรี นายปวินท์ เรืองวรบูรณ์	กรรมการผู้มีอำนาจลงนาม กรรมการผู้มีอำนาจลงนาม กรรมการผู้มีอำนาจลงนาม
บริษัท ดับบลิว.โซล่า จำกัด	นายยุทธนา แต่ปางทอง นายปวินท์ เรืองวรบูรณ์	กรรมการผู้มีอำนาจลงนาม กรรมการผู้มีอำนาจลงนาม
บริษัท บางปะกง โซลาร์ เพาเวอร์ จำกัด	นายยุทธนา แต่ปางทอง นายปวินท์ เรืองวรบูรณ์	กรรมการผู้มีอำนาจลงนาม กรรมการผู้มีอำนาจลงนาม
บริษัท ไทยโซลาร์แพลนท์ 2 จำกัด	นายยุทธนา แต่ปางทอง นายปวินท์ เรืองวรบูรณ์ นายเอกวัชร เศวตรัตน์	กรรมการผู้มีอำนาจลงนาม กรรมการผู้มีอำนาจลงนาม กรรมการผู้มีอำนาจลงนาม
บริษัท ดลิ่งชัน โซลาร์ฟาร์ม จำกัด		
บริษัท สระบุรี โซลาร์แพลนท์ 2 จำกัด		
บริษัท พี.บี.วาย กรีนเพาเวอร์ จำกัด		
บริษัท นิวิโซลาร์ เทคโนโลยี จำกัด		
บริษัท แสปี้ เวิลด์ เพาเวอร์ 2 จำกัด		
บริษัท ฟิวเจอร์ กู๊ด เฮลล์ 2 จำกัด		
บริษัท คูล เวิลด์ เอ็นเนอร์ยี 2 จำกัด		
บริษัท เบสท์ โซลาร์แพลนท์ จำกัด		
บริษัท วี.เอ. คลีน เอ็นเนอร์ยี 2 จำกัด		
บริษัท ทรัพยากรน้ำ สยาม จำกัด (มหาชน) *	นายยุทธนา แต่ปางทอง	กรรมการ

\* บริษัทฯ ถือหุ้นในอัตราร้อยละ 8.33 ของทุนจดทะเบียน