

2556

รายงานประจำปี

บริษัท อกริเพียว โฮลดิ้งส์ จำกัด (มหาชน)

AgriPure Holdings Public Company Limited

Annual Report 2013

วิสัยทัศน์

บริษัทมีความมุ่งมั่นที่จะก้าวไปเป็นบริษัทที่แข็งแกร่งในอุตสาหกรรมเกษตร โดยมุ่งเน้นที่จะผลิตสินค้าที่มีคุณภาพสูงและการบริการที่ดีเยี่ยมเพื่อตอบสนองความต้องการของลูกค้าและองค์กรต่างๆ ที่เกี่ยวข้อง

พันธกิจ

- นำเสนอสินค้าและบริการคุณภาพดี
- ตอบสนองความพึงพอใจของลูกค้าในด้านของคุณภาพ การขนส่งและการติดต่อสื่อสาร
- ยึดหลักการความรับผิดชอบต่อสังคมและสิ่งแวดล้อม

ภารกิจ

- ตอบสนองความพึงพอใจของลูกค้าและองค์กรต่างๆ ที่เกี่ยวข้อง โดยมุ่งเน้นการพัฒนาขั้นตอนการผลิตอย่างต่อเนื่อง เพื่อที่จะนำเสนอผลิตภัณฑ์ข้าวโพดหวานที่มีคุณภาพดี และสามารถลดต้นทุนการผลิตรวมถึงการหาแหล่งวัตถุดิบคุณภาพเยี่ยมเพื่อนำเสนอต่อลูกค้า
- มุ่งมั่นให้บริการกับลูกค้าได้อย่างดีเยี่ยม โดยใช้หลักความรับผิดชอบต่อสังคม (CSR) เพื่อให้เกิดความพึงพอใจของพนักงานและเกิดการช่วยเหลือให้กับทุกสังคม



สารบัญ

สารจากประธานกรรมการ	2
นโยบายและภาพรวมการประกอบธุรกิจ	3
ลักษณะของผลิตภัณฑ์หรือบริการ	7
ภาวะเศรษฐกิจและอุตสาหกรรม	8
ปัจจัยความเสี่ยง	10
ข้อมูลทั่วไปของบริษัทย่อยและบริษัทร่วม	11
โครงสร้างเงินทุน	13
นโยบายการจ่ายเงินปันผล	13
โครงสร้างการจัดการ	14
ประวัติกรรมการ	18
การกำกับดูแลกิจการ	23



ขอบเขต อำนาจหน้าที่กรรมการ	26
ความรับผิดชอบต่อสังคม	27
แนวทางปฏิบัติเพิ่มเติมเกี่ยวกับการป้องกัน	
การมีส่วนเกี่ยวข้องกับการคอร์รัปชั่น	32
การควบคุมภายในและการบริหารจัดการความเสี่ยง	35
รายการระหว่างกัน	37
นโยบายการทำรายการระหว่างกันในอนาคต	41
รายงานของผู้สอบบัญชีรับอนุญาต	42
งบแสดงฐานะการเงินและงบกำไรขาดทุนเบ็ดเสร็จ	44
หมายเหตุประกอบงบการเงิน	52
คำตอบแทนจากการสอบผู้สอบบัญชี	88
การวิเคราะห์และคำอธิบายของฝ่ายจัดการ	88

สารจากประธานกรรมการ

สำหรับการดำเนินธุรกิจในปี 2556 นี้ มีปัจจัยลบที่ส่งผลกระทบต่อเศรษฐกิจไทย มาจากความไม่แน่นอนของเศรษฐกิจโลก ทั้งปัญหานี้สธารณะในยุโรป ปัญหาเศรษฐกิจสหรัฐที่ยังไม่ฟื้นตัว ความผันผวนของอัตราแลกเปลี่ยน ภัยทางธรรมชาติ ส่วนปัจจัยภายในประเทศอยู่ที่เสถียรภาพทางการเมือง ที่ส่งผลกระทบต่อเศรษฐกิจ และการส่งออก รวมถึงความผันผวนทางธุรกิจเช่น วิกฤติบและค่าแรง

อย่างไรก็ตามบริษัท ยังรักษาปริมาณการส่งออกในตลาดการค้าเดิม และขยายการส่งออกในลูกค้าใหม่ โดยมีการพัฒนากระบวนการผลิต เพื่อพัฒนาคุณภาพผลิตภัณฑ์ให้สอดคล้องกับมาตรฐานสุขอนามัยตามระบบมาตรฐานสากล ซึ่งเป็นไปตามนโยบาย กลยุทธ์ ที่ได้กำหนด ทั้งนี้เป็นปัจจัยที่ทำให้ปริมาณการขายข้าวโพดหวานบรรจุกระป๋องเพิ่มขึ้น

ผมในฐานะประธานกรรมการบริษัทฯ ขอขอบคุณผู้ที่ให้การสนับสนุนบริษัทด้วยดีมาตลอด ประกอบด้วย ผู้ถือหุ้น นักลงทุน พันธมิตรทางธุรกิจ ตลอดจนคณะผู้บริหาร และพนักงานบริษัททุกคน



นายสุเรศพล จีรุงเรืองกิจ
ประธานกรรมการ



นโยบายและภาพรวมการประกอบธุรกิจ

ภาพรวมการประกอบธุรกิจ

- บริษัทมีสถานะเป็นบริษัทลงทุน (Holding Company) โดยบริษัทดำเนินธุรกิจอุตสาหกรรมเกษตรและอาหารผ่านบริษัทย่อยต่างๆ ซึ่งดำเนินธุรกิจหลักเกี่ยวกับการผลิตและจำหน่ายผลิตภัณฑ์ทางการเกษตรแปรรูป ประเภทข้าวโพดบรรจุกระป๋อง ผัก ผลไม้สดและเมล็ดพันธุ์ข้าวโพด
- บริษัทย่อยทางตรงของบริษัท ประกอบด้วย
 1. บริษัท ริเวอร์แคว อินเตอร์เนชั่นแนล อุตสาหกรรมอาหาร จำกัด โดยบริษัทถือหุ้นในสัดส่วนร้อยละ 99.99 ของทุนที่ออกและเรียกชำระแล้วของริเวอร์แคว ณ วันที่ 28 ธันวาคม 2556 ตามสำเนาบัญชีรายชื่อผู้ถือหุ้น
- บริษัทย่อยทางอ้อมของบริษัท ประกอบด้วย
 1. บริษัท ผลิตภัณฑ์ข้าวโพดหวาน จำกัด โดยริเวอร์แควถือหุ้นในสัดส่วนร้อยละ 75.00 ของทุนที่ออกและเรียกชำระแล้วของผลิตภัณฑ์ข้าวโพดหวาน ในขณะที่ตระกูลภูทอกถือหุ้นในสัดส่วนร้อยละ 8.05 ของทุนที่ออกและเรียกชำระแล้วของผลิตภัณฑ์ข้าวโพดหวาน และผู้ถือหุ้นรายย่อยอื่นๆ จำนวน 24 คน ถือหุ้นในสัดส่วนร้อยละ 16.95 ของทุนที่ออกและเรียกชำระแล้วของผลิตภัณฑ์ข้าวโพดหวาน ณ วันที่ 28 ธันวาคม 2556 ตามสำเนาบัญชีรายชื่อผู้ถือหุ้น
 2. บริษัท อกริเฟิร์ช จำกัด โดยริเวอร์แควถือหุ้นในสัดส่วนร้อยละ 99.99 ของทุนที่ออกและเรียกชำระแล้วของอกริเฟิร์ช ณ วันที่ 28 ธันวาคม 2556 ตามสำเนาบัญชีรายชื่อผู้ถือหุ้น
- บริษัทร่วมทางตรงของบริษัท ประกอบด้วย
 1. บริษัท เยนเนอรัล บิสซิเนส เซนเตอร์ จำกัด โดยบริษัทถือหุ้นในสัดส่วนร้อยละ 47.67 ของทุนที่ออกและเรียกชำระแล้วของเยนเนอรัล บิสซิเนส เซนเตอร์ ณ วันที่ 28 ธันวาคม 2556 ตามสำเนาบัญชีรายชื่อผู้ถือหุ้น
ทั้งนี้ เยนเนอรัล บิสซิเนส เซนเตอร์ ได้หยุดการดำเนินงานเชิงพาณิชย์แล้ว และกำลังอยู่ระหว่างการศึกษาผลกระทบต่างๆ ของการชำระบัญชี
- บริษัทที่บริษัทย่อยของบริษัทเข้าไปลงทุน ประกอบด้วย
 1. บริษัท สยามเดลมองเต้ จำกัด โดยริเวอร์แควถือหุ้นในสัดส่วนร้อยละ 3.75 ของทุนที่ออกและเรียกชำระแล้วของสยามเดลมองเต้ ณ วันที่ 30 มิถุนายน 2552 ซึ่งเป็นวันประชุมผู้ถือหุ้นของสยามเดล มองเต้ตามข้อมูลจากกรมพัฒนาธุรกิจการค้า
- ธุรกิจของบริษัทย่อยทางตรง บริษัทย่อยทางอ้อม และบริษัทที่บริษัทเข้าไปลงทุน แสดงรายละเอียดประกอบดังต่อไปนี้
 1. บริษัท ริเวอร์แคว อินเตอร์เนชั่นแนล อุตสาหกรรมอาหาร จำกัด ก่อตั้งขึ้นเมื่อวันที่ 18 กรกฎาคม 2540 ด้วยทุนจดทะเบียนเริ่มแรกจำนวน 65 ล้านบาท เพื่อดำเนินธุรกิจผลิตและส่งออกข้าวโพดหวานบรรจุกระป๋องและถุงสุญญากาศ ทั้งนี้ ณ วันที่ 31 ธันวาคม 2556 ตามงบการเงินภายในของ ริเวอร์แคว ริเวอร์แควมีทุนที่ออกและเรียกชำระแล้วเท่ากับ 455.40 ล้านบาท
ธุรกิจผลิตและส่งออกข้าวโพดหวานบรรจุกระป๋องและถุงสุญญากาศ เริ่มตั้งแต่การนำวัตถุดิบข้าวโพดหวานมาแปรรูปในบรรจุภัณฑ์กระป๋องและถุงสุญญากาศ และจัดจำหน่ายผลิตภัณฑ์ดังกล่าวไปยังตลาดต่างประเทศเป็นหลัก อย่างไรก็ตาม สำหรับการขายในประเทศนั้น ริเวอร์แควมีสินค้าภายใต้เครื่องหมายการค้า “เทสดี” และ “ริเวอร์แคว” โดยริเวอร์แควจัดจำหน่ายสินค้าผ่านซูเปอร์มาร์เก็ตต่างๆ ที่มีอยู่อย่างแพร่หลาย
 2. บริษัท ผลิตภัณฑ์ข้าวโพดหวาน จำกัด (ชื่อเดิม บริษัท ศูนย์ผลไม้ไทย จำกัด และ บริษัท อโกรเทค แอนด์ แมนเนจเม้นท์ จำกัด) ก่อตั้งขึ้นเมื่อวันที่ 21 กุมภาพันธ์ 2532 ด้วยทุนจดทะเบียนเริ่มแรกจำนวน 3 ล้านบาท เพื่อดำเนินธุรกิจผลิตและจำหน่ายเมล็ดพันธุ์ข้าวโพด ทั้งนี้ ณ วันที่ 31 ธันวาคม 2556 ตามงบการเงินภายในของผลิตภัณฑ์ข้าวโพดหวาน ผลิตภัณฑ์ข้าวโพดหวานมีทุนที่ออกและเรียกชำระแล้วเท่ากับ 5 ล้านบาท
ธุรกิจผลิตและจำหน่ายเมล็ดพันธุ์ข้าวโพด เริ่มตั้งแต่การพัฒนาและผลิตเมล็ดพันธุ์ ส่งเสริมการเพาะปลูก ขายเมล็ดพันธุ์ และจัดหาวัตถุดิบข้าวโพดหวานเพื่อมาใช้ในการกิจการของริเวอร์แคว

3. บริษัท อกริเพิร์ช จำกัด (ชื่อเดิม บริษัท โกลด์รีเลิร์ฟ จำกัด) ก่อตั้งขึ้นเมื่อวันที่ 5 เมษายน 2544 ด้วยทุนจดทะเบียนเริ่มแรกจำนวน 1 ล้านบาท เพื่อดำเนินธุรกิจแปรรูปผักและผลไม้บรรจุสด ทั้งนี้ ณ วันที่ 31 ธันวาคม 2556 ตามงบการเงินภายในของอกริเพิร์ช อกริเพิร์ชมีทุนที่ออกและเรียกชำระแล้วเท่ากับ 48.25 ล้านบาท ธุรกิจแปรรูปผักและผลไม้บรรจุสด เริ่มตั้งแต่การนำผักสดมาคัด ตัดแต่ง ใส่บรรจุภัณฑ์ และส่งออกไปยังตลาดต่างประเทศ
 4. บริษัท สยามเดลมอนเต้ จำกัด ก่อตั้งขึ้นเมื่อวันที่ 28 มกราคม 2548 ด้วยทุนจดทะเบียนเริ่มแรกจำนวน 150 ล้านบาท เพื่อดำเนินธุรกิจผลิตพืชผักผลไม้บรรจุภาชนะผนึก ทั้งนี้ ณ วันที่ 31 มีนาคม 2555 (รอบบัญชีของสยามเดลมอนเต้ สิ้นสุด ณ วันที่ 31 มีนาคม) ตามงบการเงินตรวจสอบของสยามเดลมอนเต้ สยามเดลมอนเต้มีทุนที่ออกและเรียกชำระแล้วเท่ากับ 300 ล้านบาท
ธุรกิจผลิตพืชผักผลไม้บรรจุภาชนะผนึก หรือ ธุรกิจบรรจุภัณฑ์ “เตตรา รีคาร์ท” (TETRA RECARTE) เป็นการนำเทคโนโลยีบรรจุภัณฑ์แบบใหม่ในกล่องกระดาษมาใช้ในการผลิตข้าวโพดหวานแปรรูป สับปะรด ผลไม้รวม และอื่นๆ ซึ่งเป็นการวางตำแหน่งสินค้าในตลาดบน และขยายฐานสินค้าออกไปนอกเหนือจากสินค้าข้าวโพดหวานบรรจุกระป๋องที่ริเวอร์แควดำเนินการอยู่เดิม
ทั้งนี้ ณ วันที่ 30 มิถุนายน 2552 ซึ่งเป็นวันประชุมผู้ถือหุ้นของสยามเดลมอนเต้ตามข้อมูลจากกรมพัฒนาธุรกิจการค้า สยามเดลมอนเต้ มี (1) DEL MONTE ASIA (PTE) LTD. จากประเทศสิงคโปร์ถือหุ้นใหญ่ในสัดส่วนร้อยละ 87.55 ของทุนที่ออกและเรียกชำระแล้ว และ (2) บริษัท สามร้อยยอด จำกัด (ผู้ผลิตสินค้าสับปะรด) ถือหุ้นในสัดส่วนร้อยละ 8.70 ของทุนที่ออกและเรียกชำระแล้ว โดยผู้ถือหุ้นดังกล่าวให้การสนับสนุนสยามเดลมอนเต้ในการขยายส่วนแบ่งทางการตลาดและการจัดจำหน่ายสินค้า
- โครงสร้างการถือหุ้นของบริษัท บริษัทย่อย บริษัทร่วม และบริษัทที่บริษัทเข้าไปลงทุน (ข้อมูล ณ วันที่ 31 ธันวาคม 2556 ตามงบการเงินรวมสอบทานของบริษัท และ ตามสำเนาบัญชีรายชื่อผู้ถือหุ้นของบริษัทที่เกี่ยวข้อง)

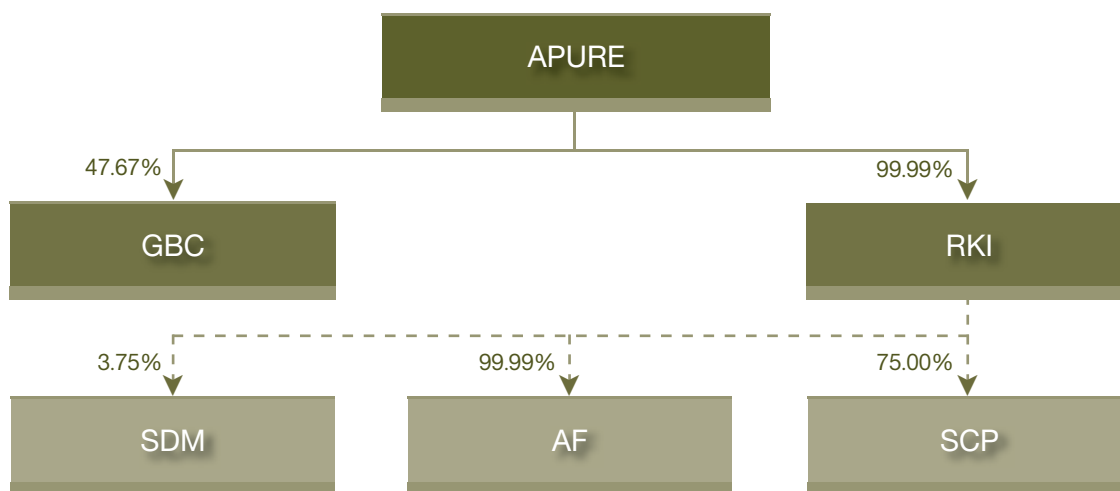

หมายเหตุ: GBC ได้หยุดการดำเนินงานเชิงพาณิชย์แล้ว และกำลังอยู่ระหว่างการศึกษาผลกระทบต่างๆ ของการชำระบัญชี

คำย่อ:	APURE	คือ	บริษัท อกริเพิร์ช โฮลดิ้งส์ จำกัด (มหาชน)
	GBC	คือ	บริษัท เยนเนอรัล บิลซิเนส เซนเตอร์ จำกัด
	RKI	คือ	บริษัท ริเวอร์แคว อินเตอร์เนชั่นแนล อุตสาหกรรมอาหาร จำกัด
	SDM	คือ	บริษัท สยามเดลมอนเต้ จำกัด หรือ Siam Del Monte Company Limited
	AF	คือ	บริษัท อกริเพิร์ช จำกัด
	SCP	คือ	บริษัท ผลิตภัณฑ์ข้าวโพดหวาน จำกัด

ความเป็นมา การเปลี่ยนแปลงและพัฒนาที่สำคัญ

บริษัทมีประวัติความเป็นมาและพัฒนาการที่สำคัญตั้งแต่ปี 2550 ดังต่อไปนี้

- ปี 2550** เมื่อวันที่ 18 เมษายน 2550 ที่ประชุมสามัญประจำปีผู้ถือหุ้นได้มีมติอนุมัติให้บริษัทดำเนินการในเรื่องต่างๆ ดังต่อไปนี้
1. มีมติอนุมัติการลดทุนจดทะเบียนจากเดิม 2,852.02 ล้านบาท (หุ้นสามัญ 285,201,600 หุ้น มูลค่าที่ตราไว้หุ้นละ 10 บาท) เป็น 2,800.73 ล้านบาท (หุ้นสามัญ 280,072,719 หุ้น มูลค่าที่ตราไว้หุ้นละ 10 บาท) โดยการตัดหุ้นสามัญที่ยังจำหน่ายไม่ได้ จำนวน 5,128,881 หุ้น มูลค่าหุ้นละ 10 บาท เป็นจำนวนเงิน 51.29 ล้านบาท บริษัทได้จดทะเบียนลดทุนกับกระทรวงพาณิชย์เรียบร้อยแล้วเมื่อวันที่ 11 พฤษภาคม 2550
 2. มีมติอนุมัติการลดมูลค่าหุ้นสามัญที่ออกและจำหน่ายได้แล้วจากมูลค่าที่จดทะเบียนไว้ 10 บาทต่อหุ้น เป็น 0.70 บาทต่อหุ้น ทำให้ทุนจดทะเบียนที่เรียกชำระแล้วลดลงจากเดิม 2,800.73 ล้านบาท เป็น 196.05 ล้านบาท ทั้งนี้ ให้นำทุนจดทะเบียนที่เรียกชำระแล้วส่วนที่ลดลง จำนวนเงิน 2,604.68 ล้านบาท ส่วนเกินมูลค่าหุ้นสามัญ จำนวนเงิน 274 ล้านบาท และสำรองตามกฎหมาย จำนวนเงิน 0.32 ล้านบาท มาล้างส่วนต่ำกว่ามูลค่าหุ้นสามัญจำนวน 2,209.41 ล้านบาท และขาดทุนสะสมจำนวน 669.59 ล้านบาท โดยบริษัทได้จดทะเบียนลดทุนกับกระทรวงพาณิชย์เรียบร้อยแล้วเมื่อวันที่ 19 กรกฎาคม 2550
 3. มีมติอนุมัติการเพิ่มทุนจดทะเบียนจากเดิม 196.05 ล้านบาท (หุ้นสามัญ 280,072,719 หุ้น มูลค่าที่ตราไว้หุ้นละ 0.70 บาท) เป็น 392.10 ล้านบาท (หุ้นสามัญ 560,145,438 หุ้น มูลค่าหุ้นละ 0.70 บาท) โดยการออกหุ้นสามัญเพิ่มทุนจำนวน 280,072,719 หุ้น มูลค่าที่ตราไว้หุ้นละ 0.70 บาท เป็นจำนวนเงิน 196.05 ล้านบาท บริษัทได้จดทะเบียนเพิ่มทุนกับกระทรวงพาณิชย์เรียบร้อยแล้วเมื่อวันที่ 26 กรกฎาคม 2550
- ปี 2552** เมื่อวันที่ 28 พฤษภาคม 2552 ที่ประชุมวิสามัญผู้ถือหุ้นครั้งที่ 1/2552 ได้มีมติอนุมัติให้บริษัทดำเนินการในเรื่องต่างๆ ดังต่อไปนี้
1. ให้จัดสรรหุ้นสามัญเพิ่มทุนจำนวน 280,072,719 หุ้น ให้แก่ผู้ถือหุ้นเดิมในสัดส่วน 1 หุ้นสามัญเดิมต่อ 1 หุ้นสามัญใหม่ โดยเสนอขายในราคาหุ้นละ 0.70 บาท เป็นจำนวนเงิน 196.05 ล้านบาท ในกรณีที่ผู้ถือหุ้นที่เหลือจากการจองตามสิทธิและไม่มีผู้ถือหุ้นรายใดใช้สิทธิเกินกว่าสิทธิของตนแล้วให้คณะกรรมการบริษัท และ/หรือ บุคคลที่คณะกรรมการบริษัทมอบหมายมีอำนาจในการจัดสรรหุ้นที่เหลือดังกล่าวให้แก่ บุคคลในวงจำกัด และ/หรือ ผู้ลงทุนประเภทสถาบัน และ/หรือ ผู้ลงทุนที่มีลักษณะเฉพาะตามประกาศของสำนักงานคณะกรรมการกำกับหลักทรัพย์และตลาดหลักทรัพย์โดยจะจัดสรรให้หมดในคราวเดียวหรือหลายคราวก็ได้ ในราคาไม่ต่ำกว่าราคาหุ้นละ 0.85 บาท เมื่อวันที่ 8 - 12 มิถุนายน 2552 มีผู้ถือหุ้นเดิมมาใช้สิทธิแล้วจำนวน 82,362,600 หุ้น ในราคาหุ้นละ 0.70 บาท เป็นจำนวนเงิน 57.65 ล้านบาท
- ต่อมา เมื่อวันที่ 18 กันยายน 2552 บริษัทได้จัดสรรหุ้นสามัญที่เหลืออยู่ดังกล่าวจำนวน 197,710,119 หุ้นให้แก่บุคคลในวงจำกัดในราคาหุ้นละ 0.85 บาท รวมเป็นเงินทั้งสิ้น 168.05 ล้านบาท บริษัทได้รับเงินค่าหุ้นสามัญดังกล่าวจำนวน 95,000,000 หุ้น เป็นเงิน 80.75 ล้านบาท เมื่อวันที่ 25 กันยายน 2552 และบริษัทได้จดทะเบียนการเพิ่มทุนดังกล่าวกับกระทรวงพาณิชย์เมื่อวันที่ 7 ตุลาคม 2552 ส่วนที่เหลือจำนวน 102,710,119 หุ้น เป็นเงิน 87.30 ล้านบาท บริษัทได้รับเงินค่าหุ้นเมื่อวันที่ 30 ตุลาคม 2552 และจดทะเบียนการเพิ่มทุนส่วนที่เหลือกับกระทรวงพาณิชย์เมื่อวันที่ 12 พฤศจิกายน 2552
- ปี 2553** บริษัทได้มีการปรับเปลี่ยนโครงสร้างการจัดการ โดยบริษัทได้ดำเนินการทยอยปรับเปลี่ยนผู้บริหารชุดเดิมออกไป ทั้งนี้ การดำเนินการดังกล่าวแล้วเสร็จในปี 2554 โดยโครงสร้างผู้บริหารชุดปัจจุบันแสดงรายละเอียดใน เรื่องผู้บริหาร

ปี 2555 ตามมติที่ประชุมคณะกรรมการบริษัท เมื่อวันที่ 17 ตุลาคม 2555 และ ครั้งที่ 9/2555 เมื่อวันที่ 19 พฤศจิกายน 2555 มีมติให้นำเสนอต่อที่ประชุมผู้ถือหุ้นเพื่อพิจารณาอนุมัติการเพิ่มทุนจดทะเบียนของบริษัท จำนวน 78,420,360.90 บาท จากทุนจดทะเบียนจำนวน 392,101,806.60 บาท เป็นทุนจดทะเบียน จำนวน 470,522,167.50 บาท โดยการออกหุ้นสามัญใหม่จำนวน 112,029,087 หุ้น มูลค่าที่ตราไว้หุ้นละ 0.70 บาท และให้นำหุ้นสามัญที่ออกใหม่ทั้งจำนวนออกจัดสรรและเสนอขายให้แก่ผู้ถือหุ้นเดิมของบริษัทตามสัดส่วนการถือหุ้นในอัตราส่วน 5 หุ้นเดิมต่อ 1 หุ้นใหม่ ในราคาเสนอขายหุ้นละ 2.03 บาท โดยกำหนดประชุมวิสามัญผู้ถือหุ้นครั้งที่ 1/2555 ในวันที่ 26 ธันวาคม 2555

ผลการขายหุ้น: จำนวนหุ้นที่จองซื้อจำนวน 89,388,513 หุ้น จำนวนเงินที่ได้รับจากการเสนอขายหุ้น 181,458,681.39 บาท

โครงสร้างรายได้

โครงสร้างรายได้ของยอดขายในประเทศและต่างประเทศ แสดงรายละเอียดประกอบดังตารางต่อไปนี้

หน่วย : ล้านบาท

มูลค่าการจำหน่ายต่างประเทศ	ดำเนินการโดย	2554	%	2555	%	2556	%
ข้าวโพดหวานบรรจุกระป๋อง	RKI	507.01	53.86	599.61	53.53	614.35	56.05
ผักและผลไม้สด	AF	213.72	22.70	196.20	17.51	214.43	19.56
ข้าวโพดหวานบรรจุถุงสุญญากาศ	RKI	110.36	11.72	181.14	16.17	136.78	12.48
รวม		831.09	88.28	976.95	87.21	965.56	88.09

หน่วย : ล้านบาท

มูลค่าการจำหน่ายในประเทศ	ดำเนินการโดย	2554	%	2555	%	2556	%
ข้าวโพดหวานบรรจุกระป๋อง	RKI	31.65	3.36	48.10	4.29	51.59	4.71
เมล็ดพันธุ์	RKI,SCP	59.69	6.34	44.94	4.01	39.63	3.62
อื่นๆ (RKI)	RKI	10.51	1.12	21.89	1.95	4.51	0.41
ข้าวโพดหวานบรรจุถุงสุญญากาศ (RKI)	RKI	8.41	0.89	16.65	1.49	34.84	3.18
ผักและผลไม้สด	AF	0.00	0.00	11.72	1.05	0.00	0.00
รวม		110.26	11.72	143.30	12.79	130.57	11.91

มูลค่าการจำหน่ายทั้งหมด		941.35	100.00	1,120.25	100.00	1,096.13	100.00
-------------------------	--	--------	--------	----------	--------	----------	--------

หมายเหตุ - RKI = บริษัท ริเวอร์แคว อินเตอร์เนชั่นแนล อุตสาหกรรมอาหาร จำกัด
 - SCP = บริษัท ผลิตภัณฑ์ข้าวโพดหวาน จำกัด
 - AF = บริษัท อกริเฟรช จำกัด



2. ลักษณะของผลิตภัณฑ์หรือบริการ

ผลิตภัณฑ์หลักของบริษัทมีสองกลุ่มหลักคือ

1. กลุ่มผลิตภัณฑ์ข้าวโพดหวาน ซึ่งผลิตและจำหน่ายโดยการแปรรูปและผ่านขบวนการเก็บถนอมอาหารด้วยหม้อฆ่าเชื้อด้วยแรงดันไอน้ำความร้อน (Thermal process) ซึ่งบรรจุภัณฑ์ได้แก่ กระป๋อง และถุงสุญญากาศ ดำเนินงานโดยบริษัท “ริเวอร์แคว”

ลักษณะของผลิตภัณฑ์หรือบริการทั้งหมดแบ่งตามภูมิศาสตร์ของการตลาดได้ดังนี้

ผลิตภัณฑ์ส่งออกจำหน่ายต่างประเทศ

- ข้าวโพดหวานเมล็ดบรรจุกระป๋อง (CANNED KERNEL SWEET CORN)
- ข้าวโพดหวานครีมบรรจุกระป๋อง (CREAM STYLE CORN)
- ข้าวโพดหวานบรรจุถุงสุญญากาศ (VACUUM PACK)

ผลิตภัณฑ์จำหน่ายในประเทศ

ภายใต้เครื่องหมายการค้า TASTEE และ RIVEW KWAI ซึ่งได้แก่

- ข้าวโพดหวานบรรจุกระป๋อง (CANNED KERNEL SWEET CORN)
- ข้าวโพดหวานครีมบรรจุกระป๋อง (CREAM STYLE CORN)
- ข้าวโพดหวานบรรจุถุงสุญญากาศ (VACUUM PACK)
- ข้าวโพดหวานฝักสด (FRESH PACK)
- เมล็ดพันธุ์ข้าวโพดหวาน (SWEET CORN SEED)

2. กลุ่มผลิตภัณฑ์ผัก และผลไม้สด ซึ่งแบ่งเป็นผักผลไม้ที่ควบคุมสารเคมีตกค้าง และผักเกษตรอินทรีย์ ดำเนินงานโดยบริษัท “อกริเพิร์ช”

บริษัทมีการทำไร่ขนาดใหญ่ของบริษัทเองส่วนหนึ่ง เพื่อเป็นต้นแบบถ่ายทอด การจัดการที่เหมาะสมไปให้กลุ่มเกษตรกร ควบคู่ไปกับการส่งเสริมให้เกษตรกรเพาะปลูก และทำสัญญาซื้อขายผลผลิตจากกลุ่มเกษตรกรในระบบ Contact Farming เพื่อส่งผักและผลไม้สดที่ได้คุณภาพให้กับโรงงานบริษัท “อกริเพิร์ช” ทำการตัดแต่งก่อนบรรจุลงในภาชนะเป็นสินค้าสำเร็จรูปเพื่อการส่งออก พื้นที่เพาะปลูกของผักประเภทข้าวโพดอ่อน, หน่อไม้ฝรั่ง, พริก และกระเจียบเขียว ซึ่งเป็นผลิตภัณฑ์หลัก จะอยู่ในบริเวณใกล้เคียงกับโรงงาน เช่น จังหวัดกาญจนบุรี ราชบุรี และนครปฐม เป็นต้น

นอกจากนี้ “อกริเพิร์ช” ได้มีแปลงเพาะปลูกผักของบริษัทเองในจังหวัดกาญจนบุรี จำนวนประมาณ 500 ไร่ เพื่อปลูกผักเกษตรอินทรีย์ (ORGANIC) เป็นหลัก ใช้เป็นวัตถุดิบนำมาคัด ตัดแต่ง บรรจุในภาชนะบรรจุรูปแบบต่างๆ เพื่อส่งออกไปขายต่างประเทศทางเครื่องบินโดยมีตลาดหลักอยู่ที่ยุโรป และญี่ปุ่น สินค้าแบ่งออกเป็น 3 กลุ่ม คือ

กลุ่มที่ 1 Conventional เป็นผักและผลไม้ควบคุมสารเคมีที่ปลอดภัยต่อการบริโภคบรรจุในภาชนะบรรจุขนาดต่างๆ เช่น ข้าวโพดฝักอ่อน กระเจียบ หน่อไม้ฝรั่ง พริก ผักบุ้ง ตะไคร้ มะม่วง มะขามหวาน เป็นต้น

กลุ่มที่ 2 High Care หรือ Ready to Eat เป็นผักควบคุมสารเคมีที่ปลอดภัยต่อการบริโภค ผลิตในระบบปลอดเชื้อและความปลอดภัยสูงมีสินค้า เช่น ชุดส้มตำ ชุดต้มยำ ชุดหน่อไม้ฝรั่ง ชุดซิง ชุดแกงเขียวหวาน และชุดผัดเปรี้ยวหวาน เป็นต้น

กลุ่มที่ 3 Organic หรือ เกษตรอินทรีย์ เป็นผักและผลไม้ที่มีการเพาะปลูกแบบไม่ใช้สารเคมี และควบคุมกระบวนการปลูกตามมาตรฐานเกษตรอินทรีย์ที่ได้รับการรับรองจากองค์กรต่างประเทศ เช่น ข้าวโพดฝักอ่อน กระเจียบ เป็นต้น

พื้นที่ดำเนินงาน แบ่งเป็น 2 ส่วนงานได้แก่ส่วนภาคกลาง และส่วนภาคเหนือ

- ส่วนภาคกลาง ครอบคลุมพื้นที่หลักในจังหวัดกาญจนบุรี และจังหวัดใกล้เคียงได้แก่ ราชบุรี นครปฐม สุพรรณบุรี นครสวรรค์ และเพชรบุรี รวมทั้งพื้นที่ผลไม้ตามฤดูกาล ได้แก่ ชลบุรี ระยอง จันทบุรี นครนายก สมุทรปราการ สมุทรสงคราม สมุทรสาคร ปทุมธานี นครสวรรค์ และตราด

- ส่วนภาคเหนือ ครอบคลุมพื้นที่ จังหวัดเชียงราย เชียงใหม่
พื้นที่รับรองระบบคุณภาพแล้ว รวม 3,200 ไร่ เกษตรกรสมาชิกทั้งที่เป็นระบบกลุ่มและรายย่อยรวม 900 ราย
แปลงเพาะปลูก 1,600 แปลง

ผลกระทบต่อสิ่งแวดล้อม

-ไม่มี-

สิทธิประโยชน์จากการส่งเสริมการลงทุน

-ไม่มี-

ภาวะอุตสาหกรรมและการแข่งขัน

ภาวะอุตสาหกรรมข้าวโพดหวานแปรรูป

จากข้อมูลกรมศุลกากร ระหว่างปี 2554 ถึง ปี 2556 ประเทศไทยมีการส่งออกข้าวโพดหวานบรรจุกระป๋อง เป็นมูลค่ารวม 5,701.21 ล้านบาท 5,684.35 ล้านบาท และมูลค่ารวม 5,399.69 ล้านบาทตามลำดับ โดยริเวอร์แควเป็นผู้ส่งออกข้าวโพดหวานแปรรูปจำนวน 617.38 ล้านบาท 780.75 ล้านบาท และ 751.13 ล้านบาท ในปี 2554 - 2556 ตามลำดับหรือ คิดเป็นร้อยละ 10.82 ร้อยละ 13.74 และ 13.91 ของมูลค่าการส่งออกข้าวโพดหวานแปรรูปในปี 2554 - 2556 ตามลำดับ โดยแบ่งเป็นการส่งออกไปยังประเทศ 10 รายใหญ่และอื่นๆ ในปี 2556 ดังนี้

		หน่วย : ล้านบาท		
ประเทศที่นำเข้า		2554	2555	2556
1.	Japan	860.36	1,087.40	940.63
2.	Taiwan	471.18	443.15	395.99
3.	Korea,R	412.58	525.66	386.62
4.	Russian Federation	531.24	229.28	314.45
5.	Philippines	173.27	203.36	270.14
6.	Australia	190.49	180.57	223.30
7.	United Kingdom	286.78	361.60	194.81
8.	Lebanon	141.18	111.16	194.73
9.	Norway	143.47	153.37	185.11
10.	Saudi Arabia	174.28	211.44	179.89
11.	อื่นๆ	2,316.38	2,177.36	2,114.02
รวม		5,701.21	5,684.35	5,399.69

หมายเหตุ เป็นข้อมูลจากสถิติการส่งออกของกรมศุลกากร ในสินค้ารหัส 20058000000

- ประเทศไทยมีโรงงานที่ทำการผลิตข้าวโพดหวานแปรรูปเป็นหลักอยู่ประมาณ 7 - 8 แห่ง โดยริเวอร์แควเป็นหนึ่งในผู้ผลิตข้าวโพดหวานแปรรูปเพื่อการส่งออก อย่างไรก็ตาม ผู้ผลิตรายอื่นๆ ภายในประเทศจะเป็นผู้ผลิตผักและผลไม้หลากหลายประเภท โดยผู้ผลิตเหล่านั้นจะเสริมการผลิตข้าวโพดหวานในบางฤดูกาล
- ประเทศที่เป็นตลาดส่งออกสำคัญของข้าวโพดหวานแปรรูป ได้แก่ ญี่ปุ่น รัสเซีย ไต้หวัน เกาหลี และ อังกฤษ ในขณะที่ข้าวโพดหวานบรรจุถุงสูญญากาศมีตลาดส่งออกหลักคือ ญี่ปุ่น สหภาพยุโรป อเมริกา และรัสเซีย

- สำหรับธุรกิจผัก และผลไม้สด ที่ส่งออกทางอากาศเป็นหลักมีแนวโน้ม กลายเป็นสินค้าฟุ่มเฟือยสำหรับผู้บริโภคของในต่างประเทศที่ซึ่งอยู่ในภาวะเศรษฐกิจถดถอย และ กำลังซื้อในตลาดลดลง ประกอบกับค่าเงินของประเทศคู่ค้าสำคัญ เช่น อังกฤษ และประเทศในสหภาพยุโรปมีค่าเงินอ่อนตัวลงอย่างต่อเนื่อง อย่างไรก็ตาม บริษัทยังสามารถทำยอดขายได้ตามเป้าหมายที่วางไว้ โดยเน้นตลาดเอเชียเป็นหลัก
- ราคาขายของข้าวโพดหวานแปรรูปของตลาดโลกในภูมิภาคสำคัญถูกกำหนดโดยผู้ผลิตรายใหญ่ๆ จากประเทศสหรัฐอเมริกา ฝรั่งเศส และ ฮังการี ในขณะที่ผู้ผลิตของประเทศไทยมีมากขึ้นการแข่งขันในอุตสาหกรรมจึงเป็นการแข่งขันทั้งในด้านราคาและคุณภาพของสินค้า
- ประเทศไทยต้องเผชิญกับปัญหาการเรียกเก็บภาษีการทุ่มตลาดขึ้นต้นสำหรับข้าวโพดหวานบรรจุกระป๋องเมล็ดตั้งแต่ปี 2549 ซึ่งส่งผลให้ผู้นำเข้าผลิตภัณฑ์ดังกล่าวในสหภาพยุโรปถูกเรียกเก็บเงินค่าประกันการนำเข้า จึงทำให้การส่งออกข้าวโพดหวานบรรจุกระป๋องเมล็ดไปยังสหภาพยุโรปมีแนวโน้มลดลง
- อุตสาหกรรมข้าวโพดหวานภายในประเทศไทยมีการขยายตัวและเป็นที่ยอมรับของผู้บริโภคมากขึ้น เนื่องจากผลิตภัณฑ์ดังกล่าวสามารถเก็บไว้ได้นาน
- ผู้ผลิตข้าวโพดหวานแปรรูปสามารถขยายตลาดการส่งออกไปยังประเทศ ญี่ปุ่น รัสเซีย เกาหลีใต้ ไต้หวัน ออสเตรเลีย ฟิลิปปินส์ และกลุ่มประเทศในตะวันออกกลาง เนื่องจากประเทศดังกล่าวมีความต้องการซื้อที่สูงขึ้น ในขณะที่ความต้องการซื้อข้าวโพดหวานสดแช่แข็งในประเทศสหรัฐอเมริกา แคนาดา ออสเตรเลีย และ อิหร่าน มีแนวโน้มเพิ่มสูงขึ้น

การแข่งขัน

- บริษัทผลิตสินค้าที่มีคุณภาพสินค้าดีแต่ราคาไม่สูงกว่าคู่แข่งจากประเทศอื่นๆ ทั้งที่ประเทศไทยมีข้อได้เปรียบในเรื่องค่าขนส่งที่ต่ำกว่าสำหรับลูกค้าในตลาดต่างประเทศที่อยู่ในทวีปเอเชีย
- บริษัทผลิตสินค้าสำหรับการส่งออกภายใต้ตราสินค้า “TASTEE” และ “RIVER KWAI” โดยบริษัทมุ่งเน้นการรักษาความสัมพันธ์ที่ดีกับลูกค้ารายใหญ่ ตลอดจนการติดตามความพึงพอใจของลูกค้าภายหลังการขาย โดยกลุ่มลูกค้าในต่างประเทศแบ่งเป็นสามกลุ่มคือ (1) ตัวแทนผู้นำเข้าสินค้าให้กับร้านค้าและซัพพลายเออร์มาร์เก็ต (Agent และ Importer) (2) ซุปเปอร์มาร์เก็ตและโรงงานอุตสาหกรรมที่มีความต้องการใช้ข้าวโพดหวานและมันโยบายในการติดต่อซื้อขายโดยตรงกับผู้ผลิต และ (3) กลุ่มลูกค้าที่ใช้ตราสินค้าของตัวเอง
- สำหรับลูกค้าในประเทศ บริษัทจัดจำหน่ายสินค้าภายใต้ตราสินค้า “เทสต์” และ “ริเวอร์ควว” โดยตัวแทนจำหน่ายสินค้าของบริษัทในประเทศจะกระจายสินค้าไปยังร้านค้าปลีกขนาดใหญ่และเล็ก รวมทั้งร้านสะดวกซื้อต่างๆ
- บริษัทใช้วัตถุดิบที่อยู่ในเขตใกล้โรงงานทำให้บริษัทสามารถควบคุมการเก็บเกี่ยวซึ่งส่งผลให้ได้วัตถุดิบที่มีคุณภาพดีและสดอยู่เสมอ
- บริษัทมีสินค้าที่หลากหลาย เช่น ข้าวโพดเมล็ด ข้าวโพดฝักบรรจุถุงสุญญากาศ ข้าวโพดครีมซึ่งเป็นสูตรเฉพาะของบริษัท และสินค้าเกรด Fancy ซึ่งเป็นเกรดที่ต้องใช้วัตถุดิบที่ใหม่สด ความอ่อนของข้าวโพด และกลิ่นในการตัดสีคุณภาพ
- อย่างไรก็ตาม ข้าวโพดหวานบรรจุกระป๋องถือเป็นสินค้าเกษตรทั่วไป (Commodity Product) ดังนั้น การกำหนดราคาขายจึงเป็นไปตามกลไกของตลาดโลก โดยบริษัทไม่สามารถที่จะกำหนดราคาขายด้วยวิธีการบวกกำไรขั้นต้นที่แน่นอนได้ ส่งผลให้บริษัทต้องปรับราคาขายของบริษัทให้สอดคล้องกับราคาตลาดโดยให้อยู่ในระดับที่เหมาะสมและสามารถแข่งขันกับคู่แข่งทั้งในและต่างประเทศได้ ในขณะที่เดียวกันบริษัทเน้นการผลิตสินค้าที่มีคุณภาพและมีมูลค่าเพิ่ม จึงทำให้บริษัทสามารถขายสินค้าในราคาที่สูงกว่าผู้ผลิตรายอื่นๆ ในประเทศ

ปัจจัยความเสี่ยง

ความเสี่ยงในการประกอบธุรกิจ

ความเสี่ยงเนื่องจากการเปลี่ยนแปลงของอัตราแลกเปลี่ยน (EXCHANGE RATE RISK)

บริษัทมีรายได้หลักมาจากการส่งออกสินค้าไปขายยังต่างประเทศหรือประมาณร้อยละ 88.09 ของยอดขายรวมในปี 2556 โดยมีรายได้เป็นเงินสกุลดอลลาร์สหรัฐ, ยูโร และปอนด์เป็นส่วนใหญ่ ความผันผวนของอัตราแลกเปลี่ยนตามภาวะเศรษฐกิจ มีผลกระทบต่อผลการดำเนินงานของบริษัท

อย่างไรก็ตามบริษัทฯ ได้มีการป้องกันความเสี่ยงดังกล่าว โดยการนำเครื่องมือทางการเงินมาใช้ ซึ่งได้แก่การทำ Forward Contract นอกจากนี้บริษัทได้ติดตามความเคลื่อนไหวของตลาดเงินตราต่างประเทศอย่างใกล้ชิดและพยายามปรับเปลี่ยนการใช้สกุลเงินต่างๆ กับลูกค้าปัจจุบันและลูกค้ารายใหม่ให้เหมาะสม

ความเสี่ยงจากความผันผวนของปริมาณ และราคาวัตถุดิบ

วัตถุดิบหลักของบริษัทคือข้าวโพดหวาน และผักผลไม้สดอื่นๆ ที่มีดินฟ้าอากาศ และฤดูกาลเข้ามาเป็นปัจจัยที่อาจมีผลกระทบต่อผลผลิต ซึ่งราคาจะขึ้นอยู่กับสภาวะดินฟ้าอากาศ อันมีผลกระทบต่อปริมาณผลผลิตจากการเพาะปลูกในแต่ละปี และความต้องการของผู้ผลิตรายอื่นตลอดจนตลาดสด บริษัทจึงมีความเสี่ยงในแง่ความผันผวนของปริมาณและราคาของวัตถุดิบที่จะเข้าโรงงานในแต่ละปี ซึ่งส่งผลต่อต้นทุนการผลิตของบริษัทโดยตรง

การบริหารความเสี่ยงสามารถดำเนินการได้โดยมีสมาชิกผู้เพาะปลูกวัตถุดิบข้าวโพดหวานในประเทศมากกว่า 7,000 ครอบครัว โดยไม่มีผู้ผลิตวัตถุดิบรายใดที่บริษัทพึ่งพิงการซื้อวัตถุดิบในสัดส่วนที่สูงกว่าร้อยละ 20 ของมูลค่าวัตถุดิบทั้งหมด

ตารางราคาข้าวโพดหวานเฉลี่ย และเปอร์เซ็นต์การผันผวนราคาข้าวโพดหวาน

	ราคาข้าวโพดหวาน เฉลี่ย (บาท/กิโลกรัม)	การผันผวนราคา %
2009	4.80	1.69
2010	4.92	2.5
2011	5.31	7.93
2012	5.54	4.33
2013	5.33	-3.79

ราคาของวัตถุดิบปี 2013 ต่ำสุดอยู่ที่ราคา 5.00 บาท/กก. และราคาสูงสุดอยู่ที่ 5.80 บาท/กก.

ความเสี่ยงจากภาวะเศรษฐกิจผันผวน

บริษัทมีรายได้หลักมาจากการส่งออกสินค้าไปขายยังต่างประเทศหรือประมาณร้อยละ 88.09 ของยอดขายรวมในปี 2556 จากการที่เศรษฐกิจผันผวนทำให้กระทบต่อการสั่งซื้อสินค้าของลูกค้าในต่างประเทศ

อย่างไรก็ตามบริษัทฯ บริหารความเสี่ยงโดยมีการทำสัญญาสั่งซื้อล่วงหน้าเป็นระยะ 6-12 เดือน

ความเสี่ยงกรณีอื่น

ความเสี่ยงในการไม่ได้รับผลตอบแทนในรูปของเงินปันผล

ในงวดปี 2556 บริษัทฯ มีผลการดำเนินงานกำไรสุทธิ 8.34 ล้านบาท ทั้งนี้ บริษัทฯ มีขาดทุนสะสมจำนวนมากในช่วงหลายปี ที่ผ่านมา และในปี 2556 มียอดขาดทุนสะสม 85.90 ล้านบาท ทำให้บริษัทไม่สามารถจ่ายเงินปันผลให้กับผู้ถือหุ้นได้ตามกฎหมาย โดยผู้ถือหุ้นมีความเสี่ยงที่จะไม่ได้รับเงินปันผลตามนโยบายเงินปันผลที่กำหนดไว้อีกช่วงระยะเวลาหนึ่งจนกว่าบริษัทจะล้างขาดทุนสะสมได้หมด

ข้อมูลทั่วไปและข้อมูลสำคัญอื่น

1.1 ข้อมูลทั่วไป

ข้อมูลทั่วไปของบริษัทฯ

บริษัท อกริเพียว โฮลดิ้งส์ จำกัด (มหาชน) เลขทะเบียน 0107537002079 (เดิมเลขที่ บมจ. 454) เป็นบริษัทที่ประกอบธุรกิจการลงทุน (Holding Company) มีบริษัทแกนที่ดำเนินงานด้านธุรกิจอุตสาหกรรมการเกษตรคือ บริษัท ริเวอร์แคว อินเตอร์เนชั่นแนล อุตสาหกรรมอาหาร จำกัด ที่บริษัทถือหุ้นเป็นสัดส่วนร้อยละ 99.99 ของทุนจดทะเบียนชำระแล้ว

ที่ตั้งสำนักงานใหญ่ : อาคารมูลนิธิรวมใจพัฒนา ชั้นที่ 2 เลขที่ 70 หมู่ 6 ถนนพหลโยธิน

ตำบลคลองหนึ่ง อำเภอคลองหลวง จังหวัดปทุมธานี 12120

โทรศัพท์ : 02-516-0941-45 โทรสาร ส่วนบริหาร : 02-516-0946

www.apureholdings.com หรือ E-MAIL : irs@apureholdings.com

- ได้รับรางวัล DISCLOSURE REPORT AWARD 2003
จากสำนักงานคณะกรรมการกำกับหลักทรัพย์และตลาดหลักทรัพย์ (ก.ล.ต.) วันที่ 19 พฤศจิกายน พ.ศ. 2546
- ได้รับการจัดอันดับอยู่ใน Quartile ที่ 2 จาก “สมาคมส่งเสริมสถาบันกรรมการบริษัทไทย”
จากการประเมินผล เรื่อง การบริหารงานตามหลักธรรมาภิบาล ประจำปี พ.ศ. 2548

ข้อมูลทั่วไปของบริษัทย่อยและบริษัทร่วม

ข้อมูลบริษัท ริเวอร์แคว อินเตอร์เนชั่นแนล อุตสาหกรรมอาหาร จำกัด

เลขทะเบียนบริษัท	0105540066897 (เดิมเลขที่ 966/2540)
ที่ตั้งสำนักงานใหญ่	เลขที่ 99 หมู่ 1 ถ.ท่าน้ำต้น-เขาปูน ต.แก่งเลี่ยน อ.เมือง จ.กาญจนบุรี 71000 โทรศัพท์ 034-653323-4 โทรสาร 034-653390-1 E-mail: info@rkifood.com
ประเภทธุรกิจ	ผลิตและจำหน่ายผลิตภัณฑ์ข้าวโพดหวานกระป๋อง
ทุนจดทะเบียน	455,400,000 บาท
ทุนเรียกชำระแล้ว	455,400,000 บาท
สัดส่วนการถือหุ้น	ร้อยละ 99.99 (โดยบริษัท อกริเพียว โฮลดิ้งส์ จำกัด (มหาชน))

ข้อมูลบริษัท อกริเพิร์ช จำกัด

เลขทะเบียนบริษัท	0105544033837 (เดิมเลขที่ 522/2544)
ที่ตั้งสำนักงานใหญ่	เลขที่ 99 หมู่ 1 ถ.ท่าน้ำต้น-เขาปูน ต.แก่งเลี่ยน อ.เมือง จ.กาญจนบุรี 71000 โทรศัพท์ 034-653323-4 โทรสาร 034-653390-1
ประเภทธุรกิจ	ผู้จัดจำหน่ายผัก และผลไม้สด
ทุนจดทะเบียน	48,250,000 บาท
ทุนเรียกชำระแล้ว	48,250,000 บาท
สัดส่วนการถือหุ้น	ร้อยละ 100 (โดยบริษัท ริเวอร์แคว อินเตอร์เนชั่นแนล อุตสาหกรรมอาหาร จำกัด)

ข้อมูลทั่วไปของบริษัทย่อยและบริษัทร่วม (ต่อ)

เชื่อบริษัท ผลิตภัณฑ์ข้าวโพดหวาน จำกัด

เลขทะเบียนบริษัท	0105532015588 (เดิมเลขที่ 1556/2532)
ที่ตั้งสำนักงานใหญ่	เลขที่ 128/10 หมู่ 8 หมู่บ้านพฤษภาภาณุจันบุรี 7 ต.แก่งเสี้ยน อ.เมือง จ.กาญจนบุรี 71000 โทรศัพท์ 034-520-798-9 โทรสาร 034-520-800
ประเภทธุรกิจ	พัฒนาสายพันธุ์ข้าวโพดหวาน, ผลิตเพื่อใช้ในกิจการของบริษัท ริเวอร์แคว อินเตอร์เนชั่นแนล อุตสาหกรรมอาหาร จำกัด และจำหน่ายทั่วไป
ทุนจดทะเบียน	5,000,000 บาท
ทุนเรียกชำระแล้ว	5,000,000 บาท
สัดส่วนการถือหุ้น	ร้อยละ 75 (โดยบริษัท ริเวอร์แคว อินเตอร์เนชั่นแนล อุตสาหกรรมอาหาร จำกัด)

เชื่อบริษัท เยนเนอร์ล บิสซิเนส เซ็นเตอร์ จำกัด

เลขทะเบียนบริษัท	0105522010818 (เดิมเลขที่ 1089/2522)
ที่ตั้งสำนักงานใหญ่	เลขที่ 52 อาคารนิยะพลาซ่า ชั้น 21 ถนนสีลม กรุงเทพฯ โทรศัพท์ 02-516-0941-45 โทรสาร 02-516-0946
ประเภทธุรกิจ	ธุรกิจการเกษตร
ทุนจดทะเบียน	3,750,000 บาท
ทุนเรียกชำระแล้ว	3,750,000 บาท (บริษัท อกริเพียว โฮลดิ้งส์ จำกัด (มหาชน))
สัดส่วนการถือหุ้น	ร้อยละ 48

นิติบุคคลอื่น

นายทะเบียนหลักทรัพย์

บริษัท ศูนย์รับฝากหลักทรัพย์แห่งประเทศไทย จำกัด

เลขที่ 62 อาคารตลาดหลักทรัพย์แห่งประเทศไทย ชั้น 4,6,7 ถนนรัชดาภิเษก เขตคลองเตย กรุงเทพฯ 10110
โทรศัพท์ 02-229-2800 หรือ 02-654-5599 โทรสาร 02-359-1262-63

ผู้สอบบัญชี

นางสาววิมลศรี	จงอุดมสมบัติ	ผู้สอบบัญชีรับอนุญาต เลขที่ 3899
นางสาวกรรณิการ์	วิภาณรัตน์	ผู้สอบบัญชีรับอนุญาต เลขที่ 7305
นายจิโรจ	ศิริโรจน์	ผู้สอบบัญชีรับอนุญาต เลขที่ 5113
นางสาวนงลักษณ์	พัฒน์บัณฑิต	ผู้สอบบัญชีรับอนุญาต เลขที่ 4713

บริษัท กรินทรออดิท จำกัด

เลขที่ 138 อาคารบุญมิตร ชั้น 6 ห้องบี 1 ถนนสีลม แขวงสุริยวงศ์ เขตบางรัก กรุงเทพฯ 10500
โทรศัพท์ 02-634-2484-6 โทรสาร 02-634-2668

E-mail : audit@karinaudit.co.th

www.karinaudit.co.th

โครงสร้างเงินทุน

หลักทรัพย์ของบริษัท

ณ วันที่ 31 ธันวาคม 2556 ตามงบการเงินของบริษัท บริษัทมีทุนจดทะเบียนเท่ากับ 470,522,167.50 บาท แบ่งเป็นหุ้นสามัญจำนวน 672,174,525 หุ้น มูลค่าที่ตราไว้หุ้นละ 0.70 บาท และมีทุนชำระแล้วเท่ากับ 454,673,765.70 บาท แบ่งเป็นหุ้นสามัญจำนวน 649,533,951 หุ้น มูลค่าหุ้นละ 0.70 บาท

ผู้ถือหุ้นรายใหญ่

รายชื่อผู้ถือหุ้นใหญ่ ของบริษัท อกริเพียว โฮลดิ้งส์ จำกัด (มหาชน) ณ วันที่ 31 มกราคม 2557

ลำดับ	รายชื่อผู้ถือหุ้น	จำนวนหุ้น	ร้อยละของทุนจดทะเบียนชำระแล้ว
1.	ตระกูลจึ้งรุ่งเรืองกิจ โดยนายสุเรศพล จึ้งรุ่งเรืองกิจ ^{1/}	208,199,320.00	32.05
	นายโกมล จึ้งรุ่งเรืองกิจ ^{2/}	44,119,320.00	6.80
	นายสุเรศพล จึ้งรุ่งเรืองกิจ ^{3/}	164,000,000.00	25.25
2.	นายทวีวัตร จุฬางกูร	32,599,920.00	5.02
3.	บริษัท ไทยเอ็นวีดีอาร์ จำกัด	17,213,856.00	2.65
4.	นายณัฐพัฒน์ รังสรรค์	11,449,900.00	1.76
5.	นายสมเลิศ พิภพเนศ	9,405,000.00	1.45
6.	นายอังกูร เทพสาสน์กุล	7,401,600.00	1.14
7.	นายอรุณย์ ชาญศิริวิริยกุล	6,501,800.00	1.00
8.	นายประเสริฐ ดิษฐ์วัฒนังค	5,210,000.00	0.80
9.	นายเชษฐ เหมือนล้ำ	5,000,000.00	0.77
10.	นายกฤษณพงษ์ ตันติมงคลสุข	4,660,000.00	0.72
11.	นางกนกวรรณ ดิษฐ์วัฒนังค	4,200,000.00	0.65
12.	นางเนตริกา ไกรพินธานนท์	4,000,000.00	0.62
13.	นายจิรวุฒิ คุวานันท์	4,000,000.00	0.62
14.	นายเชตชัย ลีลานภาพรรณ	3,983,100.00	0.61
	รวมผู้ถือหุ้นสูงสุด 14 ราย	323,824,496.00	49.85
15.	อื่นๆ	325,709,455.00	50.15
	รวมหุ้นที่ออกจำหน่าย	649,533,951.00	100.00

หมายเหตุ:

- ^{1/} การถือหุ้นของบุคคลดังกล่าวได้นับรวมบุคคลที่เกี่ยวข้องกันตามมาตรา 258 แห่งพระราชบัญญัติหลักทรัพย์และตลาดหลักทรัพย์ พ.ศ. 2535 ณ วันที่ 31 มกราคม 2557
- ^{2/} นายโกมล จึ้งรุ่งเรืองกิจ เป็น บิดา และ บุคคลที่มีพฤติกรรมและ/หรือการกระทำร่วมกัน ของ นายสุเรศพล จึ้งรุ่งเรืองกิจ
- ^{3/} นายสุเรศพล จึ้งรุ่งเรืองกิจ เป็น บุตรที่บรรลุนิติภาวะแล้ว ของนายโกมล จึ้งรุ่งเรืองกิจ

นโยบายการจ่ายเงินปันผล

บริษัทมีนโยบายจ่ายเงินปันผลในอัตราไม่เกินกว่าร้อยละ 50 ของกำไรสุทธิ แต่ทั้งนี้ บริษัทฯ จะดำเนินการจ่ายเงินปันผลก็ต่อเมื่อบริษัทสามารถล้างขาดทุนสะสมได้หมด

โครงสร้างการจัดการ

คณะกรรมการบริษัทและบริษัทฯ

รายชื่อคณะกรรมการของบริษัท ณ วันที่ 31 มกราคม 2557 ตามหนังสือรับรองของบริษัท ประกอบด้วย

ลำดับ	รายชื่อ	ตำแหน่ง	สัดส่วนการถือหุ้นในบริษัทตามทุนที่ออกและเรียกชำระแล้ว (ร้อยละ) ^{1/}
1.	นายสุเรศพล จิรุงเรืองกิจ ^{2/ 3/}	ประธานกรรมการ	32.05 ^{4/}
2.	นายศุภเสฏฐ์ ลีลานภาพรรณ	รองประธานกรรมการ	0.61 ^{5/}
3.	นางกิตติมา อัมประเสริฐ ^{2/ 3/}	กรรมการ	-
4.	นางเสาวณีย์ จิตต์สันติสุข ^{3/}	กรรมการ	-
5.	นายพงศทัต กาญจนพิสุทธิ	กรรมการ	-
6.	นางสาวสินีมาศ โสติกภาพนกุล ^{2/}	กรรมการ และประธานเจ้าหน้าที่บริหาร	-
7.	ศ.ดร.ธรรมศักดิ์ พงศ์พิชญมัตย์	กรรมการอิสระ และประธานกรรมการตรวจสอบ	-
8.	นายณรวิชัย สุปรินายก	กรรมการอิสระ และกรรมการตรวจสอบ	-
9.	นายศักดิ์ดา ศรีนิเวศน์	กรรมการอิสระ และกรรมการตรวจสอบ	-

หมายเหตุ:

- ^{1/} การถือหุ้นของบุคคลดังกล่าวได้นับรวมบุคคลที่เกี่ยวข้องกันตามมาตรา 258 แห่งพระราชบัญญัติหลักทรัพย์และตลาดหลักทรัพย์ พ.ศ. 2535 ณ วันที่ 31 ธันวาคม 2557
- ^{2/} กรรมการผู้มีอำนาจลงนาม โดย นายสุเรศพล จิรุงเรืองกิจ หรือ นางสาวสินีมาศ โสติกภาพนกุล หรือ นางกิตติมา อัมประเสริฐ เป็นกรรมการผู้มีอำนาจลงนาม โดยกรรมการสองในสามคนนี้ลงลายมือชื่อร่วมกันและประทับตราสำคัญของบริษัท
- ^{3/} กรรมการตัวแทนของนายสุเรศพล จิรุงเรืองกิจ และ นายโกลม จิรุงเรืองกิจ
- ^{4/} สัดส่วนการถือหุ้นดังกล่าวได้นับรวม นายโกลม จิรุงเรืองกิจ ซึ่งเป็น บิดา และบุคคลที่มีพฤติกรรมและ/หรือการกระทำร่วมกัน ของ นายสุเรศพล จิรุงเรืองกิจ
- ^{5/} สัดส่วนการถือหุ้นดังกล่าวได้นับรวม นายเชิดชัย ลีลานภาพรรณ ซึ่งเป็น บิดา ของ นายศุภเสฏฐ์ ลีลานภาพรรณ โดย นายศุภเสฏฐ์ ลีลานภาพรรณ เป็น บุตรที่บรรลุนิติภาวะแล้วของ นายเชิดชัย ลีลานภาพรรณ

คณะกรรมการบริษัท ณ วันที่ 31 ธันวาคม 2556

รายชื่อกรรมการ	ตำแหน่ง	จำนวนครั้งการประชุมคณะกรรมการ	การเข้าร่วมการประชุมคณะกรรมการ
นายสุเรศพล จิรุงเรืองกิจ	ประธานกรรมการ	4	4
นายศุภเสฏฐ์ ลีลานภาพรรณ	รองประธานกรรมการ	4	4
นางกิตติมา อัมประเสริฐ	กรรมการ	4	4
นางเสาวณีย์ จิตต์สันติสุข	กรรมการ	4	4
นายพงศทัต กาญจนพิสุทธิ	กรรมการ	-	-
นางสาวสินีมาศ โสติกภาพนกุล	ประธานเจ้าหน้าที่บริหาร	4	4
ศ.ดร.ธรรมศักดิ์ พงศ์พิชญมัตย์	ประธานกรรมการตรวจสอบ	4	4
นายณรวิชัย สุปรินายก	กรรมการตรวจสอบ	4	4
นายศักดิ์ดา ศรีนิเวศน์	กรรมการตรวจสอบ	4	4

นายพงศทัต กาญจนพิสุทธิ รับตำแหน่งเมื่อ 13 พฤศจิกายน 2556 แทนคุณเทียมใจ ศศิศาสตร์

คณะกรรมการบริษัทย่อย

รายชื่อกรรมการ	ตำแหน่ง	จำนวนครั้งการประชุม คณะกรรมการ	การเข้าร่วมการประชุม คณะกรรมการ
นายสุเรศพล จีรุงเรืองกิจ	กรรมการผู้มีอำนาจลงนาม	4	4
นางสาวสินีมาศ โสติภิกาพญกุล	กรรมการผู้มีอำนาจลงนาม	4	4
นายประจักษ์ บัวซ้อน	กรรมการผู้มีอำนาจลงนาม	4	4
นางวิไล ณ ลำพูน	กรรมการผู้มีอำนาจลงนาม	4	4
นางสาวชมพูนุท มิตรสงเคราะห์	กรรมการผู้มีอำนาจลงนาม	4	4
นางสาวเทียมใจ ศศิศาสตร์	กรรมการ	4	4
นางสาวกุลชุลี ลัจจะเวทะ	กรรมการ	4	4

การถ่วงดุลของกรรมการที่ไม่เป็นผู้บริหาร

กรรมการของบริษัทฯ ประกอบด้วยกรรมการ จำนวน 9 ท่าน ดังนี้

กรรมการที่เป็นผู้บริหาร	3	ท่าน
กรรมการที่ไม่เป็นผู้บริหาร	6	ท่าน
กรรมการตรวจสอบ	3	ท่าน

คณะกรรมการตรวจสอบ (Audit Committee)

คณะกรรมการชุดย่อย

บริษัทมีคณะกรรมการอิสระและกรรมการตรวจสอบจำนวน 3 คน ได้แก่

รายชื่อกรรมการ	ตำแหน่ง	จำนวนครั้งการประชุม คณะกรรมการ	การเข้าร่วมการประชุม คณะกรรมการ
ศ.ดร.ธรรมศักดิ์ พงศ์พิชญามาตรย์	ประธานกรรมการตรวจสอบ	4	4
นายศักดิ์ดา ศรีนิเวศน์	กรรมการตรวจสอบ	4	4
นายณรวิชัย สุปรินายก	กรรมการตรวจสอบ	4	4

นิยามและคุณสมบัติกรรมการอิสระของบริษัท

กรรมการอิสระ หมายถึง บุคคลที่มีคุณสมบัติครบถ้วน และมีความเป็นอิสระตามที่คณะกรรมการบริษัทได้กำหนดไว้ในนโยบายการกำกับดูแลกิจการของบริษัท และสอดคล้องกับหลักเกณฑ์ของคณะกรรมการกำกับตลาดทุนดังกล่าว ดังนี้

1. ถือหุ้นไม่เกินร้อยละ 1 ของจำนวนหุ้นที่มีสิทธิออกเสียงทั้งหมดของบริษัทจดทะเบียนบริษัทใหญ่ บริษัทย่อย บริษัทร่วม ผู้ถือหุ้นรายใหญ่ หรือผู้มีอำนาจควบคุมของบริษัทจดทะเบียน ให้นับรวมผู้ที่เกี่ยวข้องด้วย
2. ไม่เป็นหรือเคยเป็นกรรมการที่มีส่วนร่วมในการบริหารงาน ลูกจ้าง พนักงาน ที่ปรึกษาที่ได้เงินเดือนประจำ หรือผู้มีอำนาจควบคุม ของบริษัทจดทะเบียน บริษัทใหญ่ บริษัทย่อย บริษัทร่วม บริษัทย่อยลำดับเดียวกัน ผู้ถือหุ้นใหญ่ หรือผู้มีอำนาจควบคุมของบริษัทจดทะเบียน เว้นแต่ได้พ้นจากการมีลักษณะดังกล่าวมาแล้วไม่น้อยกว่าสองปี ทั้งนี้ ไม่รวมถึงกรณีที่กรรมการอิสระเคยเป็นข้าราชการหรือที่ปรึกษาของส่วนราชการซึ่งเป็นผู้ถือหุ้นรายใหญ่หรือผู้มีอำนาจควบคุมของบริษัทจดทะเบียน
3. ไม่เป็นบุคคลที่มีความสัมพันธ์ทางสายโลหิต หรือโดยการจดทะเบียนตามกฎหมายในลักษณะที่เป็นบิดามารดา คู่สมรส พี่น้อง และบุตร รวมทั้งคู่สมรสของบุตร ของผู้บริหาร ผู้ถือหุ้นรายใหญ่ ผู้มีอำนาจควบคุมหรือบุคคลที่จะได้รับการเสนอให้เป็นผู้บริหารหรือผู้มีอำนาจควบคุมของบริษัทจดทะเบียนหรือบริษัทย่อย

4. ไม่มีหรือเคยมีความสัมพันธ์ทางธุรกิจกับผู้ขออนุญาต บริษัทใหญ่ บริษัทย่อย บริษัทร่วม ผู้ถือหุ้นรายใหญ่หรือผู้มีอำนาจควบคุมของบริษัทจดทะเบียนในลักษณะที่อาจเป็นการขัดขวางการใช้วิจารณ์อย่างอิสระของตน รวมทั้งไม่เป็นหรือเคยเป็นผู้ถือหุ้นที่มีนัย หรือผู้มีอำนาจควบคุมของผู้ที่มีความสัมพันธ์ทางธุรกิจกับบริษัทจดทะเบียน บริษัทใหญ่ บริษัทย่อย บริษัทร่วม ผู้ถือหุ้นรายใหญ่ หรือผู้มีอำนาจควบคุมของบริษัทจดทะเบียนเว้นแต่ได้พ้นจากการมีลักษณะดังกล่าวมาแล้วไม่น้อยกว่าสองปี
5. ไม่มีหรือเคยเป็นผู้สอบบัญชีของบริษัทจดทะเบียน บริษัทใหญ่ บริษัทย่อย บริษัทร่วม บริษัทย่อยลำดับเดียวกัน ผู้ถือหุ้นใหญ่ หรือผู้มีอำนาจควบคุมของบริษัทจดทะเบียน และไม่เป็นผู้ถือหุ้นที่มีนัย ผู้มีอำนาจควบคุม หรือหุ้นส่วนของสำนักงานสอบบัญชี ซึ่งมีผู้สอบบัญชีของบริษัทจดทะเบียน บริษัทใหญ่ บริษัทย่อย บริษัทร่วม ผู้ถือหุ้นรายใหญ่ หรือผู้มีอำนาจควบคุมของบริษัทจดทะเบียนสังกัดอยู่ เว้นแต่ได้พ้นจากการมีลักษณะดังกล่าวมาแล้วไม่น้อยกว่าสองปี
6. ไม่มีหรือเคยเป็นผู้ให้บริการทางวิชาชีพใดๆ ซึ่งรวมถึงการให้บริการเป็นที่ปรึกษากฎหมายหรือที่ปรึกษาทางการเงิน ซึ่งได้รับค่าบริการเกินกว่าสองล้านบาทต่อปีจากบริษัทจดทะเบียน บริษัทใหญ่ บริษัทย่อย บริษัทร่วม บริษัทจดทะเบียน หรือผู้มีอำนาจควบคุมของบริษัทจดทะเบียน และไม่เป็นผู้ถือหุ้นที่มีนัย ผู้มีอำนาจควบคุม หรือหุ้นส่วนของผู้ให้บริการทางวิชาชีพนั้นด้วย เว้นแต่ได้พ้นจากการมีลักษณะดังกล่าวมาแล้วไม่น้อยกว่าสองปี
7. ไม่เป็นกรรมการที่ได้รับการแต่งตั้งขึ้นเพื่อเป็นตัวแทนของกรรมการของบริษัทจดทะเบียนผู้ถือหุ้นรายใหญ่ หรือผู้ถือหุ้นรายใหญ่ หรือผู้ถือหุ้นซึ่งเป็นผู้เกี่ยวข้องกับผู้ถือหุ้นรายใหญ่
8. ไม่ประกอบกิจการที่มีสภาพอย่างเดียวกันและเป็นการแข่งขันที่มีนัยกับกิจการของบริษัทจดทะเบียน หรือบริษัทย่อย หรือไม่เป็นหุ้นส่วนที่มีนัยในห้างหุ้นส่วน หรือเป็นกรรมการที่มีส่วนร่วมบริหารงาน ลูกจ้าง พนักงานที่ปรึกษาที่รับเงินเดือนประจำ หรือถือหุ้นเกินกว่าร้อยละ 1 ของจำนวนหุ้นที่มีสิทธิออกเสียงทั้งหมดของบริษัทอื่นซึ่งประกอบกิจการที่มีสภาพอย่างเดียวกันและเป็นการแข่งขันที่มีนัยกับกิจการของบริษัทจดทะเบียนหรือบริษัทย่อย
9. ไม่มีลักษณะอื่นใดที่ทำให้ไม่สามารถให้ความเห็นอย่างเป็นอิสระเกี่ยวกับการดำเนินงานของบริษัทจดทะเบียน โดยมีคุณสมบัติของกรรมการอิสระของบริษัทเป็นไปตามข้อกำหนดที่คณะกรรมการบริษัท ได้ทบทวน และอนุมัติจากที่ประชุมคณะกรรมการบริษัทครั้งที่ 4/2556 เมื่อวันที่ 13 พฤศจิกายน 2556

การสรรหากรรมการและผู้บริหาร

การสรรหากรรมการ

ในการประชุมสามัญผู้ถือหุ้นประจำปีทุกครั้ง คณะกรรมการจะต้องออกจากตำแหน่งอย่างน้อย 1 ใน 3 ของจำนวนกรรมการทั้งหมด ซึ่งคณะกรรมการที่ออกอาจจะได้รับ การแต่งตั้งเข้าดำรงตำแหน่ง ให้เป็นกรรมการได้อีก หากที่ประชุมผู้ถือหุ้นได้พิจารณาเห็นชอบให้ดำรงตำแหน่งใหม่อีกครั้ง ในกรณีที่มีการเสนอกรรมการใหม่จะดำเนินการโดยที่ประชุมคณะกรรมการได้มีมตินำเสนอกรรมการใหม่ให้กับทางที่ประชุมผู้ถือหุ้นพิจารณาอนุมัติ การออกเสียงในที่ประชุมผู้ถือหุ้นนั้น ผู้ถือหุ้นหนึ่งคนมีคะแนนเสียงเท่ากับหนึ่งหุ้นต่อหนึ่งเสียง โดยสามารถออกเสียงเลือกบุคคลคนเดียวหรือหลายคนก็ได้ แต่ต้องใช้เสียงทั้งหมดในการออกเสียง บุคคลที่ได้รับคะแนนเสียงสูงสุดตามลำดับ จะได้เป็นผู้รับเลือกให้เป็นกรรมการเท่าจำนวนกรรมการที่พิจารณาแต่งตั้งในครั้งนั้น

การสรรหาผู้บริหาร

การสรรหาผู้บริหารระดับสูง บริษัทฯ มีการคัดเลือกบุคลากรที่จะเข้ามารับผิดชอบในตำแหน่งงานที่สำคัญทุกระดับให้เป็นไปอย่างเหมาะสม เพื่อให้มั่นใจว่าบริษัทได้ผู้บริหารที่มีความเป็นมืออาชีพ โดยมีคณะกรรมการบริษัทเป็นผู้พิจารณา

โครงสร้างการบริหารจัดการของบริษัท





นายสุรศพล จิรุงเรืองกิจ

กรรมการ/ ประธานกรรมการ

เลขประจำตัวประชาชน : 3100400608034
วัน/เดือน/ปี เกิด : 24 กุมภาพันธ์ 2526
อายุ : 30 ปี
ที่อยู่ : 22 ซ.สุภาพงษ์ 3 แขวงหนองบอน
เขตประเวศ กรุงเทพมหานคร

สัดส่วนการถือหุ้นตระกูลจิรุงเรืองกิจ 32.05%

วุฒิทางการศึกษาสูงสุด : - ปริญญาโท
MBA. General Business
University of Texas, San Antonio.

ประวัติการทำงาน :
2554 - ปัจจุบัน ประธานกรรมการ
บริษัท อกริเพียว โฮลดิ้งส์ จำกัด (มหาชน)
2548 - ปัจจุบัน ผู้จัดการฝ่ายก่อสร้าง
บริษัท ชัมมิทไพน์เฮิร์สท กอล์ฟ คลับ จำกัด



ศุภเสฏฐ์ สิลานภาพรณ

กรรมการ/ รองประธานกรรมการ

เลขประจำตัวประชาชน : 3102101145051
วัน/เดือน/ปี เกิด : 25 มีนาคม 2520
อายุ : 36 ปี
ที่อยู่ : 59/353 หมู่ที่ 19 แขวงศาลาธรรมสพน์
เขตทวีวัฒนา กรุงเทพมหานคร

สัดส่วนการถือหุ้นตระกูลสิลานภาพรณ 0.61%

วุฒิทางการศึกษาสูงสุด : - ปริญญาโท MBA. Finance Golden Gate University USA.

ประวัติการทำงาน :
2554 - ปัจจุบัน รองประธานกรรมการ
บริษัท อกริเพียว โฮลดิ้งส์ จำกัด (มหาชน)
2551 - ปัจจุบัน กรรมการ/ผู้จัดการทั่วไป
- บริษัท ไทยโพลีเอทิลีน โคตติ้ง อินเตอร์ เนชั่นแนล จำกัด
- ห้างหุ้นส่วนจำกัด พี อี โคตรตั้ง ชัพพลาย



นางสาวสินีมาศ สิตถิกาพูนกุล

กรรมการ/ ประธานเจ้าหน้าที่บริหาร

เลขประจำตัวประชาชน : 3100902132486
วัน/เดือน/ปี เกิด : 4 มิถุนายน 2526
อายุ : 30 ปี
ที่อยู่ : 1327-1329 ถนนสุขุมวิท แขวงพระโขนงเหนือ
เขตวัฒนา กรุงเทพฯ

สัดส่วนการถือหุ้น -

วุฒิทางการศึกษาสูงสุด : ปริญญาโท สาขาการบัญชี
University of Texas at Sa Antonio
ปริญญาโท สาขาการเงินระหว่างประเทศ Post-Graduated
Certificate Fordham University

ประวัติการทำงาน :
2554 - ปัจจุบัน กรรมการ/ ประธานเจ้าหน้าที่บริหาร
บริษัท อกริเพียวโฮลดิ้งส์ จำกัด (มหาชน)
2553 - ส.ค. 2554 นักลงทุนสัมพันธ์
บริษัท บีทีเอส กรุ๊ป โฮลดิ้งส์ จำกัด
2549 - 2550 นักบัญชีและฝ่ายขาย หจก. เอกทองกรุงเทพ



ศ. ดร.สรสมศักดิ์ พงศ์พิชญามาตย์

กรรมการอิสระ/ ประธานกรรมการตรวจสอบ

เลขประจำตัวประชาชน : 3100601019133
วัน/เดือน/ปี เกิด : 4 เมษายน 2493
อายุ : 63 ปี
ที่อยู่ : 91/126 หมู่บ้านปฐวิกรณ์ 2 ถนนรามอินทรา กม. 7
แขวงคันนายาว เขตคันนายาว กรุงเทพฯ 10230

สัดส่วนการถือหุ้น -

วุฒิทางการศึกษาสูงสุด : - Ph.D., H.A.U., India
- ปริญญา วปอ. รุ่น 40 หลักสูตรบริหารอุดมศึกษา
- University of Warwick และ The University of
Oxford Visiting Prof. (NCSU., USA. และ M.U. Australia.
- ปริญญาตรีและโท มหาวิทยาลัยเกษตรศาสตร์

ประวัติการทำงาน :
ปัจจุบัน ประธานกรรมการตรวจสอบ
บริษัท อกริเพียว โฮลดิ้งส์ จำกัด (มหาชน)
2552 - ปัจจุบัน กรรมการผู้ทรงคุณวุฒิ คณะกรรมการอุดมศึกษา (กกอ.)
2551 - ปัจจุบัน คณบดีสำนักวิชาเทคโนโลยีการเกษตร มหาวิทยาลัยวลัยลักษณ์



นายบวรวิชญ์ สุปรียาท

กรรมการอิสระ/ กรรมการตรวจสอบ

เลขประจำตัวประชาชน	: 3100901997181
วัน/เดือน/ปี เกิด	: 22 ธันวาคม 2525
อายุ	: 31 ปี
ที่อยู่	: 102/308 หมู่ที่ 6 ตำบลบางรักพัฒนา อำเภอบางบัวทอง จังหวัดนนทบุรี
สัดส่วนการถือหุ้น	-
คุณวุฒิทางการศึกษาสูงสุด	: ปริญญาวิทยาศาสตรมหาบัณฑิต วิชาเอกการเงินและอนุพันธ์ทางการเงิน University of Illinois at Urbana-Champaign, U.S.A.
ประวัติการทำงาน	:
2555 - ปัจจุบัน	กรรมการตรวจสอบ บริษัท อกริเพียว โฮลดิ้งส์ จำกัด (มหาชน)
2551 - ปัจจุบัน	Dealer อาวุโสฝ่ายการค้าเงินตราต่างประเทศ แผนกบริหารการเงิน ธนาคารกรุงเทพ จำกัด (มหาชน)
2549 - 2550	Global Markets Operation Officer Deutsche Bank AG Bangkok, Thailand.



นายคึกตา ศรีนิเวศน์

กรรมการอิสระ/ กรรมการตรวจสอบ

เลขประจำตัวประชาชน	: 3130100400543
วัน/เดือน/ปี เกิด	: 1 ธันวาคม 2497
อายุ	: 59 ปี
ที่อยู่	: 62/3 หมู่ 3 ซอยวัดดาวเรือง ตำบลบางพลู อำเภอเมือง จังหวัดปทุมธานี
สัดส่วนการถือหุ้น	-
คุณวุฒิทางการศึกษาสูงสุด	: ปริญญาตรี ส่งเสริมการเกษตรและสหกรณ์บัณฑิต มหาวิทยาลัยสุโขทัยธรรมมาธิราช MASTER OF SCENCE RURAL DEVELOPMENT Central Luzon State University, Philippines
ประวัติการทำงาน	:
2554 - ปัจจุบัน	กรรมการตรวจสอบ บริษัท อกริเพียว โฮลดิ้งส์ จำกัด (มหาชน)
2551 - ปัจจุบัน	นักวิชาการเกษตรระดับชำนาญการพิเศษ สำนักพัฒนาคุณภาพสินค้าเกษตร กรมส่งเสริมการเกษตร



เสาวณีย์ จิตต์สันติสุข

กรรมการ

เลขประจำตัวประชาชน : 3100603110936
 วัน/เดือน/ปี เกิด : 16 มีนาคม 2503
 อายุ : 53 ปี
 ที่อยู่ : 3 ซอยโชคชัย 4 ซอย 78 แยก 15 ถนนโชคชัย 4
 แขวงลาดพร้าว เขตลาดพร้าว กรุงเทพมหานคร
 สัดส่วนการถือหุ้น : -
 วุฒิทางการศึกษาสูงสุด : - ปริญญาตรี สาขาการบัญชี
 มหาวิทยาลัยรามคำแหง
 ประวัติการทำงาน :
 2554 - ปัจจุบัน กรรมการ บริษัท อกริเพียว โฮลดิ้งส์ จำกัด (มหาชน)
 2528 - ปัจจุบัน กรรมการและผู้จัดการฝ่ายบัญชีและการเงิน
 บริษัท ชัมมิต พุดแวร์ จำกัด



กิตติมา อัมประเสริฐ

กรรมการ

เลขประจำตัวประชาชน : 5140699002168
 วัน/เดือน/ปี เกิด : 27 สิงหาคม 2516
 อายุ : 40 ปี
 ที่อยู่ : 101/107 หมู่ 7 ตำบลคลองหนึ่ง อำเภอคลองหลวง
 จังหวัดปทุมธานี
 สัดส่วนการถือหุ้น : -
 วุฒิทางการศึกษาสูงสุด : ปริญญาตรี สาขาการบัญชี
 มหาวิทยาลัยเซนต์จอห์น
 ประวัติการทำงาน :
 2554 - ปัจจุบัน กรรมการ
 บริษัท อกริเพียว โฮลดิ้งส์ จำกัด (มหาชน)
 2544 - ปัจจุบัน กรรมการและผู้จัดการฝ่ายบัญชี
 บริษัท ชัมมิต ไพน์เฮิร์สท์ กอล์ฟคลับ จำกัด



พงศ์ภัต กาญจนพิสุภย์

กรรมการ

เลขประจำตัวประชาชน : 3119900576164
 วัน/เดือน/ปี เกิด : 20 มกราคม 2526
 อายุ : 30 ปี
 ที่อยู่ : 153 ถนนอำนวยการสงคราม แขวงถนนนครไชยศรี เขตดุสิต
 กรุงเทพมหานคร
 สัดส่วนการถือหุ้น : -
 วุฒิทางการศึกษาสูงสุด : - ปริญญาวิทยาศาสตรมหาบัณฑิต วิชาเอกการเงิน
 University of Illinois at Urbana-Champaign, U.S.A.
 ประวัติการทำงาน :
 สิงหาคม 2551 - ปัจจุบัน Economist, Petroleum Economics
 PTT Exploration and Production PCL, Thailand.
 มกราคม 2552 - สิงหาคม 2556 Senior Analyst, Risk Monitoring and Analysis Team
 Bank of Thailand, Bangkok, Thailand.

ผู้บริหาร

รายชื่อคณะกรรมการบริหารและกำกับดูแลกิจการบริษัท ณ วันที่ 31 มกราคม 2557 ประกอบด้วย

ลำดับ	รายชื่อกรรมการ	ตำแหน่ง	สัดส่วนการถือหุ้นในบริษัทตามทุนที่ออกและเรียกชำระแล้ว (ร้อยละ) ^{1/}
1.	นายสุเรศพล จิรุงเรืองกิจ ^{2/}	ประธานกรรมการ	32.05 ^{3/}
2.	นางสาวสินีมาศ โสติกภาพณุกุล ^{2/}	ประธานเจ้าหน้าที่บริหาร	-

หมายเหตุ:

^{1/} การถือหุ้นของบุคคลดังกล่าวได้นับรวมบุคคลที่เกี่ยวข้องกันตามมาตรา 258 แห่งพระราชบัญญัติหลักทรัพย์และตลาดหลักทรัพย์ พ.ศ. 2535

^{2/} กรรมการผู้มีอำนาจลงนาม โดย นายสุเรศพล จิรุงเรืองกิจ หรือ นางสาวสินีมาศ โสติกภาพณุกุล หรือ นางกิตติมา อัมประเสริฐ เป็นกรรมการผู้มีอำนาจลงนาม โดยกรรมการสองในสามคนนี้ลงลายมือชื่อร่วมกันและประทับตราสำคัญของบริษัท

^{3/} สัดส่วนการถือหุ้นดังกล่าวได้นับรวม นายโกมล จิรุงเรืองกิจ ซึ่งเป็น บิดา และบุคคลที่มีพฤติกรรมและ/หรือการกระทำร่วมกันของ นายสุเรศพล จิรุงเรืองกิจ

^{4/} บริษัทมีผู้บริหารตามโครงสร้างของบริษัทจำนวน 2 ท่าน

คำตอบแทนกรรมการและผู้บริหาร

(ก) คำตอบแทนกรรมการ

รายชื่อกรรมการ	ตำแหน่ง	คำตอบแทนกรรมการ (บาท)			
		คณะกรรมการบริษัท	คณะกรรมการตรวจสอบ	คณะกรรมการสรรหา	รวม
นายสุเรศพล จิรุงเรืองกิจ	ประธานกรรมการ	120,000.-	-	-	120,000.-
นายศุภเสฏฐ์ ลีลานภาพรรณ	รองประธานกรรมการ	80,000.-	-	-	80,000.-
นางสาวสินีมาศ โสติกภาพณุกุล	ประธานเจ้าหน้าที่บริหาร	80,000.-	-	-	80,000.-
ศ.ดร.ธรรมศักดิ์ พงศ์พิชฎามาศย์	กรรมการอิสระและประธานกรรมการตรวจสอบ	-	120,000.-	-	120,000.-
นายณรวิชัย สุปรินายก	กรรมการอิสระและกรรมการตรวจสอบ	-	80,000.-	-	80,000.-
นายศักดิ์ดา ศรีนิเวศน์	กรรมการอิสระและกรรมการตรวจสอบ	-	80,000.-	-	80,000.-
นางเสาวณีย์ จิตต์สันติสุข	กรรมการ	80,000.-	-	-	80,000.-
นางกิตติมา อัมประเสริฐ	กรรมการ	80,000.-	-	-	80,000.-
นางสาวเทียมใจ ศศิศาสตร์	กรรมการ	60,000.-	-	-	60,000.-
รวม					780,000.-

(ข) คำตอบแทนผู้บริหาร

คำตอบแทนรวมของผู้บริหารของบริษัทฯ และบริษัทย่อยในปี 2556 บริษัทได้จ่ายคำตอบแทนประกอบด้วยคำตอบแทนเงินเดือนและโบนัส ให้กับผู้บริหารจำนวน 6 ราย รวมทั้งสิ้น 9.04 ล้านบาท

(2) คำตอบแทนอื่นของผู้บริหาร

กองทุนสำรองเลี้ยงชีพ

บริษัทได้จัดให้มีกองทุนสำรองเลี้ยงชีพโดยบริษัทได้สมทบในอัตราส่วนร้อยละ 5 ของเงินเดือน โดยในปี 2556 บริษัทได้จ่ายเงินสมทบกองทุนเลี้ยงชีพสำหรับผู้บริหาร 2 ราย จำนวน 0.31 ล้านบาท

การกำกับดูแลกิจการ

นโยบายเกี่ยวกับการกำกับดูแลกิจการ

คณะกรรมการบริษัทได้มีการปฏิบัติตามหลักการของการเป็นผู้บริหารที่ดีสำหรับกรรมการ บริษัทจดทะเบียนและบริษัทย่อยได้มีแผนการในการสนับสนุนให้คณะกรรมการของบริษัทได้มีการปฏิบัติตามหลักการของการเป็นผู้บริหารที่ดีสำหรับกรรมการบริษัทจดทะเบียนที่เป็นไปตามแนวทางของตลาดหลักทรัพย์ โดยการส่งเสริมความรู้ความเข้าใจในบทบาทหน้าที่ของกรรมการคณะกรรมการบริษัทได้ให้ความสำคัญต่อระบบการควบคุม และการตรวจสอบภายใน และการกำกับดูแลฝ่ายบริหารให้ดำเนินการ ตามนโยบายเกี่ยวกับการกำกับดูแลกิจการอย่างมีประสิทธิภาพ เพื่อประโยชน์ในระยะยาวของผู้ถือหุ้นภายใต้กรอบข้อกำหนดของกฎหมาย และจริยธรรมทางธุรกิจ

บริษัทเชื่อมั่นว่าระบบและกระบวนการกำกับดูแลกิจการที่ดีจะเป็นส่วนสำคัญในการนำมาซึ่งความสำเร็จในการดำเนินธุรกิจให้เกิดผลประโยชน์สูงสุดแก่ STAKEHOLDERS หรือผู้มีส่วนได้ส่วนเสียของกิจการของบริษัททุกฝ่าย ไม่ว่าจะเป็นผู้ถือหุ้น พนักงาน คู่ค้า ธนาคารผู้ให้สินเชื่อ ตลอดจนลูกค้า โดยยึดหลัก 6 ประการ คือ

- (1) ความรับผิดชอบ (Accountability)
- (2) ความตระหนักในหน้าที่รับผิดชอบ (Responsibility)
- (3) ความยุติธรรมและซื่อสัตย์ (Fairness and Integrity)
- (4) การดำเนินงานที่โปร่งใส (Transparency)
- (5) การสร้างคุณค่าระยะยาวแก่ผู้มีส่วนได้ส่วนเสียร่วมกัน (Creation of Long-term Value to all Stakeholders)
- (6) ส่งเสริมการปฏิบัติที่เป็นเลิศ (Promotion of Best Practices)

ขณะเดียวกันคณะกรรมการ และฝ่ายบริหารของบริษัท ได้ใช้ความพยายามอย่างดีที่สุดที่จะดูแลให้มีการปฏิบัติตามนโยบาย และข้อพึงปฏิบัติที่ระบุไว้อย่างเคร่งครัด เพื่อให้สอดคล้องกับเจตนารมณ์ของนโยบายในเรื่องการกำกับดูแลกิจการนี้ตลอดเวลาโดยท่านสามารถเข้าไปศึกษานโยบายเกี่ยวกับการกำกับดูแลกิจการของบริษัทได้จาก website : www.apureholdings.com

สิทธิของผู้ถือหุ้น

ในการประชุมผู้ถือหุ้นบริษัทคำนึงถึงสิทธิของผู้ถือหุ้นทุกรายอย่างเท่าเทียมกันโดยบริษัทฯ ได้มอบให้บริษัทศูนย์รับฝากหลักทรัพย์ (ประเทศไทย) จำกัด ซึ่งเป็นนายทะเบียนหุ้นของบริษัทเป็นผู้จัดส่งหนังสือเชิญประชุม และเอกสารประกอบการประชุมตามวาระต่างๆ ให้ผู้ถือหุ้นทราบ

เป็นการล่วงหน้าก่อนวันประชุม 7 วันทำการ รวมทั้งเผยแพร่หนังสือเชิญประชุมพร้อมเอกสารประกอบการประชุมทั้งหมดไว้ใน Website ของบริษัทเป็นการล่วงหน้าก่อนจัดส่งเอกสาร โดยในแต่ละวาระมีความเห็นของคณะกรรมการประกอบ สำหรับผู้ถือหุ้นที่ไม่สามารถเข้าร่วมประชุมด้วยตนเองได้ทางบริษัทฯ ได้แนบใบมอบฉันทะไว้ให้ โดยเสนอมอบฉันทะให้กับกรรมการอิสระของบริษัทเป็นผู้รับมอบฉันทะเข้าประชุมและลงคะแนนแทน และบริษัทได้แนบประวัติของกรรมการอิสระผู้รับมอบฉันทะไว้ด้วย ทั้งนี้ผู้ถือหุ้นมีโอกาสแสดงความคิดเห็นและซักถาม ทางบริษัทฯ พร้อมอำนวยความสะดวก และดูแลอย่างเป็นธรรมทุกรายอย่างเท่าเทียมกัน

ในปี 2556 บริษัทฯ มีการประชุมสามัญผู้ถือหุ้นประจำปี ในวันที่ 29 เมษายน 2556 เวลา 14.30 น. ณ ห้องแกรนด์รีซาด (ชั้น 5) อาคารธารทิพย์ โรงแรมเจ้าพระยาปาร์ค เลขที่ 247 ถนนรัชดาภิเษก แขวงดินแดง เขตดินแดง กรุงเทพมหานคร 10400 ปรากฏว่า มีผู้ถือหุ้น และผู้รับมอบฉันทะมาเข้าร่วมประชุมเป็นจำนวน 99 ราย นับเป็นจำนวนหุ้นได้ 332,913,484 หุ้น คิดเป็น 51.25% ของทุนชำระแล้วของบริษัทฯ ซึ่งว่าครบองค์ประชุม ประธานจึงได้เปิดการประชุมและแจ้งให้ทราบถึงวิธีการลงมติต่างๆ ในการประชุมในครั้งนี้ ซึ่งแจ้งรายละเอียดวาระการประชุมต่างๆ เปิดโอกาสให้ผู้ถือหุ้นมีสิทธิเท่าเทียมกันในการลงมติในวาระการประชุมต่างๆ โดยการลงคะแนนเสียง พร้อมเปิดโอกาสให้ผู้ถือหุ้นสอบถามข้อสงสัย แสดงความคิดเห็น และให้ข้อเสนอแนะต่างๆ ทั้งนี้บริษัทฯ ได้มีการบันทึกการประชุมเพื่อให้ผู้ถือหุ้นสามารถตรวจสอบได้ บริษัทฯ นำส่งรายงานการประชุมผู้ถือหุ้นที่จัดในปี 2556 ให้กับตลาดหลักทรัพย์แห่งประเทศไทยหลังประชุมภายใน 14 วัน

ในวันที่ 26 ธันวาคม 2555 มีการประชุมวิสามัญผู้ถือหุ้นครั้งที่ 1/2555 เวลา 14.30 น. ณ ห้องอาหารเทพ อาคารอาหารเทพ โรงแรมเจ้าพระยาปาร์ค เลขที่ 247 ถนนรัชดาภิเษก แขวงดินแดง เขตดินแดง กรุงเทพมหานคร 10400 ปรากฏว่า มีผู้ถือหุ้น และผู้รับมอบฉันทะมาเข้าร่วมประชุมเป็นจำนวน 109 ราย นับเป็นจำนวนหุ้นได้ 287,248,813 หุ้น คิดเป็น 51.28% ของทุนชำระแล้วของบริษัทฯ ซึ่งว่าครบองค์ประชุม ประธานจึงได้เปิดการประชุมและแจ้งให้ทราบถึงวิธีการลงมติต่างๆ ในการประชุมในครั้งนี้ชี้แจงรายละเอียดวาระการประชุมต่างๆ เปิดโอกาสให้ผู้ถือหุ้นมีสิทธิเท่าเทียมกันในการลงมติในวาระการประชุมต่างๆ โดยการลงคะแนนเสียง พร้อมเปิดโอกาสให้ผู้ถือหุ้นสอบถามข้อสงสัย แสดงความคิดเห็น และให้ข้อเสนอแนะต่างๆ ทั้งนี้บริษัทฯ ได้มีการบันทึกการประชุมเพื่อให้ผู้ถือหุ้นสามารถตรวจสอบได้ บริษัทฯ นำส่งรายงานการประชุมวิสามัญผู้ถือหุ้นครั้งที่ 1/ 2555 ให้กับตลาดหลักทรัพย์แห่งประเทศไทยหลังประชุมภายใน 14 วัน

ความเท่าเทียมกันของผู้ถือหุ้น

ผู้ถือหุ้นทุกราย ทั้งผู้ถือหุ้นที่เป็นผู้บริหาร และผู้ถือหุ้นที่ไม่เป็นผู้บริหาร รวมทั้งผู้ถือหุ้นต่างชาติได้รับการปฏิบัติอย่างเท่าเทียมกันและเป็นธรรมจากบริษัทฯ โดยบริษัทฯ ได้สร้างความมั่นใจให้กับผู้ถือหุ้นว่าคณะกรรมการและฝ่ายจัดการจะดูแลให้การใช้จ่ายเงินของผู้ถือหุ้นเป็นไปอย่างเหมาะสม ซึ่งเป็นปัจจัยสำคัญต่อความมั่นใจในการลงทุนกับบริษัทฯ คณะกรรมการมีมาตรการป้องกันการฉ้อโกงที่กรรมการ และผู้บริหารใช้ข้อมูลภายในเพื่อผลประโยชน์ให้แก่ตนเองหรือผู้อื่นในทางมิชอบ ซึ่งเป็นการเอาเปรียบผู้ถือหุ้นอื่น รวมทั้งเพื่อการซื้อขายหลักทรัพย์ในระหว่างที่หลักทรัพย์ของบริษัทเป็นหลักทรัพย์จดทะเบียนในตลาดหลักทรัพย์ โดยให้ผู้บริหารของบริษัทและบุคคลที่เกี่ยวข้องรายงานการถือครองหลักทรัพย์ ให้เป็นไปตามกฎระเบียบของสำนักงานคณะกรรมการ ก.ล.ต. และตลาดหลักทรัพย์แห่งประเทศไทย

ความขัดแย้งทางผลประโยชน์

บริษัทฯ มีการติดตามและป้องกันความขัดแย้งทางผลประโยชน์ ที่อาจเกิดขึ้นได้ในคณะกรรมการ กรรมการบริษัท หรือผู้ถือหุ้น รวมไปถึงการป้องกันการใช้อำนาจอันมิควรในทรัพย์สินของบริษัท และการทำธุรกรรม กับผู้ที่มีความสัมพันธ์เกี่ยวข้องกับบริษัทในลักษณะที่ไม่ควร

ซึ่งบริษัทมีนโยบายการดูแลให้มีระบบควบคุมภายใน ซึ่งรวมถึง การจัดทำรายงานทางการเงินการใช้ทรัพย์สินของบริษัทอย่างถูกต้อง และการป้องกันมิให้เกิดธุรกรรมในลักษณะที่ไม่สมควรระหว่างบริษัทและผู้ที่เกี่ยวข้องกับบริษัทฯ โดยมอบหมายให้ผู้ตรวจสอบภายใน และผู้ตรวจสอบภายนอก ตรวจสอบและรายงานต่อคณะกรรมการบริษัทได้โดยตรง

จริยธรรมธุรกิจ

บริษัทฯ ได้ออกข้อพึงปฏิบัติเกี่ยวกับนโยบายการกำกับดูแลกิจการ ของคณะกรรมการ ฝ่ายจัดการ และพนักงาน เพื่อให้ผู้ที่เกี่ยวข้องยึดถือเป็นแนวทางในการปฏิบัติหน้าที่ตามภารกิจของบริษัท ด้วยความซื่อสัตย์ สุจริต และเที่ยงธรรม ทั้งการปฏิบัติต่อบริษัท และผู้มีส่วนได้เสียทุกกลุ่ม รวมถึงมีการติดตามการปฏิบัติและมีการกำหนดบทลงโทษทางวินัยไว้ด้วย

สิทธิของผู้มีส่วนได้เสีย

บริษัทฯ ได้ให้ความสำคัญต่อสิทธิของผู้มีส่วนได้เสียของกิจการไม่ว่าจะเป็นผู้ถือหุ้น พนักงาน คู่ค้า ผู้ถือหุ้นหรือผู้ลงทุน เจ้าหนี้ ธนาคารผู้ให้สินเชื่อ ชุมชนที่บริษัทตั้งอยู่ ตลอดจนลูกค้า โดยบริษัทจะปฏิบัติตามนโยบายเกี่ยวกับการกำกับดูแลกิจการ และข้อพึงปฏิบัติอย่างเคร่งครัด เพื่อให้สอดคล้องกับเจตนารมณ์ของ นโยบายในเรื่องการกำกับดูแลกิจการตลอดเวลา โดยมีแนวทางการปฏิบัติต่อผู้มีส่วนได้เสียกลุ่มต่างๆ พอสรุปได้ดังนี้

ผู้มีส่วนได้เสีย	แนวปฏิบัติและกลยุทธ์ที่ใช้ดูแลผู้มีส่วนได้เสีย
ลูกค้า	จะผลิตสินค้าที่มีคุณภาพสูงและการบริการที่ดีเยี่ยมเพื่อตอบสนองความต้องการของลูกค้าและองค์กรต่างๆ ที่เกี่ยวข้อง
พนักงาน	พัฒนาความรู้ ปฏิบัติอย่างเป็นธรรมตามหลักสิทธิมนุษยชน และดูแลความปลอดภัย
คู่ค้า	ปฏิบัติตามกรอบทางการค้าที่สุจริต และเป็นธรรม
คู่ธุรกิจ	จ่ายผลตอบแทนที่เหมาะสมและยุติธรรม
ชุมชน	ดำเนินธุรกิจอย่างเป็นธรรม สนับสนุนการดำเนินกิจกรรมเพื่อสังคมและชุมชนโดยรอบ
ผู้ถือหุ้น	ดำเนินธุรกิจตามหลักการกำกับดูแลกิจการที่ดี เพื่อให้เกิดประโยชน์และผลตอบแทนสูงสุด
ผู้ร่วมลงทุน	ปฏิบัติต่อผู้ร่วมลงทุนอย่างเป็นธรรม
เจ้าหนี้	ปฏิบัติต่อเจ้าหนี้ด้วยความเสมอภาค เป็นธรรม โปร่งใส ตามเงื่อนไขและสัญญา
หน่วยงานราชการ	สนับสนุนการจัดกิจกรรมของหน่วยงานภาครัฐ และให้ความร่วมมือด้านวิชาการ
สื่อมวลชน	เปิดเผยข้อมูลข่าวสารอย่างโปร่งใส ถูกต้อง รวดเร็ว
ภาคประชาสังคม นักวิชาการ	รับฟังความคิดเห็นร่วมกันดำเนินธุรกิจที่ยั่งยืนควบคู่ไปกับการพัฒนาชุมชนและสังคม
คู่แข่ง	ปฏิบัติต่อคู่แข่งอย่างยุติธรรมตามกรอบการแข่งขันทางการค้าที่สุจริต

การเปิดเผยข้อมูลและความโปร่งใส

บริษัทฯ ให้ความสำคัญเรื่องการเปิดเผยสารสนเทศ เนื่องจากเป็นเรื่องที่มีผลกระทบต่อความตัดสินใจของผู้ลงทุนและผู้มีส่วนได้เสียจึงมีความจำเป็นต้องมีการควบคุม และกำหนดมาตรการในการเปิดเผยสารสนเทศทั้งที่เป็นสารสนเทศทางการเงินและที่ไม่ใช่ทางการเงินให้ถูกต้องตามที่กฎหมายกำหนด โดยมีสาระสำคัญครบถ้วนเพียงพอ เชื่อถือได้ และทันเวลา ทั้งภาษาไทยและภาษาอังกฤษ โดยเปิดเผยข้อมูลสารสนเทศผ่านระบบ SET COMMUNITY PORTAL ของตลาดหลักทรัพย์ฯ บริษัทฯ ยึดถือปฏิบัติตามกฎหมาย กฎเกณฑ์ ข้อบังคับต่างๆ ที่กำหนดโดยสำนักงานคณะกรรมการกำกับหลักทรัพย์และตลาดหลักทรัพย์ ตลาดหลักทรัพย์แห่งประเทศไทย และหน่วยงานอื่นของรัฐ อย่างเคร่งครัดและติดตามการแก้ไขเปลี่ยนแปลง เพื่อให้มั่นใจได้ว่ากฎหมาย กฎเกณฑ์ ข้อบังคับที่บริษัทฯ ถือปฏิบัตินั้นมีความถูกต้อง และเป็นหลักประกันให้ผู้ถือหุ้นเชื่อมั่นในการดำเนินธุรกิจที่โปร่งใสถูกต้องเช่น

1. เปิดเผยข้อมูลทางการเงินและข้อมูลที่มีใช้ข้อมูลทางการเงินอย่างถูกต้อง ครบถ้วน ทันเวลา
2. จัดทำรายงานความรับผิดชอบของคณะกรรมการต่อรายงานทางการเงินและแสดงไว้ในรายงานประจำปี
3. กำหนดให้กรรมการและผู้บริหารจัดทำ และส่งรายงานการถือหลักทรัพย์ของตน คู่สมรส และบุตรที่ยังไม่บรรลุนิติภาวะตามแบบที่กำหนดในข้อบังคับว่าด้วยการรายงานการถือหลักทรัพย์และส่งสำเนารายงานให้แก่บริษัท ในวันเดียวกับวันที่ส่งรายงานต่อสำนักงาน ก.ล.ต. และตลาดหลักทรัพย์ ทั้งนี้ภายในระยะเวลาดังต่อไปนี้
 - รายงานการถือหลักทรัพย์ครั้งแรก (แบบ 59-1) ภายใน 30 วัน นับแต่วันปิดการขายหลักทรัพย์ต่อประชาชน หรือวันที่ได้รับการแต่งตั้งให้ดำรงตำแหน่งเป็นผู้บริหาร
 - รายงานการเปลี่ยนแปลงการถือหลักทรัพย์ (แบบ 59-2) ทุกครั้งที่มีการซื้อ ขาย โอน หรือรับโอนหลักทรัพย์ ทั้งนี้ ภายใน 3 วันทำการนับแต่วันที่มีการซื้อ ขาย หรือรับโอนหลักทรัพย์นั้น
 - ให้กรรมการและผู้บริหารส่งแบบรายงานการมีส่วนได้เสียแก่เลขานุการบริษัท และเลขานุการจะต้องส่งสำเนารายงานการมีส่วนได้เสียนี้ให้ประธานกรรมการ และประธานกรรมการตรวจสอบทราบภายใน 7 วันทำการนับแต่วันที่ได้รับรายงาน

ความรับผิดชอบต่อกรรมการ

คณะกรรมการ เป็นองค์กรสูงสุดที่เป็นผู้ออกหลักการและนโยบายการกำกับดูแลกิจการกรรมการเป็นตัวอย่างสูงสุดในการยึดมั่นและปฏิบัติตามหลักการกำกับดูแล กิจการนี้ กรรมการทุกคนจะต้องมีภาวะผู้นำและสามารถควบคุมการดำเนินงานของฝ่ายจัดการได้อย่างมีประสิทธิภาพและประสิทธิผล เพื่อบรรลุเป้าหมายที่เป็นหัวใจของธุรกิจ โดยสามารถสร้างและเพิ่มมูลค่าการลงทุนให้กับผู้ถือหุ้นและผู้ที่มีผลประโยชน์ร่วมกัน (Stakeholders) อื่นๆ คณะกรรมการ จะร่วมกับฝ่ายจัดการกำหนดวิสัยทัศน์ (Vision)

พันธกิจ (Mission) และภารกิจ กลยุทธ์ เป้าหมายทางการเงิน ความเสี่ยง แผนงาน และงบประมาณ รวมทั้งกำกับ ควบคุมดูแลให้ฝ่ายจัดการ ดำเนินงานตามนโยบายและแผนที่กำหนดไว้อย่างมีประสิทธิภาพ และประสิทธิผล นอกจากนี้ กรรมการต้องเป็นผู้ที่มีความรับผิดชอบเต็มที่เชิงจริยธรรมและตามกฎหมายต่อบริษัทและผู้ที่มีผลประโยชน์ร่วมกัน (Stakeholders) ต้องปฏิบัติหน้าที่ด้วยความระมัดระวัง ด้วยทักษะและความซื่อสัตย์สุจริต และแสดงความเห็นของตนอย่างเป็นอิสระ

กรรมการ จัดให้มีนโยบายการกำกับดูแลกิจการของบริษัทเป็นลายลักษณ์อักษร และให้ความเห็นชอบนโยบายการกำกับดูแลกิจการ และทบทวนนโยบายและการปฏิบัติตามนโยบายดังกล่าวปีละ 1 ครั้ง

กรรมการ ควรพิจารณาเรื่องความขัดแย้งของผลประโยชน์อย่างรอบคอบ การพิจารณาการทำรายการที่อาจมีความขัดแย้งของผลประโยชน์ควรมีแนวทางที่ชัดเจนและเป็นไปเพื่อผลประโยชน์ของบริษัทและผู้ถือหุ้นโดยรวมเป็นสำคัญ โดยที่ผู้มีส่วนได้เสียไม่ควรมีส่วนร่วมในการตัดสินใจ และคณะกรรมการควรกำกับดูแลให้มีการปฏิบัติตามข้อกำหนดเกี่ยวกับขั้นตอนการดำเนินการ และการเปิดเผยข้อมูลของรายการที่อาจมีความขัดแย้งของผลประโยชน์ให้ถูกต้องครบถ้วน จะต้องใช้ดุลยพินิจที่เป็นอิสระเสมอในการดำเนินกิจการของบริษัท เพื่อให้ผู้ถือหุ้นสามารถไว้วางใจในการตัดสินใจที่เหมาะสมและมีประสิทธิภาพกับธุรกิจ

กรรมการ จะต้องพิจารณาเสนอผู้ที่มีความเหมาะสมต่อคณะกรรมการ หรือที่ประชุมผู้ถือหุ้น เพื่อเลือกตั้งเป็นกรรมการใหม่ทดแทนตำแหน่งที่ว่างอย่างรอบคอบ และโปร่งใส และอาจจัดให้มีคณะอนุกรรมการสรรหาด้วยก็ได้

กรรมการ ต้องอุทิศเวลาและทุ่มเทความสนใจให้กับธุรกิจของบริษัทอย่างเต็มที่ และพร้อมที่จะเข้าร่วมการประชุมของบริษัทเสมอ การขาดการประชุมคณะกรรมการบริษัทมากกว่า 3 ครั้งติดต่อกันโดยไม่มีเหตุอันสมควร ถือว่าไม่มีความประสงค์เป็นกรรมการอีกต่อไป

ขอบเขต อำนาจ หน้าที่ของกรรมการ

กรรมการบริษัท

1. กรรมการต้องปฏิบัติหน้าที่ให้เป็นไปตามกฎหมาย วัตถุประสงค์ และข้อบังคับของบริษัท ตลอดจนมติที่ประชุมผู้ถือหุ้น
2. ห้ามมิให้กรรมการประกอบกิจการเข้าเป็นหุ้นส่วน หรือเข้าเป็นผู้ถือหุ้นในนิติบุคคลอื่นที่มีสภาพอย่างเดียวกันและเป็นการแข่งขันกับกิจการของบริษัท เว้นแต่จะแจ้งให้ที่ประชุมผู้ถือหุ้นทราบก่อนที่จะมีมติแต่งตั้ง
3. กรรมการต้องแจ้งให้บริษัททราบโดยไม่ชักช้า หากมีส่วนได้เสียไม่ว่าโดยทางตรงหรือโดยอ้อมในสัญญาใดๆ ที่ทำกับบริษัท หรือถือหุ้น หรือหุ้นกู้เพิ่มขึ้นหรือลดลงในบริษัท หรือบริษัทในเครือ
4. กรรมการของบริษัท ต้องประชุมอย่างน้อย 3 เดือนต่อครั้ง การประชุมคณะกรรมการของบริษัท ให้จัดขึ้น ณ ที่อันเป็นสำนักงานใหญ่ของบริษัท หรือจังหวัดใกล้เคียง หรือ ณ ที่อื่นใดตามที่ประธานกรรมการหรือตามที่ผู้ซึ่งได้รับมอบหมายจากประธานกรรมการกำหนด
5. กรรมการควรส่งเสริมให้จัดทำจรรยาบรรณธุรกิจที่เป็นลายลักษณ์อักษร เพื่อให้กรรมการ ผู้บริหาร และพนักงานทุกคนเข้าใจถึงมาตรฐานด้านจริยธรรมที่บริษัทใช้ในการดำเนินธุรกิจ คณะกรรมการควรติดตามให้มีการปฏิบัติตามจรรยาบรรณดังกล่าวอย่างจริงจัง
6. กรรมการจัดให้มีระบบการควบคุมด้านการดำเนินงานด้านรายงานทางการเงิน และด้านการปฏิบัติตามกฎ ระเบียบและนโยบาย จัดให้มีบุคคลหรือหน่วยงานที่มีความเป็นอิสระในการการปฏิบัติหน้าที่ เป็นผู้รับผิดชอบในการตรวจสอบระบบการควบคุมดังกล่าว และทบทวนระบบอย่างน้อยปีละ 1 ครั้ง
7. กรรมการควรกำหนดนโยบายด้านการบริหารความเสี่ยงให้ครอบคลุมทั้งองค์กร โดยให้ฝ่ายจัดการเป็นผู้ปฏิบัติตามนโยบาย และรายงานให้คณะกรรมการทราบ เป็นประจำ และมีการทบทวนระบบหรือประเมินประสิทธิผลของการจัดการความเสี่ยงอย่างน้อยปีละ 1 ครั้ง และในทุกๆ ระยะเวลาที่พบว่าระดับความเสี่ยงมีการเปลี่ยนแปลง ซึ่งรวมถึงการให้ความสำคัญกับสัญญาณเตือนภัยล่วงหน้าและรายการผิดปกติทั้งหลาย
8. หากมีรายการที่เกี่ยวข้องกันกับกรรมการท่านนั้น กรรมการท่านนั้นจะไม่มีสิทธิออกเสียงหรือเข้าประชุมรายการนั้น
9. กรรมการสองคนลงลายมือชื่อร่วมกัน และประทับตราสำคัญของบริษัท

อำนาจหน้าที่ของคณะกรรมการบริษัทและบริษัทย่อย

คณะกรรมการบริษัท มีหน้าที่ในการตัดสินใจเกี่ยวกับนโยบาย และกลยุทธ์ที่สำคัญของกิจการ และดูแลให้มั่นใจว่าฝ่ายจัดการนำนโยบาย และกลยุทธ์ไปปฏิบัติตามที่กำหนดไว้เพื่อประโยชน์สูงสุดของถือหุ้น เว้นแต่เรื่องที่กฎหมายกำหนดให้ต้องได้รับอนุมัติจากที่ประชุมผู้ถือหุ้นก่อนดำเนินการ

ขอบเขตอำนาจของประธานเจ้าหน้าที่บริหาร

ขอบเขตอำนาจหน้าที่ของประธานเจ้าหน้าที่บริหารของบริษัทและริเวอร์แคว สรุปได้ดังนี้

ประธานเจ้าหน้าที่บริหาร มีขอบเขตการดำเนินงานตามธุรกิจปกติตามที่ได้รับมอบอำนาจไว้ในหนังสืออำนาจดำเนินการของบริษัท และบริษัทย่อย ในเรื่องของการอนุมัติงบประมาณลงทุนค่าใช้จ่ายในการดำเนินงาน การซื้อสินทรัพย์ถาวร และการดำเนินการอื่นๆ ตามวงเงินที่ได้มีการกำหนดไว้ในหนังสือมอบอำนาจดังกล่าว ซึ่งได้ผ่านการเห็นชอบจากคณะกรรมการของบริษัท และบริษัทย่อยโดยกรรมการอิสระเข้าร่วมในการพิจารณา อย่างไรก็ตามการมอบอำนาจดังกล่าวข้างต้นจะไม่รวมถึงการมอบอำนาจที่ทำให้ผู้รับมอบอำนาจสามารถอนุมัติรายการที่ผู้รับมอบอำนาจอาจมีความขัดแย้งมีส่วนได้ส่วนเสียหรืออาจมีความขัดแย้งทางผลประโยชน์ในลักษณะอื่นกับบริษัทหรือบริษัทย่อย

ความรับผิดชอบต่อสังคม (Corporate Social Responsibilities : CSR)

นโยบายภาพรวม

คณะกรรมการบริษัทมีนโยบายให้ดำเนินธุรกิจของบริษัทและบริษัท เป็นไปด้วยความรับผิดชอบต่อสังคมสิ่งแวดล้อม และกลุ่มผู้มีส่วนได้เสีย (stakeholders) ตาม “หลักการ 8 ข้อ” ที่จัดทำโดยตลาดหลักทรัพย์แห่งประเทศไทย โดยมีรายละเอียดดังนี้

วิสัยทัศน์

บริษัทมีความมุ่งมั่นที่จะก้าวไปเป็นบริษัทที่แข็งแกร่งในอุตสาหกรรมเกษตร โดยมุ่งเน้นที่จะผลิตสินค้าที่มีคุณภาพสูงและการบริการที่ดีเยี่ยมเพื่อตอบสนองความต้องการของลูกค้าและองค์กรต่างๆ ที่เกี่ยวข้อง

พันธกิจ

- นำเสนอสินค้าและบริการคุณภาพดี
- ตอบสนองความพึงพอใจของลูกค้าในด้านของคุณภาพ การขนส่งและการติดต่อสื่อสาร
- ยึดหลักการความรับผิดชอบต่อสังคมและสิ่งแวดล้อม

ภารกิจ

- ตอบสนองความพึงพอใจของลูกค้าและองค์กรต่างๆ ที่เกี่ยวข้อง โดยมุ่งเน้นการพัฒนาขั้นตอนการผลิตอย่างต่อเนื่อง เพื่อที่จะนำเสนอผลิตภัณฑ์ข้าวโพดหวานที่มีคุณภาพดีและสามารถลดต้นทุนการผลิตรวมถึงการหาแหล่งวัตถุดิบคุณภาพเยี่ยมเพื่อนำเสนอต่อลูกค้า
- มุ่งมั่นให้บริการกับลูกค้าได้อย่างดีเยี่ยม โดยใช้หลักความรับผิดชอบต่อสังคม (CSR) เพื่อให้เกิดความพึงพอใจของพนักงานและเกิดการช่วยเหลือให้กับทุกสังคม

การประกอบธุรกิจของบริษัท

การประกอบธุรกิจของบริษัทฯ มีสองกลุ่มหลักคือ

1. กลุ่มผลิตภัณฑ์ข้าวโพด ซึ่งผลิตและจำหน่ายโดยการแปรรูปและผ่านขบวนการเก็บถนอมอาหารด้วยหม้อฆ่าเชื้อด้วยแรงดันไอน้ำร้อน ซึ่งบรรจุภัณฑ์ได้แก่ กระป๋อง และถุงสุญญากาศ ดำเนินงานโดยบริษัท “ริเวอร์แคว”
2. กลุ่มผลิตภัณฑ์ผัก และผลไม้สด ซึ่งแบ่งเป็นผักผลไม้ที่ควบคุมสารเคมีตกค้าง และผักเกษตรอินทรีย์ ดำเนินงานโดยบริษัท “อกริเฟิร์ช”

บริษัทฯ ได้กำหนดนโยบายความรับผิดชอบต่อสังคม เพื่อให้สอดคล้องกับนโยบายการกำกับดูแลกิจการของบริษัทฯ คณะกรรมการบริษัทฯ ดังต่อไปนี้

นโยบายการดำเนินธุรกิจโดยชอบธรรม

บริษัทฯ มีนโยบายในการดำเนินธุรกิจที่เป็นธรรมต่อผู้บริโภค, ผู้ส่งวัตถุดิบ และพนักงานทุกคนในองค์กรโดย

1. ให้ผู้บริโภคได้รับสินค้าที่มีคุณภาพ ความปลอดภัยและเป็นไปตามกฎหมาย
2. ให้ผู้ส่งวัตถุดิบได้รับค่าวัตถุดิบที่เป็นธรรม
3. ดูแลพนักงานในเรื่องรายได้ และสวัสดิการที่เหมาะสมและเป็นไปตามกฎหมาย รวมถึงการพัฒนาคุณภาพชีวิตของพนักงานอย่างต่อเนื่อง

นโยบายต่อต้านการทุจริต

บริษัทฯ ไม่ยอมรับการทุจริตในทุกรูปแบบ พนักงานจะต้องทำงานด้วยความซื่อสัตย์สุจริตต่อบริษัทฯ ไม่รับของกำนัล / ทรัพย์สินอันได้มาซึ่งประโยชน์ส่วนตัวจากตำแหน่งหน้าที่การงาน

บริษัทฯ ได้มีแผนงานอบรมและปลูกฝังจริยธรรมการทำงานตามลักษณะของงาน เปิดช่องทางการร้องเรียน มีมาตรการคุ้มครองผู้แจ้งเบาะแส

บริษัทประกอบธุรกิจหลักในการเป็นผู้ผลิตสินค้าอาหารจากผักและผลไม้เพื่อการส่งออก และจำหน่ายในประเทศที่มีการพัฒนาด้านการตลาดและการผลิตด้วยเทคโนโลยีใหม่อยู่ตลอดเวลา จึงจำเป็นต้องดำรงไว้ซึ่งความเป็นมืออาชีพ ความคล่องตัว และความเป็นอิสระ ดังนั้น เพื่อรักษาคุณลักษณะ ดังกล่าวให้มั่นคงสืบไปพนักงานต้องปฏิบัติ ดังต่อไปนี้

1. ปฏิบัติหน้าที่ด้วยความรับผิดชอบต่อประโยชน์บริษัทเป็นสำคัญ ตัวอย่างเช่น
 - (ก) อุทิศตนให้แก่งานของบริษัทอย่างเต็มที่
 - (ข) งดเว้นการทำงานในองค์กร หรือสถานประกอบการอื่น หรือการเป็นตัวกระทำการให้ทางหุ้นส่วนบริษัท หรือบุคคลอื่นใดควบคู่ไปกับการปฏิบัติงานของบริษัท
 - (ค) หาทางปรับปรุงแก้ไข และพัฒนางานให้มีประสิทธิภาพอยู่เสมอ
2. ปฏิบัติหน้าที่ด้วยความซื่อสัตย์สุจริต และเที่ยงธรรมหลีกเลี่ยงการกระทำใดๆ ที่อาจจะเป็นข้อครหาในเรื่องความซื่อสัตย์สุจริตและเที่ยงธรรม ตัวอย่างเช่น
 - (ก) ไม่ใช้อำนาจหน้าที่ของตนหรือยอมให้ผู้อื่นอาศัยอำนาจหน้าที่ของตนไม่ว่าโดยทางตรงหรือทางอ้อม แสวงหาผลประโยชน์แก่ตนเองหรือผู้อื่น
 - (ข) หลีกเลี่ยงทั้งโดยตนเอง หรือ ครอบครัวในการให้ หรือ รับสิ่งของ เงินหรือประโยชน์ อย่างอื่นจากบุคคลอื่นที่มีหน้าที่ หรือ ธุรกิจเกี่ยวข้องกับบริษัท เว้นแต่ในโอกาสหรือเทศกาลอันเป็นประเพณีนิยม ทั้งนี้ จะต้องไม่มีราคาจนเกินสมควร หรือเกินกว่าเหตุ ไม่ใช่ข้อมูลหรือข่าวสารอันเป็นสาระสำคัญต่อการเปลี่ยนแปลงราคาหลักทรัพย์ของอกริเฟิร์ชฯ ที่ยังมิได้เปิดเผยต่อประชาชนเพื่อแสวงหากำไรหรือผลประโยชน์ หลีกเลี่ยงการรับเลี้ยงในลักษณะที่เกินกว่าเหตุความสัมพันธ์ปกติจากบุคคลอื่นที่มีธุรกิจเกี่ยวข้องกับงานของบริษัท
 - (ค) รักษาความลับของบริษัทโดยดูแลและระมัดระวังมิให้เอกสารหรือข่าวสารอันเป็นความลับของบริษัทรั่วไหลหรือ ตกไปถึงผู้ที่ไม่เกี่ยวข้องอันอาจเป็นเหตุให้เกิดความเสียหายแก่บริษัท ทั้งนี้รวมถึงการไม่ให้เอกสารหรือข่าวสารของบริษัทที่ไม่พึงเปิดเผยแก่บุคคลภายนอกเว้นแต่ได้รับอนุญาตจากบริษัท

- (ง) ระมัดระวังการแสดงความเห็นต่อบุคคลภายนอกในเรื่องที่อาจกระทบกระเทือนต่อชื่อเสียงและการดำเนินงานของบริษัท
- (จ) ใช้และรักษาทรัพย์สินของบริษัทให้เกิดประโยชน์สูงสุดประหยัดและไม่นำไปเพื่อประโยชน์ส่วนตนไม่ใช้สถานที่ประติมากรรมหรือสัญลักษณ์ตราของบริษัทในทางเพื่อประโยชน์ส่วนตนรวมทั้งช่วยกันดูแลสถานที่ทำงานและโรงงานผลิตให้เป็นระเบียบและสะอาดอยู่เสมอ

นโยบายความเสมอภาคทางสังคม

พนักงานทุกคนของบริษัทฯ มีความเสมอภาคเท่าเทียมกันในเรื่องค่าจ้าง และผลประโยชน์อื่นภายใต้เงื่อนไขการพิจารณาของบริษัทฯ เช่นการพิจารณาเลื่อนตำแหน่ง การอบรมพนักงาน การให้โอกาสทางการศึกษา เป็นต้น

บริษัทฯ ไม่มีการแบ่งแยกเชื้อชาติ ศาสนา เพศ และความพิการ มาเป็นข้อมูลและไม่มีผลกับการพิจารณาความดีความชอบของพนักงาน

นโยบายด้านสิทธิสตรี

บริษัทฯ จัดให้พนักงานได้รับค่าจ้าง ค่าตอบแทนต่างๆ สำหรับลักษณะงานเดียวกันโดยเท่าเทียมกันไม่เลือกกว่าเป็นหญิงหรือชาย พนักงานหญิงได้รับสิทธิต่างๆ เพิ่มเติมดังนี้

ไม่เลิกจ้างหญิงเพราะเหตุมีครรภ์

ตั้งครรภ์มีสิทธิลาเพื่อคลอดบุตรได้ไม่เกิน 90 วัน โดยได้รับค่าจ้าง 45 วัน

พนักงานต้องแจ้งการตั้งครรภ์ให้บริษัทฯ ทราบเพื่อให้ดำเนินการเปลี่ยนหน้าที่ชั่วคราวตามความเหมาะสม

นโยบายความรับผิดชอบต่อสังคม

บริษัทฯ มีความมุ่งมั่นที่จะยกระดับมาตรฐานแรงงานของบริษัทฯ รวมทั้งคุณภาพชีวิตของพนักงานให้มีสภาพแวดล้อมการทำงานที่ดีขึ้น มีความปลอดภัย ไม่เป็นอันตรายต่อสุขภาพและได้รับการปฏิบัติที่เป็นธรรมตามที่กฎหมายกำหนด ดังนี้

1. สนับสนุนและส่งเสริมให้มีการปฏิบัติตามกฎหมายที่ถือปฏิบัติอยู่ ณ ขณะนั้น
2. บริษัทฯ จะไม่กระทำหรือสนับสนุนการกระทำที่เป็นการขัดต่อข้อกำหนดกฎหมาย อีกทั้งให้มีการปรับปรุงอย่างต่อเนื่อง
3. บริษัทฯ จะอบรมชี้แจงพนักงานทุกระดับให้รับทราบ นโยบาย รวมทั้งระเบียบข้อบังคับการทำงานกฎหมายต่างๆ ที่เกี่ยวข้อง

นโยบายการเคารพสิทธิเสรีภาพในการสมาคมและสิทธิในการร่วมเจรจาต่อรอง

พนักงานทุกคนของบริษัทฯ มีความเสมอภาคเท่าเทียมกันในเรื่อง

1. พนักงานมีสิทธิเข้าร่วมหรือจัดตั้งสหภาพแรงงานที่ตนเลือกและมีสิทธิในการร่วมเจรจาต่อรอง
2. บริษัทฯ ยอมรับการดำเนินกิจกรรมของสหภาพฯ รวมทั้งกิจกรรมขององค์กรอื่นที่สหภาพฯ นั้น มีส่วนร่วมในการจัดตั้งหรือเป็นสมาชิกด้วย
3. ตัวแทนพนักงาน จะไม่ถูกเลือกปฏิบัติและสามารถปฏิบัติหน้าที่ในฐานะตัวแทนพนักงานในสถานที่ทำงานบริษัทฯ ได้
4. บริษัทฯ จะอำนวยความสะดวกในการพบปะ การสมาคมของกิจการที่เกี่ยวข้อง ตามควรและเหมาะสม

นโยบายความรับผิดชอบต่อสังคม

บริษัทฯ ตระหนักและให้ความสำคัญในการสนับสนุนการดำเนินกิจกรรมเพื่อสังคมและชุมชนโดยรอบ นอกเหนือจากการเอาใจใส่ดูแลการให้บริการเพื่อตอบสนองความ ต้องการสูงสุดของลูกค้าและยังคำนึงถึงการให้ผลตอบแทนสูงสุดแก่สังคมส่วนรวม

บริษัท มุ่งมั่นที่จะดำเนินกิจกรรมเพื่อสังคมและชุมชนดังนี้

1. ร่วมบริจาคการดำเนินกิจกรรมทางศาสนา ตามวาระต่างๆ อย่างสม่ำเสมอ
2. สนับสนุนการจัดกิจกรรมของหน่วยงานภาครัฐและเอกชนที่เกี่ยวข้อง
3. บริจาคและช่วยเหลือสถานศึกษา รวมถึงมูลนิธิต่างๆ ตามความเหมาะสม
4. ร่วมรณรงค์เกี่ยวกับการลดภาวะโลกร้อน
5. ร่วมรณรงค์เกี่ยวกับโครงการปลูกต้นไม้ถวายแด่พ่อหลวง
6. ส่งเสริม สนับสนุน และมีส่วนร่วมด้านกีฬาประเภทต่างๆ ทั้งภายในและภายนอกองค์กร
7. เข้าร่วมกิจกรรมต่างๆ ที่ก่อให้เกิดประโยชน์ต่อสังคม

นโยบายสิ่งแวดล้อม

บริษัทฯ ประกอบกิจการผลิตข้าวโพดหวานบรรจุกระป๋องและข้าวโพดหวานบรรจุถุงแช่แข็ง เพื่อการส่งออก มีความรับผิดชอบต่อสิ่งแวดล้อมและสังคม โดยมุ่งมั่นพัฒนาและดำเนินระบบการจัดการสิ่งแวดล้อมอย่างมีประสิทธิภาพต่อไป

1. ดำเนินกิจกรรมต่างๆ ภายใต้กฎหมายสิ่งแวดล้อม
2. ใช้พลังงานและทรัพยากรธรรมชาติอย่างคุ้มค่าที่สุด
3. หลีกเลี่ยงและลดการดำเนินกิจกรรมที่จะก่อให้เกิดมลพิษเนื่องจากกระบวนการผลิต
4. นำทรัพยากรกลับมาใช้ใหม่
5. กระตุ้นและสร้างจิตสำนึกให้พนักงานทุกคนตระหนักถึงความสำคัญของสิ่งแวดล้อมและช่วยกันป้องกันการกระทำที่จะก่อให้เกิดผลกระทบต่อสิ่งแวดล้อม

นโยบายการป้องกันและแก้ไขปัญหาเสพติดในสถานประกอบการ

ตามที่รัฐบาลมีนโยบายในการปราบปราม และแก้ไขปัญหายาเสพติดเพื่อผู้ใช้แรงงานของประเทศมีสุขภาพ และคุณภาพชีวิตที่ดีครอบคลุมถึงครอบครัวผู้ใช้แรงงานทั่วประเทศ เพื่อป้องกันและแก้ไขปัญหายาเสพติดในสถานประกอบการ ซึ่งมีผลต่อเศรษฐกิจและสังคมของประเทศ

บริษัทฯ มีเจตนารมณ์ในการดำเนินโครงการรวมพลังแผ่นดินจัดล้นยาเสพติดในสถานประกอบการ โดยมีนโยบายในการแก้ไขปัญหาและป้องกันยาเสพติด ดังนี้

1. ผู้บังคับบัญชาทุกระดับจะต้องกระทำตนเป็นแบบอย่างที่ดีให้คำปรึกษา แนะนำช่วยเหลือพนักงานที่มีปัญหา ทำการบำบัดรักษาและฟื้นฟูพนักงานให้มีแนวทางการดำเนินชีวิตที่เหมาะสม สุขภาพอนามัยที่ดีขึ้น
2. พนักงานทุกคนมีบทบาท และมีส่วนร่วมในการรณรงค์ป้องกัน และแก้ไขปัญหายาเสพติดของบริษัทฯ ร่วมกันสอดส่องบริเวณภายในและบริเวณภายนอกบริษัทฯ ว่ามีสิ่งผิดกฎหมาย หรือมีบุคคลที่มีพฤติกรรมน่าสงสัย แจ้งหรือส่งข่าวให้เจ้าหน้าที่พนักงาน พนักงานฝ่ายปกครอง หรือตำรวจทราบทันที
3. พนักงานทุกคนต้องให้ความร่วมมือ ในกรณีที่บริษัทฯ จะทำการสุ่มตรวจหาสารเสพติด และหากตรวจสอบพบจะดำเนินการตักเตือน และส่งไปบำบัดรักษาต่อไป
4. บริษัทฯ ยินดีให้ความร่วมมือต่อทางราชการในการแจ้งข้อมูล ข่าวสาร และพฤติกรรมของบุคคลที่เกี่ยวข้องกับยาเสพติด

นโยบายความปลอดภัยอาชีวอนามัยและสภาพแวดล้อมในการทำงาน

บริษัทฯ มีความห่วงใยต่อชีวิต และสุขภาพ ของพนักงานทุกคน ดังนั้น จึงเห็นสมควรให้มีการดำเนินงานด้านความปลอดภัยอาชีวอนามัย และสิ่งแวดล้อม ควบคู่ไปกับหน้าที่ประจำของพนักงาน โดยกำหนดนโยบายไว้ดังนี้

- 1. สนับสนุนให้มีการปรับปรุงสภาพการทำงานและสภาพแวดล้อมให้ปลอดภัย
- 2. สนับสนุนส่งเสริมให้มีกิจกรรมความปลอดภัยต่างๆ ที่จะช่วยกระตุ้นจิตสำนึกของพนักงานความปลอดภัยในการทำงาน ถือเป็นภาระกิจที่พนักงานทุกระดับต้องมีส่วนร่วมรับผิดชอบผู้บังคับบัญชาทุกระดับต้องกระทำตนให้เป็นแบบอย่างที่ดี เป็นผู้นำอบรม ฝึกสอน จูงใจให้พนักงานปฏิบัติงานด้วยวิธีที่ปลอดภัย
- 3. จัดให้มีการประเมินผลการปฏิบัติตามนโยบายที่กำหนด

คำขวัญความปลอดภัย

ระบบงานดี มีมาตรฐาน ผู้บริหารเอาใจใส่

พนักงานมีวินัย อุบัติภัยต้องไม่มี

ตั้งแต่ในปี 2554 จนถึงปัจจุบันบริษัทฯ ได้นำนโยบายความรับผิดชอบต่อสังคมเข้ามาเป็นเครื่องมือในการกำหนดกลยุทธ์ที่จำเป็นในทุกขบวนการของการประกอบกิจการ และดูแลใส่ใจต่อผู้มีส่วนได้เสีย เศรษฐกิจ สังคม และสิ่งแวดล้อมอย่างมีคุณธรรม จริยธรรม ซึ่งเป็นไปด้วยความซื่อสัตย์สุจริต โปร่งใสและยุติธรรม มีความตระหนักถึงผลกระทบทางลบต่อเศรษฐกิจ สังคม และสิ่งแวดล้อม โดยพร้อมจะแก้ไขเพื่อลดผลกระทบดังกล่าว อีกทั้งเพิ่มขีดความสามารถในการแข่งขันในเวทีการค้า ซึ่งจะเป็นผลดีต่อความยั่งยืนของกิจการ ผู้มีส่วนได้เสีย เศรษฐกิจ สังคม และสิ่งแวดล้อมอย่างแท้จริง

สำหรับผู้มีส่วนได้เสียของบริษัทฯ ซึ่งไม่ใช่แค่ผู้ถือหุ้นเท่านั้น ผู้มีส่วนได้เสียนี้รวมถึงพนักงาน ชุมชน สังคมบริเวณที่บริษัทฯ และโรงงานของบริษัทย่อยที่ตั้งอยู่ รัฐบาล หรือใครก็ตามที่มีส่วนเกี่ยวข้องกับกิจการและมีโอกาสสร้างผลกระทบต่อกิจการหรือได้รับผลกระทบจากกิจการดังนั้นบริษัทฯ ได้เปิดช่องทางการรับข้อมูลจากกลุ่มผู้มีส่วนได้เสีย ดังนี้

- 1. จัดประชุมร่วมกัน
- 2. สำนักรวความพึงพอใจ หรือข้อเสนอแนะ
- 3. รับข้อร้องเรียน
- 4. เปิดเวทีรับฟังความคิดเห็น
- 5. เยี่ยมเยียน
- 6. whistleblower (ผู้แจ้งเบาะแส)

สรุปแนวปฏิบัติและกลยุทธ์ที่ใช้ดูแลผู้มีส่วนได้เสีย

ผู้มีส่วนได้เสีย	แนวปฏิบัติและกลยุทธ์ที่ใช้ดูแลผู้มีส่วนได้เสีย
ลูกค้า	จะผลิตสินค้าที่มีคุณภาพสูงและการบริการที่ดีเยี่ยมเพื่อตอบสนองความต้องการของลูกค้าและองค์กรต่างๆ ที่เกี่ยวข้อง
พนักงาน	พัฒนาความรู้ ปฏิบัติอย่างเป็นธรรมตามหลักสิทธิมนุษยชน และดูแลความปลอดภัย
คู่ค้า	ปฏิบัติตามกรอบทางการค้าที่สุจริต และเป็นธรรม
คู่ธุรกิจ	จ่ายผลตอบแทนที่เหมาะสมและยุติธรรม
ชุมชน	ดำเนินธุรกิจอย่างเป็นธรรม สนับสนุนการดำเนินกิจกรรมเพื่อสังคมและชุมชนโดยรอบ
ผู้ถือหุ้น	ดำเนินธุรกิจตามหลักการกำกับดูแลกิจการที่ดี เพื่อให้เกิดประโยชน์และผลตอบแทนสูงสุด
ผู้ร่วมลงทุน	ปฏิบัติต่อผู้ร่วมลงทุนอย่างเป็นธรรม
เจ้าหนี้	ปฏิบัติต่อเจ้าหนี้ด้วยความเสมอภาค เป็นธรรม โปร่งใส ตามเงื่อนไขและสัญญา
หน่วยงานราชการ	สนับสนุนการจัดกิจกรรมของหน่วยงานภาครัฐ และให้ความร่วมมือด้านวิชาการ
สื่อมวลชน	เปิดเผยข้อมูลข่าวสารอย่างโปร่งใส ถูกต้อง รวดเร็ว
ภาคประชาสังคม นักวิชาการ	รับฟังความคิดเห็นร่วมกันดำเนินธุรกิจที่ยั่งยืนควบคู่ไปกับการพัฒนาชุมชนและสังคม
คู่แข่ง	ปฏิบัติต่อคู่แข่งอย่างยุติธรรมตามกรอบการแข่งขันทางการค้าที่สุจริต

การร่วมพัฒนาชุมชนและสังคม

บริษัทฯ มีส่วนร่วมในการส่งเสริมความเข้มแข็งให้แก่ชุมชนและสังคมที่อยู่รอบโรงงานและการมีส่วนร่วมกับภาคส่วนต่างๆ เช่น รัฐบาล องค์กรท้องถิ่น ภาคประชาสังคม องค์กรเอกชนอื่นๆ ที่เกี่ยวข้อง ดังมีรายละเอียดต่อไปนี้

- มีการสำรวจตรวจสอบสภาพชุมชนและสังคมโดยรอบที่ตั้งของโรงงานทั้งใกล้และไกลว่า ได้รับผลกระทบในทางลบจากการดำเนินการของโรงงาน เพื่อนำมาพิจารณาแก้ไขและปรับปรุงการดำเนินงาน มิให้เกิดผลกระทบในทางลบและสร้างความเสียหายต่อชุมชนโดยรอบ
- ร่วมบริจาคและการดำเนินกิจกรรมทางศาสนา ตามวาระต่างๆ อย่างสม่ำเสมอ เช่น งานทอดกฐินสามัคคี วัดทำนน้ำตื้น ต.แก่งเลี่ยน อ.เมือง จ.กาญจนบุรี
- สนับสนุนการดำเนินกิจกรรมเนื่องในวันเด็กแห่งชาติ ที่สำนักงานเทศบาลตำบลแก่งเลี่ยน, โรงเรียนวัดทำนน้ำตื้น, โรงเรียนบ้านทุ่งก้างย่าง, โรงเรียนบ้านลุ่มผึ้ง, โรงเรียนวัดศรีอุปการาม และโรงเรียนบ้านพุเลียบ เป็นต้น
- สนับสนุนกิจกรรมสถานีตำรวจภูธรด่านมะขามเตี้ย อ.ด่านมะขามเตี้ย จ.กาญจนบุรี ในการจัดคอนเสิร์ตบ่าววีร่วมใจต้านภัยยาเสพติด
- สนับสนุนการจัดการแข่งขันกอล์ฟการกุศล ของกองพลทหารราบที่ 9 ค่ายสุรสีห์ ต.ลาดหญ้า อ.เมือง จ.กาญจนบุรี
- สนับสนุนงานวันความปลอดภัยในการทำงานและวันแรงงานแห่งชาติจังหวัดกาญจนบุรี

แนวทางปฏิบัติเพิ่มเติมเกี่ยวกับการป้องกันการมีส่วนร่วมเกี่ยวข้องกับการคอร์รัปชัน

ในการทำงานร่วมกันจำเป็นต้องมีระเบียบวินัยในการทำงาน เพื่อให้เกิดความสงบเรียบร้อยเกิดความปลอดภัยในการทำงาน ไม่ให้เป็นอุปสรรคต่อการปฏิบัติงานและป้องกันความสับสน บริษัทฯจึงวางระเบียบวินัยในการทำงานให้พนักงานทุกคนปฏิบัติตามโดยเคร่งครัด ดังนี้

1. ระเบียบวินัยในการทำงาน

วินัยในการทำงาน ประกอบด้วย วินัยด้านการทำงาน วินัยด้านความปลอดภัย วินัยด้านความประพฤติอื่นๆ

วินัยด้านการทำงาน

- 1.1 พนักงานต้องเคารพปฏิบัติตามระเบียบข้อบังคับของบริษัทฯ อย่างเคร่งครัด
- 1.2 พนักงานต้องไม่ละทิ้งหน้าที่ ขาดงานหรือหยุดงานโดยไม่มีเหตุผลอันสมควร ลาหยุดเป็นการประจำ หรือมาสายบ่อยครั้งกลับในเวลาทำงาน ไม่หยอกล้อเล่นกัน หรือออกจากสถานที่ทำงานในเวลาทำงาน โดยไม่ได้รับอนุญาตจากผู้บังคับบัญชา
- 1.3 พนักงานต่ำกว่าหัวหน้าส่วนทุกคนจะต้องลงเวลาในบัตรบันทึกเวลาทุกครั้งทั้งเข้าทำงานและเลิกงาน ห้ามพนักงานลงบันทึกเวลาการทำงานแทนกัน ห้ามชู้ด ชิด ลบ หรือเพิ่มเติมบัตรบันทึกเวลาการทำงาน ทั้งของตนเองและของผู้อื่น บริษัทฯ ถือเป็นการทุจริตต่อหน้าที่
- 1.4 พนักงานที่ประทับบัตรลงเวลา เข้า - ออก แทนกันจะถูกลงโทษทั้งผู้กระทำและเจ้าของบัตร
- 1.5 พนักงานที่มาสายบ่อยๆ บริษัทฯถือว่าพนักงานผู้นั้นไม่มีความรับผิดชอบและไม่เหมาะสมต่อหน้าที่การงาน
- 1.6 พนักงานต้องสนใจรับทราบ และปฏิบัติตามคำสั่ง หรือ ระเบียบ และประกาศทุกฉบับ ของบริษัทฯ โดยพนักงานจะปฏิเสธว่าไม่ทราบไม่ได้
- 1.7 พนักงานต้องสนใจงานที่ทำและมีหน้าที่ที่จะต้องรายงานผู้บังคับบัญชา เมื่อมีเหตุการณ์อย่างหนึ่งอย่างใดในการทำงานเกิดขึ้น อันอาจก่อให้เกิดความเสียหายแก่ทรัพย์สิน ผลิตภัณฑ์ หรือชื่อเสียงของบริษัทฯ
- 1.8 พนักงานต้องแต่งกายสุภาพเรียบร้อยหรือตามแบบที่บริษัทฯ กำหนดให้ถูกต้องและให้สะอาดเรียบร้อยอยู่เสมอ
- 1.9 พนักงานจะต้องแสดงบัตรประจำตัวพนักงานและ/หรือให้เจ้าหน้าที่รักษาความปลอดภัยของบริษัทฯ ตรวจสอบค้นร่างกายและทรัพย์สินก่อนเข้า - ออกบริษัทฯ เมื่อได้รับการร้องขอ
- 1.10 พนักงานต้องไม่นอนหรือหลับเวลาทำงานปกติ หรือในระยะเวลาที่ได้รับมอบหมายให้ปฏิบัติงานในวันหรือนอกวันทำงานปกติ ในสถานที่ทำงาน

- 1.11 พนักงานระดับบังคับบัญชาต้องคอยสอดส่อง ควบคุมดูแลการทำงานตลอดจนเวลาทำงานของผู้ใต้บังคับบัญชา
- 1.12 พนักงานต้องอุทิศเวลาทำงานให้กับบริษัทฯ นอกเหนือจากเวลาทำงานตามหน้าที่ปกติตามความจำเป็นและสมควร แก่หน้าที่การงานที่รับผิดชอบ รวมทั้งต้องช่วยเหลือปฏิบัติงานพิเศษของกิจการ ให้สำเร็จลุล่วงไปด้วยดี
- 1.13 พนักงานต้องปฏิบัติตามข้อกำหนดคุณลักษณะส่วนบุคคล (GMP) อย่างเคร่งครัด
- 1.14 พนักงานต้องดูแลบำรุงรักษาเครื่องจักรเครื่องมือและอุปกรณ์การทำงานให้อยู่ในสภาพดีเป็นระเบียบเรียบร้อย ตามความจำเป็นหรือตามควรแห่งหน้าที่ของตน ต้องไม่เพิกเฉยอันทำให้เครื่องจักร อุปกรณ์เสื่อมสภาพ เสียหายก่อนเวลาอันควร
- 1.15 กฎระเบียบ คำสั่ง ซึ่งใช้บังคับกับแผนกใด, หน่วยงานใด เป็นการเฉพาะ ให้ถือเป็นส่วนหนึ่งของข้อบังคับในการทำงานนี้ด้วย
- 1.16 การใดที่มีได้กำหนดไว้ในข้อบังคับนี้ ให้ถือปฏิบัติตามกฎหมายคุ้มครองแรงงานหรือประเพณีปฏิบัติที่ยึดถือกันตลอดมา

วินัยด้านความประพฤติ

- 1.17 พนักงานต้องไม่ใช้เวลาในการทำงานของบริษัท ไปประกอบธุรกิจส่วนตัวหรือนอกเวลาไปประกอบกิจการธุรกิจกับบุคคลอื่น อันเป็นการจัดการกิจการธุรกิจ และหรือประโยชน์ของบริษัทฯ เว้นแต่ได้รับอนุญาตจากบริษัทฯ หรือบุคคลที่บริษัทฯ มอบหมายแล้วแต่กรณี
- 1.18 พนักงานต้องไม่กระทำการโดยจงใจ หรือประมาทเลินเล่อเพิกเฉย จนเป็นเหตุให้บริษัทฯ ได้รับความเสียหายต่อทรัพย์สิน หรือต่อชื่อเสียง ฯลฯ
- 1.19 ทำงานส่วนตัวในเวลาปฏิบัติงาน
- 1.20 กระทำการทุจริตต่อหน้าที่และต่อบริษัทฯ
- 1.21 เรียกรับ ยอมรับ หรือยอมจะรับเงิน ทรัพย์สิน หรือประโยชน์อื่นใดจากบุคคลอื่นเพื่อตนเองหรือผู้อื่น อันทำให้เสียความเที่ยงธรรมในหน้าที่ที่รับผิดชอบหรือปฏิบัติอยู่
- 1.22 ส่งเสียง ทำให้เกิดเสียง หรือกระทำความอื้ออึงโดยไม่มีเหตุผลอันสมควร ทำให้เป็นการรบกวน ตกใจเดือดร้อน หรือให้เสียความสงบเรียบร้อยต่อบุคคลอื่น
- 1.23 พนักงานจะต้องรักษาชื่อเสียงของบริษัทฯ ห้ามเล่นการพนันทุกประเภท ห้ามเสพเครื่องดองของมีนเมา ยาเสพติดทุกชนิดขณะปฏิบัติงาน หรือก่อนที่จะเข้าทำงานเป็นอันขาด และห้ามนำสิ่งผิดกฎหมายเข้ามาในบริเวณบริษัทฯ
- 1.24 พนักงานต้องเชื่อฟังและปฏิบัติตามคำสั่งของผู้บังคับบัญชาโดยชอบ ไม่แสดงกิริยาหยาบคาย ก้าวร้าว หรือกระด้างกระเดื่องต่อผู้บังคับบัญชา
- 1.25 ห้ามพนักงานนำเครื่องใช้หรือทรัพย์สินอื่นใดของบริษัทฯ ไปใช้เพื่อประโยชน์ส่วนตัวหรือผู้อื่น โดยไม่ได้รับอนุญาตจากบริษัทฯ
- 1.26 พนักงานจะต้องรักษาความลับของบริษัทฯ กิจการใดที่ผู้บังคับบัญชาไม่อนุญาตให้เปิดเผยถือเป็นความลับผู้ใดฝ่าฝืนถือว่าเป็นการกระทำความผิดอย่างร้ายแรง
- 1.27 พนักงานจะต้องให้ความสะดวกแก่ผู้มาติดต่องานบริษัทฯ
- 1.28 พนักงานจะต้องทำงานด้วยความซื่อสัตย์สุจริตต่อบริษัทฯ ไม่รับของกำนัลทรัพย์สินอันใดมาซึ่งประโยชน์ส่วนตัวจากตำแหน่งหน้าที่การงาน
- 1.29 พนักงานต้องไม่ปิดประกาศ ขูดลบขีดฆ่า ต่อเติมแก้ไขหรือเปลี่ยนแปลงข้อความ หรือเคลื่อนย้ายเอกสาร คำสั่ง ระเบียบ ของ บริษัทฯ โดยไม่ได้รับอนุญาต
- 1.30 พนักงานต้องให้ความร่วมมือกับบริษัทฯ ในการสอบสวนเรื่องราวต่างๆ ตามที่บริษัทฯ ต้องการ ด้วยความสุจริตใจและพนักงานต้องไม่ช่วยเหลือ สนับสนุน ชักจูง รู้เห็นเป็นใจ หรือเพิกเฉย ต่อการกระทำความผิดของพนักงานผู้นั้น หรือบุคคลภายนอก

- 1.31 พนักงานต้องรักษาผลประโยชน์ของบริษัทและไม่ปฏิบัติสิ่งใดอันเป็นการขัดต่อผลประโยชน์ของบริษัทไม่ว่าทางตรงหรือทางอ้อม
- 1.32 พนักงานต้องไม่ชักจูง ยุยง ส่งเสริม ปลุกปั่น ล้อเลียน กิริยาไม่สุภาพ หรือกระทำการใดๆ ที่ทำให้เกิดความแตก แยก แยกความสามัคคี รวมทั้งไม่เผยแพร่ข่าวอื้อฉาวให้ร้ายขึ้นในหมู่พนักงานด้วยกัน หรือให้เป็นปฏิปักษ์กับบริษัท
- 1.33 ห้ามพนักงานถ่ายรูปภายในบริเวณบริษัท โดยไม่ได้รับอนุญาตจากผู้มีอำนาจ
- 1.34 พนักงานต้องไม่รายงาน แจ้งข้อความ หรือแสดงหลักฐานเอกสารอันเป็นเท็จแก่ผู้บังคับบัญชา
- 1.35 พนักงานต้องไม่ขัดขวาง หรือกระทำการอันใดอันเป็นการ ขัดขวางการปฏิบัติงานของผู้มีอำนาจหน้าที่ในการปฏิบัติงานที่ได้รับมอบหมายจากบริษัท
- 1.36 ห้ามใช้สถานที่ของบริษัท จัดกิจกรรม หรือกระทำการประชุมใดๆ ที่ไม่เกี่ยวข้องกับงานหรือกิจกรรมของบริษัท โดยไม่ได้รับอนุญาตจากบริษัท
- 1.37 ห้ามพนักงานกระทำการอันขัดต่อระเบียบวินัยหรือธรรมเนียมประเพณีปฏิบัติของบริษัท
- 1.38 พนักงานต้องปฏิบัติหน้าที่ด้วยความซื่อสัตย์ ความซื่อสัตย์และความสามารถ ไม่กลั่นแกล้ง หรือจงใจก่อให้เกิดความเสียหายแก่บริษัท และพนักงานด้วยกันเอง
- 1.39 พนักงานต้องไม่ประพฤติตนเสื่อมทรามหรือประพฤติตนจนเป็นที่น่ารังเกียจของสังคม ประพฤติตนเป็นอันธพาลหรือเสเพลหรือกระทำการอื่นใดอันส่งผลแสดงให้เห็นว่าเสื่อมเสียหรือขัดต่อความสงบเรียบร้อยหรือศีลธรรมอันดีของประชาชน
- 1.40 ห้ามเล่นการพนันหรือร่วมอยู่ในวงการพนันหรือเล่นแชร์ ปลอมเงินกู้ หรือขาย เสนอขายสิ่งใดๆ เพื่อตนเองหรือผู้อื่นหรือกระทำการใดๆ บริเวณบริษัทและหรือเป็นเหตุทะเลาะวิวาทและเสื่อมเสียแก่บริษัท
- 1.41 เป็นบุคคลที่มีหนี้สินล้นพ้นตัว
- 1.42 เปลี่ยนแปลง ปลอมแปลง แก้ไข ตัดทอน เอกสาร หรือทำลายเอกสารต่างๆ ของบริษัท หรือเอกสารที่เกี่ยวข้องระหว่างพนักงานกับบริษัท
- 1.43 ห้ามนำเครื่องมือ เครื่องใช้ อุปกรณ์หรือทรัพย์สินอื่นใดของบริษัท ไปเพื่อประโยชน์ส่วนตัวหรือผู้อื่นอันเป็นการแสวงหาประโยชน์ที่มีขอบ
- 1.44 พนักงานต้องไม่ทำลาย ทำให้เสียหายสูญหายซึ่งเครื่องมือ เครื่องใช้ อุปกรณ์ หรือทรัพย์สินอื่นใดของบริษัท
- 1.45 พนักงานต้องช่วยกันรักษาความสะอาด ความเป็นระเบียบเรียบร้อยในบริเวณที่ทำงานหรือโรงงาน

วินัยด้านความปลอดภัย

- 1.46 พนักงานจะต้องอยู่ประจำจุดที่มีตำแหน่งหน้าที่รับผิดชอบ ห้ามไปอยู่ในบริเวณที่ตนเองไม่เกี่ยวข้อง เว้นแต่ได้รับอนุญาตเท่านั้น หรือปฏิบัติงานนอกเหนือหน้าที่ความรับผิดชอบ โดยไม่ได้รับอนุญาตจากผู้บังคับบัญชา
- 1.47 ห้ามพนักงานทะเลาะวิวาท ทำร้ายร่างกายซึ่งกันและกัน หรือต่อสู้ผู้บังคับบัญชา หรือต่อบุคคลอื่น ช่มชู้ ใช้กริยา วาจาหยาบคายต่อผู้อื่นในบริเวณบริษัท หรือในสถานที่ที่อยู่ในความรับผิดชอบของบริษัท หรือในระหว่างเข้าร่วมกิจกรรม หรืองานสังคมใดของบริษัท รวมถึงการกระทำนอกเหนือไปจากสถานที่ดังกล่าว หากเป็นทางทำให้บริษัทเสื่อมเสียชื่อเสียงหรือภาพลักษณ์
- 1.48 ห้ามนำอาวุธ หรือวัตถุระเบิด สิ่งเสพติด เข้ามาในบริเวณบริษัท ห้ามนำผู้อื่นที่ไม่ได้รับอนุญาตเข้ามาในบริเวณบริษัท
- 1.49 พนักงานต้องปฏิบัติตามกฎแห่งความปลอดภัยและสุขอนามัยในการทำงานและหรือตามที่กำหนดไว้ในระเบียบข้อบังคับการบริหารงานบุคคลอย่างเคร่งครัด
- 1.50 พนักงานต้องให้ความร่วมมือในการป้องกันและช่วยเหลือในกรณีเกิดอัคคีภัย โจรกรรมหรือภัยพิบัติอย่างอื่นที่จะนำมาซึ่งความสูญเสียต่อทรัพย์สินของบริษัท
- 1.51 สู้บุหรี่ยาเสพติดในสถานที่บริษัท จัดให้มีการเฉพาะเท่านั้น

การควบคุมภายในและการบริหารจัดการความเสี่ยง

การควบคุมภายในและการบริหารจัดการความเสี่ยงของบริษัท

วัตถุประสงค์

ฝ่ายตรวจสอบกิจการภายในมีหน้าที่ในการปฏิบัติงานอย่างเป็นอิสระเพื่อเพิ่มคุณค่าและปรับปรุงการปฏิบัติงานของบริษัทให้มีประสิทธิภาพและประสิทธิผล ให้ความเชื่อมั่นอย่างสมเหตุสมผลว่ารายงานทางการเงิน มีความถูกต้อง เชื่อถือได้และทันเวลารวมทั้งการปฏิบัติตามนโยบาย กฎระเบียบของบริษัท และกฎหมายที่เกี่ยวข้องกับธุรกิจ ซึ่งจะช่วยให้บริษัทบรรลุเป้าหมายที่วางไว้ในด้านการควบคุมและการกำกับดูแลกิจการที่ดี อย่างเป็นระบบและเป็นระเบียบ

ขอบเขตอำนาจ

ผู้อำนวยการฝ่ายตรวจสอบกิจการภายในและผู้ตรวจสอบภายในมีอำนาจในการดำเนินการต่างๆ ดังนี้

- สิทธิการเข้าถึงกิจกรรม, ข้อมูล, ทรัพย์สินและบุคคลโดยไม่จำกัด
- สิทธิอย่างเต็มที่และอิสระในการติดต่อและรายงานต่อคณะกรรมการตรวจสอบ
- สิทธิในการจัดสรรทรัพยากร, กำหนดความถี่, เลือกเรื่อง, กำหนดขอบเขตการปฏิบัติงานและ นำเทคนิคต่างๆ มาใช้ตามความจำเป็นในการบรรลุวัตถุประสงค์การตรวจสอบ
- สิทธิในการร้องขอความช่วยเหลือที่จำเป็นจากหน่วยงานที่เข้าตรวจสอบ รวมไปถึงการบริการ จากผู้เชี่ยวชาญทั้งจากภายในและภายนอกองค์กร

ทั้งนี้ บุคลากรทุกระดับจะต้องให้ความร่วมมืออย่างเต็มที่ รวมทั้งให้ข้อมูลที่สมบูรณ์ต่อผู้ตรวจสอบ เพื่อให้งานตรวจสอบภายในบรรลุตามวัตถุประสงค์

บทบาทหน้าที่

การปฏิบัติงานตรวจสอบภายในได้ถูกกำหนดให้แยกเป็นอิสระจากส่วนงานอื่นๆ ภายในบริษัทฯ และมีการปฏิบัติหน้าที่ด้วยความเป็นอิสระ โดยมีการรายงานผลการปฏิบัติงานโดยตรงต่อคณะกรรมการตรวจสอบ ซึ่งฝ่ายตรวจสอบภายใน มีบทบาทเป็นเครื่องมืออย่างหนึ่งของคณะกรรมการตรวจสอบ เพื่อให้แน่ใจว่าการปฏิบัติงานของบริษัทฯ และฝ่ายบริหาร เป็นไปตามหลักการกำกับดูแลกิจการที่ดี

การตรวจสอบภายในครอบคลุมถึงการตรวจสอบ วิเคราะห์ รวมทั้งการประเมินความเพียงพอและประสิทธิผลของระบบการควบคุมภายใน ตลอดจนการประเมินคุณภาพของการปฏิบัติงานที่ได้รับมอบหมายซึ่งรวมถึง

- ประเมินความมีประสิทธิภาพและประสิทธิผลของการปฏิบัติงานในหน้าที่ของหน่วยรับตรวจ
- สอบทานระบบการปฏิบัติงานตามนโยบาย กฎระเบียบของบริษัท และกฎหมายที่เกี่ยวข้องกับธุรกิจ เพื่อให้มั่นใจได้ว่าสามารถนำไปสู่การปฏิบัติงานที่ตรงตามวัตถุประสงค์และสอดคล้องกับนโยบายของบริษัท
- สอบทานความเชื่อถือได้ของข้อมูล และรายงานทางการเงิน
- ตรวจสอบระบบการดูแลรักษาและความปลอดภัยของทรัพย์สินของหน่วยรับตรวจ จากการรั่วไหลสูญหาย หรือจากการทุจริตและพฤติกรรมชอบ
- วิเคราะห์และประเมินความมีประสิทธิภาพในการจัดสรรทรัพยากรอย่างสมประโยชน์และบรรลุเป้าหมายที่ตั้งไว้
- รายงานประเด็นที่มีความสำคัญเกี่ยวข้องกับขั้นตอนการทำงาน การควบคุมกิจกรรมต่างๆ ของบริษัท รวมทั้งให้คำแนะนำในการปรับปรุงกระบวนการปฏิบัติที่เป็นไปได้

ความรับผิดชอบ

ผู้อำนวยการฝ่ายตรวจสอบกิจการภายในและผู้ตรวจสอบภายในมีความรับผิดชอบในเรื่องต่างๆ ดังนี้

- พัฒนาแผนการตรวจสอบรายปีที่มีความยืดหยุ่นและเหมาะสม และนำเสนอแผนดังกล่าวต่อคณะกรรมการตรวจสอบเพื่อทบทวนและให้ความเห็นชอบ
- นำแผนการตรวจสอบรายปีที่ได้รับความเห็นชอบไปปฏิบัติ
- ดำรงไว้ซึ่งความเป็นมืออาชีพของผู้ตรวจสอบทั้งด้านความรู้ ทักษะ และประสบการณ์ที่จำเป็น เพื่อให้บรรลุวัตถุประสงค์การตรวจสอบ
- ดำเนินการให้คำปรึกษาแก่ฝ่ายบริหารเพื่อให้การดำเนินการบรรลุวัตถุประสงค์ที่กำหนด
- ประเมินกิจกรรม รวมทั้งกระบวนการปฏิบัติงานที่มีการเปลี่ยนแปลงหรือกำหนดขึ้นใหม่ว่า มีความเหมาะสมและความสอดคล้องกับนโยบายของบริษัท
- จัดทำรายงานสรุปผลของการดำเนินการตรวจสอบเป็นรายงานเสนอต่อคณะกรรมการตรวจสอบและฝ่ายบริหาร
- พิจารณาความเหมาะสมของขอบเขตงานของผู้สอบบัญชีว่าสอดคล้องกับความเสี่ยงของบริษัท รวมทั้งประเมินความสอดคล้องกับขอบเขตงานตรวจสอบภายในเพื่อลดความซ้ำซ้อนของงานตรวจสอบและประสิทธิผลที่ได้รับ

ทั้งนี้ ในการประชุมคณะกรรมการครั้งที่ 4/2556 เมื่อวันที่ 13 พฤศจิกายน 2556

คณะกรรมการได้ประเมินระบบการควบคุมภายในจากรายงานผลการประเมินของคณะกรรมการตรวจสอบแล้วสรุปได้ว่าการประเมินระบบการควบคุมภายในของบริษัทในด้านต่างๆ 5 องค์ประกอบคือ การควบคุมภายในองค์กร การประเมินความเสี่ยง การควบคุมการปฏิบัติงาน ระบบสารสนเทศและการสื่อสารข้อมูล และระบบการติดตาม คณะกรรมการเห็นว่าบริษัทมีระบบการควบคุมภายในเรื่องการทำธุรกรรมกับผู้ถือหุ้นรายใหญ่ กรรมการ ผู้บริหาร หรือผู้ที่เกี่ยวข้องกับบุคคลดังกล่าว ของแบบประเมินฯ อย่างเพียงพอแล้ว สำหรับการควบคุมภายในในหัวข้ออื่น คณะกรรมการเห็นว่าบริษัทมีการควบคุมภายในที่เพียงพอแล้วเช่นกัน

การประเมินระบบควบคุมภายในในเรื่องข้างต้นกรรมการอิสระหรือกรรมการตรวจสอบไม่มีข้อสังเกตเพิ่มเติมจากกรรมการ

ผู้สอบบัญชีของบริษัทคือ นางสาวกรรณิการ์ วิภาณูรัตน์ บริษัท กรินทร์ ออดิท จำกัด ซึ่งเป็นผู้ตรวจสอบงบการเงินรายไตรมาสและประจำปี 2556 ไม่ได้ให้ความเห็นในรายงานสอบบัญชีว่าบริษัทมีข้อบกพร่องเกี่ยวกับระบบการควบคุมภายใน

ทั้งนี้คณะกรรมการตรวจสอบทำหน้าที่กำกับดูแลการปฏิบัติของบริษัท มีเลขานุการบริษัทเป็นผู้ประสานงาน และเจ้าหน้าที่ตรวจสอบภายในเป็นผู้ปฏิบัติหน้าที่ ติดตามควบคุมดูแลการดำเนินงานของบริษัทฯ และบริษัทย่อยว่าสามารถป้องกันทรัพย์สินของบริษัทฯ และบริษัทย่อยจากการที่กรรมการ หรือผู้บริหารนำไปใช้โดยมิชอบหรือโดยไม่มีอำนาจ และรายงานโดยตรงต่อคณะกรรมการตรวจสอบ

เจ้าหน้าที่ตรวจสอบภายในซึ่งเป็นบุคคลที่ได้รับมอบหมายจากกิจการคือ นางสาวเจนจิรา เทพสุทิน ทั้งนี้ได้แนบประวัติในเอกสารแนบด้วย

ด้วยการนี้คณะกรรมการบริษัทมีหน้าที่ แต่งตั้ง ถอดถอน และโยกย้ายผู้ดำรงตำแหน่งผู้ตรวจสอบภายใน

รายการระหว่างกัน

กิจการที่เกี่ยวข้องกัน หมายถึง กิจการและหรือบุคคลที่มีอำนาจควบคุม หรือถูกควบคุมไม่ว่าจะเป็นโดยทางตรงหรือทางอ้อม ซึ่งกระทำผ่านบริษัทที่ทำหน้าที่ถือหุ้น บริษัทย่อย และกิจการที่เป็นบริษัทย่อยในเครือเดียวกัน นอกจากนี้กิจการที่เกี่ยวข้องกันยังรวมรวมถึง บริษัทรวมและบุคคลที่มีอิทธิพลอย่างเป็นสาระสำคัญกับกิจการไม่ว่าจะเป็นโดยทางตรงหรือทางอ้อม ผู้บริหารสำคัญที่เป็นกรรมการหรือพนักงานของกิจการ รวมตลอดทั้งสมาชิกในครอบครัวที่ใกล้ชิดกับบุคคลดังกล่าวซึ่งมีอำนาจชักจูงหรืออาจถูกชักจูงให้ปฏิบัติตามบุคคลและกิจการที่เกี่ยวข้องกับบุคคลข้างต้น

รายงานรายการระหว่างกัน

(1) บริษัท อกริเฟรช จำกัด ซึ่งเป็นบริษัทย่อยที่ถือหุ้นโดยอ้อมของกิจการตกลงเข้าทำรายการที่เกี่ยวข้องกันกับนายสุเรศพล จิรุงเรืองกิจ โดยกิจการได้กู้ยืมเงินจากนายสุเรศพล จิรุงเรืองกิจ จำนวน 10 ล้านบาท มีรายละเอียดของรายการที่เกี่ยวข้องกันดังนี้

หัวข้อ	รายละเอียด
ประเภทรายการ	การรับความช่วยเหลือทางการเงิน
วันที่ตกลงเข้าทำรายการ	1 กรกฎาคม 2555
ผู้กู้ยืม	บริษัท อกริเฟรช จำกัด
ผู้ให้กู้ยืม	นายสุเรศพล จิรุงเรืองกิจ
ลักษณะความสัมพันธ์	นายสุเรศพลดำรงตำแหน่งเป็นประธานกรรมการของกิจการ และถือหุ้นร้อยละ 21.07 ของทุนจดทะเบียนชำระแล้ว
วงเงินกู้ยืมรวม	10,000,000 บาท
จำนวนเงินที่กู้ยืมจริง	10,000,000 บาท (ข้อมูล ณ วันที่ 21 พฤศจิกายน 2555)
ระยะเวลาให้กู้ยืม	12 เดือน
อัตราดอกเบี้ย	ร้อยละ 6.25 ต่อปี
มูลค่าสิ่งตอบแทน	ดอกเบี้ยที่ต้องชำระจำนวน 625,000 บาท
ความเห็นของคณะกรรมการตรวจสอบ	การกู้ยืมเงินมีความสมเหตุสมผล ในอัตราดอกเบี้ยที่เหมาะสม ซึ่งไม่เกินอัตราดอกเบี้ยเงินกู้ของธนาคารชั้นนำ เป็นอัตราดอกเบี้ยที่ต่ำกว่าอัตราตลาด และเป็นอัตราดอกเบี้ยขั้นต่ำที่บริษัทย่อยกู้ยืมจากธนาคารชั้นนำ ซึ่งกิจการได้รับประโยชน์จากอัตราดอกเบี้ยในการกู้ยืมครั้งนี้
ความเห็นของคณะกรรมการบริษัท	มีความเห็นสอดคล้องกับคณะกรรมการตรวจสอบ

ทั้งนี้เมื่อวันที่ 22 สิงหาคม 2556 ได้ชำระเงินกู้ยืมเป็นที่เรียบร้อยแล้ว

- (2) บริษัท ริเวอร์แคว อินเตอร์เนชั่นแนล อุตสาหกรรมอาหาร จำกัด ซึ่งเป็นบริษัทย่อยของบริษัทมีรายการที่เกี่ยวข้องกันกับบุคคลที่เกี่ยวข้องได้แก่นายโกมล จึงรุ่งเรืองกิจ โดยคณะกรรมการบริษัทมีความช่วยเหลือทางการเงินจากนายโกมล จำนวน 2 รายการ มีรายละเอียดของรายการที่เกี่ยวข้องกันทั้ง 2 รายการดังนี้

หัวข้อ	รายละเอียด		
ประเภทรายการ	การรับความช่วยเหลือทางการเงิน		
ผู้กู้ยืม	บริษัท ริเวอร์แคว อินเตอร์เนชั่นแนล อุตสาหกรรมอาหาร จำกัด (ซึ่งต่อไปจะเรียกว่า “RKI”)		
ผู้ให้กู้ยืม	นายโกมล จึงรุ่งเรืองกิจ		
ลักษณะความสัมพันธ์	นายโกมล เป็นบิดาของนายสุเรศพล จึงรุ่งเรืองกิจ		
	รายการที่ 1	รายการที่ 2	
วันที่เกิดรายการ	14 สิงหาคม 2556	1 ตุลาคม 2556	
วงเงินกู้ยืมรวม (บาท)	47,000,000	110,000,000	
จำนวนเงินที่กู้ยืมจริง (บาท)	47,000,000	110,000,000	
ระยะเวลาให้กู้ยืม (เดือน)	12	12	
อัตราดอกเบี้ย (ร้อยละต่อปี)	6.25	6.25	
มูลค่าสิ่งตอบแทน (บาท)			
(ดอกเบี้ยที่ต้องชำระ)	2,937,500	6,875,000	
รวมมูลค่าสิ่งตอบแทน (บาท)	9,812,500		
ความเห็นของคณะกรรมการตรวจสอบ	การกู้ยืมเงินมีความสมเหตุสมผล ในอัตราดอกเบี้ยที่เหมาะสม ซึ่งไม่เกินอัตราดอกเบี้ยเงินกู้ของธนาคารชั้นนำ เป็นอัตราดอกเบี้ยที่ต่ำกว่าอัตราตลาด และเป็นอัตราดอกเบี้ยขั้นต่ำที่บริษัทย่อยกู้ยืมจากธนาคารชั้นนำ ซึ่งกิจการได้รับประโยชน์จากอัตราดอกเบี้ยในการกู้ยืมครั้งนี้		
ความเห็นของคณะกรรมการบริษัท	มีความเห็นสอดคล้องกับคณะกรรมการตรวจสอบ		

- (3) บริษัท ริเวอร์แคว อินเตอร์เนชั่นแนล อุตสาหกรรมอาหาร จำกัด ซึ่งเป็นบริษัทย่อยของบริษัทได้เข้าทำรายการที่เกี่ยวข้องกันกับนายโกมล โดยบริษัทย่อยของบริษัทได้จ้างนายโกมลเป็นที่ปรึกษา มีรายละเอียดของรายการที่เกี่ยวข้องกันดังนี้

หัวข้อ	รายละเอียด
ประเภทรายการ	การรับบริการจากบุคคลที่เกี่ยวข้องกัน
วันที่ตกลงเข้าทำรายการ	1 มกราคม 2556
ผู้จ้าง	RKI
ผู้ว่าจ้าง	นายโกมล จึงรุ่งเรืองกิจ
ลักษณะรายการ	นายโกมลเป็นที่ปรึกษาให้แก่ RKI ในเรื่องการบริหารงานด้านโรงงานอุตสาหกรรมและบริหารงานทั่วไป
ลักษณะความสัมพันธ์	นายโกมล เป็นบิดาของนายสุเรศพล จึงรุ่งเรืองกิจ
ระยะเวลาว่าจ้าง	1 ปี (ตั้งแต่ วันที่ 1 มกราคม - 31 ธันวาคม 2556)
มูลค่าสิ่งตอบแทน	50,000 บาทต่อเดือน (รวมเป็นเงินทั้งสิ้น 600,000 บาท)
ความเห็นของคณะกรรมการตรวจสอบ	นายโกมล เป็นผู้มีความรู้ความสามารถในการบริหารงาน และเป็นผู้ที่มีความเชี่ยวชาญในด้านโรงงานอุตสาหกรรม จึงเห็นสมควรให้แต่งตั้งคุณโกมล เป็นที่ปรึกษาของ RKI
ความเห็นของคณะกรรมการบริษัท	มีความเห็นสอดคล้องกับคณะกรรมการตรวจสอบ

- (4) บริษัทได้เข้าทำรายการที่เกี่ยวข้องกับบุคคลตามมาตรา 258 ของนายโกลม โดยบริษัทได้เช่าอาคารสำนักงานจากมูลนิธิรวมใจพัฒนา มีรายละเอียดของรายการที่เกี่ยวข้องกันดังนี้

หัวข้อ	รายละเอียด
ประเภทรายการ	การเช่าอาคารสำนักงาน อาคารมูลนิธิรวมใจพัฒนา เลขที่ 70 หมู่ที่ 6 ถนนพหลโยธิน ตำบลคลองหนึ่ง อำเภอลำลูกหลวง จังหวัดปทุมธานี
วันที่ตกลงเข้าทำรายการ	1 กันยายน 2554
ผู้เช่า	บริษัท อกริเพียว โฮลดิ้งส์ จำกัด (มหาชน)
ผู้ให้เช่า	มูลนิธิรวมใจพัฒนา
ลักษณะรายการ	ผู้เช่าและผู้ให้เช่าตกลงทำสัญญาเช่าพื้นที่รวมถึงการบริการเครื่องปรับอากาศและสิ่งอำนวยความสะดวกเพื่อใช้ในอาคารมูลนิธิรวมใจพัฒนา รวมพื้นที่ 180 ตารางเมตร ในอัตราค่าเช่าเดือนละ 27,000 บาท (เจ็ดสิตร่างเมตรละ 150 บาท)
ลักษณะความสัมพันธ์	มูลนิธิรวมใจพัฒนามีนายโกลม จึงรุ่งเรืองกิจ เป็นผู้ก่อตั้งและดำรงตำแหน่งประธานกรรมการของมูลนิธิ
ระยะเวลาให้เช่า	3 ปี
มูลค่าสิ่งตอบแทน	972,000 บาท (เฉลี่ยปีละ 324,000 บาท)
ความเห็นของคณะกรรมการตรวจสอบ	การเช่าอาคารสำนักงาน เป็นการให้ความช่วยเหลือทางการเงินแก่บริษัท ซึ่งคณะกรรมการตรวจสอบพิจารณาแล้วสมควรต่อการรับความช่วยเหลือจากผู้ถือหุ้นรายใหญ่
ความเห็นของคณะกรรมการบริษัท	มีความเห็นสอดคล้องกับคณะกรรมการตรวจสอบ

- (5) บริษัทย่อยของบริษัทได้เข้าทำรายการที่เกี่ยวข้องกับนายโกลมและบุคคลตามมาตรา 258 ของนายโกลม โดยบริษัทย่อยของบริษัทได้เช่ายานพาหนะจากนายโกลมและบริษัทที่มีนายโกลมเป็นผู้ถือหุ้นเกินร้อยละ 30 (ไม่ว่าถือหุ้นโดยตรงหรือทางอ้อม) ของทุนจดทะเบียนชำระแล้วของบริษัทดังกล่าว มีรายละเอียดของรายการที่เกี่ยวข้องกันดังนี้

หัวข้อ	รายละเอียด
ประเภทรายการ	สนับสนุนธุรกิจปกติ
วันที่ตกลงเข้าทำรายการ	1 มกราคม 2555
ผู้เช่า	RKI
ผู้ให้เช่า	(1) บริษัท ชัมมิท ไพน์เฮิร์สท กอล์ฟ คลับ จำกัด ("SPGC") (2) บริษัท ชัมมิท ฟุตแวร์ จำกัด ("SF") (3) บริษัท ชัมมิทสตาร์โฮม จำกัด ("SSH") (4) บริษัท ชัมมิท เฮาส์ซิง จำกัด ("SH") (5) นายโกลม จึงรุ่งเรืองกิจ
ลักษณะรายการ	นายโกลม และบุคคลตามมาตรา 258 ของนายโกลม ให้ RKI เช่ายานพาหนะ ดังนี้ (1) SPGC รถเสียบ จำนวน 1 คัน (2) SF รถเครน จำนวน 1 คัน (3) SSH รถเทลเลอร์ จำนวน 1 คัน (4) SH รถ 10 ล้อ จำนวน 1 คัน (5) นายโกลม รถแทรกเตอร์ จำนวน 1 คัน รถแม็คโคร จำนวน 1 คัน รถโฟล์คคลิฟ จำนวน 1 คัน รถอีแต่น จำนวน 2 คัน
ลักษณะความสัมพันธ์	1. นายโกลมเป็นบิดาของ นายสุเรศพล จึงรุ่งเรืองกิจ 2. นายโกลมเป็นผู้ถือหุ้นเกินกว่าร้อยละ 30 ของทุนจดทะเบียนชำระแล้ว ใน SPGC SF SSH และ SH (ไม่ว่าโดยตรงหรือโดยทางอ้อม)

หัวข้อ	รายละเอียด
ระยะเวลาให้เช่า	เริ่มเช่าตั้งแต่ วันที่ 1 มกราคม 2555 เป็นต้นไป หากฝ่ายหนึ่งฝ่ายใดประสงค์ยกเลิกสัญญา จะต้องแจ้งให้อีกฝ่ายหนึ่งทราบไม่น้อยกว่า 15 วัน ทั้งนี้ สัญญาการเช่ายานพาหนะระหว่างนายโกมลกับ SH ได้สิ้นสุดลงในวันที่ 30 มิถุนายน 2555
มูลค่าสิ่งตอบแทน	(1) SPGC รถเอี้ยบ ค่าเช่าคันละ 75,000 บาทต่อเดือน
	(2) SF รถเครนค่า เช่าคันละ 150,000 บาทต่อเดือน
	(3) SSH รถเทลเลอร์ ค่าเช่าคันละ 75,000 บาทต่อเดือน
	(4) SH รถ 10 ล้อ ค่าเช่าคันละ 75,000 บาทต่อเดือน
	(5) นายโกมล รถแทรกเตอร์ ค่าเช่าคันละ 45,000 บาทต่อเดือน

ทั้งนี้ บริษัทคาดว่าจะมีรายการระหว่างกันกับบริษัทต่อไปภายหลัง อาทิ การให้ความช่วยเหลือทางการเงินแก่บริษัท การเช่ายานพาหนะ และการเช่าอาคารสำนักงาน อย่างไรก็ตาม บริษัทจะคำนึงถึงผลประโยชน์สูงสุดของบริษัทเป็นสำคัญเสมือนกับการทำรายการกับบุคคลภายนอก (Arm's Length Basis) และดำเนินการให้มีการปฏิบัติตามกฎหมาย ประกาศข้อบังคับ หรือระเบียบของหน่วยงานที่เกี่ยวข้องที่มีผลบังคับใช้ต่อบริษัทในขณะนั้น รวมถึงหลักการกำกับดูแลกิจการที่ดี โดยบริษัทมีคณะกรรมการตรวจสอบทำหน้าที่ในการพิจารณาความจำเป็นและความสมเหตุสมผลของการเข้าทำรายการระหว่างกัน เพื่อเป็นการเสริมสร้างความโปร่งใสของบริษัท

- รายการระหว่างกันที่อาจเกิดขึ้นภายหลังการ (ภายในระยะเวลา 12 เดือนข้างหน้า) จะมีการทำรายการที่มีนัยสำคัญระหว่างกิจการกับนายสุเรศพล จิรุงเรืองกิจ บุคคลตามมาตรา 258 หรือบุคคลที่เกี่ยวข้องกับนายสุเรศพล จิรุงเรืองกิจ ดังนี้

หัวข้อ	รายละเอียด
ประเภทรายการ	การรับความช่วยเหลือทางการเงิน
วันที่ตกลงเข้าทำรายการ	วันที่ 17 ตุลาคม 2555 คณะกรรมการบริษัทมีมติเสนอต่อที่ประชุมผู้ถือหุ้นเพื่อขอมติอนุมัติการเข้าทำรายการที่เกี่ยวข้องกัน โดยกำหนดให้มีการประชุมวิสามัญผู้ถือหุ้นครั้งที่ 1/2555 ในวันที่ 26 ธันวาคม 2555
ผู้กู้ยืม	กิจการและบริษัทย่อยของกิจการ
ผู้ให้กู้ยืม	นายโกมล จิรุงเรืองกิจ (“นายโกมล”)
ลักษณะรายการ	กิจการได้ขอรับความช่วยเหลือทางการเงินจากนายโกมลทั้งระยะสั้นและระยะยาวในวงเงินรวมจำนวนไม่เกิน 400,000,000 บาท โดยวงเงินกู้จำนวนดังกล่าวให้นับรวมวงเงินกู้ระยะสั้นตามตัวสัญญาใช้เงินและสัญญาเงินกู้เดิมตามข้อ (1) และ (2) ทั้งนี้ บริษัทมียอดเงินกู้ยืมตามข้อ (1) และ (2) ณ วันที่ 31 ธันวาคม 2556 จำนวน 157 ล้านบาท ดังนั้น ในการตกลงเข้าทำรายการขอรับความช่วยเหลือทางการเงิน บริษัทสามารถกู้ยืมเงินจากนายโกมลได้อีกจำนวนเท่ากับ 243 ล้านบาท
ลักษณะความสัมพันธ์	นายโกมล เป็นบิดาของนายสุเรศพล จิรุงเรืองกิจ
วงเงินกู้ยืมรวม	400,000,000 บาท
ระยะเวลาให้กู้ยืม	5 ปี
อัตราดอกเบี้ย	ไม่เกิน MLR ของธนาคาร กรุงเทพ จำกัด (มหาชน) - 0.5%
มูลค่าสิ่งตอบแทน	ดอกเบี้ยที่ต้องชำระประมาณ 130 ล้านบาท
ความเห็นของคณะกรรมการตรวจสอบ	การกู้ยืมเงินมีคุณสมบัติเหมาะสม ในอัตราดอกเบี้ยที่เหมาะสม ซึ่งไม่เกินอัตราดอกเบี้ยเงินกู้ของธนาคารชั้นนำเป็นอัตราดอกเบี้ยที่ต่ำกว่าตลาด และเป็นอัตราดอกเบี้ยขั้นต่ำที่บริษัทย่อยกู้ยืมจากธนาคารชั้นนำ ซึ่งกิจการได้รับประโยชน์จากอัตราดอกเบี้ยในการกู้ยืมครั้งนี้

หัวข้อ	รายละเอียด
ความเห็นของคณะกรรมการบริษัท	มีความเห็นสอดคล้องกับคณะกรรมการตรวจสอบ
การอนุมัติรายการ	ที่ประชุมวิสามัญผู้ถือหุ้นครั้งที่ 1/2555 วันที่ 26 ธันวาคม 2555 อนุมัติการทำรายการที่เกี่ยวข้องกันเรื่องการรับความช่วยเหลือทางการเงินจากนายโกลด์ จึงรุ่งเรืองกิจจำนวน 400 ล้านบาท

• นโยบายการทำรายการระหว่างกันในอนาคต

การทำรายการที่เกี่ยวข้องกันระหว่างบริษัทกับบุคคลตามมาตรา 258 หรือบุคคลที่เกี่ยวข้อง ทั้งในปัจจุบันและที่จะเกิดขึ้นในอนาคต บริษัทฯ จะดำเนินการให้เป็นไปตามประกาศคณะกรรมการกำกับตลาดทุนและตลาดหลักทรัพย์แห่งประเทศไทย เรื่อง หลักเกณฑ์ วิธีการ และการเปิดเผยเกี่ยวกับการได้มาหรือจำหน่ายไปซึ่งสินทรัพย์ของบริษัทจดทะเบียน และเรื่องหลักเกณฑ์ วิธีการ และการเปิดเผยรายการที่เกี่ยวข้องกันของบริษัทจดทะเบียน โดยจะคำนึงถึงผลประโยชน์สูงสุดของบริษัทเป็นสำคัญเสมือนกับการทำรายการกับบุคคลภายนอก (Arm's Length Basis) เพื่อความโปร่งใส ไม่ก่อให้เกิดความขัดแย้งทางผลประโยชน์ และเป็นประโยชน์สูงสุดแก่บริษัทและผู้ถือหุ้นทุกราย โดยมีการพิจารณาในระดับคณะกรรมการประกอบด้วยคณะกรรมการอิสระและคณะกรรมการตรวจสอบ เข้าร่วมในการให้ความเห็นในรายการดังกล่าว ว่า สมเหตุสมผลหรือไม่ และในกรณีที่ผู้บริหารมีส่วนเกี่ยวข้อง ผู้บริหารดังกล่าวไม่มีสิทธิออกเสียงในมติดังกล่าว ถ้ารายการดังกล่าวมีขนาดใหญ่ตามระเบียบของตลาดหลักทรัพย์ บริษัทฯ จะนำเสนอคณะกรรมการเพื่อพิจารณา และบริษัทจะนำเสนอมติคณะกรรมการให้ทางผู้ถือหุ้นพิจารณาอีกทอดหนึ่ง โดยบริษัทจะดำเนินการให้ที่ปรึกษาทางการเงินให้ความเห็นเกี่ยวกับความยุติธรรมและความสมเหตุสมผลในการทำรายการดังกล่าว และแจ้งไว้ในหนังสือเชิญประชุมถึงรายชื่อผู้ที่มีส่วนได้เสียที่ไม่มีสิทธิในการอนุมัติดังกล่าว

รายงานของพิสูจน์บัญชีรับอนุญาต

เสนอ ผู้ถือหุ้นของ บริษัท อกริเพียว โฮลดิ้งส์ จำกัด (มหาชน)

ข้าพเจ้าได้ตรวจสอบงบการเงินของบริษัท อกริเพียว โฮลดิ้งส์ จำกัด (มหาชน) และบริษัทย่อย ซึ่งประกอบด้วย งบแสดงฐานะการเงินรวมและงบแสดงฐานะการเงินเฉพาะกิจการ ณ วันที่ 31 ธันวาคม 2556 งบกำไรขาดทุนเบ็ดเสร็จรวมและงบกำไรขาดทุนเบ็ดเสร็จเฉพาะกิจการ งบแสดงการเปลี่ยนแปลงส่วนของผู้ถือหุ้นรวมและงบแสดงการเปลี่ยนแปลงส่วนของผู้ถือหุ้นเฉพาะกิจการ และงบกระแสเงินสดรวมและงบกระแสเงินสดเฉพาะกิจการ สำหรับปีสิ้นสุดวันเดียวกัน รวมถึงหมายเหตุสรุปนโยบายการบัญชีที่สำคัญ และหมายเหตุเรื่องอื่นๆ

ความรับผิดชอบของผู้บริหารต่อการเงิน

ผู้บริหารเป็นผู้รับผิดชอบในการจัดทำและการนำเสนอการเงินเหล่านี้โดยถูกต้องตามที่ควรตามมาตรฐานการรายงานทางการเงิน และรับผิดชอบเกี่ยวกับการควบคุมภายในที่ผู้บริหารพิจารณาว่าจำเป็นเพื่อให้สามารถจัดทำงบการเงินที่ปราศจากการแสดงข้อมูลที่ขัดต่อข้อเท็จจริงอันเป็นสาระสำคัญไม่ว่าจะเกิดจากการทุจริตหรือข้อผิดพลาด

ความรับผิดชอบของผู้สอบบัญชี

ข้าพเจ้าเป็นผู้รับผิดชอบในการแสดงความเห็นต่องบการเงินดังกล่าวจากผลการตรวจสอบของข้าพเจ้า ข้าพเจ้าได้ปฏิบัติตามตรวจสอบตามมาตรฐานการสอบบัญชี ซึ่งกำหนดให้ข้าพเจ้าปฏิบัติตามข้อกำหนดด้านจรรยาบรรณ รวมถึงวางแผนและปฏิบัติตามตรวจสอบเพื่อให้ได้ความเชื่อมั่นอย่างสมเหตุสมผลว่างบการเงินปราศจากการแสดงข้อมูลที่ขัดต่อข้อเท็จจริงอันเป็นสาระสำคัญหรือไม่

การตรวจสอบรวมถึงการใช้วิธีการตรวจสอบเพื่อให้ได้มาซึ่งหลักฐานการสอบบัญชีที่เกี่ยวข้องกับจำนวนเงินและการเปิดเผยข้อมูลในงบการเงิน วิธีการตรวจสอบที่เลือกใช้ขึ้นอยู่กับดุลยพินิจของผู้สอบบัญชี ซึ่งรวมถึงการประเมินความเสี่ยงจากการแสดงข้อมูลที่ขัดต่อข้อเท็จจริงอันเป็นสาระสำคัญของงบการเงิน ไม่ว่าจะเกิดจากการทุจริตหรือข้อผิดพลาด ในการประเมินความเสี่ยงดังกล่าว ผู้สอบบัญชีพิจารณาการควบคุมภายในที่เกี่ยวข้องกับการจัดทำและการนำเสนอการเงินโดยถูกต้องตามที่ควรของกิจการเพื่อออกแบบวิธีการตรวจสอบที่เหมาะสมกับสถานการณ์ แต่ไม่ใช่เพื่อวัตถุประสงค์ในการแสดงความเห็นต่อประสิทธิภาพของการควบคุมภายในของกิจการ การตรวจสอบรวมถึงการประเมินความเหมาะสมของนโยบายการบัญชีที่ผู้บริหารใช้และความสมเหตุสมผลของการประมาณการทางบัญชีที่จัดทำขึ้นโดยผู้บริหาร รวมทั้งการประเมินการนำเสนอการเงินโดยรวม

ข้าพเจ้าเชื่อว่าหลักฐานการสอบบัญชีที่ข้าพเจ้าได้รับเพียงพอและเหมาะสมเพื่อใช้เป็นเกณฑ์ในการแสดงความเห็นของข้าพเจ้า

ความเห็น

ข้าพเจ้าเห็นว่า งบการเงินข้างต้นนี้แสดงฐานะการเงินรวมและฐานะการเงินเฉพาะกิจการ ของบริษัท อกริเพียว โฮลดิ้งส์ จำกัด (มหาชน) และบริษัทย่อย ณ วันที่ 31 ธันวาคม 2556 ผลการดำเนินงานรวมและผลการดำเนินงานเฉพาะกิจการ กระแสเงินสดรวมและกระแสเงินสดเฉพาะกิจการสำหรับปีสิ้นสุดวันเดียวกัน โดยถูกต้องตามที่ควรในสาระสำคัญตามมาตรฐานการรายงานทางการเงิน

ข้อมูลและเหตุการณ์ที่เน้น

โดยมิได้เป็นการแสดงความเห็นอย่างมีเงื่อนไข ข้าพเจ้าขอให้สังเกตหมายเหตุประกอบข้อมูลทางการเงินข้อ 5 ซึ่งได้อธิบายถึงผลกระทบต่อบริษัทจากการนำนโยบายการบัญชีใหม่มาถือปฏิบัติตั้งแต่วันที่ 1 มกราคม 2556 งบแสดงฐานะการเงินรวมและงบแสดงฐานะการเงินเฉพาะกิจการ ณ วันที่ 31 ธันวาคม 2555 ที่แสดงเป็นข้อมูลเปรียบเทียบเป็นส่วนหนึ่งของงบการเงินที่ตรวจสอบแล้ว ณ วันที่ และสำหรับปีสิ้นสุดวันที่ 31 ธันวาคม 2555 นอกจากนี้ งบกำไรขาดทุนเบ็ดเสร็จรวมและงบกำไรขาดทุนเบ็ดเสร็จเฉพาะกิจการ งบแสดงการเปลี่ยนแปลงส่วนของผู้ถือหุ้นรวมและงบแสดงการเปลี่ยนแปลงส่วนของผู้ถือหุ้นเฉพาะกิจการ และงบกระแสเงินสดรวมและงบกระแสเงินสดเฉพาะกิจการ สำหรับปีสิ้นสุดวันที่ 31 ธันวาคม 2555 ที่แสดงเป็นข้อมูลเปรียบเทียบได้ปรับปรุงรายการตามที่ได้อธิบายไว้ในหมายเหตุข้อ 5 แล้ว



(นางสาวกรณิการ์ วิภาณรัตน์)

ผู้สอบบัญชีรับอนุญาต ทะเบียนเลขที่ 7305

บริษัท กรินทร์ ออดิท จำกัด
กรุงเทพมหานคร
วันที่ 27 กุมภาพันธ์ 2557

งบแสดงฐานะการเงิน

บริษัท อกริฟัยอ โอตังส์ จำกัด (มหาชน) และบริษัทย่อย

สินทรัพย์

2556
รายงานประจำปี

บาท						
หมายเลข	งบการเงินรวม			งบการเงินเฉพาะกิจการ		
	ณ วันที่ 31 ธันวาคม 2556	ณ วันที่ 31 ธันวาคม 2555	ณ วันที่ 1 มกราคม 2555 “ปรับปรุงใหม่”	ณ วันที่ 31 ธันวาคม 2556	ณ วันที่ 31 ธันวาคม 2555 “ตรวจสอบแล้ว”	ณ วันที่ 1 มกราคม 2555 “ตรวจสอบแล้ว”
สินทรัพย์หมุนเวียน						
เงินสดและรายการเทียบเท่าเงินสด	66,927,609	163,597,426	72,745,673	10,370,224	105,692,885	8,908,374
7 เงินลงทุนชั่วคราว - สุทธิ	20,214,579	12,432,387	49,513	31,918	88,387	49,513
8 ลูกหนี้การค้าและลูกหนี้อื่น - สุทธิ	102,363,063	122,933,925	74,953,808	20,354,235	24,082,507	6,916,885
9 ลูกหนี้ภาษีอากร - สุทธิ	6,063,000	5,889,033	5,495,233	-	-	-
10 สินค้าคงเหลือ - สุทธิ	152,593,343	238,379,778	138,504,809	-	-	-
ผลผลิตระหว่างเพาะปลูก - สุทธิ	321,125	618,320	4,995,454	-	-	-
สินทรัพย์หมุนเวียนอื่น - สุทธิ	19,666,623	17,096,176	12,945,519	2,977	999,448	793,144
รวมสินทรัพย์หมุนเวียน	368,149,342	560,947,045	309,690,009	30,759,354	130,863,227	16,667,916
สินทรัพย์ไม่หมุนเวียน						
12 เงินลงทุนในบริษัทย่อย - สุทธิ	-	-	-	455,399,930	265,999,930	265,999,930
12 เงินลงทุนในบริษัทร่วม-สุทธิ	-	-	-	-	-	-
13 เงินลงทุนระยะยาวอื่น - สุทธิ	23,060,081	22,952,776	22,445,274	23,060,081	22,952,776	22,445,274
14 ที่ดิน อาคารและอุปกรณ์ - สุทธิ	553,333,574	432,055,383	265,102,053	2,512,330	3,870,003	3,452,558
15 สินทรัพย์ไม่มีตัวตน - สุทธิ	1,269,776	711,830	2,179,454	-	-	-
เงินฝากสถาบันการเงินที่ติดการรับประกัน	2,033,994	2,030,000	2,344,000	-	-	-
16 สินทรัพย์ภายใต้เงินได้รอตัดบัญชี	2,467,020	4,196,578	1,447,966	-	-	-
17 สินทรัพย์ไม่หมุนเวียนอื่น - สุทธิ	2,672,621	2,516,531	2,773,186	81,000	181,000	186,000
รวมสินทรัพย์ไม่หมุนเวียน	584,837,066	464,463,098	296,291,933	481,053,341	293,003,709	292,083,762
รวมสินทรัพย์	952,986,408	1,025,410,143	605,981,942	511,812,695	423,866,936	308,751,678

หมายเหตุประกอบงบการเงินเป็นส่วนหนึ่งของงบการเงินนี้

งบแสดงฐานะการเงิน (ต่อ)

บริษัท อกริเพียว โฮลดิ้งส์ จำกัด (มหาชน) และบริษัทย่อย

หนี้สิน

หมายเหตุ	บาท						
	งบการเงินรวม			งบการเงินเฉพาะกิจการ			
	ณ วันที่ 31 ธันวาคม 2556	ณ วันที่ 31 ธันวาคม 2555	ณ วันที่ 1 มกราคม 2555	ณ วันที่ 31 ธันวาคม 2556	ณ วันที่ 31 ธันวาคม 2555	ณ วันที่ 1 มกราคม 2555	
			“ปรับปรุงใหม่”		“ตรวจสอบแล้ว”	“ตรวจสอบแล้ว”	
หนี้สินหมุนเวียน							
เงินเบิกเกินบัญชีและเงินกู้ยืมระยะสั้นจากสถาบันการเงิน	102,518,000	300,409,133	54,454,845	-	100,000,000	8,842	
เจ้าหนี้การค้าและเจ้าหนี้อื่น	65,071,968	91,076,780	74,652,154	145,846	1,061,507	419,446	
เงินกู้ยืมระยะสั้นจากบุคคลที่เกี่ยวข้องกัน	157,000,000	202,000,000	100,000,000	-	-	-	
เจ้าหนี้ตามสัญญาเช่าการเงินส่วนที่ถึงกำหนดชำระภายในหนึ่งปี	1,210,739	1,396,740	1,756,817	-	-	404,494	
ภาษีเงินได้ค้างจ่าย	1,493,257	716,364	2,182,106	-	-	-	
หนี้สินหมุนเวียนอื่น	2,823,686	2,848,739	1,555,872	1,834,421	1,734,833	602,523	
รวมหนี้สินหมุนเวียน	330,117,650	598,447,756	234,601,794	1,980,267	102,796,340	1,435,305	
หนี้สินไม่หมุนเวียน							
เจ้าหนี้ตามสัญญาเช่าการเงินระยะยาว - สุทธิ	214,212	1,418,182	3,202,483	-	-	466,436	
หนี้สินภาษีเงินได้รอการตัดบัญชี	-	-	1,896,271	-	-	-	
ประมาณการหนี้สินผลประโยชน์พนักงาน	3,096,090	2,688,782	3,824,295	619,621	550,406	-	
รวมหนี้สินไม่หมุนเวียน	3,310,302	4,106,964	8,923,049	619,621	550,406	466,436	
รวมหนี้สิน	333,427,952	602,554,720	243,524,843	2,599,888	103,346,746	1,901,741	

หมายเหตุประกอบงบการเงินเป็นส่วนหนึ่งของงบการเงินนี้

งบแสดงฐานะการเงิน (ต่อ)

บริษัท อกริฟิว โอติงส์ จำกัด (มหาชน) และบริษัทย่อย

ส่วนของผู้ถือหุ้น

หมายเหตุ	บาท					
	งบการเงินรวม			งบการเงินเฉพาะกิจการ		
	ณ วันที่ 31 ธันวาคม 2556	ณ วันที่ 31 ธันวาคม 2555	ณ วันที่ 1 มกราคม 2555	ณ วันที่ 31 ธันวาคม 2556	ณ วันที่ 31 ธันวาคม 2555	ณ วันที่ 1 มกราคม 2555
22	ทุนเรือนหุ้น					
	ทุนจดทะเบียน					
	หุ้นสามัญ 560,145,438 หุ้น มูลค่าหุ้นละ 0.70 บาท	392,101,807	392,101,807	392,101,807	392,101,807	392,101,807
	หุ้นสามัญ 672,174,525 หุ้น มูลค่าหุ้นละ 0.70 บาท	470,522,168		470,522,168		
	ทุนที่ออกและชำระแล้ว					
	หุ้นสามัญ 560,145,438 หุ้น มูลค่าหุ้นละ 0.70 บาท	392,101,807	392,101,807			
22	หุ้นสามัญ 649,533,951 หุ้น มูลค่าหุ้นละ 0.70 บาท					
	ส่วนเกินมูลค่าหุ้นสามัญ	454,673,766		454,673,766		
	ขาดทุนสะสม	140,411,198	22,574,642	140,411,198	22,574,642	22,574,642
	องค์ประกอบอื่นของส่วนของผู้ถือหุ้น	(45,952,327)	(63,243,285)	(85,895,891)	(94,236,462)	(107,867,841)
	ส่วนเกินทุนจากการตีราคาที่ดิน	56,054,838	56,054,838			
	กำไรที่ยังไม่รับรู้จากการรับมูลค่าหลักทรัพย์เพื่อขาย	23,734	80,203	23,734	80,203	41,329
รวมองค์ประกอบอื่นของส่วนของผู้ถือหุ้น		56,078,572	56,135,041	56,096,167	80,203	41,329
รวมส่วนของผู้ถือหุ้นของบริษัทใหญ่		605,211,209	407,568,205	347,116,308	509,212,807	306,849,937
ส่วนได้เสียที่ไม่มีอำนาจควบคุม		14,347,247	15,287,218	15,340,791	-	-
รวมส่วนของผู้ถือหุ้น		619,558,456	422,855,423	362,457,099	509,212,807	306,849,937
รวมหนี้สินและส่วนของผู้ถือหุ้น		952,986,408	1,025,410,143	605,981,942	511,812,695	308,751,678

หมายเหตุประกอบงบการเงินเป็นส่วนหนึ่งของงบการเงินนี้

งบกำไรขาดทุนเบ็ดเสร็จ

บริษัท อกริเพียว โฮลดิ้งส์ จำกัด (มหาชน) และบริษัทย่อย

สำหรับปีสิ้นสุดวันที่ 31 ธันวาคม 2556

		บาท			
		งบการเงินรวม		งบการเงินเฉพาะกิจการ	
		2556	2555	2556	2555
หมายเหตุ			“ปรับปรุงใหม่”		
รายได้จากการขาย	30	1,096,130,921	1,120,251,678	-	-
ต้นทุนขาย	30	969,683,996	957,755,081	-	-
กำไรขั้นต้น		126,446,925	162,496,597	-	-
รายได้อื่น		14,859,181	15,515,040	32,811,919	35,518,332
กำไรก่อนค่าใช้จ่าย		141,306,106	178,011,637	32,811,919	35,518,332
ค่าใช้จ่ายในการขาย		25,992,966	24,110,566	-	-
ค่าใช้จ่ายในการบริหาร		66,825,124	70,165,432	15,925,615	16,398,599
ค่าตอบแทนผู้บริหาร	6.2	9,560,000	8,270,036	7,020,000	5,380,000
ค่าใช้จ่ายอื่น		-	13,195	-	424
รวมค่าใช้จ่าย		102,378,090	102,559,229	22,945,615	21,779,023
กำไร(ขาดทุน)ก่อนต้นทุนทางการเงินและภาษีเงินได้		38,928,016	75,452,408	9,866,304	13,739,309
ต้นทุนทางการเงิน		15,753,465	16,009,965	1,525,733	107,930
กำไร(ขาดทุน)ก่อนภาษีเงินได้		23,174,551	59,442,443	8,340,571	13,631,379
(รายได้) ภาษีเงินได้	26	4,323,564	(2,792,007)	-	-
กำไร(ขาดทุน) สุทธิสำหรับปี		18,850,987	62,234,450	8,340,571	13,631,379
กำไรขาดทุนเบ็ดเสร็จอื่น					
การเปลี่ยนแปลงในมูลค่ายุติธรรมสุทธิของเงินลงทุนเพื่อขาย		(56,469)	38,874	(56,469)	38,874
กำไร(ขาดทุน)และกำไร(ขาดทุน)เบ็ดเสร็จรวมสำหรับปี		18,794,518	62,273,324	8,284,102	13,670,253
การแบ่งปันกำไร (ขาดทุน)					
ส่วนที่เป็นของผู้ถือหุ้นของบริษัทใหญ่		17,290,958	60,413,023	8,340,571	13,631,379
ส่วนที่เป็นของส่วนได้เสียที่ไม่มีอำนาจควบคุม		1,560,029	1,821,427	-	-
		18,850,987	62,234,450	8,340,571	13,631,379
การแบ่งปันกำไร (ขาดทุน) เบ็ดเสร็จรวม					
ส่วนที่เป็นของผู้ถือหุ้นของบริษัทใหญ่		17,234,489	60,451,897	8,284,102	13,670,253
ส่วนที่เป็นของส่วนได้เสียที่ไม่มีอำนาจควบคุม		1,560,029	1,821,427	-	-
		18,794,518	62,273,324	8,284,102	13,670,253
กำไร(ขาดทุน)ต่อหุ้นขั้นพื้นฐาน (บาทต่อหุ้น)	25	0.03	0.11	0.01	0.02
จำนวนหุ้นสามัญถัวเฉลี่ยถ่วงน้ำหนัก (หุ้น)		640,227,750	560,145,438	640,227,750	560,145,438

หมายเหตุประกอบงบการเงินเป็นส่วนหนึ่งของงบการเงินนี้

งบแสดงการเปลี่ยนแปลงส่วนของผู้ถือหุ้น

บริษัท อกริพย์ โอติ่งส์ จำกัด (มหาชน) และบริษัทย่อย
สำหรับปีสิ้นสุดวันที่ 31 ธันวาคม 2556

2556
รายงานประจำปี

งบการเงินรวม (บาท)									
หมายเหตุ	ทุนที่ออกและชำระแล้ว	ส่วนเกินมูลค่าหุ้นสามัญ	ส่วนของผู้ถือหุ้นส่วนใหญ่				ส่วนได้เสียที่ไม่มีอำนาจควบคุม	รวมส่วนของผู้ถือหุ้น	
			ขาดทุนสะสม	องค์ประกอบอื่นของส่วนของผู้ถือหุ้น					
				ส่วนเกินทุนจากการตีราคาที่ดิน	กำไรที่ยังไม่รับรู้จากการรับรู้มูลค่าหลักทรัพย์เพื่อขาย	กำไรจากทุนเบ็ดเสร็จอื่น			
									รวมส่วนของผู้ถือหุ้นของบริษัทใหญ่
5	392,101,807	22,574,642	(124,556,511)	57,765,338	41,329	57,806,667	347,926,605	14,978,799	362,905,404
	-	-	900,203	(1,710,500)	-	(1,710,500)	(810,297)	361,992	(448,305)
	392,101,807	22,574,642	(123,656,308)	56,054,838	41,329	56,096,167	347,116,308	15,340,791	362,457,099
	-	-	-	-	38,874	38,874	38,874	-	38,874
24	392,101,807	22,574,642	(123,656,308)	56,054,838	80,203	56,135,041	347,155,182	15,340,791	362,495,973
	-	-	60,413,023	-	-	-	60,413,023	1,821,427	62,234,450
	-	-	-	-	-	-	-	(1,875,000)	(1,875,000)
	392,101,807	22,574,642	(63,243,285)	56,054,838	80,203	56,135,041	407,568,205	15,287,218	422,855,423
5	392,101,807	22,574,642	(68,857,580)	57,765,338	80,203	57,845,541	403,664,410	14,994,435	418,658,845
	-	-	5,614,295	(1,710,500)	-	(1,710,500)	3,903,795	292,783	4,196,578
	392,101,807	22,574,642	(63,243,285)	56,054,838	80,203	56,135,041	407,568,205	15,287,218	422,855,423
	62,571,959	-	-	-	-	-	62,571,959	-	62,571,959
22	-	117,836,556	-	-	-	-	117,836,556	-	117,836,556
	-	-	-	-	(56,469)	(56,469)	(56,469)	-	(56,469)
	454,673,766	140,411,198	(63,243,285)	56,054,838	23,734	56,078,572	587,920,251	15,287,218	603,207,469
	-	-	17,290,958	-	-	-	17,290,958	1,560,029	18,850,987
24	-	-	-	-	-	-	-	(2,500,000)	(2,500,000)
	454,673,766	140,411,198	(45,952,327)	56,054,838	23,734	56,078,572	605,211,209	14,347,247	619,558,456

หมายเหตุประกอบงบการเงินเป็นส่วนหนึ่งของงบการเงินนี้

งบแสดงการเปลี่ยนแปลงส่วนของผู้ถือหุ้น (ต่อ)

บริษัท อกริเพียว โฮลดิ้งส์ จำกัด (มหาชน) และบริษัทย่อย

สำหรับปีสิ้นสุดวันที่ 31 ธันวาคม 2556

	หมายเหตุ	งบการเงินเฉพาะกิจการ (บาท)				
		ทุนที่ออก และชำระแล้ว	ส่วนเกิน มูลค่าหุ้นสามัญ	ขาดทุนสะสม	องค์ประกอบอื่นของส่วนของผู้ถือหุ้น	
					กำไรขาดทุนเบ็ดเสร็จก่อน	
					กำไรที่ยังไม่รับรู้จากกำไรมูลค่าหุ้น	รวมส่วน ของผู้ถือหุ้น
ยอดยกมา ณ วันที่ 1 มกราคม 2555		392,101,807	22,574,642	(107,867,841)	41,329	306,849,937
กำไรที่ยังไม่รับรู้จากการรับมูลค่าหลักทรัพย์เพื่อขาย		-	-	-	38,874	38,874
รวมรายได้ (ค่าใช้จ่าย) สุทธิของรายการที่รับรู้ในส่วนของผู้ถือหุ้น		392,101,807	22,574,642	(107,867,841)	80,203	306,888,811
กำไร(ขาดทุน)และกำไร(ขาดทุน)เบ็ดเสร็จรวมสำหรับปี		-	-	13,631,379	-	13,631,379
ยอดคงเหลือ ณ วันที่ 31 ธันวาคม 2555		392,101,807	22,574,642	(94,236,462)	80,203	320,520,190
ยอดยกมา ณ วันที่ 1 มกราคม 2556		392,101,807	22,574,642	(94,236,462)	80,203	320,520,190
ทุนที่ออกจำหน่าย-หุ้นสามัญ	22	62,571,959	-	-	-	62,571,959
ส่วนเกินมูลค่าหุ้น	22	-	117,836,556	-	-	117,836,556
กำไรที่ยังไม่รับรู้จากการรับมูลค่าหลักทรัพย์เพื่อขาย		-	-	-	(56,469)	(56,469)
รวมรายได้ (ค่าใช้จ่าย) สุทธิของรายการที่รับรู้ในส่วนของผู้ถือหุ้น		454,673,766	140,411,198	(94,236,462)	23,734	500,872,236
กำไร(ขาดทุน)และกำไร(ขาดทุน)เบ็ดเสร็จรวมสำหรับปี		-	-	8,340,571	-	8,340,571
ยอดคงเหลือ ณ วันที่ 31 ธันวาคม 2556		454,673,766	140,411,198	(85,895,891)	23,734	509,212,807

หมายเหตุประกอบงบการเงินเป็นส่วนหนึ่งของงบการเงินนี้

งบกระแสเงินสด

บริษัท อกริฟิว โอเลตติ้ง จำกัด (มหาชน) และบริษัทย่อย

สำหรับปีสิ้นสุดวันที่ 31 ธันวาคม 2556

	บาท			
	งบการเงินรวม		งบการเงินเฉพาะกิจการ	
	2556	2555	2556	2555
กระแสเงินสดจากกิจกรรมดำเนินงาน				
กำไร(ขาดทุน)ก่อนภาษีเงินได้	23,174,551	59,442,443	8,340,571	13,631,379
รายการปรับปรุงกระทบกำไร (ขาดทุน) สุทธิเป็นเงินสดรับ (จ่าย) จากกิจกรรมดำเนินงาน				
หนี้สงสัยจะสูญ (โอนกลับ)	(186,206)	(349,008)	-	-
ขาดทุนจากมูลค่าสินค้าลดลง/ตัดจำหน่ายสินค้า (โอนกลับ)	7,489,624	5,435,591	-	-
ขาดทุนจากการตัดจำหน่ายผลผลิตระหว่างเพาะปลูก	-	5,055,199	-	-
โอนกลับขาดทุนจากการด้อยค่าของเงินลงทุนระยะยาวอื่น	(107,305)	(759,502)	(107,305)	(759,502)
ค่าเสื่อมราคาและค่าตัดจำหน่าย	19,414,754	20,775,794	1,357,673	1,183,912
(กำไร)ขาดทุนจากการจำหน่ายสินทรัพย์ถาวร	(536,925)	(10,164)	-	424
ขาดทุนจากภาษีเงินได้ถูกหัก ณ ที่จ่ายไม่ขอคืน	1,985,365	-	1,985,365	-
กำไรที่ยังไม่เกิดขึ้นจริงจากอัตราแลกเปลี่ยน	(1,612,835)	(548,469)	-	-
โอนกลับประมาณหนี้สินผลประโยชน์พนักงาน	-	(2,051,384)	-	-
ประมาณการหนี้สินผลประโยชน์พนักงาน	407,309	1,167,983	69,215	550,406
ดอกเบี้ยรับ	(1,174,160)	(442,760)	(164,381)	(47,624)
เงินปันผลรับ	(67,500)	(162,000)	(67,500)	(162,000)
ต้นทุนทางการเงิน	15,740,914	16,009,965	1,513,183	107,929
กำไร (ขาดทุน) จากการดำเนินงานก่อนการเปลี่ยนแปลงในสินทรัพย์และหนี้สินดำเนินงาน	64,527,586	103,563,688	12,926,821	14,504,924
สินทรัพย์ดำเนินงาน (เพิ่มขึ้น) ลดลง				
ลูกหนี้การค้า - กิจกรรมที่เกี่ยวข้องกัน	1,466,882	(1,031,440)	-	(17,165,623)
ลูกหนี้การค้า - กิจกรรมอื่น	17,423,114	(36,873,936)	-	-
ลูกหนี้เกษตรกร	(376,802)	(507,946)	-	-
ลูกหนี้อื่น	3,503,405	(9,019,418)	3,728,272	-
สินค้าคงเหลือ	78,296,811	(105,310,560)	-	-
ผลผลิตระหว่างเพาะปลูก	297,194	(678,065)	-	-
สินทรัพย์หมุนเวียนอื่น	(2,252,770)	(4,150,657)	996,472	(206,304)
สินทรัพย์ไม่หมุนเวียนอื่น	(3,345,040)	256,654	(1,885,366)	5,000
หนี้สินดำเนินงานเพิ่มขึ้น (ลดลง)				
เจ้าหนี้การค้า - กิจกรรมที่เกี่ยวข้องกัน	(1,921,456)	519,493	-	-
เจ้าหนี้การค้าและเจ้าหนี้อื่น - กิจกรรมอื่น	(19,504,904)	8,272,879	(915,661)	642,061
หนี้สินหมุนเวียนอื่น	(25,052)	1,292,866	99,588	1,132,310
หนี้สินไม่หมุนเวียน	1,203,584	-	-	-
จ่ายชำระหนี้สินผลประโยชน์พนักงานที่ลาออก	-	(252,112)	-	-
จ่ายภาษีเงินได้นิติบุคคล	(1,817,113)	(3,318,618)	-	-
เงินสดสุทธิได้มาจาก(ใช้ไปใน)กิจกรรมดำเนินงาน	137,475,439	(47,237,172)	14,950,126	(1,087,632)

หมายเหตุประกอบงบการเงินเป็นส่วนหนึ่งของงบการเงินนี้

งบกระแสเงินสด (ต่อ)

บริษัท อกริเพียว โฮลดิ้งส์ จำกัด (มหาชน) และบริษัทย่อย
สำหรับปีสิ้นสุดวันที่ 31 ธันวาคม 2556

	บาท			
	งบการเงินรวม		งบการเงินเฉพาะกิจการ	
	2556	2555	2556	2555
กระแสเงินสดจากกิจกรรมลงทุน				
เงินฝากสถาบันการเงินที่ติดภาระค้ำประกันลดลง(เพิ่มขึ้น)	(3,994)	314,000	-	-
เงินสดรับจากดอกเบี้ยรับ	856,483	442,761	164,381	47,625
เงินสดรับจากเงินปันผลรับ	67,500	162,000	67,500	162,000
เงินสดจ่ายเพิ่มทุนในบริษัทย่อย	-	-	(189,400,000)	-
เงินสดจ่ายซื้อสินทรัพย์ถาวร	(136,302,421)	(185,824,567)	-	(1,601,781)
เงินสดจ่ายซื้อสินทรัพย์ไม่มีตัวตน	(1,135,687)	(93,031)	-	-
เงินสดรับจากการจำหน่ายสินทรัพย์ถาวร	636,936	142,716	-	-
เงินสดรับจากการลดมูลค่าเงินลงทุนทั่วไป	-	252,000	-	252,000
เงินสดจ่ายเงินลงทุนชั่วคราว	(7,838,661)	(12,344,000)	-	-
เงินสดสุทธิใช้ไปในกิจกรรมลงทุน	(143,719,844)	(196,948,121)	(189,168,119)	(1,140,156)
กระแสเงินสดจากกิจกรรมจัดหาเงิน				
เงินเบิกเกินบัญชีและเงินกู้ยืมระยะสั้นจากสถาบันการเงินเพิ่มขึ้น (ลดลง)	(197,891,134)	245,954,288	(100,000,000)	99,991,159
เงินสด(จ่าย)รับเงินกู้ยืมระยะสั้นจากบุคคลที่เกี่ยวข้องกัน	(45,000,000)	102,000,000	-	-
เงินสดจ่ายชำระหนี้สินตามสัญญาเช่าการเงิน	(1,389,971)	(2,664,531)	-	(870,930)
เงินสดรับจากการเพิ่มทุน	180,408,515	-	180,408,515	-
เงินปันผลจ่ายที่เป็นของผู้ถือหุ้นส่วนน้อย	(2,500,000)	(1,875,000)	-	-
เงินสดจ่ายต้นทุนทางการเงิน	(24,052,822)	(8,377,711)	(1,513,183)	(107,930)
เงินสดสุทธิได้มาจาก (ใช้ไปใน) กิจกรรมจัดหาเงิน	(90,425,412)	335,037,046	78,895,332	99,012,299
เงินสดและรายการเทียบเท่าเงินสดเพิ่มขึ้น (ลดลง) - สุทธิ	(96,669,817)	90,851,753	(95,322,661)	96,784,511
เงินสดและรายการเทียบเท่าเงินสด ณ วันต้นปี	163,597,426	72,745,673	105,692,885	8,908,374
เงินสดและรายการเทียบเท่าเงินสด ณ วันปลายปี	66,927,609	163,597,426	10,370,224	105,692,885
เงินสดและรายการเทียบเท่าเงินสด ประกอบด้วย				
เงินสดในมือ	1,152,435	773,999	100,000	100,000
เงินฝากกระแสรายวัน	8,882,535	18,276,249	(82,846)	-
เงินฝากออมทรัพย์	56,892,639	144,547,178	10,353,070	105,592,885
รวม	66,927,609	163,597,426	10,370,224	105,692,885

การเปิดเผยข้อมูลเกี่ยวกับกระแสเงินสดเพิ่มเติม

- 1 เพื่อวัตถุประสงค์ในการจัดทำงบกระแสเงินสด เงินสดและรายการเทียบเท่าเงินสด หมายถึง เงินสดและเงินฝากธนาคารและเงินลงทุนระยะสั้นในตั๋วสัญญาใช้เงินซึ่งกำหนดรับคืนภายในระยะเวลาไม่เกิน 3 เดือน
- 2 ในระหว่างปี 2556 บริษัทย่อยบันทึกต้นทุนการกู้ยืมรวมเป็นราคาทุนของทรัพย์สินระหว่างก่อสร้างจำนวน 3.91 ล้านบาท

หมายเหตุประกอบงบการเงินเป็นส่วนหนึ่งของงบการเงินนี้

หมายเหตุประกอบงบการเงิน

บริษัท อกริเพียว โฮลดิ้งส์ จำกัด (มหาชน) และบริษัทย่อย

วันที่ 31 ธันวาคม 2556

1. ข้อมูลทั่วไป

บริษัท อกริเพียว โฮลดิ้งส์ จำกัด (มหาชน) (“บริษัท”) เป็นบริษัทมหาชนจำกัดซึ่งจัดตั้งในประเทศไทยและเป็นบริษัทจดทะเบียนในตลาดหลักทรัพย์แห่งประเทศไทย โดยปัจจุบันมีสำนักงานตั้งอยู่ที่ อาคารมูลนิธิรวมใจพัฒนา เลขที่ 70 หมู่ที่ 6 ตำบลคลองหนึ่ง อำเภอคลองหลวง จังหวัดปทุมธานี ตั้งแต่วันที่ 1 กันยายน 2554 (เดิม สำนักงานตั้งอยู่เลขที่ 1010 อาคารชินวัตรทาวเวอร์ 3 ชั้น 15 ถนนวิภาวดีรังสิต แขวงจตุจักร เขตจตุจักร กรุงเทพฯ)

บริษัทมีสถานะเป็นบริษัทลงทุน (Holding Company) โดยดำเนินธุรกิจผ่านทางบริษัทย่อยซึ่งดำเนินธุรกิจหลักเกี่ยวกับการผลิตและจำหน่ายผลิตภัณฑ์ทางการเกษตรแปรรูป ประเภทข้าวโพดบรรจุกระป๋อง ผัก ผลไม้สดและเมล็ดพันธุ์ข้าวโพด

2. หลักเกณฑ์ในการจัดทำงบการเงินรวม

งบการเงินรวมของบริษัท ประกอบด้วยงบการเงินของบริษัทและบริษัทย่อย (รวมกันเรียกว่า “กลุ่มบริษัท”) บริษัทย่อย เป็นกิจการที่อยู่ภายใต้การควบคุมของบริษัท การควบคุมเกิดขึ้นเมื่อกลุ่มบริษัทมีอำนาจควบคุมทั้งทางตรงและทางอ้อมในนโยบายทางการเงินและการดำเนินงานเพื่อได้มาซึ่งประโยชน์จากกิจกรรมของบริษัทย่อยในการพิจารณาเรื่องการควบคุมได้พิจารณาถึงสิทธิในการออกเสียงที่จะได้มาในปัจจุบันไม่ว่าได้จากการใช้สิทธิหรือจากการแปลงสภาพตราสารงบการเงินของบริษัทย่อยได้รวมอยู่ในงบการเงินรวมของกลุ่มบริษัทนับแต่วันที่มีการควบคุมจนถึงวันที่การควบคุมสิ้นสุดลง

รายการบัญชียอดคงเหลือและรายการกำไรหรือขาดทุนที่ยังไม่ได้เกิดขึ้นจริงที่มีนัยสำคัญระหว่างบริษัทและบริษัทย่อยได้ถูกตัดทิ้งในการทำงบการเงินรวม เว้นแต่รายการขาดทุนที่ยังไม่ได้เกิดขึ้นจริงซึ่งกลุ่มบริษัทจะไม่สามารถได้รับคืนต้นทุนที่เสียไป นโยบายการบัญชีของบริษัทย่อยที่แตกต่างไปจากนโยบายการบัญชีของกลุ่มบริษัทจะถูกเปลี่ยนให้มีความสอดคล้องกับนโยบายที่ใช้โดยกลุ่มบริษัท นอกจากนี้งบการเงินของบริษัทย่อยจัดทำขึ้นโดยมีวันที่ในงบการเงินเช่นเดียวกับบริษัท

ชื่อบริษัท	ประเภทของกิจการ	จดทะเบียนในประเทศ	อัตราร้อยละของการถือหุ้น	
			31 ธันวาคม 2556	31 ธันวาคม 2555
บริษัทย่อยทางตรง				
บริษัท ริเวอร์แคว อินเตอร์เนชั่นแนล อุตสาหกรรมอาหาร จำกัด	ผลิตและจำหน่ายข้าวโพดบรรจุกระป๋อง ผักและผลไม้สด	ไทย	99.99	99.99
บริษัทย่อยทางอ้อม โดยถือหุ้นผ่าน บริษัท ริเวอร์แคว อินเตอร์เนชั่นแนล อุตสาหกรรมอาหาร จำกัด				
บริษัท ผลิตภัณฑ์ข้าวโพดหวาน จำกัด	เพาะและจำหน่ายเมล็ดพันธุ์ข้าวโพด	ไทย	75.00	75.00
บริษัท อกริเพิร์ช จำกัด	ผลิตและจำหน่ายผลิตภัณฑ์ผักและผลไม้สด	ไทย	99.99	99.99

3. หลักเกณฑ์ในการจัดทำงบการเงินและสรุปนโยบายการบัญชีที่สำคัญ

3.1 เกณฑ์การถือปฏิบัติ

งบการเงินนี้จัดทำขึ้นตามมาตรฐานการรายงานทางการเงิน รวมถึงการตีความและแนวปฏิบัติทางการบัญชีที่ประกาศใช้โดยสภาวิชาชีพบัญชีฯ (“สภาวิชาชีพบัญชี”) กฎระเบียบและประกาศคณะกรรมการกำกับหลักทรัพย์และตลาดหลักทรัพย์ที่เกี่ยวข้องและตามหลักการบัญชีที่รับรองทั่วไปของประเทศไทย

งบการเงินนี้นำเสนอเพื่อวัตถุประสงค์ของการรายงานเพื่อใช้ในประเทศ และจัดทำเป็นภาษาไทย งบการเงินฉบับภาษาอังกฤษได้จัดทำขึ้นจากงบการเงินภาษาไทย

3.2 การประกาศใช้มาตรฐานการบัญชีใหม่

3.2.1 สภาวิชาชีพบัญชีได้ออกและปรับปรุงมาตรฐานการรายงานทางการเงินหลายฉบับ และมีผลบังคับใช้ตั้งแต่รอบระยะเวลาบัญชีที่เริ่มในหรือหลังวันที่ 1 มกราคม 2556 ดังต่อไปนี้

มาตรฐานการบัญชีฉบับที่ 12	เรื่อง	ภาษีเงินได้
มาตรฐานการบัญชีฉบับที่ 20 (ปรับปรุง 2552)	เรื่อง	การบัญชีสำหรับเงินอุดหนุนจากรัฐบาล และการเปิดเผยข้อมูลเกี่ยวกับความช่วยเหลือจากรัฐบาล
มาตรฐานการบัญชีฉบับที่ 21 (ปรับปรุง 2552)	เรื่อง	ผลกระทบจากการเปลี่ยนแปลงของอัตราแลกเปลี่ยนเงินตราต่างประเทศ
มาตรฐานการรายงานทางการเงินฉบับที่ 8	เรื่อง	เรื่อง ส่วนงานดำเนินงาน
การตีความมาตรฐานการบัญชีฉบับที่ 10	เรื่อง	ความช่วยเหลือจากรัฐบาล - กรณีที่ไม่มี ความเกี่ยวข้องอย่างเฉพาะเจาะจงกับกิจกรรมดำเนินงาน
การตีความมาตรฐานการบัญชีฉบับที่ 21	เรื่อง	ภาษีเงินได้ - การได้รับประโยชน์จากสินทรัพย์ ที่ไม่ได้คิดค่าเสื่อมราคาที่ดินราคาใหม่
การตีความมาตรฐานการบัญชีฉบับที่ 25	เรื่อง	ภาษีเงินได้ - การเปลี่ยนแปลงสถานภาพทางภาษี ของกิจการหรือของผู้ถือหุ้น
ประกาศสภาวิชาชีพบัญชีฉบับที่ 34/2555	เรื่อง	แนวปฏิบัติทางบัญชีเกี่ยวกับการโอน และการรับโอนสินทรัพย์ทางการเงิน

การปฏิบัติตามประกาศสภาวิชาชีพบัญชีข้างต้นนั้น มีผลให้เกิดการเปลี่ยนแปลงนโยบายการบัญชีของบริษัท
ผลกระทบจากการเปลี่ยนแปลงได้เปิดเผยไว้ในหมายเหตุประกอบงบการเงินข้อ 5

นอกเหนือจากมาตรฐานการรายงานทางการเงินที่ออกและปรับปรุงใหม่ข้างต้น ณ วันที่ 31 ธันวาคม 2556
สภาวิชาชีพบัญชีได้ออกและปรับปรุงมาตรฐานการรายงานทางการเงินฉบับอื่นๆ ซึ่งมีผลบังคับใช้สำหรับ
งบการเงินที่เริ่มในหรือหลังวันที่ 1 มกราคม 2557 เป็นต้นไป และไม่ได้มีการนำมาใช้สำหรับการจัดทำงบ
การเงินนี้

3.2.2 มาตรฐานการรายงานทางการเงินที่ออกและปรับปรุงใหม่ และกำหนดให้ถือปฏิบัติกับงบการเงินสำหรับรอบ
ระยะเวลาบัญชีที่เริ่มในหรือหลังวันที่ 1 มกราคม ในปีดังต่อไปนี้

มาตรฐานการรายงานทางการเงิน	เรื่อง	ปีที่มีผลบังคับใช้
มาตรฐานการบัญชี ฉบับที่ 1 (ปรับปรุง 2555)	การนำเสนองบการเงิน	2557
มาตรฐานการบัญชี ฉบับที่ 7 (ปรับปรุง 2555)	งบกระแสเงินสด	2557
มาตรฐานการบัญชี ฉบับที่ 12 (ปรับปรุง 2555)	ภาษีเงินได้	2557
มาตรฐานการบัญชี ฉบับที่ 17 (ปรับปรุง 2555)	สัญญาเช่า	2557
มาตรฐานการบัญชี ฉบับที่ 18 (ปรับปรุง 2555)	รายได้	2557
มาตรฐานการบัญชี ฉบับที่ 19 (ปรับปรุง 2555)	ผลประโยชน์ของพนักงาน	2557

มาตรฐานการบัญชี ฉบับที่ 21 (ปรับปรุง 2555)	ผลกระทบจากการเปลี่ยนแปลงของอัตราแลกเปลี่ยนเงินตราต่างประเทศ	2557
มาตรฐานการบัญชี ฉบับที่ 24 (ปรับปรุง 2555)	การเปิดเผยข้อมูลเกี่ยวกับบุคคลหรือกิจการที่เกี่ยวข้องกัน	2557
มาตรฐานการบัญชี ฉบับที่ 28 (ปรับปรุง 2555)	เงินลงทุนในบริษัทร่วม	2557
มาตรฐานการบัญชี ฉบับที่ 31 (ปรับปรุง 2555)	ส่วนได้เสียในการร่วมค้า	2557
มาตรฐานการบัญชี ฉบับที่ 34 (ปรับปรุง 2555)	งบการเงินระหว่างกาล	2557
มาตรฐานการบัญชี ฉบับที่ 36 (ปรับปรุง 2555)	การด้อยค่าของสินทรัพย์	2557
มาตรฐานการบัญชี ฉบับที่ 38 (ปรับปรุง 2555)	สินทรัพย์ไม่มีตัวตน	2557
มาตรฐานการรายงานทางการเงิน ฉบับที่ 2 (ปรับปรุง 2555)	การจ่ายโดยใช้หุ้นเป็นเกณฑ์	2557
มาตรฐานการรายงานทางการเงิน ฉบับที่ 3 (ปรับปรุง 2555)	การรวมธุรกิจ	2557
มาตรฐานการรายงานทางการเงิน ฉบับที่ 4	สัญญาประกันภัย	2559
มาตรฐานการรายงานทางการเงิน ฉบับที่ 5 (ปรับปรุง 2555)	สินทรัพย์ไม่หมุนเวียนที่ถือไว้เพื่อขาย และการดำเนินงานที่ยกเลิก	2557
มาตรฐานการรายงานทางการเงิน ฉบับที่ 8 (ปรับปรุง 2555)	ส่วนงานดำเนินงาน	2557
การตีความมาตรฐานการรายงานทางการเงิน ฉบับที่ 1	การเปลี่ยนแปลงในหนี้สินที่เกิดขึ้นจากการรื้อถอน การบูรณะและหนี้สินที่มีลักษณะที่คล้ายคลึงกัน	2557
การตีความมาตรฐานการรายงานทางการเงิน ฉบับที่ 4	การประเมินว่าข้อตกลงประกอบด้วยสัญญาเช่าหรือไม่	2557
การตีความมาตรฐานการรายงานทางการเงิน ฉบับที่ 5	สิทธิในส่วนได้เสียจากกองทุนการรื้อถอน การบูรณะและการปรับปรุงสภาพแวดล้อม	2557
การตีความมาตรฐานการรายงานทางการเงิน ฉบับที่ 7	การปรับปรุงย้อนหลังภายใต้มาตรฐานการบัญชี ฉบับที่ 29 เรื่อง การรายงานทางการเงินในสภาพเศรษฐกิจที่มีภาวะเงินเฟ้อรุนแรง	2557
การตีความมาตรฐานการรายงานทางการเงิน ฉบับที่ 10	งบการเงินระหว่างกาลและการด้อยค่า	2557
การตีความมาตรฐานการรายงานทางการเงิน ฉบับที่ 12	ข้อตกลงสัมปทานบริการ	2557
การตีความมาตรฐานการรายงานทางการเงิน ฉบับที่ 13	โปรแกรมสิทธิพิเศษแก่ลูกค้า	2557
การตีความมาตรฐานการรายงานทางการเงิน ฉบับที่ 17	การจ่ายสินทรัพย์ที่ไม่ใช่เงินสดให้เจ้าของ	2557
การตีความมาตรฐานการรายงานทางการเงิน ฉบับที่ 18	การโอนสินทรัพย์จากลูกค้า	2557
การตีความมาตรฐานการบัญชี ฉบับที่ 15	สิ่งจูงใจสัญญาเช่าดำเนินงาน	2557
การตีความมาตรฐานการบัญชี ฉบับที่ 27	การประเมินเนื้อหาของรายการที่เกี่ยวข้องกับรูปแบบของกฎหมายตามสัญญาเช่า	2557
การตีความมาตรฐานการบัญชี ฉบับที่ 29	การเปิดเผยข้อมูลของข้อตกลงสัมปทานบริการ	2557
การตีความมาตรฐานการบัญชี ฉบับที่ 32	สินทรัพย์ไม่มีตัวตน - ต้นทุนเว็บไซต์	2557

ผู้บริหารคาดว่าจะนำการตีความมาตรฐานการรายงานทางการเงินที่ออกใหม่ตามประกาศสภาวิชาชีพบัญชีมาใช้และถือปฏิบัติ โดยผู้บริหารพิจารณาถึงผลกระทบที่อาจเกิดขึ้นจากการใช้การตีความมาตรฐานการรายงานทางการเงินที่ออกใหม่ดังกล่าวต่อการเงินซึ่งคาดว่าจะไม่มีผลกระทบที่มีสาระสำคัญต่อการเงินในงวดที่ถือปฏิบัติ

3.3 เกณฑ์การวัดมูลค่า

งบการเงินนี้จัดทำขึ้นโดยถือหลักเกณฑ์การบันทึกตามราคาทุนเดิม

3.4 สกุลเงินที่นำเสนองบการเงิน

งบการเงินนี้จัดทำและแสดงหน่วยเงินตราเป็นเงินบาท ข้อมูลทางการเงินทั้งหมดมีการเปิดเผยในหมายเหตุประกอบงบการเงินเพื่อให้แสดงเป็นหลักพันหรือหลักล้านบาท ยกเว้นที่ระบุไว้เป็นอย่างอื่น

3.5 นโยบายการบัญชีที่สำคัญ

บริษัทได้ใช้นโยบายการบัญชีที่สำคัญในการจัดทำงบการเงิน ดังนี้

เงินสดและรายการเทียบเท่าเงินสด

เงินสดและรายการเทียบเท่าเงินสดได้แสดงอยู่ในงบแสดงฐานะการเงินที่ราคาทุน สำหรับเพื่อการแสดงงบกระแสเงินสดและรายการเทียบเท่าเงินสด ประกอบด้วยเงินสดในมือ เงินฝากธนาคาร เงินลงทุนระยะสั้นอื่นๆ ที่มีสภาพคล่องสูงซึ่งมีกำหนดถอนเมื่อซื้อภายใน 3 เดือนหรือน้อยกว่า

ลูกหนี้การค้า

ลูกหนี้การค้าแสดงในงบแสดงฐานะการเงินด้วยมูลค่าสุทธิที่จะได้รับ ค่าเผื่อหนี้สงสัยจะสูญคำนวณจากร้อยละของลูกหนี้ โดยวิเคราะห์จากประสบการณ์การชำระเงินในอดีตและการสอบทานสถานะของลูกหนี้ที่คงค้างอยู่ ณ วันที่ในงบแสดงฐานะการเงิน มูลค่าของค่าเผื่อหนี้สงสัยจะสูญคือผลต่างระหว่างราคาตามบัญชีของลูกหนี้การค้าเมื่อเปรียบเทียบกับมูลค่าที่คาดว่าจะได้รับจากลูกหนี้การค้า หนี้สูญที่เกิดขึ้นในระหว่างปีตัดเป็นค่าใช้จ่ายเมื่อสามารถระบุได้

สินค้าคงเหลือ

สินค้าคงเหลือแสดงด้วยราคาทุนตามวิธีถัวเฉลี่ยถ่วงน้ำหนัก หรือมูลค่าสุทธิที่จะได้รับแล้วแต่ราคาใดจะต่ำกว่า ต้นทุนในการซื้อประกอบด้วยราคาซื้อ และค่าใช้จ่ายทางตรงที่เกี่ยวข้องกับการซื้อสินค้านั้น เช่น ค่าอากรขาเข้า ค่าขนส่ง หักด้วยส่วนลดและเงินที่ได้รับคืนจากการซื้อ ต้นทุนของสินค้าสำเร็จรูปและงานระหว่างทำประกอบด้วยค่าวัตถุดิบ ค่าแรงทางตรง ค่าใช้จ่ายอื่นทางตรง และค่าสูญหายในการผลิตซึ่งปันส่วนตามเกณฑ์การดำเนินงานตามปกติ กลุ่มบริษัทประมาณมูลค่าสุทธิที่จะได้รับจากราคาขายที่คาดว่าจะขายได้ตามปกติของธุรกิจหักด้วยค่าใช้จ่ายในการขาย

ผลผลิตระหว่างเพาะปลูกเป็นค่าใช้จ่ายเกี่ยวกับการเพาะปลูกผักและผลไม้ ซึ่งส่วนใหญ่ประกอบด้วย ค่าเมล็ดพันธุ์ ค่าปุ๋ยยา ค่าแรงงาน ค่าเสื่อมราคาและค่าใช้จ่ายอื่นที่เกิดขึ้นในรอบการเพาะปลูกนั้นๆ ผลผลิตระหว่างปลูกแสดงในราคาทุน โดยจะปันส่วนเป็นต้นทุนผักและผลไม้ให้แก่แต่ละรอบที่มีการเก็บเกี่ยวเพื่อนำไปผลิตเป็นสินค้าคงเหลือ

กลุ่มบริษัทได้ตั้งค่าเผื่อมูลค่าสินค้าลดลงสำหรับสินค้าที่เสื่อมคุณภาพ เสียหาย ล้าสมัยและค้างนาน

เงินลงทุน

เงินลงทุนในบริษัทย่อยและบริษัทร่วม

เงินลงทุนในบริษัทย่อยและเงินลงทุนในบริษัทร่วมในงบการเงินเฉพาะบริษัท บันทึกตามวิธีราคาทุน (Cost Method) และปรับลดด้วยค่าเผื่อการด้อยค่าของเงินลงทุน โดยมูลค่าที่ลดลงดังกล่าวแสดงเป็นขาดทุนจากการด้อยค่าของเงินลงทุนในงบกำไรขาดทุน

เงินลงทุนในบริษัทย่อยและบริษัทร่วมในงบการเงินรวม บันทึกตามวิธีส่วนได้เสีย (Equity Method)

เงินลงทุนในตราสารทุนในความต้องการของตลาด

เงินลงทุนในตราสารทุนในความต้องการของตลาด ซึ่งกลุ่มบริษัทถือเป็นหลักทรัพย์เพื่อขายแสดงในมูลค่ายุติธรรม ณ วันที่ในงบดุลด้วยการอ้างอิงราคาเสนอซื้อของตลาดหลักทรัพย์แห่งประเทศไทย รายการกำไรหรือขาดทุนที่ยังไม่เกิดขึ้นจริงของเงินลงทุนเพื่อขายรับรู้ในส่วนของผู้ถือหุ้น

เงินลงทุนในตราสารทุนที่ไม่อยู่ในความต้องการของตลาด

เงินลงทุนในตราสารทุนที่ไม่อยู่ในความต้องการของตลาด ซึ่งกลุ่มบริษัทถือเป็นเงินลงทุนทั่วไปแสดงในราคาทุนหักด้วยค่าเพื่อการด้อยค่าโดยมูลค่าที่ลดลงดังกล่าวแสดงเป็นขาดทุนจากการด้อยค่าของเงินลงทุนในงบกำไรขาดทุน ในการจำหน่ายเงินลงทุนผลต่างระหว่างผลตอบแทนสุทธิที่ได้รับจากการจำหน่ายเมื่อเปรียบเทียบกับราคาตามบัญชีของเงินลงทุนนั้นจะบันทึกรวมอยู่ในงบกำไรขาดทุนเบ็ดเสร็จและเมื่อเงินลงทุนในตราสารทุนชนิดเดียวกันมีการจำหน่ายเพียงบางส่วนราคาตามบัญชีของเงินลงทุนที่จำหน่ายคำนวณโดยใช้วิธีถัวเฉลี่ยถ่วงน้ำหนักจากจำนวนที่ถือครองทั้งหมด

ที่ดิน อาคารและอุปกรณ์

ที่ดินแสดงด้วยราคาที่ตีใหม่ ราคาที่ตีใหม่หมายถึงมูลค่ายุติธรรม ณ วันที่มีการตีราคาใหม่หักด้วยค่าเพื่อการด้อยค่า (ถ้ามี)

อาคาร และอุปกรณ์แสดงในงบแสดงฐานะการเงินด้วยราคาทุนหักค่าเสื่อมราคาสะสมและค่าเพื่อการด้อยค่า (ถ้ามี) สินทรัพย์ที่ตีราคาใหม่นั้นดำเนินการโดยผู้ประเมินราคาอิสระอย่างมีหลักเกณฑ์ทุกๆ 3 - 5 ปี เพื่อให้ราคาตามบัญชี ณ วันที่ ในงบแสดงฐานะการเงินแตกต่างจากมูลค่ายุติธรรมอย่างมีนัยสำคัญ และในระหว่างนี้หากมีปัจจัยอื่นใดที่มีผลกระทบอย่างมีสาระสำคัญต่อมูลค่าสินทรัพย์ กลุ่มบริษัทจะให้มีการประเมินราคาใหม่โดยผู้เชี่ยวชาญในปีนั้นๆ ทันที

กลุ่มบริษัทบันทึกส่วนต่างซึ่งเกิดจากการตีราคาสินทรัพย์ใหม่ดังต่อไปนี้

- กลุ่มบริษัทบันทึกราคาตามบัญชีของสินทรัพย์ที่เพิ่มขึ้นจากการตีราคาใหม่ในบัญชี “ส่วนเกินทุนจากการตีราคาสินทรัพย์” ในส่วนของผู้ถือหุ้นในงบแสดงฐานะการเงิน อย่างไรก็ตามหากสินทรัพย์นั้นเคยมีการตีราคา ลดลง และบริษัทได้รับรู้ราคาที่ลดลงเป็นค่าใช้จ่ายในงบกำไรขาดทุนเบ็ดเสร็จแล้ว ส่วนที่เพิ่ม จากการตีราคาใหม่นี้จะถูกรับรู้เป็นรายได้ไม่เกินจำนวนที่เคยลดลงซึ่งได้รับรู้เป็นค่าใช้จ่ายในงบกำไรขาดทุนเบ็ดเสร็จ ปีก่อนแล้ว
- กลุ่มบริษัทรับรู้ราคาตามบัญชีของสินทรัพย์ที่ลดลงจากการตีราคาใหม่เป็นค่าใช้จ่ายในงบกำไรขาดทุนเบ็ดเสร็จ อย่างไรก็ตาม หากสินทรัพย์นั้นเคยมีการตีราคาเพิ่มขึ้นและยังมียอดคงค้างของบัญชี “ส่วนเกินทุนจากการตีราคาสินทรัพย์” อยู่ในส่วนของผู้ถือหุ้นส่วนที่ลดลงจากการตีราคาใหม่จะถูกลบออกจาก “ส่วนเกินทุนจากการตีราคาสินทรัพย์” ไม่เกินจำนวนซึ่งเคยตีราคาเพิ่มขึ้นและส่วนที่เกินจะรับรู้เป็นค่าใช้จ่ายในงบกำไรขาดทุนเบ็ดเสร็จ

กลุ่มบริษัทคำนวณค่าเสื่อมราคาสำหรับสินทรัพย์ทุกประเภท ยกเว้นที่ดินและสินทรัพย์ที่อยู่ระหว่างก่อสร้าง โดยวิธีเส้นตรงตามอายุการใช้งานที่ประมาณไว้ของสินทรัพย์ดังนี้

อาคาร	10 - 33 ปี
ส่วนปรับปรุงที่ดินและส่วนปรับปรุงอาคาร	3 - 20 ปี
เครื่องจักรและอุปกรณ์	5 - 20 ปี
เครื่องตกแต่งและติดตั้ง	10 ปี
อุปกรณ์สำนักงาน	3 และ 10 ปี
ยานพาหนะ	5 ปี
อื่นๆ	10 ปี

รายจ่ายเกี่ยวกับการต่อเติม หรือการปรับปรุงสินทรัพย์ให้ดีขึ้น ซึ่งทำให้ราคาเปลี่ยนแปลงในปัจจุบันของสินทรัพย์เพิ่มขึ้นอย่างเป็นสาระสำคัญจะรวมเป็นราคาทุนของสินทรัพย์ ส่วนค่าซ่อมแซมและค่าบำรุงรักษารับรู้เป็นค่าใช้จ่ายในงวดที่เกิดขึ้น

กำไรขาดทุนจากการขายที่ดิน อาคารและอุปกรณ์เป็นผลต่างจากจำนวนเงินที่ได้รับกับราคาตามบัญชี และได้รวมอยู่ในการคำนวณกำไรจากการดำเนินงาน

สินทรัพย์ไม่มีตัวตน

สินทรัพย์ไม่มีตัวตนที่อายุการให้ประโยชน์ทราบได้แน่นอน ได้แก่ โปรแกรมคอมพิวเตอร์ ที่กลุ่มบริษัทซื้อมาแสดงในราคาทุนหักค่าตัดจำหน่ายสะสมและค่าเพื่อการด้อยค่า(ถ้ามี) ค่าตัดจำหน่ายคำนวณโดยวิธีเส้นตรงตลอดอายุการให้ประโยชน์ที่ประมาณการไว้คือ 3 ปี

การด้อยค่าของสินทรัพย์

ยอดสินทรัพย์คงเหลือตามบัญชีของกลุ่มบริษัทจะได้รับการทบทวน ณ ทุกวันที่ในงบแสดงฐานะการเงินว่ามีข้อบ่งชี้เรื่องการด้อยค่าหรือไม่ ในกรณีที่มีข้อบ่งชี้ว่าราคาตามบัญชีอาจไม่สามารถได้รับประโยชน์คืนกลับมา รายการขาดทุนจากการด้อยค่าเป็นผลต่างราคาตามบัญชีที่สูงเกินกว่ามูลค่าสุทธิที่จะได้รับ ซึ่งคือจำนวนที่สูงกว่าระหว่างราคาขายสุทธิเมื่อเทียบกับมูลค่าจากการใช้สินทรัพย์ถูกจัดกลุ่มให้อยู่กลุ่มที่เล็กที่สุดที่สามารถระบุได้ว่าจะเกิดกระแสเงินสดเป็นอิสระจากกลุ่มอื่นเพื่อประโยชน์ในการประเมินพิจารณาเรื่องการด้อยค่า

กลุ่มบริษัทจะรับรู้ผลขาดทุนจากการด้อยค่าในงบกำไรขาดทุนเบ็ดเสร็จหรือบันทึกลดส่วนเกินทุนในกรณีที่สินทรัพย์นั้นเคยตีราคาเพิ่มและจะกลับรายการขาดทุนจากการด้อยค่าเมื่อมีข้อบ่งชี้ว่าการด้อยค่าดังกล่าวไม่มีอยู่ต่อไป หรือเป็นไปในทางที่ลดลง โดยบันทึกเป็นรายได้อื่นในงบกำไรขาดทุนเบ็ดเสร็จหรือนำไปเพิ่มส่วนเกินทุนจากการตีราคาสินทรัพย์แล้วแต่กรณี

ภาษีเงินได้นิติบุคคล

ภาษีเงินได้นิติบุคคลสำหรับบริษัทและบริษัทย่อยอีกสามแห่ง คำนวณจากกำไรสุทธิสำหรับปีปรับปรุงด้วยรายการที่กำหนดภายใต้ประมวลรัษฎากรไม่ให้หรือให้ถือเป็นรายได้หรือค่าใช้จ่ายทางภาษีเงินได้ ในอัตราร้อยละ 20 ของกำไรสุทธิก่อนภาษีเงินได้ (สำหรับปี 2555 : อัตราภาษีเงินได้ร้อยละ 23 ของกำไรสุทธิก่อนหักภาษีเงินได้)

สัญญาเช่าการเงิน

สัญญาเช่าทรัพย์สินที่ได้โอนความเสี่ยงและผลตอบแทนในความเป็นเจ้าของในทรัพย์สินให้กับบริษัท และบริษัทมีความตั้งใจที่จะใช้สิทธิในการซื้อทรัพย์สินเมื่อถึงวันที่ครบกำหนดของสัญญาเช่า ถูกบันทึกเป็นสัญญาเช่าการเงิน ณ วันเริ่มต้นสัญญาเช่าทางการเงิน ต้นทุนของทรัพย์สินถูกบันทึกไว้พร้อมกับภาระผูกพันสำหรับการจ่ายค่าเช่าในอนาคตโดยไม่รวมจำนวนดอกเบี้ย ค่าใช้จ่ายทางการเงินบันทึกเป็นค่าใช้จ่ายในงวดปีปัจจุบันตามวิธีอัตราดอกเบี้ยที่แท้จริง

สัญญาเช่าดำเนินงาน

การเช่าสินทรัพย์ซึ่งความเสี่ยงและกรรมสิทธิ์ของสินทรัพย์ที่เช่าเป็นของผู้ให้เช่า ได้จัดประเภทเป็นการเช่าดำเนินงาน ค่าใช้จ่ายภายใต้การเช่าดำเนินงานได้บันทึกเป็นค่าใช้จ่ายอย่างเป็นระบบภายใต้อายุสัญญาเช่า

บุคคลหรือกิจการที่เกี่ยวข้องกัน

บุคคลหรือกิจการที่เกี่ยวข้องกันหมายถึง บุคคลหรือกิจการที่มีอำนาจควบคุมบริษัทถูกควบคุมโดยบริษัทไม่ว่าจะเป็นทางตรงหรือทางอ้อม หรืออยู่ภายใต้การควบคุมเดียวกันกับบริษัท รวมถึงบริษัทที่ทำหน้าที่ถือหุ้นบริษัทย่อยและกิจการที่เป็นบริษัทย่อยในเครือเดียวกัน นอกจากนี้บุคคลหรือกิจการที่เกี่ยวข้องกันยังหมายรวมถึงบริษัทร่วมและบุคคลซึ่งถือหุ้นที่มีสิทธิออกเสียงไม่ว่าทางตรงหรือทางอ้อมและมีอิทธิพลอย่างเป็นสาระสำคัญกับบริษัท ผู้บริหารสำคัญ กรรมการหรือพนักงานของบริษัทตลอดทั้งสมาชิกในครอบครัวที่ใกล้ชิดกับบุคคลดังกล่าวและกิจการที่เกี่ยวข้องกับบุคคลเหล่านั้น

ข้อมูลจำแนกส่วนงาน

ส่วนงานทางธุรกิจแสดงให้เห็นถึงผลิตภัณฑ์หรือบริการของแต่ละส่วนงานทางธุรกิจซึ่งมีความเสี่ยง และผลตอบแทนที่แตกต่างกัน ส่วนงานทางภูมิศาสตร์แสดงให้เห็นถึงผลิตภัณฑ์หรือบริการภายใต้สภาพแวดล้อมเศรษฐกิจที่เฉพาะเจาะจงซึ่งก่อให้เกิดความเสี่ยงและผลตอบแทนที่แตกต่างของส่วนที่ดำเนินงานภายใต้สภาพแวดล้อมทางเศรษฐกิจอื่น

ข้อมูลจำแนกตามส่วนงานแสดงโดยแบ่งตามส่วนงานธุรกิจของกลุ่มบริษัทและแบ่งเป็นการขายในประเทศและขายต่างประเทศ

การบัญชีเกี่ยวกับภาษีเงินได้

ค่าใช้จ่ายภาษีเงินได้สำหรับปีประกอบด้วยภาษีเงินได้ปัจจุบันและภาษีเงินได้รอการตัดบัญชี ภาษีเงินได้ปัจจุบันและภาษีเงินได้รอการตัดบัญชีรับรู้ในกำไรหรือขาดทุนเว้นแต่ในส่วนที่เกี่ยวข้องกับรายการที่เกี่ยวข้องในการรวมธุรกิจ หรือรายการที่รับรู้โดยตรงในส่วนของผู้ถือหุ้นหรือกำไรขาดทุนเบ็ดเสร็จอื่น

ภาษีเงินได้ปัจจุบันได้แก่ภาษีที่คาดว่าจะจ่ายชำระหรือได้รับชำระ โดยคำนวณจากกำไรหรือขาดทุนประจำปีที่ต้องเสียภาษี โดยใช้อัตราภาษีที่ประกาศใช้หรือที่คาดว่าจะมีผลบังคับใช้ ณ วันที่รายงาน ตลอดจนการปรับปรุงทางภาษีที่เกี่ยวข้องกับรายการในปีก่อนๆ

ภาษีเงินได้รอการตัดบัญชีบันทึกโดยคำนวณจากผลแตกต่างชั่วคราวที่เกิดขึ้นระหว่างมูลค่าตามบัญชีของสินทรัพย์และหนี้สินและจำนวนที่ใช้เพื่อความมุ่งหมายทางภาษี ภาษีเงินได้รอการตัดบัญชีจะไม่ถูกรับรู้เมื่อเกิดจากผลแตกต่างชั่วคราวต่อไปนี้การรับรู้ค่าความนิยมในครั้งแรก การรับรู้สินทรัพย์หรือหนี้สินในครั้งแรกซึ่งเป็นรายการที่ไม่ใช่การรวมธุรกิจและรายการนั้นไม่มีผลกระทบต่อกำไรขาดทุนทางบัญชีหรือทางภาษี และผลแตกต่างที่เกี่ยวข้องกับเงินลงทุนในบริษัทย่อยหากเป็นไปได้ว่าจะไม่มีการกลับรายการในอนาคตอันใกล้

ภาษีเงินได้รอการตัดบัญชีวัดมูลค่าโดยใช้อัตราภาษีที่คาดว่าจะใช้กับผลแตกต่างชั่วคราวเมื่อมีการกลับรายการโดยใช้อัตราภาษีที่ประกาศใช้หรือที่คาดว่าจะมีผลบังคับใช้ ณ วันที่รายงาน

ในการกำหนดมูลค่าของภาษีเงินได้ปัจจุบันและภาษีเงินได้รอการตัดบัญชี กลุ่มบริษัท/บริษัทต้องคำนึงถึงผลกระทบของสถานการณ์ทางภาษีที่ไม่แน่นอนและอาจทำให้จำนวนภาษีที่ต้องจ่ายเพิ่มขึ้น และมีดอกเบี้ยที่ต้องชำระ บริษัทเชื่อว่าได้ตั้งภาษีเงินได้ค้างจ่ายเพียงพอสำหรับภาษีเงินได้ที่จะจ่ายในอนาคต ซึ่งเกิดจากการประเมินผลกระทบจากหลายปัจจัย รวมถึงการตีความทางกฎหมายภาษี และจากประสบการณ์ในอดีต การประเมินนี้อยู่บนพื้นฐานการประมาณการและข้อสมมติฐาน และอาจจะเกี่ยวข้องกับการตัดสินใจเกี่ยวกับเหตุการณ์ในอนาคต ข้อมูลใหม่ๆอาจจะทำให้ บริษัทเปลี่ยนการตัดสินใจโดยขึ้นอยู่กับความเพียงพอของภาษีเงินได้ค้างจ่ายที่มีอยู่ การเปลี่ยนแปลงในภาษีเงินได้ค้างจ่ายจะกระทบต่อค่าใช้จ่ายภาษีเงินได้ในงวดที่เกิดการเปลี่ยนแปลง

สินทรัพย์ภาษีเงินได้รอการตัดบัญชีและหนี้สินภาษีเงินได้รอการตัดบัญชีสามารถหักกลบได้เมื่อกิจการมีสิทธิตามกฎหมายที่จะนำสินทรัพย์ภาษีเงินได้ของงวดปัจจุบันมาหักกลบกับหนี้สินภาษีเงินได้ของงวดปัจจุบันและภาษีเงินได้นี้ประเมินโดยหน่วยงานจัดเก็บภาษีหน่วยงานเดียวกันสำหรับหน่วยภาษีเดียวกันหรือหน่วยภาษีต่างกัน สำหรับหน่วยภาษีต่างกล้านั้นกิจการมีความตั้งใจจะจ่ายชำระหนี้สินและสินทรัพย์ภาษีเงินได้ของงวดปัจจุบันด้วยยอดสุทธิหรือตั้งใจจะรับคืนสินทรัพย์และจ่ายชำระหนี้สินในเวลาเดียวกัน

สินทรัพย์ภาษีเงินได้รอการตัดบัญชีจะบันทึกต่อเมื่อมีความเป็นไปได้ค่อนข้างแน่นอนว่ากำไรเพื่อเสียภาษีในอนาคตจะมีจำนวนเพียงพอกับการใช้ประโยชน์จากผลแตกต่างชั่วคราวดังกล่าว สินทรัพย์ภาษีเงินได้รอการตัดบัญชีจะถูกทบทวน ณ ทุกวันที่รายงานและจะถูกปรับลดลงเท่าที่ประโยชน์ทางภาษีจะมีโอกาสถูกใช้จริง

ประมาณการหนี้สิน

กลุ่มบริษัทจะบันทึกประมาณการหนี้สินเมื่อมีความเป็นไปได้ค่อนข้างแน่ของภาระผูกพันในปัจจุบันตามกฎหมายหรือจากการอนุমানอันเป็นผลสืบเนื่องมาจากเหตุการณ์ในอดีต ภาระผูกพันดังกล่าวคาดว่าจะส่งผลให้ต้องเกิดการไหลออกของทรัพยากรเพื่อจ่ายชำระภาระผูกพัน และจำนวนที่ต้องจ่ายสามารถประมาณการได้อย่างน่าเชื่อถือ รายการจ่ายที่จะได้รับคืนบันทึกเป็นสินทรัพย์แยกต่างหากก็ต่อเมื่อการได้รับคืนคาดว่าจะได้รับอย่างแน่นอน

ผลประโยชน์พนักงาน

ผลประโยชน์ระยะสั้นของพนักงาน

บริษัทและบริษัทย่อยรับรู้ เงินเดือน ค่าจ้าง โบนัส และเงินสมทบกองทุนประกันสังคมเป็นค่าใช้จ่ายเมื่อเกิดรายการ

ผลประโยชน์หลังออกจากงานของพนักงาน

โครงการสมทบเงิน

บริษัทและบริษัทย่อย และพนักงานของบริษัทและบริษัทย่อยได้ร่วมกันจัดตั้งกองทุนสำรองเลี้ยงชีพ ซึ่งประกอบด้วยเงินที่พนักงานจ่ายสะสมและเงินที่บริษัทและบริษัทย่อยจ่ายสมทบให้เป็นรายเดือน สิทธิประโยชน์ของกองทุนสำรองเลี้ยงชีพได้แยกออกจากสิทธิประโยชน์ของบริษัทและบริษัทย่อย เงินที่บริษัทและบริษัทย่อยจ่ายสมทบกองทุนสำรองเลี้ยงชีพบันทึกเป็นค่าใช้จ่ายในปีที่เกิดรายการ

โครงการผลประโยชน์หลังออกจากงาน

บริษัทและบริษัทย่อยมีภาระสำหรับเงินชดเชยที่ต้องจ่ายให้แก่พนักงานเมื่อออกจากงานตามกฎหมายแรงงาน ซึ่งบริษัทและบริษัทย่อยถือว่าเงินชดเชยดังกล่าวเป็นโครงการผลประโยชน์หลังออกจากงานสำหรับพนักงาน บริษัทและบริษัทย่อยคำนวณหนี้สินตามโครงการผลประโยชน์หลังออกจากงานของพนักงาน โดยใช้วิธีคิดลดแต่ละหน่วย ที่ประมาณการไว้ (Projected Unit Credit Method) โดยผู้เชี่ยวชาญอิสระ ได้ทำการประเมินภาระผูกพันดังกล่าวตามหลักคณิตศาสตร์ประกันภัย

ผลกำไรหรือขาดทุนจากการประมาณการตามหลักคณิตศาสตร์ประกันภัย (Actuarial gains and losses) สำหรับโครงการผลประโยชน์หลังออกจากงานของพนักงานจะรับรู้ทันทีในกำไรหรือขาดทุน

การรับรู้รายได้และค่าใช้จ่าย

กลุ่มบริษัทรับรู้รายได้จากการขายเมื่อส่งมอบสินค้าและลูกค้ายอมรับสินค้านั้น รายได้จากการขายเป็นจำนวนที่สุทธิจากภาษีขายและส่วนลด

รายได้ดอกเบี้ยรับรู้เป็นรายได้ตามเกณฑ์สัดส่วนของเวลา

รายได้เงินปันผลรับรู้เมื่อมีสิทธิได้รับเงินปันผล

รายได้อื่นและค่าใช้จ่ายรับรู้ตามเกณฑ์คงค้าง

การแปลงค่าเงินตราต่างประเทศ

กลุ่มบริษัทแปลงค่ารายการที่เป็นเงินตราต่างประเทศที่เกิดขึ้นให้เป็นเงินบาทโดยใช้อัตราแลกเปลี่ยน ณ วันที่ที่เกิดรายการ และแปลงค่าสินทรัพย์และหนี้สินที่เป็นตัวเงินที่เป็นเงินตราต่างประเทศ ณ วันที่ในงบแสดงฐานะการเงินให้เป็นเงินบาท โดยใช้อัตราแลกเปลี่ยน ณ วันนั้น กำไรและขาดทุนที่เกิดจากรับหรือจ่ายชำระที่เป็นเงินตราต่างประเทศ และที่เกิดการแปลงค่าสินทรัพย์และหนี้สินที่เป็นตัวเงินดังกล่าวได้บันทึกทันทีในงบกำไรขาดทุนเบ็ดเสร็จ

เครื่องมือทางการเงินที่เป็นตราสารอนุพันธ์

เครื่องมือทางการเงินที่เป็นตราสารอนุพันธ์ได้ถูกนำมาใช้เพื่อจัดการความเสี่ยงที่เกิดจากการเปลี่ยนแปลงในอัตราแลกเปลี่ยนเงินตราต่างประเทศที่เกิดจากกิจกรรมดำเนินงาน ซึ่งตราสารอนุพันธ์ทางการเงินที่นำมาใช้ไม่ได้มีวัตถุประสงค์เพื่อค้า อย่างไรก็ตามตราสารอนุพันธ์ที่ไม่เข้าเงื่อนไขการกำหนดให้เป็นเครื่องมือป้องกันความเสี่ยงจะถือเป็นรายการเพื่อค้า

การบันทึกสินทรัพย์หรือหนี้สินที่เป็นเงินตราต่างประเทศ ในกรณีที่สินทรัพย์หรือหนี้สินที่เป็นเงินตราต่างประเทศที่มีการทำสัญญาซื้อขายเงินตราต่างประเทศล่วงหน้า เพื่อประโยชน์ในการป้องกันความเสี่ยงจากอัตราแลกเปลี่ยน บริษัทบันทึกมูลค่าสัญญาซื้อขายเงินตราต่างประเทศล่วงหน้าคงเหลือ ณ วันสิ้นปีด้วยมูลค่ายุติธรรม โดยใช้ราคาตลาด ณ วันสิ้นปี

ผลต่างของอัตราแลกเปลี่ยนที่บริษัททำสัญญาไว้กับอัตราแลกเปลี่ยนล่วงหน้าตามราคาตลาด ถือเป็นรายได้หรือค่าใช้จ่ายในงบกำไรขาดทุน ส่วนสินทรัพย์หรือหนี้สินที่เป็นเงินตราต่างประเทศ แปลงค่าเป็นเงินบาทโดยใช้อัตราแลกเปลี่ยน ณ วันที่ในงบแสดงฐานะการเงิน

ต้นทุนทางการเงิน

ดอกเบี้ยจ่ายและค่าใช้จ่ายในทำนองเดียวกันบันทึกในงบกำไรขาดทุนเบ็ดเสร็จในงวดที่ค่าใช้จ่ายดังกล่าวเกิดขึ้น ยกเว้นในกรณีที่มีการบันทึกเป็นต้นทุนส่วนหนึ่งของสินทรัพย์ อันเป็นผลมาจากการใช้เวลายาวนานในการจัดหา ก่อสร้างหรือการผลิตสินทรัพย์ดังกล่าวก่อนที่จะนำมาใช้เองหรือเพื่อขายดอกเบี้ยซึ่งเป็นส่วนหนึ่งของค่างวดตามสัญญาเช่าการเงินบันทึกในงบกำไรขาดทุนเบ็ดเสร็จโดยใช้วิธีอัตราดอกเบี้ยที่แท้จริง

เครื่องมือทางการเงิน

สินทรัพย์ทางการเงินและหนี้สินทางการเงินที่ปรากฏในงบแสดงฐานะการเงิน ประกอบด้วยเงินสดและรายการเทียบเท่าเงินสด ลูกหนี้และเจ้าหนี้การค้า ลูกหนี้และเจ้าหนี้อื่น เงินให้กู้ยืมและเงินกู้ยืม นโยบายการบัญชีที่สำคัญและเกณฑ์การวัดมูลค่าของสินทรัพย์ทางการเงินและหนี้สินทางการเงินดังกล่าวได้เปิดเผยไว้ในนโยบายการบัญชีของรายการที่เกี่ยวข้องแล้ว

4. การใช้ดุลยพินิจและประมาณการทางบัญชีที่สำคัญ

ในการจัดทำงบการเงินตามมาตรฐานการบัญชีที่รับรองทั่วไป ฝ่ายบริหารอาจต้องใช้ดุลยพินิจและการประมาณการผลกระทบของเหตุการณ์ที่ไม่แน่นอนในอนาคตที่อาจมีผลกระทบต่อจำนวนเงินที่แสดงในงบการเงินและการเปิดเผยข้อมูลในหมายเหตุประกอบงบการเงิน ด้วยเหตุนี้ผลที่เกิดขึ้นจริงจึงอาจแตกต่างไปจากจำนวนที่ประมาณการไว้ การใช้ดุลยพินิจและการประมาณการทางบัญชีที่สำคัญ ได้แก่

สัญญาเช่าการเงิน/สัญญาเช่าดำเนินงาน

บริษัทและบริษัทย่อยได้เข้าทำสัญญาเช่ายานพาหนะ ซึ่งบริษัทและบริษัทย่อยได้พิจารณาและประเมินขอบเขตของความเสียหายและผลตอบแทนที่ผู้เป็นเจ้าของพึงได้รับจากสินทรัพย์ที่เช่าตามสัญญาแล้วพบว่า ความเสียหายและผลตอบแทนทั้งหมดหรือเกือบทั้งหมดเป็นของผู้ให้เช่า สัญญาเช่าดังกล่าวจัดเป็นสัญญาเช่าดำเนินงาน

ค่าเพื่อหนี้สงสัยจะสูญของลูกหนี้

ค่าเพื่อหนี้สงสัยจะสูญของลูกหนี้เกิดจากการปรับมูลค่าของลูกหนี้จากความเสี่ยงด้านเครดิตที่อาจเกิดขึ้น ฝ่ายบริหารได้ใช้ดุลยพินิจในการประมาณการผลขาดทุนที่คาดว่าจะเกิดขึ้นจากลูกหนี้แต่ละราย โดยใช้การวิเคราะห์สถานะของลูกหนี้รายตัว ประสิทธิภาพการเก็บเงินในอดีต การวิเคราะห์อายุลูกหนี้และการเปลี่ยนแปลงของสถานะเศรษฐกิจในปัจจุบัน อย่างไรก็ตาม การใช้ประมาณการและข้อสมมติฐานที่แตกต่างกัน อาจมีผลต่อจำนวนค่าเพื่อหนี้สงสัยจะสูญ ดังนั้น การปรับปรุงค่าเพื่อหนี้สงสัยจะสูญอาจมีขึ้นได้ในอนาคต

ค่าเพื่อการด้อยค่าของเงินลงทุน

บริษัทและบริษัทย่อยพิจารณาค่าเพื่อการด้อยค่าของเงินลงทุน เมื่อพบว่ามูลค่ายุติธรรมของเงินลงทุนดังกล่าวลดลงอย่างมีสาระสำคัญและเป็นระยะเวลานาน ซึ่งความมีสาระสำคัญและระยะเวลานั้นขึ้นอยู่กับดุลยพินิจของฝ่ายบริหาร

ค่าเสื่อมราคา

ในการคำนวณค่าเสื่อมราคาของอาคารและอุปกรณ์ ฝ่ายบริหารใช้ประมาณอายุการใช้งานและมูลค่าซากเมื่อเลิกใช้งานของอาคารและอุปกรณ์ และได้มีการทบทวนอายุการใช้งานและมูลค่าซากหากมีการเปลี่ยนแปลง

สินทรัพย์ไม่มีตัวตน

สินทรัพย์ไม่มีตัวตนจะตัดจำหน่ายโดยวิธีเส้นตรงตามอายุการใช้งานโดยประมาณ และจะพิจารณาการด้อยค่าหากมีข้อบ่งชี้

ค่าเพื่อมูลค่าสินค้าลดลง

เพื่อให้งบการเงินแสดงมูลค่าที่แท้จริงของสินค้าคงเหลือ และผลการดำเนินงานของบริษัท บริษัทได้มีการพิจารณาทบทวนปรับหลักเกณฑ์เรื่องนโยบายการด้อยค่าของสินค้าคงเหลือ ให้ครอบคลุมสินค้าทุกประเภท คือ สินค้าสำเร็จรูป วัตถุดิบ อะไหล่และวัสดุสิ้นเปลือง โดยพิจารณาด้วยค่าเมื่อราคาตามบัญชีของสินทรัพย์ดังกล่าวสูงกว่ามูลค่าสินค้าที่คาดว่าจะได้รับคืน รวมถึงพิจารณาด้วยค่าสินทรัพย์ดังกล่าว ตามอายุที่ค้างนานและไม่มีการเคลื่อนไหว แล้วแต่กรณี

ผลประโยชน์พนักงาน

หมายเหตุ 21 อัตราคิดลด อัตราการเพิ่มขึ้นของเงินเดือน อัตราการหมุนเวียนพนักงานและอัตราการมรณะ

5. ผลสะสมจากการเปลี่ยนแปลงนโยบายการบัญชี

เนื่องจากบริษัทนำมาตรฐานการบัญชีฉบับที่ 12 เรื่อง ภาษีเงินได้ มาถือปฏิบัติ ผลสะสมของการเปลี่ยนแปลงนโยบายการบัญชีดังกล่าวแสดงเป็นรายการแยกต่างหากในงบแสดงการเปลี่ยนแปลงส่วนของผู้ถือหุ้น

จำนวนเงินของรายการปรับปรุงจากการเปลี่ยนแปลงนโยบายการบัญชีและการปรับปรุงรายการของปีก่อนข้างต้นมีผลกระทบต่อรายการในงบแสดงฐานะการเงิน ณ วันที่ 31 ธันวาคม 2555 และวันที่ 1 มกราคม 2555 และงบกำไรขาดทุน เบ็ดเสร็จสำหรับปีสิ้นสุดวันที่ 31 ธันวาคม 2555 ดังนี้

	บาท			
	ณ วันที่ 31 ธันวาคม 2555		ณ วันที่ 1 มกราคม 2555	
	งบการเงินรวม	งบการเงินเฉพาะกิจการ	งบการเงินรวม	งบการเงินเฉพาะกิจการ
งบแสดงฐานะการเงิน				
สินทรัพย์ภาษีเงินได้รอการตัดบัญชีเพิ่มขึ้น	9,153,684	-	2,885,049	-
หนี้สินภาษีเงินได้รอการตัดบัญชีเพิ่มขึ้น	(4,957,106)	-	(3,333,355)	-
ส่วนของผู้มีส่วนได้เสียที่ไม่มีอำนาจควบคุมของบริษัทย่อยเพิ่มขึ้น	292,783	-	361,992	-
ส่วนเกินทุนจากการตีราคาที่ดิน (ลดลง)	(1,710,500)	-	(1,710,500)	-
ขาดทุนสะสมยังไม่ได้จัดสรรเพิ่มขึ้น (ลดลง)	5,614,295	-	900,203	-

	บาท	
	งบการเงินรวม	งบการเงินเฉพาะกิจการ
งบกำไรขาดทุนเบ็ดเสร็จสำหรับปีสิ้นสุดวันที่ 31 ธันวาคม 2555		
ภาษีเงินได้นิติบุคคลเพิ่มขึ้น (ลดลง)	(4,644,883)	-
กำไรส่วนที่เป็นของผู้มีส่วนได้เสียที่ไม่มีอำนาจควบคุมของบริษัทย่อยเพิ่มขึ้น (ลดลง)	(69,209)	-
กำไรส่วนที่เป็นของผู้ถือหุ้นของบริษัทใหญ่เพิ่มขึ้น (ลดลง)	4,714,090	-
กำไรต่อหุ้นขั้นพื้นฐานเพิ่มขึ้น (บาท)	0.01	-

6. รายการกับกิจการที่เกี่ยวข้องกัน

กิจการที่เกี่ยวข้องกัน หมายถึง กิจการและหรือบุคคลที่มีอำนาจควบคุม หรือถูกควบคุมไม่ว่าจะเป็นโดยทางตรงหรือทางอ้อม ซึ่งกระทำผ่านบริษัทที่ทำหน้าที่ถือหุ้น บริษัทย่อย และกิจการที่เป็นบริษัทย่อยในเครือเดียวกัน นอกจากนี้กิจการที่เกี่ยวข้องกันยังรวมรวมถึง บริษัทร่วมและบุคคลที่มีอิทธิพลอย่างเป็นสาระสำคัญกับกิจการไม่ว่าจะเป็นโดยทางตรงหรือทางอ้อม ผู้บริหารสำคัญที่เป็นกรรมการหรือพนักงานของกิจการ รวมตลอดทั้งสมาชิกในครอบครัวที่ใกล้ชิดกับบุคคลดังกล่าวซึ่งมีอำนาจชักจูงหรืออาจถูกชักจูงให้ปฏิบัติตามบุคคลและกิจการที่เกี่ยวข้องกับบุคคลข้างต้น

ในการพิจารณาความสัมพันธ์ระหว่างบุคคลหรือกิจการที่เกี่ยวข้องกันกับบริษัทแต่ละรายการบริษัทคำนึงถึงเนื้อหาของความสัมพันธ์มากกว่ารูปแบบทางกฎหมาย

6.1 ลักษณะความสัมพันธ์ของบริษัท

บริษัท	ลักษณะความสัมพันธ์
บริษัทย่อย	
บริษัท ริเวอร์แคว อินเตอร์เนชั่นแนล	ถือหุ้นทางตรงโดยบริษัท
อุตสาหกรรมอาหาร จำกัด	
บริษัท ผลิตภัณฑ์ข้าวโพดหวาน จำกัด	ถือหุ้นทางอ้อมผ่านบริษัทย่อย
บริษัท อกริเพิร์ช จำกัด	ถือหุ้นทางอ้อมผ่านบริษัทย่อย
บริษัทร่วม	
บริษัท เยนเนอรัล บิสซิเนส เซนเตอร์ จำกัด	ถือหุ้นทางตรงโดยบริษัทและมีกรรมการร่วมกัน
บริษัทที่เกี่ยวข้องกัน	
บริษัท สยามเดลมองด์ จำกัด	ถือหุ้นทางอ้อมผ่านบริษัทย่อย
บริษัท สวีทชีตส์ จำกัด	กรรมการของบริษัทย่อยเป็นผู้ถือหุ้น*
บริษัท วิจัย พัฒนาพันธุ์พืชไทย จำกัด	กรรมการของบริษัทย่อยเป็นผู้ถือหุ้น*
มูลนิธิรวมใจพัฒนา	มีกรรมการร่วมกัน
บริษัท เชียงรายโปรเซสฟู๊ดส์ จำกัด	เครือญาติของกรรมการบริษัทเป็นผู้ถือหุ้นรายใหญ่และกรรมการ
บริษัทที่เกี่ยวข้องกัน (ต่อ)	
บริษัท ชัมมิทไพน์เฮิร์สท์ กอล์ฟ คลับ จำกัด	ผู้ถือหุ้นของบริษัทเป็นผู้ถือหุ้นและกรรมการในบริษัทดังกล่าว และมีกรรมการร่วมกัน
บริษัท ชัมมิท ฟุตแวร์ จำกัด	
บริษัท ชัมมิทสตาร์โฮม จำกัด	
บริษัท ชัมมิท เฮาส์ซิง จำกัด	
บุคคลที่เกี่ยวข้องกัน	
นายสุเรศพล จิรุงเรืองกิจ	ผู้ถือหุ้นและกรรมการของบริษัท (ตามมติที่ประชุมแต่งตั้งเมื่อวันที่ 6 พฤษภาคม 2554)
นายโกมล จิรุงเรืองกิจ	ผู้ถือหุ้นของบริษัท
ดร.ทวีศักดิ์ ภูหล้า	กรรมการของบริษัทย่อย*
นางสาวเทียมใจ ศศิศาสตร์	กรรมการบริษัท

นโยบายการกำหนดราคา

รายการค้า	นโยบายการกำหนดราคา
ขายสินค้า	ราคาและเงื่อนไขที่ต่อรองกัน
รายได้ค่าบริการจัดการ	จำนวน 2.7 - 3 ล้านบาทต่อเดือน
รายได้ค่าเช่า	ตามที่กำหนดในสัญญา
ซื้อสินค้า	ราคาและเงื่อนไขที่ต่อรองกัน
ซื้อเมล็ดพันธุ์	ตามที่กำหนดในสัญญา
ค่าลิขสิทธิ์เมล็ดพันธุ์	ตามที่กำหนดในสัญญา
ค่าเช่าสำนักงาน	ตามที่กำหนดในสัญญา
ค่าเช่ายานพาหนะ	ตามที่กำหนดในสัญญา
ค่าที่ปรึกษา	ตามมติที่ประชุมคณะกรรมการบริษัท
ค่าตอบแทนจ้างบริหารแก่กรรมการ	ตามที่กำหนดในสัญญา
ค่าตอบแทนกรรมการ	ตามมติที่ประชุมผู้ถือหุ้น
เงินกู้ยืมระยะสั้นจากบุคคลที่เกี่ยวข้องกัน	อัตราดอกเบี้ยร้อยละ 6.25 - 6.625 ต่อปี ตามสัญญา

* กรรมการดังกล่าวดำรงตำแหน่งกรรมการของบริษัทย่อยดังกล่าวตั้งแต่ปี 2535 ถึงไตรมาส 2 ปี 2554 และในไตรมาส 2 ปี 2555 กรรมการดังกล่าวได้กลับเข้าเป็นกรรมการบริษัทย่อยดังกล่าว และได้ทำสัญญาจ้างบริหาร (ดูหมายเหตุ 6.4 (ค))

6.2 รายได้และค่าใช้จ่ายระหว่างกัน

รายการระหว่างกันที่มีสาระสำคัญที่รวมอยู่ในงบกำไรขาดทุนเบ็ดเสร็จสำหรับปีสิ้นสุดวันที่ 31 ธันวาคม 2556 และ 2555 มีดังนี้

	บาท			
	งบการเงินรวม		งบการเงินเฉพาะกิจการ	
	2556	2555	2556	2555
รายได้จากการขาย				
บริษัท สยามเดลมองเต้ จำกัด	719,600	1,403,839	-	-
บริษัท วิจัย พัฒนาพันธุ์พืชไทย จำกัด	1,756,737	7,164,361	-	-
บริษัท เชียงรายโปรเซสฟู๊ดส์ จำกัด	-	1,135,126	-	-
รายได้ค่าบริการจัดการ				
บริษัท ริเวอร์แคว อินเตอร์เนชั่นแนล อุตสาหกรรมอาหาร จำกัด	-	-	32,400,000	33,500,000
รายได้อื่น				
บริษัท สยามเดลมองเต้ จำกัด	65,420	61,840	-	-
บริษัท เชียงรายโปรเซสฟู๊ดส์ จำกัด	-	7,840	-	-
ซื้อสินค้า				
บริษัท สยามเดลมองเต้ จำกัด	9,786,275	15,161,763	-	-
บริษัท เชียงรายโปรเซสฟู๊ดส์ จำกัด	-	8,186,938	-	-
บริษัท วิจัย พัฒนาพันธุ์พืชไทย จำกัด	1,200,000	-	-	-
ค่าลิขสิทธิ์เมล็ดพันธุ์และซื้อเมล็ดพันธุ์				
บริษัท สวีทชีดส์ จำกัด	4,589,952	5,763,823	-	-
บริษัท วิจัย พัฒนาพันธุ์พืชไทย จำกัด	2,067,243	1,381,539	-	-
ค่าตอบแทนจ้างบริหารแก่กรรมการ				
ดร.ทวีศักดิ์ ภูหล้า	5,959,566	1,500,000	-	-
ค่าตอบแทนผู้บริหาร				
ค่าตอบแทนแก่กรรมการและผู้บริหาร	9,560,000	8,270,036	7,020,000	5,380,000
ค่าเช่าสำนักงาน				
มูลนิธิรวมใจพัฒนา	324,000	324,000	324,000	324,000
ค่าเช่ายานพาหนะ				
บริษัท ชัมมิทไพน์เฮิร์สท กอล์ฟ คลับ จำกัด	900,000	900,000	-	-
บริษัท ชัมมิท ฟุตแวร์ จำกัด	1,800,000	1,800,000	-	-
บริษัท ชัมมิทสตาร์โฮม จำกัด	900,000	900,000	-	-
บริษัท ชัมมิท เฮาส์ซิง จำกัด	-	450,000	-	-
นายโกมล จีรุงเรืองกิจ	2,568,000	2,568,000	-	-
ค่าที่ปรึกษา				
นายโกมล จีรุงเรืองกิจ	600,000	1,800,000	-	-
นางสาวเทียมใจ ศศิศาสตร์	600,000	600,000	600,000	600,000
ดอกเบี้ยจ่าย - เงินกู้ยืมระยะสั้นจากบุคคลที่เกี่ยวข้องกัน				
นายสุเรศพล จีรุงเรืองกิจ	400,685	612,603	-	-
นายโกมล จีรุงเรืองกิจ	10,541,747	9,053,630	-	-
ค่าใช้จ่าย - ผลประโยชน์พนักงาน				
กรรมการและผู้บริหาร	39,563	38,133	3,446	4,245

6.3 ลิขสิทธิ์และหนี้สินระหว่างกัน

ยอดคงเหลือที่รวมอยู่ในงบแสดงฐานะการเงิน ณ วันที่ 31 ธันวาคม 2556 และ 2555 มีดังนี้

	บาท			
	งบการเงินรวม		งบการเงินเฉพาะกิจการ	
	2556	2555	2556	2555
ลูกหนี้การค้า				
บริษัท สยามเดลมองเต้ จำกัด	218,453	91,000	-	-
บริษัท วิจัย พัฒนาพันธุ์พืชไทย จำกัด	9,859	1,600,000	-	-
บริษัท เชียงรายโปรเซสฟู๊ดส์ จำกัด	-	4,194	-	-
รวม	228,312	1,695,194	-	-
ลูกหนี้อื่น-ค่าบริหารงานค้างรับ				
บริษัท ริเวอร์แคว อินเตอร์เนชั่นแนล อุตสาหกรรมอาหาร จำกัด	-	-	20,223,000	22,470,000
เจ้าหนี้การค้า				
บริษัท สยามเดลมองเต้ จำกัด	-	1,997,637	-	-
บริษัท สวีทชีดส์ จำกัด	148,944	90,763	-	-
บริษัท วิจัย พัฒนาพันธุ์พืชไทย จำกัด	50,000	32,000	-	-
รวม	198,944	2,120,400	-	-
เจ้าหนี้อื่น				
บริษัท ชัมมิทไพน์เฮิร์สท กอล์ฟ คลับจำกัด	722,250	722,250	-	-
บริษัท ชัมมิท ฟุตแวร์ จำกัด	1,444,500	1,444,500	-	-
บริษัท ชัมมิทสตาร์โฮม จำกัด	722,250	722,250	-	-
บริษัท ชัมมิท แฮลล์ซิ่ง จำกัด	-	240,750	-	-
นายโกมล จีรุงเรืองกิจ	2,060,820	1,926,000	-	-
ดร.ทวีศักดิ์ ภู่อล้า	4,459,566	-	-	-
รวม	9,409,386	5,055,750	-	-
เงินกู้ยืมระยะสั้นจากบุคคลที่เกี่ยวข้องกัน				
นายสุเรศพล จีรุงเรืองกิจ	-	10,000,000	-	-
นายโกมล จีรุงเรืองกิจ	157,000,000	192,000,000	-	-
รวม	157,000,000	202,000,000	-	-
ดอกเบี้ยค้างจ่าย-เงินกู้ยืมระยะสั้นจากบุคคลที่เกี่ยวข้องกัน				
นายสุเรศพล จีรุงเรืองกิจ	-	53,082	-	-
นายโกมล จีรุงเรืองกิจ	3,422,287	7,539,041	-	-
รวม	3,422,287	7,592,123	-	-
ค่าที่ปรึกษาค้างจ่าย				
นายโกมล จีรุงเรืองกิจ	450,000	1,350,000	-	-
ประมาณการหนี้สินผลประโยชน์พนักงาน				
กรรมการและผู้บริหาร	409,531	369,968	7,691	4,245

เงินกู้ยืมระยะสั้นจากบุคคลที่เกี่ยวข้องกัน มีการเคลื่อนไหวระหว่างปี ดังนี้

	บาท			
	งบการเงินรวม		งบการเงินเฉพาะกิจการ	
	2556	2555	2556	2555
*คุณสุเรศพล จิรุงเรืองกิจ				
ณ วันต้นปี	10,000,000	10,000,000	-	-
เพิ่มขึ้นระหว่างปี	-	-	-	-
ลดลงระหว่างปี	(10,000,000)	-	-	-
ณ วันสิ้นปี	-	10,000,000	-	-
**คุณโกมล จิรุงเรืองกิจ				
ณ วันต้นปี	192,000,000	90,000,000	-	-
เพิ่มขึ้นระหว่างปี	-	102,000,000	-	-
ลดลงระหว่างปี	(35,000,000)	-	-	-
ณ วันสิ้นปี	157,000,000	192,000,000	-	-

- * ณ วันที่ 31 ธันวาคม 2556 และ 2555 มีเงินกู้ยืมระยะสั้นจากบุคคลที่เกี่ยวข้องกัน เป็นการทำสัญญากู้ยืมเงินโดยไม่มีหลักประกัน จำนวน 2 สัญญา มีกำหนดชำระภายในวันที่ 26 มิถุนายน 2557 โดยมีอัตราดอกเบี้ยร้อยละ 6.25 ต่อปี และจ่ายดอกเบี้ยไม่เกินวันที่ 10 ของเดือน ณ ปัจจุบันได้มีการชำระคืนเงินต้นพร้อมดอกเบี้ยครบถ้วนแล้ว
- ** ณ วันที่ 31 ธันวาคม 2556 และ 2555 เงินกู้ยืมระยะสั้นจากบุคคลที่เกี่ยวข้องกัน เป็นการกู้ยืมเงินในรูปตัวสัญญาใช้เงิน มีระยะเวลา 1 ปี โดยไม่มีหลักประกัน จำนวน 2 ฉบับ และ 6 ฉบับ ตามลำดับ โดยมีอัตราดอกเบี้ยร้อยละ 6.50 และ 6.625 ต่อปี ตามลำดับ และกำหนดชำระดอกเบี้ยทุกๆ ไตรมาส วงเงินกู้ยืมจำนวน 120 ล้านบาทและ 200 ล้านบาท ตามลำดับ การกู้ยืมดังกล่าวข้างต้นได้รับการอนุมัติตามรายงานการประชุมวิสามัญผู้ถือหุ้นครั้งที่ 1/2555 ในวันที่ 26 ธันวาคม 2555 แล้ว

6.4 ภาระผูกพันกับบริษัทที่เกี่ยวข้องกัน

ภาระผูกพัน

- ก) บริษัท วิจัย พัฒนาพันธุ์พืชไทย จำกัด(ผู้อนุญาต) ได้ทำสัญญาอนุญาตให้บริษัท ผลิตภัณฑ์ข้าวโพดหวาน จำกัด (ผู้รับอนุญาต) เป็นผู้ผลิตและจำหน่ายเมล็ดพันธุ์ โดยที่ผู้อนุญาตเป็นผู้ทำการค้นคว้าพัฒนาข้าวโพดไร่ลูกผสมพันธุ์ต่างๆ และเป็นเจ้าของและมีสิทธิในข้าวโพดเหล่านั้น และผู้รับอนุญาตมีความประสงค์จะรับสิทธิในการเป็นผู้ผลิตเมล็ดพันธุ์เพื่อจำหน่ายในประเทศไทย ตามที่ระบุในสัญญา ผู้รับอนุญาตตกลงจะจ่ายค่าตอบแทนเป็นค่าสิทธิในเทคโนโลยีให้แก่ผู้อนุญาต โดยตั้งแต่วันที่ 1 มกราคม 2554 สรุปได้ดังนี้
- ค่าสิทธิตามจำนวนเมล็ดพันธุ์ที่จำหน่ายในอัตรา กิโลกรัมละ 7 บาท
 - ค่าซื้อเมล็ดพันธุ์สายพันธุ์พ่อและสายพันธุ์แม่เพื่อใช้ในการผลิตในอัตรา กิโลกรัมละ 200 บาท
- ต่อมาเมื่อวันที่ 1 มกราคม 2556 บริษัททั้งสองได้ทำสัญญาฉบับใหม่ มีผลบังคับใช้ 1 ปี นับตั้งแต่วันที่ 1 มกราคม 2556 ถึงวันที่ 31 ธันวาคม 2556 โดยมีข้อตกลงจ่ายค่าตอบแทนเป็นสิทธิในเทคโนโลยีให้แก่ผู้อนุญาตดังต่อไปนี้
- ค่าสิทธิตามจำนวนเมล็ดพันธุ์ที่จำหน่ายในอัตราร้อยละ 10 ของยอดขาย โดยชำระค่าสิทธิในวันที่ 5 ของเดือนถัดไป
 - ค่าซื้อเมล็ดพันธุ์สายพันธุ์พ่อและสายพันธุ์แม่เพื่อใช้ในการผลิตในอัตรา กิโลกรัมละ 200 บาท

ข) บริษัท สวิทชีดส์ จำกัด (ผู้อนุญาต) ได้ทำสัญญาอนุญาตให้บริษัท ผลิตภัณฑ์ข้าวโพดหวาน จำกัด (ผู้รับอนุญาต) เป็นผู้ผลิตและจำหน่ายเมล็ดพันธุ์ โดยที่ผู้อนุญาตเป็นผู้ทำการค้นคว้าพัฒนาข้าวโพดหวานลูกผสมพันธุ์ต่างๆ และเป็นเจ้าของและมีสิทธิในข้าวโพดหวานเหล่านั้น และผู้รับอนุญาตมีความประสงค์จะรับสิทธิในการเป็นผู้ผลิตเมล็ดพันธุ์เพื่อจำหน่ายในประเทศไทย ตามที่ระบุในสัญญา ผู้รับอนุญาตตกลงจะจ่ายค่าตอบแทนเป็นค่าสิทธิในเทคโนโลยีให้แก่ผู้อนุญาตดังต่อไปนี้

- ค่าสิทธิปีละ 250,000 บาทต่อหนึ่งสายพันธุ์ที่ใช้ในการผลิต
- ค่าสิทธิอีกส่วนหนึ่งตามจำนวนเมล็ดพันธุ์ที่จำหน่ายในอัตรา กิโลกรัมละ 62.50 บาท

มีผลบังคับใช้ 6 เดือน นับตั้งแต่วันที่ 1 มกราคม 2554 ถึงวันที่ 30 มิถุนายน 2554

อย่างไรก็ตาม เมื่อสัญญาดังกล่าวสิ้นสุด บริษัททั้งสองได้ทำหนังสือแนบท้ายสัญญาฉบับเดิมโดยมีข้อตกลงจ่ายค่าตอบแทนตามหนังสือแนบท้ายสัญญาเดิม มีผลบังคับใช้ตั้งแต่วันที่ 1 กรกฎาคม 2554 จนถึงวันที่ 31 ธันวาคม 2554

ต่อมาเมื่อวันที่ 28 พฤศจิกายน 2554 บริษัททั้งสองได้มีการจัดทำหนังสือแนบท้ายสัญญาฉบับเดิม โดยบริษัท ผลิตภัณฑ์ข้าวโพดหวาน จำกัด ยังมีเมล็ดพันธุ์ ซึ่งผลิตในปี 2553 คงเหลืออยู่ บริษัท สวิทชีดส์ จำกัด (ผู้อนุญาต) จึงเห็นสมควรให้จำหน่ายเมล็ดพันธุ์ข้าวโพดหวานที่ผลิตในปี 2553 ซึ่งเป็นเมล็ดพันธุ์ที่ยังตกค้างอยู่ โดยต้องปฏิบัติตามเงื่อนไข ดังนี้

- แจ้งยอดคงเหลือของเมล็ดพันธุ์เมื่อสิ้นปี 2554 โดยแจ้งยอดภายในวันที่ 30 ธันวาคม 2554
- ตกลงจ่ายค่าตอบแทนเป็นค่าสิทธิในเทคโนโลยีให้แก่ผู้อนุญาต ดังนี้
 - ค่าสิทธิปีละ 250,000 บาทต่อหนึ่งสายพันธุ์ที่ใช้ในการผลิตโดยจ่ายภายในวันที่ 1 มกราคม พ.ศ. 2555
 - ค่าสิทธิอีกส่วนหนึ่งตามจำนวนเมล็ดพันธุ์ที่จำหน่ายในอัตรา กิโลกรัมละ 75 บาทโดยจ่ายทุกสิ้นเดือน ที่จำหน่ายเมล็ดพันธุ์
- ในช่วงของการต่อเวลาตามหนังสือแนบท้ายสัญญานี้หาก บริษัท สวิทชีดส์ จำกัด (ผู้อนุญาต) มีความจำเป็นต้องใช้เมล็ดพันธุ์ที่ได้รับอนุญาตและผู้รับอนุญาตมีอยู่ ผู้รับอนุญาตตกลงขายให้แก่ผู้อนุญาต ในราคาต้นทุนบวกยี่สิบห้าเปอร์เซ็นต์ กำไรหรือในราคาที่ตกลงกันล่วงหน้า

เมื่อสิ้นสุดวันที่ในหนังสือแนบท้ายสัญญานี้ และไม่มีผู้ใดผลิตสัญญาเดิม หรือสัญญาแนบท้ายฉบับนี้ ให้ถือว่าเป็นการสิ้นสุดของสัญญาอนุญาตให้เป็นผู้ผลิตและจำหน่ายเมล็ดพันธุ์ ฉบับลงวันที่ 1 มกราคม 2553 โดยหนังสือแนบท้ายฉบับนี้สิ้นสุดวันที่ 30 มิถุนายน 2555 อย่างไรก็ตาม บริษัททั้งสองได้ทำสัญญาฉบับใหม่ภายใต้ข้อตกลงเดิม โดยมีผลบังคับใช้ตั้งแต่วันที่ 1 กรกฎาคม 2555 ถึงวันที่ 31 ธันวาคม 2555

ต่อมาเมื่อวันที่ 1 มกราคม 2556 บริษัททั้งสองได้ทำสัญญาฉบับใหม่ มีผลบังคับใช้ 1 ปี นับตั้งแต่วันที่ 1 มกราคม 2556 ถึงวันที่ 31 ธันวาคม 2556 โดยมีข้อตกลงจ่ายค่าตอบแทนเป็นสิทธิในเทคโนโลยีให้แก่ผู้อนุญาตดังต่อไปนี้

- ค่าสิทธิปีละ 250,000 บาทต่อหนึ่งสายพันธุ์ที่ใช้ในการผลิต
- ค่าสิทธิอีกส่วนหนึ่งตามจำนวนเมล็ดพันธุ์ที่จำหน่ายในอัตรา กิโลกรัมละ 75 บาทโดยจ่ายทุกสิ้นเดือนที่จำหน่ายเมล็ดพันธุ์
- ค่าซื้อเมล็ดพันธุ์สายพันธุ์พ่อและสายพันธุ์แม่เพื่อใช้ในการผลิตในอัตรา กิโลกรัมละ 1,000 บาท

ต่อมาเมื่อวันที่ 1 มกราคม 2557 บริษัททั้งสองได้ทำสัญญาฉบับใหม่ มีผลบังคับใช้ 1 ปี นับตั้งแต่วันที่ 1 มกราคม 2557 ถึงวันที่ 31 ธันวาคม 2557 โดยมีข้อตกลงจ่ายค่าตอบแทนเป็นสิทธิในเทคโนโลยีให้แก่ผู้อนุญาตดังต่อไปนี้

- ค่าสิทธิต่อปี
 1. พันธุ์ที่มียอดขายตั้งแต่ 1,000 กิโลกรัม แต่ไม่เกิน 2,500 กิโลกรัม คิดค่าสิทธิปีละ 100,000 บาทต่อหนึ่งสายพันธุ์ต่อปี
 2. พันธุ์ที่มียอดขายตั้งแต่ 2,500 กิโลกรัมขึ้นไป คิดค่าสิทธิปีละ 250,000 บาทต่อหนึ่งสายพันธุ์ต่อปี
 - ค่าสิทธิอีกส่วนหนึ่งตามจำนวนเมล็ดพันธุ์ที่จำหน่ายในอัตรา กิโลกรัมละ 75 บาทโดยชำระภายในวันที่ 5 ของเดือนถัดไป
 - ค่าซื้อเมล็ดพันธุ์สายพันธุ์พ่อและสายพันธุ์แม่เพื่อใช้ในการผลิตในอัตรา กิโลกรัมละ 1,000 บาท
- ค) เมื่อวันที่ 20 มีนาคม 2555 บริษัทย่อย (บริษัท ผลิตภัณฑ์ข้าวโพดหวาน จำกัด) ได้ทำสัญญาจ้างบริหารกับบุคคลธรรมดา(เคยเป็นกรรมการของบริษัทย่อยดังกล่าวและปี 2555 ได้กลับเข้าเป็นกรรมการของบริษัทย่อยดังกล่าว ดูหมายเหตุ 6.1*) เพื่อบริหารงาน เริ่มมีผลตั้งแต่วันที่ 1 เมษายน 2555 โดยมีข้อตกลงที่สำคัญสรุปได้ดังนี้
1. บริษัทย่อยตกลงจ่ายค่าตอบแทนขั้นต่ำจำนวนเงิน 2 ล้านบาทต่อปี(แบ่งจ่ายเป็นงวดๆ ทุก 3 เดือน)
 2. กำไรขั้นต้นส่วนที่เกินกว่าจำนวน 10 ล้านบาท ตกลงแบ่งกันฝ่ายละ 50% (เริ่มตั้งแต่ปี 2556 เป็นต้นไป)
 3. จ่ายค่าอนุญาตผลิตเมล็ดพันธุ์และใช้ในกิจการของกลุ่มบริษัท พันธุ์ละจำนวนเงิน 250,000 บาทต่อปี
 4. จ่ายค่าสิทธิจำนวนเงิน 75 บาทต่อกิโลกรัม
- หากกำไรสุทธิต่ำกว่าปีละ 5 ล้านบาท เป็นเวลา 2 ปีติดต่อกัน คู่สัญญาจะตกลงกันว่าจะดำเนินธุรกิจต่อไปหรือไม่
- * ตั้งแต่วันที่ 25 เมษายน 2555 อดีตกรรมการของบริษัทย่อยดังกล่าว ได้กลับเข้าเป็นกรรมการของบริษัทย่อยดังกล่าว
- ง) เมื่อวันที่ 29 มีนาคม 2555 บริษัท ผลิตภัณฑ์ข้าวโพดหวาน จำกัด ได้ทำสัญญาเช่าอาคารโรงงานกับบริษัท ริเวอร์แคว อินเตอร์เนชั่นแนล อุตสาหกรรมอาหาร จำกัด เป็นระยะเวลา 1 ปี โดยมีผลบังคับใช้ตั้งแต่วันที่ 29 มีนาคม 2555 จนถึงวันที่ 28 มีนาคม 2556 ในอัตราค่าเช่าเดือนละ 20,000 บาท
- ต่อมาเมื่อวันที่ 9 มีนาคม 2556 บริษัททั้งสองได้มีการทำสัญญาใหม่เป็นระยะเวลา 1 ปี มีผลบังคับใช้ตั้งแต่วันที่ 29 มีนาคม 2556 ถึงวันที่ 28 มีนาคม 2557 ในอัตราค่าเช่าเดือนละ 20,000 บาท
- จ) เมื่อวันที่ 1 กันยายน 2554 บริษัทได้ทำสัญญาเช่าพื้นที่บางส่วนของอาคารมูลนิธิรวมใจพัฒนาเพื่อใช้เป็นสำนักงาน โดยมีกำหนดระยะเวลา 3 ปี นับตั้งแต่วันที่ 1 กันยายน 2554 ถึงวันที่ 31 สิงหาคม 2557 ในอัตราเดือนละ 27,000 บาท
- ฉ) เมื่อวันที่ 1 มกราคม 2555 บริษัทได้ทำสัญญาจ้างบริหารจัดการกับบริษัท ริเวอร์แควอินเตอร์เนชั่นแนล อุตสาหกรรมอาหาร จำกัด (บริษัทย่อย) เพื่อเป็นการให้คำแนะนำและคำปรึกษาด้านต่างๆ ที่เกี่ยวข้องกับการบริหารจัดการบริษัทย่อยดังกล่าว เพื่อให้กิจการมีประสิทธิภาพและประสิทธิผล โดยคิดค่าธรรมเนียมระหว่างกันอัตรา 2,500,000 บาทต่อเดือน
- ต่อมาเมื่อวันที่ 16 พฤษภาคม 2555 บริษัทได้มีการทำสัญญาฉบับใหม่ โดยคิดค่าธรรมเนียมระหว่างกันอัตรา 3,000,000 บาทต่อเดือน นับตั้งแต่เดือนมิถุนายน 2555 เป็นต้นไป
- ต่อมาเมื่อวันที่ 1 มกราคม 2556 บริษัทได้มีการทำสัญญาฉบับใหม่ โดยคิดค่าธรรมเนียมระหว่างกันอัตรา 2,700,000 บาทต่อเดือน นับตั้งแต่เดือนมกราคม 2556 เป็นต้นไป
- ช) ต่อมาเมื่อวันที่ 1 มกราคม 2555 บริษัท อกริเฟรช จำกัด ได้ทำสัญญาเช่าที่ดินกับบริษัท ริเวอร์แควอินเตอร์เนชั่นแนลอุตสาหกรรมอาหาร จำกัด เพื่อใช้ในการเพาะปลูกพืชผลทางการเกษตร จำนวน 1 สัญญา นับตั้งแต่วันที่ 1 มกราคม 2555 เป็นต้นไป ในอัตราค่าเช่า ปีละ 37,500 บาท โดยชำระปีต่อปี

- ข) เมื่อวันที่ 1 มกราคม 2555 บริษัท ริเวอร์แควอินเตอร์เนชั่นแนล อุตสาหกรรมอาหาร จำกัด ได้ทำสัญญาเช่ายานพาหนะ กับบริษัทที่เกี่ยวข้องกัน จำนวน 3 สัญญา สัญญาเช่ากำหนดค่าเช่าเป็นรายเดือน ตั้งแต่เดือนละ 75,000 บาท ถึงเดือนละ 150,000 บาท โดยไม่มีกำหนดระยะเวลาในการเช่าและในการบอกเลิกสัญญานั้น หากฝ่ายใดมีความประสงค์จะบอกเลิกสัญญา ต้องบอกกล่าวเป็นหนังสือทราบล่วงหน้าไม่น้อยกว่า 15 วัน
- ณ) เมื่อวันที่ 1 มกราคม 2555 บริษัท ริเวอร์แควอินเตอร์เนชั่นแนล อุตสาหกรรมอาหาร จำกัด ได้ทำสัญญาเช่ายานพาหนะ กับ นายโกมล จรุงเรืองกิจ (ผู้ถือหุ้นของบริษัท) จำนวน 4 สัญญา สัญญาเช่ากำหนดค่าเช่าเป็นรายเดือน ตั้งแต่เดือนละ 16,000 บาท ถึงเดือนละ 135,000 บาท โดยไม่มีกำหนดระยะเวลาในการเช่าและในการบอกเลิกสัญญานั้น หากฝ่ายใด มีความประสงค์จะบอกเลิกสัญญา ต้องบอกกล่าวเป็นหนังสือทราบล่วงหน้าไม่น้อยกว่า 15 วัน
- ญ) เมื่อวันที่ 1 มกราคม 2555 บริษัทได้ทำสัญญาจ้างกรรมการบริษัทท่านหนึ่ง เพื่อเป็นที่ปรึกษางานทางด้านกฎหมาย แก่บริษัท นับตั้งแต่วันที่ 1 มกราคม 2555 ถึงวันที่ 31 ธันวาคม 2555 ในอัตราค่าจ้างเดือนละ 50,000 บาท โดยชำระทุกวันทีสิ้นสุดของเดือน
- ต่อมาเมื่อวันที่ 2 มกราคม 2556 บริษัทได้ทำสัญญาใหม่เป็นระยะเวลา 1 ปี มีผลบังคับใช้ ตั้งแต่วันที่ 1 มกราคม 2556 จนถึงวันที่ 31 ธันวาคม 2556 ในอัตราค่าจ้างเดือนละ 50,000 บาท

การค้าประกัน

- ก) ณ วันที่ 31 ธันวาคม 2556 และ 2555 บริษัทมีการค้าประกันวงเงินสินเชื่อให้แก่บริษัท ริเวอร์แควอินเตอร์เนชั่นแนล อุตสาหกรรมอาหาร จำกัด แก่ธนาคารพาณิชย์ในประเทศแห่งหนึ่ง จำนวนประมาณ 79 ล้านบาท
- ข) ณ วันที่ 31 ธันวาคม 2556 และ 2555 บริษัทมีการค้าประกันวงเงินเบิกเกินบัญชีของบริษัท ผลิตภัณฑ์ข้าวโพดหวานจำกัด แก่ธนาคารพาณิชย์ในประเทศ วงเงิน 2.2 ล้านบาท
- ค) ณ วันที่ 31 ธันวาคม 2556 และ 2555 บริษัทและบริษัท ริเวอร์แคว อินเตอร์เนชั่นแนล อุตสาหกรรมอาหาร จำกัด มีการค้าประกันวงเงินขายลดเช็ค ให้แก่บริษัท ผลิตภัณฑ์ข้าวโพดหวาน จำกัด แก่ธนาคารพาณิชย์แห่งหนึ่ง วงเงินจำนวน 10 ล้านบาท ค้าประกันโดยที่ดินซึ่งเป็นกรรมสิทธิ์ของบริษัท ริเวอร์แคว อินเตอร์เนชั่นแนล อุตสาหกรรมอาหาร จำกัด และค้าประกันในนามของบริษัทและบริษัท ริเวอร์แคว อินเตอร์เนชั่นแนล อุตสาหกรรมอาหาร จำกัด เต็มวงเงิน
- ง) ณ วันที่ 31 ธันวาคม 2556 และ 2555 บริษัทย่อยแห่งหนึ่งมีเงินกู้ยืมระยะสั้นจากสถาบันการเงินในประเทศสองแห่ง จำนวน 70 ล้านบาท ค้าประกันโดยนายโกมล จรุงเรืองกิจ ผู้ถือหุ้นของบริษัท โดยไม่มีการคิดค่าธรรมเนียมระหว่างกัน
- จ) ณ วันที่ 31 ธันวาคม 2556 และ 2555 บริษัทย่อยแห่งหนึ่งมีวงเงินสินเชื่อกับธนาคารพาณิชย์ในประเทศแห่งหนึ่งจำนวน 552.70 ล้านบาท และ 254.50 ล้านบาท ตามลำดับ ค้าประกันโดยนายโกมล จรุงเรืองกิจ ผู้ถือหุ้นของบริษัท โดยไม่มีการคิดค่าธรรมเนียมระหว่างกัน
- การค้าประกันข้างต้นกลุ่มบริษัทไม่มีการคิดค่าธรรมเนียมระหว่างกัน

7. เงินลงทุนชั่วคราว - สุทธิ

ประกอบด้วย

	บาท			
	งบการเงินรวม		งบการเงินเฉพาะกิจการ	
	ณ วันที่ 31 ธันวาคม 2556	ณ วันที่ 31 ธันวาคม 2555	ณ วันที่ 31 ธันวาคม 2556	ณ วันที่ 31 ธันวาคม 2555
หลักทรัพย์เพื่อขาย				
ตราสารทุนในความต้องการของตลาด - ราคาทุน				
บริษัท พีเออี (ประเทศไทย) จำกัด (มหาชน)	32,184	32,184	32,184	32,184
รายการกำไรที่ยังไม่เกิดขึ้น	23,734	80,203	23,734	80,203
รวม	55,198	112,387	55,918	112,387
หัก ค่าเพื่อการด้อยค่าเงินลงทุน	(24,000)	(24,000)	(24,000)	(24,000)
สุทธิ	31,918	88,387	31,918	88,387
เงินฝากประจำ - ที่เกินกำหนด 3 เดือน (ไม่เกิน 1 ปี)	20,182,661	12,344,000	-	-
รวม	20,214,579	12,432,387	31,918	88,387

เงินฝากประจำแก่สถาบันการเงินประเภท 6 เดือน และ 10 เดือน จำนวน 10.18 ล้านบาท และ 10.00 ล้านบาท ข้างต้น อัตราดอกเบี้ยร้อยละ 1.75 - 3.25 ต่อปี ไม่ได้มีการระงับประกัน

8. ลูกหนี้การค้า และลูกหนี้อื่น - สุทธิ

ลูกหนี้การค้าและลูกหนี้อื่น ประกอบด้วย

	บาท			
	งบการเงินรวม		งบการเงินเฉพาะกิจการ	
	ณ วันที่ 31 ธันวาคม 2556	ณ วันที่ 31 ธันวาคม 2555	ณ วันที่ 31 ธันวาคม 2556	ณ วันที่ 31 ธันวาคม 2555
ลูกหนี้การค้า - กิจการที่เกี่ยวข้องกัน	228,312	1,695,194	-	-
ลูกหนี้การค้า - กิจการอื่น	119,272,964	135,262,581	-	-
หัก ค่าเผื่อนี้สงสัยจะสูญ	(25,737,568)	(26,126,610)	-	-
ลูกหนี้การค้า - สุทธิ	93,763,708	110,831,165	-	-
ลูกหนี้อื่น	8,599,355	12,102,760	20,354,235	24,082,507
รวมลูกหนี้การค้าและลูกหนี้อื่น	102,363,063	122,933,925	20,354,235	24,082,507

ลูกหนี้การค้าจำแนกตามอายุหนี้ที่ค้างชำระได้ดังนี้

	บาท	
	งบการเงินรวม	
	ณ วันที่ 31 ธันวาคม 2556	ณ วันที่ 31 ธันวาคม 2555
ยังไม่ถึงกำหนดชำระ	61,276,088	59,966,411
เกินกำหนดชำระ		
ไม่เกิน 3 เดือน	29,088,027	46,307,108
3 - 6 เดือน	3,746,653	2,596,585
6 - 12 เดือน	228,295	2,603,652
เกินกว่า 12 เดือน	25,162,213	25,484,019
รวม	119,501,276	136,957,775
หัก ค่าเผื่อนี้สงสัยจะสูญ	(25,737,568)	(26,126,610)
สุทธิ	93,763,708	110,831,165

รายการเคลื่อนไหวของค่าเผื่อนี้สงสัยจะสูญในงบการเงินรวม มีดังนี้

	บาท	
	งบการเงินรวม	
	ณ วันที่ 31 ธันวาคม 2556	ณ วันที่ 31 ธันวาคม 2555
ยอดยกมา ณ วันที่ 1 มกราคม	(26,126,610)	(26,589,764)
เพิ่มระหว่างปี	(413,458)	(1,678,346)
โอนกลับระหว่างปี	802,500	2,141,500
ยอดคงเหลือ ณ วันที่ 31 ธันวาคม	(25,737,568)	(26,126,610)

ณ วันที่ 31 ธันวาคม 2556 และ 2555 บริษัทย่อยแห่งหนึ่งได้โอนกลับค่าเผื่อนี้สงสัยจะสูญรวม จำนวน 0.80 ล้านบาท และ 2.14 ล้านบาท ตามลำดับ เนื่องจากกลุ่มบริษัทได้รับชำระหนี้ซึ่งได้เคยตั้งค่าเผื่อนี้สงสัยจะสูญไว้

ลูกหนี้อื่นประกอบด้วย

	บาท			
	งบการเงินรวม		งบการเงินเฉพาะกิจการ	
	ณ วันที่ 31 ธันวาคม 2556	ณ วันที่ 31 ธันวาคม 2555	ณ วันที่ 31 ธันวาคม 2556	ณ วันที่ 31 ธันวาคม 2555
ค่าบริการงานค้างรับบริการที่เกี่ยวข้องกัน	-	-	20,223,000	22,470,000
ค่าใช้จ่ายจ่ายล่วงหน้า	1,064,791	2,964,554	131,235	1,612,507
ลูกหนี้อื่น	658,401	728,246	-	-
เงินทดรองจ่าย-เกษตรกร	6,876,163	8,409,960	-	-
สุทธิ	8,599,355	12,102,760	20,354,235	24,082,507

9. ลูกหนี้เกษตรกร - สุทธิ

ลูกหนี้เกษตรกรจำแนกตามอายุหนี้ที่ค้างชำระได้ดังนี้

	บาท	
	งบการเงินรวม	
	ณ วันที่ 31 ธันวาคม 2556	ณ วันที่ 31 ธันวาคม 2555
ยังไม่ถึงกำหนดชำระ	3,867,460	4,829,335
เกินกำหนดชำระ		
ไม่เกิน 1 ปี	2,163,799	970,181
เกินกว่า 1 ปี	2,577,870	2,432,810
รวม	8,609,129	8,232,326
หัก ค่าเผื่อนี้สงสัยจะสูญ	(2,546,129)	(2,343,293)
สุทธิ	6,063,000	5,889,033

รายการเคลื่อนไหวของค่าเผื่อนี้สงสัยจะสูญในงบการเงินรวม มีดังนี้

	บาท	
	งบการเงินรวม	
	ณ วันที่ 31 ธันวาคม 2556	ณ วันที่ 31 ธันวาคม 2555
ยอดยกมา ณ วันที่ 1 มกราคม	(2,343,293)	(2,229,147)
เพิ่มระหว่างปี	(202,836)	(114,146)
ยอดคงเหลือ ณ วันที่ 31 ธันวาคม	(2,546,129)	(2,343,293)

10. สินค้ำคงเหลือ - สุทธิ

สินค้ำคงเหลือประกอบด้วย

	บาท	
	งบการเงินรวม	
	ณ วันที่ 31 ธันวาคม 2556	ณ วันที่ 31 ธันวาคม 2555
สินค้ำสำเร็จรูป	10,849,830	10,424,230
งานระหว่างทำ	23,171,728	20,101,042
สินค้ำกึ่งสำเร็จรูป	82,580,033	164,485,980
วัตถุดิบ	5,048,963	4,266,745
วัสดุหีบห่อ	24,249,622	33,724,445
อะไหล่และวัสดุสิ้นเปลือง	10,000,462	9,533,441
รวม	155,900,638	242,535,883
หัก ค่าเผื่อการลดลงของมูลค้ำสินค้ำ	(3,307,295)	(4,156,105)
สุทธิ	152,593,343	238,379,778

รายการเคลื่อนไหวของค่าเผื่อการลดลงของมูลค้ำสินค้ำในงบการเงินรวม มีดังนี้

	บาท	
	งบการเงินรวม	
	ณ วันที่ 31 ธันวาคม 2556	ณ วันที่ 31 ธันวาคม 2555
ยอดยกมา ณ วันที่ 1 มกราคม	(4,156,105)	(5,837,544)
เพิ่มระหว่างปี	(7,371,416)	(5,204,515)
ลดลงระหว่างปี	8,220,226	6,885,954
ยอดคงเหลือ ณ วันที่ 31 ธันวาคม	(3,307,295)	(4,156,105)

ณ วันที่ 31 ธันวาคม 2556 และ 2555 ค่าเผื่อมูลค้ำสินค้ำที่ลดลงจำนวน 8.22 ล้านบาท และ 6.89 ล้านบาท ตามลำดับ เนื่องจากบริษัทย่อยได้มีการทำลายสินค้ำซึ่งเคยตั้งค่าเผื่อการลดลงของมูลค้ำสินค้ำไว้

11. สินทรัพย์หมุนเวียนอื่น - สุทธิ

	บาท			
	งบการเงินรวม		งบการเงินเฉพาะกิจการ	
	ณ วันที่ 31 ธันวาคม 2556	ณ วันที่ 31 ธันวาคม 2555	ณ วันที่ 31 ธันวาคม 2556	ณ วันที่ 31 ธันวาคม 2555
เงินให้กู้ยืมแก่พนักงานที่ถึงกำหนดชำระภายใน 1 ปี	174,913	64,400	-	-
ลูกหนี้กรมสรรพากร	6,765,202	4,935,593	-	-
ค่าใช้จ่ายจ่ายล่วงหน้า	1,847,969	2,714,271	-	941,244
ค่าภาษีอากรส่งออกและนำเข้ารอเรียกเก็บ	7,435,383	6,261,311	-	-
เงินทดรองจ่าย	680,736	2,308,814	1,800	-
อื่นๆ	8,549,761	6,599,128	1,177	58,204
รวม	25,453,964	22,883,517	2,977	999,448
หัก ค่าเผื่อนี้สงสัยจะสูญ	(5,787,341)	(5,787,341)	-	-
สุทธิ	19,666,623	17,096,176	2,977	999,448

รายการเคลื่อนไหวของค่าเผื่อนี้สงสัยจะสูญสำหรับปีสิ้นสุดวันที่ 31 ธันวาคม 2556 และ 2555 มีดังนี้

	บาท	
	งบการเงินรวม	
	2556	2555
ยอดยกมา ณ วันที่ 1 มกราคม	(5,787,341)	(5,907,913)
เพิ่มระหว่างปี	-	-
ตัดจำหน่ายระหว่างปี	-	120,572
ยอดคงเหลือ ณ วันที่ 31 ธันวาคม	(5,787,341)	(5,787,341)

12. เงินลงทุนในบริษัทย่อยและบริษัทร่วม - สุทธิ

เงินลงทุนในบริษัทย่อยและบริษัทร่วม ณ วันที่ 31 ธันวาคม 2556 และ 2555 มีดังนี้

	ทุนชำระแล้ว (บาท)	สัดส่วน เงินลงทุน (ร้อยละ)	บาท					
			เงินลงทุนวิธีส่วนได้เสีย		เงินลงทุนวิธีราคาทุน		เงินปันผลรับ	
			ณ วันที่	ณ วันที่	ณ วันที่	ณ วันที่	สำหรับปีสิ้นสุด	
			31 ธันวาคม	31 ธันวาคม	31 ธันวาคม	31 ธันวาคม	วันที่ 31 ธันวาคม	
			2556	2555	2556	2555	2556	2555
บริษัทย่อย								
บริษัท ริเวอร์แคว								
อินเตอร์เนชั่นแนล								
อุตสาหกรรมอาหาร จำกัด	455,400,000	99.99	-	-	455,399,930	265,999,930	-	-
บริษัทร่วม								
*บริษัท เยนเนอรัล บิลซิเนส								
เซนเตอร์ จำกัด	3,750,000	48.00	-	-	7,450,000	7,450,000	-	-
หัก ค่าเผื่อการด้อยค่าของเงินลงทุน					(7,450,000)	(7,450,000)	-	-
สุทธิ					-	-	-	-
รวมเงินลงทุนในบริษัทย่อย								
และบริษัทร่วม					455,399,930	265,999,930	-	-

รายการเคลื่อนไหวของเงินลงทุนในบริษัทย่อยและบริษัทร่วม ดังนี้

	บาท	
	งบการเงินเฉพาะกิจการ	
	ณ วันที่ 31 ธันวาคม 2556	ณ วันที่ 31 ธันวาคม 2555
ยอดยกมา ณ วันที่ มกราคม	273,449,930	273,449,930
เพิ่มทุน	189,400,000	-
ยอดคงเหลือ ณ วันที่ 31 ธันวาคม	462,849,930	273,449,930
หัก ค่าเผื่อการด้อยค่าเงินลงทุน	(7,450,000)	(7,450,000)
สุทธิ	455,399,930	265,999,930

ที่ประชุมคณะกรรมการบริษัทครั้งที่ 9/2555 เมื่อวันที่ 18 ธันวาคม 2555 และ ครั้งที่ 1/2556 เมื่อวันที่ 27 กุมภาพันธ์ 2556 และครั้งที่ 3/2556 เมื่อวันที่ 13 สิงหาคม 2556 มีมติอนุมัติให้เพิ่มทุนในบริษัทย่อยและลงทุนเพิ่มในบริษัทย่อย (บริษัท ริเวอร์แคว อินเตอร์เนชั่นแนล อุตสาหกรรมอาหาร จำกัด) (หมายเหตุ 23) และทำให้ดำรงสัดส่วนการถือหุ้นในบริษัทย่อยดังกล่าวเท่าเดิม

* บริษัทร่วมดังกล่าวหยุดดำเนินพาณิชย์กิจแล้ว ปัจจุบันอยู่ระหว่างการหาวิธีถึงผลกระทบต่างๆ จากการชำระบัญชี

13. เงินลงทุนระยะยาวอื่น - สุทธิ

	ทุนชำระแล้ว (บาท)	สัดส่วน เงินลงทุน (ร้อยละ)	บาท					
			งบการเงินรวม		งบการเงินเฉพาะกิจการ		เงินปันผล	
			ณ วันที่ 31 ธันวาคม 2556	ณ วันที่ 31 ธันวาคม 2555	ณ วันที่ 31 ธันวาคม 2556	ณ วันที่ 31 ธันวาคม 2555	สำหรับปีสิ้นสุด วันที่ 31 ธันวาคม	
							2556	2555
บริษัท โกลด์ มาสเตอร์ จำกัด	150	4.50	31,050,000	31,050,000	31,050,000	31,050,000	67,500	67,500
บริษัท จี เอ็ม เอส เพาเวอร์ จำกัด (มหาชน)	1,719	0.70	12,000,000	12,000,000	12,000,000	12,000,000	-	-
บริษัท เกษตรนคร จำกัด	30	1.30	3,138,000	3,138,000	3,138,000	3,138,000	-	94,500
บริษัท สยามเดลมองเต้ จำกัด*	300	3.75	11,250,000	11,250,000	-	-	-	-
รวม			57,438,000	57,438,000	46,188,000	46,188,000	67,500	162,000
หัก ค่าเผื่อจากการด้อยค่า สะสมของเงินลงทุน								
บริษัท โกลด์ มาสเตอร์ จำกัด			(20,440,603)	(20,891,334)	(20,440,603)	(20,891,334)	-	-
บริษัท เกษตรนคร จำกัด			(2,687,316)	(2,343,890)	(2,687,316)	(2,343,890)	-	-
บริษัท สยามเดลมองเต้ จำกัด			(11,250,000)	(11,250,000)	-	-	-	-
รวม			(34,377,919)	(34,485,224)	(23,127,919)	(23,235,224)	-	-
สุทธิ			23,060,081	22,952,776	23,060,081	22,952,776	67,500	162,000

* ถือหุ้นโดย บริษัท ริเวอร์แคว อินเตอร์เนชั่นแนล อุตสาหกรรมอาหาร จำกัด (บริษัทย่อย)

รายการเคลื่อนไหวของผลขาดทุนจากการด้อยค่าสะสมของเงินลงทุนในบริษัทอื่น มีดังนี้

	บาท			
	งบการเงินรวม		งบการเงินเฉพาะกิจการ	
	2556	2555	2556	2555
ยอดยกมา ณ วันที่ 1 มกราคม	(34,485,224)	(35,244,726)	(23,235,224)	(23,994,726)
เพิ่มระหว่างปี	(343,426)	-	(343,426)	-
โอนกลับระหว่างปี	450,731	759,502	450,731	759,502
ยอดคงเหลือ ณ วันที่ 31 ธันวาคม	(34,377,919)	(34,485,224)	(23,127,919)	(23,235,224)

ณ วันที่ 31 ธันวาคม 2556 และ 2555 บริษัทได้โอนกลับค่าเผื่อการด้อยค่าเงินลงทุนระยะยาวอื่นจำนวน 0.45 ล้านบาท และจำนวน 0.76 ล้านบาท ตามลำดับ เนื่องจากมูลค่าทรัพย์สินสุทธิของบริษัทที่ลงทุนมีมูลค่าสูงกว่ามูลค่าตามบัญชีของเงินลงทุนนั้น

14. ที่ดิน อาคารและอุปกรณ์ - สุทธิ

2556
รายงานประจำปี

บาท										
ที่ดินซึ่งแสดงตามเกณฑ์ราคาที่ดีใหม่	งบการเงินรวม						สินทรัพย์ซึ่งแสดงตามเกณฑ์ราคาทุน			
	อาคารและส่วนปรับปรุง	เครื่องจักรและอุปกรณ์	เครื่องตบแต่งและอุปกรณ์สำนักงาน	ยานพาหนะ	ระบบไฟฟ้าและป้องกันภัย	อื่นๆ	งานระหว่างก่อสร้าง	รวม		
ราคาที่ดีใหม่/ราคาทุน										
ณ วันที่ 1 มกราคม 2556	112,022,802	276,871,995	32,469,192	29,517,730	1,327,823	6,769,935	131,684,875	697,184,372		
เพิ่มขึ้น	224,317	36,992,541	1,092,388	-	-	-	101,800,080	140,109,326		
โอนเข้า/(โอนออก)	349,700	836,445	-	-	-	-	(1,186,145)	-		
จำหน่าย/ตัดจำหน่าย	-	(700,103)	(22,700)	(1,035,000)	-	-	-	(1,757,803)		
ณ วันที่ 31 ธันวาคม 2556	112,596,819	314,000,878	33,538,880	28,482,730	1,327,823	6,769,935	232,298,810	835,535,895		
ค่าเสื่อมราคาสะสม										
ณ วันที่ 1 มกราคม 2556	(46,611,582)	(174,600,745)	(23,422,765)	(15,226,020)	(705,157)	(4,562,720)	-	(265,128,989)		
ค่าเสื่อมราคาสำหรับปี	(2,863,470)	(9,262,452)	(2,187,201)	(3,942,664)	(203,101)	(372,247)	-	(18,831,135)		
โอนเข้า/(โอนออก)	-	93,675	(92,772)	(630)	(273)	-	-	-		
จำหน่าย/ตัดจำหน่าย	-	700,103	22,700	1,035,000	-	-	-	1,757,803		
ณ วันที่ 31 ธันวาคม 2556	(49,475,052)	(183,069,419)	(25,680,038)	(18,134,314)	(908,531)	(4,934,967)	-	(282,202,321)		
มูลค่าสุทธิตามบัญชี										
ณ วันที่ 31 ธันวาคม 2556	63,121,767	130,931,459	7,858,842	10,348,416	419,292	1,834,968	232,298,810	553,333,574		
ค่าเสื่อมราคาสำหรับปี 2556										
ค่าเสื่อมราคาสำหรับปี 2555								18,831,135		
								19,215,138		

บาท										
ที่ดินซึ่งแสดงตามเกณฑ์ราคาที่ดินใหม่	งบการเงินรวม									
	สินทรัพย์ซึ่งแสดงตามเกณฑ์ราคาที่ดิน									
	อาคารและส่วนปรับปรุง	เครื่องจักรและอุปกรณ์	เครื่องตกแต่งและอุปกรณ์สำนักงาน	ยานพาหนะ	ระบบไฟฟ้าและป้องกันภัย	อื่นๆ	งานระหว่างก่อสร้าง	รวม		
ราคาที่ดินใหม่/ราคาทุน ณ วันที่ 1 มกราคม 2555	84,558,568	242,124,170	34,578,482	26,910,640	1,327,823	6,769,935	14,259,283	517,048,921		
เพิ่มขึ้น	15,350	20,715,184	875,747	5,086,660	-	-	160,011,287	186,704,228		
โอนเข้า/(โอนออก)	27,529,882	14,032,641	158,872	864,300	-	-	(42,585,695)	-		
จำหน่าย/ตัดจำหน่าย	(80,998)	-	(3,143,909)	(3,343,870)	-	-	-	(6,568,777)		
ณ วันที่ 31 ธันวาคม 2555	112,022,802	276,871,995	32,469,192	29,517,730	1,327,823	6,769,935	131,684,875	697,184,372		
ค่าเสื่อมราคาสะสม										
ณ วันที่ 1 มกราคม 2555	(43,585,660)	(164,658,861)	(24,537,701)	(14,530,352)	(457,435)	(4,176,859)	-	(251,946,868)		
ค่าเสื่อมราคาสำหรับปี	(3,079,288)	(9,941,884)	(2,002,457)	(3,557,926)	(247,722)	(385,861)	-	(19,215,138)		
จำหน่าย/ตัดจำหน่าย	53,366	-	3,117,393	2,862,258	-	-	-	6,033,017		
ณ วันที่ 31 ธันวาคม 2555	(46,611,582)	(174,600,745)	(23,422,765)	(15,226,020)	(705,157)	(4,562,720)	-	(265,128,989)		
มูลค่าสุทธิตามบัญชี										
ณ วันที่ 31 ธันวาคม 2555	65,411,220	102,271,250	9,046,427	14,291,710	622,666	2,207,215	131,684,875	432,055,383		

	บาท					
	งบการเงินเฉพาะกิจการ					
	ส่วนปรับปรุงอาคาร	เครื่องตกแต่งและอุปกรณ์สำนักงาน	ยานพาหนะ	อื่นๆ	งานระหว่างก่อสร้าง	รวม
ราคาทุน						
ณ วันที่ 1 มกราคม 2555	-	8,292,023	7,392,314	1,415,229	-	17,099,566
ซื้อเพิ่ม	-	193,687	1,408,093	-	-	1,601,780
โอนเข้า	-	-	-	-	-	-
จำหน่าย/ตัดจำหน่าย	-	(3,007,704)	(2,640,000)	-	-	(5,647,704)
โอนออก	-	-	-	-	-	-
ณ วันที่ 31 ธันวาคม 2555	-	5,478,006	6,160,407	1,415,229	-	13,053,642
ซื้อเพิ่ม	-	-	-	-	-	-
โอนเข้า	-	-	-	-	-	-
จำหน่าย/ตัดจำหน่าย	-	-	-	-	-	-
โอนออก	-	-	-	-	-	-
ณ วันที่ 31 ธันวาคม 2556	-	5,478,006	6,160,407	1,415,229	-	13,053,642
ค่าเสื่อมราคาสะสม						
ณ วันที่ 1 มกราคม 2555	-	(6,882,527)	(5,436,462)	(1,328,019)	-	(13,647,008)
ค่าเสื่อมราคาสำหรับปี	-	(455,227)	(704,020)	(24,664)	-	(1,183,911)
จำหน่าย/ตัดจำหน่าย	-	3,007,280	2,640,000	-	-	5,647,280
ณ วันที่ 31 ธันวาคม 2555	-	(4,330,474)	(3,500,482)	(1,352,683)	-	(9,183,639)
ค่าเสื่อมราคาสำหรับปี	-	(447,652)	(885,357)	(24,664)	-	(1,357,673)
จำหน่าย/ตัดจำหน่าย	-	-	-	-	-	-
ณ วันที่ 31 ธันวาคม 2556	-	(4,778,126)	(4,385,839)	(1,377,347)	-	(10,541,312)
มูลค่าสุทธิตามบัญชี						
ณ วันที่ 31 ธันวาคม 2555	-	1,147,532	2,659,925	62,546	-	3,870,003
ณ วันที่ 31 ธันวาคม 2556	-	699,880	1,774,568	37,882	-	2,512,330
ค่าเสื่อมราคาที่อยู่ในงบกำไรขาดทุนเบ็ดเสร็จ						
สำหรับปีสิ้นสุดวันที่ 31 ธันวาคม 2555						1,183,911
สำหรับปีสิ้นสุดวันที่ 31 ธันวาคม 2556						1,357,673

ณ วันที่ 31 ธันวาคม 2556 และ 2555 บริษัทย่อย (บริษัท ริเวอร์แคว อินเตอร์เนชั่นแนล อุตสาหกรรมอาหาร จำกัด) ได้บันทึกที่ดินในราคาที่ดีใหม่ การประเมินราคาที่ดินโดยให้ผู้ประเมินราคาอิสระบริษัท ที.เอ.มานะเจนท์ คอร์ปอเรชั่น(1999) จำกัด (รายงานลงวันที่ 1 มิถุนายน 2555 และวันที่ 6 มิถุนายน 2555) ซึ่งได้ใช้วิธีเปรียบเทียบราคาตลาดในการประเมินมูลค่าที่ดิน ทำให้มีส่วนเกินทุนจากการตีราคาที่ดินเพิ่มขึ้นตามงบการเงินรวมปรับปรุงใหม่ จำนวน 56.06 ล้านบาท โดยแสดงในรายการบัญชี “ส่วนเกินทุนจากการตีราคาที่ดิน” ภายใต้ “ส่วนของผู้ถือหุ้น”

ตามงบการเงินรวมบริษัทย่อยแห่งหนึ่งบันทึกต้นทุนการกู้ยืม สำหรับปีสิ้นสุดวันที่ 31 ธันวาคม 2556 และ 2555 จำนวน 3.91 ล้านบาท และจำนวน 1.43 ล้านบาท ตามลำดับ รวมในราคาทรัพย์สินระหว่างก่อสร้าง

ณ วันที่ 31 ธันวาคม 2556 และ 2555 กลุ่มบริษัทมีสินทรัพย์ซึ่งคิดค่าเสื่อมราคาเต็มจำนวนแล้วแต่ยังใช้ดำเนินงานอยู่ในราคาทุนจำนวน 129.20 ล้านบาทและ 99.79 ล้านบาท ตามลำดับในงบการเงินรวม และจำนวน 6 ล้านบาท ในงบการเงินเฉพาะกิจการ

ณ วันที่ 31 ธันวาคม 2556 และ 2555 กลุ่มบริษัทได้นำที่ดินพร้อมสิ่งปลูกสร้าง ราคาตามบัญชี จำนวน 72.94 ล้านบาท และ 74.34 ล้านบาท ตามลำดับ เป็นหลักประกันวงเงินสินเชื่อที่ได้รับจากธนาคารพาณิชย์ในประเทศ

กลุ่มบริษัทมียานพาหนะที่อยู่ภายใต้สัญญาเช่าการเงินที่กลุ่มบริษัทเป็นผู้เช่าซึ่งรวมแสดงในรายการข้างต้น มีราคาตามบัญชี ณ วันที่ 31 ธันวาคม 2556 และ 2555 จำนวน 2.29 ล้านบาท และ 4.46 ล้านบาท ตามลำดับในงบการเงินรวม

15. สินทรัพย์ไม่มีตัวตน-สุทธิ

รายการเคลื่อนไหวของสินทรัพย์ไม่มีตัวตน สำหรับปีสิ้นสุดวันที่ 31 ธันวาคม 2556 และ 2555 มีดังนี้

	บาท	
	งบการเงินรวม	
	2556	2555
โปรแกรมคอมพิวเตอร์		
ณ วันที่ 1 มกราคม	12,141,460	12,048,430
ซื้อเพิ่ม/โอนเข้า	1,135,687	93,030
ณ วันที่ 31 ธันวาคม	13,277,147	12,141,460
ค่าตัดจำหน่ายสะสม		
ณ วันที่ 1 มกราคม	(11,429,630)	(9,868,976)
ค่าตัดจำหน่ายสำหรับปี	(577,741)	(1,560,654)
ณ วันที่ 31 ธันวาคม	(12,007,371)	(11,429,630)
มูลค่าสุทธิตามบัญชี	1,269,776	711,830
ค่าตัดจำหน่ายสำหรับปี 2556		577,741
ค่าตัดจำหน่ายสำหรับปี 2555		1,560,654

16. เงินฝากสถาบันการเงินที่ติดภาระกำกับ

ณ วันที่ 31 ธันวาคม 2556 และ 2555 บริษัทย่อยแห่งหนึ่งมีเงินฝากประจำประเภท 6 เดือนและเงินฝากออมทรัพย์กับธนาคารพาณิชย์สองแห่ง จำนวนเงิน 2.03 ล้านบาท เท่ากันทั้งสองปีในงบการเงินรวม ได้นำไปเป็นหลักทรัพย์เพื่อค้ำประกันการใช้ไฟฟ้าและการออกหนังสือค้ำประกันอื่นจากธนาคารพาณิชย์ดังกล่าว

17. สินทรัพย์และหนี้สินภาษีเงินได้รอการตัดบัญชี

สินทรัพย์และหนี้สินภาษีเงินได้รอการตัดบัญชี ณ วันที่ 31 ธันวาคม 2556 และ 2555 มีดังนี้

	บาท			
	งบการเงินรวม		งบการเงินเฉพาะกิจการ	
	ณ วันที่ 31	ณ วันที่ 31	ณ วันที่ 31	ณ วันที่ 31
	ธันวาคม 2556	ธันวาคม 2555	ธันวาคม 2556	ธันวาคม 2555
สินทรัพย์ภาษีเงินได้รอตัดบัญชี				
รวมการหักลบรายการของภาษี	2,467,020	4,196,578	-	-

รายการเคลื่อนไหวของสินทรัพย์และหนี้สินภายใต้การตัดบัญชีรวมที่เกิดขึ้นในระหว่างปีมีดังนี้

	บาท				
	งบการเงินรวม				
	ณ วันที่ 1 มกราคม 2556	บันทึกเป็น(รายจ่าย) / รายได้ใน			ณ วันที่ 31 ธันวาคม 2556
		กำไรหรือ ขาดทุน	กำไรขาดทุน เบ็ดเสร็จอื่น	ส่วนของผู้ ถือหุ้น	
สินทรัพย์ภายใต้การตัดบัญชี					
ลูกหนี้การค้า	1,061,169	(151,800)	-	-	909,369
สินค้าคงเหลือ	802,705	(169,762)	-	-	632,943
สินทรัพย์หมุนเวียนอื่น	477,162	-	-	-	477,162
หนี้สินผลประโยชน์พนักงาน	312,648	42,597	-	-	355,245
ขาดทุนสะสม	6,500,000	-	-	-	6,500,000
รวม	9,153,684	(278,965)	-	-	8,874,719
หนี้สินภายใต้การตัดบัญชี					
ที่ดิน อาคาร และอุปกรณ์	4,957,106	1,450,593	-	-	6,407,699
รวม	4,957,106	1,450,593	-	-	6,407,699

สินทรัพย์ (หนี้สิน) ภายใต้การตัดบัญชีที่เกิดจากผลแตกต่างชั่วคราวที่มีได้รับรู้ในงบการเงินมีรายละเอียดดังนี้

	บาท			
	งบการเงินรวม		งบการเงินเฉพาะกิจการ	
	ณ วันที่ 31 ธันวาคม 2556	ณ วันที่ 31 ธันวาคม 2555	ณ วันที่ 31 ธันวาคม 2556	ณ วันที่ 31 ธันวาคม 2555
ขาดทุนสะสม	14,422,915	21,122,475	12,480,919	19,906,853
สินทรัพย์ภายใต้การตัดบัญชีสุทธิ	14,422,915	21,122,475	12,480,919	19,906,853

ณ วันที่ 31 ธันวาคม 2556 และ 2555 งบการเงินรวมไม่ได้บันทึกสินทรัพย์ภายใต้การตัดบัญชีสำหรับรายการผลแตกต่างชั่วคราวที่ใช้หักภาษี จำนวน 14.42 ล้านบาท และ 21.12 ล้านบาท ตามลำดับ (งบเฉพาะของบริษัทจำนวน 12.48 ล้านบาท และ 19.91 ล้านบาท ตามลำดับ) เนื่องจากฝ่ายบริหารของบริษัทพิจารณาแล้วเห็นว่ายังไม่มีความแน่นอนว่าบริษัทจะมีกำไร ทางภาษีในอนาคตเพียงพอที่จะใช้ประโยชน์จากรายการดังกล่าว และหรืออาจไม่ได้ใช้เป็นรายการหักทางภาษีในอนาคต

18. เงินเบิกเกินบัญชีและเงินกู้ยืมระยะสั้นจากสถาบันการเงิน

	บาท			
	งบการเงินรวม		งบการเงินเฉพาะกิจการ	
	ณ วันที่ 31 ธันวาคม 2556	ณ วันที่ 31 ธันวาคม 2555	ณ วันที่ 31 ธันวาคม 2556	ณ วันที่ 31 ธันวาคม 2555
เงินเบิกเกินบัญชีธนาคาร	-	6,601,974	-	-
เงินกู้ยืมเพื่อการส่งออก	32,518,000	65,426,000	-	-
เงินกู้ยืมระยะสั้น	70,000,000	228,381,159	-	100,000,000
รวม	102,518,000	300,409,133	-	100,000,000

ตามงบการเงินรวม เงินกู้ยืมระยะสั้นของบริษัทย่อยแห่งหนึ่ง จำนวน 70 ล้านบาท โดยการออกตั๋วสัญญาใช้เงินแก่สถาบันการเงินสองแห่ง จำนวน 2 ฉบับ ครบกำหนดชำระคืน ตั้งแต่เดือนกุมภาพันธ์ ถึง มีนาคม 2557 โดยเสียอัตราดอกเบี้ยร้อยละ 2 - 5.875 ต่อปี

ณ วันที่ 31 ธันวาคม 2556 และ 2555 กลุ่มบริษัทมีวงเงินเบิกเกินบัญชีจากธนาคารพาณิชย์หลายแห่งในวงเงินจำนวน 22.20 ล้านบาท โดยมีอัตราดอกเบี้ย MOR นอกจากนี้บริษัทย่อยแห่งหนึ่งยังมีวงเงินกู้ยืมเพื่อการส่งออกจากธนาคารพาณิชย์หลายแห่งในวงเงินจำนวน 180 ล้านบาท โดยมีอัตราดอกเบี้ยร้อยละ 5.25 ต่อปี และร้อยละ 5.25 - 6.75 ต่อปีตามลำดับ

ณ วันที่ 31 ธันวาคม 2556 และ 2555 สินเชื่อดังกล่าวข้างต้นค้ำประกันโดยการจดจำนอง/จำนำที่ดินพร้อมสิ่งปลูกสร้างของบริษัทย่อย (หมายเหตุ 14) ที่ดินที่ไม่ได้ใช้ดำเนินงานของบริษัทย่อย

เงินกู้ยืมระยะสั้นดังกล่าวข้างต้นจำนวน 70 ล้านบาท ค้ำประกันโดยนายโกมล จรุงเรืองกิจ (ผู้ถือหุ้นของบริษัท) โดยไม่มี การคิดค่าธรรมเนียมระหว่างกัน

19. เจ้าหนี้การค้าและเจ้าหนี้อื่น

เจ้าหนี้การค้าและเจ้าหนี้อื่น ประกอบด้วย

	บาท			
	งบการเงินรวม		งบการเงินเฉพาะกิจการ	
	ณ วันที่ 31 ธันวาคม 2556	ณ วันที่ 31 ธันวาคม 2555	ณ วันที่ 31 ธันวาคม 2556	ณ วันที่ 31 ธันวาคม 2555
เจ้าหนี้การค้า - กิจการที่เกี่ยวข้องกัน	198,944	2,120,400	-	-
เจ้าหนี้การค้า - กิจการอื่น	19,356,946	42,734,304	-	-
เช็ครอจ่าย	6,930,439	5,496,991	-	-
เจ้าหนี้อื่น	38,585,639	40,725,085	145,846	1,061,507
รวม	65,071,968	91,076,780	145,846	1,061,507

เจ้าหนี้อื่นประกอบด้วย

	บาท			
	งบการเงินรวม		งบการเงินเฉพาะกิจการ	
	ณ วันที่ 31 ธันวาคม 2556	ณ วันที่ 31 ธันวาคม 2555	ณ วันที่ 31 ธันวาคม 2556	ณ วันที่ 31 ธันวาคม 2555
เงินรับล่วงหน้าค่าสินค้า	2,538,149	1,224,507	-	-
ค่าใช้จ่ายค้างจ่าย	35,397,150	38,908,316	133,360	161,507
อื่นๆ	650,340	592,262	12,486	900,000
รวม	38,585,639	40,725,085	145,846	1,061,507

20. เจ้าหนี้ตามสัญญาเช่าการเงินระยะยาว

เจ้าหนี้ตามสัญญาเช่าการเงินระยะยาวประกอบด้วย

	บาท			
	งบการเงินรวม		งบการเงินเฉพาะกิจการ	
	ณ วันที่ 31 ธันวาคม 2556	ณ วันที่ 31 ธันวาคม 2555	ณ วันที่ 31 ธันวาคม 2556	ณ วันที่ 31 ธันวาคม 2555
เจ้าหนี้ตามสัญญาเช่าการเงินระยะยาว	1,498,148	3,033,834	-	-
หัก ดอกเบี้ยจ่ายรอตัดบัญชี	(73,197)	(218,912)	-	-
	1,424,951	2,814,922	-	-
หัก หนี้ระยะยาวที่ถึงกำหนดชำระภายในหนึ่งปี	(1,210,739)	(1,396,740)	-	-
สุทธิ	214,212	1,418,182	-	-

ณ วันที่ 31 ธันวาคม 2556 และ 2555 กลุ่มบริษัทมีสัญญาเช่าการเงิน เพื่อเช่ายานพาหนะจำนวน 6 สัญญา และจำนวน 7 สัญญาตามลำดับ สัญญาเช่ากำหนดชำระค่าเช่าเป็นงวดรายเดือน ตั้งแต่เดือนละ 10,417 บาท ถึงเดือนละ 36,000 บาท โดยมีระยะเวลาเช่า 4 ปี กรรมสิทธิ์ในยานพาหนะดังกล่าวจะโอนเป็นกรรมสิทธิ์ของกลุ่มบริษัท เมื่อกลุ่มบริษัทได้ชำระเงินงวดสุดท้ายตามสัญญาเช่า

จำนวนเงินขั้นต่ำที่ต้องจ่ายภายใต้สัญญาเช่าการเงินระยะยาวมีดังนี้

	บาท					
	งบการเงินรวม					
	2556			2555		
	เจ้าหนี้ตามสัญญาเช่าการเงิน	ดอกเบี้ยจ่ายรอตัดบัญชี	สุทธิ	เจ้าหนี้ตามสัญญาเช่าการเงิน	ดอกเบี้ยจ่ายรอตัดบัญชี	สุทธิ
ไม่เกิน 1 ปี	1,276,092	(65,353)	1,210,739	1,538,202	(141,462)	1,396,740
เกินกว่า 1 ปี แต่ไม่เกิน 5 ปี	222,056	(7,844)	214,212	1,495,632	(77,450)	1,418,182
รวม	1,498,148	(73,197)	1,424,951	3,033,834	(218,912)	2,814,922

21. ประมาณการหนี้สินผลประโยชน์พนักงาน

ผู้เชี่ยวชาญอิสระรายหนึ่งได้ทำการประเมินภาระหนี้สินที่ต้องจ่ายสำหรับผลประโยชน์ระยะยาวอื่นๆของพนักงานโดยใช้วิธีการ Projected unit credit ซึ่งบริษัทได้ตั้งสำรองผลประโยชน์ระยะยาวอื่นๆ ของพนักงาน ดังนี้

	บาท			
	งบการเงินรวม		งบการเงินเฉพาะกิจการ	
	ณ วันที่ 31 ธันวาคม 2556	ณ วันที่ 31 ธันวาคม 2555	ณ วันที่ 31 ธันวาคม 2556	ณ วันที่ 31 ธันวาคม 2555
ผลประโยชน์พนักงานต้นปี	2,688,782	3,824,295	550,406	-
โอนกลับผลประโยชน์พนักงาน	-	(2,051,384)	-	-
บวก จำนวนที่รับรู้	407,308	1,167,983	69,215	550,406
หัก หนี้สินลดลงจากการชำระ	-	(252,112)	-	-
ผลประโยชน์พนักงานปลายปี	3,096,090	2,688,782	619,621	550,406

	บาท	
	งบการเงินรวม	งบการเงินเฉพาะกิจการ
มูลค่าปัจจุบันของภาระผูกพันที่ไม่ได้จัดให้มีกองทุน ณ วันที่ 31 ธันวาคม 2556	3,096,090	619,621
จำนวนที่ควรรับรู้ในกำไรหรือขาดทุนตามรายงานของนักคณิตศาสตร์ประกันภัยมีดังนี้		
ต้นทุนบริการปัจจุบัน	297,459	44,697
ดอกเบี้ยของภาระผูกพัน	109,849	24,518
จำนวนที่รับรู้ในงบกำไรขาดทุนเบ็ดเสร็จ	407,308	69,215

สมมติฐานตามเกณฑ์คณิตศาสตร์ประกันภัย (Actuarial basis)

		งบการเงินรวม/ งบการเงินเฉพาะกิจการ	
		ณ วันที่ 31 ธันวาคม 2556	ณ วันที่ 31 ธันวาคม 2555
อัตราคิดลด (ร้อยละ)	4.12	4.12	
อัตราการขึ้นเงินเดือนในอนาคต (ร้อยละ)	7.74	7.74	
อายุครบเกษียณ (ปี)	60	60	

22. กุณเรือนหุ้นและส่วนเกินมูลค่าหุ้นสามัญ

การเปลี่ยนแปลงของทุนเรือนหุ้น

	งบการเงินรวม/ งบการเงินเฉพาะกิจการ	
	จำนวนหุ้น (หุ้น)	จำนวนเงิน (หน่วย : บาท)
ทุนจดทะเบียน (มูลค่าหุ้นละ 0.70 บาท)		
ณ วันที่ 1 มกราคม 2556	560,145,438	392,101,807
ออกหุ้นเพิ่มระหว่างปี	112,029,087	78,420,361
ณ วันที่ 31 ธันวาคม 2556	672,174,525	470,522,168
ทุนที่ชำระแล้ว (มูลค่าหุ้นละ 0.70 บาท)		
ณ วันที่ 1 มกราคม 2556	560,145,438	392,101,807
ออกหุ้นเพิ่มระหว่างปี	89,388,513	62,571,959
ณ วันที่ 31 ธันวาคม 2556	649,533,951	454,673,766
*ส่วนเกินมูลค่าหุ้นสามัญ (มูลค่าหุ้นละ 1.33 บาท)		
ณ วันที่ 1 มกราคม 2556	560,145,438	22,574,642
ออกหุ้นเพิ่มระหว่างปี	89,388,513	117,836,556
ณ วันที่ 31 ธันวาคม 2556	649,533,951	140,411,198

* ส่วนเกินมูลค่าหุ้นสามัญ คิดเป็นจำนวนเงินสุทธิจากค่าใช้จ่ายในการออกหุ้น จำนวนเงินประมาณ 1.05 ล้านบาท

ตามมติที่ประชุมวิสามัญผู้ถือหุ้นครั้งที่ 1/2555 เมื่อวันที่ 26 ธันวาคม 2555 ได้มีมติอนุมัติการเพิ่มทุนจดทะเบียนของบริษัท จำนวน 78,420,360.90 บาท จากทุนจดทะเบียนจำนวน 392,101,806.60 บาท เป็นทุนจดทะเบียน จำนวน 470,522,167.50 บาท โดยการออกหุ้นสามัญใหม่จำนวน 112,029,087 หุ้น มูลค่าที่ตราไว้หุ้นละ 0.70 บาท และให้นำหุ้นสามัญที่ออกใหม่ทั้งจำนวนออกจัดสรรและเสนอขายให้แก่ผู้ถือหุ้นเดิมของบริษัทตามสัดส่วนการถือหุ้นในอัตราส่วน 5 หุ้นเดิมต่อ 1 หุ้นใหม่ ในราคาเสนอขายหุ้นละ 2.03 บาท ในกรณีที่มิถือหุ้นที่เหลือจากการเสนอขายตามสิทธิแล้วให้นำหุ้นสามัญเพิ่มทุนที่เหลือไปจัดสรรและเสนอขายแก่บุคคลในวงจำกัด ปัจจุบันบริษัทรับชำระค่าหุ้นเพิ่มทุนครบถ้วนแล้ว

บริษัทได้ดำเนินการจดทะเบียนเปิดเพิ่มทุนจดทะเบียนต่อกรมพัฒนาธุรกิจการค้ากระทรวงพาณิชย์เรียบร้อยแล้วเมื่อวันที่ 8 กุมภาพันธ์ 2556

23. การเพิ่มทุนของบริษัทย่อย

บริษัทย่อย :

ตามที่ประชุมวิสามัญผู้ถือหุ้นของบริษัท ริเวอร์แคว อินเตอร์เนชั่นแนล อุตสาหกรรมอาหาร จำกัด ครั้งที่ 1/2556 เมื่อวันที่ 15 มกราคม 2556 ได้มีมติอนุมัติให้เพิ่มทุนจดทะเบียนจาก 266 ล้านบาท เป็นจำนวน 364.40 ล้านบาท โดยออกหุ้นสามัญใหม่จำนวน 9,840,000 หุ้น มูลค่าหุ้นละ 10 บาท รวมเป็นเงิน 98.40 ล้านบาท บริษัทย่อยได้จดทะเบียนกับกระทรวงพาณิชย์ เมื่อวันที่ 21 มกราคม 2556

ตามที่ประชุมวิสามัญผู้ถือหุ้นของบริษัท ริเวอร์แคว อินเตอร์เนชั่นแนล อุตสาหกรรมอาหาร จำกัด ครั้งที่ 2/2556 เมื่อวันที่ 28 กุมภาพันธ์ 2556 ได้มีมติอนุมัติให้เพิ่มทุนจดทะเบียนจาก 364.40 ล้านบาท เป็นจำนวน 445.40 ล้านบาท โดยออกหุ้นสามัญใหม่จำนวน 8,100,000 หุ้น มูลค่าหุ้นละ 10 บาท รวมเป็นเงิน 81 ล้านบาท บริษัทย่อยได้จดทะเบียนกับกระทรวงพาณิชย์ เมื่อวันที่ 8 มีนาคม 2556

ตามที่ประชุมวิสามัญผู้ถือหุ้นของบริษัท ริเวอร์แคว อินเตอร์เนชั่นแนล อุตสาหกรรมอาหาร จำกัด ครั้งที่ 3/2556 เมื่อวันที่ 27 สิงหาคม 2556 ได้มีมติอนุมัติให้เพิ่มทุนจดทะเบียนจาก 445.40 ล้านบาท เป็นจำนวน 455.40 ล้านบาทโดยออกหุ้นสามัญใหม่จำนวน 1,000,000 หุ้น มูลค่าหุ้นละ 10 บาท รวมเป็นเงิน 10 ล้านบาท บริษัทย่อยได้จดทะเบียนกับกระทรวงพาณิชย์ เมื่อวันที่ 10 กันยายน 2556

บริษัทย่อยทางอ้อม :

ตามที่ประชุมวิสามัญผู้ถือหุ้นของบริษัท อกริเฟิร์ช จำกัด ครั้งที่ 1/2556 เมื่อวันที่ 27 สิงหาคม 2556 ได้มีมติอนุมัติให้เพิ่มทุนจดทะเบียนจาก 30.25 ล้านบาท เป็นจำนวน 48.25 ล้านบาทโดยออกหุ้นสามัญใหม่จำนวน 1,800,000 หุ้น มูลค่าหุ้นละ 10 บาท รวมเป็นเงิน 18 ล้านบาท บริษัทย่อยได้จดทะเบียนกับกระทรวงพาณิชย์ เมื่อวันที่ 10 กันยายน 2556

24. การจ่ายเงินปันผลของบริษัทย่อย

ก) ตามรายงานการประชุมสามัญผู้ถือหุ้นประจำปี 2556 ของบริษัท พลิตภัณฑ์ข้าวโพดหวาน จำกัด เมื่อวันที่ 26 เมษายน 2556 มีมติเป็นเอกฉันท์อนุมัติให้จ่ายเงินปันผลแก่ผู้ถือหุ้นของบริษัทในอัตราหุ้นละ 20 บาท จำนวน 500,000 หุ้น เป็นจำนวนเงิน 10 ล้านบาท

ข) ตามรายงานการประชุมสามัญผู้ถือหุ้นประจำปี 2555 ของบริษัท พลิตภัณฑ์ข้าวโพดหวาน จำกัด เมื่อวันที่ 25 เมษายน 2555 มีมติเป็นเอกฉันท์อนุมัติให้จ่ายเงินปันผลแก่ผู้ถือหุ้นของบริษัทในอัตราหุ้นละ 15 บาท จำนวน 500,000 หุ้น เป็นจำนวนเงิน 7.50 ล้านบาท

25. กำไร (ขาดทุน) ต่อหุ้นขั้นพื้นฐาน

กำไรต่อหุ้นขั้นพื้นฐานสำหรับปีสิ้นสุดวันที่ 31 ธันวาคม 2556 และ 2555 คำนวณจากกำไร(ขาดทุน)สุทธิที่เป็นส่วนของผู้ถือหุ้นสามัญของบริษัทและจำนวนหุ้นสามัญที่ออกจำหน่ายแล้วระหว่างปีโดยวิธีถัวเฉลี่ยถ่วงน้ำหนัก แสดงการคำนวณดังนี้

	งบการเงินรวม		งบการเงินเฉพาะกิจการ	
	2556	2555	2556	2555
สำหรับปีสิ้นสุดวันที่ 31 ธันวาคม				
กำไรที่เป็นส่วนของผู้ถือหุ้นสามัญของบริษัท(ขั้นพื้นฐาน)(พันบาท)	17,291	60,413	8,341	13,631
จำนวนหุ้นสามัญที่ออก ณ วันที่ 1 มกราคม (พันหุ้น)	560,145	560,145	560,145	560,145
ผลกระทบจากหุ้นที่ออกจำหน่ายระหว่างปี (พันหุ้น)	80,083	-	80,083	-
จำนวนหุ้นสามัญโดยวิธีถัวเฉลี่ยถ่วงน้ำหนัก(ขั้นพื้นฐาน)(พันบาท)	640,228	560,145	640,228	560,145
กำไรต่อหุ้น (ขั้นพื้นฐาน) (บาท)	0.03	0.11	0.01	0.02

26. ภาษีเงินได้

ภาษีเงินได้ที่รับรู้ในกำไรหรือขาดทุน

ค่าใช้จ่ายภาษีเงินได้สำหรับปีสิ้นสุดวันที่ 31 ธันวาคม 2556 และ 2555 ประกอบด้วยรายการดังนี้

	บาท			
	งบการเงินรวม		งบการเงินเฉพาะกิจการ	
	2556	2555	2556	2555
ภาษีเงินได้ปัจจุบัน:				
ภาษีเงินได้นิติบุคคลสำหรับปี	2,594,005	1,852,876	-	-
ภาษีเงินได้รอการตัดบัญชี:				
ค่าใช้จ่าย(รายได้)ภาษีเงินได้รอการตัดบัญชีจากการเกิดผลแตกต่างชั่วคราวและการกลับรายการผลแตกต่างชั่วคราว	1,729,559	(4,644,883)	-	-
ค่าใช้จ่าย(รายได้)ภาษีเงินได้ที่แสดงอยู่ในงบกำไรขาดทุนเบ็ดเสร็จ	4,323,564	(2,792,007)	-	-

การกระทบยอดเพื่อหาอัตราภาษีที่แท้จริง

	บาท			
	งบการเงินรวม			
	อัตราภาษี (ร้อยละ)	2556	อัตราภาษี (ร้อยละ)	2555
กำไรก่อนภาษีเงินได้		8,978,994		9,415,422
จำนวนภาษีตามอัตราภาษีเงินได้	20	1,795,799	15 - 23	2,043,844
รายได้ที่ไม่ต้องเสียภาษี		(160,971)		(628,980)
ค่าใช้จ่ายต้องห้ามทางภาษี		959,177		438,012
รวม		2,594,005		1,852,876

	บาท			
	งบการเงินเฉพาะกิจการ			
	อัตราภาษี (ร้อยละ)	2556	อัตราภาษี (ร้อยละ)	2555
กำไรก่อนภาษีเงินได้		8,340,571		13,631,379
จำนวนภาษีตามอัตราภาษีเงินได้	20	1,668,114	23	3,135,217
รายได้ที่ไม่ต้องเสียภาษี		(13,500)		(37,260)
ค่าใช้จ่ายต้องห้ามทางภาษี		501,100		234,850
ขาดทุนสะสม		(12,480,919)		(22,892,880)
รวม		(10,325,204)		(19,560,073)

สำหรับปีสิ้นสุดวันที่ 31 ธันวาคม 2556 และ 2555 บริษัทมีภาษีเงินได้นิติบุคคล ดังนี้

	บาท	
	งบการเงินรวม	
	2556	2555
กำไร(ขาดทุน) สุทธิ	8,340,571	13,631,379
ภาษีเงินได้	-	-
กำไร(ขาดทุน) สุทธิก่อนภาษีเงินได้	8,340,571	13,631,379
บวก(หัก) รายการที่ต้องบวกกลับตามประมวลรัษฎากร	2,505,501	1,021,086
รายได้ที่ให้ถือเป็นรายได้ตามประมวลรัษฎากร	(67,500)	(162,000)
หัก ขาดทุนสะสมทางภาษียกมาไม่เกินห้าปี	(62,404,593)	(99,534,263)
กำไร(ขาดทุน) สุทธิทางภาษี	(51,626,021)	(85,043,798)

การลดอัตราภาษีเงินได้นิติบุคคล

พระราชกฤษฎีกาตามความในประมวลรัษฎากรว่าด้วยการลดอัตราและยกเว้นรัษฎากร ฉบับที่ 530 พ.ศ. 2554 ลงวันที่ 21 ธันวาคม 2554 ให้ลดอัตราภาษีเงินได้นิติบุคคลสำหรับกำไรสุทธิเป็นระยะเวลาสามรอบระยะเวลาบัญชีได้แก่ปี 2555 2556 และ 2557 จากอัตราร้อยละ 30 เหลืออัตราร้อยละ 23 สำหรับรอบระยะเวลาบัญชี 2555 ที่เริ่มในหรือหลังวันที่ 1 มกราคม 2555 และร้อยละ 20 ของกำไรสุทธิสำหรับสองรอบระยะเวลาบัญชีถัดมา (2556 และ 2557) ที่เริ่มในหรือหลังวันที่ 1 มกราคม 2556 และ 2557 ตามลำดับ ทั้งนี้เป็นที่เชื่อได้ว่ารัฐบาลจะดำเนินการแก้ไขกฎหมายเพื่อให้

27. รายได้อื่น

	บาท			
	งบการเงินรวม		งบการเงินเฉพาะกิจการ	
	สำหรับปีสิ้นสุด วันที่ 31 ธันวาคม		สำหรับปีสิ้นสุด วันที่ 31 ธันวาคม	
	2556	2555	2556	2555
โอนกลับขาดทุนจากการด้อยค่าเงินลงทุน(ดูหมายเหตุ 13)	107,305	759,502	107,305	759,502
เงินปันผลรับ	67,500	162,000	67,500	162,000
โอนกลับค่าเผื่อนั้นสงสัยจะสูญ	802,500	2,141,500	-	-
กำไรที่เกิดขึ้นจริงจากอัตราแลกเปลี่ยน	2,243,671	3,877,013	-	-
เงินสนับสนุนจากโครงการส่งเสริมเทคโนโลยีก๊าซชีวภาพสำหรับ โรงงานอุตสาหกรรม	-	1,800,000	-	-
ค่าบริการจัดการ	-	-	32,400,000	33,500,000
ตัดจำหน่ายเจ้าหนี้การค้า	3,985,281	-	-	-
อื่นๆ	7,652,924	6,775,025	237,114	1,096,830
รวม	14,859,181	15,515,040	32,811,919	35,518,332

28. ค่าใช้จ่ายแยกตามลักษณะ:

รายการบางรายการที่รวมอยู่ในการคำนวณกำไรสุทธิสำหรับปีสิ้นสุดวันที่ 31 ธันวาคม 2556 และ 2555 สามารถนำมาแยกตามลักษณะที่สำคัญได้ดังนี้

	บาท			
	งบการเงินรวม		งบการเงินเฉพาะกิจการ	
	2556	2555	2556	2555
การเปลี่ยนแปลงในสินค้าสำเร็จรูปกึ่งสำเร็จรูปและงานระหว่างทำ	(78,409,661)	(86,588,092)	-	-
วัตถุดิบ วัสดุหีบห่อ อะไหล่และวัสดุสิ้นเปลืองที่ใช้ไป	639,764,636	779,769,899	-	-
ค่าขนส่ง	83,753,737	97,622,599	-	-
ค่าใช้จ่ายเกี่ยวกับพนักงาน	120,861,519	138,583,610	8,588,381	13,461,898
ค่าเสื่อมราคาและค่าตัดจำหน่าย	20,761,114	21,430,105	1,357,673	1,183,911

29. กองทุนสำรองเลี้ยงชีพ

กลุ่มบริษัทได้จัดตั้งกองทุนสำรองเลี้ยงชีพพนักงานตามความในพระราชบัญญัติกองทุนสำรองเลี้ยงชีพ พ.ศ. 2530 โดยเข้าเป็นกองทุนจดทะเบียนกับสถาบันการเงินแห่งหนึ่ง และตามข้อบังคับของกองทุนสำรองเลี้ยงชีพ พนักงานต้องจ่ายเงินสะสมเข้ากองทุนในอัตราร้อยละ 3 - 5 ของเงินเดือน กลุ่มบริษัทจ่ายสมทบเข้ากองทุนนี้ในอัตราเดียวกันกับพนักงาน

กลุ่มบริษัทจ่ายสมทบเข้ากองทุนสำรองเลี้ยงชีพ สำหรับปีสิ้นสุดวันที่ 31 ธันวาคม 2556 และ 2555 ดังนี้

	บาท			
	งบการเงินรวม		งบการเงินเฉพาะกิจการ	
	2556	2555	2556	2555
สำหรับปีสิ้นสุดวันที่ 31 ธันวาคม	669,462	464,925	610,962	406,575

30. ข้อมูลทางการเงินจำแนกตามส่วนงาน

กลุ่มบริษัทนำเสนอข้อมูลทางการเงินจำแนกตามส่วนงาน โดยแสดงส่วนงานดำเนินงานตามมุมมองผู้บริหารเป็นรูปแบบหลักในการรายงาน โดยพิจารณาจากการบริหารจัดการและโครงสร้างการบริหารและการรายงานทางการเงินภายในของกลุ่มบริษัทเป็นเกณฑ์ในการกำหนดส่วนงาน

บริษัทดำเนินกิจการเป็นผู้ผลิตและจำหน่ายผลิตภัณฑ์ทางการเกษตรแปรรูป ประเภทข้าวโพดบรรจุกระป๋อง ผัก ผลไม้สด และเมล็ดพันธุ์ข้าวโพด โดยมีข้อมูลทางการเงินจำแนกตามส่วนงาน ดังนี้

สำหรับปีสิ้นสุดวันที่ 31 ธันวาคม 2556 และ 2555 ข้อมูลที่เกี่ยวข้องกับการดำเนินงานตามประเภทส่วนงานทางธุรกิจ มีดังนี้

	(หน่วย : ล้านบาท)					
	งบการเงินรวม					
	สำหรับปีสิ้นสุดวันที่ 31 ธันวาคม 2556					
	ข้าวโพดบรรจุกระป๋อง	ผักและผลไม้สด	เมล็ดพันธุ์ข้าวโพด	รวม	รายการตัดบัญชี	รวม
รายได้	864	214	40	1,118	(22)	1,096
ต้นทุนขายและผลิต	769	206	22	997	(27)	970
กำไร(ขาดทุน)ขั้นต้น	95	8	18	121	5	126
สินทรัพย์ถาวร	529	10	8	547		547
สินทรัพย์ส่วนกลาง						2
รายการตัดบัญชี						4
สินทรัพย์ถาวร-สุทธิ						553

	(หน่วย : ล้านบาท)					
	งบการเงินรวม					
	สำหรับปีสิ้นสุดวันที่ 31 ธันวาคม 2555					
	ข้าวโพดบรรจุ กระป๋อง	ผักและ ผลไม้สด	เมล็ดพันธุ์ ข้าวโพด	รวม	รายการตัด บัญชี	รวม
รายได้	886	208	45	1,139	(19)	1,120
ต้นทุนขายและผลิต	758	199	27	984	(26)	958
กำไร(ขาดทุน)ขั้นต้น	128	9	18	155	7	162
สินทรัพย์ถาวร	406	12	7	425		425
สินทรัพย์ส่วนกลาง						4
รายการตัดบัญชี						3
สินทรัพย์ถาวร-สุทธิ						432

31. เครื่องมือทางการเงิน

ก) ความเสี่ยงจากอัตราดอกเบี้ย

ความเสี่ยงจากอัตราดอกเบี้ยเกิดจากความผันผวนของอัตราดอกเบี้ยในตลาดในอนาคตซึ่งอาจส่งผลกระทบต่อผลการดำเนินงานและกระแสเงินสดของกลุ่มบริษัท กลุ่มบริษัทอาจมีความเสี่ยงจากอัตราดอกเบี้ยเนื่องจากมีเงินเบิกเกินบัญชีและเงินกู้ยืม เนื่องจากสินทรัพย์และหนี้สินทางการเงินดังกล่าวส่วนใหญ่จัดอยู่ในประเภทระยะสั้น กลุ่มบริษัทมิได้ใช้ตราสารอนุพันธ์ทางการเงินเพื่อป้องกันความเสี่ยงจากอัตราดอกเบี้ย

ข) ความเสี่ยงด้านการให้สินเชื่อ

กลุ่มบริษัทมีความเสี่ยงด้านการให้สินเชื่อที่เกี่ยวข้องกับลูกหนี้การค้า อย่างไรก็ตาม เนื่องจากกลุ่มบริษัทมีนโยบายในการให้สินเชื่อที่ระมัดระวัง ดังนั้นกลุ่มบริษัทจึงไม่คาดว่าจะได้รับความเสียหายอย่างเป็นสาระสำคัญนอกเหนือจากจำนวนที่ได้ตั้งค่าเผื่อหนี้สงสัยจะสูญไว้แล้ว นอกจากนี้กลุ่มบริษัทไม่มีความเสี่ยงจากการกระจุกตัวของลูกหนี้ที่มีนัยสำคัญ

ค) มูลค่ายุติธรรม

เนื่องจากสินทรัพย์ทางการเงินและหนี้สินทางการเงินส่วนใหญ่จัดอยู่ในประเภทระยะสั้น และเงินกู้ยืมมีอัตราดอกเบี้ยใกล้เคียงกับอัตราดอกเบี้ยในตลาด ประกอบกับกลุ่มบริษัทได้มีการทดสอบการด้อยค่าของเงินลงทุนในบริษัทย่อยและบริษัทรวมในงบการเงิน ณ วันที่ในงบดุล ฝ่ายบริหารของกลุ่มบริษัทจึงเชื่อว่ามูลค่ายุติธรรมของสินทรัพย์ทางการเงินและหนี้สินทางการเงินดังกล่าวจะไม่แตกต่างอย่างเป็นสาระสำคัญกับมูลค่าตามบัญชี

ง) ณ วันที่ 31 ธันวาคม 2556 กลุ่มบริษัทมีสินทรัพย์และหนี้สินที่เป็นเงินตราต่างประเทศที่มีสาระสำคัญที่แสดงในงบการเงินรวม มีดังต่อไปนี้

สกุลเงิน	เหรียญ		อัตราแลกเปลี่ยนเฉลี่ย ณ วันที่ 31 ธันวาคม 2556 (บาทต่อหน่วยเงินตราต่างประเทศ)
	สินทรัพย์	หนี้สิน	
เหรียญสหรัฐอเมริกา	1,777,197	33,050	31.7300
เหรียญออสเตรเลีย	47,223	2,154	29.4066
เหรียญเดนมาร์ก	106,898	-	5.78740
เหรียญยูโร	54,466	-	43.1595
เหรียญสหราชอาณาจักร	281,018	273	51.3447
เหรียญญี่ปุ่น	16,970,975	5,270,272	31.6172
เหรียญสิงคโปร์	19,315	-	25.3779

- จ) ณ วันที่ 31 ธันวาคม 2556 บริษัทย่อยแห่งหนึ่งมีสัญญาขายเงินตราต่างประเทศล่วงหน้าคงเหลือดังนี้: -

สกุลเงิน	จำนวนที่ขาย	อัตราแลกเปลี่ยนตามสัญญา
	(เหรียญ)	(บาทต่อหน่วยเงินตราต่างประเทศ) อัตราที่ขาย
เหรียญสหรัฐอเมริกา	4,444,341	29.4981-32.14
เหรียญญี่ปุ่น	6,700,000	0.3045

32. การผูกพันและหนี้สินที่อาจจะเกิดขึ้น

- ก) ณ วันที่ 31 ธันวาคม 2556 บริษัทย่อยมีหนังสือค้ำประกันที่ออกโดยธนาคารจำนวนประมาณ 3.43 ล้านบาท ซึ่งเกี่ยวเนื่องกับการผูกพันทางปฏิบัติบางประการตามปกติธุรกิจของบริษัทย่อย
- ข) เมื่อวันที่ 3 กรกฎาคม 2556 บริษัทย่อยแห่งหนึ่งได้ทำสัญญาเช่าที่ดินกับบุคคลที่ไม่เกี่ยวข้องกันเพื่อใช้ในการเพาะปลูกพืชผลการเกษตรจำนวน 1 สัญญา โดยมีกำหนดระยะเวลา 1 ปี นับตั้งแต่วันที่ 3 กรกฎาคม 2556 ถึงวันที่ 3 กรกฎาคม 2557 ในอัตราค่าเช่าปีละ 250,000 บาท
- ค) บริษัทย่อยแห่งหนึ่งมีภาระผูกพันจากการทำสัญญาเข้าร่วมโครงการปลูกข้าวโพดถนอมด้วยเกษตรกรผู้มีความเชี่ยวชาญในการเพาะปลูกข้าวโพดหลายราย โดยกำหนดราคาซื้อผลผลิตที่มีความชื้นไม่เกิน 30% และ 50% ในราคาที่กำหนดในสัญญา หากความชื้นสูงกว่าที่กำหนด จะหักน้ำหนักตามตารางการรับซื้อของบริษัทย่อย ในกรณีที่เกษตรกรปฏิบัติผิดสัญญาและก่อให้เกิดความเสียหาย เกษตรกรตกลงยินยอมชดเชยค่าเสียหายที่เกิดขึ้นทั้งหมดให้แก่บริษัทย่อยและยินยอมชำระเบี้ยปรับ ตามจำนวนพื้นที่ที่ทำสัญญาในอัตราไร่ละ 30,000 บาท ซึ่งสัญญาดังกล่าวมีผลบังคับใช้ใน แต่ละฤดูกาลเพาะปลูก
- ง) เมื่อวันที่ 10 มกราคม 2555 บริษัทย่อยแห่งหนึ่งได้ทำสัญญาเช่าที่ดินกับบุคคลที่ไม่เกี่ยวข้องกัน เพื่อใช้ประกอบอุตสาหกรรมของบริษัทจำนวน 1 สัญญา โดยเริ่มนับตั้งแต่วันที่ 10 มกราคม 2555 เป็นต้นไป ในอัตราค่าเช่าเดือนละ 25,000 บาท โดยแบ่งชำระปีละ 2 ครั้ง เป็นจำนวนเงินงวดละ 150,000 บาท ชำระงวดแรก ทุกวันที่ 10 มิถุนายน ของทุกปี งวดที่สอง ทุกวันที่ 10 มกราคม ของทุกปี

33. การบริหารจัดการทุน

วัตถุประสงค์ของบริษัทฯและบริษัทย่อยในการบริหารทางการเงิน คือ การดำรงไว้ซึ่งความสามารถในการดำเนินงานอย่างต่อเนื่อง และการดำรงไว้ซึ่งโครงสร้างของทุนที่เหมาะสม

ณ วันที่ วันที่ 31 ธันวาคม 2556 งบการเงินรวมแสดงอัตราส่วนหนี้สินต่อทุนเป็น 0.55 (งบการเงินเฉพาะกิจการแสดงอัตราส่วนหนี้สินต่อทุนเป็น 0.01)

34. การอนุมัติงบการเงิน

งบการเงินนี้ได้รับการอนุมัติจากคณะกรรมการของบริษัทแล้ว เมื่อวันที่ 27 กุมภาพันธ์ 2557

คำตอบแทนจากการสอบบัญชี

บริษัทและบริษัทย่อยจ่าย ค่าตอบแทนการสอบบัญชี ให้แก่
บริษัท กรินทร์ ออดิท จำกัด เป็นผู้สอบบัญชีของบริษัท โดยนางสาวกรรณิการ์ วิภาณุรัตน์
ผู้สอบบัญชีรับอนุญาต เลขที่ 7305 ในรอบปี 2556 จำนวนเงิน 1,920,000 บาท

คำตอบแทนจากการสอบบัญชี (audit fee)

รายการที่	ชื่อบริษัทผู้จ่าย	ชื่อผู้สอบบัญชี	ค่าสอบบัญชี
1.	บมจ.อกริเพียว โฮลดิ้งส์	นางสาวกรรณิการ์ วิภาณุรัตน์ บริษัท กรินทร์ ออดิท จำกัด	570,000.00
2.	บจ. ริเวอร์แควฯ	นางสาวกรรณิการ์ วิภาณุรัตน์ บริษัท กรินทร์ ออดิท จำกัด	790,000.00
3.	บจ. ผลิตภัณฑ์ข้าวโพดหวาน	นางสาวกรรณิการ์ วิภาณุรัตน์ บริษัท กรินทร์ ออดิท จำกัด	280,000.00
4.	บจ. อกริเพิร์ช	นางสาวกรรณิการ์ วิภาณุรัตน์ บริษัท กรินทร์ ออดิท จำกัด	280,000.00
รวมคำตอบแทนจากการสอบบัญชี			1,920,000.00

การวิเคราะห์และคำอธิบายของฝ่ายจัดการ

ฐานะการเงินและผลการดำเนินงาน

งบการเงิน

บริษัท อกริเพียว โฮลดิ้งส์ จำกัด (มหาชน) งบแสดงฐานะการเงิน (หน่วย: พันบาท)	งบการเงินรวม			
	ตรวจสอบ			
	31/12/2553	31/12/2554 ปรับปรุงใหม่	31/12/2555	31/12/2556 ปรับปรุงใหม่
สินทรัพย์				
สินทรัพย์หมุนเวียน				
เงินสดและรายการเทียบเท่าเงินสด	74,675	72,746	163,597	66,927
เงินลงทุนชั่วคราว - สุทธิ	35	49	12,432	20,214
ลูกหนี้การค้าและลูกหนี้อื่น - สุทธิ	61,491	74,954	122,934	102,363
ลูกหนี้เกษตรกร - สุทธิ	3,346	5,495	5,889	6,063
สินค้าคงเหลือ - สุทธิ	113,162	138,505	238,380	152,593
ผลผลิตระหว่างเพาะปลูก - สุทธิ	6,043	4,995	618	321
สินทรัพย์หมุนเวียนอื่น - สุทธิ	9,289	12,946	17,096	19,667
รวมสินทรัพย์หมุนเวียน	268,040	309,690	560,947	368,149
สินทรัพย์ไม่หมุนเวียน				
เงินลงทุนระยะยาวอื่น - สุทธิ	20,413	22,445	22,953	23,060
ที่ดิน อาคารและอุปกรณ์ - สุทธิ	251,248	265,102	432,055	553,334
ที่ดินที่ไม่ได้ใช้ดำเนินงาน - สุทธิ	-	-	-	-
สินทรัพย์ไม่มีตัวตน - สุทธิ	3,783	2,179	712	1,270
เงินฝากสถาบันการเงินที่ติดภาระค้ำประกัน	2,344	2,344	2,030	2,034
สินทรัพย์ภาษีเงินได้รอตัดบัญชี	-	1,448	4,197	2,467
สินทรัพย์ไม่หมุนเวียนอื่น - สุทธิ	6,677	2,773	2,516	2,673
รวมสินทรัพย์ไม่หมุนเวียน	284,465	296,291	464,463	584,837

บริษัท อกริเพียว โฮลดิ้งส์ จำกัด (มหาชน) งบแสดงฐานะการเงิน (หน่วย: พันบาท)	งบการเงินรวม			
	ตรวจสอบ			
	31/12/2553	31/12/2554 ปรับปรุงใหม่	31/12/2555	31/12/2556 ปรับปรุงใหม่
รวมสินทรัพย์	552,505	605,982	1,025,410	952,986
หนี้สินและส่วนของผู้ถือหุ้น				
หนี้สิน				
หนี้สินหมุนเวียน				
เงินเบิกเกินบัญชีและเงินกู้ยืมระยะสั้นจากสถาบันการเงิน	125,144	54,455	300,409	102,518
เจ้าหนี้การค้าและเจ้าหนี้อื่น	35,656	74,652	91,077	65,072
เงินกู้ยืมระยะสั้นจากบุคคลที่เกี่ยวข้องกัน	-	100,000	202,000	157,000
ส่วนของหนี้สินระยะยาวที่ถึงกำหนดชำระภายในหนึ่งปี				
เงินกู้ยืมระยะยาวจากสถาบันการเงิน	384	-	-	-
เจ้าหนี้ตามสัญญาเช่าการเงิน	1,679	1,757	1,396	1,211
ภาษีเงินได้ค้างจ่าย	381	2,182	716	1,493
หนี้สินหมุนเวียนอื่น	25,065	1,555	2,849	2,824
รวมหนี้สินหมุนเวียน	188,309	234,601	598,448	330,118
หนี้สินไม่หมุนเวียน				
เงินกู้ยืมระยะยาวจากสถาบันการเงิน - สุทธิจากส่วนที่ถึงกำหนดชำระภายในหนึ่งปี	84	-	-	-
เจ้าหนี้ตามสัญญาเช่าการเงินระยะยาว - สุทธิ	5,166	3,203	1,418	214
ประมาณการหนี้สินผลประโยชน์พนักงาน	-	3,824	2,689	3,096
หนี้สินภาษีเงินได้รอการตัดบัญชี	-	1,896	-	-
รวมหนี้สินไม่หมุนเวียน	5,249	8,923	4,106	3,310
รวมหนี้สิน	193,558	243,525	602,555	333,428
ส่วนของผู้ถือหุ้น				
ทุนเรือนหุ้น				
ทุนเรือนหุ้น				
ทุนจดทะเบียน				
หุ้นสามัญ 560,145,438 หุ้น มูลค่าหุ้นละ 0.70 บาท	392,102	392,102	392,102	
หุ้นสามัญ 672,174,525 หุ้น มูลค่าหุ้นละ 0.70 บาท				470,522
ทุนที่ออกและชำระแล้ว				
หุ้นสามัญ 560,145,438 หุ้น มูลค่าหุ้นละ 0.70 บาท	392,102	392,102	392,102	
หุ้นสามัญ 649,533,951 หุ้น มูลค่าหุ้นละ 0.70 บาท				454,673
ส่วนเกินมูลค่าหุ้น	22,575	22,575	22,575	140,411
ส่วนเกินทุนจากการตีราคาที่ดิน	-	-	-	-
กำไรที่ยังไม่รับรู้จากการปรับมูลค่าหลักทรัพย์เพื่อขาย	-	-	-	-
ขาดทุนสะสม	(128,754)	(123,656)	(63,243)	(45,952)
องค์ประกอบอื่นของส่วนของผู้ถือหุ้น				
ส่วนเกินทุนจากการตีราคาที่ดิน	57,765	56,055	56,055	56,055
กำไรที่ยังไม่รับรู้จากการปรับมูลค่าหลักทรัพย์เพื่อขาย	27	41	80	24
รวมองค์ประกอบอื่นของส่วนของผู้ถือหุ้น	57,792	56,096	56,135	56,079
รวมส่วนของผู้ถือหุ้นของบริษัทใหญ่	343,715	347,116	407,568	605,211
ส่วนได้เสียที่ไม่มีอำนาจควบคุม	15,232	15,341	15,287	14,347
รวมส่วนของผู้ถือหุ้น	358,947	362,457	422,855	619,558
รวมหนี้สินและส่วนของผู้ถือหุ้น	552,505	605,982	1,025,410	952,986

ที่มา: งบการเงินรวมตรวจสอบของบริษัทและบริษัทย่อย ประจำปี 2553 - 2556

บริษัท อกริเพียว โฮลดิ้งส์ จำกัด (มหาชน) งบกำไรขาดทุนเบ็ดเสร็จ (หน่วย: พันบาท)	งบการเงินรวม			
	ตรวจสอบ			
	2553	2554	2555	2556
รายได้จากการขาย	888,759	941,348	1,120,252	1,096,131
ต้นทุนขาย	828,058	827,412	957,755	969,684
กำไรขั้นต้น	60,701	113,936	162,497	126,447
รายได้อื่น	29,559	10,154	15,515	14,859
กำไรก่อนค่าใช้จ่าย	90,260	124,090	178,011	141,306
ค่าใช้จ่ายในการขาย	32,435	27,110	24,111	25,993
ค่าใช้จ่ายในการบริหาร	65,853	51,788	68,665	66,825
ค่าตอบแทนผู้บริหาร	33,244	12,713	9,770	9,560
ค่าใช้จ่ายอื่น	-	7,066	13	-
รวมค่าใช้จ่าย	131,531	98,677	102,559	102,378
กำไร (ขาดทุน) ก่อนต้นทุนทางการเงินและภาษีเงินได้	(41,271)	25,413	75,452	38,928
ต้นทุนทางการเงิน	7,374	8,104	16,010	15,753
กำไร (ขาดทุน) ก่อนภาษีเงินได้	(48,646)	17,308	59,442	23,175
ภาษีเงินได้	3,213	3,993	(2,792)	4,323
กำไร (ขาดทุน) สุทธิสำหรับปี	(51,859)	13,316	62,234	18,851
กำไรขาดทุนเบ็ดเสร็จอื่น				
การเปลี่ยนแปลงในมูลค่ายุติธรรมสุทธิของเงินลงทุนเพื่อขาย	16	15	38.87	(56.47)
กำไร (ขาดทุน) เบ็ดเสร็จรวมสำหรับงวด	(51,843)	13,330	62,273	18,795
การแบ่งปันกำไร (ขาดทุน)				
ส่วนที่เป็นของบริษัทใหญ่	(53,821)	11,187	60,413	17,291
ส่วนที่เป็นของส่วนได้เสียที่ไม่มีอำนาจควบคุม	1,963	2,128	1,821	1,560
	(51,859)	13,316	62,234	18,851
การแบ่งปันกำไร (ขาดทุน) เบ็ดเสร็จรวม				
ส่วนที่เป็นของบริษัทใหญ่	(53,806)	11,202	60,452	17,234
ส่วนที่เป็นของส่วนได้เสียที่ไม่มีอำนาจควบคุม	1,963	2,128	1,821	1,560
	(51,843)	13,330	62,273	18,795

ที่มา: งบการเงินรวมตรวจสอบของบริษัทและบริษัทย่อย ประจำปี 2553 - 2556

บริษัท อกริเพียว โฮลดิ้งส์ จำกัด (มหาชน) งบกระแสเงินสด (หน่วย: พันบาท)	งบการเงินรวม			
	ตรวจสอบ			
	31/12/2553	31/12/2554	31/12/2555	31/12/2556
กระแสเงินสดจาก (ใช้ไป) ในกิจกรรมดำเนินงาน	(47,888)	19,755	(47,237)	137,475
กระแสเงินสดจาก (ใช้ไป) ในกิจกรรมลงทุน	(31,894)	(35,416)	(196,948)	(143,720)
กระแสเงินสดจาก (ใช้ไป) ในกิจกรรมจัดหาเงิน	(7,497)	13,732	335,037	(90,425)
เงินสดและรายการเทียบเท่าเงินสดเพิ่มขึ้น (ลดลง) สุทธิ	(87,280)	(1,929)	90,852	(96,670)
เงินสดและรายการเทียบเท่าเงินสด ณ ต้นปี	161,955	74,675	72,746	163,597
เงินสดและรายการเทียบเท่าเงินสด ณ วันปลายปี	74,675	72,746	163,597	66,928

ที่มา: งบการเงินรวมตรวจสอบของบริษัทและบริษัทย่อย ประจำปี 2553 - 2556

บริษัท อกริเพียว โฮลดิ้งส์ จำกัด (มหาชน) อัตราส่วนทางการเงิน		งบการเงินรวม			
		ตรวจสอบ			
		31/12/2553	31/12/2554	31/12/2555	31/12/255
อัตราส่วนแสดงสภาพคล่อง					
อัตราส่วนสภาพคล่อง	(เท่า)	1.42	1.32	0.94	1.12
อัตราส่วนสภาพคล่องหมุนเร็ว	(เท่า)	0.79	0.71	0.54	0.65
อัตราส่วนการหมุนเวียนของลูกหนี้	(เท่า)	10.60	13.24	17.39	20.22
ระยะเวลาการเก็บหนี้	(วัน)	34.43	27.57	20.99	18.05
อัตราการหมุนเวียนของสินค้าคงเหลือ	(เท่า)	6.28	6.58	5.08	4.96
ระยะเวลาขายสินค้า	(วัน)	58.12	55.47	71.85	73.59
อัตราส่วนหมุนเวียนเจ้าหนี้การค้า	(เท่า)	13.28	18.00	11.56	12.42
ระยะเวลาชำระหนี้	(วัน)	27.48	20.28	31.57	29.39
วงจรเงินสด	(วัน)	65.07	62.76	61.27	62.25
อัตราส่วนประสิทธิภาพในการหากำไร					
อัตรากำไรขั้นต้น	(ร้อยละ)	6.83	12.10	14.51	11.54
อัตรากำไรจากการดำเนินงาน	(ร้อยละ)	(4.64)	2.70	6.74	3.55
อัตรากำไรสุทธิ	(ร้อยละ)	(6.06)	1.42	5.56	1.72
อัตราส่วนผลตอบแทนผู้ถือหุ้น	(ร้อยละ)	(13.95)	3.10	14.25	3.32
อัตราผลตอบแทนสุทธิจากส่วนของผู้ถือหุ้น	(ร้อยละ)	(14.99)	3.09	13.31	2.79
อัตราส่วนแสดงประสิทธิภาพในการดำเนินงาน					
อัตราผลตอบแทนจากสินทรัพย์รวม	(ร้อยละ)	(8.57)	4.39	9.28	3.94
อัตราส่วนวิเคราะห์นโยบายการเงิน					
อัตราส่วนหนี้สินต่อสินทรัพย์	(เท่า)	0.35	0.40	0.59	0.35
อัตราส่วนหนี้สินต่อส่วนของผู้ถือหุ้น	(เท่า)	0.54	0.67	1.44	0.54
อัตราส่วนความสามารถในการจ่ายดอกเบี้ย	(เท่า)	(5.60)	3.14	4.71	2.47
อัตราส่วนกระแสเงินสดต่อหนี้สินหมุนเวียน	(ร้อยละ)	31.89	34.40	39.28	14.42
อัตราส่วนกระแสเงินสดต่อหนี้สินรวม	(เท่า)	31.45	33.43	38.76	14.30

สรุปฐานะการเงินและผลการดำเนินงาน

ผลการดำเนินงาน

รายได้จากการขาย

บริษัทมีรายได้จากการขายเท่ากับ 888.76 ล้านบาท 941.35 ล้านบาท 1,120.25 ล้านบาท และ 1,096.13 ล้านบาท ตามลำดับ ในปี 2553 - 2556 ตามลำดับ โดยในปี 2554 บริษัทมีรายได้จากการขายเพิ่มสูงขึ้นเมื่อเทียบกับปี 2553 เท่ากับ 52.59 ล้านบาท หรือคิดเป็นอัตราการเปลี่ยนแปลงร้อยละ 5.92 ในปี 2555 บริษัทมีรายได้จากการขายเพิ่มสูงขึ้นเมื่อเทียบกับปี 2554 เท่ากับ 178.90 ล้านบาท หรือคิดเป็นอัตราการเปลี่ยนแปลงร้อยละ 19.01 และในปี 2556 บริษัทมีรายได้จากการขายลดลงเมื่อเทียบกับปี 2555 เท่ากับ 24.12 ล้านบาท ตามลำดับ ทั้งนี้ เนื่องจากรายได้จากการขายข้าวโพดหวานบรรจุถุงสูญญากาศลดลงสำหรับรายได้จากการขายข้าวโพดหวานบรรจุกระป๋องของบริษัทปรับตัวเพิ่มสูงขึ้น เนื่องจากการเพิ่มขึ้นของคำสั่งซื้อล่วงหน้าจากลูกค้าในประเทศญี่ปุ่นโดยการเจรจาของผู้บริหารของบริษัท ทั้งนี้ คำสั่งซื้อล่วงหน้าดังกล่าวมีระยะเวลาการสั่งซื้อล่วงหน้าประมาณ 10 - 12 เดือน ส่งผลให้ทิศทางของรายได้จากการขายข้าวโพดหวานกระป๋องของบริษัทในส่วนของยอดขายสินค้าไปยังประเทศญี่ปุ่นในอนาคตมีแนวโน้มที่จะเพิ่มสูงขึ้น

รายละเอียดของยอดขายในประเทศและต่างประเทศ แสดงรายละเอียดประกอบดังตารางต่อไปนี้

รายการ	2553	2554	2555	2556
มูลค่าการจำหน่ายสินค้าไปยังต่างประเทศ				
• ข้าวโพดหวานแปรรูป (RKI)	463.72	507.01	599.61	614.35
• พักและผลไม้สด (AF)	215.06	213.72	196.20	214.43
• ข้าวโพดหวานบรรจุถุงสูญญากาศ (RKI)	73.59	110.36	181.14	136.78
รวม	752.37	831.09	976.95	965.56
มูลค่าการจำหน่ายสินค้าในประเทศ				
• ข้าวโพดหวานแปรรูป (RKI)	10.62	31.65	48.10	51.59
• เมล็ดพันธุ์ (SCP)	95.69	59.69	44.94	39.63
• อื่นๆ (RKI)	4.74	10.51	21.89	4.51
• ข้าวโพดหวานบรรจุถุงสูญญากาศ (RKI)	11.38	8.41	16.65	34.84
• พักและผลไม้สด (AF)	13.96	0.00	11.72	0.00
รวม	136.17	110.26	143.30	130.57
มูลค่าการจำหน่ายรวม	888.76	941.35	1,120.25	1,096.13

ต้นทุนสินค้าขาย

บริษัทมีต้นทุนสินค้าขายเท่ากับ 828.06 ล้านบาท 827.41 ล้านบาท 957.76 ล้านบาท และ 969.68 ล้านบาท ในปี 2553 - 2556 ตามลำดับ บริษัทมีอัตราส่วนต้นทุนสินค้าขายต่อรายได้จากการขายเท่ากับร้อยละ 93.17 ร้อยละ 87.90 ร้อยละ 85.50 และร้อยละ 88.46 ในปี 2553 - 2556 ตามลำดับ ทั้งนี้ สาเหตุที่อัตราส่วนดังกล่าวมีความผันผวนค่อนข้างสูงเนื่องจากบริษัทต้องกำหนดราคาขายสินค้าให้สอดคล้องกับราคาขายสินค้าเกษตรในตลาดโลกตามที่สินค้าของบริษัทถูกจัดประเภทเป็นสินค้าเกษตรทั่วไป (Commodity Product) ส่งผลให้บริษัทไม่สามารถที่จะกำหนดราคาขายด้วยวิธีการบวกกำไรขั้นต้นที่แน่นอนได้ ดังนั้นบริษัทต้องปรับราคาขายของบริษัทให้สอดคล้องกับราคาตลาด ในขณะที่ต้นทุนวัตถุดิบและบรรจุภัณฑ์ต่างๆ ที่เกี่ยวข้องได้มีการปรับตัวสูงขึ้นมาโดยตลอด

อย่างไรก็ตาม สาเหตุที่อัตราส่วนต้นทุนสินค้าขายต่อรายได้จากการขายดังกล่าวมีแนวโน้มลดลงอย่างต่อเนื่องตั้งแต่ปี 2553 เนื่องจากบริษัทได้เพิ่มสัดส่วนการรับซื้อวัตถุดิบจากคู่ค้าที่เป็นนิติบุคคลแทนการรับซื้อวัตถุดิบจากเกษตรกรรายย่อยเพื่อควบคุมต้นทุนการผลิต นอกจากนี้ การที่บริษัทได้รับคำสั่งซื้อล่วงหน้าจากลูกค้าในประเทศญี่ปุ่นตั้งแต่ปี 2554 ทำให้บริษัทสามารถบริหารต้นทุนได้อย่างมีประสิทธิภาพมากขึ้น โดยบริษัทสามารถควบคุมต้นทุนวัตถุดิบและบรรจุภัณฑ์ต่างๆ ที่เกี่ยวข้องโดยการสั่งซื้อล่วงหน้าได้ สำหรับปี 2556 ต้นทุนสินค้าเพิ่มขึ้นเนื่องจากอัตราค่าแรงขั้นต่ำเพิ่มขึ้นเป็น 300 บาทเท่ากันทั้งประเทศจึงทำให้ต้นทุนต่อหน่วยสูงขึ้น

กำไรขั้นต้น

บริษัทมีกำไรขั้นต้นเท่ากับ 60.70 ล้านบาท 113.94 ล้านบาท 162.50 ล้านบาท และ 126.45 ล้านบาท ในปี 2553 - 2556 ตามลำดับ และมีอัตราส่วนกำไรขั้นต้นเท่ากับร้อยละ 6.83 ร้อยละ 12.10 ร้อยละ 14.51 และ 11.54 ในปี 2553 - 2556 ตามลำดับ ซึ่งถือว่าอยู่ในเกณฑ์ดี ทั้งนี้ สาเหตุที่บริษัทมีอัตราส่วนดังกล่าวในปี 2553 - 2555 ทயอยปรับตัวเพิ่มสูงขึ้นเนื่องจากสาเหตุตามที่ได้กล่าวไว้ข้างต้น สำหรับปี 2556 มีการปรับตัวลดลงอันเนื่องมาจากการปรับอัตราค่าแรงเพิ่มขึ้น

ค่าใช้จ่ายในการขายและบริหาร (รวมผลตอบแทนผู้บริหาร)

ค่าใช้จ่ายในการขายและบริหารของบริษัทประกอบด้วย เงินเดือนพนักงานและค่าล่วงเวลา ค่าจ้าง ค่าใช้จ่ายที่เกี่ยวข้องกับสวัสดิการพนักงาน ค่าตอบแทนผู้บริหาร ค่าซ่อมบำรุงอาคาร และค่าสาธารณูปโภคต่างๆ เป็นต้น ทั้งนี้ บริษัทมีค่าใช้จ่ายในการขายและบริหารเท่ากับ 131.53 ล้านบาท 91.61 ล้านบาท 102.55 และ 102.38 ล้านบาทในปี 2553 - 2556 ตามลำดับ หรือเท่ากับร้อยละ 14.80 ร้อยละ 9.73 ร้อยละ 9.15 และร้อยละ 9.34 ของรายได้จากการขาย ในปี 2553 - 2556 ตามลำดับ โดยอัตราส่วนดังกล่าวในปี 2554 ถึงปี 2556 อยู่ในระดับใกล้เคียงเดิม

อย่างไรก็ตาม ในปี 2553 บริษัทมีค่าบริการอื่นๆ ในส่วนของค่าใช้จ่ายในการบริหารจำนวนประมาณ 15 ล้านบาท เนื่องจากการปรับโครงสร้างคณะกรรมการบริหารของบริษัทเพื่อให้เกิดความคล่องตัวในการบริหาร จึงทำให้อัตราส่วนค่าใช้จ่ายในการขายและบริหารต่อรายได้จากการขายเพิ่มสูงขึ้น

ทั้งนี้ ตั้งแต่ปี 2554 เป็นต้นมา บริษัทได้ปรับลดค่าตอบแทนของผู้บริหารลงเกินกว่าร้อยละ 50 เมื่อเทียบกับปี 2553 และ 2556 เนื่องจากการปรับโครงสร้างกรรมการบริหารตามที่ได้กล่าวไว้ข้างต้น โดยค่าตอบแทนผู้บริหารของบริษัทในปี 2553 - 2556 เท่ากับ 33.24 ล้านบาท 12.71 ล้านบาท 9.77 ล้านบาท และ 9.56 ล้านบาท ตามลำดับ หรือเท่ากับร้อยละ 3.74 ร้อยละ 1.35 ร้อยละ 0.87 และ ร้อยละ 0.87 ของรายได้จากการขาย ในปี 2553 - 2556 ตามลำดับ

กำไร (ขาดทุน) สุทธิสำหรับงวด (ส่วนที่เป็นของผู้ถือหุ้นบริษัทใหญ่)

บริษัทมีกำไรสำหรับปี (ส่วนที่เป็นของผู้ถือหุ้นบริษัทใหญ่) เท่ากับ (53.82) ล้านบาท 11.19 ล้านบาท 60.41 ล้านบาท และ 17.29 ล้านบาท ในปี 2553 - 2556 ตามลำดับ คิดเป็นอัตรากำไรสุทธิเท่ากับร้อยละ (6.06) ร้อยละ 1.19 ร้อยละ 5.39 และร้อยละ 1.58 ในปี 2553 - 2556 ตามลำดับ ทั้งนี้ สาเหตุที่อัตรากำไรสุทธิของบริษัทมีความผันผวนค่อนข้างสูง เนื่องจากสาเหตุตามที่ได้กล่าวไว้ใน รายได้จากการขาย ต้นทุนสินค้าขาย และ ค่าใช้จ่ายในการขายและบริหาร

อย่างไรก็ตาม สาเหตุหลักที่อัตราส่วนกำไรสุทธิของปี 2555 เพิ่มขึ้นอย่างเป็นสาระสำคัญ เนื่องจากการบริหารต้นทุนได้ตามที่บริษัทได้รับคำสั่งซื้อล่วงหน้าจากลูกค้าในประเทศญี่ปุ่นและการปรับลดค่าตอบแทนผู้บริหารลง

กำไร (ขาดทุน) เบ็ดเสร็จ (ส่วนที่เป็นของผู้ถือหุ้นบริษัทใหญ่)

บริษัทมีกำไรขาดทุนเบ็ดเสร็จ (ส่วนที่เป็นของผู้ถือหุ้นบริษัทใหญ่) เท่ากับ (53.81) ล้านบาท 11.20 ล้านบาท 60.45 ล้านบาท และ 17.29 ในปี 2553 - 2556 ตามลำดับ ทั้งนี้บริษัทมีกำไรขาดทุนเบ็ดเสร็จอื่นสำหรับปีเท่ากับ 0.16 ล้านบาท 0.15 ล้านบาท 0.39 ล้านบาทและ (0.56) ในปี 2553 - 2556 ตามลำดับ โดยกำไรขาดทุนเบ็ดเสร็จดังกล่าวเป็นผลกำไร(ขาดทุน)จากการเปลี่ยนแปลงในมูลค่ายุติธรรมสุทธิของเงินลงทุนเพื่อขาย

ฐานะการเงิน

สินทรัพย์

บริษัทมีสินทรัพย์รวมเท่ากับ 552.50 ล้านบาท 605.98 ล้านบาท 1,025.41 ล้านบาท และ 952.99 ล้านบาทในปี 2553 - 2556 ตามลำดับ ทั้งนี้สินทรัพย์รวมของบริษัทในปี 2555 เพิ่มขึ้นจากปี 2554 เป็นจำนวน 419.43 ล้านบาท เนื่องจากการเพิ่มขึ้นของรายได้จากการขายจากการดำเนินงานปกติและจากคำสั่งซื้อล่วงหน้าของลูกค้าจากประเทศญี่ปุ่นบางส่วน ส่งผลให้รายการสินทรัพย์ที่เกี่ยวข้องกับการขาย เช่น ลูกหนี้การค้าและสินค้าคงเหลือ ในปี 2555 ของบริษัทเพิ่มขึ้น ในปี 2556 สินทรัพย์รวมของบริษัท ลดลง 72.42 ล้านบาท เนื่องจากในช่วงต้นปีลูกค้าได้ชลดคำสั่งซื้อ ดังนั้นทำให้ผลิตสินค้าลดลง

อย่างไรก็ตาม สินทรัพย์รวมของบริษัท ปี 2556 ลดลงจากปี 2555 เป็นจำนวน 72.42 ล้านบาท โดยมีสาเหตุหลักมาจาก (1) การลดลงจำนวน 86.15 ล้านบาท ของสินค้าคงเหลือซึ่งเป็นผลจากการส่งสินค้าตามคำสั่งซื้อล่วงหน้าของลูกค้าจากประเทศญี่ปุ่น (2) การลดลงจำนวน 20.57 ล้านบาท ของลูกหนี้การค้าเนื่องจากลูกค้าชลดคำสั่งซื้อในช่วงต้นปี และ (3) การเพิ่มขึ้นจำนวน 121.28 ล้านบาท ของที่ดิน อาคารและอุปกรณ์ ในส่วนของอาคารและสิ่งปลูกสร้างที่เป็นโรงงานแห่งใหม่ โดยโรงงานแห่งใหม่ดังกล่าว อยู่ระหว่างการก่อสร้าง และคาดว่าจะก่อสร้างแล้วเสร็จในปี 2557

หนี้สิน

บริษัทมีหนี้สินรวมเท่ากับ 193.56 ล้านบาท 243.52 ล้านบาท 602.56 ล้านบาท และ 333.43 ในปี 2553 - 2556 ตามลำดับ ทั้งนี้ หนี้สินรวมของบริษัทในปี 2554 เพิ่มขึ้นจากปี 2553 เป็นจำนวน 49.96 ล้านบาท และหนี้สินรวมของบริษัทในปี 2555 เพิ่มขึ้นจากปี 2554 เป็นจำนวน 359.03 ล้านบาท เนื่องจาก (1) การเพิ่มขึ้นของรายได้จากการขายจากการดำเนินงานปกติและจากคำสั่งซื้อล่วงหน้าของลูกค้าจากประเทศญี่ปุ่นบางส่วน ส่งผลให้รายการหนี้สินที่เกี่ยวข้องกับการขาย เช่น เจ้าหนี้การค้าของบริษัทเพิ่มขึ้น และ (2) การเพิ่มขึ้นของเงินกู้ยืมระยะสั้นจากบุคคลที่เกี่ยวข้องกันจำนวน 102 ล้านบาท โดยเงินกู้ยืมจำนวนดังกล่าวส่วนหนึ่งบริษัทนำไปชำระหนี้เงินกู้เงินเบิกเกินบัญชี และอีกส่วนหนึ่งนำไปใช้หมุนเวียนในธุรกิจตามรายการค้าที่เพิ่มสูงขึ้น

อย่างไรก็ตาม หนี้สินในปี 2556 ลดลงเมื่อเทียบกับปี 2555 จำนวน 269.13 ล้านบาท นั้น มีสาเหตุหลักมาจาก (1) การลดลงของเจ้าหนี้การค้าจำนวน 26.00 ล้านบาท และ (2) การลดลงของเงินกู้ยืมระยะสั้นจากบุคคลที่เกี่ยวข้องกันจำนวน 45.00 ล้านบาท และเงินกู้เงินเบิกเกินบัญชีและเงินกู้ยืมระยะสั้นลดลงจำนวน 197.89 ล้านบาท

นอกจากนี้ บริษัทมีอัตราส่วนหนี้สินต่อส่วนของผู้ถือหุ้นในปี 2553 - 2556 เท่ากับ 0.54 เท่า 0.67 เท่า 1.44 เท่า และ 0.54 เท่า ตามลำดับ ทั้งนี้ อัตราส่วนดังกล่าวถือว่าอยู่ในระดับที่ยอมรับได้ โดยในปี 2553 - 2556 อัตราส่วนดังกล่าวอยู่ในระดับที่ต่ำกว่า 1.00 เท่า ของปี 2556 อัตราส่วนดังกล่าวมีค่าใกล้เคียงกับค่าเฉลี่ยอุตสาหกรรมของบริษัทในธุรกิจอาหารและเครื่องดื่มที่มีอัตราส่วนดังกล่าวประมาณ 0.84 เท่า (อ้างอิงข้อมูลจากตลาดหลักทรัพย์แห่งประเทศไทย ในส่วนของการเปิดเผยข้อมูลเรื่อง “สรุปฐานะการเงินและผลการดำเนินงานรายอุตสาหกรรมแบบเปรียบเทียบ” ประจำปี 2556)

อย่างไรก็ตาม บริษัทมีอัตราส่วนความสามารถในการชำระดอกเบี้ยในปี 2553 - 2556 เท่ากับ (5.60) เท่า 3.14 เท่า 4.74 และ 2.47 เท่า ตามลำดับ ทั้งนี้ ในกรณีที่บริษัทมีอัตราส่วนดังกล่าวมากกว่า 1 เท่า หมายความว่าบริษัทมีความสามารถในการชำระดอกเบี้ยเงินกู้ยืม อย่างไรก็ดี สาเหตุที่บริษัทมีอัตราส่วนดังกล่าวติดลบในปี 2553 เนื่องจากบริษัทมีขาดทุนจากการดำเนินงาน

ทั้งนี้ ระหว่างปี 2553 - 2556 บริษัทมีภาระหนี้สินที่เกี่ยวข้องกับบุคคลที่เกี่ยวข้องกันหลายรายการ ซึ่งแสดงรายละเอียดประกอบ ดังตารางต่อไปนี้

หน่วย: ล้านบาท

รายการ	ยอดคงค้าง				หมายเหตุ
	2553	2554	2555	2556	
เงินกู้ยืมระยะสั้นจากบุคคลที่เกี่ยวข้องกัน					<ul style="list-style-type: none"> เงินกู้ยืมระยะสั้นจากนายโกมล จรุงเรืองกิจ เป็นการกู้ยืมเงินในรูปตัวสัญญาใช้เงินมีระยะเวลา 1 ปี โดยไม่มีหลักประกัน จำนวน 2 ฉบับ โดยมีอัตราดอกเบี้ยร้อยละ 6.25 ต่อปี และกำหนดชำระดอกเบี้ยทุกวันที่ 10 ของเดือน
• นายสุเรศพล จรุงเรืองกิจ	-	10.00	10.00	-	
• นายโกมล จรุงเรืองกิจ	-	90.00	192.00	157.00	
ดอกเบี้ยค้างจ่ายของเงินกู้ยืมระยะสั้นจากบุคคลที่เกี่ยวข้องกัน					
• นายสุเรศพล จรุงเรืองกิจ	-	-	0.05	-	
• นายโกมล จรุงเรืองกิจ	-	-	7.54	3.42	
ค่าที่ปรึกษาค้างจ่าย					
• นายโกมล จรุงเรืองกิจ	-	-	1.35	0.45	
รวม	-	-	210.94	160.42	

ที่มา: หมายเหตุประกอบงบการเงินของบริษัทและบริษัทย่อย ประจำปี 2556 และหมายเหตุประกอบงบการเงิน ประจำปี 2556

ส่วนของผู้ถือหุ้น

บริษัทมีส่วนของผู้ถือหุ้นเท่ากับ 358.95 ล้านบาท 362.91 ล้านบาท และ 422.86 ล้านบาท และ 619.56 ในปี 2553 - 2556 ตามลำดับ ทั้งนี้ การเพิ่มขึ้นและลดลงของส่วนของผู้ถือหุ้นในปี 2553 - 2556 ส่วนใหญ่เกิดจากการรวมคำนวณ กำไร (ขาดทุน) สุทธิสำหรับงวด ในส่วนที่เป็นของผู้ถือหุ้นของบริษัทใหญ่ และการจ่ายเงินปันผลของบริษัทย่อย

กระแสเงินสด

บริษัทมีกระแสเงินสดสุทธิจากกิจกรรมดำเนินงานเท่ากับ (47.89) ล้านบาท 19.76 ล้านบาท (47.24) ล้านบาท และ 137.48 ล้านบาท ในปี 2553 - 2556 ตามลำดับ ทั้งนี้ ในปี 2553 และ ปี 2555 บริษัทมีกระแสเงินสดไม่เพียงพอสำหรับการดำเนินงาน เนื่องจาก ในปี 2553 บริษัทมีผลการดำเนินงานขาดทุน และในปี 2555 บริษัทต้องสำรองเงินไว้ใช้ในการจัดซื้อวัตถุดิบ เพื่อผลิตสินค้า และยืดเทอมการจ่ายชำระค่าสินค้าให้กับลูกค้าเพื่อส่งเสริมการจัดจำหน่าย

บริษัทมีกระแสเงินสดสุทธิจากกิจกรรมลงทุนเท่ากับ (31.89) ล้านบาท (35.42) ล้านบาท (196.95) ล้านบาท และ (143.72) ล้านบาท ในปี 2553 - 2556 ตามลำดับ ทั้งนี้ การเปลี่ยนแปลงส่วนใหญ่ของกระแสเงินสดจากกิจกรรมลงทุนเกิดจากการลงทุนซื้อเครื่องจักรและอุปกรณ์ การบำรุงรักษาเครื่องจักรและอุปกรณ์ตามระยะเวลาซ่อมบำรุง โดยบริษัทได้ลงทุนก่อสร้างอาคารโรงงานหลังใหม่ในปี 2554 ซึ่งคาดว่าจะการก่อสร้างจะแล้วเสร็จในปลายปี 2557 อย่างไรก็ตาม ระหว่างปี 2555 และ 2556 บริษัทได้ทยอยรับรู้รายการอาคารสิ่งปลูกสร้างที่ก่อสร้างเสร็จไว้แล้ว

สำหรับกระแสเงินสดสุทธิจากกิจกรรมจัดหาเงิน ในปี 2553 - 2556 เท่ากับ (7.50) ล้านบาท 13.73 ล้านบาท 335.04 ล้านบาท และ (90.43) ตามลำดับ ทั้งนี้ ในปี 2554 บริษัทได้กู้ยืมเงินกู้ยืมระยะสั้นจากบุคคลที่เกี่ยวข้องกันจำนวน 100 ล้านบาท เพื่อชำระคืนเงินกู้เงินเบิกเกินบัญชีจากสถาบันการเงินจำนวนประมาณ 71 ล้านบาท อย่างไรก็ตาม ในปี 2556 บริษัทเพิ่มทุนจำนวน 180.41 ล้านบาท ได้คืนเงินกู้ยืมระยะสั้นจากบุคคลที่เกี่ยวข้องกันจำนวน 45.00 ล้านบาท และเงินกู้เงินเบิกเกินบัญชีและเงินกู้ยืมระยะสั้นลดลงจำนวน 197.89 ล้านบาท

สภาพคล่อง

ทั้งนี้ จากการพิจารณาอัตราส่วนทางการเงินที่สำคัญ ซึ่งโดยภาพรวม บริษัทมีอัตราส่วนสภาพคล่องอยู่ในเกณฑ์ดี เท่ากับ 1.42 เท่า 1.32 เท่า 0.94 เท่า และ 1.12 เท่า ในปี 2553 - 2556 ตามลำดับ ทั้งนี้ บริษัทมีอัตราส่วนสภาพคล่องหมุนเร็วเท่ากับ 0.79 เท่า 0.71 เท่า 0.54 เท่า และ 0.65 เท่า ในปี 2553 - 2556 ตามลำดับ ซึ่งอยู่ในระดับที่ยอมรับได้ อย่างไรก็ตาม บริษัทใช้เงินกู้ยืมระยะสั้นจากสถาบันการเงินและเงินกู้ยืมระยะสั้นจากบุคคลที่เกี่ยวข้องกันเพื่อหมุนเวียนในการดำเนินธุรกิจตามที่ได้กล่าวไว้ข้างต้น

จากภาวะเศรษฐกิจไทยในปี 2556 มีปัจจัยลบที่ส่งผลกระทบต่อเศรษฐกิจไทย มาจากความไม่แน่นอนของเศรษฐกิจโลก ทั้งปัญหานี้สาธารณะในยุโรป ปัญหาเศรษฐกิจสหรัฐที่ยังไม่ฟื้นตัว ความผันผวนของอัตราแลกเปลี่ยน ค่าเงินเยนที่อ่อนค่าลง ภัยทางธรรมชาติ ส่วนปัจจัยภายในประเทศอยู่ที่เสถียรภาพทางการเมือง โดยเฉพาะการออกมาชุมนุมประท้วง จะส่งผลกระทบต่อเศรษฐกิจ และต้องจับตาความผันผวนของอัตราแลกเปลี่ยนที่เงินบาทจะแข็งค่ามากขึ้น ส่งผลกระทบต่อส่งออก ต้นทุนที่เพิ่มขึ้นจากการปรับค่าแรงวันละ 300 บาท ทั่วประเทศ รวมไปถึงการปรับตัวขึ้นของค่าพลังงาน ทั้งน้ำมันและไฟฟ้า





อย่างไรก็ตามบริษัทฯ ยังรักษาปริมาณการส่งออกในตลาดการค้าเดิมและขยายการส่งออกในลูกค้าใหม่ โดยมีการพัฒนากระบวนการผลิต เพื่อพัฒนาคุณภาพผลิตภัณฑ์ให้สอดคล้องกับมาตรฐานสุขอนามัยตามระบบมาตรฐานสากล เช่น HACCP ซึ่งเป็นไปตามนโยบาย กลยุทธ์ ที่ได้กำหนด ทั้งนี้เป็นปัจจัยที่ทำให้ปริมาณการขายเพิ่มขึ้น

การรับรองความถูกต้องของข้อมูล

ข้าพเจ้าได้สอบทานข้อมูลในแบบแสดงรายการข้อมูลประจำปีฉบับนี้แล้วด้วยความระมัดระวังในฐานะกรรมการบริหารของบริษัท ข้าพเจ้าขอรับรองว่า ข้อมูลดังกล่าวถูกต้องครบถ้วนไม่เป็นเท็จ ไม่ทำให้ผู้อื่นสำคัญผิด หรือไม่ขาดข้อมูลที่ควรต้องแจ้งในสาระสำคัญ นอกจากนี้ บริษัทขอรับรองว่า

- (1) งบการเงินและข้อมูลทางการเงินที่สรุปมาในแบบแสดงรายการข้อมูลประจำปี ได้แสดงข้อมูลอย่างถูกต้องครบถ้วนในสาระสำคัญเกี่ยวกับฐานะการเงินผลการดำเนินงานและกระแสเงินสดของบริษัทและบริษัทย่อยแล้ว
- (2) ข้าพเจ้าเป็นผู้รับผิดชอบต่อการ จัดให้บริษัทมีระบบการเปิดเผยข้อมูลที่ดี เพื่อให้แน่ใจว่าบริษัทได้เปิดเผยข้อมูลในส่วนที่เป็นสาระสำคัญทั้งของบริษัทและบริษัทย่อยอย่างถูกต้องครบถ้วนแล้วรวมทั้งควบคุมดูแลให้มีการปฏิบัติตามระบบดังกล่าว
- (3) ข้าพเจ้าเป็นผู้รับผิดชอบต่อการ จัดให้บริษัทมีระบบการควบคุมภายในที่ดีและควบคุมดูแลให้มีการปฏิบัติตามระบบดังกล่าว และข้าพเจ้าได้แจ้งข้อมูลการประเมินระบบการควบคุมภายใน ณ วันที่ 31 ธันวาคม 2556 ต่อผู้สอบบัญชีและกรรมการตรวจสอบของบริษัทแล้ว ซึ่งครอบคลุมถึงข้อบกพร่องและการเปลี่ยนแปลงที่สำคัญของระบบการควบคุมภายใน รวมทั้งการกระทำที่มีขอบที่อาจมีผลกระทบต่อการจัดทำรายงานทางการเงินของบริษัทและบริษัทย่อย

ในการนี้ เพื่อเป็นหลักฐานว่าเอกสารทั้งหมดเป็นเอกสารชุดเดียวกันกับที่บริษัทได้รับรองความถูกต้องแล้ว ข้าพเจ้าได้มอบหมายให้ นางสาวสินีมาศ โสติกภาพงกุล เป็นผู้ลงลายมือชื่อกำกับเอกสารนี้ไว้ทุกหน้าด้วย หากเอกสารใดไม่มีลายมือชื่อของนางสาวสินีมาศ โสติกภาพงกุล กำกับไว้ข้าพเจ้าจะถือว่าไม่ใช่ข้อมูลที่ข้าพเจ้าได้รับรองความถูกต้องของข้อมูลแล้วดังกล่าวข้างต้น

ชื่อ-สกุล	ตำแหน่ง	ลายมือชื่อ
1. นายสุเรศพล จิงรุ่งเรืองกิจ	ประธานกรรมการ (กรรมการผู้มีอำนาจลงนาม)	
2. นางสาวสินีมาศ โสติกภาพงกุล	ประธานเจ้าหน้าที่บริหาร (กรรมการผู้มีอำนาจลงนาม)	
3. นางกิตติมา อัมประเสริฐ	กรรมการ (กรรมการผู้มีอำนาจลงนาม)	
ผู้รับมอบอำนาจ นางสาวสินีมาศ โสติกภาพงกุล	ประธานเจ้าหน้าที่บริหาร (กรรมการผู้มีอำนาจลงนาม)	







บริษัท อกริเพียว โฮลดิ้งส์ จำกัด (มหาชน)
AgriPure Holdings Public Company Limited

เลขที่ 70 อาคารมูลนิธิรวมใจพัฒนา ชั้น 2 ถนนพหลโยธิน ตำบลคลองหนึ่ง
อำเภอคลองหลวง จังหวัดปทุมธานี 12120
โทรศัพท์ : +66 2 516 0941-45 โทรสาร +66 2 516 0946

The Ruamjaipattana Foundation Building No. 70 Moo 6 Klong 1
District, Klongluang, Pathumtanee 12120
Tel : +66 2 516 0941-45 Fax : +66 2 516 0946
website : www.apureholdings.com. www.rkifood.com
e-mail : irs@apureholdings.com