

Annual Report 2016
รายงานประจำปี 2559



AgriPure

AgriPure Holdings Public Company Limited
บริษัท อกริเพียว โฮลดิ้งส์ จำกัด (มหาชน)

วิสัยทัศน์

บริษัทมีความมุ่งมั่นที่จะก้าวไปเป็นบริษัทที่แข็งแกร่งในอุตสาหกรรมเกษตร โดยมุ่งเน้นที่จะผลิตสินค้าที่มีคุณภาพสูงและการบริการที่ดีเยี่ยมเพื่อตอบสนองความต้องการของลูกค้าและองค์กรต่างๆ ที่เกี่ยวข้อง

พันธกิจ

- * นำเสนอสินค้าและบริการคุณภาพดี
- * ตอบสนองความพึงพอใจของลูกค้าในด้านของคุณภาพ การขนส่งและการติดต่อสื่อสาร
- * ยึดหลักการความรับผิดชอบต่อสังคมและสิ่งแวดล้อม

ภารกิจ

1. ตอบสนองความพึงพอใจของลูกค้าและองค์กรต่างๆ ที่เกี่ยวข้อง โดยมุ่งเน้นการพัฒนาขั้นตอนการผลิตอย่างต่อเนื่อง เพื่อที่จะนำเสนอผลิตภัณฑ์ข้าวโพดหวานที่มีคุณภาพดี และสามารถลดต้นทุนการผลิตรวมถึงการหาแหล่งวัตถุดิบคุณภาพเยี่ยมเพื่อนำเสนอต่อลูกค้า
2. มุ่งมั่นให้บริการกับลูกค้าได้อย่างดีเยี่ยม โดยใช้หลักความรับผิดชอบต่อสังคม (CSR) เพื่อให้เกิดความพึงพอใจของพนักงานและเกิดการช่วยเหลือให้กับทุกสังคม

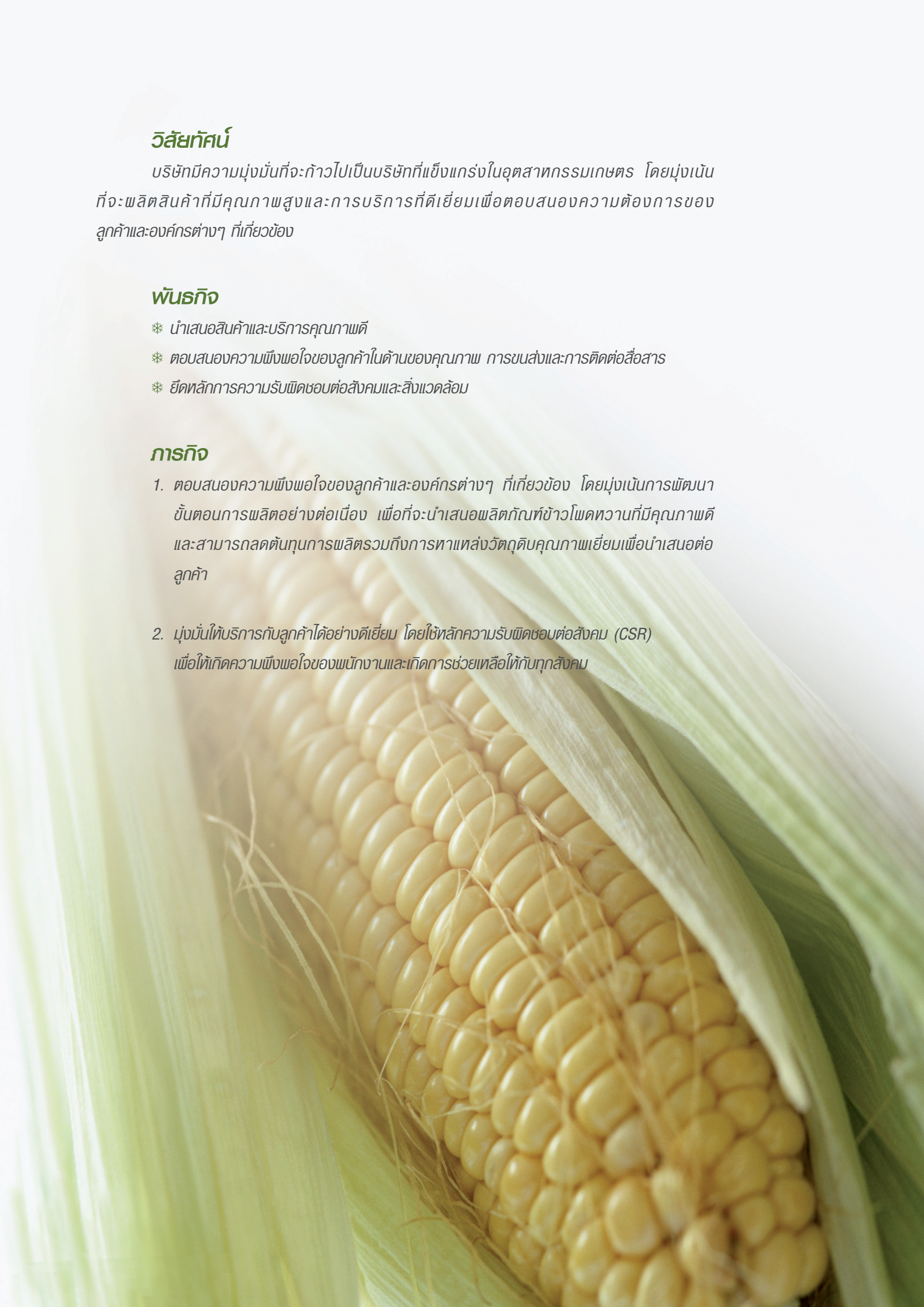

สารบัญ

สารจากประธานกรรมการ	2
นโยบายและภาพรวมการประกอบธุรกิจ	3
ลักษณะของผลิตภัณฑ์หรือบริการ	8
ภาวะเศรษฐกิจและอุตสาหกรรม	9
ปัจจัยความเสี่ยง	11
ข้อมูลทั่วไปและข้อมูลสำคัญอื่น	12
โครงสร้างเงินทุน	14
นโยบายการจ่ายเงินปันผล	15
โครงสร้างการจัดการ	16
ประวัติกรรมการ	20
การกำกับดูแลกิจการ	27
ขอบเขต อำนาจ หน้าที่กรรมการ	30
ความรับผิดชอบต่อสังคม	32
การต่อต้านการทุจริต	38
การควบคุมภายในและการบริหารจัดการความเสี่ยง	39
รายการระหว่างกัน	41
นโยบายการทำรายการระหว่างกันในอนาคต	43
รายงานของผู้สอบบัญชีรับอนุญาต	44
งบแสดงฐานะการเงินและงบกำไรขาดทุนเบ็ดเสร็จ	47
หมายเหตุประกอบงบการเงิน	54
ค่าตอบแทนจากการสอบบัญชี	80
การวิเคราะห์และคำอธิบายของฝ่ายจัดการ	81

สำหรับการดำเนินธุรกิจในปี 2559 นี้ ยังคงมีความต่อเนื่องของปัจจัยลบต่อจากปีที่ผ่านมาที่ส่งผลกระทบต่อเศรษฐกิจไทย เนื่องจากภาวะเศรษฐกิจโลกชะลอตัว และจากการฟื้นตัวที่ล่าช้า ทั้งประเทศสหรัฐอเมริกาและ สหภาพยุโรป รวมถึงปัญหาเศรษฐกิจญี่ปุ่นยังฟื้นตัวช้า ส่วนปัจจัยภายในประเทศประสบปัญหาแห้งแล้ง ทำให้วัตถุดิบสินค้าเกษตรขาดแคลน และราคาเพิ่มสูงขึ้น ส่งผลกระทบต่อการส่งออกสินค้าผักและผลไม้สดลงในภาพรวม แต่ทางบริษัทมีการบริหารจัดการวัตถุดิบที่ดี ทำให้ไม่มีปัญหาการส่งมอบสินค้า ทำให้ขยายตลาดการค้าเดิมเพิ่มขึ้น และตลาดใหม่ๆ เข้ามาในปีนี

นอกจากการทำธุรกิจเพื่อสร้างผลตอบแทนให้กับผู้ถือหุ้นแล้ว บริษัทได้ตระหนักถึงความสำคัญในด้านการบริหารจัดการภายในที่ดี ได้กรอบนโยบายการกำกับดูแลที่ดีของบริษัท และด้วยความมุ่งมั่นของผู้บริหารและพนักงาน ที่บริหารงานได้ตามเป้าหมายเพิ่มประสิทธิภาพในขบวนการผลิต พัฒนาทั้งกระบวนการผลิตที่ทันสมัยขึ้นเพื่อให้ผลิตภัณฑ์ที่สอดคล้องกับมาตรฐานสุขอนามัยตามระบบมาตรฐานสากลรวมทั้งปรับกลยุทธ์ตามสถานการณ์ ลดต้นทุนค่าใช้จ่ายในด้านต่างๆ พร้อมทั้งใส่ใจในด้านความรับผิดชอบต่อสังคมและสิ่งแวดล้อม จึงทำให้ยังคงรักษาปริมาณการส่งออกในตลาดการค้าเดิม และขยายการส่งออกในลูกค้าใหม่ทั้งในตลาดการค้าเดิมและตลาดใหม่ ซึ่งเป็นไปตามนโยบาย กลยุทธ์ที่ได้กำหนดไว้ ทั้งนี้เป็นปัจจัยที่ทำให้ปริมาณการจำหน่ายข้าวโพดหวานบรรจุกระป๋องเพิ่มขึ้น

สุดท้ายนี้ ผมในฐานะประธานกรรมการบริษัท คณะกรรมการ ผู้บริหาร และพนักงานบริษัทขอขอบคุณท่านผู้ถือหุ้นทุกท่านตลอดจนลูกค้า คู่ค้า พันมิตรทางธุรกิจ รวมถึงผู้ที่เกี่ยวข้องอื่นๆ ทุกท่านที่มีส่วนสนับสนุนการดำเนินงานของบริษัทด้วยดีเสมอมา บริษัทจะมุ่งมั่นที่จะพัฒนาผลิตภัณฑ์ที่ตอบสนองต่อความต้องการของผู้บริโภค และยังคงรักษามาตรฐานด้านความปลอดภัยให้กับลูกค้าอย่างต่อเนื่อง

(นายสุเรศพล จีรุงเรืองกิจ)
ประธานกรรมการ

นโยบายและภาพรวมการประกอบธุรกิจ

ภาพรวมการประกอบธุรกิจ

- บริษัทมีสถานะเป็นบริษัทลงทุน (Holding Company) โดยบริษัทดำเนินธุรกิจอุตสาหกรรมการเกษตรและอาหารผ่านบริษัทย่อยต่างๆ ซึ่งดำเนินธุรกิจหลักเกี่ยวกับการผลิตและจำหน่ายผลิตภัณฑ์ทางการเกษตรแปรรูป ประเภทข้าวโพดบรรจุกระป๋อง ผัก ผลไม้สดและเมล็ดพันธุ์ข้าวโพด
- บริษัทย่อยทางตรงของบริษัท ประกอบด้วย
 - บริษัท ริเวอร์แคว อินเตอร์เนชั่นแนล อุตสาหกรรมอาหาร จำกัด โดยบริษัทถือหุ้นในสัดส่วนร้อยละ 99.99 ของทุนที่ออกและเรียกชำระแล้วของริเวอร์แคว ณ วันที่ 30 ธันวาคม 2559 ตามสำเนาบัญชีรายชื่อผู้ถือหุ้น
- บริษัทย่อยทางอ้อมของบริษัท ประกอบด้วย
 - บริษัท ผลิตภัณฑ์ข้าวโพดหวาน จำกัด โดยริเวอร์แควถือหุ้นในสัดส่วนร้อยละ 75.00 ของทุนที่ออกและเรียกชำระแล้วของผลิตภัณฑ์ข้าวโพดหวาน ในขณะที่ตระกูลกุลหล่าถือหุ้นในสัดส่วนร้อยละ 8.05 ของทุนที่ออกและเรียกชำระแล้วของผลิตภัณฑ์ข้าวโพดหวาน และผู้ถือหุ้นรายย่อยอื่นๆ จำนวน 24 คน ถือหุ้นในสัดส่วนร้อยละ 16.95 ของทุนที่ออกและเรียกชำระแล้วของผลิตภัณฑ์ข้าวโพดหวาน ณ วันที่ 30 ธันวาคม 2559 ตามสำเนาบัญชีรายชื่อผู้ถือหุ้น
 - บริษัท อกริเฟรช จำกัด โดยริเวอร์แควถือหุ้นในสัดส่วนร้อยละ 99.99 ของทุนที่ออกและเรียกชำระแล้วของอกริเฟรช ณ วันที่ 30 ธันวาคม 2559 ตามสำเนาบัญชีรายชื่อผู้ถือหุ้น
- บริษัทร่วมทางตรงของบริษัท ประกอบด้วย
 - บริษัท เยนเนอรัล บิสซิเนส เซนเตอร์ จำกัด โดยบริษัทถือหุ้นในสัดส่วนร้อยละ 47.67 ของทุนที่ออกและเรียกชำระแล้วของเยนเนอรัล บิสซิเนส เซนเตอร์ ณ วันที่ 30 ธันวาคม 2559 ตามสำเนาบัญชีรายชื่อผู้ถือหุ้น
ทั้งนี้ เยนเนอรัล บิสซิเนส เซนเตอร์ ได้หยุดการดำเนินงานเชิงพาณิชย์แล้ว และกำลังอยู่ระหว่างการศึกษาลผลกระทบต่างๆ ของการชำระบัญชี
- บริษัทที่บริษัทย่อยของบริษัทเข้าไปลงทุน ประกอบด้วย
 - บริษัท สยามเดลมองเต้ จำกัด โดยริเวอร์แควถือหุ้นในสัดส่วนร้อยละ 1.31 ของทุนที่ออกและเรียกชำระแล้วของสยามเดลมองเต้ ณ วันที่ 18 ตุลาคม 2559 ตามหนังสือรับรองของสยามเดลมองเต้ตามข้อมูลจากกรมพัฒนาธุรกิจการค้า
- ธุรกิจของบริษัทย่อยทางตรง บริษัทย่อยทางอ้อม และบริษัทที่บริษัทเข้าไปลงทุน แสดงรายละเอียดประกอบดังต่อไปนี้
 - บริษัท ริเวอร์แคว อินเตอร์เนชั่นแนล อุตสาหกรรมอาหาร จำกัด ก่อตั้งขึ้นเมื่อวันที่ 18 กรกฎาคม 2540 ด้วยทุนจดทะเบียนเริ่มแรกจำนวน 65 ล้านบาท เพื่อดำเนินธุรกิจผลิตและส่งออกข้าวโพดหวานบรรจุกระป๋องและถุงสุญญากาศ ทั้งนี้ ณ วันที่ 31 ธันวาคม 2559 ตามงบการเงินภายในของ ริเวอร์แคว ริเวอร์แควมีทุนที่ออกและเรียกชำระแล้วเท่ากับ 900 ล้านบาท
ธุรกิจผลิตและส่งออกข้าวโพดหวานบรรจุกระป๋องและถุงสุญญากาศ เริ่มตั้งแต่การนำวัตถุดิบข้าวโพดหวานมาแปรรูปในบรรจุภัณฑ์กระป๋องและถุงสุญญากาศ และจัดจำหน่ายผลิตภัณฑ์ดังกล่าวไปยังตลาดต่างประเทศเป็นหลัก อย่างไรก็ตาม สำหรับการขายในประเทศนั้น ริเวอร์แควมีสินค้าภายใต้เครื่องหมายการค้า “เทสดี” และ “ริเวอร์แคว” โดยริเวอร์แควจัดจำหน่ายสินค้าผ่านซูเปอร์มาร์เก็ตต่างๆ ที่มีอยู่อย่างแพร่หลาย
 - บริษัท ผลิตภัณฑ์ข้าวโพดหวาน จำกัด (ชื่อเดิม บริษัท ศูนย์ผลไม้ไทย จำกัด และ บริษัท อโกรเทค แอนด์ แมนเนจเม้นท์ จำกัด) ก่อตั้งขึ้นเมื่อวันที่ 21 กุมภาพันธ์ 2532 ด้วยทุนจดทะเบียนเริ่มแรกจำนวน 3 ล้านบาท เพื่อดำเนินธุรกิจผลิตและจำหน่ายเมล็ดพันธุ์ข้าวโพด ทั้งนี้ ณ วันที่ 31 ธันวาคม 2559 ตามงบการเงินภายในของผลิตภัณฑ์ข้าวโพดหวาน ผลิตภัณฑ์ข้าวโพดหวานมีทุนที่ออกและเรียกชำระแล้วเท่ากับ 5 ล้านบาท

ธุรกิจผลิตและจำหน่ายเมล็ดพันธุ์ข้าวโพด เริ่มตั้งแต่การพัฒนาและผลิตเมล็ดพันธุ์ ส่งเสริมการเพาะปลูก ขยายเมล็ดพันธุ์ และจัดหาวัตถุดิบข้าวโพดหวานเพื่อมาใช้ในการของรีเวอร์แคว

- บริษัท อกริเพิร์ช จำกัด (ชื่อเดิม บริษัท โกลด์รีเสิร์ฟ จำกัด) ก่อตั้งขึ้นเมื่อวันที่ 5 เมษายน 2544 ด้วยทุนจดทะเบียนเริ่มแรกจำนวน 1 ล้านบาท เพื่อดำเนินธุรกิจแปรรูปผักและผลไม้บรรจุสด ทั้งนี้ ณ วันที่ 31 ธันวาคม 2559 ตามงบการเงินภายในของอกริเพิร์ช อกริเพิร์ชมีทุนที่ออกและเรียกชำระแล้วเท่ากับ 78.25 ล้านบาท

ธุรกิจแปรรูปผักและผลไม้บรรจุสด เริ่มตั้งแต่การนำผักสดมาคัด ตัดแต่ง ใส่บรรจุภัณฑ์ และส่งออกไปยังตลาดต่างประเทศ

- บริษัท สยามเดลมองเต้ จำกัด ก่อตั้งขึ้นเมื่อวันที่ 28 มกราคม 2548 ด้วยทุนจดทะเบียนเริ่มแรกจำนวน 150 ล้านบาท เพื่อดำเนินธุรกิจผลิตพืชผักผลไม้บรรจุภาชนะผนึก ทั้งนี้ รอบบัญชีของสยามเดลมองเต้ สิ้นสุด ณ วันที่ 31 มีนาคม และ ณ วันที่ 20 สิงหาคม 2559 สยามเดลมองเต้ มีทุนที่ออกและเรียกเก็บชำระแล้วเท่ากับ 850.80 ล้านบาท ตามข้อมูลจากกรมพัฒนาธุรกิจการค้า

ธุรกิจผลิตพืชผักผลไม้บรรจุภาชนะผนึก หรือ ธุรกิจบรรจุภัณฑ์ “เตตรา รีคาร์ท” (TETRA RECARTE) เป็นการนำเทคโนโลยีบรรจุภัณฑ์แบบใหม่ในกล่องกระดาษมาใช้ในการผลิตข้าวโพดหวานแปรรูป สับปะรด ผลไม้รวม และอื่นๆ ซึ่งเป็นการวางตำแหน่งสินค้าในตลาดบน และขยายฐานสินค้าออกไปนอกเหนือจากสินค้าข้าวโพดหวานบรรจุกระป๋องที่รีเวอร์แควดำเนินการอยู่เดิม

ทั้งนี้ ณ วันที่ 8 มิถุนายน 2559 ซึ่งเป็นวันประชุมสามัญผู้ถือหุ้นของสยามเดลมองเต้ตามข้อมูลจากกรมพัฒนาธุรกิจการค้า สยามเดลมองเต้ มี (1) DEL MONTE ASIA (PTE) LTD. จากประเทศสิงคโปร์ถือหุ้นใหญ่ในสัดส่วนร้อยละ 95.61 ของทุนที่ออกและเรียกชำระแล้ว และ (2) บริษัท สามร้อยยอด จำกัด (ผู้ผลิตสินค้าสับปะรด) ถือหุ้นในสัดส่วนร้อยละ 3.07 ของทุนที่ออกและเรียกชำระแล้ว โดยผู้ถือหุ้นดังกล่าวให้การสนับสนุนสยามเดลมองเต้ในการขยายส่วนแบ่งทางการตลาดและการจัดจำหน่ายสินค้า

- โครงสร้างการถือหุ้นของบริษัท บริษัทย่อย บริษัทร่วม และบริษัทที่บริษัทเข้าไปลงทุน (ข้อมูล ณ วันที่ 31 ธันวาคม 2559 ตามงบการเงินรวมสอบทานของบริษัท และ ตามสำเนาบัญชีรายชื่อผู้ถือหุ้นของบริษัทที่เกี่ยวข้อง)

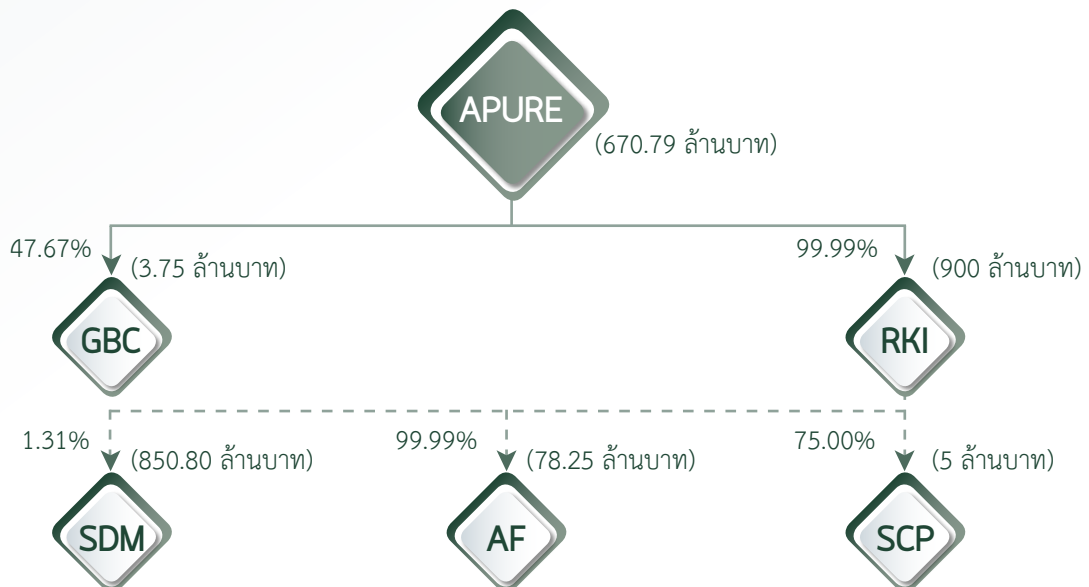

หมายเหตุ : GBC ได้หยุดการดำเนินงานเชิงพาณิชย์แล้ว และกำลังอยู่ระหว่างการศึกษผลกระทบต่างๆ ของการชำระบัญชี

คำย่อ:	APURE	=	บริษัท อกริเพียว โฮลดิ้งส์ จำกัด (มหาชน)
	GBC	=	บริษัท เยนเนอรัล บิสซิเนส เซนเตอร์ จำกัด
	RKI	=	บริษัท ริเวอร์แคว อินเตอร์เนชั่นแนล อุตสาหกรรมอาหาร จำกัด
	SDM	=	บริษัท สยามเดลมอนเต้ จำกัด หรือ Siam Del Monte Company Limited
	AF	=	บริษัท อกริเพิร์ช จำกัด
	SCP	=	บริษัท ผลิตภัณฑ์ข้าวโพดหวาน จำกัด

ความเป็นมา การเปลี่ยนแปลงและพัฒนาที่สำคัญ

บริษัทมีประวัติความเป็นมาและพัฒนาการที่สำคัญตั้งแต่ปี 2550 ดังต่อไปนี้

- ปี 2550** เมื่อวันที่ 18 เมษายน 2550 ที่ประชุมสามัญประจำปีผู้ถือหุ้นได้มีมติอนุมัติให้บริษัทดำเนินการในเรื่องต่างๆ ดังต่อไปนี้
1. มีมติอนุมัติการลดทุนจดทะเบียนจากเดิม 2,852.02 ล้านบาท (หุ้นสามัญ 285,201,600 หุ้น มูลค่าที่ตราไว้หุ้นละ 10 บาท) เป็น 2,800.73 ล้านบาท (หุ้นสามัญ 280,072,719 หุ้น มูลค่าที่ตราไว้หุ้นละ 10 บาท) โดยการตัดหุ้นสามัญที่ยังจำหน่ายไม่ได้ จำนวน 5,128,881 หุ้น มูลค่าหุ้นละ 10 บาท เป็นจำนวนเงิน 51.29 ล้านบาท บริษัทได้จดทะเบียนลดทุนกับกระทรวงพาณิชย์เรียบร้อยแล้วเมื่อวันที่ 11 พฤษภาคม 2550
 2. มีมติอนุมัติการลดมูลค่าหุ้นสามัญที่ออกและจำหน่ายได้แล้วจากมูลค่าที่จดทะเบียนไว้ 10 บาทต่อหุ้น เป็น 0.70 บาทต่อหุ้น ทำให้ทุนจดทะเบียนที่เรียกชำระแล้วลดลงจากเดิม 2,800.73 ล้านบาท เป็น 196.05 ล้านบาท ทั้งนี้ ให้นำทุนจดทะเบียนที่เรียกชำระแล้วส่วนที่ลดลง จำนวนเงิน 2,604.68 ล้านบาท ส่วนเกินมูลค่าหุ้นสามัญ จำนวนเงิน 274 ล้านบาท และสำรองตามกฎหมาย จำนวนเงิน 0.32 ล้านบาท มาล้างส่วนต่ำกว่ามูลค่าหุ้นสามัญจำนวน 2,209.41 ล้านบาท และขาดทุนสะสมจำนวน 669.59 ล้านบาท โดยบริษัทได้จดทะเบียนลดทุนกับกระทรวงพาณิชย์เรียบร้อยแล้วเมื่อวันที่ 19 กรกฎาคม 2550
 3. มีมติอนุมัติการเพิ่มทุนจดทะเบียนจากเดิม 196.05 ล้านบาท (หุ้นสามัญ 280,072,719 หุ้น มูลค่าที่ตราไว้หุ้นละ 0.70 บาท) เป็น 392.10 ล้านบาท (หุ้นสามัญ 560,145,438 หุ้น มูลค่าหุ้นละ 0.70 บาท) โดยการออกหุ้นสามัญเพิ่มทุนจำนวน 280,072,719 หุ้น มูลค่าที่ตราไว้หุ้นละ 0.70 บาท เป็นจำนวนเงิน 196.05 ล้านบาท บริษัทได้จดทะเบียนเพิ่มทุนกับกระทรวงพาณิชย์เรียบร้อยแล้วเมื่อวันที่ 26 กรกฎาคม 2550

- ปี 2552** เมื่อวันที่ 28 พฤษภาคม 2552 ที่ประชุมวิสามัญผู้ถือหุ้นครั้งที่ 1/2552 ได้มีมติอนุมัติให้บริษัทดำเนินการในเรื่องต่างๆ ดังต่อไปนี้

1. ให้จัดสรรหุ้นสามัญเพิ่มทุนจำนวน 280,072,719 หุ้น ให้แก่ผู้ถือหุ้นเดิมในสัดส่วน 1 หุ้นสามัญเดิมต่อ 1 หุ้นสามัญใหม่ โดยเสนอขายในราคาหุ้นละ 0.70 บาท เป็นจำนวนเงิน 196.05 ล้านบาท ในกรณีที่มีหุ้นที่เหลือจากการจองตามสิทธิและไม่มีผู้ถือหุ้นรายใดใช้สิทธิเกินกว่าสิทธิของตนแล้วให้คณะกรรมการบริษัท และ/หรือ บุคคลที่คณะกรรมการบริษัทมอบหมายมีอำนาจในการจัดสรรหุ้นที่เหลือดังกล่าวให้แก่ บุคคลในวงจำกัด และ/หรือ ผู้ลงทุนประเภทสถาบัน และ/หรือ ผู้ลงทุนที่มีลักษณะเฉพาะตามประกาศของสำนักงานคณะกรรมการกำกับหลักทรัพย์และตลาดหลักทรัพย์โดยจะจัดสรรให้หมดในคราวเดียวหรือหลายคราวก็ได้ในราคาไม่ต่ำกว่าราคาหุ้นละ 0.85 บาท เมื่อวันที่ 8 - 12 มิถุนายน 2552 มีผู้ถือหุ้นเดิมมาใช้สิทธิแล้วจำนวน 82,362,600 หุ้น ในราคาหุ้นละ 0.70 บาท เป็นจำนวนเงิน 57.65 ล้านบาท

ต่อมา เมื่อวันที่ 18 กันยายน 2552 บริษัทได้จัดสรรหุ้นสามัญที่เหลืออยู่ดังกล่าวจำนวน 197,710,119 หุ้น ให้แก่บุคคลในวงจำกัดในราคาหุ้นละ 0.85 บาท รวมเป็นเงินทั้งสิ้น 168.05 ล้านบาท บริษัทได้รับเงินค่าหุ้นสามัญดังกล่าวจำนวน 95,000,000 หุ้น เป็นเงิน 80.75 ล้านบาท เมื่อวันที่ 25 กันยายน 2552 และบริษัทได้จดทะเบียนการเพิ่มทุนดังกล่าวกับกระทรวงพาณิชย์เมื่อวันที่ 7 ตุลาคม 2552 ส่วนที่เหลือจำนวน 102,710,119 หุ้น เป็นเงิน 87.30 ล้านบาท บริษัทได้รับเงินค่าหุ้นเมื่อวันที่ 30 ตุลาคม 2552 และจดทะเบียนการเพิ่มทุนส่วนที่เหลือกับกระทรวงพาณิชย์เมื่อวันที่ 12 พฤศจิกายน 2552

ปี 2553 บริษัทได้มีการปรับเปลี่ยนโครงสร้างการจัดการ โดยบริษัทได้ดำเนินการทยอยปรับเปลี่ยนผู้บริหารชุดเดิมออกไป ทั้งนี้ การดำเนินการดังกล่าวแล้วเสร็จในปี 2554 โดยโครงสร้างผู้บริหารชุดปัจจุบันแสดงรายละเอียดใน เรื่อง ผู้บริหาร

ปี 2555 ตามมติที่ประชุมคณะกรรมการบริษัท เมื่อวันที่ 17 ตุลาคม 2555 และ ครั้งที่ 9/2555 เมื่อวันที่ 19 พฤศจิกายน 2555 มีมติให้นำเสนอต่อที่ประชุมผู้ถือหุ้นเพื่อพิจารณาอนุมัติการเพิ่มทุนจดทะเบียนของบริษัท จำนวน 78,420,360.90 บาท จากทุนจดทะเบียนจำนวน 392,101,806.60 บาท เป็นทุนจดทะเบียน จำนวน 470,522,167.50 บาท โดยการออกหุ้นสามัญใหม่จำนวน 112,029,087 หุ้น มูลค่าที่ตราไว้หุ้นละ 0.70 บาท และให้นำหุ้นสามัญที่ออกใหม่ทั้งจำนวนออกจัดสรรและเสนอขายให้แก่ผู้ถือหุ้นเดิมของบริษัทตามสัดส่วนการถือหุ้นในอัตราส่วน 5 หุ้นเดิมต่อ 1 หุ้นใหม่ ในราคาเสนอขายหุ้นละ 2.03 บาท โดยกำหนดประชุมวิสามัญผู้ถือหุ้นครั้งที่ 1/2555 ในวันที่ 26 ธันวาคม 2555

ผลการขายหุ้น : จำนวนหุ้นที่จองซื้อจำนวน 89,388,513 หุ้น จำนวนเงินที่ได้รับจากการเสนอขายหุ้น 181,458,681.39 บาท

สำหรับจำนวนหุ้นที่เหลือจากการใช้สิทธิของผู้ถือหุ้นเดิม จำนวน 22,640,574 หุ้น บริษัทนำหุ้นสามัญเพิ่มทุนที่เหลือนี้ไปจัดสรรและเสนอขายให้แก่บุคคลในวงจำกัด โดยราคาที่เสนอขายจะต้องไม่ต่ำกว่าราคาที่เสนอขายให้แก่ผู้ถือหุ้นเดิมของบริษัท และจะไม่ต่ำกว่าร้อยละ 90 ของราคาตลาดของหุ้นสามัญของบริษัท ซึ่งคำนวณจากราคาเฉลี่ยถ่วงน้ำหนักของการซื้อขายหุ้นของบริษัทในระหว่าง 7-15 วันทำการก่อนวันแรกที่เสนอขายหุ้นต่อบุคคลในวงจำกัด ซึ่งปัจจุบันยังไม่มีผู้เสนอซื้อหุ้นดังกล่าว

ปี 2558 ตามมติที่ประชุมวิสามัญผู้ถือหุ้นครั้งที่ 1/2558 ในวันที่ 13 กุมภาพันธ์ 2558 ให้ลดทุนจดทะเบียนของบริษัทฯ จำนวน 15,848,401.80 บาท จากทุนเดิมจดทะเบียน 470,522,167.50 บาท เป็น 454,673,765.70 บาท โดยการตัดหุ้นสามัญที่ยังไม่ได้ออกจำหน่ายของบริษัทฯ จำนวน 22,640,574 หุ้น มูลค่าหุ้นที่ตราไว้หุ้นละ 0.70 บาท และอนุมัติการเพิ่มทุนจดทะเบียนของบริษัทฯ จำนวน 227,336,882.50 บาท จากเดิมทุนจดทะเบียนจำนวน 454,673,765.70 บาท เป็นทุนจดทะเบียนใหม่จำนวน 682,010,648.20 บาท โดยการออกหุ้นสามัญใหม่จำนวน 324,766,975 หุ้น มูลค่าหุ้นที่ตราไว้หุ้นละ 0.70 บาท โดยการออกและเสนอขายหุ้นสามัญเพิ่มทุนให้แก่ผู้ถือหุ้นเดิมของบริษัทฯ ตามสัดส่วนจำนวนหุ้นที่ผู้ถือหุ้นแต่ละรายถืออยู่ในอัตราส่วน 2 หุ้นสามัญเดิมต่อ 1 หุ้นสามัญเพิ่มทุนใหม่ ในราคาเสนอขายหุ้นละ 1.50 บาท

สรุปจำนวนทุนจดทะเบียนเรียกชำระแล้วจากการเพิ่มทุน จำนวน 308,731,586 หุ้น เป็นจำนวนเงิน 216,112,110.20 ทั้งนี้บริษัทฯ ได้จดทะเบียนเปลี่ยนแปลงทุนชำระแล้วกับกรมพัฒนาธุรกิจการค้า กระทรวงพาณิชย์เรียบร้อยแล้ว เมื่อวันที่ 31 มีนาคม 2558

โครงสร้างรายได้

โครงสร้างรายได้ของยอดขายในประเทศและต่างประเทศ แสดงรายละเอียดประกอบดังตารางต่อไปนี้

หน่วย : ล้านบาท

มูลค่าการจำหน่ายต่างประเทศ	ดำเนิน						
	การโดย	2557	%	2558	%	2559	%
ข้าวโพดหวานบรรจุกระป๋อง	RKI	677.95	55.34	767.16	62.40	1,019.67	65.81
ผักและผลไม้สด	AGF	227.50	18.57	180.62	14.69	170.58	11.01
ข้าวโพดหวานบรรจุถุงสุญญากาศ	RKI	164.86	13.46	168.61	13.72	213.75	13.79
รวม		1,070.31	87.37	1,116.39	90.81	1,404.00	90.61

หน่วย : ล้านบาท

มูลค่าการจำหน่ายต่างประเทศ	ดำเนิน						
	การโดย	2557	%	2558	%	2559	%
ข้าวโพดหวานบรรจุกระป๋อง	RKI	29.89	2.44	24.81	2.02	36.20	2.34
เมล็ดพันธุ์	SCP	54.06	4.41	49.44	4.02	66.64	4.30
อื่นๆ (RKI)	RKI	4.44	0.36	9.82	0.80	16.92	1.09
ข้าวโพดหวานบรรจุถุงสุญญากาศ (RKI)	RKI	46.84	3.82	14.58	1.19	10.57	0.68
ผักและผลไม้สด	AGF	19.43	1.59	14.38	1.17	15.19	0.98
รวม		154.66	12.63	113.03	9.19	145.52	9.39
มูลค่าการจำหน่ายทั้งหมด		1,224.97	100.00	1,229.42	100.00	1,549.52	100.00

หมายเหตุ : RKI = บริษัท ริเวอร์แคว อินเตอร์เนชั่นแนล อุตสาหกรรมอาหาร จำกัด
 SCP = บริษัท ผลิตภัณฑ์ข้าวโพดหวาน จำกัด
 AGF = บริษัท อกริเฟิร์ช จำกัด
 SCP = บริษัท ผลิตภัณฑ์ข้าวโพดหวาน จำกัด

ลักษณะของผลิตภัณฑ์หรือบริการ

ผลิตภัณฑ์หลักของบริษัทมีสองกลุ่มหลักคือ

1. กลุ่มผลิตภัณฑ์ข้าวโพดหวาน ซึ่งผลิตและจำหน่ายโดยการแปรรูปและผ่านขบวนการ

เก็บถนอมอาหารด้วยหม้อฆ่าเชื้อด้วยแรงดันไอน้ำความร้อน (Thermal process) ซึ่งบรรจุภัณฑ์ได้แก่ กระป๋อง และ ถุงสุญญากาศ ดำเนินงานโดยบริษัท “ริเวอร์แคว”

ลักษณะของผลิตภัณฑ์หรือบริการทั้งหมดแบ่งตามภูมิศาสตร์ของการตลาดได้ดังนี้

ผลิตภัณฑ์ส่งออกจำหน่ายต่างประเทศ

- ข้าวโพดหวานเมล็ดบรรจุกระป๋อง (CANNED KERNEL SWEET CORN)
- ข้าวโพดหวานครีมบรรจุกระป๋อง (CREAM STYLE CORN)
- ข้าวโพดหวานบรรจุถุงสุญญากาศ (VACUUM PACK)
- ข้าวโพดฝักอ่อนบรรจุกระป๋อง (CANNED BABY CORN)

ผลิตภัณฑ์จำหน่ายในประเทศ

ภายใต้เครื่องหมายการค้า TASTEE และ RIVEW KWAI ซึ่งได้แก่

- ข้าวโพดหวานบรรจุกระป๋อง (CANNED KERNEL SWEET CORN)
- ข้าวโพดหวานครีมบรรจุกระป๋อง (CREAM STYLE CORN)
- ข้าวโพดหวานบรรจุถุงสุญญากาศ (VACUUM PACK)
- ข้าวโพดหวานฝักสด (FRESH PACK)
- เมล็ดพันธุ์ข้าวโพดหวาน (SWEET CORN SEED)

2. กลุ่มผลิตภัณฑ์ผัก และผลไม้สด ที่ควบคุมสารเคมีตกค้าง ดำเนินงานโดยบริษัท “อกริเฟิร์ช”

บริษัทมีการทำไร่ของบริษัทส่วนหนึ่งควบคุมการส่งเสริมให้เกษตรกรเพาะปลูก และทำสัญญาซื้อขายผลผลิตจากกลุ่มเกษตรกรในระบบ Contact Farming เพื่อส่งผักและผลไม้สดที่ได้คุณภาพให้กับโรงงานบริษัท “อกริเฟิร์ช” ทำการตัดแต่งก่อนบรรจุลงในภาชนะเป็นสินค้าสำเร็จรูปเพื่อการส่งออก พื้นที่เพาะปลูกของผักประเภทข้าวโพดอ่อน, หน่อไม้ฝรั่ง, และกระเจียบเขียว ซึ่งเป็นผลิตภัณฑ์หลัก จะอยู่ในบริเวณใกล้เคียงกับโรงงาน เช่น จังหวัดกาญจนบุรี ราชบุรี และนครปฐม เป็นต้น

ผลกระทบต่อสิ่งแวดล้อม

-ไม่มี-

สิทธิประโยชน์จากการส่งเสริมการลงทุน

-ไม่มี-

ภาวะอุตสาหกรรมและการแข่งขัน

ภาวะอุตสาหกรรมข้าวโพดหวานแปรรูป

จากข้อมูลกรมศุลกากร ระหว่างปี 2557 ถึง ปี 2559 ประเทศไทยมีการส่งออกข้าวโพดหวานบรรจุกระป๋อง เป็นมูลค่ารวม 6,624.70 ล้านบาท 6,150.17 ล้านบาท และมูลค่ารวม 6,908.29 ล้านบาทตามลำดับ โดยริเวอร์แควเป็นผู้ส่งออกข้าวโพดหวานแปรรูปจำนวน 842.81 ล้านบาท 935.77 ล้านบาท และ 1,233.42 ในปี 2557 - 2559 ตามลำดับหรือ คิดเป็นร้อยละ 12.72 ร้อยละ 15.22 และร้อยละ 17.85 ของมูลค่าการส่งออกข้าวโพดหวานแปรรูปในปี 2557 - 2559 ตามลำดับ โดยแบ่งเป็นการส่งออกไปยังประเทศ 10 รายใหญ่และอื่นๆ ในปี 2559 ดังนี้

หน่วย: ล้านบาท

ประเทศที่นำเข้า		2557	2558	2559
1	Japan	1,082.25	1,232.37	1,373.09
2	Korea,R	590.84	603.93	766.76
3	Taiwan	460.04	517.54	634.33
4	United Kingdom	375.68	274.24	257.11
5	Philippines	339.29	252.56	442.89
6	Australia	229.86	251.34	239.40
7	Lebanon	198.54	206.82	214.09
8	Saudi Arabia	207.04	197.65	261.35
9	Norway	196.82	174.65	173.90
10	United Arab Emirates	180.50	160.33	189.68
11	อื่นๆ	2,763.84	2, 278.74	2,355.69
รวม		6,624.70	6,150.17	6,908.29

หมายเหตุ : เป็นข้อมูลจากสถิติการส่งออกของกรมศุลกากร ในสินค้ารหัส 2005800000

- ประเทศไทยมีโรงงานที่ทำการผลิตข้าวโพดหวานแปรรูปเป็นหลักอยู่ประมาณ 7 - 8 แห่ง โดยริเวอร์แควเป็นหนึ่งในผู้ผลิตข้าวโพดหวานแปรรูปเพื่อการส่งออก อย่างไรก็ตาม ผู้ผลิตรายอื่นๆ ภายในประเทศจะเป็นผู้ผลิตผักและผลไม้หลากหลายประเภท โดยผู้ผลิตเหล่านั้นจะเสริมการผลิตข้าวโพดหวานในบางฤดูกาล
- ประเทศที่เป็นตลาดส่งออกสำคัญของข้าวโพดหวานแปรรูป ได้แก่ ญี่ปุ่น ไต้หวัน เกาหลี และ อังกฤษ ในขณะที่ข้าวโพดหวานบรรจุถุงสุญญากาศมีตลาดส่งออกหลักคือ ญี่ปุ่น สหภาพยุโรป และอเมริกา
- สำหรับธุรกิจผัก และผลไม้สด ที่ส่งออกทางอากาศเป็นหลักมีแนวโน้ม กลายเป็นสินค้าฟุ่มเฟือยผู้บริโภคของในต่างประเทศซึ่งอยู่ในภาวะเศรษฐกิจถดถอย และ กำลังซื้อในตลาดลดลง ประกอบกับค่าเงินของประเทศคู่ค้าสำคัญ เช่น อังกฤษ และประเทศในสหภาพยุโรปมีค่าเงินอ่อนตัวลงอย่างต่อเนื่อง อย่างไรก็ตาม บริษัทยังสามารถทำยอดขายได้ตามเป้าหมายที่วางไว้ โดยเน้นตลาดเอเชียเป็นหลัก
- ราคาขายของข้าวโพดหวานแปรรูปของตลาดโลกในภูมิภาคสำคัญถูกกำหนดโดยผู้ผลิตรายใหญ่ๆ จากประเทศสหรัฐอเมริกา ฝรั่งเศส และ อังการี ในขณะที่ผู้ผลิตของประเทศไทยมีมากขึ้นการแข่งขันในอุตสาหกรรมจึงเป็นการแข่งขันทั้งในด้านราคาและคุณภาพของสินค้า
- ประเทศไทยต้องเผชิญกับปัญหาการเรียกเก็บภาษีการคุ้มครองตลาดขั้นต้นสำหรับข้าวโพดหวานบรรจุกระป๋องเมล์ดตั้งแต่ปี 2549 ซึ่งส่งผลให้ผู้นำเข้าผลิตภัณฑ์ดังกล่าวในสหภาพยุโรปถูกเรียกเก็บเงินค้ำประกันการนำเข้า จึงทำให้การส่งออกข้าวโพดหวานบรรจุกระป๋องเมล์ดไปยังสหภาพยุโรปมีแนวโน้มลดลง

- อุตสาหกรรมข้าวโพดหวานภายในประเทศไทยมีการขยายตัวและเป็นที่ยอมรับของผู้บริโภคมากขึ้น เนื่องจากผลิตภัณฑ์ดังกล่าวสามารถเก็บไว้ได้นาน
- ผู้ผลิตข้าวโพดหวานแปรรูปสามารถขยายตลาดการส่งออกไปยังประเทศ ญี่ปุ่น เกาหลีใต้ ไต้หวัน ออสเตรเลีย ฟิลิปปินส์ และกลุ่มประเทศในตะวันออกกลาง เนื่องจากประเทศดังกล่าวมีความต้องการซื้อที่สูงขึ้น ในขณะที่ความต้องการซื้อข้าวโพดหวานสดแช่แข็งในประเทศสหรัฐอเมริกา แคนาดา ออสเตรเลีย และ อิหร่าน มีแนวโน้มเพิ่มสูงขึ้น

การแข่งขัน

- บริษัทผลิตสินค้าที่มีคุณภาพสินค้าดีแต่ราคาไม่สูงกว่าคู่แข่งจากประเทศอื่นๆ ทั้งที่ประเทศไทยมีข้อได้เปรียบในเรื่องค่าขนส่งที่ต่ำกว่าสำหรับลูกค้าในตลาดต่างประเทศที่อยู่ในทวีปเอเชีย
- บริษัทผลิตสินค้าสำหรับการส่งออกภายใต้ตราสินค้า “TASTEE” และ “RIVER KWAI” โดยบริษัทมุ่งเน้นการรักษาความสัมพันธ์ที่ดีกับลูกค้ารายใหญ่ ตลอดจนการติดตามความพึงพอใจของลูกค้าภายหลังการขาย โดยกลุ่มลูกค้าในต่างประเทศแบ่งเป็นสามกลุ่มคือ (1) ตัวแทนผู้นำเข้าสินค้าให้กับร้านค้าและซูเปอร์มาร์เก็ต (Agent และ Importer) (2) ซูเปอร์มาร์เก็ตและโรงงานอุตสาหกรรมที่มีความต้องการใช้ข้าวโพดหวานและมันโยบายในการติดต่อซื้อขายโดยตรงกับผู้ผลิต และ (3) กลุ่มลูกค้าที่ใช้ตราสินค้าของตัวเอง
- สำหรับลูกค้าในประเทศ บริษัทจัดจำหน่ายสินค้าภายใต้ตราสินค้า “เทสดี” และ “ริเวอร์แคว” โดยตัวแทนจำหน่ายสินค้าของบริษัทในประเทศจะกระจายสินค้าไปยังร้านค้าปลีกขนาดใหญ่และเล็ก รวมทั้งร้านสะดวกซื้อต่างๆ
- บริษัทใช้วัตถุดิบที่อยู่ในเขตใกล้โรงงานทำให้บริษัทสามารถควบคุมการเก็บเกี่ยวซึ่งส่งผลให้ได้วัตถุดิบที่มีคุณภาพดี และสดอยู่เสมอ
- บริษัทมีสินค้าที่หลากหลาย เช่น ข้าวโพดเมล็ด ข้าวโพดฝักบรรจุสุญญากาศ ข้าวโพดครีมซึ่งเป็นสูตรเฉพาะของบริษัท และสินค้าเกรด Fancy ซึ่งเป็นเกรดที่ต้องใช้วัตถุดิบที่ใหม่สด ความอ่อนของข้าวโพด และกลิ่นในการตัดสินคุณภาพ
- อย่างไรก็ตาม ข้าวโพดหวานบรรจุกระป๋องถือเป็นสินค้าเกษตรทั่วไป (Commodity Product) ดังนั้น การกำหนดราคาขายจึงเป็นไปตามกลไกของตลาดโลก โดยบริษัทไม่สามารถที่จะกำหนดราคาขายด้วยวิธีการบวกกำไรขั้นต้นที่แน่นอนได้ ส่งผลให้บริษัทต้องปรับราคาขายของบริษัทให้สอดคล้องกับราคาตลาดโดยให้อยู่ในระดับที่เหมาะสมและสามารถแข่งขันกับคู่แข่งทั้งในและต่างประเทศได้ ในขณะเดียวกันบริษัทเน้นการผลิตสินค้าที่มีคุณภาพและมีมูลค่าเพิ่ม จึงทำให้บริษัทสามารถขายสินค้าในราคาที่สูงกว่าผู้ผลิตรายอื่นๆ ในประเทศ

ความเสี่ยงในการประกอบธุรกิจ

ความเสี่ยงเนื่องจากการเปลี่ยนแปลงของอัตราแลกเปลี่ยน (EXCHANGE RATE RISK)

บริษัทมีรายได้หลักมาจากการส่งออกสินค้าไปขายยังต่างประเทศหรือประมาณร้อยละ 97.00 ของยอดขายรวมในปี 2559 โดยมีรายรับเป็นเงินสกุลดอลลาร์สหรัฐและญี่ปุ่น, ยูโร และปอนด์เป็นส่วนใหญ่ ความผันผวนของอัตราแลกเปลี่ยนตามภาวะเศรษฐกิจมีผลกระทบต่อผลการดำเนินงานของบริษัท

อย่างไรก็ตามบริษัทฯ ได้มีการป้องกันความเสี่ยงดังกล่าว โดยการนำเครื่องมือทางการเงินมาใช้ ซึ่งได้แก่การทำ Forward Contract นอกจากนี้บริษัทได้ติดตามความเคลื่อนไหวของตลาดเงินตราต่างประเทศอย่างใกล้ชิดและพยายามปรับเปลี่ยนการใช้สกุลเงินต่างๆ กับลูกค้าปัจจุบันและลูกค้ารายใหม่ให้เหมาะสม

ความเสี่ยงจากความผันผวนของปริมาณ และราคาวัตถุดิบ

วัตถุดิบหลักของบริษัทคือข้าวโพดหวาน และผักผลไม้สดอื่นๆ ที่มีดินฟ้าอากาศ และฤดูกาลเข้ามาเป็นปัจจัยที่อาจมีผลกระทบกับผลผลิต ซึ่งราคาจะขึ้นอยู่กับสภาวะดินฟ้าอากาศ อันมีผลกระทบต่อปริมาณผลผลิตจากการเพาะปลูกในแต่ละปี และความต้องการของผู้ผลิตรายอื่นตลอดจนตลาดสด บริษัทจึงมีความเสี่ยงในแง่ความผันผวนของปริมาณและราคาของวัตถุดิบที่จะเข้าโรงงานในแต่ละปี ซึ่งส่งผลกระทบต่อต้นทุนการผลิตของบริษัทโดยตรง

การบริหารความเสี่ยงสามารถดำเนินการได้โดยมีสมาชิกผู้เพาะปลูกวัตถุดิบข้าวโพดหวานในประเทศมากกว่า 7,000 ครอบครัว โดยไม่มีผู้ผลิตวัตถุดิบรายใดที่บริษัทพึ่งพิงการซื้อวัตถุดิบในสัดส่วนที่สูงกว่าร้อยละ 20 ของมูลค่าวัตถุดิบทั้งหมด

ตารางราคาข้าวโพดหวานเฉลี่ย และเปอร์เซ็นต์การผันผวนราคาข้าวโพดหวาน

	ราคาข้าวโพดหวาน เฉลี่ย (บาท/กิโลกรัม)	การผันผวนราคา %
2012	5.54	4.33%
2013	5.33	-3.79%
2014	5.27	-1.13%
2015	4.72	-10.44%
2016	5.14	8.90%

หมายเหตุ : ราคาของวัตถุดิบปี 2016 ต่ำสุดอยู่ที่ราคา 5.00 บาท/กก. และราคาสูงสุดอยู่ที่ 5.50 บาท/กก.

ความเสี่ยงจากภาวะเศรษฐกิจผันผวน

บริษัทมีรายได้หลักมาจากการส่งออกสินค้าไปขายยังต่างประเทศหรือประมาณร้อยละ 97.00 ของยอดขายรวมในปี 2559 จากการที่เศรษฐกิจผันผวนทำให้กระทบต่อการสั่งซื้อสินค้าของลูกค้าในต่างประเทศ

อย่างไรก็ตามบริษัทฯ บริหารความเสี่ยงโดยมีการทำสัญญาสั่งซื้อล่วงหน้าเป็นระยะ 6-12 เดือน

ความเสี่ยงกรณีอื่น

ความเสี่ยงจากมีกลุ่มผู้ถือหุ้นรายใหญ่ถือหุ้นเกินร้อยละ 50

บริษัทฯ มีผู้ถือหุ้นรายใหญ่คือตระกูลจิงรุ่งเรืองกิจ ถือหุ้นรวมกันจำนวน 559.01 ล้านหุ้น หรือคิดเป็นร้อยละ 58.34 ของจำนวนหุ้นที่จำหน่ายได้แล้วทั้งหมดของบริษัท ซึ่งสัดส่วนการถือหุ้นที่มากกว่า 1 ใน 3 ดังกล่าว ทำให้ผู้ถือหุ้นรายใหญ่อ้างว่ามีอำนาจการควบคุมบริษัท และมีอิทธิพลต่อการตัดสินใจของบริษัทฯ ในทุกเรื่องที่ต้องได้รับอนุมัติจากที่ประชุมผู้ถือหุ้น ดังนั้นผู้ถือหุ้นรายอื่นของบริษัทจึงมีความเสี่ยงจากการไม่สามารถรวบรวมคะแนนเสียงเพื่อตรวจสอบและถ่วงดุลเรื่องที่ผู้ถือหุ้นรายใหญ่เสนอต่อที่ประชุมผู้ถือหุ้นพิจารณา

อย่างไรก็ตาม การอนุมัติใดที่กลุ่มผู้ถือหุ้นดังกล่าวเป็นบุคคลเกี่ยวข้องที่มีส่วนได้เสียในการทำรายการนั้น ตามพระราชบัญญัติมหาชน กลุ่มผู้ถือหุ้นดังกล่าวจะไม่มีสิทธิออกเสียงลงคะแนนในการพิจารณาอนุมัติรายการ

ข้อมูลทั่วไปและข้อมูลสำคัญอื่น

ข้อมูลทั่วไป

ข้อมูลทั่วไปของบริษัทฯ

บริษัท อกริเพียว โฮลดิ้งส์ จำกัด (มหาชน) เลขทะเบียน 0107537002079 (เดิมเลขที่ บมจ. 454) เป็นบริษัทที่ประกอบธุรกิจการลงทุน (Holding Company) มีบริษัทแกนที่ดำเนินงานด้านธุรกิจอุตสาหกรรมการเกษตรคือ บริษัท ริเวอร์แคว อินเตอร์เนชั่นแนล อุตสาหกรรมอาหาร จำกัด ที่บริษัทถือหุ้นเป็นสัดส่วนร้อยละ 99.99 ของทุนจดทะเบียนชำระแล้ว

ที่ตั้งสำนักงานใหญ่ : อาคารมูลนิธิรวมใจพัฒนา ชั้นที่ 2 เลขที่ 70 หมู่ 6 ถนนพหลโยธิน ตำบลคลองหนึ่ง อำเภอคลองหลวง จังหวัดปทุมธานี 12120

โทรศัพท์ : 02-516-0941-45 โทรสาร : ส่วนบริหาร : 02-516-0946

www.apureholdings.com หรือ E-MAIL : irs@apureholdings.com

- ได้รับรางวัล DISCLOSURE REPORT AWARD 2003 จากสำนักงานคณะกรรมการกำกับหลักทรัพย์และตลาดหลักทรัพย์ (ก.ล.ต.) วันที่ 19 พฤศจิกายน พ.ศ. 2546
- ได้รับการจัดอันดับอยู่ใน Quartile ที่ 2 จาก “สมาคมส่งเสริมสถาบันกรรมการบริษัทไทย” จากการประเมินผลเรื่อง การบริหารงานตามหลักธรรมาภิบาล ประจำปี พ.ศ. 2548

ข้อมูลทั่วไปของบริษัทย่อยและบริษัทร่วม

ชื่อบริษัท บริษัท ริเวอร์แคว อินเตอร์เนชั่นแนล อุตสาหกรรมอาหาร จำกัด

เลขทะเบียนบริษัท 0105540066897 (เดิมเลขที่ 966/2540)

ที่ตั้งสำนักงานใหญ่ เลขที่ 99 หมู่ 1 ถ.พ่าน้ำตัน-เขาปูน ต. แก่งเสี้ยน อ. เมือง จ.กาญจนบุรี 71000

โทรศัพท์ : 034-653323-4 โทรสาร : 034-653390-1

E-mail: info@rkifood.com

ประเภทธุรกิจ ผลิตและจำหน่ายผลิตภัณฑ์ข้าวโพดหวานกระป๋อง

ทุนจดทะเบียน 900,000,000 บาท

ทุนเรียกชำระแล้ว 900,000,000 บาท

สัดส่วนการถือหุ้น ร้อยละ 99.99 (โดยบริษัท อกริเพียว โฮลดิ้งส์ จำกัด (มหาชน))

ชื่อบริษัท อกริเฟิร์ช จำกัด

เลขทะเบียนบริษัท 0105544033837 (เดิมเลขที่ 522/2544)

ที่ตั้งสำนักงานใหญ่ เลขที่ 99 หมู่ 1 ถ.พ่าน้ำตัน-เขาปูน ต. แก่งเสี้ยน อ. เมือง จ.กาญจนบุรี 71000

โทรศัพท์ : 034-653323-4 โทรสาร : 034-653390-1

ประเภทธุรกิจ ผู้จัดจำหน่ายผัก และผลไม้สด

ทุนจดทะเบียน 78,250,000 บาท

ทุนเรียกชำระแล้ว 78,250,000 บาท

สัดส่วนการถือหุ้น ร้อยละ 100 (โดยบริษัท ริเวอร์แคว อินเตอร์เนชั่นแนล อุตสาหกรรมอาหาร จำกัด)

ชื่อบริษัท ผลิตภัณฑ์ข้าวโพดหวาน จำกัด

เลขทะเบียนบริษัท 0105532015588 (เดิมเลขที่ 1556/2532)

ที่ตั้งสำนักงานใหญ่ เลขที่ 128/10 หมู่ 8 หมู่บ้านพฤษภากาญจนบุรี 7 ต.แก่งเสี้ยน อ.เมือง จ.กาญจนบุรี 71000

โทรศัพท์ : 034-520-798-9 โทรสาร : 034-520-800

ประเภทธุรกิจ	พัฒนาสายพันธุ์ข้าวโพดหวาน, ผลิตเพื่อใช้ในการของบริษัท ริเวอร์แคว อินเตอร์เนชั่นแนล อุตสาหกรรมอาหาร จำกัด และจำหน่ายทั่วไป
ทุนจดทะเบียน	5,000,000 บาท
ทุนเรียกชำระแล้ว	5,000,000 บาท
สัดส่วนการถือหุ้น	ร้อยละ 75 (โดยบริษัท ริเวอร์แคว อินเตอร์เนชั่นแนล อุตสาหกรรมอาหาร จำกัด)

ชื่อบริษัท เยนเนอรัล บิสซิเนส เซ็นเตอร์ จำกัด

เลขทะเบียนบริษัท	0105522010818 (เดิมเลขที่ 1089/2522)
ที่ตั้งสำนักงานใหญ่	เลขที่ 52 อาคารธนิยะพลาซ่า ชั้น 21 ถนนสีลม กรุงเทพฯ โทรศัพท์ : 02-516-0941 - 45 โทรสาร : 02-516-0946
ประเภทธุรกิจ	ธุรกิจการเกษตร
ทุนจดทะเบียน	3,750,000 บาท
ทุนเรียกชำระแล้ว	3,750,000 บาท (บริษัท อกริเพียว โฮลดิ้งส์ จำกัด (มหาชน))
สัดส่วนการถือหุ้น	ร้อยละ 48

นิติบุคคลอื่น

นายทะเบียนหลักทรัพย์

บริษัท ศูนย์รับฝากหลักทรัพย์แห่งประเทศไทย จำกัด
เลขที่ 93 ชั้น 14 ถนนรัชดาภิเษก แขวงดินแดง เขตดินแดง กรุงเทพฯ 10400
โทรศัพท์ : 02-009-9000 โทรสาร : 02-009-9992

ผู้สอบบัญชี

นางสาววิมลศรี จงอุดมสมบัติ	ผู้สอบบัญชีรับอนุญาต เลขที่ 3899
นางสาวกรรณิการ์ วิชาญรัตน์	ผู้สอบบัญชีรับอนุญาต เลขที่ 7305
นายจิโรจ ศิริโรจน์	ผู้สอบบัญชีรับอนุญาต เลขที่ 5113
นางสาวนงลักษณ์ พัฒนบัณฑิต	ผู้สอบบัญชีรับอนุญาต เลขที่ 4713

บริษัท กรินทร์ออดิท จำกัด
เลขที่ 138 อาคารบุญมิตร ชั้น 6 ห้องบี 1 ถนนสีลม แขวงสุริยวงศ์ เขตบางรัก กรุงเทพฯ 10500
โทรศัพท์ : 02-634-2484-6 โทรสาร : 02-634-2668
E-mail : audit@karinaudit.co.th
www.karinaudit.co.th

ผู้ตรวจสอบภายใน

1. นายสุชาติ เหมือนศรี
2. นางสาวเกศินี ยอดดำเนิน

โครงสร้างเงินทุน

หลักทรัพย์ของบริษัท

ณ วันที่ 31 ธันวาคม 2559 ตามงบการเงินของบริษัท บริษัทมีทุนจดทะเบียนเท่ากับ 682,010,648.20 บาท แบ่งเป็นหุ้นสามัญจำนวน 974,300,926 หุ้น มูลค่าที่ตราไว้หุ้นละ 0.70 บาท และมีทุนชำระแล้วเท่ากับ 670,785,875.90 บาท แบ่งเป็นหุ้นสามัญจำนวน 958,265,537 หุ้น มูลค่าหุ้นละ 0.70 บาท

รายชื่อผู้ถือหุ้นใหญ่

(ก) กลุ่มผู้ถือหุ้นที่ถือหุ้นสูงสุด 9 รายแรก

ณ วันที่ 30 ธันวาคม 2559

ลำดับ	รายชื่อผู้ถือหุ้น	จำนวนหุ้น	ร้อยละของทุนจดทะเบียนชำระแล้ว
1	ตระกูลจิ่งรุ่งเรืองกิจ โดยนายสุเรศพล จิ่งรุ่งเรืองกิจ ^{1/} นายสุเรศพล จิ่งรุ่งเรืองกิจ ^{3/} นายโกมล จิ่งรุ่งเรืองกิจ ^{2/} บริษัท ชัมมิท ไพน์เฮิร์สท กอล์ฟคลับ จำกัด ^{4/}	559,008,112.00 338,882,082.00 180,061,230.00 40,064,800.00	58.335 35.364 18.790 4.181
2	นายทวีมิตร จุฬางกูร	36,899,880.00	3.851
3	นายสถาพร งามเรืองพงศ์	26,505,000.00	2.766
4	บริษัท ไทยเอ็นวีดีอาร์ จำกัด	22,227,796.00	2.320
5	นายเชษฐ เหมือนส้ม	18,800,000.00	1.962
6	ทันตแพทย์รยรรยง พันธุ์วงศ์กล่อม	12,000,000.00	1.252
7	SIX SIS LTD	8,780,000.00	0.916
8	อื่นๆ ประมาณ 3,290 ราย	274,044,749.00	28.598
	รวมหุ้นทุนที่ออกจำหน่าย	958,265,537.00	100.00

หมายเหตุ : ^{1/} การถือหุ้นของบุคคลดังกล่าวได้นับรวมบุคคลที่เกี่ยวข้องกันตามมาตรา 258 แห่งพระราชบัญญัติหลักทรัพย์และตลาดหลักทรัพย์ พ.ศ. 2535 ณ วันที่ 30 ธันวาคม 2559

^{2/} นายโกมล จิ่งรุ่งเรืองกิจ เป็น บิดา และ บุคคลที่มีพฤติกรรมและ/หรือการกระทำร่วมกัน ของนายสุเรศพล จิ่งรุ่งเรืองกิจ

^{3/} นายสุเรศพล จิ่งรุ่งเรืองกิจ เป็น บุตรที่บรรลุนิติภาวะแล้ว ของนายโกมล จิ่งรุ่งเรืองกิจ

^{4/} บริษัท ชัมมิท ไพน์เฮิร์สท กอล์ฟ คลับ จำกัด เป็น บริษัทที่มีนายโกมล เป็นผู้ถือหุ้นเกินกว่าร้อยละ 30 ของทุนจดทะเบียนชำระแล้ว

(ข) กลุ่มผู้ถือหุ้นรายใหญ่ที่โดยพฤตินัยมีอิทธิพลต่อการกำหนดนโยบายการจัดการหรือการดำเนินงานของบริษัทอย่างมีนัยสำคัญ

ลำดับ	รายชื่อผู้ถือหุ้น	จำนวนหุ้น	ร้อยละของทุนจดทะเบียนชำระแล้ว
1	ตระกูลจิ่งรุ่งเรืองกิจ โดยนายสุเรศพล จิ่งรุ่งเรืองกิจ	559,008,112.00	58.335
2	นายสุเรศพล จิ่งรุ่งเรืองกิจ	338,882,082.00	35.364
3	นายโกมล จิ่งรุ่งเรืองกิจ	180,061,230.00	18.790
4	บริษัท ชัมมิท ไพน์เฮิร์สท กอล์ฟคลับ จำกัด	40,064,800.00	4.181

นโยบายการจ่ายเงินปันผล

บริษัทฯ มีนโยบายจ่ายเงินปันผลเมื่อบริษัทสามารถล้างขาดทุนสะสมได้หมด โดยคณะกรรมการบริษัทจะพิจารณาว่าบริษัทมีผลกำไรสมควรพอที่จะทำการจ่ายเงินปันผล การจ่ายเงินปันผล จะกระทำภายใน 1 เดือน นับแต่วันที่ ที่ประชุมผู้ถือหุ้นหรือคณะกรรมการลงมติ แล้วแต่กรณี ทั้งนี้จะแจ้งเป็นหนังสือไปยังผู้ถือหุ้นและโฆษณาคำบอกกล่าวการจ่ายเงินปันผลนั้นในหนังสือพิมพ์ด้วย

โครงสร้างการจัดการ

คณะกรรมการบริษัทและบริษัทย่อย

รายชื่อคณะกรรมการของบริษัท ณ วันที่ 30 ธันวาคม 2559 ตามหนังสือรับรองของบริษัท ประกอบด้วย

ลำดับ	รายชื่อ	ตำแหน่ง	สัดส่วนการถือหุ้นในบริษัท ตามทุนที่ออกและเรียก ชำระแล้ว (ร้อยละ) ^{1/}
1.	นายสุเรศพล จิ๊งรุ่งเรืองกิจ ^{1/ 2/ 3/}	ประธานกรรมการ	58.335 ^{4/}
2.	นางกิตติมา อัมประเสริฐ ^{2/ 3/}	กรรมการ	-
3.	นางเสาวณีย์ จิตต์สันติสุข ^{3/}	กรรมการ	-
4.	นายพงศ์ทัต กาญจนพิสุมภ์	กรรมการอิสระ	-
5.	นางสาวสินีมาศ โสติกภาพงกุล ^{2/ 3/}	กรรมการ และประธานเจ้าหน้าที่บริหาร	-
6.	ศ.ดร.ธรรมศักดิ์ พงศ์พิชญามาตย์	กรรมการอิสระ และ ประธานกรรมการตรวจสอบ	-
7.	นายณรวิษฐ์ สุปรินายก	กรรมการอิสระ และ กรรมการตรวจสอบ	-
8.	นายศักดิ์ดา ศรีนิเวศน์	กรรมการอิสระ และ กรรมการตรวจสอบ	-
9.	นางสาวสวนัส บุญญาสุวัฒน์	กรรมการอิสระ และ กรรมการตรวจสอบ	-
10.	นางสาวพรรัตน์ บุบผาพาณิชย์	กรรมการอิสระ	-

หมายเหตุ: ^{1/} การถือหุ้นของบุคคลดังกล่าวได้นับรวมบุคคลที่เกี่ยวข้องกันตามมาตรา 258 แห่งพระราชบัญญัติหลักทรัพย์และตลาดหลักทรัพย์ พ.ศ. 2535 ณ วันที่ 30 ธันวาคม 2559

^{2/} กรรมการผู้มีอำนาจลงนาม โดย นายสุเรศพล จิ๊งรุ่งเรืองกิจ หรือ นางสาวสินีมาศ โสติกภาพงกุล หรือ นางกิตติมา อัมประเสริฐ เป็นกรรมการผู้มีอำนาจลงนาม โดยกรรมการสองในสามคนนี้ลงลายมือชื่อร่วมกันและประทับตราสำคัญของบริษัท

^{3/} กรรมการตัวแทนของนายสุเรศพล จิ๊งรุ่งเรืองกิจ และ นายโกลมจิ๊งรุ่งเรืองกิจ

^{4/} สัดส่วนการถือหุ้นดังกล่าวได้นับรวม นายโกลม จิ๊งรุ่งเรืองกิจ ซึ่งเป็นบิดา และบุคคลที่มีพฤติกรรมและ/หรือการกระทำร่วมกันของนายสุเรศพล จิ๊งรุ่งเรืองกิจ

คณะกรรมการบริษัทฯ วันที่ 31 ธันวาคม 2559

รายชื่อกรรมการ	ตำแหน่ง	จำนวนครั้ง การประชุม คณะกรรมการ	การเข้าร่วม การประชุม คณะกรรมการ
นายสุเรศพล จิ๊งรุ่งเรืองกิจ	ประธานกรรมการ/กรรมการผู้มีอำนาจลงนาม	5	5
นางสาวสินีมาศ โสติกภาพงกุล	ประธานเจ้าหน้าที่บริหาร/ กรรมการผู้มีอำนาจลงนาม	5	5
ศ.ดร.ธรรมศักดิ์ พงศ์พิชญามาตย์	ประธานกรรมการตรวจสอบ	5	5
นายศักดิ์ดา ศรีนิเวศน์	กรรมการตรวจสอบ	5	5
นายณรวิษฐ์ สุปรินายก	กรรมการตรวจสอบ	5	5
นางสาวสวนัส บุญญาสุวัฒน์	กรรมการตรวจสอบ	5	5
นางเสาวณีย์ จิตต์สันติสุข	กรรมการ	5	4
นางกิตติมา อัมประเสริฐ	กรรมการ/กรรมการผู้มีอำนาจลงนาม	5	5
นายพงศ์ทัต กาญจนพิสุมภ์	กรรมการ	5	5
นางสาวพรรัตน์ บุบผาพาณิชย์	กรรมการ	5	5

รายชื่อกรรมการ	ตำแหน่ง	จำนวนครั้ง การประชุม คณะกรรมการ	การเข้าร่วม การประชุม คณะกรรมการ
นายสุเรศพล จีรุ่งเรืองกิจ	กรรมการผู้มีอำนาจลงนาม	6	5
นางสาวสินีมาศ โสตภิภาพนุกูล	กรรมการผู้มีอำนาจลงนาม	6	5
นายประจักษ์ บัวซ้อน	กรรมการผู้มีอำนาจลงนาม	6	6
นางวิไล ณ ลำพูน	กรรมการผู้มีอำนาจลงนาม	6	6
นางสาวชมพูนุท มิตรสงเคราะห์	กรรมการผู้มีอำนาจลงนาม	6	6
นางสาวเทียมใจ ศศิศาสตร์	กรรมการ	6	6
นางสาวกุลชุลี สัจจะเวทะ	กรรมการ	6	6

การด่วงดุลของกรรมการที่ไม่เป็นผู้บริหาร

กรรมการของบริษัทฯ ประกอบด้วยกรรมการ จำนวน 10 ท่าน ดังนี้

กรรมการที่เป็นผู้บริหาร	1	ท่าน
กรรมการที่ไม่เป็นผู้บริหาร	9	ท่าน (รวมกรรมการตรวจสอบ 4 ท่าน)
กรรมการตรวจสอบ	4	ท่าน

คณะกรรมการตรวจสอบ (Audit Committee)

คณะกรรมการชุดย่อย
บริษัทมีคณะกรรมการอิสระและกรรมการตรวจสอบจำนวน 4 คน ได้แก่

รายชื่อกรรมการ	ตำแหน่ง	จำนวนครั้ง การประชุม คณะกรรมการ	การเข้าร่วม การประชุม คณะกรรมการ
ศ.ดร.ธรรมศักดิ์ พงศ์พิชญามาศย์	ประธานกรรมการตรวจสอบ	4	4
นายศักดิ์ดา ศรีนิเวศน์	กรรมการตรวจสอบ	4	4
นายธนวิชัย สุปรินายก	กรรมการตรวจสอบ	4	4
นางสาวสวันส บัญญาสุวัฒน์	กรรมการตรวจสอบ	4	4

นิยามและคุณสมบัติกรรมการอิสระของบริษัท

กรรมการอิสระ หมายถึง บุคคลที่มีคุณสมบัติครบถ้วน และมีความเป็นอิสระตามที่คณะกรรมการบริษัทได้กำหนดไว้ในนโยบายการกำกับดูแลกิจการของบริษัท และสอดคล้องกับหลักเกณฑ์ของคณะกรรมการกำกับตลาดทุนดังกล่าว ดังนี้

1. ถือหุ้นไม่เกินร้อยละ 1 ของจำนวนหุ้นที่มีสิทธิออกเสียงทั้งหมดของบริษัทจดทะเบียนบริษัทใหญ่ บริษัทย่อย บริษัทร่วม ผู้ถือหุ้นรายใหญ่ หรือผู้มีอำนาจควบคุมของบริษัทจดทะเบียน ให้นับรวมผู้ที่เกี่ยวข้องด้วย
2. ไม่เป็นหรือเคยเป็นกรรมการที่มีส่วนร่วมในการบริหารงาน ลูกจ้าง พนักงาน ที่ปรึกษาที่ได้เงินเดือนประจำ หรือผู้มีอำนาจควบคุม ของบริษัทจดทะเบียน บริษัทใหญ่ บริษัทย่อย บริษัทร่วม บริษัทย่อยลำดับเดียวกัน ผู้ถือหุ้นใหญ่ หรือผู้มีอำนาจควบคุมของบริษัทจดทะเบียน เว้นแต่ได้พ้นจากการมีลักษณะดังกล่าวมาแล้วไม่น้อยกว่าสองปี ทั้งนี้ไม่รวมถึงกรณีที่กรรมการอิสระเคยเป็นข้าราชการหรือที่ปรึกษาของส่วนราชการซึ่งเป็นผู้ถือหุ้นรายใหญ่หรือผู้มีอำนาจควบคุมของบริษัทจดทะเบียน

3. ไม่เป็นบุคคลที่มีความสัมพันธ์ทางสายโลหิต หรือโดยการจดทะเบียนตามกฎหมายในลักษณะที่เป็นบิดามารดา คู่สมรส พี่น้อง และบุตร รวมทั้งคู่สมรสของบุตร ของผู้บริหาร ผู้ถือหุ้นรายใหญ่ ผู้มีอำนาจควบคุมหรือบุคคลที่จะได้รับการเสนอให้เป็นผู้บริหารหรือผู้มีอำนาจควบคุมของบริษัทจดทะเบียนหรือบริษัทย่อย
4. ไม่มีหรือเคยมีความสัมพันธ์ทางธุรกิจกับผู้ขออนุญาต บริษัทใหญ่ บริษัทย่อย บริษัทร่วม ผู้ถือหุ้นรายใหญ่หรือผู้มีอำนาจควบคุมของบริษัทจดทะเบียนในลักษณะที่อาจเป็นการขัดขวางการใช้วิจารณญาณอย่างอิสระของตน รวมทั้งไม่มีหรือเคยเป็นผู้ถือหุ้นที่มีนัย หรือผู้มีอำนาจควบคุมของผู้ที่มีความสัมพันธ์ทางธุรกิจกับบริษัทจดทะเบียน บริษัทใหญ่ บริษัทย่อย บริษัทร่วม ผู้ถือหุ้นรายใหญ่ หรือผู้มีอำนาจควบคุมของบริษัทจดทะเบียนเว้นแต่ได้พ้นจากการมีลักษณะดังกล่าวมาแล้ว ไม่น้อยกว่าสองปี
5. ไม่เป็นหรือเคยเป็นผู้สอบบัญชีของบริษัทจดทะเบียน บริษัทใหญ่ บริษัทย่อย บริษัทร่วม บริษัทย่อยลำดับเดียวกัน ผู้ถือหุ้นใหญ่ หรือผู้มีอำนาจควบคุมของบริษัทจดทะเบียน และไม่เป็นผู้ถือหุ้นที่มีนัย ผู้มีอำนาจควบคุม หรือหุ้นส่วนของสำนักงานสอบบัญชี ซึ่งมีผู้สอบบัญชีของบริษัทจดทะเบียน บริษัทใหญ่ บริษัทย่อย บริษัทร่วม ผู้ถือหุ้นรายใหญ่ หรือผู้มีอำนาจควบคุมของบริษัทจดทะเบียนสังกัดอยู่ เว้นแต่ได้พ้นจากการมีลักษณะดังกล่าวมาแล้ว ไม่น้อยกว่าสองปี
6. ไม่เป็นหรือเคยเป็นผู้ให้บริการทางวิชาชีพใดๆ ซึ่งรวมถึงการให้บริการเป็นที่ปรึกษากฎหมายหรือที่ปรึกษาทางการเงิน ซึ่งได้รับค่าบริการเกินกว่าสองล้านบาทต่อปีจากบริษัทจดทะเบียน บริษัทใหญ่ บริษัทย่อย บริษัทร่วม บริษัทจดทะเบียน หรือผู้มีอำนาจควบคุมของบริษัทจดทะเบียน และไม่เป็นผู้ถือหุ้นที่มีนัย ผู้มีอำนาจควบคุม หรือหุ้นส่วนของผู้ให้บริการทางวิชาชีพนั้นด้วย เว้นแต่ได้พ้นจากการมีลักษณะดังกล่าวมาแล้ว ไม่น้อยกว่าสองปี
7. ไม่เป็นกรรมการที่ได้รับการแต่งตั้งขึ้นเพื่อเป็นตัวแทนของกรรมการของบริษัทจดทะเบียนผู้ถือหุ้นรายใหญ่ หรือผู้ถือหุ้นรายใหญ่ หรือผู้ถือหุ้นซึ่งเป็นผู้เกี่ยวข้องกับผู้ถือหุ้นรายใหญ่
8. ไม่ประกอบกิจการที่มีสภาพอย่างเดียวกันและเป็นการแข่งขันที่มีนัยกับกิจการของบริษัทจดทะเบียน หรือบริษัทย่อย หรือไม่เป็นหุ้นส่วนที่มีนัยในห้างหุ้นส่วน หรือเป็นกรรมการที่มีส่วนร่วมบริหารงาน ลูกจ้าง พนักงานที่ปรึกษาที่รับเงินเดือนประจำ หรือถือหุ้นเกินกว่าร้อยละ 1 ของจำนวนหุ้นที่มีสิทธิออกเสียงทั้งหมดของบริษัทอื่นซึ่งประกอบกิจการที่มีสภาพอย่างเดียวกัน และเป็นการแข่งขันที่มีนัยกับกิจการของบริษัทจดทะเบียนหรือบริษัทย่อย
9. ไม่มีลักษณะอื่นใดที่ทำให้ไม่สามารุณให้ความเห็นอย่างเป็นอิสระเกี่ยวกับการดำเนินงานของบริษัทจดทะเบียน โดยมีคุณสมบัติของกรรมการอิสระของบริษัทเป็นไปตามข้อกำหนดที่คณะกรรมการบริษัท ได้ทบทวน และอนุมัติจากที่ประชุมคณะกรรมการบริษัทครั้งที่ 4/2556 เมื่อวันที่ 13 พฤศจิกายน 2556

การสรรหากรรมการและผู้บริหาร

การสรรหากรรมการ

บริษัทฯ ได้เปิดการให้สิทธิแก่ผู้ถือหุ้นเสนอรายชื่อบุคคลเข้าเป็นกรรมการบริษัท โดยคุณสมบัติ และเกณฑ์ในการพิจารณาได้เผยแพร่ในระบบ SCP ของตลาดหลักทรัพย์ และ website : www.apureholdings.com ตั้งแต่วันที่ 14 ตุลาคม 2559 และปิดรับการเสนอรายชื่อบุคคลเข้าเป็นกรรมการบริษัท ในวันที่ 31 มกราคม 2560

ในการประชุมสามัญผู้ถือหุ้นประจำปีทุกครั้งที่ คณะกรรมการจะต้องออกจากตำแหน่งอย่างน้อย 1 ใน 3 ของจำนวนกรรมการทั้งหมด ซึ่งคณะกรรมการที่ออกอาจจะได้รับ การแต่งตั้งเข้าดำรงตำแหน่ง ให้เป็นกรรมการได้อีก หากที่ประชุมผู้ถือหุ้นได้พิจารณาเห็นชอบให้ดำรงตำแหน่งใหม่อีกครั้ง ในกรณีที่มีการเสนอกรรมการใหม่จะดำเนินการโดยที่ประชุมคณะกรรมการได้มีมตินำเสนอกรรมการใหม่ให้กับทางที่ประชุมผู้ถือหุ้นพิจารณาอนุมัติ การออกเสียงในที่ประชุมผู้ถือหุ้นนั้น ผู้ถือหุ้นหนึ่งคนมีคะแนนเสียงเท่ากับหนึ่งหุ้นต่อหนึ่งเสียง โดยสามารถออกเสียงเลือกบุคคลคนเดียวหรือหลายคนก็ได้ แต่ต้องใช้เสียงทั้งหมดในการออกเสียง บุคคลที่ได้รับคะแนนเสียงสูงสุดตามลำดับ จะได้เป็นผู้รับเลือกให้เป็นกรรมการเท่าจำนวนกรรมการที่พิจารณาแต่งตั้งในครั้งนั้น

การสรรหาผู้บริหาร

การสรรหาผู้บริหารระดับสูง บริษัทฯ มีการคัดเลือกบุคลากรที่จะเข้ามารับผิดชอบในตำแหน่งงานที่สำคัญทุกระดับให้เป็นไปอย่างเหมาะสม เพื่อให้มั่นใจว่าบริษัทได้ผู้บริหารที่มีความเป็นมืออาชีพ โดยมีคณะกรรมการบริษัทเป็นผู้พิจารณา

โครงสร้างการบริหารจัดการของบริษัท

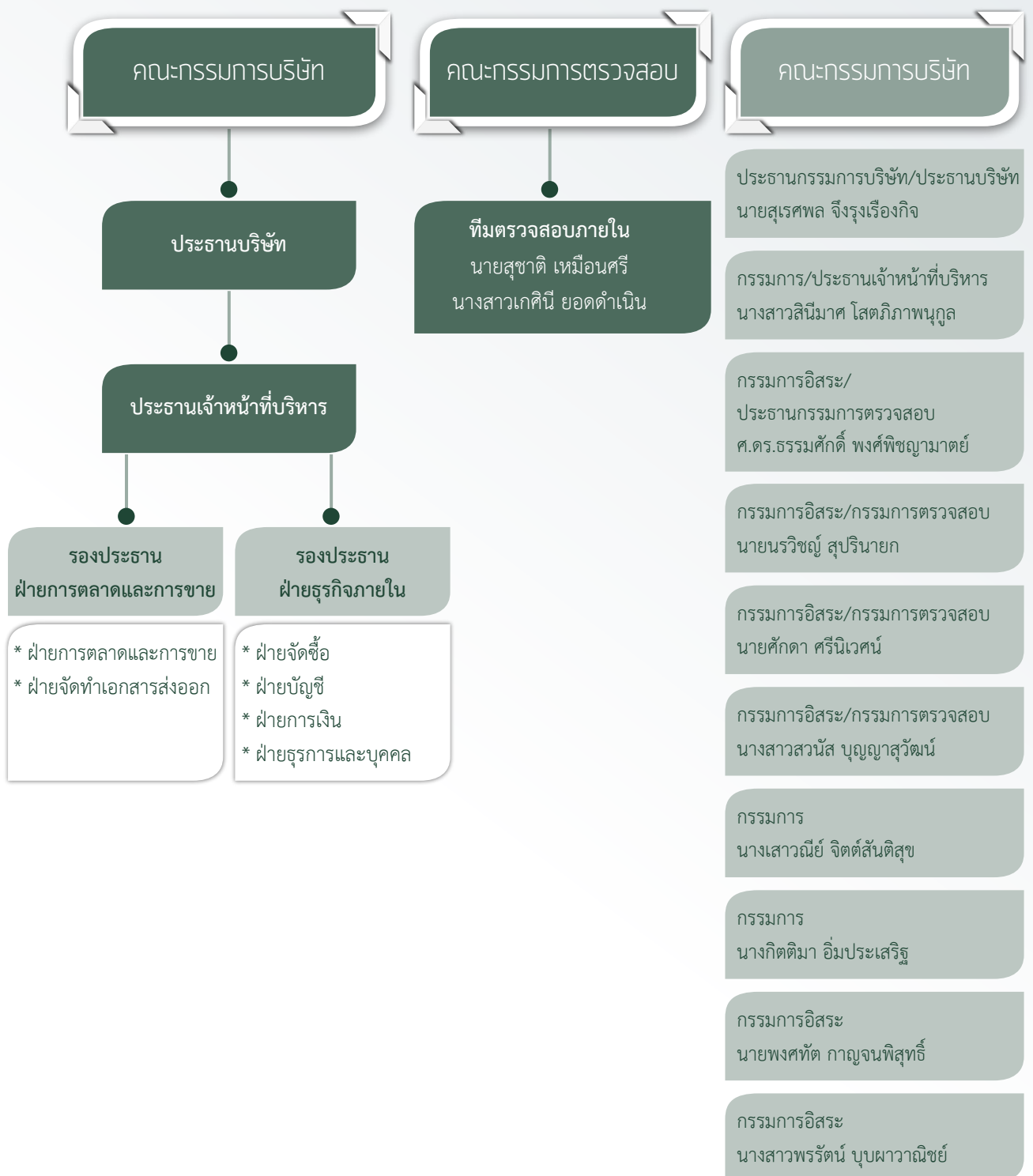

ประวัติกรรมการ



นายสุเทพ จิรุงเรืองกิจ
กรรมการ /
ประธานกรรมการ

เลขประจำตัวประชาชน : 3100400608034
วัน/เดือน/ปี เกิด : 24 กุมภาพันธ์ 2526
อายุ : 33 ปี
ที่อยู่ : 177 ซอยปริยานนท์ แขวงบางโพธิ์พวง
เขตยานนาวา กรุงเทพมหานคร

สัดส่วนการถือหุ้นตระกูลจิรุงเรืองกิจ 58.335%

วุฒิทางการศึกษาสูงสุด : • ปริญญาโท
MBA. General Business
University of Texas, San Antonio.

การอบรมบทบาทหน้าที่กรรมการ : -

ประวัติการทำงาน

2554-ปัจจุบัน	ประธานกรรมการ บริษัท อกริเพียว โฮลดิ้งส์ จำกัด (มหาชน)
2548-ปัจจุบัน	ผู้จัดการฝ่ายก่อสร้าง บริษัท ชัมมิทไพน์เฮิร์สท กอล์ฟ คลับ จำกัด

จำนวนปีที่ดำรงตำแหน่ง : 5 ปี



นางสาวสินีมาศ สิตพิภาพบุณ
กรรมการ /
ประธานเจ้าหน้าที่บริหาร

เลขประจำตัวประชาชน : 3100902132486
วัน/เดือน/ปี เกิด : 4 มิถุนายน 2526
อายุ : 33 ปี
ที่อยู่ : 177 ซอยปริยานนท์ แขวงบางโพธิ์พวง
เขตยานนาวา กรุงเทพมหานคร

สัดส่วนการถือหุ้น -

วุฒิทางการศึกษาสูงสุด : ปริญญาโท สาขาการบัญชี
University of Texas at Sa Antonio
ปริญญาโท สาขาการเงินระหว่างประเทศ
Post-Graduated
Certificate Fordham University

การอบรมบทบาทหน้าที่กรรมการ : -

ประวัติการทำงาน

2554-ปัจจุบัน	กรรมการ/ประธานเจ้าหน้าที่บริหาร บริษัท อกริเพียวโฮลดิ้งส์ จำกัด (มหาชน)
2553-ส.ค. 2554	นักลงทุนสัมพันธ์ บริษัท บีทีเอส กรุ๊ป โฮลดิ้งส์ จำกัด
2549-2550	นักบัญชีและฝ่ายขาย หจก. เอกทองกรุงเทพ

จำนวนปีที่ดำรงตำแหน่ง : 5 ปี



ศ.ดร. สรรสมศักดิ์ พงศ์พิชญาเมตย์
กรรมการอิสระ /
ประธานกรรมการตรวจสอบ

เลขประจำตัวประชาชน : 3100601019133
วัน/เดือน/ปี เกิด : 4 เมษายน 2493
อายุ : 66 ปี
ที่อยู่ : 600/1427 หมู่ที่ 14 ตำบลคูคต
อำเภอลำลูกกา จังหวัดปทุมธานี

สัดส่วนการถือหุ้น : -

วุฒิทางการศึกษาสูงสุด : • Ph.D.,H.A.U.,India
• ปริญญา วปอ.รุ่น 40 หลักสูตรบริหารอุดมศึกษา
• University of Warwick และ
The University of Oxford Visiting Prof.
(NCSU.,USA. และ M.U.Australia.
• ปริญญาตรีและโท มหาวิทยาลัยเกษตรศาสตร์

การอบรมบทบาทหน้าที่กรรมการ : DAP67/2006 วันที่ 7 พฤศจิกายน 2550 สมาคม
ส่งเสริมสถาบันกรรมการบริษัทไทย

ประวัติการทำงาน

ปัจจุบัน ประธานกรรมการตรวจสอบ
บริษัท อกริเพียว โฮลดิ้งส์ จำกัด (มหาชน)

2552 - ปัจจุบัน กรรมการผู้ทรงคุณวุฒิ คณะกรรมการอุดมศึกษา (กกอ.)

2551 - ปัจจุบัน คณบดีสำนักวิชาเทคโนโลยีการเกษตร มหาวิทยาลัยวลัยลักษณ์

จำนวนปีที่ดำรงตำแหน่ง : 9 ปี

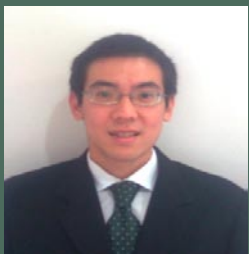

นายณรรวิญ์ สุปรินายก
กรรมการอิสระ /
กรรมการตรวจสอบ

เลขประจำตัวประชาชน : 3100901997181
วัน/เดือน/ปี เกิด : 22 ธันวาคม 2525
อายุ : 34 ปี
ที่อยู่ : 102/308 หมู่ที่ 6 ต.บางรักพัฒนา
อำเภอบางบัวทอง จังหวัดนนทบุรี

สัดส่วนการถือหุ้น : -

คุณวุฒิทางการศึกษาสูงสุด : ปริญญาวิทยาศาสตรมหาบัณฑิต วิชาเอกการเงิน
และอนุพันธ์ทางการเงิน University of Illinois
at Urbana-Champaign, U.S.A.

การอบรมบทบาทหน้าที่กรรมการ : -

ประวัติการทำงาน

2555-ปัจจุบัน กรรมการตรวจสอบ
บริษัท อกริเพียว โฮลดิ้งส์ จำกัด (มหาชน)

2551-ปัจจุบัน Dealer อาวุโสฝ่ายการค้าเงินตราต่างประเทศ
แผนกบริหารการเงิน ธนาคารกรุงเทพ จำกัด (มหาชน)

2549-2550 Global Markets Operation Officer
Deutsche Bank AG Bangkok, Thailand.

จำนวนปีที่ดำรงตำแหน่ง : 4 ปี



นายศักดิ์ดา ศรีนิเวศน์

กรรมการอิสระ /
กรรมการตรวจสอบ

เลขประจำตัวประชาชน : 3130100400543
วัน/เดือน/ปี เกิด : 1 ธันวาคม 2497
อายุ : 62 ปี
ที่อยู่ : 62/3 หมู่ 3 ซอยวัดดาวเรือง ตำบลบางพล อำเภอมือง จังหวัดปทุมธานี

สัดส่วนการถือหุ้น : -
คุณวุฒิทางการศึกษาสูงสุด : ปริญญาตรี ส่งเสริมการเกษตรและสหกรณ์บัณฑิต มหาวิทยาลัยสุโขทัยธรรมาธิราช
MASTER OF SCENCE RURAL DEVELOPMENT
Central Luzon State University, Philippines

การอบรมบทบาทหน้าที่กรรมการ : DAP112/2014 วันที่ 29 ตุลาคม 2557
สมาคมส่งเสริมสถาบันกรรมการบริษัทไทย

ประวัติการทำงาน
2554-ปัจจุบัน กรรมการตรวจสอบ
บริษัท อกริเพียว โฮลดิ้งส์ จำกัด (มหาชน)
2551-ปัจจุบัน นักวิชาการเกษตรระดับชำนาญการพิเศษ
สำนักพัฒนาคุณภาพสินค้าเกษตร กรมส่งเสริมการเกษตร

จำนวนปีที่ดำรงตำแหน่ง : 5 ปี



นางสาวสนั่น บุญญาสุวัฒน์

กรรมการอิสระ /
กรรมการตรวจสอบ

เลขประจำตัวประชาชน : 3100800777721
วัน/เดือน/ปี เกิด : 8 กันยายน 2526
อายุ : 33 ปี
ที่อยู่ : 114/12 หมู่ที่ 3 ตำบลวัดชลอ อำเภอบางกรวย จังหวัดนนทบุรี

สัดส่วนการถือหุ้น : -
วุฒิทางการศึกษาสูงสุด : ปริญญาโท Business Analysis
University of Reading, สหราชอาณาจักร

การอบรมบทบาทหน้าที่กรรมการ : DAP112/2014 วันที่ 29 ตุลาคม 2557
สมาคมส่งเสริมสถาบันกรรมการบริษัทไทย

ประวัติการทำงาน
กันยายน 2555-ปัจจุบัน กรรมการ
บริษัท วีระสุวรรณ จำกัด/ธุรกิจปิโตรเคมีและการกลั่น
กุมภาพันธ์ 2555-ปัจจุบัน กรรมการ
บริษัท เอส.เอ็น.บี.ยูไนเต็ด เคมีคอล จำกัด/ธุรกิจเคมีภัณฑ์
เมษายน 2548-2551 ผู้ช่วยผู้ตรวจสอบบัญชี
บริษัท เคพีเอ็มจี ภูมิไชย สอบบัญชี จำกัด/
ธุรกิจตรวจสอบบัญชีและภาษีและผลิตปิโตรเลียม

จำนวนปีที่ดำรงตำแหน่ง : 3 ปี



นางสาวเนย์ จิตต์สินธุสุข

กรรมการ

เลขประจำตัวประชาชน : 3100603110936
 วัน/เดือน/ปี เกิด : 16 มีนาคม 2503
 อายุ : 56 ปี
 ที่อยู่ : 3 ซ.โชคชัย 4 ซอย 78 แยก 15 ถ.โชคชัย 4
 แขวงลาดพร้าว เขตลาดพร้าว กรุงเทพมหานคร
 สัดส่วนการถือหุ้น : -
 วุฒิทางการศึกษาสูงสุด : • ปริญญาตรี สาขาการบัญชี
 มหาวิทยาลัยรามคำแหง
 การอบรมบทบาทหน้าที่กรรมการ : -
 ประวัติการทำงาน :
 2554-ปัจจุบัน กรรมการ บริษัท อกริเพียว โฮลดิ้งส์ จำกัด (มหาชน)
 2528 - ปัจจุบัน กรรมการและผู้จัดการฝ่ายบัญชีและการเงิน
 บริษัท ชัมมิท ฟุตแวร์ จำกัด
 จำนวนปีที่ดำรงตำแหน่ง : 5 ปี



นางกิตติมา อัมประเสริฐ

กรรมการ

เลขประจำตัวประชาชน : 5140699002168
 วัน/เดือน/ปี เกิด : 27 สิงหาคม 2516
 อายุ : 43 ปี
 ที่อยู่ : 105/65 หมู่ที่ 7 ตำบลคลองหนึ่ง
 อำเภอคลองหลวง จังหวัดปทุมธานี
 สัดส่วนการถือหุ้น : -
 วุฒิทางการศึกษาสูงสุด : ปริญญาตรี สาขาการบัญชี
 มหาวิทยาลัยเซนต์จอห์น
 การอบรมบทบาทหน้าที่กรรมการ : DAP112/2014 วันที่ 29 ตุลาคม 2557
 สมาคมส่งเสริมสถาบันกรรมการบริษัทไทย
 ประวัติการทำงาน :
 2554-ปัจจุบัน กรรมการ บริษัท อกริเพียว โฮลดิ้งส์ จำกัด (มหาชน)
 2544 - ปัจจุบัน กรรมการและผู้จัดการฝ่ายบัญชี
 บริษัท ชัมมิท ไพน์เฮิร์สท กอล์ฟคลับ จำกัด
 จำนวนปีที่ดำรงตำแหน่ง : 5 ปี



เลขประจำตัวประชาชน : 3119900576164
วัน/เดือน/ปี เกิด : 20 มกราคม 2526
อายุ : 33 ปี
ที่อยู่ : 153 ถ. อำนวยสงคราม แขวงถนนนครไชยศรี
เขตดุสิต กรุงเทพมหานคร

สัดส่วนการถือหุ้น -
วุฒิทางการศึกษาสูงสุด : ปริญญาวิทยาศาสตรมหาบัณฑิต วิชาเอกการเงิน
University of Illinois at Urbana-Champaign,
U.S.A.

การอบรมบทบาทหน้าที่กรรมการ: -
ประวัติการทำงาน
สิงหาคม 2551-ปัจจุบัน Economist, Petroleum Economics
PTT Exploration and Production PCL, Thailand.
มกราคม 2552-สิงหาคม 2556 Senior Analyst, Risk Monitoring and Analysis Team
Bank of Thailand, Bangkok, Thailand.

จำนวนปีที่ดำรงตำแหน่ง : 3 ปี



เลขประจำตัวประชาชน : 3100700375418
วัน/เดือน/ปี เกิด : 5 ตุลาคม 2525
อายุ : 34 ปี
ที่อยู่ : 26/126 ซอยสุขุมวิท 40 แขวงพระโขนง
เขตคลองเตย กรุงเทพฯ 10110

สัดส่วนการถือหุ้น -
วุฒิทางการศึกษาสูงสุด : ปริญญาโท สาขาบริหารธุรกิจ
จุฬาลงกรณ์มหาวิทยาลัย

การอบรมบทบาทหน้าที่กรรมการ : DAP113/2014 วันที่ 18 พฤศจิกายน 2557
สมาคมส่งเสริมสถาบันกรรมการบริษัทไทย

ประวัติการทำงาน
2554-ปัจจุบัน พนักงานบัญชีอาวุโส
บริษัท ซีอีซี อินเทอร์เน็ตชั้นนำ จำกัด (สาขาประเทศไทย)/
ธุรกิจปิโตรเคมี/ธุรกิจสำรวจและผลิตปิโตรเลียม

2550-2554 พนักงานบัญชีอาวุโส
บริษัท นิวคอสตอล (ประเทศไทย) จำกัด/
ธุรกิจปิโตรเคมี/ธุรกิจสำรวจ

จำนวนปีที่ดำรงตำแหน่ง : 3 ปี

ผู้บริหาร

รายชื่อคณะกรรมการบริหารและกำกับดูแลกิจการบริษัท ณ วันที่ 31 ธันวาคม 2559 ประกอบด้วย

ลำดับ	รายชื่อ	ตำแหน่ง	สัดส่วนการถือหุ้นในบริษัท ตามทุนที่ออกและ เรียกชำระแล้ว (ร้อยละ) ^{1/}
1.	นายสุเรศพล จีรุงเรืองกิจ ^{1/ 2/}	ประธานกรรมการ	58.335 ^{3/}
2.	นางสาวสินีมาศ โสตภิภาพนุกูล ^{2/}	ประธานเจ้าหน้าที่บริหาร	-

หมายเหตุ: ^{1/} การถือหุ้นของบุคคลดังกล่าวได้นับรวมบุคคลที่เกี่ยวข้องกันตามมาตรา 258 แห่งพระราชบัญญัติหลักทรัพย์และตลาดหลักทรัพย์ พ.ศ. 2535

^{2/} กรรมการผู้มีอำนาจลงนาม โดย นายสุเรศพล จีรุงเรืองกิจ หรือ นางสาวสินีมาศ โสตภิภาพนุกูล หรือ นางกิตติมา อัมประเสริฐ เป็นกรรมการผู้มีอำนาจลงนาม โดยกรรมการสองในสามคนนี้ลงลายมือชื่อร่วมกันและประทับตราสำคัญของบริษัท

^{3/} สัดส่วนการถือหุ้นดังกล่าวได้นับรวม นายโกมล จีรุงเรืองกิจ ซึ่งเป็น บิดา และบุคคลที่มีพฤติกรรมและ/หรือการกระทำร่วมกันของ นายสุเรศพล จีรุงเรืองกิจ

^{4/} บริษัทมีผู้บริหารตามโครงสร้างของบริษัทจำนวน 2 ท่าน

คำตอบแทนกรรมการและผู้บริหาร

(ก) คำตอบแทนกรรมการ ปี 2558

รายชื่อกรรมการ	ตำแหน่ง	คำตอบแทนกรรมการ (บาท)			
		คณะกรรมการ บริษัท	คณะกรรมการ ตรวจสอบ	คณะกรรมการ สรรหา	รวม
นายสุเรศพล จีรุงเรืองกิจ	ประธานกรรมการ	120,000	-	-	120,000
นายสุภากร สีสานภาพรณ์	รองประธานกรรมการ	40,000	-	-	40,000
นางสาวสินีมาศ โสตภิภาพนุกูล	ประธานเจ้าหน้าที่บริหาร	100,000	-	-	100,000
ศ.ดร.ธรรมศักดิ์ พงศ์พิชญาผาด	กรรมการอิสระและ ประธานกรรมการตรวจสอบ	-	150,000	-	150,000
นายณวิทย์ สุปรีนายก	กรรมการอิสระและกรรมการตรวจสอบ	-	80,000	-	80,000
นายศักดิ์ ศรีนิเวศน์	กรรมการอิสระและกรรมการตรวจสอบ	-	80,000	-	80,000
นางสาวสนธิ์ บุญญาสุวัฒน์	กรรมการอิสระและกรรมการตรวจสอบ	-	100,000	-	100,000
นางสาวณิชา จิตต์สันติสุข	กรรมการ	100,000	-	-	100,000
นางกิตติมา อัมประเสริฐ	กรรมการ	100,000	-	-	100,000
นางสาวพรรณรัตน์ บุบผาพาณิชย์	กรรมการ	60,000	-	-	60,000
นายพงศ์ทัต กาญจนพิสูลย์	กรรมการ	60,000	-	-	60,000
รวม		580,000	410,000	-	990,000

ค่าตอบแทนกรรมการ ปี 2559

รายชื่อกรรมการ	ตำแหน่ง	ค่าตอบแทนกรรมการ (บาท)			
		คณะกรรมการ	คณะกรรมการ	คณะกรรมการ	รวม
		บริษัท	ตรวจสอบ	สรรหา	
นายสุเรศพล จีรุ่งเรืองกิจ	ประธานกรรมการ	150,000	-	-	150,000
นางสาวสินีมาศ โสติกภาพงกุล	ประธานเจ้าหน้าที่บริหาร	100,000	-	-	100,000
ศ.ดร.ธรรมศักดิ์ พงศ์พิชญามาศย์	กรรมการอิสระและ ประธานกรรมการตรวจสอบ	-	150,000	-	150,000
นายณรวิษฐ์ สุปรินายก	กรรมการอิสระและกรรมการตรวจสอบ	-	100,000	-	100,000
นายศักดิ์ดา ศรีนิเวศน์	กรรมการอิสระและกรรมการตรวจสอบ	-	100,000	-	100,000
นางสาวสวณัฏ์ บุญญาสุวัฒน์	กรรมการอิสระและกรรมการตรวจสอบ	-	100,000	-	100,000
นางสาวณิย์ จิตต์สันตสุข	กรรมการ	80,000	-	-	80,000
นางกิตติมา อัมประเสริฐ	กรรมการ	100,000	-	-	100,000
นางสาวพรรัตน์ บุบผาวาณิชย์	กรรมการ	100,000	-	-	100,000
นายพงศ์ทัต กาญจนพิสุทธิ์	กรรมการ	100,000	-	-	100,000
รวม		630,000	450,000	-	1,080,000

(ข) ค่าตอบแทนผู้บริหาร

ค่าตอบแทนรวมของผู้บริหารของบริษัทฯ ในปี 2558 และ 2559 บริษัทได้จ่ายค่าตอบแทนประกอบด้วยค่าตอบแทนเงินเดือนและโบนัส ให้กับผู้บริหารจำนวน 2 ราย รวมทั้งสิ้น 6.94 ล้านบาท และ 8.43 ล้านบาท

(ค) ค่าตอบแทนอื่นของผู้บริหาร

กองทุนสำรองเลี้ยงชีพ

บริษัทได้จัดให้มีกองทุนสำรองเลี้ยงชีพโดยบริษัทได้สมทบในอัตราส่วนร้อยละ 5 ของเงินเดือน โดยในปี 2558 บริษัทได้จ่ายเงินสมทบกองทุนเลี้ยงชีพสำหรับผู้บริหาร 2 ราย จำนวน 0.30 ล้านบาท และในปี 2559 จำนวน 0.37 ล้านบาท

นโยบายเกี่ยวกับการกำกับดูแลกิจการ

คณะกรรมการบริษัทได้มีการปฏิบัติตามหลักการของการเป็นผู้บริหารที่ดีสำหรับกรรมการ

บริษัทจดทะเบียนและบริษัทย่อยได้มีแผนการในการสนับสนุนให้คณะกรรมการของบริษัทได้มีการปฏิบัติตามหลักการของการเป็นผู้บริหารที่ดีสำหรับกรรมการบริษัทจดทะเบียนที่เป็นไปตามแนวทางของตลาดหลักทรัพย์ โดยการส่งเสริมความรู้ความเข้าใจในบทบาทหน้าที่ของกรรมการคณะกรรมการบริษัทได้ให้ความสำคัญต่อระบบการควบคุม และการตรวจสอบภายใน และการกำกับดูแลฝ่ายบริหารให้ดำเนินการ ตามนโยบายเกี่ยวกับการกำกับดูแลกิจการอย่างมีประสิทธิภาพ เพื่อประโยชน์ในระยะยาวของผู้ถือหุ้นภายใต้กรอบข้อกำหนดของกฎหมาย และจริยธรรมทางธุรกิจ

บริษัทเชื่อมั่นว่าระบบและกระบวนการกำกับดูแลกิจการที่ดีจะเป็นส่วนสำคัญในการนำมาซึ่งความสำเร็จในการดำเนินธุรกิจให้เกิดผลประโยชน์สูงสุดแก่ STAKEHOLDERS หรือผู้มีส่วนได้ส่วนเสียของกิจการของบริษัททุกฝ่าย ไม่ว่าจะเป็นผู้ถือหุ้น พนักงาน คู่ค้า ธนาคารผู้ให้สินเชื่อ ตลอดจนลูกค้า โดยยึดหลัก 6 ประการ คือ

- (1) ความรับผิดชอบ (Accountability)
- (2) ความตระหนักในหน้าที่รับผิดชอบ (Responsibility)
- (3) ความยุติธรรมและซื่อสัตย์ (Fairness and Integrity)
- (4) การดำเนินงานที่โปร่งใส (Transparency)
- (5) การสร้างคุณค่าระยะยาวแก่ผู้มีส่วนได้ส่วนเสียร่วมกัน (Creation of Long-term Value to all Stakeholders)
- (6) ส่งเสริมการปฏิบัติที่เป็นเลิศ (Promotion of Best Practices)

ขณะเดียวกันคณะกรรมการ และฝ่ายบริหารของบริษัท ได้ใช้ความพยายามอย่างดีที่สุดที่จะดูแลให้มีการปฏิบัติตามนโยบาย และข้อพึงปฏิบัติที่ระบุไว้อย่างเคร่งครัด เพื่อให้สอดคล้องกับเจตนารมณ์ของนโยบายในเรื่องการกำกับดูแลกิจการนี้ตลอดเวลาโดยท่านสามารถเข้าไปศึกษาเกี่ยวกับนโยบายเกี่ยวกับการกำกับดูแลกิจการของบริษัทได้จาก website : www.apureholdings.com

สิทธิของผู้ถือหุ้น

ในการประชุมผู้ถือหุ้นบริษัทคำนึงถึงสิทธิของผู้ถือหุ้นทุกรายอย่างเท่าเทียมกันโดยบริษัทฯ ได้มอบให้บริษัทศูนย์รับฝากหลักทรัพย์ (ประเทศไทย) จำกัด ซึ่งเป็นนายทะเบียนหุ้นของบริษัทเป็นผู้จัดส่งหนังสือเชิญประชุม และเอกสารประกอบการประชุมตามวาระต่างๆ ให้ผู้ถือหุ้นทราบเป็นการล่วงหน้าก่อนวันประชุม 22 วันทำการ รวมทั้งเผยแพร่หนังสือเชิญประชุมพร้อมเอกสารประกอบการประชุมทั้งหมดไว้ใน Website ของบริษัทเป็นการล่วงหน้าก่อนจัดส่งเอกสาร โดยในแต่ละวาระมีความเห็นของคณะกรรมการประกอบสำหรับผู้ถือหุ้นที่ไม่สามารถเข้าร่วมประชุมด้วยตนเองได้ทางบริษัทฯ ได้แนบบมอบฉันทะไว้ให้ โดยเสนอมอบฉันทะให้กับกรรมการอิสระของบริษัทเป็นผู้รับมอบฉันทะเข้าประชุมและลงคะแนนแทน และบริษัทได้แนบประวัติของกรรมการอิสระผู้รับมอบฉันทะไว้ด้วย ทั้งนี้ผู้ถือหุ้นมีโอกาสดูแสดงความคิดเห็นและซักถาม ทางบริษัทฯ พร้อมอำนวยความสะดวก และดูแลอย่างเป็นธรรมชาติทุกรายอย่างเท่าเทียมกัน

ในปี 2559 บริษัทฯ มีการประชุมสามัญผู้ถือหุ้นประจำปี ในวันที่ 27 เมษายน 2559 เวลา 14.30 น. ณ ห้องธาราเทพ อาคารธาราเทพ โรงแรมเจ้าพระยาปาร์ค เลขที่ 247 ถนนรัชดาภิเษก แขวงดินแดง เขตดินแดง กรุงเทพมหานคร 10400 ปรากฏว่ามีผู้ถือหุ้นและผู้รับมอบฉันทะมาเข้าร่วมประชุมเป็นจำนวน 108 ราย นับเป็นจำนวนหุ้นได้ 630,781,831 หุ้น คิดเป็น 65.83% ของทุนชำระแล้วของบริษัทฯ ซึ่งว่าครบองค์ประชุม ประธานจึงได้เปิดการประชุมและแจ้งให้ทราบถึงวิธีการลงมติต่างๆ ในการประชุมในครั้งนี้ชี้แจงรายละเอียดวาระการประชุมต่างๆ เปิดโอกาสให้ผู้ถือหุ้นมีสิทธิเท่าเทียมกันในการลงมติในวาระการประชุมต่างๆ โดยการลงคะแนนเสียงพร้อมเปิดโอกาสให้ผู้ถือหุ้นสอบถามข้อสงสัย แสดงความคิดเห็น และให้ข้อเสนอแนะต่างๆ ทั้งนี้บริษัทฯ ได้มีการบันทึกการประชุมเพื่อให้ผู้ถือหุ้นสามารถตรวจสอบได้ บริษัทฯ นำส่งรายงานการประชุมผู้ถือหุ้นที่จัดในปี 2559 ให้กับตลาดหลักทรัพย์แห่งประเทศไทยหลังประชุมภายใน 14 วัน

ในปี 2558 บริษัทฯ มีการประชุมสามัญผู้ถือหุ้นประจำปี ในวันที่ 30 เมษายน 2558 เวลา 14.30 น. ณ ห้องธาราเทพ อาคารธาราเทพ โรงแรมเจ้าพระยาปาร์ค เลขที่ 247 ถนนรัชดาภิเษก แขวงดินแดง เขตดินแดง กรุงเทพมหานคร 10400 ปรากฏว่ามีผู้ถือหุ้น และผู้รับมอบฉันทะมาเข้าร่วมประชุมเป็นจำนวน 162 ราย นับเป็นจำนวนหุ้นได้ 298,827,022 หุ้น คิดเป็น 46.01% ของทุนชำระแล้วของบริษัทฯ ซึ่งว่าครบองค์ประชุม ประธานจึงได้เปิดการประชุมและแจ้งให้ทราบถึงวิธีการลงมติต่างๆ ในการประชุมในครั้งนี้ ซึ่งแจ้งรายละเอียดวาระการประชุมต่างๆ เปิดโอกาสให้ผู้ถือหุ้นมีสิทธิเท่าเทียมกันในการลงมติในวาระการประชุมต่างๆ โดยการลงคะแนนเสียง พร้อมเปิดโอกาสให้ผู้ถือหุ้นสอบถามข้อสงสัย แสดงความคิดเห็น และให้ข้อเสนอแนะต่างๆ ทั้งนี้บริษัทฯ ได้มีการบันทึกการประชุมเพื่อให้ผู้ถือหุ้นสามารถตรวจสอบได้ บริษัทฯ นำส่งรายงานการประชุมผู้ถือหุ้นที่จัดในปี 2558 ให้กับตลาดหลักทรัพย์แห่งประเทศไทยหลังประชุมภายใน 14 วัน

ความเท่าเทียมกันของผู้ถือหุ้น

ผู้ถือหุ้นทุกราย ทั้งผู้ถือหุ้นที่เป็นผู้บริหาร และผู้ถือหุ้นที่ไม่เป็นผู้บริหาร รวมทั้งผู้ถือหุ้นต่างชาติได้รับการปฏิบัติอย่างเท่าเทียมกันและเป็นธรรมจากบริษัทฯ โดยบริษัทฯ ได้สร้างความมั่นใจให้กับผู้ถือหุ้นว่าคณะกรรมการและฝ่ายจัดการจะดูแลให้การใช้เงินของผู้ถือหุ้นเป็นไปอย่างเหมาะสม ซึ่งเป็นปัจจัยสำคัญต่อความมั่นใจในการลงทุนกับบริษัทฯ คณะกรรมการมีมาตรการป้องกันกรณีที่มีการใช้เงิน และผู้บริหารใช้ข้อมูลภายในเพื่อผลประโยชน์ให้แก่ตนเองหรือผู้อื่นในทางมิชอบ ซึ่งเป็นการเอาเปรียบผู้ถือหุ้นอื่น รวมทั้งเพื่อการซื้อขายหลักทรัพย์ในระหว่างที่หลักทรัพย์ของบริษัทเป็นหลักทรัพย์จดทะเบียนในตลาดหลักทรัพย์ โดยให้ผู้บริหารของบริษัทและบุคคลที่เกี่ยวข้องรายงานการถือครองหลักทรัพย์ ให้เป็นไปตามกฎระเบียบของสำนักงานคณะกรรมการ ก.ล.ต. และตลาดหลักทรัพย์แห่งประเทศไทย

ความขัดแย้งทางผลประโยชน์

บริษัทฯ มีการติดตามและป้องกันความขัดแย้งทางผลประโยชน์ ที่อาจเกิดขึ้นได้ในคณะบริหาร กรรมการบริษัท หรือผู้ถือหุ้น รวมไปถึงการป้องกันการใช้อำนาจอันมิควรในทรัพย์สินของบริษัท และการทำธุรกรรม กับผู้ที่มีความสัมพันธ์เกี่ยวข้องกับบริษัทฯ ในลักษณะที่ไม่ควร

ซึ่งบริษัทมีนโยบายการดูแลให้มีระบบควบคุมภายใน ซึ่งรวมถึง การจัดทำรายงานทางการเงินการใช้ทรัพย์สินของบริษัทอย่างถูกทาง และการป้องกันมิให้เกิดธุรกรรมในลักษณะที่ไม่สมควรระหว่างบริษัทและผู้ที่เกี่ยวข้องกับบริษัทฯ โดยมอบหมายให้ผู้ตรวจสอบภายใน และผู้ตรวจสอบภายนอก ตรวจสอบและรายงานต่อคณะกรรมการบริษัทได้โดยตรง

จริยธรรมธุรกิจ

บริษัทได้ออกข้อพึงปฏิบัติเกี่ยวกับนโยบายการกำกับดูแลกิจการ ของคณะกรรมการ ฝ่ายจัดการ และพนักงาน เพื่อให้ผู้ที่เกี่ยวข้องยึดถือเป็นแนวทางในการปฏิบัติหน้าที่ตามภารกิจของบริษัท ด้วยความซื่อสัตย์ สุจริต และเที่ยงธรรม ทั้งการปฏิบัติต่อบริษัท และผู้มีส่วนได้เสียทุกกลุ่ม รวมถึงมีการติดตามการปฏิบัติและมีการกำหนดบทลงโทษทางวินัยไว้ด้วย

สิทธิของผู้มีส่วนได้เสีย

บริษัทฯ ได้ให้ความสำคัญต่อสิทธิของผู้มีส่วนได้เสียของกิจการไม่ว่าจะเป็นผู้ถือหุ้น พนักงาน คู่ค้า ผู้ถือหุ้นหรือผู้ลงทุน เจ้าหนี้ ธนาคารผู้ให้สินเชื่อ ชุมชนที่บริษัทตั้งอยู่ ตลอดจนลูกค้า โดยบริษัทจะปฏิบัติตามนโยบายเกี่ยวกับการกำกับดูแลกิจการ และข้อพึงปฏิบัติอย่างเคร่งครัด เพื่อให้สอดคล้องกับเจตนารมณ์ของ นโยบายในเรื่องการกำกับดูแลกิจการตลอดเวลา โดยมีแนวทางการปฏิบัติต่อผู้มีส่วนได้เสียกลุ่มต่างๆ พอสรุปได้ดังนี้

ผู้มีส่วนได้เสีย	แนวปฏิบัติและกลยุทธ์ที่ใช้ดูแลผู้มีส่วนได้เสีย
ลูกค้า	จะผลิตสินค้าที่มีคุณภาพสูงและการบริการที่ดีเยี่ยมเพื่อตอบสนองความต้องการของลูกค้าและองค์กรต่างๆ ที่เกี่ยวข้อง
พนักงาน	พัฒนาความรู้ ปฏิบัติอย่างเป็นธรรมตามหลักสิทธิมนุษยชน และดูแลความปลอดภัย
คู่ค้า	ปฏิบัติตามกรอบทางการค้าที่สุจริต และเป็นธรรม
คู่ธุรกิจ	จ่ายผลตอบแทนที่เหมาะสมและยุติธรรม
ชุมชน	ดำเนินธุรกิจอย่างเป็นธรรม สนับสนุนการดำเนินกิจกรรมเพื่อสังคมและชุมชนโดยรอบ
ผู้ถือหุ้น	ดำเนินธุรกิจตามหลักการกำกับดูแลกิจการที่ดี เพื่อให้เกิดประโยชน์และผลตอบแทนสูงสุด
ผู้ร่วมลงทุน	ปฏิบัติต่อผู้ร่วมลงทุนอย่างเป็นธรรม
เจ้าหนี้	ปฏิบัติต่อเจ้าหนี้ด้วยความเสมอภาค เป็นธรรม โปร่งใส ตามเงื่อนไขและสัญญา
หน่วยงานราชการ	สนับสนุนการจัดกิจกรรมของหน่วยงานภาครัฐ และให้ความร่วมมือด้านวิชาการ
สื่อมวลชน	เปิดเผยข้อมูลข่าวสารอย่างโปร่งใส ถูกต้อง รวดเร็ว
ภาคประชาสังคม นักวิชาการ	รับฟังความคิดเห็นร่วมกันดำเนินธุรกิจที่ยั่งยืนควบคู่ไปกับการพัฒนาชุมชนและสังคม
คู่แข่ง	ปฏิบัติต่อคู่แข่งอย่างยุติธรรมตามกรอบการแข่งขันทางการค้าที่สุจริต

การเปิดเผยข้อมูลและความโปร่งใส

บริษัทฯ ให้ความสำคัญเรื่องการเปิดเผยสารสนเทศ เนื่องจากเป็นเรื่องที่มีผลกระทบต่อการตัดสินใจของผู้ลงทุนและผู้มีส่วนได้เสียจึงมีความจำเป็นที่ต้องมีการควบคุม และกำหนดมาตรการในการเปิดเผยสารสนเทศทั้งที่เป็นสารสนเทศทางการเงินและที่ไม่ใช่ทางการเงินให้ถูกต้องตามที่กฎหมายกำหนด โดยมีสาระสำคัญครบถ้วนเพียงพอ เชื่อถือได้ และทันเวลา ทั้งภาษาไทยและภาษาอังกฤษ โดยเปิดเผยข้อมูลสารสนเทศผ่านระบบ SET COMMUNITY PORTAL ของตลาดหลักทรัพย์ฯ บริษัทฯ ยึดถือปฏิบัติตามกฎหมาย กฎเกณฑ์ ข้อบังคับต่างๆ ที่กำหนดโดยสำนักงานคณะกรรมการกำกับหลักทรัพย์และตลาดหลักทรัพย์ ตลาดหลักทรัพย์แห่งประเทศไทย และหน่วยงานอื่นของรัฐ อย่างเคร่งครัดและติดตามการแก้ไขเปลี่ยนแปลง เพื่อให้มั่นใจได้ว่ากฎหมาย กฎเกณฑ์ ข้อบังคับที่บริษัทฯ ถือปฏิบัตินั้นมีความถูกต้อง และเป็นหลักประกันให้ผู้ถือหุ้นเชื่อมั่นในการดำเนินธุรกิจที่โปร่งใสถูกต้องเช่น

1. เปิดเผยข้อมูลทางการเงินและข้อมูลที่มีใช้ข้อมูลทางการเงินอย่างถูกต้อง ครบถ้วน ทันเวลา
2. จัดทำรายงานความรับผิดชอบของคณะกรรมการต่อรายงานทางการเงินและแสดงไว้ในรายงานประจำปี
3. กำหนดให้กรรมการและผู้บริหารจัดทำ และส่งรายงานการถือหลักทรัพย์ของตน

คู่สมรส และบุตรที่ยังไม่บรรลุนิติภาวะตามแบบที่กำหนดในข้อบังคับว่าด้วยการรายงานการถือหลักทรัพย์และส่งสำเนารายงานให้แก่บริษัท ในวันเดียวกันกับที่ส่งรายงานต่อสำนักงาน ก.ล.ต. และตลาดหลักทรัพย์ ทั้งนี้ภายในระยะเวลาดังต่อไปนี้

- รายงานการถือหลักทรัพย์ครั้งแรก (แบบ 59-1) ภายใน 30 วัน นับแต่วันปิดการขายหลักทรัพย์ ต่อประชาชน หรือวันที่ได้รับการแต่งตั้งให้ดำรงตำแหน่งเป็นผู้บริหาร
- รายงานการเปลี่ยนแปลงการถือหลักทรัพย์ (แบบ 59-2) ทุกครั้งที่มีการซื้อ ขาย โอน หรือรับโอน หลักทรัพย์ ทั้งนี้ภายใน 3 วันทำการนับแต่วันที่มีการซื้อ ขาย หรือรับโอนหลักทรัพย์นั้น
- ให้กรรมการและผู้บริหารส่งแบบรายงานการมีส่วนได้เสียแก่เลขานุการบริษัท และเลขานุการจะต้องส่งสำเนารายงานการมีส่วนได้เสียนี้ให้ประธานกรรมการ และประธานกรรมการตรวจสอบทราบภายใน 7 วันทำการนับแต่วันที่ได้รับรายงาน

ความรับผิดชอบของกรรมการ

คณะกรรมการ เป็นองค์กรสูงสุดที่เป็นผู้ออกหลักการและนโยบายการกำกับดูแลกิจการกรรมการเป็นตัวอย่างสูงสุดในการยึดมั่นและปฏิบัติตามหลักการกำกับดูแล กิจการนี้ กรรมการทุกคนจะต้องมีภาวะผู้นำและสามารถควบคุมการดำเนินงานของฝ่ายจัดการได้อย่างมีประสิทธิภาพและประสิทธิผล เพื่อบรรลุเป้าหมายที่เป็นหัวใจของธุรกิจ โดยสามารถสร้างและเพิ่มมูลค่าการลงทุนให้กับผู้ถือหุ้นและผู้ที่มีผลประโยชน์ร่วมกัน (Stakeholders) อื่นๆ คณะกรรมการ จะร่วมกับฝ่ายจัดการกำหนดวิสัยทัศน์ (Vision) พันธกิจ (Mission) และภารกิจ กลยุทธ์ เป้าหมายทางการเงิน ความเสี่ยง แผนงาน และงบประมาณ รวมทั้งกำกับ ควบคุมดูแลให้ฝ่ายจัดการ ดำเนินงานตามนโยบายและแผนที่กำหนดไว้อย่างมีประสิทธิภาพ และประสิทธิผล นอกจากนี้ กรรมการต้องเป็นผู้ที่มีความรับผิดชอบเต็มที่เชิงจริยธรรมและตามกฎหมายต่อบริษัทและผู้ที่มีผลประโยชน์ร่วมกัน (Stakeholders) ต้องปฏิบัติหน้าที่ด้วยความระมัดระวัง ด้วยทักษะและความซื่อสัตย์สุจริต และแสดงความเห็นของตนอย่างเป็นอิสระ

กรรมการ จัดให้มีนโยบายการกำกับดูแลกิจการของบริษัทเป็นลายลักษณ์อักษร และให้ความเห็นชอบนโยบายการกำกับดูแลกิจการ และทบทวนนโยบายและการปฏิบัติตามนโยบายดังกล่าวปีละ 1 ครั้ง

กรรมการ ควรพิจารณาเรื่องความขัดแย้งของผลประโยชน์อย่างรอบคอบ การพิจารณาการทำรายการที่อาจมีความขัดแย้งของผลประโยชน์ควรมีแนวทางที่ชัดเจนและเป็นไปเพื่อผลประโยชน์ของบริษัทและผู้ถือหุ้นโดยรวมเป็นสำคัญ โดยที่ผู้มีส่วนได้เสียไม่ควรมีส่วนร่วมในการตัดสินใจ และคณะกรรมการควรกำกับดูแลให้มีการปฏิบัติตามข้อกำหนดเกี่ยวกับขั้นตอนการดำเนินการและการเปิดเผยข้อมูลของรายการที่อาจมีความขัดแย้งของผลประโยชน์ให้ถูกต้องครบถ้วน จะต้องใช้ดุลยพินิจที่เป็นอิสระเสมอในการดำเนินกิจการของบริษัท เพื่อให้ผู้ถือหุ้นสามารถไว้วางใจในการตัดสินใจที่เหมาะสมและมีประสิทธิภาพกับธุรกิจ

กรรมการ จะต้องพิจารณาเสนอผู้ที่มีความเหมาะสมต่อคณะกรรมการ หรือที่ประชุมผู้ถือหุ้น เพื่อเลือกตั้งเป็นกรรมการใหม่ทดแทนตำแหน่งที่ว่างอย่างรอบคอบ และโปร่งใส และอาจจัดให้มีคณะอนุกรรมการสรรหาด้วยก็ได้

กรรมการ ต้องอุทิศเวลาและทุ่มเทความสนใจให้กับธุรกิจของบริษัทอย่างเต็มที่ และพร้อมที่จะเข้าร่วมการประชุมของบริษัทเสมอ การขาดการประชุมคณะกรรมการบริษัทมากกว่า 3 ครั้งติดต่อกันโดยไม่มีเหตุอันสมควร ถือว่าไม่มีความประสงค์เป็นกรรมการอีกต่อไป

ขอบเขต อำนาจ หน้าที่ของกรรมการ

กรรมการบริษัท

1. กรรมการต้องปฏิบัติหน้าที่ให้เป็นไปตามกฎหมาย วัตถุประสงค์ และข้อบังคับของบริษัท ตลอดจนมติที่ประชุมผู้ถือหุ้น
2. ห้ามมิให้กรรมการประกอบกิจการเข้าเป็นหุ้นส่วน หรือเข้าเป็นผู้ถือหุ้นในนิติบุคคลอื่นที่มีสภาพอย่างเดียวกันและเป็นการแข่งขันกับกิจการของบริษัท เว้นแต่จะแจ้งให้ที่ประชุมผู้ถือหุ้นทราบก่อนที่จะมีมติแต่งตั้ง
3. กรรมการต้องแจ้งให้บริษัททราบโดยไม่ชักช้า หากมีส่วนได้เสียไม่ว่าโดยทางตรงหรือโดยอ้อมในสัญญาใดๆ ที่ทำกับบริษัท หรือผู้ถือหุ้น หรือหุ้นกู้เพิ่มขึ้นหรือลดลงในบริษัท หรือบริษัทในเครือ
4. กรรมการของบริษัท ต้องประชุมอย่างน้อย 3 เดือนต่อครั้ง การประชุมคณะกรรมการของบริษัท ให้จัดขึ้น ณ ที่อันเป็นสำนักงานใหญ่ของบริษัท หรือจังหวัดใกล้เคียง หรือ ณ ที่อื่นใดตามที่ประธานกรรมการหรือตามผู้ซึ่งได้รับมอบหมายจากประธานกรรมการกำหนด
5. กรรมการควรส่งเสริมให้จัดทำจรรยาบรรณธุรกิจที่เป็นลายลักษณ์อักษร เพื่อให้กรรมการ ผู้บริหาร และพนักงานทุกคนเข้าใจถึงมาตรฐานด้านจริยธรรมที่บริษัทใช้ในการดำเนินธุรกิจ คณะกรรมการควรติดตามให้มีการปฏิบัติตามจรรยาบรรณดังกล่าวอย่างจริงจัง
6. กรรมการจัดให้มีระบบการควบคุมด้านการดำเนินงานด้านรายงานทางการเงิน และด้านการปฏิบัติตามกฎ ระเบียบและนโยบาย จัดให้มีบุคคลหรือหน่วยงานที่มีความเป็นอิสระในการปฏิบัติหน้าที่ เป็นผู้รับผิดชอบในการตรวจสอบระบบการควบคุมดังกล่าว และทบทวนระบบอย่างน้อยปีละ 1 ครั้ง

7. กรรมการควรกำหนดนโยบายด้านการบริหารความเสี่ยงให้ครอบคลุมทั้งองค์กร โดยให้ฝ่ายจัดการเป็นผู้ปฏิบัติตามนโยบาย และรายงานให้คณะกรรมการทราบ เป็นประจำ และมีการทบทวนระบบหรือประเมินประสิทธิภาพของการจัดการความเสี่ยงอย่างน้อยปีละ 1 ครั้ง และในทุกๆ ระยะเวลาที่พบว่าระดับความเสี่ยงมีการเปลี่ยนแปลง ซึ่งรวมถึงการให้ความสำคัญกับสัญญาณเตือนภัยล่วงหน้าและรายการผิดปกติทั้งหลาย
8. หากมีรายการที่เกี่ยวข้องกับกรรมการท่านนั้น กรรมการท่านนั้นจะไม่มีสิทธิออกเสียงหรือเข้าประชุมรายการนั้น
9. กรรมการสองคนลงลายมือชื่อร่วมกัน และประทับตราสำคัญของบริษัท

อำนาจหน้าที่ของคณะกรรมการบริษัทและบริษัทย่อย

คณะกรรมการบริษัท มีหน้าที่ในการตัดสินใจเกี่ยวกับนโยบาย และกลยุทธ์ที่สำคัญของกิจการ และดูแลให้มั่นใจว่าฝ่ายจัดการ นำนโยบาย และกลยุทธ์ไปปฏิบัติตามที่กำหนดไว้เพื่อประโยชน์สูงสุดของถือหุ้น เว้นแต่เรื่องที่กฎหมายกำหนดให้ต้องได้รับอนุมัติจากที่ประชุมผู้ถือหุ้นก่อนดำเนินการ

ขอบเขตอำนาจของประธานเจ้าหน้าที่บริหาร

ขอบเขตอำนาจหน้าที่ของประธานเจ้าหน้าที่บริหารของบริษัทและริเวอร์แคว สรุปได้ดังนี้

ประธานเจ้าหน้าที่บริหาร มีขอบเขตการดำเนินงานตามธุรกิจปกติตามที่ได้รับมอบอำนาจไว้ในหนังสืออำนาจดำเนินการของบริษัท และบริษัทย่อย ในเรื่องของการอนุมัติงบประมาณลงทุนค่าใช้จ่ายในการดำเนินงาน การซื้อสินทรัพย์ถาวร และการดำเนินการอื่นๆ ตามวงเงินที่ได้มีการกำหนดไว้ในหนังสือมอบอำนาจดังกล่าว ซึ่งได้ผ่านการเห็นชอบจากคณะกรรมการของบริษัท และบริษัทย่อย โดยกรรมการอิสระเข้าร่วมในการพิจารณา อย่างไรก็ตามการมอบอำนาจดังกล่าวข้างต้นจะไม่รวมถึงการมอบอำนาจที่ทำให้ผู้รับมอบอำนาจสามารถอนุมัติรายการที่ผู้รับมอบอำนาจอาจมีความขัดแย้งมีส่วนได้ส่วนเสียหรืออาจมีความขัดแย้งทางผลประโยชน์ในลักษณะอื่นกับบริษัทหรือบริษัทย่อย

นโยบายภาพรวม

การกำกับดูแลกิจการที่ดี

คณะกรรมการบริษัทฯ ยึดมั่นและถือปฏิบัติในหลักการดำเนินธุรกิจตามนโยบายการกำกับดูแลกิจการของบริษัทอย่างเคร่งครัด เพื่อการบริหารจัดการด้วยความโปร่งใสและตรวจสอบได้ การปฏิบัติงานการดูแลผลประโยชน์ต่อผู้มีส่วนได้เสียอย่างเท่าเทียมกัน การเปิดเผยข้อมูลอย่างถูกต้องครบถ้วน ประกอบธุรกิจด้วยความเป็นธรรมโดยหลีกเลี่ยงการดำเนินการที่อาจก่อให้เกิดความขัดแย้งทางผลประโยชน์และส่งเสริมการแข่งขันทางการค้าอย่างเสรี ติดตามสถานการณ์และปัจจัยความเสี่ยงทางด้านเศรษฐกิจ สังคม สิ่งแวดล้อม และอื่นๆ โดยกำหนดให้ทุกหน่วยงานในบริษัทในฐานะเจ้าของความเสี่ยง มีหน้าที่ประเมินผลกระทบและกำหนดแนวทางในการบริหารจัดการความเสี่ยงอย่างรอบคอบและรอบด้าน พร้อมทั้งมีหน้าที่ในการกำกับดูแลและบริหารความเสี่ยงที่อยู่ในความรับผิดชอบของตนเอง และจัดให้มีกระบวนการหารือหรือรับฟังข้อเสนอแนะระหว่างหน่วยงานต่างๆ กับคณะกรรมการบริษัท โดยประชุมหารือทุกสัปดาห์ สำหรับหน่วยงานแต่ละหน่วยงานนั้นจะประชุมในช่วงเช้าของทุกวันก่อนปฏิบัติงาน

เคารพกฎระเบียบของบริษัทและกฎหมายทั้งในประเทศและระหว่างประเทศที่เกี่ยวข้องโดยเคร่งครัด พร้อมศึกษาและติดตามการเปลี่ยนแปลงของข้อกำหนดอย่างต่อเนื่องรวมถึงส่งเสริมให้คู่ค้าธุรกิจปฏิบัติตาม

ด้วยวิสัยทัศน์ที่มีความมุ่งมั่นที่จะก้าวไปเป็นบริษัทที่แข็งแกร่งในอุตสาหกรรมเกษตร โดยมุ่งเน้นที่จะผลิตสินค้าที่มีคุณภาพสูง และการบริการที่ดีเยี่ยมเพื่อตอบสนองความต้องการของลูกค้าและองค์กรต่างๆ ที่เกี่ยวข้อง บริษัทฯ จึงมุ่งมั่นทุ่มเทในการพัฒนาและดำเนินธุรกิจผลิตภัณฑ์สินค้าที่มีคุณภาพในด้านคุณภาพ มีความปลอดภัย ภายใต้แนวทางการดำเนินธุรกิจด้วยความรับผิดชอบต่อสังคม และสิ่งแวดล้อม พร้อมทั้งมุ่งมั่นให้ธุรกิจเติบโตอย่างยั่งยืน

คณะกรรมการบริษัทฯ มีนโยบายให้ดำเนินธุรกิจของบริษัทและบริษัทย่อยเป็นไปด้วยความรับผิดชอบต่อสังคมสิ่งแวดล้อม และกลุ่มผู้มีส่วนได้เสีย (stakeholders) โดยยึดหลักการกำกับดูแลกิจการที่ดี มีการบริหารความเสี่ยงอย่างเหมาะสม และปฏิบัติตามกฎหมาย และข้อกำหนดอื่นๆ ที่เกี่ยวข้อง

วิสัยทัศน์

บริษัท อกริเพียว โฮลดิ้งส์ จำกัด (มหาชน) และบริษัทย่อย มีความมุ่งมั่นที่จะก้าวไปเป็นบริษัทที่แข็งแกร่งในอุตสาหกรรมเกษตร โดยมุ่งเน้นที่จะผลิตสินค้าที่มีคุณภาพสูงและการบริการที่ดีเยี่ยมเพื่อตอบสนองความต้องการของลูกค้าและองค์กรต่างๆ ที่เกี่ยวข้อง

พันธกิจ

- นำเสนอสินค้าและบริการคุณภาพดี
- ตอบสนองความพึงพอใจของลูกค้าในด้านของคุณภาพ การขนส่งและการติดต่อสื่อสาร
- ยึดหลักการความรับผิดชอบต่อสังคมและสิ่งแวดล้อม

ภารกิจ

- ตอบสนองความพึงพอใจของลูกค้าและองค์กรต่างๆ ที่เกี่ยวข้อง โดยมุ่งเน้นการพัฒนาขั้นตอนการผลิตอย่างต่อเนื่อง เพื่อที่จะนำเสนอผลิตภัณฑ์ข้าวโพดหวานที่มีคุณภาพดีและสามารถลดต้นทุนการผลิตรวมถึงการหาแหล่งวัตถุดิบคุณภาพเยี่ยมเพื่อนำเสนอต่อลูกค้า
- มุ่งมั่นให้บริการกับลูกค้าได้อย่างดีเยี่ยม โดยใช้หลักความรับผิดชอบต่อสังคม (CSR) เพื่อให้เกิดความพึงพอใจของพนักงาน และเกิดการช่วยเหลือให้กับทุกสังคม

การประกอบธุรกิจของบริษัท

การประกอบธุรกิจของบริษัทฯ มีสองกลุ่มหลักคือ

1. กลุ่มผลิตภัณฑ์ข้าวโพด ซึ่งผลิตและจำหน่ายโดยการแปรรูปและผ่านขบวนการเก็บถนอมอาหารด้วยหม้อฆ่าเชื้อด้วยแรงดันไอน้ำร้อน ซึ่งบรรจุภัณฑ์ได้แก่ กระป๋อง และถุงสุญญากาศ ดำเนินงานโดยบริษัท “ริเวอร์แคว”
2. กลุ่มผลิตภัณฑ์ผัก และผลไม้สด ซึ่งแบ่งเป็นผักผลไม้ที่ควบคุมสารเคมีตกค้าง และผักเกษตรอินทรีย์ ดำเนินงานโดยบริษัท “อกริเพ็ช”

การดำเนินงานและการจัดทำรายงาน

1. กระบวนการจัดทำงาน

บริษัท อกริเพ็ช โฮลดิ้งส์ จำกัด (มหาชน) และบริษัทย่อย มีความตั้งใจที่จะจัดทำรายงานเปิดเผยการดำเนินงานด้านสังคมและสิ่งแวดล้อม โดยจัดทำรายงานไว้ในรายงานประจำปี อยู่ในหัวข้อที่ 10 ความรับผิดชอบต่อสังคม บริษัทฯ เลือกดำเนินการและจัดทำรายงานตามหนังสือ “เข็มทิศธุรกิจเพื่อสังคม” ของสถาบันธุรกิจเพื่อสังคม จัดตั้งขึ้นโดยตลาดหลักทรัพย์แห่งประเทศไทย

2. การดำเนินงานเป็นไปตามนโยบายที่บริษัทฯ กำหนดไว้ดังนี้

การประกอบกิจการด้วยความเป็นธรรม

บริษัทฯ มีนโยบายในการดำเนินธุรกิจที่เป็นธรรมต่อผู้บริโภคร, ผู้ส่งวัตถุดิบ และพนักงานทุกคนในองค์กร โดยมีจุดมุ่งหมายเพื่อให้ผู้บริโภคได้รับสินค้าที่มีคุณภาพ มีความปลอดภัยสร้างเสริมโภชนาการ และสุขอนามัยผู้บริโภค ให้ผู้ส่งวัตถุดิบได้รับค่าวัตถุดิบที่เป็นธรรม ส่งเสริมการแข่งขันทางการค้าอย่างเสรี ไม่เล่นพรรคเล่นพวก มีระบบการบริหารจัดการที่สามารถป้องกันการจ่ายสินบนและทุจริต และระดมทรัพยากร การบริหาร และพนักงานเห็นความสำคัญของการต่อต้านการทุจริต รวมทั้งกรรโชก และการให้สินบนทุกรูปแบบ

การเคารพสิทธิมนุษยชนและการปฏิบัติต่อแรงงานอย่างเป็นธรรม

พนักงานทุกคนของบริษัทฯ มีความเสมอภาคเท่าเทียมกันในเรื่องค่าจ้าง และผลประโยชน์อื่นภายใต้เงื่อนไขการพิจารณาของบริษัทฯ เช่นการพิจารณาเลื่อนตำแหน่ง การอบรมพนักงาน การให้โอกาสทางการศึกษา

บริษัทฯ ไม่มีการแบ่งแยกเชื้อชาติ ศาสนา เพศ และความพิการ มาเป็นข้อมูลและไม่มีผลกับการพิจารณาความดีความชอบของพนักงาน

บริษัทฯ จัดให้พนักงานได้รับค่าจ้าง ค่าตอบแทนต่างๆ สำหรับลักษณะงานเดียวกันโดยเท่าเทียมกันไม่เลือกกว่าเป็นหญิงหรือชาย พนักงานหญิงได้รับสิทธิต่างๆ ไม่เล็กลงเพราะเหตุมีครรภ์ พนักงานหญิงตั้งครรภ์มีสิทธิลาเพื่อคลอดบุตรได้ไม่เกิน 90 วัน โดยได้รับค่าจ้าง 45 วัน และต้องแจ้งการตั้งครรภ์ให้บริษัทฯ ทราบเพื่อให้ดำเนินการเปลี่ยนหน้าที่ชั่วคราวตามความเหมาะสม

ยกระดับมาตรฐานแรงงานของบริษัทฯ รวมทั้งคุณภาพชีวิตของพนักงานให้มีสภาพแวดล้อมการทำงานที่ดีขึ้น มีความปลอดภัยไม่เป็นอันตรายต่อสุขภาพและได้รับการปฏิบัติที่เป็นธรรมตามที่กฎหมายกำหนด สนับสนุนและส่งเสริมให้มีการปฏิบัติตามกฎหมายที่ถือปฏิบัติอยู่ ณ ขณะนั้นบริษัทฯ จะไม่กระทำหรือสนับสนุนการกระทำที่เป็นการขัดต่อข้อกำหนดกฎหมาย อีกทั้งให้มีการปรับปรุงอย่างต่อเนื่อง บริษัทฯ จะอบรมชี้แจงพนักงานทุกระดับให้รับทราบ นโยบาย รวมทั้งระเบียบข้อบังคับการทำงานกฎหมายต่างๆ ที่เกี่ยวข้อง

พนักงานมีสิทธิเข้าร่วมหรือจัดตั้งสหภาพแรงงานที่ตนเลือก และมีสิทธิในการร่วมเจรจาต่อรองบริษัทฯ ยอมรับการดำเนินการกิจกรรมของสหภาพฯ รวมทั้งกิจกรรมขององค์กรอื่นที่สหภาพฯ นั้น มีส่วนร่วมในการจัดตั้งหรือเป็นสมาชิกด้วย ตัวแทนพนักงานจะไม่ถูกเลือกปฏิบัติและสามารถปฏิบัติหน้าที่ในฐานะตัวแทนพนักงานในสถานที่ทำงานบริษัทฯ ได้ บริษัทฯ จะอำนวยความสะดวกในการพบปะ การสมาคมของกิจการที่เกี่ยวข้อง ตามควรและเหมาะสม

นโยบายความปลอดภัยอาชีวอนามัยและสภาพแวดล้อมในการทำงาน

บริษัทฯ มีความห่วงใยต่อชีวิต และ สุขภาพ ของพนักงานทุกคน ดังนั้น จึงให้มีการดำเนินงานด้านความปลอดภัยอาชีวอนามัย และสิ่งแวดล้อม ควบคู่ไปกับหน้าที่ประจำของพนักงาน โดยกำหนดนโยบายไว้อย่างชัดเจน สนับสนุนให้มีการปรับปรุงสภาพการทำงาน และสภาพแวดล้อมให้ปลอดภัย สนับสนุนส่งเสริมให้มีกิจกรรมความปลอดภัยต่างๆ ที่จะช่วยกระตุ้นจิตสำนึกของพนักงาน

ความปลอดภัยในการทำงาน ถือเป็นภารกิจที่พนักงานทุกระดับต้องมีส่วนร่วมรับผิดชอบ ผู้บังคับบัญชาทุกระดับต้องกระทำตนให้เป็นแบบอย่างที่ดี เป็นผู้นำอบรม ฝึกสอน จูงใจให้พนักงานปฏิบัติงานด้วยวิธีที่ปลอดภัย จัดให้มีการประเมินผลการปฏิบัติตามนโยบายที่กำหนด

นโยบายการป้องกันและแก้ไขปัญหายาเสพติดในสถานประกอบการ

ตามที่รัฐบาลมีนโยบายในการปราบปราม และแก้ไขปัญหายาเสพติดเพื่อผู้ใช้แรงงานของประเทศมีสุขภาพ และคุณภาพชีวิตที่ดี ครอบคลุมถึงครอบครัวผู้ใช้แรงงานทั่วประเทศ เพื่อป้องกันและแก้ไขปัญหายาเสพติดในสถานประกอบการ ซึ่งมีผลต่อเศรษฐกิจและสังคมของประเทศ

บริษัทฯ มีเจตนารมณ์ในการดำเนินโครงการรวมพลังแผ่นดินจัดสิ้นยาเสพติดในสถานประกอบการ โดยมีนโยบายในการแก้ไขปัญหายาและป้องกันยาเสพติด โดยผู้บังคับบัญชาทุกระดับจะต้องกระทำตนเป็นแบบอย่างที่ดีให้คำปรึกษา แนะนำช่วยเหลือพนักงานที่มีปัญหา ทำการบำบัดรักษาและฟื้นฟูพนักงานให้มีแนวทางการดำเนินชีวิตที่เหมาะสม สุขภาพอนามัยที่ดีขึ้น พนักงานทุกคนมีบทบาท และมีส่วนร่วมในการรณรงค์ป้องกัน และแก้ไขปัญหายาเสพติดของบริษัทฯ ร่วมกันสอดส่องบริเวณภายในและบริเวณภายนอกบริษัทฯ ว่ามีสิ่งผิดกฎหมาย หรือมีบุคคลที่มีพฤติกรรมน่าสงสัย แจ้งหรือส่งข่าวให้เจ้าหน้าที่พนักงาน พนักงานฝ่ายปกครอง หรือตำรวจทราบทันที พนักงานทุกคนต้องให้ความร่วมมือ ในกรณีที่บริษัทฯ จะทำการสุ่มตรวจหาสารเสพติด และหากตรวจสอบพบจะดำเนินการตักเตือน และส่งไปบำบัดรักษาต่อไป บริษัทฯ ยินดีให้ความร่วมมือต่อทางราชการในการแจ้งข้อมูล ข่าวสาร และพฤติกรรมของบุคคลที่เกี่ยวข้องกับยาเสพติด

การต่อต้านการทุจริตคอร์รัปชัน

บริษัทฯ กำหนดนโยบายอย่างชัดเจนในเรื่องการต่อต้านการทุจริตคอร์รัปชัน โดยแต่งตั้งคณะกรรมการต่อต้านการทุจริตคอร์รัปชันในสถานประกอบการ พร้อมทั้งได้ประกาศเจตนารมณ์เป็นแนวร่วมปฏิบัติของภาคเอกชนไทยในการต่อต้านการทุจริต เมื่อวันที่ 27 สิงหาคม 2557

บริษัทฯ รมรณรงค์ให้กรรมการ ผู้บริหาร และพนักงานเห็นความสำคัญของการต่อต้านการทุจริต ดูแลพนักงานในเรื่องรายได้ และสวัสดิการที่เหมาะสม และเป็นไปตามกฎหมายรวมถึงการพัฒนาคุณภาพชีวิตของพนักงานอย่างต่อเนื่อง

นโยบายความรับผิดชอบต่อผู้บริโภค

ผลิตภัณฑ์หลักของบริษัทมี 2 กลุ่มหลัก คือ

กลุ่มที่ 1 ผลิตภัณฑ์ข้าวโพดหวาน ซึ่งผลิตและจำหน่ายโดยการแปรรูปและผ่านขบวนการเก็บถนอมอาหารด้วยหม้อฆ่าเชื้อด้วยแรงดันไอน้ำร้อนซึ่งบรรจุภัณฑ์ได้แก่ กระป๋อง และถุงสุญญากาศ ดำเนินการโดยบริษัท “ริเวอร์แคว” ซึ่งเป็นผู้ผลิตข้าวโพดหวานแปรรูปรายแรก และมีชื่อเสียงรายหนึ่งของประเทศ และจำหน่ายผลิตภัณฑ์ข้าวโพดหวานบรรจุกระป๋อง ดังนั้นบริษัทจึงต้องปฏิบัติหน้าที่ให้เป็นไปตามกฎหมายและกฎเกณฑ์ที่เกี่ยวข้องเช่น กฎหมายคุ้มครองผู้บริโภค กฎหมายแรงงาน การจ่ายภาษี รวมถึงมีทีมงานที่มีประสบการณ์ในอุตสาหกรรม มีการควบคุมกระบวนการผลิตโดยใช้ระบบ GMP, HACCP, ISO 22000, SQMS, IFS Food, Global Standard for Food Safety Issue 6 ฯลฯ ซึ่งเป็นระบบที่ยอมรับในระดับสากล พร้อมทั้งพัฒนาผลิตภัณฑ์สินค้าที่มีคุณภาพ และมีมูลค่าเพิ่ม จึงทำให้บริษัทสามารถขายสินค้าในราคาที่สูงกว่าผู้ผลิตรายอื่นในประเทศ บริษัทฯ มีความมุ่งมั่นที่พัฒนาธุรกิจให้เติบโตอย่างยั่งยืนควบคู่การดูแลเอาใจใส่ต่อสิ่งแวดล้อม และความปลอดภัยของชุมชนใกล้เคียง สนับสนุนเกษตรกรเพาะปลูกวัตถุดิบข้าวโพดหวานที่มีคุณภาพดี และสามารถควบคุมการเก็บเกี่ยวซึ่งส่งผลให้ได้วัตถุดิบที่มีคุณภาพดี สดอยู่เสมอ

กลุ่มที่ 2 ผลิตภัณฑ์ผัก และผลไม้สด ซึ่งแบ่งเป็นผักผลไม้ที่ควบคุมสารเคมีตกค้าง และผักเกษตรอินทรีย์ ดำเนินงานโดยบริษัท “อกริเพรีย”

บริษัทมีการทำไร่ขนาดใหญ่เพื่อเป็นต้นแบบถ่ายทอดการจัดการที่เหมาะสมไปให้กลุ่มเกษตรกร ควบคู่ไปกับการส่งเสริมให้เกษตรกรเพาะปลูก และทำสัญญารับซื้อผลผลิตจากกลุ่มเกษตรกรในระบบ Contact Farming เพื่อส่งผักและผลไม้สดที่ได้คุณภาพให้กับโรงงานบริษัท ทำการตัดแต่งก่อนบรรจุลงในภาชนะเป็นสินค้าสำเร็จรูปเพื่อการส่งออก

สถิติการจำหน่ายสินค้าต่างประเทศ

หน่วย : ล้านบาท

มูลค่าการจำหน่ายต่างประเทศ	2557	2558	2559
ข้าวโพดหวานบรรจุกระป๋อง	677.95	767.16	1,019.67
ข้าวโพดหวานบรรจุถุงสุญญากาศ	164.86	168.61	213.75
ผักสด และผลไม้	227.50	180.62	170.58
รวม	1,070.31	1,116.39	1,404.00

การร่วมพัฒนาชุมชนและสังคม

บริษัทฯ ตระหนักและให้ความสำคัญในการสนับสนุนการดำเนินกิจกรรมเพื่อสังคมและชุมชนโดยรอบ นอกเหนือจากการเอาใจใส่ดูแลการให้บริการเพื่อตอบสนองความต้องการสูงสุดของลูกค้าและยังคำนึงถึงการให้ผลตอบแทนสูงสุดแก่สังคมส่วนรวมด้วย

การให้ความสนับสนุนต่อสังคมและชุมชน บริษัทฯ ถือเป็นหน้าที่ และมีนโยบายในการให้ความสำคัญกับกิจกรรมในระดับที่เหมาะสมเพื่อการพัฒนาสังคมชุมชน สิ่งแวดล้อม และมุ่งสร้างสรรค์ อนุรักษ์ทรัพยากรธรรมชาติที่ดี สนับสนุนการศึกษาแก่เยาวชน สนับสนุนกิจกรรมสาธารณประโยชน์แก่สถานศึกษา และศูนย์รวมของศาสนาทุกศาสนาความเหมาะสม

การให้ความสนับสนุนระบบการปกครองระบบประชาธิปไตย บริษัทฯ ยึดมั่นในระบอบประชาธิปไตย และส่งเสริมให้บุคลากรปฏิบัติหน้าที่ในการไปใช้สิทธิเลือกตั้งตามรัฐธรรมนูญ บริษัทฯ ไม่มีนโยบายที่จะให้การสนับสนุนทางการเงินไม่ว่าโดยทางตรงหรือทางอ้อมแก่นักการเมืองหรือพรรคการเมืองใดๆ เพื่อผลประโยชน์ของนักการเมืองหรือพรรคการเมืองนั้นๆ

การให้การสนับสนุนทางราชการ บริษัทฯ จะให้การสนับสนุนกิจการที่เอื้อประโยชน์ต่อสาธารณชนของรัฐ โดยคำนึงถึงท้องถิ่นที่บริษัทฯ มีการดำเนินธุรกิจด้วยเป็นหลัก

เนื่องจากบริษัทฯ ทำการจัดหาวัตถุดิบ โดยถือเกณฑ์ ทันเวลา ต้นทุนเหมาะสม ระดับคุณภาพที่ได้มาตรฐาน และเพียงพอ กับปริมาณความต้องการของโรงงานและตลาด โดยการจัดหาวัตถุดิบใช้วิธีส่งเสริมให้เกษตรกรปลูกข้าวโพดหวาน โดยบริษัทฯ จะจัดจำหน่ายเมล็ดพันธุ์พิเศษ ให้แก่เกษตรกรผู้เป็นสมาชิกในท้องถิ่น และบริเวณใกล้เคียงโรงงาน ที่มีพื้นที่การเพาะปลูกเป็นของตนเอง และบริษัทฯ จะจัดส่งพนักงานส่งเสริมออกให้คำแนะนำและควบคุมผลผลิตในช่วงการเพาะปลูกจนเมื่อผลผลิตสามารถเก็บเกี่ยวได้ เกษตรกรก็จะนำมาขายให้กับบริษัทในราคาประกัน พร้อมทั้งมีตัวแทนจัดหาวัตถุดิบ จะเป็นผู้รวบรวมวัตถุดิบในท้องถิ่นและบริเวณใกล้เคียงมาส่งมอบให้กับบริษัทฯ ในคราวละมากๆ เพื่อลดภาระการจัดการของบริษัทฯ ในการนี้ทำให้ชุมชน และเกษตรกรในท้องถิ่น และบริเวณใกล้เคียงโรงงานมีงานทำ และส่งเสริมให้คุณภาพชีวิตดีขึ้น

ในปัจจุบันบริษัทฯ มีสมาชิกเพาะปลูกวัตถุดิบข้าวโพดหวาน และผักสด และผลไม้ภายในประเทศมากกว่า 7,000 ครอบครัว โดยบริษัทฯ ได้ทำสัญญากับเกษตรกรผู้เป็นสมาชิกในเรื่องจัดจำหน่ายเมล็ดพันธุ์ในราคายุติธรรม และเป็นผู้รับซื้อผลผลิตในราคาที่กำหนดล่วงหน้า

สำหรับการดำเนินกิจกรรมเพื่อสังคมและชุมชนโดยรอบโรงงานนั้น บริษัทฯ ได้ร่วมจัดกิจกรรมทางศาสนา ตามวาระต่างๆ อย่างสม่ำเสมอ สนับสนุนการจัดกิจกรรมของหน่วยงานภาครัฐและเอกชนที่เกี่ยวข้อง บริจาคและช่วยเหลือสถานศึกษา รวมถึงมูลนิธิต่างๆ ตามความเหมาะสม ร่วมรณรงค์เกี่ยวกับการลดภาวะโลกร้อน ร่วมรณรงค์เกี่ยวกับโครงการปลูกต้นไม้ถวายแด่พ่อหลวง ส่งเสริมสนับสนุน และมีส่วนร่วมด้านกีฬาประเภทต่างๆ ทั้งภายในและภายนอกองค์กร เข้าร่วมกิจกรรมต่างๆ ที่ก่อให้เกิดประโยชน์ต่อสังคม

ความรับผิดชอบต่อสังคมเรื่องรักษาสิ่งแวดล้อม

บริษัทฯ และบริษัทย่อย ให้ความสำคัญเกี่ยวกับความรับผิดชอบต่อสังคมหลายประการ โดยปัจจัยแรกที่ได้ให้ความสำคัญคือ สิ่งแวดล้อม บริษัทฯ และบริษัทย่อย มีกระบวนการผลิตและการจัดการที่เป็นมิตรต่อสิ่งแวดล้อม โดยมีนโยบายทางด้านสิ่งแวดล้อม สรุปได้ดังนี้

- ให้คำปรึกษาและแนะนำชาวไร่การเกษตรแบบพันธสัญญาเกี่ยวกับปริมาณปุ๋ยที่ใช้ในการเพาะปลูกเพื่อที่จะสามารถลดและควบคุมปริมาณสารเคมีในสภาพแวดล้อมได้
- ให้คำแนะนำเกี่ยวกับการปลูกพืชหมุนเวียนและการปลูกพืชคลุมดินแก่เกษตรกรแบบพันธสัญญา เพื่อลดปริมาณการใช้ปุ๋ย
- การให้มีการควบคุมเสียงและกลิ่นในโรงงาน
- มีการควบคุมการกำจัดของเสียในโรงงานอย่างเหมาะสม
- มีการบำบัดน้ำเสียก่อนปล่อยลงสู่ธรรมชาติ
- ได้มีการนำน้ำเสียจากข้าวโพดมาผ่านกระบวนการก๊าซชีวภาพ เพื่อผลิตกระแสไฟฟ้าใช้ในโรงงาน
- มีการนำเศษเหลือจากข้าวโพด (เปลือกและแกน) ไปขายแก่ฟาร์มเลี้ยงสัตว์เพื่อลดปริมาณขยะ

นอกจากนี้ยังให้ความสำคัญกับองค์กรหรือส่วนต่างๆ ที่เกี่ยวข้องในห่วงโซ่อุปทาน เช่น เกษตรกรแบบพันธสัญญา บริษัทฯ และบริษัทย่อย กำหนดนโยบายการจ่ายเงินที่ตรงเวลาให้แก่เกษตรกรแบบพันธสัญญา เพื่อที่เกษตรกรจะได้มีโอกาสที่จะทำมาหากินด้วยตนเองไม่เกิดการกู้หนี้ยืมสินที่เกินกำลัง

การดูแลรักษาสิ่งแวดล้อม

มุ่งมั่นพัฒนาและดำเนินระบบการจัดการสิ่งแวดล้อมอย่างมีประสิทธิภาพ ดำเนินกิจกรรมต่างๆ ภายใต้กฎหมายสิ่งแวดล้อม ใช้พลังงานและทรัพยากรธรรมชาติอย่างคุ้มค่าที่สุด หลีกเลี่ยงและลดการดำเนินกิจกรรมที่จะก่อให้เกิดมลพิษเนื่องจากกระบวนการผลิต มีมาตรการประหยัดพลังงาน มีการนำทรัพยากรกลับมาใช้ใหม่ กระตุ้นและสร้างจิตสำนึกให้พนักงานทุกคนตระหนักถึงความสำคัญของสิ่งแวดล้อมและช่วยกันป้องกันการกระทำที่จะก่อให้เกิดผลกระทบต่อสิ่งแวดล้อม ใช้เทคโนโลยีและขั้นตอนการผลิตที่มีมาตรฐานด้านสิ่งแวดล้อม โดยคำนึงถึงการลดปริมาณและการบำบัดมลพิษก่อนปล่อยสู่ธรรมชาติ

การมีนวัตกรรมและเผยแพร่นวัตกรรมซึ่งได้จากการดำเนินงานที่มีความรับผิดชอบต่อสังคม สิ่งแวดล้อม และผู้มีส่วนได้เสีย

บริษัทฯ มีความมุ่งมั่นในการดำเนินธุรกิจโดยนำแนวคิด CSR เข้ามาเป็นส่วนหนึ่งของกระบวนการการผลิตสินค้าและดำเนินธุรกิจควบคู่ไปกับการใส่ใจและดูแลรักษาสังคมและสิ่งแวดล้อมภายใต้หลักจริยธรรม

ด้วยความตระหนักและห่วงใยต่อปัญหาด้านสิ่งแวดล้อมรอบโรงงาน

บริษัทย่อยของบริษัทฯ ได้เข้าร่วมโครงการส่งเสริมเทคโนโลยีก๊าซชีวภาพสำหรับโรงงานอุตสาหกรรม กับสำนักงานนโยบายและแผนพลังงาน กระทรวงพลังงาน เพื่อลงทุนก่อสร้างระบบผลิตก๊าซชีวภาพจากน้ำเสีย และนำก๊าซชีวภาพที่ผลิตได้มาใช้เป็นพลังงานทดแทนภายในโรงงาน ซึ่งปัจจุบันอยู่ระหว่างการทดสอบระบบและปริมาณก๊าซที่ผลิตได้ ทั้งนี้จะช่วยลดปัญหามลพิษทางน้ำและอากาศ ก่อให้เกิดความปลอดภัยต่อผู้ที่มีส่วนเกี่ยวข้องในการผลิต ผู้บริโภค ชุมชน และสิ่งแวดล้อม

ทั้งนี้ ประมาณการปริมาณก๊าซชีวภาพที่ผลิตได้ เท่ากับ 700 ลบ.ม. ต่อวัน ได้ค่าเชื้อเพลิงทดแทนเท่ากับ 887,670 บาท/ปี ทำให้สามารถลดค่าใช้จ่ายในการผลิตได้ในบางส่วนในอนาคต และน้ำที่บำบัดเป็นน้ำที่ดี สามารถนำมาใช้กับการเกษตรได้ต่อไป

ตั้งแต่ในปี 2554 จนถึงปัจจุบันบริษัทฯ ได้นำนโยบายความรับผิดชอบต่อสังคมเข้ามาเป็นเครื่องมือในการกำหนดกลยุทธ์ที่จำเป็นในทุกขบวนการของการประกอบกิจการ และดูแลใส่ใจต่อผู้มีส่วนได้เสีย เศรษฐกิจ สังคม และสิ่งแวดล้อมอย่างมีคุณธรรม จริยธรรม ซึ่งเป็นไปด้วยความซื่อสัตย์สุจริต โปร่งใสและยุติธรรม มีความตระหนักถึงผลกระทบทางลบต่อเศรษฐกิจ สังคม และสิ่งแวดล้อม โดยพร้อมจะแก้ไขเพื่อลดผลกระทบดังกล่าว อีกทั้งเพิ่มขีดความสามารถในการแข่งขันในเวทีการค้า ซึ่งจะเป็นผลดีต่อความยั่งยืนของกิจการ ผู้มีส่วนได้เสีย เศรษฐกิจ สังคม และสิ่งแวดล้อมอย่างแท้จริง

สำหรับผู้มีส่วนได้เสียของบริษัทฯ ซึ่งไม่ใช่แค่ผู้ถือหุ้นเท่านั้น ผู้มีส่วนได้เสียนี้รวมถึงพนักงาน ชุมชน สังคมบริเวณที่บริษัทฯ และโรงงานของบริษัทฯ ตั้งอยู่ รัฐบาล หรือใครก็ตามที่มีส่วนเกี่ยวข้องกับกิจการและมีโอกาสสร้างผลกระทบต่อกิจการหรือได้รับผลกระทบจากกิจการดังนั้นบริษัทฯ ได้เปิดช่องทางการรับข้อมูลจากกลุ่มผู้มีส่วนได้เสีย ดังนี้

1. จัดประชุมร่วมกัน
2. สำนวณความพึงพอใจ หรือข้อเสนอแนะ
3. รับข้อร้องเรียน
4. เปิดเวทีรับฟังความคิดเห็น
5. เยี่ยมเยียน
6. whistleblower (ผู้แจ้งเบาะแส)

สรุปแนวปฏิบัติและกลยุทธ์ที่ใช้ดูแลผู้มีส่วนได้เสีย

ผู้มีส่วนได้เสีย	แนวปฏิบัติและกลยุทธ์ที่ใช้ดูแลผู้มีส่วนได้เสีย
ลูกค้า	ผลิตสินค้าที่มีคุณภาพดีที่สุดในแง่ลูกค้า โดยยึดหลักความซื่อตรง และความมุ่งมั่น
พนักงาน	พัฒนาความรู้ ปฏิบัติอย่างเป็นธรรมตามหลักสิทธิมนุษยชน ดูแลความปลอดภัย ดูแลสุขภาพร่างกายของพนักงาน และจ่ายผลตอบแทนที่เหมาะสมให้แก่พนักงานอีกด้วย
คู่ค้า	ปฏิบัติตามกรอบทางการค้าที่สุจริต เป็นธรรม จ่ายเงินแก่คู่ค้าทุกรายตรงเวลา
คู่ธุรกิจ	จ่ายผลตอบแทนที่เหมาะสมและยุติธรรม
ชุมชน	ดำเนินธุรกิจอย่างเป็นธรรม สนับสนุนการดำเนินกิจกรรมเพื่อสังคมและชุมชนโดยรอบ
ผู้ถือหุ้น	ดำเนินธุรกิจตามหลักการกำกับดูแลกิจการที่ดี เพื่อให้เกิดประโยชน์และผลตอบแทนสูงสุด
ผู้ร่วมลงทุน	ปฏิบัติต่อผู้ร่วมลงทุนอย่างเป็นธรรม
หน่วยงานราชการ	สนับสนุนการจัดกิจกรรมของหน่วยงานภาครัฐ และให้ความร่วมมือด้านวิชาการ
สื่อมวลชน	เปิดเผยข้อมูลข่าวสารอย่างโปร่งใส ถูกต้อง รวดเร็ว
ภาคประชาสังคม นักวิชาการ	รับฟังความคิดเห็นร่วมกันดำเนินธุรกิจที่ยั่งยืนควบคู่ไปกับการพัฒนาชุมชนและสังคม
คู่แข่ง	ปฏิบัติต่อคู่แข่งอย่างยุติธรรมตามกรอบการแข่งขันทางการค้าที่สุจริต

การต่อต้านการทุจริต

บริษัทฯ ไม่ยอมรับการทุจริตในทุกรูปแบบ พนักงานจะต้องทำงานด้วยความซื่อสัตย์สุจริตต่อบริษัทไม่รับของกำนัล / ทรัพย์สินอันได้มาซึ่งประโยชน์ส่วนตัวจากตำแหน่งหน้าที่การงาน

บริษัทฯ ได้มีแผนงานอบรมและปลูกฝังจริยธรรมการทำงานตามลักษณะของงาน เปิดช่องทางการร้องเรียน มีมาตรการคุ้มครองผู้แจ้งเบาะแส

บริษัทประกอบธุรกิจหลักในการเป็นผู้ผลิตสินค้าอาหารจากผักและผลไม้เพื่อการส่งออก และจำหน่ายในประเทศที่มีการพัฒนาด้านการตลาดและการผลิตด้วยเทคโนโลยีใหม่อยู่ตลอดเวลา จึงจำเป็นต้องธำรงไว้ซึ่งความเป็นมืออาชีพ ความคล่องตัว และความเป็นอิสระ ดังนั้น เพื่อรักษาคุณลักษณะ ดังกล่าวให้มั่นคงสืบไปพนักงานต้องปฏิบัติ ดัง ต่อไปนี้

1. ปฏิบัติหน้าที่ด้วยความรับผิดชอบถือประโยชน์บริษัทเป็นสำคัญ ตัวอย่างเช่น
 - (ก) อุทิศตนให้แก่งานของบริษัทอย่างเต็มที่
 - (ข) จัดเวรการทำงานในองค์กร หรือสถานประกอบการอื่น หรือการเป็นตัวกระทำทำให้ทางหุ้นส่วนบริษัท หรือบุคคลอื่นใดควบคุมไปกับการปฏิบัติงานของบริษัท
 - (ค) หาทางปรับปรุงแก้ไข และ พัฒนางานให้มีประสิทธิภาพอยู่เสมอ
2. ปฏิบัติหน้าที่ด้วยความซื่อสัตย์สุจริต และเที่ยงธรรมหลีกเลี่ยงการกระทำใดๆ ที่อาจจะเป็นข้อครหาในเรื่องความซื่อสัตย์สุจริตและเที่ยงธรรม ตัวอย่างเช่น
 - (ก) ไม่ใช้อำนาจหน้าที่ของตนหรือยอมให้ผู้อื่นอาศัยอำนาจหน้าที่ของตนไม่ว่าโดยทางตรงหรือทางอ้อม แสวงหาผลประโยชน์แก่ตนเองหรือผู้อื่น
 - (ข) หลีกเลี่ยงทั้งโดยตนเอง หรือ ครอบครัวในการให้ หรือ รับสิ่งของ เงินหรือประโยชน์ อย่างอื่นจากบุคคลอื่นที่มีหน้าที่ หรือ ธุรกิจเกี่ยวข้องกับบริษัท เว้นแต่ในโอกาสหรือเทศกาลอันเป็นประเพณีนิยม ทั้งนี้ จะต้อง ไม่มีราคาจนเกินสมควร หรือเกินกว่าเหตุ ไม่ใช้ข้อมูลหรือข่าวสารอันเป็นสาระสำคัญต่อการเปลี่ยนแปลงราคาหลักทรัพย์ของอกริเพียวฯ ที่ยังมิได้เปิดเผยต่อประชาชนเพื่อแสวงหากำไรหรือผลประโยชน์ หลีกเลี่ยงการรับเลี้ยงในลักษณะที่เกินกว่าเหตุความสัมพันธ์ปกติจากบุคคลอื่นที่มีธุรกิจเกี่ยวข้องกับงานของบริษัท
 - (ค) รักษาความลับของบริษัทโดยดูแลและระมัดระวังมิให้เอกสารหรือข่าวสารอันเป็นความลับของบริษัทรั่วไหล หรือ ตกไปถึงผู้ที่ไม่เกี่ยวข้องอันอาจเป็นเหตุให้เกิดความเสียหายแก่บริษัท ทั้งนี้รวมทั้งการไม่ให้เอกสารหรือข่าวสารของบริษัทที่ไม่พึงเปิดเผยแก่บุคคลภายนอกเว้นแต่ได้รับอนุญาตจากบริษัท
 - (ง) ระมัดระวังการแสดงความเห็นต่อบุคคลภายนอกในเรื่องที่อาจกระทบกระเทือนต่อชื่อเสียงและการดำเนินงานของบริษัท
 - (จ) ใช้และรักษาทรัพย์สินของบริษัทให้เกิดประโยชน์สูงสุดประหยัดและไม่นำไปเพื่อประโยชน์ส่วนตนไม่ใช้สถานที่ ประดิษฐานหรือสัญลักษณ์ตราของบริษัทในทางเพื่อประโยชน์ส่วนตนรวมทั้งช่วยกันดูแลสถานที่ทำงาน และโรงงานผลิตให้เป็นระเบียบและสะอาดอยู่เสมอ

ในการทำงานร่วมกันจำเป็นต้องมีระเบียบวินัยในการทำงาน เพื่อให้เกิดความสงบเรียบร้อยเกิดความปลอดภัยในการทำงาน ไม่ให้เป็นอุปสรรคต่อการปฏิบัติงานและ ป้องกันความสับสน บริษัทฯจึงวางระเบียบวินัยในการทำงานให้พนักงานทุกคนปฏิบัติตามโดยเคร่งครัด

บริษัทฯ ได้เข้าร่วมโครงการแนวร่วมปฏิบัติ (Collective Action Coalition) ของภาคเอกชนไทยในการต่อต้านการทุจริต ซึ่งจัดทำโดยสมาคมส่งเสริมสถาบันกรรมการบริษัทไทย ร่วมกับหอการค้าไทย หอการค้านานาชาติ สมาคมบริษัทจดทะเบียนไทย สมาคมธนาคารไทย สภาธุรกิจตลาดทุนไทย และสภาอุตสาหกรรมแห่งประเทศไทย เมื่อวันที่ 27 สิงหาคม 2557

การควบคุมภายในและการบริหารจัดการความเสี่ยง

การควบคุมภายในและการบริหารจัดการความเสี่ยงของบริษัท

มติที่ประชุมคณะกรรมการตรวจสอบครั้งที่ 4/2557 เมื่อวันที่ 13 พฤศจิกายน 2557 แต่งตั้งบริษัท ไอเอ ซิกเนเจอร์ จำกัด เป็นผู้ตรวจสอบภายในของบริษัทฯ และบริษัทในเครืออีก 3 บริษัท

วัตถุประสงค์

ผู้ตรวจสอบกิจการภายในมีหน้าที่ในการปฏิบัติงานอย่างเป็นอิสระเพื่อเพิ่มคุณค่าและปรับปรุงการปฏิบัติงานของบริษัท ให้มีประสิทธิภาพและประสิทธิผล ให้ความเชื่อมั่นอย่างสมเหตุสมผลว่ารายงานทางการเงิน มีความถูกต้อง เชื่อถือได้และทันเวลา รวมทั้งการปฏิบัติตามนโยบาย กฎระเบียบของบริษัท และกฎหมายที่เกี่ยวข้องกับธุรกิจ ซึ่งจะช่วยให้บริษัทบรรลุเป้าหมายที่วางไว้ในการควบคุมและการกำกับดูแลกิจการที่ดี อย่างเป็นระบบและเป็นระเบียบ

ขอบเขตอำนาจ

ผู้ตรวจสอบกิจการภายในและผู้ตรวจสอบภายในมีอำนาจในการดำเนินการต่างๆ ดังนี้

- สิทธิการเข้าถึงกิจกรรม, ข้อมูล, ทรัพย์สินและบุคคลโดยไม่จำกัด
- สิทธิอย่างเต็มที่และอิสระในการติดต่อและรายงานต่อคณะกรรมการตรวจสอบ
- สิทธิในการจัดสรรทรัพยากร, กำหนดความถี่, เลือกเรื่อง, กำหนดขอบเขตการปฏิบัติงานและ นำเทคนิคต่างๆ มาใช้ตามความจำเป็นในการบรรลุวัตถุประสงค์การตรวจสอบ
- สิทธิในการร้องขอความช่วยเหลือที่จำเป็นจากหน่วยงานที่เข้าตรวจสอบ รวมไปถึงการบริการ จากผู้เชี่ยวชาญทั้งจากภายในและภายนอกองค์กร

ทั้งนี้ บุคลากรทุกระดับจะต้องให้ความร่วมมืออย่างเต็มที่ รวมทั้งให้ข้อมูลที่สมบูรณ์ต่อผู้ตรวจสอบ เพื่อให้งานตรวจสอบภายในบรรลุตามวัตถุประสงค์

บทบาทหน้าที่

การปฏิบัติงานตรวจสอบภายในได้ถูกกำหนดให้แยกเป็นอิสระจากส่วนงานอื่นๆ ภายในบริษัทฯ และมีการปฏิบัติหน้าที่ด้วยความเป็นอิสระ โดยมีการรายงานผลการปฏิบัติงานโดยตรงต่อคณะกรรมการตรวจสอบ ซึ่งฝ่ายตรวจสอบภายใน มีบทบาทเป็นเครื่องมืออย่างหนึ่งของคณะกรรมการตรวจสอบ เพื่อให้แน่ใจว่าการปฏิบัติงานของบริษัทฯ และฝ่ายบริหาร เป็นไปตามหลักการกำกับดูแลกิจการที่ดี

การตรวจสอบภายในครอบคลุมถึงการตรวจสอบ วิเคราะห์ รวมทั้งการประเมินความเพียงพอและประสิทธิผลของระบบการควบคุมภายใน ตลอดจนการประเมินคุณภาพของการปฏิบัติงานที่ได้รับมอบหมายซึ่งรวมถึง

- ประเมินความมีประสิทธิภาพและประสิทธิผลของการปฏิบัติงานในหน้าที่ของหน่วยรับตรวจ
- สอบทานระบบการปฏิบัติงานตามนโยบาย กฎระเบียบของบริษัท และกฎหมายที่เกี่ยวข้องกับธุรกิจ เพื่อให้มั่นใจได้ว่าสามารถนำไปสู่การปฏิบัติงานที่ตรงตามวัตถุประสงค์และสอดคล้องกับนโยบายของบริษัท
- สอบทานความเชื่อถือได้ของข้อมูล และรายงานทางการเงิน
- ตรวจสอบระบบการดูแลรักษาและความปลอดภัยของทรัพย์สินของหน่วยรับตรวจ จากการรั่วไหลสูญหาย หรือจากการทุจริตและพฤติกรรมชอบ
- วิเคราะห์และประเมินความมีประสิทธิภาพในการจัดสรรทรัพยากรอย่างสมประโยชน์และบรรลุเป้าหมายที่ตั้งไว้
- รายงานประเด็นที่มีความสำคัญเกี่ยวข้องกับขั้นตอนการทำงาน การควบคุมกิจกรรมต่างๆ ของบริษัท รวมทั้งให้คำแนะนำในการปรับปรุงกระบวนการปฏิบัติที่เป็นไปได้

ความรับผิดชอบ

ผู้ตรวจสอบกิจการภายในและผู้ตรวจสอบภายในมีความรับผิดชอบในเรื่องต่างๆ ดังนี้

- พัฒนาแผนการตรวจสอบรายปีที่มีความยืดหยุ่นและเหมาะสม และนำเสนอแผนดังกล่าวต่อคณะกรรมการตรวจสอบเพื่อทบทวนและให้ความเห็นชอบ
- นำแผนการตรวจสอบรายปีที่ได้รับความเห็นชอบไปปฏิบัติ
- ดำรงไว้ซึ่งความเป็นมืออาชีพของผู้ตรวจสอบทั้งด้านความรู้ ทักษะ และประสบการณ์ที่จำเป็น เพื่อให้บรรลุวัตถุประสงค์การตรวจสอบ
- ดำเนินการให้คำปรึกษาแก่ฝ่ายบริหารเพื่อให้การดำเนินการบรรลุวัตถุประสงค์ที่กำหนด
- ประเมินกิจกรรม รวมทั้งกระบวนการปฏิบัติงานที่มีการเปลี่ยนแปลงหรือกำหนดขึ้นใหม่ว่า มีความเหมาะสมและความสอดคล้องกับนโยบายของบริษัท
- จัดทำรายงานสรุปผลของการดำเนินการตรวจสอบเป็นรายงวดเสนอต่อคณะกรรมการตรวจสอบและฝ่ายบริหาร
- พิจารณาความเหมาะสมของขอบเขตงานของผู้สอบบัญชีว่าสอดคล้องกับความเสี่ยงของบริษัท รวมทั้งประเมินความสอดคล้องกับขอบเขตงานตรวจสอบภายในเพื่อลดความซ้ำซ้อนของงานตรวจสอบและประสิทธิผลที่ได้รับ

คณะกรรมการได้ประเมินระบบการควบคุมภายในจากรายงานการประเมินของคณะกรรมการ

ตรวจสอบแล้วสรุปได้ว่าการประเมินระบบการควบคุมภายในของบริษัทในด้านต่างๆ 5 องค์ประกอบคือ การควบคุมภายในองค์กร การประเมินความเสี่ยง การควบคุมการปฏิบัติงาน ระบบสารสนเทศและการสื่อสารข้อมูล และระบบการติดตาม คณะกรรมการเห็นว่าบริษัทมีระบบการควบคุมภายในเรื่องการทำธุรกรรมกับผู้ถือหุ้นรายใหญ่ กรรมการ ผู้บริหาร หรือผู้ที่เกี่ยวข้องกับบุคคลดังกล่าวตามแบบประเมินฯ อย่างเพียงพอแล้ว สำหรับการควบคุมภายในในหัวข้ออื่น คณะกรรมการเห็นว่าบริษัทมีการควบคุมภายในที่เพียงพอแล้วเช่นกัน

การประเมินระบบควบคุมภายในในเรื่องข้างต้น กรรมการอิสระหรือกรรมการตรวจสอบไม่มีข้อสังเกตเพิ่มเติมจากกรรมการ

ทั้งนี้คณะกรรมการตรวจสอบทำหน้าที่กำกับดูแลการปฏิบัติของบริษัท มีเลขานุการบริษัทเป็นผู้ประสานงาน และเจ้าหน้าที่ตรวจสอบภายในเป็นผู้ปฏิบัติหน้าที่ ติดตามควบคุมดูแลการดำเนินงานของบริษัทฯ และบริษัทย่อยว่าสามารถป้องกันทรัพย์สินของบริษัทฯ และบริษัทย่อยจากการที่กรรมการ หรือผู้บริหารนำไปใช้โดยมิชอบหรือโดยไม่มีอำนาจ และรายงานโดยตรงต่อคณะกรรมการตรวจสอบ

เจ้าหน้าที่ตรวจสอบภายในซึ่งเป็นบุคคลที่ได้รับมอบหมายจากกิจการคือ ทีมงานของบริษัท ไอเอชเคเนเจอร์ จำกัด โดยมีหัวหน้าทีม คือ นายสุธี ตาณวานิชกุล

ด้วยวิธีนี้คณะกรรมการบริษัทมีหน้าที่ แต่งตั้ง ถอดถอน และโยกย้ายผู้ดำรงตำแหน่งผู้ตรวจสอบภายใน

รายการระหว่างกัน

กิจการที่เกี่ยวข้องกัน หมายถึง กิจการและหรือบุคคลที่มีอำนาจควบคุม หรือถูกควบคุมไม่ว่าจะเป็นโดยทางตรงหรือทางอ้อม ซึ่งกระทำผ่านบริษัทที่ทำหน้าที่ถือหุ้น บริษัทย่อย และกิจการที่เป็นบริษัทย่อยในเครือเดียวกัน นอกจากนี้กิจการที่เกี่ยวข้องกันยังรวมความถึง บริษัทร่วมและบุคคลที่มีอิทธิพลอย่างเป็นสาระสำคัญกับกิจการไม่ว่าจะเป็นโดยทางตรงหรือทางอ้อม ผู้บริหารสำคัญที่เป็นกรรมการหรือพนักงานของกิจการ รวมตลอดทั้งสมาชิกในครอบครัวที่ใกล้ชิดกับบุคคลดังกล่าวซึ่งมีอำนาจชักจูงหรืออาจถูกชักจูงให้ปฏิบัติตามบุคคลและกิจการที่เกี่ยวข้องกับบุคคลข้างต้น

รายงานรายการระหว่างกัน

- (1) บริษัท ริเวอร์แคว อินเตอร์เนชั่นแนล อุตสาหกรรมอาหาร จำกัด ซึ่งเป็นบริษัทย่อยของบริษัทได้เข้าทำรายการที่เกี่ยวข้องกันกับนายโกลม โดยบริษัทย่อยของบริษัทได้ว่าจ้างนายโกลมเป็นที่ปรึกษา มีรายละเอียดของรายการที่เกี่ยวข้องกันดังนี้

หัวข้อ	รายละเอียด
ประเภทรายการ	การรับบริการจากบุคคลที่เกี่ยวข้องกัน
วันที่ตกลงเข้าทำรายการ	1 มกราคม 2559
ผู้จ้าง	RKI
ผู้รับจ้าง	นายโกลม จรุงเรืองกิจ
ลักษณะรายการ	นายโกลมเป็นที่ปรึกษาให้แก่ RKI ในเรื่องการบริหารงานด้านโรงงานอุตสาหกรรมและบริหารงานทั่วไป ซึ่งนายโกลม เป็นผู้ที่มีประสบการณ์และความชำนาญในการบริหารงานเกี่ยวกับโรงงานเป็นอย่างดี
ลักษณะความสัมพันธ์	นายโกลม เป็นบิดาของนายสุเรศพล จรุงเรืองกิจ ประธานกรรมการ/กรรมการผู้มีอำนาจลงนาม)
ระยะเวลาว่าจ้าง	1 ปี (ตั้งแต่ วันที่ 1 มกราคม - 31 ธันวาคม 2559)
มูลค่าสิ่งตอบแทน	50,000 บาทต่อเดือน (รวมเป็นเงินทั้งสิ้น 600,000 บาท) ในการกำหนดมูลค่าสิ่งตอบแทนนี้ทางคณะกรรมการตรวจสอบของกิจการได้มีการพิจารณาเปรียบเทียบกับผลประโยชน์ที่ได้รับจากการเป็นที่ปรึกษาของนายโกลมแล้วพบว่ามีความเหมาะสม
ความเห็นของคณะกรรมการตรวจสอบ	นายโกลม เป็นผู้มีความรู้ความสามารถในการบริหารงาน และเป็นผู้ที่มีความเชี่ยวชาญในด้านโรงงานอุตสาหกรรม จึงเห็นสมควรให้แต่งตั้งคุณโกลม เป็นที่ปรึกษาของ RKI
ความเห็นของคณะกรรมการบริษัท	มีความเห็นสอดคล้องกับคณะกรรมการตรวจสอบ

- (2) บริษัทได้เข้าทำรายการที่เกี่ยวข้องกันกับบุคคลตามมาตรา 258 ของนายโกลม โดยบริษัทได้เช่าอาคารสำนักงานจากมูลนิธิรวมใจพัฒนา เพื่อใช้เป็นที่ตั้งสำนักงานใหญ่ของบริษัทฯ มีรายละเอียดของรายการที่เกี่ยวข้องกันดังนี้

หัวข้อ	รายละเอียด
ประเภทรายการ	การเช่าอาคารสำนักงาน อาคารมูลนิธิรวมใจพัฒนาพัฒนา เพื่อใช้เป็นที่ตั้งสำนักงานใหญ่ของกิจการ เลขที่ 70 หมู่ที่ 6 ถนนพหลโยธิน ตำบลคลองหนึ่ง อำเภอคลองหลวง จังหวัดปทุมธานี
วันที่ตกลงเข้าทำรายการ	1 ตุลาคม 2557
ผู้เช่า	บริษัท อกริเพียว โฮลดิ้งส์ จำกัด (มหาชน)
ผู้ให้เช่า	มูลนิธิรวมใจพัฒนา
ลักษณะรายการ	ผู้เช่าและผู้ให้เช่าตกลงทำสัญญาเช่าพื้นที่รวมถึงการบริการเครื่องปรับอากาศและสิ่งอำนวยความสะดวกเพื่อใช้ในอาคารมูลนิธิรวมใจพัฒนา รวมพื้นที่ 180 ตารางเมตร ในอัตราค่าเช่าเดือนละ 27,000 บาท (เฉลี่ยตารางเมตรละ 150 บาท)

ลักษณะความสัมพันธ์	มูลนิธิรวมใจพัฒนามีนายโกมล จรุงเรืองกิจ เป็นผู้ก่อตั้งและดำรงตำแหน่งประธานกรรมการของมูลนิธิ
ระยะเวลาให้เช่า	3 ปี
มูลค่าสิ่งตอบแทน	972,000 บาท (เฉลี่ยปีละ 324,000 บาท) ในการกำหนดมูลค่าสิ่งตอบแทนนี้ ทางคณะกรรมการตรวจสอบของกิจการได้มีการพิจารณาเปรียบเทียบราคาตลาดของค่าเช่าของสำนักงานที่มีลักษณะและที่ตั้งในบริเวณใกล้เคียงกันแล้วพบว่ามูลค่านี้น้อยกว่าราคาตลาด เนื่องจากเป็นมูลนิธิซึ่งไม่ได้ทำเพื่อการค้าและหาผลกำไร
ความเห็นของคณะกรรมการตรวจสอบ	การเช่าอาคารสำนักงาน เพื่อใช้เป็นที่ตั้งสำนักงานใหญ่ของกิจการ โดยมีมูลค่าสิ่งตอบแทนต่ำกว่าราคาตลาดเมื่อเทียบกับพื้นที่ใกล้เคียงกัน ซึ่งคณะกรรมการตรวจสอบพิจารณาแล้วสมควรในการทำรายการดังกล่าว
ความเห็นของคณะกรรมการบริษัท	มีความเห็นสอดคล้องกับคณะกรรมการตรวจสอบ

- (3) บริษัทย่อยของบริษัทฯได้เข้าทำรายการที่เกี่ยวข้องกับบริษัทที่มีนายโกมลเป็นผู้ถือหุ้นเกินร้อยละ 30 (ไม่ว่าถือหุ้นโดยตรงหรือทางอ้อม) ของทุนจดทะเบียนชำระแล้วของบริษัทโดยบริษัทย่อยของบริษัทฯได้เข้ายานพาหนะจากบริษัทดังกล่าวมีรายละเอียดของรายการที่เกี่ยวข้องกันดังนี้

หัวข้อ	รายละเอียด																																												
ประเภทรายการ	สนับสนุนธุรกิจปกติ																																												
วันที่ตกลงเข้าทำรายการ	1 มกราคม 2559																																												
ผู้เช่า	RKI																																												
ผู้ให้เช่า	(1) บริษัท ชัมมิท ไพน์เฮิร์สท กอล์ฟ คลับ จำกัด (“SPGC”) (2) บริษัท ชัมมิทสตาร์โฮม จำกัด (“SSH”)																																												
ลักษณะรายการ	<p>บริษัทที่มีนายโกมล เป็นผู้ถือหุ้นเกินกว่าร้อยละ 30 ของทุนจดทะเบียนชำระแล้ว ให้ RKI เข้ายานพาหนะ เพื่อใช้ในการปรับปรุงพื้นที่สร้างโรงงานใหม่ซึ่งปัจจุบันยังมีการปรับปรุงอย่างต่อเนื่อง ดังนี้</p> <table><tr><td>(1) SPGC</td><td>รถเขียบ</td><td>จำนวน</td><td>1 คัน</td></tr><tr><td>(2) SSH</td><td>รถเทลเลอร์</td><td>จำนวน</td><td>1 คัน</td></tr><tr><td></td><td>รถเครน 10 ล้อ</td><td>จำนวน</td><td>1 คัน</td></tr><tr><td>(3) SPGC</td><td>รถแทรกเตอร์</td><td>จำนวน</td><td>1 คัน</td></tr><tr><td></td><td>รถแม็คโคร</td><td>จำนวน</td><td>1 คัน</td></tr><tr><td></td><td>รถโฟล์คลิฟ</td><td>จำนวน</td><td>1 คัน</td></tr><tr><td></td><td>รถอีแต่น</td><td>จำนวน</td><td>2 คัน</td></tr><tr><td></td><td>รถบรรทุก 10 ล้อ</td><td>จำนวน</td><td>1 คัน</td></tr><tr><td></td><td>รถโดยสาร 6 ล้อ</td><td>จำนวน</td><td>1 คัน</td></tr><tr><td></td><td>รถเทลเลอร์</td><td>จำนวน</td><td>1 คัน</td></tr><tr><td></td><td>รถกอล์ฟ</td><td>จำนวน</td><td>2 คัน</td></tr></table>	(1) SPGC	รถเขียบ	จำนวน	1 คัน	(2) SSH	รถเทลเลอร์	จำนวน	1 คัน		รถเครน 10 ล้อ	จำนวน	1 คัน	(3) SPGC	รถแทรกเตอร์	จำนวน	1 คัน		รถแม็คโคร	จำนวน	1 คัน		รถโฟล์คลิฟ	จำนวน	1 คัน		รถอีแต่น	จำนวน	2 คัน		รถบรรทุก 10 ล้อ	จำนวน	1 คัน		รถโดยสาร 6 ล้อ	จำนวน	1 คัน		รถเทลเลอร์	จำนวน	1 คัน		รถกอล์ฟ	จำนวน	2 คัน
(1) SPGC	รถเขียบ	จำนวน	1 คัน																																										
(2) SSH	รถเทลเลอร์	จำนวน	1 คัน																																										
	รถเครน 10 ล้อ	จำนวน	1 คัน																																										
(3) SPGC	รถแทรกเตอร์	จำนวน	1 คัน																																										
	รถแม็คโคร	จำนวน	1 คัน																																										
	รถโฟล์คลิฟ	จำนวน	1 คัน																																										
	รถอีแต่น	จำนวน	2 คัน																																										
	รถบรรทุก 10 ล้อ	จำนวน	1 คัน																																										
	รถโดยสาร 6 ล้อ	จำนวน	1 คัน																																										
	รถเทลเลอร์	จำนวน	1 คัน																																										
	รถกอล์ฟ	จำนวน	2 คัน																																										
ลักษณะความสัมพันธ์	<p>1. นายโกมลเป็นบิดาของนายสุเรศพล จรุงเรืองกิจ (ประธานกรรมการ/กรรมการผู้มีอำนาจลงนาม)</p> <p>2. นายโกมลเป็นผู้ถือหุ้นเกินกว่าร้อยละ 30 ของทุนจดทะเบียนชำระแล้ว ใน SPGC SF SSH และ SH (ไม่ว่าโดยตรงหรือโดยทางอ้อม)</p>																																												
ระยะเวลาให้เช่า	เริ่มเช่าตั้งแต่ วันที่ 1 มกราคม 2559 เป็นต้นไป หากฝ่ายหนึ่งฝ่ายใดประสงค์ยกเลิกสัญญา จะต้องแจ้งให้อีกฝ่ายหนึ่งทราบไม่น้อยกว่า 15 วัน ทั้งนี้ สัญญาการเข้ายานพาหนะระหว่างบริษัทที่มีนายโกมลเป็นผู้ถือหุ้นเกินร้อยละ 30 สิ้นสุดเมื่อบอกกล่าว																																												

มูลค่าสิ่งตอบแทน	(1) SPGC	รถเข็น	ค่าเช่าคันละ 75,000 บาทต่อเดือน
	(2) SSH	รถเทลเลอร์	ค่าเช่าคันละ 75,000 บาทต่อเดือน
		รถเครน 10 ล้อ	ค่าเช่าคันละ 120,000 บาทต่อเดือน
	(3) SPGC	รถแทรกเตอร์	ค่าเช่าคันละ 45,000 บาทต่อเดือน
		รถแม็คโคร	ค่าเช่าคันละ 90,000 บาทต่อเดือน
		รถโฟล์คลิฟ	ค่าเช่าคันละ 16,000 บาทต่อเดือน
		รถอีแต่น	ค่าเช่าคันละ 9,000 บาทต่อเดือน
		รถบรรทุก 10 ล้อ	ค่าเช่าคันละ 36,000 บาทต่อเดือน
		รถโดยสาร 6 ล้อ	ค่าเช่าคันละ 18,000 บาทต่อเดือน
		รถเทลเลอร์	ค่าเช่าคันละ 75,000 บาทต่อเดือน
		รถกอล์ฟ	ค่าเช่าคันละ 7,000 บาทต่อเดือน
	ในการกำหนดมูลค่าสิ่งตอบแทนนี้ ทางคณะกรรมการตรวจสอบของกิจการได้มีการพิจารณาเปรียบเทียบราคาตลาดของค่าเช่ายานพาหนะดังกล่าวที่มีลักษณะ และคุณสมบัติใกล้เคียงกันแล้ว พบว่ามีมูลค่าโดยเฉลี่ยต่ำกว่าราคาตลาด		
ความเห็นของคณะกรรมการตรวจสอบ	การเช่ายานพาหนะ เพื่อใช้ในการปรับปรุงพื้นที่สร้างโรงงานใหม่ โดยมูลค่าสิ่งตอบแทนนั้นได้เปรียบเทียบกับราคาตลาดทั่วไป ซึ่งคณะกรรมการตรวจสอบพิจารณาแล้วสมควรในการทำรายการดังกล่าว		
ความเห็นของคณะกรรมการบริษัท	มีความเห็นสอดคล้องกับคณะกรรมการตรวจสอบ		

• นโยบายการทำรายการระหว่างกันในอนาคต

การทำรายการที่เกี่ยวข้องกันระหว่างบริษัทกับบุคคลตามมาตรา 258 หรือบุคคลที่เกี่ยวข้อง ทั้งในปัจจุบันและที่จะเกิดขึ้นในอนาคต บริษัทฯ จะดำเนินการให้เป็นไปตามประกาศคณะกรรมการกำกับตลาดทุนและตลาดหลักทรัพย์แห่งประเทศไทย เรื่อง หลักเกณฑ์ วิธีการ และการเปิดเผยเกี่ยวกับการได้มาหรือจำหน่ายไปซึ่งสินทรัพย์ของบริษัทจดทะเบียน และเรื่อง หลักเกณฑ์ วิธีการ และการเปิดเผยรายการที่เกี่ยวข้องกันของบริษัทจดทะเบียน โดยจะคำนึงถึงผลประโยชน์สูงสุดของบริษัทเป็นสำคัญเสมือนกับการทำรายการกับบุคคลภายนอก (Arm's Length Basis) เพื่อความโปร่งใส ไม่ก่อให้เกิดความขัดแย้งทางผลประโยชน์ และเป็นประโยชน์สูงสุดแก่บริษัทและผู้ถือหุ้นทุกราย โดยมีการพิจารณาในระดับคณะกรรมการประกอบด้วยคณะกรรมการอิสระและคณะกรรมการตรวจสอบ เข้าร่วมในการให้ความเห็นในรายการดังกล่าว ว่าสมเหตุสมผลหรือไม่ และในกรณีที่ผู้บริหารมีส่วนเกี่ยวข้อง ผู้บริหารดังกล่าวไม่มีสิทธิออกเสียงในมติดังกล่าว ถ้ารายการดังกล่าวมีขนาดใหญ่ตามระเบียบของตลาดหลักทรัพย์ บริษัทฯ จะนำเสนอคณะกรรมการเพื่อพิจารณา และบริษัทจะนำเสนอมติคณะกรรมการให้ทางผู้ถือหุ้นพิจารณาอีกทอดหนึ่ง โดยบริษัทจะดำเนินการให้ที่ปรึกษาทางการเงินให้ความเห็นเกี่ยวกับความยุติธรรมและความสมเหตุสมผลในการทำรายการดังกล่าว และแจ้งไว้ในหนังสือเชิญประชุมถึงรายชื่อผู้ที่มีส่วนได้เสียที่ไม่มีสิทธิในการอนุมัติดังกล่าว

รายงานของผู้สอบบัญชีรับอนุญาต

เสนอ ผู้ถือหุ้นของบริษัท อกริเพียว โฮลดิ้งส์ จำกัด (มหาชน)

ความเห็น

ข้าพเจ้าได้ตรวจสอบงบการเงินของ บริษัท อกริเพียว โฮลดิ้งส์ จำกัด (มหาชน) และบริษัทย่อย ซึ่งประกอบด้วย งบแสดงฐานะการเงินรวมและ งบแสดงฐานะการเงินเฉพาะกิจการ ณ วันที่ 31 ธันวาคม 2559 งบกำไรขาดทุนเบ็ดเสร็จรวมและงบกำไรขาดทุนเบ็ดเสร็จเฉพาะกิจการ งบแสดงการเปลี่ยนแปลงส่วนของผู้ถือหุ้นรวมและงบแสดงการเปลี่ยนแปลงส่วนของผู้ถือหุ้นเฉพาะกิจการ และงบกระแสเงินสดรวมและงบกระแสเงินสดเฉพาะกิจการสำหรับปีสิ้นสุดวันเดียวกันและหมายเหตุประกอบงบการเงินรวม รวมถึงหมายเหตุสรุปนโยบายการบัญชีที่สำคัญ

ข้าพเจ้าเห็นว่า งบการเงินรวมและงบการเงินเฉพาะกิจการข้างต้นนี้ แสดงฐานะการเงินรวมและฐานะการเงินเฉพาะกิจการของบริษัท อกริเพียว โฮลดิ้งส์ จำกัด (มหาชน) และบริษัทย่อย ณ วันที่ 31 ธันวาคม 2559 และผลการดำเนินงานรวมและผลการดำเนินงานเฉพาะกิจการ และกระแสเงินสดรวมและกระแสเงินสดเฉพาะกิจการสำหรับปีสิ้นสุดวันเดียวกัน โดยถูกต้องตามที่ควรในสาระสำคัญตามมาตรฐานการรายงานทางการเงิน

เกณฑ์ในการแสดงความเห็น

ข้าพเจ้าได้ปฏิบัติงานตรวจสอบตามมาตรฐานการสอบบัญชี ความรับผิดชอบของข้าพเจ้าได้กล่าวไว้ในส่วนของความรับผิดชอบของผู้สอบบัญชีต่อการตรวจสอบงบการเงินรวมในรายงานของข้าพเจ้า ข้าพเจ้ามีความเป็นอิสระจากกลุ่มบริษัทตามข้อกำหนดจรรยาบรรณของผู้ประกอบวิชาชีพบัญชีที่กำหนดโดยสภาวิชาชีพบัญชีในพระบรมราชูปถัมภ์ ในส่วนที่เกี่ยวข้องกับการตรวจสอบงบการเงินรวม และข้าพเจ้าได้ปฏิบัติตามความรับผิดชอบด้านจรรยาบรรณอื่นๆซึ่งเป็นไปตามข้อกำหนดเหล่านี้ข้าพเจ้าเชื่อว่าหลักฐานการสอบบัญชีที่ข้าพเจ้าได้รับเพียงพอและเหมาะสมเพื่อใช้เป็นเกณฑ์ในการแสดงความเห็นของข้าพเจ้า

เรื่องสำคัญในการตรวจสอบ

เรื่องสำคัญในการตรวจสอบคือเรื่องต่างๆที่มีนัยสำคัญที่สุดตามดุลยพินิจของผู้ประกอบวิชาชีพของข้าพเจ้าในการตรวจสอบงบการเงินรวมสำหรับงวดปัจจุบันข้าพเจ้าได้นำเรื่องเหล่านี้มาพิจารณาในบริบทของการตรวจสอบงบการเงินรวมโดยรวมและในการแสดงความเห็นของข้าพเจ้า ทั้งนี้ข้าพเจ้าไม่ได้แสดงความเห็นแยกต่างหากสำหรับเรื่องเหล่านี้

ค่าเผื่อนี้สงสัยจะสูญ

ลูกหนี้การค้าแสดงด้วยมูลค่าที่คาดว่าจะเรียกเก็บได้ ดังนั้น ผู้บริหารต้องใช้ดุลยพินิจในการพิจารณาค่าเผื่อนี้สงสัยจะสูญที่เหมาะสมสำหรับลูกหนี้ที่ค้างนาน โดยพิจารณาจากการวิเคราะห์อายุลูกหนี้ ลูกหนี้ที่ค้างนานเกินกำหนดชำระแต่ละราย

ดังนั้น วิธีการตรวจสอบของข้าพเจ้าได้รวมถึง การวิเคราะห์ข้อมูลอายุลูกหนี้ การให้เครดิตทอม และวงเงินเครดิต การสอบทานวิธีการที่ผู้บริหารใช้พิจารณาฐานะการเงินของลูกหนี้ที่ค้างนาน ตลอดจนการทดสอบการจัดทำรายงานวิเคราะห์อายุลูกหนี้รายตัว

ค่าเผื่อการลดมูลค่าสินค้า

กลุ่มบริษัทมีสินค้าคงเหลือจำนวน 253.42 ล้านบาท ณ วันที่ 31 ธันวาคม 2559 ดังที่อธิบายไว้ในหมายเหตุประกอบงบการเงินข้อ 12 สินค้าคงเหลือแสดงมูลค่าตามราคาทุนหรือมูลค่าที่คาดว่าจะได้รับสุทธิแล้วแต่ราคาใดจะต่ำกว่า ดังนั้น ผู้บริหารต้องใช้ดุลยพินิจในการพิจารณาจำนวนค่าเผื่อการลดมูลค่าสินค้าคงเหลือที่เหมาะสมสำหรับสินค้าเสื่อมสภาพและสินค้าเคลื่อนไหวช้า โดยพิจารณาจากการวิเคราะห์สินค้าที่เสื่อมสภาพของแต่ละรายการ ส่วนมูลค่าที่คาดว่าจะได้รับสุทธิโดยพิจารณาจากราคาตลาด ณ วันสิ้นงวด

ข้าพเจ้าได้รับความเชื่อมั่นเกี่ยวกับความเหมาะสมของสมมติฐานที่ผู้บริหารใช้ในการคำนวณค่าเผื่อการลดมูลค่าสินค้า โดยเข้าร่วมการตรวจนับสินค้าที่โรงงาน สุ่มทดสอบสินค้าเพื่อให้มั่นใจว่าต้นทุนที่บันทึกในบัญชีตรงกับใบกำกับสินค้า และมีการปันส่วนค่าใช้จ่ายที่เกี่ยวข้องกับสินค้าดังกล่าว เปรียบเทียบต้นทุนสินค้ากับมูลค่าที่คาดว่าจะได้รับสุทธิ ซึ่งคำนวณจากราคาขายสินค้าภายหลังสิ้นปี วิเคราะห์ปริมาณสินค้าที่คงเหลือและการเคลื่อนไหวของสินค้า เพื่อระบุสินค้าที่มีการหมุนเวียนต่ำหรือสินค้าที่เสื่อมสภาพ เป็นต้น

เรื่องอื่น

งบการเงินของ บริษัท อกริเพียว โฮลดิ้งส์ จำกัด (มหาชน) และบริษัทย่อย ซึ่งประกอบด้วย งบแสดงฐานะการเงินรวมและงบแสดงฐานะการเงินเฉพาะกิจการ ณ วันที่ 31 ธันวาคม 2558 งบกำไรขาดทุนเบ็ดเสร็จรวมและงบกำไรขาดทุนเบ็ดเสร็จเฉพาะกิจการ งบแสดงการเปลี่ยนแปลงส่วนของผู้ถือหุ้นรวมและงบแสดงการเปลี่ยนแปลงส่วนของผู้ถือหุ้นเฉพาะกิจการ และงบกระแสเงินสดรวม และงบกระแสเงินสดเฉพาะกิจการสำหรับปีสิ้นสุดวันที่ 31 ธันวาคม 2558 ที่แสดงเป็นข้อมูลเปรียบเทียบ ตรวจสอบโดยผู้สอบบัญชีอื่นที่อยู่ในสำนักงานเดียวกัน และแสดงความเห็นอย่างไม่มีเงื่อนไขตามรายงานลงวันที่ 26 กุมภาพันธ์ 2559

ข้อมูลอื่น

ผู้บริหารเป็นผู้รับผิดชอบต่อข้อมูลอื่น ข้อมูลอื่นประกอบด้วยข้อมูลซึ่งรวมอยู่ในรายงานประจำปี แต่ไม่รวมถึงงบการเงินและรายงานของผู้สอบบัญชีที่อยู่ในรายงานประจำปีนั้น ข้าพเจ้าคาดว่าข้าพเจ้าจะได้รับรายงานประจำปีภายหลังวันที่ในรายงานของผู้สอบบัญชีนี้

ความเห็นของข้าพเจ้าต่องบการเงินไม่ครอบคลุมถึงข้อมูลอื่นและข้าพเจ้าไม่ได้ให้ความเชื่อมั่นต่อข้อมูลอื่น

ความรับผิดชอบของข้าพเจ้าที่เกี่ยวข้องกับการตรวจสอบงบการเงิน คือ การอ่านและพิจารณาว่าข้อมูลอื่นมีความขัดแย้งที่มีสาระสำคัญกับงบการเงินหรือความรู้ที่ได้รับจากการตรวจสอบของข้าพเจ้า หรือปรากฏว่าข้อมูลอื่นมีการแสดงข้อมูลที่ขัดต่อข้อเท็จจริงอันเป็นสาระสำคัญหรือไม่

เมื่อข้าพเจ้าได้อ่านรายงานประจำปี หากข้าพเจ้าสรุปได้ว่าการแสดงข้อมูลที่ขัดต่อข้อเท็จจริงอันเป็นสาระสำคัญ ข้าพเจ้าต้องสื่อสารเรื่องดังกล่าวกับผู้มีหน้าที่ในการกำกับดูแลเพื่อให้ผู้มีหน้าที่ในการกำกับดูแลดำเนินการแก้ไขข้อมูลที่แสดงขัดต่อข้อเท็จจริง

ความรับผิดชอบของผู้บริหารและผู้มีหน้าที่ในการกำกับดูแลต่องบการเงินรวม

ผู้บริหารมีหน้าที่รับผิดชอบในการจัดทำและนำเสนองบการเงินรวมเหล่านี้โดยถูกต้องตามที่ควรตามมาตรฐานการรายงานทางการเงินและรับผิดชอบเกี่ยวกับการควบคุมภายในที่ผู้บริหารพิจารณาว่าจำเป็นเพื่อให้สามารถจัดทำงบการเงินรวมที่ปราศจากการแสดงข้อมูลที่ขัดต่อข้อเท็จจริงอันเป็นสาระสำคัญไม่ว่าจะเกิดจากการทุจริตหรือข้อผิดพลาด

ในการจัดทำงบการเงินรวม ผู้บริหารรับผิดชอบในการประเมินความสามารถของกลุ่มบริษัทในการดำเนินงานต่อเนื่อง เปิดเผยเรื่องที่เกี่ยวข้องกับการดำเนินงานต่อเนื่อง (ตามความเหมาะสม) และการใช้เกณฑ์การบัญชีสำหรับการดำเนินงานต่อเนื่อง เว้นแต่ผู้บริหารมีความตั้งใจที่จะเลิกกลุ่มบริษัทหรือหยุดดำเนินงานหรือไม่สามารถดำเนินงานต่อเนื่องต่อไปได้

ผู้มีหน้าที่ในการกำกับดูแลมีหน้าที่ในการสอดส่องดูแลกระบวนการในการจัดทำรายงานทางการเงินของกลุ่มบริษัท

ความรับผิดชอบของผู้สอบบัญชีต่อการตรวจสอบงบการเงินรวม

การตรวจสอบของข้าพเจ้ามีวัตถุประสงค์ เพื่อให้ได้ความเชื่อมั่นอย่างสมเหตุสมผลว่างบการเงินรวมโดยรวมปราศจากการแสดงข้อมูลที่ขัดต่อข้อเท็จจริงอันเป็นสาระสำคัญหรือไม่ ไม่ว่าจะเกิดจากการทุจริตหรือข้อผิดพลาดและเสนอรายงานของผู้สอบบัญชีซึ่งรวมความเห็นของข้าพเจ้าอยู่ด้วยความเชื่อมั่นอย่างสมเหตุสมผล คือความเชื่อมั่นในระดับสูงแต่ไม่ได้เป็นการรับประกันว่าการปฏิบัติงานตรวจสอบตามมาตรฐานการสอบบัญชี จะสามารถตรวจพบข้อมูลที่ขัดต่อข้อเท็จจริงอันเป็นสาระสำคัญที่มีอยู่ได้เสมอไป ข้อมูลที่ขัดต่อข้อเท็จจริงอาจเกิดจากการทุจริตหรือข้อผิดพลาดและถือว่ามีสาระสำคัญเมื่อคาดการณ์ได้อย่างสมเหตุสมผลว่ารายการที่ขัดต่อข้อเท็จจริงแต่ละรายการหรือทุกรายการรวมกันจะมีผลต่อการตัดสินใจทางเศรษฐกิจของผู้ใช้งบการเงินรวมจากการใช้งบการเงินเหล่านี้

ในการตรวจสอบของข้าพเจ้าตามมาตรฐานการสอบบัญชี ข้าพเจ้าได้ใช้ดุลยพินิจและการสังเกตและสงสัยเยี่ยงผู้ประกอบวิชาชีพตลอดการตรวจสอบการปฏิบัติงานของข้าพเจ้ารวมถึง

- ระบุและประเมินความเสี่ยงจากการแสดงข้อมูลที่ขัดต่อข้อเท็จจริงอันเป็นสาระสำคัญในการเงินรวมไม่ว่าจะเกิดจากการทุจริตหรือข้อผิดพลาดออกแบบและปฏิบัติงานตามวิธีการตรวจสอบเพื่อตอบสนองต่อความเสี่ยงเหล่านั้นและได้หลักฐานการสอบบัญชีที่เพียงพอและเหมาะสมเพื่อเป็นเกณฑ์ในการแสดงความเห็นของข้าพเจ้าความเสี่ยงที่ไม่พบข้อมูลที่ขัดต่อข้อเท็จจริงอันเป็นสาระสำคัญซึ่งเป็นผลมาจากการทุจริตจะสูงกว่าความเสี่ยงที่เกิดจากข้อผิดพลาดเนื่องจากการทุจริตอาจเกี่ยวกับการสมรู้ร่วมคิดการปลอมแปลงเอกสารหลักฐานการตั้งใจละเว้นการแสดงข้อมูลการแสดงผลการแสดงผลที่ไม่ตรงตามข้อเท็จจริงหรือการแทรกแซงการควบคุมภายใน
- ทำความเข้าใจในระบบการควบคุมภายในที่เกี่ยวข้องกับการตรวจสอบเพื่อออกแบบวิธีการตรวจสอบที่เหมาะสมกับสถานการณ์แต่ไม่ใช่เพื่อวัตถุประสงค์ในการแสดงความเห็นต่อความมีประสิทธิภาพของการควบคุมภายในของกลุ่มบริษัท
- ประเมินความเหมาะสมของนโยบายการบัญชีที่ผู้บริหารใช้และความสมเหตุสมผลของประมาณการทางบัญชีและการเปิดเผยข้อมูลที่เกี่ยวข้องซึ่งจัดทำขึ้นโดยผู้บริหาร
- สรุปร่วมกับความเหมาะสมของการใช้เกณฑ์การบัญชีสำหรับการดำเนินงานต่อเนื่องของผู้บริหารและจากหลักฐานการสอบบัญชีที่ได้รับสรุปว่ามีความไม่แน่นอนที่มีสาระสำคัญเกี่ยวกับเหตุการณ์หรือสถานการณ์ที่อาจเป็นเหตุให้เกิดข้อสงสัยอย่างมีนัยสำคัญต่อความสามารถของกลุ่มบริษัทในการดำเนินงานต่อเนื่องหรือไม่ถ้าข้าพเจ้าได้ข้อสรุปว่ามีความไม่แน่นอนที่มีสาระสำคัญข้าพเจ้าต้องกล่าวไว้ในรายงานของผู้สอบบัญชีของข้าพเจ้าถึงการเปิดเผยที่เกี่ยวข้องในการเงินรวมหรือถ้าการเปิดเผยดังกล่าวไม่เพียงพอความเห็นของข้าพเจ้าจะเปลี่ยนแปลงไปข้อสรุปของข้าพเจ้าขึ้นอยู่กับหลักฐานการสอบบัญชีที่ได้รับจนถึงวันที่ในรายงานของผู้สอบบัญชีของข้าพเจ้าอย่างไรก็ตามเหตุการณ์หรือสถานการณ์ในอนาคตอาจเป็นเหตุให้กลุ่มบริษัทต้องหยุดการดำเนินงานต่อเนื่อง
- ประเมินการนำเสนอโครงสร้างและเนื้อหาของงบการเงินรวมโดยรวม รวมถึงการเปิดเผยว่างบการเงินรวมแสดงรายการและเหตุการณ์ในรูปแบบที่ทำให้มีการนำเสนอข้อมูลโดยถูกต้องตามที่ควร
- ได้รับหลักฐานการสอบบัญชีที่เหมาะสมอย่างเพียงพอเกี่ยวกับข้อมูลทางการเงินของกิจการภายในกลุ่มหรือกิจกรรมทางธุรกิจภายในกลุ่มบริษัทเพื่อแสดงความเห็นต่องบการเงินรวม ข้าพเจ้ารับผิดชอบต่อการกำหนดแนวทางการควบคุมดูแลและการปฏิบัติงานตรวจสอบกลุ่มบริษัท ข้าพเจ้าเป็นผู้รับผิดชอบแต่เพียงผู้เดียวต่อความเห็นของข้าพเจ้า

ข้าพเจ้าได้สื่อสารกับผู้มีหน้าที่ในการกำกับดูแลเกี่ยวกับขอบเขตและช่วงเวลาของการตรวจสอบตามที่ได้วางแผนไว้ประเด็นที่มีนัยสำคัญที่พบจากการตรวจสอบรวมถึงข้อบกพร่องที่มีนัยสำคัญในระบบการควบคุมภายในซึ่งข้าพเจ้าได้พบในระหว่างการตรวจสอบของข้าพเจ้า

ข้าพเจ้าได้ให้คำรับรองแก่ผู้มีหน้าที่ในการกำกับดูแลว่าข้าพเจ้าได้ปฏิบัติตามข้อกำหนดจรรยาบรรณที่เกี่ยวข้องกับความเป็นอิสระและได้สื่อสารกับผู้มีหน้าที่ในการกำกับดูแลเกี่ยวกับความสัมพันธ์ทั้งหมดตลอดจนเรื่องอื่นซึ่งข้าพเจ้าเชื่อว่ามีผลกระทบต่อความเป็นอิสระของข้าพเจ้าและมาตรการที่ข้าพเจ้าใช้เพื่อป้องกันไม่ให้ข้าพเจ้าขาดความเป็นอิสระจากเรื่องที่สื่อสารกับผู้มีหน้าที่ในการกำกับดูแลข้าพเจ้าได้พิจารณาเรื่องต่างๆ ที่มีนัยสำคัญมากที่สุดในการตรวจสอบงบการเงินรวมในงวดปัจจุบันและกำหนดเป็นเรื่องสำคัญในการตรวจสอบข้าพเจ้าได้อธิบายเรื่องเหล่านี้ในรายงานของผู้สอบบัญชีเว้นแต่กฎหมายหรือข้อบังคับไม่ให้เปิดเผยต่อสาธารณะเกี่ยวกับเรื่องดังกล่าวหรือในสถานการณ์ที่ยากที่จะเกิดขึ้นข้าพเจ้าพิจารณาว่าไม่ควรสื่อสารเรื่องดังกล่าวในรายงานของข้าพเจ้าเพราะการกระทำดังกล่าวสามารถคาดการณ์ได้อย่างสมเหตุสมผลว่าจะมีผลกระทบในทางลบมากกว่าผลประโยชน์ต่อส่วนได้เสียสาธารณะจากการสื่อสารดังกล่าว

ผู้สอบบัญชีที่รับผิดชอบงานสอบบัญชีและการนำเสนอรายงานฉบับนี้คือนางสาวกรรณิการ์ วิชาญรัตน์



นางสาวกรรณิการ์ วิชาญรัตน์
ผู้สอบบัญชีรับอนุญาต ทะเบียนเลขที่ 7305

บริษัท กรินทร์ ออดิท จำกัด
วันที่ 24 กุมภาพันธ์ 2560

งบแสดงฐานะการเงิน

บริษัท อกริเพียว โฮลดิ้งส์ จำกัด (มหาชน) และบริษัทย่อย

ณ วันที่ 31 ธันวาคม 2559

(หน่วย : บาท)

หมายเหตุ	งบการเงินรวม		งบการเงินเฉพาะกิจการ	
	31 ธันวาคม 2559	31 ธันวาคม 2558	31 ธันวาคม 2559	31 ธันวาคม 2558
สินทรัพย์				
สินทรัพย์หมุนเวียน				
เงินสดและรายการเทียบเท่าเงินสด	7	237,006,869	114,539,519	45,823,444
เงินลงทุนชั่วคราว	8	22,579,536	242,795,850	-
ลูกหนี้การค้าและลูกหนี้อื่น - สุทธิ	9	151,997,848	144,694,049	2,889,000
เงินให้กู้ยืมระยะสั้นแก่บริษัทย่อย	10	-	-	100,000,000
เงินให้กู้ยืมระยะสั้นแก่บริษัทอื่น	11	32,000,000	-	-
สินค้าคงเหลือ - สุทธิ	12	253,422,913	142,488,647	-
เงินจ่ายล่วงหน้าค่าซื้อวัสดุแก่บริษัทอื่น	13	29,977,356	6,534,389	-
สินทรัพย์หมุนเวียนอื่น	14	23,323,872	23,171,711	1,173,185
รวมสินทรัพย์หมุนเวียน		750,308,394	674,224,165	149,885,629
สินทรัพย์ไม่หมุนเวียน				
เงินลงทุนในบริษัทย่อยและบริษัทร่วม - สุทธิ	15	-	-	899,999,930
เงินลงทุนระยะยาวอื่น - สุทธิ	16	23,470,161	23,496,030	23,470,161
ที่ดิน อาคารและอุปกรณ์ - สุทธิ	17	840,045,048	759,572,454	533,977
สินทรัพย์ไม่มีตัวตน		2,030,900	2,879,765	-
เงินฝากสถาบันการเงินที่ติดภาระค้ำประกัน	18	-	2,033,994	-
สินทรัพย์ภาษีเงินได้รอการตัดบัญชี	19	257,256	170,461	-
สินทรัพย์ไม่หมุนเวียนอื่น		3,537,487	3,220,600	83,000
รวมสินทรัพย์ไม่หมุนเวียน		869,340,852	791,373,304	924,087,068
รวมสินทรัพย์		1,619,649,246	1,465,597,469	1,073,972,697
				1,099,214,873

หมายเหตุประกอบงบการเงินเป็นส่วนหนึ่งของงบการเงินนี้

งบแสดงฐานะการเงิน (ต่อ)

บริษัท อกริเพียว โฮลดิ้งส์ จำกัด (มหาชน) และบริษัทย่อย

ณ วันที่ 31 ธันวาคม 2559

(หน่วย : บาท)

หมายเหตุ	งบการเงินรวม		งบการเงินเฉพาะกิจการ	
	31 ธันวาคม	31 ธันวาคม	31 ธันวาคม	31 ธันวาคม
	2559	2558	2559	2558
หนี้สินและส่วนของผู้ถือหุ้น				
หนี้สินหมุนเวียน				
เงินเบิกเกินบัญชีและเงินกู้ยืมระยะสั้นจากสถาบันการเงิน	20	-	-	-
เจ้าหนี้การค้าและเจ้าหนี้อื่น	21	62,052,632	66,668,739	208,400
ภาษีเงินได้ค้างจ่าย		38,568,127	14,702,221	-
หนี้สินหมุนเวียนอื่น		4,460,420	7,366,152	1,375,178
รวมหนี้สินหมุนเวียน		105,081,179	88,737,112	1,583,578
หนี้สินไม่หมุนเวียน				
หนี้สินภาษีเงินได้รอการตัดบัญชี	19	28,131,505	26,344,350	-
ประมาณการหนี้สินผลประโยชน์พนักงาน		4,353,032	3,143,502	1,588,817
รวมหนี้สินไม่หมุนเวียน		32,484,537	29,487,852	719,750
รวมหนี้สิน		137,565,716	118,224,964	3,172,395
ส่วนของผู้ถือหุ้น				
ทุนเรือนหุ้น				
ทุนจดทะเบียน				
หุ้นสามัญ 974,300,926 หุ้น มูลค่าหุ้นละ 0.70 บาท		682,010,648	682,010,648	682,010,648
ทุนที่ออกและชำระแล้ว				
หุ้นสามัญ 958,265,537 หุ้น มูลค่าหุ้นละ 0.70 บาท		670,785,876	670,785,876	670,785,876
ส่วนเกินมูลค่าหุ้นสามัญ		387,396,467	387,396,467	387,396,467
กำไร (ขาดทุน) สะสม				
จัดสรรแล้ว - ทุนสำรองตามกฎหมาย		7,640,000	6,140,000	7,640,000
ยังไม่ได้จัดสรร		256,107,891	123,503,053	5,658,588
องค์ประกอบอื่นของส่วนของผู้ถือหุ้น		142,208,075	144,537,133	(680,629)
รวมส่วนของผู้ถือหุ้นของบริษัทใหญ่		1,464,138,309	1,332,362,529	1,070,800,302
ส่วนได้เสียที่ไม่มีอำนาจควบคุม		17,945,221	15,009,976	-
รวมส่วนของผู้ถือหุ้น		1,482,083,530	1,347,372,505	1,070,800,302
รวมหนี้สินและส่วนของผู้ถือหุ้น		1,619,649,246	1,465,597,469	1,099,214,873

หมายเหตุประกอบงบการเงินเป็นส่วนหนึ่งของงบการเงินนี้

งบกำไรขาดทุนเบ็ดเสร็จ

บริษัท อกริเพียว โฮลดิ้งส์ จำกัด (มหาชน) และบริษัทย่อย

สำหรับปีสิ้นสุดวันที่ 31 ธันวาคม 2559

(หน่วย : บาท)

	หมายเหตุ	งบการเงินรวม		งบการเงินเฉพาะกิจการ	
		2559	2558	2559	2558
รายได้จากการขาย	6	1,549,519,784	1,229,422,562	-	-
ต้นทุนขาย	6	(1,089,833,742)	(913,409,029)	-	-
กำไรขั้นต้น		459,686,042	316,013,533	-	-
รายได้อื่น	6	15,596,393	17,591,525	63,721,323	139,780,284
กำไรก่อนค่าใช้จ่าย		475,282,435	333,605,058	63,721,323	139,780,284
ค่าใช้จ่ายในการขาย	6	(119,741,980)	(116,790,724)	-	-
ค่าใช้จ่ายในการบริหาร	6	(105,676,141)	(87,351,748)	(29,634,409)	(28,472,623)
รวมค่าใช้จ่าย		(225,418,121)	(204,142,472)	(29,634,409)	(28,472,623)
กำไร (ขาดทุน) ก่อนต้นทุนทางการเงินและภาษีเงินได้		249,864,314	129,462,586	34,086,914	111,307,661
ต้นทุนทางการเงิน	6	(1,867,544)	(8,705,771)	(79,676)	(43,786)
กำไร (ขาดทุน) ก่อนค่าใช้จ่ายภาษีเงินได้		247,996,770	120,756,815	34,007,238	111,263,875
ค่าใช้จ่ายภาษีเงินได้		(52,213,865)	(23,140,492)	-	-
กำไร (ขาดทุน) สำหรับปี		195,782,905	97,616,323	34,007,238	111,263,875
กำไร (ขาดทุน) เบ็ดเสร็จอื่น					
รายการที่จะไม่ถูกจัดประเภทรายการใหม่เข้าไปในกำไรหรือขาดทุน :					
การตีมูลค่าที่ดินใหม่		-	110,586,500	-	-
ผลขาดทุนจากการประมาณการตามหลักคณิตศาสตร์ประกันภัย		(2,307,779)	-	(672,445)	-
ค่าใช้จ่ายภาษีเงินได้ของกำไร (ขาดทุน) เบ็ดเสร็จอื่น		-	(22,117,300)	-	-
		(2,307,779)	88,469,200	(672,445)	-
รายการที่อาจถูกจัดประเภทรายการใหม่เข้าไปในกำไรหรือขาดทุน :					
ผลขาดทุนจากการวัดมูลค่าเงินลงทุนเพื่อขาย		(21,279)	(7,365)	(21,279)	(7,365)
กำไร (ขาดทุน) เบ็ดเสร็จอื่นสำหรับปี - สุทธิจากค่าใช้จ่ายภาษีเงินได้		(2,329,058)	88,461,835	(693,724)	(7,365)
กำไร (ขาดทุน) เบ็ดเสร็จรวมสำหรับปี		193,453,847	186,078,158	33,313,514	111,256,510
การแบ่งปันกำไร (ขาดทุน)					
ส่วนที่เป็นของผู้ถือหุ้นของบริษัทใหญ่		191,597,660	96,285,653	34,007,238	111,263,875
ส่วนที่เป็นของส่วนได้เสียที่ไม่มีอำนาจควบคุม		4,185,245	1,330,670	-	-
		195,782,905	97,616,323	34,007,238	111,263,875
การแบ่งปันกำไร (ขาดทุน) เบ็ดเสร็จรวม					
ส่วนที่เป็นของผู้ถือหุ้นของบริษัทใหญ่		189,268,602	184,747,488	33,313,514	111,256,510
ส่วนที่เป็นของส่วนได้เสียที่ไม่มีอำนาจควบคุม		4,185,245	1,330,670	-	-
		193,453,847	186,078,158	33,313,514	111,256,510
กำไร (ขาดทุน) ต่อหุ้นขั้นพื้นฐาน (บาทต่อหุ้น)		0.22	0.11	0.04	0.13
จำนวนหุ้นสามัญถัวเฉลี่ยถ่วงน้ำหนัก (หุ้น)		881,082,641	881,082,641	881,082,641	881,082,641

หมายเหตุประกอบงบการเงินเป็นส่วนหนึ่งของงบการเงินนี้

งบแสดงการเปลี่ยนแปลงส่วนของผู้ถือหุ้น

บริษัท อกริเพียว โฮลดิ้งส์ จำกัด (มหาชน) และบริษัทย่อย

สำหรับปีสิ้นสุดวันที่ 31 ธันวาคม 2559

(หน่วย : บาท)

	งบการเงินรวม											
	กำไร (ขาดทุน) สะสม		องค์ประกอบอื่นของส่วนของผู้ถือหุ้น									
			ผลต่างจากการเปลี่ยนแปลง		ผลขาดทุนจาก		รวม		รวม			
ทุนที่ออกและชำระแล้ว	ส่วนเกิน	ทุนสำรองตามกฎหมาย	ยังไม่จัดสรร	ตราคาคที่ดิน	ส่วนเกินทุนจากการ	ส่วนเกินทุนจากการเปลี่ยนแปลง	ในมูลค่า	การตามหลัก	องค์ประกอบอื่นของส่วนของผู้ถือหุ้น	รวมส่วนของผู้ถือหุ้นของบริษัทใหญ่	ส่วนได้เสียที่มีอำนาจควบคุม	รวมส่วนของผู้ถือหุ้น
ยอดยกมา ณ วันที่ 1 มกราคม 2558	454,673,766	140,411,198	-	33,357,400	56,054,838	20,460	-	56,075,298	684,517,662	16,179,306	700,696,968	
การเปลี่ยนแปลงในส่วนของผู้ถือหุ้น :-												
ทุนที่ออกจำหน่าย-หุ้นสามัญ	216,112,110	-	-	-	-	-	-	-	216,112,110	-	216,112,110	
ส่วนเกินมูลค่าหุ้น	-	246,985,269	-	-	-	-	-	-	246,985,269	-	246,985,269	
รวมการเปลี่ยนแปลงในส่วนของผู้ถือหุ้น	216,112,110	246,985,269	-	-	-	-	-	-	463,097,379	-	463,097,379	
กำไร (ขาดทุน) เบ็ดเสร็จสำหรับปี												
กำไร (ขาดทุน)	-	-	-	96,285,653	-	-	-	-	96,285,653	1,330,670	97,616,323	
กำไร (ขาดทุน) เบ็ดเสร็จอื่น	-	-	-	-	88,469,200	(7,365)	-	88,461,835	88,461,835	-	88,461,835	
กำไร (ขาดทุน) เบ็ดเสร็จรวมสำหรับปี	-	-	-	96,285,653	88,469,200	(7,365)	-	88,461,835	184,747,488	1,330,670	186,078,158	
โอนไปสำรองตามกฎหมาย	-	-	6,140,000	(6,140,000)	-	-	-	-	-	-	-	
เงินปันผลจ่าย	-	-	-	-	-	-	-	-	-	(2,500,000)	(2,500,000)	
ยอดคงเหลือ ณ วันที่ 31 ธันวาคม 2558	670,785,876	387,396,467	6,140,000	123,503,053	144,524,038	13,095	-	144,537,133	1,332,362,529	15,009,976	1,347,372,505	
การเปลี่ยนแปลงในส่วนของผู้ถือหุ้น :-												
โอนสำรองตามกฎหมาย	-	-	1,500,000	(1,500,000)	-	-	-	-	-	-	-	
เงินปันผลจ่าย	-	-	-	(57,492,822)	-	-	-	-	(57,492,822)	(1,250,000)	(58,742,822)	
รวมการเปลี่ยนแปลงในส่วนของผู้ถือหุ้น	-	-	1,500,000	(58,992,822)	-	-	-	-	(57,492,822)	(1,250,000)	(58,742,822)	
กำไร (ขาดทุน) เบ็ดเสร็จสำหรับปี												
กำไร (ขาดทุน)	-	-	-	191,597,660	-	-	-	-	191,597,660	4,185,245	195,782,905	
กำไร (ขาดทุน) เบ็ดเสร็จอื่น	-	-	-	-	-	(21,279)	(2,307,779)	(2,329,058)	(2,329,058)	-	(2,329,058)	
กำไร (ขาดทุน) เบ็ดเสร็จรวมสำหรับปี	-	-	-	191,597,660	-	(21,279)	(2,307,779)	(2,329,058)	189,268,602	4,185,245	193,453,847	
ยอดคงเหลือ ณ วันที่ 31 ธันวาคม 2559	670,785,876	387,396,467	7,640,000	256,107,891	144,524,038	(8,184)	(2,307,779)	142,208,075	1,464,138,309	17,945,221	1,482,083,530	

หมายเหตุประกอบงบการเงินเป็นส่วนหนึ่งของงบการเงินนี้

งบแสดงการเปลี่ยนแปลงส่วนของผู้ถือหุ้น (ต่อ)

บริษัท อกริเพียว โฮลดิ้งส์ จำกัด (มหาชน) และบริษัทย่อย

สำหรับปีสิ้นสุดวันที่ 31 ธันวาคม 2559

(หน่วย : บาท)

	งบการเงินเฉพาะกิจการ							
	กำไร (ขาดทุน) สะสม		องค์ประกอบอื่นของส่วนของผู้ถือหุ้น					
			ผลต่างจากการเปลี่ยนแปลง ในมูลค่ายุติธรรม ของเงินลงทุนเพื่อขาย	ผลขาดทุนจากการ ประมาณการตามหลัก คณิตศาสตร์ประกันภัย	รวมองค์ประกอบอื่น ของส่วนของผู้ถือหุ้น	รวมส่วนของผู้ถือหุ้น		
ทุนที่ออก และชำระแล้ว	ส่วนเกิน มูลค่าหุ้นสามัญ	ทุนสำรอง ตามกฎหมาย	ยังไม่จัดสรร					
ยอดยกมา ณ วันที่ 1 มกราคม 2558	454,673,766	140,411,198	-	(74,479,705)	20,460	-	20,460	520,625,719
การเปลี่ยนแปลงในส่วนของผู้ถือหุ้น :-								
ทุนที่ออกจำหน่าย-หุ้นสามัญ	216,112,110	-	-	-	-	-	-	216,112,110
ส่วนเกินมูลค่าหุ้น	-	246,985,269	-	-	-	-	-	246,985,269
รวมการเปลี่ยนแปลงในส่วนของผู้ถือหุ้น	216,112,110	246,985,269	-	-	-	-	-	463,097,379
กำไร (ขาดทุน) เบ็ดเสร็จสำหรับปี								
กำไร (ขาดทุน)	-	-	-	111,263,875	-	-	-	111,263,875
กำไร (ขาดทุน) เบ็ดเสร็จอื่น	-	-	-	-	(7,365)	-	(7,365)	(7,365)
กำไร (ขาดทุน) เบ็ดเสร็จรวมสำหรับปี	-	-	-	111,263,875	(7,365)	-	(7,365)	111,256,510
โอนไปสำรองตามกฎหมาย	-	-	6,140,000	(6,140,000)	-	-	-	-
ยอดคงเหลือ ณ วันที่ 31 ธันวาคม 2558	670,785,876	387,396,467	6,140,000	30,644,170	13,095	-	13,095	1,094,979,608
การเปลี่ยนแปลงในส่วนของผู้ถือหุ้น :-								
โอนสำรองตามกฎหมาย	-	-	1,500,000	(1,500,000)	-	-	-	-
เงินปันผลจ่าย	-	-	-	(57,492,820)	-	-	-	(57,492,820)
รวมการเปลี่ยนแปลงในส่วนของผู้ถือหุ้น	-	-	1,500,000	(58,992,820)	-	-	-	(57,492,820)
กำไร (ขาดทุน) เบ็ดเสร็จสำหรับปี								
กำไร (ขาดทุน)	-	-	-	34,007,238	-	-	-	34,007,238
กำไร (ขาดทุน) เบ็ดเสร็จอื่น	-	-	-	-	(21,279)	(672,445)	(693,724)	(693,724)
กำไร (ขาดทุน) เบ็ดเสร็จรวมสำหรับปี	-	-	-	34,007,238	(21,279)	(672,445)	(693,724)	33,313,514
ยอดคงเหลือ ณ วันที่ 31 ธันวาคม 2559	670,785,876	387,396,467	7,640,000	5,658,588	(8,184)	(672,445)	(680,629)	1,070,800,302

หมายเหตุประกอบงบการเงินเป็นส่วนหนึ่งของงบการเงินนี้

งบกระแสเงินสด

บริษัท อกริเพียว โฮลดิ้งส์ จำกัด (มหาชน) และบริษัทย่อย

สำหรับปีสิ้นสุดวันที่ 31 ธันวาคม 2559

(หน่วย : บาท)

	งบการเงินรวม		งบการเงินเฉพาะกิจการ	
	2559	2558	2559	2558
กระแสเงินสดจากกิจกรรมดำเนินงาน				
กำไร (ขาดทุน) ก่อนค่าใช้จ่ายภาษีเงินได้	247,996,770	120,756,815	34,007,238	111,263,875
รายการปรับปรุงกระทบกำไร (ขาดทุน) เบ็ดเสร็จ				
เป็นเงินสดรับ (จ่าย) จากกิจกรรมดำเนินงาน :				
หนี้สงสัยจะสูญ (โอนกลับ)	16,800,000	(742,000)	-	-
ขาดทุนจากการลดมูลค่าสินค้า	999,443	2,563,932	-	-
ขาดทุนจากการด้อยค่าของเงินลงทุนระยะยาวอื่น	25,868	-	25,869	-
ขาดทุนจากการลดมูลค่าสินทรัพย์	(2,700,000)	4,200,000	-	-
ค่าเสื่อมราคาและค่าตัดจำหน่าย	52,873,663	44,580,432	413,030	605,252
ขาดทุน (กำไร) จากการจำหน่ายสินทรัพย์ถาวร	(619,217)	(197,119)	-	-
ขาดทุน (กำไร) ที่ยังไม่เกิดขึ้นจริงจากอัตราแลกเปลี่ยน	(154,460)	627,730	-	-
ประมาณการหนี้สินผลประโยชน์พนักงาน (โอนกลับ)	(1,098,249)	292,052	196,622	78,374
เงินปันผลรับ	(467,500)	(567,500)	(29,267,498)	(106,767,492)
ดอกเบี้ยรับ	(3,462,355)	(1,658,435)	2,053,826	(612,789)
ดอกเบี้ยจ่าย	40,913	7,181,063	-	-
กำไร (ขาดทุน) จากการดำเนินงานก่อนการเปลี่ยนแปลง				
ในสินทรัพย์และหนี้สินดำเนินงาน	310,234,876	177,036,970	7,429,087	4,567,220
สินทรัพย์ดำเนินงาน (เพิ่มขึ้น) ลดลง				
ลูกหนี้การค้าและลูกหนี้อื่น	(23,523,335)	6,239,577	106,199,992	14,445,000
สินค้าคงเหลือ	(111,933,710)	111,826,086	-	-
เงินจ่ายล่วงหน้าค่าซื้อวัสดุแก่บริษัทอื่น	(23,442,967)	-	-	-
สินทรัพย์หมุนเวียนอื่น	13,507,869	(8,000,991)	(388,698)	(173,689)
สินทรัพย์ไม่หมุนเวียนอื่น	2,383,113	(45,032)	-	-
หนี้สินดำเนินงานเพิ่มขึ้น (ลดลง)				
เจ้าหนี้การค้าและเจ้าหนี้อื่น	(4,711,271)	2,590,520	180,658	13,125
หนี้สินหมุนเวียนอื่น	(2,905,732)	972,779	(2,112,595)	1,667,829
จ่ายภาษีเงินได้นิติบุคคล	(40,307,628)	(15,674,502)	-	-
เงินสดสุทธิได้มาจาก (ใช้ไปใน) กิจกรรมดำเนินงาน	119,301,215	274,945,407	111,308,444	20,519,485

หมายเหตุประกอบงบการเงินเป็นส่วนหนึ่งของงบการเงินนี้

งบกระแสเงินสด (ต่อ)

บริษัท อกริเพียว โฮลดิ้งส์ จำกัด (มหาชน) และบริษัทย่อย

สำหรับปีสิ้นสุดวันที่ 31 ธันวาคม 2559

(หน่วย : บาท)

	งบการเงินรวม		งบการเงินเฉพาะกิจการ	
	2559	2558	2559	2558
กระแสเงินสดจากกิจกรรมลงทุน				
เงินสดจ่ายเงินลงทุนชั่วคราว	2,033,994	(222,432,670)	40,000,000	(40,000,000)
เงินสดรับเงินลงทุนชั่วคราว	220,195,034	-	-	-
เงินสดจ่ายเงินให้กู้ยืมระยะสั้นแก่บริษัทอื่น	(32,000,000)	-	-	-
เงินสดจ่ายเงินลงทุนในบริษัทย่อยและบริษัทที่เกี่ยวข้องกัน	-	-	(100,000,000)	(444,600,000)
เงินสดจ่ายซื้อสินทรัพย์ถาวร	(132,744,119)	(96,841,858)	(165,054)	(145,246)
เงินสดรับจากการจำหน่ายสินทรัพย์ถาวร	895,904	3,761,064	-	-
เงินสดจ่ายซื้อสินทรัพย์ไม่มีตัวตน	(29,960)	(76,830)	-	-
เงินสดรับเงินปันผล	467,500	567,500	29,267,498	567,500
เงินสดรับจากดอกเบี้ย	3,131,515	1,660,605	(2,053,826)	612,790
เงินสดสุทธิได้มาจาก (ใช้ไปใน) กิจกรรมลงทุน	61,949,868	(313,362,189)	(32,951,382)	(483,564,956)
กระแสเงินสดจากกิจกรรมจัดหาเงิน				
เงินเบิกเกินบัญชีและเงินกู้ยืมระยะสั้นจากสถาบันการเงินเพิ่มขึ้น (ลดลง)	-	(179,280,956)	-	-
ชำระคืนเงินกู้ยืมระยะสั้นจากบริษัทที่เกี่ยวข้องกัน	-	(177,000,000)	-	-
เงินสดจ่ายชำระหนี้สินตามสัญญาเช่าการเงิน	-	(891,387)	-	-
เงินสดรับจากการเพิ่มทุน	-	463,097,379	-	463,097,379
เงินปันผลจ่าย	(57,492,820)	-	(57,492,820)	-
เงินปันผลจ่ายสำหรับส่วนได้เสียที่ไม่มีอำนาจควบคุม	(1,250,000)	(2,500,000)	-	-
เงินสดจ่ายดอกเบี้ย	(40,913)	(14,045,411)	-	-
เงินสดสุทธิได้มาจาก (ใช้ไปใน) กิจกรรมจัดหาเงิน	(58,783,733)	89,379,625	(57,492,820)	463,097,379
กระแสเงินสดและรายการเทียบเท่าเงินสดเพิ่มขึ้น (ลดลง) - สุทธิ	122,467,350	50,962,843	20,864,242	51,908
กระแสเงินสดและรายการเทียบเท่าเงินสด ณ วันต้นงวด	114,539,519	63,576,676	24,959,202	24,907,294
กระแสเงินสดและรายการเทียบเท่าเงินสด ณ วันปลายงวด	237,006,869	114,539,519	45,823,444	24,959,202

รายการที่ไม่กระทบเงินสด

ปี 2558

- บริษัทย่อยแห่งหนึ่งมีการประเมินราคาที่ดินใหม่ มีผลทำให้มูลค่าที่ดินเพิ่มขึ้นจำนวน 110.59 ล้านบาท และหนี้สินภาษีเงินได้รอการตัดบัญชีเพิ่มขึ้น 22.12 ล้านบาท ในงบการเงินรวม (หมายเหตุ 17)
- บริษัทมีการโอนสินทรัพย์มูลค่า 8.42 ล้านบาท จากที่ดิน อาคารและอุปกรณ์ ไปแสดงไว้ภายใต้สินทรัพย์ไม่หมุนเวียนอื่น ในงบการเงินรวมและงบการเงินเฉพาะกิจการ

หมายเหตุประกอบงบการเงินเป็นส่วนหนึ่งของงบการเงินนี้

หมายเหตุประกอบงบการเงิน

บริษัท อกริเพียว โฮลดิ้งส์ จำกัด (มหาชน) และบริษัทย่อย

วันที่ 31 ธันวาคม 2559

1. ข้อมูลทั่วไป

บริษัท อกริเพียว โฮลดิ้งส์ จำกัด (มหาชน) (“บริษัท”) เป็นบริษัทมหาชนจำกัด ซึ่งจัดตั้งในประเทศไทยและเป็นบริษัทจดทะเบียนในตลาดหลักทรัพย์แห่งประเทศไทย

สำนักงานตั้งอยู่ที่ อาคารมูลนิธิรวมใจพัฒนา เลขที่ 70 หมู่ที่ 6 ตำบลคลองหนึ่ง อำเภอคลองหลวง จังหวัดปทุมธานี

บริษัทมีสถานะเป็นบริษัทลงทุน (Holding Company) โดยดำเนินธุรกิจผ่านทางบริษัทย่อยซึ่งดำเนินธุรกิจหลักเกี่ยวกับการผลิตและจำหน่ายผลิตภัณฑ์ทางการเกษตรแปรรูป ประเภทข้าวโพดบรรจุกระป๋อง ผัก ผลไม้สดและเมล็ดพันธุ์ข้าวโพด

2. หลักเกณฑ์ในการจัดทำงบการเงินรวม

งบการเงินรวมของบริษัท ประกอบด้วยงบการเงินของบริษัทและบริษัทย่อย (รวมกันเรียกว่า “กลุ่มบริษัท”) บริษัทย่อยเป็นกิจการที่อยู่ภายใต้การควบคุมของบริษัท การควบคุมเกิดขึ้นเมื่อกลุ่มบริษัทมีอำนาจควบคุมทั้งทางตรงและทางอ้อมในนโยบายทางการเงินและการดำเนินงานเพื่อได้มาซึ่งประโยชน์จากกิจกรรมของบริษัทย่อยในการพิจารณาเรื่องการควบคุมได้พิจารณาถึงสิทธิในการออกเสียงที่จะได้มาในปัจจุบัน งบการเงินของบริษัทย่อยได้รวมอยู่ในงบการเงินรวมของกลุ่มบริษัทนับแต่วันที่มีการควบคุมจนถึงวันที่การควบคุมสิ้นสุดลง

ยอดคงเหลือและรายการกำไรหรือขาดทุนที่มีนัยสำคัญระหว่างบริษัทและบริษัทย่อยได้ถูกตัดทิ้งในการทำงบการเงินรวม นโยบายการบัญชีของบริษัทย่อยที่แตกต่างไปจากนโยบายการบัญชีของกลุ่มบริษัทจะถูกเปลี่ยนให้มีความสอดคล้องกับนโยบายที่ใช้โดยกลุ่มบริษัท นอกจากนี้งบการเงินของบริษัทย่อยจัดทำขึ้นโดยมีวันที่ในงบการเงินเช่นเดียวกับบริษัท

ชื่อบริษัท	ประเภทของกิจการ	จดทะเบียนในประเทศ	อัตราร้อยละของการถือหุ้น	
			31 ธันวาคม 2559	31 ธันวาคม 2558
บริษัทย่อยทางตรง				
บริษัท ริเวอร์แคว อินเตอร์เนชั่นแนล อุตสาหกรรมอาหาร จำกัด	ผลิตและจำหน่ายข้าวโพดบรรจุกระป๋อง ผักและผลไม้สด	ไทย	99.99	99.99
บริษัทย่อยทางอ้อม โดยถือหุ้นผ่าน				
บริษัท ริเวอร์แคว อินเตอร์เนชั่นแนล อุตสาหกรรมอาหาร จำกัด				
บริษัท ผลิตภัณฑ์ข้าวโพดหวาน จำกัด	เพาะและจำหน่ายเมล็ดพันธุ์ข้าวโพด	ไทย	75.00	75.00
บริษัท อกริเพิร์ช จำกัด	ผลิตและจำหน่ายผลิตภัณฑ์ผักและผลไม้สด	ไทย	99.99	99.99

3. หลักเกณฑ์ในการจัดทำงบการเงิน

3.1 เกณฑ์การถือปฏิบัติ

งบการเงินนี้จัดทำขึ้นตามมาตรฐานการรายงานทางการเงิน รวมถึงแนวปฏิบัติทางการบัญชีที่ประกาศใช้โดยสภาวิชาชีพบัญชี (“สภาวิชาชีพบัญชี”) กฎระเบียบและประกาศคณะกรรมการกำกับหลักทรัพย์และตลาดหลักทรัพย์ที่เกี่ยวข้อง

เพื่อความสะดวกของผู้อ่านงบการเงิน บริษัทได้จัดทำงบการเงินฉบับภาษาอังกฤษขึ้นจากงบการเงินฉบับภาษาไทยนี้ ซึ่งได้นำเสนอเพื่อวัตถุประสงค์ของการรายงานทางการเงินเพื่อใช้ในประเทศไทย

3.2 เกณฑ์การวัดมูลค่า

งบการเงินได้จัดทำขึ้นโดยใช้เกณฑ์ราคาทุนเดิมในการวัดมูลค่าขององค์ประกอบของงบการเงิน ยกเว้นตามที่เปิดเผยไว้ในนโยบายการบัญชี

3.3 สกูลเงินที่ใช้ในการดำเนินงานและนำเสนองบการเงิน

งบการเงินนี้จัดทำและแสดงหน่วยเงินตราเป็นเงินบาทซึ่งเป็นสกุลเงินที่ใช้ในการดำเนินงานของกลุ่มบริษัท

3.4 การประมาณการและใช้วิจารณญาณ

ในการจัดทำงบการเงินให้เป็นไปตามมาตรฐานการรายงานทางการเงิน ผู้บริหารต้องใช้วิจารณญาณ การประมาณและข้อสมมติฐานหลายประการ ซึ่งมีผลกระทบต่อข้อกำหนดนโยบายการบัญชีและการรายงานจำนวนเงินที่เกี่ยวกับ สินทรัพย์ หนี้สิน รายได้ และค่าใช้จ่าย ผลที่เกิดขึ้นจริงอาจแตกต่างจากที่ประมาณไว้

ประมาณการและข้อสมมติฐานที่ใช้ในการจัดทำงบการเงินจะได้รับการทบทวนอย่างต่อเนื่อง การปรับประมาณการทางบัญชีจะบันทึกในงวดบัญชีที่ประมาณการดังกล่าวได้รับการทบทวนและงวดในอนาคตที่ได้รับผลกระทบ

สินทรัพย์ภาษีเงินได้รอการตัดบัญชี

กลุ่มบริษัทจะรับรู้สินทรัพย์ภาษีเงินได้รอการตัดบัญชีสำหรับผลแตกต่างชั่วคราวที่ใช้หักภาษีและขาดทุนทางภาษีที่ไม่ได้ใช้เมื่อมีความเป็นไปได้ค่อนข้างแน่ว่ากลุ่มบริษัท จะมีกำไรทางภาษีในอนาคตเพียงพอที่จะใช้ประโยชน์จากผลแตกต่างชั่วคราวและขาดทุนนั้น ในการนี้ฝ่ายบริหารจำเป็นต้องประมาณการว่ากลุ่มบริษัทควรรับรู้จำนวนสินทรัพย์ภาษีเงินได้รอการตัดบัญชีเป็นจำนวนเท่าใด โดยพิจารณาถึงจำนวนกำไรทางภาษีที่คาดว่าจะเกิดในอนาคตในแต่ละช่วงเวลา

ผลประโยชน์หลังออกจากรางานของพนักงานตามโครงการผลประโยชน์

หนี้สินตามโครงการผลประโยชน์หลังออกจากรางานของพนักงาน ประมาณขึ้นตามหลักคณิตศาสตร์ประกันภัย ซึ่งต้องอาศัยข้อสมมติฐานต่างๆ ในการประมาณการนั้น เช่น อัตราคิดลด อัตราการขึ้นเงินเดือนในอนาคต อัตราการเกษียณ และอัตราการเปลี่ยนแปลงในจำนวนพนักงาน เป็นต้น

ประมาณการหนี้สินและหนี้สินที่อาจจะเกิดขึ้น

กลุ่มบริษัทมีหนี้สินที่อาจจะเกิดขึ้นจากการถูกฟ้องร้องเรียกค่าเสียหาย ซึ่งฝ่ายบริหารได้ใช้ดุลยพินิจในการประเมินผลของคดีที่ถูกฟ้องร้องแล้ว และเชื่อมั่นว่าจะไม่มีความเสียหายที่เป็นสาระสำคัญเกิดขึ้น โดยไม่มีการบันทึกประมาณการหนี้สินจากคดีความทางกฎหมายไว้ในงบการเงิน

4. มาตรฐานการรายงานทางการเงินใหม่

ก) มาตรฐานการรายงานทางการเงินที่เริ่มมีผลบังคับใช้ในปีปัจจุบัน

ในระหว่างปี กลุ่มบริษัทได้นำมาตรฐานการรายงานทางการเงินฉบับปรับปรุง (ปรับปรุง 2558) และฉบับใหม่รวมถึงแนวปฏิบัติทางบัญชี ที่ออกโดยสภาวิชาชีพบัญชี ซึ่งมีผลบังคับใช้สำหรับรอบระยะเวลาบัญชีที่เริ่มในหรือหลังวันที่ 1 มกราคม 2559 มาถือปฏิบัติ มาตรฐานการรายงานทางการเงินดังกล่าวได้รับการปรับปรุงหรือจัดให้มีขึ้นเพื่อให้มีเนื้อหาเท่าเทียมกับมาตรฐานการรายงานทางการเงินระหว่างประเทศ โดยส่วนใหญ่เป็นการปรับปรุงถ้อยคำและคำศัพท์ การตีความและการให้แนวปฏิบัติทางบัญชีกับผู้ใช้มาตรฐาน การนำมาตรฐานการรายงานทางการเงินดังกล่าวมาถือปฏิบัตินี้ไม่มีผลกระทบอย่างเป็นสาระสำคัญต่องบการเงินของกลุ่มบริษัท

ข) มาตรฐานการรายงานทางการเงินที่จะมีผลบังคับในอนาคต

ในระหว่างปีปัจจุบัน สภาวิชาชีพบัญชีได้ประกาศใช้มาตรฐานการรายงานทางการเงินและการตีความมาตรฐานการรายงานทางการเงินฉบับปรับปรุง (ปรับปรุง 2559) จำนวนหลายฉบับ ซึ่งมีผลบังคับใช้สำหรับงบการเงินที่มีรอบระยะเวลาบัญชีที่เริ่มในหรือหลังวันที่ 1 มกราคม 2560 มาตรฐานการรายงานทางการเงินดังกล่าวได้รับการปรับปรุง

หรือจัดให้มีขึ้นเพื่อให้มีเนื้อหาเท่าเทียมกับมาตรฐานการรายงานทางการเงินระหว่างประเทศ โดยส่วนใหญ่เป็นการปรับปรุงถ้อยคำและคำศัพท์ การตีความและการให้แนวปฏิบัติทางการบัญชีกับผู้ใช้งานมาตรฐาน

ฝ่ายบริหารของกลุ่มบริษัทเชื่อว่ามาตรฐานการรายงานทางการเงินและการตีความมาตรฐานการรายงานทางการเงินฉบับปรับปรุง จะไม่มีผลกระทบอย่างเป็นสาระสำคัญต่อการเงินเมื่อนำมาถือปฏิบัติ อย่างไรก็ตาม มาตรฐานการรายงานทางการเงินที่มีการเปลี่ยนแปลงหลักการสำคัญ สรุปลงได้ดังต่อไปนี้

มาตรฐานการบัญชี ฉบับที่ 27 (ปรับปรุง 2559) เรื่อง งบการเงินเฉพาะกิจการ

มาตรฐานฉบับปรับปรุงนี้กำหนดทางเลือกเพิ่มเติมสำหรับการบันทึกบัญชีเงินลงทุนในบริษัทย่อย เงินลงทุนในการร่วมค้า และเงินลงทุนในบริษัทร่วม ในงบการเงินเฉพาะกิจการโดยเลือกบันทึกตามวิธีส่วนได้เสีย ตามที่อธิบายไว้ในมาตรฐานการบัญชี ฉบับที่ 28 (ปรับปรุง 2559) เรื่อง เงินลงทุนในบริษัทร่วมและการร่วมค้า ทั้งนี้ กิจการต้องใช้วิธีการบันทึกบัญชีเดียวกันสำหรับเงินลงทุนแต่ละประเภทและหากกิจการเลือกบันทึกเงินลงทุนดังกล่าวตามวิธีส่วนได้เสียในงบการเงินเฉพาะกิจการ กิจการต้องปรับปรุงรายการดังกล่าวโดยวิธีปรับย้อนหลัง

มาตรฐานฉบับดังกล่าวจะไม่มีผลกระทบต่อการเงินของกลุ่มบริษัท เนื่องจากฝ่ายบริหารได้พิจารณาแล้วว่า จะเลือกบันทึกเงินลงทุนดังกล่าวตามวิธีราคาทุนในงบการเงินเฉพาะกิจการ

5. นโยบายการบัญชีที่สำคัญ

5.1 เงินสดและรายการเทียบเท่าเงินสด

เงินสดและรายการเทียบเท่าเงินสด ประกอบด้วยเงินสดในมือ เงินฝากธนาคารประเภทเผื่อเรียก และเงินลงทุนระยะสั้นที่มีสภาพคล่องสูง

เงินฝากที่มีข้อจำกัดในการใช้ แสดงไว้เป็นสินทรัพย์ไม่หมุนเวียน

5.2 ลูกหนี้การค้าและลูกหนี้อื่น

ลูกหนี้การค้าและลูกหนี้อื่นแสดงด้วยมูลค่าที่คาดว่าจะได้รับภายหลังจากหักค่าเผ่อน้สงสัยจะสูญ ค่าเผ่อน้สงสัยจะสูญได้มีการประมาณสำหรับลูกหนี้ที่ค้างชำระนานและคาดว่าจะเรียกเก็บเงินไม่ได้โดยการประเมินของผู้บริหาร หนี้สูญที่เกิดขึ้นในระหว่างปีตัดเป็นค่าใช้จ่ายทันทีที่เกิดขึ้น

5.3 สินค้าคงเหลือ

สินค้าคงเหลือแสดงในราคาทุนหรือมูลค่าสุทธิที่จะได้รับแล้วแต่ราคาใดจะต่ำกว่า

ต้นทุนของสินค้าคำนวณโดยใช้วิธีถ่วงเฉลี่ยถ่วงน้ำหนัก ต้นทุนสินค้าประกอบด้วยต้นทุนที่ซื้อ ต้นทุนในการดัดแปลงหรือต้นทุนอื่นเพื่อให้สินค้าอยู่ในสถานที่และสภาพปัจจุบัน ในกรณีของสินค้าสำเร็จรูปและสินค้านำเข้าระหว่างผลิตที่ผลิตเอง ต้นทุนสินค้านำเข้ารวมการปันส่วนของค่าเสียโอกาสการผลิตที่เหมาะสม โดยคำนึงถึงระดับกำลังการผลิตตามปกติ

มูลค่าสุทธิที่จะได้รับเป็นการประมาณราคาที่จะขายได้จากการดำเนินธุรกิจปกติหักด้วยค่าใช้จ่ายที่จำเป็นในการขาย

ผลผลิตระหว่างเพาะปลูกเป็นค่าใช้จ่ายเกี่ยวกับการเพาะปลูกผักและผลไม้ ซึ่งส่วนใหญ่ประกอบด้วย ค่าเมล็ดพันธุ์ ค่าปุ๋ยยา ค่าแรงงาน ค่าเสื่อมราคาและค่าใช้จ่ายอื่นที่เกิดขึ้นในรอบการเพาะปลูกนั้นๆ ผลผลิตระหว่างปลูกแสดงในราคาทุน โดยจะปันส่วนเป็นต้นทุนผักและผลไม้ให้แก่แต่ละรอบที่มีการเก็บเกี่ยวเพื่อนำไปผลิตเป็นสินค้าคงเหลือ

กลุ่มบริษัทได้ตั้งค่าเผ่อน้มูลค่าสินค้าลดลงสำหรับสินค้าที่เสื่อมคุณภาพ เสียหาย ล้าสมัยและค้างนาน

5.4 เงินลงทุน

เงินลงทุนในบริษัทย่อยและบริษัทร่วม

เงินลงทุนในบริษัทย่อยและบริษัทร่วมบันทึกบัญชีตามวิธีราคาทุนหักขาดทุนจากการด้อยค่าในงบการเงินเฉพาะกิจการ และเงินลงทุนในบริษัทร่วมบันทึกด้วยวิธีส่วนได้เสียในงบการเงินรวม

เงินลงทุนในตราสารทุนอื่น

เงินลงทุนในตราสารทุนในความต้องการของตลาด ซึ่งกลุ่มบริษัทถือเป็นหลักทรัพย์เพื่อขาย แสดงด้วยมูลค่ายุติธรรม ผลต่างระหว่างราคาตามบัญชีกับมูลค่ายุติธรรม จะแสดงเป็นกำไรหรือขาดทุนที่ยังไม่เกิดขึ้นในส่วนของผู้ถือหุ้น

เงินลงทุนในตราสารทุนซึ่งไม่ใช่หลักทรัพย์ในความต้องการของตลาด แสดงในราคาทุนหักขาดทุนจากการด้อยค่า

การจำหน่ายเงินลงทุน

เมื่อมีการจำหน่ายเงินลงทุน ผลต่างระหว่างจำนวนเงินสุทธิที่ได้รับและมูลค่าตามบัญชีและรวมถึงกำไรหรือขาดทุนสะสมจากการตีราคาหลักทรัพย์ที่เกี่ยวข้องที่เคยบันทึกในส่วนของผู้ถือหุ้น จะถูกบันทึกในกำไรหรือขาดทุน

ในกรณีที่กลุ่มบริษัทจำหน่ายบางส่วนของผู้ถือหุ้นเงินลงทุนที่ยังถืออยู่ การคำนวณต้นทุนสำหรับเงินลงทุนที่จำหน่ายไป และเงินลงทุนที่ยังถืออยู่ใช้วิธีถัวเฉลี่ยถ่วงน้ำหนัก

5.5 ที่ดิน อาคารและอุปกรณ์

ที่ดินแสดงด้วยราคาที่ตีใหม่ ราคาที่ตีใหม่หมายถึงมูลค่ายุติธรรม ณ วันที่มีการตีราคาใหม่หักด้วยค่าเผื่อการด้อยค่า (ถ้ามี) อาคารและอุปกรณ์แสดงด้วยราคาทุนหักค่าเสื่อมราคาสะสมและขาดทุนจากการด้อยค่า

ราคาทุนรวมถึงต้นทุนทางตรงที่เกี่ยวข้องกับการได้มาของสินทรัพย์ ต้นทุนของการก่อสร้างสินทรัพย์ที่กิจการก่อสร้างเองรวมถึงต้นทุนของวัสดุ แรงงานทางตรง และต้นทุนทางตรงอื่นๆ ที่เกี่ยวข้องกับการจัดหาสินทรัพย์เพื่อให้สินทรัพย์นั้นอยู่ในสภาพที่พร้อมจะใช้งานได้ตามความประสงค์ ต้นทุนในการรื้อถอน การขนย้าย การบูรณะสถานที่ตั้งของสินทรัพย์และต้นทุนการกู้ยืม สำหรับเครื่องมือที่ควบคุมโดยลิขสิทธิ์ซอฟต์แวร์ซึ่งไม่สามารถทำงานได้โดยปราศจากลิขสิทธิ์ซอฟต์แวร์นั้นให้ถือว่า ลิขสิทธิ์ซอฟต์แวร์ดังกล่าวเป็นส่วนหนึ่งของอุปกรณ์

สินทรัพย์ที่เช่า

การเช่าซึ่งกลุ่มบริษัทได้รับส่วนใหญ่ของความเสี่ยงและผลตอบแทนจากการครอบครองทรัพย์สินที่เช่านั้นๆ ให้จัดประเภทเป็นสัญญาเช่าการเงิน อุปกรณ์ที่ได้มาโดยทำสัญญาเช่าการเงินบันทึกเป็นสินทรัพย์ด้วยมูลค่ายุติธรรมหรือมูลค่าปัจจุบันของจำนวนเงินขั้นต่ำที่ต้องจ่ายตามสัญญาเช่าแล้วแต่จำนวนใดจะต่ำกว่า หักด้วยค่าเสื่อมราคาสะสมและขาดทุนจากการด้อยค่า ค่าเช่าที่ชำระจะแยกเป็นส่วนที่เป็นค่าใช้จ่ายทางการเงิน และส่วนที่หักจากหนี้ตามสัญญาเพื่อทำให้อัตราดอกเบี้ยแต่ละงวดเป็นอัตราคงที่สำหรับยอดคงเหลือของหนี้สิน ค่าใช้จ่ายทางการเงินจะบันทึกโดยตรงในกำไรหรือขาดทุน

สินทรัพย์ที่ตีราคาใหม่

การตีราคาใหม่ดำเนินการโดยผู้เชี่ยวชาญในการประเมินราคาที่มีความเป็นอิสระอย่างสม่าเสมอ เพื่อให้มั่นใจว่าราคาตามบัญชีของสินทรัพย์ที่ได้รับการประเมินไม่แตกต่างอย่างเป็นสาระสำคัญจากมูลค่ายุติธรรม ณ วันที่รายงาน

มูลค่าของสินทรัพย์ส่วนที่ตีเพิ่มขึ้นจะบันทึกไปยังกำไรขาดทุนเบ็ดเสร็จอื่นและแสดงเป็น “ส่วนเกินทุนจากการตีราคาสินทรัพย์” ในองค์ประกอบอื่นของส่วนของผู้ถือหุ้นยกเว้นกรณีที่เคยประเมินมูลค่าของสินทรัพย์ลดลงและรับรู้ขาดทุนในกำไรหรือขาดทุนของสินทรัพย์ขึ้นเดียวกันนั้นแล้ว ในกรณีที่มูลค่าของสินทรัพย์ลดลงจากการตีราคาใหม่จะบันทึกในกำไรหรือขาดทุนสำหรับมูลค่าที่ลดลงเฉพาะจำนวนที่ลดลงมากกว่าส่วนเกินทุนจากการตีราคาสินทรัพย์ที่เคยบันทึกไว้ครั้งก่อนในกำไรขาดทุนเบ็ดเสร็จอื่นของสินทรัพย์ขึ้นเดียวกันนั้น

ค่าเสื่อมราคาจะบันทึกในกำไรหรือขาดทุน ซึ่งคำนวณโดยวิธีเส้นตรงตามอายุการใช้งานโดยประมาณของสินทรัพย์แต่ละรายการ ประมาณการอายุการใช้งานของสินทรัพย์แสดงได้ดังนี้

อาคารและส่วนปรับปรุง	10 - 33	ปี
เครื่องจักรและอุปกรณ์	5 - 20	ปี
เครื่องตกแต่งและอุปกรณ์สำนักงาน	3 - 10	ปี
ยานพาหนะ	5	ปี
อื่นๆ	5 - 10	ปี

กำไรหรือขาดทุนจากการจำหน่ายที่ดิน อาคาร และอุปกรณ์ คือผลต่างระหว่างสิ่งตอบแทนสุทธิที่ได้รับจากการจำหน่ายกับมูลค่าตามบัญชีของที่ดิน อาคาร และอุปกรณ์ โดยรับรู้สุทธิเป็นรายได้อื่นในกำไรหรือขาดทุน เมื่อมีการขายสินทรัพย์ที่ตีราคาใหม่ จำนวนเงินที่บันทึกอยู่ในส่วนเกินทุนจากการตีราคาของสินทรัพย์จะถูกโอนไปยังกำไรสะสม

5.6 สินทรัพย์ไม่มีตัวตน

สินทรัพย์ไม่มีตัวตนที่กลุ่มบริษัทซื้อมาแสดงในราคาทุน หักค่าตัดจำหน่ายสะสมและผลขาดทุนจากการด้อยค่า ค่าตัดจำหน่ายบันทึกเป็นค่าใช้จ่ายในกำไรหรือขาดทุน คำนวณโดยวิธีเส้นตรงตามเกณฑ์ระยะเวลาที่คาดว่าจะได้รับประโยชน์เชิงเศรษฐกิจของสินทรัพย์เป็นเวลา 5-10 ปี

5.7 การด้อยค่าของสินทรัพย์

ยอดสินทรัพย์คงเหลือตามบัญชีได้รับการทบทวน ณ ทุกวันที่ในรายงานว่ามีข้อบ่งชี้เรื่องการด้อยค่าหรือไม่ ในกรณีที่ข้อบ่งชี้จะทำการประมาณมูลค่าสินทรัพย์ที่คาดว่าจะได้รับคืนโดยจะรับรู้ผลขาดทุนจากการด้อยค่าเมื่อมูลค่าตามบัญชีของสินทรัพย์หรือมูลค่าตามบัญชีของหน่วยสินทรัพย์ที่ก่อให้เกิดเงินสดสูงกว่ามูลค่าที่จะได้รับคืน ขาดทุนจากการด้อยค่าบันทึกในกำไรหรือขาดทุน

การคำนวณมูลค่าที่คาดว่าจะได้รับคืน

มูลค่าที่คาดว่าจะได้รับคืนหมายถึงราคาขายของสินทรัพย์ หรือมูลค่าจากการใช้ของสินทรัพย์ แล้วแต่มูลค่าใดจะสูงกว่าในการประเมินมูลค่าจากการใช้ของสินทรัพย์ ประมาณการกระแสเงินสดที่จะได้รับในอนาคตจะคิดลดเป็นมูลค่าปัจจุบันโดยใช้อัตราคิดลดก่อนคำนวณภาษีเงินได้เพื่อให้สะท้อนมูลค่าที่อาจประเมินได้ในตลาดปัจจุบันซึ่งแปรไปตามเวลาและความเสี่ยงที่มีต่อสินทรัพย์ สำหรับสินทรัพย์ที่ไม่ก่อให้เกิดเงินสดซึ่งส่วนใหญ่เป็นหน่วยแยกอิสระจากสินทรัพย์อื่นๆ ให้พิจารณามูลค่าที่คาดว่าจะได้รับคืนให้สอดคล้องกับหน่วยสินทรัพย์ที่ก่อให้เกิดเงินสดที่สินทรัพย์นั้นมีความเกี่ยวข้องด้วย

การกลับรายการด้อยค่า

กลุ่มบริษัทจะกลับรายการบัญชีขาดทุนจากการด้อยค่า หากมีการเปลี่ยนแปลงประมาณการที่ใช้ในการคำนวณมูลค่าที่คาดว่าจะได้รับคืน

กลุ่มบริษัทจะกลับรายการบัญชีขาดทุนจากการด้อยค่าเพียงเพื่อให้มูลค่าตามบัญชีของสินทรัพย์ไม่เกินกว่ามูลค่าตามบัญชีภายหลังหักค่าเสื่อมราคาหรือค่าตัดจำหน่าย เช่นเดียวกับในกรณีที่ไม่เคยมีการบันทึกขาดทุนจากการด้อยค่ามาก่อน รายการกลับรายการขาดทุนจากการด้อยค่าจะบันทึกเป็นรายได้ในกำไรหรือขาดทุน

5.8 เจ้าหนี้การค้าและเจ้าหนี้อื่น

เจ้าหนี้การค้าและเจ้าหนี้อื่น แสดงในราคาทุน

5.9 ผลประโยชน์พนักงาน

ผลประโยชน์พนักงานของกลุ่มบริษัทคำนวณโดยการประมาณยอดผลประโยชน์ในอนาคต (เงินชดเชยให้ออกจากงานเมื่อเกษียณอายุ) ที่เกิดจากการทำงานของพนักงานในปัจจุบันและงวดก่อนได้บันทึกในงบการเงินคำนวณโดยวิธีคิดลดแต่ละหน่วยที่ประมาณการไว้ เพื่อให้เป็นมูลค่าปัจจุบัน ซึ่งคำนวณโดยนักคณิตศาสตร์ประกันภัย

กลุ่มบริษัทรับรู้กำไรขาดทุนจากการประมาณการตามหลักการคณิตศาสตร์ประกันภัยทั้งหมดที่เกิดขึ้นในรายการกำไรขาดทุนเบ็ดเสร็จอื่น และรับรู้ค่าใช้จ่ายของโครงการผลประโยชน์ที่กำหนดไว้ในกำไรหรือขาดทุน

ผลประโยชน์ระยะสั้น

ภาระผูกพันผลประโยชน์ระยะสั้นของพนักงานวัดมูลค่าโดยมิได้คิดลดกระแสเงินสดและรับรู้เป็นค่าใช้จ่ายเมื่อพนักงานทำงานให้

5.10 ประมาณการหนี้สิน

ประมาณการหนี้สินจะรับรู้ก็ต่อเมื่อกลุ่มบริษัทมีภาระหนี้สินตามกฎหมายที่เกิดขึ้นในปัจจุบันหรือที่ก่อตัวขึ้นอันเป็นผลมาจากเหตุการณ์ในอดีต และมีความเป็นไปได้ค่อนข้างแน่นอนว่าประโยชน์เชิงเศรษฐกิจจะต้องถูกจ่ายไปเพื่อชำระภาระหนี้สินดังกล่าว ประมาณการหนี้สินพิจารณาจากการคิดลดกระแสเงินสดที่จะจ่ายในอนาคตโดยใช้อัตราคิดลดในตลาดปัจจุบันก่อนคำนึงถึงภาษีเงินได้ เพื่อให้สะท้อนจำนวนที่อาจประเมินได้ในตลาดปัจจุบันซึ่งแปรไปตามเวลาและความเสี่ยงที่มีต่อหนี้สิน ประมาณการหนี้สินส่วนที่เพิ่มขึ้นเนื่องจากเวลาที่ผ่านมาไปรับรู้เป็นต้นทุนทางการเงิน

5.11 รายการบัญชีที่เป็นเงินตราต่างประเทศ

รายการบัญชีที่เป็นเงินตราต่างประเทศแปลงค่าเป็นเงินบาทโดยใช้อัตราแลกเปลี่ยน ณ วันที่เกิดรายการสินทรัพย์และหนี้สินที่เป็นตัวเงินและเป็นเงินตราต่างประเทศ ณ วันที่รายงาน แปลงค่าเป็นเงินบาทโดยใช้อัตราแลกเปลี่ยน ณ วันนั้น กำไรหรือขาดทุนจากการแปลงค่าบันทึกในกำไรหรือขาดทุนสินทรัพย์และหนี้สินที่ไม่เป็นตัวเงินซึ่งเกิดจากรายการบัญชีที่เป็นเงินตราต่างประเทศซึ่งบันทึกตามเกณฑ์ราคาทุนเดิม แปลงค่าเป็นเงินบาทโดยใช้อัตราแลกเปลี่ยน ณ วันที่เกิดรายการ

5.12 เครื่องมือทางการเงิน

สินทรัพย์ทางการเงินที่แสดงในงบแสดงฐานะการเงินประกอบด้วยเงินสดและรายการเทียบเท่าเงินสด เงินลงทุนชั่วคราว ลูกหนี้การค้า หนี้สินทางการเงินที่แสดงในงบแสดงฐานะการเงินประกอบด้วยเงินเบิกเกินบัญชีธนาคาร เจ้าหนี้การค้า และเงินกู้ยืม ซึ่งนโยบายการบัญชีเฉพาะสำหรับรายการแต่ละรายการได้เปิดเผยแยกไว้แต่ละหัวข้อที่เกี่ยวข้อง

กลุ่มบริษัทได้ทำสัญญาซื้อขายเงินตราต่างประเทศล่วงหน้า เพื่อป้องกันความเสี่ยงจากความผันผวนของอัตราแลกเปลี่ยนโดยสัญญาซื้อขายเงินตราต่างประเทศล่วงหน้าจะกำหนดอัตราแลกเปลี่ยนในอนาคตที่สินทรัพย์และหนี้สินที่เป็นเงินตราต่างประเทศ จะได้รับหรือต้องจ่ายชำระ ยอดคงเหลือในสัญญาซื้อขายเงินตราต่างประเทศล่วงหน้าที่ยังไม่ครบกำหนด ณ วันสิ้นงวด จะถูกปรับมูลค่าให้แสดงในราคาตลาดโดยเปรียบเทียบกับอัตราแลกเปลี่ยนตามสัญญากับอัตราแลกเปลี่ยนล่วงหน้าจากสัญญาซื้อขายเงินตราต่างประเทศล่วงหน้าที่มีอายุคงเหลือเดียวกัน ณ วันที่ในรายงาน กำไรหรือขาดทุนจากการปรับมูลค่าเงินตราต่างประเทศจะรับรู้ในกำไรหรือขาดทุน

5.13 รายได้

รายได้รับรู้ในกำไรหรือขาดทุนเมื่อได้โอนความเสี่ยงและผลตอบแทนของความเป็นเจ้าของสินค้าที่มีนัยสำคัญไปให้กับผู้ซื้อแล้ว และจะไม่รับรู้รายได้ถ้าฝ่ายบริหารยังมีการควบคุมหรือบริหารสินค้าที่ขายไปแล้วนั้นหรือมีความไม่แน่นอนที่มีนัยสำคัญในการได้รับประโยชน์เชิงเศรษฐกิจจากการขายสินค้าหรือให้บริการนั้น ไม่อาจวัดมูลค่าของจำนวนรายได้และต้นทุนที่เกิดขึ้นได้อย่างน่าเชื่อถือ หรือมีความเป็นไปได้ค่อนข้างแน่นอนที่จะต้องรับคืนสินค้า รายได้ที่ได้รับรู้ไม่รวมภาษีมูลค่าเพิ่มหรือภาษีขายอื่นๆ และแสดงสุทธิจากส่วนลดการค้า

ดอกเบี้ยรับถือเป็นรายได้ตามเกณฑ์คงค้างโดยคำนึงถึงระยะเวลาและอัตราผลตอบแทนที่แท้จริง

รายได้เงินปันผลรับรู้เมื่อมีสิทธิได้รับเงินปันผล

รายได้ค่าเช่ารับรู้ตามระยะเวลาของสัญญาเช่า

5.14 ค่าใช้จ่าย

ค่าใช้จ่ายรับรู้ตามเกณฑ์คงค้าง

รายจ่ายตามเกณฑ์ภายใต้สัญญาเช่าดำเนินงานบันทึกในกำไรหรือขาดทุนโดยวิธีเส้นตรงตลอดอายุสัญญาเช่า

ต้นทุนทางการเงินประกอบด้วยดอกเบี้ยจ่ายของเงินกู้ยืมและประมาณการหนี้สินส่วนที่เพิ่มขึ้นเนื่องจากเวลาที่ผ่านมาไป และสิ่งตอบแทนที่คาดว่าจะต้องจ่าย ต้นทุนการกู้ยืมที่ไม่ได้เกี่ยวกับการได้มา การก่อสร้างหรือการผลิตสินทรัพย์ที่เข้าเงื่อนไข รับรู้ในกำไรหรือขาดทุนโดยใช้วิธีอัตราดอกเบี้ยที่แท้จริง

5.15 ภาษีเงินได้

ค่าใช้จ่ายภาษีเงินได้สำหรับปีประกอบด้วยภาษีเงินได้ของงวดปัจจุบันและภาษีเงินได้รอการตัดบัญชี ภาษีเงินได้ของงวดปัจจุบันและภาษีเงินได้รอการตัดบัญชีรับรู้ในกำไรหรือขาดทุนเว้นแต่ในส่วนที่เกี่ยวกับรายการที่เกี่ยวข้องในการรวมธุรกิจ หรือรายการที่รับรู้โดยตรงในส่วนของผู้ถือหุ้นหรือกำไรขาดทุนเบ็ดเสร็จอื่น

ภาษีเงินได้ของงวดปัจจุบันได้แก่ภาษีที่คาดว่าจะจ่ายชำระหรือได้รับชำระ โดยคำนวณจากกำไรหรือขาดทุนประจำปีที่ต้องเสียภาษี โดยใช้อัตราภาษีที่ประกาศใช้หรือที่คาดว่าจะมีผลบังคับใช้ ณ วันที่รายงาน ตลอดจนการปรับปรุงทางภาษีที่เกี่ยวข้องกับรายการในปีก่อนๆ

ภาษีเงินได้รอการตัดบัญชีบันทึกโดยคำนวณจากผลแตกต่างชั่วคราวที่เกิดขึ้นระหว่างมูลค่าตามบัญชีของสินทรัพย์และหนี้สินและจำนวนที่ใช้เพื่อความมุ่งหมายทางภาษี ภาษีเงินได้รอการตัดบัญชีจะไม่ถูกรับรู้เมื่อเกิดจากผลแตกต่างชั่วคราวต่อไปนี้ การรับรู้ค่าความนิยมในครั้งแรก การรับรู้สินทรัพย์หรือหนี้สินในครั้งแรกซึ่งเป็นรายการที่ไม่ใช่การรวมธุรกิจและรายการนั้นไม่มีผลกระทบต่อกำไรขาดทุนทางบัญชีหรือทางภาษี และผลแตกต่างที่เกี่ยวข้องกับเงินลงทุนในบริษัทย่อยและกิจการร่วมค้าหากเป็นไปได้ว่าจะไม่มีการกลับรายการในอนาคตอันใกล้

การวัดมูลค่าของภาษีเงินได้รอการตัดบัญชีต้องสะท้อนถึงผลกระทบทางภาษีที่จะเกิดจากลักษณะวิธีการที่กลุ่มบริษัทคาดว่าจะได้รับผลประโยชน์จากสินทรัพย์หรือจะจ่ายชำระหนี้สินตามมูลค่าตามบัญชี ณ วันที่สิ้นรอบระยะเวลาที่รายงานภาษีเงินได้รอการตัดบัญชีวัดมูลค่าโดยใช้อัตราภาษีที่คาดว่าจะใช้กับผลแตกต่างชั่วคราวเมื่อมีการกลับรายการโดยใช้อัตราภาษีที่ประกาศใช้หรือที่คาดว่าจะมีผลบังคับใช้ ณ วันที่รายงาน

สินทรัพย์ภาษีเงินได้รอการตัดบัญชีและหนี้สินภาษีเงินได้รอการตัดบัญชีสามารถหักกลับได้เมื่อกิจการมีสิทธิตามกฎหมายที่จะนำสินทรัพย์ภาษีเงินได้ของงวดปัจจุบันมาหักกลับกับหนี้สินภาษีเงินได้ของงวดปัจจุบันและภาษีเงินได้นี้ประเมินโดยหน่วยงานจัดเก็บภาษีหน่วยงานเดียวกันสำหรับหน่วยภาษีเดียวกันหรือหน่วยภาษีต่างกัน สำหรับหน่วยภาษีต่างกันนั้นกิจการมีความตั้งใจจะจ่ายชำระหนี้สินและสินทรัพย์ภาษีเงินได้ของงวดปัจจุบันด้วยยอดสุทธิหรือตั้งใจจะรับคืนสินทรัพย์และจ่ายชำระหนี้สินในเวลาเดียวกัน

สินทรัพย์ภาษีเงินได้รอการตัดบัญชีจะบันทึกต่อเมื่อมีความเป็นไปได้ค่อนข้างแน่นอนว่ากำไรเพื่อเสียภาษีในอนาคตจะมีจำนวนเพียงพอกับการใช้ประโยชน์จากผลแตกต่างชั่วคราวดังกล่าว สินทรัพย์ภาษีเงินได้รอการตัดบัญชีจะถูกทบทวน ณ ทุกวันที่รายงานและจะถูกปรับลดลงเท่าที่ประโยชน์ทางภาษีจะมีโอกาสถูกใช้จริง

5.16 กำไร (ขาดทุน) ต่อหุ้นขั้นพื้นฐาน

การคำนวณกำไร (ขาดทุน) ต่อหุ้นขั้นพื้นฐาน คำนวณโดยการหารกำไร (ขาดทุน) สำหรับปีที่เป็นส่วนของผู้ถือหุ้นของบริษัท ด้วยจำนวนหุ้นสามัญถ่วงเฉลี่ยถ่วงน้ำหนักที่มีอยู่ในระหว่างปี บริษัทไม่มีหุ้นสามัญเทียบเท่าอื่นเพื่อนำมาคำนวณกำไรต่อหุ้นปรับลด

5.17 รายงานทางการเงินจำแนกตามส่วนงาน

ผลการดำเนินงานของส่วนงานที่รายงานต่อคณะกรรมการบริหารของกลุ่มบริษัท (ผู้มีอำนาจตัดสินใจสูงสุดด้านการดำเนินงาน) จะแสดงถึงรายการที่เกิดขึ้นจากส่วนงานดำเนินงานนั้นโดยตรงรวมถึงรายการที่ได้รับการปันส่วนอย่างสมเหตุสมผล

5.18 การประมาณมูลค่ายุติธรรม

กลุ่มบริษัทประมาณมูลค่ายุติธรรมสำหรับเงินลงทุนเพื่อขายและที่ดิน โดยมูลค่ายุติธรรมสามารถจำแนกตามวิธีประมาณมูลค่าความแตกต่างของระดับข้อมูลได้ดังนี้

- ราคาเสนอซื้อขาย (ไม่ต้องปรับปรุง) ในตลาดที่มีสภาพคล่องสำหรับสินทรัพย์หรือหนี้สินอย่างเดียวกัน (ข้อมูลระดับ 1)

- ข้อมูลอื่นนอกเหนือจากราคาเสนอซื้อขายซึ่งรวมอยู่ในข้อมูลระดับ 1 ทั้งที่สามารถสังเกตได้โดยตรง (ได้แก่ ข้อมูลราคา) หรือโดยอ้อม (ได้แก่ ข้อมูลที่คำนวณจากราคา) สำหรับสินทรัพย์นั้นหรือหนี้สินนั้น (ข้อมูลระดับที่ 2)
- ข้อมูลสำหรับสินทรัพย์หรือหนี้สินซึ่งไม่ได้มาจากข้อมูลที่สามารถสังเกตได้จากตลาด (ข้อมูลที่ไม่สามารถสังเกตได้) (ข้อมูลระดับที่ 3)

กลุ่มบริษัทได้เปิดเผยวิธีการประมาณมูลค่ายุติธรรมของรายการที่กล่าวข้างต้นไว้ในหมายเหตุประกอบงบการเงินที่เกี่ยวข้อง

6. รายการกับกิจการที่เกี่ยวข้องกัน

กิจการที่เกี่ยวข้องกันหมายถึง กิจการและหรือบุคคลที่มีอำนาจควบคุม หรือถูกควบคุมไม่ว่าจะเป็นโดยทางตรงหรือทางอ้อม ซึ่งกระทำผ่านบริษัทที่ทำหน้าที่ถือหุ้น บริษัทย่อย และกิจการที่เป็นบริษัทย่อยในเครือเดียวกัน นอกจากนี้ กิจการที่เกี่ยวข้องกัน ยังรวมถึงบริษัทร่วมและบุคคลที่มีอิทธิพลอย่างเป็นสาระสำคัญกับกิจการไม่ว่าจะเป็นโดยทางตรงหรือทางอ้อม ผู้บริหารสำคัญที่เป็นกรรมการหรือพนักงานของกิจการ รวมตลอดทั้งสมาชิกในครอบครัวที่ใกล้ชิดกับบุคคลดังกล่าวซึ่งมีอำนาจชักจูงหรืออาจถูกชักจูงให้ปฏิบัติตามบุคคลและกิจการที่เกี่ยวข้องกับบุคคลข้างต้น

6.1 ลักษณะความสัมพันธ์ของบริษัท

บริษัท	ลักษณะความสัมพันธ์
บริษัทย่อย	
บริษัท ริเวอร์แคว อินเตอร์เนชั่นแนล อุตสาหกรรมอาหาร จำกัด	ถือหุ้นทางตรงโดยบริษัท
บริษัท ผลิตภัณฑ์ข้าวโพดหวาน จำกัด	ถือหุ้นทางอ้อมผ่านบริษัทย่อย
บริษัท อกริเพิร์ช จำกัด	ถือหุ้นทางอ้อมผ่านบริษัทย่อย
บริษัทร่วม	
บริษัท เยนเนอรัล บิสซิเนส เซนเตอร์ จำกัด	ถือหุ้นทางตรงโดยบริษัทและมีกรรมการร่วมกัน
บริษัทที่เกี่ยวข้องกัน	
บริษัท สยามเดลมองด์ จำกัด	ถือหุ้นทางอ้อมผ่านบริษัทย่อยและมีกรรมการร่วมกัน
บริษัท สวีทซิตีส์ จำกัด	กรรมการของบริษัทย่อยเป็นกรรมการและผู้ถือหุ้น*
บริษัท วิจัย พัฒนาพันธุ์พืชไทย จำกัด	กรรมการของบริษัทย่อยเป็นกรรมการและผู้ถือหุ้น*
บริษัท ข้าวโพดหวาน จำกัด	กรรมการของบริษัทย่อยเป็นกรรมการและผู้ถือหุ้น*
มูลนิธิรวมใจพัฒนา	มีกรรมการร่วมกัน
บริษัท ชัมมิทไพน์เฮิร์สท กอล์ฟ คลับ จำกัด	} ผู้ถือหุ้นรายใหญ่ของบริษัทเป็นผู้ถือหุ้นและกรรมการในบริษัทดังกล่าวดังกล่าว และมีกรรมการร่วมกัน
บริษัท ชัมมิท ฟุตแวร์ จำกัด	
บริษัท ชัมมิท เฮาส์ซิ่ง จำกัด	
บริษัท เชียงรายโปรเซสฟู๊ดส์ จำกัด	
บุคคลที่เกี่ยวข้องกัน	
นายสุเรศพล จิรุงเรืองกิจ	ผู้ถือหุ้นและกรรมการของบริษัท
นายโกลม จิรุงเรืองกิจ	ผู้ถือหุ้นของบริษัท
ดร.ทวีศักดิ์ ภู่อำ	กรรมการของบริษัทย่อย*
นายพงศ์กวิน จิรุงเรืองกิจ	เครือญาติกรรมการ

นโยบายการกำหนดราคา

รายการ	นโยบายการกำหนดราคา
ขายสินค้า	ราคาและเงื่อนไขที่ต่อรองกัน
รายได้ค่าบริการการตลาดและจัดจำหน่ายผลิตภัณฑ์	จำนวน 2.7 ล้านบาทต่อเดือน
รายได้ค่าเช่า	ตามที่กำหนดในสัญญา
ซื้อสินค้า	ราคาและเงื่อนไขที่ต่อรองกัน
ซื้อเมล็ดพันธุ์	ตามที่กำหนดในสัญญา
ค่าลิขสิทธิ์เมล็ดพันธุ์	ตามที่กำหนดในสัญญา
ค่าบริการจัดการ	ตามที่กำหนดในสัญญา
ค่าเช่า	ตามที่กำหนดในสัญญา
ดอกเบี้ยจ่าย	อัตราดอกเบี้ยตามสัญญา
ค่าเช่าที่ดินและทรัพย์สิน	ตามที่กำหนดในสัญญา

6.2 รายได้และค่าใช้จ่ายระหว่างกัน

รายการระหว่างกันที่มีสาระสำคัญสำหรับปีสิ้นสุดวันที่ 31 ธันวาคม 2559 และ 2558 สรุปได้ดังนี้

(หน่วย : บาท)

	งบการเงินรวม		งบการเงินเฉพาะกิจการ	
	2559	2558	2559	2558
รายได้จากการขาย				
บริษัท สยามเดลมอนด์ จำกัด	3,507,480	1,778,504	-	-
บริษัท วิจัย พัฒนาพันธุ์พืชไทย จำกัด	7,202,747	6,400,699	-	-
รายได้ค่าบริการการตลาดและจัดจำหน่ายผลิตภัณฑ์จัดการ				
บริษัท ริเวอร์แคว อินเตอร์เนชั่นแนล อุตสาหกรรมอาหาร จำกัด	-	-	32,400,000	32,400,000
รายได้อื่น - ดอกเบี้ยรับ				
บริษัท ริเวอร์แคว อินเตอร์เนชั่นแนล อุตสาหกรรมอาหาร จำกัด	-	-	1,257,534	-
ขายสินทรัพย์ถาวร				
บริษัท ชัมมิทไพน์เฮิร์สท์ กอล์ฟ คลับ จำกัด	-	500,000	-	-
รายได้อื่น				
บริษัท สยามเดลมอนด์ จำกัด	125,718	254,898	-	-
เงินปันผลรับจากบริษัทย่อย				
บริษัท ริเวอร์แคว อินเตอร์เนชั่นแนล อุตสาหกรรมอาหาร จำกัด	-	-	28,799,998	106,199,992
ซื้อสินค้า				
บริษัท สยามเดลมอนด์ จำกัด	13,124,344	10,784,084	-	-
บริษัท ข้าวโพดหวาน จำกัด	3,365,500	2,420,750	-	-
บริษัท วิจัย พัฒนาพันธุ์พืชไทย จำกัด	1,185,000	695,000	-	-
บริษัท เชียงรายโปรเซสฟู๊ดส์ จำกัด	173,250	-	-	-
ซื้อสินทรัพย์				
บริษัท ชัมมิทไพน์เฮิร์สท์ กอล์ฟ คลับ จำกัด	110,000	-	-	-
ค่าลิขสิทธิ์เมล็ดพันธุ์และซื้อเมล็ดพันธุ์				
บริษัท สวีทชีตส์ จำกัด	6,799,979	5,093,100	-	-

(หน่วย : บาท)

	งบการเงินรวม		งบการเงินเฉพาะกิจการ	
	2559	2558	2559	2558
ค่าใช้จ่ายการผลิต				
บริษัท ชัมมิทสตาร์โฮม จำกัด	2,340,000	900,000	-	-
บริษัท ชัมมิท ฟุตแวร์ จำกัด	-	537,000	-	-
บริษัท ชัมมิทไพนธ์เฮิร์สท กอล์ฟ คลับ จำกัด	3,900,000	225,000	-	-
ค่าบริหารจัดการ				
บริษัท วิจัย พัฒนาพันธุ์พืชไทย จำกัด	12,119,625	7,000,000	-	-
ค่าใช้จ่าย				
บริษัท ชัมมิทไพนธ์เฮิร์สท กอล์ฟ คลับ จำกัด	840,600	3,568,050	-	-
บริษัท ชัมมิท ฟุตแวร์ จำกัด	-	450,000	-	-
บริษัท ชัมมิทสตาร์โฮม จำกัด	-	1,080,000	-	-
มูลนิธิรวมใจพัฒนา	324,000	324,000	324,000	324,000
นายโกลม จีรุงเรืองกิจ	600,000	600,000	-	-
ดอกเบี้ยจ่าย				
นายโกลม จีรุงเรืองกิจ	-	4,091,610	-	-
ค่าเช่าที่ดินและทรัพย์สิน				
บริษัท เชียงรายโปรเซสฟู๊ดส์ จำกัด	300,000	-	-	-
นายพงศ์กวิน จีรุงเรืองกิจ	567,105	-	-	-

ค่าตอบแทนกรรมการและผู้บริหาร

ในระหว่างปีสิ้นสุดวันที่ 31 ธันวาคม 2559 และ 2558 กลุ่มบริษัทมีค่าใช้จ่ายผลประโยชน์พนักงานของกรรมการและผู้บริหาร ดังต่อไปนี้

(หน่วย : บาท)

	งบการเงินรวม		งบการเงินเฉพาะกิจการ	
	ณ วันที่ 31 ธันวาคม 2559	ณ วันที่ 31 ธันวาคม 2558	ณ วันที่ 31 ธันวาคม 2559	ณ วันที่ 31 ธันวาคม 2558
ผลประโยชน์ระยะสั้น	14,561,829	12,901,684	8,430,000	6,990,000
ผลประโยชน์หลังออกจากงาน	45,570	36,346	11,354	1,471
รวม	14,607,399	12,938,030	8,441,354	6,991,471

6.3 สินทรัพย์และหนี้สินระหว่างกัน

ยอดคงเหลือที่มีสาระสำคัญ ณ วันที่ 31 ธันวาคม 2559 และ 2558 มีดังนี้

(หน่วย : บาท)

	งบการเงินรวม		งบการเงินเฉพาะกิจการ	
	31 ธันวาคม 2559	31 ธันวาคม 2558	31 ธันวาคม 2559	31 ธันวาคม 2558
ลูกหนี้การค้า				
บริษัท วิจัย พัฒนาพันธุ์พืชไทย จำกัด	1,189,295	1,111,877	-	-
บริษัท สยามเดลมอนด์ จำกัด	15,985	168,250	-	-
รวม	1,205,280	1,280,127	-	-
ลูกหนี้อื่น				
บริษัท ริเวอร์แคว อินเตอร์เนชั่นแนล อุตสาหกรรมอาหาร จำกัด	-	-	2,889,000	2,889,000
นายประจักษ์ บัวซ้อน	6,548	-	-	-
เงินปันผลค้างรับ				
บริษัท ริเวอร์แคว อินเตอร์เนชั่นแนล อุตสาหกรรมอาหาร จำกัด	-	-	-	106,199,992
รวม	6,548	-	2,889,000	109,088,992
เงินให้กู้ยืมระยะสั้นแก่บริษัทที่เกี่ยวข้องกัน				
บริษัท ริเวอร์แคว อินเตอร์เนชั่นแนล อุตสาหกรรมอาหาร จำกัด	-	-	100,000,00	-
เจ้าหนี้การค้า				
บริษัท สยามเดลมอนด์ จำกัด	763,401	-	-	-
บริษัท สวีทซิตีส์ จำกัด	343,310	491,371	-	-
บริษัท วิจัย พัฒนาพันธุ์พืชไทย จำกัด	8,239,625	375,000	-	-
บริษัท ข้าวโพดหวาน จำกัด	-	462,000	-	-
รวม	9,346,336	1,328,371	-	-
เจ้าหนี้อื่น				
บริษัท สยามเดลมอนด์ จำกัด	863,490	1,489,503	-	-
บริษัท ชัมมิทไพน์เฮิร์สท์ กอล์ฟ คลับ จำกัด	-	1,290,420	-	-
บริษัท ชัมมิทสตาร์โฮม จำกัด	417,300	417,300	-	-
บริษัท เชียงรายโพรเซสฟู๊ด จำกัด	64,200	-	-	-
นายโกมล จีรุ่งเรืองกิจ	107,000	107,000	-	-
ดร. ทวีศักดิ์ ภูหล้า	-	27,780	-	-
นายพงศ์วิน จีรุ่งเรืองกิจ	123,684	-	-	-
รวม	1,575,674	3,332,003	-	-

6.4 สัญญากับบริษัทที่เกี่ยวข้องกัน

การผูกพัน

- ก) เมื่อวันที่ 1 มกราคม 2558 บริษัท ผลิตภัณฑ์ข้าวโพดหวาน จำกัด ได้ทำสัญญาจ้างบริหารงานกับบริษัท วิจัย พัฒนาพันธุ์พืชไทย จำกัด เพื่อวางแผนและจัดการองค์กร โดยมีผลบังคับใช้ตั้งแต่วันที่ 1 มกราคม 2558 ถึง วันที่ 31 ธันวาคม 2558 โดยตกลงจ่ายค่าตอบแทนปีละ 7 ล้านบาท และหากกำไรสุทธิต่ำกว่าปีละ 5 ล้านบาท เป็นเวลา 2 ปีติดต่อกัน คู่สัญญาจะตกลงกันว่าจะดำเนินธุรกิจต่อไปหรือไม่

ต่อมาเมื่อวันที่ 1 มกราคม 2559 บริษัททั้งสองได้ทำสัญญาฉบับใหม่ มีผลบังคับใช้ 1 ปี นับตั้งแต่วันที่ 1 มกราคม 2559 ถึงวันที่ 31 ธันวาคม 2559 โดยตกลงจ่ายค่าตอบแทนปีละ 4.2 ล้านบาท และหากกำไรสุทธิต่ำกว่าปีละ 5 ล้านบาท เป็นเวลา 2 ปีติดต่อกัน คู่สัญญาจะตกลงกันว่าจะดำเนินธุรกิจต่อไปหรือไม่

- ข) เมื่อวันที่ 1 มกราคม 2558 บริษัท ผลิตภัณฑ์ข้าวโพดหวาน จำกัด ได้ทำสัญญาจ้างบริหารกับ ดร.ทวีศักดิ์ ภูหล้า มีผลบังคับใช้ 1 ปี นับตั้งแต่วันที่ 1 มกราคม 2558 ถึงวันที่ 31 ธันวาคม 2558 โดยตกลงจ่ายค่าตอบแทนเดือนละ 166,700 บาท
- ต่อมาเมื่อวันที่ 1 มกราคม 2559 บริษัททั้งสองได้ทำสัญญาฉบับใหม่ มีผลบังคับใช้ 1 ปี นับตั้งแต่วันที่ 1 มกราคม 2559 ถึงวันที่ 31 ธันวาคม 2559 โดยตกลงจ่ายค่าตอบแทนเดือนละ 166,700 บาท
- ค) บริษัท สวิทชีดส์ จำกัด (ผู้อนุญาต) ได้ทำสัญญาอนุญาตให้บริษัท ผลิตภัณฑ์ข้าวโพดหวาน จำกัด (ผู้รับอนุญาต) เป็นผู้ผลิตและจำหน่ายเมล็ดพันธุ์ โดยที่ผู้อนุญาตเป็นผู้ทำการค้นคว้าพัฒนาข้าวโพดหวานลูกผสมพันธุ์ต่างๆ และเป็นเจ้าของและมีสิทธิในข้าวโพดหวานเหล่านั้น และผู้รับอนุญาตมีความประสงค์จะรับสิทธิในการเป็นผู้ผลิตเมล็ดพันธุ์เพื่อจำหน่ายในประเทศไทย
- เมื่อวันที่ 1 มกราคม 2558 บริษัททั้งสองได้ทำสัญญาฉบับใหม่มีผลบังคับใช้ 1 ปี นับตั้งแต่วันที่ 1 มกราคม 2558 ถึงวันที่ 31 ธันวาคม 2558 โดยมีข้อตกลงจ่ายค่าตอบแทนเป็นสิทธิในเทคโนโลยีให้แก่ผู้อนุญาตดังต่อไปนี้
- ค่าสิทธิต่อปี
 1. พันธุ์ที่มียอดขายตั้งแต่ 1,000 กิโลกรัม แต่ไม่เกิน 2,500 กิโลกรัม คิดค่าสิทธิปีละ 100,000 บาทต่อหนึ่งสายพันธุ์
 2. พันธุ์ที่มียอดขายตั้งแต่ 2,500 กิโลกรัมขึ้นไป คิดค่าสิทธิปีละ 250,000 บาทต่อหนึ่งสายพันธุ์
 - ค่าสิทธิอีกส่วนหนึ่งตามจำนวนเมล็ดพันธุ์ที่จำหน่ายในอัตรา กิโลกรัมละ 75 บาท
 - ค่าซื้อเมล็ดพันธุ์สายพันธุ์พ่อและสายพันธุ์แม่เพื่อใช้ในการผลิตในอัตรา กิโลกรัมละ 1,000 บาท
- ต่อมาเมื่อวันที่ 1 มกราคม 2559 บริษัททั้งสองได้ทำสัญญาฉบับใหม่ มีผลบังคับใช้ 1 ปี นับตั้งแต่วันที่ 1 มกราคม 2559 ถึงวันที่ 31 ธันวาคม 2559 โดยมีข้อตกลงจ่ายค่าตอบแทนเป็นสิทธิในเทคโนโลยีให้แก่ผู้อนุญาต ดังต่อไปนี้
- ค่าสิทธิต่อปี
 1. พันธุ์ที่มียอดขายตั้งแต่ 1,000 กิโลกรัม แต่ไม่เกิน 2,500 กิโลกรัม คิดค่าสิทธิปีละ 100,000 บาทต่อหนึ่งสายพันธุ์
 2. พันธุ์ที่มียอดขายตั้งแต่ 2,500 กิโลกรัมขึ้นไป คิดค่าสิทธิปีละ 250,000 บาทต่อหนึ่งสายพันธุ์
 - ค่าสิทธิอีกส่วนหนึ่งตามจำนวนเมล็ดพันธุ์ที่จำหน่ายในอัตรา กิโลกรัมละ 75 บาท
 - ค่าซื้อเมล็ดพันธุ์สายพันธุ์พ่อและสายพันธุ์แม่เพื่อใช้ในการผลิตในอัตรา กิโลกรัมละ 1,000 บาท
- ง) เมื่อวันที่ 2 มีนาคม 2558 บริษัท ผลิตภัณฑ์ข้าวโพดหวาน จำกัด ได้ทำสัญญาเช่าอาคารโรงงานกับบริษัท ริเวอร์แคว อินเตอร์เนชั่นแนล อุตสาหกรรมอาหาร จำกัด มีผลบังคับใช้ 1 ปี นับตั้งแต่วันที่ 29 มีนาคม 2558 ถึงวันที่ 28 มีนาคม 2559 ในอัตราเดือนละ 20,000 บาท
- ต่อมาเมื่อวันที่ 5 มีนาคม 2559 บริษัททั้งสองได้ทำสัญญาฉบับใหม่ มีผลบังคับใช้ 1 ปี นับตั้งแต่วันที่ 29 มีนาคม 2559 ถึงวันที่ 28 มีนาคม 2560 ในอัตราค่าเช่าเดือนละ 20,000 บาท
- จ) เมื่อวันที่ 1 มกราคม 2555 บริษัท อกริเฟรช จำกัด ได้ทำสัญญาเช่าที่ดินกับบริษัท ริเวอร์แคว อินเตอร์เนชั่นแนล อุตสาหกรรมอาหาร จำกัด เพื่อใช้ในการเพาะปลูกพืชผลทางการเกษตร จำนวน 1 สัญญา นับตั้งแต่วันที่ 1 มกราคม 2555 เป็นต้นไป ในอัตราค่าเช่าปีละ 37,500 บาท
- ต่อมาเมื่อวันที่ 1 กันยายน 2559 บริษัทย่อยทั้งสองได้ทำสัญญาฉบับใหม่มีผลบังคับใช้ นับตั้งแต่วันที่ 1 กันยายน 2559 เป็นต้นไป ในอัตราค่าเช่าปีละ 37,500 บาท

- ฉ) เมื่อวันที่ 1 มกราคม 2555, 1 สิงหาคม 2557, 1 เมษายน 2558, 1 กรกฎาคม 2558 และ 1 พฤศจิกายน 2558 บริษัท ริเวอร์แคว อินเตอร์เนชั่นแนล อุตสาหกรรมอาหาร จำกัด และบริษัท อกริเฟิร์ช จำกัด ได้ทำสัญญาเช่ายานพาหนะกับบริษัทที่เกี่ยวข้องกันสามแห่ง จำนวนรวม 10 สัญญา สัญญาเช่ากำหนดค่าเช่าเป็นรายเดือน ตั้งแต่เดือนละ 16,000 บาท ถึงเดือนละ 120,000 บาท โดยหากฝ่ายใดมีความประสงค์จะบอกเลิกสัญญา ต้องบอกกล่าวเป็นหนังสือทราบล่วงหน้าไม่น้อยกว่า 15 วัน
- ช) เมื่อวันที่ 1 มกราคม 2556 บริษัทได้ทำสัญญาจ้างบริหารจัดการกับบริษัท ริเวอร์แคว อินเตอร์เนชั่นแนล อุตสาหกรรมอาหาร จำกัด เพื่อเป็นการแนะนำและปรึกษาด้านต่างๆ ที่เกี่ยวข้องกับการบริหารจัดการของบริษัท เพื่อให้กิจการมีประสิทธิภาพและประสิทธิผล โดยคิดค่าธรรมเนียมระหว่างกันให้อัตรา 2,700,000 บาท ต่อเดือน นับตั้งแต่เดือนมกราคม 2556 เป็นต้นไป
- ต่อมาเมื่อวันที่ 25 ธันวาคม 2558 บริษัททั้งสองได้ทำสัญญาจ้างบริหารการตลาดและจัดจำหน่ายผลิตภัณฑ์ฉบับใหม่แทนสัญญาบริหารจัดการฉบับเดิม โดยคิดค่าจ้างระหว่างกันให้อัตรา 2,700,000 บาทต่อเดือน มีผลบังคับใช้ 1 ปี นับตั้งแต่เดือนมกราคม 2559 เป็นต้นไป และต่อสัญญาคราวละหนึ่งปี
- ซ) เมื่อวันที่ 1 เมษายน 2558 บริษัท ริเวอร์แคว อินเตอร์เนชั่นแนล อุตสาหกรรมอาหาร จำกัด ได้ทำสัญญาเช่าที่ดินกับบุคคลที่เกี่ยวข้องกัน เพื่อใช้ประกอบธุรกิจอุตสาหกรรมของบริษัท นับตั้งแต่วันที่ 1 เมษายน 2558 ถึงวันที่ 31 มีนาคม 2561 ในอัตราเดือนละ 35,000 บาท และเมื่อวันที่ 27 มิถุนายน 2559 บริษัทได้ทำสัญญาเช่าที่ดินอีกฉบับหนึ่ง ระยะเวลาสัญญานับตั้งแต่วันที่ 1 สิงหาคม 2559 เป็นต้นไป ในอัตราเดือนละ 25,000 บาท
- ณ) เมื่อวันที่ 1 สิงหาคม 2559 บริษัท ริเวอร์แคว อินเตอร์เนชั่นแนล อุตสาหกรรมอาหาร จำกัด ได้ทำสัญญาเช่าทรัพย์สินประเภทเครื่องจักร จำนวน 3 เครื่อง กับบริษัท เชียงรายโปรเซสฟู๊ดส์ จำกัด มีผลบังคับใช้ 1 ปี นับตั้งแต่วันที่ 1 สิงหาคม 2559 ถึงวันที่ 31 กรกฎาคม 2560 ในอัตราค่าเช่าเดือนละ 20,000 บาท ต่อเครื่อง
- ญ) เมื่อวันที่ 1 กันยายน 2554 บริษัทได้ทำสัญญาเช่าพื้นที่บางส่วนของอาคารมูลนิธิรวมใจพัฒนาเพื่อใช้เป็นสำนักงาน โดยมีกำหนดระยะเวลา 3 ปี นับตั้งแต่วันที่ 1 กันยายน 2554 ถึงวันที่ 31 สิงหาคม 2557 ในอัตราเดือนละ 27,000 บาท
- ต่อมาเมื่อวันที่ 1 กันยายน 2557 บริษัททั้งสองได้มีการทำสัญญาใหม่มีระยะเวลา 3 ปี มีผลบังคับใช้ตั้งแต่วันที่ 1 กันยายน 2557 ถึงวันที่ 31 สิงหาคม 2560 ในอัตราค่าเช่าเดือนละ 27,000 บาท
- ฎ) บริษัทและบริษัท ริเวอร์แคว อินเตอร์เนชั่นแนล อุตสาหกรรมอาหาร จำกัด และผู้ถือหุ้นท่านหนึ่งของบริษัทได้ค้ำประกันวงเงินสินเชื่อให้แก่บริษัทในกลุ่ม (หมายเหตุ 20)

7. เงินสดและรายการเทียบเท่าเงินสด

(หน่วย : บาท)

	งบการเงินรวม		งบการเงินเฉพาะกิจการ	
	31 ธันวาคม	31 ธันวาคม	31 ธันวาคม	31 ธันวาคม
	2559	2558	2559	2558
เงินสดในมือ	923,606	850,939	212,418	167,431
เงินฝากกระแสรายวัน	16,846,621	5,915,383	(111,091)	-
เงินฝากออมทรัพย์	213,845,897	107,773,197	45,722,117	24,791,771
เงินฝากประจำ 3 เดือน	5,390,745	-	-	-
รวม	237,006,869	114,539,519	45,823,444	24,959,202

8. เงินลงทุนชั่วคราว

(หน่วย : บาท)

	งบการเงินรวม		งบการเงินเฉพาะกิจการ	
	31 ธันวาคม 2559	31 ธันวาคม 2558	31 ธันวาคม 2559	31 ธันวาคม 2558
หลักทรัพย์เพื่อขาย - สุทธิ	-	21,279	-	21,279
เงินฝากประจำ - ที่เกินกำหนด 3 เดือน (ไม่เกิน 1 ปี)	22,579,536	242,774,571	-	40,000,000
รวม	22,579,536	242,795,850	-	40,021,279

ณ วันที่ 31 ธันวาคม 2559 กลุ่มบริษัทมีเงินฝากประจำกับสถาบันการเงินในประเทศประเภท 6 - 7 เดือน มีจำนวนเงิน 22.58 ล้านบาท ในงบการเงินรวม มีอัตราดอกเบี้ยร้อยละ 1.00 - 1.38 ต่อปี และไม่ติดภาระค้ำประกัน

ณ วันที่ 31 ธันวาคม 2558 กลุ่มบริษัทมีเงินฝากประจำกับสถาบันการเงินในประเทศประเภท 5 - 7 เดือน จำนวนเงินรวม 242.77 ล้านบาท ในงบการเงินรวม และประเภท 5 เดือน จำนวนเงิน 40.00 ล้านบาท ในงบการเงินเฉพาะกิจการ มีอัตราดอกเบี้ยร้อยละ 1.10 - 1.83 ต่อปี และไม่ติดภาระค้ำประกัน

9. ลูกหนี้การค้าและลูกหนี้อื่น - สุทธิ

(หน่วย : บาท)

	งบการเงินรวม		งบการเงินเฉพาะกิจการ	
	31 ธันวาคม 2559	31 ธันวาคม 2558	31 ธันวาคม 2559	31 ธันวาคม 2558
ลูกหนี้การค้า - กิจการที่เกี่ยวข้องกัน	1,205,280	1,280,127	-	-
ลูกหนี้การค้า - กิจการอื่น	156,572,530	143,024,605	-	-
หัก ค่าเผื่อหนี้สงสัยจะสูญ	(32,971,418)	(16,171,418)	-	-
ลูกหนี้การค้า - สุทธิ	124,806,392	128,133,314	-	-
ลูกหนี้อื่น - กิจการที่เกี่ยวข้องกัน	6,548	-	2,889,000	109,088,992
ลูกหนี้อื่น - กิจการอื่น	30,750,462	20,126,289	-	-
หัก ค่าเผื่อหนี้สงสัยจะสูญ	(3,565,554)	(3,565,554)	-	-
ลูกหนี้อื่น - สุทธิ	27,191,456	16,560,735	2,889,000	109,088,992
รวมลูกหนี้การค้าและลูกหนี้อื่น	151,997,848	144,694,049	2,889,000	109,088,992

ลูกหนี้การค้าจำแนกตามอายุหนี้ที่ค้างชำระได้ดังนี้

(หน่วย : บาท)

	งบการเงินรวม	
	31 ธันวาคม	31 ธันวาคม
	2559	2558
ยังไม่ถึงกำหนดชำระ	73,040,399	56,360,979
เกินกำหนดชำระ		
ไม่เกิน 3 เดือน	39,954,563	44,914,775
3 - 6 เดือน	6,098,705	5,295,304
6 - 12 เดือน	8,695,874	4,086,327
เกินกว่า 12 เดือน	29,988,269	33,647,347
รวม	157,777,810	144,304,732
หัก ค่าเผื่อหนี้สงสัยจะสูญ	(32,971,418)	(16,171,418)
สุทธิ	124,806,392	128,133,314

รายการเคลื่อนไหวของค่าเผื่อหนี้สงสัยจะสูญ มีดังนี้

(หน่วย : บาท)

	งบการเงินรวม	
	31 ธันวาคม	31 ธันวาคม
	2559	2558
ณ วันที่ 1 มกราคม	(19,736,972)	(28,920,080)
เพิ่มระหว่างปี	(16,837,500)	(517,536)
โอนกลับระหว่างปี	37,500	742,000
ตัดจำหน่ายระหว่างปี	-	8,958,644
ณ วันที่ 31 ธันวาคม	(36,536,972)	(19,736,972)

10. เงินให้กู้ยืมระยะสั้นแก่บริษัทย่อย

ณ วันที่ 31 ธันวาคม 2559 บริษัทมีเงินให้กู้ยืมระยะสั้นแก่บริษัทย่อยโดยการออกตั๋วสัญญาใช้เงิน จำนวน 100 ล้านบาท อัตราดอกเบี้ยร้อยละ 4.5 ต่อปี อายุตั๋วสัญญา 120 วัน

รายการเคลื่อนไหวที่สำคัญระหว่างปี ดังนี้

(หน่วย : บาท)

	งบการเงินเฉพาะกิจการ			
	ณ วันที่ 1		ณ วันที่ 31	
	มกราคม 2559	เพิ่มขึ้น	ลดลง	ธันวาคม 2559
เงินต้น	-	100,000,000	-	100,000,000
ดอกเบี้ยค้างรับ	-	-	-	-
รวม	-	100,000,000	-	100,000,000

11. เงินให้กู้ยืมระยะสั้นแก่บริษัทอื่น

ณ วันที่ 31 ธันวาคม 2559 บริษัทยืมเงินให้กู้ยืมระยะสั้นแก่กิจการที่ไม่เกี่ยวข้องกันแห่งหนึ่ง จำนวน 32 ล้านบาท ไม่มีหลักประกัน มีการทำสัญญา และคิดดอกเบี้ยในร้อยละ 5 ต่อปี กำหนดชำระคืนภายในระยะเวลา 120 วัน

รายการเคลื่อนไหวที่สำคัญระหว่างปี ดังนี้

(หน่วย : บาท)

	งบการเงินรวม			
	ณ วันที่ 1 มกราคม 2559	เพิ่มขึ้น	ลดลง	ณ วันที่ 31 ธันวาคม 2559
เงินต้น	-	56,000,000	(24,000,000)	32,000,000
ดอกเบี้ยค้างรับ	-	640,000	(394,521)	245,479
รวม	-	56,640,000	(24, 394,521)	32, 245,479

12. สินค้าคงเหลือ

(หน่วย : บาท)

	งบการเงินรวม	
	31 ธันวาคม 2559	31 ธันวาคม 2558
สินค้าสำเร็จรูป	24,025,766	25,931,483
งานระหว่างทำ	26,650,383	15,876,302
สินค้ากึ่งสำเร็จรูป	154,186,747	62,267,033
วัตถุดิบ	2,949,991	3,563,459
วัสดุหีบห่อ	41,242,521	30,202,243
อะไหล่และวัสดุสิ้นเปลือง	12,012,143	11,632,627
ผลผลิตระหว่างเพาะปลูก	993,032	653,726
รวม	262,060,583	150,126,873
หัก ค่าเผื่อการลดลงของมูลค่าสินค้าคงเหลือ	(8,637,670)	(7,638,226)
สุทธิ	253,422,913	142,488,647

รายการเคลื่อนไหวของค่าเผื่อการลดลงของมูลค่าสินค้า มีดังนี้

(หน่วย : บาท)

	งบการเงินรวม	
	31 ธันวาคม 2559	31 ธันวาคม 2558
ณ วันที่ 1 มกราคม	(7,638,226)	(6,428,808)
เพิ่มระหว่างปี	(1,844,140)	(2,563,931)
ลดลงระหว่างปี	844,696	1,354,513
ณ วันที่ 31 ธันวาคม	(8,637,670)	(7,638,226)

ในปี 2559 ค่าเผื่อมูลค่าสินค้าที่ลดลงจำนวน 0.85 ล้านบาท (2558 : 1.35 ล้านบาท) เนื่องจากกลุ่มบริษัทได้มีการทำลายสินค้าซึ่งเคยตั้งค่าเผื่อการลดลงของมูลค่าสินค้าไว้

13. เงินจ่ายล่วงหน้าค่าซื้อวัสดุแก่บริษัทอื่น

ในระหว่างปี 2559 บริษัทย่อยมีเงินจ่ายล่วงหน้าค่าซื้อวัสดุแก่บริษัทอื่นที่ไม่เกี่ยวข้องกันแห่งหนึ่ง ไม่มีหลักประกัน รายการเคลื่อนไหวระหว่างปีที่สำคัญ ดังนี้

(หน่วย: บาท)

	งบการเงินรวม
ยอดคงเหลือ ณ วันที่ 1 มกราคม 2559	6,534,389
บวก เพิ่มขึ้นระหว่างปี	98,581,901
หัก ลดลงระหว่างปี	(75,138,934)
ยอดคงเหลือ ณ วันที่ 31 ธันวาคม 2559	29,977,356

14. สินทรัพย์หมุนเวียนอื่น

(หน่วย : บาท)

	งบการเงินรวม		งบการเงินเฉพาะกิจการ	
	31 ธันวาคม	31 ธันวาคม	31 ธันวาคม	31 ธันวาคม
	2559	2558	2559	2558
ลูกหนี้กรรมสรรพากร	12,913,976	12,183,237	-	-
ภาษีซื้อที่ยังไม่ถึงกำหนดชำระ	6,270,249	4,175,297	-	50,766
ค่าภาษีอากรส่งออกและนำเข้ารอเรียกเก็บ	3,910,170	5,687,974	-	-
อื่นๆ	5,499,283	6,395,009	1,173,185	733,721
รวม	28,593,678	28,441,517	1,173,185	784,487
หัก ค่าเผื่อหนี้สงสัยจะสูญ	(5,269,806)	(5,269,806)	-	-
สุทธิ	23,323,872	23,171,711	1,173,185	784,487

15. เงินลงทุนในบริษัทย่อยและบริษัทร่วม - สุทธิ

(หน่วย : บาท)

	ทุน ชำระแล้ว (บาท)	สัดส่วน เงินลงทุน (ร้อยละ)	เงินลงทุน			
			วิธีส่วนได้เสีย		เงินลงทุนวิธีราคาทุน	
			ณ วันที่ 31 ธันวาคม 2559	ณ วันที่ 31 ธันวาคม 2558	ณ วันที่ 31 ธันวาคม 2559	ณ วันที่ 31 ธันวาคม 2558
			ทุน	สัดส่วน	ทุน	สัดส่วน
บริษัทย่อย						
บริษัท ริเวอร์แคว อินเตอร์เนชั่นแนล						
อุตสาหกรรมอาหาร จำกัด	899,999,930	100	-	-	899,999,930	899,999,930
บริษัทร่วม						
บริษัท เยนเนอรัล บิสซิเนสเซนเตอร์ จำกัด *	3,750,000	48	-	-	7,450,000	7,450,000
หัก ค่าเผื่อการด้อยค่าของเงินลงทุน			-	-	(7,450,000)	(7,450,000)
สุทธิ			-	-	-	-
รวมเงินลงทุนในบริษัทย่อยและบริษัทร่วม			-	-	899,999,930	899,999,930

* บริษัทร่วมดังกล่าวหยุดดำเนินการพาณิชย์แล้ว

16. เงินลงทุนระยะยาวอื่น - สุทธิ

(หน่วย : บาท)

	ทุน ชำระแล้ว (บาท)	สัดส่วน เงินลงทุน (ร้อยละ)	งบการเงินรวม		งบการเงินเฉพาะกิจการ	
			ณ วันที่ 31 ธันวาคม 2559	ณ วันที่ 31 ธันวาคม 2558	ณ วันที่ 31 ธันวาคม 2559	ณ วันที่ 31 ธันวาคม 2558
บริษัท โกลด์ มาสเตอร์ จำกัด	150,000	4.50	31,050,000	31,050,000	31,050,000	31,050,000
บริษัท จี เอ็ม เอส เพาเวอร์ จำกัด (มหาชน)	1,719,000	0.70	12,000,000	12,000,000	12,000,000	12,000,000
บริษัท เกษตรนคร จำกัด	30,000	1.30	3,138,000	3,138,000	3,138,000	3,138,000
บริษัท สยามเดลมอนด์ จำกัด *	300,000	3.75	11,250,000	11,250,000	-	-
รวม			57,438,000	57,438,000	46,188,000	46,188,000
หัก ผลขาดทุนจากการด้อยค่าสะสมของเงินลงทุน						
บริษัท โกลด์ มาสเตอร์ จำกัด			(19,993,767)	(19,987,608)	(19,993,767)	(19,987,608)
บริษัท เกษตรนคร จำกัด			(2,724,072)	(2,704,362)	(2,724,072)	(2,704,362)
บริษัท สยามเดลมอนด์ จำกัด			(11,250,000)	(11,250,000)	-	-
รวม			(33,967,839)	(33,941,970)	(22,717,839)	(22,691,970)
สุทธิ			23,470,161	23,496,030	23,470,161	23,496,030

* ถือหุ้นโดย บริษัท ริเวอร์แคว อินเตอร์เนชั่นแนล อุตสาหกรรมอาหาร จำกัด (บริษัทย่อย)

17. ที่ดิน อาคารและอุปกรณ์ - สุทธิ

(หน่วย : บาท)

	งบการเงินรวม			
	ยอดคงเหลือ ณ วันที่ 1 มกราคม 2559	เพิ่มขึ้น	ลดลง	ยอดคงเหลือ ณ วันที่ 31 ธันวาคม 2559
ราคาทุนบวกส่วนที่ตีราคาเพิ่ม				
ที่ดิน - ราคาที่ตีใหม่	217,106,520	-	-	217,106,520
อาคารและส่วนปรับปรุง	253,224,940	3,288,118	-	281,624,662
เครื่องจักรและอุปกรณ์	457,171,499	90,902,786	(2,821,424)	614,725,837
เครื่องตกแต่งและอุปกรณ์สำนักงาน	33,322,849	1,534,517	(215,194)	34,642,172
ยานพาหนะ	30,610,898	5,642,678	-	36,253,576
อื่นๆ	7,707,984	-	-	7,707,984
งานระหว่างก่อสร้างและเครื่องจักรระหว่างติดตั้ง	77,679,895	31,197,000	-	14,292,315
รวมราคาทุนบวกส่วนที่ตีราคาเพิ่ม	1,076,824,585	132,565,099	(3,036,618)	1,206,353,066
ค่าเสื่อมราคาสะสม				
อาคารและส่วนปรับปรุง	(62,951,334)	(8,358,554)	-	(71,309,888)
เครื่องจักรและอุปกรณ์	(196,688,546)	(38,459,230)	2,723,762	(232,424,014)
เครื่องตกแต่งและอุปกรณ์สำนักงาน	(28,463,453)	(1,796,870)	215,190	(30,045,133)
ยานพาหนะ	(22,907,313)	(2,951,856)	-	(25,859,169)
อื่นๆ	(6,241,485)	(428,329)	-	(6,669,814)
รวมค่าเสื่อมราคาสะสม	(317,252,131)	(51,994,839)	2,938,952	(366,308,018)
สุทธิ	759,572,454			840,045,048

(หน่วย : บาท)

	งบการเงินเฉพาะกิจการ				
	ยอดคงเหลือ ณ วันที่ 1 มกราคม 2559	เพิ่มขึ้น	ลดลง	โอนเข้า (ออก)	ยอดคงเหลือ ณ วันที่ 31 ธันวาคม 2559
ราคาทุน					
เครื่องตกแต่งและอุปกรณ์สำนักงาน	5,623,253	165,054	-	-	5,788,307
ยานพาหนะ	6,160,406	-	-	-	6,160,406
อื่นๆ	1,450,430	-	-	-	1,450,430
รวมราคาทุน	13,234,089	165,054	-	-	13,399,143
ค่าเสื่อมราคาสะสม					
เครื่องตกแต่งและอุปกรณ์สำนักงาน	(5,378,211)	(122,041)	-	-	(5,500,252)
ยานพาหนะ	(5,653,448)	(281,618)	-	-	(5,935,066)
อื่นๆ	(1,420,477)	(9,371)	-	-	(1,429,848)
รวมค่าเสื่อมราคาสะสม	(12,452,136)	(413,030)	-	-	(12,865,166)
สุทธิ	781,953				533,977

ในระหว่างปี 2558 บริษัทได้มีการประเมินราคาที่ดินใหม่ โดยบริษัท ที.เอ. มาเนจเม้นท์ คอร์ปอเรชั่น (1999) จำกัด ซึ่งเป็นผู้ประเมินราคาอิสระ โดยใช้วิธีเปรียบเทียบราคาตลาด ซึ่งเป็นมูลค่ายุติธรรมอยู่ในระดับ 2 ของลำดับชั้นมูลค่ายุติธรรม การตีราคาใหม่นี้ดังกล่าวมีผลทำให้มูลค่าที่ดินเพิ่มขึ้นจำนวน 110.59 ล้านบาท ในงบการเงินรวม การตีมูลค่าที่ดินใหม่นี้ดังกล่าวได้ถูกบันทึกในงบกำไรขาดทุนเบ็ดเสร็จรวม

ณ วันที่ 31 ธันวาคม 2559 กลุ่มบริษัทมีสินทรัพย์ซึ่งคิดค่าเสื่อมราคาเต็มจำนวนแล้ว แต่ยังใช้ดำเนินงานอยู่ในราคาทุนจำนวน 174.97 ล้านบาท (31 ธันวาคม 2558 : 154.48 ล้านบาท) ในงบการเงินรวม และจำนวน 11.30 ล้านบาท (31 ธันวาคม 2558 : 10.30 ล้านบาท) ในงบการเงินเฉพาะกิจการ

ณ วันที่ 31 ธันวาคม 2559 ที่ดินพร้อมสิ่งปลูกสร้างที่ใช้เป็นหลักประกันวงเงินสินเชื่อที่ได้รับจากธนาคารในประเทศแห่งหนึ่ง (หมายเหตุ 20) มีมูลค่าสุทธิทางบัญชีจำนวน 183.34 ล้านบาท (31 ธันวาคม 2558 : 250.05 ล้านบาท) ในงบการเงินรวม

18. เงินฝากสถาบันการเงินที่ติดภาระค้ำประกัน

ณ วันที่ 31 ธันวาคม 2558 เงินฝากประจำกับธนาคารแห่งหนึ่งจำนวน 2.03 ล้านบาท ในงบการเงินรวม ได้นำไปเป็นหลักประกันเพื่อค้ำประกันการใช้ไฟฟ้าและการออกหนังสือค้ำประกันอื่นจากธนาคารดังกล่าว

19. สินทรัพย์ภาษีเงินได้รอการตัดบัญชี

(หน่วย : บาท)

	งบการเงินรวม		งบการเงินเฉพาะกิจการ	
	31 ธันวาคม 2559	31 ธันวาคม 2558	31 ธันวาคม 2559	31 ธันวาคม 2558
สินทรัพย์ภาษีเงินได้รอการตัดบัญชี - สุทธิ	257,256	170,461	-	-
หนี้สินภาษีเงินได้รอการตัดบัญชี - สุทธิ	(28,131,505)	(26,344,350)	-	-

รายการเคลื่อนไหวของสินทรัพย์และหนี้สินภาษีเงินได้รอการตัดบัญชีที่เกิดขึ้นในระหว่างปีมีดังนี้

(หน่วย : บาท)

	งบการเงินรวม			
	บันทึกเป็น (รายจ่าย)/รายได้ใน			ณ วันที่ 31 ธันวาคม 2559
	ณ วันที่ 1 มกราคม 2559	กำไร (ขาดทุน)	กำไร (ขาดทุน) เบ็ดเสร็จอื่น	
สินทรัพย์ภาษีเงินได้รอการตัดบัญชี :				
ลูกหนี้การค้า				
สินค้าคงเหลือ	111,291	-	-	111,291
ภาระผูกพันผลประโยชน์พนักงาน	59,170	27,984	58,811	145,965
รวมสินทรัพย์ภาษีเงินได้รอการตัดบัญชี	170,461	27,984	58,811	257,256
หนี้สินภาษีเงินได้รอการตัดบัญชี :				
สินค้าคงเหลือ	1,416,355	151,953	-	1,568,308
สินทรัพย์หมุนเวียนอื่น	477,162	-	-	477,162
ที่ดิน อาคารและอุปกรณ์	(29,381,979)	(1,355,932)	-	(30,737,911)
สินทรัพย์ไม่หมุนเวียนอื่น	840,000	(540,000)	-	300,000
ภาระผูกพันผลประโยชน์พนักงาน	304,112	(43,176)	-	260,936
รวมหนี้สินภาษีเงินได้รอการตัดบัญชี	(26,344,350)	(1,787,155)	-	(28,131,505)
รวมรายได้ (รายจ่าย)		(1,759,171)	58,811	

ณ วันที่ 31 ธันวาคม 2559 กลุ่มบริษัทไม่ได้บันทึกสินทรัพย์ภาษีเงินได้รอการตัดบัญชีสำหรับรายการขาดทุนทางภาษีที่ยังไม่ได้ใช้และรายการค่าเผื่อหนี้สงสัยจะสูญที่มีความไม่แน่นอน จำนวน 10.42 ล้านบาท (2558 : 9.57 ล้านบาท) ในงบการเงินรวม และ 5.16 ล้านบาท (2558 : 8.33 ล้านบาท) ในงบการเงินเฉพาะกิจการ เนื่องจากยังมีความไม่แน่นอนว่ากลุ่มบริษัทจะมีกำไรทางภาษีในอนาคตเพียงพอที่จะใช้ประโยชน์จากรายการดังกล่าว

20. เงินเบิกเกินบัญชีและเงินกู้ยืมระยะสั้นจากสถาบันการเงิน

ณ วันที่ 31 ธันวาคม 2559 กลุ่มบริษัทมีวงเงินสินเชื่อดังนี้

- 1) วงเงินเบิกเกินบัญชีจากธนาคารในประเทศสองแห่งจำนวนรวม 22.20 ล้านบาท (31 ธันวาคม 2558 : 22.20 ล้านบาท) มีอัตราดอกเบี้ยร้อยละ MOR ต่อปี (31 ธันวาคม 2558 : MOR ต่อปี)
- 2) วงเงินกู้ยืมเพื่อการส่งออกจากธนาคารในประเทศสองแห่งจำนวนรวม 150.00 ล้านบาท (31 ธันวาคม 2558 : 150.00 ล้านบาท) มีอัตราดอกเบี้ยร้อยละ MLR - 1.75 ต่อปี (31 ธันวาคม 2558 : MLR - 1.75 ต่อปี)
- 3) วงเงินเงินกู้ยืมระยะสั้นในรูปตัวสัญญาใช้เงินจากธนาคารในประเทศแห่งหนึ่งจำนวนรวม 50.00 ล้านบาท (31 ธันวาคม 2558 : 50.00 ล้านบาท) มีอัตราดอกเบี้ยร้อยละ MLR - 1 ต่อปี (31 ธันวาคม 2558 : MLR - 1 ต่อปี)

วงเงินสินเชื่อของกลุ่มบริษัทดังกล่าวกำกับกันโดยการจดจำนองที่ดินพร้อมสิ่งปลูกสร้าง (หมายเหตุ 12) ของบริษัทและค้ำในนามบริษัทและบริษัทใหญ่ และนายโกมล จิ้งรุ่งเรืองกิจ (ผู้ถือหุ้นของบริษัทใหญ่) โดยไม่มีการคิดค่าธรรมเนียมระหว่างกัน

21. เจ้าหนี้การค้าและเจ้าหนี้อื่น

(หน่วย : บาท)

	งบการเงินรวม		งบการเงินเฉพาะกิจการ	
	31 ธันวาคม	31 ธันวาคม	31 ธันวาคม	31 ธันวาคม
	2559	2558	2559	2558
เจ้าหนี้การค้า - กิจการที่เกี่ยวข้องกัน	9,346,336	1,328,371	-	-
เจ้าหนี้การค้า - กิจการอื่น	18,905,232	32,974,564	-	-
เช็ครอจ่าย	2,573,375	1,794,860	-	-
รวมเจ้าหนี้การค้า	30,824,943	36,097,795	-	-
เจ้าหนี้อื่น - กิจการที่เกี่ยวข้องกัน	1,575,674	3,332,003	-	-
เจ้าหนี้อื่น - กิจการอื่น	29,652,015	27,238,941	208,400	27,742
รวมเจ้าหนี้อื่น	31,227,689	30,570,944	208,400	27,742
รวมเจ้าหนี้การค้าและเจ้าหนี้อื่น	62,052,632	66,668,739	208,400	27,742

22. สำรองตามกฎหมาย

ตามพระราชบัญญัติบริษัทมหาชนจำกัด บริษัทต้องจัดสรรกำไรสุทธิสำหรับปีไว้เป็นสำรองตามกฎหมายไม่น้อยกว่าร้อยละ 5 ของกำไรสุทธิสำหรับปีหลังหักด้วยขาดทุนสะสมยกมา (ถ้ามี) จนกว่าสำรองตามกฎหมายนี้จะมียอดไม่น้อยกว่าร้อยละ 10 ของทุนจดทะเบียน ทุนสำรองตามกฎหมายนี้ไม่อาจนำไปจ่ายเงินปันผลได้

23. เงินปันผลจ่าย

ในการประชุมคณะกรรมการบริษัทครั้งที่ 3/2559 เมื่อวันที่ 11 สิงหาคม 2559 คณะกรรมการมีมติอนุมัติจ่ายเงินปันผลระหว่างกาล สำหรับผลการดำเนินงานงวดวันที่ 1 มกราคม 2559 ถึง 30 มิถุนายน 2559 ในอัตราหุ้นละ 0.03 บาท จำนวนหุ้น 958.27 ล้านหุ้น คิดเป็นจำนวนเงิน 28.75 ล้านบาท และอนุมัติการจัดสรรสำรองตามกฎหมาย จำนวน 1.50 ล้านบาท การจ่ายเงินปันผลนี้ต้องได้รับการอนุมัติในที่ประชุมผู้ถือหุ้นต่อไป

ในการประชุมผู้ถือหุ้นบริษัทครั้งที่ 1/2559 เมื่อวันที่ 27 เมษายน 2559 ผู้ถือหุ้นของบริษัทมีมติอนุมัติจ่ายเงินปันผล สำหรับผลการดำเนินงานประจำปี 2558 ในอัตราหุ้นละ 0.03 บาท จำนวนหุ้น 958.27 ล้านหุ้น คิดเป็นจำนวนเงิน 28.75 ล้านบาท และอนุมัติการจัดสรรสำรองตามกฎหมาย จำนวน 6.14 ล้านบาท

24. ค่าใช้จ่าย (รายได้) ภาษีเงินได้

(หน่วย : บาท)

	งบการเงินรวม	
	31 ธันวาคม	31 ธันวาคม
	2559	2558
ภาษีเงินได้ปัจจุบัน :		
สำหรับปีปัจจุบัน	51,099,157	22,990,789
ภาษีเงินได้รอการตัดบัญชี :		
การเปลี่ยนแปลงของผลต่างชั่วคราว	1,114,708	149,703
ขาดทุนทางภาษีที่สามารถใช้ได้	-	-
	1,114,708	149,703
สุทธิ	52,213,865	23,140,492
ภาษีเงินได้ที่รับรู้ในงบกำไรขาดทุนเบ็ดเสร็จอื่น		
การตีมูลค่าที่ดิน	-	22,117,300

การกระทบยอตเพื่อหาอัตราภาษีที่แท้จริง

(หน่วย : บาท)

	งบการเงินรวม			
	อัตราภาษี ร้อยละ	2559	อัตราภาษี ร้อยละ	2558
กำไรทางบัญชีก่อนค่าใช้จ่ายภาษีเงินได้	20	247,996,769	20	120,756,815
ภาษีเงินได้คำนวณตามอัตราภาษีที่ใช้		49,599,354		24,151,363
ผลกระทบทางภาษีของรายได้และค่าใช้จ่ายที่ไม่ถือเป็นรายได้หรือค่าใช้จ่ายทางภาษี - สุทธิ		2,614,511		(1,010,871)
สุทธิ		52,213,865		23,140,492

การกระทบยอตเพื่อหาอัตราภาษีที่แท้จริง

(หน่วย : บาท)

	งบการเงินเฉพาะกิจการ			
	อัตราภาษี ร้อยละ	2559	อัตราภาษี ร้อยละ	2558
กำไรทางบัญชีก่อนค่าใช้จ่ายภาษีเงินได้	20	34,007,238	20	111,263,875
ภาษีเงินได้คำนวณตามอัตราภาษีที่ใช้		6,801,448		22,252,775
ผลกระทบทางภาษีของรายได้และค่าใช้จ่ายที่ไม่ถือเป็นรายได้หรือค่าใช้จ่ายทางภาษี - สุทธิ		(6,801,448)		(21,239,998)
ขาดทุนทางภาษีที่สามารถใช้ได้		-		(1,012,777)
สุทธิ		-		-

25. ค่าใช้จ่ายตามลักษณะ

(หน่วย : บาท)

	งบการเงินรวม		งบการเงินเฉพาะกิจการ	
	31 ธันวาคม 2559	31 ธันวาคม 2558	31 ธันวาคม 2559	31 ธันวาคม 2558
วัตถุดิบ วัสดุหีบห่อ และวัสดุสิ้นเปลืองใช้ไป	860,794,792	528,141,697	-	-
การเปลี่ยนแปลงในสินค้าสำเร็จรูป				
กึ่งสำเร็จรูปและงานระหว่างทำ	(69,008,897)	146,322,010	-	-
ค่าใช้จ่ายเกี่ยวกับพนักงาน	112,460,346	85,602,419	13,451,603	16,793,347
ค่าจ้างเหมา	68,644,963	55,107,346	-	-
ค่าขนส่ง	81,645,933	85,810,967	-	-
ค่าเสื่อมราคาและค่าตัดจำหน่าย	52,873,664	44,551,498	413,031	608,218
ค่าบริหารจัดการ	14,120,025	9,000,400	-	-
ค่าซ่อมแซมและบำรุงรักษา	30,049,079	33,679,477	81,713	96,902
ค่าสาธารณูปโภค	48,946,270	26,440,986	236,761	117,090
ค่าเชื้อเพลิง	29,630,459	23,011,011	-	-

26. กองทุนสำรองเลี้ยงชีพ

บริษัทและบริษัทย่อยแห่งหนึ่งได้จัดตั้งกองทุนสำรองเลี้ยงชีพพนักงานตามความในพระราชบัญญัติกองทุนสำรองเลี้ยงชีพ พ.ศ. 2530 โดยเข้าเป็นกองทุนจดทะเบียนกับสถาบันการเงินแห่งหนึ่ง และตามข้อบังคับของกองทุนสำรองเลี้ยงชีพ พนักงานต้องจ่ายเงินสะสมเข้ากองทุนในอัตราร้อยละ 3 - 5 ของเงินเดือน บริษัทและบริษัทย่อยจ่ายสมทบเข้ากองทุนนี้ในอัตราเดียวกันกับพนักงาน

27. ข้อมูลทางการเงินจำแนกตามส่วนงาน

กลุ่มบริษัทนำเสนอข้อมูลทางการเงินจำแนกตามส่วนงาน โดยแสดงส่วนงานดำเนินงานตามมุมมองผู้บริหารเป็นรูปแบบหลักในการรายงาน โดยพิจารณาจากการบริหารจัดการและโครงสร้างการบริหารและการรายงานทางการเงินภายในของกลุ่มบริษัทเป็นเกณฑ์ในการกำหนดส่วนงาน

กลุ่มบริษัทดำเนินกิจการเป็นผู้ผลิตและจำหน่ายผลิตภัณฑ์ทางการเกษตรแปรรูป ประเภทข้าวโพดบรรจุกระป๋อง ผัก ผลไม้สดและเมล็ดพันธุ์ข้าวโพด โดยมีข้อมูลทางการเงินจำแนกตามส่วนงาน ดังนี้

ข้อมูลทางการเงินจำแนกตามกลุ่มธุรกิจสำหรับปีสิ้นสุดวันที่ 31 ธันวาคม 2559 และ 2558 มีดังนี้

(หน่วย : บาท)

งบการเงินรวม						
2559						
ข้าวโพดบรรจุกระป๋อง	ผักและผลไม้สด	เมล็ดพันธุ์ข้าวโพด	รวม	รายการตัดบัญชี	รวม	
รายได้						
จากบุคคลภายนอก	1,286,802,428	184,796,208	77,921,148	1,549,519,784	-	1,549,519,784
ระหว่างหน่วยงาน	1,080,602	30,241	40,008,750	41,119,593	(41,119,593)	-
รวมรายได้	1,287,883,030	184,826,449	117,929,898	1,590,639,377	(41,119,593)	1,549,519,784
กำไร (ขาดทุน) ตามส่วนงาน						
ก่อนหักภาษี	260,966,481	(926,013)	21,381,932	281,422,400	(33,425,630)	247,996,770
สินทรัพย์ตามส่วนงาน	1,557,449,456	75,892,054	86,213,899	1,719,555,409	(99,906,163)	1,619,649,246

(หน่วย : บาท)

งบการเงินรวม						
2558						
ข้าวโพดบรรจุกระป๋อง	ผักและผลไม้สด	เมล็ดพันธุ์ข้าวโพด	รวม	รายการตัดบัญชี	รวม	
รายได้						
จากบุคคลภายนอก	1,012,168,371	194,993,315	22,260,876	1,229,422,562	-	1,229,422,562
ระหว่างหน่วยงาน	1,962,085	-	27,176,150	29,138,235	(29,138,235)	-
รวมรายได้	1,014,130,456	194,993,315	49,437,026	1,258,560,797	(29,138,235)	1,229,422,562
กำไร (ขาดทุน) ตามส่วนงาน						
ก่อนหักภาษี	226,732,052	1,070,563	6,654,200	234,456,815	(113,700,000)	120,756,815
สินทรัพย์ตามส่วนงาน	1,323,741,840	82,025,953	62,669,731	1,468,437,524	(2,840,055)	1,465,597,469

ส่วนงานภูมิศาสตร์

กลุ่มบริษัทนำเสนอรายได้ตามส่วนงานแยกตามที่ตั้งทางภูมิศาสตร์ของลูกค้า อย่างไรก็ตาม กลุ่มบริษัทไม่มีสินทรัพย์ในต่างประเทศ

ข้อมูลเกี่ยวกับส่วนงานภูมิศาสตร์สำหรับปีสิ้นสุดวันที่ 31 ธันวาคม 2559 และ 2558 มีดังนี้

(หน่วย : บาท)

	31 ธันวาคม 2559	31 ธันวาคม 2558
ต่างประเทศ	1,404,004,474	1,127,242,302
ในประเทศ	145,515,310	102,180,260
รวมรายได้	1,549,519,784	1,229,422,562

ลูกค้ารายใหญ่

รายได้จากลูกค้ารายใหญ่ 1 รายจากส่วนงานข้าวโพดบรรจุกระป๋อง มีจำนวนเงินประมาณ 166.92 ล้านบาท สำหรับปี 2559 (2558 : 164.22 ล้านบาท) จากรายได้รวมของกลุ่มบริษัท

28. เครื่องมือทางการเงิน

28.1 นโยบายการจัดการความเสี่ยงทางการเงิน

กลุ่มบริษัทมีความเสี่ยงจากการดำเนินธุรกิจตามปกติจากการเปลี่ยนแปลงอัตราดอกเบี้ยและอัตราแลกเปลี่ยนเงินตราต่างประเทศ และจากการไม่ปฏิบัติตามข้อกำหนดตามสัญญาของคู่สัญญา กลุ่มบริษัทไม่มีการถือหรือออกเครื่องมือทางการเงินที่เป็นตราสารอนุพันธ์เพื่อการเก็งกำไรหรือการค้า

28.2 การบริหารจัดการทุน

วัตถุประสงค์ในการบริหารจัดการส่วนทุนของกลุ่มบริษัทคือ เพื่อดำรงไว้ซึ่งความสามารถในการดำเนินงานอย่างต่อเนื่อง เพื่อสร้างผลตอบแทนต่อผู้ถือหุ้นของกลุ่มบริษัทและเป็นประโยชน์ต่อผู้มีส่วนได้เสียอื่น ผู้บริหารได้มีการกำหนดกลยุทธ์ต่างๆ เพื่อสนับสนุนการดำเนินธุรกิจของกลุ่มบริษัทให้มีประสิทธิภาพมากขึ้น และมีผลประกอบการและฐานะการเงินที่ดีและแข็งแกร่งยิ่งขึ้น รวมทั้งการบริหารเงินทุนเพื่อการดำรงไว้ซึ่งโครงสร้างของทุนและต้นทุนทางการเงินของทุนที่เหมาะสม

28.3 ความเสี่ยงจากอัตราดอกเบี้ย

ความเสี่ยงด้านอัตราดอกเบี้ยเป็นความเสี่ยงที่เกิดจากการเปลี่ยนแปลงของอัตราดอกเบี้ยในตลาดในอนาคต ซึ่งส่งผลกระทบต่อการทำงานและกระแสเงินสดของกลุ่มบริษัท กลุ่มบริษัทมีอัตราดอกเบี้ยลอยตัวที่เกิดจากเงินกู้ยืมระยะสั้น

28.4 ความเสี่ยงทางด้านสินเชื่อ

กลุ่มบริษัทมีความเสี่ยงด้านการให้สินเชื่อที่เกี่ยวข้องกับลูกหนี้การค้า อย่างไรก็ตาม กลุ่มบริษัทมีนโยบายในการให้สินเชื่อที่ระมัดระวัง ดังนั้นกลุ่มบริษัทจึงไม่คาดว่าจะได้รับความเสียหายอย่างเป็นสาระสำคัญนอกเหนือจากจำนวนที่ได้ตั้งค่าเผื่อนี้สงสัยจะสูญไว้แล้ว

28.5 มูลค่ายุติธรรมของเครื่องมือทางการเงิน

เนื่องจากสินทรัพย์และหนี้สินทางการเงินส่วนใหญ่ของกลุ่มบริษัทจัดอยู่ในประเภทระยะสั้น กลุ่มบริษัทจึงประมาณมูลค่ายุติธรรมของสินทรัพย์และหนี้สินทางการเงินใกล้เคียงกับมูลค่าตามบัญชีที่แสดงในงบแสดงฐานะการเงิน

28.6 ความเสี่ยงจากเงินตราต่างประเทศ

กลุ่มบริษัทมีความเสี่ยงจากอัตราแลกเปลี่ยนเงินตราต่างประเทศ เนื่องจากกลุ่มบริษัทมีสินทรัพย์และหนี้สินเป็นสกุลเงินตราต่างประเทศซึ่งได้ทำสัญญาป้องกันความเสี่ยงจากอัตราแลกเปลี่ยน

ณ วันที่ 31 ธันวาคม 2559 กลุ่มบริษัทมีสินทรัพย์และหนี้สินที่เป็นเงินตราต่างประเทศที่มีสาระสำคัญที่แสดงในงบการเงินรวม มีดังนี้

สกุลเงิน	พันเหรียญ		อัตราแลกเปลี่ยน ณ วันที่ 31 ธันวาคม 2559 (บาทต่อหน่วยเงินตรา ต่างประเทศ)
	สินทรัพย์	หนี้สิน	
เหรียญสหรัฐอเมริกา	2,690,293	110,626	35.6588 - 36.0025
เหรียญยูโร	52,542	-	37.3791
เหรียญสหราชอาณาจักร	112,783	273	43.5937 - 44.4775
เหรียญญี่ปุ่น	21,422,860	2,268,904	0.3046 - 0.3113
เหรียญสิงคโปร์	20,432	-	24.5265
เหรียญออสเตรเลีย	-	2,154	26.3262

29. การผูกพัน

29.1 การผูกพันตามสัญญา

- ก) บริษัทย่อยแห่งหนึ่งมีภาระผูกพันจากการทำสัญญาเช่าเครื่องจักร จำนวน 3 เครื่อง โดยมีอายุสัญญาเช่า 2-3 ปี ดังนี้

	31 ธันวาคม 2559
ไม่เกินหนึ่งปี	840,000
เกินหนึ่งปีแต่ไม่เกินสามปี	105,000
รวม	945,000

- ข) บริษัทย่อยแห่งหนึ่งมีภาระผูกพันจากการทำสัญญาเข้าร่วมโครงการปลูกข้าวโพดถนอมด้วยกับเกษตรกรผู้มีความเชี่ยวชาญในการเพาะปลูกข้าวโพดหลายราย โดยกำหนดราคารับซื้อผลผลิตที่มีความชื้นไม่เกินที่ระบุ ตามราคาที่กำหนดในสัญญา ในกรณีที่เกษตรกรปฏิบัติผิดสัญญาและก่อให้เกิดความเสียหาย เกษตรกรตกลงยินยอมชดเชยค่าเสียหายที่เกิดขึ้นทั้งหมดให้แก่บริษัทย่อยและยินยอมชำระเบี้ยปรับ ตามจำนวนพื้นที่ที่ทำสัญญาในอัตราไร่ละ 30,000 บาท ซึ่งสัญญาดังกล่าวมีผลบังคับใช้ในแต่ละฤดูกาลเพาะปลูก

- ค) เมื่อวันที่ 11 กุมภาพันธ์ 2559 บริษัทย่อยแห่งหนึ่งได้ทำสัญญาเช่าที่ดินกับบุคคลที่ไม่เกี่ยวข้องกันเพื่อใช้ในการปลูกข้าวโพดหวานส่งเข้าโรงงาน ในอัตราค่าเช่าปีละ 30,000 บาท กำหนดระยะเวลาเช่า 3 ปี เริ่มตั้งแต่วันที่ 11 กุมภาพันธ์ 2559 ถึงวันที่ 10 กุมภาพันธ์ 2562

- ง) บริษัทย่อยแห่งหนึ่งมีภาระผูกพันจากการซื้อสินทรัพย์ถาวร จำนวน 0.28 ล้านบาท

29.2 การค้ำประกัน

- ก) ณ วันที่ 31 ธันวาคม 2559 บริษัทย่อยแห่งหนึ่งมีหนังสือค้ำประกัน ซึ่งออกโดยธนาคารในนามบริษัทจำนวน 3.53 ล้านบาท เพื่อใช้ค้ำประกันการใช้ไฟฟ้าของบริษัท
- ข) บริษัทค้ำประกันเงินกู้และวงเงินสินเชื่อ ซึ่งบริษัทย่อยได้รับจากสถาบันการเงินในวงเงินรวม 28 ล้านบาท

30. เหตุการณ์ภายหลังรอบระยะเวลารายงาน

ตามมติที่ประชุมคณะกรรมการบริษัทครั้งที่ 1/2560 เมื่อวันที่ 24 กุมภาพันธ์ 2560 มีมติอนุมัติให้สำรองตามกฎหมาย จำนวนเงิน 1.70 ล้านบาท และให้จ่ายเงินปันผลในอัตราหุ้นละ 0.05 บาท จำนวนหุ้น 958.26 ล้านหุ้น คิดเป็นจำนวนเงิน 47.91 ล้านบาท โดยมีกำหนดจ่ายเงินปันผลจำนวนดังกล่าวภายในวันที่ 25 พฤษภาคม 2560

31. การจัดประเภทรายการใหม่

กลุ่มบริษัทและบริษัทได้มีการจัดประเภทรายการบัญชีบางรายการในงบแสดงฐานะการเงิน ณ วันที่ 31 ธันวาคม 2558 และงบกำไรขาดทุนเบ็ดเสร็จ สำหรับปีสิ้นสุดวันที่ 31 ธันวาคม 2558 ใหม่เพื่อให้สอดคล้องกับการจัดประเภทรายการบัญชี ในปีปัจจุบัน ซึ่งไม่มีผลกระทบต่อกำไรขาดทุนเบ็ดเสร็จรวมหรือส่วนของผู้ถือหุ้นตามที่ได้รายงานไปแล้ว

32. การอนุมัติงบการเงิน

งบการเงินนี้ได้รับการอนุมัติจากคณะกรรมการของบริษัท เมื่อวันที่ 24 กุมภาพันธ์ 2560

คำตอบแทนจากการสอบผู้สอบบัญชี

บริษัทและบริษัทย่อยจ่ายคำตอบแทนการสอบบัญชี ให้แก่
บริษัท กรินทร์ ออดิท จำกัด เป็นผู้สอบบัญชีของบริษัท โดยนางสาวกรรณิการ์ วิชาญรัตน์
ผู้สอบบัญชีรับอนุญาต เลขที่ 7305 ในรอบปี 2559 จำนวนเงิน 2,235,000 บาท

แบบยืนยันความถูกต้องครบถ้วนของคำตอบแทนที่จ่ายให้แก่ผู้สอบบัญชี
รอบปีบัญชีสิ้นสุดวันที่ 31 ธันวาคม 2559

คำตอบแทนจากการสอบบัญชี (audit fee)

รายการที่	ชื่อบริษัทผู้จ่าย	ชื่อผู้สอบบัญชี	ค่าสอบบัญชี
1	บมจ.อกริเพียว โฮลดิ้งส์	นางสาวกรรณิการ์ วิชาญรัตน์ บริษัท กรินทร์ ออดิท จำกัด	605,000.00
2	บจ. ริเวอร์แควฯ	นางสาวกรรณิการ์ วิชาญรัตน์ บริษัท กรินทร์ ออดิท จำกัด	1,000,000.00
3	บจ. ผลิตภัณฑ์ข้าวโพดหวาน	นางสาวกรรณิการ์ วิชาญรัตน์ บริษัท กรินทร์ ออดิท จำกัด	315,000.00
4	บจ.อกริเฟิร์ช	นางสาวกรรณิการ์ วิชาญรัตน์ บริษัท กรินทร์ ออดิท จำกัด	315,000.00
รวมคำตอบแทนจากการสอบบัญชี			2,235,000.00

ข้อมูลข้างต้น

☒ ถูกต้องครบถ้วนแล้ว ทั้งนี้ ข้าพเจ้าขอยืนยันว่าไม่มีข้อมูลการให้บริการอื่นที่บริษัทและบริษัทย่อยจ่ายให้ข้าพเจ้า สำนักงานสอบบัญชีที่ข้าพเจ้าสังกัด และบุคคลหรือกิจการที่เกี่ยวข้องกับข้าพเจ้าและสำนักงานสอบบัญชีที่ข้าพเจ้าสังกัด ที่ข้าพเจ้าทราบ และไม่มีการเปิดเผยไว้ข้างต้น

☐ ไม่ถูกต้อง ไม่ครบถ้วน กล่าวคือ.....

เมื่อปรับปรุงข้อมูลข้างต้น (ถ้ามี) แล้ว ข้าพเจ้าขอยืนยันว่าข้อมูลทั้งหมดในแบบฟอร์มนี้แสดงคำตอบแทนสอบบัญชีและค่าบริการอื่นที่บริษัทและบริษัทย่อยจ่ายให้ข้าพเจ้า สำนักงานสอบบัญชีที่ข้าพเจ้าสังกัด และบุคคลหรือกิจการที่เกี่ยวข้องกับข้าพเจ้า และสำนักงานสอบบัญชีดังกล่าว ที่ถูกต้องครบถ้วน



ลงชื่อ.....

(นางสาวกรรณิการ์ วิชาญรัตน์)

ผู้สอบบัญชีรับอนุญาต เลขทะเบียน 7305

บริษัท กรินทร์ ออดิท จำกัด

การวิเคราะห์และคำอธิบายของฝ่ายจัดการสำหรับปี 2559

รายละเอียดของยอดขายในประเทศและต่างประเทศ แสดงรายละเอียดประกอบดังตารางต่อไปนี้

รายการ	2556	2557	2558	2559
มูลค่าการจำหน่ายสินค้าไปยังต่างประเทศ				
• ข้าวโพดหวานแปรรูป (RKI)	614.35	677.95	767.16	1,019.67
• ผักและผลไม้สด (AF)	214.43	227.50	180.62	170.58
• ข้าวโพดหวานบรรจุถุงสุญญากาศ (RKI)	136.78	164.86	168.61	213.75
รวม	965.56	1,070.31	1,116.39	1,404.00
มูลค่าการจำหน่ายสินค้าในประเทศ				
• ข้าวโพดหวานแปรรูป (RKI)	51.59	29.89	24.81	36.20
• เมล็ดพันธุ์ (SCP)	39.63	54.06	49.44	66.64
• อื่นๆ (RKI)	4.51	4.44	9.82	16.92
• ข้าวโพดหวานบรรจุถุงสุญญากาศ (RKI)	34.84	46.84	14.58	10.57
• ผักและผลไม้สด (AF)	0.00	19.43	14.38	15.19
รวม	130.57	154.66	113.03	145.52
มูลค่าการจำหน่ายรวม	1,096.13	1,224.97	1,229.42	1,549.52

รายได้จากการขาย

บริษัทมีรายได้จากการขายเท่ากับ 1,224.97 ล้านบาท 1,229.42 ล้านบาท และ 1,549.52 ล้านบาท ในปี 2557 - 2559 ตามลำดับ ปี 2559 ยอดขายผักและผลไม้ ลดลงจำนวน 10.04 ล้านบาท เนื่องจากประสพภัยแล้งวัตถุดิบน้อยลง ทำให้ยอดขายลดลงสำหรับรายได้จากการขายข้าวโพดหวานบรรจุกระป๋องของบริษัทปรับตัวเพิ่มสูงขึ้น เนื่องจากการเพิ่มขึ้นของคำสั่งซื้อล่วงหน้าจากลูกค้าในประเทศญี่ปุ่นโดยการเจรจาของผู้บริหารของบริษัท ทั้งนี้ คำสั่งซื้อล่วงหน้าดังกล่าวมีระยะเวลาการสั่งซื้อล่วงหน้าประมาณ 10 - 12 เดือน ส่งผลให้ทิศทางของรายได้จากการขายข้าวโพดหวานกระป๋องของบริษัทในส่วนของยอดขายสินค้าไปยังประเทศญี่ปุ่นในอนาคตมีแนวโน้มที่เพิ่มสูงขึ้น และในปี 2559 รายได้จากการขายข้าวโพดหวานกระป๋องเพิ่มขึ้นจากการขยายตลาดและอัตราแลกเปลี่ยนมากขึ้น

ต้นทุนสินค้าขาย

บริษัทมีต้นทุนสินค้าขายเท่ากับ 923.93 ล้านบาท 913.41 ล้านบาท และ 1,089.83 ล้านบาท ในปี 2557 - 2559 ตามลำดับ บริษัทฯ มีอัตราส่วนต้นทุนสินค้าขายต่อรายได้จากการขายเท่ากับร้อยละ 75.43 ร้อยละ 74.30 และร้อยละ 70.33 ในปี 2557 - 2559 ตามลำดับ สาเหตุที่อัตราส่วนต้นทุนสินค้าขายต่อรายได้จากการขายดังกล่าวมีแนวโน้มลดลงอย่างต่อเนื่องตั้งแต่ปี 2557 เนื่องจากบริษัทได้เพิ่มสัดส่วนการรับซื้อวัตถุดิบจากคู่ค้าที่เป็นนิติบุคคลแทนการรับซื้อวัตถุดิบจากเกษตรกรรายย่อยเพื่อควบคุมต้นทุนการผลิต นอกจากนี้ การที่บริษัทได้รับคำสั่งซื้อล่วงหน้าจากลูกค้าในประเทศญี่ปุ่นตั้งแต่ปี 2557 ทำให้บริษัทสามารถบริหารต้นทุนได้อย่างมีประสิทธิภาพมากขึ้น โดยบริษัทสามารถควบคุมต้นทุนวัตถุดิบและบรรจุภัณฑ์ต่างๆ ที่เกี่ยวข้องโดยการสั่งซื้อล่วงหน้าได้

กำไรขั้นต้น

บริษัทมีกำไรขั้นต้นเท่ากับ 301.04 ล้านบาท 316.01 ล้านบาท และ 459.69 ล้านบาทในปี 2557 - 2559 ตามลำดับ และมีอัตราส่วนกำไรขั้นต้นเท่ากับร้อยละ 24.57 ร้อยละ 25.70 และร้อยละ 29.67 ในปี 2557 - 2559 ตามลำดับ ซึ่งถือว่าอยู่ในเกณฑ์ดี ทั้งนี้ สาเหตุที่บริษัทมีอัตราส่วนดังกล่าวในปี 2557 - 2559 หายยปรับตัวเพิ่มสูงขึ้นเนื่องจากสาเหตุตามที่ได้กล่าวไว้ข้างต้น สำหรับปี 2556 มีการปรับตัวลดลงอันเนื่องมาจากการปรับอัตราค่าแรงเพิ่มขึ้น

ค่าใช้จ่ายในการขายและบริหาร (รวมผลตอบแทนผู้บริหาร)

ค่าใช้จ่ายในการขายและบริหารของบริษัทประกอบด้วย เงินเดือนพนักงานและค่าล่วงเวลา ค่าจ้าง ค่าใช้จ่ายที่เกี่ยวข้องกับสวัสดิการพนักงาน ค่าตอบแทนผู้บริหาร ค่าซ่อมบำรุงอาคาร และค่าสาธารณูปโภคต่างๆ เป็นต้น ทั้งนี้ บริษัทมีค่าใช้จ่ายในการขายและบริหารเท่ากับ 197.91 ล้านบาท 204.14 ล้านบาท และ 225.42 ล้านบาท ในปี 2557-2559 ตามลำดับ หรือเท่ากับ ร้อยละ 16.16 ร้อยละ 16.60 และร้อยละ 14.55 ของรายได้จากการขาย ในปี 2557-2559 ตามลำดับ โดยในปี 2557-2558 ค่าขนส่งในการขาย รวมเป็นค่าใช้จ่ายในการขาย ทั้งหมด

กำไร (ขาดทุน) สุทธิสำหรับปี (ส่วนที่เป็นของผู้ถือหุ้นบริษัทใหญ่)

บริษัทมีกำไรสำหรับปี (ส่วนที่เป็นของผู้ถือหุ้นบริษัทใหญ่) เท่ากับ 79.31 ล้านบาท 96.29 ล้านบาท และ 191.60 ล้านบาท ในปี 2557-2559 ตามลำดับ คิดเป็นอัตรากำไรสุทธิเท่ากับ ร้อยละ 6.47 ร้อยละ 7.83 และร้อยละ 12.36 ในปี 2557-2559 ตามลำดับ ทั้งนี้ สาเหตุที่อัตรากำไรสุทธิของบริษัทฯ ผันผวนสูงขึ้น เนื่องจากสาเหตุตามที่ได้กล่าวไว้ใน รายได้จากการขาย, ต้นทุนสินค้าขาย และค่าใช้จ่ายในการขายและบริหาร กำไรสุทธิในปี 2016 เพิ่มขึ้นอย่างมีนัยสำคัญเนื่องจากบริษัทบริหารต้นทุนได้ตามเป้าหมายที่ได้รับคำสั่งซื้อล่วงหน้าจากลูกค้าในประเทศญี่ปุ่น และการปรับลดค่าตอบแทนผู้บริหารลง

กำไร (ขาดทุน) เบ็ดเสร็จ (ส่วนที่เป็นของผู้ถือหุ้นบริษัทใหญ่)

บริษัทมีกำไรขาดทุนเบ็ดเสร็จ (ส่วนที่เป็นของผู้ถือหุ้นบริษัทใหญ่) เท่ากับ 79.31 ล้านบาท 184.75 ล้านบาท และ 189.27 ล้านบาท ในปี 2557-2559 ตามลำดับ ทั้งนี้ในปี 2558 บริษัทมีการตีมูลค่าที่ดินใหม่ มีผลทำให้มูลค่าที่ดินเพิ่มขึ้นจำนวน 110.59 ล้านบาท และถูกบันทึกในงบกำไร (ขาดทุน) เบ็ดเสร็จรวม

อัตราส่วนทางการเงินที่สำคัญ

บริษัท อกริเพียว โฮลดิ้งส์ จำกัด (มหาชน) อัตราส่วนทางการเงิน		งบการเงินรวม			
		ตรวจสอบ			
		31/12/2556	31/12/2557	31/12/2558	31/12/2559
อัตราส่วนแสดงสภาพคล่อง					
อัตราส่วนสภาพคล่อง	(เท่า)	1.12	1.16	7.60	7.14
อัตราส่วนสภาพคล่องหมุนเร็ว	(เท่า)	0.65	0.58	5.99	4.73
อัตราส่วนการหมุนเวียนของลูกหนี้	(เท่า)	9.24	9.47	8.34	10.45
ระยะเวลาการเก็บหนี้	(วัน)	39.50	38.54	43.76	34.94
อัตรากาหมุนเวียนของสินค้าคงเหลือ	(เท่า)	4.95	4.51	4.57	5.51
ระยะเวลาขายสินค้า	(วัน)	73.74	80.93	79.87	66.30
อัตราส่วนหมุนเวียนเจ้าหนี้การค้า	(เท่า)	12.42	13.58	13.27	16.93
ระยะเวลาชำระหนี้	(วัน)	29.39	26.88	27.51	21.56
วงจรเงินสด	(วัน)	83.85	92.59	96.12	79.69
อัตราส่วนประสิทธิภาพในการทำกำไร					
อัตรากำไรขั้นต้น	(ร้อยละ)	11.54	24.57	25.70	29.67
อัตรากำไรจากการดำเนินงาน	(ร้อยละ)	3.55	9.64	10.53	16.13
อัตรากำไรสุทธิ	(ร้อยละ)	1.72	6.75	7.94	12.64
อัตราส่วนผลตอบแทนผู้ถือหุ้น	(ร้อยละ)	3.32	12.52	9.53	13.84
อัตราผลตอบแทนสุทธิจากส่วนของผู้ถือหุ้น	(ร้อยละ)	3.04	11.79	13.81	13.05

บริษัท อกริเพียว โฮลดิ้งส์ จำกัด (มหาชน) อัตราส่วนทางการเงิน		งบการเงินรวม			
		ตรวจสอบ			
		31/12/2556	31/12/2557	31/12/2558	31/12/2559
อัตราส่วนแสดงประสิทธิภาพในการดำเนินงาน					
อัตราผลตอบแทนจากสินทรัพย์รวม	(ร้อยละ)	3.94	11.24	9.90	12.09
อัตราส่วนวิเคราะห์นโยบายการเงิน					
อัตราส่วนหนี้สินต่อสินทรัพย์	(เท่า)	0.35	0.39	0.08	0.08
อัตราส่วนหนี้สินต่อส่วนของผู้ถือหุ้น	(เท่า)	0.54	0.64	0.09	0.09
อัตราส่วนความสามารถในการจ่ายดอกเบี้ย	(เท่า)	2.47	6.43	14.87	131.79
อัตราส่วนกระแสเงินสดต่อหนี้สินหมุนเวียน	(ร้อยละ)	14.42	16.50	43.28	(16.07)
อัตราส่วนกระแสเงินสดต่อหนี้สินรวม	(เท่า)	14.30	16.27	40.46	88.73

ฐานะการเงิน

สินทรัพย์

บริษัทมีสินทรัพย์รวมเท่ากับ 1,148.59 ล้านบาท 1,465.60 ล้านบาท และ 1,619.65 ล้านบาท ในปี 2557 - 2559 ตามลำดับ ทั้งนี้สินทรัพย์รวมของบริษัทในปี 2558 เพิ่มขึ้นจากปี 2557 เป็นจำนวน 317.01 ล้านบาท เนื่องจากการเพิ่มขึ้นของรายได้จากการขายจากการดำเนินงานปกติและจากคำสั่งซื้อล่วงหน้าของลูกค้าจากประเทศญี่ปุ่นบางส่วน ส่งผลให้รายการสินทรัพย์ที่เกี่ยวข้องกับการขาย เช่น ลูกหนี้การค้าและสินค้าคงเหลือ ในปี 2558 ของบริษัทเพิ่มขึ้น

อย่างไรก็ตาม สินทรัพย์รวมของบริษัท ปี 2558 เพิ่มขึ้นจากปี 2557 เป็นจำนวน 317.01 ล้านบาท โดยมีสาเหตุหลักมาจาก (1) การเพิ่มขึ้นของเงินสด และเงินลงทุนชั่วคราว จำนวน 273.39 ล้านบาท เนื่องจากบริษัทฯ และบริษัทย่อยทำการเพิ่มทุนในไตรมาสแรก ของปี (2) การเพิ่มขึ้นจำนวน 176.99 ล้านบาท ของที่ดิน อาคารและอุปกรณ์ ในส่วนของอาคารและสิ่งปลูกสร้างที่เป็นโรงงานแห่งใหม่

ลูกหนี้การค้า

บริษัทมีลูกหนี้การค้า เท่ากับ 150.28 ล้านบาท 144.69 ล้านบาท และ 152.00 ล้านบาทในปี 2557-2559 ตามลำดับ ในปี 2557 มีคำสั่งซื้อล่วงหน้าของลูกค้าในช่วงต้นจึงทำให้ลูกหนี้การค้าสูงขึ้น ในปี 2558 เป็นยอดขายสินค้าตามคำสั่งซื้อปกติ

ลูกหนี้การค้าจำแนกตามอายุหนี้ที่ค้างชำระ

หน่วย:บาท

ลูกหนี้การค้าจำแนกตามอายุหนี้ที่ค้างชำระ	2559	2558
ยังไม่ถึงกำหนดชำระ	73,040,399	56,360,979
เกินกำหนดชำระ		
ไม่เกิน 3 เดือน	39,954,563	44,914,775
3-6 เดือน	6,098,705	5,295,304
6-12 เดือน	8,695,874	4,086,327
เกินกว่า 12 เดือน	29,988,269	33,647,347
รวม	157,777,810	144,304,732
หัก ค่าเผื่อหนี้สงสัยจะสูญ	(32,971,418)	(16,171,418)
สุทธิ	124,806,392	128,133,314

สินค้าคงเหลือ

บริษัทมีสินค้าคงเหลือเท่ากับ 256.88 ล้านบาท 142.49 ล้านบาท และ 253.42 ล้านบาท ในปี 2557 - 2559 ตามลำดับ เนื่องจากในปี 2557 มียอดสินค้าคงเหลือสูงเนื่องจากบริษัทฯต้องผลิตสินค้าตามคำสั่งซื้อล่วงหน้าของลูกค้า และในปี 2558 สินค้าคงเหลือเป็นสินค้าที่ผลิตตามคำสั่งซื้อปกติ

หนี้สิน

บริษัทมีหนี้สินรวมเท่ากับ 447.89 ล้านบาท 118.22 ล้านบาท และ 137.57 ล้านบาท ในปี 2557 - 2559 ตามลำดับ สำหรับปี 2558 หนี้สินรวมลดลงจำนวน 329.67 ล้านบาท จากปี 2557 เนื่องจากบริษัทฯ ได้ใช้หนี้เงิน กู้ยืมระยะสั้นจากบุคคลที่เกี่ยวข้องกันจำนวน 177.00 ล้านบาท และใช้หนี้เงินกู้ยืมระยะสั้นจากสถาบันการเงินจำนวน 179.28 ล้านบาท

สำหรับปี 2557 หนี้สินเพิ่มขึ้นเมื่อเทียบกับปี 2556 จำนวน 114.47 ล้านบาท มีสาเหตุหลักมาจาก (1) การเพิ่มขึ้นของเงินกู้ยืมระยะสั้นจากบุคคลที่เกี่ยวข้องกันจำนวน 20.00 ล้านบาท และเงินกู้เงินเบิกเกินบัญชีและเงินกู้ยืมระยะสั้นเพิ่มขึ้นจำนวน 76.76 ล้านบาท (2) ภาษีเงินได้ค้างจ่ายของบริษัทย่อยและบริษัทร่วม เพิ่มขึ้น 5.89 ล้านบาท หนี้สินหมุนเวียนอื่นเพิ่มขึ้น 2.43 ล้านบาท (3) เจ้าหนี้การค้าเพิ่มขึ้น 5.96 ล้านบาท เนื่องจากบริษัทมีการขยายการผลิตสินค้าเพื่อการส่งออกมากขึ้น

นอกจากนี้ บริษัทมีอัตราส่วนหนี้สินต่อส่วนของผู้ถือหุ้นในปี 2557 - 2559 เท่ากับ 0.64 เท่า 0.09 เท่า และ 0.09 เท่า ตามลำดับ ทั้งนี้ อัตราส่วนดังกล่าวถือว่าอยู่ในระดับที่ดียอมรับได้

อย่างไรก็ตาม บริษัทมีอัตราส่วนความสามารถในการชำระดอกเบี้ยในปี 2557 - 2559 เท่ากับ 6.43 เท่า 14.87 เท่า และ 131.79 เท่า ตามลำดับ ทั้งนี้ ในกรณีที่บริษัทมีอัตราส่วนดังกล่าวมากกว่า 1 เท่า หมายความว่าบริษัทมีความสามารถในการชำระดอกเบี้ยเงินกู้ยืมได้สูงขึ้น

ทั้งนี้ ระหว่างปี 2557 - 2559 ไตรมาสที่ 3 บริษัทมีภาระหนี้สินที่เกี่ยวข้องกับบุคคลที่เกี่ยวข้องกันหลายรายการ ซึ่งแสดงรายละเอียดประกอบ ดังตารางต่อไปนี้

หน่วย: ล้านบาท

รายการ	ยอดคงค้าง				หมายเหตุ
	2556	2557	2558	2559	
เงินกู้ยืมระยะสั้นจากบุคคลที่เกี่ยวข้องกัน					• เงินกู้ยืมระยะสั้นจากนายโกมล จรุงเรืองกิจ เป็นการกู้ยืมเงินในรูปตัวสัญญาใช้เงินมีระยะเวลา 1 ปี โดยไม่มีหลักประกัน จำนวน 3 ฉบับ โดยมีอัตราดอกเบี้ยร้อยละ 6.25 ต่อปี และกำหนดชำระดอกเบี้ยทุกๆ วันที่ 10 ของเดือน
• นายสุเรศพล จรุงเรืองกิจ	-	-	-	-	
• นายโกมล จรุงเรืองกิจ	157.00	177.00	-	-	
ดอกเบี้ยค้างจ่ายของเงินกู้ยืมระยะสั้นจากบุคคลที่เกี่ยวข้องกัน					
• นายสุเรศพล จรุงเรืองกิจ	-	-	-	-	
• นายโกมล จรุงเรืองกิจ	3.42	6.04	-	-	
ค่าที่ปรึกษาค้างจ่าย					
• นายโกมล จรุงเรืองกิจ	0.45	-	-	-	

ที่มา: หมายเหตุประกอบงบการเงินของบริษัทและบริษัทย่อย ประจำปี 2556-2559 และหมายเหตุประกอบงบการเงินไตรมาส 3 ปี 2559

ส่วนของผู้ถือหุ้น

บริษัทมีส่วนของผู้ถือหุ้นเท่ากับ 700.70 ล้านบาท 1,347.37 ล้านบาท และ 1,482.08 ล้านบาท ในปี 2557 - 2559 ตามลำดับ ทั้งนี้ การเพิ่มขึ้นของส่วนของผู้ถือหุ้นในปี 2557 - 2559 ส่วนใหญ่เกิดจากการรวมคำนวณ กำไร (ขาดทุน) สุทธิสำหรับงวด ในส่วนที่เป็นของผู้ถือหุ้นของบริษัทใหญ่ และการจ่ายเงินปันผลของบริษัทย่อย

กระแสเงินสด

บริษัทมีกระแสเงินสดสุทธิจากกิจกรรมดำเนินงานเท่ากับ 6.58 ล้านบาท 274.95 ล้านบาท และ 119.30 ล้านบาท ในปี 2557-2559 ตามลำดับ ทั้งนี้ ปี 2559 บริษัทมีกระแสเงินสดเพียงพอสำหรับการดำเนินงาน บริษัทสำรองเงินไว้ใช้ในการจัดซื้อวัตถุดิบเพื่อผลิตสินค้า

บริษัทมีกระแสเงินสดสุทธิจากกิจกรรมลงทุนเท่ากับ (90.07) ล้านบาท (313.36) ล้านบาท และ 61.95 ล้านบาท ในปี 2557-2559 ตามลำดับ ทั้งนี้ การเปลี่ยนแปลงส่วนใหญ่ของกระแสเงินสดจากกิจกรรมลงทุนเกิดจากการลงทุนซื้อเครื่องจักรและอุปกรณ์ การบำรุงรักษาเครื่องจักรและอุปกรณ์ตามระยะเวลาซ่อมบำรุง โดยบริษัทได้ลงทุนก่อสร้างอาคารโรงงานหลังใหม่ในปี 2554 ซึ่งการก่อสร้างจะแล้วเสร็จในปี 2557

สำหรับกระแสเงินสดสุทธิจากกิจกรรมจัดหาเงินในปี 2557-2559 เท่ากับ 80.13 ล้านบาท 89.38 ล้านบาท และ (58.78) ล้านบาท ในปี 2556 บริษัทเพิ่มทุนจำนวน 180.41 ล้านบาท ได้คืนเงินกู้ยืมระยะสั้นจากบุคคลที่เกี่ยวข้องกันจำนวน 45.00 ล้านบาท และเงินกู้เงินเบิกเกินบัญชีและเงินกู้ยืมระยะสั้นลดลงจำนวน 197.89 ล้านบาท สำหรับปี 2557 มีการกู้เงินระยะสั้นจากบุคคลที่เกี่ยวข้องกันจำนวน 20.00 ล้านบาท และมีเงินเบิกเกินบัญชีและเงินกู้ยืมระยะสั้นจากสถาบันการเงินเป็นจำนวน 76.76 ล้านบาท เนื่องจากบริษัทกำลังอยู่ระหว่างขยายการผลิตสินค้า ในปี 2558 มีการคืนเงินกู้ยืมระยะสั้นจากบุคคลที่เกี่ยวข้องกันจำนวน 177.00 ล้านบาท และคืนเงินเบิกเกินบัญชีและเงินกู้ยืมระยะสั้นจากสถาบันการเงินเป็นจำนวน 179.28 ล้านบาท

สภาพคล่อง



ทั้งนี้ จากการพิจารณาอัตราส่วนทางการเงินที่สำคัญ ซึ่งโดยภาพรวม บริษัทมีอัตราส่วนสภาพคล่องอยู่ในเกณฑ์ดี เท่ากับ 1.16 เท่า 7.60 เท่า และ 7.14 เท่า ในปี 2557-2559 ตามลำดับ ทั้งนี้ บริษัทมีอัตราส่วนสภาพคล่องหมุนเร็วเท่ากับ 0.58 เท่า 5.99 เท่า และ 4.73 เท่า ในปี 2557-2559 ตามลำดับ ซึ่งในปี 2559 อยู่ในระดับที่ดียอมรับได้

การรับรองความถูกต้องของข้อมูล

ข้าพเจ้าได้สอบทานข้อมูลในแบบแสดงรายการข้อมูลประจำปีฉบับนี้แล้วด้วยความระมัดระวังในฐานะกรรมการบริหารของบริษัท ข้าพเจ้าขอรับรองว่า ข้อมูลดังกล่าวถูกต้องครบถ้วนไม่เป็นเท็จ ไม่ทำให้ผู้อื่นสำคัญผิด หรือไม่ขาดข้อมูลที่ควรต้องแจ้งในสาระสำคัญ นอกจากนี้ บริษัทขอรับรองว่า

- (1) งบการเงินและข้อมูลทางการเงินที่สรุปมาในแบบแสดงรายการข้อมูลประจำปี ได้แสดงข้อมูลอย่างถูกต้องครบถ้วนในสาระสำคัญเกี่ยวกับฐานะการเงินผลการดำเนินงานและกระแสเงินสดของบริษัทและบริษัทย่อยแล้ว
- (2) ข้าพเจ้าเป็นผู้รับผิดชอบต่อการ จัดให้บริษัทมีระบบการเปิดเผยข้อมูลที่ดี เพื่อให้แน่ใจว่าบริษัทได้เปิดเผยข้อมูลในส่วนที่เป็นสาระสำคัญทั้งของบริษัทและบริษัทย่อยอย่างถูกต้องครบถ้วนแล้วรวมทั้งควบคุมดูแลให้มีการปฏิบัติตามระบบดังกล่าว
- (3) ข้าพเจ้าเป็นผู้รับผิดชอบต่อการ จัดให้บริษัทมีระบบการควบคุมภายในที่ดีและควบคุมดูแลให้มีการปฏิบัติตามระบบดังกล่าว และข้าพเจ้าได้แจ้งข้อมูลการประเมินระบบการควบคุมภายใน ณ วันที่ 31 ธันวาคม 2559 ต่อผู้สอบบัญชีและกรรมการตรวจสอบของบริษัทแล้ว ซึ่งครอบคลุมถึงข้อบกพร่องและการเปลี่ยนแปลงที่สำคัญของระบบการควบคุมภายใน รวมทั้งการกระทำที่มีขอบที่อาจมีผลกระทบต่อการจัดทำรายงานทางการเงินของบริษัทและบริษัทย่อย

ในการนี้ เพื่อเป็นหลักฐานว่าเอกสารทั้งหมดเป็นเอกสารชุดเดียวกันกับที่บริษัทได้รับรองความถูกต้องแล้ว ข้าพเจ้าได้มอบหมายให้ นางสาวสินีมาศ โสตภิกาพนกุล เป็นผู้ลงลายมือชื่อกำกับเอกสารนี้ไว้ทุกหน้าด้วย หากเอกสารใดไม่มีลายมือชื่อของ นางสาวสินีมาศ โสตภิกาพนกุล กำกับไว้ข้าพเจ้าจะถือว่าไม่ใช่ข้อมูลที่ข้าพเจ้าได้รับรองความถูกต้องของข้อมูลแล้วดังกล่าวข้างต้น”

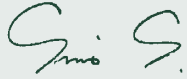
ชื่อ-สกุล	ตำแหน่ง	ลายมือชื่อ
1. นายสุเรศพล จึ้งรุ่งเรืองกิจ	ประธานกรรมการ (กรรมการผู้มีอำนาจลงนาม)	
2. นางสาวสินีมาศ โสตภิกาพนกุล	ประธานเจ้าหน้าที่บริหาร (กรรมการผู้มีอำนาจลงนาม)	
3. นางกิตติมา อัมประเสริฐ	กรรมการ (กรรมการผู้มีอำนาจลงนาม)	
ผู้รับมอบอำนาจ นางสาวสินีมาศ โสตภิกาพนกุล	ประธานเจ้าหน้าที่บริหาร (กรรมการผู้มีอำนาจลงนาม)	



บริษัท อกริเพียว โฮลดิ้งส์ จำกัด (มหาชน)

เลขที่ 70 อาคารมูลนิธิรวมใจพัฒนา ชั้น 2 ถนนพหลโยธิน
ตำบลคลองหนึ่ง อำเภอคลองหลวง จังหวัดปทุมธานี 12120
โทรศัพท์ : +66 2 516 0941-45 โทรสาร : +66 2 516 0946

AgriPure Holdings Public Company Limited

The Ruamjai Pattana Foundation Building No. 70
Moo 6 Klong 1 District, Klongluang, Pathumthane 12120
Tel : +66 2 516 0941-45 Fax : +66 2 516 0946
website : www.apureholdings.com www.rkifood.com
e-mail : irs@apureholdings.com