

รายงานประจำปี
2560

Annual Report 2017

AgriPure

Agripure Holdings Company Limited
บริษัท อกริเพียว โฮลดิ้งส์ จำกัด (มหาชน)

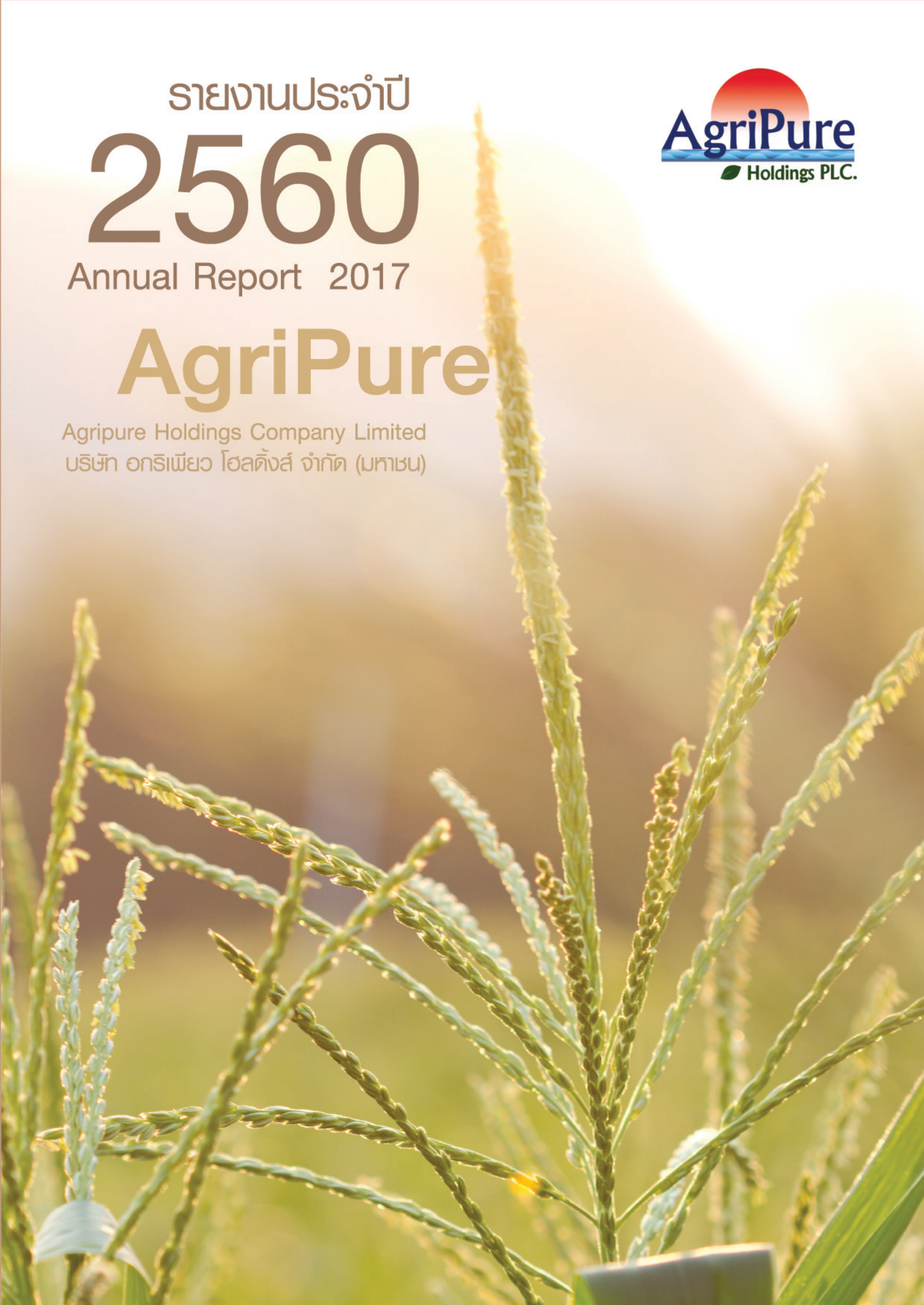

วิสัยทัศน์

บริษัทมีความมุ่งมั่นที่จะก้าวไปเป็นบริษัทที่แข็งแกร่งในอุตสาหกรรมเกษตร โดยมุ่งเน้นที่จะผลิตสินค้าที่มีคุณภาพสูงและการบริการที่ดีเยี่ยม เพื่อตอบสนองความต้องการของลูกค้าและองค์กรต่างๆ ที่เกี่ยวข้อง

พันธกิจ

- * นำเสนอสินค้าและบริการคุณภาพดี
- * ตอบสนองความพึงพอใจของลูกค้าในด้านของคุณภาพ การขนส่งและการติดต่อสื่อสาร
- * ยึดหลักการความรับผิดชอบต่อสังคมและสิ่งแวดล้อม

ภารกิจ

1. ตอบสนองความพึงพอใจของลูกค้าและองค์กรต่างๆ ที่เกี่ยวข้อง โดยมุ่งเน้นการพัฒนาขั้นตอนการผลิตอย่างต่อเนื่อง เพื่อที่จะนำเสนอผลิตภัณฑ์ข้าวโพดหวานที่มีคุณภาพดีและสามารถลดต้นทุนการผลิตรวมถึงการหาแหล่งวัตถุดิบคุณภาพเยี่ยมเพื่อนำเสนอต่อลูกค้า
2. มุ่งมั่นให้บริการกับลูกค้าได้อย่างดีเยี่ยม โดยใช้หลักความรับผิดชอบต่อสังคม (CSR) เพื่อให้เกิดความพึงพอใจของพนักงานและเกิดการช่วยเหลือให้กับทุกสังคม



สารบัญ

สารจากประธานกรรมการ	2
นโยบายและภาพรวมการประกอบธุรกิจ	3
โครงสร้างรายได้	7
ลักษณะของผลิตภัณฑ์หรือบริการ	8
ภาวะอุตสาหกรรมและการแข่งขัน	9
ปัจจัยความเสี่ยง	11
ข้อมูลทั่วไปและข้อมูลสำคัญอื่น	12
โครงสร้างเงินทุน	14
นโยบายการจ่ายเงินปันผล	15
โครงสร้างการจัดการ	16
ประวัติกรรมการ	21
การกำกับดูแลกิจการ	28
ความรับผิดชอบต่อสังคม (CSR)	33
การต่อต้านการทุจริตคอร์รัปชัน	36
การควบคุมภายในและการบริหารจัดการความเสี่ยง	41
รายการระหว่างกัน	43
นโยบายการทำรายการระหว่างกันในอนาคต	45
รายงานของผู้สอบบัญชีรับอนุญาต	46
งบแสดงฐานะการเงินและงบกำไรขาดทุนเบ็ดเสร็จ	49
หมายเหตุประกอบงบการเงิน	58
คำตอบแทนจากการสอบผู้สอบบัญชี	89
การวิเคราะห์และคำอธิบายของฝ่ายจัดการสำหรับปี 2560	90

สารจากประธานกรรมการ

สำหรับการดำเนินธุรกิจในปี 2560 นี้ยังคงมีความต่อเนื่องของปัจจัยลบต่อจากปีที่ผ่านมาที่ส่งผลกระทบต่อเศรษฐกิจไทย เนื่องจากภาวะเศรษฐกิจโลกชะลอตัวและจากการฟื้นตัวที่ล่าช้า ทั้งประเทศสหรัฐอเมริกาและสหภาพยุโรป รวมถึงปัญหาเศรษฐกิจญี่ปุ่นยังฟื้นตัวช้า ส่วนปัจจัยภายในประเทศประสบปัญหาแห้งแล้งทำให้วัตถุดิบสินค้าเกษตรขาดแคลนและราคาเพิ่มสูงขึ้น ส่งผลกระทบต่อราคาส่งออกสินค้าผักและผลไม้ลดลงในภาพรวม แต่ทางบริษัทมีการบริหารจัดการวัตถุดิบที่ดีทำให้ไม่มีปัญหาการส่งมอบสินค้าทำให้ขยายตลาดการค้าเดิมเพิ่มขึ้นและตลาดใหม่ๆ เข้ามาในปี

นอกจากการทำธุรกิจเพื่อสร้างผลตอบแทนให้กับผู้ถือหุ้นแล้ว บริษัทได้ตระหนักถึงความสำคัญในด้านการบริหารจัดการภายในที่ได้กรอบ นโยบายการกำกับดูแลที่ดีของบริษัท และด้วยความมุ่งมั่นของผู้บริหารและพนักงานที่บริหารงานได้ตามเป้าหมายเพิ่มประสิทธิภาพในกระบวนการผลิต พัฒนาทั้งกระบวนการผลิตที่ทันสมัยขึ้นเพื่อได้ผลิตภัณฑ์ที่สอดคล้องกับมาตรฐานสุขอนามัยตามระบบมาตรฐานสากลรวมทั้งปรับกลยุทธ์ตามสถานการณ์ ลดต้นทุนค่าใช้จ่ายในด้านต่างๆ พร้อมทั้งใส่ใจในด้านความรับผิดชอบต่อสังคมและสิ่งแวดล้อม จึงทำให้ยังคงรักษาปริมาณการส่งออกในตลาดการค้าเดิมและขยายการส่งออกในลูกค้าใหม่ทั้งในตลาดการค้าเดิมและตลาดใหม่ ซึ่งเป็นไปตามนโยบาย กลยุทธ์ที่ได้กำหนดไว้ ทั้งนี้เป็นปัจจัยที่ทำให้ปริมาณการจำหน่ายข้าวโพดหวานบรรจุกระป๋องเพิ่มขึ้น

สุดท้ายนี้ ผมในฐานะประธานกรรมการบริษัท คณะกรรมการ ผู้บริหารและพนักงานบริษัทขอขอบคุณ ท่านผู้ถือหุ้นทุกท่านตลอดจนลูกค้า คู่ค้า พันธมิตรทางธุรกิจ รวมถึงผู้ที่เกี่ยวข้องอื่นๆ ทุกท่านที่มีส่วนสนับสนุนการดำเนินงานของบริษัทด้วยดีเสมอมา บริษัทจะมุ่งมั่นที่จะพัฒนาผลิตภัณฑ์ที่ตอบสนองต่อความต้องการของผู้บริโภคและยังคงรักษามาตรฐานด้านความปลอดภัยให้กับลูกค้าอย่างต่อเนื่อง



(นายสุเรศพล จีรุงเรืองกิจ)
ประธานกรรมการ

นโยบายและภาพรวมการประกอบธุรกิจ

ภาพรวมการประกอบธุรกิจ

บริษัทมีสถานะเป็นบริษัทลงทุน (Holding Company) โดยบริษัทดำเนินธุรกิจอุตสาหกรรมการเกษตรและอาหารผ่านบริษัทย่อยต่างๆ ซึ่งดำเนินธุรกิจหลักเกี่ยวกับการผลิตและจำหน่ายผลิตภัณฑ์ทางการเกษตรแปรรูป ประเภทข้าวโพดบรรจุกระป๋อง ผัก ผลไม้สดและเมล็ดพันธุ์ข้าวโพด

บริษัทย่อยทางตรงของบริษัท ประกอบด้วย

1. บริษัท ริเวอร์แคว อินเตอร์เนชั่นแนล อุตสาหกรรมอาหาร จำกัด โดยบริษัทถือหุ้นในสัดส่วนร้อยละ 99.99 ของทุนที่ออกและเรียกชำระแล้วของริเวอร์แคว ณ วันที่ 30 ธันวาคม 2560 ตามสำเนาบัญชีรายชื่อผู้ถือหุ้น

บริษัทย่อยทางอ้อมของบริษัท ประกอบด้วย

1. บริษัท ผลิตภัณฑ์ข้าวโพดหวาน จำกัด โดยริเวอร์แควถือหุ้นในสัดส่วนร้อยละ 75.00 ของทุนที่ออกและเรียกชำระแล้วของผลิตภัณฑ์ข้าวโพดหวาน ในขณะที่ตระกูลภูหล้าถือหุ้นในสัดส่วนร้อยละ 8.05 ของทุนที่ออกและเรียกชำระแล้วของผลิตภัณฑ์ข้าวโพดหวาน และผู้ถือหุ้นรายย่อยอื่นๆ จำนวน 24 คน ถือหุ้นในสัดส่วนร้อยละ 16.95 ของทุนที่ออกและเรียกชำระแล้วของผลิตภัณฑ์ข้าวโพดหวาน ณ วันที่ 30 ธันวาคม 2560 ตามสำเนาบัญชีรายชื่อผู้ถือหุ้น
2. บริษัท อกริเพิร์ช จำกัด โดยริเวอร์แควถือหุ้นในสัดส่วนร้อยละ 99.99 ของทุนที่ออกและเรียกชำระแล้วของอกริเพิร์ช ณ วันที่ 30 ธันวาคม 2560 ตามสำเนาบัญชีรายชื่อผู้ถือหุ้น

บริษัทร่วมทางตรงของบริษัท ประกอบด้วย

1. บริษัท เยนเนอรัล บิสซิเนส เซนเตอร์ จำกัด โดยบริษัทถือหุ้นในสัดส่วนร้อยละ 47.67 ของทุนที่ออกและเรียกชำระแล้วของเยนเนอรัล บิสซิเนส เซนเตอร์ ณ วันที่ 30 ธันวาคม 2560 ตามสำเนาบัญชีรายชื่อผู้ถือหุ้น

ทั้งนี้ เยนเนอรัล บิสซิเนส เซนเตอร์ ได้หยุดการดำเนินงานเชิงพาณิชย์แล้ว และกำลังอยู่ระหว่างการศึกษาผลกระทบต่างๆ ของการชำระบัญชี

บริษัทที่บริษัทย่อยของบริษัทเข้าไปลงทุน ประกอบด้วย

1. บริษัท สยามเดลมองเต้ จำกัด โดยริเวอร์แควถือหุ้นในสัดส่วนร้อยละ 1.31 ของทุนที่ออกและเรียกชำระแล้วของสยามเดลมองเต้ ณ วันที่ 30 ธันวาคม 2560 ตามสำเนาบัญชีรายชื่อผู้ถือหุ้น

ธุรกิจของบริษัทย่อยทางตรง บริษัทย่อยทางอ้อม และบริษัทที่บริษัทเข้าไปลงทุน แสดงรายละเอียดประกอบดังต่อไปนี้

1. บริษัท ริเวอร์แคว อินเตอร์เนชั่นแนล อุตสาหกรรมอาหาร จำกัด ก่อตั้งขึ้นเมื่อวันที่ 18 กรกฎาคม 2540 ด้วยทุนจดทะเบียนเริ่มแรกจำนวน 65 ล้านบาท เพื่อดำเนินธุรกิจผลิตและส่งออกข้าวโพดหวานบรรจุกระป๋องและถุงสุญญากาศ ทั้งนี้ ณ วันที่ 31 ธันวาคม 2560 ตามงบการเงินภายในของ ริเวอร์แคว ริเวอร์แควมีทุนที่ออกและเรียกชำระแล้วเท่ากับ 900 ล้านบาท

ธุรกิจผลิตและส่งออกข้าวโพดหวานบรรจุกระป๋องและถุงสุญญากาศ เริ่มตั้งแต่การนำวัตถุดิบข้าวโพดหวานมาแปรรูปในบรรจุภัณฑ์กระป๋องและถุงสุญญากาศ และจัดจำหน่ายผลิตภัณฑ์ดังกล่าวไปยังตลาดต่างประเทศเป็นหลัก อย่างไรก็ตาม สำหรับการขายในประเทศนั้น ริเวอร์แควมีสินค้าภายใต้เครื่องหมายการค้า “เทสดี” และ “ริเวอร์แคว” โดยริเวอร์แควจัดจำหน่ายสินค้าผ่านซูเปอร์มาร์เก็ตต่างๆ ที่มีอยู่อย่างแพร่หลาย

2. บริษัท ผลิตภัณฑ์ข้าวโพดหวาน จำกัด (ชื่อเดิม บริษัท ศูนย์ผลไม้ไทย จำกัด และ บริษัท อโกรเทค แอนด์ แมนเนจเม้น จำกัด) ก่อตั้งขึ้นเมื่อวันที่ 21 กุมภาพันธ์ 2532 ด้วยทุนจดทะเบียนเริ่มแรกจำนวน 3 ล้านบาท เพื่อดำเนินธุรกิจผลิตและจำหน่ายเมล็ดพันธุ์ข้าวโพด ทั้งนี้ ณ วันที่ 31 ธันวาคม 2560 ตามงบการเงินภายในของผลิตภัณฑ์ข้าวโพดหวาน ผลิตภัณฑ์ข้าวโพดหวานมีทุนที่ออกและเรียกชำระแล้วเท่ากับ 5 ล้านบาท

ธุรกิจผลิตและจำหน่ายเมล็ดพันธุ์ข้าวโพด เริ่มตั้งแต่การพัฒนาและผลิตเมล็ดพันธุ์ ส่งเสริมการเพาะปลูก ขยายเมล็ดพันธุ์ และจัดหาวัตถุดิบข้าวโพดหวานเพื่อมาใช้ในการของรีเวอร์แคว

- บริษัท อกริเพิร์ช จำกัด (ชื่อเดิม บริษัท โกลด์รีเสิร์ฟ จำกัด) ก่อตั้งขึ้นเมื่อวันที่ 5 เมษายน 2544 ด้วยทุนจดทะเบียนเริ่มแรกจำนวน 1 ล้านบาท เพื่อดำเนินธุรกิจแปรรูปผักและผลไม้บรรจุสด ทั้งนี้ ณ วันที่ 31 ธันวาคม 2560 ตามงบการเงินภายในของอกริเพิร์ช อกริเพิร์ชมีทุนที่ออกและเรียกชำระแล้วเท่ากับ 78.25 ล้านบาท

ธุรกิจแปรรูปผักและผลไม้บรรจุสด เริ่มตั้งแต่การนำผักสดมาคัด ตัดแต่ง ใส่บรรจุภัณฑ์ และส่งออกไปยังตลาดต่างประเทศ

- บริษัท สยามเดลมอนเต้ จำกัด ก่อตั้งขึ้นเมื่อวันที่ 28 มกราคม 2548 ด้วยทุนจดทะเบียนเริ่มแรกจำนวน 150 ล้านบาท เพื่อดำเนินธุรกิจผลิตพืชผักผลไม้บรรจุภาชนะพริก ทั้งนี้ รอบบัญชีของสยามเดลมอนเต้ สิ้นสุด ณ วันที่ 31 มีนาคม และ สยามเดลมอนเต้ มีทุนที่ออกและเรียกเก็บชำระแล้วเท่ากับ 850.80 ล้านบาท ตามข้อมูลจากกรมพัฒนาธุรกิจการค้า

ธุรกิจผลิตพืชผักผลไม้บรรจุภาชนะพริก หรือ ธุรกิจบรรจุภัณฑ์ “เตตรา รีคาร์ท” (TETRA RECARTE) เป็นการนำเทคโนโลยีบรรจุภัณฑ์แบบใหม่ในกล่องกระดาษมาใช้ในการผลิตข้าวโพดหวานแปรรูป สับปะรด ผลไม้รวม และอื่นๆ ซึ่งเป็นการวางตำแหน่งสินค้าในตลาดบน และขยายฐานสินค้าออกไปนอกเหนือจากสินค้าข้าวโพดหวานบรรจุกระป๋องที่รีเวอร์แควดำเนินการอยู่เดิม

ตามข้อมูลจากกรมพัฒนาธุรกิจการค้า สยามเดลมอนเต้ มี (1) DEL MONTE ASIA (PTE) LTD. จากประเทศสิงคโปร์ถือหุ้นใหญ่ในสัดส่วนร้อยละ 95.61 ของทุนที่ออกและเรียกชำระแล้ว และ (2) บริษัท สามร้อยยอด จำกัด (ผู้ผลิตสินค้าสับปะรด) ถือหุ้นในสัดส่วนร้อยละ 3.07 ของทุนที่ออกและเรียกชำระแล้ว โดยผู้ถือหุ้นดังกล่าวให้การสนับสนุนสยามเดลมอนเต้ในการขยายส่วนแบ่งทางการตลาดและการจัดจำหน่ายสินค้า

โครงสร้างการถือหุ้นของบริษัท บริษัทย่อย บริษัทร่วม และบริษัทที่บริษัทเข้าไปลงทุน (ข้อมูล ณ วันที่ 31 ธันวาคม 2560 ตามงบการเงินรวมสอบทานของบริษัท และ ตามสำเนาบัญชีรายชื่อผู้ถือหุ้นของบริษัทที่เกี่ยวข้อง)

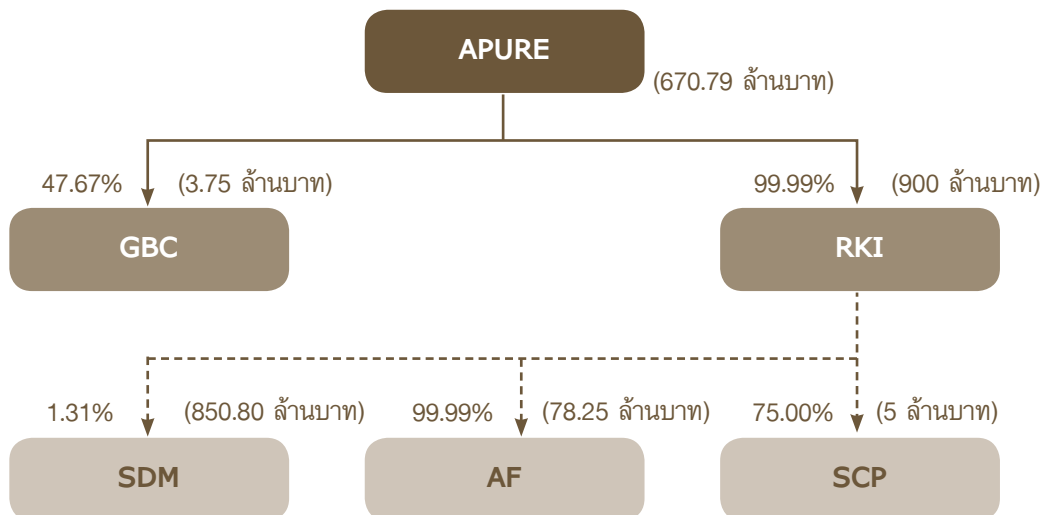

หมายเหตุ : GBC ได้หยุดการดำเนินงานเชิงพาณิชย์แล้ว และกำลังอยู่ระหว่างการศึกษาผลกระทบต่างๆ ของการชำระบัญชี

คำย่อ : APURE คือ บริษัท อกริเพียว โฮลดิ้งส์ จำกัด (มหาชน)
 GBC คือ บริษัท เยนเนอรัล บิสซิเนส เซนเตอร์ จำกัด
 RKI คือ บริษัท รีเวอร์แคว อินเตอร์เนชั่นแนล อุตสาหกรรมอาหาร จำกัด
 SDM คือ บริษัท สยามเดลมอนเต้ จำกัด หรือ Siam Del Monte Company Limited
 AF คือ บริษัท อกริเพิร์ช จำกัด
 SCP คือ บริษัท ผลิตภัณฑ์ข้าวโพดหวาน จำกัด

ความเป็นมา การเปลี่ยนแปลงและพัฒนากิจการสำคัญ

บริษัทมีประวัติความเป็นมาและพัฒนาการที่สำคัญตั้งแต่ปี 2550 ดังต่อไปนี้

- ปี 2550** เมื่อวันที่ 18 เมษายน 2550 ที่ประชุมสามัญประจำปีผู้ถือหุ้นได้มีมติอนุมัติให้บริษัทดำเนินการในเรื่องต่างๆ ดังต่อไปนี้
1. มีมติอนุมัติการลดทุนจดทะเบียนจากเดิม 2,852.02 ล้านบาท (หุ้นสามัญ 285,201,600 หุ้น มูลค่าที่ตราไว้หุ้นละ 10 บาท) เป็น 2,800.73 ล้านบาท (หุ้นสามัญ 280,072,719 หุ้น มูลค่าที่ตราไว้หุ้นละ 10 บาท) โดยการตัดหุ้นสามัญที่ยังจำหน่ายไม่ได้ จำนวน 5,128,881 หุ้น มูลค่าหุ้นละ 10 บาท เป็นจำนวนเงิน 51.29 ล้านบาท บริษัทได้จดทะเบียนลดทุนกับกระทรวงพาณิชย์เรียบร้อยแล้วเมื่อวันที่ 11 พฤษภาคม 2550
 2. มีมติอนุมัติการลดมูลค่าหุ้นสามัญที่ออกและจำหน่ายได้แล้วจากมูลค่าที่จดทะเบียนไว้ 10 บาทต่อหุ้น เป็น 0.70 บาทต่อหุ้น ทำให้ทุนจดทะเบียนที่เรียกชำระแล้วลดลงจากเดิม 2,800.73 ล้านบาท เป็น 196.05 ล้านบาท ทั้งนี้ให้นำทุนจดทะเบียนที่เรียกชำระแล้วส่วนที่ลดลง จำนวนเงิน 2,604.68 ล้านบาท ส่วนเกินมูลค่าหุ้นสามัญ จำนวนเงิน 274 ล้านบาท และสำรองตามกฎหมาย จำนวนเงิน 0.32 ล้านบาท มาล้างส่วนต่ำกว่ามูลค่าหุ้นสามัญจำนวน 2,209.41 ล้านบาท และขาดทุนสะสมจำนวน 669.59 ล้านบาท โดยบริษัทได้จดทะเบียนลดทุนกับกระทรวงพาณิชย์เรียบร้อยแล้วเมื่อวันที่ 19 กรกฎาคม 2550
 3. มีมติอนุมัติการเพิ่มทุนจดทะเบียนจากเดิม 196.05 ล้านบาท (หุ้นสามัญ 280,072,719 หุ้น มูลค่าที่ตราไว้หุ้นละ 0.70 บาท) เป็น 392.10 ล้านบาท (หุ้นสามัญ 560,145,438 หุ้น มูลค่าหุ้นละ 0.70 บาท) โดยการออกหุ้นสามัญเพิ่มทุนจำนวน 280,072,719 หุ้น มูลค่าที่ตราไว้หุ้นละ 0.70 บาท เป็นจำนวนเงิน 196.05 ล้านบาท บริษัทได้จดทะเบียนเพิ่มทุนกับกระทรวงพาณิชย์เรียบร้อยแล้วเมื่อวันที่ 26 กรกฎาคม 2550
- ปี 2552** เมื่อวันที่ 28 พฤษภาคม 2552 ที่ประชุมวิสามัญผู้ถือหุ้นครั้งที่ 1/2552 ได้มีมติอนุมัติให้บริษัทดำเนินการในเรื่องต่างๆ ดังต่อไปนี้
1. ให้จัดสรรหุ้นสามัญเพิ่มทุนจำนวน 280,072,719 หุ้น ให้แก่ผู้ถือหุ้นเดิมในสัดส่วน 1 หุ้นสามัญเดิมต่อ 1 หุ้นสามัญใหม่ โดยเสนอขายในราคาหุ้นละ 0.70 บาท เป็นจำนวนเงิน 196.05 ล้านบาท ในกรณีที่ผู้ถือหุ้นที่เหลือจากการจองตามสิทธิและไม่มีผู้ถือหุ้นรายใดใช้สิทธิเกินกว่าสิทธิของตนแล้วให้คณะกรรมการบริษัท และ/หรือ บุคคลที่คณะกรรมการบริษัทมอบหมายมีอำนาจในการจัดสรรหุ้นที่เหลือดังกล่าวให้แก่ บุคคลในวงจำกัด และ/หรือ ผู้ลงทุนประเภทสถาบัน และ/หรือ ผู้ลงทุนที่มีลักษณะเฉพาะตามประกาศของสำนักงานคณะกรรมการกำกับหลักทรัพย์และตลาดหลักทรัพย์โดยจะจัดสรรให้หมดในคราวเดียวหรือหลายคราวก็ได้ในราคาไม่ต่ำกว่าราคาหุ้นละ 0.85 บาท เมื่อวันที่ 8 - 12 มิถุนายน 2552 มีผู้ถือหุ้นเดิมมาใช้สิทธิแล้วจำนวน 82,362,600 หุ้น ในราคาหุ้นละ 0.70 บาท เป็นจำนวนเงิน 57.65 ล้านบาท
- ต่อมา เมื่อวันที่ 18 กันยายน 2552 บริษัทได้จัดสรรหุ้นสามัญที่เหลืออยู่ดังกล่าวจำนวน 197,710,119 หุ้น ให้แก่บุคคลในวงจำกัดในราคาหุ้นละ 0.85 บาท รวมเป็นเงินทั้งสิ้น 168.05 ล้านบาท บริษัทได้รับเงินค่าหุ้นสามัญดังกล่าวจำนวน 95,000,000 หุ้น เป็นเงิน 80.75 ล้านบาท เมื่อวันที่ 25 กันยายน 2552 และบริษัทได้จดทะเบียนการเพิ่มทุนดังกล่าวกับกระทรวงพาณิชย์เมื่อวันที่ 7 ตุลาคม 2552 ส่วนที่เหลือจำนวน 102,710,119 หุ้น เป็นเงิน 87.30 ล้านบาท บริษัทได้รับเงินค่าหุ้นเมื่อวันที่ 30 ตุลาคม 2552 และจดทะเบียนการเพิ่มทุนส่วนที่เหลือกับกระทรวงพาณิชย์เมื่อวันที่ 12 พฤศจิกายน 2552
- ปี 2553** บริษัทได้มีการปรับเปลี่ยนโครงสร้างการจัดการ โดยบริษัทได้ดำเนินการทยอยปรับเปลี่ยนผู้บริหารชุดเดิมออกไป ทั้งนี้ การดำเนินการดังกล่าวแล้วเสร็จในปี 2554 โดยโครงสร้างผู้บริหารชุดปัจจุบันแสดงรายละเอียดใน เรื่อง ผู้บริหาร
- ปี 2555** ตามมติที่ประชุมคณะกรรมการบริษัท เมื่อวันที่ 17 ตุลาคม 2555 และ ครั้งที่ 9/2555 เมื่อวันที่ 19 พฤศจิกายน 2555 มีมติให้นำเสนอต่อที่ประชุมผู้ถือหุ้นเพื่อพิจารณาอนุมัติการเพิ่มทุนจดทะเบียนของบริษัท จำนวน 78,420,360.90 บาท จากทุนจดทะเบียนจำนวน 392,101,806.60 บาท เป็นทุนจดทะเบียน จำนวน 470,522,167.50 บาท โดยการออกหุ้นสามัญใหม่จำนวน 112,029,087 หุ้น มูลค่าที่ตราไว้หุ้นละ 0.70 บาท และให้นำหุ้นสามัญที่ออกใหม่ทั้งจำนวนออกจัดสรรและเสนอขายให้แก่ผู้ถือหุ้นเดิมของบริษัทตามสัดส่วนการถือหุ้นในอัตราส่วน 5 หุ้นเดิมต่อ 1 หุ้นใหม่ ในราคาเสนอขายหุ้นละ 2.03 บาท โดยกำหนดประชุมวิสามัญผู้ถือหุ้นครั้งที่ 1/2555 ในวันที่ 26 ธันวาคม 2555

ผลการขายหุ้น : จำนวนหุ้นที่จองซื้อจำนวน 89,388,513 หุ้น จำนวนเงินที่ได้รับจากการเสนอขายหุ้น 181,458,681.39 บาท

สำหรับจำนวนหุ้นที่เหลือจากการใช้สิทธิของผู้ถือหุ้นเดิม จำนวน 22,640,574 หุ้น บริษัทนำหุ้นสามัญเพิ่มทุนที่เหลือนี้นี้ไปจัดสรรและเสนอขายให้แก่บุคคลในวงจำกัด โดยราคาที่เสนอขายจะต้องไม่ต่ำกว่าราคาเสนอขายให้แก่ผู้ถือหุ้นเดิมของบริษัท และจะไม่ต่ำกว่าร้อยละ 90 ของราคาตลาดของหุ้นสามัญของบริษัท ซึ่งคำนวณจากราคาถัวเฉลี่ยถ่วงน้ำหนักของการซื้อขายหุ้นของบริษัทในระหว่าง 7-15 วันทำการก่อนวันแรกที่เสนอขายหุ้นต่อบุคคลในวงจำกัด ซึ่งปัจจุบันยังไม่มีผู้เสนอซื้อหุ้นดังกล่าว

ปี 2558

ตามมติที่ประชุมวิสามัญผู้ถือหุ้นครั้งที่ 1/2558 ในวันที่ 13 กุมภาพันธ์ 2558 ให้ลดทุนจดทะเบียนของบริษัทฯ จำนวน 15,848,401.80 บาท จากทุนเดิมจดทะเบียน 470,522,167.50 บาท เป็น 454,673,765.70 บาท โดยการตัดหุ้นสามัญที่ยังไม่ได้ออกจำหน่ายของบริษัทฯ จำนวน 22,640,574 หุ้น มูลค่าหุ้นที่ตราไว้หุ้นละ 0.70 บาท และ อนุมัติการเพิ่มทุนจดทะเบียนของบริษัทฯ จำนวน 227,336,882.50 บาท จากเดิมทุนจดทะเบียนจำนวน 454,673,765.70 บาท เป็นทุนจดทะเบียนใหม่จำนวน 682,010,648.20 บาท โดยการออกหุ้นสามัญใหม่จำนวน 324,766,975 หุ้น มูลค่าหุ้นที่ตราไว้หุ้นละ 0.70 บาท โดยการออกและเสนอขายหุ้นสามัญเพิ่มทุนให้แก่ผู้ถือหุ้นเดิมของบริษัทฯ ตามสัดส่วนจำนวนหุ้นที่ผู้ถือหุ้นแต่ละรายถืออยู่ในอัตราส่วน 2 หุ้นสามัญเดิมต่อ 1 หุ้นสามัญเพิ่มทุนใหม่ ในราคาเสนอขายหุ้นละ 1.50 บาท

สรุปจำนวนทุนจดทะเบียนเรียกชำระแล้วจากการเพิ่มทุน จำนวน 308,731,586 หุ้น เป็นจำนวนเงิน 216,112,110.20 ทั้งนี้บริษัทฯ ได้จดทะเบียนเปลี่ยนแปลงทุนชำระแล้วกับกรมพัฒนาธุรกิจการค้า กระทรวงพาณิชย์เรียบร้อยแล้ว เมื่อวันที่ 31 มีนาคม 2558

โครงสร้างรายได้

โครงสร้างรายได้ของยอดขายในประเทศและต่างประเทศ แสดงรายละเอียดประกอบดังตารางต่อไปนี้

หน่วย : ล้านบาท

มูลค่าการจำหน่ายต่างประเทศ	ดำเนินการโดย	2558	%	2559	%	2560	%
ข้าวโพดหวานบรรจุกระป๋อง	RKI	767.16	62.40	1,019.67	65.81	1,023.40	64.29
ผักและผลไม้สด	AGF	180.62	14.69	170.58	11.01	175.39	11.01
ข้าวโพดหวานบรรจุถุงสุญญากาศ	RKI	168.61	13.72	213.75	13.79	234.16	14.68
รวม		1,116.39	90.81	1,404.00	90.61	1,432.95	89.98

มูลค่าการจำหน่ายในประเทศ	ดำเนินการโดย	2558	%	2559	%	2560	%
ข้าวโพดหวานบรรจุกระป๋อง	RKI	24.81	2.02	36.20	2.34	31.88	2.00
เมล็ดพันธุ์	SCP	49.44	4.02	66.64	4.30	85.79	5.38
อื่นๆ (RKI)	RKI	9.82	0.80	16.92	1.09	10.55	0.55
ข้าวโพดหวานบรรจุถุงสุญญากาศ (RKI)	RKI	14.58	1.19	10.57	0.68	5.86	0.37
ผักและผลไม้สด	AGF	14.38	1.17	15.19	0.98	27.58	1.72
รวม		113.03	9.19	145.52	9.39	161.66	10.02

มูลค่าการจำหน่ายทั้งหมด	1,229.42	100.00	1,549.52	100.00	1,594.61	100.00
--------------------------------	-----------------	---------------	-----------------	---------------	-----------------	---------------

หมายเหตุ -RKI = บริษัท ริเวอร์แคว อินเตอร์เนชั่นแนล อุตสาหกรรมอาหาร จำกัด
 -GBC = บริษัท เยนเนอรัล บิสซิเนส เซนเตอร์ จำกัด
 -AGF = บริษัท อกริเฟรช จำกัด
 -SCP = บริษัท ผลิตภัณฑ์ข้าวโพดหวาน จำกัด

ลักษณะของผลิตภัณฑ์หรือบริการ

ผลิตภัณฑ์หลักของบริษัทมีสองกลุ่มหลักคือ

1. กลุ่มผลิตภัณฑ์ข้าวโพดหวาน ซึ่งผลิตและจำหน่ายโดยการแปรรูปและผ่านขบวนการเก็บถนอมอาหารด้วยหม้อฆ่าเชื้อด้วยแรงดันไอน้ำความร้อน (Thermal process) ซึ่งบรรจุภัณฑ์ได้แก่ กระป๋อง และถุงสุญญากาศ ดำเนินงานโดยบริษัท “ริเวอร์แคว”

ลักษณะของผลิตภัณฑ์หรือบริการทั้งหมดแบ่งตามภูมิศาสตร์ของการตลาดได้ดังนี้

ผลิตภัณฑ์ส่งออกจำหน่ายต่างประเทศ

- ข้าวโพดหวานเมล็ดบรรจุกระป๋อง (CANNED KERNEL SWEET CORN)
- ข้าวโพดหวานครีมบรรจุกระป๋อง (CREAM STYLE CORN)
- ข้าวโพดหวานบรรจุถุงสุญญากาศ (VACUUM PACK)
- ข้าวโพดฝักอ่อนบรรจุกระป๋อง (CANNED BABY CORN)

ผลิตภัณฑ์จำหน่ายในประเทศ

ภายใต้เครื่องหมายการค้า TASTEE และ RIVEW KWAI ซึ่งได้แก่

- ข้าวโพดหวานบรรจุกระป๋อง (CANNED KERNEL SWEET CORN)
- ข้าวโพดหวานครีมบรรจุกระป๋อง (CREAM STYLE CORN)
- ข้าวโพดหวานบรรจุถุงสุญญากาศ (VACUUM PACK)
- ข้าวโพดหวานฝักสด (FRESH PACK)
- เมล็ดพันธุ์ข้าวโพดหวาน (SWEET CORN SEED)

2. กลุ่มผลิตภัณฑ์ผัก และผลไม้สด ที่ควบคุมสารเคมีตกค้าง ดำเนินงานโดยบริษัท “อกริเฟิร์ช”

บริษัทมีการทำไร่ของบริษัทส่วนหนึ่งควบคู่กับการส่งเสริมให้เกษตรกรเพาะปลูก และทำสัญญารับซื้อผลผลิตจากกลุ่มเกษตรกรในระบบ Contact Farming เพื่อส่งผักและผลไม้สดที่ได้คุณภาพให้กับโรงงานบริษัท “อกริเฟิร์ช” ทำการตัดแต่งก่อนบรรจุลงในภาชนะเป็นสินค้าสำเร็จรูปเพื่อการส่งออก พื้นที่เพาะปลูกของผักประเภทข้าวโพดอ่อน, หน่อไม้ฝรั่ง, และกระเจี๊ยบเขียว ซึ่งเป็นผลิตภัณฑ์หลัก จะอยู่ในบริเวณใกล้เคียงกับโรงงาน เช่น จังหวัดกาญจนบุรี ราชบุรี และนครปฐม เป็นต้น

ผลกระทบต่อสิ่งแวดล้อม

-ไม่มี-

สิทธิประโยชน์จากการส่งเสริมการลงทุน

-ไม่มี-

ภาวะอุตสาหกรรมและการแข่งขัน

ภาวะอุตสาหกรรมข้าวโพดหวานแปรรูป

จากข้อมูลกรมศุลกากร ระหว่างปี 2558 ถึง ปี 2560 ประเทศไทยมีการส่งออกข้าวโพดหวานบรรจุกระป๋อง เป็นมูลค่ารวม 6,150.17 ล้านบาท 6,908.29 และ 6,631.29 ล้านบาทตามลำดับ โดยริเวอร์แควเป็นผู้ส่งออกข้าวโพดหวานแปรรูปจำนวน 935.77 ล้านบาท 1,233.42 และ 1,259.34 ในปี 2558 – 2560 ตามลำดับหรือ คิดเป็นร้อยละ 15.22 ร้อยละ 17.85 และร้อยละ 18.99 ของมูลค่าการส่งออกข้าวโพดหวานแปรรูปในปี 2558 – 2560 ตามลำดับ โดยแบ่งเป็นการส่งออกไปยังประเทศ 10 รายใหญ่และอื่นๆ ในปี 2560 ดังนี้

หน่วย: ล้านบาท

ประเทศที่นำเข้า		2558	2559	2560
1	Japan	1,232.37	1,373.09	1,451.02
2	Korea,R	603.93	766.76	748.19
3	Taiwan	517.54	634.33	504.50
4	United Kingdom	274.24	257.11	241.27
5	Philippines	252.56	442.89	370.30
6	Australia	251.34	239.40	236.98
7	Lebanon	206.82	214.09	219.24
8	Saudi Arabia	197.65	261.35	253.16
9	Norway	174.65	173.90	222.59
10	United Arab Emirates	160.33	189.68	145.49
11	อื่นๆ	2, 278.74	2,355.69	2,238.55
รวม		6,150.17	6,908.29	6,631.29

หมายเหตุ เป็นข้อมูลจากสถิติการส่งออกของกรมศุลกากร ในสินค้ารหัส 20058000000

ประเทศไทยมีโรงงานที่ทำการผลิตข้าวโพดหวานแปรรูปเป็นหลักอยู่ประมาณ 7-8 แห่ง โดยริเวอร์แควเป็นหนึ่งในผู้ผลิตข้าวโพดหวานแปรรูปเพื่อการส่งออก อย่างไรก็ตาม ผู้ผลิตรายอื่นๆ ภายในประเทศจะเป็นผู้ผลิตผักและผลไม้หลากหลายประเภท โดยผู้ผลิตเหล่านั้นจะเสริมการผลิตข้าวโพดหวานในบางฤดูกาล

ประเทศที่เป็นตลาดส่งออกสำคัญของข้าวโพดหวานแปรรูป ได้แก่ ญี่ปุ่น ไต้หวัน เกาหลี และ อังกฤษ ในขณะที่ข้าวโพดหวานบรรจุถุงสูญญากาศมีตลาดส่งออกหลักคือ ญี่ปุ่น สหภาพยุโรป และอเมริกา

สำหรับธุรกิจผัก และผลไม้สด ที่ส่งออกทางอากาศเป็นหลักมีแนวโน้ม กลายเป็นสินค้าฟุ่มเฟือยผู้บริโภคของในต่างประเทศที่ซึ่งอยู่ในภาวะเศรษฐกิจถดถอย และ กำลังซื้อในตลาดลดลง ประกอบกับค่าเงินของประเทศคู่ค้าสำคัญ เช่น อังกฤษ และประเทศในสหภาพยุโรปมีค่าเงินอ่อนตัวลงอย่างต่อเนื่อง อย่างไรก็ตาม บริษัทยังสามารถทำยอดขายได้ตามเป้าหมายที่วางไว้ โดยเน้นตลาดเอเชียเป็นหลัก

ราคาขายของข้าวโพดหวานแปรรูปของตลาดโลกในภูมิภาคสำคัญถูกกำหนดโดยผู้ผลิตรายใหญ่ๆ จากประเทศสหรัฐอเมริกา ฝรั่งเศส และ อังกฤษ ในขณะที่ผู้ผลิตของประเทศไทยมีมากขึ้นการแข่งขันในอุตสาหกรรมจึงเป็นการแข่งขันทั้งในด้านราคาและคุณภาพของสินค้า

ประเทศไทยต้องเผชิญกับปัญหาการเรียกเก็บภาษีการทุ่มตลาดขั้นต้นสำหรับข้าวโพดหวานบรรจุกระป๋องเมล็ดตั้งแต่ปี 2549 ซึ่งส่งผลให้ผู้นำเข้าผลิตภัณดังกล่าวในสหภาพยุโรปถูกเรียกเก็บเงินค่าประกันการนำเข้า จึงทำให้การส่งออกข้าวโพดหวานบรรจุกระป๋องเมล็ดไปยังสหภาพยุโรปมีแนวโน้มลดลง

อุตสาหกรรมข้าวโพดหวานภายในประเทศไทยมีการขยายตัวและเป็นที่ยอมรับของผู้บริโภคมากขึ้น เนื่องจากผลิตภัณดังกล่าวสามารถเก็บไว้ได้นาน

ผู้ผลิตข้าวโพดหวานแปรรูปสามารถขยายตลาดการส่งออกไปยังประเทศ ญี่ปุ่น เกาหลีใต้ ไต้หวัน ออสเตรเลีย ฟิลิปปินส์ และกลุ่มประเทศในตะวันออกกลาง เนื่องจากประเทศดังกล่าวมีความต้องการซื้อที่สูงขึ้น ในขณะที่ความต้องการซื้อข้าวโพดหวานสด แข่งขันในประเทศสหรัฐอเมริกา แคนาดา ออสเตรเลีย และ อิหร่าน มีแนวโน้มเพิ่มสูงขึ้น

การแข่งขัน

บริษัทผลิตสินค้าที่มีคุณภาพสินค้าดีแต่ราคาไม่สูงกว่าคู่แข่งจากประเทศอื่นๆ ทั้งที่ประเทศไทยมีข้อได้เปรียบในเรื่องค่าขนส่งที่ต่ำกว่าสำหรับลูกค้าในตลาดต่างประเทศที่อยู่ในทวีปเอเชีย

บริษัทผลิตสินค้าสำหรับการส่งออกภายใต้ตราสินค้า “TASTEE” และ “RIVER KWAI” โดยบริษัทมุ่งเน้นการรักษาความสัมพันธ์ที่ดีกับลูกค้ารายใหญ่ ตลอดจนการติดตามความพึงพอใจของลูกค้าภายหลังการขาย โดยกลุ่มลูกค้าในต่างประเทศแบ่งเป็นสามกลุ่ม คือ (1) ตัวแทนผู้นำเข้าสินค้าให้กับร้านค้าและซูเปอร์มาร์เก็ต (Agent และ Importer) (2) ซูเปอร์มาร์เก็ตและโรงงานอุตสาหกรรมที่มีความต้องการใช้ข้าวโพดหวานและนโยบายในการติดต่อซื้อขายโดยตรงกับผู้ผลิต และ (3) กลุ่มลูกค้าที่ใช้ตราสินค้าของตัวเอง

สำหรับลูกค้าในประเทศ บริษัทจัดจำหน่ายสินค้าภายใต้ตราสินค้า “เทสดี” และ “ริเวอร์แคว” โดยตัวแทนจำหน่ายสินค้าของบริษัทในประเทศจะกระจายสินค้าไปยังร้านค้าปลีกขนาดใหญ่และเล็ก รวมทั้งร้านสะดวกซื้อต่างๆ

บริษัทใช้วัตถุดิบที่อยู่ในเขตใกล้โรงงานทำให้บริษัทสามารถควบคุมการเก็บเกี่ยวซึ่งส่งผลให้ได้วัตถุดิบที่มีคุณภาพดี และสดอยู่เสมอ

บริษัทมีสินค้าที่หลากหลาย เช่น ข้าวโพดเมล็ด ข้าวโพดฝักบรรจุถุงสุญญากาศ ข้าวโพดครีมซึ่งเป็นสูตรเฉพาะของบริษัท และสินค้าเกรด Fancy ซึ่งเป็นเกรดที่ต้องใช้วัตถุดิบที่ใหม่สด ความอ่อนของข้าวโพด และกลิ่นในการตัดสินคุณภาพ

อย่างไรก็ตาม ข้าวโพดหวานบรรจุกระป๋องถือเป็นสินค้าเกษตรทั่วไป (Commodity Product) ดังนั้น การกำหนดราคาขายจึงเป็นไปตามกลไกของตลาดโลก โดยบริษัทไม่สามารถที่จะกำหนดราคาขายด้วยวิธีการบวกกำไรขั้นต้นที่แน่นอนได้ ส่งผลให้บริษัทต้องปรับราคาขายของบริษัทให้สอดคล้องกับราคาตลาดโดยให้อยู่ในระดับที่เหมาะสมและสามารถแข่งขันกับคู่แข่งทั้งในและต่างประเทศได้ ในขณะที่เดียวกันบริษัทเน้นการผลิตสินค้าที่มีคุณภาพและมีมูลค่าเพิ่ม จึงทำให้บริษัทสามารถขายสินค้าในราคาที่สูงกว่าผู้ผลิตรายอื่นๆ ในประเทศ

ปัจจัยความเสี่ยง

ความเสี่ยงในการประกอบธุรกิจ

ความเสี่ยงเนื่องจากการเปลี่ยนแปลงของอัตราแลกเปลี่ยน (EXCHANGE RATE RISK)

บริษัทมีรายได้หลักมาจากการส่งออกสินค้าไปขายยังต่างประเทศหรือประมาณร้อยละ 89.98 ของยอดขายรวมในปี 2560 โดยมีรายได้เป็นเงินสกุลดอลลาร์สหรัฐและญี่ปุ่น, ยูโร และปอนด์เป็นส่วนใหญ่ ความผันผวนของอัตราแลกเปลี่ยนตามภาวะเศรษฐกิจมีผลกระทบต่อผลการดำเนินงานของบริษัท

อย่างไรก็ตามบริษัทฯ ได้มีการป้องกันความเสี่ยงดังกล่าว โดยการนำเครื่องมือทางการเงินมาใช้ ซึ่งได้แก่ การทำ Forward Contract นอกจากนี้บริษัทได้ติดตามความเคลื่อนไหวของตลาดเงินตราต่างประเทศอย่างใกล้ชิดและพยายามปรับเปลี่ยนการใช้สกุลเงินต่างๆ กับลูกค้าปัจจุบันและลูกค้ารายใหม่ให้เหมาะสม

ความเสี่ยงจากความผันผวนของปริมาณ และราคาวัตถุดิบ

วัตถุดิบหลักของบริษัทคือข้าวโพดหวาน และผักผลไม้สดอื่นๆ ที่มีดินฟ้าอากาศ และฤดูกาลเข้ามาเป็นปัจจัยที่อาจมีผลกระทบกับผลผลิต ซึ่งราคาจะขึ้นอยู่กับสภาวะดินฟ้าอากาศ อันมีผลกระทบต่อปริมาณผลผลิตจากการเพาะปลูกในแต่ละปี และความต้องการของผู้ผลิตรายอื่นตลอดจนตลาดสด บริษัทจึงมีความเสี่ยงในแง่ความผันผวนของปริมาณและราคาของวัตถุดิบที่จะเข้าโรงงานในแต่ละปี ซึ่งส่งผลต่อต้นทุนการผลิตของบริษัทโดยตรง

การบริหารความเสี่ยงสามารถดำเนินการได้โดยมีสมาชิกผู้เพาะปลูกวัตถุดิบข้าวโพดหวานในประเทศมากกว่า 7,000 ครอบครัว โดยไม่มีผู้ผลิตวัตถุดิบรายใดที่บริษัทพึ่งพิงการซื้อวัตถุดิบในสัดส่วนที่สูงกว่าร้อยละ 20 ของมูลค่าวัตถุดิบทั้งหมด

ตารางราคาข้าวโพดหวานเฉลี่ย และเปอร์เซ็นต์การผันผวนราคาข้าวโพดหวาน

	ราคาข้าวโพดหวานเฉลี่ย (บาท/กิโลกรัม)	การผันผวนราคา %
2013	5.33	(3.79%)
2014	5.27	(1.13%)
2015	4.72	(10.44%)
2016	5.14	8.90%
2017	4.77	(7.20%)

ราคาของวัตถุดิบปี 2017 ต่ำสุดอยู่ที่ราคา 4.60 บาท/กก. และราคาสูงสุดอยู่ที่ 5.40 บาท/กก.

ความเสี่ยงจากภาวะเศรษฐกิจผันผวน

บริษัทมีรายได้หลักมาจากการส่งออกสินค้าไปขายยังต่างประเทศหรือประมาณร้อยละ 89.98 ของยอดขายรวมในปี 2560 จากการที่เศรษฐกิจผันผวนทำให้กระทบต่อการสั่งซื้อสินค้าของลูกค้าในต่างประเทศ

อย่างไรก็ตามบริษัทฯ บริหารความเสี่ยงโดยมีการทำสัญญาสั่งซื้อล่วงหน้าเป็นระยะ 6-12 เดือน

ความเสี่ยงกรณีอื่น

ความเสี่ยงจากกลุ่มผู้ถือหุ้นรายใหญ่ถือหุ้นเกินร้อยละ 50

บริษัทฯ มีผู้ถือหุ้นรายใหญ่คือตระกูลจิงรุ่งเรืองกิจ ถือหุ้นรวมกันจำนวน 640.66 ล้านหุ้น หรือคิดเป็นร้อยละ 66.85 ของจำนวนหุ้นที่จำหน่ายได้แล้วทั้งหมดของบริษัท ซึ่งสัดส่วนการถือหุ้นที่มากกว่า 1 ใน 3 ดังกล่าว ทำให้ผู้ถือหุ้นรายใหญ่อ้างการควบคุมบริษัท และมีอิทธิพลต่อการตัดสินใจของบริษัทฯ ในทุกเรื่องที่ต้องได้รับอนุมัติจากที่ประชุมผู้ถือหุ้น ดังนั้นผู้ถือหุ้นรายอื่นของบริษัทจึงมีความเสี่ยงจากการไม่สามารถรวบรวมคะแนนเสียงเพื่อตรวจสอบและถ่วงดุลเรื่องที่ผู้ถือหุ้นรายใหญ่เสนอต่อที่ประชุมผู้ถือหุ้นพิจารณา

อย่างไรก็ตาม การอนุมัติใดที่กลุ่มผู้ถือหุ้นดังกล่าวเป็นบุคคลเกี่ยวข้องที่มีส่วนได้เสียในการทำรายการนั้น ตามพระราชบัญญัติมหาชน กลุ่มผู้ถือหุ้นดังกล่าวจะไม่สิทธิออกเสียงลงคะแนนในการพิจารณาอนุมัติรายการ

ข้อมูลทั่วไปและข้อมูลสำคัญอื่น

ข้อมูลทั่วไปของบริษัทฯ

บริษัท อกริเพียว โฮลดิ้งส์ จำกัด (มหาชน) เลขทะเบียน 0107537002079 (เดิมเลขที่ บมจ. 454) เป็นบริษัทที่ประกอบธุรกิจการลงทุน (Holding Company) มีบริษัทแกนที่ดำเนินงานด้านธุรกิจอุตสาหกรรมการเกษตรคือ บริษัท ริเวอร์แคว อินเตอร์เนชั่นแนล อุตสาหกรรมอาหาร จำกัด ที่บริษัทถือหุ้นเป็นสัดส่วนร้อยละ 99.99 ของทุนจดทะเบียนชำระแล้ว

ที่ตั้งสำนักงานใหญ่ : อาคารมูลนิธิรวมใจพัฒนา ชั้นที่ 2 เลขที่ 70 หมู่ 6 ถนนพหลโยธิน ตำบลคลองหนึ่ง อำเภอคลองหลวง จังหวัดปทุมธานี 12120

โทรศัพท์ : 02-516-0941-45 โทรสาร : ส่วนบริหาร : 02-516-0946

www.apureholdings.com หรือ E-MAIL : irs@apureholdings.com

- ได้รับรางวัล DISCLOSURE REPORT AWARD 2003 จากสำนักงานคณะกรรมการกำกับหลักทรัพย์และตลาดหลักทรัพย์ (ก.ล.ต.) วันที่ 19 พฤศจิกายน พ.ศ. 2546
- ได้รับการจัดอันดับอยู่ใน Quartile ที่ 2 จาก “สมาคมส่งเสริมสถาบันกรรมการบริษัทไทย” จากการประเมินผลเรื่อง การบริหารงานตามหลักธรรมาภิบาล ประจำปี พ.ศ. 2548

ข้อมูลทั่วไปของบริษัทย่อยและบริษัทร่วม

ชื่อบริษัท บริษัท ริเวอร์แคว อินเตอร์เนชั่นแนล อุตสาหกรรมอาหาร จำกัด

เลขทะเบียนบริษัท 0105540066897 (เดิมเลขที่ 966/2540)

ที่ตั้งสำนักงานใหญ่ เลขที่ 99 หมู่ 1 ถ.ท่าน้ำเต้า-เขาปูน ต. แก่งเลี่ยน อ. เมือง จ.กาญจนบุรี 71000

โทรศัพท์ : 034-910510-1 โทรสาร : 034-910518

E-mail: info@rkifood.com

ประเภทธุรกิจ ผลิตและจำหน่ายผลิตภัณฑ์ข้าวโพดหวานกระป๋อง

ทุนจดทะเบียน 900,000,000 บาท

ทุนเรียกชำระแล้ว 900,000,000 บาท

สัดส่วนการถือหุ้น ร้อยละ 99.99 (โดยบริษัท อกริเพียว โฮลดิ้งส์ จำกัด (มหาชน))

ชื่อบริษัท อกริเพิร์ธ จำกัด

เลขทะเบียนบริษัท 0105544033837 (เดิมเลขที่ 522/2544)

ที่ตั้งสำนักงานใหญ่ เลขที่ 99 หมู่ 1 ถ.ท่าน้ำเต้า-เขาปูน ต. แก่งเลี่ยน อ. เมือง จ.กาญจนบุรี 71000

โทรศัพท์ : 034-910513-4 โทรสาร : 034-910512

ประเภทธุรกิจ ผู้จัดจำหน่ายผัก และผลไม้สด

ทุนจดทะเบียน 78,250,000 บาท

ทุนเรียกชำระแล้ว 78,250,000 บาท

สัดส่วนการถือหุ้น ร้อยละ 99.99 (โดยบริษัท ริเวอร์แคว อินเตอร์เนชั่นแนล อุตสาหกรรมอาหาร จำกัด)

ชื่อบริษัท ผลิตภัณฑ์ข้าวโพดหวาน จำกัด

เลขทะเบียนบริษัท 0105532015588 (เดิมเลขที่ 1556/2532)

ที่ตั้งสำนักงานใหญ่ เลขที่ 128/10 หมู่ 8 หมู่บ้านพฤษภากาญจนบุรี 7 ต.แก่งเลี่ยน อ.เมือง จ.กาญจนบุรี 71000

โทรศัพท์ : 034-520-798-9 โทรสาร : 034-520-800

ประเภทธุรกิจ พัฒนาสายพันธุ์ข้าวโพดหวาน, ผลิตเพื่อใช้ในกิจการของบริษัท ริเวอร์แคว

อินเตอร์เนชั่นแนล อุตสาหกรรมอาหาร จำกัด และจำหน่ายทั่วไป

ทุนจดทะเบียน 5,000,000 บาท

ทุนเรียกชำระแล้ว 5,000,000 บาท

สัดส่วนการถือหุ้น ร้อยละ 75 (โดยบริษัท ริเวอร์แคว อินเตอร์เนชั่นแนล อุตสาหกรรมอาหาร จำกัด)

ชื่อบริษัท เยนเนอรัล บิสซิเนส เซ็นเตอร์ จำกัด

เลขทะเบียนบริษัท 0105522010818 (เดิมเลขที่ 1089/2522)
ที่ตั้งสำนักงานใหญ่ เลขที่ 52 อาคารนิยะพลาซ่า ชั้น 21 ถนนสีลม กรุงเทพฯ
โทรศัพท์ : 02-516-0941 - 45 โทรสาร : 02-516-0946
ประเภทธุรกิจ ธุรกิจการเกษตร
ทุนจดทะเบียน 3,750,000 บาท
ทุนเรียกชำระแล้ว 3,750,000 บาท (บริษัท อกริเพียว โฮลดิ้งส์ จำกัด (มหาชน))
สัดส่วนการถือหุ้น ร้อยละ 47.67

นิติบุคคลอื่น**นายทะเบียนหลักทรัพย์**

บริษัท ศูนย์รับฝากหลักทรัพย์แห่งประเทศไทย จำกัด
เลขที่ 93 ชั้น 14 ถนนรัชดาภิเษก แขวงดินแดง เขตดินแดง กรุงเทพฯ 10400
โทรศัพท์ : 02-009-9000 โทรสาร : 02-009-9992

ผู้สอบบัญชี

นายเจษฎา หังสพฤกษ์	ผู้สอบบัญชีรับอนุญาต เลขที่ 3759
นางสาวกรรณิการ์ วิภาณรัตน์	ผู้สอบบัญชีรับอนุญาต เลขที่ 7305
นายจิโรจ ศิริโรจน์	ผู้สอบบัญชีรับอนุญาต เลขที่ 5113

บริษัท กรินทรออดิท จำกัด

เลขที่ 138 อาคารบุญมิตร ชั้น 6 ห้องบี 1 ถนนสีลม แขวงสุริยวงศ์ เขตบางรัก กรุงเทพฯ 10500
โทรศัพท์ : 02-634-2484-6 โทรสาร : 02-634-2668
E-mail : audit@karinaudit.co.th
www.karinaudit.co.th

ผู้ตรวจสอบภายใน

1. นายสุชาติ เหมือนศรี
2. นางสาวเกศินี ยอดดำเนิน

โครงสร้างเงินทุน

หลักทรัพย์ของบริษัท

ณ วันที่ 31 ธันวาคม 2560 ตามงบการเงินของบริษัท บริษัทมีทุนจดทะเบียนเท่ากับ 682,010,648.20 บาท แบ่งเป็นหุ้นสามัญจำนวน 974,300,926 หุ้น มูลค่าที่ตราไว้หุ้นละ 0.70 บาท และมีทุนชำระแล้วเท่ากับ 670,785,875.90 บาท แบ่งเป็นหุ้นสามัญจำนวน 958,265,537 หุ้น มูลค่าหุ้นละ 0.70 บาท

รายชื่อผู้ถือหุ้นใหญ่

(ก) กลุ่มผู้ถือหุ้นที่ถือหุ้นสูงสุด 9 รายแรก
ณ วันที่ 30 ธันวาคม 2560

ลำดับ	รายชื่อผู้ถือหุ้น	จำนวนหุ้น	ร้อยละของทุน จดทะเบียนชำระแล้ว
	ตระกูลจิงรุ่งเรืองกิจ โดยนายสุเรศพล จิงรุ่งเรืองกิจ ^{1/}	640,657,512.00	66.85
1	นายสุเรศพล จิงรุ่งเรืองกิจ ^{3/}	338,882,082.00	35.36
2	นายโกมล จิงรุ่งเรืองกิจ ^{2/}	247,210,630.00	25.80
3	บริษัท ไทยเอ็นวีดีอาร์ จำกัด	63,459,396.00	6.62
4	บริษัท ชัมมิท โพน์เฮิร์สท กอล์ฟคลับ จำกัด ^{4/}	54,564,800.00	5.69
5	นายทวิณัฏฐ์ จุฬางกูร	36,899,880.00	3.85
6	นายเชษฐ เหมือนล้ำ	18,700,100.00	1.95
7	นายธนัท บุรพาธนะ	11,079,000.00	1.16
8	SIX SIS LTD	8,780,000.00	0.92
9	นายชาวลิต จรัสโชติพิณิต	6,30,000.00	0.66

หมายเหตุ : ^{1/} การถือหุ้นของบุคคลดังกล่าวได้นับรวมบุคคลที่เกี่ยวข้องกันตามมาตรา 258 แห่งพระราชบัญญัติหลักทรัพย์และตลาดหลักทรัพย์ พ.ศ. 2535 ณ วันที่ 30 ธันวาคม 2560

^{2/} นายโกมล จิงรุ่งเรืองกิจ เป็น บิดา และ บุคคลที่มีพฤติกรรมและ/หรือการกระทำร่วมกัน ของ นายสุเรศพล จิงรุ่งเรืองกิจ

^{3/} นายสุเรศพล จิงรุ่งเรืองกิจ เป็น บุตรที่บรรลุนิติภาวะแล้ว ของนายโกมล จิงรุ่งเรืองกิจ

^{4/} บริษัท ชัมมิท โพน์เฮิร์สท กอล์ฟ คลับ จำกัด เป็น บริษัทที่มีนายโกมล เป็นผู้ถือหุ้นเกินกว่าร้อยละ 30 ของทุนจดทะเบียนชำระแล้ว

(ข) กลุ่มผู้ถือหุ้นรายใหญ่ที่โดยพฤตินัยมีอิทธิพลต่อการกำหนดนโยบายการจัดการหรือการดำเนินงานของบริษัทอย่างมีนัยสำคัญ

ลำดับ	รายชื่อผู้ถือหุ้น	จำนวนหุ้น	ร้อยละของทุนจดทะเบียนชำระแล้ว
	ตระกูลจิ่งรุ่งเรืองกิจ โดยนายสุเรศพล จิ่งรุ่งเรืองกิจ	640,657,512.00	66.85
1	นายสุเรศพล จิ่งรุ่งเรืองกิจ	338,882,082.00	35.36
2	นายโกมล จิ่งรุ่งเรืองกิจ	247,210,630.00	25.80
3	บริษัท ชัมมิต โพน์เฮิร์สท กอล์ฟคลับ จำกัด	54,564,800.00	5.69

นโยบายการจ่ายเงินปันผล

บริษัทฯ มีนโยบายจ่ายเงินปันผลเมื่อบริษัทสามารถล้างขาดทุนสะสมได้หมด โดยคณะกรรมการบริษัทจะพิจารณาว่าบริษัทมีผลกำไรสมควรพอที่จะทำการจ่ายเงินปันผล การจ่ายเงินปันผล จะกระทำภายใน 1 เดือน นับแต่วันที่ ที่ประชุมผู้ถือหุ้นหรือคณะกรรมการลงมติ แล้วแต่กรณี ทั้งนี้จะแจ้งเป็นหนังสือไปยังผู้ถือหุ้นและโฆษณาคำบอกกล่าวการจ่ายเงินปันผลนั้นในหนังสือพิมพ์ด้วย

โครงสร้างการจัดการ

คณะกรรมการบริษัทและบริษัทย่อย

รายชื่อคณะกรรมการของบริษัท ณ วันที่ 30 ธันวาคม 2560 ตามหนังสือรับรองของบริษัท ประกอบด้วย

ลำดับ	รายชื่อ	ตำแหน่ง	สัดส่วนการถือหุ้นในบริษัท ตามทุนที่ออกและเรียกชำระแล้ว (ร้อยละ) ^{1/}
1.	นายสุเรศพล จิรุงเรืองกิจ ^{1/2/3/}	ประธานกรรมการ	66.85 ^{4/}
2.	นางกิตติมา อิ่มประเสริฐ ^{2/ 3/}	กรรมการ	-
3.	นางเสาวณีย์ ประเสริฐวัฒนกุล ^{3/}	กรรมการ	-
4.	นายพงศทัต กาญจนพิสุทธิ์	กรรมการอิสระ	-
5.	นางสาวสินีมาศ โสติกภาพงกุล ^{2/ 3/}	กรรมการ และประธานเจ้าหน้าที่บริหาร	-
6.	ศ.ดร.ธรรมศักดิ์ พงศ์พิชญมัตย์	กรรมการอิสระ และ ประธานกรรมการตรวจสอบ	-
7.	นายณรวิษฎ์ เวทไ	กรรมการอิสระ และ กรรมการตรวจสอบ	-
8.	นายศักดิ์ดา ศรีนิเวศน์	กรรมการอิสระ และ กรรมการตรวจสอบ	-
9.	นางสาวสนันท์ บุญญาสุวัฒน์	กรรมการอิสระ และ กรรมการตรวจสอบ	-
10.	นางสาวพรรัตน์ บุบผาวาณิชย์	กรรมการอิสระ	-

หมายเหตุ : ^{1/} การถือหุ้นของบุคคลดังกล่าวได้นับรวมบุคคลที่เกี่ยวข้องกันตามมาตรา 258 แห่งพระราชบัญญัติหลักทรัพย์และตลาดหลักทรัพย์ พ.ศ. 2535 ณ วันที่ 30 ธันวาคม 2560

^{2/} กรรมการผู้มีอำนาจลงนาม โดย นายสุเรศพล จิรุงเรืองกิจ หรือ นางสาวสินีมาศ โสติกภาพงกุล หรือ นางกิตติมา อิ่มประเสริฐ เป็นกรรมการผู้มีอำนาจลงนาม โดยกรรมการสองในสามคนนี้ลงลายมือชื่อร่วมกันและประทับตราสำคัญของบริษัท

^{3/} กรรมการตัวแทนของนายสุเรศพล จิรุงเรืองกิจ และ นายโกลมจิรุงเรืองกิจ

^{4/} สัดส่วนการถือหุ้นดังกล่าวได้นับรวม นายโกลม จิรุงเรืองกิจ ซึ่งเป็น บิดา และ บุคคลที่มีพฤติกรรม และ/หรือ การกระทำร่วมกัน ของ นายสุเรศพล จิรุงเรืองกิจ

คณะกรรมการบริษัทฯ วันที่ 31 ธันวาคม 2560

รายชื่อกรรมการ	ตำแหน่ง	จำนวนครั้ง การประชุม คณะกรรมการ	การเข้าร่วม การประชุม คณะกรรมการ
นายสุเรศพล จีรุงเรืองกิจ	ประธานกรรมการ/กรรมการผู้มีอำนาจลงนาม	5	3
นางสาวลิณีมาศ โสติภภาพนุกูล	ประธานเจ้าหน้าที่บริหาร/กรรมการผู้มีอำนาจ ลงนาม	5	5
ศ.ดร.ธรรมศักดิ์ พงศ์พิชญามาตย์	ประธานกรรมการตรวจสอบ	5	5
นายศักดิ์ดา ศรีนิเวศน์	กรรมการตรวจสอบ	5	5
นายณรวิชัย เวทไฉ	กรรมการตรวจสอบ	5	5
นางสาวสวณัฏ บัญญาสุวัฒน์	กรรมการตรวจสอบ	5	4
นางเสาวณีย์ ประเสริฐวัฒนกุล	กรรมการ	5	5
นางกิตติมา อิมประเสริฐ	กรรมการ/กรรมการผู้มีอำนาจลงนาม	5	5
นายพงศ์ทัต กาญจนพิสทธิ์	กรรมการ	5	4
นางสาวพรรัตน์ บุบผาพาณิชย์	กรรมการ	5	5

คณะกรรมการบริษัทฯ วันที่ 31 ธันวาคม 2560

รายชื่อกรรมการ	ตำแหน่ง	จำนวนครั้ง การประชุม คณะกรรมการ	การเข้าร่วม การประชุม คณะกรรมการ
นายสุเรศพล จีรุงเรืองกิจ	กรรมการผู้มีอำนาจลงนาม	6	6
นางสาวลิณีมาศ โสติภภาพนุกูล	กรรมการผู้มีอำนาจลงนาม	6	6
นายประจักษ์ บัวซ้น	กรรมการผู้มีอำนาจลงนาม	6	6
นางวิไล ณ ลำพูน	กรรมการผู้มีอำนาจลงนาม	6	6
นางสาวชมพูนุท มิตรสงเคราะห์	กรรมการผู้มีอำนาจลงนาม	6	6
นางสาวเทียมใจ ศศิศาสตร์	กรรมการ	6	6
นางสาวกุลชุลี ลัจจะเวทะ	กรรมการ	6	6

การถ่วงดุลของกรรมการที่ไม่เป็นผู้บริหาร

กรรมการของบริษัทฯ ประกอบด้วยกรรมการ จำนวน 10 ท่าน ดังนี้

กรรมการที่เป็นผู้บริหาร	1	ท่าน
กรรมการที่ไม่เป็นผู้บริหาร	9	ท่าน (รวมกรรมการตรวจสอบ 4 ท่าน)
กรรมการตรวจสอบ	4	ท่าน

คณะกรรมการตรวจสอบ (Audit Committee)

คณะกรรมการชุดย่อย

บริษัทมีคณะกรรมการอิสระและกรรมการตรวจสอบจำนวน 4 คน ได้แก่

รายชื่อกรรมการ	ตำแหน่ง	จำนวนครั้ง การประชุม คณะกรรมการ	การเข้าร่วม การประชุม คณะกรรมการ
ศ.ดร.ธรรมศักดิ์ พงศ์พิชญมัตย์	ประธานกรรมการตรวจสอบ	4	4
นายศักดิ์ดา ศรีนิเวศน์	กรรมการตรวจสอบ	4	4
นายณวิชญ์ เวทโว	กรรมการตรวจสอบ	4	4
นางสาวสนนัส บุญญาสุวัฒน์	กรรมการตรวจสอบ	4	4

นิยามและคุณสมบัติกรรมการอิสระของบริษัท

กรรมการอิสระ หมายถึง บุคคลที่มีคุณสมบัติครบถ้วน และมีความเป็นอิสระตามที่คณะกรรมการบริษัทได้กำหนดไว้ในนโยบายการกำกับดูแลกิจการของบริษัท และสอดคล้องกับหลักเกณฑ์ของคณะกรรมการกำกับตลาดทุนดังกล่าว ดังนี้

1. ถือหุ้นไม่เกินร้อยละ 1 ของจำนวนหุ้นที่มีสิทธิออกเสียงทั้งหมดของบริษัทจดทะเบียนบริษัทใหญ่ บริษัทย่อย บริษัทร่วม ผู้ถือหุ้นรายใหญ่ หรือผู้มีอำนาจควบคุมของบริษัทจดทะเบียน ให้นับรวมผู้ที่เกี่ยวข้องด้วย
2. ไม่เป็นหรือเคยเป็นกรรมการที่มีส่วนร่วมในการบริหารงาน ลูกจ้าง พนักงาน ที่ปรึกษาที่ได้รับเงินเดือนประจำ หรือผู้มีอำนาจควบคุม ของบริษัทจดทะเบียน บริษัทใหญ่ บริษัทย่อย บริษัทร่วม บริษัทย่อยลำดับเดียวกัน ผู้ถือหุ้นใหญ่ หรือผู้มีอำนาจควบคุมของบริษัทจดทะเบียน เว้นแต่ได้พ้นจากการมีลักษณะดังกล่าวมาแล้วไม่น้อยกว่าสองปี ทั้งนี้ไม่รวมถึงกรณีที่กรรมการอิสระเคยเป็นข้าราชการหรือที่ปรึกษาของส่วนราชการซึ่งเป็นผู้ถือหุ้นรายใหญ่หรือผู้มีอำนาจควบคุมของบริษัทจดทะเบียน
3. ไม่เป็นบุคคลที่มีความสัมพันธ์ทางสายโลหิต หรือโดยการจดทะเบียนตามกฎหมายในลักษณะที่เป็นบิดามารดา คู่สมรส พี่น้อง และบุตร รวมทั้งคู่สมรสของบุตร ของผู้บริหาร ผู้ถือหุ้นรายใหญ่ ผู้มีอำนาจควบคุมหรือบุคคลที่จะได้รับการเสนอให้เป็นผู้บริหารหรือผู้มีอำนาจควบคุมของบริษัทจดทะเบียนหรือบริษัทย่อย
4. ไม่มีหรือเคยมีความสัมพันธ์ทางธุรกิจกับผู้ขออนุญาต บริษัทใหญ่ บริษัทย่อย บริษัทร่วม ผู้ถือหุ้นรายใหญ่หรือผู้มีอำนาจควบคุมของบริษัทจดทะเบียนในลักษณะที่อาจเป็นการขัดขวางการใช้วิจารณญาณอย่างอิสระของตน รวมทั้งไม่เป็นหรือเคยเป็นผู้ถือหุ้นที่มีนัย หรือผู้มีอำนาจควบคุมของผู้ที่มีความสัมพันธ์ทางธุรกิจกับบริษัทจดทะเบียน บริษัทใหญ่ บริษัทย่อย บริษัทร่วม ผู้ถือหุ้นรายใหญ่ หรือผู้มีอำนาจควบคุมของบริษัทจดทะเบียนเว้นแต่ได้พ้นจากการมีลักษณะดังกล่าวมาแล้วไม่น้อยกว่าสองปี
5. ไม่เป็นหรือเคยเป็นผู้สอบบัญชีของบริษัทจดทะเบียน บริษัทใหญ่ บริษัทย่อย บริษัทร่วม บริษัทย่อยลำดับเดียวกัน ผู้ถือหุ้นใหญ่ หรือผู้มีอำนาจควบคุมของบริษัทจดทะเบียน และไม่เป็นผู้ถือหุ้นที่มีนัย ผู้มีอำนาจควบคุม หรือหุ้นส่วนของสำนักงานสอบบัญชี ซึ่งมีผู้สอบบัญชีของบริษัทจดทะเบียน บริษัทใหญ่ บริษัทย่อย บริษัทร่วม ผู้ถือหุ้นรายใหญ่ หรือผู้มีอำนาจควบคุมของบริษัทจดทะเบียนสังกัดอยู่ เว้นแต่ได้พ้นจากการมีลักษณะดังกล่าวมาแล้วไม่น้อยกว่าสองปี
6. ไม่เป็นหรือเคยเป็นผู้ให้บริการทางวิชาชีพใดๆ ซึ่งรวมถึงการให้บริการเป็นที่ปรึกษากฎหมายหรือที่ปรึกษาทางการเงิน ซึ่งได้รับค่าบริการเกินกว่าสองล้านบาทต่อปีจากบริษัทจดทะเบียน บริษัทใหญ่ บริษัทย่อย บริษัทร่วม บริษัทจดทะเบียน หรือผู้มีอำนาจควบคุมของบริษัทจดทะเบียน และไม่เป็นผู้ถือหุ้นที่มีนัย ผู้มีอำนาจควบคุม หรือหุ้นส่วนของผู้ให้บริการทางวิชาชีพนั้นด้วย เว้นแต่ได้พ้นจากการมีลักษณะดังกล่าวมาแล้วไม่น้อยกว่าสองปี
7. ไม่เป็นกรรมการที่ได้รับการแต่งตั้งขึ้นเพื่อเป็นตัวแทนของกรรมการของบริษัทจดทะเบียนผู้ถือหุ้นรายใหญ่ หรือผู้ถือหุ้นรายใหญ่ หรือผู้ถือหุ้นซึ่งเป็นผู้เกี่ยวข้องกับผู้ถือหุ้นรายใหญ่
8. ไม่ประกอบกิจการที่มีสภาพอย่างเดียวกันและเป็นการแข่งขันที่มีนัยกับกิจการของบริษัทจดทะเบียน หรือบริษัทย่อย หรือไม่เป็นหุ้นส่วนที่มีนัยในห้างหุ้นส่วน หรือเป็นกรรมการที่มีส่วนร่วมบริหารงาน ลูกจ้าง พนักงาน ที่ปรึกษาที่รับเงินเดือนประจำ หรือถือหุ้นเกินกว่าร้อยละ 1 ของจำนวนหุ้นที่มีสิทธิออกเสียงทั้งหมดของบริษัทอื่นซึ่งประกอบกิจการที่มีสภาพอย่างเดียวกันและเป็นการแข่งขันที่มีนัยกับกิจการของบริษัทจดทะเบียนหรือบริษัทย่อย
9. ไม่มีลักษณะอื่นใดที่ทำให้ไม่สามารถให้ความเห็นอย่างเป็นอิสระเกี่ยวกับการดำเนินงานของบริษัทจดทะเบียน

โดยมีคุณสมบัติของกรรมการอิสระของบริษัทเป็นไปตามข้อกำหนดที่คณะกรรมการบริษัท ได้ทบทวน และอนุมัติจากที่ประชุมคณะกรรมการบริษัทครั้งที่ 4/2556 เมื่อวันที่ 13 พฤศจิกายน 2556

การสรรหากรรมการและผู้บริหาร

การสรรหากรรมการ

บริษัทฯ ได้เปิดการให้สิทธิแก่ผู้ถือหุ้นเสนอรายชื่อบุคคลเข้าเป็นกรรมการบริษัท โดยคุณสมบัติ และเกณฑ์ในการพิจารณาได้เผยแพร่ในระบบ SCP ของตลาดหลักทรัพย์ และ website : www.apureholdings.com ตั้งแต่วันที่ 14 ตุลาคม 2560 และปิดรับการเสนอรายชื่อบุคคลเข้าเป็นกรรมการบริษัท ในวันที่ 31 มกราคม 2561

ในการประชุมสามัญผู้ถือหุ้นประจำปีทุกครั้ง คณะกรรมการจะต้องออกจากตำแหน่งอย่างน้อย 1 ใน 3 ของจำนวนกรรมการทั้งหมด ซึ่งคณะกรรมการที่ออกอาจจะได้รับ การแต่งตั้งเข้าดำรงตำแหน่ง ให้เป็นกรรมการได้อีก หากที่ประชุมผู้ถือหุ้นได้พิจารณาเห็นชอบให้ดำรงตำแหน่งใหม่อีกครั้ง ในกรณีที่มีการเสนอกรรมการใหม่จะดำเนินการโดยที่ประชุมคณะกรรมการได้มีมตินำเสนอกรรมการใหม่ให้กับทางที่ประชุมผู้ถือหุ้นพิจารณาอนุมัติ การออกเสียงในที่ประชุมผู้ถือหุ้นนั้น ผู้ถือหุ้นหนึ่งคนมีคะแนนเสียงเท่ากับหนึ่งหุ้นต่อหนึ่งเสียง โดยสามารถออกเสียงเลือกบุคคลคนเดียวหรือหลายคนก็ได้ แต่ต้องใช้เสียงทั้งหมดในการออกเสียงบุคคลที่ได้รับคะแนนเสียงสูงสุดตามลำดับ จะได้เป็นผู้รับเลือกให้เป็นกรรมการเท่าจำนวนกรรมการที่พิจารณาแต่งตั้งในครั้งนั้น

การสรรหาผู้บริหาร

การสรรหาผู้บริหารระดับสูง บริษัทฯ มีการคัดเลือกบุคลากรที่จะเข้ามารับผิดชอบในตำแหน่งงานที่สำคัญทุกระดับให้เป็นไปอย่างเหมาะสม เพื่อให้มั่นใจว่าบริษัทได้ผู้บริหารที่มีความเป็นมืออาชีพโดยมีคณะกรรมการบริษัทเป็นผู้พิจารณา

โครงสร้างการบริหารจัดการของบริษัท

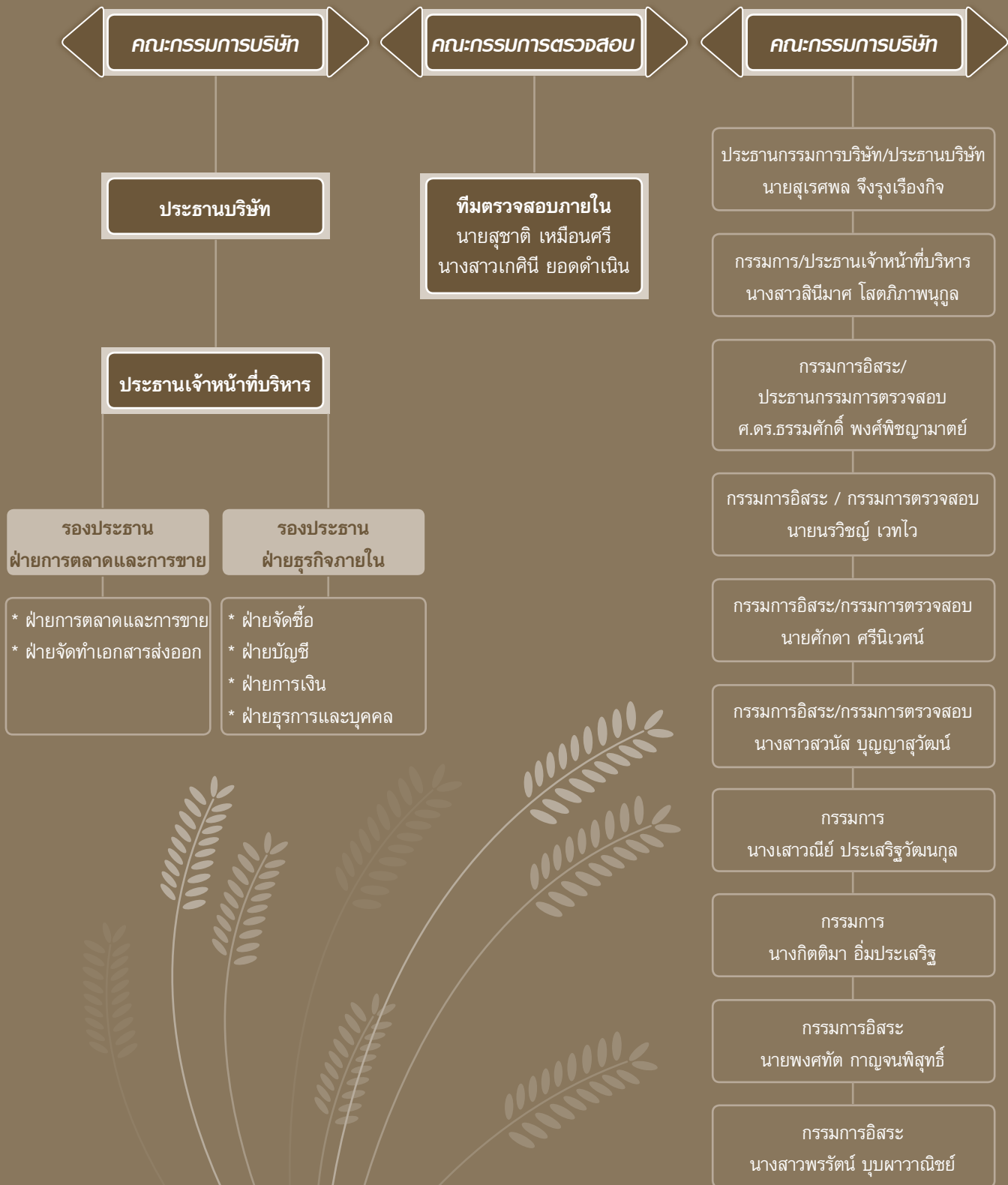

ประวัติกรรมการ



นายสุรศพล จีรุงเรืองกิจ
กรรมการ /
ประธานกรรมการ

เลขประจำตัวประชาชน : 3100400608034
วัน/เดือน/ปี เกิด : 24 กุมภาพันธ์ 2526
อายุ : 35 ปี
ที่อยู่ : 177 ซอยปรียานนท์ แขวงบางโพธิ์พวง
เขตยานนาวา กรุงเทพมหานคร

สัดส่วนการถือหุ้นตระกูลจีรุงเรืองกิจ 66.85%

วุฒิทางการศึกษาสูงสุด : • ปริญญาโท
MBA. General Business
University of Texas, San Antonio.

การอบรมบทบาทหน้าที่กรรมการ : -

ประวัติการทำงาน

2554-ปัจจุบัน ประธานกรรมการ
บริษัท อกริเพียว โฮลดิ้งส์ จำกัด (มหาชน)
2548-ปัจจุบัน ผู้จัดการฝ่ายก่อสร้าง
บริษัท ชัมมิทไพน์เฮิร์สท์ กอล์ฟ คลับ จำกัด

จำนวนปีที่ดำรงตำแหน่ง : 5 ปี



นางสาวสินีมาศ สิตถิกภาพนุกูล
กรรมการ /
ประธานเจ้าหน้าที่บริหาร

เลขประจำตัวประชาชน : 3100902132486
วัน/เดือน/ปี เกิด : 4 มิถุนายน 2526
อายุ : 35 ปี
ที่อยู่ : 177 ซอยปรียานนท์ แขวงบางโพธิ์พวง
เขตยานนาวา กรุงเทพมหานคร

สัดส่วนการถือหุ้น -

วุฒิทางการศึกษาสูงสุด : ปริญญาโท สาขาการบัญชี
University of Texas at Sa Antonio
ปริญญาโท สาขาการเงินระหว่างประเทศ
Post-Graduated
Certificate Fordham University

การอบรมบทบาทหน้าที่กรรมการ : -

ประวัติการทำงาน

2554-ปัจจุบัน กรรมการ/ประธานเจ้าหน้าที่บริหาร
บริษัท อกริเพียวโฮลดิ้งส์ จำกัด (มหาชน)
2553-ส.ค. 2554 นักลงทุนสัมพันธ์
บริษัท บีทีเอส กรุ๊ป โฮลดิ้งส์ จำกัด
2549-2550 นักบัญชีและฝ่ายขาย หจก. เอกทองกรุงเทพ

จำนวนปีที่ดำรงตำแหน่ง : 5 ปี



ศ.ดร. สรรพศักดิ์ พงษ์พงษ์มาตย์
กรรมการอิสระ /
ประธานกรรมการตรวจสอบ

เลขประจำตัวประชาชน : 3100601019133
วัน/เดือน/ปี เกิด : 4 เมษายน 2493
อายุ : 68 ปี
ที่อยู่ : 600/1427 หมู่ที่ 14 ตำบลคูคต
อำเภอลำลูกกา จังหวัดปทุมธานี

สัดส่วนการถือหุ้น : -
วุฒิทางการศึกษาสูงสุด : • Ph.D., H.A.U., India
• ปริญญา วปอ. รุ่น 40 หลักสูตรบริหารอุดมศึกษา
• University of Warwick และ
The University of Oxford Visiting Prof.
(NCSU., USA. และ M.U. Australia.)
• ปริญญาตรีและโท มหาวิทยาลัยเกษตรศาสตร์

การอบรมบทบาทหน้าที่กรรมการ : DAP67/2006 วันที่ 7 พฤศจิกายน 2550 สมาคม
ส่งเสริมสถาบันกรรมการบริษัทไทย

ประวัติการทำงาน
ปัจจุบัน ประธานกรรมการตรวจสอบ
บริษัท อกริเพียว โฮลดิ้งส์ จำกัด (มหาชน)
2552 - ปัจจุบัน กรรมการผู้ทรงคุณวุฒิ คณะกรรมการอุดมศึกษา (กกอ.)
2551 - ปัจจุบัน คณบดีสำนักวิชาเทคโนโลยีการเกษตร มหาวิทยาลัยวลัยลักษณ์
จำนวนปีที่ดำรงตำแหน่ง : 9 ปี

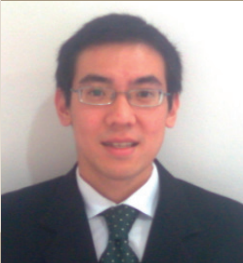

นายวริชญ์ เวทไว
กรรมการอิสระ /
กรรมการตรวจสอบ

เลขประจำตัวประชาชน : 3100901997181
วัน/เดือน/ปี เกิด : 22 ธันวาคม 2525
อายุ : 36 ปี
ที่อยู่ : 102/308 หมู่ที่ 6 ต.บางรักพัฒนา
อำเภอบางบัวทอง จังหวัดนนทบุรี

สัดส่วนการถือหุ้น : -
คุณวุฒิทางการศึกษาสูงสุด : ปริญญาวิทยาศาสตรมหาบัณฑิต วิชาเอกการเงิน
และอนุพันธ์ทางการเงิน University of Illinois at
Urbana-Champaign, U.S.A.

การอบรมบทบาทหน้าที่กรรมการ : -

ประวัติการทำงาน
2555-ปัจจุบัน กรรมการตรวจสอบ
บริษัท อกริเพียว โฮลดิ้งส์ จำกัด (มหาชน)
2551-ปัจจุบัน Dealer อาวุโสฝ่ายการค้าเงินตราต่างประเทศ
แผนกบริหารการเงิน ธนาคารกรุงเทพ จำกัด (มหาชน)
2549-2550 Global Markets Operation Officer
Deutsche Bank AG Bangkok, Thailand.
จำนวนปีที่ดำรงตำแหน่ง : 4 ปี



นายศักดิ์ ศรีนวก
กรรมการอิสระ /
กรรมการตรวจสอบ

เลขประจำตัวประชาชน : 3130100400543
วัน/เดือน/ปี เกิด : 1 ธันวาคม 2497
อายุ : 64 ปี
ที่อยู่ : 62/3 หมู่ 3 ซอยวัดดาวเรือง ตำบลบางพล อำเภอมือง จังหวัดปทุมธานี

สัดส่วนการถือหุ้นตระกูลจรัสรุ่งเรืองกิจ -

วุฒิทางการศึกษาสูงสุด : • ปริญญาตรี
ส่งเสริมการเกษตรและสหกรณ์บัณฑิต
มหาวิทยาลัยสุโขทัยธรรมมาธิราช
MASTER OF SCENCE RURAL
DEVELOPMENT
Central Luzon State University,
Philippines

การอบรมบทบาทหน้าที่กรรมการ : DAP112/2014 วันที่ 29 ตุลาคม 2557
สมาคมส่งเสริมสถาบันกรรมการบริษัทไทย

ประวัติการทำงาน

2554-ปัจจุบัน กรรมการตรวจสอบ
บริษัท อกริเพียว โฮลดิ้งส์ จำกัด (มหาชน)
2551-ปัจจุบัน นักวิชาการเกษตรระดับชำนาญการพิเศษ
สำนักพัฒนาคุณภาพสินค้าเกษตร กรมส่งเสริมการเกษตร

จำนวนปีที่ดำรงตำแหน่ง : 5 ปี



นางสาว สอน บุกญาสุวัฒน์
กรรมการอิสระ /
กรรมการตรวจสอบ

เลขประจำตัวประชาชน : 3100800777721
วัน/เดือน/ปี เกิด : 8 กันยายน 2526
อายุ : 35 ปี
ที่อยู่ : 114/12 หมู่ที่ 3 ตำบลวัดชลอ อำเภอบางกรวย จังหวัดนนทบุรี

สัดส่วนการถือหุ้น -

วุฒิทางการศึกษาสูงสุด : ปริญญาโท
Business Analysis University of Reading,
สหราชอาณาจักร

การอบรมบทบาทหน้าที่กรรมการ : DAP112/2014 วันที่ 29 ตุลาคม 2557
สมาคมส่งเสริมสถาบันกรรมการบริษัทไทย

ประวัติการทำงาน

กันยายน 2555-ปัจจุบัน กรรมการ
บริษัท วีระสุวรรณ จำกัด/ธุรกิจปิโตรเคมี และการกลั่น
กุมภาพันธ์ 2555-ปัจจุบัน กรรมการ
บริษัท เอส.เอ็น.บี.ยู.โนเต็ค เคมีคอล จำกัด/ธุรกิจเคมีภัณฑ์
เมษายน 2548-2551 ผู้ช่วยผู้ตรวจสอบบัญชี
บริษัท เคพีเอ็มจี ภูมิไชย สอบบัญชี จำกัด/ธุรกิจตรวจสอบ
บัญชีและภาษีและผลิปปิโตรเลียม

จำนวนปีที่ดำรงตำแหน่ง : 3 ปี



นางสาวณีย์ ประเสริฐวัฒนกุล
กรรมการ

เลขประจำตัวประชาชน : 3100603110936
วัน/เดือน/ปี เกิด : 16 มีนาคม 2503
อายุ : 58 ปี
ที่อยู่ : 3 ซ.โชคชัย 4 ซอย 78 แยก 15 ถ.โชคชัย 4
แขวงลาดพร้าว เขตลาดพร้าว กรุงเทพมหานคร
สัดส่วนการถือหุ้น : -
วุฒิทางการศึกษาสูงสุด : • ปริญญาตรี สาขาการบัญชี
มหาวิทยาลัยรามคำแหง
การอบรมบทบาทหน้าที่กรรมการ : -
ประวัติการทำงาน :
2554-ปัจจุบัน กรรมการ บริษัท อกริเพียว โฮลดิ้งส์ จำกัด (มหาชน)
2528 - ปัจจุบัน กรรมการและผู้จัดการฝ่ายบัญชีและการเงิน
บริษัท ชัมมิต ฟู้ดแวร์ จำกัด
จำนวนปีที่ดำรงตำแหน่ง : 5 ปี



นางกิตติมา อัมประเสริฐ
กรรมการ

เลขประจำตัวประชาชน : 5140699002168
วัน/เดือน/ปี เกิด : 27 สิงหาคม 2516
อายุ : 45 ปี
ที่อยู่ : 105/65 หมู่ที่ 7 ตำบลคลองหนึ่ง
อำเภอคลองหลวง จังหวัดปทุมธานี
สัดส่วนการถือหุ้น : -
คุณวุฒิทางการศึกษาสูงสุด : ปริญญาตรี สาขาการบัญชี
มหาวิทยาลัยเซนต์จอห์น
การอบรมบทบาทหน้าที่กรรมการ : DAP112/2014 วันที่ 29 ตุลาคม 2557
สมาคมส่งเสริมสถาบันกรรมการบริษัทไทย
ประวัติการทำงาน :
2554-ปัจจุบัน กรรมการ
บริษัท อกริเพียว โฮลดิ้งส์ จำกัด (มหาชน)
2544 - ปัจจุบัน กรรมการและผู้จัดการฝ่ายบัญชี
บริษัท ชัมมิต ไฟน์เฮิร์สท์ กอล์ฟคลับ จำกัด
จำนวนปีที่ดำรงตำแหน่ง : 5 ปี



นายพงศ์ภัต กาญจนพิสุทธ์
กรรมการอิสระ

เลขประจำตัวประชาชน : 3119900576164
วัน/เดือน/ปี เกิด : 20 มกราคม 2526
อายุ : 35 ปี
ที่อยู่ : 153 ถ. อำนวยสงคราม แขวงถนนนครไชยศรี เขตดุสิต กรุงเทพมหานคร

ส่วนการถือหุ้นตระกูลจรัญเรืองกิจ -
วุฒิทางการศึกษาสูงสุด : • ปริญญาวิทยาศาสตรมหาบัณฑิต วิชาเอกการเงิน
University of Illinois at Urbana-Champaign, U.S.A.

การอบรมบทบาทหน้าที่กรรมการ
ประวัติการทำงาน : -
สิงหาคม 2551-ปัจจุบัน Economist, Petroleum Economics
PTT Exploration and Production PCL, Thailand.
มกราคม 2552-สิงหาคม 2556 Senior Analyst, Risk Monitoring and
Analysis Team Bank of Thailand,
Bangkok, Thailand.

จำนวนปีที่ดำรงตำแหน่ง : 3 ปี



นางสาวพรรัตน์ บุพพาวณิชย์
กรรมการอิสระ

เลขประจำตัวประชาชน : 3100700375418
วัน/เดือน/ปี เกิด : 5 ตุลาคม 2525
อายุ : 36 ปี
ที่อยู่ : 26/126 ซอยสุขุมวิท 40 แขวงพระโขนง เขตคลองเตย กรุงเทพฯ 10110

ส่วนการถือหุ้น -
วุฒิทางการศึกษาสูงสุด : ปริญญาโท สาขาบริหารธุรกิจ
จุฬาลงกรณ์มหาวิทยาลัย

การอบรมบทบาทหน้าที่กรรมการ : -
ประวัติการทำงาน :
2554-ปัจจุบัน พนักงานบัญชีอาวุโส
บริษัท ซีอีซี อินเทอร์เน็ตชั่นแนล จำกัด
(สาขาประเทศไทย)/ธุรกิจปิโตรเคมี/ธุรกิจสำรวจและผลิต
ปิโตรเลียม
2550-2554 พนักงานบัญชีอาวุโส
บริษัท นิวคอสตอล (ประเทศไทย)
จำกัด/ธุรกิจปิโตรเคมี/ธุรกิจสำรวจ

จำนวนปีที่ดำรงตำแหน่ง : 3 ปี

ผู้บริหาร

รายชื่อคณะกรรมการบริหารและกำกับดูแลกิจการบริษัท ณ วันที่ 31 ธันวาคม 2560 ประกอบด้วย

ลำดับ	รายชื่อ	ตำแหน่ง	สัดส่วนการถือหุ้นในบริษัท ตามทุนที่ออกและเรียกชำระ แล้ว (ร้อยละ) ^{1/}
1.	นายสุเรศพล จิรุงเรืองกิจ ^{1/2/}	ประธานกรรมการ	66.85 ^{3/}
2.	นางสาวสินีมาศ โสติกภาพนกุล ^{2/}	ประธานเจ้าหน้าที่บริหาร	-

หมายเหตุ : ^{1/} การถือหุ้นของบุคคลดังกล่าวได้นับรวมบุคคลที่เกี่ยวข้องกันตามมาตรา 258 แห่งพระราชบัญญัติหลักทรัพย์และตลาดหลักทรัพย์ พ.ศ. 2535

^{2/} กรรมการผู้มีอำนาจลงนาม โดย นายสุเรศพล จิรุงเรืองกิจ หรือ นางสาวสินีมาศ โสติกภาพนกุล หรือ นางกิตติมา อิ่มประเสริฐ เป็นกรรมการผู้มีอำนาจลงนาม โดยกรรมการสองในสามคนนี้ลงลายมือชื่อร่วมกันและประทับตราสำคัญของบริษัท

^{3/} สัดส่วนการถือหุ้นดังกล่าวได้นับรวม นายโกมล จิรุงเรืองกิจ ซึ่งเป็น บิดา และบุคคลที่มีพฤติกรรมและ/หรือการกระทำร่วมกันของ นายสุเรศพล จิรุงเรืองกิจ

^{4/} บริษัทมีผู้บริหารตามโครงสร้างของบริษัทจำนวน 2 ท่าน

คำตอบแทนกรรมการและผู้บริหาร

(ก) คำตอบแทนกรรมการ ปี 2560

รายชื่อกรรมการ	ตำแหน่ง	คำตอบแทนกรรมการ (บาท)			
		คณะกรรมการ บริษัท	คณะกรรมการ ตรวจสอบ	คณะกรรมการ สรรหา	รวม
นายสุเรศพล จิรุงเรืองกิจ	ประธานกรรมการ	100,000.-	-	-	100,000.-
นางสาวสินีมาศ โสติกภาพนกุล	ประธานเจ้าหน้าที่บริหาร	120,000.-	-	-	120,000.-
ศ.ดร.ธรรมศักดิ์ พงศ์พิชฌามาศย์	กรรมการอิสระและ ประธานกรรมการตรวจสอบ	-	170,000.-	-	170,000.-
นายณริชญ์ เวทไ	กรรมการอิสระและ กรรมการตรวจสอบ	-	120,000.-	-	120,000.-
นายศักดิ์ดา ศรีนิเวศน์	กรรมการอิสระและ กรรมการตรวจสอบ	-	120,000.-	-	120,000.-
นางสาวสนธิ์ บุญญาสุวัฒน์	กรรมการอิสระและ กรรมการตรวจสอบ	-	100,000.-	-	100,000.-
นางเสาวณีย์ ประเสริฐวัฒนกุล	กรรมการ	120,000.-	-	-	120,000.-
นางกิตติมา อิ่มประเสริฐ	กรรมการ	120,000.-	-	-	120,000.-
นางสาวพรรัตน์ บุปผาวนิชย์	กรรมการ	120,000.-	-	-	120,000.-
นายพงศ์ทัต กาญจนพิสูล์	กรรมการ	95,000.-	-	-	95,000.-
รวม		675,000.-	510,000.-	-	1,185,000.-

คำตอบแทนกรรมการ ปี 2559

รายชื่อกรรมการ	ตำแหน่ง	คำตอบแทนกรรมการ (บาท)			
		คณะ กรรมการ บริษัท	คณะ กรรมการ ตรวจสอบ	คณะ กรรมการ สรรหา	รวม
นายสุเรศพล จึ้งรุ่งเรืองกิจ	ประธานกรรมการ	150,000.-	-	-	150,000.-
นางสาวลิณีมาศ โสติดิภาพนกุล	ประธานเจ้าหน้าที่ บริหาร	100,000.-	-	-	100,000.-
ศ.ดร.ธรรมศักดิ์ พงศ์พิชญาผาดย์	กรรมการอิสระและ ประธานกรรมการตรวจสอบ	-	150,000.-	-	150,000.-
นายณรวิชัย สุปรินายก	กรรมการอิสระและ กรรมการตรวจสอบ	-	100,000.-	-	100,000.-
นายศักดิ์ดา ศรีนิเวศน์	กรรมการอิสระและ กรรมการตรวจสอบ	-	100,000.-	-	100,000.-
นางสาวสนั่น บุญญาสุวัฒน์	กรรมการอิสระและ กรรมการตรวจสอบ	-	100,000.-	-	100,000.-
นางเสาวณีย์ จิตต์สันติสุข	กรรมการ	80,000.-	-	-	80,000.-
นางกิตติมา อิมประเสริฐ	กรรมการ	100,000.-	-	-	100,000.-
นางสาวพรรัตน์ บุบผาวาณิชย์	กรรมการ	100,000.-	-	-	100,000.-
นายพงศ์ทัต กาญจนพิสุมธิ์	กรรมการ	100,000.-	-	-	100,000.-
รวม		630,000.-	450,000.-	-	1,080,000.-

(ข) คำตอบแทนผู้บริหาร

คำตอบแทนรวมของผู้บริหารของบริษัทฯ ในปี 2559 และ 2560 บริษัทได้จ่ายคำตอบแทนประกอบด้วยคำตอบแทนเงินเดือนและโบนัส ให้กับผู้บริหารจำนวน 2 ราย รวมทั้งสิ้น 8.44 ล้านบาท และ 8.99 ล้านบาท

(ค) คำตอบแทนอื่นของผู้บริหาร

กองทุนสำรองเลี้ยงชีพ

บริษัทได้จัดให้มีกองทุนสำรองเลี้ยงชีพโดยบริษัทได้สมทบในอัตราส่วนร้อยละ 5 ของเงินเดือน โดยในปี 2559 บริษัทได้จ่ายเงินสมทบกองทุนเลี้ยงชีพสำหรับผู้บริหาร 2 ราย จำนวน 0.37 ล้านบาท และในปี 2560 จำนวน 0.39 ล้านบาท

การกำกับดูแลกิจการ

นโยบายเกี่ยวกับการกำกับดูแลกิจการ

คณะกรรมการบริษัทได้มีการปฏิบัติตามหลักการของการเป็นผู้บริหารที่ดีสำหรับกรรมการบริษัทจดทะเบียนและบริษัทย่อยได้มีแผนการในการสนับสนุนให้คณะกรรมการของบริษัทได้มีการปฏิบัติตามหลักการของการเป็นผู้บริหารที่ดีสำหรับกรรมการบริษัทจดทะเบียนที่เป็นไปตามแนวทางของตลาดหลักทรัพย์ โดยการส่งเสริมความรู้ความเข้าใจในบทบาทหน้าที่ของกรรมการคณะกรรมการบริษัทฯ ได้ให้ความสำคัญต่อระบบการควบคุม และการตรวจสอบภายใน และการกำกับดูแลฝ่ายบริหารให้ดำเนินการ ตามนโยบายเกี่ยวกับการกำกับดูแลกิจการอย่างมีประสิทธิภาพ เพื่อประโยชน์ในระยะยาวของผู้ถือหุ้นภายใต้กรอบข้อกำหนดของกฎหมาย และจริยธรรมทางธุรกิจ

บริษัทเชื่อมั่นว่าระบบและกระบวนการกำกับดูแลกิจการที่ดีจะเป็นส่วนสำคัญในการนำมาซึ่งความสำเร็จในการดำเนินธุรกิจให้เกิดผลประโยชน์สูงสุดแก่ STAKEHOLDERS หรือผู้มีส่วนได้ส่วนเสียของกิจการของบริษัททุกฝ่าย ไม่ว่าจะเป็นผู้ถือหุ้น พนักงาน คู่ค้า ธนาคารผู้ให้สินเชื่อ ตลอดจนลูกค้า โดยยึดหลัก 6 ประการ คือ

- (1) ความรับผิดชอบ (Accountability)
- (2) ความตระหนักในหน้าที่รับผิดชอบ (Responsibility)
- (3) ความยุติธรรมและซื่อสัตย์ (Fairness and Integrity)
- (4) การดำเนินงานที่โปร่งใส (Transparency)
- (5) การสร้างคุณค่าระยะยาวแก่ผู้มีส่วนได้ส่วนเสียร่วมกัน (Creation of Long-term Value to all Stakeholders)
- (6) ส่งเสริมการปฏิบัติที่เป็นเลิศ (Promotion of Best Practices)

ขณะเดียวกันคณะกรรมการ และฝ่ายบริหารของบริษัท ได้ใช้ความพยายามอย่างดีที่สุดที่จะดูแลให้มีการปฏิบัติตามนโยบาย และข้อพึงปฏิบัติที่ระบุไว้อย่างเคร่งครัด เพื่อให้สอดคล้องกับเจตนารมณ์ของนโยบายในเรื่องการกำกับดูแลกิจการนี้ตลอดเวลา โดยท่านสามารถเข้าไปศึกษานโยบายเกี่ยวกับการกำกับดูแลกิจการของบริษัทได้จาก website : www.apureholdings.com

สิทธิของผู้ถือหุ้น

ในการประชุมผู้ถือหุ้นบริษัทคำนึงถึงสิทธิของผู้ถือหุ้นทุกรายอย่างเท่าเทียมกันโดยบริษัทฯ ได้มอบให้บริษัทศูนย์รับฝากหลักทรัพย์ (ประเทศไทย) จำกัด ซึ่งเป็นนายทะเบียนหุ้นของบริษัทเป็นผู้จัดส่งหนังสือเชิญประชุม และเอกสารประกอบการประชุมตามวาระต่างๆ ให้ผู้ถือหุ้นทราบเป็นการล่วงหน้าก่อนวันประชุม 22 วันทำการ รวมทั้งเผยแพร่หนังสือเชิญประชุมพร้อมเอกสารประกอบการประชุมทั้งหมดไว้ใน Website ของบริษัทเป็นการล่วงหน้าก่อนจัดส่งเอกสาร โดยในแต่ละวาระมีความเห็นของคณะกรรมการประกอบ สำหรับผู้ถือหุ้นที่ไม่สามารถเข้าร่วมประชุมด้วยตนเองได้ทางบริษัทฯ ได้แนบใบมอบฉันทะไว้ให้โดยเสนอมอบฉันทะให้กับกรรมการอิสระของบริษัทเป็นผู้รับมอบฉันทะเข้าประชุมและลงคะแนนแทน และบริษัทได้แนบประวัติของกรรมการอิสระผู้รับมอบฉันทะไว้ด้วย ทั้งนี้ผู้ถือหุ้นมีโอกาสดูแลแสดงความคิดเห็นและซักถาม ทางบริษัทฯ พร้อมอำนวยความสะดวก และดูแลอย่างเป็นธรรมทุกรายอย่างเท่าเทียมกัน

ในปี 2560 บริษัทฯ มีการประชุมสามัญผู้ถือหุ้นประจำปี ในวันที่ 28 เมษายน 2560 ณ ห้องชากระบะ และห้องลิลลี่ โรงแรม จัสมิน ซิตี เลขที่ 2 ซอยสุขุมวิท 23 แขวงคลองเตยเหนือ เขตวัฒนา กรุงเทพมหานคร 10110 เวลา 14.30 น. ปรากฏว่ามีผู้ถือหุ้น และผู้รับมอบฉันทะมาเข้าร่วมประชุมเป็นจำนวน 135 ราย นับเป็นจำนวนหุ้นได้ 646,101,589 หุ้น คิดเป็น 67.42% ของทุนชำระแล้วของบริษัทฯ ซึ่งว่าครบองค์ประชุม ประธานจึงได้เปิดการประชุมและแจ้งให้ทราบถึงวิธีการลงมติต่างๆ ในการประชุมในครั้งนี้ ซึ่งแจ้งรายละเอียดวาระการประชุมต่างๆ เปิดโอกาสให้ผู้ถือหุ้นมีสิทธิเท่าเทียมกันในการลงมติในวาระการประชุมต่างๆ โดยการลงคะแนนเสียง พร้อมเปิดโอกาสให้ผู้ถือหุ้นสอบถามข้อสงสัย แสดงความคิดเห็น และให้ข้อเสนอแนะต่างๆ ทั้งนี้บริษัทฯ ได้มีการบันทึกการประชุมเพื่อให้ผู้ถือหุ้นสามารถตรวจสอบได้ บริษัทฯ นำส่งรายงานการประชุมผู้ถือหุ้นที่จัดในปี 2560 ให้กับตลาดหลักทรัพย์แห่งประเทศไทยหลังประชุมภายใน 14 วัน

ในปี 2559 บริษัทฯ มีการประชุมสามัญผู้ถือหุ้นประจำปี ในวันที่ 27 เมษายน 2559 เวลา 14.30 น. ณ ห้องธาราเทพ อาคารธาราเทพ โรงแรมเจ้าพระยาปาร์ค เลขที่ 247 ถนนรัชดาภิเษก แขวงดินแดง เขตดินแดง กรุงเทพมหานคร 10400 ปรากฏว่ามีผู้ถือหุ้น และผู้รับมอบฉันทะมาเข้าร่วมประชุมเป็นจำนวน 108 ราย นับเป็นจำนวนหุ้นได้ 630,781,831 หุ้น คิดเป็น

65.83% ของทุนชำระแล้วของบริษัทฯ ซึ่งว่าครบองค์ประชุม ประธานจึงได้เปิดการประชุมและแจ้งให้ทราบถึงวิธีการลงมติต่างๆ ในการประชุมในครั้งนี้ ซึ่งแจ้งรายละเอียดวาระการประชุมต่างๆ เปิดโอกาสให้ผู้ถือหุ้นมีสิทธิทำเทียมกันในการลงมติในวาระการประชุมต่างๆ โดยการลงคะแนนเสียง พร้อมเปิดโอกาสให้ผู้ถือหุ้นสอบถามข้อสงสัย แสดงความคิดเห็น และให้ข้อเสนอแนะต่างๆ ทั้งนี้บริษัทฯ ได้มีการบันทึกการประชุมเพื่อให้ผู้ถือหุ้นสามารถตรวจสอบได้ บริษัทนำเสนอรายงานการประชุมผู้ถือหุ้นที่จัดในปี 2559 ให้กับตลาดหลักทรัพย์แห่งประเทศไทยหลังประชุมภายใน 14 วัน

ความเท่าเทียมกันของผู้ถือหุ้น

ผู้ถือหุ้นทุกราย ทั้งผู้ถือหุ้นที่เป็นผู้บริหาร และผู้ถือหุ้นที่ไม่เป็นผู้บริหาร รวมทั้งผู้ถือหุ้นต่างชาติได้รับการปฏิบัติอย่างเท่าเทียมกันและเป็นธรรมจากบริษัทฯ โดยบริษัทฯ ได้สร้างความมั่นใจให้กับผู้ถือหุ้นว่าคณะกรรมการและฝ่ายจัดการจะดูแลให้การใช้จ่ายเงินของผู้ถือหุ้นเป็นไปอย่างเหมาะสม ซึ่งเป็นปัจจัยสำคัญต่อความมั่นใจในการลงทุนกับบริษัทฯ คณะกรรมการมีมาตรการป้องกันกรณีที่มีการใช้ข้อมูลภายในเพื่อผลประโยชน์ให้แก่ตนเองหรือผู้อื่นในทางมิชอบ ซึ่งเป็นการเอาเปรียบผู้ถือหุ้นอื่น รวมทั้งเพื่อการซื้อขายหลักทรัพย์ในระหว่างที่หลักทรัพย์ของบริษัทเป็นหลักทรัพย์จดทะเบียนในตลาดหลักทรัพย์ โดยให้ผู้บริหารของบริษัทและบุคคลที่เกี่ยวข้องรายงานการถือครองหลักทรัพย์ ให้เป็นไปตามกฎระเบียบของสำนักงานคณะกรรมการ ก.ล.ต. และ ตลาดหลักทรัพย์แห่งประเทศไทย

ความขัดแย้งทางผลประโยชน์

บริษัทมีการติดตามและป้องกันความขัดแย้งทางผลประโยชน์ ที่อาจเกิดขึ้นได้ในคณะบริหาร กรรมการบริษัท หรือผู้ถือหุ้น รวมไปถึงการป้องกันการใช้อำนาจอันมิควรในทรัพย์สินของบริษัท และการทำธุรกรรม กับผู้ที่มีความสัมพันธ์เกี่ยวข้องกับบริษัทในลักษณะที่ไม่ควร

ซึ่งบริษัทมีนโยบายการดูแลให้มีระบบควบคุมภายใน ซึ่งรวมถึง การจัดทำรายงานทางการเงินการใช้ทรัพย์สินของบริษัทอย่างถูกต้อง และการป้องกันมิให้เกิดธุรกรรมในลักษณะที่ไม่สมควรระหว่างบริษัทและผู้ที่เกี่ยวข้องกับบริษัทฯ โดยมอบหมายให้ผู้ตรวจสอบภายใน และผู้ตรวจสอบภายนอก ตรวจสอบและรายงานต่อคณะกรรมการบริษัทได้โดยตรง

จริยธรรมธุรกิจ

บริษัทได้ออกข้อพึงปฏิบัติเกี่ยวกับนโยบายการกำกับดูแลกิจการ ของคณะกรรมการ ฝ่ายจัดการ และพนักงาน เพื่อให้ผู้ที่เกี่ยวข้องยึดถือเป็นแนวทางในการปฏิบัติหน้าที่ตามภารกิจของบริษัท ด้วยความซื่อสัตย์ สุจริต และเที่ยงธรรม ทั้งการปฏิบัติต่อบริษัท และผู้มีส่วนได้เสียทุกกลุ่ม รวมถึงมีการติดตามการปฏิบัติและมีการกำหนดบทลงโทษทางวินัยไว้ด้วย

สิทธิของผู้มีส่วนได้เสีย

บริษัทได้ให้ความสำคัญต่อสิทธิของผู้มีส่วนได้เสียของกิจการไม่ว่าจะเป็นผู้ถือหุ้น พนักงาน คู่ค้า ผู้ถือหุ้นหรือผู้ลงทุน เจ้าหนี้ธนาคารผู้ให้สินเชื่อ ชุมชนที่บริษัทตั้งอยู่ ตลอดจนลูกค้า โดยบริษัทจะปฏิบัติตามนโยบายเกี่ยวกับการกำกับดูแลกิจการ และข้อพึงปฏิบัติอย่างเคร่งครัด เพื่อให้สอดคล้องกับเจตนารมณ์ของ นโยบายในเรื่องการกำกับดูแลกิจการตลอดเวลา โดยมีแนวทางการปฏิบัติต่อผู้มีส่วนได้เสียกลุ่มต่างๆ พอสรุปได้ดังนี้

ผู้มีส่วนได้เสีย	แนวปฏิบัติและกลยุทธ์ที่ใช้ดูแลผู้มีส่วนได้เสีย
ลูกค้า	จะผลิตสินค้าที่มีคุณภาพสูงและการบริการที่ดีเยี่ยมเพื่อตอบสนองความต้องการของลูกค้าและองค์กรต่างๆที่เกี่ยวข้อง
พนักงาน	พัฒนาความรู้ ปฏิบัติอย่างเป็นธรรมตามหลักสิทธิมนุษยชน และดูแลความปลอดภัย
คู่ค้า	ปฏิบัติตามกรอบทางการค้าที่สุจริต และเป็นธรรม
คู่ธุรกิจ	จ่ายผลตอบแทนที่เหมาะสมและยุติธรรม
ชุมชน	ดำเนินธุรกิจอย่างเป็นธรรม สนับสนุนการดำเนินกิจกรรมเพื่อสังคมและชุมชนโดยรอบ
ผู้ถือหุ้น	ดำเนินธุรกิจตามหลักการกำกับดูแลกิจการที่ดี เพื่อให้เกิดประโยชน์และผลตอบแทนสูงสุด
ผู้ร่วมลงทุน	ปฏิบัติต่อผู้ร่วมลงทุนอย่างเป็นธรรม
เจ้าหนี้	ปฏิบัติต่อเจ้าหนี้ด้วยความเสมอภาค เป็นธรรม โปร่งใส ตามเงื่อนไขและสัญญา
หน่วยงานราชการ	สนับสนุนการจัดกิจกรรมของหน่วยงานภาครัฐ และให้ความร่วมมือด้านวิชาการ
สื่อมวลชน	เปิดเผยข้อมูลข่าวสารอย่างโปร่งใส ถูกต้อง รวดเร็ว
ภาคประชาสังคม นักวิชาการ	รับฟังความคิดเห็นร่วมกันดำเนินธุรกิจที่ยั่งยืนควบคู่ไปกับการพัฒนาชุมชนและสังคม
คู่แข่ง	ปฏิบัติต่อคู่แข่งอย่างยุติธรรมตามกรอบการแข่งขันทางการค้าที่สุจริต

การเปิดเผยข้อมูลและความโปร่งใส

บริษัทฯ ให้ความสำคัญเรื่องการเปิดเผยสารสนเทศ เนื่องจากเป็นเรื่องที่มีผลกระทบต่อความตัดสินใจของผู้ลงทุนและผู้มีส่วนได้เสียจึงมีความจำเป็นที่ต้องมีการควบคุม และกำหนดมาตรการในการเปิดเผยสารสนเทศทั้งที่เป็นสารสนเทศทางการเงินและที่ไม่ใช่ทางการเงินให้ถูกต้องตามที่กฎหมายกำหนด โดยมีสาระสำคัญครบถ้วนเพียงพอ เชื่อถือได้ และทันเวลา ทั้งภาษาไทยและภาษาอังกฤษ โดยเปิดเผยข้อมูลสารสนเทศผ่านระบบ SET COMMUNITY PORTAL ของตลาดหลักทรัพย์ฯ บริษัทฯ ยึดถือปฏิบัติตามกฎหมาย กฎเกณฑ์ ข้อบังคับต่างๆ ที่กำหนดโดยสำนักงานคณะกรรมการกำกับหลักทรัพย์และตลาดหลักทรัพย์ ตลาดหลักทรัพย์แห่งประเทศไทย และหน่วยงานอื่นของรัฐ อย่างเคร่งครัดและติดตามการแก้ไขเปลี่ยนแปลง เพื่อให้มั่นใจได้ว่ากฎหมาย กฎเกณฑ์ ข้อบังคับที่บริษัทฯ ถือปฏิบัตินั้นมีความถูกต้อง และเป็นหลักประกันให้ผู้ถือหุ้นเชื่อมั่นในการดำเนินธุรกิจที่โปร่งใสถูกต้อง เช่น

1. เปิดเผยข้อมูลทางการเงินและข้อมูลที่มีใช้ข้อมูลทางการเงินอย่างถูกต้อง ครบถ้วน ทันเวลา
2. จัดทำรายงานความรับผิดชอบของคณะกรรมการต่อรายงานทางการเงินและแสดงไว้ในรายงานประจำปี
3. กำหนดให้กรรมการและผู้บริหารจัดทำ และส่งรายงานการถือหลักทรัพย์ของตน คู่สมรส และบุตรที่ยังไม่บรรลุนิติภาวะตามแบบที่กำหนดในข้อบังคับว่าด้วยการรายงานการถือหลักทรัพย์และส่งสำเนารายงานให้แก่บริษัท ในวันเดียวกับวันที่ส่งรายงานต่อสำนักงาน ก.ล.ต. และตลาดหลักทรัพย์ ทั้งนี้ภายในระยะเวลาดังต่อไปนี้
 - รายงานการถือหลักทรัพย์ครั้งแรก (แบบ 59-1) ภายใน 30 วัน นับแต่วันปิดการขายหลักทรัพย์ ต่อประชาชน หรือวันที่ได้รับการแต่งตั้งให้ดำรงตำแหน่งเป็นผู้บริหาร
 - รายงานการเปลี่ยนแปลงการถือหลักทรัพย์ (แบบ 59-2) ทุกครั้งที่มีการซื้อ ขายโอน หรือรับโอน หลักทรัพย์ ทั้งนี้ภายใน 3 วันทำการนับแต่วันที่มีการซื้อ ขาย หรือรับโอนหลักทรัพย์นั้น
 - ให้กรรมการและผู้บริหารส่งแบบรายงานการมีส่วนได้เสียแก่เลขานุการบริษัท และเลขานุการจะต้องส่งสำเนารายงานการมีส่วนได้เสียนี้ให้ประธานกรรมการ และประธานกรรมการตรวจสอบทราบภายใน 7 วันทำการนับแต่วันที่ได้รับความรายงาน

ความรับผิดชอบของกรรมการ

คณะกรรมการ เป็นองค์กรสูงสุดที่เป็นผู้ออกหลักการและนโยบายการกำกับดูแลกิจการกรรมการเป็นตัวอย่างสูงสุดใน การยึดมั่นและปฏิบัติตามหลักการกำกับดูแล กิจการนี้ กรรมการทุกคนจะต้องมีภาวะผู้นำและสามารถควบคุมการดำเนินงานของ ฝ่ายจัดการได้อย่างมีประสิทธิภาพและประสิทธิผล เพื่อบรรลุเป้าหมายที่เป็นหัวใจของธุรกิจ โดยสามารถสร้างและเพิ่มมูลค่าการลงทุน ให้กับผู้ถือหุ้นและผู้ที่มีผลประโยชน์ร่วมกัน (Stakeholders) อื่น ๆ คณะกรรมการ จะร่วมกับฝ่ายจัดการกำหนดวิสัยทัศน์ (Vision) พันธกิจ (Mission) และภารกิจ กลยุทธ์ เป้าหมายทางการเงิน ความเสี่ยง แผนงาน และงบประมาณ รวมทั้งกำกับ ควบคุมดูแล ให้ฝ่ายจัดการ ดำเนินงานตามนโยบายและแผนที่กำหนดไว้อย่างมีประสิทธิภาพ และประสิทธิผล นอกจากนี้ กรรมการต้องเป็น ผู้ที่มีความรับผิดชอบเต็มที่เชิงจริยธรรมและตามกฎหมายต่อบริษัทและผู้ที่มีผลประโยชน์ร่วมกัน (Stakeholders) ต้องปฏิบัติหน้าที่ ด้วยความระมัดระวัง ด้วยทักษะและความซื่อสัตย์สุจริต และแสดงความเห็นของตนอย่างเป็นอิสระ

กรรมการ จัดให้มีนโยบายการกำกับดูแลกิจการของบริษัทเป็นลายลักษณ์อักษร และให้ความเห็นชอบนโยบายการกำกับ ดูแลกิจการ และทบทวนนโยบายและการปฏิบัติตามนโยบายดังกล่าวปีละ 1 ครั้ง

กรรมการ ควรพิจารณาเรื่องความขัดแย้งของผลประโยชน์อย่างรอบคอบ การพิจารณาการทำรายการที่อาจมีความขัดแย้ง ของผลประโยชน์ควรมีแนวทางที่ชัดเจนและเป็นไปเพื่อผลประโยชน์ของบริษัทและผู้ถือหุ้นโดยรวมเป็นสำคัญ โดยที่ผู้มีส่วนได้เสีย ไม่ควรมีส่วนร่วมในการตัดสินใจ และคณะกรรมการควรกำกับดูแลให้มีการปฏิบัติตามข้อกำหนดเกี่ยวกับขั้นตอนการดำเนินการและ การเปิดเผยข้อมูลของรายการที่อาจมีความขัดแย้งของผลประโยชน์ให้ถูกต้องครบถ้วน จะต้องใช้ดุลยพินิจที่เป็นอิสระเสมอ ในการดำเนินกิจการของบริษัท เพื่อให้ผู้ถือหุ้นสามารถไว้วางใจในการตัดสินใจที่เหมาะสมและมีประสิทธิภาพกับธุรกิจ

กรรมการ จะต้องพิจารณาเสนอผู้ที่มีความเหมาะสมต่อคณะกรรมการ หรือที่ประชุมผู้ถือหุ้น เพื่อเลือกตั้งเป็นกรรมการใหม่ ทดแทนตำแหน่งที่ว่างอย่างรอบคอบ และโปร่งใส และอาจจัดให้มีคณะอนุกรรมการสรรหาด้วยก็ได้

กรรมการ ต้องอุทิศเวลาและทุ่มเทความสนใจให้กับธุรกิจของบริษัทอย่างเต็มที่ และพร้อมที่จะเข้าร่วมการประชุมของบริษัท เสมอ การขาดการประชุมคณะกรรมการบริษัทมากกว่า 3 ครั้งติดต่อกันโดยไม่มีเหตุอันสมควร ถือว่าไม่มีความประสงค์เป็นกรรมการ อีกต่อไป

ขอบเขต อำนาจ หน้าที่ของกรรมการ

กรรมการบริษัท

1. กรรมการต้องปฏิบัติหน้าที่ให้เป็นไปตามกฎหมาย วัตถุประสงค์ และข้อบังคับของบริษัท ตลอดจนมติที่ประชุมผู้ถือหุ้น
2. ห้ามมิให้กรรมการประกอบกิจการเข้าเป็นหุ้นส่วน หรือเข้าเป็นผู้ถือหุ้นในนิติบุคคลอื่นที่มีสภาพอย่างเดียวกัน และเป็นการ แข่งขันกับกิจการของบริษัท เว้นแต่จะแจ้งให้ที่ประชุมผู้ถือหุ้นทราบก่อนที่จะมีมติแต่งตั้ง
3. กรรมการต้องแจ้งให้บริษัททราบโดยไม่ชักช้า หากมีส่วนได้เสียไม่ว่าโดยทางตรงหรือโดยอ้อมในสัญญาใดๆ ที่ทำกับบริษัท หรือผู้ถือหุ้น หรือหุ้นกู้เพิ่มขึ้นหรือลดลงในบริษัท หรือบริษัทในเครือ
4. กรรมการของบริษัท ต้องประชุมอย่างน้อย 3 เดือนต่อครั้ง การประชุมคณะกรรมการของบริษัท ให้จัดขึ้น ณ ที่อันเป็น สำคัญงานใหญ่ของบริษัท หรือจังหวัดใกล้เคียง หรือ ณ ที่อื่นใดตามที่ประธานกรรมการหรือตามที่ผู้ซึ่งได้รับมอบหมายจาก ประธานกรรมการกำหนด
5. กรรมการควรส่งเสริมให้จัดทำจรรยาบรรณธุรกิจที่เป็นลายลักษณ์อักษร เพื่อให้กรรมการ ผู้บริหาร และพนักงานทุกคนเข้าใจ ถึงมาตรฐานด้านจริยธรรมที่บริษัทใช้ในการดำเนินธุรกิจ คณะกรรมการควรติดตามให้มีการปฏิบัติตามจรรยาบรรณดังกล่าว อย่างจริงจัง
6. กรรมการจัดให้มีระบบการควบคุมด้านการดำเนินงานด้านรายงานทางการเงิน และด้านการปฏิบัติตามกฎ ระเบียบและ นโยบาย จัดให้มีบุคคลหรือหน่วยงานที่มีความเป็นอิสระในการปฏิบัติหน้าที่ เป็นผู้รับผิดชอบในการตรวจสอบระบบการควบคุม ดังกล่าว และทบทวนระบบอย่างน้อยปีละ 1 ครั้ง
7. กรรมการควรกำหนดนโยบายด้านการบริหารความเสี่ยงให้ครอบคลุมทั้งองค์กร โดยให้ฝ่ายจัดการเป็นผู้ปฏิบัติตามนโยบาย และรายงานให้คณะกรรมการทราบ เป็นประจำ และมีการทบทวนระบบหรือประเมินประสิทธิผลของการจัดการความเสี่ยงอย่าง น้อยปีละ 1 ครั้ง และในทุกๆ ระยะเวลาที่พบว่าระดับความเสี่ยงมีการเปลี่ยนแปลง ซึ่งรวมถึงการให้ความสำคัญกับสัญญาณ เตือนภัยล่วงหน้าและรายการผิดปกติทั้งหลาย
8. หากมีรายการที่เกี่ยวข้องกับกรรมการท่านนั้น กรรมการท่านนั้นจะไม่มีสิทธิออกเสียงหรือเข้าประชุมรายการนั้น
9. กรรมการสองคนลงลายมือชื่อร่วมกัน และประทับตราสำคัญของบริษัท

อำนาจหน้าที่ของคณะกรรมการบริษัทและบริษัทย่อย

คณะกรรมการบริษัท มีหน้าที่ในการตัดสินใจเกี่ยวกับนโยบาย และกลยุทธ์ที่สำคัญของกิจการ และดูแลให้มั่นใจว่าฝ่ายจัดการ
นำนโยบาย และกลยุทธ์ไปปฏิบัติตามที่กำหนดไว้เพื่อประโยชน์สูงสุดของถือหุ้น เว้นแต่เรื่องที่กฎหมายกำหนดให้ต้องได้รับอนุมัติ
จากที่ประชุมผู้ถือหุ้นก่อนดำเนินการ

ขอบเขตอำนาจของประธานเจ้าหน้าที่บริหาร

ขอบเขตอำนาจหน้าที่ของประธานเจ้าหน้าที่บริหารของบริษัทและริเวอร์แคว สรุปได้ดังนี้

ประธานเจ้าหน้าที่บริหาร มีขอบเขตการดำเนินตามธุรกิจปกติตามที่ได้รับมอบอำนาจไว้ในหนังสืออำนาจดำเนินการของบริษัท
และบริษัทย่อย ในเรื่องของการอนุมัติงบประมาณลงทุนค่าใช้จ่ายในการดำเนินงาน การซื้อสินทรัพย์ถาวร และการดำเนินการอื่นๆ
ตามวงเงินที่ได้มีการกำหนดไว้ในหนังสือมอบอำนาจดังกล่าว ซึ่งได้ผ่านการเห็นชอบจากคณะกรรมการของบริษัท และบริษัทย่อย
โดยกรรมการอิสระเข้าร่วมในการพิจารณา อย่างไรก็ตามการมอบอำนาจดังกล่าวข้างต้นจะไม่รวมถึงการมอบอำนาจที่ทำให้ผู้รับ
มอบอำนาจสามารถอนุมัติรายการที่ผู้รับมอบอำนาจอาจมีความขัดแย้งมีส่วนได้ส่วนเสียหรืออาจมีความขัดแย้งทางผลประโยชน์
ในลักษณะอื่นกับบริษัทหรือบริษัทย่อย

ความรับผิดชอบต่อสังคม (CSR)

นโยบายภาพรวม

การกำกับดูแลกิจการที่ดี

คณะกรรมการบริษัท ยึดมั่นและถือปฏิบัติในหลักการดำเนินธุรกิจตามนโยบายการกำกับดูแลกิจการของบริษัทอย่างเคร่งครัด เพื่อการบริหารจัดการด้วยความโปร่งใสและตรวจสอบได้ การปฏิบัติงานการดูแลผลประโยชน์ต่อผู้มีส่วนได้เสียอย่างเท่าเทียมกัน การเปิดเผยข้อมูลอย่างถูกต้องครบถ้วน ประกอบธุรกิจด้วยความเป็นธรรมโดยหลีกเลี่ยงการดำเนินการที่อาจก่อให้เกิดความขัดแย้งทางผลประโยชน์และส่งเสริมการแข่งขันทางการค้าอย่างเสรี ติดตามสถานการณ์และปัจจัยความเสี่ยงทางด้านเศรษฐกิจ สังคม สิ่งแวดล้อม และอื่นๆ โดยกำหนดให้ทุกหน่วยงานในบริษัทในฐานะเจ้าของความเสี่ยง มีหน้าที่ประเมินผลกระทบและกำหนดแนวทางในการบริหารจัดการความเสี่ยงอย่างรอบคอบและรอบด้าน พร้อมทั้งมีหน้าที่ในการกำกับดูแลและบริหารความเสี่ยงที่อยู่ในความรับผิดชอบของตนเอง และจัดให้มีกระบวนการหรือหรือรับฟังข้อเสนอแนะระหว่างหน่วยงานต่างๆ กับคณะกรรมการบริษัท โดยประชุมหารือทุกสัปดาห์ สำหรับหน่วยงานแต่ละหน่วยงานนั้นจะประชุมในช่วงเช้าของทุกวันก่อนปฏิบัติงาน

เคารพกฎระเบียบของบริษัทและกฎหมายทั้งในประเทศและระหว่างประเทศที่เกี่ยวข้องโดยเคร่งครัด พร้อมศึกษาและติดตามการเปลี่ยนแปลงของข้อกฎหมายอย่างต่อเนื่องรวมถึงส่งเสริมให้คู่ค้าธุรกิจปฏิบัติตาม

ด้วยวิสัยทัศน์ที่มีความมุ่งมั่นที่จะก้าวไปเป็นบริษัทที่แข็งแกร่งในอุตสาหกรรมเกษตร โดยมุ่งเน้นที่จะผลิตสินค้าที่มีคุณภาพสูง และการบริการที่ดีเยี่ยมเพื่อตอบสนองความต้องการของลูกค้าและองค์กรต่างๆ ที่เกี่ยวข้อง บริษัทฯ จึงมุ่งมั่นทุ่มเทในการพัฒนาและดำเนินธุรกิจผลิตภัณฑ์สินค้าที่มีคุณภาพในด้านคุณภาพ มีความปลอดภัย ภายใต้แนวคิดการดำเนินธุรกิจด้วยความรับผิดชอบต่อสังคมและสิ่งแวดล้อม พร้อมทั้งมุ่งมั่นให้ธุรกิจเติบโตอย่างยั่งยืน

คณะกรรมการบริษัทฯ มีนโยบายให้ดำเนินธุรกิจของบริษัทและบริษัทย่อยเป็นไปด้วยความรับผิดชอบต่อสังคมสิ่งแวดล้อม และกลุ่มผู้มีส่วนได้เสีย (stakeholders) โดยยึดหลักการกำกับดูแลกิจการที่ดี มีการบริหารความเสี่ยงอย่างเหมาะสม และปฏิบัติตามกฎหมาย และข้อกำหนดอื่นๆ ที่เกี่ยวข้อง

วิสัยทัศน์

บริษัท อกริเพียว โฮลดิ้งส์ จำกัด (มหาชน) และบริษัทย่อย มีความมุ่งมั่นที่จะก้าวไปเป็นบริษัทที่แข็งแกร่งในอุตสาหกรรมเกษตร โดยมุ่งเน้นที่จะผลิตสินค้าที่มีคุณภาพสูง และการบริการที่ดีเยี่ยมเพื่อตอบสนองความต้องการของลูกค้าและองค์กรต่างๆ ที่เกี่ยวข้อง

พันธกิจ

- นำเสนอสินค้าและบริการคุณภาพดี
- ตอบสนองความพึงพอใจของลูกค้าในด้านของคุณภาพ การขนส่งและการติดต่อสื่อสาร
- ยึดหลักการความรับผิดชอบต่อสังคมและสิ่งแวดล้อม

ภารกิจ

- ตอบสนองความพึงพอใจของลูกค้าและองค์กรต่างๆ ที่เกี่ยวข้อง โดยมุ่งเน้นการพัฒนาขั้นตอนการผลิตอย่างต่อเนื่อง เพื่อที่จะนำเสนอผลิตภัณฑ์ข้าวโพดหวานที่มีคุณภาพดีและสามารถลดต้นทุนการผลิตรวมถึงการหาแหล่งวัตถุดิบคุณภาพเยี่ยมเพื่อนำเสนอต่อลูกค้า
- มุ่งมั่นให้บริการกับลูกค้าได้อย่างดีเยี่ยม โดยใช้หลักความรับผิดชอบต่อสังคม (CSR) เพื่อให้เกิดความพึงพอใจของพนักงาน และเกิดการช่วยเหลือให้กับทุกสังคม

การประกอบธุรกิจของบริษัท

การประกอบธุรกิจของบริษัท มีสองกลุ่มหลักคือ

1. กลุ่มผลิตภัณฑ์ข้าวโพด ซึ่งผลิตและจำหน่ายโดยการแปรรูปและผ่านขบวนการเก็บถนอมอาหารด้วยหม้อฆ่าเชื้อด้วยแรงดันไอน้ำ ความร้อน ซึ่งบรรจุภัณฑ์ได้แก่ กระป๋อง และถุงสุญญากาศ ดำเนินงานโดยบริษัท “รีเวอร์แคว”
2. กลุ่มผลิตภัณฑ์ผัก และผลไม้สด ซึ่งแบ่งเป็นผักผลไม้ที่ควบคุมสารเคมีตกค้าง และผักเกษตรอินทรีย์ ดำเนินงานโดยบริษัท “อกริเพิร์ช”

การดำเนินงานและการจัดทำรายงาน

1. กระบวนการจัดทำงาน

บริษัท อกริเพิร์ช โฮลดิ้งส์ จำกัด (มหาชน) และบริษัทย่อย มีความตั้งใจที่จะจัดทำรายงานเปิดเผยการดำเนินงานด้านสังคมและสิ่งแวดล้อม โดยจัดทำรายงานไว้ในรายงานประจำปี อยู่ในหัวข้อที่ 10 ความรับผิดชอบต่อสังคม บริษัท เลือกดำเนินการและจัดทำรายงานตามหนังสือ “เข็มทิศธุรกิจเพื่อสังคม” ของสถาบันธุรกิจเพื่อสังคม จัดตั้งขึ้นโดยตลาดหลักทรัพย์แห่งประเทศไทย

2. การดำเนินงานเป็นไปตามนโยบายที่บริษัทฯ กำหนดไว้ดังนี้

การประกอบกิจการด้วยความเป็นธรรม

บริษัทฯ มีนโยบายในการดำเนินธุรกิจที่เป็นธรรมต่อผู้บริโภค, ผู้ส่งวัตถุดิบ และพนักงานทุกคนในองค์กร โดยมีจุดมุ่งหมายเพื่อให้ผู้บริโภคได้รับสินค้าที่มีคุณภาพ มีความปลอดภัยสร้างเสริมโภชนาการ และสุขอนามัยผู้บริโภค ให้ผู้ส่งวัตถุดิบได้รับค่าวัตถุดิบที่เป็นธรรม ส่งเสริมการแข่งขันทางการค้าอย่างเสรี ไม่เล่นพรรคเล่นพวก มีระบบการบริหารจัดการที่สามารถป้องกันการจ่ายสินบนและทุจริต และรณรงค์ให้กรรมการ ผู้บริหาร และพนักงานเห็นความสำคัญของการต่อต้านการทุจริต รวมทั้งกรรโชก และการให้สินบนทุกรูปแบบ

การเคารพสิทธิมนุษยชนและการปฏิบัติต่อแรงงานอย่างเป็นธรรม

พนักงานทุกคนของบริษัทฯ มีความเสมอภาคเท่าเทียมกันในเรื่องค่าจ้าง และผลประโยชน์อันภายใต้เงื่อนไขการพิจารณาของบริษัทฯ เช่นการพิจารณาเลื่อนตำแหน่ง การอบรมพนักงาน การให้โอกาสทางการศึกษา

บริษัทฯ ไม่มีการแบ่งแยกเชื้อชาติ ศาสนา เพศ และความพิการ มาเป็นข้อมูลและไม่มีผลกับการพิจารณาความดีความชอบของพนักงาน

บริษัทฯ จัดให้พนักงานได้รับค่าจ้าง ค่าตอบแทนต่าง ๆ สำหรับลักษณะงานเดียวกันโดยเท่าเทียมกันไม่เลือกกว่าเป็นหญิงหรือชาย พนักงานหญิงได้รับสิทธิต่าง ๆ ไม่เล็กลงเพราะเหตุมีครรภ์ พนักงานหญิงตั้งครรภ์มีสิทธิลาเพื่อคลอดบุตรได้ไม่เกิน 90 วัน โดยได้รับค่าจ้าง 45 วัน และต้องแจ้งการตั้งครรภ์ให้บริษัทฯ ทราบเพื่อให้ดำเนินการเปลี่ยนหน้าที่ชั่วคราวตามความเหมาะสม

ยกระดับมาตรฐานแรงงานของบริษัทฯ รวมทั้งคุณภาพชีวิตของพนักงานให้มีสภาพแวดล้อมการทำงานที่ดีขึ้น มีความปลอดภัย ไม่เป็นอันตรายต่อสุขภาพและได้รับการปฏิบัติที่เป็นธรรมตามที่กฎหมายกำหนด สนับสนุนและส่งเสริมให้มีการปฏิบัติตามกฎหมายที่ถือปฏิบัติอยู่ ณ ขณะนั้นบริษัทฯ จะไม่กระทำหรือสนับสนุนการกระทำที่เป็นการขัดต่อข้อกำหนดกฎหมาย อีกทั้งให้มีการปรับปรุงอย่างต่อเนื่อง บริษัทฯ จะอบรมชี้แจงพนักงานทุกระดับให้รับทราบ นโยบาย รวมทั้งระเบียบข้อบังคับการทำงานกฎหมายต่าง ๆ ที่เกี่ยวข้อง

พนักงานมีสิทธิเข้าร่วมหรือจัดตั้งสหภาพแรงงานที่ตนเลือก และมีสิทธิในการร่วมเจรจาต่อรองบริษัทฯ ยอมรับการดำเนินกิจกรรมของสหภาพฯ รวมทั้งกิจกรรมขององค์กรอื่นที่สหภาพฯ นั้น มีส่วนร่วมในการจัดตั้งหรือเป็นสมาชิกด้วยตัวแทนพนักงาน จะไม่ถูกเลือกปฏิบัติและสามารถปฏิบัติหน้าที่ในฐานะตัวแทนพนักงานในสถานที่ทำงานบริษัทฯ ได้ บริษัทฯ จะอำนวยความสะดวกในการพบปะ การสมาคมของกิจการที่เกี่ยวข้อง ตามควรและเหมาะสม

นโยบายความปลอดภัยอาชีวอนามัยและสภาพแวดล้อมในการทำงาน

บริษัทฯ มีความห่วงใยต่อชีวิต และ สุขภาพ ของพนักงานทุกคน ดังนั้น จึงให้มีการดำเนินงานด้านความปลอดภัย อาชีวอนามัย และ สิ่งแวดล้อม ควบคู่ไปกับหน้าที่ประจำของพนักงาน โดยกำหนดนโยบายไว้อย่างชัดเจน สนับสนุนให้มีการปรับปรุงสภาพการทำงานและสภาพแวดล้อมให้ปลอดภัย สนับสนุนส่งเสริมให้มีกิจกรรมความปลอดภัยต่างๆ ที่จะช่วยกระตุ้นจิตสำนึกของพนักงาน

ความปลอดภัยในการทำงาน ถือเป็นภาระกิจที่พนักงานทุกระดับต้องมีส่วนรับผิดชอบ ผู้บังคับบัญชาทุกระดับต้องกระทำตนให้เป็นแบบอย่างที่ดี เป็นผู้นำอบรม ฝึกสอน จูงใจให้พนักงานปฏิบัติงานด้วยวิธีที่ปลอดภัย จัดให้มีการประเมินผลการปฏิบัติตามนโยบายที่กำหนด

นโยบายการป้องกันและแก้ไขปัญหายาเสพติดในสถานประกอบการ

ตามที่รัฐบาลมีนโยบายในการปราบปราม และแก้ไขปัญหายาเสพติดเพื่อผู้ใช้แรงงานของประเทศมีสุขภาพ และคุณภาพชีวิตที่ดีครอบคลุมถึงครอบครัวผู้ใช้แรงงานทั่วประเทศ เพื่อป้องกันและแก้ไขปัญหายาเสพติดในสถานประกอบการ ซึ่งมีผลต่อเศรษฐกิจและสังคมของประเทศ

บริษัทฯ มีเจตนารมณ์ในการดำเนินโครงการรวมพลังแผ่นดินขจัดสิ้นยาเสพติดในสถานประกอบการ โดยมีนโยบายในการแก้ไขปัญหายาเสพติด โดยผู้บังคับบัญชาทุกระดับจะต้องกระทำตนเป็นแบบอย่างที่ดีให้คำปรึกษา แนะนำช่วยเหลือพนักงานที่มีปัญหา ทำการบำบัดรักษาและฟื้นฟูพนักงานให้มีแนวทางการดำเนินชีวิตที่เหมาะสม สุขภาพอนามัยที่ดีขึ้น พนักงานทุกคนมีบทบาท และมีส่วนร่วมในการรณรงค์ป้องกัน และแก้ไขปัญหายาเสพติดของบริษัทฯ ร่วมกันสอดส่องบริเวณภายในและบริเวณภายนอกบริษัทฯ ว่ามีสิ่งผิดกฎหมาย หรือมีบุคคลที่มีพฤติกรรมน่าสงสัย แจ้งหรือส่งข่าวให้เจ้าหน้าที่พนักงาน พนักงานฝ่ายปกครอง หรือตำรวจทราบทันที พนักงานทุกคนต้องให้ความร่วมมือ ในกรณีที่บริษัทฯ จะทำการสุ่มตรวจหาสารเสพติด และหากตรวจสอบพบจะดำเนินการตักเตือน และส่งไปบำบัดรักษาต่อไป บริษัทฯ ยินดีให้ความร่วมมือต่อทางราชการในการแจ้งข้อมูล ข่าวสาร และพฤติกรรมของบุคคลที่เกี่ยวข้องกับยาเสพติด

การต่อต้านการทุจริตคอร์รัปชัน

บริษัทฯ กำหนดนโยบายอย่างชัดเจนในเรื่องการต่อต้านการทุจริตคอร์รัปชัน โดยแต่งตั้งคณะกรรมการต่อต้านการทุจริตคอร์รัปชันในสถานประกอบการ พร้อมทั้งได้ประกาศเจตนารมณ์เป็นแนวร่วมปฏิบัติของภาคเอกชนไทยในการต่อต้านการทุจริต เมื่อวันที่ 27 สิงหาคม 2557

บริษัทฯ รมรณรงค์ให้กรรมการ ผู้บริหาร และพนักงานเห็นความสำคัญของการต่อต้านการทุจริต ดูแลพนักงานในเรื่องรายได้ และสวัสดิการที่เหมาะสม และเป็นไปตามกฎหมายรวมถึงการพัฒนาคุณภาพชีวิตของพนักงานอย่างต่อเนื่อง

นโยบายความรับผิดชอบต่อผู้บริโภค

ผลิตภัณฑ์หลักของบริษัทมี 2 กลุ่มหลัก คือ

กลุ่มที่ 1 ผลิตภัณฑ์ข้าวโพดหวาน ซึ่งผลิตและจำหน่ายโดยการแปรรูปและผ่านขบวนการเก็บถนอมอาหารด้วยหม้อฆ่าเชื้อด้วยแรงดันไอน้ำร้อนซึ่งบรรจุภัณฑ์ได้แก่ กระป๋อง และถุงสุญญากาศ ดำเนินการโดยบริษัท “ริเวอร์แคว” ซึ่งเป็นผู้ผลิตข้าวโพดหวานแปรรูปรายแรก และมีชื่อเสียงรายหนึ่งของประเทศ และจำหน่ายผลิตภัณฑ์ข้าวโพดหวานบรรจุกระป๋อง ดังนั้นบริษัทจึงต้องปฏิบัติหน้าที่ให้เป็นไปตามกฎหมายและกฎเกณฑ์ที่เกี่ยวข้องเช่น กฎหมายคุ้มครองผู้บริโภค กฎหมายแรงงาน การจ่ายภาษี รวมถึงมีทีมงานที่มีประสบการณ์ในอุตสาหกรรม มีการควบคุมกระบวนการผลิตโดยใช้ระบบ GMP, HACCP, ISO 22000, SQMS, IFS Food , Global Standard for Food Safety Issue 6 ฯลฯ ซึ่งเป็นระบบที่ยอมรับในระดับสากล พร้อมทั้งพัฒนาผลิตภัณฑ์สินค้าที่มีคุณภาพ และมีมูลค่าเพิ่ม จึงทำให้บริษัทสามารถขายสินค้าในราคาที่สูงกว่าผู้ผลิตรายอื่นในประเทศ บริษัทฯ มีความมุ่งมั่นที่พัฒนาธุรกิจให้เติบโตอย่างยั่งยืนควบคู่การดูแลเอาใจใส่ต่อสิ่งแวดล้อม และความปลอดภัยของชุมชนใกล้เคียง สนับสนุนเกษตรกรเพาะปลูกวัตถุดิบข้าวโพดหวานที่มีคุณภาพดี และสามารถควบคุมการเก็บเกี่ยวซึ่งส่งผลให้ได้วัตถุดิบที่มีคุณภาพดี สดอยู่เสมอ

กลุ่มที่ 2 ผลิตภัณฑ์ผัก และผลไม้สด ซึ่งแบ่งเป็นผักผลไม้ที่ควบคุมสารเคมีตกค้าง และผักเกษตรอินทรีย์ ดำเนินงานโดยบริษัท “อกริเพิร์ช”

บริษัทมีการทำไร่ขนาดใหญ่เพื่อเป็นต้นแบบถ่ายทอดการจัดการที่เหมาะสมไปให้กลุ่มเกษตรกร ควบคู่ไปกับการส่งเสริมให้เกษตรกรเพาะปลูก และทำสัญญาซื้อขายผลผลิตจากกลุ่มเกษตรกรในระบบ Contact Farming เพื่อส่งผักและผลไม้สดที่ได้คุณภาพให้กับโรงงานบริษัท ทำการตัดแต่งก่อนบรรจุลงในภาชนะเป็นสินค้าสำเร็จรูปเพื่อการส่งออก

สถิติการจำหน่ายสินค้าต่างประเทศ

หน่วย : ล้านบาท

มูลค่าการจำหน่ายต่างประเทศ	2558	2559	2560
ข้าวโพดหวานบรรจุกระป๋อง	767.16	1,019.67	1,023.40
ข้าวโพดหวานบรรจุถุงสุญญากาศ	168.61	213.75	234.16
ผักสด และผลไม้	180.62	170.58	175.39
รวม	1,116.39	1,404.00	1,432.95

การร่วมพัฒนาชุมชนและสังคม

บริษัทฯ ตระหนักและให้ความสำคัญในการสนับสนุนการดำเนินกิจกรรมเพื่อสังคมและชุมชนโดยรอบ นอกเหนือจากการเอาใจใส่ดูแลการให้บริการเพื่อตอบสนองความต้องการสูงสุดของลูกค้าและยังคำนึงถึงการให้ผลตอบแทนสูงสุดแก่สังคมส่วนรวมด้วย

การให้ความสนับสนุนต่อสังคมและชุมชน บริษัทฯ ถือเป็นหนึ่งในหน้าที่ และนโยบายในการให้ความสำคัญกับกิจกรรมในระดับที่เหมาะสมเพื่อการพัฒนาสังคมชุมชน สิ่งแวดล้อม และมุ่งสร้างสรรค์ อนุรักษ์ทรัพยากรธรรมชาติที่ดี สนับสนุนการศึกษาแก่เยาวชน สนับสนุนกิจกรรมสาธารณประโยชน์แก่สถานศึกษา และศูนย์รวมของศาสนาทุกศาสนาความเหมาะสม

การให้ความสนับสนุนระบบการปกครองระบบประชาธิปไตย บริษัทฯ ยึดมั่นในระบอบประชาธิปไตย และส่งเสริมให้บุคลากร ปฏิบัติหน้าที่ในการไปใช้สิทธิเลือกตั้งตามรัฐธรรมนูญ บริษัทฯ ไม่มีนโยบายที่จะให้การสนับสนุนทางการเงินไม่ว่าโดยทางตรงหรือทางอ้อม แก่เนกการเมืองหรือพรรคการเมืองใดๆ เพื่อผลประโยชน์ของเนกการเมืองหรือพรรคการเมืองนั้นๆ

การให้การสนับสนุนทางราชการ บริษัทฯ จะให้การสนับสนุนกิจการที่เอื้อประโยชน์ต่อสาธารณชนของรัฐ โดยคำนึงถึงท้องถิ่น ที่บริษัทฯ มีการดำเนินธุรกิจด้วยเป็นหลัก

เนื่องจากบริษัทฯ ทำการจัดหาวัตถุดิบ โดยถือเกณฑ์ ทันเวลา ต้นทุนเหมาะสม ระดับคุณภาพที่ได้มาตรฐาน และเพียงพอ กับปริมาณความต้องการของโรงงานและตลาด โดยการจัดหาวัตถุดิบใช้วิธีส่งเสริมให้เกษตรกรปลูกข้าวโพดหวาน โดยบริษัทฯ จะจัด จำหน่ายเมล็ดพันธุ์พิเศษ ให้แก่เกษตรกรผู้เป็นสมาชิกในท้องถิ่น และบริเวณใกล้เคียงโรงงาน ที่มีพื้นที่การเพาะปลูกเป็นของตนเอง และบริษัทฯ จะจัดส่งพนักงานส่งเสริมออกให้คำแนะนำและควบคุมผลผลิตในช่วงการเพาะปลูกจนเมื่อผลผลิตสามารถเก็บเกี่ยวได้ เกษตรกรก็จะนำมาขายให้กับบริษัทฯ ในราคาประกัน พร้อมทั้งมีตัวแทนจัดหาวัตถุดิบ จะเป็นผู้รวบรวมวัตถุดิบในท้องถิ่นและบริเวณใกล้เคียงมาส่งมอบให้กับบริษัทฯ ในคราวละหลายๆ เพื่อลดภาระการจัดการของบริษัทฯ ในการนี้ทำให้ชุมชน และเกษตรกรในท้องถิ่น และ บริเวณใกล้เคียงโรงงานมีงานทำ และส่งเสริมให้คุณภาพชีวิตดีขึ้น

ในปัจจุบันบริษัทฯ มีสมาชิกเพาะปลูกวัตถุดิบข้าวโพดหวาน และผักสด และผลไม้ภายในประเทศมากกว่า 7,000 ครอบครัว โดยบริษัทฯ ได้ทำสัญญาซื้อขายกับเกษตรกรผู้เป็นสมาชิกในเรื่องจัดจำหน่ายเมล็ดพันธุ์ในราคายุติธรรม และเป็นผู้รับซื้อผลผลิตในราคาที่กำหนดล่วงหน้า

สำหรับการดำเนินกิจกรรมเพื่อสังคมและชุมชนโดยรอบโรงงานนั้น บริษัทฯ ได้ร่วมจัดกิจกรรมทางศาสนา ตามวาระต่างๆ อย่างสม่ำเสมอ สนับสนุนการจัดกิจกรรมของหน่วยงานภาครัฐและเอกชนที่เกี่ยวข้อง บริจาคและช่วยเหลือสถานศึกษา รวมถึงมูลนิธิต่างๆ ตามความเหมาะสม ร่วมรณรงค์เกี่ยวกับการลดภาวะโลกร้อน ร่วมรณรงค์เกี่ยวกับโครงการปลูกต้นไม้ถวายแด่พ่อหลวง ส่งเสริม สนับสนุน และมีส่วนร่วมด้านกีฬาประเภทต่าง ๆ ทั้งภายในและภายนอกองค์กร เข้าร่วมกิจกรรมต่าง ๆ ที่ก่อให้เกิดประโยชน์ต่อสังคม

ความรับผิดชอบต่อสังคมเรื่องรักษาสิ่งแวดล้อม

บริษัทฯ และบริษัทย่อย ให้ความสำคัญเกี่ยวกับความรับผิดชอบต่อสังคมหลายประการ โดยปัจจัยแรกที่ได้ให้ความสำคัญ คือ สิ่งแวดล้อม บริษัทฯ และบริษัทย่อย มีกระบวนการผลิตและการจัดการที่เป็นมิตรต่อสิ่งแวดล้อม โดยมีนโยบายทางด้านสิ่งแวดล้อมสรุปได้ดังนี้

- ให้คำปรึกษาและแนะนำชาวไร่การเกษตรแบบพันธสัญญาเกี่ยวกับปริมาณปุ๋ยที่ใช้ในการเพาะปลูกเพื่อที่จะสามารถลดและควบคุมปริมาณสารเคมีในสภาพแวดล้อมได้
- ให้คำแนะนำเกี่ยวกับการปลูกพืชหมุนเวียนและการปลูกพืชคลุมดินแก่เกษตรกรแบบพันธสัญญา เพื่อลดปริมาณการใช้ปุ๋ย
- การให้มีการควบคุมเสียงและกลิ่นในโรงงาน
- มีการควบคุมการกำจัดของเสียในโรงงานอย่างเหมาะสม
- มีการบำบัดน้ำเสียก่อนปล่อยลงสู่ธรรมชาติ
- ได้มีการนำน้ำเสียจากข้าวโพดมาผ่านกระบวนการก๊าซชีวภาพ เพื่อผลิตกระแสไฟฟ้าใช้ในโรงงาน
- มีการนำเศษเหลือจากข้าวโพด (เปลือกและแกน) ไปขายแก่ฟาร์มเลี้ยงสัตว์เพื่อลดปริมาณขยะ

นอกจากนี้ยังให้ความสำคัญกับองค์กรหรือส่วนต่างๆ ที่เกี่ยวข้องในห่วงโซ่อุปทาน เช่น เกษตรกรแบบพันธสัญญา บริษัทฯ และบริษัทย่อย กำหนดนโยบายการจ่ายเงินที่ตรงเวลาให้แก่เกษตรกรแบบพันธสัญญา เพื่อที่เกษตรกรจะได้มีโอกาสที่จะทำมาหากินด้วยตนเองไม่เกิดการกู้หนี้ยืมสินที่เกินกำลัง

การดูแลรักษาสิ่งแวดล้อม

มุ่งมั่นพัฒนาและดำเนินระบบการจัดการสิ่งแวดล้อมอย่างมีประสิทธิภาพ ดำเนินกิจกรรมต่าง ๆ ภายใต้กฎหมายสิ่งแวดล้อม ใช้พลังงานและทรัพยากรธรรมชาติอย่างคุ้มค่าที่สุด หลีกเลี่ยงและลดการดำเนินกิจกรรมที่จะก่อให้เกิดมลพิษเนื่องจากกระบวนการผลิต มีมาตรการประหยัดพลังงาน มีการนำทรัพยากรกลับมาใช้ใหม่ กระตุ้นและสร้างจิตสำนึกให้พนักงานทุกคนตระหนักถึงความสำคัญของสิ่งแวดล้อมและช่วยกันป้องกันการกระทำที่จะก่อให้เกิดผลกระทบต่อสิ่งแวดล้อม ใช้เทคโนโลยีและขั้นตอนการผลิตที่มีมาตรฐานด้านสิ่งแวดล้อม โดยคำนึงถึงการลดปริมาณและการบำบัดมลพิษก่อนปล่อยสู่ธรรมชาติ

การมีนวัตกรรมและเผยแพร่นวัตกรรมซึ่งได้จากการดำเนินงานที่มีความรับผิดชอบต่อสังคม สิ่งแวดล้อม และผู้มีส่วนได้เสีย

บริษัทฯ มีความมุ่งมั่นในการดำเนินธุรกิจโดยนำแนวคิด CSR เข้ามาเป็นส่วนหนึ่งของกระบวนการการผลิตสินค้าและดำเนินธุรกิจควบคู่ไปกับการใส่ใจและดูแลรักษาสังคมและสิ่งแวดล้อมภายใต้หลักจริยธรรม

ด้วยความตระหนักและห่วงใยต่อบริษัทด้านสิ่งแวดล้อมรอบโรงงาน

บริษัทย่อยของบริษัทฯ ได้เข้าร่วมโครงการส่งเสริมเทคโนโลยีก๊าซชีวภาพสำหรับโรงงานอุตสาหกรรม กับสำนักงานนโยบายและแผนพลังงาน กระทรวงพลังงาน เพื่อลงทุนก่อสร้างระบบผลิตก๊าซชีวภาพจากน้ำเสีย และนำก๊าซชีวภาพที่ผลิตได้มาใช้เป็นพลังงานทดแทนภายในโรงงาน ซึ่งปัจจุบันอยู่ระหว่างการทดสอบระบบและปริมาณก๊าซที่ผลิตได้ ทั้งนี้จะช่วยลดปัญหามลพิษทางน้ำและอากาศก่อให้เกิดความปลอดภัยต่อผู้ที่มีส่วนเกี่ยวข้องในการผลิต ผู้บริโภค ชุมชน และสิ่งแวดล้อม

ทั้งนี้ ประมาณการปริมาณก๊าซชีวภาพที่ผลิตได้ เท่ากับ 700 ลบ.ม. ต่อวัน ได้ค่าเชื้อเพลิงทดแทนเท่ากับ 887,670 บาท/ปี ทำให้สามารถลดค่าใช้จ่ายในการผลิตได้ในบางส่วนในอนาคต และน้ำที่บำบัดเป็นน้ำที่ดี สามารถนำมาใช้กับการเกษตรได้ต่อไป

ตั้งแต่ในปี 2554 จนถึงปัจจุบันบริษัทฯ ได้นำนโยบายความรับผิดชอบต่อสังคมเข้ามาเป็นเครื่องมือในการกำหนดกลยุทธ์ที่จำเป็นในทุกขบวนการของการประกอบกิจการ และดูแลใส่ใจต่อผู้มีส่วนได้เสีย เศรษฐกิจ สังคม และสิ่งแวดล้อมอย่างมีคุณธรรมจริยธรรม ซึ่งเป็นไปด้วยความซื่อสัตย์สุจริต โปร่งใสและยุติธรรม มีความตระหนักถึงผลกระทบทางลบต่อเศรษฐกิจ สังคม และสิ่งแวดล้อม โดยพร้อมจะแก้ไขเพื่อลดผลกระทบดังกล่าว อีกทั้งเพิ่มขีดความสามารถในการแข่งขันในเวทีการค้า ซึ่งจะเป็นผลดีต่อความยั่งยืนของกิจการ ผู้มีส่วนได้เสีย เศรษฐกิจ สังคม และสิ่งแวดล้อมอย่างแท้จริง

สำหรับผู้มีส่วนได้เสียของบริษัทฯ ซึ่งไม่ใช่แค่ผู้ถือหุ้นเท่านั้น ผู้มีส่วนได้เสียนี้รวมถึงพนักงาน ชุมชน สังคมบริเวณที่บริษัทฯ และโรงงานของบริษัทย่อยที่ตั้งอยู่ รัฐบาล หรือใครก็ตามที่มีส่วนเกี่ยวข้องกับกิจการและมีโอกาสสร้างผลกระทบต่อกิจการหรือได้รับผลกระทบจากกิจการดังนั้นบริษัทฯ ได้เปิดช่องทางการรับข้อมูลจากกลุ่มผู้มีส่วนได้เสีย ดังนี้

1. จัดประชุมร่วมกัน
2. สำรวจความพึงพอใจ หรือข้อเสนอแนะ
3. รับข้อร้องเรียน
4. เปิดเวทีรับฟังความคิดเห็น
5. เยี่ยมเยียน
6. whistleblower (ผู้แจ้งเบาะแส)

สรุปแนวปฏิบัติและกลยุทธ์ที่ใช้ดูแลผู้มีส่วนได้เสีย

ผู้มีส่วนได้เสีย	แนวปฏิบัติและกลยุทธ์ที่ใช้ดูแลผู้มีส่วนได้เสีย
ลูกค้า	ผลิตสินค้าที่มีคุณภาพดีที่สุดในราคาที่ลูกค้า โดยยึดหลักความซื่อตรง และความมุ่งมั่น
พนักงาน	พัฒนาความรู้ ปฏิบัติอย่างเป็นธรรมตามหลักสิทธิมนุษยชน ดูแลความปลอดภัย ดูแลสุขภาพร่างกายของพนักงาน และจ่ายผลตอบแทนที่เหมาะสมให้แก่พนักงานอีกด้วย
คู่ค้า	ปฏิบัติตามกรอบทางการค้าที่สุจริต เป็นธรรม จ่ายเงินแก่คู่ค้าทุกรายตรงเวลา
คู่ธุรกิจ	จ่ายผลตอบแทนที่เหมาะสมและยุติธรรม
ชุมชน	ดำเนินธุรกิจอย่างเป็นธรรม สนับสนุนการดำเนินกิจกรรมเพื่อสังคมและชุมชนโดยรอบ
ผู้ถือหุ้น	ดำเนินธุรกิจตามหลักการกำกับดูแลกิจการที่ดี เพื่อให้เกิดประโยชน์และผลตอบแทนสูงสุด
ผู้ร่วมลงทุน	ปฏิบัติตามผู้ร่วมลงทุนอย่างเป็นธรรม
หน่วยงานราชการ	สนับสนุนการจัดกิจกรรมของหน่วยงานภาครัฐ และให้ความร่วมมือด้านวิชาการ
สื่อมวลชน	เปิดเผยข้อมูลข่าวสารอย่างโปร่งใส ถูกต้อง รวดเร็ว
ภาคประชาสังคม นักวิชาการ	รับฟังความคิดเห็นร่วมกันดำเนินธุรกิจที่ยั่งยืนควบคู่ไปกับการพัฒนาชุมชนและสังคม
คู่แข่ง	ปฏิบัติตามคู่แข่งอย่างยุติธรรมตามกรอบการแข่งขันทางการค้าที่สุจริต

การต่อต้านการทุจริต

บริษัทฯ ไม่ยอมรับการทุจริตในทุกรูปแบบ พนักงานจะต้องทำงานด้วยความซื่อสัตย์สุจริตต่อบริษัทฯ ไม่รับของกำนัล / ทรัพย์สินอันได้มาซึ่งประโยชน์ส่วนตัวจากตำแหน่งหน้าที่การงาน

บริษัทฯ ได้มีแผนงานอบรมและปลูกฝังจริยธรรมการทำงานตามลักษณะของงาน เปิดช่องทางการร้องเรียน มีมาตรการคุ้มครองผู้แจ้งเบาะแส

บริษัทประกอบธุรกิจหลักในการเป็นผู้ผลิตสินค้าอาหารจากผักและผลไม้เพื่อการส่งออก และจำหน่ายในประเทศที่มี การพัฒนาด้านการตลาดและการผลิตด้วยเทคโนโลยีใหม่อยู่ตลอดเวลา จึงจำเป็นต้องธำรงไว้ซึ่งความเป็นมืออาชีพ ความคล่องตัว และความเป็นอิสระ ดังนั้น เพื่อรักษาคุณลักษณะ ดังกล่าวให้มั่นคงสืบไปพนักงานต้องปฏิบัติ ดังต่อไปนี้

1. ปฏิบัติหน้าที่ด้วยความรับผิดชอบถือประโยชน์บริษัทเป็นสำคัญ ตัวอย่างเช่น
 - (ก) อุทิศตนให้แก่งานของบริษัทอย่างเต็มที่
 - (ข) งดเว้นการทำงานในองค์กร หรือสถานประกอบการอื่น หรือการเป็นตัวกระทำการให้ทางหุ้นส่วนบริษัท หรือ บุคคลอื่นใด ควบคู่ไปกับการปฏิบัติงานของบริษัท
 - (ค) หาทางปรับปรุงแก้ไข และ พัฒนางานให้มีประสิทธิภาพอยู่เสมอ
2. ปฏิบัติหน้าที่ด้วยความซื่อสัตย์สุจริต และเที่ยงธรรมหลีกเลี่ยงการกระทำใดๆ ที่อาจจะเป็นข้อครหาในเรื่องความซื่อสัตย์สุจริต และเที่ยงธรรม ตัวอย่างเช่น
 - (ก) ไม่ใช้อำนาจหน้าที่ของตนหรือยอมให้ผู้อื่นอาศัยอำนาจหน้าที่ของตนไม่ว่าโดยทางตรง หรือทางอ้อม แสวงหาผลประโยชน์แก่ตนเองหรือ ผู้อื่น
 - (ข) หลีกเลี่ยงทั้งโดยตนเอง หรือ ครอบครัวในการให้ หรือ รับสิ่งของ เงิน หรือประโยชน์ อย่างอื่นจากบุคคลอื่นที่มีหน้าที่ หรือ ธุรกิจเกี่ยวข้องกับบริษัท เว้นแต่ในโอกาสหรือเทศกาลอันเป็นประเพณีนิยม ทั้งนี้ จะต้อง ไม่มีราคาจนเกินสมควร หรือเกินกว่าเหตุ ไม่ใช่ข้อมูลหรือข่าวสารอันเป็นสาระสำคัญต่อการเปลี่ยนแปลงราคาหลักทรัพย์ของอกริเพียวฯ ที่ยังมิได้เปิดเผยต่อประชาชนเพื่อแสวงหากำไรหรือผลประโยชน์ หลีกเลี่ยงการรับเลี้ยงในลักษณะที่เกินกว่าเหตุความ สัมพันธ์ปกติจากบุคคลอื่นที่มีธุรกิจเกี่ยวข้องกับงานของบริษัท

- (ค) รักษาความลับของบริษัทโดยดูแลและระมัดระวังมิให้เอกสารหรือข่าวสารอันเป็นความลับของบริษัทรั่วไหล หรือ ตกไปถึงผู้ที่ไม่เกี่ยวข้องอันอาจเป็นเหตุให้เกิดความเสียหายแก่บริษัท ทั้งนี้รวมทั้งการไม่ให้เอกสารหรือข่าวสารของบริษัทที่ไม่พึงเปิดเผยแก่บุคคลภายนอกเว้นแต่ได้รับอนุญาตจากบริษัท
- (ง) ระมัดระวังการแสดงความเห็นต่อบุคคลภายนอกในเรื่องที่อาจกระทบกระเทือนต่อชื่อเสียงและการดำเนินงานของบริษัท
- (จ) ใช้และรักษาทรัพย์สินของบริษัทให้เกิดประโยชน์สูงสุดประหยัดและไม่นำไปเพื่อประโยชน์ส่วนตนไม่ใช้สถานที่ ประดิษฐานหรือสัญลักษณ์ตราของบริษัทในทางเพื่อประโยชน์ส่วนตนรวมทั้งช่วยกันดูแลสถานที่ทำงานและโรงงานผลิตให้เป็นระเบียบและสะอาดอยู่เสมอ

ในการทำงานร่วมกันจำเป็นต้องมีระเบียบวินัยในการทำงาน เพื่อให้เกิดความสงบเรียบร้อยเกิดความปลอดภัยในการทำงาน ไม่ให้เป็นอุปสรรคต่อการปฏิบัติงานและ ป้องกันความลับสน บริษัทฯจึงวางระเบียบวินัยในการทำงานให้พนักงานทุกคนปฏิบัติตาม โดยเคร่งครัด

บริษัทฯ ได้เข้าร่วมโครงการแนวร่วมปฏิบัติ (Collective Action Coalition) ของภาคเอกชนไทยในการต่อต้านการทุจริต ซึ่งจัดทำโดยสมาคมส่งเสริมสถาบันกรรมการบริษัทไทย ร่วมกับหอการค้าไทย หอการค้านานาชาติ สมาคมบริษัทจดทะเบียนไทย สมาคมธนาคารไทย สภาธุรกิจตลาดทุนไทย และสภาอุตสาหกรรมแห่งประเทศไทย เมื่อวันที่ 27 สิงหาคม 2557

การควบคุมภายในและการบริหารจัดการความเสี่ยง

การควบคุมภายในและการบริหารจัดการความเสี่ยงของบริษัท

มติที่ประชุมคณะกรรมการตรวจสอบครั้งที่ 1/2560 เมื่อวันที่ 24 กุมภาพันธ์ 2560 แต่งตั้ง

- นายสุชาติ เหมือนศรี
- นางสาวเกศินี ยอดดำเนิน

วัตถุประสงค์

ผู้ตรวจสอบกิจการภายในมีหน้าที่ในการปฏิบัติงานอย่างเป็นอิสระเพื่อเพิ่มคุณค่าและปรับปรุงการปฏิบัติงานของบริษัท ให้มีประสิทธิภาพและประสิทธิผล ให้ความเชื่อมั่นอย่างสมเหตุสมผลว่ารายงานทางการเงิน มีความถูกต้อง เชื่อถือได้และทันเวลา รวมทั้งการปฏิบัติตามนโยบาย กฎระเบียบของบริษัท และกฎหมายที่เกี่ยวข้องกับธุรกิจ ซึ่งจะช่วยให้บริษัทบรรลุเป้าหมายที่วางไว้ ในการการควบคุมและการกำกับดูแลกิจการที่ดี อย่างเป็นระบบและเป็นระเบียบ

ขอบเขตอำนาจ

ผู้ตรวจสอบกิจการภายในและผู้ตรวจสอบภายในมีอำนาจในการดำเนินการต่างๆ ดังนี้

- สิทธิการเข้าถึงกิจกรรม, ข้อมูล, ทรัพย์สินและบุคคลโดยไม่จำกัด
- สิทธิอย่างเต็มที่และอิสระในการติดต่อและรายงานต่อคณะกรรมการตรวจสอบ
- สิทธิในการจัดสรรทรัพยากร, กำหนดความถี่, เลือกเรื่อง, กำหนดขอบเขตการปฏิบัติงาน และนำเทคนิคต่างๆ มาใช้ตามความจำเป็นในการบรรลุวัตถุประสงค์การตรวจสอบ
- สิทธิในการร้องขอการช่วยเหลือที่จำเป็นจากหน่วยงานที่เข้าตรวจสอบ รวมไปถึงการบริการ จากผู้เชี่ยวชาญทั้งจากภายในและภายนอกองค์กร

ทั้งนี้ บุคลากรทุกระดับจะต้องให้ความร่วมมืออย่างเต็มที่ รวมทั้งให้ข้อมูลที่สมบูรณ์ต่อผู้ตรวจสอบ เพื่อให้งานตรวจสอบภายใน บรรลุตามวัตถุประสงค์

บทบาทหน้าที่

การปฏิบัติงานตรวจสอบภายในได้ถูกกำหนดให้แยกเป็นอิสระจากส่วนงานอื่น ๆ ภายในบริษัทฯ และมีการปฏิบัติหน้าที่ ด้วยความเป็นอิสระ โดยมีการรายงานผลการปฏิบัติงานโดยตรงต่อคณะกรรมการตรวจสอบ ซึ่งฝ่ายตรวจสอบภายใน มีบทบาท เป็นเครื่องมืออย่างหนึ่งของคณะกรรมการตรวจสอบ เพื่อให้แน่ใจว่าการปฏิบัติงานของบริษัทฯ และฝ่ายบริหาร เป็นไปตามหลักการ กำกับดูแลกิจการที่ดี

การตรวจสอบภายในครอบคลุมถึงการตรวจสอบ วิเคราะห์ รวมทั้งการประเมินความเสี่ยงพอและประสิทธิผลของระบบ การควบคุมภายใน ตลอดจนการประเมินคุณภาพของการปฏิบัติงานที่ได้รับมอบหมายซึ่งรวมถึง

- ประเมินความมีประสิทธิภาพและประสิทธิผลของการปฏิบัติงานในหน้าที่ของหน่วยรับตรวจ
- สอบทานระบบการปฏิบัติงานตามนโยบาย กฎระเบียบของบริษัท และกฎหมายที่เกี่ยวข้องกับธุรกิจ เพื่อให้มั่นใจได้ว่าสามารถ นำไปสู่การปฏิบัติงานที่ตรงตามวัตถุประสงค์ และสอดคล้องกับนโยบายของบริษัท
- สอบทานความเชื่อถือได้ของข้อมูล และรายงานทางการเงิน
- ตรวจสอบระบบการดูแลรักษาและความปลอดภัยของทรัพย์สินของหน่วยรับตรวจ จากการรั่วไหลสูญหาย หรือจากการทุจริต และพฤติกรรมชอบ
- วิเคราะห์และประเมินความมีประสิทธิภาพในการจัดสรรทรัพยากรอย่างสมประโยชน์และบรรลุเป้าหมายที่ตั้งไว้
- รายงานประเด็นที่มีความสำคัญเกี่ยวข้องกับขั้นตอนการทำงาน การควบคุมกิจกรรมต่างๆ ของบริษัท รวมทั้งให้คำแนะนำ ในการปรับปรุงกระบวนการปฏิบัติที่เป็นไปได้

ความรับผิดชอบ

ผู้ตรวจสอบกิจการภายในและผู้ตรวจสอบภายในมีความรับผิดชอบในเรื่องต่างๆ ดังนี้

- พัฒนาแผนการตรวจสอบรายปีที่มีความยืดหยุ่นและเหมาะสม และนำเสนอแผนดังกล่าวต่อคณะกรรมการตรวจสอบเพื่อทบทวนและให้ความเห็นชอบ
- นำแผนการตรวจสอบรายปีที่ได้รับความเห็นชอบไปปฏิบัติ
- ดำรงไว้ซึ่งความเป็นมืออาชีพของผู้ตรวจสอบทั้งด้านความรู้ ทักษะ และประสบการณ์ที่จำเป็น เพื่อให้บรรลุวัตถุประสงค์การตรวจสอบ
- ดำเนินการให้คำปรึกษาแก่ฝ่ายบริหารเพื่อให้การดำเนินการบรรลุวัตถุประสงค์ที่กำหนด
- ประเมินกิจกรรม รวมทั้งกระบวนการปฏิบัติงานที่มีการเปลี่ยนแปลงหรือกำหนดขึ้นใหม่ว่า มีความเหมาะสมและความสอดคล้องกับนโยบายของบริษัท
- จัดทำรายงานสรุปผลของการดำเนินการตรวจสอบเป็นรายงวดเสนอต่อคณะกรรมการตรวจสอบและฝ่ายบริหาร
- พิจารณาความเหมาะสมของขอบเขตงานของผู้สอบบัญชีว่าสอดคล้องกับความเสี่ยงของบริษัท รวมทั้งประเมินความสอดคล้องกับขอบเขตงานตรวจสอบภายในเพื่อลดความซ้ำซ้อนของงานตรวจสอบและประสิทธิผลที่ได้รับ

คณะกรรมการได้ประเมินระบบการควบคุมภายในจากรายงานการประเมินของคณะกรรมการตรวจสอบแล้วสรุปได้ว่าการประเมินระบบการควบคุมภายในของบริษัทในด้านต่างๆ 5 องค์ประกอบคือ การควบคุมภายในองค์กร การประเมินความเสี่ยง การควบคุมการปฏิบัติงาน ระบบสารสนเทศและการสื่อสารข้อมูล และระบบการติดตาม คณะกรรมการเห็นว่าบริษัทมีระบบการควบคุมภายในเรื่องการทำธุรกรรมกับผู้ถือหุ้นรายใหญ่ กรรมการ ผู้บริหาร หรือผู้ที่เกี่ยวข้องกับบุคคลดังกล่าวตามแบบประเมินฯ อย่างเพียงพอแล้ว สำหรับการควบคุมภายในในหัวข้ออื่น คณะกรรมการเห็นว่าบริษัทมีการควบคุมภายในที่เพียงพอแล้วเช่นกัน

การประเมินระบบควบคุมภายในในเรื่องข้างต้น กรรมการอิสระหรือกรรมการตรวจสอบไม่มีข้อสังเกตเพิ่มเติมจากกรรมการ

ทั้งนี้คณะกรรมการตรวจสอบทำหน้าที่กำกับดูแลการปฏิบัติของบริษัท มีเลขานุการบริษัทเป็นผู้ประสานงาน และเจ้าหน้าที่ตรวจสอบภายในเป็นผู้ปฏิบัติหน้าที่ ติดตามควบคุมดูแลการดำเนินงานของบริษัทฯ และบริษัทย่อว่าสามารถป้องกันทรัพย์สินของบริษัทฯ และบริษัทย่อจากการที่กรรมการ หรือผู้บริหารนำไปใช้โดยมิชอบหรือโดยไม่มีอำนาจ และรายงานโดยตรงต่อคณะกรรมการตรวจสอบ

เจ้าหน้าที่ตรวจสอบภายในซึ่งเป็นบุคคลที่ได้รับมอบหมายจากกิจการคือ นายสุชาติ เหมือนศรี และนางสาวเกศณี ยอดดำเนิน

ด้วยการนี้คณะกรรมการบริษัทมีหน้าที่ แต่งตั้ง ถอดถอน และโยกย้ายผู้ดำรงตำแหน่งผู้ตรวจสอบภายใน

รายการระหว่างกัน

กิจการที่เกี่ยวข้องกัน หมายถึง กิจการและหรือบุคคลที่มีอำนาจควบคุม หรือถูกควบคุมไม่ว่าจะเป็นโดยทางตรง หรือทางอ้อม ซึ่งกระทำผ่านบริษัทที่ทำหน้าที่ถือหุ้น บริษัทย่อย และกิจการที่เป็นบริษัทย่อยในเครือเดียวกัน นอกจากนี้กิจการที่เกี่ยวข้องกัน ยังรวมรวมถึง บริษัทร่วมและบุคคลที่มีอิทธิพลอย่างเป็นสาระสำคัญกับกิจการไม่ว่าจะเป็นโดยทางตรงหรือทางอ้อม ผู้บริหารสำคัญที่เป็นกรรมการหรือพนักงานของกิจการ รวมตลอดทั้งสมาชิกในครอบครัวที่ใกล้ชิดกับบุคคลดังกล่าวซึ่งมีอำนาจชักจูงหรืออาจถูกชักจูงให้ปฏิบัติตามบุคคลและกิจการที่เกี่ยวข้องกับบุคคลข้างต้น

รายงานรายการระหว่างกัน

(1) บริษัท ริเวอร์แคว อินเตอร์เนชั่นแนล อุตสาหกรรมอาหาร จำกัด ซึ่งเป็นบริษัทย่อยของบริษัทได้เข้าทำรายการที่เกี่ยวข้องกัน กับนายโกมล โดยบริษัทย่อยของบริษัทได้ว่าจ้างนายโกมลเป็นที่ปรึกษา มีรายละเอียดของรายการที่เกี่ยวข้องกันดังนี้

หัวข้อ	รายละเอียด
ประเภทรายการ	การรับบริการจากบุคคลที่เกี่ยวข้องกัน
วันที่ตกลงเข้าทำรายการ	1 มกราคม 2560
ผู้จ้าง	RKI
ผู้รับจ้าง	นายโกมล จรุงเรืองกิจ
ลักษณะรายการ	นายโกมลเป็นที่ปรึกษาให้แก่ RKI ในเรื่องการบริหารงานด้านโรงงานอุตสาหกรรม และบริหารงานทั่วไป ซึ่งนายโกมล เป็นผู้ที่มีประสบการณ์และความชำนาญในการบริหารงานเกี่ยวกับโรงงานเป็นอย่างดี
ลักษณะความสัมพันธ์	นายโกมล เป็นบิดาของนายสุเรศพล จรุงเรืองกิจ ประธานกรรมการ/กรรมการผู้มีอำนาจลงนาม)
ระยะเวลาว่าจ้าง	1 ปี (ตั้งแต่ วันที่ 1 มกราคม - 31 ธันวาคม 2560)
มูลค่าสิ่งตอบแทน	50,000 บาทต่อเดือน (รวมเป็นเงินทั้งสิ้น 600,000 บาท) ในการกำหนดมูลค่าสิ่งตอบแทนนี้ ทางคณะกรรมการตรวจสอบของกิจการได้มีการพิจารณาเปรียบเทียบกับผลประโยชน์ที่ได้รับจากการเป็นที่ปรึกษาของนายโกมลแล้วหาความเหมาะสม
ความเห็นของคณะกรรมการตรวจสอบ	นายโกมล เป็นผู้มีความรู้ความสามารถในการบริหารงาน และเป็นผู้ที่มีความเชี่ยวชาญในด้านโรงงานอุตสาหกรรม จึงเห็นสมควรให้แต่งตั้งคุณโกมล เป็นที่ปรึกษาของ RKI
ความเห็นของคณะกรรมการบริษัท	มีความเห็นสอดคล้องกับคณะกรรมการตรวจสอบ

(2) บริษัทฯ ได้เข้าทำรายการที่เกี่ยวข้องกันกับบุคคลตามมาตรา 258 ของนายโกมล โดยบริษัทฯได้เช่าอาคารสำนักงานจากมูลนิธิรวมใจพัฒนา เพื่อใช้เป็นที่ตั้งสำนักงานใหญ่ของบริษัทฯ มีรายละเอียดของรายการที่เกี่ยวข้องกันดังนี้

หัวข้อ	รายละเอียด
ประเภทรายการ	การเช่าอาคารสำนักงาน อาคารมูลนิธิรวมใจพัฒนาพัฒนา เพื่อใช้เป็นที่ตั้งสำนักงานใหญ่ของกิจการ เลขที่ 70 หมู่ที่ 6 ถนนพหลโยธิน ตำบลคลองหนึ่ง อำเภอคลองหลวง จังหวัดปทุมธานี
วันที่ตกลงเข้าทำรายการ	1 กันยายน 2560
ผู้เช่า	บริษัท อกริเพียว โฮลดิ้งส์ จำกัด (มหาชน)
ผู้ให้เช่า	มูลนิธิรวมใจพัฒนา

หัวข้อ	รายละเอียด
ลักษณะรายการ	ผู้เช่าและผู้ให้เช่าตกลงทำสัญญาเช่าพื้นที่รวมถึงการบริการเครื่องปรับอากาศและสิ่งอำนวยความสะดวกเพื่อใช้ในอาคารมูลนิธิรวมใจพัฒนา รวมพื้นที่ 340 ตารางเมตร ในอัตราค่าเช่าเดือนละ 51,000 บาท (เฉลี่ยตารางเมตรละ 150 บาท)
ลักษณะความสัมพันธ์	มูลนิธิรวมใจพัฒนามีนายโกมล จรุงเรืองกิจ เป็นผู้ก่อตั้งและดำรงตำแหน่งประธานกรรมการของมูลนิธิ
ระยะเวลาให้เช่า	3 ปี
มูลค่าสิ่งตอบแทน	972,000 บาท (เฉลี่ยปีละ 324,000 บาท) ในการกำหนดมูลค่าสิ่งตอบแทนนี้ ทางคณะกรรมการตรวจสอบของกิจการได้มีการพิจารณาเปรียบเทียบราคาตลาดของค่าเช่าของสำนักงานที่มีลักษณะและที่ตั้งในบริเวณใกล้เคียงกันแล้ว พบว่ามีมูลค่าต่ำกว่าราคาตลาด เนื่องจากเป็นมูลนิธิซึ่งไม่ได้ทำเพื่อการค้าและหาผลกำไร
ความเห็นของคณะกรรมการตรวจสอบ	การเช่าอาคารสำนักงาน เพื่อใช้เป็นที่ตั้งสำนักงานใหญ่ของกิจการ โดยมีมูลค่าสิ่งตอบแทนต่ำกว่าราคาตลาดเมื่อเทียบกับพื้นที่ใกล้เคียงกัน ซึ่งคณะกรรมการตรวจสอบพิจารณาแล้วสมควรในการทำรายการดังกล่าว
ความเห็นของคณะกรรมการบริษัท	มีความเห็นสอดคล้องกับคณะกรรมการตรวจสอบ

- (3) บริษัทย่อยของบริษัทฯได้เข้าทำรายการที่เกี่ยวข้องกันกับบริษัทที่นายโกมลเป็นผู้ถือหุ้นเกินร้อยละ 30 (ไม่ว่าถือหุ้นโดยตรงหรือทางอ้อม) ของทุนจดทะเบียนชำระแล้วของบริษัทโดยบริษัทย่อยของบริษัทฯได้เข้ายานพาหนะจากบริษัทดังกล่าว มีรายละเอียดของรายการที่เกี่ยวข้องกันดังนี้

หัวข้อ	รายละเอียด																																	
ประเภทรายการ	สนับสนุนธุรกิจปกติ																																	
วันที่ตกลงเข้าทำรายการ	1 มกราคม 2560																																	
ผู้เช่า	RKI																																	
ผู้ให้เช่า	(1) บริษัท ชัมมิท ไพน์เฮิร์สท กอล์ฟ คลับ จำกัด (“SPGC”) (2) บริษัท ชัมมิทสตาร์โฮม จำกัด (“SSH”)																																	
ลักษณะรายการ	<p>บริษัทที่มีนายโกมล เป็นผู้ถือหุ้นเกินกว่าร้อยละ 30 ของทุนจดทะเบียนชำระแล้ว ให้ RKI เข้ายานพาหนะ เพื่อใช้ในการปรับปรุงพื้นที่สร้างโรงงานใหม่ซึ่งปัจจุบันยังมีการปรับปรุงอย่างต่อเนื่อง ดังนี้</p> <table><tr><td>(1) SPGC</td><td>รถเขี่ย</td><td>จำนวน 1 คัน</td></tr><tr><td>(2) SSH</td><td>รถเทลเลอร์</td><td>จำนวน 1 คัน</td></tr><tr><td></td><td>รถเครน 10 ล้อ</td><td>จำนวน 1 คัน</td></tr><tr><td>(3) SPGC</td><td>รถแทรกเตอร์</td><td>จำนวน 1 คัน</td></tr><tr><td></td><td>รถแม็คโคร</td><td>จำนวน 1 คัน</td></tr><tr><td></td><td>รถโฟล์คลิฟ</td><td>จำนวน 1 คัน</td></tr><tr><td></td><td>รถอีแต่น</td><td>จำนวน 2 คัน</td></tr><tr><td></td><td>รถบรรทุก 10 ล้อ</td><td>จำนวน 1 คัน</td></tr><tr><td></td><td>รถโดยสาร 6 ล้อ</td><td>จำนวน 1 คัน</td></tr><tr><td></td><td>รถเทลเลอร์</td><td>จำนวน 1 คัน</td></tr><tr><td></td><td>รถกอล์ฟ</td><td>จำนวน 2 คัน</td></tr></table>	(1) SPGC	รถเขี่ย	จำนวน 1 คัน	(2) SSH	รถเทลเลอร์	จำนวน 1 คัน		รถเครน 10 ล้อ	จำนวน 1 คัน	(3) SPGC	รถแทรกเตอร์	จำนวน 1 คัน		รถแม็คโคร	จำนวน 1 คัน		รถโฟล์คลิฟ	จำนวน 1 คัน		รถอีแต่น	จำนวน 2 คัน		รถบรรทุก 10 ล้อ	จำนวน 1 คัน		รถโดยสาร 6 ล้อ	จำนวน 1 คัน		รถเทลเลอร์	จำนวน 1 คัน		รถกอล์ฟ	จำนวน 2 คัน
(1) SPGC	รถเขี่ย	จำนวน 1 คัน																																
(2) SSH	รถเทลเลอร์	จำนวน 1 คัน																																
	รถเครน 10 ล้อ	จำนวน 1 คัน																																
(3) SPGC	รถแทรกเตอร์	จำนวน 1 คัน																																
	รถแม็คโคร	จำนวน 1 คัน																																
	รถโฟล์คลิฟ	จำนวน 1 คัน																																
	รถอีแต่น	จำนวน 2 คัน																																
	รถบรรทุก 10 ล้อ	จำนวน 1 คัน																																
	รถโดยสาร 6 ล้อ	จำนวน 1 คัน																																
	รถเทลเลอร์	จำนวน 1 คัน																																
	รถกอล์ฟ	จำนวน 2 คัน																																

หัวข้อ	รายละเอียด
ลักษณะความล้มพันธ์	1. นายโกมลเป็นบิดาของนายสุเรศพล จึงรุ่งเรืองกิจ (ประธานกรรมการ/กรรมการผู้มีอำนาจลงนาม) 2. นายโกมลเป็นผู้ถือหุ้นเกินกว่าร้อยละ 30 ของทุนจดทะเบียนชำระแล้ว ใน SPGC SF SSH และ SH (ไม่ว่าโดยทางตรงหรือโดยทางอ้อม)
ระยะเวลาให้เช่า	เริ่มเช่าตั้งแต่ วันที่ 1 มกราคม 2559 เป็นต้นไป หากฝ่ายหนึ่งฝ่ายใดประสงค์ ยกเลิกสัญญา จะต้องแจ้งให้อีกฝ่ายหนึ่งทราบไม่น้อยกว่า 15 วัน ทั้งนี้ สัญญา การเช่ายานพาหนะระหว่างบริษัทที่มีนายโกมลเป็นผู้ถือหุ้นเกินร้อยละ 30 ล้นสุด เมื่อบอกกล่าว
มูลค่าสิ่งตอบแทน	(1) SPGC รถเหี่ยบค่าเช่าคันละ 75,000 บาทต่อเดือน (2) SSH รถเทลเลอร์ค่าเช่าคันละ 75,000 บาทต่อเดือน รถเครน 10 ล้อ ค่าเช่าคันละ 120,000 บาทต่อเดือน (3) SPGC รถแทรกเตอร์ ค่าเช่าคันละ 45,000 บาทต่อเดือน รถแม็คโคร ค่าเช่าคันละ 90,000 บาทต่อเดือน รถโฟล์คลิฟ ค่าเช่าคันละ 16,000 บาทต่อเดือน รถอีแต่น ค่าเช่าคันละ 9,000 บาทต่อเดือน รถบรรทุก 10 ล้อ ค่าเช่าคันละ 36,000 บาทต่อเดือน รถโดยสาร 6 ล้อ ค่าเช่าคันละ 18,000 บาทต่อเดือน รถเทลเลอร์ ค่าเช่าคันละ 75,000 บาทต่อเดือน รถกอล์ฟ ค่าเช่าคันละ 7,000 บาทต่อเดือน ในการกำหนดมูลค่าสิ่งตอบแทนนี้ ทางคณะกรรมการตรวจสอบของกิจการได้มีการพิจารณาเปรียบเทียบราคาตลาดของค่าเช่ายานพาหนะดังกล่าวที่มีลักษณะ และคุณสมบัติใกล้เคียงกันแล้ว พบว่ามีมูลค่าโดยเฉลี่ยต่ำกว่าราคาตลาด
ความเห็นของคณะกรรมการตรวจสอบ	การเช่ายานพาหนะ เพื่อใช้ในการปรับปรุงพื้นที่สร้างโรงงานใหม่ โดยมูลค่า สิ่งตอบแทนนั้นได้เปรียบเทียบกับราคาตลาดทั่วไป ซึ่งคณะกรรมการตรวจสอบ พิจารณาแล้วสมควรในการทำรายการดังกล่าว
ความเห็นของคณะกรรมการบริษัท	มีความเห็นสอดคล้องกับคณะกรรมการตรวจสอบ

นโยบายการทำรายการระหว่างกันในอนาคต

การทำรายการที่เกี่ยวข้องกันระหว่างบริษัทกับบุคคลตามมาตรา 258 หรือบุคคลที่เกี่ยวข้อง ทั้งในปัจจุบันและที่จะเกิดขึ้น ในอนาคต บริษัทฯ จะดำเนินการให้เป็นไปตามประกาศคณะกรรมการกำกับตลาดทุนและตลาดหลักทรัพย์แห่งประเทศไทย เรื่อง หลักเกณฑ์ วิธีการ และการเปิดเผยเกี่ยวกับการได้มาหรือจำหน่ายไปซึ่งสินทรัพย์ของบริษัทจดทะเบียน และ เรื่อง หลักเกณฑ์ วิธีการ และการเปิดเผยรายการที่เกี่ยวข้องกันของบริษัทจดทะเบียน โดยจะคำนึงถึงผลประโยชน์สูงสุดของบริษัทเป็นสำคัญเสมือน กับการทำรายการกับบุคคลภายนอก (Arm's Length Basis) เพื่อความโปร่งใส ไม่ก่อให้เกิดความขัดแย้งทางผลประโยชน์ และ เป็นประโยชน์สูงสุดแก่บริษัทและผู้ถือหุ้นทุกราย โดยมีการพิจารณาในระดับคณะกรรมการประกอบด้วยคณะกรรมการอิสระ และคณะกรรมการตรวจสอบ เข้าร่วมในการให้ความเห็นในรายการดังกล่าว ว่าสมเหตุสมผลหรือไม่ และในกรณีที่ผู้บริหาร มีส่วนเกี่ยวข้อง ผู้บริหารดังกล่าวไม่มีสิทธิออกเสียงในมติดังกล่าว ถ้ารายการดังกล่าวมีขนาดใหญ่ตามระเบียบของตลาดหลักทรัพย์ บริษัทฯ จะนำเสนอคณะกรรมการเพื่อพิจารณา และบริษัทจะนำเสนอมติคณะกรรมการให้ทางผู้ถือหุ้นพิจารณาอีกทอดหนึ่ง โดย บริษัทจะดำเนินการให้ที่ปรึกษาทางการเงินให้ความเห็นเกี่ยวกับความยุติธรรมและความสมเหตุสมผลในการทำรายการดังกล่าว และ แจ้งไว้ในหนังสือเชิญประชุมถึงรายชื่อผู้ที่มีส่วนได้เสียที่ไม่มีสิทธิในการอนุมัติดังกล่าว

รายงานของผู้สอบบัญชีรับอนุญาต

เสนอ ผู้ถือหุ้นของบริษัท อกริเพียว โฮลดิ้งส์ จำกัด (มหาชน)

ความเห็น

ข้าพเจ้าได้ตรวจสอบงบการเงินของ บริษัท อกริเพียว โฮลดิ้งส์ จำกัด (มหาชน) และบริษัทย่อย ซึ่งประกอบด้วย งบแสดงฐานะการเงินรวม และงบแสดงฐานะการเงินเฉพาะกิจการ ณ วันที่ 31 ธันวาคม 2560 งบกำไรขาดทุนเบ็ดเสร็จรวม และงบกำไรขาดทุนเบ็ดเสร็จเฉพาะกิจการ งบแสดงการเปลี่ยนแปลงส่วนของผู้ถือหุ้นรวมและงบแสดงการเปลี่ยนแปลงส่วนของผู้ถือหุ้นเฉพาะกิจการ และงบกระแสเงินสดรวมและงบกระแสเงินสดเฉพาะกิจการสำหรับปีสิ้นสุดวันเดียวกันและหมายเหตุประกอบงบการเงิน รวมถึงหมายเหตุสรุปนโยบายการบัญชีที่สำคัญ

ข้าพเจ้าเห็นว่า งบการเงินรวมและงบการเงินเฉพาะกิจการข้างต้นนี้ แสดงฐานะการเงินรวมและฐานะการเงินเฉพาะกิจการ ของบริษัท อกริเพียว โฮลดิ้งส์ จำกัด (มหาชน) และบริษัทย่อย ณ วันที่ 31 ธันวาคม 2560 และผลการดำเนินงานรวมและผลการดำเนินงานเฉพาะกิจการ และกระแสเงินสดรวมและกระแสเงินสดเฉพาะกิจการสำหรับปีสิ้นสุดวันเดียวกัน โดยถูกต้องตามที่ควรในสาระสำคัญตามมาตรฐานการรายงานทางการเงิน

เกณฑ์ในการแสดงความเห็น

ข้าพเจ้าได้ปฏิบัติตามตรวจสอบตามมาตรฐานการสอบบัญชี ความรับผิดชอบของข้าพเจ้าได้กล่าวไว้ในวรรคความรับผิดชอบของผู้สอบบัญชีต่อการตรวจสอบงบการเงินรวมในรายงานของข้าพเจ้า ข้าพเจ้ามีความเป็นอิสระจากกลุ่มบริษัทตามข้อกำหนดจรรยาบรรณของผู้ประกอบวิชาชีพบัญชีที่กำหนดโดยสภาวิชาชีพบัญชี ในส่วนที่เกี่ยวข้องกับการตรวจสอบงบการเงินรวมและงบการเงินเฉพาะกิจการ และข้าพเจ้าได้ปฏิบัติตามความรับผิดชอบด้านจรรยาบรรณอื่นๆซึ่งเป็นไปตามข้อกำหนดเหล่านี้ข้าพเจ้าเชื่อว่าหลักฐานการสอบบัญชีที่ข้าพเจ้าได้รับเพียงพอและเหมาะสมเพื่อใช้เป็นเกณฑ์ในการแสดงความเห็นของข้าพเจ้า

เรื่องสำคัญในการตรวจสอบ

เรื่องสำคัญในการตรวจสอบคือเรื่องต่างๆที่มีนัยสำคัญที่สุดตามดุลยพินิจของผู้ประกอบวิชาชีพของข้าพเจ้าในการตรวจสอบงบการเงินรวมและงบการเงินเฉพาะกิจการสำหรับงวดปัจจุบันข้าพเจ้าได้นำเรื่องเหล่านี้มาพิจารณาในบริบทของการตรวจสอบงบการเงินรวมโดยรวมและในการแสดงความเห็นของข้าพเจ้า ทั้งนี้ข้าพเจ้าไม่ได้แสดงความเห็นแยกต่างหากสำหรับเรื่องเหล่านี้

ค่าเพื่อหนี้สงสัยจะสูญ

ลูกหนี้การค้าแสดงด้วยมูลค่าที่คาดว่าจะเรียกเก็บได้ ดังนั้น ผู้บริหารต้องใช้ดุลยพินิจในการพิจารณาค่าเพื่อหนี้สงสัยจะสูญที่เหมาะสมสำหรับลูกหนี้ที่ค้างนาน โดยพิจารณาจากการวิเคราะห์อายุลูกหนี้ ลูกหนี้ที่ค้างนานเกินกำหนดชำระแต่ละราย ข้าพเจ้าจึงให้ความสำคัญต่อความเหมาะสมเพียงพอของค่าเพื่อหนี้สงสัยจะสูญ

ดังนั้น วิธีการตรวจสอบของข้าพเจ้าได้รวมถึง การวิเคราะห์ข้อมูลอายุลูกหนี้ การให้เครดิตเทอม และวงเงินเครดิต การสอบทานวิธีการที่ผู้บริหารใช้พิจารณาฐานะการเงินของลูกหนี้ที่ค้างนาน ตลอดจนการทดสอบการจัดทำรายงานวิเคราะห์อายุลูกหนี้รายตัว

ค่าเพื่อการลดมูลค่าสินค้า

กลุ่มบริษัทมีสินค้าคงเหลือจำนวน 189.94 ล้านบาท ณ วันที่ 31 ธันวาคม 2560 ดังที่อธิบายไว้ในหมายเหตุประกอบงบการเงินข้อ 12 สินค้าคงเหลือแสดงมูลค่าตามราคาทุนหรือมูลค่าที่คาดว่าจะได้รับสุทธิแล้วแต่ราคาใดจะต่ำกว่า ดังนั้น ผู้บริหารต้องใช้ดุลยพินิจในการพิจารณาจำนวนค่าเพื่อการลดมูลค่าสินค้าคงเหลือที่เหมาะสมสำหรับสินค้าเสื่อมสภาพและสินค้าเคลื่อนไหวช้า โดยพิจารณาจากการวิเคราะห์สินค้าที่เสื่อมสภาพของแต่ละรายการ ส่วนมูลค่าที่คาดว่าจะได้รับสุทธิโดยพิจารณาจากราคาตลาด ณ วันสิ้นงวด ข้าพเจ้าจึงให้ความสำคัญต่อความเหมาะสมเพียงพอของค่าเพื่อหนี้สงสัยจะสูญ

ข้าพเจ้าได้รับความเชื่อมั่นเกี่ยวกับความเหมาะสมของสมมติฐานที่ผู้บริหารใช้ในการคำนวณค่าเพื่อการลดมูลค่าสินค้า โดยเข้าร่วมการตรวจนับสินค้าที่โรงงาน สุ่มทดสอบสินค้าเพื่อให้มั่นใจว่าต้นทุนที่บันทึกในบัญชีตรงกับใบกำกับสินค้า และมีการปันส่วนค่าใช้จ่ายที่เกี่ยวข้องกับสินค้านี้ดังกล่าว เปรียบเทียบต้นทุนสินค้ากับมูลค่าที่คาดว่าจะได้รับสุทธิ ซึ่งคำนวณจากราคาขายสินค้า ภายหลังสิ้นปี วิเคราะห์ปริมาณสินค้าที่คงเหลือและการเคลื่อนไหวของสินค้า เพื่อระบุสินค้าที่มีการหมุนเวียนต่ำหรือสินค้าที่เสื่อมสภาพ เป็นต้น

ข้อมูลอื่น

ผู้บริหารเป็นผู้รับผิดชอบต่อข้อมูลอื่น ข้อมูลอื่นประกอบด้วยข้อมูลซึ่งรวมอยู่ในรายงานประจำปี แต่ไม่รวมถึงงบการเงิน และรายงานของผู้สอบบัญชีที่อยู่ในรายงานประจำปีนั้น ข้าพเจ้าคาดว่าข้าพเจ้าจะได้รับรายงานประจำปีภายหลังวันที่ในรายงานของผู้สอบบัญชีนี้

ความเห็นของข้าพเจ้าต่องบการเงินไม่ครอบคลุมถึงข้อมูลอื่นและข้าพเจ้าไม่ได้ให้ความเชื่อมั่นต่อข้อมูลอื่น

ความรับผิดชอบของข้าพเจ้าที่เกี่ยวข้องกับการตรวจสอบงบการเงิน คือ การอ่านและพิจารณาว่าข้อมูลอื่นมีความขัดแย้งที่มีสาระสำคัญกับงบการเงินหรือความรู้ที่ได้รับจากการตรวจสอบของข้าพเจ้า หรือปรากฏว่าข้อมูลอื่นมีการแสดงข้อมูลที่ขัดต่อข้อเท็จจริงอันเป็นสาระสำคัญหรือไม่

เมื่อข้าพเจ้าได้อ่านรายงานประจำปี หากข้าพเจ้าสรุปได้ว่ามีการแสดงข้อมูลที่ขัดต่อข้อเท็จจริงอันเป็นสาระสำคัญ ข้าพเจ้าต้องสื่อสารเรื่องดังกล่าวกับผู้มีหน้าที่ในการกำกับดูแลเพื่อให้ผู้มีหน้าที่ในการกำกับดูแลดำเนินการแก้ไขข้อมูลที่แสดงขัดต่อข้อเท็จจริง

ความรับผิดชอบของผู้บริหารและผู้มีหน้าที่ในการกำกับดูแลต่องบการเงินรวมและงบการเงินเฉพาะกิจการ

ผู้บริหารมีหน้าที่รับผิดชอบในการจัดทำและนำเสนองบการเงินรวมเหล่านี้โดยถูกต้องตามที่ควรตามมาตรฐานการรายงานทางการเงินและรับผิดชอบเกี่ยวกับการควบคุมภายในที่ผู้บริหารพิจารณาว่าจำเป็นเพื่อให้สามารถจัดทำงบการเงินรวมที่ปราศจากการแสดงข้อมูลที่ขัดต่อข้อเท็จจริงอันเป็นสาระสำคัญไม่ว่าจะเกิดจากการทุจริตหรือข้อผิดพลาด

ในการจัดทำงบการเงินรวม ผู้บริหารรับผิดชอบในการประเมินความสามารถของกลุ่มบริษัทในการดำเนินงานต่อเนื่องเปิดเผยเรื่องที่เกี่ยวข้องกับการดำเนินงานต่อเนื่อง (ตามความเหมาะสม) และการใช้เกณฑ์การบัญชีสำหรับการดำเนินงานต่อเนื่อง เว้นแต่ผู้บริหารมีความตั้งใจที่จะเลิกกลุ่มบริษัทหรือหยุดดำเนินงานหรือไม่สามารถดำเนินงานต่อเนื่องต่อไปได้

ผู้มีหน้าที่ในการกำกับดูแลมีหน้าที่ในการสอดส่องดูแลกระบวนการในการจัดทำรายงานทางการเงินของกลุ่มบริษัท

ความรับผิดชอบของผู้สอบบัญชีต่อการตรวจสอบงบการเงินรวมและงบการเงินเฉพาะกิจการ

การตรวจสอบของข้าพเจ้ามีวัตถุประสงค์ เพื่อให้ได้ความเชื่อมั่นอย่างสมเหตุสมผลว่างบการเงินรวมโดยรวมปราศจากการแสดงข้อมูลที่ขัดต่อข้อเท็จจริงอันเป็นสาระสำคัญหรือไม่ ไม่ว่าจะเกิดจากการทุจริตหรือข้อผิดพลาดและเสนอรายงานของผู้สอบบัญชี ซึ่งรวมความเห็นของข้าพเจ้าอยู่ด้วยความเชื่อมั่นอย่างสมเหตุสมผล คือความเชื่อมั่นในระดับสูงแต่ไม่ได้เป็นการรับประกันว่าการปฏิบัติตามตรวจสอบตามมาตรฐานการสอบบัญชี จะสามารถตรวจพบข้อมูลที่ขัดต่อข้อเท็จจริงอันเป็นสาระสำคัญที่มีอยู่ได้เสมอไป ข้อมูลที่ขัดต่อข้อเท็จจริงอาจเกิดจากการทุจริตหรือข้อผิดพลาดและถือว่ามีสาระสำคัญเมื่อคาดการณ์ได้อย่างสมเหตุสมผลว่ารายการที่ขัดต่อข้อเท็จจริงแต่ละรายการหรือทุกรายการรวมกันจะมีผลต่อการตัดสินใจทางเศรษฐกิจของผู้ใช้งบการเงินรวมจากการใช้งบการเงินเหล่านี้

ในการตรวจสอบของข้าพเจ้าตามมาตรฐานการสอบบัญชี ข้าพเจ้าได้ใช้ดุลยพินิจและการสังเกตและสงสัยเยี่ยงผู้ประกอบวิชาชีพตลอดการตรวจสอบการปฏิบัติงานของข้าพเจ้ารวมถึง

- ระบุและประเมินความเสี่ยงจากการแสดงข้อมูลที่ขัดต่อข้อเท็จจริงอันเป็นสาระสำคัญในงบการเงินรวมไม่ว่าจะเกิดจากการทุจริตหรือข้อผิดพลาดออกแบบและปฏิบัติตามวิธีการตรวจสอบเพื่อตอบสนองต่อความเสี่ยงเหล่านั้นและได้หลักฐานการสอบบัญชีที่เพียงพอและเหมาะสมเพื่อเป็นเกณฑ์ในการแสดงความเห็นของข้าพเจ้าความเสี่ยงที่ไม่พบข้อมูลที่ขัดต่อข้อเท็จจริงอันเป็นสาระสำคัญซึ่งเป็นผลมาจากการทุจริตจะสูงกว่าความเสี่ยงที่เกิดจากข้อผิดพลาดเนื่องจากการทุจริต อาจเกี่ยวกับการสมรู้ร่วมคิดการปลอมแปลงเอกสารหลักฐานการตั้งใจจะเว้นการแสดงผลการแสดงผลการแสดงผลที่ไม่ตรงตามข้อเท็จจริงหรือการแทรกแซงการควบคุมภายใน

- ทำความเข้าใจในระบบการควบคุมภายในที่เกี่ยวข้องกับการตรวจสอบเพื่อออกแบบวิธีการตรวจสอบที่เหมาะสมกับสถานการณ์ แต่ไม่ใช่เพื่อวัตถุประสงค์ในการแสดงความเห็นต่อความมีประสิทธิภาพของการควบคุมภายในของกลุ่มบริษัท
- ประเมินความเหมาะสมของนโยบายการบัญชีที่ผู้บริหารใช้และความสมเหตุสมผลของประมาณการทางบัญชีและการเปิดเผยข้อมูลที่เกี่ยวข้องซึ่งจัดทำขึ้นโดยผู้บริหาร
- สรุปเกี่ยวกับความเหมาะสมของการใช้เกณฑ์การบัญชีสำหรับการดำเนินงานต่อเนื่องของผู้บริหารและจากหลักฐานการสอบบัญชีที่ได้รับสรุปว่ามีความไม่แน่นอนที่มีสาระสำคัญเกี่ยวกับเหตุการณ์หรือสถานการณ์ที่อาจเป็นเหตุให้เกิดข้อสงสัยอย่างมีนัยสำคัญต่อความสามารถของกลุ่มบริษัทในการดำเนินงานต่อเนื่องหรือไม่ถ้าข้าพเจ้าได้ข้อสรุปว่ามีความไม่แน่นอนที่มีสาระสำคัญข้าพเจ้าต้องกล่าวไว้ในรายงานของผู้สอบบัญชีของข้าพเจ้าโดยให้ข้อสังเกตถึงการเปิดเผยข้อมูลในงบการเงินที่เกี่ยวข้อง หรือถ้าการเปิดเผยดังกล่าวไม่เพียงพอความเห็นของข้าพเจ้าจะเปลี่ยนแปลงไปข้อสรุปของข้าพเจ้าขึ้นอยู่กับหลักฐานการสอบบัญชีที่ได้รับจนถึงวันที่ในรายงานของผู้สอบบัญชีของข้าพเจ้าอย่างไรก็ตามเหตุการณ์หรือสถานการณ์ในอนาคตอาจเป็นเหตุให้กลุ่มบริษัทต้องหยุดการดำเนินงานต่อเนื่อง
- ประเมินการนำเสนอโครงสร้างและเนื้อหาของงบการเงินรวมโดยรวม รวมถึงการเปิดเผยข้อมูลงบการเงินรวมแสดงรายการและเหตุการณ์ในรูปแบบที่ทำให้มีการนำเสนอข้อมูลโดยถูกต้องตามที่ควรหรือไม่
- ได้รับหลักฐานการสอบบัญชีที่เหมาะสมอย่างเพียงพอเกี่ยวกับข้อมูลทางการเงินของกิจการภายในกลุ่มหรือกิจกรรมทางธุรกิจภายในกลุ่มบริษัทเพื่อแสดงความเห็นต่องบการเงินรวม ข้าพเจ้ารับผิดชอบต่อการกำหนดแนวทางการควบคุมดูแลและการปฏิบัติงานตรวจสอบกลุ่มบริษัท ข้าพเจ้าเป็นผู้รับผิดชอบแต่เพียงผู้เดียวต่อความเห็นของข้าพเจ้า

ข้าพเจ้าได้สื่อสารกับผู้มีส่วนที่ในการกำกับดูแลในเรื่องต่างๆ ที่สำคัญ ซึ่งรวมถึงขอบเขตและช่วงเวลาของการตรวจสอบตามที่ได้วางแผนไว้ประเด็นที่มีนัยสำคัญที่พบจากการตรวจสอบรวมถึงข้อบกพร่องที่มีนัยสำคัญในระบบการควบคุมภายในหากข้าพเจ้าได้พบในระหว่างการตรวจสอบของข้าพเจ้า

ข้าพเจ้าได้ให้คำรับรองแก่ผู้มีส่วนที่ในการกำกับดูแลว่า ข้าพเจ้าได้ปฏิบัติตามข้อกำหนดจรรยาบรรณที่เกี่ยวข้องกับความเป็นอิสระและได้สื่อสารกับผู้มีส่วนที่ในการกำกับดูแลเกี่ยวกับความสัมพันธ์ทั้งหมดตลอดจนเรื่องอื่น ซึ่งข้าพเจ้าเชื่อว่ามีเหตุผลที่บุคคลภายนอกอาจพิจารณาว่ากระทบต่อความเป็นอิสระของข้าพเจ้าและมาตรการที่ข้าพเจ้าใช้เพื่อป้องกันไม่ให้ข้าพเจ้าขาดความเป็นอิสระจากเรื่องที่เกี่ยวข้องกับผู้มีส่วนที่ในการกำกับดูแล ข้าพเจ้าได้พิจารณาเรื่องต่างๆที่มีนัยสำคัญมากที่สุดในการตรวจสอบงบการเงินรวมในงวดปัจจุบันและกำหนดเป็นเรื่องสำคัญในการตรวจสอบ ข้าพเจ้าได้อธิบายเรื่องเหล่านี้ในรายงานของผู้สอบบัญชีเว้นแต่กฎหมายหรือข้อบังคับไม่ให้เปิดเผยต่อสาธารณะเกี่ยวกับเรื่องดังกล่าวหรือในสถานการณ์ที่ยากที่จะเกิดขึ้นข้าพเจ้าพิจารณาว่าไม่ควรสื่อสารเรื่องดังกล่าวในรายงานของข้าพเจ้าเพราะการกระทำดังกล่าวสามารถคาดการณ์ได้อย่างสมเหตุสมผลว่า จะมีผลกระทบในทางลบมากกว่าผลประโยชน์ต่อส่วนได้เสียสาธารณะจากการสื่อสารดังกล่าว

ผู้สอบบัญชีที่รับผิดชอบงานสอบบัญชีและการนำเสนอรายงานฉบับนี้คือ นางสาวกรรณิการ์ วิภาณูรัตน์



นางสาวกรรณิการ์ วิภาณูรัตน์
ผู้สอบบัญชีรับอนุญาต ทะเบียนเลขที่ 7305
บริษัท กรินทร์ ออดิท จำกัด
วันที่ 23 กุมภาพันธ์ 2561

งบแสดงฐานะการเงิน

บริษัท อกริเพียว โฮลดิ้งส์ จำกัด (มหาชน) และบริษัทย่อย

ณ วันที่ 31 ธันวาคม 2560

(หน่วย : บาท)

		งบการเงินรวม		งบการเงินเฉพาะกิจการ	
หมายเหตุ		31 ธันวาคม 2560	31 ธันวาคม 2559	31 ธันวาคม 2560	31 ธันวาคม 2559
สินทรัพย์					
<u>สินทรัพย์หมุนเวียน</u>					
เงินสดและรายการเทียบเท่าเงินสด	7	248,123,448	237,006,869	136,497,403	45,823,444
เงินลงทุนชั่วคราว	8	22,679,227	22,579,536	-	-
ลูกหนี้การค้าและลูกหนี้หมุนเวียนอื่น - สุทธิ	9	239,324,083	201,604,822	3,126,433	3,062,896
เงินให้กู้ยืมระยะสั้นแก่บริษัทย่อย	10	-	-	-	100,000,000
เงินให้กู้ยืมระยะสั้นแก่บุคคลและบริษัทอื่น	11	24,600,000	32,000,000	-	-
สินค้าคงเหลือ - สุทธิ	12	189,940,250	253,422,913	-	-
สินทรัพย์หมุนเวียนอื่น - สุทธิ	13	44,410,733	3,694,254	15,999,288	999,289
สินทรัพย์ไม่หมุนเวียนอื่นที่ถือไว้เพื่อขาย		631,088	1,681,539	-	-
รวมสินทรัพย์หมุนเวียน		769,708,829	751,989,933	155,623,124	149,885,629
<u>สินทรัพย์ไม่หมุนเวียน</u>					
เงินลงทุนในบริษัทย่อยและบริษัทที่เกี่ยวข้องกัน - สุทธิ	14	4	-	899,999,932	899,999,930
เงินลงทุนระยะยาวอื่น - สุทธิ	15	23,470,161	23,470,161	23,470,161	23,470,161
เงินให้กู้ยืมระยะยาว - สุทธิ	16	650,000	-	-	-
ที่ดิน อาคารและอุปกรณ์ - สุทธิ	17	845,201,632	840,045,048	3,350,613	533,977
สินทรัพย์ไม่มีตัวตน - สุทธิ	18	1,230,408	2,030,900	-	-
สินทรัพย์ภาษีเงินได้รอการตัดบัญชี	19	342,642	257,256	-	-
สินทรัพย์ไม่หมุนเวียนอื่น		1,789,893	1,855,948	83,000	83,000
รวมสินทรัพย์ไม่หมุนเวียน		872,684,740	867,659,313	926,903,706	924,087,068
รวมสินทรัพย์ไม่หมุนเวียน		1,642,393,569	1,619,649,246	1,082,526,830	1,073,972,697

หมายเหตุประกอบงบการเงินเป็นส่วนหนึ่งของงบการเงินนี้

งบแสดงฐานะการเงิน (ต่อ)

บริษัท อกริเพียว โฮลดิ้งส์ จำกัด (มหาชน) และบริษัทย่อย

ณ วันที่ 31 ธันวาคม 2560

(หน่วย : บาท)

หมายเหตุ	งบการเงินรวม		งบการเงินเฉพาะกิจการ	
	31 ธันวาคม 2560	31 ธันวาคม 2559	31 ธันวาคม 2560	31 ธันวาคม 2559
หนี้สินและส่วนของผู้ถือหุ้น				
หนี้สินหมุนเวียน				
เงิน เบิกเกินบัญชีและเงินกู้ยืมระยะสั้น จากสถาบันการเงิน	20	-	-	-
เจ้าหนี้การค้าและเจ้าหนี้หมุนเวียนอื่น	21	69,936,802	64,366,560	746,534
ส่วนของหนี้สินระยะยาวที่ถึงกำหนดชำระ ภายในหนึ่งปี		301,103	-	301,103
ภาษีเงินได้ค้างจ่าย		6,987,621	38,568,127	263,797
หนี้สินหมุนเวียนอื่น		2,006,146	2,146,492	672,698
รวมหนี้สินหมุนเวียน		79,231,672	105,081,179	1,984,132
หนี้สินไม่หมุนเวียน				
หนี้สินภาษีเงินได้รอการตัดบัญชี	19	28,518,692	28,131,505	-
เงินกู้ยืมระยะยาว		1,945,001	-	1,945,001
ประมาณการหนี้สินผลประโยชน์พนักงาน		4,053,481	4,353,032	960,865
รวมหนี้สินไม่หมุนเวียน		34,517,174	32,484,537	2,905,866
รวมหนี้สิน		113,748,846	137,565,716	4,889,998
				3,172,395

หมายเหตุประกอบงบการเงินเป็นส่วนหนึ่งของงบการเงินนี้

งบแสดงฐานะการเงิน (ต่อ)

บริษัท อกริเพียว โฮลดิ้งส์ จำกัด (มหาชน) และบริษัทย่อย
ณ วันที่ 31 ธันวาคม 2560

(หน่วย : บาท)

หมายเหตุ	งบการเงินรวม		งบการเงินเฉพาะกิจการ	
	31 ธันวาคม 2560	31 ธันวาคม 2559	31 ธันวาคม 2560	31 ธันวาคม 2559
ส่วนของผู้ถือหุ้น				
ทุนเรือนหุ้น				
ทุนจดทะเบียน				
หุ้นสามัญ 974,300,926 หุ้น มูลค่าหุ้นละ 0.70 บาท	682,010,648	682,010,648	682,010,648	682,010,648
ทุนที่ออกและชำระแล้ว				
หุ้นสามัญ 958,265,537 หุ้น มูลค่าหุ้นละ 0.70 บาท	670,785,876	670,785,876	670,785,876	670,785,876
ส่วนเกินมูลค่าหุ้นสามัญ	387,396,467	387,396,467	387,396,467	387,396,467
กำไร (ขาดทุน) สะสม				
จัดสรรแล้ว - ทุนสำรองตามกฎหมาย	12,975,000	7,640,000	12,975,000	7,640,000
ยังไม่ได้จัดสรร	294,455,840	253,800,112	6,487,673	4,986,143
องค์ประกอบอื่นของส่วนของผู้ถือหุ้น	144,515,854	144,515,854	(8,184)	(8,184)
รวมส่วนของผู้ถือหุ้นของบริษัทใหญ่	1,510,129,037	1,464,138,309	1,077,636,832	1,070,800,302
ส่วนได้เสียที่ไม่มีอำนาจควบคุม	18,515,686	17,945,221	-	-
รวมส่วนของผู้ถือหุ้น	1,528,644,723	1,482,083,530	1,077,636,832	1,070,800,302
รวมหนี้สินและส่วนของผู้ถือหุ้น	1,642,393,569	1,619,649,246	1,082,526,830	1,073,972,697

หมายเหตุประกอบงบการเงินเป็นส่วนหนึ่งของงบการเงินนี้

งบกำไรขาดทุนเบ็ดเสร็จ

บริษัท อกริเพียว โฮลดิ้งส์ จำกัด (มหาชน) และบริษัทย่อย

สำหรับปีสิ้นสุดวันที่ 31 ธันวาคม 2560

(หน่วย : บาท)

หมายเหตุ		งบการเงินรวม		งบการเงินเฉพาะกิจการ	
		2560	2559	2560	2559
รายได้จากการขาย	6	1,594,609,354	1,549,519,784	-	-
ต้นทุนขาย	6	(1,196,688,175)	(1,089,833,742)	-	-
กำไรขั้นต้น		397,921,179	459,686,042	-	-
รายได้อื่น	6	13,135,441	15,596,393	131,939,630	63,721,323
กำไรก่อนค่าใช้จ่าย		411,056,620	475,282,435	131,939,630	63,721,323
ค่าใช้จ่ายในการขาย	6	(130,348,335)	(119,741,980)	-	-
ค่าใช้จ่ายในการบริหาร	6	(103,148,212)	(105,676,141)	(27,682,606)	(29,634,409)
รวมค่าใช้จ่าย		(233,496,547)	(225,418,121)	(27,682,606)	(29,634,409)
กำไร (ขาดทุน) ก่อนต้นทุนทางการเงินและภาษีเงินได้		177,560,073	249,864,314	104,257,024	34,086,914
ต้นทุนทางการเงิน		(1,968,202)	(1,867,544)	(220,890)	(79,676)
กำไร (ขาดทุน) ก่อนค่าใช้จ่ายภาษีเงินได้		175,591,871	247,996,770	104,036,134	34,007,238
ค่าใช้จ่ายภาษีเงินได้	24	(30,079,324)	(52,213,865)	(1,373,258)	-
กำไร (ขาดทุน) สำหรับปี		145,512,547	195,782,905	102,662,876	34,007,238
กำไร (ขาดทุน) เบ็ดเสร็จอื่น					
รายการที่จะไม่ถูกจัดประเภทรายการใหม่เข้าไปในกำไรหรือขาดทุน :					
ผลขาดทุนจากการประมาณการตามหลักคณิตศาสตร์ประกันภัย		-	(2,307,779)	-	(672,445)
		-	(2,307,779)	-	(672,445)
รายการที่อาจถูกจัดประเภทรายการใหม่เข้าไปในกำไรหรือขาดทุน :					
ผลขาดทุนจากการวัดมูลค่าเงินลงทุนเพื่อขาย		-	(21,279)	-	(21,279)
กำไร (ขาดทุน) เบ็ดเสร็จอื่นสำหรับปี -		-	(2,329,058)	-	(693,724)
สุทธิจากค่าใช้จ่ายภาษีเงินได้					
กำไร (ขาดทุน) เบ็ดเสร็จรวมสำหรับปี		145,512,547	193,453,847	102,662,876	33,313,514

หมายเหตุประกอบงบการเงินเป็นส่วนหนึ่งของงบการเงินนี้

งบแสดงฐานะการเงิน (ต่อ)

บริษัท อกริเพียว โฮลดิ้งส์ จำกัด (มหาชน) และบริษัทย่อย

สำหรับปีสิ้นสุดวันที่ 31 ธันวาคม 2560

(หน่วย : บาท)

หมายเหตุ	งบการเงินรวม		งบการเงินเฉพาะกิจการ	
	2560	2559	2560	2559
การแบ่งปันกำไร (ขาดทุน)				
ส่วนที่เป็นของผู้ถือหุ้นของบริษัทใหญ่	141,817,082	191,597,660	102,662,876	34,007,238
ส่วนที่เป็นของส่วนได้เสียที่ไม่มีอำนาจควบคุม	3,695,465	4,185,245	-	-
	145,512,547	195,782,905	102,662,876	34,007,238
การแบ่งปันกำไร (ขาดทุน) เบ็ดเสร็จรวม				
ส่วนที่เป็นของผู้ถือหุ้นของบริษัทใหญ่	141,817,082	189,268,602	102,662,876	33,313,514
ส่วนที่เป็นของส่วนได้เสียที่ไม่มีอำนาจควบคุม	3,695,465	4,185,245	-	-
	145,512,547	193,453,847	102,662,876	33,313,514
กำไร (ขาดทุน) ต่อหุ้นขั้นพื้นฐาน (บาทต่อหุ้น)	0.16	0.22	0.12	0.04
จำนวนหุ้นสามัญถัวเฉลี่ยถ่วงน้ำหนัก (หุ้น)	881,082,641	881,082,641	881,082,641	881,082,641

หมายเหตุประกอบงบการเงินเป็นส่วนหนึ่งของงบการเงินนี้

งบแสดงการเปลี่ยนแปลงส่วนของผู้ถือหุ้น

บริษัท อกริเพียว โฮลดิ้งส์ จำกัด (มหาชน) และบริษัทย่อย
สำหรับปีสิ้นสุดวันที่ 31 ธันวาคม 2560

(หน่วย : บาท)

งบการเงินรวม									
หมายเหตุ	ทุนที่ออกและชำระแล้ว	ส่วนเกินมูลค่าหุ้นสามัญ	กำไร (ขาดทุน) สะสม		องค์ประกอบอื่นของส่วนของผู้ถือหุ้น				รวมส่วนของผู้ถือหุ้น
			ทุนสำรองตามกฎหมาย	ยังไม่จัดสรร	ส่วนเกินทุนจากการตีราคาที่ดิน	ผลต่างจากการเปลี่ยนแปลงมูลค่าในมูลค่าส่วนเกินของมูลค่าตามหลักการประกันภัย	รวมองค์ประกอบอื่นของส่วนของผู้ถือหุ้น		
ยอดยกมา ณ วันที่ 1 มกราคม 2559	670,785,876	387,396,467	6,140,000	123,503,053	144,524,038	13,095	-	144,537,133	15,009,976
การเปลี่ยนแปลงในส่วนของผู้ถือหุ้น :									
โอนสำรองตามกฎหมาย	-	-	1,500,000	(1,500,000)	-	-	-	-	-
เงินปันผลจ่าย	-	-	-	(57,492,822)	-	-	-	-	(1,250,000)
รวมการเปลี่ยนแปลงในส่วนของผู้ถือหุ้น	-	-	1,500,000	(58,992,822)	-	-	-	-	(58,742,822)
กำไร (ขาดทุน) เบ็ดเสร็จสำหรับปี	-	-	-	191,597,660	-	-	-	-	4,185,245
กำไร (ขาดทุน) เบ็ดเสร็จอื่น	-	-	-	-	-	(21,279)	-	(21,279)	-
โอนเข้ากำไรสะสม	-	-	-	(2,307,779)	-	-	-	-	-
กำไร (ขาดทุน) เบ็ดเสร็จรวมสำหรับปี	-	-	-	189,289,881	-	(21,279)	-	(21,279)	4,185,245
ยอดคงเหลือ ณ วันที่ 31 ธันวาคม 2559	670,785,876	387,396,467	7,640,000	253,800,112	144,524,038	(8,184)	-	144,515,854	17,945,221
การเปลี่ยนแปลงในส่วนของผู้ถือหุ้น :									
โอนสำรองตามกฎหมาย	-	-	5,335,000	(5,335,000)	-	-	-	-	-
เงินปันผลจ่าย	-	-	-	(95,826,354)	-	-	-	-	(3,125,000)
รวมการเปลี่ยนแปลงในส่วนของผู้ถือหุ้น	-	-	5,335,000	(101,161,354)	-	-	-	-	(98,951,354)
กำไร (ขาดทุน) เบ็ดเสร็จสำหรับปี	-	-	-	141,817,082	-	-	-	-	3,695,465
กำไร (ขาดทุน) เบ็ดเสร็จอื่น	-	-	-	-	-	-	-	-	-
กำไร (ขาดทุน) เบ็ดเสร็จรวมสำหรับปี	-	-	-	141,817,082	-	-	-	-	3,695,465
ยอดคงเหลือ ณ วันที่ 31 ธันวาคม 2560	670,785,876	387,396,467	12,975,000	294,455,840	144,524,038	(8,184)	-	144,515,854	18,515,686

หมายเหตุประกอบงบการเงินเป็นส่วนหนึ่งของงบการเงินนี้

งบแสดงการเปลี่ยนแปลงส่วนของผู้ถือหุ้น (ต่อ)

บริษัท อกริเพียว โฮลดิ้งส์ จำกัด (มหาชน) และบริษัทย่อย

สำหรับปีสิ้นสุดวันที่ 31 ธันวาคม 2560

(หน่วย : บาท)

งบการเงินเฉพาะกิจการ									
หมายเหตุ	ทุนที่ออกและชำระแล้ว	ส่วนเกินมูลค่าหุ้นสามัญ	กำไร (ขาดทุน) สะสม		องค์ประกอบอื่นของส่วนของผู้ถือหุ้น			รวมส่วนของผู้ถือหุ้น	
			กำไร (ขาดทุน)	สะสม	ผลต่างจากการเปลี่ยนแปลงในมูลค่าหุ้นของเงินลงทุนตามสัญญา	ผลขาดทุนจากการประเมินค่าตามหลักคณิตศาสตร์ประกันภัย	รวมองค์ประกอบอื่นของส่วนของผู้ถือหุ้น		
ยอดยกมา ณ วันที่ 1 มกราคม 2559	670,785,876	387,396,467	6,140,000	30,644,170	13,095	-	13,095	1,094,979,608	
การเปลี่ยนแปลงในส่วนของผู้ถือหุ้น :									
โอนสำรองตามกฎหมาย	-	-	1,500,000	(1,500,000)	-	-	-	-	
เงินปันผลจ่าย	-	-	-	(57,492,820)	-	-	-	(57,492,820)	
รวมการเปลี่ยนแปลงในส่วนของผู้ถือหุ้น	-	-	1,500,000	(58,992,820)	-	-	-	(57,492,820)	
กำไร (ขาดทุน) เบ็ดเสร็จสำหรับปี	-	-	-	34,007,238	-	-	-	34,007,238	
กำไร (ขาดทุน) เบ็ดเสร็จอื่น	-	-	-	-	(21,279)	-	(21,279)	(21,279)	
โอนเข้ากำไรสะสม	-	-	-	(672,445)	-	-	-	(672,445)	
กำไร (ขาดทุน) เบ็ดเสร็จรวมสำหรับปี	-	-	-	33,334,793	(21,279)	-	(21,279)	33,313,514	
ยอดคงเหลือ ณ วันที่ 31 ธันวาคม 2559	670,785,876	387,396,467	7,640,000	4,986,143	(8,184)	-	(8,184)	1,070,800,302	
การเปลี่ยนแปลงในส่วนของผู้ถือหุ้น :									
โอนสำรองตามกฎหมาย	-	-	5,335,000	(5,335,000)	-	-	-	-	
เงินปันผลจ่าย	-	-	-	(95,826,346)	-	-	-	(95,826,346)	
รวมการเปลี่ยนแปลงในส่วนของผู้ถือหุ้น	-	-	5,335,000	(101,161,346)	-	-	-	(95,826,346)	
กำไร (ขาดทุน) เบ็ดเสร็จสำหรับปี	-	-	-	102,662,876	-	-	-	102,662,876	
กำไร (ขาดทุน) เบ็ดเสร็จอื่น	-	-	-	-	-	-	-	-	
กำไร (ขาดทุน) เบ็ดเสร็จรวมสำหรับปี	-	-	-	102,662,876	-	-	-	102,662,876	
ยอดคงเหลือ ณ วันที่ 31 ธันวาคม 2560	670,785,876	387,396,467	12,975,000	6,487,673	(8,184)	-	(8,184)	1,077,636,832	

หมายเหตุประกอบงบการเงินเป็นส่วนหนึ่งของงบการเงินนี้

งบกระแสเงินสด

บริษัท อกริเพียว โฮลดิ้งส์ จำกัด (มหาชน) และบริษัทย่อย

สำหรับปีสิ้นสุดวันที่ 31 ธันวาคม 2560

(หน่วย : บาท)

	งบการเงินรวม		งบการเงินเฉพาะกิจการ	
	2560	2559	2560	2559
กระแสเงินสดจากกิจกรรมดำเนินงาน				
กำไร (ขาดทุน) ก่อนค่าใช้จ่ายภาษีเงินได้	175,591,871	247,996,770	104,036,134	34,007,238
ปรับรายการที่กระทบกำไร (ขาดทุน) เป็นเงินสดรับ (จ่าย)				
ต้นทุนทางการเงิน	1,352,678	-	220,890	-
ลูกหนี้การค้าและลูกหนี้หมุนเวียนอื่น (เพิ่มขึ้น) ลดลง	(26,049,902)	(23,523,335)	(63,537)	106,199,992
สินค้าคงเหลือ (เพิ่มขึ้น) ลดลง	59,984,508	(111,933,710)	-	-
เงินจ่ายล่วงหน้าค่าซื้อวัสดุ	(21,400,254)	(23,442,967)	-	-
สินทรัพย์หมุนเวียนอื่น (เพิ่มขึ้น) ลดลง	(10,508,818)	13,507,869	-	(388,698)
สินทรัพย์ไม่หมุนเวียนอื่น (เพิ่มขึ้น) ลดลง	66,057	2,383,113	-	-
สินทรัพย์ไม่หมุนเวียนอื่นที่ถือไว้เพื่อขาย (เพิ่มขึ้น) ลดลง	(78,198)	-	-	-
เจ้าหนี้การค้าและเจ้าหนี้หมุนเวียนอื่น เพิ่มขึ้น (ลดลง)	5,603,751	(4,711,271)	145,020	180,658
หนี้สินหมุนเวียนอื่น เพิ่มขึ้น (ลดลง)	(210,542)	(2,905,732)	(354,389)	(2,112,595)
ค่าเสื่อมราคาและค่าตัดจำหน่าย	63,164,439	52,873,663	929,664	413,030
ขาดทุน (กำไร) จากการจำหน่ายสินทรัพย์ไม่หมุนเวียนที่ถือไว้เพื่อขาย	1,327	-	-	-
ขาดทุน (กำไร) จากการจำหน่ายที่ดิน อาคารและอุปกรณ์	(325,923)	(619,217)	-	-
ประมาณการหนี้สินผลประโยชน์พนักงาน (กลับรายการ)	210,449	(1,098,249)	(117,952)	196,622
ขาดทุน (กำไร) จากอัตราแลกเปลี่ยนที่ยังไม่เกิดขึ้น	32,262	(154,460)	-	-
หนี้สูญและหนี้สงสัยจะสูญ (กลับรายการ)	9,405,023	16,800,000	-	-
ขาดทุน (กำไร) จากการปรับมูลค่าสินค้า	3,498,155	999,443	-	-
เงินลงทุนในบริษัทย่อยและบริษัทที่เกี่ยวข้องกัน (เพิ่มขึ้น) ลดลง	(4)	25,868	(2)	25,869
ขาดทุน (กำไร) จากการปรับมูลค่าสินทรัพย์	-	(2,700,000)	-	-
รวมการปรับปรุงจากการกระทบยอดกำไร (ขาดทุน)	84,745,008	(84,498,985)	759,694	104,514,878
กระแสเงินสดสุทธิได้มาจาก (ใช้ไปใน) การดำเนินงาน	260,336,879	163,497,785	104,795,828	138,522,116
เงินปันผลรับ	(567,500)	(467,500)	(97,767,492)	(29,267,498)
ดอกเบี้ยรับ	(2,232,931)	(3,462,355)	(1,772,137)	2,053,826
ดอกเบี้ยจ่าย	(1,352,678)	40,913	(220,890)	-
เงินสดจ่ายภาระผูกพันผลประโยชน์พนักงาน	(510,000)	-	(510,000)	-
ภาษีเงินได้รับคืน (จ่ายออก)	(61,358,030)	(40,307,628)	(1,109,461)	-
กระแสเงินสดสุทธิได้มาจาก (ใช้ไปใน) กิจกรรมดำเนินงาน	194,315,740	119,301,215	3,415,848	111,308,444

หมายเหตุประกอบงบการเงินเป็นส่วนหนึ่งของงบการเงินนี้

งบกระแสเงินสด (ต่อ)

บริษัท อกริเพียว โฮลดิ้งส์ จำกัด (มหาชน) และบริษัทย่อย
สำหรับปีสิ้นสุดวันที่ 31 ธันวาคม 2560

(หน่วย : บาท)

	งบการเงินรวม		งบการเงินเฉพาะกิจการ	
	2560	2559	2560	2559
กระแสเงินสดจากกิจกรรมลงทุน				
เงินสดรับจากการจำหน่ายเงินลงทุนชั่วคราว	-	220,195,034	-	-
เงินสดจ่ายเพื่อซื้อเงินลงทุนชั่วคราว	(99,690)	2,033,994	-	40,000,000
เงินสด(จ่าย) ล่วงหน้าค่าซื้อหลักทรัพย์ในความต้องการของตลาด	(30,000,000)	-	(15,000,000)	-
เงินสดรับจากเงินให้กู้ยืมระยะสั้นแก่บริษัทเกี่ยวข้องกัน	-	-	255,000,000	-
เงินสดจ่ายเงินให้กู้ยืมระยะสั้นแก่บริษัทเกี่ยวข้องกัน	-	-	(155,000,000)	(100,000,000)
เงินสดรับจากเงินให้กู้ยืมระยะสั้นแก่บริษัทอื่น	96,000,000	-	-	-
เงินสดจ่ายเงินให้กู้ยืมระยะสั้นแก่บริษัทอื่น	(88,000,000)	(32,000,000)	-	-
เงินสดรับจากการจำหน่ายสินทรัพย์ไม่หมุนเวียนอื่นที่ถือไว้เพื่อขาย	1,127,322	-	-	-
เงินสดรับจากการขายที่ดิน อาคารและอุปกรณ์	353,129	895,904	-	-
เงินสดจ่ายเพื่อซื้อที่ดิน อาคารและอุปกรณ์	(64,677,188)	(132,744,119)	(958,909)	(165,054)
เงินสดจ่ายเพื่อซื้อสินทรัพย์ไม่มีตัวตน	(83,160)	(29,960)	-	-
เงินปันผลรับ	567,500	467,500	97,767,492	29,267,498
ดอกเบี้ยรับ	2,310,543	3,131,515	1,772,137	(2,053,826)
กระแสเงินสดสุทธิได้มาจาก (ใช้ไปใน) กิจกรรมลงทุน	(82,501,544)	61,949,868	183,580,720	(32,951,382)
กระแสเงินสดจากกิจกรรมจัดหาเงิน	210,449	(1,098,249)	(117,952)	196,622
เงินสด(จ่าย)เงินกู้ยืมระยะยาว-บุคคลอื่น	(1,500,000)	-	-	-
เงินสดรับจากเงินกู้ยืมระยะยาว	250,000	-	-	-
เงินสดที่ผู้เช่าจ่ายเพื่อลดจำนวนหนี้สินซึ่งเกิดขึ้นจากสัญญาเช่าการเงิน	(541,287)	-	(541,287)	-
เงินปันผลจ่าย	(95,781,322)	(57,492,820)	(95,781,322)	(57,492,820)
เงินปันผลจ่ายสำหรับส่วนได้เสียที่ไม่มีอำนาจควบคุม	(3,125,008)	(1,250,000)	-	-
ดอกเบี้ยจ่าย	-	(40,913)	-	-
กระแสเงินสดสุทธิได้มาจาก (ใช้ไปใน) กิจกรรมจัดหาเงิน	(100,697,617)	(58,783,733)	(96,322,609)	(57,492,820)
เงินสดและรายการเทียบเท่าเงินสดเพิ่มขึ้นสุทธิ	11,116,579	122,467,350	90,673,959	20,864,242
เงินสดและรายการเทียบเท่าเงินสดต้นปี	237,006,869	114,539,519	45,823,444	24,959,202
เงินสดและรายการเทียบเท่าเงินสดสิ้นปี	248,123,448	237,006,869	136,497,403	45,823,444

หมายเหตุประกอบงบการเงินเป็นส่วนหนึ่งของงบการเงินนี้

หมายเหตุประกอบงบการเงิน

บริษัท อกริเพียว โฮลดิ้งส์ จำกัด (มหาชน) และบริษัทย่อย

วันที่ 31 ธันวาคม 2560

1. ข้อมูลทั่วไป

บริษัท อกริเพียว โฮลดิ้งส์ จำกัด (มหาชน) (“บริษัท”) เป็นบริษัทมหาชนจำกัด ซึ่งจัดตั้งในประเทศไทยและเป็นบริษัทจดทะเบียนในตลาดหลักทรัพย์แห่งประเทศไทย

สำนักงานตั้งอยู่ที่ อาคารมูลนิธิรวมใจพัฒนา เลขที่ 70 หมู่ที่ 6 ตำบลคลองหนึ่ง อำเภอคลองหลวง จังหวัดปทุมธานี

บริษัทมีสถานะเป็นบริษัทลงทุน (Holding Company) โดยดำเนินธุรกิจผ่านทางบริษัทย่อยซึ่งดำเนินธุรกิจหลักเกี่ยวกับการผลิตและจำหน่ายผลิตภัณฑ์ทางการเกษตรแปรรูป ประเภทข้าวโพดบรรจุกระป๋อง ผัก ผลไม้สดและเมล็ดพันธุ์ข้าวโพด

2. หลักเกณฑ์ในการจัดทำงบการเงินรวม

งบการเงินรวมของบริษัท ประกอบด้วยงบการเงินของบริษัทและบริษัทย่อย (รวมกันเรียกว่า “กลุ่มบริษัท”) บริษัทย่อยเป็นกิจการที่อยู่ภายใต้การควบคุมของบริษัท การควบคุมเกิดขึ้นเมื่อกลุ่มบริษัทมีอำนาจควบคุมทั้งทางตรงและทางอ้อมในนโยบายทางการเงินและการดำเนินงานเพื่อได้มาซึ่งประโยชน์จากกิจกรรมของบริษัทย่อยในการพิจารณาเรื่องการควบคุมได้พิจารณาถึงสิทธิในการออกเสียงที่จะได้มาในปัจจุบัน งบการเงินของบริษัทย่อยได้รวมอยู่ในงบการเงินรวมของกลุ่มบริษัท นับแต่วันที่มีการควบคุมจนถึงวันที่การควบคุมสิ้นสุดลง

ยอดคงเหลือและรายการกำไรหรือขาดทุนที่มีนัยสำคัญระหว่างบริษัทและบริษัทย่อยได้ถูกตัดทิ้งในการทำงบการเงินรวม นโยบายการบัญชีของบริษัทย่อยที่แตกต่างไปจากนโยบายการบัญชีของกลุ่มบริษัทจะถูกเปลี่ยนให้มีความสอดคล้องกับนโยบายที่ใช้โดยกลุ่มบริษัท นอกจากนี้งบการเงินของบริษัทย่อยจัดทำขึ้นโดยมีวันที่ในงบการเงินเช่นเดียวกับบริษัท

ชื่อบริษัท	ประเภทของกิจการ	จดทะเบียนใน ประเทศ	อัตราร้อยละของการถือหุ้น	
			31 ธันวาคม 2560	31 ธันวาคม 2559
บริษัทย่อยทางตรง				
บริษัท ริเวอร์แคว อินเตอร์เนชั่นแนล อุตสาหกรรมอาหาร จำกัด	ผลิตและจำหน่ายข้าวโพดบรรจุกระป๋อง ผักและผลไม้สด	ไทย	99.99	99.99
บริษัทย่อยทางอ้อม โดยถือหุ้นผ่าน				
บริษัท ริเวอร์แคว อินเตอร์เนชั่นแนล อุตสาหกรรมอาหาร จำกัด				
บริษัท ผลิตภัณฑ์ข้าวโพดหวาน จำกัด	เพาะและจำหน่ายเมล็ดพันธุ์ข้าวโพด	ไทย	75.00	75.00
บริษัท อกริเพิร์ช จำกัด	ผลิตและจำหน่ายผลิตภัณฑ์ผักและผล ไม้สด	ไทย	99.99	99.99

3. หลักเกณฑ์ในการจัดทำงบการเงิน

3.1 เกณฑ์การถือปฏิบัติ

งบการเงินนี้จัดทำขึ้นตามมาตรฐานการรายงานทางการเงิน รวมถึงแนวปฏิบัติทางการบัญชีที่ประกาศใช้โดยสภาวิชาชีพบัญชี (“สภาวิชาชีพบัญชี”) กฎระเบียบและประกาศคณะกรรมการกำกับหลักทรัพย์และตลาดหลักทรัพย์ที่เกี่ยวข้อง

เพื่อความสะดวกของผู้อ่านงบการเงิน บริษัทได้จัดทำงบการเงินฉบับภาษาอังกฤษขึ้นจากงบการเงินฉบับภาษาไทยนี้ ซึ่งได้นำเสนอเพื่อวัตถุประสงค์ของการรายงานทางการเงินเพื่อใช้ในประเทศ

3.2 เกณฑ์การวัดมูลค่า

งบการเงินได้จัดทำขึ้นโดยใช้เกณฑ์ราคาทุนเดิมในการวัดมูลค่าขององค์ประกอบของงบการเงิน ยกเว้นตามที่เปิดเผยไว้ในนโยบายการบัญชี

3.3 สกูลเงินที่ใช้ในการดำเนินงานและนำเสนอของงบการเงิน

งบการเงินนี้จัดทำและแสดงหน่วยเงินตราเป็นเงินบาทซึ่งเป็นสกุลเงินที่ใช้ในการดำเนินงานของกลุ่มบริษัท

3.4 การประมาณการและใช้วิจารณ์

ในการจัดทำงบการเงินให้เป็นไปตามมาตรฐานการรายงานทางการเงิน ผู้บริหารต้องใช้วิจารณ์ การประมาณ และข้อสมมติฐานหลายประการ ซึ่งมีผลกระทบต่อข้อกำหนดนโยบายการบัญชีและการรายงานจำนวนเงินที่เกี่ยวกับสินทรัพย์ หนี้สิน รายได้ และค่าใช้จ่าย ผลที่เกิดขึ้นจริงอาจแตกต่างจากที่ประมาณไว้

ประมาณการและข้อสมมติฐานที่ใช้ในการจัดทำงบการเงินจะได้รับการทบทวนอย่างต่อเนื่อง การปรับประมาณการทางบัญชีจะบันทึกในงวดบัญชีที่ประมาณการดังกล่าวได้รับการทบทวนและงวดในอนาคตที่ได้รับผลกระทบ

สินทรัพย์ภาษีเงินได้รอการตัดบัญชี

กลุ่มบริษัทจะรับรู้สินทรัพย์ภาษีเงินได้รอการตัดบัญชีสำหรับผลแตกต่างชั่วคราวที่ใช้หักภาษีและขาดทุนทางภาษีที่ไม่ได้ใช้เมื่อมีความเป็นไปได้ค่อนข้างแน่ว่ากลุ่มบริษัท จะมีกำไรทางภาษีในอนาคตเพียงพอที่จะใช้ประโยชน์จากผลแตกต่างชั่วคราวและขาดทุนนั้น ในการนี้ฝ่ายบริหารจำเป็นต้องประมาณการว่ากลุ่มบริษัทควรรับรู้จำนวนสินทรัพย์ภาษีเงินได้รอการตัดบัญชีเป็นจำนวนเท่าใด โดยพิจารณาถึงจำนวนกำไรทางภาษีที่คาดว่าจะเกิดในอนาคตในแต่ละช่วงเวลา

ผลประโยชน์หลังออกจากงานของพนักงานตามโครงการผลประโยชน์

หนี้สินตามโครงการผลประโยชน์หลังออกจากงานของพนักงาน ประมาณขึ้นตามหลักคณิตศาสตร์ประกันภัย ซึ่งต้องอาศัยข้อสมมติฐานต่างๆในการประมาณการนั้น เช่น อัตราคิดลด อัตราการขึ้นเงินเดือนในอนาคต อัตราภาระและอัตราการเปลี่ยนแปลงในจำนวนพนักงาน เป็นต้น

ประมาณการหนี้สินและหนี้สินที่อาจเกิดขึ้น

กลุ่มบริษัทมีหนี้สินที่อาจเกิดขึ้นจากการถูกฟ้องร้องเรียกค่าเสียหาย ซึ่งฝ่ายบริหารได้ใช้ดุลยพินิจในการประเมินผลของคดีที่ถูกฟ้องร้องแล้ว และเชื่อมั่นว่าจะไม่มีความเสียหายที่เป็นสาระสำคัญเกิดขึ้น โดยไม่มีการบันทึกประมาณการหนี้สินจากคดีความทางกฎหมายไว้ในงบการเงิน

4. มาตรฐานการรายงานทางการเงินใหม่

4.1 เกณฑ์ในการจัดทำข้อมูลทางการเงิน

งบการเงินได้จัดทำขึ้นตามหลักการบัญชีที่รับรองทั่วไปภายใต้พระราชบัญญัติการบัญชี พ.ศ. 2543 ซึ่งหมายถึงมาตรฐานการรายงานทางการเงินที่ออกภายใต้พระราชบัญญัติวิชาชีพบัญชี พ.ศ. 2547 และข้อกำหนดของคณะกรรมการกำกับหลักทรัพย์และตลาดหลักทรัพย์ว่าด้วยการจัดทำและนำเสนอรายงานทางการเงินภายใต้พระราชบัญญัติหลักทรัพย์และตลาดหลักทรัพย์

งบการเงินได้จัดทำขึ้นโดยใช้เกณฑ์ราคาทุนเดิมในการวัดมูลค่าขององค์ประกอบของงบการเงิน ยกเว้นเรื่องที่อธิบายไว้ในนโยบายการบัญชีในลำดับต่อไป

การจัดทำงบการเงินให้สอดคล้องกับหลักการบัญชีที่รับรองทั่วไปในประเทศไทย กำหนดให้ใช้ประมาณการทางบัญชีสำคัญและการใช้ดุลยพินิจของผู้บริหารซึ่งจัดทำขึ้นตามกระบวนการในการนำนโยบายการบัญชีของบริษัทไปถือปฏิบัติ กิจการเปิดเผยเรื่องการใช้ดุลยพินิจของผู้บริหาร หรือความซับซ้อน หรือเกี่ยวกับข้อสมมติฐานและประมาณการที่มีนัยสำคัญ

4.2 มาตรฐานการบัญชีที่มีการปรับปรุง และมาตรฐานการรายงานทางการเงินที่มีการปรับปรุง

4.2.1 มาตรฐานการบัญชีที่มีการปรับปรุง และมาตรฐานการรายงานทางการเงินที่มีการปรับปรุงที่เกี่ยวข้องและส่งผลกระทบบนอย่างมีสาระสำคัญต่อบริษัท ซึ่งมีผลบังคับใช้ ณ วันที่ 1 มกราคม พ.ศ. 2560 มีดังต่อไปนี้

มาตรฐานการบัญชี ฉบับที่ 1 (ปรับปรุง 2559) เรื่อง การนำเสนองบการเงิน

มาตรฐานการบัญชี ฉบับที่ 34 (ปรับปรุง 2559) เรื่อง งบการเงินระหว่างกาล

มาตรฐานการบัญชี ฉบับที่ 1 (ปรับปรุง 2559) ได้ให้ความชัดเจนในหลายประเด็นที่สำคัญดังต่อไปนี้

- ความมีสาระสำคัญ
 - กิจการไม่ควรรวมยอดหรือแยกแสดงข้อมูลในรูปแบบที่ทำให้ผู้ใช้งบการเงินเข้าใจรายการได้ลดลง หากเป็นรายการที่มีสาระสำคัญ จะต้องเปิดเผยข้อมูลให้เพียงพอเพื่ออธิบายผลกระทบที่มีต่อฐานะการเงินหรือผลการดำเนินงาน
- การแยกแสดงรายการและการรวมยอด
 - รายการบรรทัดที่ระบุใน TAS 1 อาจจำเป็นต้องแสดงแยกจากกัน หากเกี่ยวข้องต่อความเข้าใจฐานะการเงินและผลการดำเนินงานของกิจการ นอกจากนี้ยังมีแนวปฏิบัติใหม่ของการใช้การรวมยอด
- หมายเหตุประกอบงบการเงิน
 - ยืนยันว่าหมายเหตุประกอบงบการเงินไม่จำเป็นต้องเรียงลำดับตามลำดับการแสดงรายการในงบการเงิน
- รายการกำไรขาดทุนเบ็ดเสร็จอื่นที่เกิดจากเงินลงทุนตามวิธีส่วนได้เสีย

ส่วนแบ่งกำไรขาดทุนเบ็ดเสร็จอื่นที่เกิดจากเงินลงทุนตามวิธีส่วนได้เสียจะถูกจัดกลุ่มโดยพิจารณาว่าเป็นรายการที่จะถูกจัดประเภทใหม่ไปยังกำไรหรือขาดทุนในภายหลังหรือไม่โดยแต่ละกลุ่มจะแยกแสดงเป็นรายการบรรทัดแยกต่างหากในงบกำไรขาดทุนเบ็ดเสร็จอื่น

มาตรฐานการบัญชี ฉบับที่ 34 (ปรับปรุง 2559) การเปลี่ยนแปลงที่สำคัญคือได้กำหนดให้มีความชัดเจนถึงความหมายของการอ้างอิงในมาตรฐาน ไปยัง “ข้อมูลที่เปิดเผยไว้ในหมายเหตุประกอบงบการเงินระหว่างกาล หรือที่อื่นในรายงานทางการเงินระหว่างกาล” ว่ากิจการที่ใช้ประโยชน์ของข้อผ่อนปรนนี้จะต้องอ้างอิงจากงบการเงินระหว่างกาลไปถึงยังรายงานอื่นที่มีข้อมูลดังกล่าวอย่างเฉพาะเจาะจง โดยที่ผู้ใช้งบการเงินต้องสามารถเข้าถึงรายงานอื่นที่มีข้อมูลนั้นในลักษณะและเวลาเดียวกันกับงบการเงินระหว่างกาล

มาตรฐานการบัญชีที่มีการปรับปรุง และมาตรฐานการรายงานทางการเงินที่มีการปรับปรุงที่เกี่ยวข้องดังกล่าว ไม่ส่งผลกระทบอย่างมีสาระสำคัญกับบริษัท

4.2.2 มาตรฐานการบัญชีที่มีการปรับปรุง ซึ่งจะผลบังคับใช้สำหรับรอบระยะเวลาบัญชีที่เริ่มต้นในหรือหลังวันที่ 1 มกราคม พ.ศ. 2561 ที่มีการเปลี่ยนแปลงอย่างมีสาระสำคัญและเกี่ยวข้องกับบริษัทซึ่งยังไม่ได้นำมาตรฐานที่ปรับปรุงใหม่ดังกล่าวมาถือปฏิบัติก่อนวันบังคับใช้ มีดังต่อไปนี้

มาตรฐานการบัญชี ฉบับที่ 7 (ปรับปรุง 2560) เรื่อง งบกระแสเงินสด

มาตรฐานการบัญชี ฉบับที่ 12 (ปรับปรุง 2560) เรื่อง ภาษีเงินได้

มาตรฐานการบัญชี ฉบับที่ 7 (ปรับปรุง 2560) ได้มีการปรับปรุงการเปิดเผยข้อมูลเพิ่มเติมเกี่ยวกับการเปลี่ยนแปลงในหนี้สินของกิจการที่เกิดขึ้นจากกิจกรรมจัดหาเงินทั้งที่เป็นรายการที่เป็นเงินสดและรายการที่ไม่ใช่เงินสด

มาตรฐานการบัญชี ฉบับที่ 12 (ปรับปรุง 2560) ได้มีการอธิบายให้ชัดเจนในเรื่องวิธีการบัญชีสำหรับภาษีเงินได้รอตัดบัญชีกรณีสินทรัพย์ที่วัดมูลค่าด้วยมูลค่ายุติธรรมที่มีจำนวนต่ำกว่ามูลค่าฐานภาษีของสินทรัพย์ในเรื่องดังต่อไปนี้

- กรณีสินทรัพย์ที่วัดด้วยมูลค่ายุติธรรมมีมูลค่าต่ำกว่าฐานภาษีของสินทรัพย์นั้น จะถือว่าผลแตกต่างชั่วคราวที่ใช้หักภาษีเกิดขึ้น
- ในการประมาณการกำไรทางภาษีในอนาคต กิจการสามารถสันนิษฐานว่าจะได้รับประโยชน์จากสินทรัพย์ในมูลค่าที่สูงกว่ามูลค่าตามบัญชีได้

- ในกรณีที่กฎหมายภาษีอากรมีข้อกำหนดเกี่ยวกับแหล่งที่มาของกำไรทางภาษี ที่สามารถใช้ประโยชน์ สิทธิประโยชน์เงินได้รอตัดบัญชีได้เฉพาะในประเภทที่กำหนด การพิจารณาการจะใช้ประโยชน์ของ สิทธิประโยชน์เงินได้รอตัดบัญชีจะต้องนำไปประเมินรวมกันกับสิทธิประโยชน์เงินได้รอตัดบัญชีที่เป็น ประเภทเดียวกันเท่านั้น
- ในการประมาณกำไรทางภาษีในอนาคตจะไม่รวมจำนวนที่ใช้หักภาษีที่เกิดจากการกลับรายการของ ผลแตกต่างชั่วคราวที่ใช้หักภาษีนั้น

ผู้บริหารของบริษัทได้ประเมินและพิจารณาว่ามาตรฐานที่ปรับปรุงใหม่ดังกล่าวข้างต้นจะไม่มีผลกระทบ ที่มีนัยสำคัญต่อบริษัท

5. นโยบายการบัญชีที่สำคัญ

5.1 เงินสดและรายการเทียบเท่าเงินสด

เงินสดและรายการเทียบเท่าเงินสด ประกอบด้วยเงินสดในมือ เงินฝากธนาคารประเภทเผื่อเรียก และเงินลงทุน ระยะสั้นที่มีสภาพคล่องสูง

เงินฝากที่มีข้อกำหนดในการใช้ แสดงไว้เป็นสินทรัพย์ไม่หมุนเวียน

5.2 ลูกหนี้การค้าและลูกหนี้อื่น

ลูกหนี้การค้าและลูกหนี้อื่นแสดงด้วยมูลค่าที่คาดว่าจะได้รับภายหลังจากหักค่าเผื่อหนี้สงสัยจะสูญ ค่าเผื่อหนี้ สสงสัยจะสูญได้มีการประมาณสำหรับลูกหนี้ที่ค้างชำระนานและคาดว่าจะเรียกเก็บเงินไม่ได้โดยการประเมินของผู้บริหาร หนี้สูญที่เกิดขึ้นในระหว่างปีตัดเป็นค่าใช้จ่ายทันทีที่เกิดขึ้น

5.3 สินค้าคงเหลือ

สินค้าคงเหลือแสดงในราคาทุนหรือมูลค่าสุทธิที่จะได้รับแล้วแต่ราคาใดจะต่ำกว่า

ต้นทุนของสินค้าคำนวณโดยใช้วิธีถ่วงน้ำหนัก ต้นทุนสินค้าประกอบด้วยต้นทุนที่ซื้อ ต้นทุนในการ ดัดแปลงหรือต้นทุนอื่นเพื่อให้สินค้าอยู่ในสถานที่และสภาพปัจจุบัน ในกรณีของสินค้าสำเร็จรูปและสินค้าระหว่างผลิต ที่ผลิตเอง ต้นทุนสินค้ารวมการปันส่วนของค่าเสียหายการผลิตอย่างเหมาะสม โดยคำนึงถึงระดับกำลังการผลิตตามปกติ

มูลค่าสุทธิที่จะได้รับเป็นการประมาณราคาที่จะขายได้จากการดำเนินธุรกิจปกติหักด้วยค่าใช้จ่ายที่จำเป็น ในการขาย

ผลผลิตระหว่างเพาะปลูกเป็นค่าใช้จ่ายเกี่ยวกับการเพาะปลูกผักและผลไม้ ซึ่งส่วนใหญ่ประกอบด้วย ค่าเมล็ด พันธุ์ ค่าปุ๋ยยา ค่าแรงงาน ค่าเสื่อมราคาและค่าใช้จ่ายอื่นที่เกิดขึ้นในรอบการเพาะปลูกนั้นๆ ผลผลิตระหว่างปลูกแสดง ในราคาทุน โดยจะปันส่วนเป็นต้นทุนผักและผลไม้ให้แก่แต่ละรอบที่มีการเก็บเกี่ยวเพื่อนำไปผลิตเป็นสินค้าคงเหลือ

กลุ่มบริษัทได้ตั้งค่าเผื่อมูลค่าสินค้าคงเหลือสำหรับสินค้าที่เสื่อมคุณภาพ เสียหาย ล้าสมัยและค้างนาน

5.4 เงินลงทุน

เงินลงทุนในบริษัทย่อยและบริษัทร่วม

เงินลงทุนในบริษัทย่อยและบริษัทร่วมบันทึกบัญชีตามวิธีราคาทุนหักขาดทุนจากการด้อยค่าในงบการเงินเฉพาะ กิจการ และเงินลงทุนในบริษัทร่วมบันทึกด้วยวิธีส่วนได้เสียในงบการเงินรวม

เงินลงทุนในตราสารทุนอื่น

เงินลงทุนในตราสารทุนในความต้องการของตลาด ซึ่งกลุ่มบริษัทถือเป็นหลักทรัพย์เพื่อขาย แสดงด้วย มูลค่ายุติธรรม ผลต่างระหว่างราคาตามบัญชีกับมูลค่ายุติธรรม จะแสดงเป็นกำไรหรือขาดทุนที่ยังไม่เกิดขึ้นใน ส่วนของผู้ถือหุ้น

เงินลงทุนในตราสารทุนซึ่งไม่ใช่หลักทรัพย์ในความต้องการของตลาด แสดงในราคาทุนหักขาดทุนจากการด้อยค่า

การจำหน่ายเงินลงทุน

เมื่อมีการจำหน่ายเงินลงทุน ผลต่างระหว่างจำนวนเงินสุทธิที่ได้รับและมูลค่าตามบัญชีและรวมถึงกำไรหรือขาดทุนสะสมจากการตีราคาหลักทรัพย์ที่เกี่ยวข้องที่เคยบันทึกในส่วนของผู้ถือหุ้น จะถูกบันทึกในกำไรหรือขาดทุน

ในกรณีที่กลุ่มบริษัทจำหน่ายบางส่วนของเงินลงทุนที่ถืออยู่ การคำนวณต้นทุนสำหรับเงินลงทุนที่จำหน่ายไป และเงินลงทุนที่ยังถืออยู่ใช้วิธีถัวเฉลี่ยถ่วงน้ำหนัก

5.5 ที่ดิน อาคารและอุปกรณ์

ที่ดินแสดงด้วยราคาที่ดินใหม่ ราคาที่ดินใหม่หมายถึงมูลค่ายุติธรรม ณ วันที่มีการตีราคาใหม่หักด้วยค่าเพื่อการด้อยค่า (ถ้ามี) อาคารและอุปกรณ์แสดงด้วยราคาทุนหักค่าเสื่อมราคาสะสมและขาดทุนจากการด้อยค่า

ราคาทุนรวมถึงต้นทุนทางตรงที่เกี่ยวข้องกับการได้มาของสินทรัพย์ ต้นทุนของการก่อสร้างสินทรัพย์ที่กิจการก่อสร้างเองรวมถึงต้นทุนของวัสดุ แรงงานทางตรง และต้นทุนทางตรงอื่นๆ ที่เกี่ยวข้องกับการจัดหาสินทรัพย์ เพื่อให้สินทรัพย์นั้นอยู่ในสภาพที่พร้อมจะใช้งานได้ตามความประสงค์ ต้นทุนในการรื้อถอน การขนย้าย การบูรณะสถานที่ตั้งของสินทรัพย์และต้นทุนการกู้ยืม สำหรับเครื่องมือที่ควบคุมโดยลิขสิทธิ์ซอฟต์แวร์ซึ่งไม่สามารถทำงานได้โดยปราศจากลิขสิทธิ์ซอฟต์แวร์นั้นให้ถือว่า ลิขสิทธิ์ซอฟต์แวร์ดังกล่าวเป็นส่วนหนึ่งของอุปกรณ์

สินทรัพย์ที่เช่า

การเช่าซึ่งกลุ่มบริษัทได้รับส่วนใหญ่ของความเสี่ยงและผลตอบแทนจากการครอบครองทรัพย์สินที่เช่านั้นๆ ให้จัดประเภทเป็นสัญญาเช่าการเงิน อุปกรณ์ที่ได้มาโดยทำสัญญาเช่าการเงินบันทึกเป็นสินทรัพย์ด้วยมูลค่ายุติธรรมหรือมูลค่าปัจจุบันของจำนวนเงินขั้นต่ำที่ต้องจ่ายตามสัญญาเช่าแล้วแต่จำนวนใดจะต่ำกว่า หักด้วยค่าเสื่อมราคาสะสมและขาดทุนจากการด้อยค่า ค่าเช่าที่ชำระจะแยกเป็นส่วนที่เป็นค่าใช้จ่ายทางการเงิน และส่วนที่จะหักจากหนี้ตามสัญญา เพื่อให้อัตราดอกเบี้ยแต่ละงวดเป็นอัตราคงที่สำหรับยอดคงเหลือของหนี้สิน ค่าใช้จ่ายทางการเงินจะบันทึกโดยตรงในกำไรหรือขาดทุน

สินทรัพย์ที่ตีราคาใหม่

การตีราคาใหม่ดำเนินการโดยผู้เชี่ยวชาญในการประเมินราคาที่มีความเป็นอิสระอย่างสม่ำเสมอ เพื่อให้มั่นใจว่าราคาตามบัญชีของสินทรัพย์ที่ได้รับการประเมินไม่แตกต่างอย่างเป็นสาระสำคัญจากมูลค่ายุติธรรม ณ วันที่รายงาน

มูลค่าของสินทรัพย์ส่วนที่ตีเพิ่มขึ้นจะบันทึกไปยังกำไรขาดทุนเบ็ดเสร็จอื่นและแสดงเป็น “ส่วนเกินทุนจากการตีราคาสินทรัพย์” ในองค์ประกอบอื่นของส่วนของผู้ถือหุ้นยกเว้นกรณีที่เคยประเมินมูลค่าของสินทรัพย์ลดลงและรับรู้ขาดทุนในกำไรหรือขาดทุนของสินทรัพย์ขึ้นเดียวกันนั้นแล้ว ในกรณีที่มูลค่าของสินทรัพย์ลดลงจากการตีราคาใหม่จะบันทึกในกำไรหรือขาดทุนสำหรับมูลค่าที่ลดลงเฉพาะจำนวนที่ลดลงมากกว่าส่วนเกินทุนจากการตีราคาสินทรัพย์ที่เคยบันทึกไว้ครั้งก่อนในกำไรขาดทุนเบ็ดเสร็จอื่นของสินทรัพย์ขึ้นเดียวกันนั้น

ค่าเสื่อมราคาจะบันทึกในกำไรหรือขาดทุน ซึ่งคำนวณโดยวิธีเส้นตรงตามอายุการใช้งานโดยประมาณของสินทรัพย์แต่ละรายการ ประมาณการอายุการใช้งานของสินทรัพย์แสดงได้ดังนี้

อาคารและส่วนปรับปรุง	10 - 33 ปี
เครื่องจักรและอุปกรณ์	5 - 20 ปี
เครื่องตกแต่งและอุปกรณ์สำนักงาน	3 - 10 ปี
ยานพาหนะ	5 ปี
อื่นๆ	5 - 10 ปี

กำไรหรือขาดทุนจากการจำหน่ายที่ดิน อาคาร และอุปกรณ์ คือผลต่างระหว่างสิ่งตอบแทนสุทธิที่ได้รับจากการจำหน่ายกับมูลค่าตามบัญชีของที่ดิน อาคาร และอุปกรณ์ โดยรับรู้สุทธิเป็นรายได้อื่นในกำไรหรือขาดทุน เมื่อมีการขายสินทรัพย์ที่ตีราคาใหม่ จำนวนเงินที่บันทึกอยู่ในส่วนเกินทุนจากการตีราคาของสินทรัพย์จะถูกโอนไปยังกำไรสะสม

5.6 สินทรัพย์ไม่มีตัวตน

สินทรัพย์ไม่มีตัวตนที่กลุ่มบริษัทซื้อมาแสดงในราคาทุน หักค่าตัดจำหน่ายสะสมและผลขาดทุนจากการด้อยค่า ค่าตัดจำหน่ายบันทึกเป็นค่าใช้จ่ายในกำไรหรือขาดทุน จำนวนโดยวิธีเส้นตรงตามเกณฑ์ระยะเวลาที่คาดว่าจะได้รับประโยชน์เชิงเศรษฐกิจของสินทรัพย์เป็นเวลา 5 - 10 ปี

5.7 การด้อยค่าของสินทรัพย์

ยอดสินทรัพย์คงเหลือตามบัญชีได้รับการทบทวน ณ ทุกวันที่ในรายงานว่ามีข้อบ่งชี้เรื่องการด้อยค่าหรือไม่ ในกรณีที่ข้อบ่งชี้จะทำการประมาณมูลค่าสินทรัพย์ที่คาดว่าจะได้รับคืนโดยจะรับรู้ผลขาดทุนจากการด้อยค่าเมื่อมูลค่าตามบัญชีของสินทรัพย์หรือมูลค่าตามบัญชีของหน่วยสินทรัพย์ที่ก่อให้เกิดเงินสดสูงกว่ามูลค่าที่จะได้รับคืนขาดทุนจากการด้อยค่าบันทึกในกำไรหรือขาดทุน

การคำนวณมูลค่าที่คาดว่าจะได้รับคืน

มูลค่าที่คาดว่าจะได้รับคืนหมายถึงราคาขายของสินทรัพย์ หรือมูลค่าจากการใช้ของสินทรัพย์ แล้วแต่มูลค่าใดจะสูงกว่าในการประเมินมูลค่าจากการใช้ของสินทรัพย์ ประมาณการกระแสเงินสดที่จะได้รับในอนาคตจะคิดลดเป็นมูลค่าปัจจุบันโดยใช้อัตราคิดลดก่อนคำนวณภาษีเงินได้เพื่อให้สะท้อนมูลค่าที่อาจประเมินได้ในตลาดปัจจุบัน ซึ่งแปรไปตามเวลาและความเสี่ยงที่มีต่อสินทรัพย์ สำหรับสินทรัพย์ที่ไม่ก่อให้เกิดเงินสดซึ่งส่วนใหญ่เป็นหน่วยแยกอิสระจากสินทรัพย์อื่นๆ ให้พิจารณามูลค่าที่คาดว่าจะได้รับคืนให้สอดคล้องกับหน่วยสินทรัพย์ที่ก่อให้เกิดเงินสดที่สินทรัพย์นั้นมีความเกี่ยวข้องด้วย

การกลับรายการด้อยค่า

กลุ่มบริษัทจะกลับรายการบัญชีขาดทุนจากการด้อยค่า หากมีการเปลี่ยนแปลงประมาณการที่ใช้ในการคำนวณมูลค่าที่คาดว่าจะได้รับคืน

กลุ่มบริษัทจะกลับรายการบัญชีขาดทุนจากการด้อยค่าเพียงเพื่อให้มูลค่าตามบัญชีของสินทรัพย์ไม่เกินกว่ามูลค่าตามบัญชีภายหลังหักค่าเสื่อมราคาหรือค่าตัดจำหน่าย เช่นเดียวกับในกรณีที่ไม่เคยมีการบันทึกขาดทุนจากการด้อยค่ามาก่อน รายการกลับรายการขาดทุนจากการด้อยค่าจะบันทึกเป็นรายได้ในกำไรหรือขาดทุน

5.8 เจ้าหนี้การค้าและเจ้าหนี้อื่น

เจ้าหนี้การค้าและเจ้าหนี้อื่น แสดงในราคาทุน

5.9 ผลประโยชน์พนักงาน

ผลประโยชน์พนักงานของกลุ่มบริษัทคำนวณโดยการประมาณยอดผลประโยชน์ในอนาคต (เงินชดเชยให้ออกจากงานเมื่อเกษียณอายุ) ที่เกิดจากการทำงานของพนักงานในปัจจุบันและงวดก่อนได้บันทึกในงบการเงินคำนวณโดยวิธีคิดลดแต่ละหน่วยที่ประมาณการไว้ เพื่อให้เป็นมูลค่าปัจจุบัน ซึ่งคำนวณโดยนักคณิตศาสตร์ประกันภัย

กลุ่มบริษัทรับรู้กำไรขาดทุนจากการประมาณการตามหลักการคณิตศาสตร์ประกันภัยทั้งหมดที่เกิดขึ้นในรายการกำไรขาดทุนเบ็ดเสร็จอื่น และรับรู้ค่าใช้จ่ายของโครงการผลประโยชน์ที่กำหนดไว้ในกำไรหรือขาดทุน

ผลประโยชน์ระยะสั้น

ภาระผูกพันผลประโยชน์ระยะสั้นของพนักงานวัดมูลค่าโดยมีได้คิดลดกระแสเงินสดและรับรู้เป็นค่าใช้จ่ายเมื่อพนักงานทำงานให้

5.10 ประมาณการหนี้สิน

ประมาณการหนี้สินจะรับรู้ถึงต่อเมื่อกลุ่มบริษัทมีภาระหนี้สินตามกฎหมายที่เกิดขึ้นในปัจจุบันหรือที่ก่อตัวขึ้นอันเป็นผลมาจากเหตุการณ์ในอดีต และมีความเป็นไปได้ค่อนข้างแน่นอนว่าประโยชน์เชิงเศรษฐกิจจะต้องถูกจ่ายไปเพื่อชำระภาระหนี้สินดังกล่าว ประมาณการหนี้สินพิจารณาจากการคิดลดกระแสเงินสดที่จะจ่ายในอนาคตโดยใช้อัตราคิดลดในตลาดปัจจุบันก่อนคำนึงถึงภาษีเงินได้ เพื่อให้สะท้อนจำนวนที่อาจประเมินได้ในตลาดปัจจุบันซึ่งแปรไปตามเวลาและความเสี่ยงที่มีต่อหนี้สิน ประมาณการหนี้สินส่วนที่เพิ่มขึ้นเนื่องจากเวลาที่ผ่านไปรับรู้เป็นต้นทุนทางการเงิน

5.11 รายการบัญชีที่เป็นเงินตราต่างประเทศ

รายการบัญชีที่เป็นเงินตราต่างประเทศแปลงค่าเป็นเงินบาทโดยใช้อัตราแลกเปลี่ยน ณ วันที่เกิดรายการ

สินทรัพย์และหนี้สินที่เป็นตัวเงินและเป็นเงินตราต่างประเทศ ณ วันที่รายงาน แปลงค่าเป็นเงินบาทโดยใช้อัตราแลกเปลี่ยน ณ วันนั้น กำไรหรือขาดทุนจากการแปลงค่าบันทึกในกำไรหรือขาดทุน

สินทรัพย์และหนี้สินที่ไม่เป็นตัวเงินซึ่งเกิดจากรายการบัญชีที่เป็นเงินตราต่างประเทศซึ่งบันทึกตามเกณฑ์ราคาทุนเดิม แปลงค่าเป็นเงินบาทโดยใช้อัตราแลกเปลี่ยน ณ วันที่เกิดรายการ

5.12 เครื่องมือทางการเงิน

สินทรัพย์ทางการเงินที่แสดงในงบแสดงฐานะการเงินประกอบด้วยเงินสดและรายการเทียบเท่าเงินสด เงินลงทุนชั่วคราว ลูกหนี้การค้า หนี้สินทางการเงินที่แสดงในงบแสดงฐานะการเงินประกอบด้วยเงินเบิกเกินบัญชีธนาคาร เจ้าหนี้การค้า และเงินกู้ยืม ซึ่งนโยบายการบัญชีเฉพาะสำหรับรายการแต่ละรายการได้เปิดเผยแยกไว้แต่ละหัวข้อที่เกี่ยวข้อง

กลุ่มบริษัทได้ทำสัญญาซื้อขายเงินตราต่างประเทศล่วงหน้า เพื่อป้องกันความเสี่ยงจากความผันผวนของอัตราแลกเปลี่ยนโดยสัญญาซื้อขายเงินตราต่างประเทศล่วงหน้าจะกำหนดอัตราแลกเปลี่ยนในอนาคตที่สินทรัพย์และหนี้สินที่เป็นเงินตราต่างประเทศ จะได้รับหรือต้องจ่ายชำระ ยอดคงเหลือในสัญญาซื้อขายเงินตราต่างประเทศล่วงหน้าที่ยังไม่ครบกำหนด ณ วันสิ้นงวด จะถูกปรับมูลค่าให้แสดงในราคาตลาดโดยเปรียบเทียบอัตราแลกเปลี่ยนตามสัญญากับอัตราแลกเปลี่ยนล่วงหน้าจากสัญญาซื้อขายเงินตราต่างประเทศล่วงหน้าที่มีอายุคงเหลือเดียวกัน ณ วันที่ในรายงานกำไรหรือขาดทุนจากการปรับมูลค่าเงินตราต่างประเทศจะรับรู้ในกำไรหรือขาดทุน

5.13 รายได้

รายได้รับรู้ในกำไรหรือขาดทุนเมื่อได้โอนความเสี่ยงและผลตอบแทนของความเป็นเจ้าของสินค้าที่มีนัยสำคัญไปให้กับผู้ซื้อแล้ว และจะไม่รับรู้รายได้ถ้าฝ่ายบริหารยังมีการควบคุมหรือบริหารสินค้าที่ขายไปแล้วนั้น หรือมีความไม่แน่นอนที่มีนัยสำคัญในการได้รับประโยชน์เชิงเศรษฐกิจจากการขายสินค้าหรือให้บริการนั้น ไม่อาจวัดมูลค่าของจำนวนรายได้และต้นทุนที่เกิดขึ้นได้อย่างน่าเชื่อถือ หรือมีความเป็นไปได้ค่อนข้างแน่นอนที่จะต้องรับคืนสินค้า รายได้ที่ได้รับไม่รวมภาษีมูลค่าเพิ่มหรือภาษีขายอื่นๆ และแสดงสุทธิจากส่วนลดการค้า

ดอกเบี้ยถือเป็นรายได้ตามเกณฑ์คงค้างโดยคำนึงถึงระยะเวลาและอัตราผลตอบแทนที่แท้จริง

รายได้เงินปันผลรับรู้เมื่อมีสิทธิได้รับเงินปันผล

รายได้ค่าเช่ารับรู้ตามระยะเวลาของสัญญาเช่า

5.14 ค่าใช้จ่าย

ค่าใช้จ่ายรับรู้ตามเกณฑ์คงค้าง

รายจ่ายตามเกณฑ์ภายใต้สัญญาเช่าดำเนินงานบันทึกในกำไรหรือขาดทุนโดยวิธีเส้นตรงตลอดอายุสัญญาเช่า

ต้นทุนทางการเงินประกอบด้วยดอกเบี้ยจ่ายของเงินกู้ยืมและประมาณการหนี้สินส่วนที่เพิ่มขึ้นเนื่องจากเวลาที่ผ่านมา และสิ่งตอบแทนที่คาดว่าจะต้องจ่าย ต้นทุนการกู้ยืมที่ไม่ได้เกี่ยวกับการได้มา การก่อสร้างหรือการผลิตสินทรัพย์ที่เข้าเงื่อนไข รับรู้ในกำไรหรือขาดทุนโดยวิธีอัตราดอกเบี้ยที่แท้จริง

5.15 ภาษีเงินได้

ค่าใช้จ่ายภาษีเงินได้สำหรับปีประกอบด้วยภาษีเงินได้ของงวดปัจจุบันและภาษีเงินได้รอการตัดบัญชี ภาษีเงินได้ของงวดปัจจุบันและภาษีเงินได้รอการตัดบัญชีรับรู้ในกำไรหรือขาดทุนเว้นแต่ในส่วนที่เกี่ยวข้องกับรายการที่เกี่ยวข้องในการรวมธุรกิจ หรือรายการที่รับรู้โดยตรงในส่วนของผู้ถือหุ้นหรือกำไรขาดทุนเบ็ดเสร็จอื่น

ภาษีเงินได้ของงวดปัจจุบันได้แก่ภาษีที่คาดว่าจะจ่ายชำระหรือได้รับชำระ โดยคำนวณจากกำไรหรือขาดทุนประจำปีที่ต้องเสียภาษี โดยใช้อัตราภาษีที่ประกาศใช้หรือที่คาดว่าจะมีผลบังคับใช้ ณ วันที่รายงาน ตลอดจนการปรับปรุงทางภาษีที่เกี่ยวข้องกับรายการในปีก่อนๆ

ภาษีเงินได้รอการตัดบัญชีบันทึกโดยคำนวณจากผลแตกต่างชั่วคราวที่เกิดขึ้นระหว่างมูลค่าตามบัญชีของสินทรัพย์และหนี้สินและจำนวนที่ใช้เพื่อความมุ่งหมายทางภาษี ภาษีเงินได้รอการตัดบัญชีจะไม่ถูกรับรู้เมื่อเกิดจากผลแตกต่างชั่วคราวต่อไปนี้ การรับรู้ค่าความนิยมในครั้งแรก การรับรู้สินทรัพย์หรือหนี้สินในครั้งแรกซึ่งเป็นรายการที่ไม่ใช่การรวมธุรกิจและรายการนั้นไม่มีผลกระทบต่อกำไรขาดทุนทางบัญชีหรือทางภาษี และผลแตกต่างที่เกี่ยวข้องกับเงินลงทุนในบริษัทย่อยและกิจการร่วมค้าหากเป็นไปได้ว่าจะไม่มีการกลับรายการในอนาคตอันใกล้

การวัดมูลค่าของภาษีเงินได้รอการตัดบัญชีต้องสะท้อนถึงผลกระทบทางภาษีที่จะเกิดจากลักษณะวิธีการที่กลุ่มบริษัทคาดว่าจะได้รับผลประโยชน์จากสินทรัพย์หรือจะจ่ายชำระหนี้สินตามมูลค่าตามบัญชี ณ วันที่สิ้นรอบระยะเวลาที่รายงาน

ภาษีเงินได้รอการตัดบัญชีวัดมูลค่าโดยใช้อัตราภาษีที่คาดว่าจะใช้กับผลแตกต่างชั่วคราวเมื่อมีการกลับรายการโดยใช้อัตราภาษีที่ประกาศใช้หรือที่คาดว่าจะมีผลบังคับใช้ ณ วันที่รายงาน

สินทรัพย์ภาษีเงินได้รอการตัดบัญชีและหนี้สินภาษีเงินได้รอการตัดบัญชีสามารถหักกลบได้เมื่อกิจการมีสิทธิตามกฎหมายที่จะนำสินทรัพย์ภาษีเงินได้ของงวดปัจจุบันมาหักกลบกับหนี้สินภาษีเงินได้ของงวดปัจจุบันและภาษีเงินได้นี้ประเมินโดยหน่วยงานจัดเก็บภาษีหน่วยงานเดียวกันสำหรับหน่วยภาษีเดียวกันหรือหน่วยภาษีต่างกัน สำหรับหน่วยภาษีต่างกันั้นกิจการมีความตั้งใจจะจ่ายชำระหนี้สินและสินทรัพย์ภาษีเงินได้ของงวดปัจจุบันด้วยยอดสุทธิหรือตั้งใจจะรับคืนสินทรัพย์และจ่ายชำระหนี้สินในเวลาเดียวกัน

สินทรัพย์ภาษีเงินได้รอการตัดบัญชีจะบันทึกต่อเมื่อมีความเป็นไปได้ค่อนข้างแน่นอนว่ากำไรเพื่อเสียภาษีในอนาคตจะมีจำนวนเพียงพอกับการใช้ประโยชน์จากผลแตกต่างชั่วคราวดังกล่าว สินทรัพย์ภาษีเงินได้รอการตัดบัญชีจะถูกทบทวน ณ ทุกวันที่รายงานและจะถูกปรับลดลงเท่าที่ประโยชน์ทางภาษีจะมีโอกาสถูกใช้จริง

5.16 กำไร (ขาดทุน) ต่อหุ้นชั้นพื้นฐาน

การคำนวณกำไร (ขาดทุน) ต่อหุ้นชั้นพื้นฐาน คำนวณโดยการหารกำไร (ขาดทุน) สำหรับปีที่เป็นส่วนของผู้ถือหุ้นของบริษัท ด้วยจำนวนหุ้นสามัญเฉลี่ยถ่วงน้ำหนักที่มีอยู่ในระหว่างปี บริษัทไม่มีหุ้นสามัญเทียบเท่าอื่นเพื่อนำมาคำนวณกำไรต่อหุ้นปรับลด

5.17 รายงานทางการเงินจำแนกตามส่วนงาน

ผลการดำเนินงานของส่วนงานที่รายงานต่อคณะกรรมการบริหารของกลุ่มบริษัท (ผู้มีอำนาจตัดสินใจสูงสุดด้านการดำเนินงาน) จะแสดงถึงรายการที่เกิดขึ้นจากส่วนงานดำเนินงานนั้นโดยตรงรวมถึงรายการที่ได้รับการปันส่วนอย่างสมเหตุสมผล

5.18 การประมาณมูลค่ายุติธรรม

กลุ่มบริษัทประมาณมูลค่ายุติธรรมสำหรับเงินลงทุนเพื่อขายและที่ดิน โดยมูลค่ายุติธรรมสามารถจำแนกตามวิธีประมาณมูลค่าความแตกต่างของระดับข้อมูลได้ดังนี้

- ราคาเสนอซื้อขาย (ไม่ต้องปรับปรุง) ในตลาดที่มีสภาพคล่องสำหรับสินทรัพย์หรือหนี้สินอย่างเดียวกัน (ข้อมูลระดับ 1)
- ข้อมูลอื่นนอกเหนือจากราคาเสนอซื้อขายซึ่งรวมอยู่ในข้อมูลระดับ 1 ทั้งที่สามารถสังเกตได้โดยตรง (ได้แก่ ข้อมูลราคา) หรือโดยอ้อม (ได้แก่ ข้อมูลที่คำนวณมาจากราคา) สำหรับสินทรัพย์นั้นหรือหนี้สินนั้น (ข้อมูลระดับที่ 2)
- ข้อมูลสำหรับสินทรัพย์หรือหนี้สินซึ่งไม่ได้มาจากข้อมูลที่สามารถสังเกตได้จากตลาด (ข้อมูลที่ไม่สามารถสังเกตได้) (ข้อมูลระดับที่ 3)

กลุ่มบริษัทได้เปิดเผยวิธีการประมาณมูลค่ายุติธรรมของรายการที่กล่าวข้างต้นไว้ในหมายเหตุประกอบงบการเงินที่เกี่ยวข้อง

6. รายการกับกิจการที่เกี่ยวข้องกัน

กิจการที่เกี่ยวข้องกันหมายถึง กิจการและหรือบุคคลที่มีอำนาจควบคุม หรือถูกควบคุมไม่ว่าจะเป็นโดยทางตรงหรือทางอ้อม ซึ่งกระทำผ่านบริษัทที่ทำหน้าที่ถือหุ้น บริษัทย่อย และกิจการที่เป็นบริษัทย่อยในเครือเดียวกัน นอกจากนี้ กิจการที่เกี่ยวข้องกัน ยังรวมถึงบริษัทร่วมและบุคคลที่มีอิทธิพลอย่างเป็นสาระสำคัญกับกิจการไม่ว่าจะเป็นโดยทางตรงหรือทางอ้อม ผู้บริหารสำคัญที่เป็นกรรมการหรือพนักงานของกิจการ รวมตลอดทั้งสมาชิกในครอบครัวที่ใกล้ชิดกับบุคคลดังกล่าวซึ่งมีอำนาจชักจูงหรืออาจถูกชักจูงให้ปฏิบัติตามบุคคลและกิจการที่เกี่ยวข้องกับบุคคลข้างต้น

6.1 ลักษณะความสัมพันธ์ของบริษัท

บริษัท	ลักษณะความสัมพันธ์
บริษัทย่อย	
บริษัท ริเวอร์แคว อินเตอร์เนชั่นแนล อุตสาหกรรมอาหาร จำกัด	ถือหุ้นทางตรงโดยบริษัท
บริษัท ผลิตภัณฑ์ข้าวโพดหวาน จำกัด	ถือหุ้นทางอ้อมผ่านบริษัทย่อย
บริษัท อกริเพิร์ช จำกัด	ถือหุ้นทางอ้อมผ่านบริษัทย่อย
บริษัทร่วม	
บริษัท เยนเนอร์ล บิสซิเนส เซนเตอร์ จำกัด	ถือหุ้นทางตรงโดยบริษัทและมีกรรมการร่วมกัน
บริษัทที่เกี่ยวข้องกัน	
บริษัท สยามเดลมองเต้ จำกัด	ถือหุ้นทางอ้อมผ่านบริษัทย่อยและมีกรรมการร่วมกัน
บริษัท สวีทชีตส์ จำกัด	กรรมการของบริษัทย่อยเป็นกรรมการและผู้ถือหุ้น*
บริษัท วิจัย พัฒนาพันธุ์พืชไทย จำกัด	กรรมการของบริษัทย่อยเป็นกรรมการและผู้ถือหุ้น*
บริษัท ข้าวโพดหวาน จำกัด	กรรมการของบริษัทย่อยเป็นกรรมการและผู้ถือหุ้น*
มูลนิธิรวมใจพัฒนา	มีกรรมการร่วมกัน
บริษัท ชัมมิทโพน์เฮิร์สท กอล์ฟ คลับ จำกัด	} ผู้ถือหุ้นรายใหญ่ของบริษัทเป็นผู้ถือหุ้นและกรรมการในบริษัทดังกล่าวดังกล่าว และมีกรรมการร่วมกัน
บริษัท ชัมมิท ฟุตแวร์ จำกัด	
บริษัท ชัมมิท เฮาส์ชิ่ง จำกัด(บริษัท)	
เชียงใหม่โพเรนฟูตส์ จำกัด	กรรมการและผู้ถือหุ้นเป็นเครือญาติกรรมการ
บริษัท อินเตอร์เนชั่นเนลเอนจิเนียริง จำกัด (มหาชน)	กรรมการและผู้ถือหุ้นเป็นเครือญาติกรรมการ

บุคคลที่เกี่ยวข้องกัน

นายสุเรศพล จิ๊งรุ่งเรืองกิจ	ผู้ถือหุ้นและกรรมการของบริษัท
นายโกมล จิ๊งรุ่งเรืองกิจ	ผู้ถือหุ้นของบริษัท
ดร.ทวีศักดิ์ ภูหล้า	กรรมการของบริษัทย่อย*
นายพงศ์กวิน จิ๊งรุ่งเรืองกิจ	เครือญาติกรรมการ

นโยบายการกำหนดราคา

รายการ	นโยบายการกำหนดราคา
ขายสินค้า	ราคาและเงื่อนไขที่ต่อรองกัน
รายได้ค่าบริหารการตลาดและจัดจำหน่ายผลิตภัณฑ์	จำนวน 2.7 ล้านบาทต่อเดือน
รายได้ค่าเช่า	ตามที่กำหนดในสัญญา
ซื้อสินค้า	ราคาและเงื่อนไขที่ต่อรองกัน
ซื้อเมล็ดพันธุ์	ตามที่กำหนดในสัญญา
ค่าลิขสิทธิ์เมล็ดพันธุ์	ตามที่กำหนดในสัญญา
ค่าบริหารจัดการ	ตามที่กำหนดในสัญญา
ค่าเช่า	ตามที่กำหนดในสัญญา
ดอกเบี้ยยจ่าย	อัตราดอกเบี้ยตามสัญญา
ค่าเช่าที่ดินและทรัพย์สิน	ตามที่กำหนดในสัญญา

6.2 รายได้และค่าใช้จ่ายระหว่างกัน

รายการระหว่างกันที่มีสาระสำคัญสำหรับปีสิ้นสุดวันที่ 31 ธันวาคม 2560 และ 2559 สรุปได้ดังนี้

(หน่วย : บาท)

	งบการเงินรวม		งบการเงินเฉพาะกิจการ	
	2560	2559	2560	2559
รายได้จากการขาย				
บริษัท สยามเดลมองเต้ จำกัด	6,719,772	3,507,480	-	-
บริษัท วิจัย พัฒนาพันธุ์พืชไทย จำกัด	8,283,300	7,202,747	-	-
บริษัท เชียงรายโปรเซสฟู๊ดส์ จำกัด	825,000	-	-	-
รายได้ค่าบริหารการตลาดและจัดจำหน่ายผลิตภัณฑ์				
บริษัท ริเวอร์แคว อินเตอร์เนชั่นแนล อุตสาหกรรมอาหาร จำกัด	-	-	32,400,000	32,400,000
รายได้อื่น				
บริษัท สยามเดลมองเต้ จำกัด	121,189	125,718	-	-
ดอกเบี้ยรับ				
บริษัท ริเวอร์แคว อินเตอร์เนชั่นแนล อุตสาหกรรมอาหาร จำกัด	-	-	1,316,781	1,257,534
เงินปันผลรับ				
บริษัท ริเวอร์แคว อินเตอร์เนชั่นแนล อุตสาหกรรมอาหาร จำกัด	-	-	97,200,000	28,799,998
ซื้อสินค้า				
บริษัท สยามเดลมองเต้ จำกัด	12,616,166	13,124,344	-	-
บริษัท ข้าวโพดหวาน จำกัด	-	3,365,500	-	-
บริษัท วิจัย พัฒนาพันธุ์พืชไทย จำกัด	2,200,000	1,185,000	-	-
บริษัท เชียงรายโปรเซสฟู๊ดส์ จำกัด	-	173,250	-	-

(หน่วย : บาท)

	งบการเงินรวม		งบการเงินเฉพาะกิจการ	
	2560	2559	2560	2559
ซื้อสินทรัพย์				
บริษัท ชัมมิทโพเนียร์สท กอล์ฟ คลับ จำกัด	325,000	110,000	-	-
ค่าใช้จ่ายการผลิต				
บริษัท ชัมมิทสตาร์โฮม จำกัด	2,340,000	2,340,000	-	-
บริษัท ชัมมิทโพเนียร์สท กอล์ฟ คลับ จำกัด	3,996,000	3,900,000	-	-
ค่าลิขสิทธิ์เมล็ดพันธุ์และซื้อเมล็ดพันธุ์				
บริษัท สวีทชีดส์ จำกัด	8,232,466	6,799,979	-	-
ค่าใช้จ่าย				
บริษัท ชัมมิทโพเนียร์สท กอล์ฟ คลับ จำกัด	840,600	840,600	-	-
มูลนิธิรวมใจพัฒนา	636,000	324,000	420,000	324,000
นายโกมล จรุงเรืองกิจ	600,000	600,000	-	-
ค่าบริหารจัดการ				
บริษัท วิจัย พัฒนาพันธุ์พืชไทย จำกัด	20,156,750	12,119,625	-	-
ดร.ทวีศักดิ์ ภู่อำ	2,000,400	2,000,400	-	-
ค่าเช่าที่ดินและทรัพย์สิน				
บริษัท เชียงรายโปรเซสฟู๊ดส์ จำกัด	720,000	300,000	-	-
นายพงศ์กวิน จรุงเรืองกิจ	742,105	567,105	-	-

ค่าตอบแทนกรรมการและผู้บริหาร

ในระหว่างปีสิ้นสุดวันที่ 31 ธันวาคม 2560 และ 2559 กลุ่มบริษัทมีค่าใช้จ่ายผลประโยชน์พนักงานของกรรมการและผู้บริหาร ดังต่อไปนี้

(หน่วย : บาท)

	งบการเงินรวม		งบการเงินเฉพาะกิจการ	
	ณ วันที่ 31 ธันวาคม 2560	ณ วันที่ 31 ธันวาคม 2559	ณ วันที่ 31 ธันวาคม 2560	ณ วันที่ 31 ธันวาคม 2559
ผลประโยชน์ระยะสั้น	15,689,170	14,561,829	8,985,000	8,430,000
ผลประโยชน์หลังออกจากราชการ	47,932	45,570	12,068	11,354
รวม	15,737,102	14,607,399	8,997,068	8,441,354

6.3 ลิขสิทธิ์และหนี้สินระหว่างกัน

ยอดคงเหลือที่มีสาระสำคัญ ณ วันที่ 31 ธันวาคม 2560 และ 2559 มีดังนี้

(หน่วย : บาท)

	งบการเงินรวม		งบการเงินเฉพาะกิจการ	
	ณ วันที่ 31 ธันวาคม 2560	ณ วันที่ 31 ธันวาคม 2559	ณ วันที่ 31 ธันวาคม 2560	ณ วันที่ 31 ธันวาคม 2559
ลูกหนี้การค้า				
บริษัท วิจัย พัฒนาพันธุ์พืชไทย จำกัด	2,089,414	1,189,295	-	-
บริษัท สยามเดลมองเต้ จำกัด	755,541	15,985	-	-
บริษัท เชียงรายโปรเซสฟู๊ดส์ จำกัด	225,000	-	-	-
รวม	3,069,955	1,205,280	-	-
ลูกหนี้อื่น				
บริษัท ริเวอร์แคว อินเตอร์เนชั่นแนล อุตสาหกรรมอาหาร จำกัด	-	-	2,889,000	2,889,000
นายประจักษ์ บัวซ้อน	-	6,548	-	-
รวม	-	6,548	2,889,000	2,889,000
เงินให้กู้ยืมระยะสั้นแก่บริษัทย่อย				
บริษัท ริเวอร์แคว อินเตอร์เนชั่นแนล อุตสาหกรรมอาหาร จำกัด	-	-	-	100,000,000
เจ้าหนี้การค้า				
บริษัท สยามเดลมองเต้ จำกัด	653,570	763,401	-	-
บริษัท สวีทชีตส์ จำกัด	633,253	343,310	-	-
บริษัท วิจัย พัฒนาพันธุ์พืชไทย จำกัด	2,083,650	8,239,625	-	-
รวม	3,370,473	9,346,336	-	-
เจ้าหนี้อื่น				
บริษัท ชัมมิทไพน์เฮิร์สท กอล์ฟ คลับ จำกัด	844,230	863,490	-	-
บริษัท ชัมมิทสตาร์โฮม จำกัด	417,300	417,300	-	-
บริษัท เชียงรายโปรเซสฟู๊ดส์ จำกัด	128,400	64,200	-	-
นายโกมล จิ๊งรุ่งเรืองกิจ	107,000	107,000	-	-
นายพงศ์กวิน จิ๊งรุ่งเรืองกิจ	223,684	123,684	-	-
รวม	1,720,614	1,575,674	-	-

6.4 สัญญากับบริษัทที่เกี่ยวข้องกัน

การผูกพัน

- ก) เมื่อวันที่ 1 มกราคม 2559 บริษัท ผลิตภัณฑ์ข้าวโพดหวาน จำกัด ได้ทำสัญญาจ้างบริหารงานกับบริษัท วิจัย พัฒนาพันธุ์พืชไทย จำกัด เพื่อวางแผนและจัดการองค์กร โดยมีผลบังคับใช้ตั้งแต่วันที่ 1 มกราคม 2559 ถึงวันที่ 31 ธันวาคม 2559 โดยตกลงจ่ายค่าตอบแทนปีละ 4.2 ล้านบาท และหากกำไรสุทธิต่ำกว่าปีละ 5 ล้านบาท เป็นเวลา 2 ปีติดต่อกัน คู่สัญญาจะตกลงกันว่าจะดำเนินธุรกิจต่อไปหรือไม่

ต่อมาเมื่อวันที่ 1 มกราคม 2560 บริษัททั้งสองได้ทำสัญญาฉบับใหม่ มีผลบังคับใช้ 1 ปี นับตั้งแต่วันที่ 1 มกราคม 2560 ถึงวันที่ 31 ธันวาคม 2560 โดยตกลงจ่ายค่าตอบแทนปีละ 5 ล้านบาท และหากกำไรสุทธิต่ำกว่าปีละ 5 ล้านบาท เป็นเวลา 2 ปีติดต่อกัน คู่สัญญาจะตกลงกันว่าจะดำเนินธุรกิจต่อไปหรือไม่ และมีค่าตอบแทนเพิ่มเติมสำหรับปริมาณการผลิตและปริมาณยอดขายที่เกินกว่า 45,000 กิโลกรัม โดยมีอัตราค่าตอบแทน 45 - 105 บาทต่อกิโลกรัม

ต่อมาเมื่อวันที่ 25 กรกฎาคม 2560 บริษัททั้งสองได้ทำบันทึกแนบท้ายสัญญา มีผลบังคับใช้ 1 ปี นับตั้งแต่วันที่ 1 มกราคม 2560 ถึงวันที่ 31 ธันวาคม 2560 โดยมีข้อตกลงจ่ายค่าตอบแทนตามสัญญาบริหารงานตามปริมาณยอดขายที่เกินกว่า 45,000 กิโลกรัม โดยมีอัตราค่าตอบแทน 75 - 150 บาทต่อกิโลกรัม

ณ วันที่ 31 ธันวาคม 2560 บริษัทย่อยดังกล่าวได้จ่ายค่าตอบแทนตามสัญญาบริหารงาน จำนวน 20.17 ล้านบาท

- ข) บริษัท ผลิตภัณฑ์ข้าวโพดหวาน จำกัด ได้ทำสัญญาจ้างบริหารกับ ดร.ทวีศักดิ์ ภูหล้า มีผลบังคับใช้คราวละ 1 ปี นับตั้งแต่วันที่ 1 มกราคม 2559 ถึงวันที่ 31 ธันวาคม 2559 และตั้งแต่วันที่ 1 มกราคม 2560 ถึงวันที่ 31 ธันวาคม 2560 โดยตกลงจ่ายค่าตอบแทนเดือนละ 166,700 บาท
- ค) บริษัท สวีทชีตส์ จำกัด (ผู้อนุญาต) ได้ทำสัญญาอนุญาตให้บริษัท ผลิตภัณฑ์ข้าวโพดหวาน จำกัด (ผู้รับอนุญาต) เป็นผู้ผลิตและจำหน่ายเมล็ดพันธุ์ โดยที่ผู้อนุญาตเป็นผู้ทำการค้นคว้าพัฒนาข้าวโพดหวานลูกผสมพันธุ์ต่างๆ และเป็นเจ้าของและมีสิทธิในข้าวโพดหวานเหล่านั้น และผู้รับอนุญาตมีความประสงค์จะรับสิทธิในการเป็นผู้ผลิตเมล็ดพันธุ์เพื่อจำหน่ายในประเทศไทย

เมื่อวันที่ 1 มกราคม 2559 บริษัททั้งสองได้ทำสัญญาฉบับใหม่ มีผลบังคับใช้ 1 ปี นับตั้งแต่วันที่ 1 มกราคม 2559 ถึงวันที่ 31 ธันวาคม 2559 โดยมีข้อตกลงจ่ายค่าตอบแทนเป็นสิทธิในเทคโนโลยีให้แก่ผู้อนุญาตดังต่อไปนี้

- ค่าสิทธิต่อปี
 1. พันธุ์ที่มียอดขายตั้งแต่ 1,000 กิโลกรัม แต่ไม่เกิน 2,500 กิโลกรัม คิดค่าสิทธิปีละ 100,000 บาทต่อหนึ่งสายพันธุ์
 2. พันธุ์ที่มียอดขายตั้งแต่ 2,500 กิโลกรัมขึ้นไป คิดค่าสิทธิปีละ 250,000 บาทต่อหนึ่งสายพันธุ์
- ค่าสิทธิอีกส่วนหนึ่งตามจำนวนเมล็ดพันธุ์ที่จำหน่ายในอัตรา กิโลกรัมละ 75 บาท
- ค่าซื้อเมล็ดพันธุ์สายพันธุ์พ่อและสายพันธุ์แม่เพื่อใช้ในการผลิตในอัตรา กิโลกรัมละ 1,000 บาท

ต่อมาเมื่อวันที่ 1 มกราคม 2560 บริษัททั้งสองได้ทำสัญญาฉบับใหม่ มีผลบังคับใช้ 1 ปี นับตั้งแต่วันที่ 1 มกราคม 2560 ถึงวันที่ 31 ธันวาคม 2560 โดยมีข้อตกลงจ่ายค่าตอบแทนเป็นสิทธิในเทคโนโลยีให้แก่ผู้อนุญาตดังต่อไปนี้

- ค่าสิทธิต่อปี
 1. พันธุ์ที่มียอดขายตั้งแต่ 1,000 กิโลกรัม แต่ไม่เกิน 2,500 กิโลกรัม คิดค่าสิทธิปีละ 100,000 บาทต่อหนึ่งสายพันธุ์
 2. พันธุ์ที่มียอดขายตั้งแต่ 2,500 กิโลกรัมขึ้นไป คิดค่าสิทธิปีละ 250,000 บาทต่อหนึ่งสายพันธุ์
- ค่าสิทธิอีกส่วนหนึ่งตามจำนวนเมล็ดพันธุ์ที่จำหน่ายในอัตรา กิโลกรัมละ 75 บาท
- ค่าซื้อเมล็ดพันธุ์สายพันธุ์พ่อและสายพันธุ์แม่เพื่อใช้ในการผลิตในอัตรา กิโลกรัมละ 1,000 บาท

- ง) เมื่อวันที่ 2 มีนาคม 2558 บริษัท ผลิตภัณฑ์ข้าวโพดหวาน จำกัด ได้ทำสัญญาเช่าอาคารเก็บสินค้ากับ บริษัท ริเวอร์แคว อินเตอร์เนชั่นแนล อุตสาหกรรมอาหาร จำกัด มีผลบังคับใช้ 1 ปี นับตั้งแต่วันที่ 29 มีนาคม 2558 ถึงวันที่ 28 มีนาคม 2559 ในอัตราค่าเช่าเดือนละ 20,000 บาท

เมื่อวันที่ 5 มีนาคม 2559 บริษัททั้งสองได้ทำสัญญาฉบับใหม่ มีผลบังคับใช้ 1 ปี นับตั้งแต่วันที่ 29 มีนาคม 2559 ถึงวันที่ 28 มีนาคม 2560 ในอัตราค่าเช่าเดือนละ 20,000 บาท

เมื่อวันที่ 7 มีนาคม 2560 บริษัททั้งสองได้ทำสัญญาฉบับใหม่ โดยไม่ได้กำหนดระยะเวลาเช่า ในอัตราค่าเช่าเดือนละ 20,000 บาท

- จ) เมื่อวันที่ 5 มกราคม 2559 บริษัท อกริเฟิร์ช จำกัด ได้ทำสัญญาเช่าที่ดินกับบริษัท เพื่อใช้ในการผลิตหรือเก็บสินค้าทางการเกษตรตลอดทั้งปุ๋ยและวัสดุเคมีภัณฑ์ทางการเกษตร จำนวน 1 สัญญา นับตั้งแต่วันที่ 1 มกราคม 2559 เป็นต้นไป ในอัตราค่าเช่าเดือนละ 20,000 บาท

- ฉ) เมื่อวันที่ 25 กรกฎาคม 2559 บริษัท อกริเฟิร์ช จำกัด ได้ทำสัญญาเช่ายานพาหนะกับบริษัท ริเวอร์แคว อินเตอร์เนชั่นแนล อุตสาหกรรมอาหาร จำกัด นับตั้งแต่วันที่ 1 สิงหาคม 2559 เป็นต้นไป ในอัตราค่าเช่าเดือนละ 15,000 บาท โดยหากฝ่ายใดมีความประสงค์จะบอกเลิกสัญญาต้องบอกกล่าวเป็นหนังสือล่วงหน้าไม่น้อยกว่า 15 วัน

- ช) เมื่อวันที่ 1 กันยายน 2559 บริษัท อกริเฟิร์ช จำกัด ได้ทำสัญญาเช่าที่ดินกับบริษัท ริเวอร์แคว อินเตอร์เนชั่นแนล อุตสาหกรรมอาหาร จำกัด เพื่อใช้ในการเพาะปลูกพืชผลทางการเกษตร จำนวน 1 สัญญา นับตั้งแต่วันที่ 1 กันยายน 2559 เป็นต้นไป ในอัตราค่าเช่าปีละ 37,500 บาท

- ซ) บริษัท ริเวอร์แคว อินเตอร์เนชั่นแนล อุตสาหกรรมอาหาร จำกัด และบริษัท อกริเฟิร์ช จำกัด ได้ทำสัญญาเช่ายานพาหนะกับบริษัทที่เกี่ยวข้องกันสองแห่ง จำนวนรวม 12 สัญญา สัญญาเช่ากำหนดค่าเช่าเป็นรายเดือน ตั้งแต่เดือนละ 14,000 บาท ถึงเดือนละ 120,000 บาท โดยหากฝ่ายใดมีความประสงค์จะบอกเลิกสัญญาต้องบอกกล่าวเป็นหนังสือทราบล่วงหน้าไม่น้อยกว่า 15 วัน

- ณ) เมื่อวันที่ 1 ธันวาคม 2559 บริษัทได้ทำสัญญารับจ้างบริหารการตลาดและจัดจำหน่ายผลิตภัณฑ์กับบริษัท ริเวอร์แควอินเตอร์เนชั่นแนล อุตสาหกรรมอาหาร จำกัด โดยคิดค่าธรรมเนียมระหว่างกัน ในอัตรา 2,700,000 บาทต่อเดือน มีผลบังคับใช้ 1 ปี นับตั้งแต่เดือนมกราคม 2560 เป็นต้นไป และต่อสัญญาคราวละหนึ่งปี

- ญ) เมื่อวันที่ 1 เมษายน 2558 บริษัท ริเวอร์แคว อินเตอร์เนชั่นแนล อุตสาหกรรมอาหาร จำกัด ได้ทำสัญญาเช่าที่ดินกับบุคคลที่เกี่ยวข้องกัน เพื่อใช้ประกอบธุรกิจอุตสาหกรรมของบริษัท นับตั้งแต่วันที่ 1 เมษายน 2558 ถึงวันที่ 31 มีนาคม 2561 ในอัตราเดือนละ 35,000 บาท และเมื่อวันที่ 27 มิถุนายน 2559 บริษัทได้ทำสัญญาเช่าที่ดินอีกฉบับหนึ่ง ระยะเวลาสัญญานับตั้งแต่วันที่ 1 สิงหาคม 2559 เป็นต้นไป ในอัตราเดือนละ 25,000 บาท

- ฎ) เมื่อวันที่ 1 สิงหาคม 2559 บริษัท ริเวอร์แคว อินเตอร์เนชั่นแนล อุตสาหกรรมอาหาร จำกัด ได้ทำสัญญาเช่าทรัพย์สินประเภทเครื่องจักร จำนวน 3 เครื่อง กับบริษัท เชียงรายไพโรเซนฟูตส์ จำกัด มีผลบังคับใช้ 1 ปี นับตั้งแต่วันที่ 1 สิงหาคม 2559 ถึงวันที่ 31 กรกฎาคม 2560 ในอัตราค่าเช่าเดือนละ 20,000 บาท ต่อเครื่อง

เมื่อวันที่ 25 สิงหาคม 2560 บริษัทได้ต่อสัญญาเช่าทรัพย์สินประเภทเครื่องจักร จำนวน 3 เครื่อง กับบริษัท เชียงรายไพโรเซนฟูตส์ จำกัด มีผลบังคับใช้ 1 ปี นับตั้งแต่วันที่ 1 สิงหาคม 2560 ถึงวันที่ 31 กรกฎาคม 2561 ในอัตราค่าเช่าเดือนละ 20,000 บาท ต่อเครื่อง

- ฏ) เมื่อวันที่ 1 กันยายน 2557 บริษัทได้ทำสัญญาเช่าพื้นที่บางส่วนของอาคารมูลนิธิรวมใจพัฒนา เพื่อใช้เป็นสำนักงาน โดยมีกำหนดระยะเวลา 3 ปี มีผลบังคับใช้ตั้งแต่วันที่ 1 กันยายน 2557 ถึงวันที่ 31 สิงหาคม 2560 ในอัตราค่าเช่ารวมสาธารณูปโภคเดือนละ 27,000 บาท

เมื่อวันที่ 1 กันยายน 2560 บริษัทได้ทำสัญญาเช่าพื้นที่บางส่วนของอาคารมูลนิธิรวมใจพัฒนา เพื่อใช้เป็นสำนักงาน โดยมีกำหนดระยะเวลา 3 ปี มีผลบังคับใช้ตั้งแต่วันที่ 1 กันยายน 2560 ถึงวันที่ 31 สิงหาคม 2563 ในอัตราค่าเช่ารวมสาธารณูปโภคเดือนละ 54,000 บาท

- ฐ) เมื่อวันที่ 5 มกราคม 2560 บริษัท ริเวอร์แคว อินเตอร์เนชั่นแนล อุตสาหกรรมอาหาร จำกัด ได้ทำสัญญาเช่าพื้นที่อาคารมูลนิธิรวมใจพัฒนา เพื่อใช้เป็นสถานที่จัดเก็บสินค้าและทรัพย์สินของบริษัท โดยมีระยะเวลาเช่า 3 ปี นับตั้งแต่วันที่ 5 มกราคม 2560 ถึงวันที่ 5 มกราคม 2563 ในอัตราค่าเช่าเดือนละ 18,000 บาท
- ท) บริษัทและบริษัท ริเวอร์แคว อินเตอร์เนชั่นแนล อุตสาหกรรมอาหาร จำกัด และผู้ถือหุ้นท่านหนึ่งของบริษัทได้ค้ำประกันวงเงินสินเชื่อ (ตามหมายเหตุ 20) ให้แก่บริษัทในกลุ่ม โดยจดจำนองที่ดินพร้อมสิ่งปลูกสร้างของบริษัทย่อย (หมายเหตุ 17) ซึ่งค้ำประกันในนามบริษัทและบริษัทย่อย โดยไม่มีการคิดค่าธรรมเนียมระหว่างกัน

7. เงินสดและรายการเทียบเท่าเงินสด

(หน่วย : บาท)

	งบการเงินรวม		งบการเงินเฉพาะกิจการ	
	ณ วันที่	ณ วันที่	ณ วันที่	ณ วันที่
	31 ธันวาคม 2560	31 ธันวาคม 2559	31 ธันวาคม 2560	31 ธันวาคม 2559
เงินสด	793,907	923,606	243,286	212,418
เงินฝากธนาคารออมทรัพย์	238,489,412	213,845,897	136,186,899	45,722,117
เงินฝากธนาคารกระแสรายวัน	3,399,167	16,846,621	67,218	(111,091)
เงินฝากธนาคารฝากประจำ	5,440,962	5,390,745	-	-
รวม	248,123,448	237,006,869	136,497,403	45,823,444

8. เงินลงทุนชั่วคราว

(หน่วย : บาท)

	งบการเงินรวม		งบการเงินเฉพาะกิจการ	
	ณ วันที่	ณ วันที่	ณ วันที่	ณ วันที่
	31 ธันวาคม 2560	31 ธันวาคม 2559	31 ธันวาคม 2560	31 ธันวาคม 2559
เงินฝากประจำ - ที่เกินกำหนด 3 เดือน (ไม่เกิน 1 ปี)	22,679,227	22,579,536	-	-
รวม	22,679,227	22,579,536	-	-

ณ วันที่ 31 ธันวาคม 2560 และ 31 ธันวาคม 2559 กลุ่มบริษัทมีเงินฝากประจำกับสถาบันการเงินในประเทศประเภท 6 - 7 เดือน มีจำนวนเงิน 22.68 ล้านบาท และ 22.58 ล้านบาท ตามลำดับในงบการเงินรวม มีอัตราดอกเบี้ยร้อยละ 0.90 - 1.25 ต่อปี และไม่ติดภาระค้ำประกัน

9. ลูกหนี้การค้าและลูกหนี้หมุนเวียนอื่น - สุทธิ

(หน่วย : บาท)

	งบการเงินรวม		งบการเงินเฉพาะกิจการ	
	ณ วันที่	ณ วันที่	ณ วันที่	ณ วันที่
	31 ธันวาคม 2560	31 ธันวาคม 2559	31 ธันวาคม 2560	31 ธันวาคม 2559
ลูกหนี้การค้า - กิจการที่เกี่ยวข้องกัน	3,069,955	1,205,280	-	-
ลูกหนี้การค้า - กิจการอื่น	184,256,182	156,572,530	-	-
หัก ค่าเผื่อนี้สงสัยจะสูญ	(42,376,441)	(32,971,418)	-	-
ลูกหนี้การค้า - สุทธิ	144,949,696	124,806,392	-	-
ลูกหนี้อื่น - กิจการที่เกี่ยวข้องกัน	-	6,548	2,889,000	2,889,000
ลูกหนี้อื่น - กิจการอื่น				
ค่าใช้จ่ายล่วงหน้า	2,052,165	719,711	237,433	171,896
เงินจ่ายล่วงหน้าค่าซื้อวัสดุ	51,377,610	29,977,356	-	-
ลูกหนี้อื่น	1,111,158	507,814	-	-
ลูกหนี้เกษตรกร	25,710,152	29,581,839	-	-
ลูกหนี้กรมสรรพากร	14,154,171	12,913,976	-	-
ภาษีซื้อไม่ถึงกำหนด	3,286,327	6,269,879	-	-
อื่นๆ	248,358	386,861	-	-
หัก ค่าเผื่อนี้สงสัยจะสูญ	(3,565,554)	(3,565,554)	-	-
ลูกหนี้อื่น - สุทธิ	94,374,387	76,798,430	3,126,433	3,062,896
รวมลูกหนี้การค้าและลูกหนี้หมุนเวียนอื่น - สุทธิ	239,324,083	201,604,822	3,126,433	3,062,896

ลูกหนี้การค้าจำแนกตามอายุหนี้ที่ค้างชำระได้ดังนี้

(หน่วย : บาท)

	งบการเงินรวม	
	ณ วันที่	ณ วันที่
	31 ธันวาคม 2560	31 ธันวาคม 2559
ยังไม่ถึงกำหนดชำระ	54,715,314	73,040,399
เกินกำหนดชำระ :	-	-
ไม่เกิน 3 เดือน	79,283,349	39,954,563
3 - 6 เดือน	10,969,108	6,098,705
เกินกว่า 6 เดือน	42,358,366	38,684,143
รวม	187,326,137	157,777,810
หัก ค่าเผื่อนี้สงสัยจะสูญ	(42,376,441)	(32,971,418)
สุทธิ	144,949,696	124,806,392

รายการเคลื่อนไหวของค่าเผื่อนี้สงสัยจะสูญ มีดังนี้

(หน่วย : บาท)

	งบการเงินรวม	
	ณ วันที่ 31 ธันวาคม 2560	ณ วันที่ 31 ธันวาคม 2559
ณ วันที่ 1 มกราคม	(36,536,972)	(19,736,972)
เพิ่ม / รับโอนระหว่างปี	(9,405,023)	(16,837,500)
โอนกลับระหว่างปี	-	37,500
ณ วันที่ 31 ธันวาคม	(45,941,995)	(36,536,972)

ในระหว่างปี 2560 บริษัทมีเงินจ่ายล่วงหน้าค่าซื้อวัสดุแก่บริษัทอื่นที่ไม่เกี่ยวข้องกันแห่งหนึ่ง ไม่มีหลักประกันรายการเคลื่อนไหวระหว่างปีที่สำคัญ ดังนี้

(หน่วย : บาท)

	งบการเงินรวม / งบการเงินเฉพาะกิจการ
ยอดคงเหลือ ณ วันที่ 1 มกราคม 2560	29,977,356
บวก เพิ่มขึ้นระหว่างปี	128,866,832
หัก ลดลงระหว่างปี	(107,466,578)
ยอดคงเหลือ ณ วันที่ 31 ธันวาคม 2560	51,377,610

10. เงินให้กู้ยืมระยะสั้นแก่บริษัทย่อย

รายการเคลื่อนไหวที่สำคัญระหว่างปี ดังนี้

(หน่วย : บาท)

	งบการเงินเฉพาะกิจการ			
	ณ วันที่ 1 มกราคม 2560	เพิ่มขึ้น	(ลดลง)	ณ วันที่ 31 ธันวาคม 2560
เงินต้น	100,000,000	275,000,000	(375,000,000)	-
ดอกเบี้ยรับ	-	1,316,781	(1,316,781)	-
รวม	100,000,000	276,316,781	(376,316,781)	-

ณ วันที่ 31 ธันวาคม 2560 บริษัทมีเงินให้กู้ยืมระยะสั้นแก่บริษัทย่อยโดยการออกตั๋วสัญญาใช้เงิน จำนวน 100 ล้านบาท อัตราดอกเบี้ยร้อยละ 4.5 ต่อปี อายุตั๋วสัญญาใช้เงิน 120 วัน

ณ วันที่ 12 พฤษภาคม 2560 บริษัทเปลี่ยนแปลงอัตราดอกเบี้ยจากร้อยละ 4.5 ต่อปี เป็นร้อยละ 2 ต่อปี

11. เงินให้กู้ยืมระยะสั้นแก่บุคคลและบริษัทอื่น

เงินให้กู้ยืมระยะสั้นมีรายการเคลื่อนไหวที่สำคัญระหว่างปี ดังนี้

(หน่วย : บาท)

	งบการเงินรวม			
	ณ วันที่ 1 มกราคม 2560	เพิ่มขึ้น	(ลดลง)	ณ วันที่ 31 ธันวาคม 2560
บริษัท เมทเทิลวัน จำกัด	32,000,000	88,000,000	(96,000,000)	24,000,000
นายชาญชัย สุนตันติวรรณกุล (หมายเหตุ 16)	-	600,000	-	600,000
รวม	32,000,000	88,600,000	(96,000,000)	24,600,000

ณ วันที่ 31 ธันวาคม 2560 บริษัทมีเงินให้กู้ยืมระยะสั้นแก่บริษัทที่ไม่เกี่ยวข้องกันแห่งหนึ่ง จำนวน 24.00 ล้านบาท มีการทำสัญญา และคิดอัตราดอกเบี้ยร้อยละ 5 ต่อปี กำหนดชำระคืนภายในระยะเวลา 120 วัน โดยไม่มีหลักประกัน

ณ วันที่ 31 ธันวาคม 2560 บริษัทมีเงินให้กู้ยืมระยะสั้นแก่บุคคลอื่น โดยไม่คิดดอกเบี้ย และต้องจ่ายชำระเป็นรายเดือน เดือนละ 50,000 บาท มีระยะเวลา 3 ปี โดยต้องจ่ายชำระคืนทั้งหมดภายในวันที่ 29 พฤษภาคม 2563 ค่าประกันโดยคู่มือจดทะเบียนรถบรรทุกส่วนบุคคล

12. สินค้าคงเหลือ - สุทธิ

(หน่วย : บาท)

	งบการเงินรวม	
	31 ธันวาคม 2560	31 ธันวาคม 2559
สินค้าสำเร็จรูป	32,991,624	24,025,766
งานระหว่างทำ	23,275,085	26,650,383
สินค้ากึ่งสำเร็จรูป	86,518,365	154,186,747
วัตถุดิบ	3,709,933	2,949,991
วัสดุหีบห่อ	41,278,327	41,242,521
อะไหล่และวัสดุสิ้นเปลือง	13,562,632	12,012,143
ผลผลิตระหว่างเพาะปลูก	740,109	993,032
รวม	202,076,075	262,060,583
หัก ค่าเผื่อการลดลงของมูลค่าสินค้าคงเหลือ	(12,135,825)	(8,637,670)
สุทธิ	189,940,250	253,422,913

รายการเคลื่อนไหวของค่าเผื่อการลดลงของมูลค่าสินค้า มีดังนี้

(หน่วย : บาท)

	งบการเงินรวม	
	31 ธันวาคม 2560	31 ธันวาคม 2559
ณ วันที่ 1 มกราคม	(8,637,670)	(7,638,226)
เพิ่มระหว่างปี	(3,498,155)	(1,844,140)
ลดลงระหว่างปี	-	844,696
ณ วันที่ 31 ธันวาคม	(12,135,825)	(8,637,670)

13. สินทรัพย์หมุนเวียนอื่น - สุทธิ

(หน่วย : บาท)

	งบการเงินรวม		งบการเงินเฉพาะกิจการ	
	31 ธันวาคม 2560	31 ธันวาคม 2559	31 ธันวาคม 2560	31 ธันวาคม 2559
เงินจ่ายล่วงหน้าค่าหลักทรัพย์ในความต้องการของตลาด	30,000,000	-	15,000,000	-
อื่น ๆ	14,410,733	3,694,254	999,288	999,289
รวม	44,410,733	3,694,254	15,999,288	999,289

เงินจ่ายล่วงหน้าค่าหลักทรัพย์ในความต้องการของตลาด - กิจการที่เกี่ยวข้องกัน

เมื่อวันที่ 27 พฤศจิกายน 2560 บริษัทและบริษัทย่อย (บริษัท ริเวอร์แคว อินเตอร์เนชั่นแนล อุตสาหกรรมอาหาร จำกัด) ได้จ่ายเงินเพื่อจองซื้อหุ้นบริษัทจดทะเบียนที่เกี่ยวข้องกันแห่งหนึ่ง จำนวนเงิน 15 ล้านบาท และ 15 ล้านบาท ตามลำดับ (ตามงบการเงินรวมคิดเป็นจำนวนเงิน 30 ล้านบาท) ซึ่งเป็นไปตามมติอนุมัติในที่ประชุมคณะกรรมการบริษัท เมื่อวันที่ 21 พฤศจิกายน 2560 อย่างไรก็ตาม ปัจจุบันบริษัทและบริษัทย่อยยังไม่ได้รับหุ้นดังกล่าว โดยปัจจุบันนายทะเบียนบริษัทมหาชนยังอยู่ระหว่างการพิจารณาปรับทะเบียน เนื่องจากมีผู้คัดค้านการจดทะเบียนนั้น ทั้งนี้ หากบริษัทจดทะเบียนดังกล่าวไม่สามารถจดทะเบียนเพิ่มทุนได้ กล่าวคือนายทะเบียนบริษัทมหาชนมีคำสั่งไม่รับจดทะเบียน บริษัทจะได้รับคืนเงินทั้งหมดที่จ่ายไปภายใน 30 วันนับตั้งแต่วันที่นายทะเบียนมีคำสั่ง ทั้งนี้ หากบริษัทจดทะเบียนดังกล่าวไม่สามารถจดทะเบียนเพิ่มทุนได้ ฝ่ายบริหารเชื่อว่าจะได้รับคืนเงินทั้งหมดครบทั้งจำนวน เนื่องจาก บริษัทจดทะเบียนดังกล่าวได้แจ้งต่อตลาดหลักทรัพย์ฯ ตามปรากฏในข่าวบริษัทจดทะเบียนเมื่อวันที่ 23 พฤศจิกายน 2560 ว่าบริษัทจดทะเบียนดังกล่าวจะไม่นำเงินรับชำระค่าหุ้นไปใช้จนกว่านายทะเบียนบริษัทมหาชนจะรับจดทะเบียน

14. เงินลงทุนในบริษัทย่อยและบริษัทที่เกี่ยวข้องกัน - สุทธิ

(หน่วย : บาท)

	ทุนชำระแล้ว (บาท)	สัดส่วน เงิน ลงทุน (ร้อยละ)	เงินลงทุนวิธีส่วนได้เสีย		เงินลงทุนวิธีราคาทุน	
			ณ วันที่ 31 ธันวาคม 2560	ณ วันที่ 31 ธันวาคม 2559	ณ วันที่ 31 ธันวาคม 2560	ณ วันที่ 31 ธันวาคม 2559
บริษัทย่อย						
บริษัท ริเวอร์แคว อินเตอร์เนชั่นแนลอุตสาหกรรมอาหาร จำกัด	899,999,930	100	-	-	899,999,930	899,999,930
บริษัทที่เกี่ยวข้องกัน						
บริษัท อินเตอร์เนชั่นแนลเอนจิเนียริง จำกัด (มหาชน)	2	-	4	-	2	-
บริษัท เยนเนอรัล บิสซิเนสเซนเตอร์ จำกัด *	3,750,000	48	-	-	7,450,000	(7,450,000)
หัก ค่าเพื่อการด้อยค่าของเงินลงทุน			-	-	(7,450,000)	(7,450,000)
สุทธิ			-	-	-	-
รวมเงินลงทุนในบริษัทย่อยและบริษัทที่เกี่ยวข้องกัน			4	-	899,999,932	899,999,930

* บริษัทร่วมดังกล่าวหยุดดำเนินพาณิชย์กิจแล้ว

15. เงินลงทุนระยะยาวอื่น - สุทธิ

(หน่วย : บาท)

	ทุนชำระแล้ว (บาท)	สัดส่วน เงิน ลงทุน (ร้อยละ)	เงินลงทุนวิธีส่วนได้เสีย		เงินลงทุนวิธีราคาทุน	
			ณ วันที่ 31 ธันวาคม 2560	ณ วันที่ 31 ธันวาคม 2559	ณ วันที่ 31 ธันวาคม 2560	ณ วันที่ 31 ธันวาคม 2559
บริษัท โกลด์ มาสเตอร์ จำกัด	150,000,000	4.50	31,050,000	31,050,000	31,050,000	31,050,000
บริษัท จี เอ็ม เอส เพาเวอร์ จำกัด (มหาชน)	1,719,000	0.70	12,000,000	12,000,000	12,000,000	12,000,000
บริษัท เกษตรนคร จำกัด	30,000,000	1.30	3,138,000	3,138,000	3,138,000	3,138,000
บริษัท สยามเดลมองเต้ จำกัด *	300,000,000	3.75	11,250,000	11,250,000	-	-
รวม			57,438,000	57,438,000	46,188,000	46,188,000
หัก ผลขาดทุนจากการด้อยค่าสะสมของเงินลงทุน						
บริษัท โกลด์ มาสเตอร์ จำกัด			(19,993,767)	(19,993,767)	(19,993,767)	(19,993,767)
บริษัท เกษตรนคร จำกัด			(2,724,072)	(2,724,072)	(2,724,072)	(2,724,072)
บริษัท สยามเดลมองเต้ จำกัด			(11,250,000)	(11,250,000)	-	-
รวม			(33,967,839)	(33,967,839)	(22,717,839)	(22,717,839)
สุทธิ			23,470,161	23,470,161	23,470,161	23,470,161

* ถือหุ้นโดย บริษัท ริเวอร์แคว อินเตอร์เนชั่นแนล อุตสาหกรรมอาหาร จำกัด (บริษัทย่อย)

16. เงินให้กู้ยืมระยะยาว - สุทธิ

ณ วันที่ 31 ธันวาคม 2560 บริษัทย่อยแห่งหนึ่งให้กู้ยืมระยะยาวแก่บุคคลอื่น โดยไม่คิดดอกเบี้ย และต้องจ่ายชำระเป็นรายเดือนๆละ 50,000 บาท มีระยะเวลา 3 ปี โดยต้องจ่ายชำระคืนทั้งหมดภายในวันที่ 29 พฤษภาคม 2563 มีหลักประกันเป็นหนังสือสำคัญแสดงการจดทะเบียนรถบรรทุกส่วนบุคคล

รายการเคลื่อนไหวระหว่างปีที่สำคัญ ดังนี้

(หน่วย : บาท)

	งบการเงินรวม / งบการเงินเฉพาะกิจการ
ยอดคงเหลือ ณ วันที่ 1 มกราคม 2560	-
บวก เพิ่มขึ้นระหว่างปี	1,500,000
หัก ลดลงระหว่างปี	(250,000)
ยอดคงเหลือ ณ วันที่ 31 ธันวาคม 2560	1,250,000
หัก ส่วนของเงินให้กู้ยืมระยะยาวที่จะครบกำหนดชำระภายในหนึ่งปี	(600,000)
เงินให้กู้ยืมระยะยาว - สุทธิ	650,000

17. ที่ดิน อาคารและอุปกรณ์ - สุทธิ

(หน่วย : บาท)

	งบการเงินรวม				ยอดคงเหลือ ณ วันที่ 31 ธันวาคม 2560
	ยอดคงเหลือ ณ วันที่ 1 มกราคม 2560	เพิ่มขึ้น	ลดลง	โอนเข้า (ออก)	
ราคาทุนบวกลส่วนที่ตีราคาเพิ่ม					
ที่ดิน - ราคาที่ตีใหม่	217,106,520	-	-	-	217,106,520
อาคารและส่วนปรับปรุง	281,624,662	3,984,991	-	1,298,103	286,907,756
เครื่องจักรและอุปกรณ์	614,725,837	54,140,671	(3,650,985)	5,959,951	671,175,474
เครื่องตกแต่งและอุปกรณ์สำนักงาน	34,642,172	1,608,821	(866,975)	-	35,384,018
ยานพาหนะ	36,253,576	6,556,304	(2,503,121)	-	40,306,759
อื่นๆ	7,707,984	16,794	-	-	7,724,778
งานระหว่างก่อสร้างและเครื่องจักรระหว่างติดตั้ง	14,292,315	927,200	-	(8,297,391)	6,922,124
รวมราคาทุนบวกลส่วนที่ตีราคาเพิ่ม	1,206,353,066	67,234,781	(7,021,081)	(1,039,337)	1,265,527,429
ค่าเสื่อมราคาสะสม					
อาคารและส่วนปรับปรุง	(71,309,888)	(9,184,756)	-	-	(80,494,644)
เครื่องจักรและอุปกรณ์	(232,424,014)	(48,368,842)	3,648,697	1,269,133	(275,875,026)
เครื่องตกแต่งและอุปกรณ์สำนักงาน	(30,045,133)	(1,629,514)	842,065	-	(30,832,582)
ยานพาหนะ	(25,859,169)	(2,879,462)	2,503,113	-	(26,235,518)
อื่นๆ	(6,669,814)	(218,213)	-	-	(6,888,027)
รวมค่าเสื่อมราคาสะสม	(366,308,018)	(62,280,787)	6,993,875	1,269,133	(420,325,797)
สุทธิ	840,045,048				845,201,632

(หน่วย : บาท)

	งบการเงินเฉพาะกิจการ				
	ยอดคงเหลือ ณ วันที่ 1 มกราคม 2560	เพิ่มขึ้น	ลดลง	โอนเข้า (ออก)	ยอดคงเหลือ ณ วันที่ 31 ธันวาคม 2560
ราคาทุน					
เครื่องตกแต่งและอุปกรณ์สำนักงาน	5,788,307	240,804	-	-	6,029,111
ยานพาหนะ	6,160,407	3,505,500	(1,733,621)	-	7,932,286
อื่นๆ	1,450,429	-	-	-	1,450,429
รวมราคาทุน	13,399,143	3,746,304	(1,733,621)	-	15,411,826
ค่าเสื่อมราคาสะสม					
เครื่องตกแต่งและอุปกรณ์สำนักงาน	(5,500,252)	(114,557)	-	-	(5,614,809)
ยานพาหนะ	(5,935,066)	(810,707)	1,733,617	-	(5,012,156)
อื่นๆ	(1,429,848)	(4,400)	-	-	(1,434,248)
รวมค่าเสื่อมราคาสะสม	(12,865,166)	(929,664)	1,733,617	-	(12,061,213)
สุทธิ	533,977				3,350,613

ณ วันที่ 31 ธันวาคม 2560 กลุ่มบริษัทมีสินทรัพย์ซึ่งคิดค่าเสื่อมราคาเต็มจำนวนแล้ว แต่ยังใช้ดำเนินงานอยู่ในราคาทุนจำนวน 188.43 ล้านบาท (31 ธันวาคม 2559 : 174.97 ล้านบาท) ในงบการเงินรวม และจำนวน 11.59 ล้านบาท (31 ธันวาคม 2559 : 11.30 ล้านบาท) ในงบการเงินเฉพาะกิจการ

ณ วันที่ 31 ธันวาคม 2560 ที่ดินพร้อมสิ่งปลูกสร้างที่ใช้เป็นหลักประกันวงเงินสินเชื่อที่ได้รับจากธนาคารในประเทศแห่งหนึ่ง (หมายเหตุ 20) มีมูลค่าสุทธิทางบัญชีจำนวน 171.85 ล้านบาท (31 ธันวาคม 2559 : 183.34 ล้านบาท) ในงบการเงินรวม

18. สินทรัพย์ไม่มีตัวตน - สุทธิ

(หน่วย : บาท)

	งบการเงินรวม			
	ยอดคงเหลือ ณ วันที่ 1 มกราคม 2560	เพิ่มขึ้น	ลดลง	ยอดคงเหลือ ณ วันที่ 31 ธันวาคม 2560
โปรแกรมคอมพิวเตอร์	16,456,832	83,160	-	16,539,992
หัก ค่าตัดจำหน่ายสะสม	(14,425,932)	(883,652)	-	(15,309,584)
สุทธิ	2,030,900	(800,492)	-	1,230,408

19. สินทรัพย์ภาษีเงินได้รอการตัดบัญชี

(หน่วย : บาท)

	งบการเงินรวม		งบการเงินเฉพาะกิจการ	
	31 ธันวาคม 2560	31 ธันวาคม 2559	31 ธันวาคม 2560	31 ธันวาคม 2559
สินทรัพย์ภาษีเงินได้รอการตัดบัญชี - สุทธิ	342,642	257,256	-	-
หนี้สินภาษีเงินได้รอการตัดบัญชี - สุทธิ	(28,518,692)	(28,131,505)	-	-

รายการเคลื่อนไหวของสินทรัพย์และหนี้สินภาษีเงินได้รอการตัดบัญชีที่เกิดขึ้นในระหว่างปีดังนี้

(หน่วย : บาท)

	งบการเงินรวม			
	ณ วันที่ 1 มกราคม 2560	บันทึกเป็น (รายจ่าย) / รายได้ใน		ณ วันที่ 31 ธันวาคม 2560
		กำไร (ขาดทุน)	กำไร(ขาดทุน) เบ็ดเสร็จอื่น	
สินทรัพย์ภาษีเงินได้รอการตัดบัญชี :				
สินค้าคงเหลือ	111,291	62,546	-	173,837
ภาระผูกพันผลประโยชน์พนักงาน	145,965	22,840	-	168,805
รวมสินทรัพย์ภาษีเงินได้รอการตัดบัญชี	257,256	85,386	-	342,642

(หน่วย : บาท)

	งบการเงินรวม			
	ณ วันที่ 1 มกราคม 2560	บันทึกเป็น (รายจ่าย) / รายได้ใน		ณ วันที่ 31 ธันวาคม 2560
		กำไร (ขาดทุน)	กำไร(ขาดทุน) เบ็ดเสร็จอื่น	
หนี้สินภาษีเงินได้รอการตัดบัญชี :				
สินค้าคงเหลือ	1,568,308	-	-	1,568,308
สินทรัพย์หมุนเวียนอื่น	477,162	-	-	477,162
ที่ดิน อาคารและอุปกรณ์	(30,737,911)	(387,187)	-	(31,125,098)
สินทรัพย์ไม่หมุนเวียนอื่น	300,000	-	-	300,000
ภาระผูกพันผลประโยชน์พนักงาน	260,936	-	-	260,936
รวมหนี้สินภาษีเงินได้รอการตัดบัญชี	(28,131,505)	(387,187)	-	(28,518,692)
รวมรายได้ (รายจ่าย)		(301,801)	-	

ณ วันที่ 31 ธันวาคม 2560 บริษัทและบริษัทย่อยบางแห่งไม่ได้บันทึกสินทรัพย์ภาษีเงินได้รอตัดบัญชีสำหรับรายการขาดทุนทางภาษีที่ยังไม่ได้ใช้จำนวน 0.87 ล้านบาท รายการค่าเผื่อนี้สงสัยจะสูญและโครงการผลประโยชน์พนักงานจำนวน 6.41 ล้านบาท รวมถึงค่าเผื่อการด้อยค่าเงินลงทุนจำนวน 4.54 ล้านบาท เนื่องจากกลุ่มบริษัทไม่มีนโยบายการดำเนินการทางกฎหมายเพื่อใช้สิทธิทางภาษี และยังไม่แน่อนว่ากลุ่มบริษัทจะมีกำไรทางภาษีในอนาคตเพียงพอที่จะใช้ประโยชน์จากรายการดังกล่าว

20. เงินเบิกเกินบัญชีและเงินกู้ยืมระยะสั้นจากสถาบันการเงิน

ณ วันที่ 31 ธันวาคม 2560 กลุ่มบริษัทมีวงเงินสินเชื่อดังนี้

- 1) วงเงินเบิกเกินบัญชีจากธนาคารในประเทศสองแห่งจำนวนรวม 42.20 ล้านบาท (31 ธันวาคม 2559 : 22.20 ล้านบาท) มีอัตราดอกเบี้ยร้อยละ MOR ต่อปี (31 ธันวาคม 2559 : MOR ต่อปี)
- 2) วงเงินกู้ยืมเพื่อการส่งออกจากธนาคารในประเทศหนึ่งแห่งจำนวนรวม 150.00 ล้านบาท (31 ธันวาคม 2559 : 150.00 ล้านบาท) มีอัตราดอกเบี้ยร้อยละ MLR - 1.75 ต่อปี (31 ธันวาคม 2559 : MLR - 1.75 ต่อปี)
- 3) วงเงินเงินกู้ยืมระยะสั้นในรูปตัวสัญญาใช้เงินจากธนาคารในประเทศแห่งหนึ่งจำนวนรวม 50.00 ล้านบาท (31 ธันวาคม 2559 : 50.00 ล้านบาท) มีอัตราดอกเบี้ยร้อยละ MLR - 1 ต่อปี (31 ธันวาคม 2559 : MLR - 1 ต่อปี)

วงเงินสินเชื่อของกลุ่มบริษัทดังกล่าวค้ำประกันโดยการจดจำนองที่ดินพร้อมสิ่งปลูกสร้าง (หมายเหตุ 17) ของบริษัทย่อย และค้ำประกันในนามบริษัทและบริษัทย่อย และนายโกลม จรุงเรืองกิจ (ผู้ถือหุ้นของบริษัทใหญ่) โดยไม่มีการคิดค่าธรรมเนียมระหว่างกัน

21. เจ้าหนี้การค้าและเจ้าหนี้หมุนเวียนอื่น

(หน่วย : บาท)

	งบการเงินรวม		งบการเงินเฉพาะกิจการ	
	31 ธันวาคม 2560	31 ธันวาคม 2559	31 ธันวาคม 2560	31 ธันวาคม 2559
เจ้าหนี้การค้า - กิจการที่เกี่ยวข้องกัน	3,370,473	9,346,336	-	-
เจ้าหนี้การค้า - กิจการอื่น	26,725,898	18,905,232	-	-
เช็คค้างจ่าย	2,781,070	2,573,375	-	-
รวมเจ้าหนี้การค้า	32,877,441	30,824,943	-	-
เจ้าหนี้อื่น - กิจการที่เกี่ยวข้องกัน	1,720,614	1,575,674	-	-
เจ้าหนี้อื่น - กิจการอื่น	35,338,747	31,965,943	746,534	556,491
รวมเจ้าหนี้อื่น	37,059,361	33,541,617	746,534	556,491
รวมเจ้าหนี้การค้าและเจ้าหนี้หมุนเวียนอื่น	69,936,802	64,366,560	746,534	556,491

22. สำรองตามกฎหมาย

ตามพระราชบัญญัติบริษัทมหาชนจำกัด พ.ศ. 2535 บริษัทต้องจัดสรรกำไรสุทธิสำหรับปีไว้เป็นสำรองตามกฎหมายไม่น้อยกว่าร้อยละ 5 ของกำไรสุทธิสำหรับปีหลังหักด้วยขาดทุนสะสมยกมา (ถ้ามี) จนกว่าสำรองตามกฎหมายนี้จะมียอดไม่น้อยกว่าร้อยละ 10 ของทุนจดทะเบียน ทุนสำรองตามกฎหมายนี้ไม่อาจนำไปจ่ายเงินปันผลได้

23. เงินปันผลจ่าย

การประชุมคณะกรรมการบริษัท เมื่อวันที่ 11 สิงหาคม 2560 มีมติอนุมัติให้สำรองตามกฎหมายจำนวนเงิน 2.60 ล้านบาท และให้จ่ายเงินปันผลระหว่างกาลในอัตราหุ้นละ 0.05 บาท จำนวนหุ้น 958.27 ล้านหุ้น คิดเป็นจำนวนเงิน 47.91 ล้านบาท โดยมีกำหนดจ่ายเงินปันผลจำนวนดังกล่าวภายในวันที่ 8 กันยายน 2560 และอนุมัติการจัดสรรสำรองตามกฎหมาย จำนวน 4.30 ล้านบาท

การประชุมผู้ถือหุ้นบริษัท เมื่อวันที่ 28 เมษายน 2560 ผู้ถือหุ้นของบริษัทมีมติอนุมัติจ่ายเงินปันผลสำหรับผลกำไรสะสม และผลการดำเนินงานงวดวันที่ 1 กรกฎาคม 2559 ถึงวันที่ 31 ธันวาคม 2559 ในอัตราหุ้นละ 0.05 บาท จำนวนหุ้น 958.27 ล้านหุ้น คิดเป็นจำนวนเงิน 47.91 ล้านบาท มีกำหนดจ่ายเงินปันผลจำนวนดังกล่าวภายในวันที่ 25 พฤษภาคม 2560 และอนุมัติการจัดสรรสำรองตามกฎหมาย จำนวน 1.70 ล้านบาท

การประชุมคณะกรรมการบริษัท เมื่อวันที่ 11 สิงหาคม 2559 มีมติอนุมัติจ่ายเงินปันผลระหว่างกาล สำหรับผลการดำเนินงานงวดวันที่ 1 มกราคม 2559 ถึง 30 มิถุนายน 2559 ในอัตราหุ้นละ 0.03 บาท จำนวนหุ้น 958.27 ล้านหุ้น คิดเป็นจำนวนเงิน 28.75 ล้านบาท โดยจ่ายเงินปันผลจำนวนดังกล่าวแล้วเมื่อวันที่ 9 กันยายน 2559 และอนุมัติการจัดสรรสำรองตามกฎหมาย จำนวน 1.50 ล้านบาท

24. ค่าใช้จ่าย (รายได้) ภาษีเงินได้

(หน่วย : บาท)

	งบการเงินรวม	
	31 ธันวาคม 2560	31 ธันวาคม 2559
ภาษีเงินได้ปัจจุบัน :		
สำหรับปีปัจจุบัน	29,777,523	51,099,157
ภาษีเงินได้รอการตัดบัญชี :		
การเปลี่ยนแปลงของผลต่างชั่วคราว	301,801	1,114,708
ขาดทุนทางภาษีที่สามารถใช้ได้	-	-
	301,801	1,114,708
สุทธิ	30,079,324	52,213,865

การกระทบยอดเพื่อหาอัตราภาษีที่แท้จริง

(หน่วย : บาท)

	อัตราภาษี ร้อยละ	งบการเงินรวม	
		2560	2559
กำไรทางบัญชีก่อนค่าใช้จ่ายภาษีเงินได้	20	175,591,871	247,996,770
ภาษีเงินได้คำนวณตามอัตราภาษีที่ใช้		35,118,374	49,599,354
ผลกระทบทางภาษีของรายได้และค่าใช้จ่ายที่ไม่ถือเป็นรายได้หรือค่าใช้จ่ายทางภาษี - สุทธิ		(5,039,050)	2,614,511
สุทธิ		30,079,324	52,213,865

การกระทบยอดเพื่อหาอัตราภาษีที่แท้จริง

(หน่วย : บาท)

	งบการเงินเฉพาะกิจการ			
	อัตราภาษี ร้อยละ	2560	อัตราภาษี ร้อยละ	2559
กำไรทางบัญชีก่อนค่าใช้จ่ายภาษีเงินได้	20	104,036,134	20	34,007,238
ภาษีเงินได้คำนวณตามอัตราภาษีที่ใช้		20,807,227		6,801,448
ผลกระทบทางภาษีของรายได้และค่าใช้จ่ายที่ ไม่ถือเป็นรายได้หรือค่าใช้จ่ายทางภาษี - สุทธิ		(19,433,969)		(6,801,448)
ขาดทุนทางภาษีที่สามารถใช้ได้		-		-
สุทธิ		1,373,258		-

25. ค่าใช้จ่ายตามลักษณะ

(หน่วย : บาท)

	งบการเงินรวม		งบการเงินเฉพาะกิจการ	
	31 ธันวาคม 2560	31 ธันวาคม 2559	31 ธันวาคม 2560	31 ธันวาคม 2559
วัตถุดิบ วัสดุหีบห่อ และวัสดุสิ้นเปลืองใช้ไป	783,343,946	890,629,055	-	-
การเปลี่ยนแปลงในสินค้าสำเร็จรูปกึ่งสำเร็จรูปและ งานระหว่างทำ	84,057,782	(57,381,047)	-	-
ค่าใช้จ่ายเกี่ยวกับพนักงาน	156,396,964	129,524,510	19,035,799	21,005,425
ค่าจ้างเหมา	36,921,074	47,401,871	-	-
ค่าขนส่ง	82,274,494	81,375,408	-	-
ค่าเสื่อมราคาและค่าตัดจำหน่าย	63,206,018	53,490,336	966,396	1,029,709
ค่าบริหารจัดการและจัดจำหน่ายผลิตภัณฑ์	107,544,092	93,618,673	-	-
ค่าซ่อมแซมและบำรุงรักษา	52,051,357	47,219,356	-	-
ค่าสาธารณูปโภค	29,651,922	33,587,325	221,669	236,761
ค่าเชื้อเพลิง	36,031,606	29,431,010	272,443	146,429
ค่าใช้จ่ายสำนักงาน	14,383,631	11,006,252	1,211,744	1,235,097
ค่าเช่าจ่าย	8,913,894	7,366,184	-	-
ค่าภาษีและอากรอื่น	31,055,479	54,526,392	1,433,023	37,451
ค่าเพื่อหนี้สงสัยจะสูญ	9,405,023	16,800,000	-	-
ค่าเพื่อมูลค่าสินค้าลดลง	7,386,605	8,646,504	-	-
ค่าใช้จ่ายอื่น	14,456,698	12,151,490	6,135,680	6,023,214

26. กองทุนสำรองเลี้ยงชีพ

บริษัทและบริษัทย่อยแห่งหนึ่งได้จัดตั้งกองทุนสำรองเลี้ยงชีพพนักงานตามความในพระราชบัญญัติกองทุนสำรองเลี้ยงชีพ พ.ศ. 2530 โดยเข้าเป็นกองทุนจดทะเบียนกับสถาบันการเงินแห่งหนึ่ง และตามข้อบังคับของกองทุนสำรองเลี้ยงชีพ พนักงานต้องจ่ายเงินสะสมเข้ากองทุนในอัตราร้อยละ 3 - 5 ของเงินเดือน บริษัทและบริษัทย่อยจ่ายสมทบเข้ากองทุนนี้ในอัตราเดียวกันกับพนักงาน

27. ข้อมูลทางการเงินจำแนกตามส่วนงาน

กลุ่มบริษัทนำเสนอข้อมูลทางการเงินจำแนกตามส่วนงาน โดยแสดงส่วนงานดำเนินงานตามมุมมองผู้บริหารเป็นรูปแบบหลักในการรายงาน โดยพิจารณาจากการบริหารจัดการและโครงสร้างการบริหารและการรายงานทางการเงินภายในของกลุ่มบริษัทเป็นเกณฑ์ในการกำหนดส่วนงาน

กลุ่มบริษัทดำเนินกิจการเป็นผู้ผลิตและจำหน่ายผลิตภัณฑ์ทางการเกษตรแปรรูป ประเภทข้าวโพดบรรจุกระป๋อง ผักผลไม้สดและเมล็ดพันธุ์ข้าวโพด โดยมีข้อมูลทางการเงินจำแนกตามส่วนงาน ดังนี้

ข้อมูลทางการเงินจำแนกตามกลุ่มธุรกิจสำหรับปีสิ้นสุดวันที่ 31 ธันวาคม 2560 และ 2559 มีดังนี้

(หน่วย : บาท)

	งบการเงินรวม					
	2560					
	ข้าวโพดบรรจุกระป๋อง	ผักและผลไม้สด	เมล็ดพันธุ์ข้าวโพด	รวม	รายการตัดบัญชี	สุทธิ
รายได้						
จากบุคคลภายนอก	1,304,384,393	197,316,531	92,908,430	1,594,609,354	-	1,594,609,354
ระหว่างหน่วยงาน	803,202	3,520,950	34,302,620	38,626,772	(38,626,772)	-
รวมรายได้	1,305,187,595	200,837,481	127,211,050	1,633,236,126	(38,626,772)	1,594,609,354
กำไร (ขาดทุน) ตามส่วนงานก่อนหักภาษี	248,387,904	5,848,311	18,555,649	272,791,864	(97,199,993)	175,591,871
สินทรัพย์ตามส่วนงาน	2,380,230,160	83,755,037	80,499,390	2,544,484,587	(902,091,018)	1,642,393,569

(หน่วย : บาท)

	งบการเงินรวม					
	2559					
	ข้าวโพดบรรจุกระป๋อง	ผักและผลไม้สด	เมล็ดพันธุ์ข้าวโพด	รวม	รายการตัดบัญชี	สุทธิ
รายได้						
จากบุคคลภายนอก	1,286,802,428	184,796,208	77,921,148	1,549,519,784	-	1,549,519,784
ระหว่างหน่วยงาน	1,080,602	30,241	40,008,750	41,119,593	(41,119,593)	-
รวมรายได้	1,287,883,030	184,826,449	117,929,898	1,590,639,377	(41,119,593)	1,549,519,784
กำไร (ขาดทุน) ตามส่วนงานก่อนหักภาษี	260,966,480	(926,014)	21,381,932	281,422,398	(33,425,628)	247,996,770
สินทรัพย์ตามส่วนงาน	1,557,449,456	75,892,054	86,213,899	1,719,555,409	(99,906,163)	1,619,649,246

ส่วนงานภูมิศาสตร์

กลุ่มบริษัทนำเสนอรายได้ตามส่วนงานแยกตามที่ตั้งทางภูมิศาสตร์ของลูกค้า อย่างไรก็ตาม กลุ่มบริษัทไม่มีสินทรัพย์ในต่างประเทศข้อมูลเกี่ยวกับส่วนงานภูมิศาสตร์สำหรับปีสิ้นสุดวันที่ 31 ธันวาคม 2560 และ 2559 มีดังนี้

(หน่วย : บาท)

	31 ธันวาคม 2560	31 ธันวาคม 2559
ต่างประเทศ	1,432,952,559	1,404,004,474
ในประเทศ	161,656,795	145,515,310
รวมรายได้	1,594,609,354	1,549,519,784

28. เครื่องมือทางการเงิน

28.1 นโยบายการจัดการความเสี่ยงทางการเงิน

กลุ่มบริษัทมีความเสี่ยงจากการดำเนินธุรกิจตามปกติจากการเปลี่ยนแปลงอัตราดอกเบี้ยและอัตราแลกเปลี่ยนเงินตราต่างประเทศ และจากการไม่ปฏิบัติตามข้อกำหนดตามสัญญาของลูกค้า กลุ่มบริษัทไม่มีการถือหรือออกเครื่องมือทางการเงินที่เป็นตราสารอนุพันธ์เพื่อการเก็งกำไรหรือการค้า

28.2 การบริหารจัดการทุน

วัตถุประสงค์ในการบริหารจัดการส่วนทุนของกลุ่มบริษัทคือ เพื่อดำรงไว้ซึ่งความสามารถในการดำเนินงานอย่างต่อเนื่อง เพื่อสร้างผลตอบแทนต่อผู้ถือหุ้นของกลุ่มบริษัทและเป็นประโยชน์ต่อผู้มีส่วนได้เสียอื่น ผู้บริหารได้มีการกำหนดกลยุทธ์ต่างๆ เพื่อสนับสนุนการดำเนินธุรกิจของกลุ่มบริษัทให้มีประสิทธิภาพมากขึ้น และมีผลประกอบการและฐานะการเงินที่ดีและแข็งแกร่งยิ่งขึ้น รวมทั้งการบริหารเงินทุนเพื่อการดำรงไว้ซึ่งโครงสร้างของทุนและต้นทุนทางการเงินของทุนที่เหมาะสม

28.3 ความเสี่ยงจากอัตราดอกเบี้ย

ความเสี่ยงด้านอัตราดอกเบี้ยเป็นความเสี่ยงที่เกิดจากการเปลี่ยนแปลงของอัตราดอกเบี้ยในตลาดในอนาคต ซึ่งส่งผลกระทบต่อภาระการดำเนินงานและกระแสเงินสดของกลุ่มบริษัท กลุ่มบริษัทมีอัตราดอกเบี้ยลอยตัวที่เกิดจากเงินกู้ยืมระยะสั้น

28.4 ความเสี่ยงทางด้านสินเชื่อ

กลุ่มบริษัทมีความเสี่ยงด้านการให้สินเชื่อที่เกี่ยวข้องกับลูกหนี้การค้า อย่างไรก็ตาม กลุ่มบริษัทมีนโยบายในการให้สินเชื่อที่ระมัดระวัง ดังนั้นกลุ่มบริษัทจึงไม่คาดว่าจะได้รับความเสียหายอย่างเป็นสาระสำคัญนอกเหนือจากจำนวนที่ได้ตั้งค่าเผื่อหนี้สงสัยจะสูญไว้แล้ว

28.5 มูลค่ายุติธรรมของเครื่องมือทางการเงิน

เนื่องจากสินทรัพย์และหนี้สินทางการเงินส่วนใหญ่ของกลุ่มบริษัทจัดอยู่ในประเภทระยะสั้น กลุ่มบริษัทจึงประมาณมูลค่ายุติธรรมของสินทรัพย์และหนี้สินทางการเงินใกล้เคียงกับมูลค่าตามบัญชีที่แสดงในงบแสดงฐานะการเงิน

28.6 ความเสี่ยงจากเงินตราต่างประเทศ

กลุ่มบริษัทมีความเสี่ยงจากอัตราแลกเปลี่ยนเงินตราต่างประเทศ ซึ่งเกิดจากการขายสินค้าที่เป็นเงินตราต่างประเทศ

กลุ่มบริษัทได้ทำสัญญาซื้อเงินตราต่างประเทศล่วงหน้า ซึ่งรายการดังกล่าวจะมีอายุไม่เกินหนึ่งปี เพื่อป้องกันความเสี่ยงของสินทรัพย์และหนี้สินทางการเงินที่เป็นเงินตราต่างประเทศ สัญญาซื้อเงินตราต่างประเทศ ณ วันที่รายงานเป็นรายการที่เกี่ยวข้องกับรายการขายสินค้าที่เป็นเงินตราต่างประเทศในงวดถัดไป

ณ วันที่ 31 ธันวาคม 2560 และ 2559 บริษัทมีความเสี่ยงจากอัตราแลกเปลี่ยนเงินตราต่างประเทศ เนื่องจากสินทรัพย์และหนี้สินที่เป็นเงินตราต่างประเทศ ดังนี้

รายการ	สกุลเงิน	งบการเงินรวม		งบการเงินเฉพาะกิจการ	
		ณ วันที่ 31 ธันวาคม 2560	ณ วันที่ 31 ธันวาคม 2559	ณ วันที่ 31 ธันวาคม 2560	ณ วันที่ 31 ธันวาคม 2559
เงินสดและรายการ เทียบเท่าเงินสด	สหรัฐอเมริกา	16,646.69	5,917.15	280.00	-
	ญี่ปุ่น	559,580.39	558,985.39	955.00	360.00
	สิงคโปร์	2,329.90	2,328.20	1,217.20	1,216.20
	ฟิลิปปินส์	400.00	400.00	-	-
	สหราชอาณาจักร	461.20	44.20	417.00	-
	สหรัฐอเมริกาบริติชเอดส์	2,055.00	4,070.00	2,055.00	4,070.00
	ยูโรโซน	758.46	758.46	758.46	758.46
	ไต้หวัน	35,612.00	12,625.00	35,612.00	12,625.00

เงินเหรียญสหรัฐอเมริกา

สัญญาขายเงินตราต่างประเทศ	-
สัญญาซื้อเงินตราต่างประเทศ	286,977.20

29. การผูกพันและหนี้สินที่อาจจะเกิดขึ้น

29.1 การผูกพัน

ก) ณ วันที่ 31 ธันวาคม 2560 บริษัทย่อยแห่งหนึ่งมีการผูกพันตามสัญญา ดังนี้

	งบการเงินรวม / งบการเงินเฉพาะกิจการ		
	มูลค่า ตามสัญญา	(จ่ายชำระ)	คงเหลือ
สัญญาซื้อเครื่องจักร			
- สกุลเงินไทย (บาท)	8,840,000	(2,859,000)	5,981,000
- สกุลเงินสหรัฐอเมริกา (ดอลลาร์สหรัฐ)	243,071	(217,096)	25,975

ข) ณ วันที่ 31 ธันวาคม 2560 บริษัทมีการผูกพันจากการทำสัญญาเช่าดำเนินงาน ดังนี้

(หน่วย : บาท)

	งบการเงินรวม	งบการเงินเฉพาะกิจการ
จ่ายชำระภายใน		
ไม่เกิน 1 ปี	1,955,500	612,000
1 - 3 ปี	1,236,000	1,020,000
รวม	3,191,500	1,632,000

ค) บริษัทย่อยแห่งหนึ่งมีการผูกพันจากการทำสัญญาเข้าร่วมโครงการปลูกข้าวโพดถนอมด้วยเกษตรกรผู้มีความเชี่ยวชาญในการเพาะปลูกข้าวโพดหลายราย โดยกำหนดราคาซื้อขายผลผลิตที่มีความชื้นไม่เกินที่ระบุในราคาที่กำหนดในสัญญา หากความชื้นสูงกว่าที่กำหนด จะหักน้ำหนักตามตารางการรับซื้อของบริษัทย่อย ในกรณีที่เกษตรกรปฏิบัติผิดสัญญาและก่อให้เกิดความเสียหาย เกษตรกรตกลงยินยอมชดเชยค่าเสียหายที่เกิดขึ้นทั้งหมดให้แก่บริษัทย่อยและยินยอมชำระเบี้ยปรับ ตามจำนวนพื้นที่ที่ทำสัญญาในอัตราไร่ละ 30,000 บาท ซึ่งสัญญาดังกล่าวมีผลบังคับใช้ในแต่ละฤดูกาลเพาะปลูก

29.2 หนี้สินที่อาจจะเกิดขึ้น

กลุ่มบริษัทมีภาระหนี้สินที่อาจเกิดขึ้นจากการให้ธนาคารออกหนังสือค้ำประกันค่าสาธารณูปโภค และค้ำประกันเงินกู้และวงเงินสินเชื่อให้บริษัทย่อยแห่งหนึ่ง ในการดำเนินงานปกติ จำนวน 4.53 ล้านบาท และ 28.00 ล้านบาท ตามลำดับ

30. คดีฟ้องร้อง

บริษัท ริเวอร์แคว อินเตอร์เนชั่นแนล อุตสาหกรรมอาหาร จำกัด (บริษัทย่อย) มีคดีความถูกฟ้องร้องเป็นจำเลยร่วมเกี่ยวกับอัตราภาษีนำเข้าในยุโรป ศาลชั้นต้นพิพากษาให้บริษัทใช้อัตราภาษีร้อยละ 12.8 (จากเดิม ที่บริษัทใช้คือ ร้อยละ 3.8) ปัจจุบันฝ่ายบริหารและที่ปรึกษากฎหมายของบริษัทอยู่ระหว่างเตรียมยื่นอุทธรณ์ให้เป็นไปตามระยะเวลาที่กฎหมายกำหนด ทั้งนี้ ที่ปรึกษาทางกฎหมายในคดีนี้มีความเห็นว่าบริษัทไม่มีค่าความเสียหายที่ต้องบันทึกบัญชี

31. เหตุการณ์ภายหลังวันที่งบการเงิน

ตามที่ประชุมคณะกรรมการบริษัท อกริเพียว โฮลดิ้งส์ จำกัด (มหาชน) ครั้งที่ 1/2561 เมื่อวันที่ 23 กุมภาพันธ์ 2561 มีมติอนุมัติในเรื่องสำคัญ ต่อไปนี้ (ซึ่งจะต้องได้รับการอนุมัติในที่ประชุมผู้ถือหุ้น กำหนดในวันที่ 27 เมษายน 2561)

31.1 การลดทุน

ที่ประชุมคณะกรรมการบริษัท ได้มีมติให้ลดทุนจดทะเบียนของบริษัทจากเดิมทุนจดทะเบียน 682,010,648.20 บาท (จำนวน 974,300,926 หุ้น) เป็น 670,785,875.90 บาท (จำนวน 958,265,537 หุ้น) โดยการตัดหุ้นสามัญที่ยังไม่ได้ออกจำหน่ายของบริษัท จำนวน 16,035,389 หุ้น มูลค่าที่ตราไว้หุ้นละ 0.70 บาท

31.2 การเพิ่มทุน

ที่ประชุมคณะกรรมการบริษัทได้มีมติให้เพิ่มทุนจดทะเบียนของบริษัทจำนวน 67,078,587.10 บาท จากเดิมทุนจดทะเบียน จำนวน 670,785,875.90 บาท (จำนวน 958,265,537 หุ้น) เป็นทุนจดทะเบียนใหม่ จำนวน 737,864,463.00 บาท (จำนวน 1,054,092,090 หุ้น) โดยการออกหุ้นสามัญใหม่จำนวน 95,826,553 หุ้น มูลค่าหุ้นที่ตราไว้หุ้นละ 0.70 บาท โดยเป็นการเพิ่มทุนในลักษณะดังนี้

การเพิ่มทุน	ประเภทหุ้น	จำนวนหุ้น (หุ้น)	มูลค่าที่ตราไว้ (บาทต่อหุ้น)	รวม (บาท)
<input checked="" type="checkbox"/> แบบกำหนดวัตถุประสงค์ในการใช้เงินทุน	หุ้นสามัญ หุ้นบุริมสิทธิ	95,826,553 -	0.70	67,078,587.10

31.3 การจัดสรรหุ้นเพิ่มทุน

ที่ประชุมคณะกรรมการบริษัท ได้มีมติให้จัดสรรหุ้นสามัญจำนวน 95,826,553 หุ้น มูลค่าที่ตราไว้หุ้นละ 0.70 บาท รวม 67,078,587.10 บาท โดยมีรายละเอียด ดังต่อไปนี้

ประเภทหลักทรัพย์ที่เสนอขาย	ใบสำคัญแสดงสิทธิที่จะซื้อหุ้นสามัญเพิ่มทุนของบริษัท อกริเพียว โฮลดิ้งส์ จำกัด (มหาชน) ครั้งที่ 1 (APURE-W1) (“ใบสำคัญแสดงสิทธิ” หรือ “APURE-W1”)
ชนิดของใบสำคัญแสดงสิทธิ	ระบุชื่อผู้ถือและสามารถโอนเปลี่ยนมือได้
วัตถุประสงค์ของการออกใบสำคัญแสดงสิทธิ	บริษัทจะสามารถนำเงินที่ได้จากการใช้สิทธิดังกล่าวมาเป็นเงินทุนหมุนเวียนของบริษัท เมื่อมีการใช้สิทธิจากใบสำคัญแสดงสิทธิดังกล่าว เพื่อที่บริษัทจะได้มีความพร้อมและความยืดหยุ่นทางการเงินสำหรับการเงินสำหรับโครงการ หรือการลงทุน หรือเงินสำรองเพื่อการดำเนินงานต่างๆ ในอนาคต
จำนวนที่ออก	ไม่เกิน 95,826,553 หน่วย
ราคาเสนอขายต่อหน่วย	0 บาท (ศูนย์บาท)
อัตราการใช้สิทธิ	ใบสำคัญแสดงสิทธิ 1 หน่วย มีสิทธิซื้อหุ้นสามัญได้ 1 หุ้น (เว้นแต่กรณีมีการปรับอัตราการใช้สิทธิตามเงื่อนไขการปรับสิทธิ)

ราคาการใช้สิทธิ	ปีที่ 1 สามารถใช้สิทธิได้ในราคา 4.00 บาทต่อหุ้นสามัญ ปีที่ 2 สามารถใช้สิทธิได้ในราคา 4.50 บาทต่อหุ้นสามัญ ปีที่ 3 สามารถใช้สิทธิได้ในราคา 5.00 บาทต่อหุ้นสามัญ
วันออกใบสำคัญแสดงสิทธิ	วันที่จะกำหนดโดยคณะกรรมการบริษัท หรือคณะกรรมการบริหาร หรือบุคคลที่คณะกรรมการบริษัท หรือคณะกรรมการบริหารมอบหมาย
อายุของใบสำคัญแสดงสิทธิ	3 ปี นับตั้งแต่วันที่ออกใบสำคัญแสดงสิทธิ
วิธีการจัดสรร	จัดสรรใบสำคัญแสดงสิทธิจำนวน 95,826,553 หน่วย ให้แก่ผู้ถือหุ้นเดิมของบริษัท ที่มีชื่อปรากฏในวันกำหนดรายชื่อผู้ถือหุ้นที่มีสิทธิได้รับใบสำคัญแสดงสิทธิ (Record Date) ในวันที่ 2 พฤษภาคม 2561 และให้รวบรวมรายชื่อผู้ถือหุ้นตามมาตรา 225 ของพระราชบัญญัติหลักทรัพย์และตลาดหลักทรัพย์ พ.ศ. 2535 (รวมทั้งที่มีการแก้ไขเพิ่มเติม) โดยวิธีปิดสมุดทะเบียนพักการโอนหุ้นในวันที่ 3 พฤษภาคม 2561 ในอัตราส่วนหุ้นสามัญเดิม 10 หุ้น ต่อใบสำคัญแสดงสิทธิ 1 หน่วย ในการคำนวณสิทธิของผู้ถือหุ้นแต่ละรายที่จะได้รับการจัดสรรใบสำคัญแสดงสิทธิ หากมีเศษหุ้นสามัญจากการคำนวณตามอัตราส่วนการจัดสรรใบสำคัญแสดงสิทธิของผู้ถือหุ้นแต่ละราย ให้ปัดเศษหุ้นส่วนที่เหลือทิ้งทั้งหมด ในกรณีที่เศษของใบสำคัญแสดงสิทธิที่เกิดจากการคำนวณตามอัตราส่วนการจัดสรรใบสำคัญแสดงสิทธิ ให้ปัดเศษดังกล่าวทิ้งทั้งหมด และในกรณีที่เศษใบสำคัญแสดงสิทธิคงเหลือภายหลังการจัดสรร บริษัทจะดำเนินการยกเลิกใบสำคัญแสดงสิทธิในส่วนที่เหลือดังกล่าวต่อไป
ระยะเวลาการใช้สิทธิ	กำหนดให้ใช้สิทธิได้ทุกๆ สิ้นไตรมาส คือทุกของทุกปีปฏิทิน (วันทำการสุดท้ายของเดือนมีนาคม มิถุนายน กันยายน และธันวาคม) ตลอดอายุของใบสำคัญแสดงสิทธิ APURE-W1 ใบสำคัญแสดงสิทธิที่เหลือจากการใช้สิทธิหรือไม่ถูกใช้สิทธิในวันกำหนดการใช้สิทธิใดๆ สามารถสะสมเพื่อนำไปใช้สิทธิได้ในวันกำหนดการใช้สิทธิครั้งต่อไปได้ตลอดอายุของใบสำคัญแสดงสิทธิ แต่หากครบกำหนดอายุของใบสำคัญแสดงสิทธิแล้วใบสำคัญแสดงสิทธิใดๆ ที่ไม่ถูกใช้สิทธิจะถูกยกเลิกและสิ้นผลไป วันสุดท้ายของการใช้สิทธิจะตรงกับวันที่ใบสำคัญแสดงสิทธิ APURE-W1 มีอายุครบ 3 ปี นับแต่วันที่ออกและเสนอขายใบสำคัญแสดงสิทธิ APURE-W1 ทั้งนี้ในกรณีที่วันใช้สิทธิครั้งสุดท้ายดังกล่าวตรงกับวันหยุดทำการให้เลื่อนวันใช้สิทธิครั้งสุดท้าย ดังกล่าวเป็นวันทำการก่อนหน้า

32. การจัดประเภทรายการใหม่

รายการบัญชีบางรายการในงบการเงินสำหรับงวดปี 2559 บริษัทได้จัดประเภทบัญชีใหม่เพื่อให้สอดคล้องกับประกาศของกรมพัฒนาธุรกิจการค้าลงวันที่ 11 ตุลาคม 2559 เรื่องการกำหนดรายการย่อที่ต้องมีในงบการเงิน พ.ศ. 2559 ซึ่งไม่มีผลกระทบต่อกำไรสุทธิหรือส่วนของผู้ถือหุ้นตามที่ได้รายงานไปแล้ว

33. การอนุมัติงบการเงิน

งบการเงินนี้ได้รับการอนุมัติจากคณะกรรมการของบริษัท เมื่อวันที่ 23 กุมภาพันธ์ 2561

คำตอบแทนจากการสอบผู้สอบบัญชี

บริษัทและบริษัทย่อยจ่ายคำตอบแทนการสอบบัญชี ให้แก่
บริษัท กรินทร์ ออดิท จำกัด เป็นผู้สอบบัญชีของบริษัท โดยนางสาวกรรณิการ์ วิภาณุรัตน์
ผู้สอบบัญชีรับอนุญาต เลขที่ 7305 ในรอบปี 2560 จำนวนเงิน 2,345,000 บาท

แบบยืนยันความถูกต้องครบถ้วนของคำตอบแทนที่จ่ายให้แก่ผู้สอบบัญชี
รอบปีบัญชีสิ้นสุดวันที่ 31 ธันวาคม 2560

คำตอบแทนจากการสอบบัญชี (audit fee)

รายการที่	ชื่อบริษัทผู้จ่าย	ชื่อผู้สอบบัญชี	ค่าสอบบัญชี
1	บมจ.อกริเพียว โฮลดิ้งส์	นางสาวกรรณิการ์ วิภาณุรัตน์ บริษัท กรินทร์ ออดิท จำกัด	605,000.00
2	บจ.ริเวอร์แควฯ	นางสาวกรรณิการ์ วิภาณุรัตน์ บริษัท กรินทร์ ออดิท จำกัด	1,060,000.00
3	บจ.ผลิตภัณฑ์ข้าวโพดหวาน	นางสาวกรรณิการ์ วิภาณุรัตน์ บริษัท กรินทร์ ออดิท จำกัด	340,000.00
4	บจ.อกริเพิร์ช	นางสาวกรรณิการ์ วิภาณุรัตน์ บริษัท กรินทร์ ออดิท จำกัด	340,000.00
รวมคำตอบแทนจากการสอบบัญชี			2,345,000.00

ข้อมูลข้างต้น

- ☒ ถูกต้องครบถ้วนแล้ว ทั้งนี้ ข้าพเจ้าขอยืนยันว่าไม่มีข้อมูลการให้บริการอื่นที่บริษัทและบริษัทย่อยจ่ายให้ข้าพเจ้า สำนักงานสอบบัญชีที่ข้าพเจ้าสังกัด และบุคคลหรือกิจการที่เกี่ยวข้องกับข้าพเจ้าและสำนักงานสอบบัญชีที่ข้าพเจ้าสังกัด ที่ข้าพเจ้าทราบและ
ไม่มีการเปิดเผยไว้ข้างต้น
- ☐ ไม่ถูกต้อง ไม่ครบถ้วน กล่าวคือ

เมื่อปรับปรุงข้อมูลข้างต้น (ถ้ามี) แล้ว ข้าพเจ้าขอยืนยันว่าข้อมูลทั้งหมดในแบบฟอร์มนี้แสดงคำตอบแทนสอบบัญชีและค่าบริการอื่น
ที่บริษัทและบริษัทย่อยจ่ายให้ข้าพเจ้า สำนักงานสอบบัญชีที่ข้าพเจ้าสังกัด และบุคคลหรือกิจการที่เกี่ยวข้องกับข้าพเจ้าและสำนักงาน
สอบบัญชีดังกล่าว ที่ถูกต้องครบถ้วน



ลงชื่อ.....
(นางสาวกรรณิการ์ วิภาณุรัตน์)
ผู้สอบบัญชีรับอนุญาต เลขทะเบียน 7305
บริษัท กรินทร์ ออดิท จำกัด

การวิเคราะห์และคำอธิบายของฝ่ายจัดการสำหรับปี 2560

รายได้จากการขาย

บริษัทมีรายได้จากการขายเท่ากับ 1,229.42 ล้านบาท 1,549.52 ล้านบาท และ 1,594.61 ล้านบาท ในปี 2558 - 2560 ตามลำดับ โดยจะเห็นได้ว่า ยอดขายของทางบริษัทฯ ได้มีการเติบโตขึ้นทุกปี สำหรับรายได้จากการขายข้าวโพดหวานบรรจุกระป๋อง และข้าวโพดหวานบรรจุถุงสุญญากาศของบริษัทฯ ในปีนี้ได้รับตัวเพิ่มสูงขึ้นในส่วนของคุณภาพ เนื่องจากการขายฐานลูกค้าในต่างประเทศได้มากขึ้น แต่อย่างไรก็ตามราคาขายในปีที่ผ่านมาได้รับตัวลดลง ทั้งจากการแข่งขันที่รุนแรงมากขึ้น และเงินบาทที่แข็งค่ามากขึ้น ทำให้รายได้เพิ่มไม่ได้มากเท่าที่ควร

ในส่วนของตลาดในประเทศ จะเห็นว่า มีการเติบโตในส่วนของคุณภาพเมล็ดพันธุ์และผักและผลไม้สดเพิ่มมากขึ้น

รายละเอียดของยอดขายในประเทศและต่างประเทศ แสดงรายละเอียดประกอบดังตารางต่อไปนี้

รายการ	2558	2559	2560
มูลค่าการจำหน่ายสินค้าไปยังต่างประเทศ			
• ข้าวโพดหวานแปรรูป (RKI)	767.16	1,019.67	1,023.40
• ผักและผลไม้สด (AGF)	180.62	170.58	175.39
• ข้าวโพดหวานบรรจุถุงสุญญากาศ (RKI)	168.61	213.75	234.16
รวม	1,116.39	1,404.00	1,432.95
มูลค่าการจำหน่ายสินค้าในประเทศ			
• ข้าวโพดหวานแปรรูป (RKI)	24.81	36.20	31.88
• เมล็ดพันธุ์ (SCP)	49.44	66.64	85.79
• อื่นๆ (RKI)	9.82	16.92	10.55
• ข้าวโพดหวานบรรจุถุงสุญญากาศ (RKI)	14.58	10.57	5.86
• ผักและผลไม้สด (AGF)	14.38	15.19	27.58
รวม	113.03	145.52	161.66
มูลค่าการจำหน่ายรวม	1,229.42	1,549.52	1,594.61

ต้นทุนสินค้าขาย

บริษัทมีต้นทุนสินค้าขายเท่ากับ 913.41 ล้านบาท 1,089.83 ล้านบาท และ 1,196.69 ล้านบาท ในปี 2558 - 2560 ตามลำดับ บริษัทฯ มีอัตราส่วนต้นทุนสินค้าขายต่อรายได้จากการขายเท่ากับ ร้อยละ 74.30 ร้อยละ 70.33 และ ร้อยละ 75.04 ในปี 2558 - 2560 ทั้งนี้ อัตราส่วนต้นทุนสินค้าต่อราคาขายมีอัตราเพิ่มขึ้น เนื่องจากราคาขายลดลงตามที่ได้กล่าวไปเบื้องต้น รวมถึงราคาวัตถุดิบทั้งข้าวโพดหวานและกระป๋อง ที่เป็นสัดส่วนสำคัญของต้นทุนได้เพิ่มขึ้น

กำไรขั้นต้น

บริษัทมีกำไรขั้นต้นเท่ากับ 316.01 ล้านบาท 459.69 ล้านบาท และ 397.92 ล้านบาท ในปี 2558 - 2560 ตามลำดับ และมีอัตราส่วนกำไรขั้นต้นเท่ากับ ร้อยละ 25.70 ร้อยละ 29.67 และ ร้อยละ 24.95 ในปี 2558 - 2560 ตามลำดับ เนื่องจากธุรกิจมีการแข่งขันที่รุนแรงมากขึ้นทำให้ราคาขายต่อหน่วยลดลง รวมถึงเงินบาทที่แข็งค่าขึ้นเมื่อเทียบกับเงินสกุลเหรียญสหรัฐอเมริกา (ที่เป็นเงินตราค้าขายหลักของบริษัทฯ) และยังมีผลกระทบจากต้นทุนที่เพิ่มขึ้นอีกด้วย

ค่าใช้จ่ายในการขายและบริหาร (รวมผลตอบแทนผู้บริหาร)

ค่าใช้จ่ายในการขายและบริหารของบริษัทประกอบด้วย เงินเดือนพนักงานและค่าล่วงเวลา ค่าจ้าง ค่าใช้จ่ายที่เกี่ยวข้องกับสวัสดิการพนักงาน ค่าตอบแทนผู้บริหาร ค่าซ่อมบำรุงอาคาร และค่าสาธารณูปโภคต่างๆ เป็นต้น ทั้งนี้ บริษัทมีค่าใช้จ่ายในการขายและบริหารเท่ากับ 204.14 ล้านบาท 225.42 ล้านบาท และ 233.49 ล้านบาท ในปี 2558 - 2560 ตามลำดับ หรือเท่ากับ ร้อยละ 16.60 ร้อยละ 14.55 และร้อยละ 14.64 ของรายได้จากการขาย ในปี 2558 - 2560 ตามลำดับ โดยในปี 2558 - 2560 ซึ่งค่าใช้จ่ายในการขายเมื่อเทียบเป็นอัตราส่วนค่าใช้จ่ายในการขายต่อรายได้จากการขาย จะเห็นได้ว่า มีอัตราที่ใกล้เคียงเดิม

กำไร (ขาดทุน) สุทธิสำหรับปี (ส่วนที่เป็นของผู้ถือหุ้นบริษัทใหญ่)

บริษัทมีกำไรสำหรับปี (ส่วนที่เป็นของผู้ถือหุ้นบริษัทใหญ่) เท่ากับ 96.29 ล้านบาท 191.60 ล้านบาท และ 141.82 ล้านบาท ในปี 2558 - 2560 ตามลำดับ คิดเป็นอัตรากำไรสุทธิเท่ากับ ร้อยละ 7.83 ร้อยละ 12.36 และ ร้อยละ 9.13 ในปี 2558 - 2560 ตามลำดับ ทั้งนี้ สาเหตุที่อัตรากำไรสุทธิของบริษัทฯ ลดลง เนื่องจากทั้งราคาขายที่ลดลง และต้นทุนที่เพิ่มสูงขึ้นเป็นสำคัญตามที่ได้กล่าวไปแล้วเบื้องต้น

การรับรองความถูกต้องของข้อมูล

ข้าพเจ้าได้สอบทานข้อมูลในแบบแสดงรายการข้อมูลประจำปีฉบับนี้แล้วด้วยความระมัดระวังในฐานะกรรมการบริหารของบริษัท ข้าพเจ้าขอรับรองว่า ข้อมูลดังกล่าวถูกต้องครบถ้วนไม่เป็นเท็จ ไม่ทำให้ผู้อื่นสำคัญผิด หรือไม่ขาดข้อมูลที่ควรต้องแจ้งในสาระสำคัญ นอกจากนี้ บริษัทขอรับรองว่า

- (1) งบการเงินและข้อมูลทางการเงินที่สรุปมาในแบบแสดงรายการข้อมูลประจำปี ได้แสดงข้อมูลอย่างถูกต้องครบถ้วนในสาระสำคัญเกี่ยวกับฐานะการเงินผลการดำเนินงานและกระแสเงินสดของบริษัทและบริษัทย่อยแล้ว
- (2) ข้าพเจ้าเป็นผู้รับผิดชอบต่อการ จัดให้บริษัทมีระบบการเปิดเผยข้อมูลที่ดี เพื่อให้แน่ใจว่าบริษัทได้เปิดเผยข้อมูลในส่วนที่เป็นสาระสำคัญทั้งของบริษัทและบริษัทย่อยอย่างถูกต้องครบถ้วนแล้วรวมทั้งควบคุมดูแลให้มีการปฏิบัติตามระบบดังกล่าว
- (3) ข้าพเจ้าเป็นผู้รับผิดชอบต่อการ จัดให้บริษัทมีระบบการควบคุมภายในที่ดีและควบคุมดูแลให้มีการปฏิบัติตามระบบดังกล่าว และข้าพเจ้าได้แจ้งข้อมูลการประเมินระบบการควบคุมภายใน ณ วันที่ 31 ธันวาคม 2560 ต่อผู้สอบบัญชีและกรรมการตรวจสอบของบริษัทแล้ว ซึ่งครอบคลุมถึงข้อบกพร่องและการเปลี่ยนแปลงที่สำคัญของระบบการควบคุมภายใน รวมทั้งการกระทำที่มีขอบที่อาจมีผลกระทบต่อการจัดทำรายงานทางการเงินของบริษัทและบริษัทย่อย

ในการนี้ เพื่อเป็นหลักฐานว่าเอกสารทั้งหมดเป็นเอกสารชุดเดียวกันกับที่บริษัทได้รับรองความถูกต้องแล้ว ข้าพเจ้าได้มอบหมายให้ นางสาวสินีมาศ โสติกภาพนุกูล เป็นผู้ลงลายมือชื่อกำกับเอกสารนี้ไว้ทุกหน้าด้วย หากเอกสารใดไม่มีลายมือชื่อของ นางสาวสินีมาศ โสติกภาพนุกูล กำกับไว้ข้าพเจ้าจะถือว่าไม่ใช่ข้อมูลที่ข้าพเจ้าได้รับรองความถูกต้องของข้อมูลแล้วดังกล่าวข้างต้น”

ชื่อ-สกุล	ตำแหน่ง	ลายมือชื่อ
1. นายสุเรศพล จีรุงเรืองกิจ	ประธานกรรมการ (กรรมการผู้มีอำนาจลงนาม)	
2. นางสาวสินีมาศ โสติกภาพนุกูล	ประธานเจ้าหน้าที่บริหาร (กรรมการผู้มีอำนาจลงนาม)	
3.นางกิตติมา อิมประเสริฐ	กรรมการ (กรรมการผู้มีอำนาจลงนาม)	
ผู้รับมอบอำนาจ นางสาวสินีมาศ โสติกภาพนุกูล	ประธานเจ้าหน้าที่บริหาร (กรรมการผู้มีอำนาจลงนาม)	



