

AgriPure

รายงานประจำปี

2561

Annual Report 2018

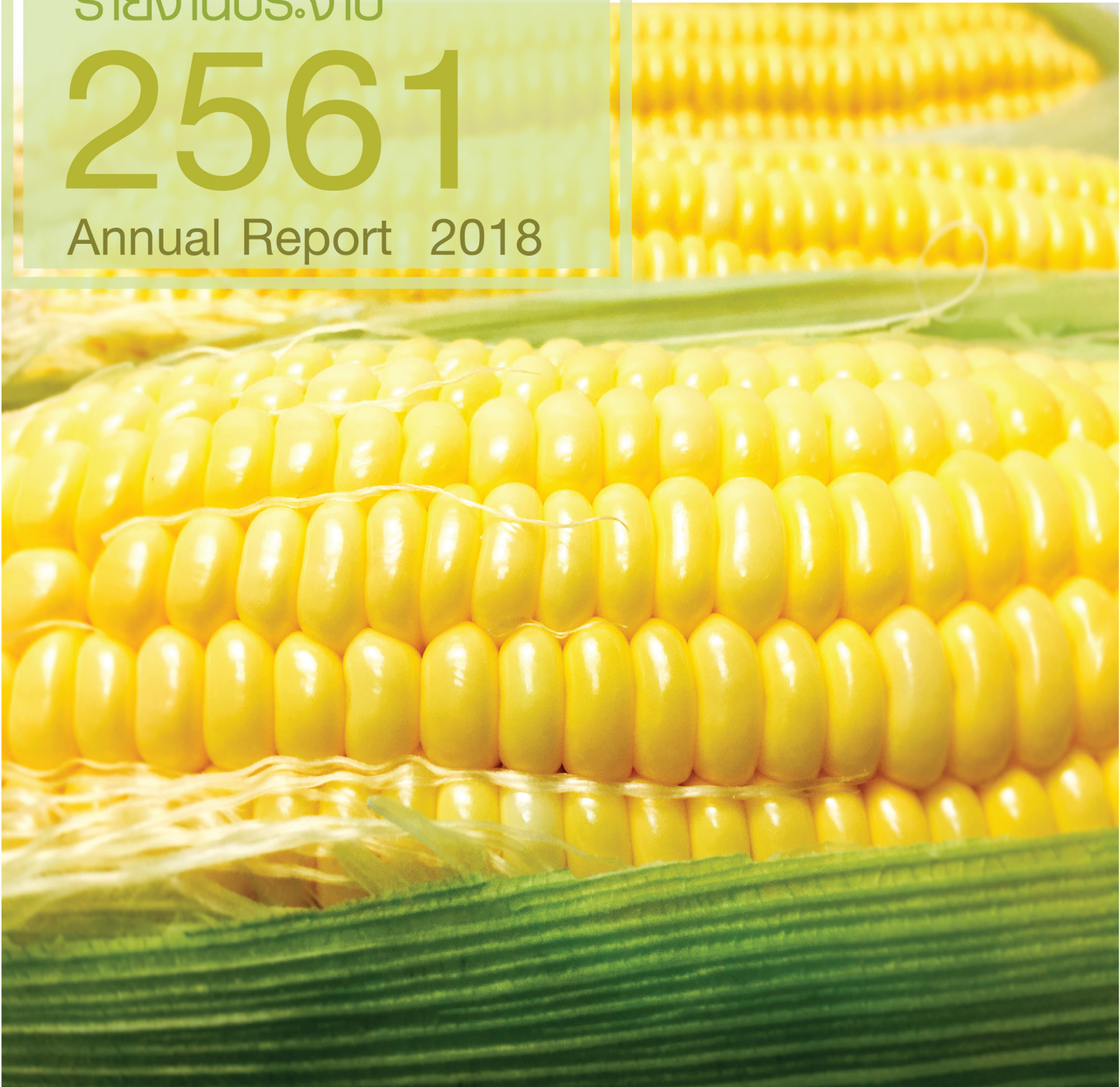

วิสัยทัศน์

บริษัทมีความมุ่งมั่นที่จะก้าวไปเป็นบริษัทที่แข็งแกร่งในอุตสาหกรรมเกษตร โดยมุ่งเน้นที่จะผลิตสินค้าที่มีคุณภาพสูงและการบริการที่ดีเยี่ยมเพื่อตอบสนองความต้องการของลูกค้าและองค์กรต่างๆที่เกี่ยวข้อง

พันธกิจ

- นำเสนอสินค้าและบริการคุณภาพดี
- ตอบสนองความพึงพอใจของลูกค้าในด้านคุณภาพ
- การขนส่ง การติดต่อสื่อสารยึดหลักการความรับผิดชอบต่อสังคมและสิ่งแวดล้อม

ภารกิจ

- ตอบสนองความพึงพอใจของลูกค้าและองค์กรต่างๆที่เกี่ยวข้องโดยมุ่งเน้นการพัฒนาขั้นตอนการผลิตอย่างต่อเนื่อง เพื่อที่จะนำเสนอผลิตภัณฑ์ข้าวโพดหวานที่มีคุณภาพดี และสามารถลดต้นทุนการผลิตรวมถึงการหาแหล่งวัตถุดิบคุณภาพเยี่ยมเพื่อนำเสนอต่อลูกค้า
- มั่นใจให้บริการลูกค้าได้อย่างดีเยี่ยม โดยหลักความรับผิดชอบต่อสังคม (CSR) เพื่อให้เกิดความพึงพอใจของพนักงานและเกิดการช่วยเหลือให้กับทุกสังคม

สารบัญ

หน้า

2	สรุปข้อมูลทางการเงิน
4	สารจากประธานกรรมการ
6	รายละเอียดเกี่ยวกับคณะกรรมการบริษัทและคณะผู้บริหารระดับสูง
10	นโยบายและภาพรวมการประกอบธุรกิจ
12	โครงสร้างรายได้
14	ลักษณะของผลิตภัณฑ์และบริการ
16	ภาวะอุตสาหกรรมและการแข่งขัน
18	ปัจจัยความเสี่ยง
19	ข้อมูลทั่วไปและข้อมูลสำคัญอื่น
20	โครงสร้างเงินทุน
21	นโยบายการจ่ายเงินปันผล
22	โครงสร้างการจัดการ
28	การกำกับดูแลกิจการ
32	ความรับผิดชอบต่อสังคม (CSR)
36	การต่อต้านการทุจริตคอร์รัปชัน
38	การควบคุมภายในและการบริหารจัดการความเสี่ยง
40	รายงานการกำกับดูแลกิจการของคณะกรรมการตรวจสอบ
41	รายงานจากคณะกรรมการตรวจสอบ
42	รายงานความรับผิดชอบต่อคณะกรรมการต่อรายงานทางการเงิน
43	รายการระหว่างกัน
45	นโยบายการทำรายการระหว่างกันในอนาคต
46	รายงานของผู้สอบบัญชีรับอนุญาต
49	งบแสดงฐานะการเงินและงบกำไรขาดทุนเบ็ดเสร็จ
56	หมายเหตุประกอบงบการเงิน
92	คำตอบแทนจากการสอบบัญชี
93	การวิเคราะห์และคำอธิบายของฝ่ายจัดการ สำหรับปี 2561

สรุปข้อมูลทางการเงิน

งบการเงิน	2559	2560	2561
ผลการดำเนินงาน (ล้านบาท)			
- รายได้จากการขายและบริการ	1,549.52	1,594.61	1,722.70
- รายได้รวม	1,565.12	1,603.24	1,738.07
- ต้นทุนขายและบริการ	1,089.83	1,196.69	1,344.00
- ค่าใช้จ่ายในการขายและบริหาร	225.42	228.99	238.35
- กำไรขั้นต้น	459.69	397.92	378.71
- กำไร(ขาดทุน)สุทธิส่วนที่เป็นของผู้ถือหุ้นบริษัทใหญ่	191.60	141.82	119.15
ฐานะทางการเงิน (ล้านบาท)			
- สินทรัพย์	1,619.65	1,642.39	1,813.45
- หนี้สิน	137.57	113.75	161.05
- ส่วนของผู้ถือหุ้น	1,464.14	1,510.13	1,629.28
- ทุนที่ออกและชำระแล้ว	670.79	670.79	670.79
- จำนวนหุ้นสามัญ	958.27	958.27	958.27
ข้อมูลต่อหุ้น (บาท)			
- กำไร(ขาดทุน)สุทธิ	0.20	0.15	0.12
- มูลค่าหุ้นทางบัญชี	1.53	1.58	1.70
อัตราส่วนทางการเงิน			
- กำไรขั้นต้น (%)	29.67	24.95	21.98
- อัตรากำไร(ขาดทุน)สุทธิ (%)	12.37	8.89	6.94
- อัตราผลตอบแทนผู้ถือหุ้น (%)	13.09	9.39	7.34
- อัตราผลตอบแทนจากสินทรัพย์	11.83	8.63	6.59
- อัตราส่วนสภาพคล่อง (เท่า)	7.16	9.19	7.48
- อัตราหนี้สินต่อส่วนของผู้ถือหุ้น (เท่า)	0.09	0.08	0.10

ผลการดำเนินงาน(ล้านบาท)

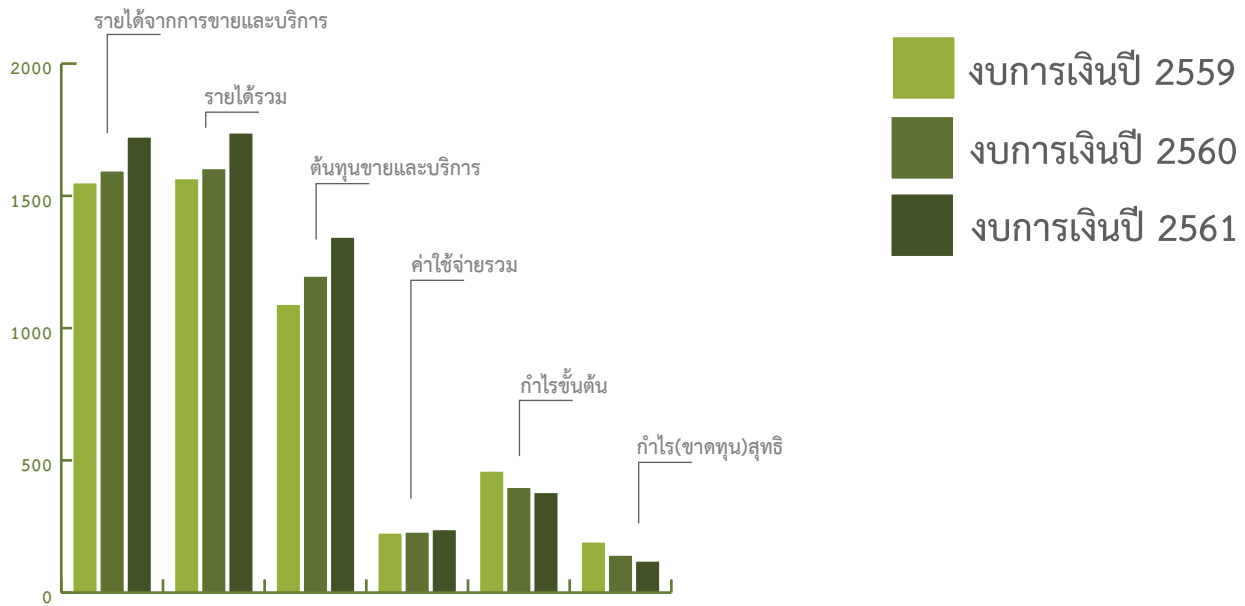

ฐานะทางการเงิน (ล้านบาท)

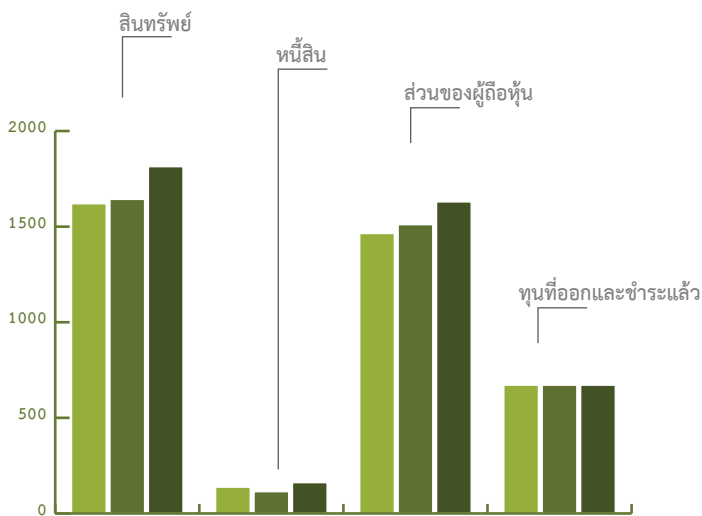

ข้อมูลต่อหุ้น (บาท)

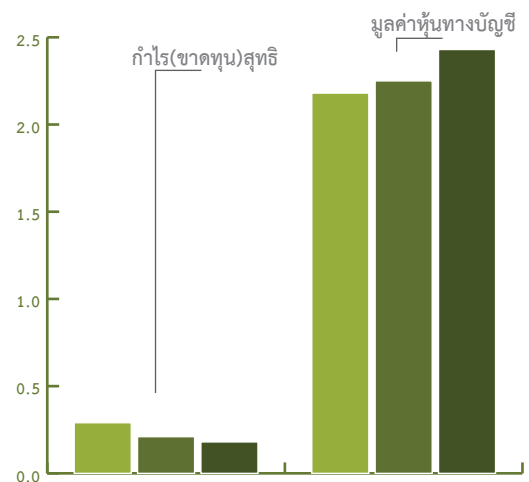

อัตราส่วนทางการเงิน

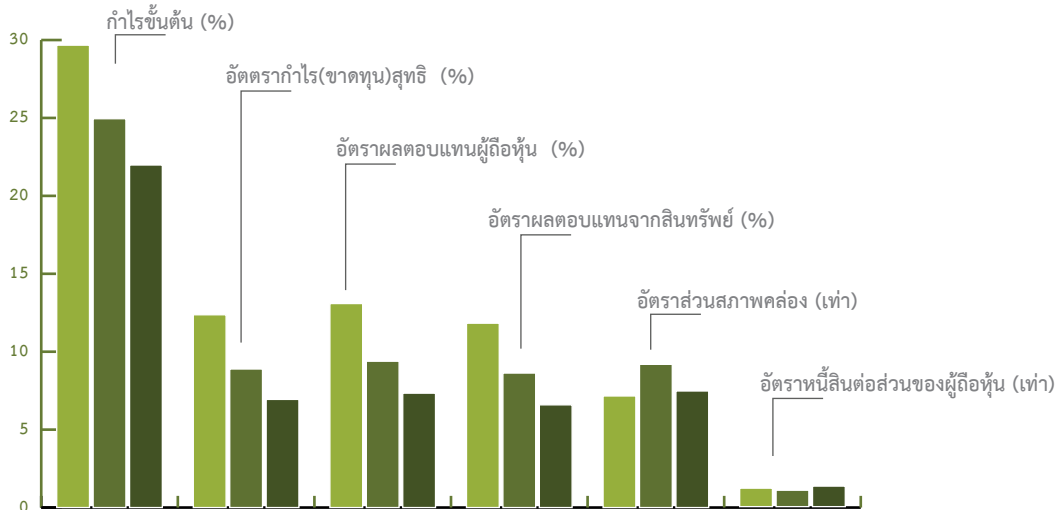





สุเรศพล จิรุงเรืองกิจ

ประธานกรรมการบริษัท อกริเพียว โฮลดิ้งส์ จำกัด (มหาชน)

สำหรับการดำเนินธุรกิจในปี 2561 ปรับตัวเพิ่มขึ้นเมื่อเปรียบเทียบกับปี 2560 เพื่อรองรับผลิตผลทางการเกษตรที่เพิ่มขึ้นเป็นผลจากการส่งออกที่ฟื้นตัวตามภาวะเศรษฐกิจโลกอย่างต่อเนื่องและปัจจัยสภาพภูมิอากาศที่เหมาะสม อีกทั้งอุตสาหกรรมอาหารยังได้รับแรงขับเคลื่อนสำคัญจากการส่งออก ที่ความต้องการของผู้บริโภคขยายตัวอย่างต่อเนื่อง โดยเฉพาะประเทศคู่ค้าหลักของไทยอย่างสหรัฐอเมริกา สหภาพยุโรป จีน และญี่ปุ่น

บริษัทฯ มีผลการดำเนินงาน ปี 2561 รายได้จากการขาย ที่ 1,722.70 ล้านบาท เพิ่มขึ้นจากปี 2560 ร้อยละ 8.03 มีรายได้รวมที่ 1,738.06 ล้านบาท เพิ่มขึ้นจากปี 2560 ร้อยละ 8.1 และมีกำไรสุทธิ ที่ 127.37 ล้านบาท ลดลงจากปี 2560 ร้อยละ 12.47 อย่างไรก็ตาม นอกจากการทำธุรกิจเพื่อสร้างผลตอบแทนให้กับผู้ถือหุ้นแล้ว บริษัทได้ตระหนักถึงความสำคัญในการบริหารจัดการภายในที่ดีได้กรอบนโยบายการกำกับดูแลที่ดีของบริษัท และด้วยความมุ่งมั่นของผู้บริหารและพนักงานที่บริหารงานได้ตามเป้าหมายเพิ่มประสิทธิภาพในกระบวนการผลิต พัฒนาทั้งกระบวนการผลิตที่ทันสมัยขึ้นเพื่อได้ผลิตภัณฑ์ที่สอดคล้องกับมาตรฐานสุขอนามัยตามระบบมาตรฐานสากล รวมทั้งปรับกลยุทธ์ตามสถานการณ์ลดต้นทุนค่าใช้จ่ายในด้านต่างๆ พร้อมทั้งใส่ใจในด้านความรับผิดชอบต่อสังคมและสิ่งแวดล้อมเพื่อการพัฒนาอย่างยั่งยืน จึงทำให้ยังคงรักษาปริมาณการส่งออกในตลาดการค้าเดิมและขยายการส่งออกไปยังลูกค้าใหม่ทั้งในตลาดการค้าเดิมและตลาดใหม่ ซึ่งเป็นไปตามนโยบายกลยุทธ์ที่ได้กำหนดไว้ ทั้งนี้เป็นปัจจัยที่ทำให้ปริมาณการจำหน่ายข้าวโพดหวาน บรรจุกะป๋องเพิ่มขึ้น

สุดท้ายนี้ ผมในฐานะประธานกรรมการบริษัทคณะกรรมการ ผู้บริหารและพนักงานบริษัทขอขอบคุณท่านผู้ถือหุ้นทุกท่านตลอดจนลูกค้า คู่ค้า พันธมิตรทางธุรกิจรวมถึงผู้ที่เกี่ยวข้องอื่นๆทุกท่านที่มีส่วนสนับสนุนการดำเนินงานของบริษัทด้วยดีเสมอมา บริษัทจะมุ่งมั่นที่จะพัฒนาผลิตภัณฑ์ที่ตอบสนองต่อความต้องการของผู้บริโภคและยังคงรักษามาตรฐานด้านความปลอดภัยให้กับลูกค้าอย่างต่อเนื่อง

รายละเอียดเกี่ยวกับคณะกรรมการบริษัทและคณะผู้บริหารระดับสูง



นายสุเรศพล จีรุงเรืองกิจ
กรรมการ/ ประธานกรรมการ

วัน/เดือน/ปี เกิด 24 กุมภาพันธ์ 2526 อายุ 36 ปี
ที่อยู่ 177 ซอยปรียานนท์ แขวงบางโพธิ์พวง เขตยานนาวา กรุงเทพมหานคร
วุฒิทางการศึกษาสูงสุด
ปริญญาโท MBA. General Business University of Texas, San Antonio.
การอบรมบทบาทหน้าที่กรรมการ : -
ประวัติการทำงาน :
2558-ปัจจุบัน ประธานกรรมการ บริษัท ควอลิเมอร์ จำกัด
2554-ปัจจุบัน ประธานกรรมการ บริษัท อกริเพียว โฮลดิ้งส์ จำกัด (มหาชน)
2548-ปัจจุบัน ผู้จัดการฝ่ายก่อสร้าง บริษัท ซัมมิทไพน์เฮิร์สท์ กอล์ฟ คลับ จำกัด
สัดส่วนการถือหุ้น : 35.36 %
จำนวนปีที่ดำรงตำแหน่ง : 7 ปี

วัน/เดือน/ปี เกิด 4 มิถุนายน 2526 อายุ 36 ปี
ที่อยู่ 177 ซอยปรียานนท์ แขวงบางโพธิ์พวง เขตยานนาวา กรุงเทพมหานคร
วุฒิทางการศึกษาสูงสุด
ปริญญาโท สาขาการบัญชี University of Texas at Sa Antonio
ปริญญาโท สาขาการเงินระหว่างประเทศ Post-Graduated Certificate Fordham University
การอบรมบทบาทหน้าที่กรรมการ : -
ประวัติการทำงาน :
2558-ปัจจุบัน กรรมการ บริษัท ควอลิเมอร์ จำกัด
2554-ปัจจุบัน กรรมการ / ประธานเจ้าหน้าที่บริหาร บริษัท อกริเพียวโฮลดิ้งส์ จำกัด (มหาชน)
สัดส่วนการถือหุ้น : -
จำนวนปีที่ดำรงตำแหน่ง : 7 ปี



นางสาวสินีมาศ โสติกภาพงกุล
กรรมการ/ ประธานเจ้าหน้าที่บริหาร



ศ.ดร. ธรรมศักดิ์ พงศ์พิชญามาศย์
กรรมการอิสระ/ประธานกรรมการตรวจสอบ /
ประธานกรรมการสรรหาและกำหนดค่าตอบแทน

วัน/เดือน/ปี เกิด 4 เมษายน 2493 อายุ 69 ปี
ที่อยู่ 600/1427 หมู่ที่ 14 ตำบลคูคต อำเภอลำลูกกา จังหวัดปทุมธานี
วุฒิทางการศึกษาสูงสุด
Ph.D.,H.A.U.,India,ปริญญา วปอ.รุ่น 40 หลักสูตรบริหารอุดมศึกษา,
University of Warwickและ The University of Oxford Visiting Prof.
(NCSU.,USA.และ M.U.Australia.),ปริญญาตรีและโท มหาวิทยาลัยเกษตรศาสตร์
การอบรมบทบาทหน้าที่กรรมการ : DAP67/2006 วันที่ 7 พฤศจิกายน 2550
สมาคมส่งเสริมสถาบันกรรมการบริษัทไทย
ประวัติการทำงาน:
ปัจจุบัน กรรมการอิสระ / ประธานกรรมการตรวจสอบ / ประธานกรรมการ
สรรหาและกำหนดค่าตอบแทน บริษัท อกริเพียว โฮลดิ้งส์ จำกัด
(มหาชน)
2557-ปัจจุบัน สมาชิกสภาขับเคลื่อนการปฏิรูปประเทศ
สัดส่วนการถือหุ้น : -
จำนวนปีที่ดำรงตำแหน่ง : 11 ปี



นายณรวิชัย เวทไ

กรรมการอิสระ /กรรมการตรวจสอบ /
กรรมการสรรหาและกำหนดค่าตอบแทน

วัน/เดือน/ปี เกิด 22 ธันวาคม 2525 อายุ 37 ปี
ที่อยู่ 102/308 หมู่ที่ 6 ต.บางรักพัฒนา อำเภอบางบัวทอง จังหวัดนนทบุรี
วุฒิทางการศึกษาสูงสุด
ปริญญาวิทยาศาสตรมหาบัณฑิต วิชาเอกการเงิน และอนุพันธ์ทางการเงิน
University of Illinois at Urbana-Champaign, U.S.A.
การอบรมบทบาทหน้าที่กรรมการ: -
ประวัติการทำงาน:
2556-ปัจจุบัน ผู้นำทีมงานขายผลิตภัณฑ์ทางการเงิน ธนาคารกสิกรไทย จำกัด (มหาชน)
2555-ปัจจุบัน กรรมการอิสระ / กรรมการตรวจสอบ /กรรมการสรรหาและ
กำหนดค่าตอบแทน บริษัท อกริเพียว โฮลดิ้งส์ จำกัด (มหาชน)
2551-2556 Dealer อาวุโสฝ่ายการค้าเงินตราต่างประเทศ แผนกบริหารการเงิน
ธนาคารกรุงเทพ จำกัด (มหาชน)
2549 - 2550 Global Markets Operation Officer Deutsche Bank AG
Bangkok, Thailand.
สัดส่วนการถือหุ้น : -
จำนวนปีที่ดำรงตำแหน่ง : 6 ปี

วัน/เดือน/ปี เกิด 1 ธันวาคม 2497 อายุ 65 ปี
ที่อยู่ 62/3 หมู่ 3 ซอยวัดดาวเรือง ตำบลบางพล อำเภอมะนัง จังหวัดปทุมธานี
วุฒิทางการศึกษาสูงสุด
ปริญญาตรี ส่งเสริมการเกษตรและสหกรณ์บัณฑิต มหาวิทยาลัย
สุโขทัยธรรมาธิราช, MASTER OF SCENCE RURAL DEVELOPMENT Central Luzon State
University, Philippines การอบรมบทบาทหน้าที่กรรมการ: DAP112/2014 วันที่ 29 ตุลาคม 2557
สมาคมส่งเสริมสถาบันกรรมการบริษัทไทย
ประวัติการทำงาน:
2554-ปัจจุบัน กรรมการอิสระ / กรรมการตรวจสอบ / กรรมการสรรหา
และกำหนดค่าตอบแทน บริษัท อกริเพียว โฮลดิ้งส์ จำกัด (มหาชน)
2551 - ปัจจุบัน นักวิชาการเกษตรระดับชำนาญการพิเศษ สำนักพัฒนาคุณภาพสินค้าเกษตร
กรมส่งเสริมการเกษตร
สัดส่วนการถือหุ้น : -
จำนวนปีที่ดำรงตำแหน่ง 7 ปี



นายศักดิ์ ศรีนิเวศน์

กรรมการอิสระ /กรรมการตรวจสอบ /
กรรมการสรรหาและกำหนดค่าตอบแทน



นางสาวสนธิ์ บุญญาสุวัฒน์
กรรมการอิสระ /กรรมการตรวจสอบ

วัน/เดือน/ปี เกิด 8 กันยายน 2526 อายุ 36 ปี
ที่อยู่ 114/12 หมู่ที่ 3 ตำบลวัดชล อำเภอบางกรวย จังหวัดนนทบุรี
วุฒิทางการศึกษาสูงสุด ปริญญาโท Business Analysis University of Reading,
สหราชอาณาจักร
การอบรมบทบาทหน้าที่กรรมการ: DAP112/2014 วันที่ 29 ตุลาคม 2557 สมาคมส่งเสริมสถาบัน
กรรมการบริษัทไทย
ประวัติการทำงาน:
2557-ปัจจุบัน กรรมการอิสระ / กรรมการตรวจสอบ บริษัท บริษัท อกริเพียว โฮลดิ้งส์ จำกัด
(มหาชน)
2555-ปัจจุบัน กรรมการอิสระ / บริษัท วีระสุวรรณ จำกัด/
ธุรกิจปิโตรเคมี และการกลั่น
2555-ปัจจุบัน กรรมการ บริษัท เอส.เอ็น.บี.ยู.ไนเต็เด เคมีคอล จำกัด/ธุรกิจเคมีภัณฑ์
2548-2551 ผู้ช่วยผู้ตรวจสอบบัญชี บริษัท เคพีเอ็มจี ภูมิไชย สอบบัญชี จำกัด/
ธุรกิจตรวจสอบบัญชีและภาษี
สัดส่วนการถือหุ้น : -
จำนวนปีที่ดำรงตำแหน่ง : 5 ปี

รายละเอียดเกี่ยวกับคณะกรรมการบริษัทและคณะผู้บริหารระดับสูง(ต่อ)



นายพงศ์ทัต กาญจนพิสุทธิ์
กรรมการอิสระ

วัน/เดือน/ปี เกิด 20 มกราคม 2526 อายุ 36 ปี
ที่อยู่ 153 ถ. อำนวยสงคราม แขวงถนนนครไชยศรี เขตดุสิต กรุงเทพมหานคร
วุฒิทางการศึกษาสูงสุด ปริญญาวิทยาศาสตรมหาบัณฑิต วิชาเอกการเงิน
University of Illinois at Urbana-Champaign, U.S.A.
การอบรมบทบาทหน้าที่กรรมการ: -
ประวัติการทำงาน :
2556-ปัจจุบัน กรรมการอิสระ บริษัท อกริเพียว โฮลดิ้งส์ จำกัด (มหาชน)
2551-ปัจจุบัน Economist, Petroleum Economics PTT Exploration and Production PCL, Thailand.
2552 - 2556 Senior Analyst, Risk Monitoring and Analysis Team Bank of Thailand, Bangkok, Thailand.
สัดส่วนการถือหุ้น : -
จำนวนปีที่ดำรงตำแหน่ง : 5 ปี

วัน/เดือน/ปี เกิด 5 ตุลาคม 2525 อายุ 37 ปี
ที่อยู่ 26/126 ซอยสุขุมวิท 40 แขวงพระโขนง เขตคลองเตย กรุงเทพฯ 10110
วุฒิทางการศึกษาสูงสุด ปริญญาโท สาขาบริหารธุรกิจ จุฬาลงกรณ์มหาวิทยาลัย
การอบรมบทบาทหน้าที่กรรมการ: -
ประวัติการทำงาน:
2557-ปัจจุบัน กรรมการอิสระ บริษัท อกริเพียว โฮลดิ้งส์ จำกัด (มหาชน)
2554-ปัจจุบัน พนักงานบัญชีอาวุโส บริษัท ซีอีซี อินเทอร์เน็ตชั่นแนล จำกัด (สาขาประเทศไทย) / ธุรกิจปิโตรเคมี / ธุรกิจสำรวจและผลิตปิโตรเลียม
2550-2554 พนักงานบัญชีอาวุโส บริษัท นิวคอสตอล (ประเทศไทย) จำกัด / ธุรกิจปิโตรเคมี / ธุรกิจสำรวจ
สัดส่วนการถือหุ้น : -
จำนวนปีที่ดำรงตำแหน่ง : 5 ปี



นางสาวพรรัตน์ นุพผาวณิชช์
กรรมการอิสระ



นางสาวณีย์ ประเสริฐวัฒนกุล
กรรมการ

วัน/เดือน/ปี เกิด 16 มีนาคม 2503 อายุ 59 ปี
ที่อยู่ 3 ซ.โชคชัย 4 ซอย 78 แยก 15 ถ.โชคชัย 4 แขวงลาดพร้าว เขตลาดพร้าว กรุงเทพมหานคร
วุฒิทางการศึกษาสูงสุด ปริญญาตรี สาขาการบัญชี มหาวิทยาลัยรามคำแหง
การอบรมบทบาทหน้าที่กรรมการ: -
ประวัติการทำงาน:
2554-ปัจจุบัน กรรมการ บริษัท อกริเพียว โฮลดิ้งส์ จำกัด (มหาชน)
2528-ปัจจุบัน กรรมการและผู้จัดการฝ่ายบัญชีและการเงิน บริษัท ชัมมิท พุดแวร์ จำกัด
สัดส่วนการถือหุ้น : -
จำนวนปีที่ดำรงตำแหน่ง : 7 ปี



นางกิตติมา อิ่มประเสริฐ
กรรมการ

วัน/เดือน/ปี เกิด 27 สิงหาคม 2516 อายุ 46 ปี
ที่อยู่ 105/65 หมู่ที่ 7 ตำบลคลองหนึ่ง อำเภอคลองหลวง จังหวัดปทุมธานี
วุฒิทางการศึกษาสูงสุด ปริญญาตรี สาขาการบัญชี มหาวิทยาลัยเซนต์จอห์น
การอบรมบทบาทหน้าที่กรรมการ: DAP112/2014 วันที่ 29 ตุลาคม 2557
สมาคมส่งเสริมสถาบันกรรมการบริษัทไทย

ประวัติการทำงาน:

2554-ปัจจุบัน	กรรมการ บริษัท อกริเพียว โฮลดิ้งส์ จำกัด (มหาชน)
2544-ปัจจุบัน	กรรมการและผู้จัดการฝ่ายบัญชีและการเงิน บริษัท ชัมมิท ไพน์เฮิร์สท กอล์ฟคลับ จำกัด

สัดส่วนการถือหุ้น :-

จำนวนปีที่ดำรงตำแหน่ง : 7 ปี

นโยบายและภาพรวมการประกอบธุรกิจ

ภาพรวมการประกอบธุรกิจ

- บริษัทมีสถานะเป็นบริษัทลงทุน (Holding Company) โดยบริษัทดำเนินธุรกิจอุตสาหกรรมเกษตรและอาหารผ่านบริษัทย่อยต่างๆ ซึ่งดำเนินธุรกิจหลักเกี่ยวกับการผลิตและจำหน่ายผลิตภัณฑ์ทางการเกษตรแปรรูป ประเภทข้าวโพดบรรจุกระป๋อง ผัก ผลไม้สดและเมล็ดพันธุ์ข้าวโพด
- บริษัทย่อยทางตรงของบริษัท ประกอบด้วย
 1. บริษัท ริเวอร์แคว อินเตอร์เนชั่นแนล อุตสาหกรรมอาหาร จำกัด โดยบริษัทถือหุ้นในสัดส่วน ร้อยละ 99.99 ของทุนที่ออกและเรียกชำระแล้วของริเวอร์แคว ณ วันที่ 31 ธันวาคม 2561 ตามสำเนาบัญชีรายชื่อผู้ถือหุ้น
- บริษัทย่อยทางอ้อมของบริษัท ประกอบด้วย
 1. บริษัท ผลิตภัณฑ์ข้าวโพดหวาน จำกัด โดยริเวอร์แคว ถือหุ้นในสัดส่วน ร้อยละ 75.00 ของทุนที่ออกและเรียกชำระแล้วของผลิตภัณฑ์ข้าวโพดหวาน ในขณะที่ตระกูลภู่อถือหุ้นในสัดส่วนร้อยละ 6.70 ของทุนที่ออกและเรียกชำระแล้วของผลิตภัณฑ์ข้าวโพดหวาน และผู้ถือหุ้นรายย่อยอื่นๆ จำนวน 24 คน ถือหุ้นในสัดส่วนร้อยละ 18.30 ของทุนที่ออกและเรียกชำระแล้วของผลิตภัณฑ์ข้าวโพดหวาน ณ วันที่ 31 ธันวาคม 2561 ตามสำเนาบัญชีรายชื่อผู้ถือหุ้น
 2. บริษัท อกริเฟรช จำกัด โดยริเวอร์แควถือหุ้นในสัดส่วน ร้อยละ 99.99 ของทุนที่ออกและเรียกชำระแล้วของอกริเฟรช ณ วันที่ 31 ธันวาคม 2561 ตามสำเนาบัญชีรายชื่อผู้ถือหุ้น
- บริษัทร่วมทางตรงของบริษัท ประกอบด้วย
 1. บริษัท เยนเนอรัล บิสซิเนส เซนเตอร์ จำกัด โดยบริษัทถือหุ้นในสัดส่วนร้อยละ 47.67 ของทุนที่ออกและเรียกชำระแล้วของเยนเนอรัล บิสซิเนส เซนเตอร์ ณ วันที่ 31 ธันวาคม 2561 ตามสำเนาบัญชีรายชื่อผู้ถือหุ้นทั้งนี้ เยนเนอรัล บิสซิเนส เซนเตอร์ ได้หยุดการดำเนินงานเชิงพาณิชย์แล้ว และกำลังอยู่ระหว่างการศึกษาผลกระทบต่างๆ ของการชำระบัญชี
- บริษัทที่บริษัทย่อยของบริษัทเข้าไปลงทุน ประกอบด้วย
 1. บริษัท สยามเดลมองด์ จำกัด โดยบริษัทริเวอร์แควถือหุ้นในสัดส่วนร้อยละ 1.32 ของทุนที่ออกและเรียกชำระแล้ว ณ วันที่ 31 ธันวาคม 2561 ตามสำเนาบัญชีรายชื่อผู้ถือหุ้น

- ธุรกิจของบริษัทย่อยทางตรง บริษัทย่อยทางอ้อม และบริษัทที่ บริษัทเข้าไปลงทุน แสดงรายละเอียดประกอบดังต่อไปนี้

1. บริษัท ริเวอร์แคว อินเตอร์เนชั่นแนล อุตสาหกรรมอาหาร จำกัด ก่อตั้งขึ้นเมื่อวันที่ 18 กรกฎาคม 2540 ด้วยทุนจดทะเบียนเริ่มแรกจำนวน 65 ล้านบาท เพื่อดำเนินธุรกิจผลิตและส่งออกข้าวโพดหวานบรรจุกระป๋องและถุงสุญญากาศ ทั้งนี้ ณ วันที่ 31 ธันวาคม 2561 ตามงบการเงินภายในของบริษัทริเวอร์แคว ฯ ปัจจุบันบริษัทริเวอร์แคว ฯ มีทุนที่ออกและเรียกชำระแล้วเท่ากับ 900 ล้านบาท

ธุรกิจผลิตและส่งออกข้าวโพดหวานบรรจุกระป๋อง และถุงสุญญากาศ เริ่มตั้งแต่การนำวัตถุดิบข้าวโพดหวานมาแปรรูปในบรรจุภัณฑ์กระป๋องและ ถุงสุญญากาศ และจัดจำหน่ายผลิตภัณฑ์ดังกล่าวไปยังตลาดต่างประเทศเป็นหลัก อย่างไรก็ตามสำหรับการขายในประเทศนั้นบริษัท ริเวอร์แคว ฯ มีสินค้าภายใต้เครื่องหมายการค้า “เทสตี้” และ “ริเวอร์แคว” โดยบริษัทริเวอร์แคว ฯ จัดจำหน่ายสินค้าผ่านซูเปอร์มาร์เก็ตต่างๆ ที่มีอยู่อย่างแพร่หลาย

2. บริษัท ผลิตภัณฑ์ข้าวโพดหวาน จำกัด (ชื่อเดิม บริษัท ศูนย์ผลไม้ไทย จำกัด และ บริษัท อโกรเทค แอนด์ แมนเนจเม้น จำกัด) ก่อตั้งขึ้นเมื่อวันที่ 21 กุมภาพันธ์ 2532 ด้วยทุนจดทะเบียนเริ่มแรกจำนวน 3 ล้านบาท เพื่อดำเนินธุรกิจผลิตและจำหน่ายเมล็ดพันธุ์ข้าวโพดหวาน ทั้งนี้ ณ วันที่ 31 ธันวาคม 2561 ตามงบการเงินภายในของผลิตภัณฑ์ข้าวโพดหวาน ผลิตภัณฑ์ข้าวโพดหวาน มีทุนที่ออกและเรียกชำระแล้วเท่ากับ 5 ล้านบาท ธุรกิจผลิตและจำหน่ายเมล็ดพันธุ์ข้าวโพดหวาน เริ่มตั้งแต่การพัฒนาและผลิตเมล็ดพันธุ์ ส่งเสริมการเพาะปลูกขายเมล็ดพันธุ์ และจัดหาวัตถุดิบข้าวโพดหวานเพื่อมาใช้ในการกิจการของ ริเวอร์แคว

3. บริษัท อกริเฟรช จำกัด (ชื่อเดิม บริษัท โกลด์รีเสิร์ฟ จำกัด) ก่อตั้งขึ้นเมื่อวันที่ 5 เมษายน 2544 ด้วยทุนจดทะเบียนเริ่มแรกจำนวน 1 ล้านบาท เพื่อดำเนินธุรกิจแปรรูปผักและผลไม้บรรจุสด ทั้งนี้ ณ วันที่ 31 ธันวาคม 2561 ตามงบการเงินภายในของอกริเฟรช อกริเฟรชมีทุนที่ออกและเรียกชำระแล้วเท่ากับ 78.25 ล้านบาท ธุรกิจแปรรูปผักและผลไม้บรรจุสด เริ่มตั้งแต่การนำผักสดมาคัด ตัดแต่ง ใส่บรรจุภัณฑ์ และส่งออกไปยังตลาดต่างประเทศ

4. บริษัท สยามเดลมองด์ จำกัด ก่อตั้งขึ้นเมื่อ วันที่ 28 มกราคม 2548 ด้วยทุนจดทะเบียนเริ่มแรกจำนวน 150 ล้านบาท เพื่อดำเนินธุรกิจผลิตพืชผักผลไม้บรรจุภาชนะผนึก ทั้งนี้ รอบบัญชีของสยามเดลมองด์ สิ้นสุด ณ วันที่ 31 มีนาคม สยามเดลมองด์ มีทุนที่ออกและเรียกเก็บชำระแล้วเท่ากับ 850.80 ล้านบาท ตามข้อมูลจากกรมพัฒนาธุรกิจการค้า

เริ่มก่อตั้ง
ในชื่อบริษัท
ริเวอร์แควอินเตอร์
เนชั่นแนล จำกัด

2529

จดทะเบียนกับตลท.

2536

จดทะเบียน
แปรรูป
เป็นมหาชน

2537

เปลี่ยนชื่อเป็น
บริษัท นิธิเวนเจอร์
คอร์ปอเรชั่น
จำกัด(มหาชน)

2538

ธุรกิจผลิตพืชผักผลไม้บรรจุภาชนะผนึก หรือ ธุรกิจบรรจุภัณฑ์ “เตตรา รีคาร์ท” (TETRA RECART) เป็นการนำเทคโนโลยีบรรจุภัณฑ์แบบใหม่ในกล่องกระดาษ มาใช้ในการผลิตข้าวโพดหวานแปรรูป สับปะรด ผลไม้รวม และอื่น ๆ ซึ่งเป็นการวางตำแหน่งสินค้าในตลาดบน และขยายฐานสินค้า ออกไปนอกเหนือจากสินค้าข้าวโพดหวานบรรจุกระป๋องที่รีเวอร์แควดำเนินการอยู่เดิมตามข้อมูลจากกรมพัฒนาธุรกิจการค้า สยามเดลมองด์ มี (1) DEL MONTE ASIA (PTE) LTD. จากประเทศสิงคโปร์ถือหุ้นใหญ่ในสัดส่วนร้อยละ 95.61 ของทุนที่ออกและเรียกชำระแล้ว และ (2) บริษัท สามร้อยยอด จำกัด (ผู้ผลิตสินค้าสับปะรด) ถือหุ้นในสัดส่วนร้อยละ 3.07 ของทุนที่ออกและเรียกชำระแล้ว โดยผู้ถือหุ้นดังกล่าวให้การสนับสนุนสยามเดลมองด์ในการขยายส่วนแบ่งทางการตลาดและการจัดจำหน่ายสินค้า

โครงสร้างการถือหุ้นของบริษัทฯ บริษัทย่อย บริษัทร่วม และบริษัท ที่เข้าไปลงทุน

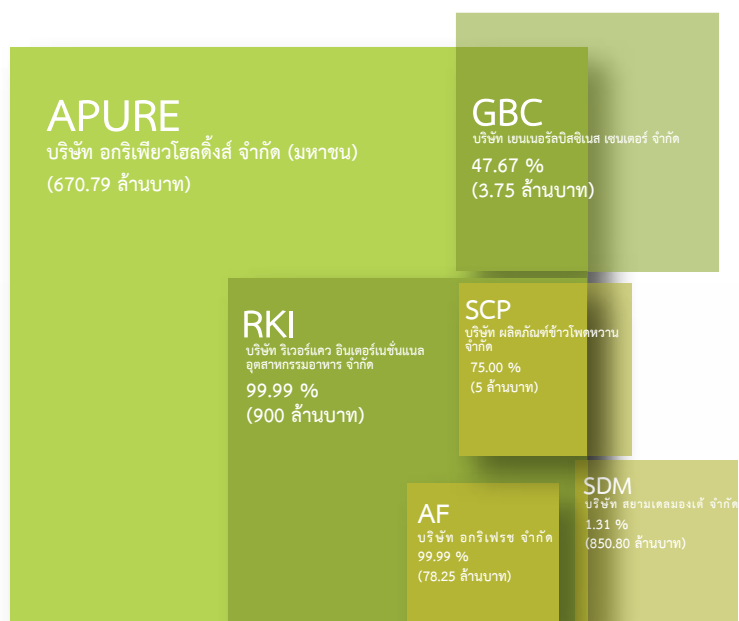

ก่อตั้งบริษัท รีเวอร์
แควอินเตอร์
เนชันแนล
ฟู้ดส์ จำกัด

2540

เปลี่ยนชื่อจาก
บมจ. นิธิเวนเจอร์ฯ เป็น
บริษัท อกริเพียว
โฮลดิ้งส์ จำกัด
(มหาชน)

2544

ปัจจุบัน

โครงสร้างรายได้

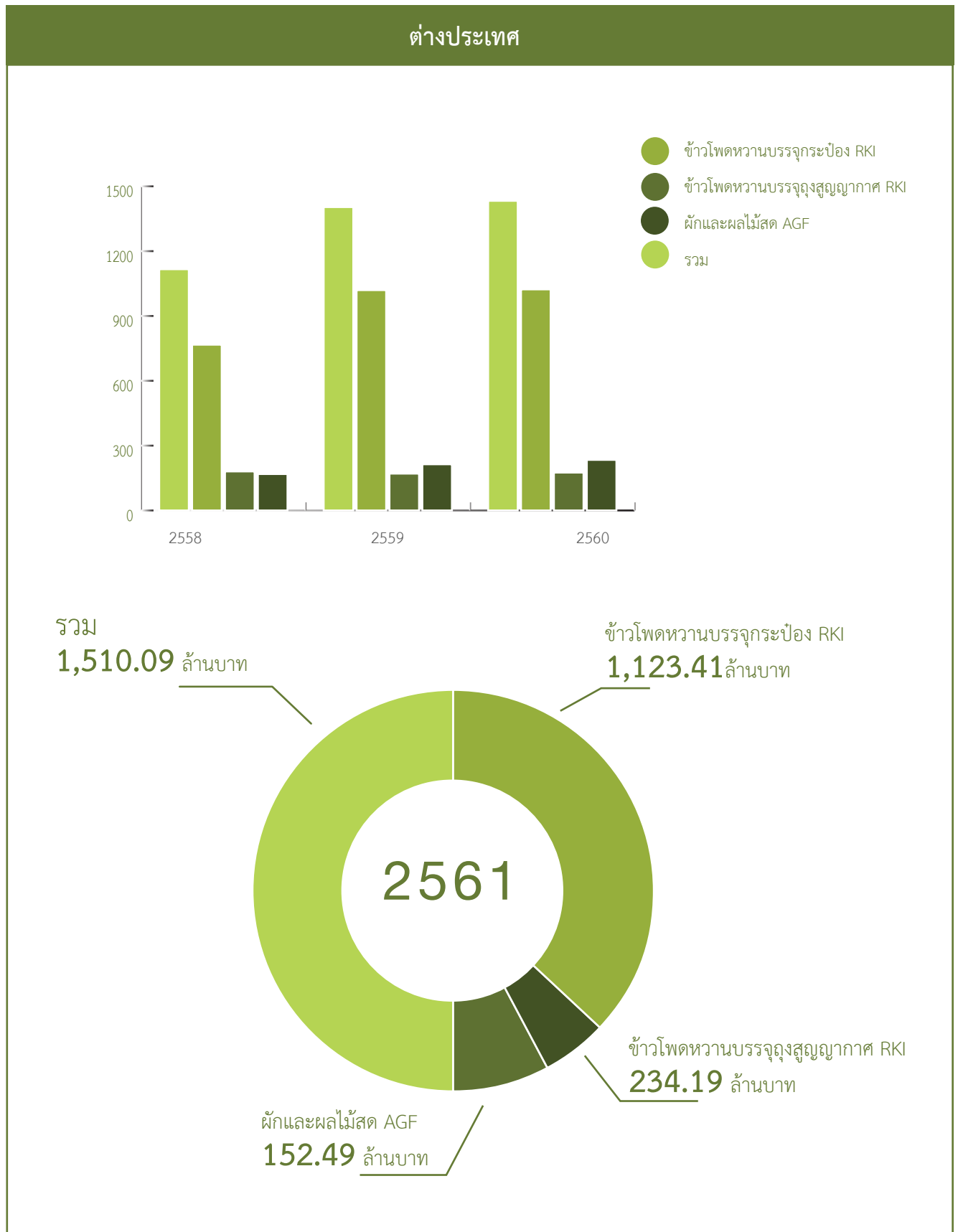

หมายเหตุ

- RKI = บริษัท ริเวอร์แคว อินเตอร์เนชั่นแนล อุตสาหกรรมอาหาร จำกัด
- AGF = บริษัท อกริเฟิร์ช จำกัด
- SCP = บริษัท ผลิตภัณฑ์ข้าวโพดหวาน จำกัด

ในประเทศ

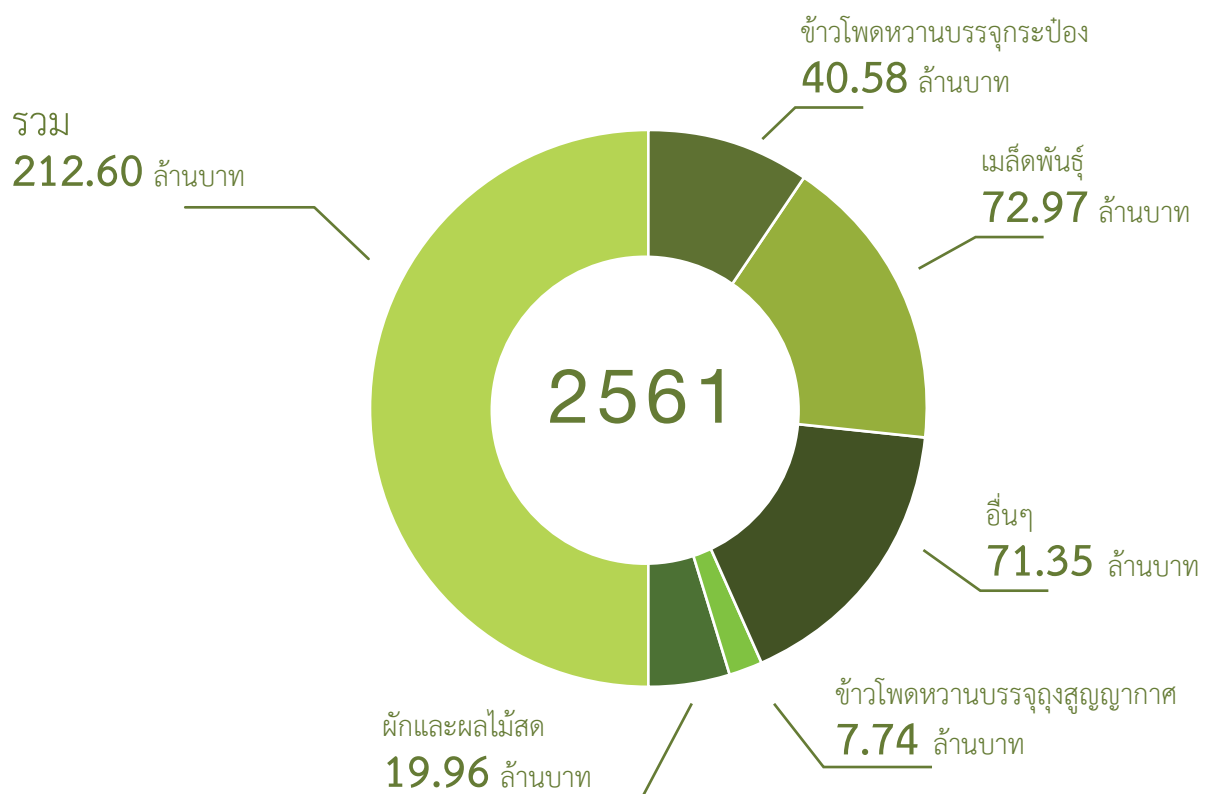
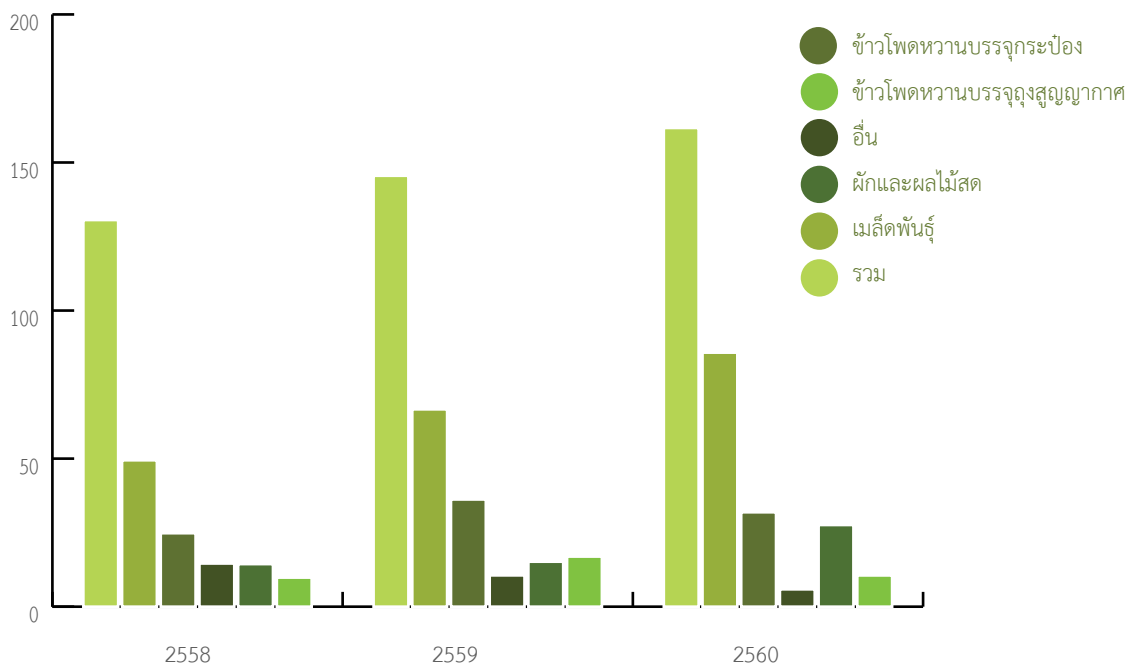

ลักษณะของผลิตภัณฑ์หรือบริการ

ผลิตภัณฑ์หลักของบริษัทมีสองกลุ่มหลักคือ

1. กลุ่มผลิตภัณฑ์ข้าวโพดหวาน ซึ่งผลิตและจำหน่ายโดยการแปรรูปและผ่านขบวนการเก็บถนอมอาหารด้วยหม้อฆ่าเชื้อด้วยแรงดันไอน้ำความร้อน (Thermal process) ซึ่งบรรจุภัณฑ์ได้แก่ กระป๋อง และถุงสุญญากาศดำเนินงานโดยบริษัท “ริเวอร์แคว”

ลักษณะของผลิตภัณฑ์หรือบริการทั้งหมดแบ่งตามภูมิศาสตร์ของการตลาดได้ดังนี้

ผลิตภัณฑ์ส่งออกจำหน่ายต่างประเทศ

- ข้าวโพดหวานเมล็ดบรรจุกระป๋อง (CANNED KERNEL SWEET CORN)
- ข้าวโพดหวานครีมบรรจุกระป๋อง (CREAM STYLE CORN)
- ข้าวโพดหวานบรรจุถุงสุญญากาศ (VACUUM PACK)
- ข้าวโพดฝักอ่อนบรรจุกระป๋อง (CANNED BABY CORN)

ผลิตภัณฑ์จำหน่ายในประเทศ

- ภายใต้เครื่องหมายการค้า TASTEE และ RIVEW KWAI ซึ่งได้แก่
- ข้าวโพดหวานบรรจุกระป๋อง (CANNED KERNEL SWEET CORN)
 - ข้าวโพดหวานครีมบรรจุกระป๋อง (CREAM STYLE CORN)
 - ข้าวโพดหวานบรรจุถุงสุญญากาศ (VACUUM PACK)
 - ข้าวโพดหวานฝักสด (FRESH PACK)
 - เมล็ดพันธุ์ข้าวโพดหวาน (SWEET CORN SEED)



เมล็ดพันธุ์ข้าวโพดหวาน
(SWEET CORN
SEED)

2. กลุ่มผลิตภัณฑ์ผัก และผลไม้สด ที่ควบคุมสารเคมีตกค้าง ดำเนินงานโดยบริษัท “อกริเฟิร์ช” บริษัทมีการทำไร่ของบริษัทส่วนหนึ่งควบคุมกับการส่งเสริมให้เกษตรกรเพาะปลูก และทำสัญญารับซื้อผลผลิตจากกลุ่มเกษตรกรในระบบ Contact Farming เพื่อส่งผักและผลไม้สดที่ได้คุณภาพให้กับโรงงานบริษัท “อกริเฟิร์ช” ทำการตัดแต่งก่อนบรรจุลงในภาชนะเป็นสินค้าสำเร็จรูปเพื่อการส่งออก พื้นที่เพาะปลูกของผักประเภทข้าวโพดอ่อน, หน่อไม้ฝรั่ง และกระเจียบเขียว ซึ่งเป็นผลิตภัณฑ์หลัก จะอยู่ในบริเวณใกล้เคียงกับโรงงาน เช่น จังหวัดกาญจนบุรี ราชบุรี และนครปฐม เป็นต้น



ผัก และผลไม้สด
(FRUITS AND
VEGETABLES)

ผลกระทบต่อสิ่งแวดล้อม

-ไม่มี-

สิทธิประโยชน์จากการส่งเสริมการลงทุน

บริษัทได้รับสิทธิประโยชน์จากการได้รับการส่งเสริมการลงทุนตามพระราชบัญญัติส่งเสริมการลงทุนพ.ศ. 2520 จำนวน 1 โครงการ ในกิจการผลิตหรือถนอมอาหาร เครื่องดื่ม วัตถุเจือปนอาหารหรือสิ่งปรุงแต่งอาหารโดยใช้เทคโนโลยีที่ทันสมัย โดยได้สิทธิประโยชน์ดังนี้

- ได้รับยกเว้นอากรขาเข้าสำหรับเครื่องจักรตามที่คณะกรรมการพิจารณาอนุมัติ
- ได้รับยกเว้นภาษีเงินได้นิติบุคคลสำหรับกำไรสุทธิที่ได้จากการประกอบกิจการที่ได้รับการส่งเสริมรวมกันไม่เกินร้อยละ 50 ของมูลค่าเงินลงทุน มีกำหนดเวลา 3 ปี



ข้าวโพดหวานเมล็ด
บรรจุกระป๋อง
(CANNED KERNEL
SWEET CORN)



ข้าวโพดหวานเมล็ด
บรรจุกระป๋อง
(CANNED KERNEL
SWEET CORN)

ภาวะอุตสาหกรรมและการแข่งขัน

ภาวะอุตสาหกรรมข้าวโพดหวานแปรรูป

ประเทศไทยมีโรงงานที่ทำการผลิตข้าวโพดหวานแปรรูปเป็นหลักอยู่ประมาณ 7-8 แห่ง โดยริเวอร์แควเป็นหนึ่งในผู้ผลิตข้าวโพดหวานแปรรูปเพื่อการส่งออก อย่างไรก็ตามผู้ผลิตรายอื่นๆ ภายในประเทศจะเป็นผู้ผลิตฝักและผลไม่หลากหลายประเภท โดยผู้ผลิตเหล่านั้นจะเสริมการผลิตข้าวโพดหวานในบางฤดู ประเทศที่เป็นตลาดส่งออกสำคัญของข้าวโพดหวานแปรรูป ได้แก่ ญี่ปุ่น ไต้หวัน เกาหลี และอังกฤษ ในขณะที่ข้าวโพดหวานบรรจุถุงสุญญากาศมีตลาดส่งออกหลักคือ ญี่ปุ่น สหภาพยุโรป และอเมริกา ราคาขายของข้าวโพดหวานแปรรูปของตลาดโลกในภูมิภาคสำคัญถูกกำหนดโดยผู้ผลิตรายใหญ่ๆ จากประเทศสหรัฐอเมริกา ฝรั่งเศส และ อังกฤษ ในขณะที่ผู้ผลิตของประเทศไทยมีมารายขึ้นการแข่งขันในอุตสาหกรรมจึงเป็นการแข่งขันทั้งในด้านราคาและคุณภาพของสินค้า อุตสาหกรรมข้าวโพดหวานภายในประเทศไทยมีการขยายตัวและเป็นที่ยอมรับของผู้บริโภคมากขึ้น เนื่องจากผลิตภัณฑ์ดังกล่าวสามารถเก็บไว้ได้นาน

1/การส่งออกข้าวโพดหวานและผลิตภัณฑ์ในช่วง 11 เดือนของปี 2561 (ม.ค.-พ.ย.) มีปริมาณ 236,775.6 ตัน เพิ่มขึ้น 6.7% มูลค่า 7,329.9 ล้านบาท เพิ่มขึ้น 2.2% โดยเป็นการส่งออกไปญี่ปุ่นมากเป็นอันดับหนึ่ง คิดเป็น 26.5% รองลงมา ได้แก่ เกาหลีใต้ 10.2% และไต้หวัน 10.1% ของมูลค่าการส่งออก และมั่นใจว่าการส่งออกทั้งปีจะสูงกว่าปี 2560 ที่ส่งออกได้ปริมาณรวม 237,559.6 ตัน เพิ่มขึ้น 3.5% มูลค่า 7,664.9 ล้านบาท ลดลง 0.6% เนื่องจากค่าเงินบาทที่แข็งขึ้น

ผลจากการส่งออกข้าวโพดหวานและผลิตภัณฑ์ที่เพิ่มขึ้น ทำให้ไทยครองแชมป์ส่งออกอันดับ 1 ของโลกมาต่อเนื่องในช่วง 10 ปีที่ผ่านมา โดยมีประเทศคู่แข่งสำคัญคือ ฝรั่งเศส อังกฤษ และสหรัฐฯ แต่ที่ไทยไม่ได้ เพราะไทยมีศักยภาพในการผลิตข้าวโพดหวานที่มีคุณภาพและมีรสชาติที่ดีกว่าตลอดจนมีการพัฒนาสายพันธุ์จนเป็นที่ยอมรับในตลาดโลก อีกทั้งมีข้อได้เปรียบในเรื่องของสภาพภูมิประเทศและภูมิอากาศที่เหมาะสมต่อการปลูกข้าวโพดหวาน ส่งผลให้มีความได้เปรียบในเรื่องช่วงเวลาการเพาะปลูกที่สามารถปลูกได้หลายครั้งในหนึ่งปี ขณะที่ประเทศคู่แข่งสามารถปลูกได้เพียงปีละหนึ่งครั้งเท่านั้น

สำหรับคู่แข่งในเอเชีย เช่น เวียดนาม และจีน ที่มีสภาพภูมิอากาศคล้ายไทยและมีการผลิตข้าวโพดหวานเพื่อส่งออกแต่คุณภาพไม่ได้มาตรฐานตามความต้องการของตลาดโลก จึงทำให้ข้าวโพดหวานของไทยยังคงเป็นที่ต้องการและเป็นที่ยอมรับของตลาดโลกโดยตลาดส่งออกหลักของไทยมีทั้งกลุ่มประเทศในเอเชียตะวันออกกลาง และรัสเซีย

การส่งออกไปตลาดสหภาพยุโรป แม้ไทยจะประสบปัญหาถูกใช้มาตรการตอบโต้การทุ่มตลาด (AD) มาตั้งแต่ปี 2550 และปัจจุบันถูกเรียกเก็บอากร AD ในอัตรา 3.1-14.3% แต่ก็ไม่กระทบต่อการส่งออก โดยไทยยังสามารถส่งออกข้าวโพดหวานไปยังสหภาพยุโรปได้อย่างต่อเนื่อง แต่มีปริมาณไม่มาก โดยช่วง 11 เดือนปี 2561 ไทยส่งออกข้าวโพดหวานและผลิตภัณฑ์ไปสหภาพยุโรปมูลค่า 634.4 ล้านบาท คิดเป็น 9.5% ของการส่งออกไปทั่วโลก โดยส่งออกไปสหราชอาณาจักรมากเป็นอันดับหนึ่ง คิดเป็น 3.8% รองลงมา ได้แก่ สวีเดน 1.7% และเยอรมนี 1.2%

ข้อมูลสถิติที่สำคัญ

จากข้อมูลกรมศุลกากร ระหว่างปี 2559 ถึง ปี 2561 ประเทศไทยมีการส่งออกข้าวโพดหวานบรรจุกระป๋อง เป็นมูลค่ารวม 6,930.08 ล้านบาท 6,634.65 ล้านบาท และ 6,855.10 ล้านบาทตามลำดับ โดยบริษัท ริเวอร์แคว ฯ เป็นผู้ส่งออกข้าวโพดหวานแปรรูปจำนวน 1,233.42 ลบ. 1,256.34 ลบ. และ 1,357.60 ในปี 2559 – 2561 ตามลำดับ หรือ คิดเป็นร้อยละ 17.85 ร้อยละ 18.99 และร้อยละ 18.99 ของมูลค่าการส่งออกข้าวโพดหวานแปรรูปในปี 2559 – 2561 ตามลำดับ โดยแบ่งเป็นการส่งออกไปยังลูกค้ารายใหญ่ 10 ประเทศ และประเทศอื่น ๆ ในปี 2561 ดังนี้

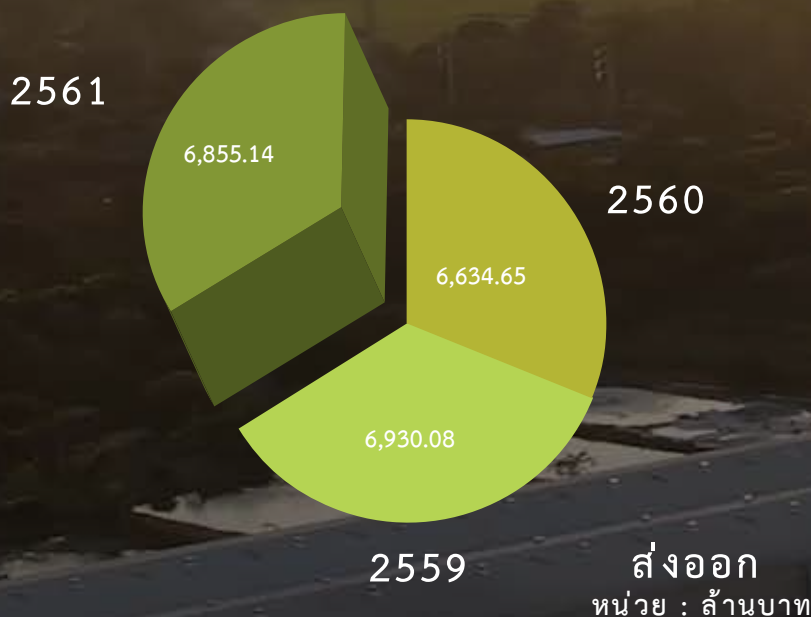

ทั้งในตลาดสหภาพยุโรป แม้จะไม่ใช้ตลาดส่งออกหลักแต่สหภาพยุโรปก็เป็นหนึ่งในตลาดที่สำคัญและมีศักยภาพของไทย และหากในอนาคตสหราชอาณาจักรแยกตัวออกจากสหภาพยุโรป (Brexit) อาจทำให้ไทยสามารถส่งออกไปยังสหราชอาณาจักรได้เพิ่มมากขึ้นเนื่องจากไม่ถูกเรียกเก็บอากร AD ซึ่งกรมฯ จะมีการติดตามเรื่องนี้อย่างใกล้ชิดต่อไป

ที่มา 1/<https://www.thaipost.net/main/detail/27471>

การแข่งขัน

บริษัทผลิตสินค้าที่มีคุณภาพสินค้าดีแต่ราคาไม่สูงกว่าคู่แข่งจากประเทศอื่นๆ ทั้งที่ประเทศไทยมีข้อได้เปรียบในเรื่องค่าขนส่งที่ต่ำกว่าสำหรับลูกค้าในตลาดต่างประเทศที่อยู่ในทวีปเอเชีย บริษัทผลิตสินค้าสำหรับการส่งออกภายใต้ตราสินค้า “TASTEE” และ “RIVER KWAI” โดยบริษัทมุ่งเน้นการรักษาความสัมพันธ์ที่ดีกับลูกค้ารายใหญ่ ตลอดจนการติดตามความพึงพอใจของลูกค้าภายหลังการขาย โดยกลุ่มลูกค้าในต่างประเทศแบ่งเป็นสามกลุ่มคือ (1) ตัวแทนผู้นำเข้าสินค้าให้กับร้านค้าและซูเปอร์มาร์เก็ต (Agent และ Importer) (2) ซูเปอร์มาร์เก็ตและโรงงานอุตสาหกรรมที่มีความต้องการใช้ข้าวโพดหวานและมีนโยบายในการติดต่อซื้อขายโดยตรงกับผู้ผลิต และ (3) กลุ่มลูกค้าที่ใช้ตราสินค้าของตัวเอง สำหรับลูกค้าในประเทศบริษัทจัดจำหน่ายสินค้าภายใต้ตราสินค้า “เทสต์” และ “รีเวอร์ควว” โดยตัวแทนจำหน่ายสินค้าของบริษัทในประเทศจะกระจายสินค้าไปยังร้านค้าปลีกขนาดใหญ่และเล็ก รวมทั้งร้านสะดวกซื้อต่างๆ บริษัทใช้วัตถุดิบที่อยู่ในเขตใกล้โรงงานทำให้บริษัทสามารถควบคุมการเก็บเกี่ยว

ซึ่งส่งผลให้ได้วัตถุดิบที่มีคุณภาพดี และสต็อกเพียงพอบริษัทมีสินค้าที่หลากหลาย เช่น ข้าวโพดเมล็ดสี ข้าวโพดฝักบรรจุถุงสุญญากาศ ข้าวโพดครีมซึ่งเป็นสูตรเฉพาะของบริษัท และสินค้าเกรด Fancy ซึ่งเป็นเกรดที่ต้องใช้วัตถุดิบที่ใหม่สด ความอ่อนของข้าวโพด และกลิ่นในการตัดสินใจตัดสินใจ

อย่างไรก็ตาม ข้าวโพดหวานบรรจุกระป๋องถือเป็นสินค้าเกษตรทั่วไป (Commodity Product) ดังนั้น การกำหนดราคาขาย จึงเป็นไปตามกลไกของตลาดโลก โดยบริษัทไม่สามารถที่จะกำหนดราคาขายด้วยวิธีการบวกกำไรขั้นต้นที่แน่นอนได้ ส่งผลให้บริษัทต้องปรับราคาขายของบริษัทให้สอดคล้องกับราคาตลาด โดยให้อยู่ในระดับที่เหมาะสมและสามารถแข่งขันกับคู่แข่งทั้งในและต่างประเทศได้ ในขณะเดียวกันบริษัทเน้นการผลิตสินค้าที่มีคุณภาพและมีมูลค่าเพิ่ม จึงทำให้บริษัทสามารถขายสินค้าในราคาที่สูงกว่าผู้ผลิตรายอื่นๆ ในประเทศ

ข้อมูลประเทศที่นำเข้าข้าวโพดหวานบรรจุกระป๋องรายใหญ่ 10 ประเทศ และประเทศอื่น ๆ ปี 2561

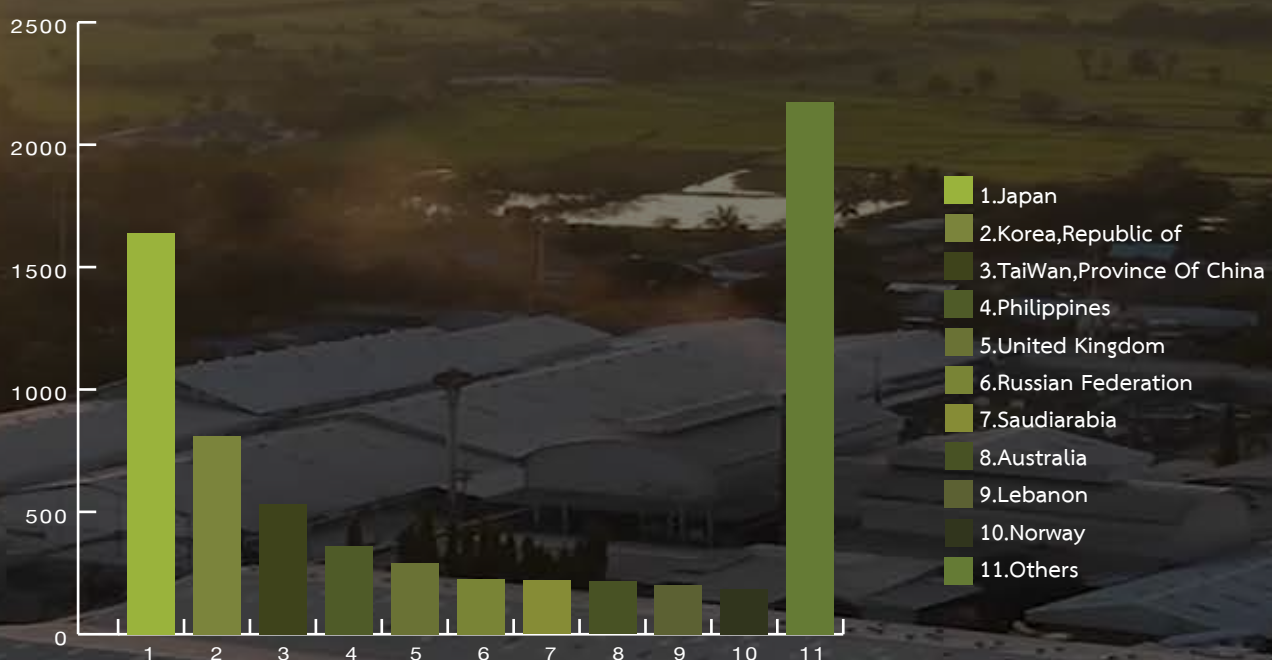

หมายเหตุ เป็นข้อมูลจากสถิติการส่งออกของกรมศุลกากร ในสินค้านี้ 20058000000

ปัจจัยความเสี่ยง

ความเสี่ยงในการประกอบธุรกิจ

ความเสี่ยงเนื่องจากการเปลี่ยนแปลงของอัตราแลกเปลี่ยน (EXCHANGERATE RISK)

บริษัทมีรายได้หลักมาจากการส่งออกสินค้าไปขายยังต่างประเทศ หรือประมาณร้อยละ 87.66 ของยอดขายรวมในปี 2561 โดยมีรายได้เป็นเงิน สกุลดอลลาร์สหรัฐและยูโร, ยูโรและปอนด์ เป็นส่วนใหญ่ ความผันผวนของ อัตราแลกเปลี่ยนตามภาวะเศรษฐกิจ มีผลกระทบต่อผลการดำเนินงานของบริษัท อย่างไรก็ตามบริษัทฯ ได้มีการป้องกันความเสี่ยงดังกล่าวโดยการนำ เครื่องมือทางการเงินมาใช้ ซึ่งได้แก่การทำ Forward Contract นอกจากนี้ บริษัทได้ติดตามความเคลื่อนไหวของตลาดเงินตรา ระหว่างประเทศอย่างใกล้ชิดและพยายามปรับเปลี่ยนการใช้สกุลเงินต่างๆ กับลูกค้าปัจจุบันและลูกค้า รายใหม่ให้เหมาะสม

ความเสี่ยงจากความผันผวนของปริมาณ และราคาวัตถุดิบ

วัตถุดิบหลักของบริษัทคือข้าวโพดหวาน และผักผลไม้สดอื่นๆ ที่มี ดินฟ้าอากาศและฤดูกาลเข้ามา เป็นปัจจัยที่อาจมีผลกระทบกับผลผลิต ซึ่งราคา จะขึ้นอยู่กับสภาพดินฟ้าอากาศ อันมีผลกระทบต่อปริมาณผลผลิตจากการ เพาะปลูกในแต่ละปีและความต้องการของผู้ผลิตรายอื่นตลอดจนตลาดสด บริษัท จึงมีความเสี่ยงในแง่ความผันผวนของปริมาณและราคาของวัตถุดิบที่จะเข้า โรงงานในแต่ละปีซึ่งส่งผลต่อต้นทุนการผลิตของบริษัทโดยตรง

การบริหารความเสี่ยงสามารถดำเนินการได้โดยมีสมาชิกผู้เพาะปลูก วัตถุดิบข้าวโพดหวาน ในประเทศมากกว่า 7,000 ครอบครัว โดยไม่มีผู้ผลิตวัตถุดิบ รายใดที่บริษัทพึ่งพิงการซื้อวัตถุดิบในสัดส่วนที่สูงกว่าร้อยละ 20 ของมูลค่าวัตถุดิบ ทั้งหมด

ตารางราคาข้าวโพดหวานเฉลี่ย และเปอร์เซ็นต์การผันผวนราคาข้าวโพดหวาน

ราคาข้าวโพดเฉลี่ย หน่วย : บาท/กิโลกรัม

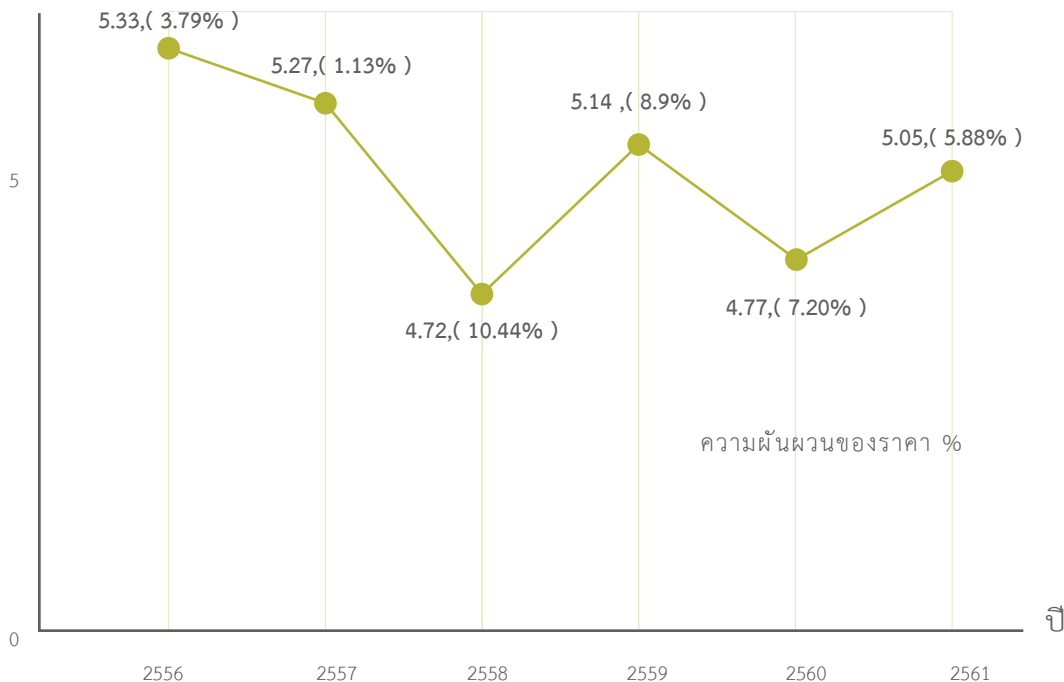

ความเสี่ยงจากภาวะเศรษฐกิจผันผวน

บริษัทมีรายได้หลักมาจากการส่งออกสินค้าไปขายยังต่างประเทศ หรือประมาณร้อยละ 87.66 ของยอดขายรวมในปี 2561 จากการที่เศรษฐกิจ ผันผวนทำให้กระทบต่อการสั่งซื้อสินค้าของลูกค้าในต่างประเทศ อย่างไรก็ตาม บริษัทฯ บริหารความเสี่ยงโดยมีการทำสัญญาสั่งซื้อล่วงหน้าเป็นระยะ 6-12 เดือน

ความเสี่ยงกรณีอื่น

ความเสี่ยงจากมีกลุ่มผู้ถือหุ้นรายใหญ่ถือหุ้นเกินร้อยละ 50

บริษัทฯ มีผู้ถือหุ้นรายใหญ่คือตระกูลจิ่งรุ่งเรืองกิจ ถือหุ้นรวมกัน จำนวน 678.70 ล้านหุ้น หรือคิดเป็นร้อยละ 70.82 ของจำนวนหุ้นที่จำหน่าย ได้แล้วทั้งหมดของบริษัท ซึ่งสัดส่วนการถือหุ้นที่มากกว่า 1 ใน 3 ดังกล่าว ทำให้ ผู้ถือหุ้นรายใหญ่อ้างว่ามีอำนาจการควบคุมบริษัท และมีอิทธิพลต่อการตัดสินใจ ของบริษัทฯ ในทุกเรื่องที่ต้องได้รับอนุมัติจากที่ประชุมผู้ถือหุ้น ดังนั้นผู้ถือหุ้น รายอื่นของบริษัทจึงมีความเสี่ยงจากการไม่สามารถรวบรวมคะแนนเสียงเพื่อ ตรวจสอบและถ่วงดุลเรื่องที่ผู้ถือหุ้นรายใหญ่เสนอต่อที่ประชุมผู้ถือหุ้นพิจารณา อย่างไรก็ตาม การอนุมัติใดที่กลุ่มผู้ถือหุ้นดังกล่าวเป็นบุคคลเกี่ยวข้อง ที่มีส่วนได้เสียในการทำการนั้น ตามพระราชบัญญัติมหาชน กลุ่มผู้ถือหุ้น ดังกล่าวจะไม่มีสิทธิออกเสียงลงคะแนนในการพิจารณาอนุมัติรายการ

ข้อมูลทั่วไปและข้อมูลสำคัญอื่น

ข้อมูลทั่วไปของบริษัทฯ

โดยบริษัท อกริเพียว โฮลดิ้งส์ จำกัด (มหาชน) เลขทะเบียน 0107537002079 เดิม (บมจ. 454) เป็นบริษัทที่ประกอบธุรกิจการลงทุน (Holding Company) และมีบริษัท ริเวอร์แคว อินเตอร์เนชั่นแนล อุตสาหกรรมอาหาร จำกัด ที่ดำเนินงานด้านอุตสาหกรรมเกษตร ซึ่งบริษัทได้ถือหุ้นในสัดส่วนร้อยละ ร้อยละ 99.99 ของทุนจดทะเบียนชำระแล้ว

ที่ตั้งสำนักงานใหญ่ : อาคารมูลนิธิรวมใจพัฒนา ชั้นที่ 2 เลขที่ 70 หมู่ 6 ถนนพหลโยธิน ตำบลคลองหนึ่ง อำเภอคลองหลวง จังหวัดปทุมธานี 12120

โทรศัพท์ : 02-516-0941-45 โทรสาร ส่วนบริหาร : 02-516-0946 www.apureholdings.com หรือ E-MAIL : irs@apureholdings.com

- ได้รับรางวัล DISCLOSURE REPORT AWARD 2003 จากสำนักงานคณะกรรมการกำกับหลักทรัพย์และตลาดหลักทรัพย์ (ก.ล.ต.) วันที่ 19 พฤศจิกายน พ.ศ. 2546
- ได้รับการจัดอันดับอยู่ใน Quartile ที่ 2 จาก “สมาคมส่งเสริมสถาบันกรรมการบริษัทไทย” จากการประเมินผล เรื่อง การบริหารงานตามหลักธรรมาภิบาล ประจำปี พ.ศ. 2548

ข้อมูลทั่วไปของบริษัทย่อยและบริษัทร่วม

ชื่อบริษัท บริษัท ริเวอร์แคว อินเตอร์เนชั่นแนล อุตสาหกรรมอาหาร จำกัด

เลขทะเบียนบริษัท 0105540066897 (เดิมเลขที่ 966/2540)

ที่ตั้งสำนักงานใหญ่ เลขที่ 99 หมู่ 1 ถ.ท่าน้ำตื้น-เขาปูน ต. แก่งเสี้ยน

อ. เมือง จ.กาญจนบุรี 71000 โทรศัพท์ 034-910510-1

โทรสาร 034-910518 E-mail: info@rkifood.com

ประเภทธุรกิจ ผลิตและจำหน่ายผลิตภัณฑ์ข้าวโพดหวานกระป๋อง

ทุนจดทะเบียน 900,000,000 บาท

ทุนเรียกชำระแล้ว 900,000,000 บาท

สัดส่วนการถือหุ้น ร้อยละ 99.99 (โดยบริษัท อกริเพียว โฮลดิ้งส์ จำกัด (มหาชน))

ชื่อบริษัท อกริเฟรช จำกัด

เลขทะเบียนบริษัท 0105544033837 (เดิมเลขที่ 522/2544)

ที่ตั้งสำนักงานใหญ่ เลขที่ 99 หมู่ 1 ถ.ท่าน้ำตื้น-เขาปูน ต. แก่งเสี้ยน

อ. เมือง จ.กาญจนบุรี 71000

โทรศัพท์ 034-910513-4 โทรสาร 034-910512

E-mail: export@agrifreshco.com

ประเภทธุรกิจ ผู้จัดจำหน่ายผัก และผลไม้สด

ทุนจดทะเบียน 78,250,000 บาท

ทุนเรียกชำระแล้ว 78,250,000 บาท

สัดส่วนการถือหุ้น ร้อยละ 99.99 (โดยบริษัท ริเวอร์แคว อินเตอร์เนชั่นแนล อุตสาหกรรมอาหาร จำกัด)

ชื่อบริษัท ผลิตภัณฑ์ข้าวโพดหวาน จำกัด

เลขทะเบียนบริษัท 0105532015588(เดิมเลขที่ 1556/2532)

ที่ตั้งสำนักงานใหญ่ เลขที่ 128/10 หมู่ 8 หมู่บ้านพฤษภาภาณุเจริญบุรี 7

ต.แก่งเสี้ยน อ.เมือง จ.กาญจนบุรี 71000

โทรศัพท์ 034-520-798-9 โทรสาร 034-520-800

ประเภทธุรกิจ พัฒนาสายพันธุ์ข้าวโพดหวาน, ผลิตเพื่อใช้ในกิจการของบริษัท ริเวอร์แคว อินเตอร์เนชั่นแนล

อุตสาหกรรมอาหาร จำกัด และจำหน่ายทั่วไป

ทุนจดทะเบียน 5,000,000 บาท

ทุนเรียกชำระแล้ว 5,000,000 บาท

สัดส่วนการถือหุ้น ร้อยละ 75 (โดยบริษัท ริเวอร์แคว อินเตอร์เนชั่นแนล อุตสาหกรรมอาหาร จำกัด)

ชื่อบริษัท เยนเนอรัล บิสซิเนส เซ็นเตอร์ จำกัด

เลขทะเบียนบริษัท 0105522010818(เดิมเลขที่ 1089/2522)

ที่ตั้งสำนักงานใหญ่ เลขที่ 52 อาคารนิยะพลาซ่า ชั้น 21 ถนนสีลม

กรุงเทพฯ

โทรศัพท์ 02-516-0941-45 โทรสาร 02-516-0946

ประเภทธุรกิจ ธุรกิจการเกษตร

ทุนจดทะเบียน 3,750,000 บาท

ทุนเรียกชำระแล้ว 3,750,000 บาท (บริษัท อกริเพียว โฮลดิ้งส์ จำกัด (มหาชน))

สัดส่วนการถือหุ้น ร้อยละ 47.67

นิติบุคคลอื่น

นายทะเบียนหลักทรัพย์

บริษัท ศูนย์รับฝากหลักทรัพย์แห่งประเทศไทย จำกัดเลขที่ 93 ชั้น 14 ถนนรัชดาภิเษก แขวงดินแดง เขตดินแดง กรุงเทพฯ 10400 โทรศัพท์ 02-009-9000

โทรสาร 02-009-9992

ผู้สอบบัญชี

นาย ธนะวุฒิ พิบูลย์สวัสดิ์

ผู้สอบบัญชีรับอนุญาต เลขที่ 6699

นาย พีระเดช พงษ์เสถียรศักดิ์

ผู้สอบบัญชีรับอนุญาต เลขที่ 4752

นาย พจน์ อัครสันติชัย

ผู้สอบบัญชีรับอนุญาต เลขที่ 4891

นางสาว สุลลิต อาดสว่าง

ผู้สอบบัญชีรับอนุญาต เลขที่ 7517

นางสาว วินนิสา งามบัวทอง

ผู้สอบบัญชีรับอนุญาต เลขที่ 6838

นางสาว ธัญพร ตั้งธโนปัจจัย

ผู้สอบบัญชีรับอนุญาต เลขที่ 9169

นาย สุวัฒน์ มณีกนกสกุล

ผู้สอบบัญชีรับอนุญาต เลขที่ 8134

นางสาว ไสริยา ดินตะสุวรรณ

ผู้สอบบัญชีรับอนุญาต เลขที่ 8658

นางสาว รุ่งนภา แสงจันทร์

ผู้สอบบัญชีรับอนุญาต เลขที่ 10142

บริษัท สอบบัญชีธรรมานิติ จำกัด

เลขที่ 178 อาคารธรรมานิติ ชั้น 6-7 ซอยเพิ่มทรัพย์ (ประชาชื่น20) ถนนประชาชื่น แขวงบางซื่อ เขตบางซื่อ จังหวัดกรุงเทพมหานคร 10800

โทรศัพท์ 02-596-0500 โทรสาร 02-596-0560 เว็บไซต์ : www.daa.co.th

ผู้ตรวจสอบภายใน

1. นายสุชาติ เหมือนศรี

2. นางสาวเกศินี ยอดคำเนิน

โครงสร้างเงินทุน

หลักทรัพย์ของบริษัท

ณ วันที่ 31 ธันวาคม 2561 ตามงบการเงินของบริษัท บริษัท มีทุนจดทะเบียนเท่ากับ 737,864,463 บาท แบ่งเป็นหุ้นสามัญจำนวน 1,054,092,090 หุ้น มูลค่าที่ตราไว้หุ้นละ 0.70 บาท และมีทุนชำระแล้วเท่ากับ 670,785,875.90 บาท แบ่งเป็นหุ้นสามัญจำนวน 958,265,537 หุ้น มูลค่าหุ้นละ 0.70 บาท

- หมายเหตุ: 1/ การถือหุ้นของบุคคลดังกล่าวได้นับรวมบุคคลที่เกี่ยวข้องกัน ตามมาตรา 258 แห่งพระราชบัญญัติหลักทรัพย์และตลาดหลักทรัพย์ พ.ศ. 2535 ณ วันที่ 31 ธันวาคม 2561
- 2/ นายโกมล จิ๊งรุ่งเรืองกิจ เป็น บิดา และ บุคคลที่มีพฤติกรรม และ/หรือการกระทำร่วมกัน ของ นายสุเรศพล จิ๊งรุ่งเรืองกิจ
- 3/ นายสุเรศพล จิ๊งรุ่งเรืองกิจ เป็น บุตรที่บรรลุนิติภาวะแล้ว ของนายโกมล จิ๊งรุ่งเรืองกิจ
- 4/ บริษัท ชัมมิท ไพน์เฮิร์สท กอล์ฟ คลับ จำกัด เป็น บริษัทที่มี นายโกมล เป็นผู้ถือหุ้นเกินกว่าร้อยละ 30 ของทุนจดทะเบียนชำระแล้ว

รายชื่อผู้ถือหุ้นใหญ่

(ก) กลุ่มผู้ถือหุ้นที่ถือหุ้นสูงสุด 8 รายแรก ณ วันที่ 31 ธันวาคม 2561

ตระกูลจิ๊งรุ่งเรืองกิจ
โดยนายสุเรศพล จิ๊งรุ่งเรืองกิจ^{1/}

ร้อยละ **70.82**
678,701,612.00 หุ้น

นายสุเรศพล จิ๊งรุ่งเรืองกิจ^{3/}

ร้อยละ **35.36**
338,882,082.00 หุ้น

นายโกมล จิ๊งรุ่งเรืองกิจ^{2/}

ร้อยละ **29.77**
285,254,730.00 หุ้น

บริษัท ชัมมิท ไพน์เฮิร์สท กอล์ฟคลับ จำกัด^{4/}

ร้อยละ **5.69**
54,564,800.00 หุ้น

นายทวิวัตร จุฬางกูร

ร้อยละ **3.85**
36,899,880.00 หุ้น

บริษัท ไทยเอ็นวีดีอาร์ จำกัด

ร้อยละ **3.73**
35,764,396.00 หุ้น

นายเชษฐ เหมือนส้ม

ร้อยละ **1.43**
13,709,900.00 หุ้น

SIX SIS LTD

ร้อยละ **0.92**
8,780,000.00 หุ้น

นางสุภาพร จันทร์เสวีวิทยา

ร้อยละ **0.63**
6,000,000.00 หุ้น

(ข) กลุ่มผู้ถือหุ้นรายใหญ่ที่มีอิทธิพลต่อการกำหนดนโยบาย
การจัดการหรือการดำเนินงานของบริษัทอย่างมีนัยสำคัญ

ตระกูลจิ่งรุ่งเรืองกิจ
โดยนายสุเรศพล จิ่งรุ่งเรืองกิจ^{1/}

ร้อยละ **70.82**
678,701,612.00 หุ้น

นายสุเรศพล จิ่งรุ่งเรืองกิจ^{3/}

ร้อยละ **35.36**
338,882,082.00 หุ้น

นายโกมล จิ่งรุ่งเรืองกิจ^{2/}

ร้อยละ **29.77**
285,254,730.00 หุ้น

บริษัท ชัมมิท ไพน์เฮิร์สท กอล์ฟคลับ จำกัด^{4/}

ร้อยละ **5.69**
54,564,800.00 หุ้น

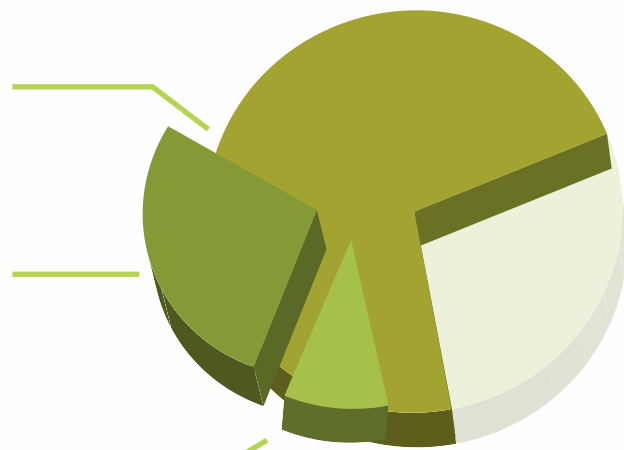

นโยบายการจ่ายเงินปันผล

บริษัทฯ มีนโยบายจ่ายเงินปันผลหลังจากหักภาษีเงินได้นิติบุคคลและ
เงินทุนสำรองตามกฎหมายในแต่ละปีตามงบการเงินเฉพาะกิจการ ทั้งนี้ขึ้น
อยู่กับภาวะเศรษฐกิจการดำเนินงานในอนาคตเป็นสำคัญ และปัจจัยอื่นๆ
ที่เกี่ยวข้องในการบริหารงานของบริษัทภายใต้เงื่อนไขที่การดำเนินการดัง
กล่าว จะต้องก่อให้เกิดประโยชน์สูงสุดต่อบริษัทและผู้ถือหุ้นของบริษัท
โดยการจ่ายเงินปันผล จะกระทำภายใน 1 เดือน นับแต่วันที่ ที่ประชุม
ผู้ถือหุ้น หรือคณะกรรมการลงมติแล้วแต่กรณีทั้งนี้จะแจ้งเป็นหนังสือไปยัง
ผู้ถือหุ้นและโฆษณาคำบอกกล่าวการจ่ายเงินปันผลนั้นในหนังสือพิมพ์ด้วย

โครงสร้างการจัดการ

โครงสร้างองค์กร

ณ วันที่ 31 ธันวาคม 2561

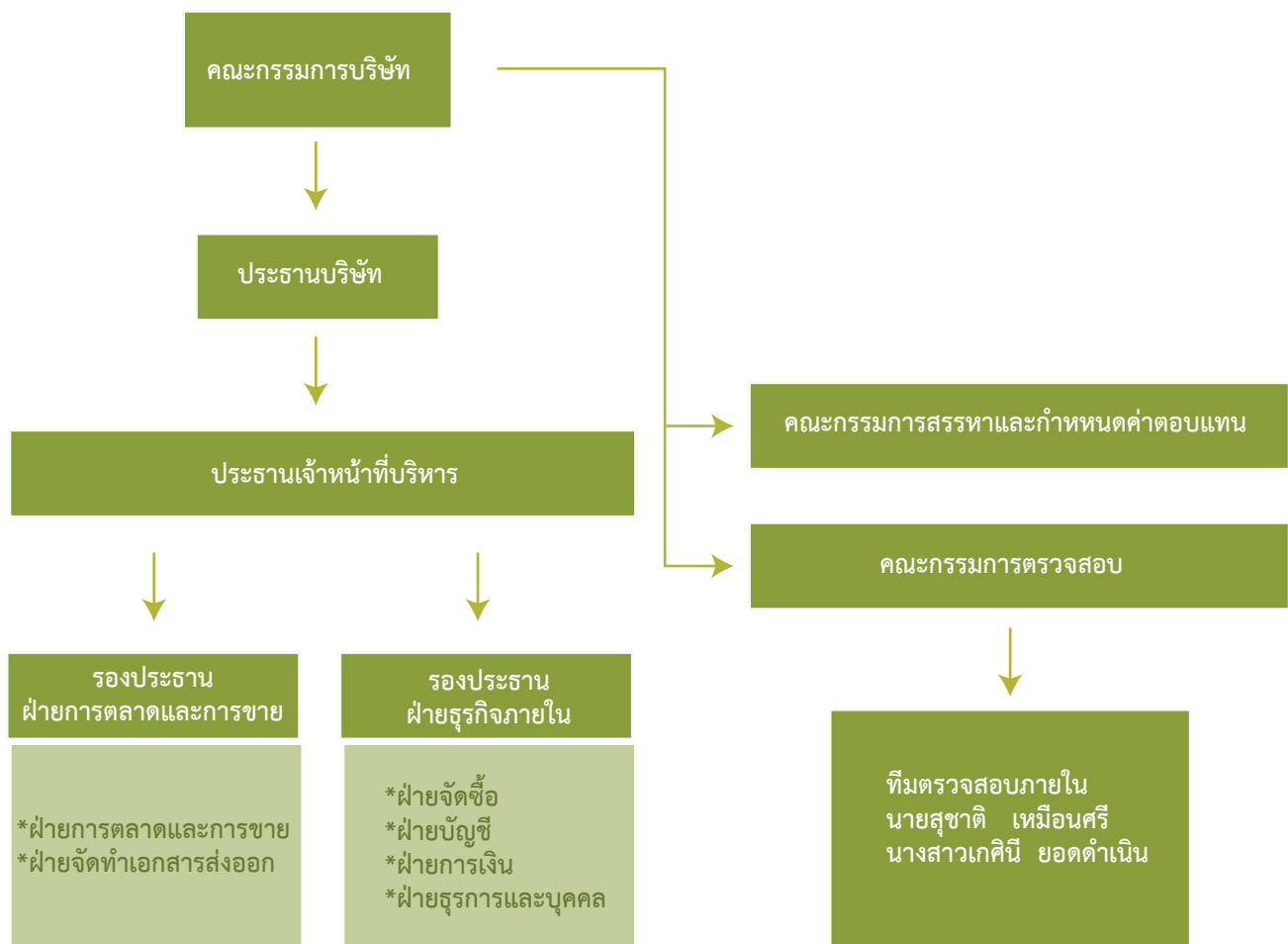

คณะกรรมการบริษัทและบริษัทย่อย

รายชื่อคณะกรรมการของบริษัท ณ วันที่ 31 ธันวาคม 2561 ตามหนังสือรับรองของบริษัท ประกอบด้วย

ลำดับ	รายชื่อ	ตำแหน่ง	สัดส่วนการถือหุ้นในบริษัทตามทุนที่ออกและเรียกชำระแล้ว (ร้อยละ) ^{1/}
1.	นายสุเรศพล จีรุงเรืองกิจ ^{1/2/3/}	ประธานกรรมการ	70.82 ^{4/}
2.	นางสาวสินีมาศ โสติกภาพนกุล ^{2/3/}	กรรมการ / ประธานเจ้าหน้าที่บริหาร	-
3.	ศ.ดร.ธรรมศักดิ์ พงศ์พิชญามาตย์	กรรมการอิสระ / ประธานกรรมการตรวจสอบ /ประธานกรรมการสรรหาและกำหนดค่าตอบแทน	-
4.	นายณริชัญ เวทไฉ	กรรมการอิสระ / กรรมการตรวจสอบ /กรรมการสรรหาและกำหนดค่าตอบแทน	-
5.	นายศักดิ์ดา ศรีนิเวศน์	กรรมการอิสระ /กรรมการตรวจสอบ /กรรมการสรรหาและกำหนดค่าตอบแทน	-
6.	นางสาวสนธิ์ บุญญาสุวัฒน์	กรรมการอิสระ / กรรมการตรวจสอบ	-
7.	นายพงศทัต กาญจนพิสุทธิ์	กรรมการอิสระ	-
8.	นางสาวพรรัตน์ บุบผาพาณิชย์	กรรมการอิสระ	-
9.	นางสาวณีย์ ประเสริฐวัฒนกุล ^{3/}	กรรมการ	-
10.	นางกิตติมา อิมประเสริฐ ^{2/ 3/}	กรรมการ	-

หมายเหตุ: ^{1/}การถือหุ้นของบุคคลดังกล่าวได้นำรวมบุคคลที่เกี่ยวข้องกันตามมาตรา 258 แห่งพระราชบัญญัติหลักทรัพย์และตลาดหลักทรัพย์ พ.ศ. 2535 ณ วันที่ 31 ธันวาคม 2561

^{2/}กรรมการผู้มีอำนาจลงนาม โดย นายสุเรศพล จีรุงเรืองกิจ หรือ นางสาวสินีมาศ โสติกภาพนกุล หรือ นางกิตติมา อิมประเสริฐ เป็นกรรมการผู้มีอำนาจลงนาม โดยกรรมการสองในสามคนนี้ลงลายมือชื่อร่วมกันและประทับตราสำคัญของบริษัท

^{3/}กรรมการตัวแทนของนายสุเรศพล จีรุงเรืองกิจ และ นายโกมล จีรุงเรืองกิจ

^{4/}สัดส่วนการถือหุ้นดังกล่าวได้นำรวม นายโกมล จีรุงเรืองกิจ ซึ่งเป็น บิดา และ บุคคลที่มีพฤติกรรมและ/หรือการกระทำร่วมกัน ของ นายสุเรศพล จีรุงเรืองกิจ

คณะกรรมการบริษัทฯ วันที่ 31 ธันวาคม 2561

ลำดับ	รายชื่อ	ตำแหน่ง	จำนวนครั้ง การเข้าร่วมประชุม	การประชุม ทั้งหมด
1.	นายสุเรศพล จีรุงเรืองกิจ ^{1/2/3/}	ประธานกรรมการ/กรรมการผู้มีอำนาจลงนาม	4	4
2.	นางสาวสินีมาศ โสติกภาพนกุล ^{2/3/}	ประธานเจ้าหน้าที่บริหาร/กรรมการผู้มีอำนาจลงนาม	4	4
3.	ศ.ดร.ธรรมศักดิ์ พงศ์พิชญามาตย์	ประธานกรรมการตรวจสอบ	4	4
4.	นายณริชัญ เวทไฉ	กรรมการตรวจสอบ	4	4
5.	นายศักดิ์ดา ศรีนิเวศน์	กรรมการตรวจสอบ	4	4
6.	นางสาวสนธิ์ บุญญาสุวัฒน์	กรรมการตรวจสอบ	4	4
7.	นายพงศทัต กาญจนพิสุทธิ์	กรรมการ	4	4
8.	นางสาวพรรัตน์ บุบผาพาณิชย์	กรรมการ	4	4
9.	นางสาวณีย์ ประเสริฐวัฒนกุล ^{3/}	กรรมการ	4	4
10.	นางกิตติมา อิมประเสริฐ ^{2/ 3/}	กรรมการ/กรรมการผู้มีอำนาจลงนาม	4	4

การถ่วงดุลของกรรมการที่ไม่เป็นผู้บริหาร

กรรมการของบริษัทฯ มีจำนวน 10 ท่าน ประกอบด้วย

กรรมการที่เป็นผู้บริหาร 2 ท่าน

กรรมการที่ไม่ใช่ผู้บริหาร 8 ท่าน

โครงสร้างการจัดการ(ต่อ)

คณะกรรมการบริษัทย่อย วันที่ 31 ธันวาคม 2561

ลำดับ	รายชื่อ	ตำแหน่ง	จำนวนครั้งการเข้าร่วมประชุม	การประชุมทั้งหมด
1.	นายสุเรศพล จีรุ่งเรืองกิจ	กรรมการผู้มีอำนาจลงนาม	8	9
2.	นางสาวสินีมาศ โสติกภาพงกุล	กรรมการผู้มีอำนาจลงนาม	8	9
3.	นายประจักษ์ บัวซ้น	กรรมการผู้มีอำนาจลงนาม	9	9
4.	นางวิไล ณ ลำพูน	กรรมการผู้มีอำนาจลงนาม	9	9
5.	นางสาวชมพูนุท มิตรสงเคราะห์	กรรมการผู้มีอำนาจลงนาม	9	9
6.	นางสาวเทียมใจ ศศิศาสตร์	กรรมการ	9	9
7.	นางสาวกุลสุลี สัจจะเวทะ	กรรมการ	9	9

คณะกรรมการชุดย่อย

คณะกรรมการตรวจสอบ (Audit Committee)
บริษัทมีคณะกรรมการอิสระและกรรมการตรวจสอบจำนวน 4 คน ประกอบด้วย

ลำดับ	รายชื่อ	ตำแหน่ง	จำนวนครั้งการเข้าร่วมประชุม	การประชุมทั้งหมด
1.	ศ.ดร.ธรรมศักดิ์ พงศ์พิชญามาตย์	ประธานกรรมการตรวจสอบ	4	4
2.	นายศักดิ์ดา ศรีนิเวศน์	กรรมการตรวจสอบ	4	4
3.	นายณรวิชัย เวทไฉ	กรรมการตรวจสอบ	4	4
4.	นางสาวสนนัส บุญญาสุวัฒน์	กรรมการตรวจสอบ	4	4

คณะกรรมการสรรหาและกำหนดค่าตอบแทน (Nomination and Remuneration Committee)

บริษัทมีคณะกรรมการสรรหาและกำหนดค่าตอบแทนจำนวน 3 ท่าน ประกอบด้วย

ลำดับ	รายชื่อ	ตำแหน่ง	จำนวนครั้งการเข้าร่วมประชุม	การประชุมทั้งหมด
1.	ศ.ดร.ธรรมศักดิ์ พงศ์พิชญามาตย์	ประธานกรรมการตรวจสอบและกำหนดค่าตอบแทน	1	1
2.	นายศักดิ์ดา ศรีนิเวศน์	กรรมการสรรหาและกำหนดค่าตอบแทน	1	1
3.	นายณรวิชัย เวทไฉ	กรรมการสรรหาและกำหนดค่าตอบแทน	1	1

นิยามและคุณสมบัติกรรมการอิสระของบริษัท

กรรมการอิสระ หมายถึง บุคคลที่มีคุณสมบัติครบถ้วน และมีความเป็นอิสระตามที่คณะกรรมการบริษัทได้กำหนดไว้ในนโยบายการกำกับดูแลกิจการของบริษัท และ สอดคล้องกับหลักเกณฑ์ของคณะกรรมการกำกับตลาดทุนดังกล่าว ดังนี้

1. ถือหุ้นไม่เกินร้อยละ 1 ของจำนวนหุ้นที่มีสิทธิออกเสียงทั้งหมดของบริษัทจดทะเบียนบริษัทใหญ่ บริษัทย่อย บริษัทร่วม ผู้ถือหุ้นรายใหญ่ หรือผู้มีอำนาจควบคุมของบริษัทจดทะเบียน ให้นับรวมผู้ที่เกี่ยวข้องด้วย
2. ไม่เป็นหรือเคยเป็นกรรมการที่มีส่วนร่วมในการบริหารงาน ลูกจ้าง พนักงาน ที่ปรึกษาที่ได้เงินเดือนประจำ หรือผู้มีอำนาจควบคุมของบริษัทจดทะเบียนบริษัทใหญ่ บริษัทย่อย บริษัทร่วม บริษัทย่อยลำดับเดียวกัน ผู้ถือหุ้นใหญ่ หรือผู้มีอำนาจควบคุมของบริษัทจดทะเบียน เว้นแต่ได้พ้นจากการมีลักษณะดังกล่าวมาแล้วไม่น้อยกว่าสองปี ทั้งนี้รวมถึงกรณีที่กรรมการอิสระเคยเป็นข้าราชการหรือที่ปรึกษาของส่วนราชการซึ่งเป็นผู้ถือหุ้นรายใหญ่หรือผู้มีอำนาจควบคุมของบริษัทจดทะเบียน
3. ไม่เป็นบุคคลที่มีความสัมพันธ์ทางสายโลหิต หรือโดยการจดทะเบียนตามกฎหมายในลักษณะที่เป็นบิดามารดา คู่สมรส พี่น้อง และบุตร รวมทั้งคู่สมรสของบุตร ของผู้บริหาร ผู้ถือหุ้นรายใหญ่ ผู้มีอำนาจควบคุมหรือบุคคลที่จะได้รับการเสนอให้เป็นผู้บริหารหรือผู้มีอำนาจควบคุมของบริษัทจดทะเบียนหรือบริษัทย่อย
4. ไม่มีหรือเคยมีความสัมพันธ์ทางธุรกิจกับผู้ชออนุญาต บริษัทใหญ่ บริษัทย่อย บริษัทร่วม ผู้ถือหุ้นรายใหญ่หรือผู้มีอำนาจควบคุมของบริษัทจดทะเบียน ในลักษณะที่อาจเป็นการขัดขวางการใช้จรรยาบรรณอย่างอิสระของตน รวมทั้งไม่เป็นหรือเคยเป็นผู้ถือหุ้นที่มึนัย หรือผู้มีอำนาจควบคุมของผู้ที่มีความสัมพันธ์ทางธุรกิจกับบริษัทจดทะเบียน บริษัทใหญ่ บริษัทย่อย บริษัทร่วม ผู้ถือหุ้นรายใหญ่ หรือผู้มีอำนาจควบคุมของบริษัทจดทะเบียนเว้นแต่ได้พ้นจากการมีลักษณะดังกล่าวมาแล้วไม่น้อยกว่าสองปี
5. ไม่เป็นหรือเคยเป็นผู้สอบบัญชีของบริษัทจดทะเบียน บริษัทใหญ่ บริษัทย่อย บริษัทร่วม บริษัทย่อยลำดับเดียวกัน ผู้ถือหุ้นใหญ่ หรือผู้มีอำนาจควบคุมของบริษัทจดทะเบียน และไม่เป็นผู้ถือหุ้นที่มึนัย ผู้มีอำนาจควบคุม หรือหุ้นส่วนของสำนักงานสอบบัญชี ซึ่งมีผู้สอบบัญชีของบริษัทจดทะเบียน บริษัทใหญ่ บริษัทย่อย บริษัทร่วม ผู้ถือหุ้นรายใหญ่ หรือผู้มีอำนาจควบคุมของบริษัทจดทะเบียนสังกัดอยู่ เว้นแต่ได้พ้นจากการมีลักษณะดังกล่าวมาแล้วไม่น้อยกว่าสองปี
6. ไม่เป็นหรือเคยเป็นผู้ให้บริการทางวิชาชีพใดๆ ซึ่งรวมถึงการให้บริการเป็นที่ปรึกษากฎหมายหรือที่ปรึกษาทางการเงิน ซึ่งได้รับค่าบริการเกินกว่าสองล้านบาทต่อปีจากบริษัทจดทะเบียน บริษัทใหญ่ บริษัทย่อย บริษัทร่วม บริษัทจดทะเบียน หรือผู้มีอำนาจควบคุมของบริษัทจดทะเบียน และไม่เป็นผู้ถือหุ้นที่มึนัย ผู้มีอำนาจควบคุมหรือหุ้นส่วนของผู้ให้บริการทางวิชาชีพนั้นด้วย เว้นแต่ได้พ้นจากการมีลักษณะดังกล่าวมาแล้วไม่น้อยกว่าสองปี
7. ไม่เป็นกรรมการที่ได้รับการแต่งตั้งขึ้นเพื่อเป็นตัวแทนของกรรมการของบริษัทจดทะเบียนผู้ถือหุ้นรายใหญ่ หรือผู้ถือหุ้นรายใหญ่ หรือผู้ถือหุ้นซึ่งเป็นผู้เกี่ยวข้องกับผู้ถือหุ้นรายใหญ่
8. ไม่ประกอบกิจการที่มีสภาพอย่างเดียวกันและเป็นการแข่งขันที่มึนัยกับกิจการของบริษัทจดทะเบียน หรือบริษัทย่อย หรือไม่เป็นหุ้นส่วนที่มึนัยในห้างหุ้นส่วน หรือเป็นกรรมการที่มีส่วนร่วมบริหารงาน ลูกจ้าง พนักงานที่ปรึกษาที่รับเงินเดือนประจำ หรือถือหุ้นเกินกว่าร้อยละ 1 ของจำนวนหุ้นที่มีสิทธิออกเสียงทั้งหมดของบริษัทอื่นซึ่งประกอบกิจการที่มีสภาพอย่างเดียวกันและเป็นการแข่งขันที่มึนัยกับกิจการของบริษัทจดทะเบียนหรือบริษัทย่อย
9. ไม่มีลักษณะอื่นใดที่ทำให้ไม่สามารถเห็นอย่างเป็นอิสระเกี่ยวกับการดำเนินงานของบริษัทจดทะเบียน

โดยมีคุณสมบัติของกรรมการอิสระของบริษัทเป็นไปตามข้อกำหนดที่คณะกรรมการบริษัท ได้ทบทวน และอนุมัติจากที่ประชุมคณะกรรมการบริษัทครั้งที่ 4/2556 เมื่อวันที่ 13 พฤศจิกายน 2556

ผู้บริหาร

รายชื่อคณะกรรมการบริหารและกำกับดูแลกิจการบริษัท ณ วันที่ 31 ธันวาคม 2561 ประกอบด้วย

ลำดับ	รายชื่อ	ตำแหน่ง	สัดส่วนการถือหุ้นในบริษัทตามทุนที่ออกและเรียกชำระแล้ว (ร้อยละ) 1/
1.	นายสุเรศพล จิรุงเรืองกิจ ^{1/2/3/}	ประธานกรรมการ	70.82 ^{4/}
2.	นางสาวสินีมาศ โสติภาพนุกูล ^{2/3/}	ประธานเจ้าหน้าที่บริหาร	-

หมายเหตุ: 1/ การถือหุ้นของบุคคลดังกล่าวได้นับรวมบุคคลที่เกี่ยวข้องกันตามมาตรา 258 แห่งพระราชบัญญัติหลักทรัพย์และตลาดหลักทรัพย์ พ.ศ. 2535

2/ กรรมการผู้มีอำนาจลงนาม โดย นายสุเรศพล จิรุงเรืองกิจ หรือ นางสาวสินีมาศ โสติภาพนุกูล หรือ นางกิตติมา อัมประเสริฐ เป็นกรรมการผู้มีอำนาจลงนาม โดยกรรมการสองในสามคนนี้ลงลายมือชื่อร่วมกันและประทับตราสำคัญของบริษัท

3/ สัดส่วนการถือหุ้นดังกล่าวได้นับรวม นายโกมล จิรุงเรืองกิจ ซึ่งเป็น บิดา และบุคคลที่มีพฤติกรรมและ/หรือการกระทำร่วมกันของ นายสุเรศพล จิรุงเรืองกิจ

4/ บริษัทมีผู้บริหารตามโครงสร้างของบริษัทจำนวน 2 ท่าน

โครงสร้างการจัดการ(ต่อ)

การสรรหากรรมการและผู้บริหาร

คณะกรรมการสรรหา และคณะกรรมการบริษัท ทำหน้าที่สรรหาบุคคลที่มีคุณสมบัติเหมาะสม เพื่อดำรงตำแหน่งกรรมการอิสระ คณะกรรมการบริษัท คณะอนุกรรมการ ประธานคณะกรรมการบริษัท ประธานเจ้าหน้าที่บริหาร เลขานุการบริษัท เลขานุการคณะกรรมการบริษัท และเลขานุการอนุกรรมการบริษัท เมื่อตำแหน่งว่างลง หรือแต่งตั้งใหม่ เพื่อเสนอต่อที่ประชุมผู้ถือหุ้นพิจารณาแต่งตั้ง ให้มีหลักเกณฑ์ที่ชัดเจนและโปร่งใส โดยพิจารณาสรรหาบุคคลผู้ทรงคุณวุฒิและมีความเชี่ยวชาญจากหลากหลายอาชีพ มีภาวะผู้นำ วิสัยทัศน์ เป็นผู้มีความซื่อสัตย์สุจริต และจรรยาบรรณ รวมทั้งมีความสามารถในการแสดงความคิดเห็นอย่างเป็นอิสระ มีเวลาเพียงพอที่จะอุทิศในการทำงานให้แก่บริษัท และสอดคล้องกับกลยุทธ์ในการดำเนินธุรกิจของบริษัท

บริษัทฯ ได้เปิดการให้สิทธิแก่ผู้ถือหุ้นเสนอรายชื่อบุคคลเข้าเป็นกรรมการบริษัท โดยคุณสมบัติ และเกณฑ์ในการพิจารณาได้เผยแพร่ในระบบ SCP ของตลาดหลักทรัพย์ และ website : www.apureholdings.com ตั้งแต่วันที่ 21 ธันวาคม 2561 และปิดรับการเสนอรายชื่อบุคคลเข้าเป็นกรรมการบริษัท ในวันที่ 8 กุมภาพันธ์ 2562 ในการประชุมสามัญผู้ถือหุ้นประจำปีทุกครั้งที่ คณะกรรมการจะต้องออกจากตำแหน่งอย่างน้อย 1 ใน 3 ของจำนวนกรรมการทั้งหมด ซึ่งคณะกรรมการที่ออกอาจจะได้รับ การแต่งตั้งเข้าดำรงตำแหน่ง ให้เป็นกรรมการได้อีก หากที่ประชุมผู้ถือหุ้นได้พิจารณาเห็นชอบให้ดำรงตำแหน่งใหม่อีกครั้ง ในกรณีที่มีการเสนอกรรมการใหม่จะดำเนินการโดยที่ประชุมคณะกรรมการได้มีมติแนะนำเสนอกรรมการใหม่ให้กับทางที่ประชุมผู้ถือหุ้นพิจารณาอนุมัติ การออกเสียงในที่ประชุมผู้ถือหุ้นนั้น ผู้ถือหุ้นหนึ่งคนมีคะแนนเสียงเท่ากับหนึ่งหุ้นต่อหนึ่งเสียง โดยสามารถออกเสียงเลือกบุคคลคนเดียวหรือหลายคนก็ได้ แต่ต้องใช้เสียงทั้งหมดในการออกเสียง บุคคลที่ได้รับคะแนนเสียงสูงสุดตามลำดับ จะได้เป็นผู้รับเลือกให้เป็นกรรมการเท่าจำนวนกรรมการที่พิจารณาแต่งตั้งในครั้งนั้น

บริษัทฯ กำหนดให้มีการปฏิรูปคณะกรรมการบริษัทใหม่ เพื่อให้กรรมการบริษัทใหม่ที่ได้รับการแต่งตั้ง มีความรู้ความเข้าใจในธุรกิจของบริษัท นโยบายต่างๆ ของบริษัท รวมถึงบทบาทหน้าที่ความรับผิดชอบของคณะกรรมการบริษัท โดยจัดให้มีการพบปะประธานกรรมการบริษัท คณะกรรมการบริษัท และคณะกรรมการชุดย่อยของบริษัท อีกทั้งมีการให้ข้อมูลสารสนเทศที่สำคัญและจำเป็นต่อการปฏิบัติหน้าที่ของกรรมการ

สำหรับการสรรหาผู้บริหารระดับสูง บริษัทฯ มีการคัดเลือกบุคลากรที่จะเข้ามารับผิดชอบในตำแหน่งงานที่สำคัญทุกระดับให้เป็นไปอย่างเหมาะสม เพื่อให้มั่นใจว่าบริษัทได้ผู้บริหารที่มีความเป็นมืออาชีพโดยมีคณะกรรมการบริษัทเป็นผู้พิจารณา

คำตอบแทนกรรมการและผู้บริหาร

(ก) คำตอบแทนกรรมการ ปี 2561

ลำดับ	รายชื่อ	ตำแหน่ง	คณะกรรมการบริษัท	คำตอบแทนกรรมการ (บาท)		รวม
				คณะกรรมการตรวจสอบ	กรรมการสรรหาและกำหนดค่าตอบแทน	
1.	นายสุรเชษฐ จิรรุ่งเรืองกิจ ^{1/2/3/}	ประธานกรรมการ	140,000	-	-	140,000
2.	นางสาวสินีมาศ โสคติภาพนกุล ^{2/3/}	ประธานเจ้าหน้าที่บริหาร/ ผู้บริหาร	100,000	-	-	100,000
3.	ศ.ดร.ธรรมศักดิ์ พงศ์พิชญามาตย์	กรรมการอิสระ/ ประธานกรรมการตรวจสอบ		140,000		140,000
4.	นายณวิรัชญ์ เวทไฉ	กรรมการอิสระ/ กรรมการตรวจสอบ		100,000		100,000
5.	นายศักดิ์ดา ศรีนิเวศน์	กรรมการอิสระ/ กรรมการตรวจสอบ		100,000		100,000
6.	นางสาวสวณัส บุญญาสุวัฒน์	กรรมการอิสระ/ กรรมการตรวจสอบ		100,000		100,000
7.	นายพงศ์ทัต กาญจนพิสุทธิ์	กรรมการอิสระ	100,000	-	-	100,000
8.	นางสาวพรรัตน์ บุปผาวนิชย์	กรรมการอิสระ	100,000	-	-	100,000
9.	นางเสาวณีย์ ประเสริฐวัฒนกุล ^{3/}	กรรมการ	100,000	-	-	100,000
10.	นางกิตติมา อิมประเสริฐ ^{2/ 3/}	กรรมการ	100,000	-	-	100,000
	รวม		640,000	440,000	-	1,080,000

ค่าตอบแทนกรรมการ ปี 2560

ลำดับ	รายชื่อ	ตำแหน่ง	คณะกรรมการบริษัท	ค่าตอบแทนกรรมการ (บาท)		รวม
				คณะกรรมการตรวจสอบ	คณะกรรมการสรรหาและกำหนดค่าตอบแทน	
1.	นายสุเรศพล จิ๊งรุ่งเรืองกิจ ^{1/2/3/}	ประธานกรรมการ	100,000	-	-	100,000
2.	นางสาวสินีมาศ โสติกภาพนุกูล ^{2/3/}	ประธานเจ้าหน้าที่บริหาร/ ผู้บริหาร	120,000	-	-	120,000
3.	ศ.ดร.ธรรมศักดิ์ พงศ์พิชญามาตย์	กรรมการอิสระ/ ประธานกรรมการตรวจสอบ		170,000		170,000
4.	นายณรวิชัย เวทไ	กรรมการอิสระ/ กรรมการตรวจสอบ		120,000		120,000
5.	นายศักดิ์ดา ศรีนิเวศน์	กรรมการอิสระ/ กรรมการตรวจสอบ		120,000		120,000
6.	นางสาวสวันต์ บุญญาสุวัฒน์	กรรมการอิสระ/ กรรมการตรวจสอบ		100,000		100,000
7.	นายพงศ์พัฑ ภาณุจนพิสุทธิ์	กรรมการอิสระ	95,000	-	-	95,000
8.	นางสาวพรรัตน์ บุบผาพาณิชย์	กรรมการอิสระ	120,000	-	-	120,000
9.	นางเสาวณีย์ ประเสริฐวัฒนกุล ^{3/}	กรรมการ	120,000	-	-	120,000
10.	นางกิตติมา อัมประเสริฐ ^{2/ 3/}	กรรมการ	120,000	-	-	120,000
	รวม		675,000	510,000	-	1,185,000

(ข) ค่าตอบแทนผู้บริหาร

ค่าตอบแทนรวมของผู้บริหารของบริษัทฯ ในปี 2560 และ 2561 บริษัทได้จ่ายค่าตอบแทนประกอบด้วยค่าตอบแทนเงินเดือนและโบนัส ให้กับผู้บริหารจำนวน 2 ราย รวมทั้งสิ้น 8.99 ล้านบาท และ 8.85 ล้านบาท

(ค) ค่าตอบแทนอื่นของผู้บริหาร

กองทุนสำรองเลี้ยงชีพ

บริษัทได้จัดให้มีกองทุนสำรองเลี้ยงชีพโดยบริษัทได้สมทบในอัตราส่วนร้อยละ 5 ของเงินเดือน โดยในปี 2561 บริษัทได้จ่ายเงินสมทบกองทุนเลี้ยงชีพสำหรับผู้บริหาร 2 ราย เท่ากับปี 2560 จำนวน 0.39 ล้านบาท

การกำกับดูแลกิจการ

นโยบายเกี่ยวกับการกำกับดูแลกิจการ

คณะกรรมการบริษัทได้มีการปฏิบัติตามหลักการของการเป็นผู้บริหารที่ดี สำหรับกรรมการบริษัทจดทะเบียนและบริษัทย่อยได้มีแผนการในการสนับสนุนให้คณะกรรมการของบริษัทได้มีการปฏิบัติตามหลักการของการเป็นผู้บริหารที่ดีสำหรับกรรมการบริษัทจดทะเบียนที่เป็นไปตามแนวทางของตลาดหลักทรัพย์ โดยการส่งเสริมความรู้ความเข้าใจในบทบาทหน้าที่ของกรรมการคณะกรรมการบริษัทได้ให้ความสำคัญต่อระบบการควบคุม และการตรวจสอบภายใน และการกำกับดูแลฝ่ายบริหารให้ดำเนินการ ตามนโยบายเกี่ยวกับการกำกับดูแลกิจการอย่างมีประสิทธิภาพ เพื่อประโยชน์ในระยะยาวของผู้ถือหุ้นภายใต้กรอบข้อกำหนดของกฎหมาย และจริยธรรมทางธุรกิจ

บริษัทเชื่อมั่นว่าระบบและกระบวนการกำกับดูแลกิจการที่ดีจะเป็นส่วนสำคัญในการนำมาซึ่งความสำเร็จในการดำเนินธุรกิจให้เกิดผลประโยชน์สูงสุดแก่ STAKEHOLDERS หรือผู้มีส่วนได้ส่วนเสียของกิจการของบริษัททุกฝ่าย ไม่ว่าจะเป็นผู้ถือหุ้น พนักงาน คู่ค้า ธนาคารผู้ให้สินเชื่อ ตลอดจนลูกค้า โดยยึดหลัก 6 ประการ คือ

- (1) ความรับผิดชอบ (Accountability)
- (2) ความตระหนักในหน้าที่รับผิดชอบ (Responsibility)
- (3) ความยุติธรรมและซื่อสัตย์ (Fairness and Integrity)
- (4) การดำเนินงานที่โปร่งใส (Transparency)
- (5) การสร้างคุณค่าระยะยาวแก่ผู้มีส่วนได้ส่วนเสียร่วมกัน (Creation of Long-term Value to all Stakeholders)
- (6) ส่งเสริมการปฏิบัติที่เป็นเลิศ (Promotion of Best Practices)

ขณะเดียวกันคณะกรรมการ และฝ่ายบริหารของบริษัทได้ใช้ความพยายามอย่างเต็มที่ที่สุดที่จะดูแลให้มีการปฏิบัติตามนโยบายและข้อพึงปฏิบัติที่ระบุไว้อย่างเคร่งครัด เพื่อให้สอดคล้องกับเจตนารมณ์ของนโยบายในเรื่องการกำกับดูแลกิจการนี้ตลอดเวลาโดยท่านสามารถเข้าไปศึกษานโยบายเกี่ยวกับการกำกับดูแลกิจการของบริษัทฯ ได้จาก website : www.apureholdings.com



สิทธิของผู้ถือหุ้น

ในการประชุมผู้ถือหุ้นบริษัทคำนึงถึงสิทธิของผู้ถือหุ้นทุกกลุ่ม ทุกอย่างเท่าเทียมกัน ซึ่งมีได้จำกัดเฉพาะสิทธิตามกฎหมายเท่านั้น บริษัทฯ ได้ปฏิบัติหน้าที่และดำเนินธุรกิจด้วยความซื่อสัตย์สุจริต โปร่งใส มีความรับผิดชอบต่อผู้ถือหุ้น ตลอดจนมีการอำนวยความสะดวกและส่งเสริมให้ผู้ถือหุ้นทุกคน เข้าร่วมประชุมผู้ถือหุ้นของบริษัทฯ โดยมีการกำกับดูแลปฏิบัติตามนโยบายเพื่อดำเนินการประชุมผู้ถือหุ้นให้เป็นไปตามกฎหมายและแนวทางการประชุมผู้ถือหุ้น ทั้งนี้ ในการประชุมผู้ถือหุ้นบริษัทจะคำนึงถึงความสะดวกของผู้ถือหุ้นที่จะเข้าร่วมประชุม โดยจะไม่จัดประชุมในวันหยุดนักขัตฤกษ์ วันหยุดทำการของธนาคารพาณิชย์ และจะกำหนดช่วงเวลาจัดประชุมที่เหมาะสม คือ ระหว่าง 8.30 ถึง 16.00 นาฬิกา รวมทั้งจะจัดประชุมที่ในเขตกรุงเทพมหานคร เขตปริมณฑล หรือท้องที่อื่นเป็นที่ตั้งของสำนักงานใหญ่ของบริษัทฯ โดยจะอำนวยความสะดวกในด้านต่างๆ ได้แก่ จัดเจ้าหน้าที่คอยต้อนรับให้ความสะดวกอย่างเพียงพอ จัดเจ้าหน้าที่ตรวจสอบเอกสาร จัดให้มีการเลี้ยงรับรองสำหรับผู้ถือหุ้นที่เข้าร่วมประชุม

คณะกรรมการบริษัทจัดให้มีการประชุมผู้ถือหุ้นเป็นการประชุมสามัญประจำปีภายใน 4 เดือนนับแต่วันสิ้นสุดของรอบปีบัญชีของบริษัทฯ โดยบริษัทฯ ได้มอบให้บริษัทศูนย์รับฝากหลักทรัพย์ (ประเทศไทย) จำกัด ซึ่งเป็นนายทะเบียนหุ้นของบริษัทเป็นผู้จัดส่งหนังสือเชิญประชุม และเอกสารประกอบการประชุมตามวาระต่างๆ รวมถึงแผนที่สถานที่ในการจัดประชุม ให้ผู้ถือหุ้นทราบเป็นการล่วงหน้าก่อนวันประชุม 22 วันทำการ เพื่อให้ผู้ถือหุ้นมีเวลาในการพิจารณาศึกษาข้อมูล รวมทั้งได้ประกาศลงในหนังสือพิมพ์รายวันติดต่อกันไม่น้อยกว่า 3 วัน และก่อนวันประชุมไม่น้อยกว่า 3 วัน และเผยแพร่หนังสือเชิญประชุมพร้อมเอกสารประกอบการประชุมทั้งหมดไว้ใน Website ของบริษัทเป็นการล่วงหน้าก่อนจัดส่งเอกสาร ก่อนวันประชุม 30 วัน โดยในแต่ละวาระมีความเห็นของคณะกรรมการประกอบ สำหรับผู้ถือหุ้นที่ไม่สามารถเข้าร่วมประชุมด้วยตนเองได้ทางบริษัทฯ ได้แนบใบมอบฉันทะไว้ให้ โดยเสนอมอบฉันทะให้กับกรรมการอิสระของบริษัทเป็นผู้รับมอบฉันทะเข้าประชุมและลงคะแนนแทน และบริษัทฯ ได้แนบประวัติของกรรมการอิสระผู้รับมอบฉันทะไว้ด้วย สามารถเลือกมอบฉันทะให้บุคคลใดบุคคลหนึ่ง เพื่ออำนวยความสะดวก บริษัทฯ จัดให้สามารถลงทะเบียนเข้าร่วมประชุมได้ล่วงหน้า 2 ชั่วโมงก่อนการประชุม และต่อเนื่องจนกว่าการประชุมจะแล้วเสร็จในปี 2561 บริษัทฯ มีการประชุมสามัญผู้ถือหุ้นประจำปี ในวันที่ 27 เมษายน 2561 ณ ห้องชากรู และห้องลีลี โรงแรมจัสมิน จีดี เลขที่ 2 ซอยสุขุมวิท 23 แขวงคลองเตยเหนือ เขตวัฒนา กรุงเทพมหานคร 10110 เวลา 14.30 น. ปรากฏว่า มีผู้ถือหุ้น และผู้รับมอบฉันทะมาเข้าร่วมประชุมเป็นจำนวน 87 ราย นับเป็นจำนวนหุ้นได้ 681,711,384 หุ้น

คิดเป็น 71.14% ของทุนชำระแล้วของบริษัทฯ ซึ่งว่าครบองค์ประชุม ประธานจึงได้เปิดการประชุมและแจ้งให้ทราบถึงวิธีการลงมติต่างๆ ในการประชุมในครั้งนี้ โดยในวาระการเลือกตั้งกรรมการบริษัทได้จัดให้มีการลงคะแนนเสียงเลือกตั้งกรรมการเป็นรายบุคคล ประธานในที่ประชุมได้นำเสนอเรื่องที่สำคัญให้ผู้ถือหุ้นพิจารณาและลงคะแนนเสียงเรียงตามลำดับวาระการประชุม โดยไม่มีการเพิ่มเติมวาระการประชุมนอกเหนือไปจากที่แจ้งไว้ในหนังสือเชิญประชุมและไม่มีการเปลี่ยนแปลงข้อมูลสำคัญในที่ประชุมอย่างกะทันหันอีกทั้งเปิดโอกาสให้ผู้ถือหุ้นมีสิทธิเท่าเทียมกันในการลงมติในวาระการประชุมต่างๆ โดยการลงคะแนนเสียง พร้อมเปิดโอกาสให้ผู้ถือหุ้นสอบถามข้อสงสัย แสดงความคิดเห็นและให้ข้อเสนอแนะต่างๆ โดยใช้เวลาอย่างเพียงพอและเหมาะสม ทั้งนี้บริษัทฯ ได้มีการบันทึกการประชุมและบันทึกการออกเสียงในแต่ละวาระ พร้อมทั้งประเด็นข้อคิดเห็นที่สำคัญไว้อย่างครบถ้วนเพื่อให้ผู้ถือหุ้นสามารถตรวจสอบได้ บริษัทฯ นำส่งรายงานการประชุมผู้ถือหุ้นที่จัดในปี 2561 ให้กับตลาดหลักทรัพย์แห่งประเทศไทยหลังประชุมภายใน 14 วัน ตลอดจนมีการเผยแพร่รายงานการประชุมผ่านทางเว็บไซต์ของบริษัทที่ www.apureholdings.com

การแต่งตั้งและกำหนดค่าตอบแทนผู้สอบบัญชี ให้ที่ประชุมผู้ถือหุ้นเป็นผู้แต่งตั้งและกำหนดค่าตอบแทนผู้สอบบัญชีของบริษัทฯ ตามข้อเสนอแนะของคณะกรรมการบริษัท ผู้สอบบัญชีต้องไม่เป็นการกรรมการ พนักงาน ลูกจ้าง หรือผู้ดำรงตำแหน่งหน้าที่ใดๆ ในบริษัทฯ และได้เชิญผู้สอบบัญชีอิสระจากบริษัท สอบบัญชีธรรมาภิบาล จำกัด เข้าร่วมประชุมเพื่อรับฟังความคิดเห็น และตอบข้อซักถามของผู้ถือหุ้น และเพื่อความโปร่งใสในการรวบรวมคะแนนเสียง

ทั้งนี้ บริษัทฯ ได้ดำเนินการเปิดโอกาสให้ผู้ถือหุ้นส่วนน้อยสามารถเสนอเพิ่มวาระการประชุม และเสนอชื่อบุคคลที่มีคุณสมบัติเหมาะสมเพื่อรับการคัดเลือกเป็นกรรมการบริษัท โดยบริษัทฯ ได้เผยแพร่จดหมายถึงผู้ถือหุ้นผ่านระบบของตลาดหลักทรัพย์ พร้อมทั้งหลักเกณฑ์และวิธีปฏิบัติไว้บนเว็บไซต์ของบริษัทฯ ตั้งแต่วันที่ 21 ธันวาคม 2561 ถึง วันที่ 8 กุมภาพันธ์ 2562 ทั้งนี้ ไม่มีผู้ถือหุ้นเสนอแต่อย่างใด

ความเท่าเทียมกันของผู้ถือหุ้น

ผู้ถือหุ้นทุกราย ทั้งผู้ถือหุ้นที่เป็นผู้บริหาร และผู้ถือหุ้นที่ไม่เป็นผู้บริหาร รวมทั้งผู้ถือหุ้นต่างชาติได้รับการปฏิบัติอย่างเท่าเทียมกันและเป็นธรรมจากบริษัทฯ โดยบริษัทฯ ได้สร้างความมั่นใจให้กับผู้ถือหุ้นว่าคณะกรรมการและฝ่ายจัดการจะดูแลให้การใช้เงินของผู้ถือหุ้นเป็นไปอย่างเหมาะสม ซึ่งเป็นปัจจัยสำคัญต่อความมั่นใจในการลงทุนกับบริษัทฯ คณะกรรมการมีมาตรการป้องกันกรณีที่มีการทุจริต และผู้บริหารใช้ข้อมูลภายในเพื่อผลประโยชน์ให้แก่ตนเองหรือผู้อื่นในทางมิชอบ ซึ่งเป็นการเอาเปรียบผู้ถือหุ้นอื่น รวมทั้งเพื่อการซื้อขายหลักทรัพย์ในระหว่างที่หลักทรัพย์ของบริษัทเป็นหลักทรัพย์จดทะเบียนในตลาดหลักทรัพย์ โดยให้ผู้บริหารของบริษัทและบุคคลที่เกี่ยวข้องรายงานการถือครองหลักทรัพย์ ให้เป็นไปตามกฎระเบียบของสำนักงานคณะกรรมการ ก.ล.ด. และ ตลาดหลักทรัพย์แห่งประเทศไทย

ความขัดแย้งทางผลประโยชน์

บริษัทฯ มีการติดตามและป้องกันความขัดแย้งทางผลประโยชน์ที่อาจเกิดขึ้นได้ในคณะบริหาร กรรมการบริษัท หรือผู้ถือหุ้น รวมไปถึงการป้องกันการใช้อำนาจในอันมิควรในทรัพย์สินของบริษัท และการทำธุรกรรม กับผู้ที่มีความสัมพันธ์เกี่ยวข้องกับบริษัทในลักษณะที่ไม่ควร

ซึ่งบริษัทมีนโยบายการดูแลให้มีระบบควบคุมภายใน ซึ่งรวมถึงการจัดทำรายงานทางการเงินการใช้ทรัพย์สินของบริษัทอย่างถูกทาง และการป้องกันมิให้เกิดธุรกรรมในลักษณะที่ไม่สมควรระหว่างบริษัทและผู้ที่เกี่ยวข้องกับบริษัทฯ โดยมอบหมายให้ผู้ตรวจสอบภายใน และผู้ตรวจสอบภายนอก ตรวจสอบและรายงานต่อคณะกรรมการบริษัทได้โดยตรง

จริยธรรมธุรกิจ

บริษัทฯ ได้ออกข้อพึงปฏิบัติเกี่ยวกับนโยบายการกำกับดูแลกิจการ ของคณะกรรมการ ฝ่ายจัดการ และพนักงาน เพื่อให้ผู้ที่เกี่ยวข้องยึดถือเป็นแนวทางในการปฏิบัติหน้าที่ตามภารกิจของบริษัท ด้วยความซื่อสัตย์ สุจริต และเที่ยงธรรมทั้งการปฏิบัติต่อบริษัท และผู้มีส่วนได้เสียทุกกลุ่ม รวมถึงมีการติดตามการปฏิบัติและมีการกำหนดบทลงโทษทางวินัยไว้ด้วย

สิทธิของผู้มีส่วนได้เสีย

บริษัทฯ ได้ให้ความสำคัญต่อสิทธิของผู้มีส่วนได้เสียของกิจการไม่ว่าจะเป็นผู้ถือหุ้น พนักงาน คู่ค้า ผู้ถือหุ้นหรือผู้ลงทุน เจ้าหนี้ธนาคารผู้ให้สินเชื่อชุมชนที่บริษัทตั้งอยู่ ตลอดจนลูกค้า โดยบริษัทจะปฏิบัติตามนโยบายเกี่ยวกับการกำกับดูแลกิจการ และข้อพึงปฏิบัติอย่างเคร่งครัด เพื่อให้สอดคล้องกับเจตนารมณ์ของนโยบายในเรื่องการกำกับดูแลกิจการตลอดเวลา โดยมีแนวทางการปฏิบัติต่อผู้มีส่วนได้เสียกลุ่มต่างๆ พอสรุปได้ดังนี้

ลูกค้า	จะผลิตสินค้าที่มีคุณภาพสูงและการบริการที่ดีเยี่ยมเพื่อตอบสนองความต้องการของลูกค้า และองค์กรต่างๆ ที่เกี่ยวข้อง
พนักงาน	พัฒนาความรู้ ปฏิบัติอย่างเป็นธรรมตามหลักสิทธิมนุษยชน และดูแลความปลอดภัย
คู่ค้า	ปฏิบัติตามกรอบทางการค้าที่สุจริต และเป็นธรรม
คู่ธุรกิจ	จ่ายผลตอบแทนที่เหมาะสมและยุติธรรม
ชุมชน	ดำเนินธุรกิจอย่างเป็นธรรม สนับสนุนการดำเนินกิจกรรมเพื่อสังคมและชุมชนโดยรอบ
ผู้ถือหุ้น	ดำเนินธุรกิจตามหลักการกำกับดูแลกิจการที่ดี เพื่อให้เกิดประโยชน์และผลตอบแทนสูงสุด
ผู้ร่วมลงทุน	ปฏิบัติต่อผู้ร่วมลงทุนอย่างเป็นธรรม
เจ้าหนี้	ปฏิบัติต่อเจ้าหนี้ด้วยความเสมอภาค เป็นธรรม โปร่งใส ตามเงื่อนไขและสัญญา
หน่วยงานราชการ	สนับสนุนการจัดกิจกรรมของหน่วยงานภาครัฐ และให้ความร่วมมือด้านวิชาการ
สื่อมวลชน	เปิดเผยข้อมูลข่าวสารอย่างโปร่งใส ถูกต้อง รวดเร็ว
ภาคประชาสังคมและนักวิชาการ	รับฟังความคิดเห็นร่วมกันดำเนินธุรกิจที่ยั่งยืนควบคู่ไปกับการพัฒนาชุมชนและนักวิชาการสังคม
คู่แข่ง	ปฏิบัติต่อคู่แข่งอย่างยุติธรรมตามกรอบการแข่งขันทางการค้าที่สุจริต

การเปิดเผยข้อมูลและความโปร่งใส

บริษัทฯ ให้ความสำคัญเรื่องการเปิดเผยสารสนเทศ เนื่องจากเป็น เรื่องที่มีผลกระทบ ต่อการตัดสินใจของผู้ลงทุนและผู้มีส่วนได้เสียจึงมีความจำเป็นที่ต้องมีการควบคุม และกำหนดมาตรการในการเปิดเผยสารสนเทศทั้งที่เป็น สารสนเทศทางการเงินและที่ไม่ใช่ทางการเงินให้ถูกต้องตามที่กฎหมายกำหนด โดยมีสาระสำคัญครบถ้วนเพียงพอ เชื่อถือได้ และทันเวลา ทั้งภาษาไทยและ ภาษาอังกฤษ โดยเปิดเผยข้อมูลสารสนเทศผ่านระบบ SET COMMUNITY PORTAL ของตลาดหลักทรัพย์ฯ บริษัทฯ ยึดถือปฏิบัติตามกฎหมาย กฎเกณฑ์ ข้อบังคับต่างๆ ที่กำหนดโดยสำนักงานคณะกรรมการกำกับหลักทรัพย์และ ตลาดหลักทรัพย์ ตลาดหลักทรัพย์แห่งประเทศไทย และหน่วยงานอื่นของรัฐ อย่างเคร่งครัดและติดตามการแก้ไขเปลี่ยนแปลงเพื่อ ให้มั่นใจได้ว่ากฎหมาย กฎเกณฑ์ ข้อบังคับที่บริษัทฯ ถือปฏิบัตินั้นมีความถูกต้อง และเป็นหลักประกัน ให้ผู้ถือหุ้นเชื่อมั่นในการดำเนินธุรกิจที่โปร่งใสถูกต้องเช่น

1. เปิดเผยข้อมูลทางการเงินและข้อมูลที่มีใช้ข้อมูลทางการเงินอย่างถูกต้อง ครบถ้วน ทันเวลา
2. จัดทำรายงานความรับผิดชอบต่อคณะกรรมการต่อรายงานทางการเงิน และแสดงไว้ในรายงานประจำปี
3. กำหนดให้กรรมการและผู้บริหารจัดทำ และส่งรายงานการถือหลักทรัพย์ ของตน คู่สมรส และบุตรที่ยังไม่บรรลุนิติภาวะตามแบบที่กำหนดในข้อ บังคับว่าด้วยการรายงานการถือหลักทรัพย์และส่งสำเนารายงานให้แก่บริษัท ในวันเดียวกับวันที่ส่งรายงานต่อสำนักงาน ก.ล.ด. และตลาดหลักทรัพย์ ทั้งนี้ภายในระยะเวลาดังต่อไปนี้
 - รายงานการถือหลักทรัพย์ครั้งแรก (แบบ 59-1) ภายใน 30 วัน นับแต่วันปิดการขายหลักทรัพย์ ต่อประชาชน หรือวันที่ได้รับการ แต่งตั้งให้ดำรงตำแหน่งเป็นผู้บริหาร
 - รายงานการเปลี่ยนแปลงการถือหลักทรัพย์ (แบบ 59-2) ทุกครั้ง ที่มีการซื้อ ขาย โอน หรือรับโอน หลักทรัพย์ ทั้งนี้ ภายใน 3 วัน ทำการนับแต่วันที่มีการซื้อ ขาย หรือรับโอนหลักทรัพย์นั้น
 - ให้กรรมการและผู้บริหารส่งแบบรายงานการมีส่วนได้เสียแก่ เลขาธิการบริษัท และ เลขาธิการจะต้องส่งสำเนารายงานการ มีส่วน ได้เสียนี้ให้ประธานกรรมการ และประธานกรรมการตรวจสอบทราบภายใน 7 วันทำการนับแต่วันที่ได้รับรายงาน
 - ให้กรรมการบริษัท และผู้บริหารระดับสูงแจ้งต่อคณะกรรมการ บริษัท หรือนักลงทุนสัมพันธ์ หรือเลขาธิการบริษัท เกี่ยวกับการ ซื้อขายหุ้นของตนเองอย่างน้อย 1 วันล่วงหน้าก่อนทำการซื้อขาย และต้องรายงานการซื้อ-ขายหุ้น / ถือครองหลักทรัพย์ของบริษัท ให้ที่ประชุมคณะกรรมการบริษัททราบทุกไตรมาส

ความรับผิดชอบต่อกรรมการ

คณะกรรมการเป็นองค์กรสูงสุดที่เป็นผู้ออกหลักการและนโยบาย การกำกับดูแลกิจการกรรมการเป็นตัวอย่างสูงสุดในการยึดมั่นและปฏิบัติตาม หลักการกำกับดูแล กิจการนี้ กรรมการทุกคนจะต้องมีภาวะผู้นำและสามารถ ควบคุมการดำเนินงานของฝ่ายจัดการได้อย่างมีประสิทธิภาพและประสิทธิผล เพื่อบรรลุเป้าหมายที่เป็นหัวใจของธุรกิจ โดยสามารถสร้างและเพิ่มมูลค่าการ ลงทุนให้กับผู้ถือหุ้น และผู้ที่มีผลประโยชน์ร่วมกัน (Stakeholders) อื่น ๆ คณะกรรมการ จะร่วมกับฝ่ายจัดการกำหนดวิสัยทัศน์ (Vision) พันธกิจ (Mission) และภารกิจ กลยุทธ์ เป้าหมายทางการเงิน ความเสี่ยง แผนงาน และงบประมาณ รวมทั้งกำกับ ควบคุมดูแลให้ฝ่ายจัดการ ดำเนินงานตามนโยบาย และแผนที่ กำหนดไว้อย่างมีประสิทธิภาพและประสิทธิผล นอกจากนี้กรรมการต้องเป็น

ผู้ที่มีความรับผิดชอบเต็มที่เชิงจริยธรรมและตามกฎหมายต่อบริษัทและผู้ที่มี ผลประโยชน์ร่วมกัน (Stakeholders) ต้องปฏิบัติหน้าที่ด้วยความระมัดระวังด้วย ทักษะและความซื่อสัตย์สุจริต และแสดงความเห็นของตนอย่างเป็นอิสระ

กรรมการ จัดให้มีนโยบายการกำกับดูแลกิจการของบริษัทเป็นลายลักษณ์อักษร และให้ความเห็นชอบนโยบายการกำกับดูแลกิจการ และทบทวน นโยบายและการปฏิบัติตามนโยบายดังกล่าวปีละ 1 ครั้ง

กรรมการ ควรพิจารณาเรื่องความขัดแย้งของผลประโยชน์อย่างรอบคอบ การพิจารณาการทำรายการที่อาจมีความขัดแย้งของผลประโยชน์ควรมีแนวทางที่ชัดเจนและเป็นไปเพื่อผลประโยชน์ของบริษัทและผู้ถือหุ้นโดยรวม เป็นสำคัญ โดยที่ผู้มีส่วนได้เสียไม่ควรมีส่วนร่วมในการตัดสินใจ และคณะกรรมการ ควรกำกับดูแลให้มีการปฏิบัติตามข้อกำหนดเกี่ยวกับขั้นตอนการดำเนินการและการเปิดเผยข้อมูลของรายการที่อาจมีความขัดแย้งของผลประโยชน์ให้ถูกต้อง ครบถ้วน จะต้องใช้ดุลยพินิจที่เป็นอิสระเสมอในการดำเนินกิจการของบริษัท เพื่อให้ผู้ถือหุ้นสามารถไว้วางใจในการตัดสินใจที่เหมาะสมและมีประสิทธิภาพกับธุรกิจ

กรรมการ จะต้องพิจารณาเสนอผู้ที่มีความเหมาะสมต่อคณะกรรมการ หรือที่ประชุมผู้ถือหุ้น เพื่อเลือกตั้งเป็นกรรมการใหม่ทดแทนตำแหน่งที่ว่าง อย่างรอบคอบ และโปร่งใส และอาจจัดให้มีคณะกรรมการสรรหาด้วยก็ได้

กรรมการ ต้องอุทิศเวลาและทุ่มเทความสนใจให้กับธุรกิจของบริษัทอย่างเต็มที่และพร้อมที่จะเข้าร่วมการประชุมของบริษัทเสมอ การขาดการประชุม คณะกรรมการบริษัทมากกว่า 3 ครั้งติดต่อกันโดยไม่มีเหตุอันสมควรถือว่าไม่มี ความประสงค์เป็นกรรมการอีกต่อไป

กรรมการอิสระของบริษัท หมายถึง บุคคลที่มีคุณสมบัติครบถ้วน และ มีความเป็นอิสระตามประกาศตลาดหลักทรัพย์แห่งประเทศไทย เรื่องคุณสมบัติ และขอบเขตการดำเนินงานของคณะกรรมการตรวจสอบ

คณะกรรมการบริษัทได้กำหนดนิยามกรรมการอิสระของบริษัท ต้อง มีคุณสมบัติเกี่ยวกับความเป็นอิสระตามที่บริษัทกำหนด และเป็นไปตามแนวทางเดียวกันกับคุณสมบัติของกรรมการตรวจสอบ ตามประกาศของตลาดหลักทรัพย์แห่งประเทศไทย เรื่อง คุณสมบัติและขอบเขตการดำเนินงานของคณะกรรมการ ตรวจสอบ และต้องสามารถดูแลผลประโยชน์ของผู้ถือหุ้นทุกรายได้เท่าเทียมกันและไม่ให้เกิดความขัดแย้งทางผลประโยชน์นอกจากนี้ยังต้องสามารถเข้าร่วม ประชุมคณะกรรมการบริษัทฯ โดยให้ความเห็นอย่างเป็นอิสระได้

กรรมการบริษัทฯ สามารถดำรงตำแหน่งกรรมการในบริษัทจดทะเบียนอื่นได้ ไม่เกิน 5 บริษัท แต่ทั้งนี้ในการเป็นกรรมการดังกล่าว ต้องไม่เป็นอุปสรรค ต่อการปฏิบัติหน้าที่กรรมการของบริษัทฯ และต้องเป็นไปตามแนวทางของตลาด หลักทรัพย์แห่งประเทศไทย

สำหรับวาระการดำรงตำแหน่ง เมื่อกรรมการครบกำหนดออกตาม วาระ กรรมการสรรหาจะพิจารณาความเหมาะสมในการกลับเข้าดำรงตำแหน่ง ของกรรมการ โดยพิจารณาจากผลงานและประโยชน์ที่บริษัทได้รับจากการ ทำหน้าที่ของกรรมการที่ผ่านมา

คณะอนุกรรมการ

คณะกรรมการบริษัทได้แต่งตั้งกรรมการผู้มีความรู้ความชำนาญที่เหมาะสมเป็นคณะอนุกรรมการ เพื่อช่วยศึกษาถ่วงถ่วงงานในเรื่องต่างๆ จำนวน 2 คณะ ได้แก่ คณะกรรมการตรวจสอบ คณะกรรมการสรรหา และกำหนดค่าตอบแทน และถึงแม้ว่าบริษัทฯ ยังไม่ได้จัดตั้งคณะกรรมการบริหารความเสี่ยง และคณะกรรมการด้านการกำกับดูแลกิจการ แต่ได้มีการจัดตั้งคณะทำงานที่ดูแลรับผิดชอบเรื่องดังกล่าวอย่างชัดเจน

ขอบเขต อำนาจ หน้าที่ของกรรมการ

กรรมการบริษัท

1. กรรมการต้องปฏิบัติหน้าที่ให้เป็นไปตามกฎหมาย วัตถุประสงค์ และข้อบังคับของบริษัท ตลอดจนมติที่ประชุมผู้ถือหุ้น
2. ห้ามมิให้กรรมการประกอบกิจการเข้าเป็นหุ้นส่วน หรือเข้าเป็นผู้ถือหุ้นในนิติบุคคลอื่นที่มีสภาพอย่างเดียวกันและเป็นการแข่งขัน กับกิจการของบริษัท เว้นแต่จะแจ้งให้ที่ประชุมผู้ถือหุ้นทราบก่อน ที่จะมติแต่งตั้ง
3. กรรมการต้องแจ้งให้บริษัททราบโดยไม่ชักช้า หากมีส่วนได้เสีย ไม่ว่าโดยทางตรงหรือโดยอ้อมในสัญญาใดๆ ที่ทำกับบริษัท หรือผู้ถือหุ้น หรือหุ้นกู้เพิ่มขึ้นหรือลดลงในบริษัท หรือบริษัทในเครือ
4. กรรมการของบริษัท ต้องประชุมอย่างน้อย 3 เดือนต่อครั้ง การประชุมคณะกรรมการของบริษัท ให้จัดขึ้น ณ ที่อันเป็นสำนักงานใหญ่ของบริษัท หรือจังหวัดใกล้เคียง หรือ ณ ที่อื่นใดตามที่ ประธานกรรมการหรือตามที่ผู้ซึ่งได้รับมอบหมายจากประธาน กรรมการกำหนด
5. กรรมการควรส่งเสริมให้จัดทำจรรยาบรรณธุรกิจที่เป็นลายลักษณ์อักษร เพื่อให้กรรมการ ผู้บริหาร และพนักงานทุกคนเข้าถึงมาตรฐานด้านจริยธรรมที่บริษัทใช้ในการดำเนินธุรกิจ คณะกรรมการ ควรติดตามให้มีการปฏิบัติตามจรรยาบรรณดังกล่าวอย่างจริงจัง
6. กรรมการจัดให้มีระบบการควบคุมด้านการดำเนินงานด้านรายงานทางการเงิน และด้านการปฏิบัติตามกฎ ระเบียบและนโยบาย จัดให้มีบุคคล หรือหน่วยงานที่มีความเป็นอิสระในการปฏิบัติหน้าที่เป็นผู้รับผิดชอบในการตรวจสอบระบบการควบคุมดังกล่าว และทบทวน ระบบอย่างน้อยปีละ 1 ครั้ง
7. กรรมการควรกำหนดนโยบายด้านการบริหารความเสี่ยงให้ครอบคลุม ทั้งองค์กร โดยให้ฝ่ายจัดการเป็นผู้ปฏิบัติตามนโยบายและรายงานให้ คณะกรรมการทราบ เป็นประจำ และมีการทบทวนระบบหรือประเมิน ประสิทธิภาพของการจัดการความเสี่ยงอย่างน้อยปีละ 1 ครั้ง และใน ทุกๆ ระยะเวลาที่พบว่าระดับความเสี่ยงมีการเปลี่ยนแปลง ซึ่งรวมถึง การให้ความสำคัญกับสัญญาณเตือนภัยล่วงหน้าและรายการผิดปกติทั้งหลาย
8. หากมีรายการที่เกี่ยวข้องกับกรรมการท่านนั้น กรรมการท่านนั้น จะไม่มีสิทธิออกเสียงหรือเข้าประชุมรายการนั้น
9. กรรมการสองคนลงลายมือชื่อร่วมกัน และประทับตราสำคัญของ บริษัท

อำนาจหน้าที่ของคณะกรรมการบริษัทและบริษัทย่อย

คณะกรรมการบริษัท มีหน้าที่ในการตัดสินใจเกี่ยวกับนโยบาย และกลยุทธ์ที่สำคัญของกิจการ และดูแลให้มั่นใจว่าฝ่ายจัดการนำนโยบาย และกลยุทธ์ไปปฏิบัติตามที่กำหนดไว้เพื่อประโยชน์สูงสุดของผู้ถือหุ้น เว้นแต่เรื่อง ที่กฎหมายกำหนดให้ต้องได้รับอนุมัติจากที่ประชุมผู้ถือหุ้นก่อนดำเนินการ

ขอบเขตอำนาจของประธานเจ้าหน้าที่บริหาร

ขอบเขตอำนาจหน้าที่ของประธานเจ้าหน้าที่บริหารของบริษัทและริเวอร์แคว สรปได้ดังนี้ ประธานเจ้าหน้าที่บริหาร มีขอบเขตการดำเนินงานตามธุรกิจปกติ ตามที่ได้รับมอบอำนาจไว้ในหนังสืออำนาจดำเนินการของบริษัท และบริษัทย่อย ในเรื่องของการอนุมัติงบประมาณลงทุนค่าใช้จ่ายในการดำเนินงาน การซื้อสินทรัพย์ ถาวร และการดำเนินการอื่นๆ ตามวงเงินที่ได้มีการกำหนดไว้ในหนังสือมอบอำนาจดังกล่าว ซึ่งได้ผ่านการเห็นชอบจากคณะกรรมการของบริษัท และบริษัทย่อย โดยกรรมการอิสระเข้าร่วมในการพิจารณา อย่างไรก็ตามการมอบอำนาจดังกล่าวข้างต้นจะไม่รวมถึงการมอบอำนาจที่ทำให้ผู้รับมอบอำนาจสามารถอนุมัติรายการที่ ผู้รับมอบอำนาจอาจมีความขัดแย้งมีส่วนได้ส่วนเสียหรืออาจมีความขัดแย้งทางผลประโยชน์ในลักษณะอื่นกับบริษัทหรือบริษัทย่อย



ความรับผิดชอบต่อสังคม (Corporate Social Responsibilities : CSR)

คณะกรรมการบริษัทฯ ยึดมั่นและถือปฏิบัติในหลักการดำเนินธุรกิจตามนโยบายการกำกับดูแลกิจการของบริษัทอย่างเคร่งครัด เพื่อการบริหารจัดการด้วยความโปร่งใสและตรวจสอบได้ การปฏิบัติงานการดูแลผลประโยชน์ต่อผู้มีส่วนได้เสียอย่างเท่าเทียมกัน การเปิดเผยข้อมูลอย่างถูกต้องครบถ้วน ประกอบธุรกิจด้วยความเป็นธรรมโดยหลีกเลี่ยงการดำเนินการที่อาจก่อให้เกิดความขัดแย้งทางผลประโยชน์และส่งเสริมการแข่งขันทางการค้าอย่างเสรี ติดตามสถานการณ์และปัจจัยความเสี่ยงทางด้านเศรษฐกิจ สังคม สิ่งแวดล้อม และอื่นๆ โดยกำหนดให้ทุกหน่วยงานในบริษัทในฐานะเจ้าของความเสี่ยง มีหน้าที่ประเมินผลกระทบและกำหนดแนวทางในการบริหารจัดการความเสี่ยงอย่างรอบคอบและรอบด้านพร้อมทั้งมีหน้าที่ในการกำกับดูแลและบริหารความเสี่ยงที่อยู่ในความรับผิดชอบต่อตนเอง และจัดให้มีกระบวนการหรือหรือรับฟังข้อเสนอแนะระหว่างหน่วยงานต่างๆ กับคณะกรรมการบริษัท โดยประชุมหารือทุกสัปดาห์ สำหรับหน่วยงานแต่ละหน่วยงานนั้นจะประชุมในช่วงเช้าของทุกวันก่อนปฏิบัติงาน

เคารพกฎระเบียบของบริษัทและกฎหมายทั้งในประเทศและระหว่างประเทศที่เกี่ยวข้องโดยเคร่งครัด พร้อมศึกษาและติดตามการเปลี่ยนแปลงของข้อกำหนดอย่างต่อเนื่องรวมถึงส่งเสริมให้คู่ค้าธุรกิจปฏิบัติตามด้วยวิสัยทัศน์ที่มีความมุ่งมั่นที่จะก้าวไปเป็นบริษัทที่แข็งแกร่งในอุตสาหกรรมเกษตร โดยมุ่งเน้นที่จะผลิตสินค้าที่มีคุณภาพสูงและการบริการที่ดีเยี่ยมเพื่อตอบสนองความต้องการของลูกค้าและองค์กรต่างๆ ที่เกี่ยวข้อง บริษัทฯ จึงมุ่งมั่นทุ่มเทในการพัฒนาและดำเนินธุรกิจผลิตสินค้าที่มีคุณภาพในด้านคุณภาพ มีความปลอดภัย ภายใต้แนวคิดการดำเนินธุรกิจด้วยความรับผิดชอบต่อสังคมและสิ่งแวดล้อม พร้อมทั้งมุ่งมั่นให้ธุรกิจเติบโตอย่างยั่งยืน

คณะกรรมการบริษัทฯ มีนโยบายให้ดำเนินธุรกิจของบริษัทและบริษัทย่อยเป็นไปด้วยความรับผิดชอบต่อสังคมสิ่งแวดล้อม และกลุ่มผู้มีส่วนได้เสีย (stakeholders) โดยยึดหลักการกำกับดูแลกิจการที่ดี มีการบริหารความเสี่ยงอย่างเหมาะสม และปฏิบัติตามกฎหมาย และข้อกำหนดอื่นๆ ที่เกี่ยวข้อง

วิสัยทัศน์

บริษัท อกริเพียว โฮลดิ้งส์ จำกัด (มหาชน) และบริษัทย่อย มีความมุ่งมั่นที่จะก้าวไปเป็นบริษัทที่แข็งแกร่งในอุตสาหกรรมเกษตร โดยมุ่งเน้นที่จะผลิตสินค้าที่มีคุณภาพสูงและการบริการที่ดีเยี่ยมเพื่อตอบสนองความต้องการของลูกค้าและองค์กรต่างๆ ที่เกี่ยวข้อง

พันธกิจ

- นำเสนอสินค้าและบริการคุณภาพดี
- ตอบสนองความพึงพอใจของลูกค้าในด้านของคุณภาพ การขนส่งและการติดต่อสื่อสาร
- ยึดหลักการความรับผิดชอบต่อสังคมและสิ่งแวดล้อม

ภารกิจ

- ตอบสนองความพึงพอใจของลูกค้าและองค์กรต่างๆ ที่เกี่ยวข้อง โดยมุ่งเน้นการพัฒนาขั้นตอนการผลิตอย่างต่อเนื่อง เพื่อที่จะนำเสนอผลิตภัณฑ์ข้าวโพดหวานที่มีคุณภาพดีและสามารถลดต้นทุนการผลิตรวมถึงการหาแหล่งวัตถุดิบคุณภาพเยี่ยมเพื่อนำเสนอต่อลูกค้า
- มุ่งมั่นให้บริการกับลูกค้าได้อย่างดีเยี่ยม โดยใช้หลักความรับผิดชอบต่อสังคม (CSR) เพื่อให้เกิดความพึงพอใจของพนักงานและเกิดการช่วยเหลือให้กับทุกสังคม

การประกอบธุรกิจของบริษัท

การประกอบธุรกิจของบริษัทฯ มีสองกลุ่มหลักคือ

1. กลุ่มผลิตภัณฑ์ข้าวโพด ซึ่งผลิตและจำหน่ายโดยการแปรรูปและผ่านขบวนการเก็บถนอมอาหารด้วยหม้อฆ่าเชื้อด้วยแรงดันไอน้ำร้อน ซึ่งบรรจุภัณฑ์ได้แก่ กระป๋อง และถุงสุญญากาศ ดำเนินงานโดยบริษัท “ริเวอร์แคว”
2. กลุ่มผลิตภัณฑ์ผัก และผลไม้สด ซึ่งแบ่งเป็นผักผลไม้ที่ควบคุมสารเคมีตกค้างและผักเกษตรอินทรีย์ ดำเนินงานโดยบริษัท “อกริเพียว”

การดำเนินงาน และการจัดทำรายงาน

ในปี 2561 บริษัท อกริเพียว โฮลดิ้งส์ จำกัด (มหาชน) และบริษัทย่อย มีความตั้งใจในการจัดทำรายงานเปิดเผยการดำเนินงานด้านสังคมและสิ่งแวดล้อมโดยจัดทำรายงานไว้ในรายงานประจำปี อยู่ในหัวข้อ ความรับผิดชอบต่อสังคม ทั้งนี้ เพื่อการพัฒนาด้านความยั่งยืน บริษัทฯ ได้พยายามเข้าไปมีบทบาทในผู้มีส่วนได้เสียทุกฝ่าย การประเมินประเด็นที่สำคัญของบริษัทฯ คำนึงถึงปัจจัยที่สำคัญต่อการดำเนินธุรกิจอย่างยั่งยืนของบริษัทฯ และสอดคล้องกับความคาดหวังของผู้มีส่วนได้เสียทั้งทางตรงและทางอ้อมของบริษัทฯ

การประกอบกิจการด้วยความเป็นธรรม

บริษัทฯ มีนโยบายในการดำเนินธุรกิจที่เป็นธรรมต่อผู้บริโภค, ผู้ส่งวัตถุดิบ และพนักงานทุกคนในองค์กร โดยมีจุดมุ่งหมายเพื่อให้ผู้บริโภคได้รับสินค้าที่มีคุณภาพ มีความปลอดภัยสร้างเสริมโภชนาการ และสุขอนามัยผู้บริโภค ให้ผู้ส่งวัตถุดิบได้รับค่าวัตถุดิบที่เป็นธรรม ส่งเสริมการแข่งขันทางการค้าอย่างเสรี ไม่เล่นพรรคเล่นพวก มีระบบการบริหารจัดการที่สามารถป้องกันการฉ้อโกงและทุจริต และบรรณาธิการกรรมการ ผู้บริหาร และพนักงานเห็นความสำคัญของการต่อต้านการทุจริต รวมทั้งการโกง และการให้สินบนทุกรูปแบบ

การเคารพสิทธิมนุษยชนและการปฏิบัติต่อแรงงานอย่างเป็นธรรม

พนักงานทุกคนของบริษัทฯ มีความเสมอภาคเท่าเทียมกันในเรื่องค่าจ้างและ ผลประโยชน์อื่นภายใต้เงื่อนไขการพิจารณาของบริษัทฯ เช่นการพิจารณาเลื่อนตำแหน่ง การอบรมพนักงาน การให้โอกาสทางการศึกษา

บริษัทฯ ไม่มีการแบ่งแยกเชื้อชาติ ศาสนา เพศ และความพิการมาเป็นข้อมูลและไม่มีการพิจารณาความดีความชอบของพนักงาน

บริษัทฯ จัดให้พนักงานได้รับค่าจ้าง ค่าตอบแทนต่าง ๆ สำหรับลักษณะงานเดียวกันโดยเท่าเทียมกันไม่เลือกว่าเป็นหญิงหรือชาย พนักงานหญิงได้รับสิทธิต่าง ๆ ไม่เลือกจ้างหญิงเพราะเหตุมีครรภ์ พนักงานหญิงตั้งครรภ์มีสิทธิลาเพื่อคลอดบุตรได้ไม่เกิน 90 วัน โดยได้รับค่าจ้าง 45 วัน และต้องแจ้งการตั้งครรภ์ให้บริษัทฯ ทราบเพื่อให้ดำเนินการเปลี่ยนหน้าที่ชั่วคราวตามความเหมาะสม

ยกระดับมาตรฐานแรงงานของบริษัทฯ รวมทั้งคุณภาพชีวิตของพนักงานให้มีสภาพแวดล้อมการทำงานที่ดีขึ้น มีความปลอดภัย ไม่เป็นอันตรายต่อสุขภาพและได้รับการปฏิบัติที่เป็นธรรมตามที่กฎหมายกำหนด สนับสนุนและส่งเสริมให้มีการปฏิบัติตามกฎหมายที่ถือปฏิบัติอยู่ ณ ขณะนั้นบริษัทฯ จะไม่กระทำการหรือสนับสนุนการกระทำที่เป็นการขัดต่อข้อกำหนดกฎหมาย อีกทั้งให้มีการปรับปรุงอย่างต่อเนื่อง บริษัทฯ จะอบรมชี้แจงพนักงานทุกระดับให้ทราบนโยบาย รวมทั้งระเบียบข้อบังคับการทำงานกฎหมายต่าง ๆ ที่เกี่ยวข้อง

พนักงานมีสิทธิเข้าร่วมหรือจัดตั้งสหภาพแรงงานที่ตนเลือก และมีสิทธิในการร่วมเจรจาต่อรองบริษัทฯ ยอมรับการดำเนินกิจกรรมของสหภาพฯ รวมทั้งกิจกรรมขององค์กรอื่นที่สหภาพฯ นั้น มีส่วนร่วมในการจัดตั้งหรือ

เป็นสมาชิกด้วย ตัวแทนพนักงาน จะไม่ถูกเลือกปฏิบัติและสามารถปฏิบัติหน้าที่ในฐานะตัวแทนพนักงานในสถานที่ทำงานบริษัทได้ บริษัทฯ จะอำนวยความสะดวกในการพบปะ การสมาคมของกิจการที่เกี่ยวข้อง ตามควรและเหมาะสม

นโยบายความปลอดภัยอาชีวอนามัยและสภาพแวดล้อมในการทำงาน

บริษัทฯ มีความห่วงใยต่อชีวิต และสุขภาพ ของพนักงานทุกคน ดังนั้นจึงให้มีการดำเนินงานด้านความปลอดภัยอาชีวอนามัย และสิ่งแวดล้อมควบคู่ไปกับหน้าที่ประจำของพนักงาน โดยกำหนดนโยบายไว้อย่างชัดเจน สนับสนุน ให้มีการปรับปรุงสภาพการทำงานและสภาพแวดล้อมให้ปลอดภัย สนับสนุนส่งเสริมให้มีกิจกรรมความปลอดภัยต่าง ๆ ที่จะช่วยกระตุ้นจิตสำนึกของพนักงาน ความปลอดภัยในการทำงาน ถือเป็นภาระกิจที่พนักงานทุกระดับต้องมีส่วนร่วมรับผิดชอบ ผู้บังคับบัญชาทุกระดับต้องกระทำตนให้เป็นแบบอย่างที่ดี เป็นผู้นำอบรมฝึกสอน จูงใจให้พนักงานปฏิบัติงานด้วยวิธีที่ปลอดภัย จัดให้มีการประเมินผลการปฏิบัติตามนโยบายที่กำหนด

นโยบายการป้องกันและแก้ไขปัญหายาเสพติดในสถานประกอบการ

ตามที่รัฐบาลมีนโยบายในการปราบปราม และแก้ไขปัญหายาเสพติด เพื่อผู้ใช้แรงงานของประเทศมีสุขภาพ และคุณภาพชีวิตที่ดีครอบคลุมถึงครอบครัว ผู้ใช้แรงงานทั่วประเทศ เพื่อป้องกันและแก้ไขปัญหายาเสพติดในสถานประกอบการ ซึ่งมีผลต่อเศรษฐกิจและสังคมของประเทศ

บริษัทฯ มีเจตนารมณ์ในการดำเนินโครงการรวมพลังแผ่นดินขจัดสิ้นยาเสพติดในสถานประกอบกิจการ โดยมีนโยบายในการแก้ไขปัญาและป้องกันยาเสพติด โดยผู้บังคับบัญชาทุกระดับจะต้องกระทำตนเป็นแบบอย่างที่ดีให้คำปรึกษาแนะนำช่วยเหลือพนักงานที่มีปัญหา ทำการบำบัดรักษาและฟื้นฟูพนักงานให้มีแนวทางการดำเนินชีวิตที่เหมาะสม สุขภาพอนามัยที่ดีขึ้น พนักงานทุกคนมีบทบาทและมีส่วนร่วมในการณรงค์ป้องกัน และแก้ไขปัญหายาเสพติดของบริษัทฯ ร่วมกันสอดส่องบริเวณภายในและบริเวณภายนอกบริษัทฯ ว่ามีสิ่งผิดกฎหมาย หรือมีบุคคลที่มีพฤติกรรมน่าสงสัย แจ้งหรือส่งข่าวให้เจ้าหน้าที่พนักงาน พนักงานฝ่ายปกครอง หรือตำรวจทราบทันที พนักงานทุกคนต้องให้ความร่วมมือ ในกรณีที่บริษัทฯ จะทำการสุ่มตรวจหาสารเสพติด และหากตรวจสอบพบจะดำเนินการดักเตือน และส่งไปบำบัดรักษาต่อไป บริษัทฯ ยินดีให้ความร่วมมือต่อทางราชการในการแจ้งข้อมูล ข่าวสาร และพฤติกรรมของบุคคลที่เกี่ยวข้องกับยาเสพติด

การต่อต้านการทุจริตคอร์รัปชัน

บริษัทฯ กำหนดนโยบายอย่างชัดเจนในเรื่องการต่อต้านการทุจริตคอร์รัปชัน โดยแต่งตั้งคณะกรรมการต่อต้านการทุจริตคอร์รัปชันในสถานประกอบการ พร้อมทั้งได้ประกาศเจตนารมณ์เป็นแนวร่วมปฏิบัติของภาคเอกชนไทยในการต่อต้านการทุจริต เมื่อวันที่ 27 สิงหาคม 2557

บริษัทฯ รมรงคให้กรรมการ ผู้บริหาร และพนักงานเห็นความสำคัญของการต่อต้านการทุจริต ดูแลพนักงานในเรื่องรายได้ และสวัสดิการที่เหมาะสม และเป็นไปตามกฎหมายรวมถึงการพัฒนาคุณภาพชีวิตของพนักงานอย่างต่อเนื่อง

นโยบายความรับผิดชอบต่อผู้บริโภค

ผลิตภัณฑ์หลักของบริษัทมี 2 กลุ่มหลัก คือ

กลุ่มที่ 1 ผลิตภัณฑ์ข้าวโพดหวาน ซึ่งผลิตและจำหน่ายโดยการแปรรูปและผ่านขบวนการเก็บถนอมอาหารด้วยหม้อฆ่าเชื้อด้วยแรงดันไอน้ำร้อนซึ่งบรรจุภัณฑ์ได้แก่ กระป๋อง และถุงสุญญากาศ ดำเนินการโดยบริษัท “ริเวอร์แคว” ซึ่งเป็นผู้

ผลิตข้าวโพดหวานแปรรูปรายแรก และมีชื่อเสียงรายหนึ่งของประเทศ และจำหน่ายผลิตภัณฑ์ข้าวโพดหวานบรรจุกระป๋อง ดังนั้นบริษัทจึงต้องปฏิบัติหน้าที่ให้เป็นไปตามกฎหมายและกฎเกณฑ์ที่เกี่ยวข้องเช่น กฎหมายคุ้มครองผู้บริโภคกฎหมายแรงงาน การจ่ายภาษี รวมถึงมีทีมงานที่มีประสบการณ์ในอุตสาหกรรมมีการควบคุมกระบวนการผลิตโดยใช้ระบบ GMP, HACCP, ISO 22000, SQMS, IFS Food , Global Standard for Food Safety Issue 6 ฯลฯ ซึ่งเป็นระบบที่ยอมรับในระดับสากล พร้อมทั้งพัฒนาผลิตภัณฑ์สินค้าที่มีคุณภาพ และมีมูลค่าเพิ่ม จึงทำให้บริษัทสามารถขายสินค้าในราคาที่สูงกว่าผู้ผลิตรายอื่นในประเทศ บริษัทฯ มีความมุ่งมั่นที่พัฒนาธุรกิจให้เติบโตอย่างยั่งยืนควบคู่การดูแลเอาใจใส่ต่อสิ่งแวดล้อม และความปลอดภัยของชุมชนใกล้เคียง สนับสนุนเกษตรกรเพาะปลูกวัตถุดิบข้าวโพดหวานที่มีคุณภาพดี และสามารถควบคุมการเก็บเกี่ยว ซึ่งส่งผลให้ได้วัตถุดิบที่มีคุณภาพดี สดอยู่เสมอ

กลุ่มที่ 2 ผลิตภัณฑ์ผัก และผลไม้สด ซึ่งแบ่งเป็นผักผลไม้ที่ควบคุมสารเคมีตกค้าง และผักเกษตรอินทรีย์ ดำเนินงานโดยบริษัท “อกริเพรีช”

บริษัทมีการทำไร่นาขนาดใหญ่เพื่อเป็นต้นแบบถ่ายทอดการจัดการที่เหมาะสมไปให้กลุ่มเกษตรกร ควบคู่ไปกับการส่งเสริมให้เกษตรกรเพาะปลูก และทำสัญญารับซื้อผลผลิตจากกลุ่มเกษตรกรในระบบ Contact Farming เพื่อส่งผักและผลไม้สด ที่ได้คุณภาพให้กับโรงงานบริษัท ทำการตัดแต่งก่อนบรรจุลงในภาชนะ เป็นสินค้าสำเร็จรูปเพื่อการส่งออก

สถิติการจำหน่ายสินค้าต่างประเทศ

หน่วย : ล้านบาท

มูลค่าการจำหน่ายต่างประเทศ	2559	2560	2561
ข้าวโพดหวานบรรจุกระป๋อง	1,019.67	1,025.18	1,123.41
ข้าวโพดหวานบรรจุถุงสุญญากาศ	213.75	234.16	234.19
ผักสด และผลไม้	170.58	175.58	152.49
รวม	1,404.00	1,434.92	1,510.09

การพัฒนาชุมชนและสังคม

บริษัทฯ ตระหนักและให้ความสำคัญในการสนับสนุนการดำเนินกิจกรรมเพื่อสังคมและชุมชนโดยรอบ นอกเหนือจากการเอาใจใส่ดูแลการให้บริการเพื่อตอบสนองความต้องการสูงสุดของลูกค้าและยังคำนึงถึงการให้ผลตอบแทนสูงสุดแก่สังคมส่วนรวมด้วย

การให้ความสนับสนุนต่อสังคมและชุมชน บริษัทฯ ถือเป็นหน้าที่และมีนโยบายในการให้ความสำคัญกับกิจกรรมในระดับที่เหมาะสมเพื่อการพัฒนาสังคมชุมชน สิ่งแวดล้อม และมุ่งสร้างสรรค์ อนุรักษ์ทรัพยากรธรรมชาติที่ดี สนับสนุนการศึกษาแก่เยาวชน สนับสนุนกิจกรรมสาธารณประโยชน์แก่สถานศึกษา และศูนย์รวมของศาสนาทุกศาสนาความเหมาะสม

การให้ความสนับสนุนระบบการปกครองระบอบประชาธิปไตย บริษัทฯ ยึดมั่นในระบอบประชาธิปไตย และส่งเสริมให้บุคลากรปฏิบัติหน้าที่ในการไปใช้สิทธิเลือกตั้งตามรัฐธรรมนูญ บริษัทฯ มีนโยบายที่จะให้การสนับสนุนทางการเงินไม่ว่าโดยทางตรงหรือทางอ้อมแก่การเมืองหรือพรรคการเมืองใดๆ เพื่อผลประโยชน์ของนักการเมืองหรือพรรคการเมืองนั้นๆ



การให้การสนับสนุนทางราชการ บริษัทฯ จะให้การสนับสนุนกิจการที่เอื้อประโยชน์ต่อสาธารณชนของรัฐ โดยคำนึงถึงท้องถิ่นที่บริษัทฯ มีการดำเนินธุรกิจด้วยเป็นหลัก เนื่องจากบริษัทฯ ทำการจัดหาวัตถุดิบ โดยถือเกณฑ์ ทุนเวลา ต้นทุนเหมาะสม ระดับคุณภาพที่ได้มาตรฐาน และเพียงพอกับปริมาณความต้องการของโรงงานและตลาด โดยการจัดหาวัตถุดิบใช้วิธีส่งเสริมให้เกษตรกรปลูกข้าวโพดหวาน โดยบริษัทฯ จะจัดจำหน่ายเมล็ดพันธุ์พิเศษให้แก่เกษตรกรผู้เป็นสมาชิกในท้องถิ่น และบริเวณใกล้เคียงโรงงาน ที่มีพื้นที่การเพาะปลูกเป็นของตนเอง และบริษัทฯ จะจัดส่งพนักงานส่งเสริมออกไปคำแนะนำ และควบคุมผลผลิตในช่วงการเพาะปลูกจนเมื่อผลผลิตสามารถเก็บเกี่ยวได้ เกษตรกรก็จะนำมาขายให้กับบริษัทในราคาประกัน พร้อมทั้งมีตัวแทนจัดหาวัตถุดิบ จะเป็นผู้รวบรวมวัตถุดิบในท้องถิ่นและบริเวณใกล้เคียงมาส่งมอบให้กับบริษัทฯ ในคราวละมากๆ เพื่อลดภาระการจัดการของบริษัทฯ ในการนี้ทำให้ชุมชน และเกษตรกรในท้องถิ่น และบริเวณใกล้เคียงโรงงานมีงานทำ และส่งเสริมให้คุณภาพชีวิตดีขึ้น



ในปัจจุบันบริษัทฯ มีสมาชิกเพาะปลูกวัตถุดิบข้าวโพดหวาน และผักสดและผลไม้ภายในประเทศมากกว่า 7,000 ครอบครัว โดยบริษัทฯ ได้ทำสัญญากับเกษตรกรผู้เป็นสมาชิกในเรื่องจัดจำหน่ายเมล็ดพันธุ์ในราคายุติธรรม และเป็นผู้รับซื้อผลผลิตในราคาที่กำหนดล่วงหน้า



สำหรับการดำเนินกิจกรรมเพื่อสังคมและชุมชนโดยรอบโรงงานนั้น บริษัทฯ ได้ร่วมจัดกิจกรรมทางศาสนา ตามวาระต่างๆ อย่างสม่ำเสมอ สนับสนุนการจัดกิจกรรมของหน่วยงานภาครัฐและเอกชนที่เกี่ยวข้อง บริจาคและช่วยเหลือสถานศึกษา รวมถึงมูลนิธิต่างๆ ตามความเหมาะสม ร่วมรณรงค์เกี่ยวกับการลดภาวะโลกร้อน ร่วมรณรงค์เกี่ยวกับโครงการปลูกต้นไม้ถวายแด่พ่อหลวง ส่งเสริมสนับสนุน และมีส่วนร่วมด้านกีฬาประเภทต่าง ๆ ทั้งภายในและภายนอกองค์กร เข้าร่วมกิจกรรมต่าง ๆ ที่ก่อให้เกิดประโยชน์ต่อสังคม

ความรับผิดชอบต่อสังคมเรื่องการรักษาสีน้ำเขียว

บริษัทฯ และบริษัทย่อย ให้ความสำคัญเกี่ยวกับความรับผิดชอบต่อสังคมหลายประการ โดยปัจจัยแรกที่ได้ให้ความสำคัญคือสีน้ำเขียว บริษัทฯ และบริษัทย่อยมีกระบวนการผลิตและการจัดการที่เป็นมิตรต่อสีน้ำเขียว โดยมีนโยบายทางด้านสีน้ำเขียว สรุปได้ดังนี้

- ให้คำปรึกษาและแนะนำชาวไร่เกษตรกรแบบพันธสัญญาเกี่ยวกับปริมาณปุ๋ยที่ใช้ในการเพาะปลูกเพื่อที่จะสามารถลดและควบคุมปริมาณสารเคมีในสภาพสีน้ำเขียวได้
- ให้คำแนะนำเกี่ยวกับการปลูกพืชหมุนเวียนและการปลูกพืชคลุมดินแก่เกษตรกรแบบพันธสัญญา เพื่อลดปริมาณการใช้ปุ๋ย
- การให้มีการควบคุมเสี่ยงและกลิ่นในโรงงาน
- มีการควบคุมการกำจัดของเสียในโรงงานอย่างเหมาะสม
- มีการบำบัดน้ำเสียก่อนปล่อยลงสู่ธรรมชาติ
- ได้มีการนำน้ำเสียจากข้าวโพดมาผ่านกระบวนการก๊าซชีวภาพ เพื่อผลิตกระแสไฟฟ้าใช้ในโรงงาน
- มีการนำเศษเหลือจากข้าวโพด (เปลือกและแกน) ไปขายแก่ฟาร์มเลี้ยงสัตว์เพื่อลดปริมาณขยะ



นอกจากนี้ยังให้ความสำคัญกับองค์กรหรือส่วนต่างๆที่เกี่ยวข้องในห่วงโซ่อุปทาน เช่น เกษตรกรแบบพันธสัญญา บริษัทฯและบริษัทย่อย กำหนดนโยบายการจ่ายเงินที่ตรงเวลาให้แก่เกษตรกรแบบพันธสัญญา เพื่อให้เกษตรกรจะได้มีโอกาสที่จะทำมาหากินด้วยตนเองไม่เกิดการกู้หนี้ยืมสินที่เกินกำลัง

การดูแลรักษาสิ่งแวดล้อม

มุ่งมั่นพัฒนาและดำเนินระบบการจัดการสิ่งแวดล้อมอย่างมีประสิทธิภาพ ดำเนินกิจกรรมต่าง ๆ ภายใต้กฎหมายสิ่งแวดล้อม ใช้พลังงานและทรัพยากรธรรมชาติ อย่างคุ้มค่าที่สุด หลีกเลี่ยงและลดการดำเนินกิจกรรมที่จะก่อให้เกิดมลพิษ เนื่องจากกระบวนการผลิต มีมาตรการประหยัดพลังงาน มีการนำทรัพยากรกลับมาใช้ใหม่ กระตุ้นและสร้างจิตสำนึกให้พนักงานทุกคนตระหนักถึงความสำคัญของสิ่งแวดล้อมและช่วยกันป้องกันการกระทำที่จะก่อให้เกิดผลกระทบต่อสิ่งแวดล้อม ใช้เทคโนโลยีและขั้นตอนการผลิตที่มีมาตรฐานด้านสิ่งแวดล้อม โดยคำนึงถึงการลดปริมาณและการบำบัดมลพิษก่อนปล่อยสู่ธรรมชาติ



การมีนวัตกรรมและเผยแพร่นวัตกรรมการดำเนินงานด้านสิ่งแวดล้อมและผู้มีส่วนได้เสีย

บริษัทฯ มีความมุ่งมั่นในการดำเนินธุรกิจโดยนำแนวคิด CSR เข้ามาเป็นส่วนหนึ่งของกระบวนการผลิตสินค้าและดำเนินธุรกิจควบคู่ไปกับการใส่ใจและดูแลรักษาสังคมและสิ่งแวดล้อมภายใต้หลักจริยธรรม

ด้วยความตระหนักและห่วงใยต่อปัญหาด้านสิ่งแวดล้อมรอบโรงงาน บริษัทฯของ บริษัทฯ ได้เข้าร่วมโครงการส่งเสริมเทคโนโลยีก๊าซชีวภาพสำหรับโรงงานอุตสาหกรรม กับสำนักงานนโยบายและแผนพลังงาน กระทรวงพลังงาน เพื่อลงทุนก่อสร้างระบบผลิตก๊าซชีวภาพจากน้ำเสีย และนำก๊าซชีวภาพที่ผลิตได้มาใช้เป็นพลังงานทดแทนภายในโรงงาน ซึ่งปัจจุบันอยู่ระหว่างการทดสอบระบบ และปริมาณก๊าซที่ผลิตได้ ทั้งนี้จะช่วยลดปัญหามลพิษทางน้ำและอากาศ ก่อให้เกิดความปลอดภัยต่อผู้ที่มีส่วนเกี่ยวข้องในการผลิต ผู้บริโภค ชุมชน และสิ่งแวดล้อม

ทั้งนี้ ประมาณการปริมาณก๊าซชีวภาพที่ผลิตได้ เท่ากับ 700 ลบ.ม. ต่อวัน ได้ค่าเชื้อเพลิงทดแทนเท่ากับ 887,670 บาท/ปี ทำให้สามารถลดค่าใช้จ่ายในการผลิตได้ในบางส่วนในอนาคต และน้ำที่บำบัดเป็นน้ำที่ดื่ม สามารถนำมาใช้กับการเกษตรได้ต่อไป



ตั้งแต่ในปี 2554 จนถึงปัจจุบันบริษัทฯ ได้นำนโยบายความรับผิดชอบต่อสังคมเข้ามาเป็นเครื่องมือในการกำหนดกลยุทธ์ที่จำเป็นในทุกขบวนการของการประกอบกิจการ และดูแลใส่ใจต่อผู้มีส่วนได้เสีย เศรษฐกิจ สังคม และสิ่งแวดล้อมอย่างมีคุณธรรม จริยธรรม ซึ่งเป็นไปด้วยความซื่อสัตย์สุจริต โปร่งใสและยุติธรรม มีความตระหนักถึงผลกระทบต่อทางลบต่อเศรษฐกิจ สังคม และสิ่งแวดล้อม โดยพร้อมจะแก้ไขเพื่อลดผลกระทบดังกล่าว อีกทั้งเพิ่มขีดความสามารถในการแข่งขันในเวทีการค้า ซึ่งจะเป็นผลดีต่อความยั่งยืนของกิจการ ผู้มีส่วนได้เสีย เศรษฐกิจ สังคม และสิ่งแวดล้อมอย่างแท้จริง

สำหรับผู้มีส่วนได้เสียของบริษัทฯ ซึ่งไม่ใช่แค่ผู้ถือหุ้นเท่านั้น ผู้มีส่วนได้เสียนี้รวมถึงพนักงาน ชุมชน สังคมบริเวณที่บริษัทฯ และโรงงานของบริษัทฯอยู่ตั้งอยู่ รัฐบาล หรือใครก็ตามที่มีส่วนเกี่ยวข้องกับกิจการและมีโอกาสสร้างผลกระทบต่อกิจการหรือได้รับผลกระทบจากกิจการดังนั้นบริษัทฯ ได้เปิดช่องทางการรับข้อมูลจากกลุ่มผู้มีส่วนได้เสีย ดังนี้

1. จัดประชุมร่วมกัน
2. สืบหาความพึงพอใจ หรือข้อเสนอแนะ
3. รับข้อร้องเรียน
4. เปิดเวทีรับฟังความคิดเห็น
5. เยี่ยมเยือน
6. whistleblower (ผู้แจ้งเบาะแส)

กิจกรรมเพื่อสังคม

ลุยป่าเขาทำบุญทอดกฐินสร้างสุศาลาพระราชทานกลางป่าทุ่งใหญ่ฯ

นายประจักษ์ บัวอ่อน กรรมการผู้จัดการ บริษัทรีเวอร์แคว อินเตอร์เนชั่นแนลอุตสาหกรรมอาหาร จำกัด เปิดเผยว่า เมื่อวันที่ 17-18 พ.ย. ที่ผ่านมา คณะกฐินผ้าป่า ซึ่งมี นายจิระเกียรติ ภูมิสวัสดิ์ ผู้ว่าราชการจังหวัดกาญจนบุรี เป็นประธานได้มอบหมายให้คณะตัวแทนเดินทางโดยรถยนต์กว่า 20 คัน และคณะกว่าร้อยชีวิต ไปยังบ้านปางสนุก ต.ไล่โว่ อ.สังขละบุรี จ.กาญจนบุรี เพื่อทำบุญทอดกฐินและทอดผ้าป่าสามัคคี นำปัจจัยไปสร้างสุศาลาพระราชทาน ศกธ.ตชด. ท่านผู้หม่อมณิรัตน์ บุญนาคร รวมปัจจัยทั้งสิ้น 8 แสนบาท โดยปัจจัยบางส่วนได้ถวายให้กับทางสำนักสงฆ์ที่บ้านปางสนุกเพื่อใช้ประโยชน์ของสำนักสงฆ์ด้วย



นอกจากนี้ คณะฯ ยังมีกิจกรรมทำสัปดาห์คาราวะเรียนรวมทั้งได้นำสิ่งของเครื่องใช้ต่างๆ อาทิ รองเท้าแอมโรว์จากบริษัทซัมมิทฟู้ดแอนด์ แฟ้ม เสื้อผ้า เครื่องเขียนของเล่น ตุ๊กตา และขนมต่างๆ อีกมากมาย ไปแจกจ่ายให้กับชาวบ้านทั้งเด็กและผู้ใหญ่ด้วย พร้อมกันนี้ยังมีกลุ่มเพื่อนทุ่งสมอ 24 ได้ร่วมกันนำถ้วยเดียวไปประกอบเลี้ยงแก่ชาวบ้านที่มาร่วมงาน สร้างความอิ่มอร่อยและความสนุกสนานให้กับเด็กๆ เป็นอย่างมาก ซึ่งจากการสอบถามพูดคุยกับชาวบ้าน ทราบว่าชาวบ้านหลายคนเดินทางด้วยเท้ามาร่วมงานเป็นระยะทางกว่า 10 กิโลเมตร

ทั้งนี้ การอำนวยความสะดวก ในการนำคณะเดินทางกลับไปกลับตลอดทริปการจัดเตรียมที่พัก และอาหาร และความเรียบร้อยต่างๆ คณะของเราได้รับการอนุเคราะห์เป็นอย่างดีจาก นายสมชาย วุฒิมลวิทยา นายกองค์การบริหารส่วนตำบลไล่โว่ นายประจักษ์ บัวอ่อน กล่าว



การต่อต้านการทุจริตคอร์รัปชัน

บริษัทฯ ไม่ยอมรับการทุจริตในทุกรูปแบบ พนักงานจะต้องทำงานด้วยความซื่อสัตย์สุจริตต่อบริษัทฯ ไม่รับของกำนัล / ทรัพย์สินอันได้มาซึ่งประโยชน์ส่วนตัวจากตำแหน่งหน้าที่การงาน

บริษัทฯ ได้มีแผนงานอบรมและปลูกฝังจริยธรรมการทำงานตามลักษณะของงาน เปิดช่องทางการร้องเรียน มีมาตรการคุ้มครองผู้แจ้งเบาะแส

บริษัทฯ ประกอบธุรกิจหลักในการเป็นผู้ผลิตสินค้าอาหารจากผัก และผลไม้เพื่อการส่งออก และจำหน่ายในประเทศที่มีการพัฒนาด้านการตลาดและการผลิตด้วยเทคโนโลยีใหม่อยู่ตลอดเวลา จึงจำเป็นต้องธำรงไว้ซึ่งความเป็นมืออาชีพ ความคล่องตัว และความเป็นอิสระ ดังนั้น เพื่อรักษาคุณลักษณะดังกล่าวให้มั่นคงสืบไป พนักงานต้องปฏิบัติดังต่อไปนี้

1. ปฏิบัติหน้าที่ด้วยความรับผิดชอบถือประโยชน์บริษัทเป็นสำคัญ ตัวอย่างเช่น

(ก) อุทิศตนให้แก่งานของบริษัทอย่างเต็มที่

(ข) จัดเน้นการทำงานในองค์กร หรือสถานประกอบการอื่น หรือการเป็นตัวกระทำกร ให้ทั้งหน่วยงานบริษัท หรือ บุคคลอื่นใดควมคู่ไปกับการปฏิบัติงานของบริษัท

(ค) หาทางปรับปรุงแก้ไข และ พัฒนางานให้มีประสิทธิภาพอยู่เสมอ

2. ปฏิบัติหน้าที่ด้วยความซื่อสัตย์สุจริต และเที่ยงธรรมหลีกเลี่ยงการกระทำใดๆ ที่อาจจะเป็นข้อครหาในเรื่องความซื่อสัตย์สุจริตและเที่ยงธรรม ตัวอย่างเช่น

(ก) ไม่ใช้อำนาจหน้าที่ของตนหรือยอมให้ผู้อื่นอาศัยอำนาจหน้าที่ของตนไม่ว่าโดยทางตรงหรือทางอ้อม แสวงหาผลประโยชน์แก่ตนเองหรือผู้อื่น

(ข) หลีกเลี่ยงทั้งโดยตนเอง หรือ ครอบครัวในการให้ หรือ รับสิ่งของเงินหรือประโยชน์อย่างอื่นจากบุคคลอื่นที่มีหน้าที่ หรือ ภารกิจเกี่ยวข้องกับบริษัท เว้นแต่ในโอกาสหรือเทศกาลอันเป็นประเพณีนิยม ทั้งนี้ จะต้องไม่มีราคาจนเกินสมควรหรือเกินกว่าเหตุ ไม่ใช่ข้อมูลหรือข่าวสารอันเป็นสาระสำคัญต่อการเปลี่ยนแปลงราคาหลักทรัพย์ของกริเพียวฯ ที่ยังมีได้เปิดเผยต่อประชาชนเพื่อแสวงหากำไรหรือผลประโยชน์หลีกเลี่ยงการรับเลี้ยงในลักษณะที่เกินกว่าเหตุความสัมพันธ์กับบุคคลอื่นที่มีภารกิจเกี่ยวข้องกับงานของบริษัท

(ค) รักษาความลับของบริษัทโดยดูแลและระมัดระวังมิให้เอกสารหรือข่าวสารอันเป็นความลับของบริษัทรั่วไหล หรือ ตกไปถึงผู้ที่ไม่เกี่ยวข้องอันอาจเป็นเหตุให้เกิดความเสียหายแก่บริษัท ทั้งนี้ รวมทั้งการไม่ให้เอกสารหรือข่าวสารของบริษัทที่ไม่พึงเปิดเผยแก่บุคคลภายนอกเว้นแต่ได้รับอนุญาตจากบริษัท

(ง) ระมัดระวังการแสดงความเห็นต่อบุคคลภายนอกในเรื่องที่อาจกระทบกระเทือนต่อชื่อเสียงและการดำเนินงานของบริษัท

(จ) ใช้และรักษาทรัพย์สินของบริษัทให้เกิดประโยชน์สูงสุดประหยัดและไม่นำไปเพื่อประโยชน์ส่วนตนไม่ใช่สถานที่ประดิษฐ์กรรมหรือสัญลักษณ์ตราของบริษัทในทางเพื่อประโยชน์ส่วนตนรวมทั้งช่วยกันดูแลสถานที่ทำงานและโรงงานผลิตให้เป็นระเบียบและสะอาดอยู่เสมอ

ในการทำงานร่วมกันจำเป็นต้องมีระเบียบวินัยในการทำงาน เพื่อให้เกิดความสงบเรียบร้อยเกิดความปลอดภัยในการทำงาน ไม่ให้เป็นอุปสรรคต่อการปฏิบัติงาน และป้องกันความสับสน บริษัทฯ จึงวางระเบียบวินัยในการทำงาน ให้พนักงานทุกคนปฏิบัติตามโดยเคร่งครัด

บริษัทฯ ได้เข้าร่วมโครงการแนวร่วมปฏิบัติ (Collective Action Coalition) ของภาคเอกชนไทยในการต่อต้านการทุจริต ซึ่งจัดทำโดยสมาคมส่งเสริมสถาบันกรรมการบริษัทไทย ร่วมกับหอการค้าไทย หอการค้านานาชาติ สมาคมบริษัทจดทะเบียนไทย สมาคมธนาคารไทย สมาคมธุรกิจตลาดทุนไทย และสภาอุตสาหกรรมแห่งประเทศไทย เมื่อวันที่ 27 สิงหาคม 2557



กระบวนการจัดการข้อร้องเรียน

ผู้ที่เกี่ยวข้อง	กระบวนการ	หมายเหตุ
ผู้ร้องเรียน	พบเห็นการกระทำผิด / ร้องเรียน / แจ้งเบาะแส	
พนักงานกระทำผิด / ฝ่าฝืน		กระทำผิดกฎหมาย ข้อบังคับ ประพฤติไม่เหมาะสม จรรยาบรรณบริษัท และ/หรือ ได้รับข้อเสียหาย เนื่องจากข้อร้องเรียนข้างต้น
ผู้รับข้อร้องเรียน <ul style="list-style-type: none"> - คณะกรรมการบริษัท - ประธานกรรมการบริหาร - เลขานุการบริษัท - ฝ่ายทรัพยากรมนุษย์ 	รับข้อร้องเรียน	



→ แจ้งให้ผู้ร้องเรียนทราบความคืบหน้าภายใน 30 วัน (ในกรณีที่เปิดเผยข้อร้องเรียน)



CEO ตั้งคณะทำงานตรวจสอบข้อเท็จจริง

สรุปผลการตรวจสอบ การแก้ไข หรือการบรรเทาความเสียหายต่อ CEO

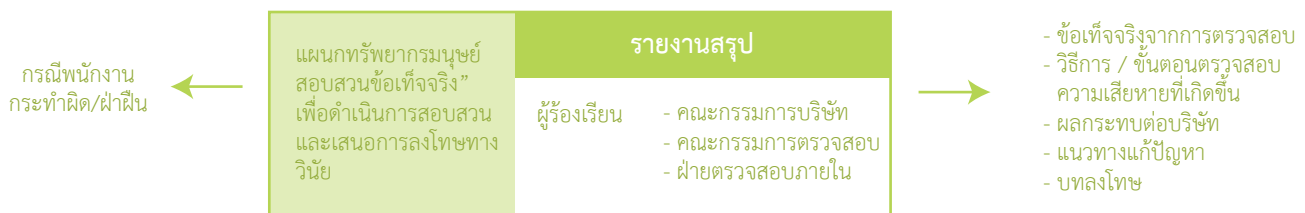

การควบคุมภายในและการบริหารจัดการความเสี่ยง

การควบคุมภายในและการบริหารจัดการความเสี่ยงของบริษัท

มติที่ประชุมคณะกรรมการตรวจสอบครั้งที่ 1/2560 เมื่อวันที่ 24 กุมภาพันธ์ 2560 แต่งตั้ง

- นายสุชาติ เหมือนศรี
- นางสาวเกศินี ยอดดำเนิน

วัตถุประสงค์

ผู้ตรวจสอบกิจการภายในมีหน้าที่ในการปฏิบัติงานอย่างเป็นอิสระเพื่อเพิ่มคุณค่า และปรับปรุงการปฏิบัติงานของบริษัทให้มีประสิทธิภาพและประสิทธิผลให้มีความเชื่อมั่นอย่างสมเหตุสมผลว่ารายงานทางการเงินมีความถูกต้อง เชื่อถือได้และทันเวลา รวมทั้งการปฏิบัติตามนโยบาย กฎระเบียบของบริษัท

และกฎหมายที่เกี่ยวข้องกับธุรกิจ ซึ่งจะช่วยให้บริษัทบรรลุเป้าหมายที่วางไว้ในด้านการควบคุมและการกำกับดูแลกิจการที่ต่ออย่างเป็นระบบ และเป็นระเบียบชอบเขตอำนาจผู้ตรวจสอบกิจการภายในและผู้ตรวจสอบภายในมีอำนาจในการดำเนินการต่างๆ ดังนี้

- สิทธิการเข้าถึงกิจกรรม, ข้อมูล, ทรัพย์สินและบุคคลโดยไม่จำกัด
- สิทธิอย่างเต็มที่และอิสระในการติดต่อและรายงานต่อคณะกรรมการตรวจสอบ
- สิทธิในการจัดสรรทรัพยากร, กำหนดความถี่, เลือกเรื่อง, กำหนดขอบเขตการปฏิบัติงานและ นำเทคนิคต่างๆ มาใช้ตามความจำเป็นในการบรรลุวัตถุประสงค์การตรวจสอบ
- สิทธิในการร้องขอการช่วยเหลือที่จำเป็นจากหน่วยงานที่เข้าตรวจสอบ รวมไปถึงการบริการ จากผู้เชี่ยวชาญทั้งจากภายในและภายนอกองค์กร

ทั้งนี้ บุคลากรทุกระดับจะต้องให้ความร่วมมืออย่างเต็มที่ รวมทั้งให้ข้อมูลที่สมบูรณ์ต่อผู้ตรวจสอบ เพื่อให้งานตรวจสอบภายในบรรลุตามวัตถุประสงค์

บทบาทหน้าที่

การปฏิบัติงานตรวจสอบภายในได้ถูกกำหนดให้แยกเป็นอิสระจากส่วนงานอื่นๆ ภายในบริษัทและการปฏิบัติหน้าที่ด้วยความเป็นอิสระ โดยมีการรายงานผลการปฏิบัติงานโดยตรงต่อคณะกรรมการตรวจสอบ ซึ่งฝ่ายตรวจสอบภายในมีบทบาทเป็นเครื่องมืออย่างหนึ่งของคณะกรรมการตรวจสอบ เพื่อให้แน่ใจว่าการปฏิบัติงานของบริษัทฯ และฝ่ายบริหาร เป็นไปตามหลักการกำกับดูแลกิจการที่ดี

การตรวจสอบภายในครอบคลุมถึงการตรวจสอบ วิเคราะห์ รวมทั้งการประเมินความเพียงพอและประสิทธิผลของระบบการควบคุมภายใน ตลอดจนการประเมินคุณภาพของการปฏิบัติงานที่ได้รับมอบหมายซึ่งรวมถึง

- ประเมินความมีประสิทธิภาพและประสิทธิผลของการปฏิบัติงานในหน้าที่ของหน่วยรับตรวจ
- สอบทานระบบการปฏิบัติงานตามนโยบาย กฎระเบียบของบริษัท และกฎหมายที่เกี่ยวข้องกับธุรกิจ เพื่อให้มั่นใจได้ว่าจะสามารถนำไปสู่การปฏิบัติงานที่ตรงตามวัตถุประสงค์และสอดคล้องกับนโยบายของบริษัท
- สอบทานความเชื่อถือได้ของข้อมูล และรายงานทางการเงิน

- ตรวจสอบระบบการดูแลรักษาและความปลอดภัยของทรัพย์สินของหน่วยรับตรวจ จากการรั่วไหลสูญหาย หรือจากการทุจริตและพหุติมิชอบ
- วิเคราะห์และประเมินความมีประสิทธิภาพในการจัดสรรทรัพยากรอย่างสมประโยชน์และบรรลุเป้าหมายที่ตั้งไว้
- รายงานประเด็นที่มีความสำคัญเกี่ยวข้องกับขั้นตอนการทำงาน การควบคุมกิจกรรมต่างๆของบริษัท รวมทั้งให้คำแนะนำในการปรับปรุงกระบวนการปฏิบัติที่เป็นไปได้

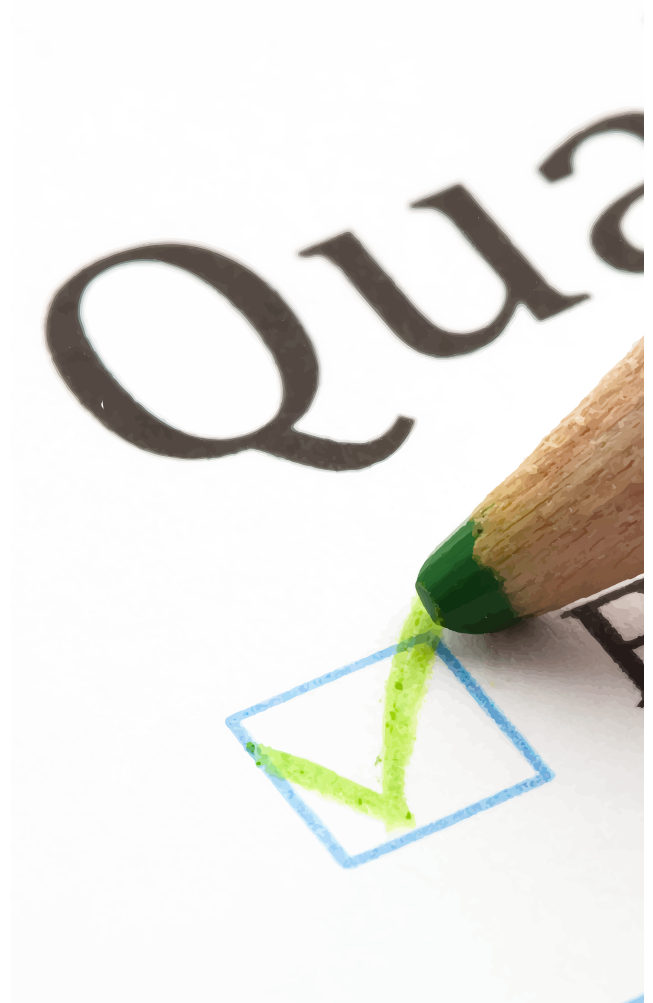

ความรับผิดชอบ

ผู้ตรวจสอบกิจการภายในและผู้ตรวจสอบภายในมีความรับผิดชอบในเรื่องต่างๆ ดังนี้

- พัฒนาแผนการตรวจสอบรายปีที่มีความยืดหยุ่นและเหมาะสมและนำเสนอแผนดังกล่าวต่อคณะกรรมการตรวจสอบเพื่อทบทวนและให้ความเห็นชอบ
- นำแผนการตรวจสอบรายปีที่ได้รับความเห็นชอบไปปฏิบัติ

- ดำรงไว้ซึ่งความเป็นมืออาชีพของผู้ตรวจสอบทั้งด้านความรู้ ทักษะและประสบการณ์ที่จำเป็น เพื่อให้บรรลุวัตถุประสงค์การตรวจสอบ
- ดำเนินการให้คำปรึกษาแก่ฝ่ายบริหารเพื่อให้การดำเนินการบรรลุวัตถุประสงค์ที่กำหนด
- ประเมินกิจกรรม รวมทั้งกระบวนการปฏิบัติงานที่มีการเปลี่ยนแปลงหรือกำหนดขึ้นใหม่ว่า มีความเหมาะสมและความสอดคล้อง กับนโยบายของบริษัท
- จัดทำรายงานสรุปผลของการดำเนินการตรวจสอบเป็นรายงวดเสนอต่อคณะกรรมการตรวจสอบและฝ่ายบริหาร
- พิจารณาความเหมาะสมของขอบเขตงานของผู้สอบบัญชีว่าสอดคล้องกับความเสี่ยงของบริษัท รวมทั้งประเมินความสอดคล้องกับขอบเขตงานตรวจสอบภายในเพื่อลดความซ้ำซ้อนของงานตรวจสอบและประสิทธิผลที่ได้รับ

คณะกรรมการได้ประเมินระบบการควบคุมภายในจากรายงานการประเมินของคณะกรรมการตรวจสอบแล้วสรุปได้จากการประเมินระบบการควบคุมภายในของบริษัทในด้านต่างๆ 5 องค์ประกอบคือ การควบคุมภายในองค์กร การประเมินความเสี่ยง การควบคุมการปฏิบัติงาน ระบบสารสนเทศและการสื่อสารข้อมูล และระบบการติดตาม คณะกรรมการเห็นว่าบริษัทมีระบบการควบคุมภายในเรื่องการทำธุรกรรมกับผู้ถือหุ้นรายใหญ่ กรรมการ ผู้บริหาร หรือผู้ที่เกี่ยวข้องกับบุคคลดังกล่าวตามแบบประเมินฯ อย่างเพียงพอแล้ว สำหรับการควบคุมภายในในหัวข้ออื่น คณะกรรมการเห็นว่าบริษัทมีการควบคุมภายในที่เพียงพอแล้วเช่นกัน

การประเมินระบบควบคุมภายในในเรื่องข้างต้น กรรมการอิสระหรือกรรมการตรวจสอบไม่มีข้อสังเกตเพิ่มเติมจากกรรมการ

ทั้งนี้คณะกรรมการตรวจสอบทำหน้าที่กำกับดูแลการปฏิบัติของบริษัท มีเลขานุการบริษัทเป็นผู้ประสานงาน และเจ้าหน้าที่ตรวจสอบภายในเป็นผู้ปฏิบัติหน้าที่ติดตามควบคุมดูแลการดำเนินงานของบริษัทฯ และบริษัทย่อยว่าสามารถป้องกันทรัพย์สินของบริษัทฯ และบริษัทย่อยจากการที่กรรมการ หรือผู้บริหารนำไปใช้โดยมิชอบหรือโดยไม่มีอำนาจ และรายงานโดยตรงต่อคณะกรรมการตรวจสอบเจ้าหน้าที่ตรวจสอบภายในซึ่งเป็นบุคคลที่ได้รับมอบหมายจากกิจการคือ นายสุชาติ เหมือนศรี และนางสาวเกศณี ยอดดำเนิน

ด้วยการนี้คณะกรรมการบริษัทมีหน้าที่ แต่งตั้ง ถอดถอน และโยกย้ายผู้ดำรงตำแหน่งผู้ตรวจสอบภายใน



รายงานการกำกับดูแลกิจการของคณะกรรมการตรวจสอบ

ถึง ท่านผู้ถือหุ้น

บริษัท อกริเพียว โฮลดิ้งส์ จำกัด (มหาชน) โดยคณะกรรมการบริษัท ฯ ได้ประกาศและกำหนดนโยบายการกำกับดูแลกิจการ (Corporate Governance Policy) ตั้งแต่วันที่ 13 พฤศจิกายน 2556 เพื่อให้เกิดระบบที่จัดให้มีโครงสร้างและกระบวนการของความสัมพันธ์ ระหว่าง คณะกรรมการ ฝ่ายจัดการ และ ผู้ถือหุ้น มีการดูแลให้กิจการดำเนินการไปในทิศทางที่เหมาะสมควรเป็น โดยจัดให้มีการตรวจสอบและถ่วงดุล มีการใช้ทรัพยากรให้เกิดประโยชน์สูงสุด เพื่อสร้างความสามารถในการแข่งขัน นำไปสู่ความเจริญเติบโตและเพิ่มคุณค่าให้กับผู้ถือหุ้นในระยะยาว ตลอดจนสร้างความเชื่อมั่นต่อผู้ถือหุ้น ผู้ลงทุน และผู้เกี่ยวข้องในการดำเนินธุรกิจของกิจการ

นโยบายการกำกับดูแลของ บริษัท ฯ มีแนวคิดตามหลักการพื้นฐานของการกำกับดูแลที่ดี เกี่ยวกับความโปร่งใส ความซื่อสัตย์ ความรับผิดชอบต่อผลการปฏิบัติงานตามหน้าที่ และความสามารถในการแข่งขัน ตลอดจนการดูแลสนับสนุนผู้บริหารและพนักงานให้ปฏิบัติงานอย่างรอบคอบและมีจริยธรรมในการประกอบธุรกิจอย่างถูกต้อง และชอบธรรม โดยยึดถือหลัก 6 ประการ ดังนี้

1. ความรับผิดชอบ (Accountability)
2. ความตระหนักในหน้าที่รับผิดชอบ (Responsibility)
3. ความยุติธรรมและซื่อสัตย์ (Fairness and Integrity)
4. การดำเนินงานที่โปร่งใส (Transparency)
5. การสร้างคุณค่าระยะยาวแก่ผู้มีส่วนได้ส่วนเสียร่วมกัน (Creation of Long-term Value to all Stakeholders)
6. ส่งเสริมการปฏิบัติที่เป็นเลิศ (Promotion of Best Practices)

คณะกรรมการตรวจสอบ เป็นอนุกรรมการที่แต่งตั้งจากที่ประชุมคณะกรรมการบริษัท เพื่อเป็นกลไกอิสระในการถ่วงดุลอำนาจของฝ่ายจัดการโดยมีฝ่ายตรวจสอบและพัฒนาระบบเป็นผู้รับผิดชอบนโยบายและจัดทำรายงานเสนอต่อคณะกรรมการตรวจสอบเกี่ยวกับการประสิทธิภาพและคุณค่าของระบบการกำกับดูแลกิจการที่มีอยู่ รวมถึงสนับสนุนให้มีการดำเนินกิจกรรมส่งเสริมการกำกับดูแลกิจการที่ดีอย่างต่อเนื่อง เพื่อให้หลักการกำกับดูแลกิจการที่ดี ซึ่งเป็นนโยบายของผู้บริหารระดับสูงขององค์กร มีผลในทางปฏิบัติ โดยพนักงานทุกระดับในองค์กร ตระหนักในความรับผิดชอบและทำการประเมินตนเองได้ ก่อให้เกิดวัฒนธรรมการกำกับดูแลที่ดีในบริษัท ฯ ทำให้เกิดสถานะแวดล้อมการควบคุมที่ดี และพนักงานจะเป็นผู้ที่เห็นความสำคัญและเข้ามามีส่วนร่วมในการปฏิบัติและรักษาหรือพัฒนาระบบการควบคุมภายในระบบการกำกับดูแลที่ดีมีส่วนสำคัญต่อการพัฒนาทรัพยากรบุคคล ซึ่งเป็นพื้นฐานสำคัญในการปรับปรุงประสิทธิภาพ และเพิ่มประสิทธิผลในการประกอบกิจการของบริษัท



(ศ.ดร.ธรรมศักดิ์ พงศ์พิชญามาตย์)
ประธานกรรมการตรวจสอบ

รายงานของคณะกรรมการตรวจสอบ

ถึง ท่านผู้ถือหุ้น

คณะกรรมการตรวจสอบบริษัท อกริเพียว โฮลดิ้งส์ จำกัด (มหาชน) ประกอบด้วยกรรมการอิสระผู้ทรงคุณวุฒิด้านการบัญชีการเงิน การบริหารองค์กร กฎหมายการควบคุมภายในและการบริหารความเสี่ยง คณะกรรมการทุกท่านมีคุณสมบัติตามข้อกำหนดของคณะกรรมการกำกับหลักทรัพย์และตลาดหลักทรัพย์ แห่งประเทศไทยและไม่ได้เป็นพนักงานหรือที่ปรึกษาใดๆ ของบริษัท คณะกรรมการตรวจสอบมีรายชื่อ และเข้าร่วมประชุมในปี 2561 ดังนี้

- | | |
|-----------------------------------|-------------------------------------|
| 1. ศ.ดร.ธรรมศักดิ์ พงศ์พิชญามาตย์ | กรรมการอิสระ / ประธานกรรมการตรวจสอบ |
| 2. นายศักดา ศรีนิเวศน์ | กรรมการอิสระ / กรรมการตรวจสอบ |
| 3. นายณรรวิชัย เวทไฉ | กรรมการอิสระ / กรรมการตรวจสอบ |
| 4. นางสาวสวนัส บุญญาสุวัฒน์ | กรรมการอิสระ / กรรมการตรวจสอบ |

ในปี 2561 มีการประชุมคณะกรรมการตรวจสอบ 4 ครั้ง ซึ่งกรรมการทั้ง 4 ท่าน ได้มีการหารือและแลกเปลี่ยนข้อคิดเห็นกับผู้ตรวจสอบภายใน และผู้สอบบัญชี ในเรื่องการทำงานและการประสานงานกับฝ่ายจัดการที่เกี่ยวข้อง สรุปสาระสำคัญของการปฏิบัติหน้าที่ของการตรวจสอบดังนี้

1. สอบทานงบการเงินรายไตรมาสและงบการเงินประจำปี 2561 นโยบายการบัญชีที่สำคัญ การปรับปรุงบัญชีต้องการเงินอย่างมีนัยสำคัญ ความพอเพียงในการเปิดเผยข้อมูล และการจัดทำ งบการเงินตามมาตรฐานการบัญชีที่ปรับปรุง
2. พิจารณาและให้ความเห็นต่อการเข้าทำรายการเกี่ยวโยงกันหรือรายการที่อาจก่อให้เกิดความขัดแย้งผลทางบัญชี
3. สอบทานประสิทธิภาพของระบบการควบคุมภายในเพื่อให้มั่นใจว่าการดำเนินงานของบริษัทเป็นไปอย่างมีประสิทธิภาพและประสิทธิผล โดยพิจารณาจากรายงานผลการตรวจสอบของสายงานตรวจสอบและผู้สอบบัญชี
4. กำกับดูแลงานตรวจสอบภายในเพื่อให้มั่นใจว่าเป็นไปอย่างมีประสิทธิภาพเพื่อประโยชน์สูงสุดของบริษัท
5. คณะกรรมการตรวจสอบได้ประชุมร่วมกับบริษัท สอบทานระบบบริหารความเสี่ยง ระบบการควบคุมภายใน ระบบการบริหารสิ่งแวดล้อม ปัญหาที่เกี่ยวข้องกับการเงิน เกี่ยวกับผู้สอบบัญชีและผู้ตรวจสอบภายใน
6. คณะกรรมการตรวจสอบได้พิจารณาผลการปฏิบัติงานของผู้สอบบัญชีแล้ว มีความเป็นอิสระ มีความรู้ความสามารถและประสบการณ์ในการปฏิบัติงาน ตรวจสอบ รวมถึงการเข้าถึงข้อมูลทุกด้านจากฐานข้อมูล ตลอดจนการสอบถามผู้บริหารของบริษัทที่เกี่ยวข้อง ได้ให้ข้อสังเกตและข้อเสนอแนะเกี่ยวกับงานด้านบัญชี การควบคุมภายใน การบริหารความเสี่ยงแก่บริษัทที่จำเป็นและเหมาะสม ผลงานของผู้สอบบัญชีเป็นที่น่าพอใจเป็นประโยชน์แก่ผู้ถือหุ้นและบริษัท และคณะกรรมการบริษัท
7. การสอบทานการกำกับดูแลกิจการที่ดี คณะกรรมการตรวจสอบได้กำกับดูแลให้บริษัทมีการเปิดเผยข้อมูลอย่างโปร่งใส และปฏิบัติตามกฎหมายว่าด้วยหลักทรัพย์และตลาดหลักทรัพย์ ประกาศคณะกรรมการกำกับหลักทรัพย์และตลาดหลักทรัพย์ (กลต.) ตลาดหลักทรัพย์แห่งประเทศไทย (ตลท.) และกฎหมายที่เกี่ยวข้องกับการดำเนินธุรกิจ
8. พิจารณาคัดเลือก เสนอแต่งตั้งผู้สอบบัญชีที่มีความอิสระและกำหนดค่าตอบแทนที่เหมาะสม เพื่อเสนอต่อคณะกรรมการบริษัท และขออนุมัติจากที่ประชุมผู้ถือหุ้นแต่งตั้ง บริษัท สอบบัญชี ธรรมนิติ จำกัด เป็นผู้สอบบัญชีของบริษัท ประจำปี 2562
9. ปฏิบัติการอื่นใดตามที่คณะกรรมการบริษัทมอบหมายและคณะกรรมการตรวจสอบเห็นด้วย

คณะกรรมการตรวจสอบได้ปฏิบัติหน้าที่ตามขอบเขตอำนาจ และความรับผิดชอบตามที่คณะกรรมการบริษัทมอบหมาย มีความเป็นอิสระและไม่มีข้อจำกัดในการเข้าถึงข้อมูล

คณะกรรมการตรวจสอบมีความเห็นว่าคณะกรรมการและผู้บริหารของบริษัทมีความมุ่งมั่นในการปฏิบัติหน้าที่ตามเป้าหมายอย่างมีประสิทธิภาพให้ความสำคัญในการดำเนินงานภายใต้ระบบการกำกับดูแลกิจการที่ดี มีระบบการควบคุมภายในที่เหมาะสม รายงานข้อมูลทางการเงินและการดำเนินงานอย่างถูกต้องครบถ้วนตามมาตรฐานการบัญชี มีการปฏิบัติตามกฎหมายที่เกี่ยวข้องอย่างถูกต้องครบถ้วน และรายงานคณะกรรมการตรวจสอบฉบับนี้ ได้รับการสอบทานและเห็นชอบโดยคณะกรรมการตรวจสอบ เมื่อวันที่ 22 กุมภาพันธ์ 2562



(ศ.ดร.ธรรมศักดิ์ พงศ์พิชญามาตย์)

ประธานกรรมการตรวจสอบ

รายงานความรับผิดชอบของคณะกรรมการต่อรายงานทางการเงิน

เรียน ท่านผู้ถือหุ้น

คณะกรรมการบริษัทฯ ตระหนักถึงหน้าที่และความรับผิดชอบในฐานะกรรมการของบริษัทจดทะเบียนในตลาดหลักทรัพย์แห่งประเทศไทย ในการกำกับดูแลให้รายงานทางการเงินของบริษัทฯ ที่จัดทำขึ้น มีข้อมูลทางบัญชีที่ถูกต้อง ครบถ้วนในสาระสำคัญ โปร่งใส เพียงพอที่จะดำรงรักษาไว้ซึ่งทรัพย์สินของบริษัทฯ ป้องกันการทุจริตและการดำเนินการที่ผิดปกติ รวมทั้งได้ถือปฏิบัติตามมาตรฐานการบัญชีที่รับรองโดยทั่วไป โดยใช้นโยบายบัญชีที่เหมาะสม และถือปฏิบัติอย่างสม่ำเสมอ ตลอดจนมีการพิจารณาถึงความสมเหตุสมผล และความรอบคอบในการจัดทำ เพื่อให้สะท้อนผลการดำเนินงานที่เป็นจริงของบริษัทฯ

คณะกรรมการบริษัทฯ ได้แต่งตั้งคณะกรรมการตรวจสอบ ประกอบด้วย กรรมการอิสระผู้มีความสามารถตามข้อกำหนดของตลาดหลักทรัพย์แห่งประเทศไทย ทำหน้าที่สอบทานให้บริษัทฯ มีรายงานทางการเงิน และการดำเนินงานอย่างถูกต้องเพียงพอ มีการเปิดเผยข้อมูลรายการที่เกี่ยวข้องกัน หรือรายการที่อาจมีความขัดแย้งทางผลประโยชน์อย่างโปร่งใส ถูกต้อง และครบถ้วน รวมทั้งให้มีระบบบริหารความเสี่ยง การควบคุมภายใน และการกำกับดูแลกิจการของบริษัทฯ ที่เหมาะสมและมีประสิทธิภาพ ตลอดจนมีความครบถ้วนเพียงพอ และเหมาะสมของกระบวนการติดตามการปฏิบัติตามกฎหมาย ระเบียบ ข้อบังคับ นโยบายต่างๆ ที่เกี่ยวข้อง และข้อกำหนดของตลาดหลักทรัพย์แห่งประเทศไทย โดยความเห็นของคณะกรรมการตรวจสอบเกี่ยวกับเรื่องนี้ปรากฏในรายงานของคณะกรรมการตรวจสอบ ซึ่งแสดงไว้ในรายงานประจำปีนี้แล้ว

คณะกรรมการบริษัทฯ มีความเห็นว่าระบบการควบคุมภายในของบริษัทฯ โดยรวมอยู่ในระดับที่เพียงพอและสามารถสร้างความเชื่อมั่นอย่างมีเหตุผลได้ว่าการเงินเฉพาะบริษัทฯ และงบการเงินรวมของบริษัทฯ และบริษัทย่อย ประจำปี สิ้นสุด ณ วันที่ 31 ธันวาคม 2561 ที่คณะกรรมการตรวจสอบได้สอบทานร่วมกับฝ่ายบริหารและผู้สอบบัญชี มีความเชื่อถือได้ โดยปฏิบัติตามมาตรฐานการบัญชีที่รับรองโดยทั่วไป และปฏิบัติตามกฎหมายและกฎระเบียบที่เกี่ยวข้อง



(นายสุเทพ จีรุงเรืองกิจ)
ประธานกรรมการ



(นางสาวลิณมาศ สอดธิภาพนุกูล)
ประธานเจ้าหน้าที่บริหาร

รายงานรายการระหว่างกัน

(1) บริษัทฯได้เข้าทำรายการที่เกี่ยวข้องกับบุคคลตามมาตรา 258 ของนายโกลม โดยบริษัทฯได้เข้าอาคารสำนักงานจากมูลนิธิรวมใจพัฒนา เพื่อใช้เป็นที่ตั้งสำนักงานใหญ่ของบริษัทฯ มีรายละเอียดของรายการที่เกี่ยวข้องกันดังนี้

หัวข้อ	รายละเอียดกรณีไม่ซับซ้อน
ประเภทรายการ	การเช่าอาคารสำนักงาน อาคารมูลนิธิรวมใจพัฒนาเพื่อใช้เป็นที่ตั้งสำนักงานใหญ่ของกิจการ เลขที่ 70 หมู่ที่ 6 ถนนพหลโยธิน ตำบลคลองหนึ่ง อำเภอคลองหลวง จังหวัดปทุมธานี
วันที่ตกลงเข้าทำรายการ	1 กันยายน 2560
ผู้เช่า	บริษัท อกริเพียว โฮลดิ้งส์ จำกัด (มหาชน)
ผู้ให้เช่า	มูลนิธิรวมใจพัฒนา
ลักษณะรายการ	ผู้เช่าและผู้ให้เช่าตกลงทำสัญญาเช่าพื้นที่รวมถึงการบริการเครื่องปรับอากาศและสิ่งอำนวยความสะดวกเพื่อใช้ในอาคารมูลนิธิรวมใจพัฒนา รวมพื้นที่ 340 ตารางเมตร ในอัตราค่าเช่าเดือนละ 51,000 บาท (เฉลี่ยตารางเมตรละ 150 บาท)
ลักษณะความสัมพันธ์	มูลนิธิรวมใจพัฒนามีนายโกลม จรุงเรืองกิจ เป็นผู้ก่อตั้งและดำรงตำแหน่งประธานกรรมการของมูลนิธิ
ระยะเวลาให้เช่า	3 ปี
มูลค่าสิ่งตอบแทน	1,836,000 บาท (เฉลี่ยปีละ 612,000 บาท)
	ในการกำหนดมูลค่าสิ่งตอบแทนนี้ทางคณะกรรมการตรวจสอบของกิจการได้มีการพิจารณาเปรียบเทียบราคาตลาดของค่าเช่าของสำนักงานที่มีลักษณะและที่ตั้งในบริเวณใกล้เคียงกันแล้ว พบว่ามีมูลค่าต่ำกว่าราคาตลาด เนื่องจากเป็นมูลนิธิซึ่งไม่ได้ทำเพื่อการค้าและหากผลกำไร
ความเห็นของคณะกรรมการตรวจสอบ	การเช่าอาคารสำนักงาน เพื่อใช้เป็นที่ตั้งสำนักงานใหญ่ของกิจการ โดยมีมูลค่าสิ่งตอบแทนต่ำกว่าราคาตลาดเมื่อเทียบกับพื้นที่ใกล้เคียงกัน ซึ่งคณะกรรมการตรวจสอบพิจารณาแล้วสมควรในการทำรายการดังกล่าว
ความเห็นของคณะกรรมการบริษัท	มีความเห็นสอดคล้องกับคณะกรรมการตรวจสอบ

(2) บริษัท ริเวอร์แคว อินเตอร์เนชั่นแนล อุตสาหกรรมอาหาร จำกัด ซึ่งเป็นบริษัทย่อยของบริษัทฯได้เข้าทำรายการที่เกี่ยวข้องกับนายโกลม โดยบริษัทย่อยได้เช่าอาคารสำนักงานจากมูลนิธิรวมใจพัฒนาเพื่อใช้เป็นสถานที่จัดเก็บสินค้าและทรัพย์สินของบริษัทฯมีรายละเอียดของรายการที่เกี่ยวข้องกันดังนี้

หัวข้อ	รายละเอียดกรณีไม่ซับซ้อน
ประเภทรายการ	การเช่าพื้นที่บางส่วนบริเวณชั้น 1 ของอาคารมูลนิธิรวมใจพัฒนา เพื่อใช้เป็นสถานที่จัดเก็บสินค้าและทรัพย์สินของบริษัทฯ
วันที่ตกลงเข้าทำรายการ	5 มกราคม 2560
ผู้เช่า	บริษัท ริเวอร์แคว อินเตอร์เนชั่นแนล อุตสาหกรรมอาหาร จำกัด
ผู้ให้เช่า	มูลนิธิรวมใจพัฒนา
ลักษณะรายการ	ผู้เช่าและผู้ให้เช่าตกลงทำสัญญาเช่าพื้นที่บางส่วนบริเวณชั้น 1 ของอาคารมูลนิธิรวมใจพัฒนา รวมพื้นที่120 ตารางเมตร ในอัตราค่าเช่าเดือนละ 18,000 บาท (เฉลี่ยตารางเมตรละ 150 บาท)
ลักษณะความสัมพันธ์	มูลนิธิรวมใจพัฒนามีนายโกลม จรุงเรืองกิจ เป็นผู้ก่อตั้งและดำรงตำแหน่งประธานกรรมการของมูลนิธิ
ระยะเวลาให้เช่า	3 ปี
มูลค่าสิ่งตอบแทน	648,000 บาท (เฉลี่ยปีละ 216,000 บาท)
	ในการกำหนดมูลค่าสิ่งตอบแทนนี้ทางคณะกรรมการตรวจสอบของกิจการได้มีการพิจารณาเปรียบเทียบราคาตลาดของค่าเช่าของสำนักงานที่มีลักษณะ และที่ตั้งในบริเวณใกล้เคียงกันแล้ว พบว่ามีมูลค่าต่ำกว่าราคาตลาด เนื่องจากเป็นมูลนิธิซึ่งไม่ได้ทำเพื่อการค้าและหากผลกำไร
ความเห็นของคณะกรรมการตรวจสอบ	การเช่าพื้นที่บางส่วนบริเวณชั้น 1 ของอาคารมูลนิธิรวมใจพัฒนา โดยมีมูลค่าสิ่งตอบแทนต่ำกว่าราคาตลาดเมื่อเทียบกับพื้นที่ใกล้เคียงกัน ซึ่งคณะกรรมการตรวจสอบพิจารณาแล้วสมควรในการทำรายการดังกล่าว
ความเห็นของคณะกรรมการบริษัท	มีความเห็นสอดคล้องกับคณะกรรมการตรวจสอบ

รายงานรายการระหว่างกัน (ต่อ)

(3) บริษัทย่อยของบริษัทได้เข้าทำรายการที่เกี่ยวข้องกับบริษัทที่มีนายโกลเป็นผู้ถือหุ้นเกินร้อยละ 30 (ไม่ว่าถือหุ้นโดยตรงหรือทางอ้อม) ของทุนจดทะเบียนชำระแล้วของบริษัทโดยบริษัทย่อยของบริษัทได้เข้ายานพาหนะจากบริษัทดังกล่าว มีรายละเอียดของรายการที่เกี่ยวข้องกันดังนี้

หัวข้อ	รายละเอียดกรณีไม่ซับซ้อน
ประเภทรายการ	สนับสนุนธุรกิจปกติ
วันที่ตกลงเข้าทำรายการ	1 มกราคม 2559
ผู้เช่า	RKI
ผู้ให้เช่า	(1) บริษัท ชัมมิท ไพเนียร์สท กอล์ฟ คลับ จำกัด (“SPGC”) (2) บริษัท ชัมมิทสตาร์โฮม จำกัด (“SSH”)
ลักษณะรายการ	บริษัทที่มีนายโกล เป็นผู้ถือหุ้นเกินกว่าร้อยละ 30 ของทุนจดทะเบียนชำระแล้ว ให้ RKI เช่ายานพาหนะ เพื่อใช้ในการปรับปรุงพื้นที่สร้างโรงงานใหม่ซึ่งปัจจุบันยังมีการปรับปรุงอย่างต่อเนื่อง ดังนี้ (1) SSH รถเทลเลอร์ จำนวน 1 คัน รถเครน 10 ล้อ จำนวน 1 คัน (2) SPGC รถโฟล์คคลิฟ จำนวน 1 คัน รถอีแต่น จำนวน 2 คัน รถบรรทุก 10 ล้อ จำนวน 1 คัน รถโดยสาร 6 ล้อ จำนวน 1 คัน รถเทลเลอร์ จำนวน 1 คัน รถกอล์ฟ จำนวน 2 คัน
ลักษณะความสัมพันธ์	1. นายโกลเป็นบิดาของนายสุเรศพล จึงรุ่งเรืองกิจ (ประธานกรรมการ/กรรมการผู้มีอำนาจลงนาม) 2. นายโกลเป็นผู้ถือหุ้นเกินกว่าร้อยละ 30 ของทุนจดทะเบียนชำระแล้ว ใน SPGC SF SSH และ SH (ไม่ว่าโดยตรงหรือโดยทางอ้อม)
ระยะเวลาให้เช่า	เริ่มเช่าตั้งแต่ วันที่ 1 มกราคม 2559 เป็นต้นไป หากฝ่ายหนึ่งฝ่ายใดประสงค์ยกเลิกสัญญา จะต้องแจ้งให้อีกฝ่ายหนึ่งทราบไม่น้อยกว่า 15 วัน ทั้งนี้ สัญญาการเช่ายานพาหนะระหว่างบริษัทที่มีนายโกลเป็นผู้ถือหุ้นเกินร้อยละ 30 สิ้นสุดเมื่อบอกกล่าว
มูลค่าสิ่งตอบแทน	(1) SSH รถเทลเลอร์ค่าเช่าคันละ 75,000 บาท ต่อเดือน รถเครน 10 ล้อ ค่าเช่าคันละ 120,000 บาทต่อเดือน (2) SPGC รถโฟล์คคลิฟ ค่าเช่าคันละ 16,000 บาทต่อเดือน รถอีแต่น ค่าเช่าคันละ 9,000 บาทต่อเดือน รถบรรทุก 10 ล้อ ค่าเช่าคันละ 36,000 บาทต่อเดือน รถโดยสาร 6 ล้อ ค่าเช่าคันละ 18,000 บาทต่อเดือน รถเทลเลอร์ ค่าเช่าคันละ 75,000 บาทต่อเดือน รถกอล์ฟ ค่าเช่าคันละ 7,000 บาทต่อเดือน ในการกำหนดมูลค่าสิ่งตอบแทนนี้ ทางคณะกรรมการตรวจสอบของกิจการได้มีการพิจารณาเปรียบเทียบราคาตลาดของค่าเช่ายานพาหนะดังกล่าวที่มีลักษณะ และคุณสมบัติใกล้เคียงกันแล้ว พบว่ามีมูลค่าโดยเฉลี่ยต่ำกว่าราคาตลาด
ความเห็นของคณะกรรมการตรวจสอบ	การเช่ายานพาหนะ เพื่อใช้ในการปรับปรุงพื้นที่สร้างโรงงานใหม่ โดยมูลค่าสิ่งตอบแทนนั้นได้เปรียบเทียบกับราคาตลาดทั่วไป ซึ่งคณะกรรมการตรวจสอบพิจารณาแล้วสมควรในการทำรายการดังกล่าว
ความเห็นของคณะกรรมการบริษัท	มีความเห็นสอดคล้องกับคณะกรรมการตรวจสอบ

(4) บริษัท ริเวอร์แคว อินเตอร์เนชั่นแนล อุตสาหกรรมอาหาร จำกัด ซึ่งเป็นบริษัทย่อยของบริษัทได้เข้าทำรายการที่เกี่ยวข้องกับนายโกมล โดยบริษัทย่อยของบริษัทได้ว่าจ้างนายโกมลเป็นกัปตัน มีรายละเอียดของรายการที่เกี่ยวข้องดังนี้

หัวข้อ	รายละเอียดกรณีไม่ซับซ้อน
ประเภทรายการ	การรับบริการจากบุคคลที่เกี่ยวข้องกัน
วันที่ตกลงเข้าทำรายการ	28 เมษายน 2555
ผู้จ้าง	บริษัท ริเวอร์แคว อินเตอร์เนชั่นแนล อุตสาหกรรมอาหาร จำกัด
ผู้รับจ้าง	นายโกมล จรุงเรืองกิจ
ลักษณะรายการ	นายโกมลเป็นที่ปรึกษาให้แก่ RKI ในเรื่องการบริหารงานด้านโรงงานอุตสาหกรรมและบริหารงานทั่วไป ซึ่งนายโกมลเป็นผู้มีประสบการณ์และมีความชำนาญในการบริหารงานเกี่ยวกับโรงงานเป็นอย่างดี
ลักษณะความสัมพันธ์	นายโกมล เป็นบิดาของนายสุรเศรษฐ จรุงเรืองกิจ ประธานกรรมการ/กรรมการผู้มีอำนาจลงนาม
ระยะเวลาให้เข้า	เริ่มจ้างตั้งแต่ วันที่ 28 เมษายน 2555 เป็นต้นไป สิ้นสุดเมื่อบอกกล่าว
มูลค่าสิ่งตอบแทน	50,000 บาทต่อเดือน (600,000 บาทต่อปี) ในการกำหนดมูลค่าสิ่งตอบแทนนี้ ทางคณะกรรมการตรวจสอบของกิจการได้มีการพิจารณาเปรียบเทียบกับผลประโยชน์ที่ได้รับจากการเป็นที่ปรึกษาของนายโกมลแล้วมีความเหมาะสม
ความเห็นของคณะกรรมการตรวจสอบ	นายโกมล เป็นผู้มีความรู้ความสามารถในการบริหารงาน และเป็นผู้ที่มีความเชี่ยวชาญในด้านโรงงานอุตสาหกรรม จึงเห็นสมควรให้แต่งตั้งคุณโกมล เป็นที่ปรึกษาของ RKI
ความเห็นของคณะกรรมการบริษัท	มีความเห็นสอดคล้องกับคณะกรรมการตรวจสอบ

นโยบายการทำรายการระหว่างกันในอนาคต

การทำรายการที่เกี่ยวข้องกันระหว่างบริษัทกับบุคคลตามมาตรา 258 หรือบุคคลที่เกี่ยวข้อง ทั้งในปัจจุบันและที่จะเกิดขึ้นในอนาคต บริษัทฯ จะดำเนินการให้เป็นไปตามประกาศคณะกรรมการกำกับตลาดทุนและตลาดหลักทรัพย์แห่งประเทศไทย เรื่อง หลักเกณฑ์ วิธีการ และการเปิดเผยเกี่ยวกับการได้มาหรือจำหน่ายไปซึ่งสินทรัพย์ของบริษัทจดทะเบียน และ เรื่อง หลักเกณฑ์ วิธีการ และการเปิดเผยรายการที่เกี่ยวข้องกันของบริษัทจดทะเบียน โดยจะคำนึงถึงผลประโยชน์สูงสุดของบริษัทเป็นสำคัญเสมือนกับการทำรายการกับบุคคลภายนอก (Arm’s Length Basis) เพื่อความโปร่งใส ไม่ก่อให้เกิดความขัดแย้งทางผลประโยชน์ และเป็นประโยชน์สูงสุดแก่บริษัทและผู้ถือหุ้นทุกราย โดยมีการพิจารณาในระดับคณะกรรมการประกอบด้วยคณะกรรมการอิสระและคณะกรรมการตรวจสอบ เข้าร่วมในการให้ความเห็นในรายการดังกล่าว ว่าสมเหตุสมผลหรือไม่ และในกรณีที่ผู้บริหารมีส่วนเกี่ยวข้อง ผู้บริหารดังกล่าวไม่มีสิทธิออกเสียงในมติดังกล่าว ถ้ารายการดังกล่าวมีขนาดใหญ่ตามระเบียบของตลาดหลักทรัพย์ บริษัทฯ จะนำเสนอคณะกรรมการเพื่อพิจารณา และบริษัทจะนำเสนอมติคณะกรรมการให้ทางผู้ถือหุ้นพิจารณาอีกทอดหนึ่ง โดยบริษัทจะดำเนินการให้ที่ปรึกษาทางการเงินให้ความเห็นเกี่ยวกับความยุติธรรมและความสมเหตุสมผลในการทำรายการดังกล่าว และแจ้งไว้ในหนังสือเชิญประชุมถึงรายชื่อผู้ที่มีส่วนได้เสียที่ไม่มีสิทธิในการอนุมัติดังกล่าว

รายงานผู้สอบบัญชีที่ได้รับอนุญาต

บริษัท อกริเพียว โฮลดิ้งส์ จำกัด (มหาชน) และบริษัทย่อย

รายงานและงบการเงินรวมและงบการเงินเฉพาะกิจการ
สำหรับปีสิ้นสุดวันที่ 31 ธันวาคม 2561

รายงานของผู้สอบบัญชีรับอนุญาต

เสนอ ผู้ถือหุ้นและคณะกรรมการ
บริษัท อกริเพียว โฮลดิ้งส์ จำกัด (มหาชน)

ความเห็น

ข้าพเจ้าได้ตรวจสอบงบการเงินรวมของ บริษัท อกริเพียว โฮลดิ้งส์ จำกัด (มหาชน) และบริษัทย่อย (กลุ่มบริษัท) ซึ่งประกอบด้วยงบแสดงฐานะการเงินรวม ณ วันที่ 31 ธันวาคม 2561 งบกำไรขาดทุนเบ็ดเสร็จรวม งบแสดงการเปลี่ยนแปลงส่วนของผู้ถือหุ้นรวมและงบกระแสเงินสดรวมสำหรับปีสิ้นสุดวันเดียวกันและหมายเหตุประกอบงบการเงินรวม รวมถึงหมายเหตุสรุปนโยบายการบัญชีที่สำคัญ และข้าพเจ้าได้ตรวจสอบงบการเงินเฉพาะกิจการของ บริษัท อกริเพียว โฮลดิ้งส์ จำกัด (มหาชน) (บริษัท) ซึ่งประกอบด้วยงบแสดงฐานะการเงิน ณ วันที่ 31 ธันวาคม 2561 งบกำไรขาดทุนเบ็ดเสร็จ งบแสดงการเปลี่ยนแปลงส่วนของผู้ถือหุ้นและงบกระแสเงินสดสำหรับปีสิ้นสุดวันเดียวกันและหมายเหตุประกอบงบการเงิน รวมถึงหมายเหตุสรุปนโยบายการบัญชีที่สำคัญ

ข้าพเจ้าเห็นว่า งบการเงินข้างต้นนี้แสดงฐานะการเงินรวมของ บริษัท อกริเพียว โฮลดิ้งส์ จำกัด (มหาชน) และบริษัทย่อย ณ วันที่ 31 ธันวาคม 2561 และผลการดำเนินงานรวมและกระแสเงินสดรวมสำหรับปีสิ้นสุดวันเดียวกัน และแสดงฐานะการเงินเฉพาะกิจการของบริษัท อกริเพียว โฮลดิ้งส์ จำกัด (มหาชน) ณ วันที่ 31 ธันวาคม 2561 และผลการดำเนินงานและกระแสเงินสดสำหรับปีสิ้นสุดวันเดียวกัน โดยถูกต้องตามที่ควรในสาระสำคัญตามมาตรฐานการรายงานทางการเงิน

เกณฑ์ในการแสดงความเห็น

ข้าพเจ้าได้ปฏิบัติงานตรวจสอบตามมาตรฐานการสอบบัญชี ความรับผิดชอบของข้าพเจ้าได้กล่าวไว้ในวรรคความรับผิดชอบของผู้สอบบัญชีต่อการตรวจสอบงบการเงินในรายงานของข้าพเจ้า ข้าพเจ้ามีความเป็นอิสระจากกลุ่มบริษัทและบริษัทตามข้อกำหนดจรรยาบรรณของผู้ประกอบวิชาชีพบัญชีที่กำหนดโดยสภาวิชาชีพบัญชี ในส่วนที่เกี่ยวข้องกับการตรวจสอบงบการเงิน และข้าพเจ้าได้ปฏิบัติตามความรับผิดชอบด้านจรรยาบรรณอื่นๆ ซึ่งเป็นไปตามข้อกำหนดเหล่านี้ ข้าพเจ้าเชื่อว่าหลักฐานการสอบบัญชีที่ข้าพเจ้าได้รับเพียงพอและเหมาะสมเพื่อใช้เป็นเกณฑ์ในการแสดงความเห็นของข้าพเจ้า

เรื่องสำคัญในการตรวจสอบ

เรื่องสำคัญในการตรวจสอบคือเรื่องต่างๆ ที่มีนัยสำคัญที่สุดตามดุลยพินิจของผู้ประกอบวิชาชีพของข้าพเจ้าในการตรวจสอบงบการเงินรวมและงบการเงินเฉพาะกิจการสำหรับงวดปัจจุบัน ข้าพเจ้าได้นำเรื่องเหล่านี้มาพิจารณาในบริบทของการตรวจสอบงบการเงินรวมและงบการเงินเฉพาะกิจการโดยรวมและในการแสดงความเห็นของข้าพเจ้า ทั้งนี้ข้าพเจ้าไม่ได้แสดงความเห็นแยกต่างหากสำหรับเรื่องเหล่านี้

- ค่าเผื่อน้ำหนักสูญเสียดุล

ณ วันที่ 31 ธันวาคม 2561 กลุ่มบริษัทได้บันทึกค่าเผื่อน้ำหนักสูญเสียดุลของลูกหนี้การค้าและลูกหนี้อื่นในงบแสดงฐานะการเงินเป็นจำนวนเงินที่มีสาระสำคัญ (ประมาณร้อยละ 3 ของสินทรัพย์รวมของกลุ่มบริษัท) ผู้บริหารต้องใช้ดุลยพินิจที่มีนัยสำคัญในการประมาณการจำนวนเงินค่าเผื่อน้ำหนักสูญเสียดุล โดยพิจารณาจากอายุของลูกหนี้ ประกอบกับการวิเคราะห์ประวัติการชำระหนี้และการคาดการณ์เกี่ยวกับการชำระหนี้ในอนาคตของลูกหนี้ ซึ่งทำให้เกิดความเสี่ยงเกี่ยวกับการวัดมูลค่าของการประมาณการค่าเผื่อน้ำหนักสูญเสียดุล ดังนั้น ข้าพเจ้าจึงระบุว่าการวัดมูลค่าของค่าเผื่อน้ำหนักสูญเสียดุลเป็นความเสี่ยงที่มีนัยสำคัญซึ่งต้องให้ความสนใจเป็นพิเศษในการตรวจสอบ กลุ่มบริษัทได้เปิดเผยนโยบายการบัญชีสำหรับค่าเผื่อน้ำหนักสูญเสียดุลและรายละเอียดสำหรับค่าเผื่อน้ำหนักสูญเสียดุลในหมายเหตุประกอบงบการเงินข้อ 3.3 และข้อ 7 ตามลำดับ

วิธีการตรวจสอบของข้าพเจ้าต่อเรื่องดังกล่าว ข้าพเจ้าได้ทำความเข้าใจและประเมินระบบการควบคุมภายในที่เกี่ยวข้องกับการประมาณค่าเผื่อน้ำหนักสูญเสียดุลโดยการสอบถามผู้บริหารและประเมินความสมเหตุสมผลของข้อสมมติฐานและวิธีการที่ผู้บริหารใช้ในการประมาณการ นอกจากนี้ข้าพเจ้าได้ทดสอบรายละเอียดของค่าเผื่อน้ำหนักสูญเสียดุลโดยการวิเคราะห์ระยะเวลาการเก็บหนี้โดยเฉลี่ย การสุ่มตัวอย่างรายการลูกหนี้การค้าเพื่อทดสอบความถูกต้องของการจัดทำรายการการแยกอายุลูกหนี้ การสอบถามผู้บริหารเกี่ยวกับลูกหนี้ที่ค้างชำระเกินกำหนดเป็นเวลานานหรือลูกหนี้ที่คาดว่าจะไม่ได้รับชำระหนี้ การตรวจสอบหลักฐานการติดตามทวงถามเพื่อการชำระหนี้ และความเหมาะสมของการประมาณการค่าเผื่อน้ำหนักสูญเสียดุลตามที่กำหนดไว้ในนโยบายการบัญชี รวมทั้งการตรวจสอบการชำระหนี้ภายหลังวันสิ้นงวดบัญชี นอกจากนี้ข้าพเจ้าได้ให้ความสำคัญกับความเพียงพอของการเปิดเผยข้อมูลของเกี่ยวกับนโยบายการบัญชีและจำนวนเงินเกี่ยวกับการรับรู้ค่าเผื่อน้ำหนักสูญเสียดุล

- ค่าเผื่อการลดลงของมูลค่าสินค้าคงเหลือ

ณ วันที่ 31 ธันวาคม 2561 กลุ่มบริษัทมีสินค้าคงเหลือในงบแสดงฐานะการเงิน เป็นจำนวนเงินที่มีสาระสำคัญ (ประมาณร้อยละ 19 ของสินทรัพย์รวมของกลุ่มบริษัท) สินค้าคงเหลือจำนวนดังกล่าวนี้มีมูลค่าลดลงในปัจจุบัน สินค้าคงเหลือแสดงมูลค่าตามราคาทุนหรือมูลค่าสุทธิที่จะได้รับแล้วแต่ราคาโดยต่ำกว่า ผู้บริหารใช้ดุลยพินิจอย่างมากในการพิจารณาจำนวนค่าเผื่อการลดลงมูลค่าสินค้าคงเหลือที่เสื่อมสภาพ โดยกำหนดจำนวนค่าเผื่อการลดลงของมูลค่าสินค้าคงเหลือจากอัตราร้อยละของมูลค่าตามบัญชีของสินค้าที่เคลื่อนไหวช้าหรือเสื่อมสภาพในแต่ละช่วงอายุของสินค้าคงเหลือ ซึ่งฝ่ายบริหารจะกำหนดอัตราร้อยละที่สูงขึ้นตามช่วงอายุของสินค้าคงเหลือและวิเคราะห์สินค้าที่เสื่อมสภาพรายตัวประกอบ ดังนั้น ข้าพเจ้าจึงระบุว่าการวัดมูลค่าของสินค้าคงเหลือเป็นความเสี่ยงที่มีนัยสำคัญซึ่งต้องให้ความสนใจเป็นพิเศษในการตรวจสอบ กลุ่มบริษัทได้เปิดเผยนโยบายการบัญชีสำหรับสินค้าคงเหลือและรายละเอียดสำหรับสินค้าคงเหลือไว้ในหมายเหตุประกอบงบการเงินข้อ 3.4 และข้อ 9 ตามลำดับ

วิธีการตรวจสอบของข้าพเจ้าต่อเรื่องดังกล่าว ข้าพเจ้าได้ทำความเข้าใจและประเมินระบบการควบคุมภายในของกิจการที่เกี่ยวข้องกับการประมาณการประมาณค่าเผื่อการลดลงของมูลค่าสินค้าคงเหลือ โดยการสอบถามผู้บริหารและประเมินความสมเหตุสมผลของข้อสมมติฐานที่ผู้บริหารใช้ในการประมาณมูลค่าสุทธิที่จะได้รับในแต่ละช่วงอายุของสินค้าคงเหลือ และตรวจสอบหลักฐานสนับสนุนข้อสมมติฐานดังกล่าว นอกจากนี้ ข้าพเจ้าได้ตรวจสอบรายละเอียดของค่าเผื่อการลดลงของมูลค่าสินค้าคงเหลือ ณ วันสิ้นงวดบัญชี โดยการเข้าร่วมสังเกตการณ์การตรวจนับสินค้า การสุ่มตัวอย่างรายการสินค้าเพื่อตรวจสอบความถูกต้องของการจัดทำรายการวิเคราะห์อายุของสินค้าคงเหลือ การตรวจสอบความถูกต้องของการคำนวณค่าเผื่อการลดลง

ของมูลค่าสินค้าคงเหลือ รวมทั้งการตรวจสอบการขายสินค้าภายหลังวันสิ้นงวดบัญชีร่วมด้วย นอกจากนี้ ข้าพเจ้าได้พิจารณาความเพียงพอและเหมาะสมของการเปิดเผยข้อมูลในงบการเงินและหมายเหตุประกอบงบการเงินแล้ว

เรื่องอื่น

งบการเงินรวมของบริษัท อกริเพียว โฮลดิ้งส์ จำกัด (มหาชน) และบริษัทย่อย และงบการเงินเฉพาะกิจการของบริษัท อกริเพียว โฮลดิ้งส์ จำกัด (มหาชน) สำหรับปีสิ้นสุดวันที่ 31 ธันวาคม 2560 ที่แสดงเป็นข้อมูลเปรียบเทียบตรวจสอบโดยผู้สอบบัญชีอื่น ซึ่งแสดงความเห็นอย่างไม่มีเงื่อนไขตามรายงานลงวันที่ 23 กุมภาพันธ์ 2561

ข้อมูลอื่น

ผู้บริหารเป็นผู้รับผิดชอบต่อข้อมูลอื่น ข้อมูลอื่นประกอบด้วยข้อมูลซึ่งรวมอยู่ในรายงานประจำปีแต่ไม่รวมถึงงบการเงินและรายงานของผู้สอบบัญชีที่อยู่ในรายงานนั้นซึ่งคาดว่ารายงานประจำปีจะถูกจัดเตรียมให้ข้าพเจ้าภายหลังวันที่ในรายงานของผู้สอบบัญชีนี้

ความเห็นของข้าพเจ้าต้องงบการเงินไม่ครอบคลุมถึงข้อมูลอื่นและข้าพเจ้าไม่ได้ให้ความเชื่อมั่นต่อข้อมูลอื่น

ความรับผิดชอบของข้าพเจ้าที่เกี่ยวกับการตรวจสอบงบการเงิน คือ การอ่านและพิจารณาว่าข้อมูลอื่นมีความขัดแย้งที่มีสาระสำคัญกับการเงินหรือกับความรู้ที่ได้รับจากการตรวจสอบของข้าพเจ้า หรือปรากฏว่า ข้อมูลอื่นมีการแสดงข้อมูลที่ขัดต่อข้อเท็จจริงอันเป็นสาระสำคัญหรือไม่

เมื่อข้าพเจ้าได้อ่านรายงานประจำปี หากข้าพเจ้าสรุปได้ว่ามีการแสดงข้อมูลที่ขัดต่อข้อเท็จจริงอันเป็นสาระสำคัญ ข้าพเจ้าต้องสื่อสารเรื่องดังกล่าวกับผู้มีหน้าที่ในการกำกับดูแล เพื่อให้ผู้มีหน้าที่ในการกำกับดูแลดำเนินการแก้ไขข้อมูลที่แสดงขัดต่อข้อเท็จจริง

ความรับผิดชอบของผู้บริหารและผู้มีหน้าที่ในการกำกับดูแลต่องบการเงิน

ผู้บริหารมีหน้าที่รับผิดชอบในการจัดทำและนำเสนองบการเงินรวมและงบการเงินเฉพาะกิจการเหล่านี้โดยถูกต้องตามที่ควรตามมาตรฐานการรายงานทางการเงิน และรับผิดชอบเกี่ยวกับการควบคุมภายในที่ผู้บริหารพิจารณาว่าจำเป็นเพื่อให้สามารถจัดทำงบการเงินที่ปราศจากการแสดงข้อมูลที่ขัดต่อข้อเท็จจริงอันเป็นสาระสำคัญไม่ว่าจะเกิดจากการทุจริตหรือข้อผิดพลาด

ในการจัดทำงบการเงินรวมและงบการเงินเฉพาะกิจการ ผู้บริหารรับผิดชอบในการประเมินความสามารถของกลุ่มบริษัทและบริษัทในการดำเนินงานต่อเนื่องเปิดเผยเรื่องเกี่ยวกับการดำเนินงานต่อเนื่องตามความเหมาะสม และการใช้เกณฑ์การบัญชีสำหรับการดำเนินงานต่อเนื่องเว้นแต่ผู้บริหารมีความตั้งใจที่จะเลิกกลุ่มบริษัทและบริษัทหรือหยุดดำเนินงานหรือไม่สามารถดำเนินงานต่อเนื่องต่อไปได้

ผู้มีหน้าที่ในการกำกับดูแลมีหน้าที่ในการสอดส่องดูแลกระบวนการในการจัดทำรายงานทางการเงินของกลุ่มบริษัทและบริษัท

ความรับผิดชอบของผู้สอบบัญชีต่อการตรวจสอบงบการเงิน

การตรวจสอบของข้าพเจ้ามีวัตถุประสงค์เพื่อให้ได้ความเชื่อมั่นอย่างสมเหตุสมผลว่างบการเงินรวมและงบการเงินเฉพาะกิจการโดยรวมปราศจากการแสดงข้อมูลที่ขัดต่อข้อเท็จจริงอันเป็นสาระสำคัญหรือไม่ ไม่ว่าจะเกิดจากการทุจริตหรือข้อผิดพลาด และเสนอรายงานของผู้สอบบัญชีซึ่งรวมความเห็นของข้าพเจ้าอยู่ด้วย ความเชื่อมั่นอย่างสมเหตุสมผลคือความเชื่อมั่นในระดับสูงแต่ไม่ได้เป็นการรับประกันว่าการปฏิบัติงานตรวจสอบตามมาตรฐานการสอบบัญชีจะสามารถตรวจพบข้อมูลที่ขัดต่อข้อเท็จจริงอันเป็นสาระสำคัญที่มีอยู่ได้เสมอไป ข้อมูลที่ขัดต่อข้อเท็จจริงอาจเกิดจากการทุจริตหรือข้อผิดพลาดและถือว่ามีความสำคัญเมื่อคาดการณ์ได้อย่างสมเหตุสมผลว่ารายการที่ขัดต่อข้อเท็จจริงแต่ละรายการหรือทุกรายการรวมกันจะมีผลต่อการตัดสินใจทางเศรษฐกิจของผู้ใช้งบการเงินจากการใช้งบการเงินรวมและงบการเงินเฉพาะกิจการเหล่านี้

ในการตรวจสอบของข้าพเจ้าตามมาตรฐานการสอบบัญชี ข้าพเจ้าได้ใช้ดุลยพินิจและการสังเกตและสงสัยของผู้ประกอบวิชาชีพตลอดการตรวจสอบ การปฏิบัติงานของข้าพเจ้ารวมถึง

- ระบุและประเมินความเสี่ยงจากการแสดงข้อมูลที่ขัดต่อข้อเท็จจริงอันเป็นสาระสำคัญในงบการเงินรวมและงบการเงินเฉพาะกิจการ ไม่ว่าจะเกิดจากการทุจริตหรือข้อผิดพลาด ออกแบบและปฏิบัติตามวิธีการตรวจสอบเพื่อตอบสนองต่อความเสี่ยงเหล่านั้น และได้หลักฐานการสอบบัญชีที่เพียงพอและเหมาะสมเพื่อเป็นเกณฑ์ในการแสดงความเห็นของข้าพเจ้า ความเสี่ยงที่ไม่พบข้อมูลที่ขัดต่อข้อเท็จจริงอันเป็นสาระสำคัญซึ่งเป็นผลมาจากการทุจริตจะสูงกว่าความเสี่ยงที่เกิดจากข้อผิดพลาด เนื่องจากการทุจริตอาจเกี่ยวกับการสมรู้ร่วมคิด การปลอมแปลงเอกสารหลักฐาน การตั้งใจละเว้นการแสดงผลข้อมูล การแสดงผลข้อมูลที่ไม่ตรงตามข้อเท็จจริงหรือการแทรกแซงการควบคุมภายใน
- ทำความเข้าใจในระบบการควบคุมภายในที่เกี่ยวข้องกับการตรวจสอบ เพื่อออกแบบวิธีการตรวจสอบที่เหมาะสมกับสถานการณ์ แต่ไม่ใช่เพื่อวัตถุประสงค์ในการแสดงความเห็นต่อความมีประสิทธิภาพของการควบคุมภายในของกลุ่มบริษัทและบริษัท
- ประเมินความเหมาะสมของนโยบายการบัญชีที่ผู้บริหารใช้และความสมเหตุสมผลของประมาณการทางบัญชีและการเปิดเผยข้อมูลที่เกี่ยวข้องซึ่งจัดทำขึ้นโดยผู้บริหาร

สรุปเกี่ยวกับความเหมาะสมของการใช้เกณฑ์การบัญชีสำหรับการดำเนินงานต่อเนื่องของผู้บริหารและจากหลักฐานการสอบบัญชีที่ได้รับ สรุปว่ามีความไม่แน่นอนที่มีสาระสำคัญเกี่ยวกับเหตุการณ์ หรือสถานการณ์ที่อาจเป็นเหตุให้เกิดข้อสงสัยอย่างมีนัยสำคัญต่อความสามารถของกลุ่มบริษัทและบริษัทในการดำเนินงานต่อเนื่องหรือไม่ ถ้าข้าพเจ้าได้ข้อสรุปว่ามีความไม่แน่นอนที่มีสาระสำคัญ ข้าพเจ้าต้องกล่าวไว้ในรายงานของผู้สอบบัญชีของข้าพเจ้าโดยให้ข้อสังเกตถึงการเปิดเผยข้อมูลในงบการเงินรวม และงบการเงินเฉพาะกิจการที่เกี่ยวข้อง หรือถ้าการเปิดเผยข้อมูลดังกล่าวไม่เพียงพอ ความเห็นของข้าพเจ้าจะเปลี่ยนแปลงไป ข้อสรุปของข้าพเจ้าขึ้นอยู่กับหลักฐานการสอบบัญชีที่ได้รับจนถึงวันที่ในรายงานของผู้สอบบัญชีของข้าพเจ้า อย่างไรก็ตาม เหตุการณ์หรือสถานการณ์ในอนาคตอาจเป็นเหตุให้กลุ่มบริษัทและบริษัทต้องหยุดการดำเนินงานต่อเนื่อง

ประเมินการนำเสนอ โครงสร้างและเนื้อหาของงบการเงินรวมและงบการเงินเฉพาะกิจการโดยรวม รวมถึงการเปิดเผยข้อมูลว่างบการเงินรวมและงบการเงินเฉพาะกิจการแสดงรายการและเหตุการณ์ในรูปแบบที่ทำให้มีการนำเสนอข้อมูลโดยถูกต้องตามที่ควรหรือไม่

ได้รับหลักฐานการสอบบัญชีที่เหมาะสมอย่างเพียงพอเกี่ยวกับข้อมูลทางการเงินของกิจการภายในกลุ่มหรือกิจกรรมทางธุรกิจภายในกลุ่มบริษัทเพื่อแสดงความเห็นต่องบการเงินรวม ข้าพเจ้ารับผิดชอบต่อการกำหนดแนวทาง การควบคุมดูแล และการปฏิบัติงานตรวจสอบกลุ่มบริษัท ข้าพเจ้าเป็นผู้รับผิดชอบแต่เพียงผู้เดียวต่อความเห็นของข้าพเจ้า

ข้าพเจ้าได้สื่อสารกับผู้มีหน้าที่ในการกำกับดูแลในเรื่องต่างๆที่สำคัญซึ่งรวมถึงขอบเขตและช่วงเวลาของการตรวจสอบตามที่ได้วางแผนไว้ ประเด็นที่มีนัยสำคัญที่พบจากการตรวจสอบรวมถึงข้อบกพร่องที่มีนัยสำคัญในระบบการควบคุมภายในหากข้าพเจ้าได้พบในระหว่างการตรวจสอบของข้าพเจ้า

รายงานผู้สอบบัญชีที่ได้รับอนุญาต (ต่อ)

ข้าพเจ้าได้ให้คำรับรองแก่ผู้มีหน้าที่ในการกำกับดูแลว่าข้าพเจ้าได้ปฏิบัติตามข้อกำหนดจรรยาบรรณที่เกี่ยวข้องกับความเป็นอิสระและได้สื่อสารกับผู้มีหน้าที่ในการกำกับดูแลเกี่ยวกับความสัมพันธ์ทั้งหมดตลอดจนเรื่องอื่นซึ่งข้าพเจ้าเชื่อว่ามีเหตุผลที่บุคคลภายนอกอาจพิจารณาว่ากระทบต่อความเป็นอิสระของข้าพเจ้า และมาตรการที่ข้าพเจ้าใช้เพื่อป้องกันไม่ให้ข้าพเจ้าขาดความเป็นอิสระ

จากเรื่องที่สื่อสารกับผู้มีหน้าที่ในการกำกับดูแล ข้าพเจ้าได้พิจารณาเรื่องต่าง ๆ ที่มีนัยสำคัญมากที่สุดในตรวจสอบงบการเงินรวมและงบการเงินเฉพาะกิจการในงวดปัจจุบันและกำหนดเป็นเรื่องสำคัญในการตรวจสอบ ข้าพเจ้าได้อธิบายเรื่องเหล่านี้ในรายงานของผู้สอบบัญชีเว้นแต่กฎหมายหรือข้อบังคับไม่ให้เปิดเผยต่อสาธารณะเกี่ยวกับเรื่องดังกล่าว หรือในสถานการณ์ที่ยากที่จะเกิดขึ้น ข้าพเจ้าพิจารณาว่าไม่ควรสื่อสารเรื่องดังกล่าวในรายงานของข้าพเจ้าเพราะการกระทำดังกล่าวสามารถคาดการณ์ได้อย่างสมเหตุสมผลว่าจะมีผลกระทบในทางลบมากกว่าผลประโยชน์ต่อส่วนได้เสียสาธารณะจากการสื่อสารดังกล่าว

ผู้สอบบัญชีที่รับผิดชอบงานสอบบัญชีและการนำเสนอรายงานฉบับนี้คือ นางสาวรุ่งนภา แสงจันทร์



(นางสาวรุ่งนภา แสงจันทร์)

ผู้สอบบัญชีรับอนุญาต ทะเบียนเลขที่ 10142

บริษัท สอบบัญชีธรรมนิติ จำกัด

กรุงเทพมหานคร

วันที่ 22 กุมภาพันธ์ 2562

งบแสดงฐานะการเงินและงบกำไรขาดทุนเบ็ดเสร็จ

งบแสดงฐานะการเงิน ณ วันที่ 31 ธันวาคม 2561

สินทรัพย์

	หมายเหตุ	บาท			
		งบการเงินรวม		งบการเงินเฉพาะกิจการ	
		2561	2560	2561	2560
สินทรัพย์หมุนเวียน					
เงินสดและรายการเทียบเท่าเงินสด	5	242,760,873	248,123,448	153,679,349	136,497,403
เงินลงทุนชั่วคราว	6	27,006,440	22,679,227	-	-
ลูกหนี้การค้าและลูกหนี้อื่น	7	241,292,447	222,495,403	3,234,080	3,126,433
ส่วนของเงินให้กู้ยืมระยะยาวที่ถึงกำหนดชำระภายในหนึ่งปี	13	600,000	600,000	-	-
เงินให้กู้ยืมระยะสั้น	8	24,000,000	24,000,000	50,000,000	-
สินค้าคงเหลือ	9	343,538,062	189,940,250	-	-
ลูกหนี้กรมสรรพากร		29,571,159	14,154,171	-	-
สินทรัพย์หมุนเวียนอื่น		6,595,846	5,719,533	1,282,008	999,288
สินทรัพย์ไม่หมุนเวียนอื่นที่ถือไว้เพื่อขาย		74,086	631,088	-	-
รวมสินทรัพย์หมุนเวียน		915,438,913	728,343,120	208,195,437	140,623,124
สินทรัพย์ไม่หมุนเวียน					
เงินลงทุนในบริษัทร่วม	10	-	-	-	-
เงินลงทุนในบริษัทย่อย	11	-	-	899,999,930	899,999,930
เงินลงทุนระยะยาวอื่น	12	39,170,165	23,470,165	23,470,163	23,470,163
เงินให้กู้ยืมระยะยาว	13	50,000	650,000	-	-
ที่ดิน อาคารและอุปกรณ์	14	853,977,432	845,201,632	2,564,674	3,350,613
สินทรัพย์ไม่มีตัวตน	15	398,861	1,230,408	-	-
สินทรัพย์ภาษีเงินได้รอการตัดบัญชี	16	571,952	342,642	115,919	-
เงินจ่ายล่วงหน้าค่าหุ้น	17	-	30,000,000	-	15,000,000
สินทรัพย์ไม่หมุนเวียนอื่น		3,846,067	13,155,602	83,000	83,000
รวมสินทรัพย์ไม่หมุนเวียน		898,014,477	914,050,449	926,233,686	941,903,706
รวมสินทรัพย์		1,813,453,390	1,642,393,569	1,134,429,123	1,082,526,830

หมายเหตุประกอบงบการเงินเป็นส่วนหนึ่งของงบการเงินนี้

งบแสดงฐานะการเงินและงบกำไรขาดทุนเบ็ดเสร็จ (ต่อ)

หนี้สินและส่วนของผู้ถือหุ้น

	หมายเหตุ	บาท			
		งบการเงินรวม		งบการเงินเฉพาะกิจการ	
		2561	2560	2561	2560
หนี้สินหมุนเวียน					
เงินเบิกเกินบัญชีและเงินกู้ยืมระยะสั้นจาก					
สถาบันการเงิน	18	-	-	-	-
เจ้าหนี้การค้าและเจ้าหนี้อื่น	19	104,343,868	69,566,931	452,672	376,663
หนี้สินตามสัญญาเช่าการเงินที่ถึงกำหนดชำระภายในหนึ่งปี	20	695,532	301,103	511,957	301,103
ภาษีเงินได้ค้างจ่าย		14,985,021	6,987,621	-	263,797
หนี้สินหมุนเวียนอื่น		2,314,407	2,376,017	953,010	1,042,569
รวมหนี้สินหมุนเวียน		122,338,828	79,231,672	1,917,639	1,984,132
หนี้สินไม่หมุนเวียน					
หนี้สินภาษีเงินได้รอการตัดบัญชี	16	28,813,077	28,518,692	-	-
หนี้สินตามสัญญาเช่าการเงิน	20	1,261,941	1,945,001	1,261,941	1,945,001
ภาระผูกพันผลประโยชน์พนักงาน	21	8,636,175	4,053,481	579,594	960,865
รวมหนี้สินไม่หมุนเวียน		38,711,193	34,517,174	1,841,535	2,905,866
รวมหนี้สิน		161,050,021	113,748,846	3,759,174	4,889,998
ส่วนของผู้ถือหุ้น					
ทุนเรือนหุ้น	23				
ทุนจดทะเบียน					
หุ้นสามัญ 974,300,926 หุ้น มูลค่าหุ้นละ 0.70 บาท		682,010,648	682,010,648	682,010,648	682,010,648
ทุนที่ออกจำหน่ายและเรียกชำระแล้ว					
หุ้นสามัญ 958,265,537 หุ้น มูลค่าหุ้นละ 0.70 บาท		670,785,876	670,785,876	670,785,876	670,785,876
ส่วนเกินมูลค่าหุ้นสามัญ		387,396,467	387,396,467	387,396,467	387,396,467
กำไรสะสม					
จัดสรรแล้ว					
ทุนสำรองตามกฎหมาย	24	12,975,000	12,975,000	12,975,000	12,975,000
ยังไม่ได้จัดสรร		410,664,931	294,455,840	59,520,790	6,487,673
องค์ประกอบอื่นของส่วนของผู้ถือหุ้น		147,459,534	144,515,854	(8,184)	(8,184)
รวมส่วนของผู้ถือหุ้นบริษัทใหญ่		1,629,281,808	1,510,129,037	1,130,669,949	1,077,636,832
ส่วนของส่วนได้เสียที่ไม่มีอำนาจควบคุม		23,121,561	18,515,686	-	-
รวมส่วนของผู้ถือหุ้น		1,652,403,369	1,528,644,723	1,130,669,949	1,077,636,832
รวมหนี้สินและส่วนของผู้ถือหุ้น		1,813,453,390	1,642,393,569	1,134,429,123	1,082,526,830

หมายเหตุประกอบงบการเงินเป็นส่วนหนึ่งของงบการเงินนี้

งบแสดงฐานะการเงินและงบกำไรขาดทุนเบ็ดเสร็จ (ต่อ)

งบกำไร(ขาดทุน)เบ็ดเสร็จ
สำหรับปีสิ้นสุด วันที่ 31 ธันวาคม 2561

	หมายเหตุ	บาท			
		งบการเงินรวม		งบการเงินเฉพาะกิจการ	
		2561	2560	2561	2560
รายได้					
รายได้จากการขายและบริการ	4	1,722,702,760	1,594,609,354	-	-
รายได้อื่น	4	15,362,753	8,626,445	82,839,713	131,939,630
รวมรายได้		1,738,065,513	1,603,235,799	82,839,713	131,939,630
ค่าใช้จ่าย					
ต้นทุนขายและบริการ	4	1,343,997,650	1,196,688,175	-	-
ค่าใช้จ่ายในการขาย	4	123,564,798	111,230,630	-	-
ค่าใช้จ่ายในการบริหาร	4	114,785,127	117,756,921	29,284,273	27,682,606
ต้นทุนทางการเงิน		170,948	1,968,202	164,863	220,890
รวมค่าใช้จ่าย		1,582,518,523	1,427,643,928	29,449,136	27,903,496
กำไรก่อนค่าใช้จ่ายภาษีเงินได้		155,546,990	175,591,871	53,390,577	104,036,134
ค่าใช้จ่ายภาษีเงินได้	26	28,178,153	30,079,324	765,366	1,373,258
กำไรสำหรับปี		127,368,837	145,512,547	52,625,211	102,662,876
กำไรเบ็ดเสร็จอื่นสำหรับปี					
รายการที่จะไม่ถูกจัดประเภทรายการใหม่เข้าไปขาดทุน					
ไว้ในกำไรหรือ					
กำไร (ขาดทุน) จากการประมาณการตามหลักคณิตศาสตร์ประกันภัย		(4,132,535)	-	509,883	-
ภาษีเงินได้เกี่ยวกับรายการที่จะไม่ถูกจัดประเภทรายการใหม่		703,667	-	(101,977)	-
		(3,428,868)	-	407,906	-
รายการที่อาจถูกจัดประเภทรายการใหม่ภายหลังเข้าไป					
ไว้ในกำไรหรือขาดทุน					
กำไรจากการตีราคาที่ดินใหม่		3,679,600	-	-	-
ภาษีเงินได้เกี่ยวกับรายการที่อาจถูกจัดประเภทรายการใหม่		(735,920)	-	-	-
		2,943,680	-	-	-
กำไร (ขาดทุน) เบ็ดเสร็จอื่นสำหรับปี - สุทธิจากภาษี		(485,188)	-	407,906	-
กำไรเบ็ดเสร็จรวมสำหรับปี		126,883,649	-	53,033,117	102,662,876
การแบ่งปันกำไร					
ส่วนที่เป็นของผู้ถือหุ้นบริษัทใหญ่		119,548,546	141,817,082	52,625,211	102,662,876
ส่วนที่เป็นของส่วนได้เสียที่ไม่มีอำนาจควบคุม		7,820,291	3,695,465	-	-
		127,368,837	145,512,547	52,625,211	102,662,876
การแบ่งปันกำไรเบ็ดเสร็จรวม					
ส่วนที่เป็นของผู้ถือหุ้นบริษัทใหญ่		119,152,771	141,817,082	53,033,117	102,662,876
ส่วนที่เป็นของส่วนได้เสียที่ไม่มีอำนาจควบคุม		7,730,878	3,695,465	-	-
		126,883,649	145,512,547	53,033,117	102,662,876
กำไรต่อหุ้นขั้นพื้นฐาน	27				
กำไรสำหรับปีส่วนที่เป็นของบริษัทใหญ่ (บาทต่อหุ้น)		0.12	0.15	0.05	0.11

หมายเหตุประกอบงบการเงินเป็นส่วนหนึ่งของงบการเงินนี้

งบแสดงการเปลี่ยนแปลงส่วนของผู้ถือหุ้น
สำหรับปีสิ้นสุด วันที่ 31 ธันวาคม 2561

	งบการเงินรวม(บาท)									รวมส่วนของ ผู้ถือหุ้น
	ส่วนของผู้ถือหุ้นบริษัทใหญ่								ส่วนของผู้ถือหุ้น ที่ไม่มีอำนาจควบคุม	
	หมายเหตุ	ทุนเรือนหุ้น ที่ออกและ ชำระแล้ว	ส่วนเกินมูลค่า หุ้นสามัญ	กำไรสะสม		องค์ประกอบอื่นของส่วนของผู้ถือหุ้น				
จัดสรรแล้ว-สำรอง ตามกฎหมาย				ที่ยังไม่ได้ จัดสรร	ส่วนเกินทุน จากการที่ราคาที่ดิน	ผลต่างจากการเปลี่ยน แปลงในมูลค่ายุติธรรม ของเงินลงทุนเพื่อขาย	รวมองค์ประกอบอื่น ของส่วนของผู้ถือหุ้น			
ยอดคงเหลือต้นปี										
ณ วันที่ 1 มกราคม 2560	670,785,876	387,396,467	7,640,000	253,800,112	144,524,038	(8,184)	144,515,854	1,464,138,309	17,945,221	1,482,083,530
ทุนสำรองตามกฎหมาย	24	-	-	5,335,000	(5,335,000)	-	-	-	-	-
เงินปันผล	24	-	-	-	(95,826,354)	-	-	(95,826,354)	(3,125,000)	(98,951,354)
กำไรเบ็ดเสร็จรวมสำหรับปี										
กำไรสำหรับงวด	-	-	-	141,817,082	-	-	-	141,817,082	3,695,465	145,512,547
กำไรเบ็ดเสร็จอื่นสำหรับปี										
- สุทธิจากภาษี	-	-	-	-	-	-	-	-	-	-
ยอดคงเหลือปลายปี										
ณ วันที่ 31 ธันวาคม 2560	670,785,876	387,396,467	12,975,000	294,455,840	144,524,038	(8,184)	144,515,854	1,510,129,037	18,515,686	1,528,644,723
ยอดคงเหลือยกมาต้นปี										
ณ วันที่ 1 มกราคม 2561	670,785,876	387,396,467	12,975,000	294,455,840	144,524,038	(8,184)	144,515,854	1,510,129,037	18,515,686	1,528,644,723
เงินปันผล	-	-	-	-	-	-	-	-	(3,125,003)	(3,125,003)
กำไรเบ็ดเสร็จรวมสำหรับปี										
กำไรสำหรับปี	-	-	-	119,548,546	-	-	-	119,548,546	7,820,291	127,368,837
กำไรเบ็ดเสร็จอื่นสำหรับปี- สุทธิจากภาษี										
กำไรจากการตีราคาที่ดินใหม่	-	-	-	-	2,943,680	-	2,943,680	2,943,680	-	2,943,680
ขาดทุนจากการประมาณการตาม										
ผลขาดทุนค่าเผื่อประกันภัย	-	-	-	(3,339,455)	-	-	-	(3,339,455)	(89,413)	(3,428,868)
ยอดคงเหลือปลายปี										
ณ วันที่ 31 ธันวาคม 2561	670,785,876	387,396,467	12,975,000	410,664,931	147,467,718	(8,184)	147,459,534	1,629,281,808	23,121,561	1,652,403,369

หมายเหตุประกอบงบการเงินเป็นส่วนหนึ่งของงบการเงินนี้

งบแสดงการเปลี่ยนแปลงส่วนของผู้ถือหุ้น (ต่อ)
สำหรับปีสิ้นสุด วันที่ 31 ธันวาคม 2561

งบการเงินเฉพาะกิจการ (บาท)							
ส่วนของผู้ถือหุ้นบริษัทใหญ่							
หมายเหตุ	ทุนเรือนหุ้น ที่ออกและ ชำระแล้ว	ส่วนเกินมูลค่า หุ้นสามัญ	กำไรสะสม		องค์ประกอบอื่นของส่วนของผู้ถือหุ้น		รวมส่วนของ ผู้ถือหุ้น
			จัดสรรแล้ว-สำรอง ตามกฎหมาย	ที่ยังไม่ได้ จัดสรร	ผลต่างจากการเปลี่ยน แปลงในมูลค่ายุติธรรม ของเงินลงทุนเพื่อขาย	รวมองค์ประกอบอื่น ของส่วนของผู้ถือหุ้น	
ยอดคงเหลือต้นปี ณ วันที่ 1 มกราคม 2560	670,785,876	387,396,467	7,640,000	4,986,143	(8,184)	(8,184)	1,070,800,302
ทุนสำรองตามกฎหมาย	24	-	5,335,000	(5,335,000)	-	-	-
เงินปันผล	24	-	-	(95,826,346)	-	-	(95,826,346)
กำไรสำหรับปี	-	-	-	102,662,876	-	-	102,662,876
กำไรเบ็ดเสร็จอื่นสำหรับปี	-	-	-	-	-	-	-
ยอดคงเหลือปลายปี ณ วันที่ 31 ธันวาคม 2560	670,785,876	387,396,467	12,975,000	6,487,673	(8,184)	(8,184)	1,077,636,832
ยอดคงเหลือต้นปี ณ วันที่ 1 มกราคม 2561	670,785,876	387,396,467	12,975,000	6,487,673	(8,184)	(8,184)	1,077,636,832
กำไรสำหรับปี	-	-	-	52,625,211	-	-	52,625,211
กำไรเบ็ดเสร็จอื่นสำหรับปี	-	-	-	-	-	-	-
กำไรจากการประมาณการตามหลักคณิตศาสตร์ประกันภัย	-	-	-	407,906	-	-	407,906
หมายเหตุประกอบงบการเงินเป็นส่วนหนึ่งของงบการเงินนี้							
ยอดคงเหลือปลายปี ณ วันที่ 31 ธันวาคม 2561	670,785,876	387,396,467	12,975,000	59,520,790	(8,184)	(8,184)	1,130,669,949

หมายเหตุประกอบงบการเงินเป็นส่วนหนึ่งของงบการเงินนี้

บริษัท อกริเพียว โฮลดิ้งส์ จำกัด (มหาชน) และบริษัทย่อย
งบกระแสเงินสด
สำหรับปีสิ้นสุดวันที่ 31 ธันวาคม 2561

	บาท			
	งบการเงินรวม		งบการเงินเฉพาะกิจการ	
	2561	2560	2561	2560
กระแสเงินสดจากกิจกรรมดำเนินงาน				
กำไรสำหรับงวด	127,368,837	145,512,547	52,625,211	102,662,876
รายการปรับกระทบกำไรสำหรับงวดเป็นเงินสดรับ (จ่าย)				
จากกิจกรรมดำเนินงาน				
หนี้สูญและหนี้สงสัยจะสูญ	4,707,478	9,405,023	-	-
ขาดทุนจากการลดมูลค่าสินค้า (กลับรายการ)	(715,606)	3,498,155	-	-
(กำไร) ขาดทุนจากการตัดจำหน่ายสินทรัพย์และหนี้สิน	(1,317,607)	-	441	-
ค่าเสื่อมราคาและค่าตัดจำหน่าย	67,942,396	63,164,439	833,667	929,664
กำไรจากการจำหน่ายสินทรัพย์ถาวร	(118,209)	(325,923)	-	-
ขาดทุนจากการจำหน่ายสินทรัพย์ไม่หมุนเวียนที่ถือไว้เพื่อขาย	3,493	1,327	-	-
ขาดทุนจากอัตราแลกเปลี่ยนที่ยังไม่เกิดขึ้นจริง	1,639,784	32,262	-	-
ดอกเบี้ยรับ	(3,473,089)	(2,232,931)	(1,269,091)	(1,772,137)
เงินปันผลรับ	(567,500)	(567,500)	(49,167,496)	(97,767,492)
ค่าใช้จ่ายผลประโยชน์พนักงาน (กลับรายการ)	450,160	210,449	128,612	(117,952)
ค่าใช้จ่ายดอกเบี้ย	453,199	1,352,678	164,863	220,890
ค่าใช้จ่ายภาษีเงินได้	28,178,153	30,079,324	765,366	1,373,258
กำไรจากการดำเนินงานก่อนการเปลี่ยนแปลง				
ในสินทรัพย์และหนี้สินดำเนินงาน	224,551,489	250,129,850	4,081,573	5,529,107
สินทรัพย์ดำเนินงาน (เพิ่มขึ้น) ลดลง				
ลูกหนี้การค้าและลูกหนี้อื่น	(48,125,790)	(26,049,902)	(9,565)	(63,537)
สินค้าคงเหลือ	(152,936,206)	59,984,508	-	-
เงินจ่ายล่วงหน้าค่าซื้อวัสดุ	22,652,336	(21,400,254)	-	-
สินทรัพย์หมุนเวียนอื่น	(15,909,289)	(10,508,818)	(5,180)	-
สินทรัพย์ไม่หมุนเวียนอื่น	10,047,335	(12,141)	-	-
หนี้สินดำเนินงานเพิ่มขึ้น (ลดลง)				
เจ้าหนี้การค้าและเจ้าหนี้อื่น	9,379,899	5,603,751	76,009	145,020
หนี้สินหมุนเวียนอื่น	(61,609)	(210,542)	(89,559)	(354,389)
ภาระผูกพันผลประโยชน์พนักงาน	-	(510,000)	-	(510,000)
เงินสดรับจากการดำเนินงาน	49,598,165	257,026,452	4,053,278	4,746,201
เงินรับดอกเบี้ย	918,838	-	714,680	-
จ่ายภาษีเงินได้	(20,477,815)	(61,358,030)	(1,524,599)	(1,109,461)
เงินสดสุทธิได้มาจากกิจกรรมดำเนินงาน	30,039,188	195,668,422	3,243,359	3,636,740

หมายเหตุประกอบงบการเงินเป็นส่วนหนึ่งของงบการเงินนี้

บริษัท อกริเพียว โฮลดิ้งส์ จำกัด (มหาชน) และบริษัทย่อย
งบกระแสเงินสด (ต่อ)
สำหรับปีสิ้นสุดวันที่ 31 ธันวาคม 2561

	บาท			
	งบการเงินรวม		งบการเงินเฉพาะกิจการ	
	2561	2560	2561	2560
กระแสเงินสดจากกิจกรรมลงทุน				
เงินสดจ่ายเพื่อซื้อเงินลงทุนชั่วคราว	(4,327,213)	(99,690)	-	-
เงินสดรับจากการรับชำระคืนเงินให้กู้ยืมระยะสั้นแก่บริษัทอื่น	88,000,000	96,000,000	-	-
เงินสดจ่ายเพื่อให้กู้ยืมระยะสั้นแก่บริษัทอื่น	(88,000,000)	(88,000,000)	-	-
เงินสดรับจากการรับชำระคืนเงินให้กู้ยืมระยะสั้นแก่บริษัทที่เกี่ยวข้องกัน	-	-	80,000,000	255,000,000
เงินสดจ่ายเพื่อให้กู้ยืมระยะสั้นแก่บริษัทที่เกี่ยวข้องกัน	-	-	(130,000,000)	(155,000,000)
เงินสดรับจากการจำหน่ายสินทรัพย์ไม่หมุนเวียนอื่นที่ถือไว้เพื่อขาย	532,709	1,127,322	-	-
เงินสดจ่ายเพื่อซื้อเงินลงทุนระยะยาวอื่น	(15,700,000)	(4)	-	(2)
เงินสดรับจากการรับชำระคืนเงินให้กู้ยืมระยะยาว	600,000	-	-	-
เงินสดจ่ายเพื่อซื้อสินทรัพย์ถาวร	(46,873,111)	(64,677,188)	(48,169)	(958,909)
เงินสดรับจากการจำหน่ายสินทรัพย์ถาวร	1,223,808	353,129	-	-
เงินสดจ่ายเพื่อซื้อสินทรัพย์ไม่มีตัวตน	(60,038)	(83,160)	-	-
เงินสดจ่ายค่าซื้อหลักทรัพย์ในความต้องการของตลาด	-	(30,000,000)	-	(15,000,000)
เงินสดรับจากการจ่ายคืนค่าซื้อหลักทรัพย์ในความต้องการของตลาด	30,000,000	-	15,000,000	-
เงินสดจ่ายคืนเงินให้กู้ยืมระยะยาวบุคคลอื่น	-	(1,500,000)	-	-
เงินสดรับจากเงินให้กู้ยืมระยะยาว	-	250,000	-	-
เงินปันผลรับ	567,500	567,500	49,167,496	97,767,492
รับดอกเบี้ย	2,898,355	2,310,543	456,329	1,772,137
เงินสดสุทธิได้มาจาก (ใช้ไปใน) กิจกรรมลงทุน	(31,137,990)	(83,751,548)	14,575,656	183,580,718
กระแสเงินสดจากกิจกรรมจัดหาเงิน				
เงินสดจ่ายเพื่อชำระคืนหนี้สินตามสัญญาเช่าการเงิน	(685,571)	(541,287)	(472,206)	(541,287)
เงินปันผลจ่าย	-	(95,781,322)	-	(95,781,322)
ดอกเบี้ยจ่าย	(453,199)	(1,352,678)	(164,863)	(220,890)
เงินปันผลจ่ายสำหรับส่วนได้เสียที่ไม่มีอำนาจควบคุม	(3,125,003)	(3,125,008)	-	-
เงินสดสุทธิใช้ไปในกิจกรรมจัดหาเงิน	(4,263,773)	(100,800,295)	(637,069)	(96,543,499)
เงินสดและรายการเทียบเท่าเงินสดเพิ่มขึ้น (ลดลง) - สุทธิ	(5,362,575)	11,116,579	17,181,946	90,673,959
เงินสดและรายการเทียบเท่าเงินสด ณ วันต้นปี	248,123,448	237,006,869	136,497,403	45,823,444
เงินสดและรายการเทียบเท่าเงินสด ณ วันสิ้นปี	242,760,873	248,123,448	153,679,349	136,497,403
ข้อมูลงบกระแสเงินสดเปิดเผยเพิ่มเติม				
รายการกระหนดยอดเงินจ่ายในการซื้อที่ดิน อาคารและอุปกรณ์				
ที่ดิน อาคารและอุปกรณ์ที่ได้มาในระหว่างปี	(73,970,051)	-	-	-
เจ้าหนี้ตามสัญญาเช่าการเงินเพิ่มขึ้น	396,940	-	-	-
เจ้าหนี้ซื้อทรัพย์สินเพิ่มขึ้น	26,700,000	-	-	-
เงินสดจ่ายเพื่อซื้อสินทรัพย์ถาวร	(46,873,111)	-	-	-

หมายเหตุประกอบงบการเงินเป็นส่วนหนึ่งของงบการเงินนี้

หมายเหตุประกอบงบการเงิน

บริษัท อกริเพียว โฮลดิ้งส์ จำกัด (มหาชน) และบริษัทย่อย
หมายเหตุประกอบงบการเงิน
วันที่ 31 ธันวาคม 2561

1. ข้อมูลทั่วไป

- (ก) ภูมิฐานะและสถานะทางกฎหมายของบริษัท
- บริษัทได้จดทะเบียนเป็นนิติบุคคลประเภทบริษัทจำกัดกับกระทรวงพาณิชย์เมื่อวันที่ 9 ธันวาคม 2529 และได้แปรสภาพเป็นบริษัทมหาชนจำกัด และจดทะเบียนกับกระทรวงพาณิชย์แล้วเมื่อวันที่ 9 มิถุนายน 2537
- บริษัทมีที่อยู่ตามที่ได้จดทะเบียนไว้ดังนี้ อาคารมูลนิธิรวมใจพัฒนา เลขที่ 70 หมู่ที่ 6 ตำบลคลองหนึ่ง อำเภอคลองหลวง จังหวัดปทุมธานี ประเทศไทย
- (ข) ลักษณะการดำเนินงานและกิจกรรมหลัก
- บริษัทมีสถานะเป็นบริษัทลงทุน (Holding Company) โดยดำเนินธุรกิจผ่านทางบริษัทย่อยซึ่งดำเนินธุรกิจหลักเกี่ยวกับการผลิตและจำหน่ายผลิตภัณฑ์ทางการเกษตรแปรรูป ประเภทข้าวโพดบรรจุกระป๋อง ผัก ผลไม้สดและเมล็ดพันธุ์ข้าวโพด

2. หลักเกณฑ์ในการจัดทำงบการเงิน

2.1 หลักเกณฑ์ในการจัดทำงบการเงิน

งบการเงินนี้จัดทำขึ้นตามมาตรฐานการบัญชีที่กฎหมายกำหนดตามพระราชบัญญัติวิชาชีพบัญชี พ.ศ. 2547 โดยได้ถือปฏิบัติตามมาตรฐานการรายงานทางการเงินและการแสดงรายการได้ทำขึ้นตามแบบกำหนดรายการย่อยที่ต้องมีในงบการเงินสำหรับบริษัทมหาชนจำกัด ที่กำหนดโดยประกาศกรมพัฒนาธุรกิจการค้า กระทรวงพาณิชย์ ออกตามความในพระราชบัญญัติการบัญชี พ.ศ. 2543

งบการเงินนี้ได้จัดทำขึ้นโดยใช้เกณฑ์ราคาทุนเดิมเว้นแต่จะได้เปิดเผยเป็นอย่างอื่นในนโยบายการบัญชี

งบการเงินฉบับภาษาไทยเป็นงบการเงินฉบับที่บริษัทใช้เป็นทางการตามกฎหมายงบการเงินฉบับภาษาอังกฤษแปลมาจากงบการเงินฉบับภาษาไทยดังกล่าว

2.2 หลักเกณฑ์ในการจัดทำงบการเงินรวม

2.2.1 งบการเงินรวมได้จัดทำขึ้นโดยรวมงบการเงินของบริษัท อกริเพียว โฮลดิ้งส์ จำกัด (มหาชน) และบริษัทย่อย ดังนี้

ชื่อบริษัท	ประเภทของกิจการ	อัตราร้อยละของการถือหุ้น (%)		
		จดทะเบียนในประเทศ	วันที่ 31 ธันวาคม 2561	วันที่ 31 ธันวาคม 2560
บริษัทย่อยที่บริษัทถือหุ้นทางตรง				
บริษัท ริเวอร์แคว อินเตอร์เนชั่นแนล อุตสาหกรรมอาหาร จำกัด	ผลิตและจำหน่ายข้าวโพดบรรจุกระป๋อง ผักและผลไม้สด	ไทย	99.99	99.99
บริษัทย่อยทางอ้อม โดยถือหุ้นผ่าน				
บริษัท ริเวอร์แคว อินเตอร์เนชั่นแนล อุตสาหกรรมอาหาร จำกัด	เพาะและจำหน่ายเมล็ดพันธุ์ข้าวโพด	ไทย	75.00	75.00
บริษัท ผลิตภัณฑ์ข้าวโพดหวาน จำกัด				
บริษัท อกริเพียว จำกัด	ผลิตและจำหน่ายผลิตภัณฑ์ผักและผลไม้สด	ไทย	99.99	99.99

- 2.2.2 บริษัทจะถือว่ามีการควบคุมกิจการที่เข้าไปลงทุนหรือบริษัทย่อยได้ หากบริษัทมีสิทธิได้รับหรือมีส่วนได้เสียในผลตอบแทนของกิจการที่เข้าไปลงทุน และสามารถใช้อำนาจในการสั่งการกิจกรรมที่ส่งผลกระทบต่อจำนวนเงินผลตอบแทนนั้นได้
- 2.2.3 บริษัทนำงบการเงินของบริษัทย่อยมารวมในการจัดทำงบการเงินรวมตั้งแต่วันที่บริษัทมีอำนาจในการควบคุมบริษัทย่อยจนถึงวันที่บริษัทสิ้นสุดการควบคุมบริษัทย่อยนั้น
- 2.2.4 งบการเงินรวมจัดทำขึ้นโดยใช้นโยบายการบัญชีเดียวกันสำหรับรายการบัญชีที่เหมือนกันหรือเหตุการณ์ทางบัญชีที่คล้ายคลึงกัน
- 2.2.5 ยอดคงค้างระหว่างบริษัทและบริษัทย่อย รายการค้าระหว่างกันที่มีสาระสำคัญได้ถูกตัดออกจากงบการเงินรวมนี้แล้ว
- 2.2.6 ส่วนได้เสียที่ไม่มีอำนาจควบคุม คือ จำนวนกำไรหรือขาดทุนและสินทรัพย์สุทธิของบริษัทย่อยส่วนที่ไม่ได้เป็นของบริษัท และแสดงเป็นรายการแยกต่างหากในส่วนของกำไรหรือขาดทุนรวมและส่วนของผู้ถือหุ้นในงบแสดงฐานะการเงินรวม

2.3 มาตรฐานการรายงานทางการเงินที่มีผลบังคับใช้ในปัจจุบัน

สภาวิชาชีพบัญชีได้ออกมาตรฐานการบัญชี มาตรฐานการรายงานทางการเงิน การตีความมาตรฐานการบัญชีและมาตรฐานการรายงานทางการเงิน ฉบับปรับปรุงใหม่ ซึ่งมีผลบังคับใช้ตั้งแต่รอบระยะเวลาบัญชีที่เริ่มในหรือหลังวันที่ 1 มกราคม 2561 ดังต่อไปนี้

มาตรฐานการบัญชีฉบับที่ 1 (ปรับปรุง 2560)	เรื่อง การนำเสนองบการเงิน
มาตรฐานการบัญชีฉบับที่ 2 (ปรับปรุง 2560)	เรื่อง สินค้าคงเหลือ
มาตรฐานการบัญชีฉบับที่ 7 (ปรับปรุง 2560)	เรื่อง งบกระแสเงินสด
มาตรฐานการบัญชีฉบับที่ 8 (ปรับปรุง 2560)	เรื่อง นโยบายการบัญชี การเปลี่ยนแปลงประมาณการทางบัญชีและข้อผิดพลาด
มาตรฐานการบัญชีฉบับที่ 10 (ปรับปรุง 2560)	เรื่อง เหตุการณ์ภายหลังรอบระยะเวลารายงาน
มาตรฐานการบัญชีฉบับที่ 11 (ปรับปรุง 2560)	เรื่อง สัญญาก่อสร้าง
มาตรฐานการบัญชีฉบับที่ 12 (ปรับปรุง 2560)	เรื่อง ภาษีเงินได้
มาตรฐานการบัญชีฉบับที่ 16 (ปรับปรุง 2560)	เรื่อง ที่ดิน อาคารและอุปกรณ์
มาตรฐานการบัญชีฉบับที่ 17 (ปรับปรุง 2560)	เรื่อง สัญญาเช่า
มาตรฐานการบัญชีฉบับที่ 18 (ปรับปรุง 2560)	เรื่อง รายได้
มาตรฐานการบัญชีฉบับที่ 19 (ปรับปรุง 2560)	เรื่อง ผลประโยชน์ของพนักงาน
มาตรฐานการบัญชีฉบับที่ 20 (ปรับปรุง 2560)	เรื่อง การบัญชีสำหรับเงินอุดหนุนจากรัฐบาลและการเปิดเผยข้อมูลเกี่ยวกับความช่วยเหลือจากรัฐบาล
มาตรฐานการบัญชีฉบับที่ 21 (ปรับปรุง 2560)	เรื่อง ผลกระทบจากการเปลี่ยนแปลงของอัตราแลกเปลี่ยนเงินตราต่างประเทศ
มาตรฐานการบัญชีฉบับที่ 23 (ปรับปรุง 2560)	เรื่อง ต้นทุนการกู้ยืม
มาตรฐานการบัญชีฉบับที่ 24 (ปรับปรุง 2560)	เรื่อง การเปิดเผยข้อมูลเกี่ยวกับบุคคลหรือกิจการที่เกี่ยวข้องกัน
มาตรฐานการบัญชีฉบับที่ 26 (ปรับปรุง 2560)	เรื่อง การบัญชีและการรายงานโครงการผลประโยชน์เมื่อออกจากงาน
มาตรฐานการบัญชีฉบับที่ 27 (ปรับปรุง 2560)	เรื่อง งบการเงินเฉพาะกิจการ
มาตรฐานการบัญชีฉบับที่ 28 (ปรับปรุง 2560)	เรื่อง เงินลงทุนในบริษัทร่วมและการร่วมค้า
มาตรฐานการบัญชีฉบับที่ 29 (ปรับปรุง 2560)	เรื่อง การรายงานทางการเงินในสภาพเศรษฐกิจที่เงินเฟ้อรุนแรง
มาตรฐานการบัญชีฉบับที่ 33 (ปรับปรุง 2560)	เรื่อง กำไรต่อหุ้น
มาตรฐานการบัญชีฉบับที่ 34 (ปรับปรุง 2560)	เรื่อง การรายงานทางการเงินระหว่างกาล
มาตรฐานการบัญชีฉบับที่ 36 (ปรับปรุง 2560)	เรื่อง การด้อยค่าของสินทรัพย์
มาตรฐานการบัญชีฉบับที่ 37 (ปรับปรุง 2560)	เรื่อง ประมาณการหนี้สิน หนี้สินที่อาจเกิดขึ้นและสินทรัพย์ที่อาจเกิดขึ้น
มาตรฐานการบัญชีฉบับที่ 38 (ปรับปรุง 2560)	เรื่อง สินทรัพย์ไม่มีตัวตน
มาตรฐานการบัญชีฉบับที่ 40 (ปรับปรุง 2560)	เรื่อง อสังหาริมทรัพย์เพื่อการลงทุน
มาตรฐานการบัญชีฉบับที่ 41 (ปรับปรุง 2560)	เรื่อง เกษตรกรรม
มาตรฐานการรายงานทางการเงินฉบับที่ 2(ปรับปรุง 2560)	เรื่อง การจ่ายโดยใช้หุ้นเป็นเกณฑ์
มาตรฐานการรายงานทางการเงินฉบับที่ 3(ปรับปรุง 2560)	เรื่อง การรวมธุรกิจ
มาตรฐานการรายงานทางการเงินฉบับที่ 4(ปรับปรุง 2560)	เรื่อง สัญญาประกันภัย
มาตรฐานการรายงานทางการเงินฉบับที่ 5(ปรับปรุง 2560)	เรื่อง สินทรัพย์ไม่หมุนเวียนที่ถือไว้เพื่อขายและการดำเนินงานที่ยกเลิก
มาตรฐานการรายงานทางการเงินฉบับที่ 6(ปรับปรุง 2560)	เรื่อง การสำรวจและประเมินค่าแหล่งทรัพยากรแร่
มาตรฐานการรายงานทางการเงินฉบับที่ 8(ปรับปรุง 2560)	เรื่อง ส่วนงานดำเนินงาน
มาตรฐานการรายงานทางการเงินฉบับที่ 10(ปรับปรุง 2560)	เรื่อง งบการเงินรวม
มาตรฐานการรายงานทางการเงินฉบับที่ 11(ปรับปรุง 2560)	เรื่อง การร่วมกิจการ
มาตรฐานการรายงานทางการเงินฉบับที่ 12(ปรับปรุง 2560)	เรื่อง การเปิดเผยข้อมูลเกี่ยวกับส่วนได้เสียในกิจการอื่น
มาตรฐานการรายงานทางการเงินฉบับที่ 13(ปรับปรุง 2560)	เรื่อง การวัดมูลค่ายุติธรรม
การตีความมาตรฐานการบัญชีฉบับที่ 10 (ปรับปรุง 2560)	เรื่อง ความช่วยเหลือจากรัฐบาล-กรณีที่ไม่มีความเกี่ยวข้องอย่างเฉพาะเจาะจงกับกิจกรรมดำเนินงาน
การตีความมาตรฐานการบัญชีฉบับที่ 15 (ปรับปรุง 2560)	เรื่อง สัญญาเช่าดำเนินงาน-สิ่งจูงใจที่ให้แก่ผู้เช่า
การตีความมาตรฐานการบัญชีฉบับที่ 25 (ปรับปรุง 2560)	เรื่อง ภาษีเงินได้-การเปลี่ยนแปลงสถานภาพทางภาษีของกิจการหรือของผู้ถือหุ้น
การตีความมาตรฐานการบัญชีฉบับที่ 27 (ปรับปรุง 2560)	เรื่อง การประเมินเนื้อหาสัญญาเช่าที่ทำขึ้นตามรูปแบบกฎหมาย
การตีความมาตรฐานการบัญชีฉบับที่ 29 (ปรับปรุง 2560)	เรื่อง การเปิดเผยข้อมูลของข้อตกลงสัมปทานบริการ
การตีความมาตรฐานการบัญชีฉบับที่ 31 (ปรับปรุง 2560)	เรื่อง รายได้-รายการแลกเปลี่ยนเกี่ยวกับบริการโฆษณา
การตีความมาตรฐานการบัญชีฉบับที่ 32 (ปรับปรุง 2560)	เรื่อง สินทรัพย์ไม่มีตัวตน-ต้นทุนเว็บไซต์

หมายเหตุประกอบงบการเงิน(ต่อ)

การตีความมาตรฐานการรายงานทางการเงินฉบับที่ 1 (ปรับปรุง 2560)

การตีความมาตรฐานการรายงานทางการเงินฉบับที่ 4 (ปรับปรุง 2560)

การตีความมาตรฐานการรายงานทางการเงินฉบับที่ 5 (ปรับปรุง 2560)

การตีความมาตรฐานการรายงานทางการเงินฉบับที่ 7 (ปรับปรุง 2560)

การตีความมาตรฐานการรายงานทางการเงินฉบับที่ 10 (ปรับปรุง 2560)

การตีความมาตรฐานการรายงานทางการเงินฉบับที่ 12 (ปรับปรุง 2560)

การตีความมาตรฐานการรายงานทางการเงินฉบับที่ 13 (ปรับปรุง 2560)

การตีความมาตรฐานการรายงานทางการเงินฉบับที่ 14 (ปรับปรุง 2560)

การตีความมาตรฐานการรายงานทางการเงินฉบับที่ 15 (ปรับปรุง 2560)

การตีความมาตรฐานการรายงานทางการเงินฉบับที่ 17 (ปรับปรุง 2560)

การตีความมาตรฐานการรายงานทางการเงินฉบับที่ 18 (ปรับปรุง 2560)

การตีความมาตรฐานการรายงานทางการเงินฉบับที่ 20 (ปรับปรุง 2560)

การตีความมาตรฐานการรายงานทางการเงินฉบับที่ 21 (ปรับปรุง 2560)

ฝ่ายบริหารของบริษัทและบริษัทย่อยได้ประเมินแล้วเห็นว่ามาตรฐานการบัญชี มาตรฐานการรายงานทางการเงิน การตีความมาตรฐานการบัญชีและการตีความมาตรฐานการรายงานทางการเงินที่ปรับปรุงใหม่ข้างต้นไม่มีผลกระทบต่ออย่างเป็นสาระสำคัญต่องบการเงินสำหรับปีปัจจุบัน

เรื่อง การเปลี่ยนแปลงในหนี้สินที่เกิดขึ้นจากการรื้อถอน การบูรณะและหนี้สินที่มีลักษณะคล้ายคลึงกัน

เรื่อง การประเมินว่าข้อตกลงประกอบด้วยสัญญาเช่าหรือไม่

เรื่อง สิทธิในส่วนได้เสียจากกองทุนการรื้อถอน การบูรณะและการปรับปรุงสภาพแวดล้อม

เรื่อง การปรับปรุงย้อนหลังภายใต้มาตรฐานการบัญชี ฉบับที่ 29 (ปรับปรุง 2560) เรื่องการรายงานทางการเงินในสภาพเศรษฐกิจที่เงินเฟ้อรุนแรง

เรื่อง การรายงานทางการเงินระหว่างกาลและการต่ออายุ

เรื่อง ข้อตกลงสัมปทานบริการ

เรื่อง โปรแกรมสิทธิพิเศษแก่ลูกค้า

เรื่อง ข้อจำกัดสินทรัพย์ตามโครงการผลประโยชน์ ข้อกำหนดเงินขั้นต่ำและปฏิสัมพันธ์ ของรายการเหล่านี้ สำหรับมาตรฐานการบัญชี ฉบับที่ 19 (ปรับปรุง 2560) เรื่อง ผลประโยชน์ของพนักงาน

เรื่อง สัญญาสำหรับการก่อสร้างอสังหาริมทรัพย์

เรื่อง การจ่ายสินทรัพย์ที่ไม่ใช่เงินสดให้แก่เจ้าของ

เรื่อง การโอนสินทรัพย์จากลูกค้า

เรื่อง ต้นทุนการเปิดหน้าดินในช่วงการผลิตสำหรับเหมืองผิวดิน

เรื่อง เงินที่นำส่งรัฐ

3.นโยบายการบัญชีที่สำคัญ

3.1 การรับรู้รายได้และค่าใช้จ่าย

บริษัทและบริษัทย่อยรับรู้รายได้จากการขายสินค้าเมื่อได้โอนความเสี่ยงและผลตอบแทนที่เป็นสาระสำคัญของความเป็นเจ้าของสินค้าให้กับผู้ซื้อแล้ว รายได้จากการขายแสดงมูลค่าตามราคาในใบกำกับสินค้าไม่รวมภาษีมูลค่าเพิ่มและแสดงสุทธิจากสินค้ารับคืนและส่วนลดแล้ว

บริษัทและบริษัทย่อยรับรู้รายได้ค่าบริการเมื่อได้ให้บริการแก่ลูกค้าแล้วเสร็จ

บริษัทและบริษัทย่อยรับรู้รายได้ดอกเบี้ยรับตามระยะเวลาและเกณฑ์คงค้าง

รายได้เงินปันผลรับรู้เมื่อมีสิทธิได้รับเงินปันผล

รายได้ค่าเช่ารับรู้โดยวิธีเส้นตรงตลอดอายุสัญญาเช่า

บริษัทและบริษัทย่อยบันทึกรายได้อื่นและค่าใช้จ่ายตามเกณฑ์คงค้าง

3.2 เงินสดและรายการเทียบเท่าเงินสด

เงินสดและรายการเทียบเท่าเงินสด ประกอบด้วย เงินสดในมือและเงินฝากสถาบันการเงิน และเงินลงทุนระยะสั้นที่มีสภาพคล่องสูง ซึ่งถึงกำหนดจ่ายคืนภายในระยะเวลาไม่เกิน 3 เดือน นับจากวันที่ได้มาและไม่ขึ้นต่อการเปิดใช้

3.3 ลูกหนี้การค้าและลูกหนี้อื่น

ลูกหนี้การค้าและลูกหนี้อื่น (รวมยอดคงเหลือกับบุคคลหรือกิจการที่เกี่ยวข้องกัน) รับรู้มูลค่าเริ่มแรกด้วยมูลค่าตามใบแจ้งหนี้ และจะวัดมูลค่าต่อมาด้วยจำนวนเงินที่เหลืออยู่หักด้วยค่าเผ่อนหนี้สงสัยจะสูญ (ถ้ามี) ซึ่งประมาณจากการสอบทานยอดคงเหลือ ณ วันสิ้นปี ค่าเผ่อนหนี้สงสัยจะสูญคือ ผลต่างระหว่างราคาตามบัญชีของลูกหนี้การค้าเปรียบเทียบกับมูลค่าที่จะได้รับจากลูกหนี้การค้า หนี้สูญที่เกิดขึ้นจะรับรู้ไว้ในงบกำไรขาดทุนทันทีโดยถือเป็นส่วนหนึ่งของค่าใช้จ่ายบริหาร ค่าเผ่อนหนี้สงสัยจะสูญประเมินโดยการวิเคราะห์ประวัติการชำระหนี้ และการคาดการณ์เกี่ยวกับการชำระหนี้ในอนาคตของลูกค้า จำนวนค่าเผ่อนหนี้สงสัยจะสูญพิจารณาจากประวัติการตัดจำหน่ายหนี้สูญและอายุหนี้ของลูกหนี้ ลูกหนี้จะถูกตัดจำหน่ายบัญชีเมื่อทราบว่าเป็นหนี้สูญ

3.4 สินค้าคงเหลือ

สินค้าคงเหลือแสดงในราคาทุนหรือมูลค่าสุทธิที่จะได้รับแล้วแต่ราคาใดจะต่ำกว่า ราคาทุนของสินค้ามีวิธีคำนวณโดยวิธีถัวเฉลี่ยถ่วงน้ำหนักต้นทุน สินค้าคงเหลือ ประกอบด้วย ต้นทุนทั้งหมดในการซื้อ ต้นทุนแปลงสภาพและต้นทุนอื่นๆ ที่เกิดขึ้นเพื่อให้สินค้าคงเหลือนั้นอยู่ในสถานที่และอยู่ในสภาพที่เป็นอยู่ในปัจจุบัน ต้นทุนแปลงสภาพดังกล่าวรวมการปันส่วนของค่าใช้จ่ายการผลิตคงที่อย่างเหมาะสม โดยคำนึงถึงระดับกำลังการผลิตตามปกติต้นทุนในการซื้อ ประกอบด้วย ราคาซื้อและค่าใช้จ่ายที่เกี่ยวข้องกับการซื้อสินค้านั้น เช่น อากาศเข้า ค่าขนส่ง และต้นทุนอื่นๆที่เกี่ยวข้องโดยตรงกับการได้มาซึ่งสินค้า และหักด้วยส่วนลดการค้าและเงินที่ได้รับคืนจากการซื้อสินค้ามูลค่าสุทธิที่จะได้รับเป็นการประมาณราคาที่คาดว่าจะขายได้ตามปกติธุรกิจ หักด้วยประมาณการต้นทุนในการผลิตสินค้าให้เสร็จและต้นทุนที่จำเป็นต้องจ่ายไปเพื่อให้ขายสินค้าได้ผลผลิตระหว่างเพาะปลูกเป็นค่าใช้จ่ายเกี่ยวกับการเพาะปลูกผักและผลไม้ ซึ่งส่วนใหญ่ประกอบด้วย ค่าเมล็ดพันธุ์ ค่าปุ๋ย ค่าแรงงาน ค่าเสื่อมราคาและค่าใช้จ่ายอื่นที่เกิดขึ้นในรอบการเพาะปลูกนั้นๆ ผลผลิตระหว่างปลูกแสดงในราคาทุนโดยจะปันส่วนเป็นต้นทุนผักและผลไม้ให้แต่ละรอบที่มีการเก็บเกี่ยวเพื่อนำไปผลิตเป็นสินค้าคงเหลือบริษัทและบริษัทย่อยตั้งค่าเผ่อนการลดมูลค่าสินค้าจากยอดสินค้าคงเหลือ ณ วันสิ้นงวดที่ประมาณจากการพิจารณาสภาพและคุณภาพของสินค้าคงเหลือโดยฝ่ายบริหาร

3.5 เงินลงทุน

เงินลงทุนในบริษัทร่วม

บริษัทร่วม หมายถึง กิจกรรมที่อยู่ภายใต้อิทธิพลอย่างเป็นสาระสำคัญของบริษัท กล่าวคือ มีอำนาจในการเข้าไปมีส่วนร่วมในการตัดสินใจเกี่ยวกับนโยบายทางการเงิน และการดำเนินงานของกิจการ แต่ไม่ถึงระดับที่จะควบคุมนโยบายดังกล่าว เงินลงทุนในบริษัทร่วมแสดงโดยวิธีส่วนได้เสียในงบการเงินรวม หากบริษัทร่วมมีผลขาดทุนเกินทุนจะรับรู้ส่วนได้เสียในเงินลงทุนดังกล่าวเพียงเท่ากับศูนย์เท่านั้น

เงินลงทุนในบริษัทย่อย

บริษัทย่อย หมายถึง กิจกรรมที่บริษัทมีอำนาจในการควบคุมนโยบายการเงินและการดำเนินงาน ซึ่งโดยทั่วไปแล้วบริษัทจะถือหุ้นที่มีสิทธิออกเสียงมากกว่ากึ่งหนึ่ง บริษัทได้รวมงบการเงินของบริษัทย่อยไว้ในงบการเงินรวมตั้งแต่วันที่บริษัทควบคุมบริษัทย่อยจนกระทั่งอำนาจควบคุมหมดไป

เงินลงทุนในบริษัทย่อยในงบการเงินเฉพาะกิจการ

เงินลงทุนในบริษัทย่อยในงบการเงินเฉพาะกิจการแสดงตามวิธีราคาทุนสุทธิจากค่าเผื่อการด้อยค่า (ถ้ามี) บริษัทจะรับรู้ขาดทุนจากการด้อยค่า (ถ้ามี) ของเงินลงทุนในงบกำไรขาดทุนเบ็ดเสร็จ

เงินลงทุนระยะยาวอื่น

บริษัทที่เกี่ยวข้องกัน หมายถึง กิจกรรมที่บริษัทถือหุ้นน้อยกว่าร้อยละ 20 และหรือกิจกรรมที่มีผู้บริหาร ผู้ถือหุ้นรายใหญ่หรือผู้ที่เกี่ยวข้องกับบุคคลดังกล่าวบางส่วนร่วมกันไม่ว่าในทางตรงหรือทางอ้อม

บริษัทอื่น หมายถึง กิจกรรมที่บริษัทถือหุ้นแต่ไม่มีอำนาจควบคุมหรือมีส่วนร่วมในการกำหนดนโยบายใด ๆ

3.6 ที่ดิน อาคารและอุปกรณ์และค่าเสื่อมราคา

ที่ดินแสดงในราคาทุน

อาคารและอุปกรณ์แสดงในราคาทุนหักค่าเสื่อมราคาสะสมและค่าเผื่อด้อยค่า (ถ้ามี)

ราคาทุนรับรู้เมื่อเริ่มแรกที่ได้สินทรัพย์มารวมถึงต้นทุนทางตรงอื่นๆ ที่เกี่ยวกับการจัดหาสินทรัพย์เพื่อให้สินทรัพย์อยู่ในสภาพพร้อมที่จะใช้ได้ตามวัตถุประสงค์รวมทั้งต้นทุนในการรื้อถอน ขนย้าย และการบูรณะสถานที่ตั้งของสินทรัพย์ซึ่งเป็นการผูกพันของกิจการ (ถ้ามี)

สินทรัพย์ที่ตีราคาใหม่

การตีราคาใหม่ดำเนินการโดยผู้เชี่ยวชาญในการประเมินราคาที่มีความเป็นอิสระอย่างสม่าเสมอ เพื่อให้มั่นใจว่าราคาตามบัญชีของสินทรัพย์ที่ได้รับการประเมินไม่แตกต่างอย่างเป็นสาระสำคัญจากมูลค่ายุติธรรม ณ วันที่รายงาน มูลค่าของสินทรัพย์ส่วนที่ตีเพิ่มขึ้นจะบันทึกไปยังกำไรขาดทุนเบ็ดเสร็จอื่นและแสดงเป็น “ส่วนเกินทุนจากการตีราคาสินทรัพย์” ในองค์ประกอบอื่นของส่วนของผู้ถือหุ้นยกเว้นกรณีที่เคยประเมินมูลค่าของสินทรัพย์ลดลงและรับรู้ขาดทุนในกำไรหรือขาดทุนของสินทรัพย์ขึ้นเดียวกันนั้นแล้ว ในกรณีที่มูลค่าของสินทรัพย์ลดลงจากการตีราคาใหม่จะบันทึกในกำไรหรือขาดทุนสำหรับมูลค่าที่ลดลงเฉพาะจำนวนที่ลดลงมากกว่าส่วนเกินทุนจากการตีราคาสินทรัพย์ที่เคยบันทึกไว้ครั้งก่อนในกำไรขาดทุนเบ็ดเสร็จอื่นของสินทรัพย์ขึ้นเดียวกันนั้น บริษัทและบริษัทย่อยจะบันทึกค่าเผื่อการด้อยค่าของสินทรัพย์หากมีข้อบ่งชี้ว่ามูลค่าที่คาดว่าจะได้รับคืนอาจต่ำกว่ามูลค่าสุทธิตามบัญชี รายการเกี่ยวกับการต่อเติม การต่ออายุ หรือการปรับปรุงสินทรัพย์ให้ดีขึ้นในภายหลัง จะถูกบันทึกเพิ่มในบัญชีของสินทรัพย์ที่เกี่ยวข้อง หากมีความเป็นไปได้ค่อนข้างแน่นอนว่าจะก่อให้เกิดประโยชน์เชิงเศรษฐกิจเพิ่มเติมในอนาคตเกินกว่าที่ได้เคยประเมินได้จากสินทรัพย์นั้น ส่วนค่าซ่อมแซมและค่าบำรุงรักษาอื่นในภายหลังและจะบันทึกเป็นค่าใช้จ่ายในรอบระยะเวลาบัญชีที่เกิดขึ้น

ค่าเสื่อมราคาคำนวณจากราคาทุนหักมูลค่าคงเหลือของสินทรัพย์โดยวิธีเส้นตรงตามอายุการให้ประโยชน์โดยประมาณของสินทรัพย์ดังต่อไปนี้

อาคารและส่วนปรับปรุงอาคาร	10 - 33	ปี
เครื่องจักรและอุปกรณ์	5 - 20	ปี
เครื่องตกแต่งและอุปกรณ์สำนักงาน	3 - 10	ปี
ยานพาหนะ	5	ปี
สินทรัพย์อื่น	5 - 10	ปี

บริษัทและบริษัทย่อยมีการทบทวนมูลค่าคงเหลือและอายุการให้ประโยชน์ทุกปี

บริษัทและบริษัทย่อยคิดค่าเสื่อมราคาสำหรับส่วนประกอบของรายการสินทรัพย์แต่ละส่วนแยกต่างหากหากจากกันเมื่อส่วนประกอบแต่ละส่วนนั้นมีต้นทุนที่มีนัยสำคัญเมื่อเทียบกับต้นทุนทั้งหมดของสินทรัพย์นั้น

ค่าเสื่อมราคารวมอยู่ในการคำนวณผลการดำเนินงาน

ไม่มีการคิดค่าเสื่อมราคาสำหรับที่ดิน สินทรัพย์ระหว่างก่อสร้างและอุปกรณ์ระหว่างติดตั้ง

บริษัทและบริษัทย่อยตัดรายการที่ดิน อาคารและอุปกรณ์ ออกจากบัญชีเมื่อจำหน่ายสินทรัพย์ รายการผลกำไรหรือขาดทุนจากการจำหน่ายหรือตัดจำหน่ายสินทรัพย์ จะรับรู้ในงบกำไรขาดทุนเบ็ดเสร็จ เมื่อมีการขายสินทรัพย์ที่ตีราคาใหม่ จำนวนเงินที่บันทึกอยู่ในส่วนเกินทุนจากการตีราคาของสินทรัพย์ จะถูกโอนไปยังกำไรสะสม

3.7 สินทรัพย์ไม่มีตัวตน

สินทรัพย์ไม่มีตัวตนที่กลุ่มบริษัทซื้อมาแสดงในราคาทุน หักค่าตัดจำหน่ายสะสมและค่าเผื่อด้อยค่า (ถ้ามี) ค่าตัดจำหน่ายบันทึกเป็นค่าใช้จ่ายในกำไรหรือขาดทุน คำนวณโดยวิธีเส้นตรงตามอายุการให้ประโยชน์โดยประมาณของสินทรัพย์เป็นเวลา 5-10 ปี

หมายเหตุประกอบงบการเงิน(ต่อ)

3.8 การด้อยค่าของสินทรัพย์

ณ วันที่ในงบแสดงฐานะการเงิน บริษัทจะประเมินว่ามีข้อบ่งชี้ของสินทรัพย์ว่ามีมูลค่าด้อยค่าหรือไม่ หากสินทรัพย์นั้นไม่มีข้อบ่งชี้ของการด้อยค่า บริษัทจะประมาณมูลค่าที่คาดว่าจะได้รับคืนของสินทรัพย์ หากมูลค่าตามบัญชีของสินทรัพย์สูงกว่ามูลค่าที่คาดว่าจะได้รับคืน บริษัทจะรับรู้ผลขาดทุนจากการด้อยค่าของสินทรัพย์ในงบกำไรขาดทุนเบ็ดเสร็จ ผลขาดทุนจากการด้อยค่าของสินทรัพย์จะถูกกลับรายการเมื่อมูลค่าที่คาดว่าจะได้รับคืนเพิ่มขึ้นในภายหลัง และจะกลับรายการได้ไม่เกินกว่ามูลค่าตามบัญชีภายหลังหักค่าเสื่อมราคาสะสมหรือค่าตัดจำหน่าย มูลค่าที่จะได้รับคืนของสินทรัพย์ หมายถึง มูลค่าจากการใช้ของสินทรัพย์ หรือมูลค่ายุติธรรมของสินทรัพย์หักต้นทุนในการขาย

3.9 เจ้าหน้าที่การค้าและเจ้าหน้าที่อื่น

เจ้าหน้าที่การค้าและเจ้าหน้าที่อื่น (รวมยอดคงเหลือกับบุคคลหรือกิจการที่เกี่ยวข้องกัน) แสดงในราคาทุน

3.10 สัญญาเช่าการเงิน

สัญญาเช่าทรัพย์สินที่มีความเสี่ยงและผลตอบแทนของความเป็นเจ้าของส่วนใหญ่ได้โอนให้ผู้เช่าทรัพย์สิน จะถูกจัดเป็นสัญญาเช่าการเงิน สัญญาเช่าการเงินถูกบันทึกเป็นรายจ่ายฝ่ายทุนด้วยมูลค่ายุติธรรมของทรัพย์สินที่เช่า หรือมูลค่าปัจจุบันของจำนวนเงินขั้นต่ำที่ต้องจ่ายตามสัญญาเช่า แล้วแต่จำนวนใดจะต่ำกว่า โดยจำนวนเงินที่ต้องจ่ายแต่ละครั้งจะแบ่งเป็นเงินส่วนของหนี้สินและค่าใช้จ่ายทางการเงินเพื่อให้อัตราดอกเบี้ยคงที่ต่อหนี้สินคงค้าง ยอดคงเหลือของภาระผูกพันตามสัญญาเช่าการเงินจะถูกบันทึกเป็นหนี้สินระยะยาว ดอกเบี้ยจ่ายจะบันทึกในงบกำไรขาดทุนตลอดอายุของสัญญาเช่า

3.11 ประมาณการหนี้สิน

การประมาณการหนี้สินจะรับรู้ในงบแสดงฐานะการเงินก็ต่อเมื่อบริษัทมีภาระหนี้สินเกิดขึ้นตามกฎหมายหรือภาระผูกพันซึ่งเป็นผลมาจากเหตุการณ์ในอดีต และมีความเป็นไปได้ค่อนข้างแน่นอนว่าประโยชน์เชิงเศรษฐกิจจะต้องถูกจ่ายไปเพื่อชำระภาระหนี้สินดังกล่าว โดยจำนวนภาระหนี้สินดังกล่าวสามารถประมาณจำนวนเงินได้อย่างน่าเชื่อถือถ้าผลกระทบดังกล่าวเป็นนัยสำคัญ ประมาณการกระแสเงินสดที่จะจ่ายในอนาคตจะคิดลดเป็นมูลค่าปัจจุบันโดยใช้อัตราคิดลดในตลาดปัจจุบันก่อนคำนวณภาษีเงินได้ เพื่อให้สะท้อนมูลค่าที่อาจประเมินได้ในตลาดปัจจุบันซึ่งแปรไปตามเวลาและความเสี่ยงที่มีต่อหนี้สิน

3.12 เครื่องมือทางการเงิน

บริษัทและบริษัทย่อยไม่มีนโยบายที่จะประกอบธุรกรรมตราสารทางการเงินนอกงบแสดงฐานะการเงินที่เป็นตราสารอนุพันธ์เพื่อการเก็งกำไรหรือเพื่อการค้า

รายละเอียดของนโยบายการบัญชีที่สำคัญ วิธีการที่ใช้ ซึ่งรวมถึงเกณฑ์ในการรับรู้รายได้และค่าใช้จ่ายเกี่ยวกับสินทรัพย์และหนี้สินทางการเงินแต่ละประเภทได้เปิดเผยไว้ในหมายเหตุประกอบงบการเงินข้อ 31

3.13 การใช้ดุลยพินิจและประมาณการทางบัญชีที่สำคัญ

ในการจัดทำงบการเงินตามมาตรฐานการรายงานทางการเงิน ฝ่ายบริหารจำเป็นต้องใช้ดุลยพินิจและการประมาณการในเรื่องที่มีความไม่แน่นอนเสมอ การใช้ดุลยพินิจและการประมาณการดังกล่าวนี้ส่งผลกระทบต่อจำนวนเงินที่แสดงในงบการเงินและต่อข้อมูลที่แสดงในหมายเหตุประกอบงบการเงิน ผลที่เกิดขึ้นจริงอาจแตกต่างไปจากจำนวนที่ประมาณการไว้ การใช้ดุลยพินิจและการประมาณการที่สำคัญมีดังนี้

ค่าเผื่อหนี้สงสัยจะสูญของลูกหนี้

ในการประมาณค่าเผื่อหนี้สงสัยจะสูญของลูกหนี้ ฝ่ายบริหารจำเป็นต้องใช้ดุลยพินิจในการประมาณการผลขาดทุนที่คาดว่าจะเกิดขึ้นจากลูกหนี้แต่ละราย โดยคำนึงถึงประสบการณ์การเก็บเงินในอดีต อายุของหนี้ที่ค้างและสภาวะเศรษฐกิจที่เป็นอยู่ในขณะนั้น เป็นต้น

ค่าเผื่อการลดลงของมูลค่าสินค้าคงเหลือ

ในการประมาณค่าเผื่อการลดลงของมูลค่าสินค้าคงเหลือ ฝ่ายบริหารได้ใช้ดุลยพินิจในการประมาณการผลขาดทุนที่คาดว่าจะเกิดขึ้นจากสินค้าคงเหลือนั้น โดยค่าเผื่อการลดลงของมูลค่าสุทธิที่จะได้รับพิจารณาจากราคาที่คาดว่าจะขายได้ตามปกติของธุรกิจหักด้วยค่าใช้จ่ายในการขายสินค้านั้น และค่าเผื่อสำหรับสินค้าเก่าล้าสมัย เคลื่อนไหวช้าหรือเสื่อมคุณภาพพิจารณาจากอายุโดยประมาณของสินค้าแต่ละชนิด จำนวนค่าเผื่อการลดลงของมูลค่าสินค้าคงเหลือที่ประมาณได้ เมื่อนำมาเปรียบเทียบกับจำนวนเดิมที่มีในบัญชี ค่าเผื่อการลดลงของมูลค่าสินค้าคงเหลือทั้งที่ลดลงและเพิ่มขึ้นจะแสดงเป็นค่าใช้จ่ายภายใต้หัวข้อต้นทุนขายและบริการในส่วนของกำไรหรือขาดทุน

ค่าเผื่อการด้อยค่าของเงินลงทุน

บริษัทพิจารณาค่าเผื่อการด้อยค่าของเงินลงทุนในบริษัทย่อย โดยฝ่ายบริหารจำเป็นต้องประมาณการกระแสเงินสดที่คาดว่าจะได้รับในอนาคตจากเงินลงทุนนั้น รวมทั้งการเลือกอัตราคิดลดที่เหมาะสมในการคำนวณหามูลค่าปัจจุบันของกระแสเงินสดนั้นๆ

สัญญาเช่า

ในการพิจารณาประเภทของสัญญาเช่าว่าเป็นสัญญาเช่าดำเนินงานหรือสัญญาเช่าทางการเงิน ฝ่ายบริหารได้ใช้ดุลยพินิจในการประเมินเงื่อนไขและรายละเอียดของสัญญาเพื่อพิจารณาว่าบริษัทได้โอนหรือรับโอนความเสี่ยงและผลประโยชน์ในสินทรัพย์ที่เช่าดังกล่าวแล้วหรือไม่

ที่ดิน อาคารและอุปกรณ์และค่าเสื่อมราคา

ในการคำนวณค่าเสื่อมราคาของอาคารและอุปกรณ์ ฝ่ายบริหารจำเป็นต้องทำการประมาณอายุการให้ประโยชน์และมูลค่าคงเหลือเมื่อเลิกใช้งานของอาคารและอุปกรณ์ และต้องทบทวนอายุการให้ประโยชน์และมูลค่าคงเหลือใหม่หากมีการเปลี่ยนแปลงเกิดขึ้น นอกจากนี้ฝ่ายบริหารจำเป็นต้องสอบทานการด้อยค่าของที่ดิน อาคารและอุปกรณ์ในแต่ละช่วงเวลาและบันทึกขาดทุนจากการด้อยค่าหากคาดว่ามูลค่าที่คาดว่าจะได้รับคืนต่ำกว่ามูลค่าตามบัญชีของสินทรัพย์นั้น ในการนี้ฝ่ายบริหารจำเป็นต้องใช้ดุลยพินิจที่เกี่ยวข้องกับการคาดการณ์รายได้และค่าใช้จ่ายในอนาคตซึ่งเกี่ยวเนื่องกับสินทรัพย์นั้น

สินทรัพย์ภาษีเงินได้รอการตัดบัญชี

บริษัทจะรับรู้สินทรัพย์ภาษีเงินได้รอการตัดบัญชีสำหรับผลแตกต่างชั่วคราวที่ใช้หักภาษีและขาดทุนทางภาษีที่ไม่ได้ใช้เมื่อมีความเป็นไปได้ค่อนข้างแน่นอนว่ามีกำไรทางภาษีในอนาคตเพียงพอที่จะใช้ประโยชน์จากผลแตกต่างชั่วคราวและขาดทุนนั้น ในการนี้ฝ่ายบริหารจำเป็นต้องประมาณการว่าควรรับรู้จำนวนสินทรัพย์ภาษีเงินได้รอการตัดบัญชีเป็นจำนวนเท่าใด โดยพิจารณาถึงจำนวนกำไรทางภาษีที่คาดว่าจะเกิดในอนาคตในแต่ละช่วงเวลา

ผลประโยชน์หลังออกจากรายงานของพนักงานตามโครงการผลประโยชน์

หนี้สินตามโครงการผลประโยชน์หลังออกจากรายงานของพนักงานประมาณขึ้นตามหลักคณิตศาสตร์ประกันภัย ซึ่งต้องอาศัยข้อสมมติฐานต่าง ๆ ในการประมาณการนั้น เช่น อัตราคิดลด อัตราการขึ้นเงินเดือนในอนาคต อัตราการลดลง และอัตราการเปลี่ยนแปลงในจำนวนพนักงาน เป็นต้น

3.14 บุคคลหรือกิจการที่เกี่ยวข้องกัน

บุคคลหรือกิจการที่เกี่ยวข้องกันหมายถึง บุคคลหรือกิจการที่มีอำนาจควบคุมบริษัท ถูกควบคุมโดยบริษัทไม่ว่าจะเป็นทางตรงหรือทางอ้อม หรืออยู่ภายใต้การควบคุมเดียวกันกับบริษัท รวมถึงบริษัทที่ทำหน้าที่ถือหุ้น บริษัทย่อย และกิจการที่เป็นบริษัทย่อยในเครือเดียวกัน นอกจากนี้บุคคลหรือกิจการที่เกี่ยวข้องกันยังหมายรวมถึงบริษัทร่วมและบุคคลซึ่งถือหุ้นที่มีสิทธิออกเสียงไม่ว่าทางตรงหรือทางอ้อมและมีอิทธิพลอย่างเป็นสาระสำคัญกับบริษัท ผู้บริหารสำคัญ กรรมการหรือพนักงานของบริษัทตลอดทั้งสมาชิกในครอบครัวที่ใกล้ชิดกับบุคคลดังกล่าว และกิจการที่เกี่ยวข้องกับบุคคลเหล่านั้น

ในการพิจารณาความสัมพันธ์ระหว่างบุคคลหรือกิจการที่เกี่ยวข้องกันกับบริษัทแต่ละรายการ บริษัทคำนึงถึงเนื้อหาของความสัมพันธ์มากกว่ารูปแบบทางกฎหมาย

3.15 การแปลงค่าเงินตราต่างประเทศ

รายการที่เป็นเงินตราต่างประเทศได้บันทึกไว้เป็นเงินบาท โดยใช้อัตราแลกเปลี่ยน ณ วันที่เกิดรายการ สินทรัพย์และหนี้สินที่เป็นเงินตราต่างประเทศที่เรียกคองเหลือ ณ วันที่ในงบแสดงฐานะการเงินได้บันทึกไว้เป็นเงินบาทโดยใช้อัตราแลกเปลี่ยน ณ วันที่ในงบแสดงฐานะการเงิน กำไรหรือขาดทุนจากการแปลงค่าได้บันทึกเป็นรายได้หรือค่าใช้จ่ายในงวดปัจจุบัน

3.16 ผลประโยชน์พนักงาน

ผลประโยชน์ระยะสั้น

บริษัทและบริษัทย่อยรับรู้เงินเดือน ค่าจ้าง โบนัส และเงินสมทบกองทุนประกันสังคมเป็นค่าใช้จ่ายเมื่อเกิดรายการ

ผลประโยชน์หลังออกจากรายงาน - โครงการสมทบเงินที่กำหนดไว้

บริษัทดำเนินการจัดตั้งกองทุนสำรองเลี้ยงชีพที่เป็นแผนจ่ายสมทบที่กำหนดการจ่ายสมทบไว้เป็นกองทุนโดยสินทรัพย์ของกองทุนแยกออกจากสินทรัพย์ของบริษัท กองทุนสำรองเลี้ยงชีพดังกล่าวได้รับเงินสมทบเข้ากองทุนจากพนักงานและบริษัท เงินจ่ายสมทบกองทุนสำรองเลี้ยงชีพและภาระหนี้สินตามโครงการสมทบเงินจะบันทึกเป็นค่าใช้จ่ายในงบกำไรขาดทุนเบ็ดเสร็จสำหรับรอบระยะเวลาบัญชีที่เกี่ยวข้อง

ผลประโยชน์หลังออกจากรายงานของพนักงาน (โครงการผลประโยชน์)

บริษัทและบริษัทย่อยมีภาระสำหรับเงินชดเชยที่ต้องจ่ายให้แก่พนักงานเมื่อออกจากรายงานตามข้อบังคับของบริษัทและบริษัทย่อยกฎหมายแรงงานและตามโครงการผลตอบแทนพนักงานอื่นๆ ซึ่งบริษัทและบริษัทย่อยถือว่าเงินชดเชยดังกล่าวเป็นโครงการผลประโยชน์หลังออกจากรายงานสำหรับพนักงาน

บริษัทและบริษัทย่อยคำนวณหนี้สินตามโครงการผลประโยชน์หลังออกจากรายงานของพนักงานโดยใช้วิธีคิดลดแต่ละหน่วยที่ประมาณการไว้ (Projected Unit Credit Method) โดยผู้เชี่ยวชาญอิสระได้ทำการประเมินภาระผูกพันดังกล่าวตามหลักคณิตศาสตร์ประกันภัย ซึ่งหลักการประมาณการดังกล่าวต้องใช้ข้อสมมติที่หลากหลาย รวมถึงข้อสมมติเกี่ยวกับอัตราคิดลด อัตราการขึ้นเงินเดือนในอนาคต อัตราการเปลี่ยนแปลงในจำนวนพนักงาน อัตราการลดลงและอัตราเงินเฟ้อ

ผลกำไรหรือขาดทุนจากการประมาณการตามหลักคณิตศาสตร์ประกันภัย (Actuarial gains and losses) จะรับรู้ทันทีในกำไรขาดทุนเบ็ดเสร็จอื่น โดยถือเป็นส่วนหนึ่งของกำไรสะสม

3.17 สัญญาเช่าดำเนินงาน

สัญญาเช่าทรัพย์สินที่มีความเสี่ยงและผลตอบแทนแก่เจ้าของทรัพย์สินยังเป็นของผู้ให้เช่าจะถูกจัดเป็นสัญญาเช่าดำเนินงาน โดยบริษัทและบริษัทย่อยจะบันทึกการจ่ายชำระค่าเช่าภายใต้สัญญาเช่าดำเนินงานเป็นค่าใช้จ่ายโดยวิธีเส้นตรงตลอดระยะเวลาของการเช่า

3.18 ภาษีเงินได้

ภาษีเงินได้ ประกอบด้วยภาษีเงินได้ปัจจุบันและภาษีเงินได้รอการตัดบัญชี

ภาษีเงินได้ปัจจุบัน

บริษัทและบริษัทย่อยบันทึกภาษีเงินได้ (ถ้ามี) ตามจำนวนที่จะต้องจ่าย จำนวนตามหลักเกณฑ์แห่งประมวลรัษฎากรในอัตราภาษีเงินได้ร้อยละ 20 ของกำไรสุทธิก่อนภาษีเงินได้ หลังจากปรับปรุงบวกกลับด้วยค่าใช้จ่ายต่างๆ ซึ่งไม่สามารถถือเป็นรายจ่ายในการคำนวณภาษีและหักออกด้วยรายการที่ได้รับยกเว้นหรือไม่ถือเป็นรายได้ในในการคำนวณภาษี ภาษีเงินได้รอการตัดบัญชี สินทรัพย์และหนี้สินภาษีเงินได้รอการตัดบัญชีจะคำนวณขึ้นจากผลแตกต่างชั่วคราวระหว่างมูลค่าตามบัญชีกับฐานภาษีของสินทรัพย์หรือหนี้สินนั้น ณ วันสิ้นรอบระยะเวลารายงาน รายการเปลี่ยนแปลงของสินทรัพย์และหนี้สินภาษีเงินได้รอการตัดบัญชีจะถูกรับรู้เป็นรายได้ภาษีเงินได้รอการตัดบัญชีหรือค่าใช้จ่ายภาษีเงินได้รอการตัดบัญชีโดยจะรับรู้ในกำไรขาดทุน เว้นแต่ในส่วนที่เกี่ยวข้องกับรายการที่รับรู้โดยตรงในส่วนของผู้ถือหุ้นหรือกำไรขาดทุนเบ็ดเสร็จอื่น ผลแตกต่างชั่วคราวที่ใช้หักภาษีจะถูกรับรู้เป็นสินทรัพย์ภาษีเงินได้รอการตัดบัญชีเมื่อมีความเป็นไปได้ค่อนข้างแน่นอนว่าบริษัทและบริษัทย่อยจะมีกำไรทางภาษีจากการดำเนินงานในอนาคตเพียงพอที่จะนำสินทรัพย์ภาษีเงินได้รอการตัดบัญชีมาใช้ประโยชน์ได้ และผลแตกต่างชั่วคราวที่ต้องเสียภาษีทุกรายการจะถูกรับรู้เป็นหนี้สินภาษีเงินได้รอการตัดบัญชี ภาษีเงินได้รอการตัดบัญชีจะไม่ถูกรับรู้เมื่อเกิดจากผลแตกต่างชั่วคราวต่อไปนี้ การรับรู้ค่าความนิยมในครั้งแรก การรับรู้สินทรัพย์หรือหนี้สินในครั้งแรกซึ่งเป็นรายการที่ไม่ใช่การรวมธุรกิจและรายการนั้นไม่มีผลกระทบต่อกำไรขาดทุนทางบัญชีหรือทางภาษี และผลแตกต่างที่เกี่ยวข้องกับเงินลงทุนในบริษัทย่อยและกิจการร่วมค้าหากเป็นไปได้ว่าจะไม่มีการกลับรายการในอนาคตอันใกล้ สินทรัพย์และหนี้สินภาษีเงินได้รอการตัดบัญชีจะถูกวัดมูลค่าโดยใช้อัตราภาษีเงินได้สำหรับงวดที่บริษัทและบริษัทย่อยคาดว่าจะได้รับประโยชน์จากสินทรัพย์ภาษีเงินได้รอการตัดบัญชีหรือจะจ่ายชำระหนี้สินภาษีเงินได้ โดยใช้อัตราภาษีและกฎหมายภาษีอากรที่มีผลบังคับใช้อยู่หรือที่คาดว่าจะค่อนข้างแน่นอนว่าจะมีผลบังคับใช้ภายในสิ้นรอบระยะเวลาที่รายงาน

ณ วันสิ้นรอบระยะเวลารายงาน มูลค่าตามบัญชีของสินทรัพย์ภาษีเงินได้รอการตัดบัญชีจะถูกทบทวนและปรับลดมูลค่า เมื่อมีความเป็นไปได้ค่อนข้างแน่นอนว่าบริษัทและบริษัทย่อยจะไม่มีการกำไรทางภาษีในอนาคตเพียงพอต่อการนำสินทรัพย์ภาษีเงินได้รอการตัดบัญชีทั้งหมดหรือบางส่วนมาใช้ประโยชน์ได้สินทรัพย์ภาษีเงินได้รอการตัดบัญชีและหนี้สินภาษีเงินได้รอการตัดบัญชีจะหักกลบกันได้ก็ต่อเมื่อกิจการมีสิทธิตามกฎหมายและภาษีเงินได้นี้ประเมินโดยหน่วยงานจัดเก็บภาษีหน่วยงานเดียวกัน

หมายเหตุประกอบงบการเงิน(ต่อ)

3.19 กำไรต่อหุ้นขั้นพื้นฐาน

กำไรต่อหุ้นขั้นพื้นฐานคำนวณโดยการหารกำไร (ขาดทุน) สำหรับปีด้วยจำนวนถัวเฉลี่ยถ่วงน้ำหนักของหุ้นสามัญที่ถือโดยบุคคลภายนอกที่ออกจำหน่ายอยู่แล้วในระหว่างปี

4. รายการกับกิจการที่เกี่ยวข้องกัน

กิจการที่เกี่ยวข้องกันหมายถึง กิจการและหรือบุคคลที่มีอำนาจควบคุม หรือถูกควบคุมไม่ว่าจะเป็นโดยทางตรงหรือทางอ้อม ซึ่งกระทำผ่านบริษัทที่ทำหน้าที่ถือหุ้น บริษัทย่อย และกิจการที่เป็นบริษัทย่อยในเครือเดียวกัน นอกจากนี้กิจการที่เกี่ยวข้องกันยังรวมรวมถึง บริษัทร่วมและบุคคลที่มีอิทธิพลอย่างเป็นสาระสำคัญกับกิจการไม่ว่าจะเป็นโดยทางตรงหรือทางอ้อม ผู้บริหารสำคัญที่เป็นกรรมการ หรือพนักงานของกิจการ รวมตลอดทั้งสมาชิกในครอบครัวที่ใกล้ชิดกับบุคคลดังกล่าวซึ่งมีอำนาจชักจูงหรืออาจถูกชักจูงให้ปฏิบัติตามบุคคลและกิจการที่เกี่ยวข้องกับบุคคลข้างต้น

4.1 ลักษณะความสัมพันธ์ของบริษัท

บริษัท	ลักษณะความสัมพันธ์
บริษัทย่อย บริษัท ริเวอร์แคว อินเตอร์เนชั่นแนล อุตสาหกรรมอาหาร จำกัด บริษัท ผลิตภัณฑ์ข้าวโพดหวาน จำกัด บริษัท อกริเพิร์ช จำกัด	ถือหุ้นทางตรงโดยบริษัท ถือหุ้นทางอ้อมผ่านบริษัทย่อย ถือหุ้นทางอ้อมผ่านบริษัทย่อย
บริษัทร่วม บริษัท เยนเนอรัล บิสซิเนส เซนเตอร์ จำกัด	ถือหุ้นทางตรงโดยบริษัทและมีกรรมการร่วมกัน
บริษัทที่เกี่ยวข้องกัน บริษัท สยามเคลมองด์ จำกัด บริษัท สวีทไซด์ จำกัด บริษัท วิจัย พัฒนาพันธุ์พืชไทย จำกัด บริษัท ข้าวโพดหวาน จำกัด มูลนิธิรวมใจพัฒนา บริษัท ชัมมิทไพน์เฮิร์สท์ กอล์ฟ คลับ จำกัด บริษัท ชัมมิท ฟุตแวร์ จำกัด บริษัท ชัมมิท เฮาส์ซิง จำกัด บริษัท เชียงรายโฟรเซนฟู้ดส์ จำกัด บริษัท อินเตอร์เนชั่นเนลเอนจิเนียริง จำกัด (มหาชน)	ถือหุ้นทางอ้อมผ่านบริษัทย่อยและมีกรรมการร่วมกัน กรรมการของบริษัทย่อยเป็นกรรมการและผู้ถือหุ้น กรรมการของบริษัทย่อยเป็นกรรมการและผู้ถือหุ้น กรรมการของบริษัทย่อยเป็นกรรมการและผู้ถือหุ้น มีกรรมการร่วมกัน มีผู้ถือหุ้นและกรรมการร่วมกัน มีผู้ถือหุ้นและกรรมการร่วมกัน มีผู้ถือหุ้นและกรรมการร่วมกัน กรรมการและผู้ถือหุ้นเป็นเครือญาติกรรมการ กรรมการและผู้ถือหุ้นเป็นเครือญาติกรรมการ

บุคคลที่เกี่ยวข้องกัน

นายสุเรศพล จีรุ่งเรืองกิจ
นายโกมล จีรุ่งเรืองกิจ
ดร.ทวีศักดิ์ ภู่อุลา
นายพงศ์กวิน จีรุ่งเรืองกิจ

ผู้ถือหุ้นและกรรมการของบริษัท
ผู้ถือหุ้นของบริษัท
กรรมการของบริษัทย่อย
เครือญาติกรรมการ

นโยบายการกำหนดราคา

รายการ
ขายสินค้า
รายได้ค่าบริการการตลาดและจัดจำหน่ายผลิตภัณฑ์
รายได้ค่าเช่า
ซื้อสินค้า
ซื้อเมล็ดพันธุ์
ค่าลิขสิทธิ์เมล็ดพันธุ์
ค่าบริการจัดการ
ค่าเช่า
ดอกเบี้ยจ่าย
ค่าเช่าที่ดินและทรัพย์สิน

นโยบายการกำหนดราคา
ราคาและเงื่อนไขที่ต่องกัน
จำนวน 2.7 ล้านบาทต่อเดือน
ตามที่กำหนดในสัญญา
ราคาและเงื่อนไขที่ต่องกัน
ตามที่กำหนดในสัญญา
ตามที่กำหนดในสัญญา
ตามที่กำหนดในสัญญา
ตามที่กำหนดในสัญญา
ตามที่กำหนดในสัญญา
อัตราดอกเบี้ยตามสัญญา
ตามที่กำหนดในสัญญา

4.2 รายได้และค่าใช้จ่ายระหว่างกัน

รายการระหว่างกันที่มีสาระสำคัญสำหรับปีสิ้นสุดวันที่ 31 ธันวาคม 2561 และ 2560 มีดังนี้

	บาท			
	งบการเงินรวม		งบการเงินเฉพาะกิจการ	
	2561	2560	2561	2560
รายได้จากการขาย				
บริษัท สยามเดลมอนด์ จำกัด	6,166,771	6,719,772	-	-
บริษัท เชียงรายโปรเซสฟู๊ดส์ จำกัด	1,350,000	825,000	-	-
รายได้จากการบริการ				
บริษัท วิจัย พัฒนาพันธุ์พืชไทย จำกัด	10,736,719	8,283,300	-	-
รายได้ค่าบริการการตลาดและจัดจำหน่ายผลิตภัณฑ์				
บริษัท ริเวอร์แคว อินเตอร์เนชั่นแนล อุตสาหกรรมอาหาร จำกัด	-	-	32,400,000	32,400,000
ดอกเบี้ยรับ				
บริษัท ริเวอร์แคว อินเตอร์เนชั่นแนล อุตสาหกรรมอาหาร จำกัด	-	-	464,658	1,316,781
บริษัท อินเตอร์เนชั่นแนลเอนจิเนียริง จำกัด (มหาชน)	179,506	-	89,753	-
เงินปันผลรับ				
บริษัท ริเวอร์แคว อินเตอร์เนชั่นแนล อุตสาหกรรมอาหาร จำกัด	-	-	48,599,996	97,200,000
รายได้อื่น				
บริษัท สยามเดลมอนด์ จำกัด	126,921	121,189	-	-
ขายสินทรัพย์				
บริษัท เชียงรายโปรเซสฟู๊ดส์ จำกัด	810,000	-	-	-
ซื้อสินค้า				
บริษัท สยามเดลมอนด์ จำกัด	13,239,727	12,616,166	-	-
บริษัท วิจัย พัฒนาพันธุ์พืชไทย จำกัด	1,650,000	2,200,000	-	-
บริษัท ข้าวโพดหวาน จำกัด	12,517,500	-	-	-
ซื้อสินทรัพย์				
บริษัท ชัมมิทไพน์เฮิร์สธ กอล์ฟ คลับ จำกัด	-	325,000	-	-
บริษัท เชียงรายโปรเซสฟู๊ดส์ จำกัด	1,687,396	-	-	-
ค่าลิขสิทธิ์เมล็ดพันธุ์และซื้อเมล็ดพันธุ์				
บริษัท สวีทชิตส์ จำกัด	12,307,167	8,232,466	-	-
ค่าใช้จ่ายการผลิต				
บริษัท ชัมมิทสตาร์โฮม จำกัด	2,340,000	2,340,000	-	-
บริษัท ชัมมิทไพน์เฮิร์สธ กอล์ฟ คลับ จำกัด	2,538,000	3,996,000	-	-
ค่าบริหารจัดการ				
บริษัท วิจัย พัฒนาพันธุ์พืชไทย จำกัด	27,504,050	20,156,750	-	-
ดร.ทวีศักดิ์ ภู่อล้า	2,000,400	2,000,400	-	-
ค่าใช้จ่าย				
บริษัท ชัมมิทไพน์เฮิร์สธ กอล์ฟ คลับ จำกัด	408,600	840,600	-	-
มูลนิธิรวมใจพัฒนา	828,000	636,000	612,000	420,000
นายโกมล จีรุ่งเรืองกิจ	600,000	600,000	-	-
ค่าเช่าที่ดินและทรัพย์สิน				
บริษัท เชียงรายโปรเซสฟู๊ดส์ จำกัด	720,000	720,000	-	-
นายพงศ์กวิน จีรุ่งเรืองกิจ	742,105	742,105	-	-

หมายเหตุประกอบงบการเงิน(ต่อ)

คำตอบแทนกรรมการและผู้บริหาร

สำหรับปีสิ้นสุดวันที่ 31 ธันวาคม 2561 และ 2560 บริษัทและบริษัทย่อยมีค่าใช้จ่ายผลประโยชน์พนักงานของกรรมการและผู้บริหาร ดังต่อไปนี้

	บาท			
	งบการเงินรวม		งบการเงินเฉพาะกิจการ	
	2561	2560	2561	2560
ผลประโยชน์ระยะสั้น	15,657,916	15,689,170	8,855,000	8,985,000
ผลประโยชน์หลังออกจากงาน	50,401	47,932	12,818	12,068
รวม	15,708,317	15,737,102	8,867,818	8,997,068

เงินปันผลรับจากบริษัทย่อย

ในการประชุมคณะกรรมการบริษัทย่อยแห่งหนึ่ง เมื่อวันที่ 10 สิงหาคม 2561 คณะกรรมการมีมติอนุมัติจ่ายเงินปันผลประจำปี 2561 เพิ่มเติมในอัตราหุ้นละ 0.54 บาท จำนวน 48.60 ล้านบาท โดยมีกำหนดจ่ายภายในวันที่ 8 กันยายน 2561

ในการประชุมคณะกรรมการบริษัทย่อยแห่งหนึ่ง เมื่อวันที่ 11 สิงหาคม 2560 คณะกรรมการมีมติอนุมัติการจ่ายเงินปันผลระหว่างกาลประจำปี 2560 ในอัตราหุ้นละ 0.54 บาท จำนวน 48.60 ล้านบาท โดยมีกำหนดจ่ายภายในวันที่ 9 กันยายน 2560

4.3 สินทรัพย์และหนี้สินระหว่างกัน

ยอดคงเหลือที่มีสาระสำคัญ ณ วันที่ 31 ธันวาคม 2561 และ 2560 มีดังนี้

	บาท			
	งบการเงินรวม		งบการเงินเฉพาะกิจการ	
	2561	2560	2561	2560
ลูกหนี้การค้า				
บริษัท วิจัย พัฒนาพันธุ์พืชไทย จำกัด	537,785	2,089,414	-	-
บริษัท สยามเดลมอนด์ จำกัด	1,190,795	755,541	-	-
บริษัท เชียงรายโปรเซสฟู๊ดส์ จำกัด	450,000	225,000	-	-
รวม	2,178,580	3,069,955	-	-
ลูกหนี้อื่น				
บริษัท ริเวอร์แคว อินเตอร์เนชั่นแนล อุตสาหกรรมอาหาร จำกัด	-	-	2,987,082	2,889,000
บริษัท สยามเดลมอนด์ จำกัด	24,543	-	-	-
บริษัท เชียงรายโปรเซสฟู๊ดส์ จำกัด	866,700	-	-	-
รวม	891,243	-	2,987,082	2,889,000
เงินให้กู้ยืมระยะสั้น				
บริษัท ริเวอร์แคว อินเตอร์เนชั่นแนล อุตสาหกรรมอาหาร จำกัด	-	-	50,000,000	-
เงินจ่ายล่วงหน้าค่าหุ้น				
บริษัท อินเตอร์เนชั่นแนลเอนจิเนียริง จำกัด (มหาชน)	-	30,000,000	-	15,000,000
เจ้าหนี้การค้า				
บริษัท สยามเดลมอนด์ จำกัด	652,768	653,570	-	-
บริษัท สวีทไซด์ จำกัด	764,622	633,253	-	-
บริษัท วิจัย พัฒนาพันธุ์พืชไทย จำกัด	-	900,000	-	-
บริษัท ข้าวโพดหวาน จำกัด	753,750	-	-	-
รวม	2,171,140	2,186,823	-	-

	บาท			
	งบการเงินรวม		งบการเงินเฉพาะกิจการ	
	2561	2560	2561	2560
เจ้าหนี้อื่น				
บริษัท วิจัย พัฒนาพันธุ์พืชไทย จำกัด	1,429,200	1,183,650	-	-
บริษัท ชัมมิทโพเนียร์สท กอล์ฟ คลับ จำกัด	394,830	844,230	-	-
บริษัท ชัมมิทสตาร์โฮม จำกัด	417,300	417,300	-	-
บริษัท เชียงรายโปรเซสฟู๊ดส์ จำกัด	64,200	128,400	-	-
นายโกลม จิรุงเรืองกิจ	107,000	107,000	-	-
นายพงศ์กวิน จิรุงเรืองกิจ	310,526	223,684	-	-
รวม	2,723,056	2,904,264	-	-

4.4 สัญญากับบริษัทที่เกี่ยวข้องกัน

การผูกพัน

1) เมื่อวันที่ 25 กรกฎาคม 2560 บริษัท ผลิตภัณฑ์ข้าวโพดหวาน จำกัด ได้ทำสัญญาจ้างบริหารงานกับบริษัท วิจัย พัฒนาพันธุ์พืชไทย จำกัด เพื่อวางแผนและจัดการองค์กร โดยมีผลบังคับใช้ 1 ปี นับตั้งแต่วันที่ 1 มกราคม 2561 ถึงวันที่ 31 ธันวาคม 2561 โดยตกลงจ่ายค่าตอบแทนปีละ 5 ล้านบาท และมีค่าตอบแทนเพิ่มเติมสำหรับปริมาณการผลิตและปริมาณยอดขายที่เกินกว่า 45,000 กิโลกรัมโดยมีอัตราค่าตอบแทน 75 - 150 บาทต่อกิโลกรัม

2) บริษัท ผลิตภัณฑ์ข้าวโพดหวาน จำกัด ได้ทำสัญญาจ้างบริหารกับ ดร.ทวีศักดิ์ ภูหล้า มีผลบังคับใช้คราวละ 1 ปี นับตั้งแต่วันที่ 1 มกราคม 2560 ถึงวันที่ 31 ธันวาคม 2560 และตั้งแต่วันที่ 1 มกราคม 2561 ถึงวันที่ 31 ธันวาคม 2561 โดยตกลงจ่ายค่าตอบแทนเดือนละ 166,700 บาท

3) บริษัท สวีทซิตีส์ จำกัด (ผู้อนุญาต) ได้ทำสัญญาอนุญาตให้บริษัท ผลิตภัณฑ์ข้าวโพดหวาน จำกัด (ผู้รับอนุญาต) เป็นผู้ผลิตและจำหน่าย เมล็ดพันธุ์ โดยที่ผู้อนุญาตเป็นผู้ทำการค้นคว้าพัฒนาข้าวโพดหวานลูกผสมพันธุ์ต่างๆ และเป็นเจ้าของและมีสิทธิในข้าวโพดหวานเหล่านั้น และผู้รับอนุญาต มีความประสงค์จะรับสิทธิในการเป็นผู้ผลิตเมล็ดพันธุ์เพื่อจำหน่ายในประเทศไทย เมื่อวันที่ 1 มกราคม 2561 บริษัททั้งสองได้ทำสัญญาฉบับใหม่ มีผลบังคับใช้ 1 ปี นับตั้งแต่วันที่ 1 มกราคม 2561 ถึงวันที่ 31 ธันวาคม 2561 โดยมีข้อตกลงจ่ายค่าตอบแทนเป็นสิทธิในเทคโนโลยีให้แก่ผู้อนุญาตดังต่อไปนี้

- ค่าสิทธิต่อปี

1. พันธุ์ที่มียอดขายตั้งแต่ 1,000 กิโลกรัม แต่ไม่เกิน 2,500 กิโลกรัม คิดค่าสิทธิปีละ 100,000 บาทต่อหนึ่งสายพันธุ์

2. พันธุ์ที่มียอดขายตั้งแต่ 2,500 กิโลกรัมขึ้นไป คิดค่าสิทธิปีละ 250,000 บาทต่อหนึ่งสายพันธุ์

- ค่าสิทธิอีกส่วนหนึ่งตามจำนวนเมล็ดพันธุ์ที่จำหน่ายในอัตรา กิโลกรัมละ 75 บาท

- ค่าซื้อเมล็ดพันธุ์สายพันธุ์พ่อแม่และสายพันธุ์แม่เพื่อใช้ในการผลิตในอัตรา กิโลกรัมละ 1,000 บาท

4) เมื่อวันที่ 7 มีนาคม 2560 บริษัท ผลิตภัณฑ์ข้าวโพดหวาน จำกัด ได้ทำสัญญาเช่าอาคารเก็บสินค้ากับบริษัท ริเวอร์แคว อินเตอร์เนชั่นแนล อุตสาหกรรมอาหาร จำกัด โดยไม่กำหนดระยะเวลาในอัตราเดือนละ 20,000 บาท

5) เมื่อวันที่ 5 มกราคม 2559 บริษัท อกริเฟรช จำกัด ได้ทำสัญญาเช่าที่ดินกับบริษัท ริเวอร์แคว อินเตอร์เนชั่นแนล อุตสาหกรรมอาหาร จำกัด เพื่อใช้ในการผลิตหรือเก็บสินค้าทางการเกษตรตลอดทั้งปีและวัสดุเคมีภัณฑ์ทางการเกษตร จำนวน 1 สัญญา นับตั้งแต่วันที่ 1 มกราคม 2559 เป็นต้นไป ในอัตราค่าเช่าเดือนละ 20,000 บาท

6) เมื่อวันที่ 25 กรกฎาคม 2559 บริษัท อกริเฟรช จำกัด ได้ทำสัญญาเช่ายานพาหนะกับบริษัท ริเวอร์แคว อินเตอร์เนชั่นแนล อุตสาหกรรมอาหาร จำกัด นับตั้งแต่วันที่ 1 สิงหาคม 2559 เป็นต้นไป ในอัตราค่าเช่าเดือนละ 15,000 บาท โดยหากฝ่ายใดมีความประสงค์จะบอกเลิกสัญญาต้องบอกกล่าวเป็นหนังสือล่วงหน้าไม่น้อยกว่า 15 วัน

7) เมื่อวันที่ 1 กันยายน 2559 บริษัท อกริเฟรช จำกัด ได้ทำสัญญาเช่าที่ดินกับบริษัท ริเวอร์แคว อินเตอร์เนชั่นแนล อุตสาหกรรมอาหาร จำกัด เพื่อใช้ในการเพาะปลูกพืชผลทางการเกษตร จำนวน 1 สัญญา นับตั้งแต่วันที่ 1 กันยายน 2559 เป็นต้นไป ในอัตราค่าเช่าปีละ 37,500 บาท

8) บริษัท ริเวอร์แคว อินเตอร์เนชั่นแนล อุตสาหกรรมอาหาร จำกัด และบริษัท อกริเฟรช จำกัด ได้ทำสัญญาเช่ายานพาหนะกับบริษัทที่เกี่ยวข้องกันสองแห่ง จำนวนรวม 9 สัญญา สัญญาเช่ากำหนดค่าเช่าเป็นรายเดือน ตั้งแต่เดือนละ 14,000 บาท ถึงเดือนละ 120,000 บาท โดยหากฝ่ายใดมีความประสงค์จะบอกเลิกสัญญา ต้องบอกกล่าวเป็นหนังสือทราบล่วงหน้าไม่น้อยกว่า 15 วัน

9) เมื่อวันที่ 1 ธันวาคม 2560 บริษัทได้ทำสัญญารับจ้างบริหารการตลาดและจัดจำหน่ายผลิตภัณฑ์กับบริษัท ริเวอร์แควอินเตอร์เนชั่นแนล อุตสาหกรรมอาหาร จำกัด โดยคิดค่าธรรมเนียมระหว่างกันอัตรา 2,700,000 บาทต่อเดือน มีผลบังคับใช้ 1 ปี นับตั้งแต่วันที่ 1 มกราคม 2561 เป็นต้นไป และต่อสัญญาคราวละหนึ่งปี

10) เมื่อวันที่ 1 เมษายน 2558 บริษัท ริเวอร์แคว อินเตอร์เนชั่นแนล อุตสาหกรรมอาหาร จำกัด ได้ทำสัญญาเช่าที่ดินกับบุคคลที่เกี่ยวข้องกัน เพื่อใช้ประกอบธุรกิจอุตสาหกรรมของบริษัท นับตั้งแต่วันที่ 1 เมษายน 2558 ถึงวันที่ 31 มีนาคม 2561 ในอัตราเดือนละ 35,000 บาท ต่อมาได้มีการต่อสัญญาเป็นระยะเวลา 3 ปี นับตั้งแต่วันที่ 1 เมษายน 2561 ถึงวันที่ 31 มีนาคม 2564 ในอัตราเดือนละ 36,842.11 บาท (รวมภาษีหัก ณ ที่จ่าย) และเมื่อวันที่ 27 มิถุนายน 2559 บริษัทได้ทำสัญญาเช่าที่ดินอีกฉบับหนึ่ง ระยะเวลาสัญญานับตั้งแต่วันที่ 1 สิงหาคม 2559 เป็นต้นไป ในอัตราเดือนละ 25,000 บาท

หมายเหตุประกอบงบการเงิน(ต่อ)

11) เมื่อวันที่ 1 สิงหาคม 2559 บริษัท ริเวอร์แคว อินเตอร์เนชั่นแนล อุตสาหกรรมอาหาร จำกัด ได้ทำสัญญาเช่าทรัพย์สินประเภทเครื่องจักร จำนวน 3 เครื่อง กับบริษัท เชียงรายโพรเซสฟู๊ดส์ จำกัด มีผลบังคับใช้ 1 ปี นับตั้งแต่วันที่ 1 สิงหาคม 2559 ถึงวันที่ 31 กรกฎาคม 2560 ในอัตราค่าเช่าเดือนละ 20,000 บาท ต่อเครื่อง เมื่อวันที่ 25 สิงหาคม 2560 บริษัทได้ต่อสัญญาเช่าทรัพย์สินประเภทเครื่องจักร จำนวน 3 เครื่อง กับบริษัท เชียงรายโพรเซสฟู๊ดส์ จำกัด มีผลบังคับใช้ 1 ปี นับตั้งแต่วันที่ 1 สิงหาคม 2560 ถึงวันที่ 31 กรกฎาคม 2561 ในอัตราค่าเช่าเดือนละ 20,000 บาท ต่อเครื่องต่อมาได้มีการต่อสัญญาเป็นระยะเวลา 1 ปี นับตั้งแต่วันที่ 1 สิงหาคม 2561 ถึงวันที่ 31 กรกฎาคม 2562 ในอัตราค่าเช่าเดือนละ 20,000 บาท ต่อเครื่อง

12) เมื่อวันที่ 1 กันยายน 2560 บริษัทได้ทำสัญญาเช่าพื้นที่บางส่วนของอาคารมูลนิธิรวมใจพัฒนา เพื่อใช้เป็นสำนักงาน โดยมีกำหนดระยะเวลา 3 ปี มีผลบังคับใช้ตั้งแต่วันที่ 1 กันยายน 2560 ถึงวันที่ 31 สิงหาคม 2563 ในอัตราค่าเช่ารวมสาธารณูปโภคเดือนละ 51,000 บาท

13) เมื่อวันที่ 5 มกราคม 2560 บริษัท ริเวอร์แคว อินเตอร์เนชั่นแนล อุตสาหกรรมอาหาร จำกัด ได้ทำสัญญาเช่าพื้นที่อาคารมูลนิธิรวมใจพัฒนา เพื่อใช้เป็นสถานที่จัดเก็บสินค้าและทรัพย์สินของบริษัท โดยมีระยะเวลาเช่า 3 ปี นับตั้งแต่วันที่ 5 มกราคม 2560 ถึงวันที่ 5 มกราคม 2563 ในอัตราค่าเช่าเดือนละ 18,000 บาท และค่าน้ำเดือนละ 1,000 บาท

14) บริษัทและบริษัท ริเวอร์แคว อินเตอร์เนชั่นแนล อุตสาหกรรมอาหาร จำกัด และผู้ถือหุ้นท่านหนึ่งของบริษัทได้ค้ำประกันวงเงินสินเชื่อ (ตามหมายเหตุ 18) ให้แก่บริษัทในกลุ่ม โดยจดจำนองที่ดินพร้อมสิ่งปลูกสร้างของบริษัทย่อย (หมายเหตุ 14) ซึ่งค้ำประกันในนามบริษัทและบริษัทย่อย โดยไม่มีการคิดค่าธรรมเนียมระหว่างกัน

5. เงินสดและรายการเทียบเท่าเงินสด

เงินสดและรายการเทียบเท่าเงินสด ประกอบด้วย

	บาท			
	งบการเงินรวม		งบการเงินเฉพาะกิจการ	
	2561	2560	2561	2560
เงินสดและเงินฝากธนาคาร				
เงินสดในมือ	723,665	793,907	197,616	243,286
เงินฝากธนาคาร - บัญชีกระแสรายวัน	18,305,058	3,399,167	79,324	67,218
- บัญชีเงินฝากออมทรัพย์	218,237,122	238,489,412	153,402,409	136,186,899
- บัญชีฝากประจำ	5,495,028	5,440,962	-	-
รวม	242,760,873	248,123,448	153,679,349	136,497,403

6. เงินลงทุนชั่วคราว

ณ วันที่ 31 ธันวาคม 2561 และ 2560 บริษัทย่อยมีเงินฝากประจำกับธนาคารในประเทศประเภท 5 - 12 เดือน และ 6 - 7 เดือน ตามลำดับมีจำนวนเงิน 27.01 ล้านบาท และ 22.68 ล้านบาท ตามลำดับ มีอัตราดอกเบี้ยร้อยละ 0.90 - 1.65 ต่อปี และ 0.90 - 1.25 ต่อปี ตามลำดับ และไม่ติดภาระค้ำประกัน

7. ลูกหนี้การค้าและลูกหนี้อื่น

ลูกหนี้การค้าและลูกหนี้อื่น ประกอบด้วย

	บาท			
	งบการเงินรวม		งบการเงินเฉพาะกิจการ	
	2561	2560	2561	2560
		(ปรับปรุงใหม่)		
ลูกหนี้การค้า - กิจการที่เกี่ยวข้องกัน	2,178,580	3,069,955	-	-
ลูกหนี้การค้า - กิจการอื่น	192,302,367	184,256,182	-	-
ลูกหนี้การค้า - เกษตรกร	14,455,030	15,416,303	-	-
หัก ค่าเผื่อนหนี้สงสัยจะสูญ	(46,601,123)	(45,691,647)	-	-
ลูกหนี้การค้า - สุทธิ	162,334,854	157,050,793	-	-
ลูกหนี้อื่น - กิจการที่เกี่ยวข้องกัน	891,243	-	2,889,000	2,889,000
ลูกหนี้อื่น - กิจการอื่น				
ค่าใช้จ่ายจ่ายล่วงหน้า	2,194,698	2,052,164	225,079	237,433
เงินจ่ายล่วงหน้าค่าซื้อวัสดุ	28,725,274	51,377,610	-	-
เงินมัดจำอื่น	37,578,340	-	-	-
ลูกหนี้อื่น	470,970	1,973,896	21,362	-
เงินทดรองเกษตรกร	8,623,666	9,431,111	-	-
ดอกเบี้ยค้างรับ	149,041	-	98,082	-
เงินทดรอง	346,557	791,468	557	-
อื่นๆ	228,152	68,709	-	-
หัก ค่าเผื่อนหนี้สงสัยจะสูญ	(250,348)	(250,348)	-	-
ลูกหนี้อื่น - สุทธิ	78,957,593	65,444,610	3,234,080	3,126,433
รวมลูกหนี้การค้าและลูกหนี้อื่น - สุทธิ	241,292,447	222,495,403	3,234,080	3,126,433

ลูกหนี้การค้าจำแนกตามอายุหนี้ที่ค้างชำระได้ดังนี้

	บาท	
	งบการเงินรวม	
	2561	2560
ยังไม่ถึงกำหนดชำระ	85,852,170	62,143,069
เกินกำหนดชำระ :		
ไม่เกิน 3 เดือน	71,788,411	81,776,407
3 - 6 เดือน	4,561,779	12,081,778
เกินกว่า 6 เดือน	46,733,617	46,741,186
รวม	208,935,977	202,742,440
หัก ค่าเผื่อนหนี้สงสัยจะสูญ	(46,601,123)	(45,691,647)
สุทธิ	162,334,854	157,050,793

หมายเหตุประกอบงบการเงิน(ต่อ)

ลูกหนี้การค้า แยกตามสกุลเงินต่าง ๆ ประกอบด้วย

	งบการเงินรวม			
	เงินตราต่างประเทศ(เหรียญ)		(บาท)	
	2561	2560	2561	2560
บาท			75,322,221	67,533,193
ดอลลาร์สหรัฐอเมริกา	3,765,731	3,615,987	121,575,876	117,572,371
ปอนด์สเตอร์ลิง	166,244	206,678	6,751,455	8,994,585
ยูโร	9,923	33,233	364,786	1,284,811
เยน	15,573,361	24,590,620	4,504,050	7,032,475
ดอลลาร์สิงคโปร์	17,833	13,446	417,589	325,005
			208,935,977	202,742,440

รายการเปลี่ยนแปลงของค่าเผื่อน้ำสงสัยจะสูญ มีดังนี้

	บาท	
	งบการเงินรวม	
	2561	2560
ยอดคงเหลือยกมาต้นงวด	45,941,995	36,536,972
ยอดเพิ่มขึ้นในระหว่างงวด	4,707,479	9,405,023
ยอดลดลงในระหว่างงวด	(3,798,003)	-
ยอดคงเหลือยกไปปลายงวด	46,851,471	45,941,995

ในระหว่างปี 2561 บริษัทย่อยมีเงินจ่ายล่วงหน้าค่าซื้อวัสดุแก่บริษัทอื่นที่ไม่เกี่ยวข้องกันแห่งหนึ่ง ไม่มีหลักประกัน
รายการเปลี่ยนแปลงของเงินจ่ายล่วงหน้าค่าซื้อวัสดุมีดังนี้

	บาท	
	งบการเงินรวม	
	2561	2560
ยอดคงเหลือยกมาต้นงวด	51,377,610	29,977,356
บวก เพิ่มขึ้นระหว่างงวด	81,995,957	128,866,832
หัก ลดลงระหว่างงวด	(104,648,293)	(107,466,578)
ยอดคงเหลือยกไปปลายงวด	28,725,274	51,377,610

8. เงินให้กู้ยืมระยะสั้น

รายการเปลี่ยนแปลงของเงินให้กู้ยืมระยะสั้น ดังนี้

	บาท			
	งบการเงินรวม			
	ณ วันที่ 31 ธ.ค. 2560	เพิ่มขึ้น	ลดลง	ณ วันที่ 31 ธ.ค. 2561
บริษัท เมทเทิลวัน จำกัด	24,000,000	88,000,000	(88,000,000)	24,000,000
รวม	24,000,000	88,000,000	(88,000,000)	24,000,000

ณ วันที่ 31 ธันวาคม 2561 บริษัทมีเงินให้กู้ยืมระยะสั้นแก่บริษัทที่ไม่เกี่ยวข้องกันแห่งหนึ่ง จำนวน 24 ล้านบาท มีการทำสัญญา และคิดดอกเบี้ยอัตราร้อยละ 5 ต่อปี กำหนดชำระคืนภายในระยะเวลา 120 วัน โดยไม่มีหลักประกัน

	บาท			
	งบการเงินเฉพาะกิจการ			
	ณ วันที่ 31 ธ.ค. 2560	เพิ่มขึ้น	ลดลง	ณ วันที่ 31 ธ.ค. 2561
บริษัท รีเวอร์แคว อินเตอร์เนชั่นแนล	-	130,000,000	(80,000,000)	50,000,000
อุตสาหกรรมอาหาร จำกัด	-	130,000,000	(80,000,000)	50,000,000
รวม	-	130,000,000	(80,000,000)	50,000,000

ณ วันที่ 31 ธันวาคม 2561 บริษัทมีเงินให้กู้ยืมระยะสั้นในรูปของตั๋วสัญญาใช้เงิน จำนวน 3 ฉบับ แก่บริษัทย่อย จำนวน 50 ล้านบาท และคิดดอกเบี้ยในอัตราร้อยละ 2 ต่อปี กำหนดชำระคืนภายในระยะเวลา 120 วัน

9. สินค้าคงเหลือ

สินค้าคงเหลือ ประกอบด้วย

	บาท	
	งบการเงินรวม	
	2561	2560
สินค้าสำเร็จรูป	54,566,149	32,991,624
งานระหว่างทำ	56,038,687	23,275,085
สินค้ากึ่งสำเร็จรูป	184,151,798	86,518,365
วัตถุดิบ	3,061,121	3,709,933
วัสดุที่บิ่น	45,791,968	41,278,327
อะไหล่และวัสดุสิ้นเปลือง	11,149,649	13,562,632
ผลผลิตระหว่างเพาะปลูก	198,910	740,109
รวม	354,958,282	202,076,075
หัก ค่าเผื่อการลดลงของมูลค่าสินค้าสุทธิ	(11,420,220)	(12,135,825)
	343,538,062	189,940,250

รายการเปลี่ยนแปลงของค่าเผื่อการลดลงของมูลค่าสินค้า มีดังนี้

	บาท	
	งบการเงินรวม	
	2561	2560
ยอดคงเหลือยกมาต้นงวด	12,135,825	8,637,670
ยอดเพิ่มขึ้นในระหว่างงวด	3,557,369	3,498,155
ยอดลดลงในระหว่างงวด	(4,272,974)	-
ยอดคงเหลือยกไปปลายงวด	11,420,220	12,135,825
มูลค่าสินค้าคงเหลือที่ปรับลดลงและรับรู้เป็นต้นทุนขายสำหรับงวด	3,557,369	3,498,155
มูลค่าการกลับรายการมูลค่าสินค้าคงเหลือที่ปรับลดลงสำหรับงวด	4,272,974	-

หมายเหตุประกอบงบการเงิน(ต่อ)

10. เงินลงทุนในบริษัทร่วม	บาท					
	เงินลงทุนในบริษัทย่อยประกอบด้วย		เงินลงทุนวิธีส่วนได้เสีย		เงินลงทุนวิธีราคาทุน	
	ทุนชำระแล้ว (บาท)	สัดส่วน เงินลงทุน (ร้อยละ)	2561	2560	2561	2560
บริษัท เยนเนอรัล บิสซิเนส เซนเตอร์ จำกัด	3,750,000	48	-	-	7,450,000	7,450,000
หัก ค่าเผื่อการด้อยค่าเงินลงทุน			-	-	(7,450,000)	(7,450,000)
สุทธิ			-	-	-	-

11. เงินลงทุนในบริษัทย่อย	บาท			
	เงินลงทุนในบริษัทย่อยประกอบด้วย			
	ทุนชำระแล้ว (บาท)	สัดส่วน เงินลงทุน (ร้อยละ)	2561	2560
บริษัท ริเวอร์แคว อินเตอร์เนชั่นแนล	900,000,0000	100	899,999,930	899,999,930
อุตสาหกรรมอาหาร จำกัด				
หัก ค่าเผื่อการด้อยค่าเงินลงทุน			-	-
สุทธิ			899,999,930	899,999,930

บริษัทย่อยที่มีส่วนได้เสียที่ไม่มีอำนาจควบคุมที่มีสาระสำคัญ
บริษัทได้รวมบริษัทย่อยหนึ่งแห่ง คือ บริษัท ผลิตภัณฑ์ข้าวโพดหวาน จำกัด ซึ่งเป็นบริษัทย่อยของ บริษัท ริเวอร์แคว อินเตอร์เนชั่นแนล อุตสาหกรรมอาหาร จำกัด ซึ่งมีส่วนได้เสียที่ไม่มีอำนาจควบคุมที่มีสาระสำคัญ ดังนี้

ชื่อบริษัท	ประเทศที่จัดตั้งและ สถานที่หลักของธุรกิจ	สัดส่วนของความเป็นเจ้าของและ สิทธิในการออกเสียงที่ถือ โดยส่วนได้เสียที่ไม่มี อำนาจควบคุม (ร้อยละ)		บาท			
				กำไรขาดทุนเบ็ดเสร็จจัดสรร สำหรับส่วนได้เสียที่ไม่มีอำนาจควบคุม		ส่วนได้เสียที่ไม่มี อำนาจควบคุมสะสม	
		2561	2560	2561	2560	2561	2560
บริษัท ผลิตภัณฑ์ข้าวโพดหวาน จำกัด	ไทย	75.00	75.00	7,730,878	3,695,465	23,121,495	15,390,617
รวม				7,730,878	3,695,465	23,121,495	15,390,617

ข้อมูลทางการเงินของบริษัท ผลิตภัณฑ์ข้าวโพดหวาน จำกัด ก่อนตัดรายการระหว่างกัน มีดังนี้

	บาท	
	2561	2560
สินทรัพย์หมุนเวียน	75,848,903	73,829,550
สินทรัพย์ไม่หมุนเวียน	27,587,250	6,669,840
หนี้สินหมุนเวียน	9,426,732	5,480,435
หนี้สินไม่หมุนเวียน	1,410,981	844,028
ส่วนได้เสียที่ไม่มีอำนาจควบคุม	23,121,495	15,390,617
รายได้	125,391,609	86,223,972
กำไรสำหรับปีส่วนของส่วนได้เสียที่ไม่มีอำนาจควบคุม	7,820,291	3,695,465
กำไร (ขาดทุน) เบ็ดเสร็จอื่นสำหรับปีส่วนของส่วนได้เสียที่ไม่มีอำนาจควบคุม	(89,413)	-
เงินปันผลจ่ายแก่ส่วนได้เสียที่มีอำนาจควบคุม	3,125,000	3,125,000
เงินสดสุทธิได้มาจากกิจกรรมดำเนินงาน	27,895,283	883,184
เงินสดสุทธิใช้ไปในกิจกรรมลงทุน	(26,445,817)	(2,383,397)
เงินสดสุทธิใช้ไปในกิจกรรมจัดหาเงิน	(12,500,000)	(12,532,408)
กระแสเงินสดเพิ่มขึ้น(ลดลง)สุทธิ	(11,050,534)	(14,032,621)

12. เงินลงทุนระยะยาวอื่น

เงินลงทุนระยะยาวอื่น ประกอบด้วย

	บาท	
	งบการเงินรวม	
	2561	2560
เงินลงทุนในเงินฝากสลากออมสิน	15,700,000	-
เงินลงทุนทั่วไป	23,470,165	23,470,165
รวม	39,170,165	23,470,165

เงินลงทุนในเงินฝากสลากออมสินจำนวน 314,000 หน่วย มูลค่าหน่วยละ 50 บาท รวมเป็นเงิน 15.70 ล้านบาท อัตราผลตอบแทนถ้อยจนครบกำหนด 3 ปี ร้อยละ 0.40 ต่อปี

เงินลงทุนทั่วไป ประกอบด้วย

	ทุนชำระแล้ว (บาท)	สัดส่วน เงินลงทุน (ร้อยละ)	บาท			
			งบการเงินรวม		งบการเงินเฉพาะกิจการ	
			2561	2560 (ปรับปรุงใหม่)	2561	2560 (ปรับปรุงใหม่)
บริษัท โกลด์ มาสเตอร์ จำกัด	150,000,000	4.50	31,050,000	31,050,000	31,050,000	31,050,000
บริษัท จี เอ็ม เอส เพาเวอร์ จำกัด (มหาชน)	1,719,000,000	0.70	12,000,000	12,000,000	12,000,000	12,000,000
บริษัท เกษตรนคร จำกัด	30,000,000	1.30	3,138,000	3,138,000	3,138,000	3,138,000
บริษัท สยามเดลมอนด์ จำกัด *	850,800,000	1.32	11,250,000	11,250,000	-	-
บริษัท อินเตอร์เนชั่นเนลเอนจิเนียริง จำกัด (มหาชน)	2,493,357,781	0.00	4	4	2	2
รวม			57,438,004	57,438,004	46,188,002	46,188,002
หัก ผลขาดทุนจากการด้อยค่าสะสมของเงินลงทุน						
บริษัท โกลด์ มาสเตอร์ จำกัด			(19,993,767)	(19,993,767)	(19,993,767)	(19,993,767)
บริษัท เกษตรนคร จำกัด			(2,724,072)	(2,724,072)	(2,724,072)	(2,724,072)
บริษัท สยามเดลมอนด์ จำกัด			(11,250,000)	(11,250,000)	-	-
รวม			(33,967,839)	(33,967,839)	(22,717,839)	(22,717,839)
สุทธิ			23,470,165	23,470,165	23,470,163	23,470,163

* ถือหุ้นโดยบริษัท ริเวอร์แคว อินเตอร์เนชั่นแนล อุตสาหกรรมอาหาร จำกัด (บริษัทย่อย)

13. เงินให้กู้ยืมระยะยาว

เงินให้กู้ยืมระยะยาว ประกอบด้วย

	บาท	
	งบการเงินรวม	
	2561	2560
เงินให้กู้ยืมระยะยาว	650,000	1,250,000
หัก เงินให้กู้ยืมระยะยาวที่ถึงกำหนดชำระภายในหนึ่งปี	(600,000)	(600,000)
เงินให้กู้ยืมระยะยาว - สุทธิ	50,000	650,000

ณ วันที่ 31 ธันวาคม 2561 และ 2560 บริษัทย่อยมีเงินให้กู้ยืมระยะยาวแก่บุคคลอื่น โดยไม่คิดดอกเบี้ย และต้องจ่ายชำระเป็นรายเดือนๆละ 50,000 บาท มีระยะเวลา 3 ปี โดยต้องจ่ายชำระคืนทั้งหมดภายในวันที่ 29 พฤษภาคม 2563 ค่าประกันโดยค้ำมือจดทะเบียนรถบรรทุกส่วนบุคคล

หมายเหตุประกอบงบการเงิน(ต่อ)

14.ที่ดิน อาคารและอุปกรณ์

รายการเปลี่ยนแปลงของบัญชีที่ดิน อาคารและอุปกรณ์สำหรับปีสิ้นสุดวันที่ 31 ธันวาคม 2561 มีดังนี้

	บาท				
	งบการเงินรวม				
	ยอดตามบัญชี ณ 31 ธ.ค. 60	การเปลี่ยนแปลงในระหว่างปี			ยอดตามบัญชี ณ 31 ธ.ค. 61
		จำนวนที่เพิ่มขึ้น	จำนวนที่ลดลง	รับโอน (โอนออก)	
ราคาทุน/ราคาที่ดินใหม่					
ที่ดิน - ราคาที่ดินใหม่	217,106,520	2,962,600	-	-	220,069,120
อาคารและส่วนปรับปรุงอาคาร	286,907,756	1,240,626	(266,273)	927,201	288,809,310
เครื่องจักรและอุปกรณ์	671,175,474	45,383,003	(1,703,272)	6,783,985	721,639,190
เครื่องตกแต่งและอุปกรณ์สำนักงาน	35,384,018	603,552	(4,860,000)	-	31,127,570
ยานพาหนะ	40,306,759	6,272,242	(2,237,245)	-	44,341,756
สินทรัพย์อื่น	7,724,778	587,153	(1,660,229)	-	6,651,702
งานระหว่างทำและเครื่องจักรระหว่างติดตั้ง	6,922,124	19,883,474	-	(7,711,186)	19,094,412
รวม	1,265,527,429	76,932,650	(10,727,019)	-	1,331,733,060
ค่าเสื่อมราคาสะสม					
อาคารและส่วนปรับปรุงอาคาร	(80,494,644)	(9,379,608)	266,261	-	(89,607,991)
เครื่องจักรและอุปกรณ์	(275,875,026)	(52,758,100)	747,409	-	(327,885,717)
เครื่องตกแต่งและอุปกรณ์สำนักงาน	(30,832,582)	(1,484,715)	4,859,691	-	(27,457,606)
ยานพาหนะ	(26,235,518)	(3,202,164)	2,237,240	-	(27,200,442)
สินทรัพย์อื่น	(6,888,027)	(226,222)	1,510,377	-	(5,603,872)
รวม	(420,325,797)	(67,050,809)	9,620,978	-	(477,755,628)
ที่ดิน อาคารและอุปกรณ์ - สุทธิ	845,201,632				853,977,432

	บาท				
	งบการเงินรวม				
	ยอดตามบัญชี ณ 31 ธ.ค. 59	การเปลี่ยนแปลงในระหว่างปี			ยอดตามบัญชี ณ 31 ธ.ค. 60
		จำนวนที่เพิ่มขึ้น	จำนวนที่ลดลง	รับโอน (โอนออก)	
ราคาทุน					
ที่ดิน-ราคาที่ดินใหม่	217,106,520	-	-	-	217,106,520
อาคารและส่วนปรับปรุงอาคาร	281,624,662	3,984,991	-	1,298,103	286,907,756
เครื่องจักรและอุปกรณ์	614,725,837	54,140,671	(3,650,985)	5,959,951	671,175,474
เครื่องตกแต่งและอุปกรณ์สำนักงาน	34,642,172	1,608,821	(866,975)	-	35,384,018
ยานพาหนะ	36,253,576	6,556,304	(2,503,121)	-	40,306,759
สินทรัพย์อื่น	7,707,984	16,794	-	-	7,724,778
งานระหว่างทำและเครื่องจักรระหว่างติดตั้ง	14,292,315	927,200	-	(8,297,391)	6,922,124
รวม	1,206,353,066	67,234,781	(7,021,081)	(1,039,337)	1,265,527,429
ค่าเสื่อมราคาสะสม					
อาคารและส่วนปรับปรุงอาคาร	(71,309,888)	(9,184,756)	-	-	(80,494,644)
เครื่องจักรและอุปกรณ์	(232,424,014)	(48,368,842)	3,648,697	1,269,133	(275,875,026)
เครื่องตกแต่งและอุปกรณ์สำนักงาน	(30,045,133)	(1,629,514)	842,065	-	(30,832,582)
ยานพาหนะ	(25,859,169)	(2,879,462)	2,503,113	-	(26,235,518)
สินทรัพย์อื่น	(6,669,814)	(218,213)	-	-	(6,888,027)
รวม	(366,308,018)	(62,280,787)	6,993,875	1,269,133	(420,325,797)
ที่ดิน อาคารและอุปกรณ์ - สุทธิ	840,045,048				845,201,632

	บาท				
	งบการเงินเฉพาะกิจการ				
	ยอดตามบัญชี ณ 31 ธ.ค. 60	การเปลี่ยนแปลงในระหว่างปี			ยอดตามบัญชี ณ 31 ธ.ค. 61
		จำนวนที่เพิ่มขึ้น	จำนวนที่ลดลง	รับโอน (โอนออก)	
ราคาทุน					
เครื่องตกแต่งและอุปกรณ์สำนักงาน	6,029,111	32,309	(4,860,000)	-	1,201,420
ยานพาหนะ	7,932,286	-	-	-	7,932,286
สินทรัพย์อื่น	1,450,429	15,860	(1,415,229)	-	51,060
รวม	15,411,826	48,169	(6,275,229)	-	9,184,766
ค่าเสื่อมราคาสะสม					
เครื่องตกแต่งและอุปกรณ์สำนักงาน	(5,614,809)	(118,747)	4,859,691	-	(873,865)
ยานพาหนะ	(5,012,156)	(701,100)	-	-	(5,713,256)
สินทรัพย์อื่น	(1,434,248)	(13,820)	1,415,097	-	(32,971)
รวม	(12,061,213)	(833,667)	6,274,788	-	(6,620,092)
อุปกรณ์ - สุทธิ	3,350,613				2,564,674

	บาท				
	งบการเงินเฉพาะกิจการ				
	ยอดตามบัญชี ณ 31 ธ.ค. 59	การเปลี่ยนแปลงในระหว่างปี			ยอดตามบัญชี ณ 31 ธ.ค. 60
		จำนวนที่เพิ่มขึ้น	จำนวนที่ลดลง	รับโอน (โอนออก)	
ราคาทุน					
เครื่องตกแต่งและอุปกรณ์สำนักงาน	5,788,307	240,804	-	-	6,029,111
ยานพาหนะ	6,160,407	3,505,500	(1,733,621)	-	7,932,286
สินทรัพย์อื่น	1,450,429	-	-	-	1,450,429
รวม	13,399,143	3,746,304	(1,733,621)	-	15,411,826
ค่าเสื่อมราคาสะสม					
เครื่องตกแต่งและอุปกรณ์สำนักงาน	(5,500,252)	(114,557)	-	-	(5,614,809)
ยานพาหนะ	(5,935,066)	(810,707)	1,733,617	-	(5,012,156)
สินทรัพย์อื่น	(1,429,848)	(4,400)	-	-	(1,434,248)
รวม	(12,865,166)	(929,664)	1,733,617	-	(12,061,213)
อุปกรณ์ - สุทธิ	533,977				3,350,613

	บาท			
	งบการเงินรวม		งบการเงินเฉพาะกิจการ	
	2561	2560	2561	2560
ค่าเสื่อมราคาสำหรับปี				
ต้นทุนขาย	61,487,095	56,988,518	-	-
ค่าใช้จ่ายในการขายและบริหาร	5,563,714	5,292,269	833,667	929,664
รวม	67,050,809	62,280,787	833,667	929,664

หมายเหตุประกอบงบการเงิน(ต่อ)

บริษัทย่อยแห่งหนึ่งได้ให้บริษัท ที.เอ.มานะจันท์ คอร์ปอเรชั่น (1999) จำกัด ซึ่งเป็นผู้ประเมินราคาอิสระจากในประเทศทำการประเมินราคาที่ดินใหม่ตามราคาตลาดยุติธรรม (Fair Market Value) โดยใช้หลักเกณฑ์ราคาตลาด (Market Approach) ที่ดินดังกล่าวมีราคาทุนตามบัญชีจำนวน 102.06 ล้านบาท มีราคาประเมินใหม่เป็นจำนวนเงินรวม 105.74 ล้านบาท ซึ่งมีมูลค่าสูงกว่าราคาทุนตามบัญชีเป็นจำนวนเงิน 3.68 ล้านบาท ดังนี้

	ล้านบาท		
	ราคาตามบัญชี	ราคาประเมินใหม่	ส่วนที่ตีราคาเพิ่ม
ที่ดินที่อยู่ในที่ดิน อาคาร และอุปกรณ์	100.86	103.82	2.96
ที่ดินซึ่งไม่ได้ใช้ในการดำเนินงานที่อยู่ใน	1.20	1.92	0.72
สินทรัพย์ไม่หมุนเวียนอื่น	102.06	105.74	3.68

โดยบริษัทย่อยได้รับรู้เป็นกำไรจากการตีมูลค่าที่ดินใหม่ ในกำไรขาดทุนเบ็ดเสร็จอื่น สำหรับปีสิ้นสุดวันที่ 31 ธันวาคม 2561 ส่วนที่เพิ่มขึ้นจากการตีราคาที่ดินมีจำนวนเงิน 3.68 ล้านบาท ได้แสดงไว้ในส่วนเกินทุนจากการตีราคาสินทรัพย์ในส่วนของผู้ถือหุ้น เป็นจำนวนเงิน 2.94 ล้านบาท ซึ่งเป็นจำนวนสุทธิจากหนี้สินภาษีเงินได้รอการตัดบัญชีจำนวน 0.74 ล้านบาท

ณ วันที่ 31 ธันวาคม 2561 และ 2560 บริษัทและบริษัทย่อยมีสินทรัพย์ถาวรที่คิดค่าเสื่อมราคาหมดแล้ว แต่ยังใช้งานอยู่มีราคาทุนรวมเป็นจำนวน 194.15 ล้านบาท และ 188.43 ล้านบาท ตามลำดับ (เฉพาะกิจการเป็นจำนวนเงิน 5.02 ล้านบาท และ 11.29 ล้านบาท ตามลำดับ)

ณ วันที่ 31 ธันวาคม 2561 และ 2560 ยานพาหนะของบริษัทและบริษัทย่อย ซึ่งได้มาภายใต้สัญญาเช่าการเงินมีมูลค่าตามบัญชีจำนวน 3.27 ล้านบาท และ 2.92 ล้านบาท ตามลำดับ (เฉพาะกิจการเป็นจำนวน 2.22 ล้านบาท และ 2.92 ล้านบาท ตามลำดับ)

ณ วันที่ 31 ธันวาคม 2561 และ 2560 บริษัทย่อยมีที่ดินพร้อมสิ่งปลูกสร้างที่ใช้เป็นหลักประกันวงเงินสินเชื่อที่ได้รับจากธนาคารในประเทศแห่งหนึ่ง (หมายเหตุ 18) มีมูลค่าสุทธิทางบัญชีจำนวน 165.84 ล้านบาท และ 171.85 ล้านบาท ตามลำดับ

15.สินทรัพย์ไม่มีตัวตน

รายการเปลี่ยนแปลงของบัญชีสินทรัพย์ไม่มีตัวตนสำหรับปีสิ้นสุดวันที่ 31 ธันวาคม 2561 มีดังนี้

	บาท			
	งบการเงินรวม			
	ยอดคงเหลือ ณ วันที่		ยอดคงเหลือ ณ วันที่	
	31 ธ.ค. 2560	เพิ่มขึ้น	ลดลง	31 ธ.ค. 2561
โปรแกรมคอมพิวเตอร์	16,539,992	60,037	-	16,600,029
หัก ค่าตัดจำหน่ายสะสม	(15,309,584)	(891,584)	-	(16,201,168)
สุทธิ	1,230,408			398,861

	บาท			
	งบการเงินรวม			
	ยอดคงเหลือ ณ วันที่		ยอดคงเหลือ ณ วันที่	
	31 ธ.ค. 2559	เพิ่มขึ้น	ลดลง	31 ธ.ค. 2560
โปรแกรมคอมพิวเตอร์	16,456,832	83,160	-	16,539,992
หัก ค่าตัดจำหน่ายสะสม	(14,425,932)	(883,652)	-	(15,309,584)
สุทธิ	2,030,900			1,230,408

16.สินทรัพย์ภาษีเงินได้รอการตัดบัญชีและหนี้สินภาษีเงินได้รอการตัดบัญชี
สินทรัพย์ภาษีเงินได้รอการตัดบัญชีและหนี้สินภาษีเงินได้รอการตัดบัญชี มีดังนี้

	บาท			
	งบการเงินรวม		งบการเงินเฉพาะกิจการ	
	2561	2560	2561	2560
สินทรัพย์ภาษีเงินได้รอการตัดบัญชี	571,952	342,642	115,919	-
หนี้สินภาษีเงินได้รอการตัดบัญชี	(28,813,077)	(28,518,692)	-	-
	(28,241,125)	(28,176,050)	115,919	-

การเปลี่ยนแปลงของสินทรัพย์ภาษีเงินได้รอการตัดบัญชีและหนี้สินภาษีเงินได้รอการตัดบัญชีสำหรับปีสิ้นสุดวันที่ 31 ธันวาคม 2561 และ 2560 มีดังนี้

	บาท			
	งบการเงินรวม			ยอดตามบัญชี ณ 31 ธ.ค. 2561
	ยอดตามบัญชี ณ 31 ธ.ค. 2560	รายได้(ค่าใช้จ่าย)ในระหว่างปี		
		ในกำไรขาดทุน	ในกำไรขาดทุน เบ็ดเสร็จอื่น	
สินทรัพย์ภาษีเงินได้รอการตัดบัญชี :				
ค่าเผื่อการลดลงของมูลค่าสินค้า	1,742,145	541,899	-	2,284,044
ค่าเผื่อการด้อยค่าของสินทรัพย์หมุนเวียนอื่น	477,162	(46,572)	-	430,590
ค่าเผื่อการด้อยค่าของสินทรัพย์ไม่หมุนเวียนอื่นที่ถือไว้เพื่อขาย	300,000	(180,000)	-	120,000
ภาระผูกพันผลประโยชน์พนักงาน	429,741	289,099	703,667	1,422,507
รวม	2,949,048	604,426	703,667	4,257,141
หนี้สินภาษีเงินได้รอการตัดบัญชี :				
ส่วนเกินจากการตีราคาที่ดิน	(23,827,800)	-	(735,920)	(24,563,720)
ค่าเสื่อมราคาสะสมของทรัพย์สินจากการเปลี่ยนแปลง อายุการใช้งาน	(7,297,298)	(637,248)	-	(7,934,546)
รวม	(31,125,098)	(637,248)	(735,920)	(32,498,266)
สินทรัพย์ (หนี้สิน) ภาษีเงินได้ รอการตัดบัญชี - สุทธิ	(28,176,050)			(28,241,125)

	บาท			
	งบการเงินรวม			ยอดตามบัญชี ณ 31 ธ. 2560
	ยอดตามบัญชี ณ 31 ธ.ค. 2559	รายได้(ค่าใช้จ่าย)ในระหว่างปี		
		ในกำไรขาดทุน	ในกำไรขาดทุน เบ็ดเสร็จอื่น	
สินทรัพย์ภาษีเงินได้รอการตัดบัญชี :				
ค่าเผื่อการลดลงของมูลค่าสินค้า	1,679,599	62,546	-	1,742,145
ค่าเผื่อการด้อยค่าของสินทรัพย์หมุนเวียนอื่น	477,162	-	-	477,162
ค่าเผื่อการด้อยค่าของสินทรัพย์ไม่หมุนเวียนอื่นที่ถือไว้เพื่อขาย	300,000	-	-	300,000
ภาระผูกพันผลประโยชน์พนักงาน	406,901	22,840	-	429,741
รวม	2,863,662	85,386	-	2,949,048
หนี้สินภาษีเงินได้รอการตัดบัญชี :				
ส่วนเกินจากการตีราคาที่ดิน	(23,827,800)	-	-	(23,827,800)
ค่าเสื่อมราคาสะสมของทรัพย์สินจากการเปลี่ยนแปลง อายุการใช้งาน	(6,910,111)	(387,187)	-	(7,297,298)
รวม	(30,737,911)	(387,187)	-	(31,125,098)
สินทรัพย์ (หนี้สิน) ภาษีเงินได้ รอการตัดบัญชี - สุทธิ	(27,874,249)			(28,176,050)

	บาท			
	งบการเงินเฉพาะกิจการ			
	ยอดตามบัญชี ณ 31 ธ.ค. 2560	รายได้(ค่าใช้จ่าย)ในระหว่างปี		ยอดตามบัญชี ณ 31 ธ.ค. 2561
		ในกำไรขาดทุน	ในกำไรขาดทุน เบ็ดเสร็จอื่น	
สินทรัพย์ภาษีเงินได้รอการตัดบัญชี :				
ภาระผูกพันหนี้สินผลประโยชน์พนักงาน	-	217,896	(101,977)	115,919
รวม	-	217,896	(101,977)	115,919

17. เงินจ่ายล่วงหน้าค่าหุ้น

เมื่อวันที่ 27 พฤศจิกายน 2560 บริษัทและบริษัทย่อย (บริษัท ริเวอร์แคว อินเตอร์เนชั่นแนล อุตสาหกรรมอาหาร จำกัด) ได้จ่ายเงินเพื่อจองซื้อหุ้นบริษัทจดทะเบียนที่เกี่ยวข้องกันแห่งหนึ่ง จำนวนเงิน 15 ล้านบาท และ 15 ล้านบาท ตามลำดับ (ตามงบการเงินรวมคิดเป็นจำนวนเงิน 30 ล้านบาท) ซึ่งเป็นไปตามมติอนุมัติในที่ประชุมคณะกรรมการบริษัทเมื่อวันที่ 21 พฤศจิกายน 2560 อย่างไรก็ตาม ปัจจุบันบริษัทและบริษัทย่อยยังไม่ได้รับหุ้นดังกล่าว โดยปัจจุบันนายทะเบียนบริษัทมหาชนยังอยู่ระหว่างการพิจารณาปรับจดทะเบียน เนื่องจากมีผู้คัดค้านการจดทะเบียนนั้น ทั้งนี้ หากบริษัทจดทะเบียนดังกล่าวไม่สามารถจดทะเบียนเพิ่มทุนได้ กล่าวคือนายทะเบียนบริษัทมหาชนมีคำสั่งไม่รับจดทะเบียน บริษัทจะได้รับคืนเงินทั้งหมดที่จ่ายไปภายใน 30 วันนับตั้งแต่วันที่นายทะเบียนมีคำสั่ง ทั้งนี้ หากบริษัทจดทะเบียนดังกล่าวไม่สามารถจดทะเบียนเพิ่มทุนได้ ฝ่ายบริหารเชื่อว่าจะได้รับคืนเงินทั้งหมดครบทั้งจำนวน เนื่องจากบริษัทจดทะเบียนดังกล่าวได้แจ้งต่อตลาดหลักทรัพย์ฯตามปรากฏในข่าวบริษัทจดทะเบียนเมื่อวันที่ 23 พฤศจิกายน 2560 ว่าบริษัทจดทะเบียนดังกล่าวจะไม่นำเงินรับชำระค่าหุ้นไปใช้จนกว่านายทะเบียนบริษัทมหาชนจะรับจดทะเบียน

เมื่อวันที่ 21 พฤษภาคม 2561 บริษัทได้รับเงินจ่ายล่วงหน้าค่าหุ้น พร้อมดอกเบี้ยร้อยละ 1.40 ต่อปี นับตั้งแต่วันที่ 15 ธันวาคม 2560 ถึงวันที่ 20 พฤษภาคม 2561 เป็นจำนวนเงินทั้งสิ้น 15.09 ล้านบาท (ตามงบการเงินรวมคิดเป็นจำนวนเงิน 30.18 ล้านบาท)

18. เงินเบิกเกินบัญชีและเงินกู้ยืมระยะสั้นจากสถาบันการเงิน

ณ วันที่ 31 ธันวาคม 2561 บริษัทย่อยมีวงเงินสินเชื่อระยะสั้นในวงเงินรวม 368.70 ล้านบาท และ 40.00 ล้านดอลลาร์สหรัฐอเมริกา ดังนี้

ประเภทวงเงินสินเชื่อ	อัตราดอกเบี้ย (ร้อยละต่อปี)	วงเงิน (ล้านบาท)
(1) เงินเบิกเกินบัญชี	MOR	42.20
(2) กู้ยืมเพื่อการส่งออก	MLR-1.75	265.00
(3) เงินกู้ยืมระยะสั้นในรูปตัวสัญญาใช้เงิน	MLR-1.00	50.00
(4) หนังสือค้ำประกัน	2.00	11.50
		(ล้านดอลลาร์สหรัฐอเมริกา)
(5) ซื้อขายเงินตราต่างประเทศล่วงหน้า		40.00

วงเงินสินเชื่อดังกล่าวค้ำประกันโดยการจดจำนองที่ดินพร้อมสิ่งปลูกสร้าง (หมายเหตุ 14) ของบริษัทย่อย และค้ำประกันในนามบริษัทย่อยและนายโกลด์ จิงรุ่งเรืองกิจ (ผู้ถือหุ้นของบริษัท) โดยไม่มีการคิดค่าธรรมเนียมระหว่างกัน

19. เจ้าหนี้การค้าและเจ้าหนี้อื่น

เจ้าหนี้การค้าและเจ้าหนี้อื่น ประกอบด้วย

	บาท			
	งบการเงินรวม		งบการเงินเฉพาะกิจการ	
	2561	2560 (ปรับปรุงใหม่)	2561	2560 (ปรับปรุงใหม่)
เจ้าหนี้การค้า - กิจการที่เกี่ยวข้องกัน	2,171,140	2,186,823	-	-
เจ้าหนี้การค้า - กิจการอื่น	45,833,572	26,725,898	-	-
เชีครอจ่าย	1,518,148	2,781,070	-	-
รวมเจ้าหนี้การค้า	49,522,860	31,693,791	-	-
เจ้าหนี้อื่น - กิจการที่เกี่ยวข้องกัน	2,723,056	2,904,264	-	-
เจ้าหนี้อื่น - กิจการอื่น	49,936,266	34,968,876	452,672	376,663
เชีคจ่าย	2,161,686	-	-	-
รวมเจ้าหนี้อื่น	54,821,008	37,873,140	452,672	376,663
รวมเจ้าหนี้การค้าและเจ้าหนี้อื่น	104,343,868	69,566,931	452,672	376,663

20. หนี้สินตามสัญญาเช่าการเงิน

หนี้สินตามสัญญาเช่าการเงิน ประกอบด้วย

	บาท			
	งบการเงินรวม		งบการเงินเฉพาะกิจการ	
	2561	2560	2561	2560
หนี้สินตามสัญญาเช่าการเงิน	2,203,842	2,654,451	2,017,382	2,654,451
หัก ดอกเบี้ยรอตัดบัญชี	(246,369)	(408,347)	(243,484)	(408,347)
	1,957,473	2,246,104	1,773,898	2,246,104
หัก ส่วนที่ถึงกำหนดชำระภายในหนึ่งปี	(695,532)	(301,103)	(511,957)	(301,103)
หนี้สินตามสัญญาเช่าการเงิน - สุทธิ	1,261,941	1,945,001	1,261,941	1,945,001

	บาท					
	งบการเงินรวม					
	2561			2560		
	เงินต้น	ดอกเบี้ยรอตัด	ยอดชำระ	เงินต้น	ดอกเบี้ยรอตัด	ยอดชำระ
ถึงกำหนดการจ่ายชำระหลังจาก หนึ่งปีแต่ไม่เกินห้าปี	1,957,473	695,532	2,653,005	2,246,104	301,103	2,547,207
ถึงกำหนดการจ่ายชำระเกินห้าปี	-	-	-	-	-	-
รวม	1,957,473	695,532	2,653,005	2,246,104	301,103	2,547,207

ณ วันที่ 31 ธันวาคม 2561 บริษัทมีหนี้สินตามสัญญาเช่าการเงินกับบริษัทลิสซิ่งในประเทศ ซึ่งเป็นสัญญาเช่าซื้อยานพาหนะคงเหลือจำนวน 2 ฉบับ มูลค่าตามสัญญารวมเป็นเงิน 2.82 ล้านบาท ระยะเวลาผ่อนชำระ 22 - 60 เดือน จ่ายชำระรวมงวดละ 0.07 ล้านบาท

	บาท					
	งบการเงินเฉพาะกิจการ					
	2561			2560		
	เงินต้น	ดอกเบี้ยรอคิด	ยอดชำระ	เงินต้น	ดอกเบี้ยรอคิด	ยอดชำระ
ถึงกำหนดการจ่ายชำระหลังจาก หนึ่งปีแต่ไม่เกินห้าปี	1,773,898	511,957	2,285,855	2,246,104	301,103	2,547,207
ถึงกำหนดการจ่ายชำระเกินห้าปี	-	-	-	-	-	-
รวม	1,773,898	511,957	2,285,855	2,246,104	301,103	2,547,207

ณ วันที่ 31 ธันวาคม 2561 บริษัทมีหนี้สินตามสัญญาเช่าการเงินกับบริษัทลิสซิ่งในประเทศ ซึ่งเป็นสัญญาเช่าซื้อยานพาหนะคงเหลือจำนวน 1 ฉบับ มูลค่าตามสัญญารวมเป็นเงิน 2.41 ล้านบาท ระยะเวลาผ่อนชำระ 60 เดือน จ่ายชำระรวมงวดละ 0.05 ล้านบาท

ภายใต้เงื่อนไขของสัญญาดังกล่าวข้างต้น บริษัทจะต้องปฏิบัติตามเงื่อนไขและข้อกำหนดต่างๆ ที่กำหนดไว้ในสัญญาดังกล่าว

21.ภาระผูกพันผลประโยชน์พนักงาน

งบแสดงฐานะการเงิน

	บาท			
	งบการเงินรวม		งบการเงินเฉพาะกิจการ	
	2561	2560	2561	2560
ภาระผูกพันของโครงการผลประโยชน์ ณ วันต้นปี	4,053,481	4,353,032	960,865	1,588,817
ผลประโยชน์จ่ายโดยโครงการระหว่างปี	-	(510,000)	-	(510,000)
กลับรายการประมาณการตามหลัก คณิตศาสตร์ประกันภัย	-	(239,467)	-	(239,467)
ต้นทุนบริการปัจจุบัน และดอกเบี้ยระหว่างปี (กำไร) ขาดทุนจากการประมาณการตาม หลักคณิตศาสตร์ประกันภัย	450,160	449,916	128,612	121,515
ภาระผูกพันของโครงการผลประโยชน์ ณ วันสิ้นปี	4,132,534	-	(509,883)	-
	8,636,175	4,053,481	579,594	960,865

ค่าใช้จ่ายที่รับรู้ในกำไรขาดทุนเบ็ดเสร็จ

	บาท			
	งบการเงินรวม		งบการเงินเฉพาะกิจการ	
	2561	2560	2561	2560
ต้นทุนบริการปัจจุบัน				
ค่าใช้จ่ายในการบริหาร	338,897	346,179	90,945	88,005
ดอกเบี้ยจากภาระผูกพัน	111,263	103,737	37,667	33,510
รวม	450,160	449,916	128,612	121,515

ผล(กำไร)ขาดทุนจากการประมาณการตามหลักคณิตศาสตร์ประกันภัย

	บาท			
	งบการเงินรวม		งบการเงินเฉพาะกิจการ	
	2561	2560	2561	2560
ผล(กำไร)ขาดทุนที่เกิดจาก				
การเปลี่ยนแปลงข้อสมมติด้านประชากรศาสตร์	1,187,065	-	(386,530)	-
การเปลี่ยนแปลงข้อสมมติทางการเงิน	2,052,938	-	(138,536)	-
ประสบการณ์	892,531	-	15,183	-
รวม	4,132,534	-	(509,883)	-

การวิเคราะห์ความอ่อนไหว

ผลกระทบของการเปลี่ยนแปลงสมมติฐานที่สำคัญต่อมูลค่าปัจจุบันของภาระผูกพันผลประโยชน์ระยะยาวของพนักงาน ณ วันที่ 31 ธันวาคม 2561 และ 2560 สรุปได้ดังนี้

	บาท			
	งบการเงินรวม		งบการเงินเฉพาะกิจการ	
	2561	2560	2561	2560
อัตราคิดลด				
เพิ่มขึ้นร้อยละ 0.5	(323,006)	(138,182)	(28,531)	(54,925)
ลดลงร้อยละ 0.5	348,192	147,812	30,634	59,413
อัตราการเพิ่มขึ้นของเงินเดือน				
เพิ่มขึ้นร้อยละ 0.5	337,255	176,904	29,273	65,091
ลดลงร้อยละ 0.5	(188,993)	(115,288)	(27,520)	(60,489)
อัตราการเปลี่ยนแปลงในจำนวนพนักงาน				
เพิ่มขึ้นร้อยละ 1	(675,502)	(390,440)	(64,406)	(141,140)
ลดลงร้อยละ 1	773,434	451,595	74,337	167,806

ข้อสมมุติหลักในการประมาณการตามหลักการคณิตศาสตร์ประกันภัย

	2561		2560	
	ร้อยละ		ร้อยละ	
	งบการเงินรวม	งบการเงินเฉพาะกิจการ	งบการเงินรวม	งบการเงินเฉพาะกิจการ
อัตราคิดลด	1.92 - 4.03	3.44	1.59 - 3.34	3.34
อัตราการเพิ่มขึ้นของเงินเดือน	0.00 - 6.12	3.97	0.00 - 7.73	7.73
อัตราการหมุนเวียนพนักงาน	0.00 - 22.00	11.00	9.00 - 33.00	9.00
อัตราการทุพพลภาพ	10.00*	10.00*	10.00**	10.00**
อัตรามรณะ	100.00*	100.00*	100.00**	100.00**

* ตารางมรณะไทย พ.ศ. 2560

** ตารางมรณะไทย พ.ศ. 2551

ภาระผูกพันผลประโยชน์พนักงาน

เมื่อวันที่ 13 ธันวาคม 2561 สภานิติบัญญัติแห่งชาติได้มีมติผ่านร่างพระราชบัญญัติคุ้มครองแรงงาน ซึ่งกฎหมายดังกล่าวอยู่ในระหว่างรอประกาศในราชกิจจานุเบกษาโดยกำหนดอัตราค่าชดเชยเพิ่มเติมกรณีนายจ้างเลิกจ้าง สำหรับลูกจ้างซึ่งทำงานติดต่อกันครบ 20 ปีขึ้นไปให้มีสิทธิได้รับค่าชดเชยไม่น้อยกว่าค่าจ้างอัตราสุดท้าย 400 วันสุดท้าย จากปัจจุบันอัตราค่าชดเชยสูงสุดคือ 300 วัน โดยหากกฎหมายดังกล่าวมีผลบังคับใช้ บริษัทและบริษัทย่อยจะรับรู้ภาระผูกพันผลประโยชน์พนักงานเพิ่มขึ้นประมาณ 4.64 ล้านบาท และทำให้กำไรลดลงประมาณ 3.71 ล้านบาท ตามลำดับ (เฉพาะกิจการภาระผูกพันผลประโยชน์พนักงานเพิ่มขึ้นประมาณ 0.17 ล้านบาท และทำให้กำไรลดลงประมาณ 0.14 ล้านบาท)

22. การบริหารจัดการทุน

วัตถุประสงค์ในการบริหารจัดการทุนที่สำคัญของกลุ่มบริษัท คือการจัดให้มีซึ่งโครงสร้างทางการเงินที่เหมาะสมและการดำรงไว้ซึ่งความสามารถในการดำเนินธุรกิจอย่างต่อเนื่องตามงบแสดงฐานะการเงิน ณ วันที่ 31 ธันวาคม 2561 และ 2560 บริษัทมีอัตราส่วนหนี้สินต่อทุนเท่ากับ 0.10 : 1 และ 0.07 : 1 ตามลำดับ

23. ทุนเรือนหุ้น

ตามที่ประชุมคณะกรรมการบริษัท อกริเพียว โฮลดิ้งส์ จำกัด (มหาชน) ครั้งที่ 1/2561 เมื่อวันที่ 23 กุมภาพันธ์ 2561 มีมติอนุมัติในเรื่องสำคัญ ต่อไปนี้ (ซึ่งได้รับการอนุมัติในที่ประชุมผู้ถือหุ้น ในวันที่ 27 เมษายน 2561)

23.1 การลดทุน

ที่ประชุมคณะกรรมการบริษัท ได้มีมติให้ลดทุนจดทะเบียนของบริษัทจากเดิมทุนจดทะเบียน 682,010,648.20 บาท (จำนวน 974,300,926 หุ้น) เป็น 670,785,875.90 บาท (จำนวน 958,265,537 หุ้น) โดยการตัดหุ้นสามัญที่ยังไม่ได้ออกจำหน่ายของบริษัท จำนวน 16,035,389 หุ้น มูลค่าที่ตราไว้หุ้นละ 0.70 บาท

23.2 การเพิ่มทุน

ที่ประชุมคณะกรรมการบริษัทได้มีมติให้เพิ่มทุนจดทะเบียนของบริษัทแบบกำหนดวัตถุประสงค์ในการใช้เงินทุนจำนวน 67,078,587.10 บาท จากเดิมทุนจดทะเบียน จำนวน 670,785,875.90 บาท (จำนวน 958,265,537 หุ้น) เป็นทุนจดทะเบียนใหม่ จำนวน 737,864,463.00 บาท (จำนวน 1,054,092,090 หุ้น) โดยการออกหุ้นสามัญใหม่จำนวน 95,826,553 หุ้น มูลค่าหุ้นที่ตราไว้หุ้นละ 0.70 บาท

23.3 การจัดสรรหุ้นเพิ่มทุน

ที่ประชุมคณะกรรมการบริษัท ได้มีมติให้จัดสรรหุ้นสามัญจำนวน 95,826,553 หุ้น มูลค่าที่ตราไว้หุ้นละ 0.70 บาท รวม 67,078,587.10 บาท โดยมีรายละเอียดต่อไปนี้

ประเภทหลักทรัพย์ที่เสนอขาย

ชนิดของใบสำคัญแสดงสิทธิ

วัตถุประสงค์ของการออก ใบสำคัญแสดงสิทธิ

จำนวนที่ออก

ราคาเสนอขายต่อหน่วย

อัตราการใช้สิทธิ

ราคาการใช้สิทธิ

วันออกใบสำคัญแสดงสิทธิ

อายุของใบสำคัญแสดงสิทธิ

วิธีการจัดสรร

ใบสำคัญแสดงสิทธิที่จะซื้อหุ้นสามัญเพิ่มทุนของบริษัท อกริเพียว โฮลดิ้งส์ จำกัด (มหาชน) ครั้งที่ 2 (APURE-W2) (“ใบสำคัญแสดงสิทธิ” หรือ “APURE-W2”) ระบุชื่อผู้ถือและสามารถโอนเปลี่ยนมือได้

บริษัทจะสามารถนำเงินที่ได้จากการใช้สิทธิดังกล่าวมาเป็นเงินทุนหมุนเวียนของบริษัท เมื่อมีการใช้สิทธิจากใบสำคัญแสดงสิทธิดังกล่าว เพื่อที่บริษัทจะได้มีความพร้อมและความยืดหยุ่นทางการเงินสำหรับการเงินสำหรับโครงการ หรือการลงทุน หรือเงินสำรองเพื่อการดำเนินงานต่างๆ ในอนาคต

ไม่เกิน 95,826,553 หน่วย

0 บาท (ศูนย์บาท)

ใบสำคัญแสดงสิทธิ 1 หน่วย มีสิทธิซื้อหุ้นสามัญได้ 1 หุ้น (เว้นแต่กรณีมีการปรับอัตราการใช้สิทธิตามเงื่อนไขการปรับสิทธิ)

ปีที่ 1 สามารถใช้สิทธิได้ในราคา 4.00 บาทต่อหุ้นสามัญ

ปีที่ 2 สามารถใช้สิทธิได้ในราคา 4.50 บาทต่อหุ้นสามัญ

ปีที่ 3 สามารถใช้สิทธิได้ในราคา 5.00 บาทต่อหุ้นสามัญ

วันที่จะกำหนดโดยคณะกรรมการบริษัท หรือคณะกรรมการบริหาร หรือบุคคลที่คณะกรรมการบริษัท หรือคณะกรรมการบริหารมอบหมาย

3 ปี นับตั้งแต่วันที่ออกใบสำคัญแสดงสิทธิ

จัดสรรใบสำคัญแสดงสิทธิจำนวน 95,826,553 หน่วย ให้แก่ผู้ถือหุ้นเดิมของบริษัท ที่มีชื่อปรากฏในวันกำหนดรายชื่อผู้ถือหุ้นที่มีสิทธิได้รับใบสำคัญแสดงสิทธิ

(Record Date) ในวันที่ 2 พฤษภาคม 2561 และให้รวบรวมรายชื่อผู้ถือหุ้นตาม มาตรา 225 ของพระราชบัญญัติหลักทรัพย์และตลาดหลักทรัพย์ พ.ศ. 2535 (รวมทั้งที่มีการแก้ไขเพิ่มเติม) โดยวิธีปิดสมุดทะเบียนพักการโอนหุ้นในวันที่

3 พฤษภาคม 2561 ในอัตราส่วนหุ้นสามัญเดิม 10 หุ้น ต่อใบสำคัญแสดงสิทธิ 1 หน่วย ในการคำนวณสิทธิของผู้ถือหุ้นแต่ละรายที่จะได้รับการจัดสรรใบสำคัญแสดงสิทธิ หากมีเศษหุ้นสามัญจากการคำนวณตามอัตราส่วนการจัดสรรใบสำคัญแสดงสิทธิของผู้ถือหุ้นแต่ละราย ให้ปันเศษหุ้นส่วนที่เหลือทั้งจำนวน

ในกรณีที่เศษของใบสำคัญแสดงสิทธิที่เกิดจากการคำนวณตามอัตราส่วนการจัดสรรใบสำคัญแสดงสิทธิ ให้ปันเศษดังกล่าวทั้งจำนวน และในกรณีที่เศษใบสำคัญแสดงสิทธิ คงเหลือภายหลังการจัดสรร บริษัทจะดำเนินการยกเลิกใบสำคัญแสดงสิทธิในส่วนที่เหลือดังกล่าวต่อไป

ระยะเวลาการใช้สิทธิ

กำหนดให้ใช้สิทธิได้ทุกๆ สัปดาห์ (วันทำการสุดท้ายของเดือนมีนาคม มิถุนายน กันยายน และธันวาคม) ตลอดอายุของใบสำคัญแสดงสิทธิ APURE-W2 ใบสำคัญแสดงสิทธิที่เหลือจากการใช้สิทธิหรือไม่ถูกใช้สิทธิในวันกำหนดการใช้สิทธิใดๆ สามารถสะสมเพื่อนำไปใช้สิทธิได้ในวันกำหนดการใช้สิทธิครั้งต่อไปได้ตลอดอายุของใบสำคัญแสดงสิทธิ แต่หากครบกำหนดอายุของใบสำคัญแสดงสิทธิแล้ว ใบสำคัญแสดงสิทธิใดๆ ที่ไม่ถูกใช้สิทธิจะถูกยกเลิกและสิ้นผลไป วันสุดท้ายของการใช้สิทธิจะตรงกับวันที่ใบสำคัญแสดงสิทธิ APURE-W2 มีอายุครบ 3 ปี นับแต่วันที่ออกและเสนอขายใบสำคัญแสดงสิทธิ APURE-W2 ทั้งนี้ในกรณีที่วันใช้สิทธิครั้งสุดท้ายดังกล่าวตรงกับวันหยุดทำการให้เลื่อนวันใช้สิทธิครั้งสุดท้าย ดังกล่าวเป็นวันทำการก่อนหน้า

24. การจัดสรรกำไรสะสม

สำรองตามกฎหมาย

ตามบทบัญญัติแห่งพระราชบัญญัติบริษัทมหาชนจำกัด ซึ่งกำหนดให้บริษัทต้องจัดสรรสำรองตามกฎหมายด้วยจำนวนไม่น้อยกว่าร้อยละ 5 ของกำไรสุทธิประจำปีหักด้วยยอดขาดทุนสะสมยกมา (ถ้ามี) จนกว่าสำรองนี้จะมียอดเท่ากับร้อยละ 10 ของทุนจดทะเบียนสำรองดังกล่าวจะนำไปจ่ายเป็นเงินปันผลไม่ได้

สำหรับปีสิ้นสุดวันที่ 31 ธันวาคม 2560 บริษัทได้จัดสรรกำไรเป็นทุนสำรองตามกฎหมายจำนวน 5.34 ล้านบาท

เงินจ่ายปันผล

การประชุมคณะกรรมการบริษัท เมื่อวันที่ 11 สิงหาคม 2560 มีมติอนุมัติให้สำรองตามกฎหมายจำนวนเงิน 2.60 ล้านบาท และให้จ่ายเงินปันผลระหว่างกาล ในอัตราหุ้นละ 0.05 บาท จำนวนหุ้น 958.27 ล้านหุ้น คิดเป็นจำนวนเงิน 47.91 ล้านบาท โดยมีกำหนดจ่ายเงินปันผลจำนวนดังกล่าวภายในวันที่ 8 กันยายน 2560 และอนุมัติการจัดสรรสำรองตามกฎหมาย จำนวน 4.30 ล้านบาท

การประชุมผู้ถือหุ้นบริษัท เมื่อวันที่ 28 เมษายน 2560 ผู้ถือหุ้นของบริษัทมีมติอนุมัติจ่ายเงินปันผลสำหรับผลกำไรสะสมและผลการดำเนินงานงวดวันที่ 1 กรกฎาคม 2559 ถึงวันที่ 31 ธันวาคม 2559 ในอัตราหุ้นละ 0.05 บาท จำนวนหุ้น 958.27 ล้านหุ้น คิดเป็นจำนวนเงิน 47.91 ล้านบาท มีกำหนดจ่ายเงินปันผลจำนวนดังกล่าวภายในวันที่ 25 พฤษภาคม 2560 และอนุมัติการจัดสรรสำรองตามกฎหมาย จำนวน 1.70 ล้านบาท

25. ค่าใช้จ่ายตามลักษณะ

	บาท			
	งบการเงินรวม		งบการเงินเฉพาะกิจการ	
	2561	2560	2561	2560
วัตถุดิบ วัสดุหีบห่อ และวัสดุสิ้นเปลืองใช้ไป	1,099,770,342	783,343,946	-	-
การเปลี่ยนแปลงในสินค้าสำเร็จรูปถึงสำเร็จรูปและงานระหว่างทำ	(152,687,165)	84,057,782	-	-
ค่าใช้จ่ายเกี่ยวกับพนักงาน	222,247,058	156,396,964	18,820,985	19,035,799
ค่าจ้างเหมา	25,475	36,921,074	-	-
ค่าขนส่ง	84,217,089	82,274,494	-	-
ค่าเสื่อมราคาและค่าตัดจำหน่าย	67,942,393	63,206,018	833,667	996,396
ค่าบริหารจัดการและจัดจำหน่ายผลิตภัณฑ์	92,985,679	107,544,092	-	-
ค่าซ่อมแซมและบำรุงรักษา	54,612,611	52,051,357	275,732	272,443
ค่าสาธารณูปโภค	37,845,758	29,641,922	285,115	221,669
ค่าเชื้อเพลิง	46,316,913	36,031,606	-	-
ค่าใช้จ่ายสำนักงาน	16,568,494	14,383,631	1,197,331	1,211,744
ค่าเช่าจ่าย	7,011,469	8,913,894	-	-
ค่าเผื่อนี้สงสัยจะสูญ	4,707,478	9,405,023	-	-
ค่าเผื่อมูลค่าสินค้าลดลง	(686,162)	7,386,605	-	-

26. ค่าใช้จ่าย (รายได้) ภาษีเงินได้

26.1 ส่วนประกอบหลักของค่าใช้จ่าย (รายได้) ภาษีเงินได้

ส่วนประกอบหลักของค่าใช้จ่าย (รายได้) ภาษีเงินได้สำหรับปีสิ้นสุดวันที่ 31 ธันวาคม 2561 และ 2560 ประกอบด้วย

	บาท			
	งบการเงินรวม		งบการเงินเฉพาะกิจการ	
	2561	2560	2561	2560
ค่าใช้จ่าย (รายได้) ภาษีเงินได้ที่แสดงอยู่ในกำไรขาดทุน :				
ค่าใช้จ่ายภาษีเงินได้ของปีปัจจุบัน :				
ค่าใช้จ่ายภาษีเงินได้นิติบุคคลสำหรับปี	28,145,331	29,777,523	983,262	1,373,258
ค่าใช้จ่าย (รายได้) ภาษีเงินได้รอการตัดบัญชี :				
การเปลี่ยนแปลงของผลต่างชั่วคราว				
ที่รับรู้เมื่อเริ่มแรกและที่กลับรายการ	32,822	301,801	(217,896)	-
รวม	28,178,153	30,079,324	765,366	1,373,258
ภาษีเงินได้ที่เกี่ยวข้องกับส่วนประกอบของกำไรขาดทุน				
เบ็ดเสร็จอื่น :				
ภาษีเงินได้รอการตัดบัญชีที่เกี่ยวข้องกับ				
กำไรจากการตีราคาที่ดินใหม่	735,920	-	-	-
กำไร (ขาดทุน) จากการประมาณการตามหลัก				
คณิตศาสตร์ประกันภัย	(703,667)	-	101,977	-
รวม	32,253	-	101,977	-

26.2 การกระทบยอดระหว่างจำนวนค่าใช้จ่าย (รายได้) ภาษีเงินได้และผลคูณของกำไรทางบัญชีกับอัตราภาษีที่ใช้

การกระทบยอดระหว่างจำนวนค่าใช้จ่าย (รายได้) ภาษีเงินได้และผลคูณของกำไรทางบัญชีกับอัตราภาษีที่ใช้ สำหรับปีสิ้นสุดวันที่ 31 ธันวาคม 2561 และ 2560 สรุปได้ดังนี้

	บาท			
	งบการเงินรวม		งบการเงินเฉพาะกิจการ	
	2561	2560	2561	2560
กำไร (ขาดทุน) ทางบัญชีสำหรับปี	155,546,990	175,591,871	53,390,577	104,036,134
อัตราภาษีที่ใช้ (%)	20	20	20	20
ค่าใช้จ่าย (รายได้) ภาษีเงินได้คำนวณตามอัตราภาษีที่ใช้	31,109,398	35,118,374	10,678,115	20,807,227
ผลกระทบทางภาษีของค่าใช้จ่ายที่ไม่สามารถนำมาหักใน				
การคำนวณกำไรทางภาษี				
- ค่าใช้จ่ายที่ไม่อนุญาตให้ถือเป็นรายจ่ายใน				
การคำนวณกำไรทางภาษี	1,657,024	304,399	112,923	119,529
ผลกระทบทางภาษีของรายได้ที่ต้องนำมาคำนวณกำไรทางภาษี				
- รายได้เงินปันผลที่ได้รับยกเว้น	(113,500)	(113,500)	(9,833,499)	(19,553,498)
- ค่าใช้จ่ายที่หักได้เพิ่มในทางภาษี	(3,960,985)	(4,390,665)	-	-
ขาดทุนทางภาษีที่ยังไม่ได้บันทึกสินทรัพย์ภาษีเงินได้รอตัดบัญชี	(672,160)	-	(192,173)	-
อื่น	158,376	(839,284)	-	-
รวมรายการกระทบยอด	(2,931,245)	(5,039,050)	(9,912,749)	(19,433,969)
รวมค่าใช้จ่าย (รายได้) ภาษีเงินได้	28,178,153	30,079,324	765,366	1,373,258

26.3 การกระทบยอดระหว่างอัตราภาษีที่แท้จริงถัวเฉลี่ยและอัตราภาษีที่ใช้

การกระทบยอดระหว่างอัตราภาษีที่แท้จริงถัวเฉลี่ยและอัตราภาษีที่ใช้ สำหรับปีสิ้นสุดวันที่ 31 ธันวาคม 2561 และ 2560 สรุปได้ดังนี้

	งบการเงินรวม			
	2561		2560	
	จำนวนภาษี (บาท)	อัตราภาษี (%)	จำนวนภาษี (บาท)	อัตราภาษี (%)
กำไร (ขาดทุน) ทางบัญชีก่อนค่าใช้จ่ายภาษีเงินได้สำหรับปี	155,546,990		175,591,871	
ค่าใช้จ่าย (รายได้) ภาษีเงินได้ตามอัตราภาษีที่ใช้	31,109,398	20.00	35,118,374	20.00
รายการกระทบยอด	(2,931,245)	(1.88)	(5,039,050)	(2.87)
ค่าใช้จ่าย (รายได้) ภาษีเงินได้ตามอัตราภาษีที่แท้จริงถัวเฉลี่ย	28,178,153	18.12	30,079,324	17.13

	งบการเงินเฉพาะกิจการ			
	2561		2560	
	จำนวนภาษี (บาท)	อัตราภาษี (%)	จำนวนภาษี (บาท)	อัตราภาษี (%)
กำไร (ขาดทุน) ทางบัญชีก่อนค่าใช้จ่ายภาษีเงินได้สำหรับปี	53,390,577		104,036,134	
ค่าใช้จ่าย (รายได้) ภาษีเงินได้ตามอัตราภาษีที่ใช้	10,678,115	20.00	20,807,227	20.00
รายการกระทบยอด	(9,912,749)	(18.57)	(19,433,969)	(18.68)
ค่าใช้จ่าย (รายได้) ภาษีเงินได้ตามอัตราภาษีที่แท้จริงถัวเฉลี่ย	765,366	1.43	1,373,258	1.32

27. กำไรต่อหุ้น

กำไรต่อหุ้นขั้นพื้นฐาน คำนวณโดยการหารกำไรสำหรับงวดส่วนที่เป็นของผู้ถือหุ้นบริษัทใหญ่สำหรับงวดด้วยจำนวนหุ้นสามัญถัวเฉลี่ยถ่วงน้ำหนักของหุ้นสามัญที่ถือโดยบุคคลภายนอกที่ออกอยู่ในระหว่างงวด

อย่างไรก็ตาม บริษัทไม่ได้นำเสนอใบสำคัญแสดงสิทธิซื้อหุ้นสามัญ APURE-W2 มารวมคำนวณการปรับลดในกำไร (ขาดทุน) ต่อหุ้นที่อาจเกิดจากการใช้สิทธิของใบสำคัญแสดงสิทธิที่จะซื้อหุ้นสามัญ เนื่องจากราคาหุ้นสามัญถัวเฉลี่ยในระหว่างงวดต่ำกว่าราคาใช้สิทธิของใบสำคัญแสดงสิทธิที่จะซื้อหุ้นสามัญ

สำหรับปีสิ้นสุดวันที่ 31 ธันวาคม 2561 และ 2560

	งบการเงินรวม		งบการเงินเฉพาะกิจการ	
	2561	2560	2561	2560
กำไรสำหรับงวดที่เป็นของผู้ถือหุ้นบริษัทใหญ่ (บาท)	119,548,546	141,817,082	52,625,211	102,662,876
จำนวนหุ้นสามัญถัวเฉลี่ยถ่วงน้ำหนัก (หุ้น)	958,265,537	958,265,537	958,265,537	958,265,537
กำไรสำหรับงวดส่วนที่เป็นของผู้ถือหุ้นบริษัทใหญ่ (บาทต่อหุ้น)	0.12	0.15	0.05	0.11

28. ส่วนงานดำเนินงาน

กลุ่มบริษัทนำเสนอข้อมูลทางการเงินจำแนกตามส่วนงาน โดยแสดงส่วนงานดำเนินงานตามมุมมองผู้บริหารเป็นรูปแบบหลักในการรายงานโดยพิจารณาจากการบริหารจัดการและโครงสร้างการบริหารและการรายงานทางการเงินภายในของกลุ่มบริษัทเป็นเกณฑ์ในการกำหนดส่วนงาน

กลุ่มบริษัทดำเนินกิจการเป็นผู้ผลิตและจำหน่ายผลิตภัณฑ์ทางการเกษตรแปรรูป ประเภทข้าวโพดบรรจุกระป๋อง ผัก ผลไม้สดและเมล็ดพันธุ์ข้าวโพด โดยมีข้อมูลทางการเงินจำแนกตามส่วนงาน ดังนี้

ข้อมูลทางการเงินจำแนกตามกลุ่มธุรกิจสำหรับปีสิ้นสุดวันที่ 31 ธันวาคม 2561 และ 2560 มีดังนี้

	บาท					
	งบการเงินรวม					
	2561					
	ข้าวโพด บรรจุกระป๋อง	ผักและ ผลไม้สด	เมล็ดพันธุ์ ข้าวโพด	รวม	รายการตัดบัญชี	รวม
รายได้จากบุคคลภายนอก	1,410,424,946	165,072,672	147,205,142	1,722,702,760	-	1,722,702,760
รายได้ระหว่างหน่วยงาน	854,955	4,858,249	40,990,500	46,703,704	(46,703,704)	-
รวมรายได้	1,411,279,901	169,930,921	188,195,642	1,769,406,464	(46,703,704)	1,722,702,760
กำไร (ขาดทุน) ตามส่วนงาน						
ก่อนหักภาษี	165,583,012	(609,473)	39,355,853	204,329,392	(48,782,402)	155,546,990
สินทรัพย์ตามส่วนงาน	2,584,014,140	83,499,260	103,436,153	2,770,949,553	(957,496,163)	1,813,453,390

	บาท					
	งบการเงินรวม					
	2560					
	ข้าวโพด บรรจุกระป๋อง	ผักและ ผลไม้สด	เมล็ดพันธุ์ ข้าวโพด	รวม	รายการตัดบัญชี	รวม
รายได้จากบุคคลภายนอก	1,304,384,393	197,316,531	92,908,430	1,594,609,354	-	1,594,609,354
รายได้ระหว่างหน่วยงาน	803,202	3,520,950	34,302,620	38,626,772	(38,626,772)	-
รวมรายได้	1,305,187,595	200,837,481	127,211,050	1,633,236,126	(38,626,772)	1,594,609,354
กำไร (ขาดทุน) ตามส่วนงาน						
ก่อนหักภาษี	248,387,904	5,848,311	18,555,649	272,791,864	(97,199,993)	175,591,871
สินทรัพย์ตามส่วนงาน	2,380,230,160	83,755,037	80,499,390	2,544,484,587	(902,091,018)	1,642,393,569

ส่วนงานภูมิศาสตร์

กลุ่มบริษัทนำเสนอรายได้ตามส่วนงานแยกตามที่ตั้งทางภูมิศาสตร์ของลูกค้า อย่างไรก็ตาม กลุ่มบริษัทไม่มีสินทรัพย์ในต่างประเทศ

ข้อมูลเกี่ยวกับส่วนงานส่วนงานภูมิศาสตร์สำหรับปีสิ้นสุดวันที่ 31 ธันวาคม 2561 และ 2560 มีดังนี้

	บาท	
	งบการเงินรวม	
	2561	2560
ต่างประเทศ	1,510,098,496	1,432,952,559
ในประเทศ	212,604,264	161,656,795
รวมรายได้	1,722,702,760	1,594,609,354

ลูกค้ารายใหญ่

รายได้จากลูกค้ารายใหญ่ 1 รายจากส่วนงานข้าวโพดบรรจุกระป๋อง สำหรับปีสิ้นสุดวันที่ 31 ธันวาคม 2561 และ 2560 มีจำนวนเงินประมาณ 180.74 ล้านบาท (2560 : ลูกค้ารายใหม่ 1 ราย จำนวน 151.74 ล้านบาท จากรายได้รวมของกลุ่มบริษัท ตามลำดับ)

29. สิทธิประโยชน์ที่ได้รับจากการส่งเสริมการลงทุน

บริษัทได้รับสิทธิประโยชน์จากการได้รับการส่งเสริมการลงทุนตามพระราชบัญญัติส่งเสริมการลงทุน พ.ศ. 2520 จำนวน 1 โครงการ ในกิจการผลิตหรือถนอมอาหาร เครื่องดื่ม วัตถุเจือปนอาหารหรือสิ่งปรุงแต่งอาหารโดยใช้เทคโนโลยีที่ทันสมัย โดยได้สิทธิประโยชน์ดังนี้

- ได้รับยกเว้นอากรขาเข้าสำหรับเครื่องจักรตามที่คณะกรรมการพิจารณาอนุมัติ
- ได้รับยกเว้นภาษีเงินได้นิติบุคคลสำหรับกำไรสุทธิที่ได้จากการประกอบกิจการที่ได้รับการส่งเสริมรวมกันไม่เกินร้อยละ 50 ของมูลค่าเงินลงทุน มีกำหนดเวลา 3 ปี

30.เงินกองทุนสำรองเลี้ยงชีพพนักงาน

บริษัทได้จัดตั้งกองทุนสำรองเลี้ยงชีพพนักงานสำหรับพนักงานประจำทั้งหมดของบริษัทตามความในพระราชบัญญัติกองทุนสำรองเลี้ยงชีพ พ.ศ.2530 พนักงานและบริษัทจ่ายสมทบเข้าเงินกองทุนตามโครงการนี้ในอัตราร้อยละของเงินเดือนของพนักงานแต่ละคน พนักงานจะได้รับส่วนที่บริษัทสมทบตามระเบียบและข้อบังคับของเงินกองทุนและตามระยะเวลาการทำงานกับบริษัท บริษัทได้แต่งตั้งผู้จัดการกองทุนแห่งหนึ่งเพื่อบริหารกองทุนตามข้อกำหนดในพระราชบัญญัติกองทุนสำรองเลี้ยงชีพ พ.ศ.2530

บริษัทและบริษัทย่อยจ่ายสมทบเข้ากองทุนสำรองเลี้ยงชีพ สำหรับปีสิ้นสุดวันที่ 31 ธันวาคม 2561 และ 2560 เป็นจำนวนเงิน 0.91 ล้านบาท และ 0.93 ล้านบาท ตามลำดับ (เฉพาะกิจการเป็นจำนวนเงิน 0.72 ล้านบาท และ 0.72 ล้านบาท ตามลำดับ)

31.เครื่องมือทางการเงิน

31.1 การบริหารความเสี่ยง

บริษัทและบริษัทย่อยบริหารความเสี่ยงทางการเงินที่อาจเกิดขึ้นในสินทรัพย์ทางการเงินและหนี้สินทางการเงินตามปกติธุรกิจ โดยใช้ระบบการจัดการและการควบคุมภายในองค์กรโดยทั่วไป และไม่ได้ประกอบธุรกรรมตราสารอนุพันธ์ทางการเงินใด ๆ เพื่อการค้าหรือการเก็งกำไร

31.2 ความเสี่ยงจากอัตราดอกเบี้ย

บริษัทและบริษัทย่อยมีความเสี่ยงจากอัตราดอกเบี้ยเนื่องจากมีเงินฝากสถาบันการเงิน เงินเบิกเกินบัญชี เงินกู้ยืมระยะสั้นและเงินกู้ยืมระยะยาว ทั้งนี้สินทรัพย์และหนี้สินทางการเงินส่วนใหญ่มีอัตราดอกเบี้ยที่ปรับขึ้นลงตามอัตราตลาดหรือมีอัตราดอกเบี้ยคงที่ซึ่งใกล้เคียงกับอัตราตลาดในปัจจุบัน อย่างไรก็ตามกลุ่มบริษัทเชื่อว่าความผันผวนของอัตราดอกเบี้ยในตลาดในอนาคตจะไม่ส่งผลกระทบต่อผลดำเนินงานและกระแสเงินสดของกิจการ บริษัทและบริษัทย่อยมิได้ใช้ตราสารอนุพันธ์ทางการเงินอื่นเพื่อป้องกันความเสี่ยงดังกล่าว

ณ วันที่ 31 ธันวาคม 2561 และ 2560 สินทรัพย์และหนี้สินทางการเงินที่สำคัญสามารถจัดตามประเภทอัตราดอกเบี้ยได้ดังนี้

	บาท			
	งบการเงินรวม			
	ราคาตามบัญชี ณ วันที่ 31 ธันวาคม 2561			
	อัตราดอกเบี้ย ปรับขึ้นลง ตามอัตราตลาด	อัตราดอกเบี้ย คงที่	ไม่มี อัตราดอกเบี้ย	รวม
สินทรัพย์ทางการเงิน				
เงินสดและรายการเทียบเท่าเงินสด	218,237,122	5,495,028	19,028,723	242,760,873
เงินลงทุนชั่วคราว	-	27,006,440	-	27,006,440
ลูกหนี้การค้าและลูกหนี้อื่น	-	-	241,292,447	241,292,447
เงินให้กู้ยืมระยะสั้น	-	24,000,000	-	24,000,000
เงินให้กู้ยืมระยะยาว	-	650,000	-	650,000
เงินลงทุนในเงินฝากธนาคารออมสิน	-	15,700,000	-	15,700,000
หนี้สินทางการเงิน				
เจ้าหนี้การค้าและเจ้าหนี้อื่น	-	-	104,343,868	104,343,868
หนี้สินตามสัญญาเช่าการเงิน	-	1,957,473	-	1,957,473

	บาท			
	งบการเงินรวม			
	ราคาตามบัญชี ณ วันที่ 31 ธันวาคม 2560			
	อัตราดอกเบี้ย ปรับขึ้นลง ตามอัตราตลาด	อัตราดอกเบี้ย คงที่	ไม่มี อัตราดอกเบี้ย	รวม
สินทรัพย์ทางการเงิน				
เงินสดและรายการเทียบเท่าเงินสด	238,489,412	5,440,962	4,193,074	248,123,448
เงินลงทุนชั่วคราว	-	22,679,227	-	22,679,227
ลูกหนี้การค้าและลูกหนี้อื่น	-	-	222,495,403	222,495,403
เงินให้กู้ยืมระยะสั้น	-	24,000,000	-	24,000,000
เงินให้กู้ยืมระยะยาว	-	1,250,000	-	1,250,000
หนี้สินทางการเงิน				
เจ้าหนี้การค้าและเจ้าหนี้อื่น	-	-	69,566,931	69,566,931
หนี้สินตามสัญญาเช่าการเงิน	-	2,246,104	-	2,246,104

	บาท			
	งบการเงินเฉพาะกิจการ			
	ราคาตามบัญชี ณ วันที่ 31 ธันวาคม 2561			
	อัตราดอกเบี้ย ปรับขึ้นลง ตามอัตราตลาด	อัตราดอกเบี้ย คงที่	ไม่มี อัตราดอกเบี้ย	รวม
สินทรัพย์ทางการเงิน				
เงินสดและรายการเทียบเท่าเงินสด	153,402,409	-	276,940	153,679,349
ลูกหนี้การค้าและลูกหนี้อื่น	-	-	3,234,020	3,234,080
เงินให้กู้ยืมระยะสั้น	-	50,000,000	-	50,000,000
หนี้สินทางการเงิน				
เจ้าหนี้การค้าและเจ้าหนี้อื่น	-	-	452,672	452,672
หนี้สินตามสัญญาเช่าการเงิน	-	1,773,898	-	1,773,898

	บาท			
	งบการเงินเฉพาะกิจการ			
	ราคาตามบัญชี ณ วันที่ 31 ธันวาคม 2560			
	อัตราดอกเบี้ย ปรับขึ้นลง ตามอัตราตลาด	อัตราดอกเบี้ย คงที่	ไม่มี อัตราดอกเบี้ย	รวม
สินทรัพย์ทางการเงิน				
เงินสดและรายการเทียบเท่าเงินสด	136,186,899	-	310,504	136,497,403
ลูกหนี้การค้าและลูกหนี้อื่น	-	-	3,126,433	3,126,433
หนี้สินทางการเงิน				
เจ้าหนี้การค้าและเจ้าหนี้อื่น	-	-	376,663	376,663
หนี้สินตามสัญญาเช่าการเงิน	-	2,246,104	-	2,246,104

31.3 ความเสี่ยงจากการให้สินเชื่อ

บริษัทและบริษัทย่อยมีความเสี่ยงด้านการให้สินเชื่อที่เกี่ยวข้องกับลูกหนี้การค้า ฝ่ายบริหารควบคุมความเสี่ยงนี้โดยการกำหนดให้มันนโยบายและวิธีการในการควบคุมสินเชื่อที่เหมาะสม ดังนั้น บริษัทและบริษัทย่อยไม่คาดว่าจะได้รับความเสียหายที่เป็นสาระสำคัญจากการเก็บเงินจากลูกหนี้ดังกล่าว นอกเหนือไปจากที่ได้ตั้งค่าเผื่อหนี้สงสัยจะสูญไว้แล้ว

31.4 ความเสี่ยงด้านอัตราแลกเปลี่ยน

บริษัทและบริษัทย่อยมีความเสี่ยงจากอัตราแลกเปลี่ยนเงินตราต่างประเทศ เนื่องจากบริษัทและบริษัทย่อยมีรายการเงินฝากธนาคาร ลูกหนี้การค้า เจ้าหนี้ทรัสต์รีซีทส์ และเจ้าหนี้การค้า เป็นสกุลเงินตราต่างประเทศ ซึ่งบริษัทและบริษัทย่อยจะเข้าทำสัญญาซื้อเงินตราต่างประเทศล่วงหน้า เพื่อป้องกันความเสี่ยงจากอัตราแลกเปลี่ยนตามความเหมาะสมแต่ละกรณี ณ วันที่ 31 ธันวาคม 2561 และ 2560 บริษัทและบริษัทย่อยมีสินทรัพย์และหนี้สินที่เป็นเงินตราต่างประเทศ ซึ่งส่วนใหญ่ครบกำหนดในหนึ่งปี ดังนี้

	บาท			
	งบการเงินรวม			
	ณ วันที่ 31 ธันวาคม 2561		ณ วันที่ 31 ธันวาคม 2560	
	สินทรัพย์	หนี้สิน	สินทรัพย์	หนี้สิน
สกุลเงิน				
ดอลลาร์สหรัฐอเมริกา	121,575,872	2,753,341	117,572,339	2,299,698
ยูโร	364,789	-	1,284,811	-
ปอนด์สเตอร์ลิง	6,751,468	11,335	8,994,585	12,136
เยน	4,504,050	3,669,619	7,032,475	28,482
ดอลลาร์สิงคโปร์	417,586	-	325,005	-
ดอลลาร์ออสเตรเลีย	-	50,041	-	55,727

บริษัทมีความเสี่ยงจากอัตราแลกเปลี่ยนเงินตราต่างประเทศ เนื่องจากบริษัทมียอดขายเป็นสกุลเงินตราต่างประเทศ ในระหว่างงวดบริษัทได้เข้าทำสัญญาซื้อขายเงินตราต่างประเทศล่วงหน้าเพื่อลดความเสี่ยงทางด้านอัตราแลกเปลี่ยนที่อาจเกิดขึ้น

ณ วันที่ 31 ธันวาคม 2561 บริษัทมีสัญญาซื้อขายเงินตราต่างประเทศล่วงหน้าและสิทธิที่จะซื้อหรือขายเงินตราต่างประเทศดังนี้

วันที่ทำสัญญาครบกำหนด	จำนวนเงินที่ซื้อ/ขายตามสัญญา	อัตราแลกเปลี่ยนตามสัญญาต่อหน่วย	จำนวนเงินที่จะได้รับ/ส่งมอบตามสัญญา
9-30 เมษายน 2562	280,000 ดอลลาร์สหรัฐอเมริกา	32.8254 - 32.3850 บาท	9,111,840 บาท

31.5 ความเสี่ยงด้านสภาพคล่อง

บริษัทมีการควบคุมความเสี่ยงจากการขาดสภาพคล่อง โดยการรักษาระดับของเงินสดและรายการเทียบเท่าเงินสดให้เพียงพอต่อการดำเนินงานของบริษัท รวมทั้งจัดหางานสินเชื่อระยะสั้นจากสถาบันการเงินต่าง ๆ เพื่อสำรองในกรณีที่มีความจำเป็นและเพื่อลดผลกระทบจากความผันผวนของกระแสเงินสด

31.6 มูลค่ายุติธรรม

ราคาตามบัญชีของสินทรัพย์และหนี้สินทางการเงินที่แสดงไว้ในงบการเงินมีอัตราดอกเบี้ยปรับขึ้นลงตามอัตราตลาดหรือมีอัตราดอกเบี้ยคงที่ใกล้เคียงกับอัตราดอกเบี้ยในตลาด ฝ่ายบริหารของบริษัทเชื่อว่ามูลค่ายุติธรรมของสินทรัพย์และหนี้สินทางการเงินดังกล่าวจะไม่แตกต่างอย่างเป็นสาระสำคัญกับมูลค่าตามบัญชี

32. การเปลี่ยนแปลงในหนี้สินที่เกิดจากกิจกรรมจัดหาเงิน

การเปลี่ยนแปลงในหนี้สินที่เกิดจากกิจกรรมจัดหาเงินสำหรับปีสิ้นสุดวันที่ 31 ธันวาคม 2561 และ 2560 มีดังนี้

	บาท				
	งบการเงินรวม				
	ยอดคงเหลือ ณ วันที่ 31 ธ.ค. 60	กระแสเงินสด เพิ่ม (ลดลง)*	รายการที่ไม่ใช่เงินสด		ยอดคงเหลือ ณ วันที่ 31 ธ.ค. 61
			เพิ่มขึ้น	การได้มาซึ่ง บริษัทย่อย	
หนี้สินตามสัญญาเช่าการเงิน	2,246,104	(685,571)	396,940	-	1,957,473
รวม	2,246,104	(685,571)	396,940	-	1,957,473

	บาท				
	งบการเงินรวม				
	ยอดคงเหลือ ณ วันที่ 31 ธ.ค. 59	กระแสเงินสด เพิ่ม (ลดลง)*	รายการที่ไม่ใช่เงินสด		ยอดคงเหลือ ณ วันที่ 31 ธ.ค. 60
			เพิ่มขึ้น	การได้มาซึ่ง บริษัทย่อย	
หนี้สินตามสัญญาเช่าการเงิน	-	(541,287)	2,787,391	-	2,246,104
รวม	-	(541,287)	2,787,391	-	2,246,104

	บาท				
	งบการเงินเฉพาะกิจการ				
	ยอดคงเหลือ ณ วันที่ 31 ธ.ค. 60	กระแสเงินสด เพิ่ม (ลดลง)*	รายการที่ไม่ใช่เงินสด		ยอดคงเหลือ ณ วันที่ 31 ธ.ค. 61
			เพิ่มขึ้น	การได้มาซึ่ง บริษัทย่อย	
หนี้สินตามสัญญาเช่าการเงิน	2,246,104	(472,206)	-	-	1,773,898
รวม	2,246,104	(472,206)	-	-	1,773,898

	บาท				
	งบการเงินเฉพาะกิจการ				
	ยอดคงเหลือ ณ วันที่ 31 ธ.ค. 59	กระแสเงินสดเพิ่ม (ลดลง)*	รายการที่ไม่ใช่เงินสด		ยอดคงเหลือ ณ วันที่ 31 ธ.ค. 60
			เพิ่มขึ้น	การได้มาซึ่งบริษัทย่อย	
หนี้สินตามสัญญาเช่าการเงิน	-	(541,287)	2,787,391	-	2,246,104
รวม	-	(541,287)	2,787,391	-	2,246,104

* กระแสเงินสดจากกิจกรรมจัดหาเงินสุทธิรวมจำนวนเงินสดรับและเงินสดชำระคืนในงบกระแสเงินสด

33. ภาระผูกพัน

33.1 ณ วันที่ 31 ธันวาคม 2561 บริษัทย่อยแห่งหนึ่งมีภาระผูกพันตามสัญญา ดังนี้

	บาท	
	งบการเงินรวม	
	2561	2560
สัญญาซื้อเครื่องจักร		
- สกุลเงินไทย (บาท)	33,060,000	5,981,000
- สกุลเงินสหรัฐอเมริกา (ดอลลาร์สหรัฐ)	1,652,870	25,975

33.2 ณ วันที่ 31 ธันวาคม 2561 และ 2560 บริษัทมีภาระผูกพันจากการทำสัญญาเช่าดำเนินงาน ดังนี้

	บาท			
	งบการเงินรวม		งบการเงินเฉพาะกิจการ	
	2561	2560	2561	2560
จ่ายชำระภายในไม่เกิน 1 ปี	5,177,805	1,955,500	2,625,000	612,000
1 - 5 ปี	1,434,953	1,236,000	756,000	1,020,000
รวม	6,612,758	3,191,500	3,381,000	1,632,000

34. หนี้สินที่อาจเกิดขึ้น

34.1 ณ วันที่ 31 ธันวาคม 2561 บริษัทย่อยสองแห่งมีภาระหนี้สินที่อาจเกิดขึ้นจากการให้ธนาคารออกหนังสือค้ำประกันการใช้ไฟฟ้าในการดำเนินงานปกติ จำนวน 3.53 ล้านบาท

34.2 บริษัทย่อยแห่งหนึ่งมีภาระหนี้สินที่อาจเกิดขึ้นจากการค้ำประกันเงินกู้และวงเงินสินเชื่อให้กับบริษัท ย่อยอีกแห่งหนึ่ง ซึ่งได้รับจากสถาบันการเงินในวงเงินรวม 28 ล้านบาท

34.3 บริษัทย่อยแห่งหนึ่งมีความถูกฟ้องร้องเป็นจำเลยร่วม เกี่ยวกับอัตราภาษีนำเข้าในยุโรป ศาลชั้นต้นพิพากษาให้บริษัทใช้อัตราภาษีร้อยละ 12.8 (จากเดิม ที่บริษัทใช้คือ ร้อยละ 3.6) ปัจจุบันฝ่ายบริหารและที่ปรึกษากฎหมายของบริษัทอยู่ระหว่างเตรียมยื่นอุทธรณ์ให้เป็นไปตามระยะเวลาที่กฎหมายกำหนด ทั้งนี้ ที่ปรึกษาทางกฎหมายในคดีนี้มีความเห็นว่าบริษัทไม่มีค่าความเสียหายที่ต้องบันทึกบัญชี

35. การจัดประเภทรายการในงบการเงิน

รายการบัญชีบางรายการในงบการเงินรวมและงบการเงินเฉพาะกิจการสำหรับปี 2560 ได้มีการจัดประเภทใหม่เพื่อให้สอดคล้องกับการจัดประเภทรายการบัญชีในงวดปัจจุบัน ซึ่งไม่มีผลกระทบต่อกำไรสุทธิหรือส่วนของผู้ถือหุ้น การจัดประเภทรายการใหม่มีดังต่อไปนี้

	บาท		
	งบการเงินรวม		
	ตามที่เคยเสนอรายงานไว้เดิม	จัดประเภทรายการเพิ่ม (ลด)	จัดประเภทรายการใหม่
งบแสดงฐานะการเงิน ณ วันที่ 31 ธันวาคม 2560			
ลูกหนี้การค้าและลูกหนี้อื่น	239,324,083	(16,828,680)	222,495,403
เงินให้กู้ยืมระยะสั้น	24,600,000	(600,000)	24,000,000
ส่วนของเงินให้กู้ยืมระยะยาวที่ถึงกำหนดชำระภายในหนึ่งปี	-	600,000	600,000
ลูกหนี้กรมสรรพากร	-	14,154,171	14,154,171
สินทรัพย์หมุนเวียนอื่น	44,410,733	(38,691,200)	5,719,533
เงินลงทุนในบริษัทย่อย	4	(4)	-
เงินลงทุนระยะยาวอื่น	23,470,161	4	23,470,165
เงินจ่ายล่วงหน้าค่าหุ้น	-	30,000,000	30,000,000
สินทรัพย์ไม่หมุนเวียนอื่น	1,789,893	11,365,709	13,155,602
เจ้าหนี้การค้าและเจ้าหนี้อื่น	69,936,802	(369,871)	69,566,931
หนี้สินหมุนเวียนอื่น	2,006,146	369,871	2,376,017
งบกำไรขาดทุนเบ็ดเสร็จสำหรับปีสิ้นสุดวันที่ 31 ธันวาคม 2560			
รายได้อื่น	13,135,441	(4,508,996)	8,626,445
ค่าใช้จ่ายในการขาย	130,348,335	(19,117,705)	111,230,630
ค่าใช้จ่ายในการบริหาร	103,148,212	14,608,709	117,756,921

	บาท		
	งบการเงินเฉพาะกิจการ		
	ตามที่เคยเสนอ รายงานไว้เดิม	จัดประเภทรายการ เพิ่ม (ลด)	จัดประเภท รายการใหม่
งบแสดงฐานะการเงิน ณ วันที่ 31 ธันวาคม 2560			
สินทรัพย์หมุนเวียนอื่น	15,999,288	(15,000,000)	999,288
เงินลงทุนในบริษัทย่อย	899,999,932	(2)	899,999,930
เงินลงทุนระยะยาวอื่น	23,470,161	2	23,470,163
เงินจ่ายล่วงหน้าค่าหุ้น	-	15,000,000	15,000,000
เจ้าหนี้การค้าและเจ้าหนี้อื่น	746,534	(369,871)	376,663
หนี้สินหมุนเวียนอื่น	672,698	369,871	1,042,569

36. มาตรฐานการรายงานทางการเงินที่ออกและปรับปรุงใหม่และมีผลบังคับใช้ในอนาคต

สภาวิชาชีพบัญชีได้ออกประกาศสภาวิชาชีพบัญชี ซึ่งลงประกาศในราชกิจจานุเบกษาแล้ว ให้ใช้ มาตรฐานการบัญชี มาตรฐานการรายงานทางการเงิน การตีความมาตรฐานการบัญชีและการตีความมาตรฐานการรายงานทางการเงินที่ออกและปรับปรุงใหม่ โดยมีผลบังคับใช้ถือปฏิบัติกับงบการเงินสำหรับรอบระยะเวลาบัญชีที่เริ่มต้นในหรือหลังวันที่ 1 มกราคม 2562 เป็นต้นไป มีดังนี้

มาตรฐานการบัญชีฉบับที่ 1 (ปรับปรุง 2561)	เรื่อง การนำเสนองบการเงิน
มาตรฐานการบัญชีฉบับที่ 2 (ปรับปรุง 2561)	เรื่อง สินค้าคงเหลือ
มาตรฐานการบัญชีฉบับที่ 7 (ปรับปรุง 2561)	เรื่อง งบกระแสเงินสด
มาตรฐานการบัญชีฉบับที่ 8 (ปรับปรุง 2561)	เรื่อง นโยบายการบัญชี การเปลี่ยนแปลงประมาณการทางบัญชีและข้อผิดพลาด
มาตรฐานการบัญชีฉบับที่ 10 (ปรับปรุง 2561)	เรื่อง เหตุการณ์ภายหลังรอบระยะเวลารายงาน
มาตรฐานการบัญชีฉบับที่ 12 (ปรับปรุง 2561)	เรื่อง ภาษีเงินได้
มาตรฐานการบัญชีฉบับที่ 16 (ปรับปรุง 2561)	เรื่อง ที่ดิน อาคารและอุปกรณ์
มาตรฐานการบัญชีฉบับที่ 17 (ปรับปรุง 2561)	เรื่อง สัญญาเช่า
มาตรฐานการบัญชีฉบับที่ 19 (ปรับปรุง 2561)	เรื่อง ผลประโยชน์ของพนักงาน
มาตรฐานการบัญชีฉบับที่ 20 (ปรับปรุง 2561)	เรื่อง การบัญชีสำหรับเงินอุดหนุนจากรัฐบาลและการเปิดเผยข้อมูลเกี่ยวกับความช่วยเหลือจากรัฐบาล
มาตรฐานการบัญชีฉบับที่ 21 (ปรับปรุง 2561)	เรื่อง ผลกระทบจากการเปลี่ยนแปลงของอัตราแลกเปลี่ยนเงินตราต่างประเทศ
มาตรฐานการบัญชีฉบับที่ 23 (ปรับปรุง 2561)	เรื่อง ต้นทุนการกู้ยืม
มาตรฐานการบัญชีฉบับที่ 24 (ปรับปรุง 2561)	เรื่อง การเปิดเผยข้อมูลเกี่ยวกับบุคคลหรือกิจการที่เกี่ยวข้องกัน
มาตรฐานการบัญชีฉบับที่ 26 (ปรับปรุง 2561)	เรื่อง การบัญชีและการรายงานโครงการผลประโยชน์เมื่อออกจากงาน
มาตรฐานการบัญชีฉบับที่ 27 (ปรับปรุง 2561)	เรื่อง งบการเงินเฉพาะกิจการ
มาตรฐานการบัญชีฉบับที่ 28 (ปรับปรุง 2561)	เรื่อง เงินลงทุนในบริษัทร่วมและการร่วมค้า
มาตรฐานการบัญชีฉบับที่ 29 (ปรับปรุง 2561)	เรื่อง การรายงานทางการเงินในสภาพเศรษฐกิจที่เงินเฟ้อรุนแรง
มาตรฐานการบัญชีฉบับที่ 33 (ปรับปรุง 2561)	เรื่อง กำไรต่อหุ้น
มาตรฐานการบัญชีฉบับที่ 34 (ปรับปรุง 2561)	เรื่อง การรายงานทางการเงินระหว่างกาล
มาตรฐานการบัญชีฉบับที่ 36 (ปรับปรุง 2561)	เรื่อง การด้อยค่าของสินทรัพย์
มาตรฐานการบัญชีฉบับที่ 37 (ปรับปรุง 2561)	เรื่อง ประมาณการหนี้สิน หนี้สินที่อาจเกิดขึ้นและสินทรัพย์ที่อาจเกิดขึ้น
มาตรฐานการบัญชีฉบับที่ 38 (ปรับปรุง 2561)	เรื่อง สินทรัพย์ไม่มีตัวตน
มาตรฐานการบัญชีฉบับที่ 40 (ปรับปรุง 2561)	เรื่อง อสังหาริมทรัพย์เพื่อการลงทุน
มาตรฐานการบัญชีฉบับที่ 41 (ปรับปรุง 2561)	เรื่อง เกษตรกรรม
มาตรฐานการรายงานทางการเงินฉบับที่ 1	เรื่อง การนำมาตรฐานการรายงานทางการเงินมาใช้เป็นครั้งแรก
มาตรฐานการรายงานทางการเงินฉบับที่ 2(ปรับปรุง 2561)	เรื่อง การจ่ายโดยใช้หุ้นเป็นเกณฑ์
มาตรฐานการรายงานทางการเงินฉบับที่ 3(ปรับปรุง 2561)	เรื่อง การรวมธุรกิจ

มาตรฐานการรายงานทางการเงินฉบับที่ 4(ปรับปรุง 2561)
 มาตรฐานการรายงานทางการเงินฉบับที่ 5(ปรับปรุง 2561)
 มาตรฐานการรายงานทางการเงินฉบับที่ 6(ปรับปรุง 2561)
 มาตรฐานการรายงานทางการเงินฉบับที่ 8(ปรับปรุง 2561)
 มาตรฐานการรายงานทางการเงินฉบับที่ 10(ปรับปรุง 2561)
 มาตรฐานการรายงานทางการเงินฉบับที่ 11(ปรับปรุง 2561)
 มาตรฐานการรายงานทางการเงินฉบับที่ 12(ปรับปรุง 2561)
 มาตรฐานการรายงานทางการเงินฉบับที่ 13(ปรับปรุง 2561)
 มาตรฐานการรายงานทางการเงินฉบับที่ 15
 การตีความมาตรฐานการบัญชีฉบับที่ 10 (ปรับปรุง 2561)

การตีความมาตรฐานการบัญชีฉบับที่ 15 (ปรับปรุง 2561)
 การตีความมาตรฐานการบัญชีฉบับที่ 25 (ปรับปรุง 2561)
 การตีความมาตรฐานการบัญชีฉบับที่ 27 (ปรับปรุง 2561)
 การตีความมาตรฐานการบัญชีฉบับที่ 29 (ปรับปรุง 2561)
 การตีความมาตรฐานการบัญชีฉบับที่ 32 (ปรับปรุง 2561)
 การตีความมาตรฐานการรายงานทางการเงินฉบับที่ 1
 (ปรับปรุง 2561)
 การตีความมาตรฐานการรายงานทางการเงินฉบับที่ 4
 (ปรับปรุง 2561)
 การตีความมาตรฐานการรายงานทางการเงินฉบับที่ 5
 (ปรับปรุง 2561)
 การตีความมาตรฐานการรายงานทางการเงินฉบับที่ 7
 (ปรับปรุง 2561)
 การตีความมาตรฐานการรายงานทางการเงินฉบับที่ 10
 (ปรับปรุง 2561)
 การตีความมาตรฐานการรายงานทางการเงินฉบับที่ 12
 (ปรับปรุง 2561)
 การตีความมาตรฐานการรายงานทางการเงินฉบับที่ 14
 (ปรับปรุง 2561)

การตีความมาตรฐานการรายงานทางการเงินฉบับที่ 17
 (ปรับปรุง 2561)
 การตีความมาตรฐานการรายงานทางการเงินฉบับที่ 20
 (ปรับปรุง 2561)
 การตีความมาตรฐานการรายงานทางการเงินฉบับที่ 21
 (ปรับปรุง 2561)

โดยมีผลบังคับใช้ถือปฏิบัติกับงบการเงินที่มีรอบระยะเวลาบัญชีที่เริ่มในหรือหลังวันที่ 1 มกราคม 2563 มีดังนี้

มาตรฐานการบัญชีฉบับที่ 32
 มาตรฐานการรายงานทางการเงินฉบับที่ 7
 มาตรฐานการรายงานทางการเงินฉบับที่ 9
 การตีความมาตรฐานการรายงานทางการเงินฉบับที่ 16
 การตีความมาตรฐานการรายงานทางการเงินฉบับที่ 19

เรื่อง สัญญาประกันภัย
 เรื่อง สินทรัพย์ไม่หมุนเวียนที่ถือไว้เพื่อขายและการดำเนินงานที่ยกเลิก
 เรื่อง การสำรวจและประเมินค่าแหล่งทรัพยากรแร่
 เรื่อง ส่วนงานดำเนินงาน
 เรื่อง งบการเงินรวม
 เรื่อง การร่วมกิจการงาน
 เรื่อง การเปิดเผยข้อมูลเกี่ยวกับส่วนได้เสียในกิจการอื่น
 เรื่อง การวัดมูลค่ายุติธรรม
 เรื่อง รายได้จากสัญญาที่ทำกับลูกค้า
 เรื่อง ความช่วยเหลือจากรัฐบาล-กรณีที่ไม่มีความเกี่ยวข้องอย่างเฉพาะเจาะจง
 กับกิจกรรมดำเนินงาน
 เรื่อง สัญญาเช่าดำเนินงาน-สิ่งจูงใจที่ให้แก่ผู้เช่า
 เรื่อง ภาษีเงินได้-การเปลี่ยนแปลงสถานภาพทางภาษีของกิจการหรือของผู้ถือหุ้น
 เรื่อง การประเมินเนื้อหาสัญญาเช่าที่ทำขึ้นตามรูปแบบกฎหมาย
 เรื่อง การเปิดเผยข้อมูลของข้อตกลงสัมปทานบริการ
 เรื่อง สินทรัพย์ไม่มีตัวตน-ต้นทุนเว็บไซต์
 เรื่อง การเปลี่ยนแปลงในหนี้สินที่เกิดขึ้นจากการรื้อถอน การบูรณะและหนี้สิน
 ที่มีลักษณะคล้ายคลึงกัน
 เรื่อง การประเมินว่าข้อตกลงประกอบด้วยสัญญาเช่าหรือไม่

เรื่อง สิทธิในส่วนได้เสียจากกองทุนการรื้อถอน การบูรณะและการปรับปรุง
 สภาพแวดล้อม
 เรื่อง การปรับปรุงย้อนหลังภายใต้มาตรฐานการบัญชี ฉบับที่ 29 (ปรับปรุง 2561)
 เรื่องการรายงานทางการเงินในสภาพเศรษฐกิจที่เงินเฟ้อรุนแรง
 เรื่อง การรายงานทางการเงินระหว่างกาลและการด้อยค่า

เรื่อง ข้อตกลงสัมปทานบริการ

เรื่อง ข้อจำกัดสินทรัพย์ตามโครงการผลประโยชน์ ข้อกำหนดเงินทุนขั้นต่ำและ
 ปฏิสัมพันธ์ของรายการเหล่านี้ สำหรับมาตรฐานการบัญชี ฉบับที่ 19 (ปรับปรุง
 2561) เรื่อง ผลประโยชน์ของพนักงาน
 เรื่อง การจ่ายสินทรัพย์ที่ไม่ใช่เงินสดให้แก่เจ้าของ

เรื่อง ต้นทุนการเปิดหน้าดินในช่วงการผลิตสำหรับเหมืองผิวดิน

เรื่อง เงินที่นำส่งรัฐ

เรื่อง การแสดงรายการเครื่องมือทางการเงิน
 เรื่อง การเปิดเผยข้อมูลเครื่องมือทางการเงิน
 เรื่อง เครื่องมือทางการเงิน
 เรื่อง การป้องกันความเสี่ยงของเงินลงทุนสุทธิในหน่วยงานต่างประเทศ
 เรื่อง การชำระหนี้สินทางการเงินด้วยตราสารทุน

ฝ่ายบริหารของบริษัทและบริษัทย่อยเชื่อว่ามาตรฐานการบัญชี มาตรฐานการรายงานทางการเงิน การตีความมาตรฐานการบัญชีและการตีความมาตรฐาน
 การรายงานทางการเงินที่ออกและปรับปรุงใหม่ข้างต้นจะไม่มีผลกระทบอย่างเป็นสาระสำคัญต่องบการเงินเมื่อนำมาถือปฏิบัติ

37. การอนุมัติงบการเงิน

งบการเงินนี้ได้รับอนุมัติให้ออกโดยคณะกรรมการของบริษัท เมื่อวันที่ 22 กุมภาพันธ์ 2562

คำตอบแทนจากการสอบผู้สอบบัญชี

บริษัทและบริษัทย่อยจ่ายคำตอบแทนการสอบบัญชี ให้แก่ บริษัท สอบบัญชี ธรรมนิติ จำกัด ซึ่งเป็นผู้สอบบัญชีของบริษัท ในรอบปี 2561 จำนวนเงิน 2,420,000 บาท สำหรับค่าบริการอื่นๆ (Non-Audit Fee) ได้แก่ ค่าพาหนะเดินทาง และค่าล่วงเวลา จำนวนเงิน 127,710.02 บาท โดยรายชื่อผู้สอบบัญชีของบริษัทและบริษัทย่อย ประจำปี 2561 ได้แก่

- 1) นาย พิระเดช พงษ์เสถียรศักดิ์

2) นาย พจน์ อิศวสันตชัย

3) นาย ธนะวุฒิ พิบูลย์สวัสดิ์

4) นางสาว วันนิสา งามบัวทอง

5) นางสาว สุลลิต อาดสว่าง

6) นาย สุวัฒน์ มณีกนกสกุล

7) นางสาว ไสริยา ดินตะสุวรรณ

8) นางสาว ธัญพร ตั้งธโนปจัย

9) นางสาว รุ่งนภา แสงจันทร์
- ผู้สอบบัญชีรับอนุญาตเลขที่ 4752

ผู้สอบบัญชีรับอนุญาตเลขที่ 4891

ผู้สอบบัญชีรับอนุญาตเลขที่ 6699

ผู้สอบบัญชีรับอนุญาตเลขที่ 6838

ผู้สอบบัญชีรับอนุญาตเลขที่ 7517

ผู้สอบบัญชีรับอนุญาตเลขที่ 8134

ผู้สอบบัญชีรับอนุญาตเลขที่ 8658

ผู้สอบบัญชีรับอนุญาตเลขที่ 9169

ผู้สอบบัญชีรับอนุญาตเลขที่ 10142

แบบยืนยันความถูกต้องครบถ้วนของคำตอบแทนที่จ่ายให้แก่ผู้สอบบัญชี รอบปีบัญชีสิ้นสุดวันที่ 31 ธันวาคม 2561

คำตอบแทนจากการสอบบัญชี (audit fee)

รายการที่	ชื่อบริษัทผู้จ่าย	จำนวนเงิน (บาท)
1	บริษัท อกริเพียว โฮลดิ้งส์ จำกัด (มหาชน)	620,000.00
2	บริษัท ริเวอร์แคว อินเตอร์เนชั่นแนล อุตสาหกรรมอาหาร จำกัด	1,100,000.00
3	บริษัท ผลิตภัณฑ์ข้าวโพดหวาน จำกัด	350,000.00
4	บริษัท อกริเฟรช จำกัด	350,000.00
	รวมคำตอบแทนจากการสอบบัญชี	2,420,000.00

ค่าบริการอื่นๆ (Non-Audit Fee)

รายการที่	ชื่อบริษัทผู้จ่าย	จำนวนเงิน (บาท)
1	บริษัท อกริเพียว โฮลดิ้งส์ จำกัด (มหาชน)	33,305.00
2	บริษัท ริเวอร์แคว อินเตอร์เนชั่นแนล อุตสาหกรรมอาหาร จำกัด	47,378.01
3	บริษัท ผลิตภัณฑ์ข้าวโพดหวาน จำกัด	25,072.00
4	บริษัท อกริเฟรช จำกัด	21,955.01
	รวมคำตอบแทนจากการสอบบัญชี	127,710.02

ข้อมูลข้างต้น

☒ ถูกต้องครบถ้วนแล้ว ทั้งนี้ ข้าพเจ้าขอยืนยันว่าไม่มีข้อมูลการให้บริการอื่นที่บริษัทและบริษัทย่อยจ่ายให้ข้าพเจ้า สำนักงานสอบบัญชีที่ข้าพเจ้าสังกัด และบุคคลหรือกิจการที่เกี่ยวข้องกับข้าพเจ้าและสำนักงานสอบบัญชีที่ข้าพเจ้าสังกัด ที่ข้าพเจ้าทราบและไม่มีการเปิดเผยไว้ข้างต้น

☐ ไม่ถูกต้อง ไม่ครบถ้วน กล่าวคือ.....
เมื่อปรับปรุงข้อมูลข้างต้น (ถ้ามี) แล้ว ข้าพเจ้าขอยืนยันว่าข้อมูลทั้งหมดในแบบฟอร์มนี้แสดงคำตอบแทนสอบบัญชีและค่าบริการอื่นที่บริษัทและบริษัทย่อยจ่ายให้ข้าพเจ้า สำนักงานสอบบัญชีที่ข้าพเจ้าสังกัด และบุคคลหรือกิจการที่เกี่ยวข้องกับข้าพเจ้าและสำนักงานสอบบัญชีดังกล่าว ที่ถูกต้องครบถ้วน

ลงชื่อ.....

(นางสาว รุ่งนภา แสงจันทร์)

ผู้สอบบัญชีรับอนุญาต เลขทะเบียน 10142 บริษัท สอบบัญชี ธรรมนิติ จำกัด

การวิเคราะห์และคำอธิบายของฝ่ายจัดการ สำหรับปี 2561

รายได้จากการขายและบริการ

บริษัทมีรายได้จากการขายและบริการเท่ากับ 1,549.52 ล้านบาท 1,594.61 ล้านบาท และ 1,722.70 ล้านบาท ในปี 2559 – 2561 ตามลำดับ โดยจะเห็นว่า ยอดขายของทางบริษัทฯ ได้มีการเติบโตขึ้นทุกปี สำหรับรายได้จากการขายข้าวโพดหวานบรรจุกระป๋องและข้าวโพดหวานบรรจุถุงสุญญากาศของบริษัทฯ ในปีนี้ได้ปรับตัวเพิ่มสูงขึ้นในส่วนของคุณภาพ เนื่องจาก มีคำสั่งซื้อที่เพิ่มขึ้น ทั้งลูกค้าเดิม และลูกค้าใหม่ อีกทั้งยังมีการขยายฐานลูกค้าในต่างประเทศได้มากขึ้น แต่อย่างไรก็ตามราคาขายในปีที่ผ่านมาได้ปรับตัวลดลง ทั้งจากการแข่งขันที่รุนแรงมากขึ้น และเงินบาทที่แข็งค่ามากขึ้น ทำให้รายได้เพิ่มไม่ได้มากเท่าที่ควร

ในส่วนของคุณภาพในประเทศ จะเห็นว่า มีการเติบโตในส่วนของคุณภาพเมล็ดพันธุ์และผักและผลไม้สดเพิ่มมากขึ้น

รายละเอียดของยอดขายในประเทศและต่างประเทศ แสดงรายละเอียดประกอบดังตารางต่อไปนี้

รายการ	2559	2560	2561
มูลค่าการจำหน่ายสินค้าไปยังต่างประเทศ			
• ข้าวโพดหวานแปรรูป (RKI)	1,019.67	1,025.18	1,123.41
• ผักและผลไม้สด (AF)	170.58	175.58	152.49
• ข้าวโพดหวานบรรจุถุงสุญญากาศ (RKI)	213.75	234.16	234.19
รวม	1,404.00	1,434.92	1,510.09
มูลค่าการจำหน่ายสินค้าในประเทศ			
• ข้าวโพดหวานแปรรูป (RKI)	36.20	31.88	40.58
• เมล็ดพันธุ์ (SCP)	66.64	85.79	72.97
• อื่นๆ (RKI)	16.92	8.77	71.35
• ข้าวโพดหวานบรรจุถุงสุญญากาศ (RKI)	10.57	5.86	7.74
• ผักและผลไม้สด (AF)	15.19	27.39	19.96
รวม	145.52	159.69	212.60
มูลค่าการจำหน่ายรวม	1,549.52	1,594.61	1,722.69

ต้นทุนสินค้าขาย

บริษัทมีต้นทุนสินค้าขายเท่ากับ 1,089.83 ล้านบาท 1,196.69 ล้านบาท และ 1,343.99 ล้านบาท ในปี 2559 – 2561 ตามลำดับ บริษัทฯ มีอัตราส่วนต้นทุนสินค้าขายต่อรายได้จากการขายเท่ากับ ร้อยละ 70.33 ร้อยละ 75.05 และ ร้อยละ 78.02 ในปี 2559-2561 ทั้งนี้ อัตราส่วนต้นทุนสินค้าต่อราคาขายมีอัตราเพิ่มขึ้น เนื่องจากราคาขายลดลงตามที่ได้กล่าวไปเบื้องต้น รวมถึงราคาวัตถุดิบ ทั้งข้าวโพดหวานและกระป๋อง ที่เป็นสัดส่วนสำคัญของต้นทุนได้เพิ่มขึ้น

กำไรขั้นต้น

บริษัทมีกำไรขั้นต้นเท่ากับ 459.69 ล้านบาท 397.92 ล้านบาท และ 378.71 ล้านบาท ในปี 2559-2561 ตามลำดับ และมีอัตราส่วนกำไรขั้นต้นเท่ากับ ร้อยละ 29.67 ร้อยละ 24.95 และ ร้อยละ 21.98 ในปี 2559-2561 ตามลำดับ เนื่องจากธุรกิจมีการแข่งขันที่รุนแรงมากขึ้นทำให้ราคาขายต่อหน่วยลดลง รวมถึงสถานะอัตราค่าเงินบาทที่แข็งค่าขึ้นเมื่อเทียบกับเงินสกุลเหรียญสหรัฐอเมริกา (ที่เป็นเงินตราขายหลักของบริษัทฯ)และยังมีผลกระทบจากต้นทุนที่เพิ่มขึ้นอีกด้วย

ค่าใช้จ่ายในการขายและบริหาร (รวมผลตอบแทนผู้บริหาร)

ค่าใช้จ่ายในการขายและบริหารของบริษัทประกอบด้วย เงินเดือนพนักงานและค่าล่วงเวลา ค่าจ้าง ค่าใช้จ่ายที่เกี่ยวข้องกับสวัสดิการพนักงาน ค่าตอบแทนผู้บริหาร ค่าซ่อมบำรุงอาคาร และค่าสาธารณูปโภคต่างๆ เป็นต้น ทั้งนี้ บริษัทมีค่าใช้จ่ายในการขายและบริหารเท่ากับ 225.42 ล้านบาท 233.49 ล้านบาท และ 238.35 ล้านบาท ในปี 2559-2561 ตามลำดับ หรือเท่ากับร้อยละ 14.55 ร้อยละ 14.64 และร้อยละ 13.83 ของรายได้จากการขาย ในปี 2559-2561 ตามลำดับ โดยในปี 2559-2561 ซึ่งค่าใช้จ่ายในการขายที่เพิ่มขึ้นตามปริมาณยอดขายที่เพิ่มขึ้น เช่นกัน แม้ว่าบริษัทจะมีการบริหารจัดการต้นทุนขายและการควบคุมค่าใช้จ่ายที่ดีขึ้น เมื่อเทียบกับช่วงเดียวกันของปีก่อน ส่งผลต่อการรับรู้รายได้ และกำไรขั้นต้นที่ลดลง

กำไร (ขาดทุน) สุทธิสำหรับปี (ส่วนที่เป็นของผู้ถือหุ้นบริษัทใหญ่)

บริษัทมีกำไรสุทธิสำหรับปี (ส่วนที่เป็นของผู้ถือหุ้นบริษัทใหญ่) เท่ากับ 191.60 ล้านบาท 141.82 ล้านบาท และ 119.55 ล้านบาท ในปี 2559-2561 ตามลำดับ คิดเป็นอัตรากำไรสุทธิเท่ากับ ร้อยละ 12.37 ร้อยละ 8.89 และ ร้อยละ 6.94 ในปี 2559-2561 ตามลำดับ ทั้งนี้ สาเหตุที่อัตรากำไรสุทธิของบริษัทฯ ลดลง เนื่องจากการแข็งค่าของเงินบาทต่อดอลลาร์สหรัฐ ทั้งราคาขายที่ลดลง และต้นทุนที่เพิ่มสูงขึ้นเป็นสำคัญตามที่ได้กล่าวไปแล้วเบื้องต้น

