

Annual Report

AgriPure 2019



วิสัยทัศน์

บริษัทมีความมุ่งมั่นที่จะก้าวไปเป็นบริษัทที่แข็งแกร่งในอุตสาหกรรมเกษตร โดยมุ่งเน้นที่จะผลิตสินค้าที่มีคุณภาพสูงและการบริการที่ดีเยี่ยมเพื่อตอบสนองความต้องการของลูกค้าและองค์กรต่างๆที่เกี่ยวข้อง

พันธกิจ

- นำเสนอสินค้าและบริการคุณภาพดี
- ตอบสนองความพึงพอใจของลูกค้าในด้านคุณภาพ
- การขนส่ง การติดต่อสื่อสารยึดหลักการความรับผิดชอบต่อสังคมและสิ่งแวดล้อม

ภารกิจ

- ตอบสนองความพึงพอใจของลูกค้าและองค์กรต่างๆที่เกี่ยวข้องโดยมุ่งเน้นการพัฒนาขั้นตอนการผลิตอย่างต่อเนื่อง เพื่อที่จะนำเสนอผลิตภัณฑ์ที่มีคุณภาพดีและสามารถลดต้นทุนการผลิตรวมถึงการหาแหล่งวัตถุดิบคุณภาพเยี่ยมเพื่อนำเสนอ ต่อลูกค้า
- มั่นใจให้บริการลูกค้าได้อย่างดีเยี่ยม โดยหลักความรับผิดชอบต่อสังคม (CSR) เพื่อให้เกิดความพึงพอใจของพนักงานและเกิดการช่วยเหลือให้กับทุกสังคม

สารบัญ

หน้า

1	สรุปข้อมูลทางการเงิน
3	สารจากประธานกรรมการ
4	รายละเอียดเกี่ยวกับคณะกรรมการบริษัทและคณะผู้บริหารระดับสูง
9	นโยบายและภาพรวมการประกอบธุรกิจ
10	เป้าหมายการดำเนินธุรกิจ
11	โครงสร้างรายได้
12	ลักษณะของผลิตภัณฑ์และบริการ
13	ภาวะอุตสาหกรรมและการแข่งขัน
15	ปัจจัยความเสี่ยง
16	ข้อมูลทั่วไปและข้อมูลสำคัญอื่น
17	โครงสร้างเงินทุน
18	นโยบายการจ่ายเงินปันผล
20	โครงสร้างการจัดการ
27	การกำกับดูแลกิจการ
33	ความรับผิดชอบต่อสังคม (CSR)
39	การขับเคลื่อนธุรกิจเพื่อความยั่งยืน
45	การต่อต้านการทุจริตคอร์รัปชัน
47	การควบคุมภายในและการบริหารจัดการความเสี่ยง
48	รายงานการกำกับดูแลกิจการของคณะกรรมการตรวจสอบ
49	รายงานจากคณะกรรมการตรวจสอบ
50	รายงานจากคณะกรรมการสรรหาและกำหนดค่าตอบแทน
51	รายงานความรับผิดชอบต่อคณะกรรมการต่อรายงานทางการเงิน
52	รายการระหว่างกัน
55	นโยบายการทำรายการระหว่างกันในอนาคต
56	รายงานของผู้สอบบัญชีรับอนุญาต
59	งบแสดงฐานะการเงินและงบกำไรขาดทุนเบ็ดเสร็จ
66	หมายเหตุประกอบงบการเงิน
98	ค่าตอบแทนจากการสอบบัญชี
99	การวิเคราะห์และคำอธิบายของฝ่ายจัดการ สำหรับปี 2562

สรุปข้อมูลทางการเงิน

งบการเงิน	2559	2560	2561	2562
ผลการดำเนินงาน (ล้านบาท)				
- รายได้จากการขายและบริการ	1,549.52	1,594.61	1,722.70	1701.41
- รายได้รวม	1,565.12	1,603.24	1,738.07	1,719.52
- ต้นทุนขายและบริการ	1,089.83	1,196.69	1,344.00	1,437.41
- ค่าใช้จ่ายในการขายและบริหาร	225.42	228.99	238.35	244.20
- กำไรขั้นต้น	459.69	397.92	378.70	264.00
- กำไร(ขาดทุน)สุทธิส่วนที่เป็นของผู้ถือหุ้นบริษัทใหญ่	191.60	141.82	119.15	29.14
ฐานะทางการเงิน (ล้านบาท)				
- สินทรัพย์	1,619.65	1,642.39	1,813.45	1,798.74
- หนี้สิน	137.57	113.75	161.05	120.00
- ส่วนของผู้ถือหุ้น	1,464.14	1,510.13	1,629.28	1,658.42
- ทุนที่ออกและชำระแล้ว	670.79	670.79	670.79	670.79
- จำนวนหุ้นสามัญ	958.27	958.27	958.27	958.27
ข้อมูลต่อหุ้น (บาท)				
- กำไร(ขาดทุน)สุทธิ	0.22	0.16	0.12	0.03
- มูลค่าหุ้นทางบัญชี	1.49	1.57	1.67	1.71
อัตราส่วนทางการเงิน				
- กำไรขั้นต้น (%)	29.67	24.95	21.98	15.52
- อัตรากำไร(ขาดทุน)สุทธิ (%)	12.24	8.82	6.88	1.69
- อัตราผลตอบแทนผู้ถือหุ้น (%)	13.70	9.54	7.62	1.77
- อัตราผลตอบแทนจากสินทรัพย์ (%)	16.20	10.89	9.01	2.10
- อัตราส่วนสภาพคล่อง (เท่า)	7.16	9.19	7.18	10.19
- อัตราหนี้สินต่อส่วนของผู้ถือหุ้น (เท่า)	0.09	0.08	0.10	0.07

ผลการดำเนินงาน(ล้านบาท)

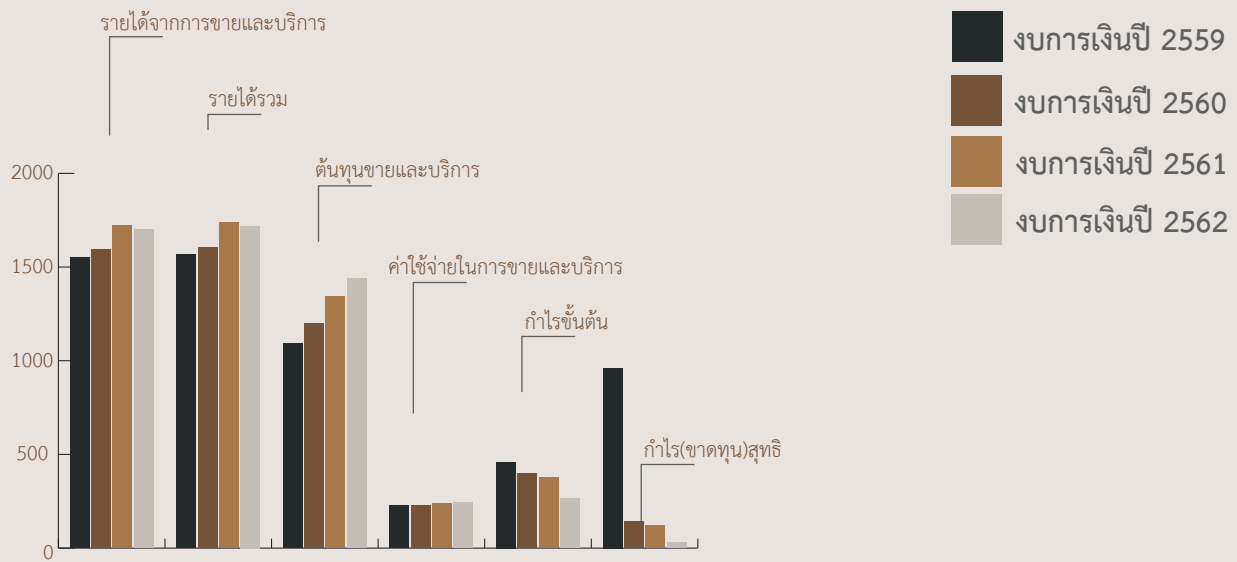

อัตราส่วนทางการเงิน

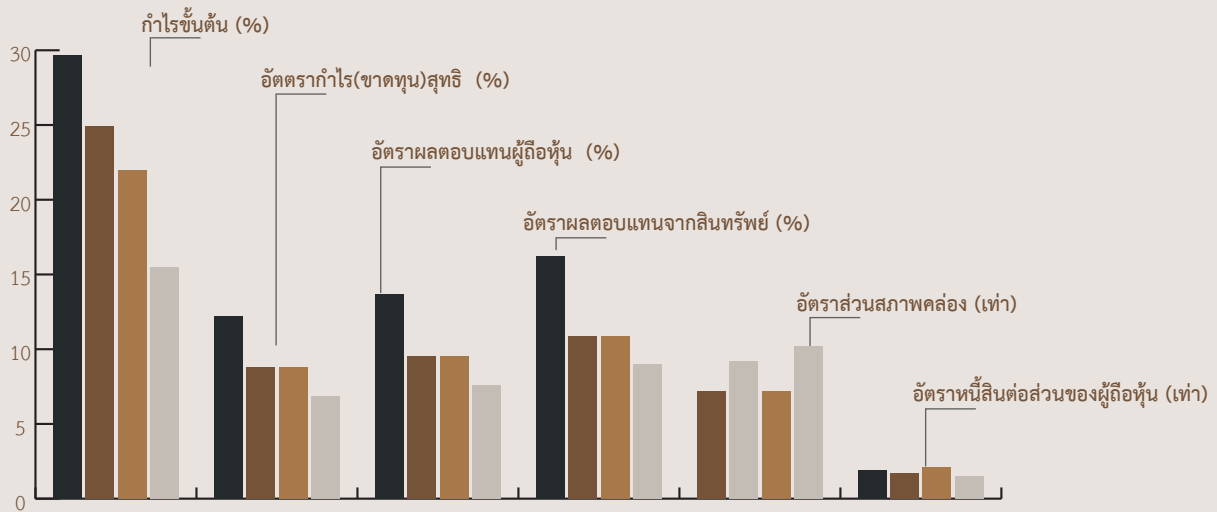

ฐานะทางการเงิน (ล้านบาท)

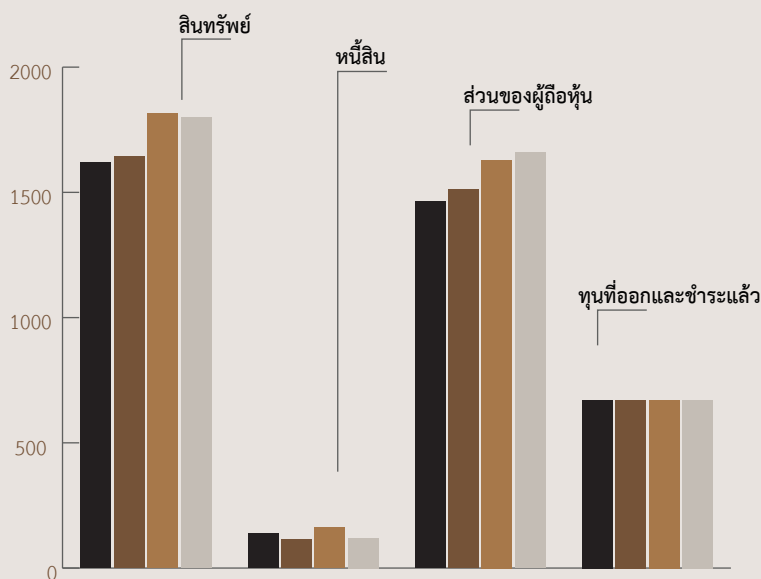

ข้อมูลต่อหุ้น (บาท)

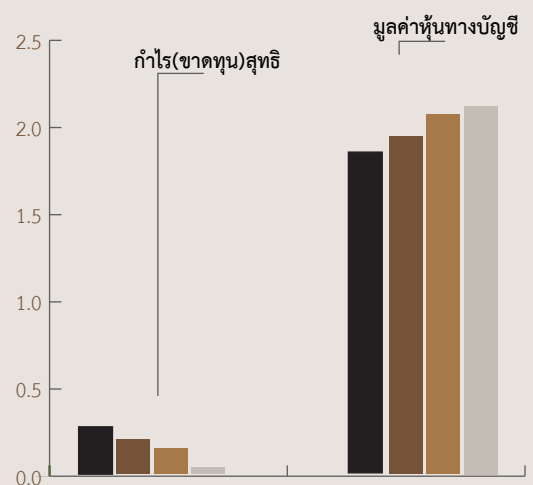



สำหรับการดำเนินธุรกิจในปี 2562 ยังคงชะลอตัวลงเมื่อเปรียบเทียบกับปี 2561 เนื่องจากปัจจัยกดดันในเรื่องค่าเงินบาทที่แข็งค่าขึ้นเมื่อเทียบกับเงินสกุลเหรียญสหรัฐอเมริกา รวมถึงความไม่แน่นอนของเศรษฐกิจโลกที่เป็นผลมาจากการขึ้นภาษี และสงครามการค้าของประเทศใหญ่ๆที่มีผลต่อเศรษฐกิจโลก

บริษัทฯ มีผลการดำเนินงาน ปี 2562 รายได้จากการขายที่ 1,701.41 ล้านบาท ลดลงจากปี 2561 ร้อยละ 1.24 มีรายได้รวมที่ 1,719.52 ล้านบาท ลดลงจากปี 2561 ร้อยละ 1.07 และมีกำไรสุทธิ ที่ 31.34 ล้านบาท ลดลงจากปี 2561 ร้อยละ 75.39 อย่างไรก็ตาม นอกจากการทำธุรกิจเพื่อสร้างผลตอบแทนให้กับผู้ถือหุ้นแล้ว บริษัทได้ตระหนักถึงความสำคัญในด้านการบริหารจัดการภายในที่ดีได้กรอบนโยบายการกำกับดูแลที่ดีของบริษัท และด้วยความมุ่งมั่นของผู้บริหารและพนักงานที่บริหารงานได้ตามเป้าหมายเพิ่มประสิทธิภาพในกระบวนการผลิต พัฒนาทั้งกระบวนการผลิตที่ทันสมัยขึ้นเพื่อได้ผลิตภัณฑ์ที่สอดคล้องกับมาตรฐานสุขอนามัยตามระบบมาตรฐานสากล รวมทั้งปรับกลยุทธ์ตามสถานการณ์ พร้อมทั้งใส่ใจในด้านความรับผิดชอบต่อสังคมและสิ่งแวดล้อมเพื่อการพัฒนาอย่างยั่งยืน จึงทำให้ยังคงรักษาปริมาณการส่งออกในตลาดการค้าเดิมและขยายการส่งออกในลูกค้าใหม่ทั้งในตลาดการค้าเดิมและตลาดใหม่ ซึ่งเป็นไปตามนโยบาย กลยุทธ์ที่ได้กำหนดไว้

สุดท้ายนี้ ผมในฐานะประธานกรรมการบริษัท คณะกรรมการผู้บริหารและพนักงานบริษัทขอขอบคุณ ท่านผู้ถือหุ้นทุกท่านตลอดจนลูกค้า คู่ค้า พันธมิตรทางธุรกิจ รวมถึงผู้ที่เกี่ยวข้องอื่นๆ ทุกท่านที่มีส่วนสนับสนุนการดำเนินงานของบริษัทด้วยดีเสมอมา บริษัทจะมุ่งมั่นที่จะพัฒนาผลิตภัณฑ์ที่ตอบสนองต่อความต้องการของผู้บริโภคและยังคงรักษามาตรฐานด้านความปลอดภัยให้กับลูกค้าอย่างต่อเนื่อง

สุเทพ จิรุงเรืองกิจ

ประธานกรรมการ
บริษัท อกริเพียว โฮลดิ้งส์ จำกัด (มหาชน)

รายละเอียดเกี่ยวกับคณะกรรมการบริษัทและคณะผู้บริหารระดับสูง



นายสุเรศพล จิรุงเรืองกิจ
กรรมการ / ประธานกรรมการ
(กรรมการผู้มีอำนาจลงนาม)

วัน/เดือน/ปี เกิด : 24 กุมภาพันธ์ 2526
อายุ : 37 ปี
สัญชาติ : ไทย
ที่อยู่ : 177 ซอยปรียานนท์ แขวงบางโพธิ์พาง เขตยานนาวา กรุงเทพมหานคร
วุฒิทางการศึกษาสูงสุด : -
ปริญญาโท MBA, General Business, University of Texas, San Antonio.
ปริญญาตรี คณะพาณิชยศาสตร์และการบัญชี มหาวิทยาลัยธรรมศาสตร์
-
การอบรมบทบาทหน้าที่กรรมการ:
ประวัติการทำงาน:
2554-ปัจจุบัน ประธานกรรมการ บริษัท อกริเพียว โฮลดิ้งส์ จำกัด (มหาชน)
2558-ปัจจุบัน ประธานกรรมการ บริษัท ควอลิเมอร์ จำกัด
2554-ปัจจุบัน กรรมการ บริษัท ริเวอร์แคว อินเตอร์เนชั่นแนล อุตสาหกรรมอาหาร จำกัด
2548-ปัจจุบัน ผู้จัดการฝ่ายก่อสร้าง บริษัท ชิมมิทไพเนียร์สท์ กอล์ฟคลับ จำกัด
จำนวนบริษัทที่ดำรงตำแหน่งกรรมการ : บริษัทจดทะเบียน 1 บริษัท
บริษัททั่วไป 2 บริษัท
สัดส่วนการถือหุ้น (%) : 35.36 %
ความสัมพันธ์ทางครอบครัวระหว่างผู้บริหาร : คู่สมรส คุณสินีมาศ โสติภาพนุกูล
จำนวนปี / วาระที่เป็นกรรมการ : 9 ปี / 4 วาระ
ได้รับแต่งตั้งเป็นกรรมการครั้ง : 27 เมษายน 2554



นางสาวสินีมาศ โสติภาพนุกูล
กรรมการ / ประธานเจ้าหน้าที่บริหาร
(กรรมการผู้มีอำนาจลงนาม)

วัน/เดือน/ปี เกิด : 4 มิถุนายน 2526
อายุ : 36 ปี
สัญชาติ : ไทย
ที่อยู่ : 177 ซอยปรียานนท์ แขวงบางโพธิ์พาง เขตยานนาวา กรุงเทพมหานคร
วุฒิทางการศึกษาสูงสุด : ปริญญาโท สาขาการบัญชี University of Texas at San Antonio
ปริญญาโท สาขาการเงินระหว่างประเทศ Post-Graduated Certificate
Fordham University
ปริญญาตรี คณะพาณิชยศาสตร์และการบัญชี จุฬาลงกรณ์มหาวิทยาลัย
การอบรมบทบาทหน้าที่กรรมการ:
ประวัติการทำงาน:
2554-ปัจจุบัน กรรมการ / ประธานเจ้าหน้าที่บริหาร บริษัท อกริเพียว โฮลดิ้งส์ จำกัด (มหาชน)
2558-ปัจจุบัน กรรมการ บริษัท ควอลิเมอร์ จำกัด
2554-ปัจจุบัน กรรมการ บริษัท ริเวอร์แคว อินเตอร์เนชั่นแนล อุตสาหกรรมอาหาร จำกัด
จำนวนบริษัทที่ดำรงตำแหน่งกรรมการ : บริษัทจดทะเบียน 1 บริษัท
บริษัททั่วไป 2 บริษัท
สัดส่วนการถือหุ้น (%) : *-ไม่มี-
ความสัมพันธ์ทางครอบครัวระหว่างผู้บริหาร : คู่สมรส คุณสุเรศพล จิรุงเรืองกิจ
จำนวนปี / วาระที่เป็นกรรมการ : 8 ปี / 3 วาระ
ได้รับแต่งตั้งเป็นกรรมการครั้งแรก : 16 กันยายน 2554

รายละเอียดเกี่ยวกับคณะกรรมการบริษัทและคณะผู้บริหารระดับสูง (ต่อ)



ศ.ดร. ธรรมศักดิ์ พงษ์พิชญามาตย์
กรรมการอิสระ/ประธานกรรมการตรวจสอบ /
ประธานกรรมการสรรหาและ
กำหนดค่าตอบแทน

วัน/เดือน/ปี เกิด : 4 เมษายน 2493
อายุ : 70 ปี
สัญชาติ : ไทย
ที่อยู่ : 91/125-126 หมู่บ้านปฐวีกรณ์ 2 ซอยรามอินทรา 44 ถนนรามอินทรา แขวงคันนายาว เขตคันนายาว กรุงเทพมหานคร 10230

วุฒิทางการศึกษาสูงสุด:
- Ph.D., H.A.U., India
- ปริญญา วปอ.รุ่น 40 หลักสูตรบริหารอุดมศึกษา
- University of Warwick และ The University of Oxford Visiting Prof. (NCSU., USA. / M.U. Australia.)
- ปริญญาตรีและโท มหาวิทยาลัยเกษตรศาสตร์

การอบรมบทบาทหน้าที่กรรมการ : DAP67/2006 วันที่ 7 พฤศจิกายน 2550
สมาคมส่งเสริมสถาบันกรรมการบริษัทไทย

ประวัติการทำงาน:
2550 – ปัจจุบัน กรรมการอิสระ/ประธานคณะกรรมการตรวจสอบ/ประธานคณะกรรมการสรรหาและกำหนดค่าตอบแทน บริษัท อกริเพียว โฮลดิ้งส์ จำกัด (มหาชน)
สมาชิกสภาขับเคลื่อนการปฏิรูปประเทศ
คณบดีสำนักวิชาเทคโนโลยีการเกษตร มหาวิทยาลัยวลัยลักษณ์

จำนวนบริษัทที่ดำรงตำแหน่งกรรมการ
บริษัทจดทะเบียน 1 บริษัท
บริษัททั่วไป - บริษัท

สัดส่วนการถือหุ้น (%) : *ไม่มี-
ความสัมพันธ์ทางครอบครัวระหว่างผู้บริหาร ; -ไม่มี-
จำนวนปี / วาระที่เป็นกรรมการ : 13 ปี / 5 วาระ
ได้รับแต่งตั้งเป็นกรรมการครั้งแรก : 18 เมษายน 2550



นายณรวิญญ์ เวทไ
กรรมการอิสระ /กรรมการตรวจสอบ /
กรรมการสรรหาและกำหนดค่าตอบแทน

วัน/เดือน/ปี เกิด : 22 ธันวาคม 2525
อายุ : 37 ปี
สัญชาติ : ไทย
ที่อยู่ : 102/308 หมู่ที่ 6 ต.บางรักพัฒนา อำเภอบางบัวทอง จังหวัดนนทบุรี

คุณวุฒิทางการศึกษาสูงสุด
- ปริญญาวิทยาศาสตรมหาบัณฑิต วิชาเอกการเงินและธนพินิจทางการเงิน University of Illinois at Urbana-Champaign, U.S.A.
- นักเรียนแลกเปลี่ยนที่ California State University, Fresno (Dec 2002-June 2003)
- ปริญญาบริหารธุรกิจบัณฑิต วิชาเอกการบัญชี จุฬาลงกรณ์มหาวิทยาลัย

การอบรมบทบาทหน้าที่กรรมการ :
ประวัติการทำงาน :
2554-ปัจจุบัน กรรมการอิสระ / กรรมการตรวจสอบ / กรรมการสรรหาและกำหนดค่าตอบแทน บริษัท อกริเพียว โฮลดิ้งส์ จำกัด (มหาชน)
ผู้ช่วยผู้บริหารงานขายผลิตภัณฑ์ทางการเงิน ธนาคาร กสิกรไทย จำกัด (มหาชน)
Dealer อาวุโสฝ่ายการค้าเงินตราต่างประเทศ
แผนกบริหารการเงิน ธนาคารกรุงเทพ จำกัด (มหาชน)
Global Markets Operation Officer, Deutsche Bank AG Bangkok, Thailand.

2556-ปัจจุบัน
2551-2556
2549-2550
จำนวนบริษัทที่ดำรงตำแหน่งกรรมการ
บริษัทจดทะเบียน 1 บริษัท
บริษัททั่วไป - บริษัท

สัดส่วนการถือหุ้น (%) : *ไม่มี-
ความสัมพันธ์ทางครอบครัวระหว่างผู้บริหาร : *ไม่มี-
จำนวนปี / วาระที่เป็นกรรมการ : 8 ปี / 3 วาระ
ได้รับแต่งตั้งเป็นกรรมการครั้งแรก : 16 กันยายน 2554



นายศักดิ์ดา ศรีนิเวศน์

กรรมการอิสระ / กรรมการตรวจสอบ /
กรรมการสรรหาและกำหนดค่าตอบแทน

วัน/เดือน/ปี เกิด : 1 ธันวาคม 2497
อายุ : 65 ปี
สัญชาติ : ไทย
ที่อยู่ : 62/3 หมู่ 3 ซอยวัดดาวเรือง ตำบลบางปูน อำเภอเมือง จังหวัดปทุมธานี 12000
คุณวุฒิทางการศึกษาสูงสุด :
- MASTER OF SCIENCE RURAL DEVELOPMENT, Central Luzon State University, Philippines
- ปริญญาตรี ส่งเสริมการเกษตรและสหกรณ์บัณฑิต มหาวิทยาลัยสุโขทัยธรรมาธิราช
การอบรมบทบาทหน้าที่กรรมการ : DAP112/2014 วันที่ 29 ตุลาคม 2557
สมาคมส่งเสริมสถาบันกรรมการบริษัทไทย
ประวัติการทำงาน :
2554-ปัจจุบัน กรรมการอิสระ / กรรมการตรวจสอบ / กรรมการสรรหาและกำหนดค่าตอบแทน บริษัท อกริเพียว โฮลดิ้งส์ จำกัด (มหาชน)
2551-ปัจจุบัน นักวิชาการเกษตรระดับชำนาญการพิเศษ
สำนักพัฒนาคุณภาพสินค้าเกษตร กรมส่งเสริมการเกษตร
บริษัทจดทะเบียน 1 บริษัท
บริษัททั่วไป 1 บริษัท
สัดส่วนการถือหุ้น (%) : *-ไม่มี-
ความสัมพันธ์ทางครอบครัวระหว่างผู้บริหาร *-ไม่มี-
จำนวนปี / วาระที่เป็นกรรมการ : 9 ปี / 4 วาระ
ได้รับแต่งตั้งเป็นกรรมการครั้งแรก : 27 เมษายน 2554



นางสาวสุวนัส บุญญาสุวัฒน์
กรรมการอิสระ / กรรมการตรวจสอบ

วัน/เดือน/ปี เกิด : 8 กันยายน 2526
อายุ : 36 ปี
สัญชาติ : ไทย
ที่อยู่ : 114/12 หมู่ที่ 3 ตำบลวัดชลอ อำเภอบางกรวย จังหวัดนนทบุรี
วุฒิทางการศึกษา : ปริญญาโท Business Analysis University of Reading, สหราชอาณาจักร
การอบรมบทบาทหน้าที่กรรมการ : DAP112/2014 วันที่ 29 ตุลาคม 2557 สมาคมส่งเสริมสถาบันกรรมการบริษัทไทย
ประวัติการทำงาน:
2557-ปัจจุบัน กรรมการอิสระ / กรรมการตรวจสอบ บริษัท อกริเพียว โฮลดิ้งส์ จำกัด (มหาชน)
2562-ปัจจุบัน กรรมการ บริษัท 9091 โลจิสติกส์ จำกัด / ธุรกิจขนส่ง
2559-ปัจจุบัน กรรมการ บริษัท พรีเมอ ออยล์ จำกัด / ธุรกิจส่งออกสารละลายไฮโดรคาร์บอน
2555-ปัจจุบัน กรรมการอิสระ บริษัท วีระสุวรรณ จำกัด / ธุรกิจปิโตรเคมี และการกลั่น
2555-ปัจจุบัน กรรมการบริษัท เอส.เอ็น.บี.ยูไนเต็ด เคมีคอล จำกัด / ธุรกิจเคมีภัณฑ์
2548-2551 ผู้ช่วยผู้ตรวจสอบบัญชี บริษัท เคพีเอ็มจี ภูมิไชย สอบบัญชี จำกัด/
ธุรกิจตรวจสอบบัญชีและภาษี
จำนวนบริษัทที่ดำรงตำแหน่งกรรมการ : บริษัทจดทะเบียน 1 บริษัท
บริษัททั่วไป 4 บริษัท
สัดส่วนการถือหุ้น (%) *-ไม่มี-
ความสัมพันธ์ทางครอบครัวระหว่างกรรมการและผู้บริหาร ; -ไม่มี-
จำนวนปี / วาระที่เป็นกรรมการ : 6 ปี / 2 วาระ
ได้รับแต่งตั้งเป็นกรรมการครั้งแรก : 30 เมษายน 2557

รายละเอียดเกี่ยวกับคณะกรรมการบริษัทและคณะผู้บริหารระดับสูง(ต่อ)



นายพงศ์ทัต กาญจนพิสุทธิ์
กรรมการอิสระ

วัน/เดือน/ปี เกิด : 20 มกราคม 2526
 อายุ : 37 ปี
 สัญชาติ : ไทย
 ที่อยู่ : 153 ถ. อำนวยสงคราม แขวงถนนนครไชยศรี เขตดุสิต กรุงเทพมหานคร
 วุฒิทางการศึกษาสูงสุด : ปริญญาวิทยาศาสตรมหาบัณฑิต วิชาเอกการเงิน
 University of Illinois at Urbana-Champaign, U.S.A.
 - ปริญญาตรี คณะวิศวกรรมศาสตร์ สาขาวิศวกรรมอุตสาหการ
 จุฬาลงกรณ์มหาวิทยาลัย

การอบรมบทบาทหน้าที่กรรมการ:
 ประวัติการทำงาน :
 2556 - ปัจจุบัน กรรมการอิสระ บริษัท อกริเพียว โฮลดิ้งส์ จำกัด (มหาชน)
 2559 - ปัจจุบัน Portfolio Analyst, PTT Exploration and Production PCL, Thailand
 2556- 2559 Economist, Petroleum Economics, PTT Exploration and
 Production PCL, Thailand.
 2552 - 2556 Senior Analyst, Risk Monitoring and Analysis Team,
 Bank of Thailand, Bangkok, Thailand.

จำนวนบริษัทที่ดำรงตำแหน่งกรรมการ บริษัทจดทะเบียน 1 บริษัท
 บริษัททั่วไป - บริษัท

สัดส่วนการถือหุ้น : *ไม่มี-

ความสัมพันธ์ทางครอบครัวระหว่างกรรมการและผู้บริหาร ; *ไม่มี-

จำนวนปี / วาระที่เป็นกรรมการ : 6 ปี / 2 วาระ

ได้รับแต่งตั้งเป็นกรรมการครั้งแรก : 13 พฤศจิกายน 2556



นางสาวพรรณ นุบผาวาณิช
กรรมการอิสระ

วัน/เดือน/ปี เกิด : 5 ตุลาคม 2525
 อายุ : 37 ปี
 สัญชาติ : ไทย
 ที่อยู่ : 26/126 ซอยสุขุมวิท 40 แขวงพระโขนง เขตคลองเตย กรุงเทพฯ 10110
 วุฒิทางการศึกษาสูงสุด : ปริญญาโท สาขาบริหารธุรกิจ จุฬาลงกรณ์มหาวิทยาลัย
 การอบรมบทบาทหน้าที่กรรมการ : DAP113/2014 วันที่ 18 พฤศจิกายน 2557
 สมาคมส่งเสริมสถาบันกรรมการบริษัทไทย

ประวัติการทำงาน:
 2557-ปัจจุบัน กรรมการอิสระ บริษัท อกริเพียว โฮลดิ้งส์ จำกัด (มหาชน)
 2554-ปัจจุบัน พนักงานบัญชีอาวุโส บริษัท ซีอีซี อินเทอร์เน็ตชั่นแนล จำกัด (สาขาประเทศไทย)
 2550-2554 ธุรกิจปิโตรเคมี / ธุรกิจสำรวจและผลิตปิโตรเลียม
 พนักงานบัญชีอาวุโส บริษัท นิวคอสตอล (ประเทศไทย) จำกัด
 ธุรกิจปิโตรเคมี / ธุรกิจสำรวจและผลิตปิโตรเลียม

จำนวนบริษัทที่ดำรงตำแหน่งกรรมการ บริษัทจดทะเบียน 1 บริษัท
 บริษัททั่วไป - บริษัท

สัดส่วนการถือหุ้น : *ไม่มี-

ความสัมพันธ์ทางครอบครัวระหว่างกรรมการและผู้บริหาร ; -ไม่มี-

จำนวนปี / วาระที่เป็นกรรมการ : 6 ปี / 2 วาระ

ได้รับแต่งตั้งเป็นกรรมการครั้งแรก : 30 เมษายน 2557



นางสาวณีย์ ประเสริฐวัฒนกุล
กรรมการ

วัน/เดือน/ปี เกิด	: 16 มีนาคม 2503
อายุ	: 59 ปี
สัญชาติ	: ไทย
ที่อยู่	: 3 ซ.โชคชัย 4 ซอย 78 แยก 15 ถ.โชคชัย 4 แขวงลาดพร้าว เขตลาดพร้าว กรุงเทพมหานคร
วุฒิทางการศึกษาสูงสุด	: ปริญญาตรี สาขาการบัญชี มหาวิทยาลัยรามคำแหง
การอบรมบทบาทหน้าที่กรรมการ	: -
ประวัติการทำงาน:	:
2554-ปัจจุบัน	กรรมการ บริษัท อกริเพียว โฮลดิ้งส์ จำกัด (มหาชน)
2528 - ปัจจุบัน	กรรมการและผู้จัดการฝ่ายบัญชีและการเงิน บริษัท ชัมมิต ฟุตแวร์ จำกัด
จำนวนบริษัทที่ดำรงตำแหน่งกรรมการ	บริษัทจดทะเบียน 1 บริษัท บริษัททั่วไป - บริษัท
สัดส่วนการถือหุ้น	: *ไม่มี-
ความสัมพันธ์ทางครอบครัวระหว่างกรรมการและผู้บริหาร	; -ไม่มี-
จำนวนปี / วาระที่เป็นกรรมการ	: 8 ปี / 4 วาระ
ได้รับแต่งตั้งเป็นกรรมการครั้งแรก	: 27 เมษายน 2554



นางกิตติมา อัมประเสริฐ
กรรมการ
(กรรมการผู้มีอำนาจลงนาม)

วัน/เดือน/ปี เกิด	: 27 สิงหาคม 2516
อายุ	: 46 ปี
ที่อยู่	: 105/65 หมู่ที่ 7 ตำบลคลองหนึ่ง อำเภอคลองหลวง จังหวัดปทุมธานี
วุฒิทางการศึกษาสูงสุด	: ปริญญาตรี สาขาการบัญชี มหาวิทยาลัยเซนต์จอห์น
การอบรมบทบาทหน้าที่กรรมการ	: DAP112/2014 วันที่ 29 ตุลาคม 2557 สมาคมส่งเสริมสถาบันกรรมการบริษัทไทย
ประวัติการทำงาน:	:
2554 - ปัจจุบัน	กรรมการ บริษัท อกริเพียว โฮลดิ้งส์ จำกัด (มหาชน)
2544 - ปัจจุบัน	กรรมการและผู้จัดการฝ่ายบัญชี บริษัท ชัมมิต โพนเฮอร์สท์ กอล์ฟคลับ จำกัด
จำนวนบริษัทที่ดำรงตำแหน่งกรรมการ	บริษัทจดทะเบียน 1 บริษัท บริษัททั่วไป 3 บริษัท
สัดส่วนการถือหุ้น	: *ไม่มี-
ความสัมพันธ์ทางครอบครัวระหว่างกรรมการและผู้บริหาร	; -ไม่มี-
จำนวนปี / วาระที่เป็นกรรมการ	: 9 ปี / 4 วาระ
ได้รับแต่งตั้งเป็นกรรมการครั้งแรก	: 27 เมษายน 2554

นโยบายและภาพรวมการประกอบธุรกิจ

ภาพรวมการประกอบธุรกิจ

- บริษัทที่มีสถานะเป็นบริษัทลงทุน (Holding Company) โดยบริษัทดำเนินธุรกิจอุตสาหกรรมเกษตรและอาหารผ่านบริษัทย่อยต่างๆ ซึ่งดำเนินธุรกิจหลักเกี่ยวกับการผลิตและจำหน่ายผลิตภัณฑ์ทางการเกษตรแปรรูป ประเภทข้าวโพดบรรจุกระป๋อง ผัก ผลไม้สดและเมล็ดพันธุ์ข้าวโพด
- บริษัทย่อยทางตรงของบริษัท ประกอบด้วย
 1. บริษัท ริเวอร์แคว อินเตอร์เนชั่นแนล อุตสาหกรรมอาหาร จำกัด โดยบริษัทถือหุ้นในสัดส่วน ร้อยละ 99.99 ของทุนที่ออกและเรียกชำระแล้วของริเวอร์แคว ณ วันที่ 31 ธันวาคม 2562 ตามสำเนาบัญชีรายชื่อผู้ถือหุ้น
- บริษัทย่อยทางอ้อมของบริษัท ประกอบด้วย
 1. บริษัท ผลิตภัณฑ์ข้าวโพดหวาน จำกัด โดยริเวอร์แคว ถือหุ้นในสัดส่วน ร้อยละ 75.00 ของทุนที่ออกและเรียกชำระแล้วของผลิตภัณฑ์ข้าวโพดหวาน ในขณะที่ตระกูลภูหล้าถือหุ้นในสัดส่วน ร้อยละ 6.70 ของทุนที่ออกและเรียกชำระแล้วของผลิตภัณฑ์ข้าวโพดหวาน และผู้ถือหุ้นรายย่อยอื่นๆ จำนวน 24 คน ถือหุ้นในสัดส่วนร้อยละ 18.30 ของทุนที่ออกและเรียกชำระแล้วของผลิตภัณฑ์ข้าวโพดหวาน ณ วันที่ 31 ธันวาคม 2562 ตามสำเนาบัญชีรายชื่อผู้ถือหุ้น
 2. บริษัท อกริเฟรช จำกัด โดยริเวอร์แควถือหุ้นในสัดส่วน ร้อยละ 99.99 ของทุนที่ออกและเรียกชำระแล้วของอกริเฟรช ณ วันที่ 31 ธันวาคม 2562 ตามสำเนาบัญชีรายชื่อผู้ถือหุ้น
- บริษัทร่วมทางตรงของบริษัท ประกอบด้วย
 1. บริษัท เยนเนอรัล บิสซิเนส เซนเตอร์ จำกัด โดยบริษัทถือหุ้นในสัดส่วนร้อยละ 47.67 ของทุนที่ออกและเรียกชำระแล้วของเยนเนอรัล บิสซิเนส เซนเตอร์ ณ วันที่ 31 ธันวาคม 2562 ตามสำเนาบัญชีรายชื่อผู้ถือหุ้น
ทั้งนี้ เยนเนอรัล บิสซิเนส เซนเตอร์ ได้หยุดการดำเนินงานเชิงพาณิชย์แล้ว และกำลังอยู่ระหว่างการพิจารณาผลกระทบต่างๆ ของการชำระบัญชี
- บริษัทที่บริษัทย่อยของบริษัทเข้าไปลงทุน ประกอบด้วย
 1. บริษัท สยามเดลมองด์ จำกัด โดยบริษัทริเวอร์แควฯถือหุ้นในสัดส่วนร้อยละ 1.32 ของทุนที่ออกและเรียกชำระแล้ว ณ วันที่ 31 ธันวาคม 2562 ตามสำเนาบัญชีรายชื่อผู้ถือหุ้น

- ธุรกิจของบริษัทย่อยทางตรง บริษัทย่อยทางอ้อม และบริษัทที่บริษัทเข้าไปลงทุน แสดงรายละเอียดประกอบดังต่อไปนี้
 1. บริษัท ริเวอร์แคว อินเตอร์เนชั่นแนล อุตสาหกรรมอาหาร จำกัด ก่อตั้งขึ้นเมื่อวันที่ 18 กรกฎาคม 2540 ด้วยทุนจดทะเบียนเริ่มแรกจำนวน 65 ล้านบาท เพื่อดำเนินธุรกิจผลิตและส่งออกข้าวโพดหวานบรรจุกระป๋องและถุงสุญญากาศ ทั้งนี้ ณ วันที่ 31 ธันวาคม 2562 ตามงบการเงินภายในของบริษัทริเวอร์แควฯ โดยปัจจุบันบริษัทริเวอร์แควฯ มีทุนที่ออกและเรียกชำระแล้วเท่ากับ 900 ล้านบาท
ธุรกิจผลิตและส่งออกข้าวโพดหวานบรรจุกระป๋องและถุงสุญญากาศ เริ่มตั้งแต่การนำวัตถุดิบข้าวโพดหวานมาแปรรูปในบรรจุภัณฑ์กระป๋องและถุงสุญญากาศ และจัดจำหน่ายผลิตภัณฑ์ดังกล่าวไปยังตลาดต่างประเทศเป็นหลัก อย่างไรก็ตาม สำหรับการขายในประเทศนั้น บริษัท ริเวอร์แควฯ มีสินค้าภายใต้เครื่องหมายการค้า “เทสตี” และ “ริเวอร์แคว” โดยบริษัทริเวอร์แควฯ จัดจำหน่ายสินค้าผ่านซูเปอร์มาร์เก็ตต่างๆ ที่มีอยู่อย่างแพร่หลาย
 2. บริษัท ผลิตภัณฑ์ข้าวโพดหวาน จำกัด (ชื่อเดิม บริษัท ศูนย์ผลไม้ไทย จำกัด และ บริษัท อโกรเทค แอนด์ แมนเนจเม้น จำกัด) ก่อตั้งขึ้นเมื่อวันที่ 21 กุมภาพันธ์ 2532 ด้วยทุนจดทะเบียนเริ่มแรกจำนวน 3 ล้านบาท เพื่อดำเนินธุรกิจผลิตและจำหน่ายเมล็ดพันธุ์ข้าวโพดหวาน ทั้งนี้ ณ วันที่ 31 ธันวาคม 2562 ตามงบการเงินภายในของผลิตภัณฑ์ข้าวโพดหวาน โดยมีทุนที่ออกและเรียกชำระแล้วเท่ากับ 5 ล้านบาท
ธุรกิจผลิตและจำหน่ายเมล็ดพันธุ์ข้าวโพดหวาน เริ่มตั้งแต่การพัฒนาและผลิตเมล็ดพันธุ์ ส่งเสริมการเพาะปลูก ขายเมล็ดพันธุ์ และจัดหาวัตถุดิบข้าวโพดหวานเพื่อมาใช้ในกิจการของริเวอร์แคว
 3. บริษัท อกริเฟรช จำกัด (ชื่อเดิม บริษัท โกลด์รีเสิร์ฟ จำกัด) ก่อตั้งขึ้นเมื่อวันที่ 5 เมษายน 2544 ด้วยทุนจดทะเบียนเริ่มแรกจำนวน 1 ล้านบาท เพื่อดำเนินธุรกิจแปรรูปผักและผลไม้บรรจุสด ทั้งนี้ ณ วันที่ 31 ธันวาคม 2562 ตามงบการเงินภายในของอกริเฟรช โดยมีทุนที่ออกและเรียกชำระแล้วเท่ากับ 78.25 ล้านบาท
ธุรกิจแปรรูปผักและผลไม้บรรจุสด เริ่มตั้งแต่การนำผักสดมาคัด ตัดแต่ง ใส่บรรจุภัณฑ์ และส่งออกไปยังตลาดต่างประเทศ
 4. บริษัท สยามเดลมองด์ จำกัด ก่อตั้งขึ้นเมื่อ วันที่ 28 มกราคม 2548 ด้วยทุนจดทะเบียนเริ่มแรกจำนวน 150 ล้านบาท เพื่อดำเนินธุรกิจผลิตพืชผักผลไม้บรรจุภาชนะผนึก ทั้งนี้ รอบบัญชีของสยามเดลมองด์ สิ้นสุด ณ วันที่ 31 ธันวาคม 2562 โดย มีทุนที่ออกและเรียกเก็บชำระแล้ว เท่ากับ 850.80 ล้านบาท ตามข้อมูลจากกรมพัฒนาธุรกิจการค้า

การเปลี่ยนแปลงและพัฒนากิจการที่สำคัญ



ธุรกิจผลิตพืชผักผลไม้บรรจุภาชนะผนึก หรือ ธุรกิจบรรจุภัณฑ์ “เตตรา รีคาร์ท” (TETRA RECARTE) เป็นการนำเทคโนโลยีบรรจุภัณฑ์แบบใหม่ในกล่องกระดาษ มาใช้ในการผลิตข้าวโพดหวานแปรรูป สับปะรด ผลไม้รวม และอื่น ๆ ซึ่งเป็นการวางตำแหน่งสินค้าในตลาดบน และขยายฐานสินค้า ออกไปนอกเหนือจากสินค้าข้าวโพดหวานบรรจุกระป๋องที่รีเวอร์แควดำเนินการอยู่เดิม

ตามข้อมูลจากกรมพัฒนาธุรกิจการค้า สยามเดลมองด์ มี (1) DEL MONTE ASIA (PTE) LTD. จากประเทศสิงคโปร์ถือหุ้นใหญ่ในสัดส่วนร้อยละ 95.61 ของทุนที่ออกและเรียกชำระแล้ว และ (2) บริษัท สามร้อยยอด จำกัด (ผู้ผลิตสินค้าสับปะรด) ถือหุ้นในสัดส่วนร้อยละ 3.07 ของทุนที่ออกและเรียกชำระแล้ว โดยผู้ถือหุ้นดังกล่าวให้การสนับสนุนสยามเดลมองด์ในการขยายส่วนแบ่งทางการตลาดและการจัดจำหน่ายสินค้า

โครงสร้างการถือหุ้นของบริษัทฯ บริษัทย่อย บริษัทร่วม และบริษัท ที่เข้าไปลงทุน

(ข้อมูล ณ วันที่ 31 ธันวาคม 2562 ตามงบการเงินรวมสอบทานของบริษัทฯ และตามสำเนาบัญชีรายชื่อผู้ถือหุ้นของบริษัทที่เกี่ยวข้อง)



เป้าหมายการดำเนินธุรกิจ

บริษัทฯ มีความมุ่งมั่นที่จะก้าวไปเป็นบริษัทที่แข็งแกร่งในอุตสาหกรรมเกษตร โดยมุ่งเน้นที่จะผลิตสินค้าที่มีคุณภาพสูงและการบริการที่ดีเยี่ยม เพื่อตอบสนองความต้องการของลูกค้าและองค์กรต่างๆที่เกี่ยวข้อง ควบคู่ไปกับการรับผิดชอบต่อสังคมและสิ่งแวดล้อม โดยมุ่งเน้นการพัฒนาขั้นตอนการผลิตอย่างต่อเนื่อง เพื่อที่จะนำเสนอผลิตภัณฑ์ที่มีคุณภาพดีและสามารถลดต้นทุนการผลิต รวมถึงการหาแหล่งวัตถุดิบคุณภาพเยี่ยม เพื่อนำเสนอต่อลูกค้า นำไปสู่การพัฒนาอย่างยั่งยืน

ก่อตั้งบริษัท รีเวอร์
แควอินเตอร์
เนชั่นแนล
อุตสาหกรรมอาหาร
จำกัด

2540

เปลี่ยนชื่อจาก
บมจ. นิธิเวนเจอร์ฯ เป็น
บริษัท อกริเพียว
โฮลดิ้งส์ จำกัด
(มหาชน)

2544

ปัจจุบัน

โครงสร้างรายได้

โครงสร้างรายได้ของยอดขายในประเทศและต่างประเทศ แสดงรายละเอียดประกอบดังตารางต่อไปนี้

มูลค่าการจำหน่ายต่างประเทศ

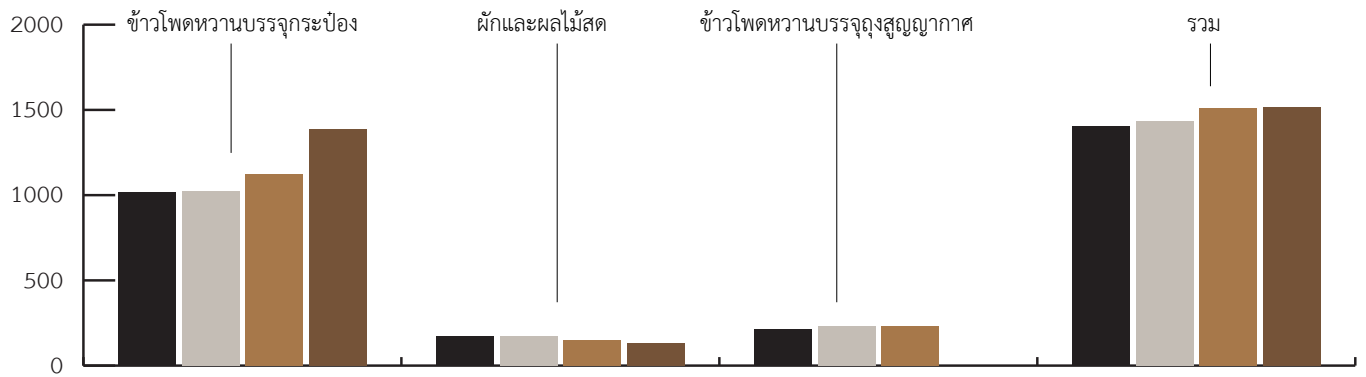

ประเภทธุรกิจ/รายได้	ดำเนิน การโดย	2559		2560		2561		2562	
		ล้านบาท	%	ล้านบาท	%	ล้านบาท	%	ล้านบาท	%
มูลค่าการจำหน่ายต่างประเทศ									
- ข้าวโพดหวานบรรจุกระป๋อง	RKI	1,019.67	65.81	1,025.18	64.29	1,123.41	65.21	1,387.60	81.56
- ผักและผลไม้สด	AGF	170.58	11.01	175.58	11.01	152.49	8.85	129.89	7.63
- ข้าวโพดหวานบรรจุถุงสุญญากาศ	RKI	213.75	13.79	234.16	14.68	234.19	13.59	-	-
รวม		1,404.00	90.61	1,434.92	89.99	1,510.09	87.66	1,517.49	89.19

มูลค่าการจำหน่ายในประเทศ

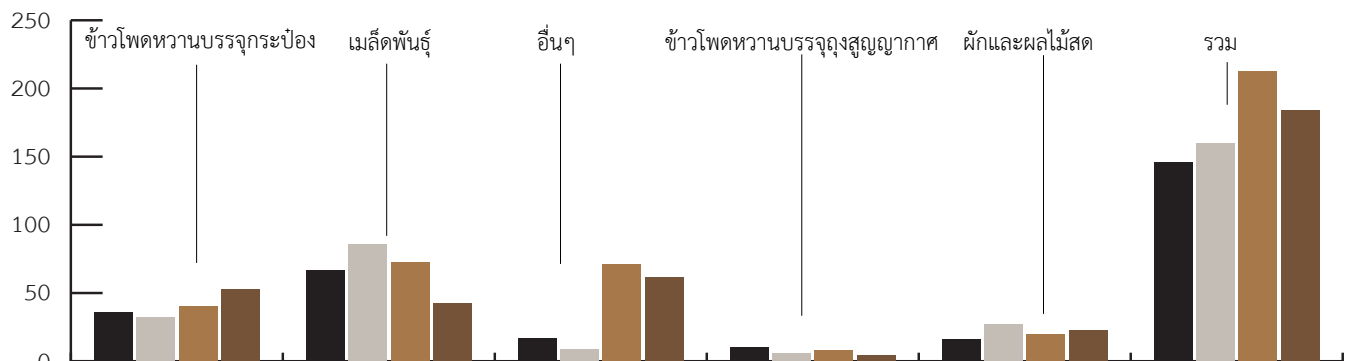

ประเภทธุรกิจ/รายได้	ดำเนิน การโดย	2559		2560		2561		2562	
		ล้านบาท	%	ล้านบาท	%	ล้านบาท	%	ล้านบาท	%
มูลค่าการจำหน่ายในประเทศ									
- ข้าวโพดหวานบรรจุกระป๋อง	RKI	36.20	2.34	31.88	2.00	40.58	2.36	53.11	3.12
- เมล็ดพันธุ์	SCP	66.64	4.30	85.79	5.38	72.97	4.24	42.37	2.49
- อื่นๆ	RKI	16.92	1.09	8.77	0.55	71.35	4.14	61.84	3.63
- ข้าวโพดหวานบรรจุถุงสุญญากาศ	RKI	10.57	0.68	5.86	0.37	7.74	0.45	4.09	0.24
- ผักและผลไม้สด	AGF	15.19	0.98	27.39	1.72	19.96	1.16	22.50	1.32
รวม		145.52	9.39	159.69	10.01	212.60	12.34	183.91	10.81
รวมมูลค่าการจำหน่ายทั้งหมด		1,549.52	100.00	1,594.61	100.00	1,722.69	100.00	1,701.39	100.00

หมายเหตุ

- RKI = บริษัท ริเวอร์แคว อินเตอร์เนชั่นแนล อุตสาหกรรมอาหาร จำกัด
- AGF = บริษัท อกริเฟิร์ช จำกัด
- SCP = บริษัท ผลิตภัณฑ์ข้าวโพดหวาน จำกัด

ลักษณะของผลิตภัณฑ์หรือบริการ

ผลิตภัณฑ์หลักของบริษัทมีสองกลุ่มหลักคือ

1. กลุ่มผลิตภัณฑ์ข้าวโพดหวาน ซึ่งผลิตและจำหน่ายโดยการแปรรูปและผ่านขบวนการเก็บถนอมอาหารด้วยหม้อมาเชื่อมด้วยแรงดันไอน้ำร้อน (Thermal process) ซึ่งบรรจุภัณฑ์ได้แก่ กระป๋อง และถุงสุญญากาศดำเนินงานโดยบริษัท “ริเวอร์ควาย”

ลักษณะของผลิตภัณฑ์หรือบริการทั้งหมดแบ่งตามภูมิศาสตร์ของการตลาดได้ดังนี้

ผลิตภัณฑ์ส่งออกจำหน่ายต่างประเทศ

- ข้าวโพดหวานเมล็ดบรรจุกระป๋อง (CANNED KERNEL SWEET CORN)
- ข้าวโพดหวานครีมบรรจุกระป๋อง (CANNED CREAM STYLE CORN)
- ข้าวโพดหวานบรรจุถุงสุญญากาศ (WHOLE KERNEL CORN IN RETORTABLE POUCH)
- ข้าวโพดหวานแบบฝักบรรจุสุญญากาศ (CORN ON THE COB IN RETORTABLE POUCH)

ผลิตภัณฑ์จำหน่ายในประเทศ

- ภายใต้เครื่องหมายการค้า TASTEE และ RIVER KWAI ซึ่งได้แก่
- ข้าวโพดหวานเมล็ดบรรจุกระป๋อง (CANNED KERNEL SWEET CORN)
 - ข้าวโพดหวานครีมบรรจุกระป๋อง (CANNED CREAM STYLE CORN)
 - ข้าวโพดหวานบรรจุถุงสุญญากาศ (WHOLE KERNEL CORN IN RETORTABLE POUCH)
 - ข้าวโพดหวานฝักสด (FRESH PACK)
 - เมล็ดพันธุ์ข้าวโพดหวาน (SWEET CORN SEED)
 - ข้าวโพดหวานแบบฝักบรรจุสุญญากาศ (CORN ON THE COB IN RETORTABLE POUCH)

2. กลุ่มผลิตภัณฑ์ผัก และผลไม้สด ที่ควบคุมสารเคมีตกค้าง ดำเนินงานโดยบริษัท “อกริเฟิร์ช” บริษัทมีการทำไร่ของบริษัทส่วนหนึ่งควบคุมกับการส่งเสริมให้เกษตรกรเพาะปลูก และทำสัญญาซื้อขายผลผลิตจากกลุ่มเกษตรกรในระบบ Contact Farming เพื่อส่งผักและผลไม้สดที่ได้คุณภาพให้กับโรงงานบริษัท “อกริเฟิร์ช” ทำการตัดแต่งก่อนบรรจุลงในภาชนะเป็นสินค้าสำเร็จรูปเพื่อการส่งออก พื้นที่เพาะปลูกของผักประเภทข้าวโพดอ่อน, หน่อไม้ฝรั่ง และกระเจียบเขียว ซึ่งเป็นผลิตภัณฑ์หลัก จะอยู่ในบริเวณใกล้เคียงกับโรงงาน เช่น จังหวัดกาญจนบุรี ราชบุรี และนครปฐม เป็นต้น

ผลกระทบต่อสิ่งแวดล้อม

-ไม่มี-

สิทธิประโยชน์จากการส่งเสริมการลงทุน

บริษัทได้รับสิทธิประโยชน์จากการได้รับการส่งเสริมการลงทุนตามพระราชบัญญัติส่งเสริมการลงทุน พ.ศ. 2520 จำนวน 1 โครงการ ในกิจการผลิตหรือถนอมอาหาร เครื่องดื่ม วัตถุเจือปนอาหารหรือสิ่งปรุงแต่งอาหาร โดยใช้เทคโนโลยีที่ทันสมัย โดยได้สิทธิประโยชน์ดังนี้

- ได้รับยกเว้นอากรขาเข้าสำหรับเครื่องจักรตามที่คณะกรรมการพิจารณาอนุมัติ
- ได้รับยกเว้นภาษีเงินได้นิติบุคคลสำหรับกำไรสุทธิที่ได้จากการประกอบกิจการที่ได้รับการส่งเสริมรวมกันไม่เกินร้อยละ 50 ของมูลค่าเงินลงทุน มีกำหนดเวลา 3 ปี



ภาวะอุตสาหกรรมและการแข่งขัน

ภาวะอุตสาหกรรมข้าวโพดหวานแปรรูป

ภาพรวมผลผลิตลดลงตามการลดลงของเนื้อที่เพาะปลูก โดยเนื้อที่เก็บเกี่ยวลดลง เนื่องจากปริมาณในแหล่งน้ำธรรมชาติในช่วงฤดูแล้งมีน้อยกว่าปีที่แล้ว ส่งผลให้น้ำไม่เพียงพอต่อการเพาะปลูก เกษตรกรจึงปล่อยเนื้อที่ให้ว่าง ด้านผลผลิตต่อไร่คาดว่าจะเพิ่มขึ้นเล็กน้อย เนื่องจากในแหล่งผลิตที่ทำการเพาะปลูกได้มีปริมาณน้ำเพียงพอต่อการเจริญเติบโต ทั้งนี้ ข้าวโพดหวานในประเทศนิยมปลูกในพื้นที่จังหวัดเชียงราย เชียงใหม่ ลำปาง นครสวรรค์ กาญจนบุรี เป็นส่วนใหญ่ และผลผลิตออกมาในช่วงเดือนมิถุนายน ถึง สิงหาคม โดยออกมากในเดือนกรกฎาคม

หากมองถึงการบริโภคข้าวโพดหวานในประเทศ พบว่า ปัจจุบันการบริโภคข้าวโพดหวานพันธุ์ลูกผสมมีแนวโน้มลดลงเนื่องจากมีการพัฒนาข้าวโพดหวานสายพันธุ์ใหม่ ๆ เพิ่มมากขึ้น เช่น พันธุ์ทับทิมสยาม ที่สามารถบริโภคสดได้โดยไม่ต้องทำให้สุกก่อน ในขณะที่ข้าวโพดหวานพันธุ์พื้นเมือง เช่น พันธุ์ข้าวเหนียว ข้าวโพดเทียน ยังคงได้รับความนิยมต่อเนื่องจากผู้บริโภค

ทั้งนี้ ไทยนับว่าเป็นประเทศส่งออกข้าวโพดหวานอันดับ 1 ของโลกมาตลอดในช่วงหลายปีที่ผ่านมา เนื่องจากข้าวโพดหวานพันธุ์ลูกผสมเป็นวัตถุดิบหลักในการผลิตและมีความต้องการข้าวโพดหวานปรุงแต่งเพื่อส่งออก โดยเฉพาะประเทศญี่ปุ่น เกาหลี ซาอุดีอาระเบีย อย่างไรก็ตาม ในส่วนของการผลิตในประเทศ เกษตรกรควรดูแลคุณภาพผลผลิต และเฝ้าระวังโรคและแมลงที่ระบาดอยู่ใน บางพื้นที่ เช่น หนอนกระทู้ โรคใบลาย โรคใบไหม้ เพื่อไม่ให้ส่งผลกระทบต่อปริมาณและผลผลิตได้คุณภาพตามต้องการ

ประเทศไทยมีโรงงานที่ทำการผลิตข้าวโพดหวานแปรรูปเป็นหลักอยู่ประมาณ 7-8 แห่ง โดยริเวอร์แควเป็นหนึ่งในผู้ผลิตข้าวโพดหวานแปรรูปเพื่อการส่งออก อย่างไรก็ตามผู้ผลิตรายอื่นๆ ภายในประเทศจะเป็นผู้ผลิตฝักและผลไม้หลากหลายประเภท โดยผู้ผลิตเหล่านั้นจะเสริมการผลิตข้าวโพดหวานในบางฤดู

ประเทศที่เป็นตลาดส่งออกสำคัญของข้าวโพดหวานแปรรูป ได้แก่ ญี่ปุ่น ไต้หวัน เกาหลี และอังกฤษ ในขณะที่ข้าวโพดหวานบรรจุถุงสูญญากาศมีตลาดส่งออกหลักคือ ญี่ปุ่น สหภาพยุโรป และอเมริกา

ราคาขายของข้าวโพดหวาน แปรรูปของตลาดโลกในภูมิภาคสำคัญถูกกำหนดโดยผู้ผลิตรายใหญ่ๆ จากประเทศสหรัฐอเมริกา ฝรั่งเศส และอังกฤษ ในขณะที่ผู้ผลิตของประเทศไทยมีมารายขึ้นการแข่งขันในอุตสาหกรรมจึงเป็น

การแข่งขันทั้งในด้านราคาและคุณภาพของสินค้า อุตสาหกรรมข้าวโพดหวานภายในประเทศไทยมีการขยายตัวและเป็นที่ยอมรับของผู้บริโภคมากขึ้น เนื่องจากผลิตภัณฑ์ดังกล่าวสามารถเก็บไว้ได้นาน

ภาวะอุตสาหกรรมฝักและผลไม้สด

1/ก.เกษตรฯ ตั้ง กก.ความร่วมมือกระทรวงเกษตรฯ และสภาหอการค้าแห่งประเทศไทย เพื่อพัฒนาแก้ไขปัญหาด้านการเกษตรให้เกิดผลอย่างเป็นรูปธรรมและมีความต่อเนื่อง พร้อมพิจารณาเห็นชอบแผนส่งเสริมการผลิตหน่อไม้ฝรั่งและข้าวโพดฝักอ่อน พื้นที่นำร่อง จ.กาญจนบุรี แผนส่งเสริม การผลิตกล้วยหอมทอง จ.สุราษฎร์ธานี

นายธนา ชีรวินิจ เลขาธิการรัฐมนตรีว่าการกระทรวงเกษตรและสหกรณ์ เปิดเผยภายหลังการประชุมคณะกรรมการความร่วมมือกระทรวงเกษตรและสหกรณ์และสภาหอการค้าแห่งประเทศไทย ณ กระทรวงเกษตรและสหกรณ์ ว่า กระทรวงเกษตรฯ ได้มีคำสั่งแต่งตั้งคณะกรรมการความร่วมมือกระทรวงเกษตรและสหกรณ์และสภาหอการค้าแห่งประเทศไทยขึ้น เพื่อให้การดำเนินงานความร่วมมือระหว่างภาครัฐและเอกชนในการพัฒนาแก้ไขปัญหาด้านการเกษตรให้เกิดผลอย่างเป็นรูปธรรมและมีความต่อเนื่อง ซึ่งในที่ประชุมในครั้งนี้ ได้พิจารณาเห็นชอบแผนส่งเสริมการผลิตหน่อไม้ฝรั่ง และข้าวโพดฝักอ่อน พื้นที่นำร่องจังหวัดกาญจนบุรี เนื่องจากหน่อไม้ฝรั่ง และข้าวโพดฝักอ่อนเป็นพืชทางเลือกที่มีมูลค่าสูง สามารถสร้างรายได้ให้กับเกษตรกร และเพิ่มศักยภาพการแข่งขันสินค้าเกษตรของประเทศ อีกทั้งยังเป็นพืชที่มีศักยภาพในการผลิตและเป็นที่ต้องการของตลาด สามารถผลิตได้ตลอดทั้งปี ซึ่งจังหวัดกาญจนบุรีเป็นแหล่งเพาะปลูกหน่อไม้ฝรั่งและข้าวโพดฝักอ่อนที่สำคัญ จึงสมควรส่งเสริมและสนับสนุนการผลิตในจังหวัดกาญจนบุรีเป็นจังหวัดนำร่อง

นอกจากนี้ ยังได้เห็นชอบแผนส่งเสริมการผลิตกล้วยหอมทอง จังหวัดสุราษฎร์ธานี เนื่องจากกล้วยหอมทองเป็นสินค้าที่ตลาดมีความต้องการ โดยในปี 2558 – 2562 จังหวัดสุราษฎร์ธานีมีเนื้อที่เพาะปลูก เนื้อที่ให้ผล และผลผลิตของกล้วยหอมทองมีแนวโน้มเพิ่มขึ้นร้อยละ 17.07 15.75 และ 15.74 ต่อปี ตามลำดับ อีกทั้งมีภาคเอกชนมีความต้องการซื้อกล้วยหอมทองจำนวนมากหลายตัน เพื่อวางขายตามร้านสะดวกซื้อและส่งออกต่างประเทศ

"อย่างไรก็ตาม ได้มอบหมายให้เกษตรกรและสหกรณ์จังหวัดและเกษตรจังหวัดทุกจังหวัด จัดทำแผนการดำเนินงานที่เป็นรูปธรรม อีกทั้งให้บูรณาการ

ข้อมูลสถิติที่สำคัญ

จากข้อมูลกรมศุลกากร ระหว่างปี 2559 ถึง ปี 2562 ประเทศไทยมีการส่งออกข้าวโพดหวานบรรจุกระป๋อง เป็นมูลค่ารวม 6,930.08 ล้านบาท 6,634.65 ล้านบาท 6,855.10 ล้านบาท และ 5,993.68 ล้านบาท ตามลำดับ โดยริเวอร์แควเป็นผู้ส่งออกข้าวโพดหวานแปรรูปจำนวน 1,233.42 ล้านบาท 1,259.34 ล้านบาท 1,357.60 ล้านบาท และ 1,387.59 ล้านบาท ในปี 2559 – 2562 ตามลำดับ หรือ คิดเป็นร้อยละ 17.80 ร้อยละ 18.98 ร้อยละ 19.80 และร้อยละ 23.15 ของมูลค่าการส่งออกข้าวโพดหวานแปรรูปในปี 2559 – 2562 ตามลำดับ โดยแบ่งเป็นการส่งออกไปยังลูกค้ารายใหญ่ 10 ประเทศ และประเทศอื่น ๆ ในปี 2562 ดังนี้

การส่งออกข้าวโพดหวานบรรจุกระป๋องของประเทศไทย ประจำปี 2559 - 2562 (หน่วย:ล้านบาท)

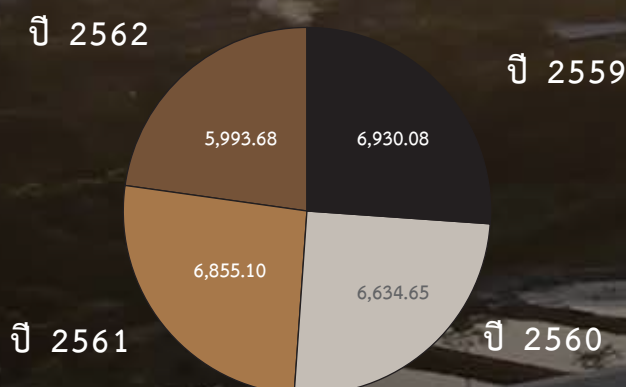

การทำงานร่วมกับหอการค้าจังหวัดในการจัดทำรายชื่อผลผลิตด้านการเกษตรที่สามารถสร้างรายได้และเป็นที่ต้องการของตลาด เพื่อพิจารณาแนวทางการสนับสนุนการพัฒนาด้านการเกษตรต่อไป นอกจากนี้ ยังได้มอบหมายให้ทุกหน่วยงานในสังกัดสนับสนุนการค้าเงินงานในพื้นที่นำร่องด้วย" นายธนา กล่าว
ที่มา 1/https://www.ryt9.com/s/prg/3096775

การแข่งขัน

บริษัทผลิตสินค้าที่มีคุณภาพสินค้าดีแต่ราคาไม่สูงกว่าคู่แข่งจากประเทศอื่นๆ ทั้งที่ประเทศไทยมีข้อได้เปรียบในเรื่องค่าขนส่งที่ต่ำกว่าสำหรับลูกค้าในตลาดต่างประเทศที่อยู่ในทวีปเอเชีย

บริษัทผลิตสินค้าสำหรับการส่งออกภายใต้ตราสินค้า "TASTEE" และ "RIVER KWAI" โดยบริษัทมุ่งเน้นการรักษาความสัมพันธ์ที่ดีกับลูกค้ารายใหญ่ตลอดจนการติดตามความพึงพอใจของลูกค้าภายหลังการขาย โดยกลุ่มลูกค้าในต่างประเทศแบ่งเป็นสามกลุ่มคือ (1) ตัวแทนผู้นำเข้าสินค้าให้กับร้านค้าและซูเปอร์มาร์เก็ต (Agent และ Importer) (2) ซูเปอร์มาร์เก็ตและโรงงานอุตสาหกรรมที่มีความต้องการใช้ข้าวโพดหวานและมีนโยบายในการติดต่อซื้อขายโดยตรงกับผู้ผลิต และ (3) กลุ่มลูกค้าที่ใช้ตราสินค้าของตัวเอง

สำหรับลูกค้าในประเทศบริษัทจัดจำหน่ายสินค้าภายใต้ตราสินค้า "เทสตี้" และ "ริเวอร์แคว" โดยตัวแทนจำหน่ายสินค้าของบริษัทในประเทศจะกระจายสินค้าไปยังร้านค้าปลีกขนาดใหญ่และเล็ก รวมทั้งร้านสะดวกซื้อต่างๆ บริษัทใช้วัตถุดิบที่อยู่ในเขตใกล้โรงงานทำให้บริษัทสามารถควบคุมการเก็บเกี่ยว

ซึ่งส่งผลให้ได้วัตถุดิบที่มีคุณภาพดี และสต็อกเสมอบริษัทมีสินค้าที่หลากหลาย เช่น ข้าวโพดเมล็ด ข้าวโพดฝักบรรจุถุงสุญญากาศ ข้าวโพดครีมซึ่งเป็นสูตรเฉพาะของบริษัท และสินค้าเกรด Fancy ซึ่งเป็นเกรดที่ต้องใช้วัตถุดิบที่ใหม่สด ความอ่อนของข้าวโพด และกลิ่นในการตัดสินใจตัดสินใจ

อย่างไรก็ตาม ข้าวโพดหวานบรรจุกระป๋องถือเป็นสินค้าเกษตรทั่วไป (Commodity Product) ดังนั้น การกำหนดราคาขาย จึงเป็นไปตามกลไกของตลาดโลก โดยบริษัทไม่สามารถที่จะกำหนดราคาขายด้วยวิธีการบวกกำไรขั้นต้นที่แน่นอนได้ ส่งผลให้บริษัทต้องปรับราคาขายของบริษัทให้สอดคล้องกับราคาตลาด โดยให้อยู่ในระดับที่เหมาะสมและสามารถแข่งขันกับคู่แข่งทั้งในและต่างประเทศได้ ในขณะที่บริษัทเน้นการผลิตสินค้าที่มีคุณภาพและมีมูลค่าเพิ่ม จึงทำให้บริษัทสามารถขายสินค้าในราคาที่สูงกว่าผู้ผลิตรายอื่นๆ ในประเทศ

ข้อมูลประเทศที่นำเข้าข้าวโพดหวานบรรจุกระป๋องรายใหญ่ 10 ประเทศ และประเทศอื่น ๆ

ปี 2562

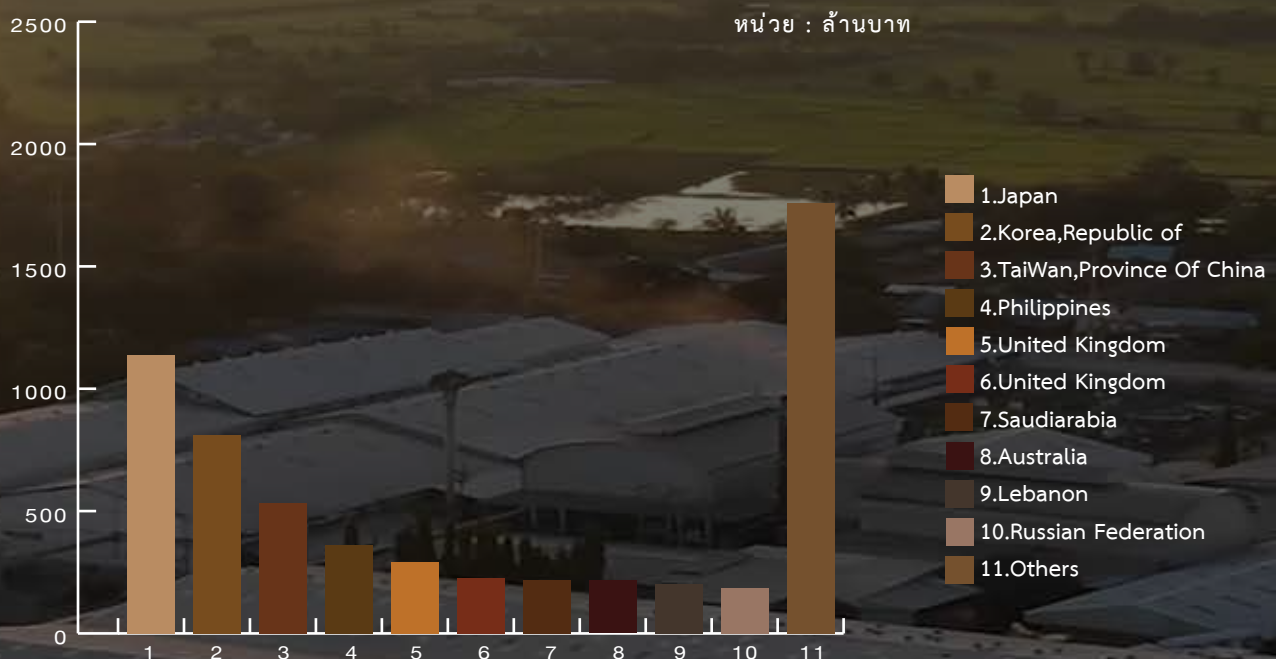

หมายเหตุ เป็นข้อมูลจากสถิติการส่งออกของกรมศุลกากร ในสินค้ารหัส 20058000000

ปัจจัยความเสี่ยง

ความเสี่ยงในการประกอบธุรกิจ

ความเสี่ยงเนื่องจากการเปลี่ยนแปลงของอัตราแลกเปลี่ยน

(EXCHANGE RATE RISK)

บริษัทมีรายได้หลักมาจากการส่งออกสินค้าไปยังต่างประเทศหรือประมาณร้อยละ 95.00 ของยอดขายรวมในปี 2562 โดยมีรายรับเป็นเงินสกุลดอลลาร์สหรัฐและยูโร, ยูโร และปอนด์ เป็นส่วนใหญ่ ความผันผวนของอัตราแลกเปลี่ยนตามภาวะเศรษฐกิจ มีผลกระทบต่อผลการดำเนินงานของบริษัท อย่างไรก็ตาม บริษัทฯ ได้มีการป้องกันความเสี่ยงดังกล่าว โดยการนำเครื่องมือทางการเงินมาใช้ ซึ่งได้แก่การทำ Forward Contract เปิดบัญชี (Foreign Currency Deposit: FCD) นอกจากนี้บริษัทได้ติดตามความเคลื่อนไหวของตลาดเงินตราต่างประเทศอย่างใกล้ชิดและพยายามปรับเปลี่ยนการใช้สกุลเงินต่างๆ กับลูกค้าปัจจุบันและลูกค้ารายใหม่ให้เหมาะสม

ความเสี่ยงจากความผันผวนของปริมาณ

วัตถุดิบหลักของบริษัทคือข้าวโพดหวาน และผักผลไม้สดอื่นๆ ที่มีดินฟ้าอากาศ แสงแดด雨露 และฤดูกาลเข้ามา เป็นปัจจัยที่อาจมีผลกระทบต่อผลผลิต อันมีผลกระทบต่อปริมาณผลผลิตจากการเพาะปลูกในแต่ละปีและความต้องการของผู้ผลิตรายอื่นตลอดจนตลาดสด บริษัท จึงมีความเสี่ยงในแง่ความผันผวนของปริมาณและราคาของวัตถุดิบที่จะเข้าโรงงานในแต่ละปีซึ่งส่งผลต่อต้นทุนการผลิตของบริษัทโดยตรง

การบริหารความเสี่ยงสามารถดำเนินการได้โดยมีสมาชิกผู้เพาะปลูกวัตถุดิบข้าวโพดหวาน ในประเทศมากกว่า 7,000 ครอบครัว โดยไม่มีผู้ผลิวัตถุดิบรายใดที่บริษัทพึ่งพิงการซื้อวัตถุดิบในสัดส่วนที่สูงกว่าร้อยละ 20 ของมูลค่าวัตถุดิบทั้งหมด

ตารางราคาข้าวโพดหวานเฉลี่ย และเปอร์เซ็นต์การผันผวนราคาข้าวโพดหวาน

ราคาข้าวโพดเฉลี่ย หน่วย : บาท/กิโลกรัม

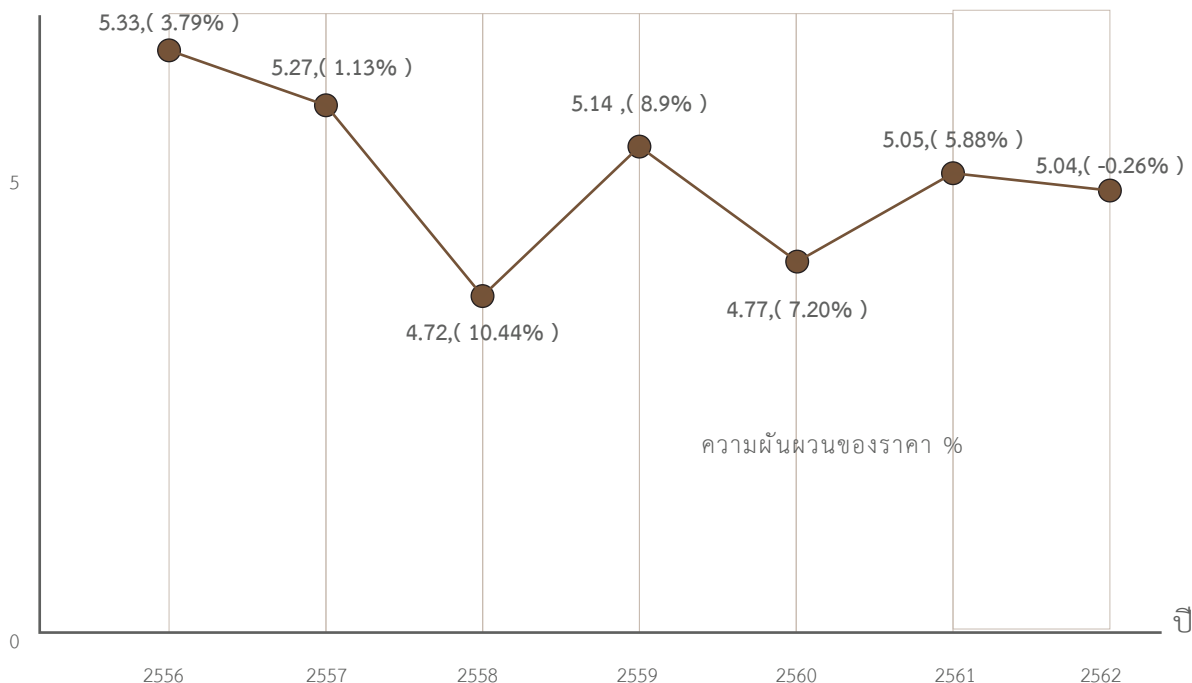

ราคาของวัตถุดิบปี 2019 ต่ำสุดอยู่ที่ราคา 4.70 บาท/กก. และราคาสูงสุดอยู่ที่ 5.60 บาท/กก.

ข้อมูลทั่วไปและข้อมูลสำคัญอื่น

ข้อมูลทั่วไปของบริษัทฯ

บริษัท อกริเพียว โฮลดิ้งส์ จำกัด (มหาชน) เลขทะเบียน 0107537002079 เดิม (บมจ. 454) เป็นบริษัทที่ประกอบธุรกิจการลงทุน (Holding Company) และมีบริษัท ริเวอร์แคว อินเตอร์เนชั่นแนล อุตสาหกรรมอาหาร จำกัด ที่ดำเนินงานด้านอุตสาหกรรมเกษตร ซึ่งบริษัทได้ถือหุ้นในสัดส่วนร้อยละ 99.99 ของทุนจดทะเบียนชำระแล้ว

ที่ตั้งสำนักงานใหญ่ : อาคารมูลนิธิรวมใจพัฒนา ชั้นที่ 2 เลขที่ 70 หมู่ 6 ถนนพหลโยธิน ตำบลคลองหนึ่ง อำเภอคลองหลวง จังหวัดปทุมธานี 12120
โทรศัพท์ : 02-516-0941-45 โทรสาร ส่วนบริหาร : 02-516-0946 www.apureholdings.com หรือ E-MAIL : irs@apureholdings.com

- ได้รับรางวัล DISCLOSURE REPORT AWARD 2003 จากสำนักงานคณะกรรมการกำกับหลักทรัพย์และตลาดหลักทรัพย์ (ก.ล.ด.) วันที่ 19 พฤศจิกายน พ.ศ. 2546
- ได้รับการจัดอันดับอยู่ใน Quartile ที่ 2 จาก “สมาคมส่งเสริมสถาบันกรรมการบริษัทไทย” จากการประเมินผล เรื่อง การบริหารงานตามหลักธรรมาภิบาล ประจำปี พ.ศ. 2548

ข้อมูลทั่วไปของบริษัทย่อยและบริษัทร่วม

บริษัท ริเวอร์แคว อินเตอร์เนชั่นแนล อุตสาหกรรมอาหาร จำกัด
เลขทะเบียนบริษัท 0105540066897 (เดิมเลขที่ 966/2540)
ที่ตั้งสำนักงานใหญ่ เลขที่ 99 หมู่ 1 ถ.ท่าน้ำต้น-เขาปูน ต. แก่งเสี้ยน
อ. เมือง จ.กาญจนบุรี 71000 โทรศัพท์ 034-910510-1
โทรสาร 034-910518 E-mail: info@rkifood.com
ประเภทธุรกิจ ผลิตและจำหน่ายผลิตภัณฑ์ข้าวโพดหวานกระป๋อง
ทุนจดทะเบียน 900,000,000 บาท
ทุนเรียกชำระแล้ว 900,000,000 บาท
สัดส่วนการถือหุ้น ร้อยละ 99.99 (โดยบริษัท อกริเพียว โฮลดิ้งส์ จำกัด (มหาชน))

บริษัท อกริเฟรช จำกัด
เลขทะเบียนบริษัท 0105544033837 (เดิมเลขที่ 522/2544)
ที่ตั้งสำนักงานใหญ่ เลขที่ 99 หมู่ 1 ถ.ท่าน้ำต้น-เขาปูน ต. แก่งเสี้ยน
อ. เมือง จ.กาญจนบุรี 71000
โทรศัพท์ 034-910513-4 โทรสาร 034-910512
E-mail: export@agrifreshco.com
ประเภทธุรกิจ ผู้จัดจำหน่ายผัก และผลไม้สด
ทุนจดทะเบียน 78,250,000 บาท
ทุนเรียกชำระแล้ว 78,250,000 บาท
สัดส่วนการถือหุ้น ร้อยละ 99.99 (โดยบริษัท ริเวอร์แคว อินเตอร์เนชั่นแนล อุตสาหกรรมอาหาร จำกัด)

บริษัท ผลิตภัณฑ์ข้าวโพดหวาน จำกัด
เลขทะเบียนบริษัท 0105532015588(เดิมเลขที่ 1556/2532)
ที่ตั้งสำนักงานใหญ่ เลขที่ 128/10 หมู่ 8 หมู่บ้านพฤษภาภาณุจันบุรี 7
ต.แก่งเสี้ยน อ.เมือง จ.กาญจนบุรี 71000
โทรศัพท์ 034-520-798-9 โทรสาร 034-520-800
ประเภทธุรกิจ พัฒนาสายพันธุ์ข้าวโพดหวาน, ผลิตเพื่อใช้ในการ
ของบริษัท ริเวอร์แคว อินเตอร์เนชั่นแนล
อุตสาหกรรมอาหาร จำกัด และจำหน่ายทั่วไป
ทุนจดทะเบียน 5,000,000 บาท
ทุนเรียกชำระแล้ว 5,000,000 บาท
สัดส่วนการถือหุ้น ร้อยละ 75 (โดยบริษัท ริเวอร์แคว อินเตอร์เนชั่นแนล อุตสาหกรรมอาหาร จำกัด)

บริษัท เยนเนอรัล บิสซิเนส เซ็นเตอร์ จำกัด
เลขทะเบียนบริษัท 0105522010818(เดิมเลขที่ 1089/2522)
ที่ตั้งสำนักงานใหญ่ เลขที่ 52 อาคารธนิยะพลาซ่า ชั้น 21 ถนนสีลม
กรุงเทพฯ
โทรศัพท์ 02-516-0941-45 โทรสาร 02-516-0946
ประเภทธุรกิจ ธุรกิจการเกษตร
ทุนจดทะเบียน 3,750,000 บาท
ทุนเรียกชำระแล้ว 3,750,000 บาท (บริษัท อกริเพียว โฮลดิ้งส์ จำกัด (มหาชน))
สัดส่วนการถือหุ้น ร้อยละ 47.67

นิติบุคคลอื่น

นายทะเบียนหลักทรัพย์

บริษัท ศูนย์รับฝากหลักทรัพย์แห่งประเทศไทย จำกัด เลขที่ 93 ชั้น 14 ถนนรัชดาภิเษก แขวงดินแดง เขตดินแดง กรุงเทพฯ 10400 โทรศัพท์ 02-009-9000
โทรสาร 02-009-9992

ผู้สอบบัญชี

นาย ธนะวุฒิ พิบูลย์สวัสดิ์	ผู้สอบบัญชีรับอนุญาต เลขที่ 6699	นาย พิระเดช พงษ์เสถียรศักดิ์	ผู้สอบบัญชีรับอนุญาต เลขที่ 4752
นาย พจน์ อัครสันติชัย	ผู้สอบบัญชีรับอนุญาต เลขที่ 4891	นางสาว สุลลิต อาตสว้าง	ผู้สอบบัญชีรับอนุญาต เลขที่ 7517
นางสาว วันนิสา งามบัวทอง	ผู้สอบบัญชีรับอนุญาต เลขที่ 6838	นางสาว ธัญพร ตั้งโนปจัย	ผู้สอบบัญชีรับอนุญาต เลขที่ 9169
นาย สุวัฒน์ มณีกันสกุล	ผู้สอบบัญชีรับอนุญาต เลขที่ 8134	นางสาว ไสรยา ดินตะสุวรรณ์	ผู้สอบบัญชีรับอนุญาต เลขที่ 8658
นางสาว รุ่งนภา แสงจันทร์	ผู้สอบบัญชีรับอนุญาต เลขที่ 10142		

บริษัท สอบบัญชีธรรมนิติ จำกัด

เลขที่ 178 อาคารธรรมนิติ ชั้น 6-7 ซอยเพิ่มทรัพย์ (ประชาชื่น20) ถนนประชาชื่น แขวงบางซื่อ เขตบางซื่อ กรุงเทพมหานคร 10800
โทรศัพท์ 02-596-0500 โทรสาร 02-596-0560 เว็บไซต์ : www.daa.co.th

ผู้ตรวจสอบภายใน

- นายสุชาติ เหมือนศรี
- นางสาวเกศินี ยอดดำเนิน

โครงสร้างเงินทุน

หลักทรัพย์ของบริษัท

ณ วันที่ 30 ธันวาคม 2562 ตามงบการเงินของบริษัท บริษัท มีทุนจดทะเบียนเท่ากับ 737,864,463.00 บาท แบ่งเป็นหุ้นสามัญ จำนวน 958,265,537 หุ้น มูลค่าที่ตราไว้หุ้นละ 0.70 บาท และมีทุนชำระแล้ว เท่ากับ 670,785,875.90 บาท แบ่งเป็นหุ้นสามัญจำนวน 958,265,537 หุ้น มูลค่าหุ้นละ 0.70 บาท

- หมายเหตุ: 1/ การถือหุ้นของบุคคลดังกล่าวได้นับรวมบุคคลที่เกี่ยวข้องกัน ตามมาตรา 258 แห่งพระราชบัญญัติหลักทรัพย์และตลาดหลักทรัพย์ พ.ศ. 2535 ณ วันที่ 30 ธันวาคม 2562
- 2/ นายโกมล จรุงเรืองกิจ เป็น บิดา และ บุคคลที่มีพฤติกรรม และ/หรือการกระทำร่วมกัน ของ นายสุเรศพล จรุงเรืองกิจ
- 3/ นายสุเรศพล จรุงเรืองกิจ เป็น บุตรที่บรรลุนิติภาวะแล้ว ของนายโกมล จรุงเรืองกิจ
- 4/ บริษัท ชัมมิท ไพน์เฮิร์สท กอล์ฟ คลับ จำกัด เป็น บริษัทที่มี นายโกมล เป็นผู้ถือหุ้นเกินกว่าร้อยละ 30 ของทุนจดทะเบียน ชำระแล้ว

รายชื่อผู้ถือหุ้นใหญ่

(ก) กลุ่มผู้ถือหุ้นที่ถือหุ้นสูงสุด 8 รายแรก ณ วันที่ 30 ธันวาคม 2562
ตระกูลจรุงเรืองกิจ
โดยนายสุเรศพล จรุงเรืองกิจ^{1/}

ร้อยละ **72.63**
696,035,412 หุ้น

นายโกมล จรุงเรืองกิจ^{2/}

ร้อยละ **36.53**
350,050,130 หุ้น

นายสุเรศพล จรุงเรืองกิจ^{3/}

ร้อยละ **35.36**
338,882,082 หุ้น

นายทวีฉัตร จุฬางกูร

ร้อยละ **3.85**
36,899,880 หุ้น

บริษัท ไทยเอ็นวีดีอาร์ จำกัด

ร้อยละ **1.77**
16,971,137 หุ้น

นายเชษฐ เหมือนส้ม

ร้อยละ **1.39**
13,300,000 หุ้น

CACEIS BANK, PARIS, SUCCURSALE DE NYON /SUISSE

ร้อยละ **0.92**
8,780,000 หุ้น

บริษัท ชัมมิท ไพน์เฮิร์สท กอล์ฟคลับ จำกัด ^{4/}

ร้อยละ **0.74**
7,103,200 หุ้น

นายอนันต์ ระวีแสงสุรย์

ร้อยละ **0.73**
7,000,000 หุ้น

ผู้ถือหุ้นรายย่อยอื่น

ร้อยละ **18.71**
179,279,108 หุ้น

(ข) กลุ่มผู้ถือหุ้นรายใหญ่ที่มีอิทธิพลต่อการกำหนดนโยบาย

การจัดการหรือการดำเนินงานของบริษัทอย่างมีนัยสำคัญ

ตระกูลจิ่งรุ่งเรืองกิจ

โดยนายสุเรศพล จิ่งรุ่งเรืองกิจ^{1/}

ร้อยละ **72.63**
696,035,412 หุ้น

นายโกมล จิ่งรุ่งเรืองกิจ^{2/}

ร้อยละ **36.53**
350,050,130 หุ้น

นายสุเรศพล จิ่งรุ่งเรืองกิจ^{3/}

ร้อยละ **35.36**
338,882,082 หุ้น

บริษัท ชัมมิท ไพน์เฮิร์สท์ กอล์ฟคลับ จำกัด ^{4/}

ร้อยละ **0.74**
7,103,200 หุ้น

นโยบายการจ่ายเงินปันผล

บริษัทฯ มีนโยบายจ่ายเงินปันผลไม่น้อยกว่าร้อยละ 50 ของกำไรสุทธิหลังจากหักภาษีเงินได้นิติบุคคลและเงินทุนสำรองตามกฎหมายในแต่ละปี ตามงบการเงินเฉพาะกิจการ ทั้งนี้ขึ้นอยู่กับภาวะเศรษฐกิจการดำเนินงานในอนาคตเป็นสำคัญ และปัจจัยอื่นๆ ที่เกี่ยวข้องในการบริหารงานของบริษัท ภายใต้เงื่อนไขที่การดำเนินการดังกล่าว จะต้องก่อให้เกิดประโยชน์สูงสุดต่อบริษัทและผู้ถือหุ้นของบริษัท โดยการจ่ายเงินปันผล จะกระทำภายใน 1 เดือน นับแต่วันที่ ที่ประชุมผู้ถือหุ้น หรือคณะกรรมการลงมติแล้วแต่กรณี ทั้งนี้จะแจ้งเป็นหนังสือไปยังผู้ถือหุ้นและโฆษณาบอกกล่าวการจ่ายเงินปันผลนั้นในหนังสือพิมพ์ด้วย

รายละเอียดการถือหลักทรัพย์ของ APURE โดยกรรมการและผู้บริหาร
ระหว่างวันที่ 1 มกราคม 2562 - 31 ธันวาคม 2562

ลำดับ	รายชื่อ	ตำแหน่ง	จำนวนหุ้นที่ถือ ณ วันที่ 1 มกราคม 2562			การเปลี่ยนแปลงจำนวนการถือหุ้น เพิ่ม/(ลด) ระหว่างปี 2562			จำนวนหุ้นที่ถือ ณ วันที่ 31 ธันวาคม 2562			สัดส่วนการถือหุ้น (%) ณ วันที่ 31 ธันวาคม 2562	
			ทางตรง	ทางอ้อม	รวม	(ระบุเดือน)	ทางอ้อม	รวม	ทางตรง	ทางอ้อม	รวม	ทางตรง	ทางอ้อม
1	นายสุเรศพล จึ้งรุ่งเรืองกิจ	ประธานกรรมการ	338,882,082	-	338,882,082	-	-	-	338,882,082	-	338,882,082	35.36	-
2	นางสาวสินีมาศ โสติกภาพนกกุล	กรรมการ ประธานเจ้าหน้าที่บริหาร	-	338,882,082	338,882,082	-	-	-	-	338,882,082	338,882,082	-	35.36
3	ศ.ดร.ธรรมศักดิ์ พงศ์พิชญามาศย์	กรรมการ กรรมการอิสระ ประธานคณะกรรมการตรวจสอบ ประธานคณะกรรมการสรรหาและกำหนด ค่าตอบแทน	-	-	-	-	-	-	-	-	-	-	-
4	นายธนวิชัย เวทไ	กรรมการ กรรมการอิสระ กรรมการตรวจสอบ กรรมการสรรหาและกำหนดค่าตอบแทน	-	-	-	-	-	-	-	-	-	-	-
5	นายศักดิ์ดา ศรีนิเวศน์	กรรมการ กรรมการอิสระ กรรมการตรวจสอบ กรรมการสรรหาและกำหนดค่าตอบแทน	-	-	-	-	-	-	-	-	-	-	-
6	นางสาวสวันัส บุญญาสุวัฒน์	กรรมการ กรรมการอิสระ กรรมการตรวจสอบ	-	-	-	-	-	-	-	-	-	-	-
7	นายพงศทัต กาญจนพิสุทธิ์	กรรมการ กรรมการอิสระ	-	-	-	-	-	-	-	-	-	-	-
8	นางสาวพรรัตน์ บุปผาพาณิชย์	กรรมการ กรรมการอิสระ	-	-	-	-	-	-	-	-	-	-	-
9	นางสาวณีย์ ประเสริฐวัฒนกุล	กรรมการ	-	-	-	-	-	-	-	-	-	-	-
10	นางกิตติมา อิมประเสริฐ	กรรมการ	-	-	-	-	-	-	-	-	-	-	-

หมายเหตุ : การถือหลักทรัพย์ทางอ้อม หมายถึง การถือหลักทรัพย์โดยคู่สมรสและ/หรือบุตรที่ยังไม่บรรลุนิติภาวะของกรรมการหรือผู้บริหาร

โครงสร้างการจัดการ

โครงสร้างองค์กร

ณ วันที่ 30 ธันวาคม 2562

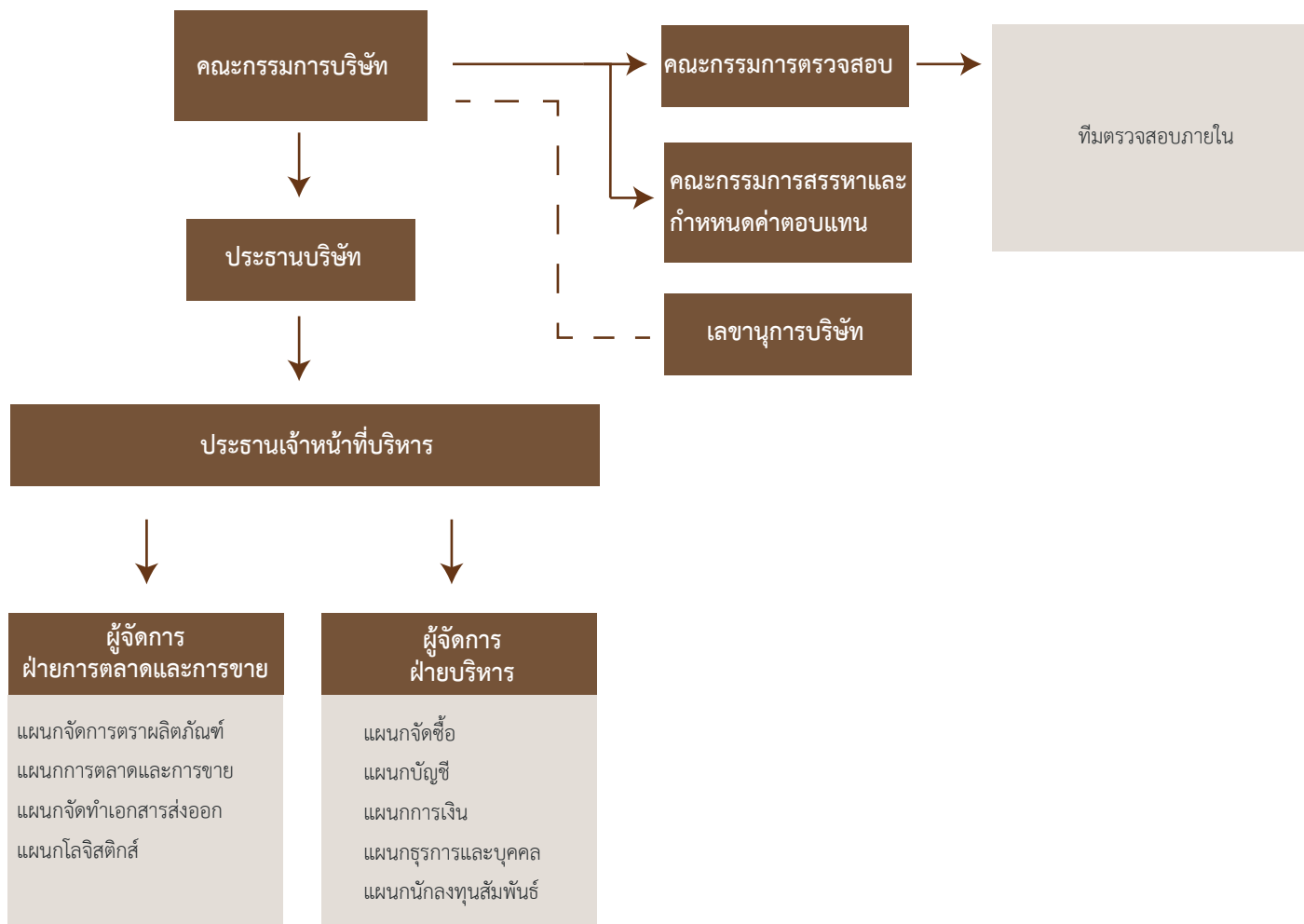

คณะกรรมการบริษัทและบริษัทย่อย

รายชื่อคณะกรรมการของบริษัท ณ วันที่ 30 ธันวาคม 2562 ตามหนังสือรับรองของบริษัท ประกอบด้วย

ลำดับ	รายชื่อ	ตำแหน่ง	สัดส่วนการถือหุ้นในบริษัทตามทุนที่ออกและเรียกชำระแล้ว (ร้อยละ) ^{1/}
1.	นายสุเรศพล จีรุ่งเรืองกิจ ^{1/2/3/}	ประธานกรรมการ	72.63 ^{4/}
2.	นางสาวสินีมาศ โสติกภาพนกุล ^{2/3/}	กรรมการ / ประธานเจ้าหน้าที่บริหาร	-
3.	ศ.ดร.ธรรมศักดิ์ พงศ์พิชญามาตย์	กรรมการอิสระ / ประธานกรรมการตรวจสอบ /ประธานกรรมการสรรหาและกำหนดค่าตอบแทน	-
4.	นายณรวิชัย เวทไฉ	กรรมการอิสระ / กรรมการตรวจสอบ /กรรมการสรรหาและกำหนดค่าตอบแทน	-
5.	นายศักดิ์ดา ศรีนิเวศน์	กรรมการอิสระ /กรรมการตรวจสอบ /กรรมการสรรหาและกำหนดค่าตอบแทน	-
6.	นางสาวสนธิ์ บุญญาสุวัฒน์	กรรมการอิสระ / กรรมการตรวจสอบ	-
7.	นายพงศ์ทัต กาญจนพิสทธิ์	กรรมการอิสระ	-
8.	นางสาวพรรัตน์ บุบผาพาณิชย์	กรรมการอิสระ	-
9.	นางสาวณีย์ ประเสริฐวัฒนกุล ^{3/}	กรรมการ	-
10.	นางกิตติมา อิมประเสริฐ ^{2/ 3/}	กรรมการ	-

หมายเหตุ: ^{1/}การถือหุ้นของบุคคลดังกล่าวได้นำรวมบุคคลที่เกี่ยวข้องกันตามมาตรา 258 แห่งพระราชบัญญัติหลักทรัพย์และตลาดหลักทรัพย์ พ.ศ. 2535 ณ วันที่ 30 ธันวาคม 2562

^{2/}กรรมการผู้มีอำนาจลงนาม โดย นายสุเรศพล จีรุ่งเรืองกิจ หรือ นางสาวสินีมาศ โสติกภาพนกุล หรือ นางกิตติมา อิมประเสริฐ เป็น กรรมการผู้มีอำนาจลงนาม โดยกรรมการสองในสามคนนี้ลงลายมือชื่อร่วมกันและประทับตราสำคัญของบริษัท

^{3/}กรรมการตัวแทนของนายสุเรศพล จีรุ่งเรืองกิจ และ นายโกมล จีรุ่งเรืองกิจ

^{4h/}สัดส่วนการถือหุ้นดังกล่าวได้นำรวม นายโกมล จีรุ่งเรืองกิจ ซึ่งเป็น บิดา และ บุคคลที่มีพฤติกรรมและ/หรือการกระทำร่วมกัน ของ นายสุเรศพล จีรุ่งเรืองกิจ

คณะกรรมการบริษัทฯ วันที่ 30 ธันวาคม 2562

ลำดับ	รายชื่อ	ตำแหน่ง	จำนวนครั้ง การเข้าร่วมประชุม	การประชุม ทั้งหมด
1.	นายสุเรศพล จีรุ่งเรืองกิจ ^{1/2/3/}	ประธานกรรมการ/กรรมการผู้มีอำนาจลงนาม	4	4
2.	นางสาวสินีมาศ โสติกภาพนกุล ^{2/3/}	ประธานเจ้าหน้าที่บริหาร/กรรมการผู้มีอำนาจลงนาม	4	4
3.	ศ.ดร.ธรรมศักดิ์ พงศ์พิชญามาตย์	ประธานกรรมการตรวจสอบ	4	4
4.	นายณรวิชัย เวทไฉ	กรรมการตรวจสอบ	4	4
5.	นายศักดิ์ดา ศรีนิเวศน์	กรรมการตรวจสอบ	4	4
6.	นางสาวสนธิ์ บุญญาสุวัฒน์	กรรมการตรวจสอบ	4	4
7.	นายพงศ์ทัต กาญจนพิสทธิ์	กรรมการ	3	4
8.	นางสาวพรรัตน์ บุบผาพาณิชย์	กรรมการ	3	4
9.	นางสาวณีย์ ประเสริฐวัฒนกุล ^{3/}	กรรมการ	3	4
10.	นางกิตติมา อิมประเสริฐ ^{2/ 3/}	กรรมการ/กรรมการมีอำนาจลงนาม	4	4

การถ่วงดุลของกรรมการที่ไม่เป็นผู้บริหาร

กรรมการของบริษัทฯ มีจำนวน 10 ท่าน ประกอบด้วย

กรรมการที่เป็นผู้บริหาร 2 ท่าน

กรรมการที่ไม่ใช่ผู้บริหาร 8 ท่าน (กรรมการอิสระ 6 ท่าน)

โครงสร้างการจัดการ(ต่อ)

คณะกรรมการบริษัทย่อย วันที่ 30 ธันวาคม 2562

ลำดับ	รายชื่อ	ตำแหน่ง	จำนวนครั้งการเข้าร่วมประชุม	การประชุมทั้งหมด
1.	นายสุเรศพล จีรุ่งเรืองกิจ	กรรมการผู้มีอำนาจลงนาม	4	6
2.	นางสาวสินีมาศ โสติกภาพงกุล	กรรมการผู้มีอำนาจลงนาม	4	6
3.	นายประจักษ์ บัวซ้อน	กรรมการผู้มีอำนาจลงนาม	6	6
4.	นางวิไล ณ ลำพูน	กรรมการผู้มีอำนาจลงนาม	6	6
5.	นางสาวชมพูนุท มิตรสเกราะ	กรรมการผู้มีอำนาจลงนาม	6	6
6.	นางสาวเทียมใจ ศศิศาสตร์	กรรมการ	6	6
7.	นางสาวกุลสุลี สัจจะเวทะ	กรรมการ	6	6

คณะกรรมการชุดย่อย

คณะกรรมการตรวจสอบ (Audit Committee)

บริษัทมีคณะกรรมการอิสระและกรรมการตรวจสอบ จำนวน 4 คน ประกอบด้วย

ลำดับ	รายชื่อ	ตำแหน่ง	จำนวนครั้งการเข้าร่วมประชุม	การประชุมทั้งหมด
1.	ศ.ดร.ธรรมศักดิ์ พงศ์พิชญามาตย์	ประธานกรรมการตรวจสอบ	4	4
2.	นายศักดิ์ดา ศรีนิเวศน์	กรรมการตรวจสอบ	4	4
3.	นายณรวิชัย เวทไฉ	กรรมการตรวจสอบ	4	4
4.	นางสาวสนธิ์ บุญญาสุวัฒน์	กรรมการตรวจสอบ	4	4

คณะกรรมการสรรหาและกำหนดค่าตอบแทน (Nomination and Remuneration Committee)

บริษัทมีคณะกรรมการสรรหาและกำหนดค่าตอบแทน จำนวน 3 ท่าน ประกอบด้วย

ลำดับ	รายชื่อ	ตำแหน่ง	จำนวนครั้งการเข้าร่วมประชุม	การประชุมทั้งหมด
1.	ศ.ดร.ธรรมศักดิ์ พงศ์พิชญามาตย์	ประธานกรรมการสรรหาและกำหนดค่าตอบแทน	1	1
2.	นายศักดิ์ดา ศรีนิเวศน์	กรรมการสรรหาและกำหนดค่าตอบแทน	1	1
3.	นายณรวิชัย เวทไฉ	กรรมการสรรหาและกำหนดค่าตอบแทน	1	1

นิยามและคุณสมบัติกรรมการอิสระของบริษัท

- กรรมการอิสระ หมายถึง บุคคลที่มีคุณสมบัติครบถ้วน และมีความเป็นอิสระตามที่คณะกรรมการบริษัทได้กำหนดไว้ในนโยบายการกำกับดูแลกิจการของบริษัท และ สอดคล้องกับหลักเกณฑ์ของคณะกรรมการกำกับตลาดทุนดังกล่าว ดังนี้
1. ถือหุ้นไม่เกินร้อยละ 1 ของจำนวนหุ้นที่มีสิทธิออกเสียงทั้งหมดของบริษัทจดทะเบียนบริษัทใหญ่ บริษัทย่อย บริษัทร่วม ผู้ถือหุ้นรายใหญ่ หรือผู้มีอำนาจควบคุมของบริษัทจดทะเบียน ให้นับรวมผู้ที่เกี่ยวข้องด้วย
 2. ไม่เป็นหรือเคยเป็นกรรมการที่มีส่วนร่วมในการบริหารงาน ลูกจ้าง พนักงาน ที่ปรึกษาที่ได้เงินเดือนประจำ หรือผู้มีอำนาจควบคุมของบริษัทจดทะเบียนบริษัทใหญ่ บริษัทย่อย บริษัทร่วม บริษัทย่อยลำดับเดียวกัน ผู้ถือหุ้นใหญ่ หรือผู้มีอำนาจควบคุมของบริษัทจดทะเบียน เว้นแต่ได้พ้นจากการมีลักษณะดังกล่าวมาแล้วไม่น้อยกว่าสองปี ทั้งนี้ไม่รวมถึงกรณีที่กรรมการอิสระเคยเป็นข้าราชการหรือที่ปรึกษาของส่วนราชการซึ่งเป็นผู้ถือหุ้นรายใหญ่หรือผู้มีอำนาจควบคุมของบริษัทจดทะเบียน
 3. ไม่เป็นบุคคลที่มีความสัมพันธ์ทางสายโลหิต หรือโดยการจดทะเบียนตามกฎหมายในลักษณะที่เป็นบิดามารดา คู่สมรส พี่น้อง และบุตร รวมทั้งคู่สมรสของบุตร ของผู้บริหาร ผู้ถือหุ้นรายใหญ่ ผู้มีอำนาจควบคุมหรือบุคคลที่จะได้รับการเสนอให้เป็นผู้บริหารหรือผู้มีอำนาจควบคุมของบริษัทจดทะเบียนหรือบริษัทย่อย
 4. ไม่มีหรือเคยมีความสัมพันธ์ทางธุรกิจกับผู้ชออนุญาต บริษัทใหญ่ บริษัทย่อย บริษัทร่วม ผู้ถือหุ้นรายใหญ่หรือผู้มีอำนาจควบคุมของบริษัทจดทะเบียนในลักษณะที่อาจเป็นการขัดขวางการใช้วิจารณญาณอย่างอิสระของตน รวมทั้งไม่เป็นหรือเคยเป็นผู้ถือหุ้นที่มึนัย หรือผู้มีอำนาจควบคุมของผู้ที่มีความสัมพันธ์ทางธุรกิจกับบริษัทจดทะเบียน บริษัทใหญ่ บริษัทย่อย บริษัทร่วม ผู้ถือหุ้นรายใหญ่ หรือผู้มีอำนาจควบคุมของบริษัทจดทะเบียนเว้นแต่ได้พ้นจากการมีลักษณะดังกล่าวมาแล้วไม่น้อยกว่าสองปี
 5. ไม่เป็นหรือเคยเป็นผู้สอบบัญชีของบริษัทจดทะเบียน บริษัทใหญ่ บริษัทย่อย บริษัทร่วม บริษัทย่อยลำดับเดียวกัน ผู้ถือหุ้นใหญ่ หรือผู้มีอำนาจควบคุมของบริษัทจดทะเบียน และไม่เป็นผู้ถือหุ้นที่มึนัย ผู้มีอำนาจควบคุม หรือหุ้นส่วนของสำนักงานสอบบัญชี ซึ่งมีผู้สอบบัญชีของบริษัทจดทะเบียน บริษัทใหญ่ บริษัทย่อย บริษัทร่วม ผู้ถือหุ้นรายใหญ่ หรือผู้มีอำนาจควบคุมของบริษัทจดทะเบียนสังกัดอยู่ เว้นแต่ได้พ้นจากการมีลักษณะดังกล่าวมาแล้วไม่น้อยกว่าสองปี
 6. ไม่เป็นหรือเคยเป็นผู้ให้บริการทางวิชาชีพใดๆ ซึ่งรวมถึงการให้บริการเป็นที่ปรึกษากฎหมายหรือที่ปรึกษาทางการเงิน ซึ่งได้รับค่าบริการเกินกว่าสองล้านบาทต่อปีจากบริษัทจดทะเบียน บริษัทใหญ่ บริษัทย่อย บริษัทร่วม บริษัทจดทะเบียน หรือผู้มีอำนาจควบคุมของบริษัทจดทะเบียน และไม่เป็นผู้ถือหุ้นที่มึนัย ผู้มีอำนาจควบคุมหรือหุ้นส่วนของผู้ให้บริการทางวิชาชีพนั้นด้วย เว้นแต่ได้พ้นจากการมีลักษณะดังกล่าวมาแล้วไม่น้อยกว่าสองปี
 7. ไม่เป็นกรรมการที่ได้รับการแต่งตั้งขึ้นเพื่อเป็นตัวแทนของกรรมการของบริษัทจดทะเบียนผู้ถือหุ้นรายใหญ่ หรือผู้ถือหุ้นรายใหญ่ หรือผู้ถือหุ้นซึ่งเป็นผู้เกี่ยวข้องกับผู้ถือหุ้นรายใหญ่
 8. ไม่ประกอบกิจการที่มีสภาพอย่างเดียวกันและเป็นการแข่งขันที่มึนัยกับกิจการของบริษัทจดทะเบียน หรือบริษัทย่อย หรือไม่เป็นหุ้นส่วนที่มึนัยในห้างหุ้นส่วน หรือเป็นกรรมการที่มีส่วนร่วมบริหารงาน ลูกจ้าง พนักงานที่ปรึกษาที่รับเงินเดือนประจำ หรือถือหุ้นเกินกว่าร้อยละ 1 ของจำนวนหุ้นที่มีสิทธิออกเสียงทั้งหมดของบริษัทอื่นซึ่งประกอบกิจการที่มีสภาพอย่างเดียวกันและเป็นการแข่งขันที่มึนัยกับกิจการของบริษัทจดทะเบียนหรือบริษัทย่อย
 9. ไม่มีลักษณะอื่นใดที่ทำให้ไม่สามารถเห็นอย่างเป็นอิสระเกี่ยวกับการดำเนินงานของบริษัทจดทะเบียน

โดยมีคุณสมบัติของกรรมการอิสระของบริษัทเป็นไปตามข้อกำหนดที่คณะกรรมการบริษัท ได้ทบทวน และอนุมัติจากที่ประชุมคณะกรรมการบริษัทครั้งที่ 4/2556 เมื่อวันที่ 13 พฤศจิกายน 2556

ผู้บริหาร

รายชื่อคณะกรรมการบริหารและกำกับดูแลกิจการบริษัท ณ วันที่ 30 ธันวาคม 2562 ประกอบด้วย

ลำดับ	รายชื่อ	ตำแหน่ง	สัดส่วนการถือหุ้นในบริษัทตามทุนที่ออกและเรียกชำระแล้ว (ร้อยละ) 1/
1.	นายสุเรศพล จีรุงเรืองกิจ ^{1/2/}	ประธานกรรมการ	72.63 ^{3/}
2.	นางสาวสินีมาศ โสตภิภาพนกุล ^{2/}	ประธานเจ้าหน้าที่บริหาร	-

หมายเหตุ: 1/ การถือหุ้นของบุคคลดังกล่าวได้นับรวมบุคคลที่เกี่ยวข้องกันตามมาตรา 258 แห่งพระราชบัญญัติหลักทรัพย์และตลาดหลักทรัพย์ พ.ศ. 2535

2/ กรรมการผู้มีอำนาจลงนาม โดย นายสุเรศพล จีรุงเรืองกิจ หรือ นางสาวสินีมาศ โสตภิภาพนกุล หรือ นางกิตติมา อัมประเสริฐ เป็นกรรมการผู้มีอำนาจลงนาม โดยกรรมการสองในสามคนนี้ลงลายมือชื่อร่วมกันและประทับตราสำคัญของบริษัท

3/ สัดส่วนการถือหุ้นดังกล่าวได้นับรวม นายโกมล จีรุงเรืองกิจ ซึ่งเป็น บิดา และบุคคลที่มีพฤติกรรมและ/หรือการกระทำร่วมกันของ นายสุเรศพล จีรุงเรืองกิจ

4/ บริษัทมีผู้บริหารตามโครงสร้างของบริษัทจำนวน 2 ท่าน

การสรรหากรรมการและผู้บริหาร

การสรรหากรรมการและผู้บริหาร

คณะกรรมการสรรหา และคณะกรรมการบริษัท ทำหน้าที่สรรหาบุคคลที่มีคุณสมบัติเหมาะสม เพื่อดำรงตำแหน่งกรรมการอิสระ คณะกรรมการบริษัท คณะอนุกรรมการ ประธานคณะกรรมการบริษัท ประธานเจ้าหน้าที่บริหาร เลขานุการบริษัท เลขานุการคณะกรรมการบริษัท และเลขานุการอนุกรรมการบริษัท เมื่อตำแหน่งว่างลง หรือแต่งตั้งใหม่ เพื่อเสนอต่อที่ประชุมผู้ถือหุ้นพิจารณาแต่งตั้ง ให้มีหลักเกณฑ์ที่ชัดเจนและโปร่งใส โดยพิจารณาสรรหาบุคคลผู้ทรงคุณวุฒิและมีความเชี่ยวชาญจากหลากหลายอาชีพ มีภาวะผู้นำ วิสัยทัศน์ เป็นผู้มีความซื่อสัตย์สุจริต และมีความสามารถในการแสดงความคิดเห็นอย่างเป็นอิสระ มีเวลาเพียงพอที่จะอุทิศในการทำงานให้แก่บริษัท และสอดคล้องกับกลยุทธ์ในการดำเนินธุรกิจของบริษัท

บริษัทฯ ได้เปิดการให้สิทธิแก่ผู้ถือหุ้นเสนอรายชื่อบุคคลเข้าเป็นกรรมการบริษัท โดยคุณสมบัติ และเกณฑ์ในการพิจารณาได้เผยแพร่ในระบบ SCP ของตลาดหลักทรัพย์ และ website : www.apureholdings.com ตั้งแต่วันที่ 25 กันยายน 2562 และเปิดรับการเสนอรายชื่อบุคคลเข้าเป็นกรรมการบริษัท ในวันที่ 30 ธันวาคม 2562

ในการประชุมสามัญผู้ถือหุ้นประจำปีทุกครั้งที่ คณะกรรมการจะต้องออกจากตำแหน่งอย่างน้อย 1 ใน 3 ของจำนวนกรรมการทั้งหมด ซึ่งคณะกรรมการที่ออกอาจจะได้รับ การแต่งตั้งเข้าดำรงตำแหน่ง ให้เป็นกรรมการได้อีก หากที่ประชุมผู้ถือหุ้นได้พิจารณาเห็นชอบให้ดำรงตำแหน่งใหม่อีกครั้ง ในกรณีที่มีการเสนอกรรมการใหม่จะดำเนินการโดยที่ประชุมคณะกรรมการได้มีมตินำเสนอกรรมการใหม่ให้กับทางที่ประชุมผู้ถือหุ้นพิจารณาอนุมัติ การออกเสียงในที่ประชุมผู้ถือหุ้นนั้น ผู้ถือหุ้นหนึ่งคนมีคะแนนเสียงเท่ากับหนึ่งหุ้นต่อหนึ่งเสียง โดยสามารถออกเสียงเลือกบุคคลคนเดียวหรือหลายคนก็ได้ แต่ต้องใช้เสียงทั้งหมดในการออกเสียง บุคคลที่ได้รับคะแนนเสียงสูงสุดตามลำดับ จะได้เป็นผู้รับเลือกให้เป็นกรรมการเท่าจำนวนกรรมการที่พิจารณาแต่งตั้งในครั้งนั้น

บริษัทฯ กำหนดให้มีการปฏิรูปโครงสร้างกรรมการบริษัทใหม่ เพื่อให้กรรมการบริษัทใหม่ที่ได้รับการแต่งตั้ง มีความรู้ความเข้าใจในธุรกิจของบริษัท นโยบายต่างๆ ของบริษัท รวมถึงบทบาทหน้าที่ความรับผิดชอบของคณะกรรมการบริษัท โดยจัดให้มีการพบปะประธานกรรมการบริษัท คณะกรรมการบริษัท และคณะกรรมการชุดย่อยของบริษัท อีกทั้งมีการให้ข้อมูลสารสนเทศที่สำคัญและจำเป็นต่อการปฏิบัติหน้าที่ของกรรมการ

สำหรับการสรรหาผู้บริหารระดับสูง บริษัทฯ มีการคัดเลือกบุคลากรที่จะเข้ามารับผิดชอบในตำแหน่งงานที่สำคัญทุกระดับให้เป็นไปอย่างเหมาะสม เพื่อให้มั่นใจว่าบริษัทได้ผู้บริหารที่มีความเป็นมืออาชีพโดยมีคณะกรรมการบริษัทเป็นผู้พิจารณา

เลขานุการบริษัท

คณะกรรมการบริษัทได้มีมติแต่งตั้งให้ นางสาวอารยา บุญญาสุ และนายสุชาติ เหมือนศรี ดำรงตำแหน่งเลขานุการบริษัท ตามมติที่ประชุมคณะกรรมการ ครั้งที่ 1/2562 เมื่อวันที่ 22 กุมภาพันธ์ 2562 และเริ่มปฏิบัติหน้าที่ ตั้งแต่วันที่ 22 กุมภาพันธ์ 2562 เป็นต้นมา เพื่อทำหน้าที่ในการดูแลกิจกรรมของคณะกรรมการ และช่วยให้กรรมการและบริษัทปฏิบัติตามกฎหมายและระเบียบข้อบังคับต่างๆที่เกี่ยวข้อง รวมถึงการส่งเสริมให้บริษัทมีการกำกับดูแลกิจการที่ดี ตลอดจนดูแลการจัดการประชุมผู้ถือหุ้น และการประชุมคณะกรรมการบริษัทให้เป็นไปตามกฎหมาย ข้อบังคับของบริษัท และข้อพึงปฏิบัติต่างๆ รวมทั้งดูแลการจัดทำและเก็บรักษาเอกสารประกอบการประชุม และการติดตามให้มีการปฏิบัติตามมติที่ประชุมผู้ถือหุ้น และที่ประชุมคณะกรรมการบริษัท บริษัทฯ ได้มีการกำหนดบทบาทหน้าที่ความรับผิดชอบของเลขานุการบริษัท ไว้ในคู่มือนโยบายการกำกับดูแลกิจการด้วย โดยสามารถติดต่อเลขานุการบริษัทได้ที่ E-mail Address : IRS@apureholdings.com หรือโทรศัพท์ 02-516-0941-45 ต่อ 103

คุณสมบัติของเลขานุการบริษัท

1. มีความรู้และความเข้าใจด้านกฎระเบียบของบริษัทฯและของหน่วยงานกำกับดูแลที่เกี่ยวข้องกับกฎหมายว่าด้วยบริษัทมหาชนจำกัด และกฎหมายว่าด้วยหลักทรัพย์และตลาดหลักทรัพย์ และผ่านการอบรมหลักสูตรที่เกี่ยวข้องกับการปฏิบัติหน้าที่ของเลขานุการบริษัท
 2. มีความรู้และความเข้าใจในหลักการกำกับดูแลกิจการที่ดี และข้อพึงปฏิบัติที่ดีในเรื่องการกำกับดูแลกิจการ
- บทบาทและหน้าที่ความรับผิดชอบของเลขานุการบริษัท
1. จัดทำ และเก็บรักษา
 - ทะเบียนกรรมการ
 - หนังสือนัดประชุมคณะกรรมการ รายงานการประชุมคณะกรรมการ และรายงานประจำปีของบริษัท
 - หนังสือนัดประชุมผู้ถือหุ้น และรายงานการประชุมผู้ถือหุ้น
 2. เก็บรักษารายงานการมีส่วนได้เสียที่รายงานโดยกรรมการหรือผู้บริหาร
 3. ดำเนินการอื่นๆ ตามที่คณะกรรมการกำกับตลาดทุนประกาศกำหนด

คำตอบแทนกรรมการและผู้บริหาร

(ก) คำตอบแทนกรรมการ ปี 2562

รายชื่อกรรมการ	ตำแหน่ง	คำตอบแทนกรรมการ (บาท)			
		คณะกรรมการบริษัท	คณะกรรมการตรวจสอบ	คณะกรรมการสรรหาและกำหนดค่าตอบแทน	รวม
นายสุเรศพล จิรุงเรืองกิจ	ประธานกรรมการ	140,000	-	-	140,000
นางสาวสินีมาศ โสตรีกาพนกุล	กรรมการ / ประธานเจ้าหน้าที่บริหาร	100,000	-	-	100,000
ศ.ดร.ธรรมศักดิ์ พงศ์พิชญามาตย์	กรรมการ / กรรมการอิสระ / ประธานกรรมการตรวจสอบ / ประธานกรรมการสรรหาและกำหนดค่าตอบแทน	100,000	48,000	-	148,000
นายณรวิชัย เวทไ	กรรมการ / กรรมการอิสระ / กรรมการตรวจสอบ / กรรมการสรรหาและกำหนดค่าตอบแทน	100,000	40,000	-	140,000
นายศักดิ์ดา ศรีนิเวศน์	กรรมการ / กรรมการอิสระ / กรรมการตรวจสอบ / กรรมการสรรหาและกำหนดค่าตอบแทน	100,000	40,000	-	140,000
นางสาวสนธิ์ บุญญาสุวัฒน์	กรรมการ / กรรมการอิสระ / กรรมการตรวจสอบ	100,000	40,000	-	140,000
นางสาวพรรัตน์ บุปผาพาณิชย์	กรรมการ / กรรมการอิสระ	75,000	-	-	75,000
นายพงศ์ทนต์ กาญจนพิสุทธิ์	กรรมการ / กรรมการอิสระ	75,000	-	-	75,000
นางเสาวณีย์ ประเสริฐวัฒนกุล	กรรมการ	75,000	-	-	75,000
นางกิตติมา อัมประเสริฐ	กรรมการ	100,000	-	-	100,000
รวม		965,000	168,000	-	1,133,000

รายละเอียดคำตอบแทนกรรมการตามที่ได้รับอนุมัติจากที่ประชุมสามัญผู้ถือหุ้นประจำปี 2562 ซึ่งประชุมเมื่อวันที่ 29 เมษายน 2562 วงเงินรวมไม่เกิน 1,500,000 บาท โดยขออำนาจให้คณะกรรมการบริษัทฯ นำไปจัดสรรเองมีดังนี้

- | | |
|---|------------------------------|
| 1. ค่าเบี้ยประชุมประธานกรรมการ | 35,000 บาท ต่อครั้งการประชุม |
| 2. ค่าเบี้ยประชุมกรรมการ | 25,000 บาท ต่อครั้งการประชุม |
| 3. ค่าเบี้ยประชุมประธานกรรมการตรวจสอบ | 12,000 บาท ต่อครั้งการประชุม |
| 4. ค่าเบี้ยประชุมกรรมการตรวจสอบ | 10,000 บาท ต่อครั้งการประชุม |
| 5. ค่าเบี้ยประชุมประธานกรรมการสรรหาและกำหนดค่าตอบแทน | 12,000 บาท ต่อครั้งการประชุม |
| 6. ค่าเบี้ยประชุมกรรมการสรรหาและกำหนดค่าตอบแทน | 10,000 บาท ต่อครั้งการประชุม |
| 7. โบนัสจากผลการดำเนินงาน | - ไม่มี - |
| 8. สิทธิประโยชน์อื่น | - ไม่มี - |
| 9. คำตอบแทนกรรมการจากการเป็นกรรมการบริษัทย่อย ปี 2562 | - ไม่มี - |

คำตอบแทนกรรมการ ปี 2561

รายชื่อกรรมการ	ตำแหน่ง	คำตอบแทนกรรมการ (บาท)			
		คณะกรรมการบริษัท	คณะกรรมการตรวจสอบ	คณะกรรมการสรรหาและกำหนดค่าตอบแทน	รวม
นายสุเรศพล จีรุงเรืองกิจ	ประธานกรรมการ	140,000	-	-	140,000
นางสาวสินีมาศ โสติภิกาพนกุล	กรรมการ / ประธานเจ้าหน้าที่บริหาร	100,000	-	-	100,000
ศ.ดร.ธรรมศักดิ์ พงศ์พิชญาматы	กรรมการ / กรรมการอิสระ / ประธานกรรมการตรวจสอบ / ประธานกรรมการสรรหาและกำหนดค่าตอบแทน	140,000			140,000
นายณรวิทย์ เวทไว	กรรมการ / กรรมการอิสระ / กรรมการตรวจสอบ / กรรมการสรรหาและกำหนดค่าตอบแทน	100,000			100,000
นายศักดิ์ดา ศรีนิเวศน์	กรรมการ / กรรมการอิสระ / กรรมการตรวจสอบ / กรรมการสรรหาและกำหนดค่าตอบแทน	100,000			100,000
นางสาวสนธิ์ บุญญาสุวัฒน์	กรรมการ / กรรมการอิสระ / กรรมการตรวจสอบ	100,000		-	100,000
นางสาวพรรัตน์ บุษผาวาณิชย์	กรรมการ / กรรมการอิสระ	100,000	-	-	100,000
นายพงศทัต กาญจนพิสุทธิ์	กรรมการ / กรรมการอิสระ	100,000	-	-	100,000
นางสาวณีย์ ประเสริฐวัฒนกุล	กรรมการ	100,000	-	-	100,000
นางกิตติมา อัมประเสริฐ	กรรมการ	100,000	-	-	100,000
รวม		640,000	440,000	-	1,080,000

- รายละเอียดคำตอบแทนกรรมการตามที่ได้รับอนุมัติจากที่ประชุมสามัญผู้ถือหุ้นประจำปี 2561 ซึ่งประชุมเมื่อวันที่ 27 เมษายน 2561 มีดังนี้
- วงเงินรวมไม่เกิน 1,500,000 บาท โดยขออำนาจให้คณะกรรมการบริษัทฯ นำไปจัดสรรเอง
 - ค่าเบี้ยประชุม ประธานกรรมการและประธานกรรมการตรวจสอบ 35,000 บาท ต่อครั้ง
 - ค่าเบี้ยประชุม กรรมการบริษัท/กรรมการอิสระ/กรรมการตรวจสอบ 25,000 บาท ต่อครั้ง
 - ค่าตอบแทนกรรมการสรรหาและค่าตอบแทนกรรมการพิจารณาค่าตอบแทน -ไม่มี-

(ข) คำตอบแทนผู้บริหาร

คำตอบแทนรวมของผู้บริหารของบริษัทฯ ในปี 2561 และ 2562 บริษัทได้จ่ายค่าตอบแทนประกอบด้วยค่าตอบแทนเงินเดือนและโบนัส ให้กับผู้บริหารจำนวน 2 ราย รวมทั้งสิ้น 8.85 ล้านบาท และ 8.90 ล้านบาท

(ค) คำตอบแทนอื่นของผู้บริหาร

กองทุนสำรองเลี้ยงชีพ

บริษัทได้จัดให้มีกองทุนสำรองเลี้ยงชีพโดยบริษัทได้สมทบในอัตราส่วนร้อยละ 5 ของเงินเดือน โดยในปี 2562 บริษัทได้จ่ายเงินสมทบกองทุนเลี้ยงชีพสำหรับผู้บริหาร 2 ราย เท่ากับปี 2561 จำนวน 0.39 ล้านบาท

การกำกับดูแลกิจการ

นโยบายเกี่ยวกับการกำกับดูแลกิจการ

คณะกรรมการบริษัทได้มีการปฏิบัติตามหลักการกำกับดูแลกิจการที่ดี โดยบริษัทจดทะเบียนและบริษัทย่อยได้มีแผนการในการสนับสนุนให้คณะกรรมการของบริษัทได้มีการปฏิบัติตามหลักการของการเป็นผู้บริหารที่ดีสำหรับกรรมการบริษัทจดทะเบียนที่เป็นไปตามแนวทางของตลาดหลักทรัพย์ โดยการส่งเสริมความรู้ความเข้าใจในบทบาทหน้าที่ของกรรมการ คณะกรรมการบริษัทได้ให้ความสำคัญต่อระบบการควบคุม และการตรวจสอบภายใน และการกำกับดูแลฝ่ายบริหารให้ดำเนินการตามนโยบายเกี่ยวกับการกำกับดูแลกิจการอย่างมีประสิทธิภาพ เพื่อประโยชน์ในระยะยาวของผู้ถือหุ้นภายใต้กรอบข้อกำหนดของกฎหมาย และจริยธรรมทางธุรกิจ

บริษัทเชื่อมั่นว่าระบบและกระบวนการกำกับดูแลกิจการที่ดีจะเป็นส่วนสำคัญในการนำมาซึ่งความสำเร็จในการดำเนินธุรกิจให้เกิดผลประโยชน์สูงสุดแก่ผู้มีส่วนได้เสียทุกฝ่ายของบริษัท ไม่ว่าจะเป็นผู้ถือหุ้น พนักงาน คู่ค้า ธนาคารผู้ให้สินเชื่อ ตลอดจนลูกค้า โดยยึดหลัก 6 ประการ คือ

- (1) ความรับผิดชอบ (Accountability)
- (2) ความตระหนักในหน้าที่รับผิดชอบ (Responsibility)
- (3) ความยุติธรรมและซื่อสัตย์ (Fairness and Integrity)
- (4) การดำเนินงานที่โปร่งใส (Transparency)
- (5) การสร้างคุณค่าระยะยาวแก่ผู้มีส่วนได้ส่วนเสียร่วมกัน (Creation of Long-term Value to all Stakeholders)
- (6) ส่งเสริมการปฏิบัติที่เป็นเลิศ (Promotion of Best Practices)

ขณะเดียวกันคณะกรรมการ และฝ่ายบริหารของบริษัทได้ใช้ความพยายามอย่างดีที่สุดที่จะดูแลให้มีการปฏิบัติตามนโยบายและข้อพึงปฏิบัติที่ระบุไว้อย่างเคร่งครัด เพื่อให้สอดคล้องกับเจตนารมณ์ของนโยบายในเรื่องการกำกับดูแลกิจการนี้ตลอดเวลาโดยท่านสามารถเข้าไปศึกษานโยบายเกี่ยวกับการกำกับดูแลกิจการของบริษัทได้จาก website : www.apureholdings.com

สิทธิของผู้ถือหุ้น

ในการประชุมผู้ถือหุ้นบริษัทคำนึงถึงสิทธิของผู้ถือหุ้นทุกกลุ่ม ทุกอย่างเท่าเทียมกัน ซึ่งมีได้จำกัดเฉพาะสิทธิตามกฎหมายเท่านั้น บริษัทฯ ได้ปฏิบัติหน้าที่และดำเนินธุรกิจด้วยความซื่อสัตย์สุจริต โปร่งใส มีความรับผิดชอบต่อผู้ถือหุ้น ตลอดจนมีการอำนวยความสะดวกและส่งเสริมให้ผู้ถือหุ้นทุกคน เข้าร่วมประชุมผู้ถือหุ้นของบริษัทฯ โดยมีการกำกับดูแลปฏิบัติตามนโยบายเพื่อดำเนินการประชุมผู้ถือหุ้นให้เป็นไปตามกฎหมายและแนวทางการประชุมผู้ถือหุ้น ทั้งนี้ ในการประชุมผู้ถือหุ้น บริษัทฯ จะคำนึงถึงความสะดวกของผู้ถือหุ้นที่จะเข้าร่วมประชุม โดยจะไม่จัดประชุมในวันหยุดนักขัตฤกษ์ วันหยุดทำการของธนาคารพาณิชย์ และจะกำหนดช่วงเวลาจัดประชุมที่เหมาะสม คือ ระหว่าง 8.30 ถึง 16.00 นาฬิกา รวมทั้งจะจัดประชุมที่ในเขตกรุงเทพมหานคร เขตปริมณฑล หรือท้องถิ่นเป็นที่ตั้งของสำนักงานใหญ่ของบริษัทฯ โดยจะอำนวยความสะดวกในด้านต่างๆ ได้แก่ จัดเจ้าหน้าที่คอยต้อนรับให้ความสะดวกอย่างเพียงพอ จัดเจ้าหน้าที่ตรวจสอบเอกสาร จัดให้มีการเลี้ยงรับรองสำหรับผู้ถือหุ้นที่เข้าร่วมประชุม

คณะกรรมการบริษัทได้มีการประชุมผู้ถือหุ้นเป็นการประชุมสามัญประจำปีภายใน 4 เดือนนับแต่วันสิ้นสุดของรอบปีบัญชีของบริษัทฯ โดยบริษัทฯ ได้มอบให้บริษัทศูนย์รับฝากหลักทรัพย์ (ประเทศไทย) จำกัด ซึ่งเป็นนายทะเบียนหุ้นของบริษัทฯเป็นผู้จัดส่งหนังสือเชิญประชุม และเอกสารประกอบการประชุมตามวาระต่างๆ รวมถึงแผนที่สถานที่ในการจัดประชุม ให้ผู้ถือหุ้นทราบเป็นการล่วงหน้าก่อนวันประชุม 22 วันทำการ เพื่อให้ผู้ถือหุ้นมีเวลาในการพิจารณาศึกษาข้อมูล รวมทั้งได้ประกาศลงในหนังสือพิมพ์รายวันติดต่อกันไม่น้อยกว่า 3 วัน และก่อนวันประชุมไม่น้อยกว่า 3 วัน และเผยแพร่หนังสือเชิญประชุมพร้อมเอกสารประกอบการประชุมทั้งหมดไว้ใน Website ของบริษัทฯเป็นการล่วงหน้าก่อนจัดส่งเอกสาร ก่อนวันประชุม 30 วัน โดยในแต่ละวาระมีความเห็นของคณะกรรมการประกอบ สำหรับผู้ถือหุ้นที่ไม่สามารถเข้าร่วมประชุมด้วยตนเองได้ทางบริษัทฯได้แนบใบมอบฉันทะไว้ให้ โดยเสนอมอบฉันทะให้กับกรรมการอิสระของบริษัทฯเป็นผู้รับมอบฉันทะเข้าประชุมและลงคะแนนแทน และบริษัทฯได้แนบประวัติของกรรมการอิสระผู้รับมอบฉันทะไว้ด้วย สามารถเลือกมอบฉันทะให้บุคคลใดบุคคลหนึ่งเพื่ออำนวยความสะดวก บริษัทฯ จัดให้สามารถลงคะแนนเข้าร่วมประชุมได้ล่วงหน้า 2 ชั่วโมงก่อนการประชุม และต่อเนื่องจนกว่าการประชุมจะแล้วเสร็จ

ในปี 2562 บริษัทฯ มีการประชุมสามัญผู้ถือหุ้นประจำปี ในวันที่ 29 เมษายน 2562 ณ ห้องชากระบะ และห้องลิลล์ โรงแรมจัดมิน ซิตี้ เลขที่ 2 ซอยสุขุมวิท 23 แขวงคลองเตยเหนือ เขตวัฒนา กรุงเทพมหานคร 10110 เวลา 14.30 น. ปรากฏว่า มีผู้ถือหุ้น และผู้รับมอบฉันทะมาเข้าร่วมประชุมเป็นจำนวน 153 ราย นับเป็นจำนวนหุ้นได้ 749,076,581 หุ้น คิดเป็น 78.17% ของทุนชำระแล้วของบริษัทฯ ซึ่งว่าครบองค์ประชุม ประธานจึงได้เปิดการประชุมและแจ้งให้ทราบถึงวิธีการลงมติต่างๆ ในการประชุมในครั้งนี้ โดยในวาระการเลือกตั้งกรรมการบริษัทได้จัดให้มีการลงคะแนนเสียงเลือกตั้งกรรมการเป็นรายบุคคล ประธานในที่ประชุมได้นำเสนอเรื่องที่สำคัญให้ผู้ถือหุ้นพิจารณาและลงคะแนนเสียงเรียงตามลำดับวาระการประชุม โดยไม่มีการเพิ่มเติมวาระการประชุมนอกเหนือไปจากที่แจ้งไว้ในหนังสือเชิญประชุมและไม่มีการเปลี่ยนแปลงข้อมูลสำคัญในที่ประชุมอย่างกะทันหัน อีกทั้งเปิดโอกาสให้ผู้ถือหุ้นมีสิทธิเท่าเทียมกันในการลงมติในวาระการประชุมต่างๆ โดยการลงคะแนนเสียง พร้อมเปิดโอกาสให้ผู้ถือหุ้นสอบถามข้อสงสัย แสดงความคิดเห็น



และให้ข้อเสนอแนะต่างๆ โดยให้เวลาอย่างเพียงพอและเหมาะสม ทั้งนี้บริษัทฯ ได้มีการบันทึกการประชุมและบันทึกการออกเสียงในแต่ ละวาระ พร้อมทั้งประเด็นข้อคิดเห็นที่สำคัญไว้อย่างครบถ้วนเพื่อให้ผู้ถือหุ้นสามารถตรวจสอบได้ บริษัทฯนำส่งรายงานการประชุมผู้ถือหุ้นที่จัดในปี 2562 ให้กับตลาด หลักทรัพย์แห่งประเทศไทยหลังประชุมภายใน 14 วัน ตลอดจนมีการเผยแพร่รายงานการประชุมผ่านทางเว็บไซต์ของบริษัทที่ www.apureholdings.com

การแต่งตั้งและกำหนดค่าตอบแทนผู้สอบบัญชี ให้ที่ประชุมผู้ถือหุ้นเป็นผู้แต่งตั้งและกำหนดค่าตอบแทนผู้สอบบัญชีของบริษัทฯ ตามข้อเสนอแนะของคณะกรรมการบริษัท ผู้สอบบัญชีต้องไม่เป็นกรรมการ พนักงาน ลูกจ้าง หรือผู้ดำรงตำแหน่งหน้าที่ใดๆ ในบริษัทฯ และได้เชิญผู้สอบบัญชีอิสระจากบริษัท สอบบัญชีธรรมเนียม จักัด เข้าร่วมประชุมเพื่อรับฟังความคิดเห็น และตอบข้อซักถามของผู้ถือหุ้น และเพื่อความโปร่งใสในการรวบรวมคะแนนเสียง

ทั้งนี้ บริษัทได้ดำเนินการเปิดโอกาสให้ผู้ถือหุ้นส่วนน้อยสามารถเสนอเพิ่มวาระการประชุม และเสนอชื่อบุคคลที่มีคุณสมบัติเหมาะสมเพื่อรับการคัดเลือกเป็น กรรมการบริษัท โดยบริษัทได้เผยแพร่จดหมายถึงผู้ถือหุ้นผ่านระบบของตลาดหลักทรัพย์ พร้อมทั้งหลักเกณฑ์และวิธีปฏิบัติไว้บนเว็บไซต์ของบริษัท ตั้งแต่วันที่ 21 ธันวาคม 2561 ถึง วันที่ 8 กุมภาพันธ์ 2562 ทั้งนี้ ไม่มีผู้ถือหุ้นเสนอแต่อย่างใด

ความเท่าเทียมกันของผู้ถือหุ้น

ผู้ถือหุ้นทุกราย ทั้งผู้ถือหุ้นที่เป็นผู้บริหาร และผู้ถือหุ้นที่ไม่เป็นผู้บริหาร รวมทั้งผู้ถือหุ้นต่างชาติได้รับการปฏิบัติอย่างเท่าเทียมกันและเป็นธรรมจากบริษัทฯ โดยบริษัทได้สร้างความมั่นใจให้กับผู้ถือหุ้นว่าคณะกรรมการและฝ่ายจัดการจะดูแลให้การใช้เงินของผู้ถือหุ้นเป็นไปอย่างเหมาะสม ซึ่งเป็นปัจจัยสำคัญต่อความมั่นใจใน การลงทุนกับบริษัทฯ คณะกรรมการมีมาตรการป้องกันกรณีที่มีการใช้เงินของผู้ถือหุ้นเป็นไปอย่างเหมาะสม ซึ่งเป็นการเอาเปรียบผู้ถือหุ้นอื่น รวมทั้งเพื่อการซื้อขายหลักทรัพย์ในระหว่างที่หลักทรัพย์ของบริษัทเป็นหลักทรัพย์จดทะเบียนในตลาดหลักทรัพย์ โดยให้ผู้บริหารของบริษัทและบุคคล ที่เกี่ยวข้องรายงานการถือครองหลักทรัพย์ ให้เป็นไปตามกฎระเบียบของสำนักงานคณะกรรมการ ก.ล.ด. และ ตลาดหลักทรัพย์แห่งประเทศไทย

ความขัดแย้งทางผลประโยชน์

บริษัทมีการติดตามและป้องกันความขัดแย้งทางผลประโยชน์ที่อาจเกิดขึ้นได้ในคณะบริหาร กรรมการบริษัท หรือผู้ถือหุ้น รวมไปถึงการป้องกันการใช้ประโยชน์ อันมิควรในทรัพย์สินของบริษัท และการทำธุรกรรม กับผู้ที่มีความสัมพันธ์เกี่ยวข้องกับบริษัทในลักษณะที่ไม่ควร

ซึ่งบริษัทมีนโยบายการดูแลให้มีระบบควบคุมภายใน ซึ่งรวมถึงการจัดทำรายงานทางการเงิน การใช้ทรัพย์สินของบริษัทอย่างถูกต้อง และการป้องกันมิให้เกิด ธุรกรรมในลักษณะที่ไม่สมควรระหว่างบริษัทและผู้ที่เกี่ยวข้องกับบริษัทฯโดยมอบหมายให้ผู้ตรวจสอบภายใน และผู้ตรวจสอบภายนอก ตรวจสอบและรายงานต่อคณะกรรมการบริษัทได้โดยตรง

จริยธรรมธุรกิจ

บริษัทได้ออกข้อพึงปฏิบัติเกี่ยวกับนโยบายการกำกับดูแลกิจการของคณะกรรมการฝ่ายจัดการ และพนักงาน เพื่อให้ผู้ที่เกี่ยวข้องยึดถือเป็นแนวทางในการ ปฏิบัติหน้าที่ตามภารกิจของบริษัท ด้วยความซื่อสัตย์ สุจริต และเที่ยงธรรม ทั้งการปฏิบัติต่อบริษัท และผู้มีส่วนได้เสียทุกกลุ่ม รวมถึงมีการติดตามการปฏิบัติและมีการ กำหนดบทลงโทษทางวินัยไว้ด้วย

โดยในการประชุมคณะกรรมการบริษัท ครั้งที่ 3/2562 เมื่อวันที่ 8 สิงหาคม 2562 ที่ประชุมมีมติอนุมัติข้อพึงปฏิบัติเกี่ยวกับจรรยาบรรณของคณะกรรมการ ฝ่ายบริหาร และพนักงาน เพื่อให้ผู้ที่เกี่ยวข้องยึดถือเป็นแนวทางในการปฏิบัติหน้าที่ตามภารกิจของบริษัทด้วยความซื่อสัตย์ สุจริต และเที่ยงธรรม ทั้งการปฏิบัติต่อบริษัท และผู้มีส่วนได้เสียทุกกลุ่ม ตลอดจนสังคมและสิ่งแวดล้อม รวมทั้งการกำหนดระบบติดตามการปฏิบัติตามแนวทางดังกล่าวอย่างต่อเนื่อง

บริษัทได้กำหนดให้คณะกรรมการบริษัทมีหน้าที่ดำเนินการปรับปรุงคู่มือจรรยาบรรณบริษัทเป็นประจำทุกปี เพื่อให้มีความสมบูรณ์และเป็นไปตามหลักสากล ปฏิบัติยิ่งขึ้น

ทั้งนี้ คู่มือจรรยาบรรณบริษัทดังกล่าว บริษัทได้จัดทำเป็นคู่มือแจกให้กับกรรมการ ผู้บริหาร และพนักงานทุกคน พร้อมลงชื่อรับทราบ และมีแผนงานที่จะจัดให้ มีกิจกรรมให้ความรู้เกี่ยวกับเรื่องจรรยาบรรณของบริษัทอย่างต่อเนื่อง โดยปัจจุบันบริษัทได้กำหนดให้จรรยาบรรณของบริษัทเป็นหลักสูตรหนึ่งในการอบรมพนักงานใหม่ ของบริษัทด้วย นอกจากนี้ บริษัทยังได้กำหนดข้อบังคับเกี่ยวกับการทำงานเพื่อให้พนักงานทั่วไปยึดถือเป็นแนวทางในการปฏิบัติหน้าที่ พร้อมทั้งกำหนดบทลงโทษ หากมีการ ผ่าฝืนข้อบังคับด้วย โดยในปีที่ผ่านมาไม่มีการกระทำที่แสดงถึงความขัดแย้งต่อนโยบายการกำกับดูแลกิจการที่ดีหรือคู่มือจรรยาบรรณของบริษัทแต่อย่างใด

สิทธิของผู้มีส่วนได้เสีย

บริษัทได้ให้ความสำคัญต่อสิทธิของผู้มีส่วนได้เสียของกิจการไม่ว่าจะเป็นผู้ถือหุ้น พนักงาน คู่ค้า ผู้ถือหุ้นหรือผู้ลงทุน เจ้าหนี้ ธนาคารผู้ให้สินเชื่อ ชุมชนที่บริษัท ตั้งอยู่ ตลอดจนลูกค้า โดยบริษัทจะปฏิบัติตามนโยบายเกี่ยวกับการกำกับดูแลกิจการ และข้อพึงปฏิบัติอย่างเคร่งครัด เพื่อให้สอดคล้องกับเจตนารมณ์ของนโยบายใน เรื่องการกำกับดูแลกิจการตลอดเวลา โดยมีแนวทางการปฏิบัติต่อผู้มีส่วนได้เสียกลุ่มต่างๆ พอสรุปได้ดังนี้

ลูกค้า	จะผลิตสินค้าที่มีคุณภาพสูงและการบริการที่ดีเยี่ยมเพื่อตอบสนองความต้องการของลูกค้า และองค์กรต่างๆที่เกี่ยวข้อง
พนักงาน	พัฒนาความรู้ ปฏิบัติอย่างเป็นธรรมตามหลักสิทธิมนุษยชน และดูแลความปลอดภัย
คู่ค้า	ปฏิบัติตามกรอบทางการค้าที่สุจริต และเป็นธรรม
คู่ธุรกิจ	จ่ายผลตอบแทนที่เหมาะสมและยุติธรรม
ชุมชน	ดำเนินธุรกิจอย่างเป็นธรรม สนับสนุนการดำเนินกิจกรรมเพื่อสังคมและชุมชนโดยรอบ
ผู้ถือหุ้น	ดำเนินธุรกิจตามหลักการกำกับดูแลกิจการที่ดี เพื่อให้เกิดประโยชน์และผลตอบแทนสูงสุด
ผู้ร่วมลงทุน	ปฏิบัติต่อผู้ร่วมลงทุนอย่างเป็นธรรม
เจ้าหนี้	ปฏิบัติต่อเจ้าหนี้ด้วยความเสมอภาค เป็นธรรม โปร่งใส ตามเงื่อนไขและสัญญา
หน่วยงานราชการ	สนับสนุนการจัดกิจกรรมของหน่วยงานภาครัฐ และให้ความร่วมมือด้านวิชาการ
สื่อมวลชน	เปิดเผยข้อมูลข่าวสารอย่างโปร่งใส ถูกต้อง รวดเร็ว
ภาคประชาสังคมและนักวิชาการ	รับฟังความคิดเห็นร่วมกันดำเนินธุรกิจที่ยั่งยืนควบคู่ไปกับการพัฒนาชุมชนและสังคม
คู่แข่ง	ปฏิบัติต่อคู่แข่งอย่างยุติธรรมตามกรอบการแข่งขันทางการค้าที่สุจริต

การเปิดเผยข้อมูลและความโปร่งใส

บริษัทฯ ให้ความสำคัญเรื่องการเปิดเผยสารสนเทศ เนื่องจากเป็น เรื่องที่มีผลกระทบต่อความตัดสินใจของผู้ลงทุนและผู้มีส่วนได้เสียจึงมีความ จำเป็นที่ต้องมีการควบคุม และกำหนดมาตรการในการเปิดเผยสารสนเทศทั้งที่ เป็นสารสนเทศทางการเงินและที่ไม่ใช่ทางการเงินให้ถูกต้องตามที่กฎหมายกำหนด โดยมีสาระสำคัญครบถ้วนเพียงพอ เชื่อถือได้ และทันเวลา ทั้งภาษาไทยและ ภาษาอังกฤษ โดยเปิดเผยข้อมูลสารสนเทศผ่านระบบ SET COMMUNITY PORTAL ของตลาดหลักทรัพย์ฯ บริษัทฯ ยึดถือปฏิบัติตามกฎหมาย กฎเกณฑ์ ข้อบังคับต่างๆ ที่กำหนดโดยสำนักงานคณะกรรมการกำกับหลักทรัพย์และ ตลาดหลักทรัพย์ ตลาดหลักทรัพย์แห่งประเทศไทย และหน่วยงานอื่นของรัฐ อย่างเคร่งครัดและติดตามการแก้ไขเปลี่ยนแปลง เพื่อให้มั่นใจได้ว่ากฎหมาย กฎเกณฑ์ ข้อบังคับที่บริษัทฯ ถือปฏิบัตินั้นมีความถูกต้อง และเป็นหลักประกัน ให้ผู้ถือหุ้นเชื่อมั่นในการดำเนินธุรกิจที่โปร่งใสถูกต้อง อาทิ

1. เปิดเผยข้อมูลทางการเงินและข้อมูลที่มีข้อมูลทางการเงินอย่างถูกต้อง ครบถ้วน ทันเวลา
2. จัดทำรายงานความรับผิดชอบของคณะกรรมการต่อรายงานทางการเงิน และแสดงไว้ในรายงานประจำปี
3. กำหนดให้กรรมการและผู้บริหารจัดทำ และส่งรายงานการถือหลักทรัพย์ ของตน คู่สมรส และบุตรที่ยังไม่บรรลุนิติภาวะตามแบบที่กำหนดในข้อ บังคับว่าด้วยการรายงานการถือหลักทรัพย์และส่งสำเนารายงานให้แก่บริษัท ในวันเดียวกับวันที่ส่งรายงานต่อสำนักงาน ก.ล.ต. และตลาดหลักทรัพย์ ทั้งนี้ ภายในระยะเวลาดังต่อไปนี้
 - รายงานการถือหลักทรัพย์ครั้งแรก (แบบ 59-1) ภายใน 30 วัน นับแต่วันปิดการขายหลักทรัพย์ต่อประชาชน หรือวันที่ได้รับการ แต่งตั้งให้ดำรงตำแหน่งเป็นผู้บริหาร
 - รายงานการเปลี่ยนแปลงการถือหลักทรัพย์ (แบบ 59-2) ทุกครั้ง ที่มีการซื้อ ขาย โอน หรือรับโอน หลักทรัพย์ ทั้งนี้ ภายใน 3 วัน ทำการนับแต่วันที่มีการซื้อ ขาย หรือรับโอนหลักทรัพย์นั้น
 - ให้กรรมการและผู้บริหารส่งแบบรายงานการมีส่วนได้เสียแก่ เลขานุการบริษัท และ เลขานุการจะต้องส่งสำเนารายงานการ มีส่วนได้เสียนี้ให้ประธานกรรมการ และประธานกรรมการตรวจสอบทราบภายใน 7 วันทำการนับแต่วันที่ได้รับรายงาน
 - ให้กรรมการบริษัท และผู้บริหารระดับสูงแจ้งต่อคณะกรรมการ บริษัท หรือนักลงทุนสัมพันธ์ หรือเลขานุการบริษัท เกี่ยวกับการ ซื้อขายหุ้นของตนเองอย่างน้อย 1 วันล่วงหน้าก่อนทำการซื้อขาย และต้องรายงานการซื้อ-ขายหุ้น / ถือครองหลักทรัพย์ของบริษัท ให้ที่ประชุมคณะกรรมการบริษัททราบทุกไตรมาส

ทั้งนี้ บริษัทฯ จัดให้มีหน่วยงานนักลงทุนสัมพันธ์ (Investor Relations) เพื่อเป็นตัวแทนบริษัทในการติดต่อ สื่อสารกับผู้ถือหุ้น ผู้ลงทุน สถาบัน นักลงทุน นักวิเคราะห์หลักทรัพย์ และประชาชนทั่วไป โดยการเผยแพร่ข้อมูลผ่านหลายช่องทาง เช่น การเผยแพร่ข้อมูลผ่านทางสื่อมวลชน อีเมล โทรศัพท์ โทรสาร รวมทั้งการเผยแพร่ ข้อมูลบนเว็บไซต์บริษัทที่ www.apureholdings.com ทั้งที่เป็นภาษาไทยและ ภาษาอังกฤษ ทั้งนี้ ผู้ลงทุนสามารถติดต่อขอข้อมูลบริษัทโดยผ่านทางเว็บไซต์ของบริษัท ที่ www.apureholdings.com หรือที่ E-MAIL Address : IRS@apureholdings.com หรือโทร. 02-516-0941-45 ต่อ 103

ความรับผิดชอบต่อกรรมการ

คณะกรรมการเป็นองค์กรสูงสุดที่เป็นผู้ออกหลักการและนโยบาย การกำกับดูแลกิจการ กรรมการเป็นตัวอย่างสูงสุดในการยึดมั่นและปฏิบัติตาม หลักการกำกับดูแลกิจการนี้ กรรมการทุกคนจะต้องมีภาวะผู้นำและสามารถ ควบคุมการดำเนินงานของฝ่ายจัดการได้อย่างมีประสิทธิภาพและประสิทธิผล เพื่อบรรลุเป้าหมายที่เป็นหัวใจของธุรกิจ โดยสามารถสร้างและเพิ่มมูลค่าการ ลงทุนให้กับผู้ถือหุ้น และผู้ที่มีผลประโยชน์ร่วมกัน (Stakeholders) อื่น ๆ คณะกรรมการจะร่วมกับฝ่ายจัดการกำหนดวิสัยทัศน์ (Vision) พันธกิจ (Mission)

และการกิจ กลยุทธ์ เป้าหมายทางการเงิน ความเสี่ยง แผนงาน และงบประมาณ รวมทั้งกำกับ ควบคุมดูแลให้ฝ่ายจัดการ ดำเนินงานตามนโยบาย และแผนที่ กำหนดไว้อย่างมีประสิทธิภาพและประสิทธิผล นอกจากนี้กรรมการต้องเป็น ผู้ที่มีความรับผิดชอบเต็มที่เชิงจริยธรรมและตามกฎหมายต่อบริษัทและผู้ที่มี ผลประโยชน์ร่วมกัน (Stakeholders) ต้องปฏิบัติหน้าที่ด้วยความระมัดระวังด้วย ทักษะและความซื่อสัตย์สุจริต และแสดงความเห็นของตนอย่างเป็นอิสระ

กรรมการ จัดให้มีนโยบายการกำกับดูแลกิจการของบริษัทเป็นลายลักษณ์อักษร และให้ความเห็นชอบนโยบายการกำกับดูแลกิจการ และทบทวน นโยบายและการปฏิบัติตามนโยบายดังกล่าวปีละ 1 ครั้ง

กรรมการ ควรพิจารณาเรื่องความขัดแย้งของผลประโยชน์อย่าง รอบคอบ การพิจารณาการทำรายการที่อาจมีความขัดแย้งของผลประโยชน์ควร มีแนวทางที่ชัดเจนและเป็นไปเพื่อผลประโยชน์ของบริษัทและผู้ถือหุ้นโดยรวม เป็นสำคัญ โดยที่ผู้มีส่วนได้เสียไม่ควรมีส่วนร่วมในการตัดสินใจ และคณะกรรมการ ควรกำกับดูแลให้มีการปฏิบัติตามข้อกำหนดเกี่ยวกับขั้นตอนการดำเนินการและ การเปิดเผยข้อมูลของรายการที่อาจมีความขัดแย้งของผลประโยชน์ให้ถูกต้อง ครบถ้วน จะต้องใช้ดุลยพินิจที่เป็นอิสระเสมอในการดำเนินกิจการของบริษัท เพื่อให้ผู้ถือหุ้นสามารถไว้วางใจในการตัดสินใจที่เหมาะสมและมีประสิทธิภาพกับธุรกิจ

กรรมการ จะต้องพิจารณาเสนอผู้ที่มีความเหมาะสมต่อคณะกรรมการ หรือที่ประชุมผู้ถือหุ้น เพื่อเลือกตั้งเป็นกรรมการใหม่ทดแทนตำแหน่งที่ว่าง อย่างรอบคอบ และโปร่งใส และอาจจัดให้มีคณะกรรมการสรรหาด้วยก็ได้

กรรมการ ต้องอุทิศเวลาและทุ่มเทความสนใจให้กับธุรกิจของบริษัทอย่าง เต็มที่และพร้อมที่จะเข้าร่วมการประชุมของบริษัทเสมอ การขาดการประชุม คณะกรรมการบริษัทมากกว่า 3 ครั้งติดต่อกันโดยไม่มีเหตุอันสมควรถือว่าไม่มี ความประสงค์เป็นกรรมการอีกต่อไป

ประธานกรรมการบริษัทไม่เป็นบุคคลเดียวกันกับกรรมการผู้จัดการ โดยบริษัทกำหนดให้มีการแบ่งแยกบทบาท หน้าที่ และความรับผิดชอบในการ ปฏิบัติงานของคณะกรรมการบริษัท และฝ่ายบริหารออกจากกันอย่างชัดเจน

กรรมการอิสระของบริษัท หมายถึง บุคคลที่มีคุณสมบัติครบถ้วน และ มีความเป็นอิสระตามประกาศตลาดหลักทรัพย์แห่งประเทศไทย เรื่องคุณสมบัติ และขอบเขตการดำเนินงานของคณะกรรมการตรวจสอบ

คณะกรรมการบริษัทได้กำหนดนิยามกรรมการอิสระของบริษัท ต้อง มีคุณสมบัติเกี่ยวกับความเป็นอิสระตามที่บริษัทกำหนด และเป็นไปตามแนวทาง เดียวกันกับคุณสมบัติของกรรมการตรวจสอบ ตามประกาศของตลาดหลักทรัพย์ แห่งประเทศไทย เรื่อง คุณสมบัติและขอบเขตการดำเนินงานของคณะกรรมการ ตรวจสอบ และต้องสามารถดูแลผลประโยชน์ของผู้ถือหุ้นทุกรายได้เท่าเทียม กันและไม่เกิดความขัดแย้งทางผลประโยชน์ นอกจากนี้ยังต้องสามารถเข้าร่วม ประชุมคณะกรรมการบริษัทฯ โดยให้ความเห็นอย่างเป็นอิสระได้

กรรมการบริษัทฯ สามารถดำรงตำแหน่งกรรมการในบริษัทจดทะเบียน อื่นได้ ไม่เกิน 5 บริษัท แต่ทั้งนี้ในการเป็นกรรมการดังกล่าว ต้องไม่เป็นอุปสรรค ต่อการปฏิบัติหน้าที่กรรมการของบริษัทฯ และต้องเป็นไปตามแนวทางของตลาด หลักทรัพย์แห่งประเทศไทย

สำหรับวาระการดำรงตำแหน่ง เมื่อกรรมการครบกำหนดออกตาม วาระ กรรมการสรรหาจะพิจารณาความเหมาะสมในการกลับเข้าดำรงตำแหน่ง ของกรรมการ โดยพิจารณาจากผลงานและประโยชน์ที่บริษัทได้รับจากการ ทำหน้าที่ของกรรมการที่ผ่านมา

คณะอนุกรรมการ

คณะกรรมการบริษัทได้แต่งตั้งกรรมการผู้มีความรู้ความชำนาญที่ เหมาะสมเป็นคณะอนุกรรมการ เพื่อช่วยศึกษาถ่วงถ่วงงานในเรื่องต่างๆ จำนวน 2 คณะ ได้แก่ คณะกรรมการตรวจสอบ คณะกรรมการสรรหาและกำหนดค่า ตอบแทน และถึงแม้ว่าบริษัทฯ ยังไม่ได้จัดตั้งคณะกรรมการบริหารความเสี่ยง และคณะกรรมการด้านการกำกับดูแลกิจการ แต่ได้มีการจัดตั้งคณะทำงานที่ดูแล รับผิดชอบเรื่องดังกล่าวอย่างชัดเจน

ขอบเขต อำนาจ หน้าที่ของกรรมการบริษัท

1. กรรมการต้องปฏิบัติหน้าที่ให้เป็นไปตามกฎหมาย วัตถุประสงค์ และข้อบังคับของบริษัท ตลอดจนมติที่ประชุมผู้ถือหุ้น
2. ห้ามมิให้กรรมการประกอบกิจการเข้าเป็นหุ้นส่วน หรือเข้าเป็นผู้ถือหุ้นในนิติบุคคลอื่นที่มีสภาพอย่างเดียวกันและเป็นการแข่งขันกับกิจการของบริษัท เว้นแต่จะแจ้งให้ที่ประชุมผู้ถือหุ้นทราบก่อนที่จะมีมติแต่งตั้ง
3. กรรมการต้องแจ้งให้บริษัททราบโดยไม่ชักช้า หากมีส่วนได้เสียไม่ว่าโดยทางตรงหรือโดยอ้อมในสัญญาใดๆ ที่ทำกับบริษัท หรือถือหุ้น หรือหุ้นกู้เพิ่มขึ้นหรือลดลงในบริษัท หรือบริษัทในเครือ
4. กรรมการของบริษัท ต้องประชุมอย่างน้อย 3 เดือนต่อครั้ง การประชุมคณะกรรมการของบริษัท ให้จัดขึ้น ณ ที่อันเป็นสำนักงานใหญ่ของบริษัท หรือจังหวัดใกล้เคียง หรือ ณ ที่อื่นใดตามที่ประธานกรรมการหรือตามที่ผู้ซึ่งได้รับมอบหมายจากประธานกรรมการกำหนด
5. กรรมการควรส่งเสริมให้จัดทำจรรยาบรรณธุรกิจที่เป็นลายลักษณ์อักษร เพื่อให้กรรมการ ผู้บริหาร และพนักงานทุกคนเข้าถึงมาตรฐานด้านจริยธรรมที่บริษัทใช้ในการดำเนินธุรกิจ คณะกรรมการควรติดตามให้มีการปฏิบัติตามจรรยาบรรณดังกล่าวอย่างจริงจัง
6. กรรมการจัดให้มีระบบการควบคุมด้านการดำเนินงานด้านรายงานทางการเงิน และด้านการปฏิบัติตามกฎ ระเบียบและนโยบาย จัดให้มีบุคคล หรือหน่วยงานที่มีความเป็นอิสระในการปฏิบัติหน้าที่เป็นผู้รับผิดชอบในการตรวจสอบระบบการควบคุมดังกล่าว และทบทวนระบบอย่างน้อยปีละ 1 ครั้ง
7. กรรมการควรกำหนดนโยบายด้านการบริหารความเสี่ยงให้ครอบคลุมทั้งองค์กร โดยให้ฝ่ายจัดการเป็นผู้ปฏิบัติตามนโยบายและรายงานให้คณะกรรมการทราบเป็นประจำ และมีการทบทวนระบบหรือประเมินประสิทธิภาพของการจัดการความเสี่ยงอย่างน้อยปีละ 1 ครั้ง และในทุกๆ ระยะเวลาที่พบว่าระดับความเสี่ยงมีการเปลี่ยนแปลง ซึ่งรวมถึงการให้ความสำคัญกับสัญญาณเตือนภัยล่วงหน้าและรายการผิดปกติทั้งหลาย
8. หากมีรายการที่เกี่ยวข้องกับกรรมการท่านนั้น กรรมการท่านนั้นจะไม่มีสิทธิออกเสียงหรือเข้าประชุมรายการนั้น
9. กรรมการสองคนลงลายมือชื่อร่วมกัน และประทับตราสำคัญของบริษัท

อำนาจหน้าที่ของคณะกรรมการบริษัทและบริษัทย่อย

คณะกรรมการบริษัท มีหน้าที่ในการตัดสินใจเกี่ยวกับนโยบาย และกลยุทธ์ที่สำคัญของกิจการ และดูแลให้มั่นใจว่าฝ่ายจัดการนำนโยบาย และกลยุทธ์ไปปฏิบัติตามที่กำหนดไว้เพื่อประโยชน์สูงสุดของผู้ถือหุ้น เว้นแต่กรณีที่กฎหมายกำหนดให้ต้องได้รับอนุมัติจากที่ประชุมผู้ถือหุ้นก่อนดำเนินการ

อำนาจอนุมัติของคณะกรรมการ

1. งบประมาณและแผนงานประจำปี และอนุมัติงบประมาณที่นอกเหนือจากที่อนุมัติไว้ในงบประมาณประจำปี (1 รายการ มากกว่า 10 ล้านบาท)
2. การเปลี่ยนแปลงและการยกเลิก หนังสือบริคณห์สนธิ กฎระเบียบข้อบังคับพื้นฐานอื่นๆ ของบริษัท อาทิ ข้อบังคับการทำงานระบบสวัสดิการพนักงาน เป็นต้น
3. อำนาจดำเนินการของบริษัท
4. หลักการลงทุน การลงทุนซื้อหุ้นหรือขายหุ้นบริษัทอื่นภายใต้

- การบริหารและการกำกับดูแลของบริษัท รวมถึงการลงทุนในกิจการใหม่หรือเลิกลงทุนในกิจการเดิม
5. วาระการประชุมและหัวข้อที่เกี่ยวข้องกับการประชุมใหญ่ผู้ถือหุ้น
6. การโอนกรรมสิทธิ์ในสังหาริมทรัพย์และอสังหาริมทรัพย์ (1 รายการ (มูลค่าตามบัญชี) มากกว่า 5 ล้านบาท)
7. การวางแผนบุคลากรในแต่ละหน่วยงาน รวมถึงงบประมาณที่จะใช้
8. งบประมาณรายจ่ายฝ่ายทุนประจำปี
9. การตัดจำหน่ายทรัพย์สินและหนี้สิน และการปรับปรุงรายการทรัพย์สินสูญหาย/เสียหาย(ราคาทุน)(ทั้งนี้ ยกเว้นกรณีการทุจริต) (1 รายการ มากกว่า 5 ล้านบาท)
10. การเปลี่ยนแปลงอายุการใช้งานของสินทรัพย์ และ/หรือ การเปลี่ยนแปลงอัตราค่าเสื่อม
11. การเปลี่ยนแปลงนโยบายการบัญชีของบริษัท

ขอบเขตอำนาจของประธานเจ้าหน้าที่บริหาร

ขอบเขตอำนาจหน้าที่ของประธานเจ้าหน้าที่บริหารของบริษัทและริเวอร์แควสรุปได้ดังนี้ ประธานเจ้าหน้าที่บริหาร มีขอบเขตการดำเนินการตามธุรกิจปกติตามที่ได้รับมอบอำนาจไว้ในหนังสืออำนาจดำเนินการของบริษัท และบริษัทย่อย ในเรื่องของการอนุมัติงบประมาณลงทุนค่าใช้จ่ายในการดำเนินงาน การซื้อสินทรัพย์ถาวร และการดำเนินการอื่นๆ ตามวงเงินที่ได้มีการกำหนดไว้ในหนังสือมอบอำนาจดังกล่าว ซึ่งได้ผ่านการเห็นชอบจากคณะกรรมการของบริษัท และบริษัทย่อยโดยกรรมการอิสระเข้าร่วมในการพิจารณา อย่างไรก็ตามการมอบอำนาจดังกล่าวข้างต้นจะไม่รวมถึงการมอบอำนาจที่ทำให้ผู้รับมอบอำนาจสามารถอนุมัติรายการที่ผู้รับมอบอำนาจอาจมีความขัดแย้งมีส่วนได้ส่วนเสียหรืออาจมีความขัดแย้งทางผลประโยชน์ในลักษณะอื่นกับบริษัทหรือบริษัทย่อย

การประชุมคณะกรรมการ

ในปี 2562 คณะกรรมการบริษัท มีการประชุม 4 ครั้ง โดยการประชุมคณะกรรมการบริษัท ครั้งที่ 4/2562 เมื่อวันที่ 8 พฤศจิกายน 2562 มีวาระในการทบทวนวิสัยทัศน์ ภารกิจ และกลยุทธ์ของบริษัท เพื่อเพิ่มประสิทธิภาพการบริหารเชิงนโยบาย รวมทั้งวาระแจ้งการประชุมคณะกรรมการบริษัท และคณะอนุกรรมการล่วงหน้าสำหรับการประชุมคณะกรรมการ ประจำปี 2563 ซึ่งบริษัทฯ ได้มีการกำหนดให้กรรมการมีหน้าที่ต้องเข้าประชุมคณะกรรมการทุกครั้งเว้นแต่กรณีที่มีเหตุจำเป็น โดยประธานกรรมการและประธานเจ้าหน้าที่บริหารจะเป็นผู้ดูแลให้ความเห็นชอบกำหนดระเบียบวาระการประชุม และเปิดโอกาสให้กรรมการสามารถเสนอเรื่องเข้าสู่วาระการประชุมคณะกรรมการได้ โดยในการประชุมมีการกำหนดระเบียบวาระชัดเจน มีเอกสารประกอบการประชุมที่ครบถ้วนเพียงพอและจัดส่งให้กับคณะกรรมการล่วงหน้าก่อนการประชุม 7 วัน เพื่อให้กรรมการได้มีเวลาศึกษาข้อมูลอย่างเพียงพอก่อนเข้าร่วมประชุม โดยกรรมการสามารถขอข้อมูลประกอบการพิจารณาเพิ่มเติมได้จากเลขานุการบริษัท

ประธานกรรมการมีนโยบายส่งเสริมให้มีการใช้ดุลยพินิจที่รอบคอบและจัดสรรเวลาไว้อย่างเพียงพอในการประชุม เพื่อที่จะให้ฝ่ายจัดการเสนอเรื่องและสามารถอภิปรายปัญหาสำคัญได้อย่างรอบคอบโดยทั่วกัน ทั้งนี้ คณะกรรมการได้จัดให้มีเลขานุการทำหน้าที่ให้การสนับสนุนการจัดเตรียมระเบียบวาระการประชุม ทำหนังสือเชิญประชุมดูแลและจัดการประชุม จัดบันทึกและจัดทำรายงานการประชุม และจัดเก็บรายงานการประชุมที่ผ่านการรับรองจากคณะกรรมการพร้อมให้คณะกรรมการและผู้ที่เกี่ยวข้องตรวจสอบได้

โดยรายละเอียดการเข้าร่วมประชุมของคณะกรรมการบริษัทแต่ละท่านได้เปิดเผยไว้ในหัวข้อโครงสร้างการจัดการ

การติดตามดูแลให้มีการนำกลยุทธ์ไปปฏิบัติ

คณะกรรมการได้ติดตามดูแลให้มีการนำกลยุทธ์ไปปฏิบัติ โดยในปี2562 มีการประชุม 1 ครั้ง กำหนดเป็นวาระเรื่องพิจารณาทบทวนและให้ความเห็นต่อวิสัยทัศน์ ภารกิจ และกลยุทธ์ของบริษัท เพื่อรับทราบรายงานผลการปฏิบัติงานและอนุมัติแผนการปฏิบัติงาน ของปีถัดไป ซึ่งฝ่ายงานต่างๆ จะต้องรายงานผลการปฏิบัติงาน และนำเข้าที่ประชุมคณะกรรมการบริษัทเพื่อพิจารณาต่อไป

การประเมินผลงานกรรมการ

บริษัทฯ จัดให้มีการประเมินผลงานตนเองของคณะกรรมการบริษัททั้ง คณะ คณะกรรมการตรวจสอบ คณะกรรมการสรรหาและกำหนดค่าตอบแทนเป็นประจำทุกปี รวมถึงได้จัดให้มีการประเมินผลงานตนเองของคณะกรรมการบริษัทเป็นรายบุคคลอีกด้วย โดยใช้หลักเกณฑ์แบบประเมินตนเองของคณะกรรมการที่ตลาดหลักทรัพย์แห่งประเทศไทยกำหนด อีกทั้งเพื่อให้เป็นไปตามนโยบายการกำกับดูแลกิจการของบริษัท

ทั้งนี้ เพื่อช่วยให้คณะกรรมการได้พิจารณาทบทวนผลงาน ปัญหา และอุปสรรคในปีที่ผ่านมา พร้อมทั้งมีการจัดทำสรุปผลการประเมินเพื่อคณะกรรมการจะได้นำผลการประเมิน และข้อเสนอแนะมาใช้ในการปรับปรุง และพัฒนาการดำเนินงานต่อไป

โดยสรุปผลการประเมินคณะกรรมการทุกคณะ ปี 2562 ในการประชุมครั้งที่ 1/2563 เมื่อวันที่ 21 กุมภาพันธ์ 2563 มีดังต่อไปนี้

การประเมินผลการปฏิบัติงานของคณะกรรมการบริษัท

หลักเกณฑ์ แบบประเมินตนเองของคณะกรรมการ เป็นแบบประเมินการปฏิบัติหน้าที่ของคณะกรรมการทั้งคณะ โดยนำแนวทางการประเมินจากตลาดหลักทรัพย์แห่งประเทศไทย มาปรับใช้ให้เหมาะสมกับลักษณะและโครงสร้างของคณะกรรมการ ซึ่งผลการประเมินจะเป็นส่วนสำคัญในการพัฒนาการปฏิบัติหน้าที่และการดำเนินงานเกี่ยวกับคณะกรรมการให้มีประสิทธิภาพ และประสิทธิผลยิ่งขึ้นต่อไป โดยมีหัวข้อแบบประเมิน ดังนี้

1. โครงสร้างและคุณสมบัติของคณะกรรมการ
2. บทบาท หน้าที่ และความรับผิดชอบของคณะกรรมการ
3. การประชุมคณะกรรมการ
4. การทำหน้าที่ของกรรมการ
5. ความสัมพันธ์กับฝ่ายจัดการ
6. การพัฒนาตนเองของกรรมการและผู้บริหาร

ขั้นตอน เลขาธิการบริษัทจะจัดส่งแบบประเมินให้กรรมการบริษัททุกท่านประเมินตนเองในทุกสิ้นปี และเป็นผู้รวบรวมและรายงานสรุปผลต่อที่ประชุมคณะกรรมการบริษัท เพื่อพิจารณารับทราบและหารือเป็นประจำทุกปี

ปี 2562 สรุปผลการประเมินคณะกรรมการทั้งคณะ ในภาพรวม 6 หัวข้อ เห็นว่าการดำเนินการส่วนใหญ่ จัดทำได้ดีเยี่ยม / เหมาะสมที่สุด โดยมีคะแนนเฉลี่ยอยู่ในเกณฑ์ดีเยี่ยม เท่ากับร้อยละ 91.46%

การประเมินผลการปฏิบัติงานของคณะกรรมการบริษัท

รายบุคคล

หลักเกณฑ์ แบบประเมินตนเองของคณะกรรมการ เป็นแบบประเมินการปฏิบัติหน้าที่ของคณะกรรมการรายบุคคล ซึ่งบริษัทฯ ใช้แบบประเมินฯ ฉบับเดียวกันกับแบบประเมินตนเองของคณะกรรมการทั้งคณะ โดยนำแนวทางการประเมินจากตลาดหลักทรัพย์แห่งประเทศไทย มาปรับใช้ให้เหมาะสมกับลักษณะและโครงสร้างของคณะกรรมการ ซึ่งผลการประเมินจะเป็นส่วนสำคัญในการพัฒนาการปฏิบัติหน้าที่และการดำเนินงานเกี่ยวกับคณะกรรมการให้มีประสิทธิภาพ และประสิทธิผลยิ่งขึ้นต่อไป โดยมีหัวข้อแบบประเมิน ดังนี้

1. โครงสร้างและคุณสมบัติของคณะกรรมการ
2. บทบาท หน้าที่ และความรับผิดชอบของคณะกรรมการ
3. การประชุมคณะกรรมการ
4. การทำหน้าที่ของกรรมการ
5. ความสัมพันธ์กับฝ่ายจัดการ
6. การพัฒนาตนเองของกรรมการและผู้บริหาร

ขั้นตอน เลขาธิการบริษัทจะจัดส่งแบบประเมินให้กรรมการบริษัททุกท่านประเมินตนเองในทุกสิ้นปี และเป็นผู้รวบรวมและรายงานสรุปผลต่อที่ประชุมคณะกรรมการบริษัท เพื่อพิจารณารับทราบและหารือเป็นประจำทุกปี

ปี 2562 สรุปผลการประเมินรายบุคคลของคณะกรรมการทั้งคณะ ในภาพรวม 6 หัวข้อ เห็นว่าการดำเนินการส่วนใหญ่จัดทำได้ดีเยี่ยม / เหมาะสมที่สุด โดยมีคะแนนเฉลี่ยอยู่ในเกณฑ์ดีเยี่ยม โดยมีคะแนนมากกว่าร้อยละ 85

การประเมินผลการปฏิบัติงานของคณะกรรมการตรวจสอบ

หลักเกณฑ์ แบบประเมินตนเองของคณะกรรมการตรวจสอบ เป็นแบบประเมินการปฏิบัติหน้าที่ของคณะกรรมการทั้งคณะ โดยมีวัตถุประสงค์ของการประเมินผลการปฏิบัติงานของคณะกรรมการตรวจสอบดังนี้

- เพื่อช่วยให้ได้มีการพิจารณาทบทวนผลงาน ปัญหาและอุปสรรคต่างๆ ในระหว่างปีที่ผ่านมา
- เพื่อให้การทำงานของคณะกรรมการตรวจสอบมีประสิทธิภาพมากขึ้น เพราะทราบถึงความรับผิดชอบของตนได้ชัดเจน
- เพื่อช่วยปรับปรุงความสัมพันธ์ระหว่างคณะกรรมการตรวจสอบกับฝ่ายจัดการ

โดยมีการประเมิน 4 หัวข้อ สรุปดังนี้

1. โครงสร้างและคุณสมบัติของคณะกรรมการ
2. บทบาท หน้าที่ และความรับผิดชอบของคณะกรรมการ
3. การประชุมคณะกรรมการตรวจสอบ
4. การพัฒนาตนเองของกรรมการ

ขั้นตอน เลขาธิการคณะกรรมการตรวจสอบจะจัดส่งแบบประเมินให้กรรมการตรวจสอบทุกท่านประเมินตนเองในทุกสิ้นปี และเป็นผู้รวบรวมและรายงานสรุปผลต่อที่ประชุมคณะกรรมการตรวจสอบ เพื่อพิจารณารับทราบและหารือเป็นประจำทุกปี และรายงานให้คณะกรรมการบริษัท รับทราบในการประชุมคณะกรรมการบริษัทฯ ต่อไป

ปี 2562 สรุปผลการประเมินคณะกรรมการตรวจสอบทั้งคณะ ในภาพรวม 4 หัวข้อ เห็นว่าการดำเนินการส่วนใหญ่ จัดทำได้ดีเยี่ยม / เหมาะสมที่สุด โดยมีคะแนนเฉลี่ยอยู่ในเกณฑ์ดีเยี่ยม เท่ากับร้อยละ 96.46

การประเมินผลการปฏิบัติงานของคณะกรรมการสรรหาและ

กำหนดค่าตอบแทน

หลักเกณฑ์ แบบประเมินตนเองของคณะกรรมการสรรหาและกำหนดค่าตอบแทน เป็นแบบประเมินการปฏิบัติหน้าที่ของคณะกรรมการทั้งคณะ โดยมีวัตถุประสงค์ของการประเมินผลการปฏิบัติงานของคณะกรรมการสรรหาและกำหนดค่าตอบแทน ดังนี้

- เพื่อช่วยให้ได้มีการพิจารณาทบทวนผลงาน ปัญหาและอุปสรรคต่างๆ ในระหว่างปีที่ผ่านมา
- เพื่อให้การทำงานของคณะกรรมการสรรหาและกำหนดค่าตอบแทนมีประสิทธิภาพมากขึ้น เพราะทราบถึงความรับผิดชอบของตนได้ชัดเจน
- เพื่อช่วยปรับปรุงความสัมพันธ์ระหว่างคณะกรรมการสรรหาและกำหนดค่าตอบแทนกับฝ่ายจัดการ

โดยมีการประเมิน 5 หัวข้อ สรุปดังนี้

1. องค์ประกอบของคณะกรรมการสรรหาและกำหนดค่าตอบแทน
2. บทบาท หน้าที่ และความรับผิดชอบ
3. การประชุมคณะกรรมการ
4. การทำหน้าที่ของกรรมการ
5. การพัฒนาตนเองของกรรมการ

ขั้นตอน เลขาธิการคณะกรรมการสรรหาและกำหนดค่าตอบแทน จะจัดส่งแบบประเมินให้กรรมการสรรหาและกำหนดค่าตอบแทนทุกท่านประเมินตนเองในทุกสิ้นปี และเป็นผู้รวบรวมและรายงานสรุปผลต่อที่ประชุมคณะกรรมการสรรหาและกำหนดค่าตอบแทน เพื่อพิจารณารับทราบและหารือเป็นประจำทุกปี และรายงานให้คณะกรรมการบริษัท รับทราบในการประชุมคณะกรรมการบริษัทฯ ต่อไป

ปี 2562 สรุปผลการประเมินคณะกรรมการสรรหาและกำหนดค่าตอบแทนทั้งคณะ ในภาพรวม 5 หัวข้อ เห็นว่าการดำเนินการส่วนใหญ่ จัดทำได้ดีเยี่ยม / เหมาะสมที่สุด โดยมีคะแนนเฉลี่ยอยู่ในเกณฑ์ดีเยี่ยม เท่ากับร้อยละ 100

ค่าตอบแทนของกรรมการและผู้บริหาร

คณะกรรมการบริษัทได้แต่งตั้งคณะกรรมการกำหนดค่าตอบแทน เพื่อทำหน้าที่พิจารณากำหนดค่าตอบแทนของกรรมการ อนุกรรมการ ผู้บริหารระดับสูงและกรรมการผู้จัดการ ของบริษัท ให้มีหลักเกณฑ์ที่ชัดเจนและโปร่งใส โดยกำหนดค่าตอบแทนให้อยู่ในระดับที่แข่งขันได้กับอุตสาหกรรม และสูงเพียงพอที่จะดูแล

และรักษากรรมการ ที่มีคุณสมบัติที่ต้องการกรรมการที่ได้รับมอบหมายหน้าที่ ความรับผิดชอบเพิ่มขึ้นจะได้รับค่าตอบแทนเพิ่มเติมที่เหมาะสม โดยค่าตอบแทน กรรมการเป็นไปตามมติที่ได้รับการอนุมัติจากที่ประชุมผู้ถือหุ้น สำหรับค่าตอบแทนผู้บริหารเป็นไปตามหลักการและนโยบายที่คณะกรรมการบริษัทกำหนด ซึ่งเชื่อมโยงกับผลการดำเนินงานของบริษัท และผลการดำเนินงานของผู้บริหาร แต่ละท่าน ทั้งนี้ค่าตอบแทนของกรรมการ และผู้บริหารสำหรับปี 2562 ได้เปิดเผยไว้ในหัวข้อ ค่าตอบแทนกรรมการและผู้บริหาร

การพัฒนากรรมการและผู้บริหาร

บริษัทฯ มีนโยบายในการส่งเสริมและสนับสนุนให้กรรมการ ผู้บริหาร และเลขานุการบริษัท เข้าร่วมสัมมนาหลักสูตรที่เป็นประโยชน์กับการปฏิบัติหน้าที่ ทั้งหลักสูตรที่จัดโดยหน่วยงานที่ดูแลการฝึกอบรมพนักงานของบริษัท และหลักสูตรที่จัดโดยหน่วยงานภายนอก เช่น สมาคมส่งเสริมสถาบันกรรมการบริษัทไทย (IOD) สมาคมบริษัทจดทะเบียน และสถาบันอื่นๆ ในหลักสูตรที่เกี่ยวข้อง เพื่อนำความรู้และ ประสบการณ์มาพัฒนาการทำงานต่อไป ทั้งนี้ เพื่อสร้างความมั่นใจว่าคณะกรรมการ สามารถติดตามดูแลการดำเนินงานของบริษัทได้อย่างมีประสิทธิภาพ มีโอกาสได้เข้าร่วมอบรม พัฒนาความรู้อย่างสม่ำเสมอ และเพื่อเป็นการอำนวยความสะดวกในการเข้าร่วมอบรมของคณะกรรมการ จึงได้มอบหมายให้ฝ่ายทรัพยากรมนุษย์และเลขานุการบริษัท จัดทำทะเบียนประวัติการเข้าร่วมอบรมของคณะกรรมการและนำเสนอหลักสูตรอบรมที่เหมาะสมต่อคณะกรรมการแต่ละท่านพิจารณา เพื่อสนับสนุนให้คณะกรรมการมีโอกาส เข้าร่วมอบรมหลักสูตรหรือเข้าร่วมกิจกรรมสัมมนาที่เป็นประโยชน์ในการเพิ่มพูนความรู้ในการปฏิบัติงานอย่างต่อเนื่อง

ในปี 2562 บริษัทฯ ได้มอบหมายให้ ศ.ดร.ธรรมศักดิ์ พงษ์พิชญามาตย์ กรรมการอิสระ ประธานกรรมการตรวจสอบ และประธานกรรมการสรรหา และกำหนดค่าตอบแทน เข้าร่วมสัมมนา CAC National Conference 2019 : Innovations in the Fight against Corruption จัดโดยสมาคมส่งเสริมสถาบัน กรรมการบริษัทไทย (IOD) ในวันที่ 18 ตุลาคม 2562 ที่ผ่านมา

การประเมินผลงานประธานเจ้าหน้าที่บริหารและกรรมการ ผู้จัดการ

คณะกรรมการกำหนดค่าตอบแทนเป็นผู้ประเมินผลงานของประธานเจ้าหน้าที่บริหารและกรรมการผู้จัดการ โดยพิจารณาจากผลการดำเนินงานของบริษัท การดำเนินงานตามนโยบายที่ได้รับจากคณะกรรมการบริษัท ประกอบกับสภาวะการณ์ เศรษฐกิจโดยรวม โดยคณะกรรมการกำหนดค่าตอบแทนจะนำข้อมูลที่ได้ไปใช้ในการ พิจารณาค่าตอบแทนของประธานเจ้าหน้าที่บริหารและกรรมการผู้จัดการ และนำเสนอ ต่อคณะกรรมการบริษัท

โดยมีการประเมิน 2 หัวข้อ สรุปดังนี้

1. Core Competency
2. Role competency

นโยบายค่าตอบแทนของผู้บริหารระดับสูง (CEO&MD)

ทั้งระยะสั้นและระยะยาว

นโยบายค่าตอบแทนของ CEO และ MD ทั้งระยะสั้นและระยะยาวรวมถึงผลการปฏิบัติงานของ CEO และ MD คณะกรรมการสรรหาและกำหนดค่าตอบแทน เป็นผู้ประเมิน โดยจะจัดทำการประเมินผลการปฏิบัติงานทุกสิ้นปี ทั้งนี้ ผลการประเมินของ CEO และ MD ถือเป็นข้อมูลอันเป็นความลับเฉพาะบุคคลไม่สามารถเปิดเผยได้ โดยมีเกณฑ์สรุปการประเมินเพื่อจ่ายค่าตอบแทนทั้งระยะสั้นและระยะยาว สรุปได้ดังนี้

ระยะสั้น

จ่ายค่าตอบแทนในรูปแบบของเงินเดือน และโบนัส โดยพิจารณาจากผลการปฏิบัติงานและผลการดำเนินงานของบริษัทฯในแต่ละปี สำหรับค่าตอบแทนที่ไม่ใช่ตัวเงิน ได้แก่ สวัสดิการประจำตำแหน่ง

ระยะยาว

บริษัทฯ จ่ายเงินสมทบกองทุนสำรองเลี้ยงชีพ ทุกเดือน

นโยบายในการไปดำรงตำแหน่งกรรมการที่บริษัทอื่นของ

ประธานเจ้าหน้าที่บริหารและกรรมการผู้จัดการ

เพื่อให้ประธานเจ้าหน้าที่บริหารและกรรมการผู้จัดการของบริษัท สามารถบริหารงานและจัดสรรเวลาได้อย่างมีประสิทธิภาพ บริษัทฯจึงได้กำหนดนโยบายในการไปดำรงตำแหน่งกรรมการที่บริษัทจดทะเบียนอื่นของประธานเจ้าหน้าที่บริหารและกรรมการผู้จัดการไว้ไม่เกิน 3 แห่ง

แผนการสืบทอดตำแหน่งของผู้บริหารระดับสูง

บริษัทฯ ได้เล็งเห็นถึงความจำเป็นและความสำคัญของการสืบทอดตำแหน่งผู้บริหารระดับสูง ดังนั้น บริษัทฯ จึงกำหนดหลักเกณฑ์และแนวทางในการสืบทอดตำแหน่งประธานเจ้าหน้าที่บริหาร กรรมการผู้จัดการ และตำแหน่งผู้บริหารระดับสูงที่สำคัญ โดยเมื่อตำแหน่งประธานเจ้าหน้าที่บริหาร และ/หรือ กรรมการผู้จัดการว่างลง คณะกรรมการสรรหา จะทำหน้าที่พิจารณาคัดเลือกจากบุคลากรภายในของบริษัทฯ ที่มีความเหมาะสม โดยบริษัทฯ ได้พัฒนาและเตรียมความพร้อมให้กับบุคลากรเพื่อทดแทนตำแหน่งที่ว่างลง หรือในกรณีที่ไม่มีผู้ที่เหมาะสม อาจพิจารณาคัดสรรจากบุคคลภายนอก

ระบบการควบคุมและการตรวจสอบภายใน

บริษัทฯ ให้ความสำคัญต่อระบบควบคุมภายใน ทั้งในระดับบริหารและระดับปฏิบัติงาน อย่างมีประสิทธิภาพจึงได้กำหนดภาระหน้าที่ อำนาจการดำเนินการของผู้ปฏิบัติงานและผู้บริหาร ไว้เป็นลายลักษณ์อักษรอย่างชัดเจน มีการควบคุมดูแลการใช้ทรัพย์สินของบริษัทให้เกิดประโยชน์ และมีการแบ่งแยกหน้าที่ผู้ปฏิบัติงาน ผู้ควบคุมและประเมินผลออกจากกันเพื่อให้เกิดการถ่วงดุลและตรวจสอบระหว่างกันอย่างเหมาะสม โดยคณะกรรมการบริษัทจะมีการประเมินความเพียงพอของระบบควบคุมภายในเพื่อทำการพัฒนาปรับปรุงเป็นประจำทุกปี

บริษัทมีฝ่ายตรวจสอบภายใน ทำหน้าที่ตรวจสอบและประเมินผล มีการจัดทำคู่มือตรวจสอบภายใน (Internal Audit Manual) เพื่อตรวจสอบให้มั่นใจว่าการปฏิบัติงานหลักและกิจกรรมทางการเงินที่สำคัญของบริษัท การปฏิบัติการ การบริหารเทคโนโลยีสารสนเทศ การปฏิบัติตามกฎหมายและข้อกำหนดที่เกี่ยวข้องกับบริษัท การตรวจสอบพิเศษได้ดำเนินการตามแนวทางที่กำหนดและมีประสิทธิภาพ

ฝ่ายตรวจสอบภายในถูกกำหนดให้รายงานผลการตรวจสอบโดยตรงต่อคณะกรรมการและได้รับการประเมินผลจากคณะกรรมการตรวจสอบด้วย

นอกจากนี้ในปี 2563 บริษัทฯได้ว่าจ้าง บริษัท ริสก์เลส โซลูชันส์ จำกัด เป็นที่ปรึกษาด้านการตรวจสอบภายใน ทั้งนี้เพื่อให้อย่างมั่นใจว่า บริษัทมีการบริหารจัดการระบบงานด้านต่าง ๆ ที่ถูกต้อง สอดคล้องกับมาตรฐานการปฏิบัติสากล มีการรายงานผลการตรวจสอบต่อฝ่ายบริหาร และคณะกรรมการตรวจสอบ และฝ่ายงานที่เกี่ยวข้องเพื่อเป็นแนวทางในการพัฒนาปรับปรุงการปฏิบัติงานต่อไป

ความรับผิดชอบต่อสังคม (Corporate Social Responsibilities : CSR)

คณะกรรมการบริษัทฯ ยึดมั่นและถือปฏิบัติในหลักการดำเนินธุรกิจตามนโยบายการกำกับดูแลกิจการของบริษัทอย่างเคร่งครัด เพื่อการบริหารจัดการด้วยความโปร่งใสและตรวจสอบได้ การปฏิบัติงานการดูแลผลประโยชน์ต่อผู้มีส่วนได้เสียอย่างเท่าเทียมกัน การเปิดเผยข้อมูลอย่างถูกต้องครบถ้วน ประกอบธุรกิจด้วยความเป็นธรรมโดยหลีกเลี่ยงการดำเนินการที่อาจก่อให้เกิดความขัดแย้งทางผลประโยชน์และส่งเสริมการแข่งขันทางการค้าอย่างเสรี ติดตามสถานการณ์และปัจจัยความเสี่ยงทางด้านเศรษฐกิจ สังคม สิ่งแวดล้อม และอื่นๆ โดยกำหนดให้ทุกหน่วยงานในบริษัทในฐานะเจ้าของความเสี่ยง มีหน้าที่ประเมินผลกระทบและกำหนดแนวทางในการบริหารจัดการความเสี่ยงอย่างรอบคอบและรอบด้าน พร้อมทั้งมีหน้าที่ในการกำกับดูแลและบริหารความเสี่ยงที่อยู่ในความรับผิดชอบของตนเอง และจัดให้มีกระบวนการหารือหรือรับฟังข้อเสนอแนะระหว่างหน่วยงานต่างๆ กับคณะกรรมการบริษัทฯ โดยประชุมหารือทุกสัปดาห์ สำหรับหน่วยงานแต่ละหน่วยงานนั้นจะประชุมในช่วงเช้าของทุกวันก่อนปฏิบัติงาน

เคารพกฎระเบียบของบริษัทฯ และกฎหมายทั้งในประเทศและระหว่างประเทศที่เกี่ยวข้องโดยเคร่งครัด พร้อมศึกษาและติดตามการเปลี่ยนแปลงของข้อกฎหมายอย่างต่อเนื่องรวมถึงส่งเสริมให้คู่ค้าธุรกิจปฏิบัติตามด้วยวิสัยทัศน์ที่มีความมุ่งมั่นที่จะก้าวไปเป็นบริษัทที่แข็งแกร่งในอุตสาหกรรมเกษตรและอาหาร โดยมุ่งมั่นที่จะผลิตสินค้าที่มีคุณภาพสูงและการบริการที่ดีเยี่ยมเพื่อตอบสนองความต้องการของลูกค้าและองค์กรต่างๆ ที่เกี่ยวข้อง บริษัทฯ จึงมุ่งมั่นทุ่มเทในการพัฒนาและดำเนินธุรกิจผลิตภัณฑ์สินค้าที่มีคุณภาพในด้านคุณภาพ มีความปลอดภัย ภายใต้แนวคิดการดำเนินธุรกิจด้วยความรับผิดชอบต่อสังคมและสิ่งแวดล้อม พร้อมทั้งมุ่งมั่นให้ธุรกิจเติบโตอย่างยั่งยืน

คณะกรรมการบริษัทฯ มีนโยบายให้ดำเนินธุรกิจของบริษัทฯ และบริษัทย่อยเป็นไปด้วยความรับผิดชอบต่อสังคมสิ่งแวดล้อม และกลุ่มผู้มีส่วนได้เสีย (stakeholders) โดยยึดหลักการกำกับดูแลกิจการที่ดี มีการบริหารความเสี่ยงอย่างเหมาะสม และปฏิบัติตามกฎหมาย และข้อกำหนดอื่นๆ ที่เกี่ยวข้อง

วิสัยทัศน์

บริษัท อกริเพียว โฮลดิ้งส์ จำกัด (มหาชน) และบริษัทย่อย มีความมุ่งมั่นที่จะก้าวไปเป็นบริษัทที่แข็งแกร่งในอุตสาหกรรมเกษตรและอาหาร โดยมุ่งมั่นที่จะผลิตสินค้าที่มีคุณภาพสูงและการบริการที่ดีเยี่ยมเพื่อตอบสนองความต้องการของลูกค้าและองค์กรต่างๆ ที่เกี่ยวข้อง

พันธกิจ

- นำเสนอสินค้าและบริการคุณภาพดี
- ตอบสนองความพึงพอใจของลูกค้าในด้านของคุณภาพ การขนส่งและการติดต่อสื่อสาร
- ยึดหลักการความรับผิดชอบต่อสังคมและสิ่งแวดล้อม

ภารกิจ

- ตอบสนองความพึงพอใจของลูกค้าและองค์กรต่างๆ ที่เกี่ยวข้อง โดยมุ่งเน้นการพัฒนาขั้นตอนการผลิตอย่างต่อเนื่อง เพื่อที่จะนำเสนอผลิตภัณฑ์ที่มีคุณภาพดีและสามารถลดต้นทุนการผลิตรวมถึงการหาแหล่งวัตถุดิบคุณภาพเยี่ยมเพื่อนำเสนอต่อลูกค้า
- มุ่งมั่นให้บริการกับลูกค้าได้อย่างดีเยี่ยม โดยใช้หลักความรับผิดชอบต่อสังคม (CSR) เพื่อให้เกิดความพึงพอใจของพนักงานและเกิดการช่วยเหลือให้กับทุกสังคม

การประกอบธุรกิจของบริษัท

การประกอบธุรกิจของบริษัทฯ มีสองกลุ่มหลักคือ

- กลุ่มผลิตภัณฑ์ข้าวโพด ซึ่งผลิตและจำหน่ายโดยการแปรรูปและผ่านขบวนการเก็บถนอมอาหารด้วยหม้อฆ่าเชื้อด้วยแรงดันไอน้ำร้อน ซึ่งบรรจุภัณฑ์

ได้แก่ กระป๋อง และถุงสุญญากาศ ดำเนินงานโดยบริษัท “ริเวอร์แคว”
2. กลุ่มผลิตภัณฑ์ผัก และผลไม้สด ซึ่งแบ่งเป็นผักผลไม้ที่ควบคุมสารเคมีตกค้าง และผักเกษตรอินทรีย์ ดำเนินงานโดยบริษัท “อกริเพียว”

การดำเนินงาน และการจัดทำรายงาน

ในปี 2562 บริษัท อกริเพียว โฮลดิ้งส์ จำกัด (มหาชน) และบริษัทย่อย มีความตั้งใจในการจัดทำรายงานเปิดเผยการดำเนินงานด้านสังคมและสิ่งแวดล้อม โดยจัดทำรายงานไว้ในรายงานประจำปี อยู่ในหัวข้อ ความรับผิดชอบต่อสังคม ทั้งนี้ เพื่อการพัฒนาด้านความยั่งยืน บริษัทฯ ได้พยายามเข้าไปมีบทบาทในผู้มีส่วนได้เสียทุกฝ่าย การประเมินประเด็นที่สำคัญของบริษัทฯ คำนึงถึงปัจจัยที่สำคัญต่อการดำเนินธุรกิจอย่างยั่งยืนของบริษัทฯ และสอดคล้องกับความคาดหวังของผู้มีส่วนได้เสียทั้งทางตรงและทางอ้อมของบริษัทฯ

การประกอบกิจการด้วยความเป็นธรรม

บริษัทฯ มีนโยบายในการดำเนินธุรกิจที่เป็นธรรมต่อผู้บริโภค ผู้ส่งวัตถุดิบ และพนักงานทุกคนในองค์กร โดยมีจุดมุ่งหมายเพื่อให้ผู้บริโภคได้รับสินค้าที่มีคุณภาพ มีความปลอดภัยสร้างเสริมโภชนาการ และสุขอนามัยผู้บริโภค ให้ผู้ส่งวัตถุดิบได้รับค่าวัตถุดิบที่เป็นธรรม ส่งเสริมการแข่งขันทางการค้าอย่างเสรี ไม่เล่นพรรคเล่นพวก มีระบบการบริหารจัดการที่สามารถป้องกันการจ่ายสินบนและทุจริต และธรรมาภิบาลให้กรรมการ ผู้บริหาร และพนักงานเห็นความสำคัญของการต่อต้านการทุจริต รวมทั้งกรรโชก และการให้สินบนทุกรูปแบบ โดยมีแนวทางปฏิบัติดังต่อไปนี้

ความขัดแย้งทางผลประโยชน์

บริษัทมีนโยบายในการกำกับดูแลกรรมการ ผู้บริหาร และพนักงานของบริษัทฯ เพื่อป้องกันการใช้อำนาจจากการเป็นกรรมการ ผู้บริหารหรือพนักงานของบริษัทฯ แสวงหาประโยชน์ส่วนตน

ความรับผิดชอบต่อผู้ถือหุ้น

บริษัทมีนโยบายมุ่งมั่นในการดำเนินธุรกิจตามหลักการกำกับดูแลกิจการที่ดี ซื่อสัตย์สุจริต มีคุณธรรมจริยธรรม และโปร่งใส เพื่อให้ธุรกิจมีการเจริญเติบโตอย่างยั่งยืน เพิ่มความมั่งคั่งสูงสุดให้แก่ ผู้ถือหุ้นของบริษัทในระยะยาว โดยคำนึงถึงสิทธิความเท่าเทียมกันของผู้ถือหุ้น

นโยบายและการปฏิบัติต่อบริษัท

บริษัทมุ่งสร้างวัฒนธรรมการทำงานแบบมีส่วนร่วมในการพัฒนาให้บริษัทสามารถเจริญเติบโตได้อย่างยั่งยืน

นโยบายและการปฏิบัติต่อผู้บังคับบัญชา ผู้อยู่ใต้บังคับบัญชา และผู้ร่วมงาน

บริษัทมีนโยบายในการพัฒนาเสริมสร้างวัฒนธรรมองค์กรและบรรยากาศการทำงานที่ดี และส่งเสริมการทำงานเป็นทีม เพื่อการขับเคลื่อนอย่างมีประสิทธิภาพ นำไปสู่การพัฒนาอย่างยั่งยืน

นโยบายและการปฏิบัติต่อตนเอง

พนักงานทุกคนถือเป็นกำลังสำคัญสู่ความสำเร็จขององค์กร จึงจำเป็นต้องเป็นผู้ที่ใฝ่รู้ พัฒนาความรู้และศักยภาพ ความสามารถของตนเองอยู่เสมอ ประพฤติ ปฏิบัติตน อยู่ในระเบียบวินัย และศีลธรรมอันดี เป็นไปในทางที่เป็นประโยชน์ต่อตนเองและบริษัทอยู่เสมอ

นโยบายและการปฏิบัติต่อลูกค้า

บริษัทมีนโยบายที่จะปฏิบัติต่อลูกค้าตามกรอบทางการค้าที่สุจริต เป็นธรรม และเสมอภาคโดยคำนึงถึงผลประโยชน์ร่วมกันกับลูกค้า และตั้งอยู่บนพื้นฐานของการได้รับผลตอบแทน ที่เป็นธรรมต่อทั้งสองฝ่าย และ หลีกเลี่ยงสถานการณ์ที่ทำให้เกิดความขัดแย้งทางผลประโยชน์

นโยบายและการปฏิบัติต่อเจ้าหน้าที่

บริษัทปฏิบัติต่อเจ้าหน้าที่ด้วยความเสมอภาค เป็นธรรม โปร่งใส ตามเงื่อนไขและสัญญา โดยตั้งอยู่บนพื้นฐานของการได้รับผลตอบแทนที่เป็นธรรมทั้งสองฝ่าย

นโยบายและการปฏิบัติต่อคู่แข่งทางการค้า

บริษัทมีนโยบายปฏิบัติต่อคู่แข่งอย่างยุติธรรมตามกรอบการแข่งขันทางการค้าที่เป็นธรรม เป็นไปตามกรอบของกฎหมาย จริยธรรม และจรรยาบรรณทางธุรกิจ มีการแข่งขันทางการค้าอย่างเสรี และเป็นธรรม ไม่ผูกขาด หรือ กำหนดให้คู่ค้าต้องขายสินค้าให้บริษัทเท่านั้น บริษัทไม่มีนโยบายในการใช้วิธีการใดๆ ให้ได้มาซึ่งข้อมูลของคู่แข่งกันอย่างผิดกฎหมายและขัดต่อจริยธรรม

นโยบายและการปฏิบัติต่อผู้สอบบัญชีอิสระ

บริษัทเล็งเห็นถึงความสำคัญของผู้สอบบัญชีอิสระที่ผู้ถือหุ้นใช้เป็นกลไกในการ ตรวจสอบการปฏิบัติงานของฝ่ายบริหารและให้มีรายงานทางการเงินต่างๆ อย่างถูกต้อง ครบถ้วน สร้างความเชื่อมั่นให้กับงบการเงินของบริษัท จึงมีนโยบายให้ความร่วมมือกับผู้สอบบัญชีอย่างเต็มที่ ตลอดจนให้ความสะดวกแก่ผู้สอบบัญชีอิสระในการตรวจสอบ

นโยบายและแนวปฏิบัติเกี่ยวกับการไม่ละเมิดลิขสิทธิ์ทรัพย์สินทางปัญญาและการใช้เทคโนโลยีสารสนเทศและการสื่อสาร

บริษัทได้ตระหนักถึงความสำคัญของการไม่ละเมิดลิขสิทธิ์ การใช้ทรัพย์สินทางปัญญา การใช้เทคโนโลยีสารสนเทศและการสื่อสาร โดยยึดหลักกฎหมาย คุณธรรมจริยธรรม

การซื้อขายหลักทรัพย์และการใช้ข้อมูลภายในของบริษัท

บริษัทตระหนักและให้ความสำคัญในการใช้ข้อมูลภายในที่เป็นข้อมูลสำคัญ โดยจะต้องดำเนินการอย่างเหมาะสมและเป็นไปตามกฎหมายหรือเป็นไปตามหลักการกำกับดูแลกิจการที่ดี ไม่ใช้ข้อมูลนั้นเพื่อประโยชน์ส่วนตน และต้องคำนึงถึงผลกระทบต่อผู้มีส่วนได้เสียทุกฝ่าย

นโยบายและแนวปฏิบัติเกี่ยวกับการรักษาและการใช้ทรัพย์สินของบริษัท

บริษัทมีนโยบายรณรงค์ให้พนักงานดูแลรักษาทรัพย์สินมิให้สูญหาย เสียหาย หรือนำไปใช้เพื่อประโยชน์ส่วนตนหรือบุคคลอื่น มุ่งเน้นการใช้ทรัพย์สินของบริษัทอย่างมีประสิทธิภาพและให้เกิดประโยชน์อย่างเต็มที่

หมายเหตุ : รายละเอียดได้เปิดเผยไว้ในคู่มือจรรยาบรรณบริษัท

การเคารพสิทธิมนุษยชนและการปฏิบัติต่อแรงงานอย่างเป็นธรรม

บริษัท มีการกำหนดนโยบายในการจ่ายค่าตอบแทนพนักงานที่สอดคล้องกับผลประกอบการของบริษัท และมีการจัดตั้งกองทุนสำรองเลี้ยงชีพพนักงาน เพื่อดูแลพนักงานในระยะยาว นอกจากนี้มีนโยบายสนับสนุนการฝึกอบรม และการศึกษา เพื่อพัฒนาความรู้ ความสามารถ สร้างขวัญ กำลังใจให้พนักงานได้ร่วมกันปฏิบัติงาน เพื่อให้บรรลุเป้าหมายโดยรวมขององค์กร

พนักงานทุกคนของบริษัทฯ มีความเสมอภาคเท่าเทียมกันในเรื่องค่าจ้างและผลประโยชน์อื่นภายใต้เงื่อนไขการพิจารณาของบริษัทฯ เช่นการพิจารณาเลื่อนตำแหน่ง การอบรมพนักงาน การให้โอกาสทางการศึกษา การฝึกอบรมพนักงาน

การฝึกอบรมพนักงาน สำหรับปี 2562

บริษัท	จำนวนเวลาเฉลี่ย (ชั่วโมง)
บมจ.กริเพียว โฮลดิ้งส์	1.8
บจ.ริเวอร์แคว อินเตอร์เนชั่นแนล ฯ	6
บจ.กริเพิร์ช	6
บจ.ผลิตภัณฑ์ข้าวโพดหวาน	-

บริษัทฯ ไม่มีการแบ่งแยกเชื้อชาติ ศาสนา เพศ และความพิการมาเป็นข้อมูลและไม่มีผลกับการพิจารณาความดีความชอบของพนักงาน

บริษัทฯ จัดให้พนักงานได้รับค่าจ้าง ค่าตอบแทนต่าง ๆ สำหรับลักษณะงานเดียวกันโดยเท่าเทียมกันไม่เลือกกว่าเป็นหญิงหรือชาย พนักงานหญิงได้รับสิทธิต่าง ๆ ไม่เล็กลงเพราะเหตุมีครรภ์ พนักงานหญิงตั้งครรภ์

มีสิทธิลาเพื่อคลอดบุตรได้ไม่เกิน 90 วัน โดยได้รับค่าจ้าง 45 วัน และต้องแจ้งการตั้งครรภ์ให้บริษัทฯ ทราบเพื่อให้นัดดำเนินการเปลี่ยนหน้าที่ชั่วคราวตามความเหมาะสม

ยกระดับมาตรฐานแรงงานของบริษัทฯ รวมทั้งคุณภาพชีวิตของพนักงานให้มีสภาพแวดล้อมการทำงานที่ดีขึ้น มีความปลอดภัย ไม่เป็นอันตรายต่อสุขภาพและได้รับการปฏิบัติที่เป็นธรรมตามที่กฎหมายกำหนด สนับสนุนและส่งเสริมให้มีการปฏิบัติตามกฎหมายที่ถือปฏิบัติอยู่ ณ ขณะนั้นบริษัทฯ จะไม่กระทำหรือสนับสนุนการกระทำที่เป็นการขัดต่อข้อกำหนดกฎหมาย อีกทั้งให้มีการปรับปรุงอย่างต่อเนื่อง บริษัทฯ จะอบรมชี้แจงพนักงานทุกระดับให้รับทราบ นโยบาย รวมทั้งระเบียบข้อบังคับการทำงานกฎหมายต่าง ๆ ที่เกี่ยวข้อง

พนักงานมีสิทธิเข้าร่วมหรือจัดตั้งสหภาพแรงงานที่ตนเลือก และมีสิทธิในการร่วมเจรจาต่อรองบริษัทฯ ยอมรับการดำเนินกิจกรรมของสหภาพฯ รวมทั้งกิจกรรมขององค์กรอื่นที่สหภาพฯ นั้น มีส่วนร่วมในการจัดตั้งหรือเป็นสมาชิกด้วย ตัวแทนพนักงาน จะไม่ถูกเลือกปฏิบัติและสามารถปฏิบัติหน้าที่ในฐานะตัวแทนพนักงานในสถานที่ทำงานบริษัทฯ ได้ บริษัทฯ จะอำนวยความสะดวกในการพบปะ การสมาคมของกิจการที่เกี่ยวข้อง ตามควรและเหมาะสม

สิทธิประโยชน์ต่างๆ ของพนักงาน

สวัสดิการ (ระหว่างทดลองงาน)

- งานเลี้ยงสังสรรค์/กิจกรรมสันทนาการ
- ประกันสังคม
- ลาพักร้อนประจำปีตามอายุงาน

สวัสดิการ (หลังผ่านทดลองงาน)

- กองทุนสำรองเลี้ยงชีพ
- ประกันชีวิตกลุ่ม
- ประกันสุขภาพ
- ตรวจสอบสุขภาพประจำปี
- ประกันสังคม
- วันหยุดตามประเพณี 14 วัน
- ลาพักร้อนประจำปีตามอายุงาน

บริษัทและบริษัทย่อยไม่มีข้อพิพาททางแรงงานที่สำคัญในระยะเวลา 4 ปีที่ผ่านมา (ปี 2559 - 2562)

หมายเหตุ : รายละเอียดได้เปิดเผยไว้ในคู่มือจรรยาบรรณบริษัท เรื่องนโยบายและแนวปฏิบัติเกี่ยวกับการละเมิดสิทธิมนุษยชนและแรงงาน นโยบายเกี่ยวกับการดูแลเรื่องค่าตอบแทนและสวัสดิการของพนักงาน และนโยบายและการปฏิบัติต่อพนักงาน

นโยบายความปลอดภัยอาชีวอนามัยและสภาพแวดล้อมในการทำงาน

บริษัทฯ มีความห่วงใยต่อชีวิต และสุขภาพ ของพนักงานทุกคน ดังนั้นจึงให้มีการดำเนินงานด้านความปลอดภัยอาชีวอนามัย และสิ่งแวดล้อมควบคู่ไปกับหน้าที่ประจำของพนักงาน โดยกำหนดนโยบายไว้อย่างชัดเจน สนับสนุนให้มีการปรับปรุงสภาพการทำงานและสภาพแวดล้อมให้ปลอดภัย สนับสนุนส่งเสริมให้มีกิจกรรมความปลอดภัยต่าง ๆ ที่จะช่วยกระตุ้นจิตสำนึกของพนักงาน

ความปลอดภัยในการทำงาน ถือเป็นภาระกิจที่พนักงานทุกระดับต้องมีส่วนร่วมรับผิดชอบ ผู้บังคับบัญชาทุกระดับต้องกระทำตนให้เป็นแบบอย่างที่ดี เป็นผู้นำอบรมฝึกสอน จูงใจให้พนักงานปฏิบัติงานด้วยวิธีที่ปลอดภัย จัดให้มีการประเมินผลการปฏิบัติตามนโยบายที่กำหนด

ในปี 2562 บริษัทและบริษัทย่อยมีสถิติการเกิดอุบัติเหตุ อัตราการหยุดงาน หรืออัตราการเจ็บป่วยจากการทำงาน ดังนี้

บริษัท	การหยุดงานเฉลี่ย(ครั้ง)		การเกิดอุบัติเหตุ ในการทำงาน (ครั้ง)	การเจ็บป่วยหนัก ในการทำงาน (ครั้ง)
	ลาจก	ป่วย		
บมจ.อกริเพียว โฮลดิ้งส์	2.16	3.34	0	0
บจ.ริเวอร์แคว อินเตอร์เนชั่นแนล ๑	8	8	17	0
บจ.อกริเพีย	8	8	0	0
บจ.ผลิตภัณฑ์ข้าวโพดหวาน	0	0	0	0

หมายเหตุ : รายละเอียดได้เปิดเผยไว้ในคู่มือจรรยาบรรณบริษัท เรื่อง นโยบายและแนวปฏิบัติเกี่ยวกับอาชีวอนามัย ความปลอดภัย และสิ่งแวดล้อม

นโยบายการป้องกันและแก้ไขปัญหาเสพติดในสถานประกอบการ

ตามที่รัฐบาลมีนโยบายในการปราบปราม และแก้ไขปัญหายาเสพติด เพื่อผู้ใช้งานของบริษัทมีสุขภาพ และคุณภาพชีวิตที่ดีครอบคลุมถึงครอบครัว ผู้ใช้งานทั่วประเทศ เพื่อป้องกันและแก้ไขปัญหายาเสพติดในสถานประกอบการ ซึ่งมีผลต่อเศรษฐกิจและสังคมของประเทศ

บริษัทฯ มีเจตนารมณ์ในการดำเนินโครงการรณรงค์แผ่นดินสะอาด สันยาเสพติดในสถานประกอบการ โดยการมีนโยบายในการแก้ไขปัญหายาเสพติด ป้องกันยาเสพติด โดยผู้บังคับบัญชาทุกระดับจะต้องกระทำตนเป็นแบบอย่างที่ดีให้คำปรึกษาแนะนำช่วยเหลือพนักงานที่มีปัญหา ทำการบำบัดรักษาและฟื้นฟูพนักงานให้มีแนวทางการดำเนินชีวิตที่เหมาะสม สุขภาพอนามัยที่ดีขึ้น พนักงานทุกคนมีบทบาทและมีส่วนร่วมในการรณรงค์ป้องกัน และแก้ไขปัญหายาเสพติดของบริษัทฯ ร่วมกันสอดส่องบริเวณภายในและบริเวณภายนอกบริษัทฯ ว่ามีสิ่งผิดกฎหมาย หรือมีบุคคลที่มีพฤติกรรมน่าสงสัย แจ้งหรือส่งข่าวให้เจ้าหน้าที่พนักงาน พนักงานฝ่ายปกครอง หรือตำรวจทราบทันที พนักงานทุกคนต้องให้ความร่วมมือ ในกรณีที่บริษัทฯ จะทำการสุ่มตรวจหาสารเสพติด และหากตรวจสอบพบจะดำเนินการตักเตือน และส่งไปบำบัดรักษาต่อไป บริษัทฯ ยินดีให้ความร่วมมือต่อทางราชการในการแจ้งข้อมูล ข่าวสาร และพฤติกรรมของบุคคลที่เกี่ยวข้องกับยาเสพติด

นโยบายความรับผิดชอบต่อผู้บริโภค

บริษัทมีความมุ่งมั่นที่จะตอบสนองความพึงพอใจและสร้างความมั่นใจสูงสุดให้กับลูกค้าที่จะได้รับ สินค้าและบริการที่ดีมีคุณภาพ ในระดับราคาที่เหมาะสม เป็นธรรม รวมทั้งรักษาความสัมพันธ์อันดี ในระยะยาว โดยมีแนวทางปฏิบัติดังต่อไปนี้

- ส่งมอบสินค้าและให้บริการที่มีคุณภาพดี ตรงตามหรือสูงกว่าความคาดหวังของลูกค้าในราคาที่เป็นธรรม
- ไม่เปิดเผยข้อมูลของลูกค้าโดยไม่ได้รับอนุญาตจากลูกค้า หรือจากผู้มีอำนาจของบริษัทก่อน เว้นแต่เป็นข้อมูลที่ต้องเปิดเผยต่อบุคคลภายนอกที่เกี่ยวข้อง ตามบทบังคับของกฎหมาย
- ให้ข้อมูลข่าวสารของสินค้าและบริการอย่างถูกต้องและครบถ้วน โดยไม่บิดเบือนข้อเท็จจริง ที่เป็นเหตุให้ลูกค้าเข้าใจผิดเกี่ยวกับคุณภาพ ราคา หรือเงื่อนไขใดๆ ของสินค้า
- ปฏิบัติตามข้อตกลงและเงื่อนไขต่างๆ กับลูกค้าทุกรายอย่างเป็นธรรม
- กรณีที่ไม่สามารถปฏิบัติตามเงื่อนไขได้ต้องรีบแจ้งล่วงหน้าเพื่อร่วมกันพิจารณาหาแนวทางแก้ไข
- ติดต่อกับลูกค้าด้วยความสุภาพ มีประสิทธิภาพเท่าเทียมกัน
- จัดระบบหรือช่องทางเพื่อให้ลูกค้าแสดงความคิดเห็นหรือร้องเรียน เกี่ยวกับการบริการและดำเนินการแก้ไข รวมถึงแจ้งผลหรือตอบสนองต่อความต้องการของลูกค้าอย่างรวดเร็วและมีประสิทธิภาพ

การร่วมพัฒนาชุมชน สังคม และส่วนรวม

บริษัทฯ มุ่งที่จะขยายตัวอย่างต่อเนื่องและพัฒนาอย่างยั่งยืน ตามกลยุทธ์การดำเนินงานของบริษัท ควบคู่กับการให้ความช่วยเหลือแก่สังคมและชุมชน ให้ความสำคัญกับกิจกรรมในระดับที่เหมาะสม เพื่อการพัฒนาสังคม ชุมชน สิ่งแวดล้อม และมุ่งสร้างสรรค์ อนุรักษ์ทรัพยากรธรรมชาติที่ดี สนับสนุนการศึกษาแก่เยาวชน สนับสนุนกิจกรรมสาธารณประโยชน์แก่สถานศึกษา และศูนย์รวมของศาสนาทุกศาสนา โดยมีแนวทางปฏิบัติดังต่อไปนี้

- ยึดมั่นในการปฏิบัติตนเป็นพลเมืองที่ดี โดยปฏิบัติตามกฎหมาย และข้อบังคับที่เกี่ยวข้องอย่างครบถ้วน
- ปลุกฝังจิตสำนึกในเรื่องความรับผิดชอบต่อสังคมและสิ่งแวดล้อม ให้เกิดขึ้นในบุคลากรทุกระดับอย่างต่อเนื่อง
- การให้ความช่วยเหลือแก่สังคม และสนับสนุนกิจกรรมสาธารณประโยชน์แก่ชุมชน
- การสนับสนุนกิจกรรมท้องถิ่นที่บริษัทมีการดำเนินธุรกิจ ทั้งที่ดำเนินการเองและร่วมมือกับรัฐ และชุมชน
- สนับสนุนกิจกรรมอาสาที่เกี่ยวข้องกับการพัฒนาชุมชน
- การดูแลรักษาสิ่งแวดล้อมในชุมชน และสังคม

เนื่องจากบริษัทฯ ทำการจัดหาวัตถุดิบ โดยถือเกณฑ์ ทันเวลา ต้นทุนเหมาะสม ระดับคุณภาพที่ได้มาตรฐาน และเพียงพอกับปริมาณความต้องการของโรงงานและตลาด โดยการจัดหาวัตถุดิบใช้วิธีส่งเสริมให้เกษตรกรปลูกข้าวโพดหวาน โดยบริษัทฯ จะจัดจำหน่ายเมล็ดพันธุ์พิเศษ ให้แก่เกษตรกรผู้เป็นสมาชิกในท้องถิ่น และบริเวณใกล้เคียงโรงงาน ที่มีพื้นที่การเพาะปลูกเป็นของตนเอง และบริษัทฯ จะจัดส่งพนักงานส่งเสริมออกให้คำแนะนำและควบคุมผลผลิตในช่วงการเพาะปลูก จนเมื่อผลผลิตสามารถเก็บเกี่ยวได้ เกษตรกรก็จะนำมาขายให้กับบริษัทในราคาประกัน พร้อมทั้งมีตัวแทนจัดหาวัตถุดิบ จะเป็นผู้รวบรวมวัตถุดิบในท้องถิ่นและบริเวณใกล้เคียงมาส่งมอบให้กับบริษัทฯ ในคราวละหลายๆ เพื่อลดภาระการจัดการของบริษัทฯ ในการนี้ทำให้ชุมชน และเกษตรกรในท้องถิ่น และบริเวณใกล้เคียงโรงงานมีงานทำ และส่งเสริมให้คุณภาพชีวิตดีขึ้น

ในปัจจุบันบริษัทฯ มีสมาชิกเพาะปลูกวัตถุดิบข้าวโพดหวาน และฝักสด และผลไม้ภายในประเทศมากกว่า 7,000 ครัวเรือน โดยบริษัทฯ ได้ทำสัญญากับเกษตรกรผู้เป็นสมาชิกในเรื่องจัดจำหน่ายเมล็ดพันธุ์ในราคาอุดหนุน และเป็นผู้รับซื้อผลผลิตในราคาที่กำหนดล่วงหน้า

สำหรับการดำเนินกิจกรรมเพื่อสังคมและชุมชนโดยรอบโรงงานนั้น บริษัทฯ ได้ร่วมจัดกิจกรรมทางศาสนา ตามวาระต่างๆ อย่างสม่ำเสมอ สนับสนุนการจัดกิจกรรมของหน่วยงานภาครัฐและเอกชนที่เกี่ยวข้อง บริจาคและช่วยเหลือสถานศึกษา รวมถึงมูลนิธิต่างๆ ตามความเหมาะสม ร่วมรณรงค์เกี่ยวกับการลดภาวะโลกร้อน ร่วมรณรงค์เกี่ยวกับโครงการปลูกต้นไม้ถวายแด่พ่อหลวง ส่งเสริมสนับสนุน และมีส่วนร่วมด้านกีฬาประเภทต่าง ๆ ทั้งภายในและภายนอกองค์กร เข้าร่วมกิจกรรมต่าง ๆ ที่ก่อให้เกิดประโยชน์ต่อสังคม



ความรับผิดชอบต่อสังคมเรื่องการรักษาสสิ่งแวดล้อม

บริษัทฯ และบริษัทย่อย ให้ความสำคัญเกี่ยวกับความรับผิดชอบต่อสังคมหลายประการ โดยปัจจัยแรกที่ได้ให้ความสำคัญคือสิ่งแวดล้อม บริษัทฯ และบริษัทย่อยมีกระบวนการผลิตและการจัดการที่เป็นมิตรต่อสิ่งแวดล้อม โดยมีนโยบายทางด้านสิ่งแวดล้อม สรุปได้ดังนี้

- ให้คำปรึกษาและแนะนำชาวไร่เกษตรกรแบบพันธสัญญาเกี่ยวกับปริมาณปุ๋ยที่ใช้ในการเพาะปลูกเพื่อที่จะสามารถลดและควบคุมปริมาณสารเคมีในสภาพแวดล้อมได้
- ให้คำแนะนำเกี่ยวกับการปลูกพืชหมุนเวียนและการปลูกพืชคลุมดินแก่เกษตรกรแบบพันธสัญญา เพื่อลดปริมาณการใช้ปุ๋ย
- การให้มีการควบคุมเสียงและกลิ่นในโรงงาน
- มีการควบคุมการกำจัดของเสียในโรงงานอย่างเหมาะสม
- มีการบำบัดน้ำเสียก่อนปล่อยลงสู่ธรรมชาติ
- ได้มีการนำน้ำเสียจากข้าวโพดมาผ่านกระบวนการก๊าซชีวภาพเพื่อผลิตกระแสไฟฟ้าใช้ในโรงงาน
- มีการนำเศษเหลือจากข้าวโพด(เปลือกและแกน)ไปขายแก่ฟาร์มเลี้ยงสัตว์เพื่อลดปริมาณขยะ



นอกจากนี้ยังให้ความสำคัญกับองค์กรหรือส่วนต่างๆที่เกี่ยวข้องในห่วงโซ่อุปทาน เช่น เกษตรกรแบบพันธสัญญา บริษัทฯ และบริษัทย่อย กำหนดนโยบายการจ่ายเงินที่ตรงเวลาให้แก่เกษตรกรแบบพันธสัญญา เพื่อที่เกษตรกรจะได้มีโอกาสที่จะทำมาหากินด้วยตนเองไม่เกิดการกู้หนี้ยืมสินที่เกินกำลัง

การดูแลรักษาสสิ่งแวดล้อม

มุ่งมั่นพัฒนาและดำเนินระบบการจัดการสิ่งแวดล้อมอย่างมีประสิทธิภาพ ดำเนินกิจกรรมต่าง ๆ ภายใต้กฎหมายสิ่งแวดล้อม ใช้พลังงานและทรัพยากรธรรมชาติอย่างคุ้มค่าที่สุด หลีกเลี่ยงและลดการดำเนินกิจกรรมที่จะก่อให้เกิดมลพิษเนื่องจากกระบวนการผลิต มีมาตรการประหยัดพลังงาน มีการนำทรัพยากรกลับมาใช้ใหม่ กระตุ้นและสร้างจิตสำนึกให้พนักงานทุกคนตระหนักถึงความสำคัญของสิ่งแวดล้อมและช่วยกันป้องกันการกระทำที่จะก่อให้เกิดผลกระทบต่อสิ่งแวดล้อม ใช้เทคโนโลยีและขั้นตอนการผลิตที่มีมาตรฐานด้านสิ่งแวดล้อม โดยคำนึงถึงการลดปริมาณและการบำบัดมลพิษก่อนปล่อยสู่ธรรมชาติ



การมีนวัตกรรมและเผยแพร่นวัตกรรมการดำเนินงานด้านสิ่งแวดล้อมและผู้มีส่วนได้เสีย

ด้วยบริษัทได้ตระหนักในการลดการใช้พลังงาน เนื่องจากกระแสพลังงานเริ่มมีบทบาทและมีความสำคัญกับชีวิตประจำวันทั้งต่อภาคครัวเรือน ภาคธุรกิจและอุตสาหกรรม

ในปี 2562 บริษัทฯ ได้เริ่มใช้ “Solar Rooftop” ในเดือนพฤษภาคมโดยการรับมอบงานติดตั้งแผงโซลาร์รูฟ จากบริษัท โซล่า ดี จำกัด ขนาด 997.56 กิโลวัตต์ คาดว่า จะได้รับการประหยัดพลังงาน 1,377,693 KWh/ปี หรือลดค่าไฟฟ้าได้ 5,097,266 บาท/ปี และสามารถลดปริมาณการปลดปล่อยก๊าซคาร์บอนไดออกไซด์ 694 ตันกิโลกรัมคาร์บาริไดออกไซด์/ปี และในเดือน พฤศจิกายน 2562 บริษัทได้ติดตั้งระบบโซล่าเซลล์เพิ่มเติม เป็นสินค้านำเข้าจากต่างประเทศ โดยเป็นการสั่งซื้ออุปกรณ์ผ่านตัวแทนในประเทศ แล้วมาดำเนินการติดตั้งเองโดยวิศวกรของบริษัทฯ วัดอุปกรณ์เพื่อลดค่าใช้จ่ายในการผลิตด้านพลังงานไฟฟ้า และลดปริมาณการปลดปล่อยก๊าซคาร์บอนไดออกไซด์เนื่องจากการนำพลังงานจากธรรมชาติมาใช้เป็นพลังงานทดแทน



อีกทั้ง บริษัทฯ ยังมีการดำเนินงานตามระบบการจัดการพลังงานตามกฎหมายเป็นประจำปี โดยได้มีการจัดทำมาตรการอนุรักษ์พลังงานในการปรับปรุงประสิทธิภาพการใช้พลังงานของเครื่องจักรอุปกรณ์ ได้แก่ มาตรการเปลี่ยนการใช้หลอดฟลูออเรสเซนต์ T8 ขนาด 36 W มาใช้หลอด LED ขนาด 20 W สามารถลดการใช้พลังงานลงได้ 44% หรือ 69,120 KWh/ปี หรือลดค่าใช้จ่ายไฟฟ้าลงได้ 255,744 บาท/ปี ลดการปลดปล่อยก๊าซคาร์บอนไดออกไซด์ 38,776 KgCO₂O/ปี

นอกจากนี้ ด้วยความตระหนักและห่วงใยต่อปัญหาด้านสิ่งแวดล้อมรอบโรงงาน บริษัทย่อยของบริษัทฯ ได้เข้าร่วมโครงการส่งเสริมเทคโนโลยีก๊าซชีวภาพสำหรับโรงงานอุตสาหกรรม กับสำนักงานนโยบายและแผนพลังงาน กระทรวงพลังงานเพื่อลงทุนก่อสร้างระบบผลิตก๊าซชีวภาพจากน้ำเสีย และนำก๊าซชีวภาพที่ผลิตได้มาใช้เป็นพลังงานทดแทนภายในโรงงาน ทั้งนี้จะช่วยลดปัญหามลพิษทางน้ำและอากาศ ก่อให้เกิดความปลอดภัยต่อผู้มีส่วนเกี่ยวข้องในการผลิต ผู้บริโภค ชุมชน และสิ่งแวดล้อม โดยประมาณการปริมาณก๊าซชีวภาพที่ผลิตได้ เท่ากับ 700 ลบ.ม. ต่อวัน ได้ค่าเชื้อเพลิงทดแทนเท่ากับ 2,260,440 บาท/ปี ทำให้สามารถลดค่าใช้จ่ายในการผลิตได้ในบางส่วนในอนาคต และน้ำที่บำบัดเป็นน้ำที่ดื่ม สามารถนำมาใช้กับการเกษตรได้ต่อไป

กิจกรรมเพื่อสังคม

สนับสนุนกิจกรรมวันเด็กแห่งชาติ



เมื่อวันที่ 12 มกราคม 2562 ศูนย์การศึกษาพิเศษประจำจังหวัดกาญจนบุรี จัดกิจกรรมวันเด็กประจำปี 2562 ให้กับเด็กพิการ เพื่อเปิดโอกาสให้กับเด็กพิการได้แสดงความสามารถและศักยภาพผ่านกิจกรรมต่างๆ ที่จัดขึ้น และมอบของขวัญเพื่อสร้างกำลังใจให้กับเด็กพิการ ในครั้งนี้ บริษัทฯ และบริษัทย่อย นำโดยคุณประจักษ์ บัวซ้อน กรรมการผู้จัดการ บริษัท ริเวอร์แคว อินเตอร์เนชั่นแนล อุตสาหกรรมอาหาร จำกัด ได้ร่วมสนับสนุนกิจกรรมและของขวัญวันเด็ก จำนวน 100 ชุด นอกจากนี้ยังได้สนับสนุนทุนการศึกษา ต่อเนื่อง เดือนละ 10,000 บาท

โครงการ Big Cleaning Day ทำความดีเพื่อสังคม

เมื่อวันพุธที่ 2 กุมภาพันธ์ 2562 ทางบริษัท ริเวอร์แคว อินเตอร์เนชั่นแนล อุตสาหกรรมอาหาร จำกัด นำทีมโดยนายประจักษ์ บัวซ้อน กรรมการผู้จัดการ บริษัท ริเวอร์แคว อินเตอร์เนชั่นแนล อุตสาหกรรมอาหาร จำกัด จัดกิจกรรม Big Cleaning Day ล้างถนนบริเวณด้านหน้าโรงงานตลอดทางไปจนถึงสี่แยกไฟแดงทำนวดิน เพื่อลดปัญหาฝุ่น PM 2.5



โครงการเลี้ยงอาหารกลางวันเด็ก โรงเรียนโสตศึกษาจังหวัดกาญจนบุรี

เมื่อวันที่ 14 พฤษภาคม 2562 ณ โรงเรียนโสตศึกษาจังหวัดกาญจนบุรี โดยทางบริษัท ริเวอร์แคว อินเตอร์เนชั่นแนล อุตสาหกรรมอาหาร จำกัด ได้จัดเลี้ยงอาหารกลางวันกับเด็กนักเรียนจำนวน 250 ถ้วย โดยมีนักเรียนและอาจารย์เป็นผู้รับมอบ



โครงการปรับปรุงพื้นที่โรงงานกระดาษ

วันที่ 1 ตุลาคม 2562 ณ บริเวณศาลากลางจังหวัดกาญจนบุรี โดย นายประจักษ์ บัวซ้อน กรรมการผู้จัดการ บริษัท ริเวอร์แคว อินเตอร์เนชั่นแนล อุตสาหกรรมอาหาร จำกัด ได้นำเงินสนับสนุนจำนวน 100,000 บาท โดยนายจิระเกียรติ ภูมิสวัสดิ์ ผู้ว่าราชการจังหวัด เป็นผู้รับมอบเงิน เพื่อนำไปปรับปรุงพื้นที่โรงงานกระดาษให้สวยงาม และเป็นแลนด์มาร์คแห่งใหม่ของจังหวัดกาญจนบุรี



บริจาคของรางวัล งานกาชาดจังหวัดกาญจนบุรี

เมื่อวันที่ 19 พฤศจิกายน 2562 ณ บริเวณสะพานข้ามแม่น้ำแคว โดย นายประจักษ์ บัวซ้อน กรรมการผู้จัดการ บริษัท ริเวอร์แคว อินเตอร์เนชั่นแนล อุตสาหกรรมอาหาร จำกัด ได้นำผลิตภัณฑ์ข้าวโพดหวานเมล็ดบรรจุกระป๋อง จำนวน 500 ลัง หรือ 12,000 กระป๋อง และเงินสนับสนุนจำนวน 50,000 บาท มอบให้กับเหล่ากาชาดจังหวัดกาญจนบุรี

โดยมีทางเหล่ากาชาดจังหวัดกาญจนบุรีเป็นผู้รับมอบ เพื่อนำไปออกธำมัญชากาชาดงานสะพานข้ามแม่น้ำแควและงานกาชาดจังหวัดกาญจนบุรี ประจำปี 2562 ระหว่างวันที่ 23 พฤศจิกายน 2562 - 2 ธันวาคม 2562 เพื่อให้ประชาชนชาวจังหวัด

กาญจนบุรี ได้ร่วมกิจกรรมตักมัจฉากาชาดโดยรายได้จากการออกร้านจะนำไปช่วยเหลือพี่น้องประชาชนชาวจังหวัดกาญจนบุรีที่เดือดร้อนในด้านต่างๆ อีกทั้งยังร่วมจัดบูธออกร้านค้าผลิตภัณฑ์ข้าวโพดหวานบรรจุกระป๋องอีกด้วย

โครงการ “ พม. ห่วงใย ดูแลทุกข์สุข ปันปันน้ำใจให้ผู้ด้อยโอกาส ”

เมื่อวันศุกร์ที่ 22 พฤศจิกายน 2562 ด้วยจังหวัดกาญจนบุรี โดยสำนักงานพัฒนาสังคมและความมั่นคงของมนุษย์มีกิจกรรมภายใต้โครงการ “พม. ห่วงใย ดูแลทุกข์สุข ปันปันน้ำใจให้ผู้ด้อยโอกาส ” โดยมีวัตถุประสงค์เพื่อเยี่ยมเยียน ให้กำลังใจ ช่วยเหลือและมอบสิ่งของปันน้ำใจให้แก่ ผู้ด้อยโอกาสที่ประสบปัญหาทางสังคม ณ ศาลาอเนกประสงค์ องค์การบริหารส่วนตำบลทุ่งสมอ ตำบลทุ่งสมอ อำเภอพนมทวน จังหวัดกาญจนบุรี โดย บริษัท ริเวอร์แคว อินเตอร์เนชั่นแนล อุตสาหกรรมอาหาร จำกัด ได้สนับสนุนกิจกรรมเป็นจำนวนเงิน 10,000 บาท



โครงการวิ่งการกุศล Kanchanaburi Charity Run For Hospital

เมื่อวันอาทิตย์ที่ 27 พฤศจิกายน 2562 บริษัท ริเวอร์แคว อินเตอร์เนชั่นแนล อุตสาหกรรมอาหาร จำกัด นำทีมโดย คุณประจักษ์ บัวซ้อน กรรมการผู้จัดการ บริษัท ริเวอร์แคว อินเตอร์เนชั่นแนล อุตสาหกรรมอาหาร จำกัด ได้เข้าร่วมโครงการวิ่ง Kanchanaburi Charity Run For Hospital และสนับสนุนเงินในการจัดกิจกรรมเป็นจำนวน 50,000 บาท แก่สภาอุตสาหกรรมจังหวัดกาญจนบุรี ซึ่งจัดกิจกรรมวิ่งการกุศลดังกล่าว เพื่อซื้ออุปกรณ์ทางการแพทย์ให้กับโรงพยาบาลพลพยุหเสนา



กิจกรรม ทอดผ้าป่าสามัคคี

ในวันอาทิตย์ที่ 8 ธันวาคม 2562 บริษัท ริเวอร์แคว อินเตอร์เนชั่นแนล อุตสาหกรรมอาหาร จำกัด เป็นเจ้าภาพทอดผ้าป่าสามัคคี ณ สุขศาลาพระราชทาน ศกร.ตชด. (ปี่ลือกคี) หมู่ที่ 4 ตำบลปี่ลือก อำเภอดงมะดามณี จังหวัดกาญจนบุรี เพื่อเป็นกองทุนช่วยผู้ป่วยถิ่นทุรกันดาร ปรับปรุงพื้นที่ และอุปกรณ์ทางการแพทย์ โดยส่งมอบเงินให้กับ นายจิระเกียรติ ภูมิสวัสดิ์ ผู้ว่าราชการจังหวัดกาญจนบุรี เพื่อเป็นค่าใช้จ่ายสำหรับช่วยผู้ป่วยถิ่นทุรกันดาร และส่งมอบทางลาดสำหรับผู้ป่วยตามด้วยกิจกรรมร่วมมอบทุนรางวัลแก่เด็กที่ได้แสดงความสามารถ พร้อมทั้งร่วมเลี้ยงอาหารกลางวัน และแจกขนม รวมทั้งสิ่งของเครื่องใช้ แก่เด็กเยาวชนและชาวบ้านในชุมชนที่มาร่วมกิจกรรม



การขับเคลื่อนธุรกิจเพื่อความยั่งยืน

บริษัทฯ มีความมุ่งมั่นในการบริหารงานภายใต้หลักการกำกับดูแลกิจการที่ดี โดยตระหนักถึงความสำคัญในการดำเนินธุรกิจให้มีการเจริญเติบโตอย่างยั่งยืนเพื่อเพิ่มมูลค่า และผลตอบแทนสูงสุดให้แก่ผู้มีส่วนได้เสียทุกฝ่าย สอดคล้องกับ วิสัยทัศน์ ภารกิจ พันธกิจ ของบริษัท

โดยตั้งแต่ในปี 2554 จนถึงปัจจุบันบริษัทฯ ได้นำนโยบายความรับผิดชอบต่อสังคมเข้ามาเป็นเครื่องมือในการกำหนดกลยุทธ์ที่จำเป็นในทุกขบวนการของการประกอบกิจการ และดูแลใส่ใจต่อผู้มีส่วนได้เสีย เศรษฐกิจ สังคม และสิ่งแวดล้อมอย่างมีคุณธรรม จริยธรรม ซึ่งเป็นไปด้วยความซื่อสัตย์สุจริต โปร่งใสและยุติธรรม มีความตระหนักถึงผลกระทบทางลบต่อเศรษฐกิจ สังคม และสิ่งแวดล้อม โดยพร้อมจะแก้ไขเพื่อลดผลกระทบดังกล่าว อีกทั้งเพิ่มขีดความสามารถในการแข่งขันในเวทีการค้า ซึ่งจะเป็นผลดีต่อความยั่งยืนของกิจการ ผู้มีส่วนได้เสีย เศรษฐกิจ สังคม และสิ่งแวดล้อมอย่างแท้จริง

สำหรับผู้มีส่วนได้เสียของบริษัทฯ ซึ่งไม่ใช่แค่ผู้ถือหุ้นเท่านั้น ผู้มีส่วนได้เสียนี้รวมถึงพนักงาน ชุมชน สังคมบริเวณที่บริษัทฯ และโรงงานของบริษัทฯ ย่อยที่ตั้งอยู่ รัฐบาล หรือใครก็ตามที่มีส่วนเกี่ยวข้องกับกิจการและมีโอกาสสร้างผลกระทบต่อกิจการหรือได้รับผลกระทบจากกิจการ

ทั้งนี้ บริษัทฯ มุ่งเน้นประเด็นสำคัญด้านการพัฒนาที่ยั่งยืน โดยการพยายามเข้าไปมีบทบาทในผู้มีส่วนได้เสีย การประเมินประเด็นที่สำคัญของบริษัทฯ ผนวกความรับผิดชอบต่อสังคมเข้าไปในทุกกระบวนการทางธุรกิจจนพัฒนาเป็นส่วนหนึ่งของขีดความสามารถขององค์กร คำนึงถึงปัจจัยที่สำคัญต่อการดำเนินธุรกิจอย่างยั่งยืน และสอดคล้องกับความคาดหวังของผู้มีส่วนได้เสียทั้งทางตรงและทางอ้อมของบริษัทฯ ซึ่งขั้นตอนการประเมินประเด็นที่สำคัญนั้นสอดคล้องกับหลักการของ GRI ประกอบด้วย 4 ขั้นตอนหลัก ได้แก่ 1. การระบุผู้มีส่วนได้เสีย 2. การระบุประเด็นระหว่างองค์กรกับผู้มีส่วนได้เสีย 3. การจัดลำดับความสำคัญของผู้มีส่วนได้เสียและประเด็น 4. การคัดเลือกประเด็นและนำเสนอ

หลักการประเมินประเด็นสำคัญด้านความยั่งยืน

1. การระบุผู้มีส่วนได้เสีย พิจารณาจากผู้ที่เกี่ยวข้องกับผลกระทบและ/หรือได้รับผลกระทบจากการดำเนินธุรกิจ ทั้งทางตรงและทางอ้อม ตั้งแต่ต้นน้ำจนถึงปลายน้ำ ในห่วงโซ่มูลค่า เพื่อให้เกิดการสร้างผลกระทบในเชิงบวก และลดผลกระทบในเชิงลบ ได้ต่อไป
2. การระบุประเด็นระหว่างองค์กรกับผู้มีส่วนได้เสีย วิเคราะห์ประเด็นที่เป็นผลกระทบระหว่างกัน และประเด็นที่องค์กรต้องรับผิดชอบต่อผู้มีส่วนได้เสียในแต่ละกระบวนการธุรกิจ
3. การจัดลำดับความสำคัญของผู้มีส่วนได้เสียและประเด็น
 - การจัดลำดับความสำคัญของผู้มีส่วนได้เสีย : การจัดระดับความสำคัญของผู้มีส่วนได้เสียที่เกี่ยวข้องกับองค์กรทั้งหมด ซึ่งจะคำนึงถึงอำนาจ/อิทธิพล และความสนใจ/ผลประโยชน์ระหว่างกัน
 - การจัดลำดับความสำคัญของประเด็นของผู้มีส่วนได้เสีย : การประเมินความสำคัญของประเด็นด้านความยั่งยืนที่เกี่ยวข้องกับองค์กรทั้งหมด ซึ่งจะคำนึงถึงสองปัจจัย คือ โอกาสและผลกระทบต่อองค์กร และระดับความสนใจและผลกระทบที่มีต่อผู้มีส่วนได้เสีย
4. การคัดเลือกประเด็นและนำเสนอ พิจารณาคัดเลือกประเด็นด้านความยั่งยืนร่วมกับหน่วยงานที่เกี่ยวข้อง โดยประเด็นที่คัดเลือกมานั้นมีความสอดคล้องกับบริบท ความเสี่ยง กลยุทธ์ และการบริหารจัดการความยั่งยืนขององค์กร อีกทั้งยังคำนึงถึงความคาดหวังของผู้มีส่วนได้เสียด้วย

ห่วงโซ่มูลค่า

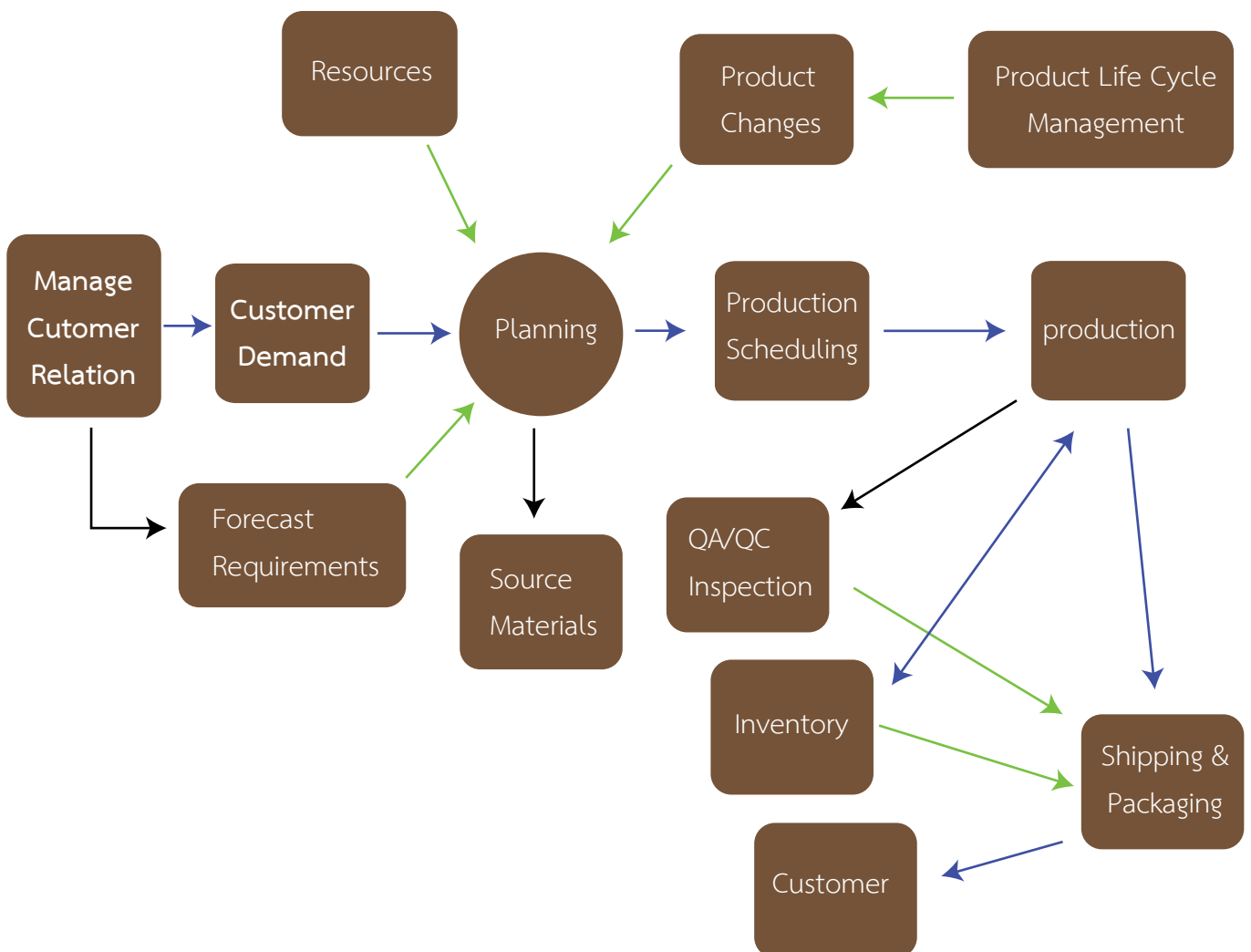

การพิจารณาและวิเคราะห์เพื่อระบุกลุ่มผู้มีส่วนได้เสีย

Value Chain	ผู้มีส่วนได้เสีย	ลักษณะความสัมพันธ์
1. พลังขับเคลื่อนการดำเนินงานของบริษัท	พนักงาน/ผู้บริหาร	ทรัพยากรอันมีค่าสูงสุดและเป็นปัจจัยสู่ความสำเร็จของบริษัท
2. Manage Customer Relations	ลูกค้า	ผู้ที่ให้ความสนใจในผลิตภัณฑ์ของบริษัท รวมถึงผู้ที่ได้ดำเนินการซื้อสินค้า
	คู่แข่งทางการค้า	ผู้มีอิทธิพลต่อบริษัทในการเลือกตลาดเป้าหมาย ขายสินค้าหรือผลิตภัณฑ์ ประเภทเดียวกัน หรือคล้ายคลึงกัน
3. Customer Demand 4. Planning 5. Production Scheduling	ลูกค้า	ผู้ที่ให้ความสนใจในผลิตภัณฑ์ของบริษัท รวมถึงผู้ที่ได้ดำเนินการซื้อสินค้า
	คู่ค้า (เกษตรกร)	ผู้ที่ร่วมในกระบวนการผลิตวัตถุดิบ (ข้าวโพดหวาน) ของบริษัทให้เป็นไปตามเป้าหมายที่วางไว้ ด้วยความรับผิดชอบต่อสังคมและสิ่งแวดล้อม
	คู่แข่งทางการจัดหาวัตถุดิบ	ผู้มีอิทธิพลต่อบริษัทในการจัดหาวัตถุดิบ ผลิตสินค้าประเภทเดียวกัน หรือคล้ายคลึงกัน
	ผู้ถือหุ้น	ผู้ถือหุ้นทั้งหมดของบริษัทที่ร่วมลงทุน และได้รับผลตอบแทนจากการลงทุน
6. Production	ลูกค้า	ผู้ที่ให้ความสนใจในผลิตภัณฑ์ของบริษัท รวมถึงผู้ที่ได้ดำเนินการซื้อสินค้า
	คู่ค้า(เกษตรกร)	ผู้ที่ร่วมในกระบวนการผลิตวัตถุดิบ (ข้าวโพดหวาน) ของบริษัท ให้เป็นไปตามเป้าหมายที่วางไว้ ด้วยความรับผิดชอบต่อสังคมและสิ่งแวดล้อม
	หน่วยงานราชการ	ส่วนงานราชการที่เกี่ยวข้องกับการดำเนินงานต่างๆ ของบริษัท มีอำนาจในการตัดสินใจ และมีผลบังคับทางกฎหมาย
	สังคม ชุมชน และ สิ่งแวดล้อม	ผู้ที่อยู่รอบข้างโรงงานฯ หรือได้รับผลกระทบจากการดำเนินงาน ซึ่งคาดหวังว่าจะได้รับการดูแล หรือเอาใจใส่
	พนักงานฝ่ายผลิต,QC,QA	ผู้ขับเคลื่อนการดำเนินงานของบริษัท และปัจจัยสู่ความสำเร็จ
7. Shipping & Packaging	ลูกค้า	ผู้ที่ให้ความสนใจในผลิตภัณฑ์ของบริษัท รวมถึงผู้ที่ได้ดำเนินการซื้อสินค้า
	สายเรือหรือสายการบิน (Carrier)	ผู้ใช้เรือบรรทุกสินค้าหรือเครื่องบินเพื่อจัดส่งสินค้าให้กับบริษัท
	หน่วยงานราชการ	ส่วนงานราชการที่เกี่ยวข้องกับการดำเนินงานต่างๆ ของ บริษัท มีอำนาจในการตัดสินใจ และมีผลบังคับทางกฎหมาย
	สถาบันการเงิน	สถาบันที่ทำหน้าที่เป็นตัวกลางให้บริการทางการเงินแก่บริษัทเพื่อการดำเนินธุรกิจ การชำระหรือรับชำระค่าสินค้าและบริการ
8. Customer	ลูกค้า	ผู้ที่ให้ความสนใจในผลิตภัณฑ์ของบริษัท รวมถึงผู้ที่ได้ดำเนินการซื้อสินค้า

การประเมินระดับผลกระทบอย่างมีนัยสำคัญจากการตัดสินใจและการดำเนินงานของ APURE

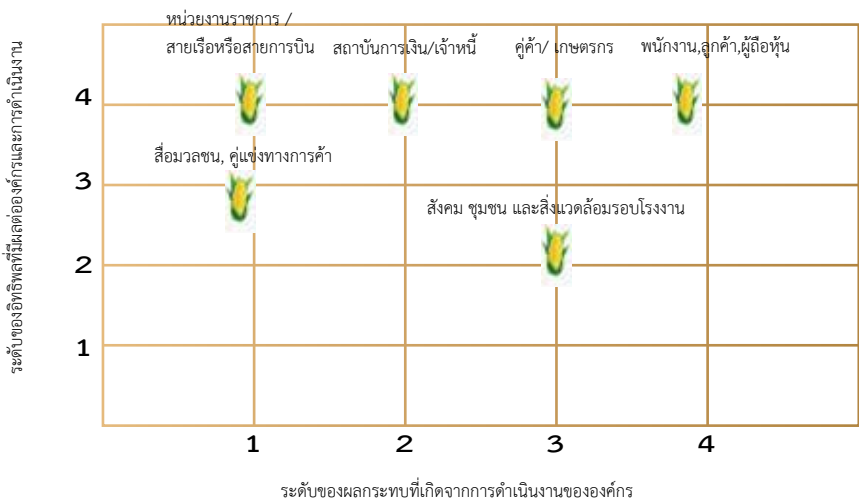

วิธีการที่บริษัทใช้ในการสื่อสาร / การสร้างความสัมพันธ์ /
การมีส่วนร่วมกับผู้มีส่วนได้เสีย และความถี่ในการดำเนินงาน

กลุ่มผู้มีส่วนได้เสีย	วิธีการที่ใช้ในการสื่อสาร / การสร้างความสัมพันธ์ / การมีส่วนร่วมกับผู้มีส่วนได้เสีย	ความถี่ในการดำเนินงาน
1. พนักงาน/ผู้บริหาร	<ul style="list-style-type: none"> - การสำรวจความพึงพอใจ - การเปิดรับข้อร้องเรียน ข้อเสนอแนะ และ ข้อคิดเห็นต่างๆ - การจัดประชุม - การจัดกิจกรรม - นำส่งรายงานต่างๆ ที่สำคัญ - ระบบโทรศัพท์ - บอร์ดประชาสัมพันธ์ - วารสารภายใน 	<ul style="list-style-type: none"> - รายปี - เป็นประจำ - เฉพาะกิจ - เป็นประจำ - เป็นประจำ - เฉพาะกิจ - เฉพาะกิจ - เฉพาะกิจ
2.ลูกค้า	<ul style="list-style-type: none"> - การสำรวจความพึงพอใจ - การเปิดรับข้อร้องเรียน ข้อเสนอแนะ และข้อคิดเห็นต่างๆ - การจัดกิจกรรม - วารสาร 	<ul style="list-style-type: none"> - รายปี - เป็นประจำ - เป็นประจำ - ไตรมาส
3.ผู้ถือหุ้น	<ul style="list-style-type: none"> - รายงานประจำปี - รายงานการประชุมผู้ถือหุ้น - วารสาร IR New Letter - จดหมายข่าวผู้ถือหุ้น - การสำรวจความพึงพอใจ - การเปิดรับข้อร้องเรียน ข้อเสนอแนะ และ ข้อคิดเห็นต่างๆ 	<ul style="list-style-type: none"> - รายปี - รายปี - รายไตรมาส - รายไตรมาส - รายปี - เป็นประจำ
4.คู่ค้า/เกษตรกร	<ul style="list-style-type: none"> - การประชุม/เสวนา/พบปะเยี่ยมเยียน - การสำรวจความพึงพอใจ - การเปิดรับข้อร้องเรียน ข้อเสนอแนะ และข้อคิดเห็นต่างๆ - การจัดกิจกรรม 	<ul style="list-style-type: none"> - รายปี/เฉพาะกิจ - เป็นประจำ - เป็นประจำ - เป็นประจำ
5. สถาบันการเงิน/เจ้าหนี้	<ul style="list-style-type: none"> - การประชุม/พบปะเยี่ยมเยียน - การเปิดรับข้อร้องเรียน ข้อเสนอแนะ และข้อคิดเห็นต่างๆ 	<ul style="list-style-type: none"> - เฉพาะกิจ - เป็นประจำ
6. หน่วยงานราชการ / สายเรือหรือสายการบิน	<ul style="list-style-type: none"> - การประชุม/พบปะเยี่ยมเยียน - การเปิดรับข้อร้องเรียน ข้อเสนอแนะ และข้อคิดเห็นต่างๆ 	<ul style="list-style-type: none"> - เฉพาะกิจ - เป็นประจำ
7. สังคม ชุมชน และสิ่งแวดล้อมรอบโรงงาน	<ul style="list-style-type: none"> - การประชุม/พบปะเยี่ยมเยียน - การจัดกิจกรรม - การสำรวจความพึงพอใจ - การเปิดรับข้อร้องเรียน ข้อเสนอแนะ และข้อคิดเห็นต่างๆ 	<ul style="list-style-type: none"> - เฉพาะกิจ / รายปี - เป็นประจำ - เฉพาะกิจ - เป็นประจำ

ประเด็นสำคัญด้านการพัฒนาอย่างยั่งยืน

ประเด็นด้านความยั่งยืน ตามกรอบ GRI	ประเด็นที่มีสาระสำคัญด้านความยั่งยืน	ขอบเขตที่มีสาระสำคัญ	
		ภายในองค์กร	ภายนอกองค์กร
ด้านเศรษฐกิจ การเติบโตอย่างยั่งยืน	<ul style="list-style-type: none"> - ความน่าเชื่อถือต่อผู้ถือหุ้น - ความยั่งยืนของกิจการ - ความยั่งยืนของสังคม ภายใต้แนวทาง ดังนี้ 1. CG in substance 2. CSR in process 3. Anticorruption in practice	/ / /	<ul style="list-style-type: none"> - ผู้ถือหุ้น - ผู้ถือหุ้น - พนักงาน / ผู้ถือหุ้น / ชุมชน
การบริหารจัดการความเสี่ยง	<ul style="list-style-type: none"> - ความสามารถในการชำระหนี้ - ความสามารถในการทำกำไร - ความสามารถในการบริหารสินทรัพย์ - งบการเงินที่ถูกต้องโปร่งใส ตรวจสอบได้ - บริหารจัดการห่วงโซ่อุปทาน - การบริหารจัดการวัตถุดิบ 		<ul style="list-style-type: none"> - ผู้ถือหุ้น / เจ้าหนี้ / สถาบันการเงิน - ผู้ถือหุ้น/ผู้บริหาร/พนักงาน - ผู้ถือหุ้น/คู่ค้า - ผู้ถือหุ้น - ผู้บริหาร/พนักงาน/ผู้มีส่วนได้เสีย - ผู้บริหาร/พนักงาน/เกษตรกร
ด้านสังคม -การเคารพสิทธิมนุษยชน -การกำกับดูแลกิจการที่ดี -การปฏิบัติตามกฎหมาย -ผลิตภัณฑ์และบริการที่ดีมีคุณภาพ -การบริหารความพึงพอใจและข้อร้องเรียน	<ul style="list-style-type: none"> - สิทธิและความเท่าเทียมกัน - การปฏิบัติตามข้อตกลงอย่างเคร่งครัด - ยึดมั่นในสัญญาและถือปฏิบัติตามเงื่อนไข - ได้รับค่าตอบแทนที่เป็นธรรม } <ul style="list-style-type: none"> - ไม่ถูกเรียกรับ หรือรับ หรือจ่ายผลประโยชน์ที่ไม่ชอบธรรม - ความถูกต้อง ครบถ้วน ไม่บิดเบือนข้อมูลข่าวสารของสินค้าและบริการ - ระดับราคาที่เหมาะสม - ความสุภาพ / ประสิทธิภาพในการติดต่อ - ความรวดเร็วในการตอบสนองความต้องการ - มีความสัมพันธ์ที่ดี 	/ / / / / / / / / /	} <ul style="list-style-type: none"> - ผู้ถือหุ้น - คู่ค้า/เกษตรกร/ตัวแทนจัดหาวัตถุดิบ/สถาบันการเงิน/เจ้าหนี้ - พนักงาน/ผู้บริหาร/คู่ค้า/เกษตรกร/ตัวแทนจัดหาวัตถุดิบ - คู่ค้า/เกษตรกร - ลูกค้า - ลูกค้า - ลูกค้า - ลูกค้า - ลูกค้า/คู่ค้า/เกษตรกร/ตัวแทนจัดหาวัตถุดิบ/สถาบันการเงิน/หน่วยงานราชการ/สายเรือหรือสายการบิน
การบริหารแรงงานและการพัฒนาศักยภาพมนุษย์	<ul style="list-style-type: none"> - การแข่งขันอย่างเสรีและเป็นธรรม ไม่ผูกขาด / ไม่บิดเบือนข้อมูล หลอกลวง หรือใช้ข้อมูลอื่นที่ไม่ถูกต้องตามครรลองของการแข่งขัน / ไม่ใส่ร้ายป้ายสี ไม่โจมตีคู่แข่งโดยปราศจากข้อมูลที่สมเหตุสมผล / ประพฤติปฏิบัติภายใต้กรอบกติกาของการแข่งขันที่ดี - สวัสดิการและผลตอบแทนที่เป็นธรรม - การได้พัฒนาความรู้ ความสามารถ และการเสริมสร้างการปฏิบัติงานอย่างทั่วถึงและสม่ำเสมอ - ความปลอดภัยในชีวิตและทรัพย์สิน - โอกาสความก้าวหน้าในการทำงาน - วัฒนธรรมและบรรยากาศในการทำงานที่ดี 	/ / / / / /	<ul style="list-style-type: none"> - คู่แข่ง - พนักงาน - พนักงาน - พนักงาน - พนักงาน - พนักงาน

ประเด็นสำคัญด้านการพัฒนายั่งยืน(ต่อ)

ประเด็นด้านความยั่งยืน ตามกรอบ GRI	ประเด็นที่มีสาระสำคัญด้านความยั่งยืน	ขอบเขตที่มีสาระสำคัญ	
		ภายในองค์กร	ภายนอกองค์กร
- สุขภาพ/ความปลอดภัย	- สุขภาพ อนามัย และความปลอดภัย	/	- พนักงาน / เกษตรกร / ลูกค้า / ชุมชน
- การทุจริต	- สนับสนุนให้บุคคลทุกระดับมีจิตสำนึกในการต่อต้านการ ทุจริตคอร์รัปชันทุกรูปแบบ	/	- พนักงาน/คู่ค้า/ลูกค้า/ หน่วยงานราชการ
ความรับผิดชอบต่อสังคม	- ไม่สร้างผลกระทบต่อวิถีดั้งเดิมของคนในชุมชน - การช่วยเหลือสังคม และสนับสนุนกิจกรรมที่เป็นประโยชน์ - การดูแลสิ่งแวดล้อม	/	สังคม ชุมชน และ สิ่งแวดล้อม
คุณภาพชีวิตที่ดี	- การให้ค่าตอบแทนที่เหมาะสมและเป็นธรรม - ค่าตอบแทน/สวัสดิการที่เหมาะสม - ให้ราคาที่เหมาะสมและเป็นธรรม - สนับสนุนความรู้และค่าใช้จ่ายในการเพาะปลูก - สนับสนุนด้านสาธารณูปโภค	/ / / / /	- คู่ค้า/เกษตรกร/ตัวแทน จัดหาวัตถุดิบ - พนักงาน - เกษตรกร - เกษตรกร - สังคม ชุมชน และ สิ่งแวดล้อม
ด้านสิ่งแวดล้อม	- การใช้วัตถุดิบหรือวัสดุที่เป็นมิตรกับสิ่งแวดล้อม ได้ประโยชน์สูงสุดและ/หรือนำกลับมาใช้ใหม่ได้ - การจัดการคุณภาพอากาศ การตรวจสอบ และการกระทำเพื่อแก้ไขและ ป้องกันไม่ให้เกิดผลกระทบทางลบ และส่งผล ให้เกิดผลกระทบทางบวก - ความหลากหลายทางชีวภาพ การจัดการน้ำ การจัดการพลังงาน การจัดการพลังงาน	/ / /	ผู้บริหาร พนักงาน ผู้บริหาร พนักงาน ชุมชน ผู้บริหาร พนักงาน ชุมชน

การประเมินประเด็นด้านการพัฒนายั่งยืนของ APURE

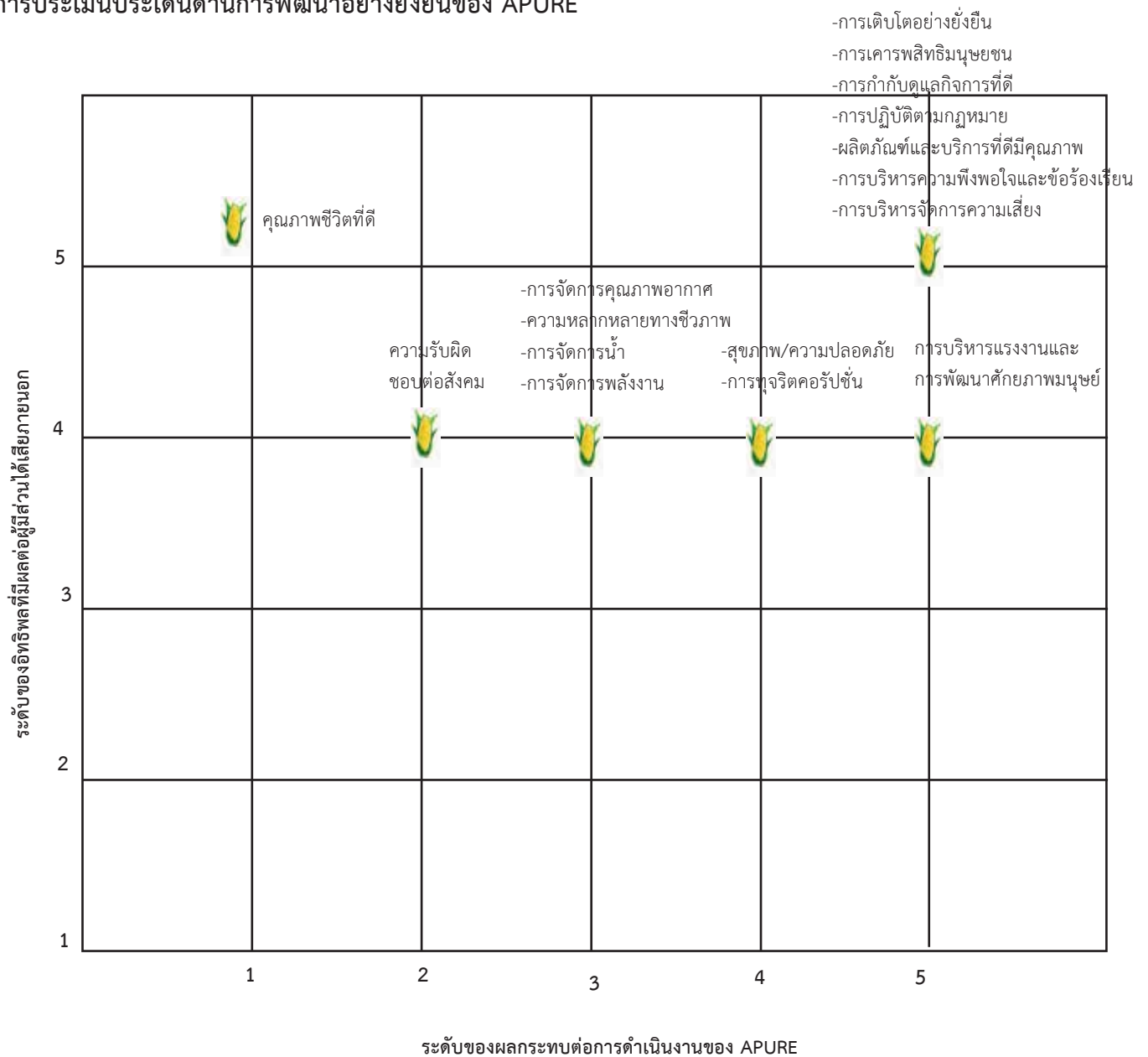

การต่อต้านการทุจริตคอร์รัปชัน

บริษัทฯ กำหนดนโยบายอย่างชัดเจนในเรื่องการต่อต้านการทุจริตคอร์รัปชัน ตลอดจนสนับสนุนและส่งเสริมให้บุคลากรทุกระดับเห็นความสำคัญในการต่อต้านการทุจริตคอร์รัปชันในทุกรูปแบบ ทั้งนี้ ฝ่ายบริหารยังให้ความสำคัญกับการให้ความรู้กับพนักงานเรื่องการต่อต้านการทุจริต อีกทั้งปลูกฝังการปฏิบัติหน้าที่ตลอดจนการประกอบธุรกิจด้วยความซื่อสัตย์สุจริต มีคุณธรรม และ จริยธรรม เพื่อนำไปสู่การเติบโตอย่างยั่งยืน โดยมีแนวทางปฏิบัติดังต่อไปนี้

- ไม่มีการคอร์รัปชัน ชูเชิญ ยกย่อง ไม่นำเสนอหรือยอมรับการติดสินบน หรือวิธีการอื่นเพื่อให้ได้ผลประโยชน์มาอย่างไม่เหมาะสม
- ไม่รับ หรือให้ของขวัญ การบันเทิง หรือประโยชน์อื่นใดจากผู้ที่เกี่ยวข้องทางธุรกิจกับบริษัทเว้นแต่เป็นการรับ หรือให้ของขวัญตามประเพณี หรือเพื่อรักษาความสัมพันธ์อันดีระหว่างบุคคลหรือเป็นการเชื่อมสัมพันธ์ไมตรีระหว่างองค์กร
- ห้ามกรรมการ ผู้บริหาร และพนักงานของบริษัทและบริษัทย่อย ยอมรับหรือให้การสนับสนุนการทุจริตคอร์รัปชันในทุกรูปแบบ และต้องปฏิบัติตามนโยบายต่อต้านการทุจริต และจรรยาบรรณทางธุรกิจ อย่างเคร่งครัด ทั้งทางตรงหรือทางอ้อม
- พนักงานบริษัทฯ และบริษัทย่อย ไม่พึงเพิกเฉยหรือละเลย เมื่อพบเห็นการกระทำที่เข้าข่ายคอร์รัปชันที่เกี่ยวข้องกับบริษัทฯ ต้องแจ้งให้ผู้บังคับบัญชา หรือบุคคลที่รับผิดชอบทราบ และให้ความร่วมมือในการตรวจสอบข้อเท็จจริงต่างๆ หากมีข้อสงสัย หรือข้อซักถามให้ปรึกษากับผู้บังคับบัญชา หรือบุคคลที่กำหนดให้ทำหน้าที่รับผิดชอบเกี่ยวกับการติดตามปฏิบัติตามจรรยาบรรณบริษัทฯ ผ่านช่องทางต่างๆ ที่กำหนดไว้
- กรรมการ ผู้บริหาร และพนักงานทุกคน พึงหลีกเลี่ยงต่อการแสวงหาผลประโยชน์ไม่ว่าจะเกิดจากการติดต่อกับผู้ที่เกี่ยวข้องทางการค้าของบริษัท หรือการใช้โอกาส หรือข้อมูลที่ได้จากการเป็นกรรมการ ผู้บริหาร หรือพนักงาน ในการหาผลประโยชน์ส่วนตัวหรือการทำงานอื่นนอกเหนือจากงานของบริษัทฯ
- บริษัทได้จัดตั้งหน่วยงานในการกำกับดูแล ประเมินความเสี่ยง ตรวจสอบการกระทำที่อาจก่อให้เกิดการทุจริตคอร์รัปชัน พร้อมทั้งประเมินผลและหาแนวทางในการป้องกัน และ บดลงโทษที่เหมาะสม
- บริษัทฯ และบริษัทย่อย จะให้เป็นวัฒนธรรมและคัมภีร์พนักงานที่ปฏิเสธ หรือแจ้งเรื่องคอร์รัปชันที่เกี่ยวข้องกับบริษัทฯ โดยใช้มาตรการคุ้มครองผู้ร้องเรียน หรือผู้ที่ให้ความร่วมมือในการรายงานการทุจริตคอร์รัปชัน
- บริษัทฯ และบริษัทย่อย ตระหนักถึงความสำคัญในการเผยแพร่ ให้ความรู้ และทำความเข้าใจกับบุคคลอื่นที่ต้องปฏิบัติหน้าที่ที่เกี่ยวข้องกับบริษัทฯ หรืออาจส่งผลกระทบต่อบริษัทฯ ในเรื่องที่ต้องปฏิบัติให้เป็นไปตามนโยบายต่อต้านคอร์รัปชัน
- บริษัทฯ แสดงความมุ่งมั่นส่งเสริมการต่อต้านการคอร์รัปชัน เพื่อเป็นแบบอย่างให้ผู้อื่น

บริษัทฯ ได้แต่งตั้งคณะกรรมการต่อต้านการทุจริตคอร์รัปชันในสถานประกอบการ พร้อมทั้งได้เข้าร่วมโครงการแนวร่วมปฏิบัติ (Collective Action Coalition) ของภาคเอกชนไทยในการต่อต้านการทุจริต ซึ่งจัดทำโดยสมาคมส่งเสริมสถาบันกรรมการบริษัทไทย ร่วมกับหอการค้าไทย หอการค้านานาชาติ สมาคมบริษัทจดทะเบียนไทย สมาคมธนาคารไทย สภาธุรกิจตลาดทุนไทย และสภาอุตสาหกรรมแห่งประเทศไทย เมื่อวันที่ 27 สิงหาคม 2557 ทั้งนี้ เพื่อตระหนักถึงความสำคัญของการต่อต้านการทุจริตคอร์รัปชัน บริษัทฯ จึงได้ประกาศเจตนารมณ์ฯ อีกครั้ง เมื่อวันที่ 11 พฤศจิกายน 2562

บทบาทหน้าที่และความรับผิดชอบ

1. คณะกรรมการบริษัท มีหน้าที่และรับผิดชอบในการกำหนดนโยบาย และกำกับดูแลให้มีระบบที่สนับสนุนการต่อต้านคอร์รัปชันที่มีประสิทธิภาพเพื่อให้มั่นใจว่าฝ่ายบริหารได้ตระหนัก และให้ความสำคัญกับการต่อต้านการทุจริตคอร์รัปชัน และปลูกฝังจนเป็นวัฒนธรรมองค์กร
2. คณะกรรมการตรวจสอบ มีหน้าที่และรับผิดชอบในการสอบทานระบบรายงานทางการเงินและบัญชี ระบบควบคุมภายใน ระบบตรวจสอบภายในและระบบบริหารความเสี่ยง ให้มั่นใจว่าเป็นไปตามมาตรฐานสากล มีความรัดกุม เหมาะสม ทันสมัย และมีประสิทธิภาพ
3. ฝ่ายบริหาร มีหน้าที่รับผิดชอบในการกำหนดให้มีระบบการส่งเสริมและสนับสนุนนโยบายต่อต้านการทุจริตคอร์รัปชัน เพื่อสื่อสารไปยังพนักงานและผู้เกี่ยวข้องทุกฝ่าย รวมทั้งทบทวนความเหมาะสมของระบบและมาตรการต่างๆ เพื่อให้สอดคล้องกับการเปลี่ยนแปลงของธุรกิจ ระเบียบ ข้อบังคับ และข้อกำหนดของกฎหมาย เพื่อให้มั่นใจว่ามีระบบควบคุมที่มีความเหมาะสม และเพียงพอต่อความเสี่ยงด้านคอร์รัปชันที่อาจเกิดขึ้น และรายงานต่อคณะกรรมการตรวจสอบ

กระบวนการจัดการข้อร้องเรียน

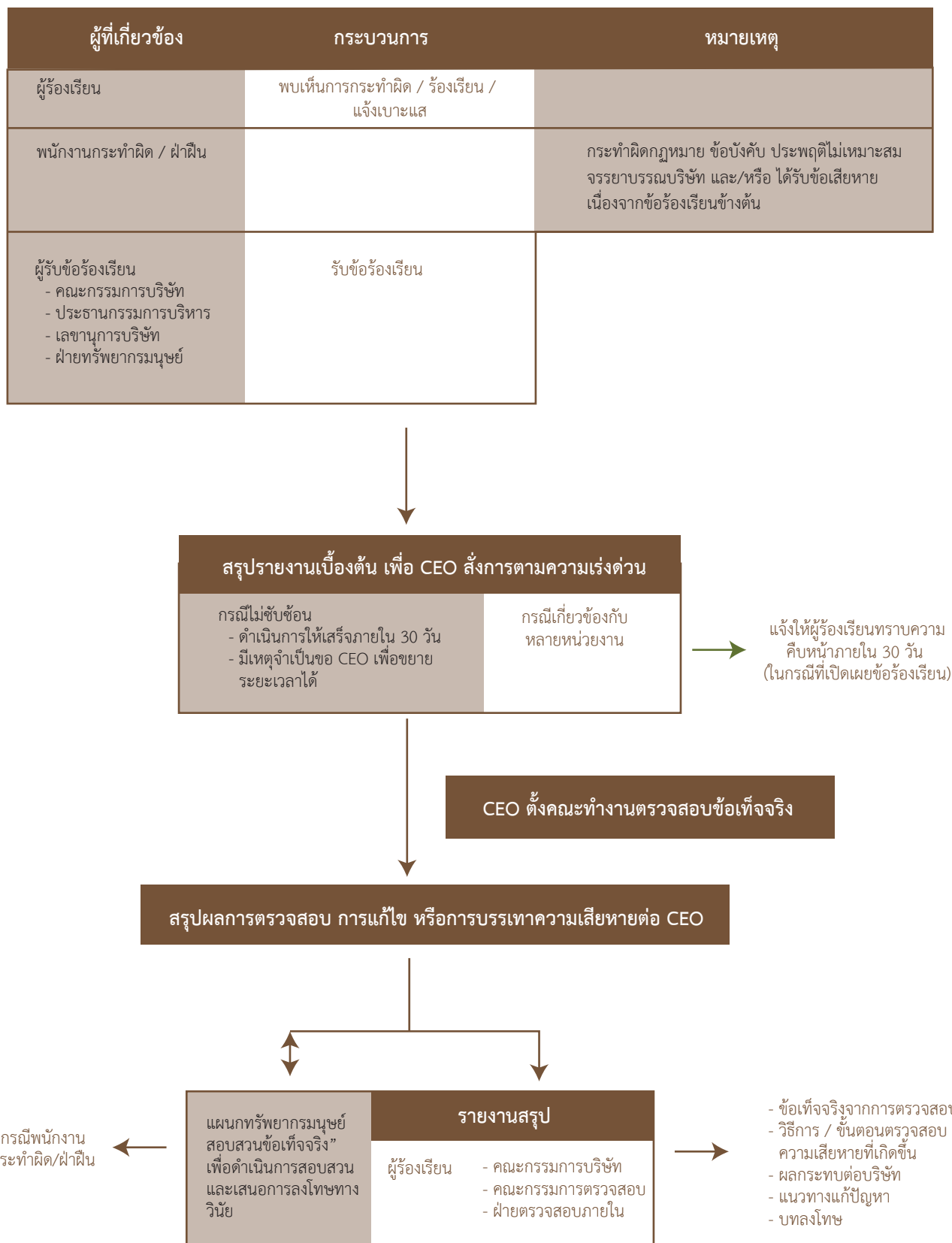

การควบคุมภายในและการบริหารจัดการความเสี่ยง

การควบคุมภายใน

มติที่ประชุมคณะกรรมการตรวจสอบครั้งที่ 1/2560 เมื่อวันที่ 24 กุมภาพันธ์ 2560 แต่งตั้ง

- นายสุชาติ เหมือนศรี
- นางสาวเกศินี ยอดดำเนิน

วัตถุประสงค์

ผู้ตรวจสอบกิจการภายในมีหน้าที่ในการปฏิบัติงานอย่างเป็นอิสระเพื่อเพิ่มคุณค่าและปรับปรุงการปฏิบัติงานของบริษัทให้มีประสิทธิภาพและประสิทธิผล ให้ความเชื่อมั่นอย่างสมเหตุสมผลว่ารายงานทางการเงิน มีความถูกต้อง เชื่อถือได้ และทันเวลา รวมทั้งการปฏิบัติตามนโยบาย กฎระเบียบของบริษัท และกฎหมายที่เกี่ยวข้องกับธุรกิจ ซึ่งจะช่วยให้บริษัทบรรลุเป้าหมายที่วางไว้ในด้านการควบคุม และการกำกับดูแลกิจการที่ดี อย่างเป็นระบบและเป็นระเบียบ

ขอบเขตอำนาจ

ผู้ตรวจสอบกิจการภายในและผู้ตรวจสอบภายในมีอำนาจในการดำเนินการต่างๆ ดังนี้

- สิทธิการเข้าถึงกิจกรรม, ข้อมูล, ทรัพย์สินและบุคคลโดยไม่จำกัด
- สิทธิอย่างเต็มที่และอิสระในการติดต่อและรายงานต่อคณะกรรมการตรวจสอบ
- สิทธิในการจัดสรรทรัพยากร, กำหนดความถี่, เลือกเรื่อง, กำหนดขอบเขตการปฏิบัติงานและนำเทคนิคต่างๆ มาใช้ตามความจำเป็นในการบรรลุวัตถุประสงค์การตรวจสอบ
- สิทธิในการร้องขอการช่วยเหลือที่จำเป็นจากหน่วยงานที่เข้าตรวจสอบ รวมไปถึงการบริการจากผู้เชี่ยวชาญทั้งจากภายในและภายนอกองค์กร

ทั้งนี้ บุคลากรทุกระดับจะต้องให้ความร่วมมืออย่างเต็มที่ รวมทั้งให้ข้อมูลที่สมบูรณ์ต่อผู้ตรวจสอบ เพื่อให้งานตรวจสอบภายในบรรลุตามวัตถุประสงค์

บทบาทหน้าที่

การปฏิบัติงานตรวจสอบภายในได้ถูกกำหนดให้แยกเป็นอิสระจากส่วนงานอื่นๆ ภายในบริษัทฯ และมีการปฏิบัติหน้าที่ด้วยความเป็นอิสระ โดยมีการรายงานผลการปฏิบัติงานโดยตรงต่อคณะกรรมการตรวจสอบ ซึ่งฝ่ายตรวจสอบภายในมีบทบาทเป็นเครื่องมืออย่างหนึ่งของคณะกรรมการตรวจสอบ เพื่อให้แน่ใจว่าการปฏิบัติงานของบริษัทฯ และฝ่ายบริหาร เป็นไปตามหลักการกำกับดูแลกิจการที่ดี

การตรวจสอบภายในครอบคลุมถึงการตรวจสอบ วิเคราะห์ รวมทั้งการประเมินความเสี่ยงและประสิทธิภาพของระบบการควบคุมภายใน ตลอดจนการประเมินคุณภาพของการปฏิบัติงานที่ได้รับมอบหมายซึ่งรวมถึง

- ประเมินความมีประสิทธิภาพและประสิทธิผลของการปฏิบัติงานในหน้าที่ของหน่วยรับผิดชอบ
- สอบทานระบบการปฏิบัติงานตามนโยบาย กฎระเบียบของบริษัท และกฎหมายที่เกี่ยวข้องกับธุรกิจ เพื่อให้มั่นใจได้ว่าสามารถนำไปสู่การปฏิบัติงานที่ตรงตามวัตถุประสงค์และสอดคล้องกับนโยบายของบริษัท
- สอบทานความเชื่อถือได้ของข้อมูล และรายงานทางการเงิน
- ตรวจสอบระบบการดูแลรักษาและความปลอดภัยของทรัพย์สินของหน่วยรับผิดชอบ จากการรั่วไหลสูญหาย หรือจากการทุจริตและพฤติกรรมชอบ
- วิเคราะห์และประเมินความมีประสิทธิภาพในการจัดสรรทรัพยากรอย่างสมประโยชน์และบรรลุเป้าหมายที่ตั้งไว้
- รายงานประเด็นที่มีความสำคัญเกี่ยวกับขั้นตอนการทำงาน การควบคุมกิจกรรมต่างๆของบริษัท รวมทั้งให้คำแนะนำในการปรับปรุงกระบวนการปฏิบัติที่เป็นไปได้

ความรับผิดชอบ

ผู้ตรวจสอบกิจการภายในและผู้ตรวจสอบภายในมีความรับผิดชอบในเรื่องต่างๆ ดังนี้

- พัฒนาแผนการตรวจสอบรายปีที่มีความยืดหยุ่นและเหมาะสมและนำเสนอแผนดังกล่าวต่อคณะกรรมการตรวจสอบเพื่อทบทวนและให้ความเห็นชอบ
- นำแผนการตรวจสอบรายปีที่ได้รับความเห็นชอบไปปฏิบัติ
- ดำรงไว้ซึ่งความเป็นมืออาชีพของผู้ตรวจสอบทั้งด้านความรู้ทักษะ และประสบการณ์ที่จำเป็น เพื่อให้บรรลุวัตถุประสงค์การตรวจสอบ
- ดำเนินการให้คำปรึกษาแก่ฝ่ายบริหารเพื่อให้การดำเนินการบรรลุวัตถุประสงค์ที่กำหนด
- ประเมินกิจกรรม รวมทั้งกระบวนการปฏิบัติงานที่มีการเปลี่ยนแปลงหรือกำหนดขึ้นใหม่ว่า มีความเหมาะสมและความสอดคล้อง กับนโยบายของบริษัท
- จัดทำรายงานสรุปผลของการดำเนินการตรวจสอบเป็นรายงวดเสนอต่อคณะกรรมการตรวจสอบและฝ่ายบริหาร
- พิจารณาความเหมาะสมของขอบเขตงานของผู้สอบบัญชีว่าสอดคล้องกับความเสี่ยงของบริษัท รวมทั้งประเมินความสอดคล้องกับขอบเขตงานตรวจสอบภายในเพื่อลดความซ้ำซ้อนของงานตรวจสอบและประสิทธิผลที่ได้รับ

คณะกรรมการตรวจสอบได้สอบทานระบบการควบคุมภายใน ซึ่งประเมินโดยฝ่ายตรวจสอบภายใน ไม่พบข้อบกพร่องที่เป็นสาระสำคัญ สอดคล้องกับความเห็นของผู้สอบบัญชีของบริษัท คณะกรรมการตรวจสอบมีมติเห็นชอบว่าบริษัทฯ มีระบบการควบคุมภายในมีความเพียงพอ มีประสิทธิภาพและประสิทธิผลเพื่อทำให้เกิดประโยชน์ในการบริหารงานของบริษัท

คณะกรรมการได้ประเมินระบบการควบคุมภายในจากรายงานการประเมินของคณะกรรมการตรวจสอบแล้วสรุปได้ว่าจากการประเมินระบบการควบคุมภายในของบริษัทในด้านต่างๆ 5 องค์ประกอบคือ การควบคุมภายในองค์กร การประเมินความเสี่ยง การควบคุมการปฏิบัติงาน ระบบสารสนเทศและการสื่อสารข้อมูล และระบบการติดตาม คณะกรรมการเห็นว่าบริษัทมีระบบการควบคุมภายในเรื่องการทำธุรกรรมกับผู้ถือหุ้นรายใหญ่ กรรมการ ผู้บริหาร หรือผู้ที่เกี่ยวข้องกับบุคคลดังกล่าวตามแบบประเมินฯ อย่างเพียงพอแล้ว สำหรับการควบคุมภายในในหัวข้ออื่น คณะกรรมการเห็นว่าบริษัทมีการควบคุมภายในที่เพียงพอแล้วเช่นกัน

การประเมินระบบควบคุมภายในในเรื่องข้างต้น กรรมการอิสระหรือกรรมการตรวจสอบไม่มีข้อสังเกตเพิ่มเติมจากกรรมการ

ทั้งนี้คณะกรรมการตรวจสอบทำหน้าที่กำกับดูแลการปฏิบัติของบริษัท มีเลขานุการบริษัทเป็นผู้ประสานงาน และเจ้าหน้าที่ตรวจสอบภายในเป็นผู้ปฏิบัติหน้าที่ติดตามควบคุมดูแลการดำเนินงานของบริษัทฯ และบริษัทย่อยว่าสามารถป้องกันทรัพย์สินของบริษัทฯ และบริษัทย่อยจากการที่กรรมการ หรือผู้บริหารนำไปใช้โดยมิชอบหรือไม่มีอำนาจ และรายงานโดยตรงต่อคณะกรรมการตรวจสอบ

เจ้าหน้าที่ตรวจสอบภายในซึ่งเป็นบุคคลที่ได้รับมอบหมายจากกิจการคือนายสุชาติ เหมือนศรี และนางสาวเกศินี ยอดดำเนิน

ด้วยการนี้คณะกรรมการตรวจสอบมีหน้าที่ แต่งตั้ง ถอดถอน และโยกย้ายผู้ดำรงตำแหน่งผู้ตรวจสอบภายใน

การประเมินความเสี่ยง

บริษัทมีการกำหนดนโยบายบริหารความเสี่ยง และมาตรการในการบริหารความเสี่ยง ให้ความสำคัญเพียงพอและอยู่ในระดับที่เหมาะสม โดยแผนงานบริหารความเสี่ยงมีความสอดคล้องกับนโยบายและกลยุทธ์ที่บริษัทกำหนด สามารถประเมิน ติดตาม และดูแลปริมาณความเสี่ยงของบริษัทให้อยู่ในระดับที่เหมาะสม การปฏิบัติตามนโยบายการบริหารความเสี่ยงนี้ต้องปฏิบัติอย่างเคร่งครัด และต่อเนื่องภายใต้การควบคุมดูแลของคณะกรรมการบริษัท และฝ่ายจัดการของบริษัท

รายงานการกำกับดูแลกิจการของคณะกรรมการตรวจสอบ

ถึง ท่านผู้ถือหุ้น

บริษัท อริเพียว โฮลดิ้งส์ จำกัด (มหาชน) โดยคณะกรรมการบริษัท ฯ ได้ประกาศและกำหนดนโยบายการกำกับดูแลกิจการ (Corporate Governance Policy) ตั้งแต่วันที่ 13 พฤศจิกายน 2556 เพื่อให้เกิดระบบที่จัดให้มีโครงสร้างและกระบวนการของความสัมพันธ์ ระหว่าง คณะกรรมการ ฝ่ายจัดการ และ ผู้ถือหุ้น มีการดูแลให้กิจการดำเนินการไปในทิศทางที่เหมาะสมและเป็น โดยจัดให้มีการตรวจสอบและถ่วงดุล มีการใช้ทรัพยากรให้เกิดประโยชน์สูงสุด เพื่อสร้างความสามารถในการแข่งขัน นำไปสู่ความเจริญเติบโตและเพิ่มคุณค่าให้กับผู้ถือหุ้นในระยะยาว ตลอดจนสร้างความเชื่อมั่นต่อผู้ถือหุ้น ผู้ลงทุน และผู้เกี่ยวข้องในการดำเนินธุรกิจของกิจการ

นโยบายการกำกับดูแลของบริษัท มีแนวคิดตามหลักการพื้นฐานของการกำกับดูแลที่ดี เกี่ยวกับความโปร่งใส ความซื่อสัตย์ ความรับผิดชอบต่อผลการปฏิบัติงานตามหน้าที่ และความสามารถในการแข่งขัน ตลอดจนการดูแลสนับสนุนผู้บริหารและพนักงานให้ปฏิบัติงานอย่างรอบคอบและมีจริยธรรมในการประกอบธุรกิจอย่างถูกต้อง และชอบธรรม โดยยึดถือหลัก 6 ประการ ดังนี้

1. ความรับผิดชอบ (Accountability)
2. ความตระหนักในหน้าที่รับผิดชอบ (Responsibility)
3. ความยุติธรรมและซื่อสัตย์ (Fairness and Integrity)
4. การดำเนินงานที่โปร่งใส (Transparency)
5. การสร้างคุณค่าระยะยาวแก่ผู้มีส่วนได้ส่วนเสียร่วมกัน (Creation of Long-term Value to all Stakeholders)
6. ส่งเสริมการปฏิบัติที่เป็นเลิศ (Promotion of Best Practices)

คณะกรรมการตรวจสอบ เป็นอนุกรรมการที่แต่งตั้งจากที่ประชุมคณะกรรมการบริษัท เพื่อเป็นกลไกอิสระในการถ่วงดุลอำนาจของฝ่ายจัดการโดยมีฝ่ายตรวจสอบภายในเป็นผู้รับสนองนโยบายและจัดทำรายงานเสนอต่อคณะกรรมการตรวจสอบเกี่ยวกับการประสิทธิภาพและคุณค่าของระบบการกำกับดูแลกิจการที่มีอยู่รวมถึงสนับสนุนให้มีการดำเนินกิจกรรมส่งเสริมการกำกับดูแลกิจการที่ดีอย่างต่อเนื่อง เพื่อให้หลักการกำกับดูแลกิจการที่ดี ซึ่งเป็นนโยบายของผู้บริหารระดับสูงขององค์กร มีผลในทางปฏิบัติ โดยพนักงานทุกระดับในองค์กร ตระหนักในความรับผิดชอบและทำการประเมินตนเองได้ ก่อให้เกิดวัฒนธรรมการกำกับดูแลที่ดีในบริษัทฯ ทำให้เกิดสภาวะแวดล้อมการควบคุมที่ดี และพนักงานจะเป็นผู้ที่เห็นความสำคัญและเข้ามามีส่วนร่วมในการปฏิบัติและรักษาหรือพัฒนาระบบการควบคุมภายในในระบบการกำกับดูแลที่ดีมีส่วนสำคัญต่อการพัฒนาทรัพยากรบุคคล ซึ่งเป็นพื้นฐานสำคัญในการปรับปรุงประสิทธิภาพ และเพิ่มประสิทธิผลในการประกอบกิจการของบริษัท



(ศ.ดร.ธรรมศักดิ์ พงศ์พิชญามาตย์)
ประธานกรรมการตรวจสอบ

รายงานของคณะกรรมการตรวจสอบ

ถึง ท่านผู้ถือหุ้น

คณะกรรมการตรวจสอบบริษัท อกริเพียว โฮลดิ้งส์ จำกัด (มหาชน) ประกอบด้วยกรรมการอิสระผู้ทรงคุณวุฒิด้านการบัญชีการเงิน การบริหารองค์กร กฎหมายการควบคุมภายในและการบริหารความเสี่ยง คณะกรรมการทุกท่านมีคุณสมบัติตามข้อกำหนดของคณะกรรมการกำกับหลักทรัพย์และตลาดหลักทรัพย์แห่งประเทศไทย และได้เป็นพนักงานหรือที่ปรึกษาใดๆ ของบริษัท คณะกรรมการตรวจสอบมีรายชื่อ และเข้าร่วมประชุมในปี 2562 ดังนี้

- | | |
|-----------------------------------|-------------------------------------|
| 1. ศ.ดร.ธรรมศักดิ์ พงษ์พิชญามาตย์ | กรรมการอิสระ / ประธานกรรมการตรวจสอบ |
| 2. นายศักดิ์ดา ศรีนิเวศน์ | กรรมการอิสระ / กรรมการตรวจสอบ |
| 3. นายนริชชัย เวทไฉ | กรรมการอิสระ / กรรมการตรวจสอบ |
| 4. นางสาวสวนัส บุญญาสุวัฒน์ | กรรมการอิสระ / กรรมการตรวจสอบ |

ในปี 2562 มีการประชุมคณะกรรมการตรวจสอบ 4 ครั้ง ซึ่งกรรมการทั้ง 4 ท่าน ได้มีการหารือและแลกเปลี่ยนข้อคิดเห็นกับผู้ตรวจสอบภายใน และผู้สอบบัญชี ในเรื่องการบริหารปฏิบัติงานและการประสานงานกับฝ่ายจัดการที่เกี่ยวข้อง สรุปสาระสำคัญของการปฏิบัติหน้าที่ของการตรวจสอบดังนี้

1. สอบทานงบการเงินรายไตรมาสและงบการเงินประจำปี 2562 นโยบายการบัญชีที่สำคัญ การปรับปรุงบัญชีต่องบการเงินอย่างมีนัยสำคัญ ความพอเพียงในการเปิดเผยข้อมูล และการจัดทำงบการเงินตามมาตรฐานการบัญชีที่ปรับปรุง
2. พิจารณาและให้ความเห็นต่อการเข้าทำรายการเกี่ยวโยงกันหรือรายการที่อาจก่อให้เกิดความขัดแย้งผลทางบัญชี
3. สอบทานประสิทธิภาพของระบบการควบคุมภายในเพื่อให้มั่นใจว่าการดำเนินงานของบริษัทเป็นไปอย่างมีประสิทธิภาพและประสิทธิผล โดยพิจารณาจากรายงานผลการตรวจสอบของสายงานตรวจสอบและผู้สอบบัญชี
4. กำกับดูแลงานตรวจสอบภายในเพื่อให้มั่นใจว่าเป็นไปอย่างมีประสิทธิภาพเพื่อประโยชน์สูงสุดของบริษัท
5. คณะกรรมการตรวจสอบได้ประชุมร่วมกับบริษัท สอบทานระบบบริหารความเสี่ยง ระบบการควบคุมภายใน ระบบการบริหารสิ่งแวดล้อม ปัญหาที่เกี่ยวกับการเงิน เกี่ยวกับผู้สอบบัญชีและผู้ตรวจสอบภายใน
6. คณะกรรมการตรวจสอบได้พิจารณาผลการปฏิบัติงานของผู้สอบบัญชีแล้ว มีความเป็นอิสระ มีความรู้ความสามารถและประสบการณ์ในการปฏิบัติงานตรวจสอบ รวมถึงการเข้าถึงข้อมูลทุกด้านจากฐานข้อมูล ตลอดจนการสอบถามผู้บริหารของบริษัทที่เกี่ยวข้อง ได้ให้ข้อสังเกตและข้อเสนอแนะเกี่ยวกับงานด้านบัญชี การควบคุมภายใน การบริหารความเสี่ยงแก่บริษัทที่จำเป็นและเหมาะสม ผลงานของผู้สอบบัญชีเป็นที่น่าพอใจเป็นประโยชน์แก่ผู้ถือหุ้นและบริษัท และคณะกรรมการบริษัท
7. การสอบทานการกำกับดูแลกิจการที่ดี คณะกรรมการตรวจสอบได้กำกับดูแลให้บริษัทมีการเปิดเผยข้อมูลอย่างโปร่งใส และปฏิบัติตามกฎหมายว่าด้วยหลักทรัพย์และตลาดหลักทรัพย์ ประกาศคณะกรรมการกำกับหลักทรัพย์และตลาดหลักทรัพย์ (กลต.) ตลาดหลักทรัพย์แห่งประเทศไทย (ตลท.) และกฎหมายที่เกี่ยวข้องกับการดำเนินธุรกิจ
8. พิจารณาคัดเลือก เสนอแต่งตั้งผู้สอบบัญชีที่มีความอิสระและกำหนดค่าตอบแทนที่เหมาะสม เพื่อเสนอต่อคณะกรรมการบริษัท และขออนุมัติจากที่ประชุมผู้ถือหุ้นแต่งตั้ง บริษัท สอบบัญชี ธรรมนิติ จำกัด เป็นผู้สอบบัญชีของบริษัท ประจำปี 2562
9. ปฏิบัติการอื่นใดตามที่คณะกรรมการบริษัทมอบหมายและคณะกรรมการตรวจสอบเห็นด้วย

คณะกรรมการตรวจสอบได้ปฏิบัติหน้าที่ตามขอบเขตอำนาจ และความรับผิดชอบตามที่คณะกรรมการบริษัทมอบหมาย มีความเป็นอิสระและไม่ขึ้นใจกับฝ่ายใดในการเข้าถึงข้อมูล

คณะกรรมการตรวจสอบมีความเห็นว่าคณะกรรมการและผู้บริหารของบริษัทมีความมุ่งมั่นในการปฏิบัติหน้าที่ตามเป้าหมายอย่างมีคุณภาพ ให้ความสำคัญในการดำเนินงานภายใต้ระบบการกำกับดูแลกิจการที่ดี มีระบบการควบคุมภายในที่เหมาะสม รายงานข้อมูลทางการเงินและการดำเนินงานอย่างถูกต้องครบถ้วนตามมาตรฐานการบัญชี มีการปฏิบัติตามกฎหมายที่เกี่ยวข้องอย่างถูกต้องครบถ้วน และรายงานคณะกรรมการตรวจสอบฉบับนี้ ได้รับการสอบทานและเห็นชอบโดยคณะกรรมการตรวจสอบ เมื่อวันที่ 21 กุมภาพันธ์ 2563



(ศ.ดร.ธรรมศักดิ์ พงษ์พิชญามาตย์)
ประธานกรรมการตรวจสอบ

รายงานจากคณะกรรมการสรรหาและกำหนดค่าตอบแทน

เรียน ท่านผู้ถือหุ้น

คณะกรรมการสรรหาและกำหนดค่าตอบแทน บริษัท อกริเพียว โฮลดิ้งส์ จำกัด (มหาชน) ได้รับการแต่งตั้งจากคณะกรรมการบริษัท ตั้งแต่วันที่ 12 ตุลาคม พ.ศ. 2543 มีวาระดำรงตำแหน่ง 2 ปี คณะกรรมการสรรหาและกำหนดค่าตอบแทน ประกอบด้วยกรรมการที่ไม่เป็นผู้บริหาร และเป็นกรรมการอิสระ 3 ท่าน โดยประธานคณะกรรมการสรรหาและกำหนดค่าตอบแทน เป็นกรรมการอิสระ ประกอบด้วย

- | | |
|-----------------------------------|-------------------------------------|
| 1. ศ.ดร.ธรรมศักดิ์ พงศ์พิชญามาศย์ | ประธานกรรมการสรรหาและกำหนดค่าตอบแทน |
| 2. นายศักดิ์ดา ศรีนิเวศน์ | กรรมการสรรหาและกำหนดค่าตอบแทน |
| 3. นายนริศญ์ เวทไฉ | กรรมการสรรหาและกำหนดค่าตอบแทน |

ในปี 2562 คณะกรรมการสรรหาและกำหนดค่าตอบแทน ได้ปฏิบัติงานตามหน้าที่และความรับผิดชอบตามที่ได้รับมอบหมายจากคณะกรรมการบริษัท โดยได้มีการประชุม 1 ครั้ง และกรรมการสรรหาและกำหนดค่าตอบแทนทั้ง 3 ท่าน เข้าร่วมประชุมครบทุกท่าน และมีการรายงานผลต่อคณะกรรมการบริษัท สำคัญของการประชุม สรุปได้ดังนี้

1. พิจารณาร่างรายงานผลการปฏิบัติงานของคณะกรรมการสรรหาและกำหนดค่าตอบแทน ประจำปี 2562 เพื่อเสนอต่อคณะกรรมการบริษัทและผู้ถือหุ้นรายงานประจำปี
2. พิจารณากฎบัตรคณะกรรมการสรรหาและกำหนดค่าตอบแทน ซึ่งประกอบด้วย องค์ประกอบและการแต่งตั้ง คุณสมบัติ วาระการดำรงตำแหน่ง หน้าที่และความรับผิดชอบ การประชุมและการรายงานผลการปฏิบัติงานที่
3. พิจารณาแบบประเมินผลการปฏิบัติงานตนเอง (Self Assessment) ทั้งคณะ ตามที่ได้กำหนดไว้ในกฎบัตรของคณะกรรมการกำหนดค่าตอบแทนและตามแนวทางปฏิบัติที่ดีของตลาดหลักทรัพย์แห่งประเทศไทย
4. พิจารณาแบบประเมินผลการปฏิบัติงานของประธานเจ้าหน้าที่บริหาร (CEO) ปี 2562 ตามหลักการกำกับดูแลกิจการที่ดี

ทั้งนี้ ในปี 2562 คณะกรรมการสรรหาและกำหนดค่าตอบแทน ได้ปฏิบัติงานที่ได้รับมอบหมายด้วยความระมัดระวัง รอบคอบ เต็มความสามารถ เป็นอิสระ และ โปร่งใส เพื่อประโยชน์สูงสุดของบริษัท ผู้ถือหุ้น และผู้มีส่วนได้เสียทุกฝ่าย อย่างเหมาะสมแล้ว

(ศ.ดร.ธรรมศักดิ์ พงศ์พิชญามาศย์)

ประธานกรรมการสรรหาและกำหนดค่าตอบแทน

รายงานความรับผิดชอบของคณะกรรมการต่อรายงานทางการเงิน

เรียน ท่านผู้ถือหุ้น

คณะกรรมการบริษัทฯ ตระหนักถึงหน้าที่และความรับผิดชอบต่อในฐานะกรรมการของบริษัทจดทะเบียนในตลาดหลักทรัพย์แห่งประเทศไทย ในการกำกับดูแลให้รายงานทางการเงินของบริษัทฯ ที่จัดทำขึ้น มีข้อมูลทางบัญชีที่ถูกต้อง ครบถ้วนในสาระสำคัญ โปร่งใส เพียงพอที่จะดำรงรักษาไว้ซึ่งทรัพย์สินของบริษัทฯ ป้องกันการทุจริตและการดำเนินการที่ผิดปกติ รวมทั้งได้ถือปฏิบัติตามมาตรฐานการบัญชีที่รับรองโดยทั่วไป โดยใช้นโยบายบัญชีที่เหมาะสม และถือปฏิบัติอย่างสม่ำเสมอ ตลอดจนมีการพิจารณาถึงความสมเหตุสมผล และความรอบคอบในการจัดทำ เพื่อให้สะท้อนผลการดำเนินงานที่เป็นจริงของบริษัทฯ

คณะกรรมการบริษัทฯ ได้แต่งตั้งคณะกรรมการตรวจสอบ ประกอบด้วย กรรมการอิสระผู้มีความสามารถตามข้อกำหนดของตลาดหลักทรัพย์แห่งประเทศไทย ทำหน้าที่สอบทานให้บริษัทฯ มีรายงานทางการเงิน และการดำเนินงานอย่างถูกต้องเพียงพอ มีการเปิดเผยข้อมูลรายการที่เกี่ยวข้องกัน หรือรายการที่อาจมีความขัดแย้งทางผลประโยชน์อย่างโปร่งใส ถูกต้อง และครบถ้วน รวมทั้งให้มีระบบบริหารความเสี่ยง การควบคุมภายใน และการกำกับดูแลกิจการของบริษัทฯ ที่เหมาะสมและมีประสิทธิภาพ ตลอดจนมีความครบถ้วนเพียงพอ และเหมาะสมของกระบวนการติดตามการปฏิบัติตามกฎหมาย ระเบียบ ข้อบังคับ นโยบายต่างๆ ที่เกี่ยวข้อง และข้อกำหนดของตลาดหลักทรัพย์แห่งประเทศไทย โดยความเห็นของคณะกรรมการตรวจสอบเกี่ยวกับเรื่องนี้ปรากฏในรายงานของคณะกรรมการตรวจสอบ ซึ่งแสดงไว้ในรายงานประจำปีนี้แล้ว

คณะกรรมการบริษัทฯ มีความเห็นว่าระบบการควบคุมภายในของบริษัทฯ โดยรวมอยู่ในระดับที่เพียงพอและสามารถสร้างความเชื่อมั่นอย่างมีเหตุผลได้ว่างบการเงินเฉพาะบริษัทฯ และงบการเงินรวมของบริษัทฯ และบริษัทย่อย ประจำปี สิ้นสุด ณ วันที่ 31 ธันวาคม 2562 ที่คณะกรรมการตรวจสอบได้สอบทานร่วมกับฝ่ายบริหารและผู้สอบบัญชี มีความเชื่อถือได้ โดยปฏิบัติตามมาตรฐานการบัญชีที่รับรองโดยทั่วไป และปฏิบัติตามกฎหมายและกฎระเบียบที่เกี่ยวข้อง



(นายสุเรศพล จีรุงเรืองกิจ)
ประธานกรรมการ



(นางสาวสินีมาศ สิตถิกานกุล)
ประธานเจ้าหน้าที่บริหาร

รายงานรายการระหว่างกัน

(1) บริษัทฯได้เข้าทำรายการที่เกี่ยวข้องกับบุคคลตามมาตรา 258 ของนายโกลม โดยบริษัทฯได้เข้าอาคารสำนักงานจากมูลนิธิรวมใจพัฒนา เพื่อใช้เป็นที่ตั้งสำนักงานใหญ่ของบริษัทฯ มีรายละเอียดของรายการที่เกี่ยวข้องกันดังนี้

หัวข้อ	รายละเอียดกรณีไม่ซับซ้อน
ประเภทรายการ	การเช่าอาคารสำนักงาน อาคารมูลนิธิรวมใจพัฒนาเพื่อใช้เป็นที่ตั้งสำนักงานใหญ่ของกิจการ เลขที่ 70 หมู่ที่ 6 ถนนพหลโยธิน ตำบลคลองหนึ่ง อำเภอคลองหลวง จังหวัดปทุมธานี
วันที่ตกลงเข้าทำรายการ	1 กันยายน 2560
ผู้เช่า	บริษัท อกริเพียว โฮลดิ้งส์ จำกัด (มหาชน)
ผู้ให้เช่า	มูลนิธิรวมใจพัฒนา
ลักษณะรายการ	ผู้เช่าและผู้ให้เช่าตกลงทำสัญญาเช่าพื้นที่รวมถึงการบริการเครื่องปรับอากาศและสิ่งอำนวยความสะดวกเพื่อใช้ในอาคารมูลนิธิรวมใจพัฒนา รวมพื้นที่ 340 ตารางเมตร ในอัตราค่าเช่าเดือนละ 51,000 บาท (เฉลี่ยตารางเมตรละ 150 บาท)
ลักษณะความสัมพันธ์	มูลนิธิรวมใจพัฒนามีนายโกลม จรุงเรืองกิจ เป็นผู้ก่อตั้งและดำรงตำแหน่งประธานกรรมการของมูลนิธิ
ระยะเวลาให้เช่า	3 ปี
มูลค่าสิ่งตอบแทน	1,836,000 บาท (เฉลี่ยปีละ 612,000 บาท)
	ในการกำหนดมูลค่าสิ่งตอบแทนนี้ทางคณะกรรมการตรวจสอบของกิจการได้มีการพิจารณาเปรียบเทียบราคาตลาดของค่าเช่าของสำนักงานที่มีลักษณะและที่ตั้งในบริเวณใกล้เคียงกันแล้ว พบว่ามีมูลค่าต่ำกว่าราคาตลาด เนื่องจากเป็นมูลนิธิซึ่งไม่ได้ทำเพื่อการค้าและหาผลกำไร
ความเห็นของคณะกรรมการตรวจสอบ	การเช่าอาคารสำนักงาน เพื่อใช้เป็นที่ตั้งสำนักงานใหญ่ของกิจการ โดยมีมูลค่าสิ่งตอบแทนต่ำกว่าราคาตลาดเมื่อเทียบกับพื้นที่ใกล้เคียงกัน ซึ่งคณะกรรมการตรวจสอบพิจารณาแล้วสมควรในการทำรายการดังกล่าว
ความเห็นของคณะกรรมการบริษัท	มีความเห็นสอดคล้องกับคณะกรรมการตรวจสอบ

(2) บริษัท ริเวอร์แคว อินเตอร์เนชั่นแนล อุตสาหกรรมอาหาร จำกัด ซึ่งเป็นบริษัทย่อยของบริษัทฯได้เข้าทำรายการที่เกี่ยวข้องกับนายโกลม โดยบริษัทย่อยได้เช่าอาคารสำนักงานจากมูลนิธิรวมใจพัฒนาเพื่อใช้เป็นสถานที่จัดเก็บสินค้าและทรัพย์สินของบริษัทฯมีรายละเอียดของรายการที่เกี่ยวข้องกันดังนี้

หัวข้อ	รายละเอียดกรณีไม่ซับซ้อน
ประเภทรายการ	การเช่าพื้นที่บางส่วนบริเวณชั้น 1 ของอาคารมูลนิธิรวมใจพัฒนา เพื่อใช้เป็นสถานที่จัดเก็บสินค้าและทรัพย์สินของบริษัทฯ
วันที่ตกลงเข้าทำรายการ	5 มกราคม 2560
ผู้เช่า	บริษัท ริเวอร์แคว อินเตอร์เนชั่นแนล อุตสาหกรรมอาหาร จำกัด
ผู้ให้เช่า	มูลนิธิรวมใจพัฒนา
ลักษณะรายการ	ผู้เช่าและผู้ให้เช่าตกลงทำสัญญาเช่าพื้นที่บางส่วนบริเวณชั้น 1 ของอาคารมูลนิธิรวมใจพัฒนา รวมพื้นที่120 ตารางเมตร ในอัตราค่าเช่าเดือนละ 18,000 บาท (เฉลี่ยตารางเมตรละ 150 บาท)
ลักษณะความสัมพันธ์	มูลนิธิรวมใจพัฒนามีนายโกลม จรุงเรืองกิจ เป็นผู้ก่อตั้งและดำรงตำแหน่งประธานกรรมการของมูลนิธิ
ระยะเวลาให้เช่า	3 ปี
มูลค่าสิ่งตอบแทน	648,000 บาท (เฉลี่ยปีละ 216,000 บาท)
	ในการกำหนดมูลค่าสิ่งตอบแทนนี้ทางคณะกรรมการตรวจสอบของกิจการได้มีการพิจารณาเปรียบเทียบราคาตลาดของค่าเช่าของสำนักงานที่มีลักษณะ และที่ตั้งในบริเวณใกล้เคียงกันแล้ว พบว่ามีมูลค่าต่ำกว่าราคาตลาด เนื่องจากเป็นมูลนิธิซึ่งไม่ได้ทำเพื่อการค้าและหาผลกำไร
ความเห็นของคณะกรรมการตรวจสอบ	การเช่าพื้นที่บางส่วนบริเวณชั้น 1 ของอาคารมูลนิธิรวมใจพัฒนา โดยมีมูลค่าสิ่งตอบแทนต่ำกว่าราคาตลาดเมื่อเทียบกับพื้นที่ใกล้เคียงกัน ซึ่งคณะกรรมการตรวจสอบพิจารณาแล้วสมควรในการทำรายการดังกล่าว
ความเห็นของคณะกรรมการบริษัท	มีความเห็นสอดคล้องกับคณะกรรมการตรวจสอบ

(3) บริษัท ริเวอร์แคว อินเตอร์เนชั่นแนล อุตสาหกรรมอาหาร จำกัด ซึ่งเป็นบริษัทย่อยของบริษัทได้เข้าทำรายการที่เกี่ยวข้องกับนายโกมล โดยบริษัทย่อยของบริษัทได้ว่าจ้างนายโกมลเป็นที่ปรึกษา มีรายละเอียดของรายการที่เกี่ยวข้องกันดังนี้

หัวข้อ	รายละเอียดกรณีไม่ซับซ้อน
ประเภทรายการ	การรับบริการจากบุคคลที่เกี่ยวข้องกัน
วันที่ตกลงเข้าทำรายการ	28 เมษายน 2555
ผู้จ้าง	บริษัท ริเวอร์แคว อินเตอร์เนชั่นแนล อุตสาหกรรมอาหาร จำกัด
ผู้รับจ้าง	นายโกมล จรุงเรืองกิจ
ลักษณะรายการ	นายโกมลเป็นที่ปรึกษาให้แก่ RKI ในเรื่องการบริหารงานด้านโรงงานอุตสาหกรรมและบริหารงานทั่วไป ซึ่งนายโกมลเป็นผู้มีประสบการณ์และมีความชำนาญในการบริหารงานเกี่ยวกับโรงงานเป็นอย่างดี
ลักษณะความสัมพันธ์	นายโกมล เป็นบิดาของนายสุเรศพล จรุงเรืองกิจ ประธานกรรมการ/กรรมการผู้มีอำนาจลงนาม
ระยะเวลาให้เข้า	เริ่มจ้างตั้งแต่ วันที่ 28 เมษายน 2555 เป็นต้นไป สิ้นสุดเมื่อบอกกล่าว
มูลค่าสิ่งตอบแทน	50,000 บาทต่อเดือน (600,000 บาทต่อปี) ในการกำหนดมูลค่าสิ่งตอบแทนนี้ ทางคณะกรรมการตรวจสอบของกิจการได้มีการพิจารณาเปรียบเทียบกับผลประโยชน์ที่ได้รับจากการเป็นที่ปรึกษาของนายโกมลแล้วหาว่ามีความเหมาะสม
ความเห็นของคณะกรรมการตรวจสอบ	นายโกมล เป็นผู้มีความรู้ความสามารถในการบริหารงาน และเป็นผู้ที่มีความเชี่ยวชาญในด้านโรงงานอุตสาหกรรม จึงเห็นสมควรให้แต่งตั้งคุณโกมล เป็นที่ปรึกษาของ RKI
ความเห็นของคณะกรรมการบริษัท	มีความเห็นสอดคล้องกับคณะกรรมการตรวจสอบ

รายงานรายการระหว่างกัน (ต่อ)

(4) บริษัทย่อยของบริษัทฯได้เข้าทำรายการที่เกี่ยวข้องกันกับบริษัทที่มีนายโกลมเป็นผู้ถือหุ้นเกินร้อยละ 30 (ไม่ว่าถือหุ้นโดยตรงหรือทางอ้อม) ของทุนจดทะเบียนชำระแล้วของบริษัทโดยบริษัทย่อยของบริษัทฯได้เข้ายานพาหนะจากบริษัทดังกล่าว มีรายละเอียดของรายการที่เกี่ยวข้องกันดังนี้

หัวข้อ	รายละเอียดกรณีไม่ซับซ้อน
ประเภทรายการ	สนับสนุนธุรกิจปกติ
วันที่ตกลงเข้าทำรายการ	1 มกราคม 2559
ผู้เช่า	RKI
ผู้ให้เช่า	(1) บริษัท ชัมมิท ไพน์เฮิร์สท กอล์ฟ คลับ จำกัด (“SPGC”) <p>(2) บริษัท ชัมมิทสตาร์โฮม จำกัด (“SSH”)</p>
ลักษณะรายการ	บริษัทที่มีนายโกลม เป็นผู้ถือหุ้นเกินกว่าร้อยละ 30 ของทุนจดทะเบียนชำระแล้ว ให้ RKI เช่ายานพาหนะ เพื่อใช้ในการปรับปรุงพื้นที่สร้างโรงงานใหม่ซึ่งปัจจุบันยังมีการปรับปรุงอย่างต่อเนื่อง ดังนี้ <p>(1) SSH รถเทลเลอร์ จำนวน 1 คัน</p> <p> รถเครน 10 ล้อ จำนวน 1 คัน</p> <p>(2) SPGC รถโฟล์คคลิฟ จำนวน 1 คัน</p> <p> รถอีแต่น จำนวน 2 คัน</p> <p> รถบรรทุก 10 ล้อ จำนวน 1 คัน</p> <p> รถโดยสาร 6 ล้อ จำนวน 1 คัน</p> <p> รถเทลเลอร์ จำนวน 1 คัน</p> <p> รถกอล์ฟ จำนวน 2 คัน</p>
ลักษณะความสัมพันธ์	1. นายโกลมเป็นบิดาของนายสุเรศพล จีรุงเรืองกิจ (ประธานกรรมการ/กรรมการผู้มีอำนาจลงนาม) <p>2. นายโกลมเป็นผู้ถือหุ้นเกินกว่าร้อยละ 30 ของทุนจดทะเบียนชำระแล้ว ใน SPGC SF SSH และ SH (ไม่ว่าโดยตรงหรือโดยทางอ้อม)</p>
ระยะเวลาให้เช่า	เริ่มเช่าตั้งแต่ วันที่ 1 มกราคม 2559 เป็นต้นไป หากฝ่ายหนึ่งฝ่ายใดประสงค์ยกเลิกสัญญา จะต้องแจ้งให้อีกฝ่ายหนึ่งทราบไม่น้อยกว่า 15 วัน ทั้งนี้ สัญญาการเช่ายานพาหนะระหว่างบริษัทที่มีนายโกลมเป็นผู้ถือหุ้นเกินร้อยละ 30 สิ้นสุดเมื่อบอกกล่าว
มูลค่าสิ่งตอบแทน	(1) SSH รถเทลเลอร์ค่าเช่าคันละ 75,000 บาท ต่อเดือน <p> รถเครน 10 ล้อ ค่าเช่าคันละ 120,000 บาทต่อเดือน</p> <p>(2) SPGC รถโฟล์คคลิฟ ค่าเช่าคันละ16,000 บาทต่อเดือน</p> <p> รถอีแต่น ค่าเช่าคันละ 9,000 บาทต่อเดือน</p> <p> รถบรรทุก 10 ล้อ ค่าเช่าคันละ 36,000 บาทต่อเดือน</p> <p> รถโดยสาร 6 ล้อ ค่าเช่าคันละ 18,000 บาทต่อเดือน</p> <p> รถเทลเลอร์ ค่าเช่าคันละ 75,000 บาทต่อเดือน</p> <p> รถกอล์ฟ ค่าเช่าคันละ 7,000 บาทต่อเดือน</p> <p>ในการกำหนดมูลค่าสิ่งตอบแทนนี้ ทางคณะกรรมการตรวจสอบของกิจการได้มีการพิจารณาเปรียบเทียบราคาตลาดของค่าเช่ายานพาหนะดังกล่าวที่มีลักษณะ และคุณสมบัติใกล้เคียงกันแล้ว พบว่ามีมูลค่าโดยเฉลี่ยต่ำกว่าราคาตลาด</p>
ความเห็นของคณะกรรมการตรวจสอบ	การเช่ายานพาหนะ เพื่อใช้ในการปรับปรุงพื้นที่สร้างโรงงานใหม่ โดยมูลค่าสิ่งตอบแทนนั้นได้เปรียบเทียบกับราคาตลาดทั่วไป ซึ่งคณะกรรมการตรวจสอบพิจารณาแล้วสมควรในการทำรายการดังกล่าว
ความเห็นของคณะกรรมการบริษัท	มีความเห็นสอดคล้องกับคณะกรรมการตรวจสอบ

นโยบายการทำรายการระหว่างกันในอนาคต

การทำรายการที่เกี่ยวข้องกันระหว่างบริษัทกับบุคคลตามมาตรา 258 หรือบุคคลที่เกี่ยวข้อง ทั้งในปัจจุบันและที่จะเกิดขึ้นในอนาคต บริษัทฯ จะดำเนินการให้เป็นไปตามประกาศคณะกรรมการกำกับตลาดทุนและตลาดหลักทรัพย์แห่งประเทศไทย เรื่อง หลักเกณฑ์ วิธีการ และการเปิดเผยเกี่ยวกับการได้มาหรือจำหน่ายไปซึ่งสินทรัพย์ของบริษัทจดทะเบียน และ เรื่อง หลักเกณฑ์ วิธีการ และการเปิดเผยรายการที่เกี่ยวข้องกันของบริษัทจดทะเบียน โดยจะคำนึงถึงผลประโยชน์สูงสุดของบริษัทเป็นสำคัญเสมือนกับการทำรายการกับบุคคลภายนอก (Arm's Length Basis) เพื่อความโปร่งใส ไม่ก่อให้เกิดความขัดแย้งทางผลประโยชน์ และเป็นประโยชน์สูงสุดแก่บริษัทและผู้ถือหุ้นทุกราย โดยมีการพิจารณาในระดับคณะกรรมการประกอบด้วยคณะกรรมการอิสระและคณะกรรมการตรวจสอบ เข้าร่วมในการให้ความเห็นในรายการดังกล่าว ว่าสมเหตุสมผลหรือไม่ และในกรณีที่ผู้บริหารมีส่วนเกี่ยวข้อง ผู้บริหารดังกล่าวไม่มีสิทธิออกเสียงในมติดังกล่าว ถ้ารายการดังกล่าวมีขนาดใหญ่ตามระเบียบของตลาดหลักทรัพย์ บริษัทฯ จะนำเสนอคณะกรรมการเพื่อพิจารณา และบริษัทจะนำเสนอมติคณะกรรมการให้ทางผู้ถือหุ้นพิจารณาอีกทอดหนึ่ง โดยบริษัทจะดำเนินการให้ที่ปรึกษาทางการเงินให้ความเห็นเกี่ยวกับความยุติธรรมและความสมเหตุสมผลในการทำรายการดังกล่าว และแจ้งไว้ในหนังสือเชิญประชุมถึงรายชื่อผู้ที่มีส่วนได้เสียที่ไม่มีสิทธิในการอนุมัติดังกล่าว

รายงานผู้สอบบัญชีที่ได้รับอนุญาต

บริษัท อกริเพียว โฮลดิ้งส์ จำกัด (มหาชน) และบริษัทย่อย

รายงานและงบการเงินรวมและงบการเงินเฉพาะกิจการ สำหรับปีสิ้นสุดวันที่ 31 ธันวาคม 2562

รายงานของผู้สอบบัญชีรับอนุญาต

เสนอ ผู้ถือหุ้นและคณะกรรมการ
บริษัท อกริเพียว โฮลดิ้งส์ จำกัด (มหาชน)

ความเห็น

ข้าพเจ้าได้ตรวจสอบงบการเงินรวมของ บริษัท อกริเพียว โฮลดิ้งส์ จำกัด (มหาชน) และบริษัทย่อย (กลุ่มบริษัท) ซึ่งประกอบด้วยงบแสดงฐานะการเงินรวม ณ วันที่ 31 ธันวาคม 2562 งบกำไรขาดทุนเบ็ดเสร็จรวม งบแสดงการเปลี่ยนแปลงส่วนของผู้ถือหุ้นรวมและงบกระแสเงินสดรวมสำหรับปีสิ้นสุดวันเดียวกันและหมายเหตุประกอบงบการเงินรวม รวมถึงหมายเหตุสรุปนโยบายการบัญชีที่สำคัญ และข้าพเจ้าได้ตรวจสอบงบการเงินเฉพาะกิจการของ บริษัท อกริเพียว โฮลดิ้งส์ จำกัด (มหาชน) (บริษัท) ซึ่งประกอบด้วย งบแสดงฐานะการเงิน ณ วันที่ 31 ธันวาคม 2562 งบกำไรขาดทุนเบ็ดเสร็จ งบแสดงการเปลี่ยนแปลงส่วนของผู้ถือหุ้นและงบกระแสเงินสดสำหรับปีสิ้นสุดวันเดียวกันและหมายเหตุประกอบงบการเงิน รวมถึงหมายเหตุสรุปนโยบายการบัญชีที่สำคัญ

ข้าพเจ้าเห็นว่า งบการเงินข้างต้นนี้แสดงฐานะการเงินรวมของ บริษัท อกริเพียว โฮลดิ้งส์ จำกัด (มหาชน) และบริษัทย่อย ณ วันที่ 31 ธันวาคม 2562 และผลการดำเนินงานรวมและกระแสเงินสดรวมสำหรับปีสิ้นสุดวันเดียวกัน และแสดงฐานะการเงินเฉพาะกิจการของ บริษัท อกริเพียว โฮลดิ้งส์ จำกัด (มหาชน) ณ วันที่ 31 ธันวาคม 2562 และผลการดำเนินงานและกระแสเงินสดสำหรับปีสิ้นสุดวันเดียวกัน โดยถูกต้องตามที่ควรในสาระสำคัญตามมาตรฐานการรายงานทางการเงิน

เกณฑ์ในการแสดงความเห็น

ข้าพเจ้าได้ปฏิบัติตามตรวจสอบตามมาตรฐานการสอบบัญชี ความรับผิดชอบของข้าพเจ้าได้กล่าวไว้ในวรรคความรับผิดชอบของผู้สอบบัญชีต่อการตรวจสอบงบการเงินในรายงานของข้าพเจ้า ข้าพเจ้ามีความเป็นอิสระจากกลุ่มบริษัทและบริษัทตามข้อกำหนดจรรยาบรรณของผู้ประกอบวิชาชีพบัญชีที่กำหนดโดยสภาวิชาชีพบัญชี ในส่วนที่เกี่ยวข้องกับการตรวจสอบงบการเงิน และข้าพเจ้าได้ปฏิบัติตามความรับผิดชอบด้านจรรยาบรรณอื่นๆ ซึ่งเป็นไปตามข้อกำหนดเหล่านี้ ข้าพเจ้าเชื่อว่าหลักฐานการสอบบัญชีที่ข้าพเจ้าได้รับเพียงพอและเหมาะสมเพื่อใช้เป็นเกณฑ์ในการแสดงความเห็นของข้าพเจ้า

เรื่องสำคัญในการตรวจสอบ

เรื่องสำคัญในการตรวจสอบคือเรื่องต่างๆ ที่มีนัยสำคัญที่สุดตามดุลยพินิจของผู้ประกอบวิชาชีพของข้าพเจ้าในการตรวจสอบงบการเงินรวมและงบการเงินเฉพาะกิจการสำหรับงวดปัจจุบัน ข้าพเจ้าได้นำเรื่องเหล่านี้มาพิจารณาในบริบทของการตรวจสอบงบการเงินรวมและงบการเงินเฉพาะกิจการโดยรวมและในการแสดงความเห็นของข้าพเจ้า ทั้งนี้ข้าพเจ้าไม่ได้แสดงความเห็นแยกต่างหากสำหรับเรื่องเหล่านี้

• ค่าเผื่อน้ำสงสัยจะสูญเสีย

ณ วันที่ 31 ธันวาคม 2562 กลุ่มบริษัทได้บันทึกค่าเผื่อน้ำสงสัยจะสูญเสียของลูกหนี้การค้าและลูกหนี้อื่นในงบแสดงฐานะการเงินเป็นจำนวนเงินที่มีสาระสำคัญ (ประมาณร้อยละ 2.54 ของสินทรัพย์รวมของกลุ่มบริษัท) ผู้บริหารต้องใช้ดุลยพินิจที่มีนัยสำคัญในการประมาณการจำนวนเงินค่าเผื่อน้ำสงสัยจะสูญเสีย โดยพิจารณาจากอายุของลูกหนี้ ประกอบกับการวิเคราะห์ประวัติการชำระหนี้และการคาดการณ์เกี่ยวกับการชำระหนี้ในอนาคตของลูกหนี้ ซึ่งทำให้เกิดความเสี่ยงเกี่ยวกับการวัดมูลค่าของการประมาณการค่าเผื่อน้ำสงสัยจะสูญเสีย ดังนั้น ข้าพเจ้าจึงระบุว่า การวัดมูลค่าของค่าเผื่อน้ำสงสัยจะสูญเสียเป็นความเสี่ยงที่มีนัยสำคัญซึ่งต้องให้ความสนใจเป็นพิเศษในการตรวจสอบ กลุ่มบริษัทได้เปิดเผยนโยบายการบัญชีสำหรับค่าเผื่อน้ำสงสัยจะสูญเสียและรายละเอียดสำหรับค่าเผื่อน้ำสงสัยจะสูญเสียในหมายเหตุประกอบงบการเงินข้อ 3.3 และข้อ 7 ตามลำดับ

วิธีการตรวจสอบของข้าพเจ้าต่อเรื่องดังกล่าว ข้าพเจ้าได้ทำความเข้าใจและประเมินระบบการควบคุมภายในที่เกี่ยวข้องกับการประมาณค่าเผื่อน้ำสงสัยจะสูญเสีย โดยการสอบถามผู้บริหารและประเมินความสมเหตุสมผลของข้อสมมติฐานและวิธีการที่ผู้บริหารใช้ในการประมาณการ นอกจากนี้ข้าพเจ้าได้ทดสอบรายละเอียดของค่าเผื่อน้ำสงสัยจะสูญเสียโดยการวิเคราะห์ระยะเวลาการเก็บหนี้โดยเฉลี่ย การสุ่มตัวอย่างรายการลูกหนี้การค้าเพื่อทดสอบความถูกต้องของการจัดทำรายการการแยกอายุลูกหนี้ การสอบถามผู้บริหารเกี่ยวกับลูกหนี้ที่ค้างชำระเกินกำหนดเป็นเวลานานหรือลูกหนี้ที่คาดว่าจะจะไม่ได้รับชำระหนี้ การตรวจสอบหลักฐานการติดตามทวงถามเพื่อการชำระหนี้ และความเหมาะสมของการประมาณการค่าเผื่อน้ำสงสัยจะสูญเสียตามที่กำหนดไว้ในนโยบายการบัญชี รวมทั้งการตรวจสอบการชำระหนี้ภายหลังวันสิ้นงวดบัญชี นอกจากนี้ข้าพเจ้าได้ให้ความสำคัญกับความเพียงพอของการเปิดเผยข้อมูลของเกี่ยวกับนโยบายการบัญชีและจำนวนเงินเกี่ยวกับการรับรู้ค่าเผื่อน้ำสงสัยจะสูญเสีย

• ค่าเผื่อการลดลงของมูลค่าสินค้าคงเหลือ

ณ วันที่ 31 ธันวาคม 2562 กลุ่มบริษัทมีสินค้าคงเหลือในงบแสดงฐานะการเงิน เป็นจำนวนเงินที่มีสาระสำคัญ (ประมาณร้อยละ 9.66 ของสินทรัพย์รวมของกลุ่มบริษัท) สินค้าคงเหลือจำนวนดังกล่าวมีมูลค่าลดลงในปัจจุบัน สินค้าคงเหลือแสดงมูลค่าตามราคาทุนหรือมูลค่าสุทธิที่จะได้รับแล้วแต่ราคาใดจะต่ำกว่า ผู้บริหารใช้ดุลยพินิจอย่างมากในการพิจารณาจำนวนค่าเผื่อการลดลงมูลค่าสินค้าคงเหลือที่เสื่อมสภาพ โดยกำหนดจำนวนค่าเผื่อการลดลงของมูลค่าสินค้าคงเหลือจากอัตราร้อยละของมูลค่าตามบัญชีของสินค้าที่เคลื่อนไหวช้าหรือเสื่อมสภาพในแต่ละช่วงอายุของสินค้าคงเหลือ ซึ่งฝ่ายบริหารจะกำหนดอัตราร้อยละที่สูงขึ้นตามช่วงอายุของสินค้าคงเหลือและวิเคราะห์สินค้าที่เสื่อมสภาพรายตัวประกอบ ดังนั้น ข้าพเจ้าจึงระบุว่า การวัดมูลค่าของสินค้าคงเหลือเป็นความเสี่ยงที่มีนัยสำคัญซึ่งต้องให้ความสนใจเป็นพิเศษในการตรวจสอบ กลุ่มบริษัทได้เปิดเผยนโยบายการบัญชีสำหรับสินค้าคงเหลือและรายละเอียดสำหรับสินค้าคงเหลือไว้ในหมายเหตุประกอบงบการเงินข้อ 3.4 และข้อ 9 ตามลำดับ

วิธีการตรวจสอบของข้าพเจ้าต่อเรื่องดังกล่าว ข้าพเจ้าได้ทำความเข้าใจและประเมินระบบการควบคุมภายในของกิจการที่เกี่ยวข้องกับการประมาณการประมาณค่าเผื่อการลดลงของมูลค่าสินค้าคงเหลือ โดยการสอบถามผู้บริหารและประเมินความสมเหตุสมผลของข้อสมมติฐานที่ผู้บริหารใช้ในการประมาณมูลค่าสุทธิที่จะได้รับในแต่ละช่วงอายุของสินค้าคงเหลือ และตรวจสอบหลักฐานสนับสนุนข้อสมมติฐานดังกล่าว นอกจากนี้ ข้าพเจ้าได้ตรวจสอบรายละเอียดของค่าเผื่อการลดลงของมูลค่าสินค้าคงเหลือ ณ วันสิ้นงวดบัญชี โดยการเข้าร่วมสังเกตการณ์การตรวจนับสินค้า การสุ่มตัวอย่างรายการสินค้าเพื่อตรวจสอบความถูกต้องของการจัดทำรายการวิเคราะห์อายุของสินค้าคงเหลือ การตรวจสอบความถูกต้องของการคำนวณค่าเผื่อการลดลงของมูลค่าสินค้าคงเหลือ รวมทั้งการตรวจสอบการขายสินค้าภายหลังวันสิ้นปีบัญชีร่วมด้วย นอกจากนี้ ข้าพเจ้าได้พิจารณาความเพียงพอและเหมาะสมของการเปิดเผยข้อมูลในงบการเงินและหมายเหตุประกอบงบการเงินแล้ว

ข้อมูลอื่น

ผู้บริหารเป็นผู้รับผิดชอบต่อข้อมูลอื่น ข้อมูลอื่นประกอบด้วยข้อมูลซึ่งรวมอยู่ในรายงานประจำปีแต่ไม่รวมถึงการเงินและรายงานของผู้สอบบัญชีที่อยู่ในรายงานนั้น ซึ่งคาดว่าจะรายงานประจำปีจะถูกจัดเตรียมให้ข้าพเจ้าภายหลังวันที่ในรายงานของผู้สอบบัญชีนี้

ความเห็นของข้าพเจ้าต้องบ่งการเงินไม่ครอบคลุมถึงข้อมูลอื่นและข้าพเจ้าไม่ได้ให้ความเชื่อมั่นต่อข้อมูลอื่น

ความรับผิดชอบของข้าพเจ้าที่เกี่ยวข้องกับการตรวจสอบงบการเงิน คือ การอ่านและพิจารณาว่าข้อมูลอื่นมีความขัดแย้งที่มีสาระสำคัญกับงบการเงินหรือกับความรู้ที่ได้รับจากการตรวจสอบของข้าพเจ้า หรือปรากฏว่า ข้อมูลอื่นมีการแสดงข้อมูลที่ขัดต่อข้อเท็จจริงอันเป็นสาระสำคัญหรือไม่

เมื่อข้าพเจ้าได้อ่านรายงานประจำปี หากข้าพเจ้าสรุปได้ว่าการแสดงข้อมูลที่ขัดต่อข้อเท็จจริงอันเป็นสาระสำคัญ ข้าพเจ้าต้องสื่อสารเรื่องดังกล่าวกับผู้หน้าที่ในการกำกับดูแล เพื่อให้ผู้มีหน้าที่ในการกำกับดูแลดำเนินการแก้ไขข้อมูลที่แสดงขัดต่อข้อเท็จจริง

ความรับผิดชอบของผู้บริหารและผู้มีหน้าที่ในการกำกับดูแลต้องบ่งการเงิน

ผู้บริหารมีหน้าที่รับผิดชอบในการจัดทำและนำเสนองบการเงินรวมและงบการเงินเฉพาะกิจการเหล่านี้โดยถูกต้องตามที่ควรตามมาตรฐานการรายงานทางการเงิน และรับผิดชอบเกี่ยวกับการควบคุมภายในที่ผู้บริหารพิจารณาว่าจำเป็นเพื่อให้สามารถจัดทำงบการเงินที่ปราศจากการแสดงข้อมูลที่ขัดต่อข้อเท็จจริงอันเป็นสาระสำคัญไม่ว่าจะเกิดจากการทุจริตหรือข้อผิดพลาด

ในการจัดทำงบการเงินรวมและงบการเงินเฉพาะกิจการ ผู้บริหารรับผิดชอบในการประเมินความสามารถของกลุ่มบริษัทและบริษัทในการดำเนินงานต่อเนื่องเปิดเผยเรื่องที่เกี่ยวข้องกับการดำเนินงานต่อเนื่องตามความเหมาะสม และการใช้เกณฑ์การบัญชีสำหรับการดำเนินงานต่อเนื่องเว้นแต่ผู้บริหารมีความตั้งใจที่จะเลิกกลุ่มบริษัทและบริษัทหรือหยุดดำเนินงานหรือไม่สามารถดำเนินงานต่อเนื่องต่อไปได้

ผู้มีหน้าที่ในการกำกับดูแลมีหน้าที่ในการสอดส่องดูแลกระบวนการในการจัดทำรายงานทางการเงินของกลุ่มบริษัทและบริษัท

ความรับผิดชอบของผู้สอบบัญชีต่อการตรวจสอบงบการเงิน

การตรวจสอบของข้าพเจ้ามีวัตถุประสงค์เพื่อให้ได้ความเชื่อมั่นอย่างสมเหตุสมผลว่างบการเงินรวมและงบการเงินเฉพาะกิจการโดยรวมปราศจากการแสดงข้อมูลที่ขัดต่อข้อเท็จจริงอันเป็นสาระสำคัญหรือไม่ ไม่ว่าจะเกิดจากการทุจริตหรือข้อผิดพลาด และเสนอรายงานของผู้สอบบัญชีซึ่งรวมความเห็นของข้าพเจ้าอยู่ด้วย ความเชื่อมั่นอย่างสมเหตุสมผลคือความเชื่อมั่นในระดับสูงแต่ไม่ได้เป็นการรับประกันว่าการปฏิบัติงานตรวจสอบตามมาตรฐานการสอบบัญชีจะสามารถตรวจพบข้อมูลที่ขัดต่อข้อเท็จจริงอันเป็นสาระสำคัญที่มีอยู่ได้เสมอไป ข้อมูลที่ขัดต่อข้อเท็จจริงอาจเกิดจากการทุจริตหรือข้อผิดพลาดและถือว่ามีสาระสำคัญเมื่อคาดการณ์ได้อย่างสมเหตุสมผลว่างบการเงินรวมและงบการเงินรวมและงบการเงินเฉพาะกิจการรวมกันจะมีผลต่อการตัดสินใจทางเศรษฐกิจของผู้ใช้งบการเงินจากการใช้งบการเงินรวมและงบการเงินเฉพาะกิจการเหล่านี้

ในการตรวจสอบของข้าพเจ้าตามมาตรฐานการสอบบัญชี ข้าพเจ้าได้ใช้ดุลยพินิจและการสังเกตและสงสัยเยี่ยงผู้ประกอบวิชาชีพตลอดการตรวจสอบ การปฏิบัติงานของข้าพเจ้ารวมถึง

- ระบุและประเมินความเสี่ยงจากการแสดงข้อมูลที่ขัดต่อข้อเท็จจริงอันเป็นสาระสำคัญในงบการเงินรวมและงบการเงินเฉพาะกิจการ ไม่ว่าจะเกิดจากการทุจริตหรือข้อผิดพลาด ออกแบบและปฏิบัติงานตามวิธีการตรวจสอบเพื่อตอบสนองต่อความเสี่ยงเหล่านั้น และได้หลักฐานการสอบบัญชีที่เพียงพอและเหมาะสมเพื่อเป็นเกณฑ์ในการแสดงความเห็นของข้าพเจ้า ความเสี่ยงที่ไม่พบข้อมูลที่ขัดต่อข้อเท็จจริงอันเป็นสาระสำคัญซึ่งเป็นผลมาจากการทุจริตจะสูงกว่าความเสี่ยงที่เกิดจากข้อผิดพลาด เนื่องจากการทุจริตอาจเกี่ยวกับการสมรู้ร่วมคิด การปลอมแปลงเอกสารหลักฐาน การตั้งใจละเว้นการแสดงข้อมูล การแสดงข้อมูลที่ไม่ตรงตามข้อเท็จจริงหรือการแทรกแซงการควบคุมภายใน
- ทำความเข้าใจในระบบการควบคุมภายในที่เกี่ยวข้องกับการตรวจสอบ เพื่อออกแบบวิธีการตรวจสอบที่เหมาะสมกับสถานการณ์ แต่ไม่ใช่เพื่อวัตถุประสงค์ในการแสดงความเห็นต่อความมีประสิทธิภาพของการควบคุมภายในของกลุ่มบริษัทและบริษัท
- ประเมินความเหมาะสมของนโยบายการบัญชีที่ผู้บริหารใช้และความสมเหตุสมผลของประมาณการทางบัญชีและการเปิดเผยข้อมูลที่เกี่ยวข้องซึ่งจัดทำขึ้นโดยผู้บริหาร

สรุปเกี่ยวกับความเหมาะสมของการใช้เกณฑ์การบัญชีสำหรับการดำเนินงานต่อเนื่องของผู้บริหารและจากหลักฐานการสอบบัญชีที่ได้รับ สรุปว่ามีความไม่แน่นอนที่มีสาระสำคัญเกี่ยวกับเหตุการณ์ หรือสถานการณ์ที่อาจเป็นเหตุให้เกิดข้อสงสัยอย่างมีนัยสำคัญต่อความสามารถของกลุ่มบริษัทและบริษัทในการดำเนินงานต่อเนื่องหรือไม่ ถ้าข้าพเจ้าได้ข้อสรุปว่ามีความไม่แน่นอนที่มีสาระสำคัญ ข้าพเจ้าต้องกล่าวไว้ในรายงานของผู้สอบบัญชีของข้าพเจ้าโดยให้ข้อสังเกตถึงการเปิดเผยข้อมูลในงบการเงินรวม และงบการเงินเฉพาะกิจการที่เกี่ยวข้อง หรือถ้าการเปิดเผยข้อมูลดังกล่าวไม่เพียงพอ ความเห็นของข้าพเจ้าจะเปลี่ยนแปลงไป ข้อสรุปของข้าพเจ้าขึ้นอยู่กับหลักฐานการสอบบัญชีที่ได้รับจนถึงวันที่ในรายงานของผู้สอบบัญชีของข้าพเจ้า อย่างไรก็ตาม เหตุการณ์หรือสถานการณ์ในอนาคตอาจเป็นเหตุให้กลุ่มบริษัทและบริษัทต้องหยุดการดำเนินงานต่อเนื่อง

ประเมินการนำเสนอ โครงสร้างและเนื้อหาของงบการเงินรวมและงบการเงินเฉพาะกิจการโดยรวม รวมถึงการเปิดเผยข้อมูลว่างบการเงินรวมและงบการเงินเฉพาะกิจการแสดงรายการและเหตุการณ์ในรูปแบบที่ทำให้มีการนำเสนอข้อมูลโดยถูกต้องตามที่ควรหรือไม่

ได้รับหลักฐานการสอบบัญชีที่เหมาะสมอย่างเพียงพอเกี่ยวกับข้อมูลทางการเงินของกิจการภายในกลุ่มหรือกิจกรรมทางธุรกิจภายในกลุ่มบริษัทเพื่อแสดงความเห็นต่องบการเงินรวม ข้าพเจ้ารับผิดชอบต่อการกำหนดแนวทาง การควบคุมดูแล และการปฏิบัติงานตรวจสอบกลุ่มบริษัท ข้าพเจ้าเป็นผู้รับผิดชอบแต่เพียงผู้เดียวต่อความเห็นของข้าพเจ้า ข้าพเจ้าได้สื่อสารกับผู้มีหน้าที่ในการกำกับดูแลในเรื่องต่างๆที่สำคัญซึ่งรวมถึงขอบเขตและช่วงเวลาของการตรวจสอบตามที่ได้วางแผนไว้ ประเด็นที่มีนัยสำคัญที่พบจากการตรวจสอบรวมถึงข้อบกพร่องที่มีนัยสำคัญในระบบการควบคุมภายในหากข้าพเจ้าได้พบในระหว่างการตรวจสอบของข้าพเจ้า

รายงานผู้สอบบัญชีที่ได้รับอนุญาต (ต่อ)

ข้าพเจ้าได้ให้คำรับรองแก่ผู้มีหน้าที่ในการกำกับดูแลแล้วข้าพเจ้าได้ปฏิบัติตามข้อกำหนดจรรยาบรรณที่เกี่ยวข้องกับความเป็นอิสระและได้สื่อสารกับผู้มีหน้าที่ในการกำกับดูแลเกี่ยวกับความสัมพันธ์ทั้งหมดตลอดจนเรื่องอื่นซึ่งข้าพเจ้าเชื่อว่าเหตุผลที่บุคคลภายนอกอาจพิจารณาว่ากระทบต่อความเป็นอิสระของข้าพเจ้าและมาตรการที่ข้าพเจ้าใช้เพื่อป้องกันไม่ให้ข้าพเจ้าขาดความเป็นอิสระ

จากเรื่องที่สื่อสารกับผู้มีหน้าที่ในการกำกับดูแล ข้าพเจ้าได้พิจารณาเรื่องต่าง ๆ ที่มีนัยสำคัญมากที่สุดในการตรวจสอบงบการเงินรวมและงบการเงินเฉพาะกิจการในงวดปัจจุบันและกำหนดเป็นเรื่องสำคัญในการตรวจสอบ ข้าพเจ้าได้อธิบายเรื่องเหล่านี้ในรายงานของผู้สอบบัญชีเว้นแต่กฎหมายหรือข้อบังคับไม่ให้เปิดเผยต่อสาธารณะเกี่ยวกับเรื่องดังกล่าว หรือในสถานการณ์ที่ยากที่จะเกิดขึ้น ข้าพเจ้าพิจารณาว่าไม่ควรสื่อสารเรื่องดังกล่าวในรายงานของข้าพเจ้าเพราะการกระทำดังกล่าวสามารถคาดการณ์ได้อย่างสมเหตุสมผลว่าจะมีผลกระทบในทางลบมากกว่าผลประโยชน์ต่อส่วนได้เสียสาธารณะจากการสื่อสารดังกล่าว

ผู้สอบบัญชีที่รับผิดชอบงานสอบบัญชีและการนำเสนอรายงานฉบับนี้คือ นางสาวรุ่งนภา แสงจันทร์



(นางสาวรุ่งนภา แสงจันทร์)

ผู้สอบบัญชีรับอนุญาต ทะเบียนเลขที่ 10142

บริษัท สอบบัญชีธรรมนิติ จำกัด

กรุงเทพมหานคร

วันที่ 21 กุมภาพันธ์ 2563

งบแสดงฐานะการเงินและงบกำไรขาดทุนเบ็ดเสร็จ

งบแสดงฐานะการเงิน
ณ วันที่ 31 ธันวาคม 2562

สินทรัพย์

		บาท			
		งบการเงินรวม		งบการเงินเฉพาะกิจการ	
	หมายเหตุ	2562	2561	2562	2561
สินทรัพย์หมุนเวียน					
เงินสดและรายการเทียบเท่าเงินสด	5	339,714,206	242,760,873	49,562,786	153,679,349
เงินลงทุนชั่วคราว	6	27,000,000	27,006,440	-	-
ลูกหนี้การค้าและลูกหนี้อื่น	7	199,731,717	203,975,606	3,594,150	3,234,080
ส่วนของเงินให้กู้ยืมระยะยาวที่ถึงกำหนดชำระภายในหนึ่งปี	13	50,000	600,000	-	-
เงินให้กู้ยืมระยะสั้น	8	32,000,000	24,000,000	160,000,000	50,000,000
สินค้าคงเหลือ	9	173,845,145	343,538,062	-	-
ลูกหนี้กรมสรรพากร		11,218,631	29,571,159	-	-
สินทรัพย์หมุนเวียนอื่น		6,888,980	6,595,846	282,216	1,282,008
สินทรัพย์ไม่หมุนเวียนอื่นที่ถือไว้เพื่อขาย		-	74,086	-	-
รวมสินทรัพย์หมุนเวียน		790,448,679	878,122,072	213,439,152	208,195,437
สินทรัพย์ไม่หมุนเวียน					
เงินลงทุนในบริษัทร่วม	10	-	-	-	-
เงินลงทุนในบริษัทย่อย	11	-	-	899,999,930	899,999,930
เงินลงทุนระยะยาวอื่น	12	45,170,169	39,170,165	23,470,163	23,470,163
เงินให้กู้ยืมระยะยาว	13	-	50,000	-	-
ที่ดิน อาคารและอุปกรณ์	14	957,915,598	853,977,432	1,746,226	2,564,674
สินทรัพย์ไม่มีตัวตน	15	116,577	398,861	-	-
สินทรัพย์ภาษีเงินได้รอการตัดบัญชี	16	865,948	571,952	167,872	115,919
สินทรัพย์ไม่หมุนเวียนอื่น		4,222,656	41,162,908	83,000	83,000
รวมสินทรัพย์ไม่หมุนเวียน		1,008,290,948	935,331,318	925,467,191	926,233,686
รวมสินทรัพย์		1,798,739,627	1,813,453,390	1,138,906,343	1,134,429,123

หมายเหตุประกอบงบการเงินเป็นส่วนหนึ่งของงบการเงินนี้

งบแสดงฐานะการเงินและงบกำไรขาดทุนเบ็ดเสร็จ (ต่อ)

หนี้สินและส่วนของผู้ถือหุ้น

	หมายเหตุ	บาท			
		งบการเงินรวม		งบการเงินเฉพาะกิจการ	
		2562	2561	2562	2561
หนี้สินหมุนเวียน					
เจ้าหนี้การค้าและเจ้าหนี้อื่น	18	72,327,063	104,343,868	432,068	452,672
หนี้สินตามสัญญาเช่าการเงินที่ถึงกำหนดชำระภายในหนึ่งปี	19	555,055	695,532	555,055	511,957
ภาษีเงินได้ค้างจ่าย		2,812,015	14,985,021	271,198	-
หนี้สินหมุนเวียนอื่น		1,878,710	2,314,407	706,680	953,010
รวมหนี้สินหมุนเวียน		77,572,843	122,338,828	1,965,001	1,917,639
หนี้สินไม่หมุนเวียน					
หนี้สินภาษีเงินได้รอการตัดบัญชี	16	29,229,991	28,813,077	-	-
หนี้สินตามสัญญาเช่าการเงิน	19	706,885	1,261,941	706,885	1,261,941
ภาระผูกพันผลประโยชน์พนักงาน	20	12,486,562	8,636,175	839,361	579,594
รวมหนี้สินไม่หมุนเวียน		42,423,438	38,711,193	1,546,246	1,841,535
รวมหนี้สิน		119,996,281	161,050,021	3,511,247	3,759,174
ส่วนของผู้ถือหุ้น					
ทุนเรือนหุ้น	22				
ทุนจดทะเบียน					
หุ้นสามัญ 1,054,092,090 หุ้น มูลค่าหุ้นละ 0.70 บาท		737,864,463	737,864,463	737,864,463	737,864,463
ทุนที่ออกจำหน่ายและเรียกชำระแล้ว					
หุ้นสามัญ 958,265,537 หุ้น มูลค่าหุ้นละ 0.70 บาท		670,785,876	670,785,876	670,785,876	670,785,876
ส่วนเกินมูลค่าหุ้นสามัญ		387,396,467	387,396,467	387,396,467	387,396,467
กำไรสะสม					
จัดสรรแล้ว					
ทุนสำรองตามกฎหมาย	23	15,675,000	12,975,000	15,675,000	12,975,000
ยังไม่ได้จัดสรร		437,106,121	410,664,931	61,545,937	59,520,790
องค์ประกอบอื่นของส่วนของผู้ถือหุ้น		147,459,534	147,459,534	(8,184)	(8,184)
รวมส่วนของผู้ถือหุ้นบริษัทใหญ่		1,658,422,998	1,629,281,808	1,135,395,096	1,130,669,949
ส่วนของส่วนได้เสียที่ไม่มีอำนาจควบคุม		20,320,348	23,121,561	-	-
รวมส่วนของผู้ถือหุ้น		1,678,743,346	1,652,403,369	1,135,395,096	1,130,669,949
รวมหนี้สินและส่วนของผู้ถือหุ้น		1,798,739,627	1,813,453,390	1,138,906,343	1,134,429,123

หมายเหตุประกอบงบการเงินเป็นส่วนหนึ่งของงบการเงินนี้

งบแสดงฐานะการเงินและงบกำไรขาดทุนเบ็ดเสร็จ (ต่อ)

งบกำไร(ขาดทุน)เบ็ดเสร็จ
สำหรับปีสิ้นสุด วันที่ 31 ธันวาคม 2562

	หมายเหตุ	บาท			
		งบการเงินรวม	งบการเงินเฉพาะกิจการ		
		2562	2561	2562	2561
รายได้					
รายได้จากการขายและบริการ	4	1,701,408,479	1,722,702,760	-	-
รายได้อื่น	4	18,115,754	15,362,753	36,129,698	82,839,713
รวมรายได้		1,719,524,233	1,738,065,513	36,129,698	82,839,713
ค่าใช้จ่าย					
ต้นทุนขายและบริการ	4	1,437,406,501	1,343,997,650	-	-
ค่าใช้จ่ายในการขาย	4	121,411,675	123,564,798	-	-
ค่าใช้จ่ายในการบริหาร	4	122,793,657	114,785,127	29,851,860	29,284,273
ต้นทุนทางการเงิน		127,996	170,948	125,111	164,863
รวมค่าใช้จ่าย		1,681,739,829	1,582,518,523	29,976,971	29,449,136
กำไรก่อนค่าใช้จ่ายภาษีเงินได้		37,784,404	155,546,990	6,152,727	53,390,577
ค่าใช้จ่ายภาษีเงินได้	5	6,444,427	28,178,153	1,427,580	765,366
กำไรสำหรับปี		31,339,977	127,368,837	4,725,147	52,625,211
กำไรเบ็ดเสร็จอื่นสำหรับปี					
รายการที่จะไม่ถูกจัดประเภทรายการใหม่เข้าไปขาดทุน					
ไว้ในกำไรหรือ					
กำไร (ขาดทุน) จากการประมาณการตามหลักคณิตศาสตร์ประกันภัย		-	(4,132,535)	-	509,883
ภาษีเงินได้เกี่ยวกับรายการที่จะไม่ถูกจัดประเภทรายการใหม่		-	703,667	-	(101,977)
		-	(3,428,868)	-	407,906
รายการที่อาจถูกจัดประเภทรายการใหม่ภายหลังเข้าไป					
ไว้ในกำไรหรือขาดทุน					
กำไรจากการตีราคาที่ดินใหม่		-	3,679,600	-	-
ภาษีเงินได้เกี่ยวกับรายการที่อาจถูกจัดประเภทรายการใหม่		-	(735,920)	-	-
		-	2,943,680	-	-
กำไร (ขาดทุน) เบ็ดเสร็จอื่นสำหรับปี - สุทธิจากภาษี		-	(485,188)	-	407,906
กำไรเบ็ดเสร็จรวมสำหรับปี		31,339,977	126,883,649	4,725,147	53,033,117
การแบ่งปันกำไร					
ส่วนที่เป็นของผู้ถือหุ้นบริษัทใหญ่		29,141,190	119,548,546	4,725,147	52,625,211
ส่วนที่เป็นของส่วนได้เสียที่ไม่มีอำนาจควบคุม		2,198,787	7,820,291	-	-
		31,339,977	127,368,837	4,725,147	52,625,211
การแบ่งปันกำไรเบ็ดเสร็จรวม	23				
ส่วนที่เป็นของผู้ถือหุ้นบริษัทใหญ่		29,141,190	119,152,771	4,725,147	53,033,117
ส่วนที่เป็นของส่วนได้เสียที่ไม่มีอำนาจควบคุม		2,198,787	7,730,878	-	-
		31,339,977	126,883,649	4,725,147	53,033,117
กำไรต่อหุ้นขั้นพื้นฐาน	6				
กำไรสำหรับปีส่วนที่เป็นของบริษัทใหญ่ (บาทต่อหุ้น)		0.030	0.125	0.005	0.055

หมายเหตุประกอบงบการเงินเป็นส่วนหนึ่งของงบการเงินนี้

งบแสดงการเปลี่ยนแปลงส่วนของผู้ถือหุ้น
สำหรับปีสิ้นสุด วันที่ 31 ธันวาคม 2562

	งบการเงินรวม(บาท)									
	ส่วนของผู้ถือหุ้นบริษัทใหญ่									รวมส่วนของ ผู้ถือหุ้น
	ทุนเรือนหุ้น ที่ออกและ ชำระแล้ว	ส่วนเกินมูลค่า หุ้นสามัญ	กำไรสะสม		องค์ประกอบอื่นของส่วนของผู้ถือหุ้น			รวมส่วนของ ผู้ถือหุ้น บริษัทใหญ่	ส่วนของผู้ถือหุ้น ที่ไม่มีอำนาจควบคุม	
			จัดสรรแล้ว-สำรอง ตามกฎหมาย	ที่ยังไม่ได้ จัดสรร	ส่วนเกินทุน จากการตีราคาที่ดิน	ผลต่างจากการเปลี่ยน แปลงในมูลค่ายุติธรรม ของเงินลงทุนเพื่อขาย	รวมองค์ประกอบอื่น ของส่วนของผู้ถือหุ้น			
หมายเหตุ										
ยอดคงเหลือยกมาต้นปี										
ณ วันที่ 1 มกราคม 2561	670,785,876	387,396,467	12,975,000	294,455,840	144,524,038	(8,184)	144,515,854	1,510,129,037	18,515,686	1,528,644,723
เงินปันผล	-	-	-	-	-	-	-	-	(3,125,003)	(3,125,003)
กำไรเบ็ดเสร็จรวมสำหรับปี										
กำไรสำหรับปี	-	-	-	119,548,546	-	-	-	119,548,546	7,820,291	127,368,837
กำไรเบ็ดเสร็จอื่นสำหรับปี-										
สุทธิจากภาษี										
กำไรจากการตีราคาที่ดินใหม่	-	-	-	-	2,943,680	-	2,943,680	2,943,680	-	2,943,680
ขาดทุนจากการประมาณการตาม										
หลักคณิตศาสตร์ประกันภัย	-	-	-	(3,339,455)	-	-	-	(3,339,455)	(89,413)	(3,428,868)
ยอดคงเหลือปลายปี										
ณ วันที่ 31 ธันวาคม 2561	670,785,876	387,396,467	12,975,000	410,664,931	147,467,718	(8,184)	147,459,534	1,629,281,808	23,121,561	1,652,403,369
ทุนสำรองตามกฎหมาย	23	-	2,700,000	(2,700,000)	-	-	-	-	-	-
เงินปันผล	-	-	-	-	-	-	-	-	(5,000,000)	(5,000,000)
กำไรเบ็ดเสร็จรวมสำหรับปี										
กำไรสำหรับปี	-	-	-	29,141,190	-	-	-	29,141,190	2,198,787	31,339,977
กำไรเบ็ดเสร็จอื่นสำหรับปี-										
สุทธิจากภาษี										
-	-	-	-	-	-	-	-	-	-	-
ยอดคงเหลือปลายปี										
ณ วันที่ 31 ธันวาคม 2562	670,785,876	387,396,467	15,675,000	437,106,121	147,467,718	(8,184)	147,459,534	1,658,422,998	20,320,348	1,678,743,346

หมายเหตุประกอบงบการเงินเป็นส่วนหนึ่งของงบการเงินนี้

งบแสดงการเปลี่ยนแปลงส่วนของผู้ถือหุ้น (ต่อ)
สำหรับปีสิ้นสุด วันที่ 31 ธันวาคม 2562

หมายเหตุ	งบการเงินเฉพาะกิจการ (บาท)						
	ทุนเรือนหุ้น ที่ออกและ ชำระแล้ว	ส่วนเกินมูลค่า หุ้นสามัญ	กำไรสะสม		องค์ประกอบอื่นของส่วนของผู้ถือหุ้น		รวมส่วนของผู้ถือหุ้น
			จัดสรรแล้ว-สำรอง ตามกฎหมาย	ที่ยังไม่ได้ จัดสรร	ผลต่างจากการเปลี่ยนแปลง ในมูลค่ายุติธรรม ของเงินลงทุนเพื่อขาย	รวมองค์ประกอบอื่น ของส่วนของผู้ถือหุ้น	
ยอดคงเหลือต้นปี ณ วันที่ 1 มกราคม 2561	670,785,876	387,396,467	12,975,000	6,487,673	(8,184)	(8,184)	1,077,636,832
กำไรสำหรับปี	-	-	-	52,625,211	-	-	52,625,211
กำไรเบ็ดเสร็จอื่นสำหรับปี							
กำไรจากการประมาณการตามหลักคณิตศาสตร์ประกันภัย	-	-	-	407,906	-	-	407,906
ยอดคงเหลือปลายปี ณ วันที่ 31 ธันวาคม 2561	670,785,876	387,396,467	12,975,000	59,520,790	(8,184)	(8,184)	1,130,669,949
ทุนสำรองตามกฎหมาย 23	-	-	2,700,000	(2,700,000)	-	-	-
กำไรสำหรับปี	-	-	-	4,725,147	-	-	4,725,147
ยอดคงเหลือปลายปี ณ วันที่ 31 ธันวาคม 2562	670,785,876	387,396,467	15,675,000	61,545,937	(8,184)	(8,184)	1,135,395,096

หมายเหตุประกอบงบการเงินเป็นส่วนหนึ่งของงบการเงินนี้

บริษัท อกริเพียว โฮลดิ้งส์ จำกัด (มหาชน) และบริษัทย่อย
งบกระแสเงินสด
สำหรับปีสิ้นสุดวันที่ 31 ธันวาคม 2562

	บาท			
	งบการเงินรวม		งบการเงินเฉพาะกิจการ	
	2562	2561	2562	2561
กระแสเงินสดจากกิจกรรมดำเนินงาน				
กำไรสำหรับปี	31,339,977	127,368,837	4,725,147	52,625,211
รายการปรับกระทบกำไรสำหรับปีเป็นเงินสดรับ (จ่าย)				
จากกิจกรรมดำเนินงาน				
หนี้สูญและหนี้สงสัยจะสูญ (กลับรายการ)	(1,187,200)	909,476	-	-
ขาดทุนจากการลดมูลค่าสินค้า (กลับรายการ)	896,328	(715,605)	-	-
(กำไร) ขาดทุนจากการตัดจำหน่ายสินทรัพย์และหนี้สิน	1,786,376	(1,317,607)	999,288	441
ค่าเสื่อมราคาและค่าตัดจำหน่าย	71,969,138	67,942,396	827,317	833,667
กำไรจากการจำหน่ายสินทรัพย์ถาวร	(565,965)	(118,209)	-	-
ขาดทุนจากการจำหน่ายสินทรัพย์ไม่หมุนเวียนที่ถือไว้เพื่อขาย	(600,914)	3,493	-	-
ขาดทุนจากอัตราแลกเปลี่ยนที่ยังไม่เกิดขึ้นจริง	430,607	1,639,786	-	-
ดอกเบี้ยรับ	(3,871,765)	(3,473,089)	(3,159,399)	(1,269,091)
เงินปันผลรับ	(567,500)	(567,500)	(567,500)	(49,167,496)
ค่าใช้จ่ายผลประโยชน์พนักงาน	3,850,387	450,160	259,767	128,612
เงินรางวัลรับจากสลากออมสิน	(227,800)	-	-	-
ค่าใช้จ่ายดอกเบี้ย	127,996	453,199	125,111	164,863
ค่าใช้จ่ายภาษีเงินได้	6,444,427	28,178,153	1,427,580	765,366
กำไรจากการดำเนินงานก่อนการเปลี่ยนแปลง				
ในสินทรัพย์และหนี้สินดำเนินงาน	109,824,092	220,753,488	4,637,311	4,081,573
สินทรัพย์ดำเนินงาน (เพิ่มขึ้น) ลดลง				
ลูกหนี้การค้าและลูกหนี้อื่น	4,296,466	15,641,389	(186,371)	(9,565)
สินค้าคงเหลือ	168,796,589	(152,936,207)	-	-
สินทรัพย์หมุนเวียนอื่น	17,078,826	(15,909,289)	504	(5,180)
สินทรัพย์ไม่หมุนเวียนอื่น	36,940,249	(27,269,506)	-	-
หนี้สินดำเนินงานเพิ่มขึ้น (ลดลง)				
เจ้าหนี้การค้าและเจ้าหนี้อื่น	(36,035,831)	9,379,899	(20,604)	76,009
หนี้สินหมุนเวียนอื่น	(435,697)	(61,609)	(246,330)	(89,559)
เงินสดรับจากการดำเนินงาน	300,464,694	49,598,165	4,184,510	4,053,278
เงินรับดอกเบี้ย	410,318	918,838	273,919	714,680
จ่ายภาษีเงินได้	(18,513,240)	(20,477,815)	(1,208,335)	(1,524,599)
เงินสดสุทธิได้มาจากกิจกรรมดำเนินงาน	282,361,772	30,039,188	3,250,094	3,243,359

หมายเหตุประกอบงบการเงินเป็นส่วนหนึ่งของงบการเงินนี้

บริษัท อกริเพียว โฮลดิ้งส์ จำกัด (มหาชน) และบริษัทย่อย
งบกระแสเงินสด (ต่อ)
สำหรับปีสิ้นสุดวันที่ 31 ธันวาคม 2562

	บาท			
	งบการเงินรวม		งบการเงินเฉพาะกิจการ	
	2562	2561	2562	2561
กระแสเงินสดจากกิจกรรมลงทุน				
เงินลงทุนชั่วคราว (เพิ่มขึ้น) ลดลง	6,440	(4,327,213)	-	-
เงินสดรับจากการรับชำระคืนเงินให้กู้ยืมระยะสั้นแก่บริษัทอื่น	72,000,000	88,000,000	-	-
เงินสดจ่ายเพื่อให้กู้ยืมระยะสั้นแก่บริษัทอื่น	(80,000,000)	(88,000,000)	-	-
เงินสดรับจากการรับชำระคืนเงินให้กู้ยืมระยะสั้นแก่บริษัทที่เกี่ยวข้องกัน	-	-	370,000,000	80,000,000
เงินสดจ่ายเพื่อให้กู้ยืมระยะสั้นแก่บริษัทที่เกี่ยวข้องกัน	-	-	(480,000,000)	(130,000,000)
เงินสดรับจากการจำหน่ายสินทรัพย์ไม่หมุนเวียนอื่นที่ถือไว้เพื่อขาย	675,000	532,709	-	-
เงินสดจ่ายเพื่อซื้อเงินลงทุนระยะยาวอื่น	(6,000,004)	(15,700,000)	-	-
เงินรางวัลรับจากการลงทุนในสลากออมสิน	227,800	-	-	-
เงินสดรับจากการรับชำระคืนเงินให้กู้ยืมระยะยาว	600,000	600,000	-	-
เงินสดจ่ายเพื่อซื้อสินทรัพย์ถาวร	(174,273,995)	(46,873,111)	(8,869)	(48,169)
เงินสดรับจากการจำหน่ายสินทรัพย์ถาวร	3,186,370	1,223,808	-	-
เงินสดจ่ายเพื่อซื้อสินทรัพย์ไม่มีตัวตน	(14,980)	(60,038)	-	-
เงินสดรับจากการจ่ายคืนค่าซื้อหลักทรัพย์ในความต้องการของตลาด	-	30,000,000	-	15,000,000
เงินปันผลรับ	567,500	567,500	567,500	49,167,496
รับดอกเบี้ย	3,440,959	2,898,355	2,711,781	456,329
เงินสดสุทธิได้มาจาก (ใช้ไปใน) กิจกรรมลงทุน	(179,584,910)	(31,137,990)	(106,729,588)	14,575,656
กระแสเงินสดจากกิจกรรมจัดหาเงิน				
เงินสดจ่ายเพื่อชำระคืนหนี้สินตามสัญญาเช่าการเงิน	(695,533)	(685,571)	(511,958)	(472,206)
ดอกเบี้ยจ่าย	(127,996)	(453,199)	(125,111)	(164,863)
เงินปันผลจ่ายสำหรับส่วนได้เสียที่ไม่มีอำนาจควบคุม	(5,000,000)	(3,125,003)	-	-
เงินสดสุทธิใช้ไปในกิจกรรมจัดหาเงิน	(5,823,529)	(4,263,773)	(637,069)	(637,069)
เงินสดและรายการเทียบเท่าเงินสดเพิ่มขึ้น (ลดลง) - สุทธิ	96,953,333	(5,362,575)	(104,116,563)	17,181,946
เงินสดและรายการเทียบเท่าเงินสด ณ วันต้นปี	242,760,873	248,123,448	153,679,349	136,497,403
เงินสดและรายการเทียบเท่าเงินสด ณ วันสิ้นปี	339,714,206	242,760,873	49,562,786	153,679,349
ข้อมูลงบกระแสเงินสดเปิดเผยเพิ่มเติม				
รายการกระทบยอดเงินจ่ายในการซื้อที่ดิน อาคารและอุปกรณ์				
ที่ดิน อาคารและอุปกรณ์ที่ได้มาในระหว่างปี	(182,742,531)	(73,970,051)	(8,869)	-
เจ้าหนี้ตามสัญญาเช่าการเงินเพิ่มขึ้น	-	396,940	-	-
เจ้าหนี้ซื้อทรัพย์สินเพิ่มขึ้น	8,468,536	26,700,000	-	-
เงินสดจ่ายเพื่อซื้อสินทรัพย์ถาวร	(174,273,995)	(46,873,111)	(8,869)	-

หมายเหตุประกอบงบการเงินเป็นส่วนหนึ่งของงบการเงินนี้

หมายเหตุประกอบงบการเงิน

บริษัท อกริเพียว โฮลดิ้งส์ จำกัด (มหาชน) และบริษัทย่อย
หมายเหตุประกอบงบการเงิน
วันที่ 31 ธันวาคม 2562

1. ข้อมูลทั่วไป

- (ก) ภูมิสำเนาและสถานะทางกฎหมายของบริษัท
- บริษัทได้จดทะเบียนเป็นนิติบุคคลประเภทบริษัทจำกัดกับกระทรวงพาณิชย์เมื่อวันที่ 9 ธันวาคม 2529 และได้แปรสภาพเป็นบริษัทมหาชนจำกัด และจดทะเบียนกับกระทรวงพาณิชย์แล้วเมื่อวันที่ 9 มิถุนายน 2537
- บริษัทมีที่อยู่ที่ตามที่ได้จดทะเบียนไว้ดังนี้ อาคารมูลนิธิรวมใจพัฒนา เลขที่ 70 หมู่ที่ 6 ตำบลคลองหนึ่ง อำเภอคลองหลวง จังหวัดปทุมธานี ประเทศไทย
- (ข) ลักษณะการดำเนินงานและกิจกรรมหลัก
- บริษัทมีสถานะเป็นบริษัทลงทุน (Holding Company) โดยดำเนินธุรกิจผ่านทางบริษัทย่อยซึ่งดำเนินธุรกิจหลักเกี่ยวกับการผลิตและจำหน่ายผลิตภัณฑ์ทางการเกษตรแปรรูป ประเภทข้าวโพดบรรจุกระป๋อง ผัก ผลไม้สดและเมล็ดพันธุ์ข้าวโพด

2. หลักเกณฑ์ในการจัดทำงบการเงิน

2.1 หลักเกณฑ์ในการจัดทำงบการเงิน

งบการเงินนี้จัดทำขึ้นตามมาตรฐานการบัญชีที่กฎหมายกำหนดตามพระราชบัญญัติวิชาชีพบัญชี พ.ศ. 2547 โดยได้ถือปฏิบัติตามมาตรฐานการรายงานทางการเงินและการแสดงรายการได้ทำขึ้นตามแบบกำหนดรายการที่ต้องมีในงบการเงินสำหรับบริษัทมหาชนจำกัด ที่กำหนดโดยประกาศกรมพัฒนาธุรกิจการค้า กระทรวงพาณิชย์ ออกตามความในพระราชบัญญัติการบัญชี พ.ศ. 2543

งบการเงินนี้ได้จัดทำขึ้นโดยใช้เกณฑ์ราคาทุนเดิมเว้นแต่จะได้เปิดเผยเป็นอย่างอื่นในนโยบายการบัญชี

งบการเงินฉบับภาษาไทยเป็นงบการเงินฉบับที่บริษัทใช้เป็นทางการตามกฎหมายงบการเงินฉบับภาษาอังกฤษแปลมาจากงบการเงินฉบับภาษาไทยดังกล่าว

2.2 หลักเกณฑ์ในการจัดทำงบการเงินรวม

2.2.1 งบการเงินรวมได้จัดทำขึ้นโดยรวมงบการเงินของบริษัท อกริเพียว โฮลดิ้งส์ จำกัด (มหาชน) และบริษัทย่อย ดังนี้

ชื่อบริษัท	ประเภทของกิจการ	จดทะเบียนในประเทศ	อัตราร้อยละของการถือหุ้น (%)	
			วันที่ 31 ธันวาคม 2562	วันที่ 31 ธันวาคม 2561
บริษัทย่อยที่บริษัทถือหุ้นทางตรง บริษัท ริเวอร์แคว อินเตอร์เนชั่นแนล อุตสาหกรรมอาหาร จำกัด	ผลิตและจำหน่ายข้าวโพดบรรจุ กระป๋อง ผักและผลไม้สด	ไทย	99.99	99.99
บริษัทย่อยทางอ้อม โดยถือหุ้นผ่าน บริษัท ริเวอร์แคว อินเตอร์เนชั่นแนล อุตสาหกรรมอาหาร จำกัด บริษัท ผลิตภัณฑ์ข้าวโพดหวาน จำกัด บริษัท อกริเพิร์ช จำกัด	เพาะและจำหน่ายเมล็ดพันธุ์ข้าวโพด ผลิตและจำหน่ายผลิตภัณฑ์ผักและ ผลไม้สด	ไทย ไทย	75.00 99.99	75.00 99.99

- 2.2.2 บริษัทจะถือว่ามีการควบคุมกิจการที่เข้าไปลงทุนหรือบริษัทย่อยได้ หากบริษัทมีสิทธิได้รับหรือมีส่วนได้เสียในผลตอบแทนของกิจการที่เข้าไปลงทุน และสามารถใช้อำนาจในการสั่งการกิจกรรมที่ส่งผลกระทบต่ออย่างมีนัยสำคัญต่อจำนวนเงินผลตอบแทนนั้นได้
- 2.2.3 บริษัทนำงบการเงินของบริษัทย่อยมารวมในการจัดทำงบการเงินรวมตั้งแต่วันที่บริษัทมีอำนาจในการควบคุมบริษัทย่อยจนถึงวันที่บริษัทสิ้นสุดการควบคุมบริษัทย่อยนั้น
- 2.2.4 งบการเงินรวมจัดทำขึ้นโดยใช้นโยบายการบัญชีเดียวกันสำหรับรายการบัญชีที่เหมือนกันหรือเหตุการณ์ทางบัญชีที่คล้ายคลึงกัน
- 2.2.5 ยอดคงค้างระหว่างบริษัทและบริษัทย่อย รายการค้าระหว่างกันที่มีสาระสำคัญได้ถูกตัดออกจากงบการเงินรวมนี้แล้ว
- 2.2.6 ส่วนได้เสียที่ไม่มีอำนาจควบคุม คือ จำนวนกำไรหรือขาดทุนและสินทรัพย์สุทธิของบริษัทย่อยส่วนที่ไม่ได้เป็นของบริษัท และแสดงเป็นรายการแยกต่างหากในส่วนของกำไรหรือขาดทุนรวมและส่วนของผู้ถือหุ้นในงบแสดงฐานะการเงินรวม

2.3 มาตรฐานการรายงานทางการเงินที่มีผลบังคับใช้ในปัจจุบัน

ในระหว่างปี บริษัทและบริษัทย่อยได้นำมาตรฐานการรายงานทางการเงินและการตีความมาตรฐานการรายงานทางการเงินฉบับปรับปรุง (ปรับปรุง 2561) และฉบับใหม่จำนวนหลายฉบับ ซึ่งมีผลบังคับใช้สำหรับการเงินที่มีรอบระยะเวลาบัญชีที่เริ่มในหรือหลังวันที่ 1 มกราคม 2562 มาถือปฏิบัติ มาตรฐานการรายงานทางการเงินดังกล่าวได้รับการปรับปรุงหรือจัดให้ใหม่ขึ้นเพื่อให้มีเนื้อหาเท่าเทียมกับมาตรฐานการรายงานทางการเงินระหว่างประเทศ โดยส่วนใหญ่เป็นการปรับปรุงและอธิบายให้ชัดเจนเกี่ยวกับการเปิดเผยข้อมูลในหมายเหตุประกอบงบการเงิน การนำมาตรฐานการรายงานทางการเงินดังกล่าวมาถือปฏิบัตินี้ไม่มีผลกระทบอย่างเป็นสาระสำคัญต่องบการเงินของบริษัทและบริษัทย่อย

2.4 มาตรฐานการรายงานทางการเงินที่จะมีผลบังคับใช้ในอนาคต

ในระหว่างปี สภาวิชาชีพบัญชีได้ประกาศใช้มาตรฐานการรายงานทางการเงินและการตีความมาตรฐานการรายงานทางการเงินฉบับใหม่และฉบับปรับปรุงจำนวนหลายฉบับ ซึ่งมีผลบังคับใช้สำหรับการเงินที่มีรอบระยะเวลาบัญชีที่เริ่มในหรือหลังวันที่ 1 มกราคม 2563 มาตรฐานการรายงานทางการเงินดังกล่าวได้รับการปรับปรุงหรือจัดให้ใหม่ขึ้นเพื่อให้มีเนื้อหาเท่าเทียมกับมาตรฐานการรายงานทางการเงินระหว่างประเทศ โดยส่วนใหญ่เป็นการอธิบายให้ชัดเจนเกี่ยวกับวิธีปฏิบัติทางการบัญชีและการให้แนวปฏิบัติทางบัญชีกับผู้ใช้งมาตรฐาน ยกเว้นมาตรฐานการรายงานทางการเงินฉบับใหม่ซึ่งมีการเปลี่ยนแปลงหลักการสำคัญ สามารถสรุปได้ดังนี้

มาตรฐานการรายงานทางการเงินกลุ่มเครื่องมือทางการเงิน

มาตรฐานการรายงานทางการเงินกลุ่มเครื่องมือทางการเงิน ประกอบด้วย มาตรฐานและการตีความมาตรฐาน จำนวน 5 ฉบับ ได้แก่

มาตรฐานการรายงานทางการเงิน

ฉบับที่ 7 การเปิดเผยข้อมูลเครื่องมือทางการเงิน

ฉบับที่ 9 เครื่องมือทางการเงิน

มาตรฐานการบัญชี

ฉบับที่ 32 การแสดงรายการเครื่องมือทางการเงิน

การตีความมาตรฐานการรายงานทางการเงิน

ฉบับที่ 16 การป้องกันความเสี่ยงของเงินลงทุนสุทธิในหน่วยงานต่างประเทศ

ฉบับที่ 19 การชำระหนี้สินทางการเงินด้วยตราสารทุน

มาตรฐานกลุ่มดังกล่าวข้างต้น กำหนดหลักการเกี่ยวกับการจัดประเภทและการวัดมูลค่าเครื่องมือทางการเงินด้วยมูลค่ายุติธรรมหรือราคาทุนตัดจำหน่าย โดยพิจารณาจากประเภทของตราสารทางการเงิน ลักษณะของกระแสเงินสดตามสัญญาและแผนธุรกิจของกิจการ (Business Model) หลักการเกี่ยวกับวิธีการคำนวณการด้อยค่าของเครื่องมือทางการเงินโดยใช้แนวคิดของผลขาดทุนด้านเครดิตที่คาดว่าจะเกิดขึ้น และหลักการเกี่ยวกับการบัญชีป้องกันความเสี่ยง รวมถึงการแสดงรายการและการเปิดเผยข้อมูลเครื่องมือทางการเงิน มาตรฐานเหล่านี้จะนำมาแทนมาตรฐานและการตีความมาตรฐานที่เกี่ยวข้องกับเครื่องมือทางการเงินเมื่อมีผลบังคับใช้

มาตรฐานการรายงานทางการเงิน ฉบับที่ 16 เรื่อง สัญญาเช่า

มาตรฐานการรายงานทางการเงินฉบับนี้ ใช้แทนมาตรฐานการบัญชี ฉบับที่ 17 เรื่อง สัญญาเช่า และการตีความมาตรฐานบัญชีที่เกี่ยวข้อง มาตรฐานฉบับนี้ได้กำหนดหลักการของการรับรู้รายการ การวัดมูลค่า การแสดงรายการและการเปิดเผยข้อมูลของสัญญาเช่า และกำหนดให้ผู้เช่ารับรู้สินทรัพย์และหนี้สินสำหรับสัญญาเช่าทุกรายการที่มีระยะเวลาในการเช่ามากกว่า 12 เดือน เว้นแต่สินทรัพย์อ้างอิงนั้นไม่มีมูลค่าต่ำ การบัญชีสำหรับผู้ให้เช่าไม่มีการเปลี่ยนแปลงอย่างมีสาระสำคัญจากมาตรฐานการบัญชี ฉบับที่ 17 ผู้ให้เช่ายังคงต้องจัดประเภทสัญญาเช่าเป็นสัญญาเช่าดำเนินงานหรือสัญญาเช่าเงินทุนโดยใช้หลักการเช่นเดียวกันกับมาตรฐานการบัญชีฉบับที่ 17 ปัจจุบันฝ่ายบริหารของบริษัทและบริษัทย่อยอยู่ระหว่างการประเมินผลกระทบที่อาจมีต่องบการเงินในปีที่เริ่มนำมาตรฐานกลุ่มดังกล่าวมาถือปฏิบัติ

3.นโยบายการบัญชีที่สำคัญ

3.1 การรับรู้รายได้และค่าใช้จ่าย

รายได้จากการขายสินค้ารับรู้เมื่อได้โอนอำนาจควบคุมในสินค้าให้แก่ลูกค้าแล้ว กล่าวคือ เมื่อมีการส่งมอบสินค้า รายได้จากการขายแสดงตามมูลค่าที่ได้รับหรือคาดว่าจะได้รับสำหรับสินค้าที่ได้ส่งมอบหลังจากหักประมาณการสินค้ารับคืนและส่วนลด โดยไม่รวมภาษีมูลค่าเพิ่ม

บริษัทและบริษัทย่อยรับรู้รายได้ค่าบริการเมื่อได้ให้บริการแก่ลูกค้าแล้วเสร็จ

บริษัทและบริษัทย่อยรับรู้รายได้ดอกเบี้ยรับตามระยะเวลาและเกณฑ์คงค้าง

รายได้เงินปันผลรับรู้เมื่อมีสิทธิได้รับเงินปันผล

รายได้ค่าเช่ารับรู้โดยวิธีเส้นตรงตลอดอายุสัญญาเช่า

บริษัทและบริษัทย่อยบันทึกรายได้อื่นและค่าใช้จ่ายตามเกณฑ์คงค้าง

3.2 เงินสดและรายการเทียบเท่าเงินสด

เงินสดและรายการเทียบเท่าเงินสด ประกอบด้วย เงินสดในมือและเงินฝากสถาบันการเงิน และเงินลงทุนระยะสั้นที่มีสภาพคล่องสูง ซึ่งถึงกำหนดจ่ายคืนภายในระยะเวลาไม่เกิน 3 เดือน นับจากวันที่ได้มาและไม่มีข้อจำกัดในการเบิกใช้

3.3 ลูกหนี้การค้าและลูกหนี้อื่น

ลูกหนี้การค้าและลูกหนี้อื่น (รวมยอดคงเหลือกับบุคคลหรือกิจการที่เกี่ยวข้องกัน) รับรู้มูลค่าเริ่มแรกด้วยมูลค่าตามใบแจ้งหนี้ และจะวัดมูลค่าต่อมาด้วยจำนวนเงินที่เหลืออยู่หักด้วยค่าเผ่อนหนี้สงสัยจะสูญ (ถ้ามี) ซึ่งประมาณจากการสอบทานยอดคงเหลือ ณ วันสิ้นปี ค่าเผ่อนหนี้สงสัยจะสูญคือ ผลต่างระหว่างราคาตามบัญชีของลูกหนี้การค้าเปรียบเทียบกับมูลค่าที่จะได้รับจากลูกหนี้การค้า หนี้สูญที่เกิดขึ้นจะรับรู้ไว้ในงบกำไรขาดทุนทันทีโดยถือเป็นส่วนหนึ่งของค่าใช้จ่ายบริหาร

ค่าเผ่อนหนี้สงสัยจะสูญประเมินโดยการวิเคราะห์ประวัติการชำระหนี้ และการคาดการณ์เกี่ยวกับการชำระหนี้ในอนาคตของลูกค้านำจำนวนค่าเผ่อนหนี้สงสัยจะสูญพิจารณาจากประวัติการตัดจำหน่ายหนี้สูญและอายุหนี้ของลูกหนี้ ลูกหนี้จะถูกตัดจำหน่ายบัญชีเมื่อทราบว่าเป็นหนี้สูญ

หมายเหตุประกอบงบการเงิน(ต่อ)

3.4 สินค้าคงเหลือ

สินค้าคงเหลือแสดงในราคาทุนหรือมูลค่าสุทธิที่จะได้รับแล้วแต่ราคาใดจะต่ำกว่า ราคาทุนของสินค้ามีวิธีคำนวณโดยวิธีถัวเฉลี่ยถ่วงน้ำหนัก ต้นทุนสินค้าคงเหลือ ประกอบด้วย ต้นทุนทั้งหมดในการซื้อ ต้นทุนแปลงสภาพและต้นทุนอื่นๆ ที่เกิดขึ้นเพื่อให้สินค้าคงเหลือนั้นอยู่ในสถานที่และอยู่ในสภาพที่เป็นอยู่ในปัจจุบัน ต้นทุนแปลงสภาพดังกล่าวรวมการปันส่วนของค่าใช้จ่ายการผลิตคงที่อย่างเหมาะสม โดยคำนึงถึงระดับกำลังการผลิตตามปกติ ต้นทุนในการซื้อ ประกอบด้วย ราคาซื้อและค่าใช้จ่ายที่เกี่ยวข้องกับการซื้อสินค้านั้น เช่น อากาศขาเข้า ค่าขนส่ง และต้นทุนอื่นๆ ซึ่งเกี่ยวข้องโดยตรงกับการได้มาซึ่งสินค้า และหักด้วยส่วนลดการค้าและเงินที่ได้รับคืนจากการซื้อสินค้า

มูลค่าสุทธิที่จะได้รับเป็นการประมาณราคาที่สามารถขายได้ตามปกติธุรกิจ หักด้วยประมาณการต้นทุนในการผลิตสินค้าให้เสร็จและต้นทุนที่จำเป็นต้องจ่ายไปเพื่อให้ขายสินค้าได้

ผลผลิตระหว่างเพาะปลูกเป็นค่าใช้จ่ายเกี่ยวกับการเพาะปลูกผักและผลไม้ ซึ่งส่วนใหญ่ประกอบด้วย ค่าเมล็ดพันธุ์ ค่าปุ๋ย ค่าแรงงาน ค่าเสื่อมราคาและค่าใช้จ่ายอื่นที่เกิดขึ้นในรอบการเพาะปลูกนั้นๆ ผลผลิตระหว่างปลูกแสดงในราคาทุนโดยจะปันส่วนเป็นต้นทุนผักและผลไม้ให้แก่แต่ละรอบที่มีการเก็บเกี่ยวเพื่อนำไปผลิตเป็นสินค้าคงเหลือ

บริษัทและบริษัทย่อยตั้งค่าเผื่อการลดมูลค่าสินค้าจากยอดสินค้าคงเหลือ ณ วันสิ้นงวดที่ประมาณจากการพิจารณาสภาพและคุณภาพของสินค้าคงเหลือโดยฝ่ายบริหาร

3.5 เงินลงทุน

เงินลงทุนในบริษัทร่วม

บริษัทร่วม หมายถึง กิจกรรมที่อยู่ภายใต้อิทธิพลอย่างเป็นสาระสำคัญของบริษัท กล่าวคือ มีอำนาจในการเข้าไปมีส่วนร่วมในการตัดสินใจเกี่ยวกับนโยบายทางการเงิน และการดำเนินงานของกิจการ แต่ไม่ถึงระดับที่จะควบคุมนโยบายดังกล่าว เงินลงทุนในบริษัทร่วมแสดงโดยวิธีส่วนได้เสียในงบการเงินรวม หากบริษัทร่วมมีผลขาดทุนเกินทุนจะรับรู้ส่วนได้เสียในเงินลงทุนดังกล่าวเพียงเท่าที่ศูนย์เท่านั้น

เงินลงทุนในบริษัทย่อย

บริษัทย่อย หมายถึงกิจกรรมที่บริษัทมีอำนาจในการควบคุมนโยบายการเงินและการดำเนินงาน ซึ่งโดยทั่วไปแล้วบริษัทจะถือหุ้นที่มีสิทธิออกเสียงมากกว่ากึ่งหนึ่ง บริษัทได้รวมงบการเงินของบริษัทย่อยไว้ในงบการเงินรวมตั้งแต่วันที่บริษัทควบคุมบริษัทย่อยจนกระทั่งอำนาจควบคุมหมดไป

เงินลงทุนในบริษัทย่อยในงบการเงินเฉพาะกิจการ

เงินลงทุนในบริษัทย่อยในงบการเงินเฉพาะกิจการแสดงตามวิธีราคาทุนสุทธิจากค่าเผื่อการด้อยค่า (ถ้ามี) บริษัทจะรับรู้ขาดทุนจากการด้อยค่า (ถ้ามี) ของเงินลงทุนในงบกำไรขาดทุนเบ็ดเสร็จ

เงินลงทุนระยะยาวอื่น

บริษัทที่เกี่ยวข้องกัน หมายถึง กิจกรรมที่บริษัทถือหุ้นน้อยกว่าร้อยละ 20 และหรือกิจการที่มีผู้บริหาร ผู้ถือหุ้นรายใหญ่หรือผู้ที่เกี่ยวข้องกับบุคคลดังกล่าวบางส่วนร่วมกันไม่ว่าในทางตรงหรือทางอ้อม

บริษัทอื่น หมายถึง กิจกรรมที่บริษัทถือหุ้นแต่ไม่มีอำนาจควบคุมหรือมีส่วนร่วมในการกำหนดนโยบายใด ๆ

3.6 ที่ดิน อาคารและอุปกรณ์และค่าเสื่อมราคา

ที่ดินแสดงในราคาทุน

อาคารและอุปกรณ์แสดงในราคาทุนหักค่าเสื่อมราคาสะสมและค่าเผื่อด้อยค่า (ถ้ามี)

ราคาทุนรับรู้เมื่อเริ่มแรกที่ได้สินทรัพย์มารวมถึงต้นทุนทางตรงอื่นๆ ที่เกี่ยวกับการจัดหาสินทรัพย์เพื่อให้สินทรัพย์อยู่ในสภาพพร้อมที่จะใช้ได้ตามวัตถุประสงค์รวมทั้งต้นทุนในการรื้อถอน ขนย้าย และการบูรณะสถานที่ตั้งของสินทรัพย์ซึ่งเป็นภาระผูกพันของกิจการ (ถ้ามี)

สินทรัพย์ที่ตีราคาใหม่

การตีราคาใหม่ดำเนินการโดยผู้เชี่ยวชาญในการประเมินราคาที่มีความเป็นอิสระอย่างสม่ำเสมอ เพื่อให้มั่นใจว่าราคาตามบัญชีของสินทรัพย์ที่ได้รับการประเมินไม่แตกต่างอย่างเป็นสาระสำคัญจากมูลค่ายุติธรรม ณ วันที่รายงาน มูลค่าของสินทรัพย์ส่วนที่เพิ่มขึ้นจะบันทึกไปยังกำไรขาดทุนเบ็ดเสร็จอื่นและแสดงเป็น “ส่วนเกินทุนจากการตีราคาสินทรัพย์” ในองค์ประกอบอื่นของส่วนของผู้ถือหุ้นยกเว้นกรณีที่เคยประเมินมูลค่าของสินทรัพย์ลดลงและรับรู้ขาดทุนในกำไรหรือขาดทุนของสินทรัพย์ขึ้นเดียวกันนั้นแล้ว ในกรณีที่มูลค่าของสินทรัพย์ลดลงจากการตีราคาใหม่จะบันทึกในกำไรหรือขาดทุนสำหรับมูลค่าที่ลดลงเฉพาะจำนวนที่ลดลงมากกว่าส่วนเกินทุนจากการตีราคาสินทรัพย์ที่เคยบันทึกไว้ครั้งก่อนในกำไรขาดทุนเบ็ดเสร็จอื่นของสินทรัพย์ขึ้นเดียวกันนั้น

บริษัทและบริษัทย่อยจะบันทึกค่าเผื่อการด้อยค่าของสินทรัพย์หากมีข้อบ่งชี้ว่ามูลค่าที่คาดว่าจะได้รับคืนอาจต่ำกว่ามูลค่าสุทธิตามบัญชี

รายจ่ายเกี่ยวกับการต่อเติม การต่ออายุ หรือการปรับปรุงสินทรัพย์ให้ดีขึ้นในภายหลัง จะถูกบันทึกเพิ่มในบัญชีของสินทรัพย์ที่เกี่ยวข้อง หากมีความเป็นไปได้ค่อนข้างแน่นอนว่าจะก่อให้เกิดประโยชน์เชิงเศรษฐกิจเพิ่มเติมในอนาคตเกินกว่าที่ได้เคยประเมินได้จากสินทรัพย์นั้น ส่วนค่าซ่อมแซมและค่าบำรุงรักษาอื่นในภายหลังและจะบันทึกเป็นค่าใช้จ่ายในรอบระยะเวลาบัญชีที่เกิดขึ้น

ค่าเสื่อมราคาคำนวณจากราคาทุนหักมูลค่าคงเหลือของสินทรัพย์โดยวิธีเส้นตรงตามอายุการให้ประโยชน์โดยประมาณของสินทรัพย์ดังต่อไปนี้

อาคารและส่วนปรับปรุงอาคาร	10 - 33 ปี
เครื่องจักรและอุปกรณ์	5 - 20 ปี
เครื่องตกแต่งและอุปกรณ์สำนักงาน	3 - 10 ปี
ยานพาหนะ	5 ปี
สินทรัพย์อื่น	5 - 10 ปี

บริษัทและบริษัทย่อยมีการทบทวนมูลค่าคงเหลือและอายุการให้ประโยชน์ทุกปี

บริษัทและบริษัทย่อยคิดค่าเสื่อมราคาสำหรับส่วนประกอบของรายการสินทรัพย์แต่ละส่วนแยกต่างหากหากจากกันเมื่อส่วนประกอบแต่ละส่วนนั้นมีต้นทุนที่มีนัยสำคัญเมื่อเทียบกับต้นทุนทั้งหมดของสินทรัพย์นั้น

ค่าเสื่อมราคารวมอยู่ในการคำนวณผลการดำเนินงาน

ไม่มีการคิดค่าเสื่อมราคาสำหรับที่ดิน สินทรัพย์ระหว่างก่อสร้างและอุปกรณ์ระหว่างติดตั้ง

บริษัทและบริษัทย่อยตัดรายการที่ดิน อาคารและอุปกรณ์ ออกจากบัญชีเมื่อจำหน่ายสินทรัพย์ รายการผลกำไรหรือขาดทุนจากการจำหน่ายหรือตัดจำหน่ายสินทรัพย์ จะรับรู้ในงบกำไรขาดทุนเบ็ดเสร็จ เมื่อมีการขายสินทรัพย์ที่ตีราคาใหม่ จำนวนเงินที่บันทึกอยู่ในส่วนเกินทุนจากการตีราคาของสินทรัพย์จะถูกโอนไปยังกำไรสะสม

3.7 สินทรัพย์ไม่มีตัวตน

สินทรัพย์ไม่มีตัวตนที่กลุ่มบริษัทซื้อมาแสดงในราคาทุน หักค่าตัดจำหน่ายสะสมและค่าเผื่อด้อยค่า (ถ้ามี) ค่าตัดจำหน่ายบันทึกเป็นค่าใช้จ่ายในกำไรหรือขาดทุน คำนวณโดยวิธีเส้นตรงตามอายุการให้ประโยชน์โดยประมาณของสินทรัพย์เป็นเวลา 5-10 ปี

3.8 การด้อยค่าของสินทรัพย์

ณ วันที่ในงบแสดงฐานะการเงิน บริษัทและบริษัทย่อยจะประเมินว่ามีข้อบ่งชี้ของสินทรัพย์ที่มีการด้อยค่าหรือไม่ หากสินทรัพย์นั้นมิใช่ข้อบ่งชี้ของการด้อยค่า บริษัทและบริษัทย่อยจะประมาณมูลค่าที่คาดว่าจะได้รับคืนของสินทรัพย์ หากมูลค่าตามบัญชีของสินทรัพย์สูงกว่ามูลค่าที่คาดว่าจะได้รับคืน บริษัทและบริษัทย่อยจะรับรู้ผลขาดทุนจากการด้อยค่าของสินทรัพย์ในงบกำไรขาดทุนเบ็ดเสร็จ ผลขาดทุนจากการด้อยค่าของสินทรัพย์จะถูกกลับรายการเมื่อมูลค่าที่คาดว่าจะได้รับคืนเพิ่มขึ้นในภายหลังและจะกลับรายการได้ไม่เกินกว่ามูลค่าตามบัญชีภายหลังหักค่าเสื่อมราคาสะสมหรือค่าตัดจำหน่าย มูลค่าที่จะได้รับคืนของสินทรัพย์ หมายถึง มูลค่าจากการใช้ของสินทรัพย์ หรือมูลค่ายุติธรรมของสินทรัพย์หักต้นทุนในการขาย

3.9 เจ้าหน้าที่การค้าและเจ้าหน้าที่อื่น

เจ้าหน้าที่การค้าและเจ้าหน้าที่อื่น (รวมยอดคงเหลือกับบุคคลหรือกิจการที่เกี่ยวข้องกัน) แสดงในราคาทุน

3.10 สัญญาเช่าการเงิน

สัญญาเช่าทรัพย์สินที่มีความเสี่ยงและผลตอบแทนของความเป็นเจ้าของส่วนใหญ่ได้โอนให้ผู้เช่าทรัพย์สิน จะถูกจัดเป็นสัญญาเช่าการเงิน สัญญาเช่าการเงินถูกบันทึกเป็นรายจ่ายฝ่ายทุนด้วยมูลค่ายุติธรรมของทรัพย์สินที่เช่า หรือมูลค่าปัจจุบันของจำนวนเงินขั้นต่ำที่ต้องจ่ายตามสัญญาเช่า แล้วแต่จำนวนใดจะต่ำกว่า โดยจำนวนเงินที่ต้องจ่ายแต่ละครั้งจะแบ่งเป็นเงินส่วนของหนี้สินและค่าใช้จ่ายทางการเงินเพื่อให้อัตราดอกเบี้ยคงที่ต่อหนี้สินคงค้าง ยอดคงเหลือของภาระผูกพันตามสัญญาเช่าการเงินจะถูกบันทึกเป็นหนี้สินระยะยาว ดอกเบี้ยจ่ายจะบันทึกในงบกำไรขาดทุนตลอดอายุของสัญญาเช่า

3.11 ประเมินการหนี้สิน

การประมาณการหนี้สินจะรับรู้ในงบแสดงฐานะการเงินก็ต่อเมื่อบริษัทและบริษัทย่อยมีภาระหนี้สินเกิดขึ้นตามกฎหมายหรือภาระผูกพันซึ่งเป็นผลมาจากเหตุการณ์ในอดีต และมีความเป็นไปได้ค่อนข้างแน่นอนว่าประโยชน์เชิงเศรษฐกิจจะต้องถูกจ่ายไปเพื่อชำระภาระหนี้สินดังกล่าว โดยจำนวนภาระหนี้สินดังกล่าวสามารถประมาณจำนวนเงินได้อย่างน่าเชื่อถือถ้าผลกระทบดังกล่าวเป็นนัยสำคัญ ประมาณการกระแสเงินสดที่จะจ่ายในอนาคตจะคิดลดเป็นมูลค่าปัจจุบันโดยใช้อัตราคิดลดในตลาดปัจจุบันก่อนคำนวณภาษีเงินได้ เพื่อให้สะท้อนมูลค่าที่อาจประเมินได้ในตลาดปัจจุบันซึ่งแปรไปตามเวลาและความเสี่ยงที่มีต่อหนี้สิน

3.12 เครื่องมือทางการเงิน

บริษัทและบริษัทย่อยไม่มีนโยบายที่จะประกอบธุรกรรมตราสารทางการเงินนอกงบแสดงฐานะการเงินที่เป็นตราสารอนุพันธ์เพื่อการเก็งกำไรหรือเพื่อการค้า

รายละเอียดของนโยบายการบัญชีที่สำคัญ วิธีการที่ใช้ ซึ่งรวมถึงเกณฑ์ในการรับรู้รายได้และค่าใช้จ่ายที่เกี่ยวข้องกับสินทรัพย์และหนี้สินทางการเงินแต่ละประเภทได้เปิดเผยไว้แล้วในหมายเหตุประกอบงบการเงินข้อ 30

3.13 การใช้ดุลยพินิจและประมาณการทางบัญชีที่สำคัญ

ในการจัดทำงบการเงินตามมาตรฐานการรายงานทางการเงิน ฝ่ายบริหารจำเป็นต้องใช้ดุลยพินิจและการประมาณการในเรื่องที่มีความไม่แน่นอนเสมอ การใช้ดุลยพินิจและการประมาณการดังกล่าวนี้ส่งผลกระทบต่อจำนวนเงินที่แสดงในงบการเงินและต่อข้อมูลที่แสดงในหมายเหตุประกอบงบการเงิน ผลที่เกิดขึ้นจริงอาจแตกต่างไปจากจำนวนที่ประมาณการไว้ การใช้ดุลยพินิจและการประมาณการที่สำคัญมีดังนี้

ค่าเผื่อหนี้สงสัยจะสูญของลูกหนี้

ในการประมาณค่าเผื่อหนี้สงสัยจะสูญของลูกหนี้ ฝ่ายบริหารจำเป็นต้องใช้ดุลยพินิจในการประมาณการผลขาดทุนที่คาดว่าจะเกิดขึ้นจากลูกหนี้แต่ละราย โดยคำนึงถึงประสบการณ์การเก็บเงินในอดีต อายุของหนี้ที่ค้างและสถานะเศรษฐกิจที่เป็นอยู่ในขณะนั้น เป็นต้น

ค่าเผื่อการลดลงของมูลค่าสินค้าคงเหลือ

ในการประมาณค่าเผื่อการลดลงของมูลค่าสินค้าคงเหลือ ฝ่ายบริหารได้ใช้ดุลยพินิจในการประมาณการผลขาดทุนที่คาดว่าจะเกิดขึ้นจากสินค้าคงเหลือนั้น โดยค่าเผื่อการลดลงของมูลค่าสุทธิที่จะได้รับพิจารณาจากราคาที่คาดว่าจะขายได้ตามปกติของธุรกิจหักด้วยค่าใช้จ่ายในการขายสินค้านั้น และค่าเผื่อสำหรับสินค้าเก่าล้าสมัย เคลื่อนไหวช้าหรือเสื่อมคุณภาพพิจารณาจากอายุโดยประมาณของสินค้าแต่ละชนิด จำนวนค่าเผื่อการลดลงของมูลค่าสินค้าคงเหลือที่ประมาณได้ เมื่อนำมาเปรียบเทียบกับจำนวนเดิมที่มีในบัญชี ค่าเผื่อการลดลงของมูลค่าสินค้าคงเหลือทั้งที่ลดลงและเพิ่มขึ้นจะแสดงเป็นค่าใช้จ่ายภายใต้หัวข้อต้นทุนขายและบริการในส่วนของกำไรหรือขาดทุนเบ็ดเสร็จ

ค่าเผื่อการด้อยค่าของเงินลงทุน

บริษัทพิจารณาค่าเผื่อการด้อยค่าของเงินลงทุนในบริษัทย่อย โดยฝ่ายบริหารจำเป็นต้องประมาณการกระแสเงินสดที่คาดว่าจะได้รับในอนาคตจากเงินลงทุนนั้น รวมทั้งการเลือกอัตราคิดลดที่เหมาะสมในการคำนวณหามูลค่าปัจจุบันของกระแสเงินสดนั้นๆ

สัญญาเช่า

ในการพิจารณาประเภทของสัญญาเช่าว่าเป็นสัญญาเช่าดำเนินงานหรือสัญญาเช่าทางการเงิน ฝ่ายบริหารได้ใช้ดุลยพินิจในการประเมินเงื่อนไขและรายละเอียดของสัญญาเพื่อพิจารณาว่าบริษัทและบริษัทย่อยได้โอนหรือรับโอนความเสี่ยงและผลประโยชน์ในสินทรัพย์ที่เช่าดังกล่าวแล้วหรือไม่

ที่ดิน อาคารและอุปกรณ์และค่าเสื่อมราคา

ในการคำนวณค่าเสื่อมราคาของอาคารและอุปกรณ์ ฝ่ายบริหารจำเป็นต้องทำการประมาณอายุการให้ประโยชน์และมูลค่าคงเหลือเมื่อเลิกใช้งานของอาคารและอุปกรณ์ และต้องทบทวนอายุการให้ประโยชน์และมูลค่าคงเหลือใหม่หากมีการเปลี่ยนแปลงเกิดขึ้น

นอกจากนี้ฝ่ายบริหารจำเป็นต้องสอบทานการด้อยค่าของที่ดิน อาคารและอุปกรณ์ในแต่ละช่วงเวลาและบันทึกขาดทุนจากการด้อยค่าหากคาดว่ามูลค่าที่คาดว่าจะได้รับคืนต่ำกว่ามูลค่าตามบัญชีของสินทรัพย์นั้น ในการนี้ฝ่ายบริหารจำเป็นต้องใช้ดุลยพินิจที่เกี่ยวข้องกับการคาดการณ์รายได้และค่าใช้จ่ายในอนาคตซึ่งเกี่ยวข้องกับสินทรัพย์นั้น

สินทรัพย์ภาษีเงินได้รอการตัดบัญชี

บริษัทจะรับรู้สินทรัพย์ภาษีเงินได้รอการตัดบัญชีสำหรับผลแตกต่างชั่วคราวที่ใช้หักภาษีและขาดทุนทางภาษีที่ไม่ได้ใช้เมื่อมีความเป็นไปได้ค่อนข้างแน่นอนว่าจะมีกำไรทางภาษีในอนาคตเพียงพอที่จะใช้ประโยชน์จากผลแตกต่างชั่วคราวและขาดทุนนั้น ในการนี้ฝ่ายบริหารจำเป็นต้องประมาณการว่าควรรับรู้จำนวน

หมายเหตุประกอบงบการเงิน(ต่อ)

สินทรัพย์ภาษีเงินได้รอการตัดบัญชีเป็นจำนวนเท่าใด โดยพิจารณาถึงจำนวนกำไรทางภาษีที่คาดว่าจะเกิดในอนาคตในแต่ละช่วงเวลา

ผลประโยชน์หลังออกจากรางานของพนักงานตามโครงการผลประโยชน์

หนี้สินตามโครงการผลประโยชน์หลังออกจากรางานของพนักงานประมาณขึ้นตามหลักคณิตศาสตร์ประกันภัย ซึ่งต้องอาศัยข้อสมมติฐานต่าง ๆ ในการประมาณการนั้น เช่น อัตราคิดลด อัตราการขึ้นเงินเดือนในอนาคต อัตราการเกษียณ และอัตราการเปลี่ยนแปลงในจำนวนพนักงาน เป็นต้น

3.14 บุคคลหรือกิจการที่เกี่ยวข้องกัน

บุคคลหรือกิจการที่เกี่ยวข้องกันหมายถึง บุคคลหรือกิจการที่มีอำนาจควบคุมบริษัท ถูกควบคุมโดยบริษัทไม่ว่าจะเป็นทางตรงหรือทางอ้อม หรืออยู่ภายใต้การควบคุมเดียวกันกับบริษัท รวมถึงบริษัทที่ทำหน้าที่ถือหุ้น บริษัทย่อย และกิจการที่เป็นบริษัทย่อยในเครือเดียวกัน นอกจากนี้บุคคลหรือกิจการที่เกี่ยวข้องกันยังหมายรวมถึงบริษัทร่วมและบุคคลซึ่งถือหุ้นที่มีสิทธิออกเสียงไม่ว่าทางตรงหรือทางอ้อมและมีอิทธิพลอย่างเป็นสาระสำคัญกับบริษัท ผู้บริหารสำคัญ กรรมการหรือพนักงานของบริษัท ตลอดจนสมาชิกในครอบครัวที่ใกล้ชิดกับบุคคลดังกล่าว และกิจการที่เกี่ยวข้องกับบุคคลเหล่านั้น

ในการพิจารณาความสัมพันธ์ระหว่างบุคคลหรือกิจการที่เกี่ยวข้องกันกับบริษัทแต่ละรายการ บริษัทคำนึงถึงเนื้อหาของความสัมพันธ์มากกว่ารูปแบบทางกฎหมาย

3.15 การแปลงค่าเงินตราต่างประเทศ

รายการที่เป็นเงินตราต่างประเทศได้บันทึกไว้เป็นเงินบาท โดยใช้อัตราแลกเปลี่ยน ณ วันที่เกิดรายการ สินทรัพย์และหนี้สินที่เป็นเงินตราต่างประเทศที่มีมูลค่าคงเหลือ ณ วันที่ในงบแสดงฐานะการเงินได้บันทึกไว้เป็นเงินบาทโดยใช้อัตราแลกเปลี่ยน ณ วันที่ในงบแสดงฐานะการเงิน กำไรหรือขาดทุนจากการแปลงค่าได้บันทึกเป็นรายได้หรือค่าใช้จ่ายในงวดปัจจุบัน

3.16 ผลประโยชน์พนักงาน

ผลประโยชน์ระยะสั้น

บริษัทและบริษัทย่อยรับรู้เงินเดือน ค่าจ้าง โบนัส และเงินสมทบกองทุนประกันสังคมเป็นค่าใช้จ่ายเมื่อเกิดรายการ

ผลประโยชน์หลังออกจากรางาน - โครงการสมทบเงินที่กำหนดไว้

บริษัทดำเนินการจัดตั้งกองทุนสำรองเลี้ยงชีพที่เป็นแผนจ่ายสมทบที่กำหนดการจ่ายสมทบไว้เป็นกองทุนโดยสินทรัพย์ของกองทุนแยกออกจากสินทรัพย์ของบริษัท กองทุนสำรองเลี้ยงชีพดังกล่าวได้รับเงินสมทบเข้ากองทุนจากพนักงานและบริษัท เงินจ่ายสมทบกองทุนสำรองเลี้ยงชีพและภาระหนี้สินตามโครงการสมทบเงินจะบันทึกเป็นค่าใช้จ่ายในงบกำไรขาดทุนเบ็ดเสร็จสำหรับรอบระยะเวลาบัญชีที่เกี่ยวข้อง

ผลประโยชน์หลังออกจากรางานของพนักงาน (โครงการผลประโยชน์)

บริษัทและบริษัทย่อยมีภาระสำหรับเงินชดเชยที่ต้องจ่ายให้แก่พนักงานเมื่อออกจากรางานตามข้อบังคับของบริษัทและบริษัทย่อยกฎหมายแรงงาน และตามโครงการผลตอบแทนพนักงานอื่นๆ ซึ่งบริษัทและบริษัทย่อยถือว่าเงินชดเชยดังกล่าวเป็นโครงการผลประโยชน์หลังออกจากรางานสำหรับพนักงาน

บริษัทและบริษัทย่อยคำนวณหนี้สินตามโครงการผลประโยชน์หลังออกจากรางานของพนักงานโดยใช้วิธีคิดลดแต่ละหน่วยที่ประมาณการไว้ (Projected Unit Credit Method) โดยผู้เชี่ยวชาญอิสระได้ทำการประเมินภาระผูกพันดังกล่าวตามหลักคณิตศาสตร์ประกันภัย ซึ่งหลักการประมาณการดังกล่าวต้องใช้ข้อสมมติที่หลากหลาย รวมถึงข้อสมมติเกี่ยวกับอัตราคิดลด อัตราการขึ้นเงินเดือนในอนาคต อัตราการเปลี่ยนแปลงในจำนวนพนักงาน อัตราการเกษียณและอัตราเงินเฟ้อ ผลกำไรหรือขาดทุนจากการประมาณการตามหลักคณิตศาสตร์ประกันภัย (Actuarial gains and losses) จะรับรู้ทันทีในกำไรขาดทุนเบ็ดเสร็จอื่น

โดยถือเป็นส่วนหนึ่งของกำไรสะสม

3.17 สัญญาเช่าดำเนินงาน

สัญญาเช่าทรัพย์สินที่ความเสี่ยงและผลตอบแทนแก่เจ้าของทรัพย์สินยังเป็นของผู้ให้เช่าจะถูกจัดเป็นสัญญาเช่าดำเนินงาน โดยบริษัทและบริษัทย่อยจะบันทึกการจ่ายชำระค่าเช่าภายใต้สัญญาเช่าดำเนินงานเป็นค่าใช้จ่ายโดยวิธีเส้นตรงตลอดระยะเวลาของการเช่า

3.18 ภาษีเงินได้

ภาษีเงินได้ ประกอบด้วยภาษีเงินได้ปัจจุบันและภาษีเงินได้รอการตัดบัญชี

ภาษีเงินได้ปัจจุบัน

บริษัทและบริษัทย่อยบันทึกภาษีเงินได้ (ถ้ามี) ตามจำนวนที่จะต้องจ่าย จำนวนตามหลักเกณฑ์แห่งประมวลรัษฎากรในอัตราภาษีเงินได้ร้อยละ 20 ของกำไรสุทธิก่อนภาษีเงินได้ หลังจากปรับปรุงบวกกลับด้วยค่าใช้จ่ายต่างๆ ซึ่งไม่สามารถถือเป็นรายจ่ายในการคำนวณภาษีและหักออกด้วยรายการที่ได้รับยกเว้นหรือไม่ถือเป็นรายได้นในการคำนวณภาษี

ภาษีเงินได้รอการตัดบัญชี

สินทรัพย์และหนี้สินภาษีเงินได้รอการตัดบัญชีจะคำนวณขึ้นจากผลแตกต่างชั่วคราวระหว่างมูลค่าตามบัญชีกับฐานภาษีของสินทรัพย์หรือหนี้สินนั้น ณ วันสิ้นรอบระยะเวลารายงาน รายการเปลี่ยนแปลงของสินทรัพย์และหนี้สินภาษีเงินได้รอการตัดบัญชีจะถูกรับรู้เป็นรายได้ภาษีเงินได้รอการตัดบัญชีหรือค่าใช้จ่ายภาษีเงินได้รอการตัดบัญชีโดยจะรับรู้ในกำไรขาดทุน เว้นแต่ในส่วนที่เกี่ยวข้องกับรายการที่รับรู้โดยตรงในส่วนของผู้ถือหุ้นหรือกำไรขาดทุนเบ็ดเสร็จอื่น

ผลแตกต่างชั่วคราวที่ใช้หักภาษีจะถูกรับรู้เป็นสินทรัพย์ภาษีเงินได้รอการตัดบัญชีเมื่อมีความเป็นไปได้ค่อนข้างแน่นอนว่าบริษัทและบริษัทย่อยจะมีกำไรทางภาษีจากการดำเนินงานในอนาคตเพียงพอที่จะนำสินทรัพย์ภาษีเงินได้รอการตัดบัญชีมาใช้ประโยชน์ได้ และผลแตกต่างชั่วคราวที่ต้องเสียภาษีทุกรายการจะถูกรับรู้เป็นหนี้สินภาษีเงินได้รอการตัดบัญชี ภาษีเงินได้รอการตัดบัญชีจะไม่ถูกรับรู้เมื่อเกิดจากผลแตกต่างชั่วคราวต่อไปนี้ การรับรู้ความนิยมในครั้งแรก การรับรู้สินทรัพย์หรือหนี้สินในครั้งแรกซึ่งเป็นรายการที่ไม่ใช่การรวมธุรกิจและรายการนั้นไม่มีผลกระทบต่อกำไรขาดทุนทางบัญชีหรือทางภาษี และผลแตกต่างที่เกี่ยวข้องกับเงินลงทุนในบริษัทย่อยและกิจการร่วมค้าหากเป็นไปได้ว่าจะไม่มีการกลับรายการในอนาคตอันใกล้

สินทรัพย์และหนี้สินภาษีเงินได้รอการตัดบัญชีถูกวัดมูลค่าโดยใช้อัตราภาษีเงินได้สำหรับปีที่บริษัทและบริษัทย่อยคาดว่าจะได้รับประโยชน์จากสินทรัพย์ภาษีเงินได้รอการตัดบัญชีหรือจะจ่ายชำระหนี้สินภาษีเงินได้ โดยใช้อัตราภาษีและกฎหมายภาษีอากรที่มีผลบังคับใช้อยู่หรือที่คาดว่าจะมีผลบังคับใช้ภายในสิ้นรอบระยะเวลาที่รายงาน

ณ วันสิ้นรอบระยะเวลารายงาน มูลค่าตามบัญชีของสินทรัพย์ภาษีเงินได้รอการตัดบัญชีจะถูกทบทวนและปรับลดมูลค่า เมื่อมีความเป็นไปได้ค่อนข้างแน่นอนว่าบริษัทและบริษัทย่อยจะไม่มีกำไรทางภาษีในอนาคตเพียงพอต่อการนำสินทรัพย์ภาษีเงินได้รอการตัดบัญชีทั้งหมดหรือบางส่วนมาใช้ประโยชน์ได้

สินทรัพย์ภาษีเงินได้รอการตัดบัญชีและหนี้สินภาษีเงินได้รอการตัดบัญชีจะหักลบกันได้ก็ต่อเมื่อกิจการมีสิทธิตามกฎหมายและภาษีเงินได้นี้ประเมินโดยหน่วยงานจัดเก็บภาษีหน่วยงานเดียวกัน

3.19 กำไรต่อหุ้นขั้นพื้นฐาน

กำไรต่อหุ้นขั้นพื้นฐานคำนวณโดยการหารกำไร (ขาดทุน) สำหรับปีด้วยจำนวนถัวเฉลี่ยถ่วงน้ำหนักของหุ้นสามัญที่ถือโดยบุคคลภายนอกที่ออกจำหน่ายอยู่แล้วในระหว่างปี

4. รายการกับกิจการที่เกี่ยวข้องกัน

กิจการที่เกี่ยวข้องกันหมายถึง กิจการและหรือบุคคลที่มีอำนาจควบคุม หรือถูกควบคุมไม่ว่าจะเป็นโดยทางตรงหรือทางอ้อม ซึ่งกระทำผ่านบริษัทที่ทำหน้าที่ถือหุ้น บริษัทย่อย และกิจการที่เป็นบริษัทย่อยในเครือเดียวกัน นอกจากนี้กิจการที่เกี่ยวข้องกันยังรวมรวมถึง บริษัทร่วมและบุคคลที่มีอิทธิพลอย่าง เป็นสาระสำคัญกับกิจการไม่ว่าจะเป็นโดยทางตรงหรือทางอ้อม ผู้บริหารสำคัญที่เป็นกรรมการ หรือพนักงานของกิจการ รวมตลอดทั้งสมาชิกในครอบครัวที่ใกล้ชิดกับบุคคลดังกล่าวซึ่งมีอำนาจชักจูงหรืออาจถูกชักจูงให้ปฏิบัติตามบุคคลและกิจการที่เกี่ยวข้องกับบุคคลข้างต้น

4.1 ลักษณะความสัมพันธ์ของบริษัท

บริษัท	ลักษณะความสัมพันธ์
บริษัทย่อย บริษัท ริเวอร์แคว อินเตอร์เนชั่นแนล อุตสาหกรรมอาหาร จำกัด บริษัท ผลิตภัณฑ์ข้าวโพดหวาน จำกัด บริษัท อกริเฟิร์ช จำกัด	ถือหุ้นทางตรงโดยบริษัท ถือหุ้นทางอ้อมผ่านบริษัทย่อย ถือหุ้นทางอ้อมผ่านบริษัทย่อย
บริษัทร่วม บริษัท เยนเนอรัล บิสซิเนส เซนเตอร์ จำกัด	ถือหุ้นทางตรงโดยบริษัทและมีกรรมการร่วมกัน
บริษัทที่เกี่ยวข้องกัน บริษัท สยามเดลมองด์ จำกัด บริษัท สวีทไซด์ จำกัด บริษัท วิจัย พัฒนาพันธุ์พืชไทย จำกัด บริษัท ข้าวโพดหวาน จำกัด มูลนิธิรวมใจพัฒนา บริษัท ชัมมิทไพน์เฮิร์สท์ กอล์ฟ คลับ จำกัด บริษัท ชัมมิท ฟุตแวร์ จำกัด บริษัท ชัมมิท เฮาส์ซิง จำกัด บริษัท ชัมมิทสตาร์ โฮม จำกัด บริษัท เชียงรายโฟรเพนฟู๊ดส์ จำกัด บริษัท อินเตอร์เนชั่นเนลเอนจิเนียริง จำกัด (มหาชน)	ถือหุ้นทางอ้อมผ่านบริษัทย่อย กรรมการของบริษัทย่อยเป็นกรรมการและผู้ถือหุ้น กรรมการของบริษัทย่อยเป็นกรรมการและผู้ถือหุ้น กรรมการของบริษัทย่อยเป็นกรรมการและผู้ถือหุ้น มีกรรมการร่วมกัน มีผู้ถือหุ้นและกรรมการร่วมกัน มีผู้ถือหุ้นและกรรมการร่วมกัน มีผู้ถือหุ้นและกรรมการร่วมกัน มีผู้ถือหุ้นและกรรมการร่วมกัน กรรมการและผู้ถือหุ้นเป็นเครือญาติกรรมการ กรรมการและผู้ถือหุ้นเป็นเครือญาติกรรมการ

บุคคลที่เกี่ยวข้องกัน

นายสุเรศพล จิรุงเรืองกิจ
นายโกมล จิรุงเรืองกิจ
ดร.ทวีศักดิ์ ภู่อุบล
นายพงศ์กวิน จิรุงเรืองกิจ
นางสาวอุริภาส จิรุงเรืองกิจ

ผู้ถือหุ้นและกรรมการของบริษัท
ผู้ถือหุ้นของบริษัท
กรรมการของบริษัทย่อย
เครือญาติกรรมการ
เครือญาติกรรมการ

นโยบายการกำหนดราคา

รายการ
ขายสินค้า
รายได้ค่าบริการการตลาดและจัดจำหน่ายผลิตภัณฑ์
รายได้ค่าเช่า
ซื้อสินค้า
ซื้อเมล็ดพันธุ์
ค่าลิขสิทธิ์เมล็ดพันธุ์
ค่าบริการจัดการ
ค่าเช่า
ดอกเบี้ยจ่าย
ค่าเช่าที่ดินและทรัพย์สิน

นโยบายการกำหนดราคา
ราคาและเงื่อนไขที่ต่อรองกัน
จำนวน 2.7 ล้านบาทต่อเดือน
ตามที่กำหนดในสัญญา
ราคาและเงื่อนไขที่ต่อรองกัน
ตามที่กำหนดในสัญญา
ตามที่กำหนดในสัญญา
ตามที่กำหนดในสัญญา
ตามที่กำหนดในสัญญา
ตามที่กำหนดในสัญญา
อัตราดอกเบี้ยตามสัญญา
ตามที่กำหนดในสัญญา

หมายเหตุประกอบงบการเงิน(ต่อ)

4.2 รายได้และค่าใช้จ่ายระหว่างกัน

รายการระหว่างกันที่มีสาระสำคัญสำหรับปีสิ้นสุดวันที่ 31 ธันวาคม 2562 และ 2561 มีดังนี้

	บาท			
	งบการเงินรวม		งบการเงินเฉพาะกิจการ	
	2562	2561	2562	2561
รายได้จากการขาย				
บริษัท สยามเดลมองด์ จำกัด	3,890,000	6,166,771	-	-
บริษัท เชียงรายโปรเซสฟู๊ดส์ จำกัด	1,410,000	1,350,000	-	-
บริษัท วิจัย พัฒนาพันธุ์พืชไทย จำกัด	3,000,000	-	-	-
รายได้จากการบริการ				
บริษัท วิจัย พัฒนาพันธุ์พืชไทย จำกัด	7,023,491	10,736,719	-	-
รายได้ค่าบริหารการตลาดและจัดจำหน่ายผลิตภัณฑ์				
บริษัท ริเวอร์แคว อินเตอร์เนชั่นแนล อุตสาหกรรมอาหาร จำกัด	-	-	32,400,000	32,400,000
ดอกเบี้ยรับ				
บริษัท ริเวอร์แคว อินเตอร์เนชั่นแนล อุตสาหกรรมอาหาร จำกัด	-	-	2,885,479	464,658
บริษัท อินเตอร์เนชั่นแนลเจเนียริง จำกัด (มหาชน)	-	179,506	-	89,753
เงินปันผลรับ				
บริษัท ริเวอร์แคว อินเตอร์เนชั่นแนล อุตสาหกรรมอาหาร จำกัด	-	-	-	48,599,996
รายได้อื่น				
บริษัท ชัมมิท ฟุตแวร์ จำกัด	271,753	-	-	-
บริษัท สยามเดลมองด์ จำกัด	80,500	126,921	-	-
ขายสินทรัพย์				
บริษัท ชัมมิทไพน์เฮิร์สท กอล์ฟ คลับ จำกัด	50,000	-	-	-
บริษัท เชียงรายโปรเซสฟู๊ดส์ จำกัด	-	810,000	-	-
ซื้อสินค้า				
บริษัท สยามเดลมองด์ จำกัด	10,010,944	13,239,727	-	-
บริษัท วิจัย พัฒนาพันธุ์พืชไทย จำกัด	1,580,000	1,650,000	-	-
บริษัท ข้าวโพดหวาน จำกัด	10,732,500	12,517,500	-	-
ซื้อสินทรัพย์				
บริษัท เชียงรายโปรเซสฟู๊ดส์ จำกัด	-	1,687,396	-	-
ค่าลิขสิทธิ์เมล็ดพันธุ์และซื้อเมล็ดพันธุ์				
บริษัท สวีทชีตส์ จำกัด	8,132,963	12,307,167	-	-
ค่าใช้จ่ายการผลิต				
บริษัท ชัมมิทสตาร์โฮม จำกัด	2,100,000	2,340,000	-	-
บริษัท ชัมมิทไพน์เฮิร์สท กอล์ฟ คลับ จำกัด	1,524,000	2,538,000	-	-
ค่าบริหารจัดการ				
บริษัท วิจัย พัฒนาพันธุ์พืชไทย จำกัด	26,602,400	27,504,050	-	-
ดร.ทวีศักดิ์ ภูหล้า	2,000,400	2,000,400	-	-
ค่าใช้จ่าย				
บริษัท สยามเดลมองด์ จำกัด	50,862	-	-	-
บริษัท ชัมมิทไพน์เฮิร์สท กอล์ฟ คลับ จำกัด	624,600	408,600	-	-
มูลนิธิรวมใจพัฒนา	828,000	828,000	612,000	612,000
นายโกมล จิรุงเรืองกิจ	600,000	600,000	-	-
ค่าเช่าที่ดินและทรัพย์สิน				
บริษัท เชียงรายโปรเซสฟู๊ดส์ จำกัด	720,000	720,000	-	-
นายพงศ์กวิน จิรุงเรืองกิจ	410,526	742,105	-	-
นางสาวภูริภาส จิรุงเรืองกิจ	331,579	-	-	-

หมายเหตุประกอบงบการเงิน(ต่อ)

ค่าตอบแทนกรรมการและผู้บริหาร

สำหรับปีสิ้นสุดวันที่ 31 ธันวาคม 2562 และ 2561 บริษัทและบริษัทย่อยมีค่าใช้จ่ายผลประโยชน์พนักงานของกรรมการและผู้บริหาร ดังต่อไปนี้

	บาท			
	งบการเงินรวม		งบการเงินเฉพาะกิจการ	
	2562	2561	2562	2561
ผลประโยชน์ระยะสั้น	16,095,385	15,657,916	8,901,000	8,855,000
ผลประโยชน์หลังออกจากงาน	172,339	50,401	7,796	12,818
รวม	16,267,724	15,708,317	8,908,796	8,867,818

เงินปันผลรับจากบริษัทย่อย

ในการประชุมคณะกรรมการบริษัทย่อยแห่งหนึ่ง เมื่อวันที่ 10 สิงหาคม 2561 คณะกรรมการมีมติอนุมัติจ่ายเงินปันผลประจำปี 2561 เพิ่มเติมในอัตราหุ้นละ 0.54 บาท จำนวน 48.60 ล้านบาท โดยมีกำหนดจ่ายภายในวันที่ 8 กันยายน 2561

4.3 สินทรัพย์และหนี้สินระหว่างกัน

ยอดคงเหลือที่มีสาระสำคัญ ณ วันที่ 31 ธันวาคม 2562 และ 2561 มีดังนี้

	บาท			
	งบการเงินรวม		งบการเงินเฉพาะกิจการ	
	2561	2560	2561	2560
ลูกหนี้การค้า				
บริษัท วิจัย พัฒนาพันธุ์พืชไทย จำกัด	782,006	537,785	-	-
บริษัท สยามเดลมองด์ จำกัด	600,000	1,190,795	-	-
บริษัท เชียงรายโปรเซสฟู๊ดส์ จำกัด	225,000	450,000	-	-
รวม	1,607,006	2,178,580	-	-
ลูกหนี้อื่น				
บริษัท ริเวอร์แคว อินเตอร์เนชั่นแนล อุตสาหกรรมอาหาร จำกัด	-	-	3,160,781	2,987,082
บริษัท ชัมมิท ฟู้ดแวลู จำกัด	190,755	-	-	-
บริษัท สยามเดลมองด์ จำกัด	11,482	24,543	-	-
บริษัท เชียงรายโปรเซสฟู๊ดส์ จำกัด	-	866,700	-	-
รวม	202,237	891,243	3,160,781	2,987,082
สินทรัพย์ไม่หมุนเวียนอื่น				
มูลนิธิรวมใจพัฒนา	54,000	-	-	-
นางสาวกุริภาส จิรรุ่งเรืองกิจ	110,526	-	-	-
รวม	164,526	-	-	-
เงินให้กู้ยืมระยะสั้น				
บริษัท ริเวอร์แคว อินเตอร์เนชั่นแนล อุตสาหกรรมอาหาร จำกัด	-	-	160,000,000	50,000,000

หมายเหตุประกอบงบการเงิน(ต่อ)

	บาท			
	งบการเงินรวม		งบการเงินเฉพาะกิจการ	
	2562	2561	2562	2561
เจ้าหนี้การค้า				
บริษัท สยามเดลมองด์ จำกัด	638,728	652,768	-	-
บริษัท สวิทชีตส์ จำกัด	527,564	764,622	-	-
บริษัท วิจัย พัฒนาพันธุ์พืชไทย จำกัด	420,000	-	-	-
บริษัท ข้าวโพดหวาน จำกัด	382,500	753,750	-	-
รวม	1,968,792	2,171,140	-	-
เจ้าหนี้อื่น				
บริษัท วิจัย พัฒนาพันธุ์พืชไทย จำกัด	1,314,800	1,429,200	-	-
บริษัท ชัมมิทไพน์เฮิร์สท กอล์ฟ คลับ จำกัด	215,070	394,830	-	-
บริษัท ชัมมิทสตาร์โฮม จำกัด	160,500	417,300	-	-
บริษัท เชียงรายโปรเฟสเซอร์ฟู๊ด จำกัด	64,200	64,200	-	-
นายโกลม จิรุงเรืองกิจ	107,000	107,000	-	-
นายพงศ์กวิน จิรุงเรืองกิจ	125,000	310,526	-	-
นางสาวภูริภาส จิรุงเรืองกิจ	36,842	-	-	-
รวม	2,023,412	2,723,056	-	-

4.4 สัญญาับบริษัทที่เกี่ยวข้องกัน

ภาระผูกพัน

- 1) เมื่อวันที่ 25 กรกฎาคม 2560 บริษัท ผลิตภัณฑ์ข้าวโพดหวาน จำกัด ได้ทำสัญญาจ้างบริหารงานกับบริษัท วิจัย พัฒนาพันธุ์พืชไทย จำกัด เพื่อวางแผนและจัดการองค์กร โดยมีผลบังคับใช้ 1 ปี นับตั้งแต่วันที่ 1 มกราคม 2561 ถึงวันที่ 31 ธันวาคม 2561 โดยตกลงจ่ายค่าตอบแทนปีละ 5 ล้านบาท และมีค่าตอบแทนเพิ่มเติมสำหรับปริมาณการผลิตและปริมาณยอดขายที่เกินกว่า 45,000 กิโลกรัมโดยมีอัตราค่าตอบแทน 75 - 150 บาทต่อกิโลกรัม
- เมื่อวันที่ 1 มกราคม 2562 ได้มีการต่อสัญญา โดยมีผลบังคับใช้ 1 ปี นับตั้งแต่วันที่ 1 มกราคม 2562 ถึงวันที่ 31 ธันวาคม 2562 โดยตกลงจ่ายค่าตอบแทน 7 ล้านบาท และหากกำไรสุทธิต่ำกว่าปีละ 5 ล้านบาท เป็นเวลา 2 ปี ติดต่อกัน คู่สัญญาจะตกลงกันว่าจะดำเนินธุรกิจต่อไปหรือไม่ และมีค่าตอบแทนเพิ่มเติมสำหรับปริมาณการผลิตและปริมาณยอดขายที่เกินกว่า 45,000 กิโลกรัมโดยมีอัตราค่าตอบแทน 100 - 200 บาทต่อกิโลกรัม
- 2) บริษัท ผลิตภัณฑ์ข้าวโพดหวาน จำกัด ได้ทำสัญญาจ้างบริหารกับ ดร.ทวีศักดิ์ ภู่อล้า มีผลบังคับใช้คราวละ 1 ปี นับตั้งแต่วันที่ 1 มกราคม 2561 ถึงวันที่ 31 ธันวาคม 2561 และตั้งแต่วันที่ 1 มกราคม 2562 ถึงวันที่ 31 ธันวาคม 2562 โดยตกลงจ่ายค่าตอบแทนเดือนละ 166,700 บาท
- 3) บริษัท สวิทชีตส์ จำกัด (ผู้อนุญาต) ได้ทำสัญญาอนุญาตให้บริษัท ผลิตภัณฑ์ข้าวโพดหวาน จำกัด (ผู้รับอนุญาต) เป็นผู้ผลิตและจำหน่ายเมล็ดพันธุ์ โดยที่ผู้อนุญาตเป็นผู้ทำการค้นคว้าพัฒนาข้าวโพดหวานลูกผสมพันธุ์ต่างๆ และเป็นเจ้าของและมีสิทธิในข้าวโพดหวานเหล่านั้น และผู้รับอนุญาตมีความประสงค์จะรับสิทธิในการเป็นผู้ผลิตเมล็ดพันธุ์เพื่อจำหน่ายในประเทศไทย เมื่อวันที่ 1 มกราคม 2561 บริษัททั้งสองได้ทำสัญญาฉบับใหม่ มีผลบังคับใช้ 1 ปี นับตั้งแต่วันที่ 1 มกราคม 2561 ถึงวันที่ 31 ธันวาคม 2561 และต่อสัญญาอีก 1 ปี นับตั้งแต่วันที่ 1 มกราคม 2562 ถึงวันที่ 31 ธันวาคม 2562 โดยมีข้อตกลงจ่ายค่าตอบแทนเป็นสิทธิในเทคโนโลยีให้แก่ผู้อนุญาตดังต่อไปนี้
- ค่าสิทธิต่อปี
 - 1. พันธุ์ที่มียอดขายตั้งแต่ 1,000 กิโลกรัม แต่ไม่เกิน 2,500 กิโลกรัม คิดค่าสิทธิปีละ 100,000 บาทต่อหนึ่งสายพันธุ์
 - 2. พันธุ์ที่มียอดขายตั้งแต่ 2,500 กิโลกรัมขึ้นไป คิดค่าสิทธิปีละ 250,000 บาทต่อหนึ่งสายพันธุ์
 - ค่าสิทธิอีกส่วนหนึ่งตามจำนวนเมล็ดพันธุ์ที่จำหน่ายในอัตราต่อกิโลกรัมละ 75 บาท
 - ค่าซื้อเมล็ดพันธุ์สายพันธุ์พ่อและสายพันธุ์แม่เพื่อใช้ในการผลิตในอัตราต่อกิโลกรัมละ 1,000 บาท
- 4) เมื่อวันที่ 7 มีนาคม 2560 บริษัท ผลิตภัณฑ์ข้าวโพดหวาน จำกัด ได้ทำสัญญาเช่าอาคารเก็บสินค้ากับบริษัท ริเวอร์แคว อินเตอร์เนชั่นแนล อุตสาหกรรมอาหาร จำกัด โดยไม่กำหนดระยะเวลาในอัตราเดือนละ 20,000 บาท
- 5) เมื่อวันที่ 5 มกราคม 2559 บริษัท อกริเฟรช จำกัด ได้ทำสัญญาเช่าที่ดินกับบริษัท ริเวอร์แคว อินเตอร์เนชั่นแนล อุตสาหกรรมอาหาร จำกัด เพื่อใช้ในการผลิตหรือเก็บสินค้าทางการเกษตรตลอดทั้งปีและวัสดุเคมีภัณฑ์ทางการเกษตร จำนวน 1 สัญญา นับตั้งแต่วันที่ 1 มกราคม 2559 เป็นต้นไป ในอัตราค่าเช่าเดือนละ 20,000 บาท
- 6) เมื่อวันที่ 25 กรกฎาคม 2559 บริษัท อกริเฟรช จำกัด ได้ทำสัญญาเช่ายานพาหนะกับบริษัท ริเวอร์แคว อินเตอร์เนชั่นแนล อุตสาหกรรมอาหาร จำกัด นับตั้งแต่วันที่ 1 สิงหาคม 2559 เป็นต้นไป ในอัตราค่าเช่าเดือนละ 15,000 บาท โดยหากฝ่ายใดมีความประสงค์จะบอกเลิกสัญญาต้องบอกกล่าวเป็นหนังสือล่วงหน้าไม่น้อยกว่า 15 วัน
- 7) เมื่อวันที่ 1 กันยายน 2559 บริษัท อกริเฟรช จำกัด ได้ทำสัญญาเช่าที่ดินกับบริษัท ริเวอร์แคว อินเตอร์เนชั่นแนล อุตสาหกรรมอาหาร จำกัด เพื่อใช้ในการเพาะปลูกพืชผลการเกษตร จำนวน 1 สัญญา นับตั้งแต่วันที่ 1 กันยายน 2559 เป็นต้นไป ในอัตราค่าเช่าปีละ 37,500 บาท
- 8) บริษัท ริเวอร์แคว อินเตอร์เนชั่นแนล อุตสาหกรรมอาหาร จำกัด และบริษัท อกริเฟรช จำกัด ได้ทำสัญญาเช่ายานพาหนะกับบริษัทที่เกี่ยวข้องกันสองแห่ง จำนวนรวม 9 สัญญา สัญญาเช่ากำหนดค่าเช่าเป็นรายเดือน ตั้งแต่เดือนละ 14,000 บาท ถึงเดือนละ 120,000 บาท โดยหากฝ่ายใดมีความประสงค์จะบอกเลิกสัญญา ต้องบอกกล่าวเป็นหนังสือทราบล่วงหน้าไม่น้อยกว่า 15 วัน
- 9) เมื่อวันที่ 1 ธันวาคม 2561 บริษัท ได้ทำสัญญาจ้างบริหารการตลาดและจัดจำหน่ายผลิตภัณฑ์กับบริษัท ริเวอร์แควอินเตอร์เนชั่นแนล

อุตสาหกรรมอาหาร จำกัด โดยคิดค่าธรรมเนียมระหว่างกันในอัตรา 2,700,000 บาทต่อเดือน มีผลบังคับใช้ 1 ปี นับตั้งแต่เดือนมกราคม 2562 เป็นต้นไป และต่อสัญญาคราวละหนึ่งปี

10) เมื่อวันที่ 1 เมษายน 2558 บริษัท ริเวอร์แคว อินเตอร์เนชั่นแนล อุตสาหกรรมอาหาร จำกัด ได้ทำสัญญาเช่าที่ดินกับบุคคลที่เกี่ยวข้องกัน เพื่อใช้ประกอบธุรกิจอุตสาหกรรมของบริษัท นับตั้งแต่วันที่ 1 เมษายน 2558 ถึงวันที่ 31 มีนาคม 2561 ในอัตราเดือนละ 35,000 บาท ต่อมาได้มีการต่อสัญญาเป็นระยะเวลา 3 ปี นับตั้งแต่วันที่ 1 เมษายน 2561 ถึงวันที่ 31 มีนาคม 2564 ในอัตราเดือนละ 36,842.11 บาท (รวมภาษีหัก ณ ที่จ่าย) โดยมีการยกเลิกสัญญาลงบัญชีแล้วเมื่อวันที่ 1 เมษายน 2562

เมื่อวันที่ 1 เมษายน 2562 บริษัทได้เปลี่ยนมาทำสัญญาเช่าที่ดินกับบุคคลที่เกี่ยวข้องกันอีกคนหนึ่ง เพื่อใช้ประกอบธุรกิจอุตสาหกรรมของบริษัท นับตั้งแต่วันที่ 1 เมษายน 2562 เป็นต้นไปในอัตราเดือนละ 36,842.11 บาท (รวมภาษีหัก ณ ที่จ่าย)

เมื่อวันที่ 27 มิถุนายน 2559 บริษัทได้ทำสัญญาเช่าที่ดินอีกฉบับหนึ่ง ระยะเวลาสัญญานับตั้งแต่วันที่ 1 สิงหาคม 2559 เป็นต้นไป ในอัตราเดือนละ 25,000 บาท

11) เมื่อวันที่ 25 สิงหาคม 2560 บริษัทได้ต่อสัญญาเช่าทรัพย์สินประเภทเครื่องจักร จำนวน 3 เครื่อง กับบริษัท เชียงรายโฟรเซ่นฟู๊ดส์ จำกัด มีผลบังคับใช้ 1 ปี นับตั้งแต่วันที่ 1 สิงหาคม 2560 ถึงวันที่ 31 กรกฎาคม 2561 ในอัตราค่าเช่าเดือนละ 20,000 บาท ต่อเครื่อง ต่อมาได้มีการต่อสัญญาเป็นระยะเวลา 1 ปี นับตั้งแต่วันที่ 1 สิงหาคม 2561 ถึงวันที่ 31 กรกฎาคม 2562 ในอัตราค่าเช่าเดือนละ 20,000 บาท ต่อเครื่อง ต่อมาได้มีการต่อสัญญาเป็นระยะเวลา 3 ปี นับตั้งแต่วันที่ 1 สิงหาคม 2562 ถึงวันที่ 31 มกราคม 2565 ในอัตราค่าเช่าเดือนละ 20,000 บาท ต่อเครื่อง

12) เมื่อวันที่ 1 กันยายน 2560 บริษัทได้ทำสัญญาเช่าพื้นที่บางส่วนของอาคารมูลนิธิรวมใจพัฒนา เพื่อใช้เป็นสำนักงาน โดยมีกำหนดระยะเวลา 3 ปี มีผลบังคับใช้ตั้งแต่วันที่ 1 กันยายน 2560 ถึงวันที่ 31 สิงหาคม 2563 ในอัตราค่าเช่ารวมสาธารณูปโภคเดือนละ 51,000 บาท และค่าน้ำเดือนละ 3,000 บาท

13) เมื่อวันที่ 5 มกราคม 2560 บริษัท ริเวอร์แคว อินเตอร์เนชั่นแนล อุตสาหกรรมอาหาร จำกัด ได้ทำสัญญาเช่าพื้นที่อาคารมูลนิธิรวมใจพัฒนา เพื่อใช้เป็นสถานที่จัดเก็บสินค้าและทรัพย์สินของบริษัท โดยมีระยะเวลาเช่า 3 ปี นับตั้งแต่วันที่ 5 มกราคม 2560 ถึงวันที่ 5 มกราคม 2563 ในอัตราค่าเช่าเดือนละ 18,000 บาท และค่าน้ำเดือนละ 1,000 บาท

14) บริษัทและบริษัท ริเวอร์แคว อินเตอร์เนชั่นแนล อุตสาหกรรมอาหาร จำกัด และผู้ถือหุ้นท่านหนึ่งของบริษัทได้ค้ำประกันวงเงินสินเชื่อ (หมายเหตุ 17) ให้แก่บริษัทในกลุ่ม โดยจดจำนองที่ดินพร้อมสิ่งปลูกสร้างของบริษัทย่อย (หมายเหตุ 14) ซึ่งค้ำประกันในนามบริษัทและบริษัทย่อย โดยไม่มีการคิดค่าธรรมเนียมระหว่างกัน

5. เงินสดและรายการเทียบเท่าเงินสด

เงินสดและรายการเทียบเท่าเงินสด ประกอบด้วย

	บาท			
	งบการเงินรวม		งบการเงินเฉพาะกิจการ	
	2562	2561	2562	2561
เงินสดและเงินฝากธนาคาร				
เงินสดในมือ	745,642	723,665	221,545	197,616
เงินฝากธนาคาร				
- บัญชีกระแสรายวัน	6,590,833	18,305,058	79,100	79,324
- บัญชีเงินฝากออมทรัพย์	326,828,100	218,237,122	49,262,141	153,402,409
- บัญชีฝากประจำ	5,549,631	5,495,028	-	-
	339,714,206	242,760,873	49,562,786	153,679,349

6. เงินลงทุนชั่วคราว

ณ วันที่ 31 ธันวาคม 2562 และ 2561 บริษัทย่อยมีเงินฝากประจำกับธนาคารในประเทศประเภท 6 - 11 เดือน และ 5 - 12 เดือน ตามลำดับ มีจำนวนเงิน 27.00 ล้านบาท และ 27.01 ล้านบาท มีอัตราดอกเบี้ยร้อยละ 1.30 - 1.625 ต่อปี และ 0.90 - 1.65 ต่อปี ตามลำดับ และไม่ติดภาระค้ำประกัน

หมายเหตุประกอบงบการเงิน(ต่อ)

7. ลูกหนี้การค้าและลูกหนี้อื่น

ลูกหนี้การค้าและลูกหนี้อื่น ประกอบด้วย

	บาท			
	งบการเงินรวม		งบการเงินเฉพาะกิจการ	
	2562	2561	2562	2561
ลูกหนี้การค้า - กิจการที่เกี่ยวข้องกัน	1,607,006	2,178,580	-	-
ลูกหนี้การค้า - กิจการอื่น	196,166,960	192,302,367	-	-
ลูกหนี้การค้า - เกษตรกร	15,905,542	14,455,030	-	-
หัก ค่าเผื่อนหนี้สงสัยจะสูญ	(45,186,239)	(46,601,123)	-	-
ลูกหนี้การค้า - สุทธิ	168,493,269	162,334,854	-	-
ลูกหนี้อื่น - กิจการที่เกี่ยวข้องกัน	202,237	891,243	3,160,781	2,987,082
ลูกหนี้อื่น - กิจการอื่น				
ค่าใช้จ่ายจ่ายล่วงหน้า	2,204,043	2,194,698	413,369	225,079
เงินจ่ายล่วงหน้าค่าซื้อวัสดุ	18,031,051	28,725,274	-	-
เงินมัดจำอื่น	37,500	261,500	-	-
ลูกหนี้อื่น	925,916	470,969	-	21,362
เงินทดรองเกษตรกร	9,668,521	8,623,666	-	-
ดอกเบี้ยค้างรับ	268,795	149,041	-	-
เงินทดรอง	378,417	346,557	20,000	557
อื่นๆ	-	228,152	-	-
หัก ค่าเผื่อนหนี้สงสัยจะสูญ	(478,032)	(250,348)	-	-
ลูกหนี้อื่น - สุทธิ	31,238,448	41,640,752	3,594,150	3,234,080
รวมลูกหนี้การค้าและลูกหนี้หมุนเวียนอื่น - สุทธิ	199,731,717	203,975,606	3,594,150	3,234,080

ลูกหนี้การค้าจำแนกตามอายุหนี้ที่ค้างชำระได้ดังนี้

	บาท	
	งบการเงินรวม	
	2562	2561
ยังไม่ถึงกำหนดชำระ	94,257,878	85,852,170
เกินกำหนดชำระ :		
ไม่เกิน 3 เดือน	70,538,429	71,788,411
3 - 6 เดือน	2,990,672	4,561,779
เกินกว่า 6 เดือน	45,892,529	46,733,617
รวม	213,679,508	208,935,977
หัก ค่าเผื่อนหนี้สงสัยจะสูญ	(45,186,239)	(46,601,123)
สุทธิ	168,493,269	162,334,854

ลูกหนี้การค้า แยกตามสกุลเงินต่าง ๆ ประกอบด้วย

	งบการเงินรวม			
	เงินตราต่างประเทศ(เหรียญ)		(บาท)	
	2562	2561	2562	2561
บาท			70,901,288	75,322,221
ดอลลาร์สหรัฐอเมริกา	4,159,029	3,765,731	125,571,065	121,575,876
ปอนด์สเตอร์ลิง	147,790	166,244	5,777,263	6,751,455
ยูโร	12,321	9,923	411,250	364,786
เยน	35,476,148	15,573,361	9,659,303	4,504,050
ดอลลาร์สิงคโปร์	15,013	17,833	331,119	417,589
ดอลลาร์ออสเตรเลีย	49,721	-	1,028,220	-
			213,679,508	208,935,977

รายการเปลี่ยนแปลงของค่าเผื่อนี้สงสัยจะสูญ มีดังนี้

	บาท	
	งบการเงินรวม	
	2562	2561
ยอดคงเหลือยกมาต้นปี	46,851,471	45,941,995
ยอดเพิ่มขึ้นในระหว่างปี	-	909,476
ยอดลดลงในระหว่างปี	(1,187,200)	-
ยอดคงเหลือยกไปปลายปี	45,664,271	46,851,471

ในระหว่างปี 2562 บริษัทย่อยมีเงินจ่ายล่วงหน้าค่าซื้อวัสดุแก่บริษัทอื่นที่ไม่เกี่ยวข้องกันแห่งหนึ่ง ไม่มีหลักประกัน
รายการเปลี่ยนแปลงของเงินจ่ายล่วงหน้าค่าซื้อวัสดุมีดังนี้

	บาท	
	งบการเงินรวม	
	2562	2561
ยอดคงเหลือยกมาต้นปี	28,725,274	51,377,610
บวก เพิ่มขึ้นระหว่างปี	35,180,896	81,995,957
หัก ลดลงระหว่างปี	(45,875,119)	(104,648,293)
ยอดคงเหลือยกไปปลายปี	18,031,051	28,725,274

8. เงินให้กู้ยืมระยะสั้น

รายการเปลี่ยนแปลงของเงินให้กู้ยืมระยะสั้น ดังนี้

	บาท			
	งบการเงินรวม			
	ณ วันที่	เพิ่มขึ้น	ลดลง	ณ วันที่
	31 ธ.ค. 2561			31 ธ.ค. 2562
บริษัท เมทเทิลวัน จำกัด	24,000,000	80,000,000	(72,000,000)	32,000,000
รวม	24,000,000	80,000,000	(72,000,000)	32,000,000

ณ วันที่ 31 ธันวาคม 2562 บริษัทมีเงินให้กู้ยืมระยะสั้นแก่บริษัทที่ไม่เกี่ยวข้องกันแห่งหนึ่ง จำนวน 32 ล้านบาท มีการทำสัญญา และคิดดอกเบี้ยอัตราร้อยละ 5 ต่อปี กำหนดชำระคืนภายในระยะเวลา 120 วัน โดยไม่มีหลักประกัน

หมายเหตุประกอบงบการเงิน(ต่อ)

	บาท			
	งบการเงินเฉพาะกิจการ			
	ณ วันที่ 31 ธ.ค. 2561	เพิ่มขึ้น	ลดลง	ณ วันที่ 31 ธ.ค. 2562
บริษัท ริเวอร์แคว อินเตอร์เนชั่นแนล				
อุตสาหกรรมอาหาร จำกัด	50,000,000	480,000,000	(370,000,000)	160,000,000
รวม	50,000,000	480,000,000	(370,000,000)	160,000,000

ณ วันที่ 31 ธันวาคม 2562 บริษัทมีเงินให้กู้ยืมระยะสั้นในรูปของตั๋วสัญญาใช้เงิน จำนวน 8 ฉบับ แก่บริษัทย่อย จำนวน 160 ล้านบาท และคิดดอกเบี้ยในอัตราร้อยละ 2 ต่อปี กำหนดชำระคืนภายในระยะเวลา 120 วัน

9. สินค้าคงเหลือ

สินค้าคงเหลือ ประกอบด้วย

	บาท	
	งบการเงินรวม	
	2562	2561
สินค้าสำเร็จรูป	31,311,397	54,566,149
งานระหว่างทำ	34,697,984	56,038,687
สินค้ากึ่งสำเร็จรูป	67,071,282	184,151,798
วัตถุดิบ	2,504,906	3,061,121
วัสดุหีบห่อ	37,983,452	45,791,968
อะไหล่และวัสดุสิ้นเปลือง	12,446,119	11,149,649
ผลผลิตระหว่างเพาะปลูก	146,553	198,910
รวม	186,161,693	354,958,282
หัก ค่าเผื่อการลดลงของมูลค่าสินค้า	(12,316,548)	(11,420,220)
สุทธิ	173,845,145	343,538,062

รายการเปลี่ยนแปลงของค่าเผื่อการลดลงของมูลค่าสินค้า มีดังนี้

	บาท	
	งบการเงินรวม	
	2562	2561
ยอดคงเหลือยกมาต้นปี	11,420,220	12,135,825
ยอดเพิ่มขึ้นในระหว่างปี	896,328	-
ยอดลดลงในระหว่างปี	-	(715,605)
ยอดคงเหลือยกไปปลายปี	12,316,548	11,420,220
มูลค่าสินค้าคงเหลือที่ปรับลดลงและ รับรู้เป็นต้นทุนขายสำหรับปี	896,328	(715,605)

หมายเหตุประกอบงบการเงิน(ต่อ)

10. เงินลงทุนในบริษัทร่วม

เงินลงทุนในบริษัทย่อยประกอบด้วย

	บาท					
			เงินลงทุนวิธีส่วนได้เสีย		เงินลงทุนวิธีราคาทุน	
	ทุนชำระแล้ว (บาท)	สัดส่วน เงินลงทุน (ร้อยละ)	2562	2561	2562	2561
บริษัท เยนเนอรัล บิสซิเนส เซนเตอร์ จำกัด	3,750,000	48	-	-	7,450,000	7,450,000
หัก ค่าเผื่อการด้อยค่าเงินลงทุน			-	-	(7,450,000)	(7,450,000)
สุทธิ			-	-	-	-

11. เงินลงทุนในบริษัทย่อย

เงินลงทุนในบริษัทย่อยประกอบด้วย

	บาท			
	ทุนชำระแล้ว (บาท)	สัดส่วน เงินลงทุน (ร้อยละ)	2562	2561
บริษัท ริเวอร์แคว อินเตอร์เนชั่นแนล	900,000,000	100	899,999,930	899,999,930
อุตสาหกรรมอาหาร จำกัด				
หัก ค่าเผื่อการด้อยค่าเงินลงทุน			-	-
สุทธิ			899,999,930	899,999,930

บริษัทย่อยที่มีส่วนได้เสียที่ไม่มีอำนาจควบคุมที่มีสาระสำคัญ

บริษัทได้รวมบริษัทย่อยหนึ่งแห่ง คือ บริษัท ผลิตภัณฑ์ข้าวโพดหวาน จำกัด ซึ่งเป็นบริษัทย่อยของ บริษัท ริเวอร์แคว อินเตอร์เนชั่นแนล อุตสาหกรรมอาหาร จำกัด ซึ่งมีส่วนได้เสียที่ไม่มีอำนาจควบคุมที่มีสาระสำคัญ ดังนี้

ชื่อบริษัท	ประเทศที่จัดตั้งและ สถานที่หลักของธุรกิจ	สัดส่วนของความเป็นเจ้าของและ สิทธิในการออกเสียงที่ถือ โดยส่วนได้เสียที่ไม่มี อำนาจควบคุม (ร้อยละ)		บาท			
				กำไรขาดทุนเบ็ดเสร็จจัดสรร สำหรับส่วนได้เสียที่ไม่มีอำนาจควบคุม		ส่วนได้เสียที่ไม่มี อำนาจควบคุมสะสม	
		2562	2561	2562	2561	2562	2561
บริษัท ผลิตภัณฑ์ข้าวโพดหวาน จำกัด	ไทย	75.00	75.00	2,198,787	7,730,878	25,320,282	23,121,495
รวม				2,198,787	7,730,878	25,320,282	23,121,495

ข้อมูลทางการเงินของบริษัท ผลิตภัณฑ์ข้าวโพดหวาน จำกัด ก่อนตัดรายการระหว่างกัน มีดังนี้

	บาท	
	2562	2561
สินทรัพย์หมุนเวียน	53,788,663	75,848,903
สินทรัพย์ไม่หมุนเวียน	33,817,394	27,587,250
หนี้สินหมุนเวียน	4,229,432	9,426,732
หนี้สินไม่หมุนเวียน	1,983,037	1,410,981
ส่วนได้เสียที่ไม่มีอำนาจควบคุม	25,320,282	23,121,495
รายได้	85,862,013	125,391,609
กำไรสำหรับปีส่วนของส่วนได้เสียที่ไม่มีอำนาจควบคุม	2,198,787	7,820,291
กำไร (ขาดทุน) เบ็ดเสร็จอื่นสำหรับปีส่วนของส่วนได้เสียที่ไม่มีอำนาจควบคุม	-	(89,413)
เงินปันผลจ่ายแก่ส่วนได้เสียที่ไม่มีอำนาจควบคุม	5,000,000	3,125,000
เงินสดสุทธิได้มาจากกิจกรรมดำเนินงาน	18,938,171	27,895,283
เงินสดสุทธิใช้ไปในกิจกรรมลงทุน	(7,668,931)	(26,445,817)
เงินสดสุทธิใช้ไปในกิจกรรมจัดหาเงิน	(20,000,000)	(12,500,000)
กระแสเงินสดเพิ่มขึ้น(ลดลง)สุทธิ	(8,730,760)	(11,050,534)

หมายเหตุประกอบงบการเงิน(ต่อ)

12. เงินลงทุนระยะยาวอื่น

เงินลงทุนระยะยาวอื่น ประกอบด้วย	บาท	
	งบการเงินรวม	
	2562	2561
เงินลงทุนในเงินฝากสลากออมสิน	21,700,000	15,700,000
เงินลงทุนทั่วไป	23,470,169	23,470,165
รวม	45,170,169	39,170,165

ณ วันที่ 31 ธันวาคม 2562 และ 2561 บริษัททยอยลงทุนในเงินฝากสลากออมสินจำนวน 434,000 หน่วยและ 314,000 หน่วย มูลค่า หน่วยละ 50 บาท รวมเป็นเงิน 21.70 ล้านบาท และ 15.70 ล้านบาท ตามลำดับ อัตราผลตอบแทนถ้อยจนครบกำหนด 3 ปี ร้อยละ 0.40% ต่อปี

เงินลงทุนทั่วไป ประกอบด้วย			บาท			
			งบการเงินรวม		งบการเงินเฉพาะกิจการ	
	ทุนชำระแล้ว (บาท)	สัดส่วน เงินลงทุน (ร้อยละ)	2562	2561	2562	2561
บริษัท โกลด์ มาสเตอร์ จำกัด	150,000,000	4.50	31,050,000	31,050,000	31,050,000	31,050,000
บริษัท จี เอ็ม เอส เพาเวอร์ จำกัด (มหาชน)	1,719,000,000	0.70	12,000,000	12,000,000	12,000,000	12,000,000
บริษัท เกษตรนคร จำกัด	30,000,000	1.30	3,138,000	3,138,000	3,138,000	3,138,000
บริษัท สยามเดลมองเต้ จำกัด *	850,800,000	1.32	11,250,000	11,250,000	-	-
บริษัท อินเทอร์เน็ตชั่นเนลเอนจีเนียริง จำกัด (มหาชน)	2,493,357,781	0.00	8	4	2	2
รวม			57,438,008	57,438,004	46,188,002	46,188,002
หัก ผลขาดทุนจากการด้อยค่าสะสมของเงินลงทุน						
บริษัท โกลด์ มาสเตอร์ จำกัด			(19,993,767)	(19,993,767)	(19,993,767)	(19,993,767)
บริษัท เกษตรนคร จำกัด			(2,724,072)	(2,724,072)	(2,724,072)	(2,724,072)
บริษัท สยามเดลมองเต้ จำกัด			(11,250,000)	(11,250,000)	-	-
รวม			(33,967,839)	(33,967,839)	(22,717,839)	(22,717,839)
สุทธิ			23,470,169	23,470,165	23,470,163	23,470,163

* ถือหุ้นโดยบริษัท ริเวอร์แคว อินเตอร์เนชั่นแนล อุตสาหกรรมอาหาร จำกัด (บริษัทย่อย)

13. เงินให้กู้ยืมระยะยาว

เงินให้กู้ยืมระยะยาว ประกอบด้วย	บาท	
	งบการเงินรวม	
	2562	2561
เงินให้กู้ยืมระยะยาว	50,000	650,000
หัก เงินให้กู้ยืมระยะยาวที่ถึงกำหนดชำระภายในหนึ่งปี	(50,000)	(600,000)
เงินให้กู้ยืมระยะยาว - สุทธิ	-	50,000

ณ วันที่ 31 ธันวาคม 2562 และ 2561 บริษัทย่อยมีเงินให้กู้ยืมระยะยาวแก่บุคคลอื่น โดยไม่คิดดอกเบี้ย และต้องจ่ายชำระเป็นรายเดือนๆละ 50,000 บาท มีระยะเวลา 3 ปี โดยต้องจ่ายชำระคืนทั้งหมดภายในวันที่ 29 พฤษภาคม 2563 ค้ำประกันโดยคู่มือจดทะเบียนรถบรรทุกส่วนบุคคล

14.ที่ดิน อาคารและอุปกรณ์

รายการเปลี่ยนแปลงของบัญชีที่ดิน อาคารและอุปกรณ์สำหรับปีสิ้นสุดวันที่ 31 ธันวาคม 2562 และ 2561 มีดังนี้

	บาท				
	งบการเงินรวม				
	ยอดตามบัญชี ณ 31 ธ.ค. 61	การเปลี่ยนแปลงในระหว่างปี			ยอดตามบัญชี ณ 31 ธ.ค. 62
		จำนวนที่เพิ่มขึ้น	จำนวนที่ลดลง	รับโอน (โอนออก)	
<u>ราคาทุน/ราคาที่ตีใหม่</u>					
ที่ดิน - ราคาที่ตีใหม่	220,069,120	-	-	-	220,069,120
อาคารและส่วนปรับปรุงอาคาร	288,809,310	150,573	(445,744)	12,810,309	301,324,448
เครื่องจักรและอุปกรณ์	721,639,190	12,908,982	(3,714,561)	147,333,061	878,166,672
เครื่องตกแต่งและอุปกรณ์สำนักงาน	31,127,570	442,705	(775,441)	-	30,794,834
ยานพาหนะ	44,341,756	-	-	-	44,341,756
สินทรัพย์อื่น	6,651,702	131,249	(227,293)	159,542	6,715,200
งานระหว่างทำและเครื่องจักรระหว่างติดตั้ง	19,094,412	169,109,022	-	(164,814,998)	23,388,436
รวม	1,331,733,060	182,742,531	(5,163,039)	(4,512,086)	1,504,800,466
<u>ค่าเสื่อมราคาสะสม</u>					
อาคารและส่วนปรับปรุงอาคาร	(89,607,991)	(9,682,895)	445,741	-	(98,845,145)
เครื่องจักรและอุปกรณ์	(327,885,717)	(56,846,551)	1,094,237	-	(383,638,031)
เครื่องตกแต่งและอุปกรณ์สำนักงาน	(27,457,606)	(1,395,376)	775,370	-	(28,077,612)
ยานพาหนะ	(27,200,442)	(3,483,501)	-	-	(30,683,943)
สินทรัพย์อื่น	(5,603,872)	(263,551)	227,286	-	(5,640,137)
รวม	(477,755,628)	(71,671,874)	2,542,634	-	(546,884,868)
ที่ดิน อาคารและอุปกรณ์ - สุทธิ	853,977,432				957,915,598

	บาท				
	งบการเงินรวม				
	ยอดตามบัญชี ณ 31 ธ.ค. 60	การเปลี่ยนแปลงในระหว่างปี			ยอดตามบัญชี ณ 31 ธ.ค. 61
		จำนวนที่เพิ่มขึ้น	จำนวนที่ลดลง	รับโอน (โอนออก)	
<u>ราคาทุน</u>					
ที่ดิน-ราคาที่ตีใหม่	217,106,520	2,962,600	-	-	220,069,120
อาคารและส่วนปรับปรุงอาคาร	286,907,756	1,240,626	(266,273)	927,201	288,809,310
เครื่องจักรและอุปกรณ์	671,175,474	45,383,003	(1,703,272)	6,783,985	721,639,190
เครื่องตกแต่งและอุปกรณ์สำนักงาน	35,384,018	603,552	(4,860,000)	-	31,127,570
ยานพาหนะ	40,306,759	6,272,242	(2,237,245)	-	44,341,756
สินทรัพย์อื่น	7,724,778	587,153	(1,660,229)	-	6,651,702
งานระหว่างทำและเครื่องจักรระหว่างติดตั้ง	6,922,124	19,883,474	-	(7,711,186)	19,094,412
รวม	1,265,527,429	76,932,650	(10,727,019)	-	1,331,733,060
<u>ค่าเสื่อมราคาสะสม</u>					
อาคารและส่วนปรับปรุงอาคาร	(80,494,644)	(9,379,608)	266,261	-	(89,607,991)
เครื่องจักรและอุปกรณ์	(275,875,026)	(52,758,100)	747,409	-	(327,885,717)
เครื่องตกแต่งและอุปกรณ์สำนักงาน	(30,832,582)	(1,484,715)	4,859,691	-	(27,457,606)
ยานพาหนะ	(26,235,518)	(3,202,164)	2,237,240	-	(27,200,442)
สินทรัพย์อื่น	(6,888,027)	(226,222)	1,510,377	-	(5,603,872)
รวม	(420,325,797)	(67,050,809)	9,620,978	-	(477,755,628)
ที่ดิน อาคารและอุปกรณ์ - สุทธิ	845,201,632				853,977,432

หมายเหตุประกอบงบการเงิน(ต่อ)

	บาท				
	งบการเงินเฉพาะกิจการ				
	ยอดตามบัญชี ณ 31 ธ.ค. 61	การเปลี่ยนแปลงในระหว่างปี			ยอดตามบัญชี ณ 31 ธ.ค. 62
		จำนวนที่เพิ่มขึ้น	จำนวนที่ลดลง	รับโอน (โอนออก)	
ราคาทุน					
เครื่องตกแต่งและอุปกรณ์สำนักงาน	1,201,420	3,262	-	-	1,204,682
ยานพาหนะ	7,932,286	-	-	-	7,932,286
สินทรัพย์อื่น	51,060	5,607	-	-	56,667
รวม	9,184,766	8,869	-	-	9,193,635
<u>ค่าเสื่อมราคาสะสม</u>					
เครื่องตกแต่งและอุปกรณ์สำนักงาน	(873,865)	(118,311)	-	-	(992,176)
ยานพาหนะ	(5,713,256)	(701,100)	-	-	(6,414,356)
สินทรัพย์อื่น	(32,971)	(7,906)	-	-	(40,877)
รวม	(6,620,092)	(827,317)	-	-	(7,447,409)
อุปกรณ์ - สุทธิ	2,564,674				1,746,226

	บาท				
	งบการเงินเฉพาะกิจการ				
	ยอดตามบัญชี ณ 31 ธ.ค. 60	การเปลี่ยนแปลงในระหว่างปี			ยอดตามบัญชี ณ 31 ธ.ค. 61
		จำนวนที่เพิ่มขึ้น	จำนวนที่ลดลง	รับโอน (โอนออก)	
ราคาทุน					
เครื่องตกแต่งและอุปกรณ์สำนักงาน	6,029,111	32,309	(4,860,000)	-	1,201,420
ยานพาหนะ	7,932,286	-	-	-	7,932,286
สินทรัพย์อื่น	1,450,429	15,860	(1,415,229)	-	51,060
รวม	15,411,826	48,169	(6,275,229)	-	9,184,766
<u>ค่าเสื่อมราคาสะสม</u>					
เครื่องตกแต่งและอุปกรณ์สำนักงาน	(5,614,809)	(118,747)	4,859,691	-	(873,865)
ยานพาหนะ	(5,012,156)	(701,100)	-	-	(5,713,256)
สินทรัพย์อื่น	(1,434,248)	(13,820)	1,415,097	-	(32,971)
รวม	(12,061,213)	(833,667)	6,274,788	-	(6,620,092)
อุปกรณ์ - สุทธิ	3,350,613				2,564,674

	บาท			
	งบการเงินรวม		งบการเงินเฉพาะกิจการ	
	2562	2561	2562	2561
ค่าเสื่อมราคาสำหรับปี				
ต้นทุนขาย	66,816,718	61,487,095	-	-
ค่าใช้จ่ายในการขายและบริหาร	4,855,156	5,563,714	827,317	833,667
รวม	71,671,874	67,050,809	827,317	833,667
กำไร(ขาดทุน)จากการขายทรัพย์สิน	565,965	118,209	-	-

เมื่อวันที่ 1 มิถุนายน 2561 บริษัทย่อยแห่งหนึ่งได้ให้บริษัท ที.เอ.มานเจนท์ คอร์ปอเรชั่น (1999) จำกัด ซึ่งเป็นผู้ประเมินราคาอิสระจากในประเทศ ทำการประเมินราคาที่ดินใหม่ตามราคาตลาดยุติธรรม (Fair Market Value) โดยใช้หลักเกณฑ์ราคาตลาด (Market Approach) ที่ดินดังกล่าวมีราคาทุนตามบัญชีจำนวน 102.06 ล้านบาท มีราคาประเมินใหม่เป็นจำนวนเงินรวม 105.74 ล้านบาท ซึ่งมีมูลค่าสูงกว่าราคาทุนตามบัญชีเป็นจำนวนเงิน 3.68 ล้านบาท ดังนี้

	ล้านบาท		
	ราคาตามบัญชี	ราคาประเมินใหม่	ส่วนที่ตีราคาเพิ่ม
ที่ดินที่อยู่ในที่ดิน อาคาร และอุปกรณ์	100.86	103.82	2.96
ที่ดินซึ่งไม่ได้ใช้ในการดำเนินงานที่อยู่ใน	1.20	1.92	0.72
สินทรัพย์ไม่หมุนเวียนอื่น	102.06	105.74	3.68

โดยบริษัทย่อยได้รับรู้เป็นกำไรจากการตีมูลค่าที่ดินใหม่ ในกำไรขาดทุนเบ็ดเสร็จอื่น สำหรับปีสิ้นสุดวันที่ 31 ธันวาคม 2561 ส่วนที่เพิ่มขึ้นจากการตีราคาที่ดินมีจำนวนเงิน 3.68 ล้านบาท ได้แสดงไว้ในส่วนเกินทุนจากการตีราคาสินทรัพย์ในส่วนของผู้ถือหุ้น เป็นจำนวนเงิน 2.94 ล้านบาท ซึ่งเป็นจำนวนสุทธิจากหนี้สินภาษีเงินได้รอการตัดบัญชีจำนวน 0.74 ล้านบาท

ณ วันที่ 31 ธันวาคม 2562 และ 2561 บริษัทและบริษัทย่อยมีสินทรัพย์ถาวรที่คิดค่าเสื่อมราคาหมดแล้ว แต่ยังใช้งานอยู่มีราคาทุนรวมเป็นจำนวน 208.54 ล้านบาท และ 193.07 ล้านบาท ตามลำดับ (เฉพาะกิจการเป็นจำนวนเงิน 5.07 ล้านบาท และ 5.02 ล้านบาท ตามลำดับ)

ณ วันที่ 31 ธันวาคม 2562 และ 2561 ยานพาหนะของบริษัทและบริษัทย่อย ซึ่งได้มาภายใต้สัญญาเช่าการเงินมีมูลค่าตามบัญชีจำนวน 1.52 ล้านบาท และ 3.27 ล้านบาท ตามลำดับ (เฉพาะกิจการเป็นจำนวน 1.52 ล้านบาท และ 2.22 ล้านบาท ตามลำดับ)

ณ วันที่ 31 ธันวาคม 2562 และ 2561 บริษัทย่อยมีที่ดินพร้อมสิ่งปลูกสร้างที่ใช้เป็นหลักประกันวงเงินสินเชื่อที่ได้รับจากธนาคารในประเทศแห่งหนึ่ง (หมายเหตุ 17) มีมูลค่าสุทธิทางบัญชีจำนวน 170.48 ล้านบาท และ 165.84 ล้านบาท ตามลำดับ

15.สินทรัพย์ไม่มีตัวตน

รายการเปลี่ยนแปลงของบัญชีสินทรัพย์ไม่มีตัวตนสำหรับปีสิ้นสุดวันที่ 31 ธันวาคม 2562 และ 2561 มีดังนี้

	บาท			
	งบการเงินรวม			
	ยอดคงเหลือ ณ วันที่		ยอดคงเหลือ ณ วันที่	
	31 ธ.ค. 2561	เพิ่มขึ้น	ลดลง	31 ธ.ค. 2562
โปรแกรมคอมพิวเตอร์	16,600,029	14,980	-	16,615,009
หัก ค่าตัดจำหน่ายสะสม	(16,201,168)	(297,264)	-	(16,498,432)
สุทธิ	398,861			116,577

	บาท			
	งบการเงินรวม			
	ยอดคงเหลือ ณ วันที่		ยอดคงเหลือ ณ วันที่	
	31 ธ.ค. 2560	เพิ่มขึ้น	ลดลง	31 ธ.ค. 2561
โปรแกรมคอมพิวเตอร์	16,539,992	60,037	-	16,600,029
หัก ค่าตัดจำหน่ายสะสม	(15,309,584)	(891,584)	-	(16,201,168)
สุทธิ	1,230,408			398,861

หมายเหตุประกอบงบการเงิน(ต่อ)

16.สินทรัพย์ภาษีเงินได้รอการตัดบัญชีและหนี้สินภาษีเงินได้รอการตัดบัญชี

สินทรัพย์ภาษีเงินได้รอการตัดบัญชีและหนี้สินภาษีเงินได้รอการตัดบัญชี มีดังนี้

	บาท			
	งบการเงินรวม		งบการเงินเฉพาะกิจการ	
	2562	2561	2562	2561
สินทรัพย์ภาษีเงินได้รอการตัดบัญชี	865,948	571,952	167,872	115,919
หนี้สินภาษีเงินได้รอการตัดบัญชี	(29,229,991)	(28,813,077)	-	-
	(28,364,043)	(28,241,125)	167,872	115,919

การเปลี่ยนแปลงของสินทรัพย์ภาษีเงินได้รอการตัดบัญชีและหนี้สินภาษีเงินได้รอการตัดบัญชีสำหรับปีสิ้นสุดวันที่ 31 ธันวาคม 2562 และ 2561 มีดังนี้

	บาท			
	งบการเงินรวม			
	ยอดตามบัญชี ณ 31 ธ.ค. 2561	รายได้(ค่าใช้จ่าย)ในระหว่างปี ในกำไรขาดทุน 		

	บาท			
	งบการเงินรวม			
	ยอดตามบัญชี ณ 31 ธ.ค. 2560	รายได้(ค่าใช้จ่าย)ในระหว่างปี ในกำไรขาดทุน เบ็ดเสร็จอื่น		ยอดตามบัญชี ณ 31 ธ. 2561
สินทรัพย์ภาษีเงินได้รอการตัดบัญชี :				
ค่าเผื่อการลดลงของมูลค่าสินค้า	1,742,145	541,899	-	2,284,044
ค่าเผื่อการด้อยค่าของสินทรัพย์หมุนเวียนอื่น	477,162	(46,572)	-	430,590
ค่าเผื่อการด้อยค่าของสินทรัพย์ไม่หมุนเวียนอื่นที่ถือไว้เพื่อขาย	300,000	(180,000)	-	120,000
ภาระผูกพันผลประโยชน์พนักงาน	429,741	289,099	703,667	1,422,507
รวม	2,949,048	604,426	703,667	4,257,141
หนี้สินภาษีเงินได้รอการตัดบัญชี :				
ส่วนเกินจากการตีราคาที่ดิน	(23,827,800)	-	(735,920)	(24,563,720)
ค่าเสื่อมราคาสะสมของทรัพย์สินจากการเปลี่ยนแปลง อายุการใช้งาน	(7,297,298)	(637,248)	-	(7,934,546)
รวม	(31,125,098)	(637,248)	(735,920)	(32,498,266)
สินทรัพย์ (หนี้สิน) ภาษีเงินได้ รอการตัดบัญชี - สุทธิ	(28,176,050)			(28,241,125)

	บาท			
	งบการเงินเฉพาะกิจการ			
	ยอดตามบัญชี ณ 31 ธ.ค. 2561	รายได้(ค่าใช้จ่าย)ในระหว่างปี		ยอดตามบัญชี ณ 31 ธ.ค. 2562
		ในกำไรขาดทุน	ในกำไรขาดทุน เบ็ดเสร็จอื่น	
สินทรัพย์ภาษีเงินได้รอการตัดบัญชี :				
ภาระผูกพันหนี้สินผลประโยชน์พนักงาน	115,919	51,953	-	167,872
รวม	115,919	51,953	-	167,872

	บาท			
	งบการเงินเฉพาะกิจการ			
	ยอดตามบัญชี ณ 31 ธ.ค. 2560	รายได้(ค่าใช้จ่าย)ในระหว่างปี		ยอดตามบัญชี ณ 31 ธ.ค. 2561
		ในกำไรขาดทุน	ในกำไรขาดทุน เบ็ดเสร็จอื่น	
สินทรัพย์ภาษีเงินได้รอการตัดบัญชี :				
ภาระผูกพันหนี้สินผลประโยชน์พนักงาน	-	217,896	(101,977)	115,919
รวม	-	217,896	(101,977)	115,919

17. เงินเบิกเกินบัญชีและเงินกู้ยืมระยะสั้นจากสถาบันการเงิน

ณ วันที่ 31 ธันวาคม 2562 บริษัทย้อยมีวงเงินสินเชื่อระยะสั้นในวงเงินรวม 370.20 ล้านบาท และ 40.00 ล้านดอลลาร์สหรัฐอเมริกา ดังนี้

ประเภทวงเงินสินเชื่อ	อัตราดอกเบี้ย (ร้อยละต่อปี)	วงเงิน (ล้านบาท)
(1) เงินเบิกเกินบัญชี	MOR	42.20
(2) กู้ยืมเพื่อการส่งออก	MLR-1.75	265.00
(3) เงินกู้ยืมระยะสั้นในรูปตัวสัญญาใช้เงิน	MLR-1.00	50.00
(4) หนี้ซื้อตั๋วประกัน	2.00	13.00
		(ล้านดอลลาร์สหรัฐอเมริกา)
(5) ซื้อขายเงินตราต่างประเทศล่วงหน้า		40.00

วงเงินสินเชื่อดังกล่าวค้าประกันโดยการจดจำนองที่ดินพร้อมสิ่งปลูกสร้าง (หมายเหตุ 14) ของบริษัทย้อย และค้าประกันในนามบริษัทย้อยและนายโกมล จรุงเรืองกิจ (ผู้ถือหุ้นของบริษัท) โดยไม่มีการคิดค่าธรรมเนียมระหว่างกัน

18. เจ้าหนี้การค้าและเจ้าหนี้อื่น

เจ้าหนี้การค้าและเจ้าหนี้อื่น ประกอบด้วย

	บาท			
	งบการเงินรวม		งบการเงินเฉพาะกิจการ	
	2562	2561	2562	2561
เจ้าหนี้การค้า - กิจการที่เกี่ยวข้องกัน	1,968,792	2,171,140	-	-
เจ้าหนี้การค้า - กิจการอื่น	33,855,749	45,833,572	-	-
เช็ครอจ่าย	426,457	1,518,148	-	-
รวมเจ้าหนี้การค้า	36,250,998	49,522,860	-	-
เจ้าหนี้อื่น - กิจการที่เกี่ยวข้องกัน	2,023,412	2,723,056	-	-
เจ้าหนี้อื่น - กิจการอื่น	34,052,653	49,936,266	432,068	452,672
เช็คจ่าย	-	2,161,686	-	-
รวมเจ้าหนี้อื่น	36,076,065	54,821,008	432,068	452,672
รวมเจ้าหนี้การค้าและเจ้าหนี้อื่น	72,327,063	104,343,868	432,068	452,672

19. หนี้สินตามสัญญาเช่าการเงิน

หนี้สินตามสัญญาเช่าการเงิน ประกอบด้วย

	บาท			
	งบการเงินรวม		งบการเงินเฉพาะกิจการ	
	2562	2561	2562	2561
หนี้สินตามสัญญาเช่าการเงิน	1,393,834	2,203,842	1,393,834	2,017,382
หัก ดอกเบี้ยรอตัดบัญชี	(131,894)	(246,369)	(131,894)	(243,484)
	1,261,940	1,957,473	1,261,940	1,773,898
หัก ส่วนที่ถึงกำหนดชำระภายในหนึ่งปี	(555,055)	(695,532)	(555,055)	(511,957)
หนี้สินตามสัญญาเช่าการเงิน - สุทธิ	706,885	1,261,941	706,885	1,261,941

	บาท					
	งบการเงินรวม					
	2562			2561		
	เงินต้น	ดอกเบี้ยรอตัด	ยอดชำระ	เงินต้น	ดอกเบี้ยรอตัด	ยอดชำระ
ถึงกำหนดการจ่ายชำระหลังจากหนึ่งปีแต่ไม่เกินห้าปี	706,885	43,641	750,526	1,261,941	131,893	1,393,834
ถึงกำหนดการจ่ายชำระเกินห้าปี	-	-	-	-	-	-
รวม	706,885	43,641	750,526	1,261,941	131,893	1,393,834

	บาท					
	งบการเงินเฉพาะกิจการ					
	2562			2561		
	เงินต้น	ดอกเบี้ยรอตัด	ยอดชำระ	เงินต้น	ดอกเบี้ยรอตัด	ยอดชำระ
ถึงกำหนดการจ่ายชำระหลังจากหนึ่งปีแต่ไม่เกินห้าปี	706,885	43,641	750,526	1,261,941	131,893	1,393,834
ถึงกำหนดการจ่ายชำระเกินห้าปี	-	-	-	-	-	-
รวม	706,885	43,641	750,526	1,261,941	131,893	1,393,834

ณ วันที่ 31 ธันวาคม 2562 บริษัทมีหนี้สินตามสัญญาเช่าการเงินกับบริษัทลิสซิ่งในประเทศ ซึ่งเป็นสัญญาเช่าซื้อยานพาหนะคงเหลือจำนวน 1 ฉบับ มูลค่าตามสัญญารวมเป็นเงิน 2.41 ล้านบาท ระยะเวลาผ่อนชำระ 60 เดือน จ่ายชำระรวมงวดละ 0.05 ล้านบาท

ภายใต้เงื่อนไขของสัญญาดังกล่าวข้างต้น บริษัทจะต้องปฏิบัติตามเงื่อนไขและข้อจำกัดต่างๆ ที่กำหนดไว้ในสัญญาดังกล่าว

20. ภาระผูกพันผลประโยชน์พนักงาน

งบแสดงฐานะการเงิน

	บาท			
	งบการเงินรวม		งบการเงินเฉพาะกิจการ	
	2562	2561	2562	2561
ภาระผูกพันของโครงการผลประโยชน์ ณ วันต้นปี	8,636,175	4,053,481	579,594	960,865
ต้นทุนบริการในอดีตและดอกเบี้ย				
- การแก้ไขในโครงการผลประโยชน์				
หลังจากออกจากงาน	2,552,167	-	183,312	-
ต้นทุนบริการปัจจุบัน และดอกเบี้ยระหว่างปี	1,298,220	450,160	76,455	128,612
(กำไร) ขาดทุนจากการประมาณการตาม				
หลักคณิตศาสตร์ประกันภัย	-	4,132,534	-	(509,883)
ภาระผูกพันของโครงการผลประโยชน์ ณ วันสิ้นปี	12,486,562	8,636,175	839,361	579,594

ค่าใช้จ่ายที่รับรู้ในกำไรขาดทุนเบ็ดเสร็จ

	บาท			
	งบการเงินรวม		งบการเงินเฉพาะกิจการ	
	2562	2561	2562	2561
ต้นทุนบริการในอดีต	2,552,167	-	183,312	-
ต้นทุนบริการปัจจุบัน				
ต้นทุนบริการ	943,927	338,897	51,743	90,945
ดอกเบี้ยจากภาระผูกพัน	354,293	111,263	24,712	37,667
รวม	3,850,387	450,160	259,767	128,612

ผล(กำไร)ขาดทุนจากการประมาณการตามหลักคณิตศาสตร์ประกันภัย

	บาท			
	งบการเงินรวม		งบการเงินเฉพาะกิจการ	
	2562	2561	2560	2561
ผล(กำไร)ขาดทุนที่เกิดจาก				
การเปลี่ยนแปลงข้อสมมติด้านประชากรศาสตร์	-	1,187,065	-	(386,530)
การเปลี่ยนแปลงข้อสมมติทางการเงิน	-	2,052,938	-	(138,536)
ประสบการณ์	-	892,531	-	15,183
รวม	-	4,132,534	-	(509,883)

การวิเคราะห์ความอ่อนไหว

ผลกระทบของการเปลี่ยนแปลงสมมติฐานที่สำคัญต่อมูลค่าปัจจุบันของภาระผูกพันผลประโยชน์ระยะยาวของพนักงาน ณ วันที่ 31 ธันวาคม 2562 และ 2561 สรุปได้ดังนี้

	บาท			
	งบการเงินรวม		งบการเงินเฉพาะกิจการ	
	2562	2561	2562	2561
อัตราคิดลด				
เพิ่มขึ้นร้อยละ 0.5	(457,945)	(323,006)	(38,145)	(28,531)
ลดลงร้อยละ 0.5	591,413	348,192	40,880	30,634
อัตราการเพิ่มขึ้นของเงินเดือน				
เพิ่มขึ้นร้อยละ 0.5	633,495	337,255	43,192	29,273
ลดลงร้อยละ 0.5	(585,696)	(188,993)	(40,550)	(27,520)
อัตราการเปลี่ยนแปลงในจำนวนพนักงาน				
เพิ่มขึ้นร้อยละ 1	(1,303,361)	(675,502)	(94,719)	(64,406)
ลดลงร้อยละ 1	1,504,202	773,434	109,672	74,337

ข้อสมมุติหลักในการประมาณการตามหลักการคณิตศาสตร์ประกันภัย

	2562		2561	
	ร้อยละ		ร้อยละ	
	งบการเงินรวม	งบการเงินเฉพาะกิจการ	งบการเงินรวม	งบการเงินเฉพาะกิจการ
อัตราคิดลด	1.92 - 4.03	3.44	1.92 - 4.03	3.44
อัตราการเพิ่มขึ้นของเงินเดือน	0.00 - 6.12	3.99	0.00 - 6.12	3.97
อัตราการหมุนเวียนพนักงาน	0.00 - 22.00	11.00	0.00 - 22.00	11.00
อัตราการทุพพลภาพ	10.00*	10.00*	10.00*	10.00*
อัตรามรณะ	100.00*	100.00*	100.00*	100.00*

* ตารางมรณะไทย พ.ศ. 2560

พระราชบัญญัติคุ้มครองแรงงานได้ลงราชกิจจานุเบกษาแล้ว เมื่อวันที่ 5 เมษายน 2562 โดยกำหนดอัตราค่าชดเชยเพิ่มเติมกรณีนายจ้างเลิกจ้างสำหรับลูกจ้างซึ่งทำงานติดต่อกันครบ 20 ปีขึ้นไปให้มีสิทธิได้รับค่าชดเชยไม่น้อยกว่าค่าจ้างอัตราสุดท้าย 400 วัน จากปัจจุบันอัตราค่าชดเชยสูงสุดคือ 300 วัน โดยพระราชบัญญัตินี้ให้ใช้บังคับเมื่อพ้นกำหนดสามสิบวันนับแต่วันประกาศในราชกิจจานุเบกษาเป็นต้นไป การเปลี่ยนแปลงดังกล่าวถือเป็นการแก้ไขโครงการผลประโยชน์หลังออกจากงาน โดยบริษัทและบริษัทย่อยรับรู้ต้นทุนบริการในอดีตเป็นค่าใช้จ่ายในกำไรขาดทุนแล้ว

21. การบริหารจัดการทุน

วัตถุประสงค์ในการบริหารจัดการทุนที่สำคัญของกลุ่มบริษัท คือการจัดให้มีซึ่งโครงสร้างทางการเงินที่เหมาะสมและการดำรงไว้ซึ่งความสามารถในการดำเนินธุรกิจอย่างต่อเนื่องตามงบแสดงฐานะการเงิน ณ วันที่ 31 ธันวาคม 2562 และ 2561 กลุ่มบริษัทมีอัตราส่วนหนี้สินต่อทุนเท่ากับ 0.07 : 1 และ 0.10 : 1 ตามลำดับ

22. ทุนเรือนหุ้น

ตามที่ประชุมคณะกรรมการบริษัท อกริเพียว โฮลดิ้งส์ จำกัด (มหาชน) ครั้งที่ 1/2561 เมื่อวันที่ 23 กุมภาพันธ์ 2561 มีมติอนุมัติในเรื่องสำคัญ ต่อไปนี้ (ซึ่งได้รับการอนุมัติในที่ประชุมผู้ถือหุ้น ในวันที่ 27 เมษายน 2561)

22.1 การลดทุน

ที่ประชุมคณะกรรมการบริษัท ได้มีมติให้ลดทุนจดทะเบียนของบริษัทจากเดิมทุนจดทะเบียน 682,010,648.20 บาท (จำนวน 974,300,926 หุ้น) เป็น 670,785,875.90 บาท (จำนวน 958,265,537 หุ้น) โดยการตัดหุ้นสามัญที่ยังไม่ได้ออกจำหน่ายของบริษัท จำนวน 16,035,389 หุ้น มูลค่าที่ตราไว้หุ้นละ 0.70 บาท

22.2 การเพิ่มทุน

ที่ประชุมคณะกรรมการบริษัทได้มีมติให้เพิ่มทุนจดทะเบียนของบริษัทแบบกำหนดวัตถุประสงค์ในการใช้เงินทุนจำนวน 67,078,587.10 บาท จากเดิมทุนจดทะเบียน จำนวน 670,785,875.90 บาท (จำนวน 958,265,537 หุ้น) เป็นทุนจดทะเบียนใหม่ จำนวน 737,864,463.00 บาท (จำนวน 1,054,092,090 หุ้น) โดยการออกหุ้นสามัญใหม่จำนวน 95,826,553 หุ้น มูลค่าหุ้นที่ตราไว้หุ้นละ 0.70 บาท

22.3 การจัดสรรหุ้นเพิ่มทุน

ที่ประชุมคณะกรรมการบริษัท ได้มีมติให้จัดสรรหุ้นสามัญจำนวน 95,826,553 หุ้น มูลค่าที่ตราไว้หุ้นละ 0.70 บาท รวม 67,078,587.10 บาท โดยมีรายละเอียดดังต่อไปนี้

ประเภทหลักทรัพย์ที่เสนอขาย

ใบสำคัญแสดงสิทธิที่จะซื้อหุ้นสามัญเพิ่มทุนของบริษัท อกริเพียว โฮลดิ้งส์ จำกัด (มหาชน) ครั้งที่ 2 (APURE-W2) (“ใบสำคัญแสดงสิทธิ” หรือ “APURE-W2”) ระบุชื่อผู้ถือและสามารถโอนเปลี่ยนมือได้

ชนิดของใบสำคัญแสดงสิทธิ

บริษัทจะสามารถนำเงินที่ได้จากการใช้สิทธิดังกล่าวมาเป็นเงินทุนหมุนเวียนของบริษัท เมื่อมีการใช้สิทธิจากใบสำคัญแสดงสิทธิดังกล่าว เพื่อที่บริษัทจะได้มีความพร้อมและความยืดหยุ่นทางการเงินสำหรับโครงการ หรือการลงทุน หรือเงินสำรองเพื่อการดำเนินงานต่างๆ ในอนาคต

วัตถุประสงค์ของการออก ใบสำคัญแสดงสิทธิ

ไม่เกิน 95,826,553 หน่วย

จำนวนที่ออก

ราคาเสนอขายต่อหน่วย

0 บาท (ศูนย์บาท)

อัตราการใช้สิทธิ

ใบสำคัญแสดงสิทธิ 1 หน่วย มีสิทธิซื้อหุ้นสามัญได้ 1 หุ้น (เว้นแต่กรณีมีการปรับอัตราการใช้สิทธิตามเงื่อนไขการปรับสิทธิ)

ราคาการใช้สิทธิ

ปีที่ 1 สามารถใช้สิทธิได้ในราคา 4.00 บาทต่อหุ้นสามัญ

ปีที่ 2 สามารถใช้สิทธิได้ในราคา 4.50 บาทต่อหุ้นสามัญ

ปีที่ 3 สามารถใช้สิทธิได้ในราคา 5.00 บาทต่อหุ้นสามัญ

วันออกใบสำคัญแสดงสิทธิ

วันที่จะกำหนดโดยคณะกรรมการบริษัท หรือคณะกรรมการบริหาร หรือบุคคลที่คณะกรรมการบริษัท หรือคณะกรรมการบริหารมอบหมาย

อายุของใบสำคัญแสดงสิทธิ

3 ปี นับตั้งแต่วันที่ออกใบสำคัญแสดงสิทธิ

วิธีการจัดสรร

จัดสรรใบสำคัญแสดงสิทธิจำนวน 95,826,553 หน่วย ให้แก่ผู้ถือหุ้นเดิมของบริษัท ที่มีชื่อปรากฏในวันกำหนดรายชื่อผู้ถือหุ้นที่มีสิทธิได้รับใบสำคัญแสดงสิทธิ

ระยะเวลาการใช้สิทธิ

(Record Date) ในวันที่ 2 พฤษภาคม 2561 และให้รวบรวมรายชื่อผู้ถือหุ้นตาม มาตรา 225 ของพระราชบัญญัติหลักทรัพย์และตลาดหลักทรัพย์ พ.ศ. 2535 (รวมทั้งที่มีการแก้ไขเพิ่มเติม) โดยวิธีปิดสมุดทะเบียนพักการโอนหุ้นในวันที่ 3 พฤษภาคม 2561 ในอัตราส่วนหุ้นสามัญเดิม 10 หุ้น ต่อใบสำคัญแสดงสิทธิ 1 หน่วย ในการคำนวณสิทธิของผู้ถือหุ้นแต่ละรายที่จะได้รับการจัดสรรใบสำคัญแสดงสิทธิ หากมีเศษหุ้นสามัญจากการคำนวณตามอัตราส่วนการจัดสรรใบสำคัญแสดงสิทธิ ของผู้ถือหุ้นแต่ละราย ให้ปัดเศษหุ้นส่วนที่เหลือทิ้งทั้งจำนวน ในกรณีที่มีเศษของใบสำคัญแสดงสิทธิที่เกิดจากการคำนวณตามอัตราส่วนการจัดสรร ใบสำคัญแสดงสิทธิ ให้ปัดเศษดังกล่าวทิ้งทั้งจำนวน และในกรณีที่มีใบสำคัญแสดงสิทธิ คงเหลือภายหลังการจัดสรร บริษัทจะดำเนินการยกเลิกใบสำคัญแสดงสิทธิในส่วน ที่เหลือดังกล่าวต่อไป

กำหนดให้ใช้สิทธิได้ทุกๆ สิ้นไตรมาส (วันทำการสุดท้ายของเดือนมีนาคม มิถุนายน กันยายน และธันวาคม) ตลอดอายุของใบสำคัญแสดงสิทธิ APURE-W2 ใบสำคัญแสดงสิทธิที่เหลือจากการใช้สิทธิหรือไม่ถูกใช้สิทธิในวันกำหนดการใช้สิทธิ ใดๆ สามารถสะสมเพื่อนำไปใช้สิทธิได้ในวันกำหนดการใช้สิทธิครั้งต่อไป ได้ตลอด อายุของใบสำคัญแสดงสิทธิ แต่หากครบกำหนดอายุของใบสำคัญแสดงสิทธิแล้ว ใบสำคัญแสดงสิทธิใดๆ ที่ไม่ถูกใช้สิทธิจะถูกยกเลิกและสิ้นผลไป วันสุดท้ายของการใช้สิทธิจะตรงกับวันที่ใบสำคัญแสดงสิทธิ APURE-W2 มีอายุ ครบ 3 ปี นับแต่วันที่ออกและเสนอขายใบสำคัญแสดงสิทธิ APURE-W2 ทั้งนี้ใน กรณีที่วันใช้สิทธิครั้งสุดท้ายดังกล่าวตรงกับวันหยุดทำการให้เลื่อนวันใช้สิทธิครั้ง สุดท้าย ดังกล่าวเป็นวันทำการก่อนหน้า

23. การจัดสรรกำไรสะสม

สำรองตามกฎหมาย

ตามบทบัญญัติแห่งพระราชบัญญัติบริษัทมหาชนจำกัด ซึ่งกำหนดให้บริษัทต้องจัดสรรสำรองตามกฎหมายด้วยจำนวนไม่น้อยกว่าร้อยละ 5 ของกำไรสุทธิ ประจำปีหักด้วยยอดขาดทุนสะสมยกมา (ถ้ามี) จนกว่าสำรองนี้จะมียอดเท่ากับร้อยละ 10 ของทุนจดทะเบียนสำรองดังกล่าวจะนำไปจ่ายเป็นเงินปันผลไม่ได้ สำหรับปีสิ้นสุดวันที่ 31 ธันวาคม 2562 บริษัทได้จัดสรรกำไรเป็นทุนสำรองตามกฎหมายจำนวน 2.70 ล้านบาท

24. ค่าใช้จ่ายตามลักษณะ

	บาท			
	งบการเงินรวม		งบการเงินเฉพาะกิจการ	
	2562	2561	2562	2561
วัตถุดิบ วัสดุหีบห่อ และวัสดุสิ้นเปลืองใช้ไป	925,462,853	1,094,148,885	-	-
การเปลี่ยนแปลงในสินค้าสำเร็จรูปถึงสำเร็จรูปและ				
งานระหว่างทำ	162,572,299	(152,687,165)	-	-
ค่าใช้จ่ายเกี่ยวกับพนักงาน	207,162,409	222,332,872	18,739,114	18,820,985
ค่าจ้างเหมา	32,707	25,475	-	-
ค่าขนส่ง	81,778,440	83,850,374	-	-
ค่าเสื่อมราคาและค่าตัดจำหน่าย	71,969,138	67,942,393	827,317	833,667
ค่าบริหารจัดการและจัดจำหน่ายผลิตภัณฑ์	85,269,351	92,482,513	-	-
ค่าซ่อมแซมและบำรุงรักษา	45,518,868	54,335,842	462,199	275,732
ค่าสาธารณูปโภค	28,915,007	35,439,574	242,206	285,115
ค่าเชื้อเพลิง	34,356,726	46,211,422	-	-
ค่าใช้จ่ายสำนักงาน	11,833,476	15,972,194	1,041,542	1,197,331
ค่าเช่าจ่าย	4,954,766	6,328,578	-	-
ค่าเผื่อหนี้สงสัยจะสูญ (โอนกลับรายการ)	(1,187,200)	4,707,478	-	-
ค่าเผื่อมูลค่าสินค้าลดลง	896,328	(715,605)	-	-

25. ค่าใช้จ่าย (รายได้) ภาษีเงินได้

25.1 ส่วนประกอบหลักของค่าใช้จ่าย (รายได้) ภาษีเงินได้

ส่วนประกอบหลักของค่าใช้จ่าย (รายได้) ภาษีเงินได้สำหรับปีสิ้นสุดวันที่ 31 ธันวาคม 2562 และ 2561 ประกอบด้วย

	บาท			
	งบการเงินรวม		งบการเงินเฉพาะกิจการ	
	2562	2561	2562	2561
ค่าใช้จ่าย (รายได้) ภาษีเงินได้ที่แสดงอยู่ในกำไรขาดทุน :				
ค่าใช้จ่ายภาษีเงินได้ของปีปัจจุบัน :				
ค่าใช้จ่ายภาษีเงินได้นิติบุคคลสำหรับปี	6,321,509	28,145,331	1,479,533	983,262
ค่าใช้จ่าย (รายได้) ภาษีเงินได้รอการตัดบัญชี :				
การเปลี่ยนแปลงของผลต่างชั่วคราว				
ที่รับรู้เมื่อเริ่มแรกและที่กลับรายการ	122,918	32,822	(51,953)	(217,896)
รวม	6,444,427	28,178,153	1,427,580	765,366
ภาษีเงินได้ที่เกี่ยวข้องกับส่วนประกอบของกำไรขาดทุน				
เบ็ดเสร็จอื่น :				
ภาษีเงินได้รอการตัดบัญชีที่เกี่ยวข้องกับ				
กำไรจากการตีราคาที่ดินใหม่	-	735,920	-	-
กำไร (ขาดทุน) จากการประมาณการตามหลัก				
คณิตศาสตร์ประกันภัย	-	(703,667)	-	101,977
รวม	-	32,253	-	101,977

25.2 การกระทบยอดระหว่างจำนวนค่าใช้จ่าย (รายได้) ภาษีเงินได้และผลคูณของกำไรทางบัญชีกับอัตราภาษีที่ใช้

การกระทบยอดระหว่างจำนวนค่าใช้จ่าย (รายได้) ภาษีเงินได้และผลคูณของกำไรทางบัญชีกับอัตราภาษีที่ใช้ สำหรับปีสิ้นสุดวันที่ 31 ธันวาคม 2562 และ 2561 สรุปได้ดังนี้

	บาท			
	งบการเงินรวม		งบการเงินเฉพาะกิจการ	
	2562	2561	2562	2561
กำไร (ขาดทุน) ทางบัญชีสำหรับปี	37,784,404	155,546,990	6,152,727	53,390,577
อัตราภาษีที่ใช้ (%)	20	20	20	20
ค่าใช้จ่าย (รายได้) ภาษีเงินได้คำนวณตามอัตราภาษีที่ใช้	7,556,881	31,109,398	1,230,545	10,678,115
ผลกระทบทางภาษีของค่าใช้จ่ายที่ไม่สามารถนำมาหักใน				
การคำนวณกำไรทางภาษี				
- ค่าใช้จ่ายที่ไม่อนุญาตให้ถือเป็นรายจ่ายใน				
การคำนวณกำไรทางภาษี	1,434,054	1,657,024	318,995	112,923
ผลกระทบทางภาษีของรายได้ที่ต้องนำมาคำนวณกำไรทางภาษี				
- รายได้เงินปันผลที่ได้รับยกเว้น	(121,960)	(113,500)	(121,960)	(9,833,499)
- ค่าใช้จ่ายที่หักได้เพิ่มในทางภาษี	(3,960,985)	(3,960,985)	-	-
ขาดทุนทางภาษีที่ยังไม่ได้บันทึกสินทรัพย์ภาษีเงินได้รอตัดบัญชี	-	(672,160)	-	(192,173)
อื่น	1,536,437	158,376	-	-
รวมรายการกระทบยอด	(1,112,454)	(2,931,245)	197,035	(9,912,749)
รวมค่าใช้จ่าย (รายได้) ภาษีเงินได้	6,444,427	28,178,153	1,427,580	765,366

25.3 การกระทบยอดระหว่างอัตราภาษีที่แท้จริงถัวเฉลี่ยและอัตราภาษีที่ใช้

การกระทบยอดระหว่างอัตราภาษีที่แท้จริงถัวเฉลี่ยและอัตราภาษีที่ใช้ สำหรับปีสิ้นสุดวันที่ 31 ธันวาคม 2562 และ 2561 สรุปได้ดังนี้

	งบการเงินรวม			
	2562		2561	
	จำนวนภาษี (บาท)	อัตราภาษี (%)	จำนวนภาษี (บาท)	อัตราภาษี (%)
กำไร (ขาดทุน) ทางบัญชีก่อนค่าใช้จ่ายภาษีเงินได้สำหรับปี	37,784,404		155,546,990	
ค่าใช้จ่าย (รายได้) ภาษีเงินได้ตามอัตราภาษีที่ใช้	7,556,881	20.00	31,109,398	20.00
รายการกระทบยอด	(1,112,454)	(2.94)	(2,931,245)	(1.88)
ค่าใช้จ่าย (รายได้) ภาษีเงินได้ตามอัตราภาษีที่แท้จริงถัวเฉลี่ย	6,444,427	17.06	28,178,153	18.12

	งบการเงินเฉพาะกิจการ			
	2562		2561	
	จำนวนภาษี (บาท)	อัตราภาษี (%)	จำนวนภาษี (บาท)	อัตราภาษี (%)
กำไร (ขาดทุน) ทางบัญชีก่อนค่าใช้จ่ายภาษีเงินได้สำหรับปี	6,152,727		53,390,577	
ค่าใช้จ่าย (รายได้) ภาษีเงินได้ตามอัตราภาษีที่ใช้	1,230,545	20.00	10,678,115	20.00
รายการกระทบยอด	197,035	3.20	(9,912,749)	(18.57)
ค่าใช้จ่าย (รายได้) ภาษีเงินได้ตามอัตราภาษีที่แท้จริงถัวเฉลี่ย	1,427,580	23.20	765,366	1.43

26. กำไรต่อหุ้น

กำไรต่อหุ้นขั้นพื้นฐาน คำนวณโดยการหารกำไรสำหรับงวดส่วนที่เป็นของผู้ถือหุ้นบริษัทใหญ่สำหรับงวดด้วยจำนวนหุ้นสามัญถัวเฉลี่ยถ่วงน้ำหนักของหุ้นสามัญที่ถือโดยบุคคลภายนอกที่ออกอยู่ในระหว่างปี

อย่างไรก็ตาม บริษัทไม่ได้นำใบสำคัญแสดงสิทธิซื้อหุ้นสามัญ APURE-W2 มารวมคำนวณการปรับลดในกำไร (ขาดทุน) ต่อหุ้นที่อาจเกิดจากการใช้สิทธิของใบสำคัญแสดงสิทธิที่จะซื้อหุ้นสามัญ เนื่องจากราคาหุ้นสามัญถัวเฉลี่ยในระหว่างงวดต่ำกว่าราคาใช้สิทธิของใบสำคัญแสดงสิทธิที่จะซื้อหุ้นสามัญ

สำหรับปีสิ้นสุดวันที่ 31 ธันวาคม 2562 และ 2561

	งบการเงินรวม		งบการเงินเฉพาะกิจการ	
	2562	2561	2562	2561
กำไรสำหรับงวดที่เป็นของผู้ถือหุ้นบริษัทใหญ่ (บาท)	29,141,190	119,548,546	4,725,147	52,625,211
จำนวนหุ้นสามัญถัวเฉลี่ยถ่วงน้ำหนัก (หุ้น)	958,265,537	958,265,537	958,265,537	958,265,537
กำไรสำหรับงวดส่วนที่เป็นของผู้ถือหุ้นบริษัทใหญ่ (บาทต่อหุ้น)	0.030	0.125	0.005	0.055

27. ส่วนงานดำเนินงาน

กลุ่มบริษัทนำเสนอข้อมูลทางการเงินจำแนกตามส่วนงาน โดยแสดงส่วนงานดำเนินงานตามมุมมองผู้บริหารเป็นรูปแบบหลักในการรายงาน โดยพิจารณาจากการบริหารการจัดการและโครงสร้างการบริหารและการรายงานทางการเงินภายในของกลุ่มบริษัทเป็นเกณฑ์ในการกำหนดส่วนงาน

กลุ่มบริษัทดำเนินกิจการเป็นผู้ผลิตและจำหน่ายผลิตภัณฑ์ทางการเกษตรแปรรูป ประเภทข้าวโพดบรรจุกระป๋อง ผัก ผลไม้สดและเมล็ดพันธุ์ข้าวโพด โดยมีข้อมูลทางการเงินจำแนกตามส่วนงาน ดังนี้

ข้อมูลทางการเงินจำแนกตามกลุ่มธุรกิจสำหรับปีสิ้นสุดวันที่ 31 ธันวาคม 2562 และ 2561 มีดังนี้

	บาท					
	งบการเงินรวม					
	2562					
	ข้าวโพดหวาน บรรจุกระป๋อง	ผักและ ผลไม้สด	เมล็ดพันธุ์ ข้าวโพดหวาน	รวม	รายการตัดบัญชี	รวม
รายได้จากบุคคลภายนอก	1,445,133,431	148,934,505	107,340,543	1,701,408,479	-	1,701,408,479
รายได้ระหว่างหน่วยงาน	208,552	540,050	35,820,000	36,568,602	(36,568,602)	-
รวมรายได้	1,445,341,983	149,474,555	143,160,543	1,737,977,081	(36,568,602)	1,701,408,479
กำไร (ขาดทุน) ตามส่วนงาน						
ก่อนหักภาษี	42,597,261	(4,974,819)	11,086,615	48,709,057	(10,924,653)	37,784,404
สินทรัพย์ตามส่วนงาน	2,695,843,069	72,723,897	87,606,058	2,856,173,024	(1,057,433,397)	1,798,739,627

	บาท					
	งบการเงินรวม					
	2561					
	ข้าวโพดหวาน บรรจุกระป๋อง	ผักและ ผลไม้สด	เมล็ดพันธุ์ ข้าวโพดหวาน	รวม	รายการตัดบัญชี	รวม
รายได้จากบุคคลภายนอก	1,410,424,946	165,072,672	147,205,142	1,722,702,760	-	1,722,702,760
รายได้ระหว่างหน่วยงาน	854,955	4,858,249	40,990,500	46,703,704	(46,703,704)	-
รวมรายได้	1,411,279,901	169,930,921	188,195,642	1,769,406,464	(46,703,704)	1,722,702,760
กำไร (ขาดทุน) ตามส่วนงาน						
ก่อนหักภาษี	165,583,012	(609,473)	39,355,853	204,329,392	(48,782,402)	155,546,990
สินทรัพย์ตามส่วนงาน	2,584,014,140	83,499,260	103,436,153	2,770,949,553	(957,496,163)	1,813,453,390

ส่วนงานภูมิศาสตร์

กลุ่มบริษัทนำเสนอรายได้ตามส่วนงานแยกตามที่ตั้งทางภูมิศาสตร์ของลูกค้า อย่างไรก็ตาม กลุ่มบริษัทไม่มีสินทรัพย์ในต่างประเทศ ข้อมูลเกี่ยวกับส่วนงานส่วนงานภูมิศาสตร์สำหรับปีสิ้นสุดวันที่ 31 ธันวาคม 2562 และ 2561 มีดังนี้

	บาท	
	งบการเงินรวม	
	2562	2561
ต่างประเทศ	1,517,482,886	1,510,098,496
ในประเทศ	183,925,593	212,604,264
รวมรายได้	1,701,408,479	1,722,702,760

ลูกค้ารายใหญ่

รายได้จากลูกค้ารายใหญ่ 1 รายจากส่วนงานข้าวโพดบรรจุกระป๋อง สำหรับปีสิ้นสุดวันที่ 31 ธันวาคม 2562 มีจำนวนเงินประมาณ 170.36 ล้านบาท (2561 : ลูกค้ารายใหญ่ 1 ราย จำนวน 180.74 ล้านบาท) จากรายได้รวมของกลุ่มบริษัท

28. สิทธิประโยชน์ที่ได้รับจากการส่งเสริมการลงทุน

บริษัทได้รับสิทธิประโยชน์จากการได้รับการส่งเสริมการลงทุนตามพระราชบัญญัติส่งเสริมการลงทุน พ.ศ. 2520 จำนวน 1 โครงการ ในกิจการผลิตหรือถนอมอาหาร เครื่องดื่ม วัตถุเจือปนอาหารหรือสิ่งปรุงแต่งอาหารโดยใช้เทคโนโลยีที่ทันสมัย โดยได้สิทธิประโยชน์ดังนี้

- ได้รับยกเว้นอากรขาเข้าสำหรับเครื่องจักรตามที่คณะกรรมการพิจารณาอนุมัติ
- ได้รับยกเว้นภาษีเงินได้นิติบุคคลสำหรับกำไรสุทธิที่ได้จากการประกอบกิจการที่ได้รับการส่งเสริมรวมกันไม่เกินร้อยละ 50 ของมูลค่าเงินลงทุน มีกำหนดเวลา 3 ปี

29. เงินกองทุนสำรองเลี้ยงชีพพนักงาน

บริษัทได้จัดตั้งกองทุนสำรองเลี้ยงชีพพนักงานสำหรับพนักงานประจำทั้งหมดของบริษัทตามความในพระราชบัญญัติกองทุนสำรองเลี้ยงชีพ พ.ศ.2530 พนักงานและบริษัทจ่ายสมทบเข้าเงินกองทุนตามโครงการนี้ในอัตราร้อยละของเงินเดือนของพนักงานแต่ละคน พนักงานจะได้รับส่วนที่บริษัทสมทบตามระเบียบและข้อบังคับของเงินกองทุนและตามระยะเวลาการทำงานกับบริษัท บริษัทได้แต่งตั้งผู้จัดการกองทุนแห่งหนึ่งเพื่อบริหารกองทุนตามข้อกำหนดในพระราชบัญญัติกองทุนสำรองเลี้ยงชีพ พ.ศ.2530

บริษัทและบริษัทย่อยจ่ายสมทบเข้ากองทุนสำรองเลี้ยงชีพ สำหรับปีสิ้นสุดวันที่ 31 ธันวาคม 2562 และ 2561 เป็นจำนวนเงิน 0.96 ล้านบาท และ 0.91 ล้านบาท ตามลำดับ (เฉพาะกิจการเป็นจำนวนเงิน 0.74 ล้านบาท และ 0.72 ล้านบาท ตามลำดับ)

30. เครื่องมือทางการเงิน

30.1 การบริหารความเสี่ยง

บริษัทและบริษัทย่อยบริหารความเสี่ยงทางการเงินที่อาจเกิดขึ้นในสินทรัพย์ทางการเงินและหนี้สินทางการเงินตามปกติธุรกิจ โดยใช้ระบบการจัดการและการควบคุมภายในองค์กรโดยทั่วไป และไม่ได้ประกอบธุรกรรมตราสารอนุพันธ์ทางการเงินใด ๆ เพื่อการค้าหรือการเก็งกำไร

30.2 ความเสี่ยงจากอัตราดอกเบี้ย

บริษัทและบริษัทย่อยมีความเสี่ยงจากอัตราดอกเบี้ยเนื่องจากมีเงินฝากสถาบันการเงิน เงินเบิกเกินบัญชี เงินกู้ยืมระยะสั้นและเงินกู้ยืมระยะยาวทั้งนี้สินทรัพย์และหนี้สินทางการเงินส่วนใหญ่มีอัตราดอกเบี้ยที่ปรับขึ้นลงตามอัตราตลาดหรือมีอัตราดอกเบี้ยคงที่ซึ่งใกล้เคียงกับอัตราตลาดในปัจจุบัน อย่างไรก็ตามกลุ่มบริษัทเชื่อว่าความผันผวนของอัตราดอกเบี้ยในตลาดในอนาคตจะไม่ส่งผลกระทบต่อผลการดำเนินงานและกระแสเงินสดของกิจการ บริษัทและบริษัทย่อยมิได้ใช้ตราสารอนุพันธ์ทางการเงินอื่นเพื่อป้องกันความเสี่ยงดังกล่าว

ณ วันที่ 31 ธันวาคม 2562 และ 2561 สินทรัพย์และหนี้สินทางการเงินที่สำคัญสามารถจัดตามประเภทอัตราดอกเบี้ยได้ดังนี้

	บาท			
	งบการเงินรวม			
	ราคาตามบัญชี ณ วันที่ 31 ธันวาคม 2562			
	อัตราดอกเบี้ย ปรับขึ้นลง ตามอัตราตลาด	อัตราดอกเบี้ย คงที่	ไม่มี อัตราดอกเบี้ย	รวม
สินทรัพย์ทางการเงิน				
เงินสดและรายการเทียบเท่าเงินสด	326,828,100	5,549,631	7,336,475	339,714,206
เงินลงทุนชั่วคราว	-	27,000,000	-	27,000,000
ลูกหนี้การค้าและลูกหนี้อื่น	-	-	199,731,717	199,731,717
เงินให้กู้ยืมระยะสั้น	-	32,000,000	-	32,000,000
เงินให้กู้ยืมระยะยาว	-	50,000	-	50,000
เงินลงทุนในเงินฝากสลากออมสิน	-	21,700,000	-	21,700,000
หนี้สินทางการเงิน				
เจ้าหนี้การค้าและเจ้าหนี้อื่น	-	-	72,327,063	72,327,063
หนี้สินตามสัญญาเช่าการเงิน	-	1,261,940	-	1,261,940

	บาท			
	งบการเงินรวม			
	ราคาตามบัญชี ณ วันที่ 31 ธันวาคม 2561			
	อัตราดอกเบี้ย ปรับขึ้นลง ตามอัตราตลาด	อัตราดอกเบี้ย คงที่	ไม่มี อัตราดอกเบี้ย	รวม
สินทรัพย์ทางการเงิน				
เงินสดและรายการเทียบเท่าเงินสด	218,237,122	5,495,028	19,028,723	242,760,873
เงินลงทุนชั่วคราว	-	27,006,440	-	27,006,440
ลูกหนี้การค้าและลูกหนี้อื่น	-	-	203,975,606	203,975,606
เงินให้กู้ยืมระยะสั้น	-	24,000,000	-	24,000,000
เงินให้กู้ยืมระยะยาว	-	650,000	-	650,000
เงินลงทุนในเงินฝากสลากออมสิน	-	15,700,000	-	15,700,000
หนี้สินทางการเงิน				
เจ้าหนี้การค้าและเจ้าหนี้อื่น	-	-	104,343,868	104,343,868
หนี้สินตามสัญญาเช่าการเงิน	-	1,957,473	-	1,957,473

	บาท			
	งบการเงินเฉพาะกิจการ			
	ราคาตามบัญชี ณ วันที่ 31 ธันวาคม 2562			
	อัตราดอกเบี้ย ปรับขึ้นลง ตามอัตราตลาด	อัตราดอกเบี้ย คงที่	ไม่มี อัตราดอกเบี้ย	รวม
สินทรัพย์ทางการเงิน				
เงินสดและรายการเทียบเท่าเงินสด	49,262,141	-	300,645	49,562,786
ลูกหนี้การค้าและลูกหนี้อื่น	-	-	3,594,150	3,594,150
เงินให้กู้ยืมระยะสั้น	-	160,000,000	-	160,000,000
หนี้สินทางการเงิน				
เจ้าหนี้การค้าและเจ้าหนี้อื่น	-	-	432,068	432,068
หนี้สินตามสัญญาเช่าการเงิน	-	1,261,940	-	1,261,940

	บาท			
	งบการเงินเฉพาะกิจการ			
	ราคาตามบัญชี ณ วันที่ 31 ธันวาคม 2561			
	อัตราดอกเบี้ย ปรับขึ้นลง ตามอัตราตลาด	อัตราดอกเบี้ย คงที่	ไม่มี อัตราดอกเบี้ย	รวม
สินทรัพย์ทางการเงิน				
เงินสดและรายการเทียบเท่าเงินสด	153,402,409	-	276,940	153,679,349
ลูกหนี้การค้าและลูกหนี้อื่น	-	-	3,234,020	3,234,080
เงินให้กู้ยืมระยะสั้น	-	50,000,000	-	50,000,000
หนี้สินทางการเงิน				
เจ้าหนี้การค้าและเจ้าหนี้อื่น	-	-	452,672	452,672
หนี้สินตามสัญญาเช่าการเงิน	-	1,773,898	-	1,773,898

30.3 ความเสี่ยงจากการให้สินเชื่อ

บริษัทและบริษัทย่อยมีความเสี่ยงด้านการให้สินเชื่อที่เกี่ยวข้องกับลูกหนี้การค้า ฝ่ายบริหารควบคุมความเสี่ยงนี้โดยการกำหนดให้มโนบายและวิธีการในการควบคุมสินเชื่อที่เหมาะสม ดังนั้น บริษัทและบริษัทย่อยไม่คาดว่าจะได้รับความเสียหายที่เป็นสาระสำคัญจากการเก็บเงินจากลูกหนี้ดังกล่าว นอกเหนือไปจากที่ได้ตั้งค่าเผื่อหนี้สงสัยจะสูญไว้แล้ว

30.4 ความเสี่ยงด้านอัตราแลกเปลี่ยน

บริษัทและบริษัทย่อยมีความเสี่ยงจากอัตราแลกเปลี่ยนเงินตราต่างประเทศ เนื่องจากบริษัทและบริษัทย่อยมีรายการเงินฝากธนาคาร ลูกหนี้การค้า เจ้าหนี้ทรัสต์รีซีทส์ และเจ้าหนี้การค้า เป็นสกุลเงินตราต่างประเทศ ซึ่งบริษัทและบริษัทย่อยจะเข้าทำสัญญาซื้อเงินตราต่างประเทศล่วงหน้า เพื่อป้องกันความเสี่ยงจากอัตราแลกเปลี่ยนตามความเหมาะสมแต่ละกรณี ณ วันที่ 31 ธันวาคม 2562 และ 2561 บริษัทและบริษัทย่อยมีสินทรัพย์และหนี้สินที่เป็นเงินตราต่างประเทศ ซึ่งส่วนใหญ่ครบกำหนดในหนึ่งปี ดังนี้

	บาท			
	งบการเงินรวม			
	ณ วันที่ 31 ธันวาคม 2562		ณ วันที่ 31 ธันวาคม 2561	
	สินทรัพย์	หนี้สิน	สินทรัพย์	หนี้สิน
สกุลเงิน				
ดอลลาร์สหรัฐอเมริกา	125,571,065	2,095,910	121,575,872	2,753,341
ยูโร	411,250	-	364,789	-
ปอนด์สเตอร์ลิง	5,777,263	-	6,751,468	11,335
เยน	9,659,303	1,381,239	4,504,050	3,669,619
ดอลลาร์สิงคโปร์	331,119	-	417,586	-
ดอลลาร์ออสเตรเลีย	1,028,220	-	-	50,041

บริษัทมีความเสี่ยงจากอัตราแลกเปลี่ยนเงินตราต่างประเทศ เนื่องจากบริษัทมียอดขายเป็นสกุลเงินตราต่างประเทศ ในระหว่างปีบริษัทได้เข้าทำสัญญาซื้อขายเงินตราต่างประเทศล่วงหน้าเพื่อลดความเสี่ยงทางด้านอัตราแลกเปลี่ยนที่อาจเกิดขึ้น

ณ วันที่ 31 ธันวาคม 2562 บริษัทย่อยไม่มีสัญญาซื้อขายเงินตราต่างประเทศล่วงหน้าและสิทธิที่จะซื้อหรือขายเงินตราต่างประเทศ

30.5 ความเสี่ยงด้านสภาพคล่อง

บริษัทมีการควบคุมความเสี่ยงจากการขาดสภาพคล่อง โดยการรักษาระดับของเงินสดและรายการเทียบเท่าเงินสดให้เพียงพอต่อการดำเนินงานของบริษัท รวมทั้งจัดหางบการเงินสินเชื่อระยะสั้นจากสถาบันการเงินต่าง ๆ เพื่อสำรองในกรณีที่มีความจำเป็นและเพื่อลดผลกระทบจากความผันผวนของกระแสเงินสด

30.6 มูลค่ายุติธรรม

ราคาตามบัญชีของสินทรัพย์และหนี้สินทางการเงินที่แสดงไว้ในงบการเงินมีอัตราดอกเบี้ยปรับขึ้นลงตามอัตราตลาดหรือมีอัตราดอกเบี้ยคงที่ใกล้เคียงกับอัตราดอกเบี้ยในตลาด ฝ่ายบริหารของบริษัทเชื่อว่ามูลค่ายุติธรรมของสินทรัพย์และหนี้สินทางการเงินดังกล่าวจะไม่แตกต่างอย่างมีนัยสำคัญกับมูลค่าตามบัญชี

31. การเปลี่ยนแปลงในหนี้สินที่เกิดจากกิจกรรมจัดหาเงิน

การเปลี่ยนแปลงในหนี้สินที่เกิดจากกิจกรรมจัดหาเงินสำหรับปีสิ้นสุดวันที่ 31 ธันวาคม 2562 และ 2561 มีดังนี้

	บาท				
	งบการเงินรวม				
	ยอดคงเหลือ ณ วันที่ 31 ธ.ค. 61	กระแสเงินสด เพิ่ม (ลดลง)*	รายการที่ไม่ใช่เงินสด		ยอดคงเหลือ ณ วันที่ 31 ธ.ค. 62
			เพิ่มขึ้น	การได้มาซึ่ง บริษัทย่อย	
หนี้สินตามสัญญาเช่าการเงิน	1,957,473	(695,533)	-	-	1,261,940
รวม	1,957,473	(695,533)	-	-	1,261,940

	บาท				
	งบการเงินรวม				
	ยอดคงเหลือ ณ วันที่ 31 ธ.ค. 60	กระแสเงินสด เพิ่ม (ลดลง)*	รายการที่ไม่ใช่เงินสด		ยอดคงเหลือ ณ วันที่ 31 ธ.ค. 61
			เพิ่มขึ้น	การได้มาซึ่ง บริษัทย่อย	
หนี้สินตามสัญญาเช่าการเงิน	2,246,104	(685,571)	396,940	-	1,957,473
รวม	2,246,104	(685,571)	396,940	-	1,957,473

	บาท				
	งบการเงินเฉพาะกิจการ				
	ยอดคงเหลือ ณ วันที่ 31 ธ.ค. 61	กระแสเงินสด เพิ่ม (ลดลง)*	รายการที่ไม่ใช่เงินสด		ยอดคงเหลือ ณ วันที่ 31 ธ.ค. 62
			เพิ่มขึ้น	การได้มาซึ่ง บริษัทย่อย	
หนี้สินตามสัญญาเช่าการเงิน	1,773,898	(511,958)	-	-	1,261,940
รวม	1,773,898	(511,958)	-	-	1,261,940

	บาท				
	งบการเงินเฉพาะกิจการ				
	ยอดคงเหลือ ณ วันที่ 31 ธ.ค. 60	กระแสเงินสด เพิ่ม (ลดลง)*	รายการที่ไม่ใช่เงินสด		ยอดคงเหลือ ณ วันที่ 31 ธ.ค. 61
			เพิ่มขึ้น	การได้มาซึ่ง บริษัทย่อย	
หนี้สินตามสัญญาเช่าการเงิน	2,246,104	(472,206)	-	-	1,773,898
รวม	2,246,104	(472,206)	-	-	1,773,898

* กระแสเงินสดจากกิจกรรมจัดหาเงินสุทธิรวมจำนวนเงินสดรับและเงินสดชำระคืนในงบกระแสเงินสด

32. ภาระผูกพัน

32.1 ณ วันที่ 31 ธันวาคม 2562 และ 2561 บริษัทย่อยแห่งหนึ่งมีภาระผูกพันตามสัญญา ดังนี้

	บาท	
	งบการเงินรวม	
	2562	2561
สัญญาซื้อเครื่องจักร		
- สกุลเงินไทย (บาท)	-	33,060,000
- สกุลเงินสหรัฐอเมริกา (ดอลลาร์สหรัฐ)	-	1,652,870

ณ วันที่ 31 ธันวาคม 2562 และ 2561 บริษัทย่อยแห่งหนึ่งมีเงินมัดจำค่าเครื่องจักรและอุปกรณ์เป็นจำนวนรวม 1.82 ล้านบาท และ 37.31 ล้านบาท ตามลำดับ

32.2 ณ วันที่ 31 ธันวาคม 2562 และ 2561 บริษัทมีภาระผูกพันจากการทำสัญญาเช่าดำเนินงาน ดังนี้

	บาท			
	งบการเงินรวม		งบการเงินเฉพาะกิจการ	
	2562	2561	2562	2561
จ่ายชำระภายใน				
ไม่เกิน 1 ปี	6,897,923	5,177,805	2,156,244	2,625,000
1 - 5 ปี	1,555,000	1,434,953	300,000	756,000
รวม	8,452,923	6,612,758	2,456,244	3,381,000

33. หนี้สินที่อาจเกิดขึ้น

33.1 ณ วันที่ 31 ธันวาคม 2562 บริษัทย่อยสองแห่งมีภาระหนี้สินที่อาจเกิดขึ้นจากการให้ธนาคารออกหนังสือค้ำประกันการใช้ไฟฟ้าในการดำเนินงานปกติ จำนวน 3.53 ล้านบาท

33.2 บริษัทย่อยแห่งหนึ่งมีภาระหนี้สินที่อาจเกิดขึ้นจากการค้ำประกันเงินกู้และวงเงินสินเชื่อให้กับบริษัทย่อยอีกแห่งหนึ่ง ซึ่งได้รับจากสถาบันการเงินในวงเงินรวม 28 ล้านบาท

33.3 บริษัทย่อยแห่งหนึ่งมีความถูกฟ้องร้องเป็นจำเลยร่วม เกี่ยวกับอัตราภาษีนำเข้าในยุโรป โดยศาลพิพากษาให้บริษัทใช้อัตราภาษีร้อยละ 12.8 (จากเดิม ที่บริษัทใช้คือ ร้อยละ 3.6) จนกว่าจะมีการประกาศเปลี่ยนแปลงอัตราภาษีดังกล่าว

34. การจัดประเภทรายการในงบการเงิน

รายการบัญชีบางรายการในงบการเงินรวมและงบการเงินเฉพาะกิจการสำหรับปี 2561 ได้มีการจัดประเภทใหม่เพื่อให้สอดคล้องกับการจัดประเภทรายการบัญชีในงวดปัจจุบัน ซึ่งไม่มีผลกระทบต่อกำไรสุทธิหรือส่วนของผู้ถือหุ้น การจัดประเภทรายการใหม่มีดังต่อไปนี้

	บาท		
	งบการเงินรวม		
	ตามที่เคยเสนอ รายงานไว้เดิม	จัดประเภทรายการ เพิ่ม (ลด)	จัดประเภท รายการใหม่
งบแสดงฐานะการเงิน ณ วันที่ 31 ธันวาคม 2561			
ลูกหนี้การค้าและลูกหนี้อื่น	241,292,447	(37,316,841)	203,975,606
สินทรัพย์ไม่หมุนเวียนอื่น	3,846,067	37,316,841	41,162,908

35. การอนุมัติงบการเงิน

งบการเงินนี้ได้รับอนุมัติให้ออกโดยคณะกรรมการของบริษัท เมื่อวันที่ 21 กุมภาพันธ์ 2563

คำตอบแทนจากการสอบผู้สอบบัญชี

บริษัทและบริษัทย่อยจ่ายคำตอบแทนการสอบบัญชี ให้แก่ บริษัท สอบบัญชี ธรรมนิติ จำกัด ซึ่งเป็นผู้สอบบัญชีของบริษัท ในรอบปี 2562 จำนวนเงิน 2,492,000 บาท สำหรับค่าบริการอื่นๆ (Non-Audit Fee) ได้แก่ ค่าพาหนะเดินทาง และค่าล่วงเวลา จำนวนเงิน 70,641 บาท โดยรายชื่อผู้สอบบัญชีของบริษัทและบริษัทย่อย ประจำปี 2562 ได้แก่

- 1) นาย พิระเดช พงษ์เสถียรศักดิ์

ผู้สอบบัญชีรับอนุญาตเลขที่ 4752
- 2) นาย พจน์ อัครสันติชัย

ผู้สอบบัญชีรับอนุญาตเลขที่ 4891
- 3) นาย ธนะวุฒิ พิบูลย์สวัสดิ์

ผู้สอบบัญชีรับอนุญาตเลขที่ 6699
- 4) นางสาว วินนิสา งามบัวทอง

ผู้สอบบัญชีรับอนุญาตเลขที่ 6838
- 5) นางสาว สุลลิต อาดสว่าง

ผู้สอบบัญชีรับอนุญาตเลขที่ 7517
- 6) นาย สุวัฒน์ มณีกนกสกุล

ผู้สอบบัญชีรับอนุญาตเลขที่ 8134
- 7) นางสาว โสรัยา ตินตะสุวรรณ

ผู้สอบบัญชีรับอนุญาตเลขที่ 8658
- 8) นางสาว ธัญพร ตั้งโนบัย

ผู้สอบบัญชีรับอนุญาตเลขที่ 9169
- 9) นางสาว รุ่งนภา แสงจันทร์

ผู้สอบบัญชีรับอนุญาตเลขที่ 10142

แบบยืนยันความถูกต้องครบถ้วนของคำตอบแทนที่จ่ายให้แก่ผู้สอบบัญชี
รอบปีบัญชีสิ้นสุดวันที่ 31 ธันวาคม 2562

คำตอบแทนจากการสอบบัญชี (audit fee)

รายการที่	ชื่อบริษัทผู้จ่าย	จำนวนเงิน (บาท)
1	บริษัท อกริเพียว โฮลดิ้งส์ จำกัด (มหาชน)	639,000
2	บริษัท ริเวอร์แคว อินเตอร์เนชั่นแนล อุตสาหกรรมอาหาร จำกัด	1,133,000
3	บริษัท ผลิตภัณฑ์ข้าวโพดหวาน จำกัด	360,000
4	บริษัท อกริเพิร์ช จำกัด	360,000
	รวมคำตอบแทนจากการสอบบัญชี	2,492,000

ค่าบริการอื่นๆ (Non-Audit Fee)

รายการที่	ชื่อบริษัทผู้จ่าย	จำนวนเงิน (บาท)
1	บริษัท อกริเพียว โฮลดิ้งส์ จำกัด (มหาชน)	16,184
2	บริษัท ริเวอร์แคว อินเตอร์เนชั่นแนล อุตสาหกรรมอาหาร จำกัด	13,641
3	บริษัท ผลิตภัณฑ์ข้าวโพดหวาน จำกัด	31,203
4	บริษัท อกริเพิร์ช จำกัด	9,613
	รวมคำตอบแทนจากการสอบบัญชี	70,641

ข้อมูลข้างต้น

☒ ถูกต้องครบถ้วนแล้ว ทั้งนี้ ข้าพเจ้าขอยืนยันว่าไม่มีข้อมูลการให้บริการอื่นที่บริษัทและบริษัทย่อยจ่ายให้ข้าพเจ้า สำนักงานสอบบัญชีที่ข้าพเจ้าสังกัด และบุคคลหรือกิจการที่เกี่ยวข้องกับข้าพเจ้าและสำนักงานสอบบัญชีที่ข้าพเจ้าสังกัด ที่ข้าพเจ้าทราบและไม่มีการเปิดเผยไว้ข้างต้น

☐ ไม่ถูกต้อง ไม่ครบถ้วน กล่าวคือ.....
เมื่อปรับปรุงข้อมูลข้างต้น (ถ้ามี) แล้ว ข้าพเจ้าขอยืนยันว่าข้อมูลทั้งหมดในแบบฟอร์มนี้แสดงคำตอบแทนสอบบัญชีและค่าบริการอื่นที่บริษัทและบริษัทย่อยจ่ายให้ข้าพเจ้า สำนักงานสอบบัญชีที่ข้าพเจ้าสังกัด และบุคคลหรือกิจการที่เกี่ยวข้องกับข้าพเจ้าและสำนักงานสอบบัญชีดังกล่าว ที่ถูกต้องครบถ้วน

ลงชื่อ.....
(นางสาว รุ่งนภา แสงจันทร์)

ผู้สอบบัญชีรับอนุญาต เลขทะเบียน 10142 บริษัท สอบบัญชี ธรรมนิติ จำกัด

การวิเคราะห์และคำอธิบายของฝ่ายจัดการ สำหรับปี 2562

รายได้จากการขายและบริการ

บริษัทมีรายได้จากการขายและบริการเท่ากับ 1,594.61ล้านบาท 1,722.70 ล้านบาท และ 1,701.41 ล้านบาท ในปี 2560 - 2562 ตามลำดับ ในปี 2562 ส่วนของตลาดต่างประเทศ จะเห็นได้ว่า ภาคการเกษตรประสบกับปัญหาภาวะภัยแล้งเกิดผลกระทบทำให้ผลิตภัณฑ์ผักและผลไม้สดที่ขายได้มีจำนวนลดลง 21.29 ล้านบาท เมื่อเปรียบเทียบกับช่วงเดียวกันของช่วงปีก่อน และอีกสาเหตุหนึ่งที่ทำให้ยอดขายรวมลดลง เกิดจากเรื่องของค่าเงินบาทที่แข็งค่าขึ้นเมื่อเทียบกับเงินสกุลเหรียญสหรัฐอเมริกา (ที่เป็นเงินตราค้าขายหลักของบริษัทฯ) จึงส่งผลทำให้บริษัทฯ รับรู้รายได้จากการขายสินค้าที่เป็นเงินตราต่างประเทศลดลง

ในส่วนของการตลาดในประเทศ จะเห็นว่า มีการเติบโตในส่วนของบริษัทผักและผลไม้สดเพิ่มมากขึ้น

รายละเอียดของยอดขายในประเทศและต่างประเทศ แสดงรายละเอียดประกอบดังตารางต่อไปนี้

รายการ	2560	2561	2562
มูลค่าการจำหน่ายสินค้าไปยังต่างประเทศ			
• ข้าวโพดหวานแปรรูป (RKI)	1,025.18	1,123.41	1,387.60
• ผักและผลไม้สด (AF)	175.58	152.49	129.89
• ข้าวโพดหวานบรรจุถุงสุญญากาศ (RKI)	234.16	234.19	-
รวม	1,434.92	1,510.09	1,517.49
มูลค่าการจำหน่ายสินค้าในประเทศ			
• ข้าวโพดหวานแปรรูป (RKI)	31.88	40.58	53.11
• เมล็ดพันธุ์ (SCP)	85.79	72.97	42.37
• อื่นๆ (RKI)	8.77	71.35	61.84
• ข้าวโพดหวานบรรจุถุงสุญญากาศ (RKI)	5.86	7.74	4.09
• ผักและผลไม้สด (AF)	27.39	19.96	22.50
รวม	159.69	212.60	183.91
มูลค่าการจำหน่ายรวม	1,594.61	1,722.69	1,701.39

ต้นทุนสินค้าขาย

บริษัทมีต้นทุนสินค้าขายเท่ากับ 1,196.69 ล้านบาท 1,343.99 ล้านบาท และ 1,437.41 ล้านบาท ในปี 2560 - 2562 ตามลำดับ บริษัทฯ มีอัตราส่วนต้นทุนสินค้าขายต่อรายได้จากการขายเท่ากับ ร้อยละ 75.05 ร้อยละ 78.02 และ ร้อยละ 84.48 ในปี 2560 - 2562 โดยมีสาเหตุหลักเกิดจากในปี 2562 นี้มีการส่งออกสินค้าเพิ่มขึ้น วัตถุประสงค์จากจำนวนผู้สินค้าส่งออกที่เพิ่มขึ้น ทำให้ต้นทุนและค่าใช้จ่ายขนส่งสินค้าเพิ่มขึ้น และสภาวะอัตราค่าเงินบาทที่แข็งค่าขึ้นเมื่อเทียบกับช่วงเดียวกันของปีก่อนหน้า

กำไรขั้นต้น

บริษัทมีกำไรขั้นต้นเท่ากับ 397.92 ล้านบาท 378.71 ล้านบาท และ 264.00 ล้านบาท ในปี 2560 - 2562 ตามลำดับ และมีอัตราส่วนกำไรขั้นต้นเท่ากับ ร้อยละ 24.95 ร้อยละ 21.98 และ ร้อยละ 15.52 ในปี 2560 - 2562 ตามลำดับ เนื่องจากธุรกิจมีการแข่งขันที่รุนแรงมากขึ้น ทำให้ราคาขายต่อหน่วยลดลง รวมถึงสภาวะอัตราค่าเงินบาทที่แข็งค่าขึ้นตามที่กล่าวไปแล้วข้างต้น และยังมีผลกระทบจากอัตราส่วนต้นทุนต่อรายได้จากการขายที่เพิ่มขึ้นอีกด้วย

ค่าใช้จ่ายในการขายและบริหาร (รวมผลตอบแทนผู้บริหาร)

ค่าใช้จ่ายในการขายและบริหารของบริษัทประกอบด้วย เงินเดือนพนักงานและค่าล่วงเวลา ค่าจ้าง ค่าใช้จ่ายที่เกี่ยวข้องกับสวัสดิการพนักงาน ค่าตอบแทนผู้บริหาร ค่าซ่อมบำรุงอาคาร และค่าสาธารณูปโภคต่างๆ เป็นต้น ทั้งนี้ บริษัทมีค่าใช้จ่ายในการขายและบริหารเท่ากับ 228.99 ล้านบาท 238.35 ล้านบาท และ 244.21 ล้านบาท ในปี 2560 - 2562 ตามลำดับ หรือเท่ากับร้อยละ 14.64 ร้อยละ 13.83 และร้อยละ 14.35 ของรายได้จากการขาย ในปี 2560 - 2562 ตามลำดับ โดยในปี 2562 มีการตั้งเงินสำรองในส่วนผลประโยชน์พนักงานที่เพิ่มขึ้นจากพระราชบัญญัติคุ้มครองแรงงานฉบับใหม่ ทำให้ค่าใช้จ่ายในการขายและบริหารเพิ่มขึ้น

กำไร (ขาดทุน) สุทธิสำหรับปี (ส่วนที่เป็นของผู้ถือหุ้นบริษัทใหญ่)

บริษัทมีกำไรสำหรับปี (ส่วนที่เป็นของผู้ถือหุ้นบริษัทใหญ่) เท่ากับ 141.82 ล้านบาท 119.55 ล้านบาท และ 29.14 ล้านบาท ในปี 2560 -2562 ตามลำดับ คิดเป็นอัตรากำไรสุทธิเท่ากับ ร้อยละ 8.89 ร้อยละ 6.94 และ ร้อยละ 1.71 ในปี 2560 - 2562 ตามลำดับ ทั้งนี้ สาเหตุที่อัตรากำไรสุทธิของบริษัทฯ ลดลง เนื่องจากการแข็งค่าของเงินบาทต่อดอลลาร์สหรัฐ ทั้งราคาขายที่ลดลง และต้นทุนที่เพิ่มสูงขึ้นเป็นสำคัญตามที่กล่าวไปแล้วเบื้องต้น