

ANNUAL REPORT 2019

ก้าวหน้า CORONA
สู่ยุค TESLA

โรงไฟฟ้าประเทศ ญี่ปุ่น

KYOTO 12.0098 MWdc



KURIHARA 1 11.6802 MWdc

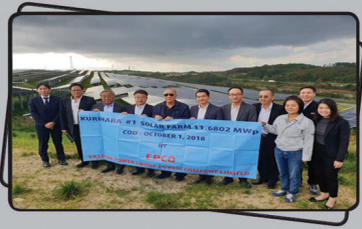

KURIHARA 2 17.25 MWdc



โรงไฟฟ้าพลังงานความร้อนร่วม

PPTC 120 MW (นิคมอุตสาหกรรมลาดกระบัง)

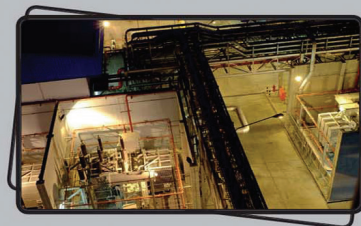

SSUT 2 โครงการรวม 240 MW (นิคมอุตสาหกรรมบางปู)



โครงการ Solar Farm ในประเทศ

โรงไฟฟ้าปราจีนบุรี 5 MW



โรงไฟฟ้าบ่อพลอย 10 MW



โรงไฟฟ้าลพบุรี 5 MW



โครงการ Solar Roof

โครงการ YUD 942 kWp

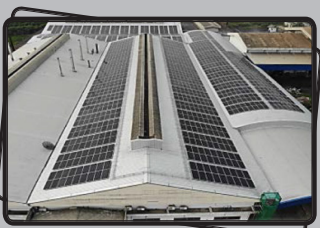

โครงการ WPP 670 kWp

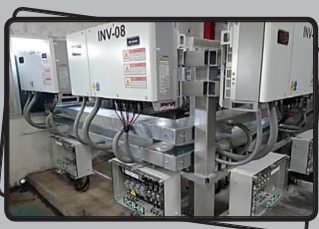

โครงการ Solar Roof

EPCO 0.30 MWdc



KMC 1.07 MWdc



TOYOTA KASET 0.13 MWdc



THAI-LYSAGHT 0.28 MWdc

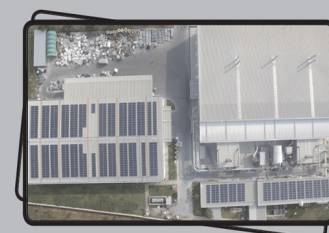

KINGPAC 2.08 MWdc



สารบัญ

	หน้า
ข้อมูลทางการเงิน	1
สารจากประธานกรรมการ	5
สารจากประธานประธานเจ้าหน้าที่บริหาร	7
โครงสร้างการจัดการ	8
ข้อมูลทั่วไป และข้อมูลสำคัญอื่น	11
นโยบายและภาพรวมการประกอบธุรกิจ	13
ลักษณะการประกอบธุรกิจ	64
ปัจจัยความเสี่ยง	118
ทรัพย์สินที่ใช้ในการประกอบธุรกิจ	139
ข้อพิพาททางกฎหมาย	141
ข้อมูลหลักทรัพย์และผู้ถือหุ้น	142
การจัดการ	146
การกำกับดูแลกิจการ	160
ความรับผิดชอบต่อสังคม	172
การควบคุมภายในและการบริหารจัดการความเสี่ยง	178
รายการระหว่างกัน	180
ข้อมูลทางการเงินที่สำคัญ	188
การวิเคราะห์และคำอธิบายของฝ่ายจัดการ	200
รายงานความรับผิดชอบต่อคณะกรรมการต่อรายงานทางการเงิน	222
รายงานของคณะกรรมการตรวจสอบ	223
งบการเงิน	225
แผนที่ แสดงที่ตั้งของบริษัท	413

สรุปข้อมูลทางการเงิน

HIGHLIGHTS

หน่วย : ล้านบาท

Unit : Million Baht

งบการเงินเฉพาะกิจการ	2562	2561	2560
Separate Financial Statements	2019	2018	2017
งบแสดงฐานะการเงิน (Balance Sheets)			
สินทรัพย์รวม (Total Assets)	4,120.0	3,564.1	3,095.2
หนี้สินรวม (Total Liabilities)	2,331.6	1,881.1	1,620.0
ส่วนของผู้ถือหุ้นรวม (Total Shareholders' Equity)	1,788.4	1,683.0	1,475.3
งบกำไรขาดทุนเบ็ดเสร็จ (Statements of Comprehensive Income)			
รายได้รวม (Total Revenues)	734.9	500.8	498.4
ค่าใช้จ่ายรวม (Total Expenses)	419.9	392.7	387.1
กำไรสุทธิสำหรับปี (Net profit for the Year)	196.6	34.1	51.6
งบกระแสเงินสด (Statement of Cash Flow)			
กระแสเงินสดจากกิจกรรมดำเนินงาน (Cash Flow from operating activities)	53.4	292.7	(159.0)
กระแสเงินสดจากกิจกรรมลงทุน (Cash Flow from investing activities)	(283.5)	(659.0)	(661.9)
กระแสเงินสดจากกิจกรรมจัดหาเงิน (Cash Flow from financing activities)	230.2	364.1	818.1
เงินสดและรายการเทียบเท่าเงินสดสิ้นปี (Cash and Cash equivalents at end of year)	4.5	4.4	6.6

หน่วย : ล้านบาท

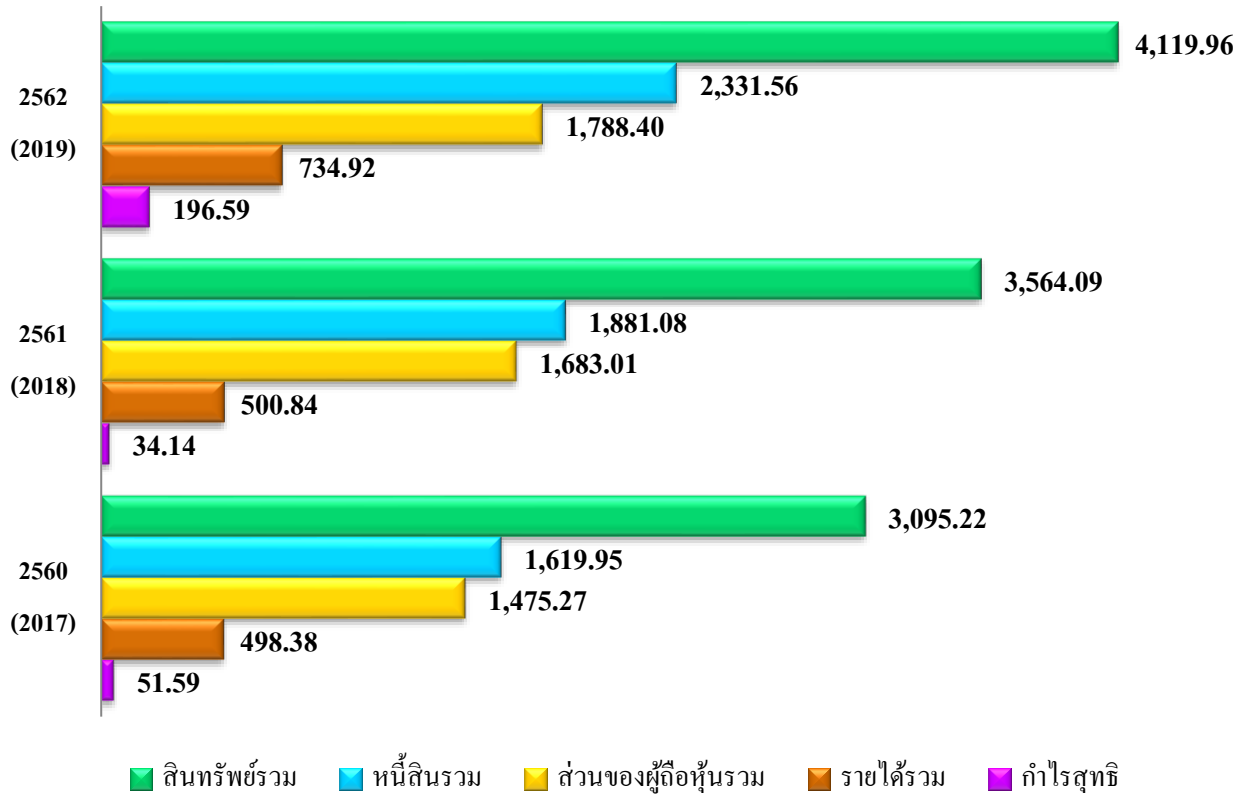

สรุปข้อมูลทางการเงิน

HIGHLIGHTS

หน่วย : ล้านบาท

Unit : Million Baht

งบการเงินรวม	2562	2561	2560
Consolidated Financial Statements	2019	2018	2017
งบแสดงฐานะการเงิน (Balance Sheets)		(จัดประเภทใหม่)	(ปรับปรุงใหม่)
สินทรัพย์รวม (Total Assets)	11,555.4	10,599.3	8,507.8
หนี้สินรวม (Total Liabilities)	7,658.0	7,319.1	6,034.8
ส่วนของผู้ถือหุ้นบริษัทใหญ่ (Total equity of the Company)	3,299.5	2,573.3	2,109.0
งบกำไรขาดทุนเบ็ดเสร็จ (Statements of Comprehensive Income)			
รายได้รวม (Total Revenues)	2,103.7	1,184.7	962.6
ค่าใช้จ่ายรวม (Total Expenses)	1,162.4	748.6	694.0
กำไรสุทธิสำหรับปี (Net profit for the Year)	901.7	408.7	231.4
ส่วนที่เป็นของผู้ถือหุ้นบริษัทใหญ่ (Equity holders of the Company)	651.7	342.8	206.4
ส่วนที่เป็นของผู้ถือหุ้นส่วนน้อย (Minority interest)	250.0	65.9	24.9
งบกระแสเงินสด (Statement of Cash Flow)			
กระแสเงินสดจากกิจกรรมดำเนินงาน (Cash Flow from operating activities)	646.1	230.8	131.4
กระแสเงินสดจากกิจกรรมลงทุน (Cash Flow from investing activities)	(104.2)	(1,405.2)	(1,339.1)
กระแสเงินสดจากกิจกรรมจัดหาเงิน (Cash Flow from financing activities)	(313.6)	1,240.2	866.0
เงินสดและรายการเทียบเท่าเงินสดสิ้นปี (Cash and Cash equivalents at end of year)	151.1	307.6	159.1

หน่วย : ล้านบาท

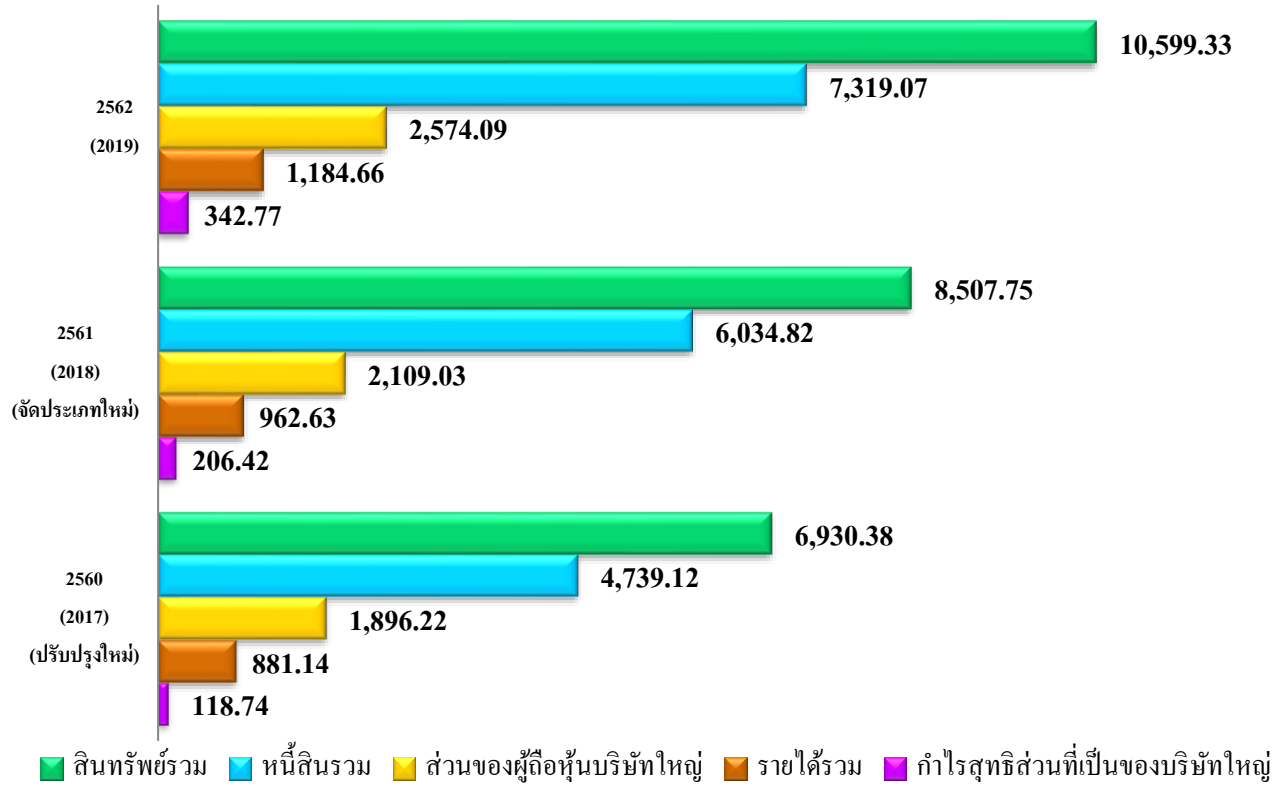

อัตราส่วนทางการเงินที่สำคัญ

อัตราส่วนทางการเงิน FINANCIAL RATIO	งบการเงินรวม		
	2562 2019	2561 2018 (จัดประเภทใหม่)	2560 2017 (ปรับปรุงใหม่)
อัตราส่วนสภาพคล่อง (เท่า) Current Ratio (times)	0.55	0.64	0.74
ระยะเวลาเก็บหนี้เฉลี่ย (วัน) Account Receivable Turnover (days)	135	221	172
ระยะเวลาขายสินค้าเฉลี่ย (วัน) Inventory Turnover (days)	45	66	53
ระยะเวลาชำระหนี้ (วัน) Account Payable Turnover (days)	173	207	209
อัตรากำไรสุทธิต่อรายได้รวม (%) Net Profit Ratio to Total Revenues (%)	42.86	34.50	24.03
อัตราผลตอบแทนจากสินทรัพย์ (%) Return to Total Assets (%)	5.88	3.59	2.67
อัตราส่วนหนี้สินต่อส่วนของผู้ถือหุ้น (เท่า) Debt to Equity Ratio (times)	1.96	2.23	2.44
อัตราการจ่ายเงินปันผลต่อกำไรสุทธิ (%) Dividend Per Earning (%)	-	36.59	61.54

อัตราส่วนทางการเงิน FINANCIAL RATIO	งบการเงินเฉพาะกิจการ		
	2562 2019	2561 2018	2560 2017
อัตราส่วนสภาพคล่อง (เท่า) Current Ratio (times)	1.93	1.91	2.40
ระยะเวลาเก็บหนี้เฉลี่ย (วัน) Account Receivable Turnover (days)	140	245	242
ระยะเวลาขายสินค้าเฉลี่ย (วัน) Inventory Turnover (days)	82	97	80
ระยะเวลาชำระหนี้ (วัน) Account Payable Turnover (days)	82	92	118
อัตรากำไรสุทธิต่อรายได้รวม (%) Net Profit Ratio to Total Revenues (%)	26.75	6.82	10.35
อัตราผลตอบแทนจากสินทรัพย์ (%) Return to Total Assets (%)	5.12	1.03	1.96
อัตราส่วนหนี้สินต่อส่วนของผู้ถือหุ้น (เท่า) Debt to Equity Ratio (times)	1.30	1.12	1.10
อัตราการจ่ายเงินปันผลต่อกำไรสุทธิ (%) Dividend Per Earning (%)	-	375.00	228.57

อัตราส่วนทางการเงินที่สำคัญ

ผลการดำเนินงานเฉพาะกิจการ

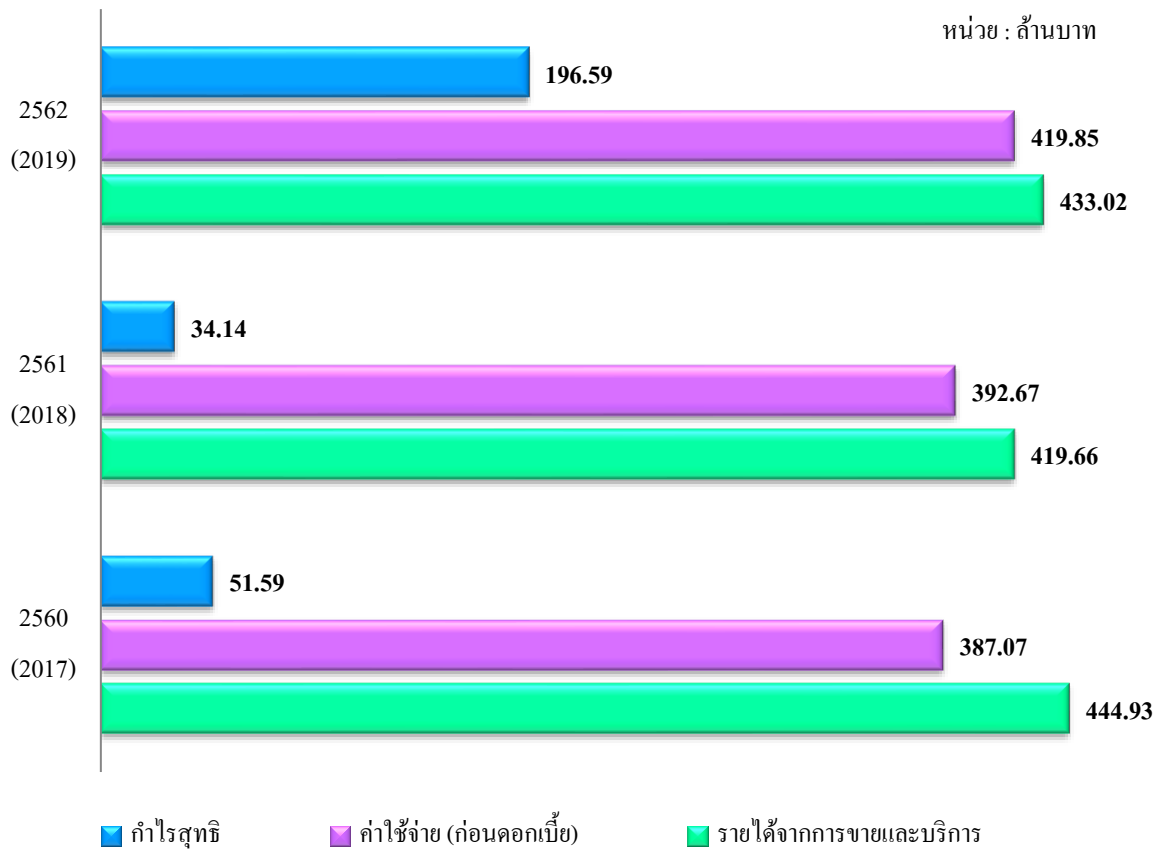

ผลการดำเนินงานของบริษัทและบริษัทย่อย

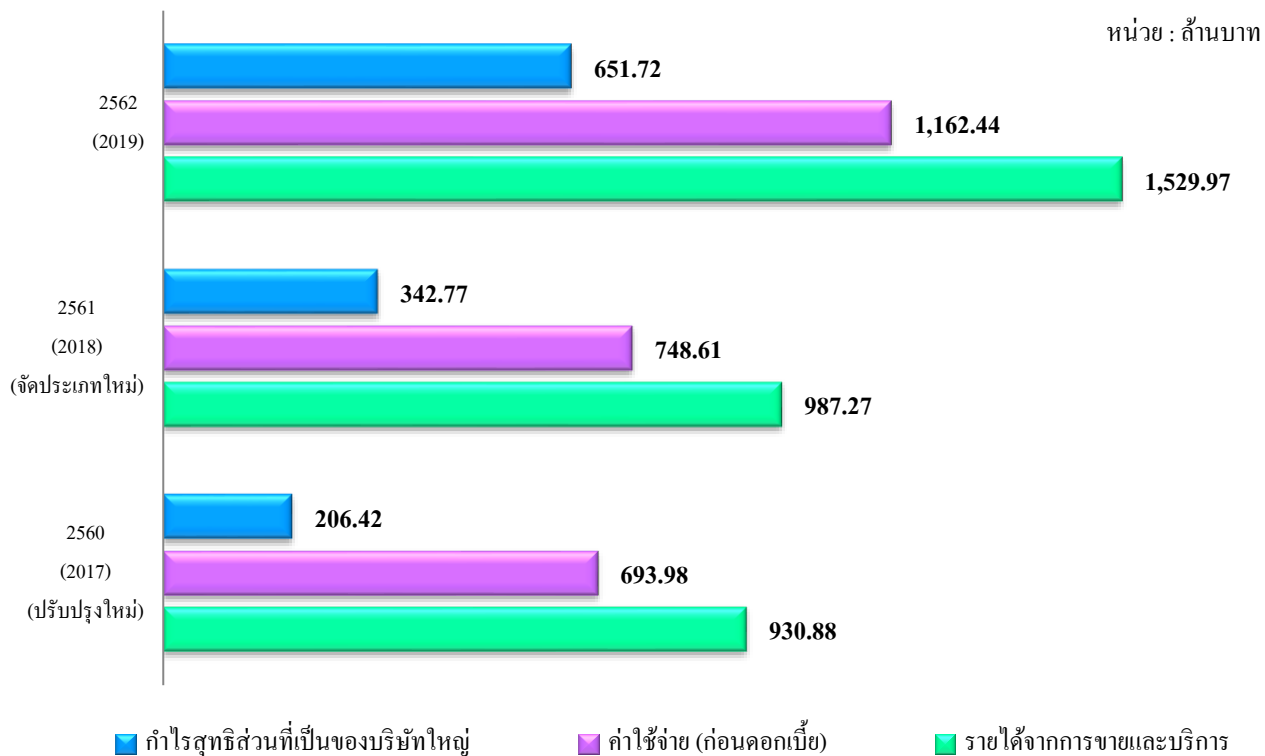



บริษัท โรงพิมพ์ตะวันออก จำกัด (มหาชน) บมจ.157
EASTERN PRINTING PUBLIC COMPANY LIMITED PCL.157
51/29, 51/61 Soi Wiphawadee Rangsit 66 (Siamsamakee), Talad Bangkhen, Laksi, Bangkok 10210
Tel. + 66 (0) 2551-0533-44 Fax + 66 (0) 2551-0532, 552-0905
Email: epco904@csloxinfo.com, www.epco.co.th



สารจากประธานกรรมการ

เรียน ท่านผู้ถือหุ้น

ในรอบปี 2562 บริษัทมีรายได้รวม 2,103.73 ล้านบาท เพิ่มขึ้น 919.06 ล้านบาท คิดเป็นร้อยละ 77.58 จากปี 2561 และบริษัทมีกำไรสุทธิ 651.72 ล้านบาท เพิ่มขึ้น 308.95 ล้านบาท คิดเป็นร้อยละ 90.13 จากปี 2561 เนื่องจากสาเหตุดังนี้

- รับรู้รายได้จากโรงไฟฟ้าพลังงานแสงอาทิตย์ PKS 110 MW จังหวัดฟูเยียน ประเทศเวียดนาม
- รับรู้รายได้สิ่งพิมพ์จากบริษัท เวิลด์ พรินต์ติ้ง แอนด์ แพ็คเกจจิ้ง จำกัด (“WPP”)
- กำไรจากการขายเงินลงทุนในโรงไฟฟ้าพลังงานแสงอาทิตย์ PKS ที่จังหวัดฟูเยียน ประเทศเวียดนาม ที่ EP ถือหุ้นร้อยละ 67

อนึ่ง เป้าหมายการดำเนินธุรกิจของบริษัท ในปี 2563 ได้แก่

1. ย้ายหมวดธุรกิจจากสิ่งพิมพ์ สู่หมวดโรงไฟฟ้า
2. ขยายกำลังการผลิตโรงไฟฟ้าอีก 200 MW โดยเริ่มพัฒนาพลังงานลมและโซลาร์ฟาร์มลอยน้ำในประเทศเวียดนาม
3. ปรับเปลี่ยนธุรกิจสิ่งพิมพ์ สู่บรรจุกันต์ทุกชนิด ทั้ง EPCO และ WPP

สำหรับปี 2563 บริษัทคาดว่าจะมีรายได้โตขึ้นไม่น้อยกว่าร้อยละ 30 จากปี 2562 และมีกำไรสุทธิเพิ่มขึ้นร้อยละ 30 จากปี 2562

ท้ายนี้ คณะกรรมการบริษัทฯ ขอขอบคุณผู้ถือหุ้นทุกท่าน ตลอดจนลูกค้า และพันธมิตรทางธุรกิจที่ให้การสนับสนุนบริษัทด้วยดีตลอดมา พร้อมทั้งขอบคุณพนักงานทุกท่านที่ทุ่มเทแรงกาย แรงใจ สติปัญญา และความสามารถ ในการปฏิบัติหน้าที่ด้วยความรับผิดชอบอย่างเข้มแข็ง ช่วยให้ธุรกิจของบริษัทสามารถก้าวกระโดดต่อไป โดยคาดหวังว่าผู้บริหารและพนักงานทุกท่านจะช่วยกันปฏิบัติหน้าที่ เพื่อสร้างผลกำไรให้กับบริษัทอย่างเต็มความสามารถต่อไป

(นายยุทธ ชินสุกกุล)

ประธานกรรมการ



บริษัท โรงพิมพ์ตะวันออก จำกัด (มหาชน) บมจ.157
EASTERN PRINTING PUBLIC COMPANY LIMITED PCL.157
51/29, 51/61 Soi Wiphawadee Rangsit 66 (Siamsamakee), Talad Bangkhen, Laksi, Bangkok 10210
Tel. + 66 (0) 2551-0533-44 Fax + 66 (0) 2551-0532, 552-0905
Email: epco904@csloxinfo.com, www.epco.co.th



Message from the Chairman

To: The Shareholders

In 2019 Total Revenue's amount was Baht 2,103.73 million increased by Baht 919.06 million or 77.58% as compared to 2018, while the Company's net profit was Baht 651.72 million, increased by Baht 308.95 million or 90.13% mainly due to:

- Extra Revenue from PKS Solar Farms 110 MW in Phuyen, Vietnam
- Extra Printing Revenue from World Printing and Packaging Co., Ltd. (WPP)
- Extra Profit from sale of investment in PKS Solar Farms 67% in Phuyen, Vietnam

Our 2020 goals are:

- Change listing in SET from Media & Publishing Group to Energy & Utilities Group, due to main business has changed to Electricity Sales.
- Increase in Electricity production by another 200 MW through development of Wind Energy and Floating Solar in Vietnam.
- Transforming printing to full packaging services for both EPCO & WPP.

For 2020, the Company expects revenue to increase at least 30% from 2019 and net profit increased by 30% from 2019.

Finally, the Board of Directors wishes to thank all the shareholders, all customers and business alliances whom have given their full support to the Company all along. In addition, special thanks to all colleagues who help the Company to grow significantly and sincerely hope the management and employees will continue to perform their functions in order to yield better profits for the Company.

(Mr.Yuth Chinsupakul)

Chairman of the Board



บริษัท โรงพิมพ์ตะวันออก จำกัด (มหาชน) บมจ.157

EASTERN PRINTING PUBLIC COMPANY LIMITED PCL.157

51/29, 51/61 Soi Wiphawadee Rangsit 66 (Siamsamakee), Talad Bangkhen, Laksi, Bangkok 10210

Tel. + 66 (0) 2551-0533-44 Fax + 66 (0) 2551-0532, 552-0905

Email: epco904@csloxinfo.com, www.epco.co.th



สารจากกรรมการผู้จัดการ และประธานเจ้าหน้าที่บริหาร



ในรอบปี 2562 บริษัทมียอดขายจากสิ่งพิมพ์ 443.02 ล้านบาท เพิ่มขึ้น 13.37 ล้านบาท คิดเป็นร้อยละ 3.18 จากปี 2561 ตามที่ปรากฏในงบการเงินเฉพาะกิจการ ตามที่บริษัทมีนโยบายขยายจากสิ่งพิมพ์ไปสู่บรรจภัณฑ์ แต่สถานการณ์ปี 2562 ซึ่งต้องประสบปัญหาสงครามทางการค้าระหว่างสหรัฐอเมริกาและประเทศจีน ซึ่งส่งผลกระทบต่อเศรษฐกิจประเทศไทย อย่างหลีกเลี่ยงไม่ได้

และตั้งแต่ต้นปี 2563 เป็นต้นมา สถานการณ์ในประเทศได้ประสบปัญหาต่างๆ รวมถึงโรคระบาดที่เกิดขึ้นใหม่ COVID-19 โดยเริ่มต้นจากประเทศจีน และลุกลามไปยังประเทศต่างๆ ซึ่งยังไม่สามารถประเมินได้ว่าสถานการณ์การแพร่ระบาดนี้จะสิ้นสุดเมื่อไร และกระทบต่อเศรษฐกิจโลกเป็นอย่างมาก ซึ่งคาดว่าจะส่งผลกระทบต่อบริษัทเช่นกัน

แต่ถึงอย่างนั้น จากเหตุการณ์ดังกล่าวเป็นเหตุให้ประชาชนบางส่วนต้องทำงานที่บ้าน และงดการเดินทาง ดังนั้นการซื้อขายทางออนไลน์จะเพิ่มขึ้นเป็นอย่างมาก และอาจส่งผลให้ใช้บรรจภัณฑ์กล่องกระดาษเพิ่มมากขึ้นไปด้วย ซึ่งบริษัทมีความคาดหวังว่ายอดขายจะสามารถเติบโตขึ้นจากปี 2562 ประมาณร้อยละ 5 – 10

อีกทั้ง WPP ที่ดำเนินการติดตั้งเครื่องจักร สำหรับกล่องกระดาษลูกฟูกเรียบร้อยแล้ว โดยพยายามผลักดันกล่องกระดาษลูกฟูก ในปี 2563 จะทำให้รายได้สิ่งพิมพ์มียอดขายรวม ประมาณ 700 ล้านบาท ซึ่งจะเติบโตขึ้นประมาณ 15% จากปี 2562

และตามที่บริษัทฯ ได้ประกาศเจตนารมณ์เข้าเป็นแนวร่วมปฏิบัติของภาคเอกชนไทยในการต่อต้านการทุจริตคอร์รัปชัน (Collective Action Coalition) หรือ CAC ซึ่งบริษัทฯ ได้กำหนดนโยบายต่อต้านการทุจริตคอร์รัปชัน และยึดถือใช้เป็นแนวปฏิบัติ ตั้งแต่วันที่ 13 สิงหาคม 2558 เป็นต้นมานั้น และ CAC ได้รับรองให้บริษัทฯ เป็นสมาชิกของแนวร่วมปฏิบัติของภาคเอกชนไทยในการต่อต้านการทุจริตเรียบร้อยแล้ว เมื่อวันที่ 12 กุมภาพันธ์ 2561 ซึ่งคณะกรรมการบริษัทได้ให้ความสำคัญเป็นอย่างยิ่ง กับการต่อต้านการทุจริตคอร์รัปชันทุกรูปแบบ ตลอดระยะเวลาที่ผ่านมาบริษัทฯ ดำเนินธุรกิจด้วยความโปร่งใส ซื่อสัตย์ สุจริต บนพื้นฐานแห่งธรรมาภิบาลที่ดี ยึดมั่นในความรับผิดชอบต่อสังคม และผู้มีส่วนได้เสียทุกกลุ่ม เพื่อสร้างความยั่งยืนสู่องค์กร โดยห้ามมิให้กรรมการ ผู้บริหาร และพนักงานทุกคน ตลอดจนบุคคลที่สาม ที่เกี่ยวข้องกับบริษัทฯ หรือ บริษัทย่อย กระทำการใดๆ ที่สื่อไปในทางทุจริต และคอร์รัปชัน ไม่ว่าทางตรงหรือทางอ้อม

ท้ายนี้ ผมขอขอบคุณคณะกรรมการบริษัท คณะผู้บริหาร ลูกค้า และพันธมิตรทางธุรกิจทุกภาคส่วน ที่ให้การสนับสนุนด้วยดีต่อบริษัทเสมอมา และที่สำคัญขอขอบคุณพนักงานทุกท่าน ที่ร่วมกันปฏิบัติหน้าที่ที่ได้รับมอบหมายด้วยความรับผิดชอบ โดยคาดหวังว่าผู้บริหารและพนักงานทุกท่านจะช่วยกันปฏิบัติหน้าที่อย่างเต็มความสามารถ ยึดมั่นในความซื่อสัตย์ สุจริต ประพฤติตนภายใต้กฎหมาย กฎระเบียบและนโยบายของบริษัทอย่างเคร่งครัด เพื่อร่วมสร้างองค์กรที่ยั่งยืนต่อไป

(นายวีระ เหล่าวิทวัส)

กรรมการผู้จัดการ และประธานเจ้าหน้าที่บริหาร

คณะกรรมการบริษัท

Board of Director



นายยุทธ ชินสุภักุล
Mr. Yuth Chinsupakul
ประธานกรรมการและ
ประธานกรรมการบริหาร
Chairman and Chairman of Executive Board



นายชัยวัฒน์ อัครังรังกู
Mr. Chaiwat Atsawintarangkun
กรรมการและประธานกรรมการตรวจสอบ
Director and Chairman of Audit Committee



นายยุพาพรรณ เอกสิทธิกุล
Mrs. Yupaphan Ekasittikul
กรรมการและกรรมการตรวจสอบ
Director and Audit Committee Member



นายชาลี ดิษฐลิขณ
Mr. Chalie Dithaluksana
กรรมการและกรรมการตรวจสอบ
Director and Audit Committee Member



นายวีระ เหล่าวัณวล
Mr. Weera Louwitawas
กรรมการและกรรมการบริหาร
Director and Executive Director



นายประสงค์ หาดพิยวัฒนสกุล
Mr. Prasong Hanpiyavatanasakul
กรรมการและกรรมการบริหาร
Director and Executive Director



นายแดน ชินสุภักุล
Mr. Dan Chinsupakul
กรรมการและประธานกรรมการสรรหา
Director and Chairman
of Nomination Committee



นายอารักษ์ ราษฎร์บริหาร
Mr. Arak Ratboriharn
กรรมการ
Director

คณะบริหาร

Managements Team



นายวีระ เหล่าวิวัฒน์
Mr. Weera Louwitawas
กรรมการและกรรมการบริหาร
Director and Executive Director



นางอาภรณ์ ปรัชญทิพย์สกุล
Mrs. Arporn Prachayathipsakul
ผู้อำนวยการฝ่ายการตลาด
Marketing Director



นายวรวิทย์ จารุศรีบุญชัย
Mr. Voravit Jarusriboonchai
ผู้จัดการโรงงาน
Plant Manager



นางกนกอร จันทน์กร
Mrs. Kanokorn Jankorn
ผู้จัดการฝ่ายบัญชี และเลขานุการคณะกรรมการ
Account Manager and Secretary of Board



นายนคร ชื่นสม
Mr. Nakorn Chuensom
ผู้จัดการฝ่ายบุคคลและธุรการ
Human resource and Admin. Manager

โครงสร้างการจัดการ Management structure

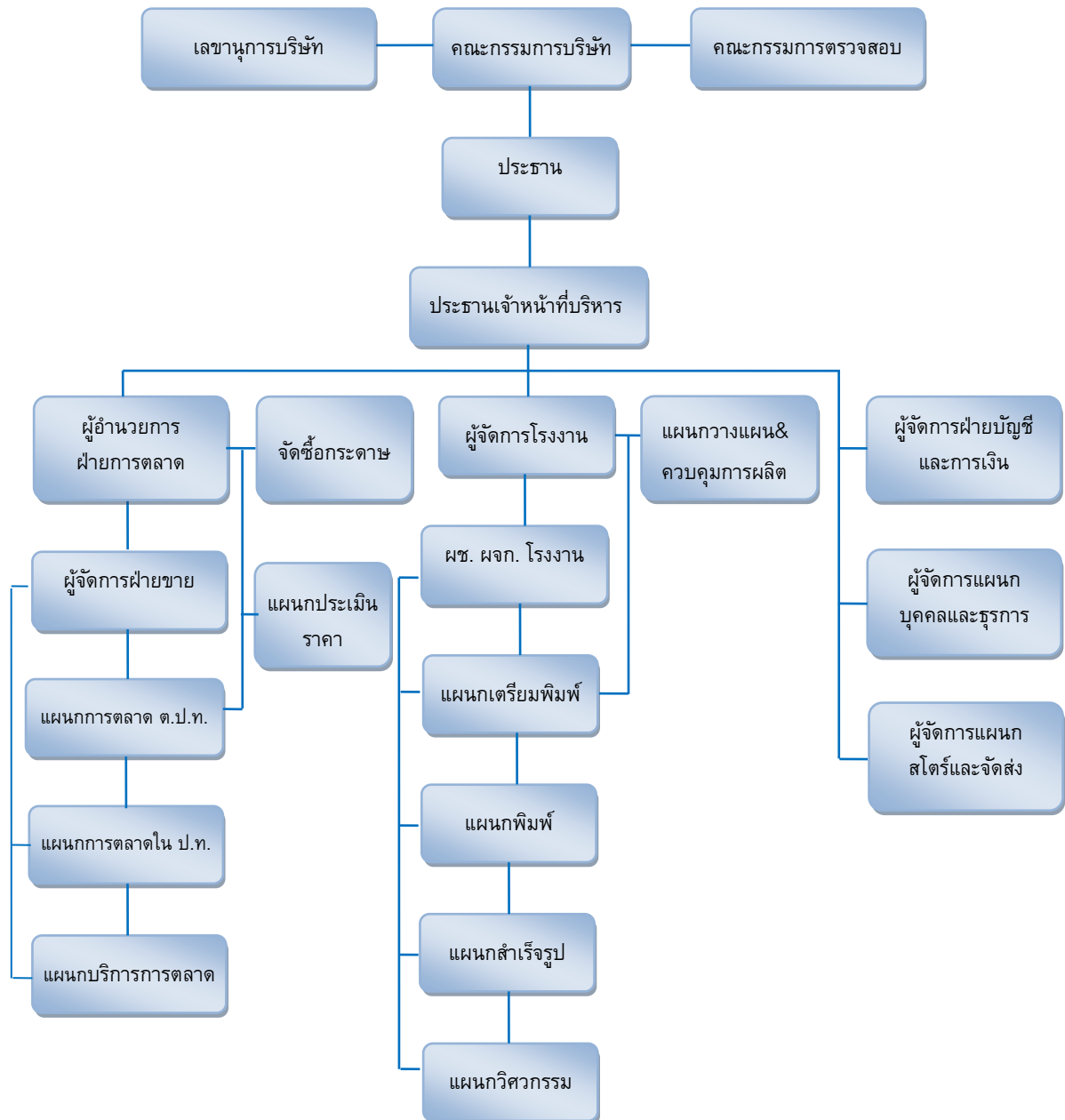

ข้อมูลทั่วไปของบริษัท

ชื่อบริษัท	บริษัท โรงพิมพ์ตะวันออก จำกัด (มหาชน)
ชื่อย่อ	EPCO
เลขทะเบียนบริษัท	0107536000838
ประเภทธุรกิจ	ประกอบธุรกิจเป็นผู้ผลิตสิ่งพิมพ์ที่ดำเนินธุรกิจโรงพิมพ์ในลักษณะครบวงจรโดยให้บริการตั้งแต่วางแผนการผลิตจนกระทั่งเข้าเล่มเป็นสิ่งพิมพ์สำเร็จรูป
สถานที่ตั้ง	51/29, 51/61 ซอยวิภาวดีรังสิต 66 (สยามสามัคคี) แขวงตลาดบางเขน เขตหลักสี่ กรุงเทพฯ 10210
โทรศัพท์	0-2551-0541-4 โทรสาร 0-2552-0905, 0-2551-0532
เว็บไซต์	www.epco.co.th
ทุนจดทะเบียน	ณ 31 ธันวาคม 2562 หุ้นสามัญ 1,026,076,686 หุ้น มูลค่าหุ้นละ 1 บาท รวม 1,026,076,686 บาท
ทุนชำระแล้ว	ณ 31 ธันวาคม 2562 หุ้นสามัญ 921,572,840 หุ้น มูลค่าหุ้นละ 1 บาท รวม 921,572,840 บาท

บุคคลอ้างอิง

นายทะเบียนหุ้นที่ ตั้ง:	บริษัทศูนย์รับฝากหลักทรัพย์ (ประเทศไทย) จำกัด ชั้น 1 อาคารตลาดหลักทรัพย์แห่งประเทศไทย เลขที่ 62 ถนนรัชดาภิเษก แขวงคลองเตย เขตคลองเตย กรุงเทพฯ 10110
โทรศัพท์:	0-2009-9999
เว็บไซต์:	www.set.or.th/tsd
ผู้สอบบัญชี ที่ตั้ง:	สำนักงานปิติเสวี เลขที่ 8/4 ชั้น 1,3 ซอยวิภาวดีรังสิต 44 เขตจตุจักร กรุงเทพฯ 10900
โทรศัพท์:	0-2941-3584-6, 0-2941-3656-7
โทรสาร:	0-2941-3658
E-mail:	webmaster@pitisevi.com
เว็บไซต์:	www.pitisevi.com

General Information

Company name	Eastern Printing Public Company Limited
Initial	EPCO
Registration Number	0107536000838
Main Business	Commercial Printing with Full in-house Capabilities
Head Office	51/29, 51/61 Soi Vibhavadi Rangsit 66 (Siamsamakee), Taladbangkhen, Laksi, Bangkok 10210
Tel.	0-2551-0541-4
Fax	0-2552-0905, 0-2551-0532
Website	www.epco.co.th
Registered Capital	1,026,076,686 Baht (1,026,076,686 ordinary shares @ Baht 1.00 per value each)
Paid-up Capital	921,572,840 Baht (921,572,840 ordinary shares @ Baht 1.00 per value each) as at December 31, 2019

References

Securities Registra:	Thailand Securities Depository Co., Ltd. 62 The Stock Exchange of Thailand Building, 1 st Floors, Ratchadapisek Road, Klong Toey, Bangkok 10110
Tel.:	0-2009-999
Website:	www.set.co.th/tsd
Auditor	PITISEVI Co., Ltd.
ที่ตั้ง:	8/4 Floor 1,3 Soi Vibhadi Rangsit 44, Vibhavadi-Rangsit Rd., Ladyao, Chatuchak, Bangkok 10900
Tel:	0-2941-3584-6, 0-2941-3656-7
Fax:	0-2941-3658
E-mail:	webmaster@pitisevi.com
Website:	www.pitisevi.com

นโยบายและภาพรวมการประกอบธุรกิจ

วิสัยทัศน์ (Vision)

มุ่งสู่การเป็นผู้ให้บริการด้านงานพิมพ์คุณภาพ ที่ตอบสนองความต้องการของลูกค้าแบบวงจร และมุ่งมั่นนำพากลุ่มบริษัทให้เป็นผู้ผลิตพลังงานไฟฟ้าที่เป็นมิตรกับสิ่งแวดล้อมอย่างยั่งยืน

พันธกิจ (Mission)

- ก้าวไปสู่ความเป็นผู้นำด้านสิ่งพิมพ์ในประเทศ
- พัฒนาฝึกอบรมบุคลากรอย่างยั่งยืนและถาวร
- สร้างความเชื่อมั่นในการให้บริการแก่ลูกค้า เพื่อบรรลุความพึงพอใจสูงสุด
- พัฒนาเทคโนโลยีให้มีความทันสมัยอยู่เสมอ เพื่อเพิ่มศักยภาพในการแข่งขัน
- สร้างผลตอบแทนสูงสุดแก่ผู้ถือหุ้นอย่างต่อเนื่อง
- ยึดมั่นในความเป็นองค์กรที่ดี มีคุณธรรมและจริยธรรม

เป้าหมายการดำเนินการธุรกิจ

บริษัทมีความมุ่งมั่นในการสร้างสรรค์ผลงานและปรับปรุงคุณภาพงานพิมพ์อย่างต่อเนื่อง เพื่อความพึงพอใจของลูกค้าซึ่งเป็นเป้าหมายสูงสุด และพัฒนาประสิทธิภาพในการทำงาน เพื่อให้บริษัทมีรายได้สูงขึ้น และเพื่อประโยชน์ของผู้ถือหุ้น

โดยสรุปบริษัทมีเป้าหมายดำเนินธุรกิจ ดังนี้

- 1) พัฒนาคุณภาพ และประสิทธิภาพในการทำงาน
- 2) รักษาความเป็นผู้นำในวงการพิมพ์ โดยพยายามอยู่ในอันดับต้น ๆ ของประเทศไทย
- 3) มุ่งเน้นสินค้าที่มีคุณภาพและเพิ่มขึ้นตอนเพื่อให้ได้ผลกำไรสูงขึ้น

นโยบายและภาพรวมการประกอบธุรกิจสิ่งพิมพ์

บริษัทฯจดทะเบียนจัดตั้งบริษัทเป็นนิติบุคคลตามกฎหมายว่าด้วยบริษัทมหาชน จำกัด เมื่อวันที่ 13 สิงหาคม 2536 สำนักงานใหญ่ตั้งอยู่เลขที่ 51/29, 51/61 ซอยวิภาวดีรังสิต 66 (สยามสามัคคี) แขวงตลาดบางเขน เขตหลักสี่ กรุงเทพมหานคร บริษัทประกอบธุรกิจหลักเป็นผู้ผลิตสิ่งพิมพ์ และดำเนินธุรกิจโรงพิมพ์ในลักษณะครบวงจร โดยให้บริการตั้งแต่การวางแผนการผลิตจนกระทั่งเข้าเล่มเป็นสิ่งพิมพ์สำเร็จรูป ตั้งแต่ปี 2533 จนถึงปัจจุบัน และตั้งแต่ปลายปี 2554 เป็นต้นมา บริษัทฯได้ขยายธุรกิจเพิ่มไปในด้านพลังงานทดแทน

ในปี 2560 บริษัทฯได้ขยายธุรกิจสิ่งพิมพ์ไปยังบรรจุภัณฑ์กระดาษสำหรับอาหาร ซึ่งเริ่มสร้างรายได้แล้วแต่ยังไม่มากนัก ทั้งนี้บริษัทฯได้ตระหนักถึงความถดถอยของตลาดสิ่งพิมพ์ เนื่องจากผู้บริโภคได้หันไปใช้เทคโนโลยีสมัยใหม่ และสื่อออนไลน์เพิ่มมากขึ้น จึงส่งผลกระทบต่อธุรกิจสิ่งพิมพ์เป็นอย่างมาก หนังสือ

นิคมหลายเล่มปิดตัว ยอดสั่งพิมพ์ลดลง ทำให้บริษัทฯ มีรายได้จากสิ่งพิมพ์ที่ลดลงตามไปด้วย แต่จากพฤติกรรมของผู้บริโภคในยุคปัจจุบันที่เปลี่ยนไปนั้น ได้มีการสั่งซื้อสินค้าออนไลน์เพิ่มขึ้นมาก ทำให้สิ่งพิมพ์ประเภทกล่องลูกฟูก ยังเป็นที่ต้องการของตลาด และสามารถขยายตัวต่อไปได้

ปลายปี 2561 บริษัทฯ ได้เข้าลงทุนในธุรกิจสิ่งพิมพ์เพิ่ม โดยมีเป้าหมายขยายธุรกิจไปยังผลิตภัณฑ์ประเภทกล่องลูกฟูก โดยเข้าซื้อหุ้นสามัญในบริษัท ดับบลิวพีเอส (ประเทศไทย) จำกัด (“WPS”) สัดส่วน 84.50% เนื่องจาก WPS มีพื้นที่มากสามารถขยายธุรกิจดังกล่าวได้ ประกอบกับบริษัทฯ มีผู้บริหารและทีมงาน ที่มีความรู้ มีประสบการณ์ และความชำนาญงานอีกด้วย

ในปี 2562 WPS ได้ขยายธุรกิจสิ่งพิมพ์ไปยังบรรจุภัณฑ์กระดาษประเภทกล่องลูกฟูก โดยลงทุนเพิ่มปรับปรุงอาคาร และติดตั้งเครื่องจักร Packaging ใหม่ ใช้พลังงานทดแทนที่เป็นมิตรกับสิ่งแวดล้อม ในการติดตั้ง Solar Rooftop Top และ WPS ได้เปลี่ยนชื่อบริษัทเป็น บริษัท เวลด์ พรินต์ แอนด์ แพคเกจจิ้ง จำกัด (“WPP”) เมื่อวันที่ 30 กันยายน 2562 สามารถผลิตกล่องลูกฟูกได้ตั้งแต่เดือน ตุลาคม 2562 เป็นต้นมา จึงเชื่อมั่นว่าบริษัทฯ จะมีรายได้จากธุรกิจสิ่งพิมพ์ที่เพิ่มขึ้นมากตามลำดับต่อไป และจะมุ่งมั่นพัฒนาโครงสร้างผลงาน เพื่อสร้างความพึงพอใจสูงสุดแก่ลูกค้า และสร้างผลตอบแทนที่ดีแก่ผู้ถือหุ้นของบริษัทในระยะยาวต่อไป

นโยบายและภาพรวมการประกอบธุรกิจพลังงาน

ตามที่ภาครัฐได้มีนโยบายในการสนับสนุนการใช้ไฟฟ้าพลังงานทดแทนนั้น โดยกลุ่มบริษัทได้เล็งเห็นถึงโอกาสในการพัฒนา และได้ลงทุนในธุรกิจที่เกี่ยวข้องกับพลังงานทดแทน ซึ่งเป็นธุรกิจที่มีศักยภาพในการเจริญเติบโตที่สูง และมีความเสี่ยงในการดำเนินงานต่ำ ตลอดจนสามารถสร้างรายได้ที่มั่นคงได้ในระยะยาว

โดยมีธุรกิจหลัก คือ การผลิตและจำหน่ายไฟฟ้าจากพลังงานหมุนเวียน ประเภทพลังงานแสงอาทิตย์เป็นหลัก โดยมีโครงการตั้งอยู่ในประเทศไทยและต่างประเทศ อีกทั้งยังรับเหมาดำเนินการติดตั้งระบบผลิตไฟฟ้า Solar Rooftop ในประเทศไทยตั้งแต่ปี 2560 เป็นต้นมา นอกจากนี้บริษัทย่อยได้มีการลงทุนในบริษัทร่วม ซึ่งประกอบธุรกิจผลิตและจำหน่ายไฟฟ้าและไอน้ำ โดยโรงไฟฟ้าแบบพลังงานความร้อนร่วม (“Cogeneration”)

ปัจจุบัน โครงการผลิตไฟฟ้าที่อยู่ภายใต้การดำเนินงานของบริษัทย่อยและบริษัทร่วม (“กลุ่มบริษัทฯ”) ทั้งที่ดำเนินการเชิงพาณิชย์ (“COD”) แล้ว และโครงการที่อยู่ระหว่างการพัฒนา รวมทั้งหมด 29 โครงการ คิดเป็นกำลังการผลิตไฟฟ้าเสนอขายตามสัดส่วนการถือหุ้นรวม 222.59 เมกะวัตต์ และกำลังการผลิตไอน้ำเสนอขายตามสัดส่วนการถือหุ้นรวม 38.85 ตันต่อชั่วโมง โดยแบ่งเป็นโครงการที่ COD แล้ว 21 โครงการ คิดเป็นกำลังการผลิตไฟฟ้าเสนอขายตามสัดส่วนการถือหุ้นรวม 215.60 เมกะวัตต์ และกำลังการผลิตไอน้ำเสนอขายตามสัดส่วนการถือหุ้นรวม 38.85 ตันต่อชั่วโมง และโครงการที่อยู่ระหว่างการพัฒนา 8 โครงการ คิดเป็นกำลังการผลิตไฟฟ้าเสนอขายตามสัดส่วนการถือหุ้นรวม 6.99 เมกะวัตต์

โดยโครงการผลิต และจำหน่ายไฟฟ้าของกลุ่มบริษัทฯ สามารถแบ่งออกเป็นประเภทต่างๆ ได้ดังนี้

1) โครงการในประเทศไทย

- (ก) โครงการโรงไฟฟ้าพลังงานแสงอาทิตย์ซึ่งติดตั้งอยู่บนพื้นดิน (“Solar Farm”) โดยในปัจจุบันมีจำนวน 4 โครงการ คิดเป็นกำลังการผลิตไฟฟ้าเสนอขายตามสัดส่วนการถือหุ้นรวม 20.00 เมกะวัตต์ โดยทั้งหมดดำเนินการจ่ายไฟฟ้าเชิงพาณิชย์ให้แก่การไฟฟ้าส่วนภูมิภาค (“กฟภ.”) แล้ว
- (ข) โครงการผลิตไฟฟ้าพลังงานแสงอาทิตย์ที่ติดตั้งบนหลังคาอาคารพาณิชย์ (“Solar Rooftop”) โดยในปัจจุบันดำเนินการจ่ายไฟฟ้าเชิงพาณิชย์ให้แก่การไฟฟ้านครหลวง (“กฟน.”) แล้วจำนวน 3 โครงการ คิดเป็นกำลังการผลิตไฟฟ้าเสนอขายตามสัดส่วนการถือหุ้นรวม 1,509.07 กิโลวัตต์ และโครงการให้เข้าระบบผลิตไฟฟ้าแบบ Solar Rooftop แก่ผู้ใช้ไฟฟ้าภาคเอกชน อยู่ระหว่างพัฒนา 3 โครงการ คิดเป็นกำลังการผลิตไฟฟ้าเสนอขายตามสัดส่วนการถือหุ้นรวม 4.5 เมกะวัตต์
- (ค) โครงการโรงไฟฟ้า Cogeneration ซึ่งดำเนินการโดยบริษัทร่วมของบริษัทฯ จำนวน 2 โครงการ คิดเป็นกำลังการผลิตไฟฟ้าเสนอขายตามสัดส่วนการถือหุ้นรวม 155.40 เมกะวัตต์ และกำลังการผลิตไอน้ำเสนอขายตามสัดส่วนการถือหุ้นรวม 38.85 ตันต่อชั่วโมง ทั้งหมดดำเนินการจ่ายไฟฟ้าเชิงพาณิชย์ให้แก่ กฟภ. แล้ว

2) โครงการในต่างประเทศ

- (ก) โครงการโรงไฟฟ้าพลังงานแสงอาทิตย์ซึ่งติดตั้งอยู่บนพื้นดิน (“Solar Farm”)

ประเทศญี่ปุ่น

- โครงการ Kyoto ขนาดกำลังการผลิต 9.99 เมกะวัตต์ (AC) (12.01 เมกะวัตต์ติดตั้ง) โดยมีหนังสือแจ้งผลการพิจารณาซื้อขายไฟฟ้าเป็นระยะเวลา 20 ปี ในอัตรารับซื้อไฟฟ้าแบบ feed-in tariff (FIT) หน่วยละ 32 เยน ปัจจุบันดำเนินการจ่ายไฟฟ้าเชิงพาณิชย์แล้ว เมื่อวันที่ 21 พฤศจิกายน 2559
- โครงการ Kurihara 1 จำนวน 9.52 เมกะวัตต์ (AC) (11.68 เมกะวัตต์ติดตั้ง) ในอัตรารับซื้อไฟฟ้าที่ราคา 40 เยนต่อหน่วย เป็นเวลา 20 ปี ปัจจุบันดำเนินการจ่ายไฟฟ้าเชิงพาณิชย์แล้ว เมื่อวันที่ 1 ตุลาคม 2561
- โครงการ Kurihara 2 จำนวน 12.24 เมกะวัตต์ (AC) (17.25 เมกะวัตต์ติดตั้ง) ในอัตรารับซื้อไฟฟ้าที่ราคา 36 เยนต่อหน่วยเป็นเวลา 20 ปี ปัจจุบันดำเนินการจ่ายไฟฟ้าเชิงพาณิชย์แล้ว เมื่อวันที่ 25 พฤศจิกายน 2562
- โครงการ Shichikashuku 1 ขนาดกำลังการผลิต 1.98 เมกะวัตต์ (2.48 เมกะวัตต์ติดตั้ง) โครงการตั้งอยู่ในเขตพื้นที่เมืองชิชิกะซุกุ จังหวัดมียางิ โดยมีหนังสือแจ้งผลการพิจารณา

ซื้อไฟฟ้าที่ผลิตจากพลังงานแสงอาทิตย์ให้กับทาง Tohoku Electric (TEPCO) เป็นระยะเวลา 20 ปี ในอัตราซื้อไฟฟ้าแบบ feed-in tariff (FIT) หน่วยละ 21 เยน ซึ่งคาดว่าจะสามารถก่อสร้างแล้วเสร็จ และจำหน่ายไฟฟ้าในเชิงพาณิชย์ได้ ภายในไตรมาส 3/2563

- โครงการ Shichikashuku 2 ขนาดกำลังการผลิต 1.49 เมกะวัตต์ (1.86 เมกะวัตต์ติดตั้ง) โครงการตั้งอยู่ในเขตพื้นที่เมืองชิชิกะซุกุ จังหวัดมียางิ โดยมีหนังสือแจ้งผลการพิจารณาซื้อไฟฟ้าที่ผลิตจากพลังงานแสงอาทิตย์ให้กับทาง Tohoku Electric (TEPCO) เป็นระยะเวลา 20 ปี ในอัตราซื้อไฟฟ้าแบบ feed-in tariff (FIT) หน่วยละ 21 เยน ซึ่งคาดว่าจะสามารถก่อสร้างแล้วเสร็จ และจำหน่ายไฟฟ้าในเชิงพาณิชย์ได้ ภายในไตรมาส 4/2564

ประเทศเวียดนาม

- โครงการ PKS 1 - 2 ขนาดกำลังการผลิตรวม 99.216 เมกะวัตต์ (ขนาดกำลังการผลิตตามสัดส่วนการถือหุ้น รวม 64.49 เมกะวัตต์) โครงการตั้งอยู่ที่จังหวัดฟูเยียน สาธารณรัฐสังคมนิยมเวียดนาม มีระยะเวลาขายไฟฟ้าให้กับ Electricity of Vietnam (“EVN”) เป็นเวลา 20 ปี ในอัตราซื้อไฟฟ้า (Feed in Tariff หรือ FIT) ที่ 0.0935 USD ต่อหน่วย (หรือประมาณ 3.11 บาท อัตราแลกเปลี่ยนถั่วเฉลี่ยที่ 33.270 บาท/1 USD อ้างอิงจากธนาคารแห่งประเทศไทย ณ วันที่ 30 ตุลาคม 2561) โดยได้ดำเนินการจ่ายไฟฟ้าเชิงพาณิชย์แล้ว เมื่อวันที่ 10 และ 11 มิถุนายน 2562 ทั้งนี้กลุ่มบริษัทได้จำหน่ายโครงการนี้ไปแล้วเมื่อวันที่ 27 ธันวาคม 2562

โดยสรุปโครงการโรงไฟฟ้าของกลุ่มบริษัท ณ ปัจจุบันมี ดังนี้

โครงการโรงไฟฟ้าพลังงานแสงอาทิตย์ ประเภท Solar Farm ขนาดกำลังการผลิตรวม 20 เมกะวัตต์ :-

ชื่อโครงการ	คู่สัญญา	ที่ตั้งโครงการ		วันที่ลงนาม ในสัญญา	ขนาดกำลัง การผลิต (เมกะวัตต์)	วันเริ่มจ่ายไฟฟ้า ในเชิงพาณิชย์ (COD)
		อำเภอ	จังหวัด			
โรงไฟฟ้าบ่อพลอย	JKR - กฟภ.	บ่อพลอย	กาญจนบุรี	7 ก.ย. 52	5	15 ต.ค. 55
โรงไฟฟ้าบ่อพลอย	RPV - กฟภ.	บ่อพลอย	กาญจนบุรี	7 ก.ย. 52	5	15 ต.ค. 55
โรงไฟฟ้าลพบุรี	LOPBURI - กฟภ.	โคกสำโรง	ลพบุรี	26 ก.ย. 54	5	4 ก.พ. 57
โรงไฟฟ้าปราจีนบุรี	PS – กฟภ.	เมืองปราจีนบุรี	ปราจีนบุรี	22 ส.ค. 59	5	1 ก.พ. 60
รวม					20 MW	

โครงการผลิตไฟฟ้าพลังงานแสงอาทิตย์ที่ติดตั้งบนหลังคา ขนาดกำลังการผลิตรวมประมาณ 1.5 เมกะวัตต์ :-

ชื่อโครงการ	คู่สัญญา	ที่ตั้งโครงการ		วันที่ลงนาม ในสัญญา	ขนาดกำลัง การผลิต (กิโลวัตต์)	วันเริ่มจ่ายไฟฟ้า ในเชิงพาณิชย์ (COD)
		อำเภอ	จังหวัด			
KMC994	EPCOG-กฟน.	กิ่งบางเสาธง	สมุทรปราการ	7 พ.ย. 56	214.8	18 ก.ย. 57
KMC995	EPCOG-กฟน.	กิ่งบางเสาธง	สมุทรปราการ	1 พ.ย. 56	214.8	18 ก.ย. 57
KMC996	EPCOG-กฟน.	กิ่งบางเสาธง	สมุทรปราการ	30 ต.ค. 56	214.8	18 ก.ย. 57
KMC9911	EPCOG-กฟน.	กิ่งบางเสาธง	สมุทรปราการ	26 พ.ย. 56	214.8	18 ก.ย. 57
KMC9915	EPCOG-กฟน.	กิ่งบางเสาธง	สมุทรปราการ	7 พ.ย. 56	214.8	18 ก.ย. 57
EPCO B2	EPCOG-กฟน.	เขตหลักสี่	กทม.	26 พ.ย. 56	237.16	28 เม.ย. 58
EPCO B3	EPCOG-กฟน.	เขตหลักสี่	กทม.	4 พ.ย. 56	64.68	30 เม.ย. 58
TYT-K	EPCOG-กฟน.	เขตจตุจักร	กทม.	4 พ.ย. 56	129.36	10 มิ.ย. 58
รวม					1.51 MW	

โครงการผลิตไฟฟ้าพลังงานแสงอาทิตย์ที่ติดตั้งบนหลังคา ขนาดกำลังการผลิตรวมประมาณ 5.37 เมกะวัตต์ ตามสัญญาขายไฟฟ้าให้กับบุคคลภายนอก :-

ชื่อโครงการ	คู่สัญญา	ที่ตั้งโครงการ		วันที่ลงนาม ในสัญญา	ขนาดกำลัง การผลิต (กิโลวัตต์)	วันเริ่มจ่ายไฟฟ้า ในเชิงพาณิชย์ (COD)
		อำเภอ	จังหวัด			
King Pac	EPCOG - King Pac	อ.เมือง	ชลบุรี	28/11/2559	2,079.00	16/03/2563
Kilintpack	EPCOG - Kilintpack	อ.พระสมุทร เจดีย์	สมุทรปราการ	19/4/2560	997.92	29/09/2562
Sangroong	EPCOG - Sangroong	อ.บ้านบึง	ชลบุรี	1/7/2560	967.68	07/03/2562
Double Star	EPGCOG - Double Star	อ.พระสมุทร เจดีย์	สมุทรปราการ	29/08/2561	987.36	07/06/2562
QC PARAWOOD	EPCOG - QC ARAWOOD	อ.เมือง	สมุทรสาคร	24/09/2561	339.96	อยู่ระหว่างการ ก่อสร้าง
รวม					5.37 MW	

งานติดตั้งระบบและควบคุม “โครงการผลิตไฟฟ้าพลังงานแสงอาทิตย์ที่ติดตั้งบนหลังคา” ดังนี้ :-

ชื่อโครงการ	ผู้ดำเนินโครงการ	ที่ตั้งโครงการ	กำลังการผลิตติดตั้ง (MWdc)	Expected COD
EPCO	บจก.เอ็ปโก้ กรีน พาวเวอร์ พลัส	เขตหลักสี่ กรุงเทพฯ	0.024	29 สิงหาคม 2560
Thai-Lysaght	บจก.เอ็ปโก้ กรีน พาวเวอร์ พลัส	อ.อุทัย จ.พระนครศรีอยุธยา	0.282	1 เมษายน 2561
NYC	บจก.เอ็ปโก้ กรีน พาวเวอร์ พลัส	อ.บางเสาธง จ.สมุทรปราการ	0.54	10 เมษายน 2562
Siam Brothers	บจก.เอ็ปโก้ กรีน พาวเวอร์ พลัส	อ.พระประแดง จ.สมุทรปราการ	0.97	19 สิงหาคม 2562
Thai-Lysaght #2	บจก.เอ็ปโก้ กรีน พาวเวอร์ พลัส	อ.อุทัย จ.พระนครศรีอยุธยา	0.09	9 ธันวาคม 2562
Prima Plastic	บจก.เอ็ปโก้ กรีน พาวเวอร์ พลัส	อ.บางเสาธง จ.สมุทรปราการ	0.99	ประมาณ มิ.ย. 63
YUD	บจก.เอ็ปโก้ กรีน พาวเวอร์ พลัส	อ.เมือง จ.สมุทรสาคร	0.94	ประมาณ พ.ค. 63
WPP	บจก.เอ็ปโก้ กรีน พาวเวอร์ พลัส	อ.บางบ่อ จ.สมุทรปราการ	0.67	ประมาณ เม.ย. 63
Santi	บจก.เอ็ปโก้ กรีน พาวเวอร์ พลัส	เขตมีนบุรี กรุงเทพฯ	0.45	ประมาณ ก.ย. 63
Harn	บจก.เอ็ปโก้ กรีน พาวเวอร์ พลัส	เขตห้วยขวาง กรุงเทพฯ	0.13	ประมาณ ก.ย. 63
รวม			5.09 MWdc	

โครงการพลังงานไฟฟ้า โดยใช้พลังงานความร้อนร่วม (Co-Generation Combined Power Plant) ประกอบด้วย

ลำดับ	ชื่อโครงการ	ขนาดกำลังการผลิต (เมกะวัตต์)	ไอน้ำ (ตัน/ชั่วโมง)	ที่ตั้งโครงการ	เริ่มจำหน่ายไฟฟ้า (COD)
1	PPTC	120	30	เขตนิคมอุตสาหกรรม ลาดกระบัง	29 มี.ค. 2559
2	SSUT	240	60	เขตนิคมอุตสาหกรรม บางปู	โรงงานที่ 1 : 29 ธ.ค. 59 โรงงานที่ 2 : 3 ธ.ค. 59
รวม		360 MW	90		

โครงการโรงไฟฟ้าพลังงานแสงอาทิตย์ในประเทศญี่ปุ่น ขนาดกำลังการผลิตรวมประมาณ 35.215 เมกะวัตต์ :-

ชื่อโครงการ	บริษัทผู้พัฒนา และดำเนินโครงการ	FIT Price (JPY/kWh)	ขนาดกำลัง การผลิต (MW)	ขนาดกำลัง การผลิตติดตั้ง (MWdc)	Expected COD
KURIHARA I	Premier Solution Co., Ltd	40	9.52	11.68	COD 1 ต.ค. 61
KURIHARA II	Premier Solution Co., Ltd	36	12.24	17.25	25 พ.ย. 62
KYOTEMBA	Kyotemba Solar Godo Kaisha	32	9.99	12.01	COD 21 พ.ย. 59
SHICHIKASHUKU 1-2	Deneb	21	3.465	4.35	คาดว่าจะ ไตรมาส 3 ปี 2563 และ ไตรมาสที่ 4 ปี 2564
รวม			35.215 MW	45.29 MWdc	

โครงการโรงไฟฟ้าพลังงานแสงอาทิตย์ในประเทศเวียดนาม ขนาดกำลังการผลิตรวมประมาณ 99.216 เมกะวัตต์ :-

ชื่อโครงการ	ผู้ดำเนินโครงการ	FIT Price (USD/kWh)	ขนาดกำลัง การผลิต (MW)	ขนาดกำลัง การผลิตติดตั้ง (MWdc)	Expected COD
โครงการเวียดนาม 1 (XUAN THO 1)	Phu Khanh Solar Power	0.0935	49.608	55.015	10 มิถุนายน 2562
โครงการเวียดนาม 2 (XUAN THO 2)	Phu Khanh Solar Power	0.0935	49.608	55.015	11 มิถุนายน 2562
รวม			99.216 MW	110.03 Mwdc	

หมายเหตุ: จำหน่ายโครงการนี้ไปแล้ว เมื่อวันที่ 27 ธันวาคม 2562

รายละเอียดการดำเนินธุรกิจของบริษัทย่อย มีดังนี้ :-

บริษัท	ลักษณะการประกอบธุรกิจ / ทุนจดทะเบียน
1. บจก. เวิลด์ พรีนติ้ง แอนด์ แพ็คเกจ จิ้ง (WPP) (เดิมชื่อ: บจก. ดับบลิวพีเอส (ประเทศไทย) (WPS))	- ดำเนินธุรกิจรับจ้างพิมพ์สิ่งพิมพ์ทุกชนิด - ทุนจดทะเบียน ณ วันที่ 31 ธันวาคม 2562 จำนวน 500 ล้านบาท หุ้น สามัญจำนวน 50 ล้านหุ้น มูลค่าที่ตราไว้หุ้นละ 10 บาท (ณ 31 ธันวาคม 2562 บริษัทฯ ถือหุ้น WPP ในสัดส่วน 99.99%)

บริษัท	ลักษณะการประกอบธุรกิจ / ทุนจดทะเบียน
<p>2. บมจ.อีสเทอร์น พาวเวอร์ กรุป (EP) (เดิมชื่อ: บจก.บ่อพลอย โซลาร์ (BP)) – ต่อ</p>	<ul style="list-style-type: none"> - ดำเนินธุรกิจเกี่ยวกับการเข้าถือหุ้นในบริษัทอื่น และลงทุนในธุรกิจพลังงานทางเลือก - ทุนจดทะเบียน ณ วันที่ 31 ธันวาคม 2562 จำนวน 1,500 ล้านบาท ประกอบด้วยหุ้นสามัญจำนวน 3,000 ล้านหุ้น มูลค่าที่ตราไว้หุ้นละ 0.50 บาท - ทุนชำระแล้ว ณ วันที่ 31 ธันวาคม 2562 จำนวน 1,200 ล้านบาท ประกอบด้วยหุ้นสามัญจำนวน 2,400 ล้านหุ้น มูลค่าที่ตราไว้หุ้นละ 0.50 บาท
<p>3. บจก. อาร์พีวี พลังงาน (RPV)</p>	<ul style="list-style-type: none"> - ผลิตและจำหน่ายไฟฟ้าจากพลังงานแสงอาทิตย์ ขนาดกำลังการผลิต 5 เมกะวัตต์ (โรงไฟฟ้าบ่อพลอย) โดยที่ตั้งโครงการอยู่ที่อำเภอบ่อพลอย จังหวัดจังหวัดกาญจนบุรี เริ่มดำเนินการเชิงพาณิชย์แล้วตั้งแต่ 15 ตุลาคม 2555 - ทุนจดทะเบียน ณ 31 ธันวาคม 2562 จำนวนเงิน 587 ล้านบาท ประกอบด้วยหุ้นสามัญ จำนวน 5.87 ล้านหุ้น มูลค่าที่ตราไว้หุ้นละ 100 บาท
<p>4. บจก. เจเคอาร์ พลังงาน (JKR)</p>	<ul style="list-style-type: none"> - ผลิตและจำหน่ายไฟฟ้าจากพลังงานแสงอาทิตย์ ขนาดกำลังการผลิต 5 เมกะวัตต์ (โรงไฟฟ้าบ่อพลอย) โดยที่ตั้งโครงการอยู่ที่อำเภอบ่อพลอย จังหวัดกาญจนบุรี เริ่มดำเนินการเชิงพาณิชย์แล้วตั้งแต่ 15 ตุลาคม 2555 - ทุนจดทะเบียน ณ 31 ธันวาคม 2562 จำนวนเงิน 125 ล้านบาท ประกอบด้วยหุ้นสามัญ จำนวน 1.25 ล้านหุ้น มูลค่าที่ตราไว้หุ้นละ 100 บาท
<p>5. บจก. อะควาติส เอ็นเนอร์จี้ (AQUATIS)</p>	<ul style="list-style-type: none"> - ดำเนินธุรกิจที่พัฒนาเกี่ยวกับพลังงานทดแทน เข้าถือหุ้นในบริษัทอื่น และลงทุนในธุรกิจผลิตไฟฟ้าด้วยพลังงานแสงอาทิตย์ ปัจจุบันสิทธิในการดำเนินโครงการของ AQUATIS ได้โอนไปยังบริษัทลูกคือ บริษัท ลพบุรี โซล่า จำกัด (LOPBURI) เรียบร้อยแล้ว - ทุนจดทะเบียน ณ 31 ธันวาคม 2562 จำนวนเงิน 200 ล้านบาท ประกอบด้วยหุ้นสามัญ จำนวน 20 ล้านหุ้น มูลค่าที่ตราไว้หุ้นละ 10 บาท

บริษัท	ลักษณะการประกอบธุรกิจ / ทุนจดทะเบียน
6. บจก. ลพบุรี โซล่า (LOPBURI)	<ul style="list-style-type: none"> - ผลิตและจำหน่ายไฟฟ้าจากพลังงานแสงอาทิตย์ โดยได้รับโอนสิทธิในการดำเนินโครงการจาก AQUATIS ซึ่งเป็นบริษัทใหญ่ ขนาดกำลังการผลิต 5 เมกะวัตต์ โดยที่ตั้งโครงการอยู่ที่อำเภอโคกสำโรง จังหวัดลพบุรี เริ่มดำเนินการเชิงพาณิชย์แล้วตั้งแต่ 4 ก.พ. 57 - ทุนจดทะเบียน ณ 31 ธันวาคม 2562 จำนวนเงิน 140 ล้านบาท ประกอบด้วยหุ้นสามัญ จำนวน 1.4 ล้านหุ้น มูลค่าที่ตราไว้หุ้นละ 100 บาท
7. บจก. เอ็ปโก้ กรีน พาวเวอร์ พลัส (EPCOG)	<ul style="list-style-type: none"> - ผลิตและจำหน่ายไฟฟ้าจากพลังงานแสงอาทิตย์ แบบ Solar Rooftop ขนาดกำลังการผลิตรวมประมาณ 1.50 เมกะวัตต์ จำนวน 8 โครงการ โดย 5 โครงการ เริ่มดำเนินการเชิงพาณิชย์ (COD) แล้วตั้งแต่ 18 กุมภาพันธ์ 2557 และอีก 3 โครงการ เริ่มดำเนินการเชิงพาณิชย์ (COD) ในไตรมาส 2/2558 - ทุนจดทะเบียน ณ 31 ธันวาคม 2562 จำนวนเงิน 100 ล้านบาท ประกอบด้วยหุ้นสามัญ จำนวน 100 ล้านบาท มูลค่าที่ตราไว้หุ้นละ 10 บาท
8. บจก. เอ็ปโก้ เอ็นเนอร์ยี่ (EPCOE)	<ul style="list-style-type: none"> - ดำเนินธุรกิจพัฒนาโครงการพลังงานและเข้าถือหุ้นในบริษัทอื่น (Investment Holding Company) โดยลงทุนในโครงการ โรงไฟฟ้าพลังงานแสงอาทิตย์ในประเทศญี่ปุ่น KURIHARA ขนาด 23 MW - ทุนจดทะเบียน ณ 31 ธันวาคม 2562 จำนวนเงิน 500 ล้านบาท ประกอบด้วยหุ้นสามัญ จำนวน 50 ล้านหุ้น มูลค่าที่ตราไว้หุ้นละ 10 บาท
9. บจก. โซล่า พาวเวอร์ แมเนจเม้นท์ (ประเทศไทย) (SPM(TH))	<ul style="list-style-type: none"> - ดำเนินธุรกิจที่พัฒนาเกี่ยวกับพลังงานทดแทน เข้าถือหุ้นในบริษัทอื่น (Investment Holding Company) และลงทุนในธุรกิจผลิตไฟฟ้า ด้วยพลังงานแสงอาทิตย์ ปัจจุบันยังไม่มีโครงการเชิงพาณิชย์ แต่อย่างใด - ทุนจดทะเบียน ณ 27 ธันวาคม 2562 จำนวนเงิน 20 ล้านบาท ประกอบด้วยหุ้นสามัญ จำนวน 2 ล้านบาท มูลค่าที่ตราไว้หุ้นละ 10 บาท - เมื่อวันที่ 27 ธันวาคม 2562 บมจ. อีสเทอร์น พาวเวอร์ กรุ๊ป ซึ่งเป็นผู้ถือหุ้นใหญ่ได้จำหน่ายหุ้นทั้งหมดให้กับ บริษัท บีจี คอนเทนเนอร์ กล๊าส จำกัด (มหาชน)

บริษัท	ลักษณะการประกอบธุรกิจ / ทุนจดทะเบียน
10. บจก. เอ็มโก้ เอ็นจิเนียริง (EE)	<ul style="list-style-type: none"> - ดำเนินธุรกิจเกี่ยวกับการรับเหมาก่อสร้าง และการบำรุงรักษา โรงไฟฟ้าพลังงานแสงอาทิตย์ ทั้ง Solar Farm และ Solar Roof - ทุนจดทะเบียน ณ 31 ธันวาคม 2562 จำนวนเงิน 2 ล้านบาท ประกอบด้วยหุ้นสามัญ จำนวน 0.2 ล้านบาท มูลค่าที่ตราไว้หุ้นละ 10 บาท
11. บจก. ปราจีน โซล่า (PS)	<ul style="list-style-type: none"> - ดำเนินธุรกิจผลิตและจำหน่ายไฟฟ้าจากพลังงานแสงอาทิตย์ ขนาด กำลังการผลิต 5 เมกะวัตต์ (โรงไฟฟ้าปราจีนบุรี) โดยที่ตั้งโครงการ อยู่ที่ตำบลเนินหอม อำเภอเมืองปราจีนบุรี จังหวัดปราจีนบุรี เริ่ม ดำเนินการเชิงพาณิชย์แล้วตั้งแต่ 1 กุมภาพันธ์ 2560 - ทุนจดทะเบียน ณ 31 ธันวาคม 2562 จำนวน 62 ล้านบาท ประกอบด้วยหุ้นสามัญ 3 ล้านหุ้น และหุ้นบุริมสิทธิ 3.20 ล้านหุ้น มูลค่าที่ตราไว้หุ้นละ 10 บาท
12. บจก. ทศน์ศิริ (THAT SIRI)	<ul style="list-style-type: none"> - ประกอบธุรกิจโดยการถือหุ้นในบริษัทที่ประกอบธุรกิจผลิตและ จำหน่ายไฟฟ้าจากพลังงานความร้อนร่วม - ทุนจดทะเบียน ณ 31 ธันวาคม 2562 จำนวน 620 ล้านบาท ประกอบด้วยหุ้นสามัญ 6.20 ล้านหุ้น มูลค่าที่ตราไว้หุ้นละ 100 บาท
13. บจก. เอสทีซี เอ็นเนอร์ยี่ (STCE)	<ul style="list-style-type: none"> - ประกอบธุรกิจโดยการถือหุ้นในบริษัทที่ประกอบธุรกิจผลิตและ จำหน่ายไฟฟ้าจากพลังงานความร้อนร่วม - ทุนจดทะเบียน ณ 31 ธันวาคม 2562 จำนวน 784,476,000 บาท ประกอบด้วยหุ้นสามัญ 78,447,600 หุ้น มูลค่าที่ตราไว้หุ้นละ 10 บาท
14. บจก. เอเพ็กซ์ เอ็นเนอร์ยี่ โซลูชั่น (APEX)	<ul style="list-style-type: none"> - ประกอบธุรกิจโดยการถือหุ้นในบริษัทที่ประกอบธุรกิจผลิตและ จำหน่ายไฟฟ้าจากพลังงานความร้อนร่วม - ทุนจดทะเบียน ณ 31 ธันวาคม 2562 จำนวน 253,568,000 บาท ประกอบด้วยหุ้นสามัญ 25,356,800 หุ้น มูลค่าที่ตราไว้หุ้นละ 10 บาท

บริษัท	ลักษณะการประกอบธุรกิจ / ทุนจดทะเบียน
15. บจก. แทค เอ็นเนอจี (TAC)	<ul style="list-style-type: none"> - ประกอบธุรกิจโดยการถือหุ้นในบริษัทที่ประกอบธุรกิจผลิตและจำหน่ายไฟฟ้าจากพลังงานความร้อนร่วม - ทุนจดทะเบียน ณ 31 ธันวาคม 2562 จำนวน 1,990 ล้านบาท ประกอบด้วยหุ้นสามัญ 19.90 ล้านหุ้น มูลค่าที่ตราไว้หุ้นละ 100 บาท
16. บจก. เอสเอสยูที (SSUT)	<ul style="list-style-type: none"> - ดำเนินธุรกิจผลิตไฟฟ้าระบบ Co-generation กำลังการผลิตสูงสุด 120 MW และไอน้ำกำลังการผลิตสูงสุดรวมประมาณ 30 ตัน ต่อ ชั่วโมง มีจำนวน 2 โรงไฟฟ้า รวมเป็นกำลังการผลิตสูงสุด 240 MW และไอน้ำกำลังการผลิตสูงสุดรวมประมาณ 60 ตัน ต่อ ชั่วโมง โรงไฟฟ้าตั้งอยู่ในนิคมอุตสาหกรรมบางปู (COD ครบเมื่อ 29 ธ.ค. 59) - ทุนจดทะเบียน ณ 31 ธันวาคม 2562 จำนวน 2,919 ล้านบาท ประกอบด้วยหุ้นสามัญ 29.19 ล้านหุ้น มูลค่าที่ตราไว้หุ้นละ 100 บาท
17. บจก. พีพีทีซี (PPTC)	<ul style="list-style-type: none"> - ดำเนินธุรกิจผลิตไฟฟ้าระบบ Co-generation กำลังการผลิตสูงสุด 120 MW และไอน้ำกำลังการผลิตสูงสุดรวมประมาณ 30 ตัน ต่อ ชั่วโมง โรงไฟฟ้าตั้งอยู่ในนิคมอุตสาหกรรมลาดกระบัง (COD เมื่อ 29 มี.ค.59) - ทุนจดทะเบียน ณ 31 ธันวาคม 2562 จำนวน 1,484 ล้านบาท ประกอบด้วยหุ้นสามัญ 14.84 ล้านหุ้น มูลค่าที่ตราไว้หุ้นละ 100 บาท
18. Alternative Energies Kabushi Kaisha (AE-KK)	<ul style="list-style-type: none"> - เข้าถือหุ้นในบริษัทอื่น และลงทุนในธุรกิจไฟฟ้าในธุรกิจพัฒนาโครงการพลังงานในต่างประเทศ - ทุนจดทะเบียน ณ 31 ธันวาคม 2562 จำนวนเงิน JPY 25,000,000 (อัตราแลกเปลี่ยน 0.294 บาท ต่อเยน เทียบเท่าเงินบาทประมาณ 7.35 ล้านบาท)
19. Kurihara Godo Kaisha (GK1)	<ul style="list-style-type: none"> - ดำเนินโครงการ Solar Farm ในประเทศญี่ปุ่น จำนวน 1 โครงการ ภายใต้โครงสร้างการลงทุนแบบ จีเค-ทีเค โครงการ Kurihara II ขนาดกำลังการผลิต 12.24 MW อัตราซื้อไฟฟ้าแบบ FIT หน่วยละ 36 เยน คาดว่าจะ COD ภายในไตรมาส 3/2562

บริษัท	ลักษณะการประกอบธุรกิจ / ทุนจดทะเบียน
(GK1) – ต่อ	<ul style="list-style-type: none"> - ทุนจดทะเบียน ณ 31 ธันวาคม 2562 จำนวนเงิน JPY 30,000,000 (อัตราแลกเปลี่ยน 0.294 บาท ต่อเยน เทียบเท่าเงินบาทประมาณ 8.82 ล้านบาท)
20. AE Power Godo Kaisha (GK2)	<ul style="list-style-type: none"> - ดำเนินโครงการ Solar Farm ในประเทศญี่ปุ่น จำนวน 1 โครงการ ภายใต้โครงสร้างการลงทุนแบบ จีเค-ทีเค โครงการ Kurihara I ขนาดกำลังการผลิต 9.52 MW อัตรารับซื้อไฟฟ้าแบบ FIT หน่วยละ 40 เยน คาดว่าจะ COD ภายในไตรมาส 3/2561 - ทุนจดทะเบียน ณ 31 ธันวาคม 2562 จำนวนเงิน JPY 10,000,000 (อัตราแลกเปลี่ยน 0.294 บาท ต่อเยน เทียบเท่าเงินบาทประมาณ 2.94 ล้านบาท)
21. Kyotemba Solar Godo Kaisha (GK3)	<ul style="list-style-type: none"> - ดำเนินโครงการ Solar Farm ในประเทศญี่ปุ่น จำนวน 1 โครงการ ภายใต้โครงสร้างการลงทุนแบบ จีเค-ทีเค โครงการ Kyoto ขนาดกำลังการผลิต 9.99 MW ในเขตพื้นที่เมืองเกียวโต อัตรารับซื้อไฟฟ้าแบบ FIT หน่วยละ 32 เยน COD เมื่อวันที่ 21 พฤศจิกายน 2559 - ทุนจดทะเบียน ณ 31 ธันวาคม 2562 จำนวนเงิน JPY 19,010,000 (อัตราแลกเปลี่ยน 0.294 บาท ต่อเยน เทียบเท่าเงินบาทประมาณ 5.59 ล้านบาท)
22. Higashi Nihon Mega Solar 3 Godo Kaisha (GK4)	<ul style="list-style-type: none"> - ดำเนินโครงการ Solar Farm ในประเทศญี่ปุ่น จำนวน 1 โครงการ ภายใต้โครงสร้างการลงทุนแบบ จีเค-ทีเค โครงการ Shichikashuku 1-2 ขนาดกำลังการผลิตรวม 3.465 อัตรารับซื้อไฟฟ้าแบบ FIT หน่วยละ 36 เยน โดยโครงการ Shichikashuku 1 คาดว่าจะ COD ภายในไตรมาส 3/2563 และโครงการ Shichikashuku 2 คาดว่าจะ COD ภายในไตรมาส 4/2564 - ทุนจดทะเบียน ณ 31 ธันวาคม 2562 จำนวนเงิน JPY 50,000 (อัตราแลกเปลี่ยน 0.294 บาท ต่อเยน เทียบเท่าเงินบาทประมาณ 14,700 บาท)

บริษัท	ลักษณะการประกอบธุรกิจ / ทุนจดทะเบียน
23. Phu Khanh Solar Power Joint Stock Company (PKS)	<ul style="list-style-type: none"> - ดำเนินโครงการ Solar Farm ที่จังหวัดฟูเยียน สาธารณรัฐสังคมนิยมเวียดนาม จำนวน 2 โครงการ ขนาดกำลังการผลิตติดตั้งรวม 110.03 MW โดยสัญญาซื้อขายไฟฟ้า มีระยะเวลาขายไฟฟ้าให้กับ Electricity of Vietnam (“EVN”) เป็นเวลา 20 ปี ในอัตรารับซื้อไฟฟ้า (Feed in Tariff หรือ FIT) ที่ 0.0935 USD ต่อหน่วย (หรือประมาณ 3.11 บาท อัตราแลกเปลี่ยนถัวเฉลี่ยที่ 33.270 บาท/1 USD อ้างอิงจากธนาคารแห่งประเทศไทย ณ วันที่ 30 ตุลาคม 2561) COD เมื่อวันที่ 11 และ 12 มิถุนายน 2562 - ทุนจดทะเบียน ณ 31 ธันวาคม 2561 จำนวนเงิน 500,000 ล้าน VND ทุนชำระแล้ว จำนวน 361,734 ล้านVND (Par 100,000VND / หุ้น) (อัตราแลกเปลี่ยน 0.1404 บาท/100VND เทียบเท่าเงินบาทประมาณ 507.87 ล้านบาท) <p>ทั้งนี้ได้จำหน่ายโครงการนี้ไปแล้ว เมื่อวันที่ 27 ธันวาคม 2562</p>
24. EP Group (HK) Company Limited	<ul style="list-style-type: none"> - เข้าถือหุ้นในบริษัทอื่น และพัฒนาโครงการพลังงานในประเทศ สาธารณรัฐสังคมนิยมเวียดนาม - ทุนจดทะเบียน ณ 31 ธันวาคม 2562 จำนวนเงิน HKD 100 (อัตราแลกเปลี่ยน 3.9136 บาท ต่อ HKD เทียบเท่าเงินบาทประมาณ 391.36 บาท)
25. EPN W1 (HK) Company Limited	<ul style="list-style-type: none"> - เข้าถือหุ้นในบริษัทอื่น และพัฒนาโครงการพลังงานในประเทศ สาธารณรัฐสังคมนิยมเวียดนาม - ทุนจดทะเบียน ณ 31 ธันวาคม 2562 จำนวนเงิน HKD 100 (อัตราแลกเปลี่ยน 3.9136 บาท ต่อ HKD เทียบเท่าเงินบาทประมาณ 391.36 บาท)
26. EPN W2 (HK) Company Limited	<ul style="list-style-type: none"> - เข้าถือหุ้นในบริษัทอื่น และพัฒนาโครงการพลังงานในประเทศ สาธารณรัฐสังคมนิยมเวียดนาม - ทุนจดทะเบียน ณ 31 ธันวาคม 2562 จำนวนเงิน HKD 100 (อัตราแลกเปลี่ยน 3.9136 บาท ต่อ HKD เทียบเท่าเงินบาทประมาณ 391.36 บาท)

โครงสร้างการถือหุ้นของกลุ่มบริษัท

(ข้อมูล ณ วันที่ 31 ธันวาคม 2562)

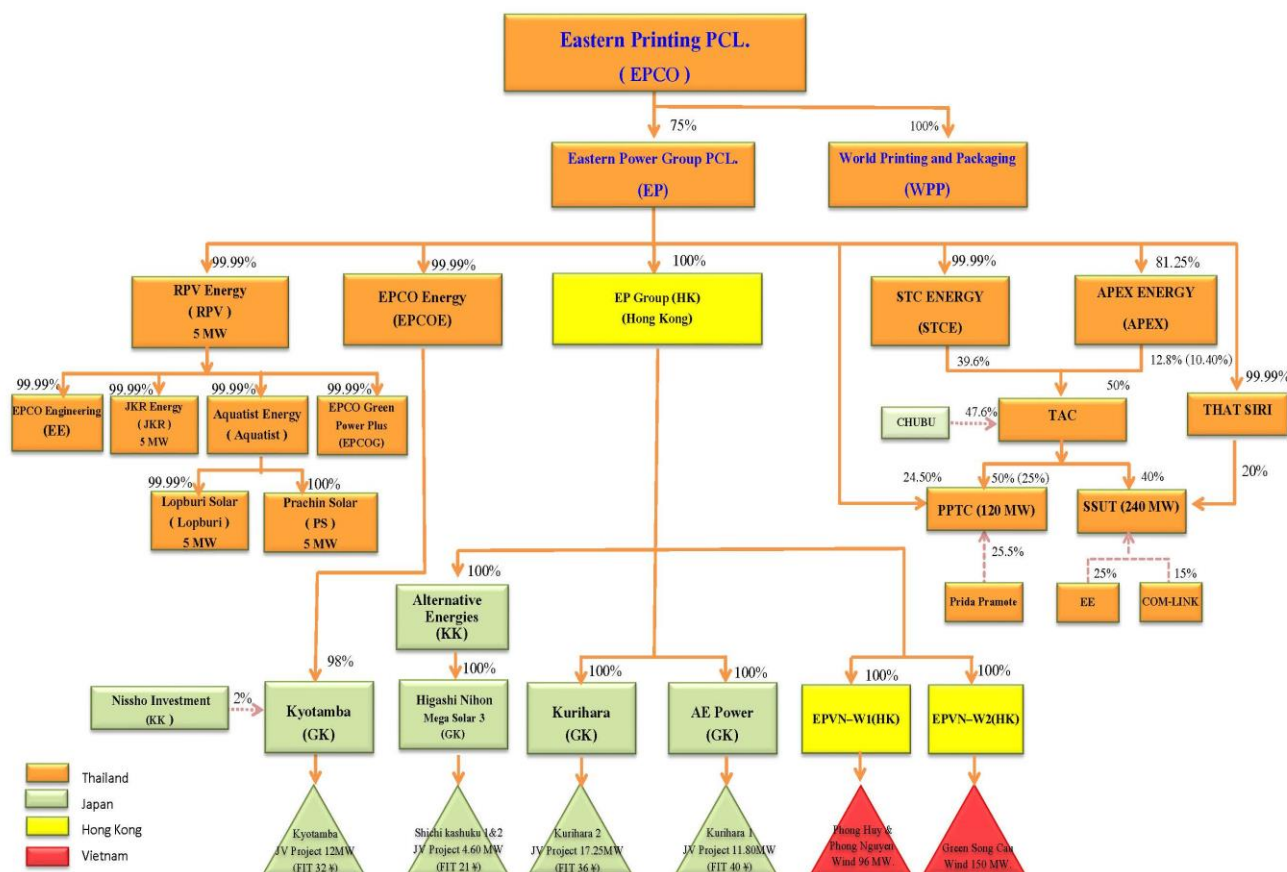

การเปลี่ยนแปลงและพัฒนากิจการที่สำคัญของบริษัท และบริษัทย่อย

ตามที่บริษัทฯ ได้ประกอบธุรกิจหลักเป็นผู้ผลิตสิ่งพิมพ์ และดำเนินธุรกิจโรงพิมพ์ในลักษณะครบวงจร โดยให้บริการตั้งแต่ การวางแผนการผลิตจนกระทั่งเข้าเล่มเป็นสิ่งพิมพ์สำเร็จรูป ตั้งแต่ปี 2533

จนกระทั่งปี 2554 บริษัทฯ ได้ขยายธุรกิจเพิ่มในการพัฒนาและลงทุนในธุรกิจที่เกี่ยวข้องกับพลังงานทดแทน โดยการเข้าซื้อหุ้นสามัญ และสิทธิเรียกร้อง ในสัดส่วนร้อยละ 100 ของบริษัท ไอเพค กรีน เพาเวอร์ พลัส จำกัด ซึ่งเปลี่ยนชื่อเป็น บริษัท บ่อพลอย โซลาร์ จำกัด และเปลี่ยนชื่ออีกครั้งเป็น บริษัท อีสเทอร์น พาวเวอร์ กรุ๊ป จำกัด (มหาชน) (EP) ในปี 2558 - 2560 EP ได้มีเพิ่มทุนจดทะเบียน ส่งผลให้ ณ ปัจจุบัน บริษัทฯ ถือหุ้นใน EP ร้อยละ 75

ในปลายปี 2561 บริษัทฯ ได้ขยายธุรกิจสิ่งพิมพ์เพิ่ม โดยการลงทุนเข้าซื้อหุ้นสามัญ บริษัท ดับบลิวพีเอส (ประเทศไทย) จำกัด (WPS) ในสัดส่วน 84.50% เพื่อรองรับการขยายธุรกิจสิ่งพิมพ์ไปยังผลิตภัณฑ์ประเภทกล่องลูกฟูก และ WPS ได้เปลี่ยนชื่อบริษัทเป็น บริษัท เวิลด์ พรินติ้ง แอนด์ แพ็คเกจจิ้ง จำกัด (WPP) เมื่อวันที่ 30 กันยายน 2562 สามารถผลิตกล่องลูกฟูกได้ตั้งแต่เดือน ตุลาคม 2562 เป็นต้นมา

สรุปรายละเอียดการลงทุนของบริษัทฯและบริษัทย่อย โดยสังเขป ดังนี้ :-

10 มกราคม 2555	บริษัท โรงพิมพ์ตะวันออก จำกัด (มหาชน) (“บริษัทฯ”) ได้เข้าซื้อหุ้นสามัญและสิทธิเรียกร้องของ บริษัท บ่อพลอย โซลาร์ จำกัด (BP) ในสัดส่วนร้อยละ 100 รวมเป็นจำนวนเงินรวมทั้งสิ้น 230 ล้านบาท
13 มกราคม 2555	<p>บริษัทฯขายหุ้นสามัญและสิทธิเรียกร้องของ บริษัท บ่อพลอย โซลาร์ จำกัด ในสัดส่วนร้อยละ 24 คิดเป็นจำนวนหุ้นสามัญ 2,400,000 หุ้น ให้แก่บริษัท เซลติก สแควร์ จำกัด (“CELTIC”) รวมเป็นจำนวนเงินที่เข้าร่วมลงทุนทั้งสิ้น 65.20 ล้านบาท</p> <p>บริษัทฯได้ลงทุนในโครงการก่อสร้างโรงไฟฟ้าพลังงานแสงอาทิตย์ ขนาดกำลังการผลิตรวมประมาณ 10 เมกะวัตต์ โดยลงทุนผ่าน บริษัท บ่อพลอย โซลาร์ จำกัด (BP) ซึ่งถือหุ้นใน บริษัท เจเคอาร์ พลังงาน จำกัด (JKR) และ บริษัท อาร์พีวี พลังงาน จำกัด (RPV) ซึ่งเป็นบริษัทที่ดำเนินธุรกิจผลิตและจำหน่ายไฟฟ้าด้วยพลังงานแสงอาทิตย์ และได้เข้าทำสัญญาซื้อขายไฟฟ้ากับการไฟฟ้าส่วนภูมิภาคโดย JKR มีขนาดกำลังการผลิตประมาณ 5 เมกะวัตต์ และ RPV มีขนาดกำลังการผลิตประมาณ 5 เมกะวัตต์</p>
23 มกราคม 2555	บริษัท บ่อพลอย โซลาร์ จำกัด (BP) ในฐานะผู้ว่าจ้าง ได้ลงนามใน “สัญญาจ้างเหมาก่อสร้างระบบผลิตพลังงานไฟฟ้าด้วยเซลล์แสงอาทิตย์” (Engineering Procurement and Construction Agreement : EPC) สำหรับการก่อสร้างโรงไฟฟ้าพลังงานแสงอาทิตย์ของ JKR และ RPV ขนาดกำลังการผลิตติดตั้งรวม 2 โครงการ ประมาณ 10 เมกะวัตต์ โดยมีคู่สัญญา คือ ผู้รับจ้างเหมาโครงการซึ่งเป็นบริษัทในต่างประเทศ ในฐานะผู้รับจ้าง (ผู้รับจ้างเหมาโครงการ เป็นผู้รับจ้างเหมาก่อสร้างโรงไฟฟ้าให้กับ JKR และ RPV) โดยมีมูลค่าตามสัญญาจ้างเหมา สำหรับสองโครงการดังกล่าวเท่ากับ 770 ล้านบาท ติดตั้งระบบผลิตพลังงานไฟฟ้าด้วยเซลล์แสงอาทิตย์ ก่อสร้าง และรับประกันความเสี่ยงต่างๆ ในระหว่างการก่อสร้างจนถึง เมื่อโครงการสามารถเริ่มดำเนินการจ่ายไฟฟ้าเข้าสู่ระบบของ กฟภ. ได้
24 มกราคม 2555	บริษัทฯได้รับการสนับสนุนด้านสินเชื่อจาก ธนาคารกสิกรไทย และ ธนาคารไอซีบีซี ในการก่อสร้างโรงไฟฟ้าพลังงานแสงอาทิตย์ให้แก่ BP โดยผ่านการลงทุนในโครงการของ JKR และ RPV ในมูลค่าวงเงินสินเชื่อระยะยาว 735.23 ล้านบาท วงเงินสินเชื่อระยะยาว มีกำหนดเวลาในการชำระคืน ภายใน 9.5 ปี (รวมระยะเวลาปลอดการชำระคืนเงินต้น 6 เดือน) นับจากวันที่เริ่มต้นซื้อขายไฟฟ้า (COD) กับ กฟภ.
15 ตุลาคม 2555	โรงไฟฟ้าบ่อพลอย อำเภอบ่อพลอย จังหวัดกาญจนบุรี ขนาดกำลังการผลิตรวม 10 เมกะวัตต์ ได้ก่อสร้างแล้วเสร็จ และเริ่มเดินเครื่องเชิงพาณิชย์จำหน่ายกระแสไฟฟ้าให้การไฟฟ้าส่วนภูมิภาค

26 พฤศจิกายน 2555	<p>บริษัทฯอนุมัติให้บริษัทย่อย คือ บริษัท เอ็ปโก้ กรีน พาวเวอร์ พลัส จำกัด (EPCOG) เข้าซื้อหุ้นสามัญของ บริษัท อะควาติส เอ็นเนอร์จี จำกัด (AQUATIS) ในสัดส่วนร้อยละ 100 จาก Sungen Investments Holding Limited จำนวนเงิน 15.00 ล้านบาท โดย AQUATIS ถือหุ้นในสัดส่วนร้อยละ 99.97 ในบริษัท ลพบุรี โซล่า จำกัด (LOPBURI) ซึ่ง LOPBURI มีสิทธิในสัญญาซื้อขายไฟฟ้าที่ปริมาณพลังงานไฟฟ้าจากแสงอาทิตย์ สูงสุด 5 เมกะวัตต์</p> <ul style="list-style-type: none"> - LOPBURI ซื้อที่ดิน ตั้งอยู่ที่ ตำบลวังขอนขว้าง อำเภอโคกสำโรง จังหวัด ลพบุรี โฉนดเลขที่ 31225, 31226, 31227, 33356, 33357 รวม 5 แปลง เนื้อที่ รวม 119.55 ไร่ จำนวนเงิน 35.00 ล้านบาทจาก Sungen (Thailand) Company Limited - LOPBURI ลงนามในสัญญาก่อสร้างโรงไฟฟ้าพลังงานแสงอาทิตย์ ขนาดกำลัง การผลิต 5 เมกะวัตต์ โดยว่าจ้าง Sungen International Limited และ Sungen (Thailand) Company Limited เป็นผู้รับเหมาก่อสร้างโรงไฟฟ้าด้วยเซลล์ แสงอาทิตย์ มีมูลค่าการก่อสร้าง จำนวนเงิน 471.30 ล้านบาท - บริษัทฯ อนุมัติการจัดหาแหล่งเงินทุน และลงนามในสัญญาสินเชื่อ เอกสาร หลักประกัน เอกสารทางการเงินอื่น ๆ และเอกสารสัญญาต่างๆ ที่เกี่ยวข้อง ทั้งหมดในการจัดหาแหล่งเงินทุนที่ใช้ในการได้มาซึ่งสินทรัพย์
11 พฤศจิกายน 2556	<p>เพื่อเป็นการปรับโครงสร้างธุรกิจและการถือหุ้นของกลุ่มโรงไฟฟ้าพลังงานแสงอาทิตย์ คณะกรรมการบริษัทฯอนุมัติให้ บริษัทฯเข้าซื้อหุ้น บริษัท อะควาติส เอ็นเนอร์จี จำกัด (AQUATIS) จำนวน 13,999,998 หุ้น ราคาพาร์ 10.00 บาท ในราคาซื้อหุ้นละ 11.22 บาท จาก บริษัท เอ็ปโก้ กรีน พาวเวอร์ พลัส จำกัด (EPCOG) รวมเป็นจำนวนเงินทั้งสิ้น 157.08 ล้านบาท และมีกำไรจากการจำหน่ายจำนวนเงิน 2.16 ล้านบาท</p> <p>และที่ประชุมคณะกรรมการบริษัทของ EPCO ครั้งที่ 4/2556 เมื่อวันที่ 11 พฤศจิกายน 2556 มีมติอนุมัติให้ EPCOG ประกอบธุรกิจพลังงานด้าน Solar Roof , Bio-Mass, Bio Gas, Wind และพลังงานทางเลือกอื่นๆ</p> <p>EPCOG ลงทุนในโครงการผลิตไฟฟ้าจากพลังงานแสงอาทิตย์ที่ติดบนหลังคา (“Solar PV Rooftop”) EPCOG ซึ่งได้ดำเนินการยื่นแบบคำขอฯ ทั้งสิ้นจำนวน 12 โครงการ แต่ได้รับการคัดเลือกจำนวน 8 โครงการ ขนาดกำลังการผลิตรวมประมาณ 1.5 เมกะวัตต์</p>
10 มกราคม 2557	<p>บริษัท เอ็ปโก้ กรีน พาวเวอร์ พลัส จำกัด (EPCOG) จัดตั้ง บริษัท เอ็ปโก้ เอ็นเนอร์ยี จำกัด (EPCOE) และ EPCOE ได้มีการลงนามในสัญญาแต่งตั้ง บริษัท ปริเมียร์ โซลูชั่น จำกัด เป็นผู้พัฒนาโครงการโรงไฟฟ้าพลังงานแสงอาทิตย์ใน ประเทศญี่ปุ่น ขนาด 23 MW ในเขตพื้นที่ คุริฮาระ จังหวัดมียากิ ประเทศญี่ปุ่น ซึ่งมี</p>

10 มกราคม 2557 (ต่อ)	ใบอนุญาตขายไฟฟ้าผลิตจากโซลาร์เซลล์ ไม่เกิน 10 MW (AC) ที่ราคา 40 บาทต่อหน่วย เป็นเวลา 20 ปี และ 13 MW (AC) ที่ราคา 36 บาทต่อหน่วยเป็นเวลา 20 ปี บนพื้นที่ขนาด 410,172 ตารางเมตร หรือ 256.36 ไร่ โดยมีมูลค่าตามสัญญา 607,500,000 บาท (อัตราแลกเปลี่ยน 0.32 บาทต่อเงินบาทโดยประมาณ 194.40 ล้านบาท) ซึ่งรวมที่ดินและใบอนุญาตต่างๆ ครบถ้วน ทั้งนี้ยังไม่รวมค่าก่อสร้างซึ่งจะเสนอพิจารณาอนุมัติในอนาคตต่อไป
4 กุมภาพันธ์ 2557	โรงไฟฟ้าลพบุรี ขนาดกำลังการผลิต 5 เมกะวัตต์ ได้ก่อสร้างแล้วเสร็จ และเริ่มเดินเครื่องเชิงพาณิชย์จำหน่ายกระแสไฟฟ้าให้การไฟฟ้าส่วนภูมิภาค
3 มีนาคม 2557	คณะกรรมการบริษัทอนุมัติให้ บริษัทฯเข้าซื้อหุ้น บริษัท บ่อพลอย โซลาร์ จำกัด (BP) ในสัดส่วนร้อยละ 24 คิดเป็นมูลค่ารวม 137.06 ล้านบาท
11 เมษายน 2557	<p>ที่ประชุมคณะกรรมการบริษัทของ EPCO ครั้งที่ 3/2557 เมื่อวันที่ 11 เมษายน 2557 ได้มีมติจัดตั้งบริษัทย่อยในต่างประเทศ ดังนี้</p> <ol style="list-style-type: none"> 1. Solar Power Management Co., Ltd. (HK Co.) บริษัทตั้งอยู่ในประเทศฮ่องกง ดำเนินธุรกิจเพื่อเข้าถือหุ้นในบริษัทอื่น และลงทุนในธุรกิจไฟฟ้าในธุรกิจพัฒนาโครงการพลังงานในต่างประเทศ 2. โดย บริษัท โซล่า พาวเวอร์ แมเนจเม้นท์ (ประเทศไทย) จำกัด (“SPM(TH)”) เข้าถือหุ้นในสัดส่วนร้อยละ 100 (โดย EPCO ถือหุ้นทางอ้อมใน SPM(TH) ในสัดส่วนร้อยละ 100 โดยถือผ่าน บริษัท อีสเทอร์น พาวเวอร์ กรุ๊ป จำกัด (มหาชน) (เดิมชื่อ บริษัท บ่อพลอย โซลาร์ จำกัด)) 3. Alternative Energies Kabushi Kaisha (Jpn Co.) บริษัทตั้งอยู่ในประเทศญี่ปุ่น ดำเนินธุรกิจเพื่อเข้าถือหุ้นในบริษัทที่ลงทุนในธุรกิจพัฒนาโครงการพลังงานในประเทศญี่ปุ่น โดย Solar Power Management Co., Ltd. (HK Co.) เข้าถือหุ้นในสัดส่วนร้อยละ 50 4. Kurihara Godo Kaisha (Jpn Co.) บริษัทตั้งอยู่ในประเทศญี่ปุ่น ดำเนินธุรกิจพัฒนาโครงการพลังงานในประเทศญี่ปุ่น โดย Alternative Energies Kabushi Kaisha (Jpn Co.) เข้าถือหุ้นในสัดส่วนร้อยละ 100 5. AE Power Godo Kaisha (Jpn Co.) บริษัทตั้งอยู่ในประเทศญี่ปุ่น ดำเนินธุรกิจพัฒนาโครงการพลังงานในประเทศญี่ปุ่น โดย Alternative Energies Kabushi Kaisha (Jpn Co.) เข้าถือหุ้นในสัดส่วนร้อยละ 100
18 กันยายน 2557	บริษัท เอ็มโป๊ กรีน พาวเวอร์ พลัส จำกัด (EPCOG) ได้เริ่มเดินเครื่องเชิงพาณิชย์จำหน่ายกระแสไฟฟ้าจากพลังงานแสงอาทิตย์ที่ติดบนหลังคา (“Solar PV Rooftop”) จำนวน 5 โครงการ ตั้งอยู่ที่ อ.กิ่งบางเสาธง จ.สมุทรปราการ โดยมีขนาดกำลังการผลิตรวม 1,071.88 กิโลวัตต์ให้การไฟฟ้านครหลวง

13 มีนาคม 2558	<p>เพื่อเป็นการจัดโครงสร้างกลุ่มบริษัทที่ดำเนินธุรกิจพลังงาน และเพื่อเตรียมการให้บริษัท บ่อพลอย โซลาร์ จำกัด ยื่นจดทะเบียนเป็นบริษัทรับอนุญาตในตลาดหลักทรัพย์แห่งประเทศไทย คณะกรรมการบริษัทได้อนุมัติให้บริษัทฯ ขายหุ้นสามัญทั้งหมดของ บริษัท อะควาติส เอ็นเนอร์จี จำกัด (AQUATIS) จำนวน 13,999,998 หุ้น ราคาพาร์ 10.00 บาท ในราคาขายหุ้นละ 11.23 บาท ขายหุ้นสามัญ ของบริษัท เอ็ปโก้ กรีน พาวเวอร์ พลัส จำกัด (EPCOG) จำนวน 9,999,997 หุ้น ราคาพาร์ 10.00 บาท ในราคาขายหุ้นละ 10.00 บาท และขายหุ้นสามัญ ของบริษัท โซล่า พาวเวอร์ แมเนจเม้นท์ จำกัด (SPM-TH) จำนวน 9,999,997 หุ้น ราคาพาร์ 10.00 บาท ในราคาขายหุ้นละ 10.00 บาท ให้แก่ บริษัท บ่อพลอย โซลาร์ จำกัด (BP) รวมมูลค่าขายเป็นจำนวนเงินทั้งสิ้น 227.22 ล้านบาท และมีกำไรจากการขายรวมเป็นจำนวนเงิน 0.14 ล้านบาท</p>
30 เมษายน 2558	<p>บริษัท เอ็ปโก้ กรีน พาวเวอร์ พลัส จำกัด (EPCOG) ได้เริ่มเดินเครื่องเชิงพาณิชย์จำหน่ายกระแสไฟฟ้าจากพลังงานแสงอาทิตย์ที่ติดตั้งบนหลังคา (“Solar PV Rooftop”) เพิ่มอีกจำนวน 2 โครงการ ตั้งอยู่ที่ เขตหลักสี่ กรุงเทพฯ ขนาดกำลังการผลิตรวม 301.84 กิโลวัตต์ ให้กับการไฟฟ้านครหลวง</p>
10 มิถุนายน 2558	<p>บริษัท เอ็ปโก้ กรีน พาวเวอร์ พลัส จำกัด (EPCOG) ได้เริ่มเดินเครื่องเชิงพาณิชย์จำหน่ายกระแสไฟฟ้าจากพลังงานแสงอาทิตย์ที่ติดตั้งบนหลังคา (“Solar PV Rooftop”) เพิ่มอีกจำนวน 1 โครงการ ตั้งอยู่ที่ เขตจตุจักร กรุงเทพฯ ขนาดกำลังการผลิตรวม 129.36 กิโลวัตต์ ให้กับการไฟฟ้านครหลวง</p>
9 ตุลาคม 2558 , 13 ตุลาคม 2558	<p>ที่ประชุมคณะกรรมการบริษัทของ EPCO ครั้งที่ 5/2558 เมื่อวันที่ 9 ตุลาคม 2558 และ ครั้งที่ 6/2558 เมื่อวันที่ 13 ตุลาคม 2558 ได้มีมติอนุมัติเข้าทำรายการลงทุนในโครงการโรงไฟฟ้าพลังงานแสงอาทิตย์ จำนวน 5 โครงการ ได้แก่ โครงการ Kyoto, โครงการ Genbi และ โครงการ Shirakata 1-3 ที่ประเทศญี่ปุ่น ขนาดกำลังการผลิตรวม 25.326 เมกะวัตต์ โดยมีมูลค่ารวมของโครงการประมาณ 2,472.75 ล้านบาท (หรือ 8,215.12 ล้านบาท อ้างอิงอัตราแลกเปลี่ยนที่ 0.301 บาทต่อเยน) ถ้ามีค่าใช้จ่ายที่อาจเกิดขึ้น ประมาณว่าเพิ่มขึ้นแล้วไม่เกินจำนวนเงินทั้งสิ้น 2,500 ล้านบาท</p>
12 พฤศจิกายน 2558	<p>ที่ประชุมคณะกรรมการบริษัทของ EPCO ครั้งที่ 7/2558 เมื่อวันที่ 12 พฤศจิกายน 2558 ได้มีมติจัดตั้งบริษัทย่อย Kyotemba Solar Godo Kaisha (เดิมชื่อ Green Partner Godo Kaisha) บริษัทตั้งอยู่ในประเทศญี่ปุ่น ดำเนินธุรกิจพัฒนาโครงการพลังงานในประเทศญี่ปุ่น โดย Alternative Energies Kabushi Kaisha (Jpn Co.) เข้าถือหุ้นในสัดส่วนร้อยละ 100</p>

14 ธันวาคม 2558	<p>ที่ประชุมคณะกรรมการบริษัทของ EPCO ครั้งที่ 8/2558 ได้มีมติอนุมัติให้บริษัท บ่อพลอย โชลาร์ จำกัด (BP) ดำเนินการดังนี้</p> <ol style="list-style-type: none"> 1. แปรสภาพบริษัทจำกัด เป็นบริษัทมหาชนจำกัด 2. เปลี่ยนชื่อ จากเดิม บริษัท บ่อพลอย โชลาร์ จำกัด เป็นบริษัท อีสเทอร์น พาวเวอร์ กรุ๊ป จำกัด (มหาชน) 3. เปลี่ยนแปลงมูลค่าที่ตราไว้ จากเดิมมูลค่าหุ้นละ 10 บาท เป็นมูลค่าที่ตราไว้หุ้นละ 0.10 บาท 4. เพิ่มทุนจดทะเบียนของบริษัทฯ จากเดิม 720,000,000 บาท เป็นทุนจดทะเบียนใหม่ 900,000,000 บาท โดยเป็นทุนหุ้นสามัญจำนวน 9,000,000,000 หุ้น มูลค่าหุ้นที่ตราไว้หุ้นละ 0.10 บาท 5. ให้บริษัท อีสเทอร์น พาวเวอร์ กรุ๊ป จำกัด (มหาชน) ออกและเสนอขายตราสารหนี้ระยะสั้นประเภทตั๋วแลกเงินระยะสั้นประเภทตั๋วแลกเงินระยะสั้น (Bill of exchange : B/E) โดยมีมูลค่าคงค้างไม่เกิน 1,000 ล้านบาท ขณะใดขณะหนึ่ง 6. ให้บริษัท อีสเทอร์น พาวเวอร์ กรุ๊ป จำกัด (มหาชน) ออกและเสนอขายหุ้นกู้ในวงเงินไม่เกิน 2,000 ล้านบาท
25 ธันวาคม 2558	<p>ที่ประชุมคณะกรรมการบริษัทของ EPCO ครั้งที่ 9/2558 เมื่อวันที่ 25 ธันวาคม 2558 ได้มีมติอนุมัติให้จัดตั้งบริษัทย่อย คือ บริษัท เอ็ปโก้ เอ็นจิเนียริง จำกัด (EE) บริษัทตั้งอยู่ในประเทศไทย เพื่อดำเนินธุรกิจเกี่ยวกับการรับเหมาก่อสร้างและการบำรุงรักษาโรงไฟฟ้าพลังงานแสงอาทิตย์ โดย บริษัท อีสเทอร์น พาวเวอร์ กรุ๊ป จำกัด (มหาชน) (เดิมชื่อ บริษัท บ่อพลอย โชลาร์ จำกัด) เข้าถือหุ้นในสัดส่วนร้อยละ 75 และดำเนินจดทะเบียนจัดตั้งบริษัทฯ ที่กรมพัฒนาธุรกิจเรียบร้อยแล้ว เมื่อวันที่ 7 มกราคม 2559</p>
10 กุมภาพันธ์ 2559	<p>ที่ประชุมคณะกรรมการบริษัทของ EPCO ครั้งที่ 1/2559 ได้มีมติอนุมัติเรื่องสำคัญดังนี้</p> <ol style="list-style-type: none"> 1. ขยายวงเงินการออกและเสนอขายตราสารหนี้ประเภทตั๋วแลกเงินระยะสั้น (Bill of Exchange : B/E) ของ EPCO จากเดิมมูลค่าคงค้างรวมไม่เกิน 500 ล้านบาท เป็นมูลค่าคงค้างรวมไม่เกิน 1,000 ล้านบาท 2. ให้จำหน่ายเงินลงทุนในบริษัทย่อยจำนวน 3,000 ล้านบาท มูลค่าที่ตราไว้หุ้นละ 0.10 บาท คิดเป็นสัดส่วนร้อยละ 25 ของจำนวนหุ้นหลังเพิ่มทุน โดยจัดสรรแบบเฉพาะเจาะจง ในราคาหุ้นละ 0.25 บาท คิดเป็นมูลค่า 750 ล้านบาท

8 มิถุนายน 2559	<p>ที่ประชุมคณะกรรมการบริษัทของ EPCO ครั้งที่ 4/2559 ได้มีมติอนุมัติเรื่องสำคัญดังนี้</p> <ol style="list-style-type: none"> 1. อนุมัติการเข้าทำรายการได้มาซึ่งสินทรัพย์ของบริษัทย่อย บริษัท อีสเทอร์น พาวเวอร์ กรุ๊ป จำกัด (มหาชน) (EP) ในการเข้าทำสัญญาซื้อขายหุ้น ระหว่าง EP กับ บริษัท ปรีดา ปราโมทย์ จำกัด กับ บริษัท เอ็กซ์เซลลิงค์ จำกัด จำนวน 3,635,800 หุ้น 2. อนุมัติการเข้าทำรายการได้มาซึ่งสินทรัพย์ของบริษัทย่อย บริษัท อีสเทอร์น พาวเวอร์ กรุ๊ป จำกัด (มหาชน) (EP) ในการเข้าทำสัญญาซื้อขายหุ้น ระหว่าง EP กับ บริษัท เอสทีซี เอนเนอร์ยี จำกัด กับ บริษัท เอเพ็กซ์ เอนเนอร์ยี โซลูชั่น จำกัด จำนวน 9,875,000 หุ้น 3. อนุมัติการเข้าทำรายการได้มาซึ่งสินทรัพย์ของบริษัทย่อย บริษัท อีสเทอร์น พาวเวอร์ กรุ๊ป จำกัด (มหาชน) (EP) ในการเข้าทำสัญญาซื้อขายหุ้น ระหว่าง EP กับ บริษัท เอสทีซี กรีน จำกัด จำนวน 3,100,000 หุ้น 4. อนุมัติยกเลิกการเข้าทำสัญญาพัฒนาโครงการโรงไฟฟ้าพลังงานแสงอาทิตย์ ประเทศญี่ปุ่น Genbi Project 10 MW และ Shirakata Project 1-3 = 5.336 MW. รวม 4 โครงการ = 15.336 MW ของบริษัทย่อยและให้นำเสนอต่อที่ประชุมผู้ถือหุ้น เพื่อรับทราบต่อไป
15 สิงหาคม 2559	<p>ที่ประชุมคณะกรรมการบริษัทของ EPCO ครั้งที่ 6/2559 ได้มีมติอนุมัติให้เข้าทำรายการได้มาซึ่งสินทรัพย์ของบริษัทย่อยทางอ้อม บริษัท อะควาติส เอนเนอร์ยี จำกัด (AQU) ลงทุนในโครงการโรงไฟฟ้าพลังงานแสงอาทิตย์ในพื้นที่ของสหกรณ์การเกษตรเมืองปราจีนบุรี จำกัด ขนาดกำลังการผลิต 5 เมกะวัตต์</p>
18 พฤศจิกายน 2559	<p>ที่ประชุมคณะกรรมการบริษัทของ EPCO ครั้งที่ 8/2559 ได้มีมติที่สำคัญดังนี้</p> <ol style="list-style-type: none"> 1. อนุมัติการลงทุนในโครงการโรงไฟฟ้าพลังงานแสงอาทิตย์ ประเทศญี่ปุ่น Mimata Project ขนาดกำลังการผลิต 5 เมกะวัตต์ ของบริษัทย่อย 2. อนุมัติการลงทุนในโครงการโรงไฟฟ้าพลังงานแสงอาทิตย์ ประเทศญี่ปุ่น Shichikashuku Project 1-2 ขนาดกำลังการผลิตรวม 3.465 MW ของบ.ย่อย
21 พฤศจิกายน 2559	<p>โรงไฟฟ้าพลังงานแสงอาทิตย์ในประเทศญี่ปุ่น โครงการ Kyoto ได้เริ่มเดินเครื่องเชิงพาณิชย์จำหน่ายกระแสไฟฟ้า ขนาดกำลังการผลิต 9.99 เมกะวัตต์</p>
14 ธันวาคม 2559	<p>ที่ประชุมคณะกรรมการบริษัทของ EPCO ครั้งที่ 9/2559 ได้มีมติให้เข้าทำรายการได้มาซึ่งสินทรัพย์ของ EP การเข้าทำสัญญาซื้อขายหุ้นบริษัท ทศน์ศิริ จำกัด ระหว่าง บริษัท อีสเทอร์น พาวเวอร์ กรุ๊ป จำกัด (มหาชน) กับ บริษัท พีพีจีอาร์ จำกัด</p>

14 ธันวาคม 2559 (ต่อ)	จำนวน 3,099,998 หุ้น ในมูลค่าหุ้นละ 164.33 บาท รวมเป็นจำนวนเงิน 509,422,671.34 บาท คิดเป็นร้อยละ 50 ของทุนจดทะเบียน
19 มกราคม 2560	AEKK ได้ทำสัญญาซื้อหุ้นของ Higashi Nihon Mega Solar 3 Godo Kaisha (GK4) ในประเทศญี่ปุ่นในสัดส่วนร้อยละ 100 ของทุนจดทะเบียน เป็นเงิน 50,000 เยน จากผู้ถือหุ้นเดิมมูลค่าตามสัญญา 410.42 ล้านบาท ซึ่ง GK4 เป็นผู้ได้รับสิทธิในการพัฒนาโครงการโรงงานไฟฟ้าพลังงานแสงอาทิตย์ จำนวน 2 โครงการ สัญญาดังกล่าวได้รวมสิทธิในการผลิตไฟฟ้า และใบอนุญาตต่าง ๆ ที่เกี่ยวข้องกับการก่อสร้างโครงการไฟฟ้าพลังงานแสงอาทิตย์ (Fit) มูลค่า 314.37 ล้านบาท (คิดเป็น 95.44 ล้านบาท) รวมถึงสิทธิในที่ดินมูลค่า 96 ล้านบาท (คิดเป็น 95.44 ล้านบาท)
23 มกราคม 2560	AE-KK ได้โอนหุ้นทั้งหมดของ GK3 ให้แก่ Kyotamba Solar Holding Ippan Shadan Houjin เพื่อให้เป็นไปตามโครงสร้างทางกฎหมายของประเทศญี่ปุ่น
1 กุมภาพันธ์ 2560	โรงไฟฟ้าพลังงานแสงอาทิตย์ในประเทศญี่ปุ่น โครงการ Kyoto ได้เริ่มเดินเครื่องเชิงพาณิชย์จำหน่ายกระแสไฟฟ้า ขนาดกำลังการผลิต 9.99 เมกะวัตต์
21 กุมภาพันธ์ 2560	ที่ประชุมคณะกรรมการบริษัทของ EPCO ครั้งที่ 1/2560 ได้มีมติอนุมัติเรื่องสำคัญดังนี้ <ol style="list-style-type: none"> 1. อนุมัติให้ EP เข้าทำสัญญาซื้อขายหุ้นใน บจก.ทศน์ศิริ เพิ่มเติมจากผู้ถือหุ้นเดิมอีก จำนวน 3,099,998 หุ้น โดยที่มูลค่าตามสัญญา 509.42 ล้านบาท ภายหลังการซื้อหุ้น สัดส่วนการถือหุ้นในบริษัทดังกล่าวคิดเป็นร้อยละ 99.99 และสัดส่วนการถือหุ้นทางอ้อมในบจก.เอสเอสยูที คิดเป็นร้อยละ 20 ของทุนจดทะเบียนของบริษัทดังกล่าว 2. อนุมัติให้ EP เข้าทำสัญญาซื้อขายหุ้นใน บจก. เอสทีซี เอ็นเนอร์ยี่ จำกัด (STCE) จำนวน 78,447,600 หุ้น ในราคาหุ้นละ 16.433 บาท เป็นเงิน 1,289.13 ล้านบาท คิดเป็นสัดส่วนการถือหุ้นร้อยละ 99.99 ของทุนจดทะเบียนในบริษัทดังกล่าว เพื่อเข้าเป็นผู้ถือหุ้นทางอ้อมในบจก. แทค เอ็นเนอวี่ (TAC) คิดเป็นร้อยละ 39.60 ของทุนจดทะเบียน และเพื่อเข้าเป็นผู้ถือหุ้นทางอ้อมในบริษัท เอสเอสยูที จำกัด (SSUT) เพิ่มอีกร้อยละ 15.84 ของทุนจดทะเบียน และเข้าเป็นผู้ถือหุ้นทางอ้อมในบริษัท พีพีทีซี จำกัด (PPTC) ร้อยละ 19.80 ของทุนจดทะเบียน 3. อนุมัติให้ EP เข้าทำสัญญาซื้อขายหุ้นใน บจก.เอเพ็กซ์ เอ็นเนอวี่ โซลูชั่น (APEX) จำนวน 20,602,400 หุ้น ในราคาหุ้นละ 16.433 บาท เป็นเงิน 338.56 ล้านบาท คิดเป็นสัดส่วนการถือหุ้นร้อยละ 81.25 ของทุนจดทะเบียนในบริษัทดังกล่าว เพื่อเข้าเป็นผู้ถือหุ้นทางอ้อมในบริษัท แทค เอ็นเนอวี่ จำกัด (TAC) คิดเป็นร้อยละ 10.40 ของทุนจดทะเบียน และเพื่อเข้าเป็นผู้ถือหุ้นทางอ้อมในบริษัท

<p>21 กุมภาพันธ์ 2560 (ต่อ)</p>	<p>เอสเอสยูที จำกัด (SSUT) เพิ่มอีกร้อยละ 4.16 ของทุนจดทะเบียน และเข้าเป็นผู้ถือหุ้นทางอ้อมในบริษัท พีพีทีซี จำกัด (PPTC) ร้อยละ 5.20 ของทุนจดทะเบียน</p> <p>4. อนุมัติให้ EP เข้าทำสัญญาซื้อขายหุ้นในบจก.พีพีทีซี (PPTC) จำนวน 3,635,800 หุ้น ในราคาหุ้นละ 142.33 บาท เป็นเงิน 517.49 ล้านบาท ภายหลังการซื้อหุ้น EP มีสัดส่วนการถือหุ้นทางตรงในบริษัทดังกล่าวคิดเป็นร้อยละ 24.50 และสัดส่วนการถือหุ้นทางอ้อมผ่าน บริษัท แทค เอ็นเนอร์ยี่ จำกัด (TAC) คิดเป็นร้อยละ 25.00 ของทุนจดทะเบียนในบริษัทดังกล่าว</p>
<p>15 พฤษภาคม 2560</p>	<p>ที่ประชุมคณะกรรมการบริษัทของ EPCO ครั้งที่ 5/2560 ได้มีมติอนุมัติเรื่องสำคัญดังนี้</p> <ol style="list-style-type: none"> 1. อนุมัติให้ EP ซื้อหุ้นทั้งหมดในบริษัท เอ็ปโก้ เอ็นเนอร์ยี่ จำกัด จากบริษัท เอ็ปโก้ กรีน พาวเวอร์ พลัส จำกัด จำนวน 19,999,997 หุ้น ในราคาหุ้นละ 119.99 บาท รวมเป็นเงิน 119.99 ล้านบาท สัดส่วนการถือหุ้นคิดเป็นร้อยละ 99.99 ของทุนจดทะเบียนในบริษัทดังกล่าว เพื่อจัดโครงสร้างการถือหุ้นใหม่ให้เกิดความชัดเจนในการดำเนินธุรกิจ 2. อนุมัติให้ SPM-TH จำหน่ายเงินลงทุนในหุ้นสามัญทั้งหมดของ Solar Power Management Co., Ltd. (HK Co.) “SPM-HK” จำนวน 4,007,500 หุ้น ในราคาหุ้นละ 1.05 ดอลลาร์ฮ่องกง รวมเป็นเงิน 4.21 ล้านดอลลาร์ฮ่องกง เพื่อปรับโครงสร้างการจัดการใหม่ ให้สอดคล้องกับการบริหารงานของกลุ่ม
<p>28 มิถุนายน 2560</p>	<p>ที่ประชุมคณะกรรมการบริษัทของ EPCO ครั้งที่ 6/2560 มีมติอนุมัติให้บริษัทฯ ลงนามในสัญญาสนับสนุนทางการเงิน โดยผู้ถือหุ้น (Equity Contribution and Shareholders Support Agreement) ในฐานะเป็นผู้สนับสนุนหลักใหม่ (The New Major Sponsor) และบริษัท อีสเทอร์น พาวเวอร์ กรุ๊ป จำกัด (มหาชน) (“EP” หรือ “บริษัทย่อย”) ในฐานะผู้ถือหุ้นใหม่ (The New Shareholder) เพื่อประกอบสัญญาเงินกู้ (Facility Agreement) ของบริษัท พีพีทีซี จำกัด (“PPTC” หรือ “บริษัทร่วมทางตรงและบริษัทร่วมอ้อม”) ในสัดส่วนร้อยละ 49.50 โดยจะต้องมีการจัดทำสัญญาเพิ่มเติมภายใต้สัญญาแก้ไขเพิ่มเติมสัญญาสินเชื่อ ครั้งที่ 3</p>
<p>11 กันยายน 2560</p>	<p>ที่ประชุมคณะกรรมการบริษัทของ EPCO ครั้งที่ 8/2560 มีมติอนุมัติให้บริษัทฯ ลงนามในสัญญา Sponsor Undertaking ในฐานะเป็นผู้สนับสนุนโครงการ เพื่อประกอบสัญญาเงินกู้ของบริษัทย่อยทางอ้อมในประเทศญี่ปุ่น [Alternative Energies Kabushiki Kaisha (Jpn Co.) (“AEKK”)]</p>
<p>18 ตุลาคม 2560</p>	<p>ได้มีการยกเลิก TK Agreement ระหว่าง EPCO-E กับ GK3 ฉบับลงวันที่ 1 เมษายน 2559 และได้ทำสัญญาใหม่ เมื่อวันที่ 20 ตุลาคม 2560 แทนฉบับเดิม ซึ่ง</p>

<p>18 ตุลาคม 2560 (ต่อ)</p>	<p>เนื้อหาหลักคือการเปลี่ยนแปลงสัดส่วนผลตอบแทน จากเดิมคือสัดส่วนร้อยละ 97 : 3 เป็นร้อยละ 98 : 2 และสัดส่วนการจ่ายเงินลงทุนจากเดิม 648.95 ล้านบาท (ซึ่งจ่ายชำระ เงินลงทุนแล้วจำนวน 50 ล้านบาท เมื่อวันที่ 31 ตุลาคม 2559) เป็น 931 ล้านบาท ทั้งนี้ EPCO-E ได้รับคืนเงินลงทุนจาก GK3 ตามสัญญาฉบับเดิมที่ยกเลิก จำนวน 50 ล้านบาท และจ่ายเงินลงทุนตามสัดส่วนของสัญญาฉบับใหม่จำนวน 931 ล้านบาท</p>
<p>5 กุมภาพันธ์ 2561</p>	<p>ที่ประชุมคณะกรรมการบริษัทของ EPCO ครั้งที่ 1/2561 มีมติอนุมัติแผนการเสนอ ขายหุ้นสามัญของบริษัท อีสเทอร์น พาวเวอร์ กรุ๊ป จำกัด (มหาชน) (EP) ต่อประชาชน ทั่วไปเป็นครั้งแรก (IPO) และแผนการนำหุ้นของ EP จดทะเบียนในตลาดหลักทรัพย์ แห่งประเทศไทย (Spin Off) โดยจำนวนหุ้นสามัญที่ออกใหม่ที่จะเสนอขายต่อ ประชาชนทั่วไปเป็นครั้งแรกของ EP จะมีสัดส่วนร้อยละ 20 ของหุ้นที่จำหน่ายได้แล้ว ทั้งหมดของ EP ภายหลังการเพิ่มทุน และบริษัทฯ จะยังคงเป็นผู้ถือหุ้นที่มีอำนาจ ควบคุมใน EP ในสัดส่วนร้อยละ 60 ของทุนจดทะเบียนภายหลังการเพิ่มทุน</p>
<p>6 มีนาคม 2561</p>	<p>EP ได้จดทะเบียนเปลี่ยนแปลงมูลค่าหุ้นที่ตราไว้ จากเดิม 12,000,000,000 หุ้น มูลค่าที่ตราไว้หุ้นละ 0.10 บาท เป็น 2,400,000,000 หุ้น มูลค่าหุ้นละ 0.50 บาท และเพิ่ม ทุนหุ้นสามัญอีกจำนวน 600,000,000 หุ้น รวมเป็น ทุนจดทะเบียนทั้งสิ้น 3,000,000,000 หุ้น มูลค่าที่ตราไว้หุ้นละ 0.50 บาท เป็นทุนชำระแล้ว 2,400,000,000 หุ้น มูลค่าหุ้นละ 0.50 บาท รวมเป็นทุนชำระแล้วทั้งสิ้น 1,200,000,000 บาท</p>
<p>19 กันยายน 2561</p>	<p>ที่ประชุมคณะกรรมการบริษัทของ EPCO ครั้งที่ 10/2561 ได้มีมติอนุมัติให้ บริษัท โซล่า พาวเวอร์ แมนเนจเม้นท์ (ประเทศไทย) (SPM) เข้าลงนามในสัญญาซื้อขายหุ้น Phu Khanh Solar Power Joint Stock Company (PKS) ที่เรียกชำระแล้ว และสัญญาพัฒนา โครงการโรงไฟฟ้าพลังงานแสงอาทิตย์ ที่จังหวัดพุน้อย สาธารณรัฐสังคมนิยมเวียดนาม จำนวน 2 โครงการ ขนาดกำลังการผลิตรวม 99.216 เมกะวัตต์ โดย PKS มีสิทธิในสัญญา ซื้อขายไฟฟ้าให้กับ Electricity of Vietnam (EVN) ระยะเวลา 25 ปี ในอัตรารับซื้อไฟฟ้า (FIT) ที่ 0.0935 USD ต่อหน่วย (หรือประมาณ 3.07 บาท อัตราแลกเปลี่ยนถัวเฉลี่ยที่ 32.7873 บาท/1 USD อ้างอิงจากธนาคารแห่งประเทศไทย ณ วันที่ 18 กันยายน 2561) เป็นระยะเวลา 20 ปี และอีก 5 ปีสุดท้าย อัตรารับซื้อไฟฟ้าเป็นไปตามราคาตลาด</p>
<p>1 ตุลาคม 2561</p>	<p>โรงไฟฟ้าพลังงานแสงอาทิตย์ในประเทศญี่ปุ่น โครงการ Kurihara I ได้เริ่ม เดินเครื่องเชิงพาณิชย์จำหน่ายกระแสไฟฟ้า ขนาดกำลังการผลิต 9.52 เมกะวัตต์</p>

<p>31 ตุลาคม 2561</p>	<p>ที่ประชุมคณะกรรมการบริษัทของ EPCO ครั้งที่ 11/2561 ได้มีมติอนุมัติให้ Phu Khanh Solar Power Joint Stock Company (PKS) ดำเนินการลงทุนก่อสร้างโรงไฟฟ้าพลังงานแสงอาทิตย์ที่จังหวัดฟูเยียน สาธารณรัฐสังคมนิยมเวียดนาม (“โครงการ PKS”) จำนวน 2 โครงการ ขนาดกำลังการผลิตรวม 99.216 เมกะวัตต์ และอนุมัติให้บริษัท โซล่า พาวเวอร์ แมเนจเม้นท์ (ประเทศไทย) (SPM) เข้าทำบันทึกข้อตกลงลงทุนร่วมกันในโครงการ PKS โดย SPM ถือหุ้นในสัดส่วนร้อยละ 65 กับบริษัท คอมมิวนิเคชั่น แอนด์ ซิสเต็มส์ โซลูชั่น จำกัด (มหาชน) (CSS) ในสัดส่วนร้อยละ 25 และหุ้นส่วนที่เหลือโดย Nam Viet Hung Investment Corporation) (NVH) และกรรมการ 1 ท่านของ NVH ถือหุ้นรวมกันในสัดส่วนร้อยละ 10</p> <p>ทั้งนี้โครงการโรงไฟฟ้าดังกล่าวได้จำหน่ายไปเรียบร้อยแล้ว เมื่อวันที่ 27 ธันวาคม 2562</p>
<p>12 ธันวาคม 2561</p> <p>-</p> <p>13 สิงหาคม 2562</p>	<p>ที่ประชุมคณะกรรมการบริษัทของ EPCO ครั้งที่ 13/2561 เมื่อวันที่ 12 ธันวาคม 2561 ได้มีมติอนุมัติให้เข้าลงทุนซื้อหุ้นสามัญ บริษัท ดับบลิวพีเอส (ประเทศไทย) จำกัด (WPS) ซึ่งเป็นบริษัทที่ประกอบธุรกิจเกี่ยวกับการพิมพ์หนังสือ และวารสารต่างๆ จำนวน 42,250,000 หุ้น หรือคิดเป็นสัดส่วนร้อยละ 84.50 โดยซื้อจาก บริษัท เนชั่น มัลติมีเดีย กรุ๊ป จำกัด (มหาชน) (NMG) ในราคาหุ้นละ 9.645 บาท เป็นเงิน 407.50 ล้านบาท และได้รับโอนหุ้น WPS เรียบร้อยแล้วเมื่อวันที่ 18 ธันวาคม 2561 จึงส่งผลให้ WPS เป็นบริษัทย่อยของบริษัทฯ</p> <p>ที่ประชุมคณะกรรมการบริษัทของ EPCO ครั้งที่ 5/2562 เมื่อวันที่ 10 กรกฎาคม 2562 ได้มีมติอนุมัติให้เข้าลงทุนซื้อหุ้นสามัญ WPS เพิ่มอีกจำนวน 7,500,000 หุ้น หรือคิดเป็นสัดส่วนร้อยละ 15.00 โดยซื้อจากผู้ถือหุ้นเดิม รวมจำนวน 5 ราย ในราคาหุ้นละ 9.645 บาท (เท่าเดิม) เป็นเงิน 72.34 ล้านบาท และที่ประชุมคณะกรรมการบริษัทของ EPCO ครั้งที่ 6/2562 เมื่อวันที่ 13 สิงหาคม 2562 ได้มีมติอนุมัติให้เข้าลงทุนซื้อหุ้นสามัญ WPS เพิ่มอีกจำนวน 250,000 หุ้น หรือคิดเป็นสัดส่วนร้อยละ 0.50 โดยซื้อจาก บมจ.อัมรินทร์ พรินติ้ง แอนด์ พับลิชชิ่ง ในราคาหุ้นละ 9.645 บาท (เท่าเดิม) เป็นเงิน 2.41 ล้านบาท โดยได้รับโอนหุ้น WPS เรียบร้อยแล้ว รวมถือหุ้นใน WPS สัดส่วนร้อยละ 100</p> <p>และเมื่อวันที่ 30 กันยายน 2562 WPS ได้เปลี่ยนชื่อบริษัทเป็น บริษัท เวิลด์ พรินติ้ง แอนด์ แพ็คเกจจิ้ง จำกัด (WPP) และสามารถผลิตกล่องลูกฟูกได้ตั้งแต่เดือน ตุลาคม 2562 เป็นต้นมา</p>

10-11 มิถุนายน 2562	โรงไฟฟ้าพลังงานแสงอาทิตย์ที่จังหวัดฟูเยียน สาธารณรัฐสังคมนิยมเวียดนาม (“โครงการ PKS”) จำนวน 2 โครงการ ได้เริ่มเดินเครื่องเชิงพาณิชย์จำหน่ายกระแสไฟฟ้า ขนาดกำลังการผลิตรวม 99.216 เมกะวัตต์ โดยกลุ่มบริษัทได้จำหน่ายโครงการนี้ไปแล้ว เมื่อวันที่ 27 ธันวาคม 2562
6 กันยายน 2562	<p>ที่ประชุมคณะกรรมการบริษัทของ EPCO ครั้งที่ 7/2562 เมื่อวันที่ 6 กันยายน 2562 ได้มีมติอนุมัติเรื่องสำคัญดังนี้</p> <ol style="list-style-type: none"> 1. อนุมัติให้ EP ขายหุ้น จำนวนร้อยละ 100 ของหุ้นทั้งหมดของ บริษัท โซลาร์ พาวเวอร์ แมนเนจเม้นท์ (ประเทศไทย) จำกัด (SPM) โดย SPM ถือหุ้นร้อยละ 65 ของหุ้นทั้งหมดใน Phu Khanh Solar Power Joint Stock Company (PKS) โดยดำเนินการขายหุ้นและหนี้ของ SPM ให้กับ บมจ.บีจี คอนเทนเนอร์ กลาส (BGC) มูลค่าประมาณ 1,259 ล้านบาท 2. อนุมัติให้ EP จัดตั้งบริษัทย่อยในฮ่องกง เพิ่มอีกจำนวน 2 แห่ง ได้แก่ EPVN W1 (HK) Company Limited และ EPVN W2 (HK) Company Limited โดย EP ถือหุ้นร้อยละ 100 เพื่อเป็นการปรับโครงสร้างการถือหุ้น ในบริษัทย่อยในต่างประเทศ และรองรับแผนธุรกิจในการลงทุน รวมถึงการขยายการลงทุนในต่างประเทศในอนาคต
25 พฤศจิกายน 2562	โรงไฟฟ้าพลังงานแสงอาทิตย์ในประเทศญี่ปุ่น โครงการ Kurihara II ได้เริ่มเดินเครื่องเชิงพาณิชย์จำหน่ายกระแสไฟฟ้า ขนาดกำลังการผลิต 12.24 เมกะวัตต์
27 ธันวาคม 2562	EP จำหน่ายโครงการโรงไฟฟ้าพลังงานแสงอาทิตย์ ที่จังหวัดฟูเยียน สาธารณรัฐสังคมนิยมเวียดนาม จำนวน 2 โครงการ ขนาดกำลังการผลิตรวม 99.216 เมกะวัตต์ โดยดำเนินการโอนหุ้นและหนี้ของ SPM ให้แก่ผู้ซื้อ (BGC) เรียบร้อยแล้ว

ข้อมูลทั่วไปของบริษัทย่อย

บริษัท โรงพิมพ์ตะวันออก จำกัด (มหาชน) ได้ลงทุนในบริษัทย่อยทั้งทางตรง และทางอ้อม ปัจจุบันมีบริษัทย่อย ดังนี้

1. บริษัท เวิลด์ พรินติ้ง แอนด์ แพ็คเกจจิ้ง จำกัด (เดิม : บริษัท ดับบลิวพีเอส (ประเทศไทย) จำกัด)

ข้อมูลทั่วไป

บริษัท เวิลด์ พรินติ้ง แอนด์ แพ็คเกจจิ้ง จำกัด (WPP) (เดิม : บริษัท ดับบลิวพีเอส (ประเทศไทย) จำกัด (WPS)) ในฐานะบริษัทย่อยโดยตรง ซึ่ง EPCO ถือหุ้นในสัดส่วนร้อยละ 99.99% (EPCO ซื้อหุ้นสามัญ WPP จาก บริษัท เนชั่น มัลติมีเดีย กรุ๊ป จำกัด (มหาชน) เมื่อวันที่ 18 ธันวาคม 2561 และส่วนที่เหลือทั้งหมดจากผู้ถือหุ้นรายย่อย เมื่อวันที่ 12 ก.ค. 2562 และ 30 ส.ค. 2562) ก่อตั้งเมื่อวันที่ 18 กุมภาพันธ์ 2548 ด้วยทุนจดทะเบียน 500 ล้านบาท แบ่งเป็นหุ้นสามัญ จำนวน 50,000,000 หุ้น มูลค่าหุ้นละ 100 บาทชำระเต็มมูลค่า ประกอบกิจการโรงพิมพ์ รับพิมพ์สิ่งพิมพ์ทุกชนิด ตั้งอยู่ที่ อำเภอบางบ่อ จังหวัดสมุทรปราการ โดยมีผู้ถือหุ้น ดังนี้

รายชื่อผู้ถือหุ้น ณ วันที่ 31 ธันวาคม 2562

ลำดับ	รายชื่อผู้ถือหุ้น	จำนวนหุ้น	ร้อยละ
1	บริษัท โรงพิมพ์ตะวันออก จำกัด (มหาชน)	49,999,998	99.99
2	นายยุทธ ชินสุภักกุล	1	0.00
3	นายวีระ เหล่าวิทวัส	1	0.00
รวม		50,000,000	100.00

คณะกรรมการบริษัทมีดังนี้:-

1. นายยุทธ ชินสุภักกุล
2. นายวีระ เหล่าวิทวัส
3. นายประสงค์ หาญปิยวัฒนสกุล
4. นายธิตินันท์ พิสุทธิธรรมาภรณ์
5. นางสาวลัดดาวัลย์ สุวะประดับ
6. นางกนกอร จันทน์คร

ผู้มีอำนาจลงนามของบริษัท :-

จำนวนหรือชื่อกรรมการซึ่งลงชื่อผูกพันบริษัทได้ คือ กรรมการสองคนลงลายมือชื่อร่วมกันและประทับตราสำคัญของบริษัท

โครงสร้างรายได้

หน่วย : พันบาท

	ปี 2562	%	ปี 2561	%	ปี 2560	%
รายได้จากการขาย	165,170	93.31	181,965	46.39	192,110	95.37
กลับรายการค่าเผื่อนี้สงสัยจะสูญ	-	-	202,030	51.50	376	0.19
รายได้อื่น	11,834	6.69	8,244	2.11	8,933	4.44
รวม	177,004	100	392,239	100	201,419	100

2. บริษัท อีสเทอร์น พาวเวอร์ กรุ๊ป จำกัด (มหาชน)

ข้อมูลทั่วไป

บริษัท อีสเทอร์น พาวเวอร์ กรุ๊ป จำกัด (มหาชน) (EP) (เดิมชื่อ บริษัท บ่อพลอย โซลาร์ จำกัด โดยเปลี่ยนชื่อ และแปรสภาพเป็นบริษัทมหาชน เมื่อวันที่ 7 มกราคม 2559) ในฐานะบริษัทย่อยโดยตรง ซึ่ง EPCO ถือหุ้นอัตราร้อยละ 100 (EPCO ซื้อหุ้นสามัญเพิ่มในสัดส่วนร้อยละ 24 เมื่อวันที่ 31 มีนาคม 2557 จากบริษัท เจน-เนอร์ล เอนจิเนียริง จำกัด (มหาชน)) ก่อตั้งเมื่อวันที่ 21 กันยายน 2553 ด้วยทุนจดทะเบียนเริ่มแรก 50,000,000 บาท แบ่งเป็นหุ้นสามัญ จำนวน 5,000,000 หุ้น มูลค่าหุ้นละ 10 บาท และได้จดทะเบียนเพิ่มทุนและเปลี่ยนแปลงมูลค่าหุ้นเรื่อยมา โดยมีทุนจดทะเบียน ณ 31 ธันวาคม 2559 ทั้งสิ้นจำนวน 12,000,000,000 หุ้น มูลค่าหุ้นละ 0.10 บาท รวมเป็นทุนจดทะเบียนทั้งสิ้น จำนวน 1,200,000,000 บาท

เมื่อวันที่ 6 มีนาคม 2561 EP ได้จดทะเบียนเปลี่ยนแปลงมูลค่าหุ้นที่ตราไว้ จากเดิม 12,000,000,000 หุ้น มูลค่าที่ตราไว้หุ้นละ 0.10 บาท เป็น 2,400,000,000 หุ้น มูลค่าหุ้นละ 0.50 บาท และเพิ่มทุนหุ้นสามัญอีกจำนวน 600,000,000 หุ้น รวมเป็นทุนจดทะเบียนทั้งสิ้น 3,000,000,000 หุ้น มูลค่าที่ตราไว้หุ้นละ 0.50 บาท เป็นทุนชำระแล้ว 2,400,000,000 หุ้น มูลค่าหุ้นละ 0.50 บาท รวมเป็นทุนชำระแล้วทั้งสิ้น 1,200,000,000 บาท โดยมีรายชื่อผู้ถือหุ้นดังนี้

รายชื่อผู้ถือหุ้นรายใหญ่ 10 อันดับ ณ วันที่ 19 กุมภาพันธ์ 2563

ลำดับ	รายชื่อผู้ถือหุ้น	จำนวนหุ้น	ร้อยละ
1	บริษัท โรงพิมพ์ตะวันออก จำกัด (มหาชน)	1,799,999,920	75.00
2	บมจ.แมกซ์ เมทัล คอร์ปอเรชั่น	153,550,000	6.40
3	Clean Power (HK) Company Limited	123,900,000	5.16
4	นายนิวัฒน์ แจ่มริยวงศ์	94,000,000	3.92
5	นางสาวฐานุตรา สือวิระชัย	50,000,000	2.08
6	นางอรพิน พิพัฒน์วิไลกุล	49,000,000	2.04

ลำดับ	รายชื่อผู้ถือหุ้น	จำนวนหุ้น	ร้อยละ
7	นายโกมล วงศ์พรเพ็ญภาพ	30,000,000	0.83
8	นายยุทธ พจน์อนันต์	12,000,000	0.50
9	นายศักดิ์ สุทธาวุธวิวงศ์	10,000,000	0.42
10	นางสิริการย์ เจริญสหยานนท์	7,000,000	0.29
รวมผู้ถือหุ้น 10 อันดับ		2,319,449,920	96.64
ผู้ถือหุ้นรายอื่น		80,550,080	3.36
จำนวนหุ้นทั้งสิ้น		2,400,000,000	100.00

คณะกรรมการบริษัท มีดังนี้:-

- | | | | |
|------------------|---------------|---------------|-----------------|
| 1. นายยุทธ | ชินสุภักกุล | 2. นางสาวอรอร | อักรเศรณี |
| 3. นางชวันพิศ | ฉายเหมือนวงศ์ | 4. นายสมชาย | คูวิจิตรสุวรรณ |
| 5. นายกมล | รัตนไชย | 6. นายประสงค์ | หาญปิยวัฒน์สกุล |
| 7. นายแดน | ชินสุภักกุล | 8. นายสุกิจ | เลิศอัครวัฒน์ |
| 9. นายบุญชัย | โสวรรณวนิชกุล | 10. นายอำนาจ | ปริมวงศ์ |
| 11. นายภูมิวัฒน์ | นันทวนิชย์ | | |

ผู้มีอำนาจลงนามของบริษัท :-

จำนวนหรือชื่อกรรมการซึ่งลงชื่อผูกพันบริษัทได้ คือ กรรมการสองคนลงลายมือชื่อร่วมกันและประทับตราสำคัญของบริษัท

โครงสร้างรายได้

หน่วย : พันบาท

	ปี 2562	%	ปี 2561	%	ปี 2560 (ปรับปรุงใหม่)	%
รายได้เงินปันผล	64,210	9.06	96,266	66.00	145,549	67.26
รายได้ค่าการจัดการ	26,957	3.80	18,606	12.76	17,904	8.27
ดอกเบี้ยรับ, อื่น ๆ	40,697	5.74	30,987	21.24	52,945	24.47
กำไรจากการขายเงินลงทุน	577,220	81.40	-	-	-	-
รวม	709,084	100.00	145,859	100.00	216,398	100.00

3. บริษัท เจเคอาร์ พลังงาน จำกัด

ข้อมูลทั่วไป

บริษัท เจเคอาร์ พลังงาน จำกัด (JKR) ในฐานะบริษัทย่อยทางอ้อมที่ถือหุ้นโดยบริษัทย่อยทางอ้อม ซึ่ง RPV ถือหุ้นในสัดส่วนร้อยละ 99.99 ก่อตั้งเมื่อวันที่ 14 ตุลาคม 2553 ด้วยทุนจดทะเบียน 1,000,000 บาท แบ่งเป็นหุ้นสามัญ จำนวน 10,000 หุ้น มูลค่าหุ้นละ 100 บาท ต่อมาได้จดทะเบียนเพิ่มทุน ปัจจุบันมีทุนจดทะเบียน 125,000,000 บาท แบ่งเป็นหุ้นสามัญ จำนวน 1,250,000 หุ้น มูลค่าหุ้นละ 100 บาท ชำระเต็มมูลค่า ประกอบธุรกิจผลิตและจำหน่ายกระแสไฟฟ้าจากพลังงานแสงอาทิตย์ ขนาด 5 เมกะวัตต์ ที่อำเภอบ่อพลอย จังหวัดกาญจนบุรี โดย JKR ได้สิทธิในการขายไฟฟ้าให้แก่การไฟฟ้าส่วนภูมิภาค และได้รับส่วนเพิ่มราคาซื้อขายไฟฟ้า (Adder) ในอัตรา 8 บาทต่อกิโลวัตต์ชั่วโมง เป็นระยะเวลา 10 ปี โดยเริ่มการขายไฟฟ้ามาตั้งแต่เดือน 15 ตุลาคม 2555 ถึงปัจจุบัน และได้รับการส่งเสริมการลงทุนจากสำนักงานคณะกรรมการส่งเสริมการลงทุน แห่งประเทศไทย (BOI) ในการยกเว้น ภาษีเงินได้นิติบุคคลตามระเบียบของ BOI เป็นระยะเวลา 8 ปีนับจาก วันที่เริ่มมีรายได้ และได้รับการลดหย่อน ภาษีเงินได้นิติบุคคลสำหรับกำไรสุทธิที่ได้ในอัตราร้อยละ 50 ของ อัตราปกติเป็นระยะเวลาอีก 5 ปีหลังจากการยกเว้นภาษีเงินได้นิติบุคคล โดยมีผู้ถือหุ้น ดังนี้

รายชื่อผู้ถือหุ้น ณ วันที่ 24 มิถุนายน 2562

ลำดับ	รายชื่อผู้ถือหุ้น	จำนวนหุ้น	ร้อยละ
1	บริษัท อาร์พีวี พลังงาน จำกัด	1,249,880	99.99
2	นายยุทธ ชินสุภักกุล	10	0.001
3	นางสุมาลี อ่องจิริต	10	0.001
4	นายจรัส รัตนโชตินันท์	25	0.002
5	นายกิตติพงษ์ รัตนโชตินันท์	25	0.002
6	นายกิตติชัย รัตนโชตินันท์	25	0.002
7	นายไชยนันท์ รัตนโชตินันท์	25	0.002
รวม		1,250,000	100.00

คณะกรรมการบริษัท มีดังนี้:-

1. นายยุทธ ชินสุภักกุล
2. นายสุกิจ เลิศอัครรัตน์
3. นายประสงค์ หาญปิยวัฒนสกุล
4. นายภูมิวิวัฒน์ นันทวนิชย์

ผู้มีอำนาจลงนามของบริษัท :-

จำนวนหรือชื่อกรรมการซึ่งลงชื่อผูกพันบริษัทได้ คือ กรรมการสองคนลงลายมือชื่อร่วมกันและประทับตราสำคัญของบริษัท

โครงสร้างรายได้

หน่วย : พันบาท

	ปี 2562	%	ปี 2561	%	ปี 2560	%
รายได้จากการขายไฟฟ้า	98,952	94.98	94,706	96.50	100,410	97.76
รายได้จากการขายคาร์บอนเครดิต	1,430	1.37	2,757	2.81	2,000	1.95
รายได้อื่น	3,798	3.65	674	0.69	299	0.29
รวม	104,180	100	98,137	100	102,709	100

4. บริษัท อาร์พีวี พลังงาน จำกัด

ข้อมูลทั่วไป

บริษัท อาร์พีวี พลังงาน จำกัด (RPV) ในฐานะบริษัทย่อยทางอ้อมที่ถือหุ้นโดยบริษัทย่อย ซึ่ง EP ถือหุ้นในสัดส่วนร้อยละ 99.99 ก่อตั้งเมื่อวันที่ 29 พฤษภาคม 2551 ด้วยทุนจดทะเบียน 5,000,000 บาท แบ่งเป็นหุ้นสามัญ จำนวน 50,000 หุ้น มูลค่าหุ้นละ 100 บาท ต่อมาได้จดทะเบียนเพิ่มในปี 2559 และ ปี 2560 ปัจจุบันมีทุนจดทะเบียน 587,000,000 บาท แบ่งเป็นหุ้นสามัญ จำนวน 5,870,000 หุ้น มูลค่าหุ้นละ 100 บาท ชำระเต็มมูลค่า ประกอบธุรกิจผลิตและจำหน่ายไฟฟ้าจากพลังงานแสงอาทิตย์ ขนาด 5 เมกะวัตต์ ที่อำเภอบ่อพลอย จังหวัดกาญจนบุรี โดย RPV ได้สิทธิในการขายไฟฟ้าให้แก่การไฟฟ้าส่วนภูมิภาค และได้รับส่วนเพิ่มราคาซื้อขายไฟฟ้า (Adder) ในอัตรา 8 บาทต่อกิโลวัตต์ชั่วโมง เป็นระยะเวลา 10 ปี โดยเริ่มขายไฟฟ้ามาตั้งแต่เดือน 15 ตุลาคม 2555 ถึงปัจจุบัน และได้รับการส่งเสริมการลงทุนจากสำนักงานคณะกรรมการส่งเสริมการลงทุนแห่งประเทศไทย (BOI) ในการยกเว้นภาษีเงินได้นิติบุคคลตามระเบียบของ BOI เป็นระยะเวลา 8 ปีนับจากวันที่เริ่มมีรายได้ และได้รับการลดหย่อนภาษีเงินได้นิติบุคคลสำหรับกำไรสุทธิที่ได้ในอัตราร้อยละ 50 ของอัตราปกติเป็นระยะเวลาอีก 5 ปีหลังจากการยกเว้นภาษีเงินได้นิติบุคคล โดยมีผู้ถือหุ้น ดังนี้

รายชื่อผู้ถือหุ้น ณ วันที่ 4 กุมภาพันธ์ 2562

ลำดับ	รายชื่อผู้ถือหุ้น	จำนวนหุ้น	ร้อยละ
1	บริษัท อีสเทอร์น พาวเวอร์ กรุป จำกัด (มหาชน)	5,869,480	99.99
2	นายยุทธ ชินสุภัทกุล	10	-
3	นางสุมาลี อ่องจรีด	10	-
4	นายจรัส รัดนโชตินันท์	500	0.01
รวม		5,870,000	100.00

คณะกรรมการบริษัท มีดังนี้:-

- | | |
|------------------------------|----------------------------|
| 1. นายยุทธ ชินสุภัทกุล | 2. นายสุกิจ เลิศอักษรรัตน์ |
| 3. นายประสงค์ หาญปิยวัฒนสกุล | 4. นายภูมิวัฒน์ นันทวนิชย์ |

ผู้มีอำนาจลงนามของบริษัท :-

จำนวนหรือชื่อกรรมการซึ่งลงชื่อผูกพันบริษัทได้ คือ กรรมการสองคนลงลายมือชื่อร่วมกันและประทับตราสำคัญของบริษัท

โครงสร้างรายได้

หน่วย : พันบาท

	ปี 2562	%	ปี 2561	%	ปี 2560	%
รายได้จากการขายไฟฟ้า	97,418	63.64	93,085	53.83	99,975	97.70
รายได้จากการขายคาร์บอนเครดิต	1,430	0.93	2,757	1.59	2,000	1.96
รายได้เงินปันผล	38,898	25.41	72,372	41.85	-	-
รายได้อื่น	15,335	10.02	351	2.73	351	0.34
รวม	153,080	100.00	102,326	100.00	102,326	100.00

5. บริษัท เอ็ปโก้ กรีน พาวเวอร์ พลัส จำกัด

ข้อมูลทั่วไป

บริษัท เอ็ปโก้ กรีน พาวเวอร์ พลัส จำกัด (EPCOG) ในฐานะบริษัทย่อยทางอ้อมที่ถือหุ้นโดยบริษัทย่อยทางอ้อม ซึ่ง RPV ถือหุ้นอัตราร้อยละ 99.99 ก่อตั้งเมื่อวันที่ 9 ธันวาคม 2554 ด้วยทุนจดทะเบียน 100,000,000 บาท แบ่งเป็นหุ้นสามัญ จำนวน 10,000,000 หุ้น มูลค่าหุ้นละ 10 บาทชำระเต็มมูลค่า ประกอบธุรกิจผลิตและจำหน่ายไฟฟ้าจากพลังงานแสงอาทิตย์ ปลายปี 2556 ได้เริ่มลงทุนในโครงการผลิตไฟฟ้าพลังงานแสงอาทิตย์ที่ติดตั้งบนหลังคา (Solar PV Roof) จำนวน 8 โครงการ ขนาดกำลังการผลิตรวม 1.5 เมกะวัตต์ ซึ่งเริ่มเดินเครื่องเชิงพาณิชย์จำหน่ายกระแสไฟฟ้าให้การไฟฟ้านครหลวงแล้ว และจำนวน 5 โครงการ ขนาดกำลังการผลิตรวมประมาณ 5.37 เมกะวัตต์ เป็นโครงการที่จำหน่ายไฟฟ้าระบบ Solar Rooftop ให้แก่ผู้ใช้ไฟฟ้าภาคเอกชน เดินเครื่องเชิงพาณิชย์จำหน่ายกระแสไฟฟ้าแล้ว 4 โครงการ อยู่ระหว่างการดำเนินการอีกจำนวน 1 โครงการ โดยมีผู้ถือหุ้น ดังนี้

รายชื่อผู้ถือหุ้น ณ วันที่ 24 มิถุนายน 2562

ลำดับ	รายชื่อผู้ถือหุ้น	จำนวนหุ้น	ร้อยละ
1	บริษัท อาร์พีวี พลังงาน จำกัด	9,999,997	99.99
2	นายยุทธ ชินสุภักกุล	1	-
3	นางสุมาลี อ่องจรีต	1	-
4	นางชวนพิศ ฉายเหมือนวงศ์	1	-
รวม		10,000,000	100.00

คณะกรรมการบริษัท มีดังนี้:-

- | | | | |
|-------------|-------------|-------------------|---------------|
| 1. นายยุทธ | ชินสุภักกุล | 2. นางประสงค์ | หาญปวิวัฒนกุล |
| 3. นายสุกิจ | เลิศสวรรค์ | 4. นายภูมิวิวัฒน์ | นันทวนิชย์ |

ผู้มีอำนาจลงนามของบริษัท :-

จำนวนหรือชื่อกรรมการซึ่งลงชื่อผูกพันบริษัทได้ คือ กรรมการสองคนลงลายมือชื่อร่วมกัน และประทับตราสำคัญของบริษัท

โครงสร้างรายได้

หน่วย : พันบาท

	ปี 2562	%	ปี 2561	%	ปี 2560	%
รายได้จากการขายไฟฟ้า (Solar Roof)	19,776	20.60	13,473	17.70	14,155	53.18
รายได้จากการขายสินค้าและบริการ	819	0.85	1,959	2.57	1,914	7.19
รายได้ค่าก่อสร้าง	71,591	74.54	58,366	76.69	8,136	30.57
รายได้ค่า O&M และบริหารจัดการ	282	0.29	49	0.06	-	-
รายได้อื่น	3,575	3.72	2,266	2.98	2,410	9.06
รวม	96,043	100.00	76,113	100.00	26,616	100.00

6. บริษัท อะควาติส เอ็นเนอร์จี จำกัด

ข้อมูลทั่วไป

บริษัท อะควาติส เอ็นเนอร์จี จำกัด (Aquatist) ในฐานะบริษัทย่อยทางอ้อมที่ถือหุ้นโดยบริษัทย่อยทางอ้อม โดย RPV ถือหุ้น ในสัดส่วนร้อยละ 99.99 ก่อตั้งเมื่อวันที่ 10 สิงหาคม 2553 ด้วยทุนจดทะเบียนเริ่มแรก 5,000,000 บาท แบ่งเป็น หุ้นสามัญ จำนวน 500,000 หุ้น มูลค่าหุ้นละ 10 บาท ต่อมาจดทะเบียนเพิ่มทุนในปี 2559 และ ปี 2560 ปัจจุบันมีทุนจดทะเบียน 200,000,000 บาท แบ่งเป็นหุ้นสามัญ จำนวน 20,000,000 หุ้น มูลค่าหุ้นละ 10 บาท ชำระเต็มมูลค่า ประกอบธุรกิจผลิตและจำหน่ายไฟฟ้าด้วยพลังงานแสงอาทิตย์ โดยมีผู้ถือหุ้น ดังนี้

รายชื่อผู้ถือหุ้น ณ วันที่ 24 มิถุนายน 2562

ลำดับ	รายชื่อผู้ถือหุ้น	จำนวนหุ้น	ร้อยละ
1	บริษัท อาร์พีวี พลังงาน จำกัด	19,999,998	99.99
2	นายยุทธ ชินสุภักกุล	1	0.005
3	นางสุมาลี อ่องจิริต	1	0.005
รวม		20,000,000	100.00

คณะกรรมการบริษัท มีดังนี้:-

1. นายยุทธ ชินสุภักกุล
2. นายประสงค์ หาญปิยวัฒนสกุล
3. นายสุกิจ เลิศอัสวรัตน์
4. นายภูมิวิวัฒน์ นันทวนิชย์

ผู้มีอำนาจลงนามของบริษัท :-

จำนวนหรือชื่อกรรมการซึ่งลงชื่อผูกพันบริษัทได้ คือ กรรมการสองคนลงลายมือชื่อร่วมกันและประทับตราสำคัญของบริษัท

โครงสร้างรายได้

หน่วย : พันบาท

	ปี 2562	%	ปี 2561	%	ปี 2560	%
รายได้เงินปันผล	19,838	81.00	41,986	88.62	46,200	90.76
ดอกเบี้ยรับ	4,654	19.00	5,391	11.38	4,704	9.24
รวม	24,492	100.00	47,377	100.00	50,904	100.00

7. บริษัท ลพบุรี โซล่า จำกัด

ข้อมูลทั่วไป

บริษัท ลพบุรี โซล่า จำกัด (Lopburi) ในฐานะบริษัทย่อยทางอ้อมที่ถือหุ้นโดยบริษัทย่อยทางอ้อมโดย Aquatist ถือหุ้นสัดส่วนร้อยละ 99.99 ก่อตั้งเมื่อวันที่ 5 มีนาคม 2555 ด้วยทุนจดทะเบียนเริ่มแรก 1,000,000 บาท แบ่งเป็นหุ้นสามัญ จำนวน 10,000 หุ้น มูลค่าหุ้นละ 100 บาท ต่อมาได้จดทะเบียนเพิ่มทุนปัจจุบันมีทุนจดทะเบียน 140,000,000 บาท แบ่งเป็นหุ้นสามัญ จำนวน 1,400,000 หุ้น มูลค่าหุ้นละ 100 บาทชำระเต็มมูลค่า ประกอบธุรกิจผลิตและจำหน่ายกระแสไฟฟ้าจากพลังงานแสงอาทิตย์ ขนาด 5 เมกะวัตต์ ที่ตำบลวังขอนขว้าง อำเภอโคกสำโรง จังหวัดลพบุรี โดยได้สิทธิในการขายไฟฟ้าให้แก่การไฟฟ้าส่วนภูมิภาคและได้รับส่วนเพิ่มราคาซื้อขายไฟฟ้า (Adder) ในอัตรา 8 บาทต่อกิโลวัตต์ชั่วโมง เป็นระยะเวลา 10 ปี และได้รับการส่งเสริมการลงทุนจากสำนักงานคณะกรรมการส่งเสริมการลงทุนแห่งประเทศไทย (BOI) ในการยกเว้นภาษีเงินได้นิติบุคคลตามระเบียบของ BOI เป็นระยะเวลา 8 ปีนับจากวันที่เริ่มมีรายได้ และได้รับการลดหย่อนภาษีเงินได้นิติบุคคลสำหรับกำไรสุทธิที่ได้ในอัตราร้อยละ 50 ของอัตรปกติเป็นระยะเวลาอีก 5 ปีหลังจากการยกเว้นภาษีเงินได้นิติบุคคล โดยมีผู้ถือหุ้นดังนี้

รายชื่อผู้ถือหุ้น ณ วันที่ 24 มิถุนายน 2562

ลำดับ	รายชื่อผู้ถือหุ้น	จำนวนหุ้น	ร้อยละ
1	บริษัท อะควาติส เอ็นเนอร์จี จำกัด	1,399,997	99.99
2	นายยุทธ ชินสุภักกุล	2	-
3	นางศุมาลี อ่องจิริต	1	-
รวม		1,400,000	100.00

คณะกรรมการบริษัท มีดังนี้:-

1. นายยุทธ ชินสุภักกุล
2. นายประสงค์ หาญปิยวัฒนสกุล
3. นายสุกิจ เลิศอัสวรัตน์
4. นายภูมิวิวัฒน์ นันทวนิชย์

ผู้มีอำนาจลงนามของบริษัท :-

จำนวนหรือชื่อกรรมการซึ่งลงชื่อผูกพันบริษัทได้ คือ กรรมการสองคนลงลายมือชื่อร่วมกันและประทับตราสำคัญของบริษัท

โครงสร้างรายได้

หน่วย : พันบาท

	ปี 2562	%	ปี 2561	%	ปี 2560	%
รายได้จากการขายไฟฟ้า	109,996	96.42	104,089	99.08	107,108	99.30
รายได้อื่น	4,085	3.58	970	0.92	756	0.70
รวม	114,081	100.00	105,059	100.00	107,864	100.00

8. บริษัท เอ็ปโก้ เอ็นเนอร์ยี จำกัด

ข้อมูลทั่วไป

บริษัท เอ็ปโก้ เอ็นเนอร์ยี จำกัด (EPCOE) ในฐานะบริษัทย่อยทางอ้อมที่ถือหุ้นโดยบริษัทย่อย โดย EP ถือหุ้นใน EE สัดส่วนร้อยละ 99.99 ก่อตั้งเมื่อวันที่ 8 มกราคม 2557 ด้วยทุนจดทะเบียนเริ่มแรก 10,000,000 บาท แบ่งเป็นหุ้นสามัญ จำนวน 1 ล้านหุ้น มูลค่าหุ้นละ 10 บาท ต่อมาได้จดทะเบียนเพิ่มทุน

ปัจจุบันมีทุนจดทะเบียน 500,000,000 บาท แบ่งเป็นหุ้นสามัญ จำนวน 50,000,000 หุ้น มูลค่าหุ้นละ 10 บาท
ชำระเต็มมูลค่า ประกอบธุรกิจพัฒนาโครงการพลังงานและถือหุ้นในบริษัทอื่น โดยมีผู้ถือหุ้นดังนี้

รายชื่อผู้ถือหุ้น ณ วันที่ 24 มิถุนายน 2562

ลำดับ	รายชื่อผู้ถือหุ้น	จำนวนหุ้น	ร้อยละ
1	บริษัท อีสเทอร์น พาวเวอร์ กรุ๊ป จำกัด (มหาชน)	49,999,997	99.99
2	นายยุทธ ชินสุภักกุล	2	-
3	นางชวนพิศ ฉายเหมือนวงศ์	1	-
รวม		50,000,000	100.00

คณะกรรมการบริษัท มีดังนี้:-

1. นายยุทธ ชินสุภักกุล
2. นายสุกิจ เลิศอัศวรัตน์
3. นายภูมิวัฒน์ นันทวนิชย์

ผู้มีอำนาจลงนามของบริษัท :-

จำนวนหรือชื่อกรรมการซึ่งลงชื่อผูกพันบริษัทได้ คือ กรรมการสองคนลงลายมือชื่อ
ร่วมกันและประทับตราสำคัญของบริษัท

โครงสร้างรายได้

หน่วย : พันบาท

	ปี 2562	%	ปี 2561	%	ปี 2560	%
รายได้จากการขายไฟฟ้า	-	-	-	-	-	-
รายได้เงินปันผล	13,953.83	99.99	-	-	-	-
รายได้อื่น	0.11	0.00	1.51	100.00	1,006	100.00
รวม	13,953.94	100.00	1.51	100.00	1,006	100.00

9. บริษัท โซล่า พาวเวอร์ แมเนจเม้นท์ (ประเทศไทย) จำกัด

ข้อมูลทั่วไป

บริษัท โซล่า พาวเวอร์ แมเนจเม้นท์ (ประเทศไทย) จำกัด SPM(TH) ในฐานะบริษัทย่อยทางอ้อมที่
ถือหุ้นโดยบริษัทย่อย ซึ่ง EP ถือหุ้นใน SPM(TH) สัดส่วนร้อยละ 99.99 ก่อตั้งเมื่อวันที่ 8 มกราคม 2557 ด้วย

ทุนจดทะเบียน 20,000,000 บาท แบ่งเป็นหุ้นสามัญ จำนวน 2 ล้านหุ้น มูลค่าหุ้นละ 10 บาท ชำระเต็มมูลค่า ประกอบธุรกิจพัฒนาโครงการพลังงานและถือหุ้นในบริษัทอื่น

เมื่อวันที่ 27 ธันวาคม 2562 กลุ่มบริษัทฯ ได้มีการจำหน่ายโครงการไปแล้ว ซึ่งกลุ่มบริษัทฯ มีกำไรจากการจำหน่ายโรงไฟฟ้า PKS จำนวนเงิน 543.01 ล้านบาท

โครงสร้างรายได้

หน่วย : ล้านบาท

	ปี 2562	%	ปี 2561	%	ปี 2560	%
รายได้จากการขายไฟฟ้า	-	-	-	-	-	-
กำไรจากการขายเงินลงทุน	174,345	92.25	-	-	-	-
รายได้อื่น	14,650	7.75	9,218	100.00	24,174	100.00
รวม	188,995	100.00	9,218	100.00	24,174	100.00

10. บริษัท เอ็ปโก้ เอ็นจิเนียริง จำกัด

ข้อมูลทั่วไป

บริษัท เอ็ปโก้ เอ็นจิเนียริง จำกัด (EE) ในฐานะบริษัทย่อยทางอ้อมที่ถือหุ้นโดยบริษัทย่อย โดย EP ถือหุ้นใน SPM(TH) สัดส่วนร้อยละ 75.00 ก่อตั้งเมื่อวันที่ 7 มกราคม 2559 ด้วยทุนจดทะเบียน 2,000,000 บาท แบ่งเป็นหุ้นสามัญ จำนวน 200,000 หุ้น มูลค่าหุ้นละ 10 บาท ชำระเต็มมูลค่า ประกอบธุรกิจเกี่ยวกับการรับเหมาก่อสร้างและการบำรุงรักษาโรงไฟฟ้าพลังงานแสงอาทิตย์ โดยมีผู้ถือหุ้นดังนี้

รายชื่อผู้ถือหุ้น ณ วันที่ 1 กรกฎาคม 2562

ลำดับ	รายชื่อผู้ถือหุ้น	จำนวนหุ้น	ร้อยละ
1	บริษัท อีสเทอร์น พาวเวอร์ กรุ๊ป จำกัด (มหาชน)	199,980	99.99
2	นายยุทธ ชินสุภักกุล	19	0.01
3	นางสุมาลี อ่องจรีต	1	-
รวม		200,000	100.00

คณะกรรมการบริษัท มีดังนี้:-

1. นายยุทธ ชินสุภักกุล
2. นายประสงค์ หาญปิยวัฒนสกุล
3. นายสุกิจ เลิศอัศวรัตน์
4. นายภูมิวิวัฒน์ นันทาณิชย์

ผู้มีอำนาจลงนามของบริษัท :-

จำนวนหรือชื่อกรรมการซึ่งลงชื่อผูกพันบริษัทได้ คือ กรรมการสองคนลงลายมือชื่อ
ร่วมกันและประทับตราสำคัญของบริษัท

โครงสร้างรายได้

หน่วย : พันบาท

	ปี 2562	%	ปี 2561	%	ปี 2560	%
รายได้ค่าปฏิบัติการเดินเครื่อง บำรุงรักษาและบริหารจัดการ	13,721	85.86	12,693	62.01	12,088	93.39
รายได้ค่าบริการ/ขาย และค่าก่อสร้าง	1,949	12.20	7,540	36.83	716	5.53
รายได้อื่น	309	1.94	238	1.16	140	1.08
รวม	15,980	100.00	20,471	100.00	12,944	100.00

11. บริษัท ปราจีน โซล่า จำกัด

ข้อมูลทั่วไป

บริษัท ปราจีน โซล่า จำกัด (PS) ในฐานะบริษัทย่อยทางอ้อมที่ถือหุ้นโดยบริษัทย่อยทางอ้อม โดย Aquatist ถือหุ้นใน PS สัดส่วนร้อยละ 48.39 ก่อตั้งเมื่อวันที่ 12 กุมภาพันธ์ 2559 โดยได้เปลี่ยนชื่อจากเดิม บริษัท มหานคร โซล่า พาวเวอร์ จำกัด เมื่อวันที่ 14 มิถุนายน 2559 ด้วยทุนจดทะเบียน 62,000,000 บาท แบ่งเป็นหุ้นสามัญ จำนวน 3,000,000 หุ้น และหุ้นบุริมสิทธิ 3,200,000 หุ้น มูลค่าหุ้นละ 10 บาท ชำระเต็มมูลค่า ประกอบธุรกิจผลิตและจำหน่ายกระแสไฟฟ้าจากโรงไฟฟ้าพลังงานแสงอาทิตย์แบบติดตั้งบนพื้นดิน โดยมีกำลังการผลิตติดตั้งของโรงไฟฟ้ารวม 5 เมกะวัตต์ โดยมีผู้ถือหุ้นดังนี้

รายชื่อผู้ถือหุ้น ณ วันที่ 20 มีนาคม 2563

ลำดับ	รายชื่อผู้ถือหุ้น	จำนวนหุ้น	ร้อยละ
1	บริษัท อะควาติส เอ็นเนอร์จี จำกัด	6,199,998	99.99
2	นายยุทธ ชินสุภักกุล	1	0.00
3	น.ส. ลัดดาวัลย์ สุวะประดับ	1	0.00
รวม		6,200,000	100.00

คณะกรรมการบริษัท มีดังนี้:-

1. นายยุทธ ชินสุภักกุล
2. นายสุกิจ เลิศอัสวรัตน์
3. นายประสงค์ หาญปวิวัฒน์สกุล
4. นายลัดดาวัลย์ สุวะประดับ
5. นายภูมิวิวัฒน์ นันทวนิชย์

ผู้มีอำนาจลงนามของบริษัท :-

จำนวนหรือชื่อกรรมการซึ่งลงชื่อผูกพันบริษัทได้ คือ กรรมการสองคนลงลายมือชื่อร่วมกันและประทับตราสำคัญของบริษัท

โครงสร้างรายได้

หน่วย : พันบาท

	ปี 2562	%	ปี 2561	%	ปี 2560	%
รายได้จากการขายและบริการ	40,212	99.66	39,923	99.33	38,115	99.95
รายได้อื่น	136	0.34	268	0.67	21	0.05
รวม	40,349	100.00	40,191	100.00	38,135	100.00

12. บริษัท ทศน์ศิริ จำกัด

ข้อมูลทั่วไป

บริษัท ทศน์ศิริ จำกัด (THAT SIRI) ในฐานะบริษัทย่อยทางอ้อมที่ถือหุ้นโดยบริษัทย่อย โดย EP ถือหุ้นใน THAT SIRI สัดส่วนร้อยละ 99.99 ก่อตั้งเมื่อวันที่ 31 มกราคม 2554 ปัจจุบันมีทุนจดทะเบียน 620,000,000 บาท แบ่งเป็นหุ้นสามัญ จำนวน 6,200,000 หุ้น มูลค่าหุ้นละ 100 บาท ชำระเต็มมูลค่า ประกอบธุรกิจการลงทุนในธุรกิจผลิตไฟฟ้าและพลังงานความร้อนร่วม และเข้าถือหุ้นในบริษัทอื่น โดยมีผู้ถือหุ้นดังนี้

รายชื่อผู้ถือหุ้น ณ วันที่ 21 พฤศจิกายน 2562

ลำดับ	รายชื่อผู้ถือหุ้น	จำนวนหุ้น	ร้อยละ
1	บริษัท อีสเทอร์น พาวเวอร์ กรุ๊ป จำกัด (มหาชน)	6,199,998	99.99
2	นายยุทธ ชินสุภักกุล	1	0.005
3	นายประสงค์ หาญปวิวัฒน์สกุล	1	0.005
รวม		6,200,000	100.00

คณะกรรมการบริษัท มีดังนี้:-

1. นายยุทธ ชินสุภักกุล
2. นายประสงค์ หาญปิยวัฒนสกุล
3. นายธนา พุฒรังษี
4. นายวัชร อัครกรลักษณ์

ผู้มีอำนาจลงนามของบริษัท :-

จำนวนหรือชื่อกรรมการซึ่งลงชื่อผูกพันบริษัทได้ คือ กรรมการสองคนลงลายมือชื่อร่วมกันและประทับตราสำคัญของบริษัท

โครงสร้างรายได้

หน่วย : พันบาท

	ปี 2562	%	ปี 2561	%	ปี 2560	%
รายได้จากการขายและบริการ	-	-	-	-	-	-
รายได้อื่น	868	100.00	372	100.00	405	100.00
รวม	868	100.00	372	100.00	405	100.00

13. บริษัท เอสทีซี เอ็นเนอร์ยี่ จำกัด

ข้อมูลทั่วไป

บริษัท เอสทีซี เอ็นเนอร์ยี่ จำกัด (STCE) ในฐานะบริษัทย่อยทางอ้อมที่ถือหุ้นโดยบริษัทย่อย โดย EP ถือหุ้นใน STCE สัดส่วนร้อยละ 99.99 ก่อตั้งเมื่อวันที่ 6 กุมภาพันธ์ 2550 ปัจจุบันมีทุนจดทะเบียน 784,476,000 บาท แบ่งเป็นหุ้นสามัญ จำนวน 78,447,600 หุ้น มูลค่าหุ้นละ 10 บาท ชำระเต็มมูลค่า ประกอบธุรกิจการลงทุนในธุรกิจผลิตไฟฟ้าและพลังงานความร้อนร่วม และเข้าถือหุ้นในบริษัทอื่น โดยมีผู้ถือหุ้นดังนี้

รายชื่อผู้ถือหุ้น ณ วันที่ 21 พฤศจิกายน 2562

ลำดับ	รายชื่อผู้ถือหุ้น	จำนวนหุ้น	ร้อยละ
1	บริษัท เอสเทอร์น พาวเวอร์ กรุ๊ป จำกัด (มหาชน)	78,447,598	99.99
2	นายยุทธ ชินสุภักกุล	1	0.005
3	นายประสงค์ หาญปิยวัฒนสกุล	1	0.005
รวม		78,447,600	100.00

คณะกรรมการบริษัท มีดังนี้:-

1. นายยุทธ ชินสุภักกุล
2. นายวัชร อัครภักดิ์
3. นายประสงค์ หาญปิยวัฒนสกุล

ผู้มีอำนาจลงนามของบริษัท :-

จำนวนหรือชื่อกรรมการซึ่งลงชื่อผูกพันบริษัทได้ คือ กรรมการสองในสามคนลงลายมือชื่อร่วมกันและประทับตราสำคัญของบริษัท

โครงสร้างรายได้

หน่วย : พันบาท

	ปี 2562	%	ปี 2561	%	ปี 2560	%
รายได้จากการขายและบริการ	-	-	-	-	-	-
รายได้อื่น	467	100.00	463	100.00	522	100.00
รวม	467	100.00	463	100.00	522	100.00

14. บริษัท เอเพ็กซ์ เอ็นเนอจี โซลูชั่น จำกัด

ข้อมูลทั่วไป

บริษัท เอเพ็กซ์ เอ็นเนอจี โซลูชั่น จำกัด (APEX) ในฐานะบริษัทย่อยทางอ้อมที่ถือหุ้นโดยบริษัทย่อย โดย EP ถือหุ้นใน APEX สัดส่วนร้อยละ 81.25 ก่อตั้งเมื่อวันที่ 19 มิถุนายน 2549 ปัจจุบันมีทุนจดทะเบียน 253,568,000 บาท แบ่งเป็นหุ้นสามัญ จำนวน 25,356,800 หุ้น มูลค่าหุ้นละ 10 บาท ชำระเต็มมูลค่า ประกอบธุรกิจการลงทุนในธุรกิจผลิตไฟฟ้าและพลังงานความร้อนร่วม และเข้าถือหุ้นในบริษัทอื่น โดยมีผู้ถือหุ้นดังนี้

รายชื่อผู้ถือหุ้น ณ วันที่ 21 พฤศจิกายน 2562

ลำดับ	รายชื่อผู้ถือหุ้น	จำนวนหุ้น	ร้อยละ
1	บริษัท เอสทีซี โฮลดิ้ง จำกัด	4,754,398	18.75
2	นายณรงค์ เข้มประเสริฐ	1	-
3	นายปานหทัย เผ่าจินดา	1	-
4	บริษัท อีสเทอร์น พาวเวอร์ กรุ๊ป จำกัด (มหาชน)	20,602,400	81.25
รวม		25,356,800	100.00

คณะกรรมการบริษัท มีดังนี้:-

1. นายยุทธ ชินสุภักกุล
2. นายวัชร อัมมากรลักษณ์
3. นายประสงค์ หาญปิยวัฒนสกุล

ผู้มีอำนาจลงนามของบริษัท :-

จำนวนหรือชื่อกรรมการซึ่งลงชื่อผูกพันบริษัทได้ คือ กรรมการสองในสามคนลงลายมือชื่อ
ร่วมกันและประทับตราสำคัญของบริษัท

โครงสร้างรายได้

หน่วย : พันบาท

	ปี 2562	%	ปี 2561	%	ปี 2560	%
รายได้จากการขายและบริการ	-	-	-	-	-	-
รายได้อื่น	148	100.00	147	100.00	748	100.00
รวม	148	100.00	147	100.00	748	100.00

15. บริษัท แทค เอ็นเนอจี จำกัด

ข้อมูลทั่วไป

บริษัท แทค เอ็นเนอจี จำกัด (TAC) ในฐานะบริษัทร่วมทางอ้อมที่ถือหุ้นโดยบริษัทย่อยทางอ้อม โดย STCE และ APEX ถือหุ้นใน TAC สัดส่วนร้อยละ 39.60 และ 12.80 ตามลำดับ ก่อตั้งเมื่อวันที่ 23 ตุลาคม 2553 ปัจจุบันมีทุนจดทะเบียน 1,981,000,000 บาท แบ่งเป็นหุ้นสามัญ จำนวน 19,810,000 หุ้น มูลค่าหุ้นละ 100 บาท ชำระเต็มมูลค่า ต่อมาในปี 2561 บริษัทฯ เพิ่มทุนจดทะเบียนเป็น 19,900,000 หุ้น มูลค่าหุ้นละ 100 บาท ชำระเต็มมูลค่า ประกอบธุรกิจการลงทุนในธุรกิจผลิตไฟฟ้าและพลังงานความร้อนร่วม และ เข้าถือหุ้นในบริษัทอื่น โดยมีผู้ถือหุ้นดังนี้

รายชื่อผู้ถือหุ้น ณ วันที่ 24 มิถุนายน 2562

ลำดับ	รายชื่อผู้ถือหุ้น	จำนวนหุ้น	ร้อยละ
1	บริษัท เอสทีซี เอ็นเนอจี จำกัด	7,880,400	39.60
2	บริษัท เอเพ็กซ์ เอ็นเนอจี โซลูชั่น จำกัด	2,547,200	12.80
3	บริษัท ชูบุ อิเล็กทริก เพาเวอร์ ไทยแลนด์ เอสพีพี บี.วี. จำกัด	9,472,400	47.60
รวม		19,900,000	100.00

คณะกรรมการบริษัท มีดังนี้:-

- | | | | |
|------------|---------------|----------------|-------------|
| 1. นายยุทธ | ชินสุภักกุล | 2. นายอิโรมิ | ชาภาภิราร่า |
| 3. นายวัชร | อัครการลักษณ์ | 4. นายโทโมโนริ | อิชิคุโร |

ผู้มีอำนาจลงนามของบริษัท :-

จำนวนหรือชื่อกรรมการซึ่งลงชื่อผูกพันบริษัทได้ คือ นายอิโรมิ ชาภาภิราร่า หรือ นายโทโมโนริ อิชิคุโร ลงลายมือชื่อร่วมกับ นายยุทธ ชินสุภักกุล หรือนายวัชร อัครการลักษณ์ รวมเป็นสองคนและประทับตราสำคัญของบริษัท

โครงสร้างรายได้

หน่วย : พันบาท

	ปี 2562	%	ปี 2561	%	ปี 2560	%
รายได้จากการขายและบริการ	-	-	-	-	-	-
รายได้อื่น	1,150	100	9	100	35	100
รวม	1,150	100	9	100	35	100

16. บริษัท เอสเอสยูที จำกัด

ข้อมูลทั่วไป

บริษัท เอสเอสยูที จำกัด (SSUT) ในฐานะบริษัทร่วมทางอ้อมที่ถือหุ้นโดยบริษัทย่อยทางอ้อม โดย TAC และ THAT SIRI ถือหุ้นใน SSUT สัดส่วนร้อยละ 40 และ ร้อยละ 20 ตามลำดับ ก่อตั้งเมื่อวันที่ 19 มีนาคม 2553 ปัจจุบันมีทุนจดทะเบียน 2,919,000,000 บาท แบ่งเป็นหุ้นสามัญ จำนวน 29,190,000 หุ้น มูลค่าหุ้นละ 100 บาท ชำระเต็มมูลค่า ประกอบธุรกิจผลิตไฟฟ้า ระบบ Co-generation กำลังการผลิตสูงสุด 120 MW และไอน้ำกำลังการผลิตสูงสุดรวมประมาณ 30 ตันต่อชั่วโมง โรงไฟฟ้าตั้งอยู่ในนิคมอุตสาหกรรมบางปู จำนวน 2 โรงไฟฟ้า รวมเป็นกำลังการผลิตสูงสุด 240 MW และไอน้ำกำลังการผลิตสูงสุดรวมประมาณ 60 ตันต่อชั่วโมง โดยเป็นผู้ถือหุ้นดังนี้

รายชื่อผู้ถือหุ้น ณ วันที่ 8 กุมภาพันธ์ 2562

ลำดับ	รายชื่อผู้ถือหุ้น	จำนวนหุ้น	ร้อยละ
1	บริษัท คอม-ลิงค์ จำกัด	4,378,500	15.00
2	บริษัท แทค เอ็นเนอจี จำกัด	11,676,000	40.00
3	บริษัท ทัสส์ศิริ จำกัด	5,838,000	20.00
4	บริษัท อีเทอเนล เอนเนอจี จำกัด (มหาชน)	7,297,500	25.00
รวม		29,190,000	100.00

คณะกรรมการบริษัท มีดังนี้:-

1. นายศิริรัช	โรจนพฤกษ์	2. นางฐิติพร	รัตนเพียร
3. นายสุทัศน์	ชวพัฒน์กุล	4. นายวรเจตน์	อินทามระ
5. นายโทโมโนริ	อิชิคุโระ	6. นายยุทธ	ชินสุภักกุล
7. นายประสงค์	หาญปิยวัฒน์สกุล	8. นายวัชร	อัครฉัตรลักษณ์
9. นายธีระ	รัตนะวิศ	10. นายสุรัชย์	สุขศรีวงศ์

ผู้มีอำนาจลงนามของบริษัท :-

จำนวนหรือชื่อกรรมการซึ่งลงชื่อผูกพันบริษัทได้ คือ กรรมการหนึ่งคน จากกรรมการกลุ่ม ก. และกลุ่ม ข. และกลุ่ม ค. รวมกันจำนวนสามคน ลงลายมือชื่อร่วมกันพร้อมประทับตราสำคัญของบริษัท กรรมการกลุ่ม ก. ได้แก่ นายศิริรัช โรจนพฤกษ์ และ นางฐิติพร รัตนเพียร กรรมการกลุ่ม ข. ได้แก่ นายสุทัศน์ ชวพัฒน์กุล และ นายโทโมโนริ อิชิคุโระ กรรมการกลุ่ม ค. ได้แก่ นายยุทธ ชินสุภักกุล และ นายวัชร อัครฉัตรลักษณ์

โครงสร้างรายได้

หน่วย : พันบาท

	ปี 2562	%	ปี 2561	%	ปี 2560	%
รายได้จากการขายและบริการ	4,765,267	96.21	4,523,284	98.89	3,724,253	93.35
รายได้อื่น	187,487	3.79	50,546	1.11	265,452	6.65
รวม	4,952,754	100.00	4,573,830	100.00	3,989,705	100.00

17. บริษัท พีพีทีซี จำกัด

ข้อมูลทั่วไป

บริษัท พีพีทีซี จำกัด (PPTC) ในฐานะบริษัทร่วมทางอ้อมที่ถือหุ้นโดยบริษัทย่อยและบริษัทย่อยทางอ้อม โดย EP และ TAC ถือหุ้นใน PPTC สัดส่วนร้อยละ 24.50 และร้อยละ 50 ตามลำดับ ก่อตั้งเมื่อวันที่ 4 กันยายน 2552 ปัจจุบันมีทุนจดทะเบียน 1,484,000,000 บาท แบ่งเป็นหุ้นสามัญ จำนวน 14,840,000 หุ้น มูลค่าหุ้นละ 100 บาท ชำระเต็มมูลค่า ประกอบธุรกิจผลิตไฟฟ้า ระบบ Co-generation กำลังการผลิตสูงสุด 120 MW และไอน้ำกำลังการผลิตสูงสุดรวมประมาณ 30 ตันต่อชั่วโมง โรงไฟฟ้าตั้งอยู่ภายในเขตนิคมอุตสาหกรรมลาดกระบัง โดยมีผู้ถือหุ้นดังนี้

รายชื่อผู้ถือหุ้น ณ วันที่ 8 กุมภาพันธ์ 2562

ลำดับ	รายชื่อผู้ถือหุ้น	จำนวนหุ้น	ร้อยละ
1	บริษัท ปรีดาปราโมทย์ จำกัด	3,784,200	25.50
2	บริษัท แทค เอ็นเนอจี จำกัด	7,420,000	50.00
3	บริษัท อีสเทอร์น พาวเวอร์ กรุ๊ป จำกัด (มหาชน)	3,635,800	24.50
รวม		14,840,000	100.00

คณะกรรมการบริษัท มีดังนี้:-

- | | | | |
|---------------|----------------|----------------|---------------|
| 1. นายสุทัศน์ | ชวพัฒนานุกุล | 2. นายสาคร | สุขศรีวงศ์ |
| 3. นายศิริรัช | โรจนพฤกษ์ | 4. นายโทโมโนริ | อิชิคุโระ |
| 5. นายยุทธ | ชินสุภักกุล | 6. นายธนา | พุดรังสี |
| 7. นายประสงค์ | หาญปิยวัฒนสกุล | 8. นายวัชร | อัมมากรลักษณ์ |

ผู้มีอำนาจลงนามของบริษัท :-

จำนวนหรือชื่อกรรมการซึ่งลงชื่อผูกพันบริษัทได้ คือ กรรมการหนึ่งคน จากกรรมการกลุ่ม ก. และกลุ่ม ข. และกลุ่ม ค. รวมกันจำนวนสามคน ลงลายมือชื่อร่วมกันพร้อมประทับตราสำคัญของบริษัท กรรมการกลุ่ม ก. ได้แก่ นายสุทัศน์ ชวพัฒนานุกุล และ นายโทโมโนริ อิชิคุโระ กรรมการกลุ่ม ข. ได้แก่ นายศิริรัช โรจนพฤกษ์ และ นายสาคร สุขศรีวงศ์ กรรมการกลุ่ม ค. ได้แก่ นายยุทธ ชินสุภักกุล และ นายวัชร อัมมากรลักษณ์

โครงสร้างรายได้

หน่วย : พันบาท

	ปี 2562	%	ปี 2561	%	ปี 2560	%
รายได้จากการขายและบริการ	2,519,744	91.62	2,465,411	99.09	2,472,118	94.19
รายได้อื่น	230,582	8.38	22,595	0.91	152,470	5.81
รวม	2,750,326	100.00	2,488,006	100.00	2,624,588	100.00

18. Alternative Energies Kabushi Kaisha

ข้อมูลทั่วไป

Alternative Energies Kabushi Kaisha (AE-KK) ในฐานะบริษัทย่อยทางอ้อมที่ถือหุ้นโดยบริษัทย่อยทางอ้อม โดย บริษัท โซล่า พาวเวอร์ แมเนจเม้นท์ (ประเทศไทย) จำกัด ถือหุ้นใน AE-KK สัดส่วนร้อยละ 98 ก่อตั้งเมื่อวันที่ 20 พฤศจิกายน 2556 ด้วยทุนจดทะเบียน JPY 1,000,000 และจดทะเบียนเพิ่มทุนในปี 2560 จำนวน JPY 24,000,000 ปัจจุบันมีทุนจดทะเบียน JPY 25,000,000 (อัตราแลกเปลี่ยน 0.294 เทียบเท่าเงินบาทโดยประมาณ 7.35 ล้านบาท) ประกอบธุรกิจเกี่ยวกับการลงทุนในธุรกิจผลิตไฟฟ้าในธุรกิจพัฒนาโครงการพลังงานในต่างประเทศ และการเข้าถือหุ้นในบริษัทอื่น

คณะกรรมการบริษัท มีดังนี้:-

1. นายยุทธ ชินสุภักกุล
2. นายสุกิจ เลิศอัสวรัตน์
3. Mr.Hiroshi Yamada

ผู้มีอำนาจลงนามของบริษัท :-

จำนวนหรือชื่อกรรมการซึ่งลงชื่อผูกพันบริษัทได้ คือ กรรมการสองคนลงลายมือชื่อร่วมกันและประทับตราสำคัญของบริษัท

โครงสร้างรายได้

หน่วย : พันบาท

	ปี 2562	%	ปี 2561	%	ปี 2560	%
รายได้จากการขายไฟฟ้า	-	-	-	-	8,676	91.56
รายได้อื่น	10,024	100.00	3,283	100.00	796	8.44
รวม	10,024	100.00	3,283	100.00	9,472	100.00

19. Kurihara Godo Kaisha

ข้อมูลทั่วไป

Kurihara Godo Kaisha (GK1) ในฐานะบริษัทย่อยทางอ้อมที่ถือหุ้นโดยบริษัทย่อยทางอ้อม โดย Alternative Energies Kabushi Kaisha (AE-KK) ถือหุ้นใน GK1 สัดส่วนร้อยละ 100 ก่อตั้งเมื่อวันที่ 20 พฤศจิกายน 2556 ด้วยทุนจดทะเบียน JPY 10,000 และจดทะเบียนเพิ่มทุนอีก JPY 29,990,000 ปัจจุบันมีทุน

จดทะเบียน JPY 30,000,000 (อัตราแลกเปลี่ยน 0.294 เทียบเท่าเงินบาทโดยประมาณ 8.82 ล้านบาท)
ประกอบธุรกิจพัฒนาโครงการพลังงานในประเทศญี่ปุ่น และการเข้าถือหุ้นในบริษัทอื่น

คณะกรรมการบริษัท มีดังนี้:-

1. นายยุทธ ชินสุภักกุล
2. นายสุกิจ เลิศอัสวรรตน์
3. Mr.Hiroshi Yamada

ผู้มีอำนาจลงนามของบริษัท :-

จำนวนหรือชื่อกรรมการซึ่งลงชื่อผูกพันบริษัทได้ คือ กรรมการสองคนลงลายมือชื่อ
ร่วมกันและประทับตราสำคัญของบริษัท

โครงสร้างรายได้

หน่วย : พันบาท

	ปี 2562	%	ปี 2561	%	ปี 2560	%
รายได้จากการขายไฟฟ้า	13,767	81.70	-	-	-	-
รายได้อื่น	3,084	18.30	630	100.00	657	100.00
รวม	16,851	100.00	630	100.00	657	100.00

20. AE Power Godo Kaisha

ข้อมูลทั่วไป

AE Power Godo Kaisha (GK2) ในฐานะบริษัทย่อยทางอ้อมที่ถือหุ้นโดยบริษัทย่อยทางอ้อม โดย Alternative Energies Kabushi Kaisha (AE-KK) ถือหุ้นใน GK2 สัดส่วนร้อยละ 100.00 ก่อตั้งเมื่อวันที่ 20 พฤศจิกายน 2556 ด้วยทุนจดทะเบียน JPY 10,000,000 บาท (อัตราแลกเปลี่ยน 0.294 เทียบเท่าเงินบาทโดยประมาณ 2.94 ล้านบาท ประกอบธุรกิจพัฒนาโครงการพลังงานในประเทศญี่ปุ่น และการเข้าถือหุ้นในบริษัทอื่น

คณะกรรมการบริษัท มีดังนี้:-

1. นายยุทธ ชินสุภักกุล
2. นายสุกิจ เลิศอัสวรรตน์
3. Mr.Hiroshi Yamada

ผู้มีอำนาจลงนามของบริษัท :-

จำนวนหรือชื่อกรรมการซึ่งลงชื่อผูกพันบริษัทได้ คือ กรรมการสองคนลงลายมือชื่อ
ร่วมกันและประทับตราสำคัญของบริษัท

โครงสร้างรายได้

หน่วย : พันบาท

	ปี 2562	%	ปี 2561	%	ปี 2560	%
รายได้จากการขายไฟฟ้า	146,299	99.95	26,263	100.00	-	-
รายได้อื่น	68	0.05	-	-	0.05	100.00
รวม	146,367	100.00	26,263	100.00	0.05	100.00

21. Kyotemba Solar Godo Kaisha

ข้อมูลทั่วไป

Kyotemba Solar Godo Kaisha (GK3) (เดิมชื่อ Green Partner Godo Kaisha) ก่อตั้งเมื่อวันที่ 2 พฤศจิกายน 2558 ด้วยทุนจดทะเบียน JPY 10,000 ต่อมาได้จดทะเบียนเพิ่มทุน จำนวน JPY 19,000,000 ปัจจุบันมีทุนจดทะเบียน JPY 19,010,000 (อัตราแลกเปลี่ยน 0.294 บาท ต่อเยน เทียบเท่าเงินบาทประมาณ 5.59 ล้านบาท) ประกอบธุรกิจพัฒนาโครงการพลังงานในประเทศญี่ปุ่น และการเข้าถือหุ้นในบริษัทอื่น

ในปี 2560 AE-KK โอนหุ้นทั้งหมดของ GK3 ให้แก่ Kyotemba Solar Holding Ippan Shadan Houjin เพื่อให้เป็นไปตามโครงสร้างทางกฎหมายของประเทศญี่ปุ่น

ปัจจุบันบริษัทฯ และบริษัทย่อย ไม่ได้ถือหุ้นใน GK3 แต่ลงทุนผ่านโครงสร้างการลงทุนแบบ TK ในอัตราส่วนร้อยละ 98 ของเงินลงทุนใน GK3 ทั้งหมด

โครงสร้างรายได้

หน่วย : พันบาท

	ปี 2562	%	ปี 2561	%	ปี 2560	%
รายได้จากการขายไฟฟ้า	113,718	99.92	119,927	97.15	115,422	75.24
รายได้อื่น	92	0.08	3,514	2.85	37,984	24.76
รวม	113,810	100.00	123,441	100.00	153,406	100.00

22. Higashi Nihon Mega Solar 3 Godo Kaisha

ข้อมูลทั่วไป

Higashi Nihon Mega Solar 3 Godo Kaisha (GK4) ในฐานะบริษัทย่อยทางอ้อม โดย Alternative Energies Kabushi Kaisha (AE-KK) ถือหุ้นใน GK4 สัดส่วนร้อยละ 100 ก่อตั้งเมื่อวันที่ 18 มีนาคม 2557 โดยมีทุนจดทะเบียน JPY 50,000 (อัตราแลกเปลี่ยน 0.294 บาท ต่อเยน เทียบเท่าเงินบาทประมาณ 14,700 บาท) ประกอบธุรกิจพัฒนาโครงการพลังงานในประเทศญี่ปุ่น และการเข้าถือหุ้นในบริษัทอื่น

คณะกรรมการบริษัท มีดังนี้:-

1. นายยุทธ ชินสุภักกุล
2. นายสุกิจ เลิศอัสวรัตน์
3. Mr.Hiroshi Yamada

ผู้มีอำนาจลงนามของบริษัท :-

จำนวนหรือชื่อกรรมการซึ่งลงชื่อผูกพันบริษัทได้ คือ กรรมการสองคนลงลายมือชื่อร่วมกันและประทับตราสำคัญของบริษัท

โครงสร้างรายได้

หน่วย : พันบาท

	ปี 2562	%	ปี 2561	%	ปี 2560	%
รายได้จากการขายไฟฟ้า	-	-	-	-	-	-
รายได้อื่น	0.057	100.00	3.47	100.00	5.60	100.00
รวม	0.057	100.00	3.47	100.00	5.60	100.00

23. Phu Khanh Solar Power Joint Stock Company

ข้อมูลทั่วไป

Phu Khanh Solar Power Joint Stock Company (PKS) ในฐานะบริษัทย่อยทางอ้อม โดยบริษัท โซล่า พาวเวอร์ แมเนจเม้นท์ (ประเทศไทย) จำกัด (SPM) ซึ่งถือหุ้นร้อยละ 100 ของทุนจดทะเบียน โดยบริษัท อีสเทิร์น พาวเวอร์ กรุป จำกัด (มหาชน) (EP) ซึ่งเป็นบริษัทย่อยของบริษัทฯ โดยบริษัทฯ ถือหุ้นในสัดส่วนร้อยละ 75.00 SPM ถือหุ้นในสัดส่วนร้อยละ 65.00 ก่อตั้งเมื่อวันที่ 29 พฤษภาคม 2560 โดยมีทุนจดทะเบียน จำนวนเงิน 500,000 ล้าน VND แบ่งเป็นหุ้นสามัญจำนวน 5 ล้านหุ้น ราคามูลค่าหุ้นละ 100,000 VND มีทุนชำระแล้ว ณ วันที่ 31 ธันวาคม 2561 เป็นจำนวนเงิน 361,734 ล้าน VND แบ่งเป็นหุ้นสามัญจำนวน 3.62 ล้านหุ้น ราคามูลค่าหุ้นละ 100,000 VND (อัตราแลกเปลี่ยนธนาคารแห่งประเทศไทย ณ วันที่

28 ธันวาคม 2561 จำนวน 0.1404 บาท/100 VND เทียบเท่าเงินบาทประมาณ 507.87 ล้านบาท) โดยประกอบธุรกิจพัฒนาโครงการพลังงานในประเทศสาธารณรัฐสังคมนิยมเวียดนาม

เมื่อวันที่ 27 ธันวาคม 2562 กลุ่มบริษัทฯ ได้มีการจำหน่ายโครงการไปแล้ว ซึ่งกลุ่มบริษัทฯ มีกำไรจากการจำหน่ายโรงไฟฟ้า PKS จำนวนเงิน 543.01 ล้านบาท

โครงสร้างรายได้ ณ วันที่ 27 ธันวาคม 2562

หน่วย : พันบาท

1 มกราคม – 27 ธันวาคม	ปี 2562	%
รายได้จากการขายไฟฟ้า	237,443	99.03
รายได้อื่น	2,325	0.97
รวม	239,768	100.00

24. EP Group (HK) Company Limited

ข้อมูลทั่วไป

EP Group (HK) Company Limited (EP-HK) ในฐานะบริษัทย่อยทางอ้อม ของบริษัท อีสเทอร์น พาวเวอร์ กรุ๊ป จำกัด (มหาชน) (EP) โดย EPCO ถือหุ้นร้อยละ 75 ของทุนจดทะเบียน ก่อตั้งเมื่อวันที่ 31 พฤษภาคม 2562 โดยมีทุนจดทะเบียน จำนวนเงิน 100 ดอลลาร์ฮ่องกง แบ่งเป็นหุ้นสามัญจำนวน 100 หุ้น ราคามูลค่าหุ้นละ 1 ดอลลาร์ฮ่องกง มีทุนชำระแล้ว ณ วันที่ 31 ธันวาคม 2562 เป็นจำนวนเงิน 100 ดอลลาร์ฮ่องกง แบ่งเป็นหุ้นสามัญจำนวน 100 หุ้น ราคามูลค่าหุ้นละ 1 ดอลลาร์ฮ่องกง (อัตราแลกเปลี่ยนธนาคารแห่งประเทศไทย ณ วันที่ 30 ธันวาคม 2562 จำนวน 3.9136 บาท/1 ดอลลาร์ฮ่องกง เทียบเท่าเงินบาทประมาณ 391.36 บาท) โดยประกอบธุรกิจการเข้าถือหุ้นในบริษัทอื่นและพัฒนาโครงการพลังงานในประเทศสาธารณรัฐสังคมนิยมเวียดนาม

รายชื่อผู้ถือหุ้น ณ วันที่ 31 ธันวาคม 2562

ลำดับ	รายชื่อผู้ถือหุ้น	จำนวนหุ้น	ร้อยละ
1	บริษัท อีสเทอร์น พาวเวอร์ กรุ๊ป จำกัด (มหาชน)	100	100
รวม		100	100

คณะกรรมการบริษัท มีดังนี้:-

1. นายยุทธ ชินสุภักกุล
2. นายอาร์กซ์ ราษฎร์บริหาร
3. Mr. Tran Minh Tien

ผู้มีอำนาจลงนามของบริษัท :-

จำนวนหรือกรรมการซึ่งลงชื่อผูกพันบริษัทได้ คือ นายยุทธ ชินสุภักกุล หรือ นายอารักษ์ ราษฎร์บริหาร คนใดคนหนึ่งลงนามผูกพันบริษัท

โครงสร้างรายได้

ปี 2562 ยังไม่มีรายได้

25. EPVN W1 (HK) Company Limited

ข้อมูลทั่วไป

EPVN W1 (HK) Company Limited (EPVN-W1) ในฐานะบริษัทย่อยทางอ้อม ของบริษัท อีสเทอร์น พาวเวอร์ กรุ๊ป จำกัด (มหาชน) (EP) โดย EPCO ถือหุ้นร้อยละ 75 ของทุนจดทะเบียน ก่อตั้งเมื่อวันที่ 30 กันยายน 2562 โดยมีทุนจดทะเบียน จำนวนเงิน 100 ดอลลาร์ฮ่องกง แบ่งเป็นหุ้นสามัญจำนวน 100 หุ้น ราคามูลค่าหุ้นละ 1 ดอลลาร์ฮ่องกง มีทุนชำระแล้ว ณ วันที่ 31 ธันวาคม 2562 เป็นจำนวนเงิน 100 ดอลลาร์ฮ่องกง แบ่งเป็นหุ้นสามัญจำนวน 100 หุ้น ราคามูลค่าหุ้นละ 1 ดอลลาร์ฮ่องกง (อัตราแลกเปลี่ยนธนาคารแห่งประเทศไทย ณ วันที่ 30 ธันวาคม 2562 จำนวน 3.9136 บาท/1 ดอลลาร์ฮ่องกง เทียบเท่าเงินบาท ประมาณ 391.36 บาท) โดยประกอบธุรกิจพัฒนาโครงการพลังงานในประเทศสาธารณรัฐสังคมนิยมเวียดนาม

รายชื่อผู้ถือหุ้น ณ วันที่ 31 ธันวาคม 2562

ลำดับ	รายชื่อผู้ถือหุ้น	จำนวนหุ้น	ร้อยละ
1	EP Group (HK) Company Limited	100	100
รวม		100	100

คณะกรรมการบริษัท มีดังนี้:-

1. นายยุทธ ชินสุภักกุล
2. นายอารักษ์ ราษฎร์บริหาร
3. Mr. Tran Minh Tien

ผู้มีอำนาจลงนามของบริษัท :-

จำนวนหรือกรรมการซึ่งลงชื่อผูกพันบริษัทได้ คือ นายยุทธ ชินสุภักกุล หรือ นายอารักษ์ ราษฎร์บริหาร คนใดคนหนึ่งลงนามผูกพันบริษัท

โครงสร้างรายได้

ปี 2562 ยังไม่มีรายได้

25. EPVN W2 (HK) Company Limited

ข้อมูลทั่วไป

EPVN W2 (HK) Company Limited (EPVN-W2) ในฐานะบริษัทย่อยทางอ้อม ของบริษัท อิสรเทอรัน พาวเวอร์ กรุ๊ป จำกัด (มหาชน) (EP) โดย EPCO ถือหุ้นร้อยละ 75 ของทุนจดทะเบียน ก่อตั้งเมื่อวันที่ 30 กันยายน 2562 โดยมีทุนจดทะเบียน จำนวนเงิน 100 ดอลลาร์ฮ่องกง แบ่งเป็นหุ้นสามัญจำนวน 100 หุ้น ราคามูลค่าหุ้นละ 1 ดอลลาร์ฮ่องกง มีทุนชำระแล้ว ณ วันที่ 31 ธันวาคม 2562 เป็นจำนวนเงิน 100 ดอลลาร์ฮ่องกง แบ่งเป็นหุ้นสามัญจำนวน 100 หุ้น ราคามูลค่าหุ้นละ 1 ดอลลาร์ฮ่องกง (อัตราแลกเปลี่ยนธนาคารแห่งประเทศไทย ณ วันที่ 30 ธันวาคม 2562 จำนวน 3.9136 บาท/1 ดอลลาร์ฮ่องกง เทียบเท่าเงินบาท ประมาณ 391.36 บาท) โดยประกอบธุรกิจพัฒนาโครงการพลังงานในประเทศสาธารณรัฐสังคมนิยมเวียดนาม

รายชื่อผู้ถือหุ้น ณ วันที่ 31 ธันวาคม 2562

ลำดับ	รายชื่อผู้ถือหุ้น	จำนวนหุ้น	ร้อยละ
1	EP Group (HK) Company Limited	100	100
รวม		100	100

คณะกรรมการบริษัท มีดังนี้:-

1. นายยุทธ ชินสุภักกุล
2. นายอาร์กัย ราษฎร์บริหาร
3. Mr. Tran Minh Tien

ผู้มีอำนาจลงนามของบริษัท :-

จำนวนหรือกรรมการซึ่งลงชื่อผูกพันบริษัทได้ คือ นายยุทธ ชินสุภักกุล หรือ นายอาร์กัย ราษฎร์บริหาร คนใดคนหนึ่งลงนามผูกพันบริษัท

โครงสร้างรายได้

ปี 2562 ยังไม่มีรายได้

ลักษณะการประกอบธุรกิจ

บริษัท โรงพิมพ์ตะวันออก จำกัด (มหาชน) ก่อตั้งขึ้น เมื่อวันที่ 1 สิงหาคม 2533 และจดทะเบียนในตลาดหลักทรัพย์แห่งประเทศไทย เมื่อวันที่ 26 เมษายน 2536 โดยบริษัทประกอบธุรกิจหลักประเภทรับจ้างพิมพ์เป็นผู้ผลิตสิ่งพิมพ์ที่ดำเนินธุรกิจโรงพิมพ์ โดยให้บริการแบบครบวงจร เริ่มตั้งแต่วางแผนการผลิต รับจัดทำต้นฉบับ จัดหน้า ออกแบบ แยกสี ถ่ายภาพขาวดำ ทำเพลท ทำรูปพิมพ์ออฟเซตทั้งระบบป้อนแผ่นและป้อนม้วนพับ เข้าเล่ม ใสกาว จนกระทั่งเข้าเล่มเป็นสิ่งพิมพ์สำเร็จรูป หรือตามแนวคิดแบบ One Stop Printing Facility ต่อมาบริษัทฯ ได้ขยายธุรกิจเพิ่มในด้านพลังงานทดแทน ตั้งแต่ปลายปี 2554 ขยายธุรกิจสิ่งพิมพ์ประเภทบรรจุภัณฑ์กระดาษสำหรับอาหารในปี 2560 และขยายธุรกิจสิ่งพิมพ์ประเภทกล่องลูกฟูกเพิ่ม โดยเริ่มผลิตได้ตั้งแต่ เดือน ตุลาคม 2562 เป็นต้นมา

โครงสร้างรายได้ของบริษัทฯ และบริษัทย่อย ตามงบการเงินรวม ตั้งแต่ปี 2560 – 2562

หน่วย : พันบาท

โครงสร้างรายได้ ตามกลุ่มธุรกิจ	ปี 2562	%	ปี 2561	%	ปี 2560	%
รายได้จากการขายและบริการ						
ธุรกิจสิ่งพิมพ์:-						
หนังสือพิมพ์	181,239	8.62	56,961	4.81	60,363	6.27
นิตยสาร	45,788	2.18	51,089	4.31	60,428	6.28
หนังสือ	234,085	11.13	212,265	17.92	241,416	25.08
โบว์ชัวร์, แค็ตตาล็อก อื่นๆ	86,970	4.13	74,454	6.28	55,800	5.80
ปฏิทิน	16,729	0.80	23,924	2.02	20,827	2.16
บรรจุภัณฑ์	13,239	0.63	9,195	0.78	6,093	0.63
รวม - ธุรกิจสิ่งพิมพ์	578,051	27.48	427,888	36.12	444,927	46.22
ธุรกิจโรงไฟฟ้า:-						
รายได้จากการขายไฟฟ้า	735,792	34.98	351,750	26.69	265,361	27.557
รายได้เงินอุดหนุนจากรัฐบาล	216,430	10.29	207,631	17.53	220,589	22.92
รวม - ธุรกิจโรงไฟฟ้า	952,222	45.26	559,381	47.22	485,950	50.48
รวมรายได้จากการขายและบริการ	1,530,273	72.74	987,269	83.34	930,877	96.70
กำไรจากการซื้อในราคาต่ำกว่ามูลค่ายุติธรรม	-	-	130,982	11.06	-	-
กำไรจากการขายเงินลงทุน	543,015	25.81	-	-	-	-
รายได้อื่น ^{1/}	30,440	1.45	66,413	5.61	31,754	3.30
รวมรายได้ทั้งหมด	2,103,727	100.00	1,184,663	100.00	962,631	100.00

หมายเหตุ:- /1 รายได้อื่น ประกอบด้วย รายได้ค่าจัดการ, รายได้จากการจำหน่ายคาร์บอนเครดิต, ดอกเบี้ยรับ

การประกอบธุรกิจสิ่งพิมพ์ และบรรณภัณฑ์

ลักษณะผลิตภัณฑ์และบริการ

บริษัทฯ ทำการผลิตตามแบบ และคำสั่งซื้อของลูกค้า ซึ่งสามารถแบ่งตามวัตถุประสงค์ของงาน ได้ดังนี้ :-

1. งานพิมพ์เพื่อการศึกษา การสื่อสารและการบันเทิง เช่น การพิมพ์หนังสือ สมุดตำราเรียน วารสารต่าง ๆ ทั้งรายวัน รายสัปดาห์ รายเดือน ตลอดจนนิตยสารเพื่อความรู้และความบันเทิง
2. งานพิมพ์เพื่อการโฆษณา เช่น โปสเตอร์ ใบปลิว ฯลฯ
3. งานพิมพ์สำหรับการผลิตหนังสือพิมพ์รายวันหรือรายสัปดาห์ แบบป้อนกระดาษม้วน

งานพิมพ์ดังกล่าวสามารถจัดแบ่งตามประเภทของผลิตภัณฑ์ โดยแบ่งเป็นประเภท หนังสือพิมพ์, นิตยสาร, หนังสือ, ปฏิทิน, โบว์ชัวร์, แค็ตตาล็อก และอื่นๆ โดยมีโครงสร้างรายละเอียดของรายได้ ดังนี้ :-

โครงสร้างรายได้

หน่วย : พันบาท

ประเภทสิ่งพิมพ์	ปี 2562	%	ปี 2561	%	ปี 2560	%
ในประเทศ:-						
หนังสือพิมพ์	179,293	31.02	54,201	12.67	57,413	12.90
นิตยสาร	45,788	7.92	51,089	11.94	60,428	13.58
หนังสือ	216,588	37.47	208,549	48.74	240,219	53.99
โบว์ชัวร์, แค็ตตาล็อก อื่นๆ	86,970	15.05	74,324	17.37	55,779	12.54
ปฏิทิน	16,729	2.89	19,773	4.62	20,007	4.50
บรรณภัณฑ์	13,239	2.29	8,829	2.06	6,093	1.37
รวม – ในประเทศ	558,608	96.64	416,765	97.40	439,939	98.88
ต่างประเทศ:-						
หนังสือพิมพ์	1,946	0.34	2,760	0.65	2,950	0.66
หนังสือ	17,497	3.03	3,716	0.87	1,197	0.27
โบว์ชัวร์, แค็ตตาล็อก อื่นๆ	-	-	156	0.04	21	0.01
ปฏิทิน	-	-	4,151	0.97	820	0.18
บรรณภัณฑ์	-	-	340	0.08	-	-
รวม – ต่างประเทศ	19,443	3.36	11,123	2.60	4,988	1.12
รวมทั้งสิ้น	578,051	100.00	427,88	100.00	444,927	100.00

การประกอบธุรกิจของแต่ละสายผลิตภัณฑ์

ลักษณะผลิตภัณฑ์และบริการ

บริษัท โรงพิมพ์ตะวันออก จำกัด (มหาชน) รับพิมพ์งานทุกชนิดบนกระดาษ ทั้งในประเทศ และต่างประเทศ สามารถแบ่งตามประเภทของผลิตภัณฑ์ โดยมีรายละเอียดดังต่อไปนี้ :-

1) ประเภทหนังสือพิมพ์

บริษัทฯ เป็นผู้ผลิตเพียงบริษัทเดียวในประเทศไทย ที่ให้บริการพิมพ์หนังสือพิมพ์ โดยที่ไม่มีหัวหนังสือเป็นของบริษัท จึงเป็นจุดเด่นในการให้บริการพิมพ์หนังสือพิมพ์ หนังสือพิมพ์รายวันที่บริษัทให้บริการ เช่น หนังสือพิมพ์ผู้จัดการรายวัน, หนังสือพิมพ์ทันหุ้นรายวัน, หนังสือพิมพ์ต่างประเทศ เช่น Nikkei Newspaper, หนังสือพิมพ์ฐานเศรษฐกิจ เป็นต้น

2) ประเภทนิตยสารรายเดือน, รายปี และรายสัปดาห์

บริษัทฯ ได้ให้บริการพิมพ์นิตยสารแก่บริษัทเจ้าของหนังสือหลายบริษัท โดยเป็นนิตยสารรายเดือน, รายปี และรายสัปดาห์ อาทิเช่น นิตยสาร อ.ส.ท. รายเดือน, LIPS รายเดือน, ธรรมลีลารายเดือน เป็นต้น เนื่องจากสื่ออิเล็กทรอนิกส์สมัยใหม่ หรือ Social Media ต่างๆ ที่เข้ามามีบทบาทในยุคปัจจุบัน ทำให้นิตยสารหลายฉบับต้องลดจำนวนพิมพ์ และบางฉบับก็ปิดตัวลง จึงส่งผลให้บริษัทฯ มียอดขายสิ่งพิมพ์ประเภทนี้ลดลง

3) ประเภทหนังสือ, คู่มือ และพ็อกเก็ตบุ๊ก

ในปีภาวะเศรษฐกิจภายในประเทศยังคงชะลอตัว ธุรกิจต่างๆ ยังคงดำเนินไปได้ บริษัทฯ สามารถสร้างลูกค้ารายใหม่ และยังคงรักษฐานลูกค้าเดิมไว้ได้ โดยมุ่งเน้นไปยังลูกค้ากลุ่มเป้าหมายที่มีศักยภาพสูง เพื่อเพิ่มมูลค่างานพิมพ์ และจากการที่ภาครัฐให้การสนับสนุนสื่อการเรียนการสอนนั้น ทำให้บริษัทฯ สามารถรักษายอดสิ่งพิมพ์ประเภทหนังสือเรียนไว้ได้ และบริษัทฯ ยังคงได้รับการสนับสนุนจากลูกค้าประเทศเพื่อนบ้าน เป็นงานสิ่งพิมพ์แบบเรียนกระทรวงศึกษาธิการลาวเช่นเคย สำหรับงานพิมพ์ประเภทหนังสือคู่มือเครื่องใช้ไฟฟ้า และกล้องถ่ายรูป อาทิเช่น คู่มือ FUJITSU, คู่มือรถยนต์ ฯลฯ บริษัทฯ ยังสามารถรักษายอดขายสิ่งพิมพ์ประเภทนี้ไว้ได้

4) ประเภทโบชัวร์ แค็ตตาล็อก อื่นๆ

จากนวัตกรรมและเทคโนโลยีสมัยใหม่ที่เข้ามามีบทบาทสำคัญในยุคปัจจุบัน ลูกค้าของบริษัทฯ บางราย เปลี่ยนช่องทางการนำเสนอผลิตภัณฑ์เป็นแบบดิจิทัลคอนเทนต์ผ่านช่องทางเว็บไซต์, ผ่านช่องทางอิเล็กทรอนิกส์ หรือทาง Social Media ต่างๆ แต่บริษัทฯ ยังสามารถรักษายอดขายสิ่งพิมพ์ประเภทนี้ได้ เนื่องจากการได้รับการสนับสนุนจากฐานลูกค้าเดิมไว้ได้

5) ประเภทปฏิทิน และไดอารี่

บริษัทฯ ยังสามารถรักษฐานลูกค้าเดิม และสร้างลูกค้าใหม่ได้สำหรับงานพิมพ์ประเภทปฏิทิน และไดอารี่ เพราะแต่ละบริษัทยังต้องสั่งพิมพ์เพื่อสำหรับแจกในช่วงปลายปี ทำให้บริษัทฯ สามารถรักษยอดสั่งพิมพ์ประเภทนี้ได้ โดยมียอดขายเพิ่มขึ้นไม่มากนัก

ลักษณะของลูกค้า

ลักษณะลูกค้าสำคัญของบริษัทแบ่งได้ดังนี้

1. ลูกค้าที่มีการเซ็นสัญญาระยะเวลามากกว่า 1 ปีขึ้นไป มียอดขายประมาณร้อยละ 20 ของยอดขาย ปี 2562
2. ลูกค้าที่มีการเซ็นสัญญาระยะเวลา 1 ปีโดยต่อสัญญาทุกปี มียอดขายประมาณร้อยละ 10 ของยอดขาย ปี 2562
3. ลูกค้าที่มีการส่งงานเป็นประจำ โดยไม่มีการเซ็นสัญญา แต่มีใบสั่งซื้อ มียอดขายประมาณร้อยละ 55 ของยอดขาย ปี 2562
4. ลูกค้าใหม่ และลูกค้าทั่วไป มียอดขายประมาณร้อยละ 10 ของยอดขาย ปี 2562

บริษัทฯ คาดว่ารายได้จากสิ่งพิมพ์ในปี 2563 จะโตขึ้นไม่น้อยกว่าร้อยละ 30 จากปี 2562 เนื่องจากปลายปี 2562 บริษัทฯ ได้ขยายการลงทุนในการเข้าซื้อหุ้นสามัญของ บริษัท ดับบลิวพีเอส (ประเทศไทย) จำกัด (WPS) ในสัดส่วนร้อยละ 84.50% (เปลี่ยนชื่อเป็น บริษัท เวิลด์ พรินต์ติ้ง แอนด์ แพคเกจจิ้ง จำกัด (WPP) เมื่อวันที่ 30 กันยายน 2562) โดย WPP ประกอบธุรกิจสิ่งพิมพ์ และมีรายได้ประจำจากงานพิมพ์หนังสือพิมพ์ของกลุ่มเนชั่น และ WPP ได้ขยายธุรกิจสิ่งพิมพ์ไปยังบรรจุภัณฑ์กระดาษประเภทกล่องลูกฟูก โดยลงทุนเพิ่มปรับปรุงอาคาร และติดตั้งเครื่องจักร Packaging ใหม่ ใช้พลังงานทดแทนที่เป็นมิตรกับสิ่งแวดล้อม ในการติดตั้ง Solar Rooftop โดยสามารถผลิตกล่องลูกฟูกได้ตั้งแต่เดือน ตุลาคม 2562 เป็นต้นมา บริษัทฯ จึงเชื่อมั่นว่าจะมีรายได้จากธุรกิจสิ่งพิมพ์ที่เพิ่มขึ้นมากตามลำดับต่อไป

การตลาดและการแข่งขัน

ในปี 2562 แนวโน้มภาพรวมธุรกิจสิ่งพิมพ์ และบรรจุภัณฑ์คาดการณ์ว่าในช่วงต้นปีเศรษฐกิจมีการขยายตัวที่ดี มีทิศทางฟื้นตัวดีขึ้น แต่ช่วงครึ่งหลังของปีมีความข้อยกเว้นบ้าง ทั้งนี้ในส่วนของธุรกิจสิ่งพิมพ์นั้นยังคงประสบปัญหา และได้รับแรงกดดันจากพฤติกรรมที่เปลี่ยนไปของผู้บริโภค ในการติดตามข้อมูลข่าวสารผ่านสื่อออนไลน์ที่ยังคงเติบโตอย่างต่อเนื่อง ปัจจัยดังกล่าวจึงส่งผลกระทบต่อธุรกิจสิ่งพิมพ์เพราะมีการแข่งขันกับเทคโนโลยีสมัยใหม่ และภาวะการขยายโฆษณาของสื่อออนไลน์ มีเพียงตลาดทางด้านบรรจุภัณฑ์ที่คาดว่าจะเติบโตประมาณร้อยละ 5 โดยได้รับปัจจัยหนุนจากภาวะเศรษฐกิจภายในและต่างประเทศที่มีทิศทางฟื้นตัวดีขึ้น อีกทั้งความต้องการของผู้บริโภคในยุคดิจิทัลที่ยังคงเติบโตอย่างต่อเนื่อง การผลิตบรรจุภัณฑ์ในยุคปัจจุบันมีนวัตกรรมใหม่ๆ ใช้เทคโนโลยีระดับสูง เช่น กล่องกระดาษที่มีน้ำหนักเบา สะดวกและลดต้นทุนในการขนส่ง สามารถใช้บรรจุสินค้าที่มีความหลากหลาย ตรงกับความต้องการใช้จากพฤติกรรมของผู้บริโภคในยุคปัจจุบัน ที่ต้องการความสะดวกรวดเร็ว ซึ่งหันมาเลือกซื้อสินค้าออนไลน์มากขึ้น และมีแนวโน้มขยายตัวต่อเนื่อง ทำให้ตลาดสิ่งพิมพ์ประเภทบรรจุภัณฑ์มีแนวโน้มเติบโตตามไปด้วย ดังนั้นบริษัท

จึงต้องปรับตัว เพื่อชิงส่วนแบ่งการตลาดบรรจุภัณฑ์ โดยจะขยายธุรกิจไปยังผลิตภัณฑ์ประเภทกล่องลูกฟูก ภายในปี 2563 เพื่อสร้างยอดขายให้เพิ่มขึ้นต่อไป

1) ตลาดหนังสือพิมพ์

เนื่องในปี 2562 มีการปรับราคากระดาษหนังสือพิมพ์ขึ้นสูงมาก ประจวบกับงบประมาณของธุรกิจหดตัวลง ทำให้บริษัทฯ มีรายได้จากงานพิมพ์หนังสือพิมพ์ที่ลดลง ดังนั้นในปี 2563 คาดว่ารายได้จากหนังสือพิมพ์จะปรับตัวลดลงประมาณร้อยละ 30 จากปี 2562

2) ตลาดสิ่งพิมพ์สำหรับธุรกิจขายตรง

เนื่องจากภาวะเศรษฐกิจไทยชะลอตัว ทำให้มีคนสนใจหันไปทำธุรกิจส่วนตัวเพิ่มขึ้น แต่ทำให้ธุรกิจขายตรงมีการขยายตัวไม่มาก และบริษัทมียอดขายให้กับบริษัทขายตรง คิดเป็นร้อยละ 10 ของยอดขายปี 2562 และคาดว่าธุรกิจขายตรงจะเพิ่มยอดขายได้อีกไม่มากนัก เนื่องจากธุรกิจขายตรงเริ่มหันไปใช้สื่อด้านอิเล็กทรอนิกส์ โฆษณาผ่าน Website , Social Media ต่างๆ เพื่อสื่อสารโดยตรงถึงผู้บริโภคเพิ่มมากขึ้น ทั้งนี้ บริษัทจะพยายามรักษาส่วนแบ่งการตลาดอัตราร้อยละ 15 ในปี 2563

3) ตลาดสิ่งพิมพ์สำหรับธุรกิจขายปลีก และขายส่งขนาดใหญ่

ตลาดสิ่งพิมพ์สำหรับธุรกิจขายปลีกและขายส่งขนาดใหญ่มีการปรับวิธีโฆษณาสินค้าโดยใช้สื่อผสมผสานสื่อออนไลน์ และออฟไลน์เข้าด้วยกัน เพื่อตอบสนองความต้องการของผู้บริโภคในยุคปัจจุบัน ทำให้มีการปรับตัวในด้านสิ่งพิมพ์ โดยบริษัทขนาดใหญ่ ธุรกิจขายปลีกและขายส่ง เปลี่ยนวิธีจากพิมพ์ใบปลิวจำนวนมาก ไปลงโฆษณาทางด้านหนังสือพิมพ์รายวัน และลงโฆษณาทางด้านสื่อออนไลน์เพิ่มมากขึ้น โดยประมาณงานพิมพ์ลดลง

4) ตลาดสิ่งพิมพ์เพื่อการศึกษา

ตลาดสิ่งพิมพ์เพื่อการศึกษา เช่น ตำราเรียนในปี 2562 เป็นปีที่รัฐบาลยังคงส่งเสริมเพื่อนักเรียนเรียนฟรีต่อเนื่อง โดยรัฐเป็นผู้ชำระค่าตำราเรียน ทำให้บริษัทที่เป็นผู้จัดพิมพ์มีการขยายตัวมากและเป็นตลาดที่ใหญ่มาก แต่ปัญหา คือ มีระยะเวลาการผลิตที่สั้นมาก บริษัทฯ จึงได้พยายามหาตลาดสิ่งพิมพ์ เพื่อการศึกษาทั้งในประเทศ และต่างประเทศ เช่น หนังสือเรียนกระทรวงศึกษาธิการลาว โดยในปี 2562 บริษัทมีงานพิมพ์ประเภทการศึกษาเข้ามาประมาณ 180 ล้านบาท

5) ตลาดสิ่งพิมพ์นิตยสาร

ในปี 2562 บริษัทฯ มียอดขายนิตยสารลดลงไปมาก เนื่องจากสื่ออิเล็กทรอนิกส์สมัยใหม่ หรือ Social Media ต่างๆ ที่เข้ามามีบทบาทในยุคปัจจุบัน ทำให้พฤติกรรมของผู้อ่านเริ่มหันไปใช้บริการทางสื่อออนไลน์เพิ่มขึ้น ส่งผลให้นิตยสารหลายฉบับลดยอดจำนวนพิมพ์ลง และหลายฉบับก็ปิดตัวลง แต่อย่างไรก็ตาม บริษัทฯ จะพยายามหาลูกค้าใหม่ที่จัดทำนิตยสารเพื่อความรู้ ความบันเทิงให้เพิ่มมากขึ้น โดยบริษัทมียอดขายสิ่งพิมพ์ประเภทนิตยสารประมาณ 50 ล้านบาท ในปี 2562

6) ตลาดสิ่งพิมพ์ประเภทคู่มือ

ในปี 2562 ภาวะการส่งออกจะดีขึ้น แต่ตลาดสิ่งพิมพ์ประเภทคู่มือมีการฟื้นตัวอย่างช้าๆ และลูกค้าของบริษัทฯเริ่มมีการฟื้นตัวมากขึ้น โดยบริษัทมียอดขายประเภทคู่มือเพิ่มขึ้นประมาณร้อยละ 15 จากปี 2561 และคาดว่าในปี 2562 การส่งออกจะเติบโตประมาณร้อยละ 5 โดยบริษัทฯวางเป้าหมายยอดขายประเภทคู่มือเพิ่มขึ้นประมาณร้อยละ 10 หรือ ประมาณ 20 ล้านบาท

สถานะตลาดและแนวโน้มการเติบโต, การแข่งขัน และปัจจัยภายนอกที่กระทบต่ออุตสาหกรรมการพิมพ์

จากภาวะทั่วไปในปี 2562 การพิมพ์ยังคงซบเซาอยู่ แต่บริษัทคาดการณ์ว่าในปี 2563 เศรษฐกิจน่าจะทรงตัว และคาดหวังว่าภาคธุรกิจการส่งออกจะเติบโตเพียงเล็กน้อยจากปี 2562

ทั้งนี้ได้รับบริษัทฯได้ขยายไปสู่ตลาดบรรจุภัณฑ์ โดยตั้งแต่ เดือน ตุลาคม 2562 เป็นต้นมา บริษัทห่อ (WPP) เริ่มผลิตกล่องลูกฟูก จึงเชื่อมั่นว่าจะเป็นการเพิ่มศักยภาพของกลุ่มบริษัทให้มีการเติบโตที่ยั่งยืนต่อไป ซึ่งจะทำให้รายได้สิ่งพิมพ์เติบโตขึ้นในปี 2563 ไม่น้อยกว่าร้อยละ 30

การผลิตหรือการจัดหาผลิตภัณฑ์เพื่อจำหน่าย

ที่ตั้งโรงงาน บริษัท โรงพิมพ์ตะวันออก จำกัด (มหาชน)

เลขที่ 51/29, 51/61 ซอยวิภาวดีรังสิต 66 (สยามสามัคคี)

แขวงตลาดบางเขน เขตหลักสี่ กรุงเทพฯ 10210

ก) กำลังการผลิต และปริมาณการผลิต

กำลังการผลิตและปริมาณการผลิตของโรงพิมพ์ตะวันออก

กำลังการผลิต/ปริมาณการผลิต * 1000

รายการ	2562	2561	2560
1. หนังสือพิมพ์ ฉบับ/ปี	30,500/15,000	30,500/15,000	30,500/15,000
2. หนังสือปกอ่อน เย็บลวด	25,000/20,000	25,000/20,000	25,000/20,000
3. หนังสือปกอ่อน ไส่ขาว	27,000/10,000	27,000/10,000	27,000/7,200
4. หนังสือปกแข็ง	3,000/150	3,000/150	3,000/200
5. ใบปลิวแผ่นพับ	170,000/90,000	170,000/90,000	170,000/75,000

ข) อัตราการใช้กำลังการผลิต

เนื่องจากธุรกิจการพิมพ์ยังเป็นธุรกิจบริการซึ่งจะขึ้นอยู่กับฤดูกาล และโอกาสพิเศษต่าง ๆ ในรอบปี จึงทำให้การใช้กำลังการผลิตไม่สม่ำเสมอและคาดการณ์ลำบาก เพราะบางช่วงในฤดูกาลกำลังการผลิตไม่เพียงพอ แต่บางช่วงเวลาก็มีกำลังการผลิตเกินงานที่มีอยู่ ซึ่งถ้าเฉลี่ยการใช้กำลังการผลิต จะประมาณ 80% ต่อปี โดยการพิมพ์ม้วนของหนังสือพิมพ์ยังสามารถรับงานได้อีกมาก

ค) อัตราเพิ่มของปริมาณการผลิตตามจำนวนหน่วย

อัตราเพิ่มของปริมาณการผลิต บริษัทฯ ยังสามารถจะพิมพ์ เช่น หนังสือพิมพ์ได้อีก 2 ล้านฉบับต่อเดือน แต่เนื่องจากผลกระทบทางเศรษฐกิจจึงไม่มีงานเพียงพอ

ง) จำนวนกะที่ผลิตได้ จำนวนกะที่ผลิตจริง

จำนวนกะที่ทำงานอยู่ 2 กะ โดยจำนวนกะที่ผลิตได้จริง 2 กะ

วัตถุดิบและผู้จำหน่ายวัตถุดิบ (Supplier)

วัตถุดิบ

วัตถุดิบหลักของบริษัทฯ ประกอบด้วย กระดาษ, เพลท, หมึก, น้ำยาเคมี ต่าง ๆ

แหล่งที่มาของวัตถุดิบ

- กระดาษ มาจากทั้งในประเทศ และต่างประเทศ
- เพลท มาจากผู้แทนจำหน่ายในประเทศ
- หมึก มาจากผู้แทนจำหน่ายในประเทศ
- น้ำยาเคมีต่าง ๆ มาจากผู้แทนจำหน่ายในประเทศ

ต้นทุนวัตถุดิบที่มากกว่า 45% คือกระดาษ เป็นวัตถุดิบที่ใช้ในการผลิต ซึ่งมีการเปลี่ยนแปลงราคาตามสภาวะเศรษฐกิจ

สภาพปัญหาเกี่ยวกับวัตถุดิบ

ในปี 2562 ราคาเยื่อกระดาษปรับตัวเพิ่มขึ้นเล็กน้อย ทำให้ราคากระดาษในประเทศมีการปรับตัวสูงขึ้น และในปี 2563 คาดว่าราคากระดาษจะปรับตัวเพิ่มขึ้นอีก

ผู้จำหน่ายวัตถุดิบ (Supplier)

ในประเทศ

ผู้จำหน่ายกระดาษ ประกอบด้วย :-

1. บริษัท ซี.เอ.เอส.เปเปอร์ มิลล์ จำกัด
2. บริษัท ผลิตภัณฑ์กระดาษไทย จำกัด
3. บริษัท ซี.เอ.เอส.เปเปอร์ จำกัด
4. บริษัท อี.พี.ซี.คอร์ปอเรชั่น จำกัด
5. บริษัท แอล พี นครชน จำกัด
6. บริษัท ร็อคเชล จำกัด
7. บริษัท สยามกมลเอก จำกัด
8. บริษัท พี.ซี.ไอ. อุตสาหกรรมกระดาษ จำกัด
9. บริษัท โรงงานกระดาษเทนมา (ประเทศไทย) จำกัด
10. บริษัท เปเปอร์กรีน จำกัด

ผู้จำหน่ายหมึกพิมพ์ ประกอบด้วย :-

1. บริษัท เอ็ม.ดี.แมชชีนเนอรี แอนด์ ซัพพลาย จำกัด
2. บริษัท โตโยอิงค์ (ประเทศไทย) จำกัด
3. บริษัท พาโนรามา อิงค์ จำกัด
4. บริษัท ท็อปเทค มิเลนเนียม จำกัด

ผู้จำหน่ายเพลท ,เคมีภัณฑ์ และอื่นๆ ประกอบด้วย :-

1. บริษัท เนชั่นไวด์ จำกัด
2. บริษัท มณีอุดมสุขจำกัด
3. ห้างหุ้นส่วนจำกัด สกรีนซัพพลาย
4. บริษัท เสงเคิ้ล (ประเทศไทย) จำกัด
5. บริษัท เอ็มซี อินดัสเทรียลเคมีคัล จำกัด
6. ห้างหุ้นส่วนจำกัด โพลี พอส
7. บริษัท สตาร์ ไวร์ คอมบ์ จำกัด
8. บริษัท เอส.ทรี.จี อินเตอร์เทรด จำกัด

ต่างประเทศ

ผู้จำหน่ายกระดาษ ประกอบด้วย :-

1. UPM-Kymmene Asia Pacific Pte Ltd.
2. GOLDEN EAST TRADING (HONG KONG) CO., LTD.
3. HEINZEL SALES WILFRIED HEINZEL AG
4. MOORIM P AND P CO., LTD
5. PT. INDAH KIAT PULP AND PAPER Tbk.
6. NP TRADING CO., LTD
7. CENTRAL NATIONAL COTTESMAN ASIA LTD
8. SHANGHAI ROCKY ADHESIVES CO., LTD
9. GRAPHIC PACKAGING INTERNATIONAL JAPAN LTD.
10. CENTRAL NATIONAL ASIA LIMITED

ในการจัดหาวัตถุดิบของบริษัทฯ 3 ปีที่ผ่านมา ไม่มีการจัดหาจากรายใด > 30% ติดต่อกัน

การประกอบธุรกิจโรงไฟฟ้า

ตามที่ภาครัฐได้มีนโยบายในการสนับสนุนการใช้ไฟฟ้าพลังงานทดแทนนั้น โดยกลุ่มบริษัทได้เล็งเห็นถึงโอกาสในการพัฒนา และได้ลงทุนในธุรกิจที่เกี่ยวข้องกับพลังงานทดแทน ซึ่งเป็นธุรกิจที่มีศักยภาพในการเจริญเติบโตที่สูง และมีความเสี่ยงในการดำเนินงานต่ำ ตลอดจนสามารถสร้างรายได้ที่มั่นคงได้ในระยะยาว

โดยมีธุรกิจหลัก คือ การผลิตและจำหน่ายไฟฟ้าจากพลังงานหมุนเวียน ประเภทพลังงานแสงอาทิตย์ โดยบริษัทฯ มีนโยบายจะเข้าลงทุน พัฒนา และบริหารโรงไฟฟ้าทั้งในประเทศและต่างประเทศ รวมถึงการรับเหมาติดตั้งระบบผลิตไฟฟ้า นอกจากนี้ บริษัทฯ มีการลงทุนในบริษัทร่วม ซึ่งประกอบธุรกิจผลิตและจำหน่ายไฟฟ้าและไอน้ำ โดยโรงไฟฟ้าแบบพลังงานความร้อนร่วม (“Cogeneration”)

ปัจจุบัน โครงการผลิตไฟฟ้าที่อยู่ภายใต้การดำเนินงานของบริษัทย่อยและบริษัทร่วม (“กลุ่มบริษัทฯ”) ทั้งที่ดำเนินการเชิงพาณิชย์ (“COD”) แล้ว และโครงการที่อยู่ระหว่างการพัฒนา รวมทั้งหมด 29 โครงการ คิดเป็นกำลังการผลิตไฟฟ้าเสนอขายตามสัดส่วนการถือหุ้นรวม 222.59 เมกะวัตต์ และกำลังการผลิตไอน้ำเสนอขายตามสัดส่วนการถือหุ้นรวม 38.85 ตันต่อชั่วโมง โดยแบ่งเป็นโครงการที่ COD แล้ว 21 โครงการ คิดเป็นกำลังการผลิตไฟฟ้าเสนอขายตามสัดส่วนการถือหุ้นรวม 215.60 เมกะวัตต์ และกำลังการผลิตไอน้ำเสนอขายตามสัดส่วนการถือหุ้นรวม 38.85 ตันต่อชั่วโมง และโครงการที่อยู่ระหว่างการพัฒนา 8 โครงการ คิดเป็นกำลังการผลิตไฟฟ้าเสนอขายตามสัดส่วนการถือหุ้นรวม 6.99 เมกะวัตต์

โครงสร้างรายได้

ก. รายได้จากการจำหน่ายไฟฟ้า

กลุ่มบริษัทได้ลงนามในสัญญาซื้อขายไฟฟ้า (PPA) กับ กฟภ. สำหรับการซื้อขายไฟฟ้า ของ โรงไฟฟ้าบ่อพลอย จำนวน 10 เมกะวัตต์ และ โรงไฟฟ้าลพบุรี จำนวน 5 เมกะวัตต์ รวม 2 โครงการ เป็นจำนวน 15 เมกะวัตต์ โดยสัญญามีระยะเวลา 5 ปี ต่ออายุครั้งละ 5 ปี โดยอัตโนมัติ รวมเป็นระยะเวลา 25 ปี และมีผลบังคับใช้จนกว่าผู้ผลิตไฟฟ้ายื่นหนังสือขอยกเลิกสัญญา

ข. รายได้จากส่วนเพิ่มราคาซื้อขายไฟฟ้า (Adder)

โรงไฟฟ้าพลังงานแสงอาทิตย์ ถือเป็นพลังงานหมุนเวียนรูปแบบหนึ่ง ที่ได้รับการส่งเสริมจากภาครัฐ โดยได้รับส่วนเพิ่มราคาซื้อขายไฟฟ้าในอัตรา 8 บาทต่อกิโลวัตต์ชั่วโมง เป็นระยะเวลา 10 ปี นับจากวันเริ่มซื้อขายไฟฟ้า

ก. รายได้ค่าก่อสร้าง

จากธุรกิจรับเหมาติดตั้งระบบผลิตไฟฟ้า Solar Rooftop ซึ่งกลุ่มบริษัทฯ เริ่มมีการรับรู้รายได้ประเภทนี้ ในช่วงไตรมาสที่ 4 ของปี 2560 เป็นต้นมา

สิทธิประโยชน์จากการส่งเสริมการลงทุน

กลุ่มบริษัทฯ ได้รับการส่งเสริมการลงทุนจากสำนักงานคณะกรรมการส่งเสริมการลงทุน (BOI) โดยได้รับสิทธิประโยชน์ภาษีเงินได้นิติบุคคล สำหรับกำไรสุทธิที่ได้จากการประกอบกิจการระยะเวลา 8 ปี นับแต่วันที่เริ่มมีรายได้ และภายหลังจากระยะเวลา 8 ปี ดังกล่าว กิจการจะได้รับการลดหย่อนภาษีเงินได้นิติบุคคลใน อัตราร้อยละ 50 ของอัตราปกติ เป็นระยะเวลา 5 ปี และโรงไฟฟ้าบ่อพลอยเริ่มจำหน่ายกระแสไฟฟ้าส่วน ภูมิภาคเรียบร้อยแล้ว ตั้งแต่วันที่ 15 ตุลาคม 2555 และโรงไฟฟ้าลพบุรี เริ่มจำหน่ายกระแสไฟฟ้ากับการไฟฟ้า ตั้งแต่วันที่ 4 กุมภาพันธ์ 2557 อัตราภาษีที่ชำระสามารถสรุปได้ ดังนี้ :-

ปี	อัตรากำไรที่ได้รับ การยกเว้น	อัตรากำไรเงินได้ นิติบุคคลที่ต้องชำระ*
ปีที่ 1 – ปีที่ 8	100%	0%
ปีที่ 9 – ปีที่ 13	50%	15%
ตั้งแต่ปีที่ 13 ขึ้นไป	0%	30%

* คำนวณจากอัตรากำไรเงินได้ปกติ 30%

ลักษณะผลิตภัณฑ์หรือบริการ

บริษัทย่อยทางตรงและทางอ้อม ประกอบธุรกิจผลิตและจำหน่ายไฟฟ้าจากพลังงานหมุนเวียน ประเภท พลังงานแสงอาทิตย์เป็นหลัก โดยมีโครงการตั้งอยู่ในประเทศไทยและต่างประเทศ และยังมีการประกอบ กิจการรับติดตั้งระบบผลิตไฟฟ้า Solar Rooftop ในประเทศไทยตั้งแต่ปี 2560 นอกจากนี้ ยังมีบริษัทร่วมของ บริษัทฯ ซึ่งประกอบธุรกิจผลิตและจำหน่ายไฟฟ้าประเภทโรงไฟฟ้า Cogeneration

โรงไฟฟ้าพลังงานแสงอาทิตย์ ประเภท Solar Farm ในประเทศไทย

ปัจจุบัน กลุ่มบริษัทฯ มีโรงไฟฟ้าพลังงานแสงอาทิตย์ประเภท Solar Farm ในประเทศไทยที่ ดำเนินการเชิงพาณิชย์แล้ว รวมทั้งสิ้น 4 โรง มีกำลังการผลิตไฟฟ้าเสนอขายรวมทั้งสิ้น 20 เมกะวัตต์ (กำลังการ ผลิตติดตั้งรวมประมาณ 23 เมกะวัตต์) โดยมีรายละเอียดของแต่ละโรงไฟฟ้า ซึ่งดำเนินการโดยบริษัทย่อย 4 บริษัท ดังต่อไปนี้

โครงการ	เจ้าของโครงการ	คู่สัญญา	ที่ตั้งโครงการ		กำลังการผลิต เสนอขาย (MW)	วันเริ่มจ่ายไฟฟ้าในเชิงพาณิชย์ (Commercial Operation Date)
			อำเภอ	จังหวัด		
โครงการบ่อพลอย 1	RPV	กฟภ.	บ่อพลอย	กาญจนบุรี	5	15 ตุลาคม 2555
โครงการบ่อพลอย 2	JKR	กฟภ.	บ่อพลอย	กาญจนบุรี	5	15 ตุลาคม 2555
โครงการลพบุรี	LS	กฟภ.	โคกสำโรง	ลพบุรี	5	4 กุมภาพันธ์ 2557
โครงการปราจีนบุรี	PS	กฟภ.	เมือง	ปราจีนบุรี	5	30 ธันวาคม 2559

(ก). โครงการบ่อพลอย 1

โครงการบ่อพลอย 1 ดำเนินการโดย RPV ซึ่งเป็นบริษัทย่อยทางอ้อมที่ถือหุ้นโดยบริษัทย่อย ซึ่ง EP ถือหุ้นในสัดส่วนร้อยละ 99.99 โครงการบ่อพลอย 1 เป็นโครงการโรงไฟฟ้าพลังงานแสงอาทิตย์ขนาดกำลังการผลิตเสนอขาย 5 เมกะวัตต์ ซึ่งอยู่ที่อำเภอบ่อพลอย จังหวัดกาญจนบุรี และมีสัญญาซื้อขายไฟฟ้าสำหรับผู้ผลิตไฟฟ้ารายเล็กมาก (VSPP) กับ กฟภ. โดยได้รับส่วนเพิ่มราคาซื้อขายไฟฟ้า (Adder) ในราคา 8 บาทต่อ กิโลวัตต์ชั่วโมง เป็นระยะเวลา 10 ปี โดย COD เมื่อวันที่ 15 ตุลาคม 2555 ซึ่งจะได้รับการยกเว้นภาษีเงินได้นิติบุคคลสำหรับกิจการผลิตไฟฟ้าจากพลังงานแสงอาทิตย์ ภายใต้มาตรการส่งเสริมการลงทุน (BOI) เป็นระยะเวลา 8 ปีนับจากวันที่เริ่มมีรายได้จากการประกอบกิจการดังกล่าว และได้รับการลดหย่อนภาษีเงินได้นิติบุคคลสำหรับกำไรสุทธิส่วนที่ได้จากกิจการดังกล่าวในอัตราร้อยละ 50 ของอัตราปกติเป็นระยะเวลาอีก 5 ปีหลังจากพ้นช่วงเวลาที่ได้รับการยกเว้นภาษีเงินได้นิติบุคคล

(ข). โครงการบ่อพลอย 2

โครงการบ่อพลอย 2 ดำเนินการโดย JKR ซึ่งเป็นบริษัทย่อยทางอ้อมที่ถือหุ้นโดยบริษัทย่อย ซึ่ง EP ถือหุ้นในสัดส่วนร้อยละ 99.98 โครงการบ่อพลอย 2 เป็นโครงการโรงไฟฟ้าพลังงานแสงอาทิตย์ขนาดกำลังการผลิตเสนอขาย 5 เมกะวัตต์ ซึ่งอยู่ที่อำเภอบ่อพลอย จังหวัดกาญจนบุรี และมีสัญญาซื้อขายไฟฟ้าสำหรับผู้ผลิตไฟฟ้ารายเล็กมาก (VSPP) กับ กฟภ. โดยได้รับส่วนเพิ่มราคาซื้อขายไฟฟ้า (Adder) ในราคา 8 บาทต่อ กิโลวัตต์ชั่วโมง เป็นระยะเวลา 10 ปี โดย COD เมื่อวันที่ 15 ตุลาคม 2555 ซึ่งจะได้รับการยกเว้นภาษีเงินได้นิติบุคคลสำหรับกิจการผลิตไฟฟ้าจากพลังงานแสงอาทิตย์ ภายใต้มาตรการส่งเสริมการลงทุน (BOI) เป็นระยะเวลา 8 ปีนับจากวันที่เริ่มมีรายได้จากการประกอบกิจการดังกล่าว และได้รับการลดหย่อนภาษีเงินได้นิติบุคคลสำหรับกำไรสุทธิส่วนที่ได้จากกิจการดังกล่าวในอัตราร้อยละ 50 ของอัตราปกติเป็นระยะเวลาอีก 5 ปีหลังจากพ้นช่วงเวลาที่ได้รับการยกเว้นภาษีเงินได้นิติบุคคล

รูปภาพโครงการบ่อพลอย 1 และ โครงการบ่อพลอย 2 ซึ่งอยู่ในพื้นที่ติดกัน



(ก). โครงการลพบุรี

โครงการลพบุรีดำเนินการโดย LS ซึ่งเป็นบริษัทย่อยทางอ้อมที่ถือหุ้นโดยบริษัทย่อย ซึ่ง EP ถือหุ้นในสัดส่วนร้อยละ 99.99 เป็นโครงการโรงไฟฟ้าพลังงานแสงอาทิตย์ขนาดกำลังการผลิตเสนอขาย 5 เมกะวัตต์ ซึ่งตั้งอยู่ที่อำเภอโคกสำโรง จังหวัดลพบุรี และมีสัญญาซื้อขายไฟฟ้าสำหรับผู้ผลิตไฟฟ้ารายเล็กมาก (VSPP) กับ กฟภ. โดยได้รับส่วนเพิ่มราคาซื้อไฟฟ้า (Adder) ในราคา 8 บาทต่อกิโลวัตต์ชั่วโมง เป็นระยะเวลา 10 ปี โดย COD เมื่อวันที่ 4 กุมภาพันธ์ 2557 ซึ่งจะได้รับยกเว้นภาษีเงินได้นิติบุคคลสำหรับกิจการผลิตไฟฟ้าจากพลังงานแสงอาทิตย์ ภายใต้มาตรการส่งเสริมการลงทุน (BOI) เป็นระยะเวลา 8 ปีนับจากวันที่เริ่มมีรายได้จากการประกอบกิจการดังกล่าว และได้รับการลดหย่อนภาษีเงินได้นิติบุคคลสำหรับกำไรสุทธิส่วนที่ได้จากกิจการดังกล่าวในอัตราร้อยละ 50 ของอัตราปกติเป็นระยะเวลาอีก 5 ปีหลังจากพ้นช่วงเวลาที่ได้รับยกเว้นภาษีเงินได้นิติบุคคล

รูปภาพโครงการลพบุรี



(ง). โครงการปราจีนบุรี

โครงการปราจีนบุรีดำเนินการโดย PS ซึ่งเป็นบริษัทย่อยทางอ้อมที่ถือหุ้นโดยบริษัทย่อย หากพิจารณาเฉพาะหุ้นสามัญของ PS โดย EP ถือหุ้นใน PS ผ่าน AQT คิดเป็นสัดส่วนการถือหุ้นร้อยละ 99.99 (อย่างไรก็ตาม หากนับรวมหุ้นบุริมสิทธิของ PS จะทำให้ EP ถือหุ้นทางอ้อมใน PS คิดเป็นสัดส่วนร้อยละ 48.39 ทั้งนี้ AQT มีสิทธิในการรับเงินปันผลร้อยละ 100.00 จาก PS และมีอำนาจควบคุมโดยสิทธิออกเสียงทั้งหมดร้อยละ 90.36 ใน PS เนื่องจากมีหุ้นบุริมสิทธิของ PS อีกส่วนหนึ่ง โดยหุ้นบุริมสิทธิของ PS มีเพียงสิทธิออกเสียง 1 เสียงต่อ 10 หุ้น และไม่มีสิทธิรับเงินปันผล ทั้งนี้ หุ้นบุริมสิทธิดังกล่าวถือครองโดยบริษัท เมทลิงค์ อินโฟ จำกัด ซึ่งไม่ได้มีความเกี่ยวข้องกับกรรมการ ผู้บริหารและผู้ถือหุ้นรายใหญ่ของบริษัทฯ และการที่บริษัท เมทลิงค์ อินโฟ จำกัด ถือหุ้นบุริมสิทธิดังกล่าวเป็นไปเพื่อให้เป็นไปตามข้อกำหนดของ กฟผ.)

ทั้งนี้ โครงการปราจีนบุรีเป็นโครงการโรงไฟฟ้าพลังงานแสงอาทิตย์ขนาดกำลังการผลิตเสนอขาย 5 เมกะวัตต์ ซึ่งอยู่ที่อำเภอเมือง จังหวัดปราจีนบุรี และมีสัญญาซื้อขายไฟฟ้าภายใต้โครงการผลิตไฟฟ้าจากพลังงานแสงอาทิตย์แบบติดตั้งบนพื้นดินสำหรับหน่วยงานราชการและสหกรณ์ภาคการเกษตร กับ กฟผ. แบบ FIT ในราคา 5.66 บาทต่อกิโลวัตต์ชั่วโมง คงที่ตลอดอายุสัญญา เป็นระยะเวลา 25 ปี โดย COD เมื่อวันที่ 30 ธันวาคม 2559 ซึ่งจะได้รับการยกเว้นภาษีเงินได้นิติบุคคลสำหรับกิจการผลิตไฟฟ้าจากพลังงานแสงอาทิตย์ ภายใต้บัตรส่งเสริมการลงทุน (BOI) เป็นระยะเวลา 8 ปีนับจากวันที่เริ่มมีรายได้จากการประกอบกิจการดังกล่าว ทั้งนี้ มูลค่าของภาษีเงินได้นิติบุคคลส่วนที่ได้รับยกเว้นรวมกันตลอดระยะเวลาที่ได้รับการยกเว้นจะไม่เกินกว่าร้อยละ 100 ของเงินลงทุนของโครงการ (ไม่รวมค่าที่ดินและทุนหมุนเวียน)

รูปภาพโครงการปราจีนบุรี



โครงการผลิตไฟฟ้าพลังงานแสงอาทิตย์ ประเภท Solar Rooftop ในประเทศไทย

ปัจจุบัน EPCOG ซึ่งเป็นบริษัทย่อยทางอ้อมที่ถือหุ้นโดยบริษัทย่อย ซึ่ง EP ถือหุ้นในสัดส่วนร้อยละ 99.99 ดำเนินโครงการผลิตไฟฟ้าพลังงานแสงอาทิตย์ประเภท Solar Rooftop ในประเทศไทย ซึ่งดำเนินการเชิงพาณิชย์แล้ว รวมทั้งสิ้น 3 โครงการ กำลังการผลิตไฟฟ้าตามสัญญา รวม 1,505 กิโลวัตต์ ซึ่งประกอบด้วยสัญญาที่ EPCOG เข้าทำกับ กฟน. จำนวน 8 ฉบับ (บางโครงการประกอบด้วยสัญญาซื้อขายไฟฟ้าหลายฉบับ โปรดพิจารณาหมายเหตุประกอบตารางด้านล่าง) โดยที่ทุกสัญญาดังกล่าวมีอายุ 25 ปี ทั้งนี้ ทั้ง 3 โครงการ (ประกอบด้วยสัญญาซื้อขายไฟฟ้า 8 ฉบับ) ดังกล่าวได้รับการยกเว้นภาษีเงินได้นิติบุคคลสำหรับกิจการผลิตไฟฟ้าจาก Solar Rooftop ภายใต้บัตรส่งเสริมการลงทุน (BOI) เป็นระยะเวลา 8 ปี นับจากวันที่เริ่มมีรายได้จากการประกอบกิจการดังกล่าว และสำหรับโครงการกิ่งบางเสาธง (ประกอบด้วยสัญญาซื้อขายไฟฟ้า 5 ฉบับ) ยังได้รับการลดหย่อนภาษีเงินได้นิติบุคคลสำหรับกำไรสุทธิที่ได้จากการลงทุนในอัตราร้อยละ 50 ของอัตราปกติ เป็นระยะเวลาอีก 5 ปี หลังจากพ้นช่วงเวลาที่ได้รับยกเว้นภาษีเงินได้นิติบุคคล สำหรับรายละเอียดของแต่ละโครงการที่จำหน่ายไฟฟ้าให้แก่ภาครัฐเป็นไปตามตารางด้านล่าง

โครงการ	เจ้าของโครงการ	คู่สัญญา	ที่ตั้งโครงการ		กำลังการผลิต เสนอขาย (kW)	วันเริ่มจ่ายไฟฟ้าในเชิงพาณิชย์ (Commercial Operation Date)
			อำเภอ / เขต	จังหวัด		
โครงการหลักสี่ ⁽¹⁾	EPCOG	กฟน.	หลักสี่	กทม.	301.84	28 และ 30 เมษายน 2558
โครงการกิ่งบางเสาธง ⁽²⁾	EPCOG	กฟน.	กิ่งบางเสาธง	สมุทรปราการ	1,078.00	18 กันยายน 2557
โครงการจตุจักร	EPCOG	กฟน.	จตุจักร	กทม.	129.36	10 มิถุนายน 2558

หมายเหตุ:

- (1) โครงการหลักสี่ประกอบด้วยสัญญาซื้อขายไฟฟ้า 2 สัญญา ขนาด 237.16 กิโลวัตต์ และ 64.68 กิโลวัตต์ โดย COD ณ วันที่ 28 เมษายน 2558 และ 30 เมษายน 2558 ตามลำดับ
- (2) โครงการกิ่งบางเสาธงประกอบด้วยสัญญาซื้อขายไฟฟ้า 5 สัญญา ขนาด 215.60 กิโลวัตต์ เท่ากันทุกสัญญา โดย COD ณ วันที่ 18 กันยายน 2557 พร้อมกันทุกสัญญา

นอกจากนี้ EPCOG ยังดำเนินกิจการผลิตและจำหน่ายไฟฟ้าจากระบบ Solar Rooftop ให้แก่ผู้ใช้ไฟฟ้าภาคเอกชน จำนวน 5 โครงการ ขนาดกำลังการผลิตรวมประมาณ 5.37 เมกะวัตต์ ซึ่งเดินเครื่องเชิงพาณิชย์จำหน่ายกระแสไฟฟ้าแล้ว 44 โครงการ อยู่ระหว่างการดำเนินการอีกจำนวน 1 โครงการ โดยสัญญาซื้อขายไฟฟ้าจากพลังงานแสงอาทิตย์ดังกล่าวมีระยะเวลา 15 ปี ถึง 25 ปี

ภาพโครงการผลิตไฟฟ้าพลังงานแสงอาทิตย์ประเภท Solar Rooftop



โรงไฟฟ้าพลังงานแสงอาทิตย์ ประเภท Solar Farm ในประเทศญี่ปุ่น

ปัจจุบัน บริษัทฯ มีการลงทุนโครงการโรงไฟฟ้าพลังงานแสงอาทิตย์ ประเภท Solar Farm ในประเทศญี่ปุ่นจำนวน 5 โครงการ สำหรับโครงการที่อยู่ระหว่างการพัฒนา ซึ่งได้แก่ โครงการชิจิคะซุคุ 1 โครงการชิจิคะซุคุ 2 และโครงการคูริฮาร่า 2 โครงการสร้างการลงทุนจะเป็นรูปแบบการถือหุ้นตามปกติ อย่างไรก็ตาม สำหรับ

โครงการเกียวโต ซึ่ง COD ไปแล้ว และมีการดำเนินการผ่าน Kyotamba GK ได้มีการปรับโครงสร้างการลงทุนเป็นแบบ จีเค-ทีเค ตามกฎหมายของประเทศญี่ปุ่น

โดยโครงสร้างการลงทุนแบบ จีเค-ทีเค มีความหมายว่า “การลงทุนซึ่งหุ้นส่วนไม่มีสิทธิออกเสียง” โดยโครงสร้างการลงทุนแบบ จีเค-ทีเค เป็นโครงสร้างการร่วมทุนแบบหนึ่งในญี่ปุ่น ซึ่งมีจุดประสงค์เพื่อให้ผู้ลงทุนได้สิทธิประโยชน์ทางภาษี ทั้งนี้ ภายใต้สัญญาระหว่างนักลงทุนทีเค (TK Investor ซึ่งในที่นี้คือ EPCOE ซึ่งเป็นบริษัทย่อยของบริษัทฯ) กับผู้ดำเนินการกิจการ (TK Operator ซึ่งในที่นี้คือ Kyotamba GK) โดยที่นักลงทุนทีเคจะนำส่งเงินลงทุนให้แก่ผู้ดำเนินการกิจการ เพื่อเป็นเงินทุนในการประกอบธุรกิจ และจะมีสิทธิในการรับส่วนแบ่งกำไรจากการประกอบกิจการตามสัดส่วนที่ระบุในสัญญาทีเค (Tokumei Kumiai Agreement) แต่จะไม่มีอำนาจในการบริหารหรือควบคุมกิจการ ในขณะที่ผู้ดำเนินการกิจการจะเป็นเจ้าของทรัพย์สินโรงไฟฟ้า และเป็นผู้ที่มีสิทธิอิสระในการตัดสินใจและบริหารธุรกิจ

อย่างไรก็ตาม ในช่วงที่โครงการอยู่ระหว่างการพัฒนา ก่อนที่จะมีการปรับโครงสร้างการลงทุนเป็นแบบ จีเค-ทีเค กลุ่มบริษัทฯ จะมีส่วนร่วมสำคัญในการตัดสินใจต่างๆ เพื่อกำหนดรูปแบบการก่อสร้างโรงไฟฟ้าและวางรากฐานแนวทางการดำเนินโครงการภายหลังการ COD อีกทั้งสัญญาทีเคได้ระบุว่าผู้ดำเนินการกิจการจะต้องดำเนินโครงการเพื่อผลตอบแทนของนักลงทุนทีเคเป็นสำคัญ

ปัจจุบัน กลุ่มบริษัทฯ มีโครงการ Solar Farm ในประเทศญี่ปุ่นที่ดำเนินการเชิงพาณิชย์แล้ว 3 โครงการ กำลังการผลิตไฟฟ้าตามสัญญา 31.75 เมกะวัตต์ และที่อยู่ระหว่างก่อสร้าง 2 โครงการ กำลังการผลิตไฟฟ้าตามสัญญารวมประมาณ 3.465 เมกะวัตต์ โดยมีรายละเอียดของแต่ละโครงการ ดังต่อไปนี้

โครงการ	เจ้าของโครงการ	คู่สัญญา	ที่ตั้งโครงการ	กำลังการผลิตเสนอขาย (MW)	วันเริ่มจ่ายไฟฟ้าในเชิงพาณิชย์ (Commercial Operation Date)
โครงการเกียวโต	Kyotamba GK	Kansai Electric Power Co., Inc.	เกียวตัมบะ จังหวัดเกียวโต	9.99	21 พฤศจิกายน 2559
โครงการคิริฮาระ 1	AE Power GK	Tohoku Electric Power Co., Inc.	คิริฮาระ จังหวัดมียากิ	9.52	1 ตุลาคม 2561
โครงการคิริฮาระ 2	Kurihara GK	Tohoku Electric Power Co., Inc.	คิริฮาระ จังหวัดมียากิ	12.24	25 พฤศจิกายน 2562
โครงการชิจิเคซุกุ 1	Higashi GK	Tohoku Electric Power Co., Inc.	ชิจิเคซุกุ จังหวัดมียากิ	1.98	ไตรมาสที่ 3 ปี 2563 (คาดการณ์)
โครงการชิจิเคซุกุ 2	Higashi GK	Tohoku Electric Power Co., Inc.	ชิจิเคซุกุ จังหวัดมียากิ	1.485	ไตรมาสที่ 4 ปี 2564 (คาดการณ์)

โครงการที่เริ่มจ่ายไฟฟ้าในเชิงพาณิชย์แล้ว

(ก). โครงการเกียวโต

โครงการเกียวโตดำเนินการโดย Kyotamba GK ซึ่งเป็นผู้ดำเนินการ (TK Operator) โดย EPCOE ซึ่งเป็นบริษัทย่อยของบริษัทฯ ลงทุนใน Kyotamba GK ผ่านโครงสร้างการลงทุนแบบ TK โดย EPCOE ได้ลงทุนและมีสิทธิได้รับส่วนแบ่งกำไรร้อยละ 98 จาก Kyotamba GK

โครงการเกียวโตเป็นโครงการโรงไฟฟ้าพลังงานแสงอาทิตย์ขนาดกำลังการผลิตเสนอขาย 9.99 เมกะวัตต์ ซึ่งอยู่ที่เขตพื้นที่เกียวตัมบะ จังหวัดเกียวโต ซึ่งได้รับค่าขายไฟฟ้าในระบบ FiT โดยมีราคาขายไฟฟ้าอยู่ที่ 32 เยนต่อกิโลวัตต์ชั่วโมง คงที่ตลอดอายุสัญญา เป็นระยะเวลา 20 ปี

รูปภาพโครงการเกียวโต



(ข). โครงการคุริฮาระ 1

โครงการคุริฮาระ 1 ดำเนินการโดย AE Power GK ซึ่งเป็นบริษัทย่อยที่บริษัทฯ ถือหุ้นร้อยละ 98.00 เป็นโครงการโรงไฟฟ้าพลังงานแสงอาทิตย์ขนาดกำลังการผลิตเสนอขาย 9.52 เมกะวัตต์ ซึ่งอยู่ที่เขตพื้นที่คุริฮาระ จังหวัดมียากิ ซึ่งได้รับหนังสือแจ้งผลการพิจารณารับซื้อไฟฟ้าจาก Tokoku โดยมีระยะเวลาซื้อขายไฟฟ้า 20 ปี ในระบบ FiT ซึ่งราคาขายไฟฟ้าอยู่ที่ 40 เยนต่อกิโลวัตต์ชั่วโมง คงที่ตลอดอายุสัญญา

(ค). โครงการคุริฮาระ 2

โครงการคุริฮาระ 2 ดำเนินการโดย Kurihara GK ซึ่งเป็นบริษัทย่อยที่บริษัทฯ ถือหุ้นร้อยละ 98.00 เป็นโครงการโรงไฟฟ้าพลังงานแสงอาทิตย์ขนาดกำลังการผลิตเสนอขาย 12.24 เมกะวัตต์ ซึ่งอยู่ที่เขตพื้นที่คุริฮาระ จังหวัดมียากิ ได้รับหนังสือแจ้งผลการพิจารณารับซื้อไฟฟ้าจาก Tokoku โดยมีระยะเวลาซื้อขายไฟฟ้า 20 ปี ในระบบ FiT ซึ่งราคาขายไฟฟ้าอยู่ที่ 36 เยนต่อกิโลวัตต์ชั่วโมง คงที่ตลอดอายุสัญญา

รูปภาพโครงการคูริฮาระ 1



โครงการที่อยู่ระหว่างพัฒนาและก่อสร้าง

(ก). โครงการซิจิกะซุกุ 1

โครงการซิจิกะซุกุ 1 ดำเนินการโดย Higashi GK ซึ่งเป็นบริษัทย่อยที่บริษัทฯ ถือหุ้นร้อยละ 98.00 เป็นโครงการโรงไฟฟ้าพลังงานแสงอาทิตย์ขนาดกำลังการผลิตเสนอขาย 1.98 เมกะวัตต์ ซึ่งอยู่ที่เขตพื้นที่ซิจิกะซุกุ จังหวัดมียางิ ซึ่งได้รับหนังสือแจ้งผลการพิจารณารับซื้อไฟฟ้าจาก Tohoku Electric Power Co., Inc. (“Tohoku”) โดยมีระยะเวลาซื้อขายไฟฟ้า 20 ปี ในระบบ FiT ซึ่งราคาขายไฟฟ้าอยู่ที่ 21 เยนต่อกิโลวัตต์ชั่วโมง คงที่ตลอดอายุสัญญา

(ข). โครงการซิจิกะซุกุ 2

โครงการซิจิกะซุกุ 2 ดำเนินการโดย Higashi GK ซึ่งเป็นบริษัทย่อยที่บริษัทฯ ถือหุ้นร้อยละ 98.00 เป็นโครงการโรงไฟฟ้าพลังงานแสงอาทิตย์ขนาดกำลังการผลิตเสนอขาย 1.485 เมกะวัตต์ ซึ่งอยู่ที่เขตพื้นที่ซิจิกะซุกุ จังหวัดมียางิ ซึ่งได้รับหนังสือแจ้งผลการพิจารณารับซื้อไฟฟ้าจาก Tohoku โดยมีระยะเวลาซื้อขายไฟฟ้า 20 ปี ในระบบ FIT ซึ่งราคาขายไฟฟ้าอยู่ที่ 21 เยนต่อกิโลวัตต์ชั่วโมง คงที่ตลอดอายุสัญญา

โรงไฟฟ้าพลังงานแสงอาทิตย์ ประเภท Solar Farm ในประเทศเวียดนาม

ปัจจุบัน บริษัทฯ มีการลงทุนโครงการโรงไฟฟ้าพลังงานแสงอาทิตย์ ประเภท Solar Farm ที่จังหวัดฟูเยียน สาธารณรัฐสังคมนิยมเวียดนาม จำนวน 2 โครงการ ขนาดกำลังการผลิตติดตั้งรวม 99.216 เมกะวัตต์ โดยสัญญาซื้อขายไฟฟ้า มีระยะเวลาขายไฟฟ้าให้กับ Electricity of Vietnam (“EVN”) เป็นเวลา 20 ปี ในอัตรารับซื้อไฟฟ้า (Feed in Tariff หรือ FIT) ที่ 0.0935 USD ต่อหน่วย (หรือประมาณ 3.11 บาท อัตราแลกเปลี่ยนถัวเฉลี่ยที่ 33.270 บาท/1 USD อ้างอิงจากธนาคารแห่งประเทศไทย ณ วันที่ 30 ตุลาคม 2561) ซึ่งต่อไปนี้จะเรียกว่า “โครงการ PKS” ด้วยงบลงทุนทั้งสิ้น 2,834.27 ล้านบาท และมีมติอนุมัติให้บริษัท SPM เข้าทำบันทึกข้อตกลงลงทุนร่วมกันในโครงการ PKS โดยมี SPM ถือหุ้นในสัดส่วนร้อยละ 65.00 กับผู้ร่วมทุนบริษัทไทยรายหนึ่ง ในสัดส่วนร้อยละ 25.00 และหุ้นส่วนที่เหลือถือหุ้นโดย Nam Viet Hung Investment Corporation (“NVH”) ในสัดส่วนร้อยละ 5.00 และกรรมการ 1 ท่านของ NVH ถือหุ้นในสัดส่วนร้อยละ 5.00

กลุ่มบริษัทฯ มีโครงการ Solar Farm ในประเทศเวียดนาม ได้ดำเนินการเชิงพาณิชย์แล้วเมื่อวันที่ 10 , 11 มิถุนายน 2562 กำลังการผลิตไฟฟ้าตามสัญญาประมาณ 99.216 เมกะวัตต์ โดยมีรายละเอียดของแต่ละโครงการ ดังต่อไปนี้

โครงการ	เจ้าของโครงการ	คู่สัญญา	ที่ตั้งโครงการ	กำลังการผลิตเสนอขาย (MW)	วันเริ่มจ่ายไฟฟ้าในเชิงพาณิชย์ (Commercial Operation Date)
โครงการเวียดนาม 1	SPM	Electricity of Vietnam (“EVN”)	ชงเกา จังหวัดฟูเยียน	49.608	10 มิถุนายน 2562
โครงการเวียดนาม 2	SPM	Electricity of Vietnam (“EVN”)	ชงเกา จังหวัดฟูเยียน	49.608	11 มิถุนายน 2562

*** ปัจจุบัน กลุ่มบริษัทฯ ได้มีการจำหน่ายโครงการโรงไฟฟ้าที่ประเทศเวียดนามไปแล้วเมื่อวันที่ 27 ธันวาคม 2562 ซึ่งกลุ่มบริษัทฯ มีกำไรจากการจำหน่ายโรงไฟฟ้างกล่าว จำนวนเงิน 543.01 ล้านบาท

รูปภาพโครงการเวียดนาม



ธุรกิจรับเหมาติดตั้งระบบผลิตไฟฟ้า Solar Rooftop

ในปี 2560 กลุ่มบริษัทฯ ได้เริ่มดำเนินธุรกิจรับเหมาติดตั้งระบบผลิตไฟฟ้า Solar Rooftop ผ่าน EPCOG และ EE ซึ่งบริษัทฯ ถือหุ้นร้อยละ 99.99 และ 99.00 ตามลำดับ กลุ่มบริษัทฯ มีกลุ่มลูกค้าเป้าหมาย ได้แก่ โรงงานอุตสาหกรรม และอาคารพาณิชย์ โดยกลุ่มบริษัทฯ จะให้บริการออกแบบ จัดหาวัสดุอุปกรณ์ และติดตั้งระบบผลิตไฟฟ้าให้แก่ลูกค้า นอกจากนี้ อาจให้บริการดูแลและบำรุงรักษาภายหลังการ COD ตามระยะเวลาที่กำหนดในสัญญา

สำหรับ EPCOG ได้ดำเนินการรับเหมาติดตั้งระบบผลิตไฟฟ้า Solar Rooftop ให้แก่ลูกค้าแล้วเสร็จแล้วทั้งสิ้น 12 โครงการ รวมกำลังการผลิตติดตั้ง 8.45 เมกะวัตต์ และมีโครงการที่ลงนามในสัญญาว่าจ้างแล้วแต่ยังดำเนินการติดตั้งไม่แล้วเสร็จ 1 โครงการ รวมกำลังการผลิตติดตั้ง 0.34 เมกะวัตต์

สำหรับ EE มีโครงการรับเหมาติดตั้งระบบผลิตไฟฟ้า Solar Rooftop ที่ลงนามในสัญญาว่าจ้างแล้วแต่ยังดำเนินการติดตั้งไม่แล้วเสร็จ 5 โครงการ รวมกำลังการผลิตติดตั้ง 3.18 เมกะวัตต์

โรงไฟฟ้าพลังงานความร้อนร่วม (Cogeneration)

ปัจจุบัน กลุ่มบริษัทฯ มีการลงทุนในบริษัทร่วม 2 บริษัทซึ่งดำเนินกิจการโรงไฟฟ้าพลังงานความร้อนร่วม โดยมีรายละเอียดดังนี้

โครงการ	เจ้าของโครงการ	คู่สัญญา	ที่ตั้งโครงการ	กำลังการผลิตไฟฟ้า เสนอขาย (MW)	กำลังการผลิต ไอน้ำเสนอ ขาย (ตันต่อ ชั่วโมง)	วันเริ่มจ่ายไฟฟ้าในเชิง พาณิชย์ (Commercial Operation Date)
โครงการ ลาดกระบัง	PPTC	<ul style="list-style-type: none"> กฟผ. ผู้ใช้ไฟฟ้าและผู้ใช้น้ำ ในนิคมอุตสาหกรรม 	นิคมอุตสาหกรรม ลาดกระบัง กรุงเทพมหานคร	120	30	29 มีนาคม 2559
โครงการ บางปู	SSUT	<ul style="list-style-type: none"> กฟผ. ผู้ใช้ไฟฟ้าและผู้ใช้น้ำ ในนิคมอุตสาหกรรม 	นิคมอุตสาหกรรมบางปู จังหวัดสมุทรปราการ	240	60	โรงที่ 1: 4 ธันวาคม 2559 โรงที่ 2: 29 ธันวาคม 2559

(ก). โครงการลาดกระบัง

โครงการลาดกระบังดำเนินการโดย PPTC ซึ่งเป็นบริษัทร่วมที่บริษัทฯ ถือหุ้นร้อยละ 49.50 เป็นโครงการโรงไฟฟ้าพลังงานความร้อนร่วมขนาดกำลังการผลิตไฟฟ้าเสนอขาย 120 เมกะวัตต์ และกำลังการผลิตไอน้ำ 30 ตันต่อชั่วโมง (หากคิดตามสัดส่วนการถือหุ้น กำลังการผลิตไฟฟ้าเสนอขายเท่ากับ 59.40 เมกะวัตต์ กำลังการผลิตไอน้ำเท่ากับ 14.85 ตันต่อชั่วโมง) โครงการลาดกระบังใช้ก๊าซธรรมชาติเป็นเชื้อเพลิงหลักในการผลิต มีสัญญาซื้อขายไฟฟ้ากับ กฟผ. จำนวน 90 เมกะวัตต์ เป็นระยะเวลา 25 ปี นอกจากนี้ โครงการลาดกระบังมีสัญญาซื้อขายไฟฟ้าและสัญญาซื้อขายไอน้ำกับลูกค้าซึ่งเป็นโรงงานอุตสาหกรรมในเขตนิคมอุตสาหกรรมลาดกระบัง

ทั้งนี้ PPTC ได้รับการยกเว้นภาษีเงินได้นิติบุคคลสำหรับกิจการผลิตไฟฟ้าจากก๊าซและไอน้ำ ภายใต้บัตรส่งเสริมการลงทุน (BOD) เป็นระยะเวลา 8 ปีนับจากวันที่เริ่มมีรายได้จากการประกอบกิจการดังกล่าว ทั้งนี้ มูลค่าของภาษีเงินได้นิติบุคคลส่วนที่ได้รับความยกเว้นรวมกันตลอดระยะเวลาที่ได้รับการยกเว้นจะไม่เกินกว่าร้อยละ 100 ของเงินลงทุนของโครงการ (ไม่รวมค่าที่ดินและทุนหมุนเวียน)

รูปภาพโครงการลาดกระบัง





(ข). โครงการบางปู

โครงการบางปูดำเนินการโดย SSUT ซึ่งเป็นบริษัทร่วมที่บริษัทฯ ถือหุ้นร้อยละ 40.00 ประกอบด้วย โรงไฟฟ้าพลังงานความร้อนร่วมจำนวน 2 โรง ขนาดกำลังการผลิตไฟฟ้าเสนอขายต่อโรง 120 เมกะวัตต์ และ กำลังการผลิตไอน้ำต่อโรง 30 ตันต่อชั่วโมง คิดเป็นกำลังการผลิตไฟฟ้าเสนอขายรวม 240 เมกะวัตต์ และกำลัง การผลิตไอน้ำรวม 60 ตันต่อชั่วโมง (หากคิดตามสัดส่วนการถือหุ้น กำลังการผลิตไฟฟ้าเสนอขายรวมเท่ากับ 96 เมกะวัตต์ กำลังการผลิตไอน้ำรวมเท่ากับ 24 ตันต่อชั่วโมง) โครงการบางปูใช้ก๊าซธรรมชาติเป็นเชื้อเพลิง หลักในการผลิต มีสัญญาซื้อขายไฟฟ้ากับ กฟผ. โรงละ 90 เมกะวัตต์ รวม 180 เมกะวัตต์ เป็นระยะเวลา 25 ปี นอกจากนี้ โครงการบางปูมีสัญญาซื้อขายไฟฟ้าและสัญญาซื้อขายไอน้ำกับลูกค้าซึ่งเป็น โรงงานอุตสาหกรรม ในเขตนิคมอุตสาหกรรมบางปู

ทั้งนี้ SSUT ได้รับการยกเว้นภาษีเงินได้นิติบุคคลสำหรับกิจการผลิตไฟฟ้าและไอน้ำ ภายใต้บัตร ส่งเสริมการลงทุน (BOI) เป็นระยะเวลา 8 ปีนับจากวันที่เริ่มมีรายได้จากการประกอบกิจการดังกล่าว ทั้งนี้ มูลค่าของภาษีเงินได้นิติบุคคลส่วนที่ได้รับยกเว้นรวมกันตลอดระยะเวลาที่ได้รับการยกเว้นจะไม่เกินกว่าร้อยละ 100 ของเงินลงทุนของโครงการ (ไม่รวมค่าที่ดินและทุนหมุนเวียน)

รูปภาพโครงการบางปู



กระบวนการผลิตไฟฟ้า

โครงการ Solar Farm และโครงการ Solar Rooftop

โรงไฟฟ้าพลังงานแสงอาทิตย์ในกลุ่มบริษัทฯ แบ่งออกเป็นประเภท Solar Farm ซึ่งผลิตไฟฟ้าสำหรับส่งเข้าระบบโครงข่าย โดยมีการประกอบกิจการทั้งในและต่างประเทศ และประเภท Solar Rooftop ซึ่งแบ่งออกเป็นการผลิตไฟฟ้าสำหรับส่งเข้าระบบโครงข่าย และการผลิตไฟฟ้าเพื่อใช้ภายในอาคารพาณิชย์ โดย

กระบวนการผลิตไฟฟ้าจากพลังงานแสงอาทิตย์ทุกประเภทที่กล่าวมานี้มีอุปกรณ์หลักและกระบวนการผลิตไฟฟ้า ดังนี้

อุปกรณ์หลัก

1. แผงเซลล์แสงอาทิตย์ (Solar Module) เป็นอุปกรณ์เปลี่ยนพลังงานแสงอาทิตย์เป็นกระแสไฟฟ้าตรง (DC Current) โดยเทคโนโลยีของแผงเซลล์แสงอาทิตย์แบ่งออกเป็น 3 ประเภท คือ
 - ซิลิคอนผลึกเดี่ยว (Monocrystalline Silicon) มีลักษณะเป็นแผ่นซิลิคอนแข็งและบางมาก เซลล์แสงอาทิตย์ประเภทผลึกซิลิคอน ผลิตจากแท่งผลึกซิลิคอนที่เกิดจากการหลอมละลายซิลิคอนบริสุทธิ์ โดยแผงเซลล์แสงอาทิตย์ประเภทนี้มีประสิทธิภาพต่อพื้นที่สูง อย่างไรก็ตาม ต้นทุนในการผลิตแผงเซลล์แสงอาทิตย์ประเภทนี้ค่อนข้างสูง
 - โพลีคริสตัลไลน์ (Polycrystalline Silicon) ผลิตโดยการนำเอาซิลิคอนเหลวมาเทใส่แม่พิมพ์ที่เป็นสี่เหลี่ยม ก่อนที่จะนำมาตัดเป็นแผ่นบาง แผงเซลล์แสงอาทิตย์ประเภทนี้ใช้ปริมาณซิลิคอนในการผลิตน้อยกว่าประเภทซิลิคอนผลึกเดี่ยว ราคาจึงถูกกว่า ดังนั้น หากไม่มีข้อจำกัดในด้านพื้นที่ การใช้แผงเซลล์แสงอาทิตย์ประเภทนี้คุ้มค่าการลงทุนกว่าประเภทผลึกเดี่ยว
 - ฟิล์มบาง (Thin Film) หลักการคือการนำสารที่สามารถแปลงพลังงานแสงอาทิตย์เป็นกระแสไฟฟ้ามาฉาบเป็นฟิล์มหรือชั้นบางๆ ซ้อนกันหลายๆ ชั้น ด้านประสิทธิภาพในการใช้งานนั้นต่ำกว่าแผงเซลล์แสงอาทิตย์ประเภทซิลิคอนผลึกเดี่ยวและประเภทโพลีคริสตัลไลน์
2. ตู้รวมสายไฟฟ้ากระแสตรง (DC Combiner Box) เป็นอุปกรณ์สำหรับรวมกระแสไฟฟ้าที่ผลิตได้จากแผงเซลล์แสงอาทิตย์เพื่อส่งกระแสไฟฟ้าที่รวมได้ไปยังอินเวอร์เตอร์ นอกจากนี้ภายในตู้รวมสายไฟฟ้ากระแสตรงยังติดตั้งอุปกรณ์ตัดตอนและอุปกรณ์ป้องกัน เช่น Surge Protection และ Fuse เป็นต้น
3. อินเวอร์เตอร์ (Inverter) เป็นอุปกรณ์แปลงกระแสไฟฟ้าจากกระแสตรงเป็นกระแสสลับแรงดันต่ำ เพราะระบบไฟฟ้าโดยส่วนใหญ่มักใช้กระแสไฟสลับในการใช้งาน โดยอินเวอร์เตอร์ในระบบเซลล์แสงอาทิตย์แบบเชื่อมต่อกับระบบจำหน่าย (Grid-connected) สามารถแบ่งได้ 2 ประเภท ขึ้นอยู่กับลักษณะการใช้งาน คือ
 - อินเวอร์เตอร์ชนิดเซนทรัล (Central Inverter) เป็นอินเวอร์เตอร์ขนาดใหญ่ มีขนาดตั้งแต่ 100 ถึง 2,500 กิโลวัตต์ อินเวอร์เตอร์ชนิดนี้นิยมนำมาใช้สำหรับ Solar Farm ซึ่งมีกำลังการผลิตสูง เนื่องจากมีความสะดวกในการติดตั้งกับระบบขนาดใหญ่ และสะดวกต่อการดูแลรักษา
 - อินเวอร์เตอร์ชนิดสตริง (String Inverter) เป็นอินเวอร์เตอร์ขนาดเล็ก มีขนาดตั้งแต่ 2 ถึง 60 กิโลวัตต์ อินเวอร์เตอร์ชนิดนี้นิยมนำมาใช้สำหรับ Solar rooftop เนื่องจากมีขนาดเล็ก สามารถติดตั้งในพื้นที่จำกัด และสะดวกในการดูแลรักษา

4. ตู้รวมสายไฟฟ้ากระแสสลับ (AC Combiner Box) เป็นอุปกรณ์สำหรับรวมไฟฟ้ากระแสสลับที่แปลงมาจากอินเวอร์เตอร์เพื่อส่งกระแสไฟฟ้าไปการใช้งานที่ต้องการต่อไป
5. หม้อแปลงไฟฟ้า (Transformer) เป็นอุปกรณ์แปลงแรงดันไฟฟ้าให้เป็นแรงดันที่ต้องการ โดยทั่วไปจะติดตั้งหม้อแปลงสำหรับกรณีที่ต้องการขายไฟฟ้าให้กับผู้รับซื้อไฟฟ้าในระบบจำหน่าย ดังนั้นจึงต้องแปลงแรงดันให้ตรงกับระบบจำหน่าย
6. สวิตช์เกียร์ (Switch Gear) เป็นอุปกรณ์ซึ่งทำหน้าที่ตัดต่อและเชื่อมต่อระหว่างระบบภายในและระบบโครงข่าย

กระบวนการผลิตไฟฟ้า

1. พลังงานแสงอาทิตย์ที่ตกกระทบกับแผงเซลล์แสงอาทิตย์จะถูกแปลงเป็นไฟฟ้ากระแสตรง โดยการนำแผงเซลล์แสงอาทิตย์มาต่ออนุกรมกันในแต่ละชุดสตริงจะทำให้ได้แรงดันไฟฟ้าเพิ่มขึ้นตามต้องการ โดยจำนวนแผงเซลล์แสงอาทิตย์ที่นำมาต่ออนุกรมกันในแต่ละสตริงจะขึ้นอยู่กับขนาดอินเวอร์เตอร์ที่ใช้
2. สายไฟฟ้าจากแต่ละสตริง จะไปต่อรวมกันที่ตู้รวมสายไฟฟ้ากระแสตรง เพื่อรวมกระแสไฟฟ้าเข้าด้วยกัน แล้วส่งไปยังอินเวอร์เตอร์ต่อไป
3. เมื่อไฟฟ้ากระแสตรงเข้าสู่อินเวอร์เตอร์ อินเวอร์เตอร์จะทำการเปลี่ยนไฟฟ้ากระแสตรงเป็นไฟฟ้ากระแสสลับ และปรับค่าทางไฟฟ้า (เช่น แรงดัน, เฟส, ฮาร์โมนิก, ความถี่, แรงดันกระแสเพื่อม, การป้องกันสภาวะไอส์แลนด์คั้ง เป็นต้น) ให้ตรงตามที่คุณควบคุมระบบจำหน่ายกำหนด ซึ่งอินเวอร์เตอร์ที่นำมาใช้งานจะผ่านการทดสอบจากผู้ควบคุมระบบจำหน่าย
4. จากนั้นไฟฟ้ากระแสสลับที่ผลิตได้จะถูกส่งให้แก่ผู้รับซื้อไฟฟ้า โดยสามารถแบ่งออก 2 ประเภท ดังนี้
 - 4.1 สำหรับกรณีที่จำหน่ายไฟฟ้าให้กับผู้รับซื้อในระบบจำหน่าย กระแสไฟฟ้าที่ผลิตได้จะต้องผ่านหม้อแปลงไฟฟ้าเพื่อแปลงแรงดันให้ตรงกับระบบจำหน่าย ก่อนที่จะถูกส่งผ่านมิเตอร์วัดค่าพลังงานไฟฟ้า และส่งผ่านเข้าระบบสายส่งของระบบจำหน่ายนั้นๆ ต่อไป

สำหรับโครงการ Solar Rooftop ที่ผลิตไฟฟ้าสำหรับใช้เองภายในอาคารพาณิชย์ ไฟฟ้ากระแสสลับที่ได้จากแต่ละอินเวอร์เตอร์จะมารวมกันที่ตู้รวมสายไฟฟ้ากระแสสลับ (AC Combiner Box) เพื่อรวมกระแส ก่อนถูกนำไปเชื่อมเข้ากับตู้จ่ายกระแสไฟฟ้าหลักของอาคาร ระบบควบคุมของอินเวอร์เตอร์จะทำหน้าที่จัดการให้ระบบไฟฟ้านำเอาพลังงานไฟฟ้าที่ได้จากอินเวอร์เตอร์ไปใช้ก่อน และหากความต้องการพลังงานไฟฟ้ามีมากกว่าที่ระบบเซลล์แสงอาทิตย์ผลิตได้ ระบบไฟฟ้าจึงจะรับเอาพลังงานไฟฟ้าจากตู้จ่ายกระแสไฟฟ้าหลัก ซึ่งรับไฟฟ้ามาจากภายนอกมาใช้ต่อไป

แผนภาพแสดงกระบวนการผลิตไฟฟ้าของโครงการ Solar Farm และโครงการ Solar Rooftop

กรณีขายไฟฟ้าให้แก่ผู้รับซื้อไฟฟ้าในระบบจำหน่าย

กรณีขายไฟฟ้าให้แก่อาคารพาณิชย์

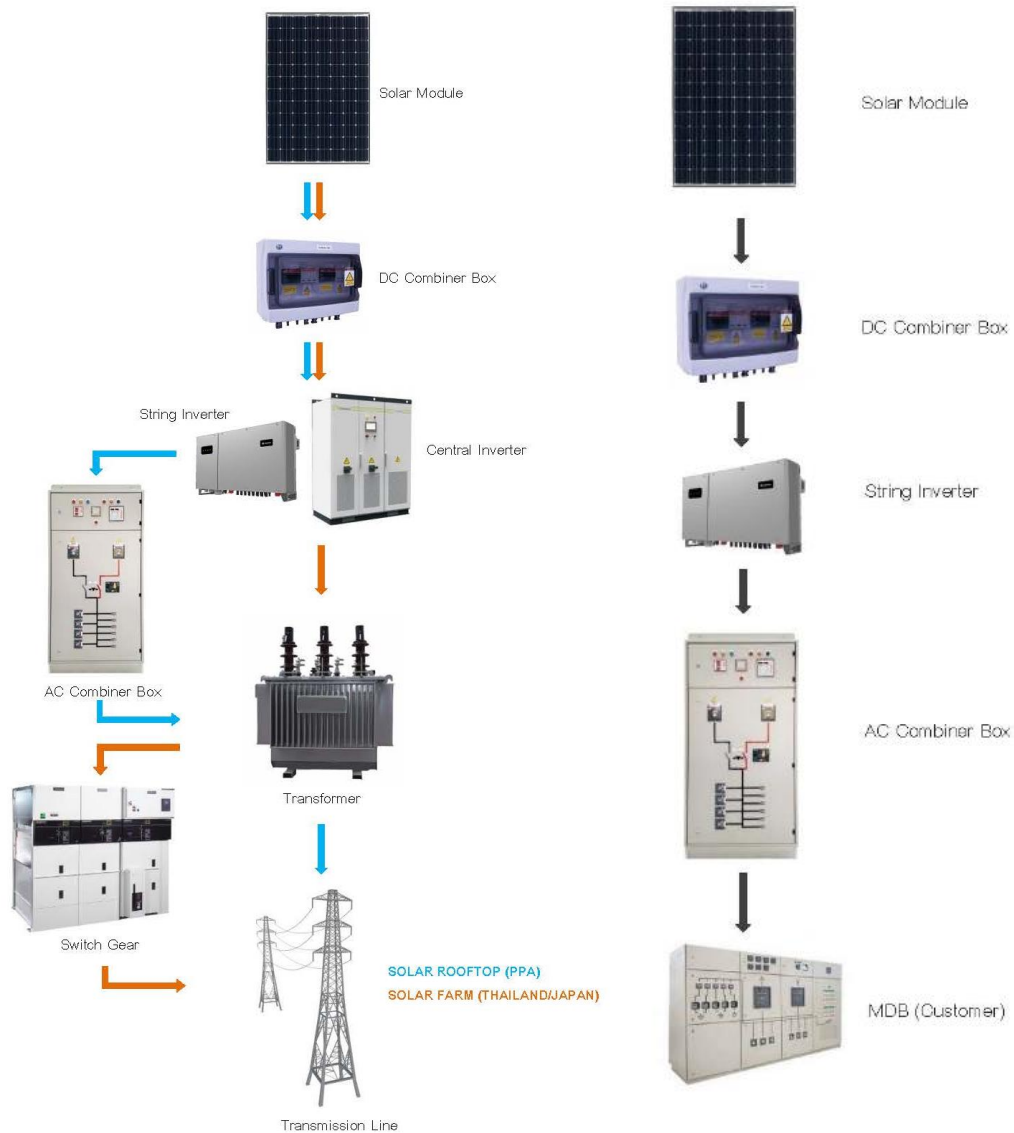

โครงการโรงไฟฟ้า Cogeneration

โรงไฟฟ้า Cogeneration ของบริษัทร่วมของบริษัทฯ มีขั้นตอนการผลิตไฟฟ้าดังนี้

1. ในขั้นแรกการผลิตไฟฟ้าจะเป็นการผลิตโดยหน่วยผลิตไฟฟ้ากังหันก๊าซ (Gas Turbine Generation) ซึ่งประกอบด้วย เครื่องกังหันก๊าซ (Gas Turbine) และเครื่องกำเนิดไฟฟ้า (Generator) โดยกระบวนการผลิตกระแสไฟฟ้าเริ่มต้นจากอัดอากาศให้มีความดันสูงแล้วนำไปผสมกับก๊าซธรรมชาติในห้องเผาไหม้ โดยมีระบบจุดไฟ (Ignition) สร้างประกายไฟทำให้เกิดการเผาไหม้ เมื่อส่วนผสมระหว่างก๊าซธรรมชาติและอากาศเกิดการเผาไหม้แล้วจะกลายเป็นก๊าซร้อนที่มีการ

ขยายตัวและถูกนำไปขับเคลื่อนใบพัด (blade) ของเครื่องกังหันก๊าซ โดยใบพัดดังกล่าวจะเชื่อมติดอยู่กับแกนเพลาลงทำให้เพลาลงและเกิดแรงบิด ซึ่งที่ปลายเพลาลงอีกด้านหนึ่งจะเชื่อมติดอยู่กับเครื่องกำเนิดกระแสไฟฟ้าและจุดให้โรเตอร์ของเครื่องกำเนิดกระแสไฟฟ้าหมุนตามแกนเพลาลงและเหนี่ยวนำทำให้เกิดกระแสไฟฟ้าขึ้น

2. ก๊าซร้อนที่ผ่านการขับเคลื่อนใบพัดของกังหันก๊าซแล้ว จะยังมีอุณหภูมิและพลังงานเหลืออยู่ค่อนข้างสูง (ประมาณ 500-600 องศาเซลเซียส) ดังนั้นก๊าซร้อนดังกล่าวจะถูกส่งเข้าสู่หน่วยผลิตไอน้ำโดยการนำความร้อนที่เหลือกลับมาใช้ใหม่ (Heat Recovery Steam Generator หรือ “HRSG”) เพื่อถ่ายเทพลังงานความร้อนให้กับน้ำปราศจากแร่ธาตุ จนทำให้น้ำปราศจากแร่ธาตุดกลายไอน้ำแรงดันสูง และเมื่อก๊าซร้อนถ่ายเทพลังงานให้กับน้ำปราศจากแร่ธาตุแล้วจะมีอุณหภูมิลดลงก่อนถูกระบายออกปล่องของ HRSG
3. ไอน้ำแรงดันสูงที่ถูกระบายออกจาก HRSG จะถูกแบ่งเป็น 2 ส่วน ส่วนหนึ่งจำหน่ายให้กับโรงงานอื่นๆ ที่อยู่ภายในนิคมอุตสาหกรรม และอีกส่วนหนึ่งจะถูกรวบรวมเข้าสู่หน่วยผลิตไฟฟ้ากังหันไอน้ำ (Steam Turbine Generator) ซึ่งประกอบด้วยเครื่องกังหันไอน้ำ (steam turbine) และเครื่องกำเนิดไฟฟ้า (Generator) โดยไอน้ำจะถูกส่งเข้าไปหมุนเครื่องกังหันไอน้ำที่มีเพลาลงเชื่อมติดอยู่กับเครื่องกำเนิดไฟฟ้าทำให้โรเตอร์หมุน และเกิดการเหนี่ยวนำเกิดเป็นกระแสไฟฟ้าขึ้นสำหรับไอน้ำที่ผ่านการผลิตกระแสไฟฟ้าจากหน่วยผลิตไฟฟ้ากังหันไอน้ำแล้ว จะถูกแลกเปลี่ยนความร้อนกับน้ำจากหอหล่อเย็น เพื่อควบแน่นไอน้ำให้กลายเป็นน้ำก่อนหมุนเวียนกลับไปใช้ใน HRSG ต่อไป

แผนภาพแสดงกระบวนการผลิตไฟฟ้าของโรงไฟฟ้า Cogeneration

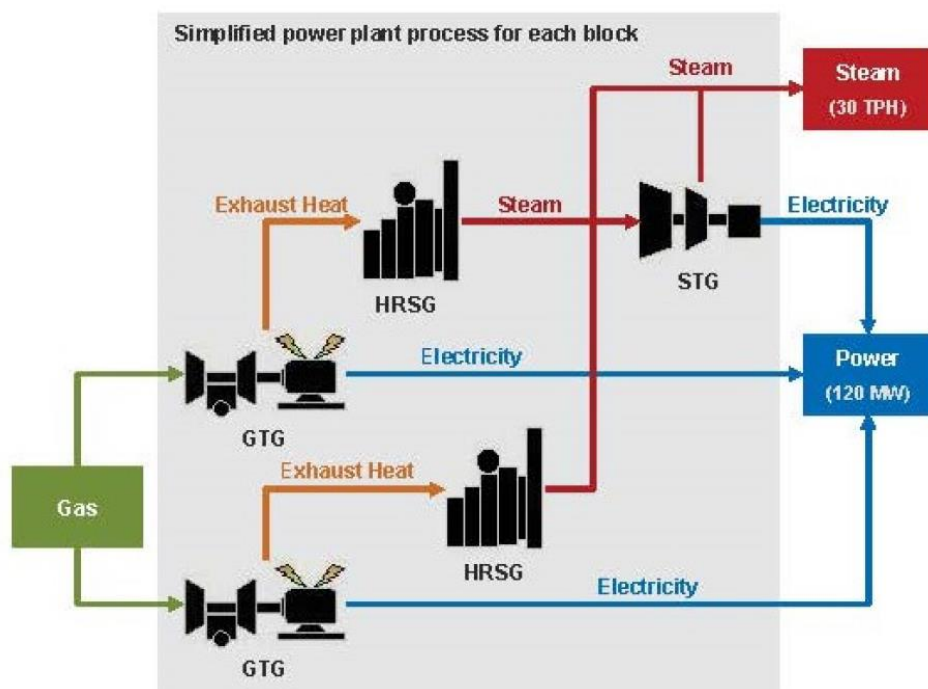

การบริหารจัดการ ตรวจสอบ ซ่อมบำรุง และติดตามการดำเนินงาน

โรงไฟฟ้าพลังงานแสงอาทิตย์ ประเภท Solar Farm ในประเทศไทย

สำหรับโครงการ Solar Farm ในประเทศไทย บริษัทฯ สามารถติดตามการดำเนินงานโรงไฟฟ้าผ่านระบบออนไลน์ และได้มีการว่าจ้าง EE ซึ่งเป็นบริษัทย่อยของบริษัทฯ ให้ทำหน้าที่บริหารจัดการ ตรวจสอบ และซ่อมบำรุงโรงไฟฟ้าพลังงานแสงอาทิตย์ของกลุ่มบริษัทฯ ในประเทศไทย ทั้งนี้แต่ละบริษัทจะทำสัญญาว่าจ้าง EE ครั้งละ 3 ปี โดย EE มีแนวทางการบริหารจัดการ ตรวจสอบ และซ่อมบำรุงโรงไฟฟ้า ดังนี้

1) การเดินระบบไฟฟ้า

- จัดให้มีวิศวกรหรือเจ้าหน้าที่ที่มีความรู้ ความชำนาญและมีฝีมือ เพื่อดูแลรักษาโรงไฟฟ้าพลังงานแสงอาทิตย์ โดยจะมีวิศวกรหรือเจ้าหน้าที่มาประจำที่โรงไฟฟ้าทุกวัน ตั้งแต่เวลา 7.00 น. ถึง 19.00 น.
- ควบคุมการเดินเครื่องของโครงการให้สามารถผลิตไฟฟ้าได้อย่างต่อเนื่อง โดยมีค่าความต่อเนื่องในการผลิตไฟฟ้า (Overall Plant Availability) ไม่น้อยกว่า 98%
- ควบคุมดูแลระบบผลิตไฟฟ้าทั้งหมดทั้งในขณะที่ระบบกำลังผลิตไฟฟ้าและหยุดผลิตไฟฟ้า รวมทั้งตรวจสอบอุปกรณ์ต่างๆ ทุกวันให้สามารถทำงานได้เป็นปกติ เป็นไปตามหลักวิศวกรรมที่ดี
- จัดทำรายงานบันทึกข้อมูลรายวัน (Daily Report) และรายเดือน (Monthly Report) เพื่อรายงานให้ผู้บริหารของบริษัทฯ ได้รับทราบการดำเนินงานของโรงไฟฟ้า
- ตรวจสอบและเฝ้าติดตามกำลังการผลิตของโครงการในช่วงระหว่างวันทำการ ให้เป็นไปโดยราบรื่น หากมีสิ่งผิดปกติในกระบวนการผลิตทำให้การผลิตหยุดชะงัก จะต้องแก้ปัญหาเบื้องต้นและรวมถึงประสานงานกับการไฟฟ้า ผู้รับเหมา และผู้ขายอุปกรณ์เพื่อร่วมแก้ไขปัญหาทันที เมื่อมีอุปกรณ์หรือชิ้นส่วนใดเสีย ทำงานบกพร่อง หรือสูญหาย จะประสานงานในการดำเนินซ่อม โดยผู้รับเหมาหรือผู้ขายอุปกรณ์ตามเงื่อนไขการรับประกัน และทำรายงานรายเดือนสรุปชิ้นส่วนอุปกรณ์ที่ได้ทำการเปลี่ยนพร้อมทั้งระบุสาเหตุให้แน่ชัด
- หากเหตุการณ์ข้างต้นเป็นเหตุให้โรงไฟฟ้าต้องหยุดการผลิตไฟฟ้าทั้งหมดหรือบางส่วน จะมีการแจ้งทันทีและส่งรายงานเหตุการณ์ภายในระยะเวลา 24 ชั่วโมงนับจากเวลาที่เกิดเหตุ

2) การบำรุงรักษาโรงไฟฟ้าและอุปกรณ์

- บำรุงรักษาเครื่องจักรและอุปกรณ์ในระบบการผลิตไฟฟ้าให้อยู่ในสภาพดีพร้อมใช้งาน ตามคำแนะนำ ทั้งวิธีการและระยะเวลาที่เหมาะสม ซึ่งระบุไว้ในคู่มือการใช้งานและบำรุงรักษาโดยผู้ผลิต ผู้ขายอุปกรณ์ หรือผู้รับเหมางานติดตั้ง
- ตรวจสอบและซ่อมบำรุงรักษาเครื่องจักรและอุปกรณ์ต่างๆ ตามระยะเวลาที่กำหนด อาจมีการเพิ่มรายการหรือความถี่เพื่อให้โรงไฟฟ้ามีประสิทธิภาพและความมั่นคงในการผลิตไฟฟ้าเพิ่มขึ้น

- นำเสนอแผนงานการบำรุงรักษารายเดือนและรายปี โดยมีการนำเสนอแผนงานทุกต้นเดือนสำหรับแผนงานรายเดือน และทุกต้นปีสำหรับแผนงานรายปี ในแผนงานจะต้องระบุจำนวนทรัพยากรที่ต้องใช้ในแต่ละงานทั้งแรงงานเครื่องจักร
- จัดหาเครื่องจักรหรือเครื่องมือที่จำเป็นในการสนับสนุนการทำงานและการบำรุงรักษาให้มีประสิทธิภาพ เครื่องจักรหรือเครื่องมือที่นำมาใช้ต้องอยู่ในสภาพดีพร้อมใช้งาน มีความปลอดภัยเหมาะสมกับงาน
- ทำการประสานงานกับผู้รับเหมาหรือผู้ขายอุปกรณ์ที่รับผิดชอบ ตามเงื่อนไขการรับประกัน เปลี่ยนอุปกรณ์หรือชิ้นส่วนที่จะต้องเปลี่ยนตามกำหนดเวลา หรือตรวจพบว่าอุปกรณ์หรือชิ้นส่วนนั้นเสียหรือมีโอกาสนั้นจะเสียในระยะเวลาอันใกล้ และจะต้องทำรายงานรายเดือนสรุปชิ้นส่วนที่เปลี่ยนพร้อมระบุสาเหตุให้แน่ชัด
- วิเคราะห์และตรวจสอบย้อนกลับถึงความเหมาะสมของระบบการบำรุงรักษากับการปฏิบัติงานจริง เพื่อวิเคราะห์ว่าระบบการบำรุงรักษาที่ดำเนินการอยู่ จะต้องมีการปรับปรุงแก้ไขเพื่อให้เหมาะสมหรือไม่
- ดูแลการจัดเก็บและจัดทำรายการปริมาณรับเข้า เบิกใช้ และยอดคงเหลือของอะไหล่คงคลังเพื่อใช้ในการงานบำรุงรักษาและงานซ่อม

3) การประสานกับการไฟฟ้าส่วนท้องถิ่น

- หากการไฟฟ้าส่วนท้องถิ่นมีการดับไฟฟ้า ปลดการรับซื้อไฟฟ้า หรือขอให้โรงไฟฟ้าหยุดการจ่ายไฟฟ้าเข้าระบบสายส่ง ผู้ดำเนินงานโรงไฟฟ้าจะต้องทำการหยุดระบบ และจะต้องประสานงานกับการไฟฟ้าส่วนท้องถิ่น เพื่อถามถึงสาเหตุ
- เมื่อได้รับแจ้งทางการไฟฟ้าส่วนท้องถิ่นว่าสามารถกลับมาจ่ายไฟฟ้าได้ตามปกติ ผู้ดำเนินงานโรงไฟฟ้าจะรีบดำเนินการเพื่อขออนุญาตเข้าระบบการจำหน่ายไฟฟ้าให้ได้เร็วที่สุด
- จัดพนักงานเพื่อทำหน้าที่จดมิเตอร์ไฟฟ้า และลงนามร่วมกับการไฟฟ้าส่วนท้องถิ่น รวมทั้งรับส่งเอกสารต่างๆ กับการไฟฟ้าส่วนท้องถิ่น
- ติดต่อประสานงานและสื่อสารกับการไฟฟ้าส่วนท้องถิ่น ในการรับส่งข้อมูลข่าวสารต่างๆ ที่เกี่ยวข้องกับกิจการโรงไฟฟ้าทั้งทางตรงและทางอ้อม

4) การประสานงานกับหน่วยงานท้องถิ่นอื่นๆ และบริษัทหรือบุคคลอื่น

- ติดต่อประสานงานกับหน่วยงานราชการท้องถิ่นต่างๆ ที่เกี่ยวข้องกับโรงไฟฟ้า
- ประสานงานและให้ข้อมูลเพื่อเรียกร้องการรับประกันคุณภาพของงาน แผ่นโซลาร์เซลล์ วัสดุอุปกรณ์ หากเกิดการชำรุดบกพร่อง ในช่วงการรับประกันผลงานของผู้ผลิต ผู้ขายอุปกรณ์ หรือผู้รับเหมาการติดตั้งตามที่สัญญาที่เกี่ยวข้องนั้นระบุไว้
- ประสานงานและให้ข้อมูลเพื่อเรียกร้องค่าสินไหมทดแทนจากกรมธรรม์รับประกันกำลังการผลิตตามสิทธิที่มีระบุไว้ในกรมธรรม์

5) กรณีเกิดเหตุฉุกเฉินที่อาจเป็นอันตรายต่อความปลอดภัย

เพื่อเป็นการคุ้มครองบุคลากรของโครงการหรือทรัพย์สินของโครงการ EE จะต้องพยายามป้องกันหรือบรรเทาความเสียหายจากการได้รับบาดเจ็บหรือการสูญเสียใดที่อาจเกิดขึ้น โดยผู้ดำเนินงานโรงไฟฟ้าจะให้ความพยายามตามสมควรเพื่อเยียวยาแก้ไขในกรณีของเหตุฉุกเฉินดังกล่าว

โครงการผลิตไฟฟ้าพลังงานแสงอาทิตย์ ประเภท Solar Rooftop ในประเทศไทย

การบริหารจัดการ ตรวจสอบ ซ่อมบำรุง และติดตามการดำเนินงาน โครงการผลิตไฟฟ้าพลังงานแสงอาทิตย์ ประเภท Solar Rooftop ในประเทศไทย เป็นไปในลักษณะใกล้เคียงกับโรงไฟฟ้าพลังงานแสงอาทิตย์ ประเภท Solar Farm ในประเทศไทย โดยมีการว่าจ้าง EE ซึ่งเป็นบริษัทย่อยของบริษัทฯ ให้ทำหน้าที่ดังกล่าว เช่นเดียวกับโรงไฟฟ้าพลังงานแสงอาทิตย์ ประเภท Solar Farm ในประเทศไทย

โรงไฟฟ้าพลังงานแสงอาทิตย์ ประเภท Solar Farm ในประเทศญี่ปุ่น

สำหรับโครงการโรงไฟฟ้าพลังงานแสงอาทิตย์ในประเทศญี่ปุ่น บริษัทฯ จะมีได้ดำเนินการบริหารจัดการโรงไฟฟ้าเอง โดยโรงไฟฟ้าจะถูกบริหารจัดการโดยผู้บริหารจัดการทรัพย์สิน (Asset Manager) ซึ่งจะทำการบริหารจัดการโดยสังเขปดังนี้

- ดำเนินการโรงไฟฟ้า และดูแลติดตามการผลิตไฟฟ้าในแต่ละวัน
- จัดให้มีวิศวกรเพื่อดูแลจัดการบริหารโรงไฟฟ้า
- ว่าจ้างผู้ให้บริการปฏิบัติการเดินเครื่อง บำรุงรักษา (O&M) ท้องถิ่นเพื่อบำรุงรักษาอุปกรณ์ต่างๆ ของโรงไฟฟ้า
- จัดให้มีรายงานเกี่ยวกับผลการดำเนินงานของโครงการรายสัปดาห์และรายเดือน เพื่อให้บริษัทฯ สามารถติดตามข้อมูลได้อย่างสม่ำเสมอ
- จัดการให้บริษัทฯ สามารถดูแลติดตามการผลิตผ่านระบบออนไลน์

โรงไฟฟ้า Cogeneration

PPTC และ SSUT ได้มีการบริหารจัดการโรงไฟฟ้าโดยจัดให้มีวิศวกรและเจ้าหน้าที่ที่มีความรู้ความชำนาญและมีฝีมือประจำที่โรงไฟฟ้า Cogeneration ทุกวันตลอด 24 ชั่วโมง เพื่อควบคุมการเดินเครื่องและคอยติดตามให้โรงไฟฟ้าสามารถเดินเครื่องเพื่อจ่ายไฟฟ้าให้กับลูกค้าได้อย่างราบรื่น อีกทั้งมีการติดต่อประสานงานกับการไฟฟ้าส่วนท้องถิ่นและลูกค้าภายในนิคมอุตสาหกรรมเกี่ยวกับแผนการเดินเครื่อง แผนการหยุดจ่ายไฟฟ้า แผนการซ่อมบำรุง และการรับส่งข้อมูลข่าวสารต่างๆ ที่เกี่ยวข้องกับกิจการโรงไฟฟ้าทั้งทางตรงและทางอ้อม และมีการจัดทำรายงานบันทึกข้อมูลรายวันและรายเดือน เพื่อรายงานข้อมูลการเดินเครื่องแก่บริษัทฯ นอกจากนี้บริษัทฯ สามารถติดตามการดำเนินงานของโรงไฟฟ้าผ่านระบบออนไลน์

PPTC และ SSUT ยังมีวิศวกรฝ่ายซ่อมบำรุงที่มีความรู้ความสามารถเพื่อบำรุงรักษาเครื่องจักรและอุปกรณ์ในระบบการผลิตไฟฟ้าให้อยู่ในสภาพดีพร้อมใช้งานอยู่เสมอ โดยจะปฏิบัติตามคำแนะนำ ทั้งวิธีการและระยะเวลาที่เหมาะสม ตามที่ระบุไว้ในคู่มือการใช้งานและบำรุงรักษาโดยผู้ผลิต ผู้ขายอุปกรณ์ หรือผู้รับเหมางานติดตั้ง และมีระบบการสื่อสารที่สามารถรองรับเหตุการณ์ผิดปกติตลอด 24 ชั่วโมง เพื่อให้วิศวกรฝ่ายซ่อมบำรุงเข้ามาตรวจสอบและแก้ไขได้ทันทั่วทั้ง รวมถึงการวางแผนงานการบำรุงรักษาโรงไฟฟ้าและอุปกรณ์ต่างๆ ทั้งรายเดือนและรายปี เพื่อให้การดำเนินงานโรงไฟฟ้าเป็นไปอย่างราบรื่น

นอกจากนี้ PPTC และ SSUT ได้มีการทำสัญญาบำรุงรักษาเครื่องกังหันก๊าซในระยะยาวกับทางบริษัทผู้ผลิตซึ่งมีความเชี่ยวชาญและความชำนาญในระบบอุปกรณ์เครื่องกังหันก๊าซ อีกทั้งยังมีบริการสนับสนุนข้อมูลทางโทรศัพท์สำหรับเครื่องกังหันก๊าซตลอด 24 ชั่วโมง ทำให้มั่นใจถึงเสถียรภาพของอุปกรณ์หลักของโรงไฟฟ้า ในส่วนของระบบสายส่งไฟฟ้าสำหรับลูกค้าภายในนิคมอุตสาหกรรมนั้น PPTC และ SSUT ได้ว่าจ้างผู้ให้บริการภายนอกเข้ามาดูแลตรวจสอบระบบดังกล่าวให้พร้อมใช้งานอยู่เสมอ ซึ่งช่วยเพิ่มเสถียรภาพของระบบสายส่งไฟฟ้าดังกล่าว และเข้ามาซ่อมแซมแก้ไขเมื่อมีเหตุการณ์ฉุกเฉินได้ทันทั่วทั้ง

การตลาดและการแข่งขัน

การดำเนินการธุรกิจที่มีอยู่ในปัจจุบัน

ธุรกิจที่กลุ่มบริษัทฯ ดำเนินการอยู่ในปัจจุบัน จะเป็นธุรกิจที่เกี่ยวข้องกับการผลิตไฟฟ้าจากพลังงานแสงอาทิตย์เป็นหลัก นอกจากนี้กลุ่มบริษัทฯ ยังมีการลงทุนในบริษัทร่วมซึ่งดำเนินกิจการโรงไฟฟ้า Cogeneration โดยบริษัทฯ ติดตามการดำเนินงานของโรงไฟฟ้า Cogeneration ดังกล่าวอย่างใกล้ชิด

ธุรกิจโรงไฟฟ้าพลังงานแสงอาทิตย์ถือได้ว่าเป็นธุรกิจที่ไม่มีการแข่งขันทางตรงกับผู้ประกอบการรายใด เนื่องจากการจำหน่ายไฟฟ้าให้กับภาครัฐนั้น ผู้ประกอบการจะต้องได้รับอนุญาตให้ผลิตและจำหน่ายไฟฟ้าตามราคาและเงื่อนไขที่ได้รับจากภาครัฐเท่านั้น

สำหรับธุรกิจรับเหมาดำเนินการติดตั้งระบบผลิตไฟฟ้า Solar Rooftop และธุรกิจผลิตและจำหน่ายไฟฟ้าจากระบบ Solar Rooftop บริษัทฯ อาจต้องแข่งขันกับผู้ประกอบการรายอื่นอยู่บ้างในการเข้าไปเสนอบริการให้แก่ลูกค้าแต่ละราย

ด้วยลักษณะของธุรกิจโรงไฟฟ้าพลังงานแสงอาทิตย์ดังกล่าว กลุ่มบริษัทฯ ได้กำหนดกลยุทธ์หลักสำหรับธุรกิจ โดยมุ่งเน้นเพื่อให้ประสบความสำเร็จ และมีการเจริญเติบโตของผลการดำเนินงาน ดังนี้

1. การเลือกใช้เทคโนโลยีที่มีประสิทธิภาพในการผลิตไฟฟ้า

กลุ่มบริษัทฯ มีการพิจารณาเลือกแผงโซลาร์เซลล์ อุปกรณ์ต่างๆ และเทคโนโลยีที่ทันสมัย มีประสิทธิภาพ สำหรับใช้ในการก่อสร้างโรงไฟฟ้า เพื่อให้โรงไฟฟ้ามีปริมาณการผลิตไฟฟ้าที่เป็นไปตามขนาดกำลังการผลิตที่กำหนด โดยที่กลุ่มบริษัทฯ คัดเลือกผู้ผลิตและจำหน่ายแผงเซลล์แสงอาทิตย์ที่มีความสามารถ

ในกระบวนการผลิตครบถ้วนทุกขั้นตอน ตั้งแต่เริ่มต้นจนกระทั่งเสร็จกระบวนการผลิตแผง อีกทั้งยังมีหน่วยงานวิจัยและการพัฒนาเป็นของตนเอง โดยไม่จำเป็นต้องว่าจ้างผู้อื่นในบางขั้นตอนการผลิต ทั้งนี้ กลุ่มบริษัทฯ จะเปรียบเทียบระหว่างผู้ผลิตแต่ละราย และคัดเลือกผู้ผลิตที่มีแผงโซลาร์เซลล์ อุปกรณ์ต่างๆ ที่มีคุณภาพ และเทคโนโลยีทันสมัยมีประสิทธิภาพในการผลิตไฟฟ้า และเสนอราคาที่เหมาะสมให้แก่กลุ่มบริษัท

2. การเลือกตำแหน่งที่ตั้งโครงการที่เหมาะสม

สำหรับโครงการโรงไฟฟ้าพลังงานแสงอาทิตย์ กลุ่มบริษัทฯ มีกลยุทธ์ในการเลือกทำเลที่ตั้งโครงการ โดยพิจารณาจากปัจจัยดังนี้

- ตั้งอยู่ในพื้นที่ที่มีความเข้มแสงอาทิตย์เฉลี่ยรายปีในระดับสูง
- ตั้งอยู่ในพื้นที่ที่สามารถบริหารจัดการความเสี่ยงจากภัยธรรมชาติได้ภายในต้นทุนที่เหมาะสม
- ตั้งอยู่ในพื้นที่ที่สภาพเหมาะสมแวดล้อมและสภาพทางภูมิศาสตร์เหมาะสม ต้นทุนการปรับสภาพพื้นที่เพื่อก่อสร้างโรงไฟฟ้า อยู่ในระดับที่ยอมรับได้

3. การมีทีมงานดำเนินงานและบำรุงรักษา (O&M) ของกลุ่มบริษัทฯ เอง เพื่อดูแลโครงการ Solar Farm และ Solar Rooftop ในประเทศไทยในระยะยาว

โดยปกติแล้วโรงไฟฟ้าพลังงานแสงอาทิตย์ เป็นโรงไฟฟ้าประเภทที่ต้องการบุคลากรในการดำเนินการโรงไฟฟ้าจำนวนไม่มาก เนื่องจากการขั้นตอนการดำเนินการโรงไฟฟ้าไม่ซับซ้อน อย่างไรก็ตาม กลุ่มบริษัทฯ ได้ให้ความสำคัญกับการดำเนินงานและการบำรุงรักษาโรงไฟฟ้าอย่างมาก เพื่อให้โรงไฟฟ้าของกลุ่มบริษัทฯ สามารถผลิตไฟฟ้าได้อย่างมีประสิทธิภาพและมั่นคงสม่ำเสมอ ดังนั้น บริษัทฯ จึงได้ว่าจ้าง EE ซึ่งเป็นบริษัทย่อยของบริษัทฯ เพื่อให้บริการการปฏิบัติการเดินเครื่อง บำรุงรักษาและบริหารจัดการ Solar Farm และ Solar Rooftop ในประเทศไทยของกลุ่มบริษัทฯ

โดย EE จะส่งทีมงาน ซึ่งประกอบไปด้วยวิศวกรและเจ้าหน้าที่ซึ่งมีความรู้และความชำนาญ มาประจำที่โรงไฟฟ้าของกลุ่มบริษัทฯ ทุกวัน เพื่อควบคุมการดำเนินงานให้ราบรื่นและเป็นไปตามหลักวิศวกรรมที่ดี บำรุงรักษาอุปกรณ์เครื่องจักรให้อยู่ในสภาพดีอยู่เสมอ อีกทั้ง ตอบสนองต่อข้อบกพร่องต่างๆ ที่เกิดขึ้นอย่างรวดเร็วและมีประสิทธิภาพ

ทั้งนี้ ที่ผ่านมาโครงการ Solar Farm และ Solar Rooftop ของกลุ่มบริษัทฯ สามารถผลิตและจำหน่ายไฟฟ้าให้แก่ กฟผ. และ กฟน. อย่างค่อนข้างมั่นคงและต่อเนื่อง โดยไม่ได้มีเหตุการณ์ที่ทำให้หยุดการผลิตไฟฟ้าเป็นเวลานานอย่างมีนัยสำคัญ โดยไม่ได้วางแผนไว้ก่อน

สำหรับโครงการ Solar Farm ในประเทศญี่ปุ่น ได้มีการว่าจ้างผู้ให้บริการปฏิบัติการเดินเครื่องบำรุงรักษา (O&M) ในท้องถิ่น ซึ่งเป็นผู้มีความรู้ความสามารถ และมีความเชี่ยวชาญเกี่ยวกับระบบไฟฟ้าในประเทศญี่ปุ่น ซึ่งทางบริษัทฯ จะได้รับรายงานการดำเนินงานรายสัปดาห์และรายเดือน อีกทั้ง บริษัทฯ สามารถติดตามการผลิตของโรงไฟฟ้าผ่านทางระบบออนไลน์ได้อีกด้วย

กลยุทธ์การเติบโตทางธุรกิจ

1. มุ่งเน้นการเป็นผู้ผลิตไฟฟ้าและจำหน่ายให้แก่ผู้ใช้ไฟฟ้าภาคเอกชน

จากการที่ต้นทุนของระบบผลิตไฟฟ้า Solar Rooftop ลดต่ำลงอย่างต่อเนื่อง จึงทำให้ระบบ Solar Rooftop มีความคุ้มค่าที่จะนำมาผลิตไฟฟ้าสำหรับใช้ในภาคเอกชนมากขึ้น กลุ่มบริษัทฯ จึงมีแนวคิดที่จะขยายธุรกิจรับเหมาติดตั้งระบบ Solar Rooftop ให้แก่ลูกค้าเอกชน และธุรกิจผลิตและจำหน่ายไฟฟ้าจากระบบ Solar Rooftop เพื่อจำหน่ายให้แก่ลูกค้าเอกชน

สำหรับธุรกิจรับเหมาติดตั้งระบบ Solar Rooftop กลุ่มบริษัทฯ มุ่งเน้นการให้บริการที่ครบวงจร (one stop services) เพื่ออำนวยความสะดวกให้แก่ลูกค้า โดยขอบเขตการให้บริการของกลุ่มบริษัทฯ ได้แก่ การกำหนดขนาดกำลังการผลิตไฟฟ้าที่ควรติดตั้ง การดำเนินการติดต่อประสานงานกับหน่วยงานกำกับดูแลเพื่อขอใบอนุญาตที่จำเป็น ออกแบบระบบ Solar Rooftop แนะนำและจัดหาสินเชื่อ ติดตั้งระบบ Solar Rooftop รวมถึงบำรุงรักษาระบบ Solar Rooftop ภายหลังจากที่เริ่มใช้งานไปแล้ว

สำหรับธุรกิจผลิตและจำหน่ายไฟฟ้าจากระบบ Solar Rooftop กลุ่มบริษัทฯ จะมุ่งเน้นหาลูกค้าที่มีศักยภาพที่จะจ่ายค่าไฟฟ้าตลอดระยะเวลาของสัญญา โดยพิจารณาจากฐานะการเงินและความน่าเชื่อถือของลูกค้า เนื่องจากสัญญาซื้อขายไฟฟ้ากับลูกค้าภาคเอกชนเป็นสัญญาระยะยาว ซึ่งหากสัญญาถูกยกเลิกก่อนกำหนด กลุ่มบริษัทฯ อาจได้รับค่าไฟฟ้าไม่คุ้มค่ากับต้นทุนค่าติดตั้งระบบ Solar Rooftop ที่ได้ลงไป และระบบดังกล่าวอาจไม่สามารถจำหน่ายไฟฟ้าให้แก่ลูกค้ารายอื่นได้ เนื่องจากติดตั้งอยู่บนหลังคาอาคารของลูกค้ารายเดิมที่ทำสัญญาด้วย

2. การขยายการลงทุนในต่างประเทศ

กลุ่มบริษัทฯ มีเป้าหมายที่จะขยายธุรกิจพลังงาน โดยเฉพาะพลังงานไฟฟ้า ในต่างประเทศ โดยเฉพาะ กัมพูชา ลาว พม่า เวียดนาม (CLMV) ซึ่งเป็นกลุ่มประเทศที่ยังมีความต้องการไฟฟ้าอีกมาก อีกทั้งการลงทุนก่อสร้างโรงไฟฟ้าในกลุ่มประเทศดังกล่าวมีต้นทุนไม่สูงมากนัก

3. การเติบโตโดยการเข้าซื้อกิจการ

เพื่อให้กลุ่มบริษัทฯ สามารถเพิ่มกำลังการผลิตไฟฟ้าจำหน่ายได้อย่างรวดเร็ว นอกเหนือจากการเข้าประมูลโครงการโดยตรงจากภาครัฐแล้ว กลุ่มบริษัทฯ มีนโยบายที่จะเข้าซื้อกิจการทั้งหมดหรือบางส่วนในโครงการผลิตไฟฟ้าทั้งในประเทศและต่างประเทศ ทั้งที่เริ่มดำเนินการเชิงพาณิชย์แล้ว อยู่ระหว่างก่อสร้างหรืออยู่ระหว่างการพัฒนา โดยกลุ่มบริษัทฯ มีกระบวนการในการพิจารณาการลงทุนซื้อกิจการในโครงการใหม่ที่มุ่งเน้นผลประโยชน์สูงสุดของกลุ่มบริษัทฯ และผู้ถือหุ้นเป็นสำคัญ กระบวนการดังกล่าวมีขั้นตอนที่สำคัญดังนี้

- 1) วิเคราะห์ประเภทและลักษณะของกิจการ ว่าสอดคล้องกับความเชี่ยวชาญและเป้าหมายของกลุ่มบริษัทฯ หรือไม่
- 2) ดำเนินการศึกษาความเป็นไปได้ในการลงทุน

- 3) ประเมินผลตอบแทนที่คาดว่าจะได้รับ เปรียบเทียบกับความเสี่ยงที่เกิดขึ้นจากการลงทุน
- 4) ตรวจสอบสถานะกิจการที่จะเข้าซื้อ เพื่อประกอบการตัดสินใจลงทุน
- 5) สำหรับการลงทุนในโครงการในต่างประเทศ บริษัทฯ จะพิจารณาเพิ่มเติมเกี่ยวกับปัจจัย ความเสี่ยงของแต่ละประเทศ ความไม่แน่นอนของนโยบายภาครัฐ ข้อจำกัดด้านกฎหมาย อัตราภาษี รวมถึงความเสี่ยงของอัตราแลกเปลี่ยน

การจัดจำหน่ายและกลุ่มลูกค้าเป้าหมาย

กลุ่มลูกค้าเป้าหมายของธุรกิจผลิตและจำหน่ายไฟฟ้าจากพลังงานแสงอาทิตย์ในประเทศไทย ได้แก่ หน่วยงานทางด้านไฟฟ้าของภาครัฐ โดยจำหน่ายไฟฟ้าให้แก่ กฟภ., กฟน. และลูกค้าภาคเอกชน (สำหรับโครงการประเภท Solar Rooftop)

สำหรับการประกอบธุรกิจผลิตและจำหน่ายไฟฟ้าจากพลังงานแสงอาทิตย์ในประเทศญี่ปุ่น กลุ่มบริษัทฯ จะจำหน่ายไฟฟ้าให้แก่ผู้รับสัมปทานการจำหน่ายไฟฟ้าในภูมิภาคที่โรงไฟฟ้าของกลุ่มบริษัทฯ ตั้งอยู่

สำหรับธุรกิจรับเหมาติดตั้งระบบผลิตไฟฟ้า Solar Rooftop กลุ่มบริษัทฯ จะมุ่งเน้นหาลูกค้าซึ่งเป็นเจ้าของโรงงานอุตสาหกรรมหรืออาคารพาณิชย์ซึ่งมีลักษณะ โครงสร้างหลังคาเหมาะแก่การติดตั้งระบบ Solar Rooftop และมีความต้องการใช้ไฟฟ้าในโรงงานหรืออาคารพอสมควร

สำหรับธุรกิจโรงไฟฟ้า Cogeneration ซึ่งเป็นธุรกิจของบริษัทร่วมของบริษัทฯ จะจำหน่ายไฟฟ้าให้แก่ กฟภ. นอกจากนี้ยังมีโรงงานอุตสาหกรรมที่ตั้งอยู่ในนิคมอุตสาหกรรมเดียวกับที่โรงไฟฟ้าตั้งอยู่เป็นกลุ่มลูกค้าเป้าหมาย สำหรับการจำหน่ายไฟฟ้าและไอน้ำอีกด้วย

การกำหนดราคา

- ธุรกิจโรงไฟฟ้า ราคาจะเป็นไปตามที่ระบุในสัญญาซื้อขายไฟฟ้า และสัญญาซื้อขายไอน้ำ
- ธุรกิจรับเหมาติดตั้ง Solar Rooftop กลุ่มบริษัทฯ จะกำหนดราคาโดยพิจารณาจากต้นทุนวัสดุอุปกรณ์ และต้นทุนการติดตั้ง แล้วบวกเพิ่มด้วยอัตรากำไร
- ธุรกิจผลิตและจำหน่ายไฟฟ้าจากระบบ Solar Rooftop อัตรากำไรไฟฟ้าจะมีส่วนลดจากราคาไฟฟ้าที่ลูกค้าซื้อจาก กฟน. หรือ กฟภ. ตามอัตราส่วนลดที่กำหนดในสัญญา

ภาวะอุตสาหกรรมและการแข่งขัน

ภาวะอุตสาหกรรมและการแข่งขันในประเทศไทย

1. โครงสร้างอุตสาหกรรมไฟฟ้าในประเทศไทย¹

แผนภาพแสดงโครงสร้างอุตสาหกรรมไฟฟ้าในประเทศไทย

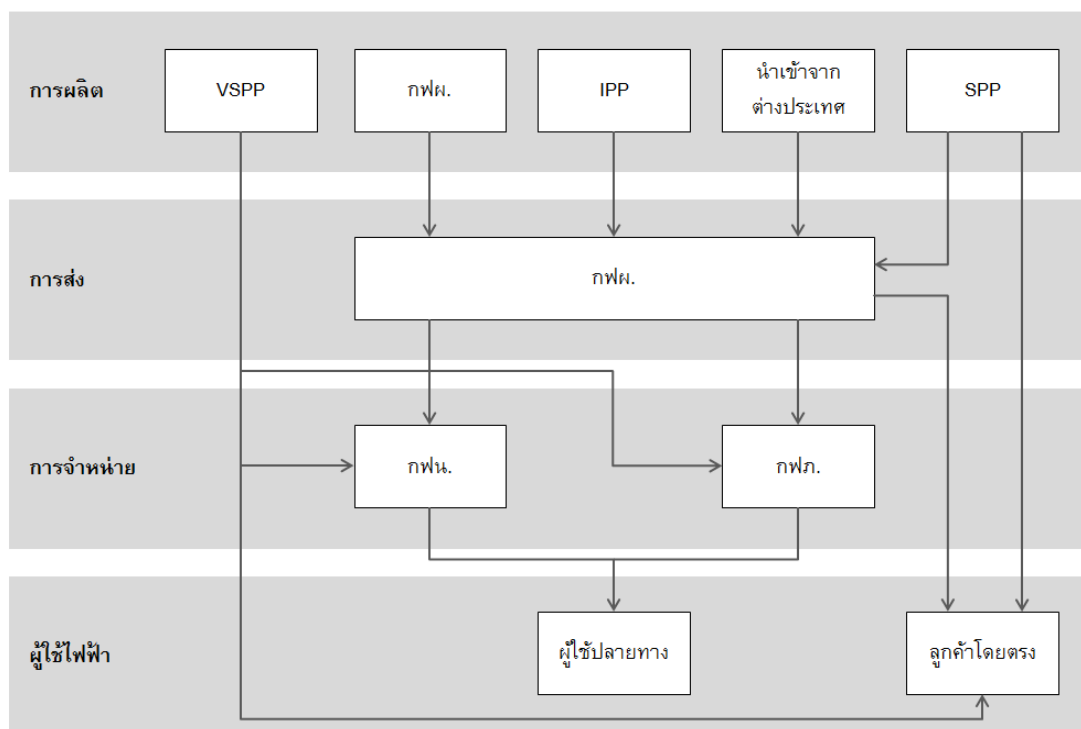

ระบบผลิตไฟฟ้า

ผู้ผลิตไฟฟ้าของประเทศไทยได้แก่ กฟผ. และ ผู้ผลิตไฟฟ้าเอกชน โดย กฟผ. จำหน่ายไฟฟ้าเกือบทั้งหมดที่ผลิตและซื้อจากผู้ผลิตไฟฟ้าเอกชนและประเทศเพื่อนบ้านให้แก่รัฐวิสาหกิจ 2 แห่ง ได้แก่ กฟน. และ กฟภ. เพื่อจำหน่ายให้แก่ผู้ใช้ไฟฟ้ารายย่อย ลูกค้าธุรกิจ ลูกค้าอุตสาหกรรมทั่วประเทศ และประเทศเพื่อนบ้าน ได้แก่ สาธารณรัฐประชาธิปไตยประชาชนลาว และประเทศมาเลเซีย โดยผู้ผลิตไฟฟ้าอิสระ (IPP) จะจำหน่ายไฟฟ้าให้กับ กฟผ. เท่านั้น ในขณะที่ไฟฟ้าบางส่วนที่ผลิตจากผู้ผลิตไฟฟ้ารายเล็ก (SPP) และ ผู้ผลิตไฟฟ้าขนาดเล็กมาก (VSPP) สามารถจำหน่ายไฟฟ้าให้กับลูกค้าอุตสาหกรรมโดยตรง โดย ณ วันที่ 31 มีนาคม 2561 มีกำลังผลิตไฟฟ้าในระบบของ กฟผ. รวมทั้งสิ้น 42,449.25 เมกะวัตต์ (ไม่รวมผู้ผลิตไฟฟ้าขนาดเล็กมาก) โดยมีรายละเอียดดังนี้

¹ ที่มา (1) กฟผ. (2) คณะกรรมการกำกับกิจการพลังงาน (3) สำนักงานนโยบายและแผนพลังงาน กระทรวงพลังงาน

1) การไฟฟ้าฝ่ายผลิตแห่งประเทศไทย (กฟผ.)

โรงไฟฟ้าของ กฟผ. จะเป็นโรงไฟฟ้าพลังงานความร้อน พลังงานความร้อนร่วม และพลังน้ำเป็นหลัก โดย ณ วันที่ 31 ธันวาคม 2562 โรงไฟฟ้าของกฟผ. มีกำลังการผลิต 15,130 เมกะวัตต์ คิดเป็นร้อยละ 31 ของกำลังการผลิตรวมในระบบของ กฟผ.

2) ผู้ผลิตไฟฟ้าอิสระ (Independent Power Producer : IPP)

ผู้ผลิตไฟฟ้าอิสระเป็นผู้ผลิตที่พัฒนาโครงการโรงไฟฟ้าขนาดใหญ่เพื่อการผลิตไฟฟ้าเชิงพาณิชย์ โดยมีกำลังผลิตไฟฟ้าที่ขายเข้าระบบไม่ต่ำกว่า 90 เมกะวัตต์ โดยมีกฟผ. เป็นผู้รับซื้อไฟฟ้าที่ผลิตได้ทั้งหมดภายใต้สัญญาซื้อขายไฟฟ้าระยะยาว 25 ปี โดย ณ วันที่ 31 ธันวาคม 2562 ผู้ผลิตไฟฟ้าอิสระมีกำลังการผลิตติดตั้งรวม 14,949 เมกะวัตต์ คิดเป็นร้อยละ 30 ของกำลังการผลิตรวมในระบบของ กฟผ.

3) ผู้ผลิตไฟฟ้ารายเล็ก (Small Power Producer : SPP)

ผู้ผลิตไฟฟ้าที่ดำเนินโครงการผลิตไฟฟ้าโดยใช้ระบบการผลิตพลังงานความร้อน และไฟฟ้าร่วมกัน (Cogeneration) หรือการผลิตไฟฟ้า โดยใช้พลังงานนอกูปแบบ กากหรือเศษวัสดุเหลือใช้เป็นเชื้อเพลิง โครงการ SPP แต่ละโครงการ จะจำหน่ายไฟฟ้าให้ กฟผ. มากกว่า 10 เมกะวัตต์ แต่ไม่เกิน 90 เมกะวัตต์ (MW) แต่เนื่องจาก SPP แต่ละแห่งสามารถขายไฟฟ้าให้ผู้บริโภค ที่อยู่ในบริเวณใกล้เคียงได้โดยตรง กำลังการผลิตของ SPP มักจะอยู่ในระดับ 120-150 MW โครงการ SPP บางโครงการมีขนาดใกล้เคียงกับโครงการ IPP แต่ใช้รูปแบบการผลิตเป็นระบบ Cogeneration โดย ณ วันที่ 31 ธันวาคม 2562 ผู้ผลิตไฟฟ้ารายเล็กมีกำลังการผลิตตามสัญญา รวม 9,498 เมกะวัตต์ คิดเป็นร้อยละ 19 ของกำลังการผลิตรวมในระบบของ กฟผ.

4) ไฟฟ้าที่นำเข้าจากต่างประเทศ

นอกจากการรับซื้อไฟฟ้าจากผู้ผลิตไฟฟ้าในประเทศ 4 กลุ่มข้างต้นแล้ว กฟผ. ยังรับซื้อไฟฟ้าจากผู้ผลิตไฟฟ้าในประเทศเพื่อบ้าน อาทิ สาธารณรัฐประชาธิปไตยประชาชนลาว เป็นต้น โดย ณ วันที่ 31 ธันวาคม 2562 ผู้ผลิตไฟฟ้าจากต่างประเทศมีกำลังการผลิตติดตั้งรวม 5,721 เมกะวัตต์ คิดเป็นร้อยละ 12 ของกำลังการผลิตรวมในระบบของ กฟผ.

5) ผู้ผลิตไฟฟ้ารายเล็กมาก (Very Small Power Producer : VSPP)

สำหรับ ผู้ผลิตไฟฟ้าขนาดเล็กมาก จะจำหน่ายไฟฟ้าเข้าระบบของ กฟผ. หรือ กฟภ. ไม่เกิน 10 เมกะวัตต์ต่อสัญญา โดยมีเงื่อนไขว่าต้องใช้ระบบ Cogeneration หรือใช้พลังงานหมุนเวียน ทั้งนี้ ผู้ผลิตไฟฟ้ารายเล็กมากไม่ได้รวมอยู่ในระบบของ กฟผ. โดยมีกำลังการผลิตตามสัญญา รวม 4,007 เมกะวัตต์ (ข้อมูล ณ เดือนธันวาคม 2562)

ระบบส่งไฟฟ้า

กฟผ. ดำเนินการจัดส่งไฟฟ้าที่ผลิตจากโรงไฟฟ้าของ กฟผ. และที่รับซื้อจากผู้ผลิตไฟฟ้ารายอื่นผ่านระบบส่งไฟฟ้าของ กฟผ. ซึ่งมีโครงข่ายครอบคลุมทั่วประเทศ โดยระดับแรงดันหลักได้แก่ 500 กิโลโวลต์ 230 กิโลโวลต์ และ 115 กิโลโวลต์ เพื่อจำหน่ายไฟฟ้าให้แก่ กฟน. กฟภ. และผู้ใช้ไฟฟ้าที่รับซื้อโดยตรง นอกจากนี้ กฟผ. ยังจำหน่ายไฟฟ้าให้การไฟฟ้าของประเทเพื่อนบ้านด้วย ได้แก่ สปป.ลาว ด้วยระบบส่งไฟฟ้าแรงดัน 115 กิโลโวลต์ และ 22 กิโลโวลต์ และมาเลเซียด้วยระบบไฟฟ้าแรงสูงกระแสตรง (HVDC) 300 กิโลโวลต์

ระบบจำหน่ายไฟฟ้า

กฟน. และ กฟภ. ทำหน้าที่จำหน่ายไฟฟ้าให้กับผู้บริโภคในประเทศ โดย กฟน. รับผิดชอบการจำหน่ายไฟฟ้าให้แก่ผู้ใช้ไฟฟ้าในเขตนครหลวง ได้แก่ กรุงเทพมหานคร นนทบุรี และสมุทรปราการ ขณะที่ กฟภ. จะทำการจำหน่ายไฟฟ้าให้แก่ผู้ใช้ไฟฟ้ารายย่อยและลูกค้าอุตสาหกรรมในจังหวัดอื่น ๆ ที่ไม่ใช่เขตบริการของ กฟน. และไฟฟ้าบางส่วน กฟผ. ทำการจำหน่ายตรงให้กับผู้ใช้ไฟฟ้ารายใหญ่บางรายและผู้ใช้ไฟฟ้าที่อยู่ในประเทศใกล้เคียง นอกจากนี้ผู้ผลิตไฟฟ้าเอกชนบางรายมีเครือข่ายไฟฟ้าของตนเองที่ส่งไฟฟ้าให้กับลูกค้าอุตสาหกรรมโดยตรง

โดยในเดือนมีนาคม 2561 กฟผ. ได้จำหน่ายไฟฟ้ารวมทั้งสิ้น 16,678.97 ล้านกิโลวัตต์-ชั่วโมง โดยจำหน่ายให้ กฟน. 4,763.45 ล้านกิโลวัตต์-ชั่วโมง (คิดเป็นร้อยละ 28.56 ของการจำหน่ายไฟฟ้าทั้งหมด) จำหน่ายให้ กฟภ. 11,712.70 ล้านกิโลวัตต์-ชั่วโมง (คิดเป็นร้อยละ 70.23 ของการจำหน่ายไฟฟ้าทั้งหมด) จำหน่ายตรงให้ผู้ใช้ไฟฟ้า 116.78 ล้านกิโลวัตต์-ชั่วโมง (คิดเป็นร้อยละ 0.70 ของการจำหน่ายไฟฟ้าทั้งหมด) และจำหน่ายให้ผู้ใช้ไฟฟ้าที่อยู่ในประเทศใกล้เคียง 86.04 ล้านกิโลวัตต์-ชั่วโมง (คิดเป็นร้อยละ 0.51 ของการจำหน่ายไฟฟ้าทั้งหมด)

2. ความต้องการใช้ไฟฟ้าในประเทศไทย

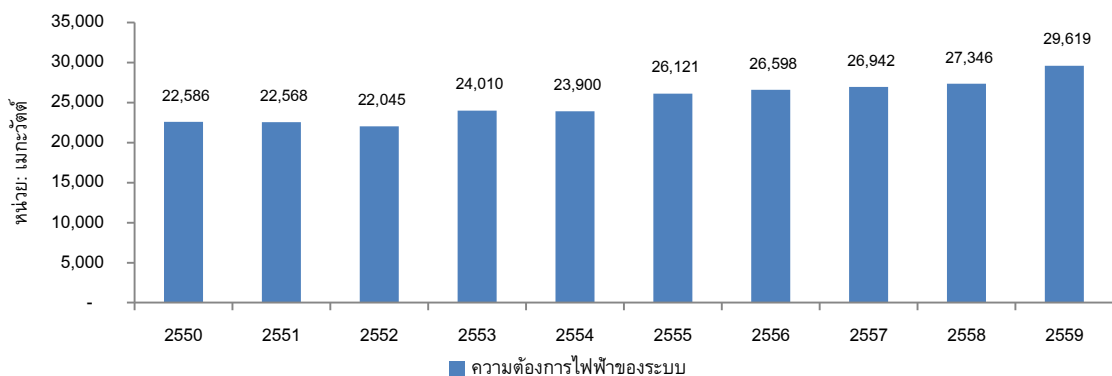

ที่มา: กฟผ.

โดยภาพรวมแล้วความต้องการใช้ไฟฟ้าในระบบในช่วงปี 2550 ถึง 2559 เพิ่มขึ้นอย่างต่อเนื่อง โดยคิดเป็นอัตราการเติบโตเฉลี่ยร้อยละ 3.06 ต่อปี

ทั้งนี้ ความต้องการพลังไฟฟ้าสูงสุดของระบบในเดือนมีนาคม 2561 เกิดขึ้น เมื่อวันที่ 18 มีนาคม 2561 เวลา 19.24 น. มีค่าเท่ากับ 27,313.90 เมกะวัตต์ เพิ่มขึ้น 962.10 เมกะวัตต์ หรือเพิ่มขึ้นร้อยละ 3.65 จากเดือนกุมภาพันธ์ 2561 ในขณะที่ความต้องการพลังไฟฟ้าสูงสุดของระบบเกิดขึ้น เมื่อวันที่ 11 พฤษภาคม 2559 เวลา 22.28 น. มีค่าเท่ากับ 29,618.80 เมกะวัตต์

สำหรับแนวโน้มในอนาคต แผนพัฒนากำลังผลิตไฟฟ้าของประเทศไทย พ.ศ. 2558 – 2579 (PDP2015) ได้ประมาณการว่าความต้องการใช้ไฟฟ้าจะเพิ่มขึ้นอย่างต่อเนื่อง ตั้งแต่ปี 2561 ถึงปี 2579 โดยคิดเป็นอัตราการเติบโตเฉลี่ยร้อยละ 2.40 ต่อปี ดังนี้

แผนภาพแสดงประมาณการความต้องการใช้ไฟฟ้าตั้งแต่ปี 2561 ถึง 2579

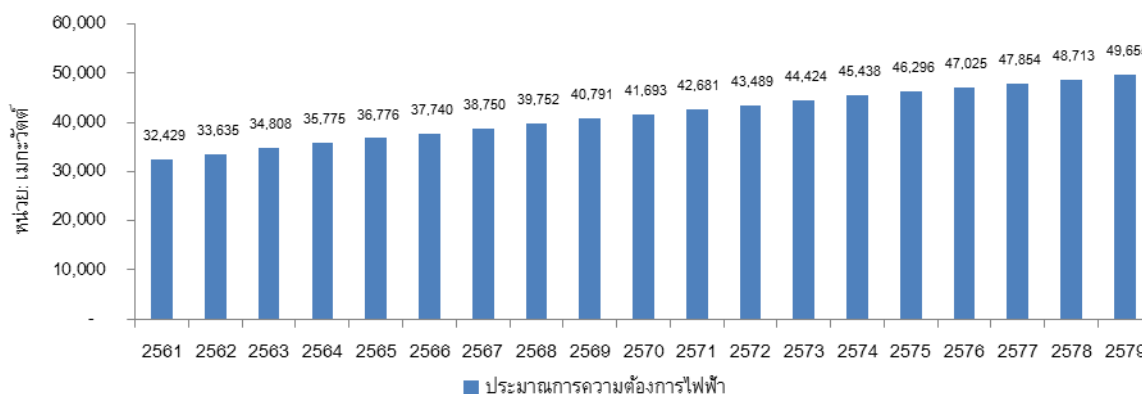

ที่มา: แผน PDP2015

1. แนวโน้มอุตสาหกรรมผลิตไฟฟ้าจากพลังงานหมุนเวียนในประเทศไทย

แผนพัฒนาพลังงานทดแทนและพลังงานทางเลือก (AEDP) ที่ได้รับความเห็นชอบจากที่ประชุมคณะกรรมการนโยบายพลังงานแห่งชาติ (“กพข.”) เมื่อวันที่ 15 ธันวาคม 2557 ได้มีการตั้งเป้าหมายที่จะเพิ่มสัดส่วนการผลิตไฟฟ้าจากพลังงานทดแทนจากร้อยละ 8 ของปริมาณความต้องการไฟฟ้ารวมของประเทศในปี 2558 เป็นร้อยละ 20 ของปริมาณความต้องการไฟฟ้ารวมของประเทศในปี 2579 โดยมีรายละเอียดดังนี้

ตารางแสดงกำลังการผลิตติดตั้ง (เมกะวัตต์) ของพลังงานทดแทนและพลังงานทางเลือกในปี 2557
และเป้าหมายในปี 2579 ตามแผนพัฒนาพลังงานทดแทนและพลังงานทางเลือก

เชื้อเพลิง	แสงอาทิตย์	พลังลม	พลังน้ำ	ขยะ	ชีวมวล	ก๊าซชีวภาพ	พืชพลังงาน	รวม
ปี 2557	1,298.5	224.5	3,048.4	65.7	2,541.8	311.5	-	7,490.4
ปี 2579	6,000.0	3,002.0	3,282.4	500.0	5,570.0	600.0	680.0	19,634.4
เพิ่มขึ้น	4,701.5	2,777.5	234.0	434.3	3,028.2	288.5	680.0	12,144.0

ตามเป้าหมายที่กำหนดไว้กำลังการผลิตไฟฟ้าจากพลังงานทดแทนและพลังงานทางเลือกจะเพิ่มขึ้นอีกมาก โดยเฉพาะพลังงานแสงอาทิตย์ที่จะเพิ่มขึ้นถึง 4,701.5 เมกะวัตต์

นอกจากนี้ รายงานที่จัดทำโดยองค์กรพลังงานหมุนเวียนนานาชาติ (International Renewable Energy Agency - IRENA) ระบุว่า ไฟฟ้าที่ผลิตจากพลังงานหมุนเวียนมีแนวโน้มราคาถูกกว่าไฟฟ้าที่ผลิตจากเชื้อเพลิงฟอสซิล เนื่องจากการพัฒนาเทคโนโลยี ประกอบกับการส่งเสริมของรัฐบาลประเทศต่างๆ และโครงการที่ได้รับการพัฒนาเป็นรูปธรรม จนส่งผลให้ต้นทุนพลังงานหมุนเวียนของโลกลดต่ำลงเป็นประวัติการณ์ โดยในปี 2563 อาจมีแนวโน้มถูกกว่าเชื้อเพลิงฟอสซิล (ที่มา: กฟผ.)

จึงเป็นไปได้ว่าในอนาคตการผลิตไฟฟ้าจากพลังงานทดแทนอาจเข้ามาแทนที่การผลิตไฟฟ้าจากเชื้อเพลิงฟอสซิลได้มากขึ้น เนื่องจากภาครัฐอาจสามารถซื้อไฟฟ้าจากผู้ผลิตไฟฟ้าจากพลังงานทดแทนได้ในราคาที่ไม่แตกต่างจากการซื้อจากผู้ผลิตไฟฟ้าจากพลังงานฟอสซิล

3. แนวโน้มอุตสาหกรรมของผู้ผลิตไฟฟ้ารายเล็ก (Small Power Producer หรือ “SPP”) ซึ่งใช้ระบบ cogeneration

ระบบ cogeneration คือระบบที่ให้กำเนิดพลังงานไฟฟ้า และมีการใช้ประโยชน์จากพลังงานความร้อนในขณะเดียวกัน โดยอาศัยเชื้อเพลิงแหล่งเดียวกัน จึงเป็นระบบที่มีประสิทธิภาพสูงกว่าระบบที่ผลิตไฟฟ้าอย่างเดียว

ผู้ผลิตไฟฟ้าแบบ SPP หมายถึง โรงไฟฟ้าที่มีสัญญาซื้อขายไฟฟ้ากับ กฟผ. 10 ถึง 90 เมกะวัตต์ อย่างไรก็ตาม SPP ส่วนมากมักจะมีกำลังการผลิตไฟฟ้าติดตั้ง 120 ถึง 150 เมกะวัตต์ เพื่อจำหน่ายไฟฟ้าส่วนหนึ่งให้แก่ผู้ใช้ไฟฟ้าภาคเอกชนในบริเวณใกล้เคียง โดยตั้งแต่ปี 2535 เป็นต้นมาภาครัฐได้มีนโยบายรับซื้อไฟฟ้าจาก SPP ที่ผลิตไฟฟ้าด้วยระบบ cogeneration เพื่อส่งเสริมการใช้พลังงานพลอยได้และพลังงานนอกกรอบแบบให้เกิดประโยชน์ อีกทั้งเพื่อส่งเสริมให้ผู้ผลิตไฟฟ้ารายเล็กเข้ามามีส่วนร่วมในการผลิตไฟฟ้ามากขึ้นเพื่อลดภาระการลงทุนของรัฐบาล

นอกจากนี้ SPP ยังเป็นประโยชน์แก่ผู้ใช้ไฟฟ้าภาคเอกชนในบริเวณใกล้เคียง เนื่องจาก SPP มักจะจำหน่ายไฟฟ้าให้แก่ลูกค้ากลุ่มดังกล่าวในราคาที่มีส่วนลดจากราคาที่ลูกค้าซื้อจากภาครัฐตามปกติ

ตามแผน PDP2015 ได้มีการกำหนดแนวทางที่จะดำเนินกับ SPP ระบบ cogeneration ที่จะสิ้นสุดอายุสัญญาในช่วงปี 2560 ถึง 2568 ดังนี้

1. กลุ่มที่จะสิ้นสุดอายุสัญญาในช่วงปี 2560 ถึง 2561

เห็นควรให้ได้รับการต่ออายุสัญญาเดิมออกไปอีก 3 ถึง 5 ปี โดยรับซื้อไฟฟ้าส่วนที่เหลือขายให้กับลูกค้าในนิคมอุตสาหกรรมเข้าสู่ระบบของ กฟผ. ให้น้อยที่สุด ด้วยสัญญาที่เป็นธรรม เนื่องจาก SPP กลุ่มนี้ไม่สามารถก่อสร้างโรงไฟฟ้าใหม่ในพื้นที่เดิมหรือพื้นที่ใกล้เคียงได้ทันภายในระยะ 2 ถึง 3 ปี ทั้งนี้จะต้องมีการปรับปรุงอัตราซื้อไฟฟ้าใหม่ให้เหมาะสมและเป็นธรรมต่อผู้ใช้ไฟฟ้า โดยให้สะท้อนต้นทุนที่เกิดขึ้นจริงจากการเดินโรงไฟฟ้าเท่านั้น โดยกำหนดราคารับซื้อไฟฟ้าไม่ให้สูงกว่าราคาที่รับซื้อจากผู้ผลิตไฟฟ้าเอกชนรายใหญ่ (IPP) และมีอายุสัญญาไม่เกิน 20 ปี และเมื่อสิ้นสุดการขยายสัญญาแล้ว ให้ดำเนินการก่อสร้างโรงไฟฟ้าใหม่

2. กลุ่มที่จะสิ้นสุดอายุสัญญาในช่วงปี 2562 ถึง 2568

เห็นควรให้ก่อสร้างโรงไฟฟ้าใหม่ในพื้นที่เดิมหรือพื้นที่ใกล้เคียง เฉพาะโรงไฟฟ้าที่มีสถานที่ตั้งอยู่ในนิคมอุตสาหกรรม สวนอุตสาหกรรม หรือกลุ่มโรงงานขนาดใหญ่ที่มีการใช้ไฟฟ้าและไอน้ำหรือน้ำเย็นปริมาณมากเท่านั้น โดยโรงไฟฟ้าใหม่จะต้องมีขนาดกำลังการผลิตเหมาะสมกับปริมาณความต้องการใช้ไอน้ำของลูกค้าในนิคมอุตสาหกรรม โดยมีอายุสัญญาไม่เกิน 20 ปี และกำหนดราคารับซื้อไฟฟ้าไม่ให้สูงกว่าที่รับซื้อจากผู้ผลิตไฟฟ้าเอกชนรายใหญ่ (IPP) และรับซื้อไฟฟ้าส่วนที่เหลือจากการขายให้กับลูกค้าในนิคมอุตสาหกรรมเข้าสู่ระบบของ กฟผ. ในปริมาณที่น้อยที่สุด ไม่เกินร้อยละ 20 ของกำลังการผลิตตามสัญญาเดิมที่เคยขายเข้าระบบ ด้วยสัญญาที่เหมาะสมและเป็นธรรม ทั้งนี้ จะต้องมีการปรับปรุงระบบให้มีความรัดกุมสามารถกำกับดูแลโรงไฟฟ้า SPP ระบบ cogeneration ให้ดำเนินการผลิตไฟฟ้าและไอน้ำเป็นไปตามวัตถุประสงค์ของการผลิตไฟฟ้าด้วยระบบ cogeneration โดยมีประสิทธิภาพการใช้เชื้อเพลิงปฐมภูมิสูงกว่าโรงไฟฟ้าซึ่งมีการก่อสร้างใหม่ และมีการผลิตไฟฟ้าอย่างเดียว

4. **แนวโน้มการแข่งขันในอุตสาหกรรม solar rooftop สำหรับผู้ใช้ไฟฟ้าภาคเอกชนในประเทศไทย**

ธุรกิจรับเหมาติดตั้งระบบ solar rooftop และธุรกิจผลิตและจำหน่ายไฟฟ้าจากระบบ solar rooftop ให้แก่ผู้ใช้ไฟฟ้าภาคเอกชน เป็นธุรกิจที่ยังมีโอกาสในการเติบโตอีกมาก เนื่องจากจำนวนผู้ใช้ไฟฟ้าภาคเอกชนที่มีการใช้ไฟฟ้าจาก solar rooftop นับยังเป็นสัดส่วนที่ไม่มาก ซึ่งผู้ใช้ไฟฟ้าภาคเอกชนมีแนวโน้มจะหันมาใช้ไฟฟ้าจากระบบ solar rooftop มากขึ้น เนื่องจากต้นทุนการติดตั้งระบบ solar rooftop ที่ลดลงอย่างต่อเนื่อง โดยในธุรกิจดังกล่าวกลุ่มบริษัทฯ ถือว่ามีความน่าเชื่อถือด้วยทุนจดทะเบียนจำนวน 1,200 ล้านบาท (ก่อนการเพิ่ม

ทุนเพื่อ IPO) และจากการที่มี EPCO ซึ่งเป็นบริษัทจดทะเบียนในตลาดหลักทรัพย์ เป็นบริษัทแม่ อีกทั้ง บริษัทฯ เองก็อยู่ในระหว่างยื่นขออนุญาตจดทะเบียนในตลาดหลักทรัพย์

ภาวะอุตสาหกรรมและการแข่งขันในประเทศญี่ปุ่น

1. โครงสร้างอุตสาหกรรมไฟฟ้าในประเทศญี่ปุ่น

แผนภาพแสดงโครงสร้างอุตสาหกรรมไฟฟ้าในประเทศญี่ปุ่น

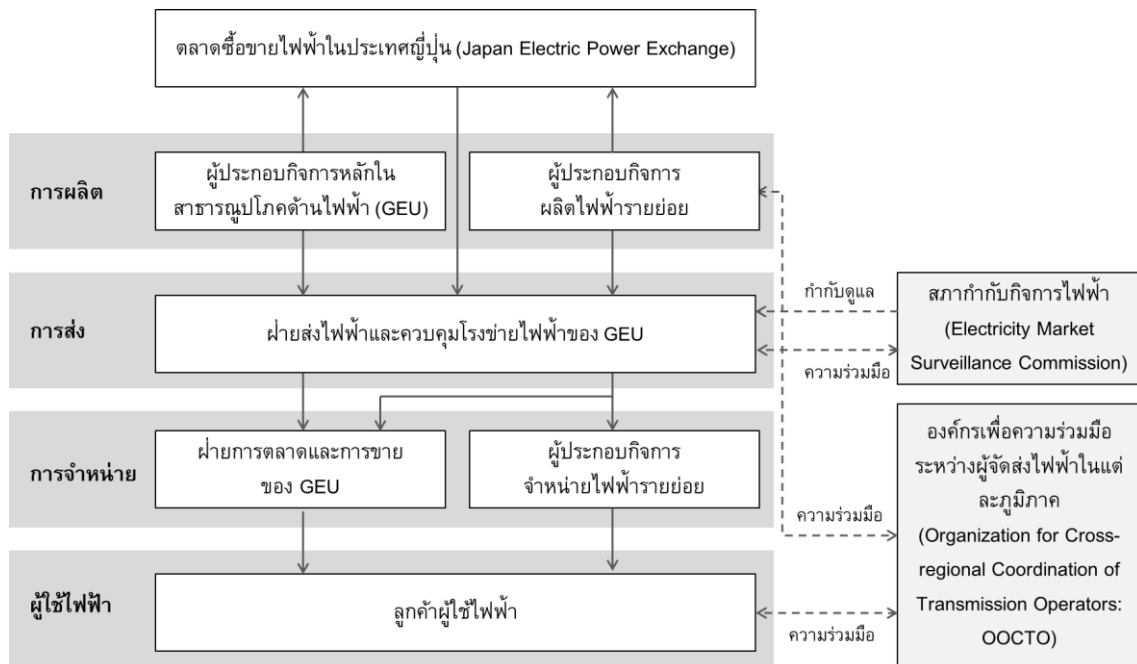

ระบบผลิตไฟฟ้า

ในปัจจุบัน อุตสาหกรรมไฟฟ้าในประเทศญี่ปุ่นได้ถูกเปิดเสรีมากขึ้น เพื่อให้มีการแข่งขันที่เป็นธรรม ต่อผู้ประกอบการ อันจะส่งผลให้เกิดประสิทธิภาพในการดำเนินธุรกิจไฟฟ้ายิ่งขึ้น และก่อให้เกิดความมั่นคง ในการส่งกระแสไฟฟ้า รวมถึงเพิ่มทางเลือกให้แก่ผู้บริโภคมากขึ้น โดยในประเทศญี่ปุ่นมีผู้ประกอบการหลัก ในสาธารณูปโภคด้านไฟฟ้า (General Electricity Utilities หรือ GEU) ทั้งหมด 10 ราย ทั่วประเทศญี่ปุ่น ซึ่งเป็นผู้ประกอบการภาคเอกชนทั้งหมด โดย GEU จะทำหน้าที่ครบวงจรตั้งแต่ ผลิตไฟฟ้า ควบคุมโครงข่าย ไฟฟ้า จัดส่ง และจำหน่ายไฟฟ้าให้แก่ลูกค้าผู้ใช้ไฟฟ้าในพื้นที่ที่แต่ละรายรับผิดชอบอยู่ โดย GEU ทั้ง 10 รายได้แก่

1. KEPCO ซึ่งเป็นผู้ประกอบการไฟฟ้าในเขตพื้นที่คันไซ (รวมถึงโกเบ โอซาก้า และเกียวโต)
2. Tohoku ซึ่งเป็นผู้ประกอบการไฟฟ้าในเขตพื้นที่โทโฮกุ
3. Chugoku Electric Power Co., Inc. ซึ่งเป็นผู้ประกอบการไฟฟ้าในเขตพื้นที่ชูโงกุ

4. Chubu Electric Power Co., Inc. ซึ่งเป็นผู้ประกอบกิจการไฟฟ้าในภูมิภาคชูบุ
5. Hokuriku Electric Power Co., Inc. ซึ่งเป็นผู้ประกอบกิจการไฟฟ้าในจังหวัดโทยามะ จังหวัดอิซิกะวะ และพื้นที่ทางเหนือของจังหวัดฟุกุอิ
6. Hokkaido Electric Power Company ซึ่งเป็นผู้ประกอบกิจการไฟฟ้าในเขตพื้นที่ฮอกไกโด
7. Kyushu Electric Power Company ซึ่งเป็นผู้ประกอบกิจการไฟฟ้าบนเกาะคิวชู และพื้นที่บางส่วนของจังหวัดฮิโรชิมะ
8. Okinawa Electric Power Co., Inc. ซึ่งเป็นผู้ประกอบกิจการไฟฟ้าในจังหวัดโอกินาวา
9. Tokyo Electric Power Company Holdings, Inc. ซึ่งเป็นผู้ประกอบกิจการไฟฟ้าในภูมิภาคคันโต จังหวัดยามานาชิ และพื้นที่ทางตะวันออกของจังหวัดชิซุโอกะ
10. Shikoku Electric Power Company ซึ่งเป็นผู้ประกอบกิจการไฟฟ้าบนเกาะชิโกกุ

นอกจาก GEU แล้ว ยังมีผู้ประกอบกิจการรายย่อยอื่นๆ สามารถทำหน้าที่ผลิตไฟฟ้า และ/หรือ จำหน่ายไฟฟ้า ไปยังผู้บริโภค โดยไม่ได้ถูกจำกัดปริมาณจำหน่ายไฟฟ้าขั้นต่ำเหมือนในอดีต

ตลาดซื้อขายไฟฟ้าในประเทศญี่ปุ่น (Japan Electric Power Exchange) ถูกจัดตั้งขึ้นในปี 2546 เพื่อเป็นตลาดซื้อขายไฟฟ้าทั้งแบบส่งมอบทันที (spot) และซื้อขายล่วงหน้า (forward) ระหว่างผู้ประกอบกิจการด้านพลังงานในประเทศญี่ปุ่น

ระบบส่งไฟฟ้า

GEU ทำหน้าที่ส่งและกระจายกระแสไฟฟ้าให้กับผู้จำหน่ายไฟฟ้าต่อไป รวมถึงควบคุมดูแลโครงข่ายการส่งกระแสไฟฟ้าในแต่ละพื้นที่ที่อยู่ในความรับผิดชอบ ในส่วนของผู้ประกอบกิจการผลิตไฟฟ้ารายย่อยนั้น จะต้องเชื่อมต่อกับโครงข่ายของ GEU ในการส่งกระแสไฟฟ้าให้กับผู้จำหน่ายไฟฟ้าในแต่ละพื้นที่ โดยในพื้นที่ฝั่งตะวันออกของประเทศญี่ปุ่นจะใช้สายส่งที่มีความถี่ 50 Hz ในขณะที่พื้นที่ฝั่งตะวันตกจะอยู่ที่ 60 Hz อย่างไรก็ตาม เครื่องแปลงค่าความถี่ (Frequency Converter Facility) ได้ถูกติดตั้ง ณ จุดเชื่อมต่อสายส่งฝั่งตะวันออกและตะวันตกเพื่อให้สามารถแปลงความถี่และส่งกระแสไฟฟ้าได้ ทั้งนี้ ระดับแรงดันของสายส่งไฟฟ้าโดยส่วนมากจะอยู่ที่ 500 กิโลโวลต์

ระบบจำหน่ายไฟฟ้า

GEU ให้บริการจำหน่ายไฟฟ้าในแต่ละพื้นที่ที่รับผิดชอบ รวมถึงมีผู้ประกอบกิจการจำหน่ายไฟฟ้ารายย่อยอื่นๆ ให้บริการจำหน่ายไฟฟ้าเช่นกัน

2. ความต้องการใช้ไฟฟ้าในประเทศญี่ปุ่น

แผนภาพแสดงปริมาณขายไฟฟ้าของผู้ประกอบกิจการหลักในสาธารณูปโภคด้านไฟฟ้า 10 รายรวมกัน ตั้งแต่ปี 2549 ถึง 2558

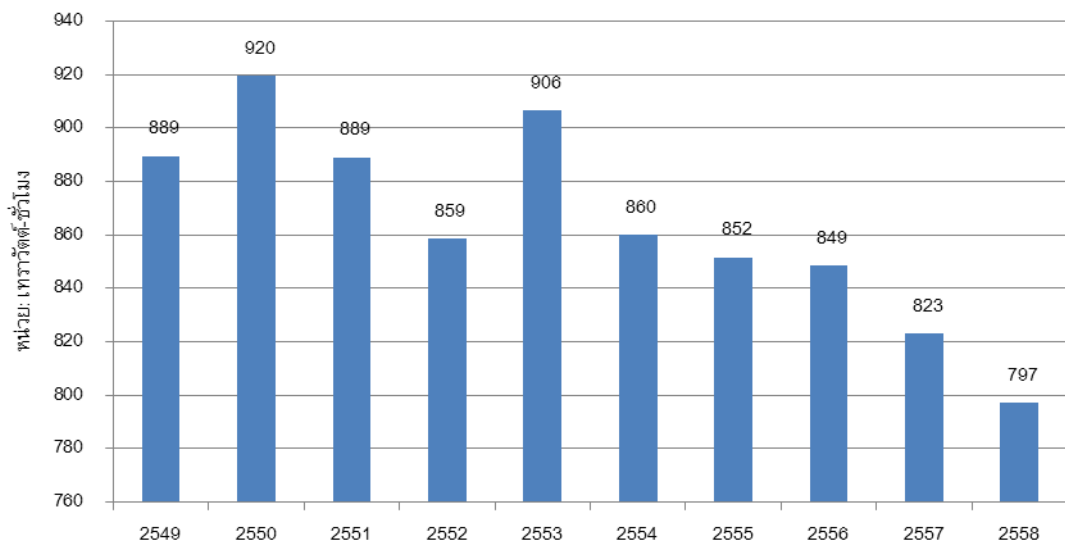

ที่มา: The Federation of Electric Power Companies of Japan

สำหรับแนวโน้มความต้องการไฟฟ้าในอนาคต กระทรวงเศรษฐกิจ การค้า และอุตสาหกรรม (Ministry of Economy, Trade and Industry: METI) ได้คาดการณ์ว่าในปี 2573 ปริมาณความต้องการไฟฟ้าของประเทศญี่ปุ่นจะอยู่ที่ 980.8 เทราวัตต์-ชั่วโมง (ในขณะที่ปี 2556 อยู่ที่ 966.6 เทราวัตต์-ชั่วโมง) การเพิ่มเป็นขึ้นในอัตราที่ไม่มากนักเป็นผลมาจากการพัฒนาประสิทธิภาพและการใช้มาตรการอนุรักษ์พลังงาน ซึ่งคาดว่าจะมีส่วนช่วยลดปริมาณความต้องการไฟฟ้าได้ถึง 196.1 เทราวัตต์-ชั่วโมง

3. แนวโน้มอุตสาหกรรมผลิตไฟฟ้าจากพลังงานหมุนเวียนในประเทศญี่ปุ่น

จากเหตุการณ์แผ่นดินไหวและสึนามิครั้งใหญ่ในปี 2554 โรงไฟฟ้านิวเคลียร์ในประเทศญี่ปุ่นเกือบทั้งหมดต้องหยุดดำเนินการ ส่งผลให้อัตราการพึ่งพาตนเองด้านพลังงานลดลงจากร้อยละ 20 เป็นร้อยละ 6 ดันต้นทุนค่าเชื้อเพลิงเพื่อผลิตไฟฟ้าเพิ่มขึ้นเกือบเท่าตัว และอัตราการปล่อยก๊าซคาร์บอนไดออกไซด์ (CO₂) จากการผลิตไฟฟ้าเพิ่มขึ้น ด้วยเหตุนี้ทางรัฐบาลญี่ปุ่นจึงได้มีการกำหนดแผนสัดส่วนประเภทเชื้อเพลิงการผลิตไฟฟ้าสำหรับปี 2573 โดยตั้งเป้าหมายที่จะเพิ่มอัตราการพึ่งพาตนเองด้านพลังงาน ลดต้นทุนการผลิตไฟฟ้า และลดปริมาณการปล่อยก๊าซคาร์บอนไดออกไซด์ อย่างไรก็ตาม ได้ให้ความสำคัญกับความปลอดภัยเป็นอันดับแรก

ตารางแสดงสัดส่วนปริมาณการผลิตไฟฟ้าของประเทศไทยเป็นตามประเภทเชื้อเพลิงในปี 2559 เปรียบเทียบกับเป้าหมายในปี 2573

ประเภทเชื้อเพลิง	ปี 2559	ปี 2573
พลังงานหมุนเวียน	ร้อยละ 15	ร้อยละ 22-24
พลังนิวเคลียร์	ร้อยละ 2	ร้อยละ 20-22
ก๊าซธรรมชาติ	ร้อยละ 41	ร้อยละ 27
ถ่านหิน	ร้อยละ 30	ร้อยละ 26
น้ำมันและอื่นๆ	ร้อยละ 12	ร้อยละ 3

ที่มา : Renewable Energy Institute (www.renewable-ei.org) และ Electricity Review Japan by The Federation of Electricity Power Companies of Japan

โดยเป้าหมายปริมาณการผลิตไฟฟ้าจากพลังงานแสงอาทิตย์ในปี 2573 อยู่ที่ร้อยละ 7 จากปริมาณการผลิตไฟฟ้าทั้งหมด เพิ่มขึ้นจากปี 2559 ซึ่งอยู่ที่ร้อยละ 5

นอกจากนี้ จากการเริ่มระบบการซื้อขายไฟฟ้าแบบ FiT ในปี 2555 ปริมาณการผลิตไฟฟ้าจากพลังงานหมุนเวียนเพิ่มขึ้นอย่างต่อเนื่องในช่วงที่ผ่านมา ส่งผลให้สัดส่วนปริมาณการผลิตไฟฟ้าจากพลังงานหมุนเวียนต่อการปริมาณการผลิตไฟฟ้ารวมเพิ่มขึ้นจากร้อยละ 8.8 ในปี 2553 เป็นร้อยละ 15.0 ในปี 2559 โดยพลังงานแสงอาทิตย์เป็นประเภทที่อัตราการเพิ่มขึ้นมากที่สุด

แผนภาพแสดงปริมาณการผลิตไฟฟ้าจากพลังงานหมุนเวียนในปี 2550 ถึง 2559 แยกตามประเภทพลังงาน

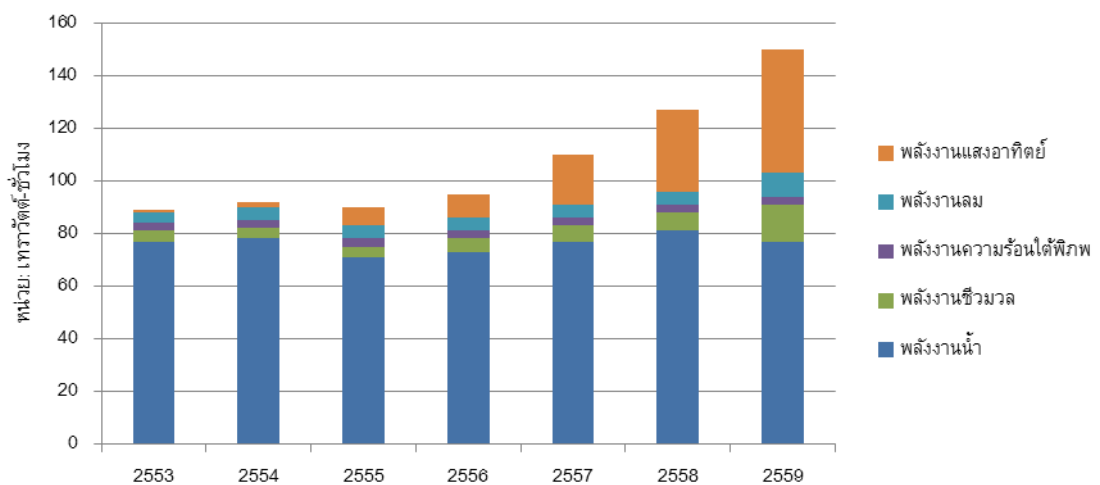

ที่มา: Renewable Energy Institute (www.renewable-ei.org)

อย่างไรก็ตาม ราคารับซื้อไฟฟ้าจาก solar farm ที่กำลังการผลิต 10 กิโลวัตต์ขึ้นไป ได้ปรับลดลงอย่างต่อเนื่องจากระดับเริ่มต้นที่ 40 เยนต่อกิโลวัตต์-ชั่วโมง สำหรับโครงการที่ยื่นคำขอในปี 2555 เหลือ 24 เยนต่อกิโลวัตต์-ชั่วโมง สำหรับโครงการที่ยื่นคำขอในปี 2559 และในปี 2560 ได้เริ่มมีการประมูลราคาซื้อขายไฟฟ้า ซึ่งราคาเฉลี่ยในการประมูลครั้งแรกอยู่ที่ 19.6 เยนต่อกิโลวัตต์-ชั่วโมง

ทั้งนี้ ต้นทุนการติดตั้งระบบผลิตไฟฟ้าจากพลังงานแสงอาทิตย์ลดต่ำลงอย่างต่อเนื่องในช่วงที่ผ่านมา เช่นเดียวกัน เนื่องจากราคาแผงโซลาร์เซลล์ซึ่งเป็นต้นทุนสำคัญของระบบผลิตไฟฟ้าจากพลังงานอาทิตย์ลดลงอย่างต่อเนื่อง

แผนภาพแสดงราคาแผงโซลาร์เซลล์ (Solar PV Modules) ในประเทศไทยปี

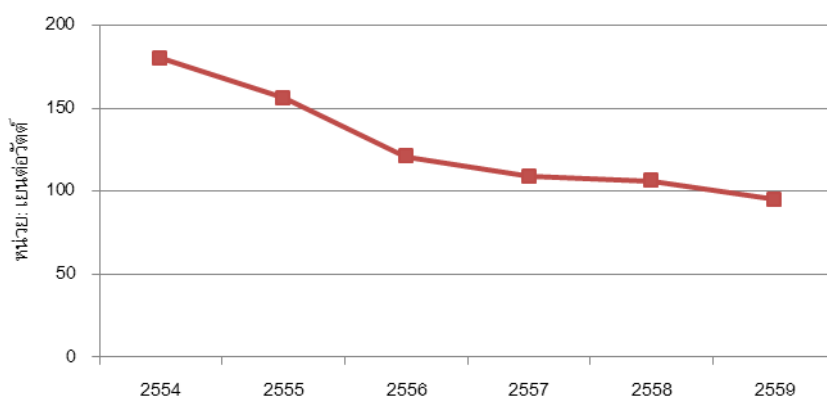

ที่มา: Renewable Energy Institute (www.renewable-ei.org)

การจัดหาผลิตภัณฑ์และบริการ

การจัดหาที่ตั้งโครงการ

โรงไฟฟ้าพลังงานแสงอาทิตย์ ประเภท Solar Farm ในประเทศไทย

สำหรับการจัดหาที่ตั้งโครงการสำหรับโรงไฟฟ้าพลังงานแสงอาทิตย์ ประเภท Solar Farm ในประเทศไทย บริษัทฯ จะพิจารณาถึงปัจจัยดังต่อไปนี้

1. สภาพที่ดิน

สถานที่ตั้งโครงการ ควรตั้งอยู่บนที่ดินพื้นที่โล่ง เป็นพื้นที่ราบไม่เป็นเนินหรือแอ่ง ต้องไม่มีทางน้ำสาธารณะหรือทางน้ำธรรมชาติไหลผ่านพื้นที่ในโครงการ ไม่เป็นพื้นที่รับน้ำธรรมชาติหรือไม่เคยมีเหตุการณ์น้ำท่วมในพื้นที่ภายในระยะเวลา 10 ปีที่ผ่านมา สภาพดินในโครงการควรเป็นดินร่วน ดินดาน ไม่ควรมีตั้งอยู่บนสภาพดินทรายที่อุ้มน้ำหรือระบายน้ำออกจากพื้นที่ได้ช้า และไม่ควรมีชั้นหินอยู่ใต้พื้นที่โครงการ พื้นที่โครงการควรอยู่ห่างจากตึกสูง, ภูเขา และต้นไม้ยืนต้นขนาดใหญ่ เพื่อป้องกันการเกิดเงาบังบนพื้นที่แผงเซลล์แสงอาทิตย์

2. ระยะห่างจากจุดเชื่อมต่อสายส่ง

สถานที่ตั้งโครงการควรอยู่ใกล้กับจุดเชื่อมต่อสายไฟฟ้าแรงสูงของ กฟภ. โดยจุดเชื่อมต่อและสถานที่ตั้งโครงการไม่ควรมีระยะห่างเกินกว่า 1-2 กิโลเมตร และมีทางสาธารณะที่สามารถสัญจรได้สะดวกถึงสถานที่ตั้งโครงการ

3. ราคาที่ดิน

ราคาที่ดินของสถานที่ตั้งโครงการ ที่เหมาะสมกับการลงทุนไม่ควรเกิน 400,000 บาท/ไร่ ทั้งนี้ราคาที่ดินอาจขึ้นกับที่ตั้งระยะห่างจากสายส่งและถนน

4. ค่าความเข้มแสงอาทิตย์

โดยเฉลี่ยแล้ว ประเทศไทยมีความเข้มแสงอาทิตย์เฉลี่ยอยู่ที่ 1,825 กิโลวัตต์-ชั่วโมง/ตารางเมตร/ปี ซึ่งพื้นที่ ที่มีศักยภาพความเข้มแสงอาทิตย์สูงจะอยู่ในเขตภาคกลางและภาคตะวันออกของประเทศ ทั้งนี้ในการพิจารณาการลงทุน จึงต้องใช้ข้อมูลทางสถิติ ความเข้มแสงของพื้นที่นั้นๆ จากแหล่งข้อมูลที่เชื่อถือได้ ในการคำนวณหาปริมาณพลังงานไฟฟ้าที่จะผลิตได้ในแต่ละโครงการ โดยค่าความเข้มแสงในแต่ละโครงการไม่ควรต่ำกว่า 1,600 กิโลวัตต์-ชั่วโมง/ตารางเมตร/ปี ความเข้มแสงของพื้นที่ตั้งโครงการในประเทศไทยของบริษัทฯ เป็นดังนี้

โครงการ	ความเข้มแสง (กิโลวัตต์-ชั่วโมง/ตารางเมตร/ปี) ⁽¹⁾
โครงการบ่อพลอย 1 และ โครงการบ่อพลอย 2	1,781
โครงการลพบุรี	1,893
โครงการปราจีนบุรี	1,826

หมายเหตุ

(1) ข้อมูลจากองค์การบริหารการบินและอวกาศแห่งชาติ (NASA)

โครงการผลิตไฟฟ้าพลังงานแสงอาทิตย์ ประเภท Solar Rooftop ในประเทศไทย

สำหรับการจัดหาที่ตั้งโครงการผลิตไฟฟ้าพลังงานแสงอาทิตย์ ประเภท Solar Rooftop ในประเทศไทย บริษัทฯ จะพิจารณาถึงปัจจัยดังต่อไปนี้

1. ข้อมูลบริษัทเจ้าของอาคารพาณิชย์

การติดตั้งโซลาเซลล์เป็นการลงทุนติดตั้งบนหลังคาของบริษัทนั้นๆ ดังนั้นต้องดูถึงความมั่นคงและความน่าเชื่อถือของบริษัทดังกล่าว รวมถึง บริษัทนั้นๆ ควรมีปริมาณการใช้ไฟฟ้ามากกว่า 100,000 หน่วย/เดือน และมีการคิดค่าไฟแบบ TOU (Time of use) เพราะการคิดค่าไฟแบบ TOD (Time of Date) คือคิดค่าไฟฟ้าราคาคงที่ทุกเวลา ซึ่งจะมีค่าใช้ไฟฟ้าที่ถูกอยู่แล้ว

2. สภาพหลังคา

อายุการใช้งานของหลังคาไม่ควรมากกว่า 15 ปี และสามารถรองรับน้ำหนักของแผงและอุปกรณ์ติดตั้งของโซลาร์เซลล์ได้อย่างน้อยประมาณ 20 กิโลกรัม/ตารางเมตร ประเภทของหลังคาควรเป็น Metal Sheet ซึ่งง่ายต่อการติดตั้ง รวมถึงความชันของหลังคาไม่ควรชันมากกว่า 30 องศา เพื่อให้สะดวกต่อการติดตั้งและการบำรุงรักษา

3. สถานที่ตั้ง

อาคารที่จะติดตั้งไม่ควรอยู่ใกล้สิ่งปลูกสร้างที่สูงกว่า เพราะอาจทำให้เกิดเงาบังบนแผงเซลล์แสงอาทิตย์

โรงไฟฟ้าพลังงานแสงอาทิตย์ ประเภท Solar Farm ในประเทศไทย

สำหรับการจัดหาที่ตั้งโครงการสำหรับโรงไฟฟ้าพลังงานแสงอาทิตย์ ประเภท Solar Farm ในประเทศไทย บริษัทฯ จะพิจารณาถึงปัจจัยดังต่อไปนี้

1. สภาพที่ดิน

สถานที่ตั้งโครงการ ควรตั้งอยู่บนที่ดินพื้นที่โล่ง เป็นพื้นที่ราบไม่เป็นเนินหรือแอ่ง ต้องไม่มีทางน้ำสาธารณะหรือทางน้ำธรรมชาติไหลผ่านพื้นที่ในโครงการ ไม่เป็นพื้นที่ใกล้ชายฝั่งทะเล ไม่เคยมีเหตุการณ์น้ำท่วมในพื้นที่ภายในระยะเวลา 10 ปีที่ผ่านมา และไม่เป็นที่ใกล้ภูเขาไฟ สภาพดินในโครงการควรเป็นดินร่วน ดินดาน ไม่ควรมีตั้งอยู่บนสภาพดินทรายที่อุ้มน้ำหรือระบายน้ำออกจากพื้นที่ได้ช้า และไม่ควรมีชั้นหินอยู่ใต้พื้นที่โครงการ พื้นที่โครงการควรอยู่ห่างจากตึกสูง, ภูเขา และต้นไม้ยืนต้นขนาดใหญ่ เพื่อป้องกันการเกิดเงาบังบนพื้นที่แผงเซลล์แสงอาทิตย์

2. ระยะห่างจากจุดเชื่อมต่อสายส่ง

สถานที่ตั้งโครงการควรอยู่ใกล้กับจุดเชื่อมต่อสายไฟฟ้าแรงสูงของการไฟฟ้า โดยจุดเชื่อมต่อและสถานที่ตั้งโครงการไม่ควรมีระยะห่างเกินกว่า 5 กิโลเมตร และมีทางสาธารณะที่สามารถสัญจรได้สะดวกถึงสถานที่ตั้งโครงการ

3. ราคาที่ดิน

ต้นทุนที่ดินของสถานที่ตั้งโครงการควรอยู่ในระดับที่เหมาะสม ไม่สูงเกินไป โดยสอดคล้องกับสถานที่ตั้ง ระยะห่างจากสายส่ง และถนน

4. ค่าความเข้มแสงอาทิตย์

โดยเฉลี่ยแล้ว ประเทศไทยมีความเข้มแสงอาทิตย์เฉลี่ยอยู่ที่ 1,389 กิโลวัตต์-ชั่วโมง/ตารางเมตร/ปี ซึ่งพื้นที่ ที่มีศักยภาพความเข้มแสงอาทิตย์สูงจะอยู่ในเขตภาคกลางและภาคใต้ของประเทศ ทั้งนี้ในการพิจารณาการลงทุน จึงจะต้องใช้ข้อมูลทางสถิติ ความเข้มแสงของพื้นที่นั้นๆ จากแหล่งข้อมูลที่เชื่อถือได้ ในการคำนวณหาปริมาณพลังงานไฟฟ้าที่จะผลิตได้ในแต่ละโครงการ โดยค่าความเข้มแสงในแต่ละโครงการไม่ควร

ต่ำกว่า 1,200 กิโลวัตต์-ชั่วโมง/ตารางเมตร/ปี ทั้งนี้ ความเข้มแสงของพื้นที่ตั้งโครงการในประเทศญี่ปุ่นของบริษัทฯ เป็นดังนี้

โครงการ	ความเข้มแสง (กิโลวัตต์-ชั่วโมง/ตารางเมตร/ปี) ⁽¹⁾
โครงการเกียวโต	1,328
โครงการซึจิเคซุคุ 1	1,280
โครงการซึจิเคซุคุ 2	1,280
โครงการคุริฮาระ 1	1,209
โครงการคุริฮาระ 2	1,209

หมายเหตุ

(1) ข้อมูลจากองค์การบริหารการบินและอวกาศแห่งชาติ (NASA)

การจัดจ้างผู้รับเหมาก่อสร้าง

โรงไฟฟ้าพลังงานแสงอาทิตย์ ประเภท Solar Farm ในประเทศไทย

ในการพิจารณาผู้รับเหมาก่อสร้างสำหรับโรงไฟฟ้าพลังงานแสงอาทิตย์ ประเภท Solar Farm ในประเทศไทย บริษัทฯ จะพิจารณาถึงปัจจัยดังนี้

1. ประสบการณ์และความเชี่ยวชาญ

พิจารณาว่าผู้รับเหมาต้องมีประสบการณ์และความชำนาญในการติดตั้งระบบโซลาร์เซลล์ พร้อมทั้งมีทีมวิศวกรทั้งด้านไฟฟ้ากำลังและด้านโยธา ระดับสามัญขึ้นไป และด้านเครื่องกลระดับภาคขึ้นไป และพิจารณาถึงความสามารถในการส่งมอบงานได้ตรงเวลา อีกทั้ง พิจารณาถึงคุณภาพงานที่สร้างเสร็จแล้ว คุณภาพของอุปกรณ์ที่ใช้ การรับประกัน และผู้รับเหมาดังกล่าวจะต้องไม่เคยมีประวัติเป็นผู้ละทิ้งงาน รวมถึงพิจารณาความผิดพลาดในอดีตที่เกิดขึ้นด้วย

2. ความมั่นคงและปริมาณงานที่รับผิดชอบอยู่

ผู้รับเหมาต้องเป็นนิติบุคคลที่มีการจดทะเบียนถูกต้องตามกฎหมาย โดยก่อนการจัดจ้างผู้รับเหมา บริษัทฯ จะพิจารณาจากทุนจดทะเบียน และงบการเงินทั้งงบดุล งบกำไรขาดทุน และงบกระแสเงินสด โดยพิจารณาสภาพคล่องทางการเงิน ความสามารถในการบริหารเงิน อัตราส่วนหนี้สินต่อทุน วงเงินสินเชื่อจากสถาบันทางการเงิน ของผู้รับเหมารายนั้นๆ นอกจากนี้ยังพิจารณาถึงปริมาณงานในมือของผู้รับเหมารายนั้นๆ

3. การประกวดราคา

บริษัทฯ จะพิจารณาถึงราคารวม ราคาต่อรายการ และราคาต่อหน่วย พร้อมทั้งพิจารณาคุณภาพของอุปกรณ์และชิ้นงานที่ผู้รับเหมาเสนอ จะต้องอยู่ในระดับมาตรฐานที่ยอมรับได้

โครงการผลิตไฟฟ้าพลังงานแสงอาทิตย์ ประเภท Solar Rooftop ในประเทศไทย

ในการพิจารณาผู้รับเหมาก่อสร้างสำหรับโครงการผลิตไฟฟ้าพลังงานแสงอาทิตย์ ประเภท Solar Rooftop ในประเทศไทย บริษัทฯ จะพิจารณาถึงปัจจัยดังนี้

1. ประสบการณ์และความเชี่ยวชาญ

พิจารณาว่าผู้รับเหมาต้องมีประสบการณ์และความชำนาญในด้านการติดตั้งระบบโซลาร์เซลล์ พร้อมทั้งมีทีมวิศวกรทั้งด้านไฟฟ้ากำลังและด้านโยธา ระดับสามัญขึ้นไป และด้านเครื่องกลระดับภาคขึ้นไป และพิจารณาถึงความสามารถในการส่งมอบงานได้ตรงเวลา อีกทั้งพิจารณาถึงคุณภาพงานที่สร้างเสร็จแล้ว ไม่เคยมีประวัติเป็นผู้ละทิ้งงาน รวมถึงพิจารณาความผิดพลาดในอดีตที่เกิดขึ้นด้วย

2. ความมั่นคง

ผู้รับเหมาต้องเป็นนิติบุคคลที่มีการจดทะเบียนถูกต้องตามกฎหมาย มีสถานะการเงินที่มั่นคง โดยก่อนการจัดจ้างผู้รับเหมา บริษัทฯ จะพิจารณาจากทุนจดทะเบียนของผู้รับเหมานั้นๆ ด้วย

3. ปริมาณงานที่ผู้รับเหมารับผิดชอบอยู่

ผู้รับเหมาที่มีปริมาณงานในมือมาก อาจไม่มีทรัพยากรมากพอในการรับงานเพิ่ม หรือในกรณีที่มีการว่าจ้างผู้รับเหมารายเดียวหลายโครงการ งานก่อสร้างอาจเกิดปัญหาได้ หากผู้รับเหมารายนั้นเกิดปัญหาใดๆ ขึ้นมา

4. การประกวดราคา

บริษัทฯ จะพิจารณาถึงราคารวม ราคาต่อรายการ และราคาต่อหน่วย พร้อมทั้งพิจารณาคุณภาพของอุปกรณ์และชิ้นงานที่ผู้รับเหมาเสนอ จะต้องอยู่ในระดับมาตรฐานที่ยอมรับได้

โรงไฟฟ้าพลังงานแสงอาทิตย์ ประเภท Solar Farm ในประเทศญี่ปุ่น

ในการพิจารณาผู้รับเหมาก่อสร้างสำหรับโครงการผลิตไฟฟ้าพลังงานแสงอาทิตย์ ประเภท Solar Farm ในประเทศญี่ปุ่น บริษัทฯ จะพิจารณาถึงปัจจัยดังนี้

1. ประสบการณ์

พิจารณาว่าผู้รับเหมาต้องเป็นผู้รับเหมาท้องถิ่น โดยต้องมีประสบการณ์และความชำนาญในด้านการติดตั้งระบบโซลาร์เซลล์ พร้อมทั้งมีทีมวิศวกรทั้งด้านไฟฟ้ากำลัง โยธา และเครื่องกล และพิจารณาถึงความสามารถในการส่งมอบงานได้ตรงเวลา อีกทั้งพิจารณาถึงคุณภาพงานที่สร้างเสร็จแล้ว ไม่เคยมีประวัติเป็นผู้ละทิ้งงาน รวมถึงพิจารณาความผิดพลาดในอดีตที่เกิดขึ้นด้วย

2. ใบอนุญาต

ผู้รับเหมาจะต้องเป็นนิติบุคคลผู้มีใบอนุญาตการก่อสร้าง

3. การประกวดราคา

บริษัทฯ จะพิจารณาถึงราคารวม ราคาต่อรายการ และราคาต่อหน่วย พร้อมทั้งพิจารณาคุณภาพของอุปกรณ์และชิ้นงานที่ผู้รับเหมาเสนอ จะต้องอยู่ในระดับมาตรฐานที่ยอมรับได้

การจัดหาเครื่องจักรอุปกรณ์

การจัดหาแผงโซลาร์เซลล์

บริษัทฯ จะคัดเลือกผู้ผลิตจากกลุ่มผู้ผลิตแผงโซลาร์เซลล์ที่มีคุณภาพดีและน่าเชื่อถือ โดยในการจัดซื้อแต่ละครั้ง จะเชิญให้ผู้ผลิตหลายรายเสนอราคาแผงโซลาร์เซลล์มา เพื่อเปรียบเทียบประสิทธิภาพ ราคา บริการ หลังการขาย และการรับประกันคุณภาพ นอกจากนี้บริษัทฯ จะพิจารณาถึงกำลังการผลิตของผู้ผลิตที่เหลืออยู่ในขณะนั้นด้วย เพื่อลดความเสี่ยงจากการได้รับสินค้าช้ากว่ากำหนด

การจัดหาเครื่องแปลงกระแสไฟฟ้า (Inverter)

ในการจัดซื้อเครื่องแปลงกระแสไฟฟ้า ซึ่งถือว่าเป็นอุปกรณ์ที่สำคัญในกระบวนการผลิตไฟฟ้า บริษัทฯ จะพิจารณาถึงปัจจัยดังต่อไปนี้

- เป็นผู้ผลิตที่อยู่ในรายชื่อผู้ผลิตของ กฟน. หรือ กฟภ.
- เป็นผู้ผลิตรายใหญ่ในตลาดโลก
- มีบริการหลังการขายที่รวดเร็วและเชื่อถือได้
- มีการรับประกันสินค้าหลังการขายอย่างน้อย 5 ปี

การจัดหาอุปกรณ์ไฟฟ้าอื่น

บริษัทฯ จะพิจารณาซื้ออุปกรณ์ไฟฟ้าอื่น โดยพิจารณาถึงปัจจัยดังต่อไปนี้

- ผู้ผลิตได้รับมาตรฐานระหว่างประเทศหรือมาตรฐานในประเทศ
- เป็นผู้ผลิตที่มีชื่อเสียงและได้รับการยอมรับในอุตสาหกรรม
- สำหรับอุปกรณ์บางประเภท บริษัทฯ จะใช้ผลิตภัณฑ์ที่ได้มาตรฐานจากยุโรปหรืออเมริกาเท่านั้น เช่น อุปกรณ์กระแสดตรง, สายไฟฟ้ากระแสดตรง และอุปกรณ์ต่อสายไฟฟ้า

การจัดหาอุปกรณ์ยึดแผงโซลาร์เซลล์

บริษัทฯ จะพิจารณาซื้ออุปกรณ์ยึดแผงโซลาร์เซลล์ โดยพิจารณาถึงปัจจัยดังต่อไปนี้

- วัสดุที่ใช้ต้องได้มาตรฐาน
- มีข้อมูลทางวิศวกรรมรองรับ

การจัดจ้างผู้บริหารจัดการและบำรุงรักษาโรงไฟฟ้า (Operation and Maintenance)

โรงไฟฟ้าพลังงานแสงอาทิตย์ประเภท Solar Farm ในประเทศไทย

บริษัทย่อยของบริษัทฯ ซึ่งประกอบกิจการโรงไฟฟ้าพลังงานแสงอาทิตย์ประเภท Solar Farm ในประเทศไทย ได้ทำสัญญาจ้างปฏิบัติการเดินเครื่อง บำรุงรักษา และบริหารจัดการ (O&M Contract) กับ EE ซึ่งเป็นบริษัทย่อยของบริษัทฯ เป็นระยะเวลา 3 ปี และเมื่อครบกำหนดอายุสัญญา หากไม่มีการบอกเลิกสัญญาจากฝ่ายใดฝ่ายหนึ่ง จะมีการต่อสัญญาอัตโนมัติออกไปอีกคราวละ 3 ปี โดยที่ผ่านมา EE ปฏิบัติหน้าที่ได้ตามเกณฑ์มาตรฐานที่ยอมรับได้

โครงการผลิตไฟฟ้าพลังงานแสงอาทิตย์ประเภท Solar Rooftop ในประเทศไทย

บริษัทย่อยของบริษัทฯ ซึ่งประกอบกิจการโครงการผลิตไฟฟ้าพลังงานแสงอาทิตย์ประเภท Solar Rooftop ในประเทศไทย ได้ทำสัญญาจ้างปฏิบัติการเดินเครื่อง บำรุงรักษา และบริหารจัดการ (O&M Contract) กับ EE ซึ่งเป็นบริษัทย่อยของบริษัทฯ เป็นระยะเวลา 3 ปี และเมื่อครบกำหนดอายุสัญญา หากไม่มีการบอกเลิกสัญญาจากฝ่ายใดฝ่ายหนึ่ง จะมีการต่อสัญญาอัตโนมัติออกไปอีกคราวละ 3 ปี โดยที่ผ่านมา EE ปฏิบัติหน้าที่ได้ตามเกณฑ์มาตรฐานที่ยอมรับได้

โรงไฟฟ้าพลังงานแสงอาทิตย์ประเภท Solar Farm ในประเทศญี่ปุ่น

ในการพิจารณาผู้บริหารจัดการและบำรุงรักษาโรงไฟฟ้า (O&M Contractor) สำหรับโครงการผลิตไฟฟ้าพลังงานแสงอาทิตย์ ประเภท Solar Rooftop ในประเทศญี่ปุ่น จะมีการพิจารณาถึงปัจจัยดังนี้

1. ประสบการณ์

ทีมดูแลบำรุงรักษาระบบจะต้องเป็นบริษัทในท้องถิ่นนั้นๆ และมีประสบการณ์และความชำนาญในการดูแลรักษา และซ่อมแซมระบบโซลาร์เซลล์

2. ใบอนุญาต

ทีมดูแลบำรุงรักษาระบบนี้จะต้องมีวิศวกรที่มีใบอนุญาตในการดูแลระบบ

การจัดหาวัตถุดิบก๊าซ สำหรับการผลิตไฟฟ้าและไอน้ำของโรงไฟฟ้า Cogeneration

โรงไฟฟ้า Cogeneration ของ PPTC และ SSUT ใช้ก๊าซธรรมชาติเพื่อเป็นเชื้อเพลิงในการผลิตไฟฟ้าและไอน้ำ ซึ่งในการจัดหาก๊าซของ PPTC และ SSUT ได้เข้าทำสัญญาซื้อขายก๊าซ กับ ปตท. เป็นระยะเวลา 25 ปี นับจากวันที่ PPTC และ/หรือ SSUT เริ่มใช้ก๊าซเพื่อค้า ทั้งนี้หากเกิดกรณีที่ ปตท. ไม่สามารถส่งก๊าซในแต่ละปีได้ครบตามปริมาณที่กำหนดในสัญญา ซึ่งเท่ากับปริมาณก๊าซที่ PPTC หรือ SSUT มีความผูกพันต้องใช้เพื่อผลิตไฟฟ้าเพื่อจำหน่ายให้แก่ กฟผ. โดยมีได้เกิดจากสาเหตุที่ได้รับยกเว้นตามที่ระบุในสัญญาแล้วนั้น ปตท. จะชดเชยค่าเสียหายของปริมาณก๊าซที่ ปตท. ไม่สามารถส่งได้ครบในราคาเท่ากับผลต่างของราคาก๊าซและราคา

น้ำมันดีเซล อย่างไรก็ตาม ความรับผิดชอบ ปตท. จะไม่เกินกว่าค่าตอบแทนในการจัดหา/การตลาดก๊าซ (Margin) ตามที่ระบุในสัญญา

ราคาของก๊าซ

ราคาก๊าซประกอบด้วยราคาเนื้อก๊าซและราคาค่าผ่านท่อ โดยราคาเนื้อก๊าซจะปรับเปลี่ยนตามราคาเฉลี่ยของเนื้อก๊าซที่ ปตท. รับซื้อจากผู้ผลิต/ผู้ขาย ในแต่ละเดือน สำหรับอัตราค่าผ่านท่อ จะเป็นอัตราเดียวกับที่ ปตท. เรียกเก็บจาก กฟผ.

คุณภาพของก๊าซ

มีการกำหนดคุณภาพของก๊าซไว้ในสัญญาซื้อขายก๊าซ ทั้งนี้หากก๊าซมีคุณภาพไม่เป็นไปตามที่ระบุในสัญญา PPTC และ/หรือ SSUT มีสิทธิในการปฏิเสธไม่รับซื้อก๊าซดังกล่าว

ผลกระทบต่อสิ่งแวดล้อม

สำหรับโครงการโรงไฟฟ้าพลังงานแสงอาทิตย์ในประเทศไทย กลุ่มบริษัทฯ ได้ดำเนินการด้านสิ่งแวดล้อมตามกฎหมายที่เกี่ยวข้องอย่างเคร่งครัดเพื่อประกอบการขออนุญาตก่อสร้างและดำเนินโครงการโรงไฟฟ้าพลังงานแสงอาทิตย์ของกลุ่มบริษัทฯ ทั้งนี้ โรงไฟฟ้าพลังงานแสงอาทิตย์เป็นโครงการหรือกิจการที่ไม่เข้าข่ายต้องจัดทำรายงานการวิเคราะห์ผลกระทบสิ่งแวดล้อม (Environmental Impact Assessment หรือ EIA) ทั้งนี้ ข้อกำหนดที่เป็นเงื่อนไขประกอบการอนุญาตโรงไฟฟ้าพลังงานหมุนเวียนโดยทั่วไปมีรายละเอียดดังนี้

	ประมวลหลักการปฏิบัติ (Code of Practice (CoP)) มาตรการป้องกัน แก้ไข และ ติดตามตรวจสอบผลกระทบสิ่งแวดล้อม	รายงานเกี่ยวกับการศึกษามาตรการป้องกัน และแก้ไขผลกระทบต่อคุณภาพสิ่งแวดล้อม และความปลอดภัย (Environmental & Safety Assessment (ESA))
ประกอบการขอรับใบอนุญาต	ใบอนุญาตประกอบกิจการผลิตไฟฟ้า	ใบอนุญาตประกอบกิจการโรงงานผลิตไฟฟ้า (ร.ง. 4 ประเภทโรงงานลำดับที่ 88)
ประเภทเทคโนโลยี	ทุกประเภทเทคโนโลยี	ทุกประเภทเทคโนโลยี
ประเภทเชื้อเพลิง	ทุกประเภทเชื้อเพลิงและแหล่งพลังงานต้นกำลัง	ทุกประเภทเชื้อเพลิงและแหล่งพลังงานต้นกำลัง
กำลังการผลิตติดตั้งที่เข้าข่าย	<ul style="list-style-type: none"> - ตั้งแต่ 1,000 กิโลวัตต์แอมแปร์ขึ้นไป แต่ไม่ถึง 10 เมกะวัตต์ (กรณีโรงไฟฟ้าพลังงานความร้อนซึ่งไม่เข้าข่ายต้องจัดทำรายงาน EIA) - ตั้งแต่ 1,000 กิโลวัตต์แอมแปร์ขึ้นไป (กรณีโรงไฟฟ้าที่ไม่มีการเผาไหม้เชื้อเพลิง เช่น โรงไฟฟ้าพลังแสงอาทิตย์ ลม น้ำ) 	ตั้งแต่ 5 เมกะวัตต์ขึ้นไป แต่ไม่ถึง 10 เมกะวัตต์
หลักการ/วัตถุประสงค์	<p>ผู้ประกอบการจะต้อง</p> <ul style="list-style-type: none"> - ปฏิบัติตามมาตรการป้องกัน แก้ไข และติดตามตรวจสอบที่ กกพ. ได้กำหนดไว้แล้วเป็นมาตรฐานขั้นต่ำเดียวกันสำหรับทุก 	<p>ผู้ประกอบการจะต้อง</p> <ul style="list-style-type: none"> - ศึกษาผลกระทบต่อสิ่งแวดล้อมและวิเคราะห์อันตรายที่อาจเกิดขึ้นจากการประกอบกิจการ - เสนอมาตรการป้องกันและแก้ไข เพื่อลดผลกระทบ

	ประมวลหลักปฏิบัติ (Code of Practice (CoP)) มาตรการป้องกัน แก้ไข และ ติดตามตรวจสอบผลกระทบสิ่งแวดล้อม	รายงานเกี่ยวกับการศึกษามาตรการป้องกัน และแก้ไขผลกระทบต่อคุณภาพสิ่งแวดล้อม และความปลอดภัย (Environmental & Safety Assessment (ESA))
	โครงการ - ดำเนินการด้านการมีส่วนร่วมของประชาชน เพื่อเปิดโอกาสให้ผู้มีส่วนได้เสียกับโครงการ เข้ามาแสดงความคิดเห็นตั้งแต่เริ่มต้นโครงการ รวมทั้งจะต้องรวบรวมประเด็นข้อคิดเห็นและ ข้อห่วงใยที่ได้มาพิจารณากำหนดเป็น มาตรการที่เหมาะสมเพิ่มเติมไว้ในแนบท้าย ของรายการตรวจสอบด้านสิ่งแวดล้อมด้วย	และจัดให้มีระบบบริหารจัดการด้านความปลอดภัย ให้คณะทำงาน ESA ของกรมโรงงานอุตสาหกรรม ให้ความเห็นชอบ ทั้งนี้ ผลการศึกษาและการ กำหนดมาตรการของแต่ละโครงการอาจแตกต่างกันได้เป็นกรณีไป
	ผู้ประกอบการสามารถนำมาตรการขั้นต่ำใน CoP ไประบุเป็นข้อเสนอเบื้องต้นในรายงาน ESA ได้ โดย กำหนดมาตรการเพิ่มเติมเฉพาะโครงการหรือแต่ละกิจกรรมจากผลการศึกษาและการรับฟังความคิดเห็น	
กรณียกเว้น	ไม่มี	โรงงานที่ตั้งอยู่ในนิคมอุตสาหกรรม หรือในเขตส่งเสริม การลงทุนที่ได้จัดทำรายงานการวิเคราะห์ผลกระทบ สิ่งแวดล้อมแล้ว
ช่วงเวลาที่ต้องจัดทำ	การดำเนินการแบ่งออกเป็น 3 ช่วง คือ ก่อนยื่น คำขอรับใบอนุญาต การติดตามตรวจสอบ ผลกระทบสิ่งแวดล้อมระหว่างดำเนินการ และการ ฟื้นฟูสภาพพื้นที่เมื่อเลิกดำเนินการ	ก่อนยื่นคำขอรับใบอนุญาต

ที่มา: คู่มือการขอรับใบอนุญาตประกอบกิจการไฟฟ้า – ใบอนุญาตประกอบกิจการผลิตไฟฟ้า ระบบจำหน่ายไฟฟ้า และจำหน่ายไฟฟ้า โดยสำนักงาน
คณะกรรมการกำกับกิจการพลังงานฝ่ายใบอนุญาต

ทั้งนี้ ประเภทรายงานด้านสิ่งแวดล้อมและความปลอดภัยที่ต้องจัดทำ โดยจำแนกตามประเภทของ
โรงไฟฟ้าและขนาดกำลังการผลิตติดตั้งสามารถสรุปได้ดังนี้

กำลังการผลิตติดตั้ง	ประเภทโรงไฟฟ้า	
	พลังความร้อน	ไม่มีการเผาไหม้เชื้อเพลิง
10 เมกะวัตต์ ขึ้นไป	EIA / EHIA	CoP
5 -10 เมกะวัตต์	CoP + ESA	CoP + ESA
1,000 กิโลวัตต์แอมแปร์ ขึ้นไป	CoP	CoP

ที่มา: คู่มือการขอรับใบอนุญาตประกอบกิจการไฟฟ้า – ใบอนุญาตประกอบกิจการผลิตไฟฟ้า ระบบจำหน่ายไฟฟ้า และจำหน่ายไฟฟ้า โดยสำนักงาน
คณะกรรมการกำกับกิจการพลังงาน ฝ่ายใบอนุญาต

ณ ปัจจุบัน โครงการโรงไฟฟ้าพลังงานแสงอาทิตย์ประเภท Solar Farm ในประเทศไทย ซึ่งเปิด
ดำเนินการเชิงพาณิชย์แล้ว มีกำลังการผลิตของแต่ละโครงการอยู่ในระดับตั้งแต่ 5 เมกะวัตต์ขึ้นไป แต่ไม่ถึง 10
เมกะวัตต์ จึงต้องดำเนินการตามประมวลหลักปฏิบัติ (Code of Practice (CoP)) มาตรการป้องกัน แก้ไข
และติดตามตรวจสอบผลกระทบต่อสิ่งแวดล้อม และต้องจัดทำรายงานเกี่ยวกับการศึกษามาตรการป้องกันและ
แก้ไขผลกระทบต่อคุณภาพสิ่งแวดล้อมและความปลอดภัย (Environmental & Safety Assessment (ESA))

สำหรับโครงการโรงไฟฟ้าพลังงานแสงอาทิตย์ประเภท Solar Rooftop ในประเทศไทย ซึ่งเปิดดำเนินการเชิงพาณิชย์แล้ว มีกำลังการผลิตของแต่ละโครงการอยู่ในระดับตั้งแต่ 1,000 กิโลวัตต์แอมแปร์ขึ้นไป แต่ไม่ถึง 5 เมกะวัตต์ จึงต้องดำเนินการตามประมวลหลักการปฏิบัติ (Code of Practice (CoP)) มาตรการป้องกัน แก๊ส และติดตามตรวจสอบผลกระทบต่อสิ่งแวดล้อมเท่านั้น

สำหรับโครงการ Solar Farm ในประเทศญี่ปุ่น กลุ่มบริษัทฯ ได้ดำเนินการด้านสิ่งแวดล้อมตามกฎหมายที่เกี่ยวข้องอย่างเคร่งครัดเพื่อประกอบการขออนุญาตก่อสร้างและประกอบธุรกิจ Solar Farm ของกลุ่มบริษัทฯ ทั้งนี้ ข้อกำหนดเกี่ยวกับการดำเนินการด้านสิ่งแวดล้อมตามกฎหมายที่เกี่ยวข้องจะแตกต่างกันไปในแต่ละภูมิภาคของประเทศญี่ปุ่น โดย กลุ่มบริษัทฯ ได้จัดให้มีทีมงานเพื่อศึกษาและดำเนินงานในส่วนที่เกี่ยวข้องกับการปฏิบัติตามมาตรการเกี่ยวกับผลกระทบสิ่งแวดล้อม เพื่อให้มั่นใจว่ากลุ่มบริษัทฯ มีการดำเนินการที่จำเป็นในการดำเนินธุรกิจอย่าง

ปัจจัยความเสี่ยง

ปัจจัยความเสี่ยงธุรกิจสิ่งพิมพ์

ความเสี่ยงจากการพึ่งพิงลูกค้ารายใหญ่

ปัจจุบันรายได้หลักทั้งหมดของบริษัทมาจากธุรกิจรับจ้างพิมพ์ โดยบริษัทเป็นผู้ผลิตสิ่งพิมพ์ในลักษณะการให้บริการด้านการพิมพ์ครบวงจร ได้รับมาตรฐาน ISO 9001-2008 และมีลูกค้ารายใหญ่ ซึ่งรายแรก 5 ราย มีสัดส่วนรายได้กว่าร้อยละ 50 ของรายได้รวมของบริษัท ซึ่งนับเป็นความเสี่ยงอย่างมาก หากบริษัทต้องเสียลูกค้ารายใหญ่รายใดรายหนึ่งให้กับคู่แข่ง จะส่งผลกระทบต่อรายได้ อาจจะลดลงอย่างมีนัยสำคัญ อย่างไรก็ตาม บริษัทมีความสัมพันธ์อันดีกับลูกค้ารายใหญ่อ้างว่ามาเป็นระยะเวลามากกว่า 10 ปี โดยตลอดระยะเวลาที่ผ่านมาบริษัทได้รับงานพิมพ์จากลูกค้ารายใหญ่อีกอย่างต่อเนื่อง สามารถสร้างลูกค้ารายใหม่ และรักษาลูกค้าเดิมไว้ได้ โดยมุ่งเน้นไปยังลูกค้ากลุ่มเป้าหมายที่มีศักยภาพสูง เพื่อเพิ่มมูลค่างานพิมพ์ อีกทั้งบริษัทสามารถตอบสนองความต้องการของลูกค้าได้เป็นอย่างดี ทั้งในด้านคุณภาพ ราคา การส่งมอบงานตรงตามกำหนดเวลา ตลอดจนการให้บริการทั้งก่อนและหลังการพิมพ์งานอย่างมีประสิทธิภาพ ทำให้ลูกค้าพึงพอใจและมีความเชื่อมั่นต่อบริษัท

ความเสี่ยงในเรื่องราคาวัตถุดิบ และความผันผวนของราคาวัตถุดิบ

ในการดำเนินธุรกิจตามปกติของบริษัทฯ จำเป็นต้องมีการสำรองวัตถุดิบให้เพียงพอต่อความต้องการของลูกค้า วัตถุดิบหลักของบริษัทฯ คือกระดาษ ซึ่งคิดเป็นต้นทุนประมาณร้อยละ 40 - 45 ของยอดขาย ซึ่งราคากระดาษจะเปลี่ยนแปลงตามภาวะเศรษฐกิจ โดยในปี 2558 ราคาเยื่อกระดาษปรับตัวเพิ่มขึ้น ทำให้ราคากระดาษในประเทศมีการปรับตัวสูงขึ้น จากประสบการณ์ในธุรกิจสิ่งพิมพ์ของฝ่ายบริหาร ประกอบกับได้ติดตามราคากระดาษอย่างใกล้ชิด มีการควบคุมการใช้กระดาษอย่างเคร่งครัด ทำให้บริษัทฯ สามารถควบคุมต้นทุนของกระดาษไว้ได้ และบริษัทฯ ได้นำเข้ากระดาษจากต่างประเทศโดยตรง ซึ่งต้นทุนกระดาษจะต่ำกว่าการซื้อกระดาษภายในประเทศ โดยสัดส่วนการซื้อกระดาษระหว่างกระดาษนำเข้าจากต่างประเทศ และการซื้อกระดาษภายในประเทศ คิดเป็นสัดส่วนประมาณร้อยละ 70 ต่อ 30

อย่างไรก็ดี ทีมผู้บริหารซึ่งมีประสบการณ์ในธุรกิจสิ่งพิมพ์มานานกว่า 20 ปี ได้มีการวิเคราะห์สถานการณ์และติดตามภาวะตลาดของวัตถุดิบในตลาดโลกและตลาดในประเทศอย่างสม่ำเสมอ เพื่อวางแผนในการสั่งซื้อ และวิธีป้องกันความเสี่ยงโดยบริษัทอาจจำเป็นต้องสต็อก วัตถุดิบสำหรับลูกค้าที่มีสัญญาไว้และลูกค้าประจำส่วนหนึ่งเพื่อสามารถรักษาราคาวัตถุดิบที่ได้ตกลงกับลูกค้าไว้ พร้อมกับชี้แจงให้ลูกค้าทราบและเข้าใจถึงสถานการณ์ของวัตถุดิบ รวมถึงความจำเป็นในการปรับราคา ต้องพยายามปรับราคาขายขึ้นตามราคาวัตถุดิบที่เพิ่มขึ้น

ความเสี่ยงด้านความสามารถในการชำระหนี้ของลูกค้า

บริษัทฯ ดำเนินธุรกิจสิ่งพิมพ์ และลูกค้าของบริษัทฯ ส่วนมากจะดำเนินธุรกิจเกี่ยวกับหนังสือ นิตยสาร แผ่นพับ ใบปลิว ปฏิทิน ฯลฯ ดังนั้นรายได้ส่วนใหญ่มาจากการขายหนังสือ และโฆษณา ถ้าให้จัดเป็นประเภทสินค้าก็เป็นสินค้าที่ไม่จำเป็นต่อการดำรงชีพ ซึ่งถ้าในช่วงเศรษฐกิจตกต่ำก็จะส่งผลกระทบต่อลูกค้าของบริษัทฯ และการจ่ายชำระหนี้ของลูกค้า แต่บริษัทฯ มีนโยบายในการให้เครดิตแก่ลูกค้าบริษัทฯ จะพิจารณาจากชื่อเสียง สถานะทางการเงิน ประวัติการชำระเงิน และสภาพธุรกิจของลูกค้า โดยวางเงื่อนไขในการชำระเงินอยู่ระหว่าง 30-90 วัน หรืออาจต้องเก็บเงินล่วงหน้าในกรณีที่ลูกค้ารายใหม่ บริษัทฯ ได้กำหนดนโยบายและวางระเบียบปฏิบัติเกี่ยวกับการควบคุมสินเชื่อ การติดตามและเร่งรัดการชำระหนี้จากลูกค้า บริษัทฯ ได้วางนโยบายการตั้งสำรองหนี้สูญโดยพิจารณาจากความสามารถในการชำระหนี้ของลูกค้าเป็นรายๆ ไป และในทุกๆ ไตรมาส บริษัทฯ จะทบทวน บัญชีลูกหนี้และจะพิจารณาตั้งสำรองหนี้สูญตามข้อเท็จจริงที่ปรากฏ

ความเสี่ยงจากการเปลี่ยนแปลงอัตราแลกเปลี่ยน

บริษัทฯ ซื้อวัตถุดิบหลักคือกระดาษซึ่งนำเข้าจากต่างประเทศ และจ่ายชำระหนี้เครื่องจักรที่เป็นเงินตราต่างประเทศบริษัทจึงมีความเสี่ยงจากการเปลี่ยนแปลงของค่าเงินบาท โดยจะชำระค่าสินค้าเป็น USD เป็นการเปิด L/C และทำทรัสต์รีซีพ (Trust Receipt) ระยะเวลา 180 วัน อย่างไรก็ตาม บริษัทฯ จะเลือกชำระเงินในช่วงเวลาที่เห็นว่าอัตราแลกเปลี่ยนเป็นอัตราที่เหมาะสม หรือทำสัญญาซื้อขายเงินตราต่างประเทศล่วงหน้า เพื่อลดความเสี่ยงจากอัตราแลกเปลี่ยน

ความเสี่ยงด้านการเปลี่ยนแปลงเทคโนโลยี

ตามที่ทราบในโลกปัจจุบัน มีการพัฒนาเทคโนโลยีใหม่ ๆ ซึ่งมีส่วนเกี่ยวข้องในการพิมพ์ โดยเทคโนโลยีคอมพิวเตอร์ ทำให้การทำต้นฉบับของการพิมพ์ดีขึ้น และเร็วขึ้น แต่บางเทคโนโลยี เช่น สื่อ INTERNET, E-BOOK และ MAGAZINE ONLINE มีผลกระทบกับธุรกิจการพิมพ์บ้าง และมีผลกระทบมากในประเทศที่มีการพัฒนาสูง เช่น อเมริกา และประเทศในยุโรป ในอเมริกาทำให้บริษัทด้านหนังสือพิมพ์ต้องปิดตัวไป และหนังสือพิมพ์ระดับใหญ่ต้องปรับลดบุคลากรเพื่อลดค่าใช้จ่ายลง เพื่อให้ธุรกิจยังคงดำเนินการได้ ส่วนในประเทศไทย เริ่มนำเทคโนโลยีใหม่เข้ามาแล้วโดยสำนักพิมพ์ MAGAZINE ชำนาญในประเทศได้ลดจำนวนพิมพ์หนังสือ MAGAZINE ลงและใช้ระบบบางส่วนไปทำ Electronic Magazine (E-Magazine) โดยปัจจุบันบริษัท ยังไม่ได้รับผลกระทบมากนัก อย่างไรก็ตามบริษัท ได้พยายามดูแลอย่างใกล้ชิดและศึกษาเพื่อพัฒนาไปสู่เทคโนโลยีใหม่ ๆ และเตรียมเทคโนโลยีใหม่ ๆ เพื่อรองรับความต้องการของลูกค้า

ความเสี่ยงที่เกิดจากหนี้สินจากการค้าประกัน

ในระหว่างปี 2546 ขณะนั้นบริษัทอยู่ในระหว่างแผนฟื้นฟูกิจการและผู้บริหารแผนของบริษัทฯ มีมติให้บันทึกประมาณการหนี้สินที่อาจจะเกิดขึ้นจากการค้าประกันตัวสัญญาใช้เงินที่ออกโดย บริษัท แมเนเจอร์ มีเดีย กรุ๊ป จำกัด (มหาชน) จำนวน 200 ล้าน ต่อธนาคารแห่งหนึ่ง โดยบริษัทฯ บันทึกเป็น ค่าใช้จ่ายทั้งจำนวน เนื่องจากบริษัทที่เกี่ยวข้องดังกล่าวไม่สามารถปฏิบัติตามแผนฟื้นฟูกิจการในขณะนั้น ได้ต่อมาบริษัทที่เกี่ยวข้องกันดังกล่าว ได้ปฏิบัติตามแผนฟื้นฟูกิจการครั้งที่ 2 ที่ได้ผ่านความเห็นชอบจาก ศาลแล้วเมื่อวันที่ 17 กุมภาพันธ์ 2547 และเมื่อวันที่ 28 มิถุนายน 2550 ศาลมีมติเห็นชอบด้วยกับข้อเสนอ แก้ไขแผนฟื้นฟูกิจการของบริษัทที่เกี่ยวข้องดังกล่าว

ในระหว่างปี 2548 บริษัท แมเนเจอร์ มีเดีย กรุ๊ป จำกัด (มหาชน) ได้ชำระคืนเจ้าหนี้บางส่วน โดยการให้เจ้าหนี้แปลงหนี้เป็นหุ้นสามัญ และให้เจ้าหนี้แปลงสภาพหุ้นกู้แปลงสภาพเป็นหุ้นสามัญ ซึ่งนาย ทะเบียนหุ้นสามัญของบริษัท แมเนเจอร์ มีเดีย กรุ๊ป จำกัด (มหาชน) ได้มอบหุ้นสามัญของบริษัทดังกล่าว ให้แก่เจ้าหนี้แล้ว ตามแผนฟื้นฟูกิจการครั้งที่ 2 ตามที่กล่าวข้างต้น ทำให้บริษัทดังกล่าวมีหนี้สินในส่วนที่ บริษัทฯ ค้าประกันคงเหลือเป็นจำนวนเงิน 46.21 ล้านบาท ทั้งนี้บริษัทฯ ไม่มีการคิดค่าธรรมเนียมการค้า ประกันกับบริษัทดังกล่าว

เมื่อวันที่ 18 พฤศจิกายน 2551 ศาลแพ่งแผนกคดีล้มละลายได้มีคำสั่งพิทักษ์ทรัพย์เด็ดขาดแก่ บริษัท แมเนเจอร์ มีเดีย กรุ๊ป จำกัด (มหาชน) ตามพระราชบัญญัติล้มละลาย ทั้งนี้ภาระหนี้สินในส่วนที่ บริษัทฯ ค้าประกันยังคงมีอยู่เช่นเดิม ตามแผนฟื้นฟูกิจการของบริษัทฯ ซึ่งกำหนดแนวทางในการชำระหนี้ โดยแปลงหนี้เป็นหุ้นสามัญในราคาหุ้นละ 4 บาท ในขณะนั้น ทั้งนี้ปัจจุบัน บริษัทฯ ได้ดำเนินการลดทุนหุ้นสามัญ อัตรา 3 ต่อ 1 มูลค่าหุ้นละ 1 บาท แต่บริษัทฯ ยังไม่ได้ดำเนินการปรับค่าเพื่อหนี้สินจากการค้า ประกัน เนื่องจากบริษัทฯ ยังไม่ได้รับการเรียกร้องจากธนาคารแห่งหนึ่งให้จ่ายชำระหนี้จำนวนดังกล่าว แทนบริษัท แมเนเจอร์ มีเดีย กรุ๊ป จำกัด (มหาชน)

เมื่อวันที่ 16 ธันวาคม 2553 ศาลแพ่งแผนกคดีล้มละลายได้มีคำพิพากษาให้ บริษัท แมเนเจอร์ มีเดีย กรุ๊ป เป็นบุคคลล้มละลายตามรายงานของเจ้าพนักงานพิทักษ์ทรัพย์จากมติการประชุมเจ้าหนี้ครั้งแรก

ความเสี่ยงจากการควบคุมและมีอิทธิพลในการบริหารงานโดยผู้ถือหุ้นรายใหญ่

ปัจจุบัน บริษัท อควา คอร์ปอเรชั่น จำกัด (มหาชน) เป็นผู้ถือหุ้นใหญ่ในบริษัทฯ โดยถือหุ้นคิด เป็นร้อยละ 40.08 ของหุ้นสามัญที่จำหน่ายได้แล้วของบริษัท ซึ่งการที่บริษัทฯ มีผู้ถือหุ้นจำนวนร้อยละ 40.08 ทำให้ในกรณีที่บริษัทฯ มีการประชุมผู้ถือหุ้นและต้องขอมติสำคัญโดยใช้คะแนนเสียง 3 ใน 4 ของผู้ ถือหุ้นที่มาประชุม หรือมติพิเศษ ผู้ถือหุ้นใหญ่อาจจะไม่ลงมติในเรื่องดังกล่าว ซึ่งส่งผลกระทบในการ ดำเนินงานของกิจการและอาจตัดสินใจในด้านต่างๆ ในเรื่องที่เป็นสาระสำคัญ เช่น การเพิ่มทุนการซื้อ หรือขายกิจการ การรวมกิจการ รายการที่เกี่ยวข้อง การขอเพิกถอนหลักทรัพย์ของบริษัทจากการเป็นบริษัท จดทะเบียน และนโยบายการจ่ายเงินปันผล ดังนั้น บริษัทฯ จึงมีความเสี่ยงจากการที่ต้องขอมติพิเศษในการ

ปัจจัยความเสี่ยง ธุรกิจโรงไฟฟ้า

เนื่องจาก EP มีการประกอบธุรกิจโดยการถือหุ้นในบริษัทอื่น (Holding Company) คือ เป็นบริษัทที่มีรายได้จากการถือหุ้นในบริษัทย่อยและบริษัทร่วม และไม่มีการดำเนินธุรกิจที่ก่อให้เกิดรายได้ในจำนวนที่มีนัยสำคัญเป็นของตนเอง ดังนั้น ผลประกอบการและการจ่ายเงินปันผลของ EP จึงขึ้นอยู่กับผลการดำเนินงานและความสามารถในการจ่ายเงินปันผลของบริษัทย่อยและบริษัทร่วม ซึ่งขึ้นอยู่กับการดำเนินการกลยุทธ์ทางธุรกิจของบริษัทย่อยและบริษัทร่วมดังกล่าวให้ประสบความสำเร็จ รวมถึงปัจจัยอื่น ๆ ที่เกี่ยวข้อง เช่น ปัจจัยด้านการเงิน ปัจจัยด้านการแข่งขัน กฎระเบียบ สภาพเศรษฐกิจโดยทั่วไป ความต้องการ และราคาขายสินค้าของบริษัทย่อยและบริษัทร่วม รวมถึงปัจจัยอื่น ๆ ที่เกี่ยวข้องซึ่งเป็นปัจจัยเฉพาะในอุตสาหกรรมหรือในโครงการของบริษัทย่อยและบริษัทร่วม ซึ่งโดยส่วนใหญ่อยู่นอกเหนือการควบคุมของ EP รวมถึงบริษัทย่อยและบริษัทร่วม

อย่างไรก็ดี เพื่อให้มีนโยบายและแนวทางที่ชัดเจนในการเข้าไปลงทุนในบริษัทย่อยและบริษัท
ร่วม ทาง EP ได้กำหนดให้มีนโยบายการลงทุนของ EP นโยบายการบริหารงานในบริษัทที่ EP เข้าไปลงทุน
ดังกล่าว ตลอดจนมีกลไกในการกำกับดูแลบริษัทย่อยและบริษัทร่วม โดยการแต่งตั้งบุคคลเข้าไปดำรง
ตำแหน่งกรรมการ และ/หรือ ผู้บริหารที่สำคัญในบริษัทเหล่านั้น และมีการกำหนดขอบเขตอำนาจหน้าที่
และความรับผิดชอบของกรรมการและผู้บริหารที่ได้รับการแต่งตั้ง และเพื่อลดความเสี่ยงจากการที่สถาบัน
การเงินเจ้าหนี้อาจไม่อนุญาตให้บริษัทย่อยจ่ายเงินปันผล EP ในฐานะบริษัทใหญ่ของกลุ่มบริษัท EP จะ
ติดตามดูแลให้บริษัทย่อยทุกบริษัทที่มีสัญญาเงินกู้กับสถาบันการเงิน ปฏิบัติตามเงื่อนไขของสัญญาเงินกู้

รวมถึงติดตามผลประกอบการและฐานะทางการเงินของทุกบริษัทที่ EP ได้เข้าไปลงทุน อย่างต่อเนื่อง นวมถึงหาแนวทางในการแก้ไขที่เหมาะสมกรณีที่ผลการดำเนินงานของบริษัทดังกล่าวไม่เป็นไปตามเป้าหมายที่กำหนด

ความเสี่ยงโดยทั่วไปอันเกี่ยวเนื่องกับธุรกิจผลิตและจำหน่ายไฟฟ้าจากพลังงานแสงอาทิตย์ (ทั้งในประเทศไทยและต่างประเทศ)

ความเสี่ยงจากการพึ่งพิงลูกค้ารายใหญ่

จากการที่กลุ่มบริษัทมีลูกค้าเป็นภาครัฐเพียงรายเดียว คือ การไฟฟ้าฝ่ายจำหน่าย (การไฟฟ้าส่วนภูมิภาค, การไฟฟ้านครหลวง) รวมถึง KEPCO ซึ่งเป็นบริษัทผู้รับซื้อไฟฟ้าในประเทศญี่ปุ่น ซึ่งทั้งหมดเป็นผู้รับซื้อไฟฟ้าตามสัญญาซื้อขายไฟฟ้า (Power Purchase Agreement: PPA) ที่เกี่ยวข้อง ดังนั้น หากถูกยกเลิกสัญญาซื้อขายไฟฟ้างกล่าว จะส่งผลกระทบต่อผลการดำเนินงาน อย่างมีนัยสำคัญ อย่างไรก็ตาม กลุ่มบริษัทมีการควบคุมและติดตามการปฏิบัติงานของโรงไฟฟ้าพลังงานแสงอาทิตย์ของทางกลุ่มอย่างต่อเนื่อง ให้เป็นไปตามข้อกำหนดของสัญญาซื้อขายไฟฟ้า รวมถึงปฏิบัติตามมาตรฐานสากลในการดำเนินกิจการโรงไฟฟ้าและข้อกำหนดทางเทคนิคอื่นๆ ที่เกี่ยวข้อง

จากการที่รัฐบาลไทยมีนโยบายสนับสนุนโครงการผลิตไฟฟ้าจากพลังงานหมุนเวียนอย่างต่อเนื่อง ดังนั้น กลุ่มบริษัทเชื่อว่าหน่วยงานรัฐของประเทศไทยจะไม่บอกเลิกสัญญาซื้อขายไฟฟ้าก่อนกำหนด โดยกลุ่มบริษัทมีนโยบายในการหาโอกาสการลงทุนในโครงการโรงไฟฟ้าใหม่ๆ ทั่วประเทศไทยและในต่างประเทศเพิ่มเติม อย่างต่อเนื่อง เพื่อลดการพึ่งพิงรายได้จากโครงการโรงไฟฟ้าที่มีอยู่เดิม

ความเสี่ยงจากภัยพิบัติทางธรรมชาติหรือเหตุสุดวิสัยที่มีผลต่อการดำเนินธุรกิจโรงไฟฟ้า

กลุ่มบริษัทประกอบธุรกิจผลิตและจำหน่ายไฟฟ้าจากพลังงานแสงอาทิตย์ ซึ่งหากเกิดภัยพิบัติทางธรรมชาติหรือเหตุสุดวิสัยร้ายแรงที่คาดไม่ถึง เช่น การขัดข้องของระบบการผลิตไฟฟ้า อุทกภัย พายุ อคคีภัย แผ่นดินไหวหรือการก่อวินาศกรรมในพื้นที่ที่โรงไฟฟ้าพลังงานแสงอาทิตย์ตั้งอยู่ การดำเนินการของโรงไฟฟ้าพลังงานแสงอาทิตย์อาจต้องหยุดชะงักหรือเกิดความเสียหายต่อทรัพย์สินอย่างมีนัยสำคัญ อันจะส่งผลกระทบต่อผลการดำเนินงานและฐานะทางการเงินของกลุ่มบริษัท

เพื่อลดความเสี่ยงในประเด็นนี้ กลุ่มบริษัทมีการจัดทำประกันภัยตามมาตรฐานในอุตสาหกรรม และเป็นไปตามเงื่อนไขที่ธนาคารผู้ปล่อยเงินกู้เพื่อก่อสร้างโครงการ (Project Finance) กำหนด อันได้แก่ การประกันภัยทรัพย์สินประเภทความเสี่ยงภัยทุกชนิด รวมถึงการประกันความรับผิดชอบต่อสาธารณะและผลิตภัณฑ์ (Public and Products Liability Insurance) ซึ่งคุ้มครองความเสียหายที่เกิดกับบุคคลที่สาม

ความเสี่ยงด้านการปฏิบัติการ การบำรุงรักษาและการประมวลผล

การขาดการดูแลและบำรุงรักษาอุปกรณ์และเครื่องมือที่ใช้งานภายในโรงไฟฟ้าที่เหมาะสม หรือไม่ เป็นไปตามข้อกำหนดการ หรือการตรวจตราที่ไม่ครบถ้วนตามข้อกำหนด อาจทำให้เกิดความเสียหายต่อ ทรัพย์สินและรายได้จากการดำเนินงานของกลุ่มบริษัท นอกจากนี้ การหยุดชะงักของระบบประมวลและ ติดตามผล SCADA อาจทำให้ข้อมูลเกิดการสูญหายและจะมีผลต่อการติดตามและตรวจสอบการทำงานของ ระบบการผลิตไฟฟ้า อย่างไรก็ตามได้จัดให้มีการอบรม เพื่อให้ความรู้แก่พนักงานผู้ปฏิบัติการทางเทคนิค เพื่อให้เกิดความเข้าใจเกี่ยวกับกระบวนการและขั้นตอนการทำงานที่เหมาะสมและมีประสิทธิภาพ มีการ จัดทำแผนการบำรุงรักษาอุปกรณ์และเครื่องมือ และติดตามให้มีการปฏิบัติตามแผนงานที่ได้วางไว้อย่าง ต่อเนื่อง รวมถึงกำหนดให้มีการรายงานผลของการตรวจสอบและติดตามผลของระบบควบคุมการผลิต ไฟฟ้าอย่างต่อเนื่อง อันจะช่วยลดผลกระทบจากการเกิดความเสี่ยงนี้

ความเสี่ยงจากการที่แสงอาทิตย์มีความเข้มของแสงน้อยกว่าที่คาดการณ์ไว้

ธุรกิจผลิตและจำหน่ายไฟฟ้าจากพลังงานแสงอาทิตย์ต้องพึ่งพิงแสงอาทิตย์ในการผลิตไฟฟ้า หาก แสงอาทิตย์มีความเข้มแสงน้อยกว่าปกติ มีเมฆปกคลุมเป็นจำนวนมาก มีสภาพอากาศแปรปรวน หรือมีฝน ตกติดต่อกันมากกว่าค่าเฉลี่ยในอดีต กลุ่มบริษัท จะไม่สามารถผลิตไฟฟ้าได้อย่างเต็มที่ ซึ่งกรณีดังกล่าวอาจ ส่งผลกระทบในทางลบต่อผลการดำเนินงานและฐานะทางการเงิน

อย่างไรก็ตาม ก่อนที่กลุ่มบริษัทจะเข้าทำโครงการผลิตและจำหน่ายไฟฟ้าจากพลังงานแสงอาทิตย์ ได้ศึกษาและประเมินปัจจัยต่างๆ ที่เกี่ยวข้องกับการทำโครงการ เช่น ความเข้มของแสง ลักษณะที่ดิน ตำแหน่งที่ตั้งของโครงการ ข้อมูลสถิติความเข้มของแสงในแต่ละพื้นที่ โดยใช้ข้อมูลสถิติย้อนหลังของ ความเข้มของแสงจากแหล่งข้อมูลที่น่าเชื่อถือ เช่น ข้อมูลจากกรมพัฒนาพลังงานทดแทน กระทรวง พลังงาน ข้อมูลขององค์การบริหารการบินและอวกาศแห่งชาติ (NASA) และองค์การพลังงานใหม่และ เทคโนโลยีอุตสาหกรรม (NEDO) เพื่อประกอบการตัดสินใจเลือกที่ตั้งโครงการและในการคำนวณ ผลตอบแทนของโครงการ เพื่อให้มั่นใจว่าบริเวณที่ตั้งโครงการมีความเข้มของแสงในระดับที่สามารถสร้าง ผลตอบแทนให้แก่โครงการได้ตามที่คำนวณไว้

ความเสี่ยงจากการก่อสร้างโครงการโรงไฟฟ้าพลังงานแสงอาทิตย์ที่อาจล่าช้ากว่ากำหนดซึ่งทำให้ต้นทุนการ พัฒนาและก่อสร้างโครงการเพิ่มขึ้น

กลุ่มบริษัท มีความเสี่ยงจากการที่โครงการโรงไฟฟ้าพลังงานแสงอาทิตย์ที่อยู่ระหว่างการก่อสร้าง อาจดำเนินการล่าช้ากว่าที่กำหนด เช่น เกิดจากเหตุขัดข้องหรือความล่าช้าในการดำเนินงานของ ผู้รับเหมาก่อสร้างแบบเบ็ดเสร็จ (EPC Contractor) หรือเหตุขัดข้องอื่นๆ เป็นต้น ซึ่งส่งผลกระทบโดยตรง ต่อรายได้และผลประกอบการของกลุ่มบริษัท รวมถึงอาจมีต้นทุนและค่าใช้จ่ายในการดำเนินการเพิ่มเติม

กลุ่มบริษัทได้คำนึงถึงความเสี่ยงดังกล่าว จึงมีกระบวนการคัดเลือกผู้รับเหมาก่อสร้างแบบเบ็ดเสร็จที่เข้มงวด โดยจะพิจารณาข้อมูลที่สำคัญ เช่น ประสิทธิภาพ ความชำนาญ ความรู้ด้านเทคโนโลยี ฐานะทางการเงิน ผลการดำเนินงาน ประสิทธิภาพและประสิทธิผลของอุปกรณ์ที่ใช้ ขอบเขตการรับประกันผลงานและการบริการ และได้รับการยอมรับจากธนาคารพาณิชย์ที่ให้อำนาจในการพัฒนาและก่อสร้างโครงการ เพื่อพิจารณาความเหมาะสมในการจัดจ้าง

ความเสี่ยงจากการที่แผงเซลล์แสงอาทิตย์มีการเสื่อมสภาพเร็วกว่าที่คาดการณ์ไว้

แผงเซลล์แสงอาทิตย์อาจมีการเสื่อมสภาพ (Degradation) เร็วกว่าปกติ ซึ่งส่งผลให้กลุ่มบริษัทสามารถผลิตไฟฟ้าจากพลังงานแสงอาทิตย์ได้น้อยลง ทำให้รายได้จากค่าไฟฟ้าลดลงกว่าที่ประเมินไว้ และกระทบต่อผลการดำเนินงานและฐานะทางการเงิน

เพื่อลดความเสี่ยงนี้ กลุ่มบริษัท มีนโยบายในการเลือกใช้แผงเซลล์แสงอาทิตย์จากผู้ผลิตที่มีความน่าเชื่อถือ และยังมีการติดตามประเมินและเก็บข้อมูลของพลังงานไฟฟ้าที่ผลิตได้ในแต่ละเดือน เพื่อวิเคราะห์การเสื่อมสภาพของแผงเซลล์แสงอาทิตย์ และมีการตรวจสอบและบำรุงรักษาแผงเซลล์แสงอาทิตย์ตามกำหนดการ เพื่อไม่ให้อุปกรณ์ดังกล่าวเสื่อมสภาพเร็วกว่าปกติ

ความเสี่ยงของการเปลี่ยนแปลงนโยบายของภาครัฐ และหน่วยงานราชการอื่น ๆ ที่เกี่ยวข้อง

หากรัฐบาลและหน่วยงานราชการมีการเปลี่ยนแปลงนโยบายที่เกี่ยวกับกิจการพลังงานของประเทศไทย และ/หรือ ญี่ปุ่น รวมถึงข้อกำหนดและขั้นตอนต่างๆ เกี่ยวกับการขออนุญาตซื้อขายไฟฟ้า หรือปรับปรุง ขกเลิกเงื่อนไขในการรับซื้อไฟฟ้า การเปลี่ยนแปลงดังกล่าวจะส่งผลกระทบต่อสัญญาซื้อขายไฟฟ้าของกลุ่มบริษัท อันจะส่งผลกระทบต่อผลการดำเนินงานและฐานะทางการเงิน

อย่างไรก็ตาม ทีมผู้บริหารและทีมงานของกลุ่มบริษัท ประกอบไปด้วยบุคลากรที่มีความรู้ความสามารถและประสบการณ์ มีการติดตามข่าวสารที่เกี่ยวกับนโยบายของภาครัฐและหน่วยงานราชการในส่วนที่เกี่ยวข้องกับธุรกิจพลังงานหมุนเวียน เพื่อเตรียมแผนการรองรับการเปลี่ยนแปลงไว้ล่วงหน้า และนำข้อมูลมาประกอบการจัดทำแผนธุรกิจในอนาคต นอกจากนี้ EP มีการประชุมกันภายในระหว่างฝ่ายบริหาร เพื่อวิเคราะห์นโยบายการดำเนินงาน อยู่เสมอ และสามารถปรับเปลี่ยนกลยุทธ์และนโยบายทางธุรกิจ เพื่อให้สอดคล้องกับสถานการณ์ของธุรกิจและอุตสาหกรรม

ความเสี่ยงเกี่ยวกับประสิทธิภาพและความต่อเนื่องของกระบวนการผลิตไฟฟ้าของโครงการโรงไฟฟ้าพลังงานแสงอาทิตย์

ปริมาณพลังงานไฟฟ้าที่ผลิตได้จากโครงการโรงไฟฟ้าพลังงานแสงอาทิตย์อาจได้รับผลกระทบจากทั้งปัจจัยภายในและปัจจัยภายนอกโครงการ ปัจจัยภายในที่สำคัญ ได้แก่ ประสิทธิภาพและอายุการใช้งานของอุปกรณ์หลักในการผลิตไฟฟ้า ปริมาณการสูญเสียที่เกิดขึ้นในระบบการผลิตไฟฟ้า รวมถึงปัญหา

ด้านเทคนิคในกระบวนการผลิตไฟฟ้า สำหรับปัจจัยภายนอกที่สำคัญ ได้แก่ ความเข้มของแสงอาทิตย์ การเปลี่ยนแปลงของสภาพภูมิอากาศและภัยธรรมชาติ เช่น อุทกภัย อัคคีภัย และवादภัย เป็นต้น โดยปัจจัยดังกล่าวอาจส่งผลให้มีความเสี่ยงที่จะผลิตไฟฟ้าได้น้อยกว่าปริมาณที่คาดการณ์ไว้

เพื่อลดความเสี่ยงนี้ กลุ่มบริษัทได้จัดให้มีการติดตามความสามารถในการผลิตไฟฟ้าของแผงเซลล์แสงอาทิตย์ผ่านระบบคอมพิวเตอร์ Supervisory Control and Data Acquisition (SCADA) เพื่อให้สามารถระบุและแก้ไขปัญหาที่เกิดขึ้นได้อย่างรวดเร็ว รวมทั้งมีการตรวจสอบและบำรุงรักษาแผงเซลล์อย่างสม่ำเสมอ เพื่อให้มั่นใจได้ว่าการดำเนินงานของโรงไฟฟ้าจะเป็นไปอย่างมีประสิทธิภาพ และจัดให้มีการรับประกันอุปกรณ์หลักในการผลิตไฟฟ้า เพื่อให้มั่นใจได้ว่าโครงการจะสามารถดำเนินการได้อย่างต่อเนื่อง

ความเสี่ยงจากการมีค่าใช้จ่ายจากการต่ออายุการรับประกันผลงานและอุปกรณ์หลักในโรงไฟฟ้าพลังงานแสงอาทิตย์ที่เพิ่มขึ้น

เนื่องจากอุปกรณ์หลักในการผลิตไฟฟ้าจากพลังงานแสงอาทิตย์ อันได้แก่ แผงเซลล์แสงอาทิตย์ ระบบแปลงกระแสไฟฟ้า หม้อแปลงไฟฟ้า มีระยะเวลาการรับประกันที่สั้นกว่าอายุโครงการ หากประกันดังกล่าวหมดอายุลง อาจมีค่าใช้จ่ายเพิ่มขึ้นจากการต่ออายุการรับประกันอุปกรณ์ อันส่งผลให้ค่าใช้จ่ายในการดำเนินงานสูงขึ้น

อย่างไรก็ตาม กลุ่มบริษัทได้มีการประเมินค่าใช้จ่ายที่เกี่ยวข้องในการต่ออายุการรับประกันผลงานและอุปกรณ์หลักแล้วในการพิจารณาผลตอบแทนจากการลงทุน ก่อนที่จะตัดสินใจลงทุนในโครงการใด ๆ รวมถึงได้มีการเจรจากับผู้ขายให้ขยายระยะเวลาประกันให้นานขึ้น ซึ่งทั้งสองมาตรการจะช่วยลดความเสี่ยงในประเด็นนี้ลงไปได้ระดับหนึ่ง

ความเสี่ยงจากการไม่สามารถปฏิบัติตามเงื่อนไขของใบอนุญาต ข้อกำหนด กฎหมายและกฎระเบียบของหน่วยงานราชการที่เกี่ยวข้องได้อย่างครบถ้วน

การดำเนินธุรกิจ มีความเกี่ยวข้องกับเงื่อนไขของใบอนุญาต ข้อกำหนด กฎหมายและกฎระเบียบของหน่วยงานราชการที่เกี่ยวข้อง ซึ่งหากกลุ่มบริษัทไม่สามารถปฏิบัติตามเงื่อนไขหรือข้อกำหนด ไม่ว่าจะเนื่องจากเหตุผลวิสัยหรือปัจจัยอื่นๆ หน่วยงานราชการอาจพิจารณาปรับหรือยกเลิกใบอนุญาต และ/หรือก่อให้เกิดความรับผิดทางกฎหมายแพ่ง กฎหมายอาญา และกฎหมายปกครอง ต่อกลุ่มบริษัทอันจะส่งผลกระทบในทางลบต่อธุรกิจ ผลการดำเนินงาน ฐานะทางการเงินและความน่าเชื่อถือของกลุ่มบริษัทอย่างมีนัยสำคัญ

อย่างไรก็ตาม กลุ่มบริษัทมีการใช้บริษัทที่ปรึกษาทางกฎหมาย เพื่อขอรับคำปรึกษาเกี่ยวกับข้อกำหนด กฎหมาย กฎระเบียบ และวิธีปฏิบัติต่างๆ อันเกี่ยวข้องกับการดำเนินธุรกิจ โดยมีนโยบายที่จะปฏิบัติตามหลักเกณฑ์ ระเบียบและข้อกำหนดที่เกี่ยวข้องกับการดำเนินธุรกิจของทางกลุ่มบริษัท อย่างต่อเนื่อง

ความเสี่ยงจากการทำประกันภัยของกลุ่มบริษัทฯ อาจมีความคุ้มครองไม่เพียงพอ

แม้ว่ากลุ่มบริษัทฯ ได้จัดทำประกันภัยที่เกี่ยวข้องกับการดำเนินธุรกิจของกลุ่มบริษัทฯ เพื่อลดความเสี่ยงอันเนื่องมาจากความสูญเสีย และ/หรือ ความเสียหายของทรัพย์สินหลักในการดำเนินงานในจำนวนที่บริษัทฯ เชื่อว่าจะเพียงพอและเป็นไปตามแนวปฏิบัติของผู้ประกอบการในธุรกิจประเภทเดียวกัน กลุ่มบริษัทฯ ยังคงมีความเสี่ยงจากการที่กรมธรรม์ประกันภัยอาจไม่ครอบคลุมความสูญเสีย และ/หรือ ความเสียหาย ตลอดจนผลกระทบจากความเสียหายดังกล่าวได้ทั้งหมด หรือในกรณีที่มูลค่าความเสียหายมากกว่าจำนวนเงินประกันภัย ซึ่งความเสี่ยงดังกล่าวอาจส่งผลกระทบต่อผลการดำเนินงานและฐานะทางการเงินของกลุ่มบริษัทฯ นอกจากนี้ กลุ่มบริษัทฯ ยังมีความเสี่ยงจากการที่จะไม่ได้รับเงินชดเชยค่าเสียหายตามกรมธรรม์ประกันภัยไม่ว่าทั้งหมดหรือบางส่วน ในกรณีที่ความเสียหายกับทรัพย์สินเกิดมาจากเหตุการณ์หรือเงื่อนไขที่อยู่นอกเหนือจากที่ได้ระบุไว้ในกรมธรรม์ประกันภัย อย่างไรก็ตาม กลุ่มบริษัทฯ มีนโยบายจะจัดทำกรมธรรม์ประกันภัยในจำนวนที่เห็นว่าเพียงพอและเหมาะสม สำหรับครอบคลุมความเสียหายที่มีโอกาสเกิดขึ้นจากการดำเนินธุรกิจของกลุ่มบริษัทฯ โดยมีการพิจารณาถึงแนวปฏิบัติของอุตสาหกรรมโดยทั่วไปในการจัดทำกรมธรรม์ประกันภัย

และเพื่อป้องกันความเสี่ยงจากการที่ทรัพย์สินในการดำเนินงานของกลุ่มบริษัทฯ จะได้รับความเสียหายอันเนื่องมาจากอุบัติเหตุหรือเหตุการณ์ที่กลุ่มบริษัทฯ สามารถควบคุมหรือป้องกันได้ ที่ผ่านมามีการดำเนินการตามมาตรฐานการดำเนินงานที่ดีและมาตรฐานความปลอดภัยในการดำเนินงานมาอย่างต่อเนื่อง อันเป็นการควบคุมความเสี่ยงจากการเกิดเหตุการณ์หรืออุบัติเหตุที่อาจทำให้ทรัพย์สินในการดำเนินงานของกลุ่มบริษัทฯ เกิดความเสียหายอย่างมีนัยสำคัญจนไม่อาจใช้งานได้

ความเสี่ยงจากการที่สัญญาเช่าหลังคาอาคารเพื่อดำเนินโครงการผลิตไฟฟ้าจากพลังงานแสงอาทิตย์แบบ Solar PV Rooftop ของ EPCOG และ/หรือ สัญญาเช่าช่วงที่ดินเพื่อดำเนินโครงการผลิตกระแสไฟฟ้าจากพลังงานแสงอาทิตย์สำหรับหน่วยงานราชการและสหกรณ์การเกษตรของ PS อาจถูกยกเลิกก่อนครบกำหนด

ในการดำเนินโครงการผลิตไฟฟ้าจากพลังงานแสงอาทิตย์แบบ Solar PV Rooftop นั้น ทาง EPCOG ได้เข้าทำสัญญาเช่าหลังคาอาคารเพื่อติดตั้งอุปกรณ์และเครื่องมือในการผลิตและจำหน่ายกระแสไฟฟ้าจากบริษัทฯ และผู้ให้เช่ารายอื่นๆ รวมถึงในการดำเนินโครงการผลิตกระแสไฟฟ้าจากพลังงานแสงอาทิตย์สำหรับหน่วยงานราชการและสหกรณ์การเกษตร ที่ จ.ปราจีนบุรี ทาง PS ต้องทำสัญญาเช่าช่วงที่ดินกับผู้ทรงสิทธิการเช่า ซึ่งทำให้ทั้ง EPCOG และ PS มีความเสี่ยงจากการที่สัญญาเช่าที่ทั้งสองบริษัทเข้าทำ อาจถูกยกเลิกก่อนครบกำหนด อันจะทำให้การดำเนินงานของทั้งสองบริษัทได้รับผลกระทบอย่างมีนัยสำคัญ เพื่อลดความเสี่ยงในประเด็นนี้ EPCOG และ PS จะติดตามดูแลให้ปฏิบัติตามข้อกำหนดและเงื่อนไขที่สำคัญของสัญญาเช่าที่เกี่ยวข้องอย่างเคร่งครัด ตลอดจนอายุสัญญา

นอกจากนี้ ในการพัฒนาและดำเนินโครงการโรงไฟฟ้าพลังงานแสงอาทิตย์ในเขตพื้นที่จังหวัดมียาง ประเทศญี่ปุ่น โดย Higashi GK บริษัทย่อยดังกล่าวของบริษัทฯ ได้เข้าทำสัญญาจะซื้อขายที่ดินอันเป็นที่ตั้งของโครงการ ให้กับบริษัทในประเทศญี่ปุ่นของผู้ถือหุ้นเดิมของ Higashi GK โดยการขายที่ดินจะเกิดขึ้นภายหลังจากเงื่อนไขที่ระบุตามสัญญาจะซื้อขายที่ดิน ได้รับการดำเนินการจนครบถ้วน ทั้งนี้ เพื่อให้การพัฒนาและดำเนินโครงการโรงไฟฟ้าพลังงานแสงอาทิตย์เป็นไปอย่างราบรื่น Higashi GK จะเข้าทำสัญญาเช่าที่ดินในอนาคต เฉพาะในส่วนที่ใช้ในการดำเนินการของโครงการโรงไฟฟ้าพลังงานแสงอาทิตย์ ซึ่งสัญญาเช่าที่ดินจะมีผลบังคับเมื่อได้โอนขายที่ดินดังกล่าวเสร็จสิ้นแล้ว ทั้งนี้ หลังจากที่ Higashi GK และ/หรือ AE-KK ซึ่งเป็นบริษัทผู้ถือหุ้นโดยตรงของ Higashi GK เข้าทำสัญญาเช่าที่ดิน บริษัทฯ ในฐานะบริษัทใหญ่ของ AE-KK และ Higashi GK จะดูแลและติดตามให้บริษัทย่อยในประเทศญี่ปุ่นที่เข้าทำสัญญาเช่าที่ดิน ดำเนินการตามข้อกำหนดและเงื่อนไขของสัญญาเช่าที่ดิน เพื่อลดความเสี่ยงจากการที่สัญญาเช่าที่ดินสำหรับการดำเนินโครงการโรงไฟฟ้าพลังงานแสงอาทิตย์ในประเทศญี่ปุ่นจะถูกยกเลิกก่อนครบกำหนดสัญญาเช่า

ความเสี่ยงที่กลุ่มบริษัทจะไม่มีรายได้จากส่วนเพิ่มราคาซื้อขายไฟฟ้า (Adder) สำหรับโครงการโรงไฟฟ้าพลังงานแสงอาทิตย์ เมื่อพ้นกำหนดระยะเวลาที่ระบุในสัญญา PPA

โรงไฟฟ้าพลังงานแสงอาทิตย์ถือเป็นพลังงานหมุนเวียนรูปแบบหนึ่งที่ได้รับการส่งเสริมจากภาครัฐของไทย โดยภาครัฐจะมีส่วนเพิ่มราคาซื้อขายไฟฟ้า (Adder) ตามกำหนดระยะเวลาและเงื่อนไขที่ได้ระบุไว้ในสัญญา PPA สำหรับแต่ละโครงการ โดยโครงการโรงไฟฟ้าพลังงานแสงอาทิตย์ของทางกลุ่มบริษัท EP ก็ได้รับ Adder ซึ่งมีรายละเอียด เงื่อนไขและกำหนดระยะเวลาตามที่ระบุไว้ในสัญญา PPA ที่เกี่ยวข้อง ดังนั้น ในกรณีที่พ้นกำหนดระยะเวลาที่ภาครัฐได้ให้ Adder สำหรับแต่ละโครงการโรงไฟฟ้าพลังงานแสงอาทิตย์ที่ดำเนินการโดยกลุ่มบริษัท EP และทางภาครัฐไม่ได้ให้สิทธิประโยชน์ใดๆ แก่โครงการของทางกลุ่มบริษัท EP เพิ่มเติม เพื่อทดแทนรายได้ในรูปแบบ Adder ดังกล่าว รายได้จากการดำเนินงานของกลุ่มบริษัท EP อาจลดลงอย่างมีนัยสำคัญ

ทางฝ่ายบริหารตระหนักถึงความเสี่ยงดังกล่าวและจะมีการดำเนินการอย่างต่อเนื่องเพื่อหาโครงการใหม่ๆ ที่มีศักยภาพเชิงพาณิชย์และมีระดับความเสี่ยงในระดับที่กลุ่มบริษัท EP ยอมรับได้ เพื่อทำให้รายได้ในเชิงพาณิชย์ของกลุ่มบริษัทโดยรวม ในระยะยาว มีความมั่นคงและต่อเนื่อง

ความเสี่ยงโดยทั่วไปอันเกี่ยวเนื่องกับธุรกิจผลิตและจำหน่ายไฟฟ้าจากพลังงานแสงอาทิตย์ในประเทศญี่ปุ่น

ความเสี่ยงจากการพัฒนาและดำเนินโครงการโรงไฟฟ้าพลังงานแสงอาทิตย์ในประเทศญี่ปุ่นอาจไม่เป็นไปตามแผนที่วางไว้

ความสำเร็จในการพัฒนาและดำเนินโครงการโรงไฟฟ้าพลังงานแสงอาทิตย์ของกลุ่มบริษัทในประเทศญี่ปุ่นขึ้นอยู่กับหลายปัจจัยซึ่งรวมถึงแต่ไม่จำกัดแค่เพียงการดำเนินการเพื่อขอใบอนุญาตที่จำเป็นในการดำเนินธุรกิจ การขออนุญาตเชื่อมโยงกับโครงข่ายไฟฟ้า (Grid Connection) การจัดหาที่ดินสำหรับใช้ในการพัฒนาและดำเนินโครงการ รวมถึงความสามารถในการจัดหาแหล่งเงินทุนเพื่อนำมาพัฒนาและดำเนินโครงการ หากไม่สามารถดำเนินการดังกล่าวได้ตามแผนการลงทุนที่วางไว้ จะมีความเสี่ยงจาก (1) วันเปิดดำเนินการเชิงพาณิชย์ของโครงการต้องล่าช้าออกไป หรือก่อให้เกิดค่าใช้จ่ายส่วนเพิ่ม (Cost Overrun) และ (2) ไม่ได้ลงทุนในบางโครงการ ทำให้กลุ่มบริษัทได้รับผลตอบแทนจากการลงทุนแตกต่างจากที่คาดการณ์ไว้

นอกจากนี้ เมื่อโครงการเริ่มเปิดดำเนินการเชิงพาณิชย์แล้ว กลุ่มบริษัท ยังมีความเสี่ยงจากปัจจัยที่ทำให้ผลประกอบการของโรงไฟฟ้าพลังงานแสงอาทิตย์ในประเทศญี่ปุ่นไม่เป็นไปตามที่คาดการณ์ เช่น สภาพอากาศ ค่าความเข้มแสง เป็นต้น ซึ่งอาจทำให้ปริมาณพลังงานไฟฟ้าที่ผลิตได้ต่ำกว่าที่ประมาณการ รวมถึงต้นทุนและค่าใช้จ่ายในการบริหารจัดการโครงการแตกต่างจากที่ได้ประมาณการไว้ อย่างไรก็ตาม ในการพิจารณาตัดสินใจในการพัฒนาและดำเนินโครงการโรงไฟฟ้าพลังงานแสงอาทิตย์ในประเทศญี่ปุ่น กลุ่มบริษัท ได้ตระหนักถึงปัจจัยข้างต้น โดยมีการดำเนินการดังนี้

- 1) คำนวณผลตอบแทนจากการลงทุน โดยการวิเคราะห์ความอ่อนไหวของโครงการ (Sensitivity Analysis) เพื่อศึกษาถึงผลกระทบทางการเงินและผลตอบแทนจากการลงทุน ในกรณีที่การพัฒนาและดำเนินโครงการไม่เป็นไปตามแผน โดยมีการคำนวณเงินลงทุนสำรอง (Contingency) ซึ่งกลุ่มบริษัท EP คาดว่าจะครอบคลุมค่าใช้จ่ายส่วนเพิ่มได้เพียงพอหากค่าใช้จ่ายในการพัฒนาและดำเนินโครงการเพิ่มขึ้นระดับหนึ่ง
- 2) ศึกษาข้อมูล (Due Diligence) และความเป็นไปได้ในการลงทุนโดยละเอียด โดยจัดให้มีที่ปรึกษาด้านต่าง ๆ เช่น ที่ปรึกษาด้านเทคนิคและวิศวกร ที่ปรึกษากฎหมาย รวมถึงที่ปรึกษาเฉพาะด้านอื่น ๆ เช่น ที่ปรึกษาทางการเงินและที่ปรึกษาทางภาษี

ความเสี่ยงจากการสูญเสียรายได้จากการจำกัดปริมาณการรับซื้อไฟฟ้า (Curtailment)

ในการประกอบธุรกิจโรงไฟฟ้าพลังงานแสงอาทิตย์ในประเทศญี่ปุ่น กลุ่มบริษัทต้องเข้าทำสัญญาซื้อขายไฟฟ้ากับผู้ประกอบกิจการไฟฟ้าเอกชนที่ให้บริการในพื้นที่ที่โรงไฟฟ้าตั้งอยู่ โดยสัญญาซื้อขาย

ไฟฟ้าโดยปกติจะมีอายุสัญญาประมาณ 20 ปี อย่างไรก็ตาม ในช่วงต้นปี 2558 หน่วยงานทรัพยากรธรรมชาติและพลังงาน (The Agency for Natural Resources and Energy (“ANRE”)) ประเทศญี่ปุ่น ได้ประกาศใช้พระราชกฤษฎีกาและแนวทางในการดำเนินงานที่เกี่ยวข้องเพื่อแก้ไขแนวทางการรับซื้อไฟฟ้าจากพลังงานหมุนเวียนโดยบริษัทผู้ประกอบกิจการไฟฟ้า ซึ่งรวมถึงการจำกัดปริมาณการรับซื้อไฟฟ้า (Curtailment) กล่าวคือบริษัทผู้ประกอบกิจการไฟฟ้ามีสิทธิที่จะจำกัดปริมาณการรับซื้อไฟฟ้าจากโรงไฟฟ้าพลังงานหมุนเวียนได้ไม่เกิน 360 ชั่วโมงต่อปี หรือไม่เกิน 30 วันต่อรอบปีบัญชี (แล้วแต่กรณี) โดยไม่ต้องชดเชยค่าความเสียหายที่เกิดขึ้น นอกจากนี้ กฎหมายยังกำหนดให้ผู้ประกอบกิจการไฟฟ้าเอกชนเฉพาะรายสามารถจำกัดปริมาณการรับซื้อไฟฟ้าโดยไม่จำกัดจำนวน (Unlimited Curtailment) ซึ่งทำให้กลุ่มบริษัทอาจมีความเสี่ยงจากการสูญเสียรายได้หากถูกจำกัดปริมาณการรับซื้อไฟฟ้าโดยบริษัทผู้ประกอบกิจการไฟฟ้าของประเทศญี่ปุ่น

กลุ่มบริษัทได้คำนึงถึงการจำกัดปริมาณการรับซื้อไฟฟ้าดังกล่าว โดยในขั้นตอนการศึกษาความเป็นไปได้ของโครงการโรงไฟฟ้าพลังงานแสงอาทิตย์ในประเทศญี่ปุ่น กลุ่มบริษัทมีนโยบายในการว่าจ้างที่ปรึกษาทางเทคนิคเพื่อทำการศึกษาเกี่ยวกับการจำกัดปริมาณการรับซื้อไฟฟ้าของผู้ประกอบกิจการไฟฟ้าเอกชนที่จะรับซื้อไฟฟ้าในแต่ละโครงการ และประสานงานเพื่อขอรับรายงานจากผู้ประกอบกิจการไฟฟ้าเอกชนที่จะรับซื้อไฟฟ้าในแต่ละโครงการ (ถ้ามี) เพื่อประกอบการตัดสินใจก่อนการลงทุนในโครงการดังกล่าว

ความเสี่ยงจากการไม่สามารถหาวิศวกรไฟฟ้า (Chief Electrical Engineer) เพื่อดูแลการดำเนินงานโรงไฟฟ้าพลังงานแสงอาทิตย์ในประเทศญี่ปุ่น

พระราชบัญญัติการประกอบกิจการไฟฟ้า (The Electricity Business Act) ของประเทศญี่ปุ่น กำหนดให้ผู้ประกอบการต้องจัดให้มีวิศวกรไฟฟ้า (Chief Electrical Engineer) เพื่อทำหน้าที่กำกับดูแลมาตรการความปลอดภัยในงานก่อสร้าง การดำเนินงานและการบำรุงรักษาโรงไฟฟ้า (Operation and Maintenance) โดยระดับใบอนุญาตของวิศวกรไฟฟ้า (Chief Electrical Engineer) จะแตกต่างกันไป ขึ้นอยู่กับขนาดของโรงไฟฟ้า ดังนั้น โครงการโรงไฟฟ้าพลังงานแสงอาทิตย์ในประเทศญี่ปุ่นของกลุ่มบริษัท EP จึงอาจมีความเสี่ยงจากความล่าช้าของวันเปิดดำเนินการเชิงพาณิชย์ของโครงการ หรืออาจมีค่าใช้จ่ายส่วนเพิ่ม หากไม่สามารถจัดหาวิศวกรไฟฟ้า (Chief Electrical Engineer) ได้ กลุ่มบริษัทได้ตระหนักถึงเรื่องนี้ และได้มีการเตรียมความพร้อมในการจัดหาวิศวกรไฟฟ้า (Chief Electrical Engineer) ตั้งแต่ช่วงแรกๆ ของการพัฒนาและดำเนินโครงการในประเทศญี่ปุ่น

ความเสี่ยงจากการไม่มีส่วนในการบริหารจัดการโครงการโรงไฟฟ้าพลังงานแสงอาทิตย์ในประเทศญี่ปุ่นผ่านโครงสร้างการลงทุนแบบจีเค-ทีเค

ในปัจจุบัน กลุ่มบริษัทลงทุนในโครงการผลิตไฟฟ้าจากพลังงานแสงอาทิตย์ในประเทศญี่ปุ่น ผ่านโครงสร้างการลงทุนแบบจีเค-ทีเค โดยโครงสร้างการลงทุนแบบจีเค-ทีเคเป็นโครงสร้างการร่วมทุนแบบหนึ่งของประเทศญี่ปุ่นซึ่งอยู่ภายใต้สัญญาระหว่างผู้ลงทุนทีเคและผู้ดำเนินการ (Operator) โดยผู้ลงทุนทีเคจะลงทุน (ในรูปของเงินสดหรือทรัพย์สินอื่น) ให้แก่ผู้ดำเนินการ โดยผู้ลงทุนทีเคมีสิทธิได้รับส่วนแบ่งกำไรที่ได้จากการประกอบธุรกิจโดยผู้ดำเนินการเป็นผลตอบแทนการลงทุน ซึ่งภายใต้กฎหมายและกฎเกณฑ์ของประเทศญี่ปุ่น ผู้ลงทุนทีเคภายใต้โครงสร้างการลงทุนแบบจีเค-ทีเค ไม่สามารถมีส่วนร่วมใด ๆ ในการบริหารกิจการ และไม่มีสิทธิในการออกเสียงลงคะแนน (Passive Investor) อย่างไรก็ตาม ผู้ลงทุนทีเคภายใต้โครงสร้างการลงทุนแบบที่เคมีสิทธิในการตรวจสอบผู้ดำเนินการและกิจการภายใต้โครงสร้างการลงทุนแบบจีเค-ทีเค ซึ่งเป็นสิทธิตามกฎหมาย โดยผู้ดำเนินการภายใต้โครงสร้างการลงทุนแบบจีเค-ทีเค จะมีดุลพินิจแต่เพียงผู้เดียวในการบริหารกิจการภายใต้โครงสร้างการลงทุนแบบจีเค-ทีเค

ทั้งนี้ เพื่อให้เป็นไปตามหลักการโดยทั่วไปของโครงสร้างการลงทุนแบบทีเค ผู้ดำเนินการภายใต้โครงสร้างการลงทุนแบบทีเคจะต้องเป็นอิสระและไม่อยู่ภายใต้การควบคุมโดยผู้ลงทุนภายใต้โครงสร้างการลงทุนแบบจีเค-ทีเค ในกรณีนี้ กลุ่มบริษัทจึงไม่สามารถรับรองได้ว่าผลประโยชน์ของผู้ดำเนินการภายใต้โครงสร้างการลงทุนแบบจีเค-ทีเค จะสอดคล้องกับผลประโยชน์ และผู้ดำเนินการภายใต้โครงสร้างการลงทุนแบบทีเคอาจตัดสินใจหรือกระทำการใด ๆ ที่อาจส่งผลให้ผู้ลงทุนภายใต้โครงสร้างการลงทุนแบบจีเค-ทีเค สูญเสียผลประโยชน์และข้อได้เปรียบ (รวมถึงสิทธิประโยชน์ทางภาษี) ที่ควรจะได้รับภายใต้โครงสร้างการลงทุนแบบจีเค-ทีเค อันจะส่งผลกระทบในทางลบอย่างมีนัยสำคัญต่อธุรกิจ โอกาสทางธุรกิจและการดำเนินธุรกิจของกลุ่มบริษัท EP

ดังนั้น กลุ่มบริษัทจึงได้จัดให้มีแนวทางในการกำกับดูแล เพื่อให้สามารถควบคุมดูแลการจัดการดำเนินงานและการบริหารงานของโครงการลงทุนในประเทศญี่ปุ่นดังกล่าว โดย

1. คัดเลือกพันธมิตรทางธุรกิจที่มีประวัติการดำเนินธุรกิจที่เชื่อถือได้และมีประสบการณ์และความเชี่ยวชาญในการดำเนินธุรกิจโรงไฟฟ้าพลังงานแสงอาทิตย์ในประเทศญี่ปุ่น (ถ้ามี)
2. ทำสัญญาการลงทุนทีเคระหว่างกลุ่มบริษัทกับพันธมิตรทางธุรกิจของแต่ละโครงการ (ถ้ามี) และผู้ดำเนินการ (Operator) เพื่อกำหนดขอบเขตการดำเนินงานและอำนาจการตัดสินใจของผู้ดำเนินการ (Operator) อย่างชัดเจน และครอบคลุมการดำเนินธุรกิจปกติของโรงไฟฟ้าพลังงานแสงอาทิตย์ เพื่อป้องกันการถ่ายเทผลประโยชน์ และเพื่อให้มั่นใจว่าการบริหารจัดการโรงไฟฟ้าพลังงานแสงอาทิตย์จะเป็นไปเพื่อผลประโยชน์สูงสุดของกลุ่มบริษัท และผู้ถือหุ้น

ความเสี่ยงอันเกี่ยวเนื่องกับธุรกิจผลิตและจำหน่ายกระแสไฟฟ้าพลังงานความร้อนร่วมซึ่งดำเนินการโดยบริษัทร่วมอันได้แก่ PPTC และ SSUT

ความเสี่ยงจากการพึ่งพิงการรับซื้อไฟฟ้าจาก กฟผ. และลูกค้าอุตสาหกรรม

ธุรกิจผลิตและจำหน่ายกระแสไฟฟ้าพลังงานความร้อนร่วมของกลุ่มบริษัท (ที่ดำเนินการโดยบริษัทร่วมทางอ้อม 2 บริษัท อันได้แก่ PPTC และ SSUT) อาจเผชิญความเสี่ยงจากการพึ่งพิงการรับซื้อไฟฟ้าจากการไฟฟ้าฝ่ายผลิตแห่งประเทศไทย (กฟผ.) และลูกค้าอุตสาหกรรม

กฟผ. เป็นผู้รับซื้อไฟฟ้าแบบขายส่งรายหลักและเป็นผู้ควบคุมระบบการขายส่งไฟฟ้าเกือบทั้งหมดในประเทศไทย ปัจจุบัน กฟผ. เป็นผู้รับซื้อไฟฟ้ารายใหญ่จากโครงการผู้ผลิตไฟฟ้ารายเล็ก (SPP) พลังงานความร้อนร่วมของทั้ง PPTC และ SSUT นอกจากนี้ ทั้ง PPTC และ SSUT ยังมีการขายไฟฟ้าและไอน้ำไปยังกลุ่มลูกค้าอุตสาหกรรมที่ตั้งอยู่ในนิคมอุตสาหกรรมด้วย ดังนั้น ธุรกิจผลิตและจำหน่ายกระแสไฟฟ้าพลังงานความร้อนร่วมของทั้ง PPTC และ SSUT จึงต้องพึ่งพิงแหล่งรายได้จากการผลิตและจำหน่ายไฟฟ้าให้แก่ กฟผ. เป็นหลัก แม้ว่าที่ผ่านมา กฟผ. ได้ปฏิบัติตามภาระผูกพันภายใต้สัญญาซื้อขายไฟฟ้าที่มีต่อ PPTC และ SSUT มาโดยตลอด แต่ PPTC และ SSUT ไม่อาจรับรองได้ว่าในอนาคต กฟผ. จะสามารถชำระเงินค่าไฟฟ้าได้ครบถ้วน ตรงเวลา หรือในราคาที่กำหนดไว้ในสัญญาซื้อขายไฟฟ้า หรือ กฟผ. จะสามารถปฏิบัติตามภาระผูกพันอื่นๆ ที่มีอยู่ภายใต้สัญญาซื้อขายไฟฟ้ากับ PPTC และ SSUT ดังกล่าวได้ นอกจากนี้ PPTC และ SSUT ไม่อาจรับรองได้ว่า PPTC และ SSUT จะสามารถดำเนินการใดๆ เพื่อบังคับให้ กฟผ. ปฏิบัติตามข้อกำหนดภายใต้สัญญาซื้อขายไฟฟ้ากับแต่ละบริษัทได้ ซึ่งกรณีดังกล่าวอาจส่งผลกระทบในทางลบอย่างมีนัยสำคัญต่อธุรกิจ ฐานะทางการเงิน ผลการดำเนินงาน และโอกาสทางธุรกิจของ PPTC และ SSUT อันจะมีผลกระทบต่อความสามารถในการจ่ายเงินปันผลของทั้งสองบริษัทดังกล่าว

ในการผลิตและจำหน่ายไฟฟ้าและไอน้ำ โดยโครงการ SPP พลังงานความร้อนร่วมของทั้ง PPTC และ SSUT ให้แก่ลูกค้าอุตสาหกรรมนั้น ทั้งสองบริษัทจะประเมินความน่าเชื่อถือของคู่สัญญา โดยพิจารณาถึงสถานะทางการเงินของลูกค้าอุตสาหกรรมดังกล่าว รวมถึงประวัติการเรียกเก็บเงินจากลูกค้าอุตสาหกรรมรายนั้น อย่างไรก็ตาม PPTC และ SSUT ไม่อาจรับรองได้ว่าลูกค้าอุตสาหกรรมจะไม่ประสบปัญหาทางการเงิน มีหนี้สินล้นพ้นตัว หยุดการประกอบกิจการ หรือเข้าสู่กระบวนการฟื้นฟูกิจการในระหว่างอายุสัญญาซื้อขายไฟฟ้าและสัญญาซื้อขายไอน้ำที่มีกับแต่ละบริษัท นอกจากนี้ ลูกค้าอุตสาหกรรมอาจไม่สามารถหรือไม่ปฏิบัติตามภาระผูกพันที่เกี่ยวข้อง ปฏิเสธที่จะรับซื้อไฟฟ้าและไอน้ำที่ส่งมอบภายใต้สัญญาหรือบอกเลิกสัญญาดังกล่าวก่อนครบกำหนดอายุสัญญา ทั้งนี้การที่ลูกค้าอุตสาหกรรมไม่ปฏิบัติตามภาระผูกพันภายใต้สัญญาซื้อขายไฟฟ้างดงกล่าวที่มีอยู่กับ PPTC และ SSUT หรือการปฏิเสธไม่รับซื้อ ไม่ชำระเงินผิดสัญญา มีหนี้สินล้นพ้นตัว หยุดการประกอบกิจการ หรือเข้าสู่กระบวนการฟื้นฟูกิจการของลูกค้าอุตสาหกรรม อาจส่งผลกระทบในทางลบอย่างมีนัยสำคัญต่อธุรกิจ ฐานะทางการเงิน ผลการดำเนินงาน และโอกาสทางธุรกิจของ PPTC และ SSUT

ความเสี่ยงจากการพึ่งพิงการจัดหาและการจัดส่งก๊าซธรรมชาติจากผู้ประกอบการเพียงรายเดียว

โครงการโรงไฟฟ้าพลังงานความร้อนร่วมของ PPTC และ SSUT ที่มีอยู่ในปัจจุบัน ต้องพึ่งพิงการจัดหาและการจัดส่งก๊าซธรรมชาติจากผู้ประกอบการเพียงรายเดียว คือ บริษัท ปตท จำกัด (มหาชน) (ปตท.) ดังนั้น การหยุดชะงักของการจัดส่งหรือการขาดแคลนก๊าซธรรมชาติ จะทำให้การดำเนินการของโครงการโรงไฟฟ้าพลังงานความร้อนร่วมของทั้งสองบริษัทต้องหยุดชะงักลง

ปตท. เป็นผู้ประกอบการเพียงรายเดียวที่สามารถจัดส่งก๊าซธรรมชาติให้แก่โครงการโรงไฟฟ้าพลังงานความร้อนร่วมในประเทศไทย ภายใต้โครงสร้างอุตสาหกรรมการจัดหาเชื้อเพลิงของประเทศไทยในปัจจุบัน ซึ่งโครงการโรงไฟฟ้าพลังงานความร้อนร่วมของทั้ง PPTC และ SSUT ใช้ก๊าซธรรมชาติเป็นเชื้อเพลิงหลัก โดยได้ทำสัญญาซื้อขายก๊าซธรรมชาติกับ ปตท. เพื่อใช้ก๊าซในโครงการโรงไฟฟ้าพลังงานความร้อนร่วม และมีอายุสัญญาครอบคลุมตลอดอายุสัญญาซื้อขายไฟฟ้ากับ กฟผ. ซึ่งแม้ว่าที่ผ่านมา ปตท. ได้จัดส่งก๊าซธรรมชาติให้กับโครงการโรงไฟฟ้าพลังงานความร้อนร่วมของ PPTC และ SSUT ได้อย่างสม่ำเสมอและเป็นไปตามสัญญา แต่ในอนาคต ปตท. อาจไม่สามารถจัดส่งก๊าซธรรมชาติในปริมาณที่เพียงพอให้แก่โครงการโรงไฟฟ้าพลังงานความร้อนร่วมของทั้งสองบริษัท เนื่องจากปัจจัยต่าง ๆ เช่น อุปสงค์ของก๊าซธรรมชาติในภูมิภาคหรือทั่วโลกที่เพิ่มขึ้นเป็นอย่างมาก อุปทานของก๊าซธรรมชาติในภูมิภาคหรือทั่วโลกที่ลดลงเป็นอย่างมาก ภัยธรรมชาติ สภาพอากาศที่เลวร้าย ความขัดแย้งทางการเมือง ข้อพิพาทด้านแรงงาน การกระทำของศัตรูต่างชาติ สงคราม เหตุการณ์ความไม่สงบ ความล่าช้าในการก่อสร้างหรือซ่อมบำรุง ความชำรุดเสียหายของท่อก๊าซธรรมชาติ ปัญหาทางวิศวกรรมและสิ่งแวดล้อม และปัญหาทางธรณีวิทยาที่ไม่สามารถคาดการณ์ได้ การเปลี่ยนแปลงในสาระสำคัญที่เกี่ยวกับหน้าที่ของคู่สัญญาฝ่ายใดฝ่ายหนึ่งในสัญญา Gas Pool Agreement หรือสัญญาในสัมปทานใดๆ ที่ใช้บังคับโดยความเห็นชอบฝ่ายเดียวของประเทศผู้ให้สัมปทาน รวมทั้ง ปตท. อาจไม่สามารถจัดส่งก๊าซธรรมชาติที่มีคุณภาพตรงต่อความต้องการของโครงการโรงไฟฟ้าพลังงานความร้อนร่วมของ PPTC และ SSUT

โดยสัญญาซื้อขายก๊าซธรรมชาติระหว่างโครงการโรงไฟฟ้าพลังงานความร้อนร่วมของ PPTC และ SSUT กับ ปตท. ได้กำหนดขอบเขตของคุณสมบัติก๊าซธรรมชาติไว้ตามคุณภาพของก๊าซที่ออกจากโรงแยกก๊าซของ ปตท. และ/หรือ ที่ ปตท. ได้รับจากผู้ผลิตหรือผู้รับสัมปทาน โดย ปตท. สามารถเปลี่ยนแปลงคุณสมบัติของก๊าซธรรมชาติที่จะส่งมอบภายใต้ขอบเขตที่กำหนดได้ อย่างไรก็ตาม สัญญาซื้อขายก๊าซธรรมชาติกำหนดขอบเขตคุณสมบัติของก๊าซธรรมชาติที่จะจัดส่งกว้างกว่าขอบเขตคุณสมบัติของก๊าซธรรมชาติที่จะใช้ในโครงการโรงไฟฟ้าของ PPTC และ SSUT ที่สามารถใช้ในการผลิตไฟฟ้าได้ในปัจจุบัน ดังนั้น ในกรณีที่ ปตท. เปลี่ยนแปลงคุณสมบัติของก๊าซธรรมชาติที่จะส่งมอบ โครงการโรงไฟฟ้าพลังงานความร้อนร่วมของ PPTC และ SSUT อาจต้องปรับเปลี่ยนอุปกรณ์และเครื่องมือภายในโรงไฟฟ้า เพื่อให้สอดคล้องกับคุณสมบัติของก๊าซธรรมชาติที่เปลี่ยนแปลงไป

ความเสี่ยงจากความผันผวนของราคาเชื้อเพลิง

ก๊าซธรรมชาติเป็นเชื้อเพลิงหลักสำหรับ โครงการโรงไฟฟ้าพลังความร้อนร่วมของ PPTC และ SSUT และเป็นต้นทุนในการดำเนินงานที่มีสัดส่วนที่มีนัยสำคัญ ทั้งนี้ ราคาก๊าซธรรมชาติอาจมีความผันผวนขึ้นอยู่กับปัจจัยหลายอย่าง เช่น ภาวะเศรษฐกิจโลก การเปลี่ยนแปลงของอุปสงค์และอุปทาน ปริมาณสำรองของเชื้อเพลิงในตลาด เสถียรภาพทางการเมือง นโยบายการผลิตของประเทศผู้ผลิตและส่งออกเชื้อเพลิง ตลอดจนสภาพภูมิอากาศ และภัยพิบัติทางธรรมชาติ ดังนั้น หากต้นทุนเชื้อเพลิงเพิ่มขึ้นอย่างมีนัยสำคัญ และ PPTC และ SSUT ไม่สามารถผลักภาระราคาเชื้อเพลิงที่เพิ่มขึ้นดังกล่าวไปยังลูกค้าได้ จะทำให้ทั้งสองบริษัทดังกล่าวมีอัตรากำไรลดลง และส่งผลกระทบต่ออย่างมีนัยสำคัญต่อธุรกิจ ผลการดำเนินงานสถานะทางการเงิน และโอกาสทางธุรกิจของทั้งสองบริษัท ทั้งนี้ ความสามารถของ PPTC และ SSUT ในการผลักภาระความผันผวนของราคาเชื้อเพลิงไปยังลูกค้าที่ซื้อไฟฟ้าและไอน้ำของแต่ละบริษัทดังกล่าวขึ้นอยู่กับข้อกำหนดที่ระบุไว้ในสัญญาซื้อขายไฟฟ้างดังต่อไปนี้

- ราคาขายไฟฟ้าให้กับ กฟผ. ได้ถูกคำนวณความผันผวนของราคาก๊าซธรรมชาติเข้าไปกับราคาขายไฟฟ้าแล้ว โดยมีการใช้ราคาก๊าซธรรมชาติของเดือนที่ผลิตเข้าไปคำนวณราคาค่าพลังงานไฟฟ้า (Energy Payment) ที่จะเรียกเก็บจาก กฟผ.
- ตามข้อกำหนดในสัญญาซื้อขายไฟฟ้ากับลูกค้าอุตสาหกรรม โดยปกติ PPTC และ SSUT ตกลงขายไฟฟ้าในอัตราส่วนลดจากอัตราค่าไฟฟ้าขายปลีกของการไฟฟ้านครหลวง (กฟน.) ซึ่งเป็นรัฐวิสาหกิจผู้ให้บริการสาธารณูปโภคด้านไฟฟ้าสำหรับพื้นที่ในเขตกรุงเทพมหานครและสมุทรปราการ ทั้งนี้สูตรอัตราค่าไฟฟ้าของ กฟน. ได้มีการรวมคำนวณค่า Ft ซึ่งสะท้อนความผันผวนของราคาเชื้อเพลิง ซึ่งค่า Ft ดังกล่าวจะมีการปรับเปลี่ยนทุก ๆ 4 เดือนเพื่อให้สอดคล้องกับราคาของเชื้อเพลิงที่ใช้ในการผลิตไฟฟ้าหลายชนิด เช่น ถ่านหิน น้ำมัน ก๊าซธรรมชาติ และเชื้อเพลิงประเภทอื่น ตลอดจนอัตราเงินเพื่อ อัตราแลกเปลี่ยนเงินตราต่างประเทศ และปัจจัยอื่นๆ ดังนั้นค่า Ft จึงเป็นการอ้างอิงกับดัชนีราคาเชื้อเพลิง (Fuel Price Index) โดยรวม ที่ไม่ได้สะท้อนหรือไม่ได้ถูกออกแบบให้สะท้อนถึงต้นทุนที่แท้จริงของ PPTC และ SSUT ซึ่งประกอบด้วยต้นทุนจากค่าก๊าซธรรมชาติเป็นส่วนสำคัญ นอกจากนี้ ค่า Ft อาจไม่ได้มีการปรับตัวตามกลไกที่ได้ออกแบบไว้เสมอไป
- ตามข้อกำหนดภายใต้สัญญาซื้อขายไอน้ำกับลูกค้าอุตสาหกรรม PPTC และ SSUT ได้กำหนดราคาขายไอน้ำให้สอดคล้องกับการเปลี่ยนแปลงในดัชนีอื่นๆ เช่น ฐานราคาก๊าซธรรมชาติ ฐานราคาน้ำดัชนีราคาผู้บริโภค และฐานราคาไอน้ำ อย่างไรก็ตาม การปรับราคาตามการเปลี่ยนแปลงดังกล่าวอาจไม่สะท้อนราคาก๊าซธรรมชาติที่แท้จริง เนื่องจากดัชนีอื่นนั้นอาจไม่ได้มีการปรับตัวไปในทิศทางและสัดส่วนเดียวกับการปรับตัวของราคาก๊าซธรรมชาติ

ความเสี่ยงเกี่ยวกับประสิทธิภาพและความมั่นคงของโรงไฟฟ้า

ประสิทธิภาพ (Efficiency) ของกระบวนการผลิตไฟฟ้าของโรงไฟฟ้าพลังงานความร้อนร่วม มีผลกระทบต่อผลประโยชน์ของ PPTC และ SSUT อย่างมีนัยสำคัญ กล่าวคือหากโรงไฟฟ้าไม่สามารถรักษาประสิทธิภาพในการผลิตได้ เช่น มีค่าอัตราการใช้ความร้อน (Heat Rate) สูงกว่าที่กำหนดไว้ในสัญญาซื้อขายไฟฟ้า จะส่งผลให้ต้นทุนในการผลิตเพิ่มสูงขึ้น หรือการที่โรงไฟฟ้าต้องหยุดการผลิตอย่างกะทันหันเนื่องจากขาดความมั่นคง (Reliability) ของระบบ ไม่ว่าจะเป็นสาเหตุจากปัจจัยภายในหรือจากปัญหาของระบบสายส่งภายนอกที่เชื่อมต่ออยู่ก็ตาม PPTC และ SSUT มีความจำเป็นต้องหยุดซ่อมบำรุงโรงไฟฟ้า นอกเหนือจากแผนการบำรุงรักษา (Unscheduled Shutdown) ซึ่งจะส่งผลกระทบต่อรายได้ของ PPTC และ SSUT อัตราการทำกำไรและมีผลกระทบในทางลบต่อความน่าเชื่อถือและผลประโยชน์ของทั้งสองบริษัท อย่างไรก็ตาม PPTC และ SSUT มีนโยบายและจัดการให้โรงไฟฟ้าแต่ละโรงมีการบำรุงรักษาอย่างสม่ำเสมอตามแผนการบำรุงรักษา เพื่อให้มั่นใจว่าจะสามารถผลิตไฟฟ้าได้อย่างมีประสิทธิภาพตามสัญญา PPA

ความเสี่ยงจากการที่เครื่องจักรและชิ้นส่วนอุปกรณ์ของโครงการโรงไฟฟ้าพลังงานความร้อนร่วมอาจเผชิญความเสี่ยงและภัยอันตรายตามปกติวิสัยของอุตสาหกรรมไฟฟ้า

เครื่องจักรและชิ้นส่วนอุปกรณ์ของโครงการโรงไฟฟ้าพลังงานความร้อนร่วมและระบบการเชื่อมต่อกับสาธารณูปโภค อาจเผชิญความเสี่ยงหรือภัยอันตรายต่าง ๆ (เช่น อุปกรณ์ชำรุดเสียหาย อุบัติเหตุ การไม่ปฏิบัติตามขั้นตอนการดำเนินงานที่ถูกต้อง อัคคีภัย แผ่นดินไหว อุทกภัย และการก่อการร้าย) ซึ่งจะก่อให้เกิดความเสียหายต่อทรัพย์สิน อาคารโรงไฟฟ้าและชิ้นส่วนอุปกรณ์ โดยความเสียหายต่อทรัพย์สินของ PPTC และ SSUT หรือโครงการโรงไฟฟ้าของทั้งสองบริษัทดังกล่าว อาจทำให้เกิดการปนเปื้อนหรือทำลายสิ่งแวดล้อม และอาจทำให้โครงการโรงไฟฟ้าต้องหยุดการดำเนินงาน นอกจากนี้ อาชีวอนามัยและความปลอดภัยในการทำงานนับเป็นปัจจัยความเสี่ยงที่สำคัญในการปฏิบัติการและซ่อมบำรุงโครงการโรงไฟฟ้า ซึ่งกิจกรรมดังกล่าวมีความเสี่ยงหลายประการ เช่น ความเสี่ยงและภัยอันตรายเกี่ยวกับการดำเนินงานจากเหตุการณ์ที่อยู่นอกเหนือการควบคุมของ PPTC และ SSUT รวมถึงงานก่อสร้างและซ่อมบำรุงเกี่ยวกับหน่วยผลิตไฟฟ้าก๊าซธรรมชาติซึ่งมีลักษณะที่อาจก่อให้เกิดอันตราย ทำให้ PPTC และ SSUT อาจถูกพนักงานเรียกร้องค่าเสียหายจากปัญหาหรืออุบัติเหตุด้านสุขภาพและความปลอดภัยในอนาคตได้ โครงการโรงไฟฟ้าของ PPTC และ SSUT อาจมีความเสี่ยงต่อการถูกเรียกร้องค่าชดเชยโดยลูกค้าหรือชุมชนเนื่องจากอันตรายที่เกี่ยวข้องกับสายส่งไฟฟ้าหรือท่อก๊าซธรรมชาติชำรุด มลภาวะทางเสียง ควันมลพิษทางอากาศจากการเผาไหม้เชื้อเพลิงก๊าซ และเหตุอื่น ๆ ที่เกิดจากการดำเนินงาน หรือซ่อมบำรุงของโครงการโรงไฟฟ้า รวมทั้งเหตุอื่น ๆ ที่ไม่เกี่ยวกับการดำเนินโครงการโรงไฟฟ้า หรือการเกิดภัยอันตรายต่าง ๆ ที่อยู่นอกเหนือการควบคุมของทั้งสองบริษัท PPTC และ SSUT ไม่อาจรับรองได้ว่าระบบบริหารจัดการความเสี่ยงของแต่ละบริษัทจะสามารถตรวจพบ จัด หรือจัดการความเสี่ยงทางด้านสุขภาพหรือสิ่งแวดล้อมที่

เกิดกับพนักงาน ผู้รับเหมา และชุมชน ได้อย่างเพียงพอ ความเสี่ยงดังกล่าวข้างต้นอาจทำให้ PPTC และ SSUT มีความรับผิดชอบที่มีนัยสำคัญ เช่น การต้องโทษปรับหรือโทษทางแพ่งเป็นจำนวนมาก การมีค่าใช้จ่ายที่เพิ่มขึ้น ซึ่งอาจส่งผลกระทบในทางลบอย่างมีนัยสำคัญต่อธุรกิจ ฐานะทางการเงิน และผลการดำเนินงานของแต่ละบริษัท

ความเสี่ยงด้านการบริหารจัดการ

การเปลี่ยนแปลงทางเทคโนโลยีอาจส่งผลกระทบต่อธุรกิจของกลุ่มบริษัทฯ โดยเครื่องมือหรือโครงการผลิตไฟฟ้าของกลุ่มบริษัทฯ อาจมีความสามารถในการแข่งขันลดลงหรือล้าสมัย

ความสำเร็จในอนาคตของกลุ่มบริษัทฯ ส่วนหนึ่งขึ้นอยู่กับความสามารถของกลุ่มบริษัทฯ ในการตอบสนองต่อความก้าวหน้าทางเทคโนโลยี รวมถึงมาตรฐานและวิธีปฏิบัติของอุตสาหกรรมการผลิตไฟฟ้าที่เกิดขึ้นใหม่ได้อย่างคุ้มค่าและทันเวลา เนื่องจากราคาต้นทุนค่าเชื้อเพลิงที่สูงทำให้โรงไฟฟ้าหรือเครื่องมืออุปกรณ์ยุคใหม่ซึ่งมีอัตราการใช้เชื้อเพลิงต่ำกว่ามีความสามารถในการแข่งขันมากกว่าโรงไฟฟ้าแบบเดิม ซึ่งอาจทำให้กลุ่มบริษัทฯ ต้องมีค่าใช้จ่ายเพื่อการลงทุนเพื่อปรับปรุงเทคโนโลยีให้ดีขึ้น นอกจากนี้ การผลิตไฟฟ้าพลังงานทางเลือกที่เกิดขึ้นโดยอาศัยความก้าวหน้าทางเทคโนโลยีทั้งในปัจจุบันหรือในอนาคต เช่น พลังงานลมและเครื่องกำเนิดไฟฟ้าขนาดเล็ก อาจก่อให้เกิดแหล่งกำเนิดไฟฟ้าทางเลือก ดังนั้น หากบริษัทฯ และ/หรือ บริษัทย่อย และ/หรือ บริษัทร่วม ไม่สามารถปรับตัวตามสภาวะตลาด ความต้องการของลูกค้า หรือเทคโนโลยีที่เปลี่ยนแปลงไปภายในระยะเวลาที่เหมาะสม ธุรกิจ ฐานะทางการเงินและผลการดำเนินงานของกลุ่มบริษัทฯ อาจได้รับผลกระทบในทางลบ

ความเสี่ยงด้านการเงิน

ความเสี่ยงจากความผันผวนของอัตราดอกเบี้ย

กลุ่มบริษัทฯ มีการทำสัญญาเงินกู้กับธนาคารพาณิชย์อยู่หลายสัญญา ซึ่งสัญญาเงินกู้เหล่านี้มีเงื่อนไขที่แตกต่างกัน โดยสัญญาเงินกู้เหล่านี้เกือบทั้งหมดมีอัตราดอกเบี้ยแบบลอยตัว ทำให้บริษัทฯ และบริษัทย่อยมีความเสี่ยงจากความผันผวนของอัตราดอกเบี้ยที่อาจส่งผลกระทบต่อต้นทุนทางการเงินของทางกลุ่ม หากอัตราดอกเบี้ยอ้างอิง (Reference Rate) มีการปรับตัวเพิ่มขึ้น

บริษัทฯ ได้มีมาตรการลดความเสี่ยงนี้ โดยมีการใช้สัญญาแลกเปลี่ยนอัตราดอกเบี้ย (Interest Rate Swap) สำหรับสัญญาเงินกู้ในบางสัญญา และมีการติดตามแนวโน้มการเปลี่ยนแปลงของอัตราดอกเบี้ยอย่างใกล้ชิด เพื่อให้วางแผนทางการเงินได้อย่างเหมาะสม อย่างไรก็ตาม บริษัทฯ ได้ประเมินว่าอัตราดอกเบี้ยในอนาคตอันใกล้จะยังมีการเปลี่ยนแปลงไม่มากนักจากในระดับปัจจุบัน เนื่องจากรัฐบาลไทยและรัฐบาลในหลายๆ ประเทศทั่วโลก (รวมถึงรัฐบาลญี่ปุ่น) จะยังใช้นโยบายการเงินแบบขยายตัว (Expansionary Monetary Policy) โดยการควบคุมอัตราดอกเบี้ยนโยบายให้อยู่ในระดับที่เหมาะสม เพื่อส่งเสริมให้เศรษฐกิจระดับมหภาคของแต่ละประเทศมีการเจริญเติบโตอย่างมีประสิทธิภาพในระยะยาว

ความเสี่ยงจากความผันผวนของอัตราแลกเปลี่ยนเงินตราต่างประเทศ

กลุ่มบริษัท มีนโยบายการลงทุนในธุรกิจไฟฟ้าพลังงานแสงอาทิตย์ทั้งในประเทศไทยและต่างประเทศ โดย ณ วันที่ 31 ธันวาคม 2561 มีการลงทุนและดำเนินโครงการโรงไฟฟ้าพลังงานแสงอาทิตย์ในประเทศไทยและต่างประเทศ ซึ่งทำให้มีรายได้เป็นเงินตราต่างประเทศบางส่วน ดังนั้น กลุ่มบริษัทจึงมีความเสี่ยงหากอัตราแลกเปลี่ยนมีความผันผวนอย่างมีนัยสำคัญ โดยถ้าเงินบาทไทยมีแนวโน้มแข็งค่า จะส่งผลกระทบทำให้รายได้จากการลงทุนในโครงการโรงไฟฟ้าพลังงานแสงอาทิตย์ในประเทศญี่ปุ่นซึ่งอยู่ในรูปเงินปอนด์ ลดลงเมื่อมีการแปลงค่าเป็นเงินบาท

นอกจากนี้ยังมีการกู้ยืมเงินตราต่างประเทศ เพื่อใช้ในการพัฒนาโครงการโรงไฟฟ้าพลังงานแสงอาทิตย์ในประเทศญี่ปุ่น อันทำให้มีความเสี่ยงจากการมีภาระหนี้สินที่เพิ่มขึ้นหากเงินบาทไทยมีแนวโน้มอ่อนตัว อีกทั้งหากในอนาคตมีการลงทุนในประเทศอื่น ๆ ซึ่งมีรายได้เป็นสกุลเงินตราต่างประเทศ และมีการกู้ยืมเงินเป็นสกุลเงินตราต่างประเทศ อาจมีความเสี่ยงจากความผันผวนอย่างมีนัยสำคัญของอัตราแลกเปลี่ยนเงินตราต่างประเทศสกุลเงินดังกล่าว

ในปัจจุบัน กลุ่มบริษัทยังไม่ได้มีการใช้สัญญาแลกเปลี่ยนอัตราแลกเปลี่ยน (Currency Swap) เพื่อป้องกันความเสี่ยงจากอัตราแลกเปลี่ยน แต่อย่างไรก็ตามกำลังอยู่ระหว่างการพิจารณาที่จะเอา Currency Swap มาใช้ในอนาคตอันใกล้ โดยจะมีการพิจารณาถึงความจำเป็นและความเหมาะสมในการนำเครื่องมือทางการเงินประเภทนี้มาใช้สนับสนุนการดำเนินกิจการของทางกลุ่ม

ความเสี่ยงจากการลงทุนในโครงการใหม่

ความเสี่ยงจากผลตอบแทนจากการลงทุนอาจไม่เป็นไปตามที่คาดการณ์

กลุ่มบริษัทฯ มีนโยบายที่จะลงทุนในธุรกิจผลิตและจำหน่ายกระแสไฟฟ้าทั้งในประเทศไทยและในต่างประเทศเพิ่มเติมในอนาคต ทำให้กลุ่มบริษัทฯ มีความเสี่ยงจากการลงทุนในโครงการดังกล่าวอาจไม่เป็นไปตามที่คาดการณ์ และ/หรือ สูญเสียโอกาสในการลงทุนในโครงการอื่น และ/หรือสูญเสียเงินลงทุนในโครงการดังกล่าว ทั้งนี้ ก่อนการเข้าลงทุนโครงการใดๆ กลุ่มบริษัทฯ ได้มีการศึกษาความเป็นไปได้ของโครงการ รวมถึงประมาณการรายได้ กำไรและผลตอบแทนของโครงการดังกล่าวบนสมมติฐานต่างๆ หากปัจจัยที่ส่งผลกระทบอย่างมีนัยสำคัญต่อการพัฒนาและดำเนินโครงการเปลี่ยนแปลงไป อาจทำให้ผลตอบแทนที่บริษัทฯ ได้รับจริงจากการลงทุนในโครงการ ไม่เป็นไปตามที่คาดการณ์ไว้ และ/หรือ สูญเสียโอกาสในการลงทุนในโครงการอื่น และ/หรือสูญเสียเงินลงทุนในโครงการ ดังกล่าว ทั้งนี้ ปัจจัยสำคัญที่อาจส่งผลให้ผลตอบแทนจากการลงทุนที่เกิดขึ้นจริงไม่เป็นไปตามที่คาดการณ์ และ/หรือ สูญเสียโอกาสในการลงทุนในโครงการอื่น และ/หรือสูญเสียเงินลงทุนในโครงการ ได้แก่

- (1) เงินลงทุนในโครงการสูงกว่าที่คาดการณ์ไว้ เนื่องจากต้นทุนที่ดินสูงกว่าที่คาดการณ์ และ/หรือ ราคการจัดจ้างผู้รับเหมาแบบเบ็ดเสร็จ และ/หรือ ผู้รับเหมา สูงกว่าที่คาดการณ์ไว้ เป็นต้น

- (2) กลุ่มบริษัทฯ มีข้อจำกัดในการจัดหาที่ดิน และ/หรือ ขออนุญาตเชื่อมโยงกับโครงข่ายไฟฟ้า (Grid Connection) ส่งผลให้สูญเสียโอกาสในการลงทุนในโครงการอื่น และ/หรือสูญเสียเงินลงทุน
- (3) การพัฒนาและก่อสร้างโครงการล่าช้ากว่าที่กำหนดหรือที่คาดการณ์ไว้
- (4) ผลประกอบการของโครงการไม่เป็นไปตามที่คาดการณ์ไว้ เนื่องจาก
 - ปริมาณพลังงานไฟฟ้าที่ผลิตได้ และ/หรือ จำหน่ายได้ ต่ำกว่าที่ประมาณการไว้
 - ต้นทุน ค่าใช้จ่ายในการดำเนินงาน และค่าใช้จ่ายในการบริหารจัดการโครงการแตกต่างจากที่ประมาณการไว้

อย่างไรก็ดี บริษัทฯ มีขั้นตอนการดำเนินการเพื่อลดความเสี่ยงในการลงทุน โดยมีขั้นตอนที่สำคัญดังนี้

- (1) ศึกษาข้อมูลเกี่ยวกับการพัฒนาและดำเนินโครงการ (Due Diligence) ทั้งในด้านเทคนิค การเงินและกฎหมาย เพื่อประเมินความเป็นไปได้และเหมาะสมในการเข้าดำเนินโครงการ
- (2) คำนวณผลตอบแทนจากการลงทุน โดยการวิเคราะห์ความอ่อนไหวของโครงการ (Sensitivity Analysis) เพื่อศึกษาถึงผลกระทบทางการเงินและผลตอบแทน ในกรณีที่ปัจจัยที่สำคัญอันจะมีผลกระทบต่ออัตราผลตอบแทนจากการลงทุนในโครงการ มีการเปลี่ยนแปลงไปจากสมมติฐานที่กำหนด

ทั้งนี้ ข้อมูลจากการศึกษาข้างต้น จะถูกนำเสนอตามลำดับขั้น เพื่อพิจารณาอนุมัติก่อนการทำโครงการจริง

ความเสี่ยงจากการจัดหาเงินลงทุนสำหรับใช้ในการพัฒนาและดำเนินโครงการผลิตและจำหน่ายกระแสไฟฟ้า

ในการลงทุนเพื่อพัฒนาและก่อสร้างโครงการโรงไฟฟ้า เงินลงทุนจะประกอบไปด้วยเงินกู้ยืมจากธนาคารพาณิชย์และเงินเพิ่มทุนของผู้ถือหุ้น หากกลุ่มบริษัทฯ ไม่สามารถจัดหาเงินทุนทั้งส่วนเงินกู้ยืมและส่วนของทุนเพื่อมาใช้ในการพัฒนาและดำเนินโครงการ โดยมีต้นทุนทางการเงินในระดับที่เหมาะสม จะส่งผลให้การลงทุนในอนาคตไม่เป็นไปตามแผนที่วางไว้ อย่างไรก็ดี บริษัทฯ มีความสัมพันธ์ที่ดีกับธนาคารพาณิชย์หลายแห่ง โดยบริษัทฯ จะดำเนินการและพิจารณาปัจจัยที่เกี่ยวข้อง เพื่อให้ได้ข้อเสนอทางการเงินจากธนาคารพาณิชย์ที่มีความเหมาะสมที่สุดในการพัฒนาและดำเนินโครงการ

ความเสี่ยงจากการจัดหาที่ดินสำหรับใช้ในการประกอบธุรกิจผลิตและจำหน่ายกระแสไฟฟ้า

ในการพัฒนาและก่อสร้างโครงการโรงไฟฟ้า บริษัทฯ ต้องจัดหาที่ดินเพื่อการพัฒนาและก่อสร้างโครงการ ดังนั้นกลุ่มบริษัทฯ จึงมีความเสี่ยงจากการจัดหาที่ดินในพื้นที่ที่เหมาะสมอันมีขนาดเพียงพอและสอดคล้องกับแผนการลงทุน และ/หรือ ความเสี่ยงจากต้นทุนการได้มาซึ่งที่ดินสูงกว่าที่คาดการณ์ไว้ ซึ่งจะส่งผลให้การลงทุนของกลุ่มบริษัทฯ ล่าช้า และโรงไฟฟ้าของกลุ่มบริษัทฯ อาจไม่สามารถเปิดดำเนินการเชิงพาณิชย์ได้ทันตามที่กำหนดในสัญญา PPA อย่างไรก็ดี กลุ่มบริษัทฯ จะดำเนินการเพื่อจัดหาและรวบรวม

ที่ดินตามหลักเกณฑ์ที่กำหนด เพื่อให้สามารถจัดหาที่ดินที่มีคุณภาพต่อการประกอบธุรกิจผลิตและจำหน่ายไฟฟ้าในระดับราคาที่เหมาะสม โดยในการดำเนินการเพื่อจัดหาที่ดิน บริษัทฯ จะมีการศึกษาและพิจารณาปัจจัยต่าง ๆ ที่เกี่ยวข้อง และดำเนินการให้เป็นไปตามหลักเกณฑ์ที่เกี่ยวข้อง

ความเสี่ยงจากการลงทุนในโครงการโรงไฟฟ้าพลังงานแสงอาทิตย์ในต่างประเทศ

บริษัทฯ มีนโยบายที่จะพัฒนา ก่อสร้างและดำเนินโครงการโรงไฟฟ้าพลังงานแสงอาทิตย์ในประเทศไทย ประเทศญี่ปุ่นและในประเทศอื่น ๆ ที่มีความเหมาะสมและมีศักยภาพทางธุรกิจ ดังนั้น ในการพัฒนาและดำเนินโครงการในต่างประเทศ บริษัทฯ จะมีความเสี่ยงจากการเปลี่ยนแปลงของสถานะเศรษฐกิจ สังคม การเมือง กฎหมาย และนโยบายของภาครัฐที่เกี่ยวข้องกับธุรกิจไฟฟ้าพลังงานแสงอาทิตย์ในประเทศที่บริษัทฯ เข้าลงทุน รวมถึงความเสี่ยงด้านการเงินที่อาจส่งผลกระทบในทางลบต่อผลการดำเนินงานของทางกลุ่มบริษัทฯ เช่น ความเสี่ยงด้านเงินเฟ้อ ข้อจำกัดในการแลกเปลี่ยนเงินตราและความผันผวนของอัตราแลกเปลี่ยน เป็นต้น นอกจากนี้กลุ่ม บริษัทฯ อาจมีความเสี่ยงจากการไม่สามารถจัดหาบุคลากรที่มีความเชี่ยวชาญในการบริหารจัดการโครงการโรงไฟฟ้าพลังงานแสงอาทิตย์ในต่างประเทศได้ตามกำหนด

อย่างไรก็ดี บริษัทฯ มีการศึกษาข้อมูลและพิจารณาความเป็นไปได้ในการลงทุนในโครงการโรงไฟฟ้าพลังงานแสงอาทิตย์ในหลาย ๆ ประเทศ เพื่อกระจายความเสี่ยงทางธุรกิจ และมีการเตรียมความพร้อมในการบริหารจัดการโครงการ โดยจัดจ้างที่ปรึกษาในระหว่างการพัฒนาโครงการ และมีนโยบายในการสรรหาและพัฒนาบุคลากรเพื่อรองรับการพัฒนาและดำเนินโครงการโรงไฟฟ้าพลังงานแสงอาทิตย์ทั้งในประเทศไทยและในต่างประเทศ

ทรัพย์สินที่ใช้ในการประกอบธุรกิจ

ณ วันที่ 31 ธันวาคม 2562 บริษัทและบริษัทย่อย มีทรัพย์สินถาวรหลักที่ใช้ในการประกอบธุรกิจ ดังนี้

บริษัท โรงพิมพ์ตะวันออก จำกัด (มหาชน)

ประเภทลักษณะทรัพย์สิน	ลักษณะกรรมสิทธิ์	มูลค่า สุทธิ (ล้านบาท)	ภาระผูกพัน
1. ที่ดิน 2 แปลง 11 โฉนด รวมเนื้อที่ 6.3.45 ไร่	เป็นเจ้าของ	97.00	} จำนองกับ ธนาคารกสิกรไทย
2. อาคาร 3 หลัง ดังนี้:- - อาคาร 1 มี 3 ชั้น เป็นโรงงาน - อาคาร 2 มี 2 ชั้น เป็นโรงงาน - อาคาร 3 มี 5 ชั้น แบ่งเป็น สำนักงาน 2 ชั้น และ โรงงาน 3 ชั้น ซึ่งทั้งหมด ตั้งอยู่เลขที่ 51/29, 51/61 ซอยวิภาวดีรังสิต 66 (สยามสามัคคี) ตลาดบางเขน หลักสี่ กรุงเทพฯ	เป็นเจ้าของ	2.40	
3. เครื่องจักรและอุปกรณ์ 28 เครื่อง	เป็นเจ้าของ	48.85	} จำนองกับ ธนาคารทหารไทย
4. เครื่องจักรและอุปกรณ์ 2 เครื่อง	เป็นเจ้าของ	19.69	
5. เครื่องจักรและอุปกรณ์ 42 เครื่อง	เป็นเจ้าของ	62.39	ไม่มี

บริษัทย่อย และบริษัทย่อยทางอ้อม

ประเภทลักษณะทรัพย์สิน	ลักษณะกรรมสิทธิ์	มูลค่า สุทธิ (ล้านบาท)	ภาระผูกพัน
1. ที่ดิน - ในประเทศไทย JKR จำนวน 1 แปลง RPV จำนวน 1 แปลง LOPBURI จำนวน 1 แปลง - ในประเทศญี่ปุ่น จำนวน 4 แปลง	เป็นเจ้าของ	15.62 15.88 16.43 160.59	จำนองกับ KBANK จำนองกับ KBANK จำนองกับ KBANK, TMB
2. โรงไฟฟ้า - Solar Farm JKR จำนวน 1 แปลง RPV จำนวน 1 แปลง LOPBURI จำนวน 1 แปลง ปราจีนบุรี จำนวน 1 แปลง GK3 จำนวน 1 แปลง - Solar Roof EPCOG จำนวน 8 โครงการ	 เป็นเจ้าของ	 273.69 274.45 335.18 147.58 2,694.22 175.67	 จำนองกับ KBANK จำนองกับ KBANK จำนองกับ KBANK, TMB จำนองกับ TMB จำนองกับ TMB, KBANK
3. ที่ดินพร้อมสิ่งปลูกสร้าง เครื่องจักรและอุปกรณ์ WPP	เป็นเจ้าของ	535.39	จำนองกับ KBANK

หมายเหตุ ๑

- บริษัท เจเคอาร์ พลังงาน จำกัด (JKR) และ บริษัท อาร์พีวี จำกัด (RPV) ที่ดิน และ โรงไฟฟ้าจดจำนองไว้กับธนาคาร กสิกรไทย เพื่อค้ำประกันสินเชื่อ วงเงินจำนอง 675,000,000 บาท
- บริษัท ลพบุรี โซล่า จำกัด (LOPBURI) ที่ดิน และ โรงไฟฟ้าจดจำนองไว้กับธนาคาร กสิกรไทย และ ธนาคารทหารไทย เพื่อค้ำประกันสินเชื่อ วงเงินจำนอง 534,000,000 บาท

ข้อพิพาททางกฎหมาย

บริษัทย่อยทางตรง : บริษัท เวิลด์ พรินติ้ง แอนด์ แพคเกจจิ้ง จำกัด “WPP”

เมื่อวันที่ 11 ธันวาคม 2562 WPP (จำเลย) ได้ถูกพนักงานท่านหนึ่ง (โจทก์) ฟ้องร้องต่อศาลแรงงานภาค 1 (พระนครศรีอยุธยา) ในคดีแรงงานฐานความผิดเลิกจ้างงานโดยไม่เป็นธรรม โจทก์เรียกร้องให้ WPP ชดเชยค่าเสียหายจากการเลิกจ้างไม่เป็นธรรมแก่โจทก์เป็นเงิน 2 ล้านบาท พร้อมดอกเบี้ยในอัตราร้อยละ 7.5 ต่อปี นับจากวันที่ฟ้องเป็นต้นไปจนกว่าจะชำระเสร็จสิ้น

ต่อมาเมื่อวันที่ 29 มกราคม 2563 WPP ได้ยื่นคำให้การต่อสู้คดีดังกล่าว ขอให้ศาลพิพากษายกฟ้องคำร้องของโจทก์ ซึ่งศาลได้นัดพิจารณาคดีและไต่ถามในวันที่ 3 มีนาคม 2563

บริษัทร่วมทางอ้อม : บริษัท เอสเอสยูที จำกัด “SSUT”

ข้อพิพาทหมายเลขคำที่ 94/2561 ระหว่าง บริษัท ทีทีซีแอล จำกัด (มหาชน) ที่ 1 บริษัท โกลบอล นิว เอ็นเนอร์ยี จำกัด ที่ 2 ผู้เรียกร้อง บริษัทร่วม (บริษัท เอสเอสยูที จำกัด) ผู้คัดค้าน ทุนทรัพย์ 1,601.60 ล้านบาท ข้อหาผิดสัญญา เรียกค่าเสียหายยื่นคำเสนอข้อพิพาท เมื่อวันที่ 25 ธันวาคม 2561 ต่อมาเมื่อวันที่ 7 พฤษภาคม 2562 ที่ปรึกษา ทางกฎหมายของบริษัทร่วมได้ยื่นคำคัดค้านคำเสนอข้อพิพาทและข้อเรียกร้องแย้ง ให้ผู้เรียกร้องรับผิดชอบเป็นเงินจำนวน 2,011.56 ล้านบาท ผู้เสนอข้อพิพาทจัดทำคำคัดค้านข้อเรียกร้องแย้งและยื่นต่อศาลแล้ว และผู้เรียกร้องได้จัดทำคำให้การคัดค้านข้อเรียกร้องแย้งแล้ว คณะอนุญาโตตุลาการนัดพร้อมครั้งที่ 2 เมื่อวันที่ 6 กุมภาพันธ์ 2563 คณะอนุญาโตตุลาการได้กำหนดประเด็นข้อพิพาทที่น่าสืบ โดยให้จัดทำและส่งคำเบิกความของพยาน คำแปลเอกสารและบัญชีระบุพยานให้อนุญาโตตุลาการในวันที่ 4 สิงหาคม 2564 และนัดสืบพยานฝ่ายผู้เรียกร้องและฝ่ายผู้คัดค้าน และนัดสืบพยานฝ่ายผู้คัดค้านนัดแรกวันที่ 5 พฤศจิกายน 2564

บริษัทร่วมทางอ้อม : บริษัท พีพีทีซี จำกัด “PPTC”

ข้อพิพาทหมายเลขคำที่ 93/2561 ระหว่าง บริษัท ทีทีซีแอล จำกัด (มหาชน) ที่ 1 บริษัท โกลบอล นิว เอ็นเนอร์ยี จำกัด ที่ 2 ผู้เรียกร้อง บริษัทร่วม (บริษัท พีพีทีซี จำกัด) ผู้คัดค้าน ทุนทรัพย์ 867.66 ล้านบาท ข้อหาผิดสัญญา เรียกค่าเสียหายยื่นคำเสนอข้อพิพาท เมื่อวันที่ 25 ธันวาคม 2561 ต่อมาเมื่อวันที่ 7 พฤษภาคม 2562 ที่ปรึกษาทางกฎหมายของบริษัทร่วมได้ยื่นคำคัดค้านคำเสนอข้อพิพาทและข้อเรียกร้องแย้ง ให้ผู้เรียกร้องรับผิดชอบเป็นเงินจำนวน 850.58 ล้านบาท ผู้เสนอข้อพิพาทจัดทำคำคัดค้านข้อเรียกร้องแย้งและยื่นต่อศาลแล้ว และผู้เรียกร้องได้จัดทำคำให้การคัดค้านข้อเรียกร้องแย้งแล้ว คณะอนุญาโตตุลาการนัดพร้อมครั้งที่ 2 เมื่อวันที่ 6 กุมภาพันธ์ 2563 คณะอนุญาโตตุลาการได้กำหนดประเด็นข้อพิพาทที่น่าสืบ โดยให้จัดทำและส่งคำเบิกความของพยาน คำแปลเอกสาร และบัญชีระบุพยานให้อนุญาโตตุลาการในวันที่ 4 สิงหาคม 2564 และนัดสืบพยานฝ่ายผู้เรียกร้องและฝ่ายผู้คัดค้าน และนัดสืบพยานฝ่ายผู้คัดค้านนัดแรกวันที่ 5 พฤศจิกายน 2564

การประเมินความรับผิดในคดีนี้ที่ปรึกษาทางกฎหมายของบริษัทร่วมยังไม่สามารถประเมินได้ เนื่องจากยังอยู่ในระหว่างการรวบรวมข้อเท็จจริงและเอกสารในรายละเอียดเพื่อจัดทำคำเบิกความพยานและประเมินผลทางคดี

ข้อมูลหลักทรัพย์และผู้ถือหุ้น

หลักทรัพย์ของบริษัท

บริษัทฯ มีทุนจดทะเบียนจำนวน 1,026,076,686 หุ้น ทุนชำระแล้วจำนวน 921,572,840 หุ้น โดยแบ่งออกเป็นหุ้นสามัญจำนวน 921,572,840 หุ้น มูลค่าที่ตราไว้หุ้นละ 1 บาท ดังนั้น จำนวนหุ้นที่มีสิทธิออกเสียงจำนวนเท่ากับ 921,572,840 หุ้น

โครงสร้างการถือหุ้น

ผู้ถือหุ้นรายใหญ่ 10 รายแรก ณ วันปิดสมุดทะเบียน วันที่ 16 มีนาคม 2563 ดังนี้

ลำดับ	รายชื่อ	จำนวนหุ้น	%
1	บริษัท อควา คอร์ปอเรชั่น จำกัด (มหาชน)	369,383,491	40.08
2	กลุ่มชินสุภักกุล ประกอบด้วย :-	200,900,082	21.80
	นาย ยุทธ ชินสุภักกุล	96,482,388	10.47
	น.ส. มาลินี ชินสุภักกุล	50,788,732	5.51
	นาย ยอด ชินสุภักกุล	27,107,680	2.94
	นาง มาริสา ณ นคร	23,468,178	2.55
	นาย ยุทธชัย ชินสุภักกุล	1,817,124	0.20
	นาง มาลีรัตน์ ชินสุภักกุล	1,035,980	0.11
	นาย เค็ด ชินสุภักกุล	200,000	0.02
3	กลุ่มศรีศลั้วาณิช ประกอบด้วย :-	13,729,049	1.49
	นาย มงคล ศรีศลั้วาณิช	12,893,000	1.40
	น.ส. จันทนา ศรีศลั้วาณิช	404,049	0.04
	น.ส. ทศนีย์ ศรีศลั้วาณิช	310,850	0.03
	นาง นฤมล ศรีศลั้วาณิช	50,019	0.01
	นาย เจริญ ศรีศลั้วาณิช	40,300	0.00
	น.ส. ธัญลักษณ์ ศรีศลั้วาณิช	30,831	0.00

โครงสร้างการถือหุ้น (ต่อ)

ผู้ถือหุ้นรายใหญ่ 10 รายแรก ณ วันปิดสมุดทะเบียน วันที่ 16 มีนาคม 2563 ดังนี้

ลำดับ	รายชื่อ	จำนวนหุ้น	%
4	น.ส. กัญจนารัตน์ วงศ์พันธุ์	12,976,000	1.41
5	กลุ่มอัครราวรรณ ประกอบด้วย :-	12,540,168	1.36
	นาง ภาวนา อัครราวรรณ	10,542,556	1.14
	นาย วัลลภ อัครราวรรณ	1,997,612	0.22
6	กลุ่มแสงทองอร่าม ประกอบด้วย :-	9,606,741	1.04
	นาย เจริญชัย แสงทองอร่าม	4,985,909	0.54
	นาย เข้าคิน แสงทองอร่าม	3,368,750	0.37
	นาย ปรีกร แสงทองอร่าม	1,100,000	0.12
	นาย เผ่าคิน แสงทองอร่าม	130,000	0.01
	นาย ต่อเผ่า แสงทองอร่าม	22,000	0.00
	นาย ชัยณรงค์ แสงทองอร่าม	82	0.00
7	นาย กำพล วิระเทพสุภรณ์	7,395,400	0.80
8	นาง นลิน คุณจักร	7,175,000	0.78
9	น.ส. จิราพัชร ไชยวรรณ	6,608,126	0.72
10	นาย สอนง สวยพริ้ง	6,391,148	0.69
รวมผู้ถือหุ้น 10 อันดับ		646,705,205	70.17
ผู้ถือหุ้นรายอื่น		274,867,635	29.83
จำนวนหุ้นทั้งสิ้น		921,572,840	100.00

รายชื่อผู้ถือหุ้นจาก : บริษัท ศูนย์รับฝากหลักทรัพย์ (ประเทศไทย) จำกัด

^{1/} บริษัท อควา คอร์ปอเรชั่น จำกัด (มหาชน) ประกอบธุรกิจบริการด้านสื่อโฆษณาที่ครบวงจร

นโยบายการจ่ายเงินปันผล และประวัติการจ่ายเงินปันผล

บริษัทฯ มีนโยบายจ่ายเงินปันผลในอัตราไม่ต่ำกว่าร้อยละ 50 ของกำไรสุทธิหลังหักภาษี โดยขึ้นอยู่กับภาวะเศรษฐกิจ และสถานการณ์ดำเนินธุรกิจในอนาคตของบริษัทฯ

งบการเงินเฉพาะกิจการของบริษัทฯ ซึ่งผ่านการตรวจสอบจากผู้สอบบัญชีรับอนุญาตแล้ว มีกำไรสุทธิประจำปี 2562 และมีกำไรสะสมที่ยังไม่ได้จัดสรร ดังนี้ :-

รายการ	จำนวนหุ้นสามัญ	จำนวนเงิน (บาท)	มูลค่าต่อหุ้น
กำไรสุทธิ ปี 2562	921,572,840	196,591,120.98	0.213
กำไรสะสมยังไม่ได้จัดสรร ณ วันที่ 31 ธันวาคม 2562	921,572,840	201,156,212.89	0.218

ทำให้บริษัทฯ มีกำไรสะสมสำหรับการจัดสรรในการประชุมสามัญผู้ถือหุ้นครั้งนี้ โดยเสนอให้จ่ายเงินปันผลในรูปของเงินสด

เพื่อพิจารณาอนุมัติจัดสรรกำไรจากผลการดำเนินงานตั้งแต่วันที่ 1 มกราคม 2562 ถึง วันที่ 31 ธันวาคม 2562 โดยจ่ายปันผลในรูปของเงินสด อัตราหุ้นละ 0.20 บาท จำนวน 921,572,840 หุ้น เป็นจำนวนเงิน 184,314,568 ล้านบาท

ทั้งนี้อัตราการจ่ายเงินปันผลดังกล่าวเป็นไปตามนโยบายการจ่ายเงินปันผลของบริษัทฯ และเงินปันผลทั้งหมดจะถูกหักภาษี ณ ที่จ่ายตามอัตราที่กฎหมายกำหนด

โดยผู้ถือหุ้นประเภทบุคคลธรรมดาสามารถขอเครดิตภาษีเงินได้ ดังนี้ :-

- อัตราหุ้นละ 0.018 บาท เครดิตภาษีได้อัตราร้อยละ 20
- อัตราหุ้นละ 0.182 บาท ไม่สามารถเครดิตภาษีได้ เนื่องจากเป็นส่วนของผลกำไรที่ได้รับยกเว้นภาษีเงินได้นิติบุคคล

ข้อมูลเปรียบเทียบการจ่ายเงินปันผลในปีที่ผ่านมา

รายละเอียดการจ่ายเงินปันผล	ปี 2562 (ที่เสนอพิจารณา)	ปี 2561	ปี 2560
กำไรสุทธิ	196.59 ล้านบาท	34.14 ล้านบาท	51.59 ล้านบาท
จำนวนหุ้นสามัญที่ชำระแล้ว	921,572,840 หุ้น	921,572,840 หุ้น	836,030,770 หุ้น
เงินปันผลประจำปี	0.20 บาท/หุ้น *	0.15 บาท/หุ้น *	0.16 บาท/หุ้น *
โดยจ่ายเป็น – เงินสด	0.20 บาท/หุ้น	0.15 บาท/หุ้น	0.11 บาท/หุ้น
– หุ้นปันผล	-	-	20 หุ้นเดิม : 1 หุ้นปันผล คิดเป็นอัตรา 0.05 บาท/หุ้น
เงินปันผลจ่ายทั้งสิ้นประมาณ	184.31 ล้านบาท	133.96 ล้านบาท	130.58 ล้านบาท
สัดส่วนการจ่ายเงินปันผลเทียบกับกำไรสุทธิ	93.76%	392.36%	253.12%

หมายเหตุ * ในปี 2562 บริษัทฯ ไม่ได้จ่ายเงินปันผลระหว่างกาล

กำหนดให้วันที่ 29 เมษายน 2563 เป็นวันที่ให้สิทธิผู้ถือหุ้น (“Record Date”) ในการรับเงินปันผล โดยให้จ่ายเงินปันผลดังกล่าวแก่ผู้ถือหุ้นในวันที่ 15 พฤษภาคม 2563 ทั้งนี้ต้องขออนุมัติจากที่ประชุมสามัญผู้ถือหุ้นก่อน

ทั้งนี้การจ่ายเงินปันผลดังกล่าวส่งผลต่อการปรับราคาการใช้สิทธิและอัตราการใช้สิทธิของใบสำคัญแสดงสิทธิที่จะซื้อหุ้นสามัญของบริษัทฯ ครั้งที่ 3 (EPCO-W3) เนื่องจากข้อกำหนดสิทธิของใบสำคัญแสดงสิทธิที่จะซื้อหุ้นสามัญของบริษัทฯ ข้อ 4.2 เงื่อนไขการปรับสิทธิ ตามที่ระบุในข้อ 4.2 (จ) ว่า “เมื่อบริษัทจ่ายเงินปันผลเป็นเงินเกินกว่าอัตราร้อยละ 80 ของกำไรสุทธิตามงบการเงินเฉพาะกิจการของบริษัทหลังหักภาษีเงินได้นิติบุคคล สำหรับการดำเนินงานในรอบระยะเวลาใดๆ และจากกำไรสะสม ตลอดอายุใบสำคัญแสดงสิทธิที่ออกในครั้งนี้”

บริษัทจะดำเนินการปรับราคาการใช้สิทธิ และอัตราการใช้สิทธิตามใบสำคัญแสดงสิทธิเพื่อให้เป็นไปตามเงื่อนไข และข้อกำหนดสิทธิของใบสำคัญแสดงสิทธิที่จะซื้อหุ้นสามัญของบริษัทฯ ดังกล่าว ตามสูตรการคำนวณที่ระบุไว้ในข้อ 4.2 (จ) ของข้อกำหนดสิทธิสำหรับใบสำคัญแสดงสิทธิที่จะซื้อหุ้นสามัญของบริษัท ครั้งที่ 3 (EPCO-W3)

โดย ณ วันที่ 28 กุมภาพันธ์ 2563 บริษัทยังไม่สามารถคำนวณราคาปรับสิทธิและอัตราการปรับสิทธิที่แน่นอนได้ เนื่องจากการคำนวณดังกล่าวต้องรอข้อมูลราคาซื้อขายในตลาด 14 วันทำการก่อนวัน XD คือ วันที่ 27 เมษายน 2563 (วันที่ไม่ได้รับสิทธิปันผล) ดังนั้นเมื่อทราบราคาการใช้สิทธิและอัตราการใช้สิทธิแล้ว จะแจ้งต่อตลาดหลักทรัพย์แห่งประเทศไทยต่อไป เพื่อรักษาผลประโยชน์ของผู้ถือใบสำคัญแสดงสิทธิดังกล่าวไม่ให้ด้อยไปกว่าเดิม

การจัดการ

คณะกรรมการของบริษัทประกอบด้วย คณะกรรมการ 6 ชุด ได้แก่ คณะกรรมการบริษัท, คณะกรรมการตรวจสอบ, คณะกรรมการบริหาร, คณะกรรมการสรรหาและพิจารณาว่าตอบแทน คณะกรรมการบริหารความเสี่ยง และคณะกรรมการพิจารณาการลงทุน โดยมีรายชื่อและขอบเขตอำนาจหน้าที่ดังนี้

1. คณะกรรมการบริษัท

คณะกรรมการบริษัท มีจำนวน 8 ท่าน ประกอบด้วย

ชื่อ – นามสกุล		ตำแหน่ง
1	นายยุทธ ชินสุภักกุล	ประธานกรรมการ และประธานกรรมการบริหาร
2	นายวิระ เหล่าวิวัฒน์	กรรมการบริหาร, กรรมการผู้จัดการ และประธานเจ้าหน้าที่บริหาร
3	นายแดน ชินสุภักกุล	ประธานกรรมการสรรหา และประธานกรรมการพิจารณาการลงทุน
4	นายประสงค์ หาญปิยวัฒนสกุล	กรรมการบริหาร
5	นายอารักษ์ ราษฎร์บริหาร	กรรมการพิจารณาการลงทุน
6	นายชัยวัฒน์ อัสวินทรากูร	ประธานกรรมการตรวจสอบ และกรรมการอิสระ
7	นายชาติ ดิษฐลักขณ	กรรมการตรวจสอบ และกรรมการอิสระ
8	นางยุพาพรรณ เอกสิทธิกุล	กรรมการตรวจสอบ และกรรมการอิสระ

กรรมการผู้มีอำนาจลงนามแทนบริษัทฯ คือ กรรมการสองคนลงลายมือชื่อและประทับตราสำคัญของบริษัทฯ

อำนาจหน้าที่ของคณะกรรมการบริษัทฯ

คณะกรรมการบริษัทฯ มีอำนาจและหน้าที่จัดการบริษัทฯ ให้เป็นไปตามกฎหมาย วัตถุประสงค์ และข้อบังคับของบริษัทฯ ตลอดจนมติของที่ประชุมผู้ถือหุ้นที่ชอบด้วยกฎหมาย ด้วยความสุจริต และระมัดระวังรักษาผลประโยชน์ของบริษัทฯ รวมทั้งกำหนด เป้าหมาย แนวทาง นโยบาย แผนงานและงบประมาณของบริษัทฯ ควบคุมกำกับดูแลการบริหาร และการจัดการของคณะกรรมการบริหารให้เป็นไปตามนโยบายที่ได้รับมอบหมาย เว้นแต่ในเรื่องดังต่อไปนี้ซึ่งคณะกรรมการต้องได้รับอนุมัติจากที่ประชุมผู้ถือหุ้นก่อนการดำเนินการ ได้แก่ เรื่องที่กฎหมายกำหนดให้ต้องได้รับมติอนุมัติของที่ประชุมผู้ถือหุ้น เช่น การเพิ่มทุน การลดทุน การออกหุ้นกู้ การขายหรือโอนกิจการของบริษัทฯ ทั้งหมดหรือบางส่วนที่สำคัญให้แก่บุคคลอื่น หรือการซื้อหรือรับโอนกิจการของบริษัทอื่นมาเป็นของบริษัทฯ การแก้ไขหนังสือบริคณห์สนธิ หรือข้อบังคับ รวมถึงการทำรายการที่เกี่ยวข้องกันและการซื้อและขายสินทรัพย์ที่สำคัญตามกฎหมายเกณฑ์ของตลาดหลักทรัพย์แห่งประเทศไทย หรือตามที่หน่วยงานราชการอื่น ๆ กำหนด

กรรมการอิสระ

คณะกรรมการบริษัทชุดปัจจุบันประกอบด้วยกรรมการอิสระ 3 ท่าน ซึ่งนับเป็น 1 ใน 3 ของจำนวนกรรมการทั้งหมด

ค่านิยมของ กรรมการอิสระ

1. ถือหุ้นไม่เกินร้อยละ 1 ของจำนวนหุ้นที่มีสิทธิออกเสียงทั้งหมดของบริษัทฯ บริษัทย่อย บริษัทร่วม ผู้ถือหุ้นรายใหญ่ หรือผู้มีอำนาจควบคุมของบริษัทฯ ทั้งนี้ ได้นับรวมการถือหุ้นของผู้ที่เกี่ยวข้องของกรรมการตรวจสอบรายนั้น ๆ ด้วย
2. ไม่เป็นหรือเคยเป็นกรรมการที่มีส่วนร่วมบริหารงาน ลูกจ้าง พนักงาน ที่ปรึกษาที่ได้เงินเดือนประจำ หรือผู้มีอำนาจควบคุมของบริษัทฯ บริษัทย่อย บริษัทร่วม บริษัทย่อยลำดับเดียวกัน ผู้ถือหุ้นรายใหญ่ หรือของผู้มีอำนาจควบคุมของบริษัทฯ เว้นแต่จะได้พ้นจากการมีลักษณะดังกล่าวมาแล้วไม่น้อยกว่าสองปีก่อนวันที่ยื่นคำขออนุญาตต่อสำนักงาน ก.ล.ต. ทั้งนี้ ลักษณะต้องห้ามดังกล่าวไม่รวมถึงกรณีที่กรรมการตรวจสอบเคยเป็นข้าราชการ หรือที่ปรึกษาของส่วนราชการที่เป็นผู้ถือหุ้นรายใหญ่หรือผู้มีอำนาจควบคุมของบริษัทฯ
3. ไม่มีความสัมพันธ์ทางสายโลหิต หรือโดยการจดทะเบียนตามกฎหมายในลักษณะที่เป็นบิดา มารดา คู่สมรส พี่น้อง และบุตร รวมทั้งคู่สมรสของบุตรของกรรมการรายอื่น ผู้บริหาร ผู้ถือหุ้นรายใหญ่ ผู้มีอำนาจควบคุม หรือบุคคลที่จะได้รับการเสนอให้เป็นกรรมการ ผู้บริหารหรือผู้มีอำนาจควบคุมของบริษัทฯ หรือบริษัทย่อย
4. ไม่มีหรือเคยมีความสัมพันธ์ทางธุรกิจกับบริษัทฯ บริษัทย่อย บริษัทร่วม ผู้ถือหุ้นรายใหญ่ หรือผู้มีอำนาจควบคุมของบริษัทฯ ในลักษณะที่อาจเป็นการขัดขวางการใช้วิจารณญาณอย่างอิสระของตน รวมทั้งไม่เป็นหรือเคยเป็นผู้ถือหุ้นที่มียักษ์ หรือผู้มีอำนาจควบคุมของผู้ที่มีความสัมพันธ์ทางธุรกิจกับบริษัทฯ บริษัทย่อย บริษัทร่วม ผู้ถือหุ้นรายใหญ่ หรือผู้มีอำนาจควบคุมของบริษัทฯ เว้นแต่จะได้พ้นจากการมีลักษณะดังกล่าวมาแล้วไม่น้อยกว่าสองปีก่อนวันที่ยื่นคำขออนุญาตต่อสำนักงาน ก.ล.ต.
5. ไม่เป็นหรือเคยเป็นผู้สอบบัญชีของบริษัทฯ บริษัทย่อย บริษัทร่วม ผู้ถือหุ้นรายใหญ่ หรือผู้มีอำนาจควบคุมของบริษัทฯ และไม่เป็นผู้ถือหุ้นที่มียักษ์ ผู้มีอำนาจควบคุม หรือหุ้นส่วนของสำนักงานสอบบัญชี ซึ่งมีผู้สอบบัญชีของบริษัทย่อย บริษัทร่วม ผู้ถือหุ้นรายใหญ่ หรือผู้มีอำนาจควบคุมของบริษัทฯ สังกัดอยู่ เว้นแต่จะได้พ้นจากการมีลักษณะดังกล่าวมาแล้วไม่น้อยกว่าสองปีก่อนวันที่ยื่นคำขออนุญาตต่อสำนักงาน ก.ล.ต.
6. ไม่เป็นหรือเคยเป็นผู้ให้บริการทางวิชาชีพใด ๆ ซึ่งรวมถึงการให้บริการเป็นที่ปรึกษากฎหมาย หรือที่ปรึกษาทางการเงิน ซึ่งได้รับค่าบริการเกินกว่าสองล้านบาทต่อปีจากบริษัทฯ บริษัทย่อย บริษัทร่วม ผู้ถือหุ้นรายใหญ่ หรือผู้มีอำนาจควบคุมของบริษัทฯ รวมทั้งไม่เป็นผู้ถือหุ้นที่มียักษ์ ผู้

อำนาจควบคุม หรือหุ้นส่วนของผู้ให้บริการทางวิชาชีพนั้นด้วย เว้นแต่จะได้พ้นจากการมีลักษณะดังกล่าวมาแล้วไม่น้อยกว่าสองปีก่อนวันที่ยื่นคำขออนุญาตต่อสำนักงาน ก.ล.ต.

7. ไม่เป็นกรรมการที่ได้รับแต่งตั้งขึ้นเพื่อเป็นตัวแทนของกรรมการของบริษัทฯ ผู้ถือหุ้นรายใหญ่ หรือผู้ถือหุ้นซึ่งเป็นผู้ที่เกี่ยวข้องกับผู้ถือหุ้นรายใหญ่
8. ไม่ประกอบกิจการที่มีสภาพอย่างเดียวกันและเป็นการแข่งขันที่มีนัยกับกิจการของบริษัทฯ หรือบริษัทย่อย หรือไม่เป็นหุ้นส่วนที่มีนัยในห้างหุ้นส่วน หรือเป็นกรรมการที่มีส่วนร่วมบริหารงาน ลูกจ้าง พนักงาน ที่ปรึกษาที่รับเงินเดือนประจำ หรือถือหุ้นเกินร้อยละหนึ่งของจำนวนหุ้นที่มีสิทธิออกเสียงทั้งหมดของบริษัทอื่นซึ่งประกอบกิจการที่มีสภาพอย่างเดียวกันและเป็นการแข่งขันที่มีนัยกับกิจการของบริษัทฯ หรือบริษัทย่อย
9. ไม่มีลักษณะอื่นใดที่ทำให้ไม่สามารถให้ความเห็นอย่างเป็นอิสระเกี่ยวกับการดำเนินงานของบริษัทฯ และบริษัทย่อย
10. ไม่เป็นกรรมการที่ได้รับมอบหมายจากคณะกรรมการให้ตัดสินใจในการดำเนินกิจการของบริษัทฯ บริษัทย่อย บริษัทร่วม บริษัทย่อยลำดับเดียวกัน ผู้ถือหุ้นใหญ่ หรือผู้มีอำนาจควบคุมของบริษัทฯ
11. ไม่เป็นกรรมการของบริษัทย่อย หรือบริษัทย่อยลำดับเดียวกัน เฉพาะที่เป็นบริษัทจดทะเบียน

2. คณะกรรมการตรวจสอบ

คณะกรรมการตรวจสอบ มีจำนวน 3 ท่าน ประกอบด้วย

ชื่อ – นามสกุล		ตำแหน่ง
1	นายชัยวัฒน์ อิศวรินทร์กุล	ประธานกรรมการตรวจสอบ และกรรมการอิสระ
2	นายชาติ ดิษฐลักษณะ	กรรมการตรวจสอบ และกรรมการอิสระ
3	นางยุพาพรรณ เอกสิทธิกุล	กรรมการตรวจสอบ และกรรมการอิสระ

หมายเหตุฯ กรรมการตรวจสอบทั้ง 3 ท่าน เป็นผู้มีความรู้ ความสามารถ และมีประสบการณ์เพียงพอที่จะทำหน้าที่ในการสอบทานความน่าเชื่อถือของงบการเงิน และไม่มีส่วนได้เสียในบริษัท

อำนาจหน้าที่ของคณะกรรมการตรวจสอบ

- (1) สอบทานให้บริษัทฯ มีการรายงานทางการเงินอย่างถูกต้องและเพียงพอ
- (2) สอบทานให้บริษัทฯ มีระบบการควบคุมภายใน (Internal Control) และระบบการตรวจสอบภายใน (Internal Audit) ที่เหมาะสมและมีประสิทธิผล และพิจารณาความเป็นอิสระของหน่วยงานตรวจสอบภายใน ตลอดจนให้ความเห็นชอบในการพิจารณาแต่งตั้ง โยกย้าย เลิกจ้าง

หัวหน้าหน่วยงานตรวจสอบภายใน หรือหน่วยงานอื่นใดที่รับผิดชอบเกี่ยวกับการตรวจสอบภายใน

- (3) สอบทานให้บริษัทฯ ปฏิบัติตามกฎหมายว่าด้วยหลักทรัพย์และตลาดหลักทรัพย์ ข้อกำหนดของตลาดหลักทรัพย์แห่งประเทศไทย และกฎหมายที่เกี่ยวข้องกับธุรกิจของบริษัทฯ
- (4) พิจารณา คัดเลือก เสนอแต่งตั้งบุคคลซึ่งมีความเป็นอิสระเพื่อทำหน้าที่เป็นผู้สอบบัญชีของบริษัทฯ และเสนอคำตอบแทนของบุคคลดังกล่าว รวมทั้งเข้าร่วมประชุมกับผู้สอบบัญชี โดยไม่มีฝ่ายจัดการเข้าร่วมประชุมด้วยอย่างน้อยปีละ 1 ครั้ง
- (5) พิจารณานโยบาย และสอบทานแบบประเมินตนเองเกี่ยวกับมาตรการต่อต้านทุจริตคอร์รัปชัน ตามโครงการแนวร่วมปฏิบัติของภาคเอกชนไทยในการต่อต้านทุจริตคอร์รัปชัน ให้มีความเหมาะสมกับรูปแบบธุรกิจ สภาพแวดล้อมของบริษัท วัฒนธรรมองค์กร และนำเสนอต่อคณะกรรมการบริษัทเพื่ออนุมัติ
- (6) พิจารณาทบทวนความเหมาะสม ของการเปลี่ยนแปลงนโยบายการต่อต้านการคอร์รัปชันที่ได้รับจากประธานเจ้าหน้าที่บริหาร และ/หรือกรรมการผู้จัดการ ผู้บริหาร และนำเสนอต่อคณะกรรมการบริษัท เพื่ออนุมัติ
- (7) สอบทานรายงานการตรวจสอบระบบการควบคุมภายใน และการประเมินความเสี่ยงเกี่ยวกับการทุจริตคอร์รัปชัน ตามที่ฝ่ายตรวจสอบภายในได้เสนอ เพื่อให้มั่นใจว่าระบบดังกล่าว มีความเสี่ยงที่จะทำให้เกิดโอกาสการคอร์รัปชันที่มีผลกระทบต่อฐานะการเงิน และผลการดำเนินงานของบริษัทน้อยที่สุด และมีความเหมาะสม กับรูปแบบธุรกิจของบริษัท
- (8) รับเรื่องแจ้งเบาะแสการกระทำคอร์รัปชัน ที่คนในองค์กรมีส่วนเกี่ยวข้อง และตรวจสอบข้อเท็จจริงตามที่ได้รับแจ้ง และเสนอเรื่องให้คณะกรรมการบริษัทร่วมกันพิจารณาลงโทษ หรือแก้ไขปัญหาดังกล่าว
- (9) พิจารณารายการที่เกี่ยวข้องกัน รายการได้มา / จำหน่ายไปซึ่งสินทรัพย์ที่สำคัญ และรายการอื่นใดที่อาจมีความขัดแย้งทางผลประโยชน์ ให้เป็นไปตามกฎหมายและข้อกำหนดของตลาดหลักทรัพย์แห่งประเทศไทยและกฎหมายที่เกี่ยวข้อง ทั้งนี้ เพื่อให้มั่นใจว่ารายการดังกล่าว สมเหตุสมผลและเป็นประโยชน์สูงสุดต่อบริษัทฯ
- (10) จัดทำรายงานของคณะกรรมการตรวจสอบโดยเปิดเผยไว้ในรายงานประจำปีของบริษัท ซึ่งรายงานดังกล่าวต้องลงนามโดยประธานคณะกรรมการตรวจสอบและต้องประกอบด้วยข้อมูลดังต่อไปนี้
 - (ก) ความเห็นเกี่ยวกับความถูกต้อง ครบถ้วน เป็นที่เชื่อถือได้ของรายงานทางการเงินของบริษัทฯ
 - (ข) ความเห็นเกี่ยวกับความเพียงพอของระบบควบคุมภายในของบริษัทฯ
 - (ค) ความเห็นเกี่ยวกับการปฏิบัติตามกฎหมายว่าด้วยหลักทรัพย์และตลาดหลักทรัพย์ ข้อกำหนดของตลาดหลักทรัพย์ หรือกฎหมายที่เกี่ยวข้องกับธุรกิจของบริษัทฯ

- (ง) ความเห็นเกี่ยวกับความเหมาะสมของผู้สอบบัญชีของบริษัทฯ
 - (จ) ความเห็นเกี่ยวกับรายการที่อาจมีความขัดแย้งทางผลประโยชน์ของบริษัทฯ
 - (ฉ) จำนวนการประชุมคณะกรรมการตรวจสอบ และการเข้าร่วมประชุมของกรรมการตรวจสอบแต่ละท่าน
 - (ช) ความเห็นหรือข้อสังเกตโดยรวมที่คณะกรรมการตรวจสอบได้รับจากการปฏิบัติหน้าที่ตามกฎหมาย (charter)
 - (ซ) รายการอื่นใดที่เห็นว่าผู้ถือหุ้นและผู้ลงทุนทั่วไปควรทราบ ภายใต้ขอบเขตหน้าที่และความรับผิดชอบที่ได้รับมอบหมายจากคณะกรรมการของบริษัทฯ
- (11) ปฏิบัติการอื่นใดตามที่คณะกรรมการของบริษัทฯ มอบหมายด้วยความเห็นชอบจากคณะกรรมการตรวจสอบ
- (12) ในการปฏิบัติหน้าที่ของคณะกรรมการตรวจสอบ หากพบหรือมีข้อสงสัยว่ามีรายการหรือการกระทำดังต่อไปนี้ ซึ่งอาจมีผลกระทบอย่างมีนัยสำคัญต่อฐานะการเงินและผลการดำเนินงานของบริษัทฯ ให้คณะกรรมการตรวจสอบรายงานต่อคณะกรรมการของบริษัทฯ เพื่อดำเนินการปรับปรุงและแก้ไขภายในเวลาที่คณะกรรมการตรวจสอบเห็นสมควร
1. รายการที่เกิดความขัดแย้งทางผลประโยชน์
 2. การทุจริตหรือมีสิ่งผิดปกติหรือมีความบกพร่องที่สำคัญในระบบควบคุมภายใน
 3. การฝ่าฝืนกฎหมายว่าด้วยหลักทรัพย์และตลาดหลักทรัพย์ ข้อกำหนดของตลาดหลักทรัพย์แห่งประเทศไทย หรือกฎหมายที่เกี่ยวข้องกับธุรกิจของบริษัทฯ

หากคณะกรรมการของบริษัทฯ หรือผู้บริหาร ไม่ดำเนินการให้มีการปรับปรุงแก้ไขภายในเวลาตามวรรคหนึ่ง กรรมการตรวจสอบรายใดรายหนึ่งอาจรายงานว่ามีรายการหรือการกระทำตามวรรคหนึ่งต่อสำนักงาน ก.ล.ต. หรือตลาดหลักทรัพย์แห่งประเทศไทย

ทั้งนี้ คณะกรรมการตรวจสอบทุกท่านเป็นกรรมการที่มีความเป็นอิสระ ไม่ได้เป็นเจ้าหน้าที่หรือลูกจ้างของบริษัทฯ และในการปฏิบัติหน้าที่ของคณะกรรมการตรวจสอบดังที่กล่าวมานี้ คณะกรรมการตรวจสอบมีความรับผิดชอบต่อบุคคลภายนอก

3. คณะกรรมการบริหาร

คณะกรรมการบริหาร มีจำนวน 3 ท่าน ประกอบด้วย

ชื่อ – นามสกุล		ตำแหน่ง
1	นายยุทธ ชินสุภักกุล	ประธานกรรมการบริหาร
2	นายวีระ เหล่าวิวัฒน์	กรรมการบริหาร
3	นายประสงค์ หาญปิยวัฒน์สกุล	กรรมการบริหาร

อำนาจหน้าที่ของคณะกรรมการบริหาร

1. กำหนดนโยบาย วางแผน ทิศทาง กลยุทธ์การดำเนินธุรกิจ แผนการเงิน งบประมาณการดำเนินงาน และการลงทุน รวมถึงการบริหารงานด้านอื่น ๆ ของกลุ่มบริษัทเพื่อให้สอดคล้องกับสภาพทางเศรษฐกิจและสถานะการแข่งขันในตลาด เพื่อนำเสนอต่อที่ประชุมคณะกรรมการของบริษัทฯ เพื่อพิจารณาและอนุมัติ
2. พิจารณาและศึกษาความเป็นไปได้สำหรับโครงการขยายธุรกิจและโครงการลงทุนใหม่ ๆ รวมถึงศึกษา พิจารณาและอนุมัติการเข้าร่วมประมูลงาน ตลอดจนการเข้าดำเนินโครงการต่าง ๆ ของกลุ่มบริษัท ตามที่เห็นสมควรและเป็นประโยชน์ต่อการดำเนินธุรกิจของบริษัทฯ ตามกรอบนโยบายที่คณะกรรมการของบริษัทฯ ได้พิจารณาและอนุมัติ
3. กำกับดูแลและติดตามการดำเนินการตามนโยบายและแนวทางการบริหารต่าง ๆ ของบริษัทฯ ที่ได้กำหนดไว้ให้เป็นไปอย่างมีประสิทธิภาพและประสิทธิผล และมีความเหมาะสมต่อสภาพการดำเนินธุรกิจและสถานะการแข่งขันในตลาด รวมถึงรายงานผลการดำเนินงานของบริษัทฯ ต่อที่ประชุมคณะกรรมการของบริษัทฯ อย่างสม่ำเสมอ
4. ให้คำแนะนำ คำปรึกษา รวมถึงกำหนดแนวนโยบายและขอบเขตอำนาจหน้าที่และความรับผิดชอบของประธานเจ้าหน้าที่บริหาร / กรรมการผู้จัดการ ผู้บริหารระดับสูงของบริษัทฯ และคณะทำงานชุดต่าง ๆ ของกลุ่มบริษัท เพื่อสนับสนุนการดำเนินธุรกิจของบริษัทฯ
5. พิจารณาอนุมัติให้อำนาจต่าง ๆ ตามที่จำเป็นและมีความเหมาะสม ที่เกี่ยวข้องกับการบริหารและดำเนินกิจการของบริษัทฯ แก่ผู้บริหารระดับสูงของบริษัทฯ และคณะทำงานของบริษัทฯ ตามกฎระเบียบข้อบังคับของบริษัทฯ กำหนด
6. พิจารณาและอนุมัติการใช้จ่ายเงินเพื่อการบริหารและดำเนินกิจการต่าง ๆ ที่มีความจำเป็นและเป็นประโยชน์ต่อการดำเนินธุรกิจของบริษัทฯ ในส่วนที่เกินกว่าอำนาจหรือเกินกว่าวงเงินอนุมัติของประธานเจ้าหน้าที่บริหาร / กรรมการผู้จัดการ ทั้งนี้ ให้เป็นไปตามขอบเขตอำนาจอนุมัติที่ประกาศใช้ ณ ขณะนั้น และกำหนดให้รายงานเกี่ยวกับการดำเนินการดังกล่าวให้คณะกรรมการของบริษัทฯ ได้รับทราบ ในการประชุมคณะกรรมการบริษัทครั้งแรกนับจากวันที่พิจารณาอนุมัติให้มีการดำเนินการดังกล่าว
7. ดำเนินการอื่น ๆ ตามนโยบายที่ได้รับมอบหมายจากคณะกรรมการของบริษัทฯ
8. ให้มีอำนาจในการมอบอำนาจช่วง และ/หรือมอบหมายให้บุคคลอื่นปฏิบัติงานเฉพาะอย่างแทนได้ โดยการมอบอำนาจช่วง และ/หรือ การมอบหมายดังกล่าว ให้อยู่ภายใต้ขอบเขตแห่งการมอบอำนาจตามหนังสือมอบอำนาจที่ให้ไว้ และ/หรือเป็นไปตามระเบียบ ข้อกำหนด หรือคำสั่งที่คณะกรรมการ

ของบริษัทฯ ได้กำหนดไว้ ทั้งนี้ การมอบหมายอำนาจหน้าที่และความรับผิดชอบของคณะกรรมการบริหาร จะต้องไม่มีลักษณะเป็นการมอบอำนาจหรือมอบอำนาจช่วงที่ทำให้คณะกรรมการบริหาร หรือผู้รับมอบอำนาจจากคณะกรรมการบริหาร สามารถอนุมัติรายการที่ตนเองหรือบุคคลที่อาจมีความขัดแย้ง (ตามที่นิยามไว้ในประกาศคณะกรรมการกำกับตลาดทุน หรือประกาศคณะกรรมการกำกับหลักทรัพย์และตลาดหลักทรัพย์ที่เกี่ยวข้อง) อาจมีส่วนได้เสีย หรืออาจได้รับประโยชน์ในลักษณะใดๆ หรืออาจมีความขัดแย้งทางผลประโยชน์อื่นใดกับบริษัทฯ

ทั้งนี้ คณะกรรมการบริหารอาจมอบอำนาจช่วงให้พนักงานระดับบริหารของบริษัทที่มีอำนาจในการกระทำการเรื่องใดเรื่องหนึ่งหรือหลายเรื่องตามที่คณะกรรมการบริหารพิจารณาเห็นสมควร หรือมอบอำนาจให้บุคคลใดบุคคลหนึ่งเป็นผู้มีอำนาจกระทำการแทนบริษัทเป็นการทั่วไป ในการลงนามเอกสาร นิติกรรมสัญญาใดๆ ที่เกี่ยวข้องในการดำเนินงานอันเป็นธุรกรรมทางการค้าโดยปกติ รวมถึงการติดต่อกับหน่วยงานราชการไทย

อนึ่ง การอนุมัติรายการใดๆ ข้างต้น จะต้องไม่มีลักษณะเป็นการอนุมัติรายการที่ทำให้คณะกรรมการบริหารสามารถอนุมัติรายการที่ตนหรือบุคคลที่อาจมีความขัดแย้ง มีส่วนได้เสีย หรืออาจมีความขัดแย้งทางผลประโยชน์อื่นใด (ตามข้อบังคับบริษัทฯ และตามที่สำนักงานคณะกรรมการกำกับหลักทรัพย์และตลาดหลักทรัพย์กำหนด) ทำกับบริษัทฯ หรือบริษัทย่อย ยกเว้นเป็นการอนุมัติรายการที่เป็นไปตามปกติธุรกิจที่มีการกำหนดขอบเขตชัดเจน

4. คณะกรรมการสรรหา และพิจารณาคำตอบแทน

คณะกรรมการสรรหา และพิจารณาคำตอบแทน มีจำนวน 2 ท่าน ประกอบด้วย

ชื่อ – นามสกุล		ตำแหน่ง
1	นายแดน ชินสุภักกุล	ประธานกรรมการสรรหา และพิจารณาคำตอบแทน
2	นายชาลี ดิษฐลักษณ์	กรรมการสรรหา และพิจารณาคำตอบแทน

อำนาจหน้าที่ของคณะกรรมการสรรหา และพิจารณาคำตอบแทน

- กำหนดนโยบาย หลักเกณฑ์ และวิธีการในการสรรหา ตลอดจนคัดเลือก กรรมการและผู้บริหารระดับสูง ให้คณะกรรมการและที่ประชุมผู้ถือหุ้นพิจารณาและแต่งตั้ง
- จัดทำหลักเกณฑ์คุณสมบัติของคณะกรรมการบริษัท
- เสนอชื่อผู้ที่มีความเหมาะสมให้คณะกรรมการบริษัทพิจารณาแต่งตั้งในกรณีตำแหน่งกรรมการว่างลงจากเหตุอื่นที่ไม่ใช่การพ้นตำแหน่งตามวาระ
- ทบทวนคุณสมบัติทั่วไป คุณสมบัติเฉพาะ คุณสมบัติของกรรมการอิสระ และกำหนดเพิ่มเติมหลักเกณฑ์ในการสรรหาและคัดเลือกเพื่อให้ตรงกับสถานการณ์และความต้องการของบริษัทฯ

และให้เป็นไปตามข้อกำหนดของตลาดหลักทรัพย์แห่งประเทศไทย เมื่อผ่านการพิจารณาสรรหาแล้ว คณะกรรมการสรรหาจะนำเสนอต่อคณะกรรมการบริษัทเพื่อให้ความเห็นชอบ และเสนอต่อที่ประชุมสามัญผู้ถือหุ้น เพื่อลงมติแต่งตั้งเป็นกรรมการแทนต่อไป

5. ปฏิบัติการอื่นใดตามที่คณะกรรมการของบริษัทได้มอบหมาย

สำหรับการสรรหาคัดเลือกบุคคลเข้าดำรงตำแหน่งผู้บริหาร คณะอนุกรรมการสรรหา จัดให้มีแผนการสืบทอดตำแหน่งที่ครอบคลุมตำแหน่งประธานเจ้าหน้าที่บริหาร และผู้บริหารระดับสูง เพื่อให้มั่นใจว่าบริษัทฯ มีผู้บริหารที่มีความรู้ ความสามารถ สามารถสืบทอดตำแหน่งที่สำคัญต่อไปในอนาคต

5. คณะกรรมการบริหารความเสี่ยง

คณะกรรมการบริหารความเสี่ยง มีจำนวน 3 ท่าน ประกอบด้วย

ชื่อ – นามสกุล		ตำแหน่ง
1	นายยุทธ ชินสุภักกุล	ประธานกรรมการบริหารความเสี่ยง
2	นายวิระ เหล่าวิทวัส	กรรมการบริหารความเสี่ยง
3	นายชัยวัฒน์ อัสวินทรากูร	กรรมการบริหารความเสี่ยง

อำนาจหน้าที่ของคณะกรรมการบริหารความเสี่ยง

- กำหนดนโยบายและแนวทางการบริหารความเสี่ยงของบริษัท และนำเสนอต่อคณะกรรมการของบริษัท เพื่อพิจารณาอนุมัติและทำการทบทวนตามความเหมาะสม
- กำหนดกรอบแนวทางในการบริหารจัดการความเสี่ยง ให้สอดคล้องกับนโยบายการบริหารความเสี่ยง เพื่อให้สามารถประเมิน ติดตาม และดูแลให้การบริหารจัดการความเสี่ยงของกลุ่มบริษัทอยู่ในระดับที่เหมาะสมและสอดคล้องกับกลยุทธ์ของบริษัท รวมถึงการทบทวนตามความเหมาะสมและจำเป็น
- กำกับดูแลและติดตามการปฏิบัติตามนโยบายการบริหารความเสี่ยงของบริษัท ภายใต้กรอบแนวทางในการบริหารจัดการความเสี่ยงที่ได้รับอนุมัติจากคณะกรรมการของบริษัทฯ
- รายงานผลการดำเนินงานต่อคณะกรรมการของบริษัทฯ อย่างสม่ำเสมอเกี่ยวกับสถานะความเสี่ยงของบริษัท การดำเนินการเพื่อบริหารจัดการความเสี่ยง เพื่อให้คณะกรรมการบริษัท รับทราบและพิจารณาปรับปรุงแก้ไข เพื่อให้การดำเนินงานของกลุ่มบริษัทบรรลุตามนโยบาย และกลยุทธ์ที่กำหนด

6. คณะกรรมการพิจารณาการลงทุน

คณะกรรมการพิจารณาการลงทุน มีจำนวน 3 ท่าน ประกอบด้วย

ชื่อ – นามสกุล		ตำแหน่ง
1	นายแดน ชินสุภักกุล	ประธานกรรมการพิจารณาการลงทุน
2	นายอารักษ์ ราษฎร์บริหาร	กรรมการพิจารณาการลงทุน
3	นางยุพาพรรณ เอกสิทธิกุล	กรรมการพิจารณาการลงทุน

อำนาจหน้าที่ของคณะกรรมการพิจารณาการลงทุน

1. กำหนดกลยุทธ์การลงทุน แผนการลงทุน รวมถึงงบประมาณการลงทุนประจำปีอันเกี่ยวเนื่องกับการลงทุนในธุรกิจหลักของบริษัทฯ (CAPEX Investments) เพื่อนำเสนอต่อคณะกรรมการของบริษัทฯ และ/หรือ ที่ประชุมผู้ถือหุ้นของบริษัทฯ (แล้วแต่กรณี) เพื่อพิจารณาและอนุมัติตามข้อกำหนดและหลักเกณฑ์ที่เกี่ยวข้อง
2. กำหนดนโยบายการบริหารและการลงทุนในเงินลงทุนระยะสั้น (Short-Term Investments) กรอบหลักเกณฑ์ และระเบียบการบริหารและการลงทุนในเงินลงทุนระยะสั้นของกลุ่มบริษัท เพื่อนำเสนอต่อคณะกรรมการของบริษัทฯ เพื่อพิจารณาและอนุมัติ เพื่อใช้ในการดำเนินงานการลงทุนของบริษัทฯ
3. พิจารณาสอบทานข้อเสนอการเข้าซื้อกิจการ การเข้าลงทุน และการขายสินทรัพย์ รวมทั้งการจัดหาแหล่งเงินทุนที่มีความเพียงพอและเหมาะสม สำหรับการลงทุนในธุรกิจหลักของบริษัทฯ
4. พิจารณาสอบทานการดำเนินการด้านการลงทุนในธุรกิจหลักและการลงทุนในเงินลงทุนระยะสั้นของบริษัทฯ
5. กำกับ ดูแลและติดตามการลงทุนในธุรกิจหลักและการลงทุนในเงินลงทุนระยะสั้นของบริษัทฯ ให้อยู่ภายใต้กรอบการบริหารจัดการการลงทุนและความเสี่ยงที่กำหนด
6. พิจารณาและอนุมัติการดำเนินการที่จำเป็นและเกี่ยวเนื่องกับการลงทุนในธุรกิจหลักและการลงทุนในเงินลงทุนระยะสั้นของบริษัทฯ ตามนโยบายแนวทางการปฏิบัติและอำนาจหน้าที่ ที่คณะกรรมการของบริษัทฯ ได้กำหนด
7. พิจารณาเรื่องอื่นใดตามที่ได้รับมอบหมายจากคณะกรรมการของบริษัทฯ
8. ให้มีอำนาจในการมอบอำนาจช่วง และ/หรือมอบหมายให้บุคคลอื่นปฏิบัติงานเฉพาะอย่างแทนได้ โดยการมอบอำนาจช่วง และ/หรือ การมอบหมายดังกล่าว ให้อยู่ภายใต้ขอบเขตแห่งการมอบอำนาจตามหนังสือมอบอำนาจที่ให้ไว้ และ/หรือเป็นไปตามระเบียบ ข้อกำหนด หรือคำสั่งที่คณะกรรมการของบริษัทฯ ได้กำหนดไว้ ทั้งนี้ การมอบหมายอำนาจหน้าที่และความรับผิดชอบของคณะกรรมการลงทุนจะต้องไม่มีลักษณะเป็นการมอบอำนาจหรือมอบอำนาจช่วงที่ทำให้คณะกรรมการลงทุน หรือ

ผู้รับมอบอำนาจจากคณะกรรมการลงทุน สามารถอนุมัติรายการที่ตนเองหรือบุคคลที่อาจมีความขัดแย้ง (ตามที่นิยามไว้ในประกาศคณะกรรมการกำกับตลาดทุน หรือประกาศคณะกรรมการกำกับหลักทรัพย์และตลาดหลักทรัพย์ที่เกี่ยวข้อง) อาจมีส่วนได้เสีย หรืออาจได้รับประโยชน์ในลักษณะใดๆ หรืออาจมีความขัดแย้งทางผลประโยชน์อื่นใดกับบริษัทฯ

ผู้บริหาร

ผู้บริหาร ณ 31 ธันวาคม 2562 ประกอบด้วย

ชื่อ – นามสกุล		ตำแหน่ง
1	นายวีระ เหล่าวิทวัส	ประธานเจ้าหน้าที่บริหาร
2	นางอารณ์ ปรัชญาทิพย์สกุล	ผู้อำนวยการฝ่ายการตลาด
3	นายวรวิทย์ จารุศรีบุญชัย	ผู้จัดการโรงงาน
4	นางกนกอร จันทน์คร	ผู้จัดการฝ่ายบัญชีและการเงิน และเลขานุการบริษัท
5	นายนคร ชื่นสม	ผู้จัดการแผนกบุคคลและธุรการ

อำนาจหน้าที่ของประธานเจ้าหน้าที่บริหาร

1. มีอำนาจควบคุมการบริหารงานของบริษัทฯ ให้เป็นไปตามนโยบายที่คณะกรรมการบริหารกำหนดไว้ และรายงานผลการดำเนินงานต่อคณะกรรมการบริหาร
2. พิจารณาการจัดสรรงบประมาณประจำปีที่ฝ่ายบริหารจัดทำเพื่อนำเสนอให้คณะกรรมการบริหารพิจารณาอนุมัติ รวมทั้งควบคุมการใช้จ่ายงบประมาณประจำปีของแต่ละหน่วยงาน
3. พิจารณาประเมินการดำเนินงานของบริษัทฯ อย่างสม่ำเสมอ เพื่อป้องกันความเสี่ยงจากปัจจัยต่างๆ ไม่ว่าจากภายในหรือภายนอกบริษัทฯ
4. มีอำนาจสั่งการ ออกระเบียบ ประกาศ บัญชี เพื่อให้งานปฏิบัติงานเป็นไปตามนโยบายหรือผลประโยชน์ของบริษัทฯ
5. พิจารณาการเข้าทำสัญญาเกี่ยวกับธุรกิจของบริษัทฯ และสัญญาต่างๆ ซึ่งเป็นผลประโยชน์ในกิจการของบริษัทฯ รวมทั้งกำหนดขั้นตอนและวิธีการจัดทำสัญญาดังกล่าวโดยให้นำเสนอกรรมการบริหารและกรรมการบริษัทเพื่อทราบด้วย
6. พิจารณาการนำสิทธิและทรัพย์สินของบริษัทฯ ไปก่อภาระผูกพันใดกับบุคคล บริษัท ห้างร้าน หรือสถาบันการเงิน เพื่อนำเสนอคณะกรรมการบริหารอนุมัติ
7. พิจารณาผลกำไรและขาดทุนของบริษัทฯ การเสนอจ่ายเงินปันผลระหว่างกาลหรือเงินปันผลประจำปี เพื่อเสนอคณะกรรมการบริหารอนุมัติ
8. ดำเนินการใดๆ เพื่อสนับสนุนการดำเนินงานของบริษัทฯ ตามการให้อำนาจจากคณะกรรมการบริษัท ซึ่งอยู่ภายใต้นโยบายของคณะกรรมการ

ทั้งนี้ อำนาจหน้าที่ของประธานเจ้าหน้าที่บริหารดังกล่าวข้างต้น จะไม่รวมถึงอำนาจที่ทำให้ประธานเจ้าหน้าที่บริหารสามารถอนุมัติรายการที่ตน หรือบุคคลที่อาจมีความขัดแย้ง มีส่วนได้เสีย หรืออาจมีความขัดแย้งทางผลประโยชน์อื่นใด (ตามข้อบังคับบริษัทและตามที่สำนักงานคณะกรรมการกำกับหลักทรัพย์และ ตลาดหลักทรัพย์กำหนด) ทำกับบริษัทฯ ยกเว้นเป็นการอนุมัติรายการที่เป็นไปตามปกติธุรกิจที่มีการกำหนดขอบเขตชัดเจน

จำนวนครั้งการประชุมกรรมการ

ชื่อ-นามสกุล		คณะกรรมการบริษัท	คณะกรรมการตรวจสอบ	คณะกรรมการบริหาร	คณะกรรมการสรรหา และพิจารณา คำตอบแทน	คณะกรรมการบริหารความเสี่ยง	คณะกรรมการพิจารณาการลงทุน
1.	นายยุทธ ชินสุภักกุล	7/8		4/4		4/4	
2.	นายวิระ เหล่าวิทวัส	8/8		4/4		4/4	
3.	นายแดน ชินสุภักกุล	7/8			2/2		2/2
4.	นายประสงค์ หาญปิวัฒน์สกุล	7/8		4/4			
5.	นายชัยวัฒน์ อัสวินทรางกูร	7/8	4/4			4/4	
6.	นายชาติ ดิษฐดักขณ	8/8	3/4		2/2		
7.	นางยุพาพรรณ เอกสิทธิกุล	6/8	4/4				2/2
8.	นายอาร์กษ ราษฎร์บริหาร	7/8					2/2
9.	นางสาวรุ่งระวี เอี่ยมพงษ์ไพฑูรย์ (ออกจากตำแหน่ง เมื่อวันที่ 1 ต.ค. 62)	4/8			1/2		

การประชุมของกรรมการที่ไม่เป็นผู้บริหาร

คณะกรรมการบริษัทมีนโยบายเปิดโอกาสให้กรรมการที่ไม่เป็นผู้บริหาร ได้ประชุมระหว่างกันเอง เพื่อเปิดโอกาสให้อภิปรายปัญหาต่าง ๆ ทั้งที่เกี่ยวกับธุรกิจของบริษัทฯ และเรื่องที่อยู่ในความสนใจ โดยไม่มีฝ่ายบริหารร่วมด้วย และรายงานผลให้คณะกรรมการบริษัทรับทราบ

การประเมินผลการปฏิบัติงานของคณะกรรมการ

คณะกรรมการกำหนดให้มีการจัดทำแบบประเมินผลการปฏิบัติงานอย่างน้อยปีละ 1 ครั้ง ทั้งในรูปแบบของการประเมินตนเองรายบุคคล หรือรายบุคคล และการประเมินผลตนเองรายคณะ เพื่อใช้เป็นกรอบในการตรวจสอบและแก้ไขปรับปรุงการปฏิบัติงานในหน้าที่ของคณะกรรมการ โดยผลการประเมินการปฏิบัติงานของกรรมการนั้น ฝ่ายบริหารจะสรุปผลให้คณะกรรมการรับทราบ และเผยแพร่ผลสรุปการประเมินคณะกรรมการในแต่ละราย

คณะกรรมการได้จัดให้มีบรรทัดฐานการปฏิบัติงานของคณะกรรมการอย่างมีหลักเกณฑ์ และทำการประเมินผลการปฏิบัติงานเปรียบเทียบกับบรรทัดฐานเป็นระยะๆ

ค่าตอบแทนของคณะกรรมการและผู้บริหารของบริษัท

1. ค่าตอบแทนของคณะกรรมการและคณะกรรมการชุดย่อย สำหรับปีสิ้นสุดวันที่ 31 ธันวาคม 2562

คณะกรรมการกำหนดค่าตอบแทน เป็นผู้พิจารณากำหนดค่าตอบแทนที่จำเป็นและเหมาะสมที่เป็นตัวเงิน ให้แก่ กรรมการบริษัท กรรมการชุดย่อย โดยนำเสนอขออนุมัติจากที่ประชุมคณะกรรมการ และที่ประชุมผู้ถือหุ้นในการประชุมสามัญประจำปี ค่าตอบแทนรวม ที่เป็นตัวเงินของคณะกรรมการบริษัทในรูปของเบี้ยประชุมและบำเหน็จกรรมการ เป็นจำนวนเงินทั้งสิ้น 3,805,500 บาท รายละเอียด ดังนี้

หน่วย : บาท

ชื่อ-นามสกุล		คณะกรรมการ บริษัท	คณะกรรมการ ตรวจสอบ	คณะกรรมการ บริหาร	บำเหน็จ กรรมการ	รวม
1.	นายชุต ชินสุภักกุล	210,000		180,000	144,500	534,500
2.	นายวิระ เหล่าวิทวัส	210,000		180,000	127,500	517,500
3.	นายแดน ชินสุภักกุล	210,000			53,000	263,000
4.	นายประสงค์ หายปิยวัฒนสกุล	210,000		180,000	53,000	443,000
5.	นายอารักษ์ ราษฎร์บริหาร	210,000			100,000	310,000
6.	นายชัยวัฒน์ อัสวินทรากูร	210,000	160,000		100,000	470,000
7.	นายชาติ ดิษฐลักษณะ	210,000	104,000		70,000	384,000
8.	นางชุพาพรรณ เอกสิทธิกุล	210,000	104,000		52,000	366,000
9.	นางสาวรุ่งระวี เอี่ยมพงษ์ไพฑูรย์ ¹	157,500			50,000	207,500
เลขานุการบริษัท						
1.	นางกนกอร จันทน์คร	210,000			100,000	310,000
รวม		2,052,500	498,750	486,000	850,000	3,805,500

หมายเหตุ : เมื่อวันที่ 25 เมษายน 2562 เป็นต้นมาที่ประชุมสามัญผู้ถือหุ้นอนุมัติค่าเบี้ยประชุม ดังนี้:-

1. เบี้ยประชุมกรรมการ 17,500 บาท/เดือน
2. เบี้ยประชุมประธานกรรมการตรวจสอบ 40,000 บาท/ครั้ง
3. เบี้ยประชุมกรรมการตรวจสอบ 26,000 บาท/ครั้ง
4. เบี้ยประชุมกรรมการบริหาร 15,000 บาท/เดือน
5. บำเหน็จกรรมการ จ่ายวงเงินไม่เกิน 850,000 บาท ของกำไรสุทธิในปี 2561

1 – นางสาวรุ่งระวี เอี่ยมพงษ์ไพฑูรย์ ลาออกจากตำแหน่ง เมื่อวันที่ 1 ต.ค. 62

2. ค่าตอบแทนผู้บริหารของบริษัท

ผู้บริหารของบริษัท ณ วันที่ 31 ธันวาคม 2562 มีจำนวน 5 ท่าน ประกอบด้วย :-

ลำดับ	ชื่อ นามสกุล	ตำแหน่ง
1	นายวีระ เหล่าวิทวัส	กรรมการบริหารและประธานเจ้าหน้าที่บริหาร
2	นางอาภรณ์ ปรัชญาทิพย์สกุล	ผู้อำนวยการฝ่ายการตลาด
3	นายวรวิทย์ จารุศรีบุญชัย	ผู้จัดการโรงงาน
4	นางกนกอร จันทน์คร	ผู้จัดการฝ่ายบัญชีและการเงิน
5	นายนคร ชื่นสม	ผู้จัดการแผนกบุคคลและธุรการ

บริษัทฯจ่ายค่าตอบแทนผู้บริหารในรูปของเงินเดือน และผลตอบแทนอื่น เช่น โบนัส เงินสมทบกองทุนสำรองเลี้ยงชีพ โดยยังไม่รวมผลประโยชน์พนักงานหลังจากออกจากงาน โดยสรุปได้ดังนี้ :-

หน่วย : บาท

ค่าตอบแทนผู้บริหาร	ปี 2562	ปี 2561
เงินเดือน	8,055,900	9,729,500
โบนัส	795,000	900,000
เงินสมทบกองทุนสำรองเลี้ยงชีพ, อื่น ๆ	494,025	640,345
รวม	9,344,925	11,269,845

บุคลากร

บุคลากรของบริษัท ณ วันที่ 31 ธันวาคม 2562 มีจำนวนทั้งสิ้น 267 ราย และ ณ วันที่ 31 ธันวาคม 2561 มีจำนวนทั้งสิ้น 279 ราย บริษัทฯจ่ายค่าตอบแทนบุคลากรเป็น เงินเดือน ค่าล่วงเวลา โบนัส เงินสมทบกองทุนประกันสังคม กองทุนสำรองเลี้ยงชีพ และสวัสดิการอื่น ทั้งนี้ยังไม่รวมผลประโยชน์พนักงานหลังจากออกจากงานโดยสรุปได้ดังนี้ :-

หน่วย : บาท

ค่าตอบแทน	ปี 2562	ปี 2561
เงินเดือน	64,572,504	58,253,095
โบนัส	5,293,000	4,692,950
ค่าล่วงเวลา	10,832,870	8,402,517
เงินสมทบกองทุนสำรองเลี้ยงชีพ, อื่น ๆ	7,352,749	8,444,516
รวม	88,051,123	79,793,078

นโยบายในการพัฒนาพนักงาน

บริษัทตระหนักในคุณค่าของบุคลากร และเชื่อมั่นว่า บุคลากรเป็นปัจจัยที่สำคัญที่สุดในการประกอบธุรกิจ จึงให้ความสำคัญในการดูแลพนักงานให้ได้รับการส่งเสริมและพัฒนาอย่างต่อเนื่อง ได้รับผลตอบแทนและสวัสดิการที่เหมาะสม และได้รับโอกาสในการก้าวหน้าในอาชีพ ดังนี้

1. บริษัทฯ กำหนดแผนการฝึกอบรมและพัฒนาบุคลากร รวมทั้งจัดสรรงบประมาณที่พอเพียงเพื่อให้พนักงานจะได้รับโอกาสในการเพิ่มพูนความรู้ ความสามารถ และพัฒนาศักยภาพของพนักงาน ทั้งในส่วนของความสามารถหลักขององค์กร ความสามารถในการปฏิบัติงานที่รับผิดชอบตลอดจนความสามารถในเชิงบริหาร เพื่อสร้างคุณค่าต่อพนักงานและบริษัท และความเป็นเลิศในธุรกิจ
2. บริษัทฯ ให้ความสำคัญในการจัดสิ่งแวดลอมในการทำงานให้เหมาะสม โดยคำนึงถึงอนามัยความปลอดภัย โดยจัดตั้งคณะกรรมการความปลอดภัย อาชีวอนามัยและสิ่งแวดลอม เพื่อดำเนินงานเกี่ยวกับความปลอดภัยและอนามัยที่ดี บริษัทฯ จัดให้มีการตรวจสอบความปลอดภัยของสถานที่ทำงานอย่างสม่ำเสมอ และจัดเครื่องมือ เครื่องใช้และอุปกรณ์ ด้านความปลอดภัยต่างๆ ให้แก่พนักงาน และดูแลให้พนักงานใช้เครื่องมือป้องกันอุบัติเหตุอย่างเคร่งครัด
3. บริษัทฯ ส่งเสริมให้พนักงานมีสุขภาพอนามัยที่แข็งแรง เช่น รมรงค์ให้งดสูบบุหรี่ และสูบได้เฉพาะสถานที่ที่จัดเตรียมไว้ให้เท่านั้น, รมรงค์ให้มีการออกกำลังกาย, จัดหาอุปกรณ์/เครื่องใช้เพื่ออำนวยความสะดวกในการทำงาน และจัดให้มีการตรวจสอบสุขภาพแก่พนักงานเป็นประจำทุกปีเสมอมา
4. บริษัทฯ จัดให้มีคณะกรรมการสวัสดิการ เพื่อร่วมปรึกษาหารือ และให้ข้อเสนอแนะในการจัดสวัสดิการที่เป็นประโยชน์ต่อพนักงาน เช่น ค่าเบี้ยขยัน, ค่าฌาปนกิจบุพการี และกลุ่มสมรส เป็นต้น
5. บริษัทฯ ได้จัดตั้งกองทุนสำรองเลี้ยงชีพให้แก่พนักงาน เริ่มตั้งแต่งวดเดือนกันยายน 2546 เป็นต้นมา โดยพนักงานจะจ่ายเงินสะสมในอัตราร้อยละ 3-5 ของค่าจ้างทุกๆ เดือน ในขณะที่บริษัทฯ จะจ่ายเงินสมทบในอัตราเท่ากับที่พนักงานจ่ายเงินสะสม เงินกองทุนสำรองเลี้ยงชีพนี้ได้มอบหมายให้สถาบันการเงินแห่งหนึ่งเป็นผู้จัดการกองทุน เพื่อประโยชน์แก่พนักงานโดยเฉพาะ

การกำกับดูแลกิจการ

คณะกรรมการบริษัทได้ร่วมกันกำหนดแนวทางการกำกับดูแลกิจการของบริษัทฯ ซึ่งเป็นไปตามข้อพึงปฏิบัติที่ดีตามแนวทางของตลาดหลักทรัพย์ และกรรมการของบริษัทฯ ซึ่งจะสามารถสรุปได้ดังนี้

นโยบายเกี่ยวกับการกำกับดูแลกิจการ

บริษัทฯ กำหนดแนวนโยบายเกี่ยวกับการกำกับดูแลกิจการดังนี้

1. ให้ความสำคัญต่อผู้ถือหุ้นและปฏิบัติต่อผู้ถือหุ้นอย่างเท่าเทียมกัน
2. จัดโครงสร้างคณะกรรมการแบ่งตามหน้าที่ ความรับผิดชอบ โดยนอกจากคณะกรรมการบริษัทแล้ว อาจมีการแต่งตั้งคณะกรรมการคณะอื่นได้ นอกจากนี้ ให้มีการกำหนดบทบาท หน้าที่ และความรับผิดชอบของคณะกรรมการแต่ละคณะอย่างชัดเจน
3. ดำเนินธุรกิจด้วยความโปร่งใส และให้ความสำคัญต่อการเปิดเผยข้อมูลอย่างชัดเจนและเพียงพอในเวลาที่เหมาะสม
4. ดำเนินธุรกิจด้วยความระมัดระวัง โดยเฉพาะอย่างยิ่งในด้านความเสี่ยง ให้มีการประเมิน วางกลยุทธ์แก้ไข และติดตามบริหารความเสี่ยงอย่างเหมาะสมและสม่ำเสมอ
5. สร้างสำนึกในการปฏิบัติงานอย่างมีจริยธรรมและถูกต้องชอบธรรมให้แก่ผู้บริหารและพนักงาน

บริษัทฯ ได้ดำเนินนโยบายการกำกับดูแลกิจการ ตามแนวทางที่ตลาดหลักทรัพย์แห่งประเทศไทย โดยแบ่งออกเป็น 5 หมวด ได้แก่

1. สิทธิของผู้ถือหุ้น
2. การปฏิบัติต่อผู้ถือหุ้นอย่างเท่าเทียมกัน
3. สิทธิของผู้มีส่วนได้เสีย
4. การเปิดเผยข้อมูลและความโปร่งใส
5. ความรับผิดชอบต่อคณะกรรมการ

1. สิทธิของผู้ถือหุ้น

บริษัทฯ ให้ความสำคัญเกี่ยวกับสิทธิของผู้ถือหุ้นทุกคน อย่างเท่าเทียมกัน โดยผู้ถือหุ้นมีสิทธิในการรับทราบข้อมูลผลการดำเนินงานและนโยบายการบริหารงาน มีสิทธิในการรับส่วนแบ่งกำไรและสิทธิการเข้าร่วมประชุมผู้ถือหุ้น นอกจากนี้ ผู้ถือหุ้นทุกรายยังได้รับสิทธิอย่างเท่าเทียมตามที่กำหนดไว้ในข้อบังคับของบริษัทฯ และกฎหมายที่เกี่ยวข้อง และเพื่อเป็นการให้ความมั่นใจว่าผู้ถือหุ้นทุกรายมีสิทธิเท่า

เทียมกัน บริษัทฯ ได้จัดให้มีกระบวนการประชุมผู้ถือหุ้นที่โปร่งใสและมีประสิทธิภาพ มีมาตรการดูแลการใช้ข้อมูลภายใน มีการควบคุมและดูแลการทำรายการระหว่างกันรวมทั้งมีการเปิดเผยข้อมูลที่เพียงพอ

ในการประชุมผู้ถือหุ้นทุกคราว บริษัทฯ จะจัดส่งหนังสือเชิญประชุมพร้อมทั้งข้อมูลประกอบการประชุมในวาระต่าง ๆ อย่างเพียงพอให้ผู้ถือหุ้นทราบในทันทีที่แล้วเสร็จ หรือจัดส่งหนังสือเชิญล่วงหน้าไม่น้อยกว่า 14 วัน ก่อนวันประชุมผู้ถือหุ้น

หนังสือเชิญประชุมจะแจ้งรายละเอียดให้ผู้ถือหุ้น นำเอกสารหลักฐานที่จำเป็นมาให้ครบถ้วนในวันประชุมผู้ถือหุ้น เพื่อรักษาสิทธิในการเข้าร่วมประชุมของผู้ถือหุ้น ส่วนในวันประชุม ผู้ถือหุ้นสามารถลงทะเบียนเข้าประชุมล่วงหน้าได้ก่อนการประชุม 1 ชั่วโมง

การประชุมผู้ถือหุ้นทุกครั้ง ผู้ถือหุ้นที่ไม่สามารถเข้าร่วมประชุมได้ด้วยตนเองสามารถแต่งตั้งกรรมการอิสระอย่างน้อย 1 ท่านเป็นผู้รับมอบอำนาจเข้าร่วมประชุมแทนซึ่งได้แจ้งข้อความไว้ในหนังสือเชิญประชุม พร้อมทั้งมีการเสนอให้ผู้ถือหุ้นสามารถมอบฉันทะให้กรรมการอิสระ/ประธานกรรมการตรวจสอบ เข้าร่วมประชุมและลงคะแนนเสียงแทนได้

นอกจากนี้ บริษัทฯ ยังได้อำนวยความสะดวกให้แก่ผู้ถือหุ้นในการมาร่วมประชุมผู้ถือหุ้น โดยจัดเตรียมห้องประชุมที่เข้าถึงได้สะดวกและมีขนาดเหมาะสมรองรับผู้เข้าร่วมประชุมได้อย่างเพียงพอ และในกรณีที่ผู้ถือหุ้นไม่สามารถมาร่วมประชุมด้วยตนเอง ก็สามารถมอบฉันทะให้ผู้อื่นเข้าประชุมและลงมติแทนได้ โดยการแนบหนังสือมอบฉันทะแบบ ข. ที่ส่งไปพร้อมกับหนังสือเชิญประชุมผู้ถือหุ้น

ในการประชุมผู้ถือหุ้น บริษัทฯ ได้กำหนดให้กรรมการบริษัททุกท่าน โดยเฉพาะอย่างยิ่งประธานกรรมการบริษัท และประธานกรรมการชุดย่อยเข้าร่วมประชุมเพื่อตอบคำถามต่อที่ประชุมทุกคราว นอกจากนี้ ในการประชุมผู้ถือหุ้นทุกครั้งจะมีคณะกรรมการตรวจสอบซึ่งเป็นกรรมการอิสระร่วมอยู่ด้วย โดยประธานที่ประชุมหรือบุคคลที่ได้รับมอบหมายจากประธานที่ประชุมมีหน้าที่จัดสรรเวลาให้เหมาะสม ส่งเสริมให้มีการแสดงความเห็นและซักถามในที่ประชุม เปิดโอกาสให้ผู้ถือหุ้นมีสิทธิเท่าเทียมกันในการตรวจสอบการดำเนินงานของบริษัทฯ ให้แสดงความคิดเห็นและข้อเสนอแนะต่าง ๆ รวมทั้งมีการบันทึกประเด็นซักถามและข้อคิดเห็นที่สำคัญไว้ในรายงานการประชุม

ในปี 2562 บริษัทฯ ได้จัดให้มีการประชุมสามัญผู้ถือหุ้น ประจำปี 2562 เมื่อวันที่ 25 เมษายน 2562 ณ โรงแรมเอป็น่า เฮาส์ ห้องชนกนันท์ เลขที่ 73/39 ซอยวิภาวดี 64 ถนนวิภาวดีรังสิต เขตบางเขน กรุงเทพฯ มีกรรมการเข้าร่วมจำนวน 7 ท่าน ดังนี้ :-

นายยุทธ	ชินสุภักกุล	ตำแหน่ง	ประธานกรรมการบริษัท
นายวิระ	เหล่าวิทวัส	”	กรรมการบริหาร/ประธานเจ้าหน้าที่บริหาร
นายแดน	ชินสุภักกุล	”	ประธานกรรมการสรรหา และกรรมการ
นายประสงค์	หาญปิยวัฒน์สกุล	”	กรรมการบริหาร
นายชาติ	ดิษฐลักษณ์	”	กรรมการตรวจสอบและกรรมการอิสระ
นางยุพาพรรณ	เอกสิทธิกุล	”	กรรมการตรวจสอบและกรรมการอิสระ

ซึ่งมีการพิจารณาลงคะแนนเสียงเรียงลำดับตามวาระที่กำหนดไว้ และได้รับความเห็นชอบจากผู้ถือหุ้นทุกวาระ

2. การปฏิบัติต่อผู้ถือหุ้นอย่างเท่าเทียมกัน

บริษัทฯ ได้ปฏิบัติตามแนวทางที่ดีต่อสิทธิของผู้ถือหุ้นอย่างครบถ้วน โดยเฉพาะการดำเนินการให้ผู้ถือหุ้นส่วนน้อยสามารถเสนอชื่อบุคคลที่ผู้ถือหุ้นส่วนน้อยเห็นว่ามีความเหมาะสมที่จะเป็นกรรมการ และเสนอในวาระการประชุมสามัญผู้ถือหุ้น

ในกรณีที่ผู้ถือหุ้นไม่สามารถมาร่วมประชุมด้วยตนเอง บริษัทฯ เปิดโอกาสให้ผู้อื่นมาประชุมและออกเสียงลงมติแทนได้ โดยการแนบหนังสือมอบฉันทะแบบ ข. ที่ส่งไปพร้อมกับหนังสือเชิญประชุมผู้ถือหุ้น พร้อมทั้งมีการเสนอให้ผู้ถือหุ้นสามารถมอบฉันทะให้กรรมการอิสระ/ประธานกรรมการตรวจสอบเข้าร่วมประชุมและลงคะแนนเสียงแทนได้

บริษัทฯ มีบัตรลงคะแนนเสียงสำหรับผู้ถือหุ้น เพื่อใช้ในการลงคะแนนเสียงกรณีที่ผู้ถือหุ้นไม่เห็นด้วย หรือออกเสียง ในแต่ละวาระของการประชุมสามัญผู้ถือหุ้น

การประชุมสามัญผู้ถือหุ้น ประจำปี 2561 เมื่อวันที่ 25 เมษายน 2562 ไม่มีการเปลี่ยนแปลงระเบียบวาระและไม่มีการขอให้ประชุมพิจารณาเรื่องอื่นที่ไม่ได้กำหนดไว้ในที่ประชุมอย่างใด

3. สิทธิของผู้มีส่วนได้เสีย

บริษัทฯ ให้ความสำคัญต่อสิทธิของผู้มีส่วนได้เสียทุกกลุ่มที่เกี่ยวข้องดังนี้

- 3.1. พนักงาน บริษัทฯ ปฏิบัติต่อพนักงานทุกคนอย่างเท่าเทียม เป็นธรรม และให้ผลตอบแทนที่เหมาะสม ตลอดจนมีการพัฒนาศักยภาพในการทำงาน โดยการจัดฝึกอบรมให้บุคลากรอย่างสม่ำเสมอ และดูแลรักษาสภาพแวดล้อมในการทำงาน ให้มีความปลอดภัยต่อชีวิตและทรัพย์สินของพนักงาน บริษัทฯ ได้จัดให้มีการตรวจสุขภาพทุกๆ ปี และ จัดให้มีคณะกรรมการสวัสดิการเพื่อร่วมกันปรึกษาหารือ และให้ข้อเสนอแนะในการจัดสวัสดิการที่เป็นประโยชน์ต่อพนักงาน บริษัทฯ ได้จัดตั้งกองทุนสำรองเลี้ยงชีพให้แก่พนักงาน เพื่อประโยชน์แก่พนักงานโดยเฉพาะ
- 3.2. คู่ค้าและเจ้าหนี้ บริษัทฯ ปฏิบัติต่อคู่ค้าและเจ้าหนี้อย่างเป็นธรรม เป็นไปตามเงื่อนไขทางการค้า และ/หรือ ข้อตกลงในสัญญาที่ทำร่วมกัน
- 3.3. ลูกค้า บริษัทฯ ผลิตสินค้าที่มีคุณภาพ และตอบสนองความต้องการของลูกค้า โดยให้ความสำคัญกับการบริการ และความตรงต่อเวลาควบคู่กันไป
- 3.4. คู่แข่ง บริษัทฯ ประพฤติตามกติกากการแข่งขันที่ดี และหลีกเลี่ยงวิธีการไม่สุจริตเพื่อทำลายคู่แข่ง
- 3.5. ทรัพย์สินทางปัญญาหรือลิขสิทธิ์ บริษัทฯ นโยบายไม่ล่วงละเมิดทรัพย์สินทางปัญญาหรือลิขสิทธิ์ ไม่ว่าจะเป็นการออกแบบงาน การใช้งานโปรแกรมคอมพิวเตอร์ และเรื่องอื่นๆ ที่เกี่ยวข้องกับการปฏิบัติงาน

3.6. **ด้านสิ่งแวดล้อม** จากการที่บริษัทฯ เป็นผู้ผลิตสิ่งพิมพ์ต่างๆ จึงมีการดูแลสิ่งแวดล้อมจากการประกอบธุรกิจเพื่อไม่ให้เกิดผลกระทบต่อสิ่งแวดล้อม โดยการทำบ่อบำบัดน้ำเสียขึ้นภายในบริษัทฯ

3.7. **ด้านสังคมและชุมชน** มากกว่า 10 ปีแล้ว ที่บริษัทฯ ได้ร่วมสนับสนุนโครงการช่วยเหลือน้องๆ ในถิ่นทุรกันดารในจังหวัดต่างๆ โดยบริษัทฯ ได้ร่วมกับคณะผู้บริหาร, พนักงาน และผู้ใจบุญมากมาย ในการร่วมกันบริจาคอุปกรณ์ด้านการศึกษา อุปกรณ์กีฬา เครื่องมือทางการเกษตร ยา รักษาโรค ข้าวสารอาหารแห้ง ทุนอาหารกลางวัน ตลอดจนสิ่งของเครื่องใช้ต่างๆ เป็นประจำทุกๆ ปี โดยได้รับการอาสาจากพนักงานของบริษัทฯ และผู้ใจบุญ ในการเดินทางนำไปมอบให้กับเด็กๆ ที่ยากไร้ในถิ่นทุรกันดารด้วยตนเอง ทั้งนี้เพื่อเป็นการเพิ่มโอกาส และพัฒนาสังคมในด้านการศึกษาให้กับเด็กเหล่านั้น

บริษัทฯ รับผิดชอบต่อชุมชนโดยไม่ปล่อยน้ำเสียลงในท่อระบายน้ำ โดยบริษัทฯ ได้ทำบ่อบำบัดน้ำเสียขึ้นภายในบริษัท เพื่อไม่ให้เกิดผลกระทบต่อสิ่งแวดล้อมและชุมชนใกล้เคียง ตลอดจนให้ความร่วมมือในด้านต่างๆ กับชุมชนเป็นอย่างดี

นอกจากนี้บริษัทฯ ยังได้ร่วมทำบุญทางด้านศาสนา เป็นประจำ โดยทางคณะผู้บริหาร, พนักงาน และผู้มีจิตศรัทธา ได้ร่วมกันเป็นเจ้าภาพถวายผ้าป่าสามัคคี เพื่อเจริญพระพุทธศาสนา โดยคณะผู้บริหาร และพนักงานของบริษัทฯ จะร่วมเดินทางไปถวายผ้าป่าร่วมกัน ที่วัดต่างๆ ในต่างจังหวัด ทั้งนี้เพื่อให้เกิดความสามัคคีร่วมกันในหมู่คณะ และได้มีโอกาสทำบุญร่วมกันตามประเพณี

ทั้งนี้บริษัทฯ ได้จัดให้มีตู้แสดงความคิดเห็น และข้อร้องเรียน ซึ่งอยู่ภายในบริษัทฯ หลายจุด เพื่อให้ผู้ที่พบเห็นสิ่งผิดปกติหมาย หรือพบว่ามีทุจริตในองค์กร สามารถส่งเอกสารแจ้งคณะกรรมการต่อต้านคอร์รัปชัน บุคคลเพื่อทำการตรวจสอบข้อเท็จจริงได้ตลอดเวลา

4. การเปิดเผยข้อมูลและความโปร่งใส

บริษัทฯ ได้ให้ความสำคัญกับการเปิดเผยข้อมูลที่มีความถูกต้อง ครบถ้วน โปร่งใส ทั้งถึงและทันเวลา และเท่าเทียมทั้งข้อมูลทางการเงิน ผลการดำเนินงาน และข้อมูลอื่นใด เพื่อให้นักลงทุนและผู้ที่เกี่ยวข้องทั้งที่เป็นผู้ถือหุ้นและผู้สนใจจะถือหุ้นในอนาคตได้ใช้ประกอบการตัดสินใจลงทุน โดยผ่านช่องทางและสื่อการเผยแพร่ข้อมูลต่างๆ ของตลาดหลักทรัพย์แห่งประเทศไทย ตลอดจนผ่านเว็บไซต์ของบริษัทที่ www.epco.co.th พร้อมทั้งมีหน่วยงานนักลงทุนสัมพันธ์ ทำหน้าที่สื่อสาร ประชาสัมพันธ์ข้อมูลที่เป็นประโยชน์ให้แก่ผู้ถือหุ้น นักลงทุน และผู้สนใจ สามารถติดต่อขอข้อมูลต่างๆ จากหน่วยงานนักลงทุนสัมพันธ์ได้ที่ หมายเลขโทรศัพท์ 02-551-0541-4 ต่อ 474, 02-522-6938

หรือ Email : epcoacc@truemail.co.th

5. ความรับผิดชอบของคณะกรรมการ

5.1 ภาวะผู้นำและวิสัยทัศน์

คณะกรรมการของบริษัทฯ มีส่วนร่วมในการกำหนดวิสัยทัศน์ นโยบาย ทิศทางการดำเนินงานของบริษัทฯ และมีความเป็นอิสระในการตัดสินใจ เพื่อประโยชน์สูงสุดของบริษัทฯ และผู้ถือหุ้นโดยรวม ตลอดจนกำกับดูแลฝ่ายจัดการดำเนินการให้เป็นไปตามแผนธุรกิจและงบประมาณที่กำหนดไว้อย่างมีประสิทธิภาพ และประสิทธิผล มีการแบ่งแยกบทบาทหน้าที่ความรับผิดชอบระหว่างคณะกรรมการ กับฝ่ายบริหาร และแบ่งแยกหน้าที่ระหว่างคณะกรรมการกับผู้ถือหุ้นอย่างชัดเจน รวมทั้งดูแลให้มีกระบวนการประเมินความมีประสิทธิภาพของระบบควบคุมภายใน ระบบกำกับดูแลกิจการ การตรวจสอบภายใน การบริหารความเสี่ยง การรายงานทางการเงิน และคณะกรรมการได้จัดให้มีกลไกในการกำกับดูแลติดตาม และประเมินผลการปฏิบัติงานของฝ่ายบริหารให้บรรลุตามนโยบายที่คณะกรรมการได้กำหนดไว้ ตลอดจนการประเมินผลการปฏิบัติงานของคณะกรรมการบริษัทเองเป็นประจำ มีกรรมการบริษัทที่ผ่านการอบรมหลักสูตรของสถาบันกรรมการบริษัทไทย

หน้าที่ความรับผิดชอบของคณะกรรมการบริษัท

1. ต้องปฏิบัติหน้าที่ให้เป็นไปตามกฎหมาย วัตถุประสงค์ และข้อบังคับของบริษัทฯ ตลอดจนมติที่ประชุมผู้ถือหุ้นด้วยความซื่อสัตย์ สุจริต และระมัดระวังรักษาผลประโยชน์ของบริษัทฯ
2. กำหนดนโยบายและทิศทางการดำเนินงานของบริษัทฯ และกำกับดูแลให้ฝ่ายบริหารดำเนินการเป็นไปตามนโยบายที่กำหนดไว้อย่างมีประสิทธิภาพ และมีประสิทธิผล เพื่อเพิ่มมูลค่าให้สูงสุดให้แก่บริษัทฯ และผู้ถือหุ้น
3. ทบทวนและให้ความเห็นชอบในการดำเนินการใดๆ ที่กฎหมายกำหนด
4. กำหนดวิสัยทัศน์ของกิจการ และรับผิดชอบต่อผลประโยชน์ประกอบการและการปฏิบัติงานของฝ่ายบริหาร โดยให้มีความตั้งใจและความระมัดระวัง
5. จัดให้มีระบบบัญชี การรายงานทางการเงินและการสอบบัญชีที่เชื่อถือได้ รวมทั้งดูแลให้มีระบบการในการประเมินความเหมาะสมของการควบคุมภายในและการตรวจสอบภายในให้มีประสิทธิภาพและประสิทธิผล การบริหารจัดการความเสี่ยงการรายงานทางการเงิน และการติดตามผล
6. ดูแลไม่ให้เกิดปัญหาความขัดแย้งทางผลประโยชน์ระหว่างผู้มีส่วนได้เสียของบริษัทฯ
7. กำกับดูแลกิจการให้มีการปฏิบัติงานอย่างมีจริยธรรม

วาระดำรงตำแหน่งของกรรมการ

บริษัทฯ กำหนดเป็นนโยบายให้กรรมการอิสระมีวาระการดำรงตำแหน่งติดต่อกันได้ไม่เกิน 3 ปี กรรมการอิสระที่ดำรงตำแหน่งอยู่ในคณะกรรมการกำหนดค่าตอบแทน หรือคณะกรรมการสรรหาแล้วแต่กรณี จะมีวาระการดำรงตำแหน่งในคณะกรรมการแต่ละคณะเท่าวาระที่กรรมการอิสระแต่ละท่านมีอยู่

การดำรงตำแหน่งกรรมการที่บริษัทจดทะเบียนอื่น

โดยที่หลักการกำกับดูแลกิจการที่ดีได้เสนอแนะให้กรรมการรายใดรายหนึ่งควรดำรงตำแหน่งกรรมการบริษัทจดทะเบียนไม่เกิน 5 บริษัท ปรากฏว่าในปี 2562 ไม่มีกรรมการท่านใดดำรงตำแหน่งกรรมการบริษัทจดทะเบียนเกิน 5 บริษัท

5.2 ความขัดแย้งทางผลประโยชน์

เพื่อป้องกันความขัดแย้งทางผลประโยชน์ คณะกรรมการได้ดูแลอย่างรอบคอบเมื่อเกิดรายการที่อาจมีความขัดแย้งทางผลประโยชน์ โดยกำหนดนโยบายและขั้นตอนการอนุมัติรายการที่เกี่ยวข้องกันก่อนทำการการไว้เป็นลายลักษณ์อักษร รวมทั้งกำหนดนโยบายและวิธีการดูแลไม่ให้ผู้บริหาร และผู้เกี่ยวข้องนำข้อมูลภายในของบริษัทฯ ไปใช้เพื่อประโยชน์ส่วนตน ในเรื่องรายการที่มีความขัดแย้งทางผลประโยชน์และรายการที่เกี่ยวข้องกัน คณะกรรมการได้พิจารณาความเหมาะสมอย่างรอบคอบทุกครั้ง โดยคำนึงถึงผลประโยชน์สูงสุดของบริษัทฯเป็นสำคัญ รวมทั้งมีการปฏิบัติตามหลักเกณฑ์ของตลาดหลักทรัพย์ฯ โดยราคา และเงื่อนไขเสมือนทำการการกับบุคคลภายนอก และได้เปิดเผยรายละเอียดมูลค่ารายการ คู่สัญญา เหตุผล ความจำเป็น ไว้ในรายงานงบการเงิน รายงานประจำปี และแบบ 56-1

5.3 จริยธรรมธุรกิจ

บริษัทฯ กำหนดปรัชญาและจรรยาบรรณธุรกิจไว้เป็นลายลักษณ์อักษรอย่างชัดเจน ให้กรรมการ ผู้บริหาร และพนักงาน ทุกระดับ ยึดถือและนำไปปฏิบัติในแนวทางเดียวกัน เพื่อให้การปฏิบัติหน้าที่ตามภารกิจของบริษัทฯ เป็นไปด้วยความซื่อสัตย์ สุจริต และเที่ยงธรรม ทั้งการปฏิบัติต่อบริษัทฯ และผู้มีส่วนได้เสียทุกกลุ่ม รวมทั้งสาธารณชน และสังคม รวมถึงกำหนดบทลงโทษทางวินัยไว้ด้วย

บริษัทฯ มีเจตนารมณ์ที่จะดำเนินธุรกิจและบริหารงานอย่างมีคุณธรรม จริยธรรม และปฏิบัติตามกฎหมาย ตลอดจนมีความรับผิดชอบต่อเศรษฐกิจและสังคมโดยรวม โดยยึดหลักความซื่อสัตย์ ความยุติธรรม โปร่งใสเป็นสำคัญมาโดยตลอด และมุ่งเน้นการสร้างประโยชน์ที่ดีแก่ผู้ถือหุ้น และผู้มีส่วนได้เสียโดยรวม เพื่อเป็นแนวทางปฏิบัติที่ดี บริษัทฯ จึงได้กำหนดจรรยาบรรณเพื่อให้ผู้บริหาร และพนักงาน พึงปฏิบัติ อันส่งผลให้เกิดภาพพจน์ที่ดีต่อบริษัทฯ และได้รับความเชื่อมั่นจากสังคม

5.3.1 แนวทางในการประกอบธุรกิจ

- ◆ บริษัทฯ พึงดำเนินธุรกิจให้ถูกต้องตามกฎหมายและไม่ดำเนินธุรกิจกับผู้ดำเนินธุรกิจที่ผิดกฎหมาย ตลอดจนส่งเสริมให้พนักงานยึดถือปฏิบัติตามกฎหมาย
- ◆ บริษัทฯ บริหารงานด้วยความซื่อตรง รวมทั้งการบันทึกบัญชีที่ถูกต้อง การเสนอและใช้งบประมาณอย่างชัดเจนและประหยัด รวมถึงการประเมินโครงการลงทุนต่างๆ อย่างซื่อตรง ถูกต้อง โปร่งใส และมีหลักการ
- ◆ บริษัทฯ เชื่อมั่นว่าการดำเนินธุรกิจที่ยั่งยืน ต้องมีความซื่อตรง มีจริยธรรมและคุณธรรมเป็นแนวทางในการดำเนินงาน

- ◆ เคารพและสนับสนุนกิจกรรม/ธุรกรรม ที่ถูกต้องตามกฎหมายและจริยธรรมขององค์กร

5.3.2 การรักษาผลประโยชน์ของผู้ถือหุ้น

- ◆ บริษัทฯ เคารพสิทธิของผู้ถือหุ้นในการรับทราบข้อมูลที่จำเป็นเพื่อใช้ในการประเมินการบริหารงานของบริษัท พร้อมเปิดเผยข้อมูลที่ถูกต้องตามความจริง และรายงานฐานะทางการเงินของบริษัทต่อผู้ถือหุ้นอย่างสม่ำเสมอตามหลักสากลอันเป็นที่ยอมรับของตลาดเงินทุนต่างประเทศที่ตลาดหลักทรัพย์แห่งประเทศไทยกำหนด
- ◆ บริษัทฯ จะเคารพและรักษาสิทธิต่างของผู้ถือหุ้นด้วยความสุจริต โปร่งใส และเป็นธรรม
- ◆ บริษัทฯ มีนโยบายที่จะบันทึกการทางบัญชีอย่างถูกต้องครบถ้วนเป็นไปตามมาตรฐานการบัญชีและกฎหมายที่เกี่ยวข้อง โดยผ่านการตรวจสอบจากผู้ตรวจสอบภายใน ผู้สอบบัญชีภายนอกและคณะกรรมการตรวจสอบ

5.3.3 การปฏิบัติต่อคู่แข่งทางการค้า

- ◆ บริษัทฯ ไม่แสวงหาข้อมูล ความลับทางการค้าของคู่แข่งด้วยวิธีการที่ไม่สุจริต
- ◆ บริษัทฯ พึงดำเนินธุรกิจ และแข่งขันทางการตลาดอย่างเป็นธรรม ไม่ให้ร้ายและซ้ำเติมคู่แข่ง
- ◆ บริษัทฯ คำนึงถึงความเสมอภาคและความซื่อสัตย์ในการดำเนินธุรกิจ และผลประโยชน์ร่วมกับคู่ค้า
- ◆ บริษัทฯ ส่งเสริมการแข่งขันที่เสมอภาค มีความเป็นธรรม และยึดถือกติกาการแข่งขันอย่างเคร่งครัด

5.3.4 ความขัดแย้งทางผลประโยชน์

- ◆ บริษัทฯ ห้ามบุคคลใดๆ ใช้ข้อมูลภายในเพื่อประโยชน์ส่วนตัวหรือแก่บุคคลภายนอกโดยเฉพาะ ข้อมูลที่ยังไม่ได้เปิดเผยต่อสาธารณะ ตามกฎระเบียบของตลาดหลักทรัพย์แห่งประเทศไทยและกฎหมายที่เกี่ยวข้อง
- ◆ หลีกเลี่ยงการกระทำใดๆ ที่ก่อให้เกิดความขัดแย้งทางผลประโยชน์กับองค์กร หรือมีผลกระทบใดๆ ที่เกี่ยวข้องกับการตัดสินใจในการปฏิบัติงาน
- ◆ การที่พนักงานนำข้อมูลที่เป็นความลับของบริษัทไปเปิดเผยแก่บุคคลใดๆ ในระหว่างที่อยู่ในการจ้างงานของบริษัท หรือออกจากความเป็นพนักงานของบริษัทแล้ว โดยไม่ได้รับอนุญาตอย่างถูกต้อง ถือว่าเป็นการขัดแย้งทางผลประโยชน์อย่างหนึ่ง
- ◆ ระมัดระวังเรื่องความสัมพันธ์ส่วนตัวกับบุคคลที่อาจมีความขัดแย้งทางผลประโยชน์ รวมทั้งความสัมพันธ์หรือธุรกิจส่วนตัวกับเพื่อนพนักงานด้วยกันที่มีผลประโยชน์เข้ามาเกี่ยวข้อง หรืออาจมีผลกระทบต่อบรรยากาศในการปฏิบัติงาน

5.3.5 การปฏิบัติต่อลูกค้า

- ◆ ไม่รับสิ่งของ หรือเรียกร้องผลประโยชน์ใดๆ ที่สื่อถึงการกระทำไม่สุจริตต่อลูกค้า

- ◆ ส่งมอบสินค้าและบริการ ให้ตรงตามข้อกำหนดของลูกค้า
- ◆ รักษามาตรฐานและภาพลักษณ์ของสินค้า เพื่อสร้างความพึงพอใจแก่ลูกค้า
- ◆ ยินดีรับข้อติชมหรือร้องเรียนจากลูกค้า เพื่อเป็นการปรับปรุงแก้ไขให้ดีขึ้น หรือเพื่อให้ตรงกับความต้องการของลูกค้า

5.3.6 การปฏิบัติต่อพนักงาน

- ◆ บริษัทฯ ยึดถือเสมอว่าพนักงานทุกคนเป็นทรัพยากรอันมีค่า และสำคัญยิ่ง
- ◆ บริษัทฯ ให้ความสำคัญต่อการพัฒนาทักษะ ความรู้ และความสามารถของพนักงานอย่างทั่วถึง พร้อมทั้งมีแผนในการจะให้สื่อทอดในตำแหน่งที่สำคัญ
- ◆ บริษัทฯ เคารพในสิทธิมนุษยชนและความเป็นธรรมต่อพนักงานทุกคนโดยไม่เลือกปฏิบัติ
- ◆ บริษัทฯ มีการให้ผลตอบแทนพนักงานและสวัสดิการต่างๆ ซึ่งอยู่บนพื้นฐานความยุติธรรม

5.3.7 รับผิดชอบต่อสังคม ช่วยเหลือสังคม

- ◆ บริษัทฯ พึงดำเนินธุรกิจที่ไม่ขัดต่อขนบธรรมเนียมประเพณีอันดีงาม หรือไม่มีผลกระทบต่อสังคม
- ◆ บริษัทฯ จัดกิจกรรมสนับสนุนช่วยเหลือสังคมหรือชุมชน ตลอดจนใส่ใจผลกระทบรอบข้างมากกว่าที่กฎหมายกำหนด
- ◆ ปลุกฝังจิตสำนึกเรื่องความรับผิดชอบต่อสังคมและสิ่งแวดล้อม ต่อพนักงานในทุกระดับขององค์กรอย่างต่อเนื่อง

5.3.8 สร้างค่านิยมที่คำนึงผลประโยชน์ขององค์กรมากกว่าบุคคล

- ◆ บริษัทฯ ส่งเสริมให้พนักงานทุกคนคำนึงถึงผลประโยชน์ขององค์กร หรือส่วนรวมมากกว่าส่วนตน เช่น ใช้ทรัพย์สินขององค์กรอย่างทะนุถนอม และประหยัดการใช้ข้อมูลภายในของบริษัทของแต่ละหน่วยงานเพื่อก่อให้เกิดประโยชน์สูงสุดแก่องค์กร
- ◆ ไม่เข้าไปเกี่ยวข้องในกิจกรรมที่อาจก่อให้เกิดความบั่นทอนต่อการปฏิบัติหน้าที่อย่างเป็นทางการ รวมถึงการกระทำหรือความสัมพันธ์ที่ขัดต่อผลประโยชน์ขององค์กร

5.3.9 การดูแลรักษาทรัพย์สินและข้อมูลสารสนเทศ

- ◆ ปกป้องดูแลทรัพย์สินของบริษัทมิให้เสียหาย สูญหาย และใช้ให้เกิดประโยชน์สูงสุด รวมทั้งการดูแลรักษาเป็นไปอย่างเหมาะสม
- ◆ รักษาความปลอดภัยของข้อมูลสารสนเทศ และไม่เปิดเผยรหัสผ่านที่เข้าถึงข้อมูลบริษัทให้แก่ผู้อื่น
- ◆ ใช้ทรัพย์สินของบริษัทอย่างมีประสิทธิภาพ เพื่อให้เกิดประโยชน์สูงสุดแก่บริษัท รวมถึงไม่นำทรัพย์สินของบริษัทไปใช้เพื่อประโยชน์ส่วนตน

5.3.10 การปฏิบัติต่อคู่สัญญา

- ◆ เจริญและทำสัญญาด้วยความเป็นธรรม ไม่เอาเปรียบคู่สัญญา คำนึงถึงชื่อเสียงและภาพพจน์ของบริษัทเสมอ
- ◆ มุ่งหมายที่จะพัฒนาและรักษาสัมพันธภาพที่ยั่งยืนกับคู่สัญญา ในเรื่องของคุณค่าสินค้าและบริการ ที่คู่ควรกับมูลค่าเงิน คุณภาพทางด้านเทคนิคและมีความเชื่อถือซึ่งกันและกัน
- ◆ ไม่ใช้ข้อมูลที่ได้จากการจัดซื้อจัดหา มาใช้เพื่อประโยชน์ส่วนตนและหรือบุคคลอื่น
- ◆ รักษาความลับของคู่สัญญาในการดำเนินธุรกิจ ไม่ดำเนินธุรกิจโดยมีขอบระหว่างคู่สัญญา ไม่คิดสินบนหรือจัดสิ่งของให้ผู้อื่น โดยหวังผลประโยชน์ทางธุรกิจ

5.4 การถ่วงดุลของกรรมการที่ไม่เป็นผู้บริหาร

การแต่งตั้งคณะกรรมการบริษัทเป็นไปตามกฎหมายและข้อบังคับของบริษัทฯ ตลอดจนเป็นไปตามข้อตกลงของผู้ถือหุ้นที่กำหนดให้กรรมการบริษัทฯ เป็นตัวแทนจากผู้ถือหุ้น ซึ่งตามข้อบังคับบริษัทฯ กำหนดให้คณะกรรมการบริษัทประกอบด้วยกรรมการอย่างน้อย 5 ท่าน โดย ณ วันที่ 31 ธันวาคม 2562 คณะกรรมการของบริษัทฯ ประกอบด้วยกรรมการจำนวน 8 คน เป็นกรรมการที่ไม่ได้เป็นลูกจ้างของบริษัทฯ จำนวน 7 คน โดยเป็นกรรมการตรวจสอบ จำนวน 3 ท่าน หรือคิดเป็น 1 ใน 3 ของจำนวนกรรมการทั้งหมด

5.5 การรวมหรือแยกตำแหน่ง

ในปัจจุบัน ประธานคณะกรรมการบริษัทฯ ไม่เป็นบุคคลเดียวกับประธานเจ้าหน้าที่บริหาร ไม่เป็นลูกจ้างของบริษัทฯ ดังนั้นจึงมีความเป็นอิสระในการปฏิบัติหน้าที่อย่างเต็มที่ และการที่นายยุทธชินสุภักกุล ดำรงตำแหน่งประธานคณะกรรมการบริษัทและประธานกรรมการบริหารควบคู่กันไปในั้น เป็นไปเพื่อประโยชน์ในการดำเนินธุรกิจเป็นสำคัญ อย่างไรก็ตามคณะกรรมการบริษัทได้กำหนดบทบาทและหน้าที่ของทั้งสองตำแหน่งดังกล่าวแยกไว้อย่างชัดเจน นอกจากนี้ บริษัทฯ มีการแต่งตั้งคณะกรรมการตรวจสอบซึ่งประกอบด้วยกรรมการที่มีความเป็นอิสระจำนวน 3 ท่าน ทำหน้าที่ในการถ่วงดุลและตรวจทานการบริหารงานของบริษัทอีกด้วย

5.6 การพัฒนากรรมการและผู้บริหาร

คณะกรรมการบริษัทเป็นผู้กำหนดและมีส่วนร่วมในวิสัยทัศน์ ภารกิจ กลยุทธ์ เป้าหมาย แผนธุรกิจ และ งบประมาณของบริษัทฯ รวมถึงการกำกับดูแลให้ฝ่ายบริหารดำเนินการให้เป็นไปตามเป้าหมายของแผนธุรกิจ และงบประมาณที่กำหนดไว้อย่างมีประสิทธิภาพและประสิทธิผล บริษัทฯ ยังได้จัดให้มีการประชุมถ่ายทอดแผนธุรกิจไปยังผู้บริหารและพนักงานให้เกิดความเข้าใจร่วมกันอย่างต่อเนื่องรวมทั้งจัดให้มีระบบการควบคุมภายใน การกำกับดูแลกิจการและการบริหารความเสี่ยงที่ดี นอกจากนี้กรรมการบริษัททั้งหมดผ่านการอบรมจากสมาคมส่งเสริมสถาบันกรรมการบริษัทไทย (IOD) แล้ว

5.7 การสรรหากรรมการและผู้บริหารระดับสูง

คณะกรรมการสรรหาและกำหนดค่าตอบแทน มีหน้าที่ในการสรรหากรรมการที่มีคุณสมบัติที่เหมาะสมมาดำรงตำแหน่งกรรมการและผู้บริหารระดับสูง โดยพิจารณาจากความรู้ ความสามารถ และประสบการณ์การทำงานในอดีตที่สามารถตอบสนองความต้องการของตำแหน่งที่สรรหา

นอกจากนี้ บริษัทฯ ยังคำนึงถึงสิทธิของผู้ถือหุ้นและการปฏิบัติต่อผู้ถือหุ้นทุกรายอย่างเป็นธรรม และเท่าเทียมกัน ไม่ว่าจะเป็นผู้ถือหุ้นรายใหญ่ ผู้ถือหุ้นรายย่อย นักลงทุนสถาบัน หรือผู้ถือหุ้นต่างประเทศ และเปิดโอกาสให้ผู้ถือหุ้นเสนอชื่อบุคคลที่มีคุณสมบัติเหมาะสม เพื่อรับการพิจารณาเลือกตั้งเป็นกรรมการ ในการประชุมสามัญผู้ถือหุ้น ผ่านระบบเผยแพร่ข้อมูลของตลาดหลักทรัพย์แห่งประเทศไทย และเว็บไซต์ของบริษัทฯ (www.epco.co.th)

ในปี 2562 กระบวนการคัดเลือกผู้ดำรงตำแหน่งกรรมการของบริษัท ผ่านการพิจารณาเห็นชอบจากคณะกรรมการสรรหาและพิจารณาค่าตอบแทน และคณะกรรมการบริษัทร่วมกัน โดยพิจารณาคุณสมบัติตามที่ พระราชบัญญัติบริษัทมหาชนจำกัด พ.ศ. 2535 และประกาศคณะกรรมการกำกับหลักทรัพย์และตลาดหลักทรัพย์และตลาดหลักทรัพย์แห่งประเทศไทยกำหนดไว้

นอกจากนี้ คณะกรรมการสรรหาและพิจารณาค่าตอบแทน ยังมีหน้าที่ในการทบทวนและกลั่นกรองการแต่งตั้งผู้บริหารระดับสูง อันได้แก่ ประธานกรรมการบริหาร กรรมการผู้จัดการเพื่อนำเสนอให้คณะกรรมการบริษัทพิจารณาอนุมัติ ทั้งนี้ ในการสรรหา คัดเลือก และแต่งตั้งกรรมการและผู้บริหารดังกล่าว คณะกรรมการสรรหาและกำหนดค่าตอบแทน และผู้บริหารของบริษัทที่เกี่ยวข้องได้ดำเนินการโดยปราศจากการเลือกปฏิบัติ

5.8 การกำกับดูแลการดำเนินงานของบริษัทย่อยหรือบริษัทร่วม

ในฐานะบริษัทแม่ของกลุ่มธุรกิจ บริษัทฯตระหนักถึงความสำคัญของการบริหารจัดการบริษัทในกลุ่มให้ดำเนินธุรกิจไปในทิศทางที่สอดคล้องกับนโยบายและการดำเนินงานของบริษัทฯ เพื่อให้การประกอบธุรกิจเป็นไปอย่างมีประสิทธิภาพ คณะกรรมการบริษัทจึงได้มอบหมายให้คณะกรรมการสรรหาและกำหนดค่าตอบแทนของบริษัทเป็นผู้มีอำนาจ ในการพิจารณาเสนอแต่งตั้งผู้บริหารที่มีความสามารถและความเชี่ยวชาญในธุรกิจต่อคณะกรรมการบริษัท เพื่อเข้าดำรงตำแหน่งกรรมการในบริษัทย่อยและร่วมกำหนดนโยบายและแนวทางการบริหารจัดการบริษัทในกลุ่มให้สอดคล้องกัน ซึ่งในปี 2560 บริษัทฯได้ส่งตัวแทนของบริษัทไปเป็นกรรมการและผู้บริหารของบริษัทย่อย

5.9 การป้องกันการมีส่วนเกี่ยวข้องกับการคอร์รัปชัน

บริษัทฯ มีเจตนารมณ์ในการดำเนินธุรกิจอย่างโปร่งใส มีคุณธรรม โดยยึดมั่นในความรับผิดชอบต่อสังคม และผู้มีส่วนได้เสียทุกกลุ่มตามหลักบรรษัทภิบาลที่ดี ในปี 2558 บริษัทฯ ได้ประกาศเจตนารมณ์และได้เข้าร่วมโครงการ “แนวร่วมปฏิบัติของภาคเอกชนไทย ในการต่อต้านการทุจริต” โดยได้รับอนุมัติจากที่ประชุมคณะกรรมการบริษัท ครั้งที่ 1/2558 เมื่อวันที่ 25 กุมภาพันธ์ 2558

บริษัทฯ ได้จัดทำนโยบายการต่อต้านคอร์รัปชั่น รวมถึงแนวปฏิบัติและข้อกำหนดในการดำเนินการที่เหมาะสม เพื่อเป็นแนวทางการปฏิบัติให้ชัดเจนในการดำเนินธุรกิจ ป้องกันการมีส่วนเกี่ยวข้องกับการทุจริตและคอร์รัปชั่นที่อาจเกิดขึ้นกับธุรกิจของบริษัทฯ ในทุกรูปแบบ

บริษัทฯ ได้การรับรองเป็นสมาชิกของแนวร่วมปฏิบัติของภาคเอกชนไทยในการต่อต้านการทุจริต เป็นที่เรียบร้อยแล้ว ตั้งแต่วันที่ 12 กุมภาพันธ์ 2561

การดูแลเรื่องการใช้ข้อมูลภายใน

บริษัทฯ ให้ความสำคัญกับการเปิดเผยข้อมูลและโปร่งใสในการเปิดเผยสารสนเทศทางการเงินและอื่น ๆ ที่เกี่ยวกับธุรกิจและผลประกอบการของบริษัทฯ เพื่อความถูกต้อง ครบถ้วน เพียงพอ เชื่อถือได้ และทันเวลา ให้กับผู้ถือหุ้น และนักลงทุน ตลอดจนบุคคลทั่วไป บริษัทจึงดูแลเรื่องการใช้ข้อมูลภายในของบริษัทฯ โดยมีมาตรการป้องกันข้อมูลภายใน บริษัทได้กำหนดเป็นข้อปฏิบัติไว้ในคู่มือจริยธรรมธุรกิจ ซึ่งบริษัทฯ ถือว่าเป็นความรับผิดชอบของกรรมการ ผู้บริหาร และพนักงานที่จะต้องเก็บรักษาข้อมูลความลับของบริษัทฯ อย่างเคร่งครัด โดยเฉพาะอย่างยิ่งข้อมูลภายในที่ยังไม่ได้เปิดเผยต่อสาธารณะ หรือข้อมูลที่มีผลกระทบต่อการดำเนินธุรกิจหรือราคาหุ้น ซึ่งมีนโยบายและวิธีการดูแลผู้บริหารในการนำข้อมูลของบริษัทฯ ไปใช้เพื่อประโยชน์ส่วนตน รวมทั้งเพื่อการซื้อขายหลักทรัพย์ ดังนี้

1. ให้ความรู้แก่กรรมการรวมทั้งผู้บริหารฝ่ายต่างๆ เกี่ยวกับหน้าที่ที่ต้องรายงานการถือครองหลักทรัพย์ของตน คู่สมรส และบุตรที่ยังไม่บรรลุนิติภาวะ และบทกำหนดโทษตามพระราชบัญญัติหลักทรัพย์และตลาดหลักทรัพย์ พ.ศ. 2535 และตามข้อกำหนดของตลาดหลักทรัพย์แห่งประเทศไทย
2. บริษัทฯ กำหนดให้กรรมการ และผู้บริหารรายงานการเปลี่ยนแปลงการถือครองหลักทรัพย์ต่อสำนักงานคณะกรรมการกำกับหลักทรัพย์และตลาดหลักทรัพย์ ตามมาตรา 59 แห่งพระราชบัญญัติหลักทรัพย์และตลาดหลักทรัพย์ พ.ศ. 2535 และจัดส่งสำเนารายงานนี้ให้แก่บริษัทฯ ในวันเดียวกันกับวันที่ส่งรายงานต่อสำนักงานคณะกรรมการกำกับหลักทรัพย์และตลาดหลักทรัพย์
3. บริษัทฯ จะดำเนินการส่งหนังสือเวียนแจ้งให้ผู้บริหารทราบว่า ผู้บริหารที่ได้รับข้อมูลภายในที่เป็นสาระสำคัญ ซึ่งมีผลต่อการเปลี่ยนแปลงราคาหลักทรัพย์จะต้องระงับการซื้อขายหลักทรัพย์ของบริษัทฯ ในช่วง 1 เดือน ก่อนที่จะการเงินหรือข้อมูลภายในนั้นจะเปิดเผยต่อสาธารณชน และห้ามเปิดเผยข้อมูลที่เป็นสาระสำคัญนั้นต่อบุคคลอื่น โดยบริษัทฯ ได้วางมาตรการลงโทษสำหรับกรณีที่ผู้บริหารฝ่าฝืนนโยบายการนำข้อมูลภายในไปใช้ โดยบทลงโทษจะขึ้นอยู่กับความรุนแรงของการนำข้อมูลภายในไปใช้ เริ่มจาก การตักเตือนด้วยวาจา ด้วยลายลักษณ์อักษร และออกจากงานตามลำดับ
4. บริษัทฯ ได้กำหนดในข้อบังคับเกี่ยวกับการทำงานของพนักงาน สำหรับการไม่เปิดเผยหรือใช้ประโยชน์จากข่าวสารใด ๆ ที่เป็นความลับของบริษัทฯ การละเมิดจะถูกระงับรักษาข้อมูลให้เป็นความลับ

และการไม่ใช้ตำแหน่งหน้าที่ในบริษัทฯ หรือข้อมูลที่ได้รับระหว่างการปฏิบัติงานในบริษัทฯ ไปแสวงหาผลประโยชน์ในทางมิชอบ หรือทำให้ประโยชน์ของบริษัทฯ ลดลง โดยบริษัทฯ จะใช้บทลงโทษสูงสุดหากพบว่าพนักงานได้ใช้ข้อมูลภายใน หรือมีความประพฤติที่ส่อไปในทางที่จะทำให้บริษัทฯ ได้รับความเสื่อมเสียหรือเสียหาย

ค่าตอบแทนของผู้สอบบัญชี (audit fee)

ผู้สอบบัญชีสำหรับงบการเงินของบริษัทฯ งบบัญชีสิ้นสุด ณ วันที่ 31 ธันวาคม 2562 ตรวจสอบโดย นางสาววันเพ็ญ อุ่นเรือน ผู้สอบบัญชีรับอนุญาต เลขทะเบียน 7750 แห่งสำนักงาน ปิติเสวี เป็นผู้ลงลายมือชื่อในงบการเงิน ค่าตอบแทนจากการสอบบัญชีของผู้สอบบัญชีใน ปี 2560 เป็นจำนวนเงิน 1,650,000 บาท ปี 2561 เป็นจำนวนเงิน 1,700,000 บาท และในปี 2562 เป็นจำนวนเงิน 1,900,000 บาท ทั้งนี้สำนักงานปิติเสวีและผู้สอบบัญชีตามรายชื่อที่เสนอข้างต้นไม่มีความสัมพันธ์หรือส่วนได้เสียกับบริษัทฯ/ผู้บริหาร/ผู้ถือหุ้นรายใหญ่ หรือผู้ที่เกี่ยวข้องกับบุคคลดังกล่าวแต่อย่างใด จึงมีความเป็นอิสระในการตรวจสอบและแสดงความเห็นต่องบการเงินของบริษัทฯ ทั้งนี้สำนักงานปิติเสวียังเป็นบริษัทผู้สอบบัญชีของบริษัทย่อยทางตรงและทางอ้อมเป็นส่วนใหญ่

ความรับผิดชอบต่อสังคม

บริษัท โรงพิมพ์ตะวันออก จำกัด (มหาชน) มีนโยบายดำเนินธุรกิจด้วยความรับผิดชอบต่อสังคม (Corporate Social Responsibilities : CSR) ด้วยความตระหนักและให้ความสำคัญในการสนับสนุนการดำเนินกิจกรรมเพื่อสังคมและชุมชนโดยรอบ รวมทั้งใส่ใจดูแลสิ่งแวดล้อมอย่างต่อเนื่อง โดยยึดหลักการดำเนินธุรกิจที่โปร่งใส ตรวจสอบได้ มีจริยธรรม เคารพต่อสิทธิมนุษยชน และผลประโยชน์ของผู้มีส่วนได้เสีย เช่น ผู้ถือหุ้น พนักงาน ชุมชนที่บริษัทฯ ประกอบกิจการอยู่ ลูกค้า คู่ค้า และหน่วยงานภาครัฐตลอดจนถึงสังคมและประเทศชาติ

บริษัทฯ มุ่งมั่นพัฒนาธุรกิจสิ่งพิมพ์ และธุรกิจโรงไฟฟ้า รวมถึงธุรกิจพลังงานทดแทนต่างๆ โดยควบคู่ไปกับการรับผิดชอบต่อสังคม และปฏิบัติตามข้อกำหนดกฎหมาย หรือข้อกำหนดอื่นๆ รวมทั้งแนวปฏิบัติสากลที่เกี่ยวข้อง เพื่อพัฒนาสร้างรากฐานของความรับผิดชอบต่อสังคมอย่างต่อเนื่องและยั่งยืน โดยมีนโยบายความรับผิดชอบต่อสังคม ดังต่อไปนี้

การประกอบกิจการด้วยความเป็นธรรม

บริษัทฯ มีความมุ่งมั่นในการดำเนินธุรกิจอย่างเป็นธรรม และมีจริยธรรม ด้วยความสุจริต โปร่งใส และสามารถตรวจสอบได้ ส่งเสริมการแข่งขันทางการค้าอย่างเสรี หลีกเลี่ยงการดำเนินการที่อาจก่อให้เกิดความขัดแย้งทางผลประโยชน์ และใส่ใจในการปฏิบัติตามกฎหมาย เคารพกฎระเบียบของสังคม

การต่อต้านการทุจริตคอร์รัปชัน

บริษัทฯ ยึดถือและปฏิบัติตามกฎหมายที่เกี่ยวข้องอย่างเคร่งครัด และได้กำหนดรูปแบบและแนวปฏิบัติในด้านต่างๆ เพื่อป้องกันการทุจริตคอร์รัปชัน และจัดให้มีการควบคุมภายในที่เหมาะสม โดยเฉพาะงานขาย การตลาด และการจัดซื้อ บริษัทฯ ไม่สนับสนุนการให้สินบนในทุกรูปแบบ ทุกกิจกรรมที่อยู่ภายใต้การดูแล รวมถึงการควบคุม เรื่องการบริจาคเพื่อการกุศล การให้ของขวัญทางธุรกิจ และการสนับสนุนกิจกรรมต่างๆ จะต้องมีความโปร่งใส

บริษัทฯ มีเจตนารมณ์ในการดำเนินธุรกิจอย่างโปร่งใส มีคุณธรรม โดยยึดมั่นในความรับผิดชอบต่อสังคม และผู้มีส่วนได้เสียทุกกลุ่มตามหลักบรรษัทภิบาลที่ดี ในปี 2558 บริษัทฯ ได้ประกาศเจตนารมณ์และได้เข้าร่วมโครงการ “แนวร่วมปฏิบัติของภาคเอกชนไทย ในการต่อต้านการทุจริต” โดยได้รับอนุมัติจากที่ประชุมคณะกรรมการบริษัท ครั้งที่ 1/2558 เมื่อวันที่ 25 กุมภาพันธ์ 2558 ซึ่ง CAC ได้รับรองบริษัทฯ เป็นสมาชิกของแนวร่วมปฏิบัติของภาคเอกชนไทยในการต่อต้านการทุจริต เป็นที่เรียบร้อยแล้ว เมื่อวันที่ 12 กุมภาพันธ์ 2561

บริษัทฯ ได้จัดทำนโยบายการต่อต้านคอร์รัปชัน รวมถึงแนวปฏิบัติและข้อกำหนดในการดำเนินการที่เหมาะสม เพื่อเป็นแนวทางการปฏิบัติให้ชัดเจนในการดำเนินธุรกิจ ป้องกันการมีส่วนเกี่ยวข้องกับการทุจริตและคอร์รัปชันที่อาจเกิดขึ้นกับธุรกิจของบริษัทฯ ในทุกรูปแบบ

กรรมการบริษัท ผู้บริหาร และพนักงาน ลูกจ้างของบริษัท ต้องปฏิบัติตามนโยบายต่อต้านทุจริตและคอร์รัปชัน ตลอดจนจรรยาบรรณทางธุรกิจ อย่างเคร่งครัด ไม่ว่าจะเข้าไปเกี่ยวข้องกับการทุจริตทั้งทางตรง หรือทางอ้อม โดยกำหนดนโยบายการต่อต้านคอร์รัปชัน รวมถึงแนวปฏิบัติ ดังนี้

1. ไม่ทำพฤติกรรมใด ที่แสดงให้เห็นว่าเป็นการรับสินบน หรือติดสินบน แก่ผู้มีส่วนได้เสียในเรื่องที่ตนทำหน้าที่รับผิดชอบทั้งโดยตรง หรือโดยอ้อม เพื่อให้ได้มาซึ่งผลประโยชน์ในทางมิชอบ ต้องปฏิบัติดังนี้

1.1 ไม่รับ หรือ ให้ของขวัญ ของที่ระลึก ที่เป็น เงินสด เช็ก พันธบัตร หุ้น ทองคำ ัญมณี อสังหาริมทรัพย์ หรือ สิ่งของในทำนองเดียวกัน กับผู้มีส่วนเกี่ยวข้องที่ตนได้เข้าไปติดต่อประสานงาน ทั้งในหน่วยงานราชการ และหน่วยงานเอกชน

1.2 ไม่รับทรัพย์สิน สิ่งของ ของขวัญ ของกำนัลใดๆ หรือประโยชน์อื่น อันเป็นการชักนำให้เกิดการละเว้นการปฏิบัติหน้าที่ของตน ทั้งนี้ก่อนการรับของที่ระลึกควรตรวจสอบให้แน่ใจว่าได้ปฏิบัติถูกต้องตามกฎหมายและข้อบังคับของบริษัท โดยสิ่งของ หรือของขวัญที่ให้แก่กัน ในหน้าที่การงานควรมีราคาไม่มากและเหมาะสมในแต่ละโอกาส

1.3 ไม่ให้ทรัพย์สิน สิ่งของ ของขวัญ หรือของกำนัลใดๆ หรือประโยชน์อื่น เพื่อจูงใจในการตัดสินใจ หรือมีผลทำให้ผู้รับไม่ปฏิบัติตามวิธีปฏิบัติทางการค้าเช่นเดียวกันกับคู่ค้ารายอื่น ทั้งนี้การให้สิ่งของตามโอกาสหรือวาระต่างๆ ต้องมีมูลค่าไม่มากจนเกินปกติวิสัย

1.4 ไม่เป็นตัวกลางในการเสนอ เงิน ทรัพย์สิน สิ่งของ หรือประโยชน์อื่นใดกับผู้ที่เกี่ยวข้องกับธุรกิจ หน่วยงานราชการ หรือองค์กรใดๆ เพื่อแลกกับสิทธิพิเศษที่ไม่ควรได้ หรือทำให้เจ้าหน้าที่ของรัฐ ละเว้นการปฏิบัติตามกฎ ระเบียบข้อบังคับ และข้อปฏิบัติทางกฎหมายตามที่กำหนดไว้

2. ในการจัดซื้อจัดจ้างต้องดำเนินการตามระเบียบของบริษัทที่มีความโปร่งใส สามารถตรวจสอบได้

3. การใช้จ่ายสำหรับการเลี้ยงรับรองทางธุรกิจและการใช้จ่ายอื่นๆ ที่เกี่ยวข้องกับการปฏิบัติตามสัญญาทางธุรกิจสามารถกระทำได้ แต่ต้องใช้จ่ายอย่างสมเหตุสมผล สามารถตรวจสอบได้

4. ในการบริจาคเพื่อการกุศล ต้องปฏิบัติดังนี้

4.1 การใช้จ่ายเงิน หรือ ทรัพย์สินของบริษัท เพื่อบริจาคการกุศล ต้องกระทำในนามบริษัทเท่านั้น โดยการบริจาคเพื่อการกุศล ต้องเป็น มูลนิธิ องค์กรสาธารณะกุศล วัด โรงพยาบาล สถานพยาบาลหรือองค์กรเพื่อประโยชน์ต่อสังคม ที่มีใบรับรอง หรือเชื่อถือได้ สามารถตรวจสอบได้ และดำเนินการผ่านขั้นตอนตามระเบียบของบริษัท

4.2 การบริจาคเพื่อการกุศล ในนามส่วนตัวพึงกระทำได้ แต่ต้องไม่เกี่ยวข้อง หรือทำให้เกิดข้อสงสัยได้ว่าเป็นการกระทำที่ทุจริต เพื่อหวังผลประโยชน์ใด

5. ในการให้เงินสนับสนุน ต้องปฏิบัติดังนี้

5.1 การใช้จ่ายเงิน หรือ ทรัพย์สินของบริษัท เพื่อสนับสนุนโครงการ ต้องระบุชื่อในนามบริษัทเท่านั้น โดยเงินสนับสนุนที่จ่ายไป ต้องมีวัตถุประสงค์เพื่อธุรกิจ ภาพลักษณ์ที่ดี และชื่อเสียงของบริษัท ทั้งนี้การ

เบิกจ่ายต้องระบุวัตถุประสงค์ที่ชัดเจน และมีหลักฐานที่ตรวจสอบได้ และดำเนินการผ่านขั้นตอนตามระเบียบของบริษัท

6. ไม่กระทำการอันใดที่เกี่ยวข้องกับการเมืองภายในบริษัท และไม่ใช้ทรัพยากรใดของบริษัท เพื่อดำเนินการดังกล่าว ทั้งนี้บริษัทเป็นองค์กรที่ยึดมั่นในความเป็นกลางทางการเมือง สนับสนุนการปฏิบัติตามกฎหมาย และการปกครองระบอบประชาธิปไตย รวมถึงไม่มีแนวทางในการให้การช่วยเหลือทางการเมืองแก่พรรคการเมืองใด ไม่ว่าโดยทางตรง หรือทางอ้อม

7. หากพบเห็นการกระทำที่เข้าข่ายการคอร์รัปชัน หรือสื่อไปในทางทุจริต ที่มีผลเกี่ยวข้องกับบริษัท ทั้งทางตรง หรือทางอ้อม ต้องไม่ละเลย หรือเพิกเฉยต่อพฤติกรรมดังกล่าว ควรแจ้งให้ประธานเจ้าหน้าที่บริหาร และ/หรือกรรมการผู้จัดการทราบทันที หรือแจ้งผ่านช่องทางการแจ้งเบาะแส ตามที่ได้กำหนดไว้ในนโยบายนี้

8. กรรมการ และผู้บริหารต้องตระหนักถึงความสำคัญในการเผยแพร่ ให้ความรู้ ให้คำปรึกษา เพื่อสร้างความเข้าใจให้แก่ผู้ได้บังคับบัญชา เกี่ยวกับการต่อต้านการทุจริต เพื่อให้พนักงานได้ปฏิบัติให้เป็นไปตามนโยบายการต่อต้านทุจริตฉบับนี้ รวมถึงเป็นแบบอย่างที่ดี ในเรื่องการมีความซื่อสัตย์ จริยธรรมและจรรยาบรรณ

ช่องทางการรับแจ้งเบาะแส หรือร้องเรียนการคอร์รัปชัน

คณะกรรมการบริษัทได้มอบหมายให้คณะกรรมการตรวจสอบ เป็นผู้พิจารณาเรื่องแจ้งเบาะแส ร้องเรียนการกระทำที่อาจทำให้เกิดความสงสัยได้ว่าเป็นการทุจริตคอร์รัปชัน ที่เกิดขึ้นกับบริษัท โดยทางตรง หรือทางอ้อม โดยผ่านช่องทางการรับเรื่องที่ได้กำหนดไว้ในนโยบายฉบับนี้ โดยผู้ร้องเรียนจะต้องระบุรายละเอียดของเรื่องที่จะแจ้งเบาะแส หรือข้อร้องเรียน พร้อมชื่อ ที่อยู่ และหมายเลขโทรศัพท์ที่สามารถติดต่อได้ และส่งมายังช่องทางรับเรื่อง ดังนี้

1. แจ้งผ่านช่องทาง จดหมาย ถึง
ประธานกรรมการตรวจสอบ/คณะกรรมการตรวจสอบ
บริษัท โรงพิมพ์ตะวันออก จำกัด (มหาชน)
ที่อยู่ 51/29, 51/61 ถนนวิภาวดีรังสิต แขวงตลาดบางเขน เขตหลักสี่ กรุงเทพฯ 10210
2. แจ้งผ่านช่องทาง อีเมลล์ของคณะกรรมการตรวจสอบ ที่ chaiwat@prospectconsult.co.th หรือ
3. แจ้งผ่านช่องทาง อีเมลล์ของประธานเจ้าหน้าที่บริหาร ที่ weeraepco@gmail.com หรือ
4. แจ้งผ่านช่องทาง อีเมลล์ของเลขานุการบริษัท ที่ epcoacc@truemail.co.th หรือ ทางโทรศัพท์ หมายเลข 0-2522-6938 หรือ 0-2551-0541-4 ต่อ 474
5. แจ้งผ่านช่องทาง กล่องรับแจ้งเบาะแส ที่ฝ่ายบุคคลกำหนดติดตั้งไว้

ทั้งนี้หากผู้แจ้งเบาะแส หรือผู้ร้องเรียน มีข้อร้องเรียน กรรมการ หรือกรรมการผู้จัดการขอให้ท่านส่งเรื่องร้องเรียนมายังคณะกรรมการตรวจสอบโดยตรงบุคคลที่สามารถแจ้งเบาะแส หรือข้อร้องเรียนเกี่ยวกับการทุจริต คือ ผู้มีส่วนได้เสียทุกกลุ่มของบริษัทได้แก่ ผู้ถือหุ้น ลูกค้า คู่แข่งทางการค้า เจ้าหนี้ ภาครัฐบาล ชุมชน

สังคม ผู้บริหารและพนักงานของบริษัท **“ทั้งนี้ไม่ว่าท่านจะแจ้งด้วยวิธีใดดังกล่าวข้างต้น ทางบริษัทจะรักษาความลับของท่าน”**

บริษัทฯ ให้เลขานุการบริษัท ในฐานะผู้ปฏิบัติงานสนับสนุนคณะกรรมการตรวจสอบในการดำเนินการด้านการป้องกันและต่อต้านการทุจริตคอร์รัปชัน อบรมในหลักสูตร Anti-Corruption: The Practical Guide (ACPG) ซึ่งจัดโดยสมาคมส่งเสริมสถาบันกรรมการบริษัทไทย หรือ IOD โดยหลักสูตรดังกล่าวเป็นหลักสูตรที่ครอบคลุมการวางระบบ กระบวนการและขั้นตอนต่างๆ ในการป้องกันการทุจริต เพื่อนำมาเป็นแนวทางสนับสนุนการปฏิบัติงานด้านการป้องกันการทุจริตคอร์รัปชันของบริษัทฯ

ทั้งนี้ในปี 2562 บริษัทไม่พบการรายงาน หรือการกระทำผิดเกี่ยวกับการทุจริตคอร์รัปชันที่เกี่ยวข้องกับบริษัทแต่อย่างใด

การเคารพสิทธิมนุษยชน

บริษัทฯ ให้ความสำคัญกับสิทธิมนุษยชนขั้นพื้นฐาน สนับสนุนและเคารพในการปกป้องสิทธิมนุษยชน เพื่อส่งเสริมการเคารพต่อสิทธิ เสรีภาพ และความเสมอภาคของทุกคนขึ้น โดยการไม่เลือกปฏิบัติ ไม่แบ่งแยกเพศ และไม่ใช้แรงงานเด็ก อีกทั้งยังให้การสนับสนุนแก่ผู้พิการ โดยรับพนักงานที่ทุพพลภาพเข้าร่วมงานกับบริษัทฯ

บริษัทฯ ได้สนับสนุนและปฏิบัติตาม พระราชบัญญัติส่งเสริมและพัฒนาคุณภาพชีวิตคนพิการ ที่กำหนดให้ สถานประกอบการที่มีลูกจ้าง 100 คนขึ้นไป ให้รับคนพิการที่สามารถทำงานได้ไม่ว่าจะอยู่ตำแหน่งใด ในอัตราส่วนลูกจ้าง 100 คน ต่อ คนพิการ 1 คน เศษของลูกจ้าง 100 คน ถ้าเกิน 50 คน ให้รับเพิ่มอีก 1 คน ซึ่ง ณ 31 ธันวาคม 2562 บริษัทมีพนักงานทั้งสิ้น 267 คน และมีพนักงานที่ทุพพลภาพเข้าร่วมงานกับบริษัทฯ จำนวนทั้งสิ้น 4 คน

การปฏิบัติแรงงานอย่างเป็นธรรม

บริษัทฯ มีการกำกับดูแลให้ค่าจ้างแรงงานอยู่ในระดับที่เหมาะสมกับอุตสาหกรรมของไทย การปรับปรุงเปลี่ยนแปลงโครงสร้าง และการจัดระเบียบองค์กรจะดำเนินการอย่างรับผิดชอบ รวมทั้งปฏิบัติตามกฎหมายอย่างเคร่งครัด และบริษัทฯ ได้จัดตั้งคณะกรรมการสวัสดิการ เพื่อให้พนักงานมีส่วนร่วมในการบริหารงานด้านสวัสดิการ เป็นสื่อกลางให้ความช่วยเหลือในเรื่องสวัสดิการต่างๆ มีการจัดตั้งกองทุนสำรองเลี้ยงชีพ เพื่อสร้างหลักประกันให้กับพนักงาน จัดให้มีการตรวจสอบสภาพแก่พนักงานเป็นประจำทุกปี และมีการตรวจสอบด้านความปลอดภัยของสถานที่ทำงานอย่างสม่ำเสมอ จัดตั้งระบบสัญญาณเตือนภัยภายในอาคาร ถึงดับเพลิง ตลอดจนจัดให้มีการฝึกซ้อมดับเพลิงเบื้องต้นเป็นประจำทุกๆ ปี และสำหรับพนักงานเข้าใหม่จะจัดอบรมเกี่ยวกับคู่มือการปฏิบัติงานของเครื่องจักร เพื่อให้พนักงานสามารถใช้งานได้อย่างถูกต้องและปลอดภัย

ส่วนของโครงการโรงไฟฟ้า บริษัทได้จัดทำมาตรการป้องกันแก้ไขผลกระทบด้านความปลอดภัย เพื่อเป็นการป้องกันและลดผลกระทบที่อาจเกิดขึ้นกับผู้ปฏิบัติงานทั้งในระยะก่อสร้าง และระยะดำเนินงาน ซึ่งรวมไปถึงการปฏิบัติงานในที่ที่มีความร้อนบริเวณแผงเซลล์แสงอาทิตย์ซึ่งต้องสัมผัสกับความร้อน โดยทาง

บริษัทได้จัดเตรียมชุดป้องกันอันตรายส่วนบุคคลที่จำเป็นได้แก่ ชุดแว่นตาลดแสงและถุงมือหนัง เพื่อลดผลกระทบต่อสุขภาพของพนักงาน

ในกรณีที่โรงไฟฟ้าพลังงานแสงอาทิตย์เกิดอัคคีภัย ในส่วนของอาคารควบคุมและสำนักงาน บริษัทจัดให้มี Portable Fire Extinguisher ชนิด ABC Dry Chemical ติดตั้งภายในอาคารตามมาตรฐาน NFPA (National Fire Protection Association) และติดตั้งระบบสัญญาณแจ้งเหตุเพลิงไหม้เป็นระบบการใช้สัญญาณเตือนอัคคีภัยแบบธรรมดาเพื่อนเตือนได้ทันทีเมื่อเกิดเหตุเพลิงไหม้ และติดตั้งระบบดับเพลิงชนิดผงเคมีแห้ง (Dry Chemical) ไว้สำหรับดับเพลิงในกรณีเกิดเหตุ พร้อมทั้งให้มีการตรวจสอบระบบเกี่ยวกับความปลอดภัยให้อยู่ในสภาพปกติอยู่เสมอ รวมถึงจัดพนักงานความปลอดภัยในจุดต่างๆ ออกตรวจสอบบริเวณทำงานเป็นประจำ และจัดการอบรมพนักงานเกี่ยวกับความปลอดภัยในการปฏิบัติงานและการป้องกันอัคคีภัยอยู่เสมอ

ความรับผิดชอบต่อลูกค้าหรือผู้บริโภค

บริษัทฯ มุ่งเน้นการผลิตสิ่งพิมพ์ที่มีคุณภาพ เน้นการให้บริการเพื่อสร้างความพึงพอใจสูงสุดให้กับลูกค้า เน้นการรักษาคุณภาพและพัฒนาปรับปรุงระบบบริหารคุณภาพอย่างต่อเนื่อง ยึดมั่นการตรงต่อเวลาในการส่งมอบสินค้า รักษาความลับของลูกค้า โดยไม่นำไปใช้เป็นประโยชน์ของตนเองหรือผู้ที่เกี่ยวข้องโดยมิชอบ เปิดรับข้อร้องเรียนต่างๆ จากลูกค้าที่อาจเกิดขึ้นจากการผลิต หรือการให้บริการ ทั้งนี้เพื่อนำไปแก้ไขข้อผิดพลาดหรือข้อบกพร่องต่างๆ ที่อาจเกิดขึ้น โดยมุ่งเน้นการรักษาความสัมพันธ์ที่ยั่งยืน และบริษัทได้รับการรับรองมาตรฐาน ISO 9001 : 2015

การดูแลรักษาสิ่งแวดล้อม

บริษัทฯ ได้ให้ความสำคัญด้านสิ่งแวดล้อม โดยปฏิบัติตามกฎหมายและมาตรฐานทางด้านสิ่งแวดล้อมอย่างเคร่งครัด จัดระบบภายในเพื่อจัดการปัญหาสิ่งแวดล้อมอย่างมีระบบและประสิทธิภาพ เช่น จากการที่บริษัทฯ เป็นผู้ผลิตสิ่งพิมพ์ต่างๆ บริษัทฯ จะใช้วัตถุดิบที่ไม่ก่อให้เกิดมลพิษต่อสิ่งแวดล้อม พร้อมทั้งได้จัดทำระบบบำบัดน้ำเสียขึ้นภายในบริษัท โดยไม่ปล่อยน้ำเสียลงในท่อนระบายน้ำ ส่วนขยะอุตสาหกรรมอื่นๆ ที่เกิดจากการพิมพ์ บริษัทฯ ได้ทำการจัดจ้างบริษัทภายนอกที่รับกำจัดขยะอุตสาหกรรมที่ได้รับอนุญาตจากกรมโรงงานอุตสาหกรรม ทั้งนี้เพื่อไม่ให้เกิดผลกระทบต่อสิ่งแวดล้อม

และตามที่คณะกรรมการบริษัทฯ ได้มีนโยบายในการลงทุนในธุรกิจเกี่ยวกับพลังงานทดแทนนั้น ซึ่งได้ตระหนักถึงความสำคัญและปัญหาทางด้านสิ่งแวดล้อม จึงได้มีการลงทุนในโครงการโรงไฟฟ้าพลังงานแสงอาทิตย์ และได้ศึกษาผลกระทบด้านสิ่งแวดล้อมต่อชุมชน โดยจัดทำ Environmental Impact Assessment : EIA คือ การศึกษาผลกระทบสิ่งแวดล้อม และผลที่ได้คือ โรงไฟฟ้าพลังงานแสงอาทิตย์เป็นพลังงานสะอาด สามารถลดปริมาณก๊าซคาร์บอนไดออกไซด์ อีกทั้งบริษัทฯ ได้เข้าเป็นสมาชิกของ โครงการกลไกพัฒนาที่สะอาด (Clean Development Mechanism : CDM) รวมถึงมีการจัดทำมาตรการป้องกันและแก้ไข เพื่อลดผลกระทบต่างๆ ที่อาจจะเกิดขึ้นในระยะดำเนินงานไว้เรียบร้อยแล้ว

ของเสียและมลพิษที่เกิดจากกระบวนการผลิตไฟฟ้าโดยใช้เซลล์อาทิตย์นั้น จะไม่เกิดขึ้น โดยขยะ หรือน้ำทิ้ง ที่เกิดขึ้นนั้นจะมาจากการอุปโภคบริโภคของพนักงานที่ปฏิบัติงานเท่านั้น อย่างไรก็ตามหากแผงสกปรก

มากจนอาจกระทบต่อประสิทธิภาพในการผลิตไฟฟ้า ก็อาจจะต้องมีการล้างแผง ซึ่งในการล้างแผงนั้นใช้เพียงน้ำสะอาด และสิ่งสกปรกที่เกาะอยู่ตามแผงนั้นก็จะเป็นเพียงฝุ่นหรือสิ่งสกปรกที่มีอยู่ตามสภาพแวดล้อมในบริเวณโครงการ

ในกรณีที่เป็นอย่างนั้นเป็นชิ้นส่วนของแผงหรืออุปกรณ์ที่เสีย จะมีสองแนวทางในการดำเนินการ คือ ถ้าเป็นอุปกรณ์ที่ยังอยู่ระยะรับประกัน จะทำการส่งคืนผู้ผลิต แต่ถ้าเป็นอุปกรณ์ที่ต้องกำจัดเอง ทางบริษัทจะจัดจ้างบริษัทภายนอกที่รับกำจัดขยะอุตสาหกรรมที่ได้รับอนุญาตจากกรมโรงงานอุตสาหกรรม ทั้งนี้บริษัทได้กำหนดการคัดแยกขยะลงภาชนะรองรับที่กำหนดไว้สำหรับขยะประเภทนั้นๆดังนี้

- ภาชนะรองรับขยะมูลฝอย ให้ใช้ถังหรือภาชนะรองรับที่เป็น สีเหลือง และมีข้อบ่งชี้ชัดเจน
- ภาชนะรองรับขยะทั่วไป ให้ใช้ถังหรือภาชนะรองรับที่เป็น สีเขียว และมีข้อบ่งชี้ชัดเจน
- ภาชนะรองรับขยะอันตราย ให้ใช้ถังหรือภาชนะรองรับที่เป็น สีแดง และมีข้อบ่งชี้ชัดเจน

การร่วมพัฒนาชุมชนหรือสังคม

มากกว่า 10 ปีแล้ว ที่บริษัทฯ ได้จัดทำโครงการช่วยเหลือต่างๆ ในถิ่นทุรกันดารในจังหวัดต่างๆ โดยบริษัทฯ ได้ร่วมกับคณะผู้บริหาร, พนักงาน รวมถึงลูกค้าและคู่ค้า ในการร่วมกันบริจาคอุปกรณ์ด้านการศึกษา อุปกรณ์กีฬา เครื่องมือทางการแพทย์ ยารักษาโรค ข้าวสารอาหารแห้ง ทุนอาหารกลางวัน ตลอดจนสิ่งของเครื่องใช้ต่างๆเป็นประจำทุกๆ ปี และเดินทางไปมอบให้กับน้องๆ เพื่อเป็นการเพิ่มโอกาส และพัฒนาสังคมในด้านการศึกษา

บริษัทฯ รับผิดชอบต่อชุมชนโดยไม่ปล่อยน้ำเสียลงในท่อระบายน้ำ โดยบริษัทได้ทำบ่อบำบัดน้ำเสียขึ้นภายในบริษัท ส่วนขยะอุตสาหกรรมอื่นๆที่เกิดจากการพิมพ์ บริษัทได้ทำการจัดจ้างบริษัทภายนอกที่รับกำจัดขยะอุตสาหกรรมที่ได้รับอนุญาตจากกรมโรงงานอุตสาหกรรม ทั้งนี้เพื่อไม่ให้เกิดผลกระทบต่อสิ่งแวดล้อมและชุมชนใกล้เคียง ตลอดจนให้ความร่วมมือในด้านต่างๆกับชุมชนเป็นอย่างดีเสมอมา

นอกจากนี้บริษัทฯ ยังได้ร่วมทำบุญทางด้านศาสนา เป็นประจำ โดยทางคณะผู้บริหาร, พนักงาน และผู้มีจิตศรัทธา ได้ร่วมกันเป็นเจ้าภาพถวายผ้าป่าสามัคคี เพื่อเจริญพระพุทธศาสนา โดยคณะผู้บริหาร และพนักงานของบริษัทฯ จะร่วมเดินทางไปถวายผ้าป่าร่วมกัน ที่วัดต่างๆ ในต่างจังหวัด ทั้งนี้เพื่อให้เกิดความสามัคคีร่วมกันในหมู่คณะ และได้มีโอกาสทำบุญร่วมกันตามประเพณี

การควบคุมภายในและการบริหารจัดการความเสี่ยง

คณะกรรมการบริษัทฯ ตระหนักถึงหน้าที่และความรับผิดชอบในฐานะกรรมการของบริษัทจดทะเบียนในการกำกับดูแลให้รายงานทางการเงินของบริษัทฯ ที่จัดทำขึ้นมีข้อมูลทางบัญชีที่ถูกต้องครบถ้วนในสาระสำคัญ โปร่งใส เปิดเผยอย่างเพียงพอที่จะดำรงรักษาไว้ซึ่งทรัพย์สินของบริษัทฯ ป้องกันการทุจริตและการดำเนินการที่ผิดปกติ รายการที่เกี่ยวข้องกันซึ่งอาจทำให้เกิดความขัดแย้งทางผลประโยชน์ซึ่งเป็นรายการทางการเงินที่อันเป็นธุรกิจปกติทั่วไป รวมทั้งได้ถือปฏิบัติตามมาตรฐานการบัญชีที่รับรองโดยทั่วไป ใช้นโยบายบัญชีที่เหมาะสมและถือปฏิบัติโดยสม่ำเสมอ ตลอดจนมีการพิจารณาถึงความสมเหตุสมผล ประโยชน์สูงสุด การปฏิบัติตามกฎหมายและกฎเกณฑ์ที่เกี่ยวข้อง ความรอบคอบระมัดระวังในการจัดทำงบการเงินและงบการเงินรวมของบริษัทฯ และบริษัทย่อย รวมถึงข้อมูลสารสนเทศทางการเงินที่ปรากฏในรายงานประจำปีของบริษัทฯ

ดังนั้นเพื่อให้ผู้มีส่วนได้เสียเกิดความเชื่อมั่นต่อรายงานทางการเงินของบริษัทฯ คณะกรรมการบริษัทฯ จึงได้แต่งตั้งคณะกรรมการตรวจสอบ ประกอบด้วย กรรมการอิสระผู้ซึ่งมีคุณสมบัติครบถ้วนตามข้อกำหนดของตลาดหลักทรัพย์แห่งประเทศไทย และตามประกาศของคณะกรรมการกำกับตลาดทุน ทำหน้าที่สอบทานให้บริษัทฯ มีการรายงานทางการเงิน และการดำเนินงานอย่างถูกต้องเพียงพอ มีการเปิดเผยข้อมูลรายการที่เกี่ยวข้องกันหรือรายการที่อาจมีความขัดแย้งทางผลประโยชน์ให้มีความโปร่งใสถูกต้องและครบถ้วน รวมทั้งให้มีความเพียงพอของระบบบริหารความเสี่ยง การควบคุมภายใน การตรวจสอบภายใน และการกำกับดูแลของบริษัทฯ ที่เหมาะสมและมีประสิทธิผล ตลอดจนมีความครบถ้วนเพียงพอและเหมาะสมของกระบวนการติดตามการปฏิบัติตามกฎหมาย ระเบียบ ข้อบังคับ นโยบายต่าง ๆ ที่เกี่ยวข้อง และข้อกำหนดของตลาดหลักทรัพย์แห่งประเทศไทยและประกาศของคณะกรรมการกำกับตลาดทุน

ในปี 2562 คณะกรรมการตรวจสอบได้ประชุมร่วมกัน 4 ครั้ง เพื่อปฏิบัติหน้าที่ตามที่ได้รับไว้ในกฎบัตรของคณะกรรมการตรวจสอบ กรรมการตรวจสอบทั้ง 3 ท่าน คือ นายชัยวัฒน์ อัครวิทรางกูร ตำแหน่ง ประธานคณะกรรมการตรวจสอบ นายชาติ ดิษฐลักษณ์ และนางยุพาพรรณ เอกสิทธิกุล ตำแหน่ง คณะกรรมการตรวจสอบ ได้ร่วมประชุมพร้อมกัน นอกจากนี้ยังมีวาระการประชุมร่วมกับผู้สอบบัญชี รวมถึงได้ประชุมกับผู้บริหารระดับสูงของบริษัทฯ ในวาระที่เกี่ยวข้อง จากการปฏิบัติหน้าที่ดังกล่าวคณะกรรมการตรวจสอบมีความเห็นว่า งบการเงินประจำปี 2562 ของบริษัทฯ มีความเหมาะสมและไม่พบรายการใดที่อาจมีผลกระทบอันเป็นสาระสำคัญต่องบการเงิน ระบบควบคุมภายในของบริษัทมีความเหมาะสม เพียงพอ และมีประสิทธิภาพ ผู้สอบบัญชี ประจำปี 2562 ของบริษัทฯ เป็นบุคคลที่เหมาะสมเพราะมีความเป็นอิสระและมีประสบการณ์ในการสอบบัญชีมาเป็นเวลายาวนาน

เพื่อให้มั่นใจว่าบริษัทฯ มีระบบการควบคุมภายในและการตรวจสอบที่ดี บริษัทฯ ได้จ้างผู้เชี่ยวชาญในการตรวจสอบระบบควบคุมภายใน คือ บริษัท เจอาร์ บิสซิเนส แอดไวซอรี จำกัด เพื่อตรวจสอบและจัดทำระบบตรวจสอบการควบคุมภายในของบริษัทฯ โดยขอบเขตดังนี้

สอบทานและประเมินความเพียงพอของระบบการควบคุมภายใน โดยการสัมภาษณ์ยืนยันข้อมูล กรอบแบบสอบถามโดยผู้บริหาร และบุคคลที่ได้รับมอบหมายจากบริษัทในการให้ข้อมูล สอบทานทางเดิน

เอกสารและเอกสารประกอบที่เกี่ยวข้องของระบบงานต่างๆ ตลอดจนคู่มือการปฏิบัติงานที่บริษัทมี ทั้งนี้จะครอบคลุมในหัวข้อเรื่องที่กำหนดไว้ดังนี้

1. ตรวจประเมินความเพียงพอของระบบการควบคุมภายใน ตามกรอบของ COSO จากแบบประเมินความเพียงพอของระบบการควบคุมภายใน ที่คณะกรรมการกำกับตลาดหลักทรัพย์ (ก.ล.ต.) กำหนด
2. ตรวจสอบความเสี่ยงและการควบคุมภายใน ของระบบงานต่างๆ ที่บริษัทมีอยู่ ประกอบด้วย :
 - 1) กลุ่มระบบงานผลิต
 - 2) กลุ่มระบบงานจัดซื้อ
 - 3) กลุ่มระบบงานการตลาดและการขาย
 - 4) กลุ่มระบบงานบัญชี รวมถึง ระบบงานต้นทุน
 - 5) กลุ่มระบบงานคลังสินค้าและการจัดส่ง
 - 6) กลุ่มระบบงานการบริหารบุคคลและธุรการ
 - 7) กลุ่มระบบงานเทคโนโลยีสารสนเทศ
3. ตรวจสอบและประเมินระบบการควบคุมภายในของการทำงานตามมาตรการต่อต้านคอร์รัปชัน

รายการระหว่างกัน

รายการระหว่างบุคคลและกิจการที่เกี่ยวข้องกัน

มาตรการหรือขั้นตอนการอนุมัติการทำรายการระหว่างกัน

เพื่อเป็นการคุ้มครองผู้ลงทุน ในกรณีที่มีการทำรายการระหว่างกันกับบุคคลที่อาจมีความขัดแย้งในอนาคต บริษัทฯ จะเสนอให้แก่ที่ประชุมคณะกรรมการพิจารณาและอนุมัติรายการระหว่างกัน โดยต้องมีคณะกรรมการตรวจสอบเข้าร่วมประชุมเพื่อพิจารณาดูแลให้รายการระหว่างกัน เป็นไปอย่างสมเหตุสมผล ยุติธรรม และมีนโยบายการกำหนดราคาที่เหมาะสม ตามเงื่อนไขการค้าทั่วไป ไม่มีการถ่ายทอดผลประโยชน์ระหว่างบริษัทฯ และบริษัทฯ ได้คำนึงถึงความจำเป็นและความเหมาะสมเพื่อประโยชน์สูงสุดของบริษัทและผู้ถือหุ้น โดยกรรมการ ผู้มีส่วนได้เสียไม่มีสิทธิออกเสียงในรายการดังกล่าว

นโยบายหรือแนวโน้มนการทำรายการระหว่างกันในอนาคต

ที่ประชุมคณะกรรมการบริษัทครั้งที่ 1/2549 วันที่ 14 มีนาคม 2549 มีมติกำหนดมาตรการอนุมัติรายการระหว่างกัน โดยพิจารณารายการระหว่างกันที่อาจเกิดขึ้นในอนาคตเป็น 2 ประเภท ได้แก่ รายการที่เกิดขึ้นเป็นปกติและต่อเนื่องและรายการพิเศษที่เกิดขึ้นเป็นครั้งคราว โดยมีขั้นตอนการอนุมัติรายการระหว่างกันเป็นดังนี้

1. รายการที่เกิดขึ้นเป็นปกติ

รายการค้าที่เป็นปกติธุรกิจ เช่น การจ้างพิมพ์หนังสือ การขายวัตถุดิบ เป็นรายการที่จะยังคงเกิดขึ้นอย่างต่อเนื่องในอนาคต เนื่องจากเป็นรายการค้าปกติธุรกิจ ดังนั้น บริษัทฯ ได้กำหนดหลักเกณฑ์และแนวทางในการปฏิบัติสำหรับรายการดังกล่าว โดยระบุเงื่อนไขการทำรายการให้เป็นไปตามเงื่อนไขการค้า โดยทั่วไป ในราคาตลาดที่เหมาะสมและยุติธรรม สมเหตุสมผลและสามารถตรวจสอบได้ โดยนำเสนอให้คณะกรรมการตรวจสอบเป็นผู้พิจารณาอนุมัติในหลักเกณฑ์และแนวทางในการปฏิบัติดังกล่าว นอกจากนั้น คณะกรรมการตรวจสอบจะทำการตรวจสอบว่ารายการดังกล่าวได้ปฏิบัติตามนโยบายที่คณะกรรมการตรวจสอบได้อนุมัติไว้

2. รายการพิเศษที่เกิดขึ้นเป็นครั้งคราว

รายการพิเศษที่เกิดขึ้นเป็นครั้งคราว เช่น การขายเครื่องจักร เป็นต้น บริษัทฯ จะจัดให้คณะกรรมการตรวจสอบเป็นผู้ให้ความเห็นเกี่ยวกับความสมเหตุสมผลของรายการ และเป็นไปตามเงื่อนไขราคาที่เหมาะสม หากคณะกรรมการตรวจสอบไม่มีความชำนาญในการพิจารณารายการระหว่างกันนั้น บริษัทฯ จะจัดให้มีผู้เชี่ยวชาญอิสระเพื่อพิจารณาราคาที่เหมาะสม และให้ผู้สอบบัญชีของบริษัทฯ พิจารณาตรวจสอบรายการดังกล่าว ความเห็นของคณะกรรมการตรวจสอบหรือผู้เชี่ยวชาญอิสระจะนำไปใช้ประกอบการพิจารณาอนุมัติการทำรายการของคณะกรรมการหรือผู้ถือหุ้นแล้วแต่กรณี ตามแต่กฎระเบียบที่เกี่ยวข้อง

รายการระหว่างกันบริษัทได้เปิดเผยไว้ในงบการเงิน ส่วนหมายเหตุประกอบงบการเงิน ข้อ 5. หน้า 35

รายการระหว่างบุคคลและกิจการที่เกี่ยวข้องกัน

บริษัทฯ มีรายการบัญชีกับบริษัทย่อย บริษัทและบุคคลที่เกี่ยวข้องกัน สิ้นทรัพย์หนี้สิน รายได้ และค่าใช้จ่ายส่วนหนึ่งของบริษัทฯ เกิดขึ้นจากรายการบัญชีกับบริษัทที่เกี่ยวข้องกันดังกล่าว บริษัทเหล่านี้เกี่ยวข้องกันโดยการถือหุ้น และ/หรือ การเป็นกรรมการร่วมกัน โดยมีรายละเอียด ดังต่อไปนี้.-

บริษัทที่เกี่ยวข้องกันนอกเหนือจากบริษัทย่อย ที่อธิบายไว้ในหมายเหตุประกอบงบการเงินข้อ 2.2.1 ประกอบด้วย

บุคคลและบริษัทที่เกี่ยวข้องกัน	ลักษณะความสัมพันธ์	การดำเนินงานกิจการ		สัดส่วนการถือหุ้น (ร้อยละ)	
		ประเภทธุรกิจ	ประเทศ	ปี 2562	ปี 2561
บริษัท อควา คอร์ปอเรชั่น จำกัด (มหาชน)	1	ให้บริการเช่าโครงข่ายเพื่อติดตั้งโฆษณา	ไทย	-	-
บริษัท แมเนเจอร์ มีเดีย กรุ๊ป จำกัด (มหาชน)	2	ผลิตและจำหน่ายหนังสือพิมพ์และสิ่งตีพิมพ์	ไทย	-	-
Phu Khanh Solar Power Joint Stock Company	3	พัฒนาโครงการพลังงานในประเทศเวียดนาม	เวียดนาม	-	61.25
Nissho Investment Kabushiki Kaisha (Jpn Co.)	4	ให้บริการบำรุงรักษาโรงไฟฟ้าจากพลังงานแสงอาทิตย์	ญี่ปุ่น	-	-
นายยุทธ ชินสุภักกุล	5	-	ไทย และฮ่องกง	-	-
นายกฤตธนาถ มีฤทธิ์	6	-	ไทย	-	-
Mr. Tran Minh Tien	6	-	เวียดนาม	-	-

ลักษณะความสัมพันธ์ระหว่างบริษัทฯ กับบุคคลและบริษัทที่เกี่ยวข้องกัน ดังนี้.-

1. เป็นผู้ถือหุ้นรายใหญ่และมีกรรมการร่วมกัน
2. เป็นบริษัทที่มีกรรมการร่วมกัน
3. เป็นบริษัทย่อยทางอ้อมของบริษัทฯ จนถึงวันที่ 27 ธันวาคม 2562 และหลังจากนั้นเป็นบริษัทที่มีกรรมการร่วมกัน
4. เป็นผู้ถือหุ้นในบริษัทย่อยทางอ้อม [Kyotamba Solar Goda Kaisha (Jpn Co.)]
5. เป็นกรรมการของบริษัทฯ และบริษัทย่อยทางอ้อม
6. เป็นกรรมการของบริษัทย่อยทางอ้อม

รายการบัญชีที่มีสาระสำคัญที่เกิดขึ้นระหว่างกัน มีรายละเอียด ดังนี้.-

		หน่วย : บาท			
		สำหรับปี สิ้นสุดวันที่ 31 ธันวาคม			
นโยบายการ กำหนดราคา		งบการเงินรวม		งบการเงินเฉพาะกิจการ	
		ปี 2562	ปี 2561	ปี 2562	ปี 2561
บริษัทย่อย					
รายได้จากการขายและบริการ	1	-	-	16,456,413.83	1,554,019.16
ดอกเบี้ยรับ	2	-	-	111,217,727.96	75,238,273.57
รายได้เงินปันผล	4	-	-	179,999,992.00	-
รายได้ค่าเช่า	1	-	-	360,000.00	360,000.00
ต้นทุนขายและบริการ	1	-	-	4,218,651.38	180,737.35
ต้นทุนทางการเงิน	3	-	-	4,445,345.15	-
บริษัทย่อยทางอ้อม					
รายได้ค่าเช่า	1	-	-	302,000.00	252,000.00
บริษัทร่วมทางอ้อม					
รายได้ค่าบริการจัดการ	1	843,000.00	1,688,000.00	-	-
บริษัทที่เกี่ยวข้องกัน					
รายได้จากการขายและบริการ	1	-	16,332,177.90	-	16,332,177.90
รายได้ค่าเช่า	1	-	97,500.00	-	97,500.00
ต้นทุนขายและบริการ	1	3,760,191.60	4,003,240.91	-	243,049.31
บุคคลที่เกี่ยวข้องกัน					
ดอกเบี้ยรับ	2	-	4,442.31	-	-

นโยบายการกำหนดราคา

1. ตามอัตราที่ตกลงร่วมกัน
2. ตามที่ระบุในสัญญาเงินกู้ ร้อยละ 7.75 ต่อปี ในปี 2561
3. ตามที่ระบุในสัญญาใช้เงิน ร้อยละ 4 - 4.4 ต่อปี ในปี 2562 และร้อยละ 5.5 - 6.5 ต่อปี ในปี 2561
4. ตามที่บริษัทย่อยประกาศจ่ายเงินปันผล

คำตอบแทนผู้บริหาร

บริษัทฯ และบริษัทย่อย มีค่าใช้จ่ายสำหรับเงินเดือน โบนัส เงินสมทบกองทุนประกันสังคม กองทุนสำรองเลี้ยงชีพ สวัสดิการอื่น ค่าเบี้ยประชุมให้แก่กรรมการและผู้บริหาร และผลประโยชน์พนักงานหลังออกจากงาน โดยสรุปได้ดังนี้.-

	หน่วย : บาท			
	สำหรับปี สิ้นสุดวันที่ 31 ธันวาคม			
	งบการเงินรวม		งบการเงินเฉพาะกิจการ	
	ปี 2562	ปี 2561	ปี 2562	ปี 2561
ผลประโยชน์ระยะสั้น	34,163,919.29	29,158,844.25	13,202,925.00	15,092,845.00
ผลประโยชน์ระยะยาวหลังออกจากงาน	1,659,299.61	1,346,005.00	615,768.00	699,337.00
รวม	35,823,218.90	30,504,849.25	13,818,693.00	15,792,182.00

ขอดังเหลือ ณ วันสิ้นปี ระหว่างบริษัทฯ และบริษัทที่เกี่ยวข้องกัน มีรายละเอียดดังนี้.-

	หน่วย : บาท			
	งบการเงินรวม		งบการเงินเฉพาะกิจการ	
	ปี 2562	ปี 2561	ปี 2562	ปี 2561
ลูกหนี้การค้า				
บริษัทย่อย	-	-	773,395.22	333,640.98
บุคคลและบริษัทที่เกี่ยวข้องกัน	13,336,485.72	16,511,977.54	13,336,485.72	16,511,977.54
หัก ค่าเผื่อหนี้สงสัยจะสูญ	(12,464,005.35)	(12,464,005.35)	(12,464,005.35)	(12,464,005.35)
สุทธิ	872,480.37	4,047,972.19	1,645,875.59	4,381,613.17
ลูกหนี้หมุนเวียนอื่น				
บริษัทย่อย	-	-	1,231,617.14	9,977,736.79
บริษัทย่อยทางอ้อม	-	-	21,000.00	21,000.00
บริษัทร่วมทางอ้อม	150,355.00	150,355.00	-	-
บุคคลที่เกี่ยวข้องกัน	-	2,171,057.73	-	-
รวม	150,355.00	2,321,392.73	1,252,617.14	9,998,736.79
เจ้าหนี้การค้า				
บริษัทย่อย	-	-	3,032,372.69	193,388.96

		หน่วย : บาท	
		งบการเงินรวม	
		งบการเงินเฉพาะกิจการ	
		ปี 2562	ปี 2561
เจ้าหนี้หมุนเวียนอื่น			
บริษัทย่อย	-	-	8,604,940.00
บุคคลและบริษัทที่เกี่ยวข้องกัน	1,190.17	20,000.00	-
รวม	1,190.17	20,000.00	8,604,940.00
หนี้สินไม่หมุนเวียนอื่น			
บริษัทย่อยทางอ้อม	-	-	63,000.00

เงินให้กู้ยืมระยะสั้นแก่บุคคลและบริษัทที่เกี่ยวข้องกัน

รายการเคลื่อนไหวของเงินให้กู้ยืมระยะสั้นแก่บุคคลและบริษัทที่เกี่ยวข้องกัน มีรายละเอียดดังนี้.-

		หน่วย : บาท	
		งบการเงินรวม	
		รายการเคลื่อนไหวระหว่างปี	
		1 ม.ค. 61	31 ธ.ค. 61
กรรมกร	เพิ่มขึ้น	(ลดลง)	
	-	200,000.00	(200,000.00)

		หน่วย : บาท	
		งบการเงินเฉพาะกิจการ	
		รายการเคลื่อนไหวระหว่างปี	
		1 ม.ค. 62	31 ธ.ค. 62
บริษัทย่อย	เพิ่มขึ้น	(ลดลง)	
	1,350,430,979.63	1,324,130,000.00	(1,291,360,190.87)

		หน่วย : บาท	
		งบการเงินเฉพาะกิจการ	
		รายการเคลื่อนไหวระหว่างปี	
		1 ม.ค. 61	31 ธ.ค. 61
บริษัทย่อย	เพิ่มขึ้น	(ลดลง)	
	1,270,077,591.40	363,853,388.23	(283,500,000.00)

กรรมการ

เงินให้กู้ยืมดังกล่าวข้างต้น เป็นการให้กู้ยืมแก่กรรมการของบริษัทย่อยทางอ้อมแห่งหนึ่ง โดยการทำสัญญากู้ยืม ครอบคลุมกำหนดภายใน 6 เดือน นับแต่วันทำสัญญา คิดอัตราดอกเบี้ยร้อยละ 7.75 ต่อปี

บริษัทย่อย

เงินให้กู้ยืมดังกล่าวข้างต้น เป็นการให้กู้ยืมแก่บริษัทย่อย โดยทำสัญญากู้ยืม ไม่มีหลักประกัน ครอบคลุมกำหนดภายใน 1 ปี คิดอัตราดอกเบี้ยร้อยละ 5.5 - 6.5 ต่อปี

เงินให้กู้ยืมระยะยาวแก่บริษัทร่วมทางอ้อม - ส่วนที่ครบกำหนดชำระภายในหนึ่งปี

รายการเคลื่อนไหวของเงินให้กู้ยืมระยะยาวแก่บริษัทร่วมทางอ้อม - ส่วนที่ครบกำหนดชำระภายในหนึ่งปี มีรายละเอียดดังนี้.-

	หน่วย : บาท			
	งบการเงินรวม			
	รายการเคลื่อนไหวระหว่างปี			
	1 ม.ค. 62	เพิ่มขึ้น	(ลดลง)	31 ธ.ค. 62
บริษัทร่วมทางอ้อม	9,371,018.65	-	-	9,371,018.65
	หน่วย : บาท			
	งบการเงินรวม			
	รายการเคลื่อนไหวระหว่างปี			
	1 ม.ค. 61	เพิ่มขึ้น	(ลดลง)	31 ธ.ค. 61
บริษัทร่วมทางอ้อม	75,776,000.00	-	(66,404,981.35)	9,371,018.65

เงินให้กู้ยืมดังกล่าวข้างต้น เป็นการให้กู้ยืมแก่บริษัทร่วมทางอ้อมสองแห่งตามสัดส่วนการถือหุ้นเพื่อซื้อที่ดิน โดยการทำสัญญากู้ยืม ครอบคลุมกำหนดภายใน 3 ปี นับแต่วันทำสัญญา ให้กู้โดยไม่มีหลักประกัน และไม่มีการคิดดอกเบี้ยระหว่างกัน โดยสัญญาได้ครบกำหนดในปี 2560 จึงจัดประเภทเงินให้กู้ยืมดังกล่าวเป็นส่วนที่ครบกำหนดชำระภายในหนึ่งปี

เงินกู้ยืมระยะสั้นจากบุคคลและบริษัทที่เกี่ยวข้องกัน

รายการเคลื่อนไหวของเงินกู้ยืมระยะสั้นจากบุคคลและบริษัทที่เกี่ยวข้องกัน มีรายละเอียดดังนี้.-

หน่วย : บาท			
งบการเงินรวม			
รายการเคลื่อนไหวระหว่างปี			
1 ม.ค. 62	เพิ่มขึ้น	(ลดลง)	31 ธ.ค. 62
กรรมการ	-	85,000,000.00	(85,000,000.00)
			-

หน่วย : บาท			
งบการเงินเฉพาะกิจการ			
รายการเคลื่อนไหวระหว่างปี			
1 ม.ค. 62	เพิ่มขึ้น	(ลดลง)	31 ธ.ค. 62
บริษัทย่อย	-	410,439,693.19	(410,439,693.19)
กรรมการ	-	60,550,000.00	(60,550,000.00)
รวม	-	470,989,693.19	(470,989,693.19)
			-

หน่วย : บาท			
งบการเงินรวม/งบการเงินเฉพาะกิจการ			
รายการเคลื่อนไหวระหว่างปี			
1 ม.ค. 61	เพิ่มขึ้น	(ลดลง)	31 ธ.ค. 61
กรรมการ	30,000,000.00	-	(30,000,000.00)
			-

กรรมการ

เงินกู้ยืมดังกล่าวข้างต้น เป็นการกู้ยืมจากกรรมการ ในรูปตัวสัญญาใช้เงิน ครบกำหนดเมื่อทวงถาม ไม่มีหลักประกัน และไม่มีการคิดดอกเบี้ยระหว่างกัน

บริษัทย่อย

เงินกู้ยืมดังกล่าวข้างต้น เป็นการกู้ยืมจากบริษัทย่อย ในรูปตัวสัญญาใช้เงิน ครบกำหนดเมื่อทวงถาม คิดอัตราดอกเบี้ยร้อยละ 4 - 4.4 ต่อปี

อื่นๆ

บริษัทฯ และบริษัทที่เกี่ยวข้องกัน มีการค้าประกันวงเงินสินเชื่อที่มีกับสถาบันการเงินระหว่างกัน ดังต่อไปนี้.-

	หน่วย : ล้านดอลลาร์		หน่วย : ล้านเยน		หน่วย : ล้านบาท	
	สหรัฐ					
	ปี 2562	ปี 2561	ปี 2562	ปี 2561	ปี 2562	ปี 2561
บริษัทฯ ค้าประกันวงเงินสินเชื่อให้บริษัทย่อยทางตรง	-	-	4,115.00	4,115.00	-	1,278.00
บริษัทฯ ค้าประกันวงเงินสินเชื่อให้บริษัทย่อยทางอ้อม	-	-	-	-	592.50	592.50
บริษัทฯ และบริษัทย่อยทางตรงค้าประกันวงเงินสินเชื่อให้บริษัทที่เกี่ยวข้องกัน	65.00	-	-	-	-	-
บริษัทย่อยทางตรงค้าประกันวงเงินสินเชื่อให้บริษัทย่อยทางอ้อม	-	-	-	-	927.40	927.40
บริษัทย่อยทางตรง และบริษัทย่อยทางอ้อมค้าประกันวงเงินสินเชื่อให้บริษัทย่อยทางอ้อม	-	-	-	-	554.00	554.00

ข้อมูลทางการเงินที่สำคัญ

งบการเงิน

สรุปรายงานการสอบบัญชีในระยะเวลา 3 ปีที่ผ่านมา (2560 - 2562)

สรุปรายงานการสอบงบการเงินในรอบปีสิ้นสุดวันที่ 31 ธันวาคม 2560

รายงานของผู้สอบบัญชีได้แสดงความเห็นอย่างไม่มีเงื่อนไขว่า งบการเงินแสดงฐานะการเงินรวม ณ วันที่ 31 ธันวาคม 2560 ผลการดำเนินงานรวมและเฉพาะกิจการ และกระแสเงินสดรวมและเฉพาะกิจการ สำหรับปีสิ้นสุดวันเดียวกัน โดยถูกต้องตามที่ควรในสาระสำคัญตามมาตรฐานการรายงานทางการเงิน และมีความเป็นอิสระจากกลุ่มบริษัทตามข้อกำหนดจรรยาบรรณของผู้ประกอบวิชาชีพที่กำหนดโดยสภาวิชาชีพบัญชี ในพระบรมราชูปถัมภ์ ในส่วนที่เกี่ยวข้องกับการตรวจสอบงบการเงินรวมและงบการเงินเฉพาะกิจการ ได้ปฏิบัติตามความรับผิดชอบด้านจรรยาบรรณอื่นๆ ซึ่งเป็นไปตามข้อกำหนดเหล่านี้ และเชื่อว่าหลักฐานการสอบบัญชีที่ได้รับเพียงพอและเหมาะสมเพื่อใช้เป็นเกณฑ์ในการแสดงความเห็น โดยได้กำหนดเรื่องสำคัญในการตรวจสอบดังนี้

1. การรับรู้รายการจากธุรกิจไฟฟ้าจากพลังงานแสงอาทิตย์

กลุ่มบริษัท ดำเนินธุรกิจในการโครงการไฟฟ้าจากพลังงานแสงอาทิตย์ทั้งในประเทศและต่างประเทศหลากหลายรูปแบบ ซึ่งมีการทำสัญญาและข้อตกลงที่แตกต่างตามลักษณะและเงื่อนไขการดำเนินการ ผู้บริหารของกลุ่มบริษัทจึงต้องใช้ดุลยพินิจอย่างมากในการพิจารณาการรับรู้รายการที่เกี่ยวข้องกับสัญญาจากการดำเนินธุรกิจให้ถูกต้องตามมาตรฐานการรายงานทางการเงิน

วิธีการตรวจสอบที่สำคัญ คือ

- สอบถามผู้บริหารถึงรูปแบบการดำเนินธุรกิจโครงการไฟฟ้าพลังงานต่างๆ ของกลุ่มบริษัทเพื่อทำความเข้าใจลักษณะของรายการที่เกี่ยวข้อง
- อ่านสัญญาต่างๆ เพื่อทำความเข้าใจเนื้อหาของสัญญาที่กลุ่มบริษัททำกับแต่ละหน่วยงาน
- ประเมินความเหมาะสมและถูกต้องของการรับรู้รายการที่เกี่ยวข้องในสัญญา
- สุ่มทดสอบรายการที่เกี่ยวข้องในสัญญาของโครงการที่เกิดขึ้นระหว่างปีเพื่อตรวจสอบเอกสารหลักฐานประกอบการบันทึกรายการ
- สอบทานการแสดงรายการและการเปิดเผยข้อมูลที่เกี่ยวข้อง

2. การซื้อธุรกิจ

กลุ่มบริษัท ได้เข้าซื้อธุรกิจในกลุ่มพลังงานทดแทนอย่างต่อเนื่องทั้งในประเทศและต่างประเทศ ซึ่งการบันทึกบัญชีตามวิธีซื้อสำหรับการรวมธุรกิจมีความซับซ้อนในเรื่องของสัญญาต่างๆ ข้อกฎหมายที่เกี่ยวข้องและนโยบายบัญชีที่แตกต่างกันซึ่งผู้บริหารต้องทำความเข้าใจในเรื่องดังกล่าวและต้องใช้ดุลยพินิจเข้ามาเกี่ยวข้อง ซึ่งกำหนดให้กลุ่มบริษัทต้องทำการประเมินมูลค่ายุติธรรมของสินทรัพย์ที่ได้มาและหนี้สินที่รับมารวมถึงสิ่งตอบแทนในการซื้อ อันเนื่องมาจากความมี

สาระสำคัญของรายการและเกี่ยวข้องกับการใช้ดุลยพินิจที่สำคัญและมีความซับซ้อนในการประเมินมูลค่ายุติธรรมของสินทรัพย์ที่ได้มาและหนี้สินที่รับมา จึงพิจารณาว่าการบัญชีสำหรับการรวมธุรกิจเป็นเรื่องสำคัญในการตรวจสอบ

วิธีการตรวจสอบที่สำคัญ คือ

- สอบถามฝ่ายบริหารถึงลักษณะและวัตถุประสงค์ในการเข้าทำรายการซื้อขายหุ้น
- อ่านสัญญาซื้อขายธุรกิจและรายงานการวิเคราะห์การรวมธุรกิจซึ่งจัดทำโดยกลุ่มบริษัทเพื่อทำความเข้าใจถึงข้อกำหนดและเงื่อนไขที่สำคัญ
- ประเมินความเหมาะสมในการระบุสินทรัพย์ที่ได้มาและหนี้สินที่รับมาทั้งหมดรวมถึงสิ่งตอบแทนในการซื้อซึ่งจัดทำโดยกลุ่มบริษัท
- ประเมินความเหมาะสมของข้อสมมติฐานและวิธีการวัดมูลค่าที่ใช้ในการประเมินมูลค่า โดยมีข้อมูลจากรายงานของที่ปรึกษาทางการเงินอิสระซึ่งแสดงความเหมาะสมของมูลค่าหุ้น
- สอบทานการแสดงรายการและการเปิดเผยข้อมูลที่เกี่ยวข้อง

ข้อมูลและเหตุการณ์ที่เน้น

ขอให้สังเกตหมายเหตุประกอบงบการเงินข้อ 41 ว่า ในปี 2559 บริษัทฯ และบริษัทย่อยในประเทศญี่ปุ่น ได้ถูกฟ้องร้องในคดีทรัพย์สินทางปัญญาและการค้าระหว่างประเทศ และมีการเจรจาเพื่อระงับข้อพิพาททางคดีประนีประนอมยอมความกับโจทก์ผู้ฟ้องโดยสามารถเจรจาตกลงกันได้และได้มีการยื่นคำร้องขอถอนฟ้องคดีต่อศาล ในการตรวจสอบงบการเงินประจำปีสิ้นสุดวันที่ 31 ธันวาคม 2560 ของบริษัทฯ ผู้สอบบัญชีได้รับทราบข้อมูลที่สำคัญซึ่งไม่เคยเปิดเผยมาก่อนเพิ่มเติมจากประธานกรรมการของบริษัทฯ เป็นลายลักษณ์อักษรเมื่อวันที่ 31 มกราคม 2561 ว่านอกจากข้อตกลงเพื่อระงับข้อพิพาททางคดีดังกล่าวข้างต้นแล้ว บริษัทฯ มีภาระผูกพันต้องจัดหาโรงไฟฟ้าอื่นๆ มาขายให้กับโจทก์หรือบริษัทย่อยของโจทก์ภายในวันที่ 15 ธันวาคม 2560 หากไม่สามารถดำเนินการได้ บริษัทฯ ต้องจ่ายค่าเสียหายให้แก่โจทก์เป็นเงิน 690 ล้านเยนหรือประมาณ 197.26 ล้านบาทในระหว่างการเจรจาประนีประนอมยอมความ บริษัทฯ ได้เจรจากับผู้ขายโรงไฟฟ้าในประเทศญี่ปุ่นให้จัดหาโรงไฟฟ้าอื่นมาขายให้แก่โจทก์ตามที่โจทก์เสนอ โดยผู้ขายยินยอมที่จะจัดหาโรงไฟฟ้าอื่นมาขายให้กับโจทก์ตามที่โจทก์เสนอ และยินยอมที่จะรับผิดชอบในความเสียหายทั้งปวงที่อาจมีขึ้น ประธานกรรมการยังชี้แจงอีกว่า เนื่องจากบริษัทฯ ได้พิจารณาแล้วเห็นว่ารายการดังกล่าวไม่ได้เกิดภาระใดๆ เพิ่มขึ้นแก่บริษัทฯ บริษัทฯ เป็นเสมือนหนึ่งคนกลางในการดำเนินการตามข้อตกลงดังกล่าว ประกอบกับในข้อสัญญา มีบทกำหนดเกี่ยวกับการห้ามเปิดเผยข้อมูล บริษัทฯ จึงไม่ได้ทำการเปิดเผยรายการดังกล่าวในงบการเงินงวดที่ทำการตกลงประนีประนอมยอมความ ทั้งนี้ ผู้สอบบัญชีได้แจ้งการไม่เปิดเผยข้อมูลดังกล่าวแก่คณะกรรมการตรวจสอบแล้วในการประชุมร่วมกับคณะกรรมการตรวจสอบเมื่อวันที่ 5 กุมภาพันธ์ 2561

และขอให้สังเกตหมายเหตุประกอบงบการเงินข้อ 43 ซึ่งระบุว่า งบการเงินรวมสำหรับปี สิ้นสุดวันที่ 31 ธันวาคม 2559 (ปรับปรุงใหม่) ที่ได้เคยแสดงความเห็นอย่างไม่มีเงื่อนไขตามรายงานลงวันที่ 28 กุมภาพันธ์ 2560 ได้มีการแก้ไขและออกใหม่ ตามรายงานของผู้สอบบัญชี ลงวันที่ 14 พฤศจิกายน 2560 (ยกเว้นเหตุการณ์ที่กล่าวไว้ในวรรคข้อมูลและเหตุการณ์ที่เน้น)

สรุปรายงานการสอบงบการเงินในรอบปีสิ้นสุดวันที่ 31 ธันวาคม 2561

รายงานของผู้สอบบัญชีได้แสดงความเห็นอย่างไม่มีเงื่อนไขว่า งบการเงินแสดงฐานะการเงินรวม ณ วันที่ 31 ธันวาคม 2561 ผลการดำเนินงานรวมและเฉพาะกิจการ และกระแสเงินสดรวมและเฉพาะกิจการ สำหรับปีสิ้นสุดวันเดียวกัน โดยถูกต้องตามที่ควรในสาระสำคัญตามมาตรฐานการรายงานทางการเงิน และมีความเป็นอิสระจากกลุ่มบริษัทตามข้อกำหนดจรรยาบรรณของผู้ประกอบวิชาชีพที่กำหนดโดยสภาวิชาชีพบัญชี ในพระบรมราชูปถัมภ์ ในส่วนที่เกี่ยวข้องกับการตรวจสอบงบการเงินรวมและงบการเงินเฉพาะกิจการ ได้ปฏิบัติตามความรับผิดชอบด้านจรรยาบรรณอื่นๆ ซึ่งเป็นไปตามข้อกำหนดเหล่านี้ และเชื่อว่าหลักฐานการสอบบัญชีที่ได้รับเพียงพอและเหมาะสมเพื่อใช้เป็นเกณฑ์ในการแสดงความเห็น โดยได้กำหนดเรื่องสำคัญในการตรวจสอบดังนี้

1. การซื้อธุรกิจ

กลุ่มบริษัทมีการลงทุนในกิจการต่างๆ ทั้งในประเทศและต่างประเทศอย่างต่อเนื่อง โดยรายการลงทุนดังกล่าวเป็นรายการได้มาซึ่งทรัพย์สินที่มีสาระสำคัญที่เกิดขึ้นในระหว่างปี ซึ่งการบันทึกบัญชีตามวิธีซื้อสำหรับการรวมธุรกิจมีความซับซ้อนในเรื่องของสัญญาต่างๆ ข้อกฎหมายที่เกี่ยวข้องและนโยบายบัญชีที่แตกต่างกัน ซึ่งผู้บริหารต้องทำความเข้าใจในเรื่องดังกล่าวและต้องใช้ดุลยพินิจเข้ามาเกี่ยวข้อง ซึ่งกำหนดให้กลุ่มบริษัท ต้องทำการประเมินมูลค่ายุติธรรมของสินทรัพย์ที่ได้มาและหนี้สินที่รับมารวมถึงสิ่งตอบแทนในการซื้อ อันเนื่องมาจากความมีสาระสำคัญของรายการและเกี่ยวข้องกับการใช้ดุลยพินิจที่สำคัญและมีความซับซ้อนในการประเมินมูลค่ายุติธรรมของสินทรัพย์ที่ได้มาและหนี้สินที่รับมา ข้าพเจ้าจึงพิจารณาว่าการบัญชีสำหรับการรวมธุรกิจเป็นเรื่องสำคัญในการตรวจสอบ

วิธีการตรวจสอบที่สำคัญ คือ

- สอบถามฝ่ายบริหารถึงลักษณะและวัตถุประสงค์ในการเข้าทำรายการซื้อขายหุ้น
- อ่านสัญญาซื้อขายธุรกิจและรายงานการวิเคราะห์การรวมธุรกิจซึ่งจัดทำโดยกลุ่มบริษัทเพื่อทำความเข้าใจถึงข้อกำหนดและเงื่อนไขที่สำคัญ
- ประเมินความเหมาะสมของการใช้ดุลยพินิจของผู้บริหารในการกำหนดข้อสมมติที่ใช้ในการกำหนดราคาซื้อเงินลงทุนในบริษัทย่อย
- ประเมินความเหมาะสมในการระบุสินทรัพย์ที่ได้มาและหนี้สินที่รับมาทั้งหมดรวมถึงสิ่งตอบแทนในการซื้อซึ่งจัดทำโดยกลุ่มบริษัท
- ประเมินความรู้ ความสามารถ และความเที่ยงธรรมของผู้ประเมินอิสระภายนอก รวมถึงความเหมาะสมของข้อสมมติฐานและวิธีการวัดมูลค่าที่ใช้ในการประเมินมูลค่า
- สอบทานการแสดงรายการและการเปิดเผยข้อมูลที่เกี่ยวข้อง

2. การด้อยค่าเงินลงทุน

กลุ่มบริษัทมีเงินลงทุนในบริษัทย่อยเป็นจำนวนมาก ซึ่งมาตรฐานการรายงานทางการเงินกำหนดให้บริษัทฯ ต้องพิจารณาการตั้งค่าเผื่อการด้อยค่าของเงินลงทุน ในการพิจารณาการด้อยค่าของเงินลงทุนในบริษัทย่อยดังกล่าว บริษัทฯ ต้องใช้ดุลยพินิจที่สำคัญของฝ่ายบริหารที่เกี่ยวข้องกับการคาดการณ์ ผลการดำเนินงานในอนาคตและการประเมินแผนงานในอนาคตของบริษัทย่อย รวมถึงการกำหนดอัตราคิดลดและสมมติฐานที่สำคัญ ซึ่งทำให้เกิดความเสี่ยง

เกี่ยวกับมูลค่าค่าเพื่อการด้อยค่าของเงินลงทุนในบริษัทย่อย ข้าพเจ้าจึงพิจารณาว่าเรื่องด้อยค่าเงินลงทุนเป็นเรื่องสำคัญในการตรวจสอบ

วิธีการตรวจสอบที่สำคัญ คือ

- ทำความเข้าใจและประเมินข้อสมมติที่ใช้ในการจัดทำแผนและคาดการณ์กระแสเงินสดในอนาคต โดยการทำ ความเข้าใจในกระบวนการที่ทำให้ได้มาซึ่งตัวเลขดังกล่าวเปรียบเทียบข้อสมมติดังกล่าวกับแหล่งข้อมูลภายนอก และภายในของบริษัทฯ
- เปรียบเทียบประมาณการกระแสเงินสดในอดีตกับผลการดำเนินงานที่เกิดขึ้นจริงเพื่อประเมินการใช้ดุลยพินิจของฝ่าย บริหารในการประมาณการกระแสเงินสดที่คาดว่าจะได้รับในอนาคตดังกล่าว
- ความเข้าใจและประเมินอัตราคิดลด พิจารณาขอบเขตและความเป็นไปได้ของการเปลี่ยนแปลงในข้อสมมติที่ สำคัญที่อาจเกิดขึ้น และทำการวิเคราะห์ผลกระทบของการเปลี่ยนแปลงของข้อสมมติดังกล่าวต่อมูลค่าที่คาดว่า จะได้รับคืนสำหรับเงินลงทุนดังกล่าว

ข้อมูลและเหตุการณ์ที่เน้น

ขอให้สังเกตหมายเหตุประกอบงบการเงินข้อ 3 การแก้ไขข้อผิดพลาดในงบการเงินรวมสำหรับการบันทึกบัญชีเงินกู้ยืม จากบริษัทแห่งหนึ่ง ของบริษัทย่อยในประเทศญี่ปุ่นแห่งหนึ่ง ทั้งนี้มิได้แสดงความเห็นอย่างมีเงื่อนไขต่อกรณีนี้แต่อย่างใด

สรุปรายงานการสอบงบการเงินในรอบปีสิ้นสุดวันที่ 31 ธันวาคม 2562

รายงานของผู้สอบบัญชีได้แสดงความเห็นอย่างไม่มีเงื่อนไขว่า งบการเงินแสดงฐานะการเงินรวม ณ วันที่ 31 ธันวาคม 2562 ผลการดำเนินงานรวมและเฉพาะกิจการ และกระแสเงินสดรวมและเฉพาะกิจการ สำหรับปีสิ้นสุดวันเดียวกัน โดยถูกต้องตามที่ควรในสาระสำคัญตามมาตรฐานการรายงานทางการเงิน และมีความเป็นอิสระจากกลุ่มบริษัทตามข้อกำหนดจรรยาบรรณของผู้ประกอบวิชาชีพที่กำหนดโดยสภาวิชาชีพบัญชี ในพระบรมราชูปถัมภ์ ในส่วนที่เกี่ยวข้องกับการตรวจสอบงบการเงินรวมและงบการเงินเฉพาะกิจการ ได้ปฏิบัติตามความรับผิดชอบด้านจรรยาบรรณอื่นๆ ซึ่งเป็นไปตามข้อกำหนดเหล่านี้ และเชื่อว่าหลักฐานการสอบบัญชีที่ได้รับเพียงพอและเหมาะสมเพื่อให้เป็นเกณฑ์ในการแสดงความเห็น โดยได้กำหนดเรื่องสำคัญในการตรวจสอบดังนี้

1. การด้อยค่าเงินลงทุน

ตามที่กล่าวไว้ในหมายเหตุประกอบงบการเงินข้อ 2.2.1 กลุ่มบริษัทมีเงินลงทุนในบริษัทย่อยเป็นจำนวนมาก ซึ่งมาตรฐานการรายงานทางการเงินกำหนดให้บริษัทฯ ต้องพิจารณาการตั้งค่าเพื่อการด้อยค่าของเงินลงทุน ในการพิจารณาการด้อยค่าของเงินลงทุนในบริษัทย่อยดังกล่าว บริษัทฯ ต้องใช้ดุลยพินิจที่สำคัญของฝ่ายบริหารที่เกี่ยวข้องกับการคาดการณ์ ผลการดำเนินงานในอนาคตและการประเมินแผนงานในอนาคตของบริษัทย่อย รวมถึงการกำหนดอัตราคิดลดและสมมติฐานที่สำคัญ ซึ่งทำให้เกิดความเสี่ยงเกี่ยวกับมูลค่าค่าเพื่อการด้อยค่าของเงินลงทุนในบริษัทย่อย ข้าพเจ้าจึงพิจารณาว่าเรื่องด้อยค่าเงินลงทุนเป็นเรื่องสำคัญในการตรวจสอบ

วิธีการตรวจสอบที่สำคัญของข้าพเจ้า คือ

- ทำความเข้าใจและประเมินข้อสมมติฐานที่ใช้ในการจัดทำแผนและคาดการณ์กระแสเงินสดในอนาคต โดยการทำ ความเข้าใจในกระบวนการที่ทำให้ได้มาซึ่งตัวเลขดังกล่าวเปรียบเทียบข้อสมมติฐานดังกล่าวกับแหล่งข้อมูล ภายนอกและภายในของบริษัทฯ
- เปรียบเทียบประมาณการกระแสเงินสดในอดีตกับผลการดำเนินงานที่เกิดขึ้นจริงเพื่อประเมินการใช้ดุลยพินิจของ ฝ่ายบริหารในการประมาณการกระแสเงินสดที่คาดว่าจะได้รับในอนาคตดังกล่าว
- ทำความเข้าใจและประเมินอัตราคิดลด พิจารณาขอบเขตและความเป็นไปได้ของการเปลี่ยนแปลงในข้อสมมติฐาน ที่สำคัญที่อาจเกิดขึ้น และทำการวิเคราะห์ผลกระทบของการเปลี่ยนแปลงของข้อสมมติฐานดังกล่าวต่อมูลค่าที่ คาดว่าจะได้รับคืนสำหรับเงินลงทุนดังกล่าว

2. การขายเงินลงทุน

ตามที่กล่าวไว้ในหมายเหตุประกอบงบการเงินข้อ 2.2.2.5.1 ในระหว่างปี บริษัทย่อยแห่งหนึ่งของบริษัทฯ ได้มีการขาย เงินลงทุนในบริษัทย่อยของบริษัทย่อยแห่งนั้นทั้งจำนวน และบันทึกกำไรจากการขายเงินลงทุนดังกล่าวในงบการเงิน รวมจำนวน 543.01 ล้านบาท เนื่องจากมูลค่าของรายการขายเงินลงทุนดังกล่าวมีสาระสำคัญ จึงพิจารณาว่ารายการขาย เงินลงทุนดังกล่าวเป็นเรื่องสำคัญต่อการตรวจสอบของข้าพเจ้า

วิธีการตรวจสอบที่สำคัญของข้าพเจ้า คือ

- สอบถามผู้บริหารเพื่อให้ได้มาซึ่งความเข้าใจและวัตถุประสงค์เกี่ยวกับการจำหน่ายเงินลงทุนในบริษัทย่อย ตลอดจนการอนุมัติการจำหน่ายเงินลงทุนดังกล่าว
- สอบทานข้อตกลงและเงื่อนไขในสัญญาขายเงินลงทุน
- สำหรับการสูญเสียอำนาจการควบคุมในบริษัทย่อย ข้าพเจ้าพิจารณาเอกสารทางกฎหมายที่เกี่ยวข้องกับการขาย เงินลงทุนในบริษัทย่อยดังกล่าวและข้อมูลอื่นที่เกี่ยวข้อง รวมทั้งการปฏิบัติตามข้อกำหนดของมาตรฐานการ รายงานทางการเงินที่เกี่ยวข้อง
- ตรวจสอบเกณฑ์ในการพิจารณามูลค่าผลตอบแทนจากเงินลงทุนกับราคาที่ระบุในสัญญาขายเงินลงทุน
- พิจารณาความเพียงพอของการเปิดเผยข้อมูลตามมาตรฐานการรายงานทางการเงิน

บริษัท โรงพิมพ์ตะวันออก จำกัด (มหาชน) และบริษัทย่อย

งบแสดงฐานะการเงิน

หน่วย : ล้านบาท

สินทรัพย์	งบการเงินรวม						งบการเงินเฉพาะกิจการ					
	31 ธันวาคม 2562		31 ธันวาคม 2561		31 ธันวาคม 2560		31 ธันวาคม 2562		31 ธันวาคม 2561		31 ธันวาคม 2560	
	บาท	%	บาท	%	บาท	%	บาท	%	บาท	%	บาท	%
สินทรัพย์หมุนเวียน												
เงินสดและรายการเทียบเท่าเงินสด	151.07	1.31	307.57	2.90	159.06	1.87	4.51	0.11	4.38	0.12	6.56	0.21
เงินฝากธนาคารที่คิดการค่าประกัน	25.43	0.22	25.67	0.24	-	-	-	-	-	-	-	-
เงินลงทุนชั่วคราว	595.33	5.15	252.18	2.38	27.01	0.32	534.07	12.96	251.54	7.06	-	-
เงินลงทุนชั่วคราวที่คิดการค่าประกัน	30.65	0.27	27.81	0.26	-	-	-	-	-	-	-	-
ลูกหนี้การค้าและลูกหนี้หมุนเวียนอื่น - สุทธิ	377.86	3.27	659.23	6.22	476.58	5.60	131.90	3.20	138.54	3.89	378.53	12.23
เงินให้กู้ยืมระยะสั้นแก่บริษัทย่อย	-	-	-	-	-	-	1,383.20	33.57	1,350.43	37.89	1,270.08	41.03
ส่วนของสินทรัพย์ที่ครบกำหนดรับชำระภายในหนึ่งปี												
- เงินให้กู้ยืมระยะยาวแก่บริษัทร่วมทางอ้อม	9.37	0.08	9.37	0.09	75.78	0.89	-	-	-	-	-	-
- เงินให้กู้ยืมแก่นักงาน	2.57	0.02	2.14	0.02	2.18	0.03	2.19	0.05	2.14	0.06	2.17	0.07
สินค้าคงเหลือ - สุทธิ	106.29	0.92	119.31	1.13	88.52	1.04	76.66	1.86	87.35	2.45	88.52	2.86
เงินปันผลค้างรับ	-	-	-	-	-	-	180.00	4.37	-	-	-	-
งานระหว่างก่อสร้าง - สัญญาเช่าทางการเงิน	-	-	-	-	101.04	1.19	-	-	-	-	-	-
งานระหว่างก่อสร้าง - สัญญาบริการติดตั้ง	-	-	-	-	0.71	0.01	-	-	-	-	-	-
สินทรัพย์หมุนเวียนอื่น	284.78	2.46	140.71	1.33	35.16	0.41	0.36	0.01	0.17	0.00	0.16	0.01
รวมสินทรัพย์หมุนเวียน	1,583.35	13.70	1,544.00	14.57	966.03	11.35	2,312.89	56.14	1,834.55	51.47	1,746.02	56.41
สินทรัพย์ไม่หมุนเวียน												
เงินฝากธนาคารที่คิดการค่าประกัน	152.78	1.32	89.23	0.84	128.68	1.51	-	-	-	-	-	-
เงินลงทุนระยะยาว - สุทธิ	0.35	0.00	0.34	0.00	0.42	0.00	0.35	0.01	0.34	0.01	0.42	0.01
เงินลงทุนในบริษัทย่อย	-	-	-	-	-	-	1,532.21	37.19	1,457.46	40.89	1,049.96	33.92
เงินลงทุนในบริษัทร่วม	3,992.40	34.55	3,602.01	33.98	3,356.84	39.46	-	-	-	-	-	-
เงินลงทุนในกิจการที่ควบคุมร่วมกัน	-	-	-	-	-	-	-	-	-	-	-	-
เงินให้กู้ยืมระยะยาวแก่นักงาน - สุทธิ	2.73	0.02	2.13	0.02	1.92	0.02	1.95	0.05	2.13	0.06	1.92	0.06
ที่ดิน อาคารและอุปกรณ์ - สุทธิ	5,118.98	44.30	4,573.02	43.14	3,282.61	38.58	243.30	5.91	249.75	7.01	279.84	9.04
สินทรัพย์ไม่มีตัวตน - สุทธิ	588.13	5.09	634.65	5.99	643.69	7.57	-	-	-	-	-	-
สินทรัพย์ภายใต้การควบคุม	-	-	-	-	6.20	0.07	7.88	0.19	6.18	0.17	5.70	0.18
สินทรัพย์ไม่หมุนเวียนอื่น	116.70	1.01	153.96	1.45	121.35	1.43	21.39	0.52	13.68	0.38	11.37	0.37
รวมสินทรัพย์ไม่หมุนเวียน	9,972.07	86.30	9,055.34	85.43	7,541.71	88.65	1,807.07	43.86	1,729.54	48.53	1,349.20	43.59
รวมสินทรัพย์	11,555.42	100.00	10,599.33	100.00	8,507.75	100.00	4,119.96	100.00	3,564.10	100.00	3,095.22	100.00

บริษัท โรงพิมพ์ตะวันออก จำกัด (มหาชน) และบริษัทย่อย												
งบแสดงฐานะการเงิน (ต่อ)												
หน่วย : ล้านบาท												
หนี้สินและส่วนของผู้ถือหุ้น	งบการเงินรวม						งบการเงินเฉพาะกิจการ					
	31 ธันวาคม 2562		31 ธันวาคม 2561		31 ธันวาคม 2560		31 ธันวาคม 2562		31 ธันวาคม 2561		31 ธันวาคม 2560	
	บาท	%	บาท	%	บาท	%	บาท	%	บาท	%	บาท	%
หนี้สินหมุนเวียน												
เงินเบิกเกินบัญชีและเงินกู้ยืมระยะสั้น												
จากสถาบันการเงิน	180.97	1.71	321.05	3.03	291.00	3.42	15.76	0.38	56.16	1.58	273.91	8.85
ตัวแลกเงิน	270.00	2.55	460.00	4.34	380.00	4.47	270.00	6.55	460.00	12.91	380.00	12.28
เจ้าหนี้การค้าและเจ้าหนี้หมุนเวียนอื่น	225.35	2.13	247.88	2.34	189.86	2.23	45.65	1.11	29.28	0.82	23.47	0.76
เงินกู้ยืมระยะสั้นจากบุคคลและบริษัทที่เกี่ยวข้องกัน	-	-	-	-	30.00	0.35	-	-	-	-	30.00	0.97
เงินกู้ยืมระยะสั้นจากบุคคลและบริษัทอื่น	79.94	0.75	79.94	0.75	128.90	1.52	-	-	-	-	-	-
ส่วนของหนี้สินที่ครบกำหนดจ่ายชำระภายในหนึ่งปี												
- เงินกู้ยืมระยะยาวจากสถาบันการเงิน	364.45	3.44	332.82	3.14	226.16	2.66	80.49	1.95	71.20	2.00	8.25	0.27
- เงินกู้ยืมระยะยาวจากบริษัทอื่น	26.65	0.25	28.51	0.27	28.20	0.33	-	-	-	-	-	-
- หุ้นกู้	1,583.50	14.94	884.70	8.35	-	-	775.00	18.81	328.00	9.20	-	-
- ประมาณการหนี้สินหมุนเวียนสำหรับ												
ผลประโยชน์พนักงาน	3.08	0.03	2.57	0.02	0.20	0.00	2.21	0.05	2.01	0.06	0.08	0.00
ภาษีเงินได้นิติบุคคลค้างจ่าย	51.54	0.49	0.97	0.01	10.22	0.12	-	-	-	-	-	-
เงินปันผลค้างจ่าย	60.55	0.57	1.18	0.01	0.96	0.01	0.55	0.01	1.18	0.03	0.95	0.03
หนี้สินหมุนเวียนอื่น	22.89	0.22	35.42	0.33	26.00	0.31	10.13	0.25	10.51	0.29	12.20	0.39
รวมหนี้สินหมุนเวียน	2,868.91	27.08	2,395.04	22.59	1,311.49	15.42	1,199.77	29.12	958.34	26.89	728.87	23.55
หนี้สินไม่หมุนเวียน												
เงินกู้ยืมระยะยาวจากสถาบันการเงิน - สุทธิ	2,953.07	27.86	2,502.51	23.61	1,412.61	16.60	345.75	8.39	361.95	10.16	3.00	0.10
หุ้นกู้	1,700.90	16.05	2,292.70	21.63	3,234.10	38.01	704.10	17.09	487.40	13.68	815.40	26.34
ประมาณการหนี้สินไม่หมุนเวียน												
สำหรับผลประโยชน์พนักงาน - สุทธิ	46.83	0.44	37.50	0.35	29.17	0.34	35.67	0.87	27.12	0.76	26.47	0.86
ค่าเผ่อนหนี้สินจากการค้าประกัน	46.21	0.44	46.21	0.44	46.21	0.54	46.21	1.12	46.21	1.30	46.21	1.49
หนี้สินภาษีเงินได้รอการตัดบัญชี	34.83	0.33	43.86	0.41	-	-	-	-	-	-	-	-
หนี้สินไม่หมุนเวียนอื่น	7.28	0.07	1.24	0.01	1.24	0.01	0.06	0.00	0.06	0.00	-	-
รวมหนี้สินไม่หมุนเวียน	4,789.12	45.19	4,924.02	46.45	4,723.33	55.52	1,131.79	27.47	922.74	25.89	891.08	28.79
รวมหนี้สิน	7,658.04	72.27	7,319.07	69.04	6,034.82	70.93	2,331.56	56.59	1,881.08	52.78	1,619.95	52.34
ส่วนของผู้ถือหุ้น												
ทุนจดทะเบียน												
หุ้นสามัญ 1,026,076,686 หุ้น ในปี 2562 และ 1,045,038,462 หุ้น ในปี 2561												
มูลค่าหุ้นละ 1 บาท	1,026.08	9.69	1,045.04	9.86	937.72	11.02	1,026.08	24.90	1,045.04	29.32	937.72	30.30
ทุนที่ออกและเรียกชำระเต็มมูลค่าแล้ว												
หุ้นสามัญ 921,572,840 หุ้น ในปี 2562 และ 2561 และ 836,030,770 หุ้น ในปี 2560												
มูลค่าหุ้นละ 1 บาท	921.57	8.69	921.57	8.69	836.03	9.83	921.57	22.37	921.57	25.86	836.03	27.01
ส่วนเกินมูลค่าหุ้นสามัญ	567.87	5.36	567.87	5.36	371.12	4.36	567.87	13.78	567.87	15.93	371.12	11.99
กำไรสะสม												
จัดสรรแล้ว												
สำรองตามกฎหมาย	92.16	0.87	92.16	0.87	83.60	0.98	92.16	2.24	92.16	2.59	83.60	2.70
ที่ยังไม่ได้จัดสรร	1,096.51	10.35	536.95	5.07	316.83	3.72	201.16	4.88	96.72	2.71	184.52	5.96
องค์ประกอบอื่นของส่วนของผู้ถือหุ้น	621.41	5.87	454.79	4.30	501.45	5.89	5.65	0.14	4.70	0.13	-	-
รวมส่วนของผู้ถือหุ้นบริษัทใหญ่	3,299.52	31.14	2,573.33	24.29	2,109.03	24.79	1,788.40	43.27	1,683.01	47.09	1,475.27	47.66
ส่วนได้เสียที่ไม่มีอำนาจควบคุม	597.87	5.65	706.93	6.67	363.90	4.28	-	-	-	-	-	-
รวมส่วนของผู้ถือหุ้น	3,897.39	36.79	3,280.27	30.96	2,472.93	29.07	1,788.40	43.27	1,683.01	47.09	1,475.27	47.66
รวมหนี้สินและส่วนของผู้ถือหุ้น	11,555.42	109.06	10,599.33	100.00	8,507.75	100.00	4,119.96	99.86	3,564.10	99.87	3,095.22	100.00

บริษัท โรงพิมพ์ตะวันออก จำกัด (มหาชน) และบริษัทย่อย												
งบกำไรขาดทุนเบ็ดเสร็จ												
หน่วย : ล้านบาท												
	งบการเงินรวม						งบการเงินเฉพาะกิจการ					
	ปี 2562		ปี 2561		ปี 2560		ปี 2562		ปี 2561		ปี 2560	
	(จัดประเภทใหม่)		(ปรับปรุงใหม่)									
	บาท	%	บาท	%	บาท	%	บาท	%	บาท	%	บาท	%
รายได้												
รายได้จากการขายและบริการ	1,313.84	100.00	779.64	100.00	710.29	100.00	433.02	100.00	419.66	100.00	444.93	100.00
รายได้เงินอุดหนุนจากรัฐบาล	216.43	16.47	207.63	26.63	220.59	31.06	-	-	-	-	-	-
กำไรจากการซื้อในราคาต่ำกว่ามูลค่ายุติธรรม	-	-	130.98	16.80	-	-	-	-	-	-	-	-
กำไรจากการขายเงินลงทุน	543.01	41.33	-	-	-	-	-	-	-	-	-	-
รายได้เงินปันผล *	0.01	0.00	0.04	0.00	-	-	180.01	41.57	0.04	0.01	0.01	0.00
รายได้อื่น	30.43	2.32	66.37	8.51	31.75	4.47	121.88	28.15	81.14	19.33	53.44	12.01
รวมรายได้	2,103.73	160.12	1,184.66	151.95	962.63	135.53	734.92	169.72	500.84	119.34	498.38	112.01
ค่าใช้จ่าย												
ต้นทุนขายและบริการ	908.41	69.14	571.10	73.25	510.14	71.82	362.09	83.62	326.19	77.73	332.07	74.63
ค่าใช้จ่ายในการขาย	27.29	2.08	21.51	2.76	12.26	1.73	20.76	4.79	19.40	4.62	12.26	2.76
ค่าใช้จ่ายในการบริหาร	226.75	17.26	156.00	20.01	171.58	24.16	37.00	8.55	47.08	11.22	42.74	9.61
รวมค่าใช้จ่าย	1,162.44	88.48	748.61	96.02	693.98	97.70	419.85	96.96	392.67	93.57	387.07	87.00
กำไรก่อนส่วนแบ่งจากเงินลงทุนในบริษัทร่วม												
ต้นทุนทางการเงิน และภาษีเงินได้	941.29	71.64	436.05	55.93	268.66	37.82	315.06	72.76	108.16	25.77	111.32	25.02
ส่วนแบ่งขาดทุนจากเงินลงทุนในบริษัทร่วม	390.39	29.71	240.45	30.84	196.23	27.63	-	-	-	-	-	-
ส่วนแบ่งขาดทุนจากเงินลงทุนในกิจการที่ควบคุมร่วมกัน	-	-	-	-	-	-	-	-	-	-	-	-
กำไรก่อนต้นทุนทางการเงินและภาษีเงินได้	1,331.68	101.36	676.50	86.77	464.89	65.45	315.06	72.76	108.16	25.77	111.32	25.02
ต้นทุนทางการเงิน	(360.71)	(27.45)	(246.48)	(31.61)	(210.78)	(29.68)	(113.91)	(26.31)	(64.26)	(15.31)	(46.65)	(10.49)
กำไรก่อนภาษีเงินได้	970.96	73.90	430.02	55.16	254.11	35.78	201.15	46.45	43.90	10.46	64.66	14.53
ค่าใช้จ่ายภาษีเงินได้	(69.23)	(5.27)	(21.33)	(2.74)	(22.75)	(3.20)	(4.56)	(1.05)	(9.76)	(2.33)	(13.07)	(2.94)
กำไรสุทธิสำหรับงวด	901.73	68.63	408.69	52.42	231.36	32.57	196.59	45.40	34.14	8.14	51.59	11.59
กำไรเบ็ดเสร็จอื่น												
รายการที่จะถูกบันทึกในส่วนของกำไรหรือขาดทุนในภายหลัง												
ผลต่างจากการแปลงงบการเงินในหน่วยงานต่างประเทศ	137.68	10.48	(51.32)	(6.58)	61.19	8.61	-	-	-	-	-	-
รายการที่จะไม่ถูกบันทึกในส่วนของกำไรหรือขาดทุนในภายหลัง												
ผลกำไรจากการประมาณการตามหลักคณิตศาสตร์ประกันภัย												
ที่กำหนดไว้ - สุทธิจากภาษีเงินได้	4.34	0.33	-	-	-	-	0.95	0.22	-	-	-	-
รวมกำไรเบ็ดเสร็จอื่นสำหรับงวด - สุทธิจากภาษี	142.02	10.81	(51.32)	(6.58)	61.19	8.61	0.95	0.22	-	-	-	-
กำไรเบ็ดเสร็จรวมสำหรับงวด	1,043.75	79.44	357.37	45.84	292.55	41.19	197.54	45.62	34.14	8.14	51.59	11.59
การแบ่งกำไร												
ส่วนที่เป็นของบริษัทใหญ่	651.72	49.60	342.77	43.97	206.42	29.06	196.59	45.40	34.14	8.14	51.59	11.59
ส่วนที่เป็นของส่วนได้เสียที่ไม่มีอำนาจควบคุม	250.01	19.03	65.92	8.45	24.94	3.51	-	-	-	-	-	-
กำไรสุทธิสำหรับงวด	901.73	68.63	408.69	52.42	231.36	32.57	196.59	45.40	34.14	8.14	51.59	11.59
การแบ่งกำไรเบ็ดเสร็จรวม												
ส่วนที่เป็นของบริษัทใหญ่	793.74	60.41	291.46	37.38	267.61	37.68	197.54	45.62	34.14	8.14	51.59	11.59
ส่วนที่เป็นของส่วนได้เสียที่ไม่มีอำนาจควบคุม	250.01	19.03	65.92	8.45	24.94	3.51	-	-	-	-	-	-
กำไรเบ็ดเสร็จรวมสำหรับงวด	1,043.75	79.44	357.37	45.84	292.55	41.19	197.54	45.62	34.14	8.14	51.59	11.59
กำไรต่อหุ้นขั้นพื้นฐาน (บาท : หุ้น)												
กำไรสุทธิส่วนที่เป็นของบริษัทใหญ่	0.71		0.41		0.26		0.21		0.04		0.07	

บริษัท โรงพิมพ์ตะวันออก จำกัด (มหาชน) และบริษัทย่อย

งบกระแสเงินสด

หน่วย : ล้านบาท

	งบการเงินรวม			งบการเงินเฉพาะกิจการ		
	ปี 2562	ปี 2561	ปี 2560	ปี 2562	ปี 2561	ปี 2560
		(จัดประเภทใหม่)	(ปรับปรุงใหม่)			
กระแสเงินสดจากกิจกรรมดำเนินงาน						
ทำไรก่อนภาษีเงินได้	970.96	430.02	254.11	201.15	43.90	64.66
รายการปรับปรุงกระทบกำไรสุทธิเป็น						
เงินสดรับ(จ่าย)จากกิจกรรมดำเนินงาน						
หนี้สูญ	2.34	-	-	-	-	-
หนี้สงสัยจะสูญ	6.25	7.16	2.52	3.43	7.16	2.52
กลับรายการค่าเผื่อการลดมูลค่าสินค้าคงเหลือ	(1.89)	-	-	-	-	-
ค่าเสื่อมราคา	239.51	143.24	145.85	24.60	26.70	24.75
กลับรายการค่าเผื่อการด้อยค่าของอาคารและอุปกรณ์	(0.27)	(0.30)	(0.66)	(0.27)	(0.30)	(0.66)
ค่าตัดจำหน่ายสินทรัพย์ไม่มีตัวตน	23.49	20.12	19.13	-	-	-
ค่าเผื่อสินค้าล้าสมัยเสื่อมสภาพ (โอนกลับ)	-	-	(0.10)	-	-	(0.10)
ตัดจำหน่ายสินทรัพย์เป็นค่าใช้จ่าย	0.05	8.57	1.49	0.00	-	-
ขาดทุน(กำไร)จากการขายเงินลงทุนชั่วคราว	(0.35)	0.03	(10.17)	(0.26)	(0.03)	(3.48)
ขาดทุน(กำไร)จากการปรับมูลค่าเงินลงทุนชั่วคราวที่ยังไม่เกิดขึ้น	0.05	(0.12)	0.00	0.05	(0.12)	-
ขาดทุน(กำไร)จากการปรับมูลค่าเงินลงทุนระยะยาวที่ยังไม่เกิดขึ้น	(0.01)	0.08	(0.05)	(0.01)	0.08	(0.05)
ขาดทุน(กำไร)จากการขายสินทรัพย์ถาวร	1.96	(2.43)	(3.75)	(3.97)	(2.43)	(3.75)
ขาดทุน(กำไร)จากอัตราแลกเปลี่ยนที่ยังไม่เกิดขึ้น	(110.55)	13.27	1.74	(0.20)	(0.34)	0.18
กำไรจากการขายหุ้น	(543.01)	-	-	-	-	-
กำไรจากการซื้อในราคาต่ำกว่ามูลค่ายุติธรรม	-	(130.98)	-	-	-	-
กำไรจากการจำหน่ายเงินลงทุนในบริษัทย่อยทางอ้อม	-	-	(1.31)	-	-	-
ส่วนแบ่งกำไรจากเงินลงทุนในบริษัทร่วม	(390.39)	(240.45)	(196.23)	-	-	-
ประมาณการหนี้สินผลประโยชน์พนักงาน	19.78	12.69	4.18	14.29	3.77	3.43
ภาษีถูกหัก ณ ที่จ่ายไม่ขอคืน	0.12	-	-	-	-	-
ประมาณการรื้อถอน	-	-	1.24	-	-	-
กลับรายการเงินปันผลค้างจ่าย	(0.81)	-	-	(0.81)	-	(1.36)
รายได้ดอกเบี้ย	(1.82)	(2.03)	(6.28)	(111.60)	(75.58)	(39.14)
รายได้เงินปันผล	-	-	-	(180.00)	-	-
ค่าใช้จ่ายดอกเบี้ย	296.75	241.77	187.94	106.45	64.26	42.78
กำไรจากการดำเนินงานก่อนการเปลี่ยนแปลง						
ในสินทรัพย์และหนี้สินดำเนินงาน	512.16	500.65	399.64	52.87	67.07	89.79

บริษัท โรงพิมพ์ตะวันออก จำกัด (มหาชน) และบริษัทย่อย

งบกระแสเงินสด (ต่อ)

หน่วย : ล้านบาท

	งบการเงินรวม			งบการเงินเฉพาะกิจการ		
	ปี 2562	ปี 2561	ปี 2560	ปี 2562	ปี 2561	ปี 2560
	(จัดประเภทใหม่)	(จัดประเภทใหม่)	(ปรับปรุงใหม่)			
สินทรัพย์ดำเนินงานลดลง (เพิ่มขึ้น) :-						
ลูกหนี้การค้าและลูกหนี้หมุนเวียนอื่น	174.94	(149.29)	(112.34)	3.03	234.06	(205.84)
สินค้าคงเหลือ	14.91	(0.02)	(27.91)	10.69	1.17	(28.52)
งานระหว่างก่อสร้าง - สัญญาเช่าทางการเงิน	-	-	(101.04)	-	-	-
งานระหว่างก่อสร้าง - สัญญารับจ้างติดตั้ง	-	0.71	(0.71)	-	-	-
สินทรัพย์หมุนเวียนอื่น	42.93	(103.36)	51.79	(0.18)	(0.01)	0.33
สินทรัพย์ไม่หมุนเวียนอื่น	52.35	2.67	(86.86)	0.14	0.23	2.87
หนี้สินดำเนินงานเพิ่มขึ้น (ลดลง) :-						
เจ้าหนี้การค้าและเจ้าหนี้หมุนเวียนอื่น	(105.49)	28.54	22.64	5.99	5.76	(2.52)
หนี้สินหมุนเวียนอื่น	(12.53)	(7.69)	6.81	(0.38)	(1.69)	2.28
หนี้สินไม่หมุนเวียนอื่น	-	-	-	-	0.06	-
ค่าใช้จ่ายผลประโยชน์พนักงานที่จ่ายจริง	(4.36)	(1.99)	(0.30)	(4.36)	(1.19)	(0.30)
เงินสดได้มาจาก(ใช้ไปใน)กิจกรรมดำเนินงาน	674.91	270.23	151.72	67.79	305.45	(141.90)
จ่ายภาษีเงินได้นิติบุคคล	(28.81)	(39.47)	(20.32)	(14.34)	(12.78)	(17.06)
เงินสดสุทธิได้มาจาก(ใช้ไปใน)กิจกรรมดำเนินงาน	646.10	230.75	131.40	53.44	292.67	(158.96)
กระแสเงินสดจากกิจกรรมลงทุน						
เงินสดจ่ายซื้อเงินลงทุนชั่วคราว	(818.86)	(455.41)	(3,147.40)	(605.80)	(437.10)	(2,178.94)
เงินสดรับจากการจำหน่ายเงินลงทุนชั่วคราว	476.02	207.79	5,072.74	323.48	185.72	2,767.20
เงินลงทุนชั่วคราวที่ติดภาระค่าประกัน	(2.84)	4.25	-	-	-	-
เงินให้กู้ยืมระยะสั้นแก่บุคคลและบริษัทที่เกี่ยวข้องกัน	-	(0.20)	-	(1,324.13)	(363.85)	(1,681.69)
เงินสดรับจากเงินให้กู้ยืมระยะสั้นแก่บุคคลที่เกี่ยวข้องกัน	-	0.20	-	1,291.36	283.50	411.61
เงินสดรับชำระจากการให้กู้ยืมระยะยาวแก่บริษัทที่เกี่ยวข้องกัน	-	66.40	-	-	-	-
เงินให้กู้ยืมแก่พนักงาน	(4.65)	(3.14)	(2.34)	(2.81)	(3.14)	(2.31)
เงินสดรับชำระจากเงินให้กู้ยืมแก่พนักงาน	3.62	2.96	3.20	2.94	2.95	3.17
เงินฝากธนาคารติดภาระค่าประกัน	(63.32)	4.32	-	-	-	-
เงินสดจ่ายซื้อเงินลงทุนในบริษัทย่อย	-	(415.37)	-	(74.75)	(407.50)	-
เงินสดรับจากการจำหน่ายเงินลงทุนในบริษัทย่อยทางอ้อม	1,070.15	-	17.97	-	-	-
เงินสดจ่ายซื้อเงินลงทุนในบริษัทร่วม	-	(4.72)	-	-	-	-
เงินสดจ่ายซื้อเงินลงทุนในบริษัทย่อยทางอ้อม	-	-	(2,364.21)	-	-	-
เงินสดจ่ายเพื่อซื้อสินทรัพย์ถาวร	(821.35)	(813.04)	(749.54)	(9.58)	(3.10)	(27.69)
เงินสดรับจากการจำหน่ายสินทรัพย์ถาวร	32.22	9.72	9.35	3.99	9.22	7.82
เงินสดจ่ายซื้อสินทรัพย์ไม่มีตัวตน	-	(11.08)	(185.30)	-	-	-
เงินสดรับจากการรับคืนค่าสิทธิการใช้สายส่งกระแสไฟฟ้า	23.04	-	-	-	-	-
เงินจ่ายชำระเจ้าหนี้เข้าซื้อ	-	-	(0.03)	-	-	-
ดอกเบี้ยรับ	1.82	2.14	6.43	111.79	74.35	38.95
เงินสดสุทธิได้มาจาก(ใช้ไปใน)กิจกรรมลงทุน	(104.16)	(1,405.16)	(1,339.12)	(283.52)	(658.95)	(661.89)

บริษัท โรงพิมพ์ตะวันออก จำกัด (มหาชน) และบริษัทย่อย

งบกระแสเงินสด (ต่อ)

หน่วย : ล้านบาท

	งบการเงินรวม			งบการเงินเฉพาะกิจการ		
	ปี 2562	ปี 2561	ปี 2560	ปี 2562	ปี 2561	ปี 2560
		(จัดประเภทใหม่)	(ปรับปรุงใหม่)			
กระแสเงินสดจากกิจกรรมจัดหาเงิน						
เงินเบิกเกินบัญชีและเงินกู้ยืมระยะสั้นจากสถาบันการเงิน	(137.22)	27.99	154.47	(40.21)	(217.41)	202.90
เงินสตรรับจากการออกตั๋วแลกเงินขายลด	1,130.00	1,275.00	1,080.00	1,130.00	1,275.00	1,080.00
เงินสตรจ่ายชำระตั๋วแลกเงินขายลด	(1,320.00)	(1,195.00)	(1,190.00)	(1,320.00)	(1,195.00)	(1,190.00)
เงินกู้ยืมระยะสั้นจากบุคคลและบริษัทที่เกี่ยวข้องกัน	85.00	-	30.00	470.99	-	30.00
เงินสตรจ่ายชำระเงินกู้ยืมระยะสั้นจากบุคคลและบริษัทที่เกี่ยวข้องกัน	(85.00)	(30.00)	-	(470.99)	(30.00)	-
เงินสตรจ่ายชำระเงินกู้ยืมระยะสั้นจากบริษัทอื่น	-	(48.96)	-	-	-	-
เงินกู้ยืมระยะยาวจากสถาบันการเงิน	937.32	1,418.44	1,022.29	74.75	436.75	15.00
เงินสตรจ่ายชำระเงินกู้ยืมระยะยาวจากสถาบันการเงิน	(348.79)	(234.59)	(852.72)	(81.66)	(14.85)	(40.20)
เงินสตรรับจากเงินกู้ยืมระยะยาวจากบริษัทอื่น	-	-	28.20	-	-	-
เงินสตรจ่ายเงินกู้ยืมระยะยาวจากบริษัทอื่น	(0.52)	-	-	-	-	-
เงินสตรรับจากการออกหุ้นกู้	991.70	-	815.40	991.70	-	815.40
เงินสตรจ่ายจากการไถ่ถอนหุ้นกู้	(884.70)	(56.70)	-	(328.00)	-	-
เงินรับจากการเพิ่มทุน	-	282.29	70.56	-	282.29	70.56
เงินสตรรับชำระค่าหุ้นจากส่วนได้เสียที่ไม่มีอำนาจควบคุมของบริษัทย่อย	-	177.59	4.42	-	-	-
ส่วนได้เสียที่ไม่มีอำนาจควบคุมของบริษัทย่อย	(299.08)	-	-	-	-	-
เงินปันผลจ่าย	(92.74)	(108.46)	(126.20)	(91.98)	(108.46)	(124.81)
จ่ายดอกเบี้ย	(289.58)	(267.41)	(170.43)	(104.39)	(64.21)	(40.74)
เงินสดสุทธิได้มาจาก(ใช้ไปใน)กิจกรรมจัดหาเงิน	(313.61)	1,240.19	865.98	230.21	364.10	818.11
ผลต่างจากการแปลงค่างบการเงิน						
เงินสตรรับจากการลงทุนในบริษัทย่อย	-	134.04	0.15	-	-	-
สินทรัพย์สุทธิที่ลดลงจากการขายเงินลงทุน	(522.52)	-	-	-	-	-
เงินสดและรายการเทียบเท่าเงินสดเพิ่มขึ้น (ลดลง)	(156.50)	148.51	(280.40)	0.13	(2.18)	(2.74)
เงินสดและรายการเทียบเท่าเงินสด ณ วันต้นปี	307.57	159.06	439.46	4.38	6.56	9.30
เงินสดและรายการเทียบเท่าเงินสด ณ วันปลายปี	151.07	307.57	159.06	4.51	4.38	6.56

อัตราส่วนทางการเงิน	งบการเงินรวม			งบการเงินเฉพาะกิจการ		
	ปี 2562	ปี 2561 (จัดประเภทใหม่)	ปี 2560 (ปรับปรุงใหม่)	ปี 2562	ปี 2561	ปี 2560
อัตราส่วนสภาพคล่อง						
อัตราส่วนสภาพคล่อง (เท่า)	0.55	0.64	0.74	1.93	1.91	2.40
อัตราส่วนสภาพคล่องหมุนเร็ว (เท่า)	0.51	0.59	0.67	1.86	1.82	2.27
อัตราส่วนสภาพคล่องกระแสเงินสด (เท่า)	0.25	0.12	0.09	0.05	0.35	-0.24
อัตราส่วนหมุนเวียนลูกหนี้การค้า (เท่า)	2.67	1.38	2.10	2.58	4.95	1.49
ระยะเวลาเก็บหนี้เฉลี่ย (วัน)	135	221	172	140	245	242
อัตราส่วนหมุนเวียนสินค้าคงเหลือ (เท่า)	8.05	5.50	6.85	4.42	3.71	4.47
ระยะเวลาขายสินค้าเฉลี่ย (วัน)	45	66	53	82	97	80
อัตราส่วนหมุนเวียนเจ้าหนี้ (เท่า)	2.08	1.74	1.73	4.41	3.93	3.04
ระยะเวลาชำระหนี้ (วัน)	173	207	209	82	92	118
วงจรเงินสด (วัน)	7	80	16	140	251	204
อัตราส่วนแสดงความสามารถในการหาทำไร						
อัตรากำไรขั้นต้น (ร้อยละ)	40.64	42.15	45.20	16.38	22.27	25.37
อัตรากำไรจากการดำเนินงาน (ร้อยละ)	61.51	44.17	28.86	72.76	25.77	25.02
อัตรากำไรสุทธิ - ส่วนของผู้ถือหุ้นบ.ใหญ่ (ร้อยละ)	30.98	28.93	21.44	26.75	6.82	10.35
อัตราผลตอบแทนผู้ถือหุ้น (ร้อยละ)	22.19	14.64	10.31	11.33	2.16	3.49
อัตราส่วนแสดงประสิทธิภาพในการดำเนินงาน						
อัตราผลตอบแทนจากสินทรัพย์ (ร้อยละ)	5.88	3.59	2.67	5.12	1.03	1.96
อัตราผลตอบแทนจากสินทรัพย์ถาวร (ร้อยละ)	16.76	11.08	10.50	89.73	22.98	28.09
อัตราภาระหมุนของสินทรัพย์ (เท่า)	0.19	0.12	0.12	0.19	0.15	0.19
อัตราส่วนวิเคราะห์นโยบายทางการเงิน						
อัตราส่วนหนี้สินต่อส่วนของผู้ถือหุ้น (เท่า)	1.96	2.23	2.44	1.30	1.12	1.10
อัตราส่วนความสามารถชำระดอกเบี้ย** (เท่า)	1.61	1.89	2.18	2.77	1.68	2.39
อัตราการจ่ายเงินปันผล (ร้อยละ)	-	36.59	61.54	-	36.59	61.54

สรุปผลการดำเนินงาน

● ภาพรวมผลการดำเนินงานที่ผ่านมา

ตั้งแต่อดีตจนถึง ปี 2554 บริษัทเป็นผู้ผลิตสิ่งพิมพ์ในลักษณะการให้บริการครบวงจร ตลอดระยะเวลาที่ผ่านมาบริษัทมีผลการดำเนินงานที่ดีและมีวงเงินสดคงเหลืออยู่ในมือเป็นจำนวนมาก ดังนั้นเพื่อให้เกิดการบริหารเงินสดที่เป็นไปอย่างมีประสิทธิภาพ บริษัทจึงจำเป็นต้องแสวงหาช่องทางในการลงทุนเพื่อสร้างผลประโยชน์ให้เพิ่มขึ้นจากกระแสเงินสดที่มีอยู่ ที่ผ่านมามีบริษัทใช้วิธีการลงทุนในกองทุนเปิดและกองทุนรวม อสังหาริมทรัพย์ในรูปแบบเงินลงทุนชั่วคราว รวมถึงการพิจารณาแนวทางการลงทุนในธุรกิจอื่น ๆ ที่มีความเกี่ยวข้องหรือเอื้อประโยชน์ให้แก่ธุรกิจหลักของบริษัท แต่ในปลายปี 2554 บริษัทได้รับการนำเสนอเพื่อการเข้าลงทุนในธุรกิจโรงไฟฟ้าพลังงานแสงอาทิตย์ ซึ่งขณะนั้นบริษัทมีความสนใจและดำเนินการศึกษาข้อมูลอย่างจริงจังเกี่ยวกับความเป็นไปได้ของโครงการ (Feasibility Study) จึงได้ตัดสินใจลงทุนในธุรกิจโรงไฟฟ้าพลังงานแสงอาทิตย์ทั้งในประเทศและต่างประเทศ รวมไปถึงการลงทุนในโรงไฟฟ้าพลังงานไฟฟ้าขนาดเล็ก โดยใช้พลังงานความร้อนร่วม (Co-Generation Combined Power Plant)

ปลายปี 2561 บริษัทฯตระหนักถึงความถดถอยของตลาดสิ่งพิมพ์ และการเจริญเติบโตของธุรกิจ e-commerce บริษัทฯจึงได้ทำการลงทุนในบริษัทสิ่งพิมพ์อื่น โดยจะปรับปรุงพื้นที่สำหรับการผลิตบรรจุภัณฑ์ กล่องลูกฟูก ที่กำลังเป็นที่ต้องการของตลาดในเวลานี้ โดยจะปรับปรุงพื้นที่และพร้อมเริ่มการผลิตภายในปี 2562

ในปี 2561 บริษัทมีรายได้รวมเท่ากับ 1,184.66 ล้านบาท ตามงบการเงินรวม เพิ่มขึ้นร้อยละ 23.07 เมื่อเทียบกับปี 2560 โดยมีรายได้จากการพิมพ์จำนวนเงิน 419.66 ล้านบาท ลดลงจากปี 2560 จำนวน 25.27 ล้านบาท คิดเป็นร้อยละ 5.68 และมีรายได้จากการจำหน่ายไฟฟ้า จำนวนเงิน 567.61 ล้านบาท เพิ่มขึ้นจากปี 2560 จำนวน 81.66 ล้านบาท คิดเป็นร้อยละ 16.80 โดยเพิ่มขึ้นจาก โรงไฟฟ้าประเทศญี่ปุ่น โครงการ Kurihara 1 ขนาดกำลังการผลิต 9.52 เมกะวัตต์ ที่ COD เมื่อวันที่ 1 ตุลาคม 2561 และเพิ่มขึ้นจากธุรกิจการก่อสร้าง Solar Rooftop แบบ Turnkey จำนวน 4 โครงการ รวมขนาดกำลังการผลิต 1.80 เมกะวัตต์

ในปี 2562 บริษัทมีรายได้รวมเท่ากับ 2,103.73 ล้านบาท ตามงบการเงินรวม เพิ่มขึ้นร้อยละ 77.58 เมื่อเทียบกับปี 2561 โดยมีรายได้จากการพิมพ์จำนวนเงิน 578.05 ล้านบาท (รวม EPCO และ WPP) เพิ่มขึ้นจากปี 2561 จำนวน 150.16 ล้านบาท คิดเป็นร้อยละ 35.09 และมีรายได้จากการจำหน่ายไฟฟ้า จำนวนเงิน 952.22 ล้านบาท เพิ่มขึ้นจากปี 2561 จำนวน 392.84 ล้านบาท คิดเป็นร้อยละ 70.23 โรงไฟฟ้าเวียดนาม 237.44 ล้านบาท จากโรงไฟฟ้าญี่ปุ่น 127.59 ล้านบาท และจากโรงไฟฟ้าในประเทศไทย 27.80 ล้านบาท

ทั้งนี้ กำไรสุทธิของบริษัทและบริษัทย่อย ปี 2562 มีจำนวนเงิน 651.72 ล้านบาท เพิ่มขึ้น 308.95 ล้านบาท เมื่อเทียบกับปี 2561 โดยมีสาเหตุหลักของการเปลี่ยนแปลงที่เป็นสาระสำคัญ ดังนี้

1. รายได้จากการขายและบริการ จำนวน 1,530.27 ล้านบาท โดยเพิ่มขึ้น 543.00 ล้านบาท คิดเป็นร้อยละ 55.00 ซึ่งเป็นรายได้ธุรกิจสิ่งพิมพ์ เพิ่มขึ้น 150.16 ล้านบาท คิดเป็นร้อยละ 35.09 เมื่อเทียบกับช่วงเวลาเดียวกันของปีก่อน โดยการเพิ่มขึ้นของรายได้มาจาก บจก.เวิลด์ พรินต์ติ้ง แอนด์ แพ็คเกจจิ้ง (“WPP”) (ชื่อเดิม: บจก.ดับบลิวพีเอส (ประเทศไทย) (“WPS”)) ซึ่งเป็นบริษัทย่อย ที่บริษัทถือหุ้นในสัดส่วนร้อยละ 99.99 เมื่อวันที่ 18 ธ.ค 2561 และปี 2562 WPP มีรายได้จากสิ่งพิมพ์ จำนวน 165.17 ล้านบาท ในส่วนของรายได้จากการจำหน่ายไฟฟ้าเพิ่มขึ้น 392.84 ล้านบาท คิดเป็นร้อยละ 70.23 โดยเพิ่มขึ้นจากโรงไฟฟ้าเวียดนาม ขนาดกำลังการผลิต 99.216 เมกะวัตต์ จำนวน 237.44 ล้านบาท ที่ COD เมื่อวันที่ 10, 11 มิถุนายน 2562 จากโรงไฟฟ้าญี่ปุ่น 127.59 ล้านบาท โดยโครงการ Kurihara 1 ขนาดกำลังการผลิต 9.52 เมกะวัตต์ COD เมื่อวันที่ 1 ตุลาคม 2561 โครงการ Kurihara 2 ขนาดกำลังการผลิต 17.25 เมกะวัตต์ COD เมื่อวันที่ 25 พ.ย. 2562 และจากโรงไฟฟ้าในประเทศไทย 27.80 ล้านบาท ที่เพิ่มขึ้นจากธุรกิจการก่อสร้าง Solar Rooftop แบบ Turnkey จำนวน 12.85 ล้านบาท และ แบบ Leasing จำนวน 6.51 ล้านบาท
2. กำไรจากการขายเงินลงทุน เนื่องจากบริษัทย่อยมีการจำหน่ายโครงการโรงไฟฟ้าพลังงานแสงอาทิตย์ที่จังหวัดพยุหะยีน สาธารณรัฐสังคมนิยมเวียดนาม XT1 – XT2 จำนวน 2 โครงการ ขนาดกำลังการผลิตรวม 99.216 เมกะวัตต์ในไตรมาส 4/2562 จึงมีการรับรู้กำไรจากการขายโรงไฟฟ้า จำนวนเงิน 543.01 ล้านบาท
3. ต้นทุนขายและบริการ จำนวน 908.41 ล้านบาท โดยเพิ่มขึ้น 337.31 ล้านบาท คิดเป็นร้อยละ 59.06 ซึ่งเป็นต้นทุนสิ่งพิมพ์เพิ่มขึ้น 170.42 ล้านบาท คิดเป็นร้อยละ 51.54 เมื่อเทียบกับช่วงเวลาเดียวกันของปีก่อน โดยมีต้นทุนสิ่งพิมพ์ที่เพิ่มขึ้นจาก WPP จำนวน 155.07 ล้านบาท ที่บริษัทฯ เริ่มรับรู้รายได้และค่าใช้จ่ายตามที่เข้ามาเป็นบริษัทย่อยของบริษัทฯ เมื่อวันที่ 18 ธันวาคม 2561 และต้นทุนโรงไฟฟ้าเพิ่มขึ้น 166.89 ล้านบาท เพิ่มขึ้นจากจากโรงไฟฟ้าเวียดนามจำนวน 105.61 ล้านบาท ที่ COD เมื่อวันที่ 10, 11 มิถุนายน 2562 และจากโรงไฟฟ้าญี่ปุ่นจำนวน 71.27 ล้านบาท เนื่องจากโครงการ Kurihara 1 ขนาดกำลังการผลิต 9.52 เมกะวัตต์ COD เมื่อวันที่ 1 ตุลาคม 2561 โครงการ Kurihara 2 ขนาดกำลังการผลิต 17.25 เมกะวัตต์ COD เมื่อวันที่ 25 พ.ย. 2562
4. ค่าใช้จ่ายในการขายและบริหาร จำนวน 254.03 ล้านบาท เพิ่มขึ้น 76.52 ล้านบาท คิดเป็นร้อยละ 43.11 ซึ่งเป็นค่าใช้จ่ายจากสิ่งพิมพ์เพิ่มขึ้น 49.09 ล้านบาท คิดเป็นร้อยละ 94.33 เมื่อเทียบกับช่วงเวลาเดียวกันของปีก่อน โดยมีค่าใช้จ่ายขายและบริหารเพิ่มขึ้นจาก WPP จำนวน 43.37 ล้านบาท อีกทั้งการปรับเปลี่ยนของภาระผูกพันผลประโยชน์พนักงาน ในส่วนอัตราค่าชดเชยให้กับลูกจ้างที่ทำงานตั้งแต่ 20 ปีขึ้นไป จากเดิม 300 วัน เป็น 400 วัน ของบริษัทและบริษัทย่อย จำนวน 11.59 ล้านบาท และมีค่าใช้จ่ายขายและบริหารจากโรงไฟฟ้าเพิ่มขึ้น 27.43 ล้านบาท เนื่องจากการปรับผลขาดทุนจากอัตราแลกเปลี่ยนจำนวน 25.88 ล้านบาท
5. ส่วนแบ่งกำไรจากเงินลงทุนในบริษัทร่วม จำนวน 390.39 ล้านบาท จากโครงการโรงไฟฟ้าพลังงานความร้อนร่วม 2 โรงไฟฟ้า โดยโรงไฟฟ้าที่ 1 ขนาดกำลังการผลิต 120 เมกะวัตต์ ถือหุ้นทั้งทางตรง

และทางอ้อมใน สัดส่วนร้อยละ 49.50 และโรงไฟฟ้าที่ 2 ขนาดกำลังการผลิต 240 เมกกะวัตต์ , ถือหุ้นทางตรงและทางอ้อมในสัดส่วนร้อยละ 40.00 เนื่องมาจากการผลกำไรจากอัตราแลกเปลี่ยนและผลการดำเนินงานที่เพิ่มขึ้น ดังนี้

หน่วย : ล้านบาท

ส่วนแบ่งกำไร(ขาดทุน) บริษัทรวม	ปี 2562			ปี 2561		
	PPTC	SSUT	รวม	PPTC	SSUT	รวม
ผลการดำเนินงาน (หัก) กำไร(ขาดทุน)จากอัตรา แลกเปลี่ยน (ไม่เกิดขึ้นจริง)	162.13 (48.62)	228.26 (73.45)	390.39 (122.07)	89.40 (10.04)	151.05 (14.28)	240.45 (24.32)
สุทธิ	113.51	154.81	268.32	79.36	136.77	216.13

6. **ต้นทุนทางการเงิน** จำนวน 360.71 ล้านบาท เพิ่มขึ้น 114.23 ล้านบาท คิดเป็นร้อยละ 46.34 เมื่อเทียบกับช่วงเวลาเดียวกันของปีก่อน โดยมีส่วนที่เพิ่มขึ้นจากสิ่งพิมพ์ จำนวน 27.58 ล้านบาท เนื่องมาจากการกู้เงินมาเพื่อลงทุนในธุรกิจสิ่งพิมพ์แพ็คเกจจิ้ง และเพิ่มขึ้นจากโรงไฟฟ้า 86.65 ล้านบาท ซึ่งเพิ่มขึ้นจากการกู้ยืมเงินธนาคารเพื่อก่อสร้างโครงการ โรงไฟฟ้าประเทศญี่ปุ่น จำนวนเงิน 26.25 ล้านบาท และกู้ยืมเงินมาเพื่อก่อสร้างโครงการ โรงไฟฟ้าประเทศเวียดนาม จำนวน 60.40 ล้านบาท

● ผลการดำเนินงาน

ข้อมูลแสดงรายได้ ต้นทุน และกำไรขั้นต้น แยกตามประเภทธุรกิจ

หน่วย : พันบาท

รายการ	ปี 2562		ปี 2561		ปี 2560	
	ธุรกิจสิ่งพิมพ์	ธุรกิจไฟฟ้า	ธุรกิจสิ่งพิมพ์	ธุรกิจไฟฟ้า	ธุรกิจสิ่งพิมพ์	ธุรกิจไฟฟ้า
รายได้จากการขาย	578,051	735,792	427,888	351,750	444,927	265,361
รายได้เงินอุดหนุนจากรัฐบาล	-	216,430	-	207,631	-	220,589
รวมรายได้	578,051	952,222	427,888	559,381	444,927	485,950
ต้นทุนขาย	501,081	407,328	330,663	240,437	332,067	178,070
กำไรขั้นต้น	76,970	544,894	97,225	318,944	112,860	307,880
อัตรากำไรขั้นต้น	86.68%	42.78%	77.28%	42.98%	74.63%	36.64%
อัตรากำไรขั้นต้น	13.32%	57.22%	22.72%	57.02%	25.37%	63.36%

รายได้

- บริษัทฯ มีรายได้จากสิ่งพิมพ์สำหรับรอบปี 2560 2561 และ 2562 จำนวน 444.93 ล้านบาท 427.89 ล้านบาท และ 578.05 ล้านบาท ตามลำดับ ยอดรายได้สิ่งพิมพ์เพิ่มขึ้นจากปี 2561 จำนวน 150.16 ล้านบาท บริษัทฯ เริ่มมีรายได้จากการผลิตบรรจุภัณฑ์แล้วในปี 2560 และวันที่ 18 ธ.ค. 2561 บริษัทฯ ได้มีการลงทุนซื้อหุ้นของ บริษัท ดับบลิวพีเอส (ประเทศไทย) จำกัด (“WPS”) (ชื่อใหม่ : บจก. เวิลด์ พรินต์

แอนด์ แพ็คเกจจิ้ง จำกัด (“WPP”)) ซึ่งเป็นบริษัทที่ประกอบธุรกิจเกี่ยวกับการพิมพ์หนังสือและวารสารต่างๆ จำนวน 42,250,000 หุ่น หรือคิดเป็นร้อยละ 84.50 ของหุ้นสามัญที่จดทะเบียนชำระแล้วของ WPS โดยในปี 2562 นั้น รายได้สิ่งพิมพ์แบ่งออกเป็นของ EPCO จำนวน 416.59 ล้านบาท และส่วนของ WPP จำนวน 161.46 ล้านบาท

- บริษัทย่อย มีรายได้จากการผลิตไฟฟ้า สำหรับปี 2560 2561 และ 2562 จำนวน 485.95 ล้านบาท 559.38 ล้านบาท และ 952.22 ล้านบาท ตามลำดับ เพิ่มขึ้นจากปี 2561 จำนวน 392.84 ล้านบาท คิดเป็นร้อยละ 70.15 โดยเพิ่มขึ้นจากโรงไฟฟ้าเวียดนาม ขนาดกำลังการผลิต 99.216 เมกะวัตต์ จำนวน 237.44 ล้านบาท ที่ COD เมื่อวันที่ 10 , 11 มิถุนายน 2562 จากโรงไฟฟ้าญี่ปุ่น 127.59 ล้านบาท โดยโครงการ Kurihara 1 ขนาดกำลังการผลิต 9.52 เมกะวัตต์ COD เมื่อวันที่ 1 ตุลาคม 2561 โครงการ Kurihara 2 ขนาดกำลังการผลิต 17.25 เมกะวัตต์ COD เมื่อวันที่ 25 พ.ย. 2562 และจากโรงไฟฟ้าในประเทศไทย 27.80 ล้านบาท ที่เพิ่มขึ้นจากธุรกิจการก่อสร้าง Solar Rooftop แบบ Turnkey จำนวน 12.85 ล้านบาท และ แบบ Leasing จำนวน 6.51 ล้านบาท

ต้นทุนขายและบริการ

- ในปี 2560 บริษัทและบริษัทย่อย มีต้นทุนขายและบริการ จำนวน 510.14 ล้านบาท แบ่งเป็นต้นทุนสิ่งพิมพ์ จำนวน 332.07 ล้านบาท ต้นทุนโรงไฟฟ้า จำนวน 178.07 ล้านบาท คิดเป็นร้อยละ 54.80 ของรายได้จากการขายและบริการ โดยเพิ่มขึ้นจากปี 2559 จำนวน 41.33 ล้านบาท ซึ่งเกิดจากต้นทุนสิ่งพิมพ์ที่ลดลง จำนวน 52.70 ล้านบาท และต้นทุนโรงไฟฟ้าที่เพิ่มขึ้น จำนวน 94.03 ล้านบาท เนื่องจากต้นทุนที่เพิ่มขึ้นของโรงไฟฟ้าปราจินบุรีที่ COD เมื่อวันที่ 1 กุมภาพันธ์ 2560 จำนวน 16.03 ล้านบาท และจากโรงไฟฟ้า Kyoto ประเทศญี่ปุ่น จำนวน 70.62 ล้านบาท
- ในปี 2561 บริษัทและบริษัทย่อย มีต้นทุนขายและบริการ จำนวน 571.10 ล้านบาท แบ่งเป็นต้นทุนสิ่งพิมพ์ จำนวน 330.66 ล้านบาท ต้นทุนโรงไฟฟ้า จำนวน 240.44 ล้านบาท คิดเป็นร้อยละ 57.85 ของรายได้จากการขายและบริการ เพิ่มขึ้นจากปี 2560 จำนวน 60.96 ล้านบาท ซึ่งเกิดจากต้นทุนสิ่งพิมพ์ที่ลดลง จำนวน 1.41 ล้านบาท สาเหตุมาจากยอดขายที่ลดลง จำนวน 25.27 ล้านบาท และต้นทุนโรงไฟฟ้าที่เพิ่มขึ้น จำนวน 66.84 ล้านบาท เนื่องมาจากมีต้นทุนเพิ่มขึ้นจากโรงไฟฟ้า Kurihara Phase 1 จำนวน 13.26 ล้านบาท และจากโครงการผลิตไฟฟ้าพลังงานแสงอาทิตย์ที่ติดตั้งบนหลังคา จำนวน 49.15 ล้านบาท
- สำหรับปี 2562 บริษัทและบริษัทย่อย มีต้นทุนขายและบริการ จำนวน 908.41 ล้านบาท แบ่งเป็นต้นทุนจากสิ่งพิมพ์ จำนวน 501.08 ล้านบาท ต้นทุนโรงไฟฟ้า 407.33 ล้านบาท คิดเป็นร้อยละ 59.36 ของรายได้จากการขายและบริการ เพิ่มขึ้นจากปี 2561 จำนวน 337.31 ล้านบาท ซึ่งเกิดจากต้นทุนสิ่งพิมพ์เพิ่มขึ้น 170.42 ล้านบาท โดย EPCO มีต้นทุนขาย 362.09 ล้านบาท คิดเป็นร้อยละ 83.62 ของยอดขาย และ WPP มีต้นทุนขาย 155.07 ล้านบาท คิดเป็นร้อยละ 93.89 ของยอดขาย และต้นทุนโรงไฟฟ้าเพิ่มขึ้น จำนวน 166.89 ล้านบาท เนื่องมาจากมีต้นทุนเพิ่มขึ้นจากโรงไฟฟ้า Kurihara 1 จำนวน 59.23 ล้านบาท โรงไฟฟ้า Kurihara 2 จำนวนเงิน 11.29 ล้านบาท และโรงไฟฟ้าเวียดนาม 105.61 ล้านบาท

รายได้อื่นๆ

- ปี 2560 บริษัทและบริษัทย่อย มีรายได้อื่นๆ จำนวน 31.75 ล้านบาท ประกอบด้วย ดอกเบี้ยรับ จำนวน 7.21 ล้านบาท กำไรจากเงินลงทุนระยะสั้น จำนวน 10.22 ล้านบาท รายได้จากการขายคาร์บอนเครดิต จำนวน 4.00 ล้านบาท และรายได้จากงานติดตั้ง Solar Roof จำนวน 8.14 ล้านบาท
- ปี 2561 บริษัทและบริษัทย่อย มีรายได้อื่นๆ จำนวน 197.36 ล้านบาท ประกอบด้วย กำไรจากการซื้อในราคาต่ำกว่ามูลค่ายุติธรรม จำนวน 130.98 ล้านบาท และมีกำไรจากอัตราแลกเปลี่ยน เพิ่มขึ้น จำนวน 39.81 ล้านบาท
- ในปี 2562 บริษัทและบริษัทย่อยมีรายได้อื่นๆ จำนวน 573.45 ล้านบาท ประกอบด้วย กำไรจากการขายเงินลงทุน จำนวน 543.01 ล้านบาท รายได้ค่าการจัดการ จำนวน 11.75 ล้านบาท รายได้จากการขายคาร์บอนเครดิต จำนวนเงิน 3.04 ล้านบาท ดอกเบี้ยรับ จำนวนเงิน 5.00 ล้านบาท กำไรจากการขายสินทรัพย์ จำนวนเงิน 3.97 ล้านบาท รายได้อื่นๆ 6.68 ล้านบาท

กำไรขั้นต้นและอัตรากำไรขั้นต้น

- ธุรกิจสิ่งพิมพ์ สำหรับรอบปี 2560 2561 และ 2562 บริษัทฯ มีกำไรขั้นต้น จำนวน 112.86 ล้านบาท 97.23 ล้านบาท และ 76.97 ล้านบาท เป็นอัตรากำไรขั้นต้น ร้อยละ 25.37 ร้อยละ 22.72 และร้อยละ 13.32 ของรายได้สิ่งพิมพ์ตามลำดับ
- ธุรกิจโรงไฟฟ้า สำหรับรอบปี 2560 2561 และ 2562 มีกำไรขั้นต้นจำนวน 307.88 ล้านบาท 322.70 ล้านบาท และ 544.89 ล้านบาท คิดเป็นอัตรากำไรขั้นต้นร้อยละ 63.36 ร้อยละ 57.02 และร้อยละ 57.22 ของรายได้จากการจำหน่ายไฟฟ้า ตามลำดับ

ค่าใช้จ่ายในการขายและบริหาร

- ในปี 2560 บริษัทและบริษัทย่อย มีค่าใช้จ่ายในการขายและบริหารเท่ากับ 183.84 ล้านบาท แบ่งเป็น ค่าใช้จ่ายสิ่งพิมพ์ จำนวน 55.00 ล้านบาท และค่าใช้จ่ายโรงไฟฟ้า จำนวน 128.84 ล้านบาท คิดเป็นร้อยละ 19.75 ของรายได้จากการขายและบริการ ซึ่งเพิ่มขึ้นจากปี 2559 จำนวน 36.25 ล้านบาท เกิดจากค่าใช้จ่ายสิ่งพิมพ์ที่เพิ่มขึ้น จำนวน 12.96 ล้านบาท โดยมาจากค่าใช้จ่ายในการออกหุ้นกู้ จำนวน 3.89 ล้านบาท, จากค่าเผื่อนี้สงสัยจะสูญ จำนวน 2.52 ล้านบาท (ปี 2559 โอนกลับหนี้สงสัยจะสูญ จำนวน 9.79 ล้านบาท) และขาดทุนจากอัตราแลกเปลี่ยนจำนวน 2.74 ล้านบาท และเกิดจากค่าใช้จ่ายโรงไฟฟ้าที่เพิ่มขึ้น จำนวน 23.28 ล้านบาท โดยมาจากค่าธรรมเนียมในการออก SBLC จำนวน 7.97 ล้านบาท ค่าใช้จ่ายในการทำ DD , ค่าที่ปรึกษากฎหมาย โครงการโรงไฟฟ้าทั้งในประเทศและต่างประเทศ จำนวน 9.08 ล้านบาท และค่าใช้จ่ายที่เพิ่มขึ้นของโรงไฟฟ้าปราจีนบุรี จำนวน 3.77 ล้านบาท

- ในปี 2561 บริษัทและบริษัทย่อย มีค่าใช้จ่ายในการขายและบริหารเท่ากับ 177.51 ล้านบาท แบ่งเป็น ค่าใช้จ่ายสิ่งพิมพ์ จำนวน 66.48 ล้านบาท ค่าใช้จ่ายโรงไฟฟ้า จำนวน 111.03 ล้านบาท โดยลดลงจากปีที่ผ่านมา จำนวนเงิน 6.33 ล้านบาท
- และในปี 2562 บริษัทและบริษัทย่อย มีค่าใช้จ่ายในการขายและบริหารเท่ากับ 254.03 ล้านบาท เพิ่มขึ้น 76.52 ล้านบาท คิดเป็นร้อยละ 43.11 ซึ่งเป็นค่าใช้จ่ายจากสิ่งพิมพ์เพิ่มขึ้น 49.09 ล้านบาท คิดเป็นร้อยละ 94.33 เมื่อเทียบกับช่วงเวลาเดียวกันของปีก่อน โดยมีค่าใช้จ่ายขายและบริหารเพิ่มขึ้นจาก WPP จำนวน 43.37 ล้านบาท อีกทั้งการปรับเปลี่ยนของภาระผูกพันผลประโยชน์พนักงาน ในส่วนอัตราค่าชดเชยให้กับลูกจ้างที่ทำงานตั้งแต่ 20 ปีขึ้นไป จากเดิม 300 วัน เป็น 400 วัน ของบริษัทและบริษัทย่อย จำนวน 11.59 ล้านบาท และมีค่าใช้จ่ายขายและบริหารจากโรงไฟฟ้าเพิ่มขึ้น 27.43 ล้านบาท เนื่องจากการปรับผลขาดทุนจากอัตราแลกเปลี่ยนจำนวน 12.22 ล้านบาท และเพิ่มขึ้นจากโรงไฟฟ้าโครงการเวียดนาม จำนวนเงิน 12.70 ล้านบาท โรงไฟฟ้าญี่ปุ่น จำนวนเงิน 2.28 ล้านบาท

ต้นทุนทางการเงิน

- ในปี 2560 บริษัทและบริษัทย่อย มีต้นทุนทางการเงิน จำนวน 208.75 ล้านบาท ซึ่งเพิ่มขึ้นจากปี 2559 จำนวน 98.35 ล้านบาท ซึ่งเกิดจากดอกเบี้ยที่ออกตัวแลกเงิน จำนวน 380 ล้านบาท และจากการออกหุ้นกู้ จำนวน 815.40 ล้านบาท ของธุรกิจสิ่งพิมพ์ และดอกเบี้ยจากการออกหุ้นกู้ จำนวน 2,418.70 ล้านบาท ของธุรกิจโรงไฟฟ้า
- ในปี 2561 บริษัทและบริษัทย่อย มีต้นทุนทางการเงิน จำนวน 246.48 ล้านบาท ซึ่งเพิ่มขึ้นจากปี 2560 จำนวน 35.70 ล้านบาท ซึ่งเพิ่มขึ้นจากออกหุ้นกู้ จำนวน 14.31 ล้านบาท ของธุรกิจสิ่งพิมพ์ และดอกเบี้ยจากการก่อสร้างโครงการโรงไฟฟ้า Kurihara 1 และ Kurihara 2 จำนวน 15.93 ล้านบาท ของธุรกิจโรงไฟฟ้า
- และปี 2562 บริษัทและบริษัทย่อย มีต้นทุนทางการเงิน จำนวน 360.71 ล้านบาท ซึ่งเพิ่มขึ้นจากปี 2561 จำนวน 114.23 ล้านบาท คิดเป็นร้อยละ 46.34 เมื่อเทียบกับช่วงเวลาเดียวกันของปีก่อน โดยมีส่วนที่เพิ่มขึ้นจากสิ่งพิมพ์ จำนวน 27.58 ล้านบาท เนื่องมาจากการกู้เงินมาเพื่อลงทุนในธุรกิจแพ็คเกจจิ้ง และเพิ่มขึ้นจากโรงไฟฟ้า 86.65 ล้านบาท เกิดการกู้ยืมเงินมาเพื่อก่อสร้างโรงไฟฟ้าประเทศญี่ปุ่น จำนวนเงิน 26.25 ล้านบาท และกู้ยืมเงินมาเพื่อก่อสร้างโครงการโรงไฟฟ้าประเทศเวียดนาม จำนวน 60.40 ล้านบาท

กำไรสุทธิ – ส่วนที่เป็นของบริษัทใหญ่

- ในปี 2560 บริษัทและบริษัทย่อย มีกำไรสุทธิ 207.19 ล้านบาท เพิ่มขึ้นจากปี 2559 จำนวน 88.44 ล้านบาท โดยแบ่งเป็นกำไรจากธุรกิจสิ่งพิมพ์ลดลง 17.19 ล้านบาท เนื่องจากรายได้ที่ลดลง และมีต้นทุนทางการเงินที่เพิ่มขึ้น และกำไรจากธุรกิจโรงไฟฟ้าเพิ่มขึ้น จำนวน 105.64 ล้านบาท โดยมีรายได้จากการจำหน่ายไฟฟ้าเพิ่มขึ้น และรับรู้ส่วนแบ่งกำไรจากเงินลงทุนในบริษัทร่วม

- ในปี 2561 บริษัทและบริษัทย่อย มีกำไรสุทธิ 342.77 ล้านบาท เพิ่มขึ้นจากปี 2560 จำนวน 136.35 ล้านบาท โดยแบ่งเป็นกำไรจากธุรกิจสิ่งพิมพ์เพิ่มขึ้น 120.20 ล้านบาท เนื่องจากมีกำไรจากการซื้อในราคาต่ำกว่ามูลค่ายุติธรรม จำนวน 130.98 ล้านบาท และกำไรจากธุรกิจโรงไฟฟ้าเพิ่มขึ้น จำนวน 16.15 ล้านบาท โดยมีรายได้จากการจำหน่ายไฟฟ้าเพิ่มขึ้น และรับรู้ส่วนแบ่งกำไรจากเงินลงทุนในบริษัทร่วม
- และในปี 2562 บริษัทและบริษัทย่อย มีกำไรสุทธิ 651.72 ล้านบาท เพิ่มขึ้นจากปี 2561 จำนวน 308.95 ล้านบาท โดยแบ่งเป็นกำไรจากธุรกิจสิ่งพิมพ์เพิ่มขึ้น 2.17 ล้านบาท และกำไรจากธุรกิจโรงไฟฟ้าเพิ่มขึ้น 306.78 ล้านบาท เนื่องจากมีกำไรจากการขายเงินลงทุน จำนวน 543.01 ล้านบาท และรับรู้ส่วนแบ่งกำไรจากเงินลงทุน เพิ่มขึ้น 149.94 ล้านบาท

การวิเคราะห์ฐานะทางการเงิน

สินทรัพย์รวม

ณ 31 ธันวาคม 2560 2561 และ 2562 บริษัทฯ มีสินทรัพย์รวม จำนวน 8,507.75 ล้านบาท 10,599.33 ล้านบาท และ 11,555.42 ล้านบาทตามลำดับ โดยสินทรัพย์หลักของบริษัทฯ ณ วันที่ 31 ธันวาคม 2562 ประกอบด้วย เงินสดและรายการเทียบเท่าเงินสด จำนวน 151.07 ล้านบาท เงินฝากธนาคารที่คิดภาระค่าประกัน จำนวน 178.21 ล้านบาท เงินลงทุนชั่วคราว จำนวน 595.33 ล้านบาท เงินลงทุนชั่วคราวที่คิดภาระค่าประกัน จำนวน 30.65 ล้านบาท ลูกหนี้การค้าและลูกหนี้หมุนเวียนอื่น จำนวน 377.86 ล้านบาท ส่วนของสินทรัพย์ที่ครบกำหนดรับชำระภายในหนึ่งปี ของเงินให้กู้ยืมระยะยาวแก่บริษัทร่วมทางอ้อม จำนวน 9.37 ล้านบาท สินค้าคงเหลือ จำนวน 106.29 ล้านบาท สินทรัพย์หมุนเวียนอื่น จำนวน 284.78 ล้านบาท เงินลงทุนในบริษัทร่วม จำนวน 3,992.40 ล้านบาท ที่ดิน อาคารอุปกรณ์-สุทธิ จำนวน 5,118.98 ล้านบาท และสินทรัพย์ไม่มีตัวตน จำนวน 588.13 ล้านบาท คิดเป็น ร้อยละ 1.31, 1.54, 5.15, 0.27, 3.27, 0.08, 0.92, 2.46, 34.55, 44.30 และร้อยละ 5.09 ของสินทรัพย์รวมตามลำดับ

สินทรัพย์รวมของบริษัทฯ ณ วันที่ 31 ธันวาคม 2560 เพิ่มขึ้นจากสินทรัพย์รวม ณ วันที่ 31 ธันวาคม 2559 จำนวน 1,577.37 ล้านบาท เนื่องมาจากการเพิ่มขึ้นและลดลงของสินทรัพย์หมุนเวียนและไม่หมุนเวียน ได้แก่ เงินสดและรายการเทียบเท่าเงินสดลดลง จำนวน 280.40 ล้านบาท เงินลงทุนชั่วคราวลดลง จำนวน 1,957.90 ล้านบาท ลูกหนี้การค้าและลูกหนี้การค้าหมุนเวียนอื่นเพิ่มขึ้น จำนวน 109.98 ล้านบาท เงินให้กู้ยืมระยะยาวแก่บริษัทร่วมทางอ้อมที่ครบกำหนดชำระภายในหนึ่งปีเพิ่มขึ้น จำนวน 75.78 ล้านบาท สินค้าคงเหลือเพิ่มขึ้น จำนวน 28.01 ล้านบาท งานระหว่างก่อสร้าง – สัญญาเช่าทางการเงินเพิ่มขึ้น จำนวน 101.04 ล้านบาท สินทรัพย์หมุนเวียนอื่นลดลง 351.75 ล้านบาท เงินฝากธนาคารที่คิดภาระค่าประกันเพิ่มขึ้น จำนวน 128.68 เงินลงทุนในบริษัทร่วมและกิจการที่ควบคุมร่วมกันเพิ่มขึ้น จำนวน 2,849.45 ล้านบาท ที่ดิน อาคาร และอุปกรณ์เพิ่มขึ้น จำนวน 617.78 ล้านบาท สินทรัพย์ไม่มีตัวตนเพิ่มขึ้น จำนวน 166.16 ล้านบาท และสินทรัพย์ไม่หมุนเวียนอื่นเพิ่มขึ้นจำนวน 93.26 ล้านบาท

สินทรัพย์รวมของบริษัทฯ ณ วันที่ 31 ธันวาคม 2561 เพิ่มขึ้นจากสินทรัพย์รวม ณ วันที่ 31 ธันวาคม 2560 จำนวน 2,091.59 ล้านบาท เนื่องมาจากการเพิ่มขึ้นและลดลงของสินทรัพย์หมุนเวียนและไม่หมุนเวียน

ได้แก่ เงินสดและรายการเทียบเท่าเงินสดเพิ่มขึ้น จำนวน 166.44 ล้านบาท เงินลงทุนชั่วคราวเพิ่มขึ้น จำนวน 231.87 ล้านบาท ลูกหนี้การค้าและลูกหนี้การค้าหมุนเวียนอื่นเพิ่มขึ้น จำนวน 182.66 ล้านบาท เงินให้กู้ยืมระยะยาวแก่บริษัทร่วมทางอ้อมที่ครบกำหนดชำระภายในหนึ่งปีลดลง จำนวน 66.41 ล้านบาท สินค้าคงเหลือเพิ่มขึ้น จำนวน 30.79 ล้านบาท งานระหว่างก่อสร้าง – สัญญาเช่าทางการเงินเพิ่มขึ้น จำนวน 6.28 ล้านบาท สินทรัพย์หมุนเวียนอื่นเพิ่มขึ้น 105.56 ล้านบาท เงินฝากธนาคารที่ติดภาระค้ำประกันลดลง จำนวน 10.60 ล้านบาท เงินลงทุนในบริษัทร่วมและกิจการที่ควบคุมร่วมกันเพิ่มขึ้น จำนวน 245.16 ล้านบาท ที่ดิน อาคารและอุปกรณ์เพิ่มขึ้น จำนวน 1,183.09 ล้านบาท สินทรัพย์ไม่มีตัวตนลดลง จำนวน 6.20 ล้านบาท และสินทรัพย์ไม่หมุนเวียนอื่นเพิ่มขึ้นจำนวน 32.61 ล้านบาท

สินทรัพย์รวมของบริษัทฯ ณ วันที่ 31 ธันวาคม 2562 เพิ่มขึ้นจากสินทรัพย์รวม ณ วันที่ 31 ธันวาคม 2561 จำนวน 956.09 ล้านบาท เนื่องมาจากการเพิ่มขึ้นและลดลงของสินทรัพย์หมุนเวียนและไม่หมุนเวียน ได้แก่ เงินสดและรายการเทียบเท่าเงินสดลดลง จำนวน 156.50 ล้านบาท เงินลงทุนชั่วคราวเพิ่มขึ้น จำนวน 343.15 ล้านบาท ลูกหนี้การค้าและลูกหนี้การค้าหมุนเวียนอื่นลดลง จำนวน 281.37 ล้านบาท สินค้าคงเหลือเพิ่มขึ้น จำนวน 13.02 ล้านบาท สินทรัพย์หมุนเวียนอื่นเพิ่มขึ้น 144.07 ล้านบาท เนื่องจากมีเงินประกันของการขายโรงไฟฟ้าประเทศเวียดนาม จำนวนเงิน 188.85 ล้านบาท เงินฝากธนาคารที่ติดภาระค้ำประกันเพิ่มขึ้น จำนวน 63.32 ล้านบาท เงินลงทุนในบริษัทร่วมเพิ่มขึ้น จำนวน 390.39 ล้านบาท เพิ่มขึ้นจากผลการดำเนินงานปี 2562 ที่ดิน อาคารและอุปกรณ์เพิ่มขึ้น จำนวน 545.96 ล้านบาท เพิ่มขึ้นจากการก่อสร้างโครงการโรงไฟฟ้าประเทศญี่ปุ่น จำนวนเงิน 821.35 ล้านบาท ลดลงจากการขายสินทรัพย์ จำนวน 32.22 ล้านบาท ค่าเสื่อมราคา จำนวน 239.51 ล้านบาท สินทรัพย์ไม่มีตัวตนลดลง จำนวน 46.52 ล้านบาท ลดลงจากการตัดจ่าย จำนวน 23.49 ล้านบาท ลดลงจากการรับคืนค่าสิทธิการใช้สายส่งกระแสไฟฟ้า จำนวน 23.04 ล้านบาท และสินทรัพย์ไม่หมุนเวียนอื่นลดลงจำนวน 37.26 ล้านบาท

เงินสดและรายการเทียบเท่าเงินสด

ณ วันที่ 31 ธันวาคม 2560 2561 และ 2562 บริษัทฯ มีเงินสดและรายการเทียบเท่าเงินสด จำนวน 159.06 ล้านบาท 307.57 ล้านบาท และ 151.07 ล้านบาท คิดเป็นร้อยละ 1.88 ร้อยละ 2.90 และร้อยละ 1.31 ของสินทรัพย์รวมตามลำดับ ทั้งนี้ในส่วนเงินสดและรายการเทียบเท่าเงินสดที่เพิ่มขึ้นหรือลดลง เนื่องจากใช้เป็นเงินทุนหมุนเวียนเพื่อการดำเนินงานของบริษัท

เงินลงทุนชั่วคราว

ณ วันที่ 31 ธันวาคม 2560 2561 และ 2562 บริษัทฯ มีเงินลงทุนชั่วคราว 27.01 ล้านบาท 252.18 ล้านบาท และ 595.18 ล้านบาท คิดเป็นร้อยละ 0.32 ร้อยละ 2.38 และร้อยละ 5.15 ของสินทรัพย์รวมตามลำดับ ในกรณีที่เงินลงทุนชั่วคราวเพิ่มขึ้นหรือลดลง เป็นการบริหารเงินสดและเงินลงทุนชั่วคราว เพื่อนำเงินไปลงทุนหรือสร้างผลตอบแทนที่ดีกว่า

ลูกหนี้การค้าและลูกหนี้อื่น

ลูกหนี้การค้าและลูกหนี้หมุนเวียนอื่น ณ วันที่ 31 ธันวาคม 2560 2561 และ 2562 บริษัทฯ มีลูกหนี้การค้าและลูกหนี้หมุนเวียนอื่น – สุทธิ 476.58 ล้านบาท 659.23 ล้านบาท และ 377.86 ล้านบาท หรือคิดเป็นร้อยละ 5.62 ร้อยละ 6.22 และร้อยละ 3.27 ของสินทรัพย์รวมตามลำดับ

โดยยอดคงเหลือของลูกหนี้การค้า ณ วันที่ 31 ธันวาคม 2560 2561 และ 2562 ของบริษัทและบริษัทย่อยตามงบการเงินรวม แยกตามอายุหนี้ที่คงค้างนับจากวันที่ถึงกำหนดชำระมีรายละเอียดดังนี้

(หน่วย : พันบาท)	ณ วันที่		
	31 ธ.ค. 62	31 ธ.ค. 61	31 ธ.ค. 60
อายุหนี้ค้างชำระ			
ยังไม่ถึงกำหนดชำระ	207,384.81	193,838.76	162,693.60
ค้างชำระ			
ไม่เกิน 3 เดือน	23,072.63	32,028.19	25,349.12
มากกว่า 3 – 6 เดือน	12,495.62	9,356.98	25,688.82
มากกว่า 6 – 12 เดือน	12,795.51	21,528.30	20,753.04
มากกว่า 12 เดือน	65,660.93	62,591.00	27,468.76
รวม	321,409.50	319,343.23	261,953.33
หัก : ค่าเผื่อหนี้สงสัยจะสูญ	(57,547.20)	(53,633.39)	(23,875.40)
รวมลูกหนี้การค้า – สุทธิ	263,862.30	265,709.84	238,077.94

ลูกหนี้การค้าค้างชำระส่วนใหญ่ของบริษัทและบริษัทย่อย ในปี 2562 เป็นลูกหนี้ที่ยังไม่ถึงกำหนดชำระ แต่มียอดหนี้ที่เกินกำหนดชำระ ไม่เกิน 3 เดือน ไม่เกิน 6 เดือน ไม่เกิน 12 เดือน และเกินกว่า 12 เดือน จำนวนเงิน 23.07 ล้านบาท 12.50 ล้านบาท 12.80 ล้านบาท และ 65.66 ล้านบาท คิดเป็นร้อยละ 7.18 ร้อยละ 3.89 ร้อยละ 3.98 และร้อยละ 20.43 ของลูกหนี้การค้ารวมตามลำดับ โดยยอดหนี้ที่เกินกำหนดชำระ 3 เดือนขึ้นไป บริษัทฯ จะพิจารณาในการตั้งค่าเผื่อหนี้สงสัยจะสูญ ตามอายุยอดหนี้ที่เกินกำหนดชำระ และในกรณีที่คาดว่าจะไม่ได้รับชำระหนี้ดังกล่าว และในปี 2562 บริษัทมีการบันทึกค่าเผื่อหนี้สงสัยจะสูญ รวมทั้งสิ้นจำนวน 3.43 ล้านบาท คิดเป็นร้อยละ 1.07 ของลูกหนี้การค้ารวม

ในการตั้งค่าเผื่อหนี้สงสัยจะสูญมีลูกหนี้การค้ารายหนึ่งได้ถูกศาลแพ่งแผนกคดีล้มละลายได้มีคำพิพากษาให้ลูกหนี้เป็นบุคคลล้มละลายตั้งแต่ปี 2553 และจนถึงปัจจุบันยังอยู่ในกระบวนการของคดีล้มละลาย โดยบริษัทฯ ได้ตั้งค่าเผื่อหนี้สงสัยจะสูญไว้แล้ว เดิมตามจำนวนหนี้ คือ 12.46 ล้านบาท และมีลูกหนี้การค้า 2 ราย ที่ค้างชำระเกิน 1 ปี ซึ่งได้ตั้งค่าเผื่อไว้แล้วเดิมตามจำนวนหนี้ คือ 5.82 ล้านบาท โดย 1 รายเป็นยอดหนี้ตั้งแต่ปี 2552 ค่าเผื่อจำนวน 0.68 ล้านบาท ปัจจุบันผ่อนชำระหนี้สม่ำเสมอ และอีก 1 รายเป็นยอดหนี้ตั้งแต่ปี 2558 ค่าเผื่อจำนวน 5.14 ล้านบาท ปัจจุบันไม่ได้รับพิมพ์งาน และได้ดำเนินคดีกับลูกค้า โดยศาลมีคำพิพากษาให้ชำระหนี้ ปัจจุบันอยู่ระหว่างการติดตามและสืบทรัพย์ ส่วนที่เหลือเป็นลูกหนี้ที่เกินกำหนด

ชำระตั้งแต่ 3 เดือนขึ้นไป และบริษัทฯ ได้มีการประมาณค่าเพื่อหนี้สงสัยจะสูญไว้ จำนวน 10.24 ล้านบาท และ
ได้บันทึกตั้งค่าเผื่อเพิ่มขึ้นในปี 2562 จำนวน 3.43 ล้านบาท

ที่ดิน อาคารและอุปกรณ์ สุทธิ

ที่ดิน อาคารและอุปกรณ์สุทธิ ได้แก่ อาคารและสิ่งปลูกสร้าง ยานพาหนะ เครื่องจักรและอุปกรณ์
เครื่องใช้สำนักงาน สินทรัพย์อื่น และงานระหว่างก่อสร้าง โดย ณ วันที่ 31 ธันวาคม 2560 2561 และ 2562 มี
ที่ดิน อาคารและอุปกรณ์สุทธิ จำนวน 3,282.61 ล้านบาท 4,573.02 ล้านบาท และ 5,118.98 ล้านบาท หรือคิด
เป็นร้อยละ 38.72 ร้อยละ 43.14 และร้อยละ 44.30 ของสินทรัพย์รวม ตามลำดับ

ในปี 2560 บริษัทฯ มีที่ดิน อาคารและอุปกรณ์สุทธิ เพิ่มขึ้นจากปี 2559 จำนวน 613.78 ล้านบาท โดย
ส่วนที่เพิ่มขึ้นมาจากโครงการโรงไฟฟ้าระหว่างก่อสร้างในประเทศญี่ปุ่น Kurihara I ขนาดกำลังการผลิต
11.6802 เมกะวัตต์ติดตั้ง จำนวน 455.53 ล้านบาท , Kurihara II ขนาดกำลังการผลิต 17.864 เมกะวัตต์ติดตั้ง
จำนวน 191.72 ล้านบาท , Shichikashuku 1-2 ขนาดกำลังการผลิตรวม 4.4075 เมกะวัตต์ติดตั้ง จำนวน 60.11
ล้านบาท ส่วนที่ลดลงมาจากค่าเสื่อมราคาประจำปี

ปี 2561 บริษัทฯ มีที่ดิน อาคารและอุปกรณ์สุทธิ เพิ่มขึ้นจากปี 2560 จำนวน 1,183.09 ล้านบาท โดย
ส่วนที่เพิ่มขึ้นมาสินทรัพย์ของโรงพิมพ์ WPS จำนวนเงิน 446.43 ล้านบาท จากโครงการโรงไฟฟ้าระหว่าง
ก่อสร้างในประเทศญี่ปุ่น Kurihara I ขนาดกำลังการผลิต 11.6802 เมกะวัตต์ติดตั้ง จำนวน 287.88 ล้านบาท,
Kurihara II ขนาดกำลังการผลิต 17.864 เมกะวัตต์ติดตั้ง จำนวน 427.08 ล้านบาท, โครงการเวียดนาม PKS
ขนาดกำลังการผลิตรวม 99.85 เมกะวัตต์ติดตั้ง จำนวน 86.47 ล้านบาท ส่วนที่ลดลงมาจากค่าเสื่อมราคา
ประจำปี

และในปี 2562 บริษัทฯ มีที่ดิน อาคารและอุปกรณ์สุทธิ เพิ่มขึ้นจากปี 2561 จำนวน 545.96 ล้านบาท
โดยส่วนที่เพิ่มขึ้นมาสินทรัพย์ของโรงพิมพ์ WPS จำนวนเงิน 88.96 ล้านบาท จากโครงการโรงไฟฟ้าระหว่าง
ก่อสร้างในประเทศญี่ปุ่น จำนวน 706.93 ล้านบาท ส่วนที่ลดลงจากการจำหน่ายโครงการเวียดนาม PKS ขนาด
กำลังการผลิตรวม 99.85 เมกะวัตต์ติดตั้ง จำนวน 86.47 ล้านบาท และจากค่าเสื่อมราคาประจำปี จำนวนเงิน
239.51 ล้านบาท และลดลงจากการจำหน่ายสินทรัพย์ จำนวน 32.22 ล้านบาท

สินทรัพย์ไม่มีตัวตน

ปี 2559 บริษัทฯ มีสินทรัพย์ที่ไม่มีตัวตนจำนวน 477.52 ล้านบาทเพิ่มขึ้นจากปี 2558 จำนวน 8.06 ล้าน
บาท โดยบริษัทมีค่าสิทธิจากการผลิตไฟฟ้าในโครงการโรงไฟฟ้าพลังงานแสงอาทิตย์ในประเทศญี่ปุ่น จำนวน
9.99 MW เพิ่มขึ้น 17.17 ล้านบาท และมีจำนวนเงินที่ตัดจ่ายค่าสิทธิในสัญญาซื้อขายไฟฟ้าจำนวน 9.11 ล้าน
บาท

ในปี 2560 บริษัทฯ มีสินทรัพย์ที่ไม่มีตัวตนจำนวน 643.69 ล้านบาท เพิ่มขึ้นจากปี 2559 จำนวน 166.16
ล้านบาท โดยบริษัทมีค่าสิทธิจากการใช้ระบบสายส่งไฟฟ้าในโครงการโรงไฟฟ้าพลังงานแสงอาทิตย์ใน

ประเทศญี่ปุ่น Kurihara จำนวน 52.43 ล้านบาท และมีค่าสิทธิในสัญญาซื้อขายไฟฟ้า Shichikashuku 1-2 จำนวน 95 ล้านบาท และมีจำนวนเงินที่ตัดจ่ายค่าสิทธิในสัญญาซื้อขายไฟฟ้า จำนวน 8.86 ล้านบาท

ในปี 2561 บริษัทฯ มีสินทรัพย์ไม่มีตัวตนจำนวน 634.65 ล้านบาท ลดลงจากปี 2560 จำนวน 9.04 ล้านบาท เนื่องจากการตัดจ่ายค่าสิทธิในสัญญาซื้อขายไฟฟ้า

และในปี 2562 บริษัทฯ มีสินทรัพย์ไม่มีตัวตน จำนวน 588.13 ล้านบาท โดยลดลงจากปี 2561 จำนวน 46.52 ล้านบาท ลดลงมาจากการตัดจ่ายค่าสิทธิในสัญญาซื้อขายไฟฟ้า จำนวนเงิน 23.48 ล้านบาท และจากการรับคืนค่าสิทธิการใช้สายส่งกระแสไฟฟ้า จำนวนเงิน 23.04 ล้านบาท

การวิเคราะห์แหล่งที่มาของเงินทุน

หนี้สินรวม

ณ วันที่ 31 ธันวาคม 2560 2561 และ 2562 บริษัทฯ มีหนี้สินรวมเท่ากับ 6,034.82 ล้านบาท 7,319.07 ล้านบาท และ 7,658.04 ล้านบาท หรือคิดเป็นร้อยละ 70.93 ร้อยละ 69.05 และร้อยละ 66.27 ของหนี้สินและส่วนของผู้ถือหุ้นตามลำดับ

หนี้สินรวมของบริษัทฯ ณ วันที่ 31 ธันวาคม 2560 เพิ่มขึ้นจากหนี้สินรวม ณ วันที่ 31 ธันวาคม 2559 จำนวน 1,295.69 ล้านบาท หรือเพิ่มขึ้นร้อยละ 27.34 ทั้งนี้เป็นผลมาจากการเพิ่มขึ้นและลดลงของหนี้สินหมุนเวียน ได้แก่ เงินเบิกเกินบัญชีและเงินกู้ยืมระยะสั้นจากสถาบันการเงิน เพิ่มขึ้น 171.51 ล้านบาท ตัวแลกเงิน ลดลง 110.00 ล้านบาท เงินกู้ยืมระยะสั้นจากบุคคลและบริษัทอื่น เพิ่มขึ้น 156.90 ล้านบาท ส่วนของหนี้สินที่ครบกำหนดชำระภายในหนึ่งปี ลดลง 610.56 ล้านบาท ภาษีเงินได้นิติบุคคลค้างจ่าย เพิ่มขึ้น 10.13 ล้านบาท และหนี้สินไม่หมุนเวียน ได้แก่ เงินกู้ยืมระยะยาวจากสถาบันการเงิน เพิ่มขึ้น 780.12 ล้านบาท หุ้นกู้เพิ่มขึ้น 815.40 ล้านบาท

หนี้สินรวมของบริษัทฯ ณ วันที่ 31 ธันวาคม 2561 เพิ่มขึ้นจากหนี้สินรวม ณ วันที่ 31 ธันวาคม 2560 จำนวน 1,284.25 ล้านบาท หรือเพิ่มขึ้นร้อยละ 21.28 ทั้งนี้เป็นผลมาจากการเพิ่มขึ้นและลดลงของหนี้สินหมุนเวียน ได้แก่ เงินเบิกเกินบัญชีและเงินกู้ยืมระยะสั้นจากสถาบันการเงิน เพิ่มขึ้น 30.05 ล้านบาท ตัวแลกเงิน เพิ่มขึ้น 80.00 ล้านบาท เงินกู้ยืมระยะสั้นจากบุคคลและบริษัทอื่น ลดลง 78.96 ล้านบาท ส่วนของหนี้สินที่ครบกำหนดชำระภายในหนึ่งปี ลดลง 49.97 ล้านบาท ภาษีเงินได้นิติบุคคลค้างจ่าย ลดลง 9.25 ล้านบาท และหนี้สินไม่หมุนเวียน ได้แก่ เงินกู้ยืมระยะยาวจากสถาบันการเงิน เพิ่มขึ้น 1,089.90 ล้านบาท

หนี้สินรวมของบริษัทฯ ณ วันที่ 31 ธันวาคม 2562 เพิ่มขึ้นจากหนี้สินรวม ณ วันที่ 31 ธันวาคม 2561 จำนวน 338.67 ล้านบาท หรือเพิ่มขึ้นร้อยละ 4.63 ทั้งนี้เป็นผลมาจากการเพิ่มขึ้นและลดลงของหนี้สินหมุนเวียน ได้แก่ เงินเบิกเกินบัญชีและเงินกู้ยืมระยะสั้นจากสถาบันการเงิน ลดลง 140.08 ล้านบาท ตัวแลกเงิน ขายลด ลดลง 190 ล้านบาท เจ้าหนี้การค้าและเจ้าหนี้หมุนเวียนอื่น ลดลง 22.53 ล้านบาท ส่วนของหนี้สินที่ครบกำหนดชำระภายในหนึ่งปี เพิ่มขึ้น 729.09 ล้านบาท เนื่องมาจากการกู้ยืมเงินเพื่อก่อสร้างโรงไฟฟ้าที่ประเทศญี่ปุ่น ภาษีเงินได้นิติบุคคลค้างจ่าย เพิ่มขึ้น 50.57 ล้านบาท เนื่องจากบริษัทยังมีกำไรจากการขายเงินลงทุนในโครงการเวียดนาม จำนวนเงิน 543.01 ล้านบาท ต้องเสียภาษีเงินได้นิติบุคคลเพิ่ม เงินปันผลค้างจ่าย

เพิ่มขึ้น 59.36 ล้านบาท และส่วนของหนี้สินไม่หมุนเวียน ได้แก่ เงินกู้ยืมระยะยาวจากสถาบันการเงิน เพิ่มขึ้น 450.56 ล้านบาท เนื่องมาจากการกู้ยืมเงินเพื่อลงทุนในธุรกิจแพ็คเกจจิ้ง หนี้กู้ยืม ลดลง 591.80 ล้านบาท

เงินเบิกเกินบัญชีและเงินกู้ยืมระยะสั้นจากสถาบันการเงิน

เงินเบิกเกินบัญชีและเงินกู้ยืมระยะสั้นจากสถาบันการเงิน ได้แก่ เงินเบิกเกินบัญชี เจ้าหนี้ตรีซีเอส และตัวสัญญาใช้เงินธนาคาร ณ วันที่ 31 ธันวาคม 2560 2561 และ 2562 เท่ากับ 291.00 ล้านบาท 321.05 ล้านบาท และ 180.97 ล้านบาท หรือคิดเป็นร้อยละ 4.85 ร้อยละ 4.39 และร้อยละ 1.57 ของหนี้สินรวมตามลำดับ

ตั๋วแลกเงิน

ในปี 2560 บริษัทฯ ได้ออกตั๋วแลกเงินระยะสั้น (Bill of Exchange : B/E) ขายลด มูลค่าตามหน้าตั๋ว จำนวน 380 ล้านบาท ให้แก่สถาบันการเงินแห่งหนึ่ง อัตราดอกเบี้ยร้อยละ 3.45 ต่อปี ครอบคลุมชำระในเดือน กุมภาพันธ์ ถึง เมษายน 2561

ในปี 2561 บริษัทฯ ได้ออกตั๋วแลกเงินระยะสั้น (Bill of Exchange : B/E) ขายลด มูลค่าตามหน้าตั๋ว จำนวน 460 ล้านบาท ให้แก่สถาบันการเงินแห่งหนึ่ง อัตราดอกเบี้ยร้อยละ 3.45 ต่อปี ครอบคลุมชำระในเดือน กุมภาพันธ์ ถึง พฤษภาคม 2562

และในปี 2562 บริษัทฯ ได้ออกตั๋วแลกเงินระยะสั้น (Bill of Exchange : B/E) ขายลด มูลค่าตามหน้าตั๋ว จำนวน 270 ล้านบาท ให้แก่สถาบันการเงินแห่งหนึ่ง อัตราดอกเบี้ยร้อยละ 4.60 ต่อปี ครอบคลุมชำระในเดือน มกราคม ถึง กุมภาพันธ์ 2563

เงินกู้ยืมระยะยาวจากสถาบันการเงิน และส่วนของหนี้สินที่ถึงกำหนดชำระใน 1 ปี

เงินกู้ยืมระยะยาวจากสถาบันการเงิน และส่วนของหนี้สินที่ถึงกำหนดชำระใน 1 ปี ณ วันที่ 31 ธันวาคม 2560 2561 และ 2562 เท่ากับ 1,666.97 ล้านบาท 2,835.03 ล้านบาท และ 3,317.52 ล้านบาท หรือคิดเป็น ร้อยละ 27.62 ร้อยละ 38.73 และร้อยละ 43.32 ของหนี้สินรวมตามลำดับ ทั้งนี้เงินกู้ยืมระยะยาวที่เพิ่มขึ้น ในปี 2562 จำนวน 480.33 ล้านบาท เพิ่มขึ้นจากการกู้ยืมเงินเพื่อซื้อหุ้น WPP ของบริษัท เพิ่มขึ้นในส่วนของ WPP จากการกู้ยืมเงินเพื่อซื้อเครื่องจักรในการผลิตกระดาษลูกฟูกและงานกล่อง จำนวน 169.79 ล้านบาท และ เพิ่มขึ้นจากการกู้ยืมจากสถาบันการเงินของโครงการ โรงไฟฟ้าในประเทศญี่ปุ่น จำนวนเงิน 756.36 ล้านบาท ส่วนที่เหลือลดลงจากการชำระคืนเงินต้น

หุ้นกู้

ปี 2560 บริษัทฯ ได้ออกและเสนอขายหุ้นกู้ จำนวน 3 ชุด รวมเป็นจำนวน 815,400 หน่วย มูลค่าหน่วย ที่ตราไว้ หน่วยละ 1,000 บาท รวมมูลค่าจากการออกและเสนอขายทั้งสิ้น จำนวน 815.40 ล้านบาท โดยชุดที่ 1 จำนวน 328 ล้านบาท ครอบคลุมปี 2562 ชุดที่ 2 จำนวน 283.30 ล้านบาท กำหนดไถ่ถอนปี 2563 และชุดที่ 3 จำนวน 204.10 ล้านบาท กำหนดไถ่ถอนปี 2564

ในปี 2561 หุ้นกู้ ได้ครบกำหนดไถ่ถอน จำนวนเงิน 56.70 ล้านบาท ซึ่งบริษัทฯ ได้จ่ายชำระเงินไปเรียบร้อยแล้ว

และในปี 2562 มีหุ้นกู้ครบกำหนดไถ่ถอน จำนวน 328 ล้านบาท และบริษัทฯ ได้ออกและเสนอขาย หุ้นกู้ 2 ครั้ง โดยครั้งที่ 1 ออกและเสนอขาย 1 ชุด จำนวน 500,000 หน่วย มูลค่าหน่วยที่ตราไว้ หน่วยละ 1,000 บาท รวมเป็นมูลค่า 500 ล้านบาท อัตราดอกเบี้ย ร้อยละ 5.75 ครบกำหนดวันที่ 6 มีนาคม 2564 และครั้งที่ 2 ออกและเสนอขาย 1 ชุด จำนวน 491,700 หน่วย มูลค่าหน่วยที่ตราไว้หน่วยละ 1,000 บาท รวมเป็นมูลค่า 491.70 ล้านบาท อัตราดอกเบี้ยร้อยละ 5.25 ครบกำหนดวันที่ 19 กันยายน 2563

ส่วนของผู้ถือหุ้น

ส่วนของผู้ถือหุ้นของบริษัทฯ ประกอบไปด้วย ทุนชำระแล้ว ส่วนเกินมูลค่าหุ้นทุนซื้อคืน, ส่วนเกินมูลค่าหุ้นสามัญ, สำรองตามกฎหมาย และกำไรสะสม โดย วันที่ 31 ธันวาคม 2560 2561 และ 2562 บริษัทฯ มี ส่วนของผู้ถือหุ้นเท่ากับ 2,472.93 ล้านบาท 3,280.27 ล้านบาท และ 3,897.39 ล้านบาท หรือคิดเป็น ร้อยละ 29.07 ร้อยละ 30.95 และร้อยละ 33.73 ของหนี้สินรวมและส่วนของผู้ถือหุ้นรวม ตามลำดับ

ส่วนของผู้ถือหุ้นของบริษัทฯ ณ วันที่ 31 ธันวาคม 2560 เพิ่มขึ้นจากส่วนของผู้ถือหุ้น ณ วันที่ 31 ธันวาคม 2559 จำนวน 281.67 ล้านบาท หรือเพิ่มขึ้นร้อยละ 12.90 เนื่องจากการออกหุ้นสามัญเพิ่มทุน เพื่อรองรับการจ่ายหุ้นปันผล ในปี 2560 จำนวน 70.44 ล้านบาท สำรองตามกฎหมายเพิ่มขึ้น 7.05 ล้านบาท องค์กรประกอบอื่นของส่วนของผู้ถือหุ้นเพิ่มขึ้น 60.18 ล้านบาท กำไรสะสมเพิ่มขึ้น 74.01 ล้านบาท และส่วนได้เสียที่ไม่มีอำนาจควบคุมเพิ่มขึ้น 68.87 ล้านบาท

ส่วนของผู้ถือหุ้นของบริษัทฯ ณ วันที่ 31 ธันวาคม 2561 เพิ่มขึ้นจากส่วนของผู้ถือหุ้น ณ วันที่ 31 ธันวาคม 2560 จำนวน 807.34 ล้านบาท หรือเพิ่มขึ้นร้อยละ 32.65 เนื่องจากการออกหุ้นสามัญเพิ่มทุน เพื่อลงทุนในโครงการโรงไฟฟ้าประเทศเวียดนาม จำนวน 282.29 ล้านบาท สำรองตามกฎหมายเพิ่มขึ้น 8.55 ล้านบาท องค์กรประกอบอื่นของส่วนของผู้ถือหุ้นลดลง 51.32 ล้านบาท กำไรสะสมเพิ่มขึ้น 225.54 ล้านบาท และส่วนได้เสียที่ไม่มีอำนาจควบคุมเพิ่มขึ้น 342.28 ล้านบาท

ส่วนของผู้ถือหุ้นของบริษัทฯ ณ วันที่ 31 ธันวาคม 2562 เพิ่มขึ้นจากส่วนของผู้ถือหุ้น ณ วันที่ 31 ธันวาคม 2561 จำนวน 617.12 ล้านบาท หรือเพิ่มขึ้นร้อยละ 18.81 องค์กรประกอบอื่นของส่วนของผู้ถือหุ้นเพิ่มขึ้น 166.62 ล้านบาท กำไรสะสมเพิ่มขึ้น 559.56 ล้านบาท และส่วนได้เสียที่ไม่มีอำนาจควบคุมลดลง 109.06 ล้านบาท

ส่วนได้เสียที่ไม่มีอำนาจควบคุม

- ส่วนได้เสียที่ไม่มีอำนาจควบคุม ณ วันที่ 31 ธันวาคม 2560 2561 และ 2562 เท่ากับ 363.90 ล้านบาท 706.18 ล้านบาท และ 597.87 ล้านบาท หรือคิดเป็น ร้อยละ 14.72 ร้อยละ 21.53 และร้อยละ 15.34 ของส่วนของผู้ถือหุ้นตามลำดับ

- ณ วันที่ 31 ธันวาคม 2560 ส่วนได้เสียที่ไม่มีอำนาจควบคุม มีจำนวนเงิน 363.92 ล้านบาท เพิ่มขึ้นจากส่วนได้เสียที่ไม่มีอำนาจควบคุม ณ วันที่ 31 ธันวาคม 2559 จำนวนเงิน 68.87 ล้านบาท ซึ่งเกิดจากส่วนได้เสียที่ไม่มีอำนาจควบคุมในบริษัทร่วมในโครงการโรงไฟฟ้าพลังงานความร้อนร่วมของบริษัทย่อยทางอ้อม
- ณ วันที่ 31 ธันวาคม 2561 ส่วนได้เสียที่ไม่มีอำนาจควบคุม มีจำนวนเงิน 706.18 ล้านบาท เพิ่มขึ้นจากส่วนได้เสียที่ไม่มีอำนาจควบคุม ณ วันที่ 31 ธันวาคม 2560 จำนวนเงิน 342.28 ล้านบาท ซึ่งเกิดจากส่วนได้เสียที่ไม่มีอำนาจควบคุม ของบริษัท WPS สัดส่วนร้อยละ 15.50 จำนวน 98.77 ล้านบาท ส่วนได้เสียที่ไม่มีอำนาจควบคุมของ PKS (โครงการโรงไฟฟ้าประเทศเวียดนาม) จำนวน 177.70 ล้านบาท และรับรู้ส่วนแบ่งกำไรที่เพิ่มขึ้นของส่วนได้เสียที่ไม่มีอำนาจควบคุมของบริษัท EP ในสัดส่วนร้อยละ 25.00 และในบริษัทร่วมในโครงการโรงไฟฟ้าพลังงานความร้อนร่วมของบริษัทย่อยทางอ้อมในสัดส่วนร้อยละ 18.75 รวมเป็นจำนวนเงิน 65.81 ล้านบาท
- ณ วันที่ 31 ธันวาคม 2562 ส่วนได้เสียที่ไม่มีอำนาจควบคุม มีจำนวนเงิน 597.87 ล้านบาท ลดลงจากส่วนได้เสียที่ไม่มีอำนาจควบคุม ณ วันที่ 31 ธันวาคม 2561 จำนวนเงิน 109.06 ล้านบาท ซึ่งเกิดจากการลดลงของส่วนได้เสียที่ไม่มีอำนาจควบคุม ของบริษัท WPP สัดส่วนร้อยละ 15.50 จำนวน 98.77 ล้านบาท ลดลงจากส่วนได้เสียที่ไม่มีอำนาจควบคุมของ PKS (โครงการโรงไฟฟ้าประเทศเวียดนาม) จำนวน 260.30 ล้านบาท และเพิ่มขึ้นจากการรับรู้ส่วนแบ่งกำไรที่เพิ่มขึ้นของส่วนได้เสียที่ไม่มีอำนาจควบคุมของบริษัท EP ในสัดส่วนร้อยละ 25.00 จำนวน 250.01 ล้านบาท

วิเคราะห์สภาพคล่อง

กระแสเงินสดจากกิจกรรมดำเนินงาน

บริษัทฯ มีเงินสดสุทธิได้มาจาก(ใช้ไปใน) กิจกรรมดำเนินงาน สำหรับปีบัญชีสิ้นสุดวันที่ 31 ธันวาคม 2560 2561 และ 2562 เท่ากับ 131.40 ล้านบาท 230.75 ล้านบาท และ 646.10 ล้านบาท ตามลำดับ โดยมีกำไรจากการดำเนินงานก่อนการเปลี่ยนแปลงในสินทรัพย์และหนี้สินดำเนินงานเท่ากับ 399.64 ล้านบาท 500.65 ล้านบาท และ 512.16 ล้านบาท ตามลำดับ ทั้งนี้จะเห็นว่าบริษัทฯ มีสภาพคล่องจากการดำเนินงานและมีเงินสดสุทธิจากกิจกรรมดำเนินงาน

กระแสเงินสดจากกิจกรรมลงทุน

บริษัทฯ มีเงินสดสุทธิได้มาจาก(ใช้ไปใน) กิจกรรมลงทุน สำหรับปีสิ้นสุดวันที่ 31 ธันวาคม 2560 2561 และ 2562 เท่ากับ (1,339.12) ล้านบาท (1,405.16) ล้านบาท และ (104.16) ล้านบาท ตามลำดับ

ในปี 2560 บริษัทย่อยได้ชำระค่าหุ้นส่วนที่เหลือของโครงการโรงไฟฟ้าพลังงานความร้อนร่วม PPTC ที่ตั้งอยู่ในนิคมอุตสาหกรรมลาดกระบัง จำนวน 120 MW โดยมีสัดส่วนการลงทุน 49.50% และ SSUT ตั้งอยู่ในนิคมอุตสาหกรรมบางปู จำนวน 240 MW โดยมีสัดส่วนการลงทุน 40.00% และเงินลงทุนในสินทรัพย์ถาวรของโครงการโรงไฟฟ้าในประเทศญี่ปุ่น รวมเป็นจำนวน 1,309.98 ล้านบาท

ในปี 2561 บริษัทฯ ได้มีการลงซื้อหุ้น WPS จำนวน 407.50 ล้านบาท และบริษัทย่อย ได้มีการ และเงินลงทุนในการก่อสร้างโรงไฟฟ้าที่ประเทศญี่ปุ่น โครงการ Kurihara 1 และ Kurihara 2 จำนวนเงิน 799.97 ล้านบาท

และในปี 2562 บริษัทฯ ได้มีการลงทุนในธุรกิจแพ็คเกจจิ้ง จำนวนเงิน 88.96 ล้านบาท และก่อสร้างโรงไฟฟ้าที่ประเทศญี่ปุ่น โครงการ Kurihara 2 จำนวนเงิน 706.93 ล้านบาท เงินสดรับจากการจำหน่ายสินทรัพย์ จำนวน 32.22 ล้านบาท เงินสดรับจากการรับคืนค่าสิทธิการใช้สายส่งกระแสไฟฟ้า จำนวน 23.04 ล้านบาท และเงินสดจากการจำหน่ายโครงการโรงไฟฟ้าประเทศเวียดนาม จำนวนเงิน 1,070.15 ล้านบาท นำเงินสดส่วนเกินไปลงทุนในเงินลงทุนชั่วคราว จำนวนเงิน 342.84 ล้านบาท นำเงินสดฝากเข้าธนาคารเพื่อการระดมทุนตามสัญญาสินเชื่อ จำนวนเงิน 63.32 ล้านบาท

กระแสเงินสดจากกิจกรรมจัดหาเงิน

บริษัทฯ มีเงินสดสุทธิได้มาจาก(ใช้ไปใน) กิจกรรมจัดหาเงิน สำหรับปีสิ้นสุดวันที่ 31 ธันวาคม 2560 2561 และ 2562 เท่ากับ 865.98 ล้านบาท 1,240.19 ล้านบาท และ (313.61) ล้านบาท ตามลำดับ ตามที่บริษัทฯ มีนโยบายในการจ่ายเงินปันผลในอัตราไม่ต่ำกว่าร้อยละ 50 ของกำไรสุทธิ หลังหักภาษี ดังนั้นในปี 2559-2561 บริษัทฯ ได้จ่ายเงินปันผล จำนวนเงิน 90.46 ล้านบาท 126.20 ล้านบาท และ 108.46 ล้านบาท ตามลำดับ

ในปี 2560 บริษัทฯ ได้ออกตั๋วแลกเงินระยะสั้น (Bill of Exchange : B/E) มูลค่าตามหน้าตั๋ว 380 ล้านบาท และบริษัทฯ ได้ออกและเสนอขายหุ้นกู้ รวมมูลค่าจำนวน 815.40 ล้านบาท อีกทั้งโรงไฟฟ้าปราจีนบุรีและโรงไฟฟ้าในประเทศญี่ปุ่นได้กู้เงินจากสถาบันการเงินเพิ่มขึ้น

ในปี 2561 บริษัทฯ ได้ออกตั๋วแลกเงินระยะสั้น (Bill of Exchange : B/E) เพิ่ม จำนวน 80 ล้านบาท และบริษัทย่อย ได้กู้ยืมเงินจากสถาบันการเงินเพื่อก่อสร้างโรงไฟฟ้าในประเทศญี่ปุ่น จำนวน 664.14 ล้านบาท และกู้ยืมเงินสินเชื่อเพิ่มเติมของ JKR , RPV และ ลพบุรีโซลาร์ จำนวนเงิน 300.00 ล้านบาท เพื่อนำไปลงทุนในโครงการโรงไฟฟ้าที่ประเทศเวียดนาม

และในปี 2562 บริษัทฯ ได้ชำระตั๋วแลกเงินระยะสั้น (Bill of Exchange : B/E) จำนวน 190.00 ล้านบาท ชำระคืนหุ้นกู้ 884.70 ล้านบาท และออกหุ้นกู้เพิ่มจำนวนเงิน 991.70 ล้านบาท กู้เงินระยะยาวเพิ่มเพื่อลงทุนในธุรกิจแพ็คเกจจิ้ง จำนวน 169.79 ล้านบาท กู้ยืมเงินเพื่อก่อสร้างโรงไฟฟ้าที่ประเทศญี่ปุ่น จำนวน 756.36 ล้านบาท กู้ยืมเงินเพื่อลงทุนในธุรกิจ Solar Rooftop จำนวนเงิน 11.17 ล้านบาท จ่ายชำระคืนเงินต้นของเงินกู้ยืมระยะยาว จำนวน 348.79 ล้านบาท จ่ายดอกเบี้ยจำนวนเงิน 289.58 ล้านบาท

อัตราส่วนทางการเงินที่สำคัญ

อัตราส่วนสภาพคล่อง

อัตราส่วนสภาพคล่องของบริษัทฯ ณ วันที่ 31 ธันวาคม 2560 2561 และ 2562 เท่ากับ 0.74 เท่า 0.64 เท่า และ 0.55 เท่า ตามลำดับ ตั้งแต่ปี 2560 เป็นต้นมา บริษัทฯยังมีการลงทุนในโครงการโรงไฟฟ้าพลังงานความร้อนร่วมเพิ่มขึ้น ลงทุนก่อสร้างโรงไฟฟ้าในประเทศญี่ปุ่น รวมถึงลงทุนในโครงการโรงไฟฟ้าที่ประเทศเวียดนาม เพื่อผลตอบแทนการลงทุนในระยะยาว

ปี 2560 บริษัทฯมีสินทรัพย์หมุนเวียนและหนี้สินหมุนเวียนลดลง จำนวน 2,274.67 ล้านบาท และ 304.92 ล้านบาท ตามลำดับ โดยสาเหตุหลักมาจากเงินลงทุนชั่วคราวและสินทรัพย์หมุนเวียนอื่นที่ลดลง ประกอบกับตัวแลกเงิน และเงินกู้ยืมระยะยาวจากสถาบันการเงิน – ส่วนที่ครบกำหนดชำระภายในหนึ่งปี ที่ลดลง ส่งผลให้อัตราส่วนสภาพคล่องของบริษัทฯลดลงอย่างมาก เมื่อเทียบกับปี 2559

ปี 2561 บริษัทฯมีสินทรัพย์หมุนเวียนเพิ่มขึ้นจำนวน 656.43 ล้านบาท โดยเพิ่มขึ้นจากการลงทุนในโรงพิมพ์ WPS จำนวน 204.87 ล้านบาท และจากการลงทุนในโครงการโรงไฟฟ้าประเทศเวียดนาม จำนวน 416.08 ล้านบาท และหนี้สินหมุนเวียนเพิ่มขึ้น จำนวน 1,083.55 ล้านบาท โดยเพิ่มขึ้นจากการลงทุนในโรงพิมพ์ WPS จำนวน 72.16 ล้านบาท สาเหตุหลักของหนี้สินหมุนเวียนที่เพิ่มขึ้น มาจากตัวแลกเงิน และเงินกู้ยืมระยะยาวจากสถาบันการเงิน – ส่วนที่ครบกำหนดชำระภายในหนึ่งปี เพิ่มขึ้น ส่งผลให้อัตราส่วนสภาพคล่องของบริษัทฯลดลงอย่างมาก เมื่อเทียบกับปี 2560

และในปี 2562 บริษัทฯมีสินทรัพย์หมุนเวียนเพิ่มขึ้น จำนวน 39.35 ล้านบาท และหนี้สินหมุนเวียนเพิ่มขึ้น 473.87 ล้านบาท เนื่องจากหุ้นกู้ และเงินกู้ยืมระยะยาวจากสถาบันการเงิน – ส่วนที่ครบกำหนดชำระภายในหนึ่งปี จำนวน 730.43 ล้านบาท และลดลงจาก เงินเบิกเกินบัญชีและเงินกู้ยืมระยะสั้นจากสถาบันการเงิน และตัวแลกเงินขายสด จำนวน 330.08 ล้านบาท ยังคงส่งผลให้อัตราส่วนสภาพคล่องของบริษัทฯลดลงอย่างต่อเนื่อง

อัตราส่วนความสามารถในการทำกำไร

จากผลการดำเนินงานที่ผ่านมาจะเห็นได้ว่าบริษัทฯ มีผลการประกอบการและความสามารถในการทำกำไรที่อยู่ในเกณฑ์ที่ดี โดยสำหรับรอบบัญชีปี 2560 2561 และ 2562 บริษัทฯ มีอัตรากำไรขั้นต้น เท่ากับร้อยละ 45.20 ร้อยละ 42.15 และร้อยละ 40.64 ตามลำดับ และอัตรากำไรสุทธิ-ส่วนของผู้ถือหุ้นบริษัทใหญ่ เท่ากับ ร้อยละ 21.44 ร้อยละ 28.93 และร้อยละ 30.98 ตามลำดับ โดยในปี 2559-2560 มีรายได้จากโรงไฟฟ้าปราจีนบุรี ขนาดกำลังการผลิต 5 เมกะวัตต์ ที่เริ่ม COD เมื่อวันที่ 1 กุมภาพันธ์ 2560 มีรายได้จากโรงไฟฟ้า Kyotemba ในประเทศญี่ปุ่นที่ COD เมื่อปลายปี 2559 และในปี 2561 มีรายได้จากโรงไฟฟ้า Kurihara 1 ในประเทศญี่ปุ่นที่ COD เมื่อวันที่ 1 ตุลาคม 2561 โครงการโรงไฟฟ้า Kuriara 2 COD เมื่อวันที่ 25 พฤศจิกายน 2562 โดยในปี 2559-2560 บริษัทฯ มีการรับรู้ส่วนแบ่งกำไรขาดทุนจากโรงไฟฟ้าโคเจน ดังนั้นใน ปี 2559 2560 และ 2510 มีกำไรจำนวน 118.74 ล้านบาท 206.42 ล้านบาท และ 342.77 ล้านบาท ตามลำดับ และในปี 2562 โครงการโรงไฟฟ้าที่ประเทศเวียดนาม กำลังการผลิต 99.216 เมกะวัตต์ COD เมื่อวันที่ 10,11 มิถุนายน 2562 ทั้งนี้บริษัท

๑ ได้มีการจำหน่ายโครงการ โรงไฟฟ้าที่ประเทศเวียดนาม เมื่อไตรมาส 4/2562 ส่งผลให้มีผลกำไรจากการจำหน่าย จำนวนเงิน 543.01 ล้านบาท

อัตราส่วนแสดงประสิทธิภาพในการดำเนินงาน

จากผลประกอบการในช่วงที่ผ่านมาเนื่องจากบริษัทฯ มีการลงทุนเพิ่มในส่วนของบริษัท โรงไฟฟ้า ในส่วนของสินทรัพย์ถาวรที่เพิ่มขึ้น ส่งผลให้อัตราส่วนแสดงประสิทธิภาพในการดำเนินงาน ได้แก่ อัตราผลตอบแทนจากสินทรัพย์ อัตราผลตอบแทนจากสินทรัพย์ถาวร และอัตรามูลเงินของสินทรัพย์ลดลง โดยสำหรับรอบบัญชีปี 2559 2560 และ 2561 บริษัทฯ มีอัตราผลตอบแทนจากสินทรัพย์เท่ากับ ร้อยละ 2.85 ร้อยละ 2.67 และร้อยละ 3.59 ตามลำดับ อัตราผลตอบแทนจากสินทรัพย์ถาวรเท่ากับ ร้อยละ 10.61 ร้อยละ 10.36 และร้อยละ 11.16 ตามลำดับ และอัตรามูลเงินของสินทรัพย์เท่ากับ 0.19 เท่า 0.12 เท่า และ 0.12 เท่าตามลำดับ ทั้งนี้เนื่องจากการเพิ่มขึ้นของสินทรัพย์ถาวรในส่วนของบริษัท โรงไฟฟ้าพลังงานแสงอาทิตย์ และผลการดำเนินงานของส่วนธุรกิจ โรงไฟฟ้า

อัตราส่วนวิเคราะห์นโยบายทางการเงิน

ธุรกิจสิ่งพิมพ์ของบริษัทฯ สามารถสร้างกระแสเงินสดจากการดำเนินงานในแต่ละปี ที่ผ่านมาจึงใช้แหล่งที่มาของเงินทุนจากกำไรจากการดำเนินงานไม่ได้ใช้แหล่งเงินทุนจากภายนอก ยกเว้นการกู้ยืมเงินระยะสั้นเพื่อเสริมสภาพคล่องในบางช่วงเวลา แต่เนื่องจากปลายปี 2554 เป็นต้นมา บริษัทฯ มีการลงทุนในธุรกิจพลังงานเพิ่มเติม โดยลงทุนในโครงการ โรงไฟฟ้าพลังงานแสงอาทิตย์ ขนาดกำลังการผลิต 15 เมกะวัตต์, ลงทุนในโครงการผลิตไฟฟ้าพลังงานแสงอาทิตย์ที่ติดตั้งบนหลังคา

โดยสำหรับรอบปีบัญชี 2560 2561 และ 2562 บริษัทฯ มีอัตราส่วนหนี้สินต่อทุนเท่ากับ 2.44 เท่า 2.23 เท่า และ 1.96 เท่า ตามลำดับ

ในปี 2560 บริษัทฯ ยังคงมีอัตราส่วนหนี้สินต่อทุนเพิ่มขึ้น เนื่องจากการออกหุ้นกู้ จำนวน 815.40 ล้านบาท รวมถึงเงินกู้ยืมระยะยาวจากสถาบันการเงินที่เพิ่มขึ้นด้วย

ในปี 2561 บริษัทฯ ยังคงมีอัตราส่วนหนี้สินต่อทุนสูง ลดลงจากปี 2560 เนื่องจากบริษัทฯ มีการกู้ยืมเงินจากสถาบันการเงินเพิ่มขึ้น เพื่อดำเนินการก่อสร้างโรงไฟฟ้าพลังงานแสงอาทิตย์ โครงการ Kurihara 1 และ Kurihara 2 ที่ประเทศญี่ปุ่น และโครงการ โรงไฟฟ้าพลังงานแสงอาทิตย์ที่ประเทศเวียดนาม

และในปี 2562 บริษัทฯ ยังคงมีอัตราส่วนหนี้สินต่อทุน ลดลงจากปี 2561 เนื่องจากบริษัทฯ ได้มีการจำหน่ายโครงการ โรงไฟฟ้าที่ประเทศเวียดนาม กำลังการผลิต 99.216 เมกะวัตต์ ส่งผลให้มีกำไรและเงินสด มาจ่ายชำระหนี้สิน ส่งผลให้หนี้สินมีจำนวนลดลง

ภาระผูกพันด้านหนี้สินและการบริหารจัดการภาระนอกสมดุล

ภาระผูกพันและหนี้สินที่อาจจะเกิดขึ้น

1. ณ วันที่ 31 ธันวาคม 2562 บริษัทย่อยทางอ้อมแห่งหนึ่งในประเทศญี่ปุ่น มีภาระผูกพันที่จะต้องจ่ายตามสัญญาก่อสร้างโรงไฟฟ้าพลังงานแสงอาทิตย์จำนวน 126 ล้านเยน
2. ณ วันที่ 31 ธันวาคม 2562 และ 2561 บริษัทย่อยทางอ้อม 2 แห่งมีภาระผูกพันที่จะต้องจ่ายลงทุนระบบผลิตไฟฟ้าจากพลังงานแสงอาทิตย์ตามสัญญาในอนาคตเป็นจำนวน 8.31 ล้านบาท และ 10.89 ล้านบาท ตามลำดับ
3. ณ วันที่ 31 ธันวาคม 2562 และ 2561 บริษัทย่อยทางอ้อมแห่งหนึ่งมีภาระผูกพันที่จะต้องจ่ายค่าตอบแทนให้กับบริษัทแห่งหนึ่งตามสัญญาสนับสนุนโครงการผลิตไฟฟ้าจากพลังงานแสงอาทิตย์บนพื้นดินเป็นจำนวน 72.60 ล้านบาท และ 75.90 ล้านบาท ตามลำดับ
4. บริษัทย่อยทางอ้อม 4 แห่งในประเทศไทยได้ทำสัญญาซื้อขายไฟฟ้ากับการไฟฟ้าส่วนภูมิภาค (กฟภ.) ในโครงการผลิตไฟฟ้าจากพลังงานแสงอาทิตย์ โดยมีกำลังการผลิตรวม 20 เมกะวัตต์ สัญญา 3 ฉบับมีระยะเวลา 5 ปี และต่อสัญญาโดยอัตโนมัติครั้งละ 5 ปี จนกว่าจะบอกเลิกสัญญาเป็นลายลักษณ์อักษรจากคู่สัญญาและอีกหนึ่งฉบับมีระยะเวลา 25 ปี
5. บริษัทย่อยทางอ้อมแห่งหนึ่งในประเทศไทยได้ทำสัญญาซื้อขายไฟฟ้ากับการไฟฟ้านครหลวง (กฟน.) ในโครงการผลิตไฟฟ้าจากพลังงานแสงอาทิตย์ที่ติดตั้งบนหลังคา (Solar PV Rooftop) จำนวน 8 แห่ง โดยมีกำลังการผลิตรวม 1,509.20 กิโลวัตต์ สัญญาดังกล่าวมีระยะเวลา 25 ปี
6. บริษัทย่อยทางอ้อมแห่งหนึ่งในประเทศไทยได้ทำสัญญาติดตั้งระบบผลิตไฟฟ้าจากพลังงานแสงอาทิตย์บนหลังคาของบริษัทเอกชน จำนวน 3 แห่ง เป็นระยะเวลา 10 ปี ถึง 25 ปี นับตั้งแต่เริ่มเดินเครื่องเชิงพาณิชย์จ่ายไฟฟ้า โดยได้รับค่าพลังงานไฟฟ้าจากระบบผลิตไฟฟ้าจากพลังงานแสงอาทิตย์ในอัตราที่ตกลงร่วมกันในสัญญา
7. บริษัทย่อยทางอ้อมแห่งหนึ่งในประเทศไทย มีภาระผูกพันที่ต้องจ่ายตามสัญญางานก่อสร้างโดยมีรายจ่ายในอนาคตจำนวนเงินรวม 5.52 ล้านบาท (ปี 2561 : 6.11 ล้านบาท)
8. บริษัทย่อยทางอ้อมแห่งหนึ่งในประเทศญี่ปุ่นได้ทำสัญญาซื้อขายไฟฟ้ากับ Kansai Electric Power Co., Inc. ในโครงการผลิตไฟฟ้าจากพลังงานแสงอาทิตย์ โดยมีขนาดกำลังการผลิต 9.99 เมกะวัตต์ สัญญาดังกล่าวมีระยะเวลา 20 ปี
9. บริษัทย่อยทางอ้อม 2 แห่งในประเทศญี่ปุ่นได้ทำสัญญาซื้อขายไฟฟ้ากับ Tohoku Electric Power Co., Inc. ในโครงการผลิตไฟฟ้าจากพลังงานแสงอาทิตย์ โดยมีขนาดกำลังการผลิตรวม 21.76 เมกะวัตต์ สัญญา 2 ฉบับมีระยะเวลา 20 ปี

10. บริษัทย่อยทางอ้อมแห่งหนึ่งในประเทศญี่ปุ่นได้ทำสัญญาว่าจ้างงานการบริหารจัดการสำหรับธุรกิจผลิตไฟฟ้าจากพลังงานแสงอาทิตย์ โดยมีขนาดกำลังการผลิต 9.99 เมกะวัตต์ สัญญากำหนดให้บริษัทย่อยทางอ้อมจะต้องจ่ายชำระค่าตอบแทนปีละ 10 ล้านบาท เป็นระยะเวลา 20 ปี นับจากวันเริ่มเดินเครื่องเชิงพาณิชย์จ่ายไฟฟ้ากับการไฟฟ้าเป็นที่เรียบร้อยแล้ว และต่อสัญญาโดยอัตโนมัติครั้งละ 1 ปี จนกว่าจะบอกเลิกสัญญาเป็นลายลักษณ์อักษรจากคู่สัญญา

11. บริษัทย่อยทางอ้อมแห่งหนึ่งในประเทศญี่ปุ่นได้ทำสัญญาว่าจ้างดูแลบำรุงรักษาโรงไฟฟ้าพลังงานแสงอาทิตย์กับบริษัทที่เกี่ยวข้องกัน สัญญากำหนดให้บริษัทย่อยทางอ้อมจะต้องจ่ายชำระค่าตอบแทนเดือนละ 1.10 ล้านบาท สัญญาดังกล่าวมีระยะเวลา 1 ปี และจะต่ออายุสัญญาทุก 1 ปี หากไม่มีการยกเลิกสัญญา 1 เดือนก่อนวันหมดอายุสัญญา

12. บริษัทย่อยทางอ้อม ได้ทำสัญญาเช่าและสัญญาบริการต่างๆ หลายฉบับ โดยมีภาระผูกพันที่จะต้องจ่ายค่าเช่าและค่าบริการในอนาคต ดังนี้.-

	งบการเงินรวม	
	ปี 2562	ปี 2561
สัญญาเช่า (หน่วย : บาท)	1,012,700.00	1,339,700.00
สัญญาประกันเครื่องแปลงกระแสไฟฟ้า (หน่วย : บาท)	2,595,144.00	-
สัญญาประกันเครื่องแปลงกระแสไฟฟ้า (หน่วย : ดอลลาร์สหรัฐ)	108,000.00	108,000.00

13. บริษัทฯ บริษัทย่อย และบริษัทย่อยทางอ้อมมีหนี้สินที่อาจเกิดขึ้นอยู่กับธนาคารหลายแห่ง ดังนี้.-

	หน่วย : ล้านบาท			
	งบการเงินรวม		งบการเงินเฉพาะกิจการ	
	ปี 2562	ปี 2561	ปี 2562	ปี 2561
<u>เลตเตอร์ออฟเครดิต</u>				
บริษัท	17.67	36.16	17.67	36.16
บริษัทย่อย	2.83	-	-	-
บริษัทย่อยทางอ้อม	-	9.07	-	-
รวม	20.50	45.23	17.67	36.16
<u>หนังสือค้ำประกันต่างๆ</u>				
บริษัท	38.43	81.54	38.43	81.54
บริษัทย่อย	5.79	-	-	-
บริษัทย่อยทางอ้อม	116.73	98.80	-	-
รวม	160.95	180.34	38.43	81.54

14. บริษัทฯ และบริษัทย่อย มีการระดมทุนจากการเข้าประกันวงเงินสินเชื่อระหว่างกัน ตามรายละเอียด
ดังนี้

	หน่วย : ล้านดอลลาร์สหรัฐ		หน่วย : ล้านบาท		หน่วย : ล้านบาท	
	ปี 2562	ปี 2561	ปี 2562	ปี 2561	ปี 2562	ปี 2561
บริษัทฯ ค่าประกันวงเงินสินเชื่อให้บริษัทย่อยทางตรง	-	-	4,115.00	4,115.00	-	1,278.00
บริษัทฯ ค่าประกันวงเงินสินเชื่อให้บริษัทย่อยทางอ้อม	-	-	-	-	592.50	592.50
บริษัทฯ และบริษัทย่อยทางตรงค่าประกันวงเงินสินเชื่อ ให้บริษัทที่เกี่ยวข้องกัน	65.00	-	-	-	-	-
บริษัทย่อยทางตรงค่าประกันวงเงินสินเชื่อ ให้บริษัทย่อยทางอ้อม	-	-	-	-	927.40	927.40
บริษัทย่อยทางตรง และบริษัทย่อยทางอ้อมค่าประกัน วงเงินสินเชื่อให้บริษัทย่อยทางอ้อม	-	-	-	-	554.00	554.00

คดีฟ้องร้อง

บริษัทย่อยทางตรง : บริษัท เวิลด์ พรินติ้ง แอนด์ แพคเกจจิ้ง จำกัด “WPP”

เมื่อวันที่ 11 ธันวาคม 2562 WPP (จำเลย) ได้ถูกพนักงานท่านหนึ่ง (โจทก์) ฟ้องร้องต่อศาลแรงงานภาค 1 (พระนครศรีอยุธยา) ในคดีแรงงานฐานความผิดเลิกจ้างงานโดยไม่เป็นธรรม โจทก์เรียกร้องให้ WPP ชดเชยค่าเสียหายจากการเลิกจ้างไม่เป็นธรรมแก่โจทก์เป็นเงิน 2 ล้านบาท พร้อมดอกเบี้ยในอัตราร้อยละ 7.5 ต่อปี นับจากวันที่ฟ้องเป็นต้นไปจนกว่าจะชำระเสร็จสิ้น

ต่อมาเมื่อวันที่ 29 มกราคม 2563 WPP ได้ยื่นคำให้การต่อสู้คดีดังกล่าว ขอให้ศาลพิพากษายกฟ้องคำร้องของโจทก์ ซึ่งศาลได้นัดพิจารณาคดีและไต่สวนในวันที่ 3 มีนาคม 2563

บริษัทร่วมทางอ้อม : บริษัท เอสเอสยูที จำกัด “SSUT”

ข้อพิพาทหมายเลขคดีที่ 94/2561 ระหว่าง บริษัท พีทีซีแอล จำกัด (มหาชน) ที่ 1 บริษัท โกลบอล นิว เอ็นเนอร์ยี จำกัด ที่ 2 ผู้เรียกร้อง บริษัทร่วม (บริษัท เอสเอสยูที จำกัด) ผู้คัดค้าน ทุนทรัพย์ 1,601.60 ล้านบาท ข้อหาผิดสัญญา เรียกค่าเสียหายยื่นคำเสนอข้อพิพาท เมื่อวันที่ 25 ธันวาคม 2561 ต่อมาเมื่อวันที่ 7 พฤษภาคม 2562 ที่ปรึกษาทางกฎหมายของบริษัทร่วมได้ยื่นคำคัดค้านคำเสนอข้อพิพาทและข้อเรียกร้องแย้ง ให้ผู้เรียกร้องรับผิดชอบเป็นเงินจำนวน 2,011.56 ล้านบาท ผู้เสนอข้อพิพาทจัดทำคำคัดค้านข้อเรียกร้องแย้งและยื่นต่อศาลแล้ว และผู้เรียกร้องได้จัดทำคำให้การคัดค้านข้อเรียกร้องแย้งแล้ว คณะอนุญาโตตุลาการนัดพร้อมครั้งที่ 2 เมื่อวันที่ 6 กุมภาพันธ์ 2563 คณะอนุญาโตตุลาการได้กำหนดประเด็นข้อพิพาทที่น่าสืบ โดยให้จัดทำและส่งคำเบิกความของพยาน คำแปลเอกสาร และบัญชีระบุพยานให้อนุญาโตตุลาการในวันที่ 4 สิงหาคม 2564 และนัดสืบพยานฝ่ายผู้เรียกร้องและฝ่ายผู้คัดค้าน และนัดสืบพยานฝ่ายผู้คัดค้านนัดแรกวันที่ 5 พฤศจิกายน 2564

บริษัทร่วมทางอ้อม : บริษัท พีทีทีซี จำกัด “PTTC”

ข้อพิพาทหมายเลขคดีที่ 93/2561 ระหว่าง บริษัท พีทีซีแอล จำกัด (มหาชน) ที่ 1 บริษัท โกลบอล นิว เอ็นเนอร์ยี จำกัด ที่ 2 ผู้เรียกร้อง บริษัทร่วม (บริษัท พีทีทีซี จำกัด) ผู้คัดค้าน ทุนทรัพย์ 867.66 ล้านบาท ข้อหาผิดสัญญา เรียกค่าเสียหายยื่นคำเสนอข้อพิพาท เมื่อวันที่ 25 ธันวาคม 2561 ต่อมาเมื่อวันที่ 7 พฤษภาคม 2562 ที่ปรึกษาทางกฎหมาย

ของบริษัทร่วมได้ยื่นคำคัดค้านคำเสนอข้อพิพาทและข้อเรียกร้องแย้ง ให้ผู้เรียกร้องรับผิดชอบเป็นเงินจำนวน 850.58 ล้านบาท ผู้เสนอข้อพิพาทจัดทำคำคัดค้านข้อเรียกร้องแย้งและยื่นต่อศาลแล้ว และผู้เรียกร้องได้จัดทำคำให้การคัดค้านข้อเรียกร้องแย้งแล้ว คณะอนุญาโตตุลาการนัดพร้อมครั้งที่ 2 เมื่อวันที่ 6 กุมภาพันธ์ 2563 คณะอนุญาโตตุลาการได้กำหนดประเด็นข้อพิพาทที่น่าสืบ โดยให้จัดทำและส่งคำเบิกความของพยาน คำแปลเอกสาร และบัญชีระบุพยานให้อนุญาโตตุลาการในวันที่ 4 สิงหาคม 2564 และนัดสืบพยานฝ่ายผู้เรียกร้องและฝ่ายผู้คัดค้าน และนัดสืบพยานฝ่ายผู้คัดค้านนัดแรกวันที่ 5 พฤศจิกายน 2564

การประเมินความรับผิดในคดีนี้ที่ปรึกษาทางกฎหมายของบริษัทร่วมยังไม่สามารถประเมินได้ เนื่องจากยังอยู่ในระหว่างการรวบรวมข้อเท็จจริงและเอกสารในรายละเอียดเพื่อจัดทำคำเบิกความพยานและประเมินผลทางคดี

ข้อมูลสำคัญอื่น

บริษัทย่อยทางตรง : บริษัท เวิลด์ พรีนติ้ง แอนด์ แพ็คเกจจิ้ง จำกัด “WPP”

ที่ประชุมวิสามัญผู้ถือหุ้นของ WPP ครั้งที่ 1/2562 เมื่อวันที่ 3 กันยายน 2562 มีมติอนุมัติให้ WPP เปลี่ยนชื่อบริษัทจากเดิม “บริษัท ดับบลิวพีเอส (ประเทศไทย) จำกัด” เป็น “บริษัท เวิลด์ พรีนติ้ง แอนด์ แพ็คเกจจิ้ง จำกัด” และจดทะเบียนกับกระทรวงพาณิชย์เมื่อวันที่ 5 กันยายน 2562

บริษัทย่อยทางตรง : บริษัท อีสเทอร์น พาวเวอร์ กรุ๊ป จำกัด (มหาชน) “EP”

โครงการลงทุนในโครงการผลิตไฟฟ้า

โครงการ Kurihara กำลังการผลิต 21.76 เมกะวัตต์

โครงการ Kurihara Phase 1 และ Kurihara Phase 2 ขนาดกำลังการผลิต 9.52 เมกะวัตต์ และ 12.24 เมกะวัตต์ ตามลำดับ ได้ก่อสร้างแล้วเสร็จ และเริ่มเดินเครื่องเชิงพาณิชย์จำหน่ายไฟฟ้าให้กับ Tohoku Electric Power Co., Inc. เป็นที่เรียบร้อยแล้ว เมื่อวันที่ 1 ตุลาคม 2561 และวันที่ 25 พฤศจิกายน 2562 ตามลำดับ

โครงการ Shichikashuku กำลังการผลิต 3.465 เมกะวัตต์

เมื่อวันที่ 24 ธันวาคม 2562 Alternative Energies Kabushiki Kaisha (Jpn Co.) (“AEKK”) ได้ลงนามในสัญญาก่อสร้างโรงไฟฟ้าพลังงานแสงอาทิตย์ (EPC Contract) สำหรับโครงการ Shichikashuku Project 1 ขนาดกำลังการผลิต 1.98 เมกะวัตต์ มูลค่าตามสัญญา 210 ล้านบาท โดยคาดว่าจะก่อสร้างแล้วเสร็จภายในเดือน 31 สิงหาคม 2563

โครงการ Xuan Tho กำลังการผลิตติดตั้งรวม 99.216 เมกะวัตต์

ที่ประชุมคณะกรรมการของ EP ครั้งที่ 7/2561 เมื่อวันที่ 19 กันยายน 2561 มีมติอนุมัติให้บริษัท โซลาร์ พาวเวอร์ แมเนจเม้นท์ (ประเทศไทย) จำกัด (“SPM-TH”) ซึ่งเป็นบริษัทย่อยของ EP เข้าทำสัญญาซื้อขายหุ้นของ Phu Khanh Solar Power Joint Stock Company (“PKS”) เพื่อเป็นผู้พัฒนาโครงการโรงไฟฟ้าพลังงานแสงอาทิตย์ในประเทศเวียดนาม จำนวน 2 โครงการ ขนาดกำลังการผลิตติดตั้งรวม 99.216 เมกะวัตต์ โดยสัญญาซื้อขายไฟฟ้ามีระยะเวลาซื้อขายไฟฟ้า 20 ปี ให้กับ Electricity of Vietnam (“EVN”) ในอัตราซื้อไฟฟ้า Feed in Tariff หรือ FIT และอนุมัติให้ PKS เข้าทำสัญญาพัฒนาโครงการ (Construction Service

Agreement) มูลค่าของสัญญา 306,407.20 ล้านบาท (หรือประมาณ 430.20 ล้านบาท) เพื่อให้ได้มาซึ่งสิทธิในการซื้อขายไฟฟ้าและใบอนุญาตต่างๆ

ที่ประชุมคณะกรรมการของ EP ครั้งที่ 8/2561 เมื่อวันที่ 31 ตุลาคม 2561 มีมติอนุมัติให้ SPM-TH เข้าทำบันทึกข้อตกลงลงทุนร่วมกันในโครงการ PKS กับบริษัท คอมมิวนิเคชั่น แอนด์ ซิสเต็มส์ โซลูชัน จำกัด (มหาชน) (“CSS”) นอกจากนี้ยังอนุมัติให้ PKS เข้าทำสัญญาก่อสร้างโรงไฟฟ้า (EPC Contract) โดยมีมูลค่าการก่อสร้างรวม 77 ล้านดอลลาร์สหรัฐ (หรือประมาณ 2,511.34 ล้านบาท)

โครงการดังกล่าวทั้ง 2 โครงการได้ก่อสร้างแล้วเสร็จ และเริ่มเดินเครื่องเชิงพาณิชย์จำหน่ายไฟฟ้าให้กับกรไฟฟ้าเป็นที่เรียบร้อยแล้ว เมื่อวันที่ 10 มิถุนายน 2562 และวันที่ 11 มิถุนายน 2562 ตามลำดับ ต่อมาเมื่อวันที่ 27 ธันวาคม 2562 EP ได้ขายเงินลงทุนใน SPM-TH ซึ่งเป็นบริษัทผู้พัฒนาโครงการทั้งจำนวนตามที่กล่าวไว้ในหมายเหตุประกอบงบการเงินข้อ 2.2.2.5.1

การบริหารจัดการทุน

วัตถุประสงค์ในการบริหารทางการเงินของบริษัทฯ และบริษัทย่อย คือ การดำรงไว้ซึ่งความสามารถในการดำเนินงานอย่างต่อเนื่องและการดำรงไว้ซึ่งโครงสร้างของทุนที่เหมาะสม

ณ วันที่ 31 ธันวาคม 2562 และ 2561 ในงบการเงินรวมแสดงอัตราส่วนหนี้สินต่อทุนเป็น 1.96 : 1 และ 2.23 : 1 ตามลำดับ และในงบการเงินเฉพาะกิจการเป็น 1.30 : 1 และ 1.12 : 1 ตามลำดับ

เหตุการณ์ภายหลังรอบระยะเวลารายงาน

บริษัทฯ :

ที่ประชุมคณะกรรมการของบริษัทฯ ครั้งที่ 1/2563 เมื่อวันที่ 28 กุมภาพันธ์ 2563 มีมติอนุมัติให้นำเสนอต่อที่ประชุมผู้ถือหุ้น จ่ายเงินปันผลจากการดำเนินงานของบริษัทฯ ตั้งแต่เดือน มกราคม ถึง ธันวาคม 2562 ในอัตราหุ้นละ 0.20 บาท รวมเป็นจำนวนเงิน 184.31 ล้านบาท

รายงานความรับผิดชอบของคณะกรรมการต่อรายงานทางการเงิน

คณะกรรมการบริษัทเป็นผู้รับผิดชอบต่อการเงินของบริษัทฯ ประจำปีสิ้นสุดวันที่ 31 ธันวาคม 2562 ตามหลักการบัญชีที่รับรองทั่วไป โดยใช้นโยบายการบัญชีที่มีความเหมาะสม ตามหลักความระมัดระวัง และถือปฏิบัติอย่างสม่ำเสมอ มีความถูกต้องและมีการเปิดเผยข้อมูลในหมายเหตุประกอบงบการเงินอย่างเพียงพอ

เพื่อให้การดำเนินการเป็นไปอย่างมีประสิทธิภาพ โปร่งใส และน่าเชื่อถือ คณะกรรมการบริษัทได้แต่งตั้งคณะกรรมการตรวจสอบ ซึ่งประกอบด้วยกรรมการอิสระ 3 ท่าน ที่ไม่ได้ดำรงตำแหน่งในคณะกรรมการบริหารเป็นผู้รับผิดชอบสอบทานรายงานทางการเงิน ระบบควบคุมภายใน เพื่อให้ความมั่นใจอย่างสมเหตุสมผลว่า การบันทึกข้อมูลทางบัญชีมีความถูกต้องครบถ้วนและเพียงพอที่จะดำรงและรักษาไว้ซึ่งทรัพย์สินของบริษัทฯ รวมทั้งป้องกันการทุจริตและการดำเนินการที่ผิดปกติดังกล่าวอย่างมีสาระสำคัญ โดยคณะกรรมการตรวจสอบได้แสดงความเห็นดังกล่าวไว้ในรายงานคณะกรรมการตรวจสอบ ซึ่งแสดงไว้ในรายงานประจำปีแล้ว

ทั้งนี้ ผู้สอบบัญชีของบริษัทได้แสดงความเห็นอย่างไม่มีเงื่อนไขว่างบการเงินของบริษัท แสดงฐานะการเงิน ณ วันที่ 31 ธันวาคม 2562 ผลการดำเนินงาน และงบกระแสเงินสด สำหรับปีสิ้นสุดวันเดียวกัน มีความถูกต้องตามที่ควรในสาระสำคัญตามหลักการบัญชีที่รับรองทั่วไป

บริษัท โรงพิมพ์ตะวันออก จำกัด (มหาชน)
EASTERN PRINTING PUBLIC COMPANY LIMITED



(นายยุทธ ชินสุกกุล)

ประธานกรรมการ



(นายวีระ เหล่าวิวัต)

ประธานเจ้าหน้าที่บริหาร

รายงานของคณะกรรมการตรวจสอบ

คณะกรรมการตรวจสอบของบริษัทประกอบด้วยกรรมการที่เป็นอิสระจากการบริหารงานรวมสามท่าน คือ

1. นายชัยวัฒน์ อัสวินทรากูร ประธานคณะกรรมการตรวจสอบ
2. นายชาติ ศิษฐลักษณ์ กรรมการตรวจสอบ
3. นางยุพาพรรณ เอกสิทธิกุล กรรมการตรวจสอบ

โดยมีหน้าที่และความรับผิดชอบที่สำคัญ คือ การสอบทานให้บริษัทมีรายงานทางการเงินอย่างถูกต้องและเพียงพอ มีระบบการควบคุมภายในและการตรวจสอบภายในอย่างเหมาะสมและมีประสิทธิภาพ ดูแลให้บริษัทปฏิบัติตาม ข้อ กำหนดและกฎหมายที่เกี่ยวข้อง มีการเปิดเผยข้อมูลอย่างเพียงพอ พิจารณาคัดเลือกและเสนอแต่งตั้ง ผู้สอบ บัญชีและค่าตอบแทน

ในรอบปี 2562 คณะกรรมการตรวจสอบได้มีการประชุมรวม 4 ครั้ง โดยมีประเด็นที่เป็นสาระสำคัญ คือ

1. สอบทานงบการเงินรายไตรมาสและงบการเงินประจำปี รวมทั้งงบการเงินรวมของบริษัทและบริษัทย่อย ก่อนนำเสนอต่อคณะกรรมการบริษัท สำนักงานคณะกรรมการกำกับหลักทรัพย์และตลาดหลักทรัพย์ และ ตลาดหลักทรัพย์แห่งประเทศไทย ซึ่งผลจากการสอบทานงบการเงินประกอบกับคำชี้แจงของผู้สอบบัญชี และฝ่ายบริหาร คณะกรรมการตรวจสอบเชื่อว่างบการเงินดังกล่าวได้จัดทำขึ้นตามมาตรฐานการบัญชีโดย มีความถูกต้อง และมีการเปิดเผยข้อมูลอย่างเพียงพอ
2. สอบทานการเปิดเผยข้อมูลของบริษัทโดยเฉพาะรายการที่เกี่ยวข้องกัน รายการได้มา/จำหน่ายไปซึ่ง สินทรัพย์ที่สำคัญ และรายการอื่นที่อาจมีความขัดแย้งทางผลประโยชน์
3. สอบทานการปฏิบัติตามระเบียบข้อกำหนดและกฎหมายที่เกี่ยวข้อง ตลอดจนติดตามผลการปฏิบัติงานตาม ระบบงานที่ได้มีการปรับปรุงและพัฒนาแล้ว
4. ประเมินความเพียงพอและความเหมาะสมของระบบการควบคุมภายใน สอบทานแบบประเมินตนเอง และ ประเมินความเสี่ยงเกี่ยวกับมาตรการต่อต้านทุจริตคอร์รัปชัน และการตรวจสอบของผู้สอบบัญชี ได้ประชุมหารือกับผู้สอบบัญชี เพื่อพิจารณาประเด็นข้อเสนอแนะที่สำคัญ เพื่อเพิ่มประสิทธิภาพการดำเนินงานและ การควบคุมภายในให้แก่ฝ่ายบริหารและคณะกรรมการบริษัทคณะกรรมการตรวจสอบเชื่อว่า ระบบการ ควบคุมภายในของบริษัทมีความเหมาะสมและเพียงพอ ทั้งนี้รวมถึงการพิจารณาทบทวนการเปลี่ยนแปลง นโยบายการต่อต้านคอร์รัปชัน การรับเรื่องแจ้งเบาะแส ที่คนในองค์กรมีส่วนเกี่ยวข้อง และตรวจสอบ ข้อเท็จจริง และเสนอเรื่องเพื่อให้คณะกรรมการบริษัทร่วมกันพิจารณาลงโทษหรือแก้ไขปัญหาดังกล่าว
5. พิจารณาคัดเลือก เสนอแต่งตั้ง ผู้สอบบัญชี ที่มีความเป็นอิสระ และเสนอค่าตอบแทนผู้สอบบัญชีดังกล่าว ต่อคณะกรรมการบริษัท รวมถึงเข้าร่วมประชุมกับผู้สอบบัญชี โดยไม่มีฝ่ายจัดการเข้าร่วมประชุมด้วย และ สำหรับรอบปีบัญชี 2562 คณะกรรมการตรวจสอบได้เสนอต่อคณะกรรมการบริษัท ว่าเห็นสมควรเสนอ

ต่อที่ประชุมผู้ถือหุ้นเพื่อให้แต่งตั้ง นางสาวชนา วิวัฒน์พนชาติ ผู้สอบบัญชีรับอนุญาตเลขที่ 4712 หรือ นางสาววันเพ็ญ อุ่นเรือน ผู้สอบบัญชีรับอนุญาตเลขที่ 7750 หรือ นางสาวพรทิพย์ อมรชัยเลิศพัฒนา ผู้สอบบัญชีรับอนุญาตเลขที่ 9589 ของสำนักงานปดิวสวี่ เป็นผู้สอบบัญชีของบริษัท

6. สอบทานให้บริษัทฯ ปฏิบัติตามกฎหมายว่าด้วยหลักทรัพย์และตลาดหลักทรัพย์ ข้อกำหนดของตลาดหลักทรัพย์แห่งประเทศไทย และกฎหมายที่เกี่ยวข้องกับธุรกิจของบริษัท
7. คณะกรรมการตรวจสอบได้รายงานผลการปฏิบัติงาน รวมทั้งข้อเสนอแนะให้แก่คณะกรรมการบริษัท ทราบทุกครั้งที่มีการประชุมคณะกรรมการบริษัท

โดยสรุปคณะกรรมการตรวจสอบได้ปฏิบัติตามหน้าที่และความรับผิดชอบครบถ้วนตามที่ระบุไว้ในกฎบัตรคณะกรรมการตรวจสอบ โดยใช้ความรู้ ความสามารถ และความระมัดระวัง รอบคอบ มีความอิสระอย่างเพียงพอ เพื่อประโยชน์ต่อผู้มีส่วนได้เสียอย่างเท่าเทียมกัน รวมทั้งมีการปฏิบัติตามกฎหมาย ข้อกำหนดและข้อผูกพันต่างๆ มีการเปิดเผยรายการที่เกี่ยวข้องกันอย่างถูกต้องและมีการปฏิบัติงานที่สอดคล้องกับระบบการกำกับดูแลกิจการที่ดีอย่างเพียงพอ นอกจากนี้บริษัทมีการรายงานข้อมูลทางการเงินดำเนินงานอย่างถูกต้อง มีระบบการควบคุมภายในที่เหมาะสมและมีประสิทธิผล



(นายชัยวัฒน์ อัสวินทรากูร)

ประธานคณะกรรมการตรวจสอบ

ในนามคณะกรรมการตรวจสอบ

บริษัท โรงพิมพ์ตะวันออก จำกัด (มหาชน) และบริษัทย่อย

รายงานผู้สอบบัญชีและงบการเงิน

สำหรับปี สิ้นสุดวันที่ 31 ธันวาคม 2562

รายงานของผู้สอบบัญชีรับอนุญาต

เสนอ ผู้ถือหุ้น บริษัท โรงพิมพ์ตะวันออก จำกัด (มหาชน)

ความเห็น

ข้าพเจ้าได้ตรวจสอบงบการเงินรวมของบริษัท โรงพิมพ์ตะวันออก จำกัด (มหาชน) และบริษัทย่อย (กลุ่มบริษัท) และงบการเงินเฉพาะกิจการของบริษัท โรงพิมพ์ตะวันออก จำกัด (มหาชน) ซึ่งประกอบด้วย งบแสดงฐานะการเงินรวมและงบแสดงฐานะการเงินเฉพาะกิจการ ณ วันที่ 31 ธันวาคม 2562 งบกำไรขาดทุนเบ็ดเสร็จรวมและงบกำไรขาดทุนเบ็ดเสร็จเฉพาะกิจการ งบแสดงการเปลี่ยนแปลงส่วนของผู้ถือหุ้นรวมและงบแสดงการเปลี่ยนแปลงส่วนของผู้ถือหุ้นเฉพาะกิจการ และงบกระแสเงินสดรวมและงบกระแสเงินสดเฉพาะกิจการ สำหรับปีสิ้นสุดวันเดียวกัน และหมายเหตุประกอบงบการเงินรวมและเฉพาะกิจการ รวมถึงสรุปนโยบายการบัญชีที่สำคัญ

ข้าพเจ้าเห็นว่า งบการเงินข้างต้นนี้แสดงฐานะการเงินรวมของบริษัท โรงพิมพ์ตะวันออก จำกัด (มหาชน) และบริษัทย่อย (กลุ่มบริษัท) และฐานะการเงินเฉพาะกิจการของบริษัท โรงพิมพ์ตะวันออก จำกัด (มหาชน) ณ วันที่ 31 ธันวาคม 2562 ผลการดำเนินงานรวมและเฉพาะกิจการ และกระแสเงินสดรวมและเฉพาะกิจการ สำหรับปีสิ้นสุดวันเดียวกัน โดยถูกต้องตามที่ควรในสาระสำคัญตามมาตรฐานการรายงานทางการเงิน

เกณฑ์ในการแสดงความเห็น

ข้าพเจ้าได้ปฏิบัติงานตรวจสอบตามมาตรฐานการสอบบัญชี ความรับผิดชอบของข้าพเจ้าได้กล่าวไว้ในวรรคความรับผิดชอบของผู้สอบบัญชีต่อการตรวจสอบงบการเงินรวมและงบการเงินเฉพาะกิจการในรายงานของข้าพเจ้า ข้าพเจ้ามีความเป็นอิสระจากกลุ่มบริษัทตามข้อกำหนดจรรยาบรรณของผู้ประกอบวิชาชีพบัญชีที่กำหนดโดยสภาวิชาชีพบัญชีในส่วนที่เกี่ยวข้องกับการตรวจสอบงบการเงินรวมและงบการเงินเฉพาะกิจการ และข้าพเจ้าได้ปฏิบัติตามความรับผิดชอบด้านจรรยาบรรณอื่นๆ ซึ่งเป็นไปตามข้อกำหนดเหล่านี้ ข้าพเจ้าเชื่อว่าหลักฐานการสอบบัญชีที่ข้าพเจ้าได้รับเพียงพอและเหมาะสมเพื่อใช้เป็นเกณฑ์ในการแสดงความเห็นของข้าพเจ้า

เรื่องสำคัญในการตรวจสอบ

เรื่องสำคัญในการตรวจสอบคือเรื่องต่างๆ ที่มีนัยสำคัญที่สุดตามดุลยพินิจของผู้ประกอบวิชาชีพของข้าพเจ้าในการตรวจสอบงบการเงินรวมและงบการเงินเฉพาะกิจการสำหรับงวดปัจจุบัน ข้าพเจ้าได้นำเรื่องเหล่านี้มาพิจารณาในบริบทของการตรวจสอบงบการเงินรวมและงบการเงินเฉพาะกิจการโดยรวมและในการแสดงความเห็นของข้าพเจ้า ทั้งนี้ ข้าพเจ้าไม่ได้แสดงความเห็นแยกต่างหากสำหรับเรื่องเหล่านี้

ข้าพเจ้าได้ปฏิบัติงานตามความรับผิดชอบที่ได้กล่าวไว้ในส่วนของความรับผิดชอบของผู้สอบบัญชีต่อการตรวจสอบงบการเงินรวมและงบการเงินเฉพาะกิจการในรายงานของข้าพเจ้า ซึ่งได้รวมความรับผิดชอบที่เกี่ยวกับเรื่องเหล่านี้ด้วย การปฏิบัติงานของข้าพเจ้าได้รวมถึงวิธีการตรวจสอบที่ออกแบบมาเพื่อตอบสนองต่อการประเมินความเสี่ยงจากการแสดงข้อมูลที่ขัดต่อข้อเท็จจริงอันเป็นสาระสำคัญในงบการเงินรวมและงบการเงินเฉพาะกิจการ ผลของวิธีการตรวจสอบของข้าพเจ้า ซึ่งได้รวมวิธีการตรวจสอบสำหรับเรื่องเหล่านี้ด้วยได้ใช้เป็นเกณฑ์ในการแสดงความเห็นของข้าพเจ้าต่องบการเงินรวมและงบการเงินเฉพาะกิจการโดยรวม

รายงานของผู้สอบบัญชีรับอนุญาต (ต่อ) -2-

เรื่องสำคัญในการตรวจสอบ (ต่อ)

ข้าพเจ้าได้กำหนดเรื่องสำคัญในการตรวจสอบ พร้อมทั้งวิธีการตรวจสอบสำหรับแต่ละเรื่องดังต่อไปนี้

การด้อยค่าเงินลงทุน

ตามที่กล่าวไว้ในหมายเหตุประกอบงบการเงินข้อ 2.2.1 กลุ่มบริษัทมีเงินลงทุนในบริษัทย่อยเป็นจำนวนมาก ซึ่งมาตรฐานการรายงานทางการเงินกำหนดให้บริษัท ต้องพิจารณาการตั้งค่าเผื่อการด้อยค่าของเงินลงทุน ในการพิจารณาการด้อยค่าของเงินลงทุนในบริษัทย่อยดังกล่าว บริษัท ต้องใช้ดุลยพินิจที่สำคัญของฝ่ายบริหารที่เกี่ยวข้องกับการคาดการณ์ ผลการดำเนินงานในอนาคตและการประเมินแผนงานในอนาคตของบริษัทย่อย รวมถึงการกำหนดอัตราคิดลดและสมมติฐานที่สำคัญ ซึ่งทำให้เกิดความเสี่ยงเกี่ยวกับมูลค่าค่าเผื่อการด้อยค่าของเงินลงทุนในบริษัทย่อย ข้าพเจ้าจึงพิจารณาว่าเรื่องด้อยค่าเงินลงทุนเป็นเรื่องสำคัญในการตรวจสอบ

วิธีการตรวจสอบที่สำคัญของข้าพเจ้า คือ

- ทำความเข้าใจและประเมินข้อสมมติฐานที่ใช้ในการจัดทำแผนและคาดการณ์กระแสเงินสดในอนาคต โดยการทำความเข้าใจในกระบวนการที่ทำให้ได้มาซึ่งตัวเลขดังกล่าวเปรียบเทียบกับข้อสมมติฐานดังกล่าวกับแหล่งข้อมูลภายนอกและภายในของบริษัท
- เปรียบเทียบประมาณการกระแสเงินสดในอดีตกับผลการดำเนินงานที่เกิดขึ้นจริงเพื่อประเมินการใช้ดุลยพินิจของฝ่ายบริหารในการประมาณการกระแสเงินสดที่คาดว่าจะได้รับในอนาคตดังกล่าว
- ทำความเข้าใจและประเมินอัตราคิดลด พิจารณาขอบเขตและความเป็นไปได้ของการเปลี่ยนแปลงในข้อสมมติฐานที่สำคัญที่อาจเกิดขึ้น และทำการวิเคราะห์ผลกระทบของการเปลี่ยนแปลงของข้อสมมติฐานดังกล่าวต่อมูลค่าที่คาดว่าจะได้รับคืนสำหรับเงินลงทุนดังกล่าว

การขายเงินลงทุน

ตามที่กล่าวไว้ในหมายเหตุประกอบงบการเงินข้อ 2.2.2.5.1 ในระหว่างปี บริษัทย่อยแห่งหนึ่งของบริษัทฯ ได้มีการขายเงินลงทุนในบริษัทย่อยของบริษัทย่อยแห่งนั้นทั้งจำนวน และบันทึกกำไรจากการขายเงินลงทุนดังกล่าวในงบการเงินรวมจำนวน 543.01 ล้านบาท เนื่องจากมูลค่าของรายการขายเงินลงทุนดังกล่าวมีสาระสำคัญ จึงพิจารณาว่ารายการขายเงินลงทุนดังกล่าวเป็นเรื่องสำคัญต่อการตรวจสอบของข้าพเจ้า

วิธีการตรวจสอบที่สำคัญของข้าพเจ้า คือ

- สอบถามผู้บริหารเพื่อให้ได้มาซึ่งความเข้าใจและวัตถุประสงค์เกี่ยวกับการจำหน่ายเงินลงทุนในบริษัทย่อย ตลอดจนการอนุมัติการจำหน่ายเงินลงทุนดังกล่าว
- สอบทานข้อตกลงและเงื่อนไขในสัญญาขายเงินลงทุน
- สำหรับการสูญเสียอำนาจการควบคุมในบริษัทย่อย ข้าพเจ้าพิจารณาเอกสารทางกฎหมายที่เกี่ยวข้องกับการขายเงินลงทุนในบริษัทย่อยดังกล่าวและข้อมูลอื่นที่เกี่ยวข้อง รวมทั้งการปฏิบัติตามข้อกำหนดของมาตรฐานการรายงานทางการเงินที่เกี่ยวข้อง
- ตรวจสอบเกณฑ์ในการพิจารณามูลค่าผลตอบแทนจากเงินลงทุนกับราคาที่ระบุในสัญญาขายเงินลงทุน
- พิจารณาความเพียงพอของการเปิดเผยข้อมูลตามมาตรฐานการรายงานทางการเงิน

รายงานของผู้สอบบัญชีรับอนุญาต (ต่อ) -3-

ข้อมูลอื่น

ผู้บริหารเป็นผู้รับผิดชอบต่อข้อมูลอื่น ข้อมูลอื่นประกอบด้วยข้อมูลซึ่งรวมอยู่ในรายงานประจำปีของกลุ่มบริษัท แต่ไม่รวมถึงงบการเงินและรายงานของผู้สอบบัญชีที่อยู่ในรายงานนั้น ซึ่งคาดว่ารายงานประจำปีจะถูกจัดเตรียมให้ข้าพเจ้าภายหลังวันที่ในรายงานของผู้สอบบัญชีนี้

ความเห็นของข้าพเจ้าต่อการเงินรวมและงบการเงินเฉพาะกิจการดังกล่าว ไม่ครอบคลุมถึงข้อมูลอื่นและข้าพเจ้าไม่ได้ให้ความเชื่อมั่นต่อข้อมูลอื่น

ความรับผิดชอบของข้าพเจ้าที่เกี่ยวข้องเนื่องจากการตรวจสอบงบการเงินรวมและงบการเงินเฉพาะกิจการ คือ การอ่านและพิจารณาว่าข้อมูลอื่นมีความขัดแย้งที่มีสาระสำคัญกับงบการเงินรวมและงบการเงินเฉพาะกิจการหรือกับความรู้ที่ได้รับจากการตรวจสอบของข้าพเจ้าหรือไม่ หรือปรากฏว่าข้อมูลอื่นมีการแสดงข้อมูลที่ขัดต่อข้อเท็จจริงอันเป็นสาระสำคัญหรือไม่

เมื่อข้าพเจ้าได้อ่านรายงานประจำปีของกลุ่มบริษัทตามที่กล่าวข้างต้นแล้ว หากข้าพเจ้าสรุปได้ว่าการแสดงข้อมูลที่ขัดต่อข้อเท็จจริงอันเป็นสาระสำคัญ ข้าพเจ้าจะสื่อสารเรื่องดังกล่าวให้ผู้มีหน้าที่ในการกำกับดูแลทราบเพื่อให้มีการดำเนินการแก้ไขข้อมูลที่แสดงขัดต่อข้อเท็จจริงที่เหมาะสมต่อไป

ความรับผิดชอบของผู้บริหารและผู้มีหน้าที่ในการกำกับดูแลต่องบการเงินรวมและงบการเงินเฉพาะกิจการ

ผู้บริหารมีหน้าที่รับผิดชอบในการจัดทำและนำเสนองบการเงินรวมและงบการเงินเฉพาะกิจการเหล่านี้โดยถูกต้องตามที่ควรตามมาตรฐานการรายงานทางการเงิน และรับผิดชอบเกี่ยวกับการควบคุมภายในที่ผู้บริหารพิจารณาว่าจำเป็นเพื่อให้สามารถจัดทำงบการเงินรวมและงบการเงินเฉพาะกิจการที่ปราศจากการแสดงข้อมูลที่ขัดต่อข้อเท็จจริงอันเป็นสาระสำคัญไม่ว่าจะเกิดจากการทุจริตหรือข้อผิดพลาด

ในการจัดทำงบการเงินรวมและงบการเงินเฉพาะกิจการ ผู้บริหารรับผิดชอบในการประเมินความสามารถของกลุ่มบริษัทในการดำเนินงานต่อเนื่อง เปิดเผยเรื่องที่เกี่ยวข้องกับการดำเนินงานต่อเนื่อง (ตามความเหมาะสม) และการใช้เกณฑ์การบัญชีสำหรับการดำเนินงานต่อเนื่องเว้นแต่ผู้บริหารมีความตั้งใจที่จะเลิกบริษัทหรือหยุดดำเนินงานหรือไม่สามารถดำเนินงานต่อเนื่องต่อไปได้ ผู้มีหน้าที่ในการกำกับดูแลมีหน้าที่ในการกำกับดูแลกระบวนการในการจัดทำรายงานทางการเงินของกลุ่มบริษัท

ความรับผิดชอบของผู้สอบบัญชีต่อการตรวจสอบงบการเงินรวมและงบการเงินเฉพาะกิจการ

การตรวจสอบของข้าพเจ้ามีวัตถุประสงค์เพื่อให้ได้ความเชื่อมั่นอย่างสมเหตุสมผลว่างบการเงินรวมและงบการเงินเฉพาะกิจการโดยรวมปราศจากการแสดงข้อมูลที่ขัดต่อข้อเท็จจริงอันเป็นสาระสำคัญหรือไม่ ไม่ว่าจะเกิดจากการทุจริตหรือข้อผิดพลาด และเสนอรายงานของผู้สอบบัญชีซึ่งรวมความเห็นของข้าพเจ้าอยู่ด้วย ความเชื่อมั่นอย่างสมเหตุสมผลคือความเชื่อมั่นในระดับสูงแต่ไม่ได้เป็นการรับประกันว่าการปฏิบัติงานตรวจสอบตามมาตรฐานการสอบบัญชีจะสามารถตรวจพบข้อมูลที่ขัดต่อข้อเท็จจริงอันเป็นสาระสำคัญที่มีอยู่ได้เสมอไป ข้อมูลที่ขัดต่อข้อเท็จจริงอาจเกิดจากการทุจริตหรือข้อผิดพลาดและถือว่ามีสาระสำคัญเมื่อคาดการณ์ได้อย่างสมเหตุสมผลว่างบการเงินที่ขัดต่อข้อเท็จจริงแต่ละรายการหรือทุกรายการรวมกันจะมีผลต่อการตัดสินใจทางเศรษฐกิจของผู้ใช้งบการเงินรวมและงบการเงินเฉพาะกิจการจากการใช้งบการเงินเหล่านี้

รายงานของผู้สอบบัญชีรับอนุญาต (ต่อ) -4-

ความรับผิดชอบของผู้สอบบัญชีต่อการตรวจสอบงบการเงินรวมและงบการเงินเฉพาะกิจการ (ต่อ)

ในการตรวจสอบของข้าพเจ้าตามมาตรฐานการสอบบัญชี ข้าพเจ้าได้ใช้ดุลยพินิจและการสังเกตและสงสัยเยี่ยงผู้ประกอบวิชาชีพ ตลอดจนการตรวจสอบ การปฏิบัติงานของข้าพเจ้ารวมถึง

- ระบุและประเมินความเสี่ยงจากการแสดงข้อมูลที่ขัดต่อข้อเท็จจริงอันเป็นสาระสำคัญในงบการเงินรวมและงบการเงินเฉพาะกิจการ ไม่ว่าจะเกิดจากการทุจริตหรือข้อผิดพลาด ออกแบบและปฏิบัติงานตามวิธีการตรวจสอบเพื่อตอบสนองต่อความเสี่ยงเหล่านั้น และได้หลักฐานการสอบบัญชีที่เพียงพอและเหมาะสมเพื่อเป็นเกณฑ์ในการแสดงความเห็นของข้าพเจ้า ความเสี่ยงที่ไม่พบข้อมูลที่ขัดต่อข้อเท็จจริงอันเป็นสาระสำคัญซึ่งเป็นผลมาจากการทุจริตจะสูงกว่าความเสี่ยงที่เกิดจากข้อผิดพลาดเนื่องจากการทุจริตอาจเกี่ยวกับการสมรู้ร่วมคิด การปลอมแปลงเอกสารหลักฐาน การตั้งใจละเว้นการแสดงข้อมูล การแสดงข้อมูลที่ไม่ตรงตามข้อเท็จจริงหรือการแทรกแซงการควบคุมภายใน
- ทำความเข้าใจในระบบการควบคุมภายในที่เกี่ยวข้องกับการตรวจสอบ เพื่อออกแบบวิธีการตรวจสอบที่เหมาะสมกับสถานการณ์ แต่ไม่ใช่เพื่อวัตถุประสงค์ในการแสดงความเห็นต่อความมีประสิทธิภาพของการควบคุมภายในของกลุ่มบริษัท
- ประเมินความเหมาะสมของนโยบายการบัญชีที่ผู้บริหารใช้ และความสมเหตุสมผลของประมาณการทางบัญชีและการเปิดเผยข้อมูลที่เกี่ยวข้องซึ่งจัดทำขึ้นโดยผู้บริหาร
- สรุปเกี่ยวกับความเหมาะสมของการใช้เกณฑ์การบัญชีสำหรับการดำเนินงานต่อเนื่องของผู้บริหารและจากหลักฐานการสอบบัญชีที่ได้รับ สรุปว่ามีความไม่แน่นอนที่มีสาระสำคัญเกี่ยวกับเหตุการณ์หรือสถานการณ์ที่อาจเป็นเหตุให้เกิดข้อสงสัยอย่างมีนัยสำคัญต่อความสามารถของบริษัทในการดำเนินงานต่อเนื่องหรือไม่ ถ้าข้าพเจ้าได้ข้อสรุปว่ามีความไม่แน่นอนที่มีสาระสำคัญ ข้าพเจ้าต้องกล่าวไว้ในรายงานของผู้สอบบัญชีของข้าพเจ้าโดยให้ข้อสังเกตถึงการเปิดเผยข้อมูลในงบการเงินรวมและงบการเงินเฉพาะกิจการที่เกี่ยวข้อง หรือถ้าการเปิดเผยข้อมูลดังกล่าวไม่เพียงพอ ความเห็นของข้าพเจ้าจะเปลี่ยนแปลงไป ข้อสรุปของข้าพเจ้าขึ้นอยู่กับหลักฐานการสอบบัญชีที่ได้รับจนถึงวันที่ในรายงานของผู้สอบบัญชีของข้าพเจ้า อย่างไรก็ตาม เหตุการณ์หรือสถานการณ์ในอนาคตอาจเป็นเหตุให้บริษัทต้องหยุดการดำเนินงานต่อเนื่อง
- ประเมินการนำเสนอ โครงสร้างและเนื้อหาของงบการเงินรวมและงบการเงินเฉพาะกิจการโดยรวม รวมถึงการเปิดเผยข้อมูลว่างบการเงินรวมและงบการเงินเฉพาะกิจการแสดงรายการและเหตุการณ์ในรูปแบบที่ทำให้มีการนำเสนอข้อมูลโดยถูกต้องตามที่ควรหรือไม่
- ได้รับหลักฐานการสอบบัญชีที่เหมาะสมอย่างเพียงพอเกี่ยวกับข้อมูลทางการเงินของกิจการภายในกลุ่มบริษัทหรือกิจกรรมทางธุรกิจภายในกลุ่มบริษัทเพื่อแสดงความเห็นตามงบการเงินรวมและงบการเงินเฉพาะกิจการ ข้าพเจ้ารับผิดชอบต่อการกำหนดแนวทาง การควบคุมดูแล และการปฏิบัติงานตรวจสอบกลุ่มบริษัท ข้าพเจ้าเป็นผู้รับผิดชอบแต่เพียงผู้เดียวต่อความเห็นของข้าพเจ้า

ข้าพเจ้าได้สื่อสารกับผู้มีส่วนเกี่ยวข้องในการกำกับดูแลในเรื่องต่างๆ ที่สำคัญ ซึ่งรวมถึงขอบเขต และช่วงเวลาของการตรวจสอบตามที่ได้วางแผนไว้ ประเด็นที่มีนัยสำคัญที่พบจากการตรวจสอบ รวมถึงข้อบกพร่องที่มีนัยสำคัญในระบบการควบคุมภายในหากข้าพเจ้าได้พบในระหว่างการตรวจสอบของข้าพเจ้า

รายงานของผู้สอบบัญชีรับอนุญาต (ต่อ) -5-

ความรับผิดชอบของผู้สอบบัญชีต่อการตรวจสอบงบการเงินรวมและงบการเงินเฉพาะกิจการ (ต่อ)

ข้าพเจ้าได้ให้คำรับรองแก่ผู้มีหน้าที่ในการกำกับดูแลว่าข้าพเจ้าได้ปฏิบัติตามข้อกำหนดจรรยาบรรณที่เกี่ยวข้องกับความเป็นอิสระ และได้สื่อสารกับผู้มีหน้าที่ในการกำกับดูแลเกี่ยวกับความสัมพันธ์ทั้งหมด ตลอดจนเรื่องอื่นซึ่งข้าพเจ้าเชื่อว่ามีเหตุผลที่บุคคลภายนอกอาจพิจารณาว่ากระทบต่อความเป็นอิสระของข้าพเจ้าและมาตรการที่ข้าพเจ้าใช้เพื่อป้องกันไม่ให้ข้าพเจ้าขาดความเป็นอิสระ

จากเรื่อง que สื่อสารกับผู้มีหน้าที่ในการกำกับดูแล ข้าพเจ้าได้พิจารณาเรื่องต่างๆ ที่มีนัยสำคัญมากที่สุดในการตรวจสอบงบการเงินรวมและงบการเงินเฉพาะกิจการในงวดปัจจุบันและกำหนดเป็นเรื่องสำคัญในการตรวจสอบ ข้าพเจ้าได้อธิบายเรื่องเหล่านี้ในรายงานของผู้สอบบัญชีไว้แต่กฎหมายหรือข้อบังคับไม่ให้เปิดเผยต่อสาธารณะเกี่ยวกับเรื่องดังกล่าว หรือในสถานการณ์ที่ยากที่จะเกิดขึ้น ข้าพเจ้าพิจารณาว่า ไม่ควรสื่อสารเรื่องดังกล่าวในรายงานของข้าพเจ้า เพราะการกระทำดังกล่าวสามารถคาดการณ์ได้อย่างสมเหตุสมผลว่าจะมีผลกระทบในทางลบมากกว่าผลประโยชน์ต่อส่วนได้เสียสาธารณะจากการสื่อสารดังกล่าว

ผู้สอบบัญชีที่รับผิดชอบงานสอบบัญชีและการนำเสนอรายงานฉบับนี้ คือ นางสาววันเพ็ญ อุ่นเรือน



(นางสาววันเพ็ญ อุ่นเรือน)

ผู้สอบบัญชีรับอนุญาตเลขทะเบียน 7750

บริษัท สำนักงานพีดีเอสวี จำกัด
8/4 ชั้น 1, 3 ซอยวิภาวดีรังสิต 44
เขตจตุจักร กรุงเทพมหานคร

วันที่ 28 กุมภาพันธ์ 2563

		หน่วย : บาท				
		งบการเงินรวม			งบการเงินเฉพาะกิจการ	
		ณ วันที่	ณ วันที่	ณ วันที่	ณ วันที่	ณ วันที่
		31 ธันวาคม 2562	31 ธันวาคม 2561	1 มกราคม 2561	31 ธันวาคม 2562	31 ธันวาคม 2561
หมายเหตุ		(จัดประเภทใหม่)	(ปรับปรุงใหม่)			
สินทรัพย์						
สินทรัพย์หมุนเวียน						
เงินสดและรายการเทียบเท่าเงินสด	6 และ 43	151,072,960.59	307,571,021.82	159,060,091.75	4,512,329.45	4,381,398.43
เงินฝากธนาคารที่ติดภาระค้ำประกัน	7 และ 43	25,428,657.58	25,666,928.67	-	-	-
เงินลงทุนชั่วคราว	8 และ 43	595,330,714.73	252,181,632.80	27,010,297.81	534,069,846.15	251,535,310.40
เงินลงทุนชั่วคราวที่ติดภาระค้ำประกัน	8 และ 43	30,650,271.42	27,814,157.86	-	-	-
ลูกหนี้การค้าและลูกหนี้หมุนเวียนอื่น - สุทธิ	5.2 และ 9	377,861,567.34	659,234,715.41	476,579,482.49	131,896,058.71	138,540,125.65
เงินให้กู้ยืมระยะสั้นแก่บุคคลและบริษัทที่เกี่ยวข้องกัน	5.2	-	-	-	1,383,200,788.76	1,350,430,979.63
ส่วนของสินทรัพย์ที่ครบกำหนดรับชำระภายในหนึ่งปี						
เงินให้กู้ยืมระยะยาวแก่บริษัทร่วมทางอ้อม	5.2	9,371,018.65	9,371,018.65	75,776,000.00	-	-
เงินให้กู้ยืมแก่พนักงาน		2,568,548.51	2,139,411.94	2,180,754.03	2,192,895.58	2,139,411.94
สินค้าคงเหลือ - สุทธิ	10	106,285,084.69	119,306,232.73	88,517,269.73	76,661,513.37	87,351,640.13
งานระหว่างก่อสร้าง						
สัญญาเช่าทางการเงิน		-	-	101,040,489.05	-	-
สัญญาบริการติดตั้ง		-	-	712,320.00	-	-
เงินปันผลค้างรับ	12	-	-	-	179,999,992.00	-
สินทรัพย์หมุนเวียนอื่น	11	284,780,426.68	140,711,495.56	35,156,265.38	355,903.38	172,761.83
รวมสินทรัพย์หมุนเวียน		1,583,349,250.19	1,543,996,615.44	966,032,970.24	2,312,889,327.40	1,834,551,628.01
สินทรัพย์ไม่หมุนเวียน						
เงินฝากธนาคารที่ติดภาระค้ำประกัน	7 และ 43	152,781,901.06	89,226,974.64	128,679,670.66	-	-
เงินลงทุนระยะยาว		350,075.00	344,205.00	421,850.00	350,075.00	344,205.00
เงินลงทุนในบริษัทย่อย	12	-	-	-	1,532,209,650.71	1,457,460,920.00
เงินลงทุนในบริษัทร่วม	13	3,992,398,356.11	3,602,007,251.99	3,356,843,772.73	-	-
เงินให้กู้ยืมระยะยาวแก่พนักงาน - สุทธิ		2,732,901.60	2,130,574.35	1,915,274.65	1,946,452.24	2,130,574.35
ที่ดิน อาคารและอุปกรณ์ - สุทธิ	14 และ 43	5,118,977,049.09	4,573,018,199.22	3,282,614,057.16	243,299,772.06	249,748,300.32
สินทรัพย์ไม่มีตัวตน - สุทธิ	15	588,126,609.60	634,648,536.64	643,687,143.72	-	-
สินทรัพย์ภาษีเงินได้รอการตัดบัญชี	16.1	-	-	6,199,212.60	7,880,155.22	6,176,329.84
สินทรัพย์ไม่หมุนเวียนอื่น - สุทธิ	17	116,704,740.05	153,959,828.60	121,351,771.50	21,388,874.63	13,683,928.37
รวมสินทรัพย์ไม่หมุนเวียน		9,972,071,632.51	9,055,335,570.44	7,541,712,753.02	1,807,074,979.86	1,729,544,257.88
รวมสินทรัพย์		11,555,420,882.70	10,599,332,185.88	8,507,745,723.26	4,119,964,307.26	3,564,095,885.89

หมายเหตุประกอบงบการเงินเป็นส่วนหนึ่งของการเงินนี้

บริษัท โรงพิมพ์ตะวันออก จำกัด (มหาชน) และบริษัทย่อย

งบแสดงฐานะการเงิน (ต่อ)

ณ วันที่ 31 ธันวาคม 2562

		หน่วย : บาท				
		งบการเงินรวม			งบการเงินเฉพาะกิจการ	
		ณ วันที่	ณ วันที่	ณ วันที่	ณ วันที่	ณ วันที่
		31 ธันวาคม 2562	31 ธันวาคม 2561	1 มกราคม 2561	31 ธันวาคม 2562	31 ธันวาคม 2561
		(จัดประเภทใหม่)	(ปรับปรุงใหม่)			
หมายเหตุ						
หนี้สินและส่วนของผู้ถือหุ้น						
หนี้สินหมุนเวียน						
เงินเบิกเกินบัญชีและเงินกู้ยืมระยะสั้นจากสถาบันการเงิน	18	180,969,613.81	321,047,477.30	291,000,877.90	15,757,746.28	56,159,243.59
ตั๋วแลกเงินขายลด	19	270,000,000.00	460,000,000.00	380,000,000.00	270,000,000.00	460,000,000.00
เจ้าหนี้การค้าและเจ้าหนี้หมุนเวียนอื่น	5.2 และ 20	225,347,236.91	247,879,678.21	189,858,914.11	45,645,439.07	29,280,485.47
เงินกู้ยืมระยะสั้นจากบุคคลและบริษัทที่เกี่ยวข้องกัน	5.2	-	-	30,000,000.00	-	-
เงินกู้ยืมระยะสั้นจากบุคคลอื่น	21	79,939,737.25	79,939,737.25	128,896,286.53	-	-
ส่วนของหนี้สินที่ครบกำหนดจ่ายชำระภายในหนึ่งปี						
เงินกู้ยืมระยะยาวจากสถาบันการเงิน	22	364,452,522.99	332,824,973.31	226,159,174.80	80,488,000.00	71,200,000.00
เงินกู้ยืมระยะยาวจากบริษัทอื่น		26,649,029.59	28,508,448.00	28,195,200.00	-	-
หุ้นกู้	23	1,583,500,000.00	884,700,000.00	-	775,000,000.00	328,000,000.00
ประมาณการหนี้สินหมุนเวียนสำหรับผลประโยชน์พนักงาน	24	3,084,007.00	2,565,653.00	196,507.00	2,207,047.00	2,013,726.00
ภาษีเงินได้นิติบุคคลค้างจ่าย		51,538,109.53	972,757.62	10,219,985.80	-	-
เงินปันผลค้างจ่าย		60,546,250.10	1,183,799.73	962,402.06	545,294.05	1,176,753.49
หนี้สินหมุนเวียนอื่น		22,886,653.40	35,421,473.29	26,001,833.21	10,129,600.67	10,510,491.66
รวมหนี้สินหมุนเวียน		2,868,913,160.58	2,395,043,997.71	1,311,491,181.41	1,199,773,127.07	958,340,700.21
หนี้สินไม่หมุนเวียน						
เงินกู้ยืมระยะยาวจากสถาบันการเงิน - สุทธิ	22	2,953,071,821.64	2,502,514,376.62	1,412,611,479.18	345,748,730.71	361,948,000.00
หุ้นกู้ - สุทธิ	23	1,700,900,000.00	2,292,700,000.00	3,234,100,000.00	704,100,000.00	487,400,000.00
ประมาณการหนี้สินไม่หมุนเวียนสำหรับผลประโยชน์พนักงาน - สุทธิ	24	46,827,630.80	37,499,940.00	29,166,107.00	35,665,647.01	27,115,937.00
ค่าเผื่อหนี้สินจากการค้าประกัน	25	46,213,539.72	46,213,539.72	46,213,539.72	46,213,539.72	46,213,539.72
หนี้สินภาษีเงินได้รอการตัดบัญชี	16.1	34,828,920.25	43,858,305.06	-	-	-
หนี้สินไม่หมุนเวียนอื่น	5.2	7,280,000.00	1,235,000.00	1,235,000.00	63,000.00	63,000.00
รวมหนี้สินไม่หมุนเวียน		4,789,121,912.41	4,924,021,161.40	4,723,326,125.90	1,131,790,917.44	922,740,476.72
รวมหนี้สิน		7,658,035,072.99	7,319,065,159.11	6,034,817,307.31	2,331,564,044.51	1,881,081,176.93
ส่วนของผู้ถือหุ้น						
ทุนเรือนหุ้น	26					
ทุนจดทะเบียน						
หุ้นสามัญ 1,026,076,686 หุ้น ในปี 2562 และ 1,045,038,462 หุ้น ในปี 2561 และ 937,716,283 หุ้น ในปี 2560 มูลค่าหุ้นละ 1 บาท						
หุ้นที่ออกและเรียกชำระเต็มมูลค่าแล้ว		1,026,076,686.00	1,045,038,462.00	937,716,283.00	1,026,076,686.00	1,045,038,462.00
หุ้นที่ออกและเรียกชำระเต็มมูลค่าแล้ว						
หุ้นสามัญ 921,572,840 หุ้น ในปี 2562 และ 2561 และ 836,030,770 หุ้น ในปี 2560 มูลค่าหุ้นละ 1 บาท						
ส่วนเกินมูลค่าหุ้นสามัญ		921,572,840.00	921,572,840.00	836,030,770.00	921,572,840.00	921,572,840.00
ส่วนเกินทุนหุ้นซื้อคืน	27	561,848,558.82	561,848,558.82	365,101,797.82	561,848,558.82	561,848,558.82
กำไรสะสม		6,017,138.90	6,017,138.90	6,017,138.90	6,017,138.90	6,017,138.90
กำไรสะสม						
จัดสรรแล้ว - ทุนสำรองตามกฎหมาย						
ยังไม่ได้จัดสรร		92,157,284.00	92,157,284.00	83,603,077.00	92,157,284.00	92,157,284.00
องค์ประกอบอื่นของส่วนของผู้ถือหุ้น		1,096,511,231.84	536,947,776.70	316,827,296.41	201,156,212.89	96,722,375.91
รวมส่วนของบริษัทใหญ่		621,408,837.74	454,790,332.14	501,446,686.09	5,648,228.14	4,696,511.33
ส่วนได้เสียที่ไม่มีอำนาจควบคุม		3,299,515,891.30	2,573,333,930.56	2,109,026,766.22	1,788,400,262.75	1,683,014,708.96
รวมส่วนของผู้ถือหุ้น		597,869,918.41	706,933,096.21	363,901,649.73	-	-
รวมหนี้สินและส่วนของผู้ถือหุ้น		3,897,385,809.71	3,280,267,026.77	2,472,928,415.95	1,788,400,262.75	1,683,014,708.96
รวมหนี้สินและส่วนของผู้ถือหุ้น		11,555,420,882.70	10,599,332,185.88	8,507,745,723.26	4,119,964,307.26	3,564,095,885.89

หมายเหตุประกอบงบการเงินเป็นส่วนหนึ่งของงบการเงินนี้

บริษัท โรงพิมพ์ตะวันออก จำกัด (มหาชน) และบริษัทย่อย
งบกำไรขาดทุนเบ็ดเสร็จ
สำหรับปี สิ้นสุดวันที่ 31 ธันวาคม 2562

		หน่วย : บาท			
		งบการเงินรวม		งบการเงินเฉพาะกิจการ	
		ปี 2561		ปี 2561	
หมายเหตุ		ปี 2562	(จัดประเภทใหม่)	ปี 2562	(จัดประเภทใหม่)
รายได้					
รายได้จากการขายและบริการ	5.1	1,313,842,801.28	779,638,127.84	433,024,325.70	419,658,450.37
รายได้อื่น					
รายได้เงินอุดหนุนจากรัฐบาล		216,429,712.00	207,630,872.00	-	-
ดอกเบี้ยรับ	5.1	4,967,103.33	2,025,540.01	111,602,279.25	75,579,709.01
กำไรจากการซื้อในราคาต่ำกว่ามูลค่ายุติธรรม	12	-	130,981,853.71	-	-
กำไรจากการขายเงินลงทุน	2.2.2.5.1	543,014,600.43	-	-	-
รายได้เงินปันผล	5.1 และ 12	9,000.00	37,950.00	180,008,992.00	37,950.00
อื่นๆ	5.1	25,464,180.97	64,349,437.03	10,280,719.07	5,560,555.37
รวมรายได้		2,103,727,398.01	1,184,663,780.59	734,916,316.02	500,836,664.75
ค่าใช้จ่าย					
ต้นทุนขายและบริการ	5.1	908,408,879.79	571,099,617.13	362,086,802.03	326,191,259.41
ต้นทุนในการจัดจำหน่าย	43	27,286,566.60	21,513,030.96	20,761,999.73	20,403,183.52
ค่าใช้จ่ายในการบริหาร	43	226,746,229.99	155,996,750.12	37,003,600.37	46,080,086.48
ต้นทุนทางการเงิน	5.1 และ 31	360,711,999.70	246,480,764.72	113,913,494.52	64,261,737.01
รวมค่าใช้จ่าย		1,523,153,676.08	995,090,162.93	533,765,896.65	456,936,266.42
ส่วนแบ่งกำไรจากเงินลงทุนในบริษัทร่วม	13	390,391,104.12	240,447,479.26	-	-
กำไรก่อนภาษีเงินได้		970,964,826.05	430,021,096.92	201,150,419.37	43,900,398.33
ค่าใช้จ่ายภาษีเงินได้	16.3.1	(69,231,241.50)	(21,330,794.24)	(4,559,298.39)	(9,758,777.50)
กำไรสุทธิสำหรับปี		901,733,584.55	408,690,302.68	196,591,120.98	34,141,620.83
กำไร (ขาดทุน) เบ็ดเสร็จอื่น					
รายการที่จะถูกบันทึกในส่วนของกำไรหรือขาดทุนในภายหลัง :					
ผลต่างจากการแปลงค่างบการเงินในหน่วยงานต่างประเทศ		137,682,868.05	(51,316,990.90)	-	-
รายการที่จะไม่ถูกบันทึกในส่วนของกำไรหรือขาดทุนในภายหลัง :					
ผลกำไรจากการวัดมูลค่าใหม่ของผลประโยชน์พนักงาน					
ที่กำหนดไว้ - สุทธิจากภาษี	16.3.2	4,336,875.20	-	951,716.81	-
รวมกำไร (ขาดทุน) เบ็ดเสร็จอื่นสำหรับปี - สุทธิจากภาษี		142,019,743.25	(51,316,990.90)	951,716.81	-
กำไรเบ็ดเสร็จรวมสำหรับปี		1,043,753,327.80	357,373,311.78	197,542,837.79	34,141,620.83
การแบ่งกำไร					
ส่วนที่เป็นของบริษัทใหญ่		651,720,739.14	342,774,792.69		
ส่วนที่เป็นของส่วนได้เสียที่ไม่มีอำนาจควบคุม		250,012,845.41	65,915,509.99		
กำไรสุทธิสำหรับปี		901,733,584.55	408,690,302.68		
การแบ่งกำไรเบ็ดเสร็จรวม					
ส่วนที่เป็นของบริษัทใหญ่		793,740,482.39	291,457,801.79		
ส่วนที่เป็นของส่วนได้เสียที่ไม่มีอำนาจควบคุม		250,012,845.41	65,915,509.99		
กำไรเบ็ดเสร็จรวมสำหรับปี		1,043,753,327.80	357,373,311.78		
กำไรต่อหุ้นขั้นพื้นฐาน (บาท : หุ้น)					
กำไรสุทธิส่วนที่เป็นของบริษัทใหญ่	32	0.71	0.41	0.21	0.04

หมายเหตุประกอบงบการเงินเป็นส่วนหนึ่งของการงบการเงินนี้

บริษัท โรงพิมพ์ตะวันออก จำกัด (มหาชน) และบริษัทย่อย

งบแสดงการเปลี่ยนแปลงส่วนของผู้ถือหุ้น

สำหรับปี สิ้นสุดวันที่ 31 ธันวาคม 2562

หน่วย : บาท															
งบการเงินรวม															
ส่วนที่เป็นของบริษัทใหญ่															
หมายเหตุ	ทุนเรือนหุ้นที่ออก และเรียกชำระแล้ว	ส่วนเกินมูลค่า หุ้นสามัญ	ส่วนเกินมูลค่า หุ้นทุนซื้อคืน	กำไรสะสม		องค์ประกอบอื่นของส่วนของผู้ถือหุ้น									
				จัดสรรแล้ว ตามกฎหมาย	ยังไม่ได้จัดสรร	การแปลงค่า งบการเงิน ในหน่วยงาน ต่างประเทศ	ส่วนเกินทุน(ขาดทุน) จากการเปลี่ยนแปลง สัดส่วนการถือหุ้นใน บริษัทย่อย	ส่วนเกินทุน มูลค่าหุ้น ของบริษัทย่อย	ผลกำไรจาก การวัดมูลค่าใหม่ ของผลประโยชน์	รวม องค์ประกอบอื่น ของส่วนของผู้ถือหุ้น	รวม ของบริษัใหญ่	ส่วนได้เสียที่ไม่มี อำนาจควบคุม	รวม ส่วนของผู้ถือหุ้น		
ยอดคงเหลือ ณ วันที่ 1 มกราคม 2561	836,030,770.00	365,101,797.82	6,017,138.90	83,603,077.00	311,411,191.11	78,458,257.61	(27,011,571.52)	450,000,000.00	4,660,636.95	506,107,323.04	2,108,271,297.87	364,662,647.83		2,472,933,945.70	
รายการกับผู้ถือหุ้นที่บันทึกโดยตรงเข้าส่วนของผู้ถือหุ้น															
เงินทุนที่ได้รับจากผู้ถือหุ้นและการจัดการส่วนทุนให้ผู้ถือหุ้น :															
	จำหน่ายหุ้นจากการใช้สิทธิซื้อหุ้นสามัญเพิ่มทุนให้แก่ผู้ถือหุ้นเดิม	85,542,070.00	196,746,761.00	-	-	-	-	-	-	-	282,288,831.00	-		282,288,831.00	
29	จ่ายปันผลให้ผู้ถือหุ้นของบริษัทฯ	-	-	-	-	(108,684,000.10)	-	-	-	-	(108,684,000.10)	-		(108,684,000.10)	
การเปลี่ยนแปลงส่วนได้เสียในบริษัทฯ :															
ส่วนของผู้มีส่วนได้เสียที่ไม่มีอำนาจควบคุมของบริษัทฯ เพิ่มขึ้น															
	จากการลงทุนของบริษัทฯ	-	-	-	-	-	-	-	-	-	-	98,774,777.90		98,774,777.90	
การเปลี่ยนแปลงส่วนได้เสียในบริษัทย่อย :															
ส่วนของผู้มีส่วนได้เสียที่ไม่มีอำนาจควบคุมของบริษัทย่อยเพิ่มขึ้น (ลดลง)															
	จากการลงทุนของบริษัทย่อย	-	-	-	-	-	-	-	-	-	-	177,691,672.66		177,691,672.66	
	จากเงินปันผลของบริษัทย่อย	-	-	-	-	-	-	-	-	-	-	(111,512.17)		(111,512.17)	
รวมรายการกับผู้ถือหุ้นที่บันทึกโดยตรงเข้าส่วนของผู้ถือหุ้น															
	กำไรสุทธิสำหรับปี	-	-	-	-	342,774,792.69	-	-	-	-	342,774,792.69	65,915,509.99		448,959,769.29	
	ขาดทุนเบ็ดเสร็จอื่นสำหรับปี	-	-	-	-	-	(51,316,990.90)	-	-	-	(51,316,990.90)	(51,316,990.90)		(51,316,990.90)	
	รวมกำไร (ขาดทุน) เบ็ดเสร็จสำหรับปี	-	-	-	-	342,774,792.69	(51,316,990.90)	-	-	-	(51,316,990.90)	291,457,801.79	65,915,509.99		357,373,311.78
28	จัดสรรเป็นสำรองตามกฎหมาย	-	-	-	8,564,207.00	(8,564,207.00)	-	-	-	-	-	-		-	
ยอดคงเหลือ ณ วันที่ 31 ธันวาคม 2561	921,572,840.00	561,848,558.82	6,017,138.90	92,157,284.00	536,947,776.70	27,141,266.71	(27,011,571.52)	450,000,000.00	4,660,636.95	454,790,332.14	2,573,333,930.56	706,933,096.21		3,280,267,026.77	
รายการกับผู้ถือหุ้นที่บันทึกโดยตรงเข้าส่วนของผู้ถือหุ้น															
เงินทุนที่ได้รับจากผู้ถือหุ้นและการจัดการส่วนทุนให้ผู้ถือหุ้น :															
29	จ่ายปันผลให้ผู้ถือหุ้นของบริษัทฯ	-	-	-	-	(92,157,284.00)	-	-	-	-	(92,157,284.00)	-		(92,157,284.00)	
การเปลี่ยนแปลงส่วนได้เสียในบริษัทฯ :															
ส่วนของผู้มีส่วนได้เสียที่ไม่มีอำนาจควบคุมของบริษัทย่อยเพิ่มขึ้น (ลดลง)															
	จากการเปลี่ยนแปลงสัดส่วนการถือหุ้นในบริษัทย่อย	-	-	-	-	-	24,598,762.35	-	-	24,598,762.35	24,598,762.35	-		24,598,762.35	
	จากการลงทุนของบริษัทย่อย	-	-	-	-	-	-	-	-	-	-	(298,068,541.55)		(298,068,541.55)	
	จากเงินปันผลของบริษัทย่อย	-	-	-	-	-	-	-	-	-	-	(61,007,481.66)		(61,007,481.66)	
รวมรายการกับผู้ถือหุ้นที่บันทึกโดยตรงเข้าส่วนของผู้ถือหุ้น															
	กำไรสุทธิสำหรับปี	-	-	-	-	(92,157,284.00)	-	24,598,762.35	-	-	24,598,762.35	(67,558,521.65)	(359,076,023.21)	(426,634,544.86)	
	กำไรเบ็ดเสร็จอื่นสำหรับปี	-	-	-	-	651,720,739.14	-	-	-	-	651,720,739.14	250,012,845.41		901,733,584.55	
16.3.2	รวมกำไรเบ็ดเสร็จสำหรับปี	-	-	-	-	651,720,739.14	137,682,868.05	-	-	4,336,875.20	142,019,743.25	142,019,743.25	-	142,019,743.25	
	รวมกำไรเบ็ดเสร็จสำหรับปี	-	-	-	-	651,720,739.14	137,682,868.05	-	-	4,336,875.20	142,019,743.25	793,740,482.39	250,012,845.41	1,043,753,327.80	
ยอดคงเหลือ ณ วันที่ 31 ธันวาคม 2562	921,572,840.00	561,848,558.82	6,017,138.90	92,157,284.00	1,096,511,231.84	164,824,134.76	(2,412,809.17)	450,000,000.00	8,997,512.15	621,408,837.74	3,299,515,891.30	597,869,918.41		3,897,385,809.71	

หมายเหตุประกอบงบการเงินเป็นส่วนหนึ่งของงบการเงินนี้

บริษัท โรงพิมพ์ตะวันออก จำกัด (มหาชน) และบริษัทย่อย

งบแสดงการเปลี่ยนแปลงส่วนของผู้ถือหุ้น (ต่อ)

สำหรับปี สิ้นสุดวันที่ 31 ธันวาคม 2562

หน่วย : บาท							
งบการเงินเฉพาะกิจการ							
หมายเหตุ	ทุนเรือนหุ้นที่ออก และเรียกชำระแล้ว	ส่วนเกินมูลค่า หุ้นสามัญ	ส่วนเกินมูลค่า หุ้นทุนซื้อคืน	กำไรสะสม		องค์ประกอบอื่นของ	รวม
				จัดสรรแล้ว	ยังไม่ได้จัดสรร	ส่วนของผู้ถือหุ้น	
						ผลกำไรจากการวัดมูลค่าใหม่	
						ของผลประโยชน์พนักงาน	
ยอดคงเหลือ ณ วันที่ 1 มกราคม 2561	836,030,770.00	365,101,797.82	6,017,138.90	83,603,077.00	179,818,962.18	4,696,511.33	1,475,268,257.23
รายการกับผู้ถือหุ้นที่บันทึกโดยตรงเข้าส่วนของผู้ถือหุ้น							
เงินทุนที่ได้รับจากผู้ถือหุ้นและการจัดการส่วนทุนให้ผู้ถือหุ้น :							
จำหน่ายหุ้นจากการใช้สิทธิซื้อหุ้นสามัญเพิ่มทุนให้แก่ผู้ถือหุ้นเดิม	85,542,070.00	196,746,761.00	-	-	-	-	282,288,831.00
จ่ายปันผลให้ผู้ถือหุ้นของบริษัทฯ	-	-	-	-	(108,684,000.10)	-	(108,684,000.10)
รวมรายการกับผู้ถือหุ้นที่บันทึกโดยตรงเข้าส่วนของผู้ถือหุ้น	85,542,070.00	196,746,761.00	-	-	(108,684,000.10)	-	173,604,830.90
กำไรสุทธิสำหรับปี	-	-	-	-	34,141,620.83	-	34,141,620.83
กำไร (ขาดทุน) เบ็ดเสร็จอื่นสำหรับปี	-	-	-	-	-	-	-
รวมกำไรเบ็ดเสร็จสำหรับปี	-	-	-	-	34,141,620.83	-	34,141,620.83
จัดสรรเป็นสำรองตามกฎหมาย	-	-	-	8,554,207.00	(8,554,207.00)	-	-
ยอดคงเหลือ ณ วันที่ 31 ธันวาคม 2561	921,572,840.00	561,848,558.82	6,017,138.90	92,157,284.00	96,722,375.91	4,696,511.33	1,683,014,708.96
รายการกับผู้ถือหุ้นที่บันทึกโดยตรงเข้าส่วนของผู้ถือหุ้น							
เงินทุนที่ได้รับจากผู้ถือหุ้นและการจัดการส่วนทุนให้ผู้ถือหุ้น :							
จ่ายปันผลให้ผู้ถือหุ้นของบริษัทฯ	-	-	-	-	(92,157,284.00)	-	(92,157,284.00)
รวมรายการกับผู้ถือหุ้นที่บันทึกโดยตรงเข้าส่วนของผู้ถือหุ้น	-	-	-	-	(92,157,284.00)	-	(92,157,284.00)
กำไรสุทธิสำหรับปี	-	-	-	-	196,591,120.98	-	196,591,120.98
กำไรเบ็ดเสร็จอื่นสำหรับปี	-	-	-	-	-	951,716.81	951,716.81
รวมกำไรเบ็ดเสร็จสำหรับปี	-	-	-	-	196,591,120.98	951,716.81	197,542,837.79
ยอดคงเหลือ ณ วันที่ 31 ธันวาคม 2562	921,572,840.00	561,848,558.82	6,017,138.90	92,157,284.00	201,156,212.89	5,648,228.14	1,788,400,262.75

หมายเหตุประกอบงบการเงินเป็นส่วนหนึ่งของงบการเงินนี้

บริษัท โรงพิมพ์ตะวันออก จำกัด (มหาชน) และบริษัทย่อย

งบกระแสเงินสด

สำหรับปี สิ้นสุดวันที่ 31 ธันวาคม 2562

หมายเหตุ	หน่วย : บาท			
	งบการเงินรวม		งบการเงินเฉพาะกิจการ	
	ปี 2561		ปี 2562	ปี 2561
	ปี 2562	(จัดประเภทใหม่)		
กระแสเงินสดจากกิจกรรมดำเนินงาน				
ทำมาก่อนภาษีเงินได้	970,964,826.05	430,021,096.92	201,150,419.37	43,900,398.33
รายการปรับปรุงกระทบกำไรสุทธิเป็นเงินสดรับ (จ่าย) จากกิจกรรมดำเนินงาน :				
หนี้สูญ	9	2,336,448.60	-	-
หนี้สงสัยจะสูญ	9	6,250,255.57	7,158,357.23	7,158,357.23
กลับรายการค่าเพื่อการลดมูลค่าสินค้าคงเหลือ	10	(1,887,437.06)	-	-
ค่าเสื่อมราคา	14	239,513,854.66	143,237,668.54	24,604,487.05
กลับรายการค่าเพื่อการด้อยค่าของอาคารและอุปกรณ์	14	(272,885.88)	(302,411.24)	(302,411.24)
ค่าตัดจำหน่ายสินทรัพย์ไม่มีตัวตน	15	23,485,820.15	20,122,908.61	-
ตัดจำหน่ายสินทรัพย์เป็นค่าใช้จ่าย		50,962.09	8,574,572.90	25.00
ขาดทุน (กำไร) จากการจำหน่ายเงินลงทุนชั่วคราว		(354,201.18)	31,743.57	(263,951.70)
ขาดทุน (กำไร) จากการปรับมูลค่าเงินลงทุนชั่วคราวที่ยังไม่เกิดขึ้น		46,887.90	(122,755.10)	52,913.51
ขาดทุน (กำไร) จากการปรับมูลค่าเงินลงทุนระยะยาวที่ยังไม่เกิดขึ้น		(5,870.00)	77,645.00	(5,870.00)
ขาดทุน (กำไร) จากการจำหน่ายสินทรัพย์ถาวร		1,964,499.75	(2,427,567.64)	(3,969,002.19)
ขาดทุน (กำไร) จากอัตราแลกเปลี่ยนที่ยังไม่เกิดขึ้น		(110,546,531.76)	13,270,117.29	(195,670.54)
กำไรจากการขายหุ้น	2.2.2.5.1	(543,014,600.43)	-	-
กำไรจากการซื้อในราคาต่ำกว่ามูลค่ายุติธรรม	12	-	(130,981,853.71)	-
ส่วนแบ่งกำไรจากเงินลงทุนในบริษัทร่วม	13	(390,391,104.12)	(240,447,479.26)	-
ประมาณการหนี้สินผลประโยชน์พนักงาน	24	19,781,754.84	12,691,049.00	14,292,094.02
ภาษีถูกหัก ณ ที่จ่ายไม่ขอคืน		118,456.46	-	-
กลับรายการเงินปันผลค้างจ่าย		(806,644.14)	-	(806,644.14)
รายได้ดอกเบี้ย		(1,822,394.74)	(2,025,540.01)	(111,602,279.25)
รายได้เงินปันผล	12	-	-	(179,999,992.00)
ค่าใช้จ่ายดอกเบี้ย		296,751,103.70	241,770,628.31	106,451,807.02
กำไรจากการดำเนินงานก่อนการเปลี่ยนแปลง				
ในสินทรัพย์และหนี้สินดำเนินงาน				
สินทรัพย์ดำเนินงานลดลง (เพิ่มขึ้น) :-				
ลูกหนี้การค้าและลูกหนี้หมุนเวียนอื่น		174,942,636.75	(149,286,801.79)	3,027,355.37
สินค้าคงเหลือ		14,908,585.10	(18,077.30)	10,690,126.76
งานระหว่างก่อสร้าง - สัญญารับจ้างติดตั้ง		-	712,320.00	-
สินทรัพย์หมุนเวียนอื่น		42,927,978.26	(103,358,218.26)	(183,141.55)
สินทรัพย์ไม่หมุนเวียนอื่น		52,350,505.33	2,665,047.65	138,334.66
หนี้สินดำเนินงานเพิ่มขึ้น (ลดลง) :-				
เจ้าหนี้การค้าและเจ้าหนี้หมุนเวียนอื่น		(105,486,988.13)	28,537,303.32	5,987,931.78
หนี้สินหมุนเวียนอื่น		(12,534,819.89)	(7,686,511.77)	(380,890.99)
หนี้สินไม่หมุนเวียนอื่น		-	-	-
ค่าใช้จ่ายผลประโยชน์พนักงานที่จ่ายจริง	24	(4,359,417.00)	(1,988,070.00)	(4,359,417.00)
เงินสดได้มาจากกิจกรรมดำเนินงาน				
จ่ายภาษีเงินได้นิติบุคคล		(28,812,555.87)	(39,471,770.46)	(14,344,333.89)
เงินสดสุทธิได้มาจากกิจกรรมดำเนินงาน				
		646,099,125.01	230,753,401.80	53,442,007.33

หมายเหตุประกอบงบการเงินเป็นส่วนหนึ่งของงบการเงินนี้

บริษัท โรงพิมพ์ตะวันออก จำกัด (มหาชน) และบริษัทย่อย

งบกระแสเงินสด (ต่อ)

สำหรับปี สิ้นสุดวันที่ 31 ธันวาคม 2562

		หน่วย : บาท			
		งบการเงินรวม		งบการเงินเฉพาะกิจการ	
		ปี 2561			
หมายเหตุ		ปี 2562	(จัดประเภทใหม่)	ปี 2562	ปี 2561
กระแสเงินสดจากกิจกรรมลงทุน					
	เงินสดจ่ายซื้อเงินลงทุนชั่วคราว	(818,858,520.58)	(455,407,828.50)	(605,800,000.00)	(437,100,000.00)
	เงินสดรับจากการจำหน่ายเงินลงทุนชั่วคราว	476,016,751.93	207,787,449.25	323,476,502.44	185,715,484.85
	เงินลงทุนชั่วคราวที่ติดภาระค้ำประกัน	(2,836,113.56)	4,250,584.71	-	-
5.2	เงินให้กู้ยืมระยะสั้นกับบุคคลและบริษัทที่เกี่ยวข้องกัน	-	(200,000.00)	(1,324,130,000.00)	(363,853,388.23)
5.2	เงินสดรับชำระจากเงินให้กู้ยืมระยะสั้นกับบุคคลและบริษัทที่เกี่ยวข้องกัน	-	200,000.00	1,291,360,190.87	283,500,000.00
5.2	เงินสดรับชำระจากเงินให้กู้ยืมระยะยาวกับบริษัทร่วมทางอ้อม	-	66,404,981.35	-	-
	เงินให้กู้ยืมแก่พนักงาน	(4,654,000.00)	(3,138,000.00)	(2,809,000.00)	(3,138,000.00)
	เงินสดรับชำระจากเงินให้กู้ยืมแก่พนักงาน	3,622,536.18	2,964,042.39	2,939,638.47	2,951,693.75
	เงินฝากธนาคารติดภาระค้ำประกัน	(63,316,655.33)	4,324,567.71	-	-
12	เงินสดจ่ายซื้อเงินลงทุนในบริษัทย่อย	-	(415,368,793.24)	(74,748,730.71)	(407,500,000.00)
2.2.2.5.1	เงินสดรับจากการจำหน่ายเงินลงทุนในบริษัทย่อยทางอ้อม	1,070,150,000.00	-	-	-
	เงินสดจ่ายซื้อเงินลงทุนในบริษัทร่วม	-	(4,716,000.00)	-	-
14	เงินสดจ่ายซื้อสินทรัพย์ถาวร	(821,353,087.38)	(813,037,505.63)	(9,581,440.77)	(3,104,603.20)
	เงินสดรับจากการจำหน่ายสินทรัพย์ถาวร	32,217,691.73	9,721,253.00	3,986,525.05	9,220,505.00
15	เงินสดจ่ายซื้อสินทรัพย์ไม่มีตัวตน	-	(11,084,301.53)	-	-
15	เงินสดรับจากการรับคืนค่าสิทธิการใช้สายส่งกระแสไฟฟ้า	23,036,106.89	-	-	-
	ดอกเบี้ยรับ	1,819,985.56	2,141,274.11	111,788,398.90	74,353,353.77
เงินสดสุทธิใช้ไปในกิจกรรมลงทุน		(104,155,304.56)	(1,405,158,276.38)	(283,517,915.75)	(658,954,954.06)
กระแสเงินสดจากกิจกรรมจัดหาเงิน					
	เงินเบิกเกินบัญชีและเงินกู้ยืมระยะสั้นจากสถาบันการเงิน	(137,218,481.27)	27,994,176.63	(40,205,826.77)	(217,412,143.21)
	เงินสดรับจากการออกตั๋วแลกเงินขายลด	1,130,000,000.00	1,275,000,000.00	1,130,000,000.00	1,275,000,000.00
	เงินสดจ่ายชำระตั๋วแลกเงินขายลด	(1,320,000,000.00)	(1,195,000,000.00)	(1,320,000,000.00)	(1,195,000,000.00)
5.2	เงินกู้ยืมระยะสั้นจากบุคคลและบริษัทที่เกี่ยวข้องกัน	85,000,000.00	-	470,989,693.19	-
5.2	เงินสดจ่ายชำระเงินกู้ยืมระยะสั้นจากบุคคลและบริษัทที่เกี่ยวข้องกัน	(85,000,000.00)	(30,000,000.00)	(470,989,693.19)	(30,000,000.00)
	เงินสดจ่ายชำระเงินกู้ยืมระยะสั้นจากบริษัทอื่น	-	(48,956,549.28)	-	-
22	เงินกู้ยืมระยะยาวจากสถาบันการเงิน	937,322,919.73	1,418,440,494.28	74,748,730.71	436,748,000.00
22	เงินสดจ่ายชำระเงินกู้ยืมระยะยาวจากสถาบันการเงิน	(348,792,615.49)	(234,589,406.72)	(81,660,000.00)	(14,850,000.00)
	เงินสดจ่ายชำระเงินกู้ยืมระยะยาวจากบริษัทอื่น	(517,578.41)	-	-	-
23	เงินสดรับจากการออกหุ้นกู้	991,700,000.00	-	991,700,000.00	-
23	เงินสดจ่ายจากการไถ่ถอนหุ้นกู้	(884,700,000.00)	(56,700,000.00)	(328,000,000.00)	-
26	เงินสดรับจากการเพิ่มทุน	-	282,288,831.00	-	282,288,831.00
	เงินสดรับชำระค่าหุ้นจากส่วนได้เสียที่ไม่มีอำนาจควบคุมของบริษัทย่อย	-	177,585,690.25	-	-
	ส่วนได้เสียที่ไม่มีอำนาจควบคุมของบริษัทย่อย	(299,076,015.11)	-	-	-
	เงินปันผลจ่าย	(92,743,657.82)	(108,462,602.43)	(91,982,099.30)	(108,458,994.43)
	จ่ายดอกเบี้ย	(289,582,547.86)	(267,410,096.66)	(104,393,965.20)	(64,211,369.21)
เงินสดสุทธิได้มาจาก (ใช้ไปใน) กิจกรรมจัดหาเงิน		(313,607,976.23)	1,240,190,537.07	230,206,839.44	364,104,324.15
ผลต่างจากการแปลงค่างบการเงิน		137,682,868.05	(51,316,990.90)	-	-
เงินสดรับจากการลงทุนในบริษัทย่อย		-	134,042,258.48	-	-
สินทรัพย์สุทธิที่ลดลงจากการขายเงินลงทุน		(522,516,773.50)	-	-	-
เงินสดและรายการเทียบเท่าเงินสดเพิ่มขึ้น (ลดลง)		(156,498,061.23)	148,510,930.07	130,931.02	(2,178,138.48)
6	เงินสดและรายการเทียบเท่าเงินสด ณ วันต้นปี	307,571,021.82	159,060,091.75	4,381,398.43	6,559,536.91
6	เงินสดและรายการเทียบเท่าเงินสด ณ วันสิ้นปี	151,072,960.59	307,571,021.82	4,512,329.45	4,381,398.43

หมายเหตุประกอบงบการเงินเป็นส่วนหนึ่งของงบการเงินนี้

		หน่วย : บาท				
		งบการเงินรวม		งบการเงินเฉพาะกิจการ		
หมายเหตุ		ปี 2562	ปี 2561	ปี 2562	ปี 2561	
การเปิดเผยข้อมูลเกี่ยวกับกระแสเงินสดเพิ่มเติม						
1.	เงินสดจ่ายในระหว่างปี					
	ดอกเบี้ยจ่ายที่ถือเป็นต้นทุนของสินทรัพย์	14	9,667,496.74	5,675,048.02	-	-
2.	รายการที่มีใช้เงินสด					
	ซื้อสินทรัพย์โดยการก่อหนี้	14	66,118,494.25	-	8,319,180.00	-
	ประมาณการต้นทุนการรื้อถอน	14	6,045,000.00	-	-	-
	ประมาณการหนี้สินผลประโยชน์พนักงานเพิ่มขึ้นจากการซื้อธุรกิจ	24	-	7,431,622.00	-	-
3.	รายการลดลงของสินทรัพย์และหนี้สินจากการขายเงินลงทุน					
	เงินสดและรายการเทียบเท่าเงินสด		(3,907,715.93)	-	-	-
	ลูกหนี้การค้าและลูกหนี้หมุนเวียนอื่น - สุทธิ		(391,968,206.30)	-	-	-
	สินทรัพย์หมุนเวียนอื่น		(43,882,161.72)	-	-	-
	ที่ดิน อาคาร และอุปกรณ์ - สุทธิ		(86,473,866.15)	-	-	-
	เจ้าหนี้การค้าและเจ้าหนี้หมุนเวียนอื่น		3,573,156.86	-	-	-
	หนี้สินหมุนเวียนอื่น		142,019.74	-	-	-
4.	จำนวนที่ยังไม่ได้เบิกใช้ของวงเงินสินเชื่อที่จะนำมาใช้					
	เพื่อกิจกรรมดำเนินงานในอนาคต		1,606,051,838.28	1,422,328,178.91	437,777,620.98	335,939,592.01

หมายเหตุประกอบงบการเงินเป็นส่วนหนึ่งของงบการเงินนี้

บริษัท โรงพิมพ์ตะวันออก จำกัด (มหาชน) และบริษัทย่อย

หมายเหตุประกอบงบการเงิน

สำหรับปี สิ้นสุดวันที่ 31 ธันวาคม 2562

1. ข้อมูลทั่วไป

บริษัทฯ จัดทะเบียนจัดตั้งบริษัทเป็นนิติบุคคลตามกฎหมายว่าด้วยบริษัทมหาชน จำกัด เมื่อวันที่ 13 สิงหาคม 2536 และบริษัทฯ จัดทะเบียนกับตลาดหลักทรัพย์แห่งประเทศไทย เมื่อวันที่ 26 เมษายน 2536 โดยสำนักงานใหญ่ตั้งอยู่ เลขที่ 51/29, 51/61 ซอยวิภาวดีรังสิต 66 (สยามสามัคคี) ถนนวิภาวดีรังสิต แขวงตลาดบางเขน เขตหลักสี่ กรุงเทพมหานคร บริษัทฯ ดำเนินธุรกิจเกี่ยวกับการรับจ้างพิมพ์สิ่งพิมพ์ประเภทหนังสือ นิตยสาร และบรรจุภัณฑ์ และลงทุนในธุรกิจผลิตไฟฟ้าด้วยพลังงานทดแทน

บริษัทย่อย และบริษัทร่วมประกอบธุรกิจหลักตามหมายเหตุประกอบงบการเงินข้อ 2.2.1

2. เกณฑ์การจัดทำงบการเงิน

2.1 เกณฑ์การจัดทำงบการเงิน

งบการเงินนี้ จัดทำขึ้นตามกฎหมายเป็นภาษาไทย งบการเงินฉบับภาษาอังกฤษได้จัดทำขึ้นเพื่อความสะดวกของผู้อ่าน งบการเงินที่ไม่คุ้นเคยกับภาษาไทย

งบการเงินรวมและงบการเงินเฉพาะกิจการ ได้จัดทำขึ้นตามมาตรฐานการรายงานทางการเงินของประเทศไทยภายใต้ พระราชบัญญัติการบัญชี พ.ศ. 2543 ซึ่งหมายความว่า มาตรฐานการบัญชีที่ออกภายใต้พระราชบัญญัติวิชาชีพบัญชี พ.ศ. 2547 รวมถึงการตีความและแนวปฏิบัติทางการบัญชีที่ประกาศใช้โดยสภาวิชาชีพบัญชี และตามข้อกำหนดของ คณะกรรมการกำกับหลักทรัพย์และตลาดหลักทรัพย์ว่าด้วยการจัดทำและนำเสนอรายงานทางการเงิน ภายใต้พระราชบัญญัติ หลักทรัพย์และตลาดหลักทรัพย์ พ.ศ. 2535

งบการเงินรวมและงบการเงินเฉพาะกิจการ นำเสนอตามเกณฑ์ที่กำหนดในมาตรฐานการบัญชี ฉบับที่ 1 (ปรับปรุง 2561) เรื่อง "การนำเสนองบการเงิน" และแสดงรายการตามข้อกำหนดในประกาศกรมพัฒนาธุรกิจการค้า เรื่อง "กำหนดรายการ ย่อยที่ต้องมีในงบการเงิน (ฉบับที่ 2) พ.ศ. 2559" ลงวันที่ 11 ตุลาคม 2559 ออกตามความในพระราชบัญญัติการบัญชี พ.ศ. 2543 ซึ่งมีผลใช้บังคับสำหรับการจัดทำงบการเงินของบริษัทมหาชนจำกัด ตั้งแต่รอบระยะเวลาบัญชีที่เริ่มในหรือ หลังวันที่ 1 มกราคม 2560 เป็นต้นไป

งบการเงินรวมและงบการเงินเฉพาะกิจการ แสดงหน่วยเงินตราเป็นเงินบาท ซึ่งเป็นสกุลเงินที่ใช้ในการดำเนินงานของ บริษัทฯ และบริษัทย่อย ยกเว้นที่จะระบุเป็นอย่างอื่น

2.2 หลักการจัดทำงบการเงินรวม

2.2.1 งบการเงินรวมนี้ ได้จัดทำขึ้นโดยรวมงบการเงินของบริษัท โรงพิมพ์ตะวันออก จำกัด (มหาชน) บริษัทย่อย และส่วนได้เสีย ของบริษัทร่วม ดังต่อไปนี้

รายชื่อบริษัท	การดำเนินงานกิจการ		สัดส่วนการถือหุ้น (ร้อยละ)	
	ประเภทธุรกิจ	ประเทศ	ปี 2562	ปี 2561
บริษัทย่อยที่ถือหุ้นโดยบริษัท :				
บริษัท อีสเทอร์น พาวเวอร์ กรุ๊ป จำกัด (มหาชน)	เข้าถือหุ้นในบริษัทอื่น และลงทุนในธุรกิจผลิตไฟฟ้าจากพลังงานแสงอาทิตย์	ไทย	75.00	75.00
บริษัท เวิลด์ พรินต์ติ้ง แอนด์ แพ็คเกจจิ้ง จำกัด (เดิมชื่อ บริษัท ดับบลิวพีเอส (ประเทศไทย) จำกัด)	รับจ้างพิมพ์สิ่งพิมพ์ประเภทหนังสือ นิตยสาร และบรรจุภัณฑ์	ไทย	99.99	84.50

2. เกณฑ์การจัดทำงานการเงิน (ต่อ)

2.2 หลักการจัดทำงานการเงินรวม (ต่อ)

2.2.1 งบการเงินรวมนี้ ได้จัดทำขึ้นโดยรวมงบการเงินของบริษัท โรงพิมพ์ตะวันออก จำกัด (มหาชน) บริษัทย่อย และส่วนได้เสียของบริษัทรวม ดังต่อไปนี้ (ต่อ)

รายชื่อบริษัท	การดำเนินงาน		สัดส่วนการถือหุ้น (ร้อยละ)	
	ประเภทธุรกิจ	ประเทศ	ปี 2562	ปี 2561
บริษัทย่อยทางอ้อมที่ถือหุ้นโดยบริษัทย่อย :				
บริษัท อาร์พีวี พลังงาน จำกัด	ผลิตไฟฟ้าจากพลังงานแสงอาทิตย์ และ เข้าถือหุ้นในบริษัทอื่น	ไทย	99.99	99.99
บริษัท เอ็มโก้ เอ็นเนอร์ยี่ จำกัด	ลงทุนในธุรกิจพัฒนาโครงการพลังงานใน ประเทศญี่ปุ่น	ไทย	99.99	99.99
บริษัท ทศน์ศิริ จำกัด	เข้าถือหุ้นในบริษัทอื่น และลงทุนในธุรกิจ ผลิตไฟฟ้าพลังงานความร้อนร่วม	ไทย	99.99	99.99
บริษัท เอสทีซี เอ็นเนอร์ยี่ จำกัด	เข้าถือหุ้นในบริษัทอื่น และลงทุนในธุรกิจ ผลิตไฟฟ้าจากพลังงานความร้อนร่วม	ไทย	99.99	99.99
บริษัท เอเพ็กซ์ เอ็นเนอร์ยี่ โซลูชั่น จำกัด	เข้าถือหุ้นในบริษัทอื่น และลงทุนในธุรกิจ ผลิตไฟฟ้าจากพลังงานความร้อนร่วม	ไทย	81.25	81.25
บริษัท โซล่า พาวเวอร์ แมเนจเม้นท์ (ประเทศไทย) จำกัด	เข้าถือหุ้นในบริษัทอื่น และลงทุนในธุรกิจ พัฒนาโครงการพลังงานในต่างประเทศ	ไทย	-	99.99
บริษัท เอ็มโก้ เอ็นจิเนียริง จำกัด	บำรุงรักษา และให้บริการรับจ้างติดตั้ง โรงไฟฟ้าจากพลังงานแสงอาทิตย์	ไทย	-	75.00
EP Group (HK) Company Limited	เข้าถือหุ้นในบริษัทอื่น และลงทุนในธุรกิจ พัฒนาโครงการพลังงานในต่างประเทศ	ฮ่องกง	100.00	-
บริษัทย่อยทางอ้อมที่ถือหุ้นโดยบริษัทย่อยทางอ้อม :				
บริษัท เอ็มโก้ เอ็นจิเนียริง จำกัด	บำรุงรักษา และให้บริการรับจ้างติดตั้ง โรงไฟฟ้าจากพลังงานแสงอาทิตย์	ไทย	99.99	-
บริษัท เอ็มโก้ กรีน พาวเวอร์ พลัส จำกัด	ผลิตไฟฟ้าจากพลังงานแสงอาทิตย์ และให้บริการรับจ้างติดตั้งโรงไฟฟ้า จากพลังงานแสงอาทิตย์	ไทย	99.99	99.99
บริษัท เจเคอาร์ พลังงาน จำกัด	ผลิตไฟฟ้าจากพลังงานแสงอาทิตย์	ไทย	99.99	99.99
บริษัท อะควาติส เอ็นเนอร์ยี่ จำกัด	เข้าถือหุ้นในบริษัทอื่น และลงทุนในธุรกิจ ผลิตไฟฟ้าจากพลังงานแสงอาทิตย์	ไทย	99.99	99.99
บริษัท ลพบุรี โซล่า จำกัด	ผลิตไฟฟ้าจากพลังงานแสงอาทิตย์	ไทย	99.99	99.99
บริษัท ปราจีน โซล่า จำกัด*	ผลิตไฟฟ้าจากพลังงานแสงอาทิตย์	ไทย	48.39	48.39
Alternative Energies Kabushiki Kaisha (Jpn Co.)	เข้าถือหุ้นในบริษัทอื่น และลงทุนในธุรกิจ พัฒนาโครงการพลังงานในประเทศญี่ปุ่น	ญี่ปุ่น	98.00	98.00
Kurihara Godo Kaisha (Jpn Co.)	พัฒนาโครงการพลังงานในประเทศญี่ปุ่น	ญี่ปุ่น	98.00	98.00
AE Power Godo Kaisha (Jpn Co.)	พัฒนาโครงการพลังงานในประเทศญี่ปุ่น	ญี่ปุ่น	98.00	98.00
Higashi Nihon Mega Solar 3 Godo Kaisha (Jpn Co.)	พัฒนาโครงการพลังงานในประเทศญี่ปุ่น	ญี่ปุ่น	98.00	98.00
Kyotamba Solar Goda Kaisha (Jpn Co.)*	พัฒนาโครงการพลังงานในประเทศญี่ปุ่น	ญี่ปุ่น	-	-
Phu Khanh Solar Power Joint Stock Company	พัฒนาโครงการพลังงานในประเทศเวียดนาม	เวียดนาม	-	61.25
EPVN W1 (HK) Company Limited	เข้าถือหุ้นในบริษัทอื่น	ฮ่องกง	100.00	-
EPVN W2 (HK) Company Limited	เข้าถือหุ้นในบริษัทอื่น	ฮ่องกง	100.00	-

2. เกณฑ์การจัดทำงานการเงิน (ต่อ)

2.2 หลักการจัดทำงานการเงินรวม (ต่อ)

2.2.1 งบการเงินรวมนี้ ได้จัดทำขึ้นโดยรวมงบการเงินของบริษัท โรงพิมพ์ตะวันออก จำกัด (มหาชน) บริษัทย่อย และส่วนได้เสียของบริษัทรวม ดังต่อไปนี้ (ต่อ)

รายชื่อบริษัท	การดำเนินงาน		สัดส่วนการถือหุ้น (ร้อยละ)	
	ประเภทธุรกิจ	ประเทศ	ปี 2562	ปี 2561
บริษัทร่วมที่ถือหุ้นโดยบริษัทย่อยทางตรงและบริษัทร่วมทางอ้อม :				
บริษัท พีพีทีซี จำกัด**	ผลิตไฟฟ้าจากพลังงานความร้อนร่วม	ไทย	49.50	49.50
บริษัทร่วมที่ถือหุ้นโดยบริษัทย่อยทางอ้อมและบริษัทร่วมทางอ้อม :				
บริษัท เอสเอสยู จำกัด***	ผลิตไฟฟ้าจากพลังงานความร้อนร่วม	ไทย	40.00	40.00
บริษัทร่วมที่ถือหุ้นโดยบริษัทย่อยทางอ้อม :				
บริษัท แทค เอ็นเนอร์ยี จำกัด****	เข้าถือหุ้นในบริษัทอื่น และลงทุนในธุรกิจ ผลิตไฟฟ้าจากพลังงานความร้อนร่วม	ไทย	50.00	50.00

* บริษัทฯ และบริษัทย่อย มีส่วนร่วมในอำนาจการควบคุม ดังนั้นจึงถือว่าบริษัทดังกล่าวเป็นบริษัทย่อย ตามคำนิยามที่ระบุในมาตรฐานการรายงานทางการเงิน

** เป็นบริษัทร่วมของบริษัท อีสเทอร์น พาวเวอร์ กรุ๊ป จำกัด (มหาชน) และบริษัท แทค เอ็นเนอร์ยี จำกัด

*** เป็นบริษัทร่วมของบริษัท ทักษิณี จำกัด และบริษัท แทค เอ็นเนอร์ยี จำกัด

**** บริษัท อีสเทอร์น พาวเวอร์ กรุ๊ป จำกัด (มหาชน) ไม่มีอำนาจในการควบคุม เนื่องจากเป็นการถือหุ้นทางอ้อมผ่านบริษัท เอสทีซี เอ็นเนอร์ยี จำกัด และบริษัท เอเพ็กซ์ เอ็นเนอร์ยี โซลูชั่น จำกัด และมีตัวแทนเป็นกรรมการผู้มีอำนาจเพียง 2 ท่าน จากจำนวน 4 ท่าน

2.2.2 รายละเอียดการเปลี่ยนแปลงโครงสร้างที่มีสาระสำคัญของกลุ่มบริษัท มีดังนี้

ปี 2562

บริษัทฯ

2.2.2.1 ที่ประชุมคณะกรรมการบริษัทฯ ครั้งที่ 5/2562 เมื่อวันที่ 10 กรกฎาคม 2562 มีมติอนุมัติให้บริษัทฯ เข้าซื้อหุ้นสามัญของบริษัท ดับบลิวพีเอส (ประเทศไทย) จำกัด (“WPS”) เพิ่มเติมจากผู้ถือหุ้นเดิมอีกจำนวน 7,499,998 หุ้น ในราคาหุ้นละ 9.645 บาท เป็นจำนวนเงิน 72.34 ล้านบาท ภายหลังการซื้อหุ้น สัดส่วนการถือหุ้นในบริษัทดังกล่าวเพิ่มจากเดิมในสัดส่วนร้อยละ 84.50 เป็นสัดส่วนร้อยละ 99.49 ของทุนจดทะเบียน ทั้งนี้บริษัทฯ ได้จ่ายชำระค่าหุ้นแล้วทั้งจำนวน เมื่อวันที่ 12 กรกฎาคม 2562

2.2.2.2 ที่ประชุมคณะกรรมการบริษัทฯ ครั้งที่ 6/2562 เมื่อวันที่ 13 สิงหาคม 2562 มีมติอนุมัติให้บริษัทฯ เข้าซื้อหุ้นสามัญของ WPS เพิ่มเติมจากผู้ถือหุ้นเดิมอีกจำนวน 250,000 หุ้น ในราคาหุ้นละ 9.645 บาท เป็นจำนวนเงิน 2.41 ล้านบาท ภายหลังการซื้อหุ้น สัดส่วนการถือหุ้นในบริษัทดังกล่าวเพิ่มจากเดิมในสัดส่วนร้อยละ 99.49 เป็นสัดส่วนร้อยละ 99.99 ของทุนจดทะเบียน ทั้งนี้บริษัทฯ ได้จ่ายชำระค่าหุ้นแล้วทั้งจำนวนเมื่อวันที่ 30 สิงหาคม 2562

บริษัทย่อยทางตรง : บริษัท อีสเทอร์น พาวเวอร์ กรุ๊ป จำกัด (มหาชน) “EP”

2.2.2.3 ที่ประชุมคณะกรรมการบริษัทของ EP ครั้งที่ 4/2562 เมื่อวันที่ 25 เมษายน 2562 มีมติอนุมัติให้ EP จัดตั้ง EP Group (HK) Company Limited (“EP-HK”) เป็นบริษัทย่อยในประเทศฮ่องกง เพื่อจัดโครงสร้างการถือหุ้นในบริษัทย่อยในต่างประเทศ โดย EP ถือหุ้นจำนวน 100 หุ้น ราคาหุ้นละ 1 ดอลลาร์ฮ่องกง สัดส่วนการถือหุ้นคิดเป็นร้อยละ 100 ของทุนจดทะเบียนในบริษัทดังกล่าว ทั้งนี้ EP ได้จ่ายชำระค่าหุ้นดังกล่าวทั้งจำนวนแล้ว เมื่อวันที่ 31 พฤษภาคม 2562

2. เกณฑ์การจัดทำงานการเงิน (ต่อ)

2.2 หลักการจัดทำงานการเงินรวม (ต่อ)

2.2.2 รายละเอียดการเปลี่ยนแปลงโครงสร้างที่มีสาระสำคัญของกลุ่มบริษัท มีดังนี้ (ต่อ)

บริษัทย่อยทางตรง : บริษัท อีสเทอร์น พาวเวอร์ กรุ๊ป จำกัด (มหาชน) “EP” (ต่อ)

2.2.2.4 ที่ประชุมคณะกรรมการบริษัทของ EP ครั้งที่ 6/2562 เมื่อวันที่ 5 มิถุนายน 2562 มีมติอนุมัติให้บริษัท อาร์พีวี พลังงาน จำกัด (“RPV”) ซื้อหุ้นของบริษัท เอ็ปโก้ เอ็นจิเนียริ่ง จำกัด (“EPCO-EE”) จาก EP และผู้ถือหุ้นเดิม จำนวน 199,980 หุ้น ในราคาหุ้นละ 11 บาท เป็นจำนวนเงิน 2.20 ล้านบาท สัดส่วนการถือหุ้นคิดเป็นร้อยละ 99.99 ของทุนจดทะเบียนในบริษัทดังกล่าว เพื่อจัดโครงสร้างการถือหุ้นใหม่ให้เกิดความชัดเจนในการดำเนินธุรกิจ ทั้งนี้ RPV ได้จ่ายชำระค่าหุ้นดังกล่าวทั้งจำนวนแล้ว เมื่อวันที่ 28 มิถุนายน 2562

2.2.2.5 ที่ประชุมคณะกรรมการบริษัทของ EP ครั้งที่ 8/2562 เมื่อวันที่ 6 กันยายน 2562 มีมติอนุมัติ ดังนี้

2.2.2.5.1 ให้ EP ขายหุ้นจำนวนร้อยละ 100 ของหุ้นทั้งหมดของ บริษัท โซล่า พาวเวอร์ แมเนจเม้นท์ (ประเทศไทย) จำกัด (“SPM-TH”) ให้แก่บริษัท บีจี คอนเทนเนอร์ กลาส จำกัด (มหาชน) (“BGC”) มูลค่าตามสัญญาประมาณ 1,259 ล้านบาท ทั้งนี้ SPM-TH ถือหุ้นจำนวนร้อยละ 64.99 ของหุ้นทั้งหมดใน Phu Khanh Solar Power Joint Stock Company (“PKS”) โดย PKS ประกอบธุรกิจเป็นผู้พัฒนาโครงการโรงไฟฟ้าพลังงานแสงอาทิตย์ในประเทศเวียดนาม จำนวน 2 โครงการ ซึ่งก่อนดำเนินการซื้อขายหุ้น SPM-TH จะต้องซื้อหุ้นของ PKS เพิ่มจากผู้ถือหุ้นเดิมในสัดส่วนร้อยละ 2 รวมเป็นสัดส่วนการถือหุ้นใน PKS ร้อยละ 67 ของทุนจดทะเบียน โดยมีรายละเอียดของหุ้นเรียกชำระแล้ว ดังนี้

วันที่จ่ายซื้อเงินลงทุน	ทุนจดทะเบียน ที่เรียกชำระ (หุ้น)	จำนวนหุ้น ที่ลงทุน (หุ้น)	มูลค่าเงินลงทุน (ดงเวียดนาม)	มูลค่าเงินลงทุน (บาท)	สัดส่วนการถือ หุ้น ณ วันเรียก ชำระเพิ่มทุน (ร้อยละ)
08/10/2561	17,000	15,280	1,531,388,704.97	2,171,057.73	89.88
08/11/2561	813,702	814,542	81,450,780,955.03	115,473,195.69	99.89
21/11/2561	773,403	773,403	77,340,305,226.00	109,594,883.71	99.94
29/11/2561	465,500	465,500	46,550,000,000.00	65,960,000.00	99.95
20/12/2561	1,796,885	299,847	29,984,722,656.45	42,263,811.79	61.25
08/01/2562	1,123,815	874,665	87,466,546,093.85	121,255,717.11	64.99
06/03/2562	853,211	853,211	85,321,081,946.40	116,646,866.21	70.10
22/03/2562	476,484	11,532	1,153,174,375.50	1,570,138.74	64.99
25/09/2562	1,144,935	815,386	81,538,566,430.50	107,190,606.48	65.95
07/10/2562	355,065	159,610	15,961,033,675.80	21,053,659.21	64.99
06/11/2562	-	156,424	16,424,520,005.40	21,506,610.04	67.00
คงเหลือ ณ วันที่ 27 ธันวาคม 2562	7,820,000	5,239,400	524,722,120,069.90	724,686,546.71	

มูลค่าของหุ้น SPM-TH ตามสัญญาการซื้อขายหุ้น ระหว่าง EP และ BGC ลงวันที่ 6 กันยายน 2562 ประมาณ 1,259 ล้านบาท ประกอบด้วย

เงินค่าหุ้นสามัญจำนวนร้อยละ 100 ของ SPM-TH	526.75	ล้านบาท
เงินกู้ยืมระยะสั้นจากบริษัทที่เกี่ยวข้องกันคงค้างเพื่อ PKS	732.25	ล้านบาท
รวม	1,259.00	ล้านบาท

2. เกณฑ์การจัดทำงานการเงิน (ต่อ)

2.2 หลักการจัดทำงานการเงินรวม (ต่อ)

2.2.2 รายละเอียดการเปลี่ยนแปลงโครงสร้างที่มีสาระสำคัญของกลุ่มบริษัท มีดังนี้ (ต่อ)

บริษัทย่อยทางตรง : บริษัท อีสเทอร์น พาวเวอร์ กรุ๊ป จำกัด (มหาชน) “EP” (ต่อ)

2.2.2.5 ที่ประชุมคณะกรรมการบริษัทของ EP ครั้งที่ 8/2562 เมื่อวันที่ 6 กันยายน 2562 มีมติอนุมัติ ดังนี้ (ต่อ)

เงื่อนไขในการรับชำระเงินค่าหุ้นตามสัญญาซื้อขายเงินลงทุน แบ่งเป็น 3 งวด ดังต่อไปนี้

งวดแรก : 125.90 ล้านบาท ซึ่งเท่ากับร้อยละ 10 ของมูลค่าสิ่งตอบแทนของสินทรัพย์ที่จำหน่ายไป โดยจ่ายชำระในวันที่เข้าลงนามในสัญญาซื้อขายหุ้นและหนี้

งวดที่สอง : 1,133.10 ล้านบาท ซึ่งเท่ากับร้อยละ 90 ของมูลค่าสิ่งตอบแทนของสินทรัพย์ที่จำหน่ายไป โดยจ่ายชำระในวันที่โอนหุ้น SPM-TH ให้แก่ BGC เรียบร้อยแล้ว อย่างไรก็ตาม เนื่องจากผู้รับเหมาก่อสร้างของโครงการทั้ง 2 โครงการยังคงมีงานก่อสร้างและซ่อมแซมบางส่วนไม่แล้วเสร็จ (โดยงานในส่วนดังกล่าวไม่ได้มีผลกระทบต่อการผลิตและขายพลังงานไฟฟ้าของโครงการ) EP และ BGC จึงตกลงแก้ไขเปลี่ยนแปลงงวดการชำระเงินตามสัญญาซื้อขายหุ้นและหนี้ โดยให้กันเงินประมาณร้อยละ 15 ของราคาซื้อขายหุ้นและหนี้ จนกว่าบริษัทผู้รับเหมาก่อสร้างของโครงการทั้ง 2 โครงการ จะดำเนินการก่อสร้างและซ่อมแซมบางส่วนแล้วเสร็จ คิดเป็นจำนวนเงิน 188.85 ล้านบาท ณ วันที่ 27 ธันวาคม 2562 EP ได้โอนหุ้นและหนี้ให้แก่ BGC โดย EP ได้รับเงินค่าขายหุ้นและหนี้แล้วทั้งสิ้น 1,070 ล้านบาท

งวดสุดท้าย : เป็นการปรับปรุงมูลค่าสิ่งตอบแทนของสินทรัพย์ที่จำหน่ายไป โดยการปรับปรุงมูลค่าสิ่งตอบแทนของสินทรัพย์ที่จำหน่ายไป โดยเพิ่มขึ้นจากรายการเงินสดหรือรายการเทียบเท่าเงินสด ลูกหนี้การค้าและลูกหนี้จากการดำเนินงานอื่นๆ ภาษีหัก ณ ที่จ่ายล่วงหน้า (หากมี) ลดลงจากรายการเจ้าหนี้การค้าและเจ้าหนี้จากการดำเนินงานอื่นๆ ที่คงเหลือใน SPM-TH ณ วันที่ธุรกรรมเสร็จสมบูรณ์ โดย BGC จะชำระเงินงวดสุดท้ายให้แก่ EP ภายใน 3 วันทำการ หลังจาก

- BGC และ EP สามารถตกลงเรื่องการตรวจสอบงบการเงินรวมของ SPM-TH และ PKS (Special Audit)
- วันที่วิศวกรที่ปรึกษา (Owner's Engineer) ยืนยันเป็นลายลักษณ์อักษรว่าได้ดำเนินการก่อสร้างและซ่อมแซมตามที่ตกลงกันเรียบร้อยแล้ว ซึ่งคาดว่าจะดำเนินการได้แล้วเสร็จภายในเดือนมีนาคม 2563

ในการซื้อขายหุ้นดังกล่าว บริษัทย่อยมีผลกำไรจากการขายเงินลงทุนสุทธิจากค่าใช้จ่ายจำนวน 543.01 ล้านบาท

2.2.2.5.2 ให้ EP-HK ซื้อหุ้นของ Alternative Energies Kabushiki Kaisha (Jpn Co.) (“AEKK”) จำนวน 2,450 หุ้น จาก SPM-TH เป็นจำนวนเงิน 181.50 ล้านบาท สัดส่วนการถือหุ้นคิดเป็นร้อยละ 98 ของทุนจดทะเบียนในบริษัทดังกล่าว เพื่อจัดโครงสร้างการถือหุ้นใหม่ก่อนการขายหุ้น SPM-TH ทั้งนี้ EP-HK ได้รับโอนหุ้นทั้งหมดแล้วเมื่อวันที่ 30 กันยายน 2562

2.2.2.5.3 ให้ EP-HK จัดตั้ง EPVN W1 (HK) Company Limited และ EPVN W2 (HK) Company Limited เป็นบริษัทย่อยในประเทศฮ่องกง เพื่อจัดโครงสร้างการถือหุ้นในบริษัทย่อยในต่างประเทศ และเพื่อรองรับแผนการขยายธุรกิจในอนาคต โดย EP-HK ถือหุ้นบริษัทละ 100 หุ้น ราคาหุ้นละ 1 ดอลลาร์ฮ่องกง สัดส่วนการถือหุ้นคิดเป็นร้อยละ 100 ของทุนจดทะเบียนในบริษัทดังกล่าว ทั้งนี้ EP-HK ได้จ่ายชำระค่าหุ้นทั้งสองบริษัททั้งจำนวนแล้ว เมื่อวันที่ 30 กันยายน 2562

2. เกณฑ์การจัดทำงานการเงิน (ต่อ)

2.2 หลักการจัดทำงานการเงินรวม (ต่อ)

2.2.2 รายละเอียดการเปลี่ยนแปลงโครงสร้างที่มีสาระสำคัญของกลุ่มบริษัท มีดังนี้ (ต่อ)

ปี 2561

บริษัท

- 2.2.2.6 ที่ประชุมคณะกรรมการของบริษัทฯ ครั้งที่ 13/2561 เมื่อวันที่ 12 ธันวาคม 2561 มีมติอนุมัติให้บริษัทฯ เข้าทำสัญญาซื้อขายหุ้นของ WPS จากผู้ถือหุ้นเดิม จำนวน 42,250,000 หุ้น ในราคาหุ้นละ 9.645 บาท มูลค่า 407.50 ล้านบาท คิดเป็นสัดส่วนการถือหุ้นร้อยละ 84.50 ของทุนจดทะเบียนในบริษัทดังกล่าว

บริษัทย่อยทางตรง : บริษัท อีสเทอร์น พาวเวอร์ กรุ๊ป จำกัด (มหาชน) “EP”

- 2.2.2.7 ที่ประชุมคณะกรรมการบริษัทของ EP ครั้งที่ 7/2561 เมื่อวันที่ 19 กันยายน 2561 มีมติอนุมัติให้ SPM-TH ซึ่งเป็นบริษัทย่อยของ EP เข้าทำสัญญาซื้อขายหุ้นของ PKS จากผู้ถือหุ้นเดิม จำนวน 15,280 หุ้น ในราคาหุ้นละ 100,000 ด่งเวียดนาม และ PKS ทดสอบเรียกหุ้นเพิ่มให้ครบตามจำนวนทุนจดทะเบียน จำนวน 5,000,000 หุ้น โดยมีรายละเอียดดังนี้

วันที่จ่ายซื้อเงินลงทุน	ทุนจดทะเบียน		มูลค่าเงินลงทุน (ด่งเวียดนาม)	มูลค่าเงินลงทุน (บาท)	สัดส่วนการถือ
	ที่เรียกชำระ (หุ้น)	จำนวนหุ้น ที่ลงทุน (หุ้น)			หุ้น ณ วันเรียก ชำระเพิ่มทุน (ร้อยละ)
08/10/2561	17,000	15,280	1,531,388,704.97	2,171,057.73	89.88
08/11/2561	813,702	814,542	81,450,780,955.03	115,473,195.69	99.89
21/11/2561	773,403	773,403	77,340,305,226.00	109,594,883.71	99.94
29/11/2561	465,500	465,500	46,550,000,000.00	65,960,000.00	99.95
20/12/2561	1,796,885	299,847	29,984,722,656.45	42,263,811.79	61.25
คงเหลือ ณ วันที่ 31 ธันวาคม 2561	3,866,490	2,368,572	236,857,197,542.45	335,462,948.92	

ที่ประชุมคณะกรรมการบริษัทของ EP ครั้งที่ 8/2561 เมื่อวันที่ 31 ตุลาคม 2561 มีมติอนุมัติให้ SPM-TH เข้าทำบันทึกข้อตกลงลงทุนร่วมกันในโครงการ PKS กับบริษัท คอมมิวนิเคชั่น แอนด์ ซิสเต็มส์ โซลูชั่น จำกัด (มหาชน) (“CSS”) เมื่อวันที่ 17 ธันวาคม 2561 โดยสัดส่วนการลงทุนของ SPM-TH คิดเป็นร้อยละ 64.99 และสัดส่วนการลงทุนของ CSS คิดเป็นร้อยละ 25 ของทุนจดทะเบียน ซึ่งได้ทำสัญญาโอนสัดส่วนการถือหุ้นให้แก่ CSS ตามบันทึกข้อตกลงดังกล่าวแล้วเมื่อวันที่ 20 ธันวาคม 2561

- 2.2.3 บริษัทย่อย หมายถึง กิจกรรมที่กลุ่มบริษัทมีอำนาจในการควบคุมนโยบายการเงินและการดำเนินงาน และโดยทั่วไปแล้วกลุ่มบริษัทจะถือหุ้นที่มีสิทธิออกเสียงมากกว่ากึ่งหนึ่ง
- 2.2.4 บริษัทร่วมเป็นกิจการที่กลุ่มบริษัทมีอิทธิพลอย่างมีนัยสำคัญ โดยมีอำนาจเข้าไปมีส่วนร่วมในการตัดสินใจเกี่ยวกับนโยบายทางการเงินและการดำเนินงานแต่ไม่ถึงระดับที่จะควบคุมนโยบายดังกล่าว การมีอิทธิพลอย่างมีนัยสำคัญถูกสันนิษฐานว่ามีอยู่เมื่อกลุ่มบริษัทมีอำนาจในการออกเสียงในกิจการอื่นในอัตราตั้งแต่ร้อยละ 20 ถึงร้อยละ 50
- 2.2.5 งานการเงินของบริษัทย่อยได้ถูกนำมารวมในการจัดทำงานการเงินรวม โดยเริ่มตั้งแต่วันที่บริษัทใหญ่มีอำนาจควบคุมดังกล่าวจนถึงวันที่การควบคุมสิ้นสุดลง

2. เกณฑ์การจัดทำงานการเงิน (ต่อ)

2.2 หลักการจัดทำงานการเงินรวม (ต่อ)

2.2.6 กลุ่มบริษัทจัดทำงานการเงินรวมโดยบันทึกเงินลงทุนในบริษัทร่วมตามวิธีส่วนได้เสีย โดยรับรู้รายการเงินลงทุนเมื่อเริ่มแรกด้วยราคาทุน และบันทึกส่วนแบ่งกำไรหรือขาดทุนและการเปลี่ยนแปลงในส่วนได้เสียของบริษัทร่วมตั้งแต่วันที่กลุ่มบริษัทมีอิทธิพลอย่างเป็นทางการเป็นสาระสำคัญจนถึงวันที่การมีอิทธิพลอย่างเป็นทางการเป็นสาระสำคัญสิ้นสุดลง

2.2.7 กลุ่มบริษัทควบคุมกิจการเมื่อกลุ่มบริษัทมีการเปิดรับหรือมีสิทธิในผลตอบแทนผันแปรจากการเกี่ยวข้องกับผู้ที่ได้รับการลงทุน และมีความสามารถทำให้เกิดผลกระทบต่อผลตอบแทนจากการใช้อำนาจเหนือผู้ที่ได้รับการควบคุม ในการประเมินว่ากลุ่มบริษัทมีการควบคุมกิจการหรือไม่ กลุ่มบริษัทพิจารณาถึงการมีอยู่และผลกระทบจากสิทธิในการออกเสียงที่เป็นไปได้ที่กลุ่มบริษัทสามารถใช้สิทธิหรือแปลงสภาพตราสารนั้นในปัจจุบันรวมถึงสิทธิในการออกเสียงที่เป็นไปได้ซึ่งกิจการอื่นถืออยู่ด้วย

วันที่ซื้อกิจการ คือ วันที่อำนาจในการควบคุมนั้นได้ถูกโอนไปยังผู้ซื้อ การกำหนดวันที่ซื้อกิจการและการระบุเกี่ยวกับการโอนอำนาจควบคุมจากฝ่ายหนึ่งไปยังอีกฝ่ายหนึ่งต้องใช้ดุลยพินิจเข้ามาเกี่ยวข้อง

2.2.8 เมื่อมีการสูญเสียอำนาจควบคุม กลุ่มบริษัทตัดรายการสินทรัพย์และหนี้สินในบริษัทย่อย ส่วนได้เสียที่ไม่มีอำนาจควบคุมและส่วนประกอบอื่นในส่วนของผู้ถือหุ้นที่เกี่ยวข้องกับบริษัทย่อยนั้น กำไรหรือขาดทุนที่เกิดขึ้นจากการสูญเสียอำนาจควบคุมในบริษัทย่อยรับรู้ในกำไรหรือขาดทุน ส่วนได้เสียในบริษัทย่อยเดิมที่ยังคงเหลืออยู่ให้วัดมูลค่าด้วยมูลค่ายุติธรรม ณ วันที่สูญเสียอำนาจควบคุม และจัดประเภทเงินลงทุนเป็นเงินลงทุนตามวิธีส่วนได้เสียหรือเป็นสินทรัพย์ทางการเงินเผื่อขาย ขึ้นอยู่กับระดับของอิทธิพลที่คงเหลืออยู่

2.2.9 ส่วนได้เสียที่ไม่มีอำนาจควบคุม คือ ส่วนของกำไรหรือขาดทุนและสินทรัพย์สุทธิของบริษัทย่อยส่วนที่เป็นส่วนได้เสียที่ไม่ได้เป็นของบริษัทใหญ่ ส่วนได้เสียที่ไม่มีอำนาจควบคุมแสดงเป็นรายการแยกต่างหากในงบกำไรขาดทุนรวม และแสดงในส่วนของผู้ถือหุ้นในงบแสดงฐานะการเงินรวม โดยแสดงแยกต่างหากจากส่วนของผู้ถือหุ้นที่เป็นของบริษัทใหญ่ ณ วันที่ซื้อธุรกิจ กลุ่มบริษัทวัดมูลค่าส่วนได้เสียที่ไม่มีอำนาจควบคุมตามอัตราส่วนได้เสียในสินทรัพย์สุทธิที่ได้มาจากผู้ถูกซื้อ

2.2.10 กลุ่มบริษัทบันทึกบัญชีสำหรับการรวมธุรกิจตามวิธีซื้อ ยกเว้นในกรณีที่เป็นการรวมธุรกิจภายใต้การควบคุมเดียวกัน ในการรวมธุรกิจที่ดำเนินการสำเร็จจากการทยอยซื้อ กลุ่มบริษัทต้องวัดมูลค่าส่วนได้เสียของเงินลงทุนที่กลุ่มบริษัทถืออยู่ในผู้ถูกซื้อก่อนการรวมธุรกิจใหม่ด้วยมูลค่ายุติธรรม ณ วันที่ซื้อและรับรู้ผลกำไรหรือขาดทุนที่เกิดขึ้นในกำไรหรือขาดทุน มูลค่าของส่วนได้เสียในผู้ถูกซื้อก่อนการรวมธุรกิจที่เคยรับรู้ในกำไรขาดทุนเบ็ดเสร็จอื่นจะถูกจัดประเภทใหม่เป็นกำไรหรือขาดทุนด้วยเกณฑ์เดียวกันเสมือนว่าได้ขายเงินลงทุนดังกล่าวออกไป

2.2.10.1 ค่าความนิยม ถูกวัดมูลค่า ณ วันที่ซื้อ โดยวัดจากมูลค่ายุติธรรมของสิ่งตอบแทนที่โอนให้ซึ่งรวมถึงการรับรู้จำนวนส่วนได้เสียที่ไม่มีอำนาจควบคุมในผู้ถูกซื้อ หักด้วยมูลค่าสุทธิ (มูลค่ายุติธรรม) ของสินทรัพย์ที่ระบุได้ที่ได้มา และหนี้สินที่รับมาซึ่งวัดมูลค่า ณ วันที่ซื้อ กำไรจากการซื้อในราคาต่ำกว่ามูลค่ายุติธรรมรับรู้ในกำไรหรือขาดทุนทันที

2.2.10.2 หนี้สินที่อาจเกิดขึ้นของบริษัทที่ถูกซื้อจากการรวมธุรกิจ รับรู้เมื่อหนี้สินนั้นเป็นหนี้สิน ณ ปัจจุบัน และเป็นหนี้สินที่เกิดขึ้นจากเหตุการณ์ในอดีต และสามารถวัดมูลค่ายุติธรรมได้อย่างน่าเชื่อถือ

2.2.10.3 ต้นทุนที่เกี่ยวข้องกับการซื้อของกลุ่มบริษัทที่เกิดขึ้น ซึ่งเป็นผลมาจากการรวมธุรกิจ เช่น ค่าที่ปรึกษากฎหมาย ค่าธรรมเนียม วิชาชีพ และค่าที่ปรึกษาอื่นๆ ถือเป็นค่าใช้จ่ายเมื่อเกิดขึ้น

2.2.11 งบการเงินของบริษัทย่อย และบริษัทรวม จัดทำขึ้นโดยมีวันที่ในงบการเงินเช่นเดียวกันกับบริษัทใหญ่

2. เกณฑ์การจัดทำงบการเงิน (ต่อ)

2.2 หลักการจัดทำงบการเงินรวม (ต่อ)

2.2.12 งบการเงินของบริษัทย่อย และบริษัทร่วม จัดทำขึ้นโดยใช้นโยบายการบัญชีที่สำคัญเช่นเดียวกันกับบริษัทใหญ่ สำหรับรายการบัญชีที่เหมือนกันหรือเหตุการณ์บัญชีที่คล้ายกัน

2.2.13 งบการเงินของหน่วยงานในต่างประเทศ จัดทำขึ้นโดยใช้สกุลเงินที่ใช้ในการดำเนินงานของแต่ละกิจการ ในกรณีที่สกุลเงินที่ใช้ในการดำเนินงานไม่ใช่สกุลเงินบาท งบการเงินเหล่านั้นจะถูกแปลงค่าเป็นเงินบาทโดยใช้อัตราแลกเปลี่ยน ณ วันที่รายงานสำหรับสินทรัพย์และหนี้สิน และใช้อัตราแลกเปลี่ยนซื้อขายตัวเฉลี่ย ณ วันที่เกิดรายการสำหรับรายได้และค่าใช้จ่าย ผลต่างของอัตราแลกเปลี่ยนจะแสดงภายใต้ “ผลต่างจากการแปลงค่างบการเงิน” ในกำไรขาดทุนเบ็ดเสร็จอื่น และแสดงจำนวนสะสมภายใต้หัวข้อองค์ประกอบอื่นของส่วนของผู้ถือหุ้น และเมื่อมีการจำหน่ายหน่วยงานต่างประเทศนั้น ผลสะสมของผลต่างจากการแปลงค่าทั้งหมดดังกล่าว ถือเป็นส่วนหนึ่งของรายการกำไรหรือขาดทุนจากการจำหน่ายหน่วยงานต่างประเทศนั้น

2.2.14 ยอดคงค้างระหว่างบริษัท และบริษัทย่อย รายการค้าระหว่างกันที่มีสาระสำคัญของบริษัท และบริษัทย่อย ราคาตามบัญชีของเงินลงทุนในบริษัทย่อยในงบการเงินของบริษัท กับส่วนของผู้ถือหุ้นของบริษัทย่อย ได้ตัดออกจากงบการเงินรวมแล้ว

กำไรที่ยังไม่เกิดขึ้นจริงซึ่งเป็นผลมาจากรายการกับบริษัทร่วมถูกตัดรายการกับเงินลงทุนเท่าที่กลุ่มบริษัทมีส่วนได้เสียในกิจการที่ถูกลงทุนนั้น ขาดทุนที่ยังไม่เกิดขึ้นจริงถูกตัดรายการในลักษณะเดียวกับกำไรที่ยังไม่เกิดขึ้นจริง แต่เท่าที่เมื่อไม่มีหลักฐานการด้อยค่าเกิดขึ้น

2.3 หลักการจัดทำงบการเงินเฉพาะกิจการ

บริษัท ได้จัดทำงบการเงินเฉพาะกิจการเพื่อประโยชน์ต่อสาธารณะ ซึ่งแสดงเงินลงทุนในบริษัทย่อยตามวิธีราคาทุนหักค่าเผื่อการด้อยค่า

3. การปฏิบัติตามมาตรฐานการบัญชีใหม่

3.1 การปฏิบัติตามมาตรฐานการบัญชีใหม่ระหว่างปี

ในระหว่างปีปัจจุบัน บริษัท และบริษัทย่อย ได้ปฏิบัติตามมาตรฐานการบัญชี มาตรฐานการรายงานทางการเงิน การตีความมาตรฐานการบัญชี และการตีความมาตรฐานการรายงานทางการเงินที่ปรับปรุงใหม่ (ฉบับปรับปรุง 2561) และออกใหม่โดยสภาวิชาชีพบัญชี ดังนี้

มาตรฐานการบัญชี

ฉบับที่ 1 (ปรับปรุง 2561)	การนำเสนองบการเงิน
ฉบับที่ 2 (ปรับปรุง 2561)	สินค้างเหลือ
ฉบับที่ 7 (ปรับปรุง 2561)	งบกระแสเงินสด
ฉบับที่ 8 (ปรับปรุง 2561)	นโยบายการบัญชี การเปลี่ยนแปลงประมาณการทางบัญชีและข้อผิดพลาด
ฉบับที่ 10 (ปรับปรุง 2561)	เหตุการณ์ภายหลังรอบระยะเวลารายงาน
ฉบับที่ 12 (ปรับปรุง 2561)	ภาษีเงินได้
ฉบับที่ 16 (ปรับปรุง 2561)	ที่ดิน อาคารและอุปกรณ์
ฉบับที่ 17 (ปรับปรุง 2561)	สัญญาเช่า
ฉบับที่ 19 (ปรับปรุง 2561)	ผลประโยชน์ของพนักงาน

3. การปฏิบัติตามมาตรฐานการบัญชีใหม่ (ต่อ)

3.1 การปฏิบัติตามมาตรฐานการบัญชีใหม่ระหว่างปี (ต่อ)

มาตรฐานการบัญชี (ต่อ)

ฉบับที่ 20 (ปรับปรุง 2561)	การบัญชีสำหรับเงินอุดหนุนจากรัฐบาลและการเปิดเผยข้อมูลเกี่ยวกับความช่วยเหลือจากรัฐบาล
ฉบับที่ 21 (ปรับปรุง 2561)	ผลกระทบจากการเปลี่ยนแปลงของอัตราแลกเปลี่ยนเงินตราต่างประเทศ
ฉบับที่ 23 (ปรับปรุง 2561)	ต้นทุนการกู้ยืม
ฉบับที่ 24 (ปรับปรุง 2561)	การเปิดเผยข้อมูลเกี่ยวกับบุคคลหรือกิจการที่เกี่ยวข้องกัน
ฉบับที่ 26 (ปรับปรุง 2561)	การบัญชีและการรายงานโครงการผลประโยชน์เมื่อออกจากงาน
ฉบับที่ 27 (ปรับปรุง 2561)	งบการเงินเฉพาะกิจการ
ฉบับที่ 28 (ปรับปรุง 2561)	เงินลงทุนในบริษัทร่วมและการร่วมค้า
ฉบับที่ 29 (ปรับปรุง 2561)	การรายงานทางการเงินในสภาพเศรษฐกิจที่เงินเฟ้อรุนแรง
ฉบับที่ 33 (ปรับปรุง 2561)	กำไรต่อหุ้น
ฉบับที่ 34 (ปรับปรุง 2561)	การรายงานทางการเงินระหว่างกาล
ฉบับที่ 36 (ปรับปรุง 2561)	การด้อยค่าของสินทรัพย์
ฉบับที่ 37 (ปรับปรุง 2561)	ประมาณการหนี้สิน หนี้สินที่อาจเกิดขึ้น และสินทรัพย์ที่อาจเกิดขึ้น
ฉบับที่ 38 (ปรับปรุง 2561)	สินทรัพย์ไม่มีตัวตน
ฉบับที่ 40 (ปรับปรุง 2561)	อสังหาริมทรัพย์เพื่อการลงทุน
ฉบับที่ 41 (ปรับปรุง 2561)	เกษตรกรรม

มาตรฐานการรายงานทางการเงิน

ฉบับที่ 1	การนำมาตรฐานการรายงานทางการเงินมาใช้เป็นครั้งแรก
ฉบับที่ 2 (ปรับปรุง 2561)	การจ่ายโดยใช้หุ้นเป็นเกณฑ์
ฉบับที่ 3 (ปรับปรุง 2561)	การรวมธุรกิจ
ฉบับที่ 4 (ปรับปรุง 2561)	สัญญาประกันภัย
ฉบับที่ 5 (ปรับปรุง 2561)	สินทรัพย์ไม่หมุนเวียนที่ถือไว้เพื่อขายและการดำเนินงานที่ยกเลิก
ฉบับที่ 6 (ปรับปรุง 2561)	การสำรวจและการประเมินค่าแหล่งทรัพยากรแร่
ฉบับที่ 8 (ปรับปรุง 2561)	ส่วนงานดำเนินงาน
ฉบับที่ 10 (ปรับปรุง 2561)	งบการเงินรวม
ฉบับที่ 11 (ปรับปรุง 2561)	การร่วมการงาน
ฉบับที่ 12 (ปรับปรุง 2561)	การเปิดเผยข้อมูลเกี่ยวกับส่วนได้เสียในกิจการอื่น
ฉบับที่ 13 (ปรับปรุง 2561)	การวัดมูลค่ายุติธรรม
ฉบับที่ 15	รายได้จากสัญญาที่ทำกับลูกค้า

การตีความมาตรฐานการบัญชี

ฉบับที่ 10 (ปรับปรุง 2561)	ความช่วยเหลือจากรัฐบาล - กรณีที่ไม่มีความเกี่ยวข้องอย่างเฉพาะเจาะจงกับกิจกรรมดำเนินงาน
ฉบับที่ 15 (ปรับปรุง 2561)	สัญญาเช่าดำเนินงาน - สิ่งจูงใจให้แก่ผู้เช่า
ฉบับที่ 25 (ปรับปรุง 2561)	ภาษีเงินได้ - การเปลี่ยนแปลงสภาพทางภาษีของกิจการหรือของผู้ถือหุ้น
ฉบับที่ 27 (ปรับปรุง 2561)	การประเมินเนื้อหาสัญญาเช่าที่เพิ่มขึ้นตามรูปแบบกฎหมาย
ฉบับที่ 29 (ปรับปรุง 2561)	การเปิดเผยข้อมูลของข้อตกลงสัมปทานบริการ
ฉบับที่ 32 (ปรับปรุง 2561)	สินทรัพย์ไม่มีตัวตน - ต้นทุนเว็บไซต์

3. การปฏิบัติตามมาตรฐานการบัญชีใหม่ (ต่อ)

3.1 การปฏิบัติตามมาตรฐานการบัญชีใหม่ระหว่างปี (ต่อ)

การตีความมาตรฐานการรายงานทางการเงิน

ฉบับที่ 1 (ปรับปรุง 2561)	การเปลี่ยนแปลงในหนี้สินที่เกิดขึ้นจากการรื้อถอน การบูรณะ และหนี้สินที่มีลักษณะคล้ายคลึงกัน
ฉบับที่ 4 (ปรับปรุง 2561)	การประเมินว่าข้อตกลงประกอบด้วยสัญญาเช่าหรือไม่
ฉบับที่ 5 (ปรับปรุง 2561)	สิทธิในส่วนได้เสียจากกองทุนการรื้อถอน การบูรณะและการปรับปรุงสภาพแวดล้อม
ฉบับที่ 7 (ปรับปรุง 2561)	การปรับปรุงย้อนหลังภายใต้มาตรฐานการบัญชี ฉบับที่ 29 (ปรับปรุง 2561) เรื่อง การรายงานทางการเงินในสภาพเศรษฐกิจที่มีเงินเฟ้อรุนแรง
ฉบับที่ 10 (ปรับปรุง 2561)	การรายงานทางการเงินระหว่างกาลและการด้อยค่า
ฉบับที่ 12 (ปรับปรุง 2561)	ข้อตกลงสัมปทานบริการ
ฉบับที่ 14 (ปรับปรุง 2561)	ข้อจำกัดสินทรัพย์ตามโครงการผลประโยชน์ ข้อกำหนดเงินทุนขั้นต่ำและปฏิสัมพันธ์ของรายการเหล่านี้ สำหรับมาตรฐานการบัญชีฉบับที่ 19 (ปรับปรุง 2561) เรื่อง ผลประโยชน์ของพนักงาน
ฉบับที่ 17 (ปรับปรุง 2561)	การจ่ายสินทรัพย์ที่ไม่ใช่เงินสดให้เจ้าของ
ฉบับที่ 20 (ปรับปรุง 2561)	ต้นทุนการเปิดหน้าดินในช่วงการผลิตสำหรับเหมืองผิวดิน
ฉบับที่ 21 (ปรับปรุง 2561)	เงินที่นำส่งรัฐ

มาตรฐานดังกล่าวข้างต้น ได้รับการปรับปรุงหรือจัดให้มีขึ้นเพื่อให้มีเนื้อหาเท่าเทียมกับมาตรฐานการรายงานทางการเงินระหว่างประเทศ โดยส่วนใหญ่เป็นการปรับปรุงถ้อยคำและคำศัพท์ การตีความ และการให้แนวปฏิบัติทางการบัญชีกับผู้ใช้มาตรฐานและการอธิบายให้ชัดเจนเกี่ยวกับการเปิดเผยข้อมูลในหมายเหตุประกอบงบการเงิน การนำมาตรฐานการรายงานทางการเงินดังกล่าวมาถือปฏิบัตินี้ไม่มีผลกระทบอย่างเป็นสาระสำคัญต่องบการเงินของบริษัทฯ และบริษัทฯ ย่อย อย่างไรก็ตาม มาตรฐานการรายงานทางการเงินตามทีกล่าวข้างต้นบางฉบับมีการเปลี่ยนแปลงหลักการสำคัญซึ่งประกอบด้วยมาตรฐานดังต่อไปนี้

มาตรฐานการรายงานทางการเงินฉบับที่ 15 เรื่อง รายได้จากสัญญาที่ทำกับลูกค้า

มาตรฐานฉบับนี้ ให้หลักการโดยรวมในการรับรู้รายได้ทั้งจำนวนที่รับรู้และช่วงเวลาที่ได้รับ โดยรายได้จะรับรู้เมื่อ (หรือ ณ วันที่) กิจการส่งมอบการควบคุมสินค้าหรือบริการให้แก่ลูกค้าด้วยมูลค่าของรายได้ที่กิจการคาดว่าจะได้รับ กิจการต้องใช้มาตรฐานการรายงานทางการเงินฉบับนี้กับสัญญาที่ทำกับลูกค้าทุกสัญญา ยกเว้นสัญญาที่อยู่ในขอบเขตของมาตรฐานการบัญชีฉบับอื่น มาตรฐานการรายงานทางการเงินฉบับนี้ได้กำหนดหลักการ 5 ขั้นตอนสำหรับการรับรู้รายได้ที่เกิดขึ้นจากสัญญาที่ทำกับลูกค้า โดยกิจการจะรับรู้รายได้ในจำนวนเงินที่สะท้อนถึง สิ่งตอบแทนที่กิจการคาดว่าจะมีสิทธิได้รับจากการแลกเปลี่ยนสินค้าหรือบริการที่ได้ส่งมอบให้แก่ลูกค้าและกำหนดให้กิจการต้องใช้ดุลยพินิจและพิจารณาข้อเท็จจริงและเหตุการณ์ที่เกี่ยวข้องทั้งหมด ในการพิจารณาตามหลักการในแต่ละขั้นตอน มาตรฐานการรายงานทางการเงินฉบับนี้นำมาใช้แทนมาตรฐานการรายงานทางการเงินเกี่ยวกับการรับรู้รายได้ ดังต่อไปนี้

มาตรฐานการบัญชี

ฉบับที่ 11 (ปรับปรุง 2560)	สัญญาก่อสร้าง
ฉบับที่ 18 (ปรับปรุง 2560)	รายได้

การตีความมาตรฐานการบัญชี

ฉบับที่ 31 (ปรับปรุง 2560)	รายได้ - รายการแลกเปลี่ยนเกี่ยวกับบริการโฆษณา
----------------------------	---

3. การปฏิบัติตามมาตรฐานการบัญชีใหม่ (ต่อ)

3.1 การปฏิบัติตามมาตรฐานการบัญชีใหม่ระหว่างปี (ต่อ)

การตีความมาตรฐานการรายงานทางการเงิน

ฉบับที่ 13 (ปรับปรุง 2560)	โปรแกรมสิทธิพิเศษแก่ลูกค้า
ฉบับที่ 15 (ปรับปรุง 2560)	สัญญาสำหรับการก่อสร้างอสังหาริมทรัพย์
ฉบับที่ 18 (ปรับปรุง 2560)	การโอนสินทรัพย์จากลูกค้า

มาตรฐานการรายงานทางการเงินฉบับที่ 15 ที่ออกใหม่ดังกล่าวไม่ส่งผลกระทบต่องบการเงินของบริษัทฯ และบริษัทย่อย

3.2 มาตรฐานการบัญชีใหม่ที่ออกในระหว่างปีแต่ยังไม่มีผลบังคับใช้

ในระหว่างปีปัจจุบัน สภาวิชาชีพบัญชี ได้ประกาศใช้มาตรฐานการบัญชี มาตรฐานการรายงานทางการเงิน การตีความมาตรฐานการบัญชี การตีความมาตรฐานการรายงานทางการเงิน และแนวปฏิบัติทางการบัญชี ที่ปรับปรุงใหม่และออกใหม่ ซึ่งได้ประกาศในราชกิจจานุเบกษาแล้ว บริษัทฯ และบริษัทย่อย ยังไม่ได้นำมาถือปฏิบัติก่อนวันที่มีผลบังคับใช้ดังต่อไปนี้

ให้ถือปฏิบัติกับงบการเงินสำหรับรอบระยะเวลาบัญชีที่เริ่มในหรือหลังวันที่ 1 มกราคม 2563

มาตรฐานการบัญชี

ฉบับที่ 1 (ปรับปรุง 2562)	การนำเสนองบการเงิน
ฉบับที่ 2 (ปรับปรุง 2562)	สินค้าคงเหลือ
ฉบับที่ 7 (ปรับปรุง 2562)	งบกระแสเงินสด
ฉบับที่ 8 (ปรับปรุง 2562)	นโยบายการบัญชี การเปลี่ยนแปลงประมาณการทางบัญชีและข้อผิดพลาด
ฉบับที่ 10 (ปรับปรุง 2562)	เหตุการณ์ภายหลังรอบระยะเวลารายงาน
ฉบับที่ 12 (ปรับปรุง 2562)	ภาษีเงินได้
ฉบับที่ 16 (ปรับปรุง 2562)	ที่ดิน อาคาร และอุปกรณ์
ฉบับที่ 19 (ปรับปรุง 2562)	ผลประโยชน์ของพนักงาน
ฉบับที่ 20 (ปรับปรุง 2562)	การบัญชีสำหรับเงินอุดหนุนจากรัฐบาลและการเปิดเผยข้อมูลเกี่ยวกับความช่วยเหลือจากรัฐบาล
ฉบับที่ 21 (ปรับปรุง 2562)	ผลกระทบจากการเปลี่ยนแปลงของอัตราแลกเปลี่ยนเงินตราต่างประเทศ
ฉบับที่ 23 (ปรับปรุง 2562)	ต้นทุนการกู้ยืม
ฉบับที่ 24 (ปรับปรุง 2562)	การเปิดเผยข้อมูลเกี่ยวกับบุคคลหรือกิจการที่เกี่ยวข้องกัน
ฉบับที่ 26 (ปรับปรุง 2562)	การบัญชีและการรายงานโครงการผลประโยชน์เมื่อออกจากงาน
ฉบับที่ 27 (ปรับปรุง 2562)	งบการเงินเฉพาะกิจการ
ฉบับที่ 28 (ปรับปรุง 2562)	เงินลงทุนในบริษัทร่วมและการร่วมค้า
ฉบับที่ 29 (ปรับปรุง 2562)	การรายงานทางการเงินในสภาพเศรษฐกิจที่เงินเฟ้อรุนแรง
ฉบับที่ 32 (ปรับปรุง 2562)	การแสดงรายการเครื่องมือทางการเงิน
ฉบับที่ 33 (ปรับปรุง 2562)	กำไรต่อหุ้น
ฉบับที่ 34 (ปรับปรุง 2562)	การรายงานทางการเงินระหว่างกาล
ฉบับที่ 36 (ปรับปรุง 2562)	การด้อยค่าของสินทรัพย์
ฉบับที่ 37 (ปรับปรุง 2562)	ประมาณการหนี้สิน หนี้สินที่อาจเกิดขึ้น และสินทรัพย์ที่อาจเกิดขึ้น
ฉบับที่ 38 (ปรับปรุง 2562)	สินทรัพย์ไม่มีตัวตน
ฉบับที่ 40 (ปรับปรุง 2562)	อสังหาริมทรัพย์เพื่อการลงทุน
ฉบับที่ 41 (ปรับปรุง 2562)	เกษตรกรรม

3. การปฏิบัติตามมาตรฐานการบัญชีใหม่ (ต่อ)

3.2 มาตรฐานการบัญชีใหม่ที่ออกในระหว่างปีแต่ยังไม่มีผลบังคับใช้ (ต่อ)

มาตรฐานการรายงานทางการเงิน

ฉบับที่ 1 (ปรับปรุง 2562)	การนำมาตรฐานการรายงานทางการเงินมาใช้เป็นครั้งแรก
ฉบับที่ 2 (ปรับปรุง 2562)	การจ่ายโดยใช้หุ้นเป็นเกณฑ์
ฉบับที่ 3 (ปรับปรุง 2562)	การรวมธุรกิจ
ฉบับที่ 4 (ปรับปรุง 2562)	สัญญาประกันภัย
ฉบับที่ 5 (ปรับปรุง 2562)	สินทรัพย์ไม่หมุนเวียนที่ถือไว้เพื่อขายและการดำเนินงานที่ยกเลิก
ฉบับที่ 6 (ปรับปรุง 2562)	การสำรวจและการประเมินค่าแหล่งทรัพยากรแร่
ฉบับที่ 7 (ปรับปรุง 2562)	การเปิดเผยข้อมูลเครื่องมือทางการเงิน
ฉบับที่ 8 (ปรับปรุง 2562)	ส่วนงานดำเนินงาน
ฉบับที่ 9 (ปรับปรุง 2562)	เครื่องมือทางการเงิน
ฉบับที่ 10 (ปรับปรุง 2562)	งบการเงินรวม
ฉบับที่ 11 (ปรับปรุง 2562)	การร่วมการงาน
ฉบับที่ 12 (ปรับปรุง 2562)	การเปิดเผยข้อมูลเกี่ยวกับส่วนได้เสียในกิจการอื่น
ฉบับที่ 13 (ปรับปรุง 2562)	การวัดมูลค่ายุติธรรม
ฉบับที่ 15 (ปรับปรุง 2562)	รายได้จากสัญญาที่ทำกับลูกค้า
ฉบับที่ 16	สัญญาเช่า

การตีความมาตรฐานการบัญชี

ฉบับที่ 10 (ปรับปรุง 2562)	ความช่วยเหลือจากรัฐบาล - กรณีที่ไม่มีความเกี่ยวข้องอย่างเฉพาะเจาะจงกับกิจกรรมดำเนินงาน
ฉบับที่ 25 (ปรับปรุง 2562)	ภาษีเงินได้ - การเปลี่ยนแปลงสถานภาพทางภาษีของกิจการหรือของผู้ถือหุ้น
ฉบับที่ 29 (ปรับปรุง 2562)	การเปิดเผยข้อมูลของข้อตกลงสัมปทานบริการ
ฉบับที่ 32 (ปรับปรุง 2562)	สินทรัพย์ไม่มีตัวตน - ต้นทุนเว็บไซต์

การตีความมาตรฐานการรายงานทางการเงิน

ฉบับที่ 1 (ปรับปรุง 2562)	การเปลี่ยนแปลงในหนี้สินที่เกิดขึ้นจากการรื้อถอน การบูรณะ และหนี้สินที่มีลักษณะคล้ายคลึงกัน
ฉบับที่ 5 (ปรับปรุง 2562)	สิทธิในส่วนได้เสียจากกองทุนการรื้อถอน การบูรณะและการปรับปรุงสภาพแวดล้อม
ฉบับที่ 7 (ปรับปรุง 2562)	การปรับปรุงย้อนหลังภายใต้มาตรฐานการบัญชี ฉบับที่ 29 เรื่อง การรายงานทางการเงินในสภาพเศรษฐกิจที่มีเงินเฟ้อรุนแรง
ฉบับที่ 10 (ปรับปรุง 2562)	การรายงานทางการเงินระหว่างกาลและการด้อยค่า
ฉบับที่ 12 (ปรับปรุง 2562)	ข้อตกลงสัมปทานบริการ
ฉบับที่ 14 (ปรับปรุง 2562)	ข้อจำกัดสินทรัพย์ตามโครงการผลประโยชน์ ข้อกำหนดเงินทุนขั้นต่ำ และปฏิสัมพันธ์ของรายการเหล่านี้ สำหรับมาตรฐานการบัญชีฉบับที่ 19 เรื่อง ผลประโยชน์ของพนักงาน
ฉบับที่ 16 (ปรับปรุง 2562)	การป้องกันความเสี่ยงของเงินลงทุนสุทธิในหน่วยงานต่างประเทศ
ฉบับที่ 17 (ปรับปรุง 2562)	การจ่ายสินทรัพย์ที่ไม่ใช่เงินสดให้เจ้าของ
ฉบับที่ 19 (ปรับปรุง 2562)	การชำระหนี้สินทางการเงินด้วยตราสารทุน
ฉบับที่ 20 (ปรับปรุง 2562)	ต้นทุนการเปิดหน้าดินในช่วงการผลิตสำหรับเหมืองผิวดิน

3. การปฏิบัติตามมาตรฐานการบัญชีใหม่ (ต่อ)

3.2 มาตรฐานการบัญชีใหม่ที่ออกในระหว่างปีแต่ยังไม่มีผลบังคับใช้ (ต่อ)

การตีความมาตรฐานการรายงานทางการเงิน (ต่อ)

ฉบับที่ 21 (ปรับปรุง 2562)	เงินที่นำส่งรัฐ
ฉบับที่ 22 (ปรับปรุง 2562)	รายการที่เป็นเงินตราต่างประเทศและสิ่งตอบแทนรับหรือจ่ายล่วงหน้า
ฉบับที่ 23	ความไม่แน่นอนเกี่ยวกับวิธีการทางภาษีเงินได้

แนวปฏิบัติทางการบัญชี

เรื่อง เครื่องมือทางการเงิน และการเปิดเผยข้อมูลสำหรับธุรกิจประกันภัย

เรื่อง ข้อยกเว้นสำหรับการรวมธุรกิจภายใต้การควบคุมเดียวกัน กรณีการนำมาตรฐานการรายงานทางการเงิน มาใช้เป็นครั้งแรก

มาตรฐานดังกล่าวข้างต้น ได้รับการปรับปรุงหรือจัดให้มีขึ้นเพื่อให้มีเนื้อหาเท่าเทียมกับมาตรฐานการรายงานทางการเงินระหว่างประเทศโดยส่วนใหญ่เป็นการปรับปรุงถ้อยคำและคำศัพท์ การตีความ การให้แนวปฏิบัติทางการบัญชีกับผู้ใช้มาตรฐาน และการอธิบายให้ชัดเจนเกี่ยวกับการเปิดเผยข้อมูลในหมายเหตุประกอบงบการเงิน ฝ่ายบริหารของบริษัทฯ และบริษัทย่อย เชื่อว่าจะไม่มีผลกระทบอย่างเป็นสาระสำคัญต่องบการเงินนี้ในปีที่นำมาตรฐานดังกล่าวมาถือปฏิบัติ อย่างไรก็ตาม มาตรฐานการรายงานทางการเงินตามที่กล่าวข้างต้นบางฉบับเป็นมาตรฐานการรายงานทางการเงินที่มีการเปลี่ยนแปลงหลักการสำคัญ ซึ่งประกอบด้วยมาตรฐานดังต่อไปนี้

มาตรฐานการรายงานทางการเงิน กลุ่มเครื่องมือทางการเงิน

มาตรฐานการรายงานทางการเงิน กลุ่มเครื่องมือทางการเงิน ประกอบด้วยมาตรฐานและการตีความมาตรฐานจำนวน 5 ฉบับ ได้แก่

มาตรฐานการบัญชี

ฉบับที่ 32 (ปรับปรุง 2562)	การแสดงรายการเครื่องมือทางการเงิน
----------------------------	-----------------------------------

มาตรฐานการรายงานทางการเงิน

ฉบับที่ 7 (ปรับปรุง 2562)	การเปิดเผยข้อมูลเครื่องมือทางการเงิน
ฉบับที่ 9 (ปรับปรุง 2562)	เครื่องมือทางการเงิน

การตีความมาตรฐานการรายงานทางการเงิน

ฉบับที่ 16 (ปรับปรุง 2562)	การป้องกันความเสี่ยงของเงินลงทุนสุทธิในหน่วยงานต่างประเทศ
ฉบับที่ 19 (ปรับปรุง 2562)	การชำระหนี้สินทางการเงินด้วยตราสารทุน

มาตรฐานการรายงานทางการเงินกลุ่มดังกล่าวข้างต้น กำหนดหลักการเกี่ยวกับการจัดประเภทและการวัดมูลค่าเครื่องมือทางการเงินด้วยมูลค่ายุติธรรมหรือราคาทุนตัดจำหน่าย โดยพิจารณาจากประเภทของตราสารทางการเงิน ลักษณะของกระแสเงินสดตามสัญญาและแผนธุรกิจของกิจการ (Business Model) หลักการเกี่ยวกับวิธีการคำนวณการด้อยค่าของเครื่องมือทางการเงิน โดยใช้แนวคิดของผลขาดทุนด้านเครดิตที่คาดว่าจะเกิดขึ้น และหลักการเกี่ยวกับการบัญชีป้องกันความเสี่ยง รวมถึงการแสดงรายการและการเปิดเผยข้อมูลเครื่องมือทางการเงิน และเมื่อมาตรฐานการรายงานทางการเงินกลุ่มนี้มีผลบังคับใช้ จะทำให้มาตรฐานการบัญชี การตีความมาตรฐานการบัญชี และแนวปฏิบัติทางการบัญชีบางฉบับที่มีผลบังคับใช้อยู่ในปัจจุบัน ถูกยกเลิกไป ดังต่อไปนี้

3. การปฏิบัติตามมาตรฐานการบัญชีใหม่ (ต่อ)

3.2 มาตรฐานการบัญชีใหม่ที่ออกในระหว่างปีแต่ยังไม่มีผลบังคับใช้ (ต่อ)

มาตรฐานการบัญชี

ฉบับที่ 101	หนี้สงสัยจะสูญและหนี้สูญ
ฉบับที่ 103	การเปิดเผยข้อมูลในงบการเงินของธนาคารและสถาบันการเงินที่คล้ายคลึงกัน
ฉบับที่ 104	การบัญชีสำหรับการปรับโครงสร้างหนี้ที่มีปัญหา
ฉบับที่ 105	การบัญชีสำหรับเงินลงทุนในตราสารหนี้และตราสารทุน
ฉบับที่ 106	การบัญชีสำหรับกิจการที่ดำเนินธุรกิจเฉพาะด้านการลงทุน
ฉบับที่ 107	การแสดงรายการและการเปิดเผยข้อมูลสำหรับเครื่องมือทางการเงิน

มาตรฐานการรายงานทางการเงินฉบับที่ 16 เรื่อง สัญญาเช่า

มาตรฐานการรายงานทางการเงิน ฉบับที่ 16 ใช้แทนมาตรฐานการบัญชี ฉบับที่ 17 (ปรับปรุง 2561) เรื่อง สัญญาเช่า และการตีความมาตรฐานบัญชีที่เกี่ยวข้อง มาตรฐานฉบับนี้ได้กำหนดหลักการของการรับรู้รายการ การวัดมูลค่า การแสดงรายการและการเปิดเผยข้อมูลของสัญญาเช่า และกำหนดให้ผู้เช่ารับรู้สินทรัพย์และหนี้สินสำหรับสัญญาเช่าทุกรายการที่มีระยะเวลาในการเช่ามากกว่า 12 เดือน เว้นแต่สินทรัพย์อ้างอิงนั้นมีมูลค่าต่ำ อย่างไรก็ตาม การบัญชีสำหรับผู้ให้เช่า ไม่มีการเปลี่ยนแปลงอย่างมีสาระสำคัญจากมาตรฐานการบัญชี ฉบับที่ 17 (ปรับปรุง 2561) ผู้ให้เช่ายังคงจัดประเภทสัญญาเช่าเป็นสัญญาเช่าดำเนินงานหรือสัญญาเช่าเงินทุนโดยใช้หลักการเช่นเดียวกันกับมาตรฐานการบัญชีฉบับที่ 17 (ปรับปรุง 2561)

ฝ่ายบริหารของบริษัทฯ และบริษัทย่อย อยู่ในช่วงการประเมินผลกระทบของมาตรฐานการรายงานทางการเงินนี้ ต่องบการเงินในปีที่เรื่อนำมาถือปฏิบัติ

4. นโยบายการบัญชีที่สำคัญ

งบการเงินรวมและงบการเงินเฉพาะกิจการ ได้จัดทำขึ้นโดยถือหลักเกณฑ์การบันทึกตามราคาทุนเดิม ในการวัดมูลค่าขององค์ประกอบงบการเงิน ยกเว้น ตามที่กล่าวไว้ในนโยบายการบัญชีแต่ละหัวข้อ

นโยบายการบัญชีที่นำเสนอต่อไปนี้ได้ถือปฏิบัติโดยสม่ำเสมอสำหรับงบการเงินทุกรอบระยะเวลาที่รายงาน

4.1 การรับรู้รายได้และค่าใช้จ่าย

รายได้รับรู้เมื่อลูกค้ามีอำนาจควบคุมในสินค้าหรือบริการด้วยจำนวนเงินที่สะท้อนถึงสิ่งตอบแทนที่บริษัทฯ หรือบริษัทย่อย คาดว่าจะมีสิทธิได้รับซึ่งไม่รวมจำนวนเงินที่เก็บแทนบุคคลที่สาม ภาษีมูลค่าเพิ่ม หรือภาษีขายอื่นๆ และแสดงสุทธิจากส่วนลดการค้า และส่วนลดตามปริมาณ

ในกรณีที่มีการขายสินค้าพร้อมการให้บริการ (Multiple element arrangements) องค์ประกอบของรายได้จะปันส่วนตามสัดส่วนให้กับสินค้าที่ส่งมอบและภาระที่ต้องปฏิบัติในการให้บริการที่รวมอยู่ในสัญญาโดยให้มีความสัมพันธ์กับราคาขายแบบเอกเทศของสินค้าหรือบริการที่แตกต่างกันตามข้อผูกพันตามสัญญา

รายได้ที่รับรู้แล้วแต่ยังไม่ถึงกำหนดเรียกชำระตามสัญญาแสดงไว้เป็น “สินทรัพย์ที่เกิดจากสัญญา” ในงบแสดงฐานะการเงิน ซึ่งจะจัดประเภทเป็นลูกหนี้เมื่อกิจการมีสิทธิที่จะได้รับชำระโดยปราศจากเงื่อนไข

จำนวนเงินที่กิจการได้รับหรือมีสิทธิได้รับจากลูกค้าแต่ยังมีภาระที่ต้องปฏิบัติให้กับลูกค้าแสดงไว้เป็น “หนี้สินที่เกิดจากสัญญา” ในงบแสดงฐานะการเงิน ซึ่งจะรับรู้เป็นรายได้เมื่อได้ปฏิบัติตามภาระที่ระบุไว้ในสัญญาเสร็จสิ้น

4. นโยบายการบัญชีที่สำคัญ (ต่อ)

4.1 การรับรู้รายได้และค่าใช้จ่าย (ต่อ)

รายได้จากการขายสินค้ารับรู้เมื่อลูกค้ามีอำนาจควบคุมในสินค้าซึ่งโดยทั่วไปเกิดขึ้นเมื่อมีการส่งมอบสินค้าให้กับลูกค้า
รายได้ค่าบริการ รับรู้เป็นรายได้เมื่อได้ให้บริการแล้ว โดยพิจารณาถึงขั้นความสำเร็จของงาน

รายได้จากการรับเหมา รับรู้ตามวิธีอัตราส่วนของงานที่ทำเสร็จ อัตราส่วนของงานที่ทำเสร็จคำนวณโดยการเปรียบเทียบ
ต้นทุนงานที่เกิดขึ้นแล้วจนถึงวันสิ้นปีกับต้นทุนงานทั้งหมดที่คาดว่าจะใช้ในการทำงานตามสัญญา

รายได้จากการติดตั้ง รับรู้ตามขั้นความสำเร็จของบริการที่ให้ เว้นแต่การติดตั้งนั้น เป็นเพียงส่วนประกอบย่อยของการ
ขาย ซึ่งในกรณีนี้ ก็กิจการต้องรับรู้รายได้จากการติดตั้งเมื่อขายสินค้า

รายได้จากการขายกระแสไฟฟ้าจะรับรู้ในงบกำไรขาดทุนตามจำนวนหน่วยวัดที่ส่งมอบตามอัตราที่กำหนดให้

เงินอุดหนุนจากรัฐบาล รับรู้เมื่อกิจการมีความเชื่อมั่นอย่างสมเหตุสมผลว่ากิจการจะสามารถปฏิบัติตามเงื่อนไขของเงินอุดหนุน
ที่กำหนดไว้และกิจการจะได้รับเงินอุดหนุนนั้น บริษัทฯ และบริษัทย่อยเลือกแสดงเงินอุดหนุนที่เกี่ยวข้องกับรายได้เป็น
รายได้อื่นในกำไรหรือขาดทุน และเป็นรายได้รอการตัดบัญชีในงบแสดงฐานะการเงินสำหรับเงินอุดหนุนจากรัฐบาลที่
เกี่ยวข้องกับสินทรัพย์

เงินอุดหนุนจากรัฐบาล รับรู้เป็นรายได้อย่างเป็นระบบตลอดระยะเวลาที่รับรู้ต้นทุนที่เงินอุดหนุนนั้นจ่ายเป็นการชดเชย

รายได้ค่าเช่า รับรู้เป็นรายได้ตามวิธีเส้นตรงตลอดอายุสัญญาเช่า

กำไร (ขาดทุน) จากเงินลงทุนและตราสารอนุพันธ์ถือเป็นรายได้หรือค่าใช้จ่าย ณ วันที่เกิดรายการ

รายได้ดอกเบี้ย รับรู้ตามเกณฑ์สัดส่วนของเวลา โดยคำนึงถึงอัตราผลตอบแทนที่แท้จริงของสินทรัพย์

เงินปันผลรับ รับรู้เป็นรายได้เมื่อมีสิทธิในการรับเงินปันผล

ดอกเบี้ยจ่ายและค่าใช้จ่ายในทำนองเดียวกันบันทึกในกำไรหรือขาดทุนในงวดที่ค่าใช้จ่ายดังกล่าวเกิดขึ้น

รายได้อื่นๆ และค่าใช้จ่าย รับรู้ตามเกณฑ์คงค้าง

4.2 เงินสดและรายการเทียบเท่าเงินสด

เงินสดและรายการเทียบเท่าเงินสด ประกอบด้วย เงินสดในมือ เงินฝากธนาคาร ซึ่งเป็นเงินฝากกับสถาบันการเงินต่างๆ
มีกำหนดไถ่ถอนไม่เกินสามเดือน นับจากวันที่ได้มา และไม่มีภาระผูกพันใดๆ และเงินลงทุนระยะสั้นที่มีสภาพคล่องสูง
ซึ่งพร้อมจะเปลี่ยนเป็นเงินสดในจำนวนที่ทราบได้ และมีการเปลี่ยนแปลงในมูลค่าน้อยหรือไม่มีสาระสำคัญ และไม่มี
ข้อจำกัดในการเบิกใช้

เงินฝากประจำเกินกว่าสามเดือน แต่ไม่เกินสิบสองเดือน บริษัทฯ บันทึกเป็นเงินลงทุนชั่วคราว

4.3 เงินฝากธนาคารที่ติดภาระค้ำประกัน

เงินฝากธนาคารที่มีข้อจำกัดในการใช้ แยกแสดงเป็น "เงินฝากธนาคารติดภาระค้ำประกัน" แสดงภายใต้สินทรัพย์
ไม่หมุนเวียนในงบแสดงฐานะการเงิน

4.4 ลูกหนี้การค้า ลูกหนี้หมุนเวียนอื่น และค่าเผื่อหนี้สงสัยจะสูญ

ลูกหนี้การค้า และลูกหนี้หมุนเวียนอื่น แสดงด้วยมูลค่าสุทธิจากค่าเผื่อหนี้สงสัยจะสูญ

บริษัทฯ และบริษัทย่อย ประมาณค่าเผื่อหนี้สงสัยจะสูญสำหรับผลขาดทุนโดยประมาณที่อาจเกิดขึ้นจากการเก็บเงินจาก
ลูกหนี้ไม่ได้ ซึ่งโดยทั่วไปพิจารณาจากประสบการณ์ในการเก็บหนี้ การวิเคราะห์อายุหนี้ และ สถานการณ์เงินปัจจุบันของ
ลูกหนี้

4. นโยบายการบัญชีที่สำคัญ (ต่อ)

4.5 สินค้าคงเหลือ

สินค้าคงเหลือ แสดงในราคาทุนหรือมูลค่าสุทธิที่จะได้รับแล้วแต่อย่างใดจะต่ำกว่า ราคาทุนคำนวณโดยวิธีเข้าก่อน-ออกก่อน และจะถือเป็นส่วนหนึ่งของต้นทุนขายเมื่อมีการเบิกใช้

ต้นทุนสินค้าประกอบด้วยต้นทุนที่ซื้อ ต้นทุนในการดัดแปลงหรือต้นทุนอื่นเพื่อให้สินค้าอยู่ในสถานที่และสภาพปัจจุบัน ในกรณีของสินค้าสำเร็จรูปและสินค้าระหว่างผลิตที่ผลิตเอง ต้นทุนสินค้ารวมการปันส่วนของค่าเสียหายการผลิตอย่างเหมาะสม โดยคำนึงถึงระดับกำลังการผลิตตามปกติ

มูลค่าสุทธิที่จะได้รับเป็นการประมาณราคาที่จะขายได้จากการดำเนินปกติหักด้วยค่าใช้จ่ายที่จำเป็นในการขาย

ค่าเผื่อการลดมูลค่าสินค้าเมื่อสินค้ามีการเคลื่อนไหวช้าหรือเสื่อมคุณภาพ บันทึกบัญชีโดยพิจารณาตามสภาพปัจจุบันของสินค้าคงเหลือ และสินค้าที่ราคาทุนสูงกว่ามูลค่าที่คาดว่าจะได้รับ

4.6 เงินลงทุน

4.6.1 เงินลงทุนในบริษัทย่อย

เงินลงทุนในบริษัทย่อยในงบการเงินเฉพาะกิจการ แสดงมูลค่าตามวิธีราคาทุนสุทธิจากค่าเผื่อผลขาดทุนจากการด้อยค่า (ถ้ามี)

4.6.2 เงินลงทุนในบริษัทร่วม

เงินลงทุนในบริษัทร่วม ที่รวมในงบการเงินรวม ตามวิธีส่วนได้เสีย

4.6.3 เงินลงทุนชั่วคราวในหลักทรัพย์เพื่อค้า

เงินลงทุนชั่วคราวในตราสารทุนและหน่วยลงทุนในความต้องการของตลาด ซึ่งถือเป็นหลักทรัพย์เพื่อค้าจัดประเภทเป็นสินทรัพย์หมุนเวียนแสดงตามมูลค่ายุติธรรม (Fair Value) ถ้าไรและขาดทุนที่ยังไม่เกิดขึ้นจากการปรับปรุงมูลค่ายุติธรรมของหลักทรัพย์เพื่อค้าบันทึกเป็นรายได้หรือค่าใช้จ่ายในกำไรหรือขาดทุน

มูลค่ายุติธรรมของหลักทรัพย์ในความต้องการของตลาดคำนวณจากราคาเสนอซื้อหลังสุด ณ สิ้นวันทำการสุดท้ายของปีของตลาดหลักทรัพย์แห่งประเทศไทย

เมื่อมีการจำหน่ายเงินลงทุน ผลต่างระหว่างสิ่งตอบแทนสุทธิที่ได้รับกับมูลค่าตามบัญชีของเงินลงทุน จะถูกบันทึกเป็นรายได้หรือค่าใช้จ่ายในกำไรหรือขาดทุน ในกรณีที่มีการจำหน่ายเงินลงทุนเพียงบางส่วน ราคาตามบัญชีต่อหน่วยที่ใช้ในการคำนวณต้นทุนสำหรับเงินลงทุนที่จำหน่ายใช้วิธีถัวเฉลี่ยถ่วงน้ำหนัก

4.7 ที่ดิน อาคาร และอุปกรณ์

ที่ดิน แสดงมูลค่าราคาทุน สุทธิจากค่าเผื่อผลขาดทุนจากการด้อยค่า (ถ้ามี)

อาคาร และอุปกรณ์ แสดงมูลค่าตามราคาทุนสุทธิจากค่าเสื่อมราคาสะสม และค่าเผื่อผลขาดทุนจากการด้อยค่า (ถ้ามี)

ราคาทุน รวมถึง ต้นทุนทางตรงที่เกี่ยวข้องกับการได้มาของสินทรัพย์ ต้นทุนของการก่อสร้างสินทรัพย์ที่กิจการก่อสร้างเอง รวมถึงต้นทุนของวัสดุ แรงงานทางตรง และต้นทุนทางตรงอื่นๆ ที่เกี่ยวข้องกับการจัดหาสินทรัพย์เพื่อให้สินทรัพย์นั้นอยู่ในสภาพที่พร้อมจะใช้งานได้ตามความประสงค์ ต้นทุนในการรื้อถอน การขนย้าย การบูรณะสถานที่ตั้งของสินทรัพย์ และต้นทุนการกู้ยืม

ส่วนประกอบของรายการที่ดิน อาคาร และอุปกรณ์แต่ละรายการที่มีอายุการใช้ประโยชน์ไม่เท่ากันต้องบันทึกแต่ละส่วนประกอบที่มีนัยสำคัญแยกต่างหากหากจากกัน

4. นโยบายการบัญชีที่สำคัญ (ต่อ)

4.7 ที่ดิน อาคาร และอุปกรณ์ (ต่อ)

ต้นทุนในการซื้อหรือถอนแสดงมูลค่าตามราคาทุนหลังหักค่าเสื่อมราคาสะสมและค่าเผื่อการด้อยค่าของสินทรัพย์ (ถ้ามี) ค่าเสื่อมราคาคำนวณโดยวิธีเส้นตรงตามระยะเวลาที่คาดว่าจะทำการรื้อถอน

รายจ่ายในการซื้อสินทรัพย์ถาวรเพิ่มหรือทดแทน และรายจ่ายในการปรับปรุงสินทรัพย์ถาวรให้ดีขึ้นถือเป็นรายจ่ายฝ่ายทุน ส่วนค่าซ่อมแซมและบำรุงรักษาสินทรัพย์ถาวรถือเป็นค่าใช้จ่ายเมื่อเกิดขึ้น

ในกรณีที่ราคาตามบัญชีสูงกว่ามูลค่าที่คาดว่าจะได้รับคืน มูลค่าตามบัญชีจะถูกปรับลดให้เท่ากับมูลค่าที่คาดว่าจะได้รับคืนทันที

บริษัท และบริษัทย่อย ตัดรายการที่ดิน อาคารและอุปกรณ์ออกจากบัญชีเมื่อจำหน่ายสินทรัพย์หรือคาดว่าจะไม่ได้รับประโยชน์เชิงเศรษฐกิจในอนาคตจากการใช้หรือการจำหน่ายสินทรัพย์ รายการผลกำไรหรือขาดทุนจากการจำหน่ายสินทรัพย์ (ผลต่างระหว่างสิ่งตอบแทนสุทธิที่ได้รับจากการจำหน่ายสินทรัพย์กับมูลค่าตามบัญชีของสินทรัพย์นั้น) จะรับรู้ในกำไรหรือขาดทุนเมื่อบริษัท และบริษัทย่อยตัดรายการสินทรัพย์นั้นออกจากบัญชี

4.8 ค่าเสื่อมราคา

ค่าเสื่อมราคาสำหรับสินทรัพย์ทุกประเภท คำนวณจากราคาทุนของสินทรัพย์หลังจากหักมูลค่าคงเหลือโดยวิธีเส้นตรงตามอายุการให้ประโยชน์โดยประมาณของสินทรัพย์ ดังนี้.-

ส่วนปรับปรุงที่ดิน	5 - 20 ปี
อาคาร	5 - 33 ปี
เครื่องจักรและอุปกรณ์	3 - 31 ปี
โรงไฟฟ้าระบบส่งพลังงานไฟฟ้าและเครื่องมือเครื่องใช้ในการผลิตไฟฟ้า	5 - 25 ปี
เครื่องมือเครื่องใช้	3 - 25 ปี
เครื่องตกแต่งและอุปกรณ์	2 - 10 ปี
ยานพาหนะ	5 และ 6 ปี

ค่าเสื่อมราคาที่ได้คำนวณได้ข้างต้นรวมอยู่ในผลการดำเนินงาน

ไม่มีการคิดค่าเสื่อมราคาสำหรับที่ดิน และสินทรัพย์ระหว่างก่อสร้างและติดตั้ง

ทุกสิ้นรอบรอบระยะเวลารายงาน ได้มีการทบทวนและปรับปรุงมูลค่าคงเหลือและอายุการให้ประโยชน์ของสินทรัพย์ให้เหมาะสม

4.9 ต้นทุนการกู้ยืม

ต้นทุนการกู้ยืมที่เกิดจากเงินกู้ยืมที่นำไปใช้ในการจัดหาหรือก่อสร้างสินทรัพย์ที่ต้องใช้ระยะเวลานานในการแปลงสภาพให้พร้อมที่จะใช้หรือขาย ได้นำไปรวมเป็นราคาทุนของสินทรัพย์จนกว่าสินทรัพย์นั้นจะอยู่ในสภาพพร้อมที่จะใช้ได้ตามประสงค์ ต้นทุนการกู้ยืมอื่นๆ ถือเป็นค่าใช้จ่ายในงวดที่เกิดรายการ ต้นทุนการกู้ยืมประกอบด้วยดอกเบี้ยและต้นทุนอื่นที่เกิดขึ้นจากการกู้ยืมของกิจการ

4.10 ค่าความนิยม

ค่าความนิยม คือ ต้นทุนของเงินลงทุนที่สูงกว่ามูลค่ายุติธรรมของเงินลงทุนที่กลุ่มบริษัทมีส่วนแบ่งในสินทรัพย์สุทธิของบริษัทย่อย ณ วันที่ได้มาซึ่งบริษัทนั้น ค่าความนิยมที่เกิดจากการได้มาซึ่งบริษัทย่อย แสดงเป็นสินทรัพย์ไม่มีตัวตนในงบแสดงฐานะการเงินรวม ค่าความนิยมที่เกิดจากการได้มาซึ่งบริษัทย่อย จะรวมไว้ในบัญชีเงินลงทุนในบริษัทย่อย และจะถูกทดสอบการด้อยค่าโดยรวมเป็นส่วนหนึ่งของเงินลงทุนในบริษัทย่อยในงบการเงินเฉพาะกิจการ

4. นโยบายการบัญชีที่สำคัญ (ต่อ)

4.10 ค่าความนิยม (ต่อ)

ค่าความนิยมที่รับรู้จะต้องถูกทดสอบการด้อยค่าทุกปี และแสดงด้วยราคาทุนหักค่าเผื่อการด้อยค่าสะสม ค่าเผื่อการด้อยค่าของค่าความนิยมที่รับรู้แล้วจะไม่มีการกลับรายการ ทั้งนี้มูลค่าคงเหลือตามบัญชีของค่าความนิยมจะถูกรวมคำนวณในกำไรหรือขาดทุนเมื่อมีการขายกิจการ

ในการทดสอบการด้อยค่าของค่าความนิยม ค่าความนิยมจะถูกปันส่วนไปยังหน่วยที่ก่อให้เกิดกระแสเงินสด โดยที่หน่วยนั้นอาจจะเป็นหน่วยเดียวหรือหลายหน่วยรวมกันซึ่งคาดว่าจะได้รับประโยชน์จากค่าความนิยมที่เกิดจากการรวมธุรกิจ

4.11 สิทธิการใช้ระบบสายส่งกระแสไฟฟ้า

สิทธิการใช้ระบบสายส่งกระแสไฟฟ้ารอดัตบัญชี แสดงในราคาทุนหักค่าตัดจ่ายสะสมและค่าเผื่อการด้อยค่า (ถ้ามี) ค่าตัดจ่ายคำนวณโดยวิธีเส้นตรงตามเกณฑ์ระยะเวลาที่คาดว่าจะได้รับประโยชน์เชิงเศรษฐกิจซึ่งประมาณไว้ 20 และ 25 ปี นับตั้งแต่วันที่บริษัท ได้รับประโยชน์จากสิทธิการใช้ระบบสายส่งไฟฟ้านั้น

ค่าตัดจ่ายนั้นหักเป็นค่าใช้จ่ายในกำไรหรือขาดทุน

4.12 สินทรัพย์ไม่มีตัวตนและค่าตัดจำหน่าย

สินทรัพย์ไม่มีตัวตนที่บริษัท และบริษัทย่อย ซื้อมาและมีอายุการใช้งานจำกัดแสดงในราคาทุนด้วยมูลค่าที่จ่ายเริ่มแรกสุทธิจากค่าตัดจำหน่ายสะสม และค่าเผื่อการด้อยค่าของสินทรัพย์ (ถ้ามี)

สินทรัพย์ไม่มีตัวตนที่มีอายุการให้ประโยชน์จำกัดตัดจำหน่ายอย่างมีระบบโดยวิธีเส้นตรงตลอดอายุการให้ประโยชน์เชิงเศรษฐกิจของสินทรัพย์นั้นนับจากวันที่อยู่ในสภาพพร้อมใช้งาน และจะประเมินการด้อยค่าของสินทรัพย์ดังกล่าวเมื่อมีข้อบ่งชี้ว่าสินทรัพย์นั้นอาจเกิดการด้อยค่า

ค่าตัดจำหน่าย คำนวณจากราคาทุนของสินทรัพย์ โดยวิธีเส้นตรง ตามระยะเวลาที่คาดว่าจะได้รับประโยชน์เชิงเศรษฐกิจดังต่อไปนี้

สิทธิจากสัญญาซื้อขายไฟฟ้าพลังงานแสงอาทิตย์

20 และ 25 ปี

วิธีการตัดจำหน่าย ระยะเวลาที่จะได้รับประโยชน์ และมูลค่าคงเหลือจะได้รับการทบทวนทุกสิ้นรอบปีบัญชี และจะปรับปรุงตามความเหมาะสม

4.13 ผลประโยชน์พนักงาน

4.13.1 ผลประโยชน์ระยะสั้นของพนักงาน

ภาระผูกพันของผลประโยชน์ระยะสั้นของพนักงานซึ่งประกอบด้วย เงินเดือน ค่าจ้าง โบนัส เงินสมทบกองทุนประกันสังคมและกองทุนสำรองเลี้ยงชีพ วัดมูลค่าโดยมิได้คิดลดกระแสเงินสดและบันทึกเป็นค่าใช้จ่ายเมื่อพนักงานทำงานให้

4.13.2 ผลประโยชน์ระยะยาวของพนักงานหลังจากงาน

4.13.2.1 โครงการสมทบเงิน (กองทุนสำรองเลี้ยงชีพ)

บริษัท และบริษัทย่อยได้จัดตั้งกองทุนสำรองเลี้ยงชีพ โดยใช้แผนการกำหนดอัตราการจ่ายสมทบ โดยที่สินทรัพย์ของกองทุนได้แยกออกจากสินทรัพย์ของบริษัท และบริษัทย่อยและบริหารโดยผู้จัดการกองทุน กองทุนสำรองเลี้ยงชีพดังกล่าวได้รับเงินเข้าสมทบกองทุนจากพนักงานและบริษัท และบริษัทย่อย

เงินจ่ายสมทบเข้ากองทุนสำรองเลี้ยงชีพของบริษัท และบริษัทย่อยบันทึกเป็นค่าใช้จ่ายในกำไรหรือขาดทุนสำหรับรอบระยะเวลาบัญชีที่เกี่ยวข้อง

4. นโยบายการบัญชีที่สำคัญ (ต่อ)

4.13 ผลประโยชน์พนักงาน (ต่อ)

4.13.2 ผลประโยชน์ระยะยาวของพนักงานหลังออกจากงาน (ต่อ)

4.13.2.2 โครงการผลประโยชน์

ผลประโยชน์เมื่อเกษียณอายุ คือ ผลประโยชน์ที่พนักงานจะได้รับตามกฎหมายแรงงานไทยเมื่อเกษียณอายุ ซึ่งขึ้นอยู่กับอายุและจำนวนปีที่ทำงาน

หนี้สินผลประโยชน์เมื่อเกษียณอายุจะถูกรับรู้ในงบแสดงฐานะการเงิน โดยคิดจากมูลค่าปัจจุบันของภาระผูกพัน ณ วันที่รายงานและต้นทุนบริการในอดีต ผลประโยชน์เมื่อเกษียณอายุถูกคำนวณขึ้นทุกปีโดยผู้ชำนาญทางสถิติอิสระโดยใช้วิธีคิดลดแต่ละหน่วยที่ประมาณการไว้ (Projected Unit Credit Method) มูลค่าปัจจุบันของภาระผูกพันผลประโยชน์เมื่อเกษียณอายุ คำนวณจากการคิดลดกระแสเงินสดที่เข้ามาในอนาคตโดยใช้อัตราดอกเบี้ยตามพันธบัตรรัฐบาลที่ใช้สกุลเงินเดียวกับสกุลเงินของภาระผูกพัน และมีอายุการครบกำหนดชำระใกล้เคียงกับระยะเวลาที่ต้องจ่ายผลประโยชน์เมื่อเกษียณอายุ กำไรขาดทุนทางสถิติที่เกิดจากการปรับปรุงจากประสบการณ์และการเปลี่ยนสมมติฐานทางสถิติถูกบันทึกเข้ากำไรหรือขาดทุนเบ็ดเสร็จอื่น ต้นทุนบริการในอดีตจะถูกรับรู้ทั้งจำนวนในกำไรหรือขาดทุนทันทีที่มีการแก้ไขโครงการหรือลดขนาดโครงการ หรือเมื่อกิจการรับรู้ต้นทุนการปรับโครงสร้างที่เกี่ยวข้อง

4.14 หุ้นกู้

หุ้นกู้ บันทึกมูลค่าเริ่มแรกด้วยราคาทุนโดยคำนวณจากมูลค่ายุติธรรมของเงินที่ได้รับ ซึ่งประกอบด้วย เงินกู้ที่ได้รับสุทธิด้วยต้นทุนทางตรงในการออกหุ้นกู้ ได้แก่ ค่าธรรมเนียมการจัดการ ค่าแต่งตั้งผู้แทนออกหุ้นกู้ และค่าที่ปรึกษาในการออกหุ้นกู้ ซึ่งตัดจ่ายด้วยวิธีเส้นตรงซึ่งไม่แตกต่างจากวิธีอัตราดอกเบี้ยที่แท้จริงอย่างมีนัยสำคัญ ค่าใช้จ่ายดังกล่าวจะถูกบันทึกตามงวดต่าง ๆ ตลอดอายุหุ้นกู้ตามยอดคงเหลือของหุ้นกู้ในแต่ละงวด ส่วนหนี้สินที่มีภาระดอกเบี้ยอื่นแสดงมูลค่าราคาทุนซึ่งบันทึกค่าใช้จ่ายเกี่ยวกับการเกิดหนี้สินเป็นค่าใช้จ่ายสำหรับปี

4.15 ประมาณการหนี้สิน

ประมาณการหนี้สินจะรับรู้ในงบแสดงฐานะการเงินก็ต่อเมื่อบริษัทฯ และบริษัทย่อยมีภาระผูกพันตามกฎหมายที่เกิดขึ้นในปัจจุบัน ซึ่งเป็นผลมาจากเหตุการณ์ในอดีตได้เกิดขึ้นแล้ว และมีความเป็นไปได้ค่อนข้างแน่นอนว่าประโยชน์เชิงเศรษฐกิจจะต้องถูกจ่ายไปเพื่อชำระภาระหนี้สินดังกล่าวและสามารถประมาณจำนวนภาระหนี้สินได้อย่างน่าเชื่อถือ

บริษัทฯ และบริษัทย่อยบันทึกประมาณการหนี้สินสำหรับต้นทุนในการรื้อถอน (Decommissioning costs) เมื่อมีความเป็นไปได้ค่อนข้างแน่ที่จะเกิดภาระผูกพันอันเป็นผลเนื่องมาจากเหตุการณ์ในอดีต และสามารถประมาณการจำนวนเงินที่ต้องจ่ายได้อย่างสมเหตุสมผล

ประมาณการหนี้สินสำหรับต้นทุนในการรื้อถอนประมาณขึ้นจากจำนวนประมาณการต้นทุนการรื้อถอนที่จะจ่ายในอนาคต ประมาณการหนี้สินสำหรับต้นทุนในการรื้อถอนได้รับการสอบทานและประเมินขึ้นโดยวิศวกรของบริษัท และบริษัทย่อยและดุลยพินิจของฝ่ายบริหาร

4.16 ตราสารอนุพันธ์

จำนวนสุทธิของดอกเบี้ยที่จ่ายให้แก่คู่สัญญาตามสัญญาแลกเปลี่ยนอัตราดอกเบี้ยรับรู้เป็นรายได้/ค่าใช้จ่ายในกำไรหรือขาดทุนตามเกณฑ์คงค้าง

4.17 ทุนเรือนหุ้น-หุ้นสามัญ

หุ้นสามัญจัดประเภทเป็นทุน ต้นทุนส่วนเพิ่มที่เกี่ยวข้องโดยตรงกับการออกหุ้นสามัญและสิทธิซื้อหุ้น (สิทธิจากผลกระทบทางภาษี) รับรู้เป็นรายการหักจากส่วนของทุน

4. นโยบายการบัญชีที่สำคัญ (ต่อ)

4.18 หักหนี้ซื้อคืน

หุ้นทุนซื้อคืนแสดงมูลค่าในงบแสดงฐานะการเงินด้วยราคาทุนเป็นรายการหักจากส่วนของผู้ถือหุ้นทั้งหมดหากราคาขายของหุ้นทุนซื้อคืนสูงกว่าราคาซื้อของหุ้นทุนซื้อคืน บริษัทฯ จะรับรู้ผลต่างเข้าบัญชีส่วนเกินหุ้นทุนซื้อคืน และหากราคาขายของหุ้นทุนซื้อคืนต่ำกว่าราคาซื้อของหุ้นทุนซื้อคืน บริษัทฯ จะนำผลต่างหักจากส่วนเกินหุ้นทุนซื้อคืนให้หมดไปก่อน แล้วจึงนำผลต่างที่เหลืออยู่ไปหักจากบัญชีกำไรสะสม

4.19 การจ่ายเงินปันผล

เงินปันผลที่จ่ายให้แก่ผู้ถือหุ้นของบริษัทจะรับรู้เป็นหนี้สินในงบการเงินรวมและงบการเงินเฉพาะบริษัทในงวดที่มีการอนุมัติโดยคณะกรรมการของบริษัทสำหรับเงินปันผลระหว่างกาล และเมื่อมีการอนุมัติโดยผู้ถือหุ้นของบริษัทสำหรับเงินปันผลประจำปี

4.20 รายการบัญชีที่เป็นเงินตราต่างประเทศ

รายการบัญชีที่เกิดขึ้นระหว่างปีที่เป็นเงินตราต่างประเทศแปลงค่าเป็นเงินบาทซึ่งเป็นสกุลเงินที่ใช้ในการดำเนินงานโดยใช้อัตราแลกเปลี่ยน ณ วันที่เกิดรายการ ยอดคงเหลือของสินทรัพย์และหนี้สินที่เป็นตัวเงินและเป็นเงินตราต่างประเทศ ณ วันที่รายงาน แปลงค่าเป็นเงินบาทด้วยอัตราแลกเปลี่ยน ณ วันที่รายงาน กำไรหรือขาดทุนที่เกิดจากการแปลงค่าได้บันทึกเป็นรายได้หรือค่าใช้จ่ายของรอบระยะเวลาบัญชี

รายการบัญชีที่เป็นเงินตราต่างประเทศจะบันทึกรายการเริ่มแรกเป็นสกุลเงินที่ใช้ในการดำเนินงานของแต่ละกิจการในกลุ่มบริษัท รายการที่เป็นเงินตราต่างประเทศที่เกิดขึ้นระหว่างเดือนแปลงค่าเป็นสกุลเงินที่ใช้ในการดำเนินงานโดยใช้อัตราแลกเปลี่ยนถัวเฉลี่ยของเดือนก่อนเดือนที่เกิดรายการ

สินทรัพย์และหนี้สินที่เป็นตัวเงินซึ่งเป็นเงินตราต่างประเทศจะถูกแปลงค่าด้วยอัตราแลกเปลี่ยนทันทีของสกุลเงินที่ใช้ในการดำเนินงาน ณ วันสิ้นรอบระยะเวลารายงาน กำไรหรือขาดทุนจากการแปลงค่าบันทึกในกำไรหรือขาดทุน

รายการที่ไม่เป็นตัวเงินที่อยู่ในรูปเงินตราต่างประเทศซึ่งเคยบันทึกไว้ด้วยราคาทุนเดิมจะถูกแปลงค่าโดยใช้อัตราแลกเปลี่ยน ณ วันที่เกิดรายการ รายการที่ไม่เป็นตัวเงินที่เป็นเงินตราต่างประเทศซึ่งบันทึกไว้ด้วยมูลค่ายุติธรรมจะถูกแปลงค่าโดยใช้อัตราแลกเปลี่ยน ณ วันที่กำหนดมูลค่ายุติธรรมนั้น

ผลต่างของอัตราแลกเปลี่ยนที่เกิดจากการแปลงค่า จะรับรู้ไว้ในกำไรขาดทุนเบ็ดเสร็จอื่นจนกว่าจะมีการจำหน่ายเงินลงทุนในกิจการนั้นออกไป จึงรับรู้ผลต่างของอัตราแลกเปลี่ยนที่เกิดจากการแปลงค่าในกำไรหรือขาดทุน

4.21 ภาษีเงินได้

ค่าใช้จ่ายภาษีเงินได้สำหรับงวดประกอบด้วย ภาษีเงินได้ของงวดปัจจุบันและภาษีเงินได้รอการตัดบัญชี ภาษีเงินได้จะรับรู้ในกำไรหรือขาดทุน ยกเว้นส่วนที่เกี่ยวกับรายการที่เกี่ยวข้องในการรวมธุรกิจหรือรายการที่รับรู้ในกำไรขาดทุนเบ็ดเสร็จอื่น หรือรับรู้โดยตรงไปยังส่วนของผู้ถือหุ้น ในกรณีนี้ภาษีเงินได้ต้องรับรู้ในกำไรขาดทุนเบ็ดเสร็จอื่น หรือโดยตรงไปยังส่วนของผู้ถือหุ้น ตามลำดับ

ภาษีเงินได้ปัจจุบัน :

บริษัทฯ และบริษัทย่อย บันทึกภาษีเงินได้ของงวดปัจจุบันบันทึกตามจำนวนที่คาดว่าจะจ่ายให้กับหน่วยงานจัดเก็บภาษีของรัฐ โดยคำนวณจากกำไรทางภาษีตามหลักเกณฑ์ที่กำหนดในกฎหมายภาษีอากร

4. นโยบายการบัญชีที่สำคัญ (ต่อ)

4.21 ภาษีเงินได้ (ต่อ)

ภาษีเงินได้ได้รับการตัดบัญชี:

ภาษีเงินได้ได้รับการตัดบัญชีตั้งเต็มจำนวนตามวิธีหนี้สิน เมื่อเกิดผลต่างชั่วคราวระหว่างฐานภาษีของสินทรัพย์และหนี้สิน และราคาตามบัญชีที่แสดงอยู่ในงบการเงิน อย่างไรก็ตาม บริษัทฯ และบริษัทย่อย จะไม่รับรู้ภาษีเงินได้ที่ได้รับการตัดบัญชีที่เกิดจากการรับรู้เริ่มแรกของรายการสินทรัพย์หรือรายการหนี้สินที่เกิดจากรายการที่ไม่ใช่การรวมธุรกิจ และ ณ วันที่เกิดรายการ รายการนั้นไม่มีผลกระทบต่อกำไร(ขาดทุน)ทางบัญชีและกำไร(ขาดทุน)ทางภาษี ภาษีเงินได้ได้รับการตัดบัญชีคำนวณจากอัตราภาษี (และกฎหมายภาษีอากร) ที่มีผลบังคับใช้อยู่ หรือที่คาดได้ค่อนข้างแน่ว่าจะมีผลบังคับใช้ภายในสิ้นรอบระยะเวลาที่รายงาน และคาดว่าอัตราภาษีดังกล่าวจะนำไปใช้เมื่อสินทรัพย์ภาษีเงินได้รอตัดบัญชีที่เกี่ยวข้องได้รับประโยชน์ หรือหนี้สินภาษีเงินได้รอตัดบัญชีได้มีการจ่ายชำระ

สินทรัพย์ภาษีเงินได้รอตัดบัญชีจะรับรู้หากมีความเป็นไปได้ค่อนข้างแน่ว่าบริษัทฯ และบริษัทย่อยจะมีกำไรทางภาษีเพียงพอที่จะนำจำนวนผลต่างชั่วคราวนั้นมาใช้ประโยชน์ บริษัทฯ และบริษัทย่อยได้ตั้งภาษีเงินได้รอตัดบัญชีโดยพิจารณาจากผลต่างชั่วคราว เว้นแต่บริษัทฯ และบริษัทย่อยสามารถควบคุมจังหวะเวลาของการกลับรายการผลต่างชั่วคราวและการกลับรายการผลต่างชั่วคราวมีความเป็นไปได้ค่อนข้างแน่ว่าจะไม่เกิดขึ้นได้ภายในระยะเวลาที่คาดการณ์ได้ในอนาคต

สินทรัพย์ภาษีเงินได้รอการตัดบัญชีและหนี้สินภาษีเงินได้รอการตัดบัญชีจะแสดงหักกลบกันก็ต่อเมื่อบริษัทฯ และบริษัทย่อยมีสิทธิตามกฎหมายที่จะนำสินทรัพย์ภาษีเงินได้ของงวดปัจจุบันมาหักกลบกับหนี้สินภาษีเงินได้ของงวดปัจจุบัน และทั้งสินทรัพย์ภาษีเงินได้รอการตัดบัญชีและหนี้สินภาษีเงินได้รอการตัดบัญชีเกี่ยวข้องกับภาษีเงินได้ที่ประเมินโดยหน่วยงานจัดเก็บภาษีหน่วยงานเดียวกันโดยการเรียกเก็บเป็นหน่วยภาษีเดียวกันหรือหน่วยภาษีต่างกันซึ่งตั้งใจจะจ่ายหนี้สินและสินทรัพย์ภาษีเงินได้ของงวดปัจจุบันด้วยยอดสุทธิ

บริษัทฯ และบริษัทย่อยจะทบทวนมูลค่าตามบัญชีของสินทรัพย์ภาษีเงินได้รอการตัดบัญชีทุกสิ้นรอบระยะเวลารายงานและจะทำการปรับลดมูลค่าตามบัญชีดังกล่าว หากมีความเป็นไปได้ค่อนข้างแน่ว่าบริษัทฯ และบริษัทย่อย จะไม่มีกำไรทางภาษีเพียงพอต่อการนำสินทรัพย์ภาษีเงินได้รอการตัดบัญชีทั้งหมดหรือบางส่วนมาใช้ประโยชน์

บริษัทฯ และบริษัทย่อย จะบันทึกภาษีเงินได้รอการตัดบัญชีโดยตรงไปยังส่วนของผู้ถือหุ้นหากภาษีที่เกิดขึ้นเกี่ยวข้องกับรายการที่ได้บันทึกโดยตรงไปยังส่วนของผู้ถือหุ้น

ในการกำหนดมูลค่าของภาษีเงินได้ของปีปัจจุบันและภาษีเงินได้รอการตัดบัญชี บริษัทฯ และบริษัทย่อยต้องคำนึงถึงผลกระทบของสถานการณ์ทางภาษีที่ไม่แน่นอนและอาจทำให้จำนวนภาษีที่ต้องจ่ายเพิ่มขึ้น และมีดอกเบี้ยที่ต้องชำระบริษัทฯ และบริษัทย่อยเชื่อว่าได้ตั้งภาษีเงินได้ค้างจ่ายเพียงพอสำหรับภาษีเงินได้ที่จะจ่ายในอนาคต ซึ่งเกิดจากการประเมินผลกระทบจากหลายปัจจัย รวมถึง การตีความทางกฎหมายภาษี และจากประสบการณ์ในอดีต การประเมินนี้อยู่บนพื้นฐานการประมาณการและข้อสมมติฐาน และอาจจะเกี่ยวข้องกับการตัดสินใจเกี่ยวกับเหตุการณ์ในอนาคต ข้อมูลใหม่ๆ อาจจะทำให้บริษัทฯ และบริษัทย่อยเปลี่ยนการตัดสินใจโดยขึ้นอยู่กับความเพียงพอของภาษีเงินได้ค้างจ่ายที่มีอยู่ การเปลี่ยนแปลงในภาษีเงินได้ค้างจ่ายจะกระทบต่อค่าใช้จ่ายภาษีเงินได้ในปีที่เกิดการเปลี่ยนแปลง

4.22 กำไรต่อหุ้นขั้นพื้นฐาน

กำไรต่อหุ้นขั้นพื้นฐาน คำนวณขึ้นโดยการหารกำไรสุทธิสำหรับปีด้วยจำนวนหุ้นสามัญถ่วงเฉลี่ยถ่วงน้ำหนักที่ออกและเรียกชำระแล้วในระหว่างปีปรับปรุงด้วยจำนวนหุ้นสามัญที่ซื้อคืน (ถ้ามี)

4. นโยบายการบัญชีที่สำคัญ (ต่อ)

4.23 รายการธุรกิจกับบุคคลหรือกิจการที่เกี่ยวข้องกัน

บุคคลหรือกิจการที่เกี่ยวข้องกันกับบริษัทฯ หมายถึง บุคคลหรือกิจการที่มีอำนาจควบคุมบริษัทฯ หรือถูกบริษัทฯ ควบคุม ไม่ว่าจะเป็นโดยทางตรงหรือทางอ้อม หรืออยู่ภายใต้การควบคุมเดียวกันกับบริษัทฯ รวมถึงบริษัทที่ดำเนินธุรกิจการลงทุน บริษัทย่อย และบริษัทย่อยในเครือเดียวกัน ถือเป็นกิจการที่เกี่ยวข้องกันกับบริษัทฯ

นอกจากนี้ บุคคลหรือกิจการที่เกี่ยวข้องกัน ยังหมายรวมถึงบริษัทร่วมและบุคคลที่มีสิทธิออกเสียงโดยทางตรงหรือทางอ้อม ซึ่งทำให้มีอิทธิพลอย่างเป็นสาระสำคัญกับบริษัทฯ ผู้บริหารสำคัญ กรรมการ หรือพนักงานของบริษัทฯ ที่มีอำนาจในการวางแผนและควบคุมการดำเนินงานของบริษัทฯ ตลอดจนสมาชิกในครอบครัวที่ใกล้ชิดกับบุคคลดังกล่าวซึ่งมีอำนาจชักจูงหรืออาจชักจูงให้ปฏิบัติตามบุคคลดังกล่าว และกิจการที่บุคคลดังกล่าวมีอำนาจควบคุมหรือมีอิทธิพลอย่างเป็นสาระสำคัญไม่ว่าโดยทางตรงหรือทางอ้อม

ในการพิจารณาความสัมพันธ์ของบุคคลหรือกิจการที่เกี่ยวข้องกัน บริษัทฯ และบริษัทย่อยคำนึงถึงเนื้อหาของความสัมพันธ์มากกว่ารูปแบบทางกฎหมาย

4.24 การด้อยค่าของสินทรัพย์

ทุกวันสิ้นรอบระยะเวลารายงาน บริษัทฯ และบริษัทย่อยจะทำการประเมินว่ามีข้อบ่งชี้ซึ่งแสดงว่าสินทรัพย์ของบริษัทฯ และบริษัทย่อยด้อยค่าลงหรือไม่ หากมีข้อบ่งชี้ของการด้อยค่า หรือเมื่อต้องทำการประเมินการด้อยค่าของสินทรัพย์เป็นรายปี บริษัทฯ และบริษัทย่อยจะทำการประมาณมูลค่าที่คาดว่าจะได้รับคืนของสินทรัพย์

มูลค่าที่คาดว่าจะได้รับคืนของสินทรัพย์ หมายถึง มูลค่าจากการใช้ของสินทรัพย์หรือมูลค่ายุติธรรมของสินทรัพย์หักต้นทุนในการขายแล้วแต่มูลค่าใดจะสูงกว่า ในการประเมินมูลค่าจากการใช้ของสินทรัพย์ ประมาณการกระแสเงินสดที่จะได้รับในอนาคตจะคิดลดเป็นมูลค่าปัจจุบัน โดยใช้อัตราคิดลดก่อนคำนึงภาษีเงินได้เพื่อให้สะท้อนมูลค่าที่อาจประเมินได้ในตลาดปัจจุบันซึ่งแปรไปตามเวลาและความเสี่ยงที่มีต่อสินทรัพย์ สำหรับสินทรัพย์ที่ไม่ก่อให้เกิดกระแสเงินสดรับโดยอิสระจากสินทรัพย์อื่น ให้พิจารณามูลค่าที่คาดว่าจะได้รับคืนรวมกับหน่วยสินทรัพย์ที่ก่อให้เกิดเงินสดที่สินทรัพย์นั้นเกี่ยวข้องด้วย

ขาดทุนจากการด้อยค่าจะรับรู้รายการในส่วนของกำไรหรือขาดทุน

ณ วันสิ้นรอบระยะเวลารายงานบริษัทฯ และบริษัทย่อยจะประเมินว่ามีข้อบ่งชี้ที่แสดงให้เห็นว่ารายการขาดทุนจากการด้อยค่าของสินทรัพย์ที่ไม่ใช่ค่าความนิยมที่บริษัทฯ และบริษัทย่อยได้รับรู้ในงวดก่อนได้หมดไปหรือลดลงหรือไม่ หากมีข้อบ่งชี้ดังกล่าว บริษัทฯ และบริษัทย่อยต้องประมาณมูลค่าที่คาดว่าจะได้รับคืนของสินทรัพย์นั้นและกลับรายการบัญชีขาดทุนจากการด้อยค่าของสินทรัพย์ที่ไม่ใช่ค่าความนิยมที่บริษัทฯ และบริษัทย่อยรับรู้ในงวดก่อน

4.25 สัญญาเช่า

4.25.1 กรณีเป็นผู้ให้เช่า

สัญญาเช่าดำเนินงาน :

บริษัทฯ และบริษัทย่อย แสดงสินทรัพย์ที่ให้เช่าภายใต้สัญญาเช่าดำเนินงานในงบแสดงฐานะการเงิน ตามประเภทของสินทรัพย์ รายได้ค่าเช่าจากสัญญาเช่าดำเนินงานบันทึกตามระยะเวลาที่ให้เช่า

4.25.2 กรณีเป็นผู้เช่า

สัญญาเช่าดำเนินงาน :

บริษัทฯ และบริษัทย่อยบันทึกการเช่าสินทรัพย์ที่ความเสี่ยงและผลตอบแทนแก่เจ้าของสินทรัพย์ยังเป็นของผู้ให้เช่าเป็นสัญญาเช่าดำเนินงาน ค่าเช่าที่จ่ายภายใต้สัญญาเช่าดำเนินงานบันทึกเป็นค่าใช้จ่ายตามวิธีเส้นตรงตามระยะเวลาที่เช่า

4. นโยบายการบัญชีที่สำคัญ (ต่อ)

4.25 สัญญาเช่า (ต่อ)

4.25.2 กรณีเป็นผู้เช่า (ต่อ)

สัญญาเช่าการเงิน :

สัญญาเช่า ซึ่งบริษัทฯ และบริษัทย่อยได้รับโอนผลตอบแทนและความเสี่ยงส่วนใหญ่ของการเป็นเจ้าของสินทรัพย์ ยกเว้นกรรมสิทธิ์ทางกฎหมาย ถือเป็นสัญญาเช่าทางการเงิน บริษัทฯ และบริษัทย่อยบันทึกสินทรัพย์ที่เช่าในราคา ยุติธรรม ณ วันเริ่มต้นของสัญญาเช่าพร้อมกับภาระหนี้สินที่จะต้องจ่ายค่าเช่าในอนาคตหักส่วนที่เป็นดอกเบี้ย และ คิดค่าเสื่อมราคาโดยวิธีเส้นตรงตามอายุการใช้งานโดยประมาณของสินทรัพย์ ดอกเบี้ย หรือค่าใช้จ่ายทางการเงิน และค่าเสื่อมราคารับรู้เป็นค่าใช้จ่ายในกำไรหรือขาดทุน

4.26 ข้อมูลเกี่ยวกับส่วนงานดำเนินงาน

ส่วนงานธุรกิจที่ทำหน้าที่จัดหาผลิตภัณฑ์หรือให้บริการ โดยมีความเสี่ยงและผลตอบแทนที่แตกต่างไปจากความเสี่ยงและ ผลตอบแทนของผลิตภัณฑ์หรือบริการของส่วนธุรกิจอื่น ส่วนงานภูมิศาสตร์ทำหน้าที่จัดหาผลิตภัณฑ์หรือให้บริการใน สภาพแวดล้อมทางเศรษฐกิจที่เฉพาะเจาะจง ซึ่งมีความเสี่ยงและผลตอบแทนที่แตกต่างไปจากความเสี่ยงและผลตอบแทน ของการดำเนินงานในสภาพแวดล้อมทางเศรษฐกิจอื่น

4.27 เครื่องมือทางการเงิน

สินทรัพย์ทางการเงินของบริษัทฯ และบริษัทย่อยที่แสดงในงบแสดงฐานะการเงิน ประกอบด้วยเงินสดและรายการเทียบเท่า เงินสด เงินลงทุน ลูกหนี้การค้าและลูกหนี้หมุนเวียนอื่น และเงินให้กู้ยืม หนี้สินทางการเงินที่แสดงอยู่ในงบแสดงฐานะ การเงิน ประกอบด้วย เจ้าหนี้การค้าและเจ้าหนี้หมุนเวียนอื่น และเงินกู้ยืม นโยบายการบัญชีเฉพาะสำหรับรายการแต่ละ รายการได้เปิดเผยแยกไว้ในแต่ละหัวข้อที่เกี่ยวข้อง

บริษัทฯ และบริษัทย่อยได้ใช้เครื่องมือทางการเงินเพื่อลดความเสี่ยงจากการผันผวนของอัตราดอกเบี้ย เครื่องมือที่ใช้คือ สัญญาป้องกันความเสี่ยงจากอัตราดอกเบี้ย (Interest rate SWAP contracts) ซึ่งไม่ได้มีการรับรู้ในงบการเงิน ณ วันที่ทำ สัญญา

การทำสัญญาป้องกันความเสี่ยงจากอัตราดอกเบี้ย :

สัญญาป้องกันความเสี่ยงจากอัตราดอกเบี้ยมีไว้เพื่อป้องกันความเสี่ยงจากความผันผวนของอัตราดอกเบี้ย ผลต่างที่ได้รับ หรือจ่ายตามสัญญาจะถูกบันทึกในกำไรหรือขาดทุนเมื่อถึงวันครบกำหนดจ่ายชำระ ส่วนค่าธรรมเนียมจะถูกตัดจ่ายโดย วิธีเส้นตรงตลอดอายุของสัญญา

การทำสัญญา Foreign currency collar :

สัญญา Foreign currency collar ที่ทำกับสถาบันการเงินมีไว้เพื่อจำกัดความเสี่ยงจากการผันผวนของอัตราแลกเปลี่ยน โดยกำหนดอัตราแลกเปลี่ยนซึ่งต้องชำระสำหรับหนี้สินที่เป็นสกุลเงินตราต่างประเทศ ผลต่างที่ได้รับตามสัญญาจะถูก บันทึกในกำไรหรือขาดทุนเมื่อได้รับชำระ

4. นโยบายการบัญชีที่สำคัญ (ต่อ)

4.28 การวัดมูลค่ายุติธรรม

มูลค่ายุติธรรม หมายถึง ราคาที่คาดว่าจะได้รับจากการขายสินทรัพย์หรือเป็นราคาที่จะต้องจ่ายเพื่อโอนหนี้สินให้ผู้อื่น โดยรายการดังกล่าวเป็นรายการที่เกิดขึ้นในสภาพปกติระหว่างผู้ซื้อและผู้ขาย (ผู้ร่วมในตลาด) ณ วันที่วัดมูลค่า บริษัทฯ และบริษัทย่อยใช้ราคาเสนอซื้อขายในตลาดที่มีสภาพคล่องในการวัดมูลค่ายุติธรรมของสินทรัพย์และหนี้สินซึ่งมาตรฐานการรายงานทางการเงินที่เกี่ยวข้องกำหนดให้ต้องวัดมูลค่าด้วยมูลค่ายุติธรรม ยกเว้นในกรณีที่ไม่มีตลาดที่มีสภาพคล่องสำหรับสินทรัพย์หรือหนี้สินที่มีลักษณะเดียวกันหรือไม่สามารถหาราคาเสนอซื้อขายในตลาดที่มีสภาพคล่องได้ บริษัทฯ และบริษัทย่อยจะประมาณมูลค่ายุติธรรมโดยใช้เทคนิคการประเมินมูลค่าที่เหมาะสมกับแต่ละสถานการณ์ และพยายามใช้ข้อมูลที่สามารถสังเกตได้ที่เกี่ยวข้องกับสินทรัพย์หรือหนี้สินที่จะวัดมูลค่ายุติธรรมนั้นให้มากที่สุด

ลำดับชั้นของมูลค่ายุติธรรมที่ใช้วัดมูลค่าและเปิดเผยมูลค่ายุติธรรมของสินทรัพย์และหนี้สินในงบการเงินแบ่งออกเป็นสามระดับตามประเภทของข้อมูลที่ใช้ในการวัดมูลค่ายุติธรรม ดังนี้

ระดับ 1 ใช้ข้อมูลราคาเสนอซื้อขายของสินทรัพย์หรือหนี้สินอย่างเดียวกันในตลาดที่มีสภาพคล่อง (ไม่ต้องปรับปรุง)

ระดับ 2 ข้อมูลอื่นที่สามารถสังเกตได้ของสินทรัพย์หรือหนี้สิน ไม่ว่าจะเป็นข้อมูลทางตรงหรือทางอ้อม

ระดับ 3 ใช้ข้อมูลที่ไม่สามารถสังเกตได้ เช่น ข้อมูลเกี่ยวกับกระแสเงินสดในอนาคตที่กิจการประมาณขึ้น

หากข้อมูลที่ใช้ในการวัดมูลค่ายุติธรรมของสินทรัพย์หรือหนี้สินถูกจัดประเภทลำดับชั้นของมูลค่ายุติธรรมที่แตกต่างกัน การวัดมูลค่ายุติธรรมโดยรวมจะถูกจัดประเภทในภาพรวมในระดับเดียวกันตามลำดับชั้นของมูลค่ายุติธรรมของข้อมูลที่อยู่ในระดับต่ำสุดที่มีนัยสำคัญสำหรับการวัดมูลค่ายุติธรรมโดยรวม

ทุกวันสิ้นรอบระยะเวลารายงาน บริษัทฯ และบริษัทย่อยจะประเมินความจำเป็นในการโอนรายการระหว่างลำดับชั้นของมูลค่ายุติธรรมสำหรับสินทรัพย์และหนี้สินที่ถืออยู่ ณ วันสิ้นรอบระยะเวลารายงานที่มีการวัดมูลค่ายุติธรรมแบบเกิดขึ้นประจำ

4.29 การใช้ดุลยพินิจและประมาณการทางบัญชีที่สำคัญ

ในการจัดทำงบการเงินให้เป็นไปตามมาตรฐานการรายงานทางการเงิน ฝ่ายบริหารต้องใช้ดุลยพินิจ การประมาณการ และข้อสมมติฐานหลายประการ ซึ่งมีผลกระทบต่อข้อกำหนดนโยบายและการรายงานจำนวนเงินที่เกี่ยวข้องกับสินทรัพย์ หนี้สิน รายได้ และค่าใช้จ่าย การประมาณและข้อสมมติฐานมาจากประสบการณ์ในอดีต และปัจจัยต่างๆ ที่ผู้บริหารมีความเชื่อมั่นอย่างสมเหตุสมผลภายใต้สภาวะการณ์แวดล้อมนั้น ดังนั้น ผลที่เกิดขึ้นจริงอาจแตกต่างไปจากมูลค่าตามบัญชีของสินทรัพย์และหนี้สินที่ประมาณและตั้งข้อสมมติฐานไว้

ประมาณการและข้อสมมติฐานที่ใช้ในการจัดทำงบการเงินจะได้รับการทบทวนอย่างต่อเนื่อง การปรับประมาณการทางบัญชีจะบันทึกในงวดบัญชีที่ประมาณการดังกล่าวได้รับการทบทวนและในงวดอนาคตที่ได้รับผลกระทบ

การใช้ดุลยพินิจและประมาณการทางบัญชีที่สำคัญได้แก่ :

4.29.1 รายได้จากสัญญาที่ทำกับลูกค้า

การระบุภาระที่ต้องปฏิบัติ :

ในการระบุภาระที่ต้องปฏิบัติในการส่งมอบสินค้าหรือบริการให้กับลูกค้า ฝ่ายบริหารจำเป็นต้องใช้ดุลยพินิจในการประเมินเงื่อนไขและรายละเอียดของสัญญาที่ทำกับลูกค้าเพื่อพิจารณาว่าสินค้าหรือบริการแต่ละรายการถือเป็นภาระที่แยกจากกันหรือไม่ กล่าวคือ กิจการจะบันทึกสินค้าหรือบริการแต่ละรายการแยกจากกัน ก็ต่อเมื่อสินค้าหรือบริการดังกล่าวสามารถระบุได้ว่าแยกจากสินค้าหรือบริการอื่นในสัญญา และลูกค้าได้รับประโยชน์จากสินค้าหรือบริการนั้น

4. นโยบายการบัญชีที่สำคัญ (ต่อ)

4.29 การใช้ดุลยพินิจและประมาณการทางบัญชีที่สำคัญ (ต่อ)

4.29.1 รายได้จากสัญญาที่ทำกับลูกค้า (ต่อ)

การกำหนดจังหวะเวลาของการรับรู้รายได้ :

ในการกำหนดจังหวะเวลาของการรับรู้รายได้ ฝ่ายบริหารจำเป็นต้องใช้ดุลยพินิจในการประเมินเงื่อนไขและรายละเอียดของสัญญาที่ทำกับลูกค้าเพื่อพิจารณาว่าภาระที่ต้องปฏิบัตินั้นเสร็จสิ้นตลอดช่วงเวลาหนึ่งหรือเสร็จสิ้น ณ เวลาใดเวลาหนึ่ง ทั้งนี้ กิจการจะรับรู้รายได้ตลอดช่วงเวลาหนึ่ง เมื่อเป็นไปตามเงื่อนไขข้อใดข้อหนึ่งต่อไปนี้

- ลูกค้าได้รับและใช้ประโยชน์จากผลของการปฏิบัติงานของกิจการในขณะที่กิจการปฏิบัติงาน
- การปฏิบัติงานของกิจการก่อให้เกิดสินทรัพย์ที่ลูกค้าควบคุมในขณะที่สร้างสินทรัพย์ดังกล่าว หรือ
- การปฏิบัติงานของกิจการไม่ก่อให้เกิดสินทรัพย์ที่กิจการสามารถนำไปใช้ประโยชน์อื่นได้ และกิจการมีสิทธิในการรับชำระสำหรับการปฏิบัติงานที่เสร็จสิ้นถึงปัจจุบัน

ในกรณีที่มิใช่เงื่อนไขข้างต้น กิจการจะรับรู้รายได้ ณ เวลาใดเวลาหนึ่ง ฝ่ายบริหารจำเป็นต้องใช้ดุลยพินิจในการประเมินว่าภาระที่ต้องปฏิบัตินั้นได้เสร็จสิ้นลงเมื่อใด

ต้นทุนในการได้มาซึ่งสัญญา :

ในการบันทึกค่าใช้จ่ายที่เกิดขึ้นเพื่อให้ได้มาซึ่งสัญญาเป็นสินทรัพย์ ฝ่ายบริหารจำเป็นต้องใช้ดุลยพินิจในการประเมินว่ารายจ่ายดังกล่าวเป็นต้นทุนส่วนเพิ่มในการได้มาซึ่งสัญญาที่ทำกับลูกค้าหรือไม่ รวมถึงการกำหนดวิธีการตัดจำหน่ายสินทรัพย์ดังกล่าว

4.29.2 การรับรู้และการตัดรายการสินทรัพย์และหนี้สิน

ในการพิจารณาการรับรู้หรือการตัดรายการสินทรัพย์และหนี้สิน ฝ่ายบริหารต้องใช้ดุลยพินิจในการพิจารณาว่าบริษัทและบริษัทย่อยได้โอนหรือรับโอนความเสี่ยงและผลประโยชน์ในสินทรัพย์และหนี้สินดังกล่าวแล้วหรือไม่ โดยใช้ดุลยพินิจบนพื้นฐานของข้อมูลที่ดีที่สุดที่รับรู้ได้ในสภาวะปัจจุบัน

4.29.3 ค่าเผื่อหนี้สงสัยจะสูญ

ค่าเผื่อหนี้สงสัยจะสูญของลูกหนี้เกิดจากการปรับมูลค่าของลูกหนี้จากความเสี่ยงด้านเครดิตที่อาจเกิดขึ้น ฝ่ายบริหารได้ใช้ดุลยพินิจในการประมาณการผลขาดทุนที่คาดว่าจะเกิดขึ้นจากลูกหนี้แต่ละราย โดยใช้การวิเคราะห์อายุลูกหนี้ ประสิทธิภาพการเก็บเงินในอดีตและการเปลี่ยนแปลงของสถานะเศรษฐกิจในปัจจุบัน อย่างไรก็ตาม การใช้ประมาณการและข้อสมมติฐานที่ต่างกันอาจมีผลต่อจำนวนค่าเผื่อหนี้สงสัยจะสูญ ดังนั้น การปรับปรุงค่าเผื่อหนี้สงสัยจะสูญอาจมีขึ้นได้ในอนาคต

4.29.4 ค่าเผื่อการลดลงของมูลค่าสินค้าคงเหลือ

ค่าเผื่อการลดลงของมูลค่าสินค้าคงเหลือ เป็นการปรับมูลค่าของสินค้าคงเหลือด้วยมูลค่าที่คาดว่าจะเกิดความเสียหายเนื่องจากสินค้าล้าสมัยและการลดลงของมูลค่าสินค้าคงเหลือ ผู้บริหารใช้ดุลยพินิจในการประมาณค่าเผื่อสินค้าล้าสมัยและการลดมูลค่าสินค้าคงเหลือสำหรับยอดสินค้าคงเหลือ โดยพิจารณาจากการวิเคราะห์อายุของสินค้าคงเหลือ

4.29.5 ค่าเผื่อการด้อยค่าของเงินลงทุน

บริษัท และบริษัทย่อย จะตั้งค่าเผื่อการด้อยค่าของเงินลงทุนเมื่อฝ่ายบริหารใช้ดุลยพินิจในการพิจารณาว่า มูลค่ายุติธรรมของเงินลงทุนดังกล่าวได้ลดลงอย่างมีสาระสำคัญและเป็นระยะเวลานาน การที่จะสรุปว่าเงินลงทุนดังกล่าวได้ลดลงอย่างมีสาระสำคัญหรือไม่เป็นระยะเวลานานหรือไม่จำเป็นต้องใช้ดุลยพินิจของฝ่ายบริหาร

4. นโยบายการบัญชีที่สำคัญ (ต่อ)

4.29 การใช้ดุลยพินิจและประมาณการทางบัญชีที่สำคัญ (ต่อ)

4.29.6 ที่ดิน อาคาร และอุปกรณ์ และ ค่าเสื่อมราคา

ในการคำนวณค่าเสื่อมราคาของอาคารและอุปกรณ์ ฝ่ายบริหารใช้การประมาณอายุการให้ประโยชน์และมูลค่าคงเหลือของสินทรัพย์เมื่อเลิกใช้งานของอาคารและอุปกรณ์ และได้มีการทบทวนอายุการให้ประโยชน์และมูลค่าคงเหลือของสินทรัพย์หากมีการเปลี่ยนแปลง

4.29.7 สินทรัพย์ไม่มีตัวตน

ในการบันทึกและวัดมูลค่าเริ่มแรกของสินทรัพย์ไม่มีตัวตนนั้น จำเป็นต้องใช้ดุลยพินิจของฝ่ายบริหารในการประมาณมูลค่าของสินทรัพย์ที่คาดว่าจะได้รับในอนาคตโดยวิธีประมาณการกระแสเงินสดคิดลด ซึ่งประมาณการกระแสเงินสดดังกล่าวอาจเปลี่ยนแปลงได้เนื่องจากภาวะการแข่งขัน แนวโน้มการเปลี่ยนแปลงของรายได้ โครงสร้างต้นทุน การเปลี่ยนแปลงของอัตราคิดลด ภาวะอุตสาหกรรม และภาวะตลาดที่เกี่ยวข้อง

4.29.8 สินทรัพย์ภาษีเงินได้รอการตัดบัญชี

บริษัท และบริษัทย่อยจะรับรู้สินทรัพย์ภาษีเงินได้รอการตัดบัญชีเมื่อมีความเป็นไปได้ค่อนข้างแน่นอนว่าบริษัท และบริษัทย่อยจะมีกำไรทางภาษีในอนาคตเพียงพอ ที่จะใช้ประโยชน์จากสินทรัพย์ภาษีเงินได้นั้น ในการนี้ ฝ่ายบริหารจำเป็นต้องประมาณการว่าบริษัท และบริษัทย่อยควรรับรู้จำนวนสินทรัพย์ภาษีเงินได้รอการตัดบัญชีเป็นจำนวนเท่าใด โดยพิจารณาถึงจำนวนกำไรทางภาษีที่คาดว่าจะเกิดในอนาคตในแต่ละช่วงเวลา

4.29.9 การด้อยค่าของสินทรัพย์

ฝ่ายบริหารจะต้องพิจารณาการด้อยค่าของที่ดิน อาคารและอุปกรณ์ สินทรัพย์ไม่มีตัวตน และค่าความนิยม และบันทึกขาดทุนจากการด้อยค่าหากคาดว่ามูลค่าที่คาดว่าจะได้รับคืนต่ำกว่ามูลค่าตามบัญชีของสินทรัพย์นั้น

ข้อบ่งชี้ดังกล่าวรวมถึงการลดลงอย่างมีนัยสำคัญของมูลค่าตลาดหรือมูลค่าที่ได้รับจากการใช้ประโยชน์ในอนาคตของสินทรัพย์ การเปลี่ยนแปลงอย่างมีนัยสำคัญของกลยุทธ์ทางธุรกิจของกิจการที่มีผลกระทบต่อการใช้สินทรัพย์นั้นในอนาคต แนวโน้มในทางลบของภาวะอุตสาหกรรมและสภาพเศรษฐกิจที่เกี่ยวข้อง การสูญเสียส่วนแบ่งตลาดที่สำคัญของกิจการ รวมถึง กฎระเบียบข้อบังคับที่สำคัญ หรือค่าตัดสินของศาลที่มีผลกระทบในทางลบต่อธุรกิจ เป็นต้น

การทดสอบการด้อยค่าของที่ดิน อาคารและอุปกรณ์ สินทรัพย์ไม่มีตัวตน และค่าความนิยม ฝ่ายบริหารจำเป็นต้องใช้ดุลยพินิจในการประมาณการกระแสเงินสดที่คาดว่าจะได้รับในอนาคตจากสินทรัพย์หรือหน่วยสินทรัพย์ที่ก่อให้เกิดเงินสด รวมทั้งการเลือกอัตราคิดลดที่เหมาะสมในการคำนวณมูลค่าปัจจุบันของกระแสเงินสดนั้นๆ ทั้งนี้ กระแสเงินสดประมาณการบนพื้นฐานของข้อมูลการดำเนินงานที่มีอยู่ ณ ปัจจุบัน ซึ่งฝ่ายบริหารจำเป็นต้องใช้ดุลยพินิจที่เกี่ยวข้องกับข้อสมมติฐานเกี่ยวกับสภาวะตลาดในอนาคต รวมถึงรายได้และค่าใช้จ่ายในอนาคตซึ่งเกี่ยวเนื่องกับสินทรัพย์หรือหน่วยสินทรัพย์ที่ก่อให้เกิดเงินสดนั้น โดยประมาณการกระแสเงินสดดังกล่าวอาจเปลี่ยนแปลงได้เนื่องจาก ภาวะการแข่งขัน แนวโน้มการเปลี่ยนแปลงของรายได้ โครงสร้างต้นทุน การเปลี่ยนแปลงของอัตราคิดลด ภาวะอุตสาหกรรมและภาวะตลาดที่เกี่ยวข้อง

4.29.10 ภาระผูกพันผลประโยชน์พนักงาน

หนี้สินตามโครงการผลประโยชน์หลังออกจากงานของพนักงานประมาณขึ้นตามหลักคณิตศาสตร์ประกันภัย ซึ่งต้องอาศัยข้อสมมติฐานต่างๆ ในการประมาณการนั้น เช่น อัตราคิดลด อัตราการขึ้นเงินเดือนในอนาคต อัตราการเปลี่ยนแปลงในจำนวนพนักงาน และอัตราการเกษียณ เป็นต้น

4. นโยบายการบัญชีที่สำคัญ (ต่อ)

4.29 การใช้ดุลยพินิจและประมาณการทางบัญชีที่สำคัญ (ต่อ)

4.29.11 สำรองค่าใช้จ่ายการรื้อถอน

สำรองค่าใช้จ่ายการรื้อถอนอุปกรณ์โครงข่ายที่ติดตั้งบนพื้นที่เช่าประมาณการจากมูลค่าปัจจุบันของประมาณการค่าใช้จ่ายในการรื้อถอนเฉลี่ยที่เกิดขึ้นจริงตามข้อมูลในอดีตโดยบันทึกเป็นส่วนหนึ่งของสินทรัพย์สิทธิการใช้และตัดจำหน่ายตามอายุการให้ประโยชน์โดยประมาณ อย่างไรก็ตาม ค่าใช้จ่ายการรื้อถอนที่เกิดขึ้นจริงอาจแตกต่างไปจากจำนวนที่ประมาณไว้

4.29.12 สัญญาเช่า

ในการพิจารณาประเภทของสัญญาเช่าว่าเป็นสัญญาเช่าดำเนินงานหรือสัญญาเช่าทางการเงิน ฝ่ายบริหารได้ใช้ดุลยพินิจในการประเมินเงื่อนไขและรายละเอียดของสัญญา เพื่อพิจารณาว่าบริษัท และบริษัทย่อยได้โอนหรือรับโอนความเสี่ยงและผลประโยชน์ในสินทรัพย์ที่เช่าดังกล่าวแล้วหรือไม่

4.29.13 มูลค่ายุติธรรมของเครื่องมือทางการเงิน

ในการประเมินมูลค่ายุติธรรมของเครื่องมือทางการเงินที่เปิดเผยข้อมูลในงบการเงินที่ไม่มีการซื้อขายในตลาดและไม่สามารถหาราคาได้ในตลาดซื้อขายคล่อง ฝ่ายบริหารต้องใช้ดุลยพินิจในการประมาณมูลค่ายุติธรรมของเครื่องมือทางการเงินดังกล่าว โดยใช้เทคนิคและแบบจำลองในการประเมินมูลค่า ซึ่งตัวแปรที่ใช้ในแบบจำลองได้มาจากการเทียบเคียงกับตัวแปรที่มีอยู่ในตลาด โดยคำนึงถึงความเสี่ยงด้านเครดิต (ทั้งของธนาคารและคู่สัญญา) สภาพคล่อง ข้อมูลความสัมพันธ์ และการเปลี่ยนแปลงของมูลค่าของเครื่องมือทางการเงินในระยะยาว การเปลี่ยนแปลงของสมมติฐานที่เกี่ยวข้องกับตัวแปรที่ใช้ในการคำนวณอาจมีผลกระทบต่อมูลค่ายุติธรรมที่เปิดเผยข้อมูลในงบการเงินและการเปิดเผยลำดับขั้นของมูลค่ายุติธรรม

4.29.14 คดีฟ้องร้อง

บริษัท มีหนี้สินที่อาจจะเกิดขึ้นจากการถูกฟ้องร้องเรียกค่าเสียหาย ซึ่งฝ่ายบริหารได้ใช้ดุลยพินิจในการประเมินผลของคดีที่ถูกฟ้องร้องแล้ว และเชื่อมั่นว่าจะไม่มีความเสียหายเกิดขึ้นจึงไม่ได้บันทึกประมาณการหนี้สินดังกล่าว ณ วันสิ้นรอบระยะเวลารายงาน อย่างไรก็ตาม ผลที่เกิดขึ้นจริงอาจแตกต่างไปจากที่ได้มีการประมาณการไว้

5. รายการบัญชีระหว่างบุคคลและกิจการที่เกี่ยวข้องกัน

บริษัท มีรายการบัญชีกับบริษัทย่อย บริษัทร่วม บุคคลและบริษัทที่เกี่ยวข้องกัน สินทรัพย์ หนี้สิน รายได้ และค่าใช้จ่ายส่วนหนึ่งของบริษัท เกิดขึ้นจากรายการบัญชีกับบริษัทที่เกี่ยวข้องกันดังกล่าว บริษัทเหล่านี้เกี่ยวข้องกันโดยการถือหุ้น และ/หรือ การเป็นกรรมการร่วมกัน โดยมีรายละเอียด ดังต่อไปนี้-

บริษัทที่เกี่ยวข้องกันนอกเหนือจากบริษัทย่อย ที่อธิบายไว้ในหมายเหตุประกอบงบการเงินข้อ 2.2.1 ประกอบด้วย

บุคคลและบริษัทที่เกี่ยวข้องกัน	ลักษณะความสัมพันธ์	การดำเนินการกิจการ		สัดส่วนการถือหุ้น (ร้อยละ)	
		ประเภทธุรกิจ	ประเทศ	ปี 2562	ปี 2561
บริษัท อควา คอร์เปอร์เรชั่น จำกัด (มหาชน)	1	ให้บริการเช่าโครงข่ายเพื่อติดตั้งโฆษณา	ไทย	-	-
บริษัท แมเนเจอร์ มีเดีย กรุ๊ป จำกัด (มหาชน)	2	ผลิตและจำหน่ายหนังสือพิมพ์และสิ่งตีพิมพ์	ไทย	-	-
Phu Khanh Solar Power Joint Stock Company	3	พัฒนาโครงการพลังงานในประเทศเวียดนาม	เวียดนาม	-	61.25
Nissho Investment Kabushiki Kaisha (Jpn Co.)	4	ให้บริการบำรุงรักษาโรงไฟฟ้าจากพลังงานแสงอาทิตย์	ญี่ปุ่น	-	-
นายยุทธ ชินสุภักกุล	5	-	ไทย และฮ่องกง	-	-

5. รายการบัญชีระหว่างบุคคลและกิจการที่เกี่ยวข้องกัน (ต่อ)

บริษัทที่เกี่ยวข้องกันนอกเหนือจากบริษัทย่อย ที่อธิบายไว้ในหมายเหตุประกอบงบการเงินข้อ 2.2.1 ประกอบด้วย (ต่อ)

บุคคลและบริษัทที่เกี่ยวข้องกัน	ลักษณะความสัมพันธ์	การดำเนินการ		สัดส่วนการถือหุ้น (ร้อยละ)	
		ประเภทธุรกิจ	ประเทศ	ปี 2562	ปี 2561
นายกฤตธนัท มีฤทธิ์	6	-	ไทย	-	-
Mr. Tran Minh Tien	6	-	เวียดนาม	-	-

ลักษณะความสัมพันธ์ระหว่างบริษัทฯ กับบุคคลและบริษัทที่เกี่ยวข้องกัน ดังนี้.-

1. เป็นผู้ถือหุ้นรายใหญ่และมีกรรมการร่วมกัน
2. เป็นบริษัทที่มีกรรมการร่วมกัน
3. เป็นบริษัทย่อยทางอ้อมของบริษัทฯ จนถึงวันที่ 27 ธันวาคม 2562 และหลังจากนั้นเป็นบริษัทที่มีกรรมการร่วมกัน
4. เป็นผู้ถือหุ้นในบริษัทย่อยทางอ้อม [Kyotamba Solar Goda Kaisha (Jpn Co.)]
5. เป็นกรรมการของบริษัทฯ และบริษัทย่อยทางอ้อม
6. เป็นกรรมการของบริษัทย่อยทางอ้อม

5.1 รายการบัญชีที่มีสาระสำคัญที่เกิดขึ้นระหว่างกัน มีรายละเอียด ดังนี้.-

นโยบายการกำหนดราคา		หน่วย : บาท			
		สำหรับปี สิ้นสุดวันที่ 31 ธันวาคม			
		งบการเงินรวม		งบการเงินเฉพาะกิจการ	
		ปี 2562	ปี 2561	ปี 2562	ปี 2561
บริษัทย่อย					
รายได้จากการขายและบริการ	1	-	-	16,456,413.83	1,554,019.16
ดอกเบี้ยรับ	2	-	-	111,217,727.96	75,238,273.57
รายได้เงินปันผล	4	-	-	179,999,992.00	-
รายได้ค่าเช่า	1	-	-	360,000.00	360,000.00
ต้นทุนขายและบริการ	1	-	-	4,218,651.38	180,737.35
ต้นทุนทางการเงิน	3	-	-	4,445,345.15	-
บริษัทย่อยทางอ้อม					
รายได้ค่าเช่า	1	-	-	302,000.00	252,000.00
บริษัทร่วมทางอ้อม					
รายได้ค่าบริการจัดการ	1	843,000.00	1,688,000.00	-	-
บริษัทที่เกี่ยวข้องกัน					
รายได้จากการขายและบริการ	1	-	16,332,177.90	-	16,332,177.90
รายได้ค่าเช่า	1	-	97,500.00	-	97,500.00
ต้นทุนขายและบริการ	1	3,760,191.60	4,003,240.91	-	243,049.31
บุคคลที่เกี่ยวข้องกัน					
ดอกเบี้ยรับ	2	-	4,442.31	-	-

5. รายการบัญชีระหว่างบุคคลและกิจการที่เกี่ยวข้องกัน (ต่อ)

5.1 รายการบัญชีที่มีสาระสำคัญที่เกิดขึ้นระหว่างกัน มีรายละเอียด ดังนี้.- (ต่อ)

นโยบายการกำหนดราคา

1. ตามอัตราที่ตกลงร่วมกัน
2. ตามที่ระบุในสัญญาเงินกู้ ร้อยละ 7.75 ต่อปี ในปี 2561
3. ตามที่ระบุในตั๋วสัญญาใช้เงิน ร้อยละ 4 - 4.4 ต่อปี ในปี 2562 และร้อยละ 5.5 - 6.5 ต่อปี ในปี 2561
4. ตามที่บริษัทย่อยประกาศจ่ายปันผล

คำตอบแทนกรรมการและผู้บริหาร

บริษัทฯ และบริษัทย่อย มีค่าใช้จ่ายสำหรับเงินเดือน โบนัส เงินสมทบกองทุนประกันสังคม กองทุนสำรองเลี้ยงชีพสวัสดิการอื่น ค่าเบี้ยประชุมให้แก่กรรมการและผู้บริหาร และผลประโยชน์พนักงานหลังออกจากงาน โดยสรุปได้ดังนี้.-

	หน่วย : บาท			
	สำหรับปี สิ้นสุดวันที่ 31 ธันวาคม			
	งบการเงินรวม		งบการเงินเฉพาะกิจการ	
	ปี 2562	ปี 2561	ปี 2562	ปี 2561
ผลประโยชน์ระยะสั้น	34,163,919.29	29,158,844.25	13,202,925.00	15,092,845.00
ผลประโยชน์ระยะยาวหลังออกจากงาน	1,659,299.61	1,346,005.00	615,768.00	699,337.00
รวม	35,823,218.90	30,504,849.25	13,818,693.00	15,792,182.00

5.2 ยอดคงเหลือ ณ วันสิ้นปี ระหว่างบริษัทฯ และบริษัทที่เกี่ยวข้องกัน มีรายละเอียดดังนี้.-

	หน่วย : บาท			
	งบการเงินรวม		งบการเงินเฉพาะกิจการ	
	ปี 2562	ปี 2561	ปี 2562	ปี 2561
ลูกหนี้การค้า				
บริษัทย่อย	-	-	773,395.22	333,640.98
บุคคลและบริษัทที่เกี่ยวข้องกัน	13,336,485.72	16,511,977.54	13,336,485.72	16,511,977.54
หัก ค่าเผื่อหนี้สงสัยจะสูญ	(12,464,005.35)	(12,464,005.35)	(12,464,005.35)	(12,464,005.35)
สุทธิ	872,480.37	4,047,972.19	1,645,875.59	4,381,613.17
ลูกหนี้หมุนเวียนอื่น				
บริษัทย่อย	-	-	1,231,617.14	9,977,736.79
บริษัทย่อยทางอ้อม	-	-	21,000.00	21,000.00
บริษัทร่วมทางอ้อม	150,355.00	150,355.00	-	-
บุคคลที่เกี่ยวข้องกัน	-	2,171,057.73	-	-
รวม	150,355.00	2,321,392.73	1,252,617.14	9,998,736.79
เจ้าหนี้การค้า				
บริษัทย่อย	-	-	3,032,372.69	193,388.96

5. รายการบัญชีระหว่างบุคคลและกิจการที่เกี่ยวข้องกัน (ต่อ)

5.2 ยอดคงเหลือ ณ วันสิ้นปี ระหว่างบริษัทฯ และบริษัทที่เกี่ยวข้องกัน มีรายละเอียดดังนี้- (ต่อ)

หน่วย : บาท

	งบการเงินรวม		งบการเงินเฉพาะกิจการ	
	ปี 2562	ปี 2561	ปี 2562	ปี 2561
เจ้าหนี้หมุนเวียนอื่น				
บริษัทย่อย	-	-	8,604,940.00	-
บุคคลและบริษัทที่เกี่ยวข้องกัน	1,190.17	20,000.00	-	20,000.00
รวม	1,190.17	20,000.00	8,604,940.00	20,000.00
หนี้สินไม่หมุนเวียนอื่น				
บริษัทย่อยทางอ้อม	-	-	63,000.00	63,000.00

เงินให้กู้ยืมระยะสั้นแก่บุคคลและบริษัทที่เกี่ยวข้องกัน

รายการเคลื่อนไหวของเงินให้กู้ยืมระยะสั้นแก่บุคคลและบริษัทที่เกี่ยวข้องกัน มีรายละเอียดดังนี้-

หน่วย : บาท

	งบการเงินรวม			
	รายการเคลื่อนไหวระหว่างปี			
	1 ม.ค. 61	เพิ่มขึ้น	(ลดลง)	31 ธ.ค. 61
กรรมการ	-	200,000.00	(200,000.00)	-

หน่วย : บาท

	งบการเงินเฉพาะกิจการ			
	รายการเคลื่อนไหวระหว่างปี			
	1 ม.ค. 62	เพิ่มขึ้น	(ลดลง)	31 ธ.ค. 62
บริษัทย่อย	1,350,430,979.63	1,324,130,000.00	(1,291,360,190.87)	1,383,200,788.76

หน่วย : บาท

	งบการเงินเฉพาะกิจการ			
	รายการเคลื่อนไหวระหว่างปี			
	1 ม.ค. 61	เพิ่มขึ้น	(ลดลง)	31 ธ.ค. 61
บริษัทย่อย	1,270,077,591.40	363,853,388.23	(283,500,000.00)	1,350,430,979.63

กรรมการ

เงินให้กู้ยืมดังกล่าวข้างต้น เป็นการให้กู้ยืมแก่กรรมการของบริษัทย่อยทางอ้อมแห่งหนึ่ง โดยการทำสัญญากู้ยืม ครอบคลุมกำหนดภายใน 6 เดือน นับแต่วันทำสัญญา คิดอัตราดอกเบี้ยร้อยละ 7.75 ต่อปี

บริษัทย่อย

เงินให้กู้ยืมดังกล่าวข้างต้น เป็นการให้กู้ยืมแก่บริษัทย่อย โดยทำสัญญากู้ยืม ไม่มีหลักประกัน ครอบคลุมกำหนดภายใน 1 ปี คิดอัตราดอกเบี้ยร้อยละ 5.5 - 6.5 ต่อปี

5. รายการบัญชีระหว่างบุคคลและกิจการที่เกี่ยวข้องกัน (ต่อ)

5.2 ยอดคงเหลือ ณ วันสิ้นปี ระหว่างบริษัท และบริษัทที่เกี่ยวข้องกัน มีรายละเอียดดังนี้.- (ต่อ)

เงินให้กู้ยืมระยะยาวแก่บริษัทร่วมทางอ้อม - ส่วนที่ครบกำหนดรับชำระภายในหนึ่งปี

รายการเคลื่อนไหวของเงินให้กู้ยืมระยะยาวแก่บริษัทร่วมทางอ้อม - ส่วนที่ครบกำหนดรับชำระภายในหนึ่งปี มีรายละเอียดดังนี้.-

หน่วย : บาท				
งบการเงินรวม				
รายการเคลื่อนไหวระหว่างปี				
	1 ม.ค. 62	เพิ่มขึ้น	(ลดลง)	31 ธ.ค. 62
บริษัทร่วมทางอ้อม	9,371,018.65	-	-	9,371,018.65

หน่วย : บาท				
งบการเงินรวม				
รายการเคลื่อนไหวระหว่างปี				
	1 ม.ค. 61	เพิ่มขึ้น	(ลดลง)	31 ธ.ค. 61
บริษัทร่วมทางอ้อม	75,776,000.00	-	(66,404,981.35)	9,371,018.65

เงินให้กู้ยืมดังกล่าวข้างต้น เป็นการให้กู้ยืมแก่บริษัทร่วมทางอ้อมสองแห่งตามสัดส่วนการถือหุ้นเพื่อซื้อที่ดิน โดยการทำสัญญากู้ยืม ครอบคลุมภายใน 3 ปี นับแต่วันทำสัญญา ให้กู้โดยไม่มีหลักประกัน และไม่มีการคิดดอกเบี้ยระหว่างกัน โดยสัญญาได้ครบกำหนดในปี 2560 จึงจัดประเภทเงินให้กู้ยืมดังกล่าวเป็นส่วนที่ครบกำหนดรับชำระภายในหนึ่งปี

เงินกู้ยืมระยะสั้นจากบุคคลและบริษัทที่เกี่ยวข้องกัน

รายการเคลื่อนไหวของเงินกู้ยืมระยะสั้นจากบุคคลและบริษัทที่เกี่ยวข้องกัน มีรายละเอียดดังนี้.-

หน่วย : บาท				
งบการเงินรวม				
รายการเคลื่อนไหวระหว่างปี				
	1 ม.ค. 62	เพิ่มขึ้น	(ลดลง)	31 ธ.ค. 62
กรรมการ	-	85,000,000.00	(85,000,000.00)	-

หน่วย : บาท				
งบการเงินเฉพาะกิจการ				
รายการเคลื่อนไหวระหว่างปี				
	1 ม.ค. 62	เพิ่มขึ้น	(ลดลง)	31 ธ.ค. 62
บริษัทย่อย	-	410,439,693.19	(410,439,693.19)	-
กรรมการ	-	60,550,000.00	(60,550,000.00)	-
รวม	-	470,989,693.19	(470,989,693.19)	-

5. รายการบัญชีระหว่างบุคคลและกิจการที่เกี่ยวข้องกัน (ต่อ)

5.2 ยอดคงเหลือ ณ วันสิ้นปี ระหว่างบริษัท และบริษัทที่เกี่ยวข้องกัน มีรายละเอียดดังนี้.- (ต่อ)

	หน่วย : บาท			
	งบการเงินรวม/งบการเงินเฉพาะกิจการ			
	รายการเคลื่อนไหวระหว่างปี			
	1 ม.ค. 61	เพิ่มขึ้น	(ลดลง)	31 ธ.ค. 61
กรรมการ	30,000,000.00	-	(30,000,000.00)	-

กรรมการ

เงินกู้ยืมดังกล่าวข้างต้น เป็นการกู้ยืมจากกรรมการ ในรูปตัวสัญญาใช้เงิน ครอบคลุมเมื่อทวงถาม ไม่มีหลักประกัน และไม่มีการติดดอกเบี้ยระหว่างกัน

บริษัทย่อย

เงินกู้ยืมดังกล่าวข้างต้น เป็นการกู้ยืมจากบริษัทย่อย ในรูปตัวสัญญาใช้เงิน ครอบคลุมเมื่อทวงถาม คิดอัตราดอกเบี้ยร้อยละ 4 - 4.4 ต่อปี

5.3 อื่นๆ

บริษัท และบริษัทที่เกี่ยวข้องกัน มีการค้าประกันวงเงินสินเชื่อที่มีกับสถาบันการเงินระหว่างกัน ดังต่อไปนี้.-

	หน่วย : ล้านดอลลาร์สหรัฐ		หน่วย : ล้านบาท		หน่วย : ล้านบาท	
	ปี 2562	ปี 2561	ปี 2562	ปี 2561	ปี 2562	ปี 2561
บริษัท ค่าประกันวงเงินสินเชื่อให้บริษัทย่อยทางตรง	-	-	4,115.00	4,115.00	-	1,278.00
บริษัท ค่าประกันวงเงินสินเชื่อให้บริษัทย่อยทางอ้อม	-	-	-	-	592.50	592.50
บริษัท และบริษัทย่อยทางตรงค้าประกันวงเงินสินเชื่อให้บริษัทที่เกี่ยวข้องกัน	65.00	-	-	-	-	-
บริษัทย่อยทางตรงค้าประกันวงเงินสินเชื่อให้บริษัทย่อยทางอ้อม	-	-	-	-	927.40	927.40
บริษัทย่อยทางตรง และบริษัทย่อยทางอ้อมค้าประกันวงเงินสินเชื่อให้บริษัทย่อยทางอ้อม	-	-	-	-	554.00	554.00

6. เงินสดและรายการเทียบเท่าเงินสด

เงินสดและรายการเทียบเท่าเงินสด ประกอบด้วย.-

	หน่วย : บาท			
	งบการเงินรวม		งบการเงินเฉพาะกิจการ	
	ปี 2561		ปี 2561	
	ปี 2562	(จัดประเภทใหม่)	ปี 2562	ปี 2561
เงินสด	359,987.18	944,713.67	83,000.00	83,000.00
เช็ครับที่ถึงกำหนด	1,123,361.60	3,332,625.10	1,111,189.96	3,332,625.10
เงินฝากธนาคาร				
- บัญชีกระแสรายวัน	6,207,109.27	2,198,295.88	2,637,186.06	415,672.28
- บัญชีออมทรัพย์	143,342,230.85	301,077,649.27	680,953.43	550,101.05
- บัญชีฝากประจำ 3 เดือน	40,271.69	17,737.90	-	-
รวม	151,072,960.59	307,571,021.82	4,512,329.45	4,381,398.43

7. เงินฝากธนาคารที่ติดภาระค้ำประกัน

เงินฝากธนาคารที่ติดภาระค้ำประกัน ประกอบด้วย-

ประเภทเงินฝาก	เพื่อค้ำประกัน	อัตราดอกเบี้ย ร้อยละ (ต่อปี) ปี 2562 / ปี 2561	หน่วย : บาท	
			งบการเงินรวม	
			ปี 2562	ปี 2561
				(จัดประเภทใหม่)
<u>สินทรัพย์หมุนเวียน</u>				
เงินฝากกระแสรายวัน	วงเงินสินเชื่อของบริษัทย่อยทางอ้อม	-	2,334,974.07	1,313,883.82
เงินฝากออมทรัพย์	วงเงินสินเชื่อของบริษัทย่อยทางอ้อม	0.125 - 0.37	23,093,683.51	24,353,044.85
รวม			25,428,657.58	25,666,928.67
<u>สินทรัพย์ไม่หมุนเวียน</u>				
เงินฝากออมทรัพย์	วงเงินสินเชื่อของบริษัทที่เกี่ยวข้องกัน	0.01	62,955,726.88	-
เงินฝากประจำ 3 - 6 เดือน	หนังสือค้ำประกันของบริษัทร่วมทางอ้อม	0.8 - 1	89,100,174.18	88,500,974.64
เงินฝากประจำ 12 เดือน	หนังสือค้ำประกันของบริษัทย่อยทางอ้อม	0.9	726,000.00	726,000.00
รวม			152,781,901.06	89,226,974.64

เงินฝากธนาคารที่ติดภาระค้ำประกันบางส่วน สามารถนำไปใช้หมุนเวียนได้ จึงจัดประเภทรายการอยู่ภายใต้สินทรัพย์หมุนเวียน

8. เงินลงทุนชั่วคราว

เงินลงทุนชั่วคราว ประกอบด้วย-

	หน่วย : บาท					
	อัตราดอกเบี้ยร้อยละ (ต่อปี)		งบการเงินรวม		งบการเงินเฉพาะกิจการ	
			ปี 2561			
			ปี 2562	(จัดประเภทใหม่)	ปี 2562	ปี 2561
<u>ส่วนที่ไม่ติดภาระค้ำประกัน</u>						
เงินลงทุนชั่วคราวในกองทุนเปิด	-	-	595,302,993.74	252,160,568.15	534,069,846.15	251,535,310.40
เงินลงทุนในเงินฝากประจำ	0.9	0.9	27,720.99	21,064.65	-	-
รวม			595,330,714.73	252,181,632.80	534,069,846.15	251,535,310.40
<u>ส่วนที่ติดภาระค้ำประกัน</u>						
เงินลงทุนในเงินฝากออมทรัพย์ชนิดพิเศษ	1.1	1.1	26,118,622.20	23,346,639.86	-	-
ไปรับเงินฝาก	1.45	1.45 - 1.55	4,531,649.22	4,467,518.00	-	-
รวม			30,650,271.42	27,814,157.86	-	-

เงินลงทุนชั่วคราวในกองทุนเปิด เป็นเงินลงทุนที่บริษัท และบริษัทย่อย มีวัตถุประสงค์ที่จะขายในขนาดต้นใกล้เคียงเพื่อหากำไรจากการเปลี่ยนแปลงราคาของหลักทรัพย์

เงินลงทุนชั่วคราวส่วนที่ติดภาระค้ำประกัน เป็นหลักทรัพย์ค้ำประกันวงเงินสินเชื่อของบริษัทย่อยทางอ้อม 2 แห่ง ซึ่งสามารถนำมาใช้หมุนเวียนได้ จึงจัดประเภทรายการอยู่ภายใต้สินทรัพย์หมุนเวียน

9. ลูกหนี้การค้าและลูกหนี้หมุนเวียนอื่น - สุทธิ

ลูกหนี้การค้าและลูกหนี้หมุนเวียนอื่น - สุทธิ ประกอบด้วย-

	หน่วย : บาท			
	งบการเงินรวม		งบการเงินเฉพาะกิจการ	
	ปี 2562	ปี 2561	ปี 2562	ปี 2561
<u>ลูกหนี้การค้า</u>				
ลูกหนี้การค้า - บริษัทย่อย	-	-	773,395.22	333,640.98
- บุคคลและบริษัทที่เกี่ยวข้องกัน	13,336,485.72	16,511,977.54	13,336,485.72	16,511,977.54
- บริษัทอื่น	308,073,012.47	302,831,253.07	149,388,514.25	138,299,980.36
<u>หัก ค่าเผื่อหนี้สงสัยจะสูญ</u>	<u>(57,547,201.62)</u>	<u>(53,633,394.65)</u>	<u>(34,464,346.80)</u>	<u>(31,033,754.88)</u>
รวมลูกหนี้การค้า - สุทธิ	<u>263,862,296.57</u>	<u>265,709,835.96</u>	<u>129,034,048.39</u>	<u>124,111,844.00</u>
<u>ลูกหนี้หมุนเวียนอื่น</u>				
ลูกหนี้อื่น - บริษัทย่อย	-	-	-	8,560,000.00
- บริษัทย่อยทางอ้อม	-	-	21,000.00	21,000.00
- บริษัทร่วมทางอ้อม	150,335.00	150,335.00	-	-
- บุคคลที่เกี่ยวข้องกัน	-	2,171,057.73	-	-
- บริษัทอื่น *	101,388,336.33	4,954,779.83	-	96,305.04
ค่าใช้จ่ายจ่ายล่วงหน้า	11,634,818.73	385,469,432.00	1,353,393.18	4,172,439.82
เงินทดรองจ่าย	554,708.00	519,613.54	256,000.00	160,800.00
ดอกเบี้ยค้างรับ - บริษัทย่อย	-	-	1,231,617.14	1,417,736.79
- บริษัทอื่น	271,072.71	259,661.35	-	-
รวมลูกหนี้หมุนเวียนอื่น	<u>113,999,270.77</u>	<u>393,524,879.45</u>	<u>2,862,010.32</u>	<u>14,428,281.65</u>
รวมลูกหนี้การค้าและลูกหนี้หมุนเวียนอื่น - สุทธิ	<u>377,861,567.34</u>	<u>659,234,715.41</u>	<u>131,896,058.71</u>	<u>138,540,125.65</u>

* มีลูกหนี้อื่น - บริษัทอื่น จำนวน 97.85 ล้านบาท เป็นรายการที่เกิดจากการซื้อขายเงินลงทุนตามที่ถูกกล่าวไว้ในหมายเหตุประกอบงบการเงินข้อ 2.2.2.5.1

ลูกหนี้การค้าแยกตามอายุหนี้ที่ค้างชำระได้ดังนี้-

	หน่วย : บาท			
	งบการเงินรวม		งบการเงินเฉพาะกิจการ	
	ปี 2562	ปี 2561	ปี 2562	ปี 2561
<u>บุคคลและบริษัทที่เกี่ยวข้องกัน</u>				
ลูกหนี้ที่อยู่ในกำหนดชำระ	-	2,807,663.54	667,851.64	2,917,851.07
ลูกหนี้ที่เกินกำหนดชำระ				
น้อยกว่าหรือเท่ากับ 3 เดือน	-	367,828.28	105,543.58	591,281.73
มากกว่า 12 เดือน	13,336,485.72	13,336,485.72	13,336,485.72	13,336,485.72
รวม	<u>13,336,485.72</u>	<u>16,511,977.54</u>	<u>14,109,880.94</u>	<u>16,845,618.52</u>
<u>หัก ค่าเผื่อนี้สงสัยจะสูญ</u>	<u>(12,464,005.35)</u>	<u>(12,464,005.35)</u>	<u>(12,464,005.35)</u>	<u>(12,464,005.35)</u>
สุทธิ	<u>872,480.37</u>	<u>4,047,972.19</u>	<u>1,645,875.59</u>	<u>4,381,613.17</u>

9. ลูกหนี้การค้าและลูกหนี้หมุนเวียนอื่น - สุทธิ (ต่อ)

ลูกหนี้การค้าแยกตามอายุหนี้ที่ค้างชำระได้ดังนี้.- (ต่อ)

	หน่วย : บาท			
	งบการเงินรวม		งบการเงินเฉพาะกิจการ	
	ปี 2562	ปี 2561	ปี 2562	ปี 2561
<u>บริษัทอื่น</u>				
ลูกหนี้ที่อยู่ในกำหนดชำระ	207,384,812.34	191,031,098.84	89,839,610.60	68,721,163.86
ลูกหนี้ที่เกินกำหนดชำระ				
น้อยกว่าหรือเท่ากับ 3 เดือน	23,072,626.08	31,660,362.45	7,152,341.17	13,160,348.43
มากกว่า 3 เดือน ถึง 6 เดือน	12,495,616.22	9,356,976.75	10,118,294.50	8,193,336.60
มากกว่า 6 เดือน ถึง 12 เดือน	12,795,514.20	21,528,296.00	10,197,265.30	21,360,302.40
มากกว่า 12 เดือน	52,324,443.63	49,254,519.03	32,081,002.68	26,864,829.07
รวม	308,073,012.47	302,831,253.07	149,388,514.25	138,299,980.36
<u>หัก</u> ค่าเผื่อหนี้สงสัยจะสูญ	(45,083,196.27)	(41,169,389.30)	(22,000,341.45)	(18,569,749.53)
สุทธิ	262,989,816.20	261,661,863.77	127,388,172.80	119,730,230.83

รายการเคลื่อนไหวของการตั้งสำรองค่าเผื่อหนี้สงสัยจะสูญ มีรายละเอียดดังนี้.-

	หน่วย : บาท			
	งบการเงินรวม		งบการเงินเฉพาะกิจการ	
	ปี 2562	ปี 2561	ปี 2562	ปี 2561
ยอดคงเหลือต้นปี	53,633,394.65	23,875,397.65	31,033,754.88	23,875,397.65
<u>บวก</u> เพิ่มขึ้นจากการซื้อธุรกิจ	-	22,599,639.77	-	-
ตั้งเพิ่มในระหว่างปี	6,779,499.32	7,158,357.23	3,430,591.92	7,158,357.23
<u>หัก</u> กลับรายการในระหว่างปี	(529,243.75)	-	-	-
หนี้สูญตัดบัญชี	(2,336,448.60)	-	-	-
ยอดคงเหลือปลายปี	57,547,201.62	53,633,394.65	34,464,346.80	31,033,754.88

10. สินค้ำคงเหลือ - สุทธิ

สินค้ำคงเหลือ - สุทธิ ประกอบด้วย.-

	หน่วย : บาท			
	งบการเงินรวม		งบการเงินเฉพาะกิจการ	
	ปี 2562	ปี 2561	ปี 2562	ปี 2561
วัตถุดิบ	72,554,858.02	68,924,027.80	50,106,762.92	47,158,349.21
วัตถุดิบระหว่างทาง	12,060,443.20	29,769,885.50	7,611,438.83	29,769,885.50
งานระหว่างทำ	13,932,195.58	7,621,738.77	13,664,254.11	4,066,553.48
วัสดุสิ้นเปลือง	5,928,105.67	9,386,794.42	1,803,196.33	1,577,658.97
อะไหล่	4,415,246.10	6,057,166.82	1,213,945.32	205,328.66
สินค้ำสำเร็จรูป	3,628,236.44	5,668,056.82	2,919,896.43	5,231,844.88
รวม	112,519,085.01	127,427,670.11	77,319,493.94	88,009,620.70
หัก ค่าเผื่อการลดมูลค่าสินค้ำคงเหลือ	(6,234,000.32)	(8,121,437.38)	(657,980.57)	(657,980.57)
สินค้ำคงเหลือ - สุทธิ	106,285,084.69	119,306,232.73	76,661,513.37	87,351,640.13

รายการเคลื่อนไหวของการตั้งสำรองค่าเผื่อการลดมูลค่าสินค้ำคงเหลือ มีรายละเอียด ดังนี้

	หน่วย : บาท			
	งบการเงินรวม		งบการเงินเฉพาะกิจการ	
	ปี 2562	ปี 2561	ปี 2562	ปี 2561
ยอดคงเหลือต้นปี	8,121,437.38	657,980.57	657,980.57	657,980.57
เพิ่มขึ้นจากการซื้อธุรกิจ	-	7,463,456.81	-	-
หัก กลับรายการในระหว่างปี	(1,887,437.06)	-	-	-
ยอดคงเหลือปลายปี	6,234,000.32	8,121,437.38	657,980.57	657,980.57

11. สินทรัพย์หมุนเวียนอื่น

สินทรัพย์หมุนเวียนอื่น ประกอบด้วย.-

	หน่วย : บาท			
	งบการเงินรวม		งบการเงินเฉพาะกิจการ	
	ปี 2562	ปี 2561	ปี 2562	ปี 2561
ลูกหนี้กรมสรรพากร	93,750,633.56	95,348,553.99	-	-
เงินมัดจำและเงินประกัน *	188,941,700.00	36,843,947.28	-	-
ค่าใช้จ่ายจ่ายล่วงหน้า	-	6,020,497.45	-	10,000.00
อื่นๆ	2,088,093.12	2,498,496.84	355,903.38	162,761.83
รวม	284,780,426.68	140,711,495.56	355,903.38	172,761.83

* มีเงินประกันตามสัญญาซื้อขายเงินลงทุนจำนวน 188.85 ล้านบาท ตามที่กล่าวไว้ในหมายเหตุประกอบงบการเงินข้อ 2.2.2.5.1

12. เงินลงทุนในบริษัทย่อย

เงินลงทุนในบริษัทย่อย ประกอบด้วย.-

	หน่วย : ล้านบาท							
	งบการเงินเฉพาะกิจการ							
	เงินลงทุนตามวิธีราคาทุน		เงินปันผลระหว่างปีสิ้นสุดวันที่ 31 ธันวาคม					
	ปี 2562	ปี 2561	ปี 2562	ปี 2561	ปี 2562	ปี 2561	ปี 2562	ปี 2561
บริษัท อีสเทอร์น พาวเวอร์ กรุ๊ป จำกัด (มหาชน)	1,200.00	1,200.00	75.00	75.00	1,049.96	1,049.96	180.00	-
บริษัท เวิลด์ พรินต์ติ้ง แอนด์ แพคเกจจิ้ง จำกัด	500.00	500.00	99.99	84.50	482.25	407.50	-	-
รวม	1,532.21	1,457.46			1,532.21	1,457.46	180.00	-

รายการเปลี่ยนแปลงของบัญชีเงินลงทุนในบริษัทย่อยในระหว่างปี มีรายละเอียด ดังนี้.-

	หน่วย : บาท	
	งบการเงินเฉพาะกิจการ	
	ปี 2562	ปี 2561
ยอดคงเหลือต้นปี	1,457,460,920.00	1,049,960,920.00
ซื้อเงินลงทุน	74,748,730.71	407,500,000.00
ยอดคงเหลือปลายปี	1,532,209,650.71	1,457,460,920.00

สินทรัพย์ที่ได้มาที่ระบุได้และหนี้สินที่รับมา ณ วันซื้อหุ้นในปี 2561 ปรากฏดังนี้.-

บริษัท ดับบลิวพีเอส (ประเทศไทย) จำกัด

	หน่วย : พันบาท		
	มูลค่าตามบัญชี	ปรับปรุงมูลค่ายุติธรรม	มูลค่าที่รับรู้
เงินสดและรายการเทียบเท่าเงินสด	1,069	-	1,069
ลูกหนี้การค้าและลูกหนี้หมุนเวียนอื่น	15,192	-	15,192
ลูกหนี้การค้าบริษัทที่เกี่ยวข้องกัน	211,628	-	211,628
สินค้าคงเหลือ	20,930	-	20,930
สินทรัพย์หมุนเวียนอื่น	8,675	-	8,675
ที่ดิน อาคารและอุปกรณ์	443,868	101,565	545,433
สินทรัพย์ไม่หมุนเวียนอื่น	11,858	-	11,858
เงินเบิกเกินบัญชีและเงินกู้ยืมระยะสั้นจากสถาบันการเงิน	(68,061)	-	(68,061)
เจ้าหนี้การค้าและเจ้าหนี้หมุนเวียนอื่น	(38,783)	-	(38,783)
เจ้าหนี้การค้าบริษัทที่เกี่ยวข้องกัน	(1,830)	-	(1,830)
หนี้สินภาษีเงินได้รอตัดบัญชี	(19,219)	(20,313)	(39,532)
ประมาณการหนี้สินสำหรับผลประโยชน์พนักงาน	(8,033)	-	(8,033)
หนี้สินไม่หมุนเวียนอื่น	(21,289)	-	(21,289)
สินทรัพย์ที่ได้มาที่ระบุได้และหนี้สินที่รับมา - สุทธิ	556,005	81,252	637,257
ส่วนได้เสียที่มีอำนาจควบคุม ณ วันที่ซื้อเงินลงทุน (ร้อยละ)			84.50
มูลค่ายุติธรรมของสินทรัพย์ที่ได้มาที่ระบุได้และหนี้สินที่รับมา			538,482
จำนวนเงินที่จ่ายซื้อบริษัทย่อย			407,500
กำไรจากการซื้อในราคาต่ำกว่ามูลค่ายุติธรรม*			130,982

* แสดงเป็นรายได้อื่นในงบกำไรขาดทุนเบ็ดเสร็จ

13. เงินลงทุนในบริษัทร่วม

เงินลงทุนในบริษัทร่วม ประกอบด้วย.-

	หน่วย : ล้านบาท							
	งบการเงินรวม							
					ส่วนแบ่งกำไรสำหรับปี			
	ทุนชำระแล้ว (ล้านบาท)		สัดส่วนการลงทุน (ร้อยละ)		เงินลงทุนตามวิธีส่วนได้เสีย		สิ้นสุดวันที่ 31 ธันวาคม	
	ปี 2562	ปี 2561	ปี 2562	ปี 2561	ปี 2562	ปี 2561	ปี 2562	ปี 2561
<u>ถือโดยบริษัทย่อยทางตรงและบริษัทร่วมทางอ้อม</u>								
บริษัท พีพีทีซี จำกัด	1,484.00	1,484.00	49.50	49.50	651.82	571.57	80.25	44.25
<u>ถือโดยบริษัทย่อยทางอ้อม</u>								
บริษัท แทค เอ็นเนอจี จำกัด	1,990.00	1,990.00	50.00	50.00	2,098.23	1,902.70	195.53	119.49
<u>ถือโดยบริษัทย่อยทางอ้อมและบริษัทร่วมทางอ้อม</u>								
บริษัท เอสเอสยูที จำกัด	2,919.00	2,919.00	40.00	40.00	1,242.35	1,127.74	114.61	76.71
รวม					3,992.40	3,602.01	390.39	240.45

ข้อมูลทางการเงินโดยสรุปของบริษัทร่วมในงบการเงินรวม มีรายละเอียด ดังนี้

	หน่วย : ล้านบาท													
	งบการเงินรวม													
	ณ วันที่ 31 ธันวาคม							สำหรับปี สิ้นสุดวันที่ 31 ธันวาคม						
	สินทรัพย์รวม		หนี้สินรวม		สินทรัพย์สุทธิ		รายได้รวม	กำไร (ขาดทุน) สุทธิ	กำไรเบ็ดเสร็จอื่น	กำไรเบ็ดเสร็จรวม				
	ปี 2562	ปี 2561	ปี 2562	ปี 2561	ปี 2562	ปี 2561								
	ปี 2562	ปี 2561	ปี 2562	ปี 2561	ปี 2562	ปี 2561	ปี 2562	ปี 2561	ปี 2562	ปี 2561	ปี 2562	ปี 2561	ปี 2562	ปี 2561
<u>ถือโดยบริษัทย่อยทางตรงและบริษัทร่วมทางอ้อม</u>														
บริษัท พีพีทีซี จำกัด	5,820.63	5,811.98	3,810.67	4,129.56	2,009.96	1,682.42	2,750.33	2,488.01	327.54	180.61	-	-	327.54	180.61
<u>ถือโดยบริษัทย่อยทางอ้อม</u>														
บริษัท แทค เอ็นเนอจี จำกัด	1,919.31	1,922.46	9.48	10.70	1,909.83	1,911.76	1.15	-	(1.93)	(4.73)	-	-	(1.93)	(4.73)
<u>ถือโดยบริษัทย่อยทางอ้อมและบริษัทร่วมทางอ้อม</u>														
บริษัท เอสเอสยูที จำกัด	11,708.27	11,425.48	8,079.14	8,369.41	3,629.13	3,056.07	4,952.75	4,573.83	573.06	383.53	-	-	573.06	383.53
รวม	19,448.21	19,159.92	11,899.29	12,509.67	7,548.92	6,650.25	7,704.23	7,061.84	898.67	559.41	-	-	898.67	559.41

14. ที่ดิน อาคารและอุปกรณ์ - สุทธิ

ที่ดิน อาคารและอุปกรณ์ - สุทธิ ประกอบด้วย-

	หน่วย : บาท									
	งบการเงินรวม									
	ที่ดินและส่วน ปรับปรุงที่ดิน	อาคารและ สิ่งปลูกสร้าง	เครื่องจักรและ อุปกรณ์	โรงไฟฟ้าระบบส่งพลังงาน ไฟฟ้าและเครื่องมือ เครื่องใช้ในการผลิตไฟฟ้า	เครื่องมือ เครื่องใช้	เครื่องใช้และ เครื่องตกแต่ง	ยานพาหนะ	เครื่องจักร ระหว่างติดตั้ง	โรงไฟฟ้า ระหว่างก่อสร้าง	รวม
ราคาทุน										
ณ วันที่ 1 มกราคม 2561	289,598,323.77	197,758,521.56	597,291,334.81	2,367,974,672.16	52,653,999.01	31,473,701.31	1,964,727.55	2,720,026.36	707,948,874.78	4,249,384,181.31
ซื้อระหว่างปี	-	-	-	16,593,597.90	124,661.50	824,233.72	648,403.63	2,297,224.04	792,549,429.84	813,037,505.63
ต้นทุนการกู้ยืมระหว่างปี	-	-	-	4,776,978.98	-	-	-	-	898,069.04	5,675,048.02
จำหน่าย/ตัดจำหน่ายระหว่างปี	(345,228.00)	-	(36,867,381.35)	(8,256,494.66)	-	-	-	-	(612,633.69)	(46,081,737.70)
เพิ่มขึ้นจากการซื้อธุรกิจ	169,174,134.30	506,189,002.55	802,934,412.64	-	5,416,168.35	-	1,908,942.09	-	-	1,485,622,659.93
รับโอนโอนออกระหว่างปี	-	58,500.00	4,917,275.40	852,666,391.61	-	-	-	(4,975,775.40)	(852,666,391.61)	-
โอนเปลี่ยนประเภท	-	-	-	(7,347,992.49)	-	-	-	-	95,365,441.03	88,017,448.54
ณ วันที่ 31 ธันวาคม 2561	458,427,230.07	704,006,024.11	1,368,275,641.50	3,226,407,153.50	58,194,828.86	32,297,935.03	4,522,073.27	41,475.00	743,482,744.39	6,595,655,105.73
ค่าเสื่อมราคาสะสม										
ณ วันที่ 1 มกราคม 2561	-	144,121,751.87	428,082,582.65	342,387,178.59	19,723,498.80	30,052,043.02	1,104,669.59	-	-	965,471,724.52
ค่าเสื่อมราคาสำหรับปี	7,694.28	5,847,120.52	24,580,373.53	109,530,990.08	2,446,893.38	618,772.81	205,823.94	-	-	143,237,668.54
ค่าเสื่อมราคา - จำหน่าย/ตัดจำหน่าย	-	-	(30,074,423.51)	(139,055.93)	-	-	-	-	-	(30,213,479.44)
เพิ่มขึ้นจากการซื้อธุรกิจ	6,343,477.36	317,698,829.51	613,003,164.14	-	4,575,398.20	-	1,549,518.63	-	-	943,170,387.84
โอนเปลี่ยนประเภท	-	-	-	(25,383.34)	-	-	-	-	-	(25,383.34)
ณ วันที่ 31 ธันวาคม 2561	6,351,171.64	467,667,701.90	1,035,591,696.81	451,753,729.40	26,745,790.38	30,670,815.83	2,860,012.16	-	-	2,021,640,918.12
ค่าเผื่อการด้อยค่า										
ณ วันที่ 1 มกราคม 2561	-	-	1,298,399.63	-	-	-	-	-	-	1,298,399.63
โอนกลับระหว่างปี	-	-	(302,411.24)	-	-	-	-	-	-	(302,411.24)
ณ วันที่ 31 ธันวาคม 2561	-	-	995,988.39	-	-	-	-	-	-	995,988.39
มูลค่าตามบัญชี - สุทธิ										
ณ วันที่ 1 มกราคม 2561	289,598,323.77	53,636,769.69	167,910,352.53	2,025,587,493.57	32,930,500.21	1,421,658.29	860,057.96	2,720,026.36	707,948,874.78	3,282,614,057.16
ณ วันที่ 31 ธันวาคม 2561 (จัดประเภทใหม่)	452,076,058.43	236,338,322.21	331,687,956.30	2,774,653,424.10	31,449,038.48	1,627,119.20	1,662,061.11	41,475.00	743,482,744.39	4,573,018,199.22

14. ที่ดิน อาคารและอุปกรณ์ - สุทธิ (ต่อ)

หน่วย : บาท

งบการเงินรวม

	ที่ดินและส่วน ปรับปรุงที่ดิน	อาคารและ สิ่งปลูกสร้าง	เครื่องจักรและ อุปกรณ์	โรงไฟฟ้าระบบส่งพลังงาน ไฟฟ้าและเครื่องมือ เครื่องใช้ในการผลิตไฟฟ้า	เครื่องมือ เครื่องใช้	เครื่องใช้และ เครื่องตกแต่ง	ยานพาหนะ	เครื่องจักร ระหว่างติดตั้ง	โรงไฟฟ้าระหว่าง ก่อสร้าง	รวม
ราคาทุน										
ณ วันที่ 1 มกราคม 2562	458,427,230.07	704,006,024.11	1,368,275,641.50	3,226,407,153.50	58,194,828.86	32,297,935.03	4,522,073.27	41,475.00	743,482,744.39	6,595,655,105.73
ซื้อระหว่างปี	4,000,187.00	19,811,400.61	116,959,769.24	33,452,782.10	1,871,768.41	2,771,818.81	900,000.00	17,477,945.08	690,225,910.38	887,471,581.63
ต้นทุนการกู้ยืมระหว่างปี	-	-	-	9,667,496.74	-	-	-	-	-	9,667,496.74
ประมาณการต้นทุนการรื้อถอน	-	-	-	6,045,000.00	-	-	-	-	-	6,045,000.00
จำหน่าย/ตัดจำหน่ายระหว่างปี	-	(6,250,814.72)	(171,201,321.21)	(50,962.09)	(144,135.24)	(3,477,850.33)	(180,000.00)	-	-	(181,305,083.59)
ลดลงจากการขายธุรกิจ	-	-	-	-	-	-	-	-	(86,473,866.15)	(86,473,866.15)
รับโอน/โอนออกระหว่างปี	-	-	15,506,341.48	1,240,961,507.76	-	152,861.28	-	(7,506,341.48)	(1,249,114,369.04)	-
โอนเปลี่ยนประเภท	2,722,760.00	-	974,773.10	-	-	-	(974,773.10)	-	-	2,722,760.00
ณ วันที่ 31 ธันวาคม 2562	465,150,177.07	717,566,610.00	1,330,515,204.11	4,516,482,978.01	59,922,462.03	31,744,764.79	4,267,300.17	10,013,078.60	98,120,419.58	7,233,782,994.36
ค่าเสื่อมราคาสะสม										
ณ วันที่ 1 มกราคม 2562	6,351,171.64	467,667,701.90	1,035,591,696.81	451,753,729.40	26,745,790.38	30,670,815.83	2,860,012.16	-	-	2,021,640,918.12
ค่าเสื่อมราคาสำหรับปี	169,776.74	15,121,358.80	50,125,181.33	170,090,414.82	2,655,209.85	1,024,987.81	326,925.31	-	-	239,513,854.66
ค่าเสื่อมราคา - จำหน่าย/ตัดจำหน่าย	-	(6,250,813.72)	(137,060,461.86)	-	(144,119.24)	(3,460,306.47)	(156,228.73)	-	-	(147,071,930.02)
โอนเปลี่ยนประเภท	-	-	974,767.10	-	-	-	(974,767.10)	-	-	-
ณ วันที่ 31 ธันวาคม 2562	6,520,948.38	476,538,246.98	949,631,183.38	621,844,144.22	29,256,880.99	28,235,497.17	2,055,941.64	-	-	2,114,082,842.76
ค่าเผื่อการด้อยค่า										
ณ วันที่ 1 มกราคม 2562	-	-	995,988.39	-	-	-	-	-	-	995,988.39
โอนกลับระหว่างปี	-	-	(272,885.88)	-	-	-	-	-	-	(272,885.88)
ณ วันที่ 31 ธันวาคม 2562	-	-	723,102.51	-	-	-	-	-	-	723,102.51
มูลค่าตามบัญชี - สุทธิ										
ณ วันที่ 1 มกราคม 2562 (จัดประเภทใหม่)	452,076,058.43	236,338,322.21	331,687,956.30	2,774,653,424.10	31,449,038.48	1,627,119.20	1,662,061.11	41,475.00	743,482,744.39	4,573,018,199.22
ณ วันที่ 31 ธันวาคม 2562	458,629,228.69	241,028,363.02	380,160,918.22	3,894,638,833.79	30,665,581.04	3,509,267.62	2,211,358.53	10,013,078.60	98,120,419.58	5,118,977,049.09

ค่าเสื่อมราคาสำหรับปีสิ้นสุดวันที่ 31 ธันวาคม ประกอบด้วย

ต้นทุนขายและบริการ
ค่าใช้จ่ายในการบริหาร
รวม

หน่วย : บาท

ปี 2562	ปี 2561
217,155,785.92	142,094,395.68
22,358,068.74	1,143,272.86
239,513,854.66	143,237,668.54

14. ที่ดิน อาคารและอุปกรณ์ - สุทธิ (ต่อ)

หน่วย : บาท									
งบการเงินเฉพาะกิจการ									
	ที่ดิน	อาคารและ สิ่งปลูกสร้าง	เครื่องจักรและ อุปกรณ์	เครื่องมือ เครื่องใช้	เครื่องใช้และ เครื่องตกแต่ง	ยานพาหนะ	ระบบส่งพลังงานไฟฟ้า และเครื่องมือเครื่องใช้ ในการผลิตไฟฟ้า	เครื่องจักร ระหว่างติดตั้ง	รวม
ราคาทุน									
ณ วันที่ 1 มกราคม 2561	97,002,972.90	146,733,142.46	597,291,334.81	10,849,151.54	30,336,313.58	400,501.00	1,058,400.00	2,720,026.36	886,391,842.65
ซื้อระหว่างปี	-	-	-	95,147.48	712,231.68	-	-	2,297,224.04	3,104,603.20
จำหน่ายระหว่างปี	-	-	(36,867,381.35)	-	-	-	-	-	(36,867,381.35)
รับโอน/โอนออกระหว่างปี	-	58,500.00	4,917,275.40	-	-	-	-	(4,975,775.40)	-
ณ วันที่ 31 ธันวาคม 2561	97,002,972.90	146,791,642.46	565,341,228.86	10,944,299.02	31,048,545.26	400,501.00	1,058,400.00	41,475.00	852,629,064.50
ค่าเสื่อมราคาสะสม									
ณ วันที่ 1 มกราคม 2561	-	137,280,910.91	428,082,582.65	10,124,899.36	29,331,993.34	400,500.00	35,779.94	-	605,256,666.20
ค่าเสื่อมราคาสำหรับปี	-	3,043,362.86	22,899,624.86	242,102.09	464,138.46	-	53,304.83	-	26,702,533.10
ค่าเสื่อมราคา - จำหน่าย	-	-	(30,074,423.51)	-	-	-	-	-	(30,074,423.51)
ณ วันที่ 31 ธันวาคม 2561	-	140,324,273.77	420,907,784.00	10,367,001.45	29,796,131.80	400,500.00	89,084.77	-	601,884,775.79
ค่าเผื่อการด้อยค่า									
ณ วันที่ 1 มกราคม 2561	-	-	1,298,399.63	-	-	-	-	-	1,298,399.63
โอนกลับระหว่างปี	-	-	(302,411.24)	-	-	-	-	-	(302,411.24)
ณ วันที่ 31 ธันวาคม 2561	-	-	995,988.39	-	-	-	-	-	995,988.39
มูลค่าตามบัญชี - สุทธิ									
ณ วันที่ 1 มกราคม 2561	97,002,972.90	9,452,231.55	167,910,352.53	724,252.18	1,004,320.24	1.00	1,022,620.06	2,720,026.36	279,836,776.82
ณ วันที่ 31 ธันวาคม 2561	97,002,972.90	6,467,368.69	143,437,456.47	577,297.57	1,252,413.46	1.00	969,315.23	41,475.00	249,748,300.32

14. ที่ดิน อาคารและอุปกรณ์ - สุทธิ (ต่อ)

หน่วย : บาท									
งบการเงินเฉพาะกิจการ									
	ที่ดิน	อาคารและ สิ่งปลูกสร้าง	เครื่องจักรและ อุปกรณ์	เครื่องมือ เครื่องใช้	เครื่องใช้และ เครื่องตกแต่ง	ยานพาหนะ	ระบบส่งพลังงานไฟฟ้า และเครื่องมือเครื่องใช้ ในการผลิตไฟฟ้า	เครื่องจักร ระหว่างติดตั้ง	รวม
ราคาทุน									
ณ วันที่ 1 มกราคม 2562	97,002,972.90	146,791,642.46	565,341,228.86	10,944,299.02	31,048,545.26	400,501.00	1,058,400.00	41,475.00	852,629,064.50
ซื้อระหว่างปี	-	-	-	73,000.00	349,675.69	-	-	17,477,945.08	17,900,620.77
จำหน่ายระหว่างปี	-	-	(15,815,558.16)	-	(3,477,850.33)	-	-	-	(19,293,408.49)
รับโอน/โอนออกระหว่างปี	-	-	7,506,341.48	-	-	-	-	(7,506,341.48)	-
ณ วันที่ 31 ธันวาคม 2562	97,002,972.90	146,791,642.46	557,032,012.18	11,017,299.02	27,920,370.62	400,501.00	1,058,400.00	10,013,078.60	851,236,276.78
ค่าเสื่อมราคาสะสม									
ณ วันที่ 1 มกราคม 2562	-	140,324,273.77	420,907,784.00	10,367,001.45	29,796,131.80	400,500.00	89,084.77	-	601,884,775.79
ค่าเสื่อมราคาสำหรับปี	-	2,882,736.70	21,008,160.59	216,119.50	444,165.43	-	53,304.83	-	24,604,487.05
ค่าเสื่อมราคา - จำหน่าย	-	-	(15,815,554.16)	-	(3,460,306.47)	-	-	-	(19,275,860.63)
ณ วันที่ 31 ธันวาคม 2562	-	143,207,010.47	426,100,390.43	10,583,120.95	26,779,990.76	400,500.00	142,389.60	-	607,213,402.21
ค่าเผื่อการด้อยค่า									
ณ วันที่ 1 มกราคม 2562	-	-	995,988.39	-	-	-	-	-	995,988.39
โอนกลับระหว่างปี	-	-	(272,885.88)	-	-	-	-	-	(272,885.88)
ณ วันที่ 31 ธันวาคม 2562	-	-	723,102.51	-	-	-	-	-	723,102.51
มูลค่าตามบัญชี - สุทธิ									
ณ วันที่ 1 มกราคม 2562	97,002,972.90	6,467,368.69	143,437,456.47	577,297.57	1,252,413.46	1.00	969,315.23	41,475.00	249,748,300.32
ณ วันที่ 31 ธันวาคม 2562	97,002,972.90	3,584,631.99	130,208,519.24	434,178.07	1,140,379.86	1.00	916,010.40	10,013,078.60	243,299,772.06
ค่าเสื่อมราคาสำหรับปีสิ้นสุดวันที่ 31 ธันวาคม ประกอบด้วย								หน่วย : บาท	
								ปี 2562	ปี 2561
ต้นทุนขายและบริการ								23,931,314.24	26,007,480.96
ค่าใช้จ่ายในการบริหาร								673,172.81	695,052.14
รวม								24,604,487.05	26,702,533.10

14. ที่ดิน อาคารและอุปกรณ์ - สุทธิ (ต่อ)

ณ วันที่ 31 ธันวาคม 2562 และ 2561 ที่ดินบางส่วน อาคารทั้งหมด เครื่องจักร และอุปกรณ์บางส่วนของบริษัทฯ และ บริษัทย่อย ราคาทุน จำนวนเงิน 3,143.61 ล้านบาท และ 2,043.36 ล้านบาท ตามลำดับ และมูลค่าสุทธิทางบัญชีหลังหักค่าเผื่อการด้อยค่า จำนวนเงิน 1,737.16 ล้านบาท และ 1,231.03 ล้านบาท ตามลำดับ สำหรับงบการเงินรวม (ราคาทุน จำนวนเงิน 599.75 ล้านบาท และ 679.13 ล้านบาท ตามลำดับ และมูลค่าสุทธิทางบัญชีหลังหักค่าเผื่อการด้อยค่า จำนวนเงิน 168.14 ล้านบาท และ 189.10 ล้านบาท ตามลำดับ สำหรับงบการเงินเฉพาะกิจการ) ได้จัดจำนองไว้กับ ธนาคารเพื่อการค้าประกันวงเงินสินเชื่อต่างๆ กับธนาคารพาณิชย์ตามที่กล่าวไว้ในหมายเหตุประกอบงบการเงินข้อ 22 และ ข้อ 37

ณ วันที่ 31 ธันวาคม 2562 และ 2561 ต้นทุนการกู้ยืมในงบการเงินรวม จำนวนเงิน 9.67 ล้านบาท และ 5.68 ล้านบาท ตามลำดับ เกิดจากเงินกู้ยืมโดยมีวัตถุประสงค์เฉพาะจากธนาคารพาณิชย์เพื่อก่อสร้างโรงไฟฟ้าพลังงานแสงอาทิตย์ของ บริษัทย่อยทางอ้อม จำนวนต้นทุนการกู้ยืมคำนวณตามต้นทุนจริงที่เกิดขึ้นจริงระหว่างปี อัตราการตั้งขึ้นเป็นทุนร้อยละ LIBOR+2.5 ต่อปี

ณ วันที่ 31 ธันวาคม 2562 และ 2561 แผลงโซลาร์และอุปกรณ์ของบริษัทย่อยทางอ้อมแห่งหนึ่ง ราคาทุนในงบการเงินรวม จำนวนเงิน 69.21 ล้านบาทและ 69.08 ล้านบาท ตามลำดับ และมูลค่าสุทธิตามบัญชีในงบการเงินรวม จำนวนเงิน 50.85 ล้านบาท และ 54.34 ล้านบาท ตามลำดับ เป็นสินทรัพย์ที่ตั้งอยู่บนพื้นที่เช่า ซึ่งเมื่อครบกำหนดตามสัญญา ผู้ให้เช่าจะมีสิทธิเลือกที่จะจ่ายเงินค่าทรัพย์สินหรือให้บริษัทย่อยทำการรื้อถอน บริษัทย่อยไม่ได้บันทึกประมาณการรื้อถอนในงบการเงินรวมเนื่องจากฝ่ายบริหารของบริษัทย่อยคาดการณ์ว่าผู้ให้เช่าจะไม่ให้รื้อถอน

ณ วันที่ 31 ธันวาคม 2562 และ 2561 โรงไฟฟ้าพลังงานแสงอาทิตย์ของบริษัทย่อยทางอ้อมแห่งหนึ่ง ราคาทุนใน งบการเงินรวม จำนวนเงิน 203.70 ล้านบาท และมูลค่าสุทธิตามบัญชีในงบการเงินรวม จำนวนเงิน 175.78 ล้านบาท และ 185.40 ล้านบาท ตามลำดับ เป็นสินทรัพย์ที่ตั้งอยู่บนพื้นที่เช่า ซึ่งเมื่อครบกำหนดตามสัญญา จะต้องทำการรื้อถอนโรงไฟฟ้าเพื่อส่งมอบพื้นที่ตามสภาพเดิมให้แก่ผู้ให้เช่า บริษัทย่อยทางอ้อมดังกล่าวได้บันทึกประมาณการรื้อถอน จำนวนเงิน 1.24 ล้านบาทในงบการเงินรวม

15. สินทรัพย์ไม่มีตัวตน - สุทธิ

รายการเปลี่ยนแปลงของบัญชีสินทรัพย์ไม่มีตัวตน - สุทธิ สรุปได้ดังนี้.-

	หน่วย : บาท		
	งบการเงินรวม		
	สิทธิในการขายไฟฟ้า พลังงานแสงอาทิตย์	สิทธิการใช้สายส่ง กระแสไฟฟ้า	รวม
<u>ราคาทุน</u>			
ณ วันที่ 1 มกราคม 2561	630,922,456.59	70,203,051.54	701,125,508.13
ซื้อระหว่างปี	-	11,084,301.53	11,084,301.53
ณ วันที่ 31 ธันวาคม 2561	630,922,456.59	81,287,353.07	712,209,809.66
<u>ค่าตัดจำหน่ายสะสม</u>			
ณ วันที่ 1 มกราคม 2561	56,162,314.14	1,276,050.27	57,438,364.41
ตัดจำหน่ายระหว่างปี	19,056,610.95	1,066,297.66	20,122,908.61
ณ วันที่ 31 ธันวาคม 2561	75,218,925.09	2,342,347.93	77,561,273.02
<u>มูลค่าตามบัญชี - สุทธิ</u>			
ณ วันที่ 1 มกราคม 2561	574,760,142.45	68,927,001.27	643,687,143.72
ณ วันที่ 31 ธันวาคม 2561	555,703,531.50	78,945,005.14	634,648,536.64

15. สินทรัพย์ไม่มีตัวตน - สุทธิ (ต่อ)

รายการเปลี่ยนแปลงของบัญชีสินทรัพย์ไม่มีตัวตน - สุทธิ สรุปได้ดังนี้ - (ต่อ)

	หน่วย : บาท		
	งบการเงินรวม		
	สิทธิในการขายไฟฟ้า พลังงานแสงอาทิตย์	สิทธิการใช้สายส่ง กระแสไฟฟ้า	รวม
<u>ราคาทุน</u>			
ณ วันที่ 1 มกราคม 2562	630,922,456.59	81,287,353.07	712,209,809.66
รับคืนเงิน	-	(23,036,106.89)	(23,036,106.89)
ณ วันที่ 31 ธันวาคม 2562	630,922,456.59	58,251,246.18	689,173,702.77
<u>ค่าตัดจำหน่ายสะสม</u>			
ณ วันที่ 1 มกราคม 2562	75,218,925.09	2,342,347.93	77,561,273.02
ตัดจำหน่ายระหว่างปี	20,940,430.54	2,545,389.61	23,485,820.15
ณ วันที่ 31 ธันวาคม 2562	96,159,355.63	4,887,737.54	101,047,093.17
<u>มูลค่าตามบัญชี - สุทธิ</u>			
ณ วันที่ 1 มกราคม 2562	555,703,531.50	78,945,005.14	634,648,536.64
ณ วันที่ 31 ธันวาคม 2562	534,763,100.96	53,363,508.64	588,126,609.60

บริษัทย่อยทางอ้อม :

สิทธิการขายไฟฟ้าพลังงานแสงอาทิตย์ :

สิทธิการขายไฟฟ้าพลังงานแสงอาทิตย์ เป็นค่าสิทธิในการผลิตไฟฟ้าสำหรับโครงการโรงไฟฟ้าพลังงานแสงอาทิตย์ ในประเทศไทย จำนวน 3 โครงการ และในประเทศญี่ปุ่น จำนวน 4 โครงการ

สิทธิจากการใช้ระบบสายส่งกระแสไฟฟ้า :

สิทธิจากการใช้ระบบสายส่งกระแสไฟฟ้าในประเทศไทย เกิดจากสัญญากับการไฟฟ้าส่วนภูมิภาคและการไฟฟ้านครหลวง ที่กำหนดให้สัญญาที่บริษัทย่อยทางอ้อม 3 แห่ง ทำกับการไฟฟ้าส่วนภูมิภาคและการไฟฟ้านครหลวง โดยกำหนดให้บริษัทย่อยทางอ้อมเป็นผู้ลงทุนในการติดตั้งระบบสายส่งกระแสไฟฟ้าเพื่อประโยชน์ในการจำหน่ายกระแสไฟฟ้า กรรมสิทธิ์ในสินทรัพย์ที่ลงทุนจะตกเป็นของการไฟฟ้าส่วนภูมิภาคและการไฟฟ้านครหลวง ตามที่ระบุไว้ในสัญญา บริษัทย่อยจะตัดจำหน่ายสิทธิดังกล่าวเมื่อเริ่มเดินเครื่องจ่ายไฟเข้าระบบเชิงพาณิชย์

สิทธิจากการใช้ระบบสายส่งกระแสไฟฟ้าในประเทศญี่ปุ่น เกิดจากการจ่ายค่าสิทธิดังกล่าวจำนวน 2 โครงการ

16. สินทรัพย์และหนี้สินภาษีเงินได้รอการตัดบัญชี

16.1 สินทรัพย์และหนี้สินภาษีเงินได้รอการตัดบัญชี มีรายละเอียดดังนี้ -

	หน่วย : บาท			
	งบการเงินรวม		งบการเงินเฉพาะกิจการ	
	ปี 2562	ปี 2561	ปี 2562	ปี 2561
สินทรัพย์ภาษีเงินได้รอการตัดบัญชี	15,124,492.65	14,088,263.37	7,880,155.22	6,176,329.84
หนี้สินภาษีเงินได้รอการตัดบัญชี	(49,953,412.90)	(57,946,568.43)	-	-
สุทธิ	(34,828,920.25)	(43,858,305.06)	7,880,155.22	6,176,329.84

16. สินทรัพย์และหนี้สินภาษีเงินได้รอการตัดบัญชี (ต่อ)

16.2 รายการเคลื่อนไหวของสินทรัพย์และหนี้สินภาษีเงินได้รอการตัดบัญชีที่เกิดขึ้นในระหว่างปี มีดังนี้-

	หน่วย : บาท			
	งบการเงินรวม			
	บันทึกเป็น (รายจ่าย) รายได้			
	สำหรับปีใน			
	ณ วันที่ 1 ม.ค. 62	กำไรหรือขาดทุน	กำไรขาดทุน เบ็ดเสร็จอื่น	ณ วันที่ 31 ธ.ค. 62
<u>สินทรัพย์ภาษีเงินได้รอการตัดบัญชี</u>				
ลูกหนี้การค้า	4,520,000.00	(573,210.52)	-	3,946,789.48
สินค้าคงเหลือ	1,624,596.11	(377,796.04)	-	1,246,800.07
เงินลงทุนระยะยาว	8,171.00	(1,174.00)	-	6,997.00
ประมาณการหนี้สินสำหรับผลประโยชน์พนักงาน	7,935,496.26	3,227,827.68	(1,239,417.84)	9,923,906.10
รวม	14,088,263.37	275,647.12	(1,239,417.84)	15,124,492.65
<u>หนี้สินภาษีเงินได้รอการตัดบัญชี</u>				
ที่ดิน อาคาร และอุปกรณ์	(57,946,568.43)	7,993,155.53	-	(49,953,412.90)
สุทธิ	(43,858,305.06)	10,268,802.65	(1,239,417.84)	(34,828,920.25)

	หน่วย : บาท			
	งบการเงินรวม			
	บันทึกเป็น			
	(รายจ่าย) รายได้			
	ณ วันที่ 1 ม.ค. 61	เพิ่มขึ้นจาก การซื้อธุรกิจ	กำไรหรือขาดทุน สำหรับปีใน	ณ วันที่ 31 ธ.ค. 61
<u>สินทรัพย์ภาษีเงินได้รอการตัดบัญชี</u>				
ลูกหนี้การค้า	-	-	4,520,000.00	4,520,000.00
สินค้าคงเหลือ	131,596.11	-	1,493,000.00	1,624,596.11
เงินลงทุนระยะยาว	-	-	8,171.00	8,171.00
ที่ดิน อาคาร และอุปกรณ์	271,725.80	-	(271,725.80)	-
ประมาณการหนี้สินสำหรับผลประโยชน์พนักงาน	5,803,248.69	-	2,132,247.57	7,935,496.26
รวม	6,206,570.60	-	7,881,692.77	14,088,263.37
<u>หนี้สินภาษีเงินได้รอการตัดบัญชี</u>				
เงินลงทุนระยะยาว	(7,358.00)	-	7,358.00	-
ที่ดิน อาคาร และอุปกรณ์	-	(20,312,974.08)	(37,633,594.35)	(57,946,568.43)
รวม	(7,358.00)	(20,312,974.08)	(37,626,236.35)	(57,946,568.43)
สุทธิ	6,199,212.60	(20,312,974.08)	(29,744,543.58)	(43,858,305.06)

16. สินทรัพย์และหนี้สินภาษีเงินได้รอการตัดบัญชี (ต่อ)

16.2 รายการเคลื่อนไหวของสินทรัพย์และหนี้สินภาษีเงินได้รอการตัดบัญชีที่เกิดขึ้นในระหว่างปี มีดังนี้.- (ต่อ)

หน่วย : บาท

	งบการเงินเฉพาะกิจการ			
	บันทึกเป็น (รายจ่าย) รายได้			
	สำหรับปีใน			
	ณ วันที่ 1 ม.ค. 62	กำไรหรือขาดทุน	กำไรขาดทุน เบ็ดเสร็จอื่น	ณ วันที่ 31 ธ.ค. 62
<u>สินทรัพย์ภาษีเงินได้รอการตัดบัญชี</u>				
สินค้างเหลือ	131,596.11	-	-	131,596.11
เงินลงทุนระยะยาว	8,171.00	(1,174.00)	-	6,997.00
ที่ดิน อาคาร และอุปกรณ์	210,630.14	(43,606.83)	-	167,023.31
ประมาณการหนี้สินสำหรับผลประโยชน์พนักงาน	5,825,932.59	1,986,535.41	(237,929.20)	7,574,538.80
รวม	6,176,329.84	1,941,754.58	(237,929.20)	7,880,155.22

หน่วย : บาท

	งบการเงินเฉพาะกิจการ		
	บันทึกเป็น (รายจ่าย) รายได้		
	สำหรับปีในกำไรหรือขาดทุน		
	ณ วันที่ 1 ม.ค. 61		ณ วันที่ 31 ธ.ค. 61
<u>สินทรัพย์ภาษีเงินได้รอการตัดบัญชี</u>			
สินค้างเหลือ	131,596.11	-	131,596.11
เงินลงทุนระยะยาว	-	8,171.00	8,171.00
ที่ดิน อาคาร และอุปกรณ์	262,684.92	(52,054.78)	210,630.14
ผลประโยชน์พนักงาน	5,310,343.59	515,589.00	5,825,932.59
รวม	5,704,624.62	471,705.22	6,176,329.84
<u>หนี้สินภาษีเงินได้รอการตัดบัญชี</u>			
เงินลงทุนระยะยาว	(7,358.00)	7,358.00	-
สุทธิ	5,697,266.62	479,063.22	6,176,329.84

16.3 ค่าใช้จ่าย (รายได้) ภาษีเงินได้สำหรับปี สรุปได้ดังนี้.-

16.3.1 ภาษีเงินได้ที่รับรู้ในกำไรหรือขาดทุน

หน่วย : บาท

	สำหรับปี สิ้นสุดวันที่ 31 ธันวาคม			
	งบการเงินรวม		งบการเงินเฉพาะกิจการ	
	ปี 2562	ปี 2561	ปี 2562	ปี 2561
<u>ภาษีเงินได้ปัจจุบัน :</u>				
ค่าใช้จ่าย (รายได้) ภาษีเงินได้นิติบุคคลสำหรับปี	79,500,044.15	(28,726,723.42)	6,501,052.97	10,237,840.72
<u>ภาษีเงินได้รอการตัดบัญชี :</u>				
ค่าใช้จ่าย (รายได้) ภาษีเงินได้รอการตัดบัญชีที่เกี่ยวข้องกับ				
ผลแตกต่างชั่วคราวรับรู้เมื่อเริ่มแรกและที่กลับรายการ	(10,268,802.65)	50,057,517.66	(1,941,754.58)	(479,063.22)
ค่าใช้จ่ายภาษีเงินได้	69,231,241.50	21,330,794.24	4,559,298.39	9,758,777.50

16. สินทรัพย์และหนี้สินภาษีเงินได้รอการตัดบัญชี (ต่อ)

16.3 ค่าใช้จ่าย (รายได้) ภาษีเงินได้สำหรับปี สรุปรุได้ดังนี้- (ต่อ)

16.3.2 ภาษีเงินได้ที่รับรู้ในกำไรหรือขาดทุนเบ็ดเสร็จอื่น

หน่วย : บาท			
สำหรับปี สิ้นสุดวันที่ 31 ธันวาคม 2562			
	จำนวนเงิน ก่อนภาษี	รายได้ (ค่าใช้จ่าย) ทางภาษี	จำนวนเงิน สุทธิจากภาษี
<u>งบการเงินรวม</u>			
ภาษีเงินได้รอตัดบัญชีที่เกี่ยวข้องกับ :			
ผลกำไรจากการวัดมูลค่าใหม่ของผลประโยชน์พนักงาน	5,576,293.04	(1,239,417.84)	4,336,875.20
<u>งบการเงินเฉพาะกิจการ</u>			
ภาษีเงินได้รอตัดบัญชีที่เกี่ยวข้องกับ :			
ผลกำไรจากการวัดมูลค่าใหม่ของผลประโยชน์พนักงาน	1,189,646.01	(237,929.20)	951,716.81

16.4 การกระทบยอดเพื่อหาอัตราภาษีเงินได้ที่แท้จริง

หน่วย : บาท				
งบการเงินรวม				
สำหรับปี สิ้นสุดวันที่ 31 ธันวาคม				
	ปี 2562		ปี 2561	
	อัตราภาษี	จำนวนเงินภาษี	อัตราภาษี	จำนวนเงินภาษี
	(ร้อยละ)	(บาท)	(ร้อยละ)	(บาท)
กำไรก่อนภาษีเงินได้		970,964,826.05		430,021,096.92
กำไรก่อนภาษีเงินได้ส่วนที่ต้องเสียภาษี		1,106,298,533.37		257,776,097.89
หัก กำไรที่ได้รับยกเว้น		(251,774,218.41)		(257,020,922.13)
สุทธิกำไรที่ต้องเสียภาษี		854,524,314.96		755,175.76
จำนวนภาษีตามอัตราภาษี	20	170,904,862.99	20	151,035.15
ผลกระทบทางภาษีของค่าใช้จ่ายที่ไม่สามารถนำมาหักในการคำนวณกำไรทางภาษี		(101,673,621.49)		21,179,759.09
ภาษีเงินได้ (อัตราที่แท้จริง)	8	69,231,241.50	-	21,330,794.24

16. สินทรัพย์และหนี้สินภาษีเงินได้รอการตัดบัญชี (ต่อ)

16.4 การกระทบยอดเพื่อหาอัตราภาษีเงินได้ที่แท้จริง (ต่อ)

หน่วย : บาท				
งบการเงินเฉพาะกิจการ				
สำหรับปี สิ้นสุดวันที่ 31 ธันวาคม				
ปี 2562		ปี 2561		
อัตราภาษี (ร้อยละ)	จำนวนเงินภาษี (บาท)	อัตราภาษี (ร้อยละ)	จำนวนเงินภาษี (บาท)	
กำไรก่อนภาษีเงินได้	201,150,419.37		43,900,398.33	
จำนวนภาษีตามอัตราภาษี	20 40,230,083.87	20 8,780,079.66		
ผลกระทบทางภาษีของค่าใช้จ่ายที่ไม่สามารถ นำมาหักในการคำนวณกำไรทางภาษี	(35,670,785.48)		978,697.84	
ภาษีเงินได้ (อัตราที่แท้จริง)	2 4,559,298.39	22 9,758,777.50		

ณ วันที่ 31 ธันวาคม 2562 และ 2561 บริษัทย่อยบางแห่งมีรายการผลแตกต่างชั่วคราวที่ใช้หักภาษีที่เกิดจากผลขาดทุนสะสมทางภาษี จำนวนเงิน 474.65 ล้านบาท และ 238.87 ล้านบาท ตามลำดับ (สิ้นสุดระยะเวลากการหักกลบในปี 2567 และ 2566 ตามลำดับ) บริษัทย่อยยังไม่ได้บันทึกบัญชีเป็นสินทรัพย์ภาษีเงินได้รอการตัดบัญชีจากรายการดังกล่าว เนื่องจากยังไม่มีความเป็นไปได้ค่อนข้างแน่ว่า บริษัทย่อยจะมีกำไรทางภาษีเพียงพอที่จะใช้ประโยชน์ทางภาษีดังกล่าว

16.5 อัตราภาษี

ภาษีเงินได้ปัจจุบัน :

บริษัทฯ และบริษัทย่อย คำนวณภาษีเงินได้นิติบุคคล ในอัตราร้อยละ 20 ของกำไรสุทธิตามบัญชีสำหรับปีภายหลังปรับปรุงด้วยรายการที่ไม่ถือเป็นรายได้และค่าใช้จ่ายตามประมวลรัษฎากร

รายการปรับปรุงหลัก ได้แก่ ค่าเผื่อนี้สงสัยจะสูญ ค่าเผื่อการลดมูลค่าสินค้าคงเหลือ การด้อยค่าของสินทรัพย์ ประมาณการหนี้สินผลประโยชน์พนักงาน และค่าใช้จ่ายที่ไม่เป็นไปตามเกณฑ์ที่ประมวลรัษฎากรกำหนด

ภาษีเงินได้นิติบุคคลของบริษัทย่อยในต่างประเทศ คำนวณขึ้นโดยใช้อัตราตามกฎหมายของประเทศเหล่านั้น

บริษัทย่อยบางแห่ง ไม่มีภาระภาษีเงินได้นิติบุคคลที่ต้องชำระ เนื่องจากบริษัทย่อยมีผลขาดทุนสะสมทางภาษียกมาจากรายการก่อน และมีผลขาดทุนสะสมทางภาษียกมาของกิจการที่ได้รับส่งเสริมการลงทุนมากกว่ากำไรสุทธิทางภาษีของส่วนงานที่ไม่ได้รับการส่งเสริมการลงทุน

ภาษีเงินได้รอการตัดบัญชี :

ภาษีเงินได้รอการตัดบัญชีที่เกี่ยวข้อง ได้ถูกวัดมูลค่าด้วยอัตราภาษีย้อยละ 20 ซึ่งเป็นอัตราภาษีที่รัฐบาลกำหนด ณ วันที่รายงาน

17. สินทรัพย์ไม่หมุนเวียนอื่น - สุทธิ

สินทรัพย์ไม่หมุนเวียนอื่น - สุทธิ ประกอบด้วย.-

หน่วย : บาท

	งบการเงินรวม		งบการเงินเฉพาะกิจการ	
	ปี 2562	ปี 2561	ปี 2562	ปี 2561
ภาษีเงินได้หัก ณ ที่จ่ายจ่ายล่วงหน้า	59,109,780.13	78,092,092.83	21,328,261.37	13,484,980.45
ค่าใช้จ่ายล่วงหน้า	49,591,137.93	64,312,763.27	-	-
เงินมัดจำและเงินประกัน	7,992,694.87	11,406,580.65	60,556.07	50,556.07
อื่นๆ	2,611,127.12	2,748,391.85	2,600,057.19	2,748,391.85
หัก ค่าเผื่อการด้อยค่าของสินทรัพย์อื่น	(2,600,000.00)	(2,600,000.00)	(2,600,000.00)	(2,600,000.00)
รวม	116,704,740.05	153,959,828.60	21,388,874.63	13,683,928.37

18. เงินเบิกเกินบัญชีและเงินกู้ยืมระยะสั้นจากสถาบันการเงิน

เงินเบิกเกินบัญชีและเงินกู้ยืมระยะสั้นจากสถาบันการเงิน ประกอบด้วย.-

หน่วย : บาท

	งบการเงินรวม		งบการเงินเฉพาะกิจการ	
	ปี 2562	ปี 2561	ปี 2562	ปี 2561
เงินเบิกเกินบัญชีธนาคาร	-	352,658.37	-	102,915.94
เจ้าหนี้ทรัสต์รีซีทีอื่น	30,698,210.19	80,637,869.75	15,757,746.28	56,056,327.65
ตั๋วสัญญาใช้เงิน	150,271,403.62	240,056,949.18	-	-
รวม	180,969,613.81	321,047,477.30	15,757,746.28	56,159,243.59

ณ วันที่ 31 ธันวาคม 2562 และ 2561 อัตราดอกเบี้ยเงินเบิกเกินบัญชีและเงินกู้ยืมระยะสั้นจากสถาบันการเงิน ประกอบด้วย.-

1. เงินเบิกเกินบัญชีธนาคาร อัตราดอกเบี้ย MOR ต่อปี เท่ากัน
2. เจ้าหนี้ทรัสต์รีซีทีอื่น อัตราดอกเบี้ยร้อยละ 3.1 - 7.25 ต่อปี และ 2.5 - 4.73 ต่อปี ตามลำดับ
3. ตั๋วสัญญาใช้เงิน อัตราดอกเบี้ยร้อยละ 2.4719 - 5.8125 ต่อปี และ 3.2 - 5.8125 ต่อปี ตามลำดับ

วงเงินสินเชื่อดังกล่าวค้ำประกันโดยที่ดิน อาคารทั้งหมด เครื่องจักรและอุปกรณ์บางส่วนของบริษัทฯ ตามหมายเหตุประกอบงบการเงินข้อ 37 และต้องปฏิบัติตามเงื่อนไขและข้อกำหนดอื่นๆ ที่ระบุไว้ในสัญญา

19. ตัวแลกเงินขายลด

ในระหว่างปี 2562 บริษัทฯ ได้ออกตัวแลกเงินขายลด (Bill of Exchange : B/E) ให้แก่สถาบันการเงินแห่งหนึ่ง ในวงเงินไม่เกิน 1,000 ล้านบาท ณ วันที่ 31 ธันวาคม 2562 มีตัวแลกเงินขายลด จำนวน 20 ฉบับ มูลค่าที่ตราไว้ 270 ล้านบาท อัตราดอกเบี้ยร้อยละ 4.6 ต่อปี ครบกำหนดชำระในเดือนมกราคม ถึง เดือนกุมภาพันธ์ 2563

ในระหว่างปี 2561 บริษัทฯ ได้ออกตัวแลกเงินขายลด ให้แก่สถาบันการเงิน 2 แห่ง ณ วันที่ 31 ธันวาคม 2561 มีตัวแลกเงินขายลด จำนวน 13 ฉบับ มูลค่าที่ตราไว้ 460 ล้านบาท อัตราดอกเบี้ยร้อยละ 3.45 ต่อปี ครบกำหนดชำระในเดือนกุมภาพันธ์ ถึง เดือนพฤษภาคม 2562

20. เจ้าหนี้การค้าและเจ้าหนี้หมุนเวียนอื่น

เจ้าหนี้การค้าและเจ้าหนี้หมุนเวียนอื่น ประกอบด้วย.-

	หน่วย : บาท			
	งบการเงินรวม		งบการเงินเฉพาะกิจการ	
	ปี 2562	ปี 2561	ปี 2562	ปี 2561
<u>เจ้าหนี้การค้า</u>				
เจ้าหนี้การค้า - บริษัทย่อย	-	-	3,032,372.69	193,388.96
- บริษัทอื่น	52,299,177.98	68,089,021.74	19,867,561.43	16,751,332.07
รวมเจ้าหนี้การค้า	52,299,177.98	68,089,021.74	22,899,934.12	16,944,721.03
<u>เจ้าหนี้หมุนเวียนอื่น</u>				
เจ้าหนี้อื่น - บริษัทย่อย	-	-	8,604,940.00	-
- บุคคลและบริษัทที่เกี่ยวข้องกัน	1,190.17	20,000.00	-	20,000.00
- บริษัทอื่น	136,572,471.77	141,016,679.36	5,699,996.15	6,924,549.92
ค่าใช้จ่ายค้างจ่าย	14,270,682.33	12,206,223.02	4,226,795.50	3,247,523.04
รายได้รับล่วงหน้า	43,560.00	41,320.00	43,560.00	31,320.00
ดอกเบี้ยค้างจ่าย	22,160,154.66	26,506,434.09	4,170,213.30	2,112,371.48
รวมเจ้าหนี้หมุนเวียนอื่น	173,048,058.93	179,790,656.47	22,745,504.95	12,335,764.44
รวมเจ้าหนี้การค้าและเจ้าหนี้หมุนเวียนอื่น	225,347,236.91	247,879,678.21	45,645,439.07	29,280,485.47

21. เงินกู้ยืมระยะสั้นจากบุคคลอื่น

รายการเคลื่อนไหวของเงินกู้ยืมระยะสั้นจากบุคคลอื่น มีดังนี้.-

	หน่วย : บาท	
	งบการเงินรวม	
	ปี 2562	ปี 2561
ยอดคงเหลือต้นปี	79,939,737.25	128,896,286.53
<u>หัก</u> จ่ายคืนระหว่างปี	-	(48,956,549.28)
ยอดคงเหลือปลายปี	79,939,737.25	79,939,737.25

เงินกู้ยืมระยะสั้นจากบุคคลอื่น เป็นเงินกู้ยืมจากอดีตกรรมการ และอดีตผู้ถือหุ้นของบริษัทย่อยทางอ้อมจำนวน 3 แห่ง ในรูปตัวสัญญาใช้เงิน ไม่มีหลักประกัน ครบกำหนดเมื่อทวงถาม และไม่มีการคิดดอกเบี้ยระหว่างกัน

22. เงินกู้ยืมระยะยาวจากสถาบันการเงิน - สุทธิ

รายการเคลื่อนไหวของเงินกู้ยืมระยะยาวจากสถาบันการเงิน - สุทธิ มีดังนี้.-

หน่วย : บาท

	งบการเงินรวม		งบการเงินเฉพาะกิจการ	
	ปี 2562	ปี 2561	ปี 2562	ปี 2561
ยอดคงเหลือต้นปี	2,835,339,349.93	1,638,770,653.98	433,148,000.00	11,250,000.00
<u>บวก</u> กู้เพิ่มระหว่างปี	937,322,919.73	1,418,440,494.28	74,748,730.71	436,748,000.00
ขาดทุน (กำไร) จากอัตราแลกเปลี่ยน	(106,345,309.54)	12,717,608.39	-	-
<u>หัก</u> จ่ายคืนระหว่างปี	(348,792,615.49)	(234,589,406.72)	(81,660,000.00)	(14,850,000.00)
รวม	3,317,524,344.63	2,835,339,349.93	426,236,730.71	433,148,000.00
<u>หัก</u> ส่วนที่ครบกำหนดชำระภายในหนึ่งปี	(364,452,522.99)	(332,824,973.31)	(80,488,000.00)	(71,200,000.00)
สุทธิ	2,953,071,821.64	2,502,514,376.62	345,748,730.71	361,948,000.00

บริษัทฯ บริษัทย่อย และบริษัทย่อยทางอ้อม ได้ทำสัญญากู้ยืมเงินระยะยาวจากสถาบันการเงิน 4 แห่ง โดยมีหลักทรัพย์ค้ำประกัน และต้องปฏิบัติตามเงื่อนไข รวมถึงข้อกำหนดอื่นๆ ที่ระบุไว้ในสัญญา (ดูหมายเหตุประกอบงบการเงินข้อ 37)

รายละเอียดและเงื่อนไขการกู้ยืม ดังนี้.-

บริษัทฯ :

วงเงินกู้ยืม (ล้านบาท)	วัตถุประสงค์	เงื่อนไขการเบิกจ่าย	อัตราดอกเบี้ย (ร้อยละต่อปี)	การผ่อนชำระ	ครบกำหนด
96	เพื่อซื้อเครื่องจักร	งวดที่ 1 : จำนวน 30 ล้านบาท ภายในเดือน มกราคม 2560 งวดที่ 2 : จำนวน 66 ล้านบาท ภายในเดือน มิถุนายน 2560 (เบิกเงินกู้แล้ว 44.25 ล้านบาท)	MLR-1	งวดที่ 1 - 60 เดือนละ 0.50 ล้านบาท งวดที่ 61 เป็นต้นไป เดือนละ 1.10 ล้านบาท (ยกเว้นงวดสุดท้ายตกลงชำระเท่ากับจำนวนที่เหลือ)	ภายในปี 2563
422.50	เพื่อซื้อหุ้น บริษัท เวลต์ พริน ตั้ง แอนด์ แพ็คเก็จจิ้ง จำกัด*	เบิกรับเป็นงวดๆ ให้แล้วเสร็จภายในวันที่ 31 ธ.ค.61 (เบิกเงินกู้แล้ว 407.50 ล้านบาท)	THB FIX 1M+1.97	ชำระคืนภายใน 82 งวด งวดละ 5 ล้านบาท (ยกเว้นงวดสุดท้ายตกลงชำระเท่ากับจำนวนที่เหลือ)	ภายในปี 2568
77.50	เพื่อซื้อหุ้น บริษัท เวลต์ พริน ตั้ง แอนด์ แพ็คเก็จจิ้ง จำกัด*	เบิกรับเป็นงวดๆ ให้แล้วเสร็จภายในวันที่ 31 ธ.ค.62 (เบิกเงินกู้แล้ว 72.34 ล้านบาท)	THB FIX 6M+2.6	งวดที่ 1 - 2 เดือนละ 0.89 ล้านบาท งวดที่ 3 เป็นต้นไป เดือนละ 0.92 ล้านบาท (ยกเว้นงวดสุดท้ายตกลงชำระเท่ากับจำนวนที่เหลือ)	ภายในปี 2569
596	*เดิมชื่อ บริษัท ดับบลิวพีเอส (ประเทศไทย) จำกัด				

หลักทรัพย์ที่นำไปค้ำประกันการกู้ยืมเงินกับสถาบันการเงิน ณ วันที่ 31 ธันวาคม 2562 มีดังต่อไปนี้

- 1) จำนำหุ้นสามัญของบริษัทย่อยบางส่วน
- 2) จำนองที่ดินและอาคารทั้งหมดของบริษัทฯ และบริษัทย่อย
- 3) จำนองเครื่องจักรบางส่วนของบริษัทฯ และบริษัทย่อย

บริษัทฯ ต้องปฏิบัติตามเงื่อนไขภายใต้สัญญากู้ยืมดังกล่าว ซึ่งได้กำหนดข้อปฏิบัติ และข้อจำกัดที่สำคัญบางประการดังต่อไปนี้

- 1) คำนวณอัตราส่วนหนี้สินต่อส่วนของผู้ถือหุ้น (Debt to Equity Ratio) ไม่เกินกว่า 3 : 1 เท่า ในปี 2562 และไม่เกินกว่า 2 : 1 เท่า ตั้งแต่ปี 2563 เป็นต้นไป
- 2) คำนวณอัตราส่วนความสามารถในการชำระหนี้ (DSCR) ไม่ต่ำกว่า 1.5 : 1 เท่า

22. เงินกู้ยืมระยะยาวจากสถาบันการเงิน - สุทธิ (ต่อ)

รายละเอียดและเงื่อนไขการกู้ยืม ดังนี้- (ต่อ)

บริษัทย่อยทางตรง : บริษัท เวิลด์ พรินต์ติ้ง แอนด์ แพ็คเกจจิ้ง จำกัด “WPP”

วงเงินกู้ยืม (ล้านบาท)	วัตถุประสงค์	เงื่อนไขการเบิกจ่าย	อัตราดอกเบี้ย (ร้อยละต่อปี)	การผ่อนชำระ	ครบกำหนด
112.50	เพื่อซื้อเครื่องจักร ในการผลิตกระดาษ ลูกฟูกและกล่อง กระดาษ	เบิกภายในวันที่ 31 ธ.ค. 62 (เบิกเงินกู้แล้ว 80 ล้านบาท)	MLR-0.75	ชำระคืนภายใน 84 งวด งวดละ 1.34 ล้านบาท (ยกเว้นงวดสุดท้ายตกลง ชำระเท่ากับจำนวนที่เหลือ) ชำระงวด แรกเริ่ม ธ.ค. 62	ภายในปี 2569
15.84	ลงทุนและดำเนินงาน อนุรักษ์พลังงานใน อาคารหรือโรงงาน	เบิกภายในวันที่ 31 ธ.ค. 62 (เบิกเงินกู้แล้ว 15.04 ล้าน บาท)	MLR-1	ชำระคืนภายใน 60 งวด งวดละ 0.26 ล้านบาท (ยกเว้นงวดสุดท้ายตกลง ชำระเท่ากับจำนวนที่เหลือ)	ภายในปี 2567
128.34					

หลักทรัพย์ที่นำไปค้ำประกันการกู้ยืมเงินกับสถาบันการเงิน ณ วันที่ 31 ธันวาคม 2562 มีดังต่อไปนี้

- 1) บริษัทใหญ่เข้าค้ำประกันเต็มวงเงิน
- 2) จำนวนเครื่องจักรบางส่วนของบริษัทฯ

บริษัทฯ ต้องปฏิบัติตามเงื่อนไขภายใต้สัญญากู้ยืมดังกล่าว ซึ่งได้กำหนดข้อปฏิบัติ และข้อจำกัดที่สำคัญบางประการ
ดังต่อไปนี้

- 1) คำนวณอัตราส่วนหนี้สินต่อส่วนของผู้ถือหุ้น (Debt to Equity Ratio) ไม่เกินกว่า 1.2 : 1 เท่า
- 2) คำนวณอัตราส่วนความสามารถในการชำระหนี้ (DSCR) ไม่ต่ำกว่า 1.3 : 1 เท่า

บริษัทย่อยทางตรง : บริษัท อีสเทอร์น พาวเวอร์กรุ๊ป จำกัด (มหาชน) “EP”

วงเงินกู้ยืม	วัตถุประสงค์	เงื่อนไขการเบิกจ่าย	อัตราดอกเบี้ย	การผ่อนชำระ
วงเงินที่ 1				
สินเชื่อบริษัท ก. 300 ล้านบาท	เพื่อชำระค่าก่อสร้าง	ภายใน 18 เดือน นับจาก	LIBOR 6M+2.5	ภายใน 3.6 ปี นับจาก
สินเชื่อบริษัท ข. 3,305 ล้านบาท	โรงไฟฟ้าพลังงาน แสงอาทิตย์	วันที่เบิกรับสินเชื่อบริษัท ก หรือ ส่วน ข งวดแรก		วันที่เบิกรับสินเชื่อ ส่วน ก หรือ ส่วน ข งวดแรก
วงเงินที่ 2				
สินเชื่อบริษัท ก. 632 ล้านบาท	เพื่อชำระค่าก่อสร้าง	ภายใน 12 เดือน นับจาก	LIBOR 6M+2.5	ภายใน 3 ปี นับจากวันที่
สินเชื่อบริษัท ข. 465 ล้านบาท	โรงไฟฟ้าพลังงาน แสงอาทิตย์	วันที่เบิกรับสินเชื่อบริษัท ก หรือ ส่วน ข งวดแรก		เบิกรับสินเชื่อบริษัท ก หรือ ส่วน ข งวดแรก

หลักทรัพย์ที่นำไปค้ำประกันการกู้ยืมเงินกับสถาบันการเงิน ณ วันที่ 31 ธันวาคม 2562 มีดังต่อไปนี้

- 1) จำนำหุ้นสามัญของบริษัทย่อยทางอ้อม 4 แห่ง
- 2) บริษัทฯ เข้าค้ำประกันเต็มวงเงิน

22. เงินกู้ยืมระยะยาวจากสถาบันการเงิน - สุทธิ (ต่อ)

รายละเอียดและเงื่อนไขการกู้ยืม ดังนี้ - (ต่อ)

บริษัทย่อยทางตรง : บริษัท อีสเทอร์น พาวเวอร์กรุป จำกัด (มหาชน) “EP” (ต่อ)

บริษัทย่อยต้องปฏิบัติตามเงื่อนไขภายใต้สัญญากู้ยืมดังกล่าว ซึ่งได้กำหนดข้อปฏิบัติ และข้อจำกัดที่สำคัญบางประการ ดังต่อไปนี้

- 1) ไม่ให้กู้ยืม หรือให้สินเชื่อ หรือให้การค้ำประกัน หรือเข้ารับผิดชอบในการใดของผู้อื่น
- 2) ไม่ให้ลดทุนจดทะเบียน
- 3) ไม่ให้จ่ายเงินปันผล ไม่ว่าจะเป็นเฉพาะกาลหรือประจำปี เว้นแต่
 - 3.1) ก่อนสิ้นปี 2564 ผู้กู้ไม่มีเหตุผิดนัด/ผิดสัญญา และสามารถดำรงอัตราส่วนได้ตามเงื่อนไขที่ระบุในข้อ 4
 - 3.2) ภายหลังจากระยะเวลาตามที่ระบุในข้อ 3.1)
 - (ก) ผู้กู้ไม่มีเหตุผิดนัด/ผิดสัญญา
 - (ข) สามารถดำรงอัตราส่วนได้ตามเงื่อนไขที่ระบุในข้อ 4
 - (ค) ผู้กู้มีสถานะเป็นบริษัทจดทะเบียนในตลาดหลักทรัพย์แห่งประเทศไทยหรือตลาดหลักทรัพย์เอ็มเอไอ
- 4) ดำรงอัตราส่วนหนี้สินต่อส่วนของผู้ถือหุ้น (Debt to Equity Ratio) ไม่เกินกว่า 3.6 : 1 เท่า
- 5) ดำเนินการให้มีการโอนเงินรายได้ค่าไฟฟ้าทุกจำนวนที่ผู้กู้มีสิทธิได้รับจากการดำเนินงานของโรงไฟฟ้าเข้าบัญชีเงินฝากรายได้ค่าไฟฟ้า ทั้งนี้ ผู้กู้มีสิทธิเบิกถอนเงินจากบัญชีรายได้ค่าไฟฟ้าก็ต่อเมื่อผู้กู้ไม่มีเหตุผิดนัด/ผิดสัญญา

บริษัทย่อยทางอ้อม :

วงเงินกู้ยืม (ล้านบาท)	วัตถุประสงค์	เงื่อนไขการเบิกจ่าย	อัตราดอกเบี้ย (ร้อยละต่อปี)	การผ่อนชำระ	ครบกำหนด
บริษัท อาร์พีวี พลังงาน จำกัด					
305.45	เพื่อชำระค่าก่อสร้าง โรงไฟฟ้าพลังงาน แสงอาทิตย์	งวดที่ 1 รับเงินกู้ทั้งหมด	THBFIX 1M+2.5	เป็นรายเดือน ชำระงวดแรกเริ่ม ธ.ค. 2557	ภายในปี 2565
80.00	เพื่อนำมาเป็นเงิน ลงทุนเพิ่มในประเทศไทย และเวียดนาม	งวดที่ 1 รับเงินกู้ทั้งหมด	THBFIX 1M+2.5	เป็นรายเดือน งวดแรก 1.42 ล้านบาท และเพิ่มขึ้นทุกงวดจนถึงงวดสุดท้าย 3.76 ล้านบาท รวมทั้งหมด 45 งวด ชำระงวดแรกเริ่ม ก.พ. 62	ภายในปี 2565
<hr/>					
385.45					
บริษัท เจเคอาร์ พลังงาน จำกัด					
305.45	เพื่อชำระค่าก่อสร้าง โรงไฟฟ้าพลังงาน แสงอาทิตย์	งวดที่ 1 รับเงินกู้ทั้งหมด	THBFIX 1M+2.5	เป็นรายเดือน ชำระงวดแรกเริ่ม ธ.ค. 2557	ภายในปี 2565
80.00	เพื่อนำมาเป็นเงิน ลงทุนเพิ่มในประเทศไทย และเวียดนาม	งวดที่ 1 รับเงินกู้ทั้งหมด	THBFIX 1M+2.5	เป็นรายเดือน งวดแรก 1.42 ล้านบาท และเพิ่มขึ้นทุกงวดจนถึงงวดสุดท้าย 3.76 ล้านบาท รวมทั้งหมด 45 งวด ชำระงวดแรกเริ่ม ก.พ. 62	ภายในปี 2565
<hr/>					
385.45					

22. เงินกู้ยืมระยะยาวจากสถาบันการเงิน - สุทธิ (ต่อ)

รายละเอียดและเงื่อนไขการกู้ยืม ดังนี้.- (ต่อ)

บริษัทย่อยทางอ้อม : (ต่อ)

วงเงินกู้ยืม (ล้านบาท)	วัตถุประสงค์	เงื่อนไขการเบิกจ่าย	อัตราดอกเบี้ย (ร้อยละต่อปี)	การผ่อนชำระ	ครบกำหนด
บริษัท ลพบุรี โซล่า จำกัด					
414.00	เพื่อชำระค่าก่อสร้าง โรงไฟฟ้าพลังงาน แสงอาทิตย์	งวดที่ 1 : เบิกเมื่อวันที่ 6 มิ.ย. 2557 จำนวน 204.80 ล้านบาท งวดที่ 2 : เบิกเมื่อวันที่ 26 มิ.ย. 2557 จำนวน 204.20 ล้านบาท	THBFIX 1M+2.5	เป็นรายเดือน ชำระงวดแรก 30 มิ.ย. 2557	ภายในปี 2564
140.00	เพื่อนำมาเป็นเงิน ลงทุนเพิ่มในประเทศ ไทยและเวียดนาม	งวดที่ 1 รับเงินกู้ทั้งหมด	THBFIX 1M+2.5	เป็นรายเดือน ชำระงวดแรก 31 ม.ค. 2562	ภายในปี 2567
554.00					
บริษัท ปราจีน โซล่า จำกัด					
156.50	เพื่อชำระค่าก่อสร้าง โรงไฟฟ้าพลังงาน แสงอาทิตย์	เบิกเมื่อวันที่ 26 พ.ค. 2560	5.85 และ THBFIX 1M+3.15	เป็นรายเดือน ชำระงวดแรก 31 พ.ค. 2560	ภายในปี 2572
บริษัท เอ็มโก้ กรีน พาวเวอร์ พลัส จำกัด					
60.00	เพื่อซื้อเครื่องจักร	เบิกรับเป็นงวดๆ ให้แล้วเสร็จ ภายในวันที่ 31 ก.ค. 2558	MLR-2	ชำระคืนทุกสิ้นเดือน เริ่มสิ้น เดือน พ.ค. 2558 จ่ายงวดละ 0.77 ล้านบาท	ภายในปี 2562
47.00	เพื่อซื้อเครื่องจักร (โครงการคิงส์แพค)	งวดที่ 1 : จำนวน 42.72 ล้าน บาท ภายในวันที่ 30 มิ.ย. 60	MLR-0.75	ชำระคืนทุกสิ้นเดือน เริ่มสิ้น เดือน ก.ค. 2560 จ่ายงวดละ 0.67 ล้านบาท	ภายในปี 2566
22.00	เพื่อซื้อเครื่องจักร (โครงการคลิษฐ์แพค)	เบิกเงินกู้ภายใน 31 ต.ค. 61 หรือระยะเวลาอื่นที่ธนาคาร ขยายออกไปตามที่ธนาคาร เห็นสมควร	MLR-0.75	ชำระคืนทุกสิ้นเดือน เริ่มสิ้น เดือนนับจากเบิกถอนเงินกู้งวด สุดท้าย จ่ายงวดละ 0.32 ล้านบาท	ภายในปี 2566
22.00	เพื่อซื้อเครื่องจักร (โครงการแสงรุ่ง)	เบิกเงินกู้ภายใน 31 ส.ค. 61 หรือระยะเวลาอื่นที่ธนาคาร ขยายออกไปตามที่ธนาคาร เห็นสมควร	MLR-0.75	ชำระคืนทุกสิ้นเดือน เริ่มสิ้น เดือนนับจากเบิกถอนเงินกู้งวด สุดท้าย จ่ายงวดละ 0.32 ล้านบาท	ภายในปี 2567
300.00	เพื่อซื้อเครื่องจักร (Double star)	เบิกเงินกู้ภายใน 31 ธ.ค. 62 หรือระยะเวลาอื่นที่ธนาคารขยาย ออกไปตามที่ธนาคารเห็นสมควร	MLR หัก 0.75	ชำระคืนทุกสิ้นเดือน เริ่มสิ้น เดือน ธ.ค. 2562 จ่ายงวดละ 0.16 ล้านบาท	ภายในปี 2569
451.00					
วงเงินกู้ยืม (ล้านบาท)	วัตถุประสงค์	เงื่อนไขการเบิกจ่าย	อัตราดอกเบี้ย (ร้อยละต่อปี)	การผ่อนชำระ	ครบกำหนด
Kyotamba Solar Godo Kaisha (Jpn Co.)					
2,700	เพื่อชำระคืนภาระหนี้สิน ในการกู้ยืมที่มีอยู่	ภายในเดือน ตุลาคม 2560	LIBOR 6M+1.6	ชำระคืนทุกสิ้นเดือน ก.พ. และ ส.ค. ชำระงวดแรกสิ้นเดือน ก.พ. 2561	ภายในปี 2578

22. เงินกู้ยืมระยะยาวจากสถาบันการเงิน - สุทธิ (ต่อ)

รายละเอียดและเงื่อนไขการกู้ยืม ดังนี้.- (ต่อ)

บริษัทย่อยทางอ้อม : (ต่อ)

หลักทรัพย์ที่นำไปค้ำประกันการกู้ยืมเงินกับสถาบันการเงิน ณ วันที่ 31 ธันวาคม 2562 มีดังต่อไปนี้

- 1) จดทะเบียนสัญญาหลักประกันทางธุรกิจทรัพย์สินประเภทเครื่องจักรใหม่ เพื่อเป็นหลักประกันภายใน 90 วันนับตั้งแต่วันที่มีการเบิกใช้เงิน
- 2) โอนสิทธิการรับเงินสำหรับโครงการเช่าซื้อให้แก่ธนาคาร ดำเนินการให้แล้วเสร็จภายใน 90 วัน นับแต่วันทำสัญญา
- 3) มอบสิทธิเรียกร้องที่บริษัทมีต่อลูกหนี้แห่งสิทธิ/ลูกหนี้การค้าทุกราย
- 4) การโอนสิทธิในผลประโยชน์ต่างๆ ที่บริษัทย่อยทางอ้อมจะได้รับจากข้อตกลงต่างๆ ในสัญญากู้เงิน
- 5) บริษัทฯ บริษัทย่อยทางตรง และบริษัทย่อยทางอ้อม เข้าค้ำประกันเต็มวงเงิน
- 6) จำนำหุ้นทั้งหมดของบริษัทย่อยทางตรง และบริษัทย่อยทางอ้อม
- 7) จำนองที่ดินทั้งหมดของบริษัทย่อยทางอ้อม
- 8) จำนองเครื่องจักรทั้งหมดของบริษัทย่อยทางอ้อม
- 9) สำรองบัญชีเงินฝากบางส่วนของบริษัทย่อยทางอ้อม
- 10) ประกันสิทธิการเช่าทรัพย์สิน (เช่าที่ดินจากสหกรณ์)

บริษัทย่อยทางอ้อมต้องปฏิบัติตามเงื่อนไขภายใต้สัญญากู้ยืมดังกล่าว ซึ่งได้กำหนดข้อปฏิบัติและข้อจำกัดที่สำคัญบางประการดังต่อไปนี้

- 1) ดำรงอัตราส่วนหนี้สินต่อส่วนของผู้ทุน (Debt to Equity Ratio) ไม่เกินกว่า 3 : 1 เท่า และไม่เกินกว่า 4 : 1 เท่า
- 2) ดำรงอัตราส่วนหนี้สินต่อส่วนของผู้ทุน (DSCR) ไม่ต่ำกว่า 1.1 - 1.2 : 1 เท่า

23. หุ้นกู้ - สุทธิ

บริษัทฯ :

- 23.1 เมื่อวันที่ 6 มิถุนายน 2562 บริษัทฯ ได้ออกและเสนอขายหุ้นกู้จำนวน 1 ชุด จำนวน 500,000 หน่วย มูลค่าหน่วยที่ตราไว้หน่วยละ 1,000 บาท รวมเป็นมูลค่า 500 ล้านบาท อัตราดอกเบี้ย ร้อยละ 5.75 ครบกำหนดวันที่ 6 มีนาคม 2564
- 23.2 เมื่อวันที่ 19 กันยายน 2562 บริษัทฯ ได้ออกและเสนอขายหุ้นกู้จำนวน 1 ชุด จำนวน 491,700 หน่วย มูลค่าหน่วยที่ตราไว้หน่วยละ 1,000 บาท รวมเป็นมูลค่า 491.70 ล้านบาท อัตราดอกเบี้ย ร้อยละ 5.25 ครบกำหนดวันที่ 19 กันยายน 2563
- 23.3 เมื่อวันที่ 8 มิถุนายน 2560 บริษัทฯ ได้ออกและเสนอขายหุ้นกู้จำนวน 3 ชุด จำนวน 815,400 หน่วย มูลค่าหน่วยที่ตราไว้หน่วยละ 1,000 บาท รวมเป็นมูลค่า 815.40 ล้านบาท โดยมีรายละเอียด ดังนี้.-

ชนิดหุ้นกู้	มูลค่า (ล้านบาท)	อัตราดอกเบี้ย (ร้อยละ)	วันครบกำหนด
หุ้นกู้ครั้งที่ 1/2560 ชุดที่ 1	328.00	5	7 มิถุนายน 2562
หุ้นกู้ครั้งที่ 1/2560 ชุดที่ 2	283.30	5.2	8 มิถุนายน 2563
หุ้นกู้ครั้งที่ 1/2560 ชุดที่ 3	204.10	5.35	8 มิถุนายน 2564
รวม	815.40		

23. หุ้นกู้ - สุทธิ (ต่อ)

บริษัทย่อยทางตรง : บริษัท อีสเทอร์น พาวเวอร์กรุ๊ป จำกัด (มหาชน) “EP”

- 23.4 เมื่อวันที่ 29 กันยายน 2559 บริษัทย่อยได้ออกและเสนอขายหุ้นกู้จำนวน 3 ชุด จำนวน 1,500,000 หน่วย มูลค่าหน่วยที่ตราไว้หน่วยละ 1,000 บาท รวมเป็นมูลค่า 1,500 ล้านบาท ตามที่ได้รับอนุมัติจากที่ประชุมวิสามัญผู้ถือหุ้น ครั้งที่ 2/2559 เมื่อวันที่ 8 สิงหาคม 2559 ให้เพิ่มวงเงินการออกหุ้นกู้จากเดิม 2,000 ล้านบาท เป็น 2,500 ล้านบาท โดยมีรายละเอียด ดังนี้.-

ชนิดหุ้นกู้	มูลค่า (ล้านบาท)	อัตราดอกเบี้ย (ร้อยละ)	วันครบกำหนด
หุ้นกู้ชนิดทยอยชำระคืนเงินต้น ครั้งที่ 2/2559 ชุดที่ 1	500.00	4.2	23 กันยายน 2562
หุ้นกู้ครั้งที่ 2/2559 ชุดที่ 2	500.00	4.5	23 กันยายน 2563
หุ้นกู้ครั้งที่ 2/2559 ชุดที่ 3	500.00	4.8	23 กันยายน 2564
รวม	1,500.00		

- 23.5 เมื่อวันที่ 5 เมษายน 2559 บริษัทย่อยได้ออกและเสนอขายหุ้นกู้จำนวน 3 ชุด จำนวน 918,700 หน่วย มูลค่าหน่วยที่ตราไว้หน่วยละ 1,000 บาท รวมเป็นมูลค่า 918.70 ล้านบาท ตามที่ได้รับอนุมัติจากที่ประชุมวิสามัญผู้ถือหุ้น ครั้งที่ 1/2558 เมื่อวันที่ 29 ธันวาคม 2558 ที่ให้ออกหุ้นกู้ในวงเงินไม่เกิน 2,000 ล้านบาท โดยมีรายละเอียด ดังนี้.-

ชนิดหุ้นกู้	มูลค่า (ล้านบาท)	อัตราดอกเบี้ย (ร้อยละ)	วันครบกำหนด
หุ้นกู้ชนิดทยอยชำระคืนเงินต้น ครั้งที่ 1/2559 ชุดที่ 1	113.40	4.15	5 เมษายน 2562
หุ้นกู้ครั้งที่ 1/2559 ชุดที่ 2	308.50	4.65	5 เมษายน 2563
หุ้นกู้ครั้งที่ 1/2559 ชุดที่ 3	496.80	5.1	5 เมษายน 2564
รวม	918.70		

บริษัทฯ และบริษัทย่อยต้องปฏิบัติตามเงื่อนไข ซึ่งได้กำหนดข้อปฏิบัติและข้อจำกัดบางประการ รวมถึงการให้บริษัทฯ และบริษัทย่อยดำรงอัตราส่วนหนี้สินรวมต่อส่วนของผู้ถือหุ้น (Debt to Equity Ratio) ไม่เกิน 3.25 : 1

รายการเคลื่อนไหวของหุ้นกู้ - สุทธิ มีดังนี้.-

	หน่วย : บาท			
	งบการเงินรวม		งบการเงินเฉพาะกิจการ	
	ปี 2562	ปี 2561	ปี 2562	ปี 2561
ยอดคงเหลือต้นปี	3,177,400,000.00	3,234,100,000.00	815,400,000.00	815,400,000.00
บวก ออกและเสนอขายระหว่างปี	991,700,000.00	-	991,700,000.00	-
หัก ไถ่ถอนระหว่างปี	(884,700,000.00)	(56,700,000.00)	(328,000,000.00)	-
รวม	3,284,400,000.00	3,177,400,000.00	1,479,100,000.00	815,400,000.00
หัก ส่วนที่ครบกำหนดชำระภายในหนึ่งปี	(1,583,500,000.00)	(884,700,000.00)	(775,000,000.00)	(328,000,000.00)
สุทธิ	1,700,900,000.00	2,292,700,000.00	704,100,000.00	487,400,000.00

24. ประมาณการหนี้สินสำหรับผลประโยชน์พนักงาน - สุทธิ

บริษัทฯ และบริษัทย่อย มีนโยบายจ่ายค่าชดเชยผลประโยชน์หลังออกจากงาน และบำเหน็จตามข้อกำหนดของพระราชบัญญัติคุ้มครองแรงงาน พ.ศ. 2541 ในการให้ผลประโยชน์เมื่อเกษียณและผลประโยชน์ระยะยาวอื่นแก่พนักงานตามสิทธิและอายุงาน

โครงการผลประโยชน์ที่กำหนดไว้ มีความเสี่ยงจากการประมาณการตามหลักคณิตศาสตร์ประกันภัย ได้แก่ ความเสี่ยงของช่วงชีวิต และความเสี่ยงจากอัตราดอกเบี้ย

การเปลี่ยนแปลงในมูลค่าปัจจุบันของประมาณการหนี้สินผลประโยชน์พนักงาน - สุทธิ ประกอบด้วย.-

	หน่วย : บาท			
	งบการเงินรวม		งบการเงินเฉพาะกิจการ	
	ปี 2562	ปี 2561	ปี 2562	ปี 2561
มูลค่าตามบัญชี ณ วันที่ 1 มกราคม	40,065,593.00	29,362,614.00	29,129,663.00	26,551,718.00
เพิ่มขึ้นจากการซื้อธุรกิจ	-	7,431,622.00	-	-
ต้นทุนบริการในอดีต	12,112,628.31	-	8,933,099.00	-
ต้นทุนบริการในปัจจุบัน	6,327,984.42	1,027,963.00	4,435,143.02	3,024,165.00
ต้นทุนดอกเบี้ย	1,341,142.11	4,231,464.00	923,852.00	744,850.00
ค่าใช้จ่ายผลประโยชน์พนักงานสำหรับปี	(4,359,417.00)	(1,988,070.00)	(4,359,417.00)	(1,191,070.00)
<u>หัก</u> กำไรจากการวัดมูลค่าใหม่ของ				
ผลประโยชน์พนักงานที่รับรู้ในระหว่างปี	(5,576,293.04)	-	(1,189,646.01)	-
มูลค่าตามบัญชี ณ วันที่ 31 ธันวาคม	49,911,637.80	40,065,593.00	37,872,694.01	29,129,663.00
<u>หัก</u> ส่วนที่ครบกำหนดชำระภายในหนึ่งปี	(3,084,007.00)	(2,565,653.00)	(2,207,047.00)	(2,013,726.00)
สุทธิ	46,827,630.80	37,499,940.00	35,665,647.01	27,115,937.00

ณ วันที่ 31 ธันวาคม 2562 และ 2561 ระยะเวลาเฉลี่ยถ่วงน้ำหนักในการจ่ายชำระผลประโยชน์ระยะยาวของพนักงานของบริษัทฯ และบริษัทย่อยในงบการเงินรวมระยะเวลาประมาณ 9 - 17 ปี และ 10 - 20 ปี ตามลำดับ และในงบการเงินเฉพาะกิจการระยะเวลาประมาณ 9 ปี และ 10 ปี ตามลำดับ

ค่าใช้จ่ายที่รับรู้ในกำไรหรือขาดทุนข้างต้น แสดงรวมในรายการ ดังต่อไปนี้.-

	หน่วย : บาท			
	สำหรับปี สิ้นสุดวันที่ 31 ธันวาคม			
	งบการเงินรวม		งบการเงินเฉพาะกิจการ	
	ปี 2562	ปี 2561	ปี 2562	ปี 2561
รับรู้ในกำไรหรือขาดทุน :				
ต้นทุนขายและบริการ	13,045,329.65	2,977,590.00	9,730,199.00	2,451,194.00
ต้นทุนในการจัดจำหน่าย	983,385.70	273,408.00	919,592.00	273,408.00
ค่าใช้จ่ายในการบริหาร	4,093,739.88	662,424.00	3,026,535.02	345,076.00
ค่าตอบแทนผู้บริหาร	1,659,299.61	1,346,005.00	615,768.00	699,337.00
รวม	19,781,754.84	5,259,427.00	14,292,094.02	3,769,015.00
กำไรหรือขาดทุนเบ็ดเสร็จอื่น :				
ผล(กำไร)ขาดทุนจากการประมาณการ				
ตามหลักคณิตศาสตร์ประกันภัย	4,336,875.20	-	951,716.81	-

24. ประมาณการหนี้สินสำหรับผลประโยชน์พนักงาน - สุทธิ (ต่อ)

กำไรและขาดทุนจากการประมาณการตามหลักคณิตศาสตร์ประกันภัยที่รับรู้ในกำไรขาดทุนเบ็ดเสร็จอื่น เกิดขึ้นจาก

หน่วย : บาท

	สำหรับปี สิ้นสุดวันที่ 31 ธันวาคม			
	งบการเงินรวม		งบการเงินเฉพาะกิจการ	
	ปี 2562	ปี 2561	ปี 2562	ปี 2561
สมมติฐานทางการเงิน	849,039.44	-	51,983.00	-
การปรับปรุงจากประสบการณ์	(8,372,762.87)	-	(3,471,906.01)	-
สมมติฐานประชากร	1,947,430.39	-	2,230,277.00	-
รวม	5,576,293.04	-	(1,189,646.01)	-

ข้อสมมติหลักในการประมาณการตามหลักการคณิตศาสตร์ประกันภัย ณ วันที่รายงาน ประกอบด้วย.-

	งบการเงินรวม		งบการเงินเฉพาะกิจการ	
	ปี 2562	ปี 2561	ปี 2562	ปี 2561
* อัตราคิดลด (ร้อยละ)	1.71 - 3.06	2.80 - 3.49	2.52	2.80
อัตราการเพิ่มขึ้นของเงินเดือน (ร้อยละ)	4 - 5	4.4 - 5	4.14	4.4
** อัตราการหมุนเวียนพนักงาน (ร้อยละ)	0 - 25	0 - 28	0 - 25	0 - 28
*** อัตราการลด	TMO2017	TMO2008	TMO2017	TMO2008
อายุครบเกษียณ (ปี)	60	60	60	60

* อัตราผลตอบแทนในตลาดของพันธบัตรรัฐบาลสำหรับเงินชดเชยตามกฎหมายแรงงาน

** ขึ้นอยู่กับระยะเวลาการทำงานของพนักงาน

*** อ้างอิงตามตารางมรณะไทย 2560 ประเภทสามัญ (TMO2017 : Thai Mortality Ordinary Table of 2017) ในปี 2562 และอ้างอิงตามตารางมรณะไทย 2551 ประเภทสามัญ (TMO2008 : Thai Mortality Ordinary Table of 2008) ในปี 2561

การวิเคราะห์ความอ่อนไหว

การเปลี่ยนแปลงในแต่ละข้อสมมติฐานที่เกี่ยวข้องในการประมาณการตามหลักคณิตศาสตร์ประกันภัยที่อาจเป็นไปได้ อย่างสมเหตุสมผล ณ วันที่รายงาน โดยถือว่าข้อสมมติฐานอื่นๆ คงที่ จะมีผลกระทบต่อประมาณการหนี้สินสำหรับผลประโยชน์พนักงานที่กำหนดไว้เป็นจำนวนเงินดังต่อไปนี้.-

ผลกระทบต่อประมาณการหนี้สินสำหรับผลประโยชน์พนักงาน แสดงได้ดังนี้.-

	หน่วย : บาท			
	งบการเงินรวม		งบการเงินเฉพาะกิจการ	
	ปี 2562	ปี 2561	ปี 2562	ปี 2561
อัตราคิดลด				
เพิ่มขึ้น ร้อยละ 1	(4,218,675.35)	(3,338,423.00)	(3,127,911.00)	(2,278,386.00)
ลดลง ร้อยละ 1	4,781,944.46	3,794,039.00	3,521,645.00	2,566,245.00
การเพิ่มขึ้นของเงินเดือนในอนาคต				
เพิ่มขึ้น ร้อยละ 1	5,349,950.31	4,738,275.00	4,060,590.00	3,278,365.00
ลดลง ร้อยละ 1	(4,698,355.44)	(4,189,263.00)	(3,561,697.00)	(2,921,716.00)
อัตราการลาออก				
เพิ่มขึ้น ร้อยละ 1	(4,134,981.96)	(2,763,892.00)	(3,288,639.00)	(2,417,641.00)
ลดลง ร้อยละ 1	2,724,552.03	1,720,433.00	1,963,031.00	1,462,434.00

24. ประเมินการหนี้สินสำหรับผลประโยชน์พนักงาน - สุทธิ (ต่อ)

ผลกระทบต่อการประเมินการหนี้สินสำหรับผลประโยชน์พนักงาน แสดงได้ดังนี้- (ต่อ)

แม้ว่าการวิเคราะห์หนี้ไม่ได้คำนึงการกระจายตัวแบบเต็มรูปแบบของกระแสเงินสด ที่คาดหวังภายใต้โครงการดังกล่าว แต่ได้แสดงประมาณการความอ่อนไหวของข้อสมมติต่างๆ

พระราชบัญญัติคุ้มครองแรงงาน (ฉบับที่ 7) พ.ศ. 2562 ได้กำหนดอัตราค่าชดเชยเพิ่มเติมกรณีนายจ้างเลิกจ้างสำหรับลูกจ้างซึ่งทำงานติดต่อกันครบ 20 ปีขึ้นไป ให้มีสิทธิได้รับค่าชดเชยไม่น้อยกว่าค่าจ้างอัตราสุดท้าย 400 วัน กฎหมายดังกล่าวมีผลบังคับใช้ตั้งแต่วันที่ 5 พฤษภาคม 2562 เป็นต้นไป การเปลี่ยนแปลงดังกล่าวถือเป็นการแก้ไขโครงการสำหรับโครงการผลประโยชน์หลังออกจากงาน และมีผลกระทบให้บริษัทฯ และบริษัทย่อยมีภาระผูกพันผลประโยชน์พนักงาน ณ วันที่ 31 ธันวาคม 2561 เพิ่มขึ้น 12.11 ล้านบาท ในงบการเงินรวม และเพิ่มขึ้น 8.93 ล้านบาท ในงบการเงินเฉพาะกิจการ

ทั้งนี้ บริษัทฯ และบริษัทย่อยได้บันทึกผลกระทบจากการเปลี่ยนแปลงดังกล่าวโดยรับรู้ต้นทุนบริการในอดีตเป็นค่าใช้จ่ายทันทีในงบกำไรขาดทุนเบ็ดเสร็จในปีปัจจุบันแล้ว

25. ค่าเผื่อหนี้สินจากภาระค้ำประกัน

ในระหว่างปี 2546 ผู้บริหารแผนของบริษัทฯ มีมติให้บันทึกประมาณการหนี้สินที่อาจจะเกิดขึ้นจากการค้ำประกันตั๋วสัญญาใช้เงินที่ออกโดยบริษัท แมเนเจอร์ มีเดีย กรุ๊ป จำกัด (มหาชน) (“MMG”) จำนวน 200 ล้านบาท ต่อธนาคารแห่งหนึ่ง โดยบริษัทฯ บันทึกเป็นค่าใช้จ่ายทั้งจำนวน เนื่องจาก MMG ไม่สามารถปฏิบัติตามแผนฟื้นฟูกิจการในขณะนั้นได้ ต่อมา MMG ได้ปฏิบัติตามแผนฟื้นฟูกิจการครั้งที่ 2 ที่ได้ผ่านความเห็นชอบจากศาลแล้วเมื่อวันที่ 17 กุมภาพันธ์ 2547 และเมื่อวันที่ 28 มิถุนายน 2550 ศาลมีมติเห็นชอบด้วยกับข้อเสนอแก้ไขแผนฟื้นฟูกิจการของ MMG

ในระหว่างปี 2548 MMG ได้ชำระคืนเจ้าหนี้บางส่วนโดยการให้เจ้าหนี้แปลงหนี้เป็นหุ้นสามัญและให้เจ้าหนี้แปลงสภาพหุ้นกู้แปลงสภาพเป็นหุ้นสามัญ ซึ่งนายทะเบียนหุ้นสามัญของ MMG ได้มอบหุ้นสามัญของบริษัทดังกล่าวให้แก่เจ้าหนี้แล้ว ตามแผนฟื้นฟูกิจการครั้งที่ 2 ตามที่กล่าวข้างต้น ทำให้บริษัทดังกล่าวมีหนี้สินในส่วนที่บริษัทฯ ค้ำประกันคงเหลือเป็นจำนวนเงิน 46.21 ล้านบาท ทั้งนี้บริษัทฯ ไม่มีการคิดค่าธรรมเนียมการค้ำประกันกับ MMG

เมื่อวันที่ 18 พฤศจิกายน 2551 ศาลแพ่งแผนกคดีล้มละลายได้มีคำสั่งพิทักษ์ทรัพย์เด็ดขาด MMG ตามพระราชบัญญัติล้มละลาย ทั้งนี้ ภาระหนี้สินในส่วนที่บริษัทฯ ค้ำประกันยังคงมีอยู่เช่นเดิมตามแผนฟื้นฟูกิจการของบริษัทฯ ซึ่งกำหนดแนวทางในการชำระหนี้โดยแปลงหนี้เป็นหุ้นสามัญในราคาหุ้นละ 4 บาท ในขณะนั้น ทั้งนี้ปัจจุบันบริษัทฯ ได้ดำเนินการลดทุน - หุ้นสามัญ อัตรา 3 ต่อ 1 มูลค่าหุ้นละ 1 บาท แต่บริษัทฯ ยังไม่ได้ดำเนินการปรับค่าเผื่อหนี้สินจากการค้ำประกันเนื่องจากบริษัทฯ ยังไม่ได้รับการเรียกร้องจากธนาคารแห่งหนึ่งให้จ่ายชำระหนี้จำนวนดังกล่าว แทน MMG จนถึงปัจจุบัน

เมื่อวันที่ 16 ธันวาคม 2553 ศาลแพ่งแผนกคดีล้มละลายได้มีคำพิพากษาให้ MMG เป็นบุคคลล้มละลายตามรายงานของเจ้าพนักงานพิทักษ์ทรัพย์จากมติการประชุมเจ้าหนี้ครั้งแรก

ปัจจุบันศาลแพ่งแผนกคดีล้มละลายอยู่ในระหว่างดำเนินการจำหน่ายทรัพย์ของ MMG หากจำหน่ายได้ เจ้าพนักงานพิทักษ์ทรัพย์ จะมีหมายแจ้งให้ทางบริษัทฯ เข้ารับชำระหนี้ต่อไป

26. ทุนเรือนหุ้น

รายการเคลื่อนไหวของทุนเรือนหุ้นในระหว่างปี มีดังต่อไปนี้-

	งบการเงินรวม / งบการเงินเฉพาะกิจการ					
	ปี 2562			ปี 2561		
	หุ้นสามัญ (หุ้น)	หน่วย : บาท		หุ้นสามัญ (หุ้น)	หน่วย : บาท	
		ทุนเรือนหุ้น	ส่วนเกินมูลค่าหุ้น		ทุนเรือนหุ้น	ส่วนเกินมูลค่าหุ้น
ทุนจดทะเบียน						
ยอดยกมาต้นปี	1,045,038,462	1,045,038,462.00	-	937,716,283	937,716,283.00	-
เพิ่มทุน						
- หุ้นเพิ่มทุน	-	-	-	104,503,846	104,503,846.00	-
- เพื่อรองรับการใช้สิทธิซื้อหุ้นสามัญ	-	-	-	104,503,846	104,503,846.00	-
ลดทุน	(18,961,776)	(18,961,776.00)	-	(101,685,513)	(101,685,513.00)	-
ยอดยกไปปลายปี	1,026,076,686	1,026,076,686.00	-	1,045,038,462	1,045,038,462.00	-
ทุนที่ออกและชำระแล้ว						
ยอดยกมาต้นปี	921,572,840	921,572,840.00	567,865,697.72	836,030,770	836,030,770.00	371,118,936.72
หุ้นเพิ่มทุน	-	-	-	85,542,070	85,542,070.00	196,746,761.00
ยอดยกไปปลายปี	921,572,840	921,572,840.00	567,865,697.72	921,572,840	921,572,840.00	567,865,697.72

ปี 2562

- 26.1 ที่ประชุมสามัญผู้ถือหุ้นประจำปี 2562 เมื่อวันที่ 25 เมษายน 2562 มีมติอนุมัติให้บริษัทฯ ลดทุนจดทะเบียนจำนวน 18,961,776 หุ้น ที่เหลือจากการออกและเสนอขายหุ้นสามัญเพิ่มทุนของบริษัทฯ โดยจัดสรรให้กับผู้ถือหุ้นเดิมตามสัดส่วนการถือหุ้น (Right offering : RO) จำนวน 18,961,776 หุ้น โดยลดทุนจดทะเบียน จากเดิม 1,045,038,462 หุ้น เป็น 1,026,076,686 หุ้น มูลค่าหุ้นละ 1 บาท และบริษัทฯ ได้จดทะเบียนลดทุนกับกระทรวงพาณิชย์แล้ว เมื่อวันที่ 7 พฤษภาคม 2562

ปี 2561

- 26.2 ที่ประชุมสามัญผู้ถือหุ้น ประจำปี 2561 เมื่อวันที่ 25 เมษายน 2561 มีมติที่สำคัญเกี่ยวกับทุนเรือนหุ้นดังนี้
- 26.2.1 อนุมัติให้บริษัทฯ ลดทุนจดทะเบียนจำนวน 3,112 หุ้น มีผลให้จำนวนหุ้นจากเดิม 937,716,283 หุ้น ลดเป็น 937,713,171 หุ้น มูลค่าหุ้นละ 1 บาท ซึ่งเกิดจากจำนวนหุ้นที่คงเหลือจากการจ่ายหุ้นปันผลครั้งที่ 1 บริษัทฯ ได้จดทะเบียนลดทุนกับกระทรวงพาณิชย์แล้วเมื่อวันที่ 12 พฤศจิกายน 2561
- 26.2.2 อนุมัติให้บริษัทฯ ลดทุนจดทะเบียนจำนวน 101,682,401 หุ้น มีผลให้จำนวนหุ้นจากเดิม 937,713,171 หุ้น ลดเป็น 836,030,770 หุ้น มูลค่าหุ้นละ 1 บาท ซึ่งเกิดจากการยกเลิกใบสำคัญแสดงสิทธิที่จะซื้อหุ้นสามัญของบริษัท ครั้งที่ 2 ("EPCO-W2") ที่ครบกำหนดใช้สิทธิเมื่อวันที่ 30 พฤศจิกายน 2561 บริษัทฯ ได้จดทะเบียนลดทุนกับกระทรวงพาณิชย์แล้วเมื่อวันที่ 12 พฤศจิกายน 2561
- 26.2.3 ที่ประชุมวิสามัญผู้ถือหุ้น ครั้งที่ 1/2561 เมื่อวันที่ 31 ตุลาคม 2561 มีมติอนุมัติให้บริษัทฯ เพิ่มทุนจดทะเบียนจำนวน 209,007,692 หุ้น มีผลให้จำนวนหุ้นจากเดิม 836,030,770 หุ้น เพิ่มเป็น 1,045,038,462 หุ้น มูลค่าหุ้นละ 1 บาท เพื่อรองรับการเสนอขายหุ้นสามัญเพิ่มทุนให้กับผู้ถือหุ้นเดิมในอัตราส่วน 8 หุ้นเดิมต่อ 1 หุ้นใหม่ ในราคาเสนอขายหุ้นละ 3.3 บาท และรองรับการใช้สิทธิใบสำคัญแสดงสิทธิที่จะซื้อหุ้นสามัญของบริษัท ครั้งที่ 3 ("EPCO-W3") จำนวนไม่เกิน 104,503,846 หน่วย ตามสัดส่วนการถือหุ้นเดิมตามสัดส่วน การถือหุ้นที่ใช้สิทธิจองซื้ออัตรา 1 หุ้นสามัญ เพิ่มทุนใหม่ต่อใบสำคัญแสดงสิทธิ 1 หน่วย โดยไม่คิดมูลค่า ทั้งนี้ ใบสำคัญแสดงสิทธิ 1 หน่วย สามารถใช้สิทธิซื้อหุ้นใหม่ได้ 1 หุ้น ในราคา 5 บาท อายุของใบสำคัญแสดงสิทธิไม่เกิน 2 ปี นับจากวันที่ออกและเสนอขายใบสำคัญแสดงสิทธิ

27. ส่วนเกินมูลค่าหุ้นสามัญ

ตามบทบัญญัติแห่งพระราชบัญญัติบริษัทมหาชนจำกัด พ.ศ. 2535 มาตรา 51 ในกรณีที่บริษัทเสนอขายหุ้นสูงกว่ามูลค่าหุ้นที่จดทะเบียนไว้ บริษัทต้องนำค่าหุ้นส่วนเกินนี้ตั้งเป็นทุนสำรอง ("ส่วนเกินมูลค่าหุ้น") ส่วนเกินมูลค่าหุ้นนี้จะนำไปจ่ายเป็นเงินปันผลไม่ได้

28. สำรองตามกฎหมาย

บริษัท และบริษัทย่อย :

เพื่อให้เป็นไปตามมาตรา 116 แห่งพระราชบัญญัติบริษัทมหาชนจำกัด พ.ศ. 2535 บริษัท ต้องจัดสรรกำไรสุทธิประจำปีส่วนหนึ่งไว้เป็นทุนสำรองไม่น้อยกว่าร้อยละ 5 ของกำไรสุทธิประจำปีหักด้วยยอดขาดทุนสะสมยกมา (ถ้ามี) จนกว่าทุนสำรองนี้จะมีจำนวนไม่น้อยกว่าร้อยละ 10 ของทุนจดทะเบียน สำรองตามกฎหมายดังกล่าวไม่สามารถนำไปจ่ายเงินปันผลได้

ณ วันที่ 31 ธันวาคม 2561 บริษัท ได้จัดสรรสำรองตามกฎหมายจำนวน 8.55 ล้านบาท

ในปัจจุบัน บริษัท ได้จัดสรรสำรองตามกฎหมายไว้ครบถ้วนแล้ว

บริษัทย่อยทางตรงและทางอ้อม :

ตามมาตรา 1202 แห่งประมวลกฎหมายแพ่งและพาณิชย์ บริษัทย่อยที่จัดตั้งขึ้นตามกฎหมายไทยต้องจัดสรรทุนสำรองตามกฎหมายไม่น้อยกว่าร้อยละ 5 ของจำนวนผลกำไร ซึ่งบริษัททำมาหาได้ทุกราวที่จ่ายเงินปันผลจนกว่าทุนสำรองนั้นจะมีจำนวนไม่น้อยกว่าร้อยละ 10 ของทุนจดทะเบียนของบริษัท สำรองตามกฎหมายดังกล่าวไม่สามารถนำไปหักกับขาดทุนสะสมและไม่สามารถนำไปจ่ายเงินปันผลได้

29. การจ่ายเงินปันผล

เงินปันผลที่ประกาศจ่ายในระหว่างปี สิ้นสุดวันที่ 31 ธันวาคม 2562 และ 2561 มีดังนี้.-

เงินปันผล	อนุมัติโดย	เงินปันผล		
		จ่ายต่อหุ้น (บาทต่อหุ้น)	เงินปันผลจ่าย (ล้านบาท)	วันที่จ่าย เงินปันผล
ปี 2562				
เงินปันผลระหว่างกาลจากผล การดำเนินงาน ตั้งแต่เดือน กรกฎาคม ถึง ธันวาคม 2561	ที่ประชุมสามัญผู้ถือหุ้นประจำปี 2562 เมื่อวันที่ 25 เมษายน 2562	0.10	92.16	23 พ.ค. 2562
ปี 2561				
เงินปันผลระหว่างกาลจากผล การดำเนินงาน ตั้งแต่เดือน กรกฎาคม ถึง ธันวาคม 2560	ที่ประชุมสามัญผู้ถือหุ้นประจำปี 2561 เมื่อวันที่ 25 เมษายน 2561	0.08	66.88	23 พ.ค. 2561
เงินปันผลระหว่างกาลจากผล การดำเนินงาน ตั้งแต่เดือน มกราคม ถึง มิถุนายน 2561	ที่ประชุมคณะกรรมการ ครั้งที่ 8/2561 เมื่อวันที่ 14 สิงหาคม 2561	0.05	41.80	12 ก.ย. 2561
รวมทั้งสิ้น			108.68	

30. รายได้เงินอุดหนุนจากรัฐบาล

รายได้เงินอุดหนุนจากรัฐบาล เป็นรายได้จากการได้รับสนับสนุนส่วนเพิ่มราคาไฟฟ้า (Adder) ของบริษัทย่อยทางอ้อม 3 แห่ง จากการไฟฟ้าส่วนภูมิภาคจากการจำหน่ายกระแสไฟฟ้าจากพลังงานแสงอาทิตย์ ในอัตรา 8 บาท ต่อ กิโลวัตต์ เป็นระยะเวลา 10 ปี นับตั้งแต่วันเริ่มต้นซื้อขายไฟฟ้าเชิงพาณิชย์ บริษัทย่อยทางอ้อมรับรู้เงินอุดหนุนดังกล่าวเป็นรายได้ทั้งจำนวน เมื่อบริษัทย่อยทางอ้อมจำหน่ายกระแสไฟฟ้าและลูกค้ายอมรับการส่งมอบนั้น

31. ค่าใช้จ่ายตามลักษณะ

ค่าใช้จ่ายจำแนกตามลักษณะที่สำคัญ ประกอบด้วย.-

	หน่วย : บาท			
	งบการเงินรวม		งบการเงินเฉพาะกิจการ	
	ปี 2562	ปี 2561	ปี 2562	ปี 2561
การเปลี่ยนแปลงในสินค้าสำเร็จรูป				
และงานระหว่างทำ	(4,270,636.43)	(182,934.84)	(7,285,752.18)	952,280.48
วัตถุดิบและวัสดุสิ้นเปลืองใช้ไป	301,548,262.32	198,462,280.97	229,325,319.02	200,559,546.29
ค่าใช้จ่ายเกี่ยวกับพนักงาน	171,083,580.83	128,321,887.15	95,281,846.86	77,208,340.90
ค่าเสื่อมราคาและค่าตัดจำหน่าย	262,999,674.81	163,360,577.15	24,604,487.05	26,702,533.10
ขาดทุนจากการด้อยค่าสินทรัพย์	(272,885.88)	(302,411.24)	(272,885.88)	(302,411.24)
ค่าซ่อมแซมและบำรุงรักษา				
โรงไฟฟ้าพลังงานแสงอาทิตย์	29,173,052.71	28,638,301.19	-	-
ค่าสาธารณูปโภค	23,649,980.69	12,918,922.83	11,897,623.20	11,503,349.47
ค่าตอบแทนกรรมการ	35,823,218.90	30,504,849.25	13,818,693.00	15,792,182.00
ต้นทุนทางการเงิน	360,711,999.70	246,480,764.72	113,913,494.52	64,261,737.01

32. กำไรต่อหุ้นขั้นพื้นฐาน

กำไรต่อหุ้นขั้นพื้นฐานสำหรับปี คำนวณโดยการหารกำไรสุทธิสำหรับปีที่เป็นของผู้ถือหุ้นบริษัท (ไม่รวมกำไรขาดทุนเบ็ดเสร็จอื่น) ด้วยจำนวนหุ้นสามัญถัวเฉลี่ยถ่วงน้ำหนักของหุ้นสามัญที่ถือโดยบุคคลภายนอกที่ออกในระหว่างปี โดยแสดงการคำนวณดังนี้.-

	สำหรับปี สิ้นสุดวันที่ 31 ธันวาคม			
	งบการเงินรวม		งบการเงินเฉพาะกิจการ	
	ปี 2562	ปี 2561	ปี 2562	ปี 2561
กำไรสุทธิส่วนที่เป็นของผู้ถือหุ้นของบริษัท				
(ขั้นพื้นฐาน) (บาท)	651,720,739.14	342,774,792.69	196,591,120.98	34,141,620.83
จำนวนหุ้นสามัญที่ออกจำหน่ายแล้ว (หุ้น)	921,572,840	840,718,007	921,572,840	840,718,007
กำไรต่อหุ้นขั้นพื้นฐาน (บาทต่อหุ้น)	0.71	0.41	0.21	0.04

33. สิทธิประโยชน์ตามพระราชบัญญัติส่งเสริมการลงทุน

บริษัทฯ และบริษัทย่อยทางอ้อม 5 แห่ง ได้รับบัตรส่งเสริมการลงทุนจากคณะกรรมการส่งเสริมการลงทุนโดยได้รับสิทธิตามประโยชน์ตามพระราชบัญญัติส่งเสริมการลงทุน พ.ศ. 2520 เพื่อกิจการผลิตบรรจุภัณฑ์จากกระดาษปลอดเชื้อประเภท 6.13.1 ปรับปรุงประสิทธิภาพการผลิตเพื่อการใช้พลังงานทดแทน และกิจการผลิตไฟฟ้าจากพลังงานแสงอาทิตย์ซึ่งพอสรุปสาระสำคัญได้ดังนี้

1. ให้ได้รับยกเว้นอากรขาเข้าสำหรับเครื่องจักรเพื่อใช้ในการผลิต โดยต้องเป็นเครื่องจักรที่ซื้อเข้ามาภายในระยะเวลาที่กำหนดตามบัตรส่งเสริมการลงทุน
2. ให้ได้รับยกเว้นภาษีเงินได้นิติบุคคลสำหรับกำไรสุทธิที่ได้จากการประกอบกิจการที่ได้รับการส่งเสริม มีกำหนดเวลา 8 ปี นับแต่วันที่เริ่มมีรายได้จากการประกอบกิจการประเภทที่ได้รับการส่งเสริม คือ ผลิตไฟฟ้าจากพลังงานแสงอาทิตย์
3. ให้ได้ลดหย่อนภาษีเงินได้นิติบุคคลสำหรับกำไรสุทธิที่ได้รับการส่งเสริมการลงทุนในอัตราร้อยละ 50 ของอัตราปกติที่กำหนด 5 ปี นับจากวันพ้นกำหนดระยะเวลาดังกล่าว ซึ่งมีรายละเอียดดังนี้.-

บัตรส่งเสริมเลขที่	วันก่อนนิติ	บริษัทที่ได้รับการส่งเสริม	วันที่เริ่มมีรายได้
1214(1)/2555	31 พฤษภาคม 2554	บริษัท อาร์พีวี พลังงาน จำกัด	15 ตุลาคม 2555
1215(1)/2555	10 พฤษภาคม 2554	บริษัท เจเคอาร์ พลังงาน จำกัด	15 ตุลาคม 2555
1515(1)/2556	9 เมษายน 2556	บริษัท ลพบุรี โซล่า จำกัด	4 กุมภาพันธ์ 2557
1310(1)/2557	13 มีนาคม 2557	บริษัท เอ็มโก้ กรีน พาวเวอร์ พลัส จำกัด	18 กันยายน 2557
1311(1)/2557	13 มีนาคม 2557	บริษัท เอ็มโก้ กรีน พาวเวอร์ พลัส จำกัด	18 กันยายน 2557
1312(1)/2557	13 มีนาคม 2557	บริษัท เอ็มโก้ กรีน พาวเวอร์ พลัส จำกัด	18 กันยายน 2557
1313(1)/2557	13 มีนาคม 2557	บริษัท เอ็มโก้ กรีน พาวเวอร์ พลัส จำกัด	18 กันยายน 2557
1314(1)/2557	13 มีนาคม 2557	บริษัท เอ็มโก้ กรีน พาวเวอร์ พลัส จำกัด	18 กันยายน 2557
1396(8)/2557	28 มีนาคม 2557	บริษัท เอ็มโก้ กรีน พาวเวอร์ พลัส จำกัด	28 เมษายน 2558
1397(8)/2557	28 มีนาคม 2557	บริษัท เอ็มโก้ กรีน พาวเวอร์ พลัส จำกัด	30 เมษายน 2558
1398(8)/2557	28 มีนาคม 2557	บริษัท เอ็มโก้ กรีน พาวเวอร์ พลัส จำกัด	10 มิถุนายน 2558

4. ให้ได้รับยกเว้นภาษีเงินได้นิติบุคคลสำหรับกำไรสุทธิที่ได้จากการประกอบกิจการที่ได้รับการส่งเสริมรวมกันไม่เกินร้อยละ 100 ของเงินลงทุน ไม่รวมค่าที่ดินและทุนหมุนเวียน มีกำหนดเวลา 8 ปี นับแต่วันที่เริ่มมีรายได้จากการประกอบกิจการประเภทที่ได้รับการส่งเสริม คือ ผลิตไฟฟ้าจากพลังงานแสงอาทิตย์ ซึ่งมีรายละเอียดดังนี้.-

บัตรส่งเสริมเลขที่	วันก่อนนิติ	บริษัทที่ได้รับการส่งเสริม	วันที่เริ่มมีรายได้
59-1568-1-00-1-0	24 พฤศจิกายน 2559	บริษัท ปรารจัน โซล่า จำกัด	1 กุมภาพันธ์ 2560

5. ให้ได้รับยกเว้นภาษีเงินได้นิติบุคคลสำหรับกำไรสุทธิที่ได้จากการประกอบกิจการที่ได้รับการส่งเสริมรวมกันไม่เกินร้อยละ 100 ของเงินลงทุน ไม่รวมค่าที่ดินและทุนหมุนเวียน มีกำหนดเวลา 3 ปี นับแต่วันที่เริ่มมีรายได้จากการประกอบกิจการประเภทที่ได้รับการส่งเสริม คือ ผลิตบรรจุภัณฑ์จากกระดาษปลอดเชื้อประเภท 6.13.1 ซึ่งมีรายละเอียดดังนี้.-

บัตรส่งเสริมเลขที่	วันก่อนนิติ	บริษัทที่ได้รับการส่งเสริม	วันที่เริ่มมีรายได้
59-0967-1-00-1-0	20 มิถุนายน 2559	บริษัท โรงพิมพ์ตะวันออก จำกัด (มหาชน)	สิงหาคม 2560

6. ให้ได้รับยกเว้นภาษีเงินได้นิติบุคคลสำหรับกำไรสุทธิที่ได้จากการประกอบกิจการที่ได้รับการส่งเสริมรวมกันไม่เกินร้อยละ 50 ของเงินลงทุน เพื่อปรับปรุงประสิทธิภาพการผลิต โดยไม่รวมค่าที่ดินและทุนหมุนเวียน มีกำหนดเวลา 3 ปี นับแต่วันที่เริ่มมีรายได้ภายหลังจากได้รับบัตรส่งเสริม ซึ่งมีรายละเอียดดังนี้.-

บัตรส่งเสริมเลขที่	วันก่อนนิติ	บริษัทที่ได้รับการส่งเสริม	วันที่เริ่มมีรายได้
60-0503-1-04-1-0	27 มีนาคม 2560	บริษัท โรงพิมพ์ตะวันออก จำกัด (มหาชน)	มิถุนายน 2560

33. สิทธิประโยชน์ตามพระราชบัญญัติส่งเสริมการลงทุน (ต่อ)

ผลการดำเนินงานของบริษัทฯ และบริษัทย่อยที่ได้รับการส่งเสริมการลงทุน จำแนกเป็นส่วนที่ได้รับการส่งเสริมการลงทุน และส่วนที่ไม่ได้รับการส่งเสริมการลงทุน ดังต่อไปนี้-

หน่วย : พันบาท

	งบการเงินรวม					
	สำหรับปี สิ้นสุดวันที่ 31 ธันวาคม 2562			สำหรับปี สิ้นสุดวันที่ 31 ธันวาคม 2561		
	กิจการที่ได้รับ	กิจการที่ไม่ได้	รวม	กิจการที่ได้รับ	กิจการที่ไม่ได้	รวม
	การส่งเสริม	รับการส่งเสริม		การส่งเสริม	รับการส่งเสริม	
รายได้	424,961	1,678,766	2,103,727	357,409	827,255	1,184,664
ต้นทุนและค่าใช้จ่าย	(173,187)	(1,028,806)	(1,201,993)	(100,388)	(675,586)	(775,974)
กำไรสุทธิ	251,774	649,960	901,734	257,021	151,669	408,690

ผลการดำเนินงานดังกล่าวข้างต้น จัดสรรตามหลักเกณฑ์ 2 ประการ ดังนี้-

1. รายได้และค่าใช้จ่ายที่สามารถระบุได้ว่าเป็นของส่วนใดก็จะจัดสรรไปยังส่วนนั้นโดยตรง
2. รายการที่ไม่สามารถระบุได้ว่าเป็นของส่วนใดก็จะจัดสรรตามสัดส่วนของรายได้แต่ละส่วน

34. กองทุนสำรองเลี้ยงชีพพนักงาน

บริษัทฯ และพนักงานของบริษัทฯ ได้ร่วมกันจัดตั้งกองทุนสำรองเลี้ยงชีพขึ้นตามพระราชบัญญัติกองทุนสำรองเลี้ยงชีพ พ.ศ. 2530 โดยบริษัทฯ และพนักงานจะจ่ายสมทบเข้ากองทุนเป็นรายเดือนในอัตราร้อยละ 3 - 5 ของเงินเดือน กองทุนสำรองเลี้ยงชีพนี้บริหารโดย บริษัทหลักทรัพย์จัดการกองทุนกรุงไทย จำกัด (มหาชน) และจะจ่ายให้แก่พนักงานเมื่อพนักงานนั้นออกจากงานตามระเบียบว่าด้วยกองทุนของบริษัทฯ

สำหรับปี สิ้นสุดวันที่ 31 ธันวาคม 2562 และ 2561 บริษัทฯ และบริษัทย่อยได้จ่ายเงินสมทบกองทุนในงบการเงินรวมเป็นจำนวนเงิน 4.36 ล้านบาท และ 2.93 ล้านบาท ตามลำดับ ในงบการเงินเฉพาะกิจการเป็นจำนวนเงิน 2.18 ล้านบาท และ 2.33 ล้านบาท ตามลำดับ

35. ข้อมูลเกี่ยวกับส่วนงานดำเนินงาน

ข้อมูลส่วนงานดำเนินงานที่นำเสนอนี้สอดคล้องกับรายงานภายในของบริษัทฯ และบริษัทย่อยที่มีอำนาจตัดสินใจสูงสุดด้านการดำเนินงานได้รับและสอบทานอย่างสม่ำเสมอ เพื่อใช้ในการตัดสินใจในการจัดสรรทรัพยากรให้กับส่วนงานและประเมินผลการดำเนินงานของส่วนงาน ทั้งนี้ ผู้มีอำนาจตัดสินใจสูงสุดด้านการดำเนินงานของบริษัทฯ คือ คณะกรรมการของบริษัทฯ

บริษัทฯ และบริษัทย่อยนำเสนอข้อมูลทางการเงินจำแนกตามส่วนงานดำเนินงานเป็นรูปแบบหลักในการรายงานส่วนงานดำเนินงานพิจารณาจากระบบการบริหารจัดการ และโครงสร้างการรายงานทางการเงินภายในที่ได้รายงานต่อผู้มีอำนาจการตัดสินใจสูงสุดด้านการดำเนินงานของกลุ่มบริษัทเป็นเกณฑ์ในการกำหนดส่วนงาน

สินทรัพย์ รายได้จากส่วนงานเป็นรายการที่เกี่ยวข้องโดยตรงกับส่วนงานหรือที่สามารถปันส่วนให้กับส่วนงานได้อย่างสมเหตุสมผล

ส่วนงานธุรกิจ :

ส่วนงาน 1 : รับจ้างพิมพ์

ส่วนงาน 2 : ผลิตไฟฟ้าจากพลังงานแสงอาทิตย์

ส่วนงาน 3 : เข้าถือหุ้นในบริษัทอื่น

ส่วนงาน 4 : ให้บริการติดตั้งระบบผลิตไฟฟ้าพลังงานแสงอาทิตย์บนหลังคาและบำรุงรักษาโรงไฟฟ้าพลังงานแสงอาทิตย์

35. ข้อมูลเกี่ยวกับส่วนงานดำเนินงาน (ต่อ)

ส่วนงานภูมิศาสตร์ :

ในการนำเสนอการจำแนกส่วนงานภูมิศาสตร์ รายได้ตามส่วนงานแยกตามเขตภูมิศาสตร์โดยกำหนดจากสถานที่ตั้งของบริษัท และบริษัทย่อย

บริษัท และบริษัทย่อย ดำเนินธุรกิจในประเทศไทยและต่างประเทศ โดยมีส่วนงานที่สำคัญ ดังนี้

ส่วนงาน	ขอบเขตการดำเนินงานหลัก
ประเทศไทย	รับจ้างพิมพ์ ผลิตไฟฟ้าจากพลังงานแสงอาทิตย์ ให้บริการติดตั้งระบบผลิตไฟฟ้าพลังงานแสงอาทิตย์บนหลังคา บำรุงรักษาโรงไฟฟ้า และเข้าถือหุ้นในบริษัทอื่น
ประเทศญี่ปุ่น	ผลิตไฟฟ้าจากพลังงานแสงอาทิตย์ และเข้าถือหุ้นในบริษัทอื่น
ประเทศเวียดนาม	ผลิตไฟฟ้าจากพลังงานแสงอาทิตย์
ประเทศฮ่องกง	เข้าถือหุ้นในบริษัทอื่น

35.1 สินทรัพย์ รายได้และผลการดำเนินงานจากส่วนงานทางธุรกิจในการเงินรวม มีดังนี้-

	หน่วย : พันบาท					
	งบการเงินรวม					
	สำหรับปี สิ้นสุดวันที่ 31 ธันวาคม 2562					
	ส่วนงาน 1	ส่วนงาน 2	ส่วนงาน 3	ส่วนงาน 4	ตัดรายการระหว่างกัน	รวม
รายได้จากการขายและบริการ	598,194	654,645	-	94,868	(33,865)	1,313,842
กำไรจากการดำเนินงาน	122,945	482,536	-	31,342	9,287	646,110
รายได้อื่นๆ						
รายได้เงินอุดหนุนจากรัฐบาล	-	216,430	-	-	-	216,430
ดอกเบี้ยรับ	116,125	26,742	59,376	303	(197,579)	4,967
กำไรจากการขายเงินลงทุน	-	-	751,565	-	(208,550)	543,015
เงินปันผลรับ	180,009	38,898	98,002	-	(316,900)	9
อื่นๆ	11,351	3,300	29,816	6	(19,009)	25,464
ส่วนแบ่งกำไรจากเงินลงทุนในบริษัทร่วม	-	-	-	-	390,391	390,391
ค่าเสื่อมราคาและค่าตัดจำหน่าย	(60,295)	(183,345)	(481)	(6,045)	(12,834)	(263,000)
ค่าใช้จ่าย - สุทธิ	(76,506)	(44,374)	(125,188)	(7,468)	21,827	(231,709)
ต้นทุนทางการเงิน	(118,539)	(153,337)	(279,618)	(7,251)	198,033	(360,712)
รายได้ (ค่าใช้จ่าย) ภาษีเงินได้	1,550	(21,760)	(49,761)	(160)	900	(69,231)
กำไรของส่วนงาน	176,640	365,090	483,711	10,727	(134,434)	901,734
กำไรของส่วนได้เสียที่ไม่มีอำนาจควบคุม						(250,013)
กำไรสุทธิส่วนที่เป็นของบริษัทใหญ่						651,721
<u>สินทรัพย์ของส่วนงาน</u>						
เงินลงทุนตามวิธีส่วนได้เสีย						3,992,398
ที่ดิน อาคาร และอุปกรณ์ และ						
สินทรัพย์ไม่มีตัวตนส่วนที่ปันส่วนได้	778,688	4,655,706	35,481	185	237,043	5,707,104
สินทรัพย์อื่น						1,855,919
สินทรัพย์รวม ณ วันที่ 31 ธันวาคม 2562						11,555,421

35. ข้อมูลเกี่ยวกับส่วนงานดำเนินงาน (ต่อ)

35.1 สินทรัพย์ รายได้และผลการดำเนินงานจากส่วนงานทางธุรกิจในการเงินรวม มีดังนี้.- (ต่อ)

	หน่วย : พันบาท					
	งบการเงินรวม					
	สำหรับปี สิ้นสุดวันที่ 31 ธันวาคม 2561					
					ตัดรายการ	
	ส่วนงาน 1	ส่วนงาน 2	ส่วนงาน 3	ส่วนงาน 4	ระหว่างกัน	รวม
รายได้จากการขายและบริการ	427,888	283,835	-	80,607	(12,692)	779,638
กำไรจากการดำเนินงาน	125,601	226,804	-	14,295	(3,926)	362,774
รายได้อื่นๆ						
รายได้เงินอุดหนุนจากรัฐบาล	-	207,631	-	-	-	207,631
ดอกเบี้ยรับ	75,580	6,150	46,577	2,497	(128,778)	2,026
กำไรจากการซื้อในราคาต่ำกว่ามูลค่ายุติธรรม	38	72,372	138,252	-	(210,624)	38
เงินปันผลรับ	-	-	-	-	130,982	130,982
อื่นๆ	22,732	9,914	28,495	153	3,055	64,349
ส่วนแบ่งกำไรจากเงินลงทุนในบริษัทร่วม	-	-	-	-	240,447	240,447
ค่าเสื่อมราคาและค่าตัดจำหน่าย	(29,157)	(129,484)	(341)	(73)	(4,306)	(163,361)
ค่าใช้จ่าย - สุทธิ	(67,336)	(39,446)	(72,241)	(5,896)	16,535	(168,384)
ต้นทุนทางการเงิน	(64,517)	(79,622)	(223,112)	(8,092)	128,862	(246,481)
รายได้ (ค่าใช้จ่าย) ภาษีเงินได้	(20,931)	(186)	100	(314)	-	(21,331)
กำไร (ขาดทุน) ของส่วนงาน	408,690	274,133	(82,270)	2,570	172,247	408,690
กำไรของส่วนได้เสียที่ไม่มีอำนาจควบคุม						(65,915)
กำไรสุทธิส่วนที่เป็นของบริษัทใหญ่						342,775
<u>สินทรัพย์ของส่วนงาน</u>						
เงินลงทุนตามวิธีส่วนได้เสีย						3,602,007
ที่ดิน อาคาร และอุปกรณ์ และ						
สินทรัพย์ไม่มีตัวตนส่วนที่ปันส่วนได้	696,181	4,122,559	31,589	146	249,876	5,100,351
สินทรัพย์อื่น						5,498,981
สินทรัพย์รวม ณ วันที่ 31 ธันวาคม 2561						10,599,332

35.2 สินทรัพย์ รายได้ และผลการดำเนินงานจากส่วนงานภูมิศาสตร์

รายได้และผลการดำเนินงานจากส่วนงานทางภูมิศาสตร์ในการเงินรวมสำหรับปี สิ้นสุดวันที่ 31 ธันวาคม 2562 และ 2561 มีดังนี้.-

	หน่วย : บาท	
	งบการเงินรวม	
	สำหรับปี สิ้นสุดวันที่ 31 ธันวาคม	
	ปี 2562	ปี 2561
ประเทศไทย	1,591,498,609.40	1,034,542,581.62
ประเทศญี่ปุ่น	274,074,475.03	149,583,089.93
ประเทศเวียดนาม	237,527,397.58	538,109.04
ประเทศฮ่องกง	626,916.00	-
รวม	2,103,727,398.01	1,184,663,780.59

35. ข้อมูลเกี่ยวกับส่วนงานดำเนินงาน (ต่อ)

35.2 สินทรัพย์ รายได้ และผลการดำเนินงานจากส่วนงานภูมิศาสตร์ (ต่อ)

สินทรัพย์ไม่หมุนเวียนตามส่วนงานภูมิศาสตร์ในงบการเงินรวม มีดังนี้-

	หน่วย : บาท	
	งบการเงินรวม	
	ปี 2562	ปี 2561 (จัดประเภทใหม่)
ประเทศไทย	6,384,122,338.92	6,071,959,050.61
ประเทศญี่ปุ่น	3,406,448,504.53	2,896,902,653.68
ประเทศเวียดนาม	-	86,473,866.15
ประเทศฮ่องกง	181,500,789.06	-
รวม	9,972,071,632.51	9,055,335,570.44

สำหรับปี สิ้นสุดวันที่ 31 ธันวาคม 2562 และ 2561 บริษัทฯ มีรายการกับลูกค้าภายนอกจำนวน 3 ราย ที่มีมูลค่าตั้งแต่ร้อยละ 10 ของรายได้รวม ดังนี้-

	หน่วย : ล้านบาท			
	สำหรับปี สิ้นสุดวันที่ 31 ธันวาคม			
	งบการเงินรวม		งบการเงินเฉพาะกิจการ	
	ปี 2562	ปี 2561	ปี 2562	ปี 2561
ส่วนงานรับจ้างพิมพ์	-	-	121.69	118.15
ส่วนงานผลิตไฟฟ้าด้วยเซลล์แสงอาทิตย์	584.02	451.73	-	-
รายได้รวม	584.02	451.73	121.69	118.15

36. การเปิดเผยข้อมูลเกี่ยวกับเครื่องมือทางการเงิน

บริษัทฯ และบริษัทย่อย ได้ปฏิบัติตามแนวทางในการเปิดเผยข้อมูลเกี่ยวกับเครื่องมือทางการเงิน ซึ่งอ้างอิงตามมาตรฐานการบัญชี ฉบับที่ 107 เรื่อง "การแสดงรายการและการเปิดเผยข้อมูลสำหรับเครื่องมือทางการเงิน" บริษัทฯ และบริษัทย่อย มีข้อมูลเกี่ยวกับเครื่องมือทางการเงินทั้งในงบแสดงฐานะการเงินและนอกงบแสดงฐานะการเงิน ดังนี้

นโยบายการบัญชีที่เกี่ยวข้องได้เปิดเผยไว้ในหมายเหตุประกอบงบการเงินข้อ 4.27

36.1 นโยบายการบริหารความเสี่ยง

บริษัทฯ และบริษัทย่อย มีความเสี่ยงจากการดำเนินธุรกิจตามปกติจากการเปลี่ยนแปลงอัตราดอกเบี้ยและอัตราแลกเปลี่ยนเงินตราต่างประเทศ และจากการไม่ปฏิบัติตามข้อกำหนดตามสัญญาของคู่สัญญา บริษัทฯ และบริษัทย่อย ไม่มีนโยบายที่จะประกอบธุรกรรมตราสารทางการเงินที่เป็นตราสารอนุพันธ์เพื่อการเก็งกำไรหรือเพื่อการค้า

36.2 ความเสี่ยงจากการให้สินเชื่อ

บริษัทฯ และบริษัทย่อย มีความเสี่ยงจากการให้สินเชื่ออันเกิดจากการที่คู่สัญญาไม่ปฏิบัติตามข้อกำหนดในสัญญาซึ่งก่อให้เกิดความเสียหายแก่บริษัทฯ และบริษัทย่อย เพื่อป้องกันความเสี่ยงเกี่ยวกับสินเชื่อดังกล่าว บริษัทฯ และบริษัทย่อย ได้มีการควบคุมการให้สินเชื่อแก่ลูกค้าและสอบถามฐานะทางการเงินของลูกค้าอย่างสม่ำเสมอ บริษัทฯ และบริษัทย่อย จึงไม่คาดว่าจะไม่ได้รับความเสียหายที่เป็นสาระสำคัญจากการไม่ปฏิบัติตามสัญญา

36. การเปิดเผยข้อมูลเกี่ยวกับเครื่องมือทางการเงิน (ต่อ)

36.2 ความเสี่ยงจากการให้สินเชื่อ (ต่อ)

สำหรับสินทรัพย์ทางการเงินที่แสดงในงบแสดงฐานะการเงินราคาตามบัญชีของสินทรัพย์หลังหักค่าเผื่อหนี้สงสัยจะสูญ ถือเป็นมูลค่าสูงสุดของความเสี่ยงที่เกิดจากการไม่ปฏิบัติตามสัญญา

36.3 ความเสี่ยงด้านอัตราดอกเบี้ย

บริษัท และบริษัทย่อย มีความเสี่ยงจากอัตราดอกเบี้ยที่สำคัญอันเกี่ยวเนื่องกับเงินฝากสถาบันการเงิน เงินเบิกเกินบัญชี เงินกู้ยืมระยะสั้นและเงินกู้ยืมระยะยาวที่มีดอกเบี้ยจากสถาบันการเงิน และหนี้สินภายใต้สัญญาเช่าทางการเงิน อย่างไรก็ตาม เนื่องจากสินทรัพย์ทางการเงิน และหนี้สินทางการเงินส่วนใหญ่มีอัตราดอกเบี้ยที่ปรับขึ้นลงตามอัตราตลาดหรือมีอัตราดอกเบี้ยคงที่ซึ่งใกล้เคียงกับอัตราตลาดในปัจจุบัน ดังนั้น ฝ่ายบริหารของบริษัท เชื่อว่าความเสี่ยงจากอัตราดอกเบี้ยของบริษัท และบริษัทย่อยจะอยู่ในระดับต่ำ อย่างไรก็ตาม บริษัท และบริษัทย่อยทางอ้อม ได้ทำสัญญาป้องกันความเสี่ยงของอัตราดอกเบี้ยสำหรับเงินกู้ยืมระยะยาว เพื่อช่วยในการบริหารความเสี่ยง

บริษัท และบริษัทย่อย มีสินทรัพย์และหนี้สินทางการเงินที่สำคัญ จัดประเภทตามอัตราดอกเบี้ย ได้ดังนี้-

หน่วย : พันบาท

งบการเงินรวม						
อัตราดอกเบี้ยคงที่			อัตราดอกเบี้ย		รวม	อัตราดอกเบี้ย ร้อยละ (ต่อปี)
ภายใน 1 ปี	มากกว่า 1 - 5 ปี	มากกว่า 5 ปี	ปรับขึ้นลงตาม ราคาตลาด	ไม่มีอัตรา ดอกเบี้ย		

ณ วันที่ 31 ธันวาคม 2562

สินทรัพย์ทางการเงิน

เงินสดและรายการเทียบเท่าเงินสด	40	-	-	143,343	7,690	151,073	0.01 - 0.9
เงินฝากธนาคารที่ติดภาระค้ำประกัน	-	-	-	178,211	-	178,211	0.01 - 0.9
เงินลงทุนชั่วคราว	-	-	-	155	595,176	595,331	0.9
เงินลงทุนชั่วคราวที่ติดภาระค้ำประกัน	-	-	-	30,650	-	30,650	1.1 - 1.45
ลูกหนี้การค้าและลูกหนี้หมุนเวียนอื่น	-	-	-	-	377,862	377,862	-
เงินให้กู้ยืมระยะยาวแก่บริษัทร่วมทางอ้อม	-	-	-	-	9,371	9,371	-
เงินให้กู้ยืมแก่พนักงาน	-	-	-	5,301	-	5,301	MLR+1.5
เงินลงทุนระยะยาว	-	-	-	-	350	350	-

หนี้สินทางการเงิน

เงินเบิกเกินบัญชีธนาคารและเงินกู้ยืม							MOR, 3.1 -
ระยะสั้นจากสถาบันการเงิน	150,272	-	-	30,698	-	180,970	7.25
ตัวแลกเงินขายลด	270,000	-	-	-	-	270,000	4.6
เจ้าหนี้การค้าและเจ้าหนี้หมุนเวียนอื่น	-	-	-	-	225,347	225,347	-
เงินกู้ยืมระยะสั้นจากบุคคลอื่น	-	-	-	-	79,940	79,940	-
เงินกู้ยืมระยะยาวจากสถาบันการเงิน	-	-	-	3,317,524	-	3,317,524	*
เงินกู้ยืมระยะยาวจากบริษัทอื่นส่วนที่							
ครบกำหนดชำระในปี	26,649	-	-	-	-	26,649	14
หุ้นกู้	-	3,284,400	-	-	-	3,284,400	4.15 - 5.35

* 5.85, THBFIX 1M+1.97, THBFIX 1M+2.5, THBFIX 1M+3.15, THBFIX 6M+2.6, MLR-0.75, MLR-1, MLR-2, LIBOR 6M+1.6, LIBOR 6M+2.5

36. การเปิดเผยข้อมูลเกี่ยวกับเครื่องมือทางการเงิน (ต่อ)

36.3 ความเสี่ยงด้านอัตราดอกเบี้ย (ต่อ)

บริษัทฯ และบริษัทย่อย มีสินทรัพย์และหนี้สินทางการเงินที่สำคัญ จัดประเภทตามอัตราดอกเบี้ย ได้ดังนี้ - (ต่อ)

	หน่วย : พันบาท						
	งบการเงินรวม						
	อัตราดอกเบี้ยคงที่			อัตราดอกเบี้ย		อัตราดอกเบี้ย ร้อยละ (ต่อปี)	
	ภายใน 1 ปี	มากกว่า 1 - 5 ปี	มากกว่า 5 ปี	ปรับขึ้นลงตาม ราคาตลาด	ไม่มีอัตรา ดอกเบี้ย		รวม
ณ วันที่ 31 ธันวาคม 2561							
สินทรัพย์ทางการเงิน							
เงินสดและรายการเทียบเท่าเงินสด	18	-	-	301,077	6,476	307,571	0.01 - 0.5
เงินฝากธนาคารที่ติดภาระค้ำประกัน	-	-	-	113,580	1,314	114,894	0.01 - 0.9
เงินลงทุนชั่วคราว	-	-	-	21	252,161	252,182	0.9
เงินลงทุนชั่วคราวที่ติดภาระค้ำประกัน	-	-	-	27,814	-	27,814	1.1 - 1.55
ลูกหนี้การค้าและลูกหนี้หมุนเวียนอื่น	-	-	-	-	659,235	659,235	-
เงินให้กู้ยืมระยะยาวแก่บริษัทร่วมทางอ้อม	-	-	-	-	9,371	9,371	-
เงินให้กู้ยืมแก่พนักงาน	-	-	-	4,270	-	4,270	MLR+1.5
เงินลงทุนระยะยาว	-	-	-	-	344	344	-
หนี้สินทางการเงิน							
เงินเบิกเกินบัญชีธนาคารและเงินกู้ยืม							MOR, 2.5 -
ระยะสั้นจากสถาบันการเงิน	320,695	-	-	352	-	321,047	5.8125
ตัวแลกเงินขายลด	460,000	-	-	-	-	460,000	3.45
เจ้าหนี้การค้าและเจ้าหนี้หมุนเวียนอื่น	-	-	-	-	247,880	247,880	-
เงินกู้ยืมระยะสั้นจากบุคคลและบริษัทอื่น	-	-	-	-	79,940	79,940	-
เงินกู้ยืมระยะยาวจากสถาบันการเงิน	-	-	-	2,835,339	-	2,835,339	**
เงินกู้ยืมระยะยาวจากบริษัทอื่น							
ส่วนที่ครบกำหนดภายในหนึ่งปี	28,508	-	-	-	-	28,508	14
หุ้นกู้	-	3,177,400	-	-	-	3,177,400	4.15 - 5.35

** 5.85, THBFIX 1M+1.24, THBFIX 1M+1.97, THBFIX 1M+2.5, THBFIX 1M+3.15, MLR-0.75, MLR-1, MLR-2, LIBOR 6M+1.6, LIBOR 6M+2.5

	หน่วย : พันบาท						
	งบการเงินเฉพาะกิจการ						
	อัตราดอกเบี้ยคงที่			อัตราดอกเบี้ย			อัตราดอกเบี้ย ร้อยละ (ต่อปี)
	ภายใน 1 ปี	มากกว่า 1 - 5 ปี	มากกว่า 5 ปี	ปรับขึ้นลงตาม ราคาตลาด	ไม่มีอัตรา ดอกเบี้ย	รวม	
ณ วันที่ 31 ธันวาคม 2562							
สินทรัพย์ทางการเงิน							
เงินสดและรายการเทียบเท่าเงินสด	-	-	-	681	3,831	4,512	0.1 - 0.375
เงินลงทุนชั่วคราว	-	-	-	-	534,070	534,070	-
ลูกหนี้การค้าและลูกหนี้หมุนเวียนอื่น	-	-	-	-	131,896	131,896	-
เงินให้กู้ยืมระยะสั้นแก่บริษัทย่อย	1,383,201	-	-	-	-	1,383,201	5.5 - 6.5
เงินปันผลค้างรับ	-	-	-	-	180,000	180,000	-
เงินลงทุนระยะยาว	-	-	-	-	350	350	-
เงินให้กู้ยืมแก่พนักงาน	-	-	-	4,139	-	4,139	MLR+1.5

36. การเปิดเผยข้อมูลเกี่ยวกับเครื่องมือทางการเงิน (ต่อ)

36.3 ความเสี่ยงด้านอัตราดอกเบี้ย (ต่อ)

บริษัทฯ และบริษัทย่อย มีสินทรัพย์และหนี้สินทางการเงินที่สำคัญ จัดประเภทตามอัตราดอกเบี้ย ได้ดังนี้ - (ต่อ)

หน่วย : พันบาท

	งบการเงินเฉพาะกิจการ						
	อัตราดอกเบี้ยคงที่			อัตราดอกเบี้ย			อัตราดอกเบี้ย ร้อยละ (ต่อปี)
	ภายใน 1 ปี	มากกว่า 1 - 5 ปี	มากกว่า 5 ปี	ปรับขึ้นลงตาม ราคาตลาด	ไม่มีอัตรา ดอกเบี้ย	รวม	
ณ วันที่ 31 ธันวาคม 2562 (ต่อ)							
หนี้สินทางการเงิน							
เงินเบิกเกินบัญชีธนาคารและเงินกู้ยืม							
ระยะสั้นจากสถาบันการเงิน	-	-	-	15,758	-	15,758	MOR, 3.1 - 7.12
ตัวแลกเงินขายลด	270,000	-	-	-	-	270,000	4.6
เจ้าหนี้การค้าและเจ้าหนี้หมุนเวียนอื่น	-	-	-	-	45,645	45,645	-
เงินกู้ยืมระยะยาวจากสถาบันการเงิน	-	-	-	426,237	-	426,237	THBFIX 1M+1.97, THBFIX 6M+2.6, MLR-1
หุ้นกู้	-	1,479,100	-	-	-	1,479,100	5 - 5.35

ณ วันที่ 31 ธันวาคม 2561

สินทรัพย์ทางการเงิน

เงินสดและรายการเทียบเท่าเงินสด	-	-	-	550	3,831	4,381	0.1 - 0.375
เงินลงทุนชั่วคราว	-	-	-	-	251,535	251,535	-
ลูกหนี้การค้าและลูกหนี้หมุนเวียนอื่น	-	-	-	-	138,540	138,540	-
เงินให้กู้ยืมระยะสั้นแก่บริษัทย่อย	1,350,430	-	-	-	-	1,350,430	5.5
เงินลงทุนระยะยาว	-	-	-	-	344	344	-
เงินให้กู้ยืมแก่พนักงาน	-	-	-	4,270	-	4,270	MLR+1.5

หนี้สินทางการเงิน

เงินเบิกเกินบัญชีธนาคารและเงินกู้ยืม							
ระยะสั้นจากสถาบันการเงิน	-	-	-	56,159	-	56,159	MOR, 3 - 7.12
ตัวแลกเงินขายลด	460,000	-	-	-	-	460,000	3.45
เจ้าหนี้การค้าและเจ้าหนี้หมุนเวียนอื่น	-	-	-	-	29,281	29,281	-
เงินกู้ยืมระยะยาวจากสถาบันการเงิน	-	-	-	433,148	-	433,148	THBFIX 1M+1.24, THBFIX 1M+1.97, MLR-1
หุ้นกู้	-	815,400	-	-	-	815,400	5 - 5.35

36.4 ความเสี่ยงด้านอัตราแลกเปลี่ยน

บริษัทฯ และบริษัทย่อยมี หนี้สินที่เป็นเงินตราต่างประเทศ ซึ่งได้ทำและไม่ได้ทำสัญญาป้องกันความเสี่ยงที่อาจจะเกิดขึ้นจากอัตราแลกเปลี่ยนเงินตราต่างประเทศ อย่างไรก็ตาม ฝ่ายบริหารของบริษัทฯ และบริษัทย่อยเชื่อว่าไม่มีผลกระทบอย่างมีสาระสำคัญต่อการเงินของบริษัทฯ และบริษัทย่อย

36. การเปิดเผยข้อมูลเกี่ยวกับเครื่องมือทางการเงิน (ต่อ)

36.4 ความเสี่ยงด้านอัตราแลกเปลี่ยน (ต่อ)

หนี้สินทางการเงิน ซึ่งได้ทำสัญญาป้องกันความเสี่ยงด้านอัตราแลกเปลี่ยน ดังนี้-

	งบการเงินรวม		งบการเงินเฉพาะกิจการ	
	ปี 2562	ปี 2561	ปี 2562	ปี 2561
หนี้สิน				
เจ้าหนี้ทรัสต์รีซีท				
ดอลลาร์สหรัฐ	549,492.75	2,211,471.37	524,209.79	1,713,418.57

หนี้สินทางการเงิน ซึ่งไม่ได้ทำสัญญาป้องกันความเสี่ยงด้านอัตราแลกเปลี่ยน ดังนี้-

	งบการเงินรวม		งบการเงินเฉพาะกิจการ	
	ปี 2562	ปี 2561	ปี 2562	ปี 2561
หนี้สิน				
เจ้าหนี้ทรัสต์รีซีท				
ดอลลาร์สหรัฐ	467,518.97	4,032,540.07	-	-
เยน	537,445,605.46	-	-	-

36.5 ความเสี่ยงด้านสภาพคล่อง

ความเสี่ยงด้านสภาพคล่องคือ ความเสี่ยงที่บริษัทฯ และบริษัทย่อย จะไม่สามารถปฏิบัติตามภาระผูกพันได้เมื่อครบกำหนด เนื่องจากไม่สามารถเปลี่ยนสินทรัพย์เป็นเงินสดได้หรือไม่สามารถจัดหาเงินได้เพียงพอตามความต้องการในเวลาที่เหมาะสม ซึ่งอาจทำให้เกิดความเสียหายได้ บริษัทฯ และบริษัทย่อยมีนโยบายในการบริหารความเสี่ยงด้านสภาพคล่องที่อาจเกิดขึ้น โดยการจัดเตรียมวงเงินสินเชื่อที่คาดว่าจะเพียงพอในการดำเนินธุรกิจของบริษัทฯ และบริษัทย่อยซึ่งวงเงินดังกล่าวได้รับการอนุมัติจากธนาคารพาณิชย์หลายแห่ง

36.6 มูลค่ายุติธรรมของเครื่องมือทางการเงิน

นโยบายการบัญชีและการเปิดเผยของบริษัทฯ และบริษัทย่อย กำหนดให้มีการกำหนดมูลค่ายุติธรรมทั้งสินทรัพย์และหนี้สินทั้งทางการเงินและไม่ใช่ทางการเงิน

เนื่องจากสินทรัพย์และหนี้สินทางการเงินส่วนใหญ่ของบริษัทฯ และบริษัทย่อยจัดอยู่ในประเภทระยะสั้นและเงินกู้ยืมมีอัตราดอกเบี้ยใกล้เคียงกับอัตราดอกเบี้ยในตลาด บริษัทฯ และบริษัทย่อยจึงประมาณมูลค่ายุติธรรมของสินทรัพย์และหนี้สินทางการเงินใกล้เคียงกับมูลค่าตามบัญชีที่แสดงในงบแสดงฐานะการเงิน

มูลค่าตามบัญชีและมูลค่ายุติธรรมของสินทรัพย์และหนี้สินทางการเงิน และตราสารอนุพันธ์ทางการเงิน ณ วันที่ 31 ธันวาคม 2562 และ 2561 มีดังต่อไปนี้

	หน่วย : บาท			
	งบการเงินรวม			
	ระดับ 1	ระดับ 2	ระดับ 3	รวม
ณ วันที่ 31 ธันวาคม 2562				
สินทรัพย์ที่วัดมูลค่าด้วยราคายุติธรรม				
หมุนเวียน :				
ตราสารทุนที่เป็นหลักทรัพย์เพื่อค้ำ	595,302,993.74	-	-	595,302,993.74

36. การเปิดเผยข้อมูลเกี่ยวกับเครื่องมือทางการเงิน (ต่อ)

36.6 การวัดมูลค่ายุติธรรมของเครื่องมือทางการเงิน (ต่อ)

หน่วย : บาท				
งบการเงินรวม				
	ระดับ 1	ระดับ 2	ระดับ 3	รวม
ณ วันที่ 31 ธันวาคม 2561				
สินทรัพย์ที่วัดมูลค่าด้วยราคายุติธรรม				
หมุนเวียน :				
ตราสารทุนที่เป็นหลักทรัพย์เพื่อค้ำ	252,160,568.15	-	-	252,160,568.15

หน่วย : บาท				
งบการเงินเฉพาะกิจการ				
	ระดับ 1	ระดับ 2	ระดับ 3	รวม
ณ วันที่ 31 ธันวาคม 2562				
สินทรัพย์ที่วัดมูลค่าด้วยราคายุติธรรม				
หมุนเวียน :				
ตราสารทุนที่เป็นหลักทรัพย์เพื่อค้ำ	534,069,846.15	-	-	534,069,846.15

ณ วันที่ 31 ธันวาคม 2561				
สินทรัพย์ที่วัดมูลค่าด้วยราคายุติธรรม				
หมุนเวียน :				
ตราสารทุนที่เป็นหลักทรัพย์เพื่อค้ำ	251,535,310.40	-	-	251,535,310.40

ในระหว่างปีปัจจุบันบริษัทฯ และบริษัทย่อยไม่มีการโอนรายการระหว่างลำดับชั้นของมูลค่ายุติธรรม

37. วงเงินสินเชื่อและการค้ำประกัน

บริษัทฯ และบริษัทย่อยมีวงเงินสินเชื่อกับธนาคารพาณิชย์ ดังนี้-

	หน่วย : ล้านบาท	หน่วย : ล้านบาท			
	งบการเงินรวม	งบการเงินรวม		งบการเงินเฉพาะกิจการ	
	ปี 2562 / ปี 2561	ปี 2562	ปี 2561	ปี 2562	ปี 2561
วงเงินเบิกเกินบัญชี	-	57.00	57.00	37.00	37.00
วงเงินค้ำประกัน	-	20.73	20.73	10.00	10.00
วงเงิน LC / TR	-	196.00	196.00	156.00	156.00
วงเงินตั๋วสัญญาใช้เงิน	-	227.00	200.00	150.00	150.00
วงเงินกู้ยืมระยะยาว	4,115.00	2,200.23	2,334.40	596.00	746.00
วงเงิน LC เพื่อการค้ำประกัน	-	141.62	141.62	54.00	54.00
วงเงินรวมสินเชื่อธุรกิจคล่องตัว	-	1,977.00	1,737.00	100.00	100.00
รวม	4,115.00	4,819.58	4,686.75	1,103.00	1,253.00

37. วงเงินสินเชื่อและการค้ำประกัน (ต่อ)

วงเงินสินเชื่อดังกล่าวค้ำประกันโดยที่ดิน อาคารทั้งหมด เครื่องจักรและอุปกรณ์บางส่วนของบริษัท และบริษัทย่อยทางอ้อม (ตามหมายเหตุประกอบงบการเงินข้อ 14) บริษัทย่อย กรรมการบริษัท หุ่นของบริษัทย่อย และบริษัทย่อยทางอ้อมที่ถือโดยบริษัทย่อย และต้องปฏิบัติตามเงื่อนไข รวมถึงข้อกำหนดอื่นๆ ที่ระบุไว้ในสัญญา

38. ภาระผูกพันและหนี้สินที่อาจจะเกิดขึ้น

- 38.1 ณ วันที่ 31 ธันวาคม 2562 บริษัทย่อยทางอ้อมแห่งหนึ่งในประเทศญี่ปุ่น มีภาระผูกพันที่จะต้องจ่ายตามสัญญาก่อสร้างโรงไฟฟ้าพลังงานแสงอาทิตย์จำนวน 126 ล้านเยน
- 38.2 ณ วันที่ 31 ธันวาคม 2562 และ 2561 บริษัทย่อยทางอ้อม 2 แห่งมีภาระผูกพันที่จะต้องจ่ายลงทุนระบบผลิตไฟฟ้าจากพลังงานแสงอาทิตย์ตามสัญญาในอนาคตเป็นจำนวน 8.31 ล้านบาท และ 10.89 ล้านบาท ตามลำดับ
- 38.3 ณ วันที่ 31 ธันวาคม 2562 และ 2561 บริษัทย่อยทางอ้อมแห่งหนึ่งมีภาระผูกพันที่จะต้องจ่ายค่าตอบแทนให้กับบริษัทแห่งหนึ่งตามสัญญาสนับสนุนโครงการผลิตไฟฟ้าจากพลังงานแสงอาทิตย์บนพื้นดินเป็นจำนวน 72.60 ล้านบาท และ 75.90 ล้านบาท ตามลำดับ
- 38.4 บริษัทย่อยทางอ้อม 4 แห่งในประเทศไทยได้ทำสัญญาซื้อขายไฟฟ้ากับการไฟฟ้าส่วนภูมิภาค (กฟภ.) ในโครงการผลิตไฟฟ้าจากพลังงานแสงอาทิตย์ โดยมีกำลังการผลิตรวม 20 เมกะวัตต์ สัญญา 3 ฉบับมีระยะเวลา 5 ปี และต่อสัญญาโดยอัตโนมัติครั้งละ 5 ปี จนกว่าจะบอกเลิกสัญญาเป็นลายลักษณ์อักษรจากคู่สัญญาและอีกหนึ่งฉบับมีระยะเวลา 25 ปี
- 38.5 บริษัทย่อยทางอ้อมแห่งหนึ่งในประเทศไทยได้ทำสัญญาซื้อขายไฟฟ้ากับการไฟฟ้านครหลวง (กฟน.) ในโครงการผลิตไฟฟ้าจากพลังงานแสงอาทิตย์ที่ติดตั้งบนหลังคา (Solar PV Rooftop) จำนวน 8 แห่ง โดยมีกำลังการผลิตรวม 1,509.20 กิโลวัตต์ สัญญาดังกล่าวมีระยะเวลา 25 ปี
- 38.6 บริษัทย่อยทางอ้อมแห่งหนึ่งในประเทศไทยได้ทำสัญญาติดตั้งระบบผลิตไฟฟ้าจากพลังงานแสงอาทิตย์บนหลังคาของบริษัทเอกชน จำนวน 3 แห่ง เป็นระยะเวลา 10 ปี ถึง 25 ปี นับตั้งแต่เริ่มเดินเครื่องเชิงพาณิชย์จำหน่ายไฟฟ้า โดยได้รับค่าพลังงานไฟฟ้าจากระบบผลิตไฟฟ้าจากพลังงานแสงอาทิตย์ในอัตราที่ตกลงร่วมกันในสัญญา
- 38.7 บริษัทย่อยทางอ้อมแห่งหนึ่งในประเทศไทย มีภาระผูกพันที่ต้องจ่ายตามสัญญาก่อสร้าง โดยมีรายจ่ายในอนาคตจำนวนเงินรวม 5.52 ล้านบาท (ปี 2561 : 6.11 ล้านบาท)
- 38.8 บริษัทย่อยทางอ้อมแห่งหนึ่งในประเทศญี่ปุ่นได้ทำสัญญาซื้อขายไฟฟ้ากับ Kansai Electric Power Co., Inc. ในโครงการผลิตไฟฟ้าจากพลังงานแสงอาทิตย์ โดยมีขนาดกำลังการผลิต 9.99 เมกะวัตต์ สัญญาดังกล่าวมีระยะเวลา 20 ปี
- 38.9 บริษัทย่อยทางอ้อม 2 แห่งในประเทศญี่ปุ่นได้ทำสัญญาซื้อขายไฟฟ้ากับ Tohoku Electric Power Co., Inc. ในโครงการผลิตไฟฟ้าจากพลังงานแสงอาทิตย์ โดยมีขนาดกำลังการผลิตรวม 21.76 เมกะวัตต์ สัญญา 2 ฉบับมีระยะเวลา 20 ปี
- 38.10 บริษัทย่อยทางอ้อมแห่งหนึ่งในประเทศญี่ปุ่นได้ทำสัญญาว่าจ้างงานการบริหารจัดการสำหรับธุรกิจผลิตไฟฟ้าจากพลังงานแสงอาทิตย์ โดยมีขนาดกำลังการผลิต 9.99 เมกะวัตต์ สัญญากำหนดให้บริษัทย่อยทางอ้อมจะต้องจ่ายชำระค่าตอบแทนปีละ 10 ล้านเยน เป็นระยะเวลา 20 ปี นับจากวันเริ่มเดินเครื่องเชิงพาณิชย์จำหน่ายไฟฟ้ากับการไฟฟ้าเป็นที่เรียบร้อยแล้ว และต่อสัญญาโดยอัตโนมัติครั้งละ 1 ปี จนกว่าจะบอกเลิกสัญญาเป็นลายลักษณ์อักษรจากคู่สัญญา
- 38.11 บริษัทย่อยทางอ้อมแห่งหนึ่งในประเทศญี่ปุ่นได้ทำสัญญาว่าจ้างดูแลบำรุงรักษาโรงไฟฟ้าพลังงานแสงอาทิตย์กับบริษัทที่เกี่ยวข้องกัน สัญญากำหนดให้บริษัทย่อยทางอ้อมจะต้องจ่ายชำระค่าตอบแทนเดือนละ 1.10 ล้านเยน สัญญาดังกล่าวมีระยะเวลา 1 ปี และจะต่ออายุสัญญาทุก 1 ปี หากไม่มีการยกเลิกสัญญา 1 เดือนก่อนวันหมดอายุสัญญา

38. ภาระผูกพันและหนี้สินที่อาจจะเกิดขึ้น (ต่อ)

- 38.12 บริษัทย่อยทางอ้อม ได้ทำสัญญาเช่าและสัญญาบริการต่างๆ หลายฉบับ โดยมีภาระผูกพันที่จะต้องจ่ายค่าเช่าและค่าบริการในอนาคต ดังนี้-

	งบการเงินรวม	
	ปี 2562	ปี 2561
สัญญาเช่า (หน่วย : บาท)	1,012,700.00	1,339,700.00
สัญญาประกันเครื่องแปลงกระแสไฟฟ้า (หน่วย : บาท)	2,595,144.00	-
สัญญาประกันเครื่องแปลงกระแสไฟฟ้า (หน่วย : ดอลลาร์สหรัฐ)	108,000.00	108,000.00

- 38.13 บริษัทฯ บริษัทย่อย และบริษัทย่อยทางอ้อมมีหนี้สินที่อาจจะเกิดขึ้นอยู่กับธนาคารหลายแห่ง ดังนี้-

	หน่วย : ล้านบาท			
	งบการเงินรวม		งบการเงินเฉพาะกิจการ	
	ปี 2562	ปี 2561	ปี 2562	ปี 2561
<u>เลตเตอร์ออฟเครดิต</u>				
บริษัท	17.67	36.16	17.67	36.16
บริษัทย่อย	2.83	-	-	-
บริษัทย่อยทางอ้อม	-	9.07	-	-
รวม	20.50	45.23	17.67	36.16
<u>หนังสือค้ำประกันต่างๆ</u>				
บริษัท	38.43	81.54	38.43	81.54
บริษัทย่อย	5.79	-	-	-
บริษัทย่อยทางอ้อม	116.73	98.80	-	-
รวม	160.95	180.34	38.43	81.54

- 38.14 บริษัทฯ และบริษัทย่อย มีภาระผูกพันจากการเข้าประกันวงเงินสินเชื่อระหว่างกัน ตามรายละเอียดที่กล่าวในหมายเหตุประกอบงบการเงินข้อ 5.3

39. คดีฟ้องร้อง

บริษัทย่อยทางตรง : บริษัท เวิลด์ พรินต์ติ้ง แอนด์ แพ็คเกจจิ้ง จำกัด “WPP”

เมื่อวันที่ 11 ธันวาคม 2562 WPP (จำเลย) ได้ถูกพนักงานท่านหนึ่ง (โจทก์) ฟ้องร้องต่อศาลแรงงานภาค 1 (พระนครศรีอยุธยา) ในคดีแรงงานฐานความผิดเลิกจ้างงานโดยไม่เป็นธรรม โจทก์เรียกร้องให้ WPP ชดใช้ค่าเสียหายจากการเลิกจ้างไม่เป็นธรรมแก่โจทก์เป็นเงิน 2 ล้านบาท พร้อมดอกเบี้ยในอัตราร้อยละ 7.5 ต่อปี นับจากวันที่ฟ้องเป็นต้นไปจนกว่าจะชำระเสร็จสิ้น

ต่อมาเมื่อวันที่ 29 มกราคม 2563 WPP ได้ยื่นคำให้การต่อสู้คดีดังกล่าว ขอให้ศาลพิพากษายกฟ้องคำร้องของโจทก์ ซึ่งศาลได้นัดพิจารณาคดีและไต่สวนเมื่อวันที่ 3 มีนาคม 2563

39. คดีฟ้องร้อง (ต่อ)

บริษัทร่วมทางอ้อม : บริษัท เอสเอสยูที จำกัด “SSUT”

ข้อพิพาทหมายเลขดำที่ 94/2561 ระหว่าง บริษัท ทีทีซีแอล จำกัด (มหาชน) ที่ 1 บริษัท โกลบอล นิว เอ็นเนอร์ยี จำกัด ที่ 2 ผู้เรียกร้อง บริษัทร่วม (บริษัท เอสเอสยูที จำกัด) ผู้คัดค้าน ทุนทรัพย์ 1,601.60 ล้านบาท ข้อหาผิดสัญญา เรียกค่าเสียหายยื่นคำเสนอข้อพิพาท เมื่อวันที่ 25 ธันวาคม 2561 ต่อมาเมื่อวันที่ 7 พฤษภาคม 2562 ที่ปรึกษาทางกฎหมายของบริษัทร่วมได้ยื่นคำคัดค้านคำเสนอข้อพิพาทและข้อเรียกร้องแย้ง ให้ผู้เรียกร้องรับผิดชอบเป็นเงินจำนวน 2,011.56 ล้านบาท ผู้เสนอข้อพิพาทจัดทำคำคัดค้านข้อเรียกร้องแย้งและยื่นต่อศาลแล้ว และผู้เรียกร้องได้จัดทำคำให้การคัดค้านข้อเรียกร้องแย้งแล้ว คณะอนุญาโตตุลาการนัดพร้อมครั้งที่ 2 เมื่อวันที่ 6 กุมภาพันธ์ 2563 คณะอนุญาโตตุลาการได้กำหนดประเด็นข้อพิพาทหน้าที่นำสืบ โดยให้จัดทำและส่งคำเบิกความของพยาน คำแปลเอกสารและบัญชีระบุพยาน ให้อนุญาโตตุลาการในวันที่ 4 สิงหาคม 2564 และนัดสืบพยานฝ่ายผู้เรียกร้องและฝ่ายผู้คัดค้าน และนัดสืบพยานฝ่ายผู้คัดค้านนัดแรกวันที่ 5 พฤศจิกายน 2564

บริษัทร่วมทางอ้อม : บริษัท พีพีทีซี จำกัด “PPTC”

ข้อพิพาทหมายเลขดำที่ 93/2561 ระหว่าง บริษัท ทีทีซีแอล จำกัด (มหาชน) ที่ 1 บริษัท โกลบอล นิว เอ็นเนอร์ยี จำกัด ที่ 2 ผู้เรียกร้อง บริษัทร่วม (บริษัท พีพีทีซี จำกัด) ผู้คัดค้าน ทุนทรัพย์ 867.66 ล้านบาท ข้อหาผิดสัญญา เรียกค่าเสียหายยื่นคำเสนอข้อพิพาท เมื่อวันที่ 25 ธันวาคม 2561 ต่อมาเมื่อวันที่ 7 พฤษภาคม 2562 ที่ปรึกษาทางกฎหมายของบริษัทร่วมได้ยื่นคำคัดค้านคำเสนอข้อพิพาทและข้อเรียกร้องแย้ง ให้ผู้เรียกร้องรับผิดชอบเป็นเงินจำนวน 850.58 ล้านบาท ผู้เสนอข้อพิพาทจัดทำคำคัดค้านข้อเรียกร้องแย้งและยื่นต่อศาลแล้ว และผู้เรียกร้องได้จัดทำคำให้การคัดค้านข้อเรียกร้องแย้งแล้ว คณะอนุญาโตตุลาการนัดพร้อมครั้งที่ 2 เมื่อวันที่ 6 กุมภาพันธ์ 2563 คณะอนุญาโตตุลาการได้กำหนดประเด็นข้อพิพาทหน้าที่นำสืบ โดยให้จัดทำและส่งคำเบิกความของพยาน คำแปลเอกสาร และบัญชีระบุพยาน ให้อนุญาโตตุลาการในวันที่ 4 สิงหาคม 2564 และนัดสืบพยานฝ่ายผู้เรียกร้องและฝ่ายผู้คัดค้าน และนัดสืบพยานฝ่ายผู้คัดค้านนัดแรกวันที่ 5 พฤศจิกายน 2564

การประเมินความรับผิดในคดีนี้ที่ปรึกษาทางกฎหมายของบริษัทร่วมยังไม่สามารถประเมินได้ เนื่องจากยังอยู่ในระหว่างการรวบรวมข้อเท็จจริงและเอกสารในรายละเอียดเพื่อจัดทำคำเบิกความพยานและประเมินผลทางคดี

40. ข้อมูลสำคัญอื่น

บริษัทย่อยทางตรง : บริษัท เวิลด์ พรีนติ้ง แอนด์ แพ็คเกจจิ้ง จำกัด “WPP”

- 40.1 ที่ประชุมวิสามัญผู้ถือหุ้นของ WPP ครั้งที่ 1/2562 เมื่อวันที่ 3 กันยายน 2562 มีมติอนุมัติให้ WPP เปลี่ยนชื่อบริษัทจากเดิม “บริษัท ดับบลิวพีเอส (ประเทศไทย) จำกัด” เป็น “บริษัท เวิลด์ พรีนติ้ง แอนด์ แพ็คเกจจิ้ง จำกัด” และจดทะเบียนกับกระทรวงพาณิชย์เมื่อวันที่ 5 กันยายน 2562

บริษัทย่อยทางตรง : บริษัท อีสเทอร์น พาวเวอร์ กรุ๊ป จำกัด (มหาชน) “EP”

โครงการลงทุนในโครงการผลิตไฟฟ้า

- 40.2 โครงการ Kurihara กำลังการผลิต 21.76 เมกะวัตต์

โครงการ Kurihara Phase 1 และ Kurihara Phase 2 ขนาดกำลังการผลิต 9.52 เมกะวัตต์ และ 12.24 เมกะวัตต์ ตามลำดับ ได้ก่อสร้างแล้วเสร็จ และเริ่มเดินเครื่องเชิงพาณิชย์จำหน่ายไฟฟ้าให้กับ Tohoku Electric Power Co., Inc. เป็นที่เรียบร้อยแล้ว เมื่อวันที่ 1 ตุลาคม 2561 และวันที่ 25 พฤศจิกายน 2562 ตามลำดับ

40. ข้อมูลสำคัญอื่น (ต่อ)

40.3 โครงการ Shichikashuku กำลังการผลิต 3.465 เมกะวัตต์

เมื่อวันที่ 24 ธันวาคม 2562 Alternative Energies Kabushiki Kaisha (Jpn Co.) (“AEKK”) ได้ลงนามในสัญญาก่อสร้างโรงไฟฟ้าพลังงานแสงอาทิตย์ (EPC Contract) สำหรับโครงการ Shichikashuku Project 1 ขนาดกำลังการผลิต 1.98 เมกะวัตต์ มูลค่าตามสัญญา 210 ล้านบาท โดยคาดว่าจะก่อสร้างแล้วเสร็จภายในเดือน 31 สิงหาคม 2563

40.4 โครงการ Xuan Tho กำลังการผลิตติดตั้งรวม 99.216 เมกะวัตต์

ที่ประชุมคณะกรรมการของ EP ครั้งที่ 7/2561 เมื่อวันที่ 19 กันยายน 2561 มีมติอนุมัติให้บริษัท โซลาร์ พาวเวอร์ แมเนจเม้นท์ (ประเทศไทย) จำกัด (“SPM-TH”) ซึ่งเป็นบริษัทย่อยของ EP เข้าทำสัญญาซื้อขายหุ้นของ Phu Khanh Solar Power Joint Stock Company (“PKS”) เพื่อเป็นผู้พัฒนาโครงการโรงไฟฟ้าพลังงานแสงอาทิตย์ในประเทศเวียดนาม จำนวน 2 โครงการ ขนาดกำลังการผลิตติดตั้งรวม 99.216 เมกะวัตต์ โดยสัญญาซื้อขายไฟฟ้ามีระยะเวลาซื้อขายไฟฟ้า 20 ปี ให้กับ Electricity of Vietnam (“EVN”) ในอัตราซื้อไฟฟ้า Feed in Tariff หรือ FIT และอนุมัติให้ PKS เข้าทำสัญญาพัฒนาโครงการ (Construction Service Agreement) มูลค่าของสัญญา 306,407.20 ล้านดอลลาร์เวียดนาม (หรือประมาณ 430.20 ล้านบาท) เพื่อให้ได้มาซึ่งสิทธิในการซื้อขายไฟฟ้าและใบอนุญาตต่างๆ

ที่ประชุมคณะกรรมการของ EP ครั้งที่ 8/2561 เมื่อวันที่ 31 ตุลาคม 2561 มีมติอนุมัติให้ SPM-TH เข้าทำบันทึกข้อตกลงลงทุนร่วมกันในโครงการ PKS กับบริษัท คอมมิวนิเคชั่น แอนด์ ซิสเต็มส์ โซลูชั่น จำกัด (มหาชน) (“CSS”) นอกจากนี้ยังอนุมัติให้ PKS เข้าทำสัญญาก่อสร้างโรงไฟฟ้า (EPC Contract) โดยมีมูลค่าการก่อสร้างรวม 77 ล้านดอลลาร์สหรัฐ (หรือประมาณ 2,511.34 ล้านบาท)

โครงการดังกล่าวทั้ง 2 โครงการได้ก่อสร้างแล้วเสร็จ และเริ่มเดินเครื่องเชิงพาณิชย์จำหน่ายไฟฟ้าให้การไฟฟ้าเป็นที่เรียบร้อยแล้ว เมื่อวันที่ 10 มิถุนายน 2562 และวันที่ 11 มิถุนายน 2562 ตามลำดับ

ต่อมาเมื่อวันที่ 27 ธันวาคม 2562 EP ได้ขายเงินลงทุนใน SPM-TH ซึ่งเป็นบริษัทผู้พัฒนาโครงการทั้งจำนวน ตามที่กล่าวไว้ในหมายเหตุประกอบงบการเงินข้อ 2.2.2.5.1

41. การบริหารจัดการทุน

วัตถุประสงค์ในการบริหารทางการเงินของบริษัทฯ และบริษัทย่อย คือ การดำรงไว้ซึ่งความสามารถในการดำเนินงานอย่างต่อเนื่องและการดำรงไว้ซึ่งโครงสร้างของทุนที่เหมาะสม

ณ วันที่ 31 ธันวาคม 2562 และ 2561 ในงบการเงินรวมแสดงอัตราส่วนหนี้สินต่อทุนเป็น 1.96 : 1 และ 2.23 : 1 ตามลำดับ และในงบการเงินเฉพาะกิจการเป็น 1.30 : 1 และ 1.12 : 1 ตามลำดับ

42. เหตุการณ์ภายหลังรอบระยะเวลา

บริษัทฯ

ที่ประชุมคณะกรรมการของบริษัทฯ ครั้งที่ 1/2563 เมื่อวันที่ 28 กุมภาพันธ์ 2563 มีมติอนุมัติให้นำเสนอต่อที่ประชุมผู้ถือหุ้น จ่ายเงินปันผลจากการดำเนินงานของบริษัทฯ ตั้งแต่เดือน มกราคม ถึง ธันวาคม 2562 ในอัตราหุ้นละ 0.20 บาท รวมเป็นจำนวนเงิน 184.31 ล้านบาท

43. การจัดประเภทรายการในงบการเงิน

บริษัทฯ และบริษัทย่อย ได้มีการจัดประเภทรายการบัญชีบางรายการในงบการเงินสำหรับปี สิ้นสุดวันที่ 31 ธันวาคม 2561 ใหม่ เพื่อให้สอดคล้องกับการจัดประเภทรายการบัญชีในปัจจุบัน ซึ่งไม่มีผลกระทบต่อกำไรสุทธิหรือส่วนของผู้ถือหุ้น การจัดประเภทรายการใหม่ มีดังต่อไปนี้

	หน่วย : บาท		
	งบการเงินรวม		
	การจัดประเภท รายการใหม่	เพิ่มขึ้น(ลดลง)	ตามที่เคยรายงานไว้
<u>งบแสดงฐานะการเงิน</u>			
<u>สินทรัพย์หมุนเวียน</u>			
เงินสดและรายการเทียบเท่าเงินสด	307,571,021.82	(17,929,056.98)	325,500,078.80
เงินฝากธนาคารที่ติดภาระค้ำประกัน	25,666,928.67	25,666,928.67	-
เงินลงทุนชั่วคราว	252,181,632.80	(6,699,157.86)	258,880,790.66
เงินลงทุนชั่วคราวที่ติดภาระค้ำประกัน	27,814,157.86	27,814,157.86	-
<u>สินทรัพย์ไม่หมุนเวียน</u>			
เงินฝากธนาคารที่ติดภาระค้ำประกัน	89,226,974.64	(28,852,871.69)	118,079,846.33
งานระหว่างก่อสร้าง - สัญญาเช่าการเงิน	-	(107,315,909.64)	107,315,909.64
ที่ดิน อาคารและอุปกรณ์ - สุทธิ	4,573,018,199.22	107,315,909.64	4,465,702,289.58
<u>งบกำไรขาดทุนเบ็ดเสร็จ</u>			
ต้นทุนในการจัดจำหน่าย	21,513,030.96	1,003,213.99	20,509,816.97
ค่าใช้จ่ายในการบริหาร	155,996,750.12	(1,003,213.99)	156,999,964.11

	หน่วย : บาท		
	งบการเงินเฉพาะกิจการ		
	การจัดประเภท รายการใหม่	เพิ่มขึ้น(ลดลง)	ตามที่เคยรายงานไว้
<u>งบกำไรขาดทุนเบ็ดเสร็จ</u>			
ต้นทุนในการจัดจำหน่าย	20,403,183.52	1,003,213.99	19,399,969.53
ค่าใช้จ่ายในการบริหาร	46,080,086.48	(1,003,213.99)	47,083,300.47

44. การอนุมัติงบการเงิน

งบการเงินนี้ได้รับอนุมัติให้ออกโดยคณะกรรมการบริษัทฯ เมื่อวันที่ 28 กุมภาพันธ์ 2563

EASTERN PRINTING PUBLIC COMPANY LIMITED AND SUBSIDIARIES
AUDITOR'S REPORT AND FINANCIAL STATEMENTS
FOR THE YEAR ENDED DECEMBER 31, 2019

INDEPENDENT AUDITOR'S REPORT

TO THE SHAREHOLDERS OF EASTERN PRINTING PUBLIC COMPANY LIMITED

Opinion

I have audited the accompanying consolidated financial statements of Eastern Printing Public Company Limited and its subsidiaries (the Group) and the separate financial statements of Eastern Printing Public Company Limited, which comprise the consolidated and separate statements of financial position as at December 31, 2019, and the related consolidated and separate statements of comprehensive income, changes in shareholders' equity and cash flows for the year then ended and notes to the consolidated and separate financial statements, including a summary of significant accounting policies.

In my opinion, the consolidated and separate financial statements referred to above present fairly, in all material respects, the financial position of Eastern Printing Public Company Limited and its subsidiaries (the Group) and of Eastern Printing Public Company Limited as at December 31, 2019, and their financial performance and cash flows for the year then ended, in accordance with Thai Financial Reporting Standards.

Basis for Opinion

I conducted my audit in accordance with Thai Standards on Auditing. My responsibilities under those standards are further described in the Auditor's Responsibilities for the Audit of the Consolidated and Separate Financial Statements section of my report. I am independent of the Group in accordance with the Code of Ethics for Professional Accountants issued by the Federation of Accounting Professions together with the ethical requirements that are relevant to my audit of the consolidated and separate financial statements and I have fulfilled my other ethical responsibilities in accordance with these requirements. I believe that the audit evidence I have obtained is sufficient and appropriate to provide a basis for my opinion.

Key Audit Matter

Key audit matters are those matters that, in my professional judgment, were of most significance in my audit of the consolidated and separate financial statements. My opinion on the consolidated and separate financial statements is not modified with respect to any of the key audit matters described below and I do not express an opinion on these individual matters.

I have fulfilled the responsibilities described in the Auditor's Responsibilities for the Audit of the Consolidated and Separate Financial Statements section of my report, including in relation to these matters. Accordingly, my audit included the performance of procedures designed to respond to my assessment of the risks of material misstatement of the consolidated and separate financial statements. The results of my audit procedures, including the procedures performed to address the matters below, provide the basis for my audit opinion on the accompanying consolidated and separate financial statements as a whole.

INDEPENDENT AUDITOR'S REPORT (Con't) -2-

Key Audit Matter (Con't)

Key audit matter and how audit procedures respond for each matter are described below.

Impairment of investment

As discussed in Note 2.2.1 to the financial statements, the Group has a significant balance of investment in subsidiary companies which Thai Financial Reporting Standards required to consider for provision for impairment set up. In determining the impairment loss, the management had to exercise judgement with respect to its projections of future operating performance of subsidiary companies in the Group, and determination of an appropriate discount rate and key assumptions. There is thus a risk with respect to the amount of the impairment loss recorded on investment in subsidiaries. I therefore identified the investment in subsidiaries as a key audit matter.

Significant audit procedures, among other, included the following.

- I gained an understanding of and assessed the assumptions applied in preparing plans and cash flow projections, based on the understanding I gained of the process by which the figures were arrived at, comparison of the assumptions with external and internal sources of information.
- Comparison of the past cash flow projections with actual operating results in order to assess the exercise of management judgement in estimating cash flow projections.
- I gained an understanding of and assessed the discount rate and considered the scope and probability of potential changes in the key assumptions, and I performed a sensitivity analysis on the returns expected to be realized on the investments.

Disposals of investment

As discussed in Note 2.2.2.5.1 to the financial statements, during the year a subsidiary of the Company had disposed its total investment in its subsidiary and recognized gain from disposal of the investment in the consolidated financial statement amounting to Baht 543.01 million. Because the value of such disposal of investment transaction is material, it was considered as my key audit matter.

Significant audit procedures, among other, included the following.

- Inquiry of the management to obtain an understanding of the objective for the disposal of investment in subsidiary, the authorization for that transaction.
- Reviewed the terms and conditions of the divestiture agreement.
- For the loss of control in the subsidiary, checking to the legal documents and other relevant information, and the compliance of the transaction with the relevant Thai Financial Reporting Standard.
- Examined the basis of determining the value of the consideration received from disposal of investment with the transaction price in the sale and purchase agreement.
- Considering the adequacy of disclosure in accordance with the financial reporting standard.

INDEPENDENT AUDITOR'S REPORT (Con't) -3-

Other Information

Management is responsible for the other information. The other information comprise the information included in annual report of the Group, but does not include the financial statements and my auditor's report thereon. The annual report of the Group is expected to be made available to me after the date of this auditor's report.

My opinion on the consolidated and separate financial statements does not cover the other information and I do not express any form of assurance conclusion thereon.

In connection with my audit of the consolidated and separate financial statements, my responsibility is to read the other information identified above when it becomes available and in doing so, consider whether the other information is materially inconsistent with the consolidated and separate financial statements or my knowledge obtained in the audit or otherwise appears to be materially misstated.

When I read the annual report of the Group, if I conclude that there is a material misstatement therein, I am required to communicate the matter to those charged with governance for correction of the misstatement.

Responsibilities of Management and Those Charged with Governance for the consolidated and separate financial statements

Management is responsible for the preparation and fair presentation of the consolidated and separate financial statements in accordance with Thai Financial Reporting Standards, and for such internal control as management determines is necessary to enable the preparation of consolidated and separate financial statements that are free from material misstatement, whether due to fraud or error.

In preparing the consolidated and separate financial statements, management is responsible for assessing the Group's ability to continue as a going concern, disclosing, as applicable, matters related to going concern and using the going concern basis of accounting unless management either intends to liquidate the Group or to cease operations, or has no realistic alternative but to do so.

Those charged with governance are responsible for overseeing the Group's financial reporting process.

Auditor's Responsibilities for the Audit of the consolidated and separate financial statements

My objectives are to obtain reasonable assurance about whether the consolidated and separate financial statements as a whole are free from material misstatement, whether due to fraud or error and to issue an auditor's report that includes my opinion. Reasonable assurance is a high level of assurance, but is not a guarantee that an audit conducted in accordance with Thai Standards on Auditing will always detect a material misstatement when it exists. Misstatements can arise from fraud or error and are considered material if, individually or in the aggregate, they could reasonably be expected to influence the economic decisions of users taken on the basis of these consolidated and separate financial statements.

INDEPENDENT AUDITOR'S REPORT (Con't) -4-

Auditor's Responsibilities for the Audit of the consolidated and separate financial statements (Con't)

As part of an audit in accordance with Thai Standards on Auditing, I exercise professional judgment and maintain professional skepticism throughout the audit. I also :

- Identify and assess the risks of material misstatement of the consolidated and separate financial statements, whether due to fraud or error, design and perform audit procedures responsive to those risks and obtain audit evidence that is sufficient and appropriate to provide a basis for my opinion. The risk of not detecting a material misstatement resulting from fraud is higher than for one resulting from error, as fraud may involve collusion, forgery, intentional omissions, misrepresentations, or the override of internal control.
- Obtain an understanding of internal control relevant to the audit in order to design audit procedures that are appropriate in the circumstances, but not for the purpose of expressing an opinion on the effectiveness of the Group's internal control.
- Evaluate the appropriateness of accounting policies used and the reasonableness of accounting estimates and related disclosures made by management.
- Conclude on the appropriateness of management's use of the going concern basis of accounting and based on the audit evidence obtained, whether a material uncertainty exists related to events or conditions that may cast significant doubt on the Group's ability to continue as a going concern. If I conclude that a material uncertainty exists, I am required to draw attention in my auditor's report to the related disclosures in the consolidated and separate financial statements or, if such disclosures are inadequate, to modify my opinion. My conclusions are based on the audit evidence obtained up to the date of my auditor's report. However, future events or conditions may cause the Group to cease to continue as a going concern.
- Evaluate the overall presentation, structure and content of the consolidated and separate financial statements, including the disclosures, and whether the consolidated and separate financial statements represent the underlying transactions and events in a manner that achieves fair presentation.
- Obtain sufficient appropriate audit evidence regarding the financial information of the entities and business activities within the Group to express an opinion on the consolidated and separate financial statements. I am responsible for the direction, supervision and performance of the Group audit. I remain solely responsible for my audit opinion.

I communicate with those charged with governance regarding, among other matters, the planned scope and timing of the audit and significant audit findings, including any significant deficiencies in internal control that I identify during my audit.

I am also required to provide those charged with governance with a statement that I have complied with relevant ethical requirements regarding independence and to communicate with them all relationships and other matters that may reasonably be thought to bear on my independence, and where applicable, related safeguards.

INDEPENDENT AUDITOR'S REPORT (Con't) -5-

Auditor's Responsibilities for the Audit of the consolidated and separate financial statements (Con't)

From the matters communicated with those charged with governance, I determine those matters that were of most significance in the audit of the consolidated and separate financial statements of the current period and are therefore the key audit matters. I describe these matters in my auditor's report unless law or regulation precludes public disclosure about the matter or when, in extremely rare circumstances, I determine that a matter should not be communicated in my report because the adverse consequences of doing so would reasonably be expected to outweigh the public interest benefits of such communication.

The engagement partner responsible for the audit resulting in this independent auditor's report is Wanpen Unruan.



(Wanpen Unruan)

Certified Public Accountant (Thailand) No. 7750

OFFICE OF PITISEVI CO., LTD.

8/4, Floor 1st, 3rd, Soi Vibhavadee Rangsit 44,
Chatuchak, Bangkok

February 28, 2020

EASTERN PRINTING PUBLIC COMPANY LIMITED AND ITS SUBSIDIARIES

STATEMENT OF FINANCIAL POSITION

AS AT DECEMBER 31, 2019

		Unit : Baht				
		Consolidated			Separate	
		As at	As at	As at	As at	As at
		December 31, 2019	December 31, 2018	January 1, 2018	December 31, 2019	December 31, 2018
Note			(Reclassified)	(Restated)		
ASSETS						
CURRENT ASSETS						
Cash and cash equivalents	6, 43	151,072,960.59	307,571,021.82	159,060,091.75	4,512,329.45	4,381,398.43
Deposit at banks held as collateral	7, 43	25,428,657.58	25,666,928.67	-	-	-
Temporary investments	8, 43	595,330,714.73	252,181,632.80	27,010,297.81	534,069,846.15	251,535,310.40
Temporary investment held as collateral	8, 43	30,650,271.42	27,814,157.86	-	-	-
Trade accounts and other current receivable - net	5.2, 9	377,861,567.34	659,234,715.41	476,579,482.49	131,896,058.71	138,540,125.65
Short-term loans to related parties	5.2	-	-	-	1,383,200,788.76	1,350,430,979.63
Current portion of						
Long-term loans to indirect associated companies	5.2	9,371,018.65	9,371,018.65	75,776,000.00	-	-
Long-term loans to employees		2,568,548.51	2,139,411.94	2,180,754.03	2,192,895.58	2,139,411.94
Inventories - net	10	106,285,084.69	119,306,232.73	88,517,269.73	76,661,513.37	87,351,640.13
Construction in progress						
Finance lease		-	-	101,040,489.05	-	-
Installation service contract		-	-	712,320.00	-	-
Accrued dividend receipt	12	-	-	-	179,999,992.00	-
Other current assets	11	284,780,426.68	140,711,495.56	35,156,265.38	355,903.38	172,761.83
Total current assets		1,583,349,250.19	1,543,996,615.44	966,032,970.24	2,312,889,327.40	1,834,551,628.01
NON-CURRENT ASSETS						
Deposits at banks held as collateral	7, 43	152,781,901.06	89,226,974.64	128,679,670.66	-	-
Long-term investment		350,075.00	344,205.00	421,850.00	350,075.00	344,205.00
Investment in subsidiaries	12	-	-	-	1,532,209,650.71	1,457,460,920.00
Investment in associated companies	13	3,992,398,356.11	3,602,007,251.99	3,356,843,772.73	-	-
Long-term loans to employees - net		2,732,901.60	2,130,574.35	1,915,274.65	1,946,452.24	2,130,574.35
Property, plant and equipment - net	14, 43	5,118,977,049.09	4,573,018,199.22	3,282,614,057.16	243,299,772.06	249,748,300.32
Intangible assets - net	15	588,126,609.60	634,648,536.64	643,687,143.72	-	-
Deferred tax assets	16.1	-	-	6,199,212.60	7,880,155.22	6,176,329.84
Other non-current assets	17	116,704,740.05	153,959,828.60	121,351,771.50	21,388,874.63	13,683,928.37
Total non-current assets		9,972,071,632.51	9,055,335,570.44	7,541,712,753.02	1,807,074,979.86	1,729,544,257.88
TOTAL ASSETS		11,555,420,882.70	10,599,332,185.88	8,507,745,723.26	4,119,964,307.26	3,564,095,885.89

Notes to the financial statements are an integral part of these financial statements.

EASTERN PRINTING PUBLIC COMPANY LIMITED AND ITS SUBSIDIARIES

STATEMENT OF FINANCIAL POSITION (Con't)

AS AT DECEMBER 31, 2019

		Unit : Baht				
		Consolidated			Separate	
		As at	As at	As at	As at	As at
Note		December 31, 2019	December 31, 2018 (Reclassified)	January 1, 2018 (Restated)	December 31, 2019	December 31, 2018
LIABILITIES AND SHAREHOLDERS' EQUITY						
CURRENT LIABILITIES						
Bank overdrafts and short-term loans from financial institutions	18	180,969,613.81	321,047,477.30	291,000,877.90	15,757,746.28	56,159,243.59
Discounted bill of exchange	19	270,000,000.00	460,000,000.00	380,000,000.00	270,000,000.00	460,000,000.00
Trade accounts and other current payable	5.2, 20	225,347,236.91	247,879,678.21	189,858,914.11	45,645,439.07	29,280,485.47
Short-term loans from related parties	5.2	-	-	30,000,000.00	-	-
Short-term loan from other persons	21	79,939,737.25	79,939,737.25	128,896,286.53	-	-
Current portion of						
Long-term loans from financial institutions	22	364,452,522.99	332,824,973.31	226,159,174.80	80,488,000.00	71,200,000.00
Long-term loans from other company		26,649,029.59	28,508,448.00	28,195,200.00	-	-
Debentures	23	1,583,500,000.00	884,700,000.00	-	775,000,000.00	328,000,000.00
Provisions of current liabilities for employee benefit	24	3,084,007.00	2,565,653.00	196,507.00	2,207,047.00	2,013,726.00
Accrued corporate income tax		51,538,109.53	972,757.62	10,219,985.80	-	-
Accrued dividend paid		60,546,250.10	1,183,799.73	962,402.06	545,294.05	1,176,753.49
Other current liabilities		22,886,653.40	35,421,473.29	26,001,833.21	10,129,600.67	10,510,491.66
Total current liabilities		2,868,913,160.58	2,395,043,997.71	1,311,491,181.41	1,199,773,127.07	958,340,700.21
NON-CURRENT LIABILITIES						
Long-term loans from financial institutions - net	22	2,953,071,821.64	2,502,514,376.62	1,412,611,479.18	345,748,730.71	361,948,000.00
Debentures - net	23	1,700,900,000.00	2,292,700,000.00	3,234,100,000.00	704,100,000.00	487,400,000.00
Provisions of non-current liabilities for employee benefit - net	24	46,827,630.80	37,499,940.00	29,166,107.00	35,665,647.01	27,115,937.00
Provision for liabilities from commitment	25	46,213,539.72	46,213,539.72	46,213,539.72	46,213,539.72	46,213,539.72
Deferred tax liabilities	16.1	34,828,920.25	43,858,305.06	-	-	-
Other non-current liabilities	5.2	7,280,000.00	1,235,000.00	1,235,000.00	63,000.00	63,000.00
Total non-current liabilities		4,789,121,912.41	4,924,021,161.40	4,723,326,125.90	1,131,790,917.44	922,740,476.72
TOTAL LIABILITIES		7,658,035,072.99	7,319,065,159.11	6,034,817,307.31	2,331,564,044.51	1,881,081,176.93
SHAREHOLDERS' EQUITY						
Share capital	26					
Authorized share capital						
1,026,076,686 common shares in 2019 and 1,045,038,462 common shares						
in 2018 and 937,716,283 common shares in 2017 of Baht 1 each		1,026,076,686.00	1,045,038,462.00	937,716,283.00	1,026,076,686.00	1,045,038,462.00
Issued and paid-up share capital						
921,572,840 common shares in 2019 and 2018						
and 836,030,770 common shares in 2017 of Baht 1 each		921,572,840.00	921,572,840.00	836,030,770.00	921,572,840.00	921,572,840.00
Share premium - common shares	27	561,848,558.82	561,848,558.82	365,101,797.82	561,848,558.82	561,848,558.82
Share premium - treasury stock		6,017,138.90	6,017,138.90	6,017,138.90	6,017,138.90	6,017,138.90
Retained earnings						
Appropriated - Legal reserve	28	92,157,284.00	92,157,284.00	83,603,077.00	92,157,284.00	92,157,284.00
Unappropriated		1,096,511,231.84	536,947,776.70	316,827,296.41	201,156,212.89	96,722,375.91
Other components of shareholders' equity		621,408,837.74	454,790,332.14	501,446,686.09	5,648,228.14	4,696,511.33
Total equity of the Company		3,299,515,891.30	2,573,333,930.56	2,109,026,766.22	1,788,400,262.75	1,683,014,708.96
Non-controlling interests		597,869,918.41	706,933,096.21	363,901,649.73	-	-
TOTAL SHAREHOLDERS' EQUITY		3,897,385,809.71	3,280,267,026.77	2,472,928,415.95	1,788,400,262.75	1,683,014,708.96
TOTAL LIABILITIES AND SHAREHOLDERS' EQUITY		11,555,420,882.70	10,599,332,185.88	8,507,745,723.26	4,119,964,307.26	3,564,095,885.89

Notes to the financial statements are an integral part of these financial statements.

EASTERN PRINTING PUBLIC COMPANY LIMITED AND ITS SUBSIDIARIES

STATEMENT OF COMPREHENSIVE INCOME

FOR THE YEAR ENDED DECEMBER 31, 2019

		Unit : Baht			
		Consolidated		Separate	
		2018		2018	
		(Reclassified)		(Reclassified)	
Note		2019		2019	
REVENUES					
Revenues from sales and services	5.1	1,313,842,801.28	779,638,127.84	433,024,325.70	419,658,450.37
Other income					
Government grant		216,429,712.00	207,630,872.00	-	-
Interest income	5.1	4,967,103.33	2,025,540.01	111,602,279.25	75,579,709.01
Gain in a bargaining purchase	12	-	130,981,853.71	-	-
Gain from disposal of investment	2.2.2.5.1	543,014,600.43	-	-	-
Dividend income	5.1, 12	9,000.00	37,950.00	180,008,992.00	37,950.00
Other	5.1	25,464,180.97	64,349,437.03	10,280,719.07	5,560,555.37
Total revenues		2,103,727,398.01	1,184,663,780.59	734,916,316.02	500,836,664.75
EXPENSES					
Cost of sales and services	5.1	908,408,879.79	571,099,617.13	362,086,802.03	326,191,259.41
Distribution costs	43	27,286,566.60	21,513,030.96	20,761,999.73	20,403,183.52
Administrative expenses	43	226,746,229.99	155,996,750.12	37,003,600.37	46,080,086.48
Finance cost	5.1, 31	360,711,999.70	246,480,764.72	113,913,494.52	64,261,737.01
Total expenses		1,523,153,676.08	995,090,162.93	533,765,896.65	456,936,266.42
Share of profit on investment in associated companies	13	390,391,104.12	240,447,479.26	-	-
PROFIT BEFORE INCOME TAX		970,964,826.05	430,021,096.92	201,150,419.37	43,900,398.33
Income tax expenses	16.3.1	(69,231,241.50)	(21,330,794.24)	(4,559,298.39)	(9,758,777.50)
NET PROFIT FOR THE YEAR		901,733,584.55	408,690,302.68	196,591,120.98	34,141,620.83
OTHER COMPREHENSIVE INCOME (LOSS)					
<i>Other comprehensive income (loss) to be reclassified to profit or loss in subsequent periods :</i>					
Currency conversion differences of foreign operation		137,682,868.05	(51,316,990.90)	-	-
<i>Other comprehensive income not to be reclassified to profit or loss in subsequent periods :</i>					
Defined benefit plan remeasurement gains - net of income tax	16.3.2	4,336,875.20	-	951,716.81	-
TOTAL OTHER COMPREHENSIVE INCOME (LOSS) - NET OF INCOME TAX		142,019,743.25	(51,316,990.90)	951,716.81	-
TOTAL COMPREHENSIVE INCOME FOR THE YEAR		1,043,753,327.80	357,373,311.78	197,542,837.79	34,141,620.83
Net profit attributable to :					
Owners of the Company		651,720,739.14	342,774,792.69		
Non-controlling interests		250,012,845.41	65,915,509.99		
Net profit for the year		901,733,584.55	408,690,302.68		
Comprehensive income attributable to :					
Owners of the Company		793,740,482.39	291,457,801.79		
Non-controlling interests		250,012,845.41	65,915,509.99		
Comprehensive income for the year		1,043,753,327.80	357,373,311.78		
BASIC EARNINGS PER SHARE (BAHT : SHARE)					
Equity holders of the parent company	32	<u>0.71</u>	<u>0.41</u>	<u>0.21</u>	<u>0.04</u>

Notes to the financial statements are an integral part of these financial statements.

EASTERN PRINTING PUBLIC COMPANY LIMITED AND ITS SUBSIDIARIES

STATEMENT OF CHANGES IN SHAREHOLDERS' EQUITY

FOR THE YEAR ENDED DECEMBER 31, 2019

Unit : Baht													
Consolidated													
Owner of the Company													

Notes to the financial statements are an integral part of these financial statements.

EASTERN PRINTING PUBLIC COMPANY LIMITED AND ITS SUBSIDIARIES

STATEMENT OF CHANGES IN SHAREHOLDERS' EQUITY (Con't)

FOR THE YEAR ENDED DECEMBER 31, 2019

				Unit : Baht			
Separate							
				Retained earnings		Other components of	
	Issued and	Share premium	Share premium	Appropriated		Defined benefit plan	Total
Note	paid-up share capital	- common shares	- treasury shares	Legal reserve	Unappropriated	remeasurement gains	shareholders equity
Beginning balance as at January 1, 2018	836,030,770.00	365,101,797.82	6,017,138.90	83,603,077.00	179,818,962.18	4,696,511.33	1,475,268,257.23
Transactions with owners, recorded directly in shareholders' equity							
Contributions by and distributions to owners of the parent :							
Sale of Right Offering	85,542,070.00	196,746,761.00	-	-	-	-	282,288,831.00
Dividend to owners of the company	29	-	-	-	(108,684,000.10)	-	(108,684,000.10)
Total transactions with owners, recorded directly in shareholders' equity	85,542,070.00	196,746,761.00	-	-	(108,684,000.10)	-	173,604,830.90
Net profit for the year	-	-	-	-	34,141,620.83	-	34,141,620.83
Other comprehensive income (loss) for the year	-	-	-	-	-	-	-
Total comprehensive income for the year	-	-	-	-	34,141,620.83	-	34,141,620.83
Legal reserve	28	-	-	8,554,207.00	(8,554,207.00)	-	-
Ending balance as at December 31, 2018	921,572,840.00	561,848,558.82	6,017,138.90	92,157,284.00	96,722,375.91	4,696,511.33	1,683,014,708.96
Transactions with owners, recorded directly in shareholders' equity							
Contributions by and distributions to owners of the parent :							
Dividend to owners of the company	29	-	-	-	(92,157,284.00)	-	(92,157,284.00)
Total transactions with owners, recorded directly in shareholders' equity	-	-	-	-	(92,157,284.00)	-	(92,157,284.00)
Net profit for the year	-	-	-	-	196,591,120.98	-	196,591,120.98
Other comprehensive income for the year	16.3.2	-	-	-	-	951,716.81	951,716.81
Total comprehensive income for the year	-	-	-	-	196,591,120.98	951,716.81	197,542,837.79
Ending balance as at December 31, 2019	921,572,840.00	561,848,558.82	6,017,138.90	92,157,284.00	201,156,212.89	5,648,228.14	1,788,400,262.75

Notes to the financial statements are an integral part of these financial statements.

EASTERN PRINTING PUBLIC COMPANY LIMITED AND ITS SUBSIDIARIES

STATEMENTS OF CASH FLOWS

FOR THE YEAR ENDED DECEMBER 31, 2019

		Unit : Baht			
		Consolidated		Separate	
		2018			
Note	2019	(Reclassified)	2019	2018	
CASH FLOWS FROM OPERATING ACTIVITIES					
Profit before income tax	970,964,826.05	430,021,096.92	201,150,419.37	43,900,398.33	
Reconciliation of net profit to net cash provided by (used in) operating activities :					
Bad debt	9	2,336,448.60	-	-	-
Doubtful debt	9	6,250,255.57	7,158,357.23	3,430,591.92	7,158,357.23
Reversal of allowance for diminution in value of inventories	10	(1,887,437.06)	-	-	-
Depreciation	14	239,513,854.66	143,237,668.54	24,604,487.05	26,702,533.10
Reversal of provision for impairment of plant and equipment	14	(272,885.88)	(302,411.24)	(272,885.88)	(302,411.24)
Amortization of intangible assets	15	23,485,820.15	20,122,908.61	-	-
Written-off assets to expenses		50,962.09	8,574,572.90	25.00	-
Loss (Gain) on disposal of temporary investments		(354,201.18)	31,743.57	(263,951.70)	(28,035.60)
Unrealized loss (gain) of temporary investments value		46,887.90	(122,755.10)	52,913.51	(122,759.65)
Unrealized loss (gain) on investments incremental value		(5,870.00)	77,645.00	(5,870.00)	77,645.00
Loss (Gain) from disposal of fixed assets		1,964,499.75	(2,427,567.64)	(3,969,002.19)	(2,427,547.16)
Unrealized loss (gain) from exchange rate		(110,546,531.76)	13,270,117.29	(195,670.54)	(337,099.58)
Gain from disposal of investment	2.2.2.5.1	(543,014,600.43)	-	-	-
Gain in a bargaining purchase	12	-	(130,981,853.71)	-	-
Share of profit on investment in associated companies	13	(390,391,104.12)	(240,447,479.26)	-	-
Provision for employee benefits	24	19,781,754.84	12,691,049.00	14,292,094.02	3,769,015.00
Non-refundable withholding tax		118,456.46	-	-	-
Reversal of accrued dividend		(806,644.14)	-	(806,644.14)	-
Interest income		(1,822,394.74)	(2,025,540.01)	(111,602,279.25)	(75,579,709.01)
Dividend income	12	-	-	(179,999,992.00)	-
Interest expenses		296,751,103.70	241,770,628.31	106,451,807.02	64,261,737.01
Profit provided by operating activities before					
changes in operating assets and liabilities		512,163,200.46	500,648,180.41	52,866,042.19	67,072,123.43
Decrease (Increase) in operating assets :-					
Trade accounts and other current receivable		174,942,636.75	(149,286,801.79)	3,027,355.37	234,060,365.37
Inventories		14,908,585.10	(18,077.30)	10,690,126.76	1,165,629.60
Construction in progress - Installation service contract		-	712,320.00	-	-
Other current assets		42,927,978.26	(103,358,218.26)	(183,141.55)	(11,283.17)
Other non-current assets		52,350,505.33	2,665,047.65	138,334.66	228,141.30
Increase (Decrease) in operating liabilities :-					
Trade accounts and other current payable		(105,486,988.13)	28,537,303.32	5,987,931.78	5,756,288.84
Other current liabilities		(12,534,819.89)	(7,686,511.77)	(380,890.99)	(1,691,903.60)
Other non-current liabilities		-	-	-	63,000.00
Employee benefits paid during the year	24	(4,359,417.00)	(1,988,070.00)	(4,359,417.00)	(1,191,070.00)
Cash provided by operating activities		674,911,680.88	270,225,172.26	67,786,341.22	305,451,291.77
Income tax paid		(28,812,555.87)	(39,471,770.46)	(14,344,333.89)	(12,778,800.34)
Net cash provided by operating activities		646,099,125.01	230,753,401.80	53,442,007.33	292,672,491.43

Notes to the financial statements are an integral part of these financial statements.

EASTERN PRINTING PUBLIC COMPANY LIMITED AND ITS SUBSIDIARIES

STATEMENT OF CASH FLOWS (Con't)

FOR THE YEAR ENDED DECEMBER 31, 2019

		Unit : Baht			
		Consolidated		Separate	
		2018			
Note	2019	(Reclassified)	2019	2018	
CASH FLOWS FROM INVESTING ACTIVITIES					
Cash paid for purchase of temporary investments		(818,858,520.58)	(455,407,828.50)	(605,800,000.00)	(437,100,000.00)
Cash received from disposal of temporary investments		476,016,751.93	207,787,449.25	323,476,502.44	185,715,484.85
Cash paid for purchase of temporary investments held as collateral		(2,836,113.56)	4,250,584.71	-	-
Short-term loan to related parties	5.2	-	(200,000.00)	(1,324,130,000.00)	(363,853,388.23)
Cash received from short-term loan to related parties	5.2	-	200,000.00	1,291,360,190.87	283,500,000.00
Cash received from long-term loan to indirect subsidiaries companies	5.2	-	66,404,981.35	-	-
Long-term loans to employees		(4,654,000.00)	(3,138,000.00)	(2,809,000.00)	(3,138,000.00)
Cash received from long-term loans to employees		3,622,536.18	2,964,042.39	2,939,638.47	2,951,693.75
Deposit at bank held as collateral		(63,316,655.33)	4,324,567.71	-	-
Cash paid for acquisition of investment in subsidiary	12	-	(415,368,793.24)	(74,748,730.71)	(407,500,000.00)
Cash received from disposal of investment in indirect subsidiary	2.2.2.5.1	1,070,150,000.00	-	-	-
Cash paid for acquisition of investment in associated		-	(4,716,000.00)	-	-
Cash paid for acquisition of fixed assets	14	(821,353,087.38)	(813,037,505.63)	(9,581,440.77)	(3,104,603.20)
Cash received from disposal of assets		32,217,691.73	9,721,253.00	3,986,525.05	9,220,505.00
Cash paid for acquisition of intangible assets	15	-	(11,084,301.53)	-	-
Cash received from refund of grid connection fee	15	23,036,106.89	-	-	-
Interest received		1,819,985.56	2,141,274.11	111,788,398.90	74,353,353.77
Net cash used in investing activities		(104,155,304.56)	(1,405,158,276.38)	(283,517,915.75)	(658,954,954.06)
CASH FLOWS FROM FINANCING ACTIVITIES					
Bank overdrafts and short-term loans from financial institutions		(137,218,481.27)	27,994,176.63	(40,205,826.77)	(217,412,143.21)
Cash received from discounted bill of exchange		1,130,000,000.00	1,275,000,000.00	1,130,000,000.00	1,275,000,000.00
Cash paid for discounted bill of exchange		(1,320,000,000.00)	(1,195,000,000.00)	(1,320,000,000.00)	(1,195,000,000.00)
Short-term loan from related parties	5.2	85,000,000.00	-	470,989,693.19	-
Cash paid for short-term loans from related parties	5.2	(85,000,000.00)	(30,000,000.00)	(470,989,693.19)	(30,000,000.00)
Cash paid for short-term loans from other company		-	(48,956,549.28)	-	-
Long-term loans from financial institutions	22	937,322,919.73	1,418,440,494.28	74,748,730.71	436,748,000.00
Cash paid for long-term loans from financial institutions	22	(348,792,615.49)	(234,589,406.72)	(81,660,000.00)	(14,850,000.00)
Cash paid for long-term loans from other company		(517,578.41)	-	-	-
Cash received from debenture	23	991,700,000.00	-	991,700,000.00	-
Cash paid for debenture	23	(884,700,000.00)	(56,700,000.00)	(328,000,000.00)	-
Cash received from increase in share capital	26	-	282,288,831.00	-	282,288,831.00
Proceeds from paid-up shares of a subsidiary from non-controlling interests		-	177,585,690.25	-	-
Non-controlling interests in subsidiaries		(299,076,015.11)	-	-	-
Dividend paid		(92,743,657.82)	(108,462,602.43)	(91,982,099.30)	(108,458,994.43)
Interest paid		(289,582,547.86)	(267,410,096.66)	(104,393,965.20)	(64,211,369.21)
Net cash provided by (used in) financing activities		(313,607,976.23)	1,240,190,537.07	230,206,839.44	364,104,324.15
Currency conversion differences		137,682,868.05	(51,316,990.90)	-	-
Cash received from investment in subsidiary		-	134,042,258.48	-	-
Decrease net assets from disposal of investment		(522,516,773.50)	-	-	-
Cash and cash equivalents increase (decrease)		(156,498,061.23)	148,510,930.07	130,931.02	(2,178,138.48)
Cash and cash equivalents as at beginning balance	6	307,571,021.82	159,060,091.75	4,381,398.43	6,559,536.91
Cash and cash equivalents as at ending balance	6	151,072,960.59	307,571,021.82	4,512,329.45	4,381,398.43

Notes to the financial statements are an integral part of these financial statements.

EASTERN PRINTING PUBLIC COMPANY LIMITED AND ITS SUBSIDIARIES

STATEMENT OF CASH FLOWS (Con't)

FOR THE YEAR ENDED DECEMBER 31, 2019

		Unit : Baht			
		Consolidated		Separate	
	Note	2019	2018	2019	2018
Supplemental disclosures of cash flows information					
1. Cash paid in the year for					
Capitalized borrowing cost to its fixed assets	14	9,667,496.74	5,675,048.02	-	-
2. Non-cash transaction					
Purchase of fixed assets on credit	14	66,118,494.25	-	8,319,180.00	-
Estimated decommissioning costs	14	6,045,000.00	-	-	-
Provisions of liabilities for employee benefit					
Increase from business combination	24	-	7,431,622.00	-	-
3. Decrease assets and liabilities from disposal of investment					
Cash and cash equivalents		(3,907,715.93)	-	-	-
Trade accounts and other current receivable - net		(391,968,206.30)	-	-	-
Other current assets		(43,882,161.72)	-	-	-
Property, plant and equipment - net		(86,473,866.15)	-	-	-
Trade accounts and other current payable		3,573,156.86	-	-	-
Other current liabilities		142,019.74	-	-	-
4. Unutilized credit facilities for future working capital		1,606,051,838.28	1,422,328,178.91	437,777,620.98	335,939,592.01

Notes to the financial statements are an integral part of these financial statements.

EASTERN PRINTING PUBLIC COMPANY LIMITED AND ITS SUBSIDIARIES

NOTES TO FINANCIAL STATEMENT

FOR THE YEAR ENDED DECEMBER 31, 2019

1. GENERAL INFORMATION

The Company's was established as juristic person in accordance with the Public Company Act on August 13, 1993 and the Company was listed on the Stock Exchange of Thailand on April 26, 1993. The Head Office is located at 51/29, 51/61, Soi Vibhavadee Rangsit 66 (Siamsamakee), Vibhavadi Rangsit Road, Talad Bangkhen, Laksi, Bangkok, Thailand. The Company is engaged in printing and packaging business and investment in alternative energy business.

The subsidiaries and associates in corporate in Note 2.2.1 to the financial statements.

2. BASIS OF PREPARATION OF FINANCIAL STATEMENTS

2.1 Basis of preparation of financial statements

The statutory financial statements are prepared in the Thai language. This English translation of the financial statements has been prepared for the convenience of readers not conversant with the Thai language.

The consolidated and separate financial statements have been prepared in accordance with Thai Financial Reporting Standards under the Accounting Act B.E. 2543 (2000) being those Thai Accounting Standards issued under the Thailand Accounting Profession Act B.E. 2547 (2004) including related interpretations and guidelines promulgated by the Federation of Accounting Professions ("TFAC") and the financial reporting requirements of the Securities and Exchange Commission under the Securities and Exchange Act B.E. 2535 (1992).

The consolidated and separate financial statements have been presented in accordance with Thai Accounting Standards No.1 (Revised 2018) subject: "Presentation of Financial Statements" and the requirements of The Department of Business Development announcement subject : "The mandatory items, have to be presented in the financial statements, No.2, B.E. 2559 (2016)" dated October 11, 2016 under the Accounting Act B.E. 2543 (2000). which is effective for the preparation of financial statements of the Public Company Limited for the accounting period commencing on or after January 1, 2017.

The consolidated and separate financial statements are presented in Thai Baht, which is the Company and its subsidiaries' functional currency unless otherwise stated.

2.2 Basis of preparation of consolidated financial statements

2.2.1 The consolidated financial statements include the financial statements of Eastern Printing Public Company Limited, its subsidiaries and interest in associates as follows.-

Company name	Operation		Percentage of holdings (%)	
	Type of business	Location	2019	2018
Subsidiaries held by the Company :				
Eastern Power Group Plc.	Holding company and investment in solar power energy business	Thai	75.00	75.00
World Printing And Packaging Co.,Ltd. [Former name : WPS (Thailand) Co., Ltd.]	Printing and packaging business	Thai	99.99	84.50

2. BASIS OF PREPARATION OF FINANCIAL STATEMENTS (Con't)

2.2 Basis of preparation of consolidated financial statements (Con't)

2.2.1 The consolidated financial statements include the financial statements of Eastern Printing Public Company Limited, its subsidiaries and interest in associates as follows.- (Con't)

Company name	Operation		Percentage of holdings (%)	
	Type of business	Location	2019	2018
Indirect subsidiaries held by subsidiary :				
RPV Energy Co., Ltd.	Solar power energy and holding company	Thai	99.99	99.99
Epco Energy Co., Ltd.	Investment in development in energy project in Japan	Thai	99.99	99.99
That Siri Co., Ltd.	Holding company and investment in cogen power energy business	Thai	99.99	99.99
STC Energy Co., Ltd.	Holding company and investment in cogen power energy business	Thai	99.99	99.99
APEX Energy Solution Co., Ltd.	Holding company and investment in cogen power energy business	Thai	81.25	81.25
Solar Power Management (Thailand) Co., Ltd.	Holding company and investment in development in energy project business in oversea	Thai	-	99.99
Epco Engineering Co., Ltd.	Maintenance and installation service contract in solar power project	Thai	-	75.00
EP Group (HK) Company Limited	Holding company and investment in development in energy project business in oversea	Hong Kong	100.00	-
Indirect subsidiaries held by indirect subsidiaries :				
Epco Engineering Co., Ltd.	Maintenance and installation service contract in solar power project	Thai	99.99	-
Epco Green Power Plus Co., Ltd.	Solar power energy and installation service contract in solar power project	Thai	99.99	99.99
JKR Energy Co., Ltd.	Solar power energy	Thai	99.99	99.99
Aquatist Energy Co., Ltd.	Holding company and investment in solar power energy business	Thai	99.99	99.99
Lopburi Solar Co., Ltd.	Solar power energy	Thai	99.99	99.99
Prachin Solar Co., Ltd.*	Solar power energy	Thai	48.39	48.39
Alternative Energies Kabushiki Kaisha (Jpn Co.)	Holding company and investment in development in energy project business in Japan	Japan	98.00	98.00
Kurihara Godo Kaisha (Jpn Co.)	Development in energy project in Japan	Japan	98.00	98.00
AE Power Godo Kaisha (Jpn Co.)	Development in energy project in Japan	Japan	98.00	98.00
Higashi Nihon Mega Solar 3 Godo Kaisha (Jpn Co.)	Development in energy project in Japan	Japan	98.00	98.00
Kyotamba Solar Godo Kaisha (Jpn Co.)*	Development in energy project in Japan	Japan	-	-
Phu Khanh Solar Power Joint Stock Company	Development in energy project in Vietnam	Vietnam	-	61.25
EPVN W1 (HK) Company Limited	Holding company	Hong Kong	100.00	-
EPVN W2 (HK) Company Limited	Holding company	Hong Kong	100.00	-

2. BASIS OF PREPARATION OF FINANCIAL STATEMENTS (Con't)

2.2 Basis of preparation of consolidated financial statements (Con't)

2.2.1 The consolidated financial statements include the financial statements of Eastern Printing Public Company Limited, its subsidiary and associates as follows.- (Con't)

Company name	Operation		Percentage of holdings (%)	
	Type of business	Location	2019	2018
Associates held by direct subsidiary and indirect associate :				
PPTC Co., Ltd.**	Cogen power energy	Thai	49.50	49.50
Associates held by indirect subsidiaries and indirect associate :				
SSUT Co., Ltd.***	Cogen power energy	Thai	40.00	40.00
Associates held by indirect subsidiaries :				
TAC Energy Co., Ltd.****	Holding company and investment in cogen power energy business	Thai	50.00	50.00

* The Company and its subsidiary participates in controlling power, thus it is considered as subsidiary under the definition specified in Thai Accounting Standard.

** An associate company in Eastern Power Group Plc and TAC Energy Co., Ltd.

*** An associate company in That Siri Co., Ltd. and TAC Energy Co., Ltd.

**** Eastern Power Group Plc does not have control because it indirectly holds shares through 2 subsidiaries (STC Energy Co., Ltd and APEX Energy Solution Co., Ltd.) and have 2 representative as authorized director from 4 authorized directors.

2.2.2 Details of significant change in the group's structure

2019

The Company :

2.2.2.1 At the Board of Director's Meeting of the Company No. 5/2019 held on July 10, 2019, it was approved the Company to acquire additional 7,499,998 common shares of WPS (Thailand) Co., Ltd. ("WPS") from the existing shareholders at Bath 9.645 per share amounting to Bath 72.34 million. After the acquisition, the percentage of shareholding of such company has increased from 84.50% to 99.49% of its authorized share capital. The Company has fully paid the shares amount on July 12, 2019.

2.2.2.2 At the Board of Director's Meeting of the Company No. 6/2019 held on August 13, 2019, it was approved the Company to acquire additional 250,000 common shares of WPS from the existing shareholders at Bath 9.645 per share amounting to Bath 2.41 million. After the acquisition, the percentage of shareholding of such company has increased from 99.49% to 99.99% of its authorized share capital. The Company has fully paid the shares amount on August 30, 2019.

Direct subsidiary : Eastern Power Group Plc. "EP"

2.2.2.3 At the Board of Director's Meeting of EP No. 4/2019 held on April 25, 2019, it was approved EP to incorporate EP Group (HK) Company Limited ("EP-HK"), a subsidiary in Hong Kong in order to restructure shareholding in subsidiary in foreign countries whereby EP shall hold 100 share at par value of HKD 1, 100% shareholding of such company's registered capital. EP has fully paid the shares amount on May 31, 2019.

2. BASIS OF PREPARATION OF FINANCIAL STATEMENTS (Con't)

2.2 Basis of preparation of consolidated financial statements (Con't)

2.2.2 Details of significant change in the group's structure (Con't)

Direct subsidiary : *Eastern Power Group Plc. "EP"* (Con't)

2.2.2.4 At the Board of Director's Meeting of EP No. 6/2019 held on June 5, 2019, it was approved RPV Energy Co.,Ltd ("RPV") to wholly purchase 199,980 shares of Epco Engineering Co.,Ltd ("EPCO-EE") from EP and another existing shareholders at the price of Baht 11 per share amounting to Baht 2.20 million, 99.99% of its authorized share capital in order to clearly structure the business operation. RPV has fully paid the share amount on June 28, 2019.

2.2.2.5 At the Board of Director's Meeting of EP No. 8/2019 held on September 6, 2019, it was approved as follows .-

2.2.2.5.1 It was approved EP to dispose 100% of its investment in Solar Power Management (Thailand) Co., Ltd. ("SPM-TH") shares to BG Container Glass Plc.("BGC") at the value of Baht 1,259 million. SPM-TH had originally held 64.99% of Phu Khanh Solar Power Joint Stock Company ("PKS") share capital whereby PKS was a developer in 2 solar farm projects in Vietnam. Before selling the shares, SPM-TH shall acquire additional 2% of SPM-TH's from the existing shareholding. As such, the total percentage of shareholding in PKS was 67% of its authorized share capital. The details of the paid up capital are as follows.-

Payment Date	Paid-up capital (shares)	Number of shares invested (shares)	Investment value (VND)	Investment value (Baht)	Percentage of shareholding at the payment date (%)
08/10/2018	17,000	15,280	1,531,388,704.97	2,171,057.73	89.88
08/11/2018	813,702	814,542	81,450,780,955.03	115,473,195.69	99.89
21/11/2018	773,403	773,403	77,340,305,226.00	109,594,883.71	99.94
29/11/2018	465,500	465,500	46,550,000,000.00	65,960,000.00	99.95
20/12/2018	1,796,885	299,847	29,984,722,656.45	42,263,811.79	61.25
08/01/2019	1,123,815	874,665	87,466,546,093.85	121,255,717.11	64.99
06/03/2019	853,211	853,211	85,321,081,946.40	116,646,866.21	70.10
22/03/2019	476,484	11,532	1,153,174,375.50	1,570,138.74	64.99
25/09/2019	1,144,935	815,386	81,538,566,430.50	107,190,606.48	65.95
07/10/2019	355,065	159,610	15,961,033,675.80	21,053,659.21	64.99
06/11/2019	-	156,424	16,424,520,005.40	21,506,610.04	67.00
Balance as at December 27, 2019	7,820,000	5,239,400	524,722,120,069.90	724,686,546.71	

The value of SPM-TH shares stipulated in the Sale and Purchase Agreement between EP and BGC dated September 6, 2019 was approximately Baht 1,259 million which consist of.-

Estimate sale price of 100% of ordinary shares of SPM-TH	526.75	Million Baht
Short-term loan form related companies remaining for PKS	732.25	Million Baht
Total	1,259.00	Million Baht

2. BASIS OF PREPARATION OF FINANCIAL STATEMENTS (Con't)

2.2 Basis of preparation of consolidated financial statements (Con't)

2.2.2 Details of significant change in the group's structure (Con't)

Direct subsidiary : *Eastern Power Group Plc. "EP" (Con't)*

2.2.2.5 At the Board of Director's Meeting of EP No. 8/2019 held on September 6, 2019, it was approved as follows (Con't)

The Payment term of the shares price stipulated in the Sales and Purchase Agreement was set to be in 3 installments as follows.-

First installment : Baht 125.90 million, 10% of the value of the disposed assets, paid on the agreement date.

Second installment : Baht 1,133.10 million, 90% of the value of the disposed assets paid on date of transferring SPM-TH's shares to BGC. However, due to incompleteness of the contractor's construction and repair works in both projects (such works did not affect the projects production and sales of the electricity), EP and the BGC have agreed to amend the payment installment of the purchase price set forth in the Sale and Purchase Agreement by reserving estimated 15% of the purchase price until the contractor companies of both projects have finished the construction and repairing works amounting to Baht 188.85 million. As at December 27, 2019. EP has transferred debts and shares to BGC and EP and received the shares price and debts of Baht 1,070 million.

Final installment : The value of the disposed assets consideration adjustment, by adjusting the value of consideration. Such value will be adjusted by the increase of estimated cash and cash equivalent including account receivables and receivables from other operations, prepaid withholding tax (if any), the decrease of account payables and payables from other operations, which was outstanding in SPM-TH on the Completion Date. BGC shall make the third payment to EP within 3 Business Days following the date on which,

- BGC and EP have agreed on the audit of consolidated of financial statement of SPM-TH and PKS (Special Audit).
- The owner's Engineer has confirmed in writing that construction and repairing works have been completed as agreed which is expected to be within March 2020.

Under the Sales and Purchase of shares, the subsidiary had gain from disposal of investment net of expenses amounting to Baht 543.01 million.

2.2.2.5.2 EP-HK to acquire 2,450 shares of Alternative Energies Kabushiki Kaisha (Jpn Co.) ("AEKK") from SPM-TH amounting to Baht 181.50 million accounted for 98% of its authorized share capital in order to restructure its shareholding structure before selling SPM-TH shares. EP-HK received the transfer of total shares on September 30, 2019.

2. BASIS OF PREPARATION OF FINANCIAL STATEMENTS (Con't)

2.2 Basis of preparation of consolidated financial statements (Con't)

2.2.2 Details of significant change in the group's structure (Con't)

2.2.2.5.3 EP-HK to incorporate EPVN W1 (HK) Company Limited and EPVN W2 (HK) Company Limited, indirect subsidiaries in Hong Kong in order to restructure shareholding in subsidiaries in foreign countries and to support future business expansion whereby EP-HK shall hold 100 shares at par value of HKD 1 accounted for 100% shareholding of such companies, registered capital. EP-HK has fully paid the shares amount of both companies on September 30, 2019.

2018

The Company :

2.2.2.6 At the Board of Directors' Meeting No. 13/2018 held on December 12, 2018, it was approved the Company to enter into a share purchase agreement to acquire WPS shares from its existing shareholder of 42,250,000 shares at the price of Baht 9.645 per share valuing Baht 407.50 million accounting for 84.50% of its authorized share capital.

Direct subsidiary : Eastern Power Group Plc. "EP"

2.2.2.7 At the Board of Director's meeting of EP No.7/2018 held on September 19, 2018, it was approved SPM-TH, EP's subsidiary, to enter into a share purchase agreement to acquire Phu Khanh Solar Power Joint Stock Company's ("PKS") 15,280 shares at par value of VND 100,000 per share. PKS has gradually called to pay for its authorized capital of 5,000,000 shares as follows.-

Payment Date	Paid-up capital (shares)	Number of shares invested (shares)	Investment Value (Dong)	Investment Value (Baht)	Percentage of shareholding at the payment date (%)
08/10/2018	17,000	15,280	1,531,388,704.97	2,171,057.73	89.88
08/11/2018	813,702	814,542	81,450,780,955.03	115,473,195.69	99.89
21/11/2018	773,403	773,403	77,340,305,226.00	109,594,883.71	99.94
29/11/2018	465,500	465,500	46,550,000,000.00	65,960,000.00	99.95
20/12/2018	1,796,885	299,847	29,984,722,656.45	42,263,811.79	61.25
Balance as at December 31, 2018	3,866,490	2,368,572	236,857,197,542.45	335,462,948.92	

At the Board of Directors' meeting of EP No.8/2018 held on October 31, 2018, it was approved SPM-TH to enter into a Joint Investment Agreement in PKS project with Communication and System Solution Plc., ("CSS") on December 17, 2018, with SPM-TH holding 64.99% and CSS holding 25% of PKS's authorized share capital which SPM-TH has entered into shares Transfer Agreement to transfer its shares to CSS in accordance with the Joint Investment Agreement on December 20, 2018.

2.2.3 A subsidiary is all entities over which the Group has the power to govern the financial and operating policies generally accompanying a shareholding of more than one-half of the voting rights.

2. BASIS OF PREPARATION OF FINANCIAL STATEMENTS (Con't)

2.2 Basis of preparation of consolidated financial statements (Con't)

2.2.4 Associates are those entities in which the Group has significant influence, but not control, over the financial and operating policies. Significant influence is presumed to exist when the Group holds between 20% to 50% of the voting power of another entity.

2.2.5 The financial statement of this company has been consolidated from the date on which effective control is transferred to the Group and are no longer consolidated from the date of such control ceases.

2.2.6 Investment in associate is accounted for using the equity method and is recognized initially at cost. The consolidated financial statements include the Group's share of the income and expenses and equity movements of equity accounted investee from the date that significant influence incurs until the date that significant influence ceases.

2.2.7 The Group controls an entity when the Group is exposed to, or has rights to, variable returns from its involvement with the entity and has the ability to affect those returns through its power over the entity. The existence and effect of potential voting rights that are currently exercisable or convertible are considered when assessing whether the Group controls another entity.

The acquisition date is the date on which control is transferred to the acquirer. Judgment is applied in determining the acquisition date and determining whether control is transferred from one party to another.

2.2.8 Upon the loss of control, the Group derecognizes the assets and liabilities of the subsidiaries, any non-controlling interests and the other components of equity related to the subsidiaries. Any surplus or deficit arising on the loss of control is recognized in profit or loss. If the Group retains any interest in the previous subsidiaries, then such interest is measured at fair value at the date that control is lost. Subsequently, it is accounted for as an equity-accounted investee or as an available-for-sale financial asset depending on the level of influence retained.

2.2.9 Non-controlling interests represent the portion of income or loss and net assets that is not held by the Group and are presented separately in the consolidated statement of income and within equity in the consolidated statement of financial position, separately from parent shareholders' equity.

At the acquisition date, the Group measures any non-controlling interest at its proportionate interest in the identifiable net assets of the acquiree.

2.2.10 The Group applies the acquisition method for all business combinations when control is transferred to the Group, other than those with entities under common control.

When a business combination is achieved in stages, the Group's previously held equity interest in the acquiree is remeasured to its acquisition-date fair value and the resulting gain or loss, if any, is recognized in profit or loss. Amounts arising from interests in the acquiree prior to the acquisition date that have previously been recognized in other comprehensive income are reclassified to profit or loss where such treatment would be appropriate if that interest were disposed of.

2. BASIS OF PREPARATION OF FINANCIAL STATEMENTS (Con't)

2.2 Basis of preparation of consolidated financial statements (Con't)

- 2.2.10.1 Goodwill is measured as the fair value of the consideration transferred including the recognized amount of any non-controlling interest in the acquiree, less the net recognized amount (generally fair value) of the identifiable assets acquired and liabilities assumed, all measured as of the acquisition date. Any gain on bargain purchase is recognized in profit or loss immediately.
- 2.2.10.2 A contingent liability of the acquiree is assumed in a business combination only if such a liability represents a present obligation and arises from a past event, and its fair value can be measured reliably.
- 2.2.10.3 Transaction costs that the Group incurs in connection with a business combination, such as legal fees, and other professional and consulting fees are expensed as incurred.
- 2.2.11 The financial statements of the subsidiaries, associates are prepared for the same reporting period as the parent company.
- 2.2.12 The financial statements of the subsidiaries, associates are prepared based on the same significant accounting policies as the parent company for the same accounting items or similar accounting events.
- 2.2.13 The financial statements of all foreign entities are prepared in their respective functional currencies. Where the functional currency is not Baht, the financial statements are converted into Baht using the exchange rate prevailing on the reporting date in respect of assets and liabilities and at the average buying and selling rate approximates at the transaction date in respect of revenues and expenses. The resultant differences are shown as "Currency conversion differences" in other comprehensive income, and cumulative amount is presented in other components of equity. On disposal of foreign entities, cumulative exchange differences are recognized in part of the gain or loss on the disposal.
- 2.2.14 Material balances and transactions between the Company and its subsidiaries have been eliminated from the consolidated financial statements. Book value of investments and shareholder's equity of its subsidiaries have also been eliminated from the consolidated financial statements.

Unrealized gains arising from transactions with associates and jointly-controlled entities are eliminated against the investment to the extent of the Group's interest in the investee. Unrealized losses are eliminated in the same way as unrealized gains, but only to the extent that there is no evidence of impairment.

2.3 Principles of separate financial statements

The separate financial statements, which present investments in subsidiaries under the cost method less impairment losses, have been prepared solely for the benefit of the public.

3. ADOPTION OF NEW ACCOUNTING STANDARDS

3.1 Adoption of accounting Standards effective in the current year

In current year, the Company and its subsidiaries have applied the revised (revised 2018) and newly Thai Accounting Standards (TAS), Thai Financial Reporting Standard (TFRS), and Interpretations (SIC and TFRIC) as announced by the Thailand Federation of Accounting Professions as follows:-

Thai Accounting Standards ("TAS")

TAS 1 (Revised 2018)	Presentation of Financial Statements
TAS 2 (Revised 2018)	Inventories
TAS 7 (Revised 2018)	Statement of Cash Flows
TAS 8 (Revised 2018)	Accounting Policies, Changes in Accounting Estimates and Errors
TAS 10 (Revised 2018)	Events after the Reporting Period
TAS 12 (Revised 2018)	Income Taxes
TAS 16 (Revised 2018)	Property, Plant and Equipment
TAS 17 (Revised 2018)	Leases
TAS 19 (Revised 2018)	Employee Benefits
TAS 20 (Revised 2018)	Accounting for Government Grants and Disclosure of Government Assistance
TAS 21 (Revised 2018)	The Effects of Changes in Foreign Exchange Rate
TAS 23 (Revised 2018)	Borrowing Costs
TAS 24 (Revised 2018)	Related Party Disclosures
TAS 26 (Revised 2018)	Accounting and Reporting by Retirement Benefit Plans
TAS 27 (Revised 2018)	Separate Financial Statements
TAS 28 (Revised 2018)	Investments in Associates and Joint Ventures
TAS 29 (Revised 2018)	Financial Reporting in Hyperinflationary Economies
TAS 33 (Revised 2018)	Earnings per Share
TAS 34 (Revised 2018)	Interim Financial Reporting
TAS 36 (Revised 2018)	Impairment of Assets
TAS 37 (Revised 2018)	Provisions, Contingent Liabilities and Contingent Assets
TAS 38 (Revised 2018)	Intangible Assets
TAS 40 (Revised 2018)	Investment Property
TAS 41 (Revised 2018)	Agriculture

Thai Financial Reporting Standards ("TFRS")

TFRS 1	First-time Adoption of Thai Financial Reporting Standards
TFRS 2 (Revised 2018)	Share-based payment
TFRS 3 (Revised 2018)	Business Combinations
TFRS 4 (Revised 2018)	Insurance Contracts
TFRS 5 (Revised 2018)	Non-current Assets Held for Sale and Discontinued Operations
TFRS 6 (Revised 2018)	Exploration for and Evaluation of Mineral Resources
TFRS 8 (Revised 2018)	Operating Segments
TFRS 10 (Revised 2018)	Consolidated Financial Statements
TFRS 11 (Revised 2018)	Joint Arrangements

3. ADOPTION OF NEW ACCOUNTING STANDARDS (Con't)

3.1 Adoption of accounting Standards effective in the current year (Con't)

Thai Financial Reporting Standards ("TFRS") (Con't)

TFRS 12 (Revised 2018)	Disclosure of Interests in Other Entities
TFRS 13 (Revised 2018)	Fair Value Measurement
TFRS 15	Revenue from Contract with Customers

Thai Accounting Standards Interpretations ("TSIC")

TSIC 10 (Revised 2018)	Government Assistance - No Specific Relation to Operating Activities
TSIC 15 (Revised 2018)	Operating Leases - Incentives
TSIC 25 (Revised 2018)	Income Taxes - Change in the Tax Status of an Enterprise or its Shareholders
TSIC 27 (Revised 2018)	Evaluating the Substance of Transactions in the Legal Form of a Lease
TSIC 29 (Revised 2018)	Service Concession Arrangements : Disclosure
TSIC 32 (Revised 2018)	Intangible Assets - Web Site Costs

Thai Financial Reporting Standards Interpretations ("TFRIC")

TFRIC 1 (Revised 2018)	Changes in Existing Decommissioning, Restoration and Similar Liabilities
TFRIC 4 (Revised 2018)	Determining whether an Arrangement contains a Lease
TFRIC 5 (Revised 2018)	Rights to Interests arising from Decommissioning, Restoration and Environmental Rehabilitation Funds
TFRIC 7 (Revised 2018)	Applying the Restatement Approach under TAS 29 (revised 2018) Financial Reporting in Hyperinflationary Economies
TFRIC 10 (Revised 2018)	Interim Financial Reporting and Impairment
TFRIC 12 (Revised 2018)	Service Concession Arrangements
TFRIC 14 (Revised 2018)	TAS 19 (revised 2018) - The Limit on a Defined Benefit Asset, Minimum Funding Requirements and their Interaction
TFRIC 17 (Revised 2018)	Distributions of Non-cash Assets to Owners
TFRIC 20 (Revised 2018)	Stripping Costs in the Production Phase of a Surface Mine
TFRIC 21 (Revised 2018)	Levies

The above-mentioned standards were aimed at alignment with the corresponding International Financial Reporting Standards, with most of the changes directed towards revision of wording and terminology, provision of interpretations and accounting guidance to users of accounting standards and clarifications directed towards disclosures in the notes to financial statements. The adoption of these financial reporting standards does not have any significant impact on the financial statements of the Company and its subsidiaries. However, some of these financial reporting standards involve changes to key principles, as discussed below.-

3. ADOPTION OF NEW ACCOUNTING STANDARDS (Con't)

3.1 Adoption of accounting Standards effective in the current year (Con't)

TFRS 15 Revenue from Contracts with Customers

This standard is established a comprehensive framework for determining whether, how much and when revenue is recognized. Revenue should be recognized when (or as) an entity transfers control over goods or services to a customer, measured at the amount to which the entity expects to be entitled. Entities are to apply this standard to all contracts with customers unless those contracts fall within the scope of other standards. The standard establishes a five-step model to account for revenue arising from contracts with customers, with revenue being recognized at an amount that reflects the consideration to which an entity expects to be entitled in exchange for transferring goods or services to a customer. It replaces existing revenue recognition standards as follows:

Thai Accounting Standards ("TAS")

TAS 11 (revised 2017)	Construction contracts
TAS 18 (revised 2017)	Revenue

Thai Accounting Standards Interpretations ("TSIC")

TSIC 31 (revised 2017)	Revenue - barter transactions involving advertising services
------------------------	--

Thai Financial Reporting Standards Interpretations ("TFRIC")

TFRIC 13 (revised 2017)	Customer loyalty programmes
TFRIC 15 (revised 2017)	Agreements for the construction of real estate
TFRIC 18 (revised 2017)	Transfers of assets from customers

Newly Thai Financial Reporting Standard TFRS 15 has no impact to the Company and its subsidiaries.

3.2 New Thai Accounting Standards announce during the year not yet adopted

In current year, the Thailand Federation of Accounting Professions has issued Notification regarding the revised and newly Thai Accounting Standards (TAS), Thai Financial Reporting Standard (TFRS) and Interpretations (TSIC and TFRIC) and Accounting Treatment Guidance which were announced and these have been published in the Royal Gazette. The Company and its subsidiaries have not applied such standards before the effective period as follows:

Effective for the financial statements for fiscal years beginning on or after January 1, 2020

Thai Accounting Standards ("TAS")

TAS 1 (Revised 2019)	Presentation of Financial Statements
TAS 2 (Revised 2019)	Inventories
TAS 7 (Revised 2019)	Statement of Cash Flows
TAS 8 (Revised 2019)	Accounting Policies, Changes in Accounting Estimates and Errors
TAS 10 (Revised 2019)	Events after the Reporting Period
TAS 12 (Revised 2019)	Income Taxes
TAS 16 (Revised 2019)	Property, Plant and Equipment
TAS 19 (Revised 2019)	Employee Benefits

3. ADOPTION OF NEW ACCOUNTING STANDARDS (Con't)

3.2 New Thai Accounting Standards announce during the year not yet adopted (Con't)

Thai Accounting Standards ("TAS") (Con't)

TAS 20 (Revised 2019)	Accounting for Government Grants and Disclosure of Government Assistance
TAS 21 (Revised 2019)	The Effects of Changes in Foreign Exchange Rate
TAS 23 (Revised 2019)	Borrowing Costs
TAS 24 (Revised 2019)	Related Party Disclosures
TAS 26 (Revised 2019)	Accounting and Reporting by Retirement Benefit Plans
TAS 27 (Revised 2019)	Separate Financial Statements
TAS 28 (Revised 2019)	Investments in Associates and Joint Ventures
TAS 29 (Revised 2019)	Financial Reporting in Hyperinflationary Economies
TAS 32 (Revised 2019)	Financial Instruments : Presentation
TAS 33 (Revised 2019)	Earnings per Share
TAS 34 (Revised 2019)	Interim Financial Reporting
TAS 36 (Revised 2019)	Impairment of Assets
TAS 37 (Revised 2019)	Provisions, Contingent Liabilities and Contingent Assets
TAS 38 (Revised 2019)	Intangible Assets
TAS 40 (Revised 2019)	Investment Property
TAS 41 (Revised 2019)	Agriculture

Thai Financial Reporting Standards ("TFRS")

TFRS 1 (Revised 2019)	First-time Adoption of Thai Financial Reporting Standards
TFRS 2 (Revised 2019)	Share-based payment
TFRS 3 (Revised 2019)	Business Combinations
TFRS 4 (Revised 2019)	Insurance Contracts
TFRS 5 (Revised 2019)	Non-current Assets Held for Sale and Discontinued Operations
TFRS 6 (Revised 2019)	Exploration for and Evaluation of Mineral Assets
TFRS 7 (Revised 2019)	Financial Instruments : Disclosures
TFRS 8 (Revised 2019)	Operating Segments
TFRS 9 (Revised 2019)	Financial Instruments
TFRS 10 (Revised 2019)	Consolidated Financial Statements
TFRS 11 (Revised 2019)	Joint Arrangements
TFRS 12 (Revised 2019)	Disclosure of Interests in Other Entities
TFRS 13 (Revised 2019)	Fair Value Measurement
TFRS 15 (Revised 2019)	Revenue from Contract with Customers
TFRS 16	Leases

3. ADOPTION OF NEW ACCOUNTING STANDARDS (Con't)

3.2 New Thai Accounting Standards announce during the year not yet adopted (Con't)

Thai Accounting Standards Interpretations ("TSIC")

TSIC 10 (Revised 2019)	Government Assistance - No Specific Relation to Operating Activities
TSIC 25 (Revised 2019)	Income Taxes - Change in the Tax Status of an Enterprise or its Shareholders
TSIC 29 (Revised 2019)	Service Concession Arrangements : Disclosure
TSIC 32 (Revised 2019)	Intangible Assets - Web Site Costs

Thai Financial Reporting Standards Interpretations ("TFRIC")

TFRIC 1 (Revised 2019)	Changes in Existing Decommissioning, Restoration and Similar Liabilities
TFRIC 5 (Revised 2019)	Rights to Interests arising from Decommissioning, Restoration and Environmental Rehabilitation Funds
TFRIC 7 (Revised 2019)	Applying the Restatement Approach under TAS 29 Financial Reporting in Hyperinflationary Economies
TFRIC 10 (Revised 2019)	Interim Financial Reporting and Impairment
TFRIC 12 (Revised 2019)	Service Concession Arrangements
TFRIC 14 (Revised 2019)	TAS 19 - The Limit on a Defined Benefit Asset, Minimum Funding Requirements and their Interaction
TFRIC 16 (Revised 2019)	Hedges of a Net Investment in a Foreign Operation
TFRIC 17 (Revised 2019)	Distributions of Non-cash Assets to Owners
TFRIC 19 (Revised 2019)	Extinguishing Financial Liabilities with Equity Instruments
TFRIC 20 (Revised 2019)	Stripping Costs in the Production Phase of a Surface Mine
TFRIC 21 (Revised 2019)	Levies
TFRIC 22 (Revised 2019)	Foreign Currency Transactions and Advance Consideration
TFRIC 23	Uncertainty over Income Tax Treatments

Accounting Treatment Guidance for

Financial Instruments and Disclosures of Insurance Company

Exception for acquisition of business under common control when adopt TFRS for the first time

The above-mentioned standards were aimed at alignment with the corresponding International Financial Reporting Standards, with most of the changes directed towards revision of wording and terminology, provision of interpretations and accounting guidance to users of accounting standards and clarifications directed towards disclosures in the notes to financial statements. The management of the Company and its subsidiaries believes they will not have any significant impact on the financial statements in the year in which they are adopted. However, some of these financial reporting standards involve changes to key principles, as discussed below:

The set of TFRSs related to financial instruments

A set of TFRSs related to financial instruments consists of five accounting standards and interpretations, as follows:

3. ADOPTION OF NEW ACCOUNTING STANDARDS (Con't)

3.2 New Thai Accounting Standards announce during the year not yet adopted (Con't)

Thai Accounting Standards ("TAS")

TAS 32 (Revised 2019) Financial Instruments : Presentation

Thai Financial Reporting Standard ("TFRS")

TFRS 7 (Revised 2019) Financial Instruments : Disclosures

TFRS 9 (Revised 2019) Financial Instruments

Thai Financial Reporting Standards Interpretations ("TFRIC")

TFRIC 16 (Revised 2019) Hedges of a Net Investment in a Foreign Operation

TFRIC 19 (Revised 2019) Extinguishing Financial Liabilities with Equity Instruments

These TFRSs related to financial instruments make stipulations relating to the classification of financial instruments and their measurement at fair value or amortized cost (taking into account the type of instrument, the characteristics of the contractual cash flows and the Company's business model), calculation of impairment using the expected credit loss method, and hedge accounting. These include stipulations regarding the presentation and disclosure of financial instruments. When the TFRSs related to financial instruments are effective, some accounting standards, interpretations and guidance which are currently effective will be cancelled as follows.

Thai Accounting Standard ("TAS")

TAS 101 Bad and Doubtful Debts

TAS 103 Disclosures in the Financial Statements of Bank and Similar Financial Institutions

TAS 104 Accounting for Troubled Debt Restructuring

TAS 105 Accounting for Investment in Debts and Equity securities

TAS 106 Accounting for Investment Companies

TAS 107 Financial Instruments: Disclosure and Presentation

TFRS 16 Leases

TFRS 16 supersedes TAS 17 (revised 2018) Leases together with related Interpretations. The standard sets out the principles for the recognition, measurement, presentation and disclosure of leases, and requires a lessee to recognize assets and liabilities for all leases with a term of more than 12 months, unless the underlying asset is low value. However, accounting by lessors under TFRS 16 is substantially unchanged from TAS 17 (revised 2018). Lessors will continue to classify leases as either operating or finance leases using similar principles to those used under TAS 17 (revised 2018).

The management of the Company and its subsidiaries are still evaluating the possible impact on the financial statements in the year in which Thai Financial Reporting Standard (TFRS) will be applied.

4. SIGNIFICANT ACCOUNTING POLICIES

The consolidated and separate financial statements are prepared on the historical cost basis in measuring the value of the component of financial statements except as described in the each following accounting policies.

The accounting policies set out below have been applied consistently to all periods presented in these financial statements.

4. SIGNIFICANT ACCOUNTING POLICIES (Con 't)

4.1 Recognition of revenues and expenses

Revenue is recognized when a customer obtains control of the goods or services in an amount that reflects the consideration to which the Company and its subsidiaries expects to be entitled, excluding those amounts collected on behalf of third parties, value added tax and is after deduction of any trade discounts and volume rebates.

Revenue arrangements with multiple deliverables are allocated between the element in proportion to the delivered products and the obligations to be performed in providing services that are included in the contract using the basis of standalone selling prices of different products or services as obligated in the contract.

The recognized revenue which is not yet due per the contracts has been presented under the caption of "Contract asset" in the statement of financial position. The amounts recognized as contract assets are reclassified to other receivables when the Company's and its subsidiaries' right to consideration is unconditional.

The obligation to provide to a customer for which the Company and its subsidiaries have received from the customer is presented under the caption of "Contract liability" in the statement of financial position. Contract liabilities are recognized as revenue when the Company and its subsidiaries perform under the contract.

Revenue from sales of goods is recognized when a customer obtains control of the goods, generally on delivery of the goods to the customers.

Service revenue is recognized when services have been rendered taking into account the stage of completion.

Contract revenue is recognized by the percentage of work complete by reference to the stage of completion of the contract activity at the end of the reporting date.

Revenue from installation is recognized by completion progress of installation or services except those installation or service are minority portions and included in sale, in this case company shall recognize revenue from installation when sale completed.

Revenue from the sale of electricity is recognized in profit or loss in accordance with delivery units supplied and price as stipulated in the contract.

Government grants are recognized when there is reasonable assurance that the entity will comply with conditions related to them and that the grants will be received. The Company and its subsidiaries have selected to present as the other income in profit or loss for the grants related to income and present as deferred income in the financial position for the grants related to assets.

Government grants are recognized as income on a systematic basic over the periods in which the entity recognizes as expenses the related costs for which the grants are intended to compensate.

Rental income is recognizes on a straight-line basis over the term of the lease.

Gain (loss) on investments and derivatives are recognized as income or expense on the transaction date.

Interest income is recognized on a time proportion basis that takes into account of the effective yield on the assets.

Dividend income is recognized when the right to receive dividend is established.

Interest expenses and similar costs are charged in profit or loss in the period in which they are incurred.

Other income and expenses are recognized on an accrual basis.

4. SIGNIFICANT ACCOUNTING POLICIES (Con't)

4.2 Cash and cash equivalent

Cash and cash equivalent consist of cash on hand, bank deposits with financial institution with an original maturities of three-month or less, which are not restricted to any use and all highly liquid investments that are readily convertible to known amounts of cash and which are subject to an insignificant risk of changes in value and not subject to withdrawal restrictions.

Time deposits with maturity exceed three-month period but less than twelve-month period are recorded as current investment.

4.3 Deposit at bank held as collateral

Cash at bank that have restricted in use are presented separately as "Deposit at bank held as collateral" under non-current assets in the statement of financial position.

4.4 Trade accounts and other receivable and allowance for doubtful accounts

Trade accounts and other receivable are stated at the net realizable value.

Allowance for doubtful accounts is provided for the estimated losses that may be incurred incollection of receivables. The allowance is generally based on collection experiences, the analysis of debtaging and its current financial position.

4.5 Inventories

Inventories are valued at the lower of cost or net realizable value, cost are using first-in first-out method and is charged to vessel costs of goods sold whenever consumed.

The cost of inventories comprises all costs of purchase, costs of conversion and other costs incurred in bringing the inventories to their present location and condition. In the case of manufactured inventories and work-in-progress, cost includes an appropriate share of overheads based on normal operating capacity.

Net realizable value is the estimated selling price in the ordinary course of business less the estimated cost to complete and to make the sale.

Allowance for diminution in inventory value is provided, where necessary, for slow-moving and deteriorated inventories based on current condition of the inventory and for the cost higher than net realizable value.

4.6 Investments

4.6.1 Investment in subsidiaries

Investments in the subsidiaries in the separate financial statement are measured at cost net of impairment losses (if any).

4.6.2 Investment in associated

Investments in associated companies included in the consolidated financial statements are accounted for by equity method.

4. SIGNIFICANT ACCOUNTING POLICIES (Con't)

4.6 Investments (Con't)

4.6.3 Temporary investment in securities for sales

Temporary investment in marketable equity securities and open-end funds which are intended to be held for sale are presented at fair value. Unrealized gain or loss from adjusting the fair value of securities for sale are recognized as income or expense in the profit or loss.

The fair value of marketable securities is based on the latest bid price of the last working day of the year as quoted on the Stock Exchange of Thailand.

On disposal of an investment, the difference between net disposal proceeds and the carrying amount of the investment is recognized as income or expenses in the profit or loss. If the Company disposes only part of the investment, the carrying value per share used to calculate the cost of the portion sold is determined using the weighted average method.

4.7 Property Plant and Equipment

Property is presented at cost amount net allowance for impairment loss (if any).

Plant and equipment are presented at cost less from accumulated depreciation and net allowance for impairment loss (if any).

Cost includes expenditure that is directly attributable to the acquisition of the asset. The cost of self-constructed assets includes the cost of materials and direct labour, any other costs directly attributable to bringing the assets to a working condition for their intended use, the costs of dismantling and removing the items and restoring the site on which they are located, and capitalized borrowing costs.

When parts of an item of land, premises and equipment have different useful lives, they are accounted for as separate items (major components) of lands, premises and equipment.

Decommissioning costs are stated at cost less accumulated depreciation and allowance for loss on impairment of assets (if any). Depreciation is calculated on a straight-line basis over the expected period of the decommissioning.

Expenditure for additions, replacement and betterment are capitalized. Repair and maintenance costs are recognized as expenses when incurred.

The asset's carrying amount is written-down immediately to its recoverable amount if the asset's carrying amount is greater than its estimated recoverable amount.

An item of property, plant and equipment is derecognized upon disposal or when no future economic benefits are expected from its use or disposal. Any gain or loss arising from disposal of an asset (calculated as the difference between the net disposal proceeds and the carrying amount of the asset) is included in profit or loss when the asset is derecognized.

4. SIGNIFICANT ACCOUNTING POLICIES (Con 't)

4.8 Depreciation

The depreciation for all assets is computed by reference to their costs after deducting residual value, on the straight-line method over the assets useful life at the following rates:-

Land improvement	5 - 20	years
Buildings	5 - 33	years
Machineries and equipments	3 - 31	years
Power plants, substation and transmission system and operating and maintenance equipment	5 - 25	years
Factory tools	3 - 25	years
Furniture, fixtures and equipments	2 - 10	years
Vehicles	5 and 6	years

Depreciation calculated is included in the calculation of the operating result.

No depreciation is provided for land and provided on assets under construction and installation.

The assets' residual values and useful lives are reviewed, and adjusted if appropriate, at the end of each reporting period.

4.9 Borrowing costs

Borrowing costs directly attributable to the acquisition, construction or production of an asset that necessarily takes a substantial period of time to get ready for its intended use or sale are capitalized as part of the cost of the respective assets. All other borrowing costs are treated as expenses in the period these are incurred. Borrowing costs consist of interest and other costs that an entity incurs in connection with the borrowing of funds.

4.10 Goodwill

Goodwill represents the excess of the cost of an acquisition over the fair value of the Group's share of the net identifiable assets of the acquired subsidiaries undertaking at the date of acquisition. Goodwill on acquisitions of subsidiaries is reported in the consolidated statement of position as an intangible asset. Goodwill on acquisitions of subsidiaries is included in investments in subsidiaries and is tested for impairment as part of the overall balance in the separate financial statements.

Separately recognized goodwill is tested annually for impairment and carried at cost less accumulated impairment losses. Impairment losses on goodwill are not reversed. Gains and losses on the disposal of an entity include the carrying amount of goodwill relating to the entity sold.

Goodwill is allocated to cash generating units for the purpose of impairment testing. The allocation is made to those cash generating units or group of cash generating units that are expected to benefit from the business combination in which the goodwill arose.

4. SIGNIFICANT ACCOUNTING POLICIES (Con't)

4.11 Right to use transmission line and amortization

Deferred right to use transmission line is presented at cost net amortization and allowance of impairment loss (if any). Amortization is calculating on a straight-line over the period of power purchase agreements of 20 and 25 years from the date that they have future economic benefits.

Amortization is included in determining earnings in profit or loss.

4.12 Intangible assets and amortization

Intangible assets that are acquired by the Company and its subsidiaries have finite useful lives are presented at historical cost net of accumulated amortization and net allowance for impairment (if any).

Intangible assets with finite lives are amortized on a systematic basis by the straight-line method, over the economic useful life from the date that they are available for use and tested for impairment whenever there is an indication that the intangible asset may be impaired.

Amortization is computed by the straight-line method over the asset economic useful life as the following rate:-

Right from solar power purchase agreement	20 and 25 years
---	-----------------

Amortization methods, useful lives and residual values are reviewed at each financial year-end and adjusted if appropriate.

4.13 Employee benefits

4.13.1 Short-term employee benefits

Short-term employee benefit obligations, which include salary, wages, bonuses, contributions to the social security fund and provident fund, are measured on an undiscounted basis and are recognized as expenses when incurred.

4.13.2 Post-employment benefits

4.13.2.1 Defined contribution plan

The Company and its subsidiaries operates a provident fund, being a defined contribution plan, the asset for which is held in a separate trustee-administered fund. The provident fund is funded by payments from employees and by the Group.

The Company and its subsidiaries' contributions to the provident fund are charged in profit or loss in the year to which they relate.

4.13.2.2 Defined benefit plan

The retirement benefit is a defined benefit plan that an employee will receive on retirement according to Thai Labor Law depending on age and years of service.

4. SIGNIFICANT ACCOUNTING POLICIES (Con't)

4.13 Employee benefits (Con't)

4.13.2 Post-employment benefits (Con't)

4.13.2.2 Defined benefit plan (Con't)

The liability of retirement benefit is recognized in the statement of financial position using the present value of the obligation at the reporting date and past service costs. The retirement benefit is calculated annually by an independent actuary using the projected unit credit method. The present value of the benefit obligations is determined by discounting the estimated future cash outflows using interest rates of referred government bonds that are denominated in the currency in which the benefits will be paid and that have terms to maturity approximating to the terms of the related retirement liability. Actuarial gains and losses arising from experience adjustments and changes in actuarial assumptions are charged or credited in other comprehensive income or loss. Past service costs are recognized in profit or loss on the earlier of the date of the plan amendment or curtailment and the date that the Company recognizes restructuring-related costs.

4.14 Debentures

Debentures are initially recorded at cost by calculating from the fair value of the money received, which comprised of the fund received net by the direct costs from the issuances of debentures such as the management fee, debenture holder's representatives trustee appointment fee and the fee for financial advisor for debenture issuances. Such costs are amortized as expenses using the straight-line method, which is not significantly differ from the effective rate method. The said expenses would be recorded over various periods throughout the periods of debentures according to each period's outstanding value of debentures. Interest bearing liabilities are presented at cost and expenses related to the occurrence of liabilities are recorded as expenses for the year.

4.15 Provision

A provision is recognized in the statement of financial position when the Company and its subsidiaries have a present legal or constructive obligation as a result of a past event, and it is probable that an outflow of economic benefits will be required to settle the obligation and a reliable estimate can be made of the amount of the obligation.

The Company and its subsidiaries recorded provision for decommissioning cost whenever it is probable that there is an obligation as a result of the past event and reliable amount of obligation.

Decommissioning costs is based on discounting the expected future cash flows of provision for decommissioning costs. The estimates of decommissioning costs have been determined based on reviews and estimates by the Company and its subsidiaries' own engineers and managerial judgment.

4.16 Derivatives

The net amounts of interest to be received from or paid to the counterparty under the interest rate swap contracts is recognized as income or expenses in profit or loss an accrual basis.

4. SIGNIFICANT ACCOUNTING POLICIES (Con 't)

4.17 Share capital - Ordinary shares

Ordinary shares are classified as equity. Incremental costs directly attributable to the issue of ordinary shares and share options are recognized as a deduction from equity, net of any tax effects.

4.18 Treasury stock

Treasury stock is stated at cost and presented as a deduction from shareholders' equity. Gains on disposal of treasury stock are determined by reference to the carrying amount and are presented as premium on treasury stock. Losses on disposal of treasury stock are determined by reference to the carrying amount and are presented in premium on treasury stock and retained earnings, consecutively.

4.19 Dividend

Dividend to the Company's shareholders is recognised as a liability in the consolidated and company financial statements in the period in which the interim dividends are approved by the Board of Directors and the annual dividends are approved by the Company's shareholders.

4.20 Translation in Foreign currencies

Transactions in foreign currencies are converted into Baht as the functional currency at the rates of exchange on the transactions date. Monetary assets and liabilities denominated in foreign currencies at the reporting date are converted into Baht at the exchange rate on that date. Gain or losses on exchange rates are recognized as income or expense for the reporting period.

Transactions in foreign currencies are initially recorded by the Group entities at their respective functional currency. Foreign currency transactions during a particular month are translated into functional currency at the average exchange rates ruling during the previous transaction month.

Monetary assets and liabilities denominated in foreign currencies are retranslated into functional currency at the exchange rate ruling at the end of reporting period. All differences are taken in profit or loss.

Non-monetary items that are measured in terms of historical cost in a foreign currency are translated using the exchange rates as at the dates of the initial transactions. Non-monetary items measured at fair value in a foreign currency are translated using the exchange rates at the date when the fair value is determined.

The exchange differences arising on the translation are recognized in other comprehensive income. On disposal of a foreign operation, the component of other comprehensive income relating to that particular foreign operation is recognized in the profit or loss.

4.21 Income tax

The tax expense for the period comprises current and deferred tax. Tax is recognised in profit or loss, except to the extent that they relate to a business combination, or items recognised in other comprehensive income or directly in equity. In this case the tax is also recognised in other comprehensive income or directly in equity, respectively.

4. SIGNIFICANT ACCOUNTING POLICIES (Con't)

4.21 Income tax (Con't)

The current income tax :

The Company and its subsidiaries provide income tax in the accounts at the amount expected to be paid to the taxation authorities, based on taxable profits determined in accordance with tax legislation.

Deferred tax :

Deferred income tax is recognized, using the liability method, on temporary differences arising from differences between the tax base of assets and liabilities and their carrying amounts in the financial statements. However, the deferred income tax is not accounted for if it arises from initial recognition of an asset or liability in a transaction other than a business combination that at the time of the transaction affects neither accounting nor taxable profit or loss. Deferred income tax is determined using tax rates (and laws) that have been enacted or substantially enacted by the end of the reporting period and are expected to apply when the related deferred income tax asset is realized or the deferred income tax liability is settled.

Deferred income tax assets are recognized only to the extent that it is probable that future taxable profit will be available against which the temporary differences can be utilized. Deferred income tax is provided on temporary differences except where the timing of the reversal of the temporary difference is controlled by the Group and it is probable that the temporary difference will not reverse in the foreseeable future.

Deferred income tax assets and liabilities are offset when there is a legally enforceable right to offset current tax assets against current tax liabilities and when the deferred income tax assets and liabilities relate to income taxes levied by the same taxation authority on either the same taxable entity or different taxable entities where there is an intention to settle the balances on a net basis.

At each reporting date, the Company and its subsidiaries review and reduce the carrying amount of deferred tax assets to the extent that it is no longer probable that sufficient taxable profit will be available to allow all or part of the deferred tax asset to be utilized.

The Company and its subsidiaries records deferred tax directly to shareholders' equity if the tax relates to items that are recorded directly to shareholders' equity.

In determining the amount of current and deferred tax, the Company and its subsidiaries takes into account the impact of uncertain tax positions and whether additional taxes and interest may be due. The Company and its subsidiaries believes that its accruals for tax liabilities are adequate for all open tax years based on its assessment of many factors, including interpretations of tax law and prior experience. This assessment relies on estimates and assumptions and may involve a series of judgements about future events. New information may become available that causes the Company and its subsidiaries to change its judgement regarding the adequacy of existing tax liabilities; such changes to tax liabilities will impact tax expense in the period that such a determination is made.

4.22 Basic Earnings per share

Basic earnings per share is determined by dividing the net income for the year by the number of weighted-average common shares issued and paid-up during the year, adjusted for own shares held (if any).

4. SIGNIFICANT ACCOUNTING POLICIES (Con't)

4.23 Related party transactions

Related parties comprise individuals or enterprises that control, or are controlled by the Company, whether directly or indirectly, or which are under common control with the Company. including holding companies, subsidiaries and fellow subsidiaries are related parties of the Company.

They also include associates companies and individuals which directly or indirectly own a voting interest in the Company that gives them significant influence over the Company, key management personnel, directors and officers with authority in the planning and direction of the Company's operations, including the close family members who can persuade or have power to persuade to act in compliance with said persons and businesses that said persons who have control power or significant influence, either directly or indirectly.

In considering each possible related party relationship, attention is directed to the substance of the relationship, and not merely the legal form.

4.24 Impairment

The Company and its subsidiaries assess at each reporting date whether there is an indication that an asset may be impaired. If any indication exists, or when annual impairment testing for an asset is required, the Company and its subsidiaries estimates the asset's recoverable amount.

The recoverable amount of assets is the greater of the asset's value in use and fair value less costs to sell. In assessing value in use, the estimated future cash flows are discounted to their present value using a pre-tax discount rate that reflects current market assessments of the time value of money and the risks specific to the asset. For an asset that does not generate cash inflows largely independent of those from other assets, the recoverable amount is determined for the cash-generating unit to which the asset belongs.

An impairment loss is recognized in profit or loss.

For assets other than goodwill, an assessment is made at each reporting date as to whether there is any indication that previously recognized impairment losses may no longer exist or may have decreased. If such indication exists, the Company and its subsidiaries estimate the asset's recoverable amount in which case an impairment loss recognized in prior periods for an asset other than goodwill shall be reversed.

4.25 Leases

4.25.1 Where is the lessor

Operating lease :

The Company and its subsidiaries present assets for lease under operating lease contract in the statement of financial position according to the nature of the assets. Income from operating lease is recognized as income over the lease term.

4. SIGNIFICANT ACCOUNTING POLICIES (Con't)

4.25 Leases (Con't)

4.25.2 Where is the lessee

Operating lease :

Leases of assets under which all the risks and rewards of ownership are effectively retained by the lessor are classified as operating leases. Lease payments under an operating lease are recognized as an expense on straight-line method over the lease term.

Finance lease :

Finance lease are the leases in which substantially all the risks and rewards of ownership other than legal title are transferred to the Company and its subsidiaries at inception, the fair value of the leased assets is recorded together with the obligations after netting deferred interest. The leased assets are depreciated using the straight-line method over their estimated useful lives. Interest, finance charge, or depreciation are recognized in profit or loss.

4.26 Segment reporting

Business segments provide products or services that are subject to risks and returns that are different from those of other business segments. Geographical segments provide products or services within a particular economic environment that is subject to risks and returns that are different from those of components operating in other economic environments.

4.27 Financial Instruments

Financial assets carried on the statement of financial position include cash and cash equivalents, investments, trade accounts and other current receivable, and loans financial liabilities carried on the statement of financial position include, trade accounts and other current payable and loans. The particular recognition methods adopted are disclosed in the individual policy statements associated with each items.

The Company and its subsidiaries are a party to financial instruments that reduce its exposure to fluctuations in interest rates. These instruments, which are interest rate swap contracts, are not recognised in the financial statements on inception.

Interest rate swap contracts :

Interest rate cap contracts are entered into to protect against higher interest rates. Any payment to be received from the contracts will be recognised in profit or loss on the settlement date. The premium paid for the interest rate cap is amortised on a straight line method over the period of the contract.

Foreign currency collar :

Foreign currency collar contracts are entered into to protect the Group from movements in exchange rates by limiting the rate at which a foreign currency liability will be settled. Any payment to be received from the contracts will be recognised in profit or loss on the settlement date.

4. SIGNIFICANT ACCOUNTING POLICIES (Con't)

4.28 Fair value measurement

Fair value is the price that would be received to sell an asset or paid to transfer a liability in an orderly transaction between buyer and seller (market participants) at the measurement date. The Company and its subsidiaries apply a quoted market price in an active market to measure their assets and liabilities that are required to be measured at fair value by relevant financial reporting standards. Except in case of no active market of an identical asset or liability or when a quoted market price is not available, the Company and its subsidiaries measure fair value using valuation technique that are appropriate in the circumstances and maximises the use of relevant observable inputs related to assets and liabilities that are required to be measured at fair value.

All assets and liabilities for which fair value is measured or disclosed in the financial statements are categorised within the fair value hierarchy into three levels based on categories of input to be used in fair value measurement as follows:

Level 1 Use of quoted market prices in an observable active market for such assets or liabilities (Unadjusted)

Level 2 Other observable inputs for such assets or liabilities, whether directly or indirectly

Level 3 Use of unobservable inputs such as estimates of future cash flows

If the inputs used to measure the fair value of an asset or liability might be categorized in different levels of the fair value hierarchy, then the fair value measurement is categorized in its entirety in the same level of the fair value hierarchy as the lowest level input that is significant to the entire measurement.

At the end of each reporting period, the Company and its subsidiaries determine whether transfers have occurred between levels within the fair value hierarchy for assets and liabilities held at the end of the reporting period that are measured at fair value on a recurring basis.

4.29 Significant accounting judgments and estimates

The preparation of financial statements in conformity with TFRS requires management to make judgments, estimates and assumptions that affect the application of policies and reported amounts of assets, liabilities, income and expenses. The estimates and associated assumptions are based on historical experience and various other factors that are believed to be reasonable under the circumstances, thus, the actual results may differ from carrying amounts of assets and liabilities based on the estimates and assumptions.

Estimates and underlying assumptions are reviewed on an ongoing basis. Revisions to accounting estimates are recognized in the period in which estimates are revised and in any future periods affected.

Significant accounting judgments and estimates are as follow :

4.29.1 Revenue from contracts with customers

Identification of performance obligations :

In identifying performance obligations, the management is required to use judgement regarding whether each promise to deliver goods or services is considered distinct, taking into consideration terms and conditions of the arrangement. In other words, if a good or service is separately identifiable from other promises in the contract and if the customer can benefit from it, it is accounted for separately.

4. SIGNIFICANT ACCOUNTING POLICIES (Con't)

4.29 Significant accounting judgments and estimates (Con't)

4.29.1 Revenue from contracts with customers (Con't)

Determination of timing of revenue recognition :

In determining the timing of revenue recognition, the management is required to use judgement regarding whether performance obligations are satisfied over time or at a point in time, taking into consideration terms and conditions of the arrangement. The Company and its subsidiaries recognize revenue over time in the following circumstances:

- the customer simultaneously receives and consumes the benefits provided by the entity's performance as the entity performs.
- the entity's performance creates or enhances an asset that the customer controls as the asset is created or enhanced; or
- the entity's performance does not create an asset with an alternative use to the entity and the entity has an enforceable right to payment for performance completed to date.

Where the above criteria are not met, revenue is recognized at a point in time. Where revenue is recognized at a point in time, the management is required to determine when the performance obligation under the contract is satisfied.

Costs to obtain contracts :

The recognition of costs incurred to obtain a contract as an asset requires management to use judgement regarding whether such costs are the incremental costs of obtaining a contract with a customer as well as what amortization method should be used.

4.29.2 Recognition and derecognition of assets and liabilities

In considering whether to recognize or to derecognize assets or liabilities, the management is required to make judgment on whether significant risk and rewards of those assets or liabilities have been transferred, based on their best knowledge of the current events and arrangements.

4.29.3 Allowance for doubtful accounts

Allowances for doubtful accounts are intended to adjust the value of receivables for probable credit losses. The management uses judgment to establish reserves for estimated losses for each outstanding debtor. The allowances for doubtful accounts are determined through a combination of analysis of debt aging, collection experience, and taking into account change in the current economic conditions. However, the use of different estimates and assumptions could affect the amounts of allowances for receivable losses and adjustments to the allowances may therefore be required in the future.

4. SIGNIFICANT ACCOUNTING POLICIES (Con't)

4.29 Significant accounting judgments and estimates (Con't)

4.29.4 Allowance for obsolescence and diminution

Allowance for obsolescence and diminution in value of inventories are intended to adjust the value of inventories for probable losses. The management uses judgment to establish allowances for estimated losses for each outstanding inventories. The allowances for obsolescence and diminution in value of inventories are determined through a combination of analysis of inventories aging.

4.29.5 Impairment of investments

The Company and its subsidiaries treat investments as impaired when the management judges that there has been a significant or prolonged decline in the fair value below their cost or where other objective evidence of impairment exists. The determination of what is "significant" or "prolonged" requires judgment.

4.29.6 Property plant and equipment and depreciation

In calculating depreciation on building and equipment, the management estimates useful lives and residual values of the Company's building and equipment and reviews estimated useful lives and salvage values if there are any changes.

4.29.7 Intangible assets

The initial recognition and measurement of intangible assets, requires management to make subjective judgments concerning estimates of how the acquired asset will perform in the future using a discounted cash flow analysis. Events and factors that may significantly affect the estimates include, among others, competitive forces, changes in revenue growth trends, cost structures, changes in discount rates and specific industry or market sector conditions.

4.29.8 Deferred tax assets

Deferred tax assets are recognized in respect of temporary differences only to the extent that it is probable that taxable profit will be available against which these differences can be recognized. Significant management judgment is required to determine the amount of deferred tax assets that can be recognized, based upon the likely timing and level of estimate future taxable profits.

4.29.9 Impairment of assets

The management is required to review property, plant and equipment, intangible assets and goodwill if there is an indication they may be impaired, and impairment losses are recorded in the period when it is determined that their recoverable amount is lower than the carrying amount.

Indications include significant falls in the market value of assets or the future economic benefits of assets, significant changes in the overall business strategy impacting to the future utilization of assets, significant negative industry or economic trends, significant loss of market share, and significant unfavorable regulatory and court decisions that impact the business.

4. SIGNIFICANT ACCOUNTING POLICIES (Con't)

4.29 Significant accounting judgments and estimates (Con't)

4.29.9 Impairment of assets (Con't)

The impairment analysis of property, plant and equipment, intangible assets and goodwill requires management to make subjective judgments concerning estimates of cash flows to be generated by the assets or the cash generating units and to choose a suitable discount rate in order to determine the present value of those cash flows. The cash flow estimates are based on currently available information about the operations and require management to make judgments regarding future market conditions and future revenues and expenses relevant to the assets or the cash generating units subject to the review. Events and factors that may significantly affect the estimates include, among others, competitive forces, changes in revenue growth trends, cost structures, changes in discount rates and specific industry or market sector conditions.

4.29.10 Provision for employee benefit

The obligation under the defined benefit plan is determined based on actuarial techniques. Such determination is made based on various assumptions, including discount rate, future salary increase rate, staff turnover rate and mortality rate.

4.29.11 Assets retirement obligation

Provision for expenses to be incurred with respect to the retirement of networks located on lease area is set by using estimates of the present value of such expenses, based on the average of actual retirement expenses incurred in the past. Such provision is recorded as part of right-of-use assets and amortized over the estimated useful lives. However, the actual amounts incurred may differ from the estimated amounts.

4.29.12 Lease

In determining whether a lease is to be classified as an operating lease or finance lease, the management is required to use judgment regarding whether significant risk and rewards of ownership of the leased asset has been transferred, taking into consideration terms and conditions of the arrangement.

4.29.13 Fair value of financial instruments

In determining the fair value of financial instruments disclosed in the financial statements that are not actively traded and for which quoted market prices are not readily available, the management exercise judgment, using a variety of valuation techniques and models. The input to these models is taken from observable markets, and includes consideration of credit risk (bank and counterparty, both), liquidity, correlation and longer-term volatility of financial instruments. Changes in assumptions about these factors could affect the fair value disclosed in the financial statements and disclosures of fair value hierarchy.

4.29.14 Litigation

The Company has contingent liabilities as a result of litigation. The Company's management has used judgment to assess the results of the litigation and believes that no loss will result and therefore no contingent liabilities are recorded as at the end of reporting date. However, actual results could differ from the estimates.

5. RELATED PARTY TRANSACTIONS

The Company has certain transactions with its subsidiaries, associates and related parties. Part of assets, liabilities, income and expenses are incurred from such related transactions. These companies are related through common shareholdings and/or directorships as follows.-

Relationship of related parties other than subsidiaries and associates as disclosed in Note 2.2.1 to the financial statement consisted of :

Related parties	Relationship	Operation		Percentage of Holdings (%)	
		Type of business	Location	2019	2018
Aqua Corporation Public Company Limited	1	Rental space for advertising signage and investment in other companies	Thai	-	-
Manager Media Group Public Company Limited	2	Production and distribution of newspapers and publications	Thai	-	-
Phu Khanh Solar Power Joint Stock Company	3	Development in energy project in Vietnam	Vietnam	-	61.25
Nissho Investment Kabushiki Kaisha (Jpn Co.)	4	Maintenance service contract in solar power project	Japan	-	-
Mr.Yuth Chinsupakul	5	-	Thai and Hongkong	-	-
Mr.Kritthanut meriddhi	6	-	Thai	-	-
Mr.Tran Minh Tien	6	-	Vietnam	-	-

The nature of relationship between the Company and its related parties are as follows :

1. Major shareholder and having management in common.
2. Director of management in common.
3. Indirect subsidiary of the Company until December 27, 2019 and thereafter having director in common.
4. Shareholder in a indirect subsidiary [Kyotamba Solar Goda Kaisha (Jpn Co.)].
5. Director of the Company and indirect subsidiaries.
6. Director of indirect subsidiaries.

5.1 The significant transactions with related companies are as follows.-

		Unit : Baht			
		For the year ended December 31,			
	Pricing policies	Consolidated		Separate	
		2019	2018	2019	2018
Subsidiaries					
Sales and services income	1	-	-	16,456,413.83	1,554,019.16
Interest income	2	-	-	111,217,727.96	75,238,273.57
Dividend income	4	-	-	179,999,992.00	-
Rental income	1	-	-	360,000.00	360,000.00
Cost of sales and services	1	-	-	4,218,651.38	180,737.35
Finance cost	3	-	-	4,445,345.15	-
Indirect subsidiaries					
Rental income	1	-	-	302,000.00	252,000.00

5. RELATED PARTY TRANSACTIONS (Con't)

5.1 The significant transactions with related companies are as follows.- (Con't)

		Unit : Baht			
		For the year ended December 31,			
Pricing policies		Consolidated		Separate	
		2019	2018	2019	2018
Indirect associated					
Management income	1	843,000.00	1,688,000.00	-	-
Related companies					
Sales and services income	1	-	16,332,177.90	-	16,332,177.90
Rental income	1	-	97,500.00	-	97,500.00
Cost of sales and services	1	3,760,191.60	4,003,240.91	-	243,049.31
Related person					
Interest income	2	-	4,442.31	-	-

Pricing policies

1. Mutually agreed rate
2. As stipulated in loan agreement (at the rate of 7.75% per annum in 2018)
3. As stipulated in promissory notes (at the rates of 4% - 4.4% per annum in 2019, and at the rate of 5.5% - 6.5% per annum in 2018)
4. The subsidiaries upon declaration of dividend

Management benefit expenses

The Company and its subsidiaries had salaries, bonuses, social security contributions, contributions to provident fund, other welfare and meeting allowances for directors and executives and retirement benefit recognized to their directors and management as expenses as follows.-

		Unit : Baht			
		For the year ended December 31,			
		Consolidated		Separate	
		2019	2018	2019	2018
Short-term benefits		34,163,919.29	29,158,844.25	13,202,925.00	15,092,845.00
Post-employment benefits		1,659,299.61	1,346,005.00	615,768.00	699,337.00
Total		35,823,218.90	30,504,849.25	13,818,693.00	15,792,182.00

5. RELATED PARTY TRANSACTIONS (Con' t)

5.2 The outstanding balance of account with the Company and related companies are as follows.-

Unit : Baht				
	Consolidated		Separate	
	2019	2018	2019	2018
Trade account receivable				
Subsidiaries	-	-	773,395.22	333,640.98
Related parties	13,336,485.72	16,511,977.54	13,336,485.72	16,511,977.54
<u>Less</u> Allowance for doubtful debt	(12,464,005.35)	(12,464,005.35)	(12,464,005.35)	(12,464,005.35)
Net	872,480.37	4,047,972.19	1,645,875.59	4,381,613.17
Other current receivable				
Subsidiaries	-	-	1,231,617.14	9,977,736.79
Indirect subsidiary	-	-	21,000.00	21,000.00
Indirect associated	150,355.00	150,355.00	-	-
Related person	-	2,171,057.73	-	-
Total	150,355.00	2,321,392.73	1,252,617.14	9,998,736.79
Trade payable				
Subsidiary	-	-	3,032,372.69	193,388.96
Other current payable				
Subsidiary	-	-	8,604,940.00	-
Related parties	1,190.17	20,000.00	-	20,000.00
Total	1,190.17	20,000.00	8,604,940.00	20,000.00
Other non-current liability				
Indirect subsidiary	-	-	63,000.00	63,000.00

Short-term loans to related parties

The movement of short-term loans to related parties is as follows.-

Unit : Baht				
	Consolidate			
	Movement for the year			
	Jan 1, 2018	Increase	(Decrease)	Dec 31, 2018
Director	-	200,000.00	(200,000.00)	-
	Separate			
	Movement for the year			
	Jan 1, 2019	Increase	(Decrease)	Dec 31, 2019
Subsidiary	1,350,430,979.63	1,324,130,000.00	(1,291,360,190.87)	1,383,200,788.76

5. RELATED PARTY TRANSACTIONS (Con't)

5.2 The outstanding balance of account with the Company and related companies are as follows.- (Con't)

	Unit : Baht			
	Separate			
	Movement for the year			
	Jan 1, 2018	Increase	(Decrease)	Dec 31, 2018
Subsidiary	1,270,077,591.40	363,853,388.23	(283,500,000.00)	1,350,430,979.63

Director

The above-mentioned loans were granted to director of indirect subsidiary in respect of loan agreement due within 6 months from the agreement date bearing interest at rate of 7.75% per annum.

Subsidiary

The above-mentioned unsecured loans were granted to a subsidiary in respect of loan agreement and due within 1 year, bearing interest at the rate of 5.5% - 6.5% per annum.

Current portion of long-term loans to indirect associated companies

The movement of current portion of long-term loans to indirect associated companies are as follows.-

	Unit : Baht			
	Consolidated			
	Movement for the year			
	Jan 1, 2019	Increase	(Decrease)	Dec 31, 2019
Indirect associate	9,371,018.65	-	-	9,371,018.65

	Unit : Baht			
	Consolidated			
	Movement for the year			
	Jan 1, 2018	Increase	(Decrease)	Dec 31, 2018
Indirect associate	75,776,000.00	-	(66,404,981.35)	9,371,018.65

The above-mentioned loan was granted to two indirect associated companies proportionate to its shareholding for purchase of land in respect of loan agreement due within 3 years from the agreement date. The loan was an unsecured and on an interest-free basis. The loan agreement due in 2017, therefore, reclassified such loan to be the current portion.

Short-term loan from related parties

The movement of short-term loans from related parties is as follows.-

	Unit : Baht			
	Consolidated			
	Movement for the year			
	Jan 1, 2019	Increase	(Decrease)	Dec 31, 2019
Director	-	85,000,000.00	(85,000,000.00)	-

5. RELATED PARTY TRANSACTIONS (Con't)

5.2 The outstanding balance of account with the Company and related companies are as follows.- (Con't)

Unit : Baht				
Separate				
Movement for the year				
	Jan 1, 2019	Increase	(Decrease)	Dec 31, 2019
Subsidiaries	-	410,439,693.19	(410,439,693.19)	-
Director	-	60,550,000.00	(60,550,000.00)	-
Total	-	470,989,693.19	(470,989,693.19)	-

Unit : Baht				
Consolidated/Separate				
Movement for the year				
	Jan 1, 2018	Increase	(Decrease)	Dec 31, 2018
Director	30,000,000.00	-	(30,000,000.00)	-

Director

The abovementioned loan from director without collateral by issuing on demand. The loan was an unsecured and on an interest-free basis.

Subsidiary

The abovementioned loans from subsidiary of the Company by issuing on demand promissory notes charging interest at the rate of 4% - 4.4% per annum.

5.3 Other

The Company and related companies had guaranteed credit facilities from financial institutions among one another as follows.-

	Unit : Million Dollar		Unit : Million Yen		Unit : Million Baht	
	2019	2018	2019	2018	2019	2018
Credit facilities guaranteed by the Company for direct subsidiary	-	-	4,115.00	4,115.00	-	1,278.00
Credit facilities guaranteed by the Company for indirect subsidiaries	-	-	-	-	592.50	592.50
Credit facilities guaranteed by the Company and direct subsidiary for related company	65.00	-	-	-	-	-
Credit facilities guaranteed by direct subsidiary for indirect subsidiaries	-	-	-	-	927.40	927.40
Credit facilities guaranteed by direct subsidiary and indirect subsidiary for indirect subsidiary	-	-	-	-	554.00	554.00

6. CASH AND CASH EQUIVALENTS

Cash and cash equivalents consist of.-

Unit : Baht				
	Consolidated		Separate	
	2019	2018 (Reclassified)	2019	2018
Cash	359,987.18	944,713.67	83,000.00	83,000.00
Post dated cheques	1,123,361.60	3,332,625.10	1,111,189.96	3,332,625.10
Bank				
- Current account	6,207,109.27	2,198,295.88	2,637,186.06	415,672.28
- Saving account	143,342,230.85	301,077,649.27	680,953.43	550,101.05
- Fixed deposits 3 month	40,271.69	17,737.90	-	-
Total	151,072,960.59	307,571,021.82	4,512,329.45	4,381,398.43

7. DEPOSITS AT BANK HELD AS COLLATERAL

Deposits at banks held as collateral consist of.-

			Unit : Baht	
Type of deposits	Collateral for	Interest rate%	Consolidated	
		(per annum)	2018	
		2019 / 2018	2019	(Reclassified)
<u>Current asset</u>				
Current account	Indirect subsidiaries's credit facilities	-	2,334,974.07	1,313,883.82
Saving deposits	Indirect subsidiaries's credit facilities	0.125 - 0.37	23,093,683.51	24,353,044.85
Total			25,428,657.58	25,666,928.67
<u>Non-current asset</u>				
Saving deposit	Related companies's credit facilities	0.01	62,955,726.88	-
3 - 6 months fixed account	Indirect associated's letter of guarantee	0.8 - 1	89,100,174.18	88,500,974.64
12 months fixed account	Indirect subsidiaries's letter of guarantee	0.9	726,000.00	726,000.00
Total			152,781,901.06	89,226,974.64

Certain deposits at banks held as collateral can be used for working capital are classified as current asset.

8. TEMPORARY INVESTEMENTS

Temporary investments consist of.-

		Unit : Baht				
Interest rate %		Consolidated		Separate		
(per annum)		2018				
2019	2018	2019	(Reclassified)	2019	2018	
<u>Temporary investment</u>						
Temporary investments						
in opened-funds	-	-	595,302,993.74	252,160,568.15	534,069,846.15	251,535,310.40
Temporary investments						
in fixed deposits	0.9	0.9	27,720.99	21,064.65	-	-
Total		595,330,714.73	252,181,632.80	534,069,846.15	251,535,310.40	
<u>Temporary investment at bank held as collateral</u>						
Investments in special	1.1	1.1	26,118,622.20	23,346,639.86	-	-
savings deposits						
Fixed deposit receipt	1.45	1.45 - 1.55	4,531,649.22	4,467,518.00	-	-
Total		30,650,271.42	27,814,157.86	-	-	

The temporary investments in opened-end funds were the investment which the Company and its subsidiaries held with the objective of generating a profit from short-term fluctuations in price.

Temporary investments at bank held as collateral is collaterals pledged for loans form financial institution of two indirect subsidiaries which can be circulated therefore reclassified to be current assets.

9. TRADE ACCOUNTS AND OTHER CURRENT RECEIVABLE - NET

Trade accounts and other current receivable - net consist of.-

		Unit : Baht			
		Consolidated		Separate	
		2019	2018	2019	2018
<u>Trade accounts receivable</u>					
Trade accounts receivable - Subsidiaries		-	-	773,395.22	333,640.98
- Related parties		13,336,485.72	16,511,977.54	13,336,485.72	16,511,977.54
- Other companies		308,073,012.47	302,831,253.07	149,388,514.25	138,299,980.36
<u>Less Allowance for doubtful account</u>		(57,547,201.62)	(53,633,394.65)	(34,464,346.80)	(31,033,754.88)
Total trade accounts receivable - net		263,862,296.57	265,709,835.96	129,034,048.39	124,111,844.00

9. TRADE ACCOUNTS AND OTHER CURRENT RECEIVABLE - NET (Con't)

Trade accounts and other current receivable - net consist of.- (Con't)

	Unit : Baht			
	Consolidated		Separate	
	2019	2018	2019	2018
<u>Other current receivable</u>				
Other receivable - Subsidiary	-	-	-	8,560,000.00
- Indirect subsidiary	-	-	21,000.00	21,000.00
- Indirect associated	150,335.00	150,335.00	-	-
- Related person	-	2,171,057.73	-	-
- Other companies*	101,388,336.33	4,954,779.83	-	96,305.04
Prepaid expense	11,634,818.73	385,469,432.00	1,353,393.18	4,172,439.82
Advance payments	554,708.00	519,613.54	256,000.00	160,800.00
Accrued interest - Subsidiaries	-	-	1,231,617.14	1,417,736.79
- Other Companies	271,072.71	259,661.35	-	-
Total other current receivable	113,999,270.77	393,524,879.45	2,862,010.32	14,428,281.65
Total trade accounts and other current receivable - net	377,861,567.34	659,234,715.41	131,896,058.71	138,540,125.65

* Other receivable - Other companies amount to Baht 97.85 million, it is a transaction arising from trading of investments in Note 2.2.2.5.1 to the financial statements.

Trade account aged by number of days are as follows.-

	Unit : Baht			
	Consolidated		Separate	
	2019	2018	2019	2018
<u>Related parties</u>				
Account receivables not yet due	-	2,807,663.54	667,851.64	2,917,851.07
Account receivables over due				
Under or equal to 3 months	-	367,828.28	105,543.58	591,281.73
Over 12 months	13,336,485.72	13,336,485.72	13,336,485.72	13,336,485.72
Total	13,336,485.72	16,511,977.54	14,109,880.94	16,845,618.52
<u>Less</u> Allowance for doubtful account	(12,464,005.35)	(12,464,005.35)	(12,464,005.35)	(12,464,005.35)
Net	872,480.37	4,047,972.19	1,645,875.59	4,381,613.17

9. TRADE ACCOUNTS AND OTHER CURRENT RECEIVABLE - NET (Con't)

Trade account aged by number of days are as follows.- (Con't)

	Unit : Baht			
	Consolidated		Separate	
	2019	2018	2019	2018
<u>Other companies</u>				
Account receivables not yet due	207,384,812.34	191,031,098.84	89,839,610.60	68,721,163.86
Account receivables over due				
Under or equal to 3 months	23,072,626.08	31,660,362.45	7,152,341.17	13,160,348.43
Over 3 months to 6 months	12,495,616.22	9,356,976.75	10,118,294.50	8,193,336.60
Over 6 months to 12 months	12,795,514.20	21,528,296.00	10,197,265.30	21,360,302.40
Over 12 months	52,324,443.63	49,254,519.03	32,081,002.68	26,864,829.07
Total	308,073,012.47	302,831,253.07	149,388,514.25	138,299,980.36
<u>Less</u> Allowance for doubtful account	(45,083,196.27)	(41,169,389.30)	(22,000,341.45)	(18,569,749.53)
Net	262,989,816.20	261,661,863.77	127,388,172.80	119,730,230.83

The details of significant allowance for allowance for doubtful account are as follows.-

	Unit : Baht			
	Consolidated		Separate	
	2019	2018	2019	2018
Beginning balance for the year	53,633,394.65	23,875,397.65	31,033,754.88	23,875,397.65
<u>Add</u> Increase from business combination	-	22,599,639.77	-	-
Increase during the year	6,779,499.32	7,158,357.23	3,430,591.92	7,158,357.23
<u>Less</u> Reversal for the year	(529,243.75)	-	-	-
Bad debt	(2,336,448.60)	-	-	-
Ending balance for the year	57,547,201.62	53,633,394.65	34,464,346.80	31,033,754.88

10. INVENTORIES - NET

Inventories - net consist of.-

	Unit : Baht			
	Consolidated		Separate	
	2019	2018	2019	2018
Raw materials	72,554,858.02	68,924,027.80	50,106,762.92	47,158,349.21
Raw materials-in-transit	12,060,443.20	29,769,885.50	7,611,438.83	29,769,885.50
Work-in-process	13,932,195.58	7,621,738.77	13,664,254.11	4,066,553.48
Supplies	5,928,105.67	9,386,794.42	1,803,196.33	1,577,658.97
Spare parts	4,415,246.10	6,057,166.82	1,213,945.32	205,328.66
Finished goods	3,628,236.44	5,668,056.82	2,919,896.43	5,231,844.88
Total	112,519,085.01	127,427,670.11	77,319,493.94	88,009,620.70
<u>Less</u> Allowance for diminution in value of inventories	(6,234,000.32)	(8,121,437.38)	(657,980.57)	(657,980.57)
Total Inventories - Net	106,285,084.69	119,306,232.73	76,661,513.37	87,351,640.13

10. INVENTORIES - NET (Con' t)

The details of significant for allowance for obsolete in value of inventories are as follows.-

	Unit : Baht			
	Consolidated		Separate	
	2019	2018	2019	2018
Beginning balance for the year	8,121,437.38	657,980.57	657,980.57	657,980.57
Increase from business combination	-	7,463,456.81	-	-
<u>Less</u> Reversal for the year	(1,887,437.06)	-	-	-
Ending balance for the year	6,234,000.32	8,121,437.38	657,980.57	657,980.57

11. OTHER CURRENT ASSETS

Other current assets consist of .-

	Unit : Baht			
	Consolidated		Separate	
	2019	2018	2019	2018
Revenue Department Receivable	93,750,633.56	95,348,553.99	-	-
Deposits and Insurance*	188,941,700.00	36,843,947.28	-	-
Prepaid expenses	-	6,020,497.45	-	10,000.00
Other	2,088,093.12	2,498,496.84	355,903.38	162,761.83
Total	284,780,426.68	140,711,495.56	355,903.38	172,761.83

* There is a guarantee of share sale and purchase agreement amounting to Baht 188.85 million as described in Note 2.2.2.5.1 to the financial statements.

12. INVESTMENTS IN SUBSIDIARIES

Investments in subsidiaries consist of.-

	Unit : Million Baht							
	Paid-up share capital (Million Baht)		Investment ownership (%)		Separate			
					Cost method		Dividend during the year as at December 31,	
	2019	2018	2019	2018	2019	2018	2019	2018
Eastern Power Group Plc.	1,200.00	1,200.00	75.00	75.00	1,049.96	1,049.96	180.00	-
World Printing And Packaging Co.,Ltd.	500.00	500.00	99.99	84.50	482.25	407.50	-	-
Total					1,532.21	1,457.46	180.00	-

12. INVESTMENTS IN SUBSIDIARIES (Con't)

Movements in investment in subsidiaries during the year are as follows.-

	Unit : Baht	
	Separate	
	2019	2018
Beginning balance for the year	1,457,460,920.00	1,049,960,920.00
Purchase invesment	74,748,730.71	407,500,000.00
Ending balance for the year	1,532,209,650.71	1,457,460,920.00

Fair value amounts of the assets acquisition and the liability of the acquired company as at the acquisition date in 2018 are as follow.-

WPS (Thailand) Company Limited

	Unit : Thousand Baht		
	Book Value	Revised Fair Value	Recognition
Cash and cash equivalents	1,069	-	1,069
Trade accounts and other current receivable	15,192	-	15,192
Trade accounts receivable - related companies	211,628	-	211,628
Inventories	20,930	-	20,930
Other current assets	8,675	-	8,675
Property, Plant and Equipment	443,868	101,565	545,433
Other non-current assets	11,858	-	11,858
Overdraft and short-term loans from financial institutions	(68,061)	-	(68,061)
Trade accounts and other current payable	(38,783)	-	(38,783)
Trade accounts payable - related companies	(1,830)	-	(1,830)
Deferred tax liabilities	(19,219)	(20,313)	(39,532)
Provisions for employee benefit	(8,033)	-	(8,033)
Other non-current liabilities	(21,289)	-	(21,289)
Fair value of assets acquisition and liabilities assumed - net	556,005	81,252	637,257
Controlling interest (%)			84.50
Net book value			538,482
Purchase price			407,500
Gain in a bargaining purchase*			130,982

*Presented to others income in the comprehensive income

13. INVESTMENTS IN ASSOCIATE COMPANIES

Investments in associate companies consist of.-

	Register share capital and paid-up (Million Baht)		Investment ownership (%)		Unit : Million Baht			
					Consolidated			
					Equity Method		Share of profit for the year as at December 31,	
	2019	2018	2019	2018	2019	2018	2019	2018
<u>Held by direct subsidiary and indirect associated company</u>								
PPTC Co.,Ltd.	1,484.00	1,484.00	49.50	49.50	651.82	571.57	80.25	44.25
<u>Held by indirect subsidiaries</u>								
TAC Energy Co.,Ltd.	1,990.00	1,990.00	50.00	50.00	2,098.23	1,902.70	195.53	119.49
<u>Held by indirect subsidiary and indirect associated company</u>								
SSUT Co.,Ltd.	2,919.00	2,919.00	40.00	40.00	1,242.35	1,127.74	114.61	76.71
Total					<u>3,992.40</u>	<u>3,602.01</u>	<u>390.39</u>	<u>240.45</u>

Investment in associate companies are as follows.-

	Unit : Million Baht													
	Consolidated													
	As at December 31,							For the year ended December 31,						
	Total asset		Total liability		Net asset		Total income		Net profit (loss)		Other comprehensive income		Total comprehensive income	
	2019	2018	2019	2018	2019	2018	2019	2018	2019	2018	2019	2018	2019	2018
<u>Held by direct subsidiary and indirect associated company</u>														
PPTC Co.,Ltd.	5,820.63	5,811.98	3,810.67	4,129.56	2,009.96	1,682.42	2,750.33	2,488.01	327.54	180.61	-	-	327.54	180.61
<u>Held by indirect subsidiaries</u>														
TAC Energy Co.,Ltd.	1,919.31	1,922.46	9.48	10.70	1,909.83	1,911.76	1.15	-	(1.93)	(4.73)	-	-	(1.93)	(4.73)
<u>Held by indirect subsidiary and indirect associated company</u>														
SSUT Co.,Ltd.	11,708.27	11,425.48	8,079.14	8,369.41	3,629.13	3,056.07	4,952.75	4,573.83	573.06	383.53	-	-	573.06	383.53
Total	<u>19,448.21</u>	<u>19,159.92</u>	<u>11,899.29</u>	<u>12,509.67</u>	<u>7,548.92</u>	<u>6,650.25</u>	<u>7,704.23</u>	<u>7,061.84</u>	<u>898.67</u>	<u>559.41</u>	<u>-</u>	<u>-</u>	<u>898.67</u>	<u>559.41</u>

14. PROPERTY, PLANT AND EQUIPMENT - NET

Property, plant and equipment - net consist of:-

	Unit : Baht									
	Consolidated									
	Land and Land Improvement	Buildings	Machineries and equipments	Power plants, substation & transmission system and operating & maintenance equipment	Factory tools	Furniture, fixtures and equipment	Vehicles	Machineries under installation	Solar farm in progress	Total
Cost										
As at January 1, 2018	289,598,323.77	197,758,521.56	597,291,334.81	2,367,974,672.16	52,653,999.01	31,473,701.31	1,964,727.55	2,720,026.36	707,948,874.78	4,249,384,181.31
Acquired during the year	-	-	-	16,593,597.90	124,661.50	824,233.72	648,403.63	2,297,224.04	792,549,429.84	813,037,505.63
Borrowing costs during the year	-	-	-	4,776,978.98	-	-	-	-	898,069.04	5,675,048.02
Disposals/written-off during the year	(345,228.00)	-	(36,867,381.35)	(8,256,494.66)	-	-	-	-	(612,633.69)	(46,081,737.70)
Increase from business combination	169,174,134.30	506,189,002.55	802,934,412.64	-	5,416,168.35	-	1,908,942.09	-	-	1,485,622,659.93
Transferred in/out during the year	-	58,500.00	4,917,275.40	852,666,391.61	-	-	-	(4,975,775.40)	(852,666,391.61)	-
Transferred of asset type	-	-	-	(7,347,992.49)	-	-	-	-	95,365,441.03	88,017,448.54
As at December 31, 2018	458,427,230.07	704,006,024.11	1,368,275,641.50	3,226,407,153.50	58,194,828.86	32,297,935.03	4,522,073.27	41,475.00	743,482,744.39	6,595,655,105.73
Accumulated depreciation										
As at January 1, 2018	-	144,121,751.87	428,082,582.65	342,387,178.59	19,723,498.80	30,052,043.02	1,104,669.59	-	-	965,471,724.52
Depreciation for the year	7,694.28	5,847,120.52	24,580,373.53	109,530,990.08	2,446,893.38	618,772.81	205,823.94	-	-	143,237,668.54
Depreciation - disposals/written-off	-	-	(30,074,423.51)	(139,055.93)	-	-	-	-	-	(30,213,479.44)
Increase from business combination	6,343,477.36	317,698,829.51	613,003,164.14	-	4,575,398.20	-	1,549,518.63	-	-	943,170,387.84
Transferred of asset type	-	-	-	(25,383.34)	-	-	-	-	-	(25,383.34)
As at December 31, 2018	6,351,171.64	467,667,701.90	1,035,591,696.81	451,753,729.40	26,745,790.38	30,670,815.83	2,860,012.16	-	-	2,021,640,918.12
Provision for impairment										
As at January 1, 2018	-	-	1,298,399.63	-	-	-	-	-	-	1,298,399.63
Reversal	-	-	(302,411.24)	-	-	-	-	-	-	(302,411.24)
As at December 31, 2018	-	-	995,988.39	-	-	-	-	-	-	995,988.39
Net book value										
As at January 1, 2018	289,598,323.77	53,636,769.69	167,910,352.53	2,025,587,493.57	32,930,500.21	1,421,658.29	860,057.96	2,720,026.36	707,948,874.78	3,282,614,057.16
As at December 31, 2018 (Reclassified)	452,076,058.43	236,338,322.21	331,687,956.30	2,774,653,424.10	31,449,038.48	1,627,119.20	1,662,061.11	41,475.00	743,482,744.39	4,573,018,199.22

14. PROPERTY, PLANT AND EQUIPMENT - NET (Con't)

	Unit : Baht									
	Consolidated									
	Land and land improvement	Buildings	Machineries and equipments	Power plants, substation & transmission system and operating & maintenance equipment	Factory tools	Furniture, fixtures and equipment	Vehicles	Machineries under installation	Solar farm in progress	Total
Cost										
As at January 1, 2019	458,427,230.07	704,006,024.11	1,368,275,641.50	3,226,407,153.50	58,194,828.86	32,297,935.03	4,522,073.27	41,475.00	743,482,744.39	6,595,655,105.73
Acquired during the year	4,000,187.00	19,811,400.61	116,959,769.24	33,452,782.10	1,871,768.41	2,771,818.81	900,000.00	17,477,945.08	690,225,910.38	887,471,581.63
Borrowing costs during the year	-	-	-	9,667,496.74	-	-	-	-	-	9,667,496.74
provision for decommissioning costs	-	-	-	6,045,000.00	-	-	-	-	-	6,045,000.00
Disposals/written-off during the year	-	(6,250,814.72)	(171,201,321.21)	(50,962.09)	(144,135.24)	(3,477,850.33)	(180,000.00)	-	-	(181,305,083.59)
Decrease from sales of business	-	-	-	-	-	-	-	-	(86,473,866.15)	(86,473,866.15)
Transferred in/out during the year	-	-	15,506,341.48	1,240,961,507.76	-	152,861.28	-	(7,506,341.48)	(1,249,114,369.04)	-
Transferred of asset type	2,722,760.00	-	974,773.10	-	-	-	(974,773.10)	-	-	2,722,760.00
As at December 31, 2019	465,150,177.07	717,566,610.00	1,330,515,204.11	4,516,482,978.01	59,922,462.03	31,744,764.79	4,267,300.17	10,013,078.60	98,120,419.58	7,233,782,994.36
Accumulated depreciation										
As at January 1, 2019	6,351,171.64	467,667,701.90	1,035,591,696.81	451,753,729.40	26,745,790.38	30,670,815.83	2,860,012.16	-	-	2,021,640,918.12
Depreciation for the year	169,776.74	15,121,358.80	50,125,181.33	170,090,414.82	2,655,209.85	1,024,987.81	326,925.31	-	-	239,513,854.66
Depreciation - disposals/written-off	-	(6,250,813.72)	(137,060,461.86)	-	(144,119.24)	(3,460,306.47)	(156,228.73)	-	-	(147,071,930.02)
Transferred of asset type	-	-	974,767.10	-	-	-	(974,767.10)	-	-	-
As at December 31, 2019	6,520,948.38	476,538,246.98	949,631,183.38	621,844,144.22	29,256,880.99	28,235,497.17	2,055,941.64	-	-	2,114,082,842.76
Provision for impairment										
As at January 1, 2019	-	-	995,988.39	-	-	-	-	-	-	995,988.39
Reversal	-	-	(272,885.88)	-	-	-	-	-	-	(272,885.88)
As at December 31, 2019	-	-	723,102.51	-	-	-	-	-	-	723,102.51
Net book value										
As at January 1, 2019 (Reclassified)	452,076,058.43	236,338,322.21	331,687,956.30	2,774,653,424.10	31,449,038.48	1,627,119.20	1,662,061.11	41,475.00	743,482,744.39	4,573,018,199.22
As at December 31, 2019	458,629,228.69	241,028,363.02	380,160,918.22	3,894,638,833.79	30,665,581.04	3,509,267.62	2,211,358.53	10,013,078.60	98,120,419.58	5,118,977,049.09

Depreciation for the year end December 31, consist of :-

Unit : Baht		
	2019	2018
Cost of sales and services	217,155,785.92	142,094,395.68
Administrative expense	22,358,068.74	1,143,272.86
Total	239,513,854.66	143,237,668.54

14. PROPERTY, PLANT AND EQUIPMENT - NET (Con't)

	Unit : Baht								
	Separate								
	Land	Buildings	Machineries and equipments	Factory tools	Furniture, fixtures and equipment	Vehicles	Power transmission system & equipment and tool for power generation system	Machineries under installation	Total
<u>Cost</u>									
As at January 1, 2018	97,002,972.90	146,733,142.46	597,291,334.81	10,849,151.54	30,336,313.58	400,501.00	1,058,400.00	2,720,026.36	886,391,842.65
Acquired in during the year	-	-	-	95,147.48	712,231.68	-	-	2,297,224.04	3,104,603.20
Disposal during the year	-	-	(36,867,381.35)	-	-	-	-	-	(36,867,381.35)
Transferred in/out during the year	-	58,500.00	4,917,275.40	-	-	-	-	(4,975,775.40)	-
As at December 31, 2018	97,002,972.90	146,791,642.46	565,341,228.86	10,944,299.02	31,048,545.26	400,501.00	1,058,400.00	41,475.00	852,629,064.50
<u>Accumulated depreciation</u>									
As at January 1, 2018	-	137,280,910.91	428,082,582.65	10,124,899.36	29,331,993.34	400,500.00	35,779.94	-	605,256,666.20
Depreciation for the year	-	3,043,362.86	22,899,624.86	242,102.09	464,138.46	-	53,304.83	-	26,702,533.10
Depreciation - disposals	-	-	(30,074,423.51)	-	-	-	-	-	(30,074,423.51)
As at December 31, 2018	-	140,324,273.77	420,907,784.00	10,367,001.45	29,796,131.80	400,500.00	89,084.77	-	601,884,775.79
<u>Provision for impairment</u>									
As at January 1, 2018	-	-	1,298,399.63	-	-	-	-	-	1,298,399.63
Reversal	-	-	(302,411.24)	-	-	-	-	-	(302,411.24)
As at December 31, 2018	-	-	995,988.39	-	-	-	-	-	995,988.39
<u>Net book value</u>									
As at January 1, 2018	97,002,972.90	9,452,231.55	167,910,352.53	724,252.18	1,004,320.24	1.00	1,022,620.06	2,720,026.36	279,836,776.82
As at December 31, 2018	97,002,972.90	6,467,368.69	143,437,456.47	577,297.57	1,252,413.46	1.00	969,315.23	41,475.00	249,748,300.32

14. PROPERTY, PLANT AND EQUIPMENT - NET (Con't)

	Unit : Baht								
	Separate								
	Land	Buildings	Machineries and equipments	Factory tools	Furniture, fixtures and equipment	Vehicles	Power transmission system & equipment and tool for power generation system	Machineries under installation	Total
Cost									
As at January 1, 2019	97,002,972.90	146,791,642.46	565,341,228.86	10,944,299.02	31,048,545.26	400,501.00	1,058,400.00	41,475.00	852,629,064.50
Acquired in during the year	-	-	-	73,000.00	349,675.69	-	-	17,477,945.08	17,900,620.77
Disposal during the year	-	-	(15,815,558.16)	-	(3,477,850.33)	-	-	-	(19,293,408.49)
Transferred in/out during the year	-	-	7,506,341.48	-	-	-	-	(7,506,341.48)	-
As at December 31, 2019	97,002,972.90	146,791,642.46	557,032,012.18	11,017,299.02	27,920,370.62	400,501.00	1,058,400.00	10,013,078.60	851,236,276.78
Accumulated depreciation									
As at January 1, 2019	-	140,324,273.77	420,907,784.00	10,367,001.45	29,796,131.80	400,500.00	89,084.77	-	601,884,775.79
Depreciation for the year	-	2,882,736.70	21,008,160.59	216,119.50	444,165.43	-	53,304.83	-	24,604,487.05
Depreciation - disposals	-	-	(15,815,554.16)	-	(3,460,306.47)	-	-	-	(19,275,860.63)
As at December 31, 2019	-	143,207,010.47	426,100,390.43	10,583,120.95	26,779,990.76	400,500.00	142,389.60	-	607,213,402.21
Provision for impairment									
As at January 1, 2019	-	-	995,988.39	-	-	-	-	-	995,988.39
Reversal	-	-	(272,885.88)	-	-	-	-	-	(272,885.88)
As at December 31, 2019	-	-	723,102.51	-	-	-	-	-	723,102.51
Net book value									
As at January 1, 2019	97,002,972.90	6,467,368.69	143,437,456.47	577,297.57	1,252,413.46	1.00	969,315.23	41,475.00	249,748,300.32
As at December 31, 2019	97,002,972.90	3,584,631.99	130,208,519.24	434,178.07	1,140,379.86	1.00	916,010.40	10,013,078.60	243,299,772.06
Depreciation for the year end December 31, consist of :								Unit : Baht	
								2019	2018
Cost of sales and services								23,931,314.24	26,007,480.96
Administrative expense								673,172.81	695,052.14
Total								24,604,487.05	26,702,533.10

14. PROPERTY, PLANT AND EQUIPMENT - NET (Con't)

As at December 31, 2019 and 2018, the Company and its subsidiaries had mortgaged its certain land and building and part of machinery and equipment at cost value of Baht 3,143.61 million and Baht 2,043.36 million respectively and net book value of Baht 1,737.16 million and Baht 1,231.03 million respectively for the consolidated financial statements (cost value of Baht 599.75 million and Baht 679.13 million respectively and net book value of Baht 168.14 million and Baht 189.10 million respectively for the separate financial statements) with commercial banks as a collateral for its loans as described in Note 22 and 37 to the financial statements.

As at December 31, 2019 and 2018, the borrowing costs of Baht 9.67 million and Baht 5.68 million respectively, in the consolidated financial statements, incurred from borrowings for the solar power plants projects of the indirect subsidiaries. Borrowing cost of loan was calculated from actual loan incurred in the year, the capitalization LIBOR rate+2.5% per annum.

As at December 31, 2019 and 2018, indirect subsidiary solar cells at cost value in the consolidated financial statements amount of Baht 69.21 million and Baht 69.08 million respectively and the net book value in the consolidated financial statements amount of Baht 50.85 million and Baht 54.34 million respectively were assets built on leased spaces. At the expiry date of the lease agreements, the lessors had rights to acquire the assets or to have the subsidiary dismantle the solar cells. The subsidiary did not recognize the provision for the dismantling value in the consolidated financial statements because the subsidiary's management expected that the lessor shall not dismantle the solar cells.

As at December 31, 2019 and 2018 Solar farm of indirect subsidiary at cost value in the consolidated financial statement amount of Baht 203.70 million and net book value in the consolidated financial statements of Baht 175.78 million and Baht 185.40 million respectively were assets built on leased spaces. At the expiry date of the lease agreements, the indirect subsidiary shall demolish all construction and reinstate the area back to lessor. Indirect subsidiary recorded estimate demolition amount of Baht 1.24 million in the consolidated financial statements.

15. INTANGIBLE ASSETS - NET

The movements of the intangible assets - net were summarized below .-

	Unit : Baht		
	Consolidated		
	Right of sales of electricity from solar power	Rights to use transmission lines	Total
<u>Cost</u>			
As at January 1, 2018	630,922,456.59	70,203,051.54	701,125,508.13
Acquisition during the year	-	11,084,301.53	11,084,301.53
As at December 31, 2018	630,922,456.59	81,287,353.07	712,209,809.66
<u>Accumulated amortization</u>			
As at January 1, 2018	56,162,314.14	1,276,050.27	57,438,364.41
Amortized during the year	19,056,610.95	1,066,297.66	20,122,908.61
As at December 31, 2018	75,218,925.09	2,342,347.93	77,561,273.02
<u>Net book value - Net</u>			
As at January 1, 2018	574,760,142.45	68,927,001.27	643,687,143.72
As at December 31, 2018	555,703,531.50	78,945,005.14	634,648,536.64

	Unit : Baht		
	Consolidated		
	Right of sales of electricity from solar power	Rights to use transmission lines	Total
<u>Cost</u>			
As at January 1, 2019	630,922,456.59	81,287,353.07	712,209,809.66
Receipts from refund of grid connection fee	-	(23,036,106.89)	(23,036,106.89)
As at December 31, 2019	630,922,456.59	58,251,246.18	689,173,702.77
<u>Accumulated amortization</u>			
As at January 1, 2019	75,218,925.09	2,342,347.93	77,561,273.02
Amortized during the year	20,940,430.54	2,545,389.61	23,485,820.15
As at December 31, 2019	96,159,355.63	4,887,737.54	101,047,093.17
<u>Net book value - Net</u>			
As at January 1, 2019	555,703,531.50	78,945,005.14	634,648,536.64
As at December 31, 2019	534,763,100.96	53,363,508.64	588,126,609.60

15. INTANGIBLE ASSETS - NET (Con't)

Indirect subsidiaries :

Right of saler of electricity from Solar power :

Right of saler of electricity from Solar power were right in the FIT licenses in Solar farm project in Thailand for 3 projects and in Japan for 4 projects.

Right to use transmission lines :

Right to use transmission lines in Thailand was derived from the agreements between 3 indirect subsidiaries and the Provincial Electricity Authority and the Metropolitan Electricity Authority which the indirect subsidiaries shall invest in the installation of transmission lines for the distributions of electricity. The transmission lines shall be the assets of the Provincial Electricity Authority and the Metropolitan Electricity Authority as stipulated in the agreements. The subsidiaries shall start to amortize the rights at the commencement of their first commercial operation.

Right to use transmission lines in Japan was incurred from payment for right of 2 projects.

16. DEFERRED TAX ASSETS AND LIABILITIES

16.1 Deffered tax assets and liabilities are as follows.-

	Unit : Baht			
	Consolidated		Separate	
	2019	2018	2019	2018
Deferred tax assets	15,124,492.65	14,088,263.37	7,880,155.22	6,176,329.84
Deferred tax liabilities	(49,953,412.90)	(57,946,568.43)	-	-
Net	(34,828,920.25)	(43,858,305.06)	7,880,155.22	6,176,329.84

16.2 Movements in deferred tax assets and liabilities during the year are as follows.-

	Unit : Baht			
	Consolidated			
	(Changed) Credited for the year end to			
	Jan 1, 2019	Profit or loss	Other comprehensive income	Dec 31, 2019
<u>Deferred tax assets</u>				
Trade accounts receivable	4,520,000.00	(573,210.52)	-	3,946,789.48
Inventories	1,624,596.11	(377,796.04)	-	1,246,800.07
Long-term investment	8,171.00	(1,174.00)	-	6,997.00
Provisions for employee benefit	7,935,496.26	3,227,827.68	(1,239,417.84)	9,923,906.10
Total	14,088,263.37	275,647.12	(1,239,417.84)	15,124,492.65
<u>Deferred tax liabilities</u>				
Property, plant and equipment	(57,946,568.43)	7,993,155.53	-	(49,953,412.90)
Net	(43,858,305.06)	10,268,802.65	(1,239,417.84)	(34,828,920.25)

16. DEFERRED TAX ASSETS AND LIABILITIES (Con't)

16.2 Movements in deferred tax assets and liabilities during the year are as follows.- (Con't)

Unit : Baht				
Consolidated				
	Jan 1, 2018	Increase from business combination	(Changed) Credit for the year ended to profit or loss	Dec 31, 2018
<u>Deferred tax assets</u>				
Trade account receivable	-	-	4,520,000.00	4,520,000.00
Inventories	131,596.11	-	1,493,000.00	1,624,596.11
Long-term investment	-	-	8,171.00	8,171.00
Property, plant and equipment	271,725.80	-	(271,725.80)	-
Employees benefit obligations	5,803,248.69	-	2,132,247.57	7,935,496.26
Total	6,206,570.60	-	7,881,692.77	14,088,263.37
<u>Deferred tax liabilities</u>				
Long-term investment	(7,358.00)	-	7,358.00	-
Property, plant and equipment	-	(20,312,974.08)	(37,633,594.35)	(57,946,568.43)
Total	(7,358.00)	(20,312,974.08)	(37,626,236.35)	(57,946,568.43)
Net	6,199,212.60	(20,312,974.08)	(29,744,543.58)	(43,858,305.06)

Unit : Baht				
Separate				
	Jan 1, 2019	Profit or loss	Other comprehensive income	Dec 31, 2019
<u>Deferred tax assets</u>				
Inventories	131,596.11	-	-	131,596.11
Long-term investment	8,171.00	(1,174.00)	-	6,997.00
Property, plant and equipment	210,630.14	(43,606.83)	-	167,023.31
Provisions for employee benefit	5,825,932.59	1,986,535.41	(237,929.20)	7,574,538.80
Total	6,176,329.84	1,941,754.58	(237,929.20)	7,880,155.22

16. DEFERRED TAX ASSETS AND LIABILITIES (Con't)

16.2 Movements in deferred tax assets and liabilities during the year are as follows: (Con't)

	Unit : Baht		
	Separate		
	(Changed) Credit		
	for the year ended to		
	Jan 1, 2018	profit or loss	Dec 31, 2018
<u>Deferred tax assets</u>			
Inventories	131,596.11	-	131,596.11
Long-term investment	-	8,171.00	8,171.00
Property, plant and equipment	262,684.92	(52,054.78)	210,630.14
Employees benefit obligations	5,310,343.59	515,589.00	5,825,932.59
Total	5,704,624.62	471,705.22	6,176,329.84
<u>Deferred tax liabilities</u>			
Long-term investments	(7,358.00)	7,358.00	-
Net	5,697,266.62	479,063.22	6,176,329.84

16.3 Income tax expenses (revenue) for the year are as follows.-

16.3.1 Income tax expenses recognized in profit or loss

	Unit : Baht			
	For the year ended December 31,			
	Consolidated		Separate	
	2019	2018	2019	2018
<u>Current income tax :</u>				
Corporate income tax (revenue)				
expense charge for the year	79,500,044.15	(28,726,723.42)	6,501,052.97	10,237,840.72
<u>Deferred tax :</u>				
Deferred tax (revenue) expense				
relating to the original and reversal of				
temporary differences	(10,268,802.65)	50,057,517.66	(1,941,754.58)	(479,063.22)
Income tax expense	69,231,241.50	21,330,794.24	4,559,298.39	9,758,777.50

16. DEFERRED TAX ASSETS AND LIABILITIES (Con't)

16.3 Income tax expenses (revenue) for the year are as follows.- (Con't)

16.3.2 Income tax expense recognized in other comprehensive income or loss

Unit : Baht			
For the year end December 31, 2019			
	Tax (expense)		
	Before tax	income	Net tax
<u>Consolidated</u>			
Deferred tax for :			
Defined benefit plan remeasurement gains	5,576,293.04	(1,239,417.84)	4,336,875.20
<u>Separate</u>			
Deferred tax for :			
Defined benefit plan remeasurement gains	1,189,646.01	(237,929.20)	951,716.81

16.4 Reconciliation for effective tax rate

Unit : Baht				
Consolidated				
For the year end December 31,				
	2019		2018	
	Tax rate	Tax amount	Tax rate	Tax amount
	(%)	(Baht)	(%)	(Baht)
Profit before income tax		970,964,826.05		430,021,096.92
Profit before income tax for expenses		1,106,298,533.37		257,776,097.89
<u>Less</u> Profit excepted from tax		(251,774,218.41)		(257,020,922.13)
Net		854,524,314.96		755,175.76
Tax expenses	20	170,904,862.99	20	151,035.15
Tax effect of expenses that are not deductible for tax purposes:		(101,673,621.49)		21,179,759.09
Tax expense (effective rate)	8	69,231,241.50	-	21,330,794.24

16. DEFERRED TAX ASSETS AND LIABILITIES (Con't)

16.4 Reconciliation for effective tax rate (Con't)

Unit : Baht				
Separate				
For the year end December 31,				
	2019		2018	
	Tax rate	Tax amount	Tax rate	Tax amount
	(%)	(Baht)	(%)	(Baht)
Profit before income tax		201,150,419.37		43,900,398.33
Tax expenses	20	40,230,083.87	20	8,780,079.66
Tax effect of expenses that are not deductible for tax purposes:		(35,670,785.48)		978,697.84
Tax expense (effective rate)	2	4,559,298.39	22	9,758,777.50

As at December 31, 2019 and 2018, some subsidiaries had temporary difference from carried forward loss of Baht 474.65 million and Baht 238.87 million respectively (the tax benefit ended in 2024 and 2023 respectively). The subsidiaries have not recognized deferred tax asset from this item as it was not probable that the subsidiaries would have sufficient profit to use the tax benefit.

16.5 Tax rate

Current income tax :

The Company and its subsidiaries calculated income tax from net profit for the year at the rate 20% of net profit for the year after adjust non taxable expenses and revenue in accordance with the Revenue Code.

The main adjustment items are allowance for doubtful accounts, allowance for obsolete diminution in value of inventories, Provision for impairment, provision for employee benefits and expenses were not in compliance with the Revenue Code.

Corporate income tax of the overseas subsidiaries has been calculated by applying the applicable statutory rates of the relevant countries.

The subsidiaries are no corporate income tax was payable because subsidiaries had tax losses brought forward from previous years of BOI segment more than net profit of Non-BOI segment.

Deferred tax :

Deferred tax has been measured using the effective rate at 20% announced by the government at reporting date.

17. OTHER NON-CURRENT ASSETS - NET

Other non-current assets - net consist of.-

	Unit : Baht			
	Consolidated		Separate	
	2019	2018	2019	2018
Prepaid withholding tax	59,109,780.13	78,092,092.83	21,328,261.37	13,484,980.45
Prepaid expenses	49,591,137.93	64,312,763.27	-	-
Deposits and Insurance	7,992,694.87	11,406,580.65	60,556.07	50,556.07
Others	2,611,127.12	2,748,391.85	2,600,057.19	2,748,391.85
<u>Less</u> Allowance for other assets	(2,600,000.00)	(2,600,000.00)	(2,600,000.00)	(2,600,000.00)
Total	116,704,740.05	153,959,828.60	21,388,874.63	13,683,928.37

18. SHORT-TERM LOANS FROM FINANCIAL INSTITUTIONS

Short-term loans from financial institutions consist of.-

	Unit : Baht			
	Consolidated		Separate	
	2019	2018	2019	2018
Bank overdrafts	-	352,658.37	-	102,915.94
Other trust receipt	30,698,210.19	80,637,869.75	15,757,746.28	56,056,327.65
Promissory note	150,271,403.62	240,056,949.18	-	-
Total	180,969,613.81	321,047,477.30	15,757,746.28	56,159,243.59

As at December 31, 2019 and 2018, Interest rate on short-term loan from financial institutions consist of.-

1. Bank Overdrafts interest rate MOR per annum.
2. Other trust receipts rate 3.1% - 7.25% and 2.5% - 4.73% per annum respectively.
3. Promissory Note rate 2.4719% - 5.8125% and 3.2% - 5.8125% per annum respectively.

The above credit facilities are secured by the mortgage of the Company's land and building and certain machinery and equipment see Notes 37 to the financial statements and the Company is restricted to certain covenants pertaining in the loan agreement.

19. DISCOUNTED BILLS OF EXCHANGE

During the year 2019, the Company has issued discounted bills of exchange to a financial institution not exceeding Baht 1,000 million. As at December 31, 2019, the Company had 20 discounted bills of exchange at face value of Baht 270 million bearing interest at the rates of 4.6% per annum. The discounted bills of exchange are due from January to February 2020.

19. DISCOUNTED BILLS OF EXCHANGE (Con't)

During the year 2018, the Company has issued discounted bills of exchange to two financial institution. As at December 31, 2018, the Company had 13 discounted bills of exchange at face value of Baht 460 million bearing interest at the rate of 3.45% per annum. The discounted bills of exchange are due from February to May 2019.

20. TRADE ACCOUNTS AND OTHER CURRENT PAYABLE

Trade accounts and other current payable consist of.-

	Unit : Baht			
	Consolidated		Separate	
	2019	2018	2019	2018
<u>Trade accounts payable</u>				
Trade accounts payable - Subsidiary	-	-	3,032,372.69	193,388.96
- Other companies	52,299,177.98	68,089,021.74	19,867,561.43	16,751,332.07
Total trade accounts payable	52,299,177.98	68,089,021.74	22,899,934.12	16,944,721.03
<u>Other current payable</u>				
Other current payable - Subsidiary	-	-	8,604,940.00	-
- Related parties	1,190.17	20,000.00	-	20,000.00
- Other companies	136,572,471.77	141,016,679.36	5,699,996.15	6,924,549.92
Accrued expenses	14,270,682.33	12,206,223.02	4,226,795.50	3,247,523.04
Advance receivable	43,560.00	41,320.00	43,560.00	31,320.00
Accrued interest	22,160,154.66	26,506,434.09	4,170,213.30	2,112,371.48
Total other current payable	173,048,058.93	179,790,656.47	22,745,504.95	12,335,764.44
Total trade accounts payable and other current payable	225,347,236.91	247,879,678.21	45,645,439.07	29,280,485.47

21. SHORT-TERM LOANS FROM OTHER PERSONS

Movement in short-term loans from other persons are as follows.-

	Unit : Baht	
	Consolidated	
	2019	2018
Beginning balance for the year	79,939,737.25	128,896,286.53
<u>Less</u> Paid during the years	-	(48,956,549.28)
Ending balance for the year	79,939,737.25	79,939,737.25

Short-term loans from other persons were loans from former director and former shareholders of three indirect subsidiaries. The loans issued by promissory note without collateral and due on demand and on an interest-free basis.

22. LONG-TERM LOANS FROM FINANCIAL INSTITUTIONS - NET

Movements in long-term loans from financial institutions - net are as follows.-

	Unit : Baht			
	Consolidated		Separate	
	2019	2018	2019	2018
Beginning balance for the year	2,835,339,349.93	1,638,770,653.98	433,148,000.00	11,250,000.00
<u>Add</u> Increase during the years	937,322,919.73	1,418,440,494.28	74,748,730.71	436,748,000.00
(Loss) Gain from				
exchange rate	(106,345,309.54)	12,717,608.39	-	-
<u>Less</u> Paid during the years	(348,792,615.49)	(234,589,406.72)	(81,660,000.00)	(14,850,000.00)
Total	3,317,524,344.63	2,835,339,349.93	426,236,730.71	433,148,000.00
<u>Less</u> Current portion	(364,452,522.99)	(332,824,973.31)	(80,488,000.00)	(71,200,000.00)
Net	2,953,071,821.64	2,502,514,376.62	345,748,730.71	361,948,000.00

The Company, its direct subsidiaries and its indirect subsidiaries has entered into long-term loan agreements with four financial institution described in to Note 37 to the financial statements.

The details of the loans are as follows.-

The Company :

Loan facilities (Million Baht)	Objective	Drawdown Condition	Interest rate (Per annum)	Repayment	Final Payment
96	For Machinnery	First drawdown : amounting to Baht 30 million within Jan 2017. Second drawdown : amounting to Baht 66 million within Jan 2017. (Drawdown loans Baht 44.25 million)	MLR-1	Period 1 - 60 : Baht 0.50 million per month Period 61 onward : Baht 1.10 million per month (except for the last installment, agreed to pay equal to the outstanding balance)	within 2020
422.50	For purchase common share of Word Printing And Packaging Co., Ltd.*	Drawdown within December 31, 2018 (Drawdown loans Baht 407.50 million)	THBFIX 1M+1.97	Repaid within 82 installments of Baht 5 million (except for the last installment, agreed to pay equal to the outstanding balance)	Within 2025

22. LONG-TERM LOANS FROM FINANCIAL INSTITUTIONS - NET (Con't)

The details of the loans are as follows.- (Con't)

The Company :

Loan facilities (Million Baht)	Objective	Drawdown Condition	Interest rate (Per annum)	Repayment	Final Payment
77.50	For purchase common share of Word Printing And Packaging Co., Ltd.*	Drawdown within December 31, 2019 (Drawdown loans Baht 72.34 million)	THBFIX 6M+2.6	Period 1 - 2 : Baht 0.89 million per month Period 3 onward : Baht 0.92 million per month (except for the last installment, agreed to pay equal to the outstanding balance)	Within 2026
596	* Former name : WPS (Thailand) Co., Ltd.				

The Collaterals pledged for loans from financial institution as at December 31, 2019 are as follows.-

- 1) Share Pledge of subsidiary
- 2) Land and building mortgage all of company and subsidiaries
- 3) Machinery mortgage some of company and subsidiaries

The Company shall comply with certain conditions and restrictions stipulated under loan agreements as the following.-

- 1) Maintain debt to equity ratio not over 3 : 1 in 2019 Maintain debt to equity ratio not over 2 : 1, since 2020 onward
- 2) Maintain DSCR not over 1.5 : 1

Direct subsidiary : World Printing And Packaging Co.,Ltd. "WPP"

Loan facilities (Million Baht)	Objective	Drawdown Condition	Interest rate (Per annum)	Repayment	Final Payment
112.50	For purchase machinery	Drawdown within December 31, 2019 (Drawdown loans Baht 80 million)	MLR-0.75	Repaid within 84 installments of Baht 1.34 million (except for the last installment, agreed to pay equal to the outstanding balance) with first payment commencing from December, 2019	within 2026

22. LONG-TERM LOANS FROM FINANCIAL INSTITUTIONS - NET (Con't)

The details of the loans are as follows : (Con't)

Direct subsidiary : World Printing And Packaging Co.,Ltd. "WPP" (Con't)

Loan facilities (Million Baht)	Objective	Drawdown Condition	Interest rate (Per annum)	Repayment	Final Payment
15.84	Investment and energy conservation in factory	Drawdown December within December 31, 2019 (Drawdown loans Baht 15.04 million)	MLR-1	Repaid within 60 installments of Baht 0.26 million baht (except for the last installment, agreed to pay equal to the outstanding balance)	within 2024
128.34					

The Collaterals pledged for loans from financial institution as at December 31, 2019 are as follows.-

- 1) Parent company guaranteed loan at full
- 2) Machinery mortgage some of company

The Subsidiary shall comply with certain conditions and restrictions stipulated under loan agreements as the following.-

- 1) Maintain debt to equity ratio not over 1.2 : 1
- 2) Maintain DSCR not over 1.3 : 1

Direct subsidiary : Eastern Power Group Plc. "EP"

Loan facilities	Objective	Drawdown Condition	Interest rate	Repayment
<u>No.1</u>				
A. Baht 300 million	For payments of solar power plants	Within 18 month	LIBOR 6M+2.5	Within 3.6 year commencing from the date of loan A or B first withdrawal
B. Yen 3,305 million		commencing from the date of loan A or B first withdrawal		
<u>No.2</u>				
A. Baht 632 million	For payments of solar power plants	Within 12 month	LIBOR 6M+2.5	Within 3 year commencing from the date of loan A or B first withdrawal
B. Yen 465 million		commencing from the date of loan A or B first withdrawal		

The Collaterals pledged for loans from financial institution as at December 31, 2019 are as follows.-

- 3) Pledge shares of 4 indirect subsidiaries
- 4) The Company guaranteed loan at full

22. LONG-TERM LOANS FROM FINANCIAL INSTITUTIONS - NET (Con't)

The details of the loans are as follows : (Con't)

Direct subsidiary : Eastern Power Group Plc. "EP" (Con't)

The Subsidiary shall comply with certain conditions and restrictions stipulated under loan agreements as the following.-

- 1) Shall not grant loan or credit facility or guarantee or taking responsibility of other party
- 2) Shall not decrease authorized share capital
- 3) Shall not pay either interim or annual dividend, except
 - 3.1) Before the end of year 2021, the borrower has no default / breach of contract and can maintain the ratio under the conditions specified in Clause.
 - 3.2) After the period ended as of in 3.1)
 - (a) The borrower has no default / breach of contract.
 - (b) The ratio can be maintained in accordance with the conditions specified in Clause 4.
 - (c) The borrower is listed on the Stock Exchange of Thailand or Market for Alternative Investment
- 4) Maintain debt to equity ratio not over 3.6 : 1
- 5) Shall transfer the total receipt of income from sales of electricity from the solar power plant entitled by the borrower to the bank account received for electricity sales income. The borrower shall be eligible to withdraw cash from the account only if the borrower does not default on its loan.

Indirect subsidiaries :

Loan facilities (Million Baht)	Objective	Drawdown Condition	Interest rate (Per annum)	Repayment	Final Payment
<u>RPV Energy Co.,Ltd.</u>					
305.45	For payments of solar power plants	One drawdown	THBFIX 1M+2.5	Monthly installment with first payment commencing from December 2014	within 2022
80.00	For investment plans in Thailand and Vietnam	One drawdown	THBFIX 1M+2.5	Monthly installment, the first installment of Baht 1.42 million and additional payment every installment until the last installment of Baht 3.76 million, totaling 45 installment. With first payment commencing from February, 2019	within 2022
<u>385.45</u>					

22. LONG-TERM LOANS FROM FINANCIAL INSTITUTIONS - NET (Con't)

The details of the loans are as follows.- (Con't)

Indirect Subsidiaries : (Con't)

Loan facilities (Million Baht)	Objective	Drawdown Condition	Interest rate (Per annum)	Repayment	Final Payment
<u>JKR Energy Co., Ltd.</u>					
305.45	For payments of solar power plants	One drawdown	THBFIX 1M+2.5	Monthly installment with first payment commencing from December 2014	within 2022
80.00	For investment plans in Thailand and Vietnam	One drawdown	THBFIX 1M+2.5	Monthly installment, the first installment of Baht 1.42 million and additional payment every installment until the last installment of Baht 3.76 million, totaling 45 installment. With first payment commencing from February, 2019	within 2022
<u>385.45</u>					
<u>Lopburi Solar Co.,Ltd.</u>					
414.00	For payments of solar power plants	First drawdown : June 6, 2014, amounting to Baht 204.80 million Second drawdown : June 26, 2014, amounting to Baht 204.20 million	THBFIX 1M+2.5	Monthly installment with first payment commencing from June 30, 2014	within 2021
140.00	For investment plans in Thailand and Vietnam	One drawdown	THBFIX 1M+2.5	Monthly installment with first payment commencing from Jan 31, 2019	within 2024
<u>554.00</u>					
<u>Prachin Solar Co.,Ltd.</u>					
<u>156.50</u>	For payments of solar power plants	Drawdown in May 26, 2017	5.85 and THBFIX 1M+3.15	Monthly installment with first payment commencing from May 31, 2017	within 2029

22. LONG-TERM LOANS FROM FINANCIAL INSTITUTIONS - NET (Con't)

The details of the loans are as follows : (Con't)

Indirect subsidiaries : (Con't)

Loan facilities (Million baht)	Objective	Drawdown Condition	Interest rate (Per annum)	Repayment	Final Payment
<u>Epc Green Power Plus Co.,Ltd.</u>					
60.00	For Machinnery	Drawdown within July 31, 2015	MLR-2	Monthly installment commencing from May 2015 of Baht 0.77 million per month	within 2019
47.00	For Machinnery (King Pack Project)	Drawdown within Jun 30, 2017 amounting to Baht 42.72 million	MLR-0.75	Monthly installment commencing from July 2017 of Baht 0.67 million per month	within 2023
22.00	For Machinnery (Klint Pack Project)	Drawdown within October 31, 2018 or other period extended by the bank as deems appropriate.	MLR-0.75	Monthly installment commencing from the final withdrawal of Baht 0.32 million per month	within 2023
22.00	For Machinnery (Sangroong Project)	Drawdown within August 31, 2018 or other period extended by the bank as deems appropriate.	MLR-0.75	Monthly installment commencing from the final withdrawal of Baht 0.32 million per month	within 2024
300.00	For Machinnery (Double Star Project)	Drawdown within December 31, 2019 or other period extended by the bank as deems appropriate.	MLR-0.75	Monthly installment commencing from December 2019 of Baht 0.16 million per month	within 2026
451.00					

Kyotamba Solar Godo Kaisha (Jpn Co.)

2,700 (Million Yen)	For repayment of outstanding loan	Within October 2017	LIBOR 6M+1.6	Repaid in February and August commencing from February, 2018	within 2035
------------------------	-----------------------------------	---------------------	--------------	--	-------------

The Collaterals pledged for loans from financial institution as at December 31, 2019 are as follows.-

- 1) Registering business security contract for new machine as collateral within 90 days from the date of loan withdrawal
- 2) Transferring receipt of income from finance lease project to the bank within 90 days from the agreement date
- 3) Giving the Company's right to claim from every debtor
- 4) Transferring the indirect subsidiary's rights in benefit stipulated in the loan agreement
- 5) The Company, direct subsidiary and indirect subsidiary guaranteed loan at full

22. LONG-TERM LOANS FROM FINANCIAL INSTITUTIONS - NET (Con't)

The details of the loans are as follows.- (Con't)

Indirect subsidiaries : (Con't)

The Collaterals pledged for loans from financial institution as at December 31, 2019 are as follows.- (Con't)

- 6) Pledge all shares of direct subsidiary and indirect subsidiary
- 7) Land mortgage all of indirect subsidiaries
- 8) Machinery mortgage all of indirect subsidiaries
- 9) Pledge of account some of indirect subsidiaries
- 10) Leasehold right (land leased from Co-op)

The Indirect subsidiary shall comply with certain conditions and restrictions stipulated under loan agreements as the following.-

- 1) Maintain Debt to equity ratio not over 3 : 1 and not over 4 : 1
- 2) Maintain DSCR not over 1.1 - 1.2 : 1

23. DEBENTURES - NET

The Company :

- 23.1 On June 6, 2019, the Company has issued and offered to sell 1 sets of debenture of 500,000 units at face value Baht 1,000 per unit amounting to Baht 500 million interest at the rate of 5.75% due on March 6, 2021.
- 23.2 On September 19, 2019, the Company has issued and offered to sell 1 sets of debenture of 491,700 units at face value Baht 1,000 per unit amounting to Baht 491.70 million interest at the rate of 5.25% due on September 19, 2020.
- 23.3 On June 8, 2017, the Company has issued and offered to sell 3 sets of debenture of 815,400 units at face value Baht 1,000 per unit amounting to Baht 815.40 million as follows.-

Type of debenture	Value (Million Baht)	Interest Rate (%)	Due date
Debentures No.1/2017, 1 st set	328.00	5	June 7, 2019
Debentures No.1/2017, 2 nd set	283.30	5.2	June 8, 2020
Debentures No.1/2017, 3 rd set	204.10	5.35	June 8, 2021
Total	815.40		

23. DEBENTURES - NET (Con't)

Direct subsidiary : Eastern Power Group Plc. "EP"

- 23.4 On September 29, 2016, the subsidiary has issued and offered to sell 3 sets of debenture of 1,500,000 units at par value Baht 1,000 amounting to Baht 1,500 million which was approved by the Extraordinary Shareholders' meeting of EP No. 2/2016, held on August 8, 2016, to extend the limit of debenture issuance from Baht 2,000 million to Baht 2,500 million as follows.-

Type of debenture	Value (Million Baht)	Interest rate (%)	Due date
Amortizing Debenture No.2/2016, 1 st set	500.00	4.2	September 23, 2019
Debentures No.2/2016, 2 nd set	500.00	4.5	September 23, 2020
Debentures No.2/2016, 3 rd set	500.00	4.8	September 23, 2021
Total	1,500.00		

- 23.5 On April 5, 2016, the subsidiary has issued and offered to sell 3 sets of debenture of 918,700 units at par value Baht 1,000 amounting to Baht 918.70 million which was approved by the Extraordinary Shareholders' meeting of EP No. 1/2015 held on December 29, 2015, to issue debentures not exceed Baht 2,000 million as follows.-

Type of debenture	Value (Million Baht)	Interest rate (%)	Due date
Amortizing Debenture No.1/2016, 1 st set	113.40	4.15	April 5, 2019
Debentures No.1/2016, 2 nd set	308.50	4.65	April 5, 2020
Debentures No.1/2016, 3 rd set	496.80	5.1	April 5, 2021
Total	918.70		

The Company and the subsidiary shall comply with certain covenant including to maintain their Debt to Equity Ratio not over 3.25 : 1

Movement of debenture - net are as follows.-

	Unit : Baht			
	Consolidated		Separate	
	2019	2018	2019	2018
Beginning balance for the year	3,177,400,000.00	3,234,100,000.00	815,400,000.00	815,400,000.00
<u>Add</u> issued and offered to sell	991,700,000.00	-	991,700,000.00	-
<u>Less</u> Redeemed during the year	(884,700,000.00)	(56,700,000.00)	(328,000,000.00)	-
Total	3,284,400,000.00	3,177,400,000.00	1,479,100,000.00	815,400,000.00
<u>Less</u> Current portion	(1,583,500,000.00)	(884,700,000.00)	(775,000,000.00)	(328,000,000.00)
Net	1,700,900,000.00	2,292,700,000.00	704,100,000.00	487,400,000.00

24. PROVISION FOR EMPLOYEE BENEFIT - NET

The Company and its subsidiaries operates post-employment benefit and pension based on the requirement of the Thai Labour Protection Act B.E. 2541 to provide retirement benefits and other long-term benefits to employees based on pensionable remuneration and length of service.

The employee benefits obligations expose the group to actuarial risk, such as longevity risk and interest rate risk.

Movement in present value of provision for employee benefit - net are as follows.-

	Unit : Baht			
	Consolidated		Separate	
	2019	2018	2019	2018
Opening balance as at January 1,	40,065,593.00	29,362,614.00	29,129,663.00	26,551,718.00
Increase from business combination	-	7,431,622.00	-	-
Past service cost	12,112,628.31	-	8,933,099.00	-
Current service cost	6,327,984.42	1,027,963.00	4,435,143.02	3,024,165.00
Interest cost	1,341,142.11	4,231,464.00	923,852.00	744,850.00
Employee benefits paid during the years	(4,359,417.00)	(1,988,070.00)	(4,359,417.00)	(1,191,070.00)
<u>Less</u> Defined benefit plan remeasurement (gain)	(5,576,293.04)	-	(1,189,646.01)	-
Ending balance as at December 31,	49,911,637.80	40,065,593.00	37,872,694.01	29,129,663.00
<u>Less</u> Current portion	(3,084,007.00)	(2,565,653.00)	(2,207,047.00)	(2,013,726.00)
Net	46,827,630.80	37,499,940.00	35,665,647.01	27,115,937.00

As at 31 December 2019 and 2018, the weighted-average duration of the liabilities for long-term employee benefit in the consolidated financial statements are 9 - 17 years and 10 - 20 years respectively and in the separate financial statements are 9 years and 10 years respectively.

The expense is recognised in the following line items in the profit or loss.-

	Unit : Baht			
	For the year ended December 31,			
	Consolidated		Separate	
	2019	2018	2019	2018
Profit or loss				
Cost of goods sold and service	13,045,329.65	2,977,590.00	9,730,199.00	2,451,194.00
Distribution costs	983,385.70	273,408.00	919,592.00	273,408.00
Administrative expense	4,093,739.88	662,424.00	3,026,535.02	345,076.00
Management's remuneration	1,659,299.61	1,346,005.00	615,768.00	699,337.00
Total	19,781,754.84	5,259,427.00	14,292,094.02	3,769,015.00
Other comprehensive income :				
Actuarial (gains) losses	4,336,875.20	-	951,716.81	-

24. PROVISION FOR EMPLOYEE BENEFIT - NET (Con 't)

Actuarial gains and losses recognized in other comprehensive income arising from

	Unit : Baht			
	For the year ended December 31,			
	Consolidated		Separate	
	2019	2018	2019	2018
Financial assumptions	849,039.44	-	51,983.00	-
Experience adjustment	(8,372,762.87)	-	(3,471,906.01)	-
Demographic assumptions	1,947,430.39	-	2,230,277.00	-
Total	5,576,293.04	-	(1,189,646.01)	-

Principal actuarial assumptions at the reporting date to consist of.-

	Consolidated		Separate	
	2019	2018	2019	2018
*Discount rate (%)	1.71 - 3.06	2.80 - 3.49	2.52	2.80
Salary increase rate (%)	4 - 5	4.4 - 5	4.14	4.4
** Employee turnover rate (%)	0 - 25	0 - 28	0 - 25	0 - 28
*** Mortality rate	TMO2017	TMO2008	TMO2017	TMO2008
Retirement Age (year)	60	60	60	60

* Market yield from government's bond for legal severance payments plan

** Upon the length of service

*** Reference from TMO 2017 (Thai Mortality Ordinary Table of 2017) in 2019 and Reference from TMO 2008 (Thai Mortality Ordinary Table of 2008) in 2018

Sensitivity analysis

Reasonably possible changes at the reporting date to one of the relevant actuarial assumptions, holding other assumptions constant, would have affected the defined benefit obligation by the amounts shown below.-

Effect on the employee benefits obligations are as follows.-

	Unit : Baht			
	Consolidated		Separate	
	2019	2018	2019	2018
Discount rate				
1% increase	(4,218,675.35)	(3,338,423.00)	(3,127,911.00)	(2,278,386.00)
1% decrease	4,781,944.46	3,794,039.00	3,521,645.00	2,566,245.00
Salary increase rate				
1% increase	5,349,950.31	4,738,275.00	4,060,590.00	3,278,365.00
1% decrease	(4,698,355.44)	(4,189,263.00)	(3,561,697.00)	(2,921,716.00)
Employee turnover rate				
1% increase	(4,134,981.96)	(2,763,892.00)	(3,288,639.00)	(2,417,641.00)
1% decrease	2,724,552.03	1,720,433.00	1,963,031.00	1,462,434.00

24. PROVISION FOR EMPLOYEE BENEFIT - NET (Con't)

Although the analysis does not take account of the full distribution of cash flows expected under the plan, it does provide an approximation of the sensitivity of the assumptions shown.

The Labour Protection Act (No.7), B.E. 2562 stipulates additional legal severance pay rates for employees who have worked for an uninterrupted period of twenty years or more. Such employees are entitled to receive compensation at a rate of not less than that of the last 400 days. The law is effective from 5 May 2019. This change is considered a post-employment benefits plan amendment and the Company and its subsidiaries has additional liabilities for employee benefits obligations as at December 31, 2018 of Baht 12.11 million for the consolidated financial statements and Baht 8.93 million for the separate financial statements.

The Company and its subsidiaries has recorded the effect of the change by recognizing past services costs as expenses immediately in the income statement in current period.

25. PROVISION FOR LIABILITIES FROM COMMITMENT

During the year 2003, the Company's rehabilitation administrator passed a resolution to estimate the contingent liability from being a guarantor for the principal of Baht 200 million on the promissory notes issued by Manager Media Group Public Company Limited to a local bank. The contingent liability was recorded as an expense in full since the related company failed to meet the obligations in the rehabilitation plan. On February 17, 2004, the court ordered to approve the second rehabilitation plan of the related company and on June 28, 2007, the related company is processing under the rehabilitation plan at present.

During the year 2005, Manager Media Group Public Company Limited repaid part of its debt to such bank by issuing its common shares for the debt conversion to the capital and for conversion of convertible debenture and its registrar had already sent the share certificates to such bank, in accordance with the second rehabilitation plan mentioned above. The remaining balance of liabilities of such company to the bank amounted to Baht 46.21 million. The Company had not charged any fee to the related company for the guarantee.

On November 18, 2008, the Civil Court, Bankruptcy Department, ordered to hold Manager Media Group Public Company Limited's assets under absolute receivership under the Bankruptcy Act. However, the Company's liability as the guarantor continues to exist under the Company's rehabilitation plan, which the Company perform this debt by converting it into common shares at Baht 4.- each the time. At present, the Company has decreased its common shares to a proportion of 3 shares to 1 share a Baht 1.- each, but the Company did not adjust its provision for liabilities from this commitment as it has not been requested by the bank to perform the debt on behalf of Manager Media Group Public Company Limited at present.

On December 16, 2010, the Civil Court, Bankruptcy Department, has ordered Manager Media Group Public Company Limited to be bankrupted in accordance with the report of the official receiver as a result of the resolution of the first meeting of the creditors.

At present, the Civil Court, Bankruptcy Department, is in the process of disposal of MMG's assets. When its assets are disposed, the official receives shall notify the Company to receive its debt.

26. SHARE CAPITAL

Movements of share capital were summarized below.-

	Consolidated / Separate					
	2019			2018		
	Common (Share)	Unit : Baht		Common (Share)	Unit : Baht	
		Share Capital	Share Premium		Share Capital	Share Premium
Authorized						
Beginning balance for the year	1,045,038,462	1,045,038,462.00	-	937,716,283	937,716,283.00	-
Increase share capital						
- Increase of new share	-	-	-	104,503,846	104,503,846.00	-
- for support warrants to buy common shares	-	-	-	104,503,846	104,503,846.00	-
Reduction of share	(18,961,776)	(18,961,776.00)	-	(101,685,513)	(101,685,513.00)	-
Ending balance for the year	<u>1,026,076,686</u>	<u>1,026,076,686.00</u>	<u>-</u>	<u>1,045,038,462</u>	<u>1,045,038,462.00</u>	<u>-</u>
Issued and paid-up						
Beginning balance	921,572,840	921,572,840.00	567,865,697.72	836,030,770	836,030,770.00	371,118,936.72
Increase of new share	-	-	-	85,542,070	85,542,070.00	196,746,761.00
Ending balance for the year	<u>921,572,840</u>	<u>921,572,840.00</u>	<u>567,865,697.72</u>	<u>921,572,840</u>	<u>921,572,840.00</u>	<u>567,865,697.72</u>

2019

- 26.1 At the Annual General Meeting of Shareholders of 2019, held on April 25, 2019, it was approved the Company decrease of its authorized share capital 18,961,776 shares remaining from shares by allocation to the existing shareholders in proportion to the shareholding (Right offering : RO) 18,961,776 shares to decrease its authorized share capital from 1,045,038,462 share to 1,026,076,686 share at Baht 1 per shares and the Company has registered the decrease of shares with the Ministry of Commerce on May 7, 2019.

2018

- 26.2 At the Annual General Meeting of Shareholders of 2018, held on April 25, 2018 it was resolved as the following :
- 26.2.1 To Decrease its authorized share capital 3,112 shares resulted in numbers of shares decreased from 937,716,283 share to 937,713,171 share at the par value of Baht 1 per share cause of remaining from pay dividend. The Company has registered the decrease of shares with the Ministry of Commerce on November 12, 2018.
- 26.2.2 To Decrease its authorized share capital 101,682,401 shares resulted in numbers of shares decreased from 937,713,171 share to 836,030,770 share at the par value of Baht 1 per share cause canceled of the EPCO-W2 warrants matured on November 30, 2018. The Company has registered the decrease of shares with the Ministry of Commerce on November 12, 2018.

26. SHARE CAPITAL (Con't)

- 26.2.3 At the Extraordinary Shareholders' Meeting of the Company No. 1/2018, held on October 31, 2018 it was resolved to increase its authorized share capital 209,007,692 share resulted in numbers of shares increased from 836,030,770 share to 1,045,038,462 share at the par value of Baht 1 per share to support the offering of new ordinary shares to existing shareholders at a ratio of 8 existing shares for 1 new share at the price of Baht 3.3 per share and support the right purchase common share of the Company (EPCO-W3) of not more than 104,503,846 units in proportion to the shares held by existing shareholders. Holding shares that are entitled to subscribe at the rate of 1 new ordinary share per 1 unit of warrant without charge. The warrants can be exercised to purchase one unit of the new shares for 1 old share at a price of Baht 5. The term of the warrants does not exceed 2 years from the date of issuance and offering of warrants.

27. SHARE PREMIUM

Section 51 of the Public Companies Act B.E. 2535 requires companies to set aside share subscription monies received in excess of the par value of the shares issued to a reserve account ("share premium"). Share premium is not available for dividend distribution.

28. LEGAL RESERVE

The Company and subsidiary :

Pursuant to Section 116 of the Public Limited Companies Act B.E. 2535, the Company is required to set aside to a statutory reserve of at least 5% of its net income after deducting accumulated deficit brought forward (if any), until the reserve reaches 10% of the registered capital. The statutory reserve is not available for dividend distribution.

As at December 31, 2018, the Company appropriated legal reserve amounting to Baht 8.55 million

At present, the legal reserve has fully been set aside.

Direct subsidiary and indirect subsidiaries :

According to Section 1202 of the Thai Civil and Commercial Code, a subsidiaries (incorporated under Thai Laws) is required to set aside a legal reserve equal to at least 5% of its income each time the company pays out a dividend, until such reserve reaches 10% of its authorize share capital. The statutory reserve can neither be offset against deficit nor used for dividend payment.

29. DIVIDEND PAYMENT

Dividends declared in the year ended December 31, 2019 and 2018 as the following.-

Dividend	Approved by	Dividend per share (Baht per share)	Dividend paid (Million Baht)	Dividend payment Date
<u>2019</u>				
Interim dividend from operation from July to December 2018	Annual General Shareholder's Meeting of 2019, held on April 25, 2019	0.10	92.16	May 23, 2019
<u>2018</u>				
Interim dividend from operation from July to December 2017	Annual General Shareholder's Meeting of 2018, held on April 25, 2018	0.08	66.88	May 23, 2018
Interim dividend from operation from January to June 2018	Board of Director's Meeting No.8/2561, held on August 14, 2018	0.05	41.80	Sep 12, 2018
Total			108.68	

30. GOVERNMENT GRANT

Government grant are revenues subsidy for adders derived from a subsidy granted in the form of adders of three indirect subsidiaries from the Provincial Electricity Authority for sales of electricity from solar power at the rate of Baht 8 per kilowatt over ten-year period starting from the effective date of purchasing commercial electric. The indirect subsidiaries have accounted for the subsidy as revenues upon delivery and acceptance by customers.

31. EXPENSES BY NATURE

Significant expenses classified by nature to consist of.-

	Unit : Baht			
	Consolidated		Separate	
	2019	2018	2019	2018
Changes in inventories of finised				
good and work in process	(4,270,636.43)	(182,934.84)	(7,285,752.18)	952,280.48
Raw material and consumables used	301,548,262.32	198,462,280.97	229,325,319.02	200,559,546.29
Employee benefits	171,083,580.83	128,321,887.15	95,281,846.86	77,208,340.90
Depreciation and amortization	262,999,674.81	163,360,577.15	24,604,487.05	26,702,533.10
Impairment loss of assets	(272,885.88)	(302,411.24)	(272,885.88)	(302,411.24)
Solar farm expenses	29,173,052.71	28,638,301.19	-	-
Utilities cost	23,649,980.69	12,918,922.83	11,897,623.20	11,503,349.47
Remuneration of Directors	35,823,218.90	30,504,849.25	13,818,693.00	15,792,182.00
Finance cost	360,711,999.70	246,480,764.72	113,913,494.52	64,261,737.01

32. BASIC EARNINGS PER SHARE

Basis earnings per share for the year is calculated by dividing the net income attributable to equity holders of the company (excluding other comprehensive income) by the weighted average number of ordinary shares issue during the year as follows:

	For the year ended December 31,			
	Consolidated		Separate	
	2019	2018	2019	2018
Profit attributable to ordinary shareholders of the Company (Basis) (Baht)	651,720,739.14	342,774,792.69	196,591,120.98	34,141,620.83
Number of ordinary shares outstanding (Shares)	921,572,840	840,718,007	921,572,840	840,718,007
Earnings per share (Baht : Share)	0.71	0.41	0.21	0.04

33. RIGHTS AND PRIVILEGES FROM THE INVESTMENT PROMOTION

The Company and 5 indirect subsidiaries have been granted investment promotion certificates from the Board of Investments in accordance with Investment Promotion Act, B.E. 2520. For the production of sterile paper packaging type 6.13.1, to improve production efficiency for Alternative Energy and for the operating of solar power energy business as follows:

1. Exemption of import duty for machinery used in the production which must be imported within the granted period.
2. Exemption of corporate income tax for the net profit from the promoted business for a period of 8 years from the date that generating income from the promoted business of production of solar power energy.
3. Exemption of corporate income tax for the net profit from the promoted business at the rate of 50% of normal rate for a period of 5 year from the promoted period. The details are as follows :

Certificate no.	Approved date	Company's Name of Promotional Activities	The First Date
1214(1)/2555	May 31, 2011	RPV Energy Co., Ltd	October 15, 2012
1215(1)/2555	May 10, 2011	JKR Energy Co., Ltd	October 15, 2012
1515(1)/2556	April 9, 2013	Lopburi Solar Co., Ltd	February 4, 2014
1310(1)/2557	March 13, 2014	Epco Green Power Plus Co., Ltd	September 18, 2014
1311(1)/2557	March 13, 2014	Epco Green Power Plus Co., Ltd	September 18, 2014
1312(1)/2557	March 13, 2014	Epco Green Power Plus Co., Ltd	September 18, 2014
1313(1)/2557	March 13, 2014	Epco Green Power Plus Co., Ltd	September 18, 2014
1314(1)/2557	March 13, 2014	Epco Green Power Plus Co., Ltd	September 18, 2014
1396(8)/2557	March 28, 2014	Epco Green Power Plus Co., Ltd	April 28, 2015
1397(8)/2557	March 28, 2014	Epco Green Power Plus Co., Ltd	April 30, 2015
1398(8)/2557	March 28, 2014	Epco Green Power Plus Co., Ltd	June 10, 2015

33. RIGHTS AND PRIVILEGES FROM THE INVESTMENT PROMOTION (Con't)

4. Exemption of corporate income tax for the net profit from the promoted business not exceed 100% of total investment excluded land price and working capital for a period of 8 years from the date that generating income from the promoted business of solar energy as following:

Certificate no.	Approved date	Company's Name of Promotional Activities	The First Date
59-1568-1-00-1-0	November 24, 2016	Prachin Solar Co., Ltd.	February 1, 2017

5. Exemption of corporate income tax for the net profit from the promoted business not exceed 100% of total investment excluded land price and working capital for a period of 3 years from the date that generating income from the promoted business of production of sterile paper packaging type 6.13.1 as following:

Certificate no.	Approved date	Company's Name of Promotional Activities	The First Date
59-0967-1-00-1-0	June 20, 2016	Eastern Printing Plc.	August 2017

6. Exemption of corporate income tax for the net profit from the promoted business not exceed 50% of the amount of investment to improve production efficiency excluding land price and working capital for a period of 3 years effective from the date of generating income from the promoted business as following.-

Certificate no.	Approved date	Company's Name of Promotional Activities	The First Date
60-0503-1-04-1-0	March 27, 2017	Eastern Printing Plc.	June 2017

Results of the Company and its subsidiaries operations under promoted business are classified under promoted and non-promoted business as follows:

Unit : Thousands baht						
Consolidated						
For the year ended December 31, 2019			For the year ended December 31, 2018			
Non-			Non-			
Promoted Business	Promoted Business	Total	Promoted Business	Promoted Business	Total	
Revenues	424,961	1,678,766	2,103,727	357,409	827,255	1,184,664
Cost and expenses	(173,187)	(1,028,806)	(1,201,993)	(100,388)	(675,586)	(775,974)
Net Profit	251,774	649,960	901,734	257,021	151,669	408,690

The classification of results of the Company's operations was applied with 2 bases as following. -

1. Costs and expenses identifiable to each category were directly charged to each of them.
2. Costs and expenses unidentifiable to each category were allocated to each of them based on the proportion of their revenues.

34. PROVIDENT FUND

The Company and its employees have jointly established a provident fund in accordance with the Provident Fund Act B.E. 2530 (1987). The Company and its employees contributed to the fund monthly at the rate of 3 - 5 percent of their basic salary. The fund, which is managed by Krung Thai Asset Management Pcl., and will be paid to employees upon termination in accordance with the fund rules.

For the year ended December 31, 2019 and 2018, the Company and its subsidiaries contributed to the fund in consolidated financial statement amounting to Baht 4.36 million and Baht 2.93 million respectively, the separate financial statement amounting to Baht 2.18 million and Baht 2.33 million respectively.

35. OPERATING SEGMENT INFORMATION

Operating segment information is reported in a manner consistent with the internal reports that are regularly reviewed by the chief operating decision maker in order to make decisions about the allocation of resources to the segment and assess its performance. The chief operating decision maker has been identified as the Company's Board of Directors.

Segment information is presented in respect of the Company and its subsidiaries' operating segments. The primary format, business segments, is based on the Company and its subsidiaries' management and the internal reporting structure provided to the chief operating decision maker.

Segment assets and revenues include items directly attributable to a segment as well as those that can be allocated on a reasonable basis.

Business segments:

Segment 1 : Printing

Segment 2 : Solar power plants

Segment 3 : Holding other companies' shares

Segment 4 : Installation of rooftop solar system and maintenance solar farm

Geographic segments :

In presenting classification of geographical segments, revenue is based on the geographic location of the Company and its subsidiaries.

The Company and its subsidiaries operate businesses in Thailand and overseas with significant segments as follows.-

<u>Segment</u>	<u>The main scope of performance</u>
Thailand	Contractor print, generate electricity with solar, installation of rooftop solar system maintenance solar farm and investment in other companies
Japan	Solar farm operator and investment in other companies
Vietnam	Solar farm operator
Hong Kong	Investment in other companies

35. OPERATING SEGMENT INFORMATION (Con't)

35.1 Total asset, revenue and results, based on business segments in the consolidated financial statement are as follows.-

Unit : Thousands Baht						
Consolidated						
For the year ended December 31, 2019						
	Segment 1	Segment 2	Segment 3	Segment 4	Elimination	Total
Revenues from sales and services	598,194	654,645	-	94,868	(33,865)	1,313,842
Operating profit	122,945	482,536	-	31,342	9,287	646,110
Other income						
Government grant	-	216,430	-	-	-	216,430
Interest income	116,125	26,742	59,376	303	(197,579)	4,967
Gain from disposal of investment	-	-	751,565	-	(208,550)	543,015
Dividend income	180,009	38,898	98,002	-	(316,900)	9
Others	11,351	3,300	29,816	6	(19,009)	25,464
Share of profit on investment in associated companies	-	-	-	-	390,391	390,391
Depreciation and amortization	(60,295)	(183,345)	(481)	(6,045)	(12,834)	(263,000)
Expenses - net	(76,506)	(44,374)	(125,188)	(7,468)	21,827	(231,709)
Finance cost	(118,539)	(153,337)	(279,618)	(7,251)	198,033	(360,712)
Income tax revenue (expenses)	1,550	(21,760)	(49,761)	(160)	900	(69,231)
Profit for segment	176,640	365,090	483,711	10,727	(134,434)	901,734
Profit of non-controlling interest						(250,013)
Net profit attributable to shareholders of the parent company						651,721
<u>Segment total assets</u>						
Investment for by equity method						3,992,398
Property, plant and equipment and intangible assets allocated	778,688	4,655,706	35,481	185	237,043	5,707,104
Other assets						1,855,919
Total assets as at December 31, 2019						11,555,421

35. OPERATING SEGMENT (Con't)

35.1 Total asset, revenue and results, based on business segments in the consolidated financial statement are as follows.- (Con't)

Unit : Thousands Baht						
Consolidated						
For the year ended December 31, 2018						
	Segment 1	Segment 2	Segment 3	Segment 4	Elimination	Total
Revenues from sales and services	427,888	283,835	-	80,607	(12,692)	779,638
Operating profit	125,601	226,804	-	14,295	(3,926)	362,774
Other income						
Government grant	-	207,631	-	-	-	207,631
Interest income	75,580	6,150	46,577	2,497	(128,778)	2,026
Gain in a bargaining purchase	38	72,372	138,252	-	(210,624)	38
Dividend income	-	-	-	-	130,982	130,982
Others	22,732	9,914	28,495	153	3,055	64,349
Share of profit on investment in associated companies	-	-	-	-	240,447	240,447
Depreciation and amortization	(29,157)	(129,484)	(341)	(73)	(4,306)	(163,361)
Expenses - net	(67,336)	(39,446)	(72,241)	(5,896)	16,535	(168,384)
Finance cost	(64,517)	(79,622)	(223,112)	(8,092)	128,862	(246,481)
Income tax revenue (expenses)	(20,931)	(186)	100	(314)	-	(21,331)
Profit (Loss) for segment	408,690	274,133	(82,270)	2,570	172,247	408,690
Profit of non-controlling interest						(65,915)
Net profit attributable to shareholders of the parent company						342,775
<u>Segment total assets</u>						
Investment for by equity method						3,602,007
Property, plant and equipment and intangible assets allocated	696,181	4,122,559	31,589	146	249,876	5,100,351
Other assets						5,498,981
Total assets as at December 31, 2018						10,599,332

35.2 Asset, revenue and results, based on geographical segment

Revenues and operating results of the geographic segments in the consolidated financial statements for the year ended December 31, 2019 and 2018 as follows.-

Unit : Baht		
Consolidated		
For the year ended December 31,		
	2019	2018
Thailand	1,591,498,609.40	1,034,542,581.62
Japan	274,074,475.03	149,583,089.93
Vietnam	237,527,397.58	538,109.04
Hong Kong	626,916.00	-
Total	2,103,727,398.01	1,184,663,780.59

35. OPERATING SEGMENT (Con't)

35.2 Asset, revenue and results, based on geographical segment (Con't)

Non-current assets by geographical segment in consolidated financial statement as follows.-

	Unit : Baht	
	Consolidated	
	2019	2018 (Restated)
Thailand	6,384,122,338.92	6,071,959,050.61
Japan	3,406,448,504.53	2,896,902,653.68
Vietnam	-	86,473,866.15
Hong Kong	181,500,789.06	-
Total	9,972,071,632.51	9,055,335,570.44

For the year ended December 31, 2019 and 2018. The Company and its subsidiaries had transactions with 3 major customers respectively with the value more than 10% of total revenue as follows.-

	Unit : Million Baht			
	For the year ended December 31,			
	Consolidated		Separate	
	2019	2018	2019	2018
Printing	-	-	121.69	118.15
Solar power plants	584.02	451.73	-	-
Total income	584.02	451.73	121.69	118.15

36. FINANCIAL INSTRUMENT

The Company and its subsidiaries complied with the Thai Accounting Standard No. 107 "Presentations and Disclosure of Financial Instruments" as a guidance to disclose about the financial instruments as follows.

The related accounting policies are disclosed in the Note 4.27 to the financial statements.

36.1 Financial risk management

The Company and its subsidiaries are exposed to normal business risks from changes in market interest rates and currency exchange rates and from non-performance of contractual obligations by counterparties. The Company and its subsidiaries did not speculate or engage in the trading of any derivative financial instrument.

36.2 Credit risk

The Company and its subsidiaries are exposed to credit risk from non performance of contractual obligations by counter parties resulting in a financial loss to the Company and its subsidiaries. To prevent the risk, the Company and its subsidiaries have credits control and regularly review debtors' financial status. The Company and its subsidiaries do not expect significant losses from non performance contractual obligation as their customers are diverse.

36. FINANCIAL INSTRUMENT (Con't)

36.2 Credit risk (Con't)

For the financial assets, the carrying amount of assets recorded in the statement of financial position, next of an allowance for doubtful accounts, represents the Company and its subsidiaries' maximum exposure to credit risk.

36.3 Interest rate risk

The Company and its subsidiaries' exposure to interest rate risk relates primarily to its deposits with financial institutions, bank overdrafts and short-terms and long-term loans charged with interest and financial lease. However, since interest rates of the majority of these financial assets and liabilities vary according to market rates or are fixed and closed to market rates, the Company and its subsidiaries' management deemed their interest risk at low level. However, the Company and its subsidiaries' have entered in long-term loans interest rate swap agreement in order to manage their risk.

Financial assets and financial liabilities of the Company and its subsidiaries had interest rate risk as follows.-

	Unit : Thousand Baht						
	Consolidated						
	Fixed interest rates			Floating	Non-		
	Within 1	1 - 5	Over	interest	interest		Interest rate
	year	years	5 years	rate	bearing	Total	(% p.a.)
As at December 31, 2019							
Financial assets							
Cash and cash equivalents	40	-	-	143,343	7,690	151,073	0.01 - 0.9
Deposits at bank held as collateral	-	-	-	178,211	-	178,211	0.01 - 0.9
Temporary investments	-	-	-	155	595,176	595,331	0.9
Temporary investment at bank held as collateral	-	-	-	30,650	-	30,650	1.1 - 1.45
Trade accounts and other current receivable	-	-	-	-	377,862	377,862	-
Long-term loan to indirected associated	-	-	-	-	9,371	9,371	-
Loans to employees	-	-	-	5,301	-	5,301	MLR+1.5
Long-term investments	-	-	-	-	350	350	-
Financial liabilities							
Bank overdrafts and short-term loans from financial institutions	150,272	-	-	30,698	-	180,970	MOR, 3.1 - 7.25
Bill of exchange	270,000	-	-	-	-	270,000	4.6
Trade accounts and other current payable	-	-	-	-	225,347	225,347	-
Short-term loans from other parties	-	-	-	-	79,940	79,940	-
Long-term loans from financial institutions	-	-	-	3,317,524	-	3,317,524	*
Current portion of long-term loans from other company	26,649	-	-	-	-	26,649	14
Debenture	-	3,284,400	-	-	-	3,284,400	4.15 - 5.35

* 5.85, THBFX 1M+1.97, THBFX 1M+2.5, THBFX 1M+3.15, THBFX 6M+2.6, MLR-0.75, MLR-1, MLR-2, LIBOR 6M+1.6, LIBOR 6M+2.5

36. FINANCIAL INSTRUMENT (Con't)

36.3 Interest rate risk (Con't)

Financial assets and financial liabilities of the Company and its subsidiaries had interest rate risk as follows.- (Con't)

	Unit : Thousand Baht						
	Consolidated						
	Fixed interest rates			Floating	Non-		
	Within 1	1 - 5	Over	interest	interest		Interest rate
	year	years	5 years	rate	bearing	Total	(% p.a.)
As at December 31, 2018							
Financial assets							
Cash and cash equivalents	18	-	-	301,077	6,476	307,571	0.01 - 0.5
Deposits at bank held as collateral	-	-	-	113,580	1,314	114,894	0.01 - 0.9
Temporary investments	-	-	-	21	252,161	252,182	0.9
Temporary investment at bank held as collateral	-	-	-	27,814	-	27,814	1.1 - 1.55
Trade accounts and other current receivable	-	-	-	-	659,235	659,235	-
Long-term loan to indirect associated	-	-	-	-	9,371	9,371	-
Loans to employee	-	-	-	4,270	-	4,270	MLR+1.5
Long-term investment	-	-	-	-	344	344	-
Financial liabilities							
Bank overdrafts and short-term loans from financial institutions	320,695	-	-	352	-	321,047	MOR, 2.5 - 5.8125
Bill of exchange	460,000	-	-	-	-	460,000	3.45
Trade accounts and other current payable	-	-	-	-	247,880	247,880	-
Short-term loans from other parties	-	-	-	-	79,940	79,940	-
Long-term loans from financial institutions	-	-	-	2,835,339	-	2,835,339	**
Current portion long-term loans from other company	28,508	-	-	-	-	28,508	14
Debenture	-	3,177,400	-	-	-	3,177,400	4.15 - 5.35

** 5.85, THBFIX 1M+1.24, THBFIX 1M+1.97, THBFIX 1M+2.5, THBFIX 1M+3.15, MLR-0.75, MLR-1, MLR-2, LIBOR 6M+1.6, LIBOR 6M+2.5

36. FINANCIAL INSTRUMENT (Con't)

36.3 Interest rate risk (Con't)

Financial assets and financial liabilities of the Company and its subsidiaries had interest rate risk as follows.- (Con't)

Unit : Thousand Baht							
Separate							
Fixed interest rates			Floating	Non-	Total	Interest rate (% p.a.)	
Within 1 year	1 - 5 years	Over 5 years	interest rate	interest bearing			
As at December 31, 2019							
Financial assets							
Cash and cash equivalents	-	-	-	681	3,831	4,512	0.1 - 0.375
Temporary investments	-	-	-	-	534,070	534,070	-
Trade accounts and other current receivable	-	-	-	-	131,896	131,896	-
Loan to subsidiary	1,383,201	-	-	-	-	1,383,201	5.5 - 6.5
Accrued dividend receipt	-	-	-	-	180,000	180,000	-
Long-term investments	-	-	-	-	350	350	-
Loans to employees	-	-	-	4,139	-	4,139	MLR+1.5
Financial liabilities							
Bank overdrafts and short-term loans from financial institutions	-	-	-	15,758	-	15,758	MOR, 3.1 - 7.12
Bill of exchange	270,000	-	-	-	-	270,000	4.6
Trade accounts and other current payable	-	-	-	-	45,645	45,645	-
Long-term loans from financial institutions	-	-	-	426,237	-	426,237	THBFIX 1M+1.97, THBFIX 6M+2.6, MLR-1
Debenture	-	1,479,100	-	-	-	1,479,100	5 - 5.35
As at December 31, 2018							
Financial assets							
Cash and cash equivalents	-	-	-	550	3,831	4,381	0.1 - 0.375
Temporary investments	-	-	-	-	251,535	251,535	-
Trade accounts and other current receivable	-	-	-	-	138,540	138,540	-
Short-term loan to subsidiary	1,350,430	-	-	-	-	1,350,430	5.5
Long-term investments	-	-	-	-	344	344	-
Loans to employees	-	-	-	4,270	-	4,270	MLR+1.5
Financial liabilities							
Bank overdrafts and short-term loans from financial institutions	-	-	-	56,159	-	56,159	MOR,3 - 7.12
Bill of exchange	460,000	-	-	-	-	460,000	3.45
Trade accounts and other current payable	-	-	-	-	29,281	29,281	-
Long-term loans from financial institutions	-	-	-	433,148	-	433,148	THBFIX 1M+1.24, THBFIX 1M+1.97, MLR-1
Debenture	-	815,400	-	-	-	815,400	5 - 5.35

36. FINANCIAL INSTRUMENT (Con 't)

36.4 Currency risk

The Company and its subsidiaries had significant foreign liabilities which were not hedge foreign exchange risk. However, the Company and its subsidiaries' management believe that they will not against have any significant impact on the Company and its subsidiaries' financial statements.

Liabilities which were hedged against foreign exchange risk as follows.-

	Consolidated		Separate	
	2019	2018	2019	2018
Liabilities				
Trust receipts payable				
USD	549,492.75	2,211,471.37	524,209.79	1,713,418.57

Liabilities which were not hedged against foreign exchange risk as follows.-

	Consolidated		Separate	
	2019	2018	2019	2018
Liabilities				
Trust receipts payable				
USD	467,518.97	4,032,540.07	-	-
Yen	537,445,605.46	-	-	-

36.5 Liquidity risk

Liquidity risk is the risk that the Company and its subsidiaries will be unable to liquidate its financial assets and/or procure sufficient funds to discharge its obligations in a timely manner, resulting in the incurrence of a financial loss. The Company has a policy to maintain liquidity risk which may occur. The Company and its subsidiaries has sufficient credit lines to fund its operations that are provided by many commercial banks.

36.6 Fair value of financial instruments

A number of the Company and its subsidiaries' accounting policies and disclosures require the determination of fair value, for both financial and non-financial assets and liabilities.

Since the majority of the Company and subsidiaries' financial assets and liabilities are short-term in nature or bear floating interest rates, their fair value is not expected to be materially different from the amounts presented in the statements of financial position.

The carrying value and fair value of financial assets and liabilities and the fair value of derivative instruments as at 31 December 2019 and 2018 are presented below.

36. FINANCIAL INSTRUMENT (Con 't)

36.6 Fair value of financial instruments (Con't)

Unit : Baht				
Consolidate				
	Level 1	Level 2	Level 3	Total
<u>As at December 31, 2019</u>				
Financial assets measured at fair value				
Current :				
Held for sale securities	595,302,993.74	-	-	595,302,993.74

As at December 31, 2018

Financial assets measured at fair value

Current :

Held for sale securities	252,160,568.15	-	-	252,160,568.15
--------------------------	----------------	---	---	----------------

Unit : Baht				
Separate				
	Level 1	Level 2	Level 3	Total
<u>As at December 31, 2019</u>				
Financial assets measured at fair value				
Current :				
Held for sale securities	534,069,846.15	-	-	534,069,846.15

As at December 31, 2018

Financial assets measured at fair value

Current :

Held for sale securities	251,535,310.40	-	-	251,535,310.40
--------------------------	----------------	---	---	----------------

During the current year, the Company and its subsidiaries were no transfers within the fair value hierarchy.

37. CREDIT FACILITIES

The Company and its subsidiaries was credit facilities with commercial banks as follows.-

	Unit : Million Yen	Unit : Million Baht			
	Consolidated	Consolidated		Separate	
	2019/2018	2019	2018	2019	2018
Bank overdraft	-	57.00	57.00	37.00	37.00
Letter of guarantee	-	20.73	20.73	10.00	10.00
Letters of credit / Trust receipts	-	196.00	196.00	156.00	156.00
Promissory note	-	227.00	200.00	150.00	150.00

37. CREDIT FACILITIES (Con't)

The Company and its subsidiaries was credit facilities with commercial banks as follows.- (Con't)

	Unit : Million Yen	Unit : Million Baht			
	Consolidated	Consolidated		Separate	
	2019/2018	2019	2018	2019	2018
Long-term loans	4,115.00	2,200.23	2,334.40	596.00	746.00
Stand by Letter of Credit	-	141.62	141.62	54.00	54.00
Combined Credit Limit	-	1,977.00	1,737.00	100.00	100.00
Total	4,115.00	4,819.58	4,686.75	1,103.00	1,253.00

The above credit facilities are secured by the mortgage of the Company's and indirect subsidiaries land and building and certain machinery and equipment (see Note 14 to the financial statements). Direct subsidiaries, directors of the Company, pledge shares of indirect subsidiaries and indirect subsidiaries held by subsidiary. In addition, the Company is restricted to certain covenants pertaining in the loan agreements.

38. COMMITMENTS AND CONTINGENT LIABILITIES

- 38.1 As at December 31, 2019, an indirect subsidiary in Japan were in possession of commitments from future payment for the construction of solar power plant agreements amount to Yen 126 million.
- 38.2 As at December 31, 2019 and 2018, two indirect subsidiaries were in possession of commitments from future payment for Installation of solar system amounting to Baht 8.31 million and Baht 10.89 million respectively.
- 38.3 As at December 31, 2019 and 2018, an indirect subsidiary was in possession of commitments from future payment for development in solar power project on the ground amounting to Baht 72.60 million and Baht 75.90 million respectively.
- 38.4 Four indirect subsidiaries in Thailand have entered into Power Purchase Agreements with the Electricity Generating Authority of Thailand under the solar power project for the capacity of 20 Megawatts. The agreement term was 5 years and automatically extended for a period of 5 years subject by to the provision either party giving of written notice to the counterparties another issue for a period of 25 years.
- 38.5 An indirect subsidiary in Thailand has entered into a Solar PV Rooftop Power Purchase Agreement with Metropolitan Electricity Authority ("MEA") for 8 projects with total capacity of 1,509.20 Kilowatts. The agreement term was 25 years.
- 38.6 An indirect subsidiary in Thailand has entered into a solar rooftop installation contract with 3 private company for periods of 10 - 25 years commencing from the commercial operation date whereby the indirect subsidiary shall receive the electricity fees at the rate stipulated in the contract.
- 38.7 An indirect subsidiary in Thailand had future commitment in respect of construction agreement amounting to Baht 5.52 million (2018 : Baht 6.11 million).
- 38.8 An indirect subsidiary in Japan has entered into Power purchase agreement with Kansai Electric Power Co.,Inc., under the solar power project for the capacity of 9.99 Megawatts. The agreement term was 20 years.

38. COMMITMENTS AND CONTINGENT LIABILITIES (Con't)

38.9 Two indirect subsidiaries in Japan have entered into Power purchase agreements with Tohoku Electric Power Co.,Inc., under the solar power project for the capacity of 21.76 Megawatts. Two agreement term was 20 years.

38.10 An indirect subsidiary in Japan has entered into a management service agreement for solar power plant with the capacity of 9.99 Megawatts. Under the agreement, the indirect subsidiary shall pay the management fee at Yen 10 million for a period of 20 years commencing from the COD date and shall automatically extend for 1 year period until the parties will terminate the agreement in writing.

38.11 An indirect subsidiary in Japan has entered into an operations and maintenance agreement for solar power plant with a related company. Under the agreement, the indirect subsidiary shall pay the operations and maintenance monthly fee at Yen 1.10 million for a period of one year and shall automatically extend for 1 year period until the parties will terminate the agreement in writing.

38.12 Indirect subsidiaries had entered into rental agreements shall pay rental and service fee in the future as follows.-

	Consolidated	
	2019	2018
Rental agreements (Unit : Baht)	1,012,700.00	1,339,700.00
Insurance premiums of inverter (Unit : Baht)	2,595,144.00	-
Insurance premiums of inverter (Unit : USD)	108,000.00	108,000.00

38.13 The Company and indirect subsidiaries had contingent liability in respect of with commercial banks as follows.-

	Unit : Million Baht			
	Consolidated		Separate	
	2019	2018	2019	2018
<u>Letters of credit</u>				
The Company	17.67	36.16	17.67	36.16
Subsidiary	2.83	-	-	-
Indirect subsidiaries	-	9.07	-	-
Total	20.50	45.23	17.67	36.16
<u>Letters of guarantee</u>				
The Company	38.43	81.54	38.43	81.54
Subsidiary	5.79	-	-	-
Indirect subsidiaries	116.73	98.80	-	-
Total	160.95	180.34	38.43	81.54

38.14 The Company and its subsidiaries were in possession of commitments in respect guaranteeing credit facilities among each other as described in Note 5.3 to the financial statements.

39. LITIGATIONS

Direct subsidiary : World Printing And Packaging Co.,Ltd. "WPP"

On December 11, 2019, WPP (the defendant) was sued by an employee (the plaintiff) in the Labor Court region one (Phra Nakhon Si'Ayutthaya) in the case of wrong doing labor, unfair employment. The plaintiff demanded WPP to compensate for the unfair dismissal to plaintiff in the amount of Baht 2 million including interest at the rate of 7.5% per annum from the date of the lawsuit until the payment is completed.

Later, on January 29, 2020, WPP submitted testimony of defense to this case. Requested the Court to dismiss the case of the defendant. The Court made an appointment for a hearing on the case on March 3, 2020.

Indirect associate : SSUT Co., Ltd. "SSUT"

The undecided case (black case) no.94/2018 dated December 25, 2018, between TTCL Public Company Limited (TTCL) and Global New Energy Company Limited (GNE) as claimant and the associated company (SSUT Company Limited) as dissenter case value of Baht 1,601.60 million claim for damage charge due to breach of contract. On May 7, 2019, a legal advisor of the associated company as dissenter submit the objection to this case and submit the counterclaims that asked damage charge from the claimant of Baht 2,011.56 million. The claimant prepared the objection of the counterclaims and submit to the court. The Arbitration Committee made the second appointment on February 6, 2020. The Arbitration Committee ordered the witness to prepare and submit the testimony, translation, and witness information to the Arbitration Committee on August 4, 2021, and ordered witness of claimant and dissenter for the first examination on November 5, 2021.

Indirect associate : PPTC Co., Ltd. "PPTC"

The undecided case (black case) no. 93/2018 dated December 25, 2018, between TTCL Public Company Limited (TTCL) and Global New Energy Company Limited (GNE) as claimant and the associated company (PPTC Company Limited) as dissenter case value of Baht 867.66 million claim for damage charge due to breach of contract. On May 7, 2019, a legal advisor of the associated company as dissenter submit the objection to this case and submit the counterclaims that asked damage charge from the claimant of Baht 850.58 million. The claimant prepared the objection of the counterclaims and submit to the court. The Arbitration Committee made the second appointment on February 6, 2020. The Arbitration Committee ordered the witness to prepare and submit the testimony, translation, and witness information to the Arbitration Committee on August 4, 2021, and ordered witness of claimant and dissenter for the first examination on November 5, 2021.

The indirect associate legal advisor could not estimate the liability to the indirect associate due to the are collecting the information and document, in order to prepare the testimony and impact for the case.

40. OTHER INFORMATION

Direct subsidiary : *World Printing And Packaging Co.,Ltd."WPP"*

- 40.1 At the Extraordinary Shareholders's Meeting of WPP No.1/2019 held on September 3, 2019 it was approved WPP to changed its name from "WPS (Thailand) Co., Ltd." to "World Printing And Packaging Co., Ltd." and registered the name change with the Ministry of Commerce on September 5, 2019.

Direct subsidiary : *Eastern Power Group Plc."EP"*

The Investment in Electricity Generating Projects

- 40.2 Kurihara Project, capacity 21.76 Megawatts.

Kurihara Phase 1 and Kurihara Phase 2 capacity 9.52 Megawatts an 12.24 Megawatts respectively, have been completed and commanced its commercial operation distributing it electricity to the Tohoku Electric Power Co.,Inc. On October 1, 2018 and November 25, 2019 respectively.

- 40.3 Shichikashuku Project, capacity 3.465 Megawatts.

On December 24, 2019, an indirect subsidiary Alternative Energies Kabushiki (Jpn Co.) ("AEKK") has entered into EPC Contract for Shichikashuku Project 1 for the capacity of 1.98 Megawatts amounting Yen 210 million, the construction will be complete with August 31, 2020.

- 40.4 Xuan Tho Project with total capacity of 99.216 Megawatts.

At the Board of Directors' meeting of EP No.7/2018 held on September 19, 2018, it was approved Solar Power Management (Thailand) Co.,Ltd. ("SPM-TH"), EP's subsidiary, to enter into a Share Purchase Agreement to acquise shares of Phu Khanh Solar Power Joint Stock Company ("PKS") in order to develop 2 solar farms in Socialist Republic of Vietnam with combined capacity of 99.216 Megawatts which had Power Purchase Agreement with Electricity of Vietnam ("EVN") for 20 years at Feed in Tariff (FIT) rate and approved PKS to enter into a Construction Service Agreement value of VND 306,407.20 million (or approximately Baht 430.20 million) in order to obtain right to sell electricity and licenses.

At the Board of Directors' meeting of EP No.8/2018 held on October 31, 2018, it was approved SPM-TH to enter into a Joint Investment Agreement in PKS Project with Communicatin and System Solution Co.,Ltd. ("CSS") as described in details in Note 2.2.2.5.1 to the financial statement, in addition, it was approved PKS to enter into a EPC Contracts values a USD 77 million (or approximately Baht 2,511.34 million).

The two above-mentioned projects were completed and started its commercial operation on June 10, 2019 and June 11, 2019 respectively.

Later, on December 27, 2019, EP had disposed its total investment in SPM-TH which was the projects' developed as described in Note 2.2.2.5.1 to the financial statements.

41. CAPITAL MANAGEMENT

The primary objectives of the Company and subsidiaries' capital management are to maintain their ability to continue as a going concern and to maintain an appropriate capital structure.

As at December 31, 2019 and 2018, debt-to-equity ratio in the consolidated financial statements was 1.96 : 1 and 2.23 : 1 respectively, and in the separate financial statements was 1.30 : 1 and 1.12 : 1 respectively.

42. EVENT AFTER THE REPORTING PERIOD

Company :

At the Board of Directors' meeting No. 1/2020 held on February 28, 2020, it was approved propose to the shareholders to pay dividend from the Company's operation from January to December 2019, at the rate of Baht 0.20 per share amounting to Baht 184.31 million.

43. RECLASSIFICATION

The Company and its subsidiaries have reclassified certain accounts in the financial statements for year ended as at December 31, 2018, have been reclassified to conform to the current year's classification bet with no effect to previously reported net income or shareholders' equity. The reclassifications are as follows.-

	Unit : Baht		
	Consolidated		
	Increase		
	Reclassified	(Decrease)	Previously reported
<u>Statement of financial position</u>			
<u>Current assets</u>			
Cash and cash equivalents	307,571,021.82	(17,929,056.98)	325,500,078.80
Deposit at banks held as collateral	25,666,928.67	25,666,928.67	-
Temporary investments	252,181,632.80	(6,699,157.86)	258,880,790.66
Temporary investment at bank held as collateral	27,814,157.86	27,814,157.86	-
<u>Non-current assets</u>			
Deposit at banks held as collateral	89,226,974.64	(28,852,871.69)	118,079,846.33
Construction in progress - financial lease	-	(107,315,909.64)	107,315,909.64
Property, plant and equipment - net	4,573,018,199.22	107,315,909.64	4,465,702,289.58
<u>Statement of comprehensive income</u>			
Distribution costs	21,513,030.96	1,003,213.99	20,509,816.97
Administrative expenses	155,996,750.12	(1,003,213.99)	156,999,964.11
	Unit : Baht		
	Separate		
	Increase		
	Reclassified	(Decrease)	Previously reported
<u>Statement of comprehensive income</u>			
Distribution costs	20,403,183.52	1,003,213.99	19,399,969.53
Administrative expenses	46,080,086.48	(1,003,213.99)	47,083,300.47

44. APPROVAL OF FINANCIAL STATEMENTS

These financial statements have been approved by the Company's Board of Directors on February 28, 2020.

แผนที่แสดงที่ตั้ง บริษัท โรงพิมพ์ตะวันออก จำกัด (มหาชน)
Map for The Eastern Printing PCL.



บริษัท โรงพิมพ์ตะวันออก จำกัด (มหาชน)
Eastern Printing PCL.

51/29, 51/61 ซอยวิภาวดีรังสิต 66 (สยามสามัคคี) แขวงตลาดบางเขน เขตหลักสี่ กรุงเทพฯ 10210

โทร. + 66 (0) 2551-0533-44 แฟกซ์. + 66 (0) 2551-0532, 552-0905 อีเมล epco904@csloxinfo.com

51/29, 51/61 Soi Wiphawadee Rangsit 66 (Siamsamakkee) Talad Bangkhen, Laksi Bangkok 10210 THAILAND

Tel. + 66 (0) 2551-0533-44 Fax + 66 (0) 2551-0532, 552-0905 email epco904@csloxinfo.com

ฝึกอบรม พนักงาน



ฝึกอบรม ดับเพลิง



ทำบุญครบรอบ 29 ปี บริษัท



โครงการสถานประกอบการสีขาว



สถานประกอบการ สดใสไร้ยาเสพติด





EPCO โครงการปันน้ำใจสู่น้อง ร่วมมือทุกภาคส่วน คืบคลานให้สังคม

บริษัท โรงพิมพ์ตะวันออก จำกัด (มหาชน) มีนโยบายดำเนินธุรกิจด้วยความรับผิดชอบต่อสังคม (Corporate Social Responsibilities : CSR) ด้วยความตระหนักและให้ความสำคัญในการสนับสนุนการดำเนินกิจกรรมเพื่อสังคมและชุมชนโดยรอบ รวมทั้งใส่ใจดูแลสิ่งแวดล้อมอย่างต่อเนื่อง โดยยึดหลักการดำเนินธุรกิจที่โปร่งใส ตรวจสอบได้ มีจริยธรรม เคารพต่อสิทธิมนุษยชน และผลประโยชน์ของผู้มีส่วนได้เสีย เช่น ผู้ถือหุ้น พนักงาน ชุมชนที่บริษัท ประกอบกิจการอยู่ ลูกค้า คู่ค้า และหน่วยงานภาครัฐตลอดจนถึงสังคมและประเทศชาติ

กว่า 10 ปีแล้ว ที่บริษัทฯ ได้จัดทำโครงการ “อาสาปันน้ำใจสู่น้อง” เพื่อช่วยเหลือน้องๆ ในถิ่นทุรกันดารในจังหวัดต่างๆ ที่ยากไร้ โดยบริษัทฯ ได้ร่วมกับคณะผู้บริหาร, พนักงาน รวมถึงลูกค้าและคู่ค้า ในการร่วมกันบริจาคอุปกรณ์การเรียน อุปกรณ์กีฬา เครื่องมือทางการแพทย์ ยารักษาโรค ข้าวสารอาหารแห้ง ทุนอาหารกลางวัน ตลอดจนสิ่งของเครื่องใช้ต่างๆ เป็นประจำทุกปี โดยจะมีตัวแทนหรืออาสาสมัครต่างๆ ที่ร่วมเดินทางไปมอบสิ่งของให้กับน้องๆ ด้วยตนเอง แม้เส้นทางที่ไปแต่ละครั้งจะลำบากแต่บริษัทฯ พึงเห็นว่า เด็กๆ เหล่านั้นคือ อนาคตของชาติที่สำคัญ จึงควรส่งเสริมและช่วยเหลือให้เขาเหล่านั้นมาเป็นบุคคลที่จะสร้างประโยชน์แก่ส่วนรวมและประเทศชาติต่อไปในอนาคต

นอกจากนี้บริษัทฯ ยังได้ร่วมทำบุญทางด้านศาสนา เป็นประจำทุกปี โดยทางคณะผู้บริหาร, พนักงาน และผู้มีจิตศรัทธา ได้ร่วมกันเป็นเจ้าภาพถวายผ้าป่าสามัคคี เพื่อเจริญพระพุทธศาสนาและรักษาประเพณีต่างๆ ไว้ โดยคณะผู้บริหาร และพนักงานของบริษัทฯ จะร่วมเดินทางไปถวายผ้าป่าร่วมกัน ที่วัดต่างๆ ในต่างจังหวัด ทั้งนี้เพื่อเสริมสร้างความสามัคคีร่วมกันในหมู่คณะ และถือเป็นกิจกรรมที่ผู้บริหารกับพนักงานได้ใกล้ชิดและทำกิจกรรมร่วมกัน



ใส่ใจคุณภาพ พัฒนาอย่างต่อเนื่อง

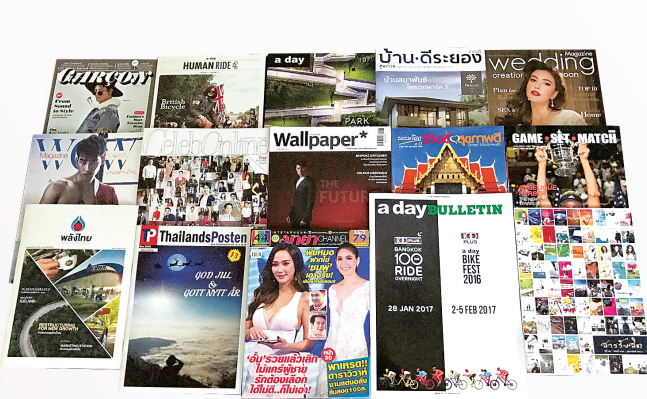
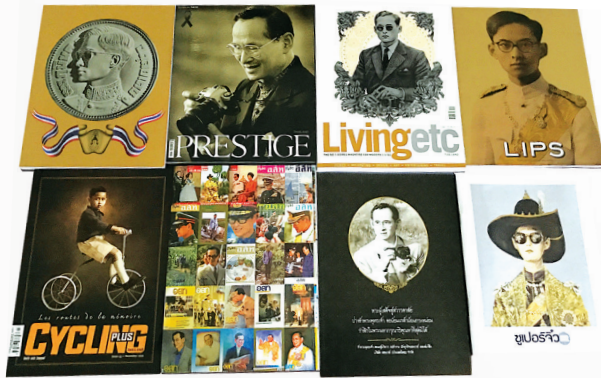

4th Thai Print Awards 2009



5th Thai Print Awards 2010



6th Thai Print Awards 2011



7th Thai Print Awards 2012
& 10th Asian Print Awards 2015



11th Thai Print Awards 2016

กว่าสองทศวรรษของการให้บริการด้านงานพิมพ์ที่มีคุณภาพ ครบวงจร



บริษัท โรงพิมพ์ตะวันออก จำกัด (มหาชน) บมจ.157
EASTERN PRINTING PUBLIC COMPANY LIMITED PCL.157
51/29, 51/61 ซอยวิภาวดี66 (สยามสามัคคี) แขวงตลาดบางเขน เขตหลักสี่ กรุงเทพฯ 10210
Tel. + 66 (0) 2551-0533-44 Fax + 66 (0) 2551-0532, 552-0905 Email: epco904@csloxinfo.com



CERTIFICATE NO.2798