



รายงานประจำปี บริษัท ส. ขอนแก่นฟู้ดส์ จำกัด (มหาชน)
สิ้นสุดวันที่ 31 ธันวาคม พ.ศ. 2557





ย. 2626726



ข้าวหมู ร้อยไม่มัน



สารบัญ

หน้า

สารจากประธานกรรมการบริษัท	2
สารจากประธานเจ้าหน้าที่บริหาร	3
นโยบายและภาพรวมการประกอบธุรกิจ	4
ลักษณะการประกอบธุรกิจ	10
ปัจจัยความเสี่ยง	20
ข้อมูลทั่วไปและข้อมูลสำคัญอื่น	22
ผู้ถือหุ้น	27
นโยบายการจ่ายเงินปันผล	27
โครงสร้างการจัดการ	28
การกำกับดูแลกิจการ	54
ความรับผิดชอบต่อสังคม	76
การควบคุมภายในและการบริหารจัดการความเสี่ยง	79
รายการระหว่างกัน	81
ข้อมูลทางการเงินที่สำคัญ	82
การวิเคราะห์และคำอธิบายของฝ่ายจัดการ	85
รายงานความรับผิดชอบต่อคณะกรรมการต่อรายงานทางการเงิน	99
รายงานคณะกรรมการตรวจสอบและบรรษัทภิบาล	100
รายงานและงบการเงินรวม	101

สารจากประธานกรรมการบริษัท

“ในปี 2557 นี้ถือได้ว่าเป็นปีที่เป็นบททดสอบอันท้าทายสำหรับผู้ประกอบการผลิตสินค้าแปรรูปจากเนื้อสุกร เนื่องจากระดับราคาของวัตถุดิบหลักจากเนื้อสุกรที่เคยปรับตัวสูงขึ้นเฉลี่ย 21% ในปี 2556 ยังคงปรับตัวสูงขึ้นอย่างต่อเนื่อง ในปี 2557 สืบเนื่องมาจากต้นทุนอาหารสัตว์ที่สูงขึ้นโดยเฉพาะในไตรมาส 2 ซึ่งราคาเนื้อสุกรได้ขยับขึ้นทำจุดสูงสุดในรอบปี โดยมีราคาสูงกว่าช่วงเวลาเดียวกันของปี 2556 ถึง 20% ท่ามกลางสภาวะการขยายตัวของเศรษฐกิจที่ต่ำกว่าที่คาด โดยมีอัตราการขยายตัวประมาณการอยู่เพียง 0.8% ในปี 2557 ด้วยเหตุผลเหล่านี้ทำให้ทางบริษัทฯ มุ่งเน้นไปที่การบริหารต้นทุน ควบคุมส่วนสูญเสียให้น้อยที่สุด กอปรกับการที่บริษัทฯ เน้นขยายธุรกิจฟาร์มสุกร เพื่อลดผลกระทบจากสภาวะที่ไม่แน่นอนของราคาราวัตถุดิบหลัก ส่งผลให้บริษัทฯ สามารถรักษาระดับกำไรและเติบโตได้ตามที่คาดหวัง”



บริษัทฯ มีรายได้รวมปี 2557 ที่ 2,215 ล้านบาท เพิ่มขึ้น 10% และมีกำไรสุทธิ 110 ล้านบาท เพิ่มขึ้น 20% โดยปีที่ผ่านมา นั้น ยอดขายของกลุ่มอาหารพื้นเมือง มีการเติบโตสูงถึง 12.1% เมื่อเทียบกับปี 2556 สืบเนื่องจากการที่บริษัทฯ หันมาพัฒนาสินค้าที่พร้อมรับประทาน สอดรับกับพฤติกรรมของผู้บริโภคในปัจจุบัน ในส่วนของธุรกิจขนมขบเคี้ยวมีการออกสินค้าใหม่ซึ่งได้รับการตอบรับที่ดี คือแครกเกอร์ไร้น้ำมัน เน้นเจาะกลุ่มตลาดลูกค้าที่สนใจในสุขภาพและต้องการสารอาหารที่จำเป็นอย่างโปรตีน สอดคล้องกับวิสัยทัศน์ของกิจการที่มีความต้องการให้ลูกค้าได้รับสินค้าที่มีคุณภาพ, รสชาติดีแต่ในราคาที่เหมาะสม

ในนามของคณะกรรมการบริษัท กระผมขอขอบคุณท่านผู้ถือหุ้น ลูกค้า หุ้นส่วนทางธุรกิจ หน่วยงานต่างๆ ทั้งภาครัฐบาลและเอกชน ตลอดจนผู้บริหารและพนักงานทุกท่าน ที่เป็นพลังขับเคลื่อนที่สำคัญที่ช่วยให้บริษัทฯ มีความมั่นคงและสามารถแสดงผลการดำเนินงานที่เติบโตอย่างต่อเนื่อง ทางบริษัทฯ ยังคงมีนโยบายมุ่งมั่นให้มีการดำเนินธุรกิจภายใต้การกำกับดูแลกิจการที่ดี เพื่อรักษาผลประโยชน์ของผู้เกี่ยวข้องทุกฝ่ายอย่างยุติธรรม นำไปสู่ความเจริญรุ่งเรืองของบริษัทฯ อย่างยั่งยืนสืบไป

(นายสมชาย สกกุลสุวรรณ์)

ประธานกรรมการ

สารจากประธานเจ้าหน้าที่บริหาร

ปี 2557 ที่ผ่านมามีถือเป็นปีที่บริษัทฯ ประสบความสำเร็จสูงสุดทั้งด้านรายได้และผลประกอบการ แม้ว่าจะประสบปัญหาทั้งภายในและนอกประเทศ ซึ่งล้วนเป็นปัจจัยที่อยู่เหนือการควบคุมของบริษัทฯ อาทิ ความวุ่นวายทางการเมือง ขาดแคลนด้วยภาวะเศรษฐกิจโลกที่ชะลอตัวอย่างรุนแรง ตัวบ่งชี้ก็คืออัตราการเติบโตของผลิตภัณฑ์มวลรวมที่เติบโตไม่ถึงร้อยละ 1.8 เมื่อเทียบกับปีก่อนๆ ซึ่งเติบโตกว่าร้อยละ 4 นอกจากนี้ ต้นทุนทางด้านวัตถุดิบหลักประเภทเนื้อสุกรก็กระชากสูงขึ้นเป็นประวัติการณ์อย่างไม่เคยปรากฏมาก่อน ซึ่งเป็นเหตุปัจจัยกระทบต่อต้นทุนสินค้าที่แปรปรวนจากเนื้อสุกรอย่างมีนัยสำคัญ แต่สืบเนื่องจากบริษัทฯ มีฟาร์มสุกรของตนเองที่มีปริมาณเพียงพอที่จะนำกำไรมาหักกลบกับเนื้อสุกรที่ต้องซื้อมาในราคาสูงกว่าต้นทุนมาตรฐานมาก ซึ่งเป็นรูปแบบที่บริษัทฯ นำมาจัดการกับความเสี่ยงที่เกิดจากความผันผวนของราคาเนื้อสุกร



ส่วนรายได้รวมที่สูงขึ้นนั้น มาจากการเติบโตของสินค้าเดิมบวกกับสินค้าใหม่ อันเป็นพันธกิจเรื่อง “จากฟาร์มสู่โต๊ะอาหาร” ที่บริษัทฯ ดำเนินการมาหลายปีอย่างต่อเนื่องและเริ่มปรากฏเป็นรูปธรรม กล่าวคือบริษัทฯ ประสบความสำเร็จในการเปิดร้านอาหารฟาสต์ฟู้ดประเภทข้าวขาหมูภายใต้เครื่องหมายการค้า “ยูนิทอน” มากกว่า 20 สาขาในประเทศไทย และอีก 2 สาขาที่นครหลวงเวียงจันทน์ สาธารณรัฐประชาธิปไตยประชาชนลาว ซึ่งกำหนดจะเปิดครบ 32 สาขาในประเทศไทยในปี 2558 และจะขยายสาขาต่อไปยังประเทศในกลุ่ม AEC ทั้งในรูปแบบที่บริษัทฯ ลงทุนเองและขายแฟรนไชส์ต่อไป ส่วนร้านอาหารไทยอีสานประเภทส้มตำไก่ย่างตรา “แซบ เอ็กซ์เพรส” นั้น อยู่ระหว่างปรับลดขนาดของการใช้กำลังคนต่อจุดขายเพื่อแก้ปัญหากำลังคนที่ขาดแคลน พร้อมขยายควบคู่ไปกับร้านข้าวขาหมูยูนิทอนต่อไป

ผมมั่นใจว่าบริษัทฯ ได้มุ่งสู่ธุรกิจอาหารที่ตอบสนองความต้องการในชีวิตประจำวันของคนไทย โดยทีมงานที่มากด้วยประสบการณ์ กอปรกับกลยุทธ์ที่แข็งแกร่งอันสอดคล้องกับวิสัยทัศน์และปฏิบัติได้จริง จะสามารถนำพาบริษัทฯ ไปสู่ความสำเร็จตามเป้าหมายที่ได้วางไว้ในปี 2558

(นายเจริญ รุจิราโสภา)

ประธานเจ้าหน้าที่บริหาร

1. นโยบายและภาพรวมการประกอบธุรกิจ

บริษัท ส. ขอนแก่นฟู้ดส์ จำกัด (มหาชน) จดทะเบียนดำเนินธุรกิจเมื่อปี พ.ศ. 2527 โดยครอบครัววชิราโสภณ ภายใตชื้อ บริษัท อุตสาหกรรมอาหาร ส. ขอนแก่น จำกัด ดำเนินธุรกิจเป็นผู้ผลิตและจำหน่ายอาหารแปรรูปจากเนื้อสัตว์ประเภทอาหารพื้นเมือง โดยมีฟาร์มสุกรเป็นของตนเองเพื่อลดความเสี่ยงจากการขาดแคลนวัตถุดิบ บริษัทฯ เริ่มส่งออกผลิตภัณฑ์แปรรูปจากเนื้อสุกรในปี 2534 โดยส่งออกไปยังฮ่องกงเป็นประเทศแรก ต่อมา บริษัทฯ ได้แปรสภาพเป็นบริษัทมหาชนจำกัด มีการออกหุ้นใหม่เพื่อจำหน่ายให้แก่ประชาชนทั่วไป และเข้าจดทะเบียนในตลาดหลักทรัพย์แห่งประเทศไทยเมื่อปี พ.ศ. 2537

บริษัทฯ ได้ขยายเข้าสู่ธุรกิจแปรรูปอาหารทะเลโดยการลงทุนในบริษัทย่อยในปี 2546 เพื่อกระจายความเสี่ยงที่เกิดจากการผันผวนของรายได้จากธุรกิจหลัก เป็นผลให้รายได้จากการดำเนินงานของบริษัทฯ เติบโตขึ้นถึงเกือบร้อยละ 30 ต่อมาในปี 2551 บริษัทฯ ได้ขยายเข้าสู่ธุรกิจอาหารขบเคี้ยวที่ทำจากเนื้อสุกรซึ่งเป็นการต่อยอดธุรกิจจากอาหารพื้นเมือง โดยมีการลงทุนเพิ่มในเครื่องจักรที่ใช้ในการบรรจุ ทำให้รายได้จากการดำเนินงานของบริษัทฯ ในปีเดียวกันเพิ่มขึ้นอีกร้อยละ 13 และในปี 2552 บริษัทฯ ได้ขยายเข้าสู่ธุรกิจอาหารแช่แข็งพร้อมรับประทาน โดยเป็นการซื้อทรัพย์สินจากบริษัทแห่งหนึ่ง เนื่องจากบริษัทฯ เล็งเห็นถึงอัตราการเจริญเติบโตค่อนข้างสูงในอนาคตของธุรกิจนี้ อันเป็นผลมาจากการเปลี่ยนแปลงรูปแบบการดำเนินชีวิต (Life Style) ของประชากรในเมืองใหญ่ นอกจากนี้ในปี 2552 บริษัทฯ ได้ขยายตลาดสินค้าพื้นเมืองไปยังประเทศในกลุ่มประชาคมยุโรป โดยว่าจ้างผู้ผลิตในประเทศสาธารณรัฐโปแลนด์เป็นผู้ผลิตสินค้าพื้นเมือง ภายใตแบรนด์ “ส.ขอนแก่น” เพื่อทำการตลาดในประเทศในกลุ่มประชาคมยุโรปและสหราชอาณาจักร ในปี 2553 บริษัทฯ ได้มีการลงทุนทำร้านอาหารประเภท Quick Service Restaurants เพื่อเพิ่มช่องทางในการจัดจำหน่ายสินค้าของบริษัทฯ และเพื่อเพิ่มความสามารถในการทำกำไรของบริษัทฯ

นอกจากนี้ในระหว่างปี 2552-2553 บริษัทฯ ได้มีการปรับโครงสร้างกลุ่มบริษัทใหม่ โดยบริษัทฯ และบริษัทย่อยได้มีการการขายหุ้นของบริษัทร่วมที่ไม่เกี่ยวข้องกับธุรกิจหลักของบริษัทฯ ออกไป เพื่อมุ่งเน้นในธุรกิจหลัก และทำให้โครงสร้างทางธุรกิจมีความชัดเจนขึ้น

ปี 2556 บริษัทฯ ได้จัดตั้ง ส. ขอนแก่นฟู้ดส์ (เนเธอร์แลนด์) บี. วี. เพื่อดำเนินธุรกิจจัดจำหน่ายผลิตภัณฑ์ของบริษัทฯ (โดยว่าจ้างผู้ผลิตในประเทศเนเธอร์แลนด์เป็นผู้ผลิตสินค้า – ในรูปแบบ OEM) โดยมีกลุ่มลูกค้าที่พำนัก

อยู่ในประเทศในกลุ่มประชาคมยุโรป รวมถึงสหราชอาณาจักร ซึ่งถือเป็นการย้ายฐานการผลิตจาก บริษัท ส. ขอนแก่นฟู้ดส์ (อี.ยู.) จำกัด ประเทศสาธารณรัฐโปแลนด์ ไปยังประเทศเนเธอร์แลนด์ ซึ่งเป็นการเพิ่มประสิทธิภาพในการบริหารต้นทุน โดยเฉพาะด้านการขนส่งสินค้า และยังรองรับการเติบโตของยอดขายในอนาคต เนื่องจากกำลังการผลิตของ OEM ที่มากเพียงพอแก่ความต้องการของบริษัท โดยผลิตภัณฑ์หลัก คือ สินค้าจำพวกลูกชิ้นหมู, ลูกชิ้นเนื้อ, แหนม, หมูยอและสินค้าอื่นๆ ของ ส.ขอนแก่น

โครงสร้างการดำเนินงานของกลุ่มบริษัทฯ



SORKON เป็นบริษัทแม่ ซึ่งดำเนินธุรกิจผลิตและจำหน่ายสินค้าพื้นเมือง, อาหารแช่แข็งพร้อมรับประทาน, และกิจการร้านอาหารประเภท Quick Service Restaurants (QSR) โดยมีโรงงานที่ดำเนินการภายใต้บริษัทฯ 3 แห่ง คือ โรงงานที่ :

- นครปฐม (อาหารพื้นเมืองแบบแห้ง เช่น หมูหยอง, กุนเชียง)
- บางพลี (อาหารพื้นเมืองแบบสด เช่น หมูขยอ, แหนม, ไส้กรอกอีสาน)
- มหาชัย (โรงงานอาหารแช่แข็ง พร้อมอุ่นรับประทาน)

นอกจากนี้ SORKON ยังเป็นผู้จัดจำหน่ายผลิตภัณฑ์อาหารทะเลแปรรูปในช่องทางโมเดิร์นเทรดให้แก่บริษัท มหาชัยฟู้ดโปรดิวส์ จำกัด (MFP) อีกด้วย

MFP ดำเนินธุรกิจผลิตอาหารทะเลสำเร็จรูป เช่น ลูกชิ้นปลา ลูกชิ้นกุ้ง ลูกชิ้นปลาหมึก, น้ำพริก น้ำจิ้ม ซึ่งสินค้าที่ผลิตโดย MFP จะจัดจำหน่ายโดย SORKON และ SKKF

SKKF ดำเนินธุรกิจจัดจำหน่ายผลิตภัณฑ์ของบริษัทฯ ผ่านช่องทางตลาดสด โดยผลิตภัณฑ์หลัก คือ สินค้าทะเลแปรรูป, น้ำพริก น้ำจิ้ม, และสินค้าพื้นเมือง

SPS ดำเนินธุรกิจฟาร์มเลี้ยงสุกร

บริษัท ส. ขอนแก่นฟู้ดส์ (อ.ยู.) จำกัด จัดตั้งขึ้นโดยมีจุดมุ่งหมายในการทำการตลาดผลิตภัณฑ์ของบริษัทฯ ประเทศในกลุ่มประชาคมยุโรป โดยบริษัทฯ เป็นผู้ว่าจ้างโรงงานในประเทศสาธารณรัฐโปแลนด์เป็นผู้ผลิตสินค้า

ขณะนี้บริษัทฯ อยู่ระหว่างการดำเนินการปิด บริษัท ส.ขอนแก่น (อ.ยู.) จำกัด เนื่องจากฝ่ายจัดการเห็นว่าการย้ายฐานการผลิตไปยังประเทศเนเธอร์แลนด์ ได้ประสิทธิภาพเชิงต้นทุนโลจิสติกส์ที่ต่ำกว่า รวมทั้งได้รับเงื่อนไขทางการค้ากับผู้รับจ้างผลิตที่ดีกว่าด้วย

ส. ขอนแก่นฟู้ดส์ (เนเธอร์แลนด์) บี. วี. ดำเนินธุรกิจจัดจำหน่ายผลิตภัณฑ์ของบริษัทฯ (โดยว่าจ้างผู้ผลิตในประเทศเนเธอร์แลนด์เป็นผู้ผลิตสินค้า – ในรูปแบบ OEM) โดยมีกลุ่มลูกค้าที่พำนักอยู่ในประเทศในกลุ่มประชาคมยุโรป รวมถึงสหราชอาณาจักร โดยผลิตภัณฑ์หลัก คือ สินค้าจำพวกลูกชิ้นหมู, ลูกชิ้นเนื้อ, แหนม, หมูขยอและสินค้าอื่นๆ ของ ส.ขอนแก่น



1.1 นโยบายในการดำเนินงานของบริษัทฯ ในภาพรวม

บริษัทฯ ดำเนินนโยบายธุรกิจโดยมีวัตถุประสงค์ในการที่จะขยายตลาดให้ครอบคลุมทั่วโลก โดยบริษัทฯ มุ่งมั่นที่จะเป็นผู้นำในการผลิตและจำหน่ายอาหารไทยที่มีรสชาติดี สด สะอาด และมีคุณค่าทางโภชนาการ ภายใต้กรรมวิธีการผลิตที่ทันสมัยและถูกสุขอนามัย โดยคำนึงถึงความพึงพอใจของผู้บริโภคเป็นหลัก และมุ่งเน้นสู่การพัฒนาธุรกิจอย่างยั่งยืน โดยให้ความสำคัญต่อการกำกับดูแลกิจการที่ดี (Corporate Governance) และความรับผิดชอบต่อสังคม (Corporate Social Responsibilities-CSR)

วิสัยทัศน์

บริษัทฯ มุ่งมั่นที่จะเป็น ผู้นำอาหารไทยในตลาดโลก ที่สร้างความประทับใจให้แก่ผู้มีส่วนได้ส่วนเสียอย่างยั่งยืน ผ่านมาตรฐานกระบวนการทำงานที่เป็นเลิศ

เป้าหมาย

- “เป็นครัวของ AEC” ในการเป็นผู้ผลิตและจำหน่ายอาหารไทย โดยการสร้างแบรนด์ “ส.ขอนแก่น” (และแบรนด์อื่นๆ ของบริษัทฯ) ให้เป็นที่ยอมรับใน AEC
- เป็นผู้นำทางด้านอาหารขบเคี้ยวที่ทำจากเนื้อสัตว์และจากอาหารทะเลใน AEC และตลาดกลุ่มมุสลิม (โดยเฉพาะตลาดในตะวันออกกลาง)
- สร้างแบรนด์อาหารแช่แข็งพร้อมรับประทานของ “ส.ขอนแก่น” ให้เป็นที่หนึ่งในใจของผู้บริโภค โดยทั่วไป เช่นเดียวกับที่ประสบความสำเร็จในการสร้างแบรนด์อาหารพื้นเมืองและลูกชิ้นปลา คือ “นึกถึงความอร่อย นึกถึง ส.ขอนแก่น”
- เป็นผู้นำทางด้านราคา (Price Setter) โดยควบคุมต้นทุนการผลิตให้อยู่ในระดับต่ำกว่าคู่แข่ง โดยการพัฒนาหรือการนำเทคโนโลยีใหม่ๆ เข้ามาปรับปรุงกระบวนการผลิต เพื่อเพิ่มประสิทธิภาพและลดต้นทุนอย่างต่อเนื่อง

กลยุทธ์

- ในการขยายตลาดสู่ AEC ในช่วงเริ่มต้นนั้น บริษัทฯ ใช้นโยบายแต่งตั้งตัวแทนจำหน่ายในแต่ละประเทศ โดยเน้นคุณสมบัติของตัวแทนจำหน่ายนั้น ต้องมีช่องทางการจัดจำหน่ายที่ครอบคลุมกลุ่มลูกค้าเป้าหมายอย่างทั่วถึง และมีฐานะทางการเงินที่มั่นคง
- สร้างโรงงานอาหารขบเคี้ยวแห่งใหม่ตามมาตรฐานของคณะกรรมการกลางอิสลามแห่งประเทศไทย และยกระดับมาตรฐานโรงงานเพื่อส่งสินค้าเข้าถึงใน EU ซึ่งทำให้บริษัทฯ สามารถขยายตลาดไปยังประเทศมุสลิมใน AEC โดยเฉพาะอินโดนีเซียและมาเลเซีย (ซึ่งทั้งสองประเทศมีระบบเศรษฐกิจขนาดใหญ่) รวมทั้งส่งออกไปยังประเทศในตะวันออกกลาง และบริษัทฯ ยังสามารถขยายตลาดสินค้าขบเคี้ยวจากเนื้อสัตว์ไปยังประเทศในกลุ่มประชาคมยุโรปและอเมริกาได้อีกด้วย
- จัดสรรงบประมาณในการเพิ่มประสิทธิภาพ ลดต้นทุน ในสัดส่วนที่เหมาะสมอย่างต่อเนื่องโดยทุกโครงการลงทุนต้องมีผลตอบแทนที่เหมาะสม
- ให้ความสำคัญกับการวิจัยและพัฒนาผลิตภัณฑ์อย่างต่อเนื่องในการต่อยอดธุรกิจของบริษัทฯ โดยคำนึงถึงความต้องการของผู้บริโภคตามวิถีการดำเนินชีวิตที่เปลี่ยนไป รวมถึงการควบคุมหรือลดต้นทุนด้วย
- การทำการตลาดสินค้าแช่แข็งพร้อมรับประทานนั้น บริษัทฯ จะเน้นเฉพาะอาหารที่เป็นที่นิยมบริโภคโดยทั่วไปของประชากรส่วนใหญ่ของประเทศ (ตัวอย่างเช่น ข้าวขาหมู ข้าวหมูแดง และข้าวผัดกระเพรา เป็นต้น) โดยบริษัทฯ จะเน้นให้ความสำคัญต่อกระบวนการพัฒนาสินค้าก่อนออกสู่ตลาด โดยต้องผ่านการทดสอบจนเป็นที่ยอมรับแล้วว่ามีความอร่อย สด สะอาด ได้มาตรฐาน
- จัดตั้งทีมการขายในตลาดค้าปลีกแบบดั้งเดิม (Traditional Trade หรือตลาด TT) เพื่อรุกธุรกิจสู่ตลาด TT โดยใช้นโยบายด้านราคาและคุณภาพของผลิตภัณฑ์ที่เหมาะสมในการทำตลาด ซึ่งบริษัทฯ มีความได้เปรียบในด้านผู้บริโภคที่มีความภักดีในตราสินค้าของบริษัทฯ (Brand Loyalty) ค่อนข้างสูง
- การขยายช่องทางจัดจำหน่าย หรือกระจายสินค้าของบริษัทฯ ในรูปแบบร้านอาหาร และจุดจำหน่ายสินค้าต่างๆ ทั้งในรูปแบบของบริษัทฯ เองและการทำแฟรนไชส์

1.2 การเปลี่ยนแปลงและพัฒนากิจที่สำคัญ

บริษัทฯ เพิ่มทุนจดทะเบียนจาก 80,850,000 บาท เป็น 242,550,000 บาท โดยออกหุ้นใหม่จำนวน 16,170,000 หุ้น มูลค่าที่ตราไว้หุ้นละ 10 บาท เพื่อเสนอขายแก่ผู้ถือหุ้นเดิมตามสัดส่วนการถือหุ้น ในอัตราส่วน 1 หุ้นสามัญเดิมต่อ 2 หุ้นสามัญใหม่ ในราคาเสนอขายหุ้นละ 10 บาท ทั้งนี้บริษัทฯ ได้ดำเนินการเพิ่มทุนดังกล่าวในระหว่างวันที่ 29 มีนาคม ถึงวันที่ 4 เมษายน 2555

- ครอบครัวจิราโสภณยังคงเป็นผู้ถือหุ้นรายใหญ่และเป็นผู้มีอำนาจควบคุมบริษัทฯ โดยถือหุ้นร้อยละ 56.94 ในบริษัทฯ (ณ 24 เมษายน 2557)
- การเปลี่ยนแปลงและพัฒนากิจด้านการประกอบธุรกิจที่สำคัญในปี 2556 มีดังนี้
 - บริษัทฯ แต่งตั้งตัวแทนจำหน่าย (Dealer) ที่สาธารณรัฐประชาธิปไตยประชาชนลาว โดยตัวแทนจำหน่ายดังกล่าวเป็นกลุ่มธุรกิจเอกชนรายใหญ่รายหนึ่งของประเทศสาธารณรัฐประชาธิปไตยประชาชนลาวที่มีเครือข่ายการกระจายสินค้าครอบคลุมทั่วประเทศ
 - เปิดร้านข้าวขาหมูynnannจำนวน 4 สาขา โดยในช่วงเริ่มต้นจะเปิดตามสถานีบริการน้ำมันเป็นหลัก ซึ่ง 4 สาขาดังกล่าวตั้งอยู่ที่สถานีบริการน้ำมันบางจาก บางนา-ตราด กิโลเมตร 4.5 (เป็นร้านค้าต้นแบบ) และอีก 3 สาขาที่สถานีบริการน้ำมันป.ต.ท. ที่อยุธยา กิโลเมตร 55, ไลน์เฮิร์สท, และบางพูน
 - จัดตั้งแผนกขายตลาดค้าปลีกแบบดั้งเดิม (Traditional Trade หรือตลาด TT) เพื่อทำการตลาดเชิงรุกในตลาด TT โดยเฉพาะสินค้าพื้นเมือง ซึ่งบริษัทฯ มีส่วนแบ่งทางการตลาดโดยรวมในตลาด TT ก่อนข้างต่ำ
 - บริษัทฯ ได้ย้ายฐานการผลิต (OEM) จากประเทศสาธารณรัฐโปแลนด์ ไปยังประเทศเนเธอร์แลนด์ เนื่องจากบริษัทฯ ได้ประโยชน์เชิงต้นทุนโลจิสติกส์เพราะประเทศเนเธอร์แลนด์อยู่ติดกับสหพันธ์สาธารณรัฐเยอรมนีซึ่งเป็นตลาดหลัก เพราะสหพันธ์สาธารณรัฐเยอรมนีมีคนเอเชียอยู่ค่อนข้างหนาแน่นกว่าประเทศอื่น นอกจากนี้ยังได้รับเงื่อนไขทางการค้าที่ดีกว่าการผลิตในประเทศสาธารณรัฐโปแลนด์ โดยได้จัดตั้งบริษัท ส.ขอนแก่นฟู๊ดส์ (เนเธอร์แลนด์) บี.วี. ซึ่งจดทะเบียนในประเทศเนเธอร์แลนด์ ดำเนินธุรกิจดังกล่าว รวมทั้งเป็นผู้ทำการตลาดสินค้าของบริษัทฯ ในประเทศในกลุ่มประชาคมยุโรป (ดำเนินการแทนบริษัท ส.ขอนแก่น (อียู.) จำกัด ที่ประเทศสาธารณรัฐโปแลนด์)
- การเปลี่ยนแปลงและพัฒนากิจด้านการประกอบธุรกิจที่สำคัญในปี 2557 มีดังนี้

- บริษัทฯ ได้ปรับเปลี่ยนนโยบายในการจัดจำหน่ายอาหารขบเคี้ยวที่ทำจากเนื้อสุกร จากเดิมที่แต่งตั้งให้บริษัท ดิทแฮล์ม จำกัด เป็นตัวแทนจัดจำหน่ายอาหารขบเคี้ยวทั้งหมด เป็นการแต่งตั้งให้ บริษัท ดิทแฮล์ม จำกัด เป็นตัวแทนจัดจำหน่ายในช่องทางโมเดิร์นเทรด ตลาดสด และรถเงินสด ส่วนบริษัทฯ จะเป็นผู้จัดจำหน่ายในช่องทาง 7-11 โดยตรง ซึ่งส่งผลให้อัตรากำไรขั้นต้นผลิตภัณฑ์กลุ่มนี้ดีขึ้นกว่าปีก่อน
- บริษัทฯ ได้ปรับนโยบายในการรับผลิตสินค้า OEM (Original Equipment Manufacturer) ของโรงงานผลิตอาหารแช่แข็ง เนื่องจากสินค้า OEM ปัจจุบันมีการแข่งขันสูง อีกทั้งยังมีความเสี่ยงด้านราคาวัตถุดิบผันผวน ส่งผลให้ผลิตภัณฑ์กลุ่มนี้มีอัตรากำไรต่ำ บริษัทฯ จึงปรับนโยบายเป็นการผลิตสินค้าให้กับร้านอาหารทั้ง “Zaap Express” (จำหน่ายอาหารไทย) และ “Yunnan” (จำหน่ายข้าวขาหมู) ซึ่งเป็นสินค้าที่มีอัตรากำไรสูงกว่า ส่งผลให้รายได้กลุ่มผลิตภัณฑ์อาหารแช่แข็ง ลดลงอย่างมีนัยสำคัญ
- ปี 2557 บริษัทฯ ได้ขยายสาขาร้านอาหารข้าวขาหมูยูนนานเพิ่มอีก 16 สาขาในประเทศไทย เพื่อเพิ่มจุดให้บริการแก่ลูกค้าอย่างทั่วถึง อีกทั้งยังได้รับผลประโยชน์ด้านการบริหารต้นทุนอาหารและโลจิสติกส์ ทำให้ร้านข้าวขาหมูยูนนานมีสาขาทั้งสิ้น 20 สาขา ณ สิ้นปี 2557

2. ลักษณะการประกอบธุรกิจ

การประกอบธุรกิจของกลุ่มบริษัทฯ แบ่งได้เป็น 6 กลุ่มธุรกิจ/ผลิตภัณฑ์ ดังนี้

1. อาหารแปรรูปจากเนื้อสุกร (อาหารพื้นเมือง)
2. อาหารทะเลแปรรูป (ลูกชิ้นปลา)
3. อาหารขบเคี้ยวที่ทำจากเนื้อสุกร และเนื้อไก่ (Meat-Base-Snack)
4. อาหารแช่แข็งพร้อมรับประทาน Ready-To-Eat (RTE) และ Ready-To-Heat (RTH)
5. ธุรกิจร้านอาหารประเภท Quick Service Restaurant
6. ธุรกิจฟาร์มสุกรพันธุ์และสุกรขุน

2.1 ลักษณะผลิตภัณฑ์

2.1.1 อาหารแปรรูปจากเนื้อสุกร (อาหารพื้นเมือง)

อาหารแปรรูปจากเนื้อสุกรหรือเรียกอีกชื่อหนึ่งว่า “อาหารพื้นเมือง” เป็นหนึ่งในธุรกิจหลักของบริษัทฯ โดยมียอดขายคิดเป็นสัดส่วนร้อยละ 43 ของยอดขายรวม และเป็นธุรกิจแรกๆ ที่ดำเนินการมาตั้งแต่เริ่มเปิดดำเนินการในเชิงพาณิชย์ อาหารแปรรูปจากเนื้อสุกรดำเนินการผลิตโดยโรงงานทั้ง 2 แห่งของ SORKON คือ โรงงานที่บางพลีและโรงงานที่นครปฐม และมี SORKON และ SKKF เป็นผู้ทำการตลาดและจัดจำหน่าย โดย SKKF จะเป็นผู้ทำการตลาดและจัดจำหน่ายผลิตภัณฑ์ให้กับตลาดสดในประเทศทั้งหมด ในขณะที่ SORKON จะเป็นผู้ทำการตลาดและจัดจำหน่ายผลิตภัณฑ์ผ่านช่องทางอื่นๆ ประกอบด้วยผู้ประกอบการค้าปลีกรายใหญ่และร้านสะดวกซื้อ ตัวแทนในต่างจังหวัด ผู้แทนจำหน่ายแบบขายตรงถึงผู้บริโภค และตลาดต่างประเทศผ่านทางผู้นำเข้าในต่างประเทศ โดยประเทศที่นำเข้าคือฮ่องกง และมาเก๊า



อาหารแปรรูปจากเนื้อสุกรหรืออาหารพื้นเมือง ประกอบด้วย หมูหยอง หมูแผ่น กุนเชียง ไส้กรอกอีสาน หมูยอ แหนม ลูกชิ้นหมู และอื่นๆ ซึ่งผลิตภายใต้ยี่ห้อ “ส. ขอนแก่น”, “หมูดี”, “หมูเหาะ”, “ห้วยแก้ว”, “บ้านไผ่”, “3 เจริญทอง”, “หมูแชมป์”, และ “เศรษฐี”

2.1.2 อาหารทะเลแปรรูป

อาหารทะเลแปรรูปเป็นอีกหนึ่งธุรกิจหลักของบริษัทฯ โดยมีสัดส่วนร้อยละ 34 ของยอดขายรวม ดำเนินการผลิตโดยโรงงานของ MFP โดยมี SORKON และ SKKF เป็นผู้ทำการตลาดและจัดจำหน่าย โดย SKKF จะเป็นผู้ทำการตลาดและจัดจำหน่ายผลิตภัณฑ์ให้กับตลาดสดในประเทศทั้งหมด ในขณะที่ SORKON จะเป็นผู้ทำการตลาดและจัดจำหน่ายผลิตภัณฑ์ผ่านช่องทางอื่นๆ ประกอบด้วยผู้ประกอบการค้าปลีกรายใหญ่และร้านสะดวกซื้อ ตัวแทนในต่างจังหวัด ผู้แทนจำหน่ายแบบขายตรงถึงผู้บริโภค และตลาดต่างประเทศผ่านทางผู้นำเข้าในต่างประเทศ ประเทศที่นำเข้าหลัก ได้แก่ สหรัฐอเมริกา, ประเทศในกลุ่มประชาคมยุโรป, สหราชอาณาจักร, ญี่ปุ่น, เกาหลี, และฮ่องกง โดยมีสัดส่วนยอดขายภายในประเทศและส่งออกอยู่ที่ร้อยละ 90 และร้อยละ 10 ตามลำดับ



อาหารทะเลแปรรูปประกอบด้วย ลูกชิ้นปลา ลูกชิ้นกุ้งและลูกชิ้นปลาหมึก โดยมีการแบ่งผลิตภัณฑ์ตามเกรดคุณภาพเพื่อเป็นการเจาะตลาดบนและตลาดล่าง ปัจจุบันบริษัทฯ เป็นผู้ผลิตลูกชิ้นทะเลรายใหญ่ที่สุดของประเทศ โดยมีส่วนแบ่งการตลาดในโมเดิร์นเทรดประมาณร้อยละ 80

อาหารทะเลแปรรูปของบริษัท จะมีทั้งที่ผลิตภายใต้ตราสินค้าของตนเอง และรับจ้างผลิต (OEM) อาหารทะเลแปรรูปของบริษัทฯ เป็นการผลิตภายใต้ยี่ห้อ “แต่จิว”, “กวางเจา”, “เกาลูน”, “มหาชัย”, “โอเค”, “เขาวราช”, “เฮงเฮง”, “ไคเซน”, “ฮองกง”, และ “ไทเป”

ส่วนน้ำพริกและน้ำจิ้มจะถูกรวมอยู่ในสายผลิตภัณฑ์อาหารทะเลแปรรูป เพราะมีฐานวัตถุดิบจำพวกกุ้งและปลา และมีการผลิตที่โรงงานของ MFP ซึ่งเป็นบริษัทย่อย โดยเป็นการผลิตภายใต้ยี่ห้อของบริษัทฯ ทั้งหมด คือยี่ห้อ “ไทยเดิม” และ “ไทยนิยม” โดยมี SORKON เป็นผู้ทำการตลาดและจัดจำหน่ายผ่านช่องทางโมเดิร์นเทรด และ SKKF ทำการจัดจำหน่ายให้กับตลาดสด โดยมียอดขายน้ำพริกและน้ำจิ้มคิดเป็นสัดส่วนประมาณร้อยละ 4 รวมอยู่ในยอดขายอาหารทะเลแปรรูป

ในปี 2555 บริษัทฯ ได้ลงทุนซื้อที่ดินข้างเคียงเพิ่ม 24 ไร่เศษที่มหาชัย เพื่อรองรับแผนการขยายโรงงานโดยมีมูลค่าการลงทุนประมาณ 348 ล้านบาท (รวมที่ดิน) เพื่อเพิ่มกำลังการผลิตลูกชิ้นปลาและผลิตอาหารขบเคี้ยวที่ได้รับเครื่องหมายฮาลาลเพื่อส่งออกไปยังประเทศในกลุ่มมุสลิม โดยการขยายโรงงานใหม่จะทำให้กำลังการผลิตลูกชิ้นปลาเพิ่มขึ้นเป็นเกือบ 15,000 ตันต่อปี จากเดิมที่กำลังการผลิตอยู่ที่ระดับ 9,000 ตันต่อปี คาดว่าจะเริ่มทยอยผลิตได้ในไตรมาสที่ 2 ของปี 2558

2.1.3 อาหารขบเคี้ยวที่ทำจากเนื้อสุกร



“หมูอร่อย...ไม่ธรรมดา”

อาหารขบเคี้ยวที่ทำจากเนื้อสุกร ผลิตที่โรงงานบางพลีของ SORKON โดย SORKON แต่งตั้งให้บริษัท ดิแทสส์ จำกัด เป็นตัวแทนจัด

จำหน่ายอาหารขบเคี้ยวที่ทำจากเนื้อสุกร ประกอบด้วย หมูแผ่นอบ

กรอบ หมูอบ ไก่อบ หมูแผ่นทอดกรอบ แคปหมู และข้าวเกรียบรูปดาว โดยเป็นการผลิตภายใต้ยี่ห้อของตนเอง ทั้งหมด คือยี่ห้อ “อองเทร”, “Moochi”, และ “The Star” โดยในปัจจุบันเป็นการจำหน่ายภายในประเทศเป็นหลัก โดยมีการส่งออกคิดเป็นร้อยละ 7 ไปยังฮ่องกง และมาเก๊า

บริษัทฯ อยู่ระหว่างการสร้างโรงงานอาหารขบเคี้ยวที่ทำจากเนื้อไก่และอาหารทะเลที่จะรองรับเครื่องหมายฮาลาล เพื่อการส่งออกไปยังประเทศในกลุ่มมุสลิมโดยคาดว่าจะเริ่มต้นดำเนินการผลิตได้ในช่วงปลายไตรมาสที่ 3 ของปี 2558

2.1.4 อาหารแช่แข็งพร้อมรับประทาน

อาหารแช่แข็งพร้อมรับประทาน ผลิตโดยโรงงานอีกแห่งหนึ่งของ SORKON ซึ่งตั้งอยู่ในนิคมอุตสาหกรรมสมุทรสาคร ซึ่งเป็นโรงงานที่บริษัทฯ ซื้อทรัพย์สินมาจาก บริษัท นารายณ์อินเตอร์ฟู้ดส์ จำกัด ในปี 2552 ผลิตภัณฑ์ของ บริษัทฯ ประกอบด้วยอาหารแช่แข็งทั้งอาหารคาวและ



ขนมหวาน โดยในปัจจุบันจะเป็นการผลิตภายใต้ชื่อของลูกค้า (OEM) เป็นส่วนใหญ่ โดยบริษัทฯ มีนโยบายในการปรับเปลี่ยนรูปแบบการผลิต โดยเน้นการผลิตสินค้าภายใต้แบรนด์ของตัวเอง โดยในช่วงปลายปี 2556 ได้ออกผลิตภัณฑ์ชาหมูนาน จัดจำหน่ายผ่าน Tops Supermarket นอกจากนี้โรงงานอาหารแช่แข็งพร้อมรับประทานยังเป็นครัวกลางในการจัดเตรียมอาหารเพื่อนำไปจำหน่ายยังร้านอาหารประเภท QSR ภายใต้แบรนด์ “แซบเอ็กซ์เพรส” และ “ยูนนาน” ของบริษัทฯ อีกด้วย

2.1.5 ร้านอาหารประเภท Quick Service Restaurant

บริษัทฯ ได้ลงทุนเปิดร้านอาหารประเภท Quick Service Restaurants ในปี 2553 ภายใต้ชื่อร้าน



“Zaap Express” โดยเมนูอาหารส่วนใหญ่ ปรุงจากผลิตภัณฑ์ของบริษัทฯ เป็นส่วนประกอบหลัก โดยใช้พื้นที่ด้านหน้าโรงงานที่บางพลีเปิดเป็นสาขาดั้งแบบ หลังจากนั้นจึงขยายสู่พื้นที่อื่นๆ ณ สิ้นปี 2556 บริษัทฯ มีสาขาร้านอาหาร “Zaap Express” รวม 5 สาขา ได้แก่ สาขาบางพลี, อารีย์, สีลม, ออลซีซั่นส์ และ โซโฮ

สำหรับร้านข้าวขาหมู (Yunnan) บริษัทฯ เริ่มร้านต้นแบบที่ปิ่นนํ้ามันบางจาก (บางนา-ตราด กม. 4.5) ตั้งแต่เดือนเมษายน 2556 โดยในช่วงเริ่มต้นจะเน้นการเปิดร้านตามสถานีบริการน้ำมัน ซึ่ง ณ ปลายปี 2556 มีสาขาร้านข้าวขาหมูยูนนานรวม 4 สาขา การที่บริษัทฯ ตัดสินใจเข้าทำการตลาดร้านข้าวขาหมู เนื่องจากบริษัทฯ เล็งเห็นว่าเป็นหนึ่งในเมนูยอดนิยมของคนไทยและมีขนาดตลาดที่ใหญ่ ประกอบกับบริษัทฯ มีความพร้อมทางด้านวัตถุดิบและสูตรอาหารที่เป็นต้นตำรับจากมณฑลยูนนาน, ประเทศสาธารณรัฐประชาชนจีน มาเป็นจุดขาย โดย

เน้นเรื่องสุขภาพ (ไขมัน) ความสะอาด และรสชาติที่คงที่ ซึ่งเชื่อว่าจะสร้างการรับรู้แบรนด์ร้านข้าวขาหมู “ขุนนาน โดย ส.ขอนแก่น” ได้ดียิ่งขึ้น ซึ่งที่ผ่านมา ทุกสาขาที่เปิดก็ประสบความสำเร็จตามเป้าหมายหรือบางสาขาที่ดีเกินคาดหมาย ซึ่งในปี 2557 ร้านข้าวขาหมูขุนนานมีสาขารวมทั้งสิ้น 20 สาขาในประเทศไทย ดังนี้

1. สถานีบริการน้ำมันป.ต.ท. มี 18 สาขา ได้แก่

สุพรรณบุรี กม.28	ขอนแก่น มิตรภาพ	ขอนแก่น มะลิวัลย์
พัทยา โลตัส	สามโคก	ไพน์เฮริสท์
พระราม2 กม.51	ระยอง ตะพง	สะพานนันทบุรี บางบัวทอง
อุดร กม.111 บ้านจั่น	อุดร กม.171 คุยฎี	โคราช สีแก้ว
อยุธยา กม.55	ชลบุรี บ้านบึง2	บางพูน
อยุธยา วรเชษฐ	โรจนะ	ชัยภูมิ (Big C)

2. สถานีบริการน้ำมันบางจาก ได้แก่ สาขาบางนา-ตราด กม. 4.5

3. สถานีบริการน้ำมันคาลเท็กซ์ ได้แก่ สาขารังสิต รัชฎะ คลอง 3

2.1.6 การทำฟาร์มและการจำหน่ายสุกร

เนื่องจากวัตถุดิบหลักในการผลิตผลิตภัณฑ์ของบริษัทฯ คือ เนื้อหมู ดังนั้น วัตถุประสงค์หลักในการลงทุนในฟาร์มสุกรเป็นของตนเองนั้น เพื่อเป็นการลดความเสี่ยงจากความผันผวนของราคาวัตถุดิบ ช่วยให้บริษัทฯ สามารถควบคุมต้นทุนได้อย่างมีประสิทธิภาพและเป็นการลดความเสี่ยงจากการขาดแคลนวัตถุดิบอีกด้วย

บริษัทฯ ทำธุรกิจฟาร์มสุกรที่จังหวัดนครราชสีมา โดยวิธีการผสมพันธุ์เทียม เพื่อจำหน่ายเป็นสุกรพันธุ์ให้กับผู้เลี้ยงสุกรอีกต่อหนึ่ง นอกจากนี้บริษัทฯ ยังจำหน่ายลูกสุกรขุนให้ผู้เลี้ยงนำไปเลี้ยงต่อ และจำหน่ายสุกรขุนที่บริษัทฯ เลี้ยงเองจนโตเต็มที่ให้กับโรงฆ่าสัตว์อีกด้วย

2.2 การตลาดและภาวะการแข่งขัน

2.2.1 นโยบายการตลาด

- บริษัทฯ ใช้กลยุทธ์หลายตรา (Multi Brand Strategies) ในการทำการตลาดสำหรับผลิตภัณฑ์ของบริษัทฯ เพื่อตอบสนองความต้องการของลูกค้าทุกกลุ่ม ในทุกช่องทางการจัดจำหน่าย โดยสินค้าทุกยี่ห้อของบริษัทฯ เป็นที่รู้จักดีของผู้บริโภค และผู้บริโภคมีความภักดีในตราสินค้า (Brand Loyalty)

ค่อนข้างสูง และจากกลยุทธ์นี้เองมีส่วนทำให้สินค้ากลุ่มอาหารพื้นเมืองและกลุ่มลูกชิ้นปลามีส่วนทางการตลาดสูงถึงร้อยละ 80 ในช่องทางโมเดิร์นเทรด

- บริษัทฯ ให้ความสำคัญสูงสุดในการรักษาคุณภาพของสินค้าทั้งด้านความสะอาด สุขอนามัยและรสชาติของอาหาร โดยเน้นกระบวนการผลิตที่มีมาตรฐาน ซึ่งปัจจุบันโรงงานของบริษัทที่ตั้งอยู่ในนิคมอุตสาหกรรมสมุทรสาคร ได้รับมาตรฐาน HACCP, GMP, ISO9200 และ BRC ในโรงงาน
- รักษาความเป็นผู้นำทางด้านราคา โดยบริษัทฯ มีการพัฒนาระบบการผลิตไปสู่ระบบอัตโนมัติอย่างต่อเนื่อง โดยการนำเครื่องจักรมาทดแทนแรงงานซึ่งมีแนวโน้มสูงขึ้นในอนาคต ทำให้บริษัทฯ สามารถรักษาระดับต้นทุนการผลิตให้อยู่ในระดับที่เหมาะสม สามารถเป็นผู้นำทางด้านราคาได้
- ช่องทางการจัดจำหน่าย

ช่องทางการจัดจำหน่ายในปัจจุบันของบริษัทฯ ประกอบด้วย

- (1) การจำหน่ายผ่านผู้ค้าส่งหรือปลีกขนาดใหญ่โดยตรง เช่น ซูเปอร์มาร์เก็ต ไฮเปอร์มาร์เก็ต (โมเดิร์นเทรด) และร้านสะดวกซื้อ โดยในปัจจุบันช่องทางโมเดิร์นเทรด ยังเป็นช่องทางหลักในการกระจายสินค้าของบริษัทฯ โดยเฉพาะสินค้าพื้นเมืองและอาหารขบเคี้ยวประมาณร้อยละ 80 กระจายผ่านช่องทางนี้
 - (2) การจำหน่ายผ่านผู้ค้าปลีกในตลาดสด ซึ่งเป็นช่องทางที่สำคัญในการกระจายสินค้าโดยเฉพาะอาหารทะเลแปรรูป ซึ่งยอดขายประมาณร้อยละ 50 ของกลุ่มลูกชิ้นปลา กระจายผ่านช่องทางนี้
 - (3) การจำหน่ายผ่านตัวแทนจัดจำหน่าย ซึ่งเป็นช่องทางที่บริษัทฯ เลือกใช้ในการกระจายสินค้าประเภทอาหารขบเคี้ยวที่ทำจากเนื้อสุกร
 - (4) การจำหน่ายตรงสู่อุตสาหกรรมหรือหน่วยงาน ตลาดกลุ่มธุรกิจที่ให้บริการด้านอาหาร (Hotel Restaurant and Catering- HoReCa)
 - (5) การจำหน่ายตรงถึงผู้บริโภคผ่านร้านอาหารของบริษัทฯ ชื่อ “Zaap Express” และ “ยูนินัน”
- ในภาพรวม บริษัทฯ ยังคงมีส่วนแบ่งทางการตลาดในตลาดค้าปลีกแบบดั้งเดิม (Traditional Trade หรือตลาด TT) ในสัดส่วนที่ค่อนข้างต่ำ ดังนั้น ตั้งแต่ปี 2556 ที่บริษัทฯ ได้จัดตั้งหน่วยงานขายสำหรับตลาด TT ขึ้นมา และได้พัฒนาหน่วยงานดังกล่าว อย่างต่อเนื่องในปี 2557 เพื่อเพิ่มศักยภาพในการรุกตลาด TT รวมถึงการพัฒนาปรับปรุงผลิตภัณฑ์ทั้งด้านต้นทุนการผลิตและคุณภาพให้เหมาะสมกับตลาดและความต้องการของผู้บริโภค คาดว่าจะช่วยเพิ่มอัตราการเจริญเติบโตของยอดขายของบริษัทฯ ได้อย่างต่อเนื่อง โดยเฉพาะอย่างยิ่งในกลุ่มอาหารพื้นเมือง และอาหารทะเลแปรรูป

2.2.2 สถานะการแข่งขันและภาวะอุตสาหกรรม

ธุรกิจอาหารแปรรูปจากเนื้อสุกร (อาหารพื้นเมือง)

อุตสาหกรรมอาหารพื้นเมืองมีอัตราการเจริญเติบโตประมาณร้อยละ 5-8 โดยเฉลี่ยในช่วง 3-5 ปีที่ผ่านมา โดยปัจจัยที่ส่งผลโดยตรงคือ อัตราการเจริญเติบโตของพื้นที่ค้าปลีกของประเทศ และอัตราการเจริญเติบโตทางเศรษฐกิจเป็นหลัก บริษัทฯ เป็นผู้ผลิตอาหารพื้นเมืองรายใหญ่ที่สุดของประเทศ ทั้งนี้ไม่นับรวมจำนวนที่ผลิตในครัวเรือนนับหลายร้อยรายทั่วประเทศ จากการที่บริษัทฯ ดำเนินการผลิตในเชิง Mass Production จึงได้เปรียบเรื่องต้นทุน สามารถเป็นผู้นำด้านการปรับราคาขายได้ (Price Setter)

สำหรับการแข่งขันในตลาดค้าปลีกแบบดั้งเดิม (Traditional Trade) นั้น จะมีผู้ประกอบการขนาดเล็ก ซึ่งเป็นอุตสาหกรรมครัวเรือน และขนาดกลางกระจายอยู่ทั่วทุกภูมิภาค

การลงทุนในธุรกิจอาหารแปรรูปจากเนื้อสุกรหรืออาหารพื้นเมืองที่มีกำลังการผลิตขนาดใหญ่ นั้น มีการลงทุนค่อนข้างสูงและต้องใช้ความรู้และทักษะวิธีการ ประสบการณ์ (Technical Know How) อย่างสูง ซึ่งเป็นอุปสรรคกีดขวางต่อการเข้าสู่อุตสาหกรรมนี้ของผู้ประกอบการรายใหม่

นอกจากนั้น ค่าธรรมเนียมแรกเข้าในการนำสินค้าไปวางจำหน่ายในตลาดโมเดิร์นเทรดนั้นค่อนข้างสูง และผู้ประกอบการต้องทำยอดขายให้เป็นไปตามเป้าหมายที่ตกลงกับทางห้างสรรพสินค้า ทำให้เป็นอุปสรรคต่อผู้ประกอบการรายใหม่ที่จะเข้ามาในช่องทางการจัดจำหน่ายโมเดิร์นเทรดนี้เช่นกัน

ธุรกิจอาหารทะเลแปรรูป (ลูกชิ้นปลา)

ธุรกิจสินค้าทะเลแปรรูปที่มีขนาดใหญ่ นับว่ามีผู้ประกอบการอยู่น้อยราย ซึ่งบริษัทฯ เป็นหนึ่งในผู้ประกอบการรายใหญ่นี้ โดยผลิตภัณฑ์ของกลุ่มในตลาดมีความแตกต่างกันพอสมควร โดยแบ่งได้เป็น 2 กลุ่มตามประเภทของวัตถุดิบที่ใช้ ดังนี้

กลุ่มที่ 1 เป็นผู้ผลิตอาหารทะเลแปรรูปโดยใช้วัตถุดิบที่เรียกว่าซูริมิ (Surimi) ซึ่งเป็นเนื้อปลาที่ผ่านกระบวนการบด แล้วล้างเพื่อกำจัดเลือดและกลิ่นคาว เหลือไว้เพียงเนื้อปลาคุณภาพสูง โดยผลิตภัณฑ์ในกลุ่มนี้ประกอบด้วย ปูอัดซึ่งมีส่วนสูงถึงร้อยละ 60 ของผลิตภัณฑ์ที่ผลิตทั้งหมด โดยอีกร้อยละ 40 เป็นผลิตภัณฑ์สไลด์อาหารญี่ปุ่น ได้แก่ ปลาหลอด (Mame Chikuwa) ไส้กรอกแซลมอน เต้าหู้ปลา รวมทั้งลูกชิ้นปลา และผลิตภัณฑ์อื่นๆ อีกมากกว่า 10 รายการ โดยผู้ผลิตในกลุ่มนี้จะผลิตเพื่อส่งออกเป็นหลักโดยมีส่วนการส่งออกร้อยละ 60-80 โดยประมาณ

กลุ่มที่ 2 เป็นกลุ่มที่ใช้วัตถุดิบจากเนื้อปลาแต่เป็นหลัก โดยผลิตภัณฑ์ในกลุ่มนี้จะเป็นกลุ่มลูกชิ้นปลาทะเลที่นิยมบริโภคโดยทั่วไป ซึ่งบริษัทฯ เป็นผู้ผลิตรายใหญ่ที่สุดในกลุ่มนี้

บริษัทฯ เป็นผู้ผลิตลูกชิ้นปลาทะเลรายใหญ่ที่สุดในประเทศ และมีส่วนแบ่งการตลาดในช่องทางโมเดิร์นเทรดประมาณร้อยละ 80 ที่เหลือเป็นส่วนแบ่งการตลาดของกลุ่มแข่งจำนวนประมาณ 10 ราย

สำหรับช่องทางการจัดจำหน่ายผ่านตลาดสดนั้น บริษัทฯ มีนโยบายในการขยายฐานการตลาดผ่านช่องทางดังกล่าวอย่างต่อเนื่อง โดยมีคู่แข่งซึ่งเป็นอุตสาหกรรมขนาดเล็กและกลาง กระจายตามภูมิภาคต่าง ๆ

สำหรับพฤติกรรมของผู้บริโภค ปัจจุบันวิถีชีวิตของคนในเมืองที่เปลี่ยนไป (Life Style) มีการรับประทานอาหารสำเร็จรูปมากขึ้น กอปรกับการขยายสาขาของร้านสะดวกซื้อและซูเปอร์มาร์เก็ตมากขึ้น ทำให้ลูกชิ้นปลาเป็นที่นิยมสำหรับผู้บริโภคที่จะมีไว้ประจำบ้านเพื่อรับประทานกับบะหมี่กึ่งสำเร็จรูป

นอกจากนั้น ผู้ประกอบการร้านอาหารที่เคยทำลูกชิ้นปลาเองประสบปัญหาด้านแรงงาน ดังนั้นผู้ประกอบการร้านอาหารจึงเลือกที่จะซื้อลูกชิ้นปลาจากตลาด HoReCa และตลาดสดแทนการผลิตเอง

ธุรกิจอาหารขบเคี้ยวที่ทำจากเนื้อสัตว์ (Meat-Base-Snack)

อาหารขบเคี้ยวที่ทำจากเนื้อสัตว์ (Meat-Base-Snack) นั้น มีบริษัทฯ เป็นผู้ผลิตเพียงรายเดียวภายใต้สินค้าชื่อ “ อองเทร่ (Entrée) ” และ “ มูชิ (Moochi) ” โดยมีบริษัท ดิพเฮล์ม จำกัด เป็นผู้จัดจำหน่าย

ปัจจัยที่มีผลกระทบโดยตรงต่ออุตสาหกรรมอาหารขบเคี้ยว คือภาวะเศรษฐกิจ โดยเฉพาะในส่วนการใช้จ่ายบริโภคภาคครัวเรือน ดังจะเห็นได้จากในปี 2557 ที่ผ่านมา ภาคครัวเรือนลดการใช้จ่ายในสิ่งที่ไม่จำเป็นลง ส่งผลให้ในปีที่ผ่านมา ผู้ประกอบการในอุตสาหกรรมอาหารขบเคี้ยวต่างได้รับผลกระทบในวงกว้าง

กลุ่มอาหารแช่แข็งพร้อมรับประทาน (Ready-To-Eat : RTE)

ภาวะปัจจุบันความต้องการบริโภคอาหารที่มีลักษณะกึ่งแปรรูปมีแนวโน้มเพิ่มขึ้น เกิดจากพฤติกรรมผู้บริโภคที่เปลี่ยนแปลงไป ในลักษณะความสะดวกสบายในการทำอาหารในครัวเรือนมากขึ้น ประกอบกับธุรกิจขายปลีก ขยายส่ง ภัตตาคาร ที่เติบโตขึ้นส่งผลให้ภาวะตลาดในประเทศมีการขยายตัวเพิ่มขึ้น ทำให้ธุรกิจอุตสาหกรรมอาหารแช่แข็งเป็นอุตสาหกรรมที่ได้รับความนิยมเป็นอย่างมากสำหรับ

ผู้ประกอบการ ทำให้มีการแข่งขันกันมากขึ้นไม่ว่าจะเป็นด้านราคาและคุณภาพรวมทั้งข้อบังคับด้านคุณภาพและความปลอดภัยต่างๆ อีกทั้งยังมีความเสี่ยงด้านราคาวัตถุดิบผันผวน ส่งผลให้ผลิตภัณฑ์กลุ่มนี้มีอัตรากำไรต่ำ ซึ่งบริษัท มีแนวทางในการปรับเปลี่ยนนโยบายจากการผลิตสินค้าอาหารแช่แข็งในรูปแบบ OEM (Original Equipment Manufacturer) เป็นการผลิตสินค้าในตราสินค้าของบริษัทเองให้กับร้านอาหารทั้ง “Zaap Express” (จำหน่ายอาหารไทย) และ “Yunnan” (จำหน่ายข้าวขาหมู) ซึ่งเป็นสินค้าที่มีอัตรากำไรสูงกว่า ส่งผลให้รายได้กลุ่มผลิตภัณฑ์อาหารแช่แข็ง ลดลงอย่างมีนัยสำคัญ

2.3 การจัดหาผลิตภัณฑ์

วัตถุดิบหลักที่ใช้ในการผลิตอาหารพื้นเมือง, อาหารขบเคี้ยวที่ผลิตจากเนื้อสัตว์, และอาหารแช่แข็งพร้อมรับประทาน ได้แก่ เนื้อสุกร และชิ้นส่วนของสุกร โดยซื้อจากบริษัทผู้ค้าที่ผ่านเกณฑ์มาตรฐานคุณภาพของบริษัทฯ และได้รับการรับรองมาตรฐานคุณภาพและความปลอดภัยจากหน่วยงานของรัฐ วัตถุดิบอื่นๆ ได้แก่ เครื่องเทศ เครื่องปรุงรส และบรรจุภัณฑ์ โดยบริษัทฯ ซื้อจากผู้ผลิตภายในประเทศ วัตถุดิบบางประเภท ได้แก่ ไข่สด ไข่สังเคาะห์ สั่งซื้อจากต่างประเทศผ่านตัวแทนจำหน่ายในประเทศ

สำหรับการผลิตลูกชิ้นปลา บริษัทฯ สั่งซื้อปลาทะเลสดจากผู้ค้าภายในประเทศเป็นการทั่วไป และได้เริ่มนำเข้าปลาสดแช่แข็งในปี 2556 ต่อเนื่องปี 2557 โดยนำเข้าโดยตรงจากผู้ค้าในต่างประเทศ ซึ่งถือเป็นการบริหารความเสี่ยงด้านปริมาณและราคาวัตถุดิบอีกทางหนึ่ง

บริษัทฯ จำหน่ายสินค้าไปยังลูกค้าในประเทศในกลุ่มประชาคมยุโรป ซึ่งมีมาตรฐานด้านผลิตภัณฑ์ และกระบวนการผลิตที่สูงและเข้มงวด วัตถุดิบบางประเภทที่นำเข้าสู่กระบวนการผลิตต้องสั่งซื้อจากแหล่งซึ่งผ่านการรับรองจากประเทศในกลุ่มประชาคมยุโรปเท่านั้น ส่งผลให้การจัดหาวัตถุดิบดังกล่าวจำกัดอยู่เฉพาะผู้ส่งมอบที่ได้รับการรับรองเท่านั้น ซึ่งมีราคาค่อนข้างสูงเมื่อเปรียบเทียบกับผู้ส่งมอบรายอื่น

2.4 การผลิตและกำลังการผลิต

(ก) SORKON มีโรงงานผลิตจำนวน 3 แห่ง ดังนี้

- โรงงานบางพลี ตั้งอยู่เลขที่ 44/4 ถนนประชาราษฎร์อุทิศ ตำบลราชاتهะ หมู่ที่ 13 อำเภอบางพลี จังหวัดสมุทรปราการ โดยมีกำลังการผลิตสินค้าพื้นเมืองประเภทอาหารสด (ແໝ່ນ, ພູຍອ, ໄສ້ກອກ ອີສານ, ລູກຂີ້ນຸ່ມ) ที่ 7,000 ตันต่อปี
- โรงงานนครปฐม ตั้งอยู่เลขที่ 114 หมู่ที่ 8 ถนนไผ่ลั่นช้าง ตำบลบ่อพลับ อำเภอเมือง จังหวัดนครปฐม โดยมีกำลังการผลิตอาหารพื้นเมืองประเภทอาหารแห้ง (กุนเชียง, หมูหยอง, หมูแผ่น) ที่ 800 ตันต่อปี
- โรงงานมหาชัย ตั้งอยู่เลขที่ 39/61 หมู่ที่ 2 ถนนพระราม 2 นิคมอุตสาหกรรมสมุทรสาคร ตำบลบางกระเจ้า อำเภอเมืองสมุทรสาคร จังหวัดสมุทรสาคร โดยมีกำลังการผลิตอาหารแช่แข็งที่ 3,600 ตันต่อปี

(ข) MFP มีโรงงานผลิต 1 แห่ง ตั้งอยู่เลขที่ 71/11 หมู่ที่ 6 ตำบลท่าทราย อำเภอเมืองสมุทรสาคร จังหวัดสมุทรสาคร โดยมีกำลังการผลิตอาหารทะเลแปรรูปที่ 9,000 ตันต่อปี จะเพิ่มเป็นเกือบ 15,000 ตันต่อปีในไตรมาสที่ 2 ปี 2558 และประมาณไตรมาสที่ 3 ปีเดียวกัน MFP จะเริ่มผลิตอาหารขบเคี้ยวที่ทำจากเนื้อสัตว์และอาหารทะเลที่ได้รับเครื่องหมายการค้าศาลา

(ค) SPS มีฟาร์มสุกร 1 แห่ง ตั้งอยู่เลขที่ 44 หมู่ที่ 2 ตำบลพญาเย็น อำเภอปากช่อง จังหวัดนครราชสีมา 30320 โดยมีกำลังการผลิตอยู่ที่สุกรพันธุ์ 2,600 แม่

2.5 ผลกระทบต่อสิ่งแวดล้อม

ขบวนการแปรรูปผลิตภัณฑ์ของบริษัทฯ จะใช้พลังงานไฟฟ้าและก๊าซหุงต้มเป็นหลัก ซึ่งทั้งพลังงานไฟฟ้าและก๊าซหุงต้มต่างเป็นพลังงานสะอาด จึงไม่ก่อให้เกิดมลภาวะต่อสิ่งแวดล้อม นอกจากนี้ บริษัทฯ ได้ติดตั้งระบบกำเนิดไฟฟ้าชีวมวลจากมูลสุกร เพื่อผลิตไฟฟ้าใช้เองในฟาร์มสุกรที่ปากช่อง นอกจากเป็นการลดต้นทุนการผลิตแล้ว บริษัทฯ ยังมีส่วนร่วมในการอนุรักษ์พลังงานและสิ่งแวดล้อมอีกทางหนึ่งด้วย

บริษัทฯ ได้จัดให้มีการอบรมเกี่ยวกับสภาพแวดล้อมการทำงานและปรับปรุงสถานที่บริเวณบริษัทให้พนักงานอยู่ในสภาพแวดล้อมที่ดีขึ้น รวมถึงได้ว่าจ้างบริษัทเอกชนที่ได้รับสัมปทานอย่างถูกต้องตามกฎหมายจากองค์การบริหารส่วนตำบลให้เป็นผู้ขนย้ายขยะและสิ่งปฏิกูล เพื่อนำไปกำจัดด้วยกรรมวิธีที่ถูกต้อง ส่วนน้ำทิ้งจากโรงงานได้ผ่านการบำบัดจากระบบบำบัดน้ำทิ้ง และมีการตรวจสอบควบคุมคุณภาพของน้ำทิ้งให้เป็นไปตามมาตรฐานก่อนระบายไปสู่คลองสาธารณะ

3. ปัจจัยความเสี่ยง

3.1 การพึ่งพิงผู้จัดจำหน่าย

สินค้าของกลุ่มบริษัทฯ โดยเฉพาะอาหารพื้นเมือง, อาหารขบเคี้ยว, และอาหารแช่แข็งพร้อมรับประทาน ส่วนใหญ่ยังคงพึ่งพิงผู้จัดจำหน่ายโมเดิร์นเทรดและร้านสะดวกซื้อเป็นหลัก ทำให้ความเสี่ยงด้านการพึ่งพิงผู้จัดจำหน่าย ปัจจุบันยังคงมีความเสี่ยงอยู่ เพราะห้างค้าปลีกขนาดใหญ่มีอำนาจต่อรองสูง หากห้างค้าปลีกเหล่านั้นปฏิเสธการนำผลิตภัณฑ์ของบริษัทฯ วางจำหน่าย อาจส่งผลกระทบต่อยอดขายของบริษัทฯ ได้

อย่างไรก็ตามสินค้าของกลุ่มบริษัทฯ ได้รับความนิยมสูง และมีกลุ่มผู้บริโภคประจำเป็นจำนวนมาก เนื่องมาจากการมีผลิตภัณฑ์ที่หลากหลาย สามารถตอบสนองความต้องการของผู้บริโภคได้มากขึ้น ซึ่งสร้างยอดขายให้กับผู้จัดจำหน่ายได้เป็นอย่างดี ดังนั้นบริษัทฯ จึงมีอำนาจต่อรองในการขายสินค้าในระดับหนึ่งเช่นกัน นอกจากนี้บริษัทฯ ยังได้ขยายธุรกิจร้านอาหารเพิ่มขึ้น เพื่อเป็นแหล่งรายได้ใหม่อีกทางหนึ่ง และเป็นช่องทางให้บริษัทฯ สามารถกระจายสินค้าของบริษัทฯ ไปสู่ผู้บริโภคได้โดยตรง ซึ่งแนวโน้มจะมีสัดส่วนรายได้รวมสูงกว่าอาหารพื้นเมืองในอนาคต

3.2 ความผันผวนของราคาเนื้อสุกร

ราคาของเนื้อสุกร (ซึ่งเป็นวัตถุดิบหลักในการผลิตอาหารพื้นเมืองและอาหารขบเคี้ยวจากเนื้อสัตว์ รวมทั้งอาหารแช่แข็งพร้อมรับประทาน) มีความผันผวนค่อนข้างสูง เนื่องจากเป็นสินค้าทางการเกษตร ซึ่งการสูงขึ้นของราคาเนื้อสุกรมีผลโดยตรงต่อกำไรขั้นต้นของบริษัทฯ ค่อนข้างมาก อย่างไรก็ตาม บริษัทฯ ติดตามและวิเคราะห์การเปลี่ยนแปลงแนวโน้มของราคาเนื้อสุกรอย่างใกล้ชิด และมีการกักตุนวัตถุดิบในช่วงราคาต่ำ ซึ่งโดยเฉลี่ยจะมีการสำรองวัตถุดิบจำพวกเนื้อสัตว์ไว้เพียงพอกับความต้องการใช้คราวละ 1-3 เดือน (ขึ้นอยู่กับสถานการณ์) เพื่อลดผลกระทบจากการเพิ่มขึ้นของต้นทุนการผลิต อีกทั้งบริษัทฯ เป็นผู้นำทางด้านราคา ดังนั้นที่ผ่านมามีบริษัทฯ สามารถขึ้นราคาสินค้าในอัตราที่เหมาะสม ให้สอดคล้องกับต้นทุนที่เพิ่มขึ้น นอกจากนี้การมีฟาร์มสุกรเป็นของตัวเองยังช่วยให้กำไรขั้นต้นโดยรวมของบริษัทฯ ไม่ถูกกระทบมากเกินไป เพราะในกรณีที่ราคาสุกรสูงนั้นธุรกิจฟาร์มสุกรก็จะมีอัตรากำไรขั้นต้นสูงตามไปด้วย จึงสามารถชดเชยกำไรขั้นต้นจากสินค้าของบริษัทฯ ที่ลดลงได้

3.3 โรคระบาดในสุกร

โรคระบาดในสุกรส่งผลกระทบโดยตรงต่อรายได้จากการทำฟาร์ม เพื่อเป็นการลดความเสี่ยง บริษัทฯ จึงได้มีการค้นคว้าพัฒนาระบบการจัดการฟาร์ม ระบบสุขภาพสัตว์ และระบบการควบคุมคุณภาพการผลิตอย่างเข้มงวด เพื่อลดปัญหาโรคระบาดในฟาร์มและเพื่อสร้างความมั่นใจในความปลอดภัยของสินค้าให้กับผู้บริโภค ในด้านทำเลที่ตั้งของฟาร์มสุกรของบริษัทฯ มีภูเขาล้อมรอบ เสมือนเป็นแนวกำแพงที่สกัดกั้นโรคระบาดจากฟาร์มอื่น ซึ่งทำให้แพร่ระบาดมาสู่ฟาร์มของบริษัทฯ ได้ยากขึ้น

3.4 การขาดแคลนแรงงาน

เนื่องจากลักษณะขั้นตอนการผลิตของบริษัทฯ ยังต้องอาศัยแรงงานเป็นจำนวนมาก ในการแปรรูปวัตถุดิบ แรงงานในท้องถิ่นและความเชี่ยวชาญจึงเป็นส่วนประกอบสำคัญในการดำเนินการผลิต ซึ่งบริษัทฯ มีนโยบายในการสร้างแรงจูงใจในด้านต่างๆ เช่น ค่าแรง สวัสดิการ ผลตอบแทนอื่นๆ อยู่ตลอดเวลา นอกจากนี้บริษัทฯ ยังเน้นให้มีการฝึกฝนและการอบรมให้ความรู้ในกระบวนการผลิตทุกขั้นตอน อีกทั้งบริษัทฯ มีแผนการนำเครื่องจักรมาใช้แทนแรงงานคนอย่างต่อเนื่อง

3.5 ความเสี่ยงทางการเงิน

บริษัทฯ มีความเสี่ยงอันเนื่องมาจากการเปลี่ยนแปลงของอัตราดอกเบี้ย และความผันผวนของอัตราแลกเปลี่ยน การเปลี่ยนแปลงของอัตราดอกเบี้ยมีผลกระทบต่อผลการดำเนินงานและกระแสเงินสดของบริษัทฯ เนื่องจากเงินกู้เป็นแหล่งเงินทุนที่สำคัญแหล่งหนึ่งของบริษัทฯ บริษัทฯ จึงได้ลดความเสี่ยงจากอัตราดอกเบี้ยโดยการเพิ่มทุนจดทะเบียนของบริษัทฯ อีกจำนวน 161.7 ล้านบาท ในปี 2555 เพื่อนำเงินมาใช้เป็นเงินทุนหมุนเวียนในการดำเนินงานของบริษัทฯ และชำระเงินกู้ยืมจากสถาบันการเงิน ทำให้ความเสี่ยงจากการเปลี่ยนแปลงของอัตราดอกเบี้ยลดลง

นอกจากนี้ บริษัทฯ ยังมีความเสี่ยงด้านอัตราแลกเปลี่ยน ซึ่งเกิดจากการที่บริษัทฯ ส่งออกสินค้าจำนวนหนึ่งไปขายยังต่างประเทศ แต่อย่างไรก็ตาม ประมาณร้อยละ 90 ของยอดส่งออก การตั้งราคาขายสินค้านั้นเป็นการตั้งราคาขายเป็นเงินสกุลบาท ดังนั้นความเสี่ยงที่เกิดจากอัตราแลกเปลี่ยนจึงเกิดขึ้นเฉพาะในช่วงของการโอนเงินจากต่างประเทศจนถึงการแปลงเงินตราต่างประเทศเป็นเงินบาท ซึ่งบริษัทฯ ได้ป้องกันความเสี่ยงโดยการทำสัญญาซื้อ/ขายเงินตราต่างประเทศล่วงหน้าไว้ทุกครั้งที่มีการส่งออก

3.6 ความเสี่ยงจากการที่ผู้ถือหุ้นรายใหญ่สามารถควบคุมมติที่ประชุมผู้ถือหุ้นและมีอำนาจในการบริหารบริษัทฯ

ครอบครัวจุริราโสภณ ซึ่งเป็นผู้ถือหุ้นใหญ่ของบริษัทฯ ถือหุ้นคิดเป็นร้อยละ 56.94 ของทุนที่ออกจำหน่ายและชำระแล้วทั้งหมดของบริษัทฯ ส่งผลให้ครอบครัวจุริราโสภณ สามารถเข้ามามีอำนาจในการบริหารจัดการบริษัทฯ ตลอดจนแต่งตั้งตัวแทนเข้ามาเป็นกรรมการของบริษัทฯ รวมถึงสามารถที่จะรวบรวมเสียงส่วนใหญ่ในการลงมติของที่ประชุมผู้ถือหุ้นในเรื่องต่างๆ ที่ต้องได้รับเสียงข้างมากของจำนวนเสียงทั้งหมดของผู้ถือหุ้นที่มาประชุมและมีสิทธิออกเสียงลงคะแนนได้ แต่อย่างไรก็ตามครอบครัวจุริราโสภณ ไม่มีสิทธิออกเสียงลงคะแนนในวาระที่ตนเป็นผู้มีส่วนได้เสีย และเพื่อให้การบริหารงานและดำเนินงานเป็นไปอย่างโปร่งใสตรวจสอบได้และมีการถ่วงดุล บริษัทฯ จึงได้แต่งตั้งบุคคลภายนอกเป็นกรรมการอิสระและคณะกรรมการตรวจสอบและบรรษัทภิบาล เพื่อเข้ามากำกับดูแลซึ่งเป็นไปตามหลักการกำกับดูแลกิจการที่ดีตามแนวทางของตลาดหลักทรัพย์แห่งประเทศไทย

4. ข้อมูลทั่วไปและข้อมูลสำคัญอื่น

(1) บริษัท ส. ขอนแก่นฟู๊ดส์ จำกัด (มหาชน)

ที่ตั้งสำนักงานใหญ่:	เลขที่ 259/13 ซอยปรีดี พนมยงค์ 13 ถนนสุขุมวิท 71 (ปรีดี พนมยงค์) แขวงพระโขนงเหนือ เขตวัฒนา กรุงเทพฯ 10110
ประเภทธุรกิจ:	ผลิตและจำหน่ายผลิตภัณฑ์อาหารแปรรูปจากเนื้อสัตว์และอาหารทะเล
เลขทะเบียนบริษัท:	0107537001811
โทรศัพท์:	(02) 339-3999
โทรสาร:	(02) 711-2131
Website:	http://www.sorkon.co.th
E-mail:	president@sorkon.co.th
ทุนจดทะเบียน:	242,550,000 บาท แบ่งออกเป็นหุ้นสามัญ 24,255,000 หุ้น
หุ้นที่จำหน่ายได้ทั้งหมด:	24,255,000 หุ้น

(2) นิติบุคคลที่บริษัทถือหุ้นตั้งแต่ร้อยละ 10 ขึ้นไปของจำนวนหุ้นที่จำหน่ายได้แล้วทั้งหมด

2.1 บริษัท เอส เค เค ฟู้ด จำกัด

ที่ตั้งสำนักงานใหญ่:	เลขที่ 259/17 ชั้น 1 ซอยปรีดี พนมยงค์ 13 ถนนสุขุมวิท 71 (ปรีดี พนมยงค์) แขวงพระโขนงเหนือ เขตวัฒนา กรุงเทพฯ 10110
ประเภทธุรกิจ:	ขายส่ง และขายปลีก อาหารที่เป็นผลผลิตจาก บริษัท ส. ขอนแก่นฟู้ดส์ จำกัด (มหาชน) และบริษัท มหาชัยฟู้ดโปรดเซสซิ่ง จำกัด เฉพาะส่วนของ ตลาดสด และนอกห้างค้าปลีกขนาดใหญ่
โทรศัพท์:	(02) 339-3999
โทรสาร:	(02) 711-2131
ทุนจดทะเบียน	120,000,000 บาท ชำระเต็มมูลค่าแล้ว
สัดส่วนการถือหุ้น:	ร้อยละ 99.68

2.2 บริษัท มหาชัยฟู้ดโปรดเซสซิ่ง จำกัด

ที่ตั้งสำนักงานใหญ่:	เลขที่ 259/13 ซอยปรีดี พนมยงค์ 13 ถนนสุขุมวิท 71 (ปรีดี พนมยงค์) แขวงพระโขนงเหนือ เขตวัฒนา กรุงเทพฯ 10110
ประเภทธุรกิจ	ผู้ผลิต และแปรรูปอาหารทะเล เช่น ลูกชิ้นปลา ลูกชิ้นกุ้ง น้ำพริก
โทรศัพท์:	(02) 339-3999
โทรสาร:	(02) 711-2131
ทุนจดทะเบียน	85,000,000 บาท ชำระเต็มมูลค่าแล้ว
สัดส่วนการถือหุ้น:	ร้อยละ 99.33

2.3 บริษัท ส. ปศุสัตว์ จำกัด

ที่ตั้งสำนักงานใหญ่:	เลขที่ 44 หมู่ที่ 2 ตำบลพญาเย็น อำเภอปากช่อง จังหวัดนครราชสีมา 30320
ประเภทธุรกิจ:	ฟาร์มสุกร

โทรศัพท์:	(02) 339-3999
โทรสาร:	(02) 711-2131
ทุนจดทะเบียน	45,000,000 บาท ชำระเต็มมูลค่าแล้ว
สัดส่วนการถือหุ้น:	ร้อยละ 100

2.4 บริษัท ส. ขอนแก่นฟู๊ดส์ (อียู.) จำกัด

ที่ตั้งสำนักงานใหญ่:	Wernyhory, 1 A Str. 02-727, Warsaw, Poland
ประเภทธุรกิจ:	ทำการตลาดผลิตภัณฑ์ของบริษัทฯ ในประเทศในกลุ่มประชาคมยุโรป โดยบริษัทฯ จ้างผู้ผลิตในประเทศสาธารณรัฐโปแลนด์เป็นผู้ผลิตสินค้าพื้นเมือง
ทุนจดทะเบียน	50,000 Zloty (ประมาณ 500,000 บาท)
สัดส่วนการถือหุ้น:	ร้อยละ 90

2.5 บริษัท ส. ขอนแก่นฟู๊ดส์ (เนเธอร์แลนด์) บี. วี.

ที่ตั้งสำนักงานใหญ่:	Bolderweg 45, 1332 BA Almere, The Netherlands
ประเภทธุรกิจ:	จำหน่ายอาหารพื้นเมืองไทยทั้งภายใน และภายนอกสหภาพยุโรป (อียู.)
โทรศัพท์:	+31 616485383
ทุนจดทะเบียน:	EUR 100 (ประมาณ 4,268 บาท) ชำระเต็มมูลค่าแล้ว
สัดส่วนการถือหุ้น:	ร้อยละ 100

2.6 บริษัท ไทยโฮมฟู้ด จำกัด

ที่ตั้งสำนักงานใหญ่:	เลขที่ 259/17 ชั้น 2 ซอยปรีดี พนมยงค์ 13 ถนนสุขุมวิท 71 (ปรีดี พนมยงค์) แขวงพระโขนงเหนือ เขตวัฒนา กรุงเทพฯ 10110
ประเภทธุรกิจ:	ศูนย์จำหน่ายอาหารและเครื่องดื่ม
โทรศัพท์:	(02) 339-3999
โทรสาร:	(02) 711-2131
ทุนชำระแล้ว:	14,700,000 บาท ชำระเต็มมูลค่าแล้ว
สัดส่วนการถือหุ้น:	ร้อยละ 13.33

(3) บุคคลอ้างอิงอื่นๆ

(ก) นายทะเบียนหลักทรัพย์

ชื่อ:	บริษัท ศูนย์รับฝากหลักทรัพย์ (ประเทศไทย) จำกัด
ที่ตั้งสำนักงานใหญ่:	62 อาคารตลาดหลักทรัพย์แห่งประเทศไทย ชั้น 4, 6-7 ถนนรัชดาภิเษก แขวงคลองเตย เขตคลองเตย กรุงเทพฯ 10110
โทรศัพท์:	(02) 229-2800
โทรสาร:	(02) 359-1259

(ข) ผู้สอบบัญชี

ชื่อ:	บริษัท สำนักงาน อีวาย จำกัด
ที่ตั้งสำนักงานใหญ่:	ชั้น 33 อาคารเลอรัชดา ออฟฟิศคอมเพล็กซ์ 193/136-137 ถนนรัชดาภิเษกตัดใหม่ กรุงเทพฯ 10110
โทรศัพท์:	(02) 264-0777
โทรสาร:	(02) 264-0789

ชื่อผู้สอบบัญชี:

1. นายโสภณ เพิ่มศิริวัลลภ ทะเบียนเลขที่ 3182 และ/ หรือ
2. นางสาวรุ่งนภา เลิศสุวรรณกุล ทะเบียนเลขที่ 3516 และ/ หรือ
3. นางสาวพิมพ์ใจ มานิตขจรกิจ ทะเบียนเลขที่ 4521 และ/ หรือ
4. นายชยพล ศุภเศรษฐนันท์ ทะเบียนเลขที่ 3972

(ค) ที่ปรึกษากฎหมายภาษีอากร

ชื่อ:

บริษัท แท็กส์สเปเชียลลิสต์ จำกัด

ที่ตั้งสำนักงานใหญ่:

168/3 โครงการบ้านกลางกรุง Office Park ซอยลาดพร้าว 71
ถนนนาคินวิาส แขวงลาดพร้าว เขตลาดพร้าว กรุงเทพฯ 10230

โทรศัพท์:

(02) 514-4334

โทรสาร:

(02) 514-4424

(ง) ที่ปรึกษากฎหมายแพ่งและพาณิชย์

ชื่อ:

บริษัท สำนักกฎหมายสหการ จำกัด

ที่ตั้งสำนักงานใหญ่:

16 ซอย 6 ถนนเทศบาลนิมิตรเหนือ แขวงลาดยาว เขตจตุจักร กรุงเทพฯ
10900

โทรศัพท์:

(02) 954-3090-4

โทรสาร:

(02) 953-8225

5. ผู้ถือหุ้น

กลุ่มผู้ถือหุ้นที่ถือหุ้นสูงสุด 10 รายแรก ณ วันที่ 24 เมษายน 2557

ชื่อ	จำนวนหุ้น	สัดส่วนการถือหุ้น
1. ครอบครัว รุจิราโสภณ	13,809,910	56.94
นายเจริญ รุจิราโสภณ	7,414,058	30.57
นางนิรมล รุจิราโสภณ	4,327,349	17.84
นายจรัญพงษ์ รุจิราโสภณ	1,088,967	4.49
นายทรงเกียรติ รุจิราโสภณ	840,950	3.47
นายจรัสกล รุจิราโสภณ	138,586	0.57
2. ครอบครัว พิเชษฐวนิชย์โชค	1,549,300	6.39
นายธนาริพ พิเชษฐวนิชย์โชค	732,800	3.02
นายสุวิทย์ พิเชษฐวนิชย์โชค	487,200	2.01
น.ส.วินธนี พิเชษฐวนิชย์โชค	329,400	1.36
3. DBS BANK LTD - CLIENT A/C SG1100173011	942,500	3.89
4. นายอชุต ชาญเสริมภูกุล	859,474	3.54
5. บริษัท ไทยเอ็นวีดีอาร์ จำกัด	558,840	2.30
6. นายสาธิต วิทยากร	500,000	2.06
7. นางอรพรรณ อัสสมงคล	494,142	2.04
8. บมจ. นิปปอน แพ็ค (ประเทศไทย)	360,000	1.48
9. นายสุชน สิมะกุลธร	292,700	1.21
10. นายบุญเอก เดียงลัดดาวงศ์	240,070	0.99
รวม	19,605,736	80.84

6. นโยบายการจ่ายเงินปันผล

บริษัทฯ มีนโยบายจ่ายเงินปันผลในอัตราไม่ต่ำกว่าร้อยละ 50 ของกำไรสุทธิ ยกเว้นมีเหตุจำเป็น

บริษัทย่อย ทั้ง 3 บริษัท ซึ่งประกอบด้วย (1) บริษัท ส. ปสุสัตว์ จำกัด (2) บริษัท เอส เค เค ฟู้ด จำกัด (3) บริษัท มหาชัยฟู้ดโปรเซสซิง จำกัด มีนโยบายจ่ายเงินปันผลโดยพิจารณาจากผลประกอบการ และสภาพคล่องทางการเงินของแต่ละบริษัท

7. โครงสร้างการจัดการ

7.1 คณะกรรมการบริษัท

ณ วันที่ 31 ธันวาคม 2557 คณะกรรมการบริษัทมีจำนวน 10 ท่าน ประกอบด้วย

1.นายสมชาย สกุดสุวรรณ์	ประธานกรรมการ (กรรมการอิสระ)
2.นายเจริญ รุจิราโสภณ	กรรมการและประธานกรรมการบริหาร
3.นายวรพล โลพันธ์ศรี	กรรมการอิสระ และประธานกรรมการตรวจสอบและบรรษัทภิบาล
4.นายประสาร มฤคพิทักษ์	กรรมการอิสระ และกรรมการตรวจสอบและบรรษัทภิบาล
5.นายชูศักดิ์ วิจักขณา	กรรมการอิสระ และกรรมการตรวจสอบและบรรษัทภิบาล
6.นางนิรมล รุจิราโสภณ	กรรมการบริหาร
7.นายจรัสกล รุจิราโสภณ	กรรมการบริหาร
8.นายธนกฤต รุจิราโสภณ	กรรมการบริหาร
9.นางสาวปัญจมา วิภามาส	กรรมการบริหาร
10.นายเจริญพันธ์ พันธมงคล	กรรมการอิสระ

คณะกรรมการบริษัท มีอำนาจหน้าที่ดังนี้

1. ปฏิบัติหน้าที่เพื่อให้เป็นไปตามกฎหมาย วัตถุประสงค์ และข้อบังคับของบริษัทฯ และมีมติคณะกรรมการ ตลอดจนมติที่ประชุมผู้ถือหุ้น เว้นแต่ในเรื่องที่ต้องได้รับอนุมัติจากที่ประชุมผู้ถือหุ้นก่อนดำเนินการ เช่น เรื่องที่กฎหมายกำหนดให้ต้องได้รับมติที่ประชุมผู้ถือหุ้น การทำรายการที่เกี่ยวข้องกัน และการซื้อหรือขายสินทรัพย์ที่สำคัญตามกฎหมายเกณฑ์ของตลาดหลักทรัพย์แห่งประเทศไทย
2. ทบทวนและให้ความเห็นชอบนโยบาย แผนงานและงบประมาณ โครงสร้างการบริหาร อำนาจการบริหาร นโยบายเกี่ยวกับการกำกับดูแลกิจการ และรายการอื่นใดที่ตลาดหลักทรัพย์แห่งประเทศไทยหรือที่กฎหมายกำหนด
3. กำกับดูแลให้ฝ่ายบริหารดำเนินการให้เป็นไปตามนโยบาย แผนงาน และงบประมาณที่ได้รับอนุมัติ
4. พิจารณาแต่งตั้งคณะกรรมการตรวจสอบและบรรษัทภิบาล และคณะกรรมการชุดย่อยต่าง ๆ
5. จัดให้มีระบบบัญชี การรายงานทางการเงิน และการสอบบัญชีที่เชื่อถือได้ รวมทั้งดูแลให้มีระบบควบคุมภายในและการตรวจสอบภายในให้มีประสิทธิภาพและประสิทธิผล

6. กำกับดูแลให้บริษัทฯ มีระบบบริหารความเสี่ยงที่ครอบคลุม และมีกระบวนการบริหารจัดการความเสี่ยง การรายงาน และการติดตามผลที่มีประสิทธิภาพ
7. รายงานความรับผิดชอบของคณะกรรมการบริษัท ในการจัดทำรายงานทางการเงิน โดยแสดงควบคู่กับรายงานของผู้สอบบัญชีไว้ในรายงานประจำปี
8. ปฏิบัติต่อผู้ถือหุ้นและผู้มีส่วนได้เสียอย่างเป็นธรรม และคำนึงถึงความขัดแย้งทางผลประโยชน์ มีความโปร่งใสในการดำเนินงาน และมีการเปิดเผยข้อมูลอย่างถูกต้องเพียงพอ
9. พิจารณาคำตอบแทนกรรมการ และนำเสนอเรื่องต่าง ๆ ให้ที่ประชุมผู้ถือหุ้นพิจารณา
10. แต่งตั้งเลขานุการบริษัทฯ เพื่อช่วยดำเนินกิจกรรมต่างๆ ของคณะกรรมการและบริษัทฯ อันได้แก่ การประชุมคณะกรรมการและผู้ถือหุ้น ตลอดจนให้คำแนะนำแก่กรรมการและบริษัทฯ ในการปฏิบัติตนและดำเนินการให้เป็นไปตามกฎหมายและระเบียบที่เกี่ยวข้องต่างๆ อย่างสม่ำเสมอ

การประเมินผลการปฏิบัติงานของคณะกรรมการบริษัทฯ

บริษัทฯ ได้จัดให้มีการประเมินผลงานของคณะกรรมการบริษัทฯ เพื่อเป็นการประเมินประสิทธิภาพในการดำเนินงานของคณะกรรมการตามแนวทางการกำกับดูแลกิจการที่ดี โดยมีกระบวนการ ดังนี้

- 1) คณะกรรมการสรรหาและกำหนดค่าตอบแทนทบทวนแบบประเมินผลให้มีความถูกต้อง ครบถ้วน และเป็นไปตามหลักเกณฑ์ที่คณะกรรมการตรวจสอบและบรรษัทภิบาลกำหนด
- 2) เลขานุการคณะกรรมการบริษัทฯ สรุปผลการประเมินประสิทธิภาพในการดำเนินงานของคณะกรรมการบริษัทฯ
- 3) เลขานุการคณะกรรมการบริษัทฯ รายงานผลการประเมินฯ ต่อคณะกรรมการบริษัทฯ และดำเนินการปรับปรุงการดำเนินงานให้มีประสิทธิภาพมากยิ่งขึ้น

แบบประเมินผลการปฏิบัติงานของคณะกรรมการบริษัทฯ ในภาพรวมแบ่งการประเมินเป็น 6 หัวข้อได้แก่

1. โครงสร้าง และคุณสมบัติของคณะกรรมการ
2. บทบาท หน้าที่ และความรับผิดชอบของคณะกรรมการ
3. การประชุมคณะกรรมการ
4. การทำหน้าที่ของกรรมการ
5. ความสัมพันธ์กับฝ่ายจัดการ
6. การพัฒนาตนเองของกรรมการ และการพัฒนาผู้บริหาร

ซึ่งผลการประเมินการปฏิบัติงานของคณะกรรมการบริษัทฯ ในปี 2557 มีคะแนนเฉลี่ยร้อยละ 87.50 อยู่ในเกณฑ์ดี

คณะกรรมการบริษัทฯ มีกำหนดการประชุมทุกไตรมาส และมีการประชุมครั้งพิเศษตามความจำเป็น โดยในปี 2557 มีกำหนดการประชุมรวม 5 ครั้ง

ชื่อ	จำนวนครั้งที่เข้าร่วมประชุม/ จำนวนครั้งการประชุม
1.นายสมชาย สกุดสุวรรณ์	5/5
2.นายเจริญ รุจิราโสภณ	5/5
3.นายวรพล โลพันธ์ศรี	3/3
4.นางนิรมล รุจิราโสภณ	5/5
5.นายจรัสกล รุจิราโสภณ	5/5
6.นายชนกฤต รุจิราโสภณ	5/5
7.นางสาวปัญจมา วิภามาส	5/5
8.นายเจริญพันธ์ พันธมงคล	5/5
9.นายประสาร มฤคพิทักษ์	5/5
10.นายชูศักดิ์ วิจิธขณา	5/5

7.2 ผู้บริหาร

ณ วันที่ 31 ธันวาคม 2557 บริษัทฯ มีผู้บริหาร 6 ท่าน ดังนี้

ชื่อ	ตำแหน่ง
1.นายเจริญ รุจิราโสภณ	-ประธานเจ้าหน้าที่บริหาร
2.นางนิรมล รุจิราโสภณ	-รองประธานเจ้าหน้าที่บริหาร -รักษาการผู้อำนวยการ สำนักงานการตลาด 2 (อาหารแช่แข็ง), สำนักงานการตลาด 4 (อาหารทะเลแปรรูป)
3.นายจรัสกล รุจิราโสภณ	-ผู้ช่วยประธานเจ้าหน้าที่บริหาร (สายงานปฏิบัติการ) -รักษาการผู้อำนวยการกิจการ QSR (T)

ชื่อ	ตำแหน่ง
4.นายเจริญพงษ์ รุจิราโสภณ	-ผู้ช่วยประธานเจ้าหน้าที่บริหาร (สายงานสนับสนุน) -รักษาการผู้อำนวยการสำนักบริหารคุณภาพและพัฒนาองค์กร
5.นายทรงเกียรติ รุจิราโสภณ	-ผู้ช่วยประธานเจ้าหน้าที่บริหาร (จัดซื้อ 1)
6.นายอนุชา ชวกิจโกศล	-ปฏิบัติหน้าที่ผู้อำนวยการสำนักบัญชีและการเงิน -ผู้จัดการทั่วไปอาวุโส (งานบัญชี)

การเปลี่ยนแปลงผู้บริหาร

ภายหลังวันที่ 31 ธันวาคม 2557 หรือก่อนส่งแบบ 56-1 บริษัทฯ มีการปรับเปลี่ยนผู้บริหาร ดังนี้

1. นายจรัสกล รุจิราโสภณ รับตำแหน่งผู้ช่วยประธานเจ้าหน้าที่บริหาร (สายงาน QSR), ผู้จัดการทั่วไปงานกลยุทธ์ กิจการ QSR เริ่มตั้งแต่วันที่ 1 มกราคม 2558, และสิ้นสุดตำแหน่งรักษาการผู้อำนวยการกิจการ QSR (T) มีผลตั้งแต่วันที่ 1 กุมภาพันธ์ 2558 เนื่องจากนายสุรินทร์ พูลสวัสดิ์ รับตำแหน่งผู้อำนวยการกิจการ QSR (T) แทน เริ่มตั้งแต่วันที่ 2 กุมภาพันธ์ 2558
2. นายเจริญพงษ์ รุจิราโสภณ รับตำแหน่งรักษาการผู้อำนวยการสำนักทรัพยากรมนุษย์ และธุรการ เริ่มตั้งแต่วันที่ 1 มกราคม 2558
3. นายอนุชา ชวกิจโกศล รับตำแหน่งรักษาการผู้อำนวยการสำนักบัญชีและการเงิน, และยกเลิกตำแหน่งปฏิบัติหน้าที่ผู้อำนวยการสำนักบัญชีและการเงิน เริ่มตั้งแต่วันที่ 1 มกราคม 2558

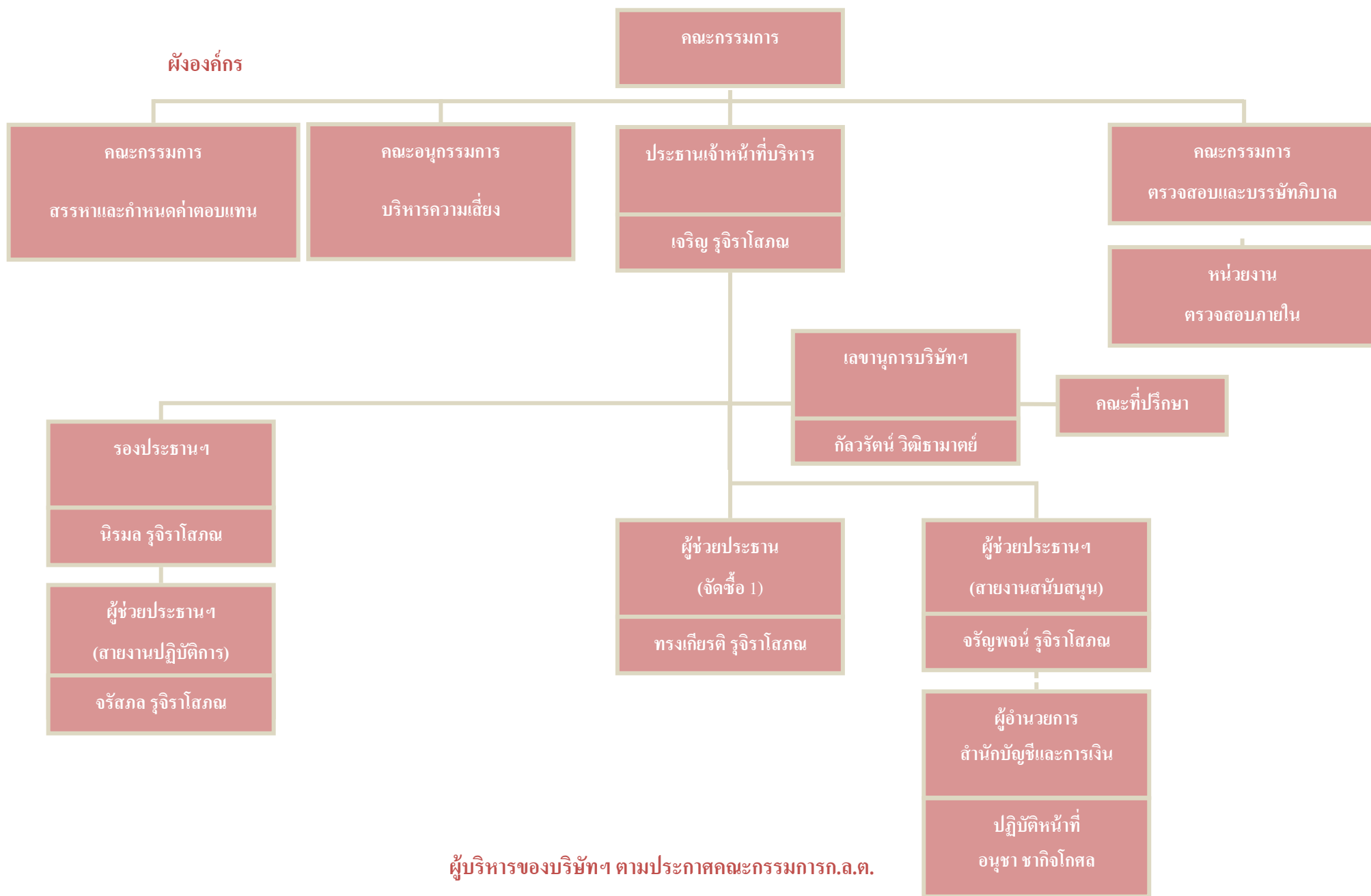

ผู้บริหารของบริษัทฯ ตามประกาศคณะกรรมการก.ล.ต.

ชื่อ – สกุล / ตำแหน่ง/ วันที่ได้รับแต่งตั้ง	อายุ (ปี)	คุณวุฒิทางการศึกษา/ ประวัติอบรม	สัดส่วน การถือหุ้นใน บริษัท (%) *	ความสัมพันธ์ ทางครอบครัว ระหว่าง กรรมการและ ผู้บริหาร	ประสบการณ์ทำงานย้อนหลัง 5 ปี		
					ช่วงเวลา	ตำแหน่ง	ชื่อหน่วยงาน / บริษัท / ประเภทธุรกิจ
1. นายสมชาย สกุดสุวรรณ์ -ประธานกรรมการ 20 พฤษภาคม 2546 -กรรมการอิสระ 28 กุมภาพันธ์ 2553	66	-ปริญญาโท บริหารธุรกิจ สถาบันศศินทร์จุฬาลงกรณ์มหาวิทยาลัย -ปริญญาตรี เศรษฐศาสตร์ (ภาควิชาภาษาอังกฤษ) มหาวิทยาลัยธรรมศาสตร์ -ปริญญาบัตร หลักสูตรการป้องกันราชอาณาจักร ภาครัฐร่วมเอกชน วปรอ. รุ่น 4414 วิทยาลัยป้องกันราชอาณาจักร -ประกาศนียบัตร สถาบันพระปกเกล้า หลักสูตรการเมืองการปกครองในระบอบ ประชาธิปไตย สำหรับนักบริหารระดับสูง รุ่นที่ 11 -ประกาศนียบัตรการเงินและการธนาคาร สถาบันนายธนาคารแห่งประเทศไทยสหราชอาณาจักร -ประกาศนียบัตรหลักสูตร DCP สถาบันกรรมการบริษัทไทย	-	-	2554 – ปัจจุบัน 2554 – ปัจจุบัน 2553 – ปัจจุบัน 2553 – ปัจจุบัน 2552 – ปัจจุบัน 2548 – ปัจจุบัน 2546 – ปัจจุบัน 2547 – 2556 2549 – 2551	-กรรมการ -ประธานกรรมการ -รองประธานกรรมการ -กรรมการอิสระ -ประธานกรรมการ ตรวจสอบ และกรรมการ อิสระ -ประธานกรรมการ -ประธานกรรมการ -ประธานกรรมการ -สมาชิกสภานิติบัญญัติ แห่งชาติ	-บจก. เวสต์โคสต์ เอ็นจิเนียริ่ง -บจก. ท่าเรือประจวบ -บมจ. สหวิทยาสตียลอินดัสตรี -บมจ. ส. ขอนแก่นฟู้ดส์ -บมจ. โกลเบล็ก โฮลดิ้ง แมนเนจเม้นท์ -บมจ. ชุมพรอุตสาหกรรม น้ำมันปาล์ม -บมจ. ส. ขอนแก่นฟู้ดส์ -บจก. ไทยแอ็กโกริเคชันเซนจ์
2. นายเจริญ รุจิราโสภณ	67	-วิทยาศาสตร์ดุสิตบัณฑิตศึกษาศาสตร์	30.57%	-สามีของ	2557 – ปัจจุบัน	-กรรมการสรรหาและ	-บมจ. ส. ขอนแก่นฟู้ดส์

ชื่อ – สกุล / ตำแหน่ง/ วันที่ได้รับแต่งตั้ง	อายุ (ปี)	คุณวุฒิทางการศึกษา/ ประวัติอบรม	สัดส่วน การถือหุ้นใน บริษัท (%) *	ความสัมพันธ์ ทางครอบครัว ระหว่าง กรรมการและ ผู้บริหาร	ประสบการณ์ทำงานย้อนหลัง 5 ปี		
					ช่วงเวลา	ตำแหน่ง	ชื่อหน่วยงาน / บริษัท / ประเภทธุรกิจ
-ประธานกรรมการบริหาร 12 พฤศจิกายน 2555 -ประธานเจ้าหน้าที่บริหาร 9 พฤษภาคม 2548 -ประธานคณะกรรมการบริหาร ความเสี่ยง 10 พฤศจิกายน 2557		(วิทยาศาสตร์และเทคโนโลยีการอาหาร) มหาวิทยาลัยเทคโนโลยีราชมงคลล้านนา -ศิลปศาสตรมหาบัณฑิต (ผู้นำทางสังคม ธุรกิจ และการเมือง) มหาวิทยาลัยรังสิต -นิติศาสตรบัณฑิต มหาวิทยาลัยรามคำแหง -หลักสูตรการบริหารงานภาครัฐ และกฎหมายมหาชน “รุ่นที่ 9 (ปรม.9) ปี 2553 “ สถาบันพระปกเกล้า -แนวทางการจัดตั้ง และปฏิบัติงาน สำหรับ AUDIT COMMITTEE -DIRECTOR ACCREDITATION PROGRAM (DAP) รุ่น 6/2003 -วิทยาการตลาดทุน (วตท. รุ่น 15)		นางนิรมล รุจิราโสภณ -บิดาของ นายจรัสกล รุจิราโสภณ และ นายเจริญพงษ์ รุจิราโสภณ -พี่ชายของ นายทรงเกียรติ รุจิราโสภณ -อาของ นายชนกฤต รุจิราโสภณ	2557 – ปัจจุบัน 2555 – ปัจจุบัน 2548 – ปัจจุบัน 2556 2536 – 2545 2546 – ปัจจุบัน 2546 – ปัจจุบัน 2546 – ปัจจุบัน	กำหนดค่าตอบแทน -ประธานคณะกรรมการ บริหารความเสี่ยง -ประธานกรรมการบริหาร -ประธานเจ้าหน้าที่บริหาร -รักษาการผู้อำนวยการ สำนักทรัพยากรมนุษย์ และธุรการ -ประธานกรรมการ -กรรมการ และ ประธานเจ้าหน้าที่บริหาร -กรรมการ และ ประธานเจ้าหน้าที่บริหาร -กรรมการ และ ประธานเจ้าหน้าที่บริหาร	-บมจ. ส. ขอนแก่นฟู้ดส์ -บมจ. ส. ขอนแก่นฟู้ดส์ -บมจ. ส. ขอนแก่นฟู้ดส์ -บมจ. ส. ขอนแก่นฟู้ดส์ -บมจ. ส. ขอนแก่นฟู้ดส์ -บมจ. ส. ขอนแก่นฟู้ดส์ -บจก. เอส เค ฟู้ด -บจก. มหาชัยฟู้ดโปรดเซซิ่ง -บจก. ส. ปศุสัตว์
3. นางนิรมล รุจิราโสภณ -กรรมการบริหาร (ผู้มีอำนาจ)	64	-เศรษฐศาสตรบัณฑิต สาขาเศรษฐศาสตรอุตสาหกรรม	17.84%	-ภริยาของ นายเจริญ	2557 – ปัจจุบัน	-อนุกรรมการบริหาร ความเสี่ยง	-บมจ. ส. ขอนแก่นฟู้ดส์

ชื่อ – สกุล / ตำแหน่ง/ วันที่ได้รับแต่งตั้ง	อายุ (ปี)	คุณวุฒิทางการศึกษา/ ประวัติอบรม	สัดส่วน การถือหุ้นใน บริษัท (%) *	ความสัมพันธ์ ทางครอบครัว ระหว่าง กรรมการและ ผู้บริหาร	ประสบการณ์ทำงานย้อนหลัง 5 ปี		
					ช่วงเวลา	ตำแหน่ง	ชื่อหน่วยงาน / บริษัท / ประเภทธุรกิจ
25 พฤษภาคม 2537 -รองประธานเจ้าหน้าที่บริหาร 9 พฤษภาคม 2548 -อนุกรรมการบริหารความเสี่ยง 10 พฤศจิกายน 2557 -รักษาการผู้อำนวยการ สำนักการตลาด 2 (อาหารแช่แข็ง) 1 มกราคม 2555 -รักษาการผู้อำนวยการ สำนักการตลาด 4 (อาหารทะเลแปรรูป) 25 มีนาคม 2556		มหาวิทยาลัยรามคำแหง -DIRECTOR ACCREDITATION PROGRAM (DAP) สมาคมส่งเสริมสถาบันกรรมการบริษัทไทย (IOD) -DIRECTOR CERTIFICATION PROGRAM (DCP) สมาคมส่งเสริมสถาบันกรรมการบริษัทไทย (IOD)		รุจิราโสภณ -มารดาของ นายจรัสกล รุจิราโสภณ และ นายจรัญพจน์ รุจิราโสภณ	2556 – ปัจจุบัน 2556 – 2557 2555 – ปัจจุบัน 2551 – ปัจจุบัน 2548 – ปัจจุบัน 2548 – ปัจจุบัน 2548 – ปัจจุบัน 2546 – ปัจจุบัน	-รักษาการผู้อำนวยการ สำนักการตลาด 4 (อาหารทะเลแปรรูป) -รักษาการผู้อำนวยการ สำนักการตลาด 3 (อาหารพื้นเมือง) -รักษาการผู้อำนวยการ สำนักการตลาด 2 (อาหารแช่แข็ง) -ประธานกรรมการ -รองประธาน เจ้าหน้าที่บริหาร -รองประธาน เจ้าหน้าที่บริหาร -รองประธาน เจ้าหน้าที่บริหาร -กรรมการบริหาร	-บมจ. ส. ขอนแก่นฟู้ดส์ -บมจ. ส. ขอนแก่นฟู้ดส์ -บมจ. ส. ขอนแก่นฟู้ดส์ -สมาคมนายจ้างอาหารไทย ครัวไทยสู่ครัวโลก -บมจ. ส. ขอนแก่นฟู้ดส์ -บจก. เอส เค ฟู้ด -บจก. มหาชัยฟู้ดโปรดเซสซิ่ง -บมจ. ส. ขอนแก่นฟู้ดส์

ชื่อ – สกุล / ตำแหน่ง/ วันที่ได้รับแต่งตั้ง	อายุ (ปี)	คุณวุฒิทางการศึกษา/ ประวัติอบรม	สัดส่วน การถือหุ้นใน บริษัท (%) *	ความสัมพันธ์ ทางครอบครัว ระหว่าง กรรมการและ ผู้บริหาร	ประสบการณ์ทำงานย้อนหลัง 5 ปี		
					ช่วงเวลา	ตำแหน่ง	ชื่อหน่วยงาน / บริษัท / ประเภทธุรกิจ
					2546 – ปัจจุบัน	-กรรมการบริหาร	-บจก. เอส เค เค ฟู้ด
					2546 – ปัจจุบัน	-กรรมการบริหาร	-บจก. มหาชัยฟู้ดโปรดิวเซอร์
					2546 – ปัจจุบัน	-กรรมการบริหาร	-บจก. ส. ปศุสัตว์
					2546 – ปัจจุบัน	-กรรมการบริหาร	-บจก. ทริพย์ธรณีไผ่นิ่ง
4. นายจรูญ รุจิราโสภณ -กรรมการบริหาร (ผู้มีอำนาจ) 14 สิงหาคม 2551 -ผู้ช่วยประธานเจ้าหน้าที่บริหาร (สายงานปฏิบัติการ) 1 มีนาคม 2557 -รักษาการผู้อำนวยการกิจการ QSR (T) 1 เมษายน 2557	32	-บริหารธุรกิจมหาบัณฑิต การบริหารการตลาด Aston University, Birmingham, UK -นิเทศศาสตรบัณฑิต จุฬาลงกรณ์มหาวิทยาลัย -ประกาศนียบัตรหลักสูตร FSD รุ่นที่ 17 ปี 2012 Financial Statements for Directors -ประกาศนียบัตรหลักสูตร DAP รุ่นที่ 105 ปี 2013 (Director Accreditation Program)	0.57%	-บุตรชายของ นายเจริญ รุจิราโสภณ และนางนิรมล รุจิราโสภณ -หลานชายของ นายทรงเกียรติ รุจิราโสภณ -พี่ชายของ นายเจริญพงษ์ รุจิราโสภณ -ลูกพี่น้องของ นายชนกฤต รุจิราโสภณ	2557 2556 – 2557 2551 – ปัจจุบัน 2555 – 2556 2554	-ผู้ช่วยประธาน เจ้าหน้าที่บริหาร (สายงานปฏิบัติการ), -รักษาการผู้อำนวยการ กิจการ QSR (T) -ผู้ช่วยรองประธาน เจ้าหน้าที่บริหาร -กรรมการบริหาร (ผู้มีอำนาจ) -ผู้อำนวยการกิจการ QSR -ผู้อำนวยการสำนัก การตลาด (เอฟ & บี), -รักษาการผู้อำนวยการ กิจการ QSR,	-บมจ. ส. ขอนแก่นฟู้ดส์ -บมจ. ส. ขอนแก่นฟู้ดส์ -บมจ. ส. ขอนแก่นฟู้ดส์ -บมจ. ส. ขอนแก่นฟู้ดส์ -บมจ. ส. ขอนแก่นฟู้ดส์ -บมจ. ส. ขอนแก่นฟู้ดส์

ชื่อ – สกุล / ตำแหน่ง/ วันที่ได้รับแต่งตั้ง	อายุ (ปี)	คุณวุฒิทางการศึกษา/ ประวัติอบรม	สัดส่วน การถือหุ้นใน บริษัท (%) *	ความสัมพันธ์ ทางครอบครัว ระหว่าง กรรมการและ ผู้บริหาร	ประสบการณ์ทำงานย้อนหลัง 5 ปี		
					ช่วงเวลา	ตำแหน่ง	ชื่อหน่วยงาน / บริษัท / ประเภทธุรกิจ
					2552 – 2554	-ผู้จัดการทั่วไปอาวุโส งานการตลาด 4, -รักษาการผู้อำนวยการ สำนักงานการตลาด 1	-บมจ. ส. ขอนแก่นฟู้ดส์
					2552	-ผู้จัดการทั่วไป งานการตลาด 3 (อาหารขบเคี้ยว), -ผู้จัดการทั่วไป โครงการโปแลนด์ -ผู้จัดการทั่วไป งานการตลาด 3 (อาหารขบเคี้ยวและ อาหารพร้อมรับประทาน)	-บมจ. ส. ขอนแก่นฟู้ดส์

ชื่อ – สกุล / ตำแหน่ง/ วันที่ได้รับแต่งตั้ง	อายุ (ปี)	คุณวุฒิทางการศึกษา/ ประวัติอบรม	สัดส่วน การถือหุ้นใน บริษัท (%) *	ความสัมพันธ์ ทางครอบครัว ระหว่าง กรรมการและ ผู้บริหาร	ประสบการณ์ทำงานย้อนหลัง 5 ปี		
					ช่วงเวลา	ตำแหน่ง	ชื่อหน่วยงาน / บริษัท / ประเภทธุรกิจ
5. นายเจริญพงษ์ รุจิราโสภณ -อนุกรรมการบริหารความเสี่ยง 10 พฤศจิกายน 2557 -ผู้ช่วยประธานเจ้าหน้าที่บริหาร (สายงานสนับสนุน) -รักษาการผู้อำนวยการ สำนักบริหารคุณภาพและพัฒนา องค์กร 1 มีนาคม 2557	29	-บริหารธุรกิจบัณฑิต สาขาการเงิน คณะพาณิชยศาสตร์และการบัญชี จุฬาลงกรณ์มหาวิทยาลัย	4.49%	-บุตรชายของ นายเจริญ รุจิราโสภณ และนางนิรมล รุจิราโสภณ -หลานชายของ นายทรงเกียรติ รุจิราโสภณ -น้องชายของ นายจรัสกล รุจิราโสภณ -ลูกพี่น้องของ นายธนกฤต รุจิราโสภณ	2557 – ปัจจุบัน	-ผู้ช่วยประธานเจ้าหน้าที่ บริหาร (สายงาน สนับสนุน)	-บมจ. ส. ขอนแก่นฟู้ดส์
					2557 – ปัจจุบัน	-อนุกรรมการบริหาร ความเสี่ยง	-บมจ. ส. ขอนแก่นฟู้ดส์
					2556	-รักษาการผู้อำนวยการ สำนักกลยุทธ์และ พัฒนาธุรกิจ, -รักษาการผู้อำนวยการ สำนักสารสนเทศ, -รักษาการผู้ช่วยประธาน เจ้าหน้าที่บริหาร (สายงานสนับสนุน)	-บมจ. ส. ขอนแก่นฟู้ดส์
					2555 – 2557	-ผู้จัดการทั่วไป (งานวางแผนเชิงกลยุทธ์)	-บมจ. ส. ขอนแก่นฟู้ดส์

ชื่อ – สกุล / ตำแหน่ง/ วันที่ได้รับแต่งตั้ง	อายุ (ปี)	คุณวุฒิทางการศึกษา/ ประวัติอบรม	สัดส่วน การถือหุ้นใน บริษัท (%) *	ความสัมพันธ์ ทางครอบครัว ระหว่าง กรรมการและ ผู้บริหาร	ประสบการณ์ทำงานย้อนหลัง 5 ปี		
					ช่วงเวลา	ตำแหน่ง	ชื่อหน่วยงาน / บริษัท / ประเภทธุรกิจ
6. นายชนกฤต รุจิราโสภณ -กรรมการบริหาร (ผู้มีอำนาจ) 29 เมษายน 2556 -ผู้อำนวยการกิจการผลิต 1 1 สิงหาคม 2545	48	-วิศวกรรมศาสตรบัณฑิต สาขาเครื่องกล มหาวิทยาลัยสงขลานครินทร์ -DIRECTOR ACCREDITATION PROGRAM (DAP)	-	-หลานชายของ นายเจริญ รุจิราโสภณ และ นายทรงเกียรติ รุจิราโสภณ -ลูกพี่ของ นายจรัสกล รุจิราโสภณ และ นายเจริญพงษ์ รุจิราโสภณ	2556 – ปัจจุบัน	-กรรมการบริหาร (ผู้มีอำนาจ)	-บมจ. ส. ขอนแก่นฟู้ดส์
					2545 – 2555	-กรรมการบริหาร (ผู้มีอำนาจ)	-บมจ. ส. ขอนแก่นฟู้ดส์
					2545 – ปัจจุบัน	-ผู้อำนวยการกิจการผลิต 1	-บมจ. ส. ขอนแก่นฟู้ดส์
7. น.ส.ปัญจมา วิภามาส -กรรมการบริหาร (ผู้มีอำนาจ) 28 เมษายน 2552 -อนุกรรมการบริหารความเสี่ยง 10 พฤศจิกายน 2557	64	-บริหารธุรกิจมหาบัณฑิต มหาวิทยาลัยธรรมศาสตร์ -บัญชีมหาบัณฑิต จุฬาลงกรณ์มหาวิทยาลัย -นิติศาสตรบัณฑิต มหาวิทยาลัยสุโขทัยธรรมมาธิราช -บัญชีบัณฑิต	0.02%	-	2557 – ปัจจุบัน	-อนุกรรมการบริหาร ความเสี่ยง	-บมจ. ส. ขอนแก่นฟู้ดส์
					2556 – ปัจจุบัน	-ผู้อำนวยการ ฝ่ายบริหารการเงิน กลุ่มบริษัทคาราบา	-บจก. คาราบาวกรุ๊ป บจก. คาราบาวตะวันออก บจก. ตะวันแดง ดีซีเอ็ม
					2552 – ปัจจุบัน	-กรรมการบริหาร ตะวันออก บจก. เอเชียแปซิฟิคคลัส	-บมจ. ส. ขอนแก่นฟู้ดส์

ชื่อ – สกุล / ตำแหน่ง/ วันที่ได้รับแต่งตั้ง	อายุ (ปี)	คุณวุฒิทางการศึกษา/ ประวัติอบรม	สัดส่วน การถือหุ้นใน บริษัท (%) *	ความสัมพันธ์ ทางครอบครัว ระหว่าง กรรมการและ ผู้บริหาร	ประสบการณ์ทำงานย้อนหลัง 5 ปี		
					ช่วงเวลา	ตำแหน่ง	ชื่อหน่วยงาน / บริษัท / ประเภทธุรกิจ
		จุฬาลงกรณ์มหาวิทยาลัย			2550 – มีนาคม 2557	-กรรมการบริหาร	-บจก. คาราบาวตะวันออก
					2546 – 2556	-ผู้อำนวยการ ฝ่ายบัญชีและการเงิน	-บจก. คาราบาวตะวันออก
					2537– 2551	-กรรมการบริหาร	-บมจ. ส. ขอนแก่นฟู้ดส์
8. นายเจริญพันธ์ พันธุ์มณฑล -กรรมการอิสระ และ ประธานกรรมการสรรหาและ กำหนดค่าตอบแทน 12 พฤษภาคม 2557	83	-ประกาศนียบัตรการบัญชี (ม.ธ.ก.) -DIRECTOR ACCREDITATION PROGRAM (DAP) -การควบคุมภายในและ การบริหารหลักจัดการความเสี่ยง (ตลาดหลักทรัพย์ฯ) -มาตรฐานการบัญชีที่มีผลบังคับใช้ ในปี 2556-2557 (สภาวิชาชีพบัญชีฯ) -แนวทางปฏิบัติที่เกี่ยวข้องกับ เครื่องมือทางการเงิน เรื่องการรับรู้และมูลค่าเครื่องมือทางการเงิน แนวทางปฏิบัติ เรื่องการบัญชี และป้องกันความเสี่ยง (สภาวิชาชีพบัญชีฯ)	-	-	2557 – ปัจจุบัน	-ที่ปรึกษาด้านบัญชี และการเงิน	-บจก. แอมเทค กรุ๊ป (กรุงเทพฯ)
					2557 – ปัจจุบัน	-ประธานกรรมการสรรหา และกำหนดค่าตอบแทน	-บมจ. ส. ขอนแก่นฟู้ดส์
					2543 – ปัจจุบัน	-กรรมการอิสระ	-บมจ. ส. ขอนแก่นฟู้ดส์
					2543 – 2557	-ประธานกรรมการ ตรวจสอบ	-บมจ. ส. ขอนแก่นฟู้ดส์
					2541 – 2551	-ที่ปรึกษาด้านบัญชี และการเงิน	-บจก. แอมเทค กรุ๊ป (กรุงเทพฯ)
					2541 – 2551	-กรรมการผู้จัดการ	-บจก. ข. สัมพันธ์การบัญชี

ชื่อ – สกุล / ตำแหน่ง/ วันที่ได้รับแต่งตั้ง	อายุ (ปี)	คุณวุฒิทางการศึกษา/ ประวัติอบรม	สัดส่วน การถือหุ้นใน บริษัท (%) *	ความสัมพันธ์ ทางครอบครัว ระหว่าง กรรมการและ ผู้บริหาร	ประสบการณ์ทำงานย้อนหลัง 5 ปี		
					ช่วงเวลา	ตำแหน่ง	ชื่อหน่วยงาน / บริษัท / ประเภทธุรกิจ
9. นายประสาร มฤคพิทักษ์ -กรรมการอิสระ 25 พฤษภาคม 2537 -กรรมการตรวจสอบ และบรรษัทภิบาล 24 กุมภาพันธ์ 2557	66	-รัฐศาสตร์บัณฑิต จุฬาลงกรณ์มหาวิทยาลัย -DIRECTOR ACCREDITATION PROGRAM (DAP)	-	-	2557	-สมาชิกสภาปฏิรูปแห่งชาติ	
					2557 – ปัจจุบัน	-กรรมการตรวจสอบและ บรรษัทภิบาล	-บมจ. ส. ขอนแก่นฟู้ดส์
					2537 – ปัจจุบัน	-กรรมการ และ กรรมการอิสระ	-บมจ. ส. ขอนแก่นฟู้ดส์
					2531 – ปัจจุบัน	-ประธานกรรมการ	-บจก. ชีวiturกิจ
					2524 – ปัจจุบัน	-ผู้บรรยายภาคธุรกิจ, รัฐบาล และรัฐวิสาหกิจ	
					2554 – 2555	-ที่ปรึกษา กสทช. (นางสาวสุกัญญา กลางณรงค์)	
					2551 – 2557	-สมาชิกวุฒิสภา ประเภทสรรหาภาควิชาชีพ	
					2551 – 2553	-สมาชิกวุฒิสภา ประเภทสรรหา ภาควิชาการ	
					2550 – 2551	-กรรมการ	-องค์การเภสัชกรรม
					2542 – 2557	-กรรมการตรวจสอบ	-บมจ. ส. ขอนแก่นฟู้ดส์

ชื่อ – สกุล / ตำแหน่ง/ วันที่ได้รับแต่งตั้ง	อายุ (ปี)	คุณวุฒิทางการศึกษา/ ประวัติอบรม	สัดส่วน การถือหุ้นใน บริษัท (%) *	ความสัมพันธ์ ทางครอบครัว ระหว่าง กรรมการและ ผู้บริหาร	ประสบการณ์ทำงานย้อนหลัง 5 ปี		
					ช่วงเวลา	ตำแหน่ง	ชื่อหน่วยงาน / บริษัท / ประเภทธุรกิจ
10. นายชูศักดิ์ วิจักขณา -กรรมการอิสระ 28 กุมภาพันธ์ 2553 -กรรมการ 23 พฤศจิกายน 2547 -กรรมการตรวจสอบ และบรรษัทภิบาล 24 กุมภาพันธ์ 2557	64	-นิติศาสตร์บัณฑิต (เกียรตินิยม) มหาวิทยาลัยธรรมศาสตร์ -ประกาศนียบัตร หลักสูตร Director Accreditation Program (DAP) รุ่น 43/2005	-	-	2557 – ปัจจุบัน 2557 – ปัจจุบัน 2557 – ปัจจุบัน 2553 – ปัจจุบัน 2547 – ปัจจุบัน 2547 – 2557 2543 – ปัจจุบัน 2543 – ปัจจุบัน	-กรรมการ -กรรมการผู้จัดการ -กรรมการ -กรรมการ -กรรมการตรวจสอบและ บรรษัทภิบาล -กรรมการสรรหาและ กำหนดค่าตอบแทน -กรรมการอิสระ -กรรมการ -กรรมการตรวจสอบ -กรรมการผู้จัดการ -กรรมการอิสระ/ กรรมการตรวจสอบ	-บมจ. โรงพยาบาลเจ้าพระยา -บจก. มาน์เวล มีเดีย -บจก. เวสต์เฮลท์แคร์ -บจก. ไทยแวลูแคร์ -บมจ. ส. ขอนแก่นฟู้ดส์ -บมจ. ส. ขอนแก่นฟู้ดส์ -บมจ. ส. ขอนแก่นฟู้ดส์ -บมจ. ส. ขอนแก่นฟู้ดส์ -บมจ. ส. ขอนแก่นฟู้ดส์ -บจก. พี. เอส. ดี. แอนด์ แอสโซซิเอท -บมจ. โรงพยาบาลมหาชัย

ชื่อ – สกุล / ตำแหน่ง/ วันที่ได้รับแต่งตั้ง	อายุ (ปี)	คุณวุฒิทางการศึกษา/ ประวัติอบรม	สัดส่วน การถือหุ้นใน บริษัท (%) *	ความสัมพันธ์ ทางครอบครัว ระหว่าง กรรมการและ ผู้บริหาร	ประสบการณ์ทำงานย้อนหลัง 5 ปี		
					ช่วงเวลา	ตำแหน่ง	ชื่อหน่วยงาน / บริษัท / ประเภทธุรกิจ
11. นายวรพล โลพันธ์ศรี -ประธานกรรมการตรวจสอบและ บรรษัทภิบาล 12 พฤษภาคม 2557 -กรรมการและกรรมการอิสระ 29 เมษายน 2557	50	-ปริญญาโท (บัญชีมหาบัณฑิต) มหาวิทยาลัยธรรมศาสตร์ -DIRECTOR CERTIFICATION PROGRAM 167/2012 (DCP167/2012) -AUDIT COMMITTEE PROGRAM 45-2013 (ACP 45-2013)	0.0247%	-	2557 – ปัจจุบัน	-ประธานกรรมการ ตรวจสอบและ บรรษัทภิบาล	-บมจ. ส. ขอนแก่นฟู้ดส์
					2557 – ปัจจุบัน	-กรรมการ และกรรมการอิสระ	-บมจ. ส. ขอนแก่นฟู้ดส์
					2548 – ปัจจุบัน	-ผู้อำนวยการอาวุโส ฝ่ายตรวจสอบภายใน	-บมจ. เอ็ม เอส ไอ จี (ประกันภัย) ประเทศไทย
12. นายทรงเกียรติ รุจิราโสภณ -ผู้ช่วยประธานเจ้าหน้าที่บริหาร (จัดซื้อ 1) 1 มิถุนายน 2527	58	-นิติศาสตรบัณฑิต จุฬาลงกรณ์มหาวิทยาลัย	3.47%	-น้องชายของ นายเจริญ รุจิราโสภณ -อาของ นายชนกฤต รุจิราโสภณ, นายจรัสกล รุจิราโสภณ และ นายเจริญพงษ์ รุจิราโสภณ	2527 – ปัจจุบัน	-ผู้ช่วยประธาน เจ้าหน้าที่บริหาร (จัดซื้อ 1)	-บมจ. ส. ขอนแก่นฟู้ดส์

ชื่อ – สกุล / ตำแหน่ง/ วันที่ได้รับแต่งตั้ง	อายุ (ปี)	คุณวุฒิทางการศึกษา/ ประวัติอบรม	สัดส่วน การถือหุ้นใน บริษัท (%) *	ความสัมพันธ์ ทางครอบครัว ระหว่าง กรรมการและ ผู้บริหาร	ประสบการณ์ทำงานย้อนหลัง 5 ปี		
					ช่วงเวลา	ตำแหน่ง	ชื่อหน่วยงาน / บริษัท / ประเภทธุรกิจ
13. นายอนุชา ขวโกจิโกศล -อนุกรรมการบริหารความเสี่ยง 10 พฤศจิกายน 2557 -ปฏิบัติหน้าที่ผู้อำนวยการ สำนักสำนักบัญชีและการเงิน 31 พฤษภาคม 2557 -ผู้จัดการทั่วไปอาวุโส (งานบัญชี) 1 มกราคม 2556	33	-บัญชีบัณฑิต จุฬาลงกรณ์มหาวิทยาลัย	0.01%	-	2557 – ปัจจุบัน 2557 2556 – ปัจจุบัน 2553 – 2555	-อนุกรรมการบริหาร ความเสี่ยง -ปฏิบัติหน้าที่ผู้อำนวยการ สำนักสำนักบัญชีและ การเงิน -ผู้จัดการทั่วไปอาวุโส (งานบัญชี) -ผู้จัดการแผนกบัญชี	-บมจ. ส. ขอนแก่นฟู้ดส์ -บมจ. ส. ขอนแก่นฟู้ดส์ -บมจ. ส. ขอนแก่นฟู้ดส์ -บจก. เนสท์เล่ (ประเทศไทย)
14. นางสาวกัลลวรรณ์ วิจิธมาตย์ -เลขานุการคณะกรรมการ และ เลขานุการบริษัทฯ 13 สิงหาคม 2551	61	-กำลังศึกษาคณะนิติศาสตร์ มหาวิทยาลัยรามคำแหง -อบรมโครงการ TAN for Contact Person (20 กันยายน 2548) -อบรมเคล็ด (ไม่) ลับจัดประชุมผู้ถือหุ้น (13 กุมภาพันธ์ 2547)	-	-	13 ส.ค. 2551 – ปัจจุบัน 2547 – 2557	-เลขานุการคณะกรรมการ และเลขานุการบริษัทฯ -รักษาการผู้อำนวยการ สำนักประธานฯ	-บมจ. ส. ขอนแก่นฟู้ดส์ -บมจ. ส. ขอนแก่นฟู้ดส์

7.3 เลขานุการบริษัท

คณะกรรมการบริษัทได้มีมติแต่งตั้งให้นางสาวกัลลวรรณ์ วิศิษฐามาตย์ ดำรงตำแหน่งเป็นเลขานุการบริษัท ตั้งแต่วันที่ 13 สิงหาคม 2551

หน้าที่ความรับผิดชอบของเลขานุการบริษัทฯ

1. หน้าที่ตามพระราชบัญญัติหลักทรัพย์และตลาดหลักทรัพย์ (ฉบับที่ 4) พ.ศ. 2551 มาตรา 89/15

1.1 จัดทำและเก็บรักษาเอกสาร ดังนี้

(1) ทะเบียนกรรมการ

(2) หนังสือแนบประชุมคณะกรรมการ รายงานการประชุมคณะกรรมการ และ รายงานประจำปีของบริษัท

(3) หนังสือแนบประชุมผู้ถือหุ้น และรายงานการประชุมผู้ถือหุ้น

1.2 เก็บรักษารายงานการมีส่วนได้เสียที่รายงานโดยกรรมการหรือผู้บริหาร

1.3 ดำเนินการอื่นๆ ตามที่คณะกรรมการกำกับตลาดทุนกำหนด

2. หน้าที่ที่เกี่ยวข้องอื่นๆ

2.1 ให้คำแนะนำเบื้องต้นแก่คณะกรรมการในข้อกฎหมาย ระเบียบ และข้อบังคับต่าง ๆ ของบริษัท

2.2 ติดต่อและสื่อสารกับผู้ถือหุ้นทั่วไปให้ได้รับทราบสิทธิต่างๆ ของผู้ถือหุ้น และข่าวสารของบริษัท

2.3 สนับสนุนให้การบริหารงานของบริษัทเป็นไปตามหลักการกำกับดูแลกิจการที่ดี

7.4 ค่าตอบแทนกรรมการและผู้บริหาร

ก) ค่าตอบแทนกรรมการ กรรมการอิสระ และกรรมการตรวจสอบของบริษัทฯ

ค่าตอบแทนกรรมการอยู่ในรูปของค่าเบี้ยประชุมและผลตอบแทนประจำปี โดยรายละเอียดของค่าตอบแทน ที่กรรมการแต่ละท่านได้รับมีดังนี้

ชื่อ	ตำแหน่ง	ค่าเบี้ยประชุม (บาท)	ผลตอบแทน (บาท)
1.นายสมชาย สกกุลสุวรรณ์	ประธานกรรมการ (กรรมการอิสระ)	111,000	216,000
2.นายเจริญ รุจิราโสภณ	ประธาน กรรมการบริหาร	-	144,000
3.นางนิรมล รุจิราโสภณ	กรรมการบริหาร	-	72,000
4.นายจรัสกล รุจิราโสภณ	กรรมการบริหาร	-	72,000
5.นายชนกฤต รุจิราโสภณ	กรรมการบริหาร	-	72,000

ชื่อ	ตำแหน่ง	ค่าเบี้ยประชุม (บาท)	ผลตอบแทน (บาท)
6.นางสาวปัญจมา วิภามาส	กรรมการบริหาร	47,000	144,000
7.นายวรพล โลพันธ์ศรี	ประธานกรรมการ ตรวจสอบและ บรรษัทภิบาล และกรรมการอิสระ	72,000	-
8.นายเจริญพันธ์ พันธมงคล	กรรมการ และกรรมการอิสระ	114,000	168,000
9.นายประสาร มฤคพิทักษ์	กรรมการอิสระ และกรรมการตรวจสอบ และบรรษัทภิบาล	84,000	156,000
10.นายชูศักดิ์ วิจักขณา	กรรมการอิสระ และกรรมการตรวจสอบ และบรรษัทภิบาล	92,500	156,000

ค่าตอบแทนรวมของกรรมการในปี 2557 จำนวน 10 ท่าน เท่ากับ 1,720,500 บาท โดยเป็นค่าเบี้ยประชุม 520,500 บาท และผลตอบแทน 1,200,000 บาท

หมายเหตุ นายวรพล โลพันธ์ศรี ดำรงตำแหน่งเป็นกรรมการ กรรมการอิสระ และประธานกรรมการ ตรวจสอบและบรรษัทภิบาลในปี 2557 ดังนั้นจึงไม่ได้รับผลตอบแทนประจำปี 2557 ซึ่งจ่ายจากผลการดำเนินงานปี 2556

ข) ค่าตอบแทนผู้บริหาร

ในปี 2557 บริษัทฯ ได้จ่ายค่าตอบแทนให้กับผู้บริหารจำนวน 6 ราย รวมทั้งสิ้น 11,020,350.00 บาท ซึ่งประกอบด้วยค่าตอบแทนดังนี้

1. เงินเดือน 10,052,100.00 บาท
2. โบนัส 717,500.00 บาท
3. ประกันสังคม 48,750.00 บาท
4. ค่าเดินทาง 185,000 บาท
5. ค่าโทรศัพท์ 17,000 บาท

ค) ค่าตอบแทนอื่นของผู้บริหาร

บริษัทฯ ไม่ได้จัดให้มีกองทุนสำรองเลี้ยงชีพให้แก่ผู้บริหารหรือพนักงาน

7.5 บุคลากร

บริษัทฯ และบริษัทย่อยมีพนักงานทั้งหมด 1,771 คน โดยในปี 2557 บริษัทฯ และบริษัทย่อยได้จ่ายผลตอบแทน ได้แก่ เงินเดือน ค่าล่วงเวลา เงินโบนัส เงินช่วยเหลือพิเศษ และเงินประกันสังคม เป็นต้น (โดยบริษัทฯ ยังมิได้จัดตั้งกองทุนสำรองเลี้ยงชีพ) รวมเป็นเงิน 420.34 ล้านบาท

ณ วันที่ 31 ธันวาคม 2557 จำนวนพนักงานและผลตอบแทนของบริษัทฯ มีดังนี้

ปี 2557	พนักงาน ปฏิบัติการ (คน)	พนักงาน บริหาร (คน)	รวม (คน)	ค่าตอบแทน พนักงาน (ล้านบาท)
บริษัท ส.ขอนแก่นฟู้ดส์ จำกัด (มหาชน)	1,102	74	1,176	298.22
-สำนักประธานเจ้าหน้าที่บริหาร	3	2	5	
-สำนักรองประธานเจ้าหน้าที่บริหาร	3	8	11	
-QSR	189	7	196	
-กิจการผลิต 1	539	8	547	
-กิจการผลิต 2	239	4	243	
-ขาย (ต่างประเทศ)	2	2	4	
-ขาย (ในประเทศ)	36	4	40	
-จัดซื้อ	9	2	11	
-ตรวจสอบภายใน	2	1	3	
-ทรัพยากรมนุษย์และธุรการ	12	8	20	
-บริการลูกค้า	11	2	13	
-บริหารคุณภาพและพัฒนาองค์กร	2	1	3	
-บัญชีและการเงิน	24	10	34	
-สารสนเทศ	5	2	7	
-การตลาด	17	5	22	

ปี 2557	พนักงาน ปฏิบัติการ (คน)	พนักงาน บริหาร (คน)	รวม (คน)	ค่าตอบแทน พนักงาน (ล้านบาท)
-วิจัยและพัฒนาผลิตภัณฑ์	9	7	16	
-ส.ขอนแก่นฟู้ดส์ (เนเธอร์แลนด์) บี.วี.	-	1	1	
บริษัท ส. ปศุสัตว์ จำกัด	71	4	75	12.68
บริษัท มหาชัยฟู้ดโปรดิวเซอร์ จำกัด	461	9	470	92.52
บริษัท เอส เค เค ฟู้ด จำกัด	43	7	50	16.92
รวม	1,677	94	1,771	420.34

หมายเหตุ

1. “พนักงานปฏิบัติการ” หมายถึง พนักงานตั้งแต่ระดับพนักงานรายวันที่ยังไม่ได้บรรจุ ถึงระดับผู้จัดการอาวุโสแผนก
2. “พนักงานบริหาร” หมายถึง พนักงานตั้งแต่ระดับผู้จัดการฝ่าย ถึงระดับประธานเจ้าหน้าที่บริหาร

การพัฒนาบุคลากรของบริษัทฯ ในปี 2557

ในปี 2557 บริษัทฯ มีการจัดอบรมสัมมนาให้ความรู้แก่พนักงานทั้งภายในองค์กร และการส่งพนักงานเข้ารับการอบรมสัมมนาภายนอกในเรื่องต่างๆ ดังนี้

ประเภทหลักสูตร	ชื่อหลักสูตร
1. พื้นฐาน	<ul style="list-style-type: none"> - ปรุมนิเทศพนักงานใหม่ - ความรู้เบื้องต้นในการทำงาน - จิตสำนึกในการทำงานร่วมกัน - การใช้งานแบบฟอร์มและขั้นตอนการปฏิบัติงานของกระบวนการ "Non-PO และอนุมัติเดินทาง" - การใช้แบบฟอร์ม Non-PO - Microsoft Office - OJT - SharePoint 2010

ประเภทหลักสูตร

ชื่อหลักสูตร

2. ระบบคุณภาพ

- Add Value and Strengthen Food Safety with the Ability Laboratory Standard ISO/IEC
- Food Safety Risk Assessment by Food Safety Research and Risk Assessment Center
- GMP & HACCP
- ISO 50001
- Regulation and Guidelines for Bacillus Cereus Detection in Food Products
- The Effective of Sampling Plan and Environmental monitoring for Food Risk Management
- การควบคุมคุณภาพภายในห้องปฏิบัติการ
- การตรวจสินค้าหีบห่อ
- การตีความและประยุกต์ใช้ ISO 9001:2008
- การทดสอบความชำนาญการตรวจวิเคราะห์อาหารทางจุลชีววิทยา รอบการทดสอบ MI-16-57
- การลดข้อผิดพลาดจากการไตเตรทและการหาค่าโซเดียมด้วยนวัตกรรมใหม่
- การสร้างจิตสำนึกในคุณภาพ
- ความรู้เกี่ยวกับข้อกำหนด GMP
- ความรู้เกี่ยวกับข้อกำหนด HACCP
- ความรู้และความเข้าใจด้านมาตรวิทยา และระบบคุณภาพ
- เทคนิคการประเมินคุณภาพทางประสาทสัมผัสเพื่อการพัฒนาและควบคุมคุณภาพผลิตภัณฑ์
- มาตรฐานระบบการจัดการความปลอดภัยด้านอาหาร ISO 22000:2005
- มาตรฐานสิ่งแวดล้อมใหม่ ISO 14046 Water Footprint
- หลักการปฏิบัติจุด CCP
- หลักเกณฑ์และข้อปฏิบัติเกี่ยวกับการตรวจรับรองและการส่งออกสินค้าสัตว์น้ำ
- อบรมเชิงปฏิบัติการเรื่องการประเมินค่า Water Footprint ในอุตสาหกรรมอาหารของไทย

ประเภทหลักสูตร	ชื่อหลักสูตร
3. ความปลอดภัย และสิ่งแวดล้อม	<ul style="list-style-type: none"> - การป้องกันและควบคุมโรคติดต่ออุบัติใหม่ฯ - โครงการส่งเสริมสุขภาพป้องกันโรค - ปฐมพยาบาลเบื้องต้น - การป้องกันระงับอัคคีภัยและการอพยพหนีไฟประจำปี 2557 - การขับและการบำรุงรถฟอร์คลิฟท์เครื่องยนต์อย่างถูกวิธีและปลอดภัย - อบรม (คปอ.) - การจัดทำข้อบังคับและคู่มือความปลอดภัยในการทำงาน - ความรับผิดชอบด้านความปลอดภัยของหัวหน้างาน - ความปลอดภัยในการทำงาน - ความปลอดภัยในการใช้สารเคมี - การอบรมทบทวนทีมฉุกเฉินประจำแผนก - โครงการพัฒนาศักยภาพเครือข่ายผู้ประสานงานพลังแผ่นดินเอาชนะยาเสพติด - อบรมการจัดทำระบบมาตรฐานการป้องกันและแก้ไขปัญหาเสพติดในสถานประกอบกิจการ (มยศ.) - อบรมแนวทางการดำเนินงานตามข้อกำหนดมาตรฐานการป้องกันและแก้ไขปัญหาเสพติดในสถานประกอบกิจการ (มยศ) - การกำกับและการจัดการกากของเสียในนิคมอุตสาหกรรม - การจัดการน้ำเพื่อสร้างความยั่งยืนอุตสาหกรรมอาหารไทย - การดำเนินการโครงการอุตสาหกรรมสีเขียวประจำปี 2557 - อบรมเชิงปฏิบัติการเพื่อการพัฒนาข้อเสนอโครงการตามมาตรา 23 (3) ที่ขอรับการสนับสนุนจากกองทุนสิ่งแวดล้อม - โครงการส่งเสริมมาตรการอนุรักษ์พลังงานในภาคอุตสาหกรรม - งานกำกับดูแลและส่งเสริมการอนุรักษ์พลังงานตามกฎหมายในโรงงานควบคุมและอาคารควบคุมภาคเอกชน - จัดสำนึกการประหยัดพลังงาน

ประเภทหลักสูตร

ชื่อหลักสูตร

4. การบริหาร

- Chief Financial Officer Certification Program รุ่นที่ 18
- Good Practices Sharing
- People Strategy for Sustainable Growth in Turbulent Time
- Strategic Forum 2015
- Thailand Quality Conference & The 15th Symposium on TQM-Best Practices in Thailand
- TQM Best-Practice Awards #15
- กรอบความคิดในการจัดการทรัพยากรมนุษย์ในโลกการเปลี่ยนแปลง
- การจัดทำกลยุทธ์องค์กร
- การจัดทำค่านิยมองค์กร
- การจัดทำวิสัยทัศน์, พันธกิจ และค่านิยมองค์กร
- การทำความเข้าใจโครงสร้างองค์กรเพื่อการวิเคราะห์งานและ
การบริหารเวลา
- การประเมินความเสี่ยงสำคัญอย่างไรในอุตสาหกรรมอาหาร
- การประเมินผลการปฏิบัติงานเพื่อสร้างความเป็นธรรม
บนฐานความสามารถ
- การเปลี่ยนแปลงกรอบความคิด ชีวิตเปลี่ยน
- การพัฒนาทรัพยากรมนุษย์ และการจัดทำแผนที่นำทางในการพัฒนา
ทรัพยากรมนุษย์
- การพัฒนาระบบการสรรหาคัดเลือกให้สอดคล้องกับความต้องการ
ทรัพยากรมนุษย์ขององค์กรต้องการทรัพยากรมนุษย์ขององค์กร
- งานบริหารจัดการทรัพยากรบุคคลในยุคสื่อสังคมออนไลน์
- เทคนิคการเป็นหัวหน้างาน

5. การเพิ่มผลผลิต

- Kaizen, Cost Reduction Techniques
- กิจกรรมเพิ่มผลผลิต
- ทักษะการดำเนินกิจกรรมเพิ่มผลผลิตในระดับหัวหน้างาน
- เส้นทางสู่ความสำเร็จของการลดต้นทุนและเพิ่มผลิตภาพอุตสาหกรรม
อาหาร ด้วยการเพิ่มศักยภาพการผลิตและการจัดการโลจิสติกส์

ประเภทหลักสูตร

ชื่อหลักสูตร

6. อื่นๆ
- 8 เทคนิค 249 ขั้นตอน DIF or DIE ต่อยอดธุรกิจสู่การขยายโอกาสและ
ออกแบบผลิตภัณฑ์ใหม่
 - CCNAX (200-120)
 - Cost Training & Variance Analysis
 - Healthy Food, Good Life กินข้าวกินปลา
 - Integrated Brand Communication
 - Microsoft Certificate System Expert
 - Microsoft MCSA
 - Road Map #27 Meat & Poultry
 - Sea Food Edition
 - Trend and Innovation of Flexible Packing 2014
 - กฎหมายอาหารและพรบ.ความรับผิดชอบต่อความเสียหายที่เกิดขึ้น
จากสินค้าที่ไม่ปลอดภัย
 - การกำจัดแมลงและสัตว์พาหะในอุตสาหกรรม
 - การเขียนหน้าที่รับผิดชอบของแต่ละตำแหน่งงาน
 - การคุ้มครองเครื่องหมายการค้าในอาเซียนและจีน
 - การจัดทำบัญชีเพื่อออกงบการเงิน พร้อมการตรวจสอบบัญชี
ด้วยงบการเงิน
 - การจัดทำแผนงบประมาณประจำปี 2558
 - การถ่ายทอดเทคโนโลยีจากเอกสารสิทธิบัตรสู่ผู้ประกอบการ
อุตสาหกรรมอาหารสร้างสรรค์ เพื่อเพิ่มมูลค่าเข้าสู่ตลาด
 - การเป็นนักขายมืออาชีพ (Professional Sales Skills)
 - การเป็นวิทยากรสำหรับงานครัว
 - การผลิตไบโอดีเซลด้วยเครื่องไบโอดีเซลแบบพกพา
ระดับครัวเรือนเพื่อเศรษฐกิจพอเพียง
 - การวางระบบทรัพยากรบุคคล
 - การส่งเสริมให้ความรู้แก่แรงงานเพื่อเตรียมความพร้อมก่อนเข้าสู่
สังคมสูงวัย
 - การเสริมสร้างความรู้และความเข้าใจแก่สถานประกอบการต่อกฎหมาย
ส่งเสริมและพัฒนาคุณภาพชีวิตคนพิการในการปฏิบัติตามกฎหมาย
การจ้างงานคนพิการ

ประเภทหลักสูตร

ชื่อหลักสูตร

- การแสดงฉลากของอาหารในภาษาชะบรจุ
- การให้บริการที่เป็นเลิศ (Service Mind)
- คลายปมปัญหา ภาษีสรรพากร
- ความเข้าใจในหลักการสุขอนามัยของอาหาร
- ความรู้งานประกันสังคม
- ความรู้เบื้องต้นในการประเมินผลการสอบเทียบ
- โครงการฝึกอบรม สิทธิประโยชน์ตามพระราชบัญญัติส่งเสริมการพัฒนาฝีมือแรงงาน พ.ศ. ๒๕๔๕ และการเพิ่มผลิตภาพแรงงานในสถานประกอบการ
- โครงการพัฒนาและยกระดับความน่าเชื่อถือด้านสุขอนามัยของสินค้าอุตสาหกรรมอาหารเพื่อส่งออกฯ
- โครงการเสริมสร้างความรู้ด้านกองทุนเงินทดแทนแก่สถานประกอบการ
- งานสัมมนาวิชาการ 50ปี
- เทคนิคการลดต้นทุนในการผลิต
- ไทยกับการเป็นศูนย์กลางธุรกิจอาหารฮาลาล
- บัญชีบริหารเพื่อการตัดสินใจ
- ประกันสังคมห่วงใยพร้อมให้บำนาญแก่ผู้ประกันตน
- ผลกระทบต่อข้อผิดพลาดและการเปลี่ยนแปลงทางการบัญชีกับงบการเงิน 2557
- พนักงานตรวจเนื้อสัตว์และผลิตภัณฑ์สัตว์ในโรงงาน
- มาตรฐานการให้บริการ Zaap Express
- รวมประเด็นปัญหาการปฏิบัติงานบัญชีตามมาตรฐานการบัญชี
- ระบบการจัดทำและเก็บเอกสารอิเล็กทรอนิกส์
- รู้ครบประเภทสัญญาคลายปัญหาภาระภาษี
- แลกเปลี่ยนความรู้เสริมทักษะให้กับหัวหน้างานและหัวหน้า SGA
- อันตรายจากการใช้น้ำมันพืชทอดซ้ำเสื่อมสภาพในการทอดอาหาร
- ความรู้เกี่ยวกับสารเคมีและน้ำยาทำความสะอาด
- เครื่องตรวจจับโลหะ
- อาหารฮาลาล
- ความรู้ทั่วไปเกี่ยวกับแมลงและสัตว์พาหนะ
- เทคนิคการสอนและแนะนำงาน

8. การกำกับดูแลกิจการ

8.1 นโยบายการกำกับดูแลกิจการ

คณะกรรมการบริษัทตระหนักเป็นอย่างยิ่งว่าการกำกับดูแลกิจการที่ดีมีความสำคัญต่อการสร้างขีดความสามารถในการแข่งขันของบริษัทฯ รวมทั้งการสร้างเสริมความเชื่อมั่นของผู้ถือหุ้น ผู้ลงทุน และผู้มีส่วนได้ส่วนเสียในกิจการของบริษัทฯ ทุกฝ่าย

ในปี 2557 ที่ผ่านมา บริษัทฯ ได้จัดทำนโยบายด้านการกำกับดูแลกิจการที่ดีและจรรยาบรรณธุรกิจไว้เป็นลายลักษณ์อักษร เพื่อเป็นแนวทางแก่กรรมการ ผู้บริหาร พนักงาน และผู้ที่เกี่ยวข้องได้ถือปฏิบัติ โดยบริษัทได้กำหนดนโยบายให้สอดคล้องและเป็นไปตามหลักการกำกับดูแลกิจการที่ดีสำหรับบริษัทจดทะเบียนปี 2555 ของตลาดหลักทรัพย์แห่งประเทศไทยซึ่งได้รับการพัฒนาขึ้นจากหลักการกำกับดูแลกิจการที่ดีของกลุ่มประเทศ OECD (OECD Principles of Corporate Governance) ซึ่งเป็นหลักการสากลที่ได้รับการยอมรับ และถูกนำไปใช้เป็นกรอบในการพัฒนาหลักการกำกับดูแลกิจการของประเทศต่างๆ รวมทั้งเป็นไปตามหลักเกณฑ์ CGR (Corporate Governance Report of Thai Listed Companies) ตามโครงการสำรวจการกำกับดูแลกิจการบริษัทจดทะเบียนไทยของสมาคมส่งเสริมสถาบันกรรมการบริษัทไทย (IOD) ที่ปรับปรุงให้สอดคล้องกับ ASEAN Corporate Governance Scorecard (ASEAN CG Scorecard)

ทั้งนี้ บริษัทฯ ได้เผยแพร่นโยบายด้านการกำกับดูแลกิจการที่ดีและจรรยาบรรณธุรกิจบนระบบเครือข่าย Intranet และบนเว็บไซต์ของบริษัทฯ (www.sorkon.co.th) ภายใต้หัวข้อการกำกับดูแลกิจการที่ดี โดยสรุปนโยบายการกำกับดูแลกิจการได้ดังนี้

หมวดที่ 1 สิทธิของผู้ถือหุ้น

1) สิทธิขั้นพื้นฐานของผู้ถือหุ้น

- สิทธิได้รับใบหุ้นและสิทธิการโอนหุ้น และได้รับสารสนเทศที่เพียงพอ ทันเวลา และในรูปแบบที่เหมาะสมในการตัดสินใจที่มีผลกระทบต่อบริษัทฯ และตนเอง
- สิทธิเข้าร่วมประชุมและออกเสียงลงคะแนนในที่ประชุมผู้ถือหุ้น เพื่อตัดสินใจในการเปลี่ยนแปลงนโยบายที่สำคัญของบริษัทฯ และในสิทธิของผู้ถือหุ้นที่คณะกรรมการต้องขอความเห็นชอบจากที่ประชุมผู้ถือหุ้น
- สิทธิเลือกตั้งและถอดถอนกรรมการ และให้ความเห็นชอบในการแต่งตั้งผู้สอบบัญชีอิสระ
- สิทธิในส่วนแบ่งกำไร

2) ผู้ถือหุ้นจะได้รับหนังสือเชิญประชุมและสารสนเทศเกี่ยวกับสถานที่ วัน เวลา ที่บริษัทฯ ได้จัดไว้อย่างเหมาะสม ตลอดจนวาระการประชุมที่มีความเห็นของคณะกรรมการและข้อมูลทั้งหมดที่เกี่ยวข้องกับ

- เรื่องที่่ต้องพิจารณา โดยจัด่งให้ผู้ถือหุ้นและนายทะเบียนทราบไม่น้อยกว่า 7 วันก่อนการประชุม และ
โฆษณาบอกลงนัดประชุมในหนังสือพิมพ์ 3 วันติดต่อกันและไม่น้อยกว่า 3 วันก่อนวันประชุม
รวมถึงเผยแพร่ข้อมูลดังกล่าวลงหน้าไว้ใน Website ของบริษัทฯ อย่างน้อย 1 เดือนก่อนการประชุม
- 3) ในวาระการจ่ายเงินปันผลนั้น บริษัทฯ ได้เปิดเผยจำนวนเงินที่จ่ายจริงพร้อมข้อมูลประกอบโดย
เปรียบเทียบกับนโยบาย
 - 4) ในวาระเลือกตั้งกรรมการ บริษัทฯ มีการระบุชื่อพร้อมประวัติกรรมการที่เสนอเลือกตั้งไว้ในหนังสือเชิญ
ประชุม และผู้ถือหุ้นสามารถเลือกตั้งกรรมการเป็นรายบุคคล โดยให้ผู้ถือหุ้นคนหนึ่งมีคะแนนเสียง
เท่ากับหนึ่งหุ้นต่อหนึ่งเสียง
 - 5) ในวาระแต่งตั้งผู้สอบบัญชี มีการระบุชื่อผู้สอบบัญชี บริษัทที่สังกัด และข้อมูลที่จะช่วยให้ผู้ถือหุ้น
พิจารณาความสามารถและความเหมาะสมของผู้สอบบัญชี รวมทั้งค่าบริการไว้ในหนังสือเชิญประชุม
 - 6) ประชานกรรมการ กรรมการ และผู้บริหารสาขงานบัญชีหรือการเงินมีความรับผิดชอบในการเข้าประชุม
ผู้ถือหุ้นเพื่อตอบคำถามแก่ผู้ถือหุ้น
 - 7) บริษัทฯ มีการแจ้งวิธีการลงคะแนนและนับคะแนนให้ผู้ถือหุ้นทราบก่อนเริ่มการประชุมตามวาระ พร้อม
ทั้งจัดให้มีผู้ตรวจสอบการนับคะแนนเสียงในการประชุมผู้ถือหุ้น และเปิดเผยไว้ในรายงานการประชุมผู้
ถือหุ้น
 - 8) บริษัทฯ มีการจดบันทึกรายชื่อกรรมการ ประชานคณะกรรมการชุดย่อยแต่ละคณะ และประชาน
เจ้าหน้าที่บริหารที่เข้าร่วมประชุมผู้ถือหุ้นไว้ในรายงานการประชุม รวมทั้งบันทึกมติที่ประชุมพร้อมทั้ง
คะแนนเสียงที่เห็นด้วย ไม่เห็นด้วย และงดออกเสียงในทุกๆ วาระที่ต้องมีการลงคะแนนเสียง
 - 9) บริษัทฯ เปิดโอกาสให้ผู้ถือหุ้นเสนอวาระการประชุม หรือส่งคำถามเกี่ยวกับบริษัทฯ หรือเสนอชื่อ
กรรมการได้ล่วงหน้าก่อนวันประชุมผู้ถือหุ้น รวมทั้งเปิดโอกาสให้ผู้ถือหุ้นซักถามในที่ประชุม และมี
การบันทึกประเด็นคำถามคำตอบไว้ในรายงานการประชุม
 - 10) หลังการประชุมผู้ถือหุ้น ผู้ถือหุ้นสามารถเข้าถึงสารสนเทศเกี่ยวกับผลการพิจารณาและผลของการ
ลงคะแนนเสียง
 - 11) บริษัทฯ มีการอำนวยความสะดวกและส่งเสริมให้ผู้ถือหุ้นซึ่งรวมถึงนักลงทุนสถาบันเข้าร่วมประชุมผู้ถือ
หุ้น

บริษัทฯ ตระหนักและให้ความสำคัญในสิทธิพื้นฐานต่างๆ ของผู้ถือหุ้น ได้แก่ การซื้อขายหรือโอนหุ้น การมี
ส่วนแบ่งในกำไรของกิจการ การได้รับข่าวสารข้อมูลของกิจการอย่างเพียงพอ ผู้ถือหุ้นควรได้รับทราบ
กฎเกณฑ์และวิธีการในการเข้าร่วมประชุมและข้อมูลที่เพียงพอต่อการพิจารณาในแต่ละวาระก่อนการ
ประชุมตามเวลาอันควร มีโอกาสซักถามกรรมการในที่ประชุม และมีสิทธิมอบฉันทะให้ผู้อื่นเข้าร่วม
ประชุม การเข้าร่วมประชุมเพื่อใช้สิทธิออกเสียงในที่ประชุมผู้ถือหุ้นเพื่อแต่งตั้งหรือถอดถอนกรรมการ การ
กำหนดค่าตอบแทนกรรมการ การแต่งตั้งผู้สอบบัญชีและการกำหนดค่าสอบบัญชี และเรื่องที่มีผลกระทบ

ต่อบริษัทฯ เช่น การจัดสรรเงินปันผล การกำหนดหรือการแก้ไขข้อบังคับและหนังสือบริคณห์สนธิ การลดทุนหรือเพิ่มทุน และการอนุมัติรายการพิเศษ เป็นต้น

ในปี 2557 นอกเหนือจากสิทธิพื้นฐานต่างๆ ข้างต้นแล้ว บริษัทฯ ยังได้ดำเนินการในเรื่องต่างๆ ที่เป็นการส่งเสริม และอำนวยความสะดวกในการใช้สิทธิของผู้ถือหุ้น ดังนี้

- 1) บริษัทฯ จัดประชุมสามัญผู้ถือหุ้นประจำปี 2557 ในวันที่ 24 เมษายน 2557 โดยกรรมการที่เข้าร่วมประชุม ประกอบด้วย ประธานกรรมการ ประธานกรรมการบริหาร ประธานกรรมการตรวจสอบและบรรษัทภิบาล และกรรมการท่านอื่นอีก 6 ท่าน นอกจากนี้ยังมีผู้บริหารระดับสูงของบริษัทฯ และผู้สอบบัญชีเข้าร่วมประชุมด้วย
- 2) บริษัทฯ ได้มอบให้บริษัท ศูนย์รับฝากหลักทรัพย์ (ประเทศไทย) จำกัด ซึ่งเป็นนายทะเบียนหุ้นของ บริษัทฯ ดำเนินการจัดส่งหนังสือนัดประชุมพร้อมหลักเกณฑ์วิธีการเข้าร่วมประชุม และข้อมูลประกอบการประชุมตามวาระต่างๆ ซึ่งในแต่ละวาระมีความเห็นของคณะกรรมการประกอบอย่างเพียงพอและชัดเจนให้ผู้ถือหุ้นรับทราบล่วงหน้าไม่น้อยกว่า 14 วันก่อนการประชุม และโฆษณาบอกกล่าวนัดประชุมในหนังสือพิมพ์ 3 วัน ติดต่อกันและไม่น้อยกว่า 3 วันก่อนวันประชุม รวมทั้งเผยแพร่ข้อมูลดังกล่าวในเว็บไซต์ของบริษัทฯ www.sorkon.co.th ล่วงหน้าก่อนวันประชุม เพื่อให้ผู้ถือหุ้น ได้มีเวลาในการศึกษาข้อมูลเป็นการล่วงหน้าก่อนวันประชุม
- 3) ในกรณีที่ผู้ถือหุ้น ไม่สามารถเข้าร่วมประชุมด้วยตนเอง บริษัทฯ เปิดโอกาสให้ผู้ถือหุ้นสามารถมอบฉันทะให้บุคคลอื่นหรือกรรมการอิสระ เข้าประชุมและออกเสียงแทนตนได้ โดยบริษัทฯ ได้แนบประวัติกรรมการอิสระโดยย่อและหนังสือมอบฉันทะทั้งสองแบบที่กรมธุรกิจการค้ากำหนด จัดส่งไปพร้อมกับหนังสือนัดประชุม
- 4) บริษัทฯ ได้จัดทำรายงานการประชุมส่งให้ตลาดหลักทรัพย์แห่งประเทศไทย ภายใน 14 วันนับจากวันประชุม
- 5) เพื่ออำนวยความสะดวกให้กับผู้ถือหุ้นในแง่ของการเดินทาง บริษัทฯ ได้จัดการประชุมผู้ถือหุ้นครั้งที่ผ่าน มาที่โรงแรมอินเตอร์คอนติเนนตัล กรุงเทพฯ ซึ่งผู้ถือหุ้นสามารถเดินทางมาประชุมได้อย่างสะดวก เนื่องจากทำเลที่ตั้งของโรงแรมดังกล่าวอยู่ใจกลางเมืองและมีรถไฟฟ้าวิ่งผ่าน

หมวดที่ 2 การปฏิบัติต่อผู้ถือหุ้นอย่างเท่าเทียมกัน

- 1) คณะกรรมการต้องรักษาสิทธิของผู้ถือหุ้น และปฏิบัติต่อผู้ถือหุ้นทุกรายอย่างเท่าเทียมกัน โดยผู้ถือหุ้นมีสิทธิออกเสียงลงคะแนนตามจำนวนหุ้นที่ตนมี และมีความเท่าเทียมกันในการได้รับสารสนเทศเกี่ยวกับบริษัทฯ ที่จำเป็นอย่างเพียงพอและยุติธรรม ทันเวลาจากบริษัทฯ และบริษัทฯ ไม่แสดงความเอนเอียงกับผู้ถือหุ้นกลุ่มใดกลุ่มหนึ่งโดยการให้สารสนเทศที่ยังไม่เปิดเผย

- 2) ผู้ถือหุ้นย่อมมีสิทธิมอบฉันทะให้ผู้อื่นมาประชุมและลงมติแทนผู้ถือหุ้น รวมทั้งมีสิทธิได้รับเอกสารและคำแนะนำในการมอบฉันทะพร้อมกับหนังสือเชิญประชุม ผู้รับมอบฉันทะที่ถูกต้องตามกฎหมายและยื่นหนังสือมอบฉันทะให้กรรมการในที่ประชุมแล้วย่อมมีสิทธิเข้าร่วมประชุมและลงมติเช่นเดียวกับผู้ถือหุ้นทุกประการ ผู้ถือหุ้นอาจมอบฉันทะให้กรรมการอิสระท่านใดท่านหนึ่งมาประชุมและลงมติแทนก็ได้ ผู้ถือหุ้นมีสิทธิได้รับประวัติและข้อมูลการทำงานของกรรมการอิสระแต่ละท่านอย่างครบถ้วนเหมาะสมในการพิจารณา
- 3) ในการประชุมผู้ถือหุ้น ผู้ถือหุ้นจะได้รับการปฏิบัติโดยยุติธรรม
- 4) ในกรณีที่มีการทำรายการที่เกี่ยวข้องกันที่เข้าข่ายจะต้องขออนุมัติจากผู้ถือหุ้นตามข้อกำหนดของตลาดหลักทรัพย์ฯ ก่อนการทำรายการบริษัทฯ ได้มีการเปิดเผยรายละเอียดและเหตุผลของการทำรายการให้ผู้ถือหุ้นทราบ
- 5) บริษัทฯ ได้เปิดเผยว่า รายการระหว่างกันได้กระทำอย่างยุติธรรม ตามราคาตลาด และเป็นไปตามปกติธุรกิจการค้า
- 6) บริษัทฯ กำหนดนโยบายให้กรรมการและผู้บริหารระดับสูงแจ้งต่อคณะกรรมการหรือผู้ที่คณะกรรมการมอบหมายเกี่ยวกับการซื้อขายหุ้นของบริษัทตนเองอย่างน้อย 1 วันล่วงหน้าก่อนทำการซื้อขาย

คณะกรรมการบริษัทได้กำกับดูแลและปกป้องสิทธิขั้นพื้นฐานของผู้ถือหุ้นทุกรายทุกกลุ่มอย่างเท่าเทียมกัน ทั้งเรื่องกระบวนการจัดประชุมผู้ถือหุ้น การมีมาตรการป้องกันกรรมการ ผู้บริหารและพนักงานใช้ข้อมูลภายในเพื่อหาผลประโยชน์ในทางมิชอบ รวมทั้งให้กรรมการและผู้บริหารเปิดเผยข้อมูลเกี่ยวกับส่วนได้เสียของตนและผู้เกี่ยวข้อง

ในกรณีที่ผู้ถือหุ้นไม่สามารถเข้าร่วมประชุมด้วยตนเอง บริษัทฯ เปิดโอกาสให้ผู้ถือหุ้นสามารถมอบฉันทะให้กรรมการอิสระหรือบุคคลอื่นเข้าร่วมประชุมและออกเสียงแทนตนได้ โดยใช้หนังสือมอบฉันทะแบบ ข. ซึ่งเป็นแบบที่ผู้ถือหุ้นสามารถกำหนดทิศทางการลงคะแนนเสียงได้เองในแต่ละวาระที่บริษัทฯ ได้จัดส่งไปพร้อมกับหนังสือนัดประชุมและได้เผยแพร่ไว้ในเว็บไซต์ของบริษัทฯ ซึ่งผู้ถือหุ้นสามารถดาวน์โหลดได้

บริษัทฯ ให้ข้อมูลแก่กรรมการและผู้บริหารเกี่ยวกับหน้าที่ที่ผู้บริหารต้องรายงานการถือหลักทรัพย์ของ บริษัทฯ และบทกำหนดโทษตาม พ.ร.บ.หลักทรัพย์และตลาดหลักทรัพย์ พ.ศ. 2535 และตามข้อกำหนดของตลาดหลักทรัพย์แห่งประเทศไทย และในกรณีที่กรรมการหรือผู้บริหารซื้อขายหลักทรัพย์ของบริษัทฯ ต้องรายงานการถือหลักทรัพย์ในบริษัทฯ ของตนเอง คู่สมรส และบุตรที่ยังไม่บรรลุนิติภาวะ ตามมาตรา 59 แห่ง พ.ร.บ.หลักทรัพย์และตลาดหลักทรัพย์ พ.ศ.2535 ภายใน 3 วันทำการให้สำนักงาน ก.ล.ต. ทราบเพื่อเผยแพร่ต่อสาธารณชนต่อไป รวมทั้งได้กำหนดให้มีการรายงานการถือครองหลักทรัพย์ของ บริษัทฯ ของกรรมการให้ที่ประชุมคณะกรรมการทราบทุกครั้งด้วย

หมวดที่ 3 การคำนึงถึงบทบาทของผู้มีส่วนได้เสีย

- 1) คณะกรรมการตระหนักและรับรู้ถึงสิทธิของผู้มีส่วนได้เสียตามที่กฎหมายกำหนด รวมถึงการเคารพหลักสิทธิมนุษยชนและการปฏิบัติต่อแรงงานอย่างเป็นธรรม ตลอดจนให้ความสำคัญกับชุมชน สังคม และสิ่งแวดล้อม และสนับสนุนให้มีการร่วมมือกันระหว่างบริษัทฯ กับผู้มีส่วนได้เสียในการสร้างความมั่นคง สร้างงาน และสร้างกิจการให้มีฐานะการเงินที่มั่นคงอย่างยั่งยืน คณะกรรมการมั่นใจว่าสิทธิของผู้มีส่วนได้เสียได้รับการคุ้มครองและปฏิบัติด้วยดี
- 2) คณะกรรมการคำนึงถึงสวัสดิภาพของบุคลากร มีการกำหนดค่าตอบแทนที่เหมาะสม มีการฝึกอบรมเพิ่มเติมเพื่อเพิ่มศักยภาพของบุคลากร มีสิ่งแวดล้อมในการทำงานที่ดี มีการกำหนดมาตรฐานความปลอดภัย สร้างวินัยในการทำงาน ได้รับการเอาใจใส่ดูแลอย่างทั่วถึง
- 3) คณะกรรมการคำนึงถึงผลประโยชน์ที่ได้รับ และการทำประโยชน์ของผู้มีส่วนได้เสียในการสร้างความได้เปรียบเชิงการแข่งขัน และการทำกำไรให้กับบริษัทฯ โดยคณะกรรมการกำหนดนโยบายให้มีการปฏิบัติต่อผู้มีส่วนได้เสียแต่ละกลุ่มโดยคำนึงถึงสิทธิของผู้มีส่วนได้เสียดังกล่าวตามกฎหมายหรือตามข้อตกลงที่มีกับบริษัทฯ และไม่กระทำการใดๆ ที่เป็นการละเมิดสิทธิของผู้มีส่วนได้เสียเหล่านั้น

บริษัทฯ ดำเนินธุรกิจ โดยคำนึงถึงสิทธิ ความถูกต้อง และความเป็นธรรมต่อผู้มีส่วนได้เสียทุกกลุ่ม รวมถึงไม่กระทำการใดๆ อันเป็นการละเมิดสิทธิของผู้มีส่วนได้เสียเหล่านั้นด้วย แนวทางสำหรับผู้บริหารและพนักงานที่ได้ยึดถือปฏิบัติต่อผู้มีส่วนได้เสียทุกกลุ่ม ทั้งผู้ถือหุ้น ลูกค้า คู่ค้า ผู้มีความสัมพันธ์ทางธุรกิจ พนักงานและสังคมพอสรุปได้ดังนี้

การปฏิบัติต่อผู้ถือหุ้น

ปฏิบัติหน้าที่ด้วยความซื่อสัตย์สุจริต โปร่งใส และเป็นประโยชน์แก่บริษัทฯ และผู้ถือหุ้น บริหารงานด้วยความระมัดระวังและรอบคอบ เพื่อป้องกันความเสียหายต่อผู้ถือหุ้น ตลอดจนไม่แสวงหาผลประโยชน์ให้ตนเอง และผู้เกี่ยวข้อง โดยใช้ข้อมูลใดๆ ของบริษัทที่ยังไม่เปิดเผยต่อสาธารณชน และไม่ดำเนินการใดๆ ในลักษณะที่อาจก่อให้เกิดความขัดแย้งทางผลประโยชน์กับบริษัทฯ รวมถึงไม่เปิดเผยข้อมูลลับของบริษัทฯ ต่อบุคคลภายนอก

การปฏิบัติต่อลูกค้า

บริษัทฯ มีความมุ่งมั่นที่จะพัฒนาสินค้าและบริการให้ดียิ่งขึ้นอย่างต่อเนื่อง ให้ข้อมูลเกี่ยวกับผลิตภัณฑ์และบริการที่ถูกต้อง เพียงพอ และทันต่อเหตุการณ์แก่ลูกค้า โดยไม่มีการกล่าวเกินความเป็นจริง อันเป็นเหตุให้ลูกค้าเกิดความเข้าใจผิดเกี่ยวกับคุณภาพ ปริมาณ หรือเงื่อนไขใดๆ ของสินค้าหรือบริการ และมีการกำหนดราคาสินค้าให้เหมาะสมโดยไม่เอาเปรียบผู้บริโภค ภายใต้กฎหมายคุ้มครองผู้บริโภค

การปฏิบัติต่อลูกค้า และ/หรือเจ้าหน้าที่

บริษัทฯ พึงปฏิบัติต่อลูกค้าและ/หรือเจ้าหน้าที่อย่างเสมอภาคและเป็นธรรม และตั้งอยู่บนพื้นฐานของการได้รับผลตอบแทนที่เป็นธรรมต่อทั้งสองฝ่าย และพึงปฏิบัติตามสัญญาหรือเงื่อนไขต่างๆ ที่ตกลงกันได้ อย่างเคร่งครัด กรณีที่ไม่สามารถปฏิบัติตามเงื่อนไขข้อใดข้อหนึ่ง ต้องรีบแจ้งให้ลูกค้าและ/หรือเจ้าหน้าที่ทราบล่วงหน้า เพื่อร่วมกันพิจารณาหาแนวทางแก้ไข

การปฏิบัติต่อคู่แข่งทางการค้า

บริษัทฯ พึงประพฤติปฏิบัติภายใต้กรอบกติกาของการแข่งขันที่ดี ไม่แสวงหาข้อมูลที่เป็นความลับของคู่แข่งทางการค้าด้วยวิธีการที่ไม่สุจริตหรือไม่เหมาะสม เช่น การจ่ายเงินสินจ้างให้แก่พนักงานของคู่แข่ง เป็นต้น และไม่ทำลายชื่อเสียงของคู่แข่งทางการค้าด้วยการกล่าวหาในทางร้าย

พนักงาน

บริษัทฯ ปฏิบัติต่อพนักงานทุกคนอย่างเท่าเทียมกันและเป็นธรรมบนหลักสิทธิมนุษยชน ไม่มีการเลือกปฏิบัติทั้งการแบ่งแยก เชื้อชาติ เพศ ศาสนา ให้ผลตอบแทนที่เป็นธรรมต่อพนักงาน เหมาะสมกับลักษณะงาน หน้าที่ความรับผิดชอบและความสามารถของพนักงานแต่ละคน สามารถเทียบเคียงกับบริษัทที่อยู่ในอุตสาหกรรมเดียวกัน ตลอดจนมีนโยบายการพัฒนาและส่งเสริมความรู้ความสามารถให้กับพนักงานอย่างต่อเนื่อง เพื่อพัฒนาทักษะและความสามารถของพนักงานให้ได้รับความก้าวหน้าในอาชีพ รวมทั้งจัดให้มีสวัสดิการสำหรับพนักงาน เช่น เครื่องแบบพนักงาน การตรวจสุขภาพประจำปี ค่าใช้จ่ายเดินทางปฏิบัติงานภายนอก เงินกู้เพื่อที่อยู่อาศัย(ฮอส) ห้องพยาบาลของบริษัทฯ รถรับส่งพนักงาน และสวัสดิการเกี่ยวกับเงินช่วยเหลือพนักงานในโอกาสต่างๆ ของเยี่ยมใช้พนักงาน ซื่อของในราคาพนักงาน เป็นต้น

นอกจากนี้บริษัทฯ ยังได้กำหนดนโยบายดูแลรักษาสภาพแวดล้อมในการทำงานให้มีความปลอดภัยต่อชีวิตและทรัพย์สินของพนักงาน ให้เป็นไปตามกฎหมายและตามมาตรฐานสากล มีการให้ความรู้และฝึกอบรมเกี่ยวกับความปลอดภัย และสภาพแวดล้อมในการทำงานแก่พนักงานและผู้ที่เกี่ยวข้องอย่างต่อเนื่อง เช่น การซ้อมหนีไฟ การจัดอบรมเกี่ยวกับความปลอดภัยในการทำงาน การปฐมพยาบาลเบื้องต้น เป็นต้น

บริษัทฯ ส่งเสริมให้มีการใช้ทรัพยากรอย่างมีประสิทธิภาพ มีนโยบายอนุรักษ์พลังงาน เพื่อใช้เป็นแนวทางการดำเนินงานด้านพลังงานและเพื่อส่งเสริมการใช้พลังงานให้เกิดประสิทธิภาพและเกิดประโยชน์

สูงสุด โดยบริษัทฯ ได้จัดตั้งคณะกรรมการเพื่อกำหนดนโยบายด้านการอนุรักษ์พลังงาน (รายละเอียดปรากฏตามหัวข้อ 10. ความรับผิดชอบต่อสังคม)

บริษัทฯ มีการกำหนดนโยบายทางด้านทรัพยากรทางปัญญา ห้ามพนักงานละเมิดต่อทรัพยากรทางปัญญาของผู้อื่น ไม่ว่าจะเป็นทรัพยากรทางปัญญาในประเทศหรือต่างประเทศและห้ามการนำซอฟต์แวร์ที่ละเมิดลิขสิทธิ์มาใช้งานในบริษัทฯ รวมทั้งมีนโยบายการต่อต้านการทุจริตคอร์รัปชันและห้ามจ่ายสินบนเพื่อประโยชน์ทางธุรกิจ

ในรอบปีที่ผ่านมา บริษัทฯ ไม่มีกรณีฝ่าฝืนกฎหมายด้านแรงงาน การจ้างงาน ไม่มีกรณีการกระทำผิดด้านละเมิดทรัพยากรทางปัญญาของผู้อื่น ด้านการทุจริต หรือกระทำความผิดด้านจริยธรรมทางธุรกิจ

สังคม ชุมชน และสิ่งแวดล้อม

บริษัทฯ ดำเนินธุรกิจโดยคำนึงถึงหน้าที่และความรับผิดชอบต่อสังคม ชุมชน และสิ่งแวดล้อม โดยบริษัทฯ ให้ความสำคัญกับกิจกรรมที่เป็นประโยชน์ต่อชุมชนและสังคมส่วนรวมด้วยดีเสมอมา และบริษัทฯ ได้ปฏิบัติตามกฎหมายและกฎระเบียบที่มีส่วนเกี่ยวข้องอย่างเคร่งครัด ใส่ใจและรับผิดชอบต่อผลกระทบที่อาจเกิดจากผลิตภัณฑ์/บริการ หรือการดำเนินงานของบริษัทฯ

นอกจากนี้ บริษัทฯ ได้ปลูกฝังจิตสำนึกของความรับผิดชอบต่อสังคมและการมีจิตอาสาให้เกิดขึ้นในหมู่พนักงาน ในการสร้างสังคมที่อยู่ร่วมกันอย่างมีความสุข พัฒนาคุณธรรม จริยธรรม รักษาวินัยธรรมที่ดีงาม รวมถึง ไม่กระทำการใดๆ ที่จะมีผลเสียหายต่อทรัพยากรธรรมชาติและสภาพแวดล้อม

- 4) คณะกรรมการจัดให้มีมาตรการในการแจ้งเบาะแสหรือข้อร้องเรียนการกระทำผิดกฎหมาย จรรยาบรรณ หรือพฤติกรรมที่อาจส่งถึงการทุจริตหรือประพฤติมิชอบของบุคคลในองค์กร ทั้งจากพนักงานและผู้มีส่วนได้เสียอื่น รวมถึงรายงานทางการเงินที่ไม่ถูกต้อง หรือระบบควบคุมภายในที่บกพร่อง โดยมีกลไกในการคุ้มครองผู้แจ้งเบาะแสเพื่อให้ผู้มีส่วนได้เสียมีส่วนร่วมในการสอดส่องดูแลผลประโยชน์ของบริษัทฯ ได้อย่างมีประสิทธิภาพยิ่งขึ้น

ช่องทางการแจ้งเบาะแสหรือข้อร้องเรียน

จดหมายอิเล็กทรอนิกส์

dua@sorkon.co.th

จดหมายธรรมดา

ประธานกรรมการตรวจสอบและบรรษัทภิบาล

บริษัท ส.ขอนแก่นฟู้ดส์ จำกัด (มหาชน)

259/13 ซ.ปรีดี พนมยงค์ 13 ถ.สุขุมวิท 71 เขตวัฒนา

กรุงเทพฯ 10110

- 5) คณะกรรมการมีการกำหนดนโยบายและแนวปฏิบัติเกี่ยวกับการต่อต้านการทุจริตและห้ามจ่ายสินบนเพื่อผลประโยชน์ทางธุรกิจของบริษัทฯ และได้เปิดเผยถึงการปฏิบัติไว้ให้เป็นที่ยอมรับ

หมวดที่ 4 การเปิดเผยข้อมูลและความโปร่งใส

- 1) บริษัทฯ มุ่งมั่นในการให้ข้อมูลอย่างเท่าเทียมกันแก่ผู้ถือหุ้น สถาบันการเงิน บริษัทหลักทรัพย์ นักลงทุน รวมไปถึงผู้ที่ต้องการใช้ข้อมูลทางการเงินและสารสนเทศทั่วไป โดยให้ความสำคัญในการสื่อสารอย่างเปิดเผย ครบถ้วนถูกต้อง ตรงเวลา และสม่ำเสมอ ไม่เลือกปฏิบัติต่อข้อมูลทั้งในด้านบวกหรือด้านลบ แต่บริษัทฯ ยังคงตระหนักถึงความจำเป็นในการเก็บความลับทางธุรกิจเกี่ยวกับข้อมูลทางธุรกิจที่สำคัญและกลยุทธ์ในการดำเนินงาน ทั้งนี้ นโยบายนี้จะสอดคล้องกับหลักเกณฑ์และข้อกำหนดการเปิดเผยข้อมูลของตลาดหลักทรัพย์แห่งประเทศไทย และสำนักงานคณะกรรมการกำกับหลักทรัพย์และตลาดหลักทรัพย์
- 2) นโยบายการเปิดเผยข้อมูลนี้ครอบคลุมถึงทุกวิธีที่บริษัทฯ ใช้ในการสื่อสาร เช่น รายงานประจำปี และรายงานผลการดำเนินงานรายไตรมาส ข่าว เอกสารแถลงข่าว เว็บไซต์ของบริษัทฯ นอกจากนี้ยังรวมถึงการพูดโดยวาจา ทั้งการประชุมเป็นกลุ่มและการประชุมสองต่อสอง หรือการพูดผ่านโทรศัพท์กับนักวิเคราะห์และนักลงทุน
- 3) บริษัทฯ จะสื่อสารกับนักลงทุน นักวิเคราะห์ ผู้เกี่ยวข้องในการลงทุน และผู้ถือหุ้นผ่านประธานเจ้าหน้าที่บริหาร หรือผู้แทนบริษัทฯ ที่ได้รับมอบหมาย ได้แก่ ผู้อำนวยการสำนักบัญชีและการเงิน และหน่วยงานนักลงทุนสัมพันธ์ โดยมีหน้าที่หลักในการติดต่อประสานงานกับนักวิเคราะห์ นักลงทุน และบุคคลอื่นๆ ที่ต้องการข้อมูลทางการเงิน ผลการดำเนินงาน ฐานะของบริษัทฯ และธุรกรรมใดๆ ที่มีผลกระทบต่อบริษัทฯ โดยผู้ถือหุ้นและนักลงทุนสามารถติดต่อเจ้าหน้าที่นักลงทุนสัมพันธ์ได้โดยตรงผ่านทางโทรศัพท์ (66) 2339-3999 # 3291 ทางโทรสาร (66) 2711-2131 และทางอีเมล IR@Sorkon.co.th
- 4) สารสนเทศที่บริษัทฯ ได้เปิดเผยอย่างสม่ำเสมอ ได้แก่ วัตถุประสงค์ของบริษัทฯ ฐานะทางการเงินและผลการดำเนินงานของบริษัทฯ รายงานของประธานกรรมการตรวจสอบและบรรษัทภิบาล การวิเคราะห์โครงสร้างการถือหุ้น การจัดการปัจจัยเสี่ยง นโยบายการกำกับดูแลกิจการที่ดี เป็นต้น รวมถึงคณะกรรมการบริษัทยังได้จัดทำรายงานเชิงอภิปรายประกอบในรายงานประจำปี เพื่อขยายความเรื่องที่สำคัญและยากที่จะเข้าใจและชี้แจงนโยบายที่สำคัญของบริษัทฯ เกี่ยวกับการจัดการความเสี่ยงในการดำเนินงานและการเงินเพิ่มเติม อีกทั้งคณะกรรมการบริษัทยังได้จัดให้มีการเปิดเผยจำนวนครั้งที่กรรมการและ/หรือ กรรมการชุดย่อยแต่ละท่านเข้าร่วมประชุมเปรียบเทียบกับจำนวนครั้งของการประชุมคณะกรรมการและ/หรือคณะกรรมการชุดย่อยไว้ด้วย
- 5) บริษัทฯ จะไม่เปิดเผยข้อมูลที่มีนัยสำคัญที่ยังไม่ได้เปิดเผยต่อสาธารณชนให้แก่พนักงานที่ไม่ได้รับอนุญาต กลุ่มบุคคล หรือบุคคลอื่นใด (รวมถึงนักลงทุน สื่อมวลชน และนักวิเคราะห์) จนกว่าข้อมูลนั้น

- จะได้รับการเปิดเผยให้แก่สาธารณชนแล้ว กรณีที่มีความจำเป็นทางธุรกิจต้องเปิดเผยข้อมูลแก่ผู้เกี่ยวข้อง ผู้สอบบัญชี Underwriter ธนาคาร ที่ปรึกษากฎหมาย หรือที่ปรึกษาอื่นๆ บริษัทฯ จะดำเนินการเพื่อให้แน่ใจว่าบุคคลดังกล่าวได้ใช้ความระมัดระวังเพื่อรักษาไว้ซึ่งความลับ หากมีข้อมูลใดที่ไม่ควรถูกเปิดเผยได้เผยแพร่ออกไป บริษัทฯ จะเปิดเผยข้อมูลดังกล่าวต่อสาธารณชนโดยทันที โดยบริษัทฯ จะปฏิบัติตามกฎของตลาดหลักทรัพย์ฯ เกี่ยวกับการออกข่าวและข้อกำหนดอื่นๆ หรือหากจำเป็นบริษัทฯ จะแจ้งต่อตลาดหลักทรัพย์ฯ เพื่อขอระงับการซื้อขายหลักทรัพย์เป็นการชั่วคราว ในบางสถานการณ์ข้อมูลอาจจะต้องถูกชะลอการเปิดเผยต่อสาธารณชนด้วยเหตุผลทางธุรกิจ (เช่น ถ้าเปิดเผยข้อมูลออกไปจะมีผลต่อการเจรจาต่อรองทางธุรกิจของบริษัทฯ) จนกว่าจะถึงเวลาที่เหมาะสมที่จะเปิดเผยต่อสาธารณชน
- 6) บริษัทฯ มีนโยบายที่จะหลีกเลี่ยงการให้ข้อมูลเกี่ยวกับผลการดำเนินงานที่มีผลกระทบต่อราคาหุ้นหรือเป็นประโยชน์ต่อผู้หนึ่งผู้ใด โดยเฉพาะในช่วงเวลาก่อนที่จะมีการจัดส่งงบการเงินให้แก่ตลาดหลักทรัพย์แห่งประเทศไทย โดยเริ่มตั้งแต่วันสิ้นสุดไตรมาส จนกระทั่งบริษัทฯ จะได้แจ้งผลประกอบการอย่างเป็นทางการผ่านระบบการจัดส่งข่าวของตลาดหลักทรัพย์ฯ เป็นที่เรียบร้อยแล้ว เว้นแต่ในกรณีที่มีประเด็นหรือเหตุการณ์ที่ทำให้ผลประกอบการของบริษัทฯ ถูกคาดการณ์คลาดเคลื่อนอย่างมีนัยสำคัญจนส่งผลให้ผู้ที่น่าข้อมูลไปใช้เกิดความเข้าใจผิดได้ บริษัทฯ จะดำเนินการเปิดเผยสารสนเทศต่อตลาดหลักทรัพย์ฯ
- 7) บริษัทฯ จัดให้มีหน้านักลงทุนสัมพันธ์ (Investor Relations) อยู่บนเว็บไซต์หลักของบริษัท (www.sorkon.co.th) เพื่อเป็นช่องทางหนึ่งให้ผู้ลงทุนและบุคคลทั่วไปสามารถเข้าถึงข้อมูลต่างๆ ได้ เช่นเดียวกับนักวิเคราะห์หรือนักลงทุนสถาบัน โดยบริษัทฯ จะใช้ความพยายามอย่างเต็มที่ให้เว็บไซต์มีความพร้อมใช้งาน และปรับปรุงข้อมูลให้เป็นปัจจุบันอยู่เสมอ การบรรจุข้อมูลบนเว็บไซต์อาจมีรูปแบบหรือลักษณะแตกต่างจากข้อมูลที่ได้เผยแพร่ไปแล้ว ขึ้นอยู่กับข้อจำกัดของเว็บไซต์ อย่างไรก็ตามเนื้อหาหลักจะไม่มีมีความแตกต่างกันอย่างมีนัยสำคัญ

คณะกรรมการบริษัทให้ความสำคัญต่อการเปิดเผยข้อมูลที่มีความถูกต้อง ครบถ้วน และโปร่งใส ทั้งรายงานข้อมูลทางการเงินและข้อมูลทั่วไป ตามหลักเกณฑ์ของสำนักงาน ก.ล.ต. และตลาดหลักทรัพย์แห่งประเทศไทย ผ่านช่องทางที่เข้าถึงข้อมูลได้ง่าย โดยบริษัทฯ ได้เผยแพร่ข้อมูลสารสนเทศของบริษัทฯ ต่อผู้ถือหุ้น นักลงทุน และสาธารณชน ผ่านช่องทางของตลาดหลักทรัพย์แห่งประเทศไทย และเว็บไซต์ของบริษัททั้งภาษาไทยและภาษาอังกฤษ และมีการปรับปรุงข้อมูลให้เป็นปัจจุบันอย่างสม่ำเสมอ คณะกรรมการบริษัทเป็นผู้รับผิดชอบต่อการเงินรวมของบริษัทฯ และบริษัทย่อย โดยงบการเงินดังกล่าวจัดทำขึ้นตามมาตรฐานการบัญชีที่รับรองทั่วไป ได้รับการรับรองโดยไม่มีเงื่อนไขจากผู้สอบบัญชีที่มีความเป็นอิสระ มีคุณสมบัติได้รับการยอมรับ และเป็นผู้สอบบัญชีที่ได้รับการเห็นชอบจากสำนักงาน ก.ล.ต.

ประธานเจ้าหน้าที่บริหารเป็นผู้ทำหน้าที่ในการให้สัมภาษณ์ต่อสื่อมวลชนในการเผยแพร่ข้อมูลสู่สาธารณะ ในส่วนของงานด้านผู้ลงทุนสัมพันธ์นั้น บริษัทฯ ได้มีการจัดตั้งหน่วยงานนักลงทุนสัมพันธ์

เพื่อสื่อสารกับบุคคลภายนอกเช่น ผู้ลงทุน นักลงทุนสถาบัน นักลงทุนทั่วไป นักวิเคราะห์ อย่างเท่าเทียม และเป็นธรรม

ในปี 2557 บริษัทฯ ได้มีการนำเสนอผลการดำเนินงาน แก่ นักวิเคราะห์ นักลงทุนรายย่อย นักลงทุนสถาบัน และผู้ถือหุ้น โดยได้เข้าร่วมกิจกรรมบริษัทจดทะเบียนพบนักลงทุน (Opportunity Day) ที่ตลาดหลักทรัพย์แห่งประเทศไทยจำนวน 1 ครั้ง

หมวดที่ 5 ความรับผิดชอบของคณะกรรมการ

1. โครงสร้างคณะกรรมการ

โครงสร้างคณะกรรมการของบริษัทฯ ประกอบด้วยกรรมการอิสระมากกว่า 1 ใน 3 ของกรรมการทั้งคณะ ซึ่งจะทำให้เกิดการถ่วงดุลในการออกเสียงในการพิจารณาเรื่องต่างๆ ณ 31 ธันวาคม 2557 คณะกรรมการบริษัทมีจำนวน 10 ท่าน ประกอบด้วยกรรมการอิสระจำนวน 4 ท่าน ตามหลักเกณฑ์ที่สำนักงาน ก.ล.ด. กำหนด

บริษัทฯ ได้แบ่งแยกบทบาทหน้าที่ความรับผิดชอบระหว่างคณะกรรมการบริษัทกับผู้บริหารอย่างชัดเจน โดยคณะกรรมการบริษัททำหน้าที่ในการกำหนดนโยบายและกำกับดูแลการดำเนินงานของผู้บริหารในระดับนโยบาย ขณะที่ผู้บริหารทำหน้าที่บริหารงานของบริษัทฯ ในด้านต่างๆ ให้เป็นไปตามนโยบายที่กำหนด ดังนั้นประธานกรรมการบริษัท และประธานเจ้าหน้าที่บริหาร จึงเป็นบุคคลคนละคนกัน โดยประธานกรรมการบริษัทจะทำหน้าที่เพิ่มเติมจากกรรมการท่านอื่นในการเป็นผู้เรียกประชุมคณะกรรมการเป็นประธานในที่ประชุมคณะกรรมการ เป็นผู้ออกเสียงเพิ่มขึ้นอีกหนึ่งเสียงเป็นเสียงชี้ขาดถ้าคะแนนเสียงเท่ากัน และเป็นประธานที่ประชุมผู้ถือหุ้น ส่วนประธานเจ้าหน้าที่บริหารมีอำนาจหน้าที่บริหารงานในด้านต่างๆ ให้สำเร็จลุล่วงไปด้วยดี ทำให้คณะกรรมการสามารถทำหน้าที่ตรวจสอบและถ่วงดุลการทำงานของฝ่ายบริหารได้อย่างมีประสิทธิภาพ ส่วนการปฏิบัติหน้าที่ในฐานะกรรมการของบริษัทอื่นนั้น บริษัทฯ ได้ทำการเปิดเผยข้อมูลการดำรงตำแหน่งของกรรมการแต่ละท่านในแบบแสดงรายการข้อมูลประจำปี (แบบ 56-1) และรายงานประจำปีให้ผู้ถือหุ้นทราบเป็นประจำทุกปี

2. บทบาท หน้าที่ และความรับผิดชอบของคณะกรรมการ

คณะกรรมการบริษัททำหน้าที่พิจารณาและให้ความเห็นชอบในเรื่องที่สำคัญเกี่ยวกับการดำเนินงานของบริษัทฯ ประกอบด้วย นโยบายและแผนธุรกิจ ความเสี่ยง แผนงาน และงบประมาณ รวมทั้งกำกับดูแลให้ฝ่ายจัดการดำเนินงานตามนโยบายที่กำหนดไว้อย่างมีประสิทธิภาพและประสิทธิผล

นโยบายการกำกับดูแลกิจการที่ดี

คณะกรรมการบริษัทตระหนักเป็นอย่างดีว่าการกำกับดูแลกิจการที่ดีมีความสำคัญต่อการสร้างขีดความสามารถในการแข่งขันของบริษัทฯ รวมทั้งการส่งเสริมความเชื่อมั่นของผู้ถือหุ้น ผู้ลงทุน และผู้มีส่วนได้ส่วนเสียในกิจการของบริษัทฯ ทุกกลุ่ม จึงได้มีมติมอบหมายให้คณะกรรมการตรวจสอบและบรรษัทภิบาลร่วมกับผู้บริหารจัดทำนโยบายการกำกับดูแลกิจการที่ดีให้สอดคล้องกับหลักการกำกับดูแลกิจการที่ดีปี 2555 ตามแนวที่ตลาดหลักทรัพย์ฯ กำหนด เพื่อเป็นแนวทางแก่กรรมการ ผู้บริหาร พนักงาน และผู้ที่เกี่ยวข้องได้ถือปฏิบัติ และกำหนดแนวทางให้มีกระบวนการควบคุมและติดตามการปฏิบัติตามนโยบาย รวมทั้งให้มีการทบทวนนโยบายดังกล่าวเป็นประจำทุกปี เพื่อให้สอดคล้องกับสภาพการณ์ของบริษัทฯ

ในปี 2557 บริษัทฯ ได้จัดทำนโยบายด้านการกำกับดูแลกิจการที่ดีเป็นลายลักษณ์อักษร โดยได้กำหนดให้สอดคล้องและเป็นไปตามหลักการกำกับดูแลกิจการที่ดีสำหรับบริษัทจดทะเบียนปี 2555 ของตลาดหลักทรัพย์แห่งประเทศไทยซึ่งได้รับการพัฒนาขึ้นจากหลักการกำกับดูแลกิจการที่ดีของกลุ่มประเทศ OECD (OECD Principles of Corporate Governance) ซึ่งเป็นหลักการสากลที่ได้รับการยอมรับ รวมทั้งเป็นไปตามหลักเกณฑ์ CGR (Corporate Governance Report of Thai Listed Companies) ตามโครงการสำรวจการกำกับดูแลกิจการบริษัทจดทะเบียนไทยของสมาคมส่งเสริมสถาบันกรรมการบริษัทไทย (IOD) ที่ปรับปรุงให้สอดคล้องกับ ASEAN Corporate Governance Scorecard (ASEAN CG Scorecard)

ทั้งนี้ บริษัทฯ ได้เผยแพร่นโยบายด้านการกำกับดูแลกิจการที่ดีบนระบบเครือข่าย Intranet และบนเว็บไซต์ของบริษัทฯ (www.sorkon.co.th) ภายใต้อำนาจการกำกับดูแลกิจการที่ดี

จรรยาบรรณธุรกิจ

คณะกรรมการบริษัทมีเจตนารมณ์ที่จะส่งเสริมให้บริษัทฯ เป็นองค์กรที่มีประสิทธิภาพทั้งในการดำเนินธุรกิจ มีการกำกับดูแลกิจการที่ดี มีการบริหารจัดการที่เป็นเลิศ และดำเนินธุรกิจด้วยความรับผิดชอบอย่างมีจรรยาบรรณ เป็นธรรม โปร่งใส และตรวจสอบได้ โดยมุ่งมั่นสร้างประโยชน์สูงสุดให้แก่ผู้ถือหุ้น และคำนึงถึงผู้มีส่วนได้เสียที่เกี่ยวข้อง เพื่อสร้างความเชื่อมั่น และเจริญเติบโตอย่างยั่งยืนร่วมกัน จึงได้มีมติมอบหมายให้คณะกรรมการตรวจสอบและบรรษัทภิบาลร่วมกับผู้บริหารจัดทำจรรยาบรรณธุรกิจ เพื่อเป็นแนวทางแก่กรรมการ ผู้บริหาร พนักงาน และผู้ที่เกี่ยวข้องได้ถือปฏิบัติ และกำหนดแนวทางให้มีกระบวนการควบคุมและติดตามการปฏิบัติตามจรรยาบรรณธุรกิจ รวมทั้งให้มีการทบทวนจรรยาบรรณธุรกิจเป็นประจำทุกปี เพื่อให้สอดคล้องกับสภาพการณ์ของบริษัทฯ

ความขัดแย้งทางผลประโยชน์

คณะกรรมการบริษัทได้กำหนดนโยบายเกี่ยวกับความขัดแย้งทางผลประโยชน์บนหลักการที่ว่า การตัดสินใจใดๆ ในการดำเนินกิจกรรมทางธุรกิจจะต้องกระทำเพื่อผลประโยชน์สูงสุดของบริษัทเท่านั้น และควรหลีกเลี่ยงการกระทำที่ก่อให้เกิดความขัดแย้งทางผลประโยชน์ โดยกำหนดให้ผู้ที่มีส่วนเกี่ยวข้องหรือเกี่ยวข้องกับรายการที่พิจารณา ต้องแจ้งให้บริษัทฯ ทราบถึงความสัมพันธ์หรือการเกี่ยวข้องของตนในรายการดังกล่าวและต้องไม่เข้าร่วมการพิจารณาตัดสินใจ รวมถึงไม่มีอำนาจอนุมัติในธุรกรรมนั้นๆ

คณะกรรมการตรวจสอบและบรรษัทภิบาลจะนำเสนอคณะกรรมการบริษัทเกี่ยวกับรายการที่เกี่ยวข้องกัน และรายการที่มีความขัดแย้งทางผลประโยชน์ ซึ่งได้มีการพิจารณาความเหมาะสมอย่างรอบคอบ และได้ปฏิบัติตามหลักเกณฑ์ที่ตลาดหลักทรัพย์แห่งประเทศไทยกำหนด รวมทั้งจะได้มีการเปิดเผยไว้ในแบบแสดงรายการข้อมูลประจำปี (แบบ 56-1) และรายงานประจำปีด้วย

ระบบการควบคุมภายใน

(รายละเอียดได้กล่าวไว้ในหัวข้อ 10 เกี่ยวกับเรื่องของการควบคุมภายในและการบริหารจัดการความเสี่ยง)

การบริหารความเสี่ยง

คณะกรรมการบริษัทให้ความสำคัญในด้านการบริหารความเสี่ยงในภาพรวมทั้งองค์กร เพื่อจัดการความเสี่ยงให้อยู่ในระดับที่สามารถยอมรับได้ และติดตามการบริหารความเสี่ยงอย่างสม่ำเสมอทั้งในระดับผู้บริหารและระดับผู้ปฏิบัติการของบริษัทฯ เพื่อร่วมกันประเมินความเสี่ยง/ปัญหาอุปสรรคความไม่แน่นอนที่อาจมีผลกระทบต่อการดำเนินงานของบริษัทฯ

คณะกรรมการบริษัทฯ ได้มีการแต่งตั้งคณะกรรมการบริหารความเสี่ยงเมื่อวันที่ 10 พฤศจิกายน 2557 ตามนโยบายที่ได้รับมอบหมายจากกรรมการ ในการจัดทำแผนการบริหารความเสี่ยง การประเมินและการติดตามผลการดำเนินงานตามแผนบริหารความเสี่ยงที่ได้วางไว้

รายงานของคณะกรรมการ

คณะกรรมการบริษัทเป็นผู้รับผิดชอบต่อการเงินรวมของบริษัทฯ และบริษัทย่อย งบการเงินดังกล่าวจัดทำขึ้นตามมาตรฐานการบัญชี รับรองและตรวจสอบโดยผู้สอบบัญชีรับอนุญาต การเปิดเผยข้อมูลสารสนเทศที่สำคัญ ทั้งข้อมูลทางการเงินและไม่ใช่การเงิน ดำเนินการบนพื้นฐานของข้อเท็จจริงอย่างครบถ้วนและสม่ำเสมอ คณะกรรมการบริษัทได้แต่งตั้งคณะกรรมการตรวจสอบและบรรษัทภิบาลทำหน้าที่สอบทานรายงานทางการเงิน โดยมีผู้อำนวยการสำนักบัญชีและการเงินนำเสนอรายงานทางการเงินต่อคณะกรรมการบริษัททุกไตรมาส

3. การประชุมคณะกรรมการ

คณะกรรมการมีการกำหนดการประชุมโดยปกติเป็นประจำทุกไตรมาส โดยมีการกำหนดตารางเวลาการประชุมล่วงหน้าทั้งปี และอาจมีการประชุมพิเศษเพิ่มเติมตามความจำเป็น มีการกำหนดวาระที่ชัดเจน นำส่งเอกสารก่อนการประชุมล่วงหน้า เพื่อให้คณะกรรมการได้มีเวลาศึกษาข้อมูลอย่างเพียงพอก่อนการประชุม เว้นแต่กรณีมีเหตุจำเป็นเร่งด่วน และมีการบันทึกรายงานการประชุมและจัดเก็บรวบรวมเอกสารรายงานที่รับรองแล้วเพื่อใช้ในการอ้างอิงและสามารถตรวจสอบได้

ในการประชุม ประธานกรรมการบริษัทและประธานเจ้าหน้าที่บริหาร เป็นผู้ร่วมกันกำหนดวาระการประชุม และพิจารณาเรื่องเข้าวาระการประชุมคณะกรรมการบริษัท โดยเปิดโอกาสให้กรรมการแต่ละคนสามารถเสนอเรื่องต่างๆ เพื่อเข้ารับการพิจารณาเป็นวาระการประชุมได้ ในการพิจารณาเรื่องต่างๆ ประธานกรรมการบริษัท ซึ่งทำหน้าที่ประธานในที่ประชุมจะเปิดโอกาสให้กรรมการแสดงความคิดเห็นได้อย่างอิสระ โดยในบางวาระอาจมีผู้บริหารระดับสูงเข้าร่วมประชุมด้วยเพื่อให้สารสนเทศรายละเอียดข้อมูลที่เป็นประโยชน์เพิ่มเติมในฐานะผู้ที่เกี่ยวข้อง รวมทั้งจะได้รับทราบนโยบายโดยตรง เพื่อให้สามารถนำไปปฏิบัติอย่างมีประสิทธิภาพ ทั้งนี้ ในการลงมติในที่ประชุมคณะกรรมการบริษัทให้ถือมติของเสียงข้างมาก โดยให้กรรมการคนหนึ่งมีเสียงหนึ่งเสียง โดยกรรมการที่มีส่วนได้เสียจะไม่เข้าร่วมประชุมและ/หรือไม่ใช้สิทธิออกเสียงลงคะแนนในเรื่องนั้น ถ้าคะแนนเสียงเท่ากัน ประธานในที่ประชุมจะออกเสียงเพิ่มขึ้นอีกหนึ่งเสียงเป็นเสียงชี้ขาด

ในการประชุมคณะกรรมการบริษัทแต่ละครั้ง เลขานุการบริษัทได้เข้าร่วมการประชุมด้วย โดยเป็นผู้บันทึกรายงานการประชุม เสนอให้ที่ประชุมรับรองในการประชุมครั้งถัดไป และจัดส่งให้ประธานกรรมการบริษัทพิจารณาลงลายมือชื่อรับรองความถูกต้อง รวมทั้งเป็นผู้จัดเก็บข้อมูลหรือเอกสารเกี่ยวกับการประชุมต่างๆ เพื่อสะดวกในการสืบค้นอ้างอิง

4. ค่าตอบแทน

บริษัทฯ มีนโยบายจ่ายค่าตอบแทนกรรมการและผู้บริหารในระดับที่เหมาะสม โดยคำนึงถึงผลการดำเนินงานของบริษัทฯ และเปรียบเทียบอ้างอิงจากอุตสาหกรรมประเภทเดียวกัน รวมถึงความเหมาะสมกับหน้าที่ความรับผิดชอบของกรรมการและผู้บริหารแต่ละท่าน โดยค่าตอบแทนกรรมการอยู่ในรูปผลตอบแทนรายปีและค่าเบี้ยประชุม สำหรับค่าตอบแทนผู้บริหารอยู่ในรูปเงินเดือนและโบนัส

5. การพัฒนากรรมการและผู้บริหาร

คณะกรรมการมีนโยบายส่งเสริมและสนับสนุนให้กรรมการ ผู้บริหาร เลขานุการบริษัท และผู้ที่เกี่ยวข้องเข้ารับการอบรมหลักสูตรต่างๆ ที่จัดขึ้นโดยสมาคมส่งเสริมสถาบันกรรมการบริษัทไทย ตลาดหลักทรัพย์แห่งประเทศไทย หรือองค์กรอิสระต่างๆ เพื่อเสริมสร้างความรู้ ปรับปรุงการปฏิบัติงาน และเพื่อประโยชน์

ต่อการปฏิบัติหน้าที่ให้มีประสิทธิภาพมากยิ่งขึ้น ในกรณีที่มีการเปลี่ยนแปลงกรรมการหรือกรรมการใหม่ ฝ่ายจัดการจะจัดให้มีเอกสารและข้อมูลที่เป็นประโยชน์ต่อการปฏิบัติหน้าที่ของกรรมการใหม่ รวมถึงการจัดให้มีการแนะนำลักษณะธุรกิจ และแนวทางการดำเนินธุรกิจของบริษัทฯ ให้แก่กรรมการใหม่

กรรมการเข้าร่วมการสัมมนาและเข้ารับอบรมหลักสูตรของสมาคมส่งเสริมสถาบันกรรมการบริษัทไทย ดังนี้

ชื่อ	ตำแหน่ง	หลักสูตร
1.นายสมชาย สกุดสุวรรณ์	ประธานกรรมการ (กรรมการอิสระ)	ประกาศนียบัตร หลักสูตร DCP สถาบันกรรมการ บริษัทไทย
2.นายเจริญ รุจิราโสภณ	ประธานกรรมการบริหาร และประธานเจ้าหน้าที่บริหาร	DIRECTOR ACCREDITATION PROGRAM (DAP) รุ่น 6/2003
3.นางนิรมล รุจิราโสภณ	กรรมการ	-DIRECTOR ACCREDITATION PROGRAM (DAP), -DIRECTOR CERTIFICATION PROGRAM (DCP)
4.นายจรัสกล รุจิราโสภณ	กรรมการ	-ประกาศนียบัตร หลักสูตร DAP รุ่นที่ 105 ปี 2013 -ประกาศนียบัตร หลักสูตร FSD รุ่นที่ 17 ปี 2012 (Financial Statement for Directors) สถาบัน กรรมการบริษัทไทย (IOD)

ชื่อ	ตำแหน่ง	หลักสูตร
5.นายชนกฤต รุจิราโสภณ	กรรมการ	DIRECTOR ACCREDITATION PROGRAM (DAP)
6.นางสาวปัญจมา วิภามาส	กรรมการ	-
7.นายเจริญพันธ์ พันธุมงคล	กรรมการอิสระ	DIRECTOR ACCREDITATION PROGRAM (DAP)
8.นายประสาร มฤคพิทักษ์	กรรมการอิสระ และ กรรมการตรวจสอบและ บรรษัทภิบาล	DIRECTOR ACCREDITATION PROGRAM (DAP)
9.นายวรพล โลพันธ์ศรี	ประธานกรรมการตรวจสอบ และบรรษัทภิบาล และ กรรมการอิสระ	ประกาศนียบัตร -หลักสูตร DIRECTOR CERTIFICATION PROGRAM 167/2012 (DCP167/2012) -หลักสูตร AUDIT COMMITTEE PROGRAM 45-2013 (ACP 45-2013)
10.นายชูศักดิ์ วิจักขณา	กรรมการอิสระ และ กรรมการตรวจสอบและ บรรษัทภิบาล	ประกาศนียบัตร หลักสูตร DIRECTOR ACCREDITATION PROGRAM (DAP) รุ่น (43/2005)

8.2 คณะกรรมการชุดย่อย

คณะกรรมการตรวจสอบและบรรษัทภิบาล

คณะกรรมการบริษัท ได้แต่งตั้ง คณะกรรมการตรวจสอบและบรรษัทภิบาล (Audit and Corporate Governance Committee) ประกอบด้วย กรรมการจำนวน 3 ท่าน ดังนี้

- | | |
|-------------------------|------------------------------------|
| 1. นายวรพล โลพันธ์ศรี | ประธานกรรมการตรวจสอบและบรรษัทภิบาล |
| 2. นายประสาร มฤคพิทักษ์ | กรรมการตรวจสอบและบรรษัทภิบาล |
| 3. นายชูศักดิ์ วิจักขณา | กรรมการตรวจสอบและบรรษัทภิบาล |
- (นายสมภาค กิริติพงษ์วุฒิ เป็น เลขานุการคณะกรรมการตรวจสอบและบรรษัทภิบาล)

โดยนายวรพล โลพันธ์ศรี ประธานกรรมการตรวจสอบและบรรษัทภิบาล มีความรู้ และประสบการณ์ด้านบัญชี การเงิน และการตรวจสอบภายในประมาณ 28 ปี และเริ่มสอบทานงบการเงินของบริษัทฯ ในฐานะประธานกรรมการตรวจสอบและบรรษัทภิบาลในปี 2557

วาระการดำรงตำแหน่ง

กรรมการตรวจสอบและบรรษัทภิบาลมีวาระการดำรงตำแหน่ง คราวละ 2 ปี กรรมการที่พ้นวาระการดำรงตำแหน่งสามารถได้รับเลือกกลับเข้ามาดำรงตำแหน่งกรรมการตรวจสอบและบรรษัทภิบาลได้อีก

คณะกรรมการตรวจสอบและบรรษัทภิบาล มีขอบเขต อำนาจหน้าที่ และความรับผิดชอบดังนี้

- 1) สอบทานให้บริษัทฯ มีการรายงานทางการเงินอย่างถูกต้องและเพียงพอ
- 2) สอบทานให้บริษัทฯ มีระบบการกำกับดูแลกิจการ ระบบการบริหารความเสี่ยง ระบบการควบคุมภายใน และระบบการตรวจสอบภายในที่เหมาะสมและมีประสิทธิภาพ และพิจารณาความเป็นอิสระของหน่วยงานตรวจสอบภายใน ตลอดจนให้ความเห็นชอบในการพิจารณาแต่งตั้ง โยกย้าย เลิกจ้าง ประเมินผลการปฏิบัติงานหัวหน้าหน่วยงานตรวจสอบภายใน หรือหน่วยงานอื่นใดที่รับผิดชอบเกี่ยวกับการตรวจสอบภายใน
- 3) สอบทานให้บริษัทฯ ปฏิบัติตามกฎหมายว่าด้วยหลักทรัพย์และตลาดหลักทรัพย์ฯ ข้อกำหนดของตลาดหลักทรัพย์ฯ และกฎหมายที่เกี่ยวข้องกับธุรกิจของบริษัทฯ
- 4) พิจารณา คัดเลือก เสนอแต่งตั้งบุคคลซึ่งมีความเป็นอิสระเพื่อทำหน้าที่เป็นผู้สอบบัญชีของบริษัทฯ และเสนอคำตอบแทนของบุคคลดังกล่าว รวมทั้งเข้าร่วมประชุมกับผู้สอบบัญชีอย่างน้อยปีละ 1 ครั้งโดยไม่มีฝ่ายจัดการเข้าร่วมประชุมด้วย
- 5) พิจารณารายการที่เกี่ยวข้องกัน หรือรายการที่อาจมีความขัดแย้งทางผลประโยชน์ให้เป็นไปตามกฎหมาย และข้อกำหนดของตลาดหลักทรัพย์ฯ ทั้งนี้เพื่อให้มั่นใจว่ารายการดังกล่าวสมเหตุสมผลและเป็นประโยชน์สูงสุดต่อบริษัทฯ
- 6) จัดทำรายงานของคณะกรรมการตรวจสอบและบรรษัทภิบาล โดยเปิดเผยไว้ในรายงานประจำปีของ

บริษัทฯ ซึ่งรายงานดังกล่าวต้องลงนามโดยประธานกรรมการตรวจสอบและบรรษัทภิบาล โดยมีข้อมูลอย่างน้อยดังต่อไปนี้

- ก. ความเห็นเกี่ยวกับความถูกต้อง ครบถ้วน เป็นที่เชื่อถือได้ของรายงานทางการเงินของบริษัทฯ
 - ข. ความเห็นเกี่ยวกับความเพียงพอของระบบควบคุมภายในของบริษัทฯ
 - ค. ความเห็นเกี่ยวกับการปฏิบัติตามกฎหมายว่าด้วยหลักทรัพย์และตลาดหลักทรัพย์ฯ ข้อกำหนดของตลาดหลักทรัพย์ฯ หรือกฎหมายที่เกี่ยวข้องกับธุรกิจของบริษัทฯ
 - ง. ความเห็นเกี่ยวกับความเหมาะสมของผู้สอบบัญชี
 - จ. ความเห็นเกี่ยวกับรายการที่อาจมีความขัดแย้งทางผลประโยชน์
 - ฉ. จำนวนการประชุมคณะกรรมการตรวจสอบและบรรษัทภิบาล และการเข้าร่วมประชุมของกรรมการตรวจสอบและบรรษัทภิบาลแต่ละท่าน
 - ช. ความเห็นหรือข้อสังเกตโดยรวมที่คณะกรรมการตรวจสอบและบรรษัทภิบาลได้รับจากการปฏิบัติหน้าที่ตามกฎหมาย
 - ซ. รายการอื่นที่เห็นว่าผู้ถือหุ้นและผู้ลงทุนทั่วไปควรทราบ ภายใต้ขอบเขตหน้าที่ และความรับผิดชอบที่ได้รับมอบหมายจากคณะกรรมการบริษัทฯ
- 7) จัดทำนโยบายการกำกับดูแลกิจการที่ดีที่เหมาะสมกับบริษัทฯ ภายใต้กรอบของกฎหมาย หลักเกณฑ์ระเบียบและข้อบังคับของหน่วยงานที่ทำหน้าที่กำกับดูแล ได้แก่ ตลาดหลักทรัพย์แห่งประเทศไทย สำนักงานคณะกรรมการกำกับหลักทรัพย์และตลาดหลักทรัพย์ หน่วยงานที่เกี่ยวข้อง ตลอดจนแนวทางในการกำกับดูแลกิจการที่ดีตามมาตรฐานสากล เพื่อเสนอคณะกรรมการบริษัทฯ อนุมัติ
- 8) กำกับ ดูแล และให้คำแนะนำแก่กรรมการบริษัทฯ และผู้บริหารของบริษัทฯ ในการปฏิบัติหน้าที่และความรับผิดชอบตามนโยบายการกำกับดูแลกิจการที่ดี เพื่อให้มีผลในทางปฏิบัติและมีความต่อเนื่อง
- 9) พิจารณาทบทวนและปรับปรุงนโยบายการกำกับดูแลกิจการที่ดีอย่างสม่ำเสมอ เพื่อให้นโยบายการ กำกับดูแลกิจการที่ดีของบริษัทฯ สอดคล้องกับแนวทางปฏิบัติตามมาตรฐานสากล ตลอดจนกฎหมาย หลักเกณฑ์ ระเบียบ ข้อบังคับต่างๆ และธุรกิจของบริษัทฯ
- 10) ติดตามและรายงานผลการปฏิบัติตามนโยบายด้านการกำกับดูแลกิจการที่ดี เพื่อรายงานคณะกรรมการบริษัทฯ ผู้ถือหุ้น และผู้ลงทุนทั่วไป
- 11) เสนอแนะข้อกำหนดและแนวทางในการปฏิบัติเกี่ยวกับจริยธรรมและจรรยาบรรณในการดำเนินธุรกิจ และข้อพึงปฏิบัติของกรรมการบริษัทฯ ผู้บริหาร และพนักงานของบริษัทฯ
- 12) แต่งตั้งคณะทำงานเพื่อทำหน้าที่สนับสนุนงานการกำกับดูแลกิจการที่ดีได้ตามความจำเป็น
- 13) ปฏิบัติการอื่นใด ตามที่คณะกรรมการของบริษัทฯ มอบหมายด้วยความเห็นชอบจากคณะกรรมการตรวจสอบและบรรษัทภิบาล
- 14) ในการปฏิบัติหน้าที่ของคณะกรรมการตรวจสอบและบรรษัทภิบาล หากพบหรือมีข้อสงสัยว่ามีรายการหรือการกระทำ ซึ่งอาจมีผลกระทบอย่างมีนัยสำคัญต่อฐานะการเงินและผลการดำเนินงานของบริษัทฯ

ให้คณะกรรมการตรวจสอบและบริษัทใบลา รายงานต่อคณะกรรมการบริษัทฯ เพื่อดำเนินการปรับปรุงแก้ไขภายในเวลาที่คณะกรรมการตรวจสอบและบริษัทใบลาเห็นสมควร หากคณะกรรมการบริษัทฯ หรือผู้บริหารไม่ดำเนินการให้มีการปรับปรุงแก้ไขภายในเวลาที่กำหนด กรรมการตรวจสอบและบริษัทใบลา รายใดรายหนึ่งอาจรายงานว่ามีรายการหรือการกระทำดังกล่าวต่อสำนักงานคณะกรรมการกำกับหลักทรัพย์และตลาดหลักทรัพย์ หรือตลาดหลักทรัพย์แห่งประเทศไทย

คณะกรรมการสรรหาและกำหนดค่าตอบแทน

คณะกรรมการบริษัทฯ ได้แต่งตั้งคณะกรรมการสรรหาและกำหนดค่าตอบแทน เมื่อวันที่ 24 กุมภาพันธ์ 2557 องค์ประกอบของคณะกรรมการสรรหาและกำหนดค่าตอบแทนนั้นประกอบด้วยกรรมการบริษัทฯ จำนวน 3 คน โดยประธานคณะกรรมการฯ และกรรมการอีก 1 คนเป็นกรรมการอิสระดังนี้

1) นายเจริญพันธ์ พันธุ์มงคล	ประธานกรรมการสรรหาและกำหนดค่าตอบแทน และกรรมการอิสระ
2) นายชูศักดิ์ วิจักขณา	กรรมการสรรหาและกำหนดค่าตอบแทนและ กรรมการอิสระ
3) นายเจริญ รุจิราโสภณ	กรรมการสรรหาและกำหนดค่าตอบแทน

วาระการดำรงตำแหน่งและค่าตอบแทน

ประธานคณะกรรมการสรรหาและกำหนดค่าตอบแทน และกรรมการสรรหาและกำหนดค่าตอบแทนมีวาระการดำรงตำแหน่งคราวละไม่เกิน 2 ปี นับตั้งแต่วันเลือกตั้ง หรือตามวาระการเป็นกรรมการในบริษัทฯ โดยเมื่อพ้นตำแหน่งตามวาระอาจได้รับการแต่งตั้งจากคณะกรรมการบริษัทฯ อีกได้

กฎบัตรของคณะกรรมการสรรหาและกำหนดค่าตอบแทน

คณะกรรมการบริษัทฯ ได้อนุมัติกฎบัตรของคณะกรรมการสรรหาและกำหนดค่าตอบแทนเป็นลายลักษณ์อักษร โดยกำหนดหน้าที่และความรับผิดชอบดังนี้

ก. งานด้านการสรรหา

- 1) พิจารณาความเหมาะสมขององค์ประกอบของคณะกรรมการบริษัทฯ และคณะกรรมการชุดย่อย
- 2) กำหนดนโยบาย หลักเกณฑ์ และวิธีการสรรหากรรมการเพื่อนำเสนอต่อที่ประชุมคณะกรรมการบริษัทฯ เพื่อพิจารณาอนุมัติ

- 3) สรรหา คัดเลือก และเสนอบุคคลที่มีคุณสมบัติเหมาะสมเพื่อดำรงตำแหน่งกรรมการบริษัทฯ กรรมการในคณะกรรมการชุดย่อยต่าง ๆ ของบริษัทฯ และผู้บริหารระดับสูงสุดขึ้นไปเสนอให้คณะกรรมการบริษัทฯ พิจารณา
- 4) การกิจอื่นที่คณะกรรมการบริษัทฯ มอบหมาย

ข. งานด้านการพิจารณา และกำหนดค่าตอบแทน

- 1) เสนอนโยบายผลตอบแทน แนวทางการจ่ายค่าตอบแทน และผลประโยชน์อื่น ๆ สำหรับคณะกรรมการบริษัทฯ และคณะกรรมการชุดย่อยต่าง ๆ รวมทั้งผู้บริหารระดับสูงสุดให้เหมาะสมกับหน้าที่ความรับผิดชอบ และสอดคล้องกับผลประโยชน์ของบริษัทฯ
- 2) พิจารณาข้อมูลการจ่ายค่าตอบแทนของบริษัทอื่น ๆ ที่อยู่ในอุตสาหกรรมเดียวกันกับบริษัทฯ
- 3) กำหนดแนวทางการประเมินผลงานของคณะกรรมการบริษัทฯ คณะกรรมการชุดย่อยต่าง ๆ ประจำปี และผู้บริหารสูงสุด และรายงานผลการประเมินต่อคณะกรรมการบริษัทฯ และเปิดเผยไว้ในรายงานประจำปี
- 4) การกิจอื่นที่คณะกรรมการบริษัทฯ มอบหมาย

คณะอนุกรรมการบริหารความเสี่ยง

คณะกรรมการบริษัทฯ ได้แต่งตั้งคณะอนุกรรมการบริหารความเสี่ยง เมื่อวันที่ 10 พฤศจิกายน 2557 ประกอบด้วยกรรมการบริษัทฯ และผู้บริหารระดับสูงที่เกี่ยวข้อง ดังนี้

- | | |
|---------------------------|-------------------------------------|
| 1) นายเจริญ รุจิราโสภณ | ประธานคณะอนุกรรมการบริหารความเสี่ยง |
| 2) นางนิรมล รุจิราโสภณ | อนุกรรมการบริหารความเสี่ยง |
| 3) นางสาวปัญจมา วิภามาส | อนุกรรมการบริหารความเสี่ยง |
| 4) นายจรัญพงษ์ รุจิราโสภณ | อนุกรรมการบริหารความเสี่ยง |
| 5) นายอนุชา ชวกิจโกศล | อนุกรรมการบริหารความเสี่ยง |

8.3 การสรรหาและแต่งตั้งกรรมการและผู้บริหารระดับสูงสุด

(1) กรรมการอิสระ

คุณสมบัติและการสรรหากรรมการอิสระ

กรรมการอิสระของบริษัทฯ มีคุณสมบัติดังนี้

1. ไม่ได้มีการถือหุ้นในบริษัทฯ หรือบริษัทย่อยเกินกว่าร้อยละ 1 ของจำนวนหุ้นที่มีสิทธิออกเสียง

ทั้งนี้ให้นับรวมหุ้นที่ถือโดยผู้ที่เกี่ยวข้องด้วย

2. เป็นกรรมการที่ไม่มีส่วนร่วมในการบริหารงานในบริษัทฯ บริษัทในเครือ บริษัทร่วม บริษัทที่เกี่ยวข้องกับผู้ถือหุ้นรายใหญ่ของบริษัทฯ และต้องไม่เป็นลูกจ้าง พนักงาน หรือที่ปรึกษาที่ได้รับเงินเดือนประจำจากบริษัทฯ บริษัทในเครือ บริษัทร่วม บริษัทที่เกี่ยวข้อง หรือผู้ถือหุ้นรายใหญ่ของบริษัทฯ
3. เป็นกรรมการที่ไม่มีผลประโยชน์หรือส่วนได้เสียไม่ว่าทางตรงหรือทางอ้อม ทั้งในด้านการเงินและการบริหารงานของบริษัทฯ บริษัทในเครือ บริษัทร่วม หรือผู้ถือหุ้นรายใหญ่ของบริษัทฯ และเป็นกรรมการที่ไม่มีผลประโยชน์หรือส่วนได้เสียในลักษณะข้างต้นมาก่อนในระยะเวลา 2 ปี ก่อนได้รับการแต่งตั้งเป็นกรรมการอิสระ เว้นแต่คณะกรรมการบริษัทได้พิจารณาอย่างรอบคอบแล้วเห็นว่าการเคยมีผลประโยชน์หรือส่วนได้ส่วนเสียนั้นจะไม่มีผลกระทบต่อการปฏิบัติหน้าที่ และการให้ความเห็นที่เป็นอิสระ
4. เป็นกรรมการที่ไม่ได้เป็นผู้ที่เกี่ยวข้อง หรือญาติสนิทของผู้บริหาร หรือผู้ถือหุ้นรายใหญ่ของบริษัทฯ
5. เป็นกรรมการที่ไม่ได้รับการแต่งตั้งขึ้นเป็นตัวแทนเพื่อรักษาผลประโยชน์ของกรรมการบริษัท ผู้ถือหุ้นรายใหญ่ หรือผู้ถือหุ้นซึ่งเป็นผู้ที่เกี่ยวข้องกับผู้ถือหุ้นรายใหญ่ของบริษัทฯ
6. สามารถปฏิบัติหน้าที่ แสดงความเห็น หรือรายงานผลการปฏิบัติงานตามหน้าที่ที่ได้รับมอบหมายจากคณะกรรมการบริษัท โดยไม่อยู่ภายใต้การควบคุมของผู้บริหาร หรือผู้ถือหุ้นรายใหญ่ของบริษัทฯ รวมทั้งผู้ที่เกี่ยวข้องหรือญาติสนิทของบุคคลดังกล่าว

ในกรณีที่ตำแหน่งกรรมการอิสระว่างลงเพราะเหตุอื่น นอกเหนือจากการออกตามวาระและมีวาระคงเหลือไม่น้อยกว่าสองเดือน ให้คณะกรรมการบริษัทเลือกบุคคลซึ่งมีคุณสมบัติและไม่มีลักษณะต้องห้ามตามกฎหมายเข้าเป็นกรรมการแทนในการประชุมคณะกรรมการคราวถัดไป โดยมติต้องประกอบด้วยคะแนนเสียงไม่น้อยกว่าสามในสี่ของจำนวนกรรมการที่ยังเหลืออยู่ และกรรมการที่ได้รับแต่งตั้งใหม่จะมีวาระการดำรงตำแหน่งเพียงเท่าวาระที่ยังเหลืออยู่ของกรรมการซึ่งตนแทน

คณะกรรมการอิสระ ประกอบด้วยกรรมการจำนวน 5 ท่าน ดังนี้

- | | |
|-----------------------------|---|
| 1. นายสมชาย สกุดสุวรรณ์ | ประธานกรรมการ และกรรมการอิสระ |
| 2. นายวรพล โลพันธ์ศรี | กรรมการอิสระ และประธานกรรมการตรวจสอบและบรรษัทภิบาล |
| 3. นายประสาร มฤคพิทักษ์ | กรรมการอิสระ และกรรมการตรวจสอบและบรรษัทภิบาล |
| 4. นายชูศักดิ์ วิจักขณา | กรรมการอิสระ และกรรมการตรวจสอบและบรรษัทภิบาล |
| 5. นายเจริญพันธ์ พันธุ์มงคล | กรรมการอิสระ และประธานกรรมการสรรหาและกำหนดค่าตอบแทน |

(2) กรรมการและผู้บริหารระดับสูงสุด

(2.1) การสรรหากรรมการ

คณะกรรมการบริษัททำหน้าที่สรรหาผู้ที่มีคุณสมบัติเหมาะสมแล้วนำเสนอขออนุมัติแต่งตั้งในที่ประชุมผู้ถือหุ้น โดยตามหลักเกณฑ์ดังนี้

1. ผู้ถือหุ้นหนึ่งราย มีคะแนนเสียงเท่ากับ หนึ่งหุ้นต่อหนึ่งเสียง
2. ผู้ถือหุ้นแต่ละราย จะต้องใช้คะแนนเสียงที่มีอยู่ทั้งหมดตามข้อ 1. เลือกตั้งบุคคลคนเดียวหรือหลายคนเป็นกรรมการบริษัทก็ได้ แต่จะแบ่งคะแนนเสียงให้แก่ผู้ใดมากหรือน้อยเพียงใดไม่ได้
3. การออกเสียงลงคะแนนเลือกตั้งกรรมการ ใช้เสียงข้างมากเป็นเกณฑ์ตัดสิน หากคะแนนเสียงเท่ากันประธานที่ประชุมเป็นผู้ออกเสียงชี้ขาด

ในการประชุมสามัญประจำปีผู้ถือหุ้นทุกครั้ง ให้กรรมการออกจากตำแหน่งหนึ่งในสาม ถ้าจำนวนกรรมการที่จะแบ่งออกให้ตรงเป็นสามส่วนไม่ได้ ก็ให้ออกโดยจำนวนใกล้เคียงที่สุดกับส่วนหนึ่งในสาม โดยให้กรรมการที่อยู่ในตำแหน่งนานที่สุดเป็นผู้ออกจากตำแหน่ง กรรมการที่ออกตามวาระอาจได้รับแต่งตั้งให้ดำรงตำแหน่งต่อได้หากผู้ถือหุ้นพิจารณาอนุมัติ ในกรณีที่จะมีการแต่งตั้งกรรมการบริษัทใหม่ คณะกรรมการจะสรรหาบุคคลที่มีคุณสมบัติและความรู้ความสามารถที่เหมาะสมเข้ามาดำรงตำแหน่ง

ในกรณีที่ตำแหน่งกรรมการบริษัทว่างลงเพราะเหตุอื่นนอกเหนือจากการออกตามวาระและมีวาระคงเหลือไม่น้อยกว่าสองเดือน ให้คณะกรรมการบริษัทเลือกบุคคลซึ่งมีคุณสมบัติและไม่มีลักษณะต้องห้ามตามกฎหมายเข้าเป็นกรรมการแทนในการประชุมคณะกรรมการคราวถัดไป โดยมติต้องประกอบด้วยคะแนนเสียงไม่น้อยกว่าสามในสี่ของจำนวนกรรมการที่ยังเหลืออยู่ และกรรมการที่ได้รับแต่งตั้งใหม่จะมีวาระการดำรงตำแหน่งเพียงเท่าวาระที่ยังเหลืออยู่ของกรรมการซึ่งตนแทน

(2.2) การสรรหาผู้บริหาร

สำหรับการแต่งตั้งผู้บริหารของบริษัทฯ ประธานเจ้าหน้าที่บริหาร เป็นผู้พิจารณาแต่งตั้ง

8.4 การกำกับดูแลการดำเนินงานของบริษัทย่อยและบริษัทร่วม

บริษัทฯ ได้กำหนดระเบียบข้อบังคับ ให้บริษัทย่อยปฏิบัติ ในเรื่องที่มีความสำคัญดังต่อไปนี้

- 1) การทำรายการเกี่ยวโยง การได้มาหรือจำหน่ายไปซึ่งสินทรัพย์ หรือการทำรายการสำคัญอื่นใดของบริษัทดังกล่าว ให้ครบถ้วนถูกต้อง และใช้หลักเกณฑ์ที่เกี่ยวข้องกับการเปิดเผยข้อมูลและการทำรายการข้างต้น โดยใช้หลักเกณฑ์เดียวกับของบริษัทฯ

- 2) ใช้นโยบายและมาตรฐานการบันทึกบัญชีเดียวกับของบริษัทฯ รวมถึงการจัดเก็บข้อมูลและการบันทึกบัญชีของบริษัทย่อย โดยให้บริษัทฯ สามารถตรวจสอบและรวบรวมมาจัดทำงบการเงินรวมได้ทันกำหนด
- 3) ใช้นโยบายการบริหารงานบุคคล นโยบายเดียวกับของบริษัทฯ เพื่อสร้างความเป็นหนึ่งเดียวกันของบริษัทในเครือ

นอกจากนี้บริษัทในกลุ่มยังมีการประชุมร่วมกันทุกเดือน เพื่อพิจารณาผลการดำเนินงานและร่วมกันวางแผนงานและกำหนดเป้าหมาย

8.5 การดูแลเรื่องการใช้ข้อมูลภายใน

การดูแลเรื่องการใช้ข้อมูลภายในกำหนดไว้ดังนี้

- แจ้งให้ผู้บริหารรับทราบภาระหน้าที่ และความรับผิดชอบ ในการจัดทำและเปิดเผยรายงานการถือหลักทรัพย์
- แจ้งให้ผู้บริหารรายงานการซื้อขายหลักทรัพย์ นับตั้งแต่ได้รับการแต่งตั้งเป็นผู้บริหาร
- กำชับให้กรรมการและผู้บริหารรักษาข้อมูลภายในที่สำคัญเป็นความลับจนกว่าจะได้รายงานต่อตลาดหลักทรัพย์ฯ

8.6 ค่าตอบแทนผู้สอบบัญชี

1. ค่าตอบแทนจากการสอบบัญชี (Audit Fee)

ค่าตอบแทนจากการสอบบัญชีจ่ายให้แก่ บริษัท สำนักงาน อีวาย จำกัด ในปี 2557 มีดังนี้

- บริษัทฯ จ่ายค่าตอบแทนฯ จำนวนเงิน 1,168,500 บาท และ
- บริษัทย่อยจ่ายค่าตอบแทนฯ จำนวนเงิน 1,435,080 บาท

2. ค่าบริการอื่น (Non-Audit Fee)

- ค่าตอบแทนของงานบริการอื่น
 - ไม่มี –
- ค่าตอบแทนที่จะต้องจ่ายในอนาคตอันเกิดจากการตกลงที่ยังให้บริการไม่แล้วเสร็จในรอบปีบัญชีที่ผ่านมา
 - ไม่มี –

9. ความรับผิดชอบต่อสังคม

บริษัทฯ และบริษัทย่อยดำเนินธุรกิจภายใต้แนวนโยบาย การพัฒนาธุรกิจอย่างยั่งยืน โดยให้ความสำคัญต่อการกำกับดูแลกิจการที่ดี (Corporate Governance) และความรับผิดชอบต่อสังคม (Corporate Social Responsibilities - CSR) โดยได้นำมาปฏิบัติผ่านโครงการและกิจกรรมต่างๆ โดยมุ่งเน้นการมีส่วนร่วมของพนักงาน คู่ค้า สังคมและชุมชน โดยสรุปกิจกรรมในด้านต่างๆ ในปีที่ผ่านมาดังนี้

ด้านสิ่งแวดล้อม

บริษัทฯ และบริษัทย่อยดำเนินธุรกิจโดยคำนึงถึงสิ่งแวดล้อม และพร้อมที่จะพัฒนากระบวนการจัดการด้านสิ่งแวดล้อมภายในองค์กรอย่างต่อเนื่อง เพื่อให้มีการใช้ทรัพยากรธรรมชาติอย่างคุ้มค่า และลดผลกระทบจากกิจกรรมที่จะส่งผลกระทบต่อสิ่งแวดล้อม ดังนี้

1) จัดตั้งคณะกรรมการด้านการอนุรักษ์พลังงาน

บริษัทฯ ตระหนักถึงการอนุรักษ์พลังงานเป็นสิ่งสำคัญในการช่วยลดภาวะโลกร้อนและช่วยประเทศชาติลดการสูญเสียเงินตราต่างประเทศในการนำเข้าเชื้อเพลิงในรูปแบบต่างๆ ดังนั้นจึงควรเป็นหน้าที่ของพนักงานทุกคนที่ต้องร่วมมือกันดำเนินการจัดการพลังงานอย่างต่อเนื่องและให้คงอยู่ต่อไป ดังนั้นบริษัทฯ จึงกำหนดนโยบายอนุรักษ์พลังงาน เพื่อใช้เป็นแนวทางการดำเนินงานด้านพลังงานและเพื่อส่งเสริมการใช้พลังงานให้เกิดประสิทธิภาพและเกิดประโยชน์สูงสุด โดยบริษัทฯ ได้กำหนดนโยบายดังต่อไปนี้

- 1.1) บริษัทฯ จะดำเนินการและพัฒนาระบบการจัดการพลังงานอย่างเหมาะสม โดยกำหนดให้การอนุรักษ์พลังงานเป็นส่วนหนึ่งของการดำเนินงานของบริษัทฯ สอดคล้องกับกฎหมายและข้อกำหนดอื่นๆ ที่เกี่ยวข้อง
- 1.2) บริษัทฯ จะดำเนินการปรับปรุงประสิทธิภาพการใช้ทรัพยากรพลังงานขององค์กรอย่างต่อเนื่อง และเหมาะสมกับธุรกิจ เทคโนโลยีที่ใช้ และแนวทางการปฏิบัติงานที่ดี
- 1.3) บริษัทฯ จะกำหนดแผนและเป้าหมายการอนุรักษ์พลังงานในแต่ละปี และสื่อสารให้พนักงานทุกคนเข้าใจและปฏิบัติได้อย่างถูกต้อง
- 1.4) บริษัทฯ ถือว่าการอนุรักษ์พลังงานเป็นหน้าที่ความรับผิดชอบต่อผู้บริหาร และพนักงานทุกระดับที่จะให้ความร่วมมือในการปฏิบัติตามมาตรการที่กำหนด ติดตามตรวจสอบ และรายงานต่อคณะทำงานด้านการจัดการพลังงาน
- 1.5) บริษัทฯ จะให้การสนับสนุนทรัพยากรด้านบุคคล ด้านงบประมาณ เวลาในการทำงาน การฝึกอบรม การประชาสัมพันธ์ กิจกรรมส่งเสริมอนุรักษ์พลังงาน และการมีส่วนร่วมในการนำเสนอข้อคิดเห็นเพื่อพัฒนางานด้านพลังงาน
- 1.6) ผู้บริหารและคณะทำงานด้านการจัดการพลังงานจะทบทวนและปรับปรุงนโยบาย เป้าหมาย และแผนการดำเนินงานด้านพลังงานทุกปี

- 2) จัดกิจกรรมเพื่อส่งเสริมการมีส่วนร่วมของพนักงานทุกระดับของบริษัทฯ อย่างจริงจังผ่านกิจกรรมกลุ่มต่างๆ 5 ส., Kaizen, TQM, Cost Reduction, และการปรับปรุงงาน เพื่อลดกระบวนการ ลดขั้นตอน และลด/ใช้ทรัพยากรต่างๆในการทำงานอย่างคุ้มค่า
- 3) จัดกิจกรรม สัมมนา พนักงานทุกระดับ ได้มีความรู้ ความเข้าใจในระบบคุณภาพ GMP HACCP Safety และมุ่งเน้นการมีส่วนร่วมของพนักงานในโครงการอนุรักษ์พลังงานต่างๆ เพื่อการใช้พลังงานอย่างคุ้มค่า และลดการสูญเสียจากการใช้พลังงาน
- 4) บริษัทฯ ได้จัดให้พนักงานมีส่วนร่วมในการเข้ารับการอบรมเกี่ยวกับการจัดการน้ำ การจัดการกากของเสีย การส่งเสริมสุขภาพป้องกันโรค การป้องกันและแก้ไขปัญหายาเสพติด มีการอบรมเกี่ยวกับสภาพแวดล้อมการทำงานและปรับปรุงสถานที่บริเวณบริษัทฯ ให้พนักงานอยู่ในสภาพแวดล้อมที่ดีขึ้น และปลอดภัยมากขึ้น (รายละเอียดการอบรมได้กล่าวไว้ในหัวข้อ 7.5 บุคลากร) รวมถึงได้ว่าจ้างบริษัทเอกชนที่ได้รับสัมปทานอย่างถูกต้องตามกฎหมายจากองค์การบริหารส่วนตำบลให้เป็นผู้ขนย้ายขยะและสิ่งปฏิกูล เพื่อนำไปกำจัดด้วยกรรมวิธีที่ถูกต้อง ส่วนน้ำทิ้งจากโรงงานได้ผ่านการบำบัดจากระบบบำบัดน้ำทิ้ง และมีการตรวจสอบควบคุมคุณภาพของน้ำทิ้งให้เป็นไปตามมาตรฐานก่อนระบายไปสู่ลำคลองสาธารณะ

ด้านการศึกษา

- 1) บริษัทฯ ได้ร่วมสนับสนุนโครงการ “ดีกันนะ” ที่จัดขึ้นโดย คณะพาณิชยศาสตร์ จุฬาลงกรณ์มหาวิทยาลัย โดยมีวัตถุประสงค์เพื่อส่งเสริมให้เยาวชนกล้าแสดงออกซึ่งการทำความคิด และส่งเสริมการทำความคิดเพื่อเป็นแบบอย่างทางสังคม
- 2) บริษัทฯ ได้ร่วมสนับสนุนผลิตภัณฑ์ส. ขอนแก่น แก่นักศึกษาหลักสูตรการเมืองการปกครองในระบอบประชาธิปไตย สำหรับนักบริหารระดับสูงรุ่นที่ 18 วิทยาลัยการเมืองการปกครอง สถาบันพระปกเกล้า เมื่อวันที่ 16 กันยายน 2557 เพื่อส่งเสริมการพัฒนาบุคลากรของประเทศในด้านระบอบประชาธิปไตย
- 3) บริษัทฯ ได้สนับสนุนเงินบริจาคเพื่อการศึกษาและอาหารขบเคี้ยวแก่โรงเรียนบ้านซั้มมะนาว สำนักงานเขตพื้นที่การศึกษาประถมศึกษาระยอง เขต 1 เพื่อสนับสนุนเด็กด้อยโอกาสทางการศึกษา
- 4) บริษัทฯ ได้สนับสนุนเงินบริจาคเพื่อเป็นค่าอุปกรณ์การเรียนการสอน อุปกรณ์กีฬาให้แก่สถานศึกษาต่างๆ ดังนี้
 - 4.1) โรงเรียนเฉลิมพระเกียรติ 48 พรรษา จังหวัดลำพูน เมื่อวันที่ 10 กรกฎาคม 2557
 - 4.2) โรงเรียนบ้านวังโรงใหญ่สามัคคี อ.สีคิ้ว จ.นครราชสีมา เมื่อวันที่ 20 สิงหาคม 2557
- 5) บริษัทฯ ได้ร่วมสนับสนุนผลิตภัณฑ์อาหารขบเคี้ยว สำหรับการจัดสัมมนาทางวิชาการ หัวข้อเรื่อง “เพิ่มมูลค่าและคุณค่าให้แก่องค์กรด้วยกลยุทธ์ HROD” เมื่อวันที่พฤหัสบดีที่ 29 พฤษภาคม 2557 ณ หอประชุมเฉลิมพระเกียรติ 6 รอบพระชนมพรรษา สถาบันพัฒนาบริหารศาสตร์

กิจกรรมจิตอาสา

- 1) บริษัทฯ มอบผลิตภัณฑ์อาหารขบเคี้ยวให้แก่วัดคอยหลังถ้ำ จังหวัดลำพูน เพื่อนำไปมอบให้กับเด็กชาวเขา ที่อยู่ห่างไกลความเจริญ หนึ่งในโครงการช่วยเหลือสังคมของวัดคอยหลังถ้ำ
- 2) บริษัทฯ ส่งเสริมให้เยาวชนหันมาให้ความสนใจในการออกกำลังกาย ผ่านทางการสนับสนุนทีมวอลเลย์บอลหญิง “ทีมไอเดียขอนแก่น” ในการเข้าร่วมการแข่งขันวอลเลย์บอลหญิงอาชีพไทยแลนด์ลีก ประจำปี 2557 - 2558 ตลอดการแข่งขัน
- 3) บริษัทฯ มอบผลิตภัณฑ์อาหารขบเคี้ยว ให้แก่ “ฝ่ายอาหารเลี้ยงรับรอง”, สภาสังคมสงเคราะห์แห่งประเทศไทยฯ เพื่อสนับสนุนการเลี้ยงรับรองกรรมการอำนวยการ เจ้าหน้าที่อาสาสมัคร แม่ดีเด่น ลูกกตัญญูฯ สื่อมวลชน และผู้มีเกียรติที่มาร่วมงานวันแม่แห่งชาติ ประจำปี 2557 โดยบริษัทฯ มีวัตถุประสงค์เพื่อส่งเสริมให้คนไทยตระหนักถึงบทบาทของพระคุณแม่ คุณค่าของความกตัญญูกตเวที ซึ่งเป็นคุณธรรมหลักของสังคมไทย
- 4) บริษัทฯ มีวัตถุประสงค์เพื่อส่งเสริมให้คนไทยตระหนักถึงความสามัคคี ซึ่งเป็นค่านิยมพื้นฐานที่ควรยึดถือปฏิบัติ จึงได้สนับสนุนผลิตภัณฑ์ของบริษัทฯ เพื่อกิจกรรมต่างๆ ดังนี้
 - 4.1) มอบผลิตภัณฑ์อาหารขบเคี้ยวเพื่อเป็นของรางวัลการแข่งขัน โบว์ลิ่งกระชับสัมพันธ์ ครั้งที่ 13 ซึ่งด้วยรางวัลชนะเลิศ จาก ฯพณฯ พลเอกเปรม ติณสูลานนท์ ประธานองคมนตรีและรัฐบุรุษ เมื่อวันที่ 20 กรกฎาคม 2557 ณ SF STRIKE BOWL เดอะมอลล์ รามคำแหง กรุงเทพฯ ที่จัดขึ้นโดยความร่วมมือระหว่างสภาองค์การนายจ้างผู้ประกอบการค้าและอุตสาหกรรมไทย และสมาคมอุตสาหกรรมเส้นใยประดิษฐ์ไทย
 - 4.2) มอบผลิตภัณฑ์น้ำพริกต่างๆ เพื่อใช้ในกิจกรรมงานคืนความสุขแก่ประชาชนในเขตคลองสามวา เมื่อวันที่ 21 กรกฎาคม 2557
- 5) บริษัทฯ มอบข้าวสาร อาหารแห้งและของใช้ส่วนตัวให้กับกองร้อยพิเศษ หน่วยเฉพาะกิจสันติสุข ที่ปฏิบัติราชการในพื้นที่ 3 จังหวัดชายแดนภาคใต้ เมื่อวันที่ 21 กรกฎาคม 2557 โดยบริษัทฯ มีวัตถุประสงค์เพื่อให้กำลังใจ สนับสนุนและตอบแทนความเสียสละของเหล่าทหารที่มีต่อประชาชนชาวไทย
- 6) บริษัทฯ ให้ความสำคัญกับเยาวชนของชาติ เพื่อเป็นขวัญและกำลังใจแก่เยาวชนที่จะเติบโตเป็นพลเมืองที่ดีในอนาคต เป็นกำลังสำคัญในการพัฒนาชาติ จึงได้สนับสนุนสิ่งของบริจาค อาหารขบเคี้ยว ของขวัญวันเด็ก สำหรับการจัดกิจกรรมวันเด็กแห่งชาติประจำปี 2557 แก่สถานศึกษาและหน่วยงานต่างๆ ดังนี้
 - 6.1) กองลากเลื่อน เขตทุ่งสง ฝ่ายการช่างกล การรถไฟแห่งประเทศไทย จ.นครศรีธรรมราช
 - 6.2) โรงเรียนสมบูรณศาสตร์พัฒนา อ.ไทรน้อย จ.นนทบุรี
 - 6.3) โรงเรียนพรหมพิกุลทอง อ.บางพลี จ.สมุทรปราการ
 - 6.4) โรงเรียนแดงเป้า (สิงสุขบูรณะ) สำนักงานเขตลาดกระบัง กรุงเทพฯ
 - 6.5) โรงเรียนคลองปลัดเปรียง อ.บางพลี จ.สมุทรปราการ

- 6.6) โรงเรียนวัดกิ่งแก้ว (เพาะพัฒนการ) อ.บางพลี จ.สมุทรปราการ
- 6.7) โรงเรียนวัดโคธาราม อ.บางบ่อ จ.สมุทรปราการ
- 6.8) โรงเรียนทิวะคลองตรง อ.บางพลี จ.สมุทรปราการ
- 6.9) โรงเรียนหนองงูเห่าศาสตร์ประเสริฐ อ.บางพลี จ.สมุทรปราการ
- 6.10) โรงเรียนคลองลาดกระบัง สพฐ. อ.บางพลี จ.สมุทรปราการ
- 6.11) โรงเรียนคลองสำโรง สพป.สป.1 อ.เมือง จ.สมุทรปราการ
- 6.12) โรงเรียนตลาดปากคลองเจ้า อ.บางบ่อ จ.สมุทรปราการ
- 6.13) โรงเรียนวัดอินทร์ อ.บางใหญ่ จ.นนทบุรี
- 6.14) สำนักงานเลขาธิการสภาผู้แทนราษฎร กรุงเทพฯ

ด้านการต่อต้านคอร์รัปชัน

คณะกรรมการบริษัทมีมติให้บริษัทฯ แสดงเจตนารมณ์เข้าร่วมกับโครงการแนวร่วมปฏิบัติของภาคเอกชนไทยในการต่อต้านการทุจริต (Private Sector Collective Action Against Corruption, “CAC”) ซึ่งมี สมาคมส่งเสริมสถาบันกรรมการบริษัทไทย (“IOD”) เป็นเลขานุการของโครงการ โดย มอบหมายให้ผู้บริหาร ได้เข้าร่วมลงนามแสดงเจตนารมณ์ และนำบริษัทเข้าสู่กระบวนการรับรองเป็นสมาชิก CAC เพื่อร่วมต่อต้านการทุจริตคอร์รัปชันต่อไป และให้แจ้งพนักงานทุกคนรับทราบในการแสดงเจตนารมณ์ในครั้งนี้

10. การควบคุมภายในและการบริหารจัดการความเสี่ยง

10.1 ความเห็นของคณะกรรมการบริษัทฯ เกี่ยวกับระบบการควบคุมภายใน

คณะกรรมการบริษัทได้ประเมินระบบการควบคุมภายในของบริษัทฯ โดยการซักถามข้อมูลจากฝ่ายบริหาร รวมทั้งพิจารณารายงานของคณะกรรมการตรวจสอบและบรรษัทภิบาลแล้วสรุปได้ว่า จากการประเมินระบบการควบคุมภายในของบริษัทฯ ในด้านต่างๆ 5 องค์ประกอบ คือ การควบคุมภายในองค์กร การประเมินความเสี่ยง การควบคุมการปฏิบัติงาน ระบบสารสนเทศและการสื่อสารข้อมูล และระบบการติดตาม คณะกรรมการเห็นว่า ระบบการควบคุมภายในของบริษัทฯ มีความเพียงพอและเหมาะสม โดยบริษัทฯ ได้จัดให้มีบุคลากรอย่างเพียงพอที่จะดำเนินการตามระบบได้อย่างมีประสิทธิภาพ รวมทั้งมีระบบควบคุมภายในในเรื่องการติดตามควบคุมดูแลการดำเนินงานของบริษัทฯ เพื่อให้สามารถป้องกันทรัพย์สินของบริษัทฯ และบริษัทฯ ย่อยจากการที่กรรมการหรือผู้บริหารนำไปใช้โดยมิชอบหรือโดยไม่มีอำนาจ รวมถึงการทำธุรกรรมกับบุคคลที่อาจมีความขัดแย้งและบุคคลที่เกี่ยวข้องกัน อย่างเพียงพอแล้ว สำหรับการควบคุมภายในหัวข้ออื่น คณะกรรมการเห็นว่าบริษัทฯ มีการควบคุมภายในที่เพียงพอแล้วเช่นกัน

10.2 ความเห็นของคณะกรรมการตรวจสอบและบริษัทภิบาลเกี่ยวกับระบบการควบคุมภายใน

บริษัทฯ ตระหนักถึงความสำคัญของระบบการควบคุมภายในที่ดี โดยระบบที่ดีจะสามารถช่วยป้องกัน บริหาร จัดการความเสี่ยงหรือความเสียหายต่างๆ ที่อาจเกิดขึ้นกับบริษัทฯ และผู้ที่มีส่วนได้เสียได้เป็นอย่างดี โดยคณะกรรมการตรวจสอบและบริษัทภิบาลได้สอบทานระบบการควบคุมภายในร่วมกับหน่วยงาน ตรวจสอบภายใน ผู้สอบบัญชีฯ รวมทั้งได้ทำการประเมินตนเองตามหลักของ COSO เกี่ยวกับการควบคุม ภายในโดยรวมของบริษัทแล้ว เห็นว่าระบบการควบคุมภายในของบริษัทฯ มีความเพียงพอและเหมาะสม โดยไม่มีความเห็นแตกต่างไปจากคณะกรรมการบริษัทฯ

บริษัทฯ มีระบบการควบคุมภายในที่เหมาะสม และเพียงพอในการดูแลการดำเนินงานให้เป็นไปตาม เป้าหมาย วัตถุประสงค์ กฎหมาย ข้อกำหนดที่เกี่ยวข้องได้อย่างมีประสิทธิภาพ สามารถป้องกันทรัพย์สิน จากการทุจริต เสียหาย รวมทั้งมีการจัดทำบัญชี รายงานที่ถูกต้องน่าเชื่อถือ

ในปี 2557 ได้มีการจัดประชุมคณะกรรมการตรวจสอบและบริษัทภิบาลรวมทั้งสิ้น 4 ครั้ง โดย คณะกรรมการได้เข้าร่วมประชุมครบทั้ง 4 ครั้ง

10.3 หัวหน้างานตรวจสอบภายใน

ในการประชุมคณะกรรมการตรวจสอบและบริษัทภิบาลครั้งที่ 2/2557 เมื่อวันที่ 8 พฤษภาคม 2557 ได้ แต่งตั้งนายสมภาค กิริติพงษ์วุฒิ ให้ดำรงตำแหน่งหัวหน้างานตรวจสอบภายในของบริษัทฯ ตั้งแต่วันที่ 8 พฤษภาคม 2557 เนื่องจากมีประสบการณ์ในการปฏิบัติงานด้านการตรวจสอบภายในมาเป็นระยะเวลา 20 ปี และมีความเข้าใจในกิจกรรมและการดำเนินงานของบริษัทฯ คณะกรรมการตรวจสอบและบริษัทภิบาลจึง เห็นว่านายสมภาค กิริติพงษ์วุฒิ มีความเหมาะสมที่จะปฏิบัติหน้าที่ดังกล่าวได้อย่างเหมาะสมเพียงพอ ทั้งนี้ การพิจารณาและอนุมัติ แต่งตั้ง ถอดถอน โยกย้ายผู้ดำรงตำแหน่งหัวหน้างานตรวจสอบภายในของ บริษัทฯ จะต้องผ่านการอนุมัติและได้รับความเห็นชอบจากคณะกรรมการตรวจสอบและบริษัทภิบาล

11. รายการระหว่างกัน

ในระหว่างปี 2557 บริษัทฯ และบริษัทย่อย มีรายการระหว่างกันกับกรรมการและผู้ถือหุ้นใหญ่ ดังนี้

บุคคลที่อาจมีความขัดแย้ง	ลักษณะ ความสัมพันธ์	ลักษณะรายการระหว่างกันที่สำคัญ	มูลค่ารายการ ปี 2557
1. นายเจริญ รุจิราโสภณ	ผู้ถือหุ้นใหญ่ และผู้บริหาร	บริษัทย่อยแห่งหนึ่ง เช่าที่ดินเลขที่ 44 หมู่ที่ 2 ตำบลพญาเย็น อำเภอปากช่อง จังหวัดนครราชสีมา เนื้อที่ประมาณ 368 ไร่ 72 ตารางวา	441,816 บาท

ความจำเป็นและความสมเหตุสมผลของรายการระหว่างกัน

การเข้าทำรายการระหว่างกันของบริษัทฯ และบริษัทย่อยเป็นไปเพื่อการประกอบกิจการที่เป็นธุรกิจปกติ และสนับสนุนธุรกิจปกติของบริษัทฯ ซึ่งมีเงื่อนไขการค้าโดยทั่วไป

มาตรการในการดูแลเกี่ยวกับการทำรายการระหว่างกัน

ในการทำรายการระหว่างกันที่เป็นธุรกิจปกติไม่ถือว่าเป็นการทำรายการกับบุคคลภายนอกหรือบุคคลที่อาจมีความขัดแย้งทางผลประโยชน์ บริษัทฯ มีแนวทางปฏิบัติการอนุมัติรายการดังกล่าวเช่นเดียวกัน โดยคำนึงถึงผลประโยชน์ของบริษัทฯ เป็นสำคัญ สำหรับรายการระหว่างกันอื่นๆ บริษัทฯ กำหนดให้ต้องผ่านการสอบทานจากคณะกรรมการตรวจสอบและบรรษัทภิบาลเพื่อดูแลไม่ให้เกิดความขัดแย้งทางผลประโยชน์ โดยคณะกรรมการตรวจสอบและบรรษัทภิบาลอาจว่าจ้างผู้ประเมินราคาอิสระหรือที่ปรึกษาทางการเงินมาทำการประเมินราคาของรายการระหว่างกันนั้นๆ เพื่อใช้เป็นแนวทางเปรียบเทียบ จากนั้นจึงนำเสนอต่อคณะกรรมการบริษัทเพื่อพิจารณาอนุมัติต่อไป

12. ข้อมูลทางการเงินที่สำคัญ

งบการเงินรวม

งบดุล	ณ วันที่					
	31-ธ.ค.-57		31-ธ.ค.-56		31-ธ.ค.-55 (ปรับปรุงใหม่)	
	ล้านบาท	ร้อยละ	ล้านบาท	ร้อยละ	ล้านบาท	ร้อยละ
เงินสดและรายการเทียบเท่าเงินสด	26.95	1.7	27.14	2.1	30.20	2.4
ลูกหนี้การค้าสุทธิ	364.39	22.7	297.27	22.7	295.64	23.5
สินค้าคงเหลือ	182.76	11.4	167.52	12.8	160.55	12.8
สินทรัพย์หมุนเวียนอื่น	12.13	0.8	10.88	0.8	9.95	0.8
รวมสินทรัพย์หมุนเวียน	586.23	36.4	502.80	38.4	496.34	39.5
สุทธพินิจสุทธิ	14.76	0.9	7.65	0.6	7.99	0.6
ที่ดิน อาคารและอุปกรณ์สุทธิ	641.67	39.9	435.73	33.3	388.63	30.9
ที่ดินรอการพัฒนาสุทธิ	331.84	20.6	332.09	25.4	332.09	26.4
สินทรัพย์ไม่หมุนเวียนอื่น	34.06	2.1	29.81	2.3	32.02	2.5
สินทรัพย์รวม	1,608.56	100.0	1,308.09	100.0	1,257.07	100.0
เงินเบิกเกินบัญชีและเงินกู้ยืมระยะสั้น	427.92	26.6	325.33	24.9	316.39	25.2
เจ้าหนี้การค้า	248.34	15.4	182.72	14.0	181.97	14.5
หนี้สินระยะยาวที่ถึงกำหนดชำระภายในหนึ่งปี	31.71	2.0	34.22	2.6	33.51	2.7
หนี้สินหมุนเวียนอื่น	27.77	1.7	24.39	1.9	34.35	2.7
รวมหนี้สินหมุนเวียน	735.74	45.7	566.65	43.3	566.22	45.0
หนี้สินระยะยาว	170.85	10.6	93.15	7.1	78.25	6.2
สำรองผลประโยชน์ระยะยาวของพนักงาน	37.30	2.3	36.07	2.8	32.90	2.6
หนี้สินรวม	943.89	58.7	695.87	53.2	677.37	53.9
ส่วนของผู้ถือหุ้นของบริษัท	663.21	41.2	610.95	46.7	578.33	46.0
ส่วนของผู้มีส่วนได้เสียที่ไม่มีอำนาจควบคุมของ บริษัทย่อย	1.46	0.1	1.26	0.1	1.36	0.1
ส่วนของผู้ถือหุ้น	664.67	41.3	612.22	46.8	579.70	46.1
รวมหนี้สินและส่วนของผู้ถือหุ้น	1,608.56	100.0	1,308.09	100.0	1,257.07	100.0

งบกำไรขาดทุน	ประจำปี					
	2557		2556		2555 (ปรับปรุงใหม่)	
	ล้านบาท	ร้อยละ	ล้านบาท	ร้อยละ	ล้านบาท	ร้อยละ
รายได้จากการขาย	2,217.48	99.3	1,992.96	98.7	1,822.93	98.7
รายได้อื่น	15.47	0.7	26.27	1.3	23.23	1.3
รวมรายได้	2,232.95	100.0	2,019.23	100.0	1,846.16	100.0
ต้นทุนขาย	1,520.01	68.1	1,431.34	70.9	1,280.82	69.4
ค่าใช้จ่ายในการขาย	279.37	12.5	195.70	9.7	185.14	10.0
ค่าใช้จ่ายในการบริหาร	278.65	12.5	256.74	12.7	225.33	12.2
ค่าใช้จ่ายอื่นๆ	-	-	-	-	-	-
กำไรจากการดำเนินงาน	154.92	6.9	135.45	6.7	154.87	7.1
กำไรก่อนต้นทุนทางการเงินและภาษีเงินได้	154.92	6.9	135.45	6.7	154.87	8.4
ต้นทุนทางการเงิน	16.29	0.7	19.26	1.0	25.32	1.4
ภาษีเงินได้	27.21	1.2	24.40	1.2	33.96	1.8
กำไรหลังภาษีเงินได้	111.42	5.0	91.79	4.5	95.58	5.2
กำไรส่วนที่เป็นของผู้ถือหุ้นส่วนน้อย	0.28	0.0	0.19	0.0	0.42	0.0
กำไรส่วนที่เป็นของผู้ถือหุ้นของบริษัทฯ	111.14	5.0	91.60	4.5	95.17	5.2

งบกระแสเงินสด	ประจำปี		
	2557	2556	2555 (ปรับปรุงใหม่)
	ล้านบาท	ล้านบาท	ล้านบาท
กระแสเงินสดจากกิจกรรมดำเนินงาน (ก่อนการเปลี่ยนแปลงในสินทรัพย์และหนี้สินดำเนินงาน)	197.28	190.25	198.80
เงินสดสุทธิจากกิจกรรมดำเนินงาน	136.59	139.21	141.80
เงินสดสุทธิจากกิจกรรมลงทุน	(225.20)	(82.33)	(13.79)
เงินสดสุทธิจากกิจกรรมจัดหาเงิน	88.35	(59.90)	(108.01)
เงินสดและรายการเทียบเท่าเงินสดเพิ่มขึ้น	(0.26)	(3.02)	20.00
เงินสดและรายการเทียบเท่าเงินสด ณ วันต้นปี	27.14	30.20	10.20
เงินสดและรายการเทียบเท่าเงินสด ณ วันสิ้นปี	26.94	27.14	30.20

อัตราส่วนทางการเงินที่สำคัญ	ประจำปี		
	2557	2556	2555 (ปรับปรุงใหม่)
อัตราส่วนสภาพคล่อง			
อัตราส่วนสภาพคล่อง (เท่า)	0.8	0.9	0.9
อัตราส่วนสภาพคล่องหมุนเร็ว (เท่า)	0.5	0.6	0.6
อัตราส่วนสภาพคล่องกระแสเงินสด (เท่า)	0.3	0.3	0.4
อัตราส่วนหมุนเวียนลูกหนี้การค้า (เท่า)	6.9	6.9	6.5
ระยะเวลาเก็บหนี้การค้าเฉลี่ย (วัน)	52.5	51.9	55.0
อัตราส่วนหมุนเวียนสินค้าคงเหลือ (เท่า)	35.1	30.3	26.7
ระยะเวลาขายสินค้าสำเร็จรูปเฉลี่ย (วัน)	10.2	11.9	13.5
อัตราส่วนหมุนเวียนเจ้าหนี้การค้า (เท่า)	12.1	12.4	10.5
ระยะเวลาชำระหนี้การค้า (วัน)	29.7	29.0	34.4
Cash Cycle (Days)	33.0	34.7	34.1
อัตราส่วนความสามารถในการหากำไร			
อัตรากำไรขั้นต้น (%)	31.45%	28.18%	29.74%
อัตรากำไรจากการดำเนินงาน (%)	6.99%	6.80%	8.50%
อัตรากำไรสุทธิ (%)	4.99%	4.55%	5.15%
อัตราผลตอบแทนผู้ถือหุ้น (%)	17.45%	15.40%	16.42%
อัตราส่วนแสดงประสิทธิภาพในการดำเนินงาน			
อัตราผลตอบแทนจากสินทรัพย์ (%)	7.64%	7.16%	7.57%
อัตราผลตอบแทนจากสินทรัพย์ถาวร (%)	17.74%	17.78%	19.01%
อัตราการหมุนของสินทรัพย์ (เท่า)	1.5	1.6	1.5
อัตราส่วนวิเคราะห์นโยบายทางการเงิน			
อัตราส่วนหนี้สินต่อส่วนของผู้ถือหุ้น (เท่า)	1.4	1.1	1.2
อัตราส่วนความสามารถชำระดอกเบี้ย (เท่า)	13.5	11.7	9.6
อัตราการจ่ายเงินปันผล (%)	52.98%	64.53%	73.39%

13. การวิเคราะห์และคำอธิบายของฝ่ายจัดการ

(1) ภาพรวมของการดำเนินธุรกิจและการเปลี่ยนแปลงที่มีนัยสำคัญ

ภาพรวมของเศรษฐกิจไทยช่วงต้นปี 2557 ยังคงได้รับผลกระทบจากความไม่มั่นคงทางการเมืองต่อเนื่องมาจากปี 2556 โดยสถานการณ์ดังกล่าวเริ่มมีแนวโน้มผ่อนคลายลงตั้งแต่ช่วงกลางปีเป็นต้นไป จากทิศทางทางการเมืองที่มีความชัดเจนมากขึ้น อีกทั้งมาตรการกระตุ้นเศรษฐกิจของรัฐบาลช่วงปลายปี ที่สนับสนุนการบริโภคและการลงทุนภาคเอกชน ส่งผลให้เศรษฐกิจไทยกลับมาขยายตัวดีขึ้นในไตรมาสสุดท้าย โดยมีอัตราการขยายตัวอยู่ที่ร้อยละ 2.9 ในช่วงครึ่งปีหลัง

สำหรับภาคการส่งออกสินค้าและการท่องเที่ยวในประเทศปี 2557 ยังคงได้รับผลกระทบจากประเทศคู่ค้า โดยเฉพาะประเทศในภูมิภาคยุโรป ที่ยังคงมีความเปราะบางทางเศรษฐกิจ อีกทั้งคู่ค้าสำคัญของไทย อย่างเช่น สหรัฐฯ ญี่ปุ่น และสาธารณรัฐประชาชนจีน มีอัตราการขยายตัวต่ำ ส่งผลให้การส่งออกของไทย ในไตรมาสที่ 3 ลดลงร้อยละ 1.4

สำหรับผลประกอบการของบริษัทฯ ในปี 2557 ถือเป็นอีกปีหนึ่งที่ บริษัทฯ ประสบความสำเร็จในธุรกิจ โดยมีผลจากการดำเนินกลยุทธ์ของบริษัท เช่น การขยายประเภทธุรกิจในรูปแบบร้านอาหาร การวิจัยและพัฒนาผลิตภัณฑ์ใหม่อย่างต่อเนื่อง และการรุกช่องทางการจัดจำหน่ายในตลาดใหม่ ๆ เป็นผลให้ในปี 2557 บริษัทฯ มีรายได้รวมสูงสุดนับตั้งแต่เริ่มดำเนินธุรกิจ คือมีรายได้รวมทั้งสิ้น 2,233.0 ล้านบาท เติบโตร้อยละ 10.6 จากปี 2556 และมีกำไรสุทธิจำนวน 111.4 ล้านบาท เพิ่มขึ้นร้อยละ 21.4 จากปีก่อน ท่ามกลางสถานะเศรษฐกิจของประเทศที่ได้รับผลกระทบจากปัญหาความไม่แน่นอนทางการเมือง การชะลอตัวของการบริโภคภายในประเทศ รวมถึงภาคการส่งออกของประเทศที่เติบโตน้อยกว่าการคาดการณ์ จากภาวะเศรษฐกิจโลกที่ยังคงชะลอตัว

โดยรายได้รวมในปี 2557 ประกอบด้วย รายได้จากการขายและรายได้อื่น จำนวน 2,217.5 ล้านบาท และ 15.5 ล้านบาท ตามลำดับ ซึ่งรายได้จากการขายปี 2557 นี้เพิ่มขึ้นจากปี 2556 จำนวน 224.5 ล้านบาท หรือเพิ่มขึ้นร้อยละ 11.3 ซึ่งมาจากการเติบโตของรายได้จากทุกกลุ่มผลิตภัณฑ์ของบริษัทฯ ยกเว้น ธุรกิจอาหารแช่แข็งที่มียอดขายลดลงร้อยละ 8.4 เมื่อเทียบกับปี 2556 โดยมีสาเหตุหลักจากนโยบายในการมุ่งผลิตและขายสินค้าที่มีความสามารถในการทำกำไรสูง ส่งผลให้บริษัทฯ ปรับเปลี่ยนจากการรับผลิตสินค้า OEM (Original Equipment Manufacturer) เป็นการผลิตสินค้าให้กับร้านอาหารทั้ง Zaap Express และ Yunnan ส่งผลให้รายได้กลุ่มผลิตภัณฑ์อาหารแช่แข็ง ลดลงอย่างมีนัยสำคัญ สำหรับกลุ่มผลิตภัณฑ์ที่มีอัตราการเจริญเติบโตสูงคือ กลุ่มร้านอาหาร มีอัตราการเติบโตร้อยละ 99.7 , กลุ่มอาหารขบเคี้ยวจากเนื้อสุกร อัตราการเติบโตร้อยละ 32.3 , กลุ่มธุรกิจจำหน่ายสุกรพันธุ์และสุกรขุน อัตราการเติบโตร้อยละ 18.0 , กลุ่มอาหาร

พื้นเมืองซึ่งเป็นกลุ่มธุรกิจหลักของบริษัทฯ มีอัตราการเติบโตประมาณร้อยละ 13.7 มากกว่าปีก่อนที่มีอัตราการเติบโตประมาณ 6.0% และกลุ่มอาหารทะเลแปรรูป อัตราการเติบโตร้อยละ 5.4

หน่วย : ล้านบาท			
รายได้จำแนกตามกลุ่มผลิตภัณฑ์	2557	2556	YoY%
ร้านอาหาร	62.8	31.4	31.4 99.7%
อาหารขบเคี้ยวที่ทำจากเนื้อสุกร	98.2	74.2	24.0 32.3%
การจำหน่ายสุกรพันธุ์และสุกรขุน	191.7	162.5	29.2 18.0%
อาหารแปรรูปจากเนื้อสุกร (อาหารพื้นเมือง)	956.3	841.2	115.1 13.7%
อาหารทะเลแปรรูป	756.2	717.5	38.7 5.4%
อาหารแช่แข็งพร้อมรับประทาน	152.3	166.2	(13.9) -8.4%
รวมรายได้ขายสุทธิ	2,217.5	1,993.0	224.5 11.3%

บริษัทฯ มีอัตรากำไรขั้นต้นโดยรวมเพิ่มขึ้นจากร้อยละ 28.2 ในปี 2556 เป็น 31.5 ในปี 2557 โดยมีสาเหตุหลักมาจากนโยบายในการผลิต-ขายสินค้า และจัดจำหน่ายในช่องทาง ที่มีอัตรากำไรขั้นต้นสูง ประกอบกับการบริหารจัดการความเสี่ยงด้านราคาเนื้อสุกร ซึ่งเป็นวัตถุดิบหลักในการผลิต อย่างมีประสิทธิภาพ ส่งผลทำให้ความสามารถในการทำกำไรขั้นต้นบริษัทฯ เพิ่มขึ้นจากปีก่อน โดยอัตรากำไรขั้นต้น ผลิตภัณฑ์อาหารพื้นเมืองปรับตัวลดลงร้อยละ 1.1 จากต้นทุนราคาสุกรที่ปรับตัวสูงขึ้นในปี 2557 , ผลิตภัณฑ์อาหารทะเล-ลูกชิ้นปลา เพิ่มขึ้นร้อยละ 4.7 ในขณะที่กลุ่มผลิตภัณฑ์อื่นๆ มีการปรับตัว เพิ่มขึ้นรวมร้อยละ 9.2 (รายละเอียดปรากฏอยู่ในหัวข้อที่ 2 ผลการดำเนินงาน)

หน่วย : ล้านบาท			
กำไรขั้นต้นจำแนกตามกลุ่มผลิตภัณฑ์	2557	2556	YoY%
การจำหน่ายสุกรพันธุ์และสุกรขุน	48.4	12.0	36.4 304.4%
อัตรากำไรขั้นต้น%	25.2%	7.4%	17.9%
ร้านอาหาร	32.1	14.6	17.5 119.1%
อัตรากำไรขั้นต้น%	51.1%	46.5%	4.6%
อาหารขบเคี้ยวที่ทำจากเนื้อสุกร	26.8	16.5	10.3 62.5%
อัตรากำไรขั้นต้น%	27.3%	22.2%	5.1%
อาหารทะเลแปรรูป	211.8	167.5	44.3 26.5%
อัตรากำไรขั้นต้น%	28.0%	23.3%	4.7%
อาหารแปรรูปจากเนื้อสุกร (อาหารพื้นเมือง)	351.9	319.2	32.7 10.2%
อัตรากำไรขั้นต้น%	36.8%	37.9%	-1.1%
อาหารแช่แข็งพร้อมรับประทาน	26.5	31.8	(5.3) -16.6%
อัตรากำไรขั้นต้น%	17.4%	19.1%	-1.7%
รวมกำไรขั้นต้น	697.5	561.6	135.9 24.2%
อัตรากำไรขั้นต้น%	31.5%	28.2%	3.3%

(2) ผลการดำเนินงานและความสามารถในการทำกำไร

2.1 โครงสร้างรายได้ของบริษัทฯ ตามกลุ่มผลิตภัณฑ์

	ปี 2557		ปี 2556		ปี 2555	
	ล้านบาท	%	ล้านบาท	%	ล้านบาท	%
1. อาหารแปรรูปจากเนื้อสุกร (อาหารพื้นเมือง)						
- ในประเทศ	890.6	39.9%	808.8	39.3%	764.3	41.4%
- ส่งออก	65.7	2.9%	32.4	1.5%	27.1	1.5%
รวม	956.3	42.8%	841.2	41.7%	791.4	42.9%
2. อาหารทะเลแปรรูป (ลูกชิ้นปลา)						
- ในประเทศ	678.7	30.4%	652.2	32.3%	551	29.8%
- ส่งออก	77.6	3.5%	65.3	3.2%	67.4	3.6%
รวม	756.2	33.9%	717.5	35.5%	618.4	33.5%
3. อาหารขบเคี้ยวที่ทำจากเนื้อสุกร						
- ในประเทศ	94.0	4.2%	68.8	3.4%	104.2	5.6%
- ส่งออก	4.2	0.2%	5.4	0.3%	10.0	0.5%
รวม	98.2	4.4%	74.2	3.7%	114.2	6.1%
4. อาหารแช่แข็งพร้อมรับประทาน						
- ในประเทศ	152.0	6.8%	165.9	8.2%	123.1	6.7%
- ส่งออก	0.3	0.0%	0.3	0.0%	2.9	0.2%
รวม	152.3	6.8%	166.2	8.2%	126.1	6.9%
5. ร้านอาหาร (QSR)						
รวม	62.8	2.8%	31.4	1.6%	19.3	1.0%
6. การจำหน่ายสุกรพันธุ์และสุกรขุน						
รวม	191.7	8.6%	162.4	8.0%	153.5	8.3%
ยอดขายรวม	2,217.5	99.3%	1,993.0	98.7%	1,822.9	98.7%
รายได้อื่น	15.5	0.7%	26.3	1.3%	23.2	1.3%
รวมรายได้	2,233.0	100%	2,019.2	100.0%	1,846.1	100.0%

ธุรกิจอาหารแปรรูปจากเนื้อสุกร (อาหารพื้นเมือง)

มีสัดส่วนรายได้คิดเป็นร้อยละ 42.8 มีอัตราการเจริญเติบโตของยอดขายอยู่ที่ร้อยละ 13.7 ในปี 2557 ที่ผ่าน มาและมีอัตราการเติบโตของยอดขายเฉลี่ย 3 ปีที่ผ่านมา (Compound Annual Growth Rate-CAGR) อยู่ที่ร้อยละ 9.9 โดยมีปัจจัยหลักที่ส่งผลต่อการเติบโตคือ การออกผลิตภัณฑ์ใหม่ และการขยายช่องทางจัดจำหน่าย ทั้งทางโมเดิร์นเทรด และ ตลาดสด ทำให้บริษัทฯ มีปริมาณการขายเพิ่มขึ้น ส่งผลให้ยอดขายปรับตัวสูงขึ้น เช่นกัน

สำหรับการส่งออกสินค้าแปรรูปจากสุกรไปยังต่างประเทศ ยอดขายยังคงมีสัดส่วนประมาณร้อยละ 2.9 มากกว่าปีที่ผ่านมา จากการจัดตั้ง บริษัท ส.ขอนแก่นฟู้ดส์(เนเธอร์แลนด์) บี.วี. จำกัด ซึ่งดำเนินธุรกิจจำหน่าย ผลิตภัณฑ์ของบริษัทฯ ให้กับกลุ่มประเทศประชาคมยุโรป รวมถึงสหราชอาณาจักร (จ้างผู้ผลิตในประเทศ เนเธอร์แลนด์เป็นผู้ผลิตสินค้า OEM) และจากการขยายฐานลูกค้าส่งออกไปยังประเทศในเขตประชาคม เศรษฐกิจอาเซียน AEC ส่งผลให้ ยอดส่งออกอาหารพื้นเมืองเติบโต 33.3 ล้านบาท หรือคิดเป็นอัตราการ เติบโตร้อยละ 102.8

ธุรกิจอาหารทะเลแปรรูป (ลูกชิ้นปลา)

ธุรกิจอาหารทะเลแปรรูป เป็นอีกหนึ่งธุรกิจหลักของบริษัทฯ มีสัดส่วนรายได้ร้อยละ 33.9 มีอัตราการ เจริญเติบโตเฉลี่ย (Compound Annual Growth Rate- CAGR) ในช่วง 3 ปีที่ผ่านมาอยู่ที่ร้อยละ 10.6 โดยใน ปี 2557 มีอัตราการเจริญเติบโตร้อยละ 5.4 ซึ่งเป็นผลมาจากการดำเนินการตามแผนกลยุทธ์ของบริษัทฯ ทำให้สามารถรักษาระดับคุณภาพของสินค้าและฐานลูกค้าได้อย่างต่อเนื่อง อีกทั้งในปี 2557 บริษัทฯ ยังมีการ ออกผลิตภัณฑ์เข้าสู่ตลาด ประกอบกับการขยายฐานลูกค้าทั้งทางโมเดิร์นเทรด และ ตลาดสด สำหรับในปี 2557 ถึงแม้ว่าราคาวัตถุดิบในประเทศจะผันผวน แต่บริษัทฯ สามารถบริหารความเสี่ยงราคาวัตถุดิบจากการ นำเข้าวัตถุดิบจากต่างประเทศได้ ทำให้บริษัทฯ คงความสามารถในการแข่งขันได้เปรียบ เหนือคู่แข่ง

การส่งออกสินค้าอาหารทะเลแปรรูป ปี 2557 มีสัดส่วนประมาณร้อยละ 3.5 จากรายได้รวม มากกว่าปีที่ผ่านมาเล็กน้อย โดยปี 2556 มียอดการส่งออกสินค้าอาหารทะเลแปรรูป คิดเป็นสัดส่วนร้อยละ 3.2 จากรายได้ รวม โดยสินค้าอาหารทะเล ถือเป็นสินค้าหลักในการส่งออกของบริษัทฯ และเป็นสินค้าที่ใช้ในการเปิด ตลาดใหม่ ซึ่งในปี 2557 นี้บริษัทฯ ได้ขยายฐานลูกค้าไปยังประเทศในเขตประชาคมเศรษฐกิจอาเซียน AEC ส่งผลให้ ยอดส่งออกอาหารทะเลแปรรูปเติบโตเพิ่มขึ้นจากปีก่อน 12.2 ล้านบาท หรือคิดเป็นอัตราการ เติบโตร้อยละ 18.7

ธุรกิจอาหารขบเคี้ยวที่ทำจากเนื้อสุกร

ยอดขายอาหารขบเคี้ยวปี 2557 เพิ่มขึ้น 25.2 ล้านบาท หรือคิดเป็นร้อยละ 36.6 จากปีที่ผ่านมา ทั้งนี้สาเหตุหลักมาจากการออกผลิตภัณฑ์ใหม่เข้าสู่ตลาด ได้แก่ ผลิตภัณฑ์แฮม คุรา อองเทร่ , ผลิตภัณฑ์หมูแผ่นทอด คุรา มูชิ และ ผลิตภัณฑ์ข้าวเกรียบ คุรา เคอะสตาร์ ส่งผลให้ยอดขายอาหารขบเคี้ยวปี 57 เติบโตจากปีก่อนอย่างมีนัยสำคัญ

ธุรกิจอาหารแช่แข็งพร้อมรับประทาน

มียอดขายลดลงจากปีก่อน จำนวน 13.9 หรือคิดเป็นร้อยละ 8.4 ซึ่งเป็นผลจากนโยบายในการมุ่งผลิตและขายสินค้าที่มีความสามารถในการทำกำไรสูง ส่งผลให้บริษัทฯ ปรับเปลี่ยนจากการรับผลิตสินค้า OEM (Original Equipment Manufacturer) ที่มีอัตรากำไรต่ำ เป็นการผลิตสินค้าให้กับร้านอาหารทั้ง Zaap Express (จำหน่ายอาหารไทย) และ Yunnan (จำหน่ายข้าวขาหมู) ซึ่งเป็นสินค้าที่มีอัตรากำไรสูงกว่า ส่งผลให้รายได้กลุ่มผลิตภัณฑ์อาหารแช่แข็ง ลดลงอย่างมีนัยสำคัญ

ธุรกิจร้านอาหาร

แซบเอกซ์เพรส (Zaap Express) ยอดขายของร้านอาหาร “Zaap Express” นั้นคงยังเติบโตอย่างต่อเนื่อง โดยในปี 2557 ที่ผ่านมามีอัตราการเติบโตร้อยละ 16.2 ซึ่งเป็นการเติบโตจากยอดขายของร้านเดิมที่มีอยู่ทั้งสิ้น 5 สาขา โดยในปี 2557 บริษัทฯ ได้มีการทำกิจกรรมส่งเสริมการตลาดอย่างต่อเนื่อง เพิ่มบริการจัดส่งสินค้าในบางสาขา รวมถึงปรับรายการอาหารให้สอดคล้องกับความต้องการของลูกค้า ส่งผลให้บริษัทฯ ประสบผลสำเร็จในการเพิ่มยอดขายในแต่ละสาขา

สาเหตุที่จำนวนการเปิดสาขาใหม่ต่ำกว่าที่คาดการณ์ไว้ เนื่องจากการปรับเปลี่ยนรูปแบบทางธุรกิจเนื่องจากบริษัทฯ ประสบปัญหาขาดแคลนแรงงาน บริษัทฯ จึงได้ปรับรูปแบบธุรกิจ เพิ่มบริการจัดส่งอาหารตามสำนักงาน

ร้านข้าวขาหมู ยูนนาน (YUNNAN) เริ่มร้านต้นแบบที่ปิ่นนํ้ามันบางจาก (บางนา-ตราด กม. 4.5) ตั้งแต่เดือนเมษายน 2556 และได้ขยายสาขาอีก 3 สาขาในช่วงปลายพฤศจิกายน 2556 โดยในปี 2557 บริษัทฯ ยังคงมุ่งขยายสาขา Yunnan อย่างต่อเนื่อง ส่งผลให้มีสาขาเพิ่มขึ้นจากปีก่อนอีก 16 สาขา รวม 20 สาขาทั่วประเทศ ส่งผลให้ยอดขายเติบโตจากปีก่อน 30.1 ล้านบาท และในปี 2558 บริษัทฯ มีแผนจะขยายสาขาเพิ่มอย่างน้อยอีก 12 สาขา

ธุรกิจจำหน่ายสุกรพันธุ์และสุกรขุน

ธุรกิจจำหน่ายสุกรพันธุ์และสุกรขุน มีอัตราการเจริญเติบโตของยอดขายร้อยละ 18.0 เพิ่มขึ้นจากปีก่อน 29.2 ล้านบาท อันเป็นผลมาจาก ราคาสุกรปี 2557 ที่ปรับตัวสูงขึ้นอย่างมีนัยสำคัญ อีกทั้งปริมาณผลผลิตสุกรขุนที่ออกสู่ตลาดมากกว่าปี 2556

2.2 อัตรากำไรขั้นต้น (Gross Profit Margin)

ในปี 2557 บริษัทฯ มีอัตรากำไรขั้นต้นโดยรวมอยู่ที่ร้อยละ 31.5 เพิ่มขึ้นประมาณร้อยละ 3.3 จากปี 2556 ซึ่งอยู่ที่ระดับร้อยละ 28.2 โดยมีรายละเอียดของการเปลี่ยนแปลงในอัตรากำไรขั้นต้นของแต่ละผลิตภัณฑ์ ดังนี้

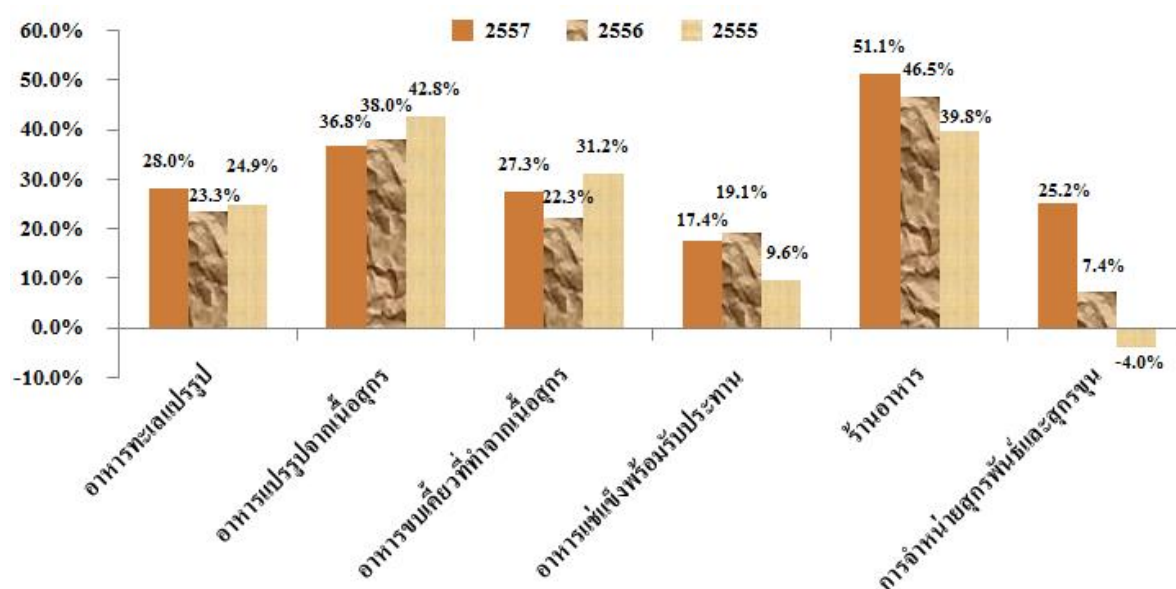

- ธุรกิจอาหารแปรรูปจากเนื้อสุกร (สินค้าพื้นเมือง) มีอัตรากำไรขั้นต้น ลดลงจากร้อยละ 38.0 ในปี 2556 เป็นร้อยละ 36.8 ในปี 2557 สาเหตุหลักมาจากการเพิ่มขึ้นของราคาเนื้อสุกรซึ่งเป็นวัตถุดิบหลักในการผลิตสินค้าพื้นเมือง โดยบริษัทฯ ได้ดำเนินการบริหารอัตรากำไรขั้นต้นของกลุ่มผลิตภัณฑ์นี้จากการเพิ่มสัดส่วนการขายสินค้าที่มีอัตรากำไรสูง เพิ่มประสิทธิภาพในการผลิต และ บริหารความเสี่ยงด้านราคาวัตถุดิบผันผวน ส่งผลให้ถึงแม้ต้นทุนจากราคาสุกรจะเพิ่มสูงขึ้น แต่บริษัทฯ ยังสามารถรักษาความสามารถในการแข่งขันในธุรกิจกลุ่มนี้ได้
- ธุรกิจอาหารทะเลแปรรูป (ลูกชิ้นปลา) อัตรากำไรขั้นต้นของกลุ่มลูกชิ้นปลาปี 2557 เพิ่มขึ้นจากร้อยละ 23.3 ในปี 2556 เป็นร้อยละ 28.0 ในปี 2557 โดยต้นทุนของธุรกิจกลุ่มนี้ ได้รับผลกระทบโดยตรงจากราคาวัตถุดิบหลัก ได้แก่ ปลาสด และ ต้นทุนค่าแรงที่เพิ่มสูงขึ้น แต่

อย่างไรก็ตาม บริษัทฯ ได้ดำเนินการบริหารความเสี่ยงด้านราคาวัตถุดิบ จากการนำเข้าปลาสด แข่งขันในราคาที่ต่ำกว่า ซึ่งจากผลดังกล่าวทำให้ อัตรากำไรขั้นต้นของกลุ่มลูกชิ้นปลา เพิ่มขึ้น

- **ธุรกิจอาหารแช่แข็งที่ทำจากเนื้อสุกร** ได้รับผลกระทบจากราคาของเนื้อสุกรที่มีความผันผวนสูงในปี 2557 เช่นกัน แต่บริษัทฯ สามารถทำกำไรขั้นต้นจากกลุ่มผลิตภัณฑ์ได้เพิ่มขึ้น จากร้อยละ 22.3 เป็นร้อยละ 27.3 ในปี 2557 ซึ่งเป็นผลจากการจำหน่ายผลิตภัณฑ์ใหม่ที่มีอัตรากำไรที่สูงขึ้น อีกทั้งบริษัทยังปรับเปลี่ยนรูปแบบการจัดจำหน่าย จากเดิมที่อาศัยตัวแทนจัดจำหน่าย (Distributor) เป็นการจำหน่ายสินค้าด้วยตัวเอง เหตุนี้จึงทำให้ความสามารถในการทำกำไรของผลิตภัณฑ์กลุ่มนี้ สูงขึ้นอย่างมีนัยสำคัญ
- **กลุ่มอาหารแช่แข็งพร้อมรับประทาน** มีอัตรากำไรขั้นต้นปรับตัวลดลงเล็กน้อย โดยในปี 2557 นั้นมีอัตรากำไรขั้นต้นอยู่ที่ร้อยละ 17.4 เปรียบเทียบกับปี 2556 ซึ่งอยู่ที่ร้อยละ 19.1 สาเหตุหลักมาจาก ต้นทุนวัตถุดิบที่มีราคาสูงขึ้นจากปีก่อน อีกทั้งการผลิตสินค้า OEM (Original Equipment Manufacturer) ปัจจุบันมีการแข่งขันสูงขึ้น ด้วยเหตุนี้จึงส่งผลให้อัตรากำไรของผลิตภัณฑ์กลุ่มนี้ลดต่ำลงเล็กน้อย แต่ถึงอย่างไรก็ดี บริษัทฯ ได้ปรับเปลี่ยนนโยบายในการผลิตสินค้า OEM เป็นการผลิตสินค้าให้กับร้านอาหารทั้ง Zaap Express (จำหน่ายอาหารไทย) และ Yunnan (จำหน่ายข้าวขาหมู) ซึ่งมีอัตรากำไรสูงกว่า
- **กลุ่มธุรกิจร้านอาหาร** มีอัตรากำไรขั้นต้นปรับตัวสูงขึ้นอย่างต่อเนื่อง จากร้อยละ 39.8 ในปี 2555 เป็นร้อยละ 46.5 ในปี 2556 และเป็นร้อยละ 51.1 ในปี 2557 อันเป็นผลมาจากยอดขายที่เติบโตสูงขึ้นและการบริหารร้านอาหารที่มีประสิทธิภาพสูงขึ้น ทำให้สามารถลดต้นทุนอาหารที่เกิดจากการสูญเสียลงได้อย่างมีนัยสำคัญ อีกทั้งการอาศัยกำลังการผลิตจากอาหารแช่แข็งพร้อมรับประทานทำให้บริษัทฯ สามารถบริหารต้นทุนอาหารได้อย่างมีประสิทธิภาพ
- **ธุรกิจจำหน่ายสุกรพันธุ์และสุกรขุน** มีอัตรากำไรขั้นต้นอยู่ที่ร้อยละ 25.2 ในปี 2557 สูงกว่าปี 2556 ซึ่งมีอัตรากำไรขั้นต้นร้อยละ 7.4 สาเหตุเนื่องมาจากราคาเนื้อหมูที่ปรับตัวสูงขึ้นในปีที่ผ่านมา อีกทั้งบริษัทฯ ได้ดำเนินการบริหารต้นทุนอาหารและยาสุกรควบคู่กัน ทำให้ปี 2557 บริษัทฯ สามารถเพิ่มอัตรากำไรขั้นต้นในธุรกิจดังกล่าวได้อย่างมีนัยสำคัญ

2.3 ค่าใช้จ่ายในการขายและบริหาร (Selling, General & Administrative Expenses)

ค่าใช้จ่ายในการขายและบริหารเพิ่มขึ้น 105.6 ล้านบาท จากปี 2556 หรือเพิ่มขึ้นประมาณร้อยละ 23.3 มีอัตราส่วนค่าใช้จ่ายในการขายและบริหารอยู่ที่ระดับร้อยละ 25.2 เมื่อเทียบกับยอดขายมากกว่าปีที่ผ่านมาอยู่ที่ระดับร้อยละ 22.7 ซึ่งเป็นผลมาจาก งบโฆษณาและค่าใช้จ่ายในการวางสินค้าใหม่กลุ่มผลิตภัณฑ์ Snack ภายใต้ตรา มูชิและเดอะสตาร์ รวมทั้งค่าใช้จ่ายในการขยายสาขาร้านอาหารมูชิยูนิคานที่มีจำนวนสาขาเพิ่มขึ้น รวมถึงการเพิ่มขึ้นของเงินเดือนและผลตอบแทนพนักงาน เพื่อรองรับการขยายตัวของบริษัทฯ ในอนาคต

2.4 ค่าใช้จ่ายทางการเงิน (Interest Expenses)

ค่าใช้จ่ายทางการเงินลดลงจาก 19.3 ล้านบาท เหลือเพียง 16.3 ล้านบาท อย่างไรก็ตาม หากรวมดอกเบี้ยจ่ายที่รวมอยู่ในสินทรัพย์ระหว่างก่อสร้าง 5.2 ล้านบาท จะมีดอกเบี้ยจ่ายปี 2557 คิดเป็นเงิน 21.5 ล้านบาท หรือเพิ่มขึ้น 11.4%

2.5 ผลการปรับนโยบายการบัญชีที่สำคัญ

ไม่มีการปรับนโยบายการบัญชีที่มีนัยสำคัญ

2.6 กำไรสุทธิจากการดำเนินงาน (Net Income)

กำไรสุทธิของบริษัทฯ เพิ่มขึ้นจาก 91.79 ล้านบาทในปี 2556 เป็น 111.42 ล้านบาทในปี 2557 หรือคิดเป็นร้อยละ 21.4 โดยมีสาเหตุหลักมาจากยอดขายที่เพิ่มขึ้นของบริษัทฯ ประกอบกับการที่บริษัทฯ สามารถบริหารจัดการต้นทุน และสามารถทำอัตรากำไรขั้นต้นได้ดีขึ้น

2.7 อัตราผลตอบแทนต่อผู้ถือหุ้น (Return on Equity)

ในปี 2557 บริษัทฯ มีอัตราผลตอบแทนต่อผู้ถือหุ้น (Return on Equity - ROE) อยู่ที่ร้อยละ 17.5 ซึ่งเพิ่มขึ้นจากร้อยละ 15.4 ในปี 2556 ซึ่งมีสาเหตุหลักมาจากการเพิ่มขึ้นของกำไรสุทธิเป็นหลัก

(3) ความสามารถในการบริหารทรัพย์สิน

- ณ สิ้นปี 2557 บริษัทฯ มีสินทรัพย์รวม 1,608.56 ล้านบาท โดยแบ่งออกเป็นสินทรัพย์หมุนเวียน 586.23 ล้านบาทหรือคิดเป็นร้อยละ 36.4 ของสินทรัพย์รวม และสินทรัพย์ถาวร 1,022.33 ล้านบาทหรือคิดเป็นร้อยละ 63.6 ของสินทรัพย์รวม ซึ่งสัดส่วนของสินทรัพย์หมุนเวียนและสินทรัพย์ไม่หมุนเวียนนั้นใกล้เคียงกับปี 2556 ที่ผ่านมา
- ในปี 2557 ที่ผ่านมานั้น บริษัทฯ มีการลงทุนเพิ่มในสินทรัพย์ถาวร เป็นจำนวน 234.19 ล้านบาท โดยเป็นการลงทุนในโครงการเพิ่มกำลังการผลิตลูกชิ้นปลาของ บจก. มหาชัยฟู๊ดโปรเซสซิ่ง , โครงการขยายสาขาร้านอาหาร Yunnan และเป็นการลงทุนในเครื่องจักร เพื่อเพิ่มประสิทธิภาพในการผลิต รวมถึงการลดต้นทุน
- ในปี 2557 ที่ผ่านมา บริษัทฯ มีอัตราการหมุนเวียนของสินทรัพย์รวม (Total Assets Turnover) อยู่ที่ 1.5 เท่า ซึ่งต่ำกว่าปี 2556 ที่ผ่านมา ซึ่งอยู่ที่ 1.6 เท่า เนื่องจากบริษัทฯ มีการลงทุนในโครงการใหม่ตลอดปี 2557 เช่น โรงงานผลิตลูกชิ้นปลา และ การลงทุนขยายร้านอาหาร Yunnan ทำให้ไม่สามารถรับรู้รายได้ได้เต็มปี ส่งผลให้อัตราหมุนเวียนของสินทรัพย์รวม ลดต่ำลงจากปีก่อน
- การบริหารเงินทุนหมุนเวียน (สินทรัพย์หมุนเวียน) นั้นมีประสิทธิภาพเป็นไปตามนโยบายบริษัทฯ ที่วางไว้
 - ระยะเวลาในการเก็บหนี้เฉลี่ย ปี 2557 อยู่ที่ 53.7 วัน ใกล้เคียงกับปี 2556 ซึ่งอยู่ที่ 53.6 วัน
 - ระยะเวลาในการขายสินค้าเฉลี่ย ปี 2557 อยู่ที่ 41.5 วัน ใกล้เคียงกับปี 2556 ซึ่งอยู่ที่ 41.3 วัน
 - ระยะเวลาในการจ่ายชำระหนี้ ปี 2557 อยู่ที่ 51.0 วัน เพิ่มขึ้นจากปี 2556 ซึ่งอยู่ที่ 45.9 วัน
 - วงจรเงินสด ปี 2557 อยู่ที่ 44.2 วัน ดีกว่าปี 2556 ซึ่งอยู่ที่ 49.0 วัน
- สิ้นปี 2557 บริษัทฯ มีที่ดินรอการพัฒนามูลค่าตามบัญชี 331.8 ล้านบาท คิดเป็นร้อยละ 20.6 ของทรัพย์สินรวม โดยที่ดินรอการพัฒนาดังกล่าว ส่วนใหญ่อยู่ที่ อ.แก่งคอย จ.สระบุรี ซึ่งโครงการรถไฟรางคู่จะพาดผ่านใกล้กับที่ดินดังกล่าว ซึ่งบริษัทฯ รอจังหวะและโอกาสที่เหมาะสมในการขายที่ดินดังกล่าวเพื่อให้เกิดประโยชน์สูงสุดกับบริษัทฯ
- การด้อยค่าของทรัพย์สิน

การด้อยค่าในเงินลงทุน บริษัทฯ มิได้มีการตั้งสำรองเงินลงทุนในบริษัทย่อยเนื่องจากเป็นบริษัทที่มีฐานะทางการเงินและผลการดำเนินงานที่ดี

การตั้งสำรองหนี้สูญ ลูกหนี้ส่วนใหญ่ของบริษัทฯ เป็นลูกหนี้ที่มีคุณภาพดี (กิจการ โมเดอร์น เทรค) อีกทั้งบริษัทฯ มีการบริหารและดำเนินนโยบายสินเชื่ออย่างเคร่งครัด ทำให้การตั้งสำรองหนี้สูญในปี 2557 อยู่ในเกณฑ์ต่ำ คือประมาณ 0.16 ลบ. หรือคิดเป็นร้อยละ 0.04 ของยอดลูกหนี้การค้า โดยอายุของลูกหนี้มีรายละเอียดดังนี้

หน่วย : ล้านบาท

	ยังไม่ถึง กำหนด ชำระ	0-3 เดือน	3-6 เดือน	6-12 เดือน	>12 เดือน	รวม
ลูกหนี้การค้า (ก่อนหัก ค่าเผื่อ หนี้สงสัยจะสูญ)	352.24	3.72	0.41	0.03	0.29	356.69

การด้อยค่าของสินค้าคงเหลือ บริษัทฯ ได้ปรับลดราคาทุนของวัตถุดิบและวัสดุหีบห่อลงจำนวน 1.0 ล้านบาท ซึ่งเป็นผลมาจากการเลื่อนการออกสินค้าใหม่ออกไป ส่งผลให้วัสดุหีบห่อล้าสมัย

(4) สภาพคล่องและความเพียงพอของเงินทุนของบริษัทฯ

4.1 แหล่งที่มาและใช้ไปของเงินทุน

แหล่งที่มาของเงินทุนส่วนใหญ่มาจากกระแสเงินสดจากกิจกรรมดำเนินงาน โดยในปี 2557 บริษัทฯ มีกระแสเงินสดจากการดำเนินงานก่อนการเปลี่ยนแปลงในทรัพย์สินและหนี้สินดำเนินการจำนวน 197.3 ล้านบาท ซึ่งเพิ่มขึ้นจากปี 2556 ร้อยละ 3.7

เงินทุนหมุนเวียนสุทธิ (ลูกหนี้ + สินค้าคงเหลือ – เจ้าหนี้) เพิ่มขึ้นจาก 282.1 ล้านบาท ในปี 2556 เป็น 298.8 ล้านบาทในปี 2557 เพิ่มขึ้นเพียงร้อยละ 5.9 ซึ่งเพิ่มขึ้นน้อยกว่ายอดขายที่เพิ่มขึ้น ทั้งนี้เป็นผลมาจากการบริหารเงินทุนหมุนเวียนที่มีประสิทธิภาพ

โดยเงินสดสุทธิจากกิจกรรมดำเนินงาน (ภายหลังภาษีเงินได้) 136.6 ล้านบาท นำไปใช้ในกิจกรรมลงทุนสุทธิ 225.2 ล้านบาท โดยได้จัดหาเงินสดเพิ่มเติมจากกิจกรรมจัดหาเงินอีก 88.4 ล้านบาท

สรุปโดยภาพรวม กระแสเงินสดจากการดำเนินงาน เป็นแหล่งเงินทุนหลักที่ใช้ไปในการขยายธุรกิจในปี 2557 ที่ผ่านมา

4.2 ความเหมาะสมของโครงสร้างเงินทุน

4.2.1 โครงสร้างทางการเงิน

อัตราส่วนหนี้สินต่อส่วนของผู้ถือหุ้น (Debt/ Equity ratio, D/E ratio) ณ สิ้นปี 2557 บริษัทฯ มี D/E ratio อยู่ที่ 1.4 เท่า ซึ่งอยู่ในระดับที่ค่อนข้างต่ำ และถ้าพิจารณาถึงอัตราส่วนหนี้สินที่มีดอกเบี้ยต่อส่วนของผู้ถือหุ้น (Net Debt/ Equity ratio) ของบริษัทฯ อยู่ที่ระดับ 0.92 เท่า ซึ่งถือว่ายังอยู่ในระดับต่ำ เช่นกัน สะท้อนให้เห็นถึงฐานะทางการเงินที่ค่อนข้างมั่นคงในระดับหนึ่ง

อัตราส่วนความสามารถในการชำระดอกเบี้ย (Interest Coverage Ratio : DSCR) ณ สิ้นปี 2557 อยู่ที่ 13.5 เท่า มากกว่าปี 2556 ที่มี DSCR เท่ากับ 11.7 เท่า แสดงถึงบริษัทฯ มีความสามารถในการจ่ายดอกเบี้ยอยู่ในระดับสูง

4.3 รายจ่ายลงทุน (Capital Expenditure)

รายจ่ายลงทุนที่เกิดขึ้นในปี 2557 นั้น ประกอบไปด้วย 3 ส่วน คือ

- 1) รายจ่ายลงทุนประจำปีสำหรับการปรับปรุงอาคาร อุปกรณ์ เครื่องจักร และ โปรแกรมคอมพิวเตอร์ รวมถึง การซื้ออุปกรณ์ อุปกรณ์ เครื่องจักร และ โปรแกรมคอมพิวเตอร์ เพื่อทดแทนของเก่าที่หมดสภาพ และ เป็นการเพิ่มประสิทธิภาพการผลิตเพื่อลดต้นทุน โดยบริษัทฯ ได้ลงทุนรวมทั้งหมดในส่วนนี้เป็นเงิน ประมาณ 47.96 ล้านบาท
- 2) รายจ่ายลงทุนโครงการเพิ่มกำลังการผลิตและเพิ่มประสิทธิภาพการผลิตสำหรับโรงงานผลิตลูกชิ้นปลา ของบริษัท มหาชัยฟู้ด โปรดเซสซิ่ง จำกัด เป็นเงิน 155 ล้านบาท โดยมูลค่าเงินลงทุนในโครงการทั้งหมด ประมาณการไว้ที่ 348 ล้านบาท โดยตารางเวลาการจ่ายเงินลงทุนมีดังนี้

	2555	2556	2557	2558	รวม
รายจ่าย	29	31	155	133	348

โดยคาดว่าโรงงานบางส่วนจะแล้วเสร็จและเริ่มดำเนินการผลิตได้ในไตรมาสที่ 2 ปี 2558 และทั้งโครงการ จะเสร็จสมบูรณ์ภายในไตรมาสที่ 3 ปี 2558 เช่นเดียวกัน

รายละเอียดโครงการ

1. เพิ่มกำลังการผลิตลูกชิ้นปลาจาก 9,000 ตัน/ปี เป็นเกือบ 15,000 ตัน/ปี
2. เพิ่มไลน์การผลิตอาหารขบเคี้ยวที่ทำจากเนื้อสัตว์ (โดยเฉพาะจากไก่และอาหารทะเล) ภายใต้เครื่องหมายฮาลาล (Halal) เพื่อส่งออก
3. โครงการลงทุนเพื่อลดต้นทุนการผลิต โดยมีโครงการหลัก ได้แก่ 1) โครงการสร้างโรงงานแช่แข็ง 2) โครงการเครื่องตัดหัวปลาอัตโนมัติ 3) โครงการไลน์เครื่องซั่งและเครื่องบรรจุอัตโนมัติ และ 4) โครงการห้องแช่แข็งสำหรับสินค้าส่งออก โดยโครงการทั้งหมดนี้จะทำให้บริษัทฯ มีกำลังการผลิตที่เพียงพอตอบสนองต่ออัตราการเติบโตของยอดขายของกลุ่มลูกชิ้นปลาที่ค่อนข้างสูง รวมทั้งทำให้ต้นทุนการผลิตโดยรวมลดลงได้ประมาณร้อยละ 2

สำหรับปี 2558 นั้น บริษัทฯ คงเหลือรายจ่ายลงทุนสำหรับโครงการนี้เป็นจำนวน 133 ล้านบาท ซึ่งเป็นค่าก่อสร้างโรงงานและเครื่องจักร ซึ่งโครงการได้รับเงินกู้ระยะยาวจากสถาบันการเงินที่สามารถเบิกใช้ได้อีก 117.5 ล้านบาท หรือคิดเป็นร้อยละ 88.3 ของรายจ่ายลงทุนในปี 2558 ส่วนที่เหลือ 15.5 ล้านบาท จะใช้แหล่งที่มาจากการระดมเงินสดจากการดำเนินงาน

- 3) รายจ่ายลงทุนขยายสาขาร้านอาหารยูนนาน บริษัทฯ ได้ขยายสาขาร้านอาหาร Yunnan จากเดิมที่มีอยู่ 4 สาขา ในปี 2556 เป็นทั้งสิ้น 20 สาขา ในปี 2557 ใช้เงินลงทุนรวมทั้งสิ้น 31.2 ล้านบาท

4.4 ความเพียงพอของสภาพคล่อง

ณ สิ้นปี 2557 บริษัทฯ มีอัตราส่วนสภาพคล่องอยู่ที่ 0.8 เท่า ใกล้เคียงกับปีก่อน ซึ่งนับว่ายังอยู่ในอัตราที่เหมาะสม แต่อย่างไรก็ตามบริษัทฯ อยู่ระหว่างการบริหารจัดการภาระหนี้ โดยจะดำเนินการแปลงเงินกู้ระยะสั้นบางส่วนให้เป็นเงินกู้ระยะยาวเพิ่มเติม เพื่อรักษาอัตราส่วนสภาพคล่องอยู่ในระดับ 1 เท่า

บริษัทฯ มีนโยบายใช้บริการวงเงินสินเชื่อจากสถาบันการเงินมากกว่า 1 แห่ง (เพื่อกระจายความเสี่ยง) ณ สิ้นปี 2557 วงเงินสินเชื่อระยะสั้นที่บริษัทฯ ได้รับจากสถาบันการเงินอยู่ในระดับที่เพียงพอที่จะรองรับปริมาณธุรกิจที่เพิ่มขึ้นจากการขยายตัวของบริษัทฯ

นอกจากนี้ บริษัทฯ สามารถออกตั๋วแลกเงิน (Bill of Exchange- B/E) ในการกู้เงินโดยตรงจากตลาดทุน ในอัตราดอกเบี้ยที่ต่ำกว่าอัตราดอกเบี้ยถั่วเหลืองที่ได้รับจากธนาคาร โดยตั๋วที่ออกมีอายุประมาณ 3 เดือน ซึ่งความสำเร็จในการระดมทุนโดยตรงจากตลาดทุนจะช่วยเพิ่มขีดความสามารถในการจัดหาเงินทุนระยะสั้นเมื่อจำเป็นได้อีกช่องทางหนึ่ง

(5) ภาระผูกพันด้านหนี้สิน

ณ 31 ธันวาคม 2557

หน่วย : ล้านบาท

ภาระผูกพัน	รวม	ระยะเวลาการชำระ			
		น้อยกว่า 1 ปี	1-3 ปี	3-5 ปี	มากกว่า 5 ปี
เงินกู้ระยะยาว	178.6	24.4	96.7	57.0	0.6

(6) ปัจจัยหรือเหตุการณ์ที่อาจมีผลต่อฐานะการเงินหรือการดำเนินงานอย่างมีนัยสำคัญในอนาคต

1) ปัจจัยที่จะมีผลต่อการดำเนินงานในอนาคตพอสรุปได้ดังนี้

- 1) ภาวะเศรษฐกิจ เป็นปัจจัยหนึ่งที่มีผลกระทบโดยตรงกับรายได้ของบริษัทฯ โดยจะเห็นได้จากในปีที่ผ่านมา เศรษฐกิจมีการชะลอตัว ทำให้ผู้บริโภคลดการใช้จ่ายที่ไม่จำเป็นลง อีกทั้งภาวะเศรษฐกิจของกลุ่มลูกค้าหลายประเทศ ยังคงอยู่ในสถานการณ์ที่เปราะบางซึ่งจะส่งผลกระทบต่อปี 2558 แต่สำหรับผลิตภัณฑ์ของบริษัทฯ อาจได้รับผลกระทบไม่มากนัก เนื่องจากเป็นสินค้าอาหารที่มีความจำเป็นต่อการดำรงชีพ
- 2) ความผันผวนของราคาวัตถุดิบ (โดยเฉพาะราคาของเนื้อสุกรซึ่งเป็นวัตถุดิบหลัก) ส่งผลกระทบโดยตรง ทำให้ต้นทุนการผลิตสูงขึ้น ทำให้อัตรากำไรขั้นต้นลดลง แต่อย่างไรก็ตาม จากการที่บริษัทฯ มีฟาร์มสุกรเป็นของตัวเอง รวมทั้งการติดตามการเปลี่ยนแปลงราคาของเนื้อสุกรอยู่ตลอดเวลา เมื่อแนวโน้มราคาสูงขึ้นค่อนข้างจะแน่ชัด บริษัทฯ จะทำการสต็อกเนื้อสุกรไว้เพียงพอสำหรับการผลิตประมาณ 3-6 เดือน เพื่อลดผลกระทบจากการเพิ่มขึ้นของต้นทุนการผลิต อีกทั้งบริษัทฯ เป็นผู้นำทางด้านราคา ดังนั้นที่ผ่านมาบริษัทฯ สามารถขึ้นราคาสินค้าในอัตราที่เหมาะสม ให้สอดคล้องกับต้นทุนที่เพิ่มขึ้น นอกจากนี้การมีฟาร์มสุกรเป็นของตัวเองยังช่วยให้กำไรขั้นต้นโดยรวมของบริษัทฯ ไม่ถูกกระทบมากจนเกินไป เพราะในขณะที่ราคาสุกรสูงนั้นธุรกิจฟาร์มสุกรก็จะมีอัตรากำไรขั้นต้นสูงตามไปด้วย จึงสามารถชดเชยกำไรขั้นต้นจากสินค้าของบริษัทฯ ที่ลดลงได้
- 3) ผู้ประกอบการร้านค้าปลีกสมัยใหม่หรือโมเดิร์นเทรด มีความเป็นไปได้ที่จะเรียกเก็บอัตรากำธรรมเนียมและค่าใช้จ่ายต่างๆ ในการนำสินค้าเข้าไปวางจำหน่ายในอัตราที่สูงขึ้น

- 4) การจัดตั้งทีมขายตลาด TT ทำตลาดเชิงรุก จะทำให้บริษัทฯ เพิ่มส่วนแบ่งการตลาดในตลาดค้าปลีกแบบดั้งเดิม จะช่วยให้อัตราการเจริญเติบโตของยอดขายของบริษัทฯ แข็งแกร่งยิ่งขึ้น

II) โครงการเพิ่มกำลังการผลิตลูกชิ้นปลาและอาหารขบเคี้ยวจากเนื้อสัตว์ (ฮาลาล)

โรงงานลูกชิ้นปลาจะเริ่มดำเนินการผลิตได้ในไตรมาสที่ 2 ปี 2558 และอาหารขบเคี้ยวจากเนื้อสัตว์ที่เป็นฮาลาลจะเริ่มเดินเครื่องผลิตได้ในไตรมาสที่ 3 ปีเดียวกัน

สำหรับปี 2558 นั้น บริษัทฯ คงเหลือรายจ่ายลงทุนสำหรับโครงการนี้เป็นจำนวน 133 ล้านบาท ซึ่งเป็นค่าก่อสร้างโรงงานและเครื่องจักร ซึ่งโครงการได้รับเงินกู้ระยะยาวจากสถาบันการเงินในส่วนนี้เป็นเงิน 230 ล้านบาท ซึ่งบริษัทฯ ได้เบิกเงินกู้ดังกล่าวจำนวน 112.5 ล้านบาทในปี 2557 ดังนั้นยังคงเหลือวงเงินที่สามารถเบิกใช้ได้อีก 117.5 ล้านบาท (หรือคิดเป็นร้อยละ 88.35 ของรายจ่ายลงทุนปี 2558 มูลค่า 133 ล้านบาท) ส่วนที่เหลือ 15.5 ล้านบาท จะใช้แหล่งที่มาจากระแสเงินสดจากการดำเนินงาน

(14) ผู้ลงทุนสามารถศึกษาข้อมูลของบริษัทฯ เพิ่มเติมได้จากแบบแสดงรายการข้อมูลประจำปี (แบบ 56-1) ของบริษัทฯ ที่แสดงไว้ใน www.sec.or.th หรือเว็บไซต์ของบริษัทฯ www.sorkon.co.th

รายงานความรับผิดชอบของคณะกรรมการต่อรายงานทางการเงิน

คณะกรรมการบริษัทฯ เป็นผู้รับผิดชอบต่อการเงินรวมของบริษัทฯและบริษัทย่อย และงบการเงินเฉพาะกิจการของบริษัทฯ รวมทั้งสารสนเทศทางการเงินที่ปรากฏในรายงานประจำปี และในการจัดทำงบการเงินดังกล่าวสำหรับปีสิ้นสุดวันที่ 31 ธันวาคม 2557 มีการพิจารณาเลือกใช้นโยบายบัญชีที่เหมาะสมและถือปฏิบัติโดยสม่ำเสมอ และเป็นไปตามมาตรฐานการบัญชีที่รับรองโดยทั่วไป มีการเปิดเผยข้อมูลในหมายเหตุประกอบงบการเงินอย่างเพียงพอ ทั้งนี้ งบการเงินดังกล่าวได้ผ่านการตรวจสอบและให้ความเห็นอย่างไม่มีเงื่อนไขจากผู้สอบบัญชีรับอนุญาตที่เป็นอิสระ

คณะกรรมการบริษัทฯ ได้แต่งตั้งคณะกรรมการตรวจสอบและบรรษัทภิบาล ซึ่งประกอบด้วยกรรมการอิสระ จำนวน 3 ท่าน เป็นผู้รับผิดชอบสอบทานรายงานทางการเงิน และดูแลให้มีระบบการควบคุมภายใน และการตรวจสอบภายในที่เพียงพอ โดยคณะกรรมการตรวจสอบและบรรษัทภิบาลได้แสดงความเห็นเกี่ยวกับเรื่องดังกล่าว ปรากฏไว้ในรายงานของคณะกรรมการตรวจสอบและบรรษัทภิบาล ซึ่งแสดงไว้ในรายงานประจำปีแล้ว

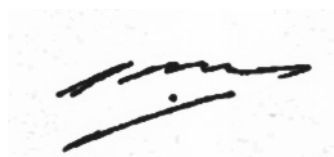

(นายสมชาย สกุดสุวรรณ์)
ประธานกรรมการ



(นายเจริญ รุจิราโสภณ)
ประธานกรรมการบริหาร

รายงานคณะกรรมการตรวจสอบและบริษัทภิบาล

คณะกรรมการตรวจสอบและบริษัทภิบาลของบริษัท ส. ขอนแก่นฟู้ดส์ จำกัด (มหาชน) ประกอบด้วย กรรมการอิสระจำนวน 3 ท่าน โดยมีนายวรพล โลพันธ์ศรี เป็นประธานกรรมการตรวจสอบและบริษัทภิบาล นายประสาร มฤคพิทักษ์ และนายชูศักดิ์ วิจักขณา เป็นกรรมการตรวจสอบและบริษัทภิบาล ซึ่งกรรมการ ตรวจสอบและบริษัทภิบาลแต่ละท่านไม่ได้เป็นเจ้าหน้าที่บริหาร หรือพนักงาน หรือผู้มีส่วนได้เสียกับบริษัทฯ แต่อย่างใด

ในปี 2557 ได้มีการจัดประชุมคณะกรรมการตรวจสอบและบริษัทภิบาลรวมทั้งสิ้น 4 ครั้ง โดย คณะกรรมการได้เข้าร่วมประชุมครบทั้ง 4 ครั้ง คณะกรรมการตรวจสอบและบริษัทภิบาลได้ทำการสอบทาน งบการเงินของบริษัทฯ ตามขอบเขตหน้าที่ความรับผิดชอบที่จะต้องรายงานต่อคณะกรรมการบริษัทในด้านการ ดูแลรายงานทางการเงินของบริษัทฯ ให้มีความโปร่งใส เชื่อถือได้และถูกต้องเพียงพอ ตลอดจนกำกับดูแลให้ บริษัทฯ มีระบบการควบคุม และการตรวจสอบภายในที่เหมาะสมและมีประสิทธิภาพ และมีการปฏิบัติตามต้อง ตามกฎหมาย ระเบียบและข้อบังคับที่เกี่ยวข้อง รวมทั้งการให้ข้อเสนอแนะต่อคณะกรรมการบริษัท การ ตรวจสอบดังกล่าวสิ้นสุด ณ วันที่ 31 ธันวาคม 2557

บริษัทฯ ได้มีการจัดทำรายงานทางการเงินเป็นไปตามมาตรฐานการบัญชีที่รับรองทั่วไป โดยผู้สอบ บัญชีของบริษัทฯ มีความเป็นอิสระในการปฏิบัติหน้าที่ และได้มีการประชุมร่วมกับคณะกรรมการตรวจสอบ และบริษัทภิบาล การตรวจสอบดังกล่าวเป็นไปตามมาตรฐานการบัญชี ถูกต้องครบถ้วนเป็นที่เชื่อถือได้ และ รายงานทางการเงินได้มีการเปิดเผยข้อมูลอย่างเพียงพอ โดยมีระบบการกำกับดูแลกิจการที่ดี พร้อมทั้งระบบ การควบคุมและตรวจสอบภายในที่เหมาะสม มีประสิทธิภาพเพียงพอ การปฏิบัติงานต่างๆ สอดคล้องและ เป็นไปตามกฎหมายว่าด้วยหลักทรัพย์ และตลาดหลักทรัพย์ของตลาดหลักทรัพย์ฯ และกฎหมายอื่นที่เกี่ยวข้อง กับธุรกิจของบริษัทฯ การบริหารจัดการมีความโปร่งใส และรายงานทางการเงินต่างๆ ถูกต้อง เพียงพอ และ เหมาะสม มีการตรวจสอบดูแลการทำรายการที่อาจมีความขัดแย้งทางผลประโยชน์ โดยยึดแนวทางปฏิบัติตามที่ บริษัทฯ ได้กำหนดไว้อย่างครบถ้วน



(นายวรพล โลพันธ์ศรี)

ประธานกรรมการตรวจสอบและบริษัทภิบาล

บริษัท ส. ขอนแก่นฟู๊ดส์ จำกัด (มหาชน) และบริษัทย่อย

รายงาน และ งบการเงินรวม

31 ธันวาคม 2557

รายงานของผู้สอบบัญชีรับอนุญาต

เสนอต่อผู้ถือหุ้นของบริษัท ส. ขอนแก่นฟู้ดส์ จำกัด (มหาชน)

ข้าพเจ้าได้ตรวจสอบงบการเงินรวมของบริษัท ส. ขอนแก่นฟู้ดส์ จำกัด (มหาชน) และบริษัทย่อย ซึ่งประกอบด้วย งบแสดงฐานะการเงินรวม ณ วันที่ 31 ธันวาคม 2557 งบกำไรขาดทุนรวม งบกำไรขาดทุนเบ็ดเสร็จรวม งบแสดงการเปลี่ยนแปลงส่วนของผู้ถือหุ้นรวมและงบกระแสเงินสดรวม สำหรับปีสิ้นสุดวันเดียวกัน รวมถึงหมายเหตุสรุปนโยบายการบัญชีที่สำคัญและหมายเหตุเรื่องอื่นๆ และได้ตรวจสอบงบการเงินเฉพาะกิจการของบริษัท ส. ขอนแก่นฟู้ดส์ จำกัด (มหาชน) ด้วยเช่นกัน

ความรับผิดชอบของผู้บริหารต่องบการเงิน

ผู้บริหารเป็นผู้รับผิดชอบในการจัดทำและการนำเสนองบการเงินเหล่านี้โดยถูกต้องตามที่ควรตามมาตรฐานการรายงานทางการเงินและรับผิดชอบเกี่ยวกับการควบคุมภายในที่ผู้บริหารพิจารณาว่าจำเป็นเพื่อให้สามารถจัดทำงบการเงินที่ปราศจากการแสดงข้อมูลที่ขัดต่อข้อเท็จจริงอันเป็นสาระสำคัญไม่ว่าจะเกิดจากการทุจริตหรือข้อผิดพลาด

ความรับผิดชอบของผู้สอบบัญชี

ข้าพเจ้าเป็นผู้รับผิดชอบในการแสดงความเห็นต่องบการเงินดังกล่าวจากผลการตรวจสอบของข้าพเจ้า ข้าพเจ้าได้ปฏิบัติตามตรวจสอบตามมาตรฐานการสอบบัญชี ซึ่งกำหนดให้ข้าพเจ้าปฏิบัติตามข้อกำหนดด้านจรรยาบรรณ รวมถึงวางแผนและปฏิบัติตามตรวจสอบเพื่อให้ได้ความเชื่อมั่นอย่างสมเหตุสมผลว่างบการเงินปราศจากการแสดงข้อมูลที่ขัดต่อข้อเท็จจริงอันเป็นสาระสำคัญหรือไม่

การตรวจสอบรวมถึงการใช้วิธีการตรวจสอบเพื่อให้ได้มาซึ่งหลักฐานการสอบบัญชีเกี่ยวกับจำนวนเงินและการเปิดเผยข้อมูลในงบการเงิน วิธีการตรวจสอบที่เลือกใช้ขึ้นอยู่กับดุลยพินิจของผู้สอบบัญชี ซึ่งรวมถึงการประเมินความเสี่ยงจากการแสดงข้อมูลที่ขัดต่อข้อเท็จจริงอันเป็นสาระสำคัญของงบการเงินไม่ว่าจะเกิดจากการทุจริตหรือข้อผิดพลาด ในการประเมินความเสี่ยงดังกล่าว ผู้สอบบัญชีพิจารณาการควบคุมภายในที่เกี่ยวข้องกับการจัดทำและการนำเสนองบการเงินโดยถูกต้องตามที่ควรของกิจการ เพื่อออกแบบวิธีการตรวจสอบที่เหมาะสมกับสถานการณ์ แต่ไม่ใช่เพื่อวัตถุประสงค์ในการแสดงความเห็นต่อประสิทธิภาพของการควบคุมภายในของกิจการ การตรวจสอบรวมถึงการประเมินความเหมาะสมของนโยบายการบัญชีที่ผู้บริหารใช้และความสมเหตุสมผลของประมาณการทางบัญชีที่จัดทำขึ้นโดยผู้บริหาร รวมทั้งการประเมินการนำเสนองบการเงินโดยรวม

ข้าพเจ้าเชื่อว่าหลักฐานการสอบบัญชีที่ข้าพเจ้าได้รับเพียงพอและเหมาะสมเพื่อใช้เป็นเกณฑ์ในการแสดงความเห็นของข้าพเจ้า

ความเห็น

ข้าพเจ้าเห็นว่างบการเงินข้างต้นนี้แสดงฐานะการเงิน ณ วันที่ 31 ธันวาคม 2557 ผลการดำเนินงานและกระแสเงินสดสำหรับปีสิ้นสุดวันเดียวกันของบริษัท ส. ขอนแก่นฟู้ดส์ จำกัด (มหาชน) และบริษัทย่อยและเฉพาะของบริษัท ส. ขอนแก่นฟู้ดส์ จำกัด (มหาชน) โดยถูกต้องตามที่ควรในสาระสำคัญตามมาตรฐานการรายงานทางการเงิน



รุ่งนภา เลิศสุวรรณกุล

ผู้สอบบัญชีรับอนุญาต เลขทะเบียน 3516

บริษัท สำนักงาน อีวาย จำกัด

กรุงเทพฯ: 25 กุมภาพันธ์ 2558

บริษัท ศ. ขอนแก่นฟู้ดส์ จำกัด (มหาชน) และบริษัทย่อย

งบแสดงฐานะการเงิน

ณ วันที่ 31 ธันวาคม 2557

(หน่วย: บาท)

หมายเหตุ	งบการเงินรวม		งบการเงินเฉพาะกิจการ	
	ณ วันที่	ณ วันที่	ณ วันที่	ณ วันที่
	31 ธันวาคม 2557	31 ธันวาคม 2556	31 ธันวาคม 2557	31 ธันวาคม 2556
สินทรัพย์				
สินทรัพย์หมุนเวียน				
เงินสดและรายการเทียบเท่าเงินสด	7	26,944,603	27,140,684	3,440,919
ลูกหนี้การค้าและลูกหนี้อื่น	6, 8	364,391,222	297,266,011	351,728,812
เงินให้กู้ยืมระยะสั้นแก่บริษัทย่อย	6	-	-	97,269,052
สินค้าคงเหลือ	9	182,762,039	167,516,423	100,137,944
สินทรัพย์หมุนเวียนอื่น		12,130,417	10,880,998	6,717,311
รวมสินทรัพย์หมุนเวียน		586,228,281	502,804,116	559,294,038
สินทรัพย์ไม่หมุนเวียน				
เงินฝากธนาคารที่มีภาระค้ำประกัน	10	1,351,892	195,066	-
เงินลงทุนในบริษัทย่อย	11	-	-	292,188,898
อสังหาริมทรัพย์เพื่อการลงทุน	12	331,844,299	332,089,099	62,530,000
สุกรพันธุ์	13	14,762,023	7,649,079	-
ที่ดิน อาคารและอุปกรณ์	14	639,671,999	431,623,680	271,910,554
สิทธิการเช่าอาคาร	15	1,997,947	4,106,178	1,997,947
สินทรัพย์ไม่มีตัวตน	16	18,490,606	18,820,809	18,175,666
สินทรัพย์ภายใต้การตัดบัญชี	24	1,939,354	3,037,316	-
สินทรัพย์ไม่หมุนเวียนอื่น		12,277,715	7,760,365	11,952,589
รวมสินทรัพย์ไม่หมุนเวียน		1,022,335,835	805,281,592	658,755,654
รวมสินทรัพย์		1,608,564,116	1,308,085,708	1,218,049,692

หมายเหตุประกอบงบการเงินเป็นส่วนหนึ่งของงบการเงินนี้

บริษัท ศ. ขอนแก่นฟู้ดส์ จำกัด (มหาชน) และบริษัทย่อย

งบแสดงฐานะการเงิน (ต่อ)

ณ วันที่ 31 ธันวาคม 2557

(หน่วย: บาท)

หมายเหตุ	งบการเงินรวม		งบการเงินเฉพาะกิจการ	
	ณ วันที่	ณ วันที่	ณ วันที่	ณ วันที่
	31 ธันวาคม 2557	31 ธันวาคม 2556	31 ธันวาคม 2557	31 ธันวาคม 2556
หนี้สินและส่วนของผู้ถือหุ้น				
หนี้สินหมุนเวียน				
เงินเบิกเกินบัญชีและเงินกู้ยืมระยะสั้นจากสถาบัน	17	427,922,627	325,326,351	371,562,841
เจ้าหนี้การค้าและเจ้าหนี้อื่น	6, 18	248,345,179	182,723,422	203,888,472
เงินกู้ยืมระยะสั้นจากบริษัทย่อย	6	-	-	44,000,000
ส่วนของหนี้สินตามสัญญาเช่าการเงินที่ถึงกำหนดชำระภายในหนึ่งปี	19	3,147,018	4,060,158	2,141,126
ส่วนของเงินกู้ยืมระยะยาวที่ถึงกำหนดชำระภายใน	20	28,560,000	30,155,700	12,547,000
ภายในหนึ่งปี		12,825,403	11,475,278	1,668,406
หนี้สินหมุนเวียนอื่น		14,942,117	12,911,301	10,899,014
รวมหนี้สินหมุนเวียน		735,742,344	566,652,210	646,706,859
หนี้สินไม่หมุนเวียน				
หนี้สินตามสัญญาเช่าการเงิน - สุทธิจากส่วนที่ถึงกำหนดชำระภายในหนึ่งปี	19	3,611,095	3,768,113	1,714,293
เงินกู้ยืมระยะยาว - สุทธิจากส่วนที่ถึงกำหนดชำระภายในหนึ่งปี	20	150,088,700	77,648,700	4,458,700
หนี้สินภายใต้การควบคุมบัญชี	24	10,600,500	9,034,575	10,225,242
หนี้สินไม่หมุนเวียนอื่น		6,546,679	2,698,959	224,001
สำรองผลประโยชน์ระยะยาวของพนักงาน	21	37,299,962	36,065,205	19,686,782
รวมหนี้สินไม่หมุนเวียน		208,146,936	129,215,552	36,309,018
รวมหนี้สิน		943,889,280	695,867,762	683,015,877

หมายเหตุประกอบงบการเงินเป็นส่วนหนึ่งของงบการเงินนี้

บริษัท ศ. ขอนแก่นฟู้ดส์ จำกัด (มหาชน) และบริษัทย่อย
งบแสดงฐานะการเงิน (ต่อ)
ณ วันที่ 31 ธันวาคม 2557

		(หน่วย: บาท)			
		งบการเงินรวม		งบการเงินเฉพาะกิจการ	
		ณ วันที่	ณ วันที่	ณ วันที่	ณ วันที่
หมายเหตุ		31 ธันวาคม 2557	31 ธันวาคม 2556	31 ธันวาคม 2557	31 ธันวาคม 2556
ส่วนของผู้ถือหุ้น					
ทุนเรือนหุ้น					
ทุนจดทะเบียน					
หุ้นสามัญ 24,255,000 หุ้น มูลค่าหุ้นละ 10 บาท		242,550,000	242,550,000	242,550,000	242,550,000
ทุนออกจำหน่ายและชำระเต็มมูลค่าแล้ว					
หุ้นสามัญ 24,255,000 หุ้น มูลค่าหุ้นละ 10 บาท		242,550,000	242,550,000	242,550,000	242,550,000
ส่วนเกินมูลค่าหุ้นสามัญ		50,281,000	50,281,000	50,281,000	50,281,000
ส่วนเกินทุนหุ้นทุนซื้อคืน		37,552,153	37,552,153	-	-
กำไรสะสม					
จัดสรรแล้ว - สรรองตามกฎหมาย	22	24,255,000	24,255,000	24,255,000	24,255,000
ยังไม่ได้จัดสรร		218,073,938	165,877,486	139,780,679	155,440,755
องค์ประกอบอื่นของส่วนของผู้ถือหุ้น		90,502,174	90,439,314	78,167,136	78,167,136
ส่วนของผู้ถือหุ้นของบริษัทฯ		663,214,265	610,954,953	535,033,815	550,693,891
ส่วนของผู้มีส่วนได้เสียที่ไม่มีอำนาจควบคุมของบริษัทย่อย		1,460,571	1,262,993	-	-
รวมส่วนของผู้ถือหุ้น		664,674,836	612,217,946	535,033,815	550,693,891
รวมหนี้สินและส่วนของผู้ถือหุ้น		1,608,564,116	1,308,085,708	1,218,049,692	1,089,476,188
		-	-	-	-

หมายเหตุประกอบงบการเงินเป็นส่วนหนึ่งของงบการเงินนี้

บริษัท ส. ขอนแก่นฟู้ดส์ จำกัด (มหาชน) และบริษัทย่อย
งบกำไรขาดทุน
สำหรับปีสิ้นสุดวันที่ 31 ธันวาคม 2557

(หน่วย: บาท)

หมายเหตุ	งบการเงินรวม		งบการเงินเฉพาะกิจการ	
	2557	2556	2557	2556
รายได้				
รายได้จากการขาย	2,217,481,111	1,992,963,052	1,584,489,981	1,446,161,252
รายได้อื่น	15,472,860	26,267,389	38,255,868	79,402,505
รวมรายได้	<u>2,232,953,971</u>	<u>2,019,230,441</u>	<u>1,622,745,849</u>	<u>1,525,563,757</u>
ค่าใช้จ่าย				
ต้นทุนขาย	1,520,013,794	1,431,339,282	1,093,016,573	1,011,135,939
ค่าใช้จ่ายในการขาย	279,372,444	195,697,422	253,753,948	173,511,951
ค่าใช้จ่ายในการบริหาร	278,649,640	256,739,823	215,416,973	199,833,186
รวมค่าใช้จ่าย	<u>2,078,035,878</u>	<u>1,883,776,527</u>	<u>1,562,187,494</u>	<u>1,384,481,076</u>
กำไรก่อนค่าใช้จ่ายทางการเงินและค่าใช้จ่ายภาษีเงินได้	<u>154,918,093</u>	<u>135,453,914</u>	<u>60,558,355</u>	<u>141,082,681</u>
ค่าใช้จ่ายทางการเงิน	(16,287,454)	(19,264,634)	(14,216,197)	(16,046,606)
กำไรก่อนค่าใช้จ่ายภาษีเงินได้	<u>138,630,639</u>	<u>116,189,280</u>	<u>46,342,158</u>	<u>125,036,075</u>
ค่าใช้จ่ายภาษีเงินได้	24 (27,212,333)	(24,396,707)	(3,062,584)	(11,261,820)
กำไรสำหรับปี	<u>111,418,306</u>	<u>91,792,573</u>	<u>43,279,574</u>	<u>113,774,255</u>
การแบ่งปันกำไร				
ส่วนที่เป็นของผู้ถือหุ้นของบริษัทฯ	111,136,102	91,598,225	43,279,574	113,774,255
ส่วนที่เป็นของผู้มีส่วนได้เสียที่ไม่มีอำนาจควบคุมของบริษัทย่อย	282,204	194,348		
	<u>111,418,306</u>	<u>91,792,573</u>		
กำไรต่อหุ้นขั้นพื้นฐาน	25			
กำไรส่วนที่เป็นของผู้ถือหุ้นของบริษัทฯ	4.58	3.78	1.78	4.69

หมายเหตุประกอบงบการเงินเป็นส่วนหนึ่งของงบการเงินนี้

บริษัท ส. ขอนแก่นฟู้ดส์ จำกัด (มหาชน) และบริษัทย่อย
งบกำไรขาดทุนเบ็ดเสร็จ
สำหรับปีสิ้นสุดวันที่ 31 ธันวาคม 2557

(หน่วย: บาท)

	งบการเงินรวม		งบการเงินเฉพาะกิจการ	
	2557	2556	2557	2556
กำไรสำหรับปี	111,418,306	91,792,573	43,279,574	113,774,255
กำไรขาดทุนเบ็ดเสร็จอื่น:				
ผลต่างของอัตราแลกเปลี่ยนจากการแปลงค่าเงิน				
ที่เป็นเงินตราต่างประเทศ	62,860	(37,299)	-	-
กำไรขาดทุนเบ็ดเสร็จอื่นสำหรับปี	62,860	(37,299)	-	-
กำไรขาดทุนเบ็ดเสร็จรวมสำหรับปี	111,481,166	91,755,274	43,279,574	113,774,255
การแบ่งปันกำไรขาดทุนเบ็ดเสร็จรวม				
ส่วนที่เป็นของผู้ถือหุ้นของบริษัทฯ	111,198,962	91,560,926	43,279,574	113,774,255
ส่วนที่เป็นของผู้มีส่วนได้เสียที่ไม่มีอำนาจควบคุมของบริษัทย่อย	282,204	194,348		
	111,481,166	91,755,274		

หมายเหตุประกอบงบการเงินเป็นส่วนหนึ่งของงบการเงินนี้

บริษัท ส. ขอนแก่นฟู้ดส์ จำกัด (มหาชน) และบริษัทย่อย

งบกระแสเงินสด

สำหรับปีสิ้นสุดวันที่ 31 ธันวาคม 2557

(หน่วย: บาท)

	งบการเงินรวม		งบการเงินเฉพาะกิจการ	
	2557	2556	2557	2556
กระแสเงินสดจากกิจกรรมดำเนินงาน				
กำไรก่อนค่าใช้จ่ายภาษีเงินได้	138,630,639	116,189,280	46,342,158	125,036,075
รายการปรับกระทบยอดกำไรก่อนค่าใช้จ่ายภาษีเงินได้เป็นเงินสดรับ (จ่าย)				
จากกิจกรรมดำเนินงาน				
ค่าเสื่อมราคา	42,838,677	40,020,828	26,001,474	24,483,748
ค่าเสื่อมราคาสุกรพันธุ์	4,314,355	4,359,260	-	-
ค่าตัดจำหน่ายสิทธิการเช่าอาคาร	1,089,544	1,180,118	1,089,544	1,180,118
ค่าตัดจำหน่ายสินทรัพย์ไม่มีตัวตน	2,405,420	1,834,848	2,329,491	1,758,623
ค่าเช่าจ่ายรอดับบัญชี	246,501	-	224,001	-
ค่าเผื่อการด้อยค่าสินทรัพย์	129,191	-	129,191	-
โอนกลับค่าเผื่อการด้อยค่าอสังหาริมทรัพย์เพื่อการลงทุน	(137,384)	-	-	-
ตัดจำหน่ายอุปกรณ์และ โปรแกรมคอมพิวเตอร์	558,521	1,532,488	105,923	1,472,488
รายการปรับลดสินค้าคงเหลือเป็นมูลค่าสุทธิที่จะได้รับ (โอนกลับ)	(4,982,999)	6,558,050	(4,982,999)	6,558,050
กำไรจากการจำหน่ายอุปกรณ์	(1,018,000)	(153,372)	(613,887)	(104,249)
กำไรจากการจำหน่ายสุกรพันธุ์	(4,041,836)	(4,616,244)	-	-
กำไรจากการจำหน่ายสิทธิการเช่าอาคาร	(981,313)	-	(981,313)	-
กำไรจากการจำหน่ายอสังหาริมทรัพย์เพื่อการลงทุน	(612,675)	-	-	-
(กำไร) ขาดทุนจากอัตราแลกเปลี่ยนที่ยังไม่เกิดขึ้นจริง	(621,457)	(383,644)	130,214	(383,644)
สำรองผลประโยชน์ระยะยาวของพนักงาน	3,672,107	4,736,461	2,064,415	2,745,600
รายได้เงินปันผล	-	-	(25,955,374)	(69,699,423)
รายได้ดอกเบี้ย	(492,128)	(272,717)	(4,056,891)	(4,338,000)
ค่าใช้จ่ายดอกเบี้ย	16,287,454	19,264,634	14,216,197	16,046,606
กำไรจากการดำเนินงานก่อนการเปลี่ยนแปลงในสินทรัพย์				
และหนี้สินดำเนินงาน	197,284,617	190,249,990	56,042,144	104,755,992
สินทรัพย์ดำเนินงาน (เพิ่มขึ้น) ลดลง				
ลูกหนี้การค้าและลูกหนี้อื่น	(69,106,047)	(1,226,947)	(71,307,624)	2,597,397
สินค้าคงเหลือ	(19,354,255)	(18,473,319)	1,652,756	472,503
สินทรัพย์หมุนเวียนอื่น	(1,249,419)	(929,610)	(1,337,010)	(1,150,950)
สินทรัพย์ไม่หมุนเวียนอื่น	(1,917,349)	1,734,732	(1,643,224)	1,766,733
หนี้สินดำเนินงานเพิ่มขึ้น (ลดลง)				
เจ้าหนี้การค้าและเจ้าหนี้อื่น	50,938,402	809,230	44,428,130	2,885,034
จ่ายผลประโยชน์ระยะยาวของพนักงาน	(2,437,350)	(1,570,510)	(1,617,930)	(1,335,010)
หนี้สินหมุนเวียนอื่น	2,030,816	1,637,015	1,915,411	953,651
หนี้สินไม่หมุนเวียนอื่น	3,601,219	2,237,269	-	-
เงินสดจากกิจกรรมดำเนินงาน	159,790,634	174,467,850	28,132,653	110,945,350
จ่ายภาษีเงินได้	(23,198,322)	(35,256,361)	(4,791,645)	(18,369,554)
เงินสดสุทธิจากกิจกรรมดำเนินงาน	136,592,312	139,211,489	23,341,008	92,575,796

หมายเหตุประกอบงบการเงินเป็นส่วนหนึ่งของงบการเงินนี้

บริษัท ส. ขอนแก่นฟู้ดส์ จำกัด (มหาชน) และบริษัทย่อย
งบกระแสเงินสด (ต่อ)
สำหรับปีสิ้นสุดวันที่ 31 ธันวาคม 2557

(หน่วย: บาท)

	งบการเงินรวม		งบการเงินเฉพาะกิจการ	
	2557	2556	2557	2556
กระแสเงินสดจากกิจกรรมลงทุน				
เงินฝากธนาคารที่มีการค้าประกันเพิ่มขึ้น	(1,156,826)	(23,736)	-	-
เงินสักรับจากเงินให้กู้ยืมระยะสั้นแก่บริษัทย่อย	-	-	51,500,000	84,000,000
เงินให้กู้ยืมระยะสั้นแก่บริษัทย่อย	-	-	(77,510,000)	(76,010,723)
ซื้อที่ดิน อาคารและอุปกรณ์	(228,193,988)	(86,249,552)	(49,320,612)	(25,842,646)
ซื้อสุกรพ่อพันธุ์และแม่พันธุ์	(3,916,060)	(219,885)	-	-
ซื้อโปรแกรมคอมพิวเตอร์	(2,077,424)	(2,628,955)	(2,077,424)	(2,628,955)
ซื้อเงินลงทุนในบริษัทย่อย	-	-	-	(4,197)
เงินสักรับจากการจำหน่ายอุปกรณ์	1,031,023	764,026	626,455	107,220
เงินสักรับจากการจำหน่ายสุกรพ่อพันธุ์และแม่พันธุ์	5,622,234	5,770,607	-	-
เงินสักรับจากการจำหน่ายสิทธิการเช่าอาคาร	2,000,000	-	2,000,000	-
เงินสักรับจากการจำหน่ายของสังหาริมทรัพย์เพื่อการลงทุน	994,859	-	-	-
เงินสักรับจากเงินปันผล	-	-	25,955,374	69,699,423
เงินสักรับดอกเบี้ย	494,421	254,372	3,938,310	4,266,541
เงินสดสุทธิจาก (ใช้ไป) กิจกรรมลงทุน	(225,201,761)	(82,333,123)	(44,887,897)	53,586,663
กระแสเงินสดจากกิจกรรมจัดหาเงิน				
เงินเบิกเกินบัญชีและเงินกู้ยืมระยะสั้นจาก				
สถาบันการเงินเพิ่มขึ้น (ลดลง)	102,596,276	8,938,043	97,903,126	(24,694,283)
เงินกู้ยืมระยะสั้นจากบริษัทย่อย	-	-	44,000,000	26,000,000
จ่ายคืนเงินกู้ยืมระยะสั้นจากบริษัทย่อย	-	-	(26,000,000)	(50,000,000)
เงินสักรับจากเงินกู้ยืมระยะยาว	101,000,000	82,500,000	-	-
จ่ายคืนเงินกู้ยืมระยะยาว	(30,155,700)	(67,447,000)	(16,463,700)	(19,092,000)
หนี้สินตามสัญญาเช่าการเงินลดลง	(4,604,445)	(4,169,785)	(3,352,203)	(2,301,117)
จ่ายดอกเบี้ย	(21,461,347)	(20,489,270)	(14,031,114)	(16,331,512)
เงินปันผลจ่ายแก่ผู้มีส่วนได้เสียที่ไม่มีอำนาจควบคุมของบริษัทย่อย	(84,626)	(293,959)	-	-
จ่ายเงินปันผล	(58,939,650)	(58,939,650)	(58,939,650)	(58,939,650)
เงินสดสุทธิจาก (ใช้ไป) กิจกรรมจัดหาเงิน	88,350,508	(59,901,621)	23,116,459	(145,358,562)
เงินสดและรายการเทียบเท่าเงินสดเพิ่มขึ้น (ลดลง) สุทธิ	(258,941)	(3,023,255)	1,569,570	803,897
ผลต่างจากการแปลงค่างบการเงินที่เป็นเงินตราต่างประเทศ	62,860	(37,299)	-	-
เงินสดและรายการเทียบเท่าเงินสดต้นปี	27,140,684	30,201,238	1,871,349	1,067,452
เงินสดและรายการเทียบเท่าเงินสดปลายปี	26,944,603	27,140,684	3,440,919	1,871,349
	-	-	-	-
ข้อมูลกระแสเงินสดเปิดเผยเพิ่มเติม				
รายการที่ไม่ใช่เงินสดประกอบด้วย				
ซื้ออุปกรณ์โดยทำสัญญาเช่าการเงิน	3,534,287	3,024,570	2,676,308	-
ซื้ออุปกรณ์โดยยังไม่จ่ายชำระเงิน	14,672,852	-	-	-
ดอกเบี้ยจ่ายส่วนที่บันทึกเป็นที่ดิน อาคารและอุปกรณ์	5,184,396	1,173,264	-	-

หมายเหตุประกอบงบการเงินเป็นส่วนหนึ่งของงบการเงินนี้

บริษัท ศ. ขอนแก่นฟู้ดส์ จำกัด (มหาชน) และบริษัทย่อย
 งบแสดงการเปลี่ยนแปลงส่วนของผู้ถือหุ้น
 สำหรับปีสิ้นสุดวันที่ 31 ธันวาคม 2557

(หน่วย: บาท)

งบการเงินรวม													
	ส่วนของผู้ถือหุ้นบริษัทฯ												
	องค์ประกอบอื่นของส่วนของผู้ถือหุ้น												
	กำไรขาดทุนเบ็ดเสร็จอื่น												
	ทุนเรือนหุ้นที่ออกและชำระแล้ว	ส่วนเกินมูลค่าหุ้นสามัญ	ส่วนเกินทุนหุ้นทุนซื้อคืน	กำไรสะสม		ผลต่างจากการแปลงค่าเงิน	ส่วนเกินทุนจากต่างประเทศ	ส่วนเกินทุนจากการตีราคาที่ดินของบริษัทย่อย	ส่วนเกินทุนจากการเปลี่ยนแปลงสัดส่วนการถือหุ้นในบริษัทย่อย	รวมองค์ประกอบอื่นของส่วนของผู้ถือหุ้น	รวมส่วนของผู้ถือหุ้นของบริษัทฯ	ส่วนของผู้มีส่วนได้เสียที่ไม่มีอำนาจควบคุมของบริษัทย่อย	รวมส่วนของผู้ถือหุ้น
				จัดสรรแล้ว	ยังไม่ได้จัดสรร								
ยอดคงเหลือ ณ วันที่ 31 ธันวาคม 2555	242,550,000	50,281,000	37,552,153	24,255,000	133,218,911	-	78,167,136	10,659,759	1,649,718	90,476,613	578,333,677	1,362,604	579,696,281
เงินปันผลจ่าย (หมายเหตุ 27)	-	-	-	-	(58,939,650)	-	-	-	-	-	(58,939,650)	-	(58,939,650)
กำไรขาดทุนเบ็ดเสร็จรวมสำหรับปี	-	-	-	-	91,598,225	(37,299)	-	-	-	(37,299)	91,560,926	194,348	91,755,274
ส่วนของผู้มีส่วนได้เสียที่ไม่มีอำนาจควบคุมของบริษัทย่อยลดลง	-	-	-	-	-	-	-	-	-	-	-	(293,959)	(293,959)
ยอดคงเหลือ ณ วันที่ 31 ธันวาคม 2556	242,550,000	50,281,000	37,552,153	24,255,000	165,877,486	(37,299)	78,167,136	10,659,759	1,649,718	90,439,314	610,954,953	1,262,993	612,217,946
ยอดคงเหลือ ณ วันที่ 31 ธันวาคม 2556	242,550,000	50,281,000	37,552,153	24,255,000	165,877,486	(37,299)	78,167,136	10,659,759	1,649,718	90,439,314	610,954,953	1,262,993	612,217,946
เงินปันผลจ่าย (หมายเหตุ 27)	-	-	-	-	(58,939,650)	-	-	-	-	-	(58,939,650)	-	(58,939,650)
กำไรขาดทุนเบ็ดเสร็จรวมสำหรับปี	-	-	-	-	111,136,102	62,860	-	-	-	62,860	111,198,962	282,204	111,481,166
ส่วนของผู้มีส่วนได้เสียที่ไม่มีอำนาจควบคุมของบริษัทย่อยลดลง	-	-	-	-	-	-	-	-	-	-	-	(84,626)	(84,626)
ยอดคงเหลือ ณ วันที่ 31 ธันวาคม 2557	242,550,000	50,281,000	37,552,153	24,255,000	218,073,938	25,561	78,167,136	10,659,759	1,649,718	90,502,174	663,214,265	1,460,571	664,674,836
	-	-	-	-	-	-	-	-	-	-	-	-	-
	-	-	-	-	-	-	-	-	-	-	-	-	-

หมายเหตุประกอบงบการเงินเป็นส่วนหนึ่งของงบการเงินนี้

บริษัท ส. ขอนแก่นฟู้ดส์ จำกัด (มหาชน) และบริษัทย่อย
 งบแสดงการเปลี่ยนแปลงส่วนของผู้ถือหุ้น (ต่อ)
 สำหรับปีสิ้นสุดวันที่ 31 ธันวาคม 2557

(หน่วย: บาท)

งบการเงินเฉพาะกิจการ						
					องค์ประกอบอื่นของ	
					ส่วนของผู้ถือหุ้น	
					กำไรขาดทุน	
					เบ็ดเสร็จอื่น	
ทุนเรือนหุ้นที่ออก		ส่วนเกินมูลค่า หุ้นสามัญ	กำไรสะสม		ส่วนเกินทุนจาก การตีราคาที่ดิน	รวมส่วน ของผู้ถือหุ้น
และชำระแล้ว			จัดสรรแล้ว	ยังไม่ได้จัดสรร		
ยอดคงเหลือ ณ วันที่ 31 ธันวาคม 2555	242,550,000	50,281,000	24,255,000	100,606,150	78,167,136	495,859,286
เงินปันผลจ่าย (หมายเหตุ 27)	-	-	-	(58,939,650)	-	(58,939,650)
กำไรขาดทุนเบ็ดเสร็จรวมสำหรับปี	-	-	-	113,774,255	-	113,774,255
ยอดคงเหลือ ณ วันที่ 31 ธันวาคม 2556	242,550,000	50,281,000	24,255,000	155,440,755	78,167,136	550,693,891
ยอดคงเหลือ ณ วันที่ 31 ธันวาคม 2556	242,550,000	50,281,000	24,255,000	155,440,755	78,167,136	550,693,891
เงินปันผลจ่าย (หมายเหตุ 27)	-	-	-	(58,939,650)	-	(58,939,650)
กำไรขาดทุนเบ็ดเสร็จรวมสำหรับปี	-	-	-	43,279,574	-	43,279,574
ยอดคงเหลือ ณ วันที่ 31 ธันวาคม 2557	242,550,000	50,281,000	24,255,000	139,780,679	78,167,136	535,033,815
	-	-	-	-	-	-
	-	-	-	-	-	-

หมายเหตุประกอบงบการเงินเป็นส่วนหนึ่งของงบการเงินนี้

บริษัท ส. ขอนแก่นฟู้ดส์ จำกัด (มหาชน) และบริษัทย่อย

หมายเหตุประกอบงบการเงินรวม

สำหรับปีสิ้นสุดวันที่ 31 ธันวาคม 2557

1. ข้อมูลทั่วไปของบริษัทฯ

บริษัท ส. ขอนแก่นฟู้ดส์ จำกัด (มหาชน) (“บริษัทฯ”) เป็นบริษัทมหาชนซึ่งจัดตั้งและมีภูมิลำเนาในประเทศไทย ธุรกิจหลักของบริษัทฯคือการผลิตและจำหน่ายอาหารแปรรูปจากเนื้อสัตว์ ที่อยู่ตามที่จดทะเบียนของบริษัทฯอยู่ที่เลขที่ 259/13 ซอยปรีดี พนมยงค์ 13 ถนนสุขุมวิท 71 (ปรีดี พนมยงค์) แขวงพระโขนงเหนือ เขตวัฒนา กรุงเทพมหานคร

2. เกณฑ์ในการจัดทำงบการเงิน

- 2.1 งบการเงินนี้จัดทำขึ้นตามมาตรฐานการรายงานทางการเงินที่กำหนดในพระราชบัญญัติวิชาชีพบัญชี พ.ศ. 2547 โดยแสดงรายการในงบการเงินตามข้อกำหนดในประกาศกรมพัฒนาธุรกิจการค้าลงวันที่ 28 กันยายน 2554 ออกตามความในพระราชบัญญัติการบัญชี พ.ศ. 2543

งบการเงินฉบับภาษาไทยเป็นงบการเงินฉบับที่บริษัทฯใช้เป็นทางการตามกฎหมาย งบการเงินฉบับภาษาสหราชอาณาจักรแปลจากงบการเงินฉบับภาษาไทยนี้

งบการเงินนี้ได้จัดทำขึ้นโดยใช้เกณฑ์ราคาทุนเดิมเว้นแต่จะได้เปิดเผยเป็นอย่างอื่นในนโยบายการบัญชี

2.2 เกณฑ์ในการจัดทำงบการเงินรวม

- ก) งบการเงินรวมนี้ได้จัดทำขึ้นโดยรวมงบการเงินของบริษัท ส. ขอนแก่นฟู้ดส์ จำกัด (มหาชน) (ซึ่งต่อไปนี้จะเรียกว่า “บริษัทฯ”) และบริษัทย่อย (ซึ่งต่อไปนี้จะเรียกว่า “บริษัทย่อย”) ดังต่อไปนี้

ชื่อบริษัท	ลักษณะของธุรกิจ	จัดตั้งขึ้น ในประเทศ	อัตราร้อยละ ของการถือหุ้น	
			2557	2556
			ร้อยละ	ร้อยละ
บริษัท ส.ปศุสัตว์ จำกัด	ธุรกิจเพาะพันธุ์และจำหน่าย สุกร	ไทย	100	100
บริษัท เอส เค ฟู้ด จำกัด	จำหน่ายผลิตภัณฑ์ ประเภทอาหาร	ไทย	99	99
บริษัท มหาชัยฟู้ดโปรดเซสซิ่ง จำกัด	ผลิตและจำหน่ายผลิตภัณฑ์ ประเภทอาหาร	ไทย	99	99
S. Khonkaen Foods (Netherlands) B.V.	จำหน่ายผลิตภัณฑ์	เนเธอร์แลนด์	100	100

ประเภทอาหาร

- ข) บริษัทนำงบการเงินของบริษัทย่อยมารวมในการจัดทำงบการเงินรวมตั้งแต่วันที่บริษัทมีอำนาจในการควบคุมบริษัทย่อยจนถึงวันที่บริษัทสิ้นสุดการควบคุมบริษัทย่อยนั้น
 - ค) งบการเงินของบริษัทย่อยได้จัดทำขึ้นโดยใช้นโยบายการบัญชีที่สำคัญเช่นเดียวกันกับของบริษัท
 - ง) สินทรัพย์และหนี้สินตามงบการเงินของบริษัทย่อยซึ่งจัดตั้งในต่างประเทศแปลงค่าเป็นเงินบาทโดยใช้อัตราแลกเปลี่ยน ณ วันที่สิ้นรอบระยะเวลารายงาน ส่วนรายได้และค่าใช้จ่ายแปลงค่าเป็นเงินบาทโดยใช้อัตราแลกเปลี่ยนถัวเฉลี่ยรายเดือน ผลต่างซึ่งเกิดขึ้นจากการแปลงค่าดังกล่าวได้แสดงไว้เป็นรายการ “ผลต่างจากการแปลงค่างบการเงินที่เป็นเงินตราต่างประเทศ” ในงบแสดงการเปลี่ยนแปลงส่วนของผู้ถือหุ้น
 - จ) ยอดคงค้างระหว่างบริษัทและบริษัทย่อย รายการค้าระหว่างกันที่มีสาระสำคัญได้ถูกตัดออกจากงบการเงินรวมนี้แล้ว
 - ฉ) ส่วนของผู้มีส่วนได้เสียที่ไม่มีอำนาจควบคุม คือ จำนวนกำไรหรือขาดทุนและสินทรัพย์สุทธิของบริษัทย่อยส่วนที่ไม่ได้เป็นของบริษัท และแสดงเป็นรายการแยกต่างหากในส่วนของกำไรหรือขาดทุนรวมและส่วนของผู้ถือหุ้นในงบแสดงฐานะการเงินรวม
- 2.3 บริษัทจัดทำงบการเงินเฉพาะกิจการเพื่อประโยชน์ต่อสาธารณะ โดยแสดงเงินลงทุนในบริษัทย่อยตามวิธีราคาทุน

3. มาตรฐานการรายงานทางการเงินใหม่

มาตรฐานการรายงานทางการเงินที่เริ่มมีผลบังคับในปีบัญชีปัจจุบันและที่จะมีผลบังคับในอนาคตมีรายละเอียดดังนี้

ก. มาตรฐานการรายงานทางการเงินที่เริ่มมีผลบังคับในปีบัญชีปัจจุบัน

กรอบแนวคิดสำหรับการรายงานทางการเงิน (ปรับปรุง 2557)

มาตรฐานการบัญชี

ฉบับที่ 1 (ปรับปรุง 2555) การนำเสนองบการเงิน

ฉบับที่ 7 (ปรับปรุง 2555) งบกระแสเงินสด

ฉบับที่ 12 (ปรับปรุง 2555) ภาษีเงินได้

ฉบับที่ 17 (ปรับปรุง 2555) สัญญาเช่า

ฉบับที่ 18 (ปรับปรุง 2555) รายได้

ฉบับที่ 19 (ปรับปรุง 2555) ผลประโยชน์ของพนักงาน

ฉบับที่ 21 (ปรับปรุง 2555) ผลกระทบจากการเปลี่ยนแปลงของอัตราแลกเปลี่ยนเงินตรา

ต่างประเทศ

ฉบับที่ 24 (ปรับปรุง 2555)	การเปิดเผยข้อมูลเกี่ยวกับบุคคลหรือกิจการที่เกี่ยวข้องกัน
ฉบับที่ 28 (ปรับปรุง 2555)	เงินลงทุนในบริษัทร่วม
ฉบับที่ 31 (ปรับปรุง 2555)	ส่วนได้เสียในการร่วมค้า
ฉบับที่ 34 (ปรับปรุง 2555)	งบการเงินระหว่างกาล
ฉบับที่ 36 (ปรับปรุง 2555)	การค้ำของสินทรัพย์
ฉบับที่ 38 (ปรับปรุง 2555)	สินทรัพย์ไม่มีตัวตน

มาตรฐานการรายงานทางการเงิน

ฉบับที่ 2 (ปรับปรุง 2555)	การจ่ายโดยใช้หุ้นเป็นเกณฑ์
ฉบับที่ 3 (ปรับปรุง 2555)	การรวมธุรกิจ
ฉบับที่ 5 (ปรับปรุง 2555)	สินทรัพย์ไม่หมุนเวียนที่ถือไว้เพื่อขายและการดำเนินงานที่ยกเลิก
ฉบับที่ 8 (ปรับปรุง 2555)	ส่วนงานดำเนินงาน

การตีความมาตรฐานการบัญชี

ฉบับที่ 15	สัญญาเช่าดำเนินงาน - สิ่งงูใจที่ให้แก่ผู้เช่า
ฉบับที่ 27	การประเมินเนื้อหาสัญญาเช่าที่สร้างขึ้นตามรูปแบบกฎหมาย
ฉบับที่ 29	การเปิดเผยข้อมูลของข้อตกลงสัมปทานบริการ
ฉบับที่ 32	สินทรัพย์ไม่มีตัวตน - ต้นทุนเว็บไซต์

การตีความมาตรฐานการรายงานทางการเงิน

ฉบับที่ 1	การเปลี่ยนแปลงในหนี้สินที่เกิดขึ้นจากการรื้อถอน การบูรณะ และหนี้สินที่มีลักษณะคล้ายคลึงกัน
ฉบับที่ 4	การประเมินว่าข้อตกลงประกอบด้วยสัญญาเช่าหรือไม่
ฉบับที่ 5	สิทธิในส่วนได้เสียจากกองทุนการรื้อถอน การบูรณะ และการปรับปรุงสภาพแวดล้อม
ฉบับที่ 7	การปรับปรุงย้อนหลังภายใต้มาตรฐานการบัญชี ฉบับที่ 29 เรื่อง การรายงานทางการเงินในสภาพเศรษฐกิจที่มีภาวะเงินเฟ้อรุนแรง
ฉบับที่ 10	งบการเงินระหว่างกาลและการค้ำ
ฉบับที่ 12	ข้อตกลงสัมปทานบริการ
ฉบับที่ 13	โปรแกรมสิทธิพิเศษแก่ลูกค้า
ฉบับที่ 17	การจ่ายสินทรัพย์ที่ไม่ใช่เงินสดให้แก่เจ้าของ
ฉบับที่ 18	การโอนสินทรัพย์จากลูกค้า

แนวปฏิบัติทางการเงินบัญชีสำหรับการบันทึกบัญชีหุ้นปันผล

มาตรฐานการรายงานทางการเงินทั้งหมดตามที่กล่าวข้างต้นได้รับการปรับปรุงและจัดให้มีขึ้นเพื่อให้มีเนื้อหาทำเทียบกับมาตรฐานการรายงานทางการเงินระหว่างประเทศ ซึ่งโดยส่วนใหญ่เป็นการปรับปรุงถ้อยคำและคำศัพท์ การตีความและการให้แนวปฏิบัติทางการเงินบัญชีกับผู้ใช้มาตรฐาน มาตรฐานการรายงานทางการเงินดังกล่าวไม่มีผลกระทบอย่างเป็นสาระสำคัญต่องบการเงินนี้

ข. มาตรฐานการรายงานทางการเงินที่จะมีผลบังคับในอนาคต

สภาวิชาชีพบัญชีได้ออกมาตรฐานการรายงานทางการเงินฉบับปรับปรุงและฉบับใหม่เป็นจำนวนมาก ซึ่งมีผลบังคับใช้สำหรับรอบระยะเวลาบัญชีที่เริ่มในหรือหลังวันที่ 1 มกราคม 2558 มาตรฐานการรายงานทางการเงินดังกล่าวได้รับการปรับปรุงหรือจัดให้มีขึ้นเพื่อให้มีเนื้อหาทำเทียบกับมาตรฐานการรายงานทางการเงินระหว่างประเทศโดยการเปลี่ยนแปลงมาตรฐานการรายงานทางการเงินในครั้งนี้ส่วนใหญ่เป็นการปรับปรุงถ้อยคำและคำศัพท์ การตีความและการให้แนวปฏิบัติทางการเงินบัญชีกับผู้ใช้มาตรฐาน ฝ่ายบริหารของบริษัทฯเชื่อว่าจะไม่มีผลกระทบอย่างเป็นสาระสำคัญต่องบการเงินนี้ในปีที่นำมาตรฐานดังกล่าวมาถือปฏิบัติ อย่างไรก็ตาม มาตรฐานการรายงานทางการเงินตามที่กล่าวข้างต้นบางฉบับเป็นมาตรฐานการรายงานทางการเงินที่มีการเปลี่ยนแปลงหลักการสำคัญ ซึ่งประกอบด้วยมาตรฐานดังต่อไปนี้

มาตรฐานการบัญชี ฉบับที่ 19 (ปรับปรุง 2557) เรื่อง ผลประโยชน์ของพนักงาน

มาตรฐานฉบับปรับปรุงนี้กำหนดให้กิจการต้องรับรู้รายการกำไรขาดทุนจากการประมาณการตามหลักคณิตศาสตร์ประกันภัยทันทีในกำไรขาดทุนเบ็ดเสร็จอื่น ในขณะที่มาตรฐานฉบับเดิมอนุญาตให้กิจการเลือกรับรู้รายการดังกล่าวทันทีในกำไรขาดทุน หรือในกำไรขาดทุนเบ็ดเสร็จอื่น หรือทยอยรับรู้ในกำไรขาดทุนก็ได้

มาตรฐานฉบับปรับปรุงดังกล่าวไม่มีผลกระทบต่องบการเงินนี้เนื่องจากบริษัทฯและบริษัทฯย่อยรับรู้รายการกำไรขาดทุนจากการประมาณการตามหลักคณิตศาสตร์ประกันภัยทันทีในกำไรขาดทุนเบ็ดเสร็จอื่นอยู่แต่เดิมแล้ว

มาตรฐานการรายงานทางการเงิน ฉบับที่ 10 เรื่อง งบการเงินรวม

มาตรฐานการรายงานทางการเงินฉบับที่ 10 กำหนดหลักเกณฑ์เกี่ยวกับการจัดทำงบการเงินรวม โดยใช้แทนเนื้อหาเกี่ยวกับการบัญชีสำหรับงบการเงินรวมที่เดิมกำหนดอยู่ในมาตรฐานการบัญชีฉบับที่ 27 เรื่อง งบการเงินรวมและงบการเงินเฉพาะกิจการ มาตรฐานฉบับนี้เปลี่ยนแปลงหลักการเกี่ยวกับการพิจารณาว่าผู้ลงทุนมีอำนาจการควบคุมหรือไม่ กล่าวคือ ภายใต้มาตรฐานฉบับนี้ผู้ลงทุนจะถือว่าตนควบคุมกิจการที่เข้าไปลงทุนได้ หากตนมีสิทธิได้รับหรือมีส่วนได้เสีย

ในผลตอบแทนของกิจการที่เข้าไปลงทุน และคนสามารถใช้อำนาจในการสั่งการกิจกรรมที่ส่งผลกระทบต่อจำนวนเงินผลตอบแทนนั้นได้ ถึงแม้ว่าคนจะมีสัดส่วนการถือหุ้นหรือสิทธิในการออกเสียงโดยรวมน้อยกว่ากึ่งหนึ่งก็ตาม การเปลี่ยนแปลงที่สำคัญนี้ส่งผลให้ฝ่ายบริหารต้องใช้ดุลยพินิจอย่างมากในการทบทวนว่าบริษัทฯ และบริษัทย่อยมีอำนาจควบคุมในกิจการที่เข้าไปลงทุนหรือไม่ และจะต้องนำบริษัทใดในกลุ่มกิจการมาจัดทำงบการเงินรวมบ้าง

ฝ่ายบริหารของบริษัทฯ และบริษัทย่อยเชื่อว่ามาตรฐานฉบับดังกล่าวจะไม่มีผลกระทบอย่างเป็นทางการสำคัญต่องบการเงินของบริษัทฯ และบริษัทย่อย

มาตรฐานการรายงานทางการเงิน ฉบับที่ 11 เรื่อง การร่วมการงาน

มาตรฐานการรายงานทางการเงินฉบับที่ 11 ใช้แทนมาตรฐานการบัญชี ฉบับที่ 31 เรื่อง ส่วนได้เสียในการร่วมค้า ซึ่งได้ถูกยกเลิกไป มาตรฐานฉบับนี้กำหนดให้กิจการบันทึกเงินลงทุนในกิจการที่ควบคุมร่วมกันที่เข้านิยามของการร่วมค้าโดยใช้วิธีส่วนได้เสีย ในขณะที่มาตรฐานฉบับที่ 31 กำหนดให้กิจการสามารถเลือกนำเงินลงทุนในกิจการที่ควบคุมร่วมกันมาจัดทำงบการเงินรวมโดยใช้วิธีรวมตามสัดส่วน หรือบันทึกเป็นเงินลงทุนตามวิธีส่วนได้เสียก็ได้

ฝ่ายบริหารของบริษัทฯ และบริษัทย่อยเชื่อว่ามาตรฐานดังกล่าวจะไม่มีผลกระทบต่องบการเงินนี้ เนื่องจากบริษัทฯ และบริษัทย่อยเลือกใช้วิธีส่วนได้เสียในการบันทึกเงินลงทุนในกิจการที่ควบคุมร่วมกันอยู่แต่เดิมแล้ว

มาตรฐานการรายงานทางการเงิน ฉบับที่ 12 เรื่อง การเปิดเผยข้อมูลเกี่ยวกับส่วนได้เสียในกิจการอื่น

มาตรฐานฉบับนี้กำหนดเรื่องการเปิดเผยข้อมูลที่เกี่ยวข้องกับส่วนได้เสียของกิจการในบริษัทย่อย การร่วมการงาน บริษัทร่วม รวมถึงกิจการที่มีโครงสร้างเฉพาะตัว มาตรฐานฉบับนี้จึงไม่มีผลกระทบทางการเงินต่องบการเงินของบริษัทฯ และบริษัทย่อย

มาตรฐานการรายงานทางการเงิน ฉบับที่ 13 เรื่อง การวัดมูลค่ายุติธรรม

มาตรฐานฉบับนี้กำหนดแนวทางเกี่ยวกับการวัดมูลค่ายุติธรรมและการเปิดเผยข้อมูลที่เกี่ยวข้องกับการวัดมูลค่ายุติธรรม กล่าวคือ หากกิจการต้องวัดมูลค่ายุติธรรมของสินทรัพย์หรือหนี้สินใดตามข้อกำหนดของมาตรฐานที่เกี่ยวข้องอื่น กิจการจะต้องวัดมูลค่ายุติธรรมนั้นตามหลักการของมาตรฐานฉบับนี้ และใช้วิธีเปลี่ยนทันทีเป็นต้นไปในการรับรู้ผลกระทบจากการเริ่มใช้มาตรฐานนี้จากการประเมินเบื้องต้น ฝ่ายบริหารของบริษัทฯ และบริษัทย่อยเชื่อว่ามาตรฐานข้างต้นจะไม่มีผลกระทบอย่างเป็นทางการสำคัญต่องบการเงินของบริษัทฯ และบริษัทย่อย

4. นโยบายการบัญชีที่สำคัญ

4.1 การรับรู้รายได้

ขายสินค้า

รายได้จากการขายสินค้ารับรู้เมื่อบริษัทฯ ได้โอนความเสี่ยงและผลตอบแทนที่มีนัยสำคัญของความเป็นเจ้าของสินค้าให้กับผู้ซื้อแล้ว รายได้จากการขายแสดงมูลค่าตามราคาในใบกำกับสินค้าโดยไม่รวมภาษีมูลค่าเพิ่ม สำหรับสินค้าที่ได้ส่งมอบหลังจากหักส่วนลดแล้ว

ดอกเบี้ยรับ

ดอกเบี้ยรับถือเป็นรายได้ตามเกณฑ์คงค้างโดยคำนึงถึงอัตราผลตอบแทนที่แท้จริง

เงินปันผลรับ

เงินปันผลรับถือเป็นรายได้เมื่อบริษัทฯ มีสิทธิในการรับเงินปันผล

4.2 เงินสดและรายการเทียบเท่าเงินสด

เงินสดและรายการเทียบเท่าเงินสด หมายถึง เงินสดและเงินฝากธนาคารและเงินลงทุนระยะสั้นที่มีสภาพคล่องสูง ซึ่งถึงกำหนดจ่ายคืนภายในระยะเวลาไม่เกิน 3 เดือน นับจากวันที่ได้มาและไม่มีข้อจำกัดในการเบิกใช้

4.3 ลูกหนี้การค้า

ลูกหนี้การค้าแสดงมูลค่าตามจำนวนมูลค่าสุทธิที่จะได้รับ บริษัทฯ บันทึกค่าเผื่อหนี้สงสัยจะสูญสำหรับผลขาดทุนโดยประมาณที่อาจเกิดขึ้นจากการเก็บเงินจากลูกหนี้ไม่ได้ ซึ่งโดยทั่วไปพิจารณาจากประสบการณ์การเก็บเงินและการวิเคราะห์อายุหนี้

4.4 สินค้าคงเหลือ

สินค้าสำเร็จรูปและสินค้าระหว่างผลิตแสดงมูลค่าตามราคาทุน หรือมูลค่าสุทธิที่จะได้รับแล้วแต่ราคาใดจะต่ำกว่า ราคาทุนดังกล่าววัดมูลค่าตามวิธีต้นทุนมาตรฐานซึ่งใกล้เคียงกับต้นทุนจริง และประกอบด้วยต้นทุนวัตถุดิบ แรงงานและค่าวัสดุในการผลิต

วัตถุดิบ สารเคมี อะไหล่และวัสดุโรงงานแสดงมูลค่าตามราคาทุนถัวเฉลี่ยหรือมูลค่าสุทธิที่จะได้รับแล้วแต่ราคาใดจะต่ำกว่า และจะถือเป็นส่วนหนึ่งของต้นทุนการผลิตเมื่อมีการเบิกใช้

4.5 เงินลงทุน

เงินลงทุนในบริษัทย่อยที่แสดงอยู่ในงบการเงินเฉพาะกิจการแสดงมูลค่าตามวิธีราคาทุน

บริษัทฯ ใช้วิธีถัวเฉลี่ยถ่วงน้ำหนักในการคำนวณต้นทุนของเงินลงทุน

เมื่อมีการจำหน่ายเงินลงทุน ผลต่างระหว่างสิ่งตอบแทนสุทธิที่ได้รับกับมูลค่าตามบัญชีของเงินลงทุนจะถูกบันทึกในส่วนของกำไรหรือขาดทุน

4.6 อสังหาริมทรัพย์เพื่อการลงทุน

บริษัทฯบันทึกมูลค่าเริ่มแรกของอสังหาริมทรัพย์เพื่อการลงทุนในราคาทุนซึ่งรวมต้นทุนการทำรายการ หลังจากนั้นบริษัทฯจะบันทึกอสังหาริมทรัพย์เพื่อการลงทุนด้วยราคาทุนหักค่าเสื่อมราคาสะสมและค่าเพื่อการด้อยค่า (ถ้ามี)

ไม่มีการคิดค่าเสื่อมราคาสำหรับอสังหาริมทรัพย์เพื่อการลงทุนที่เป็นที่ดิน

บริษัทฯรับรู้ผลต่างระหว่างจำนวนเงินที่ได้รับสุทธิจากการจำหน่ายกับมูลค่าตามบัญชีของสินทรัพย์ในส่วนของกำไรหรือขาดทุนในงวดที่ตัดรายการอสังหาริมทรัพย์เพื่อการลงทุนออกจากบัญชี

4.7 ที่ดิน อาคารและอุปกรณ์ และค่าเสื่อมราคา

ที่ดินแสดงมูลค่าตามราคาทุน/ราคาที่ดีใหม่ อาคารและอุปกรณ์แสดงมูลค่าตามราคาทุนหักค่าเสื่อมราคาสะสม และค่าเพื่อการด้อยค่าของสินทรัพย์ (ถ้ามี)

บริษัทฯบันทึกมูลค่าเริ่มแรกของที่ดินในราคาทุน ณ วันที่ได้สินทรัพย์มา หลังจากนั้นบริษัทฯจัดให้มีการประเมินราคาที่ดินโดยผู้ประเมินราคาอิสระและบันทึกสินทรัพย์ดังกล่าวในราคาดีใหม่ ทั้งนี้บริษัทฯจัดให้มีการประเมินราคาสินทรัพย์ดังกล่าวเป็นครั้งคราวเพื่อมิให้ราคาตามบัญชี ณ วันสิ้นรอบระยะเวลารายงานแตกต่างจากมูลค่ายุติธรรมอย่างมีสาระสำคัญ

บริษัทฯบันทึกส่วนต่างซึ่งเกิดจากการตีราคาสินทรัพย์ดังต่อไปนี้

- บริษัทฯบันทึกราคาตามบัญชีของสินทรัพย์ที่เพิ่มขึ้นจากการตีราคาใหม่ในกำไรขาดทุนเบ็ดเสร็จอื่นและรับรู้จำนวนสะสมในบัญชี “ส่วนเกินทุนจากการตีราคาที่ดิน” ในส่วนของผู้ถือหุ้น อย่างไรก็ตาม หากสินทรัพย์นั้นเคยมีการตีราคาลดลงและบริษัทฯได้รับรู้ราคาที่ลดลงในส่วนของกำไรหรือขาดทุนแล้ว ส่วนที่เพิ่มจากการตีราคาใหม่นี้จะถูกรับรู้เป็นรายได้ไม่เกินจำนวนที่เคยลดลงซึ่งรับรู้เป็นค่าใช้จ่ายปีก่อนแล้ว
- บริษัทฯรับรู้ราคาตามบัญชีของสินทรัพย์ที่ลดลงจากการตีราคาใหม่ในส่วนของกำไรหรือขาดทุน อย่างไรก็ตาม หากสินทรัพย์นั้นเคยมีการตีราคาเพิ่มขึ้นและยังมียอดคงค้างของบัญชี “ส่วนเกินทุนจากการตีราคาที่ดิน” อยู่ในส่วนของผู้ถือหุ้น ส่วนที่ลดลงจากการตีราคาใหม่จะถูกรับรู้ในกำไรขาดทุนเบ็ดเสร็จอื่นในจำนวนที่ไม่เกินยอดคงเหลือของบัญชี “ส่วนเกินทุนจากการตีราคาที่ดิน”

ค่าเสื่อมราคาของอาคารและอุปกรณ์คำนวณจากราคาทุนของสินทรัพย์โดยวิธีเส้นตรงตามอายุการให้ประโยชน์โดยประมาณดังนี้

อาคาร	20 ปี
เครื่องจักรและอุปกรณ์	5 - 10 ปี
เครื่องตกแต่ง ติดตั้ง และเครื่องใช้สำนักงาน	5 - 10 ปี

ไม่มีการคิดค่าเสื่อมราคาสำหรับที่ดินและงานระหว่างก่อสร้าง

ค่าเสื่อมราคารวมอยู่ในการคำนวณผลการดำเนินงาน

บริษัทตัดรายการที่ดิน อาคาร และอุปกรณ์ ออกจากบัญชี เมื่อจำหน่ายสินทรัพย์หรือคาดว่าจะไม่ได้ประโยชน์เชิงเศรษฐกิจในอนาคตจากการใช้หรือการจำหน่ายสินทรัพย์ รายการผลกำไรหรือขาดทุนจากการจำหน่ายสินทรัพย์ จะรับรู้ในส่วนของกำไรหรือขาดทุนเมื่อบริษัทตัดรายการสินทรัพย์นั้นออกจากบัญชี

ส่วนเกินทุนจากการตีราคาสินทรัพย์ไม่สามารถนำมาหักกับขาดทุนสะสมและไม่สามารถจ่ายเป็นเงินปันผลได้

4.8 ต้นทุนการกู้ยืม

ต้นทุนการกู้ยืมของเงินกู้ที่ใช้ในการได้มา การก่อสร้าง หรือการผลิตสินทรัพย์ที่ต้องใช้ระยะเวลานานในการแปลงสภาพให้พร้อมใช้หรือขาย ได้ถูกนำไปรวมเป็นราคาทุนของสินทรัพย์จนกว่าสินทรัพย์นั้นจะอยู่ในสภาพพร้อมที่จะใช้ได้ตามที่มุ่งประสงค์ ส่วนต้นทุนการกู้ยืมอื่นถือเป็นค่าใช้จ่ายในงวดที่เกิดรายการ ต้นทุนการกู้ยืมประกอบด้วยดอกเบี้ยและต้นทุนอื่นที่เกิดขึ้นจากการกู้ยืมนั้น

4.9 สุกรพันธุ์

บริษัทขอยกถือว่าสุกรพ่อพันธุ์และแม่พันธุ์มีอายุการให้ประโยชน์เท่ากับ 3 ปี และหลังจากนั้นจะสามารถขายต่อได้ในราคาประมาณ 6,500 บาทต่อตัว

4.10 สินทรัพย์ไม่มีตัวตน

บริษัทจะบันทึกต้นทุนเริ่มแรกของสินทรัพย์ไม่มีตัวตนตามราคาทุน ภายหลังจากรับรู้รายการเริ่มแรกสินทรัพย์ไม่มีตัวตนแสดงมูลค่าตามราคาทุนหักค่าตัดจำหน่ายสะสมและค่าเพื่อการด้อยค่าสะสม (ถ้ามี) ของสินทรัพย์นั้น

บริษัทตัดจำหน่ายสินทรัพย์ไม่มีตัวตนที่มีอายุการให้ประโยชน์จำกัดอย่างมีระบบตลอดอายุการให้ประโยชน์เชิงเศรษฐกิจของสินทรัพย์นั้น และจะประเมินการด้อยค่าของสินทรัพย์ดังกล่าวเมื่อมีข้อบ่งชี้ว่าสินทรัพย์นั้นเกิดการด้อยค่า บริษัทจะทบทวนระยะเวลาการตัดจำหน่ายและวิธีการตัดจำหน่ายของสินทรัพย์ไม่มีตัวตนดังกล่าวทุกสิ้นปีเป็นอย่างน้อย ค่าตัดจำหน่ายรับรู้เป็นค่าใช้จ่ายในส่วนของกำไรหรือขาดทุน

สินทรัพย์ไม่มีตัวตนที่มีอายุการให้ประโยชน์จำกัดมีดังนี้

อายุการให้ประโยชน์

โปรแกรมคอมพิวเตอร์

5 - 10 ปี

4.11 สิทธิการเช่าอาคารและค่าตัดจำหน่าย

สิทธิการเช่าอาคารแสดงตามราคาทุนหักค่าตัดจำหน่ายสะสมและค่าเพื่อการด้อยค่าสะสม (ถ้ามี) ค่าตัดจำหน่ายของสิทธิการเช่าอาคารคำนวณจากราคาทุนโดยวิธีเส้นตรงตลอดอายุของสัญญาเช่า ค่าตัดจำหน่ายรวมอยู่ในการคำนวณผลการดำเนินงาน

4.12 รายการธุรกิจกับบุคคลหรือกิจการที่เกี่ยวข้องกัน

บุคคลหรือกิจการที่เกี่ยวข้องกันกับบริษัทฯ หมายถึง บุคคลหรือกิจการที่มีอำนาจควบคุมบริษัทฯ หรือถูกบริษัทฯ ควบคุมไม่ว่าจะเป็น โดยทางตรงหรือทางอ้อม หรืออยู่ภายใต้การควบคุมเดียวกันกับบริษัทฯ

นอกจากนี้บุคคลหรือกิจการที่เกี่ยวข้องกันยังหมายรวมถึงบริษัทร่วมและบุคคลที่มีสิทธิออกเสียงโดยทางตรงหรือทางอ้อมซึ่งทำให้มีอิทธิพลอย่างเป็นสาระสำคัญต่อบริษัทฯ ผู้บริหารสำคัญ กรรมการหรือพนักงานของบริษัทฯ ที่มีอำนาจในการวางแผนและควบคุมการดำเนินงานของบริษัทฯ

4.13 สัญญาเช่าระยะยาว

สัญญาเช่าที่ดิน อาคารและอุปกรณ์ที่ความเสี่ยงและผลตอบแทนของความเป็นเจ้าของส่วนใหญ่ได้โอนไปให้กับผู้เช่าถือเป็นสัญญาเช่าการเงิน สัญญาเช่าการเงินจะบันทึกเป็นรายจ่ายฝ่ายทุนด้วยมูลค่ายุติธรรมของสินทรัพย์ที่เช่าหรือมูลค่าปัจจุบันสุทธิของจำนวนเงินที่ต้องจ่ายตามสัญญาเช่าแล้วแต่มูลค่าใดจะต่ำกว่า ภาระผูกพันตามสัญญาเช่าหักค่าใช้จ่ายทางการเงินจะบันทึกเป็นหนี้สินระยะยาว ส่วนดอกเบี้ยจ่ายจะบันทึกในส่วนของกำไรหรือขาดทุนตลอดอายุของสัญญาเช่า สินทรัพย์ที่ได้มาตามสัญญาเช่าการเงินจะคิดค่าเสื่อมราคาตลอดอายุการใช้งานของสินทรัพย์ที่เช่า

สัญญาเช่าที่ดิน อาคารและอุปกรณ์ที่ความเสี่ยงและผลตอบแทนของความเป็นเจ้าของส่วนใหญ่ไม่ได้โอนไปให้กับผู้เช่าถือเป็นสัญญาเช่าดำเนินงาน จำนวนเงินที่จ่ายตามสัญญาเช่าดำเนินงานรับรู้เป็นค่าใช้จ่ายในส่วนของกำไรหรือขาดทุนตามวิธีเส้นตรงตลอดอายุของสัญญาเช่า

4.14 เงินตราต่างประเทศ

บริษัทฯ แสดงงบการเงินรวมและงบการเงินเฉพาะกิจการเป็นสกุลเงินบาท ซึ่งเป็นสกุลเงินที่ใช้ในการดำเนินงานของบริษัทฯ รายการต่างๆของแต่ละกิจการที่รวมอยู่ในงบการเงินรวมวัดมูลค่าด้วยสกุลเงินที่ใช้ในการดำเนินงานของแต่ละกิจการนั้น

รายการที่เป็นเงินตราต่างประเทศแปลงค่าเป็นเงินบาทโดยใช้อัตราแลกเปลี่ยน ณ วันที่เกิดรายการ สินทรัพย์และหนี้สินที่เป็นตัวเงินซึ่งอยู่ในสกุลเงินตราต่างประเทศได้แปลงค่าเป็นเงินบาทโดยใช้อัตราแลกเปลี่ยน ณ วันสิ้นรอบระยะเวลารายงาน

กำไรและขาดทุนที่เกิดจากการเปลี่ยนแปลงในอัตราแลกเปลี่ยนได้รวมอยู่ในการคำนวณผลการดำเนินงาน

4.15 การด้อยค่าของสินทรัพย์

ทุกวันสิ้นรอบระยะเวลารายงาน บริษัทจะทำการประเมินการด้อยค่าของที่ดิน อาคารและอุปกรณ์ หรือสินทรัพย์ที่ไม่มีตัวตนอื่นของบริษัทหากมีข้อบ่งชี้ว่าสินทรัพย์ดังกล่าวอาจด้อยค่า บริษัทรับรู้ขาดทุนจากการด้อยค่าเมื่อมูลค่าที่คาดว่าจะได้รับคืนของสินทรัพย์มีมูลค่าต่ำกว่ามูลค่าตามบัญชีของสินทรัพย์นั้น ทั้งนี้มูลค่าที่คาดว่าจะได้รับคืนหมายถึงมูลค่ายุติธรรมหักต้นทุนในการขายของสินทรัพย์หรือมูลค่าจากการใช้สินทรัพย์แล้วแต่ราคาใดจะสูงกว่า

บริษัทจะรับรู้รายการขาดทุนจากการด้อยค่าในส่วนของกำไรหรือขาดทุน ยกเว้นในกรณีที่ดินซึ่งใช้วิธีการตีราคาใหม่และได้บันทึกส่วนเกินทุนจากการตีราคาใหม่ไว้ในส่วนของผู้ถือหุ้น ขาดทุนจากการด้อยค่าจะรับรู้ในส่วนของผู้ถือหุ้นไม่เกินไปกว่าส่วนเกินทุนจากการตีราคาที่เคยบันทึกไว้

หากในการประเมินการด้อยค่าของสินทรัพย์ มีข้อบ่งชี้ที่แสดงให้เห็นว่าผลขาดทุนจากการด้อยค่าของสินทรัพย์ที่รับรู้ในงวดก่อนได้หมดไปหรือลดลง บริษัทจะประมาณมูลค่าที่คาดว่าจะได้รับคืนของสินทรัพย์นั้น และจะกลับรายการผลขาดทุนจากการด้อยค่าที่รับรู้ในงวดก่อนก็ต่อเมื่อมีการเปลี่ยนแปลงประมาณการที่ใช้กำหนดมูลค่าที่คาดว่าจะได้รับคืนภายหลังจากการรับรู้ผลขาดทุนจากการด้อยค่าครั้งล่าสุด โดยมูลค่าตามบัญชีของสินทรัพย์ที่เพิ่มขึ้นจากการกลับรายการผลขาดทุนจากการด้อยค่าต้องไม่สูงกว่ามูลค่าตามบัญชีที่ควรจะเป็นหากกิจการไม่เคยรับรู้ผลขาดทุนจากการด้อยค่าของสินทรัพย์ในงวดก่อนๆ บริษัทจะบันทึกกลับรายการผลขาดทุนจากการด้อยค่าของสินทรัพย์โดยรับรู้ไปยังส่วนของกำไรหรือขาดทุนทันที เว้นแต่สินทรัพย์นั้นแสดงด้วยราคาที่ตีใหม่ การกลับรายการส่วนที่เกินกว่ามูลค่าตามบัญชีที่ควรจะเป็นถือเป็นการตีราคาสินทรัพย์เพิ่ม

4.16 ผลประโยชน์พนักงาน

ผลประโยชน์ระยะสั้นของพนักงาน

บริษัทรับรู้ เงินเดือน ค่าจ้าง โบนัส และเงินสมทบกองทุนประกันสังคมเป็นค่าใช้จ่ายเมื่อเกิดรายการ

ผลประโยชน์หลังออกจากงานของพนักงาน

โครงการผลประโยชน์หลังออกจากงาน

บริษัทมีการะสำหรับเงินชดเชยที่ต้องจ่ายให้แก่พนักงานเมื่อออกจากงานตามกฎหมายแรงงาน ซึ่งบริษัทถือว่าเงินชดเชยดังกล่าวเป็นโครงการผลประโยชน์หลังออกจากงานสำหรับพนักงาน

บริษัทคำนวณหนี้สินตามโครงการผลประโยชน์หลังออกจากงานของพนักงานโดยใช้วิธีคิดลดแต่ละหน่วยที่ประมาณการไว้ (Projected Unit Credit Method) โดยผู้เชี่ยวชาญอิสระได้ทำการประเมินภาระผูกพันดังกล่าวตามหลักคณิตศาสตร์ประกันภัย

ผลกำไรหรือขาดทุนจากการประมาณการตามหลักคณิตศาสตร์ประกันภัยสำหรับโครงการผลประโยชน์หลังออกจากราชการของพนักงานจะรับรู้ทันทีในกำไรขาดทุนเบ็ดเสร็จอื่น

ในการปฏิบัติตามมาตรฐานการบัญชี ฉบับที่ 19 เรื่อง ผลประโยชน์ของพนักงาน เป็นครั้งแรกในปี 2554 บริษัทฯเลือกรับรู้หนี้สินในช่วงการเปลี่ยนแปลงที่มากกว่าหนี้สินที่รับรู้ ณ วันเดียวกันตามนโยบายการบัญชีเดิม โดยบันทึกปรับกับกำไรสะสม ณ วันต้นงวดของปี 2554

4.17 ประมาณการหนี้สิน

บริษัทฯจะบันทึกประมาณการหนี้สินไว้ในบัญชีเมื่อภาระผูกพันซึ่งเป็นผลมาจากเหตุการณ์ในอดีตได้เกิดขึ้นแล้ว และมีความเป็นไปได้ค่อนข้างแน่นอนว่าบริษัทฯจะเสียทรัพยากรเชิงเศรษฐกิจไปเพื่อปลดปล่อยภาระผูกพันนั้น และบริษัทฯสามารถประมาณมูลค่าภาระผูกพันนั้นได้อย่างน่าเชื่อถือ

4.18 ภาษีเงินได้

ภาษีเงินได้ประกอบด้วยภาษีเงินได้ปัจจุบันและภาษีเงินได้รอการตัดบัญชี

ภาษีเงินได้ปัจจุบัน

บริษัทฯบันทึกภาษีเงินได้ปัจจุบันตามจำนวนที่คาดว่าจะจ่ายให้กับหน่วยงานจัดเก็บภาษีของรัฐ โดยคำนวณจากกำไรทางภาษีตามหลักเกณฑ์ที่กำหนดในกฎหมายภาษีอากร

ภาษีเงินได้รอการตัดบัญชี

บริษัทฯและบริษัทย่อยบันทึกภาษีเงินได้รอการตัดบัญชีของผลแตกต่างชั่วคราวระหว่างราคาตามบัญชีของสินทรัพย์และหนี้สิน ณ วันสิ้นรอบระยะเวลารายงานกับฐานภาษีของสินทรัพย์และหนี้สินที่เกี่ยวข้องนั้น โดยใช้อัตราภาษีที่มีผลบังคับใช้ ณ วันสิ้นรอบระยะเวลารายงาน

บริษัทฯและบริษัทย่อยรับรู้หนี้สินภาษีเงินได้รอการตัดบัญชีของผลแตกต่างชั่วคราวที่ต้องเสียภาษีทุกรายการ แต่รับรู้สินทรัพย์ภาษีเงินได้รอการตัดบัญชีสำหรับผลแตกต่างชั่วคราวที่ใช้หักภาษี รวมทั้งผลขาดทุนทางภาษีที่ยังไม่ได้ใช้ในจำนวนเท่าที่มีความเป็นไปได้ค่อนข้างแน่ที่บริษัทฯและบริษัทย่อยจะมีกำไรทางภาษีในอนาคตเพียงพอที่จะใช้ประโยชน์จากผลแตกต่างชั่วคราวที่ใช้หักภาษีและผลขาดทุนทางภาษีที่ยังไม่ได้ใช้นั้น

บริษัทฯและบริษัทย่อยจะทบทวนมูลค่าตามบัญชีของสินทรัพย์ภาษีเงินได้รอการตัดบัญชีทุกสิ้นรอบระยะเวลารายงานและจะทำการปรับลดมูลค่าตามบัญชีดังกล่าว หากมีความเป็นไปได้ค่อนข้างแน่ที่บริษัทฯและบริษัทย่อยจะไม่มีกำไรทางภาษีเพียงพอต่อการนำสินทรัพย์ภาษีเงินได้รอการตัดบัญชีทั้งหมดหรือบางส่วนมาใช้ประโยชน์

บริษัทฯและบริษัทย่อยจะบันทึกภาษีเงินได้รอการตัดบัญชีโดยตรงไปยังส่วนของผู้ถือหุ้นหากภาษีที่เกิดขึ้นเกี่ยวข้องกับรายการที่ได้บันทึกโดยตรงไปยังส่วนของผู้ถือหุ้น

5. การใช้ดุลยพินิจและประมาณการทางบัญชีที่สำคัญ

ในการจัดทำงบการเงินตามมาตรฐานการรายงานทางการเงิน ฝ่ายบริหารจำเป็นต้องใช้ดุลยพินิจและการประมาณการในเรื่องที่มีความไม่แน่นอนเสมอ การใช้ดุลยพินิจและการประมาณการดังกล่าวนี้ส่งผลกระทบต่อจำนวนเงินที่แสดงในงบการเงินและต่อข้อมูลที่แสดงในหมายเหตุประกอบงบการเงิน ผลที่เกิดขึ้นจริงอาจแตกต่างไปจากจำนวนที่ประมาณการไว้ การใช้ดุลยพินิจและการประมาณการที่สำคัญมีดังนี้

สัญญาเช่า

ในการพิจารณาประเภทของสัญญาเช่าว่าเป็นสัญญาเช่าดำเนินงานหรือสัญญาเช่าทางการเงิน ฝ่ายบริหารได้ใช้ดุลยพินิจในการประเมินเงื่อนไขและรายละเอียดของสัญญาเพื่อพิจารณาว่าบริษัทฯ ได้โอนหรือรับโอนความเสี่ยงและผลประโยชน์ในสินทรัพย์ที่เช่าดังกล่าวแล้วหรือไม่

ค่าเผื่อหนี้สงสัยจะสูญของลูกหนี้

ในการประมาณค่าเผื่อหนี้สงสัยจะสูญของลูกหนี้ ฝ่ายบริหารจำเป็นต้องใช้ดุลยพินิจในการประมาณการผลขาดทุนที่คาดว่าจะเกิดขึ้นจากลูกหนี้แต่ละราย โดยคำนึงถึงประสบการณ์การเก็บเงินในอดีตอายุของหนี้ที่ค้างและสถานะเศรษฐกิจที่เป็นอยู่ในขณะนั้น เป็นต้น

มูลค่ายุติธรรมของเครื่องมือทางการเงิน

ในการประเมินมูลค่ายุติธรรมของเครื่องมือทางการเงินที่ไม่มีการซื้อขายในตลาดและไม่สามารถหาราคาได้ในตลาดซื้อขายคล่อง ฝ่ายบริหารต้องใช้ดุลยพินิจในการประมาณมูลค่ายุติธรรมของเครื่องมือทางการเงินดังกล่าว โดยใช้เทคนิคและแบบจำลองการประเมินมูลค่า ซึ่งตัวแปรที่ใช้ในแบบจำลองได้มาจากการเทียบเคียงกับตัวแปรที่มีอยู่ในตลาด โดยคำนึงถึงสภาพคล่อง ข้อมูลความสัมพันธ์ และการเปลี่ยนแปลงของมูลค่าของเครื่องมือทางการเงินในระยะยาว

ที่ดิน อาคารและอุปกรณ์และค่าเสื่อมราคา

ในการคำนวณค่าเสื่อมราคาของอาคารและอุปกรณ์ ฝ่ายบริหารจำเป็นต้องทำการประมาณอายุการให้ประโยชน์และมูลค่าคงเหลือเมื่อเลิกใช้งานของอาคารและอุปกรณ์ และต้องทบทวนอายุการให้ประโยชน์และมูลค่าคงเหลือใหม่หากมีการเปลี่ยนแปลงเกิดขึ้น

บริษัทฯ แสดงมูลค่าของที่ดินด้วยราคาที่ตีใหม่ ซึ่งราคาที่ตีใหม่นี้ได้ประเมินโดยผู้ประเมินราคาอิสระ โดยใช้วิธีเปรียบเทียบราคาตลาดสำหรับสินทรัพย์ประเภทที่ดิน ซึ่งการประเมินมูลค่าดังกล่าวต้องอาศัยข้อสมมติฐานและการประมาณการบางประการ

นอกจากนี้ฝ่ายบริหารจำเป็นต้องสอบทานการด้อยค่าของที่ดิน อาคารและอุปกรณ์ในแต่ละช่วงเวลา และบันทึกขาดทุนจากการด้อยค่าหากคาดว่ามูลค่าที่คาดว่าจะได้รับคืนต่ำกว่ามูลค่าตามบัญชีของสินทรัพย์นั้น ในการนี้ฝ่ายบริหารจำเป็นต้องใช้ดุลยพินิจที่เกี่ยวข้องกับการคาดการณ์รายได้และค่าใช้จ่ายในอนาคตซึ่งเกี่ยวข้องกับสินทรัพย์นั้น

สินทรัพย์ไม่มีตัวตน

ในการบันทึกและวัดมูลค่าของสินทรัพย์ไม่มีตัวตน ณ วันที่ได้มา ตลอดจนการทดสอบการด้อยค่า ในภายหลัง ฝ่ายบริหารจำเป็นต้องประมาณการกระแสเงินสดที่คาดว่าจะได้รับในอนาคตจาก สินทรัพย์ หรือหน่วยของสินทรัพย์ที่ก่อให้เกิดเงินสด รวมทั้งการเลือกอัตราคิดลดที่เหมาะสมในการ คำนวณมูลค่าปัจจุบันของกระแสเงินสดนั้นๆ

สินทรัพย์ภาษีเงินได้รอการตัดบัญชี

บริษัทฯ และบริษัทย่อยจะรับรู้สินทรัพย์ภาษีเงินได้รอการตัดบัญชีสำหรับผลแตกต่างชั่วคราวที่ใช้หัก ภาษีและขาดทุนทางภาษีที่ไม่ได้ใช้เมื่อมีความเป็นไปได้ก่อนข้างแน่ว่าบริษัทฯ จะมีกำไรทางภาษีใน อนาคตเพียงพอที่จะใช้ประโยชน์จากผลแตกต่างชั่วคราวและขาดทุนนั้น ในการนี้ฝ่ายบริหาร จำเป็นต้องประมาณการว่าบริษัทฯ ควรรับรู้จำนวนสินทรัพย์ภาษีเงินได้รอการตัดบัญชีเป็นจำนวน เท่าใด โดยพิจารณาถึงจำนวนกำไรทางภาษีที่คาดว่าจะเกิดในอนาคตในแต่ละช่วงเวลา

ผลประโยชน์หลังออกจากราชการของพนักงานตามโครงการผลประโยชน์

หนี้สินตามโครงการผลประโยชน์หลังออกจากราชการของพนักงานประมาณขึ้นตามหลักคณิตศาสตร์ ประกันภัย ซึ่งต้องอาศัยข้อสมมติฐานต่างๆ ในการประมาณการนั้น เช่น อัตราคิดลด อัตราการขึ้น เงินเดือนในอนาคต อัตราการเปลี่ยนแปลงในจำนวนพนักงาน เป็นต้น

6. รายการธุรกิจกับกิจการที่เกี่ยวข้องกัน

ในระหว่างปี บริษัทฯ และบริษัทย่อยมีรายการธุรกิจที่สำคัญกับบุคคลหรือกิจการที่เกี่ยวข้องกัน รายการธุรกิจดังกล่าวเป็นไปตามเงื่อนไขทางการค้าและเกณฑ์ตามที่ตกลงกันระหว่างบริษัทฯ และ บุคคลหรือกิจการที่เกี่ยวข้องกันเหล่านั้น ซึ่งสามารถสรุปได้ดังนี้

(หน่วย: พันบาท)

	งบการเงินรวม		งบการเงินเฉพาะกิจการ		นโยบาย รายการกำหนด ราคา
	2557	2556	2557	2556	
รายการธุรกิจกับบริษัทย่อย					
(ตัดออกจากงบการเงินรวมแล้ว)					
ขายสินค้า	-	-	30,099	26,060	กำไรขั้นต้นประมาณร้อยละ 7 - 15
รายได้ค่าเช่า	-	-	166	124	ตามสัญญาที่ตกลงร่วมกัน
รายได้ค่าบริการ	-	-	1,805	1,100	ราคาที่ตกลงร่วมกัน
รายได้ค่าขายอุปกรณ์และวัสดุ	-	-	117	78	ราคาที่ตกลงร่วมกัน
เงินปันผลรับ	-	-	25,955	69,699	ตามที่ประกาศ
ดอกเบี้ยรับ	-	-	3,579	4,073	ร้อยละ 3.86 - 4.50 ต่อปี
ค่าเช่าจ่าย	-	-	-	54	ตามสัญญาที่ตกลงร่วมกัน
ซื้อสินค้า	-	-	280,665	281,149	ต้นทุนบวกกำไรส่วนเพิ่ม

				ร้อยละ 5 - 20
ซื้ออุปกรณ์และวัสดุ	-	-	-	64 ราคาที่ตกลงร่วมกัน
ดอกเบี้ยจ่าย	-	-	896	854 ร้อยละ 3 ต่อปี

ยอดคงค้างระหว่างบริษัทฯ และบริษัทที่เกี่ยวข้องกัน ณ วันที่ 31 ธันวาคม 2557 และ 2556 มีรายละเอียดดังนี้

(หน่วย: พันบาท)			
	งบการเงินรวม		งบการเงินเฉพาะกิจการ
	2557	2556	2557 2556
ลูกหนี้การค้าและลูกหนี้อื่น (หมายเหตุ 8)			
บริษัทย่อย	-	-	2,809 2,324
เงินให้กู้ยืมระยะสั้นแก่บริษัทย่อย			
บริษัทย่อย	-	-	97,269 72,011
เจ้าหนี้การค้าและเจ้าหนี้อื่น (หมายเหตุ 18)			
บริษัทย่อย	-	-	22,479 20,897
เงินกู้ยืมระยะสั้นจากบริษัทย่อย			
บริษัทย่อย	-	-	44,000 26,000

เงินให้กู้ยืมแก่บริษัทย่อยและเงินกู้ยืมจากบริษัทย่อย

ยอดคงค้างของเงินให้กู้ยืม และเงินกู้ยืมระหว่างบริษัทฯ และบริษัทย่อย ณ วันที่ 31 ธันวาคม 2557 และ 2556 และการเคลื่อนไหวของเงินให้กู้ยืมและเงินกู้ยืมดังกล่าวมีรายละเอียดดังนี้

		(หน่วย: พันบาท)				
		งบการเงินเฉพาะกิจการ				
เงินให้กู้ยืม	ลักษณะความสัมพันธ์	ยอดคงเหลือ ณ วันที่ 31 ธันวาคม 2556	เพิ่มขึ้นระหว่างปี	ลดลงระหว่างปี	ขาดทุนจากอัตราแลกเปลี่ยนที่ยังไม่เกิดขึ้น	ยอดคงเหลือ ณ วันที่ 31 ธันวาคม 2557
บริษัท ส.ปศุสัตว์ จำกัด	บริษัทย่อย	41,000	-	(31,500)	-	9,500
บริษัท มหาชัยฟู้ดโปรดิวเซอร์ จำกัด	บริษัทย่อย	29,000	73,000	(20,000)	-	82,000
S. Khonkaen Foods (Netherlands) B.V.	บริษัทย่อย	2,011	4,510	-	(752)	5,769
รวม		72,011	77,510	(51,500)	(752)	97,269

(หน่วย: พันบาท)

เงินกู้ยืม	ลักษณะ	งบการเงินเฉพาะกิจการ			
		ยอดคงเหลือ ณ วันที่		ยอดคงเหลือ ณ วันที่	
		31 ธันวาคม	เพิ่มขึ้น	ลดลง	31 ธันวาคม
	ความสัมพันธ์	2556	ระหว่างปี	ระหว่างปี	2557
บริษัท เอส เค เทค จำกัด	บริษัทย่อย	26,000	44,000	(26,000)	44,000

คำตอบแทนกรรมการและผู้บริหาร

ในระหว่างปีสิ้นสุดวันที่ 31 ธันวาคม 2557 และ 2556 บริษัทฯและบริษัทย่อยมีค่าใช้จ่ายผลประโยชน์พนักงานที่ให้แก่กรรมการและผู้บริหารดังต่อไปนี้

(หน่วย: พันบาท)

	งบการเงินรวม		งบการเงินเฉพาะกิจการ	
	2557	2556	2557	2556
ผลประโยชน์ระยะสั้น	86,824	71,579	69,054	56,404
ผลประโยชน์หลังออกจากงาน	1,722	2,845	1,319	2,005
รวม	88,546	74,424	70,373	58,409

การเข้าประกันกับกิจการที่เกี่ยวข้องกัน

บริษัทฯมีการะจากการเข้าประกันให้กับกิจการที่เกี่ยวข้องกันตามที่กล่าวไว้ในหมายเหตุประกอบงบการเงินข้อ 28.3 (3)

7. เงินสดและรายการเทียบเท่าเงินสด

(หน่วย: พันบาท)

	งบการเงินรวม		งบการเงินเฉพาะกิจการ	
	2557	2556	2557	2556
เงินสด	2,097	661	1,933	312
เงินฝากธนาคาร	24,848	26,480	1,508	1,559
รวม	26,945	27,141	3,441	1,871

ณ วันที่ 31 ธันวาคม 2557 เงินฝากออมทรัพย์มีอัตราดอกเบี้ยระหว่างร้อยละ 0.10 ถึง 1.25 ต่อปี (2556: ร้อยละ 0.10 ถึง 1.75 ต่อปี)

8. ลูกหนี้การค้าและลูกหนี้อื่น

(หน่วย: พันบาท)

	งบการเงินรวม		งบการเงินเฉพาะกิจการ	
	2557	2556	2557	2556
<u>ลูกหนี้การค้า - กิจการที่เกี่ยวข้องกัน</u>				
อายุหนี้คงค้างนับจากวันที่ถึงกำหนดชำระ				
ยังไม่ถึงกำหนดชำระ	-	-	2,230	1,783
รวมลูกหนี้การค้า - กิจการที่เกี่ยวข้องกัน	-	-	2,230	1,783
<u>ลูกหนี้การค้า - กิจการที่ไม่เกี่ยวข้องกัน</u>				
อายุหนี้คงค้างนับจากวันที่ถึงกำหนดชำระ				
ยังไม่ถึงกำหนดชำระ	352,241	255,729	339,339	249,548
ค้างชำระ				
ไม่เกิน 3 เดือน	3,722	33,321	1,696	22,587
3 - 6 เดือน	412	1,106	253	1,106
6 - 12 เดือน	26	34	26	34
มากกว่า 12 เดือน	289	-	289	-
รวม	356,690	290,190	341,603	273,275
หัก: ค่าเผื่อหนี้สงสัยจะสูญ	(159)	-	-	-
รวมลูกหนี้การค้า - กิจการที่ไม่เกี่ยวข้องกัน, สุทธิ	356,531	290,190	341,603	273,275
รวมลูกหนี้การค้า - สุทธิ	356,531	290,190	343,833	275,058
<u>ลูกหนี้อื่น</u>				
เงินทดรองแก่กิจการที่เกี่ยวข้องกัน	-	-	-	83
ดอกเบี้ยค้างรับกิจการที่เกี่ยวข้องกัน	-	-	579	458
เงินทดรองจ่ายพนักงาน	157	1,416	157	1,416
อื่น	7,703	5,660	7,160	5,266
รวมลูกหนี้อื่น	7,860	7,076	7,896	7,223
รวมลูกหนี้การค้าและลูกหนี้อื่น - สุทธิ	364,391	297,266	351,729	282,281

ณ วันที่ 31 ธันวาคม 2556 บริษัทฯ ได้โอนสิทธิเรียกร้องในลูกหนี้การค้าจำนวน 28 ล้านบาทให้แก่สถาบันการเงินแห่งหนึ่งเพื่อเป็นประกันการกู้ยืมเงินระยะสั้นจากสถาบันการเงินนั้น

9. สินค้ำคงเหลือ

(หน่วย: พันบาท)

	งบการเงินรวม					
	รายการปรับลดราคาทุน					
	ให้เป็นมูลค่าสุทธิ					
	ราคาทุน		ที่จะได้รับ		สินค้ำคงเหลือ-สุทธิ	
	2557	2556	2557	2556	2557	2556
วัตถุดิบและวัสดุหีบห่อ	91,370	90,959	(970)	(6,794)	90,400	84,165
สินค้าสำเร็จรูป	39,792	47,048	(152)	(191)	39,640	46,857
งานระหว่างทำ	17,860	209	(885)	-	16,975	209
ผลผลิตระหว่างเพาะปลูก	461	491	-	-	461	491
ลูกสุกระหว่างเลี้ยง	35,286	35,794	-	-	35,286	35,794
รวม	184,769	174,501	(2,007)	(6,985)	182,762	167,516

(หน่วย: พันบาท)

	งบการเงินเฉพาะกิจการ					
	รายการปรับลดราคาทุน					
	ให้เป็นมูลค่าสุทธิ					
	ราคาทุน		ที่จะได้รับ		สินค้ำคงเหลือ-สุทธิ	
	2557	2556	2557	2556	2557	2556
วัตถุดิบและวัสดุหีบห่อ	49,543	58,533	(970)	(6,794)	48,573	51,739
สินค้าสำเร็จรูป	34,742	45,051	(152)	(191)	34,590	44,860
งานระหว่างทำ	17,860	209	(885)	-	16,975	209
รวม	102,145	103,793	(2,007)	(6,985)	100,138	96,808

ในระหว่างปีปัจจุบัน บริษัทฯบันทึกการปรับลดราคาทุนของสินค้ำคงเหลือให้เป็นมูลค่าสุทธิที่จะได้รับเป็นจำนวน 3 ล้านบาท (2556: 7 ล้านบาท) โดยแสดงเป็นส่วนหนึ่งของค่าใช้จ่ายในการบริหาร และมีการกลับรายการปรับลดมูลค่าสินค้ำคงเหลือเป็นจำนวน 8 ล้านบาท (2556: ไม่มี) โดยนำไปหักจากมูลค่าของสินค้ำคงเหลือที่รับรู้เป็นค่าใช้จ่ายในระหว่างปี

10. เงินฝากธนาคารที่มีภาระค้ำประกัน

ยอดคงเหลือนี้คือเงินฝากธนาคารซึ่งบริษัทย่อยได้นำไปค้ำประกันวงเงินบัตรเครดิตน้ำมันเชื้อเพลิง และหนังสือค้ำประกันที่ออกโดยธนาคารตามที่กล่าวในหมายเหตุ 28.3 (1)

11. เงินลงทุนในบริษัทย่อย

เงินลงทุนในบริษัทย่อยตามที่แสดงในงบการเงินเฉพาะกิจการ มีรายละเอียดดังต่อไปนี้

ชื่อบริษัท	ทุนเรียกชำระแล้ว		สัดส่วนเงินลงทุน		ราคาทุน		(หน่วย: พันบาท) เงินปันผลที่บริษัทฯ รับในระหว่างปี	
	2557	2556	2557	2556	2557	2556	2557	2556
			ร้อยละ	ร้อยละ				
บริษัท ส.ปศุสัตว์ จำกัด	45	45	100	100	44,968	44,968	-	-
บริษัท เอส เค ฟู้ด จำกัด	120	120	99	99	119,225	119,225	25,955	49,841
บริษัท มหาชัยฟู้ด โปรดักส์ จำกัด	85	85	99	99	127,992	127,992	-	19,858
S. Khonkaen Foods (Netherlands) B.V.	4	4	100	100	4	4	-	-
รวม					292,189	292,189	25,955	69,699

12. อสังหาริมทรัพย์เพื่อการลงทุน

มูลค่าตามบัญชีของอสังหาริมทรัพย์เพื่อการลงทุน ณ วันที่ 31 ธันวาคม 2557 และ 2556 แสดงได้ดังนี้

	งบการเงินรวม		งบการเงินเฉพาะกิจการ	
	2557	2556	2557	2556
ที่ดินรอการพัฒนา				
ราคาทุน	357,808	358,191	82,271	82,271
หัก: ค่าเพื่อการด้อยค่า	(25,964)	(26,102)	(19,741)	(19,741)
มูลค่าตามบัญชี - สุทธิ	331,844	332,089	62,530	62,530

มูลค่ายุติธรรมของอสังหาริมทรัพย์เพื่อการลงทุน ณ วันที่ 31 ธันวาคม 2557 และ 2556 แสดงได้ดังนี้

	งบการเงินรวม		งบการเงินเฉพาะกิจการ	
	2557	2556	2557	2556
ที่ดินรอการพัฒนา	491,630	491,875	62,630	62,630

มูลค่ายุติธรรมประเมินโดยผู้ประเมินราคาอิสระโดยใช้เกณฑ์ราคาตลาดสำหรับที่ดินรอการพัฒนา

ณ วันที่ 31 ธันวาคม 2557 บริษัทฯและบริษัทย่อยได้นำที่ดินมูลค่าสุทธิตามบัญชี จำนวน 169 ล้านบาท ไปจำนองไว้กับสถาบันการเงินเพื่อค้ำประกันเงินกู้ยืมของบริษัทฯและบริษัทย่อย (2556: 168 ล้านบาท) (เฉพาะบริษัทฯ: 61 ล้านบาท 2556: 62 ล้านบาท)

13. สุกรพันธุ์

(หน่วย: พันบาท)

	งบการเงินรวม		
	แม่พันธุ์	พ่อพันธุ์	รวม
ราคาทุน			
ณ วันที่ 1 มกราคม 2556	12,366	610	12,976
รับโอนเพิ่ม/ซื้อ	4,939	232	5,171
จำหน่าย/โอน	(5,420)	(244)	(5,664)
ณ วันที่ 31 ธันวาคม 2556	11,885	598	12,483
รับโอนเพิ่ม/ซื้อ	17,064	344	17,408
จำหน่าย/โอน	(10,476)	(132)	(10,608)
ณ วันที่ 31 ธันวาคม 2557	18,473	810	19,283
ค่าเสื่อมราคาสุกรพันธุ์สะสม			
ณ วันที่ 1 มกราคม 2556	4,798	187	4,985
ค่าเสื่อมราคาสุกรพันธุ์สำหรับปี	4,183	176	4,359
ค่าเสื่อมราคาสุกรพันธุ์ที่จำหน่าย	(4,335)	(175)	(4,510)
ณ วันที่ 31 ธันวาคม 2556	4,646	188	4,834
ค่าเสื่อมราคาสุกรพันธุ์สำหรับปี	4,095	219	4,314
ค่าเสื่อมราคาสุกรพันธุ์ที่จำหน่าย	(4,554)	(73)	(4,627)
ณ วันที่ 31 ธันวาคม 2557	4,187	334	4,521
มูลค่าสุทธิตามบัญชี			
ณ วันที่ 31 ธันวาคม 2556	7,239	410	7,649
ณ วันที่ 31 ธันวาคม 2557	14,286	476	14,762
ค่าเสื่อมราคาสุกรพันธุ์สำหรับปี (ทั้งจำนวนรวมอยู่ในต้นทุนขาย)			
2556			4,359
2557			4,314

14. ที่ดิน อาคารและอุปกรณ์

(หน่วย: พันบาท)

ราคาทุน / ราคาที่ตีใหม่	งบการเงินรวม						รวม
	ที่ดินและ ส่วนปรับปรุง ที่ดิน	อาคารและ สิ่งปลูกสร้าง	เครื่องจักร และอุปกรณ์	เครื่องตกแต่ง และเครื่องใช้ สำนักงาน	ยานพาหนะ	งานระหว่าง ก่อสร้าง	
ณ วันที่ 1 มกราคม 2556	195,995	246,989	289,339	56,029	47,824	9,412	845,588
ซื้อเพิ่ม	6,779	3,478	9,271	2,933	7,836	60,192	90,489
จำหน่าย	-	(36)	(440)	(26)	(2,782)	-	(3,284)
ตัดบัญชี	-	-	-	(2,458)	-	(60)	(2,518)
โอน	-	11,378	6,743	143	1,050	(19,314)	-
ปรับปรุง	(770)	3,985	-	(3,985)	-	728	(42)
ณ วันที่ 31 ธันวาคม 2556	202,004	265,794	304,913	52,636	53,928	50,958	930,233
ซื้อเพิ่ม	2,100	1,184	15,623	5,955	7,336	219,388	251,586
จำหน่าย	-	(178)	(2,142)	(1,031)	(4,920)	-	(8,271)
ตัดบัญชี	-	(3,723)	(16,306)	(2,784)	(98)	(263)	(23,174)
โอน	-	43,097	10,224	4,109	139	(57,569)	-
ณ วันที่ 31 ธันวาคม 2557	204,104	306,174	312,312	58,885	56,385	212,514	1,150,374
ค่าเสื่อมราคาสะสม							
ณ วันที่ 1 มกราคม 2556	3,660	155,431	228,484	37,219	30,477	-	455,271
ค่าเสื่อมราคาสำหรับปี	700	13,856	13,548	4,491	7,426	-	40,021
ค่าเสื่อมราคาสำหรับส่วนที่ จำหน่าย	-	(15)	(438)	(26)	(2,195)	-	(2,674)
ค่าเสื่อมราคาสำหรับส่วนที่ ตัดบัญชี	-	-	-	(986)	-	-	(986)
ณ วันที่ 31 ธันวาคม 2556	4,360	169,272	241,594	40,698	35,708	-	491,632
ค่าเสื่อมราคาสำหรับปี	742	14,195	15,468	4,746	7,688	-	42,839
ค่าเสื่อมราคาสำหรับส่วนที่ จำหน่าย	-	(178)	(2,142)	(1,018)	(4,920)	-	(8,258)
ค่าเสื่อมราคาสำหรับส่วนที่ ตัดบัญชี	-	(3,673)	(16,093)	(2,753)	(98)	-	(22,617)
ณ วันที่ 31 ธันวาคม 2557	5,102	179,616	238,827	41,673	38,378	-	503,596
ค่าเผื่อการด้อยค่า							
ณ วันที่ 1 มกราคม 2556	6,977	-	-	-	-	-	6,977
ณ วันที่ 31 ธันวาคม 2556	6,977	-	-	-	-	-	6,977
เพิ่มขึ้นระหว่างปี	-	-	66	63	-	-	129
ณ วันที่ 31 ธันวาคม 2557	6,977	-	66	63	-	-	7,106
มูลค่าสุทธิตามบัญชี							
ณ วันที่ 31 ธันวาคม 2556	190,667	96,522	63,319	11,938	18,220	50,958	431,624
ณ วันที่ 31 ธันวาคม 2557	192,025	126,558	73,419	17,149	18,007	212,514	639,672

(หน่วย: พันบาท)

	งบการเงินรวม					
	ที่ดินและ	อาคารและ	เครื่องจักร	เครื่องตกแต่ง	งานระหว่าง	
	ส่วนปรับปรุง	สิ่งปลูกสร้าง	และอุปกรณ์	และเครื่องใช้	ก่อสร้าง	รวม
	ที่ดิน			สำนักงาน	ยานพาหนะ	
ค่าเสื่อมราคาสำหรับปี						
2556 (จำนวน 19 ล้านบาท รวมอยู่ในต้นทุนการผลิต ส่วนที่เหลือรวมอยู่ในค่าใช้จ่ายในการขายและบริหาร)						40,021
2557 (จำนวน 24 ล้านบาท รวมอยู่ในต้นทุนการผลิต ส่วนที่เหลือรวมอยู่ในค่าใช้จ่ายในการขายและบริหาร)						42,839

(หน่วย: พันบาท)

	งบการเงินเฉพาะกิจการ					
	ที่ดิน	อาคารและ	เครื่องจักร	เครื่องตกแต่ง	งานระหว่าง	
		สิ่งปลูกสร้าง	และอุปกรณ์	และเครื่องใช้	ก่อสร้าง	รวม
				สำนักงาน	ยานพาหนะ	
ราคาทุน / ราคาที่ตีใหม่						
ณ วันที่ 1 มกราคม 2556	130,692	126,899	202,181	46,200	27,378	539,761
ซื้อเพิ่ม	-	1,135	6,180	2,541	3,832	25,843
จำหน่าย	-	-	(20)	(23)	(410)	(453)
ตัดบัญชี	-	-	-	(2,458)	-	(2,458)
โอน	-	7,403	4,468	143	-	-
ปรับปรุง	-	3,985	-	(3,985)	-	-
ณ วันที่ 31 ธันวาคม 2556	130,692	139,422	212,809	42,418	30,800	562,693
ซื้อเพิ่ม	-	1,184	13,485	5,036	4,204	51,998
จำหน่าย	-	-	-	(178)	(3,246)	(3,424)
ตัดบัญชี	-	-	(632)	-	-	(632)
โอน	-	22,482	5,167	4,109	-	-
ณ วันที่ 31 ธันวาคม 2557	130,692	163,088	230,829	51,385	31,758	610,635
ค่าเสื่อมราคาสะสม						
ณ วันที่ 1 มกราคม 2556	-	78,585	163,032	29,017	15,871	286,505
ค่าเสื่อมราคาสำหรับปี	-	7,092	9,217	3,816	4,358	24,483
ค่าเสื่อมราคาสำหรับ						
ส่วนที่จำหน่าย	-	-	(17)	(22)	(410)	(449)
ค่าเสื่อมราคาสำหรับ						
ส่วนที่ตัดบัญชี	-	-	-	(986)	-	(986)
ณ วันที่ 31 ธันวาคม 2556	-	85,677	172,232	31,825	19,819	309,553
ค่าเสื่อมราคาสำหรับปี	-	6,723	10,476	4,095	4,708	26,002
ค่าเสื่อมราคาสำหรับ						
ส่วนที่จำหน่าย	-	-	-	(166)	(3,245)	(3,411)
ค่าเสื่อมราคาสำหรับ						
ส่วนที่ตัดบัญชี	-	-	(526)	-	-	(526)
ณ วันที่ 31 ธันวาคม 2557	-	92,400	182,182	35,754	21,282	331,618

(หน่วย: พันบาท)

	งบการเงินเฉพาะกิจการ					
	ที่ดิน	อาคารและ สิ่งปลูกสร้าง	เครื่องจักร และอุปกรณ์	เครื่องตกแต่ง และเครื่องใช้ สำนักงาน	ยานพาหนะ	งานระหว่าง ก่อสร้าง
ค่าเผื่อการด้อยค่า						
ณ วันที่ 1 มกราคม 2556	6,977	-	-	-	-	-
ณ วันที่ 31 ธันวาคม 2556	6,977	-	-	-	-	-
เพิ่มขึ้นระหว่างปี	-	-	66	63	-	-
ณ วันที่ 31 ธันวาคม 2557	6,977	-	66	63	-	-
มูลค่าสุทธิตามบัญชี						
ณ วันที่ 31 ธันวาคม 2556	123,715	53,745	40,577	10,593	10,981	6,552
ณ วันที่ 31 ธันวาคม 2557	123,715	70,688	48,581	15,568	10,476	2,883
ค่าเสื่อมราคาสำหรับปี						
2556 (จำนวน 9 ล้านบาท รวมอยู่ในต้นทุนการผลิต ส่วนที่เหลือรวมอยู่ในค่าใช้จ่ายในการขายและบริหาร)						24,483
2557 (จำนวน 10 ล้านบาท รวมอยู่ในต้นทุนการผลิต ส่วนที่เหลือรวมอยู่ในค่าใช้จ่ายในการขายและบริหาร)						26,002

ในปี 2554 บริษัทฯและบริษัทย่อยได้จัดให้มีการประเมินราคาที่ดินโดยผู้ประเมินราคาอิสระโดยใช้วิธีเปรียบเทียบราคาตลาด (Market approach)

หากบริษัทฯและบริษัทย่อยแสดงมูลค่าที่ดินดังกล่าวด้วยวิธีราคาทุน มูลค่าสุทธิตามบัญชี ณ วันที่ 31 ธันวาคม 2557 และ 2556 จะเป็นดังนี้

(หน่วย: พันบาท)

	งบการเงินรวม		งบการเงินเฉพาะกิจการ	
	2557	2556	2557	2556
ที่ดิน	73,272	73,272	32,983	32,983

ณ วันที่ 31 ธันวาคม 2557 บริษัทฯและบริษัทย่อยมียอดคงเหลือของยานพาหนะซึ่งได้มาภายใต้สัญญาเช่าทางการเงิน โดยมีมูลค่าสุทธิตามบัญชีเป็นจำนวนเงิน 9 ล้านบาท (2556: 11 ล้านบาท) (เฉพาะบริษัทฯ: 5 ล้านบาท 2556: 5 ล้านบาท)

ณ วันที่ 31 ธันวาคม 2557 บริษัทฯและบริษัทย่อยมีอาคารและอุปกรณ์จำนวนหนึ่งซึ่งตัดค่าเสื่อมราคาหมดแล้วแต่ยังใช้งานอยู่ มูลค่าตามบัญชีก่อนหักค่าเสื่อมราคาสะสมและค่าเผื่อการด้อยค่าของสินทรัพย์ดังกล่าวมีจำนวนประมาณ 310 ล้านบาท (2556: 300 ล้านบาท) (เฉพาะบริษัทฯ: 244 ล้านบาท 2556: 223 ล้านบาท)

ในระหว่างปีสิ้นสุดวันที่ 31 ธันวาคม 2557 บริษัทย่อยได้รวมต้นทุนการกู้ยืมเข้าเป็นราคาทุนของโครงการ จำนวน 5 ล้านบาท (2556: 1 ล้านบาท) โดยคำนวณจากอัตราดอกเบี้ยขึ้นเป็นทุนในอัตราร้อยละ 3.86 - 6.88

บริษัทฯ และบริษัทย่อยได้นำที่ดินพร้อมสิ่งปลูกสร้างและเครื่องจักรมูลค่าสุทธิตามบัญชี ณ วันที่ 31 ธันวาคม 2557 จำนวน 164 ล้านบาท ไปจำนองไว้กับสถาบันการเงินเพื่อค้ำประกันเงินกู้ยืมของบริษัทฯ และบริษัทย่อย (2556: 166 ล้านบาท) (เฉพาะบริษัทฯ: 130 ล้านบาท 2556: 133 ล้านบาท)

15. สิทธิการเช่าอาคาร

	(หน่วย: พันบาท)	
	งบการเงินรวม/ งบการเงินเฉพาะกิจการ	
	2557	2556
อาคารคลังสินค้า	4,222	7,822
พื้นที่ในศูนย์การค้าสำหรับร้าน Zaap Express	4,855	4,855
รวม	9,077	12,677
หัก: ค่าตัดจำหน่ายสะสม	(7,079)	(8,571)
สิทธิการเช่า - สุทธิ	1,998	4,106
ค่าตัดจำหน่ายสิทธิการเช่าสำหรับปี	1,090	1,180

16. สินทรัพย์ไม่มีตัวตน

มูลค่าตามบัญชีของสินทรัพย์ไม่มีตัวตน ณ วันที่ 31 ธันวาคม 2557 และ 2556 แสดงได้ดังนี้

	(หน่วย: พันบาท)	
	งบการเงิน	
	งบการเงินรวม	เฉพาะกิจการ
ณ วันที่ 31 ธันวาคม 2557:		
ราคาทุน	30,849	30,107
หัก: ค่าตัดจำหน่ายสะสม	(12,358)	(11,931)
มูลค่าตามบัญชี - สุทธิ	18,491	18,176
ณ วันที่ 31 ธันวาคม 2556:		
ราคาทุน	28,772	28,029
หัก: ค่าตัดจำหน่ายสะสม	(9,951)	(9,601)
มูลค่าตามบัญชี - สุทธิ	18,821	18,428

การกระทบยอดมูลค่าตามบัญชีของสินทรัพย์ไม่มีตัวตนสำหรับปี 2557 และ 2556 แสดงได้ดังนี้

(หน่วย: พันบาท)

	งบการเงินรวม		งบการเงินเฉพาะกิจการ	
	2557	2556	2557	2556
มูลค่าตามบัญชีต้นปี	18,821	18,027	18,428	17,557
ซื้อซอฟต์แวร์คอมพิวเตอร์	2,077	2,629	2,077	2,629
ค่าตัดจำหน่าย	(2,405)	(1,835)	(2,329)	(1,758)
ตัดบัญชี	(2)	-	-	-
มูลค่าตามบัญชีปลายปี	18,491	18,821	18,176	18,428

17. เงินเบิกเกินบัญชีและเงินกู้ยืมระยะสั้นจากสถาบันการเงิน

(หน่วย: พันบาท)

	อัตราดอกเบี้ย (ร้อยละต่อปี)	งบการเงินรวม		งบการเงินเฉพาะกิจการ	
		2557	2556	2557	2556
เงินเบิกเกินบัญชีธนาคาร	6.75 - 8.125	37,923	34,743	11,563	13,077
เงินกู้ยืมระยะสั้นจากสถาบันการเงิน	4.38 - 6.98	390,000	290,583	360,000	260,583
รวม		427,923	325,326	371,563	273,660

วงเงินสินเชื่อของบริษัทฯ ค้ำประกันโดยการจดจำนองที่ดินพร้อมสิ่งปลูกสร้างของบริษัทฯ นอกจากนี้ได้ค้ำประกันโดยกรรมการของบริษัทฯ

วงเงินสินเชื่อของบริษัทย่อยค้ำประกันโดยการจดจำนองที่ดินพร้อมสิ่งปลูกสร้างของบริษัทย่อยและค้ำประกันโดยบริษัทฯ

18. เจ้าหนี้การค้าและเจ้าหนี้อื่น

(หน่วย: พันบาท)

	งบการเงินรวม		งบการเงินเฉพาะกิจการ	
	2557	2556	2557	2556
เจ้าหนี้การค้า - กิจการที่เกี่ยวข้องกัน	-	-	22,376	20,830
เจ้าหนี้การค้า - กิจการที่ไม่เกี่ยวข้องกัน	138,021	112,911	98,507	77,106
ดอกเบี้ยค้างจ่ายแก่กิจการที่เกี่ยวข้องกัน	-	-	103	67
ค่าส่งเสริมการขายค้างจ่าย	63,775	49,563	63,775	49,563
ค่าใช้จ่ายค้างจ่าย	30,926	19,693	19,100	11,682
เจ้าหนี้ค่าซื้ออุปกรณ์	14,673	-	-	-
อื่น ๆ	950	556	27	27

รวมเจ้าหน้าที่การค้าและเจ้าหน้าที่อื่น	248,345	182,723	203,888	159,275
--	---------	---------	---------	---------

19. หนี้สินตามสัญญาเช่าการเงิน

(หน่วย: พันบาท)

	งบการเงินรวม		งบการเงินเฉพาะกิจการ	
	2557	2556	2557	2556
หนี้สินตามสัญญาเช่าการเงิน	7,513	8,597	4,308	4,851
หัก: ดอกเบี้ยรอการตัดจำหน่าย	(755)	(769)	(453)	(319)
รวม	6,758	7,828	3,855	4,532
หัก: ส่วนที่ถึงกำหนดชำระภายในหนึ่งปี	(3,147)	(4,060)	(2,141)	(2,941)
หนี้สินตามสัญญาเช่าการเงิน - สุทธิจาก				
ส่วนที่ถึงกำหนดชำระภายในหนึ่งปี	3,611	3,768	1,714	1,591

บริษัทฯ และบริษัทย่อยได้ทำสัญญาเช่าการเงินกับบริษัทที่สามซึ่งเพื่อเช่ายานพาหนะใช้ในการดำเนินงานของกิจการ โดยมีกำหนดการชำระค่าเช่าเป็นรายเดือน อายุของสัญญามีระยะเวลา 4 ถึง 5 ปี

บริษัทฯ และบริษัทย่อยมีภาระผูกพันที่จะต้องจ่ายค่าเช่าขั้นต่ำตามสัญญาเช่าการเงินดังนี้

(หน่วย: พันบาท)

	งบการเงินรวม					
	ณ วันที่ 31 ธันวาคม 2557			ณ วันที่ 31 ธันวาคม 2556		
	ไม่เกิน 1 ปี	1 - 5 ปี	รวม	ไม่เกิน 1 ปี	1 - 5 ปี	รวม
ผลรวมของจำนวนเงินขั้นต่ำที่ต้องจ่ายทั้งสิ้น						
ตามสัญญาเช่า	3,542	3,971	7,513	4,506	4,091	8,597
ดอกเบี้ยตามสัญญาเช่าการเงินรอการตัดบัญชี	(395)	(360)	(755)	(446)	(323)	(769)
มูลค่าปัจจุบันของจำนวนเงินขั้นต่ำที่ต้องจ่าย						
ทั้งสิ้นตามสัญญาเช่า	3,147	3,611	6,758	4,060	3,768	7,828

(หน่วย: พันบาท)

	งบการเงินเฉพาะกิจการ					
	ณ วันที่ 31 ธันวาคม 2557			ณ วันที่ 31 ธันวาคม 2556		
	ไม่เกิน 1 ปี	1 - 5 ปี	รวม	ไม่เกิน 1 ปี	1 - 5 ปี	รวม
ผลรวมของจำนวนเงินขั้นต่ำที่ต้องจ่ายทั้งสิ้น						
ตามสัญญาเช่า	2,378	1,930	4,308	3,167	1,684	4,851
ดอกเบี้ยตามสัญญาเช่าการเงินรอการตัดบัญชี	(237)	(216)	(453)	(226)	(93)	(319)
มูลค่าปัจจุบันของจำนวนเงินขั้นต่ำที่ต้องจ่าย						
ทั้งสิ้นตามสัญญาเช่า	2,141	1,714	3,855	2,941	1,591	4,532

20. เงินกู้ยืมระยะยาว

ณ วันที่ 31 ธันวาคม 2557 และ 2556 เงินกู้ยืมระยะยาวแสดงได้ดังนี้

(หน่วย: พันบาท)

	งบการเงินรวม		งบการเงินเฉพาะกิจการ	
	2557	2556	2557	2556
เงินกู้ยืมจากธนาคาร	178,649	107,804	17,006	33,469
หัก: ส่วนของเงินกู้ยืมระยะยาวที่ถึงกำหนดชำระภายในหนึ่งปี	(28,560)	(30,155)	(12,547)	(16,463)
สุทธิ	150,089	77,649	4,459	17,006

การเปลี่ยนแปลงของบัญชีเงินกู้ยืมระยะยาวสำหรับปีสิ้นสุดวันที่ 31 ธันวาคม 2557 และ 2556 มีรายละเอียดดังนี้

(หน่วย: พันบาท)

	งบการเงินรวม	งบการเงินเฉพาะกิจการ
ยอดคงเหลือ ณ วันที่ 1 มกราคม 2556	92,751	52,561
บวก: กู้เพิ่มระหว่างปี	82,500	-
หัก: จ่ายคืนเงินกู้ระหว่างปี	(67,447)	(19,092)
ยอดคงเหลือ ณ วันที่ 31 ธันวาคม 2556	107,804	33,469
บวก: กู้เพิ่มระหว่างปี	101,000	-
หัก: จ่ายคืนเงินกู้ระหว่างปี	(30,155)	(16,463)
ยอดคงเหลือ ณ วันที่ 31 ธันวาคม 2557	178,649	17,006

รายละเอียดของเงินกู้ยืมระยะยาวจำแนกตามบริษัทฯ และบริษัทย่อยแสดงได้ดังนี้

ชื่อบริษัท	ยอดคงเหลือของ เงินกู้ยืมระยะยาว		อัตราดอกเบี้ยตามสัญญา		เงื่อนไขการชำระคืน
	2557	2556	2557	2556	
	พันบาท	พันบาท	ร้อยละต่อปี	ร้อยละต่อปี	
บริษัท ส. ขอนแก่นฟู้ดส์ จำกัด (มหาชน)	-	1,000	ปีที่ 1-2 ร้อยละ 4.0	ปีที่ 1-2 ร้อยละ 4.0	ชำระคืนเป็นงวดทุก 3 เดือน เริ่มมิถุนายน 2552
			ปีที่ 3-7 MLR	ปีที่ 3-7 MLR	ชำระคืนเป็นงวดทุก 1 เดือน เริ่มมิถุนายน 2553
	11,250	18,750	MLR	MLR	ชำระคืนเป็นงวดทุก 1 เดือน เริ่มมิถุนายน 2554
	3,595	7,615	MLR	MLR	ชำระคืนเป็นงวดทุก 1 เดือน เริ่มมิถุนายน 2555
	-	2,491	ปีที่ 1 MLR-0.5	ปีที่ 1 MLR-0.5	ชำระคืนเป็นงวดทุก 1 เดือน เริ่มมิถุนายน 2556
	2,161	3,613	ปีที่ 2-4 MLR	ปีที่ 2-4 MLR	ชำระคืนเป็นงวดทุก 1 เดือน เริ่มมิถุนายน 2557
บริษัท มหาชัยฟู้ด โปรเซสซิ่ง จำกัด	29,600	39,440	ปีที่ 1 MLR-0.5	ปีที่ 1 MLR-0.5	ชำระคืนเป็นงวดทุก 1 เดือน เริ่มมิถุนายน 2558
			ปีที่ 2-4 MLR	ปีที่ 2-4 MLR	ชำระคืนเป็นงวดทุก 1 เดือน เริ่มมิถุนายน 2559
	29,600	39,440	MLR	MLR	ชำระคืนเป็นงวดทุก 1 เดือน เริ่มพฤษภาคม 2560
	95,500	11,500	MLR-1.5	MLR-1.5	ชำระคืนเป็นงวดทุก 1 เดือน เริ่มธันวาคม 2561
บริษัท ส.ปศุสัตว์ จำกัด	17,000	-	MLR-1.5	-	ชำระคืนเป็นงวดทุก 1 เดือน เริ่มธันวาคม 2562
	19,543	23,395	ปีที่ 1 MLR-1	ปีที่ 1 MLR-1	ชำระคืนเป็นงวดทุก 1 เดือน เริ่มธันวาคม 2563
			ปีที่ 2-6 MLR	ปีที่ 2-6 MLR	ชำระคืนเป็นงวดทุก 1 เดือน เริ่มธันวาคม 2564
รวม	178,649	107,804			

เงินกู้ยืมระยะยาวของบริษัทฯ ค้ำประกันโดยการจำนองที่ดินพร้อมสิ่งปลูกสร้างและเครื่องจักรของบริษัทฯ และค้ำประกันโดยกรรมการของบริษัทฯ

เงินกู้ยืมระยะยาวของบริษัทย่อยค้ำประกันโดยการจำนองที่ดินพร้อมสิ่งปลูกสร้างและเครื่องจักรของบริษัทย่อย และค้ำประกันโดยบริษัทใหญ่

ภายใต้สัญญาเงินกู้ บริษัทย่อยต้องปฏิบัติตามเงื่อนไขทางการเงินบางประการตามที่ระบุในสัญญา เช่น การดำรงอัตราส่วนหนี้สินต่อส่วนของผู้ถือหุ้น และอัตราส่วนความสามารถในการชำระหนี้ให้เป็นไปตามอัตราที่กำหนดในสัญญา เป็นต้น

ณ วันที่ 31 ธันวาคม 2557 บริษัทฯ และบริษัทย่อยมีวงเงินกู้ยืมระยะยาวตามสัญญาเงินกู้ที่ยังมิได้เบิกใช้เป็นจำนวน 209 ล้านบาท (2556: 187 ล้านบาท) (เฉพาะบริษัทฯ: 70 ล้านบาท 2556: 71 ล้านบาท)

21. สำรองผลประโยชน์ระยะยาวของพนักงาน

จำนวนเงินสำรองผลประโยชน์ระยะยาวของพนักงานซึ่งเป็นเงินชดเชยพนักงานเมื่อออกจากงานแสดงได้ดังนี้

	(หน่วย: พันบาท)			
	งบการเงินรวม		งบการเงินเฉพาะกิจการ	
	2557	2556	2557	2556
ภาระผูกพันตามโครงการผลประโยชน์ต้นปี	36,065	32,899	19,240	17,829
ต้นทุนบริการในปัจจุบัน	2,573	3,229	1,477	1,920
ต้นทุนดอกเบี้ย	1,099	1,507	588	826
ผลประโยชน์ที่จ่ายในระหว่างปี	(2,437)	(1,570)	(1,618)	(1,335)
สำรองผลประโยชน์ระยะยาวของพนักงาน				
ปลายปี	37,300	36,065	19,687	19,240

ค่าใช้จ่ายเกี่ยวกับผลประโยชน์ระยะยาวของพนักงานรวมอยู่ในส่วนของกำไรหรือขาดทุนแสดงได้ดังนี้

	(หน่วย: พันบาท)			
	งบการเงินรวม		งบการเงินเฉพาะกิจการ	
	2557	2556	2557	2556
ต้นทุนบริการในปัจจุบัน	2,573	3,229	1,477	1,920
ต้นทุนดอกเบี้ย	1,099	1,507	588	826
รวมค่าใช้จ่ายที่รับรู้ในส่วนของกำไรหรือขาดทุน	3,672	4,736	2,065	2,746
ค่าใช้จ่ายดังกล่าวรับรู้ในรายการต่อไปนี้				
ในส่วนของกำไรหรือขาดทุน				
ค่าใช้จ่ายในการขายและการบริหาร	3,672	4,736	2,065	2,746

สมมติฐานที่สำคัญในการประมาณการตามหลักคณิตศาสตร์ประกันภัย ณ วันประเมินสรุปได้ดังนี้

	งบการเงินรวม		งบการเงินเฉพาะกิจการ	
	2557	2556	2557	2556
	(ร้อยละต่อปี)	(ร้อยละต่อปี)	(ร้อยละต่อปี)	(ร้อยละต่อปี)
อัตราคิดลด	4.13 - 4.18	4.13 - 4.18	4.18	4.18
อัตราการขึ้นเงินเดือนในอนาคต	4.16 - 8.51	4.16 - 8.51	4.16 - 8.51	4.16 - 8.51
อัตราการเปลี่ยนแปลงในจำนวนพนักงาน (ขึ้นกับช่วงอายุ)	0.00 - 79.00	0.00 - 79.00	0.00 - 79.00	0.00 - 79.00

จำนวนเงินภาระผูกพันตามโครงการผลประโยชน์สำหรับปีปัจจุบันและสี่ปีย้อนหลังแสดงได้ดังนี้

(หน่วย: พันบาท)

	ภาระผูกพันตามโครงการ ผลประโยชน์		จำนวนภาระผูกพัน ที่ถูกปรับปรุงจากผลของ ประสบการณ์	
	งบการเงิน	งบการเงิน	งบการเงิน	งบการเงิน
	รวม	เฉพาะกิจการ	รวม	เฉพาะกิจการ
ปี 2557	37,300	19,686	-	-
ปี 2556	36,065	19,240	-	-
ปี 2555	32,899	17,829	3,907	1,776
ปี 2554	33,786	21,866	-	-
ปี 2553	30,163	19,435	-	-

22. สำรองตามกฎหมาย

ภายใต้บทบัญญัติของมาตรา 116 แห่งพระราชบัญญัติบริษัทมหาชนจำกัด พ.ศ. 2535 บริษัทฯ ต้องจัดสรรกำไรสุทธิประจำปีส่วนหนึ่งไว้เป็นทุนสำรองไม่น้อยกว่าร้อยละ 5 ของกำไรสุทธิประจำปีหักด้วยยอดขาดทุนสะสมยกมา (ถ้ามี) จนกว่าทุนสำรองนี้จะมีจำนวนไม่น้อยกว่าร้อยละ 10 ของทุนจดทะเบียน สำรองตามกฎหมายดังกล่าวไม่สามารถนำไปจ่ายเงินปันผลได้ ในปัจจุบันบริษัทฯ ได้จัดสรรสำรองตามกฎหมายไว้ครบถ้วนแล้ว

23. ค่าใช้จ่ายตามลักษณะ

รายการค่าใช้จ่ายแบ่งตามลักษณะประกอบด้วยรายการค่าใช้จ่ายที่สำคัญดังต่อไปนี้

(หน่วย: พันบาท)

	งบการเงินรวม		งบการเงินเฉพาะกิจการ	
	2557	2556	2557	2556
เงินเดือนและค่าแรงและ				
ผลประโยชน์อื่นของพนักงาน	494,242	355,975	381,432	238,366
ค่าเสื่อมราคาและค่าตัดจำหน่าย	45,244	41,856	28,331	26,242
ค่าเช่าจ่ายตามสัญญาเช่าดำเนินงาน	24,824	22,601	23,219	20,991
วัตถุดิบและวัสดุสิ้นเปลืองใช้ไป	1,191,270	1,056,418	953,141	824,194
การเปลี่ยนแปลงในสินค้าสำเร็จรูป				
และงานระหว่างทำ	(8,398)	(4,137)	(7,343)	(1,679)

24. ภาษีเงินได้ / สินทรัพย์ (หนี้สิน) ภาษีเงินได้รอการตัดบัญชี

ค่าใช้จ่ายภาษีเงินได้สำหรับปีสิ้นสุดวันที่ 31 ธันวาคม 2557 และ 2556 สรุปได้ดังนี้

(หน่วย: พันบาท)

	งบการเงินรวม		งบการเงินเฉพาะกิจการ	
	2557	2556	2557	2556
ภาษีเงินได้ปัจจุบัน:				
ภาษีเงินได้นิติบุคคลสำหรับปี	24,548	23,585	1,784	11,824
รายการปรับปรุงค่าใช้จ่ายภาษีเงินได้นิติบุคคล				
ของปีก่อน	-	68	-	68
ภาษีเงินได้รอการตัดบัญชี:				
ภาษีเงินได้รอการตัดบัญชีจากการเกิด				
ผลแตกต่างชั่วคราวและการกลับรายการ				
ผลแตกต่างชั่วคราว	2,664	744	1,279	(630)
ค่าใช้จ่ายภาษีเงินได้ที่แสดงอยู่ในงบกำไร				
ขาดทุน	27,212	24,397	3,063	11,262

รายการกระทบยอดระหว่างกำไรทางบัญชีกับค่าใช้จ่ายภาษีเงินได้มีดังนี้

(หน่วย: พันบาท)

	งบการเงินรวม		งบการเงินเฉพาะกิจการ	
	2557	2556	2557	2556
กำไรทางบัญชีก่อนภาษีเงินได้นิติบุคคล	138,631	116,189	46,342	125,036
อัตราภาษีเงินได้นิติบุคคล	ร้อยละ 20	ร้อยละ 20	ร้อยละ 20	ร้อยละ 20
กำไรทางบัญชีก่อนภาษีเงินได้นิติบุคคล				
คูณอัตราภาษี	27,726	23,238	9,268	25,007
รายการปรับปรุงค่าใช้จ่ายภาษีเงินได้				
นิติบุคคลของปีก่อน	-	68	-	68
ผลกระทบทางภาษีสำหรับ:				
ค่าใช้จ่ายต้องห้าม	1,889	1,787	833	628
ค่าใช้จ่ายที่มีสิทธิหักได้เพิ่มขึ้น	(1,124)	(1,065)	(629)	(758)
รายได้ที่ได้รับยกเว้น	-	-	(5,191)	(13,939)
อื่น ๆ	(1,279)	369	(1,218)	256
รวม	(514)	1,091	(6,205)	(13,813)
ค่าใช้จ่ายภาษีเงินได้ที่แสดงอยู่ในงบกำไรขาดทุน	27,212	24,397	3,063	11,262

ส่วนประกอบของสินทรัพย์ภาษีเงินได้รอการตัดบัญชีและหนี้สินภาษีเงินได้รอการตัดบัญชีประกอบด้วยรายการดังต่อไปนี้

(หน่วย: พันบาท)

	งบแสดงฐานะการเงิน			
	งบการเงินรวม		งบการเงินเฉพาะกิจการ	
	ณ วันที่	ณ วันที่	ณ วันที่	ณ วันที่
	31 ธันวาคม 2557	31 ธันวาคม 2556	31 ธันวาคม 2557	31 ธันวาคม 2556
สินทรัพย์ภาษีเงินได้รอการตัดบัญชี				
ค่าเพื่อการลดลงของมูลค่าสินค้าคงเหลือ	402	1,398	402	1,398
ที่ดินรอการพัฒนาที่ตีราคาลดลง	5,193	5,220	3,948	3,948
ค่าเพื่อการด้อยค่าของสินทรัพย์	1,743	1,717	1,743	1,717
ค่าเพื่อการด้อยค่าของเงินลงทุน	392	392	392	392
ค่าเสื่อมราคาสุกรพันธุ์	351	384	-	-
สำรองผลประโยชน์ระยะยาวของพนักงาน	7,460	7,213	3,937	3,848
ขาดทุนทางภาษีที่ยังไม่ได้ใช้	-	1,091	-	-
ค่าเช่าจ่ายรอตัดบัญชี	48	-	45	-
รวมสินทรัพย์ภาษีเงินได้รอการตัดบัญชี	15,589	17,415	10,467	11,303

(หน่วย: พันบาท)

งบแสดงฐานะการเงิน

	งบการเงินรวม		งบการเงินเฉพาะกิจการ	
	ณ วันที่	ณ วันที่	ณ วันที่	ณ วันที่
	31 ธันวาคม	31 ธันวาคม	31 ธันวาคม	31 ธันวาคม
	2557	2556	2557	2556
หนี้สินภายใต้การตัดบัญชี				
ต้นทุนลูกสุกระหว่างเลี้ยง	(150)	(142)	-	-
ต้นทุนเครื่องจักรและอุปกรณ์	(1,929)	(1,099)	(1,150)	(708)
ส่วนเกินทุนจากการตีราคาที่ดิน	(22,172)	(22,172)	(19,542)	(19,542)
รวมหนี้สินภายใต้การตัดบัญชี	(24,251)	(23,413)	(20,692)	(20,250)
สินทรัพย์ (หนี้สิน) ภายใต้การตัดบัญชีสุทธิ	(8,662)	(5,998)	(10,225)	(8,947)
สินทรัพย์ (หนี้สิน) ภายใต้การตัดบัญชี				
ที่แสดงในงบแสดงฐานะการเงิน				
สินทรัพย์ภายใต้การตัดบัญชี	1,939	3,037	-	-
หนี้สินภายใต้การตัดบัญชี	(10,601)	(9,035)	(10,225)	(8,947)
สินทรัพย์ (หนี้สิน) ภายใต้การตัดบัญชีสุทธิ	(8,662)	(5,998)	(10,225)	(8,947)

25. กำไรต่อหุ้นขั้นพื้นฐาน

งบการเงินรวม

กำไรต่อหุ้นขั้นพื้นฐานคำนวณโดยหารกำไรสำหรับปีที่เป็นของผู้ถือหุ้นของบริษัทฯ (ไม่รวมกำไรขาดทุนเบ็ดเสร็จอื่น) ด้วยจำนวนถัวเฉลี่ยถ่วงน้ำหนักของหุ้นสามัญที่ออกอยู่ในระหว่างปี โดยสุทธิจากหุ้นสามัญซื้อคืนที่ถือโดยบริษัทย่อย และได้ปรับจำนวนหุ้นสามัญที่ถือโดยบุคคลภายนอกตามสัดส่วนที่เปลี่ยนไปของจำนวนหุ้นสามัญที่เกิดจากการออกหุ้นปันผล ซึ่งได้ปรับปรุงจำนวนหุ้นสามัญโดยถือเสมือนว่าการออกหุ้นปันผลได้เกิดขึ้นตั้งแต่วันเริ่มต้นของงวดแรกที่เสนอรายงาน

งบการเงินเฉพาะกิจการ

กำไรต่อหุ้นขั้นพื้นฐานคำนวณโดยหารกำไรสำหรับปีที่เป็นของผู้ถือหุ้นของบริษัทฯ (ไม่รวมกำไรขาดทุนเบ็ดเสร็จอื่น) ด้วยจำนวนถัวเฉลี่ยถ่วงน้ำหนักของหุ้นสามัญที่ออกอยู่ในระหว่างปี และได้ปรับจำนวนหุ้นสามัญที่ถือโดยบุคคลภายนอกตามสัดส่วนที่เปลี่ยนไปของจำนวนหุ้นสามัญที่เกิดจากการออกหุ้นปันผล ซึ่งได้ปรับปรุงจำนวนหุ้นสามัญโดยถือเสมือนว่าการออกหุ้นปันผลได้เกิดขึ้นตั้งแต่วันเริ่มต้นของงวดแรกที่เสนอรายงาน

กำไรต่อหุ้นขั้นพื้นฐานแสดงการคำนวณได้ดังนี้

	งบการเงินรวม		งบการเงินเฉพาะกิจการ	
	2557	2556	2557	2556
กำไรส่วนที่เป็นของผู้ถือหุ้นของบริษัทฯ				
สำหรับปี (บาท)	111,136,102	91,598,225	43,279,574	113,774,255
จำนวนหุ้นสามัญเฉลี่ยถ่วงน้ำหนัก (หุ้น)	24,255,000	24,255,000	24,255,000	24,255,000
กำไรต่อหุ้น (บาท/หุ้น)	4.58	3.78	1.78	4.69

26. ข้อมูลทางการเงินจำแนกตามส่วนงาน

ข้อมูลส่วนงานดำเนินงานที่นำเสนอนี้สอดคล้องกับรายงานภายในของบริษัทฯที่มีอำนาจตัดสินใจสูงสุดด้านการดำเนินงานได้รับและสอบถามอย่างสม่ำเสมอเพื่อใช้ในการตัดสินใจในการจัดสรรทรัพยากรให้กับส่วนงานและประเมินผลการดำเนินงานของส่วนงาน

เพื่อวัตถุประสงค์ในการบริหารงาน บริษัทฯและบริษัทย่อยจัดโครงสร้างองค์กรเป็นหน่วยธุรกิจตามประเภทของผลิตภัณฑ์ ซึ่งบริษัทฯและบริษัทย่อยมีส่วนงานที่รายงานทั้งสิ้น 4 ส่วนงาน ดังนี้

1. ส่วนงานผลิตและจำหน่ายผลิตภัณฑ์แปรรูปจากเนื้อสุกร
2. ส่วนงานผลิตและจำหน่ายผลิตภัณฑ์อาหารทะเลแปรรูป
3. ส่วนงานเพาะพันธุ์และจำหน่ายสุกร
4. ส่วนงานซื้อและจำหน่ายผลิตภัณฑ์แปรรูป

บริษัทฯและบริษัทย่อยไม่มีการรวมส่วนงานดำเนินงานเป็นส่วนงานที่รายงานข้างต้น

ผู้มีอำนาจตัดสินใจสูงสุดสอบถามผลการดำเนินงานของแต่ละหน่วยธุรกิจแยกจากกันเพื่อวัตถุประสงค์ในการตัดสินใจเกี่ยวกับการจัดสรรทรัพยากรและการประเมินผลการปฏิบัติงาน บริษัทฯประเมินผลการปฏิบัติงานของส่วนงานโดยพิจารณาจากกำไรหรือขาดทุนจากการดำเนินงานสินทรัพย์รวมและหนี้สินรวมซึ่งวัดมูลค่าโดยใช้เกณฑ์เดียวกับที่ใช้ในการวัดกำไรหรือขาดทุนจากการดำเนินงาน สินทรัพย์รวมและหนี้สินรวมในงบการเงิน

การบันทึกบัญชีสำหรับรายการระหว่างส่วนงานที่รายงานเป็นไปในลักษณะเดียวกับการบันทึกบัญชีสำหรับรายการธุรกิจกับบุคคลภายนอก

ข้อมูลรายได้ กำไร สินทรัพย์รวมและหนี้สินรวมของส่วนงานของบริษัทฯและบริษัทย่อยสำหรับปีสิ้นสุดวันที่ 31 ธันวาคม 2557 และ 2556 มีดังต่อไปนี้

(หน่วย: พันบาท)

	ส่วนงานผลิตและ จำหน่ายผลิตภัณฑ์ แปรรูปจากเนื้อสุกร		ส่วนงานผลิตและ จำหน่ายผลิตภัณฑ์ อาหารทะเลแปรรูป		ส่วนงานเพาะพันธุ์ และจำหน่ายสุกร		ส่วนงานซื้อและ จำหน่ายผลิตภัณฑ์ แปรรูป		รวมส่วนงาน		รายการปรับปรุงและ ตัดรายการระหว่างกัน		งบการเงินรวม	
	2557	2556	2557	2556	2557	2556	2557	2556	2557	2556	2557	2556	2557	2556
รายได้จากลูกค้าภายนอก	1,554,497	1,420,110	2,325	2,509	191,717	162,447	468,942	407,897	2,217,481	1,992,963	-	-	2,217,481	1,992,963
รายได้ระหว่างส่วนงาน	29,992	26,051	616,607	591,814	22	-	-	-	646,621	617,865	(646,621)	(617,865)	-	-
ดอกเบี้ยรับ	4,057	4,338	-	-	11	8	900	853	4,968	5,199	(4,475)	(4,926)	493	273
ดอกเบี้ยจ่าย	14,216	16,047	3,660	4,440	2,562	3,595	324	109	20,762	24,191	(4,475)	(4,926)	16,287	19,265
ค่าเสื่อมราคาและค่าตัดจำหน่าย	28,331	26,242	7,574	7,117	8,043	7,183	1,344	1,357	45,292	41,899	(48)	(43)	45,244	41,856
ค่าใช้จ่ายส่งเสริมการขาย	113,247	102,805	-	-	-	-	382	359	113,629	103,164	-	-	113,629	103,164
ค่าใช้จ่ายภาษีเงินได้	3,063	11,262	6,087	4,180	8,288	1,309	9,774	7,646	27,212	24,397	-	-	27,212	24,397
กำไรของส่วนงาน	111,088	91,794	24,132	15,744	32,115	4,775	37,800	27,769	205,135	140,082	(93,717)	(48,289)	111,418	91,793
สินทรัพย์รวมของส่วนงาน														
การเพิ่มขึ้นของสินทรัพย์ไม่หมุนเวียน														
ที่ไม่รวมเครื่องมือทางการเงิน สินทรัพย์														
ภาษีเงินได้รอตัดบัญชี	95,439	(19,851)	184,440	32,010	4,867	17,302	1,167	(1,080)	285,913	28,381	(67,761)	17,463	218,152	45,844

ข้อมูลเกี่ยวกับเขตภูมิศาสตร์

รายได้จากลูกค้าภายนอกกำหนดขึ้นตามสถานที่ตั้งของลูกค้า

	(หน่วย: พันบาท)	
	2557	2556
รายได้จากลูกค้าภายนอก		
ประเทศไทย	2,141,977	1,937,066
ประเทศอื่น	75,504	55,897
รวม	2,217,481	1,992,963

ข้อมูลเกี่ยวกับลูกค้ารายใหญ่

ในปี 2557 บริษัทฯและบริษัทย่อยมีรายได้จากลูกค้ารายใหญ่จำนวน 2 ราย เป็นจำนวนเงินประมาณ 502 ล้านบาท และ 301 ล้านบาท ซึ่งมาจากส่วนงานผลิตและจำหน่ายผลิตภัณฑ์แปรรูปจากเนื้อสุกร (ปี 2556 มีรายได้จากลูกค้ารายใหญ่จำนวน 2 ราย เป็นจำนวนเงิน 457 ล้านบาท และ 304 ล้านบาท ซึ่งมาจากส่วนงานเดียวกัน)

27. เงินปันผล

เงินปันผลที่ประกาศจ่ายในปี 2557 และ 2556 มีรายละเอียดดังนี้

	อนุมัติโดย	เงินปันผลจ่าย	(หน่วย: พันบาท) เงินปันผลจ่าย ต่อหุ้น
เงินปันผลจ่ายสำหรับปี 2556	ที่ประชุมสามัญผู้ถือหุ้นเมื่อวันที่ 24 เมษายน 2557	58,940	2.43
เงินปันผลจ่ายสำหรับปี 2555	ที่ประชุมสามัญผู้ถือหุ้นเมื่อวันที่ 29 เมษายน 2556	58,940	2.43

28. ภาระผูกพันและหนี้สินที่อาจเกิดขึ้น

28.1 ภาระผูกพันเกี่ยวกับรายจ่ายฝ่ายทุน

ณ วันที่ 31 ธันวาคม 2557 บริษัทฯและบริษัทย่อยมีรายจ่ายฝ่ายทุนที่เกี่ยวข้องกับการก่อสร้างอาคารโรงงานและเครื่องจักรจำนวน 80 ล้านบาท (2556: 86 ล้านบาท) (เฉพาะบริษัทฯ: 21 ล้านบาท 2556: 3 ล้านบาท)

28.2 ภาระผูกพันเกี่ยวกับสัญญาเช่าดำเนินงานและสัญญาจ้างบริการ

บริษัทฯ และบริษัทย่อยได้เข้าทำสัญญาเช่าดำเนินงานที่เกี่ยวข้องกับการเช่าที่ดิน พื้นที่ในอาคารและสัญญาจ้างบริการ อายุของสัญญามีระยะเวลาตั้งแต่ 1 ถึง 20 ปี

บริษัทฯ และบริษัทย่อยมีจำนวนเงินขั้นต่ำที่ต้องจ่ายในอนาคตทั้งสิ้นภายใต้สัญญาเช่าดำเนินงานและสัญญาจ้างบริการที่บอกเลิกไม่ได้ ดังนี้

(หน่วย: พันบาท)

	งบการเงินรวม		งบการเงินเฉพาะกิจการ	
	2557	2556	2557	2556
จ่ายชำระ				
ภายใน 1 ปี	28,565	28,537	20,972	20,242
มากกว่า 1 ปี แต่ไม่เกิน 5 ปี	24,807	14,726	20,028	13,869
มากกว่า 5 ปี	10,875	1,107	-	1,107

28.3 การค้ำประกัน

- (1) ณ วันที่ 31 ธันวาคม 2557 บริษัทย่อยได้นำเงินฝากธนาคารไปวางเพื่อค้ำประกันวงเงินบัตรเครดิตสำหรับเติมน้ำมันเชื้อเพลิง และหนังสือค้ำประกันที่ออกโดยธนาคารจำนวน 1.1 ล้านบาท และ 0.2 ล้านบาท ตามลำดับ (31 ธันวาคม 2556: ไม่มี และ 0.2 ล้านบาท ตามลำดับ)
- (2) บริษัทฯ และบริษัทย่อยได้นำที่ดินส่วนใหญ่รวมทั้งอาคารที่สร้างขึ้นบนที่ดินนั้นไปจำนองไว้กับสถาบันการเงินเพื่อค้ำประกันเงินกู้ยืมของบริษัทฯ และบริษัทย่อย
- (3) ณ วันที่ 31 ธันวาคม 2557 และ 2556 บริษัทฯ มีภาระการค้ำประกันเงินกู้ยืมของบริษัทย่อยดังนี้

(หน่วย: ล้านบาท)

ผู้ค้ำประกัน	ผู้ถูกค้ำประกัน	2557	2556
บริษัท ส. ขอนแก่นฟู้ดส์ จำกัด	บริษัท ส.ปศุสัตว์ จำกัด	42	42
(มหาชน)	บริษัท เอส เค เค ฟู้ด จำกัด	60	60
	บริษัท มหาชัยฟู้ดโปรเซสซิง จำกัด	240	120
รวม		342	222

- (4) ณ วันที่ 31 ธันวาคม 2557 มีหนังสือค้ำประกันที่ออกโดยธนาคารในนามของบริษัทฯ และบริษัทย่อยเหลืออยู่เป็นจำนวน 5 ล้านบาท เพื่อค้ำประกันการใช้ไฟฟ้า (2556: 4 ล้านบาท) (เฉพาะบริษัทฯ: 3 ล้านบาท 2556: 3 ล้านบาท)

28.4 เลตเตอร์ออฟเครดิต

ณ วันที่ 31 ธันวาคม 2557 บริษัทย่อยมีเลตเตอร์เครดิตที่ยังไม่ได้ใช้จำนวน 6 ล้านบาท

29. เครื่องมือทางการเงิน

29.1 นโยบายการบริหารความเสี่ยง

เครื่องมือทางการเงินที่สำคัญของบริษัทฯและบริษัทย่อยตามที่นิยามอยู่ในมาตรฐานการบัญชีฉบับที่ 107 “การแสดงรายการและการเปิดเผยข้อมูลสำหรับเครื่องมือทางการเงิน” ประกอบด้วย เงินสดและรายการเทียบเท่าเงินสด ลูกหนี้การค้า เงินให้กู้ยืม เจ้าหนี้การค้า และเงินเบิกเกินบัญชีและเงินกู้ยืมจากสถาบันการเงิน บริษัทฯและบริษัทย่อยมีความเสี่ยงที่เกี่ยวข้องกับเครื่องมือทางการเงินดังกล่าว และมีนโยบายการบริหารความเสี่ยงดังนี้

ความเสี่ยงด้านการให้สินเชื่อ

บริษัทฯและบริษัทย่อยมีความเสี่ยงด้านการให้สินเชื่อที่เกี่ยวข้องกับลูกหนี้การค้า เงินให้กู้ยืม และลูกหนี้อื่น ฝ่ายบริหารควบคุมความเสี่ยงนี้โดยการกำหนดให้มีนโยบายและวิธีการในการควบคุมสินเชื่อที่เหมาะสม ดังนั้นบริษัทฯและบริษัทย่อยจึงไม่คาดว่าจะได้รับความเสียหายที่เป็นสาระสำคัญจากการให้สินเชื่อ นอกจากนี้การให้สินเชื่อของบริษัทฯและบริษัทย่อยไม่มีการกระจุกตัวเนื่องจากบริษัทฯและบริษัทย่อยมีฐานของลูกค้าที่หลากหลายและมีอยู่จำนวนมาก ราย จำนวนเงินสูงสุดที่บริษัทฯและบริษัทย่อยอาจต้องสูญเสียจากการให้สินเชื่อคือมูลค่าตามบัญชีของลูกค้าเงินให้กู้ยืม และลูกหนี้อื่นที่แสดงอยู่ในงบแสดงฐานะการเงิน

ความเสี่ยงจากอัตราดอกเบี้ย

บริษัทฯและบริษัทย่อยมีความเสี่ยงจากอัตราดอกเบี้ยที่สำคัญอันเกี่ยวข้องกับเงินฝากสถาบันการเงิน เงินให้กู้ยืม เงินเบิกเกินบัญชี และเงินกู้ยืมจากสถาบันการเงิน สินทรัพย์และหนี้สินทางการเงินส่วนใหญ่มีอัตราดอกเบี้ยที่ปรับขึ้นลงตามอัตราตลาด หรือมีอัตราดอกเบี้ยคงที่ซึ่งใกล้เคียงกับอัตราตลาดในปัจจุบัน

สินทรัพย์และหนี้สินทางการเงินที่สำคัญสามารถจัดตามประเภทอัตราดอกเบี้ย และสำหรับสินทรัพย์และหนี้สินทางการเงินที่มีอัตราดอกเบี้ยคงที่สามารถแยกตามวันที่ครบกำหนด หรือวันที่มีการกำหนดอัตราดอกเบี้ยใหม่ (หากวันที่มีการกำหนดอัตราดอกเบี้ยใหม่ถึงก่อน) ได้ดังนี้

(หน่วย: ล้านบาท)

งบการเงินรวม							
ณ วันที่ 31 ธันวาคม 2557							
	อัตราดอกเบี้ยคงที่			อัตราดอกเบี้ย		รวม	อัตราดอกเบี้ย (ร้อยละต่อปี)
	ภายใน 1 ปี	มากกว่า 1 ถึง 5 ปี	มากกว่า 5 ปี	ปรับขึ้นลง ตามราคาตลาด	ไม่มี อัตราดอกเบี้ย		
สินทรัพย์ทางการเงิน							
เงินสดและรายการเทียบเท่าเงินสด	-	-	-	27	-	27	0.1 - 1.25
ลูกหนี้การค้าและลูกหนี้อื่น	2	-	-	-	362	364	4.50
เงินฝากธนาคารที่มีภาระค้ำประกัน	-	1	-	-	-	1	1.70 - 1.75
	2	1	-	27	362	392	
หนี้สินทางการเงิน							
เงินเบิกเกินบัญชีและเงินกู้ยืมระยะสั้น							
จากสถาบันการเงิน	-	-	-	428	-	428	6.75 - 8.125
เจ้าหนี้การค้าและเจ้าหนี้อื่น	-	-	-	-	248	248	-
เงินกู้ยืมระยะยาว	29	150	-	-	-	179	MLR
	29	150	-	428	248	855	

(หน่วย: ล้านบาท)

งบการเงินรวม							
ณ วันที่ 31 ธันวาคม 2556							
	อัตราดอกเบี้ยคงที่			อัตราดอกเบี้ย		รวม	อัตราดอกเบี้ย (ร้อยละต่อปี)
	ภายใน 1 ปี	มากกว่า 1 ถึง 5 ปี	มากกว่า 5 ปี	ปรับขึ้นลง ตามราคาตลาด	ไม่มี อัตราดอกเบี้ย		
สินทรัพย์ทางการเงิน							
เงินสดและรายการเทียบเท่าเงินสด	-	-	-	27	-	27	0.1 - 1.75
ลูกหนี้การค้าและลูกหนี้อื่น	-	-	-	-	297	297	-
	-	-	-	27	297	324	
หนี้สินทางการเงิน							
เงินเบิกเกินบัญชีและเงินกู้ยืมระยะสั้น							
จากสถาบันการเงิน	-	-	-	325	-	325	6.75 - 8.125
เจ้าหนี้การค้าและเจ้าหนี้อื่น	-	-	-	-	183	183	-
เงินกู้ยืมระยะยาว	30	78	-	-	-	108	MLR
	30	78	-	325	183	616	

(หน่วย: ล้านบาท)

งบการเงินเฉพาะกิจการ

ณ วันที่ 31 ธันวาคม 2557

	อัตราดอกเบี้ยคงที่			อัตราดอกเบี้ย		รวม	อัตราดอกเบี้ย (ร้อยละต่อปี)
	ภายใน 1 ปี	มากกว่า 1 ถึง 5 ปี	มากกว่า 5 ปี	ปรับขึ้นลง ตามราคาตลาด	ไม่มี อัตราดอกเบี้ย		
สินทรัพย์ทางการเงิน							
เงินสดและรายการเทียบเท่าเงินสด	-	-	-	3	-	3	0.1 - 1.25
ลูกหนี้การค้าและลูกหนี้อื่น	2	-	-	-	350	352	4.50
เงินให้กู้ยืมระยะสั้นแก่บริษัทย่อย	-	-	-	97	-	97	3.86 - 4.31
	2	-	-	100	350	452	
หนี้สินทางการเงิน							
เงินเบิกเกินบัญชีและเงินกู้ยืมระยะสั้น							
จากสถาบันการเงิน	-	-	-	372	-	372	0.50 - 1.25
เจ้าหนี้การค้าและเจ้าหนี้อื่น	-	-	-	-	204	204	-
เงินกู้ยืมระยะสั้นจากบริษัทย่อย	44	-	-	-	-	44	3.00
เงินกู้ยืมระยะยาว	13	4	-	-	-	17	MLR
	57	4	-	372	204	637	

(หน่วย: ล้านบาท)

งบการเงินเฉพาะกิจการ

ณ วันที่ 31 ธันวาคม 2556

	อัตราดอกเบี้ยคงที่			อัตราดอกเบี้ย		รวม	อัตราดอกเบี้ย (ร้อยละต่อปี)
	ภายใน 1 ปี	มากกว่า 1 ถึง 5 ปี	มากกว่า 5 ปี	ปรับขึ้นลง ตามราคาตลาด	ไม่มี อัตราดอกเบี้ย		
สินทรัพย์ทางการเงิน							
เงินสดและรายการเทียบเท่าเงินสด	-	-	-	2	-	2	0.1 - 1.75
ลูกหนี้การค้าและลูกหนี้อื่น	-	-	-	-	282	282	-
เงินให้กู้ยืมระยะสั้นแก่บริษัทย่อย	-	-	-	72	-	72	3.00 - 6.37
	-	-	-	74	282	356	
หนี้สินทางการเงิน							
เงินเบิกเกินบัญชีและเงินกู้ยืมระยะสั้น							
จากสถาบันการเงิน	-	-	-	274	-	274	6.75 - 8.125
เจ้าหนี้การค้าและเจ้าหนี้อื่น	-	-	-	-	159	159	-
เงินกู้ยืมระยะสั้นจากบริษัทย่อย	26	-	-	-	-	26	3.00
เงินกู้ยืมระยะยาว	16	17	-	-	-	33	MLR
	42	17	-	274	159	492	

ความเสี่ยงจากอัตราแลกเปลี่ยน

บริษัทมีความเสี่ยงจากอัตราแลกเปลี่ยนเงินตราต่างประเทศ เนื่องจากบริษัทมีลูกหนี้เป็นสกุลเงินต่างประเทศ บริษัทฯ ได้ตกลงทำสัญญาซื้อขายเงินตราต่างประเทศล่วงหน้า ซึ่งส่วนใหญ่มีอายุสัญญาไม่เกินหนึ่งปี เพื่อใช้เป็นเครื่องมือในการบริหารความเสี่ยง

บริษัทมียอดคงเหลือของสินทรัพย์ทางการเงินที่เป็นสกุลเงินตราต่างประเทศ ดังนี้

ส ก ุ ล จ ิ น	สินทรัพย์ทางการเงิน ณ วันที่ 31 ธันวาคม		อัตราแลกเปลี่ยนเฉลี่ย ณ วันที่ 31 ธันวาคม	
	2557 (ล้านบาท)	2556 (ล้านบาท)	2557 (บาทต่อหน่วยเงินตราต่างประเทศ)	2556 (บาทต่อหน่วยเงินตราต่างประเทศ)
เหรียญสหรัฐ				
สหรัฐอเมริกา				
กา	0.6	0.9	32.8128	32.6778
เหรียญฮ่องกง	2.7	1.8	4.2197	4.2044

บริษัทมีสัญญาซื้อขายเงินตราต่างประเทศล่วงหน้าคงเหลือดังนี้

ณ วันที่ 31 ธันวาคม 2557			
อัตราแลกเปลี่ยนตามสัญญาของ			
สกุลเงิน	จำนวนที่ขาย (ล้านบาท)	จำนวนที่ขาย (บาทต่อหน่วยเงินตราต่างประเทศ)	วันครบกำหนดตามสัญญา
เหรียญฮ่องกง	1.0	4.19	8 เมษายน 2558
ณ วันที่ 31 ธันวาคม 2556			
อัตราแลกเปลี่ยนตามสัญญาของ			
สกุลเงิน	จำนวนที่ขาย (ล้านบาท)	จำนวนที่ขาย (บาทต่อหน่วยเงินตราต่างประเทศ)	วันครบกำหนดตามสัญญา
เหรียญสหรัฐ	0.1	32.440	20 มิถุนายน 2557
เหรียญฮ่องกง	1.0	4.155	3 มีนาคม 2557
เหรียญฮ่องกง	1.0	4.070	20 พฤษภาคม 2557
เหรียญฮ่องกง	0.5	4.160	20 มิถุนายน 2557

29.2 มูลค่ายุติธรรมของเครื่องมือทางการเงิน

เนื่องจากเครื่องมือทางการเงินส่วนใหญ่ของบริษัทฯจัดอยู่ในประเภทระยะสั้น เงินให้กู้ยืมและเงินกู้ยืมมีอัตราดอกเบี้ยใกล้เคียงกับอัตราดอกเบี้ยในตลาด บริษัทฯจึงประมาณมูลค่ายุติธรรมของเครื่องมือทางการเงินใกล้เคียงกับมูลค่าตามบัญชีที่แสดงในงบแสดงฐานะการเงิน

มูลค่ายุติธรรม หมายถึง จำนวนเงินที่ผู้ซื้อและผู้ขายตกลงแลกเปลี่ยนสินทรัพย์กันหรือจ่ายชำระหนี้สินในขณะนี้ทั้งสองฝ่ายมีความรอบรู้ และเต็มใจในการแลกเปลี่ยนและสามารถต่อรองราคากันได้อย่างเป็นอิสระในลักษณะที่ไม่มีความเกี่ยวข้องกัน วิธีการกำหนดมูลค่ายุติธรรมขึ้นอยู่กับลักษณะของเครื่องมือทางการเงิน มูลค่ายุติธรรมจะกำหนดจากราคาตลาดล่าสุด หรือกำหนดขึ้นโดยใช้เกณฑ์การวัดมูลค่าที่เหมาะสม

30. การบริหารจัดการทุน

วัตถุประสงค์ในการบริหารจัดการทุนที่สำคัญของบริษัทฯ คือการจัดให้มีซึ่งโครงสร้างทุนที่เหมาะสมเพื่อสนับสนุนการดำเนินธุรกิจของบริษัทฯและเสริมสร้างมูลค่าการถือหุ้นให้กับผู้ถือหุ้น โดย ณ วันที่ 31 ธันวาคม 2557 กลุ่มบริษัทมีอัตราส่วนหนี้สินต่อทุนเท่ากับ 1.42:1 (2556: 1.14:1) และเฉพาะบริษัทมีอัตราส่วนหนี้สินต่อทุนเท่ากับ 1.28:1 (2556: 0.98:1)

31. เหตุการณ์ภายหลังวันที่ในงบการเงิน

เมื่อวันที่ 25 กุมภาพันธ์ 2558 ที่ประชุมคณะกรรมการบริษัทฯมีมติอนุมัติให้ดำเนินการในเรื่องสำคัญต่างๆ ดังนี้

-เสนอขออนุมัติต่อที่ประชุมผู้ถือหุ้นเพื่อจ่ายปันผลสำหรับผลการดำเนินงานประจำปี 2557 เป็นเงินสดในอัตราหุ้นละ 2.75 บาท หรือคิดเป็นจำนวนเงินไม่เกิน 66.7 ล้านบาท

เงินปันผลนี้จะจ่ายและบันทึกบัญชีภายหลังจากได้รับการอนุมัติจากที่ประชุมสามัญประจำปีผู้ถือหุ้นของบริษัทฯ

-อนุมัติให้บริษัทฯเข้าลงทุนในบริษัทที่จัดตั้งใหม่ในสัดส่วนร้อยละ 51 ของทุนจดทะเบียนของบริษัทดังกล่าว โดยมีวัตถุประสงค์เพื่อประกอบธุรกิจร้านอาหาร ขณะนี้อยู่ระหว่างการดำเนินการ

32. การอนุมัติงบการเงิน

งบการเงินนี้ได้รับอนุมัติให้ออกโดยคณะกรรมการบริษัทฯเมื่อวันที่ 25 กุมภาพันธ์ 2558

ตรา



**Deli-
cious**



หมูยอพริกสดสไลซ์
เหนียว นุ่ม กลมกล่อม
หอมพริกสด



สอบถามรายละเอียดเพิ่มเติม โทรศัพท์ 02-339-3999 Email : market@sorkon.co.th

www.facebook.com/S.KhonkaenTH www.sorkon.co.th