

รายงานประจำปี 2560

SHREDDED
PORK
หมูหยองกรอบ



CRUNCHY
PORK
THREAD
หมูเส้นกรอบ



BARBECUED
CRISPY
PORK
หมูแผ่นบาร์บีคิว



CRISPY FLOSSY
PORK WITH
FRIED SHALLOT
หมูฟอยทรงเครื่อง



บริษัท ส.ชอนแก่นฟู้ดส์ จำกัด (มหาชน)



รางวัลชนะเลิศ 3 ปีซ้อน



ข้าวไก่ผัดเม็ดมะม่วง



ข้าวกะเพราหมูสับ



ผัดไทยกุ้งสด



ข้าวหมูกระเทียม



สารบัญ

ภาพรวมในการประกอบธุรกิจ

สารจากประธานกรรมการบริษัท	1
สารจากประธานเจ้าหน้าที่บริหาร	3
วิสัยทัศน์ เป้าหมาย กลยุทธ์	5
นโยบายและภาพรวมการประกอบธุรกิจ	6 - 8
นโยบายการดำเนินงาน	9
โครงสร้างการดำเนินงานของกลุ่มบริษัท	10 - 11
ลักษณะการประกอบธุรกิจ	12 - 20
โครงสร้างรายได้	21
นโยบายการตลาด	22
การผลิตและกำลังการผลิต	23
การจัดหาผลิตภัณฑ์ ผลกระทบต่อสิ่งแวดล้อม	24
ปัจจัยความเสี่ยง	25 - 26
การเปลี่ยนแปลงและพัฒนาการที่สำคัญ	27
รางวัลแห่งความภาคภูมิใจ	28
ข้อมูลทั่วไปและข้อมูลสำคัญอื่น	29 - 32

การจัดการและการกำกับดูแลกิจการที่ดี

รายชื่อผู้ถือหุ้นสูงสุด 10 รายใหญ่	33 - 35
นโยบายการจ่ายเงินปันผล	36
โครงสร้างการจัดการ	37 - 51
ประวัติคณะกรรมการ และผู้บริหาร	52 - 68
การกำกับดูแลกิจการ	69 - 84
การควบคุมภายใน และการบริหารจัดการความเสี่ยง	85
ความรับผิดชอบต่อสังคม	86 - 88
รายการระหว่างกัน	89
รายงานคณะกรรมการตรวจสอบและบรรษัทภิบาล	90-92

ฐานะการเงินและผลการดำเนินงาน

ข้อมูลทางการเงินที่สำคัญ	93 - 95
การวิเคราะห์และคำอธิบายของฝ่ายจัดการ	96 - 99
รายงานความรับผิดชอบต่อคณะกรรมการต่อรายงานทางการเงิน	100
รายงาน และ งบการเงินรวม	101 - 154

ผู้ลงทุนสามารถศึกษาข้อมูลของบริษัทฯ เพิ่มเติมได้จากแบบแสดงรายการ ข้อมูลประจำปี (แบบ 56-1) ของบริษัทฯ ที่แสดงไว้ใน

www.sec.or.th หรือเว็บไซต์ของบริษัทฯ www.sorkon.co.th

สารจากประธานกรรมการ



ในรอบปี พ.ศ. 2560 ที่ผ่านมา ภาวะเศรษฐกิจของประเทศไทยก็ยังไม่ต่างจากปี 2559 ทั้งนี้สืบเนื่องมาจากผลผลิตทางการเกษตร อาทิ ข้าว ยางพารา ซึ่งมีผลต่อเศรษฐกิจโดยรวม ทำให้กำลังซื้อถูกกระทบอย่างหลีกเลี่ยงไม่ได้ นอกจากนี้ การลงทุนในด้านสาธารณูปโภคก็ยังไม่ได้เป็นไปตามคาดว่าจะดำเนินการภายในปีที่ผ่านมา ทางด้านการลงทุนจากต่างประเทศก็ยังคงอยู่ในเกณฑ์ต่ำ เหตุผลส่วนใหญ่ก็คือ จะรอรัฐบาลที่มาจากการเลือกตั้ง

อย่างไรก็ดี คณะกรรมการบริษัท ส.ขอนแก่นฟู้ดส์ จำกัด (มหาชน) ในฐานะที่มีส่วนร่วมในการกำหนดนโยบาย ก็มีส่วนชี้นำให้บริษัทฯ หลีกเลี่ยงการลงทุนในผลิตภัณฑ์ใหม่แต่ก็ให้ใช้ทรัพย์สินที่มีอยู่ให้คุ้มค่าเต็มที่ พร้อมกับนำข้อมูลภาวะเศรษฐกิจมาวิเคราะห์ ประมวลเพื่อคาดเดาโอกาสอนาคตที่จะผ่านเข้ามาในปีถัด ๆ ไป

สุดท้ายนี้ ผมขอขอบคุณท่านผู้ถือหุ้น ลูกค้า และคู่ค้าทุกท่าน คณะผู้บริหารรวมทั้งพนักงานของบริษัทฯ ทุกท่านที่ได้ให้ความร่วมมือ และสนับสนุนกิจการของบริษัทฯ ด้วยดีเสมอมา

(นายสมชาย สกุลสุวรรณ์)
ประธานกรรมการ

สารจากประธานเจ้าหน้าที่บริหาร



ในปี พ.ศ. 2560 ที่ผ่านพ้น ภาวะเศรษฐกิจยังไม่กระเตื้องอย่างมีนัย ช้ำยังออกแนวต่ำลงกว่าปีก่อน ๆ เนื่องจากประชาชนที่ส่วนใหญ่อยู่ในภาคเกษตรยังมีหนี้ครัวเรือนสูง และรายรับไม่สัมพันธ์กับรายจ่าย ซึ่งกระทบผลต่อกำลังซื้อโดยตรง อย่างไรก็ตาม จากประสบการณ์ทางธุรกิจที่ยาวนาน ทางบริษัทฯ ก็ยังเห็นโอกาสที่จะสร้างรายได้ และผลกำไรจากภาคที่ยังมีรายได้ เช่น ภาคการท่องเที่ยว ประจวบกับบริษัทฯ ได้มุ่งเน้นธุรกิจไปทางธุรกิจอาหารประเภทหาซื้อรับประทานได้ และบริโภคสะดวก ซึ่งเป็นการตอบสนองความต้องการขั้นพื้นฐานในชีวิตประจำวัน โดยเฉพาะอาหารที่จำหน่ายผ่านร้านสะดวกซื้อ จะเป็นที่ยอมรับมากขึ้น ส่งผลให้ผลประกอบการของบริษัทฯ ในปีที่ผ่านมา มีผลประกอบการทั้งยอดขาย และผลกำไรอย่างถือเป็นนิวไฮที่ไม่เคยปรากฏมาก่อน ส่วนหนึ่งเกิดจากการเข้าถึงแหล่งวัตถุดิบโดยตรง ประกอบกับการลดค่าใช้จ่ายอย่างเป็นรูปธรรม

อย่างไรก็ดี ผมขอชื่นชมการทำงานของผู้บริหาร และพนักงานที่ทำงานอย่างประสานกลมเกลียวเป็นหนึ่งเดียวจนมีผลงานออกมาเป็นรูปธรรม จึงเป็นอีกหนึ่งโอกาสที่ขอขอบคุณทุกภาคส่วนอย่างจริงใจที่ทุกท่านมีส่วนนำพาบริษัทฯ จนประสบความสำเร็จอย่างเกินคาดหมาย

(ดร. เจริญ รุจิราไสภณ)
ประธานเจ้าหน้าที่บริหาร





กลยุทธ์

วิสัยทัศน์

บริษัทฯ มุ่งมั่นที่จะเป็นผู้นำอาหารไทยในตลาดโลกที่สร้างความประทับใจให้แก่ผู้มีส่วนได้ส่วนเสียอย่างยั่งยืนผ่านมาตรฐานกระบวนการทำงานที่เป็นเลิศ

เป้าหมาย

- “เป็นครัวของ AEC” ในการเป็นผู้ผลิตและจำหน่ายอาหารไทย โดยการสร้างแบรนด์ “ส.ชอนแก่น” และแบรนด์อื่นๆ ของบริษัทฯ ให้เป็นที่ยอมรับในประชาคมอาเซียน
- เป็นผู้นำทางด้านอาหารขบเคี้ยวที่ทำจากเนื้อสัตว์ใน AEC และอาหารขบเคี้ยวที่ทำจากอาหารทะเลจะมุ่งตลาดในกลุ่มประเทศมุสลิม โดยเฉพาะตลาดในวันออกกลาง
- สร้างแบรนด์อาหารแช่แข็งพร้อมรับประทานของ “ส.ชอนแก่น” ให้เป็นที่หนึ่งในใจของผู้บริโภคโดยทั่วไป เช่นเดียวกับที่ประสบความสำเร็จในการสร้างแบรนด์อาหารพื้นเมืองและลูกชิ้นปลา คือ “นึกถึงความอร่อยนึกถึง ส.ชอนแก่น”
- เป็นผู้นำทางด้านราคา (Price Setter) โดยควบคุมต้นทุนการผลิตให้อยู่ในระดับต่ำกว่าคู่แข่ง โดยการพัฒนาหรือการนำเทคโนโลยีใหม่ๆ เข้ามาปรับปรุงกระบวนการผลิต เพื่อเพิ่มประสิทธิภาพและลดต้นทุนอย่างต่อเนื่อง

- ขยายตลาดสู่ AEC ในช่วงเริ่มต้น บริษัทฯ ใช้นโยบายแต่งตั้งตัวแทนจำหน่ายในแต่ละประเทศ โดยมีการกำหนดคุณสมบัติของตัวแทนจำหน่ายนั้นต้องเป็นผู้ที่มีช่องทางการจัดจำหน่ายที่ครอบคลุมกลุ่มลูกค้าเป้าหมายอย่างทั่วถึง และมีฐานะทางการเงินที่มั่นคง

- เจาะตลาดอาหารและขนมขบเคี้ยวในกลุ่มประเทศมุสลิม โดยบริษัทฯ ได้ดำเนินการก่อสร้างโรงงานผลิตอาหารและขนมขบเคี้ยวแห่งใหม่ตามมาตรฐานของคณะกรรมการกลางอิสลามแห่งประเทศไทย ทำให้บริษัทฯ สามารถขยายตลาดไปยังประเทศในกลุ่มมุสลิมใน AEC ได้ โดยเฉพาะประเทศอินโดนีเซียและมาเลเซีย รวมถึงประเทศในตะวันออกกลาง

- ยกกระดับมาตรฐานโรงงานให้ถูกต้องตามกฎระเบียบเพื่อการส่งออกสินค้าไปจำหน่ายในกลุ่มสหภาพยุโรป (EU) และสหรัฐอเมริกา

- ลงทุนเพื่อเพิ่มประสิทธิภาพการผลิต และการทำงานเพื่อลดต้นทุน และเพิ่มขีดความสามารถในการแข่งขัน

- มีการวิจัยและพัฒนาผลิตภัณฑ์อย่างต่อเนื่อง โดยคำนึงถึงความต้องการของผู้บริโภคตามวิถีการดำเนินชีวิตที่เปลี่ยนไป

- มุ่งเน้นกลุ่มสินค้าแช่แข็งพร้อมรับประทานเฉพาะอาหารที่เป็นที่นิยมบริโภคในชีวิตประจำวันของประชากรส่วนใหญ่ของประเทศ เช่น ข้าวขาหมู ข้าวหมูแดง และข้าวผัดกระเพรา เป็นต้น โดยให้ความสำคัญกับกระบวนการพัฒนาสินค้าก่อนออกสู่ตลาด โดยต้องผ่านการทดสอบจนเป็นที่ยอมรับแล้วว่ามีความอร่อย สด สะอาดและได้มาตรฐาน

- ขยายช่องทางการจัดจำหน่ายในรูปแบบร้านอาหาร และจุดจำหน่ายสินค้าในรูปแบบของบริษัทฯ เองและการทำแฟรนไชส์



นโยบายและภาพรวมการประกอบธุรกิจ

พ.ศ. 2527

บริษัท ส. ขอนแก่นฟู้ดส์ จำกัด (มหาชน) เกิดจากวิสัยทัศน์ของนายเจริญ รุจิราโสมถน และครอบครัวที่ต้องการสร้างธุรกิจอาหารไทยให้เติบโตในตลาดโลก โดยธุรกิจเริ่มต้นขึ้นในปีพ.ศ. 2527 ในรูปแบบของห้างหุ้นส่วนจำกัดที่จำหน่ายผลิตภัณฑ์หมูหยอง หมูแผ่น และกุนเชียงจากจังหวัดขอนแก่น ก่อนจะเปลี่ยนรูปแบบการดำเนินงานเป็นบริษัทจำกัดภายใต้ชื่อ “บริษัทอุตสาหกรรมอาหาร ส. ขอนแก่น จำกัด” โดยมีโรงงานผลิตอาหารแปรรูปจากเนื้อสัตว์ประเภทอาหารพื้นเมือง และมีฟาร์มสุกรเป็นของตนเองเพื่อลดความเสี่ยงจากการขาดแคลนวัตถุดิบ

พ.ศ. 2534 – 2537

บริษัทฯ เริ่มส่งออกผลิตภัณฑ์แปรรูปจากเนื้อสุกรในปี พ.ศ. 2534 โดยส่งออกไปยังฮ่องกงเป็นประเทศแรก ต่อมาได้แปรสภาพเป็นบริษัทมหาชน มีการออกหุ้นใหม่เพื่อจำหน่ายให้แก่ประชาชนทั่วไป และเข้าจดทะเบียนในตลาดหลักทรัพย์แห่งประเทศไทยเมื่อปี พ.ศ.2537

พ.ศ. 2546

ในปี พ.ศ.2546 บริษัทฯ ได้ขยายเข้าสู่ธุรกิจแปรรูปอาหารทะเลโดยการลงทุนในบริษัทย่อย เพื่อกระจายความเสี่ยงที่เกิดจากการผันผวนของรายได้จากธุรกิจหลัก เป็นผลทำให้รายได้จากการดำเนินงานเติบโตขึ้นถึงร้อยละ 30

พ.ศ. 2551

ในปี พ.ศ.2551บริษัทฯ ได้เพิ่มสายผลิตภัณฑ์ใหม่ด้านอาหารแช่แข็งที่ทำจากเนื้อสุกรซึ่งเป็นการต่อยอดธุรกิจจากอาหารพื้นเมือง โดยลงทุนเพิ่มในเครื่องจักรที่ใช้ในการบรรจุ ทำให้รายได้จากการดำเนินงานของบริษัทฯ ในปีเดียวกันเพิ่มขึ้นอีกร้อยละ 13

พ.ศ. 2552

ในปี พ.ศ. 2552 บริษัทฯ ได้ขยายเข้าสู่ธุรกิจอาหารแช่แข็งพร้อมรับประทาน โดยเป็นการซื้อทรัพย์สินจากบริษัทแห่งหนึ่ง เนื่องจากเห็นถึงอัตราการเติบโตที่ค่อนข้างสูงในอนาคตของธุรกิจนี้ ซึ่งเป็นผลมาจากการเปลี่ยนแปลงรูปแบบการดำเนินชีวิต หรือ lifestyle ของประชากรในเมือง นอกจากนั้นบริษัทฯ ได้ขยายตลาดสินค้าพื้นเมืองไปยังประเทศในกลุ่มประชาคมยุโรป โดยว่าจ้างผู้ผลิตในประเทศสาธารณรัฐโปแลนด์ เป็นผู้ผลิตสินค้าพื้นเมือง ภายใต้แบรนด์ “ส.ขอนแก่น” เพื่อทำการตลาดในประเทศในกลุ่มประชาคมยุโรปและสหราชอาณาจักร

พ.ศ. 2553

ปี พ.ศ.2553 บริษัทฯ ได้ริเริ่มธุรกิจร้านอาหารประเภท Quick Service Restaurant(QSR) เพื่อเพิ่มช่องทางในการจัดจำหน่ายสินค้าและเพิ่มขีดความสามารถในการทำกำไรของบริษัทฯ ซึ่งในปีนั้นบริษัทฯ ได้ปรับโครงสร้างกลุ่มบริษัทใหม่ โดยบริษัทฯ และบริษัทย่อยได้ขายหุ้นของบริษัทฯ ที่ไม่เกี่ยวข้องกันกับธุรกิจหลักออกไป เพื่อมุ่งเน้นในธุรกิจหลักและทำให้โครงสร้างทางธุรกิจมีความชัดเจนขึ้น รวมถึงได้เปลี่ยนชื่อบริษัทจาก “บริษัท อุตสาหกรรมอาหาร ส.ขอนแก่น จำกัด” เป็น “บริษัท ส.ขอนแก่นฟู้ดส์ จำกัด (มหาชน)”

พ.ศ. 2556

ปี พ.ศ.2556 บริษัทฯ ได้จัดตั้ง บริษัท ส.ขอนแก่นฟู้ดส์ (เนเธอร์แลนด์) ปิ. วี. เพื่อดำเนินธุรกิจจัดจำหน่ายผลิตภัณฑ์ของบริษัทฯ ให้กับกลุ่มลูกค้าที่พำนักอยู่ในประเทศกลุ่มประชาคมยุโรป รวมถึงสหราชอาณาจักร โดยการว่าจ้างผู้ผลิตในประเทศเนเธอร์แลนด์เป็นผู้ผลิตสินค้าในรูปแบบ OEM ซึ่งเป็นการย้ายฐานการผลิตจาก บริษัท ส.ขอนแก่นฟู้ดส์ (อ.ย.) จำกัด ประเทศสาธารณรัฐโปแลนด์ ไปยังประเทศเนเธอร์แลนด์ ซึ่งเป็นการเพิ่มประสิทธิภาพในการบริหารต้นทุน โดยเฉพาะด้านการขนส่งสินค้า และยังรองรับการเติบโตของยอดขายในอนาคต เนื่องจากกำลังการผลิตของ OEM ที่มากเพียงพอแก่ความต้องการของบริษัทฯ โดยผลิตภัณฑ์หลัก คือ สินค้าจำพวกลูกชิ้นหมู, ลูกชิ้นเนื้อ, แฮม, หมูยอและสินค้าอื่นๆ ของส.ขอนแก่น และในปีเดียวกัน บริษัทฯ ได้เริ่มดำเนินการต่อยอดธุรกิจประเภท Quick Service Restaurantด้วยการเปิดร้านข้าวขาหมูยูนนาน (Yunnan) โดยเน้นการเปิดสาขาตามสถานีบริการน้ำมันจำนวน 4 สาขา



จำนวนสาขาที่เปิดดำเนินการในปี พ.ศ. 2560 เป็น Zaap Classic 14 สาขา และยูนนาน ในประเทศ มี 18 สาขา สาเหตุที่จำนวนสาขาลดลงจากปีก่อน เนื่องจาก บริษัทฯ ได้มีการปิดสาขาที่ตั้งอยู่ในทำเลที่ไม่เหมาะสม และผลประกอบการไม่เป็นไปตามเป้าหมายสำหรับร้านยูนนาน ต่างประเทศ เปิดดำเนินการเพิ่มอีก 1 สาขาที่ประเทศ กัมพูชา ซึ่งรวมร้านยูนนานในต่างประเทศที่เปิดดำเนินการ มีจำนวนรวม 6 สาขา

พ.ศ. 2557 – 2560

ปี พ.ศ.2557 บริษัทฯ มุ่งดำเนินการตามนโยบาย “From Farm to Table” บริษัทฯ จึงได้ขยายร้านอาหาร ประเภทไทยอีสาน ในชื่อของ Zaap Classic เพิ่มขึ้น

ปี พ.ศ. 2558 – 2560 บริษัทฯ ได้มีการขยายธุรกิจ ประเภท Quick Service Restaurant เพิ่มขึ้นในรูปแบบของแฟรนไชส์ ทั้ง 2 แบรินด์ คือ ข้าวขาหมูยูนนาน และ Zaap Classic ทั้งในประเทศ และต่างประเทศ ณ สิ้นปี 2560 บริษัทฯ มีจำนวนร้านค้าดังนี้-

	ปี พ.ศ.		
	2558	2559	2560
Zaap Classic (ส้มตำ ไก่ย่าง)	6	14	14
ยูนนาน (ข้าวขาหมู)			
1) ในประเทศ	32	19	18
2) ต่างประเทศ			
• กัมพูชา	1	3	4
• ลาว	2	2	2
รวม	41	38	38

กลยุทธ์ในการขยายของ Zaap Classic บริษัทฯ ได้เพิ่มช่องทางในการขายมากขึ้น เช่น ช่องทางในรูปแบบ Delivery โดยมีการจัดตั้ง Call Center เป็นของตัวเอง รวมถึงการส่งสินค้าผ่าน application และ website เพื่อเป็นการเข้าถึงลูกค้าได้มากขึ้น และง่ายขึ้น รวมถึงการขายในรูปแบบของสมาชิก การส่งเสริมการขายร่วมกับ บัตรเครดิตของธนาคาร และผู้ให้บริการโทรศัพท์เคลื่อนที่ สำหรับของยูนนานมีการปรับปรุงรูปแบบของแฟรนไชส์ให้มีการลงทุนที่ลดลง เพื่อเป็นการสร้างโอกาสให้กับนักลงทุนรายย่อยที่สนใจ และต้องการเป็นเจ้าของกิจการได้ง่ายขึ้น นอกจากนี้ ทางบริษัทฯ ยังได้ร่วมมือเป็นพันธมิตรกับธนาคาร 2 แห่ง เพื่อสนับสนุนแหล่งเงินทุนที่เหมาะสมให้กับผู้ประกอบการที่มีความสนใจที่จะทำธุรกิจกับบริษัทฯ ทั้ง 2 แบรินด์





“ทำด้วยใจ...อะไรก็อร่อย”

นโยบายการดำเนินงาน

บริษัท ส. ขอนแก่นฟู้ดส์ จำกัด (มหาชน) ดำเนินนโยบายธุรกิจโดยมีวัตถุประสงค์ในการขยายตลาดให้ครอบคลุมกลุ่มลูกค้าเป้าหมายทั่วโลก บริษัทฯ มีความมุ่งมั่นที่จะเป็นผู้นำในการผลิตและจำหน่ายอาหารไทยที่มีรสชาติดี สด สะอาด และมีคุณค่าทางโภชนาการ ภายใต้กรรมวิธีการผลิตที่ทันสมัยและถูกสุขอนามัย โดยคำนึงถึงความพึงพอใจสูงสุดของผู้บริโภคเป็นหลัก พร้อมทั้งมุ่งเน้นสู่การพัฒนาธุรกิจอย่างยั่งยืนโดยให้ความสำคัญต่อการกำกับดูแลกิจการที่ดี (Corporate Governance) และความรับผิดชอบต่อสังคม (Corporate Social Responsibilities - CSR) และการป้องกันการทุจริตคอร์รัปชัน



โครงสร้างการดำเนินงานของกลุ่มบริษัทฯ



บริษัท ส.ขอนแก่นฟู้ดส์ จำกัด (มหาชน) “ SORKON ”

ดำเนินธุรกิจผลิตและจำหน่ายสินค้าพื้นเมือง, อาหารแช่แข็งพร้อมรับประทาน, และกิจการร้านอาหารประเภท Quick Service Restaurant (QSR) โดยมีโรงงานที่ดำเนินการภายใต้บริษัทฯ 3 แห่ง ได้แก่

1. โรงงานผลิตอาหารพื้นเมืองชนิดแห้ง ที่จังหวัดนครปฐม
2. โรงงานผลิตอาหารพื้นเมืองชนิดสด ที่จังหวัดสมุทรปราการ
3. โรงงานอาหารแช่แข็ง ชนิดพร้อมรับประทาน ที่จังหวัดสมุทรสาคร

นอกจากนี้ บริษัท ส.ขอนแก่นฟู้ดส์ จำกัด (มหาชน) ยังเป็นผู้จัดจำหน่ายผลิตภัณฑ์อาหารทะเลแปรรูปในช่องทางโมเดิร์นเทรดให้แก่ บริษัท มหาชัยฟู้ดโปรดเซสซิ่ง จำกัด อีกด้วย

บริษัท มหาชัยฟู้ดโปรดเซสซิ่ง จำกัด “ MFP ”

ดำเนินธุรกิจผลิต และจำหน่ายอาหารทะเลแปรรูปในรูปแบบแช่เย็น (Chilled) แช่แข็ง (Frozen) และอาหารทะเลแปรรูปพร้อมรับประทาน บริษัทฯ มีสำนักงาน และโรงงานแปรรูปตั้งอยู่เลขที่ 71/11 หมู่ 6 ซอยรุ่งเศรษฐกิจ ถนนเศรษฐกิจ ตำบลท่าทราย อำเภอเมืองสมุทรสาคร จังหวัดสมุทรสาคร

ในอดีตบริษัทฯ ทำหน้าที่เป็นเพียงผู้ผลิตเพียงอย่างเดียว โดยแต่งตั้งให้บริษัท ส.ขอนแก่นฟู้ดส์ จำกัด (มหาชน) เป็นผู้ทำการตลาด และจัดจำหน่ายผลิตภัณฑ์ผ่านช่องทางโมเดิร์นเทรด รวมถึงตลาดต่างประเทศ และแต่งตั้งให้ บริษัท เอส เค เค ฟู้ด จำกัด ซึ่งเป็นบริษัทในเครือ ส.ขอนแก่น เป็นผู้ทำการตลาดผ่านช่องทางตลาดสด (Traditional Trade) ทั้งในกรุงเทพฯ และต่างจังหวัด แต่ในปัจจุบัน บริษัทฯ ได้ทำการตลาด และจัดจำหน่ายผลิตภัณฑ์ของบริษัทโดยตรงให้กับลูกค้าในกลุ่มตลาดสด (Traditional Trade) โดยมีการขยายพื้นที่ขายไปยังทั่วประเทศ โดยผ่านพันธมิตรที่เป็นคู่ค้า และผู้จัดส่งรายใหญ่ของประเทศ

บริษัท เอส เค เค ฟู้ด จำกัด “ SKKF ”

ในอดีต บริษัทฯ เป็นผู้ดำเนินธุรกิจเป็นผู้ทำการตลาด และจัดจำหน่ายผลิตภัณฑ์อาหารแปรรูปให้กับบริษัท มหาชัยฟู้ดโปรดเซสซิ่ง จำกัด และบริษัท ส.ขอนแก่นฟู้ดส์ จำกัด (มหาชน) โดยผ่านช่องทางตลาดสด (Traditional Trade) แต่ในปัจจุบัน ทางบริษัทผู้ผลิตได้ดำเนินการทำการตลาด และจัดจำหน่ายสินค้าผ่านช่องทางตลาดสด (Traditional Trade) ด้วยตนเอง

บริษัท ส.ปสุสัตว์ จำกัด “ SPS ”

ดำเนินธุรกิจฟาร์มผลิตสุกรพันธุ์ต่อเนื่องด้วยการผลิตสุกรขุนเพื่อการจำหน่าย

บริษัท ส. ขอนแก่นฟู้ดส์ (เนเธอร์แลนด์) บี. วี.

ดำเนินธุรกิจจัดจำหน่ายผลิตภัณฑ์ของบริษัท (โดยว่าจ้างผู้ผลิตในประเทศเนเธอร์แลนด์ในรูปแบบ OEM)

บริษัท ไทยโอบฟู้ด จำกัด

ดำเนินธุรกิจศูนย์อาหาร และเครื่องดื่ม ซึ่งได้หยุดดำเนินการตั้งแต่เดือนมิถุนายน 2558 เนื่องจากสิ้นสุดข้อตกลงโครงการความร่วมมือการอนุรักษ์วัฒนธรรมอาหารไทย

บริษัท ส.ทรูนิ่ง เอ็นเตอร์ จำกัด

ดำเนินธุรกิจบริการจัดการฝึกอบรมให้แก่บริษัทในเครือเดียวกัน หรือบริษัทที่มีความสัมพันธ์ทางธุรกิจเป็นเครือข่ายกัน

บริษัท ไทยโอบฟู้ด (กรุงเทพฯ) จำกัด

บริษัทฯ ได้หยุดดำเนินธุรกิจตั้งแต่ต้นปี 2560 เนื่องจากมีการโอนย้ายธุรกิจไปรวมกับบริษัท ส.ขอนแก่นฟู้ดส์ จำกัด (มหาชน) เพื่อให้การบริหารจัดการมีความคล่องตัว และมีประสิทธิภาพมากขึ้น

บริษัท กรัฒ์ฟู้ดเอนด์เบฟเวอเรจ จำกัด

บริษัทฯ ได้หยุดดำเนินธุรกิจตั้งแต่ต้นปี 2560 เนื่องจากมีการโอนย้ายธุรกิจไปรวมกับบริษัท ส.ขอนแก่นฟู้ดส์ จำกัด (มหาชน) เพื่อให้การบริหารจัดการมีความคล่องตัว และมีประสิทธิภาพมากขึ้น

ข้าวแกงเขียวหวานหมู



ข้าวผัดแทนม



ข้าวกระเพราไก่สับ



ลักษณะการประกอบธุรกิจ

การประกอบธุรกิจของกลุ่มบริษัท “ ส. ขอนแก่น ” แบ่งได้เป็น 6 กลุ่มธุรกิจหลัก ดังนี้-

1. อาหารแปรรูปจากเนื้อสุกร (อาหารพื้นเมือง)
2. อาหารทะเลแปรรูป (ลูกชิ้นปลา)
3. อาหารขบเคี้ยวที่ทำจากเนื้อสุกร, ชิ้นส่วนสุกรและเนื้อไก่ (meat base snack)
4. อาหารแช่แข็งพร้อมรับประทาน (Ready-To-Eat) หรือคำย่อว่า “ RTE ” และอาหารแช่แข็งพร้อมอุ่นรับประทาน (Ready-To-Heat) หรือคำย่อว่า “ RTH ”
5. ธุรกิจร้านอาหารประเภท Quick Service Restaurant
6. ธุรกิจฟาร์มสุกรขุน

รายได้ของบริษัทฯ ประมาณร้อยละ 93 เป็นการจำหน่ายภายในประเทศ และมีการส่งออกคิดเป็นสัดส่วนร้อยละ 7 โดยสินค้าที่ส่งออกส่วนใหญ่เป็นอาหารทะเลแปรรูป สำหรับอาหารแปรรูปที่ทำจากเนื้อสุกรมีการส่งออกเพียงไม่กี่ประเทศ เนื่องจากข้อจำกัดที่ประเทศไทยยังคงไม่เป็นที่ยอมรับในเรื่องการจัดการโรคปากเท้าเปื่อย ซึ่งถือเป็นข้อกีดกันทางการค้าที่เป็นอุปสรรคสำหรับผู้แปรรูปเนื้อสุกรเพื่อการส่งออกไปตลาดสหภาพยุโรป สหรัฐอเมริกา และญี่ปุ่น

ส่วนผสมผลิตภัณฑ์ 2560

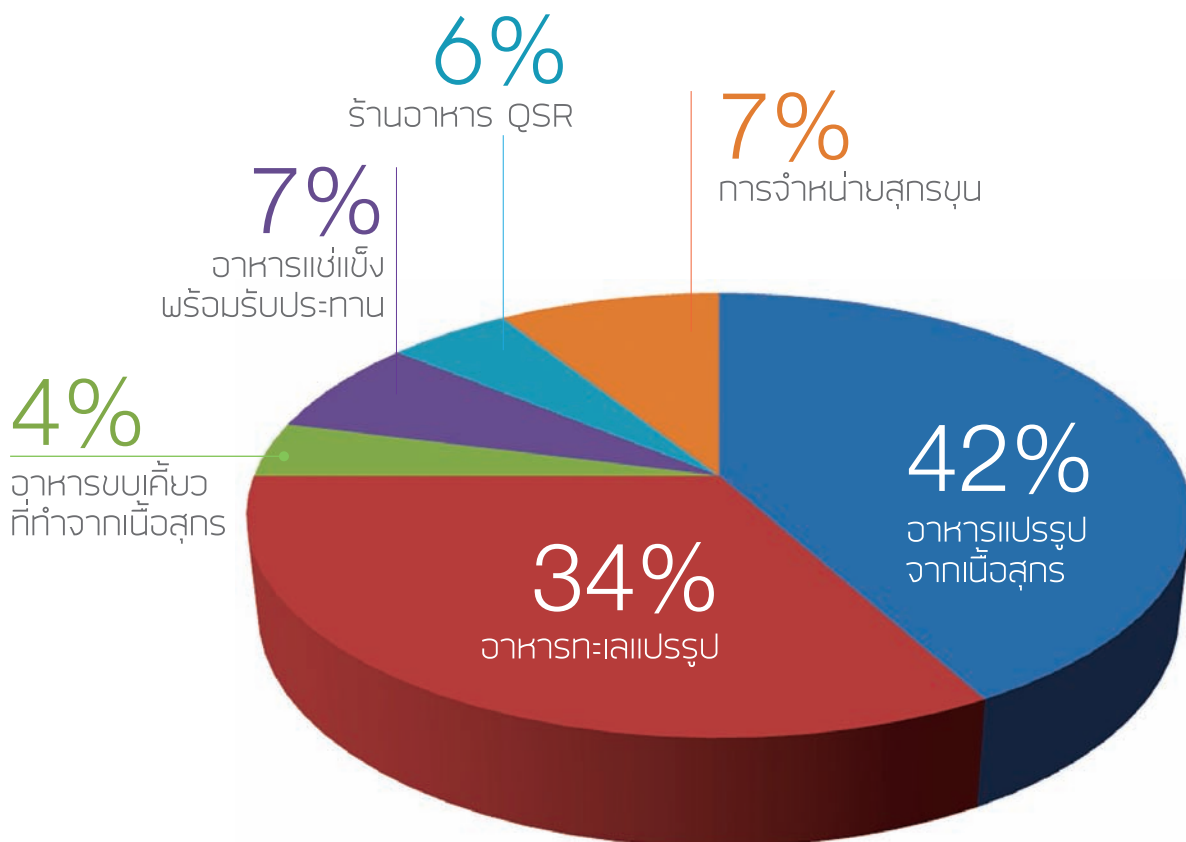



1. อาหารแปรรูปจากเนื้อสุกร (อาหารพื้นเมือง)

อาหารแปรรูปจากเนื้อสุกร หรือ “อาหารพื้นเมืองไทย” เป็นหนึ่งในธุรกิจหลักของบริษัทฯ โดยมียอดขายคิดเป็นสัดส่วนร้อยละ 42 ของยอดขายรวม และเป็นธุรกิจแรกๆ ที่ดำเนินการมาตั้งแต่เริ่มเปิดดำเนินการในเชิงพาณิชย์ โดยอาหารแปรรูปจากเนื้อสุกรผลิตจากโรงงานทั้ง 2 แห่งของบริษัทฯ คือ โรงงานบางพลีและโรงงานนครปฐม โดยจัดจำหน่ายผ่านช่องทาง Modern Trade เป็นหลัก ซึ่งประกอบด้วยผู้ประกอบการค้าปลีกรายใหญ่ร้านสะดวกซื้อ และตัวแทนในต่างจังหวัดเป็นผู้แทนจำหน่ายแบบขายตรงถึงผู้บริโภค และให้บริษัท มหาชัยฟู้ดโปรดักส์ จำกัด (MFP) เป็นผู้ทำการตลาด และจัดจำหน่ายผลิตภัณฑ์ในช่องทางตลาดสด สำหรับตลาดต่างประเทศจัดจำหน่ายโดยผ่านทางผู้นำเข้าในต่างประเทศ โดยประเทศที่นำเข้าคือ สหอง

อาหารแปรรูปจากเนื้อสุกร ประกอบด้วย หมูหยอง หมูแผ่น กุนเชียง ไส้กรอกอีสาน หมูยอ แหนม ลูกชิ้นหมู และอื่นๆ ซึ่งผลิตภายใต้ยี่ห้อ “ส.ขอนแก่น” “หมูดี” “หมูเหาะ” “ห้วยแก้ว” “บ้านไผ่” “หมูแฮมปี” และ “เศรษฐกิจ” เป็นต้น

ภาวะอุตสาหกรรมและการแข่งขันในปี 2560

เนื่องจากสภาพเศรษฐกิจในปี 2560 ยังคงอยู่ในภาวะที่ทรงตัว ผู้บริโภคยังขาดความมั่นใจในภาวะเศรษฐกิจภาพรวม จึงมีความระมัดระวังในการใช้จ่าย ทำให้กำลังซื้อไม่เพิ่มขึ้น ประกอบกับราคาวัตถุดิบประเภทเนื้อสัตว์ลดลง การแข่งขันในอุตสาหกรรมมีความรุนแรงมากขึ้นทั้งในด้านของผลิตภัณฑ์ที่เหมือนกัน และทดแทนกัน มีผลทำให้อัตราการเติบโตของยอดขายของบริษัทฯ ในปี 2560 ต่ำกว่าปี 2559 แต่อย่างไรก็ตาม ยอดขายของบริษัทฯ ก็ยังคงมีการเติบโตอย่างต่อเนื่อง และสามารถรักษาสวนแบ่งตลาดได้มากกว่าร้อยละ 50 ในฐานะเป็นผู้นำในการผลิตอาหารแปรรูปจากเนื้อสุกรมานานกว่า 30 ปีที่ผู้บริโภคได้ให้ความไว้วางใจ และที่บริษัทฯ ได้มีการพัฒนาผลิตภัณฑ์ใหม่ และขยายช่องทางการจัดจำหน่ายตลอดเวลา เพื่อตอบโต้ความต้องการของผู้บริโภคให้ครบทุกด้าน

ขณะเดียวกันในอุตสาหกรรมอาหารแปรรูปจากเนื้อสุกร ผู้ประกอบการจะสามารถดำเนินธุรกิจให้เกิดความยั่งยืนในระยะยาวได้ ผู้ผลิต และผลิตภัณฑ์นั้นจะต้องได้รับการยอมรับจากผู้บริโภคทั้งในด้านของคุณภาพ ความสด ความอร่อย ความคุ้มค่า ความไว้วางใจ ปัจจัยเหล่านี้จึงเป็นอุปสรรคในการเข้าสู่อุตสาหกรรม (Entry Barrier)

กลยุทธ์ในฐานะผู้นำ

บริษัทฯ ยังคงใช้วิธีการพัฒนาสินค้าใหม่ในตลาดเดิม และเปิดตลาดใหม่ด้วยผลิตภัณฑ์เดิม พร้อมทั้งเพิ่มประสิทธิภาพในการผลิตอย่างต่อเนื่อง

2. อาหารทะเลแปรรูป

อาหารทะเลแปรรูปเป็นอีกหนึ่งธุรกิจหลักของบริษัทฯ โดยมีสัดส่วนร้อยละ 34 ของยอดขายรวม ดำเนินการผลิตโดยบริษัท มหาชัยฟู้ดโปรดเซสซึ่ง จำกัดซึ่งเป็นบริษัทในเครือจำหน่ายผลิตภัณฑ์ให้กับตลาดสดในประเทศทั้งหมด ในขณะที่ SORKON จะเป็นผู้ทำการตลาดและจัดจำหน่ายผลิตภัณฑ์ผ่านช่องทางอื่นๆ ประกอบด้วยผู้ประกอบการค้าปลีกภายในร้านสะดวกซื้อ และตลาดต่างประเทศผ่านทางผู้นำเข้าในต่างประเทศ ประเทศที่นำเข้าหลักได้แก่ สหรัฐอเมริกา, ประเทศในกลุ่มประชาคมยุโรป, สหราชอาณาจักร, อิสราเอล, ญี่ปุ่น, เกาหลี, และฮ่องกง โดยมีสัดส่วนยอดขายภายในประเทศและส่งออกอยู่ที่ร้อยละ 90 และร้อยละ 10 ตามลำดับ

อาหารทะเลแปรรูปประกอบด้วย ลูกชิ้นปลา ลูกชิ้นกุ้ง ลูกชิ้นปลาหมึก และผลิตภัณฑ์แปรรูปจากเนื้อปลาอื่น ๆ โดยมีการแบ่งผลิตภัณฑ์ตามเกรด และคุณภาพสินค้า เพื่อเป็นการเจาะตลาดบนและตลาดล่าง ปัจจุบันอาหารทะเลแปรรูปของบริษัท มหาชัยฟู้ดโปรดเซสซึ่ง จำกัดมีทั้งที่ผลิตภายใต้ตราสินค้าของตนเองภายใต้ยี่ห้อ “แต่จิว” “กวางเจา” “เกาลูน” “มหาชัย” “โอเต็ง” “เยาวราช” “เฮงเฮง” “ไคเซน” “ฮ่องกง” และ “ไทเป” และที่รับจ้างผลิต (OEM)

ส่วนน้ำพริกและน้ำจิ้มจะถูกรวมอยู่ในสายผลิตภัณฑ์อาหารทะเลแปรรูป เพราะมีฐานวัตถุดิบจำพวกกุ้งและปลา และมีการผลิตที่บริษัท มหาชัยฟู้ดโปรดเซสซึ่ง จำกัด โดยเป็นการผลิตภายใต้ยี่ห้อของบริษัทฯ ทั้งหมด คือยี่ห้อ “ไทยเดิม” และ “ไทยนิยม” โดยบริษัท ส.ขอนแก่นฟู้ดส์ จำกัด (มหาชน) เป็นผู้ทำการตลาดและจัดจำหน่ายผ่านช่องทางโมเดิร์นเทรด และบริษัท มหาชัยฟู้ดโปรดเซสซึ่ง จำกัดทำการตลาด และจัดจำหน่ายผ่านช่องทางตลาดสด โดยมียอดขายน้ำพริกและน้ำจิ้มคิดเป็นสัดส่วนประมาณร้อยละ 4 รวมอยู่ในยอดขายอาหารทะเลแปรรูป



ภาวะอุตสาหกรรมและการแข่งขัน ในปี 2560

ในปีนี้อุตสาหกรรมอาหารทะเลแปรรูปได้รับผลกระทบจากมาตรการแก้ปัญหาการทำประมงผิดกฎหมายของรัฐบาลอย่างต่อเนื่องจากปี 2559 ทำให้ราคาปลายังคงมีราคาสูงขึ้น ส่งผลให้ต้นทุนการผลิตสูงขึ้นตามไปด้วย เมื่อประกอบกับสภาพเศรษฐกิจโดยรวมซบเซา กำลังซื้อในประเทศลดลง เนื่องจากผู้บริโภคมีระดับการใช้จ่ายมากขึ้น การแข่งขันในตลาดรุนแรงขึ้นโดยคู่แข่งในอุตสาหกรรมเดียวกันที่เคยส่งออก เริ่มกลับมาทำตลาดในประเทศมากขึ้น สาเหตุจากข้อจำกัดของกฎหมายที่มีมากขึ้น

อย่างไรก็ตาม ในปีนี้ทางบริษัทฯ สามารถบริหารจัดการแก้ปัญหาเรื่องราคา และการขาดแคลนวัตถุดิบปลาที่เกิดขึ้นในปี 2559 ได้ พร้อมทั้งมีการปรับปรุงเพิ่มประสิทธิภาพการผลิตให้เพิ่มขึ้น ทำให้บริษัทเพิ่มขีดความสามารถในการแข่งขันได้ ส่งผลให้ยอดขายอาหารทะเลแปรรูปเพิ่มขึ้นร้อยละ 5 จากปีก่อน ซึ่งมีอัตราการเติบโตอย่างต่อเนื่อง



ช่องทางการจัดจำหน่ายที่บริษัทฯ ให้ความสำคัญในปีนี้ได้แก่

- **ช่องทางสะดวกซื้อ**

เนื่องจากพฤติกรรมผู้บริโภคเปลี่ยนไป โดยเฉพาะกลุ่มผู้บริโภคที่อาศัยในเมืองหลวงซึ่งส่วนใหญ่มีขนาดครอบครัวเล็กกลง หรืออยู่ตามลำพังในคอนโดหรืออพาร์ทเมนต์และมีชีวิตที่เร่งรีบ ไม่มีเวลาปรุงอาหารหรือไม่สะดวกที่จะปรุงอาหาร อาหารพร้อมรับประทาน (Ready to Eat) ของบริษัทฯ จึงเป็นคำตอบสำหรับผู้บริโภคกลุ่มนี้

- **ช่องทางค้าส่ง**

จากการที่ผู้บริโภคนิยมรับประทานอาหารนอกบ้านมากขึ้น ทำให้มีผู้ประกอบการ ร้านอาหาร ภัตตาคาร เกิดขึ้นจำนวนมาก กลุ่มอาหารทะเลจึงเสนอขายสินค้าเป็น Bulk Pack ให้กับกลุ่ม Food Service ที่ใช้เป็นวัตถุดิบในร้านอาหาร ภัตตาคาร ผ่านทางค้าส่งโดยนำเสนอสินค้าคุณภาพดี ราคาเยือกเยียวซึ่งได้รับการตอบรับเป็นอย่างดี

- **ช่องทางตลาดสด**

เนื่องจากเป็นตลาดที่ใหญ่ ครอบคลุมพื้นที่ทั่วประเทศ บริษัทฯ ยังมีโอกาสในการขยายเข้าสู่ช่องทางนี้ได้มาก โดยการทำตลาดผ่านทางพันธมิตรธุรกิจทั่วทุกภาคที่มีฐานลูกค้า ความน่าเชื่อถือ และฐานะการเงินที่มั่นคง

- **ช่องทางต่างประเทศ**

ในปีที่ผ่านมา เริ่มมีการผลักดันสินค้าเข้าไปในตลาดใหม่ โดยเฉพาะตลาดที่ประเทศอิตาลี ออสเตรเลีย และสาธารณรัฐประชาชนจีน

3. อาหารขบเคี้ยวที่ทำจากเนื้อสุกร, ชิ้นส่วนสุกร และเนื้อไก่

อาหารขบเคี้ยวประเภทเนื้อสุกร, ชิ้นส่วนสุกร และเนื้อไก่อันประกอบด้วย หมูแผ่นกรอบ หมูอบปรุงรส ไก่อบปรุงรส ภายใต้ตรา “อองเทร่” ยังคงให้บริษัท ดีเคเอสเอช (ประเทศไทย) จำกัด เป็นตัวแทนจำหน่ายเฉพาะตลาดห้างสรรพสินค้าที่มีโซ่ร้านสะดวกซื้อ ส่วนร้านค้าประเภทสะดวกซื้อ อาทิ เซเว่นอีเลฟเว่น ทางบริษัทฯ จะเป็นผู้วางตลาดด้วยตนเอง ขณะเดียวกัน บริษัทฯ ได้ผลิตแคปหมูออกจำหน่าย รวมด้วยกัน 2 ตรา คือ ตรา “อองเทร่” และตรา “ส.ขอนแก่น” ซึ่งได้ถูกจัดเป็นกับแกล้มชั้นดีสำหรับคอบียร์ และกลุ่มคนที่นิยมบริโภคแคปหมูควบคู่กับเครื่องดื่ม

ภาวะอุตสาหกรรมและการแข่งขันในปี 2560

อาหารขบเคี้ยวที่ทำจากเนื้อสุกร, ชิ้นส่วนสุกร และเนื้อไก่ (meat base snack) นั้น มีบริษัทฯ เป็นผู้ผลิตเพียงรายเดียวภายใต้สินค้าชื่อ “อองเทร่ (Entrée)”

สำหรับภาวะตลาดขนมขบเคี้ยว ในปีพ.ศ.2560 พบว่าปัจจัยที่มีผลกระทบโดยตรงต่ออุตสาหกรรมอาหารขบเคี้ยวยังคงเป็นภาวะเศรษฐกิจ โดยเฉพาะการใช้จ่ายบริโภคภาคครัวเรือน เนื่องจากอาหารขบเคี้ยวเป็นอาหารว่าง มีใช้อาหารมื้อหลัก ยอดขายจะเป็นไปตามภาวะเศรษฐกิจ การกระตุ้นยอดขายโดยวิธีโฆษณาส่งเสริมการขาย โดยวิธีชิงโชค หรือลด แลก แจก แถม จะไม่ประสบผลสำเร็จ ผู้ประกอบการส่วนใหญ่จะใช้วิธีการลดราคา เพิ่มปริมาณสินค้า หรือบรรจุภัณฑ์ที่มีขนาดเล็กลง และราคาลดลง ส่วนอาหารขบเคี้ยวของบริษัทฯ ไม่ได้ถูกกระทบเป็นนัยสำคัญ เนื่องจากมีอาหารขบเคี้ยวจากเนื้อสุกร และชิ้นส่วนสุกรของบริษัทฯ ได้ถูกวางตำแหน่งให้เป็นสินค้าพรีเมียม และมุ่งกลุ่มเป้าหมายลูกค้าที่มีกำลังซื้อเท่านั้น บริษัทฯ จึงยังคงสามารถรักษาส่วนแบ่งตลาดไว้ได้คงเดิม

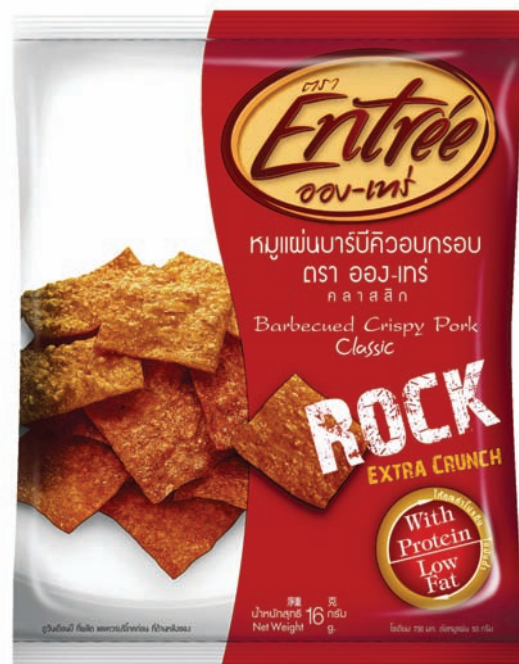

4. อาหารแช่แข็งพร้อมรับประทาน และพร้อมอุ่นรับประทาน

อาหารแช่แข็งพร้อมรับประทาน และพร้อมอุ่นรับประทาน ประกอบด้วยอาหารแช่แข็งทั้งอาหารคาวและขนมหวาน โดยในปัจจุบันเป็นการผลิตภายใต้ยี่ห้อของลูกค้า (OEM) และเป็นครัวกลางในการผลิตสินค้าส่งให้กับร้าน Quick Service Restaurant ภายใต้แบรนด์ “แช่บคลาสสิก” และ “ยูนิทาน” โดยบริษัทฯ มีนโยบายในการปรับเปลี่ยนกลยุทธ์ โดยเน้นการผลิตสินค้าภายใต้แบรนด์ของตัวเองในปริมาณที่มากขึ้น และปัจจุบันบริษัทฯ ได้ออกผลิตภัณฑ์ชาสมุนไพรเพื่อจัดจำหน่ายผ่าน supermarkets ทั่วไปด้วย

ภาวะอุตสาหกรรมและการแข่งขัน ในปี 2560

เริ่มปีพ.ศ. 2560เป็นต้นมา ตลาดอาหารแช่แข็งเริ่มมีการเปลี่ยนแปลงอย่างมีนัยสำคัญ ด้วยเหตุผลหลัก 3 ประการคือ

- 1) อาหารแช่แข็งมีราคาถูกลง เมื่อเทียบกับราคาก๋วยเตี๋ยว ข้าวแกง
- 2) อาหารแช่แข็งมีวางจำหน่ายตามร้านสะดวกซื้อทั่วไป หาซื้อได้ง่าย
- 3) ภาวะความเร่งรีบทำให้ผู้บริโภคปรับเปลี่ยนพฤติกรรมมาบริโภคอาหารประเภทพร้อมรับประทาน หรือพร้อมอุ่นรับประทานมากขึ้น

5. ร้านอาหารประเภท Quick Service Restaurant

บริษัทฯ ได้เปิดร้านอาหารประเภทสัสมิต้า ใก่ย่าง ภายใต้ชื่อ “ZaapClassic” โดยเริ่มเปิด 5 แห่งในปี พ.ศ. 2557 และได้ขยายเพิ่มรวมเป็น 14 แห่งในปี พ.ศ. 2560 โดยในปีนี้อาศัยกลยุทธ์หลัก คือ การให้บริการ Delivery ทั้งในรูปแบบ Call Center ของทางบริษัทฯ เอง และการส่งอาหารผ่านตัวแทนจาก Platform ต่าง ๆ ตลอดจนการเพิ่มความหลากหลายของเมนูให้สามารถตอบสนองความต้องการของลูกค้าได้ดียิ่งขึ้น

สำหรับร้านข้าวขาหมู ตรา “ ยูนนาน ” ในประเทศ จากจำนวน 19 สาขาในปี พ.ศ. 2559 และลดลงเหลือ 18 สาขา ณ สิ้นปี พ.ศ. 2560 จำนวนสาขาที่ลดลงเนื่องจากบริษัทฯ ได้ปิดสาขาที่มีผลประกอบการไม่เป็นไปตามเป้าหมาย บริษัทฯ จึงมีการปรับแผนการขาย และกลยุทธ์ใหม่ โดยการปรับรูปแบบแฟรนไชส์ให้มีการลงทุนที่น้อยลง โดยเริ่มตั้งแต่ปี 2560 เป็นต้นไป

สำหรับสาขาในต่างประเทศของร้านข้าวขาหมู “ ยูนนาน ” ใน 2 ประเทศ คือ ประเทศกัมพูชา 4 สาขา และ 2 สาขาในประเทศสาธารณรัฐประชาธิปไตยประชาชนลาว รวมเป็น 6 สาขา ในปี 2560

ภาวะอุตสาหกรรมและการแข่งขัน ในปี 2560

ภาวะการแข่งขันในอุตสาหกรรมอยู่ในระดับสูง เพราะ คู่แข่งมีทั้งที่เป็นผู้ประกอบการที่เป็นคนไทยหรือแบรนด์ไทย และผู้ประกอบการต่างชาติ หรือแบรนด์ต่างชาติ เช่น ญี่ปุ่น เกาหลี อเมริกัน อีกเป็นจำนวนมาก และจากสภาวะเศรษฐกิจที่กำลังซื้อของผู้บริโภคที่ลดลง และพฤติกรรมการรับประทานอาหารนอกบ้านที่ลดลง ดังนั้นบริษัทฯ จึงใช้กลยุทธ์การเข้าถึงผู้บริโภคให้มากที่สุด ทั้งในด้านความคุ้มค่า และการจัดส่ง โดยการเพิ่มช่องทาง Delivery ที่มากขึ้น และเมนูที่หลากหลาย เพื่อตอบสนองผู้บริโภคยุคใหม่ที่ไม่ชอบการเดินทางที่ใช้เวลานาน แต่ก็สามารถได้รับประทานอาหารที่ชื่นชอบได้



6. ธุรกิจฟาร์มสุกรขุน

ธุรกิจฟาร์มสุกรถือเป็นธุรกิจที่สร้างหลักประกันทาง ด้านวัตถุดิบให้กับทางบริษัทฯ ซึ่งหลายปีที่ผ่านมาทาง ฟาร์มสามารถสร้างผลกำไรให้กับบริษัทฯ ได้อย่างต่อเนื่อง แต่ในปี 2560 นับว่าเป็นปีที่ทางฟาร์มได้รับผลกระทบจาก ราคาขายของสุกรขุนที่มีราคาลดต่ำลงมาก เนื่องจากใน หลายปีที่ผ่านมา มีผู้ประกอบการหลายรายทั้งรายใหญ่ และรายเล็กมีการเพิ่มปริมาณแม่สุกรพันธุ์ซึ่งรวมถึงบริษัท ส.ปศุสัตว์ จำกัด ได้มีการขยายแม่สุกรพันธุ์จาก 2,200 ตัว ในปี 2558 เป็นจำนวน 2,700 ตัวในปี 2560 ส่งผลให้ในปีนี้มี ปริมาณสุกรขุนที่เกินความต้องการของตลาดเป็นปริมาณ มาก อย่างไรก็ตาม ทางบริษัท ส.ปศุสัตว์ จำกัด ได้พยายาม เพิ่มประสิทธิภาพในการบริหารจัดการให้มีประสิทธิภาพ มากขึ้น ด้วยต้นทุนการผลิตที่ต่ำลง ได้สุกรขุนที่มีคุณภาพ สูง จนเป็นที่ยอมรับของวงการว่า บริษัท ส.ปศุสัตว์ จำกัด เป็นผู้ผลิตสุกรที่มีซากสวย ปราศจากการใช้สารเร่งเนื้อแดง จำหน่ายง่าย และได้ราคาที่ดีและเป็นฟาร์มที่ได้รับการขึ้น ทะเบียนจากกรมปศุสัตว์ให้เป็นฟาร์มที่ปลอดโรคปากเท้า เปื่อย และเป็นมิตรกับสิ่งแวดล้อมด้วย



ภาวะอุตสาหกรรมและการแข่งขัน ในปี 2560

บริษัท ส.ปศุสัตว์ จำกัด มีข้อได้เปรียบ และถือว่าเป็น จุดแข็งของ “ ส.ปศุสัตว์ ” คือ

- 1) **ทำเลที่ตั้ง** ฟาร์มตั้งอยู่ในหุบเขา ซึ่งมีต้นเขาเป็น แนวกำแพงในการป้องกันการแพร่ของโรคที่จะเข้า ถึงในฟาร์ม
- 2) **มีผู้บริหารมืออาชีพ**ที่มีความชำนาญในการ จัดการ และบริหารฟาร์มให้เกิดประสิทธิภาพเชิง ต้นทุน และแข่งขันได้
- 3) **“ ส.ปศุสัตว์ ” ได้คัดเลือกสุกรสายพันธุ์เดนมาร์ก** ซึ่งถือว่าเป็นสุกรพันธุ์ที่มีซากสวย กล่าวคือ มี มั่นเนื้อแต่เนื้อแดงมาก ซึ่งเป็นที่ต้องการของตลาด ปัจจุบัน สุกรของ “ ส.ปศุสัตว์ ” สามารถจำหน่าย ได้ในราคาสูงกว่าท้องตลาด หรือราคาสูงกว่าราคา ที่ประกาศ 1 – 2 บาทต่อกิโลกรัม
- 4) ด้วยเหตุผลในข้อ 2) ข้างต้น “ ส.ปศุสัตว์ ” สามารถ **ลดความสูญเสียจากโรคระบาดสัตว์** ทำให้ “ ส.ปศุสัตว์ ” ได้เปรียบเชิงต้นทุน
- 5) “ ส.ปศุสัตว์ ” ได้ประสบความสำเร็จในการแก้ **ปัญหามลภาวะ** โดยการนำมูลสุกรมาผลิตแก๊ส ชีวภาพเพื่อผลิตไฟฟ้ามาใช้ในฟาร์มด้วยตนเอง จึง เป็นการลดค่าใช้จ่ายทางด้านสาธารณูปโภค ประเภทไฟฟ้าอย่างมีนัยสำคัญ



(2) ผลการดำเนินงานและความสามารถในการทำกำไร

2.1 โครงสร้างรายได้ของบริษัทฯ ตามกลุ่มผลิตภัณฑ์

	ปี 2560		ปี 2559		ปี 2558	
	ล้านบาท	%	ล้านบาท	%	ล้านบาท	%
1. อาหารแปรรูปจากเนื้อสุกร (อาหารพื้นเมือง)						
- ในประเทศ	1,047.6	37.7	1,029.5	38.1	973.1	40.6
- ส่งออก	85.6	3.1	89.1	3.3	64.9	2.7
รวม	1,133.2	40.8	1,118.6	41.4	1,038.0	43.3
2. อาหารทะเลแปรรูป (ลูกชิ้นปลา)						
- ในประเทศ	836.6	30.1	812.6	30.1	746.0	31.2
- ส่งออก	90.6	3.3	71.4	2.6	79.1	3.3
รวม	927.2	33.4	884.0	32.7	825.1	34.5
3. อาหารขบเคี้ยวที่ทำจากเนื้อสุกร						
- ในประเทศ	100.7	3.6	97.2	3.6	98.0	4.1
- ส่งออก	0.7	0.0	2.2	0.1	3.0	0.1
รวม	101.4	3.6	99.4	3.7	101.0	4.2
4. อาหารแช่แข็งพร้อมรับประทาน						
- ในประเทศ	186.3	6.7	176.8	6.5	108.3	4.5
- ส่งออก	5.9	0.2	6.8	0.3	4.6	0.2
รวม	192.2	6.9	183.6	6.8	112.9	4.7
5. ร้านอาหาร (QSR)	158.6	5.7	129.7	4.8	99.3	4.1
6. การจำหน่ายสุกรขุน	194.9	7.0	224.3	8.3	202.2	8.4
ยอดขายรวม	2,707.5	97.4	2,639.6	97.7	2,378.5	99.3
รายได้อื่น	69.2	2.6	60.5	2.3	15.7	0.8
รวมรายได้	2,776.7	100.0	2,700.1	100.0	2,394.2	100.0

นโยบายการตลาด

- บริษัทฯ ใช้กลยุทธ์หลากหลาย (Multi Brand Strategies) ในการทำการตลาดสำหรับผลิตภัณฑ์ของบริษัทฯ เพื่อตอบสนองความต้องการของลูกค้าทุกกลุ่มในทุกช่องทางการจัดจำหน่าย โดยสินค้าทุกยี่ห้อของบริษัทฯ เป็นที่รู้จักดีของผู้บริโภค และผู้บริโภคมีความภักดีในตราสินค้า (Brand Loyalty) ค่อนข้างสูง นอกจากนี้ การใช้กลยุทธ์หลายตรายังส่งผลให้บริษัทฯ มีความคล่องตัวในการกระจายสินค้าไปยังช่องทางการจัดจำหน่ายต่างๆ ได้อย่างมีประสิทธิภาพ โดยสามารถกำหนดราคาคุณภาพของผลิตภัณฑ์ให้เหมาะสมในแต่ละตลาด โดยไม่ส่งผลกระทบต่อซึ่งกันและกัน

- บริษัทฯ ให้ความสำคัญสูงสุดในการรักษาคุณภาพของสินค้าทั้งด้านความสะอาด สุขอนามัยและรสชาติของอาหาร โดยเน้นกระบวนการผลิตที่มีมาตรฐาน ซึ่งปัจจุบันโรงงานของบริษัทฯ ที่ตั้งอยู่ในนิคมอุตสาหกรรมสมุทรสาคร ได้รับมาตรฐาน HACCP, GMP, ISO9200 และ BRC ในโรงงาน

- รักษาความเป็นผู้นำทางด้านราคาโดยบริษัทฯ มีการพัฒนาระบบการผลิตไปสู่ระบบอัตโนมัติอย่างต่อเนื่อง โดยการนำเครื่องจักรมาทดแทนแรงงานซึ่งมีแนวโน้มสูงขึ้นในอนาคต และเน้นการผลิตเชิงปริมาณ ทำให้บริษัทฯ สามารถรักษาระดับต้นทุนการผลิตให้อยู่ในระดับที่เหมาะสม สามารถเป็นผู้นำทางด้านราคาได้

• ช่องทางการจัดจำหน่าย

ช่องทางการจัดจำหน่ายในปัจจุบันของบริษัทฯ ประกอบด้วย

(1) การจำหน่ายผ่านผู้ค้าส่งหรือค้าปลีกขนาดใหญ่โดยตรง เช่น ซูเปอร์มาร์เก็ต ไฮเปอร์มาร์เก็ต (โมเดิร์นเทรด) และร้านสะดวกซื้อ โดยในปัจจุบันช่องทางโมเดิร์นเทรด ยังคงเป็นช่องทางหลักในการกระจายสินค้าของบริษัทฯ โดยเฉพาะสินค้าพื้นเมืองและอาหารขบเคี้ยวประมาณร้อยละ 80 กระจายผ่านช่องทางนี้

(2) การจำหน่ายผ่านพันธมิตรทางธุรกิจ และผู้ค้าปลีกในตลาดสดซึ่งเป็นช่องทางที่สำคัญในการกระจายสินค้าโดยเฉพาะอาหารทะเลแปรรูป ซึ่งยอดขายประมาณร้อยละ 55 ของกลุ่มลูกชิ้นปลา กระจายผ่านช่องทางนี้

(3) การจำหน่ายผ่านตัวแทนจัดจำหน่ายซึ่งเป็นช่องทางที่บริษัทฯ เลือกใช้ในการกระจายสินค้าประเภทอาหารขบเคี้ยวที่ทำจากเนื้อสุกร

(4) การจำหน่ายตรงสู่อุตสาหกรรมหรือหน่วยงานตลาดกลุ่มธุรกิจที่ให้บริการด้านอาหาร (Hotel Restaurant and Catering- HoReCa)

(5) การจำหน่ายตรงถึงผู้บริโภคผ่านร้านอาหารของบริษัทฯ ชื่อ “Zaap Classic” และ “ยูนิวาน”



การผลิตและกำกับการผลิต

(ก) บริษัท ส.ขอนแก่นฟู้ดส์ จำกัด (มหาชน) มีโรงงานผลิตจำนวน 3 แห่ง ดังนี้

- โรงงานบางพลี
 - ตั้งอยู่เลขที่ 44/4 หมู่ที่ 13 ถนนประชาราษฎร์อุทิศ ตำบลราชาเทวะ อำเภอบางพลี จังหวัดสมุทรปราการ
 - ผลิตสินค้าพื้นเมืองประเภทอาหารสด (แหนม, หมูยอ, ไส้กรอกอีสาน และลูกชิ้นหมู)
 - กำลังการผลิต : 7,000 ตันต่อปี
- โรงงานนครปฐม
 - ตั้งอยู่เลขที่ 114 หมู่ที่ 8 ถนนไผ่ลื่นช้าง ตำบลบ่อพลับ อำเภอเมือง จังหวัดนครปฐม
 - ผลิตอาหารพื้นเมืองประเภทอาหารแห้ง (กุนเชียง, หมูหยอง และหมูแผ่น)
 - กำลังการผลิต : 800 ตันต่อปี
- โรงงานมหาชัย
 - ตั้งอยู่เลขที่ 39/61 หมู่ที่ 2 ถนนพระราม 2 นิคมอุตสาหกรรมสมุทรสาคร ตำบลบางกระเจ้า อำเภอเมืองสมุทรสาคร จังหวัดสมุทรสาคร
 - ผลิตอาหารแช่แข็ง
 - กำลังการผลิต : 2,700 ตันต่อปี

(ข) บริษัท มหาชัยฟู้ดโปรดิวส์ จำกัด

- ตั้งอยู่เลขที่ 71/11 หมู่ที่ 6 ตำบลท่าทราย อำเภอเมืองสมุทรสาคร จังหวัดสมุทรสาคร
- ผลิตอาหารทะเลแปรรูป
- กำลังการผลิต : 15,000 ตันต่อปี

(ค) บริษัท ส.ปศุสัตว์ จำกัด

- ตั้งอยู่เลขที่ 44 หมู่ที่ 2 ตำบลพญาเย็น อำเภอปากช่อง จังหวัดนครราชสีมา 30320
- ผลิตสุกรพันธุ์ต่อเนื่องด้วยการผลิตสุกรขุนเพื่อการจำหน่าย
- กำลังการผลิต : 2,700 แม่



การจัดหาวัตถุดิบ

บริษัทฯ มีความมุ่งมั่นที่จะนำเสนออาหารที่มีประโยชน์ และมีคุณภาพสูงสุดให้กับผู้บริโภค บริษัทฯ จึงให้ความสำคัญกับการคัดสรรวัตถุดิบที่มีคุณภาพดีจากแหล่งผลิตทั้งใน และต่างประเทศ และมีการกำหนดให้มีกระบวนการตรวจสอบ และคัดเลือกผู้จัดจำหน่าย เพื่อให้มั่นใจได้ว่า วัตถุดิบต่าง ๆ ที่ได้รับจากผู้จัดจำหน่ายนั้นต้องเป็นวัตถุดิบหรือสินค้าที่มีคุณภาพ และมาตรฐานการผลิตที่ดี เป็นที่ยอมรับในระดับสากล ทั้งในส่วนของ การตรวจสอบคุณภาพก่อนการซื้อขาย และการตรวจรับสินค้า รวมถึงความตรงต่อเวลาในการส่งมอบวัตถุดิบ หรือสินค้าให้แก่บริษัทฯ ถือว่าเป็นปัจจัยที่สำคัญประการหนึ่งในการพิจารณาคัดเลือกผู้จัดจำหน่ายสินค้า เพื่อป้องกันปัญหาการขาดวัตถุดิบในการผลิต และจัดจำหน่าย

นอกเหนือจากการพิจารณาด้านคุณภาพแล้ว บริษัทฯ ยังให้ความสำคัญในเรื่องของราคาสินค้า เนื่องจากมีผลกระทบต่อต้นทุนสินค้า ดังนั้น กระบวนการจัดซื้อจัดจ้าง จึงมีการตรวจสอบ เปรียบเทียบราคา และการประมูล เพื่อให้มั่นใจว่าสินค้า หรือวัตถุดิบนั้นมีราคาที่เหมาะสม และสอดคล้องกับสถานะตลาดในขณะนั้น

สำหรับการผลิตลูกชิ้นปลาบริษัทฯ ได้ดำเนินการสั่งซื้อปลาทะเลสดจากผู้ค้าภายในประเทศทั่วไป และ ได้นำเข้าปลาสดแช่แข็งโดยตรงจากผู้ค้าในต่างประเทศ ซึ่งเป็นการบริหารความเสี่ยงด้านปริมาณและราคาวัตถุดิบอีกทางหนึ่ง

การจำหน่ายสินค้าบริษัทฯ จำหน่ายสินค้าไปยังลูกค้าในประเทศในกลุ่มประชาคมยุโรป ซึ่งมีมาตรฐานด้านผลิตภัณฑ์ และกระบวนการผลิตที่สูงและเข้มงวด วัตถุดิบบางประเภทที่นำเข้าสู่กระบวนการผลิตต้องสั่งซื้อจากแหล่งซึ่งผ่านการรับรองจากประเทศในกลุ่มประชาคมยุโรปเท่านั้น ส่งผลให้การจัดหาวัตถุดิบดังกล่าวจำกัดอยู่เฉพาะผู้ส่งมอบที่ได้รับการรับรองเท่านั้น ซึ่งมีราคาค่อนข้างสูงเมื่อเปรียบเทียบกับผู้ส่งมอบรายอื่น

ผลกระทบต่อสิ่งแวดล้อม

กระบวนการแปรรูปผลิตภัณฑ์ของบริษัทฯ จะใช้พลังงานไฟฟ้าและก๊าซหุงต้มเป็นหลัก ซึ่งทั้งพลังงานไฟฟ้า และก๊าซหุงต้มต่างเป็นพลังงานสะอาด จึงไม่ก่อให้เกิดมลภาวะต่อสิ่งแวดล้อม นอกจากนี้ บริษัทฯ ได้ติดตั้งระบบกำเนิดไฟฟ้าชีวมวลจากมูลสุกร เพื่อผลิตไฟฟ้าใช้เองในฟาร์มสุกรที่อำเภอปากช่อง นอกจากเป็นการลดต้นทุนการผลิตแล้ว บริษัทฯ ยังมีส่วนร่วมในการอนุรักษ์พลังงานและสิ่งแวดล้อมอีกทางหนึ่งด้วย

นอกจากนี้บริษัทฯ ได้จัดให้มีการอบรมเกี่ยวกับสภาพแวดล้อมการทำงานและปรับปรุงสถานที่บริเวณบริษัทฯ ให้พนักงานอยู่ในสภาพแวดล้อมที่ดี รวมถึงได้ว่าจ้างบริษัทเอกชนที่ได้รับสัมปทานอย่างถูกต้องตามกฎหมาย จากองค์การบริหารส่วนตำบลให้เป็นผู้ขนย้ายขยะและสิ่งปฏิกูล เพื่อนำไปกำจัดด้วยกรรมวิธีที่ถูกต้อง ส่วนน้ำทิ้งจากโรงงานได้ผ่านการบำบัดจากระบบบำบัดน้ำทิ้ง และมีการตรวจสอบควบคุมคุณภาพของน้ำทิ้งให้เป็นไปตามมาตรฐานก่อนระบายไปสู่ลำคลองสาธารณะ



ปัจจัยความเสี่ยง

1. ความเสี่ยงด้านการตลาด

บริษัท มีความเสี่ยงด้านยอดขาย และส่วนแบ่งทางการตลาดที่อาจไม่เป็นไปตามเป้าหมาย เนื่องจากยอดขายสินค้าของบริษัท ส่วนใหญ่จำหน่ายผ่านช่องทางร้านค้าปลีกสมัยใหม่ (Modern Trade) ทำให้บริษัท ต้องพึ่งพาช่องทางการจำหน่ายดังกล่าว และทำให้มีอำนาจในการต่อรองจำกัด อย่างไรก็ตามบริษัท ได้มีการสร้างความสัมพันธ์ที่ดีกับร้านค้าปลีกสมัยใหม่แต่ละรายอย่างใกล้ชิด รวมทั้งได้มีการขยายตลาดในช่องทางการจำหน่ายอื่น ๆ เช่น ตลาดสด (Traditional Trade) ตลาดอิเล็กทรอนิกส์ (Digital Marketing) และตลาดส่งออก (Export) เป็นต้น รวมทั้งได้มีการกระจายสินค้าในรูปแบบร้านอาหาร และจุดจำหน่ายสินค้าต่าง ๆ ทั้งที่เป็นของบริษัท และของพันธมิตรทางธุรกิจ

นอกจากนี้ในการจำหน่ายสินค้าผ่านช่องทางร้านค้าปลีกสมัยใหม่ยังมีความเสี่ยงในด้านคู่แข่งรายใหม่ที่เข้ามาช่วงชิงส่วนแบ่งทางการตลาดมากขึ้น และแนวโน้มพฤติกรรมของผู้บริโภคที่อาจเปลี่ยนแปลงไป อย่างไรก็ตามบริษัท ได้มีการทำวิจัยตลาดเพื่อศึกษา และวิเคราะห์ความต้องการของลูกค้า เพื่อพัฒนาและออกผลิตภัณฑ์ใหม่ พร้อมทั้งมีการจัดทำกิจกรรมทางการตลาดอย่างต่อเนื่อง รวมทั้งมีการบริหารต้นทุนของสินค้าเพื่อให้สามารถแข่งขันได้ โดยบริษัท เชื่อมั่นว่าจะสามารถบริหารความเสี่ยงด้านการตลาดได้



2. ความเสี่ยงในธุรกิจอาหารทะเลแปรรูป

อุตสาหกรรมอาหารทะเลแปรรูปได้รับผลกระทบจากมาตรการแก้ไขปัญหาการทำประมงผิดกฎหมายของรัฐบาล สืบเนื่องจากการที่คณะกรรมการสิทธิมนุษยชนของยุโรปได้เร่งรัดให้รัฐบาลดำเนินการขึ้นเด็ดขาดกับเรือประมงที่ไม่ได้ขึ้นทะเบียนเรือและไม่มีใบอนุญาตทำการประมงอย่างถูกต้อง ซึ่งหากไม่ปฏิบัติตามโดยยังคงปล่อยให้เรือประมงที่ผิดกฎหมายทำการประมงต่อไป ทางสหภาพยุโรปจะปฏิเสธการซื้อสินค้าอาหารทะเลจากประเทศไทย ทำให้บริษัท อาจมีความเสี่ยงที่ไม่สามารถจำหน่ายสินค้าประเภทอาหารทะเลแปรรูปส่งออกไปยังกลุ่มประเทศในสหภาพยุโรปได้ แต่อย่างไรก็ตามบริษัท ยังคงมีฐานลูกค้าหลักในอีกหลายประเทศ ได้แก่ สหรัฐอเมริกา สหราชอาณาจักร อิสราเอล ญี่ปุ่น เกาหลี และฮ่องกง เป็นต้น รวมทั้งได้มีความพยายามในการขยายตลาดต่างประเทศอย่างต่อเนื่องโดยเฉพาะในกลุ่มประเทศผู้บริโภคอาหารฮาลาล ซึ่งมีประชากรเป็นจำนวนมาก

นอกจากนี้ กฎหมายดังกล่าวยังส่งผลกระทบต่อผู้ประกอบการเรือประมงบางส่วนที่ไม่พร้อมปฏิบัติตามมาตรการข้างต้น ซึ่งทำให้ต้องหยุดกิจการ ดังนั้นปริมาณปลาที่จับได้ไม่เพียงพอความต้องการของตลาด ซึ่งส่งผลกระทบต่อรายได้ของบริษัท ซึ่งเป็นผู้ผลิตอาหารทะเลแปรรูป อย่างไรก็ตามบริษัท ได้หาพันธมิตรจากต่างประเทศเพื่อจัดหาปลาสดและปลาแช่แข็งมาป้อนเป็นวัตถุดิบชดเชยกับปริมาณวัตถุดิบปลาในประเทศที่ลดลง และจัดหาวัตถุดิบปลามาสำรองเก็บไว้ในช่วงที่ราคาต่ำ รวมทั้งมีการพัฒนาสูตรการผลิตให้พึ่งพาปลาสดน้อยลง โดยใช้ปลาแช่แข็งและซูริมีมากขึ้น นอกจากนี้บริษัท ยังมีโครงการสำรวจแหล่งวัตถุดิบและตั้งฐานรับซื้อวัตถุดิบที่ประเทศพม่า เนื่องจากมีปริมาณวัตถุดิบจำนวนมากและสามารถจัดหาได้ในราคาที่เหมาะสม ซึ่งบริษัท มีความเชื่อมั่นว่าจะสามารถลดผลกระทบหรือความเสี่ยงในธุรกิจอาหารทะเลแปรรูปได้



3. ความเสี่ยงด้านการทุจริตคอร์รัปชัน

บริษัท ประกอบธุรกิจเป็นผู้ผลิต และจำหน่ายสินค้าอาหารแปรรูปทั้งในประเทศ และต่างประเทศ ซึ่งมีโรงงานผลิต 3 แห่ง ตั้งอยู่ที่จังหวัดสมุทรปราการ จังหวัดนครปฐม และจังหวัดสมุทรสาคร และธุรกิจร้านอาหารประเภท Quick Service Restaurant ทำให้ต้องมีการติดต่อกับหน่วยงานรัฐ ทั้งในประเทศ และต่างประเทศ ซึ่งอาจก่อให้เกิดความเสี่ยงด้านทุจริตคอร์รัปชัน เช่น การจ่ายค่าอำนวยความสะดวก การจ่ายเงิน หรือถูกเรียกเก็บเงินจากเจ้าหน้าที่รัฐในกรณีที่บริษัทฯ อาจจะมีการปฏิบัติไม่ถูกต้อง เป็นต้น หรือความเสี่ยงที่อาจเกิดขึ้นจากการทุจริตเกี่ยวกับเงินสด หรือทรัพย์สิน การจัดซื้อจัดจ้าง การจ่ายเงินเดือน หรือค่าแรงงานต่างด้าว รายได้ ค่าใช้จ่ายต่าง ๆ และระบบข้อมูลสารสนเทศ บริษัทฯ ได้จัดตั้งคณะกรรมการบริหารความเสี่ยงขึ้นเพื่อประเมิน วิเคราะห์ และกำหนดมาตรการในการบริหารความเสี่ยงของธุรกิจ และการทุจริตคอร์รัปชัน รวมถึงการจัดให้มีระบบการควบคุมภายใน และการตรวจสอบที่มีประสิทธิภาพ

นอกจากนี้ บริษัทฯ ได้ผ่านการรับรองจากคณะกรรมการแนวร่วมปฏิบัติของเอกชนไทยในการต่อต้านการทุจริต เป็นสมาชิกโครงการแนวร่วมปฏิบัติของภาคเอกชนไทยในการต่อต้านการทุจริต ซึ่งแสดงให้เห็นถึงความมุ่งมั่น และตั้งใจในการต่อต้านการทุจริตคอร์รัปชันทุกรูปแบบ รวมทั้งได้มีการจัดทำนโยบายต่อต้านการทุจริตคอร์รัปชัน โดยกำหนดความรับผิดชอบ และแนวทางในการปฏิบัติที่เหมาะสมสำหรับป้องกันการทุจริตคอร์รัปชันในทุกกิจกรรม และสื่อสารนโยบายดังกล่าวให้กับกรรมการ ผู้บริหาร พนักงานผู้มีส่วนได้เสียทั้งภายในและภายนอกทราบเพื่อเป็นแนวทางการปฏิบัติร่วมกันในการดำเนินธุรกิจอย่างโปร่งใสและยุติธรรม

4. ความเสี่ยงจากผู้ถือหุ้นรายใหญ่สามารถควบคุมมติที่ประชุมผู้ถือหุ้นและมีอำนาจบริหารบริษัทฯ

ครอบครัวจุริราโสภณ ซึ่งเป็นผู้ถือหุ้นใหญ่ของบริษัทฯ ถือหุ้นคิดเป็นร้อยละ 55.05 ของทุนที่ออกจำหน่าย และชำระแล้วทั้งหมดของบริษัทฯ ส่งผลให้ครอบครัวจุริราโสภณ สามารถเข้ามามีอำนาจในการบริหารจัดการบริษัทฯ ตลอดจนแต่งตั้งตัวแทนเข้ามาเป็นกรรมการของบริษัทฯ รวมถึงสามารถที่จะรวบรวมเสียงส่วนใหญ่ในการลงมติของที่ประชุมผู้ถือหุ้นในเรื่องต่างๆ ที่ต้องได้รับเสียงข้างมากของจำนวนเสียงทั้งหมดของผู้ถือหุ้นที่มาประชุมและมีสิทธิออกเสียงลงคะแนนได้ อย่างไรก็ตามบริษัทฯ ตระหนักดี และมุ่งมั่นในการดำเนินธุรกิจตามหลักการกำกับดูแลกิจการที่ดี โดยคำนึงถึงผลประโยชน์สูงสุดของผู้ถือหุ้น และผู้มีส่วนได้เสีย มีจริยธรรมในการปฏิบัติงาน มีการเปิดเผยข้อมูลอย่างโปร่งใส และมีหลักการอนุมัติรายการระหว่างกัน ทั้งนี้ ครอบครัวจุริราโสภณ ไม่มีสิทธิออกเสียงลงคะแนนในวาระที่ตนเป็นผู้มีส่วนได้เสีย และเพื่อให้มั่นใจว่าการบริหารงานและการดำเนินงานเป็นไปตามหลักการกำกับดูแลกิจการที่ดี โปร่งใสและตรวจสอบได้บริษัทฯ จึงได้แต่งตั้งบุคคลภายนอกเป็นกรรมการอิสระและคณะกรรมการตรวจสอบและบรรษัทภิบาล เพื่อเข้ามากำกับดูแล และเป็นการถ่วงดุลอำนาจ รวมทั้งช่วยพิจารณาถ่วงดุล และให้ความเห็นเกี่ยวกับเรื่องที่จะนำเสนอต่อที่ประชุมผู้ถือหุ้น ดังนั้น บริษัทฯ จึงมั่นใจว่าผู้ถือหุ้น และผู้มีส่วนได้เสียจะได้รับการปฏิบัติอย่างเท่าเทียม และเป็นธรรม

การเปลี่ยนแปลงและพัฒนาการที่สำคัญ

ในปี พ.ศ. 2560 บริษัทฯ มีการเปลี่ยนแปลงด้านการประกอบธุรกิจที่สำคัญดังนี้-

1. บริษัท ส.ขอนแก่นฟู้ดส์ จำกัด (มหาชน)

ธุรกิจ Quick Service Restaurant ได้ขยายร้านข้าวขาหมู “ ยูนนาน ” ในต่างประเทศเพิ่มขึ้น 1 สาขา ที่กรุงพนมเปญ ประเทศกัมพูชา รวมสาขาในต่างประเทศเป็น 6 สาขา และมีการปิดสาขาที่มีผลประกอบการไม่เป็นไปตามเป้าหมายของทั้งร้าน “ แซ่บ คลาสสิก ” และร้าน “ ยูนนาน ”

2. บริษัท มหาชัยฟู้ดโปรดิวส์ จำกัด (บริษัทย่อย)

บริษัทได้เปิดใช้โรงงานแห่งใหม่ที่ได้มีการขยายกำลังการผลิตเป็น 15,000 ตันต่อปีอย่างครบถ้วนแล้วและได้มีการทำการตลาด และจัดจำหน่ายผ่านช่องทางตลาดสด (Traditional Trade) ด้วยตนเอง



3. บริษัท ส.ปศุสัตว์ จำกัด (บริษัทย่อย)

ในปี พ.ศ. 2560 มีจำนวนแม่พันธุ์สุกรทั้งสิ้น 2,700 ตัว บริษัทฯ ได้ให้ความสำคัญต่อการพัฒนาพันธุ์สุกรให้มีคุณภาพที่ได้มาตรฐานอย่างต่อเนื่อง โดยการนำเข้าสุกรพันธุ์จากประเทศเดนมาร์กเข้ามาเพื่อปรับปรุงพันธุ์สุกรให้สามารถผลิตสุกรขุนที่มีคุณภาพสอดคล้องกับความต้องการของตลาด โดยไม่ใช้ยาปรับซากสุกร เช่น มีเนื้อแดงมาก มีมันน้อย สามชั้นสวย เป็นต้น นอกจากนี้ พันธุ์สุกรจากประเทศเดนมาร์กยังให้ กำเนิดลูกมาก ใช้อาหารน้อยและโตเร็ว สามารถเพิ่มผลผลิตสุกรจำนวนแรกคลอดจาก 10.2 ตัวต่อคอก เป็น 12.5 ตัวต่อคอก หรือเพิ่มขึ้นในอัตราร้อยละ 22 - 23

นอกจากนี้ ฟาร์มของ ส.ปศุสัตว์ได้ขึ้นทะเบียนเป็นฟาร์มที่ได้รับใบรับรองมาตรฐานการประกอบกิจการทางการเกษตรที่ดีสำหรับฟาร์มเลี้ยงสุกร และเป็นฟาร์มปลอดโรคปากและเท้าเปื่อย ปลอดการใช้สารเร่งเนื้อแดง (สารปรับซากสุกร) และเป็นฟาร์มรักษาสั่งแวดล้อมระดับ 3 ดาวประจำปี 2560 เนื่องจากเป็นฟาร์มที่ได้รับการยอมรับให้เป็นฟาร์มที่เป็นมิตรต่อสิ่งแวดล้อม โดยไม่มีปัญหาเรื่องการปล่อยน้ำเสียออกจากฟาร์มฯ แต่ได้นำน้ำเสียดังกล่าวมาทำก๊าซชีวภาพเพื่อผลิตไฟฟ้าใช้เองภายในฟาร์มฯ เป็นการลดมลพิษ และประหยัดค่าไฟฟ้าในการผลิตสุกรของบริษัทฯ อย่างมีนัยสำคัญ





รางวัลแห่งความภาคภูมิใจ

รางวัลที่ได้รับในปี 2560

1. ซุปเปอร์แบรนด์ประจำปี 2560

บริษัทฯ สร้างแบรนด์ไทยผงาดในตลาดโลก โดยแบรนด์ ส.ขอนแก่น ได้รับการคัดเลือกให้เข้ารับรางวัลสุดยอดแบรนด์แห่งปี 2558 – 2560 ติดต่อกัน 3 ปีซ้อนหรือ “ซุปเปอร์แบรนด์ประจำปี 2558 – 2560” (Superbrands Thailand’s Choice 2015 – 2017) จาก Superbrands Organization ประเทศอังกฤษซึ่งเป็นที่ยอมรับในระดับสากล และขยายไปกว่า 100 ประเทศแล้ว



2. Anti-corruption

ในปี 2557 บริษัทฯ ได้ลงนามแสดงเจตนารมณ์เข้าร่วมโครงการแนวร่วมปฏิบัติของภาคเอกชนไทยในการต่อต้านการทุจริต (Private Sector Collective Action Against Corruption หรือ CAC) ซึ่งมีสมาคมส่งเสริมสถาบันกรรมการบริษัทไทย เป็นเลขานุการของโครงการฯ เพื่อแสดงเจตนารมณ์ และความมุ่งมั่นในการต่อต้านการทุจริตคอร์รัปชันทุกรูปแบบ นอกจากนี้ คณะกรรมการบริษัทฯ ยังได้มีมติให้นำบริษัทฯ เข้าสู่กระบวนการรับรองเป็นสมาชิกของโครงการดังกล่าว รวมทั้งจัดให้มีนโยบายต่อต้านการทุจริตคอร์รัปชันและระเบียบปฏิบัติที่เกี่ยวข้องเพื่อเป็นการส่งเสริมให้กรรมการ ผู้บริหาร พนักงาน และผู้ที่เกี่ยวข้องได้ร่วมต่อต้านการทุจริตคอร์รัปชันอย่างเป็นรูปธรรม ซึ่งในเดือนมีนาคม 2560 คณะกรรมการแนวร่วมปฏิบัติของภาคเอกชนไทย ได้มีมติให้การรับรองบริษัทฯ เป็นสมาชิกของแนวร่วมปฏิบัติของภาคเอกชนไทยในการต่อต้านการทุจริต

3. สถานประกอบการปลอดภัยเสฟติด

ในวันที่ 13 กันยายน 2560 บริษัทฯ ได้รับมอบใบรับรองมาตรฐานการป้องกัน และการแก้ไขปัญหาเสฟติดในสถานประกอบการ (โรงงานบางพลี) และได้ประกาศเกียรติคุณประจำปี 2560 จากนายสยาม ศิริมงคล รองผู้ว่าราชการจังหวัดสมุทรปราการ

ข้อมูลทั่วไปและข้อมูลสำคัญอื่น

(1) บริษัท ส. ขอนแก่นฟู้ดส์ จำกัด (มหาชน)

ที่ตั้งสำนักงานใหญ่	:	เลขที่ 259/13 ซอยปรีดี พนมยงค์ 13 ถนนสุขุมวิท 71 (ปรีดี พนมยงค์) แขวงพระโขนงเหนือ เขตวัฒนา กรุงเทพฯ 10110
ประเภทธุรกิจ	:	ผลิตและจำหน่ายผลิตภัณฑ์อาหารแปรรูปจากเนื้อสัตว์
เลขทะเบียนบริษัท	:	0107537001811
โทรศัพท์	:	(02) 339 - 3999
โทรสาร	:	(02) 339 - 3990
Website	:	http://www.sorkon.co.th
E-mail	:	president@sorkon.co.th
ทุนจดทะเบียน	:	323,400,000 บาท ชำระเต็มมูลค่าแล้ว แบ่งเป็นหุ้นสามัญ 32,340,000 หุ้น
หุ้นที่จำหน่ายได้ทั้งหมด	:	32,340,000 หุ้น

(2) นิติบุคคลที่บริษัทถือหุ้นตั้งแต่ร้อยละ 10 ขึ้นไปของจำนวนหุ้นที่จำหน่ายได้แล้วทั้งหมด

2.1 บริษัท เอส เค เค ฟู้ด จำกัด

ที่ตั้งสำนักงานใหญ่	:	เลขที่ 259/17 ชั้น 1 ซอยปรีดี พนมยงค์ 13 ถนนสุขุมวิท 71 (ปรีดี พนมยงค์) แขวงพระโขนงเหนือ เขตวัฒนา กรุงเทพฯ 10110
ประเภทธุรกิจ	:	ค้าปลีกและส่งผลิตภัณฑ์จากบริษัท ส. ขอนแก่นฟู้ดส์ จำกัด (มหาชน) และ บริษัท มหาชัยฟู้ดโปรดเซสซิ่ง จำกัด เฉพาะกลุ่มลูกค้าตลาดสด และ นอกห้างค้าปลีกขนาดใหญ่
โทรศัพท์	:	(02) 339 - 3999
โทรสาร	:	(02) 339 - 3990
ประเภทของหุ้น	:	หุ้นสามัญ
ทุนจดทะเบียน	:	120,000,000 บาท ชำระเต็มมูลค่าแล้ว
จำนวนหุ้นทั้งหมด	:	24,000,000 หุ้น
สัดส่วนการถือหุ้น	:	ร้อยละ 99.68

2.2 บริษัท มหาชัยฟู้ดโปรดเซสซิ่ง จำกัด

ที่ตั้งสำนักงานใหญ่	:	เลขที่ 259/13 ซอยปรีดี พนมยงค์ 13 ถนนสุขุมวิท 71 (ปรีดี พนมยงค์) แขวงพระโขนงเหนือ เขตวัฒนา กรุงเทพฯ 10110
ประเภทธุรกิจ	:	ผู้ผลิต และแปรรูปอาหารทะเล เช่น ลูกชิ้นปลา ลูกชิ้นกุ้ง น้ำพริก
โทรศัพท์	:	(02) 339 - 3999
โทรสาร	:	(02) 339 - 3990
ประเภทของหุ้น	:	หุ้นสามัญ
ทุนจดทะเบียน	:	85,000,000 บาท ชำระเต็มมูลค่าแล้ว
จำนวนหุ้นทั้งหมด	:	17,000,000 หุ้น
สัดส่วนการถือหุ้น	:	ร้อยละ 99.33

2.3 บริษัท ส.ปศุสัตว์ จำกัด

ที่ตั้งสำนักงานใหญ่	:	เลขที่ 44 หมู่ที่ 2 ตำบลพญาเย็น อำเภอปากช่อง จังหวัดนครราชสีมา 30320
ประเภทธุรกิจ	:	ฟาร์มสุกร
โทรศัพท์	:	(02) 339 - 3999
โทรสาร	:	(02) 339 - 3990
ประเภทของหุ้น	:	หุ้นสามัญ
ทุนจดทะเบียน	:	45,000,000 บาท ชำระเต็มมูลค่าแล้ว
จำนวนหุ้นทั้งหมด	:	4,500,000 หุ้น
สัดส่วนการถือหุ้น	:	ร้อยละ 100

2.4 บริษัท ส.ขอนแก่นฟู้ดส์ (เนเธอร์แลนด์) บี. วี.

ที่ตั้งสำนักงานใหญ่	:	Bolderweg 45, 1332 BA Almere, The Netherlands
ประเภทธุรกิจ	:	จำหน่ายอาหารพื้นเมืองไทยทั้งภายในและภายนอกสหภาพยุโรป (อียู.)
โทรศัพท์	:	+31 616485383
ประเภทของหุ้น	:	หุ้นสามัญ
ทุนจดทะเบียน	:	EUR 100 (ประมาณ 4,268 บาท) ชำระเต็มมูลค่าแล้ว
สัดส่วนการถือหุ้น	:	ร้อยละ 100

2.5 บริษัท ส. เทรนนิง เซ็นเตอร์ จำกัด

ที่ตั้งสำนักงานใหญ่	:	เลขที่ 259/13 ชั้น 2 ซอยปรีดี พนมยงค์ 13 ถนนสุขุมวิท 71 (ปรีดี พนมยงค์) แขวงพระโขนงเหนือ เขตวัฒนา กรุงเทพฯ 10110
ประเภทธุรกิจ	:	บริการให้การฝึกอบรมคอมพิวเตอร์และบริการฝึกอบรมให้แก่สาธารณชนทั่วไปหรือให้แก่พนักงานบริษัทในเครือเดียวกันหรือบริษัทที่มีความสัมพันธ์ทางธุรกิจเป็นเครือข่ายกัน
โทรศัพท์	:	(02) 339 - 3999
โทรสาร	:	(02) 339 - 3990
ประเภทของหุ้น	:	หุ้นสามัญ
ทุนจดทะเบียน	:	1,000,000 บาท ชำระค่าหุ้นแล้ว 50% หรือคิดเป็นจำนวนเงิน 500,000.- บาท (ห้าแสนบาทถ้วน)
จำนวนหุ้นทั้งหมด	:	10,000 หุ้น
สัดส่วนการถือหุ้น	:	ร้อยละ 99.96

2.6 บริษัท ไทยโฮมฟู้ด (กรุงเทพฯ) จำกัด

ที่ตั้งสำนักงานใหญ่	:	เลขที่ 257/5 ถนนสุขุมวิท 71 (ปรีดี พนมยงค์) แขวงพระโขนงเหนือ เขตวัฒนา กรุงเทพฯ 10110
ประเภทธุรกิจ	:	จำหน่ายอาหารจานด่วนประเภทก๋วยเตี๋ยว ข้าวแกง ข้าวขาหมู ข้าวหมูแดง ขนมเครื่องดื่ม และของฝาก
โทรศัพท์	:	(02) 339 – 3999
โทรสาร	:	(02) 339 – 3990
ประเภทของหุ้น	:	หุ้นสามัญ
ทุนจดทะเบียน	:	10,000,000 บาท ชำระค่าหุ้นแล้ว 50% หรือคิดเป็นจำนวนเงิน 5,000,000.- บาท (ห้าล้านบาทถ้วน)
จำนวนหุ้นทั้งหมด	:	100,000 หุ้น
สัดส่วนการถือหุ้น	:	ร้อยละ 79.99

2.7 บริษัท ทริติฟู้ดแอนด์เบฟเวอเรจ จำกัด

ที่ตั้งสำนักงานใหญ่	:	เลขที่ 259/13 ถนนสุขุมวิท 71 แขวงพระโขนงเหนือ เขตวัฒนา กรุงเทพฯ 10110
ประเภทธุรกิจ	:	ให้บริการด้านอาหาร และเครื่องดื่มทุกประเภทในภัตตาคาร และร้านอาหาร รวมทั้งให้บริการจัดส่งอาหารและเครื่องดื่มทุกประเภท
โทรศัพท์	:	(02) 339 – 3999
โทรสาร	:	(02) 339 – 3990
ประเภทของหุ้น	:	หุ้นสามัญ
ทุนจดทะเบียน	:	10,000,000 บาท ชำระเต็มมูลค่าแล้ว
จำนวนหุ้นทั้งหมด	:	100,000 หุ้น
สัดส่วนการถือหุ้น	:	ร้อยละ 99.99

2.8 บริษัท ไทยโฮมฟู้ด จำกัด

ที่ตั้งสำนักงานใหญ่	:	เลขที่ 259/17 ชั้น 2 ซอยปรีดี พนมยงค์ 13 ถนนสุขุมวิท 71 (ปรีดี พนมยงค์) แขวงพระโขนงเหนือ เขตวัฒนา กรุงเทพฯ 10110
ประเภทธุรกิจ	:	ศูนย์จำหน่ายอาหารและเครื่องดื่ม
โทรศัพท์	:	(02) 339 – 3999
โทรสาร	:	(02) 339 – 3990
ประเภทของหุ้น	:	หุ้นสามัญ
ทุนจดทะเบียน	:	14,700,000 บาท ชำระเต็มมูลค่าแล้ว
จำนวนหุ้นทั้งหมด	:	1,470,000 หุ้น
สัดส่วนการถือหุ้น	:	ร้อยละ 13.33

(3) บุคคลอ้างอิงอื่นๆ

3.1 นายทะเบียนหลักทรัพย์

ชื่อ : บริษัท ศูนย์รับฝากหลักทรัพย์ (ประเทศไทย) จำกัด
ที่ตั้งสำนักงานใหญ่ : 93 ถนนรัชดาภิเษก แขวงดินแดง เขตดินแดง กรุงเทพฯ 10400
โทรศัพท์ : (02) 009 – 9000
โทรสาร : (02) 009 – 9991

3.2 ผู้สอบบัญชี

3.2.1 ชื่อ : บริษัท สำนักงาน อีวาย จำกัด
ที่ตั้งสำนักงานใหญ่ : ชั้น 33 อาคารเลอครีดา ออฟฟิศคอมเพล็กซ์
193/136 - 137 ถนนรัชดาภิเษกตัดใหม่ กรุงเทพฯ 10110
โทรศัพท์ : (02) 264 – 9090
โทรสาร : (02) 264 – 0789
ชื่อผู้สอบบัญชี : 1. นายโสภณ เพิ่มศิริวัลลภ ทะเบียนเลขที่ 3182 และ/ หรือ
2. น.ส.รุ่งนภา เลิศสุวรรณกุล ทะเบียนเลขที่ 3516 และ/ หรือ
3. น.ส.พิมพ์ใจ มานิตขจรกิจ ทะเบียนเลขที่ 4521 และ/ หรือ
4. นายชยพล ศุภเศรษฐนันท์ ทะเบียนเลขที่ 3972

3.2.2 ชื่อ : น.ส.วิภรณ์รัตน์ ตริวัชรานนท์ ทะเบียนเลขที่ 10920
ที่อยู่ : 997/2 ซอยพิบูลอุปถัมภ์ ถนนสุทธิสาร แขวงห้วยขวาง
เขตสามเสนนอก กรุงเทพฯ 10310
โทรศัพท์ : (086) 419 – 5900
Email : Faipancy@gmail.com

3.3 ที่ปรึกษากฎหมายภาษีอากร

ชื่อ : บริษัท แท็กซี่สเปเชียลลิสต์ จำกัด
ที่ตั้งสำนักงานใหญ่ : 168/3 โครงการบ้านกลางกรุง Office Park ซอยลาดพร้าว 71
ถนนนาคนิวาส แขวงลาดพร้าว เขตลาดพร้าว กรุงเทพฯ 10230
โทรศัพท์ : (02) 514 – 4334
โทรสาร : (02) 514 – 4424

3.4 ที่ปรึกษากฎหมายแพ่งและพาณิชย์

- ไม่มี -

รายชื่อผู้ถือหุ้นสูงสุด 10 รายใหญ่

ก. ผู้ถือหุ้นที่ถือหุ้นสูงสุด 10 รายแรก ณ วันที่ 29 ธันวาคม 2560

ลำดับ	รายชื่อผู้ถือหุ้น	จำนวน (หุ้น)	สัดส่วน การถือหุ้น%
1.	นายเจริญ รุจิราโสมณ	9,898,186	30.607
2.	นางนิรมล รุจิราโสมณ	4,507,955	13.939
3.	นายอยุทธ์ ชาญเศรษฐีกุล	1,857,365	5.743
4.	KBL European Private Bankers S.A.	1,389,657	4.297
5.	นางสาวอรพรรณ อัสสมงคล	1,258,566	3.892
6.	นายจรัญพนธ์ รุจิราโสมณ	1,142,258	3.532
7.	นายจรัสพล รุจิราโสมณ	1,133,358	3.505
8.	นายทรงเกียรติ รุจิราโสมณ	1,121,266	3.467
9.	นายธนธิป พิเชษฐวนิชย์โชค	1,084,808	3.354
10.	นายสาริต วิทยากร โดย บลจ. เดนาลี เพรสทีจ	801,030	2.477

หมายเหตุ : ข้อมูลจากบริษัท ศูนย์รับฝากหลักทรัพย์ (ประเทศไทย) จำกัด

ข. กลุ่มผู้ถือหุ้นรายใหญ่ ณ วันที่ 29 ธันวาคม 2560

กลุ่มผู้ถือหุ้นใหญ่	จำนวนหุ้น (หุ้น)	สัดส่วน การถือหุ้น
1. กลุ่มครอบครัว “ รุจิราโสภณ ”	17,803,023	55.05%
นายเจริญ รุจิราโสภณ	9,898,186	30.61%
นางนิรมล รุจิราโสภณ	4,507,955	13.94%
นายจรัญพจน์ รุจิราโสภณ	1,142,258	3.53%
นายจรัสพล รุจิราโสภณ	1,133,358	3.50%
นายทรงเกียรติ รุจิราโสภณ	1,121,266	3.47%
2. กลุ่มครอบครัว “ พิเชษฐวนิชย์โชค ”	2,451,607	7.58%
นายธนาธิป พิเชษฐวนิชย์โชค	1,084,808	3.35%
นายสุวิทย์ พิเชษฐวนิชย์โชค	723,666	2.24%
นางสาววินธนี พิเชษฐวนิชย์โชค	539,733	1.67%
นางวิภาพร พิเชษฐวนิชย์โชค	103,400	0.32%
3. กลุ่มครอบครัว “ ชาญเศรษฐิจกุล ”	1,862,831	5.76%
นายอยุทธิ์ ชาญเศรษฐิจกุล	1,857,365	5.74%
นายอยุทธิ์ ชาญเศรษฐิจกุล เพื่อด.ช.รัฐวิทย์ชาญเศรษฐิจกุล	2,800	0.01%
นายอยุทธิ์ ชาญเศรษฐิจกุล เพื่อด.ญ.ชญสินีชาญเศรษฐิจกุล	2,666	0.01%
4. KBL EUROPEAN PRIVATE BANKERS S.A.	1,389,657	4.30%
5. นางสาวอรพรรณ อัสสมงคล	1,258,566	3.89%
6. กลุ่ม “ บลจ.เดนาลีเพรสทีจ ”	1,044,989	3.23%
นายสาธิต วิทยากร โดย บลจ.เดนาลีเพรสทีจ	801,030	2.48%
นางสาวพิกุลแก้ว ไกรฤกษ์ โดย บลจ.เดนาลีเพรสทีจ	242,859	0.75%
นางสาวสิริัญญา อภิมนต์บุตร โดย บลจ. เดนาลีเพรสทีจ	1,100	0.003%
7. กลุ่มครอบครัว “ อุษณาจิตต์ ”	708,400	2.19%
นางฉัตรพร อุษณาจิตต์	400,300	1.24%
นายอุทัย อุษณาจิตต์	308,100	0.95%
8. นางอรุณี มหธร	623,633	1.93%
9. กลุ่มครอบครัว “ กนกปรีชาวุฒิ ”	546,690	1.69%
นายเรืองกิตติ์ กนกปรีชาวุฒิ	522,914	1.62%
นางวิไลศิริ กนกปรีชาวุฒิ	12,776	0.04%
นางสาวสุกานดา กนกปรีชาวุฒิ	10,000	0.03%
นายธนະสิทธิ์ กนกปรีชาวุฒิ	1,000	0.003%
10. บริษัท ไทยเอ็นวีดีอาร์ จำกัด	544,633	1.68%
รวม	28,234,029	87.30%

รายงานการถือหลักทรัพย์ของกรรมการ บริษัท ส.ขอนแก่นฟู้ดส์ จำกัด (มหาชน) ปี 2559 และ ปี 2560

ลำดับ	รายชื่อกรรมการ	จำนวนหุ้น		จำนวนหุ้น	หมายเหตุ
		31/12/2559	31/12/2560	เพิ่ม (ลด) ระหว่างปี	
1	นายเจริญ รุจิราโสภณ	9,898,186	9,898,186	-	-
	คู่สมรส	4,507,955	4,507,955	-	นางนิรมล รุจิราโสภณ (คู่สมรส)
	บุตรที่ยังไม่บรรลุนิติภาวะ	-	-	-	-
2	นางนิรมล รุจิราโสภณ	4,507,955	4,507,955	-	-
	คู่สมรส	9,898,186	9,898,186	-	นายเจริญ รุจิราโสภณ (คู่สมรส)
	บุตรที่ยังไม่บรรลุนิติภาวะ	-	-	-	-
3	นายจรัญพจน์ รุจิราโสภณ	1,142,258	1,142,258	-	-
	คู่สมรส และบุตรที่ยังไม่บรรลุนิติภาวะ	-	-	-	-
4	นายจรัสกล รุจิราโสภณ	1,133,358	1,133,358	-	-
	คู่สมรส และบุตรที่ยังไม่บรรลุนิติภาวะ	-	-	-	-

รายงานการถือหลักทรัพย์ของผู้บริหาร บริษัท ส.ขอนแก่นฟู้ดส์ จำกัด (มหาชน) ปี 2559 และ ปี 2560

ลำดับ	รายชื่อผู้บริหาร	จำนวนหุ้น		จำนวนหุ้น	หมายเหตุ
		31/12/2559	31/12/2560	เพิ่ม (ลด) ระหว่างปี	
1	นายเจริญ รุจิราโสภณ	9,898,186	9,898,186	-	-
	คู่สมรส	4,507,955	4,507,955	-	นางนิรมล รุจิราโสภณ (คู่สมรส)
	บุตรที่ยังไม่บรรลุนิติภาวะ	-	-	-	-
2	นางนิรมล รุจิราโสภณ	4,507,955	4,507,955	-	-
	คู่สมรส	9,898,186	9,898,186	-	นายเจริญ รุจิราโสภณ (คู่สมรส)
	บุตรที่ยังไม่บรรลุนิติภาวะ	-	-	-	-
3	นายจรัญพจน์ รุจิราโสภณ	1,142,258	1,142,258	-	-
	คู่สมรส และบุตรที่ยังไม่บรรลุนิติภาวะ	-	-	-	-
4	นายจรัสกล รุจิราโสภณ	1,133,358	1,133,358	-	-
	คู่สมรส และบุตรที่ยังไม่บรรลุนิติภาวะ	-	-	-	-
5	นายธนกฤต รุจิราโสภณ	-	-	-	-
	คู่สมรส และบุตรที่ยังไม่บรรลุนิติภาวะ	-	-	-	-
6	นางนลินธรรณ์ อัสวปัญญาวงศ์	-	-	-	-
	คู่สมรส และบุตรที่ยังไม่บรรลุนิติภาวะ	-	-	-	-
7	นางสาววรรณวรางค์ วัชรานันท์	-	-	-	-
	คู่สมรส และบุตรที่ยังไม่บรรลุนิติภาวะ	-	-	-	-

นโยบายการจ่ายเงินปันผล

1. บริษัท ส.ขอนแก่นฟู้ดส์ จำกัด (มหาชน)

นโยบายจ่ายเงินปันผล : อัตราไม่ต่ำกว่าร้อยละ 50 ของกำไรสุทธิหลังชำระภาษีเงินได้ ยกเว้นมีเหตุจำเป็น

2. บริษัทย่อยทั้ง 7 บริษัทซึ่งประกอบด้วย

- (1) บริษัท ส.ปศุสัตว์ จำกัด
- (2) บริษัท เอส เค เค ฟู้ด จำกัด
- (3) บริษัท มหาชัยฟู้ดโปรดเซสซิ่ง จำกัด
- (4) บริษัท ไทยโฮมฟู้ด (กรุงเทพฯ) จำกัด
- (5) บริษัท ส.เทรนนิ่ง เซ็นเตอร์ จำกัด
- (6) บริษัท ทรีดีฟู้ดแอนด์เบฟเวอเรจ จำกัด
- (7) บริษัท ส.ขอนแก่นฟู้ดส์ (เนเธอร์แลนด์) บี.วี.

นโยบายจ่ายเงินปันผล: พิจารณาจากผลประกอบการ และสภาพคล่องทางการเงินของแต่ละบริษัท

ตารางแสดงการจ่ายเงินปันผลย้อนหลัง 5 ปี

บริษัท ส.ขอนแก่นฟู้ดส์ จำกัด (มหาชน)	จ่ายในปี				
	2560	2559	2558	2557	2556
อัตรากำไรสุทธิต่อหุ้น (บาท/ หุ้น)	3.33	3.93	1.78	4.69	3.95
อัตราเงินปันผลต่อหุ้น (บาท/ หุ้น)	2.75	2.75	2.75	2.43	2.43
อัตราการจ่ายเงินปันผลต่อกำไรสุทธิ (%)	82.6	70.0	154.5	51.8	61.5



คณะกรรมการบริษัท



นายสมชาย สุกสุวรรรัตน์
ประธานกรรมการ และกรรมการอิสระ



นายเจริญ รุจิราโสภณ
กรรมการ และประธานกรรมการบริหาร



นายประสาร มฤคพิทักษ์
กรรมการตรวจสอบและบรรษัทภิบาล
และกรรมการอิสระ



นายวรพล โลพันธ์ศรี
ประธานกรรมการตรวจสอบและบรรษัทภิบาล
และกรรมการอิสระ



นายชูศักดิ์ วิจักขณา
กรรมการตรวจสอบและบรรษัทภิบาล
และกรรมการอิสระ



นางสาวปัญจมา วิภามาส
กรรมการอิสระ



นางนิรมล รุจิราโสภณ
กรรมการบริหาร



นางศิริลักษณ์ ชัยวัฒนประภา
กรรมการบริหาร



นายเจริญพันธ์ พันธุ์มงคล
กรรมการอิสระ



นายจรัสกุล รุจิราโสภณ
กรรมการบริหาร



นายเจริญพนธ์ รุจิราโสภณ
กรรมการบริหาร



นายธนกฤต รุจิราโสภณ
กรรมการบริหาร

โครงสร้างการจัดการ

1. โครงสร้างการจัดการของบริษัทฯ ประกอบด้วยคณะกรรมการบริษัทฯ และคณะกรรมการชุดย่อย 4 คณะ ดังนี้

1.1 คณะกรรมการบริษัทฯ

ณ วันที่ 31 ธันวาคม 2560 คณะกรรมการบริษัทฯ มีจำนวน 12 ท่าน ประกอบด้วย

รายชื่อ	ตำแหน่ง
1. นายสมชาย สกุลสุวรรณ์	ประธานกรรมการ และกรรมการอิสระ
2. นายเจริญ รุจิราโสภณ	กรรมการ และประธานกรรมการบริหาร
3. นายวรพล โลพันธ์ศรี	กรรมการอิสระ
4. นายประสาร มฤคพิทักษ์	กรรมการอิสระ
5. นายชูศักดิ์ วิจักขณา	กรรมการอิสระ
6. นายเจริญพันธ์ พันธมงคล	กรรมการอิสระ
7. นางสาวปัญจมา วิภามาส	กรรมการอิสระ
8. นางนิรมล รุจิราโสภณ	กรรมการบริหาร
9. นายจรัสกล รุจิราโสภณ	กรรมการบริหาร
10. นายจรัญพนธ์ รุจิราโสภณ	กรรมการบริหาร
11. นายธนกฤต รุจิราโสภณ	กรรมการบริหาร
12. นางศิริลักษณ์ ชัยวัฒนประภา	กรรมการบริหาร

กรรมการผู้มีอำนาจลงนาม

“ นายเจริญ รุจิราโสภณ ลงลายมือชื่อร่วมกับนางนิรมล รุจิราโสภณ และประทับตราสำคัญของบริษัท หรือ นายเจริญ รุจิราโสภณ หรือนางนิรมล รุจิราโสภณ คนใดคนหนึ่งลงลายมือชื่อร่วมกับนายจรัสกล รุจิราโสภณ หรือ นายธนกฤต รุจิราโสภณ หรือนายจรัญพนธ์ รุจิราโสภณ อีกหนึ่งคนรวมเป็นสองคน และประทับตราสำคัญของบริษัท ”

อำนาจอนุมัติของคณะกรรมการบริษัทฯ

คณะกรรมการบริษัทฯ มีอำนาจอนุมัติตาม

- วัตถุประสงค์ที่เกี่ยวกับธุรกิจของบริษัทฯ
- ข้อบังคับของบริษัทฯ และ
- ที่ได้รับมอบหมายจากผู้ถือหุ้นของบริษัทฯ

การประชุมคณะกรรมการบริษัทฯ

คณะกรรมการบริษัทฯ มีกำหนดการประชุมอย่างน้อย 6 ครั้งต่อปี และมีการประชุมครั้งพิเศษตามความจำเป็น โดยในปี 2560 มีการประชุมรวมทั้งสิ้น 7 ครั้งโดยมีกรรมการที่เข้าร่วมประชุมดังนี้

ชื่อ	ตำแหน่ง	จำนวนครั้งที่เข้าร่วมประชุม / จำนวนครั้งการประชุม
1. นายสมชาย สกลสุวรรณ์	ประธานกรรมการ และกรรมการอิสระ	7/7
2. นายเจริญ รุจิราโสภณ	กรรมการ และประธานกรรมการบริหาร และกรรมการสรรหาและกำหนดค่าตอบแทน	6/7
3. นายวรพล โลพันธ์ศรี	กรรมการอิสระ และประธานกรรมการตรวจสอบและบริษัทภิบาล	7/7
4. นายประสาร มฤคพิทักษ์	กรรมการอิสระ และกรรมการตรวจสอบและบริษัทภิบาล	7/7
5. นายชูศักดิ์ วิจักขณา	กรรมการอิสระ และกรรมการตรวจสอบและบริษัทภิบาล และกรรมการสรรหาและกำหนดค่าตอบแทน และกรรมการบริหารความเสี่ยง	7/7
6. นายเจริญพันธ์ พันธุ์มั่งคด	กรรมการอิสระ และประธานกรรมการสรรหาและกำหนดค่าตอบแทน	7/7
7. นางสาวปัญจมา วิภามาส	กรรมการอิสระ	7/7
8. นางนิรมล รุจิราโสภณ	กรรมการบริหาร	5/7
9. นายจรัสกล รุจิราโสภณ	กรรมการบริหาร และกรรมการบริหารความเสี่ยง	6/7
10. นายเจริญพงษ์ รุจิราโสภณ	กรรมการบริหาร และประธานกรรมการบริหารความเสี่ยง	6/7
11. นายธนกฤต รุจิราโสภณ	กรรมการบริหาร และกรรมการบริหารความเสี่ยง	7/7
12. นางศิริลักษณ์ ชัยวัฒนประภา	กรรมการบริหาร	7/7

ในการประชุมคณะกรรมการบริษัทฯ แต่ละครั้ง เลขานุการบริษัทฯ ได้เข้าร่วมการประชุมด้วย โดยเป็นผู้บันทึกงานการประชุม เสนอให้ที่ประชุมรับรองในการประชุมครั้งถัดไป รวมทั้งเป็นผู้จัดเก็บข้อมูลหรือเอกสารเกี่ยวกับการประชุมต่างๆ

กรรมการอิสระ

ณ วันที่ 31 ธันวาคม 2560 บริษัทฯ มีคณะกรรมการอิสระ จำนวน 6 ท่าน ประกอบด้วย

- | | |
|-----------------------------|--|
| 1. นายสมชาย สกุลสุวรรณ์ | กรรมการอิสระและประธานกรรมการ |
| 2. นายวรพล โลพันธ์ศรี | กรรมการอิสระ และประธานกรรมการตรวจสอบและบรรษัทภิบาล |
| 3. นายประสาร มฤคพิทักษ์ | กรรมการอิสระ และกรรมการตรวจสอบและบรรษัทภิบาล |
| 4. นายชูศักดิ์ วิจักขณา | กรรมการอิสระ และกรรมการตรวจสอบและบรรษัทภิบาล |
| 5. นายเจริญพันธ์ พันธุ์มงคล | กรรมการอิสระ |
| 6. นางสาวปัญจมา วิภามาส | กรรมการอิสระ |
- (เริ่มดำรงตำแหน่งกรรมการอิสระเมื่อวันที่ 20 กรกฎาคม 2560)

การประชุมคณะกรรมการอิสระ

ในปี 2560 คณะกรรมการอิสระของบริษัทฯ มีการประชุมร่วมกันจำนวน 5 ครั้ง โดยมีกรรมการที่เข้าร่วมประชุมดังนี้

ชื่อ	ตำแหน่ง	จำนวนครั้ง ที่เข้าร่วมประชุม / จำนวนครั้งการประชุม
1. นายสมชาย สกุลสุวรรณ์	ประธานกรรมการ และกรรมการอิสระ	5/5
2. นายวรพล โลพันธ์ศรี	กรรมการอิสระ และ ประธานกรรมการตรวจสอบและบรรษัทภิบาล	5/5
3. นายประสาร มฤคพิทักษ์	กรรมการอิสระ และ กรรมการตรวจสอบและบรรษัทภิบาล	5/5
4. นายชูศักดิ์ วิจักขณา	กรรมการอิสระ และ กรรมการตรวจสอบและบรรษัทภิบาล และ กรรมการสรรหาและกำหนดค่าตอบแทน และ กรรมการบริหารความเสี่ยง	5/5
5. นายเจริญพันธ์ พันธุ์มงคล	กรรมการอิสระ และ ประธานกรรมการสรรหาและกำหนดค่าตอบแทน	5/5
6. นางสาวปัญจมา วิภามาส	กรรมการอิสระ	5/5

คณะกรรมการชุดย่อย

1) คณะกรรมการตรวจสอบและบรรษัทภิบาล

คณะกรรมการตรวจสอบและบรรษัทภิบาล (Audit and Corporate Governance Committee) ประกอบด้วยกรรมการอิสระจำนวน 3 ท่าน ดังนี้

1. นายวรพล โลพันธ์ศรี

ประธานกรรมการตรวจสอบและบรรษัทภิบาล
2. นายประสาร มฤคพิทักษ์

กรรมการตรวจสอบและบรรษัทภิบาล
3. นายชูศักดิ์ วิจักขณา

กรรมการตรวจสอบและบรรษัทภิบาล

(นายนิพนธ์ นุชเปลี่ยน เป็นเลขานุการคณะกรรมการตรวจสอบและบรรษัทภิบาล)

โดยนายวรพล โลพันธ์ศรี ประธานกรรมการตรวจสอบและบรรษัทภิบาล มีความรู้ และประสบการณ์ด้านบัญชี การเงิน และการตรวจสอบ 31 ปี และดำเนินการสอบทานงบการเงินของบริษัทฯ ในฐานะประธานกรรมการตรวจสอบและบรรษัทภิบาลในปี 2560

คณะกรรมการตรวจสอบและบรรษัทภิบาลได้จัดประชุมร่วมกับฝ่ายบริหาร หน่วยงานตรวจสอบภายใน และผู้สอบบัญชี รวมทั้งสิ้น 6 ครั้งในปี 2560 เพื่อรายงานผลการปฏิบัติหน้าที่ และข้อเสนอแนะต่าง ๆ ต่อคณะกรรมการบริษัทฯ ในเรื่องที่เหมาะสมควรเป็นประจำทุกไตรมาส โดยมีกรรมการตรวจสอบและบรรษัทภิบาลที่เข้าร่วมประชุมดังนี้

ชื่อ	ตำแหน่ง	จำนวนครั้งที่เข้าร่วมประชุม / จำนวนครั้งการประชุม
1. นายวรพล โลพันธ์ศรี	ประธานกรรมการตรวจสอบและบรรษัทภิบาล	6/6
2. นายประสาร มฤคพิทักษ์	กรรมการตรวจสอบและบรรษัทภิบาล	6/6
3. นายชูศักดิ์ วิจักขณา	กรรมการตรวจสอบและบรรษัทภิบาล	6/6

2) คณะกรรมการสรรหาและกำหนดค่าตอบแทน

คณะกรรมการสรรหาและกำหนดค่าตอบแทนประกอบด้วยกรรมการบริษัทฯ จำนวน 3 คน โดยประธานคณะกรรมการฯ และกรรมการอีก 1 คนเป็นกรรมการอิสระดังนี้

1. นายเจริญพันธ์ พันธุ์มงคล

ประธานกรรมการสรรหาและกำหนดค่าตอบแทน และกรรมการอิสระ
2. นายชูศักดิ์ วิจักขณา

กรรมการสรรหาและกำหนดค่าตอบแทนและกรรมการอิสระ
3. นายเจริญ รุจิราโสภณ

กรรมการสรรหาและกำหนดค่าตอบแทน

ในปี 2560 คณะกรรมการสรรหาและกำหนดค่าตอบแทนได้จัดประชุมรวม 3 ครั้ง โดยมีกรรมการสรรหาและกำหนดค่าตอบแทนที่เข้าร่วมประชุมดังนี้

ชื่อ	ตำแหน่ง	จำนวนครั้งที่เข้าร่วมประชุม / จำนวนครั้งการประชุม
1. นายเจริญพันธ์ พันธุ์มงคล	ประธานกรรมการสรรหาและกำหนดค่าตอบแทน และกรรมการอิสระ	3/3
2. นายชูศักดิ์ วิจักขณา	กรรมการสรรหาและกำหนดค่าตอบแทน และกรรมการอิสระ	3/3
3. นายเจริญ รุจิราโสภณ	กรรมการสรรหาและกำหนดค่าตอบแทน	3/3

3) คณะกรรมการบริหารความเสี่ยง

เมื่อวันที่ 23 มีนาคม 2560 คณะกรรมการบริษัทฯ ได้มีมติให้แก้ไขชื่อเรียกของ “ คณะอนุกรรมการบริหารความเสี่ยง ” ใหม่ให้ถูกต้อง โดยให้แก้ไขใหม่เป็น “ คณะกรรมการบริหารความเสี่ยง ” และแต่งตั้งให้ นายจรัญพนธ์ รุจิราโสภณ เป็น ประธานกรรมการบริหารความเสี่ยง โดยคณะกรรมการบริหารความเสี่ยงชุดใหม่ประกอบด้วยกรรมการบริษัทฯ และผู้บริหารระดับสูงที่เกี่ยวข้อง ดังนี้

- | | |
|-------------------------------|-------------------------------|
| 1. นายจรัญพนธ์ รุจิราโสภณ | ประธานกรรมการบริหารความเสี่ยง |
| 2. นายชูศักดิ์ วิจักขณา | กรรมการบริหารความเสี่ยง |
| 3. นายธนกฤต รุจิราโสภณ | กรรมการบริหารความเสี่ยง |
| 4. นายจรัสพล รุจิราโสภณ | กรรมการบริหารความเสี่ยง |
| 5. นางนลินธรรณ์ อัครปัญญาวงศ์ | กรรมการบริหารความเสี่ยง |

โดยมีนายสมภาค กิตติพงษ์วุฒิ เป็นเลขานุการฯ

ในปี 2560 คณะกรรมการบริหารความเสี่ยงได้จัดประชุมรวม 2 ครั้ง โดยมีกรรมการบริหารความเสี่ยงที่เข้าร่วมประชุมดังนี้

ชื่อ	ตำแหน่ง	จำนวนครั้งที่เข้าร่วมประชุม / จำนวนครั้งการประชุม
1. นายจรัญพนธ์ รุจิราโสภณ	ประธานกรรมการบริหารความเสี่ยง	2/2
2. นายชูศักดิ์ วิจักขณา	กรรมการบริหารความเสี่ยง	2/2
3. นายธนกฤต รุจิราโสภณ	กรรมการบริหารความเสี่ยง	2/2
4. นายจรัสพล รุจิราโสภณ	กรรมการบริหารความเสี่ยง	2/2
5. นางนลินธรรณ์ อัครปัญญาวงศ์	กรรมการบริหารความเสี่ยง	2/2

4) คณะกรรมการบริหาร

คณะกรรมการบริหาร และผู้บริหารของบริษัทฯ ประกอบด้วยกรรมการบริหาร และผู้บริหาร 5 ท่าน กรรมการบริหาร 1 ท่าน และผู้บริหาร 2 ท่าน รวมเป็น 8 ท่านดังนี้ -

- | | |
|-------------------------------|--|
| 1. นายเจริญ รุจิราโสภณ | ประธานกรรมการบริหาร และประธานเจ้าหน้าที่บริหาร |
| 2. นางนิรมล รุจิราโสภณ | กรรมการบริหาร และรองประธานเจ้าหน้าที่บริหาร |
| 3. นายจรัญพนธ์ รุจิราโสภณ | กรรมการบริหาร และ <ul style="list-style-type: none"> - ประธานเจ้าหน้าที่ (สนับสนุน) - รักษาการประธานเจ้าหน้าที่ (การตลาดและการขาย) - รักษาการประธานเจ้าหน้าที่ปฏิบัติการ (ซัพพลายเชน) |
| 4. นายจรัสพล รุจิราโสภณ | กรรมการบริหาร และ <ul style="list-style-type: none"> ประธานเจ้าหน้าที่ (QSR) |
| 5. นายธนกฤต รุจิราโสภณ | กรรมการบริหาร และ <ul style="list-style-type: none"> ประธานเจ้าหน้าที่ปฏิบัติการ (การผลิต) |
| 6. ดร.วรรณวรางค์ วัชรานันท์ | ประธานเจ้าหน้าที่ (วิจัย และพัฒนา) |
| 7. นางศิริลักษณ์ ชัยวัฒนประภา | กรรมการบริหาร |
| 8. นางนลินธรรณ์ อัครปัญญาวงศ์ | ประธานเจ้าหน้าที่ (บัญชีและการเงิน) |

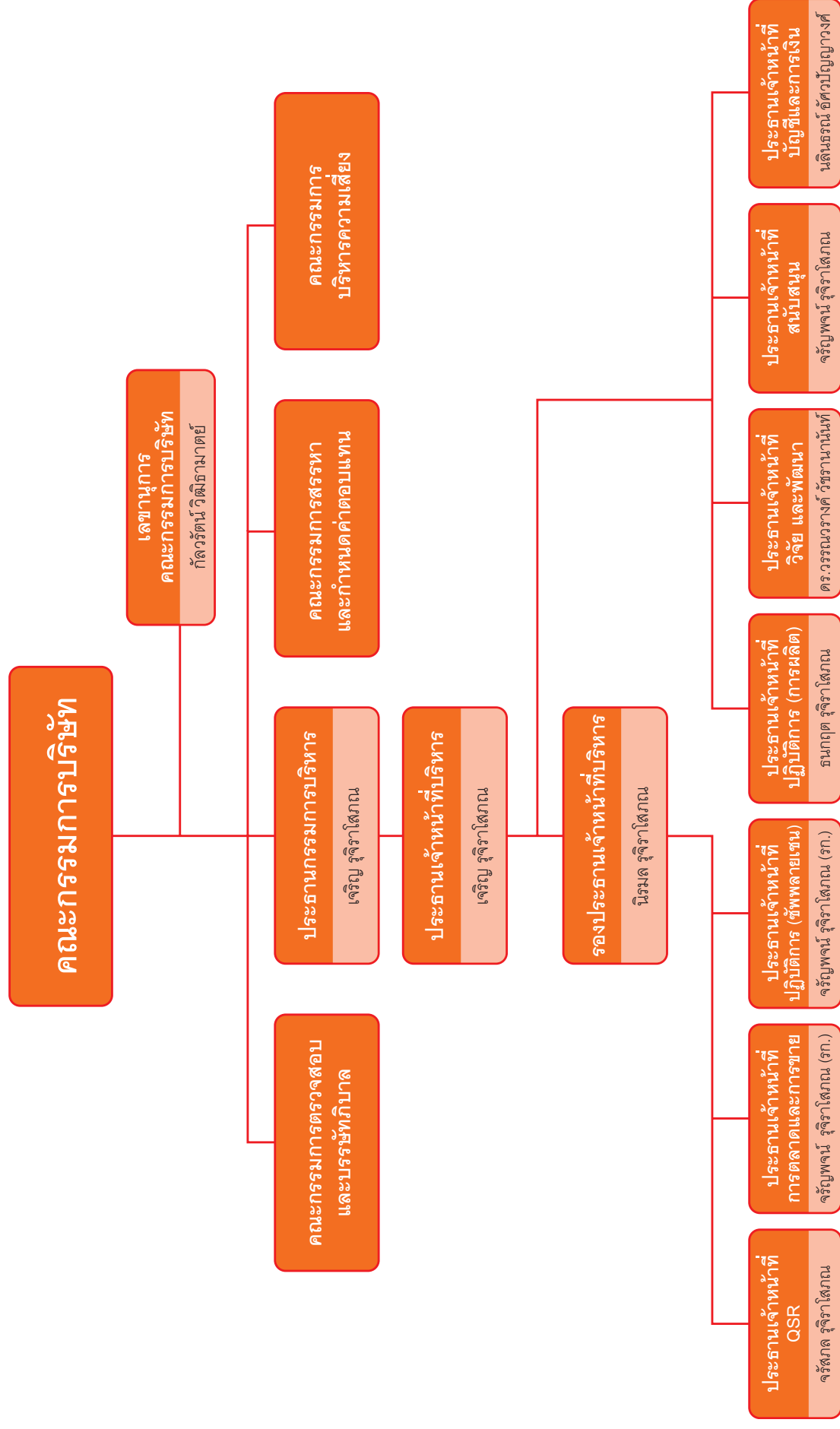

การประเมินผลการปฏิบัติงานของคณะกรรมการบริษัทฯ

คณะกรรมการบริษัทฯ กำหนดให้มีการประเมินผลการปฏิบัติงานตนเองเป็นรายบุคคล และรายคณะเป็นประจำทุกปี เพื่อใช้เป็นกรอบในการทบทวนการปฏิบัติงานในหน้าที่คณะกรรมการบริษัทฯ ว่าได้ดำเนินการตามแนวปฏิบัติที่ดีหรือไม่ เพื่อปรับปรุงการปฏิบัติงานของคณะกรรมการบริษัทฯ ให้สอดคล้องกับแนวนโยบายที่กำหนดไว้ และเพื่อทบทวนปัญหาและอุปสรรคที่เกิดขึ้นในรอบปีที่ผ่านมา โดยมีกระบวนการดังนี้-

- 1) คณะกรรมการสรรหาและกำหนดค่าตอบแทนทบทวนแบบประเมินผลให้มีความถูกต้องครบถ้วน และเป็นไปตามหลักเกณฑ์ที่คณะกรรมการตรวจสอบและบริษัทภิบาลกำหนด
- 2) เลขานุการคณะกรรมการบริษัทฯ ส่งแบบประเมินให้กรรมการบริษัทฯ ทุกท่านประเมินตนเองในทุกสิ้นปี จากนั้นจะนำมารวบรวม และรายงานสรุปผลการประเมินฯ ต่อที่ประชุมคณะกรรมการบริษัทฯ รวมทั้งหารือถึงแนวทางในการพัฒนาต่อไป

1. แบบประเมินตนเองของคณะกรรมการบริษัทฯ รายคณะ แบ่งเป็น 6 หัวข้อได้แก่

- 1.1 โครงสร้าง และคุณสมบัติของคณะกรรมการ
- 1.2 บทบาท หน้าที่ และความรับผิดชอบของคณะกรรมการ
- 1.3 การประชุมคณะกรรมการ
- 1.4 การทำหน้าที่ของกรรมการ
- 1.5 ความสัมพันธ์กับฝ่ายจัดการ
- 1.6 การพัฒนาตนเองของกรรมการ และการพัฒนาผู้บริหาร

ในปี 2560 ผลการประเมินการปฏิบัติงานของคณะกรรมการบริษัทฯ รายคณะ มีคะแนนเฉลี่ยร้อยละ 83.51

2. แบบประเมินตนเองของคณะกรรมการบริษัทฯ รายบุคคลแบ่งเป็น 3 หัวข้อได้แก่

- 2.1 โครงสร้าง และคุณสมบัติของคณะกรรมการ
- 2.2 การประชุมคณะกรรมการ
- 2.3 บทบาท หน้าที่ และความรับผิดชอบของคณะกรรมการ

ในปี 2560 ผลการประเมินการปฏิบัติงานของคณะกรรมการบริษัทฯ รายบุคคล มีคะแนนเฉลี่ยร้อยละ 84.66

3. แบบประเมินตนเองของคณะกรรมการชุดย่อยแบบรายคณะ แบ่งเป็น 3 หัวข้อได้แก่

1. โครงสร้าง และคุณสมบัติของคณะกรรมการมีความเหมาะสม ทำให้การทำงานของคณะกรรมการมีประสิทธิภาพ
2. การประชุมคณะกรรมการชุดย่อยได้ดำเนินการในเรื่องดังต่อไปนี้ เพื่อให้คณะกรรมการปฏิบัติหน้าที่ในการประชุมได้อย่างมีประสิทธิภาพ
3. บทบาท หน้าที่ และความรับผิดชอบของคณะกรรมการชุดย่อยได้ให้ความสำคัญ ใช้เวลาในการพิจารณา ทบทวน และปฏิบัติอย่างเพียงพอ

ในปี 2560 ผลการประเมินการปฏิบัติงานของคณะกรรมการชุดย่อยแบบรายคณะมีดังนี้-

	คะแนนเฉลี่ยร้อยละ
3.1 คณะกรรมการตรวจสอบและบริษัทภิบาล	94
3.2 คณะกรรมการสรรหาและกำหนดค่าตอบแทน	82.89
3.3 คณะกรรมการบริหารความเสี่ยง	71

4. แบบประเมินตนเองของคณะกรรมการชุดย่อยแบบรายบุคคลแบ่งเป็น 3 หัวข้อได้แก่

1. โครงสร้าง และคุณสมบัติของคณะกรรมการ
2. การประชุมคณะกรรมการ
3. บทบาท หน้าที่ และความรับผิดชอบของคณะกรรมการ

ในปี 2560 ผลการประเมินการปฏิบัติงานของคณะกรรมการชุดย่อย แบบรายบุคคล มีดังนี้.-

	คะแนนเฉลี่ยร้อยละ
4.1 คณะกรรมการตรวจสอบและบริษัทภิบาล	90
4.2 คณะกรรมการสรรหาและกำหนดค่าตอบแทน	84.09
4.3 คณะกรรมการบริหารความเสี่ยง	77.25

5. แบบประเมินผลงานของประธานเจ้าหน้าที่บริหาร (CEO) แบ่งเป็น 10 หัวข้อได้แก่

1. ความเป็นผู้นำ
2. การกำหนดกลยุทธ์
3. การปฏิบัติตามกลยุทธ์
4. การวางแผน และผลการปฏิบัติทางการเงิน
5. ความสัมพันธ์กับคณะกรรมการ
6. ความสัมพันธ์กับภายนอก
7. การบริหารงาน และความสัมพันธ์กับบุคลากร
8. การสืบทอดตำแหน่ง
9. ความรู้ด้านผลิตภัณฑ์และบริการ
10. คุณลักษณะส่วนตัว

ในปี 2560 ผลการประเมินผลงานของประธานเจ้าหน้าที่บริหาร มีคะแนนเฉลี่ยร้อยละ 93.79

เลขานุการบริษัท

นางสาวกัลลวรัตน์ วิธินิธามาตย์ ดำรงตำแหน่งเป็นเลขานุการบริษัทฯ มีหน้าที่ตามที่ได้รับมอบหมายจากคณะกรรมการบริษัทฯ ดังนี้.-

- (1) จัดการประชุมของคณะกรรมการบริษัทฯ และการประชุมผู้ถือหุ้น
- (2) จัดการประชุมของคณะกรรมการ และการประชุมผู้ถือหุ้นของบริษัทย่อย
- (3) จัดทำ และเก็บรักษาเอกสารต่าง ๆ ตามที่กฎหมายที่เกี่ยวข้องกำหนด
- (4) ปฏิบัติการอื่นใดตามที่คณะกรรมการบริษัทฯ มอบหมาย

การเข้าร่วมอบรมหลักสูตรของสมาคมส่งเสริมสถาบันกรรมการบริษัทไทยของกรรมการบริษัทฯ

กรรมการเข้าร่วมการสัมมนา และเข้ารับการอบรมหลักสูตรของสมาคมส่งเสริมสถาบันกรรมการบริษัทไทย ดังนี้.-

ชื่อ	ตำแหน่ง	หลักสูตร
1. นายสมชาย สกุลสุวรรณ์	ประธานกรรมการ และ กรรมการอิสระ	ประกาศนียบัตร หลักสูตร DCP (DIRECTOR CERTIFICATION PROGRAM) รุ่น 80/2006 สถาบันกรรมการบริษัทไทย
2. นายเจริญ รุจิราโสภณ	กรรมการ, ประธานกรรมการบริหาร และประธานเจ้าหน้าที่บริหาร	ประกาศนียบัตร หลักสูตร DAP (DIRECTOR ACCREDITATION PROGRAM) รุ่น 6/2003 สถาบันกรรมการบริษัทไทย
3. นายวรพล โดพันธ์ศรี	กรรมการอิสระ และ ประธานกรรมการตรวจสอบและ บรรษัทภิบาล	<ul style="list-style-type: none"> - ประกาศนียบัตรหลักสูตร DCP (DIRECTOR CERTIFICATION PROGRAM) รุ่น 167/2012 สถาบันกรรมการบริษัทไทย - หลักสูตร AUDIT COMMITTEE PROGRAM (ACP) 45-2013 - “ Enhancing Growth through Governance in Family - Controlled Business ” วันที่ 26 พฤษภาคม 2559 สถาบันกรรมการบริษัทไทย - Audit Committee Forum 2016 “ New Auditor’s Report; What is it for you? ” วันที่ 29 มิถุนายน 2559 สถาบันกรรมการบริษัทไทย - “ Managing Technology and Disruption ” วันที่ 15 กันยายน 2559 สถาบันกรรมการบริษัทไทย - AC Forum 2017; The Audit Committee’s Role in Compliance and Ethical Culture Oversight วันที่ 5 ตุลาคม 2560 - กรรมการอิสระ บทบาท หน้าที่ และความหวังของผู้ถือหุ้นรายบุคคล - Updated COSO Enterprise Risk Management : Integrating with Strategy and Performance วันที่ 8 พฤศจิกายน 2560

ชื่อ	ตำแหน่ง	หลักสูตร
4. นายประสาร มฤคพิทักษ์	กรรมการอิสระ และ กรรมการตรวจสอบและบรรษัทภิบาล	- ประกาศนียบัตรหลักสูตร DAP (DIRECTOR ACCREDITATION PROGRAM) รุ่น 29/2004 - ประกาศนียบัตรหลักสูตรDCP (DIRECTOR CERTIFICATION PROGRAM) รุ่น84/2007 สถาบันกรรมการบริษัทไทย
5. นายชูศักดิ์ วิจักขณา	กรรมการอิสระ และ กรรมการตรวจสอบและบรรษัทภิบาล	ประกาศนียบัตรหลักสูตร DAP (DIRECTOR ACCREDITATION PROGRAM) รุ่น 43/2005 สถาบันกรรมการบริษัทไทย
6. นายเจริญพันธ์ พันธุ์มั่งคณ	กรรมการอิสระ	ประกาศนียบัตรหลักสูตร DAP (DIRECTOR ACCREDITATION PROGRAM) รุ่น 29/2004 สถาบันกรรมการบริษัทไทย
7. นางนิรมล รุจิราโสภณ	กรรมการบริหาร	- DIRECTOR ACCREDITATION PROGRAM (DAP) รุ่น 60/2007 - DIRECTOR CERTIFICATION PROGRAM (DCP) รุ่น 160/2012
8. นายธนกฤต รุจิราโสภณ	กรรมการบริหาร	ประกาศนียบัตรหลักสูตร DAP (DIRECTOR ACCREDITATION PROGRAM) รุ่น 6/2003
9. นายจรัสกล รุจิราโสภณ	กรรมการบริหาร	- ประกาศนียบัตรหลักสูตร DAP (DIRECTOR ACCREDITATION PROGRAM) รุ่นที่ 105 ปี 2013 - ประกาศนียบัตรหลักสูตร FSD (FINANCIAL STATEMENT FOR DIRECTORS) รุ่นที่ 17 ปี 2012 สถาบันกรรมการบริษัทไทย (IOD)

ค่าตอบแทนกรรมการ และผู้บริหาร

บริษัทฯ มีนโยบายจ่ายค่าตอบแทนกรรมการ และผู้บริหารในระดับที่เหมาะสม โดยคำนึงถึงผลการดำเนินงานของบริษัทฯ และเปรียบเทียบกับอ้างอิงจากอุตสาหกรรมประเภทเดียวกัน รวมถึงความเหมาะสมกับหน้าที่ความรับผิดชอบของกรรมการและผู้บริหารแต่ละท่าน โดยค่าตอบแทนกรรมการอยู่ในรูปผลตอบแทนรายปี และค่าเบี้ยประชุม สำหรับค่าตอบแทนผู้บริหารอยู่ในรูปเงินเดือน และโบนัส

(1) ค่าตอบแทนที่เป็นตัวเงิน

1.1 ค่าตอบแทนของกรรมการ และผู้บริหารของบริษัทฯ ในปี 2560 มีดังนี้.-

(ก) ค่าตอบแทนของกรรมการบริษัทฯ รวมเป็นเงินทั้งสิ้น 2,000,000.- บาท (สองล้านบาทถ้วน)

รายชื่อกรรมการ	ตำแหน่ง	ค่าตอบแทน คณะกรรมการบริษัทฯ
		บาท
นายสมชาย สกุลสุวรรณ์	ประธานกรรมการ และกรรมการอิสระ	260,000.- บาท
นายเจริญ รุจิราโสภณ	กรรมการ,ประธานกรรมการบริหาร และกรรมการสรรหาและกำหนดค่าตอบแทน	140,000.- บาท
นายวรพล โลพันธ์ศรี	กรรมการอิสระ และ ประธานกรรมการตรวจสอบและบรรษัทภิบาล	220,000.- บาท
นายประสาร มฤคพิทักษ์	กรรมการอิสระ และ กรรมการตรวจสอบและบรรษัทภิบาล	190,000.- บาท
นายชูศักดิ์ วิจักขณา	กรรมการอิสระ และ กรรมการตรวจสอบและบรรษัทภิบาล กรรมการสรรหาและกำหนดค่าตอบแทน และ กรรมการบริหารความเสี่ยง	190,000.- บาท
นายเจริญพันธ์ พันธุ์มงคล	กรรมการอิสระ และ ประธานกรรมการสรรหาและกำหนดค่าตอบแทน	190,000.- บาท
นางสาวปัญจมา วิภามาส	กรรมการอิสระ	190,000.- บาท
นางนิรมล รุจิราโสภณ	กรรมการบริหาร	140,000.- บาท
นายจรัสพล รุจิราโสภณ	กรรมการบริหาร และกรรมการบริหารความเสี่ยง	130,000.- บาท
นายเจริญพงษ์ รุจิราโสภณ	กรรมการบริหาร และ ประธานกรรมการบริหารความเสี่ยง	130,000.- บาท
นายธนกฤต รุจิราโสภณ	กรรมการบริหาร และกรรมการบริหารความเสี่ยง	130,000.- บาท
นางศิริลักษณ์ ชัยวัฒน์ประภา	กรรมการบริหาร	90,000.- บาท*

(* เริ่มดำรงตำแหน่งกรรมการเมื่อวันที่ 13 พฤษภาคม 2559 จึงได้รับตามสัดส่วน)

(ข) ค่าเบี้ยประชุมกรรมการบริษัทฯ รวมเป็นเงินทั้งสิ้น 885,000.-บาท

รายชื่อกรรมการ	ตำแหน่ง	ค่าเบี้ยประชุม (บาท)			รวม / บาท
		คณะกรรมการบริษัทฯ	คณะกรรมการตรวจสอบและ บรรษัทภิบาล	คณะกรรมการ บริหารความเสี่ยง	
นายสมชาย สกุลสุวรรณ์	ประธานกรรมการ และกรรมการอิสระ	200,000.-			200,000.-
นายวรพล โลพันธ์ศรี	กรรมการอิสระ และ ประธานกรรมการตรวจสอบและบรรษัทภิบาล	95,000.-	75,000.-		170,000.-
นายประสาร มฤคพิทักษ์	กรรมการอิสระ และ กรรมการตรวจสอบและบรรษัทภิบาล	95,000.-	55,000.-		150,000.-
นายชูศักดิ์ วิจักขณา	กรรมการอิสระ และ กรรมการตรวจสอบและบรรษัทภิบาล และ กรรมการสรรหาและกำหนดค่าตอบแทน และ กรรมการบริหารความเสี่ยง	95,000.-	55,000.-	25,000.-	175,000.-
นายเจริญพันธ์ พันธุ์มงคล	กรรมการอิสระ และ ประธานกรรมการสรรหาและกำหนดค่าตอบแทน	95,000.-			95,000.-
นางสาวปัญจมา วิภามาส	กรรมการอิสระ	95,000.-			95,000.-

(ค) ค่าตอบแทนของกรรมการบริหาร และผู้บริหารของบริษัทฯ

ในปี 2560 บริษัทฯ ได้จ่ายค่าตอบแทนให้กรรมการบริหารและผู้บริหารของบริษัทฯ จำนวน 7 ท่าน รวมเป็นเงินทั้งสิ้น 21,837,623.-บาท ประกอบด้วยค่าตอบแทนดังนี้:-

- | | |
|----------------|-----------------|
| 1. เงินเดือน | 19,976,996.-บาท |
| 2. โบนัส | 1,728,077.-บาท |
| 3. ประกันสังคม | 54,750.-บาท |
| 4. ค่าเดินทาง | 60,000.-บาท |
| 5. ค่าโทรศัพท์ | 17,800.-บาท |
| 6. อื่น ๆ | - ไม่มี - |

(2) ค่าตอบแทนอื่น

- | | |
|-----------------------------|-----------|
| - ค่าตอบแทนอื่นของกรรมการ | - ไม่มี - |
| - ค่าตอบแทนอื่นของผู้บริหาร | - ไม่มี - |

บุคลากร

ณ วันที่ 31 ธันวาคม 2560 บริษัทฯ มีพนักงานรวมทั้งสิ้น 1,376 คน โดยบริษัทฯ ได้จ่ายผลตอบแทน ได้แก่ เงินเดือน ค่าล่วงเวลา โบนัส เงินช่วยเหลือพิเศษ และเงินประกันสังคม เป็นต้น (โดยบริษัทฯ ยังมิได้จัดตั้งกองทุนสำรองเลี้ยงชีพ) รวมเป็นเงินทั้งสิ้น 376,748,735.-บาท นอกจากนี้ บริษัทย่อยได้จ่ายค่าตอบแทนให้แก่พนักงานของบริษัทย่อย จำนวน 683 คน ในลักษณะเดียวกันกับบริษัทฯ รวมเป็นเงินทั้งสิ้น 164,561,366.-บาท โดยมีรายละเอียดพอสรุปได้ดังนี้.-

ปี 2560	พนักงาน		รวม	ค่าตอบแทนพนักงาน (บาท)
	ปฏิบัติการ	บริหาร		
บริษัท ส. ขอนแก่นฟู้ดส์ จำกัด (มหาชน)	1,289	87	1,376	376,748,735.-
บริษัทย่อย บริษัท ส. ปศุสัตว์ จำกัด	104	4	108	18,637,117.-
บริษัทย่อย บริษัท มหาชัยฟู้ดโปรดิวส์ จำกัด	548	27	575	145,924,249.-
บริษัทย่อย บริษัท เอส เค เค ฟู้ด จำกัด	-	-	-	-
บริษัทย่อย บริษัท ส. ขอนแก่นฟู้ดส์ (เนเธอร์แลนด์) ปิ.วี.	-	-	-	-
บริษัทย่อย บริษัท ส. เทรนนิงเซ็นเตอร์ จำกัด	-	-	-	-
บริษัทย่อย บริษัท ไทยโฮมฟู้ด (กรุงเทพฯ) จำกัด	-	-	-	-
บริษัทย่อย บริษัท ทริตีฟู้ดแอนด์เบฟเวอร์เรจ จำกัด	-	-	-	-
รวม	1,941	118	2,059	541,310,101.-

หมายเหตุ

“พนักงานปฏิบัติการ” หมายถึง พนักงานตั้งแต่ระดับพนักงานรายวันที่ยังไม่บรรจุ ถึงระดับผู้จัดการอาวุโสแผนก

“พนักงานบริหาร” หมายถึง พนักงานตั้งแต่ระดับผู้จัดการฝ่าย ถึงระดับประธานเจ้าหน้าที่บริหาร

นโยบายในการพัฒนานักงาน

การพัฒนากรรมการ และผู้บริหาร

คณะกรรมการบริษัท มีนโยบายส่งเสริม และสนับสนุนให้กรรมการ ผู้บริหาร เลขานุการบริษัท และผู้ที่เกี่ยวข้องเข้ารับการอบรมหลักสูตรต่าง ๆ ที่จัดขึ้นโดยสมาคมส่งเสริมสถาบันกรรมการบริษัทไทย ตลาดหลักทรัพย์แห่งประเทศไทย หรือองค์กรอิสระต่าง ๆ เพื่อเสริมสร้างความรู้ ปรับปรุงการปฏิบัติงานและเพื่อประโยชน์ต่อการปฏิบัติหน้าที่ให้มีประสิทธิภาพมากยิ่งขึ้น ในกรณีที่มีการเปลี่ยนแปลงกรรมการ หรือกรรมการใหม่ ฝ่ายจัดการจะจัดให้มีเอกสาร และข้อมูลที่เป็นประโยชน์ต่อการปฏิบัติหน้าที่ของกรรมการใหม่รวมถึงการจัดให้มีการแนะนำลักษณะธุรกิจ และแนวทางการดำเนินธุรกิจของบริษัท ให้แก่กรรมการใหม่

การพัฒนานุคลากรเป็นกระบวนการสำคัญที่จะพัฒนา หรือปรับปรุงวิธีการทำงาน และส่งเสริมความรู้ความสามารถทักษะ รวมถึงทัศนคติของบุคลากรให้เป็นไปในทางที่ดีขึ้น ทั้งนี้ เพื่อให้บุคลากรที่ได้รับการพัฒนาแล้วนั้นปฏิบัติงานได้ผลตามวัตถุประสงค์ของหน่วยงานได้อย่างมีประสิทธิภาพ เนื่องจาก กระแสของการเปลี่ยนแปลงของโลกยุคปัจจุบัน ส่งผลให้ระบบสังคมโดยทั่วไปมีการเปลี่ยนแปลงสูง และอย่างรวดเร็ว โดยเฉพาะด้านธุรกิจจะต้องมีการปรับเปลี่ยนกระบวนการบริหาร วิธีการจัดการ วิธีคิด เพื่อให้ทันต่อการเปลี่ยนแปลงตามยุคสมัยปัจจุบันที่มีลักษณะก้าวกระโดด ดังนั้น ทรัพยากรมนุษย์จึงถือเป็นกุญแจสำคัญของธุรกิจประการหนึ่งที่จะต้องได้รับการพัฒนาอย่างรวดเร็ว และต่อเนื่อง เพื่อรองรับการเปลี่ยนแปลง และสถานการณ์ที่เกิดขึ้น ทั้งนี้ การพัฒนานุคลากรให้มีคุณภาพ ทั้งทรัพยากรทางปัญญา และทรัพยากรด้านแรงงาน จึงถือเป็นปัจจัยทางการบริหารที่สำคัญต่อการสร้างความได้เปรียบในการแข่งขัน และการนำพาองค์กรไปสู่ความเป็นมาตรฐานสากล เพื่อให้สอดคล้องกับวิสัยทัศน์ และพันธกิจของบริษัท บริษัทฯ จึงกำหนดให้ฝ่ายบริหารทรัพยากรบุคคลกลาง ร่วมกับฝ่ายบริหารทรัพยากรบุคคลของทุกกลุ่มธุรกิจเป็นหน่วยงานรับผิดชอบหลักในการบริหารจัดการด้านทรัพยากรบุคคล โดยบริษัทฯ มีนโยบายส่งเสริม และพัฒนานุคลากรทุกระดับอย่างต่อเนื่อง มีการบริหารจัดการพัฒนานุคลากรอย่างมีประสิทธิภาพ จัดหาวิธีการ และจัดการสภาพแวดล้อมให้เหมาะสมกับการเรียนรู้ของพนักงานเพื่อเสริมสร้างความรู้ ความสามารถในการปฏิบัติงานให้มีประสิทธิภาพยิ่งขึ้น บริษัทฯ ได้จัดทำแผนการฝึกอบรมบุคลากร เพื่อเป็นแนวทางในการพัฒนานุคลากรในรูปแบบต่าง ๆ อย่างเป็นระบบ และต่อเนื่อง โดยพิจารณาจากคุณลักษณะ หรือความสามารถที่พนักงานแต่ละระดับพึงมี สรุปเป็นแนวทางในการพัฒนาทรัพยากรบุคคลของบริษัทฯ โดยในปี 2560 บริษัทฯ มีการจัดอบรมสัมมนาให้ความรู้แก่พนักงานทั้งภายในองค์กร และการส่งพนักงานเข้ารับการอบรมสัมมนาภายนอกโดยพนักงานของบริษัทฯ มีจำนวนชั่วโมงอบรมเฉลี่ยต่อคนต่อปี 7.18 ชั่วโมง

ประวัติคณะกรรมการ และผู้บริหาร

1. นายสมชาย สกุดสุรรัตน์	อายุ : 69 ปี
ตำแหน่ง :	ประธานกรรมการ และกรรมการอิสระ
วันที่ได้รับแต่งตั้ง :	ประธานกรรมการ 20 พฤษภาคม 2546
	กรรมการอิสระ 28 กุมภาพันธ์ 2553

คุณวุฒิทางการศึกษา :

- ปริญญาโท บริหารธุรกิจ สถาบันศินทรแห่งจุฬาลงกรณ์มหาวิทยาลัย
- ปริญญาตรี เศรษฐศาสตร์ (ภาควิชาภาษาอังกฤษ) มหาวิทยาลัยธรรมศาสตร์
- ปริญญาบัตร หลักสูตรการป้องกันราชอาณาจักร ภาครัฐร่วมเอกชน วปรอ. รุ่น 4414 วิทยาลัยป้องกันราชอาณาจักร
- ประกาศนียบัตร สถาบันพระปกเกล้า หลักสูตรการเมืองการปกครองในระบอบประชาธิปไตย สำหรับนักบริหารระดับสูง รุ่นที่ 11
- ประกาศนียบัตรการเงินและการธนาคาร สถาบันธนาคารแห่งประเทศไทย

ประวัติการอบรมเกี่ยวกับบทบาทหน้าที่และทักษะการเป็นกรรมการ :

- ประกาศนียบัตร หลักสูตร DCP สถาบันกรรมการบริษัทไทย (IOD)

สัดส่วนการถือหุ้นในบริษัทฯ (%) : - ไม่มี -

ความสัมพันธ์ทางครอบครัวระหว่างกรรมการและผู้บริหาร : - ไม่มี -

ประสบการณ์ทำงานย้อนหลัง 5 ปี :

ช่วงเวลา	ตำแหน่ง / บริษัท
พ.ศ. 2554 ถึงปัจจุบัน	ประธานกรรมการ / บริษัท ทำเรือประจวบ จำกัด
พ.ศ. 2554 ถึงปัจจุบัน	กรรมการ / บริษัท เวสท์โคสต์ เอ็นจิเนียริง จำกัด
พ.ศ. 2553 ถึงปัจจุบัน	รองประธานกรรมการ / บริษัท สหวิริยาสตีลอินดัสตรี จำกัด (มหาชน)
พ.ศ. 2553 ถึงปัจจุบัน	กรรมการอิสระ / บริษัท ส. ขอนแก่นฟู้ดส์ จำกัด (มหาชน)
พ.ศ. 2548 ถึง ปัจจุบัน	ประธานกรรมการ / บริษัท ชุมพรอุตสาหกรรมน้ำมันปาล์ม จำกัด (มหาชน)
พ.ศ. 2546 ถึงปัจจุบัน	ประธานกรรมการ / บริษัท ส. ขอนแก่นฟู้ดส์ จำกัด (มหาชน)
พ.ศ. 2549 ถึง พ.ศ. 2551	สมาชิกสมานิติบัญญัติแห่งชาติ
พ.ศ. 2547 ถึง พ.ศ. 2556	ประธานกรรมการ / บริษัท ไทยแอ็กโกริเคชันเซ็นส์ จำกัด (ตลาดไท)

จำนวนปีที่ดำรงตำแหน่งกรรมการ : 14 ปี 7 เดือน เริ่มตั้งแต่วันที่ 20 พฤษภาคม 2546

การดำรงตำแหน่งกรรมการ / อื่น ๆ ในปัจจุบัน :-

- บริษัทจดทะเบียนอื่น : 2 แห่ง - บริษัท สหวิริยาสตีลอินดัสตรี จำกัด (มหาชน)
- บริษัท ชุมพรอุตสาหกรรมน้ำมันปาล์ม จำกัด (มหาชน)
- กิจการที่ไม่ใช่บริษัทจดทะเบียน : 2 แห่ง - บริษัท ทำเรือประจวบ จำกัด
- บริษัท เวสท์โคสต์ เอ็นจิเนียริง จำกัด
- กิจการอื่นที่อาจทำให้เกิดความขัดแย้งทางผลประโยชน์ต่อบริษัท : - ไม่มี -

2. นายเจริญ ฐจิราโสภณ อายุ : 70 ปี

ตำแหน่ง : ประธานกรรมการบริหาร
ประธานเจ้าหน้าที่บริหาร และ
กรรมการสรรหาและกำหนดค่าตอบแทน

วันที่ได้รับแต่งตั้ง : ประธานกรรมการบริหาร 12 พฤศจิกายน 2555
ประธานเจ้าหน้าที่บริหาร 9 พฤษภาคม 2548
กรรมการสรรหาและกำหนดค่าตอบแทน 24 กุมภาพันธ์ 2557

คุณวุฒิทางการศึกษา :

- พ.ศ. 2554 ปริญญาโท สาขาศิลปศาสตรมหาบัณฑิตผู้นำทางสังคม ธุรกิจ และการเมือง มหาวิทยาลัยรังสิต
- พ.ศ. 2546 ปริญญาตรี สาขานิติศาสตร์ มหาวิทยาลัยรามคำแหง
- พ.ศ. 2512 ประกาศนียบัตรวิชาชีพ โรงเรียนอัสสัมชัญพาณิชย

ปริญญากิตติมศักดิ์ :

- พ.ศ. 2559 ปริญญาเอก สาขา Social Change จาก Universal Ministries of the King's College รัฐฟลอริดา ประเทศสหรัฐอเมริกา
- พ.ศ. 2559 ปรัชญาดุษฎีบัณฑิตกิตติมศักดิ์ (บริหารธุรกิจ) มหาวิทยาลัยเวสเทิร์น
- พ.ศ. 2555 ปริญญาเอก วิทยาศาสตร์ดุษฎีบัณฑิตกิตติมศักดิ์ (วิทยาศาสตร์และเทคโนโลยีการอาหาร) มหาวิทยาลัยเทคโนโลยีราชมงคลธัญบุรี
- พ.ศ. 2540 ปริญญาตรี คณะเศรษฐศาสตร์บัณฑิตกิตติมศักดิ์ สาขาอาหารและโภชนาการ สถาบันเทคโนโลยีราชมงคล
- พ.ศ. 2537 ปริญญาตรี ศิลปศาสตรบัณฑิตกิตติมศักดิ์ สาขาการบริหารธุรกิจ มหาวิทยาลัยราชภัฏจันทรเกษม

ประกาศนียบัตร / ประกาศนียบัตรชั้นสูง :

- พ.ศ. 2556 ประกาศนียบัตร หลักสูตรผู้บริหารระดับสูง สถาบันวิทยาการตลาดทุน (วตท.)
- พ.ศ. 2553 ประกาศนียบัตรชั้นสูง หลักสูตรการบริหารงานภาครัฐและกฎหมายมหาชน สถาบันพระปกเกล้า

ประวัติการอบรมเกี่ยวกับบทบาทหน้าที่และทักษะการเป็นกรรมการ :

- แนวทางการจัดตั้งและปฏิบัติงานสำหรับ Audit Committee Director Accreditation Program - DAP รุ่น 6/2003

สัดส่วนการถือหุ้นในบริษัท (%) : 9,898,186 หุ้น หรือคิดเป็นร้อยละ 30.607

ความสัมพันธ์ทางครอบครัวระหว่างกรรมการและผู้บริหาร :

- สามีของนางนิรมล ฐจิราโสภณ
- บิดาของนายจรัสพล ฐจิราโสภณ และนายจรัญพงษ์ ฐจิราโสภณ
- อาของนายธนกฤต ฐจิราโสภณ

ประสบการณ์ทำงานย้อนหลัง 5 ปี :

ช่วงเวลา	ตำแหน่ง / บริษัท
พ.ศ. 2560 - ปัจจุบัน	อุปนายก – สมาคมวัฒนธรรมและเศรษฐกิจไทย – จีน
พ.ศ. 2560 - ปัจจุบัน	ประธานสมาคมวัฒนธรรมและเศรษฐกิจไทย – เมียนมา (สาขาสหมุทธศาสตร์)
พ.ศ. 2560 - ปัจจุบัน	ที่ปรึกษากิตติมศักดิ์ประจำคณะกรรมาธิการการกฎหมาย กระบวนการยุติธรรม กิจการตำรวจ
พ.ศ. 2559 - ปัจจุบัน	ประธานกรรมการ / บริษัท ทริดีฟู้ดแอนด์เบฟเวอเรจ จำกัด
พ.ศ. 2558 - ปัจจุบัน	ประธานกรรมการ / บริษัท ส.เทรนนิ่งเซ็นเตอร์ จำกัด
พ.ศ. 2558 - ปัจจุบัน	ประธานกรรมการ / บริษัท ส.ทาวเวอร์ จำกัด
พ.ศ. 2558 - ปัจจุบัน	ประธานกรรมการ / บริษัท ไทยโฮมฟู้ด (กรุงเทพฯ) จำกัด
พ.ศ. 2557 - ปัจจุบัน	กรรมการสรรหาและกำหนดค่าตอบแทน / บริษัท ส. ขอนแก่นฟู้ดส์ จำกัด (มหาชน)
พ.ศ. 2556 - ปัจจุบัน	ประธานกรรมการ / บริษัท ส. ขอนแก่นฟู้ดส์ (เนเธอร์แลนด์) ปී.วี.
พ.ศ. 2555 - ปัจจุบัน	ประธานกรรมการบริหาร และ ประธานเจ้าหน้าที่บริหาร / บริษัท ส. ขอนแก่นฟู้ดส์ จำกัด (มหาชน)
พ.ศ. 2555 - ปัจจุบัน	ประธานกรรมการ / บริษัท ไทยโฮมฟู้ด จำกัด
พ.ศ. 2555 - ปัจจุบัน	อุปนายก / สมาคมผู้ผลิตและแปรรูปสุกรเพื่อการส่งออก
พ.ศ. 2541 - ปัจจุบัน	ประธานกรรมการ / บริษัท ทรัพย์ธรณีไม้นิ่ง จำกัด
พ.ศ. 2537 - ปัจจุบัน	ประธานกรรมการ / บริษัท ส. ปศุสัตว์ จำกัด
พ.ศ. 2532 - ปัจจุบัน	ประธานกรรมการ / บริษัท มหาชัยฟู้ดโปรดเซสซิ่ง จำกัด
พ.ศ. 2532 - ปัจจุบัน	ประธานกรรมการ / บริษัท เอส เค เค ฟู้ด จำกัด
พ.ศ. 2557 - 13 พ.ค. 2559	ประธานคณะกรรมการบริหารความเสี่ยง / บริษัท ส. ขอนแก่นฟู้ดส์ จำกัด (มหาชน)
พ.ศ. 2558	ที่ปรึกษากิตติมศักดิ์ / คณะกรรมการธิการด้านอุตสาหกรรมและบริการ สภาขับเคลื่อนการปฏิรูปประเทศ
พ.ศ. 2556	ที่ปรึกษากิตติมศักดิ์ / คณะกรรมการธิการการศาสนา ศิลปะและวัฒนธรรม สภาผู้แทนราษฎร

จำนวนปีที่ดำรงตำแหน่งกรรมการ : 5 ปี (12 พฤศจิกายน 2555)

การดำรงตำแหน่งกรรมการ / อื่น ๆ ในปัจจุบัน

• บริษัทจดทะเบียนอื่น : - ไม่มี -

- กิจการที่ไม่ใช่บริษัทจดทะเบียน : 10 แห่ง
- บริษัท มหาชัยฟู้ดโปรดเซสซิ่ง จำกัด
 - บริษัท เอส เค เค ฟู้ด จำกัด
 - บริษัท ส.ปศุสัตว์ จำกัด
 - บริษัท ส.เทรนนิ่งเซ็นเตอร์ จำกัด
 - บริษัท ไทยโฮมฟู้ด (กรุงเทพฯ) จำกัด
 - บริษัท ไทยโฮมฟู้ด จำกัด
 - บริษัท ทริดีฟู้ดแอนด์เบฟเวอเรจ จำกัด
 - บริษัท ทรัพย์ธรณีไม้นิ่ง จำกัด
 - บริษัท ส.ทาวเวอร์ จำกัด
 - บริษัท ส.ขอนแก่นฟู้ดส์ (เนเธอร์แลนด์) ปී.วี.

• กิจการอื่นที่อาจทำให้เกิดความขัดแย้งทางผลประโยชน์ต่อบริษัท : - ไม่มี -

3. นายอรวร โลพันธ์ศรี

ตำแหน่ง :

อายุ : 53 ปี

กรรมการ และกรรมการอิสระ

ประธานกรรมการตรวจสอบและบรรษัทภิบาล

วันที่ได้รับแต่งตั้ง :

กรรมการ และกรรมการอิสระ

29 เมษายน 2557

ประธานกรรมการตรวจสอบและบรรษัทภิบาล

12 พฤษภาคม 2557

คุณวุฒิทางการศึกษา :

- บริญญาโท (บัญชีมหาบัณฑิต) มหาวิทยาลัยธรรมศาสตร์
- Certificate Internal Auditor (CIA) No. 30858

ประวัติการอบรมเกี่ยวกับบทบาทหน้าที่ และทักษะการเป็นกรรมการ :

- Director Certification Program 167/2012 (DCP167/2012)
- Audit Committee Program 45-2013 (ACP 45-2013)
- Enhancing Growth Through Governance in Family-Controlled Business วันที่ 26 พฤษภาคม 2559
- Audit Committee Forum 2016 “ New Auditor’s Report; What is it for You? ” วันที่ 29 มิถุนายน 2559
- Managing Technology and Disruption วันที่ 15 กันยายน 2559
- AC Forum 2017; The Audit Committee’s Role in Compliance and Ethical Culture Oversight,
- กรรมการอิสระ บทบาท หน้าที่ และความหวังของผู้ถือหุ้นรายบุคคล
- Updated COSO Enterprise Risk Management : Integrating with Strategy and Performance

สัดส่วนการถือหุ้นในบริษัท (%) : 8,000 หุ้น หรือคิดเป็นร้อยละ 0.0247

ความสัมพันธ์ทางครอบครัวระหว่างกรรมการและผู้บริหาร : - ไม่มี -

ประสบการณ์ทำงานย้อนหลัง 5 ปี :

ช่วงเวลา	ตำแหน่ง / บริษัท
11 สิงหาคม 2559 - ปัจจุบัน	กรรมการอิสระ และกรรมการตรวจสอบ / บริษัท ไฟร์เทรดเอ็นจิเนียริ่ง จำกัด (มหาชน)
12 พฤษภาคม 2557 - ปัจจุบัน	ประธานกรรมการตรวจสอบและบรรษัทภิบาล / บริษัท ส.ขอนแก่นฟู้ดส์ จำกัด (มหาชน)
29 เมษายน 2557 - ปัจจุบัน	กรรมการอิสระ / บริษัท ส.ขอนแก่นฟู้ดส์ จำกัด (มหาชน)
15 มิถุนายน 2548 - ปัจจุบัน	ผู้อำนวยการอาวุโสฝ่ายตรวจสอบภายใน / บริษัท เอ็ม เอส ไอ จี (ประกันภัย) ประเทศไทย จำกัด (มหาชน)
8 เมษายน 2559 - 10 สิงหาคม 2559	กรรมการ / บริษัท ไฟร์เทรดเอ็นจิเนียริ่ง จำกัด

จำนวนปีที่ดำรงตำแหน่งกรรมการ : 3 ปี 8 เดือน เริ่มตั้งแต่วันที่ 29 เมษายน 2557

การดำรงตำแหน่งกรรมการ / อื่น ๆ ในปัจจุบัน

- บริษัทจดทะเบียนอื่น : 1 แห่ง - บริษัท ไฟร์เทรดเอ็นจิเนียริ่ง จำกัด (มหาชน)
- กิจกรรมที่ไม่ใช่บริษัทจดทะเบียน : - ไม่มี -
- กิจกรรมอื่นที่อาจทำให้เกิดความขัดแย้งทางผลประโยชน์ต่อบริษัท : - ไม่มี -

4. นายประสาร มฤคพิทักษ์

อายุ : 69 ปี

ตำแหน่ง :

กรรมการ กรรมการอิสระ และ
กรรมการตรวจสอบและบรรษัทภิบาล

วันที่ได้รับแต่งตั้ง :

กรรมการ กรรมการอิสระ	25 พฤษภาคม 2537
กรรมการตรวจสอบและบรรษัทภิบาล	24 กุมภาพันธ์ 2557

คุณวุฒิทางการศึกษา : ปริญญาตรี รัฐศาสตร์ จุฬาลงกรณ์มหาวิทยาลัย

ประวัติการอบรมเกี่ยวกับบทบาทหน้าที่ และทักษะการเป็นกรรมการ :

- DIRECTOR ACCREDITATION PROGRAM (DAP) รุ่น 29/2004 สถาบันกรรมการบริษัทไทย
- DIRECTOR CERTIFICATION PROGRAM (DCP) รุ่น 84/2007 สถาบันกรรมการบริษัทไทย

สัดส่วนการถือหุ้นในบริษัทฯ (%) : - ไม่มี -

ความสัมพันธ์ทางครอบครัวระหว่างกรรมการและผู้บริหาร : - ไม่มี -

ประสบการณ์ทำงานย้อนหลัง 5 ปี :

ช่วงเวลา	ตำแหน่ง / บริษัท
พ.ศ. 2557 ถึงปัจจุบัน	กรรมการตรวจสอบและบรรษัทภิบาล / บริษัท ส.ขอนแก่นฟู้ดส์ จำกัด (มหาชน)
พ.ศ. 2537 ถึงปัจจุบัน	กรรมการ และกรรมการอิสระ / บริษัท ส.ขอนแก่นฟู้ดส์ จำกัด (มหาชน)
พ.ศ. 2531 ถึงปัจจุบัน	ประธานกรรมการ / บริษัท ชีวiturกิจ จำกัด
พ.ศ. 2524 ถึงปัจจุบัน	ผู้บรรยายภาคธุรกิจ, รัฐบาล และรัฐวิสาหกิจ
พ.ศ. 2557 ถึง พ.ศ. 2558	สมาชิกสภาปฏิรูปแห่งชาติ
พ.ศ. 2551 ถึง พ.ศ. 2557	สมาชิกวุฒิสภา ประเภทสรรหาภาควิชาชีพ
พ.ศ. 2554 ถึง พ.ศ. 2555	ที่ปรึกษา กสทช. (นางสาวสุภิญญา กลางณรงค์)
พ.ศ. 2542 ถึง พ.ศ. 2557	กรรมการตรวจสอบ / บริษัท ส.ขอนแก่นฟู้ดส์ จำกัด (มหาชน)

จำนวนปีที่ยังดำรงตำแหน่งกรรมการ : รวม 23 ปี 7 เดือน

การดำรงตำแหน่งกรรมการ / อื่น ๆ ในปัจจุบัน

- บริษัทจดทะเบียนอื่น : - ไม่มี -
- กิจการที่ไม่ใช่บริษัทจดทะเบียน : 1 แห่ง
- บริษัท ชีวiturกิจ จำกัด
- กิจการอื่นที่อาจทำให้เกิดความขัดแย้งทางผลประโยชน์ต่อบริษัท : - ไม่มี -

5. นายชูศักดิ์ วิจักษณ์ อายุ : 67 ปี

ตำแหน่ง :

กรรมการ กรรมการอิสระ และ
กรรมการตรวจสอบและบรรษัทภิบาล และ
กรรมการบริหารความเสี่ยง และ
กรรมการสรรหาและกำหนดค่าตอบแทน

วันที่ได้รับแต่งตั้ง :

กรรมการ	23 พฤศจิกายน 2547
กรรมการอิสระ	28 กุมภาพันธ์ 2553
กรรมการตรวจสอบและบรรษัทภิบาล	24 กุมภาพันธ์ 2557
กรรมการสรรหาและกำหนดค่าตอบแทน	24 กุมภาพันธ์ 2557
กรรมการบริหารความเสี่ยง	23 มีนาคม 2560

คุณวุฒิทางการศึกษา : ปริญญาตรี นิติศาสตร์ (เกียรตินิยม) มหาวิทยาลัยธรรมศาสตร์

ประวัติการอบรมเกี่ยวกับบทบาทหน้าที่ และทักษะการเป็นกรรมการ :

- ประกาศนียบัตร หลักสูตร DIRECTOR ACCREDITATION PROGRAM (DAP) รุ่น 43/2005

สัดส่วนการถือหุ้นในบริษัทฯ (%) : - ไม่มี -

ความสัมพันธ์ทางครอบครัวระหว่างกรรมการและผู้บริหาร : - ไม่มี -

ประสบการณ์ทำงานย้อนหลัง 5 ปี :

ช่วงเวลา	ตำแหน่ง / บริษัท
พ.ศ. 2560 - ปัจจุบัน	กรรมการบริหารความเสี่ยง / บริษัท ส.ขอนแก่นฟู้ดส์ จำกัด (มหาชน)
ตุลาคม 2559 - ปัจจุบัน	กรรมการ / บริษัท มหาชัยฟู้ดโปรดเซสซิ่ง จำกัด
พ.ศ. 2557 - ปัจจุบัน	กรรมการ / บริษัท โรงพยาบาลเจ้าพระยา จำกัด (มหาชน)
พ.ศ. 2557 - ปัจจุบัน	กรรมการผู้จัดการ / บริษัท มาร์เวล มีเดีย จำกัด
พ.ศ. 2557 - ปัจจุบัน	กรรมการ / บริษัท เวลต์เฮลท์แคร์ จำกัด
พ.ศ. 2557 - ปัจจุบัน	กรรมการ / บริษัท ไทยแวลูแคร์ จำกัด
พ.ศ. 2557 - ปัจจุบัน	กรรมการตรวจสอบและบรรษัทภิบาล / บริษัท ส.ขอนแก่นฟู้ดส์ จำกัด (มหาชน)
พ.ศ. 2557 - ปัจจุบัน	กรรมการสรรหาและกำหนดค่าตอบแทน / บริษัท ส.ขอนแก่นฟู้ดส์ จำกัด (มหาชน)
พ.ศ. 2553 - ปัจจุบัน	กรรมการอิสระ / บริษัท ส.ขอนแก่นฟู้ดส์ จำกัด (มหาชน)
พ.ศ. 2547 - ปัจจุบัน	กรรมการ / บริษัท ส.ขอนแก่นฟู้ดส์ จำกัด (มหาชน)
พ.ศ. 2543 - ปัจจุบัน	กรรมการผู้จัดการ / บริษัท พี.เอส.ดี.แอนด์ แอสโซซิเอท จำกัด
พ.ศ. 2542 - ปัจจุบัน	กรรมการ / บริษัท โรงพยาบาลมหาชัย จำกัด (มหาชน)
พ.ศ. 2547 - พ.ศ. 2557	กรรมการตรวจสอบ / บริษัท ส.ขอนแก่นฟู้ดส์ จำกัด (มหาชน)

จำนวนปีที่ดำรงตำแหน่งกรรมการ : 13 ปี

การดำรงตำแหน่งกรรมการ / อื่น ๆ ในปัจจุบัน

- บริษัทจดทะเบียนอื่น : 2 แห่ง - บริษัท โรงพยาบาลมหาชัย จำกัด (มหาชน)
- บริษัท โรงพยาบาลเจ้าพระยา จำกัด (มหาชน)
- กิจการที่ไม่ใช่บริษัทจดทะเบียน : 5 แห่ง - บริษัท พี.เอส.ดี.แอนด์ แอสโซซิเอท จำกัด
- บริษัท มหาชัยฟู้ดโปรดเซสซิ่ง จำกัด
- บริษัท มาร์เวล มีเดีย จำกัด
- บริษัท เวลต์เฮลท์แคร์ จำกัด
- บริษัท ไทยแวลูแคร์ จำกัด
- กิจการอื่นที่อาจทำให้เกิดความขัดแย้งทางผลประโยชน์ต่อบริษัท : - ไม่มี -

6. นายเจริญพันธ์ พันธมงคล อายุ : 86 ปี

ตำแหน่ง : กรรมการ
กรรมการอิสระ
ประธานกรรมการสรรหาและกำหนดค่าตอบแทน

วันที่ได้รับแต่งตั้ง : กรรมการ และกรรมการอิสระ 11 มกราคม 2543
ประธานกรรมการสรรหาและกำหนดค่าตอบแทน 24 กุมภาพันธ์ 2557

คุณวุฒิทางการศึกษา : - ประกาศนียบัตรการบัญชี (ม.ธ.ก.) (ปริญญาตรี)
- ผู้สอบบัญชีรับอนุญาต

ประวัติการอบรมเกี่ยวกับบทบาทหน้าที่และทักษะการเป็นกรรมการ :

- การกำกับดูแลกิจการที่ดี DIRECTOR ACCREDITATION PROGRAM (DAP)
- การควบคุมภายในและการบริหารหลักจัดการความเสี่ยง (ตลาดหลักทรัพย์ฯ)
- มาตรฐานการบัญชีที่มีผลบังคับใช้ในปี 2556 – 2557 (สภาวิชาชีพบัญชี)
- แนวทางปฏิบัติที่เกี่ยวข้องกับเครื่องมือทางการเงิน เรื่องการรับรู้และมูลค่าเครื่องมือทางการเงิน
- แนวทางปฏิบัติ เรื่องการบัญชีและป้องกันความเสี่ยง (สภาวิชาชีพบัญชี)

สัดส่วนการถือหุ้นในบริษัทฯ (%) : - ไม่มี -

ความสัมพันธ์ทางครอบครัวระหว่างกรรมการและผู้บริหาร : - ไม่มี -

ประสบการณ์ทำงานย้อนหลัง 5 ปี :

ช่วงเวลา	ตำแหน่ง / บริษัท
พ.ศ. 2557 - ปัจจุบัน	ประธานกรรมการสรรหาและกำหนดค่าตอบแทน / บริษัท ส.ขอนแก่นฟู้ดส์ จำกัด (มหาชน)
พ.ศ. 2543 - ปัจจุบัน	กรรมการ และกรรมการอิสระ / บริษัท ส.ขอนแก่นฟู้ดส์ จำกัด (มหาชน)

จำนวนปีที่ดำรงตำแหน่งกรรมการ : 17 ปี

การดำรงตำแหน่งกรรมการ / อื่น ๆ ในปัจจุบัน

- บริษัทจดทะเบียนอื่น : - ไม่มี -
- กิจกรรมที่ไม่ใช่บริษัทจดทะเบียน : - ไม่มี -
- กิจกรรมอื่นที่อาจทำให้เกิดความขัดแย้งทางผลประโยชน์ต่อบริษัท : - ไม่มี -

7. นางสาวปิยงมา วิภามาส อายุ : 66 ปี
 ตำแหน่ง : กรรมการ และกรรมการอิสระ
 วันที่ได้รับแต่งตั้ง : กรรมการ พ.ศ. 2558
 กรรมการอิสระ 20 กรกฎาคม 2560

คุณวุฒิทางการศึกษา : - บริหารธุรกิจมหาบัณฑิต มหาวิทยาลัยธรรมศาสตร์
 - บัณฑิตบริหารบัณฑิต จุฬาลงกรณ์มหาวิทยาลัย
 - นิติศาสตรบัณฑิต มหาวิทยาลัยสุโขทัยธรรมาธิราช
 - บัณฑิตบริหารบัณฑิต จุฬาลงกรณ์มหาวิทยาลัย

ประวัติการอบรมเกี่ยวกับบทบาทหน้าที่และทักษะการเป็นกรรมการ : - ไม่มี -

สัดส่วนการถือหุ้นในบริษัทฯ (%) : 11,375 หุ้น หรือคิดเป็นร้อยละ 0.0035

ความสัมพันธ์ทางครอบครัวระหว่างกรรมการและผู้บริหาร : - ไม่มี -

ประสบการณ์ทำงานย้อนหลัง 5 ปี :

ช่วงเวลา	ตำแหน่ง / บริษัท
สิงหาคม 2560 - ปัจจุบัน	Group Internal Auditor / กลุ่มมูลนิธิพระพุทธรูปสันติธรรม
20 กรกฎาคม 2560 - ปัจจุบัน	กรรมการอิสระ / บริษัท ส.ขอนแก่นฟู้ดส์ จำกัด (มหาชน)
10 ตุลาคม 2549 - ปัจจุบัน	ผู้สอบบัญชีรับอนุญาต
กรกฎาคม 2558 - ธันวาคม 2559	รองกรรมการผู้จัดการสายงานบัญชีและการเงิน / บริษัท ซี.เจ.เอ็กเพรสกรุ๊ป จำกัด
พ.ศ. 2558 - 19 กรกฎาคม 2560	กรรมการ / บริษัท ส.ขอนแก่นฟู้ดส์ จำกัด (มหาชน)
10 พ.ย. 2557 - 22 ก.พ. 2560	อนุกรรมการบริหารความเสี่ยง / บริษัท ส.ขอนแก่นฟู้ดส์ จำกัด (มหาชน)
พ.ศ. 2556 - มิถุนายน 2558	ผู้อำนวยการฝ่ายบริหารการเงินกลุ่มบริษัทคาราบาวตะวันออก / - บริษัท คาราบาวกรุ๊ป จำกัด - บริษัท คาราบาวตะวันออก จำกัด - บริษัท ตะวันแดง ดีซีเอ็ม จำกัด - บริษัท เอเชียแปซิฟิคกลาส จำกัด
พ.ศ. 2552 - พ.ศ. 2558	กรรมการบริหาร / บริษัท ส.ขอนแก่นฟู้ดส์ จำกัด (มหาชน)
พ.ศ. 2550 - พ.ศ. 2557	กรรมการบริหาร / บริษัท คาราบาวตะวันออก จำกัด
พ.ศ. 2546 - พ.ศ. 2556	ผู้อำนวยการฝ่ายบัญชีและการเงิน / บริษัท คาราบาวตะวันออก จำกัด

จำนวนปีที่ดำรงตำแหน่งกรรมการ : รวม 8 ปี 8 เดือน (ดำรงตำแหน่งกรรมการบริษัทตั้งแต่วันที่ 28 เมษายน 2552)

การดำรงตำแหน่งกรรมการ / อื่น ๆ ในปัจจุบัน

- บริษัทจดทะเบียนอื่น : - ไม่มี -
- กิจกรรมที่ไม่ใช่บริษัทจดทะเบียน : - ไม่มี -
- กิจกรรมอื่นที่อาจทำให้เกิดความขัดแย้งทางผลประโยชน์ต่อบริษัท : - ไม่มี -

8. นางนิมล รุจิราโสภณ

อายุ : 67 ปี

ตำแหน่ง :

กรรมการบริหาร และ
รองประธานเจ้าหน้าที่บริหาร

วันที่ได้รับแต่งตั้ง :

กรรมการบริหาร 25 พฤษภาคม 2537
รองประธานเจ้าหน้าที่บริหาร 9 พฤษภาคม 2548

คุณวุฒิทางการศึกษา : ปริญญาตรี เศรษฐศาสตร์ สาขาเศรษฐศาสตร์อุตสาหกรรม มหาวิทยาลัยรามคำแหง

ประวัติการอบรมเกี่ยวกับบทบาทหน้าที่และทักษะการเป็นกรรมการ :

- DIRECTOR ACCREDITATION PROGRAM (DAP 60/2007) สมาคมส่งเสริมสถาบันกรรมการบริษัทไทย (IOD)
- DIRECTOR CERTIFICATION PROGRAM (DCP 160/2012) สมาคมส่งเสริมสถาบันกรรมการบริษัทไทย (IOD)

สัดส่วนการถือหุ้นในบริษัทฯ (%) : 4,507,955 หุ้น หรือคิดเป็นร้อยละ 13.939

ความสัมพันธ์ทางครอบครัวระหว่างกรรมการและผู้บริหาร :

- ภรรยาของนายเจริญ รุจิราโสภณ
- มารดาของนายจรัสกล รุจิราโสภณ และนายจรัญพนธ์ รุจิราโสภณ

ประสบการณ์ทำงานย้อนหลัง 5 ปี :

ช่วงเวลา	ตำแหน่ง / บริษัท
พ.ศ. 2558 - ปัจจุบัน	กรรมการ / บริษัท ทรีดีฟู้ดแอนด์เบฟเวอเรจ จำกัด
พ.ศ. 2558 - ปัจจุบัน	กรรมการ / บริษัท ไทยโฮมฟู้ด (กรุงเทพฯ) จำกัด
พ.ศ. 2558 - ปัจจุบัน	กรรมการ / บริษัท ส.เทรนนิงเซ็นเตอร์ จำกัด
พ.ศ. 2558 - ปัจจุบัน	กรรมการ / บริษัท ส.ทาวเวอร์ จำกัด
พ.ศ. 2556 - ปัจจุบัน	กรรมการ / บริษัท ส.ขอนแก่นฟู้ดส์ (เนเธอร์แลนด์) ปิ.วี.
พ.ศ. 2551 - ปัจจุบัน	ประธานกรรมการ / สมาคมนายจ้างอาหารไทย
พ.ศ. 2551 - ปัจจุบัน	กรรมการ / บริษัท ทรีพีลธ์รีไมนิ่ง จำกัด
9 พฤษภาคม 2548 - ปัจจุบัน	รองประธานเจ้าหน้าที่บริหาร / บริษัท ส.ขอนแก่นฟู้ดส์ จำกัด (มหาชน)
25 พฤษภาคม 2537 - ปัจจุบัน	กรรมการบริหาร / บริษัท ส.ขอนแก่นฟู้ดส์ จำกัด (มหาชน)
พ.ศ. 2537 - ปัจจุบัน	กรรมการ / บริษัท ส.ปศุสัตว์ จำกัด
พ.ศ. 2532 - ปัจจุบัน	กรรมการ / บริษัท มหาชัยฟู้ดโปรดเซสซิ่ง จำกัด
พ.ศ. 2532 - ปัจจุบัน	กรรมการ / บริษัท เอส เค เค ฟู้ด จำกัด
10 พ.ย. 2557 - 13 พ.ค. 2559	อนุกรรมการบริหารความเสี่ยง / บริษัท ส.ขอนแก่นฟู้ดส์ จำกัด (มหาชน)
พ.ศ. 2556 - พ.ศ. 2557	รักษาการผู้อำนวยการ สำนักการตลาด 4 (อาหารทะเลแปรรูป) / บริษัท ส.ขอนแก่นฟู้ดส์ จำกัด (มหาชน)
พ.ศ. 2556 - พ.ศ. 2557	รักษาการผู้อำนวยการ สำนักการตลาด 3 (อาหารพื้นเมือง) / บริษัท ส.ขอนแก่นฟู้ดส์ จำกัด (มหาชน)
พ.ศ. 2555 - พ.ศ. 2557	รักษาการผู้อำนวยการ สำนักการตลาด 2 (อาหารแช่แข็ง) / บริษัท ส.ขอนแก่นฟู้ดส์ จำกัด (มหาชน)

จำนวนปีที่ดำรงตำแหน่งกรรมการ : รวม 23 ปี 7 เดือน

การดำรงตำแหน่งกรรมการ / อื่น ๆ ในปัจจุบัน

- บริษัทจดทะเบียนอื่น : - ไม่มี -
- กิจการที่ไม่ใช่บริษัทจดทะเบียน : 10 แห่ง
 - บริษัท ทรีดีฟู้ดแอนด์เบฟเวอเรจ จำกัด
 - บริษัท ไทยโฮมฟู้ด (กรุงเทพฯ) จำกัด
 - บริษัท ส.เทรนนิงเซ็นเตอร์ จำกัด
 - บริษัท ส.ทาวเวอร์ จำกัด
 - บริษัท ส.ขอนแก่นฟู้ดส์ (เนเธอร์แลนด์) บี.วี.
 - บริษัท ทรีพีลธ์รีไมนิ่ง จำกัด
 - บริษัท ส.ปศุสัตว์ จำกัด
 - บริษัท มหาชัยฟู้ดโปรดักส์ จำกัด
 - บริษัท เอส เค เค ฟู้ด จำกัด
 - สมาคมนายจ้างอาหารไทย
- กิจการอื่นที่อาจทำให้เกิดความขัดแย้งทางผลประโยชน์ต่อบริษัท : - ไม่มี -

9. นายจรัสกล รุจิราโสภณ อายุ : 35 ปี

ตำแหน่ง : กรรมการบริหาร และ
ประธานเจ้าหน้าที่ QSR

วันที่ได้รับแต่งตั้ง : กรรมการบริหาร 14 สิงหาคม 2551
ประธานเจ้าหน้าที่ QSR 16 ธันวาคม 2560

คุณวุฒิทางการศึกษา :

- นิเทศศาสตรบัณฑิต จุฬาลงกรณ์มหาวิทยาลัย
- บริหารธุรกิจมหาบัณฑิต การบริหารการตลาด Aston University, Birmingham, UK

ประวัติการอบรมเกี่ยวกับบทบาทหน้าที่และทักษะการเป็นกรรมการ :

- ประกาศนียบัตร หลักสูตร FSD รุ่นที่ 17 ปี 2012 (Financial Statements for Directors)
- ประกาศนียบัตร หลักสูตร DAP รุ่นที่ 105 ปี 2013 (Directors Accreditation Program)

สัดส่วนการถือหุ้นในบริษัทฯ (%) : ร้อยละ 3.50

ความสัมพันธ์ทางครอบครัวระหว่างกรรมการและผู้บริหาร :

- บุตรชายของนายเจริญ รุจิราโสภณ และนางนิรมล รุจิราโสภณ
- พี่ชายของนายจรัสกล รุจิราโสภณ
- ลูกพี่น้องของนายธนภุต รุจิราโสภณ

ประสบการณ์ทำงานย้อนหลัง 5 ปี :

ช่วงเวลา	ตำแหน่ง / บริษัท
16 ธันวาคม 2560 - ปัจจุบัน	ประธานเจ้าหน้าที่ QSR / บริษัท ส.ขอนแก่นฟู้ดส์ จำกัด (มหาชน)
30 เมษายน 2558 - ปัจจุบัน	กรรมการบริหาร / บริษัท ส.ทาวเวอร์ จำกัด
13 มีนาคม 2558 - ปัจจุบัน	กรรมการบริหาร / บริษัท ตรีดีฟู้ดแอนด์เบฟเวอเรจ จำกัด
14 ตุลาคม 2558 - ปัจจุบัน	กรรมการบริหาร / บริษัท ไทยโฮมฟู้ด (กรุงเทพฯ) จำกัด
28 สิงหาคม 2558 - ปัจจุบัน	กรรมการบริหาร / บริษัท ส.เทรนนิงเซ็นเตอร์ จำกัด
14 สิงหาคม 2551 - ปัจจุบัน	กรรมการบริหาร / บริษัท ส.ขอนแก่นฟู้ดส์ จำกัด (มหาชน)
5 สิงหาคม 2551 - ปัจจุบัน	กรรมการบริหาร / บริษัท ทรัพย์ธรณีไม้นิ่ง จำกัด

บริษัท ส.ขอนแก่นฟู้ดส์ จำกัด (มหาชน) :

2 สิงหาคม 2559 - 15 ธันวาคม 2560	ประธานเจ้าหน้าที่บริหาร กิจการ QSR /
20 สิงหาคม 2558 - 1 สิงหาคม 2559	- รองกรรมการผู้จัดการใหญ่บริหาร (สายงาน QSR) และ - ผู้ช่วยรองกรรมการผู้จัดการใหญ่ (งานกลยุทธ์ QSR)
1 มีนาคม 2557 - 19 สิงหาคม 2558	- ผู้ช่วยประธานเจ้าหน้าที่บริหาร (สายงานปฏิบัติการ) และ - รักษาการผู้อำนวยการกิจการ QSR (T) /
15 พฤศจิกายน 2556 - 29 กันยายน 2557	ผู้ช่วยรองประธานเจ้าหน้าที่บริหาร
1 มกราคม 2555 - 14 พฤศจิกายน 2556	ผู้อำนวยการกิจการ QSR

จำนวนปีที่ดำรงตำแหน่งกรรมการ : 9 ปี 4.5 เดือน

การดำรงตำแหน่งกรรมการ / อื่น ๆ ในปัจจุบัน

- บริษัทจดทะเบียนอื่น : - ไม่มี -
- กิจการที่ไม่ใช่บริษัทจดทะเบียน : 5 แห่ง :
 - บริษัท ทรัพย์ธรณีไม้นิ่ง จำกัด
 - บริษัท ส.เทรนนิง เซ็นเตอร์ จำกัด
 - บริษัท ไทยโฮมฟู้ด (กรุงเทพฯ) จำกัด
 - บริษัท ตรีดีฟู้ดแอนด์เบฟเวอเรจ จำกัด
 - บริษัท ส.ทาวเวอร์ จำกัด
- กิจการอื่นที่อาจทำให้เกิดความขัดแย้งทางผลประโยชน์ต่อบริษัท : - ไม่มี -

10. นายจรัญพจน์ รุจิราโสภณ อายุ : 31 ปี

ตำแหน่ง : กรรมการบริหาร
ประธานกรรมการบริหารความเสี่ยง
ประธานเจ้าหน้าที่ (สนับสนุน)
รักษาการประธานเจ้าหน้าที่ (การตลาดและการขาย)
รักษาการประธานเจ้าหน้าที่ปฏิบัติการ (ซัพพลายเชน)

วันที่ได้รับแต่งตั้ง : กรรมการบริหาร 27 เมษายน 2558
ประธานกรรมการบริหารความเสี่ยง 23 มีนาคม 2560
ประธานเจ้าหน้าที่ (สนับสนุน) 1 มกราคม 2560
รักษาการประธานเจ้าหน้าที่ (การตลาดและการขาย) 1 มกราคม 2560
รักษาการประธานเจ้าหน้าที่ปฏิบัติการ (ซัพพลายเชน) 1 มกราคม 2560

คุณวุฒิทางการศึกษา : บริหารธุรกิจบัณฑิต สาขาการเงิน คณะพาณิชยศาสตร์และการบัญชี
จุฬาลงกรณ์มหาวิทยาลัย

ประวัติการอบรมเกี่ยวกับบทบาทหน้าที่และทักษะการเป็นกรรมการ : - ไม่มี -

สัดส่วนการถือหุ้นในบริษัทฯ (%) : ร้อยละ 3.532

ความสัมพันธ์ทางครอบครัวระหว่างกรรมการและผู้บริหาร :

- บุตรชายของนายเจริญ รุจิราโสภณ และนางนิรมล รุจิราโสภณ
- น้องชายของนายจรัสพล รุจิราโสภณ
- ลูกพี่น้องของนายธนกฤต รุจิราโสภณ

ประสบการณ์ทำงานย้อนหลัง 5 ปี :

ช่วงเวลา	ตำแหน่ง / บริษัท
23 มีนาคม 2560 - ปัจจุบัน	ประธานกรรมการบริหารความเสี่ยง บริษัท ส.ขอนแก่นฟู้ดส์ จำกัด (มหาชน)
1 มกราคม 2560 - ปัจจุบัน	- ประธานเจ้าหน้าที่ (สนับสนุน) บริษัท ส.ขอนแก่นฟู้ดส์ จำกัด (มหาชน) - รักษาการประธานเจ้าหน้าที่ (การตลาดและการขาย) บริษัท ส.ขอนแก่นฟู้ดส์ จำกัด (มหาชน) - รักษาการประธานเจ้าหน้าที่ ปฏิบัติการ (ซัพพลายเชน) บริษัท ส.ขอนแก่นฟู้ดส์ จำกัด (มหาชน)
10 ตุลาคม 2559 - ปัจจุบัน	กรรมการบริหาร บริษัท มหาชัยฟู้ดโปรดเซสซิ่ง จำกัด
30 เมษายน 2558 - ปัจจุบัน	กรรมการบริหาร บริษัท ส.ทาวเวอร์ จำกัด
13 มีนาคม 2558 - ปัจจุบัน	กรรมการบริหาร บริษัท ทรีดีฟู้ดแอนด์เบฟเวอเรจ จำกัด
14 ตุลาคม 2558 - ปัจจุบัน	กรรมการบริหาร บริษัท ไทยโฮมฟู้ด (กรุงเทพฯ) จำกัด
28 สิงหาคม 2558 - ปัจจุบัน	กรรมการบริหาร บริษัท ส.เทรนนิ่งเซ็นเตอร์ จำกัด
25 มิถุนายน 2551 - ปัจจุบัน	กรรมการบริหาร บริษัท ทรัพย์ธรณีไม้นิ่ง จำกัด

ประสบการณ์ทำงานย้อนหลัง 5 ปี :

ช่วงเวลา	ตำแหน่ง / บริษัท
	บริษัท ส.ขอนแก่นฟู้ดส์ จำกัด (มหาชน) :
1 ส.ค. 2559 - พ.ค. 2560	- รักษาการประธานเจ้าหน้าที่ปฏิบัติการ (การผลิต)
1 ส.ค. 2559 - ม.ค. 2560	- ประธานเจ้าหน้าที่ปฏิบัติการสนับสนุน
1 ส.ค. 2559 - 31 ส.ค. 2559	- รักษาการประธานเจ้าหน้าที่บริหารการตลาดและการขาย
20 ก.ค. 2558 - 31 ก.ค. 2559	- รักษาการผู้อำนวยการสำนักทรัพยากรมนุษย์และธุรการ
	- รองกรรมการผู้จัดการใหญ่บริหาร สายงานสนับสนุน
	- รักษาการรองกรรมการผู้จัดการใหญ่บริหาร สายงานขายและการตลาด
	- รักษาการรองกรรมการผู้จัดการใหญ่บริหาร สายงานการผลิต
1 ก.ค. 2558 - 19 ก.ค. 2558	- Executive Vice President สายงานสนับสนุน
	- รักษาการ Executive Vice President สายงานขายและการตลาด
	- รักษาการ Executive Vice President สายงานการผลิต
1 ม.ค. 2558 - 30 มิ.ย. 2558	- รักษาการผู้ช่วยรองประธานเจ้าหน้าที่บริหาร (สายงานขายและการตลาด)
	- รักษาการผู้ช่วยรองประธานเจ้าหน้าที่บริหาร (สายงานการผลิต)
	- รักษาการผู้อำนวยการกิจการขาย
	- รักษาการผู้อำนวยการสำนักการตลาด
	- รักษาการผู้อำนวยการสำนักทรัพยากรมนุษย์และธุรการ
10 พ.ย. 2557 - 22 มี.ค. 2560	อนุกรรมการบริหารความเสี่ยง
1 มี.ค. 2557 - 30 มิ.ย. 2558	ผู้ช่วยประธานเจ้าหน้าที่บริหาร (สายงานสนับสนุน)
1 มี.ค. 2557 - 31 ธ.ค. 2557	รักษาการผู้อำนวยการสำนักบริหารคุณภาพและพัฒนาองค์กร
1 พ.ค. 2556 - 28 ก.พ. 2557	- รักษาการผู้ช่วยรองประธานเจ้าหน้าที่บริหาร (สายงานสนับสนุน)
	- รักษาการผู้อำนวยการสำนักกลยุทธ์และพัฒนาธุรกิจ
	- รักษาการผู้อำนวยการสำนักสารสนเทศ
1 ม.ค. 2553 - 28 ก.พ. 2557	ผู้จัดการทั่วไปอาวุโส (งานวางแผนเชิงกลยุทธ์)

จำนวนปีที่ดำรงตำแหน่งกรรมการ : 2 ปี 8 เดือน

การดำรงตำแหน่งกรรมการ / อื่น ๆ ในปัจจุบัน

• บริษัทจดทะเบียนอื่น : - ไม่มี -

• กิจการที่ไม่ใช่บริษัทจดทะเบียน : 6 แห่ง

- บริษัท มหาชัยฟู้ดโปรดเซสซึ่ง จำกัด
- บริษัท ส.เทรนนิ่งเซ็นเตอร์ จำกัด
- บริษัท ทรีดีฟู้ดแอนด์เบฟเวอเรจ จำกัด
- บริษัท ไทยโฮมฟู้ด (กรุงเทพฯ) จำกัด
- บริษัท ทรัพย์ธรณีไม้นิ่ง จำกัด
- บริษัท ส.ทาวเวอร์ จำกัด

• กิจการอื่นที่อาจทำให้เกิดความขัดแย้งทางผลประโยชน์ต่อบริษัท : - ไม่มี -

11. นายธนภฤต รุจิราโสภณ อายุ : 51 ปี

ตำแหน่ง : กรรมการบริหาร และ
ประธานเจ้าหน้าที่ปฏิบัติการ (การผลิต)

วันที่ได้รับแต่งตั้ง : กรรมการบริหาร 29 เมษายน 2556
ประธานเจ้าหน้าที่ปฏิบัติการ (การผลิต) 1 พฤษภาคม 2560

คุณวุฒิทางการศึกษา : ปริญญาตรี วิศวกรรมศาสตรบัณฑิต สาขาเครื่องกล มหาวิทยาลัยสงขลานครินทร์

ประวัติการอบรมเกี่ยวกับบทบาทหน้าที่และทักษะการเป็นกรรมการ :

- Director Accreditation Program (DAP)

สัดส่วนการถือหุ้นในบริษัทฯ (%) : - ไม่มี -

ความสัมพันธ์ทางครอบครัวระหว่างกรรมการและผู้บริหาร :

- หลานชายของนายเจริญ รุจิราโสภณ และนายทรงเกียรติ รุจิราโสภณ
- ลูกพี่ของนายเจริญพงษ์ รุจิราโสภณ และนายจรัสพล รุจิราโสภณ

ประสบการณ์ทำงานย้อนหลัง 5 ปี :

ช่วงเวลา	ตำแหน่ง / บริษัท
	บริษัท ส.ขอนแก่นฟู้ดส์ จำกัด (มหาชน) :
1 พฤษภาคม 2560 - ปัจจุบัน	ประธานเจ้าหน้าที่ปฏิบัติการ (การผลิต)
23 มีนาคม 2560 - ปัจจุบัน	กรรมการบริหารความเสี่ยง
29 เมษายน 2556 - ปัจจุบัน	กรรมการบริหาร
พ.ศ. 2559 - พ.ศ. 2560	ผู้อำนวยการกิจการผลิต (โรงงานบางพลี)
พ.ศ. 2558 - พ.ศ. 2559	รองกรรมการผู้จัดการใหญ่ กิจการผลิต (โรงงานบางพลี)
พ.ศ. 2545 - พ.ศ. 2558	ผู้อำนวยการกิจการผลิต 1
พ.ศ. 2545 - พ.ศ. 2555	กรรมการบริหาร

จำนวนปีที่ดำรงตำแหน่งกรรมการ : 4 ปี 8 เดือน

การดำรงตำแหน่งกรรมการ / อื่น ๆ ในปัจจุบัน

- บริษัทจดทะเบียนอื่น : - ไม่มี -
- กิจการที่ไม่ใช่บริษัทจดทะเบียน : - ไม่มี -
- กิจการอื่นที่อาจทำให้เกิดความขัดแย้งทางผลประโยชน์ต่อบริษัท : - ไม่มี -

12. นางศรีลักษณ์ ชัยวัฒนประภา อายุ : 57 ปี
 ตำแหน่ง : กรรมการบริหาร
 วันที่ได้รับแต่งตั้ง : กรรมการบริหาร 13 พฤษภาคม 2559

คุณวุฒิทางการศึกษา : ปริญญาตรี บริหารธุรกิจ (การโฆษณาและการประชาสัมพันธ์) มหาวิทยาลัยรามคำแหง
 ประวัติการอบรมเกี่ยวกับบทบาทหน้าที่และทักษะการเป็นกรรมการ : - ไม่มี -

สัดส่วนการถือหุ้นในบริษัทฯ (%) : - ไม่มี -

ความสัมพันธ์ทางครอบครัวระหว่างกรรมการและผู้บริหาร : - ไม่มี -

ประสบการณ์ทำงานย้อนหลัง 5 ปี :

ช่วงเวลา	ตำแหน่ง / บริษัท
	บริษัท ส.ขอนแก่นฟู้ดส์ จำกัด (มหาชน) :
13 พฤษภาคม 2559 - ปัจจุบัน	กรรมการบริหาร
1 สิงหาคม 2559 - ปัจจุบัน	ผู้อำนวยการ กิจการขาย (ในประเทศ)
พ.ศ. 2558 - เมษายน 2559	ที่ปรึกษาประธานกรรมการ
21 กรกฎาคม 2558 - 31 กรกฎาคม 2559	รองกรรมการผู้จัดการใหญ่ กิจการขาย (ในประเทศ)
พ.ศ. 2554 - 20 กรกฎาคม 2558	ผู้อำนวยการกิจการขาย (ในประเทศ)

จำนวนปีที่ดำรงตำแหน่งกรรมการ : 1 ปี 7.5 เดือน (13 พฤษภาคม 2559 – 31 ธันวาคม 2560)

13. นางนลินธรณ์ อัครบัณฑิต อายุ : 55 ปี
 ตำแหน่ง : ประธานเจ้าหน้าที่ บัญชีและการเงิน
 วันที่ได้รับแต่งตั้ง : ประธานเจ้าหน้าที่ บัญชีและการเงิน 1 เมษายน 2559

คุณวุฒิทางการศึกษา : - บริหารธุรกิจมหาบัณฑิต จุฬาลงกรณ์มหาวิทยาลัย
 - บัญชีมหาบัณฑิต มหาวิทยาลัยธรรมศาสตร์
 - โครงการ MMP จุฬาลงกรณ์มหาวิทยาลัย

ประวัติการอบรมเกี่ยวกับบทบาทหน้าที่และทักษะการเป็นกรรมการ : - ไม่มี -

สัดส่วนการถือหุ้นในบริษัทฯ (%) : - ไม่มี -

ความสัมพันธ์ทางครอบครัวระหว่างกรรมการและผู้บริหาร : - ไม่มี -

ประสบการณ์ทำงานย้อนหลัง 5 ปี :

ช่วงเวลา	ตำแหน่ง / บริษัท
1 มกราคม 2560 - ปัจจุบัน	ประธานเจ้าหน้าที่ บัญชีและการเงิน / บริษัท ส.ขอนแก่นฟู้ดส์ จำกัด (มหาชน)
1 เมษายน 2559 - 31 ธันวาคม 2559	ประธานเจ้าหน้าที่บริหารการเงิน / บริษัท ส.ขอนแก่นฟู้ดส์ จำกัด (มหาชน)
พ.ศ. 2557 - พ.ศ. 2559	ประธานเจ้าหน้าที่บริหารการเงิน / บริษัท เฮอร์ฟู้ดคอร์ปอเรชั่น จำกัด
พ.ศ. 2555 - พ.ศ. 2557	ประธานเจ้าหน้าที่บริหารการเงิน / บริษัท อินโฟเน็ท ประเทศไทย จำกัด

14. ดร. วรณวรางค์ วัชรานันท์ อายุ : 39 ปี

ตำแหน่ง : ประธานเจ้าหน้าที่ (วิจัย และพัฒนา)

วันที่ได้รับแต่งตั้ง : ประธานเจ้าหน้าที่ (วิจัย และพัฒนา) 1 กันยายน 2560

คุณวุฒิทางการศึกษา :

พ.ศ. 2540 - พ.ศ. 2544 ปริญญาตรี วิทยาศาสตร์บัณฑิต คณะอุตสาหกรรมเกษตร

สาขาวิทยาศาสตร์และเทคโนโลยีการอาหาร มหาวิทยาลัยเกษตรศาสตร์

พ.ศ. 2544 - พ.ศ. 2546 ปริญญาโท วิทยาศาสตรมหาบัณฑิต คณะอุตสาหกรรมเกษตร สาขาวิทยาศาสตร์การอาหาร

สถาบันเทคโนโลยีพระจอมเกล้าเจ้าคุณทหารลาดกระบัง

พ.ศ. 2547 - พ.ศ. 2553 ปริญญาโท วิทยาศาสตรมหาบัณฑิต คณะอุตสาหกรรมเกษตร สาขาวิทยาศาสตร์การอาหาร

สถาบันเทคโนโลยีพระจอมเกล้าเจ้าคุณทหารลาดกระบัง

ประวัติการอบรมเกี่ยวกับบทบาทหน้าที่และทักษะการเป็นกรรมการ : - ไม่มี -

สัดส่วนการถือหุ้นในบริษัท (%) : - ไม่มี -

ความสัมพันธ์ทางครอบครัวระหว่างกรรมการและผู้บริหาร : - ไม่มี -

ประสบการณ์ทำงานย้อนหลัง 5 ปี :

ช่วงเวลา	ตำแหน่ง / บริษัท
1 กันยายน 2560 - ปัจจุบัน	ประธานเจ้าหน้าที่ (วิจัย และพัฒนา) / บริษัท ส.ขอนแก่นฟู้ดส์ จำกัด (มหาชน)
พ.ศ. 2555 - 31 สิงหาคม 2560	ผู้ช่วยกรรมการผู้จัดการสำนักวิจัยและเทคโนโลยีอาหารแปรรูปสัตว์น้ำ / บริษัท เจริญโภคภัณฑ์อาหาร จำกัด (มหาชน)
พ.ศ. 2553 - พ.ศ. 2555	ผู้จัดการสำนักวิจัยและพัฒนาอาหารแปรรูปสัตว์น้ำ / บริษัท เจริญโภคภัณฑ์อาหาร จำกัด (มหาชน)

15. นางสาวกัลลวรรณี วัชรานันท์ อายุ : 63 ปี

ตำแหน่ง : เลขานุการคณะกรรมการ และเลขานุการบริษัท

วันที่ได้รับแต่งตั้ง : เลขานุการคณะกรรมการ และ 19 กันยายน 2537

เลขานุการบริษัท 13 สิงหาคม 2551

คุณวุฒิทางการศึกษา : กำลังศึกษาคณะนิติศาสตร์ มหาวิทยาลัยรามคำแหง

ประวัติการอบรมเกี่ยวกับบทบาทหน้าที่และทักษะการเป็นกรรมการ : - ไม่มี -

สัดส่วนการถือหุ้นในบริษัท (%) : - ไม่มี -

ความสัมพันธ์ทางครอบครัวระหว่างกรรมการและผู้บริหาร : - ไม่มี -

ประสบการณ์ทำงานย้อนหลัง 5 ปี :

ช่วงเวลา	ตำแหน่ง / บริษัท
13 สิงหาคม 2551 ถึงปัจจุบัน	บริษัท ส.ขอนแก่นฟู้ดส์ จำกัด (มหาชน) : เลขานุการคณะกรรมการ และเลขานุการบริษัท
พ.ศ. 2547 - พ.ศ. 2557	รักษาการผู้อำนวยการสำนักประธานฯ

หน้าที่ความรับผิดชอบของเลขานุการบริษัทฯ

1. หน้าที่ตามพระราชบัญญัติหลักทรัพย์และตลาดหลักทรัพย์ (ฉบับที่ 4) พ.ศ. 2551 มาตรา 89/15

- 1.1 จัดทำและเก็บรักษาเอกสาร ดังนี้
 - (1) ทะเบียนกรรมการ
 - (2) หนังสือนัดประชุมคณะกรรมการ รายงานการประชุมคณะกรรมการ และรายงานประจำปีของบริษัท
 - (3) หนังสือนัดประชุมผู้ถือหุ้น และรายงานการประชุมผู้ถือหุ้น
- 1.2 เก็บรักษารายงานการมีส่วนได้เสียที่รายงานโดยกรรมการหรือผู้บริหาร
- 1.3 ดำเนินการอื่นๆ ตามที่คณะกรรมการกำกับตลาดทุนกำหนด

2. หน้าที่ที่เกี่ยวข้องอื่นๆ

- 2.1 ให้คำแนะนำเบื้องต้นแก่คณะกรรมการในข้อกฎหมาย ระเบียบ และข้อบังคับต่าง ๆ ของบริษัท
- 2.2 ติดต่อและสื่อสารกับผู้ถือหุ้นทั่วไปให้ได้รับทราบสิทธิต่างๆ ของผู้ถือหุ้น และข่าวสารของบริษัท
- 2.3 สนับสนุนให้การบริหารงานของบริษัทเป็นไปตามหลักการกำกับดูแลกิจการที่ดี

การกำกับดูแลกิจการ

นโยบายการกำกับดูแลกิจการ

คณะกรรมการบริษัทฯ ตระหนักเป็นอย่างดีว่าการกำกับดูแลกิจการที่ดีมีความสำคัญต่อการสร้างขีดความสามารถในการแข่งขันของบริษัทฯ รวมทั้งการสร้างเสริมความเชื่อมั่นของผู้ถือหุ้น ผู้ลงทุน และผู้มีส่วนได้เสียในกิจการของบริษัทฯ ทุกฝ่าย

ในปี 2557 บริษัทฯ ได้จัดทำนโยบายด้านการกำกับดูแลกิจการที่ดีไว้เป็นลายลักษณ์อักษร เพื่อเป็นแนวทางแก่กรรมการ ผู้บริหาร พนักงาน และผู้ที่เกี่ยวข้องได้ถือปฏิบัติ โดยบริษัทฯ ได้กำหนดนโยบายให้สอดคล้อง และเป็นไปตามหลักการกำกับดูแลกิจการที่ดีสำหรับบริษัทจดทะเบียนปี 2555 ของตลาดหลักทรัพย์แห่งประเทศไทย ซึ่งได้รับการพัฒนาขึ้นจากหลักการกำกับดูแลกิจการที่ดีของกลุ่มประเทศ OECD (OECD Principles of Corporate Governance) ซึ่งเป็นหลักการสากลที่ได้รับการยอมรับ และถูกนำไปใช้เป็นกรอบในการพัฒนาหลักการกำกับดูแลกิจการของประเทศต่างๆ รวมทั้งเป็นไปตามหลักเกณฑ์ CGR (Corporate Governance Report of Thai Listed Companies) ตามโครงการสำรวจการกำกับดูแลกิจการบริษัทจดทะเบียนไทยของสมาคมส่งเสริมสถาบันกรรมการบริษัทไทย (IOD) ที่ปรับปรุงให้สอดคล้องกับ ASEAN Corporate Governance Scorecard (ASEAN CG Scorecard)

และในปี 2560 บริษัทฯ ได้ทบทวน และปรับปรุงนโยบายด้านการกำกับดูแลกิจการที่ดี ให้มีเนื้อหาที่เหมาะสมกับสภาพการณ์ปัจจุบัน และสอดคล้องกับนโยบายอื่นที่เกี่ยวข้องซึ่งได้ทบทวน และปรับปรุงในปีนั้นเช่นกัน ได้แก่ จรรยาบรรณธุรกิจ นโยบายต่อต้านการทุจริตคอร์รัปชัน และคู่มือแนวทางปฏิบัติตามนโยบายต่อต้านการทุจริตคอร์รัปชัน เป็นต้น

ทั้งนี้ บริษัทฯ ได้เผยแพร่นโยบายด้านการกำกับดูแลกิจการที่ดี และนโยบายอื่นที่เกี่ยวข้องบนระบบเครือข่าย Intranet และบนเว็บไซต์ของบริษัทฯ (www.sorkon.co.th) ภายใต้หัวข้อการกำกับดูแลกิจการที่ดีโดยสรุปนโยบายการกำกับดูแลกิจการได้ดังนี้.-

หมวดที่ 1 สิทธิของผู้ถือหุ้น

- 1) สิทธิขั้นพื้นฐานของผู้ถือหุ้น
 - สิทธิได้รับใบหุ้น และสิทธิการโอนหุ้น และได้รับสารสนเทศที่เพียงพอ ทันเวลา และในรูปแบบที่เหมาะสมในการตัดสินใจที่มีผลกระทบต่อบริษัทฯ และตนเอง
 - สิทธิเข้าร่วมประชุม และออกเสียงลงคะแนนในที่ประชุมผู้ถือหุ้น เพื่อตัดสินใจในการเปลี่ยนแปลงนโยบายที่สำคัญของบริษัทฯ และในสิทธิของผู้ถือหุ้นที่คณะกรรมการต้องขอความเห็นชอบจากที่ประชุมผู้ถือหุ้น
 - สิทธิเลือกตั้ง และถอดถอนกรรมการ และให้ความเห็นชอบในการแต่งตั้งผู้สอบบัญชีอิสระ
 - สิทธิในส่วนแบ่งกำไร
- 2) ผู้ถือหุ้นจะได้รับหนังสือเชิญประชุม และสารสนเทศเกี่ยวกับสถานที่ วัน เวลา ที่บริษัทฯ ได้จัดไว้ที่เหมาะสมตลอดจนวาระการประชุมที่มีความเห็นของคณะกรรมการบริษัทฯ และข้อมูลทั้งหมดที่เกี่ยวข้องกับเรื่องที่ต้องพิจารณา โดยจัดส่งให้ผู้ถือหุ้น และนายทะเบียนทราบไม่น้อยกว่า 7 วันก่อนการประชุม และโฆษณาคำบอกกล่าวนัดประชุมในหนังสือพิมพ์ 3 วันติดต่อกัน และไม่น้อยกว่า 3 วันก่อนวันประชุม รวมถึงเผยแพร่ข้อมูลดังกล่าวลงหน้าไว้ใน Website ของบริษัทฯ อย่างน้อย 1 เดือนก่อนการประชุม
- 3) ในวาระการจ่ายเงินปันผลนั้น บริษัทฯ ได้เปิดเผยจำนวนเงินที่จ่ายจริงพร้อมข้อมูลประกอบโดยเปรียบเทียบกับนโยบาย
- 4) ในวาระเลือกตั้งกรรมการ บริษัทฯ มีการระบุชื่อพร้อมประวัติกรรมการที่เสนอเลือกตั้งไว้ในหนังสือเชิญประชุม และผู้ถือหุ้นสามารถเลือกตั้งกรรมการเป็นรายบุคคล โดยให้ผู้ถือหุ้นคนหนึ่งมีคะแนนเสียงเท่ากับหนึ่งหุ้นต่อหนึ่งเสียง

- 5) ในวาระแต่งตั้งผู้สอบบัญชี บริษัทฯ มีการระบุชื่อผู้สอบบัญชี บริษัทที่สังกัด และข้อมูลที่จะช่วยให้ผู้ถือหุ้นพิจารณาความสามารถ และความเหมาะสมของผู้สอบบัญชี รวมทั้งค่าบริการไว้ในหนังสือเชิญประชุม
- 6) ประธานกรรมการ กรรมการ และผู้บริหารสายงานบัญชีหรือการเงินมีความรับผิดชอบในการเข้าประชุม ผู้ถือหุ้นเพื่อตอบคำถามแก่ผู้ถือหุ้น
- 7) บริษัทฯ มีการแจ้งวิธีการลงคะแนน และนับคะแนนให้ผู้ถือหุ้นทราบก่อนเริ่มการประชุมตามวาระ พร้อมทั้งจัดให้มีผู้ตรวจสอบการนับคะแนนเสียงในการประชุมผู้ถือหุ้น และเปิดเผยไว้ในรายงานการประชุมผู้ถือหุ้น
- 8) บริษัทฯ มีการจัดบันทึกรายชื่อกรรมการ ประธานคณะกรรมการชุดย่อยแต่ละคณะ และประธานเจ้าหน้าที่บริหาร / ประธานกรรมการบริหาร ที่เข้าร่วมประชุมผู้ถือหุ้นไว้ในรายงานการประชุมรวมทั้งบันทึกมติที่ประชุมพร้อมทั้งคะแนนเสียงที่เห็นด้วย ไม่เห็นด้วย และงดออกเสียงในทุก ๆ วาระที่ต้องมีการลงคะแนนเสียง
- 9) บริษัทฯ เปิดโอกาสให้ผู้ถือหุ้นเสนอวาระการประชุม และ/หรือเสนอชื่อบุคคลลงหน้าเพื่อรับการพิจารณา เลือกตั้งเป็นกรรมการก่อนวันประชุมผู้ถือหุ้น รวมทั้งเปิดโอกาสให้ผู้ถือหุ้นซักถามในที่ประชุม และมีการบันทึกประเด็นคำถามคำตอบไว้ในรายงานการประชุม
- 10) หลังการประชุมผู้ถือหุ้น ผู้ถือหุ้นสามารถเข้าถึงสารสนเทศเกี่ยวกับผลการพิจารณา และผลของการลงคะแนนเสียง
- 11) บริษัทฯ มีการอำนวยความสะดวก และส่งเสริมให้ผู้ถือหุ้นซึ่งรวมถึงนักลงทุนสถาบันเข้าร่วมประชุมผู้ถือหุ้น

บริษัทฯ ตระหนัก และให้ความสำคัญในสิทธิพื้นฐานต่าง ๆ ของผู้ถือหุ้น ได้แก่ การซื้อขาย หรือโอนหุ้น การมีส่วนแบ่งในกำไรของกิจการ การได้รับข่าวสารข้อมูลของกิจการอย่างเพียงพอ ผู้ถือหุ้นควรได้รับทราบกฎเกณฑ์ และวิธีการในการเข้าร่วมประชุม และข้อมูลที่เพียงพอต่อการพิจารณาในแต่ละวาระก่อนการประชุมตามเวลาอันควร มีโอกาสซักถามกรรมการในที่ประชุม และมีสิทธิมอบฉันทะให้ผู้อื่นเข้าร่วมประชุม เพื่อใช้สิทธิออกเสียงในที่ประชุมผู้ถือหุ้นเพื่อแต่งตั้ง หรือถอดถอนกรรมการ การกำหนดค่าตอบแทนกรรมการ การแต่งตั้งผู้สอบบัญชี และการกำหนดค่าสอบบัญชี และเรื่องที่มีผลกระทบต่อบริษัทฯ เช่น การจัดสรรเงินปันผล การกำหนด หรือการแก้ไขข้อบังคับ และหนังสือบริคณห์สนธิ การลดทุน หรือเพิ่มทุน และการอนุมัติรายการพิเศษ เป็นต้น

ในปี 2560 สิทธิขั้นพื้นฐานต่าง ๆ ข้างต้น บริษัทฯ ได้ดำเนินการในเรื่องต่าง ๆ ที่เป็นการส่งเสริม และอำนวยความสะดวกในการใช้สิทธิของผู้ถือหุ้นดังนี้

1. บริษัทฯ จัดประชุมสามัญผู้ถือหุ้นประจำปี 2560 ในวันพฤหัสบดีที่ 27 เมษายน 2560 โดยกรรมการทั้งหมดได้เข้าร่วมประชุม ประกอบด้วย ประธานกรรมการ ประธานกรรมการบริหาร / ประธานเจ้าหน้าที่บริหาร และกรรมการท่านอื่น ๆ ทั้งหมด และนอกจากนี้ ยังมีคณะกรรมการชุดย่อย ประกอบด้วย ประธานกรรมการตรวจสอบและบรรษัทภิบาล และกรรมการตรวจสอบและบรรษัทภิบาล ประธานคณะกรรมการสรรหาและกำหนดค่าตอบแทน และกรรมการสรรหาและกำหนดค่าตอบแทน ประธานกรรมการบริหารความเสี่ยง และกรรมการบริหารความเสี่ยง รวมทั้งผู้บริหารระดับสูงของบริษัทฯ พร้อมผู้สอบบัญชีได้เข้าร่วมประชุมด้วย
2. บริษัทฯ ได้มอบให้บริษัท ศูนย์รับฝากหลักทรัพย์ (ประเทศไทย) จำกัด ซึ่งเป็นนายทะเบียนหุ้นของบริษัทฯ ดำเนินการจัดส่งหนังสือนัดประชุม พร้อมหลักเกณฑ์วิธีการเข้าร่วมประชุม และข้อมูลประกอบการประชุมตามวาระต่าง ๆ ซึ่งในแต่ละวาระมีความเห็นของคณะกรรมการฯ ประกอบอย่างเพียงพอ และชัดเจนให้ผู้ถือหุ้นรับทราบล่วงหน้าไม่น้อยกว่า 14 วันก่อนการประชุม และโฆษณาคำบอกกล่าวนัดประชุมในหนังสือพิมพ์ 3 วันติดต่อกัน และไม่น้อยกว่า 3 วันก่อนวันประชุม รวมทั้งเผยแพร่ข้อมูลดังกล่าวในเว็บไซต์ของบริษัทฯ www.sorkon.co.th ล่วงหน้าก่อนวันประชุม เพื่อให้ผู้ถือหุ้นได้มีเวลาในการศึกษาข้อมูลเป็นการล่วงหน้าก่อนวันประชุม

3. ในกรณีที่ผู้ถือหุ้นไม่สามารถเข้าร่วมประชุมด้วยตนเอง บริษัทฯ เปิดโอกาสให้ผู้ถือหุ้นสามารถมอบฉันทะให้บุคคลอื่น หรือกรรมการอิสระ เข้าประชุม และออกเสียงแทนตนได้ โดยบริษัทฯ ได้แนบประวัติกรรมการอิสระโดยย่อ และหนังสือมอบฉันทะทั้งสองแบบที่กรมธุรกิจการค้ากำหนด จัดส่งไปพร้อมกับหนังสือนัดประชุม
4. บริษัทฯ ได้จัดทำรายงานการประชุมส่งให้ตลาดหลักทรัพย์แห่งประเทศไทย ภายใน 14 วันนับจากวันประชุม
5. เพื่ออำนวยความสะดวกให้กับผู้ถือหุ้นในแง่ของการเดินทาง บริษัทฯ ได้จัดการประชุมผู้ถือหุ้นครั้งที่ผ่านมาที่โรงแรมดิเอ็มเมอรัลด์ ซึ่งผู้ถือหุ้นสามารถเดินทางมาประชุมได้อย่างสะดวกเนื่องจากทำเลที่ตั้งของโรงแรมดังกล่าวอยู่ใจกลางเมือง และมีรถไฟฟ้ามหานคร

หมวดที่ 2 การปฏิบัติต่อผู้ถือหุ้นอย่างเท่าเทียมกัน

- 1) คณะกรรมการต้องรักษาสិทธิของหุ้น และปฏิบัติต่อผู้ถือหุ้นทุกรายอย่างเท่าเทียมกัน โดยผู้ถือหุ้นมีสิทธิออกเสียงลงคะแนนตามจำนวนหุ้นที่ตนมี และมีความเท่าเทียมกันในการได้รับสารสนเทศเกี่ยวกับบริษัทฯ ที่จำเป็นอย่างเพียงพอ ยุติธรรม และทันเวลาจากบริษัทฯ และบริษัทฯ ไม่แสดงความเอนเอียงกับผู้ถือหุ้นกลุ่มใดกลุ่มหนึ่ง โดยการให้สารสนเทศที่ยังไม่เปิดเผย
- 2) ผู้ถือหุ้นย่อมมีสิทธิมอบฉันทะให้ผู้อื่นมาประชุม และลงมติแทนผู้ถือหุ้น รวมทั้งมีสิทธิได้รับเอกสาร และคำแนะนำในการมอบฉันทะพร้อมกับหนังสือเชิญประชุม ผู้รับมอบฉันทะที่ถูกต้องตามกฎหมาย และยื่นหนังสือมอบฉันทะให้กรรมการในที่ประชุมแล้วย่อมมีสิทธิเข้าร่วมประชุมและลงมติเช่นเดียวกับผู้ถือหุ้นทุกประการ ผู้ถือหุ้นอาจมอบฉันทะให้กรรมการอิสระท่านใดท่านหนึ่งมาประชุม และลงมติแทนก็ได้ โดยผู้ถือหุ้นมีสิทธิได้รับประวัติ และข้อมูลการทำงานของกรรมการอิสระแต่ละท่านอย่างครบถ้วนเหมาะสมในการพิจารณา
- 3) ในการประชุมผู้ถือหุ้น ผู้ถือหุ้นจะได้รับการปฏิบัติโดยยุติธรรม
- 4) ในกรณีที่มีการทำรายการที่เกี่ยวข้องกันที่เข้าข่ายจะต้องขออนุมัติจากผู้ถือหุ้นตามข้อกำหนดของตลาดหลักทรัพย์แห่งประเทศไทย ก่อนการทำรายการบริษัทฯ ได้มีการเปิดเผยรายละเอียด และเหตุผล ของการทำรายการให้ผู้ถือหุ้นทราบ
- 5) บริษัทฯ ได้เปิดเผยว่า รายการระหว่างกันได้กระทำอย่างยุติธรรม ตามราคาตลาด และเป็นไปตามปกติธุรกิจการค้า
- 6) บริษัทฯ กำหนดนโยบายให้กรรมการ และผู้บริหารระดับสูงแจ้งต่อคณะกรรมการ หรือผู้ที่คณะกรรมการมอบหมาย เกี่ยวกับการซื้อขายหุ้นของบริษัทฯ ตนเองอย่างน้อย 1 วันล่วงหน้าก่อนทำการซื้อขาย

คณะกรรมการบริษัทฯ ได้กำกับดูแล และปกป้องสิทธิขั้นพื้นฐานของผู้ถือหุ้นทุกราย ทุกกลุ่มอย่างเท่าเทียมกัน ทั้งเรื่องกระบวนการจัดประชุมผู้ถือหุ้น การมีมาตรการป้องกันกรรมการ ผู้บริหาร และพนักงานใช้ข้อมูลภายในเพื่อหาผลประโยชน์ในทางมิชอบ รวมทั้งให้กรรมการ และผู้บริหารเปิดเผยข้อมูลเกี่ยวกับส่วนได้เสียของตน และผู้เกี่ยวข้อง

ในกรณีที่ผู้ถือหุ้นไม่สามารถเข้าร่วมประชุมด้วยตนเอง บริษัทฯ เปิดโอกาสให้ผู้ถือหุ้นสามารถมอบฉันทะให้กรรมการอิสระ หรือบุคคลอื่นเข้าร่วมประชุม และออกเสียงแทนตนได้ โดยใช้หนังสือมอบฉันทะแบบ ข. ซึ่งเป็นแบบที่ผู้ถือหุ้นสามารถกำหนดทิศทางการลงคะแนนเสียงได้เองในแต่ละวาระที่บริษัทฯ ได้จัดส่งไปพร้อมกับหนังสือนัดประชุม และได้เผยแพร่ไว้ในเว็บไซต์ของบริษัทฯ ซึ่งผู้ถือหุ้นสามารถดาวน์โหลดได้

บริษัทฯ ให้ข้อมูลแก่กรรมการ และผู้บริหารเกี่ยวกับหน้าที่ที่ผู้บริหารต้องรายงานการถือหลักทรัพย์ของบริษัทฯ และบทกำหนดโทษตาม พ.ร.บ.หลักทรัพย์และตลาดหลักทรัพย์ พ.ศ. 2535 และตามข้อกำหนดของตลาดหลักทรัพย์แห่งประเทศไทย และในกรณีที่กรรมการ หรือผู้บริหารซื้อขายหลักทรัพย์ของบริษัทฯ ต้องรายงานการถือหลักทรัพย์ในบริษัทฯ ของตนเอง คู่สมรส และบุตรที่ยังไม่บรรลุนิติภาวะ ตามมาตรา 59 แห่ง พ.ร.บ.หลักทรัพย์และตลาดหลักทรัพย์ พ.ศ.2535 ภายใน 3 วันทำการให้สำนักงาน ก.ล.ต. ทราบเพื่อเผยแพร่ต่อสาธารณชนต่อไป รวมทั้งได้กำหนดให้มีการรายงานการถือครองหลักทรัพย์ของบริษัทฯ ของกรรมการในที่ประชุมคณะกรรมการทราบทุกครั้งด้วย

หมวดที่ 3 การคำนึงถึงบทบาทของผู้มีส่วนได้เสีย

- 1) คณะกรรมการตระหนักและรับรู้ถึงสิทธิของผู้มีส่วนได้เสียตามที่กฎหมายกำหนด รวมถึงการเคารพหลักสิทธิมนุษยชน และการปฏิบัติต่อแรงงานอย่างเป็นธรรม ตลอดจนให้ความสำคัญกับชุมชน สังคม และสิ่งแวดล้อม และสนับสนุนให้มีการร่วมมือกันระหว่างบริษัทฯ กับผู้มีส่วนได้เสียในการสร้างความ มั่งคั่ง สร้างงาน และสร้างกิจการให้มีฐานะการเงินที่มั่นคงอย่างยั่งยืน คณะกรรมการมั่นใจว่าสิทธิของผู้มีส่วนได้เสียได้รับการคุ้มครอง และปฏิบัติด้วยดี
- 2) คณะกรรมการคำนึงถึงสวัสดิภาพของบุคลากร มีการกำหนดค่าตอบแทนที่เหมาะสม มีการฝึกอบรม เพิ่มเติมเพื่อเพิ่มศักยภาพของบุคลากร มีสิ่งแวดล้อมในการทำงานที่ดี มีการกำหนดมาตรฐานความปลอดภัย สร้างวินัยในการทำงาน ได้รับการเอาใจใส่ดูแลอย่างทั่วถึง
- 3) คณะกรรมการคำนึงถึงผลประโยชน์ที่ได้รับ และการทำประโยชน์ของผู้มีส่วนได้เสียในการสร้างความ ได้เปรียบเชิงการแข่งขัน และการทำกำไรให้กับบริษัทฯ โดยคณะกรรมการกำหนดนโยบายให้มีการปฏิบัติต่อผู้มีส่วนได้เสียแต่ละกลุ่มโดยคำนึงถึงสิทธิของผู้มีส่วนได้เสียดังกล่าวตามกฎหมายหรือตามข้อตกลงที่มีกับบริษัทฯ และไม่กระทำการใด ๆ ที่เป็นการละเมิดสิทธิของผู้มีส่วนได้เสียเหล่านั้น

บริษัทฯ ดำเนินธุรกิจ โดยคำนึงถึงสิทธิ ความถูกต้อง และความเป็นธรรมต่อผู้มีส่วนได้เสียทุกกลุ่ม รวมถึงไม่กระทำการใด ๆ อันเป็นการละเมิดสิทธิของผู้มีส่วนได้เสียเหล่านั้นด้วย แนวทางสำหรับผู้บริหารและพนักงานที่ได้ยึดถือปฏิบัติต่อผู้มีส่วนได้เสียทุกกลุ่ม ทั้งผู้ถือหุ้น ลูกค้า คู่ค้า ผู้มีความสัมพันธ์ทางธุรกิจ พนักงาน และสังคมพอสรุปได้ดังนี้

การปฏิบัติต่อผู้ถือหุ้น

ปฏิบัติหน้าที่ด้วยความซื่อสัตย์สุจริต โปร่งใส และเป็นประโยชน์แก่บริษัทฯ และผู้ถือหุ้น บริหารงานด้วยความระมัดระวัง และรอบคอบเพื่อป้องกันความเสียหายต่อผู้ถือหุ้น ตลอดจนไม่แสวงหาผลประโยชน์ให้ตนเอง และผู้เกี่ยวข้อง โดยใช้ข้อมูลใด ๆ ของบริษัทฯ ที่ยังไม่เปิดเผยต่อสาธารณชน และไม่ดำเนินการใด ๆ ในลักษณะที่อาจก่อให้เกิดความขัดแย้งทางผลประโยชน์กับบริษัทฯ รวมถึงไม่เปิดเผยข้อมูลลับของบริษัทฯ ต่อบุคคลภายนอก

การปฏิบัติต่อลูกค้า

บริษัทฯ มีความมุ่งมั่นที่จะพัฒนาสินค้า และบริการให้ดียิ่งขึ้นอย่างต่อเนื่อง ให้ข้อมูลเกี่ยวกับผลิตภัณฑ์และบริการที่ถูกต้อง เพียงพอ และทันต่อเหตุการณ์แก่ลูกค้า โดยไม่มีการกล่าวเกินความเป็นจริง อันเป็นเหตุให้ลูกค้าเกิดความเข้าใจผิดเกี่ยวกับคุณภาพ ปริมาณ หรือเงื่อนไขใด ๆ ของสินค้า หรือบริการ และมีการกำหนดราคาสินค้าให้เหมาะสมโดยไม่เอาเปรียบผู้บริโภค ภายใต้กฎหมายคุ้มครองผู้บริโภค

การปฏิบัติต่อคู่ค้า และ/หรือเจ้าหนี้

บริษัทฯ พึ่งปฏิบัติต่อคู่ค้า และ/หรือเจ้าหนี้อย่างเสมอภาค และเป็นธรรม และตั้งอยู่บนพื้นฐานของการได้รับผลตอบแทนที่เป็นธรรมต่อทั้งสองฝ่าย และพึงปฏิบัติตามสัญญาหรือเงื่อนไขต่าง ๆ ที่ตกลงกันไว้อย่างเคร่งครัด กรณีที่ไม่สามารถปฏิบัติตามเงื่อนไขข้อใดข้อหนึ่ง ต้องรีบแจ้งให้คู่ค้า และ/หรือเจ้าหนี้ทราบล่วงหน้า เพื่อร่วมกันพิจารณาหาแนวทางแก้ไข

การปฏิบัติต่อคู่แข่งทางการค้า

บริษัทฯ พึ่งประพฤติปฏิบัติภายใต้กรอบกติกาของการแข่งขันที่ดี ไม่แสวงหาข้อมูลที่เป็นความลับของคู่แข่งทางการค้า ด้วยวิธีการที่ไม่สุจริต หรือไม่เหมาะสม เช่น การจ่ายเงินสินจ้างให้แก่พนักงานของคู่แข่ง เป็นต้น และไม่ทำลายชื่อเสียงของคู่แข่งทางการค้าด้วยการกล่าวหาในทางร้าย

พนักงาน

บริษัทฯ ปฏิบัติต่อพนักงานทุกคนอย่างเท่าเทียมกัน และเป็นธรรมบนหลักสิทธิมนุษยชน ไม่มีการเลือกปฏิบัติทั้งการแบ่งแยกเชื้อชาติ เพศ ศาสนา ให้ผลตอบแทนที่เป็นธรรมต่อพนักงาน เหมาะสมกับลักษณะงาน หน้าที่ความรับผิดชอบ และความสามารถของพนักงานแต่ละคน สามารถเทียบเคียงกับบริษัทที่อยู่ในอุตสาหกรรมเดียวกัน ตลอดจนมีนโยบายการพัฒนา และส่งเสริมความรู้ความสามารถให้กับพนักงานอย่างต่อเนื่อง เพื่อพัฒนาทักษะ และความสามารถของพนักงานให้ได้รับความก้าวหน้าในอาชีพ รวมทั้งจัดให้มีสวัสดิการสำหรับพนักงาน เช่น เครื่องแบบพนักงาน การตรวจสุขภาพประจำปี ค่าใช้จ่ายเดินทางปฏิบัติงานภายนอก เงินกู้เพื่อที่อยู่อาศัย (ธนาคารอาคารสงเคราะห์) หอพยาบาลของบริษัทฯ รดรับส่งพนักงาน และสวัสดิการเกี่ยวกับเงินช่วยเหลือพนักงานในโอกาสต่าง ๆ ของเยี่ยมใช้พนักงาน ซื่อสัตย์สุจริต ในราคาพนักงาน เป็นต้น

นอกจากนี้ บริษัทฯ ยังได้กำหนดนโยบายดูแลรักษาสุขภาพแวดล้อมในการทำงานให้มีความปลอดภัยต่อชีวิต และทรัพย์สินของพนักงาน ให้เป็นไปตามกฎหมาย และตามมาตรฐานสากล มีการให้ความรู้ และฝึกอบรมเกี่ยวกับความปลอดภัย และสภาพแวดล้อมในการทำงานแก่พนักงาน และผู้ที่เกี่ยวข้องอย่างต่อเนื่อง เช่น การซ้อมหนีไฟ การจัดอบรมเกี่ยวกับความปลอดภัยในการทำงาน การปฐมพยาบาลเบื้องต้น เป็นต้น

บริษัทฯ ส่งเสริมให้มีการใช้ทรัพยากรอย่างมีประสิทธิภาพ มีนโยบายอนุรักษ์พลังงาน เพื่อใช้เป็นแนวทางการดำเนินงานด้านพลังงาน และเพื่อส่งเสริมการใช้พลังงานให้เกิดประสิทธิภาพ และเกิดประโยชน์สูงสุด โดยบริษัทฯ ได้จัดตั้งคณะกรรมการเพื่อกำหนดนโยบายด้านการอนุรักษ์พลังงาน บริษัทฯ มีการกำหนดนโยบายทางด้านทรัพย์สินทางปัญญา ห้ามพนักงานละเมิดต่อทรัพย์สินทางปัญญาของผู้อื่น ไม่ว่าจะเป็นทรัพย์สินทางปัญญาในประเทศ หรือต่างประเทศ และห้ามการนำซอฟต์แวร์ที่ละเมิดลิขสิทธิ์มาใช้งานในบริษัทฯ รวมทั้งมีนโยบายการต่อต้านการทุจริตคอร์รัปชั่น และห้ามจ่ายสินบนเพื่อประโยชน์ทางธุรกิจ

ในรอบปีที่ผ่านมา บริษัทฯ ไม่มีกรณีฝ่าฝืนกฎหมายด้านแรงงาน การจ้างงาน ไม่มีกรณีการกระทำผิดด้านละเมิดทรัพย์สินทางปัญญาของผู้อื่น ด้านการทุจริต หรือกระทำผิดด้านจริยธรรมทางธุรกิจ

สังคม ชุมชน และสิ่งแวดล้อม

บริษัทฯ ดำเนินธุรกิจโดยคำนึงถึงหน้าที่ และความรับผิดชอบต่อที่มีต่อสังคม ชุมชน และสิ่งแวดล้อม โดยบริษัทฯ ให้การสนับสนุนกิจกรรมที่เป็นประโยชน์ต่อชุมชน และสังคมส่วนรวมด้วยดีเสมอมา และบริษัทฯ ได้ปฏิบัติตามกฎหมาย และกฎระเบียบที่มีส่วนเกี่ยวข้องอย่างเคร่งครัด ใส่ใจ และรับผิดชอบต่อผลกระทบที่อันอาจเกิดจากผลิตภัณฑ์ / บริการ หรือการดำเนินงานของบริษัทฯ

นอกจากนี้ บริษัทฯ ได้ปลูกฝังจิตสำนึกของรับผิดชอบต่อสังคม และการมีจิตอาสาให้เกิดขึ้นในหมู่พนักงาน ในการสร้างสังคมที่อยู่ร่วมกันอย่างมีความสุข พัฒนาคุณธรรม จริยธรรม รักษาวัฒนธรรมที่ดีงาม รวมถึงไม่กระทำการใด ๆ ที่จะมีส่วนเสียหายต่อทรัพยากรธรรมชาติ และสภาพแวดล้อม

- 4) คณะกรรมการจัดให้มีมาตรการในการแจ้งเบาะแส หรือข้อร้องเรียนการกระทำผิดกฎหมาย จรรยาบรรณ หรือพฤติกรรมที่อาจส่งถึงการทุจริต คอร์รัปชัน หรือประพฤตินอกขอบของบุคคลในองค์กร ทั้งจากพนักงาน และผู้มีส่วนได้เสียอื่น รวมถึงรายงานทางการเงินที่ไม่ถูกต้อง หรือระบบควบคุมภายในที่บกพร่อง โดยมีกลไกในการคุ้มครองผู้แจ้งเบาะแสเพื่อให้ผู้มีส่วนได้เสียมีส่วนร่วมในการสอดส่องดูแลผลประโยชน์ของบริษัทฯ ได้อย่างมีประสิทธิภาพยิ่งขึ้น

ช่องทางในการแจ้งเบาะแส หรือข้อร้องเรียน

จดหมายอิเล็กทรอนิกส์ : dua@sorkon.co.th

จดหมายธรรมดา : ประธานกรรมการตรวจสอบและบรรษัทภิบาล
บริษัท ส.ขอนแก่นฟู้ดส์ จำกัด (มหาชน)
259/13 ซอยปรีดี พนมยงค์ 13 ถนนสุขุมวิท 71
แขวงพระโขนงเหนือ เขตวัฒนา กรุงเทพฯ 10110

- 5) คณะกรรมการมีการกำหนดนโยบาย และแนวปฏิบัติเกี่ยวกับการต่อต้านการทุจริตคอร์รัปชัน และห้ามกรรมการ ผู้บริหาร พนักงานของบริษัทฯ (รวมถึงบริษัทย่อย บริษัทร่วม บริษัทอื่นที่บริษัทฯ มีอำนาจในการควบคุม หุ้นส่วนทางธุรกิจ และบุคคลที่อาจถือได้ว่าเป็นตัวกลาง หรือตัวแทนของบริษัทฯ) ดำเนินการ หรือยอมรับ หรือให้การสนับสนุน การทุจริตคอร์รัปชันทุกรูปแบบ ทั้งทางตรงและทางอ้อม และได้เปิดเผยถึงการปฏิบัติไว้ให้เป็นที่ยอมรับร่วมกัน

หมวดที่ 4 การเปิดเผยข้อมูล และความโปร่งใส

- 1) บริษัทฯ มุ่งมั่นในการให้ข้อมูลอย่างเท่าเทียมกันแก่ผู้ถือหุ้น สถาบันการเงิน บริษัทหลักทรัพย์ นักลงทุน รวมไปถึงผู้ที่ต้องการใช้ข้อมูลทางการเงิน และสาธารณชนทั่วไป โดยให้ความสำคัญในการสื่อสารอย่างเปิดเผย ครบถ้วน ถูกต้อง ตรงเวลา และสม่ำเสมอ ไม่เลือกปฏิบัติต่อข้อมูลทั้งในด้านบวก หรือด้านลบแต่บริษัทฯ ยังคงตระหนักถึงความจำเป็นในการเก็บความลับทางธุรกิจเกี่ยวกับข้อมูลทางธุรกิจที่สำคัญ และกลยุทธ์ในการดำเนินงาน ทั้งนี้ นโยบายนี้จะสอดคล้องกับหลักเกณฑ์ และข้อกำหนดการเปิดเผยข้อมูลของตลาดหลักทรัพย์แห่งประเทศไทย และสำนักงานคณะกรรมการกำกับหลักทรัพย์และตลาดหลักทรัพย์
- 2) นโยบายการเปิดเผยข้อมูลนี้ครอบคลุมถึงทุกวิธีที่บริษัทฯ ใช้ในการสื่อสาร เช่น รายงานประจำปี และ รายงานผลการดำเนินงานรายไตรมาส ข่าว เอกสารแถลงข่าว เว็บไซต์ของบริษัทฯ นอกจากนี้ ยังรวมถึงการพูดโดยวาจา ทั้งการประชุมเป็นกลุ่ม และการประชุมสองต่อสอง หรือการพูดผ่านโทรศัพท์กับนักวิเคราะห์ และนักลงทุน
- 3) บริษัทฯ จะสื่อสารกับนักลงทุน นักวิเคราะห์ ผู้เกี่ยวข้องในการลงทุน และผู้ถือหุ้นผ่าน ประธานเจ้าหน้าที่บริหาร หรือผู้แทนบริษัทฯ ที่ได้รับมอบหมาย ได้แก่ ประธานเจ้าหน้าที่บริหารการเงิน และหน่วยงานนักลงทุนสัมพันธ์ โดยมีหน้าที่หลักในการติดต่อประสานงานกับนักวิเคราะห์ นักลงทุน และบุคคลอื่น ๆ ที่ต้องการข้อมูลทางการเงิน ผลการดำเนินงาน ฐานะของบริษัทฯ และธุรกรรมใด ๆ ที่มีผลกระทบต่อบริษัทฯ
- 4) สารสนเทศที่บริษัทฯ ได้เปิดเผยอย่างสม่ำเสมอ ได้แก่ วัตถุประสงค์ของบริษัทฯ ฐานะทางการเงิน และผลการดำเนินงานของบริษัทฯ รายงานของประธานกรรมการตรวจสอบและบรรษัทภิบาล การวิเคราะห์โครงสร้างการถือหุ้น การจัดการปัจจัยเสี่ยง นโยบายการกำกับดูแลกิจการที่ดี เป็นต้น รวมถึงคณะกรรมการบริษัทฯ ยังได้จัดทำรายงานเชิงอภิปรายประกอบในรายงานประจำปีเพื่อขยายความเรื่องที่สำคัญ และยากที่จะเข้าใจ และชี้แจงนโยบายที่สำคัญของบริษัทฯ เกี่ยวกับการจัดการความเสี่ยงในการดำเนินงาน และการเงินเพิ่มเติม อีกทั้งคณะกรรมการบริษัทฯ ยังได้จัดให้มีการเปิดเผยจำนวนครั้งที่ กรรมการ และ/หรือกรรมการชุดย่อยแต่ละท่านเข้าร่วมประชุม เปรียบเทียบกับจำนวนครั้งของการประชุมคณะกรรมการ และ/หรือคณะกรรมการชุดย่อยไว้ด้วย

- 5) บริษัทฯ จะไม่เปิดเผยข้อมูลที่มีนัยสำคัญที่ยังไม่ได้เปิดเผยต่อสาธารณชนให้แก่พนักงานที่ไม่ได้รับอนุญาต กลุ่มบุคคล หรือบุคคลอื่นใด (รวมถึงนักลงทุน สื่อมวลชน และนักวิเคราะห์) จนกว่าข้อมูลนั้นจะได้รับการเปิดเผยให้แก่สาธารณชนแล้ว กรณีที่มีความจำเป็นทางธุรกิจต้องเปิดเผยข้อมูลแก่ ผู้เกี่ยวข้อง ผู้สอบบัญชี Underwriter ธนาคาร ที่ปรึกษากฎหมาย หรือที่ปรึกษาอื่น ๆ บริษัทฯ จะดำเนินการเพื่อให้แน่ใจว่าบุคคลดังกล่าวได้ใช้ความระมัดระวังเพื่อรักษาไว้ซึ่งความลับ หากมีข้อมูลใดที่ไม่ควรถูกเปิดเผยได้เผยแพร่ออกไป บริษัทฯ จะเปิดเผยข้อมูลดังกล่าวต่อสาธารณชนโดยทันที โดยบริษัทฯ จะปฏิบัติตามกฎของตลาดหลักทรัพย์แห่งประเทศไทยเกี่ยวกับการออกข่าว และข้อกำหนดอื่น ๆ หรือหากจำเป็นบริษัทฯ จะแจ้งต่อตลาดหลักทรัพย์แห่งประเทศไทยเพื่อขอระงับการซื้อขายหลักทรัพย์เป็นการชั่วคราว ในบางสถานการณ์ ข้อมูลอาจจะต้องถูกชะลอการเปิดเผยต่อสาธารณชนด้วยเหตุผลทางธุรกิจ (เช่น ถ้าเปิดเผยข้อมูลออกไปจะมีผลต่อการเจรจาต่อรองทางธุรกิจของบริษัทฯ) จนกว่าจะถึงเวลาที่เหมาะสมที่จะเปิดเผยต่อสาธารณชน
- 6) บริษัทฯ มีนโยบายที่จะหลีกเลี่ยงการให้ข้อมูลเกี่ยวกับผลการดำเนินงานที่มีผลกระทบต่อราคาหุ้น หรือเป็นประโยชน์ต่อผู้หนึ่งผู้ใด โดยเฉพาะในช่วงเวลาก่อนที่จะมีการจัดส่งงบการเงินให้แก่ตลาดหลักทรัพย์แห่งประเทศไทย โดยเริ่มตั้งแต่วันสิ้นสุดไตรมาสจนกระทั่งบริษัทฯ จะได้แจ้งผลประกอบการอย่างเป็นทางการผ่านระบบการจัดส่งข่าวของตลาดหลักทรัพย์แห่งประเทศไทยเป็นที่เรียบร้อยแล้ว เว้นแต่ในกรณีที่มิประเด็น หรือเหตุการณ์ที่ทำให้ผลประกอบการของบริษัทฯ ถูกคาดการณ์คลาดเคลื่อนอย่างมีนัยสำคัญ จนส่งผลให้ผู้ที่น่าเชื่อถือไปใช้เกิดความเข้าใจผิดได้ บริษัทฯ จะดำเนินการเปิดเผยสารสนเทศต่อตลาดหลักทรัพย์
- 7) บริษัทฯ จัดให้มีหน้านักลงทุนสัมพันธ์ (Investor Relations) อยู่บนเว็บไซต์หลักของบริษัทฯ (www.sorkon.co.th) เพื่อเป็นช่องทางหนึ่งให้ผู้ลงทุน และบุคคลทั่วไปสามารถเข้าถึงข้อมูลต่าง ๆ ได้เช่นเดียวกับนักวิเคราะห์ หรือนักลงทุนสถาบัน โดยบริษัทฯ จะใช้ความพยายามอย่างเต็มที่ให้เว็บไซต์ มีความพร้อมใช้งาน และปรับปรุงข้อมูลให้เป็นปัจจุบันอยู่เสมอ การบรรจุข้อมูลบนเว็บไซต์อาจมีรูปแบบ หรือลักษณะแตกต่างจากข้อมูลที่ได้เผยแพร่ไปแล้ว ขึ้นอยู่กับข้อจำกัดของเว็บไซต์ อย่างไรก็ตามเนื้อหาหลักจะไม่มี ความแตกต่างกันอย่างมีนัยสำคัญ

คณะกรรมการบริษัทฯ ให้ความสำคัญต่อการเปิดเผยข้อมูลที่มีความถูกต้อง ครบถ้วน และโปร่งใส ทั้งรายงานข้อมูลทางการเงิน และข้อมูลทั่วไปตามหลักเกณฑ์ของสำนักงานคณะกรรมการกำกับหลักทรัพย์และตลาดหลักทรัพย์ และตลาดหลักทรัพย์แห่งประเทศไทย ผ่านช่องทางที่เข้าถึงข้อมูลได้ง่าย โดยบริษัทฯ ได้เผยแพร่ข้อมูลสารสนเทศของบริษัทฯ ต่อผู้ถือหุ้น นักลงทุน และสาธารณชน ผ่านช่องทางของตลาดหลักทรัพย์แห่งประเทศไทย และเว็บไซต์ของบริษัทฯ ทั้งภาษาไทย และภาษาอังกฤษ และมีการปรับปรุงข้อมูลให้เป็นปัจจุบันอย่างสม่ำเสมอ

คณะกรรมการบริษัทฯ เป็นผู้รับผิดชอบต่อการเงินรวมของบริษัทฯ และบริษัทย่อย โดยงบการเงินดังกล่าวจัดทำขึ้นตามมาตรฐานการบัญชีที่รับรองทั่วไป ได้รับการรับรองโดยไม่มีเงื่อนไขจากผู้สอบบัญชีที่มีความเป็นอิสระ มีคุณสมบัติได้รับการยอมรับ และเป็นผู้สอบบัญชีที่ได้รับความเห็นชอบจากสำนักงานคณะกรรมการกำกับหลักทรัพย์และตลาดหลักทรัพย์

ประธานเจ้าหน้าที่บริหารเป็นผู้ทำหน้าที่ในการให้สัมภาษณ์ต่อสื่อมวลชนในการเผยแพร่ข้อมูลสู่สาธารณะ ในส่วนของงานด้านผู้ลงทุนสัมพันธ์นั้น บริษัทฯ ได้มีการจัดตั้งหน่วยงานนักลงทุนสัมพันธ์ เพื่อสื่อสารกับบุคคลภายนอก เช่น ผู้ลงทุน นักลงทุนสถาบัน นักลงทุนทั่วไป นักวิเคราะห์ อย่างเท่าเทียมและเป็นธรรม

หมวดที่ 5 ความรับผิดชอบของคณะกรรมการ

คณะกรรมการ และคณะกรรมการชุดย่อย

คณะกรรมการบริษัท มีจำนวน 12 ท่าน ประกอบด้วยกรรมการอิสระจำนวน 6 ท่าน มากกว่า 1 ใน 3 ของกรรมการทั้งคณะ ตามหลักเกณฑ์ที่สำนักงาน ก.ล.ต. กำหนด ซึ่งจะทำให้เกิดการถ่วงดุลในการออกเสียงในการพิจารณาเรื่องต่าง ๆ และคณะกรรมการชุดย่อย 4 คณะ ได้แก่

- 1) คณะกรรมการตรวจสอบและบรรษัทภิบาล
- 2) คณะกรรมการสรรหาและกำหนดค่าตอบแทน
- 3) คณะกรรมการบริหารความเสี่ยง
- 4) คณะกรรมการบริหาร

คณะกรรมการบริษัท

วาระการดำรงตำแหน่ง

1. ตามพระราชบัญญัติบริษัทมหาชนจำกัด พ.ศ. 2535 และข้อบังคับของบริษัทฯ กำหนดให้ในการประชุมสามัญผู้ถือหุ้นประจำปีทุกครั้งที่ให้กรรมการออกจากตำแหน่ง 1 ใน 3 ของจำนวนกรรมการทั้งหมด ถ้าจำนวนกรรมการที่จะแบ่งออกให้ตรงสามส่วนไม่พอดีให้ออกจำนวนใกล้เคียงที่สุดกับส่วน 1 ใน 3 โดยให้กรรมการคนที่อยู่ในตำแหน่งนานที่สุดเป็นผู้ออกจากตำแหน่ง และกรรมการที่ออกจากตำแหน่งตามวาระอาจได้รับเลือกเข้ามาดำรงตำแหน่งใหม่อีกได้

2. กรณีที่ตำแหน่งกรรมการว่างลงเนื่องจากสาเหตุอื่นนอกจากการครบวาระออกจากตำแหน่งกรรมการ ให้คณะกรรมการบริษัท พิจารณาเลือกบุคคลซึ่งมีคุณสมบัติ และไม่มีลักษณะต้องห้ามตามกฎหมายมาตรา 68 แห่งพระราชบัญญัติบริษัทมหาชนจำกัด พ.ศ. 2535 เข้าเป็นกรรมการแทนในการประชุมคณะกรรมการโดยบุคคลที่เข้าเป็นกรรมการแทนจะอยู่ในตำแหน่งกรรมการได้เพียงเท่าวาระที่ยังเหลืออยู่ของกรรมการที่ตนแทน

ขอบเขตอำนาจหน้าที่ของคณะกรรมการบริษัท มีดังนี้-

1. ปฏิบัติหน้าที่ให้เป็นไปตามกฎหมาย วัตถุประสงค์ และข้อบังคับของบริษัทฯ และมติคณะกรรมการ ตลอดจนมติที่ประชุมผู้ถือหุ้นด้วยความซื่อสัตย์ สุจริต และระมัดระวังรักษาผลประโยชน์ของบริษัทฯ เว้นแต่ในเรื่องที่ต้องได้รับอนุมัติจากที่ประชุมผู้ถือหุ้นก่อนดำเนินการ เช่น เรื่องที่กฎหมายกำหนดให้ต้องได้รับมติที่ประชุมผู้ถือหุ้น การทำรายการที่เกี่ยวข้องกัน และการซื้อ หรือขายสินทรัพย์ที่สำคัญตามกฎหมายเกณฑ์ของตลาดหลักทรัพย์แห่งประเทศไทย
2. ทบทวน และให้ความเห็นชอบนโยบาย แผนงาน และงบประมาณ โครงสร้างการบริหาร อำนาจการบริหาร นโยบายเกี่ยวกับการกำกับดูแลกิจการ และรายการอื่นใดที่ตลาดหลักทรัพย์แห่งประเทศไทยหรือที่กฎหมายกำหนด
3. กำกับดูแลให้ฝ่ายบริหารดำเนินการให้เป็นไปตามนโยบาย แผนงาน และงบประมาณที่ได้รับอนุมัติ
4. พิจารณาแต่งตั้งคณะกรรมการตรวจสอบและบรรษัทภิบาล และคณะกรรมการชุดย่อยต่าง ๆ
5. จัดให้มีระบบบัญชี การรายงานทางการเงิน และการสอบบัญชีที่เชื่อถือได้ รวมทั้งดูแลให้มีระบบควบคุมภายใน และการตรวจสอบภายในให้มีประสิทธิภาพ และประสิทธิผล
6. กำกับดูแลให้บริษัทฯ มีระบบบริหารความเสี่ยงที่ครอบคลุม และมีกระบวนการบริหารจัดการความเสี่ยง การรายงาน และการติดตามผลที่มีประสิทธิภาพ
7. รายงานความรับผิดชอบของคณะกรรมการบริษัท ในการจัดทำรายงานทางการเงิน โดยแสดงความคู่กับรายงานของผู้สอบบัญชีไว้ในรายงานประจำปี
8. ปฏิบัติต่อผู้ถือหุ้น และผู้มีส่วนได้เสียอย่างเป็นธรรม และคำนึงถึงความขัดแย้งทางผลประโยชน์ มีความโปร่งใสในการดำเนินงาน และมีการเปิดเผยข้อมูลอย่างถูกต้องเพียงพอ
9. พิจารณาคำตอบแทนกรรมการ และนำเสนอเรื่องต่าง ๆ ให้ที่ประชุมผู้ถือหุ้นพิจารณา
10. แต่งตั้งเลขาธิการบริษัท เพื่อช่วยดำเนินกิจกรรมต่าง ๆ ของคณะกรรมการ และบริษัท อันได้แก่ การประชุมคณะกรรมการ และผู้ถือหุ้น ตลอดจนให้คำแนะนำแก่กรรมการ และบริษัท ในการปฏิบัติตน และดำเนินกิจการให้เป็นไปตามกฎหมาย และระเบียบที่เกี่ยวข้องต่าง ๆ อย่างสม่ำเสมอ

กรรมการอิสระ

คณะกรรมการอิสระมีคุณสมบัติดังนี้

1. ไม่ได้มีการถือหุ้นในบริษัท หรือบริษัทย่อยเกินกว่าร้อยละ 1 ของจำนวนหุ้นที่มีสิทธิออกเสียง ทั้งนี้ ให้นับรวมหุ้นที่ถือโดยผู้ที่เกี่ยวข้องด้วย
2. เป็นกรรมการที่ไม่มีส่วนร่วมในการบริหารงานในบริษัท บริษัทในเครือ บริษัทร่วม บริษัทที่เกี่ยวข้องกับผู้ถือหุ้นรายใหญ่ของบริษัท และต้องไม่เป็นลูกจ้าง พนักงาน หรือที่ปรึกษาที่ได้รับเงินเดือนประจำจากบริษัท บริษัทในเครือ บริษัทร่วม บริษัทที่เกี่ยวข้อง หรือผู้ถือหุ้นรายใหญ่ของบริษัท
3. เป็นกรรมการที่ไม่มีผลประโยชน์หรือส่วนได้เสียไม่ว่าทางตรงหรือทางอ้อม ทั้งในด้านการเงิน และการบริหารงานของบริษัท บริษัทในเครือ บริษัทร่วม หรือผู้ถือหุ้นรายใหญ่ของบริษัท และเป็นกรรมการที่ไม่มีผลประโยชน์หรือส่วนได้เสียในลักษณะข้างต้นมาก่อนในระยะเวลา 2 ปี ก่อนได้รับการแต่งตั้งเป็นกรรมการอิสระ เว้นแต่คณะกรรมการบริษัทได้พิจารณาอย่างรอบคอบแล้ว เห็นว่าการเคยมีผลประโยชน์หรือส่วนได้เสียเหล่านั้นจะไม่ผลกระทบต่อการปฏิบัติหน้าที่และการให้ความเห็นที่เป็นอิสระ
4. เป็นกรรมการที่ไม่ได้เป็นผู้ที่เกี่ยวข้องหรือญาติสนิทของผู้บริหาร หรือผู้ถือหุ้น รายใหญ่ของบริษัท
5. เป็นกรรมการที่ไม่ได้รับการแต่งตั้งขึ้นเป็นตัวแทนเพื่อรักษาผลประโยชน์ของกรรมการบริษัท ผู้ถือหุ้นรายใหญ่ หรือผู้ถือหุ้นซึ่งเป็นผู้ที่เกี่ยวข้องกับผู้ถือหุ้นรายใหญ่ของบริษัท
6. สามารถปฏิบัติหน้าที่ แสดงความเห็น หรือรายงานผลการปฏิบัติงานตามหน้าที่ที่ได้รับมอบหมายจากคณะกรรมการบริษัท โดยไม่อยู่ภายใต้การควบคุมของผู้บริหาร หรือผู้ถือหุ้นรายใหญ่ของบริษัท รวมทั้งผู้ที่เกี่ยวข้องหรือญาติสนิทของบุคคลดังกล่าว

ในกรณีที่ตำแหน่งกรรมการอิสระว่างลงเพราะเหตุอื่น นอกเหนือจากการออกตามวาระ และมีวาระคงเหลือไม่น้อยกว่าสองเดือน ให้คณะกรรมการบริษัท เลือกบุคคลซึ่งมีคุณสมบัติ และไม่มีลักษณะต้องห้ามตามกฎหมายเข้าเป็นกรรมการแทนในการประชุมคณะกรรมการคราวถัดไป โดยมติต้องประกอบด้วยคะแนนเสียงไม่น้อยกว่าสามในสี่ของจำนวนกรรมการที่ยังเหลืออยู่ และกรรมการที่ได้รับแต่งตั้งใหม่จะมีวาระการดำรงตำแหน่งเพียงเท่าวาระที่ยังเหลืออยู่ของกรรมการซึ่งตนแทน

คณะกรรมการชุดย่อย

1) คณะกรรมการตรวจสอบและบรรษัทภิบาล

คณะกรรมการบริษัท ได้แต่งตั้ง คณะกรรมการตรวจสอบและบรรษัทภิบาล (Audit and Corporate Governance Committee) ประกอบด้วยกรรมการอิสระจำนวน 3 ท่าน ดังนี้

- | | |
|-------------------------|------------------------------------|
| 1. นายวรพล โลพันธ์ศรี | ประธานกรรมการตรวจสอบและบรรษัทภิบาล |
| 2. นายประสาร มฤคพิทักษ์ | กรรมการตรวจสอบและบรรษัทภิบาล |
| 3. นายชูศักดิ์ วิจิตรณา | กรรมการตรวจสอบและบรรษัทภิบาล |
- (นายนิพนธ์ นุชเปลี่ยน เป็นเลขานุการคณะกรรมการตรวจสอบและบรรษัทภิบาล)

โดยนายวรพล โลพันธ์ศรี ประธานกรรมการตรวจสอบและบรรษัทภิบาล มีความรู้ และประสบการณ์ด้านบัญชี การเงินและการตรวจสอบ 31 ปี และดำเนินการสอบทานงบการเงินของบริษัทฯ ในฐานะประธานกรรมการตรวจสอบและบรรษัทภิบาลในปี 2560

วาระการดำรงตำแหน่ง

กรรมการตรวจสอบและบรรษัทภิบาลมีวาระการดำรงตำแหน่ง คราวละ 2 ปี กรรมการที่พ้นวาระการดำรงตำแหน่งสามารถได้รับเลือกกลับเข้ามาดำรงตำแหน่งกรรมการตรวจสอบและบรรษัทภิบาลได้อีก

ขอบเขตอำนาจหน้าที่ และความรับผิดชอบ มีดังนี้

- 1) สอบทานให้บริษัทฯ มีการรายงานทางการเงินอย่างถูกต้อง และเพียงพอ
- 2) สอบทานให้บริษัทฯ มีระบบการกำกับดูแลกิจการ ระบบการบริหารความเสี่ยง ระบบการควบคุมภายใน ระบบการตรวจสอบภายใน และมาตรการต่อต้านทุจริตคอร์รัปชั่นที่เหมาะสมและมีประสิทธิภาพ และพิจารณาความเป็นอิสระของหน่วยงานตรวจสอบภายใน ตลอดจนให้ความเห็นชอบในการพิจารณาแต่งตั้งโยกย้าย เลิกจ้าง ประเมินผลการปฏิบัติงานหัวหน้าหน่วยงานตรวจสอบภายใน หรือหน่วยงานอื่นใดที่รับผิดชอบเกี่ยวกับการตรวจสอบภายใน
- 3) สอบทานให้บริษัทฯ ปฏิบัติตามกฎหมายว่าด้วยหลักทรัพย์และตลาดหลักทรัพย์ฯ ข้อกำหนดของตลาดหลักทรัพย์ฯ และกฎหมายที่เกี่ยวข้องกับธุรกิจของบริษัทฯ
- 4) พิจารณา คัดเลือก เสนอแต่งตั้งบุคคลซึ่งมีความเป็นอิสระเพื่อทำหน้าที่เป็นผู้สอบบัญชีของบริษัทฯ และเสนอคำตอบแทนของบุคคลดังกล่าว รวมทั้งเข้าร่วมประชุมกับผู้สอบบัญชีอย่างน้อยปีละ 1 ครั้งโดยไม่มีฝ่ายจัดการเข้าร่วมประชุมด้วย
- 5) พิจารณารายการที่เกี่ยวข้องกัน หรือรายการที่อาจมีความขัดแย้งทางผลประโยชน์ให้เป็นไปตามกฎหมาย และข้อกำหนดของตลาดหลักทรัพย์ฯ ทั้งนี้ เพื่อให้มั่นใจว่ารายการดังกล่าวสมเหตุสมผล และเป็นประโยชน์สูงสุดต่อบริษัทฯ
- 6) จัดทำรายงานของคณะกรรมการตรวจสอบและบรรษัทภิบาล โดยเปิดเผยไว้ในรายงานประจำปีของบริษัทฯ ซึ่งรายงานดังกล่าวต้องลงนามโดยประธานกรรมการตรวจสอบและบรรษัทภิบาล โดยมีข้อมูลอย่างน้อยดังต่อไปนี้
 - ก. ความเห็นเกี่ยวกับความถูกต้อง ครบถ้วน เป็นที่เชื่อถือได้ของรายงานทางการเงินของบริษัทฯ
 - ข. ความเห็นเกี่ยวกับความเพียงพอของระบบควบคุมภายในของบริษัทฯ
 - ค. ความเห็นเกี่ยวกับการปฏิบัติตามกฎหมายว่าด้วยหลักทรัพย์และตลาดหลักทรัพย์ฯ ข้อกำหนดของตลาดหลักทรัพย์ฯ หรือกฎหมายที่เกี่ยวข้องกับธุรกิจของบริษัทฯ
 - ง. ความเห็นเกี่ยวกับความเหมาะสมของผู้สอบบัญชี
 - จ. ความเห็นเกี่ยวกับรายการที่อาจมีความขัดแย้งทางผลประโยชน์
 - ฉ. จำนวนการประชุมคณะกรรมการตรวจสอบและบรรษัทภิบาล และการเข้าร่วมประชุมของกรรมการตรวจสอบและบรรษัทภิบาลแต่ละท่าน
 - ช. ความเห็น หรือข้อสังเกตโดยรวมที่คณะกรรมการตรวจสอบและบรรษัทภิบาลได้รับจากการปฏิบัติหน้าที่ตามกฎหมาย
 - ช. รายการอื่นที่เห็นว่าผู้ถือหุ้น และผู้ลงทุนทั่วไปควรทราบภายใต้ขอบเขตหน้าที่ และความรับผิดชอบที่ได้รับมอบหมายจากคณะกรรมการบริษัทฯ
- 7) จัดทำนโยบายการกำกับดูแลกิจการที่ดีที่เหมาะสมกับบริษัทฯ ภายใต้กรอบของกฎหมาย หลักเกณฑ์ ระเบียบ และข้อบังคับของหน่วยงานที่ทำหน้าที่กำกับดูแล ได้แก่ ตลาดหลักทรัพย์แห่งประเทศไทย สำนักงานคณะกรรมการกำกับหลักทรัพย์และตลาดหลักทรัพย์ หน่วยงานที่เกี่ยวข้อง ตลอดจนแนวทางในการกำกับดูแลกิจการที่ดีตามมาตรฐานสากล เพื่อเสนอคณะกรรมการบริษัทฯ อนุมัติ
- 8) กำกับ ดูแล และให้คำแนะนำแก่กรรมการบริษัทฯ และผู้บริหารของบริษัทฯ ในการปฏิบัติ หน้าที่ และความรับผิดชอบตามนโยบายการกำกับดูแลกิจการที่ดี เพื่อให้มีผลในทางปฏิบัติ และมีความต่อเนื่อง
- 9) พิจารณาทบทวน และปรับปรุงนโยบายการกำกับดูแลกิจการที่ดีอย่างสม่ำเสมอ เพื่อให้นโยบายการกำกับดูแลกิจการที่ดีของบริษัทฯ สอดคล้องกับแนวทางปฏิบัติตามมาตรฐานสากล ตลอดจนกฎหมาย หลักเกณฑ์ ระเบียบ ข้อบังคับต่าง ๆ และธุรกิจของบริษัทฯ
- 10) ติดตาม และรายงานผลการปฏิบัติตามนโยบายด้านการกำกับดูแลกิจการที่ดี เพื่อรายงานคณะกรรมการบริษัทฯ ผู้ถือหุ้น และผู้ลงทุนทั่วไป
- 11) เสนอแนะข้อกำหนดและแนวทางในการปฏิบัติเกี่ยวกับจริยธรรม และจรรยาบรรณในการดำเนินธุรกิจ และข้อพึงปฏิบัติของกรรมการบริษัทฯ ผู้บริหาร และพนักงานของบริษัทฯ

- 12) แต่งตั้งคณะทำงานเพื่อทำหน้าที่สนับสนุนงานการกำกับดูแลกิจการที่ดีได้ตามความจำเป็น
- 13) ปฏิบัติการอื่นใดตามที่คณะกรรมการของบริษัทฯ มอบหมายด้วยความเห็นชอบจากคณะกรรมการตรวจสอบและบริษัทภิบาล
- 14) ในการปฏิบัติหน้าที่ของคณะกรรมการตรวจสอบและบริษัทภิบาล หากพบหรือมีข้อสงสัยว่ามีรายการ หรือการกระทำซึ่งอาจมีผลกระทบอย่างมีนัยสำคัญต่อฐานะการเงิน และผลการดำเนินงานของบริษัทฯ ให้คณะกรรมการตรวจสอบและบริษัทภิบาลรายงานต่อคณะกรรมการบริษัทฯ เพื่อดำเนินการปรับปรุงแก้ไขภายในเวลาที่คณะกรรมการตรวจสอบและบริษัทภิบาลเห็นสมควร หากคณะกรรมการบริษัทฯ หรือผู้บริหารไม่ดำเนินการให้มีการปรับปรุงแก้ไขภายในเวลาที่กำหนด กรรมการตรวจสอบและบริษัทภิบาลรายใดรายหนึ่งอาจรายงานว่ามีรายการหรือการกระทำดังกล่าวต่อสำนักงานคณะกรรมการกำกับหลักทรัพย์และตลาดหลักทรัพย์ หรือตลาดหลักทรัพย์แห่งประเทศไทย

2) คณะกรรมการสรรหาและกำหนดค่าตอบแทน

คณะกรรมการบริษัทฯ ได้แต่งตั้งคณะกรรมการสรรหาและกำหนดค่าตอบแทน เมื่อวันที่ 24 กุมภาพันธ์ 2557 องค์ประกอบของคณะกรรมการสรรหาและกำหนดค่าตอบแทนนั้น ประกอบด้วยกรรมการบริษัทฯ จำนวน 3 คน โดยประธานคณะกรรมการฯ และกรรมการอีก 1 คนเป็นกรรมการอิสระดังนี้

- | | |
|-----------------------------|---|
| 1. นายเจริญพันธ์ พันธุ์มงคล | ประธานกรรมการสรรหาและกำหนดค่าตอบแทน และกรรมการอิสระ |
| 2. นายชูศักดิ์ วิจักขณา | กรรมการสรรหาและกำหนดค่าตอบแทน และกรรมการอิสระ |
| 3. นายเจริญ รุจิราโสภณ | กรรมการสรรหาและกำหนดค่าตอบแทน |

วาระการดำรงตำแหน่ง

ประธานคณะกรรมการสรรหาและกำหนดค่าตอบแทน และกรรมการสรรหาและกำหนดค่าตอบแทนมีวาระการดำรงตำแหน่งคราวละไม่เกิน 2 ปี นับตั้งแต่วันเลือกตั้ง หรือตามวาระการเป็นกรรมการในบริษัทฯ โดยเมื่อพ้นตำแหน่งตามวาระอาจได้รับการแต่งตั้งจากคณะกรรมการบริษัทฯ อีกได้

กฎบัตรของคณะกรรมการสรรหาและกำหนดค่าตอบแทน

คณะกรรมการบริษัทฯ ได้อนุมัติกฎบัตรของคณะกรรมการสรรหาและกำหนดค่าตอบแทนเป็นลายลักษณ์อักษร โดยกำหนดหน้าที่และความรับผิดชอบดังนี้

ก. งานด้านการสรรหา

1. พิจารณาความเหมาะสมขององค์ประกอบของคณะกรรมการบริษัทฯ และคณะกรรมการชุดย่อย
2. กำหนดนโยบายหลักเกณฑ์ และวิธีการสรรหากรรมการเพื่อนำเสนอต่อที่ประชุมคณะกรรมการบริษัทฯ เพื่อพิจารณาอนุมัติ
3. สรรหา คัดเลือก และเสนอบุคคลที่มีคุณสมบัติเหมาะสมเพื่อดำรงตำแหน่งกรรมการบริษัทฯ กรรมการในคณะกรรมการชุดย่อยต่างๆ ของบริษัทฯ และผู้บริหารระดับสูงสุดขึ้นไปเสนอให้คณะกรรมการบริษัทฯ พิจารณา
4. ภารกิจอื่นที่คณะกรรมการบริษัทฯ มอบหมาย

ข. งานด้านการพิจารณา และกำหนดค่าตอบแทน

1. เสนอนโยบายผลตอบแทน แนวทางการจ่ายค่าตอบแทน และผลประโยชน์อื่น ๆ สำหรับคณะกรรมการบริษัทฯ และคณะกรรมการชุดย่อยต่างๆ รวมทั้งผู้บริหารระดับสูงสุดให้เหมาะสมกับหน้าที่ความรับผิดชอบ และสอดคล้องกับผลประโยชน์ของบริษัทฯ
2. พิจารณาข้อมูลการจ่ายค่าตอบแทนของบริษัทอื่น ๆ ที่อยู่ในอุตสาหกรรมเดียวกันกับบริษัทฯ
3. กำหนดแนวทางการประเมินผลงานของคณะกรรมการบริษัทฯ คณะกรรมการชุดย่อยต่างๆ ประจำปีและผู้บริหารสูงสุด และรายงานผลการประเมินต่อคณะกรรมการบริษัทฯ และเปิดเผยไว้ในรายงานประจำปี
4. ภารกิจอื่นที่คณะกรรมการบริษัทฯ มอบหมาย

3) คณะกรรมการบริหารความเสี่ยง

คณะกรรมการบริษัท ได้มีมติให้แก้ไขชื่อเรียกของ “ คณะอนุกรรมการบริหารความเสี่ยง ” ใหม่ให้ถูกต้อง โดยให้เปลี่ยนเป็น “ คณะกรรมการบริหารความเสี่ยง ” เมื่อวันที่ 23 มีนาคม 2560 โดยคณะกรรมการบริหารความเสี่ยง ชุดใหม่ประกอบด้วยกรรมการบริษัท และผู้บริหารระดับสูงที่เกี่ยวข้อง ดังนี้

- | | |
|-------------------------------|-------------------------------|
| 1. นายเจริญพงษ์ รุจิราโสภณ | ประธานกรรมการบริหารความเสี่ยง |
| 2. นายชูศักดิ์ วิจักขณา | กรรมการบริหารความเสี่ยง |
| 3. นายธนกฤต รุจิราโสภณ | กรรมการบริหารความเสี่ยง |
| 4. นายจรัสพล รุจิราโสภณ | กรรมการบริหารความเสี่ยง |
| 5. นางนลินธรรณ์ อัครปัญญาวงศ์ | กรรมการบริหารความเสี่ยง |

โดยมีนายสมภาค กิตติพงษ์วุฒิ เป็นเลขานุการฯ

วาระการดำรงตำแหน่ง

ประธานคณะกรรมการบริหารความเสี่ยงมีวาระการดำรงตำแหน่งคราวละไม่เกิน 2 ปี นับตั้งแต่วันเลือกตั้ง หรือตามวาระการเป็นกรรมการในบริษัท โดยเมื่อพ้นตำแหน่งตามวาระอาจได้รับการแต่งตั้งจากคณะกรรมการบริษัท อีกได้

4) คณะกรรมการบริหาร

คณะกรรมการบริหาร และผู้บริหารของบริษัทฯ ประกอบด้วยกรรมการบริหาร - ผู้บริหาร 6 ท่าน และผู้บริหาร 2 ท่าน รวมเป็น 8 ท่านดังนี้.-

- | | |
|-------------------------------|---|
| 1. นายเจริญ รุจิราโสภณ | ประธานกรรมการบริหาร และประธานเจ้าหน้าที่บริหาร |
| 2. นางนิรมล รุจิราโสภณ | กรรมการบริหาร และรองประธานเจ้าหน้าที่บริหาร |
| 3. นายเจริญพงษ์ รุจิราโสภณ | กรรมการบริหาร และ
- ประธานเจ้าหน้าที่ (สนับสนุน)
- รักษาการประธานเจ้าหน้าที่ (การตลาดและการขาย)
- รักษาการประธานเจ้าหน้าที่ปฏิบัติการ (ซัพพลายเชน) |
| 4. นายจรัสพล รุจิราโสภณ | กรรมการบริหาร และ
ประธานเจ้าหน้าที่ (QSR) |
| 5. นายธนกฤต รุจิราโสภณ | กรรมการบริหาร และ
ประธานเจ้าหน้าที่ปฏิบัติการ (การผลิต) |
| 6. นางศิริลักษณ์ ชัยวัฒนประภา | กรรมการบริหาร |
| 7. นางนลินธรรณ์ อัครปัญญาวงศ์ | ประธานเจ้าหน้าที่ (บัญชีและการเงิน) |
| 8. ดร. วรณนรงค์ วัชรานานนท์ | ประธานเจ้าหน้าที่ (วิจัย และพัฒนา) |

คณะกรรมการบริหารมีขอบเขตอำนาจหน้าที่ และความรับผิดชอบ ดังนี้

1. กำหนดทิศทางการยุทธ์ โครงสร้างการบริหารงาน แผนธุรกิจ และงบประมาณประจำปีของบริษัทฯ เพื่อเสนอให้คณะกรรมการบริษัท อนุมัติ
2. บริหารการดำเนินธุรกิจของบริษัทฯ ให้บรรลุตามวัตถุประสงค์ และเป้าหมายที่ได้วางไว้
3. กำกับ และติดตามผลการดำเนินงาน และฐานะการเงินของบริษัทฯ และรายงานผลการดำเนินงาน และฐานะการเงินให้แก่คณะกรรมการบริษัท รับทราบ
4. แสวงหา และประเมินโอกาสในการลงทุนในธุรกิจใหม่ ๆ
5. พิจารณา และให้ความเห็นแก่คณะกรรมการบริษัท เกี่ยวกับนโยบายการจ่ายเงินปันผลของบริษัทฯ
6. พิจารณาสอบทาน และอนุมัติรายการเกี่ยวกับการลงทุน การบริหารทรัพยากรมนุษย์ การเงิน การบริหารงานทั่วไป และรายการอื่นใดที่เกี่ยวกับธุรกิจของบริษัทฯ ภายในขอบเขตอำนาจที่ได้รับอนุมัติจากคณะกรรมการบริษัท
7. พิจารณา และให้ความเห็นต่อเรื่องที่ต้องผ่านการอนุมัติจากคณะกรรมการบริษัท ยกเว้น ในกิจกรรมใด ๆ ซึ่งคณะกรรมการบริษัท ได้มอบหมายให้คณะกรรมการชุดย่อยอื่นเป็นผู้ดำเนินการไว้แล้ว
8. พิจารณา และสอบทานการบริหารความเสี่ยง และระบบการควบคุมภายในของบริษัทฯ
9. ว่าจ้างที่ปรึกษา หรือบุคคลที่มีความเป็นอิสระ เพื่อให้ความเห็น หรือคำแนะนำตามความจำเป็น
10. ดำเนินการอื่น ๆ ใด หรือตามอำนาจ และความรับผิดชอบตามที่คณะกรรมการบริษัท มอบหมายหน้าที่ให้เป็นคราว ๆ ไป

การประชุมคณะกรรมการ

คณะกรรมการบริษัท กำหนดให้มีการประชุมอย่างน้อย 6 ครั้งต่อปี โดยในปีที่ผ่านมา มีการประชุมทั้งสิ้นจำนวน 7 ครั้ง โดยกำหนดการประชุมจะพิจารณากำหนดล่วงหน้าตลอดทั้งปี เพื่อให้มั่นใจว่ากรรมการทุกท่านจะสามารถจัดสรรเวลาเข้าร่วมประชุมได้อย่างพร้อมเพรียงกัน โดยหนังสือเชิญประชุมประกอบด้วยรายละเอียดวาระการประชุม และเอกสารประกอบการประชุม จะถูกส่งออกให้กรรมการล่วงหน้าก่อนวันประชุม เพื่อให้กรรมการแต่ละท่านได้มีเวลาศึกษาข้อมูลก่อนล่วงหน้า

การประชุมของคณะกรรมการอิสระ

คณะกรรมการตรวจสอบและบรรษัทภิบาล และกรรมการอิสระมีการประชุมร่วมกันอย่างน้อยปีละ 3 ครั้งโดยไม่มีกรรมการที่เป็นผู้บริหารเข้าร่วมประชุม เพื่อเปิดโอกาสให้อภิปรายในประเด็นต่าง ๆ ทั้งที่เกี่ยวกับธุรกิจของบริษัทฯ และเรื่องที่อยู่ในความสนใจได้อย่างอิสระ โดยในปีที่ผ่านมา มีการประชุมทั้งสิ้นจำนวน 5 ครั้ง โดยกำหนดการประชุมจะพิจารณากำหนดล่วงหน้าตลอดทั้งปี เพื่อให้มั่นใจว่ากรรมการอิสระทุกท่านจะสามารถจัดสรรเวลาเข้าร่วมประชุมได้อย่างพร้อมเพรียงกัน

คณะกรรมการบริษัท ได้แต่งตั้งเลขานุการบริษัท เพื่อทำหน้าที่จัดการเรื่องการประชุมคณะกรรมการบริษัท และของคณะกรรมการอิสระ รวมถึงการประชุมผู้ถือหุ้น จัดทำรายงานการประชุมคณะกรรมการฯ รายงานการประชุมผู้ถือหุ้น ตลอดจนจัดเก็บเอกสารตามที่กฎหมายกำหนด ให้คำแนะนำด้านกฎหมาย และกฎเกณฑ์ต่าง ๆ ที่คณะกรรมการจะต้องทราบ และดูแลกิจกรรมของคณะกรรมการบริษัท รวมทั้งประสานงานให้มีการปฏิบัติตามมติคณะกรรมการ

บทบาท หน้าที่ และความรับผิดชอบของคณะกรรมการ

คณะกรรมการบริษัท ทำหน้าที่พิจารณา และให้ความเห็นชอบในเรื่องที่สำคัญเกี่ยวกับการดำเนินงานของบริษัทฯ ประกอบด้วย นโยบาย และแผนธุรกิจ ความเสี่ยง แผนงาน และงบประมาณ รวมทั้งกำกับดูแลให้ฝ่ายจัดการดำเนินงานตามนโยบายที่กำหนดไว้อย่างมีประสิทธิภาพ และประสิทธิผล

การสรรหากรรมการ และผู้บริหารระดับสูง

ก. หลักเกณฑ์ และวิธีการสรรหา และเลือกตั้งกรรมการ

1. คณะกรรมการสรรหาและกำหนดค่าตอบแทนมีหน้าที่ในการสรรหา คัดเลือกบุคคลที่มีคุณสมบัติเหมาะสม และเสนอให้คณะกรรมการบริษัท พิจารณาเลือกตั้ง หรือเสนอขออนุมัติเลือกตั้งต่อที่ประชุมผู้ถือหุ้นตามข้อบังคับของบริษัท
2. ในการพิจารณาเลือกตั้งกรรมการเดิมเป็นกรรมการต่ออีกวาระหนึ่ง คณะกรรมการสรรหาและกำหนดค่าตอบแทนจะพิจารณาปัจจัยต่าง ๆ ซึ่งรวมถึง ผลการปฏิบัติงาน ประวัติการเข้าร่วม และการมีส่วนร่วมในการประชุม และการสนับสนุนในกิจกรรมของคณะกรรมการบริษัท โดยหากเป็นกรรมการอิสระจะพิจารณาถึงความเป็นอิสระของกรรมการท่านดังกล่าวด้วย
3. การเลือกตั้งกรรมการให้เป็นไปตามข้อบังคับของบริษัท และข้อกำหนดของกฎหมายที่เกี่ยวข้อง ซึ่งจะต้องมีความโปร่งใส และชัดเจน และดำเนินการโดยผ่านคณะกรรมการสรรหาและกำหนดค่าตอบแทน

โดยหลักเกณฑ์ และวิธีการเลือกตั้งกรรมการในการประชุมผู้ถือหุ้น ดังนี้.-

- 1) ผู้ถือหุ้นหนึ่งรายมีคะแนนเสียงเท่ากับจำนวนหุ้นที่ถือ คือ หนึ่งหุ้นต่อหนึ่งเสียง
- 2) ผู้ถือหุ้นแต่ละราย จะต้องใช้คะแนนเสียงที่มีอยู่ทั้งหมดตามข้อ 1) เลือกตั้งบุคคลคนเดียว หรือหลาย คนเป็นกรรมการบริษัท ก็ได้ แต่จะแบ่งคะแนนเสียงให้แก่ผู้ใดมาก หรือน้อยเพียงใดไม่ได้
- 3) การออกเสียงลงคะแนนเลือกตั้งกรรมการ ใช้เสียงข้างมากเป็นเกณฑ์ตัดสิน หากคะแนนเสียงเท่ากัน ประธานที่ประชุมเป็นผู้ออกเสียงชี้ขาด

ในการประชุมสามัญผู้ถือหุ้นประจำปีทุกครั้ง ให้กรรมการออกจากตำแหน่งหนึ่งในสาม ถ้าจำนวนกรรมการที่จะแบ่งออกให้ตรงเป็นสามส่วนไม่ได้ ก็ให้ออกโดยจำนวนใกล้เคียงที่สุดกับส่วนหนึ่งในสาม โดยให้กรรมการที่อยู่ในตำแหน่งนานที่สุดเป็นผู้ออกจากตำแหน่ง กรรมการที่ครบกำหนดออกตามวาระอาจได้รับการเลือกตั้งให้ดำรงตำแหน่งต่อได้หากผู้ถือหุ้นพิจารณาอนุมัติ ในกรณีที่จะมีการเลือกตั้งกรรมการบริษัท ใหม่ คณะกรรมการสรรหาและกำหนดค่าตอบแทนจะสรรหาบุคคลที่มีคุณสมบัติ และความรู้ ความสามารถที่เหมาะสมเข้ามาดำรงตำแหน่ง

ในกรณีที่ตำแหน่งกรรมการบริษัท วางลงเนื่องจากสาเหตุอื่นนอกจากการครบวาระออกจากตำแหน่งกรรมการ ให้คณะกรรมการบริษัท พิจารณาเลือกบุคคลซึ่งมีคุณสมบัติ และไม่มีลักษณะต้องห้ามตามกฎหมายเข้าเป็นกรรมการแทนในการประชุมคณะกรรมการคราวถัดไป เว้นแต่วาระของกรรมการที่พ้นจากตำแหน่งเหลือน้อยกว่า 2 เดือน โดยบุคคลที่เข้าเป็นกรรมการแทนจะอยู่ในตำแหน่งกรรมการได้เพียงเท่าวาระที่ยังเหลืออยู่ของกรรมการที่ตนแทน ทั้งนี้ การเลือกตั้งบุคคลเข้าเป็นกรรมการแทนดังกล่าว ต้องได้รับคะแนนเสียงไม่น้อยกว่าสามในสี่ของจำนวนกรรมการที่ยังเหลืออยู่

สำหรับการประชุมสามัญผู้ถือหุ้นประจำปี 2561 บริษัทฯ ได้เปิดโอกาสให้ผู้ถือหุ้นเสนอรายชื่อบุคคลที่มีคุณสมบัติเหมาะสมเพื่อเข้ารับการเลือกตั้งเป็นกรรมการบริษัท เพื่อให้คณะกรรมการบริษัท พิจารณาเป็นการล่วงหน้า ตั้งแต่เดือนตุลาคม – ธันวาคม 2560 ซึ่งไม่มีผู้ถือหุ้นท่านใดเสนอรายชื่อบุคคลเพื่อรับการเลือกตั้งเป็นกรรมการแต่อย่างใด

ข. การสรรหาผู้บริหารระดับสูง

การแต่งตั้งผู้บริหารระดับสูงของบริษัทฯ ประธานเจ้าหน้าที่บริหาร เป็นผู้พิจารณาบุคคลที่เหมาะสม

การกำกับดูแลการดำเนินงานของบริษัทย่อย และบริษัทร่วม

บริษัทฯ ได้กำหนดระเบียบข้อบังคับให้บริษัทย่อยปฏิบัติ ในเรื่องที่มีความสำคัญดังต่อไปนี้

- 1) การทำรายการเกี่ยวโยง การได้มาหรือจำหน่ายไปซึ่งสินทรัพย์ หรือการทำรายการสำคัญอื่นใดของบริษัทดังกล่าวให้ครบถ้วนถูกต้อง และใช้หลักเกณฑ์ที่เกี่ยวข้องกับการเปิดเผยข้อมูลและการทำรายการข้างต้น โดยใช้หลักเกณฑ์เดียวกับของบริษัทฯ
- 2) ใช้นโยบาย และมาตรฐานการบันทึกบัญชีเดียวกับของบริษัทฯ รวมถึงการจัดเก็บข้อมูล และการบันทึกบัญชีของบริษัทย่อย โดยให้บริษัทฯ สามารถตรวจสอบ และรวบรวมมาจัดทำงบการเงินรวมได้ทันกำหนด
- 3) ใช้นโยบายการบริหารงานบุคคลเดียวกับของบริษัทฯ เพื่อสร้างความเป็นหนึ่งเดียวกันของบริษัทในเครือบริษัทฯ มีนโยบายในการให้กรรมการของบริษัทฯ เข้าไปดูแล และควบคุมการดำเนินงานในกิจการของบริษัทย่อย เพื่อดูแลการบริหารงานให้เป็นไปตามนโยบายของบริษัทฯ นอกจากนี้ บริษัทในกลุ่มยังมีการประชุมร่วมกันทุกเดือน เพื่อพิจารณาผลการดำเนินงาน และร่วมกันวางแผนงาน และกำหนดเป้าหมายในการพิจารณาการเข้าร่วมลงทุนใหม่ในแต่ละครั้ง บริษัทฯ จะพิจารณาความเชี่ยวชาญของแต่ละบริษัท และให้บริษัทที่มีความเชี่ยวชาญในธุรกิจดังกล่าวเป็นผู้เข้าร่วมลงทุนในกรณีที่เป็นการเพิ่มสายธุรกิจใหม่โดยบริษัทใหญ่จะเป็นผู้เข้าดำเนินการในการลงทุนเอง

การดูแลเรื่องการใช้ข้อมูลภายใน

การดูแลเรื่องการใช้ข้อมูลภายในกำหนดไว้ดังนี้

- แจ้งให้ผู้บริหารรับทราบภาระหน้าที่ และความรับผิดชอบ ในการจัดทำและเปิดเผยรายงานการถือหลักทรัพย์
- แจ้งให้ผู้บริหารรายงานการซื้อขายหลักทรัพย์ นับตั้งแต่ได้รับการแต่งตั้งเป็นผู้บริหาร
- กำชับให้กรรมการ และผู้บริหารรักษาข้อมูลภายในที่สำคัญเป็นความลับจนกว่าจะได้รายงานต่อตลาดหลักทรัพย์แห่งประเทศไทย

คำตอบแทนผู้สอบบัญชี

1. ค่าตอบแทนจากการสอบบัญชี (Audit Fee)

คำตอบแทนจากการสอบบัญชีในปี 2560 บริษัทฯ จ่ายให้แก่ผู้สอบบัญชีทั้งสิ้น 2 ราย คือ

- บริษัท สำนักงาน อีวาย จำกัด รวมจำนวนเงิน 3,135,000.- บาท และ
 - นางสาววิภรณ์รัตน์ ตริวัชรานนท์ รวมจำนวนเงิน 18,000.- บาท
- โดยเป็น
- ค่าตอบแทนในการสอบบัญชีของบริษัทฯ จำนวนเงิน 1,450,000.- บาท และ
 - ค่าตอบแทนในการสอบบัญชีของบริษัทย่อย จำนวนเงิน 1,703,000.- บาท

2. ค่าบริการอื่น (Non-Audit Fee)

- ค่าตอบแทนของงานบริการอื่น
 - ค่าสังเกตการณ์การทำลายสินค้าของ บริษัทฯ ส.ขอนแก่นฟู้ดส์ จำกัด (มหาชน) จำนวน 30,000.-บาท
 - ค่าตอบแทนที่จะต้องจ่ายในอนาคต อันเกิดจากการตกลงที่ยังให้บริการไม่แล้วเสร็จในรอบปีบัญชีที่ผ่านมา
 - ไม่มี –

จรรยาบรรณธุรกิจ

คณะกรรมการบริษัทฯ มีเจตนารมณ์ที่จะส่งเสริมให้บริษัทฯ เป็นองค์กรที่มีประสิทธิภาพในการดำเนินธุรกิจ มีการกำกับดูแลกิจการที่ดี มีการบริหารจัดการที่เป็นเลิศ และดำเนินธุรกิจด้วยความรับผิดชอบต่ออย่างเป็นธรรม มีจรรยาบรรณโปร่งใส และตรวจสอบได้ โดยมุ่งมั่นสร้างประโยชน์สูงสุดให้แก่ผู้ถือหุ้น และผู้มีส่วนได้เสีย ในการสร้างความเชื่อมั่น และเจริญเติบโตอย่างยั่งยืนร่วมกัน

ในปี 2557 บริษัทฯ ได้จัดทำจรรยาบรรณธุรกิจไว้เป็นลายลักษณ์อักษรเพื่อเป็นแนวทางแก่กรรมการ ผู้บริหาร พนักงาน และผู้ที่เกี่ยวข้องได้ถือปฏิบัติ และกำหนดแนวทางให้มีกระบวนการควบคุม และติดตามการปฏิบัติตามจรรยาบรรณธุรกิจ รวมทั้งให้มีการทบทวนจรรยาบรรณธุรกิจเป็นประจำทุกปี เพื่อให้สอดคล้องกับสภาพการณ์ของบริษัทฯ

ในปี 2560 บริษัทฯ ได้ทบทวน และปรับปรุงจรรยาบรรณธุรกิจให้มีเนื้อหาที่เหมาะสมกับสภาพการณ์ปัจจุบัน และสอดคล้องกับนโยบายอื่นที่เกี่ยวข้อง โดยบริษัทฯ ได้เผยแพร่แนวนโยบายจรรยาบรรณธุรกิจบนระบบเครือข่าย Intranet และบนเว็บไซต์ของบริษัทฯ (www.sorkon.co.th) ภายใต้หัวข้อการกำกับดูแลกิจการที่ดี

ความขัดแย้งทางผลประโยชน์

คณะกรรมการบริษัทฯ ได้กำหนดนโยบายเกี่ยวกับความขัดแย้งทางผลประโยชน์บนหลักการที่ว่า การตัดสินใจใด ๆ ในการดำเนินกิจกรรมทางธุรกิจจะต้องกระทำเพื่อผลประโยชน์สูงสุดของบริษัทฯ เท่านั้น และควรหลีกเลี่ยงการกระทำที่ก่อให้เกิดความขัดแย้งทางผลประโยชน์ โดยกำหนดให้ผู้ที่มีส่วนเกี่ยวข้อง หรือเกี่ยวข้องกับรายการที่พิจารณาต้องแจ้งให้บริษัทฯ ทราบถึงความสัมพันธ์ หรือการเกี่ยวข้องของตนในรายการดังกล่าว และต้องไม่เข้าร่วมการพิจารณาตัดสินใจที่ไม่มีอำนาจอนุมัติในธุรกรรมนั้น ๆ

คณะกรรมการตรวจสอบและบรรษัทภิบาลจะนำเสนอคณะกรรมการบริษัทฯ เกี่ยวกับรายการที่เกี่ยวข้องกัน และรายการที่มีความขัดแย้งทางผลประโยชน์ ซึ่งได้มีการพิจารณาความเหมาะสมอย่างรอบคอบ และได้ปฏิบัติตามหลักเกณฑ์ที่ตลาดหลักทรัพย์แห่งประเทศไทยกำหนด รวมทั้งจะได้มีการเปิดเผยไว้ในแบบแสดงรายการข้อมูลประจำปี (แบบ 56-1) และรายงานประจำปีด้วย

การบริหารความเสี่ยง

คณะกรรมการบริษัทฯ และผู้บริหารระดับสูงของบริษัทฯ ได้ให้ความสำคัญ และสนับสนุนการดำเนินงานในกระบวนการบริหารความเสี่ยงของบริษัทฯ โดยมีคณะกรรมการบริหารความเสี่ยงทำหน้าที่ในการกำหนดกรอบการบริหารความเสี่ยง นโยบายการบริหารความเสี่ยง กระบวนการบริหารความเสี่ยง และกฎบัตรคณะกรรมการบริหารความเสี่ยง รวมทั้งประเมินความเสี่ยงทางธุรกิจให้ครอบคลุมทั่วทั้งองค์กร ทั้งในด้านกลยุทธ์ ด้านการปฏิบัติการ ด้านการเงิน ด้านการปฏิบัติตามกฎระเบียบ และด้านทุจริตคอร์รัปชัน โดยมีการกำหนดมาตรการควบคุม และป้องกัน และจัดทำแผนบริหารความเสี่ยง ตลอดจนกำกับดูแล ติดตาม และประเมินผล ทั้งนี้ เพื่อให้มั่นใจว่าบริษัทฯ มีกระบวนการบริหารความเสี่ยงที่ต่อเนื่อง มีประสิทธิภาพเพียงพอ และเหมาะสม

การควบคุมภายใน และการบริหารจัดการความเสี่ยง

ความเห็นของคณะกรรมการบริษัทฯ เกี่ยวกับระบบการควบคุมภายใน

คณะกรรมการบริษัทฯ ได้ประเมินระบบการควบคุมภายในของบริษัทฯ โดยการซักถามข้อมูลจากฝ่ายบริหาร รวมทั้งพิจารณารายงานของคณะกรรมการตรวจสอบและบรรษัทภิบาลแล้วสรุปได้ว่า จากการประเมินระบบการควบคุมภายในของบริษัทฯ ในด้านต่างๆ 5 องค์ประกอบ คือ

- การควบคุมภายในองค์กร
- การประเมินความเสี่ยง
- การควบคุมการปฏิบัติงาน ระบบสารสนเทศ
- การควบคุมการปฏิบัติงานการสื่อสารข้อมูล และ
- การควบคุมการปฏิบัติงานระบบการติดตาม

คณะกรรมการฯ เห็นว่า ระบบการควบคุมภายในของบริษัทฯ มีความเพียงพอและเหมาะสม โดยบริษัทฯ ได้จัดให้มีบุคลากรอย่างเพียงพอที่จะดำเนินการตามระบบได้อย่างมีประสิทธิภาพ รวมทั้งมีระบบควบคุมภายในในเรื่องการติดตามควบคุมดูแลการดำเนินงานให้สามารถป้องกันทรัพย์สินของบริษัทฯ และบริษัทฯ ย่อยจากการที่กรรมการหรือผู้บริหารนำไปใช้โดยมิชอบหรือโดยไม่มีความจำเป็น รวมถึงการทำธุรกรรมกับบุคคลที่อาจมีความขัดแย้งและบุคคลที่เกี่ยวข้องกันอย่างเพียงพอแล้ว สำหรับการควบคุมภายในในหัวข้ออื่น คณะกรรมการฯ เห็นว่าบริษัทฯ มีการควบคุมภายในที่เพียงพอแล้วเช่นกัน

ความเห็นของคณะกรรมการตรวจสอบและบรรษัทภิบาลเกี่ยวกับระบบการควบคุมภายใน

บริษัทฯ ตระหนักถึงความสำคัญของระบบการควบคุมภายในที่ดี โดยระบบที่ดีจะสามารถช่วยป้องกัน บริหาร และจัดการความเสี่ยงหรือความเสียหายต่างๆ ที่อาจเกิดขึ้นกับบริษัทฯ และผู้ที่มีส่วนได้เสียได้เป็นอย่างดี โดยคณะกรรมการตรวจสอบและบรรษัทภิบาลได้สอบทานระบบการควบคุมภายในร่วมกับหน่วยงานตรวจสอบภายในของบริษัทฯ และผู้สอบบัญชีของบริษัทฯ ซึ่งคณะกรรมการตรวจสอบและบรรษัทภิบาลเห็นว่าบริษัทฯ มีระบบการควบคุมภายในที่เหมาะสมและเพียงพอในการดูแลการดำเนินงานให้เป็นไปตามเป้าหมาย วัตถุประสงค์ กฎหมาย ข้อกำหนดที่เกี่ยวข้องได้อย่างมีประสิทธิภาพ สามารถป้องกันทรัพย์สินจากการทุจริต เสียหาย รวมทั้งมีการจัดทำบัญชี รายงานที่ถูกต้องน่าเชื่อถือ

ในปี 2560 ได้มีการจัดประชุมคณะกรรมการตรวจสอบและบรรษัทภิบาลรวมทั้งสิ้น 6 ครั้ง โดยคณะกรรมการตรวจสอบและบรรษัทภิบาลได้เข้าร่วมประชุมครบทั้ง 6 ครั้ง

หัวหน้างานตรวจสอบภายใน

คณะกรรมการตรวจสอบและบรรษัทภิบาลครั้งที่ 5/2560 เมื่อวันที่ 1 กันยายน 2560 ได้แต่งตั้ง นายนิพนธ์ นุชเปลี่ยน ให้ดำรงตำแหน่งหัวหน้างานตรวจสอบภายในของบริษัทฯ เนื่องจากเป็นผู้มีประสบการณ์ในการปฏิบัติงานด้านการตรวจสอบภายในมาเป็นระยะเวลา 18 ปี และมีความเข้าใจในกิจกรรมและการดำเนินงานของบริษัทฯ คณะกรรมการตรวจสอบและบรรษัทภิบาลจึงเห็นว่านายนิพนธ์ นุชเปลี่ยนมีความเหมาะสมที่จะปฏิบัติหน้าที่ดังกล่าวได้อย่างเหมาะสมเพียงพอ

ทั้งนี้ การพิจารณาและอนุมัติแต่งตั้ง ถอดถอน โยกย้ายผู้ดำรงตำแหน่งหัวหน้างานตรวจสอบภายในของบริษัทฯ จะต้องผ่านการอนุมัติและได้รับความเห็นชอบจากคณะกรรมการตรวจสอบและบรรษัทภิบาล

ความรับผิดชอบต่อสังคม

กิจกรรมเพื่อสังคมและสิ่งแวดล้อม

บริษัทฯ และบริษัทย่อยดำเนินธุรกิจภายใต้แผนนโยบายการพัฒนาธุรกิจอย่างยั่งยืน โดยให้ความสำคัญต่อการกำกับดูแลกิจการที่ดี (Corporate Governance) และความรับผิดชอบต่อสังคม (Corporate Social Responsibilities - CSR) โดยได้นำมาปฏิบัติผ่านโครงการและกิจกรรมต่าง ๆ โดยมุ่งเน้นการมีส่วนร่วมของพนักงาน คู่ค้า สังคม และชุมชน โดยสรุปกิจกรรมในด้านต่าง ๆ ในปีที่ผ่านมาดังนี้

1. ด้านสิ่งแวดล้อม

บริษัทฯ และบริษัทย่อยดำเนินธุรกิจโดยคำนึงถึงสิ่งแวดล้อมและพร้อมที่จะพัฒนากระบวนการจัดการด้านสิ่งแวดล้อมภายในองค์กรอย่างต่อเนื่อง เพื่อให้มีการใช้ทรัพยากรธรรมชาติอย่างคุ้มค่า และลดผลกระทบจากกิจกรรมที่จะส่งผลกระทบต่อสิ่งแวดล้อม ดังนี้

1.1) จัดตั้งคณะกรรมการด้านการอนุรักษ์พลังงาน

บริษัทฯ ตระหนักถึงการอนุรักษ์พลังงานเป็นสิ่งสำคัญในการช่วยลดภาวะโลกร้อนและช่วยประเทศชาติลดการสูญเสียเงินตราต่างประเทศในการนำเข้าเชื้อเพลิงในรูปแบบต่าง ๆ ดังนั้น จึงควรเป็นหน้าที่ของพนักงานทุกคนที่ต้องร่วมมือกันดำเนินการจัดการพลังงานอย่างต่อเนื่อง และให้คงอยู่ต่อไป ดังนั้นบริษัทฯ จึงกำหนดนโยบายอนุรักษ์พลังงานเพื่อใช้เป็นแนวทางการดำเนินงานด้านพลังงาน และเพื่อส่งเสริมการใช้พลังงานให้เกิดประสิทธิภาพ และเกิดประโยชน์สูงสุด โดยบริษัทฯ ได้กำหนดนโยบายดังต่อไปนี้

- 1.1.1) บริษัทฯ จะดำเนินการ และพัฒนาระบบการจัดการพลังงานอย่างเหมาะสม โดยกำหนดให้การอนุรักษ์พลังงานเป็นส่วนหนึ่งของการดำเนินงานของบริษัทฯ สอดคล้องกับกฎหมายและข้อกำหนดอื่น ๆ ที่เกี่ยวข้อง
- 1.1.2) บริษัทฯ จะดำเนินการปรับปรุงประสิทธิภาพการใช้ทรัพยากรพลังงานขององค์กร อย่างต่อเนื่อง และเหมาะสมกับธุรกิจ เทคโนโลยีที่ใช้ และแนวทางการปฏิบัติงานที่ดี
- 1.1.3) บริษัทฯ จะกำหนดแผน และเป้าหมายการอนุรักษ์พลังงานในแต่ละปี และสื่อสารให้พนักงานทุกคนเข้าใจ และปฏิบัติได้อย่างถูกต้อง
- 1.1.4) บริษัทฯ ถือว่าการอนุรักษ์พลังงานเป็นหน้าที่ความรับผิดชอบของผู้บริหารและพนักงานทุกระดับ ที่จะให้ความร่วมมือในการปฏิบัติตามมาตรการที่กำหนด ติดตามตรวจสอบ และรายงานต่อคณะทำงานด้านการจัดการพลังงาน
- 1.1.5) บริษัทฯ จะให้การสนับสนุนทรัพยากรด้านบุคคล ด้านงบประมาณ เวลาในการทำงาน การฝึกอบรม การประชาสัมพันธ์ กิจกรรมส่งเสริมอนุรักษ์พลังงาน และการมีส่วนร่วมในการนำเสนอข้อคิดเห็นเพื่อพัฒนางานด้านพลังงาน
- 1.1.6) ผู้บริหาร และคณะทำงานด้านการจัดการพลังงานจะทบทวน และปรับปรุงนโยบายเป้าหมาย และแผนการดำเนินงานด้านพลังงานทุกปี

1.2) จัดกิจกรรมเพื่อส่งเสริมการมีส่วนร่วมของพนักงานทุกระดับของบริษัทฯ อย่างจริงจังผ่านกิจกรรมกลุ่มต่าง ๆ ทั้ง 5 ส., Kaizen, TQM, Cost Reduction, และการปรับปรุงงาน เพื่อลดกระบวนการลดขั้นตอน และลด / ใช้ทรัพยากรต่าง ๆ ในการทำงานอย่างคุ้มค่า

1.3) จัดกิจกรรม สัมมนาพนักงานทุกระดับได้มีความรู้ ความเข้าใจในระบบคุณภาพ GMP HACCP Safety และมุ่งเน้นการมีส่วนร่วมของพนักงานในโครงการอนุรักษ์พลังงานต่าง ๆ เพื่อการใช้พลังงานอย่างคุ้มค่า และลดการสูญเสียจากการใช้พลังงาน

1.4) บริษัทฯ ได้จัดให้พนักงานมีส่วนร่วมในการเข้ารับการอบรมเกี่ยวกับการจัดการน้ำ การจัดการกากของเสีย การส่งเสริมสุขภาพป้องกันโรค การป้องกัน และแก้ไขปัญหาเสฟติด มีการอบรมเกี่ยวกับสภาพแวดล้อมการทำงาน และปรับปรุงสถานที่บริเวณบริษัทฯ ให้พนักงานอยู่ในสภาพแวดล้อมที่ดีขึ้นและปลอดภัยมากขึ้น (รายละเอียดการอบรม ได้กล่าวไว้ในหัวข้อ : บุคลากร) รวมถึงได้ว่าจ้างบริษัทเอกชนที่ได้รับสัมปทานอย่างถูกต้องตามกฎหมายจากองค์การบริหารส่วนตำบลให้เป็นผู้ขนย้ายขยะ และสิ่งปฏิกูล เพื่อนำไปกำจัดด้วยกรรมวิธีที่ถูกต้อง ส่วนน้ำทิ้งจากโรงงานได้ผ่านการบำบัดจากระบบบำบัดน้ำทิ้ง และมีการตรวจสอบควบคุมคุณภาพของน้ำทิ้งให้เป็นไปตามมาตรฐานก่อนระบายไปสู่ลำคลองสาธารณะ

1.5) หนึ่งในโครงการที่บริษัทฯ ทำเพื่อสังคม และสิ่งแวดล้อมอย่างต่อเนื่อง ก็คือ การนำมูลสุกรมาผลิตเป็นไบโอแก๊สเพื่อใช้เป็นไฟฟ้าใช้ในฟาร์มสุกร ซึ่งนอกจากจะเป็นการกำจัดมูลสุกรอย่างได้ผลแล้ว ทางบริษัทฯ ยังได้นำผลพลอยได้จากพวงมูลสุกรอบแห้งเพื่อใช้ทำปุ๋ยอินทรีย์ ซึ่งปุ๋ยอินทรีย์เหล่านี้ได้นำออกแจกจ่ายแก่ชาวบ้านบริเวณรอบข้างเพื่อนำไปเป็นปุ๋ย

2. ด้านการต่อต้านทุจริตคอร์รัปชัน

บริษัทฯ มีเจตนาธรรม และความมุ่งมั่นที่จะต่อต้านการทุจริตคอร์รัปชันในทุกรูปแบบ ทั้งนี้ เพื่อให้การตัดสินใจและการดำเนินการทางธุรกิจของบริษัทฯ ที่อาจมีความเสี่ยงด้านการทุจริตคอร์รัปชันได้รับการพิจารณา และปฏิบัติอย่างเหมาะสม รวมทั้งสร้างความมั่นใจต่อผู้มีส่วนได้เสียของบริษัทฯ

ในปี 2560 บริษัทฯ ได้เห็นชอบให้มีการทบทวน และปรับปรุงนโยบายต่อต้านการทุจริตคอร์รัปชันและคู่มือแนวทางปฏิบัติตามนโยบายต่อต้านการทุจริตคอร์รัปชัน รวมทั้งนโยบายอื่นที่เกี่ยวข้อง ได้แก่ นโยบายจรรยาบรรณธุรกิจ และนโยบายด้านการกำกับดูแลกิจการที่ดี ให้มีเนื้อหาที่เหมาะสมกับสภาพการณ์ และความเสี่ยงของธุรกิจที่เปลี่ยนแปลงไป โดยนโยบายทั้งหมดดังกล่าวได้ผ่านการอนุมัติโดยคณะกรรมการบริษัทฯ แล้ว นอกจากนี้ บริษัทฯ ยังได้จัดทำแบบประเมินตนเองเกี่ยวกับมาตรการต่อต้านการคอร์รัปชันส่งให้สมาคมส่งเสริมสถาบันกรรมการบริษัทไทยเพื่อพิจารณาให้การรับรองในฐานะสมาชิกโครงการแนวร่วมปฏิบัติของภาคเอกชนไทยในการต่อต้านการทุจริต ทั้งนี้ บริษัทฯ ได้ดำเนินการตามนโยบายต่อต้านการทุจริตคอร์รัปชัน โดยได้มีการประเมินความเสี่ยงของธุรกิจเพื่อระบุการดำเนินงานที่มีความเสี่ยงว่าอาจมีส่วนเกี่ยวข้องกับการทุจริตคอร์รัปชัน มีการกำหนดแนวปฏิบัติเพื่อควบคุมป้องกัน และติดตามความเสี่ยงจากการทุจริตคอร์รัปชัน มีการฝึกอบรมแก่พนักงาน และมีการสื่อสารที่ครอบคลุมทุกหน่วยงาน และทุกธุรกิจภายในบริษัทฯ รวมทั้งบุคคลที่มีความเกี่ยวข้องทางธุรกิจ เช่น คู่ค้า ลูกค้า บริษัทย่อย หุ่นส่วนทางธุรกิจบุคคลที่เป็นตัวกลาง หรือตัวแทนของบริษัทฯ เพื่อให้ความรู้ และความเข้าใจเกี่ยวกับนโยบาย และแนวทางปฏิบัติในการต่อต้านการทุจริตคอร์รัปชัน มีการติดตาม และประเมินผลการปฏิบัติตามนโยบายต่อต้านการทุจริตคอร์รัปชันโดยหน่วยงานตรวจสอบภายในรวมทั้งมีการสอบทานความครบถ้วนเพียงพอของกระบวนการต่อต้านการทุจริตคอร์รัปชัน โดยคณะกรรมการตรวจสอบและบรรษัทภิบาล และมีช่องทางในการรายงานหากมีการพบเห็นการฝ่าฝืน หรือการกระทำทุจริตคอร์รัปชัน รวมทั้งมีมาตรการคุ้มครองให้กับผู้รายงาน

ทั้งนี้ รายละเอียดของนโยบายต่อต้านการทุจริตคอร์รัปชัน และคู่มือแนวทางปฏิบัติตามนโยบายต่อต้านการทุจริตคอร์รัปชัน รวมทั้งนโยบายอื่นที่เกี่ยวข้อง ได้แก่ นโยบายจรรยาบรรณธุรกิจ และนโยบายด้านการกำกับดูแลกิจการที่ดี ได้เปิดเผยไว้บนเว็บไซต์ของบริษัทฯ (www.sorkon.co.th) ภายใต้หัวข้อการกำกับดูแลกิจการที่ดี

3. กิจกรรมเพื่อสังคม

- ร่วมบริจาคเงินสมทบสนับสนุนโครงการ HAPPINESS WE SHARE สุขแบ่งได้ # ตึกตาวาน้องอิม # แก้มูลนิธิศุภนิมิตแห่งประเทศไทย เมื่อวันที่ 18 มกราคม 2560
- สนับสนุนสินค้าในงานมอบปฏิทินจีนที่สภาอากาศไทย แก่บริษัท เซิร์ช เอ็นเตอร์เทนเมนท์ เมื่อวันที่ 25 มกราคม 2560
- ร่วมบริจาคเงินทำบุญสร้างศาลาคู่เมรุ ณ วัดประดู่หอม จังหวัดสงขลา เมื่อวันที่ 1 กุมภาพันธ์ 2560
- สนับสนุนสินค้าในการแข่งขันกอล์ฟกระชับสัมพันธ์ 2560 แก่สภาองค์กรนายจ้างผู้ประกอบการค้าและอุตสาหกรรมไทย เมื่อวันที่ 2 กุมภาพันธ์ 2560
- ร่วมบริจาคเงินทำบุญทอดผ้าป่าเพื่อบูรณะวัดพะโคะ จังหวัดสงขลา เมื่อวันที่ 17 กุมภาพันธ์ 2560
- ร่วมบริจาคเงินสมทบสนับสนุนการจำหน่ายสลากบำรุงสภาอากาศไทย / สภาสมาคมสตรีแห่งชาติ ในพระบรมราชินูปถัมภ์ เมื่อวันที่ 17 มีนาคม 2560
- สนับสนุนสินค้าในงานวันแม่แห่งชาติ 2560 แก่สภาสังคมสงเคราะห์แห่งประเทศไทย ในพระบรมราชินูปถัมภ์ เมื่อวันที่ 12 สิงหาคม 2560
- สนับสนุนสินค้าในการแข่งขันโบว์ลิ่งกระชับสัมพันธ์ 2560 แก่สภาองค์กรนายจ้างผู้ประกอบการค้าและอุตสาหกรรมไทย เมื่อวันที่ 21 สิงหาคม 2560
- ร่วมบริจาคเงินสมทบถวายผ้าพระกฐินพระราชทาน / สำนักงานอุตสาหกรรมจังหวัดสมุทรปราการ เมื่อวันที่ 11 ตุลาคม 2560
- ร่วมบริจาคเงินสมทบในการบูรณะศาลาการเปรียญ วัดบำรุงธรรม เมื่อวันที่ 15 ตุลาคม 2560
- ร่วมบริจาคเงินสมทบสนับสนุนกิจกรรมชี้ทางศิลป์แด่ครูสู่เยาวชน 2560 แก่หอศิลป์คลังจุรัส (อาจารย์สมาน) เมื่อวันที่ 25 ตุลาคม 2560
- สนับสนุนสินค้าให้แก่ประชาชนที่มาถวายดอกไม้จันทน์ในงานพระราชทานเพลิงศพในหลวง รัชกาลที่ 9 ณ สวนหลวง ร.๙ เมื่อวันที่ 26 ตุลาคม 2560
- ร่วมบริจาคเงินสมทบสร้างเสนาสนะ วัดต้นธงชัย จังหวัดลำปาง เมื่อวันที่ 28 ตุลาคม 2560
- ร่วมบริจาคเงินสมทบทอดกฐิน วัดป่าหลังโรงเลื่อย จังหวัดบุรีรัมย์ เมื่อวันที่ 29 ตุลาคม 2560



รายการระหว่างกัน

ในระหว่างปี 2560 บริษัทฯ และบริษัทย่อยมีรายการระหว่างกันกับกรรมการและผู้ถือหุ้นใหญ่ ดังนี้

บุคคลที่อาจมีความขัดแย้ง	ลักษณะความสัมพันธ์	ลักษณะรายการระหว่างกันที่สำคัญ	มูลค่ารายการ
นายเจริญ รุจิราโสภณ	ผู้ถือหุ้นใหญ่และผู้บริหาร	บริษัทย่อยแห่งหนึ่งเช่าที่ดินเลขที่ 44 หมู่ที่ 2 ตำบลพญาเย็น อำเภอปากช่อง จังหวัดนครราชสีมา เนื้อที่ประมาณ 368 ไร่ 72 ตารางวา	478,634.-บาท

หมายเหตุ : สัญญาเช่ามีกำหนดระยะเวลา 3 (สาม) ปี เริ่มตั้งแต่วันที่ 1 ตุลาคม 2558 ถึง 30 กันยายน 2561

ความจำเป็นและความสมเหตุสมผลของรายการระหว่างกัน

การเข้าทำรายการระหว่างกันของบริษัทฯ และบริษัทย่อยเป็นไปเพื่อการประกอบกิจการที่เป็นธุรกิจปกติ และสนับสนุนธุรกิจปกติของบริษัทฯ ซึ่งมีเงื่อนไขการค้าโดยทั่วไป

มาตรการในการดูแลเกี่ยวกับการทำรายการระหว่างกัน

ในการทำรายการระหว่างกันที่เป็นธุรกิจปกติไม่ถือว่าเป็นการทำรายการกับบุคคลภายนอกหรือบุคคลที่อาจมีความขัดแย้งทางผลประโยชน์ บริษัทฯ มีแนวทางปฏิบัติการอนุมัติรายการดังกล่าวเช่นเดียวกัน โดยคำนึงถึงผลประโยชน์ของบริษัทฯ เป็นสำคัญ สำหรับรายการระหว่างกันอื่นๆ บริษัทฯ กำหนดให้ต้องผ่านการสอบทานจากคณะกรรมการตรวจสอบและบรรษัทภิบาลเพื่อดูแลไม่ให้เกิดความขัดแย้งทางผลประโยชน์ โดยคณะกรรมการตรวจสอบและบรรษัทภิบาลอาจว่าจ้างผู้ประเมินราคาอิสระหรือที่ปรึกษาทางการเงินมาทำการประเมินราคาของรายการระหว่างกันนั้นๆ เพื่อใช้เป็นแนวทางเปรียบเทียบ จากนั้นจึงนำเสนอต่อคณะกรรมการบริษัทฯ เพื่อพิจารณาอนุมัติต่อไป

รายงานคณะกรรมการตรวจสอบและบรรษัทภิบาล

เรียน ท่านผู้ถือหุ้น
บริษัท ส. ขอนแก่นฟู้ดส์ จำกัด (มหาชน)

คณะกรรมการตรวจสอบและบรรษัทภิบาลของบริษัท ส. ขอนแก่นฟู้ดส์ จำกัด (มหาชน) ประกอบด้วยกรรมการอิสระจำนวน 3 ท่าน โดยมีนายวรพล โลพันธ์ศรี ซึ่งมีความรู้และประสบการณ์ทางด้านบัญชีและการเงิน เป็นประธานกรรมการตรวจสอบและบรรษัทภิบาล นายประสาร มฤคพิทักษ์ และนายชูศักดิ์ วิจักขณา เป็นกรรมการตรวจสอบและบรรษัทภิบาล ซึ่งกรรมการตรวจสอบและบรรษัทภิบาลทุกท่านมีคุณสมบัติครบถ้วนตามหลักเกณฑ์ของตลาดหลักทรัพย์แห่งประเทศไทย ทั้งนี้ กรรมการตรวจสอบและบรรษัทภิบาลได้ปฏิบัติหน้าที่ภายใต้ขอบเขตหน้าที่ และความรับผิดชอบตามกฎหมายที่อนุมัติโดยคณะกรรมการบริษัทฯ

ในปี 2560 คณะกรรมการตรวจสอบและบรรษัทภิบาลได้จัดประชุมร่วมกับฝ่ายบริหาร หน่วยงานตรวจสอบภายใน และผู้สอบบัญชี รวมทั้งสิ้น 6 ครั้ง ซึ่งกรรมการตรวจสอบและบรรษัทภิบาลทุกท่านได้เข้าร่วมประชุมครบทั้ง 6 ครั้ง เพื่อรายงานผลการปฏิบัติหน้าที่ และข้อเสนอแนะต่าง ๆ ต่อคณะกรรมการบริษัทฯ ในเรื่องที่เกี่ยวข้องสมควรเป็นประจำทุกไตรมาส โดยสรุปสาระสำคัญของการปฏิบัติหน้าที่ได้ ดังนี้.-

1. สอบทานงบการเงิน

คณะกรรมการตรวจสอบและบรรษัทภิบาลได้สอบทานงบการเงินรายไตรมาส และงบการเงินประจำปี 2560 ซึ่งผ่านการสอบทาน และตรวจสอบโดยผู้สอบบัญชี เพื่อให้มั่นใจว่างบการเงินได้จัดทำขึ้นตามมาตรฐานการบัญชี หรือหลักการบัญชีที่รับรองทั่วไป มีการเปิดเผยข้อมูลอย่างเพียงพอ และนำเสนอต่อคณะกรรมการบริษัทฯ เพื่อพิจารณานุมัติงบการเงิน รวมทั้งได้หารือร่วมกับฝ่ายบริหาร และผู้สอบบัญชีเพื่อพิจารณาประเด็นทางด้านบัญชีที่สำคัญ ทั้งนี้ ฝ่ายบริหารเป็นผู้รับผิดชอบในการจัดทำ และนำเสนองบการเงิน และรับผิดชอบด้านการควบคุมภายในที่จำเป็นในการจัดทำงบการเงิน ในขณะที่ผู้สอบบัญชีเป็นผู้รับผิดชอบในการแสดงความเห็นต่องบการเงินดังกล่าว

2. สอบทานการบริหารความเสี่ยง

คณะกรรมการตรวจสอบและบรรษัทภิบาลได้สอบทานเพื่อให้มั่นใจว่าบริษัทฯ มีระบบการบริหารความเสี่ยงที่เพียงพอ เหมาะสม และมีประสิทธิภาพ ทั้งนี้ บริษัทฯ ได้เปิดเผยความเสี่ยงที่สำคัญไว้ภายใต้หัวข้อปัจจัยความเสี่ยง

3. สอบทานการควบคุมภายใน

คณะกรรมการตรวจสอบและบรรษัทภิบาลได้สอบทาน และประเมินระบบการควบคุมภายในร่วมกับหน่วยงานตรวจสอบภายใน โดยใช้แบบประเมินความเพียงพอของระบบการควบคุมภายในของสำนักงานคณะกรรมการกำกับหลักทรัพย์และตลาดหลักทรัพย์ และกรอบแนวทางการควบคุมภายใน COSO - Internal Control Integrated Framework ซึ่งคณะกรรมการตรวจสอบและบรรษัทภิบาลเห็นว่า บริษัทฯ มีระบบการควบคุมภายในที่เหมาะสม และเพียงพอในการดูแลการดำเนินงานให้เป็นไปตามเป้าหมาย วัตถุประสงค์ กฎหมาย ข้อกำหนดที่เกี่ยวข้องได้อย่างมีประสิทธิภาพ สามารถป้องกันทรัพย์สินจากการทุจริต เสียหาย รวมทั้งมีการจัดทำบัญชี รายงานที่ถูกต้องน่าเชื่อถือ

4. สอบทาน และกำกับดูแลหน่วยงานตรวจสอบภายใน

คณะกรรมการตรวจสอบและบริษัทภิบาลได้พิจารณาอนุมัติแผนงานตรวจสอบภายในประจำปี 2560 ซึ่งจัดทำขึ้นโดยพิจารณาตามฐานความเสี่ยง และได้สอบทานความเป็นอิสระ ความเพียงพอของทรัพยากรที่จำเป็นต่อการปฏิบัติงานของหน่วยงานตรวจสอบภายใน รวมทั้งสอบทานผลการตรวจสอบภายใน และติดตามความคืบหน้าของการปฏิบัติงานเป็นประจำทุกไตรมาส ตลอดจนมีการประชุมร่วมกับผู้ตรวจสอบภายในโดยไม่มีฝ่ายบริหารเข้าร่วมด้วย เพื่อหารือในเรื่องงานตรวจสอบภายในอย่างเป็นอิสระ นอกจากนี้ยังได้มีการทบทวนกฎบัตรของหน่วยงานตรวจสอบภายใน เพื่อให้มีความเหมาะสม และสอดคล้องกับสภาพการณ์ปัจจุบัน รวมทั้งมีการพิจารณา และประเมินผลการปฏิบัติงานของหัวหน้างานตรวจสอบภายในประจำปี ทั้งนี้ เพื่อให้มั่นใจว่างานตรวจสอบภายในได้บรรลุตามวัตถุประสงค์

5. สอบทานการปฏิบัติตามกฎหมาย

คณะกรรมการตรวจสอบและบริษัทภิบาลได้สอบทานการปฏิบัติงานของบริษัท ให้เป็นไปตามกฎหมายว่าด้วยหลักทรัพย์และตลาดหลักทรัพย์ ข้อกำหนดของตลาดหลักทรัพย์แห่งประเทศไทย และหน่วยงานกำกับดูแลอื่นที่เกี่ยวข้อง รวมทั้งกฎหมายต่าง ๆ ที่เกี่ยวข้องกับการดำเนินธุรกิจของบริษัทฯ

6. สอบทานการกำกับดูแลกิจการ

คณะกรรมการตรวจสอบและบริษัทภิบาลได้สอบทานการปฏิบัติงานของบริษัท ว่ามีระบบการกำกับดูแลกิจการที่เพียงพอ เหมาะสม และมีประสิทธิภาพ รวมทั้งมีการกำหนดนโยบายการกำกับดูแลกิจการที่สอดคล้อง และเป็นไปตามหลักการกำกับดูแลกิจการที่ดีตามหลักเกณฑ์ของสมาคมส่งเสริมสถาบันกรรมการบริษัทไทย (IOD) และบริษัทฯ ได้มีการปฏิบัติตามนโยบายฯ ดังกล่าวได้เป็นอย่างดี โดยได้คะแนนจากโครงการประเมินการกำกับดูแลกิจการบริษัทจดทะเบียนไทย (CGR) ประจำปี 2560 เพิ่มขึ้น และเป็นผลทำให้ได้คะแนนในระดับ 2 ดาวในปี 2557 เป็นระดับ 4 ดาวในปี 2560 นอกจากนี้ ในปี 2560 คณะกรรมการตรวจสอบและบริษัทภิบาลได้เห็นชอบให้มีการทบทวน และปรับปรุงนโยบายด้านการกำกับดูแลกิจการที่ดีให้มีเนื้อหาตาม CG Code ปี 2560 ของตลาดหลักทรัพย์ทุกหลักการ

นอกจากนี้ บริษัทฯ ได้เข้าร่วมโครงการแนวร่วมปฏิบัติของภาคเอกชนไทยในการต่อต้านการทุจริต (Collective Action Coalition) โดยได้ประกาศเจตนารมณ์ในเดือนพฤษภาคม 2557 ซึ่งปัจจุบันปี 2560 บริษัทฯ ได้รับการรับรองในฐานะสมาชิกโครงการฯ เมื่อเดือนมีนาคม 2560

โดยคณะกรรมการตรวจสอบและบริษัทภิบาลได้มอบหมายให้หน่วยงานตรวจสอบภายในสอบทานการปฏิบัติตามมาตรการต่อต้านการทุจริต

7. สอบทานการรับแจ้งข้อมูลการกระทำผิด และการทุจริต

คณะกรรมการตรวจสอบและบริษัทภิบาลได้สอบทานการกำหนดมาตรการป้องกันการทุจริต รวมทั้งการกำหนดช่องทางที่รับแจ้งเบาะแส หรือข้อร้องเรียนว่ามีความเพียงพอ และเหมาะสม โดยสามารถป้องกัน หรือควบคุม หรือแก้ไขปัญหอันเกิดจากการกระทำผิด และการทุจริตได้อย่างมีประสิทธิภาพ

8. พิจารณาคัดเลือก และเสนอแต่งตั้งผู้สอบบัญชี

คณะกรรมการตรวจสอบและบริษัทภิบาลมีหน้าที่พิจารณา คัดเลือก เสนอแต่งตั้ง และเสนอคำตอบแทนของผู้สอบบัญชีของบริษัท เพื่อให้ได้ผู้สอบบัญชีที่มีความเป็นอิสระ โดยพิจารณาจากคุณสมบัติ ความสามารถ ประสบการณ์ และผลงานของผู้สอบบัญชี รวมทั้งความเหมาะสมของค่าสอบบัญชี ซึ่งพิจารณาแล้วมีมติเห็นชอบให้แต่งตั้งบริษัทสำนักงาน อีวาย จำกัด เป็นผู้สอบบัญชี โดยได้เสนอให้คณะกรรมการบริษัทฯ พิจารณา และขออนุมัติจากที่ประชุมผู้ถือหุ้นเพื่อแต่งตั้งเป็นผู้สอบบัญชีของบริษัทฯ ประจำปี 2560

นอกจากนี้ ในปี 2560 คณะกรรมการตรวจสอบและบรรษัทภิบาลมีการประชุมกับผู้สอบบัญชีโดยไม่มีฝ่ายจัดการเข้าร่วมประชุมด้วย เพื่อให้มั่นใจได้ว่า มีการหารืออย่างเป็นอิสระ โดยในการประชุมคณะกรรมการตรวจสอบและบรรษัทภิบาลขอความเห็นจากผู้สอบบัญชีในเรื่องต่าง ๆ เช่น คุณภาพของงานสอบบัญชีการได้รับความร่วมมือในการตรวจสอบ เป็นต้น และรวมถึงเรื่องกับผู้สอบบัญชีที่มีความกังวล หรือการถูกจำกัดขอบเขตการตรวจสอบ

9. สอบทานรายการที่เกี่ยวข้องกัน

คณะกรรมการตรวจสอบและบรรษัทภิบาลได้สอบทานรายการที่เกี่ยวข้องกัน หรือรายการที่อาจมีความขัดแย้งทางผลประโยชน์ เพื่อให้มั่นใจว่าบริษัท ได้มีการปฏิบัติ และเปิดเผยข้อมูลอย่างถูกต้อง ครบถ้วนตามกฎหมายว่าด้วยหลักทรัพย์และตลาดหลักทรัพย์ รวมทั้งข้อกำหนดของตลาดหลักทรัพย์แห่งประเทศไทย และหน่วยงานกำกับดูแลอื่นที่เกี่ยวข้อง

10. การประเมินผลการปฏิบัติงานของตนเอง

คณะกรรมการตรวจสอบและบรรษัทภิบาลได้สอบทาน และประเมินผลการปฏิบัติงานของตนเองทั้งแบบรายคณะ และรายบุคคล โดยพิจารณาจากแนวทางปฏิบัติที่ดี และกฎบัตรคณะกรรมการตรวจสอบและบรรษัทภิบาล ซึ่งผลของการประเมินคณะกรรมการตรวจสอบและบรรษัทภิบาลได้ปฏิบัติหน้าที่อย่างมีประสิทธิภาพ และเป็นไปตามขอบเขตหน้าที่ที่กำหนดไว้ในกฎบัตร

โดยสรุป คณะกรรมการตรวจสอบและบรรษัทภิบาลได้ปฏิบัติหน้าที่อย่างเป็นอิสระ และระมัดระวังรอบคอบตามขอบเขตหน้าที่ที่ได้รับมอบหมายจากคณะกรรมการบริษัท คณะกรรมการตรวจสอบและบรรษัทภิบาลเห็นว่า บริษัทฯ ได้จัดทำงบการเงินอย่างถูกต้องตามที่ควรในสาระสำคัญตามมาตรฐานการรายงานทางการเงิน รายการที่เกี่ยวข้องกันมีความสมเหตุสมผล มีการเปิดเผยสารสนเทศอย่างเพียงพอครบถ้วน และเชื่อถือได้ มีระบบการควบคุมภายใน และระบบการบริหารความเสี่ยงที่มีประสิทธิภาพ และมีประสิทธิภาพ มีการปฏิบัติตามนโยบายที่สำคัญของบริษัทฯ รวมทั้งกฎหมายและระเบียบข้อบังคับที่เกี่ยวข้อง



(นายวรพล โลพันธ์ศรี)

ประธานกรรมการตรวจสอบและบรรษัทภิบาล



(นายประสาร มฤคพิทักษ์)

กรรมการตรวจสอบและบรรษัทภิบาล



(นายชูศักดิ์ วิจักขณา)

กรรมการตรวจสอบและบรรษัทภิบาล

ข้อมูลทางการเงินที่สำคัญ

งบการเงินรวม

งบแสดงฐานะการเงิน	ณ วันที่					
	31 ธันวาคม 2560		31 ธันวาคม 2559		31 ธันวาคม 2558	
	ล้านบาท	ร้อยละ	ล้านบาท	ร้อยละ	ล้านบาท	ร้อยละ
เงินสดและรายการเทียบเท่าเงินสด	81.51	3.3	79.31	3.5	66.76	3.5
ลูกหนี้การค้าสุทธิ	418.20	16.9	397.20	17.3	392.76	21.0
สินค้าคงเหลือ	214.87	8.7	201.46	8.8	191.32	10.2
สินทรัพย์หมุนเวียนอื่น	5.45	0.2	4.43	0.2	5.48	0.3
รวมสินทรัพย์หมุนเวียน	720.03	29.1	682.40	29.8	656.32	35.0
สินทรัพย์ชีวภาพส่วนที่ไม่หมุนเวียน	18.85	0.8	17.02	0.7	21.79	1.2
ที่ดิน อาคารและอุปกรณ์สุทธิ	930.18	37.6	846.15	36.9	776.68	41.5
อสังหาริมทรัพย์เพื่อการลงทุน	647.55	26.2	628.10	27.4	328.28	17.5
สินทรัพย์ไม่หมุนเวียนอื่น	159.14	6.4	117.70	5.2	90.19	4.8
สินทรัพย์รวม	2,475.75	100.0	2,291.37	100.0	1,873.26	100.0
เงินเบิกเกินบัญชีและเงินกู้ยืมระยะสั้น	646.67	26.1	550.52	24.0	550.89	29.4
เจ้าหนี้การค้า	286.32	11.6	277.64	12.1	255.48	13.6
หนี้สินระยะยาวที่ถึงกำหนดชำระภายในหนึ่งปี	94.70	3.8	89.06	3.9	54.99	2.9
หนี้สินหมุนเวียนอื่น	29.24	1.2	34.77	1.5	36.14	1.9
รวมหนี้สินหมุนเวียน	1,056.93	42.7	951.99	41.5	897.50	47.8
หนี้สินระยะยาว	416.42	16.8	453.49	19.8	216.37	11.6
สำรองผลประโยชน์ระยะยาวของพนักงาน	64.72	2.6	63.16	2.8	59.49	3.2
หนี้สินรวม	1,538.07	62.1	1,468.64	64.1	1,173.36	62.6
ส่วนของผู้ถือหุ้นของบริษัท	936.64	37.8	822.14	35.9	698.83	37.3
ส่วนของผู้มีส่วนได้เสียที่ไม่มีอำนาจควบคุมของบริษัทย่อย	1.04	0.1	0.59	0.0	1.07	0.1
ส่วนของผู้ถือหุ้น	937.69	37.9	822.73	35.9	699.90	37.4
รวมหนี้สินและส่วนของผู้ถือหุ้น	2,475.75	100.0	2,291.37	100.0	1,873.26	100.0

งบกำไรขาดทุน	ประจำปี					
	2560		2559		2558	
	ล้านบาท	ร้อยละ	ล้านบาท	ร้อยละ	ล้านบาท	ร้อยละ
รายได้จากการขาย	2,707.52	97.5	2,639.62	97.8	2,378.55	99.3
รายได้จากการให้เช่าและบริการ	26.32	1.0	14.59	0.5	-	0.0
รายได้อื่น	42.82	1.5	45.95	1.7	15.75	0.7
รวมรายได้	2,776.66	100.0	2,700.16	100.0	2,394.30	100.0
ต้นทุนขาย	1,878.97	67.7	1,866.32	69.1	1,614.54	67.4
ต้นทุนการให้เช่าและบริการ	16.18	0.6	8.44	0.3	-	0.0
ค่าใช้จ่ายในการขาย	408.74	14.7	378.29	14.0	298.48	12.5
ค่าใช้จ่ายในการบริหาร	256.91	9.3	273.22	10.2	305.19	12.7
กำไรจากการดำเนินงาน	215.86	7.8	173.89	6.4	176.09	7.4
ค่าใช้จ่ายทางการเงิน	42.03	1.5	37.10	1.4	23.74	1.0
ค่าใช้จ่ายภาษีเงินได้	37.10	1.3	27.95	1.0	30.10	1.3
กำไรหลังภาษีเงินได้	136.73	4.9	108.84	4.0	122.25	5.1
กำไรส่วนที่เป็นของผู้มีส่วนได้เสียที่ไม่มีอำนาจควบคุมของบริษัทย่อย	0.33	0.0	(0.33)	0.0	(1.24)	-0.1
กำไรส่วนที่เป็นของผู้มีส่วนได้เสีย	136.40	4.9	109.17	4.0	123.49	5.2

งบกระแสเงินสด	ประจำปี		
	2560	2559	2558
	ล้านบาท	ล้านบาท	ล้านบาท
กำไรจากกิจกรรมดำเนินงาน (ก่อนการเปลี่ยนแปลงในสินทรัพย์และหนี้สินดำเนินงาน)	301.08	246.79	243.46
เงินสดสุทธิจากกิจกรรมดำเนินงาน	222.03	204.38	170.30
เงินสดสุทธิจากกิจกรรมลงทุน	(125.13)	(444.59)	(233.16)
เงินสดสุทธิจากกิจกรรมจัดหาเงิน	(95.58)	252.76	102.72
เงินสดและรายการเทียบเท่าเงินสดเพิ่มขึ้นสุทธิ	1.32	12.55	39.86
เงินสดและรายการเทียบเท่าเงินสดต้นปี	79.31	66.76	26.94
เงินสดและรายการเทียบเท่าเงินสดปลายปี	80.68	79.31	66.76

อัตราส่วนทางการเงินที่สำคัญ	ประจำปี		
	2560	2559	2558
อัตราส่วนสภาพคล่อง			
อัตราส่วนสภาพคล่อง (เท่า)	0.7	0.7	0.7
อัตราส่วนสภาพคล่องหมุนเร็ว (เท่า)	0.5	0.5	0.5
อัตราส่วนสภาพคล่องกระแสเงินสด (เท่า)	0.2	0.2	0.2
อัตราส่วนหมุนเวียนลูกหนี้การค้า (เท่า)	6.7	6.7	6.3
ระยะเวลาเก็บหนี้การค้าเฉลี่ย (วัน)	53.7	53.6	57.3
อัตราส่วนหมุนเวียนสินค้าคงเหลือ (เท่า)	9.0	9.5	8.5
ระยะเวลาขายสินค้าคงเหลือเฉลี่ย (วัน)	39.9	37.9	42.4
อัตราส่วนหมุนเวียนเจ้าหนี้การค้า (เท่า)	6.7	7.0	6.4
ระยะเวลาชำระหนี้การค้า (วัน)	53.6	51.2	56.2
Cash Cycle (Days)	40.0	40.3	43.5
อัตราส่วนความสามารถในการหาทำไร			
อัตรากำไรขั้นต้น (%)	30.68%	29.37 %	32.12 %
อัตรากำไรจากการดำเนินงาน (%)	7.90%	6.55 %	7.40 %
อัตรากำไรสุทธิ (%)	4.92%	4.03 %	5.11 %
อัตราผลตอบแทนผู้ถือหุ้น (%)	15.53%	14.30 %	17.92 %
อัตราส่วนแสดงประสิทธิภาพในการดำเนินงาน			
อัตราผลตอบแทนจากสินทรัพย์ (%)	5.74%	5.23 %	7.02%
อัตราผลตอบแทนจากสินทรัพย์ถาวร (%)	26.36%	24.16 %	26.86%
อัตราการหมุนของสินทรัพย์ (เท่า)	1.2	1.3	1.4
อัตราส่วนวิเคราะห์นโยบายทางการเงิน			
อัตราส่วนหนี้สินต่อส่วนของผู้ถือหุ้น (เท่า)	1.6	1.8	1.7
อัตราส่วนความสามารถชำระดอกเบี้ย (เท่า)	7.1	7.2	8.2
อัตราการจ่ายเงินปันผล (%)	82.58%	69.97%	136.52%

การวิเคราะห์และคำอธิบายของฝ่ายจัดการ

ผลการดำเนินงานและฐานะทางการเงินในช่วงปีที่ผ่านมา

(1) ภาพรวมของการดำเนินธุรกิจและการเปลี่ยนแปลงที่มีนัยสำคัญ

รายได้ และรายได้จากการขาย

บริษัท ส. ขอนแก่นฟู้ดส์ จำกัด (มหาชน) หรือ “SORKON” (“บริษัท”) และบริษัทย่อย มีรายได้รวม จำนวน 2,776.7 ล้านบาท เพิ่มขึ้นจากปี 2559 เป็นจำนวน 76.5 ล้านบาท หรือเพิ่มขึ้นร้อยละ 2.8 โดยเป็นรายได้จากการขาย 2,707.5 ล้านบาท เพิ่มขึ้นจากปี 2559 จำนวน 67.9 ล้านบาท หรือเพิ่มขึ้นร้อยละ 2.6 โดยส่วนมากเป็นการเพิ่มขึ้นจากยอดขายของกลุ่มอาหารทะเลแปรรูป จำนวน 43.2 ล้านบาท และร้านอาหาร จำนวน 28.9 ล้านบาท ในปี 2560 บริษัทฯ มีการโอนกลับผลขาดทุนจากการด้อยค่าของอสังหาริมทรัพย์เพื่อการลงทุน และ ที่ดิน จำนวน 25.6 และ 7.0 ล้านบาท ตามลำดับ และมีการบันทึกการขาดทุนจากการเปลี่ยนแปลงมูลค่ายุติธรรมหักต้นทุนในการขายของสุกรขุนเป็นจำนวน 6.2 ล้านบาท

กำไรขั้นต้น

อัตรากำไรขั้นต้นของบริษัทฯ ในปี 2560 เพิ่มขึ้นเป็นร้อยละ 30.6 จากร้อยละ 29.3 ในปี 2559 หรือ เป็นจำนวน 828.6 ล้านบาท สูงกว่าปีก่อน 55.3 ล้านบาท หรือเพิ่มขึ้นร้อยละ 7.1 เป็นผลมาจากราคาของเนื้อสุกรที่ลดลง และความสามารถในการบริหารจัดการวัตถุดิบปลาที่เกิดภาวะขาดแคลนได้สำเร็จ โดยการนำเข้าปลาสดและปลาแช่แข็งจากต่างประเทศ รวมถึงมาตรการในการควบคุมค่าใช้จ่ายในการผลิตให้มีประสิทธิภาพมากขึ้น

ค่าใช้จ่ายในการขายและบริหาร

ค่าใช้จ่ายในการขายและบริหารในปี 2560 เพิ่มขึ้นจากปีก่อน ร้อยละ 2.2 คิดเป็นจำนวน 14.1 ล้านบาท เนื่องจากราคาเนื้อสุกรที่ลดลง บริษัทฯ ได้มีการจัดรายการส่งเสริมการขายร่วมกับทางลูกค้าโดยการให้ส่วนลดกับผู้บริโภคโดยตรงเพื่อเพิ่มยอดขายและความสามารถในการแข่งขัน รวมถึงบริษัทฯ ได้เพิ่มมาตรการในการควบคุมค่าใช้จ่ายในการบริหารซึ่งในปีนี้ลดลงจากปีก่อน จำนวน 16.3 ล้านบาท หรือลดลงร้อยละ 6

ค่าใช้จ่ายทางการเงิน

ค่าใช้จ่ายทางการเงินในปี 2560 เพิ่มขึ้นจากปีก่อน จำนวน 4.9 ล้านบาท เนื่องจากมีการลงทุนในการขยายโรงงานอาหารทะเลแปรรูปในปี 2558 และลงทุนในอาคารสำนักงานแห่งใหม่ในปี 2559

กำไรสุทธิ

บริษัทฯ มีกำไรสุทธิส่วนที่เป็นของผู้ถือหุ้นของบริษัทฯ ในปี 2560 เพิ่มขึ้นเป็น 136.4 ล้านบาท เมื่อเทียบกับปี 2559 บริษัทฯ มีกำไรสุทธิเพิ่มขึ้น จำนวน 27.2 ล้านบาท คิดเป็นร้อยละ 24.9 โดยผลการดำเนินงานที่ดีขึ้นในปีนี้มีปัจจัยหลักจากผลการบริหารจัดการต้นทุนที่มีประสิทธิภาพทั้งด้านวัตถุดิบ และมาตรการการควบคุมค่าใช้จ่ายในการผลิตและบริหารให้มีประสิทธิภาพมากขึ้น

(2) ผลการดำเนินงานที่ผ่านมาของแต่ละกลุ่มธุรกิจ

กลุ่มธุรกิจ	ปี 2560		ปี 2559		ปี 2558	
	ล้านบาท	%	ล้านบาท	%	ล้านบาท	%
1. อาหารแปรรูปจากเนื้อสุกร (อาหารพื้นเมือง)	1,133.3	40.8%	1,118.6	41.4%	1,038.0	43.4%
2. อาหารทะเลแปรรูป (ลูกชิ้นปลา)	927.2	33.4%	884.0	32.7%	825.1	34.5%
3. อาหารขบเคี้ยวที่ทำจากเนื้อสุกร	101.4	3.7%	99.4	3.7%	101.0	4.2%
4. อาหารแช่แข็งพร้อมรับประทาน	192.2	6.9%	183.6	6.8%	112.9	4.7%
5. ร้านอาหาร (QSR)	158.6	5.7%	129.7	4.8%	99.3	4.1%
6. การจำหน่ายสุกรขุน	194.9	7.0%	224.3	8.3%	202.2	8.4%
ยอดขายรวม	2,707.5	97.5%	2,639.6	97.8%	2,378.6	99.3%
รายได้อื่น	69.1	2.5%	60.5	2.2%	15.7	0.7%
รวมรายได้	2,776.7	100.0%	2,700.1	100.0%	2,394.3	100.0%

- กลุ่มธุรกิจอาหารแปรรูป (รวมกลุ่มอาหารแปรรูปจากเนื้อสุกร อาหารทะเลแปรรูป อาหารขบเคี้ยว และอาหารแช่แข็ง) มีรายได้รวม 2,354.0 ล้านบาท เพิ่มขึ้นจากปี 2559 เป็นมูลค่า 68.5 ล้านบาท หรือเพิ่มขึ้นร้อยละ 3.0
- ธุรกิจร้านอาหารมีรายได้รวม 158.6 ล้านบาท เพิ่มขึ้นจากปี 2559 เป็นมูลค่า 28.9 ล้านบาท หรือเพิ่มขึ้นร้อยละ 22.3 เป็นธุรกิจที่มีอัตราการเติบโตมากที่สุด เนื่องจากการขยายแฟรนไชส์ และการเพิ่มช่องในการให้บริการจัดส่งและจัดรายการส่งเสริมการขาย
- ธุรกิจฟาร์มสุกรมีรายได้รวม 194.9 ล้านบาท เป็นธุรกิจเดียวที่ได้รับผลกระทบเชิงลบจากราคาสุกรขุนที่ปรับลดลงโดยเฉลี่ยประมาณร้อยละ 15 มีผลทำให้รายได้ลดลง 29.5 ล้านบาท

การเปลี่ยนแปลงของกำไรขาดทุนเบ็ดเสร็จอื่น

การเปลี่ยนแปลงในองค์ประกอบอื่นของส่วนของผู้ถือหุ้นสุทธิจากภาษีเงินได้ที่เกี่ยวข้องในงบกำไรขาดทุนเบ็ดเสร็จสำหรับปี 2560 มีจำนวนเพิ่มขึ้น 67.0 ล้านบาท เป็นผลมาจากผลต่างจากการตีราคาสินทรัพย์เพิ่มขึ้นจำนวน 73.0 ล้านบาท และผลขาดทุนจากการประมาณการตามหลักคณิตศาสตร์ประกันภัยจำนวน 6.0 ล้านบาท

ฐานะการเงิน

สินทรัพย์

ณ วันที่ 31 ธันวาคม 2560 บริษัทฯ มีสินทรัพย์รวมทั้งสิ้น 2,475.8 ล้านบาท เพิ่มขึ้นจากปีก่อนจำนวน 184.4 ล้านบาท คิดเป็นร้อยละ 8.0 โดยการเปลี่ยนแปลงที่เกิดขึ้นส่วนใหญ่เป็นผลมาจากการตีราคาที่ดินเพิ่มขึ้นของ ที่ดิน อาคาร และอุปกรณ์ จำนวน 84.6 ล้านบาท และที่ดินรอการพัฒนา และ สินทรัพย์ไม่หมุนเวียนอื่น (เงินมัดจำซื้อที่ดิน) จำนวน 19.5 และ 45.0 ล้านบาท ตามลำดับ

หนี้สิน

ณ วันที่ 31 ธันวาคม 2560 บริษัทฯ มีหนี้สินรวมทั้งสิ้น 1,538.1 ล้านบาท เพิ่มขึ้นจากปีก่อน 69.4 ล้านบาท คิดเป็นร้อยละ 4.7 เกิดจากการเพิ่มขึ้นของเงินกู้ระยะสั้นจากสถาบันการเงินที่บริษัทฯ นำไปชำระเป็นเงินมัดจำค่าที่ดิน 20 ไร่ ที่ นิคมอุตสาหกรรมบางปูเหนือ และนำไปซื้อปลาแซ่แข็งจากต่างประเทศเพื่อเก็บ Stock ในช่วงที่ราคาปลาลดลง จำนวน 45.0 และ 10.0 ล้านบาท ตามลำดับ

ผู้ถือหุ้น

ณ วันที่ 31 ธันวาคม 2560 บริษัทฯ มีส่วนของผู้ถือหุ้นรวมทั้งสิ้น 937.7 ล้านบาท เพิ่มขึ้นจากปีก่อนจำนวน 115.0 ล้านบาท คิดเป็นร้อยละ 14.0 เนื่องจากบริษัทฯ มีกำไรสุทธิ จำนวน 136.4 ล้านบาท กำไรขาดทุนเบ็ดเสร็จอื่น จำนวน 67.0 ล้านบาท และบริษัทฯ มีการจ่ายเงินปันผล จำนวน 88.9 ล้านบาท และส่วนของผู้มีส่วนได้เสียที่ไม่มีอำนาจควบคุมของบริษัทฯอยู่ 0.5 ล้านบาท

กระแสเงินสด

ในปี 2560 บริษัทฯ มีกระแสเงินสดสุทธิจากกิจกรรมการดำเนินงาน จำนวน 222.0 ล้านบาท กระแสเงินสดสุทธิใช้ไปในกิจกรรมการลงทุน จำนวน 125.1 ล้านบาท โดยใช้ไปในการลงทุนซื้อสินทรัพย์ถาวรและชำระเงินมัดจำค่าที่ดิน และ กระแสเงินสดสุทธิที่ใช้ไปจากกิจกรรมการจัดหาเงินจำนวน 95.6 ล้านบาท ซึ่งแยกเป็นการใช้ไปในการจ่ายเงินกู้ระยะยาว และดอกเบี้ย จำนวน 94.0 และ 42.2 ล้านบาท และจ่ายเงินปันผล จำนวน 89.0 ล้านบาท โดยมีแหล่งที่มาจากเงินกู้ระยะสั้น และเงินกู้ระยะยาวจากสถาบันการเงิน จำนวน 96.1 และ 33.5 ล้านบาท ตามลำดับ บริษัทฯ มีเงินสดและรายการเทียบเท่าเงินสด ณ.วันที่ 31 ธันวาคม 2560 จำนวน 80.7 ล้านบาท

สภาพคล่อง

ณ วันที่ 31 ธันวาคม 2560 อัตราส่วนสภาพคล่องตามงบการเงินรวมเท่ากับ 0.7 เท่า ซึ่งเท่ากับปีก่อนในขณะที่ Cash cycle เท่ากับ 40.0 วัน ลดลงจากปีก่อนเล็กน้อย บริษัทฯ มีเงินกู้ระยะยาวและสัญญาเช่าทางการเงินที่ถึงกำหนดชำระภายในปี 2561-2569 ดังนี้

	2561	2562	2563	2564	2565	2566	2567	2568	2569
ชำระคืนเงินต้น	94.38	73.77	56.77	33.93	50.29	49.80	49.80	49.80	17.75

ณ วันที่ 31 ธันวาคม 2560 บริษัทฯ มีลูกหนี้การค้าคงเหลือ จำนวน 418.2 ล้านบาท เพิ่มขึ้นร้อยละ 5.3 และมีระยะเวลาในการเก็บหนี้เฉลี่ยเท่ากับ 53.7 วัน ใกล้เคียงกับปีก่อน และบริษัทฯ มีสินค้าคงเหลือ จำนวน 214.9 ล้านบาท แบ่งออกเป็นสินค้าสำเร็จรูปและวัตถุดิบ จำนวน 160.7 ล้านบาท เป็นสินทรัพย์ชีวภาพ จำนวน 54.2 ล้านบาท และมีอัตราส่วนหมุนเวียนสินค้าคงเหลือ เท่ากับ 9.0 เท่า ลดลงจากปีก่อนซึ่งเท่ากับ 9.5 เท่า

วิเคราะห์อัตราส่วนทางการเงิน

ความสามารถในการทำกำไร

อัตรากำไรสุทธิเท่ากับร้อยละ 4.9 เพิ่มขึ้นจากปีก่อนซึ่งอยู่ที่ร้อยละ 4.0 โดยมีผลมาจากการบริหารจัดการต้นทุนที่มีประสิทธิภาพทั้งด้านวัตถุดิบ และค่าใช้จ่ายในการผลิต รวมถึงมาตรการในการควบคุมค่าใช้จ่ายบริหาร

อัตราผลตอบแทนของผู้ถือหุ้น เท่ากับร้อยละ 15.5 เพิ่มขึ้นจากปีก่อนร้อยละ 1.2 และมีอัตราผลตอบแทนจากสินทรัพย์รวม เท่ากับร้อยละ 5.7 เพิ่มขึ้นจากปีก่อน ซึ่งอยู่ที่ร้อยละ 5.2

นโยบายการเงิน

อัตราส่วนหนี้สินต่อส่วนของผู้ถือหุ้น เท่ากับ 1.6 เท่า ลดลงจากปีก่อนซึ่งเท่ากับ 1.8 เท่า เนื่องจากบริษัท มีการชำระคืนหนี้สินระยะยาว จำนวน 94.0 ล้านบาท

อัตราส่วนความสามารถในการชำระดอกเบี้ย เท่ากับ 7.1 เท่า ซึ่งใกล้เคียงกับปีก่อนซึ่งเท่ากับ 7.2

การจ่ายปันผล

ตามนโยบายการจ่ายเงินปันผลของบริษัท ที่กำหนดว่า เงินปันผลที่จ่ายรวมทั้งสิ้นในแต่ละปีจะมีจำนวนไม่ต่ำกว่าร้อยละ 50 ของกำไรสุทธิประจำปีหลังหักภาษีเงินได้ (ตามงบการเงินเฉพาะกิจการ) ทั้งนี้ ที่ประชุมคณะกรรมการบริษัท ครั้งที่ 1/2561 เมื่อวันที่ 21 กุมภาพันธ์ 2561 มีมติเสนอให้จ่ายเงินปันผลจากผลการดำเนินงานประจำปี 2560 ให้แก่ผู้ถือหุ้นในอัตราหุ้นละ 2.20 บาท รวมเป็นเงินทั้งสิ้น 71.1 ล้านบาท ในการนี้คณะกรรมการบริษัท จะเสนอการจ่ายเงินปันผลดังกล่าวต่อที่ประชุมสามัญผู้ถือหุ้นประจำปี 2561 ซึ่งจะจัดให้มีขึ้นในวันที่ 26 เมษายน 2561 เพื่อพิจารณาอนุมัติต่อไป

ปัจจัยหรือเหตุการณ์ที่อาจมีผลกระทบต่อฐานะการเงิน หรือการดำเนินงานอย่างมีนัยสำคัญในอนาคต

ปัจจัยที่จะส่งผลต่อการดำเนินงานของบริษัทฯ นั้นเป็นปัจจัยที่เกิดจากภายนอกที่บริษัทฯ ไม่สามารถควบคุมได้ เช่น ความผันผวนของราคาวัตถุดิบหลักของบริษัทฯ เช่น ราคาสุกรุน และเนื้อสุกร ซึ่งรวมถึงมาตรการการแก้ปัญหาการทำประมงผิดกฎหมายของรัฐบาล และปัญหาทางเศรษฐกิจในระดับมหภาคของประเทศ ซึ่งบริษัทฯ มีความเชื่อมั่นว่าในปี 2561 ภาวะเศรษฐกิจของประเทศไทยจะมีแนวโน้มที่ดีขึ้น จากการที่รัฐบาลได้อนุมัติโครงการลงทุนต่างๆ เพื่อเป็นการเพิ่มค่าใช้จ่ายภาครัฐ ซึ่งจะส่งผลทำให้การจ้างงานเพิ่มขึ้น การบริโภคของภาคครัวเรือนน่าจะเพิ่มขึ้นด้วย ประกอบกับบริษัทฯ ได้มีการปรับปรุงประสิทธิภาพการทำงาน และพัฒนาผลิตภัณฑ์อย่างต่อเนื่อง ซึ่งจะส่งผลให้การดำเนินงานของบริษัทฯ ดีขึ้นอย่างต่อเนื่อง

รายงานความรับผิดชอบของคณะกรรมการต่อรายงานทางการเงิน

คณะกรรมการบริษัทฯ เป็นผู้รับผิดชอบต่อการเงินของบริษัท ส.ขอนแก่นฟู้ดส์ จำกัด (มหาชน) และงบการเงินรวมของบริษัท ส.ขอนแก่นฟู้ดส์ จำกัด (มหาชน) และบริษัทย่อย รวมทั้งสารสนเทศทางการเงินที่ปรากฏในรายงานประจำปี งบการเงินดังกล่าวจัดทำขึ้นตามมาตรฐานการบัญชีที่รับรองทั่วไป โดยเลือกใช้นโยบายบัญชีที่เหมาะสมและถือปฏิบัติโดยสม่ำเสมอ และใช้ดุลยพินิจอย่างระมัดระวัง และประมาณการที่ดีที่สุดในการจัดทำ รวมทั้งให้มีการเปิดเผยข้อมูลที่สำคัญอย่างเพียงพอในหมายเหตุประกอบงบการเงิน เพื่อให้เป็นประโยชน์ต่อผู้ถือหุ้น และนักลงทุนทั่วไปอย่างโปร่งใส ทั้งนี้ งบการเงินดังกล่าวได้ผ่านการตรวจสอบและให้ความเห็นอย่างไม่มีเงื่อนไขจากผู้สอบบัญชีรับอนุญาตที่เป็นอิสระ

ในการนี้ คณะกรรมการบริษัทฯ ได้แต่งตั้งคณะกรรมการตรวจสอบและบรรษัทภิบาล ซึ่งประกอบด้วยกรรมการอิสระจำนวน 3 ท่าน เพื่อทำหน้าที่กำกับดูแล สอบทานรายงานทางการเงิน ระบบการควบคุมภายในและการตรวจสอบภายใน ระบบบริหารความเสี่ยง ตลอดจนพิจารณาการเปิดเผยข้อมูลรายการระหว่างกันโดยความเห็นของคณะกรรมการตรวจสอบและบรรษัทภิบาลเกี่ยวกับเรื่องดังกล่าว ปรากฏในรายงานของคณะกรรมการตรวจสอบและบรรษัทภิบาล ซึ่งแสดงไว้ในรายงานประจำปีนี้แล้ว

งบการเงินของบริษัทฯ และงบการเงินรวมของบริษัทฯ และบริษัทย่อย ได้รับการตรวจสอบโดยผู้สอบบัญชีของบริษัทฯ คือ บริษัท สำนักงาน อีวาย จำกัด ในการตรวจสอบนั้น คณะกรรมการบริษัทฯ ได้สนับสนุนข้อมูล และเอกสารต่าง ๆ เพื่อให้ผู้สอบบัญชีสามารถตรวจสอบ และแสดงความเห็นได้ตามมาตรฐานการสอบบัญชี โดยความเห็นของผู้สอบบัญชีได้ปรากฏในรายงานของผู้สอบบัญชี ซึ่งแสดงไว้ในรายงานประจำปีนี้แล้ว

คณะกรรมการบริษัทฯ มีความเห็นว่า ระบบการควบคุมภายในโดยรวมของบริษัทฯ อยู่ในระดับที่มีประสิทธิภาพเพียงพอ และเหมาะสม สามารถสร้างความเชื่อมั่นอย่างมีเหตุผลได้ว่า งบการเงินของบริษัท ส.ขอนแก่นฟู้ดส์ จำกัด (มหาชน) และงบการเงินรวมของบริษัท ส.ขอนแก่นฟู้ดส์ จำกัด (มหาชน) และบริษัทย่อย สำหรับปีสิ้นสุด วันที่ 31 ธันวาคม 2560 มีความเชื่อถือได้โดยถือปฏิบัติตามมาตรฐานการบัญชีที่รับรองทั่วไป และปฏิบัติตามกฎหมาย และกฎระเบียบที่เกี่ยวข้อง

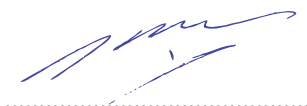

(นายสมชาย สกลสุวรรณ์)
ประธานกรรมการ



(นายเจริญ รุจิราไสถณ)
ประธานกรรมการบริหาร

บริษัท ส. ขอนแก่นฟู้ดส์ จำกัด (มหาชน) และบริษัทย่อย
รายงาน และ งบการเงินรวม
31 ธันวาคม 2560

รายงานของผู้สอบบัญชีรับอนุญาต

เสนอต่อผู้ถือหุ้นของบริษัท ส. ขอนแก่นฟู้ดส์ จำกัด (มหาชน)

ความเห็น

ข้าพเจ้าได้ตรวจสอบงบการเงินรวมของบริษัท ส. ขอนแก่นฟู้ดส์ จำกัด (มหาชน) และบริษัทย่อย (กลุ่มบริษัท) ซึ่งประกอบด้วยงบแสดงฐานะการเงินรวม ณ วันที่ 31 ธันวาคม 2560 งบกำไรขาดทุนรวม งบกำไรขาดทุนเบ็ดเสร็จรวม งบแสดงการเปลี่ยนแปลงส่วนของผู้ถือหุ้นรวมและงบกระแสเงินสดรวม สำหรับปีสิ้นสุดวันเดียวกัน และหมายเหตุประกอบงบการเงินรวม รวมถึงหมายเหตุสรุปนโยบายการบัญชีที่สำคัญ และได้ตรวจสอบงบการเงินเฉพาะกิจการของบริษัท ส. ขอนแก่นฟู้ดส์ จำกัด (มหาชน) ด้วยเช่นกัน

ข้าพเจ้าเห็นว่างบการเงินข้างต้นนี้แสดงฐานะการเงิน ณ วันที่ 31 ธันวาคม 2560 ผลการดำเนินงานและกระแสเงินสด สำหรับปีสิ้นสุดวันเดียวกันของบริษัท ส. ขอนแก่นฟู้ดส์ จำกัด (มหาชน) และบริษัทย่อย และเฉพาะของบริษัท ส. ขอนแก่นฟู้ดส์ จำกัด (มหาชน) โดยถูกต้องตามที่ควรในสาระสำคัญตามมาตรฐานการรายงานทางการเงิน

เกณฑ์ในการแสดงความเห็น

ข้าพเจ้าได้ปฏิบัติงานตรวจสอบตามมาตรฐานการสอบบัญชี ความรับผิดชอบของข้าพเจ้าได้กล่าวไว้ในวรรคความรับผิดชอบของผู้สอบบัญชีต่อการตรวจสอบงบการเงินในรายงานของข้าพเจ้า ข้าพเจ้ามีความเป็นอิสระจาก กลุ่มบริษัทตามข้อกำหนดจรรยาบรรณของผู้ประกอบวิชาชีพบัญชีที่กำหนดโดยสภาวิชาชีพบัญชีในส่วนที่เกี่ยวข้องกับการตรวจสอบงบการเงิน และข้าพเจ้าได้ปฏิบัติตามข้อกำหนดด้านจรรยาบรรณอื่นๆตามที่ระบุในข้อกำหนดนั้นด้วย ข้าพเจ้าเชื่อว่าหลักฐานการสอบบัญชีที่ข้าพเจ้าได้รับเพียงพอและเหมาะสมเพื่อใช้เป็นเกณฑ์ในการแสดงความเห็นของข้าพเจ้า

เรื่องสำคัญในการตรวจสอบ

เรื่องสำคัญในการตรวจสอบคือเรื่องต่างๆ ที่มีนัยสำคัญที่สุดตามดุลยพินิจของผู้ประกอบวิชาชีพของข้าพเจ้า ในการตรวจสอบงบการเงินสำหรับงวดปัจจุบัน ข้าพเจ้าได้นำเรื่องเหล่านี้มาพิจารณาในบริบทของการตรวจสอบ งบการเงินโดยรวมและในการแสดงความเห็นของข้าพเจ้า ทั้งนี้ ข้าพเจ้าไม่ได้แสดงความเห็นแยกต่างหากสำหรับเรื่องเหล่านี้

ข้าพเจ้าได้ปฏิบัติงานตามความรับผิดชอบที่ได้กล่าวไว้ในวรรคความรับผิดชอบของผู้สอบบัญชีต่อการตรวจสอบงบการเงินในรายงานของข้าพเจ้า ซึ่งได้รวมความรับผิดชอบที่เกี่ยวข้องกับเรื่องเหล่านี้ด้วย การปฏิบัติงานของข้าพเจ้าได้รวมวิธีการตรวจสอบที่ออกแบบมาเพื่อตอบสนองต่อการประเมินความเสี่ยงจากการแสดงข้อมูลที่ขัดต่อข้อเท็จจริงอันเป็นสาระสำคัญในงบการเงิน ผลของวิธีการตรวจสอบของข้าพเจ้า ซึ่งได้รวมวิธีการตรวจสอบสำหรับเรื่องเหล่านี้ด้วย ได้ใช้เป็นเกณฑ์ในการแสดงความเห็นของข้าพเจ้าต่องบการเงินโดยรวม

เรื่องสำคัญในการตรวจสอบ พร้อมวิธีการตรวจสอบสำหรับแต่ละเรื่องมีดังต่อไปนี้

การรับรู้รายได้

เนื่องจากรายได้จากการขายเป็นตัวเลขที่มีสาระสำคัญในงบกำไรขาดทุน และเป็นตัวชี้วัดหลักในแง่ผลการดำเนินงานของธุรกิจซึ่งผู้ใช้งบการเงินให้ความสนใจ ประกอบกับบริษัทฯ มีรายการขายกับลูกค้าเป็นจำนวนหลายราย ดังนั้น บริษัทฯ อาจมีความเสี่ยงในการรับรู้รายได้ที่ไม่ได้เกิดขึ้นจริง

ข้าพเจ้าได้ตรวจสอบการรับรู้รายได้ของบริษัทฯ โดยการ

- ประเมินและทดสอบระบบสารสนเทศและระบบการควบคุมภายในของบริษัทฯ ที่เกี่ยวข้องกับวงจรรายได้ โดยการสอบถามผู้รับผิดชอบ ทำความเข้าใจและสุ่มเลือกตัวอย่างเพื่อทดสอบการปฏิบัติตามการควบคุมที่บริษัทฯ ออกแบบไว้
- สุ่มตัวอย่างสัญญาขายและบริการเพื่อตรวจสอบการรับรู้รายได้ว่าเป็นไปตามเงื่อนไขที่ระบุไว้ในสัญญาขายและบริการของบริษัทฯ และสอดคล้องกับนโยบายการรับรู้รายได้ของบริษัทฯ

- สุ่มตรวจสอบเอกสารประกอบการขายที่เกิดขึ้นในระหว่างปีและช่วงใกล้สิ้นรอบระยะเวลาบัญชี
- สอบทานใบลดหนี้ที่บริษัทฯ ออกภายหลังวันสิ้นรอบระยะเวลาบัญชี
- วิเคราะห์เปรียบเทียบข้อมูลบัญชีรายได้แบบแยกย่อย (Disaggregated data) เพื่อตรวจสอบความผิดปกติ ที่อาจเกิดขึ้นของรายการขายตลอดรอบระยะเวลาบัญชี โดยเฉพาะรายการที่จัดทำโดยใบสำคัญทั่วไป

สินค้าคงเหลือ

การประมาณการมูลค่าสุทธิที่คาดว่าจะได้รับของสินค้าคงเหลือตามที่เปิดเผยไว้ในหมายเหตุประกอบงบการเงินข้อ 9 ต้องอาศัยข้อเท็จจริงประกอบกับการใช้ดุลยพินิจของฝ่ายบริหารที่สำคัญ โดยเฉพาะอย่างยิ่งการประมาณการค่าเพื่อการลดลงของมูลค่าสินค้าคงเหลือสำหรับสินค้าที่ล้าสมัยหรือเสื่อมสภาพ ซึ่งขึ้นอยู่กับการวิเคราะห์ในรายละเอียดเกี่ยวกับวงจรอายุของสินค้า การแข่งขันทางการตลาด สภาพเศรษฐกิจและอุตสาหกรรม ซึ่งอาจทำให้เกิดความเสี่ยงเกี่ยวกับมูลค่าของค่าเพื่อการลดลงของมูลค่าสินค้าคงเหลือ

ข้าพเจ้าได้ประเมินและทดสอบระบบการควบคุมภายในของบริษัทฯ ที่เกี่ยวข้องกับการประเมินค่าเพื่อการลดลงของมูลค่าสินค้าคงเหลือ โดยการสอบถามผู้รับผิดชอบ ทำความเข้าใจและเลือกตัวอย่างมาสุ่มทดสอบการปฏิบัติตามการควบคุมที่บริษัทฯ ออกแบบไว้ นอกจากนี้ ข้าพเจ้าได้ประเมินวิธีการและข้อสมมติที่ฝ่ายบริหารใช้ในการพิจารณา ค่าเพื่อการลดลงของมูลค่าสินค้าคงเหลือดังนี้

- ทำความเข้าใจเกณฑ์ที่ใช้ในการพิจารณาค่าเพื่อการลดลงของมูลค่าสินค้าคงเหลือ รวมถึงสอบทานความสม่ำเสมอของการใช้เกณฑ์ดังกล่าว และเหตุผลสำหรับการรับรู้ค่าเพื่อการลดลงของมูลค่าสินค้าคงเหลือแบบเฉพาะเจาะจง
- วิเคราะห์เปรียบเทียบข้อมูลระยะเวลาการถือครองและการเคลื่อนไหวของสินค้าคงเหลือเพื่อระบุถึงกลุ่มสินค้าที่มีข้อบ่งชี้ว่ามีการหมุนเวียนของสินค้าที่ช้ากว่าปกติ
- วิเคราะห์เปรียบเทียบจำนวนเงินสุทธิที่กิจการได้รับจากการขายสินค้าภายหลังวันที่ในงบการเงินกับราคาทุนของสินค้าคงเหลือแต่ละกลุ่มสินค้า
- พิจารณาข้อมูลในอดีตย้อนหลังสำหรับผลขาดทุนที่เกิดขึ้นจริงจากการขายและตัดจำหน่ายสินค้าคงเหลือออกจากบัญชีที่เกิดขึ้นในระหว่างปี เปรียบเทียบกับค่าเพื่อการลดลงของมูลค่าสินค้าคงเหลือที่บันทึกไว้ ณ สิ้นปีก่อน

ข้อมูลอื่น

ผู้บริหารเป็นผู้รับผิดชอบต่อข้อมูลอื่น ซึ่งรวมถึงข้อมูลที่รวมอยู่ในรายงานประจำปีของกลุ่มบริษัท (แต่ไม่รวมถึงงบการเงินและรายงานของผู้สอบบัญชีที่แสดงอยู่ในรายงานนั้น) ซึ่งคาดว่าจะถูกจัดเตรียมให้กับข้าพเจ้าภายหลังวันที่ในรายงานของผู้สอบบัญชีนี้

ความเห็นของข้าพเจ้าต่อการเงินไม่ครอบคลุมถึงข้อมูลอื่นและข้าพเจ้าไม่ได้ให้ข้อสรุปในลักษณะการให้ความเชื่อมั่นในรูปแบบใดต่อข้อมูลอื่นนั้น

ความรับผิดชอบของข้าพเจ้าที่เกี่ยวข้องกับการตรวจสอบงบการเงินคือ การอ่านและพิจารณาว่าข้อมูลอื่นนั้นมีความขัดแย้งที่มีสาระสำคัญกับงบการเงินหรือกับความรู้ที่ได้รับจากการตรวจสอบของข้าพเจ้าหรือไม่ หรือปรากฏว่าข้อมูลอื่นแสดงขัดต่อข้อเท็จจริงอันเป็นสาระสำคัญหรือไม่

เมื่อข้าพเจ้าได้อ่านรายงานประจำปีของกลุ่มบริษัทตามที่กล่าวข้างต้นแล้ว และหากสรุปได้ว่าการแสดงข้อมูลที่ขัดต่อข้อเท็จจริงอันเป็นสาระสำคัญ ข้าพเจ้าจะสื่อสารเรื่องดังกล่าวให้ผู้มีหน้าที่ในการกำกับดูแลทราบเพื่อให้มีการดำเนินการแก้ไขที่เหมาะสมต่อไป

ความรับผิดชอบของผู้บริหารและผู้มีหน้าที่ในการกำกับดูแลต้องบการเงิน

ผู้บริหารมีหน้าที่รับผิดชอบในการจัดทำและนำเสนองบการเงินเหล่านี้โดยถูกต้องตามที่ควรตามมาตรฐานการรายงานทางการเงิน และรับผิดชอบเกี่ยวกับการควบคุมภายในที่ผู้บริหารพิจารณาว่าจำเป็น เพื่อให้สามารถจัดทำงบการเงินที่ปราศจากการแสดงข้อมูลที่ขัดต่อข้อเท็จจริงอันเป็นสาระสำคัญไม่ว่าจะเกิดจากการทุจริตหรือข้อผิดพลาด

ในการจัดทำงบการเงิน ผู้บริหารรับผิดชอบในการประเมินความสามารถของกลุ่มบริษัทในการดำเนินงานต่อเนื่อง การเปิดเผยเรื่องที่เกี่ยวข้องกับการดำเนินงานต่อเนื่องในกรณีที่มีเรื่องดังกล่าว และการใช้เกณฑ์การบัญชีสำหรับกิจการที่ดำเนินงานต่อเนื่อง เว้นแต่ผู้บริหารมีความตั้งใจที่จะเลิกกลุ่มบริษัทหรือหยุดดำเนินงานหรือไม่สามารถดำเนินงานต่อเนื่องอีกต่อไปได้

ผู้มีหน้าที่ในการกำกับดูแลมีหน้าที่ในการสอดส่องดูแลกระบวนการในการจัดทำรายงานทางการเงินของกลุ่มบริษัท

ความรับผิดชอบของผู้สอบบัญชีต่อการตรวจสอบงบการเงิน

การตรวจสอบของข้าพเจ้ามีวัตถุประสงค์เพื่อให้ได้ความเชื่อมั่นอย่างสมเหตุสมผลว่างบการเงินโดยรวมปราศจากการแสดงข้อมูลที่ขัดต่อข้อเท็จจริงอันเป็นสาระสำคัญหรือไม่ ไม่ว่าจะเกิดจากการทุจริตหรือข้อผิดพลาด และเสนอรายงานของผู้สอบบัญชีซึ่งรวมความเห็นของข้าพเจ้าอยู่ด้วย ความเชื่อมั่นอย่างสมเหตุสมผลคือความเชื่อมั่นในระดับสูงแต่ไม่ได้เป็นการรับประกันว่าการปฏิบัติตามตรวจสอบตามมาตรฐานการสอบบัญชีจะสามารถตรวจพบข้อมูลที่ขัดต่อข้อเท็จจริงอันเป็นสาระสำคัญที่มีอยู่ได้เสมอไป ข้อมูลที่ขัดต่อข้อเท็จจริงอาจเกิดจากการทุจริตหรือข้อผิดพลาดและถือว่ามีสาระสำคัญเมื่อคาดการณ์อย่างสมเหตุสมผลได้ว่ารายการที่ขัดต่อข้อเท็จจริง แต่ละรายการหรือทุกรายการรวมกันจะมีผลต่อการตัดสินใจทางเศรษฐกิจของผู้ใช้งบการเงินจากการใช้งบการเงินเหล่านี้

ในการตรวจสอบของข้าพเจ้าตามมาตรฐานการสอบบัญชี ข้าพเจ้าใช้ดุลยพินิจและการสังเกตและสงสัยเยี่ยงผู้ประกอบวิชาชีพตลอดการตรวจสอบ และข้าพเจ้าได้ปฏิบัติงานดังต่อไปนี้ด้วย

- ระบุและประเมินความเสี่ยงที่อาจมีการแสดงข้อมูลที่ขัดต่อข้อเท็จจริงอันเป็นสาระสำคัญในงบการเงิน ไม่ว่าจะเกิดจากการทุจริตหรือข้อผิดพลาด ออกแบบและปฏิบัติตามวิธีการตรวจสอบเพื่อตอบสนองต่อความเสี่ยงเหล่านั้น และได้หลักฐานการสอบบัญชีที่เพียงพอและเหมาะสมเพื่อเป็นเกณฑ์ในการแสดงความเห็นของข้าพเจ้า ความเสี่ยงที่ไม่พบข้อมูลที่ขัดต่อข้อเท็จจริงอันเป็นสาระสำคัญซึ่งเป็นผลมาจากการทุจริตจะสูงกว่าความเสี่ยงที่เกิดจากข้อผิดพลาด เนื่องจากการทุจริตอาจเกี่ยวกับการสมรู้ร่วมคิด การปลอมแปลงเอกสารหลักฐาน การตั้งใจละเว้นการแสดงผล การแสดงข้อมูลที่ผิดตรงตามข้อเท็จจริงหรือการแทรกแซงการควบคุมภายใน
- ทำความเข้าใจเกี่ยวกับระบบการควบคุมภายในที่เกี่ยวข้องกับการตรวจสอบ เพื่อออกแบบวิธีการตรวจสอบให้เหมาะสมกับสถานการณ์ แต่ไม่ใช่เพื่อวัตถุประสงค์ในการแสดงความเห็นต่อความมีประสิทธิภาพของการควบคุมภายในของกลุ่มบริษัท
- ประเมินความเหมาะสมของนโยบายการบัญชีที่ผู้บริหารใช้และความสมเหตุสมผลของประมาณการทางบัญชีและการเปิดเผยข้อมูลที่เกี่ยวข้องที่ผู้บริหารจัดทำ
- สรุปร่วมกับความเหมาะสมของการใช้เกณฑ์การบัญชีสำหรับกิจการที่ดำเนินงานต่อเนื่องของผู้บริหาร และสรุปจากหลักฐานการสอบบัญชีที่ได้รับว่ามีความไม่แน่นอนที่มีสาระสำคัญเกี่ยวกับเหตุการณ์หรือสถานการณ์ที่อาจเป็นเหตุให้เกิดข้อสงสัยอย่างมีนัยสำคัญต่อความสามารถของกลุ่มบริษัทในการดำเนินงานต่อเนื่องหรือไม่ หากข้าพเจ้าได้ข้อสรุปว่ามีความไม่แน่นอนที่มีสาระสำคัญ ข้าพเจ้าจะต้องให้ข้อสังเกตไว้ในรายงานของผู้สอบบัญชีของข้าพเจ้าถึงการเปิดเผยข้อมูลที่เกี่ยวข้องในงบการเงิน หรือหากเห็นว่าการเปิดเผยดังกล่าวไม่เพียงพอ ข้าพเจ้าจะแสดงความเห็นที่เปลี่ยนแปลงไป ข้อสรุปของข้าพเจ้าขึ้นอยู่กับหลักฐานการสอบบัญชีที่ได้รับจนถึงวันที่ในรายงานของผู้สอบบัญชีของข้าพเจ้า อย่างไรก็ตาม เหตุการณ์หรือสถานการณ์ในอนาคตอาจเป็นเหตุให้กลุ่มบริษัทต้องหยุดการดำเนินงานต่อเนื่องได้

- ประเมินการนำเสนอ โครงสร้างและเนื้อหาของงบการเงินโดยรวม รวมถึงการเปิดเผยข้อมูลที่เกี่ยวข้องตลอดจนประเมินว่างบการเงินแสดงรายการและเหตุการณ์ที่เกิดขึ้นโดยถูกต้องตามที่ควรหรือไม่
- รวบรวมเอกสารหลักฐานการสอบบัญชีที่เหมาะสมอย่างเพียงพอเกี่ยวกับข้อมูลทางการเงินของกิจการหรือของกิจกรรมทางธุรกิจภายในกลุ่มบริษัทเพื่อแสดงความเห็นต่องบการเงินรวม ข้าพเจ้ารับผิดชอบต่อการกำหนดแนวทาง การควบคุมดูแล และการปฏิบัติงานตรวจสอบกลุ่มบริษัท ข้าพเจ้าเป็นผู้รับผิดชอบแต่เพียงผู้เดียวต่อความเห็นของข้าพเจ้า

ข้าพเจ้าได้สื่อสารกับผู้มีหน้าที่ในการกำกับดูแลในเรื่องต่างๆ รวมถึงขอบเขตและช่วงเวลาของการตรวจสอบตามที่ได้วางแผนไว้ ประเด็นที่มีนัยสำคัญที่พบจากการตรวจสอบรวมถึงข้อบกพร่องที่มีนัยสำคัญในระบบการควบคุมภายในหากข้าพเจ้าได้พบในระหว่างการตรวจสอบของข้าพเจ้า

ข้าพเจ้าได้ให้คำรับรองแก่ผู้มีหน้าที่ในการกำกับดูแลว่าข้าพเจ้าได้ปฏิบัติตามข้อกำหนดจรรยาบรรณที่เกี่ยวข้องกับความเป็นอิสระและได้สื่อสารกับผู้มีหน้าที่ในการกำกับดูแลเกี่ยวกับความสัมพันธ์ทั้งหมดตลอดจนเรื่องอื่นซึ่งข้าพเจ้าเชื่อว่ามิใช่เหตุผลที่บุคคลภายนอกอาจพิจารณาว่ากระทบต่อความเป็นอิสระของข้าพเจ้าและมาตรการ ที่ข้าพเจ้าใช้เพื่อป้องกันไม่ให้ข้าพเจ้าขาดความเป็นอิสระ

จากเรื่องทั้งหลายที่สื่อสารกับผู้มีหน้าที่ในการกำกับดูแล ข้าพเจ้าได้พิจารณาเรื่องต่าง ๆ ที่มีนัยสำคัญที่สุดในการตรวจสอบงบการเงินในงวดปัจจุบันและกำหนดเป็นเรื่องสำคัญในการตรวจสอบ ข้าพเจ้าได้อธิบายเรื่องเหล่านี้ไว้ในรายงานของผู้สอบบัญชี เว้นแต่กฎหมายหรือข้อบังคับห้ามไม่ให้เปิดเผยเรื่องดังกล่าวต่อสาธารณะ หรือในสถานการณ์ที่ยากที่จะเกิดขึ้น ข้าพเจ้าพิจารณาว่าไม่ควรสื่อสารเรื่องดังกล่าวในรายงานของข้าพเจ้าเพราะการกระทำดังกล่าวสามารถคาดการณ์ได้อย่างสมเหตุสมผลว่าจะมีผลกระทบในทางลบมากกว่าผลประโยชน์ที่ผู้มีส่วนได้เสียสาธารณะจะได้จากการสื่อสารดังกล่าว

ข้าพเจ้าเป็นผู้รับผิดชอบงานสอบบัญชีและการนำเสนอรายงานฉบับนี้



โสภณ เพิ่มศิริวัลลภ

ผู้สอบบัญชีรับอนุญาต เลขทะเบียน 3182

บริษัท สำนักงาน อีวาย จำกัด

กรุงเทพฯ: 21 กุมภาพันธ์ 2561

บริษัท ส. ขอนแก่นฟู้ดส์ จำกัด (มหาชน) และบริษัทย่อย

งบแสดงฐานะการเงิน
สำหรับปีสิ้นสุดวันที่ 31 ธันวาคม 2560

		(หน่วย: บาท)					
		งบการเงินรวม			งบการเงินเฉพาะกิจการ		
		ณ วันที่	ณ วันที่	ณ วันที่	ณ วันที่	ณ วันที่	ณ วันที่
หมายเหตุ		31 ธ.ค 2560	31 ธ.ค 2559	1 ม.ค 2559	31 ธ.ค 2560	31 ธ.ค 2559	1 ม.ค 2559
สินทรัพย์							
สินทรัพย์หมุนเวียน							
เงินสดและรายการเทียบเท่าเงินสด	7	80,675,067	79,306,777	66,761,657	61,683,767	49,701,239	35,844,996
เงินลงทุนชั่วคราว		834,385	-	-	-	-	-
ลูกหนี้การค้าและลูกหนี้อื่น	6, 8	418,201,954	397,202,951	392,763,662	399,527,674	387,538,864	378,546,824
เงินให้กู้ยืมระยะสั้นแก่กิจการที่เกี่ยวข้องกัน	6	-	-	-	194,642,718	151,747,839	102,173,068
สินค้าคงเหลือ	9	160,679,536	149,451,753	148,384,796	96,272,510	98,754,643	97,430,679
สินทรัพย์ชีวภาพส่วนที่หมุนเวียน	15	54,185,838	52,009,926	42,933,435	-	-	-
สินทรัพย์หมุนเวียนอื่น		5,453,025	4,429,628	5,475,873	2,941,083	3,361,154	2,981,192
รวมสินทรัพย์หมุนเวียน		720,029,805	682,401,035	656,319,423	755,067,752	691,103,739	616,976,759
สินทรัพย์ไม่หมุนเวียน							
เงินฝากธนาคารที่มีภาระค้ำประกัน	10	1,481,890	2,300,054	1,371,224	-	-	-
เงินให้กู้ยืมแก่บริษัทอื่น	11	5,000,000	5,000,000	5,000,000	5,000,000	5,000,000	5,000,000
เงินลงทุนในบริษัทย่อย	12	-	-	-	298,188,198	302,688,198	306,688,198
อสังหาริมทรัพย์เพื่อการลงทุน	13	647,554,251	628,096,959	328,283,237	380,212,815	364,207,726	55,030,000
ที่ดิน อาคารและอุปกรณ์	14	930,182,893	846,145,613	776,682,837	380,517,688	329,466,079	310,685,088
เงินมัดจำค่าที่ดิน		127,000,000	82,000,000	48,750,000	127,000,000	82,000,000	48,750,000
สินทรัพย์ชีวภาพส่วนที่ไม่หมุนเวียน	15	18,852,004	17,018,829	21,793,241	-	-	-
สิทธิการเช่าอาคาร		-	2	998,974	-	2	998,974
สินทรัพย์ไม่มีตัวตน	16	14,613,859	17,348,126	19,834,144	14,148,490	16,650,581	19,510,676
สินทรัพย์ภาษีเงินได้รอการตัดบัญชี	26	1,261,955	833,938	4,120,863	-	-	-
สินทรัพย์ไม่หมุนเวียนอื่น		9,778,217	10,224,946	10,107,947	9,036,032	9,393,260	9,546,925
รวมสินทรัพย์ไม่หมุนเวียน		1,755,725,069	1,608,968,467	1,216,942,467	1,214,103,223	1,109,405,846	756,209,861
รวมสินทรัพย์		2,475,754,874	2,291,369,502	1,873,261,890	1,969,170,975	1,800,509,585	1,373,186,620

หมายเหตุประกอบงบการเงินเป็นส่วนหนึ่งของงบการเงินนี้

บริษัท ส. ขอนแก่นฟู้ดส์ จำกัด (มหาชน) และบริษัทย่อย

งบแสดงฐานะการเงิน (ต่อ)

ณ วันที่ 31 ธันวาคม 2560

(หน่วย: บาท)							
	หมายเหตุ	งบการเงินรวม			งบการเงินเฉพาะกิจการ		
		ณ วันที่ 31 ธ.ค 2560	ณ วันที่ 31 ธ.ค 2559	ณ วันที่ 1 ม.ค 2559	ณ วันที่ 31 ธ.ค 2560	ณ วันที่ 31 ธ.ค 2559	ณ วันที่ 1 ม.ค 2559
หนี้สินและส่วนของผู้ถือหุ้น							
หนี้สินหมุนเวียน							
เงินเบิกเกินบัญชีและเงินกู้ยืมระยะสั้น							
จากสถาบันการเงิน	17	646,665,119	550,518,642	550,889,385	581,546,700	506,174,516	476,725,432
เจ้าหนี้การค้าและเจ้าหนี้อื่น	6, 18	286,324,057	277,644,735	255,479,356	240,925,122	207,980,575	201,538,883
เงินกู้ยืมระยะสั้นจากกิจการที่เกี่ยวข้องกัน	6	-	-	-	-	30,000,000	46,000,000
ส่วนของหนี้สินตามสัญญาเช่าการเงินที่ถึง							
กำหนดชำระภายในหนึ่งปี	19	1,348,880	1,557,712	1,664,623	242,826	706,151	765,301
ส่วนของเงินกู้ยืมระยะยาวที่ถึงกำหนด							
ชำระภายในหนึ่งปี	20	93,352,963	87,503,291	53,323,386	41,579,963	27,900,291	13,460,386
ภาษีเงินได้ค้างจ่าย		10,997,404	14,840,219	16,274,090	4,747,858	8,337,901	7,015,885
หนี้สินหมุนเวียนอื่น		18,240,320	19,923,618	19,869,860	12,022,046	13,789,341	14,482,830
รวมหนี้สินหมุนเวียน		1,056,928,743	951,988,217	897,500,700	881,064,515	794,888,775	759,988,717
หนี้สินไม่หมุนเวียน							
หนี้สินตามสัญญาเช่าการเงิน - สุทธิจากส่วนที่							
ถึงกำหนดชำระภายในหนึ่งปี	19	2,786,059	794,763	1,949,076	-	242,833	948,991
เงินกู้ยืมระยะยาว - สุทธิจากส่วนที่							
ถึงกำหนดชำระภายในหนึ่งปี	20	378,798,720	443,269,597	199,154,183	285,384,720	299,113,597	19,766,183
หนี้สินภาษีเงินได้รอการตัดบัญชี	26	30,122,925	2,408,221	5,810,571	20,641,181	2,182,221	5,444,210
สำรองผลประโยชน์ระยะยาวของพนักงาน	21	64,717,621	63,155,740	59,488,132	48,701,394	42,412,014	38,371,261
หนี้สินไม่หมุนเวียนอื่น		4,714,089	7,021,307	9,456,563	3,095,514	3,738,287	462,411
รวมหนี้สินไม่หมุนเวียน		481,139,414	516,649,628	275,858,525	357,822,809	347,688,952	64,993,056
รวมหนี้สิน		1,538,068,157	1,468,637,845	1,173,359,225	1,238,887,324	1,142,577,727	824,981,773

หมายเหตุประกอบงบการเงินเป็นส่วนหนึ่งของงบการเงินนี้

บริษัท ส. ขอนแก่นฟู้ดส์ จำกัด (มหาชน) และบริษัทย่อย

งบแสดงฐานะการเงิน (ต่อ)

ณ วันที่ 31 ธันวาคม 2560

		(หน่วย: บาท)					
		งบการเงินรวม			งบการเงินเฉพาะกิจการ		
		ณ วันที่	ณ วันที่	ณ วันที่	ณ วันที่	ณ วันที่	ณ วันที่
หมายเหตุ		31 ธ.ค 2560	31 ธ.ค 2559	1 ม.ค 2559	31 ธ.ค 2560	31 ธ.ค 2559	1 ม.ค 2559
ส่วนของผู้ถือหุ้น							
ทุนเรือนหุ้น	22						
ทุนจดทะเบียน							
หุ้นสามัญ 32,340,000 หุ้น มูลค่าหุ้นละ 10 บาท (1 มกราคม 2559: หุ้นสามัญ 24,255,000 หุ้น มูลค่าหุ้นละ 10 บาท)		323,400,000	323,400,000	242,550,000	323,400,000	323,400,000	242,550,000
ทุนออกจำหน่ายและชำระเต็มมูลค่าแล้ว							
หุ้นสามัญ 32,340,000 หุ้น มูลค่าหุ้นละ 10 บาท (1 มกราคม 2559: หุ้นสามัญ 24,255,000 หุ้น มูลค่าหุ้นละ 10 บาท)		323,400,000	323,400,000	242,550,000	323,400,000	323,400,000	242,550,000
ส่วนเกินมูลค่าหุ้นสามัญ		50,281,000	50,281,000	50,281,000	50,281,000	50,281,000	50,281,000
ส่วนเกินทุนหุ้นซื้อคืน		37,552,153	37,552,153	37,552,153	-	-	-
กำไรสะสม							
จัดสรรแล้ว - สรรองตามกฎหมาย	24	32,340,000	32,340,000	24,255,000	32,340,000	32,340,000	24,255,000
ยังไม่ได้จัดสรร		331,437,194	289,993,762	255,612,670	204,910,468	173,743,722	152,951,711
องค์ประกอบอื่นของส่วนของผู้ถือหุ้น		161,633,388	88,577,533	88,585,037	119,352,183	78,167,136	78,167,136
ส่วนของผู้ถือหุ้นของบริษัทฯ		936,643,735	822,144,448	698,835,860	730,283,651	657,931,858	548,204,847
ส่วนของผู้มีส่วนได้เสียที่ไม่มีอำนาจควบคุม							
ของบริษัทย่อย		1,042,982	587,209	1,066,805	-	-	-
รวมส่วนของผู้ถือหุ้น		937,686,717	822,731,657	699,902,665	730,283,651	657,931,858	548,204,847
รวมหนี้สินและส่วนของผู้ถือหุ้น		2,475,754,874	2,291,369,502	1,873,261,890	1,969,170,975	1,800,509,585	1,373,186,620
		-	-	-	-	-	-

หมายเหตุประกอบงบการเงินเป็นส่วนหนึ่งของงบการเงินนี้

บริษัท ส. ขอนแก่นฟู้ดส์ จำกัด (มหาชน) และบริษัทย่อย

งบกำไรขาดทุน

สำหรับปีสิ้นสุดวันที่ 31 ธันวาคม 2560

(หน่วย: บาท)

หมายเหตุ	งบการเงินรวม		งบการเงินเฉพาะกิจการ	
	2560	2559	2560	2559
รายได้				
รายได้จากการขาย		2,707,518,553	2,639,619,295	1,940,158,125
รายได้จากการให้เช่าและบริการ	13	26,319,444	14,595,452	26,319,444
เงินปันผลรับ	12	-	-	29,902,505
รายได้อื่น		15,147,195	9,268,708	17,886,626
กำไรจากการจำหน่ายสินทรัพย์	13	1,284,273	28,359,582	832,841
กำไร (ขาดทุน) จากการเปลี่ยนแปลงมูลค่ายุดิทธิกรรม หักต้นทุนในการขายของสินทรัพย์ชีวภาพ	15	(6,164,209)	8,319,651	-
โอนกลับขาดทุนจากการด้อยค่าของ อสังหาริมทรัพย์เพื่อการลงทุน	13	25,582,134	-	19,740,934
โอนกลับขาดทุนจากการด้อยค่าของที่ดิน	14	6,977,051	-	6,977,051
รวมรายได้		2,776,664,441	2,700,162,688	2,041,817,526
ค่าใช้จ่าย				
ต้นทุนขาย		1,878,967,452	1,866,318,725	1,287,893,549
ต้นทุนการให้เช่าและบริการ	13	16,182,183	8,442,038	16,182,183
ค่าใช้จ่ายในการขาย		408,741,922	378,286,094	364,345,079
ค่าใช้จ่ายในการบริหาร		256,910,670	273,221,374	191,699,720
รวมค่าใช้จ่าย		2,560,802,227	2,526,268,231	1,860,120,531
กำไรก่อนค่าใช้จ่ายทางการเงินและค่าใช้จ่ายภาษีเงินได้		215,862,214	173,894,457	181,696,995
ค่าใช้จ่ายทางการเงิน		(42,027,385)	(37,103,278)	(32,068,604)
กำไรก่อนค่าใช้จ่ายภาษีเงินได้		173,834,829	136,791,179	149,628,391
ค่าใช้จ่ายภาษีเงินได้	26	(37,100,606)	(27,953,681)	(23,667,840)
กำไรสำหรับปี		136,734,223	108,837,498	95,578,261
การแบ่งปันกำไร				
ส่วนที่เป็นของผู้ถือหุ้นของบริษัทฯ		136,399,018	109,167,342	125,960,551
ส่วนที่เป็นของผู้มีส่วนได้เสีย ที่ไม่มีอำนาจควบคุมของบริษัทย่อย		335,205	(329,844)	-
		136,734,223	108,837,498	95,578,261
กำไรต่อหุ้น				
กำไรต่อหุ้นขั้นพื้นฐาน	27			
กำไรส่วนที่เป็นของผู้ถือหุ้นของบริษัทฯ		4.22	3.80	3.89

หมายเหตุประกอบงบการเงินเป็นส่วนหนึ่งของงบการเงินนี้

บริษัท ส. ขอนแก่นฟู้ดส์ จำกัด (มหาชน) และบริษัทย่อย

งบกำไรขาดทุนเบ็ดเสร็จ

สำหรับปีสิ้นสุดวันที่ 31 ธันวาคม 2560

(หน่วย: บาท)

หมายเหตุ	งบการเงินรวม		งบการเงินเฉพาะกิจการ	
	2560	2559	2560	2559
กำไรสำหรับปี	136,734,223	108,837,498	125,960,551	95,578,261
กำไรขาดทุนเบ็ดเสร็จอื่น:				
รายการที่จะถูกบันทึกในส่วนของกำไร				
หรือขาดทุนในภายหลัง				
ผลต่างของอัตราแลกเปลี่ยนจากการแปลงค่า				
งบการเงินที่เป็นเงินตราต่างประเทศ	46,831	(7,504)	-	-
รายการที่จะไม่ถูกบันทึกในส่วนของกำไร				
หรือขาดทุนในภายหลัง				
การเปลี่ยนแปลงในส่วนเกินทุน				
จากการตีราคาสินทรัพย์ - สุทธิจากภาษีเงินได้	14	73,009,024	-	41,185,047
ผลขาดทุนจากการประมาณการ				
ตามหลักคณิตศาสตร์ประกันภัย - สุทธิจากภาษีเงินได้		(6,020,586)	-	(5,858,805)
กำไรขาดทุนเบ็ดเสร็จอื่นสำหรับปี	67,035,269	(7,504)	35,326,242	-
กำไรขาดทุนเบ็ดเสร็จรวมสำหรับปี	203,769,492	108,829,994	161,286,793	95,578,261
การแบ่งปันกำไรขาดทุนเบ็ดเสร็จรวม				
ส่วนที่เป็นของผู้ถือหุ้นของบริษัทฯ	203,434,287	109,159,838	161,286,793	95,578,261
ส่วนที่เป็นของผู้มีส่วนได้เสียที่ไม่มีอำนาจควบคุม				
ของบริษัทย่อย	335,205	(329,844)		
	203,769,492	108,829,994		

หมายเหตุประกอบงบการเงินเป็นส่วนหนึ่งของงบการเงินนี้

บริษัท ส. ขอนแก่นฟู้ดส์ จำกัด (มหาชน) และบริษัทย่อย
งบแสดงการเปลี่ยนแปลงส่วนของผู้ถือหุ้น
สำหรับปีสิ้นสุดวันที่ 31 ธันวาคม 2560

(หน่วย: บาท)

งบการเงินรวม														
	ส่วนของผู้ถือหุ้นบริษัท													
	องค์ประกอบอื่นของส่วนของผู้ถือหุ้น													
	กำไรขาดทุนเบ็ดเสร็จสิ้น													
	ผลต่างจากการ แปลงค่า ที่เป็นเงินตรา ต่างประเทศ	ส่วนเกินทุน จากการตีราคา สินทรัพย์ ของบริษัทย่อย	ส่วนเกินทุน จากการตีราคา สินทรัพย์ ของบริษัทย่อย	ส่วนเกินทุนจาก การเปลี่ยนแปลง สัดส่วนการถือหุ้น ในบริษัทย่อย	รวม องค์ประกอบอื่น ของส่วนของผู้ถือหุ้น	รวม ของส่วนของผู้ถือหุ้น ของบริษัท	ส่วนของผู้มี ส่วนได้เสียที่ไม่มี อำนาจควบคุม ของบริษัทย่อย	รวม						
ทุนเรือนหุ้นที่ออก และชำระแล้ว	ส่วนเกินมูลค่า หุ้นสามัญ	ส่วนเกินทุน หุ้นซื้อคืน	กำไรสะสม สำรองตามกฎหมาย ยังไม่ได้จัดสรร	ส่วนเกินทุน	ส่วนเกินทุน	ส่วนเกินทุน	ส่วนของผู้มี ส่วนได้เสียที่ไม่มี อำนาจควบคุม ของบริษัทย่อย	ส่วนของผู้มี ส่วนได้เสียที่ไม่มี อำนาจควบคุม ของบริษัทย่อย	ส่วนของผู้มี ส่วนได้เสียที่ไม่มี อำนาจควบคุม ของบริษัทย่อย	ส่วนของผู้มี ส่วนได้เสียที่ไม่มี อำนาจควบคุม ของบริษัทย่อย	ส่วนของผู้มี ส่วนได้เสียที่ไม่มี อำนาจควบคุม ของบริษัทย่อย	ส่วนของผู้มี ส่วนได้เสียที่ไม่มี อำนาจควบคุม ของบริษัทย่อย	ส่วนของผู้มี ส่วนได้เสียที่ไม่มี อำนาจควบคุม ของบริษัทย่อย	รวม
ยอดคงเหลือ ณ วันที่ 1 มกราคม 2559	242,550,000	50,281,000	37,552,153	24,255,000	255,612,670	9,930,672	502,260	88,585,037	698,835,860	1,066,805	699,902,665	699,902,665	699,902,665	699,902,665
กำไรสำหรับปี	-	-	-	-	109,167,342	-	-	-	109,167,342	(329,844)	108,837,498	108,837,498	108,837,498	108,837,498
กำไรขาดทุนเบ็ดเสร็จสิ้นสำหรับปี	-	-	-	-	-	-	-	(7,504)	(7,504)	-	(7,504)	(7,504)	(7,504)	(7,504)
กำไรขาดทุนเบ็ดเสร็จรวมสำหรับปี	-	-	-	-	109,167,342	-	-	(7,504)	109,159,838	(329,844)	108,829,994	108,829,994	108,829,994	108,829,994
ออกหุ้นสามัญเพิ่มเติม (หมายเหตุ 22)	80,850,000	-	-	-	-	-	-	-	80,850,000	-	80,850,000	80,850,000	80,850,000	80,850,000
โอนไปสำรองตามกฎหมาย	-	-	-	8,085,000	(8,085,000)	-	-	-	-	-	-	-	-	-
เงินปันผลจ่าย (หมายเหตุ 29)	-	-	-	-	(66,701,250)	-	-	-	(66,701,250)	(149,752)	(66,851,002)	(66,851,002)	(66,851,002)	(66,851,002)
ยอดคงเหลือ ณ วันที่ 31 ธันวาคม 2559	323,400,000	50,281,000	37,552,153	32,340,000	289,993,762	9,930,672	502,260	88,577,533	822,144,448	587,209	822,731,657	822,731,657	822,731,657	822,731,657
ยอดคงเหลือ ณ วันที่ 1 มกราคม 2560	323,400,000	50,281,000	37,552,153	32,340,000	289,993,762	9,930,672	502,260	88,577,533	822,144,448	587,209	822,731,657	822,731,657	822,731,657	822,731,657
กำไรสำหรับปี	-	-	-	-	136,399,018	-	-	-	136,399,018	335,205	136,734,223	136,734,223	136,734,223	136,734,223
กำไรขาดทุนเบ็ดเสร็จสิ้นสำหรับปี	-	-	-	-	(6,020,586)	-	-	-	67,035,269	-	67,035,269	67,035,269	67,035,269	67,035,269
กำไรขาดทุนเบ็ดเสร็จรวมสำหรับปี	-	-	-	-	130,378,432	-	-	-	203,434,287	335,205	203,769,492	203,769,492	203,769,492	203,769,492
ส่วนของผู้มีส่วนได้เสียที่ไม่มีอำนาจควบคุม ของบริษัทย่อยเพิ่มขึ้น	-	-	-	-	-	-	-	-	-	-	-	-	-	-
เงินปันผลจ่าย (หมายเหตุ 29)	-	-	-	-	(88,935,000)	-	-	-	(88,935,000)	(97,495)	(89,032,495)	(89,032,495)	(89,032,495)	(89,032,495)
ยอดคงเหลือ ณ วันที่ 31 ธันวาคม 2560	323,400,000	50,281,000	37,552,153	32,340,000	331,437,194	41,754,649	502,260	161,633,388	936,643,735	1,042,982	937,686,717	937,686,717	937,686,717	937,686,717
-	-	-	-	-	-	-	-	-	-	-	-	-	-	-
-	-	-	-	-	-	-	-	-	-	-	-	-	-	-
-	-	-	-	-	-	-	-	-	-	-	-	-	-	-

หมายเหตุประกอบงบการเงินเป็นส่วนหนึ่งของงบการเงินนี้

บริษัท ส. ขอนแก่นฟู้ดส์ จำกัด (มหาชน) และบริษัทย่อย
งบแสดงการเปลี่ยนแปลงส่วนของผู้ถือหุ้น (ต่อ)
สำหรับปีสิ้นสุดวันที่ 31 ธันวาคม 2560

(หน่วย: บาท)	งบการเงินเฉพาะกิจการ						
	ทุนเรือนหุ้น ที่ออกและชำระแล้ว	ส่วนเกินมูลค่า หุ้นสามัญ	กำไรสะสม		องค์ประกอบอื่นของ ส่วนของผู้ถือหุ้น		รวม ส่วนของผู้ถือหุ้น
			สำรองตามกฎหมาย	กำไรสะสม ยังไม่ได้จัดสรร	กำไรขาดทุน เบ็ดเสร็จอื่น	ส่วนเกินทุนจาก การตีราคาสินทรัพย์	
	242,550,000	50,281,000	24,255,000	152,951,711	78,167,136	548,204,847	
	-	-	-	95,578,261	-	95,578,261	
	-	-	-	-	-	-	
	-	-	-	95,578,261	-	95,578,261	
80,850,000	-	-	-	-	-	-	
-	-	-	8,085,000	(8,085,000)	-	-	
-	-	-	-	(66,701,250)	-	(66,701,250)	
323,400,000	50,281,000	32,340,000	173,743,722	78,167,136	657,931,858		
323,400,000	50,281,000	32,340,000	173,743,722	78,167,136	657,931,858		
-	-	-	125,960,551	-	125,960,551		
-	-	-	(5,858,805)	41,185,047	35,326,242		
-	-	-	120,101,746	41,185,047	161,286,793		
-	-	-	(88,935,000)	-	(88,935,000)		
323,400,000	50,281,000	32,340,000	204,910,468	119,352,183	730,283,651		
-	-	-	-	-	-		
-	-	-	-	-	-		

หมายเหตุประกอบงบการเงินเป็นส่วนหนึ่งของงบการเงินนี้

บริษัท ส. ขอนแก่นฟู้ดส์ จำกัด (มหาชน) และบริษัทย่อย

งบกระแสเงินสด

สำหรับปีสิ้นสุดวันที่ 31 ธันวาคม 2560

	(หน่วย: บาท)			
	งบการเงินรวม		งบการเงินเฉพาะกิจการ	
	2560	2559	2560	2559
กระแสเงินสดจากกิจกรรมดำเนินงาน				
กำไรก่อนค่าใช้จ่ายภาษีเงินได้	173,834,829	136,791,179	149,628,391	101,621,512
รายการปรับกระทบยอดกำไรก่อนค่าใช้จ่ายภาษีเงินได้				
เป็นเงินสดรับ (จ่าย) จากกิจกรรมดำเนินงาน				
หนี้สงสัยจะสูญสำหรับลูกหนี้การค้าและลูกหนี้อื่น (โอนกลับ)	624,405	(174,428)	165,015	(15,700)
ค่าเสื่อมราคา	86,373,579	75,467,557	40,438,984	35,386,918
ค่าเสื่อมราคาอุปกรณ์	8,064,896	8,163,588	-	-
ค่าตัดจำหน่ายสิทธิการเช่าอาคาร	-	495,381	-	495,381
ค่าตัดจำหน่ายสินทรัพย์ไม่มีตัวตน	2,965,866	3,054,383	2,836,118	2,933,280
ค่าเช่าจ่ายรอดัดบัญชี	(135,223)	207,436	225,223	117,436
ขาดทุนจากการด้อยค่าของอุปกรณ์	2,775,455	10,456,327	2,775,455	10,406,308
ขาดทุนจากการด้อยค่าของเงินลงทุนในบริษัทย่อย	-	-	4,500,000	4,000,000
โอนกลับขาดทุนจากการด้อยค่าของอสังหาริมทรัพย์เพื่อการลงทุน	(25,582,134)	-	(19,740,934)	-
โอนกลับขาดทุนจากการด้อยค่าของที่ดิน	(6,977,051)	-	(6,977,051)	-
รายการปรับลดสินค้าคงเหลือเป็นมูลค่าสุทธิที่ได้รับ (โอนกลับ)	(6,865,866)	3,623,220	(6,091,581)	1,240,997
ตัดบัญชีอุปกรณ์และโปรแกรมคอมพิวเตอร์	13,849,976	5,662,610	13,849,973	5,662,610
ตัดบัญชีสิทธิการเช่าอาคาร	2	503,591	2	503,591
(กำไร) ขาดทุนจากการจำหน่ายอุปกรณ์	(2,236,441)	(2,177,896)	(798,520)	62,097
(กำไร) ขาดทุนจากการจำหน่ายอสังหาริมทรัพย์เพื่อการลงทุน	803,084	(28,544,592)	-	-
กำไรจากการจำหน่ายอุปกรณ์	(1,772,549)	(2,483,852)	-	-
(กำไร) ขาดทุนจากการเปลี่ยนแปลงมูลค่ายุติธรรมหักต้นทุน				
ในการขายของสินทรัพย์ชีวภาพ	6,164,209	(8,319,651)	-	-
(กำไร) ขาดทุนจากอัตราแลกเปลี่ยนที่ยังไม่เกิดขึ้นจริง	126,051	(201,683)	231,172	23,546
ค่าใช้จ่ายผลประโยชน์ระยะยาวของพนักงาน	7,672,551	7,481,227	5,351,185	5,244,273
รายได้ดอกเบี้ย	(631,630)	(322,358)	(6,613,453)	(5,051,049)
ค่าใช้จ่ายดอกเบี้ย	42,027,385	37,103,278	32,068,604	25,662,597
เงินปันผลรับ	-	-	(29,902,505)	(70,950,237)
กำไรจากการดำเนินงานก่อนการเปลี่ยนแปลงใน				
สินทรัพย์ และหนี้สินดำเนินงาน	301,081,394	246,785,317	181,946,078	117,343,560

หมายเหตุประกอบงบการเงินเป็นส่วนหนึ่งของงบการเงินนี้

บริษัท ส. ขอนแก่นฟู้ดส์ จำกัด (มหาชน) และบริษัทย่อย

งบกระแสเงินสด (ต่อ)

สำหรับปีสิ้นสุดวันที่ 31 ธันวาคม 2560

	(หน่วย: บาท)			
	งบการเงินรวม		งบการเงินเฉพาะกิจการ	
	2560	2559	2560	2559
สินทรัพย์ดำเนินงาน (เพิ่มขึ้น) ลดลง				
ลูกหนี้การค้าและลูกหนี้อื่น	(21,782,377)	(4,000,632)	(12,446,580)	(8,776,536)
สินค้าคงเหลือ	(4,361,917)	(4,690,178)	8,573,714	(2,564,961)
สินทรัพย์ชีวภาพส่วนที่หมุนเวียน	(5,597,961)	(7,505,096)	-	-
สินทรัพย์หมุนเวียนอื่น	(1,023,397)	1,046,245	420,071	(379,962)
สินทรัพย์ไม่หมุนเวียนอื่น	446,729	(116,999)	357,228	153,665
หนี้สินดำเนินงานเพิ่มขึ้น (ลดลง)				
เจ้าหนี้การค้าและเจ้าหนี้อื่น	1,229,884	8,769,183	28,874,512	409,030
หนี้สินหมุนเวียนอื่น	(1,683,298)	53,759	(1,767,294)	(693,490)
หนี้สินไม่หมุนเวียนอื่น	(2,171,995)	(2,642,692)	(867,996)	3,158,440
จ่ายผลประโยชน์ระยะยาวของพนักงาน	(13,632,148)	(3,813,619)	(6,385,312)	(1,203,520)
เงินสดจากกิจกรรมดำเนินงาน	252,504,914	233,885,288	198,704,421	107,446,226
จ่ายภาษีเงินได้	(30,470,008)	(29,500,943)	(17,630,483)	(7,983,224)
เงินสดสุทธิจากกิจกรรมดำเนินงาน	222,034,906	204,384,345	181,073,938	99,463,002
กระแสเงินสดจากกิจกรรมลงทุน				
เงินฝากธนาคารที่มีภาระค้ำประกัน (เพิ่มขึ้น) ลดลง	818,164	(928,830)	-	-
เงินลงทุนชั่วคราวเพิ่มขึ้น	(834,385)	-	-	-
เงินให้กู้ยืมระยะสั้นแก่บริษัทย่อยเพิ่มขึ้น	-	-	(43,000,000)	(49,800,000)
ซื้ออุปกรณ์	(75,161,006)	(152,995,265)	(43,047,083)	(63,952,527)
ซื้ออุปกรณ์และต้นทุนระหว่างเลี้ยง	(16,077,282)	(1,060,060)	-	-
ซื้อโปรแกรมคอมพิวเตอร์	(261,001)	(607,980)	(363,428)	(112,800)
ซื้ออสังหาริมทรัพย์เพื่อการลงทุน	(700,000)	(312,981,698)	-	(311,481,698)
เงินมัดจำค่าที่ดินเพิ่มขึ้น	(45,000,000)	(33,250,000)	(45,000,000)	(33,250,000)
พืชเพื่อการให้ผลิตผลเพิ่มขึ้น	(38,038)	(457,525)	-	-
เงินสดรับจากการจำหน่ายอุปกรณ์	3,913,122	10,714,579	2,166,711	1,895,819
เงินสดรับจากการจำหน่ายอุปกรณ์	5,247,638	7,360,516	-	-
เงินสดรับจากการจำหน่ายอสังหาริมทรัพย์เพื่อการลงทุน	2,285,913	39,358,577	-	-
เงินสดรับดอกเบี้ย	676,197	257,778	6,780,157	5,052,927
เงินปันผลรับ	-	-	29,902,505	70,950,237
เงินสดสุทธิใช้ในกิจกรรมลงทุน	(125,130,678)	(444,589,908)	(92,561,138)	(380,698,042)

หมายเหตุประกอบงบการเงินเป็นส่วนหนึ่งของงบการเงินนี้

บริษัท ส. ขอนแก่นฟู้ดส์ จำกัด (มหาชน) และบริษัทย่อย

งบกระแสเงินสด (ต่อ)

สำหรับปีสิ้นสุดวันที่ 31 ธันวาคม 2560

(หน่วย: บาท)

	งบการเงินรวม		งบการเงินเฉพาะกิจการ	
	2560	2559	2560	2559
กระแสเงินสดจากกิจกรรมจัดหาเงิน				
เงินเบิกเกินบัญชีและเงินกู้ยืมระยะสั้น				
จากสถาบันการเงินเพิ่มขึ้น (ลดลง)	96,146,477	(370,743)	75,372,184	29,449,084
เงินกู้ยืมระยะสั้นจากบริษัทย่อยลดลง	-	-	(30,000,000)	(16,000,000)
เงินสดรับจากเงินกู้ยืมระยะยาว	33,499,310	342,449,661	33,499,310	320,249,661
จ่ายคืนเงินกู้ยืมระยะยาว	(92,120,515)	(64,154,342)	(33,548,515)	(26,462,342)
หนี้สินตามสัญญาเช่าการเงินลดลง	(1,904,684)	(1,757,724)	(706,158)	(765,308)
เงินสดจ่ายดอกเบี้ย	(42,170,862)	(37,407,663)	(32,212,093)	(25,528,562)
เงินสดรับจากการออกหุ้นสามัญเพิ่มทุน	-	80,850,000	-	80,850,000
จ่ายเงินปันผล	(89,032,495)	(66,851,002)	(88,935,000)	(66,701,250)
เงินสดสุทธิจาก (ใช้ไปใน) กิจกรรมจัดหาเงิน	(95,582,769)	252,758,187	(76,530,272)	295,091,283
เงินสดและรายการเทียบเท่าเงินสดเพิ่มขึ้นสุทธิ	1,321,459	12,552,624	11,982,528	13,856,243
ผลต่างจากการแปลงค่างบการเงินที่เป็นเงินตราต่างประเทศ	46,831	(7,504)	-	-
เงินสดและรายการเทียบเท่าเงินสดต้นปี	79,306,777	66,761,657	49,701,239	35,844,996
เงินสดและรายการเทียบเท่าเงินสดปลายปี	80,675,067	79,306,777	61,683,767	49,701,239
	-	-	-	-
ข้อมูลกระแสเงินสดเปิดเผยเพิ่มเติม				
รายการที่ไม่ใช่เงินสดประกอบด้วย				
ซื้ออุปกรณ์โดยทำสัญญาเช่าการเงิน	3,687,148	496,500	-	-
เงินค้างจ่ายค่าซื้ออุปกรณ์	7,592,915	13,204,771	4,213,523	5,898,629
ดอกเบี้ยจ่ายส่วนที่บันทึกเป็นที่ดิน อาคารและอุปกรณ์	-	495,811	-	-
ส่วนเกินทุนจากการตีราคาที่ดิน	91,529,604	-	51,481,309	-

หมายเหตุประกอบงบการเงินเป็นส่วนหนึ่งของงบการเงินนี้

บริษัท ส. ขอนแก่นฟู้ดส์ จำกัด (มหาชน) และบริษัทย่อย

หมายเหตุประกอบงบการเงินรวม

สำหรับปีสิ้นสุดวันที่ 31 ธันวาคม 2560

1. ข้อมูลทั่วไปของบริษัทฯ

บริษัท ส. ขอนแก่นฟู้ดส์ จำกัด (มหาชน) (“บริษัทฯ”) เป็นบริษัทมหาชนซึ่งจัดตั้งและมีภูมิลำเนาในประเทศไทย ธุรกิจหลักของบริษัทฯ คือการผลิตและจำหน่ายอาหารแปรรูปจากเนื้อสัตว์ ร้านอาหาร และฟาร์มสุกร ที่อยู่ตามที่ดินที่จดทะเบียนของบริษัทฯ อยู่เลขที่ 259/13 ซอยปรีดี พนมยงค์ 13 ถนนสุขุมวิท 71 (ปรีดี พนมยงค์) แขวง พระโขนงเหนือ เขตวัฒนา กรุงเทพมหานคร

2. เกณฑ์ในการจัดทำงบการเงิน

- 2.1 งบการเงินนี้จัดทำขึ้นตามมาตรฐานการรายงานทางการเงินที่กำหนดในพระราชบัญญัติวิชาชีพบัญชี พ.ศ. 2547 โดยแสดงรายการในงบการเงินตามข้อกำหนดในประกาศกรมพัฒนาธุรกิจการค้าลงวันที่ 11 ตุลาคม 2559 ออกตามความในพระราชบัญญัติการบัญชี พ.ศ. 2543
- งบการเงินฉบับภาษาไทยเป็นงบการเงินฉบับที่บริษัทฯ ใช้เป็นทางการตามกฎหมาย งบการเงินฉบับภาษาอังกฤษแปลจากงบการเงินฉบับภาษาไทยนี้
- งบการเงินนี้ได้จัดทำขึ้นโดยใช้เกณฑ์ราคาทุนเดิมเว้นแต่จะได้เปิดเผยเป็นอย่างอื่นในนโยบายการบัญชี
- 2.2 เกณฑ์ในการจัดทำงบการเงินรวม
- ก) งบการเงินรวมนี้ได้จัดทำขึ้นโดยรวมงบการเงินของบริษัท ส. ขอนแก่นฟู้ดส์ จำกัด (มหาชน) (ซึ่งต่อไปนี้จะเรียกว่า “บริษัทฯ”) และบริษัทย่อย (ซึ่งต่อไปนี้จะเรียกว่า “บริษัทย่อย”) ดังต่อไปนี้

ชื่อบริษัท	ลักษณะของธุรกิจ	จัดตั้งขึ้น ในประเทศไทย	อัตราร้อยละ ของการถือหุ้น ร้อยละ
บริษัท ส. ปศุสัตว์ จำกัด	ธุรกิจเพาะพันธุ์และจำหน่าย สุกรขุน	ไทย	100
บริษัท เอส เค เค ฟู้ด จำกัด	จำหน่ายผลิตภัณฑ์ ประเภทอาหาร	ไทย	99
บริษัท มหาชัยฟู้ดโปรดักส์ จำกัด	ผลิตและจำหน่ายผลิตภัณฑ์ ประเภทอาหาร	ไทย	99
บริษัท ทรีดีฟู้ดแอนด์เบฟเวอเรจ จำกัด	ธุรกิจร้านอาหารและเครื่องดื่ม	ไทย	100
บริษัท ส. เทอร์นนิ่งเซ็นเตอร์ จำกัด	ให้บริการฝึกอบรมและสัมมนา	ไทย	100
บริษัท ไทยโฮมฟู้ด (กรุงเทพฯ) จำกัด	ธุรกิจร้านอาหารและเครื่องดื่ม และธุรกิจแฟรนไชส์	ไทย	80
S. Khonkaen Foods (Netherlands) B.V.	จำหน่ายผลิตภัณฑ์ ประเภทอาหาร	เนเธอร์แลนด์	100

- ข) บริษัทฯ จะถือว่ามีการควบคุมกิจการที่เข้าไปลงทุนหรือบริษัทย่อยได้ หากบริษัทฯ มีสิทธิได้รับหรือมีส่วนได้เสียในผลตอบแทนของกิจการที่เข้าไปลงทุน และสามารถใช้อำนาจในการสั่งการกิจกรรมที่ส่งผลกระทบต่ออย่างมีนัยสำคัญต่อจำนวนเงินผลตอบแทนนั้นได้
- ค) บริษัทฯ นำงบการเงินของบริษัทย่อยมารวมในการจัดทำงบการเงินรวมตั้งแต่วันที่บริษัทฯ มีอำนาจในการควบคุมบริษัทย่อยจนถึงวันที่บริษัทฯ สิ้นสุดการควบคุมบริษัทย่อยนั้น
- ง) งบการเงินของบริษัทย่อยได้จัดทำขึ้นโดยใช้นโยบายการบัญชีที่สำคัญเช่นเดียวกันกับของบริษัทฯ
- จ) สินทรัพย์และหนี้สินตามงบการเงินของบริษัทย่อยซึ่งจัดตั้งในต่างประเทศแปลงค่าเป็นเงินบาทโดยใช้อัตราแลกเปลี่ยน ณ วันสิ้นรอบระยะเวลารายงาน ส่วนรายได้และค่าใช้จ่ายแปลงค่าเป็นเงินบาทโดยใช้อัตราแลกเปลี่ยนถัวเฉลี่ยรายเดือน ผลต่างซึ่งเกิดขึ้นจากการแปลงค่าดังกล่าวได้แสดงไว้เป็นรายการ “ผลต่างจากการแปลงค่างบการเงินที่เป็นเงินตราต่างประเทศ” ในงบแสดงการเปลี่ยนแปลงส่วนของผู้ถือหุ้น
- ฉ) ยอดคงค้างระหว่างบริษัทฯ และบริษัทย่อย รายการค้าระหว่างกันที่มีสาระสำคัญได้ถูกตัดออกจากงบการเงินรวมนี้แล้ว
- ช) ส่วนของผู้มีส่วนได้เสียที่ไม่มีอำนาจควบคุม คือ จำนวนกำไรหรือขาดทุนและสินทรัพย์สุทธิของบริษัทย่อยส่วนที่ไม่ได้เป็นของบริษัทฯ และแสดงเป็นรายการแยกต่างหากในส่วนของกำไรหรือขาดทุนรวมและส่วนของผู้ถือหุ้นในงบแสดงฐานะการเงินรวม

2.3 บริษัทฯ จัดทำงบการเงินเฉพาะกิจการโดยแสดงเงินลงทุนในบริษัทย่อยตามวิธีราคาทุน

3. มาตรฐานการรายงานทางการเงินใหม่

ก. มาตรฐานการรายงานทางการเงินที่เริ่มมีผลบังคับใช้ในปัจจุบัน

ในระหว่างปี บริษัทฯ และบริษัทย่อยได้นำมาตรฐานการรายงานทางการเงินและการตีความมาตรฐานการรายงานทางการเงินฉบับปรับปรุง (ปรับปรุง 2559) รวมถึงแนวปฏิบัติทางบัญชีฉบับใหม่ ซึ่งมีผลบังคับใช้สำหรับงบการเงินที่มีรอบระยะเวลาบัญชีที่เริ่มในหรือหลังวันที่ 1 มกราคม 2560 มาถือปฏิบัติ มาตรฐานการรายงานทางการเงินดังกล่าวได้รับการปรับปรุงหรือจัดให้มีขึ้นเพื่อให้มีเนื้อหาเท่าเทียมกับมาตรฐานการรายงานทางการเงินระหว่างประเทศ โดยส่วนใหญ่เป็นการปรับปรุงถ้อยคำและคำศัพท์ การตีความและการให้แนวปฏิบัติทางบัญชีกับผู้ให้มาตรฐาน การนำมาตรฐานการรายงานทางการเงินดังกล่าวมาถือปฏิบัตินี้ไม่มีผลกระทบต่ออย่างมีนัยสำคัญต่องบการเงินของบริษัทฯ และบริษัทย่อย

ข. มาตรฐานการรายงานทางการเงินที่จะมีผลบังคับใช้ในอนาคต

ในระหว่างปีปัจจุบัน สภาวิชาชีพบัญชีได้ประกาศใช้มาตรฐานการรายงานทางการเงินและ การตีความ มาตรฐานการรายงานทางการเงินฉบับปรับปรุง (ปรับปรุง 2560) จำนวนหลายฉบับ ซึ่งมีผลบังคับใช้สำหรับ การเงินที่มีรอบระยะเวลาบัญชีที่เริ่มในหรือหลังวันที่ 1 มกราคม 2561 มาตรฐานการรายงานทางการเงิน ดังกล่าวได้รับการปรับปรุงหรือจัดให้มีขึ้นเพื่อให้มีเนื้อหาเท่าเทียมกับมาตรฐานการรายงานทางการเงิน ระหว่างประเทศ โดยส่วนใหญ่เป็นการปรับปรุงและอธิบายให้ชัดเจนเกี่ยวกับการเปิดเผยข้อมูลในหมายเหตุ ประกอบงบการเงิน

ฝ่ายบริหารของบริษัทฯ และบริษัทย่อยเชื่อว่ามาตรฐานการรายงานทางการเงินฉบับปรับปรุงจะไม่มีผลกระทบ อย่างเป็นสาระสำคัญต่องบการเงินเมื่อนำมาถือปฏิบัติ

4. นโยบายการบัญชีที่สำคัญ

4.1 การรับรู้รายได้

ขายสินค้า

รายได้จากการขายสินค้ารับรู้เมื่อบริษัทฯ ได้โอนความเสี่ยงและผลตอบแทนที่มีนัยสำคัญของความเป็น เจ้าของสินค้าให้กับผู้ซื้อแล้ว รายได้จากการขายแสดงมูลค่าตามราคาในใบกำกับสินค้าโดยไม่รวมภาษี มูลค่าเพิ่ม สำหรับสินค้าที่ได้ส่งมอบหลังจากหักส่วนลดแล้ว

รายได้ค่าบริการ

รายได้ค่าบริการรับรู้เมื่อได้ให้บริการแล้วโดยพิจารณาถึงขั้นความสำเร็จของงาน

ดอกเบี้ยรับ

ดอกเบี้ยรับถือเป็นรายได้ตามเกณฑ์คงค้างโดยคำนึงถึงอัตราผลตอบแทนที่แท้จริง

เงินปันผลรับ

เงินปันผลรับถือเป็นรายได้เมื่อบริษัทฯ มีสิทธิในการรับเงินปันผล

4.2 เงินสดและรายการเทียบเท่าเงินสด

เงินสดและรายการเทียบเท่าเงินสด หมายถึง เงินสดและเงินฝากธนาคารและเงินลงทุนระยะสั้นที่มีสภาพ คล่องสูง ซึ่งถึงกำหนดจ่ายคืนภายในระยะเวลาไม่เกิน 3 เดือน นับจากวันที่ได้มาและไม่มีข้อจำกัดในการ เบิกใช้

4.3 ลูกหนี้การค้า

ลูกหนี้การค้าแสดงมูลค่าตามจำนวนมูลค่าสุทธิที่จะได้รับ บริษัทฯ บันทึกค่าเผื่อนี้สงสัยจะสูญสำหรับผล ขาดทุนโดยประมาณที่อาจเกิดขึ้นจากการเก็บเงินจากลูกหนี้ไม่ได้ ซึ่งโดยทั่วไปพิจารณาจากประสบการณ์ การเก็บเงินและการวิเคราะห์อายุหนี้

4.4 สินค้านำคงเหลือ

สินค้านำคงเหลือและสินค้านำระหว่างผลิตแสดงมูลค่าตามราคาทุนหรือมูลค่าสุทธิที่จะได้รับแล้วแต่ราคาใดจะต่ำกว่า ราคาทุนดังกล่าววัดมูลค่าตามวิธีต้นทุนมาตรฐานซึ่งใกล้เคียงกับต้นทุนจริง และประกอบด้วยต้นทุนวัตถุดิบ แรงงานและค่าเสียหายในการผลิตวัตถุดิบ สารเคมี อะไหล่และวัสดุโรงงานแสดงมูลค่าตามราคาทุน ถัวเฉลี่ยหรือมูลค่าสุทธิที่จะได้รับแล้วแต่ราคาใดจะต่ำกว่า และจะถือเป็นส่วนหนึ่งของต้นทุนการผลิตเมื่อมีการเบิกใช้

4.5 เงินลงทุน

เงินลงทุนในบริษัทย่อยที่แสดงอยู่ในงบการเงินเฉพาะกิจการแสดงมูลค่าตามวิธีราคาทุนสุทธิจาก ค่าเผื่อการด้อยค่า (ถ้ามี)

4.6 อสังหาริมทรัพย์เพื่อการลงทุน

บริษัทฯ บันทึกมูลค่าเริ่มแรกของอสังหาริมทรัพย์เพื่อการลงทุนในราคาทุนซึ่งรวมต้นทุนการทำรายการ หลังจากนั้นบริษัทฯ จะบันทึกอสังหาริมทรัพย์เพื่อการลงทุนด้วยราคาทุนหักค่าเสื่อมราคาสะสมและค่าเผื่อการด้อยค่า (ถ้ามี)

ค่าเสื่อมราคาของอสังหาริมทรัพย์เพื่อการลงทุนสำหรับอาคารสำนักงานให้เข้าคำนวณจากราคาทุนโดยมีวิธีเส้นตรง ตามอายุการให้ประโยชน์โดยประมาณ 20 ปี ค่าเสื่อมราคาของอสังหาริมทรัพย์เพื่อการลงทุนรวมอยู่ในผลการดำเนินงาน ไม่มีการคิดค่าเสื่อมราคาสำหรับที่ดินและที่ดินรอการพัฒนา

บริษัทฯ รับรู้ผลต่างระหว่างจำนวนเงินที่ได้รับสุทธิจากการจำหน่ายกับมูลค่าตามบัญชีของสินทรัพย์ในส่วนของการขายหรือขาดทุนในงวดที่ตัดรายการอสังหาริมทรัพย์เพื่อการลงทุนออกจากบัญชี

4.7 ที่ดิน อาคารและอุปกรณ์ และค่าเสื่อมราคา

ที่ดินแสดงมูลค่าตามราคาที่ดินใหม่ อาคารและอุปกรณ์ แสดงมูลค่าตามราคาทุนหักค่าเสื่อมราคาสะสม และค่าเผื่อการด้อยค่าของสินทรัพย์ (ถ้ามี)

บริษัทฯ บันทึกมูลค่าเริ่มแรกของที่ดินในราคาทุน ณ วันที่ได้สินทรัพย์มา หลังจากนั้นบริษัทฯ จัดให้มีการประเมินราคาที่ดินโดยผู้ประเมินราคาอิสระและบันทึกสินทรัพย์ดังกล่าวในราคาที่ดินใหม่ ทั้งนี้ บริษัทฯ จัดให้มีการประเมินราคาสินทรัพย์ดังกล่าวเป็นครั้งคราวเพื่อมิให้ราคาตามบัญชี ณ วันสิ้นรอบระยะเวลารายงานแตกต่างจากมูลค่ายุติธรรมอย่างมีสาระสำคัญ

บริษัทฯ บันทึกส่วนต่างซึ่งเกิดจากการตีราคาสินทรัพย์ดังต่อไปนี้

- บริษัทฯ บันทึกราคาตามบัญชีของสินทรัพย์ที่เพิ่มขึ้นจากการตีราคาใหม่ในกำไรขาดทุนเบ็ดเสร็จอื่นและรับรู้จำนวนสะสมในบัญชี “ส่วนเกินทุนจากการตีราคาสินทรัพย์” ในส่วนของผู้ถือหุ้น อย่างไรก็ตาม หากสินทรัพย์นั้นเคยมีการตีราคาลดลงและบริษัทฯ ได้รับรู้ราคาที่ลดลงในส่วนของกำไรหรือขาดทุนแล้ว ส่วนที่เพิ่มจากการตีราคาใหม่นี้จะถูกรับรู้เป็นรายได้ไม่เกินจำนวนที่เคยลดลงซึ่งรับรู้เป็นค่าใช้จ่ายปีก่อนแล้ว
- บริษัทฯ รับรู้ราคาตามบัญชีของสินทรัพย์ที่ลดลงจากการตีราคาใหม่ในส่วนของกำไรหรือขาดทุน อย่างไรก็ตาม หากสินทรัพย์นั้นเคยมีการตีราคาเพิ่มขึ้นและยังมียอดคงค้างของบัญชี “ส่วนเกินทุนจากการตีราคาสินทรัพย์” อยู่ในส่วนของผู้ถือหุ้น ส่วนที่ลดลงจากการตีราคาใหม่จะถูกรับรู้ในกำไรขาดทุนเบ็ดเสร็จอื่นในจำนวนที่ไม่เกินยอดคงเหลือของบัญชี “ส่วนเกินทุนจากการตีราคาสินทรัพย์”

ค่าเสื่อมราคาของอาคารและอุปกรณ์คำนวณจากราคาทุนของสินทรัพย์โดยวิธีเส้นตรงตามอายุการให้ประโยชน์โดยประมาณดังนี้

อาคารและส่วนปรับปรุง	5 - 20	ปี
ส่วนปรับปรุงที่ดิน	5 - 20	ปี
เครื่องจักรและอุปกรณ์	5 - 10	ปี
เครื่องตกแต่ง ติดตั้ง และเครื่องใช้สำนักงาน	5 - 10	ปี
ยานพาหนะ	5	ปี

ค่าเสื่อมราคารวมอยู่ในการคำนวณผลการดำเนินงาน
ไม่มีการคิดค่าเสื่อมราคาสำหรับที่ดินและงานระหว่างก่อสร้าง
บริษัท ตัดรายการที่ดิน อาคารและอุปกรณ์ ออกจากบัญชี เมื่อจำหน่ายสินทรัพย์หรือคาดว่าจะไม่ได้รับประโยชน์
เชิงเศรษฐกิจในอนาคตจากการใช้หรือการจำหน่ายสินทรัพย์ รายการผลกำไรหรือขาดทุนจากการจำหน่าย
สินทรัพย์จะรับรู้ในส่วนของกำไรหรือขาดทุนเมื่อบริษัท ตัดรายการสินทรัพย์นั้นออกจากบัญชี

4.8 สินทรัพย์ชีวภาพ

สินทรัพย์ชีวภาพวัดมูลค่าด้วยมูลค่ายุติธรรมหักต้นทุนในการขาย (ต้นทุนส่วนเพิ่มที่เกี่ยวข้องโดยตรงกับ
การจำหน่ายสินทรัพย์ชีวภาพ) เว้นแต่กรณีที่ไม่สามารถวัดมูลค่ายุติธรรมได้อย่างน่าเชื่อถือ ให้วัดมูลค่า
ด้วยราคาทุนหักค่าเสื่อมราคาสะสมและค่าเผื่อการด้อยค่าสะสม ผลกำไรหรือขาดทุนที่เกิดจากการ
เปลี่ยนแปลงในมูลค่ายุติธรรมหักต้นทุนในการขายรับรู้ในส่วนของกำไรหรือขาดทุน

สินทรัพย์ชีวภาพส่วนที่หมุนเวียน ประกอบด้วยสุกรขุนและผลิตผลทางการเกษตรที่เก็บเกี่ยว แสดงรายการ
ภายใต้หมวด “สินทรัพย์หมุนเวียน” ส่วนสินทรัพย์ชีวภาพส่วนที่ไม่หมุนเวียน ประกอบด้วยสุกรพันธุ์และพืช
เพื่อการให้ผลิตผล แสดงรายการไว้ภายใต้หมวด “สินทรัพย์ไม่หมุนเวียน” ใน งบแสดงฐานะการเงิน

4.9 ต้นทุนการกู้ยืม

ต้นทุนการกู้ยืมของเงินกู้ที่ใช้ในการได้มา การก่อสร้าง หรือการผลิตสินทรัพย์ที่ต้องใช้ระยะเวลานานในการ
แปลงสภาพให้พร้อมใช้หรือขาย ได้ถูกนำไปรวมเป็นราคาทุนของสินทรัพย์จนกว่าสินทรัพย์นั้นจะอยู่ในสภาพ
พร้อมที่จะใช้ได้ตามที่มุ่งประสงค์ ส่วนต้นทุนการกู้ยืมอื่นถือเป็นค่าใช้จ่ายในงวดที่เกิดรายการ ต้นทุนการ
กู้ยืมประกอบด้วยดอกเบี้ยและต้นทุนอื่นที่เกิดขึ้นจากการกู้ยืมนั้น

4.10 สินทรัพย์ไม่มีตัวตน

สินทรัพย์ไม่มีตัวตนแสดงมูลค่าตามราคาทุนหักค่าตัดจำหน่ายสะสมและค่าเผื่อการด้อยค่าสะสม (ถ้ามี)
ของสินทรัพย์นั้น

บริษัท ตัดจำหน่ายสินทรัพย์ไม่มีตัวตนที่มีอายุการให้ประโยชน์จำกัดอย่างมีระบบตลอดอายุการให้
ประโยชน์เชิงเศรษฐกิจของสินทรัพย์นั้น และจะประเมินการด้อยค่าของสินทรัพย์ดังกล่าวเมื่อมีข้อบ่งชี้ว่า
สินทรัพย์นั้นเกิดการด้อยค่า บริษัท จะทบทวนระยะเวลาการตัดจำหน่ายและวิธีการตัดจำหน่ายของ
สินทรัพย์ไม่มีตัวตนดังกล่าวทุกสิ้นปีเป็นอย่างน้อย ค่าตัดจำหน่ายรับรู้เป็นค่าใช้จ่าย ในส่วนของกำไรหรือ
ขาดทุน

สินทรัพย์ไม่มีตัวตนที่มีอายุการให้ประโยชน์จำกัดคือโปรแกรมคอมพิวเตอร์ที่มีอายุการให้ประโยชน์ 5 - 10 ปี

4.11 รายการธุรกิจกับบุคคลหรือกิจการที่เกี่ยวข้องกัน

บุคคลหรือกิจการที่เกี่ยวข้องกันกับบริษัท หมายถึง บุคคลหรือกิจการที่มีอำนาจควบคุมบริษัท หรือ ถูกบริษัท ควบคุมไม่ว่าจะเป็นโดยทางตรงหรือทางอ้อม หรืออยู่ภายใต้การควบคุมเดียวกันกับบริษัท

นอกจากนี้บุคคลหรือกิจการที่เกี่ยวข้องกันยังหมายถึงบุคคลหรือกิจการที่มีสิทธิออกเสียงโดยทางตรงหรือทางอ้อมซึ่งทำให้มีอิทธิพลอย่างเป็นสาระสำคัญต่อบริษัท ผู้บริหารสำคัญ กรรมการหรือพนักงานของบริษัท ที่มีอำนาจในการวางแผนและควบคุมการดำเนินงานของบริษัท

4.12 สัญญาเช่าระยะยาว

สัญญาเช่าที่ดิน อาคารและอุปกรณ์ที่มีความเสี่ยงและผลตอบแทนของความเป็นเจ้าของส่วนใหญ่ได้โอนไปให้กับผู้เช่าถือเป็นสัญญาเช่าการเงิน สัญญาเช่าการเงินจะบันทึกเป็นรายจ่ายฝ่ายทุนด้วยมูลค่ายุติธรรมของสินทรัพย์ที่เช่าหรือมูลค่าปัจจุบันสุทธิของจำนวนเงินที่ต้องจ่ายตามสัญญาเช่าแล้วแต่มูลค่าใดจะต่ำกว่า ภาระผูกพันตามสัญญาเช่าหักค่าใช้จ่ายทางการเงินจะบันทึกเป็นหนี้สินระยะยาว ส่วนดอกเบี้ยจ่ายจะบันทึกในส่วนของกำไรหรือขาดทุนตลอดอายุของสัญญาเช่า สินทรัพย์ที่ได้มาตามสัญญาเช่าการเงินจะคิดค่าเสื่อมราคาตลอดอายุการใช้งานของสินทรัพย์ที่เช่า

สัญญาเช่าที่ดิน อาคารและอุปกรณ์ที่มีความเสี่ยงและผลตอบแทนของความเป็นเจ้าของส่วนใหญ่ไม่ได้โอนไปให้กับผู้เช่าถือเป็นสัญญาเช่าดำเนินงาน จำนวนเงินที่จ่ายตามสัญญาเช่าดำเนินงานรับรู้เป็นค่าใช้จ่ายในส่วนของการกำไรหรือขาดทุนตามวิธีเส้นตรงตลอดอายุของสัญญาเช่า

4.13 เงินตราต่างประเทศ

บริษัท แสดงงบการเงินรวมและงบการเงินเฉพาะกิจการเป็นสกุลเงินบาท ซึ่งเป็นสกุลเงินที่ใช้ในการดำเนินงานของบริษัท รายการต่างๆของแต่ละกิจการที่รวมอยู่ในงบการเงินรวมวัดมูลค่าด้วยสกุลเงินที่ใช้ในการดำเนินงานของแต่ละกิจการนั้น

รายการที่เป็นเงินตราต่างประเทศแปลงค่าเป็นเงินบาทโดยใช้อัตราแลกเปลี่ยน ณ วันที่เกิดรายการ สินทรัพย์และหนี้สินที่เป็นตัวเงินซึ่งอยู่ในสกุลเงินตราต่างประเทศได้แปลงค่าเป็นเงินบาทโดยใช้อัตราแลกเปลี่ยน ณ วันสิ้นรอบระยะเวลารายงาน

กำไรและขาดทุนที่เกิดจากการเปลี่ยนแปลงในอัตราแลกเปลี่ยนได้รวมอยู่ในการคำนวณผลการดำเนินงาน

4.14 การด้อยค่าของสินทรัพย์

ทุกวันสิ้นรอบระยะเวลารายงาน บริษัท จะทำการประเมินการด้อยค่าของที่ดิน อาคารและอุปกรณ์หรือสินทรัพย์ที่ไม่มีตัวตนอื่นของบริษัท หากมีข้อบ่งชี้ว่าสินทรัพย์ดังกล่าวอาจด้อยค่าบริษัท รับรู้ขาดทุนจากการด้อยค่าเมื่อมูลค่าที่คาดว่าจะได้รับคืนของสินทรัพย์มีมูลค่าต่ำกว่ามูลค่าตามบัญชีของสินทรัพย์นั้น ทั้งนี้มูลค่าที่คาดว่าจะได้รับคืนหมายถึงมูลค่ายุติธรรมหักต้นทุนในการขายของสินทรัพย์หรือมูลค่าจากการใช้สินทรัพย์แล้วแต่ราคาใดจะสูงกว่า ในการประเมินมูลค่าจากการใช้สินทรัพย์ บริษัท ประเมิน

การกระแสเงินสดในอนาคตที่กิจการคาดว่าจะได้รับจากสินทรัพย์และคำนวณคิดลดเป็นมูลค่าปัจจุบันโดยใช้อัตราคิดลดก่อนภาษีที่สะท้อนถึงการประเมินความเสี่ยงในสภาพตลาดปัจจุบันของเงินสดตามระยะเวลาและความเสี่ยงซึ่งเป็นลักษณะเฉพาะของสินทรัพย์ที่กำลังพิจารณาอยู่ ในการประเมินมูลค่ายุติธรรมหักต้นทุนในการขาย บริษัทฯ ใช้แบบจำลองการประเมินมูลค่าที่ดีที่สุดซึ่งเหมาะสมกับสินทรัพย์ที่สะท้อนถึงจำนวนเงินที่กิจการสามารถจะได้มาจากการจำหน่ายสินทรัพย์หักด้วยต้นทุนในการจำหน่าย โดยการจำหน่ายนั้นผู้ซื้อและผู้ขายมีความรอบรู้และเต็มใจในการแลกเปลี่ยนและสามารถต่อรองราคากันได้อย่างเป็นอิสระในลักษณะของผู้ที่ไม่มีความเกี่ยวข้องกัน

บริษัทฯ จะรับรู้รายการขาดทุนจากการด้อยค่าในส่วนของกำไรหรือขาดทุน ยกเว้นในกรณีที่ดินซึ่งใช้วิธีการตีราคาใหม่และได้บันทึกส่วนเกินทุนจากการตีราคาใหม่ไว้ในส่วนของผู้ถือหุ้น ขาดทุนจากการด้อยค่าจะรับรู้ในส่วนของผู้ถือหุ้นไม่เกินกว่าส่วนเกินทุนจากการตีราคาที่เคยบันทึกไว้

หากในการประเมินการด้อยค่าของสินทรัพย์ มีข้อบ่งชี้ที่แสดงให้เห็นว่าผลขาดทุนจากการด้อยค่าของสินทรัพย์ที่รับรู้ในงวดก่อนได้หมดไปหรือลดลง บริษัทฯ จะประมาณมูลค่าที่คาดว่าจะได้รับคืนของสินทรัพย์นั้น และจะกลับรายการผลขาดทุนจากการด้อยค่าที่รับรู้ในงวดก่อนก็ต่อเมื่อมีการเปลี่ยนแปลงประมาณการที่ใช้กำหนดมูลค่าที่คาดว่าจะได้รับคืนภายหลังจากการรับรู้ผลขาดทุนจากการด้อยค่าครั้งล่าสุด โดยมูลค่าตามบัญชีของสินทรัพย์ที่เพิ่มขึ้นจากการกลับรายการผลขาดทุนจากการด้อยค่าต้องไม่สูงกว่ามูลค่าตามบัญชีที่ควรจะเป็นหากกิจการไม่เคยรับรู้ผลขาดทุนจากการด้อยค่าของสินทรัพย์ในงวดก่อนๆ บริษัทฯ จะบันทึกกลับรายการผลขาดทุนจากการด้อยค่าของสินทรัพย์โดยรับรู้ไปยังส่วนของกำไรหรือขาดทุนทันที เว้นแต่สินทรัพย์นั้นแสดงด้วยราคาที่ดีใหม่ การกลับรายการส่วนที่เกินกว่ามูลค่าตามบัญชีที่ควรจะเป็นถือเป็นการตีราคาสินทรัพย์เพิ่ม

4.15 ผลประโยชน์พนักงาน

ผลประโยชน์ระยะสั้นของพนักงาน

บริษัทฯ รับรู้ เงินเดือน ค่าจ้าง โบนัส และเงินสมทบกองทุนประกันสังคมเป็นค่าใช้จ่ายเมื่อเกิดรายการ

ผลประโยชน์หลังออกจากงานของพนักงาน

โครงการผลประโยชน์หลังออกจากงาน

บริษัทฯ มีภาระสำหรับเงินทดเชยที่ต้องจ่ายให้แก่พนักงานเมื่อออกจากงานตามกฎหมายแรงงานซึ่งบริษัทถือว่าเงินทดเชยดังกล่าวเป็นโครงการผลประโยชน์หลังออกจากงานสำหรับพนักงาน

บริษัทฯ คำนวณหนี้สินตามโครงการผลประโยชน์หลังออกจากงานของพนักงานโดยใช้วิธีคิดลด แต่ละหน่วยที่ประมาณการไว้ (Projected Unit Credit Method) โดยผู้เชี่ยวชาญอิสระได้ทำการประเมินภาระผูกพันดังกล่าวตามหลักคณิตศาสตร์ประกันภัย

ผลกำไรหรือขาดทุนจากการประมาณการตามหลักคณิตศาสตร์ประกันภัยสำหรับโครงการผลประโยชน์หลังออกจากงานของพนักงานจะรับรู้ทันทีในกำไรขาดทุนเบ็ดเสร็จอื่น

4.16 ประมาณการหนี้สิน

บริษัท จะบันทึกประมาณการหนี้สินไว้ในบัญชีเมื่อภาระผูกพันซึ่งเป็นผลมาจากเหตุการณ์ในอดีตได้เกิดขึ้นแล้ว และมีความเป็นไปได้ค่อนข้างแน่นอนว่าบริษัท จะเสียทรัพยากรเชิงเศรษฐกิจไปเพื่อปลดเปลื้องภาระผูกพันนั้น และบริษัท สามารถประมาณมูลค่าภาระผูกพันนั้นได้อย่างน่าเชื่อถือ

4.17 ภาษีเงินได้

ภาษีเงินได้ประกอบด้วยภาษีเงินได้ปัจจุบันและภาษีเงินได้รอการตัดบัญชี

ภาษีเงินได้ปัจจุบัน

บริษัท และบริษัทย่อยบันทึกภาษีเงินได้ปัจจุบันตามจำนวนที่คาดว่าจะจ่ายให้กับหน่วยงานจัดเก็บภาษีของรัฐ โดยคำนวณจากกำไรทางภาษีตามหลักเกณฑ์ที่กำหนดในกฎหมายภาษีอากร

ภาษีเงินได้รอการตัดบัญชี

บริษัท และบริษัทย่อยบันทึกภาษีเงินได้รอการตัดบัญชีของผลแตกต่างชั่วคราวระหว่างราคาตามบัญชีของสินทรัพย์และหนี้สิน ณ วันสิ้นรอบระยะเวลารายงานกับฐานภาษีของสินทรัพย์และหนี้สิน ที่เกี่ยวข้องนั้น โดยใช้อัตราภาษีที่มีผลบังคับใช้ ณ วันสิ้นรอบระยะเวลารายงาน

บริษัท และบริษัทย่อยรับรู้หนี้สินภาษีเงินได้รอการตัดบัญชีของผลแตกต่างชั่วคราวที่ต้องเสียภาษีทุกรายการ แต่รับรู้สินทรัพย์ภาษีเงินได้รอการตัดบัญชีสำหรับผลแตกต่างชั่วคราวที่ใช้หักภาษี รวมทั้งผลขาดทุนทางภาษีที่ยังไม่ได้ใช้ในจำนวนเท่าที่มีความเป็นไปได้ค่อนข้างแน่ที่บริษัท และบริษัทย่อยจะมีกำไรทางภาษีในอนาคตเพียงพอที่จะใช้ประโยชน์จากผลแตกต่างชั่วคราวที่ใช้หักภาษีและผลขาดทุนทางภาษีที่ยังไม่ได้ใช้นั้น

บริษัท และบริษัทย่อยจะทบทวนมูลค่าตามบัญชีของสินทรัพย์ภาษีเงินได้รอการตัดบัญชีทุกสิ้นรอบระยะเวลารายงานและจะทำการปรับลดมูลค่าตามบัญชีดังกล่าว หากมีความเป็นไปได้ค่อนข้างแน่ที่บริษัท และบริษัทย่อยจะไม่มีกำไรทางภาษีเพียงพอต่อการนำสินทรัพย์ภาษีเงินได้รอการตัดบัญชีทั้งหมดหรือบางส่วนมาใช้ประโยชน์

บริษัท และบริษัทย่อยจะบันทึกภาษีเงินได้รอการตัดบัญชีโดยตรงไปยังส่วนของผู้ถือหุ้นหากภาษีที่เกิดขึ้นเกี่ยวข้องกับรายการที่ได้บันทึกโดยตรงไปยังส่วนของผู้ถือหุ้น

4.18 การวัดมูลค่ายุติธรรม

มูลค่ายุติธรรม หมายถึง ราคาที่คาดว่าจะได้รับจากการขายสินทรัพย์หรือเป็นราคาที่จะต้องจ่ายเพื่อโอนหนี้สินให้ผู้อื่นโดยรายการดังกล่าวเป็นรายการที่เกิดขึ้นในสภาพปกติระหว่างผู้ซื้อและผู้ขาย (ผู้ร่วมในตลาด) ณ วันที่วัดมูลค่า บริษัท และบริษัทย่อยใช้ราคาเสนอซื้อขายในตลาดที่มีสภาพคล่องในการวัดมูลค่ายุติธรรมของสินทรัพย์และหนี้สินซึ่งมาตรฐานการรายงานทางการเงินที่เกี่ยวข้องกำหนดให้ต้องวัดมูลค่าด้วยมูลค่ายุติธรรม ยกเว้นในกรณีที่ไม่มีตลาดที่มีสภาพคล่องสำหรับสินทรัพย์หรือหนี้สินที่มีลักษณะเดียวกันหรือไม่สามารถหาลาราคาเสนอซื้อขายในตลาดที่มีสภาพคล่องได้ บริษัท และบริษัทย่อยจะประมาณมูลค่ายุติธรรมโดยใช้เทคนิคการประเมินมูลค่าที่เหมาะสมกับแต่ละสถานการณ์ และพยายามใช้ข้อมูลที่สามารถสังเกตได้ที่เกี่ยวข้องกับสินทรัพย์หรือหนี้สินที่จะวัดมูลค่ายุติธรรมนั้นให้มากที่สุด

ลำดับชั้นของมูลค่ายุติธรรมที่ใช้วัดมูลค่าและเปิดเผยมูลค่ายุติธรรมของสินทรัพย์และหนี้สิน ในงบการเงินแบ่งออกเป็นสามระดับตามประเภทของข้อมูลที่น่ามาใช้ในการวัดมูลค่ายุติธรรม ดังนี้

- ระดับ 1 ใช้ข้อมูลราคาเสนอซื้อขายของสินทรัพย์หรือหนี้สินอย่างเดียวกันในตลาดที่มีสภาพคล่อง
- ระดับ 2 ใช้ข้อมูลอื่นที่สามารถสังเกตได้ของสินทรัพย์หรือหนี้สิน ไม่ว่าจะเป็นข้อมูลทางตรงหรือทางอ้อม
- ระดับ 3 ใช้ข้อมูลที่ไม่สามารถสังเกตได้ เช่น ข้อมูลเกี่ยวกับกระแสเงินในอนาคตที่กิจการประมาณขึ้น

ทุกวันสิ้นรอบระยะเวลารายงาน บริษัทฯ และบริษัทย่อยจะประเมินความจำเป็นในการโอนรายการระหว่างลำดับชั้นของมูลค่ายุติธรรมสำหรับสินทรัพย์และหนี้สินที่ถืออยู่ ณ วันสิ้นรอบระยะเวลารายงานที่มีการวัดมูลค่ายุติธรรมแบบเกิดขึ้นประจำ

5. การใช้ดุลยพินิจและประมาณการทางบัญชีที่สำคัญ

ในการจัดทำงบการเงินตามมาตรฐานการรายงานทางการเงิน ฝ่ายบริหารจำเป็นต้องใช้ดุลยพินิจและการประมาณการในเรื่องที่มีความไม่แน่นอนเสมอ การใช้ดุลยพินิจและการประมาณการดังกล่าวนี้ส่งผลกระทบต่อจำนวนเงินที่แสดงในงบการเงินและต่อข้อมูลที่แสดงในหมายเหตุประกอบ งบการเงิน ผลที่เกิดขึ้นจริงอาจแตกต่างไปจากจำนวนที่ประมาณการไว้ การใช้ดุลยพินิจและการประมาณการที่สำคัญมีดังนี้

ค่าเผื่อการลดลงของมูลค่าสินค้าคงเหลือ

ในการประมาณค่าเผื่อการลดลงของมูลค่าสินค้าคงเหลือ ฝ่ายบริหารได้ใช้ดุลยพินิจในการประมาณการผลขาดทุนที่คาดว่าจะเกิดขึ้นจากสินค้าคงเหลือ โดยค่าเผื่อการลดลงของมูลค่าสุทธิที่จะได้รับ พิจารณาจากราคาที่คาดว่าจะขายได้ตามปกติของธุรกิจหักด้วยค่าใช้จ่ายในการขายสินค้านั้นและ ค่าเผื่อสำหรับสินค้าเก่าล้าสมัย เคลื่อนไหวช้าหรือเสื่อมคุณภาพ พิจารณาจากอายุโดยประมาณของสินค้าแต่ละชนิด

ที่ดิน อาคารและอุปกรณ์และค่าเสื่อมราคา

ในการคำนวณค่าเสื่อมราคาของอาคารและอุปกรณ์ ฝ่ายบริหารจำเป็นต้องทำการประมาณอายุการให้ประโยชน์และมูลค่าคงเหลือเมื่อเลิกใช้งานของอาคารและอุปกรณ์ และต้องทบทวนอายุการให้ประโยชน์และมูลค่าคงเหลือใหม่หากมีการเปลี่ยนแปลงเกิดขึ้น

นอกจากนี้ฝ่ายบริหารจำเป็นต้องสอบทานการด้อยค่าของที่ดิน อาคารและอุปกรณ์ในแต่ละช่วงเวลาและบันทึกขาดทุนจากการด้อยค่าหากคาดว่ามูลค่าที่คาดว่าจะได้รับคืนต่ำกว่ามูลค่าตามบัญชีของสินทรัพย์นั้น ในการนี้ฝ่ายบริหารจำเป็นต้องใช้ดุลยพินิจที่เกี่ยวข้องกับการคาดการณ์รายได้และค่าใช้จ่ายในอนาคตซึ่งเกี่ยวเนื่องกับสินทรัพย์นั้น

สินทรัพย์ชีวภาพ

สินทรัพย์ชีวภาพส่วนที่เป็นสุกรขุนวัดมูลค่าด้วยมูลค่ายุติธรรมหักต้นทุนในการขาย ซึ่งมูลค่ายุติธรรมนี้กำหนดโดยใช้ราคาอ้างอิงจากราคาตลาด ณ วันที่รายงานของสุกรขุนหักประมาณการต้นทุนในการขาย ส่วนผลผลิตทางการเกษตรที่เก็บเกี่ยวกำหนดมูลค่ายุติธรรมโดยใช้ราคาอ้างอิงจากราคาตลาดของผลผลิตทางการเกษตรนั้นหักประมาณการต้นทุนในการขาย ณ จุดเก็บเกี่ยว

การวัดมูลค่ายุติธรรมของสินทรัพย์ชีวภาพต้องอาศัยข้อสมมติฐานและการประมาณการบางประการ เช่น ต้นทุนการเลี้ยงสุกรขุน, ค่าใช้จ่ายในการขาย เป็นต้น

สินทรัพย์ภาษีเงินได้รอการตัดบัญชี

บริษัทฯ และบริษัทย่อยจะรับรู้สินทรัพย์ภาษีเงินได้รอการตัดบัญชีสำหรับผลแตกต่างชั่วคราวที่ใช้หักภาษีและขาดทุนทางภาษีที่ไม่ได้ใช้เมื่อมีความเป็นไปได้ค่อนข้างแน่ว่าบริษัทฯ และบริษัทย่อยจะมีกำไรทางภาษีในอนาคต เพียงพอที่จะใช้ประโยชน์จากผลแตกต่างชั่วคราวและขาดทุนนั้น ในการนี้ฝ่ายบริหารจำเป็นต้องประมาณการว่าบริษัทฯ ควรรับรู้จำนวนสินทรัพย์ภาษีเงินได้รอการตัดบัญชีเป็นจำนวนเท่าใด โดยพิจารณาถึงจำนวนกำไรทางภาษีที่คาดว่าจะเกิดในอนาคตในแต่ละช่วงเวลา

ผลประโยชน์หลังออกจากการงานของพนักงานตามโครงการผลประโยชน์

หนี้สินตามโครงการผลประโยชน์หลังออกจากการงานของพนักงานประมาณขึ้นตามหลักคณิตศาสตร์ประกันภัย ซึ่งต้องอาศัยข้อสมมติฐานต่างๆ ในการประมาณการนั้น เช่น อัตราคิดลด อัตราการขึ้นเงินเดือนในอนาคต อัตราการเกษียณ และอัตราการเปลี่ยนแปลงในจำนวนพนักงาน เป็นต้น

6. รายการธุรกิจกับกิจการที่เกี่ยวข้องกัน

ในระหว่างปี บริษัทฯ และบริษัทย่อยมีรายการธุรกิจที่สำคัญกับบุคคลหรือกิจการที่เกี่ยวข้องกัน รายการธุรกิจดังกล่าวเป็นไปตามเงื่อนไขทางการค้าและเกณฑ์ตามที่ตกลงกันระหว่างบริษัทฯ และบุคคลหรือกิจการที่เกี่ยวข้องกันเหล่านั้น ซึ่งเป็นไปตามปกติธุรกิจโดยสามารถสรุปได้ดังนี้

(หน่วย: พันบาท)

	งบการเงินรวม		งบการเงินเฉพาะกิจการ		นโยบายการกำหนดราคา
	2560	2559	2560	2559	
รายการธุรกิจกับบริษัทย่อย					
(ตัดออกจากงบการเงินรวมแล้ว)					
ขายสินค้า	-	-	26,799	34,957	ราคาทุนบวกกำไรส่วนเพิ่ม
รายได้ค่าเช่า	-	-	11	295	ตามที่ระบุในสัญญา
รายได้ค่าบริการ	-	-	820	7,225	ตามที่ระบุในสัญญา
รายได้ค่าขายอุปกรณ์และพัสดุ	-	-	192	150	ราคาทุนบวกกำไรส่วนเพิ่ม
เงินปันผลรับ	-	-	29,902	70,950	ตามที่ประกาศ
ดอกเบี้ยรับ	-	-	6,012	4,787	อัตราถ่วงเฉลี่ยของดอกเบี้ยเงินกู้ยืม ร้อยละ 3.581 - 4.50 ต่อปี (2559: ร้อยละ 3.238 - 4.50 ต่อปี)
ซื้อสินค้า	-	-	307,123	314,332	ราคาทุนบวกกำไรส่วนเพิ่ม
ค่าเช่าจ่าย	-	-	1,075	-	ตามที่ระบุในสัญญา
ค่าใช้จ่ายอื่น	-	-	908	933	ราคาทุนบวกกำไรส่วนเพิ่ม
ดอกเบี้ยจ่าย	-	-	415	808	ร้อยละ 3.769 ต่อปี (2559: ร้อยละ 3.769 ต่อปี)

ยอดคงค้างระหว่างบริษัทฯ และบริษัทที่เกี่ยวข้องกัน ณ วันที่ 31 ธันวาคม 2560 และ 2559 มีรายละเอียดดังนี้

(หน่วย: พันบาท)

	งบการเงินรวม		งบการเงินเฉพาะกิจการ	
	2560	2559	2560	2559
ลูกหนี้การค้าและลูกหนี้อื่น - กิจการที่เกี่ยวข้องกัน				
(หมายเหตุ 8)				
บริษัทย่อย	-	-	3,361	17,021
เจ้าหนี้การค้าและเจ้าหนี้อื่น - กิจการที่เกี่ยวข้องกัน				
(หมายเหตุ 17)				
บริษัทย่อย	-	-	36,915	21,383

เงินให้กู้ยืมแก่กิจการที่เกี่ยวข้องกันและเงินกู้ยืมจากกิจการที่เกี่ยวข้องกัน

ยอดคงค้างของเงินให้กู้ยืม และเงินกู้ยืมระหว่างบริษัทฯ และบริษัทย่อย ณ วันที่ 31 ธันวาคม 2560 และ 2559 และการเคลื่อนไหวของเงินให้กู้ยืมและเงินกู้ยืมดังกล่าวมีรายละเอียดดังนี้

(หน่วย: พันบาท)

เงินให้กู้ยืมระยะสั้น แก่กิจการที่เกี่ยวข้องกัน	งบการเงินเฉพาะกิจการ				
	ยอดคงเหลือ ณ วันที่	เพิ่มขึ้น ระหว่างปี	ลดลง ระหว่างปี	ขาดทุนจาก อัตราแลกเปลี่ยน ที่ยัง ไม่เกิดขึ้น	ยอดคงเหลือ
	31 ธันวาคม 2559				ณ วันที่ 31 ธันวาคม 2560
บริษัท มหาชัยฟู้ดโปรดักส์ จำกัด	117,000	-	-	-	117,000
บริษัท ส. ปศุสัตว์ จำกัด	28,000	43,000	-	-	71,000
บริษัท ส. เทรนนิงเซ็นเตอร์ จำกัด	300	-	(300)	-	-
บริษัท ไทยโฮมฟู้ด (กรุงเทพ) จำกัด	1,000	-	(1,000)	-	-
S. Khonkaen Foods (Netherlands) B.V.	5,448	-	-	(105)	5,343
บริษัท ทรีดีฟู้ดแอนด์เบฟเวอเรจ จำกัด	-	1,300	-	-	1,300
รวม	151,748	44,300	(1,300)	(105)	194,643

เงินให้กู้ยืมระยะสั้นข้างต้นคิดอัตราดอกเบี้ยร้อยละ 3.581 - 4.50 ต่อปี (2559: ร้อยละ 3.238 - 4.50 ต่อปี) และไม่ได้กำหนดวันชำระคืนเงินต้นและดอกเบี้ย

เงินให้กู้ยืมระยะสั้นแก่ S. Khonkaen Foods (Netherlands) B.V. เป็นเงินสกุลยูโรโดยมียอดคงค้างจำนวน 0.14 ล้านยูโร (2559: 0.14 ล้านยูโร) และไม่ได้กำหนดวันชำระคืนเงินต้นและดอกเบี้ย

(หน่วย: พันบาท)

เงินให้กู้ยืมระยะสั้น จากกิจการที่เกี่ยวข้องกัน	งบการเงินเฉพาะกิจการ			
	ยอดคงเหลือ		ยอดคงเหลือ	
	ณ วันที่ 31 ธันวาคม 2559	เพิ่มขึ้น ระหว่างปี	ลดลง ระหว่างปี	ณ วันที่ 31 ธันวาคม 2560
บริษัท เอส เค เค จำกัด	30,000	-	(30,000)	-

เงินกู้ยืมระยะสั้นจากบริษัทย่อยเป็นเงินกู้ยืมที่ไม่มีหลักทรัพย์ค้ำประกันโดยคิดอัตราดอกเบี้ยร้อยละ 3.769 ต่อปี (2559: อัตราร้อยละ 3.769 ต่อปี) และไม่ได้กำหนดวันชำระคืนเงินต้นและดอกเบี้ย

คำตอบแทนกรรมการและผู้บริหาร

ในระหว่างปีสิ้นสุดวันที่ 31 ธันวาคม 2560 และ 2559 บริษัทฯ และบริษัทย่อยมีค่าใช้จ่ายผลประโยชน์พนักงานที่ให้แก่กรรมการและผู้บริหารดังต่อไปนี้

(หน่วย: พันบาท)

	งบการเงินรวม		งบการเงินเฉพาะกิจการ	
	2560	2559	2560	2559
ผลประโยชน์ระยะสั้น	35,361	30,316	21,838	16,760
ผลประโยชน์หลังออกจากงาน	6,815	1,108	4,558	378
รวม	42,176	31,424	26,396	17,138

การค้ำประกันกับกิจการที่เกี่ยวข้องกัน

บริษัทฯ มีภาระจากการค้ำประกันให้กับกิจการที่เกี่ยวข้องกันตามที่กล่าวไว้ในหมายเหตุประกอบงบการเงินข้อ 30.3 (2)

7. เงินสดและรายการเทียบเท่าเงินสด

(หน่วย: พันบาท)

	งบการเงินรวม		งบการเงินเฉพาะกิจการ	
	2560	2559	2560	2559
เงินสด	4,475	1,675	4,218	817
เงินฝากธนาคาร	76,200	77,632	57,466	48,884
รวม	80,675	79,307	61,684	49,701

ณ วันที่ 31 ธันวาคม 2560 เงินฝากออมทรัพย์มีอัตราดอกเบี้ยระหว่างร้อยละ 0.125 ถึง 0.50 ต่อปี (2559: ร้อยละ 0.125 ถึง 0.75 ต่อปี)

8. ลูกหนี้การค้าและลูกหนี้อื่น

(หน่วย: พันบาท)

	งบการเงินรวม		งบการเงินเฉพาะกิจการ	
	2560	2559	2560	2559
<u>ลูกหนี้การค้า - กิจการที่เกี่ยวข้องกัน</u>				
อายุหนี้คงค้างนับจากวันที่ถึงกำหนดชำระ				
ยังไม่ถึงกำหนดชำระ	-	-	2,771	4,339
รวมลูกหนี้การค้า - กิจการที่เกี่ยวข้องกัน	-	-	2,771	4,339
<u>ลูกหนี้การค้า - กิจการที่ไม่เกี่ยวข้องกัน</u>				
อายุหนี้คงค้างนับจากวันที่ถึงกำหนดชำระ				
ยังไม่ถึงกำหนดชำระ	390,642	380,576	373,192	354,917
ค้างชำระ				
ไม่เกิน 3 เดือน	25,425	5,812	21,723	5,812
3 - 6 เดือน	34	16	28	16
6 - 12 เดือน	461	79	461	79
มากกว่า 12 เดือน	-	2	-	2
รวม	416,562	386,485	395,404	360,826
หัก: ค่าเผื่อหนี้สงสัยจะสูญ	(410)	(48)	(410)	(48)
รวมลูกหนี้การค้า - กิจการที่ไม่เกี่ยวข้องกัน, สุทธิ	416,152	386,437	394,994	360,778
รวมลูกหนี้การค้า - สุทธิ	416,152	386,437	397,765	365,117
<u>ลูกหนี้อื่น</u>				
เงินทดรองแก่กิจการที่เกี่ยวข้องกัน	-	-	36	12,003
ดอกเบี้ยค้างรับกิจการที่เกี่ยวข้องกัน	-	-	554	679
เงินทดรองจ่ายพนักงาน	-	322	-	321
อื่น ๆ	3,031	11,163	1,695	10,138
รวม	3,031	11,485	2,285	23,141
หัก: ค่าเผื่อหนี้สงสัยจะสูญ	(981)	(719)	(522)	(719)
รวมลูกหนี้อื่น - สุทธิ	2,050	10,766	1,763	22,422
รวมลูกหนี้การค้าและลูกหนี้อื่น - สุทธิ	418,202	397,203	399,528	387,539

9. สินค้ำคงเหลือ

(หน่วย: พันบาท)

	งบการเงินรวม					
	รายการปรับลดราคาทุน					
	ราคาทุน		ให้เป็นมูลค่าสุทธิที่จะได้รับ		สินค้ำคงเหลือ - สุทธิ	
	2560	2559	2560	2559	2560	2559
สินค้าสำเร็จรูป	36,886	39,981	(222)	(799)	36,664	39,182
งานระหว่างทำ	18,779	17,313	-	(43)	18,779	17,270
วัตถุดิบ	60,714	49,908	(886)	(8,447)	59,828	41,461
ภาชนะบรรจุและหีบห่อ	28,143	35,871	(2,693)	(1,378)	25,450	34,493
อะไหล่และวัสดุโรงงาน	7,621	8,238	-	-	7,621	8,238
อาหารสัตว์และยารักษาโรค สำหรับสุกร	6,450	5,466	-	-	6,450	5,466
วัตถุดิบสำหรับผลิต อาหารสัตว์	5,888	3,342	-	-	5,888	3,342
รวม	164,481	160,119	(3,801)	(10,667)	160,680	149,452

(หน่วย: พันบาท)

	งบการเงินเฉพาะกิจการ					
	รายการปรับลดราคาทุน					
	ราคาทุน		ให้เป็นมูลค่าสุทธิที่จะได้รับ		สินค้ำคงเหลือ - สุทธิ	
	2560	2559	2560	2559	2560	2559
สินค้าสำเร็จรูป	28,679	31,785	(222)	(504)	28,457	31,281
งานระหว่างทำ	18,708	17,313	-	(43)	18,708	17,270
วัตถุดิบ	25,310	26,140	(254)	(7,738)	25,056	18,402
ภาชนะบรรจุและหีบห่อ	21,656	27,599	(1,718)	-	19,938	27,599
อะไหล่และวัสดุโรงงาน	4,114	4,203	-	-	4,114	4,203
รวม	98,467	107,040	(2,194)	(8,285)	96,273	98,755

ในระหว่างปี บริษัทฯ และบริษัทย่อยบันทึกปรับลดราคาทุนของสินค้ำคงเหลือให้เป็นมูลค่าสุทธิที่จะได้รับจำนวน 1.7 ล้านบาท (2559: 11.1 ล้านบาท) (เฉพาะบริษัทฯ : 1.7 ล้านบาท 2559: 8.7 ล้านบาท) โดยแสดงเป็นส่วนหนึ่งของ ต้นทุนขาย และมีการกลับรายการปรับลดมูลค่าสินค้ำคงเหลือจำนวน 8.5 ล้านบาท (2559: 7.4 ล้านบาท) (เฉพาะ บริษัทฯ : 7.8 ล้านบาท 2559: 7.4 ล้านบาท) โดยนำไปหักจากมูลค่าของสินค้ำคงเหลือที่รับรู้เป็นค่าใช้จ่ายในระหว่างปี

10. เงินฝากธนาคารที่มีภาระค้ำประกัน

ยอดคงเหลือนี้คือเงินฝากประจำซึ่งบริษัทฯ และบริษัทย่อยได้นำไปค้ำประกันวงเงินสินเชื่อ

11. เงินให้กู้ยืมแก่บริษัทอื่น

ในเดือนตุลาคม 2558 บริษัทฯ ให้เงินกู้ยืมแก่บริษัทแห่งหนึ่งในต่างประเทศจำนวน 5 ล้านบาท โดยมีหุ้นทั้งหมดของบริษัทแห่งนั้นมูลค่าหนึ่งพันล้านกีบเป็นหลักประกัน เงินกู้ยืมดังกล่าวคิดดอกเบี้ยในอัตราร้อยละ 9.125 - 9.375 ต่อปี (2559: ร้อยละ 9.375 ต่อปี) และมีกำหนดชำระคืนทั้งจำนวนภายในห้าปีซึ่งจะครบกำหนดในเดือนตุลาคม 2563

12. เงินลงทุนในบริษัทย่อย

เงินลงทุนในบริษัทย่อยตามที่แสดงในงบการเงินเฉพาะกิจการ มีรายละเอียดดังนี้

(หน่วย: ล้านบาท)

ชื่อบริษัทย่อย	ทุนเรียก	สัดส่วน	ราคาทุน		ค่าเผื่อการด้อยค่า		ราคาทุน - สุทธิ	
	ชำระแล้ว	เงินลงทุน	2560	2559	2560	2559	2560	2559
		(ร้อยละ)						
บริษัท ส. ปศุสัตว์ จำกัด	45 ล้านบาท	100	44,968	44,968	-	-	44,968	44,968
บริษัท เอส เค เค ฟู้ด จำกัด	120 ล้านบาท	99	119,225	119,225	-	-	119,225	119,225
บริษัท มหาชัยฟู้ดโปรดเซสซิ่ง จำกัด	85 ล้านบาท	99	127,992	127,992	-	-	127,992	127,992
บริษัท ทรีดีฟู้ดแอนด์เบฟเวอเรจ จำกัด	10 ล้านบาท	100	10,000	10,000	(5,000)	(2,000)	5,000	8,000
บริษัท ส. เทรนนิงเซ็นเตอร์ จำกัด	0.5 ล้านบาท	100	500	500	-	-	500	500
บริษัท ไทยโฮมฟู้ด (กรุงเทพฯ) จำกัด	5 ล้านบาท	80	3,999	3,999	(3,500)	(2,000)	499	1,999
S. Khonkaen Foods								
(Netherlands) B.V.	100 เหรียญยูโร	100	4	4	-	-	4	4
			306,688	306,688	(8,500)	(4,000)	298,188	302,688

ในระหว่างปีปัจจุบัน บริษัทฯ ได้รับเงินปันผลจากบริษัทย่อยแห่งหนึ่งเป็นจำนวน 29.9 ล้านบาท (2559: จากบริษัทย่อยสองแห่งเป็นจำนวนรวม 71.0 ล้านบาท) นอกจากนี้ บริษัทฯ รับรู้ขาดทุนจากการด้อยค่าของเงินลงทุนในบริษัทย่อยสองแห่งเป็นจำนวนรวม 4.5 ล้านบาท (2559: 4.0 ล้านบาท)

13. อสังหาริมทรัพย์เพื่อการลงทุน

(หน่วย: พันบาท)

	งบการเงินรวม			งบการเงินเฉพาะกิจการ		
	ที่ดินรอการพัฒนา	ที่ดินและอาคารสำนักงานให้เช่า	รวม	ที่ดินรอการพัฒนา	ที่ดินและอาคารสำนักงานให้เช่า	รวม
ราคาทุน						
1 มกราคม 2559	354,247	-	354,247	74,771	-	74,771
ซื้อเพิ่ม	1,500	311,482	312,982	-	311,482	311,482
จำหน่าย	(10,914)	-	(10,914)	-	-	-
31 ธันวาคม 2559	344,833	311,482	656,315	74,771	311,482	386,253
ซื้อเพิ่ม	700	-	700	-	-	-
จำหน่าย	(3,089)	-	(3,089)	-	-	-
31 ธันวาคม 2560	342,444	311,482	653,926	74,771	311,482	386,253
ค่าเสื่อมราคาสะสม						
1 มกราคม 2559	-	-	-	-	-	-
ค่าเสื่อมราคาสำหรับปี	-	2,304	2,304	-	2,304	2,304
31 ธันวาคม 2559	-	2,304	2,304	-	2,304	2,304
ค่าเสื่อมราคาสำหรับปี	-	3,376	3,376	-	3,376	3,376
31 ธันวาคม 2560	-	6,040	6,040	-	6,040	6,040
ค่าเผื่อการด้อยค่า						
1 มกราคม 2559	25,964	-	25,964	19,741	-	19,741
โอนกลับ	(50)	-	(50)	-	-	-
31 ธันวาคม 2559	25,914	-	25,914	19,741	-	19,741
โอนกลับ	(25,582)	-	(25,582)	(19,741)	-	(19,741)
31 ธันวาคม 2560	332	-	332	-	-	-
มูลค่าสุทธิตามบัญชี						
31 ธันวาคม 2559	318,919	309,178	628,097	55,030	309,178	364,208
31 ธันวาคม 2560	342,112	305,442	647,554	74,771	305,442	380,213

ในปี 2559 บริษัทฯ ซื้อที่ดินและอาคารสำนักงานในราคารวม 311.48 ล้านบาท ซึ่งราคาดังกล่าวแบ่งเป็นค่าที่ดินจำนวน 236.95 ล้านบาท (ตามเกณฑ์ที่ประเมินโดยผู้ประเมินราคาอิสระ)
 ในปี 2559 บริษัทฯ ย่อยขายที่ดินรอการพัฒนาโดยมีกำไรจำนวน 28.4 ล้านบาท

รายได้และค่าใช้จ่ายที่เกี่ยวข้องกับที่ดินและอาคารสำนักงานให้เช่าสำหรับปีสิ้นสุดวันที่ 31 ธันวาคม 2560 และ 2559 แสดงได้ดังนี้

(หน่วย: พันบาท)

	งบการเงินรวม/ งบการเงินเฉพาะกิจการ	
	2560	2559
รายได้จากการให้เช่าและบริการ	26,319	14,595
ต้นทุนการให้เช่าและบริการ	16,182	8,442

มูลค่ายุติธรรมของอสังหาริมทรัพย์เพื่อการลงทุน ณ วันที่ 31 ธันวาคม 2560 และ 2559 แสดงได้ดังนี้

(หน่วย: พันบาท)

	งบการเงินรวม		งบการเงินเฉพาะกิจการ	
	2560	2559	2560	2559
ที่ดินรอการพัฒนา	910,567	487,969	140,252	55,030
อาคารสำนักงานให้เช่า	319,000	311,482	319,000	311,482

จากการประเมินมูลค่ายุติธรรมของอสังหาริมทรัพย์เพื่อการลงทุนครั้งล่าสุดในปี 2554 บริษัทฯ และบริษัทย่อยจัดให้มีการประเมินมูลค่ายุติธรรมของอสังหาริมทรัพย์เพื่อการลงทุนโดยผู้ประเมินราคาอิสระในปี 2560 โดยใช้เกณฑ์ราคาตลาดสำหรับการประเมินมูลค่ายุติธรรมของที่ดินรอการพัฒนา และใช้เกณฑ์วิธีพิจารณาจากรายได้ (Income Approach) สำหรับการประเมินมูลค่ายุติธรรมของที่ดินและอาคารสำนักงานให้เช่า

บริษัทฯ และบริษัทย่อยกลับรายการผลขาดทุนจากการด้อยค่าของที่ดินรอการพัฒนา โดยรับรู้ในส่วนของการไถ่หรือขาดทุนในปีปัจจุบันจำนวน 25.6 ล้านบาท (เฉพาะบริษัทฯ : 19.7 ล้านบาท)

ข้อสมมติฐานหลักที่ใช้ในการประเมินมูลค่ายุติธรรมของอาคารสำนักงานให้เช่า สรุปได้ดังนี้

	งบการเงินรวม/ งบการเงิน เฉพาะกิจการ	ผลกระทบต่อมูลค่า ยุติธรรมเมื่ออัตราตาม ข้อสมมติฐานเพิ่มขึ้น
อัตราการเติบโตของค่าเช่า (ร้อยละ)	10	มูลค่ายุติธรรมเพิ่มขึ้น
อัตราพื้นที่ว่าง (ร้อยละ)	35	มูลค่ายุติธรรมลดลง
อัตราการเติบโตของค่าใช้จ่าย (ร้อยละ)	1-2	มูลค่ายุติธรรมเพิ่มขึ้น
อัตราคิดลด (ร้อยละ)	10	มูลค่ายุติธรรมลดลง

บริษัทฯ และบริษัทย่อยมีสัญญาเช่าดำเนินงานที่เกี่ยวข้องกับการให้เช่าสำนักงาน อายุของสัญญามีระยะเวลาตั้งแต่ 1 เดือนถึง 3 ปี รายได้ค่าเช่าขึ้นต่ำตามสัญญาสรุปได้ดังนี้

(หน่วย: พันบาท)

	2560	2559
ภายใน 1 ปี	8,008	19,552
มากกว่า 1 ปี แต่ไม่เกิน 3 ปี	421	1,516

บริษัทฯ และบริษัทย่อยได้จ้างอสังหาริมทรัพย์เพื่อการลงทุนมูลค่าสุทธิตามบัญชีจำนวนรวม 433 ล้านบาท (2559: 441 ล้านบาท) (เฉพาะบริษัทฯ : 380 ล้านบาท 2559: 364 ล้านบาท) เพื่อค้ำประกันวงเงินสินเชื่อที่ได้รับจากธนาคาร

14. ที่ดิน อาคารและอุปกรณ์

(หน่วย: พันบาท)

งบการเงินรวม								
สินทรัพย์ซึ่ง แสดงมูลค่าตาม ราคาตีใหม่	สินทรัพย์ซึ่งแสดงมูลค่าตามราคาทุน							
	ที่ดิน	ส่วนปรับปรุง ที่ดิน	อาคารและ ส่วนปรับปรุง	เครื่องจักร และอุปกรณ์	เครื่องตกแต่ง และเครื่องใช้ สำนักงาน	ยานพาหนะ	งานระหว่าง ก่อสร้าง	รวม
ราคาทุน / ราคาตีใหม่								
1 มกราคม 2559	180,440	22,949	500,185	411,257	67,085	55,099	74,010	1,311,025
ซื้อเพิ่ม	-	3,142	4,176	20,020	10,040	12,553	117,262	167,193
จำหน่าย	-	-	(674)	(3,894)	(3,864)	(10,425)	(400)	(19,257)
ตัดบัญชี	-	-	(6,814)	(7,936)	(2,841)	-	-	(17,591)
โอนเข้า (ออก)	-	-	97,171	50,632	7,151	-	(154,954)	-
31 ธันวาคม 2559	180,440	26,091	594,044	470,079	77,571	57,227	35,918	1,441,370
ซื้อเพิ่ม	-	361	6,218	11,410	8,400	7,876	55,132	89,397
จำหน่าย	-	-	(73)	(4,385)	(4,218)	(12,282)	-	(20,958)
ตัดบัญชี	-	(1,245)	(34,423)	(44,336)	(24,509)	(476)	-	(104,989)
โอนเข้า (ออก)	-	101	46,252	25,594	896	-	(72,843)	-
ตีราคาเพิ่ม	91,530	-	-	-	-	-	-	91,530
31 ธันวาคม 2560	271,970	25,308	612,018	458,362	58,140	52,345	18,207	1,496,350
ค่าเสื่อมราคาสะสม								
1 มกราคม 2559	-	8,143	196,548	237,816	41,279	43,548	-	527,334
ค่าเสื่อมราคาสำหรับปี	-	809	27,990	30,981	8,147	5,245	-	73,172
ค่าเสื่อมราคาสำหรับ ส่วนที่จำหน่าย	-	-	(143)	(3,297)	(1,659)	(5,662)	-	(10,761)
ค่าเสื่อมราคาสำหรับ ส่วนที่ตัดบัญชี	-	-	(2,303)	(7,616)	(2,009)	-	-	(11,928)
31 ธันวาคม 2559	-	8,952	222,092	257,884	45,758	43,131	-	577,817
ค่าเสื่อมราคาสำหรับปี	-	744	30,970	36,474	8,958	5,492	-	82,638
ค่าเสื่อมราคาสำหรับ ส่วนที่จำหน่าย	-	-	(39)	(3,710)	(1,228)	(11,376)	-	(16,353)
ค่าเสื่อมราคาสำหรับ ส่วนที่ตัดบัญชี	-	(1,245)	(15,380)	(44,114)	(19,762)	(476)	-	(80,977)
31 ธันวาคม 2560	-	8,451	237,643	246,534	33,726	36,771	-	563,125
ค่าเผื่อการด้อยค่า								
1 มกราคม 2559	6,977	-	-	9	22	-	-	7,008
เพิ่มขึ้นระหว่างปี	-	-	7,969	157	2,273	-	-	10,399
31 ธันวาคม 2559	6,977	-	7,969	166	2,295	-	-	17,407
เพิ่มขึ้นระหว่างปี	-	-	1,267	1,143	-	-	-	2,410
โอนกลับ	(6,977)	-	-	-	(186)	-	-	(7,163)
ตัดบัญชี	-	-	(7,616)	(135)	(1,861)	-	-	(9,612)
31 ธันวาคม 2560	-	-	1,620	1,174	248	-	-	3,042
มูลค่าสุทธิตามบัญชี								
31 ธันวาคม 2559	173,463	17,139	363,983	212,029	29,518	14,096	35,918	846,146
31 ธันวาคม 2560	271,970	16,857	372,755	210,654	24,166	15,574	18,207	930,183
ค่าเสื่อมราคาสำหรับปี								
2559 (จำนวน 49 ล้านบาท รวมอยู่ในต้นทุนการผลิต ส่วนที่เหลือรวมอยู่ในค่าใช้จ่ายในการขายและบริหาร)								73,172
2560 (จำนวน 58 ล้านบาท รวมอยู่ในต้นทุนการผลิต ส่วนที่เหลือรวมอยู่ในค่าใช้จ่ายในการขายและบริหาร)								82,638

(หน่วย: พันบาท)

งบการเงินเฉพาะกิจการ

สินทรัพย์ซึ่ง แสดงมูลค่าตาม ราคาที่ดินใหม่	สินทรัพย์ซึ่งแสดงมูลค่าตามราคาทุน							
	ที่ดิน	ส่วนปรับปรุง ที่ดิน	อาคารและ ส่วนปรับปรุง	เครื่องจักร และอุปกรณ์	เครื่องตกแต่ง และเครื่องใช้	ยานพาหนะ	งานระหว่าง ก่อสร้าง	รวม
					สำนักงาน			
ราคาทุน / ราคาที่ดินใหม่								
1 มกราคม 2559	130,692	2,247	176,162	239,031	57,912	29,997	12,428	648,469
ซื้อเพิ่ม	-	-	2,900	16,942	5,315	2,316	42,380	69,853
จำหน่าย	-	-	(675)	(3,344)	(2,325)	(1,405)	-	(7,749)
ตัดบัญชี	-	-	(6,814)	(7,936)	(2,841)	-	-	(17,591)
โอนเข้า (ออก)	-	-	26,310	17,989	3,252	-	(47,551)	-
31 ธันวาคม 2559	130,692	2,247	197,883	262,682	61,313	30,908	7,257	692,982
ซื้อเพิ่ม	-	-	3,066	6,987	6,866	2,533	27,809	47,261
จำหน่าย	-	-	(73)	(3,560)	(1,213)	(7,095)	-	(11,941)
ตัดบัญชี	-	-	(34,423)	(44,336)	(24,509)	(476)	-	(103,744)
โอนเข้า (ออก)	-	-	8,030	13,335	896	-	(22,261)	-
ตีราคาเพิ่ม	51,481	-	-	-	-	-	-	51,481
31 ธันวาคม 2560	182,173	2,247	174,483	235,108	43,353	25,870	12,805	676,039
ค่าเสื่อมราคาสะสม								
1 มกราคม 2559	-	2,247	98,514	171,358	34,698	23,959	-	330,776
ค่าเสื่อมราคาสำหรับปี	-	-	8,810	14,584	6,929	2,767	-	33,090
ค่าเสื่อมราคาสำหรับ ส่วนที่จำหน่าย	-	-	(143)	(3,038)	(1,245)	(1,404)	-	(5,830)
ค่าเสื่อมราคาสำหรับ ส่วนที่ตัดบัญชี	-	-	(2,303)	(7,615)	(2,009)	-	-	(11,927)
31 ธันวาคม 2559	-	2,247	104,878	175,289	38,373	25,322	-	346,109
ค่าเสื่อมราคาสำหรับปี	-	-	9,025	17,899	7,173	2,606	-	36,703
ค่าเสื่อมราคาสำหรับ ส่วนที่จำหน่าย	-	-	(39)	(3,203)	(846)	(6,513)	-	(10,601)
ค่าเสื่อมราคาสำหรับ ส่วนที่ตัดบัญชี	-	-	(15,380)	(44,114)	(19,762)	(476)	-	(79,732)
31 ธันวาคม 2560	-	2,247	98,484	145,871	24,938	20,939	-	292,479
ค่าเผื่อการด้อยค่า								
1 มกราคม 2559	6,977	-	-	9	22	-	-	7,008
เพิ่มขึ้นระหว่างปี	-	-	7,969	157	2,273	-	-	10,399
31 ธันวาคม 2559	6,977	-	7,969	166	2,295	-	-	17,407
เพิ่มขึ้นระหว่างปี	-	-	1,267	1,143	-	-	-	2,410
โอนกลับ	(6,977)	-	-	-	(186)	-	-	(7,163)
ตัดบัญชี	-	-	(7,616)	(135)	(1,861)	-	-	(9,612)
31 ธันวาคม 2560	-	-	1,620	1,174	248	-	-	3,042
มูลค่าสุทธิตามบัญชี								
31 ธันวาคม 2559	123,715	-	85,036	87,227	20,645	5,586	7,257	329,466
31 ธันวาคม 2560	182,173	-	74,379	88,063	18,167	4,931	12,805	380,518
ค่าเสื่อมราคาสำหรับปี								
2559 (จำนวน 14 ล้านบาท รวมอยู่ในต้นทุนการผลิต ส่วนที่เหลือรวมอยู่ในค่าใช้จ่ายในการขายและบริหาร)								33,090
2560 (จำนวน 18 ล้านบาท รวมอยู่ในต้นทุนการผลิต ส่วนที่เหลือรวมอยู่ในค่าใช้จ่ายในการขายและบริหาร)								36,703

ในระหว่างปี 2560 บริษัทฯ และบริษัทย่อยจัดให้มีการประเมินราคาที่ดินโดยผู้ประเมินราคาอิสระโดยใช้วิธีเปรียบเทียบราคาตลาด (Market approach)

บริษัทฯ และบริษัทย่อยบันทึกราคาของที่ดินที่เพิ่มขึ้นจากการตีราคาใหม่ในกำไรขาดทุนเบ็ดเสร็จอื่นในจำนวนสุทธิจากการโอนกลับผลขาดทุนจากการด้อยค่าของที่ดินซึ่งเคยรับรู้ในส่วนของกำไรหรือขาดทุนในอดีตจำนวน 7.0 ล้านบาท และรับรู้ส่วนที่เพิ่มขึ้นในกำไรขาดทุนเบ็ดเสร็จอื่นในจำนวนสุทธิจากภาษีเงินได้จำนวน 73.0 ล้านบาท (เฉพาะบริษัทฯ : 41.2 ล้านบาท)

หากบริษัทฯ และบริษัทย่อยแสดงมูลค่าที่ดินดังกล่าวด้วยวิธีราคาทุน มูลค่าสุทธิตามบัญชี ณ วันที่ 31 ธันวาคม 2560 และ 2559 จะเป็นดังนี้

(หน่วย: พันบาท)

	งบการเงินรวม		งบการเงินเฉพาะกิจการ	
	2560	2559	2560	2559
ที่ดิน	70,497	70,497	32,983	32,983

ณ วันที่ 31 ธันวาคม 2560 บริษัทฯ และบริษัทย่อยมียอดคงเหลือของอุปกรณ์ซึ่งได้มาภายใต้สัญญาเช่าการเงิน โดยมีมูลค่าสุทธิตามบัญชีเป็นจำนวน 56 ล้านบาท (2559: 42 ล้านบาท) (เฉพาะบริษัทฯ: 51 ล้านบาท 2559: 40 ล้านบาท)

ณ วันที่ 31 ธันวาคม 2560 บริษัทฯ และบริษัทย่อยมีอาคารและอุปกรณ์จำนวนหนึ่งซึ่งตัดค่าเสื่อมราคาหมดแล้วแต่ยังใช้งานอยู่ มูลค่าตามบัญชีก่อนหักค่าเสื่อมราคาสะสมและค่าเผื่อการด้อยค่าของสินทรัพย์ดังกล่าวมีจำนวนประมาณ 330 ล้านบาท (2559: 340 ล้านบาท) (เฉพาะบริษัทฯ: 197 ล้านบาท 2559: 219 ล้านบาท)

บริษัทฯ และบริษัทย่อยได้จำนวนที่ดิน อาคารและอุปกรณ์มูลค่าสุทธิตามบัญชี จำนวนประมาณ 450 ล้านบาท (2559: 354 ล้านบาท) (เฉพาะบริษัทฯ: 182 ล้านบาท 2559: 124 ล้านบาท) เพื่อค้ำประกันวงเงินสินเชื่อที่ได้รับจากสถาบันการเงิน

15. สินทรัพย์ชีวภาพ

(หน่วย: พันบาท)

	งบการเงินรวม	
	2560	2559
สินทรัพย์ชีวภาพส่วนที่หมุนเวียน	54,186	52,010
สินทรัพย์ชีวภาพส่วนที่ไม่หมุนเวียน	18,852	17,019
รวมสินทรัพย์ชีวภาพ	73,038	69,029

สินทรัพย์ชีวภาพประกอบด้วย ลูกสุกร สุกรพ่อแม่พันธุ์ และต้นมะนาว บริษัทฯ และบริษัทย่อยจัดประเภทสินทรัพย์ชีวภาพที่มีวงจรการเลี้ยงไม่เกิน 1 ปี เป็นสินทรัพย์ชีวภาพส่วนที่หมุนเวียนและสินทรัพย์ชีวภาพที่มีวงจรการเลี้ยงเกิน 1 ปี เป็นสินทรัพย์ชีวภาพส่วนที่ไม่หมุนเวียน

รายการเปลี่ยนแปลงของบัญชีสินทรัพย์ชีวภาพสำหรับปีสิ้นสุดวันที่ 31 ธันวาคม 2560 และ 2559 สรุปได้ดังนี้

	(หน่วย: พันบาท)	
	งบการเงินรวม	
	2560	2559
ยอดคงเหลือต้นปี	69,029	64,726
เพิ่มขึ้นจากการซื้อ/การเลี้ยง	236,846	213,273
ลดลงจากการขาย	(218,608)	(214,928)
ค่าเสื่อมราคา	(8,065)	(2,362)
กำไร (ขาดทุน) จากการเปลี่ยนแปลงมูลค่ายุติธรรม		
หักต้นทุนในการขาย	(6,164)	8,320
ยอดคงเหลือปลายปี	73,038	69,029

16. สินทรัพย์ไม่มีตัวตน

มูลค่าตามบัญชีของสินทรัพย์ไม่มีตัวตนซึ่งได้แก่ซอฟต์แวร์คอมพิวเตอร์ ณ วันที่ 31 ธันวาคม 2560 และ 2559 แสดงได้ดังนี้

	(หน่วย: พันบาท)	
	งบการเงิน	
	งบการเงินรวม	เฉพาะกิจการ
ณ วันที่ 31 ธันวาคม 2560:		
ราคาทุน	28,835	27,688
หัก: ค่าตัดจำหน่ายสะสม	(14,221)	(13,540)
มูลค่าตามบัญชี - สุทธิ	14,614	14,148
ณ วันที่ 31 ธันวาคม 2559:		
ราคาทุน	35,372	34,056
หัก: ค่าตัดจำหน่ายสะสม	(18,024)	(17,405)
มูลค่าตามบัญชี - สุทธิ	17,348	16,651

การกระทบยอดมูลค่าตามบัญชีของสินทรัพย์ไม่มีตัวตนสำหรับปี 2560 และ 2559 แสดงได้ดังนี้

(หน่วย: พันบาท)

	งบการเงินรวม		งบการเงินเฉพาะกิจการ	
	2560	2559	2560	2559
มูลค่าตามบัญชีต้นปี	17,348	19,834	16,651	19,511
ข้อเพิ่ม	261	608	363	113
ค่าตัดจำหน่ายสำหรับปี	(2,965)	(3,054)	(2,836)	(2,933)
จำหน่ายระหว่างปี - มูลค่าสุทธิ				
ตามบัญชี ณ วันที่จำหน่าย	(30)	(40)	(30)	(40)
มูลค่าตามบัญชีปลายปี	14,614	17,348	14,148	16,651

17. เงินเบิกเกินบัญชีและเงินกู้ยืมระยะสั้นจากสถาบันการเงิน

(หน่วย: พันบาท)

	อัตราดอกเบี้ย (ร้อยละต่อปี)	งบการเงินรวม		งบการเงินเฉพาะกิจการ	
		2560	2559	2560	2559
เงินเบิกเกินบัญชี	7.12 - 7.70	52,677	16,121	22,559	1,777
เงินกู้ยืมระยะสั้นจากสถาบันการเงิน	3.00 - 3.75	593,988	534,398	558,988	504,398
รวม		646,665	550,519	581,547	506,175

วงเงินสินเชื่อจากธนาคารของบริษัทฯ และบริษัทย่อยค้ำประกันโดยการจดจำนองที่ดินพร้อมสิ่งปลูกสร้างและค้ำประกันโดยกรรมการของบริษัทฯ

18. เจ้าหนี้การค้าและเจ้าหนี้อื่น

(หน่วย: พันบาท)

	งบการเงินรวม		งบการเงินเฉพาะกิจการ	
	2560	2559	2560	2559
เจ้าหนี้การค้า - กิจการที่เกี่ยวข้องกัน	-	-	36,665	21,157
เจ้าหนี้การค้า - กิจการที่ไม่เกี่ยวข้องกัน	159,056	173,283	94,201	104,673
เงินทดรองจากกิจการที่เกี่ยวข้องกัน	-	-	250	130
ดอกเบี้ยค้างจ่ายแก่กิจการที่เกี่ยวข้องกัน	-	-	-	96
ค่าส่งเสริมการขายค้างจ่าย	75,848	54,835	75,848	54,835
ค่าใช้จ่ายค้างจ่าย	43,323	35,283	29,480	20,957
เจ้าหนี้ค่าซื้ออุปกรณ์	7,593	13,205	4,214	5,899
อื่น ๆ	504	1,039	267	234
รวมเจ้าหนี้การค้าและเจ้าหนี้อื่น	286,324	277,645	240,925	207,981

19.หนี้สินตามสัญญาเช่าการเงิน

(หน่วย: พันบาท)

	งบการเงินรวม		งบการเงินเฉพาะกิจการ	
	2560	2559	2560	2559
หนี้สินตามสัญญาเช่าการเงิน	4,486	2,539	263	1,050
หัก: ดอกเบี้ยรอการตัดจำหน่าย	(351)	(186)	(20)	(101)
รวม	4,135	2,353	243	949
หัก: ส่วนที่ถึงกำหนดชำระภายในหนึ่งปี	(1,349)	(1,558)	(243)	(706)
หนี้สินตามสัญญาเช่าการเงิน - สุทธิจากส่วนที่ถึงกำหนดชำระภายในหนึ่งปี	2,786	795	-	243

บริษัท และบริษัทย่อยได้ทำสัญญาเช่าการเงินกับบริษัทที่สามซึ่งเพื่อเช่ายานพาหนะสำหรับใช้ในการดำเนินงาน โดยมีกำหนดการชำระค่าเช่าเป็นรายเดือน อายุของสัญญามีระยะเวลา 3 ถึง 5 ปี

บริษัท และบริษัทย่อยมีภาระผูกพันที่จะต้องจ่ายค่าเช่าขั้นต่ำตามสัญญาเช่าการเงินดังนี้

(หน่วย: พันบาท)

	งบการเงินรวม					
	ณ วันที่ 31 ธันวาคม 2560			ณ วันที่ 31 ธันวาคม 2559		
	ไม่เกิน 1 ปี	1 - 5 ปี	รวม	ไม่เกิน 1 ปี	1 - 5 ปี	รวม
ผลรวมของจำนวนเงินขั้นต่ำที่ต้องจ่าย						
ทั้งสินตามสัญญาเช่า	1,500	2,986	4,486	1,693	846	2,539
ดอกเบี้ยตามสัญญาเช่าการเงินรอการตัดบัญชี	(151)	(200)	(351)	(135)	(51)	(186)
มูลค่าปัจจุบันของจำนวนเงินขั้นต่ำที่ต้องจ่ายทั้งสินตามสัญญาเช่า	1,349	2,786	4,135	1,558	795	2,353

(หน่วย: พันบาท)

	งบการเงินเฉพาะกิจการ					
	ณ วันที่ 31 ธันวาคม 2560			ณ วันที่ 31 ธันวาคม 2559		
	ไม่เกิน 1 ปี	1 - 5 ปี	รวม	ไม่เกิน 1 ปี	1 - 5 ปี	รวม
ผลรวมของจำนวนเงินขั้นต่ำที่ต้องจ่าย						
ทั้งสินตามสัญญาเช่า	263	-	263	788	262	1,050
ดอกเบี้ยตามสัญญาเช่าการเงินรอการตัดบัญชี	(20)	-	(20)	(82)	(19)	(101)
มูลค่าปัจจุบันของจำนวนเงินขั้นต่ำที่ต้องจ่ายทั้งสินตามสัญญาเช่า	243	-	243	706	243	949

20. เงินกู้ยืมระยะยาว

ณ วันที่ 31 ธันวาคม 2560 และ 2559 เงินกู้ยืมระยะยาวแสดงได้ดังนี้

	(หน่วย: พันบาท)			
	งบการเงินรวม		งบการเงินเฉพาะกิจการ	
	2560	2559	2560	2559
เงินกู้ยืมจากธนาคาร	472,152	530,773	326,965	327,014
หัก: ส่วนของเงินกู้ยืมระยะยาวที่ถึงกำหนดชำระภายในหนึ่งปี	(93,353)	(87,503)	(41,580)	(27,900)
สุทธิ	378,799	443,270	285,385	299,114

รายละเอียดของเงินกู้ยืมระยะยาวจำแนกตามบริษัทฯ และบริษัทย่อยแสดงได้ดังนี้

ชื่อบริษัท	ยอดคงเหลือของเงินกู้ยืมระยะยาว		อัตราดอกเบี้ยตามสัญญา (ร้อยละต่อปี)	เงื่อนไขการชำระคืน (ชำระคืนเป็นงวดรายเดือน)
	2560 (พันบาท)	2559 (พันบาท)		
บริษัท ส. ขอนแก่นฟู้ดส์ จำกัด (มหาชน)	6,876	-	MLR ลบจำนวนคงที่	เริ่มพฤษภาคม 2560
	14,086	24,273	จำนวนคงที่	เริ่มมิถุนายน 2559
	39,503	32,741	จำนวนคงที่	เริ่มมกราคม 2559
	266,500	270,000	MLR ลบจำนวนคงที่	เริ่มมิถุนายน 2560
	326,965	327,014		
รวม	326,965	327,014		
บริษัท มหาชัยฟู้ดโปรดเซสซิ่ง จำกัด	1,400	9,920	MLR	เริ่มพฤษภาคม 2556
	72,000	96,000	MLR ลบจำนวนคงที่	เริ่มมกราคม 2559
	63,800	86,000	MLR ลบจำนวนคงที่	เริ่มมกราคม 2560
	7,987	11,839	ปีที่ 1: MLR ลบจำนวนคงที่ ปีที่ 2 ถึง 6: MLR	เริ่มกรกฎาคม 2556
รวม	472,152	530,773		

เงินกู้ยืมระยะยาวของบริษัทฯ และบริษัทย่อยค้ำประกันโดยการจำนองที่ดินพร้อมสิ่งปลูกสร้าง เครื่องจักรและอุปกรณ์ อสังหาริมทรัพย์เพื่อการลงทุน และค้ำประกันโดยกรรมการของบริษัทฯ

ภายใต้สัญญาเงินกู้ บริษัทฯ และบริษัทย่อยต้องปฏิบัติตามเงื่อนไขทางการเงินบางประการตามที่ระบุในสัญญา เช่น การดำรงอัตราส่วนหนี้สินต่อส่วนของผู้ถือหุ้นให้เป็นไปตามอัตราที่กำหนดในสัญญา เป็นต้น

ณ วันที่ 31 ธันวาคม 2560 บริษัทฯ และบริษัทย่อยมีวงเงินกู้ยืมระยะยาวตามสัญญาเงินกู้ที่ยังมิได้เบิกใช้เป็นจำนวน 88.7 ล้านบาท (2559: 88.7 ล้านบาท) (เฉพาะบริษัทฯ : 64.7 ล้านบาท 2559: 64.7 ล้านบาท)

21. **สำรองผลประโยชน์ระยะยาวของพนักงาน**

จำนวนเงินสำรองผลประโยชน์ระยะยาวของพนักงานซึ่งเป็นเงินทดรองพนักงานเมื่อออกจากการงานแสดงได้ดังนี้

	(หน่วย: พันบาท)			
	งบการเงินรวม		งบการเงินเฉพาะกิจการ	
	2560	2559	2560	2559
สำรองผลประโยชน์ระยะยาวของพนักงานต้นปี	63,156	59,488	42,412	38,371
ส่วนที่รับรู้ในกำไรหรือขาดทุน:				
ต้นทุนบริการในปัจจุบัน	5,786	5,759	4,151	4,151
ต้นทุนดอกเบี้ย	1,886	1,722	1,200	1,093
ส่วนที่รับรู้ในกำไรขาดทุนเบ็ดเสร็จอื่น:				
(กำไร) ขาดทุนจากการประมาณการตามหลัก				
คณิตศาสตร์ประกันภัย				
ส่วนที่เกิดจากการเปลี่ยนแปลงข้อสมมติ				
ด้านประชากรศาสตร์	2,502	-	2,685	-
ส่วนที่เกิดจากการเปลี่ยนแปลงข้อสมมติ				
ทางการเงิน	414	-	(269)	-
ส่วนที่เกิดจากการปรับปรุงจากประสบการณ์	4,606	-	4,907	-
ผลประโยชน์ที่จ่ายในระหว่างปี	(13,632)	(3,813)	(6,385)	(1,203)
สำรองผลประโยชน์ระยะยาวของพนักงานปลายปี	<u>64,718</u>	<u>63,156</u>	<u>48,701</u>	<u>42,412</u>

ค่าใช้จ่ายเกี่ยวกับผลประโยชน์ระยะยาวของพนักงานรับรู้ในรายการต่อไปนี้ในส่วนของกำไรหรือขาดทุน

	(หน่วย: พันบาท)			
	งบการเงินรวม		งบการเงินเฉพาะกิจการ	
	2560	2559	2560	2559
ค่าใช้จ่ายในการขายและการบริหาร	7,672	7,481	5,351	5,244
รวมค่าใช้จ่ายที่รับรู้ในกำไรหรือขาดทุน	<u>7,672</u>	<u>7,481</u>	<u>5,351</u>	<u>5,244</u>

บริษัท และบริษัทย่อยคาดว่าจะจ่ายผลประโยชน์ระยะยาวของพนักงานภายใน 1 ปีข้างหน้า เป็นจำนวนประมาณ 5.2 ล้านบาท (เฉพาะบริษัท : จำนวน 4.1 ล้านบาท) (2559: จำนวน 6.6 ล้านบาท เฉพาะบริษัท : จำนวน 4.5 ล้านบาท)

ณ วันที่ 31 ธันวาคม 2560 ระยะเวลาเฉลี่ยถ่วงน้ำหนักในการจ่ายชำระผลประโยชน์ระยะยาวของพนักงานของบริษัท และบริษัทย่อยประมาณ 10 - 13 ปี (เฉพาะบริษัท : 10 ปี) (2559: 12 ปี เฉพาะบริษัท : 10 ปี)

สมมติฐานที่สำคัญในการประมาณการตามหลักคณิตศาสตร์ประกันภัย สรุปได้ดังนี้

	(หน่วย: ร้อยละต่อปี)			
	งบการเงินรวม		งบการเงินเฉพาะกิจการ	
	2560	2559	2560	2559
อัตราคิดลด	2.55 - 2.80	2.57 - 3.07	2.55	2.57
อัตราการขึ้นเงินเดือน	6.80 - 6.95	6.35 - 6.94	6.84	6.94
อัตราการเปลี่ยนแปลงในจำนวนพนักงาน	0.0 - 67.0	0.0 - 51.0	0.0 - 54.0	0.0 - 51.0

ผลกระทบของการเปลี่ยนแปลงสมมติฐานที่สำคัญต่อมูลค่าปัจจุบันของภาระผูกพันผลประโยชน์ระยะยาวของพนักงาน ณ วันที่ 31 ธันวาคม 2560 และ 2559 สรุปได้ดังนี้

	งบการเงินรวม					
	เคลื่อนไหว	ผลกระทบต่อการสำรอง		เคลื่อนไหว	ผลกระทบต่อการสำรอง	
	เพิ่มขึ้น	2560	2559	ลดลง	2560	2559
	(ร้อยละ)	(พันบาท)	(พันบาท)	(ร้อยละ)	(พันบาท)	(พันบาท)
	(ร้อยละ)	(พันบาท)	(พันบาท)	(ร้อยละ)	(พันบาท)	(พันบาท)
อัตราคิดลด	1.0	(3,979)	(3,884)	(1.0)	4,420	4,312
อัตราการขึ้นเงินเดือน	1.0	4,138	4,718	(1.0)	(3,810)	(4,324)
อัตราการเปลี่ยนแปลง ในจำนวนพนักงาน	1.0	(3,688)	(3,928)	(1.0)	3,904	3,994

	งบการเงินเฉพาะกิจการ					
	เคลื่อนไหว	ผลกระทบต่อการสำรอง		เคลื่อนไหว	ผลกระทบต่อการสำรอง	
	เพิ่มขึ้น	2560	2559	ลดลง	2560	2559
	(ร้อยละ)	(พันบาท)	(พันบาท)	(ร้อยละ)	(พันบาท)	(พันบาท)
	(ร้อยละ)	(พันบาท)	(พันบาท)	(ร้อยละ)	(พันบาท)	(พันบาท)
อัตราคิดลด	1.0	(2,777)	(2,371)	(1.0)	3,062	2,615
อัตราการขึ้นเงินเดือน	1.0	2,863	2,873	(1.0)	(2,655)	(2,650)
อัตราการเปลี่ยนแปลง ในจำนวนพนักงาน	1.0	(2,406)	(2,492)	(1.0)	2,656	2,769

22. ทุนเรือนหุ้น

เมื่อวันที่ 28 เมษายน 2559 ที่ประชุมสามัญผู้ถือหุ้นของบริษัทฯ มีมติอนุมัติการเพิ่มทุนจดทะเบียนของบริษัทฯ จาก 242.55 ล้านบาท เป็น 323.40 ล้านบาท โดยการออกหุ้นสามัญเพิ่มทุนจำนวน 8,085,000 หุ้น ในมูลค่าที่ตราไว้หุ้นละ 10 บาท เพื่อเสนอขายแก่ผู้ถือหุ้นเดิมตามสัดส่วนการถือหุ้นในอัตราส่วน 3 หุ้นสามัญเดิมต่อ 1 หุ้นสามัญเพิ่มทุนใหม่ ในราคาเสนอขายหุ้นละ 10 บาท

บริษัทฯ ได้จดทะเบียนการเพิ่มทุนกับกระทรวงพาณิชย์แล้วเมื่อวันที่ 14 มิถุนายน 2559

23. ส่วนเกินทุนจากการตีราคาสินทรัพย์

ส่วนเกินทุนจากการตีราคาสินทรัพย์ คือส่วนเกินทุนจากการตีราคาที่ดินซึ่งแสดงได้ดังนี้

	(หน่วย: พันบาท)			
	บริษัทย่อย		บริษัทฯ	
	2560	2559	2560	2559
ยอดคงเหลือต้นปี	9,931	9,931	78,167	78,167
บวก: ตีราคาเพิ่ม	31,824	-	41,185	-
ยอดคงเหลือปลายปี	41,755	9,931	119,352	78,167

24. สำรองตามกฎหมาย

ภายใต้บทบัญญัติของมาตรา 116 แห่งพระราชบัญญัติบริษัทมหาชนจำกัด พ.ศ. 2535 บริษัทฯ ต้องจัดสรรกำไรสุทธิประจำปีส่วนหนึ่งไว้เป็นทุนสำรองไม่น้อยกว่าร้อยละ 5 ของกำไรสุทธิประจำปี หักด้วยยอดขาดทุนสะสมยกมา (ถ้ามี) จนกว่าทุนสำรองนี้จะมีจำนวนไม่น้อยกว่าร้อยละ 10 ของทุนจดทะเบียน สำรองตามกฎหมายดังกล่าวไม่สามารถนำไปจ่ายเงินปันผลได้ ในปัจจุบัน บริษัทฯ ได้จัดสรรสำรองตามกฎหมายไว้ครบถ้วนแล้ว

25. ค่าใช้จ่ายตามลักษณะ

รายการค่าใช้จ่ายแบ่งตามลักษณะประกอบด้วยรายการค่าใช้จ่ายที่สำคัญดังต่อไปนี้

	(หน่วย: พันบาท)			
	งบการเงินรวม		งบการเงินเฉพาะกิจการ	
	2560	2559	2560	2559
เงินเดือนและค่าแรงและผลประโยชน์อื่น				
ของพนักงาน	526,860	502,773	366,965	353,780
ค่าเสื่อมราคาและค่าตัดจำหน่าย	97,403	87,181	43,275	38,816
ค่าเช่าจ่ายตามสัญญาเช่าดำเนินงาน	36,399	34,069	27,924	28,452
วัตถุดิบและวัสดุสิ้นเปลืองใช้ไป	1,372,358	1,324,592	1,040,663	1,040,202
การเปลี่ยนแปลงในสินค้าสำเร็จรูป				
และงานระหว่างทำ	664	10,909	1,711	1,014
ค่าใช้จ่ายส่งเสริมการขาย	162,680	181,638	162,680	181,638

26. ภาษีเงินได้

ค่าใช้จ่ายภาษีเงินได้สำหรับปีสิ้นสุดวันที่ 31 ธันวาคม 2560 และ 2559 สรุปได้ดังนี้

	(หน่วย: พันบาท)			
	งบการเงินรวม		งบการเงินเฉพาะกิจการ	
	2560	2559	2560	2559
ภาษีเงินได้ปัจจุบัน:				
ภาษีเงินได้นิติบุคคลสำหรับปี	26,627	28,067	14,040	9,305
ภาษีเงินได้รอการตัดบัญชี:				
ภาษีเงินได้รอการตัดบัญชีจากการเกิดผลแตกต่าง				
ชั่วคราวและการกลับรายการผลแตกต่างชั่วคราว	10,474	(113)	9,628	(3,262)
ค่าใช้จ่ายภาษีเงินได้ที่แสดงอยู่ในงบกำไรขาดทุน	37,101	27,954	23,668	6,043

จำนวนภาษีเงินได้ที่เกี่ยวข้องกับส่วนประกอบแต่ละส่วนของกำไรขาดทุนเบ็ดเสร็จอื่นสำหรับปีสิ้นสุดวันที่ 31 ธันวาคม 2560 และ 2559 สรุปได้ดังนี้

(หน่วย: พันบาท)

	งบการเงินรวม		งบการเงินเฉพาะกิจการ	
	2560	2559	2560	2559
ภาษีเงินได้รอการตัดบัญชีที่เกี่ยวข้องกับ				
ส่วนเกินทุนจากการตีราคาสินทรัพย์	18,305	-	10,296	-
	<u>18,305</u>	<u>-</u>	<u>10,296</u>	<u>-</u>

รายการกระทบยอดระหว่างกำไรทางบัญชีกับค่าใช้จ่ายภาษีเงินได้มีดังนี้

(หน่วย: พันบาท)

	งบการเงินรวม		งบการเงินเฉพาะกิจการ	
	2560	2559	2560	2559
กำไรทางบัญชีก่อนภาษีเงินได้นิติบุคคล	<u>173,835</u>	<u>136,791</u>	<u>149,628</u>	<u>101,622</u>
อัตราภาษีเงินได้นิติบุคคล	ร้อยละ 20	ร้อยละ 20	ร้อยละ 20	ร้อยละ 20
กำไรทางบัญชีก่อนภาษีเงินได้นิติบุคคล				
คูณอัตราภาษี	34,767	27,358	29,926	20,324
ผลกระทบทางภาษีสำหรับ:				
ค่าใช้จ่ายต้องห้าม	3,054	2,362	2,767	2,101
ค่าใช้จ่ายที่มีสิทธิหักได้เพิ่มขึ้น	(5,583)	(1,333)	(5,334)	(885)
รายได้ที่ได้รับยกเว้น	-	(33)	(5,980)	(14,190)
อื่น ๆ	4,863	(400)	2,289	(1,307)
รวม	<u>2,334</u>	<u>596</u>	<u>(6,258)</u>	<u>(14,281)</u>
ค่าใช้จ่ายภาษีเงินได้ที่แสดงอยู่ในงบกำไรขาดทุน	<u>37,101</u>	<u>27,954</u>	<u>23,668</u>	<u>6,043</u>

ส่วนประกอบของสินทรัพย์ภาษีเงินได้รอการตัดบัญชีและหนี้สินภาษีเงินได้รอการตัดบัญชี ประกอบด้วยรายการดังต่อไปนี้

(หน่วย: พันบาท)

	งบแสดงฐานะการเงิน			
	งบการเงินรวม		งบการเงินเฉพาะกิจการ	
	2560	2559	2560	2559
สินทรัพย์ภาษีเงินได้รอการตัดบัญชี				
ค่าเผื่อหนี้สงสัยจะสูญ	278	153	186	153
ค่าเผื่อการลดลงของมูลค่าสินค้าคงเหลือ	760	2,133	439	1,657
ค่าเผื่อการด้อยค่าของอสังหาริมทรัพย์เพื่อการลงทุน	-	6,578	-	5,344
ค่าเผื่อการด้อยค่าของอุปกรณ์	1,209	2,620	1,143	2,620
ค่าเผื่อการด้อยค่าของเงินลงทุน	-	1,192	-	1,192
ค่าเสื่อมราคาสุกรพันธุ์	625	659	-	-
สำรองผลประโยชน์ระยะยาวของพนักงาน	12,051	11,313	9,740	8,482
ขาดทุนทางภาษีที่ยังไม่ได้ใช้	82	359	-	-
ค่าเช่าจ่ายรอตัดบัญชี	129	156	71	116
รวมสินทรัพย์ภาษีเงินได้รอการตัดบัญชี	15,134	25,163	11,579	19,564
หนี้สินภาษีเงินได้รอการตัดบัญชี				
ต้นทุนสุกรขุนระหว่างเลี้ยง	(247)	(262)	-	-
ต้นทุนเครื่องจักรและอุปกรณ์	(3,257)	(3,293)	(2,383)	(2,204)
ส่วนเกินทุนจากการตีราคาสินทรัพย์	(40,295)	(21,989)	(29,837)	(19,542)
กำไรจากการเปลี่ยนแปลงมูลค่ายุติธรรม				
หักต้นทุนในการขายของสินทรัพย์ชีวภาพ	(196)	(1,193)	-	-
รวมหนี้สินภาษีเงินได้รอการตัดบัญชี	(43,995)	(26,737)	(32,220)	(21,746)
หนี้สินภาษีเงินได้รอการตัดบัญชี - สุทธิ	(28,861)	(1,574)	(20,641)	(2,182)
สินทรัพย์ (หนี้สิน) ภาษีเงินได้รอการตัดบัญชีที่แสดงในงบแสดงฐานะการเงิน				
สินทรัพย์ภาษีเงินได้รอการตัดบัญชี	1,262	834	-	-
หนี้สินภาษีเงินได้รอการตัดบัญชี	(30,123)	(2,408)	(20,641)	(2,182)

ณ วันที่ 31 ธันวาคม 2560 บริษัทย่อยสองแห่งมีรายการผลแตกต่างชั่วคราวที่ใช้หักภาษีและขาดทุนทางภาษีที่ยังไม่ได้ใช้จำนวน 9.5 ล้านบาท ที่ไม่ได้บันทึกสินทรัพย์ภาษีเงินได้รอการตัดบัญชี เนื่องจากบริษัทย่อยพิจารณาแล้วเห็นว่าอาจไม่มีกำไรทางภาษีในอนาคตเพียงพอที่จะนำผลแตกต่างชั่วคราวและขาดทุนทางภาษีมาใช้ประโยชน์ได้

ขาดทุนทางภาษีที่ยังไม่ได้ใช้จำนวน 9.5 ล้านบาท จะทยอยสิ้นสุดระยะเวลาการให้ประโยชน์ภายในปี 2565

27. กำไรต่อหุ้น

กำไรต่อหุ้นขั้นพื้นฐานคำนวณโดยหารกำไรสำหรับปีที่เป็นของผู้ถือหุ้นของบริษัทฯ (ไม่รวมกำไรขาดทุนเบ็ดเสร็จอื่น) ด้วยจำนวนถัวเฉลี่ยถ่วงน้ำหนักของหุ้นสามัญที่ออกอยู่ในระหว่างปี

กำไรต่อหุ้นขั้นพื้นฐานแสดงการคำนวณได้ดังนี้

	งบการเงินรวม		งบการเงินเฉพาะกิจการ	
	2560	2559	2560	2559
กำไรส่วนที่เป็นของผู้ถือหุ้น				
ของบริษัทฯ (พันบาท)	136,399	109,167	125,961	95,578
จำนวนหุ้นสามัญถัวเฉลี่ยถ่วงน้ำหนัก (พันหุ้น)	32,340	28,707	32,340	28,707
กำไรต่อหุ้น (บาท/หุ้น)	4.22	3.80	3.89	3.33

28. ข้อมูลทางการเงินจำแนกตามส่วนงาน

ข้อมูลส่วนงานดำเนินงานที่นำเสนอนี้สอดคล้องกับรายงานภายในของบริษัทฯ ที่ผู้มีอำนาจตัดสินใจสูงสุดด้านการดำเนินงานได้รับและสอบถามอย่างสม่ำเสมอเพื่อใช้ในการตัดสินใจในการจัดสรรทรัพยากรให้กับส่วนงานและประเมินผลการดำเนินงานของส่วนงาน

เพื่อวัตถุประสงค์ในการบริหารงาน บริษัทฯ และบริษัทย่อยจัดโครงสร้างองค์กรเป็นหน่วยธุรกิจตามประเภทของผลิตภัณฑ์ ซึ่งบริษัทฯ และบริษัทย่อยมีส่วนงานที่รายงานทั้งสิ้น 4 ส่วนงาน ดังนี้

1. ส่วนงานอาหารแปรรูปจากเนื้อสุกร
2. ส่วนงานอาหารทะเลแปรรูป
3. ส่วนงานร้านอาหาร
4. ส่วนงานฟาร์มสุกร

ผู้มีอำนาจตัดสินใจสูงสุดสอบถามผลการดำเนินงานของแต่ละหน่วยธุรกิจแยกจากกันเพื่อวัตถุประสงค์ในการตัดสินใจเกี่ยวกับการจัดสรรทรัพยากรและการประเมินผลการปฏิบัติงาน บริษัทฯ ประเมินผลการปฏิบัติงานของส่วนงานโดยพิจารณาจากกำไรหรือขาดทุนจากการดำเนินงาน สินทรัพย์รวมและหนี้สินรวมซึ่งวัดมูลค่าโดยใช้เกณฑ์เดียวกับที่ใช้ในการวัดกำไรหรือขาดทุนจากการดำเนินงาน และสินทรัพย์รวมในงบการเงิน

การบันทึกบัญชีสำหรับรายการระหว่างส่วนงานที่รายงานเป็นไปในลักษณะเดียวกับการบันทึกบัญชีสำหรับรายการธุรกิจกับบุคคลภายนอก

บริษัทฯ และบริษัทย่อยได้แสดงส่วนงานดำเนินงานสำหรับปีสิ้นสุดวันที่ 31 ธันวาคม 2559 ใหม่ เพื่อให้สอดคล้องกับการรายงานส่วนงานดำเนินงานในปัจจุบัน

ข้อมูลรายได้และกำไรของส่วนงานของบริษัทฯ และบริษัทย่อยสำหรับปีสิ้นสุดวันที่ 31 ธันวาคม 2560 และ 2559 มีดังต่อไปนี้

(หน่วย: พันบาท)

สำหรับปีสิ้นสุดวันที่												
31 ธันวาคม 2560 และ 2559												
	ส่วนงานอาหาร		ส่วนงาน		ส่วนงาน		ส่วนงานฟาร์มสุกร		การตัดรายการ		รวม	
	แปรรูปจากเนื้อสุกร	อาหารทะเลแปรรูป	ร้านอาหาร									
รายได้จากลูกค้าภายนอก	2560	2559	2560	2559	2560	2559	2560	2559	2560	2559	2560	2559
รายได้ระหว่างส่วนงาน	1,426,858	1,401,544	927,166	883,965	158,554	129,684	194,941	224,426	-	-	2,707,519	2,639,619
รวมรายได้	26,889	29,239	307,032	548,554	-	-	-	-	(333,921)	(577,793)	-	-
กำไร (ขาดทุน) ขึ้นต้นจากการดำเนินงาน	1,453,747	1,430,783	1,234,198	1,432,519	158,554	129,684	194,941	224,426	(333,921)	(577,793)	2,707,519	2,639,619
ตามส่วนงาน	492,949	456,738	253,392	211,817	86,806	75,954	(4,621)	30,177	25	(1,385)	828,551	773,301
รายได้และค่าใช้จ่าย ที่ไม่ได้เป็นส่วน:												
รายได้อื่น											26,569	43,780
กำไร (ขาดทุน) จากการเปลี่ยนแปลงมูลค่าสุทธิรวม											(6,164)	8,320
หักต้นทุนในการขายของสินทรัพย์ชีวภาพ											(408,742)	(378,286)
ค่าใช้จ่ายในการขาย											(256,911)	(273,221)
ค่าใช้จ่ายในการบริหาร												
โอนกลับขาดทุนจากการด้อยค่าของ											25,582	-
อสังหาริมทรัพย์เพื่อการลงทุน											6,977	-
โอนกลับขาดทุนจากการด้อยค่าของที่ดิน											(42,027)	(37,103)
ค่าใช้จ่ายทางการเงิน											(37,101)	(27,954)
ค่าใช้จ่ายภาษีเงินได้											136,734	108,837
กำไรสำหรับปี												
สินทรัพย์รวมของส่วนงาน												
ที่ดิน อาคารและอุปกรณ์	337,132	268,880	450,182	417,340	48,995	70,182	93,874	89,744	-	-	930,183	846,146
สินทรัพย์ไม่มีตัวตน	13,256	15,487	403	497	955	1,364	-	-	-	-	14,614	17,348

ข้อมูลเกี่ยวกับเขตภูมิศาสตร์
รายได้จากลูกค้าภายนอกกำหนดขึ้นตามสถานที่ตั้งของลูกค้า

	(หน่วย: พันบาท)	
	2560	2559
รายได้จากลูกค้าภายนอก		
ประเทศไทย	2,524,672	2,479,440
ประเทศอื่น	182,847	160,179
รวม	2,707,519	2,639,619

ข้อมูลเกี่ยวกับลูกค้ารายใหญ่
ในปี 2560 บริษัทฯ มีรายได้จากลูกค้ารายใหญ่จำนวน 2 ราย คิดเป็นจำนวน 564 ล้านบาท และ 297 ล้านบาท ซึ่งมาจากส่วนงานอาหารแปรรูปจากเนื้อสุกร (ปี 2559 มีรายได้จากลูกค้ารายใหญ่จำนวน 2 ราย คิดเป็นจำนวน 680 ล้านบาท และ 301 ล้านบาท ซึ่งมาจากส่วนงานเดียวกัน)

29. เงินปันผลจ่าย

เงินปันผลจ่าย	อนุมัติโดย	เงินปันผลจ่าย (พันบาท)	เงินปันผลจ่าย ต่อหุ้น (บาท)
เงินปันผลประจำปี 2559	ที่ประชุมสามัญผู้ถือหุ้น เมื่อวันที่ 27 เมษายน 2560	88,935	2.75
เงินปันผลประจำปี 2558	ที่ประชุมสามัญผู้ถือหุ้น เมื่อวันที่ 28 เมษายน 2559	66,701	2.75

30. ภาระผูกพันและหนี้สินที่อาจเกิดขึ้น

30.1 ภาระผูกพันเกี่ยวกับรายการจ่ายฝ่ายทุน

ณ วันที่ 31 ธันวาคม 2560 บริษัทฯ และบริษัทย่อยมีรายการจ่ายฝ่ายทุนที่เกี่ยวข้องกับการซื้อที่ดินและเครื่องจักรจำนวน 28 ล้านบาท (2559: 108 ล้านบาท) (เฉพาะบริษัทฯ : 21 ล้านบาท 2559: 106 ล้านบาท)

30.2 ภาระผูกพันเกี่ยวกับสัญญาเช่าดำเนินงานและสัญญาจ้างบริการ

บริษัทฯ และบริษัทย่อยได้เข้าทำสัญญาเช่าดำเนินงานที่เกี่ยวข้องกับการเช่าที่ดิน พื้นที่ในอาคารและสัญญาจ้างบริการ อายุของสัญญามีระยะเวลาตั้งแต่ 1 ถึง 20 ปี

ณ วันที่ 31 ธันวาคม 2560 บริษัทฯ มีจำนวนเงินขั้นต่ำที่ต้องจ่ายในอนาคตทั้งสิ้นภายใต้สัญญาเช่าดำเนินงานที่บอกเลิกไม่ได้ ดังนี้

	(หน่วย: พันบาท)			
	งบการเงินรวม		งบการเงินเฉพาะกิจการ	
	2560	2559	2560	2559
จ่ายชำระ				
ภายใน 1 ปี	43,251	49,872	28,884	40,505
มากกว่า 1 ปี แต่ไม่เกิน 5 ปี	10,347	34,747	6,558	29,145
มากกว่า 5 ปี	8,895	9,720	-	-

30.3 การค้ำประกัน

- (1) ณ วันที่ 31 ธันวาคม 2560 บริษัทย่อยได้นำเงินฝากธนาคารไปวางเพื่อค้ำประกันวงเงิน บัตรเครดิตสำหรับเติมน้ำมันเชื้อเพลิง และหนังสือค้ำประกันที่ออกโดยธนาคารจำนวน 1.2 ล้านบาท และ 0.2 ล้านบาท ตามลำดับ (2559: 2 ล้านบาท และ 0.2 ล้านบาท ตามลำดับ)
- (2) ณ วันที่ 31 ธันวาคม 2560 บริษัทฯ ค้ำประกันวงเงินกู้และวงเงินสินเชื่อให้แก่บริษัทย่อยในวงเงิน 282 ล้านบาท (2559: 342 ล้านบาท)
- (3) ณ วันที่ 31 ธันวาคม 2560 มีหนังสือค้ำประกันที่ออกโดยธนาคารในนามของบริษัทฯ และในนามของบริษัทย่อยเหลืออยู่เป็นจำนวนรวม 8.1 ล้านบาท เพื่อค้ำประกันการใช้ไฟฟ้า (2559: 6.7 ล้านบาท) (เฉพาะบริษัทฯ : 5.9 ล้านบาท 2559: 4.6 ล้านบาท)

31. ลำดับชั้นของมูลค่ายุติธรรม

ณ วันที่ 31 ธันวาคม 2560 และ 2559 บริษัทฯ และบริษัทย่อยมีสินทรัพย์และหนี้สินที่วัดมูลค่าด้วยมูลค่ายุติธรรมหรือเปิดเผยมูลค่ายุติธรรมแยกแสดงตามลำดับชั้นของมูลค่ายุติธรรม ดังนี้

	(หน่วย: ล้านบาท)							
	ณ วันที่ 31 ธันวาคม 2560							
	งบการเงินรวม				งบการเงินเฉพาะกิจการ			
	ระดับ 1	ระดับ 2	ระดับ 3	รวม	ระดับ 1	ระดับ 2	ระดับ 3	รวม
สินทรัพย์ที่วัดมูลค่าด้วยมูลค่ายุติธรรม								
ที่ดิน	-	272	-	272	-	182	-	182
สินทรัพย์ชีวภาพส่วนที่หมุนเวียน - สุกรขุน	-	25	29	54	-	-	-	-
สินทรัพย์ที่เปิดเผยมูลค่ายุติธรรม								
อสังหาริมทรัพย์เพื่อการลงทุน	-	911	319	1,230	-	140	319	459

(หน่วย: ล้านบาท)

ณ วันที่ 31 ธันวาคม 2559

	งบการเงินรวม				งบการเงินเฉพาะกิจการ			
	ระดับ 1	ระดับ 2	ระดับ 3	รวม	ระดับ 1	ระดับ 2	ระดับ 3	รวม
สินทรัพย์ที่วัดมูลค่าด้วยมูลค่ายุติธรรม								
ที่ดิน	-	173	-	173	-	124	-	124
สินทรัพย์ชีวภาพส่วนที่หมุนเวียน - สุกรขุน	-	15	37	52	-	-	-	-
สินทรัพย์ที่เปิดเผยมูลค่ายุติธรรม								
อสังหาริมทรัพย์เพื่อการลงทุน	-	488	311	799	-	55	311	366

32. เครื่องมือทางการเงิน

32.1 นโยบายการบริหารความเสี่ยง

เครื่องมือทางการเงินที่สำคัญของบริษัทฯ และบริษัทย่อยตามที่นิยามอยู่ในมาตรฐานการบัญชีฉบับที่ 107 “การแสดงรายการและการเปิดเผยข้อมูลสำหรับเครื่องมือทางการเงิน” ประกอบด้วย เงินสดและรายการเทียบเท่าเงินสด เงินลงทุนชั่วคราว ลูกหนี้การค้า เงินฝากธนาคารที่มีภาระค้ำประกัน เงินให้กู้ยืม เจ้าหนี้การค้า และเงินเบิกเกินบัญชี เงินกู้ยืมจากสถาบันการเงิน และหนี้สินตามสัญญาเช่าการเงิน บริษัทฯ และบริษัทย่อยมีความเสี่ยงที่เกี่ยวข้องกับเครื่องมือทางการเงินดังกล่าว และมีนโยบายการบริหารความเสี่ยงดังนี้

ความเสี่ยงด้านการให้สินเชื่อ

บริษัทฯ และบริษัทย่อยมีความเสี่ยงด้านการให้สินเชื่อที่เกี่ยวข้องกับลูกหนี้การค้า เงินให้กู้ยืม และลูกหนี้อื่น ฝ่ายบริหารควบคุมความเสี่ยงนี้โดยการกำหนดให้มียุทธศาสตร์และวิธีการในการควบคุมสินเชื่อที่เหมาะสม ดังนั้น บริษัทฯ และบริษัทย่อยจึงไม่คาดว่าจะได้รับความเสียหายที่เป็นสาระสำคัญจากการให้สินเชื่อ นอกจากนี้การให้สินเชื่อของบริษัทฯ และบริษัทย่อยไม่มีการกระจุกตัวเนื่องจากบริษัทฯ และบริษัทย่อยมีฐานของลูกค้าที่หลากหลายและมีอยู่จำนวนมาก ราย จำนวนเงินสูงสุดที่บริษัทฯ และบริษัทย่อยอาจต้องสูญเสียจากการให้สินเชื่อคือมูลค่าตามบัญชีของลูกหนี้การค้า เงินให้กู้ยืม และลูกหนี้อื่นที่แสดงอยู่ในงบแสดงฐานะการเงิน

ความเสี่ยงจากอัตราดอกเบี้ย

บริษัทฯ และบริษัทย่อยมีความเสี่ยงจากอัตราดอกเบี้ยที่สำคัญอันเกี่ยวข้องกับเงินฝากสถาบันการเงิน เงินให้กู้ยืม เงินเบิกเกินบัญชี และเงินกู้ยืมจากสถาบันการเงิน สินทรัพย์และหนี้สินทางการเงิน ส่วนใหญ่มีอัตราดอกเบี้ยที่ปรับขึ้นลงตามอัตราตลาด หรือมีอัตราดอกเบี้ยคงที่ซึ่งใกล้เคียงกับอัตราตลาดในปัจจุบัน

สินทรัพย์และหนี้สินทางการเงินที่สำคัญสามารถจัดตามประเภทอัตราดอกเบี้ย และสำหรับสินทรัพย์และหนี้สินทางการเงินที่มีอัตราดอกเบี้ยคงที่สามารถแยกตามวันที่ครบกำหนด หรือวันที่มีการกำหนดอัตราดอกเบี้ยใหม่ (หากวันที่มีการกำหนดอัตราดอกเบี้ยใหม่ถึงก่อน) ได้ดังนี้

(หน่วย: พันบาท)

งบการเงินรวม							
ณ วันที่ 31 ธันวาคม 2560							
อัตราดอกเบี้ยคงที่			อัตราดอกเบี้ย		รวม	อัตราดอกเบี้ย (ร้อยละต่อปี)	
ภายใน 1 ปี	มากกว่า 1 ถึง 5 ปี	มากกว่า 5 ปี	ปรับขึ้นลงตามราคาตลาด	ไม่มีอัตราดอกเบี้ย			
สินทรัพย์ทางการเงิน							
เงินสดและรายการเทียบเท่าเงินสด	-	-	-	15,855	64,820	80,675	0.125 - 0.375
เงินลงทุนชั่วคราว	834	-	-	-	-	834	1.05
ลูกหนี้การค้าและลูกหนี้อื่น	39	-	-	-	418,163	418,202	4.5
เงินฝากธนาคารที่มีภาระค้ำประกัน	-	1,452	-	-	30	1,482	0.9 - 1.15
เงินให้กู้ยืมแก่บริษัทอื่น	-	-	-	5,000	-	5,000	MOR+2
หนี้สินทางการเงิน							
เงินเบิกเกินบัญชีและเงินกู้ยืมระยะสั้นจากสถาบันการเงิน	-	-	-	646,665	-	646,665	7.12 - 7.70
เจ้าหนี้การค้าและเจ้าหนี้อื่น	-	-	-	-	286,324	286,324	-
หนี้สินตามสัญญาเช่าการเงิน	1,349	2,786	-	-	-	4,135	2.45 - 2.75
เงินกู้ยืมระยะยาว	93,353	378,799	-	-	-	472,152	MLR, MLR-1.5, MLR-2, 4.0, 5.0

(หน่วย: พันบาท)

งบการเงินรวม							
ณ วันที่ 31 ธันวาคม 2559							
อัตราดอกเบี้ยคงที่			อัตราดอกเบี้ย		รวม	อัตราดอกเบี้ย (ร้อยละต่อปี)	
ภายใน 1 ปี	มากกว่า 1 ถึง 5 ปี	มากกว่า 5 ปี	ปรับขึ้นลงตามราคาตลาด	ไม่มีอัตราดอกเบี้ย			
สินทรัพย์ทางการเงิน							
เงินสดและรายการเทียบเท่าเงินสด	-	-	-	79,307	-	79,307	0.125 - 0.75
ลูกหนี้การค้าและลูกหนี้อื่น	681	-	-	-	396,522	397,203	4.500
เงินฝากธนาคารที่มีภาระค้ำประกัน	-	2,300	-	-	-	2,300	0.90 - 2.00
เงินให้กู้ยืมแก่บริษัทอื่น	-	-	-	5,000	-	5,000	MOR+2
หนี้สินทางการเงิน							
เงินเบิกเกินบัญชีและเงินกู้ยืมระยะสั้นจากสถาบันการเงิน	-	-	-	550,519	-	550,519	MOR, 7.00 - 7.98
เจ้าหนี้การค้าและเจ้าหนี้อื่น	-	-	-	-	277,645	277,645	-
หนี้สินตามสัญญาเช่าการเงิน	1,558	795	-	-	-	2,353	2.45 - 2.75
เงินกู้ยืมระยะยาว	87,503	443,270	-	-	-	530,773	MLR, MLR-2, 5.00

(หน่วย: พันบาท)

งบการเงินเฉพาะกิจการ							
ณ วันที่ 31 ธันวาคม 2560							
อัตราดอกเบี้ยคงที่				อัตราดอกเบี้ย		รวม	อัตราดอกเบี้ย (ร้อยละต่อปี)
ภายใน 1 ปี	มากกว่า 1 ถึง 5 ปี	มากกว่า 5 ปี	ปรับขึ้นลงตามราคาตลาด	ไม่มีอัตราดอกเบี้ย			
สินทรัพย์ทางการเงิน							
เงินสดและรายการเทียบเท่าเงินสด	-	-	-	15,556	46,128	61,684	0.25 - 0.375
ลูกหนี้การค้าและลูกหนี้อื่น	39	-	-	-	399,489	399,528	4.5
เงินให้กู้ยืมระยะสั้นแก่กิจการที่เกี่ยวข้องกัน	5,343	-	-	189,300	-	194,643	3.581 - 4.50
เงินให้กู้ยืมแก่บริษัทอื่น	-	-	-	5,000	-	5,000	MOR+2
หนี้สินทางการเงิน							
เงินเบิกเกินบัญชีและเงินกู้ยืมระยะสั้นจากสถาบันการเงิน	-	-	-	581,547	-	581,547	3.00 - 7.70
เจ้าหนี้การค้าและเจ้าหนี้อื่น	-	-	-	-	240,925	240,925	-
หนี้สินตามสัญญาเช่าการเงิน	243	-	-	-	-	243	2.50 - 2.99
เงินกู้ยืมระยะยาว	41,580	285,385	-	-	-	326,965	MLR-2, 4.00, 5.00

(หน่วย: พันบาท)

งบการเงินเฉพาะกิจการ							
ณ วันที่ 31 ธันวาคม 2559							
อัตราดอกเบี้ยคงที่			อัตราดอกเบี้ย		รวม	อัตราดอกเบี้ย (ร้อยละต่อปี)	
ภายใน 1 ปี	มากกว่า 1 ถึง 5 ปี	มากกว่า 5 ปี	ปรับขึ้นลงตามราคาตลาด	ไม่มีอัตราดอกเบี้ย			
สินทรัพย์ทางการเงิน							
เงินสดและรายการเทียบเท่าเงินสด	-	-	-	49,701	-	49,701	0.125 - 0.75
ลูกหนี้การค้าและลูกหนี้อื่น	681	-	-	-	386,858	387,539	4.500
เงินให้กู้ยืมระยะสั้นแก่กิจการที่เกี่ยวข้องกัน							
	-	-	-	151,748	-	151,748	3.238 - 3.778
เงินให้กู้ยืมแก่บริษัทอื่น	-	-	-	5,000	-	5,000	MOR+2
หนี้สินทางการเงิน							
เงินเบิกเกินบัญชีและเงินกู้ยืมระยะสั้นจากสถาบันการเงิน							
	-	-	-	506,175	-	506,175	7.00 - 7.50
เจ้าหนี้การค้าและเจ้าหนี้อื่น	-	-	-	-	207,981	207,981	-
เงินกู้ยืมระยะสั้นจากกิจการที่เกี่ยวข้องกัน							
	-	-	-	30,000	-	30,000	3.00 - 3.30
หนี้สินตามสัญญาเช่าการเงิน	706	243	-	-	-	949	2.50 - 2.99
เงินกู้ยืมระยะยาว	27,900	299,114	-	-	-	327,014	MLR, MLR-2, 5.00

ความเสี่ยงจากอัตราแลกเปลี่ยน

บริษัทฯ มีความเสี่ยงจากอัตราแลกเปลี่ยนที่สำคัญอันเกี่ยวเนื่องจากการซื้อหรือขายสินค้าและการให้กู้ยืมเงินเป็นเงินตราต่างประเทศ บริษัทฯ ได้ตกลงทำสัญญาซื้อขายเงินตราต่างประเทศล่วงหน้า ซึ่งส่วนใหญ่มีอายุสัญญาไม่เกินหนึ่งปีเพื่อใช้เป็นเครื่องมือในการบริหารความเสี่ยง

ณ วันที่ 31 ธันวาคม 2560 และ 2559 บริษัทฯ มียอดคงเหลือของสินทรัพย์และหนี้สินทางการเงินที่เป็นสกุลเงินตราต่างประเทศ ดังนี้

สกุลเงิน	สินทรัพย์ทางการเงิน		หนี้สินทางการเงิน		อัตราแลกเปลี่ยนเฉลี่ย	
	2560	2559	2560	2559	2560	2559
(บาทต่อหน่วยเงินตราต่างประเทศ)						
เหรียญสหรัฐอเมริกา	118,701	59,188	-	-	32.5146	35.6588
เหรียญฮ่องกง	2,684,486	4,032,011	-	-	4.1421	4.5796
ยูโร	-	-	32,499	59,577	39.3938	38.1362

32.2 มูลค่ายุติธรรมของเครื่องมือทางการเงิน

เนื่องจากเครื่องมือทางการเงินส่วนใหญ่ของบริษัทฯ และบริษัทย่อยจัดอยู่ในประเภทระยะสั้น เงินให้กู้ยืมและเงินกู้ยืมมีอัตราดอกเบี้ยใกล้เคียงกับอัตราดอกเบี้ยในตลาด บริษัทฯ จึงประมาณมูลค่ายุติธรรมของเครื่องมือทางการเงินใกล้เคียงกับมูลค่าตามบัญชีที่แสดงในงบแสดงฐานะการเงิน

33. การบริหารจัดการทุน

วัตถุประสงค์ในการบริหารจัดการทุนที่สำคัญของกลุ่มบริษัท คือการจัดให้มีซึ่งโครงสร้างทุนที่เหมาะสมเพื่อสนับสนุนการดำเนินธุรกิจของกลุ่มบริษัทและเสริมสร้างมูลค่าการถือหุ้นให้กับผู้ถือหุ้น โดย ณ วันที่ 31 ธันวาคม 2560 กลุ่มบริษัทมีอัตราส่วนหนี้สินต่อทุนเท่ากับ 1.64:1 (2559: 1.79:1) และเฉพาะบริษัทฯ มีอัตราส่วนหนี้สินต่อทุนเท่ากับ 1.70:1 (2559: 1.74:1)

34. เหตุการณ์ภายหลังรอบระยะเวลารายงาน

เมื่อวันที่ 21 กุมภาพันธ์ 2561 ที่ประชุมคณะกรรมการบริษัทฯ มีมติเสนอขออนุมัติต่อที่ประชุมผู้ถือหุ้นเพื่อจ่ายเงินปันผลสำหรับผลการดำเนินงานประจำปี 2560 ในอัตราหุ้นละ 2.20 บาท หรือคิดเป็นจำนวน 71.15 ล้านบาท เงินปันผลนี้จะจ่ายและบันทึกบัญชีภายหลังจากได้รับการอนุมัติจากที่ประชุมสามัญประจำปีผู้ถือหุ้นของบริษัทฯ

35. การจัดประเภทรายการในงบการเงิน

เพื่อให้สอดคล้องกับการจัดประเภทรายการบัญชีในปัจจุบัน บริษัทฯ ได้จัดประเภทรายการบัญชีที่แสดงในงบการเงินของปี 2559 ใหม่ โดยไม่มีผลกระทบต่อกำไรสุทธิหรือส่วนของผู้ถือหุ้นตามที่ได้รายงานไว้ ดังต่อไปนี้

	(หน่วย: พันบาท)			
	งบการเงินรวม		งบการเงินเฉพาะกิจการ	
	ตามที่ตั้ง	ตามที่เคย	ตามที่ตั้ง	ตามที่เคย
	ประเภทใหม่	รายงานไว้	ประเภทใหม่	รายงานไว้
งบแสดงฐานะการเงิน				
ที่ดิน อาคาร และอุปกรณ์	846,146	928,146	329,466	411,466
เงินมัดจำค่าที่ดิน	82,000	-	82,000	-
งบกำไรขาดทุน				
ต้นทุนขาย	1,866,319	1,816,107	1,286,322	1,238,650
ค่าใช้จ่ายในการขาย	378,286	378,443	-	-
ค่าใช้จ่ายในการบริหาร	273,221	323,276	202,467	250,139

นอกจากนี้ได้แสดงงบแสดงฐานะการเงิน ณ วันที่ 1 มกราคม 2559 เพื่อประโยชน์ในการเปรียบเทียบ

36. การอนุมัติงบการเงิน

งบการเงินนี้ได้รับอนุมัติให้ออกโดยคณะกรรมการบริษัทฯ เมื่อวันที่ 21 กุมภาพันธ์ 2561

เมนูใหม่!

NEW
MENU

ยำข้าวปุ้น

แซ่บ... รัดทั้งใจ



ยำข้าวปุ้น

Spicy Siamese rice noodle salad
with Vietnamese sausage





“บริษัทฯ มุ่งมั่นที่จะเป็นผู้นำอาหารไทยในตลาดโลก
ที่สร้างความประทับใจให้แก่ผู้มีส่วนได้ส่วนเสียอย่างยั่งยืน
ผ่านมาตรฐานกระบวนการทำงานที่เป็นเลิศ ”



www.sorkon.co.th



บริษัท ส.ขอนแก่นฟู้ดส์ จำกัด (มหาชน)

259/13 ซอยปรีดี พนมยงค์ 13 ถนนสุขุมวิท 71 เขตวัฒนา กรุงเทพฯ 10110

โทร. 02 339 3999 โทรสาร. 02 339 3990