



บริษัท ซีเฟรชอินดัสตรี จำกัด (มหาชน)

Seafresh Industry Public Company Limited

รายงานประจำปี 2559
Annual Report 2016



Sustainable Business Growth
Through Core Value Practices

Social Responsibility

Ethic & Integrity

Transparency

BOARD OF DIRECTORS



1. Mr. Narit Chia-apar

Chairman of the Board and
Chief Executive Officer



5. Dr. Kamales Santivejkul

Independent Director and
Chairman of Audit Committee



2. Mrs. Tassanee Youngmeevithya

Director and Deputy Chief
Executive Officer



6. Dr. Sorachai Bhisalbutra

Independent Director and
Member of Audit Committee



3. Mr. Chintat Chia-apar

Director and Chief Overseas
Business Officer



7. Dr. Worapong Leewattanakit

Independent Director and
Member of Audit Committee



4. Mr. Narongrit Chiarawongvanit

Director



8. Mrs. Supanee Punnasri

Independent Director

สารบัญ

	หน้า
สารจากประธานกรรมการ	1
คณะกรรมการบริษัทและผู้บริหาร	2
นโยบายและภาพรวมการประกอบธุรกิจ	8
ลักษณะการประกอบธุรกิจ	11
ปัจจัยความเสี่ยง	19
ข้อมูลทั่วไปและข้อมูลสำคัญอื่น	24
ผู้ถือหุ้น	27
นโยบายการจ่ายเงินปันผล	29
โครงสร้างการจัดการ	30
การกำกับดูแลกิจการ	42
ความรับผิดชอบต่อสังคม	55
การควบคุมภายในและการบริหารจัดการความเสี่ยง	56
รายการระหว่างกัน	57
ข้อมูลทางการเงินที่สำคัญ	58
คำอธิบายและการวิเคราะห์ฐานะการเงินและผลการดำเนินงานของฝ่ายจัดการ	59
ความรับผิดชอบต่อคณะกรรมการต่อรายงานทางการเงิน	62
รายงานคณะกรรมการตรวจสอบ	63
รายงานคณะกรรมการบริหารความเสี่ยง	66
รายงานคณะกรรมการบรรษัทภิบาล	68
รายงานคณะกรรมการสรรหาและกำหนดค่าตอบแทน	70
รายงานของผู้สอบบัญชีรับอนุญาต	71
งบการเงิน	76

สารจากประธานกรรมการ

ปี 2559 ถือได้ว่าเป็นปีที่ไทยฟื้นตัวต่อเนื่องจากปีก่อนในการแก้ไขปัญหาโรคภัยตายด่วน (EMS: Early Mortality Syndrome) ทำให้ปริมาณกุ้งของไทยเพิ่มขึ้นอีกประมาณ 15% เมื่อเทียบกับปีก่อน และทำให้ไทยกลับมาผลิตกุ้งรวมประมาณ 300,000 ตันเป็นครั้งแรกในรอบ 4 ปี อย่างไรก็ตามประเทศไทยกลับได้รับผลกระทบจากปัญหาในการเลี้ยงกุ้ง ทั้งจากโรคภัยและสภาพภูมิอากาศที่แปรปรวน ส่งผลให้ผลผลิตกุ้งทั่วโลกแทบไม่ได้เพิ่มขึ้น ทำให้ราคาวัตถุดิบกุ้งในประเทศไทยสูงขึ้นประมาณ 6% เมื่อเทียบกับปีก่อน

นอกจากนี้ผลจากการทำประชามติของอังกฤษที่ได้ตัดสินใจที่จะออกจากการเป็นสมาชิกของสหภาพยุโรป (BREXIT) ส่งผลให้ค่าเงินปอนด์สเตอร์ลิงหลัง BREXIT อ่อนค่าลงประมาณ 18% เมื่อเทียบกับช่วงเดียวกันของปีก่อน ซึ่งเป็นปัจจัยที่กระทบเพิ่มเติมนอกเหนือจากการสิ้นสุดการให้สิทธิพิเศษทางภาษีของสหภาพยุโรป (GSP: Generalized System of Preferences) แก่ประเทศไทยตั้งแต่ต้นปี 2558

จากปัจจัยต่าง ๆ ดังกล่าว ส่งผลให้ยอดขายของกลุ่มกิจการลดลงประมาณ 3% แต่ยังคงมีอัตรากำไรขั้นต้นเพิ่มขึ้นจาก 13.93% เป็น 14.36% อย่างไรก็ตามอัตรากำไรขั้นต้นเฉพาะของบริษัทฯ ลดลงจาก 15.24% เป็น 7.63% ส่งผลให้กำไรสุทธิจากการเงินรวมเฉพาะส่วนที่เป็นของบริษัทฯลดลงประมาณ 200 ล้านบาท

ท่ามกลางปัจจัยลบต่าง ๆ บริษัทฯ ยังคงมุ่งเน้นการผลิตสินค้าที่มีคุณภาพ ปลอดภัย มีระบบการตรวจสอบย้อนกลับ (Food Traceability) ส่งมอบสินค้าตรงเวลา เน้นการควบคุมต้นทุนเพื่อให้ราคาแข่งขันได้ ให้ความสำคัญกับการบริหารห่วงโซ่อุปทาน (Supply Chain Management) รวมทั้งเสริมสร้างความสัมพันธ์และความร่วมมือเชิงยุทธศาสตร์กับคู่ค้า เพื่อให้บริษัทฯ สามารถดำเนินธุรกิจได้อย่างยั่งยืน ได้รับความเชื่อมั่นจากลูกค้าทั่วโลก นอกจากนี้ยังส่งผลให้บริษัทฯ ได้รับรางวัล The Best Sustainability Award จากตลาดหลักทรัพย์ฯ ซึ่งถือเป็นส่วนหนึ่งแห่งความภาคภูมิใจ

สำหรับแนวโน้มธุรกิจในปี 2560 คาดว่าผลผลิตกุ้งไทยน่าจะเพิ่มขึ้นได้อย่างต่อเนื่อง จากการมีระบบการจัดการฟาร์มที่มีประสิทธิภาพ รวมทั้งคาดการณ์ว่าเศรษฐกิจโลกจะฟื้นตัวดีขึ้นกว่าปีก่อน

ท้ายที่สุดนี้ บริษัทฯ ขอขอบคุณผู้ถือหุ้น ลูกค้า คู่ค้า และพนักงานทุกคนที่ไว้วางใจและให้การสนับสนุนการดำเนินงานของบริษัทฯ ด้วยดีเสมอมา



(นายณฤทธิ์ เจียอาภา)
ประธานกรรมการ

คณะกรรมการบริษัทและผู้บริหาร

นายณฤทธิ์ เจียอาภา	ประธานกรรมการ ประธานเจ้าหน้าที่บริหาร
อายุ	58 ปี
วันที่ได้รับแต่งตั้งเป็นกรรมการ	29 พฤศจิกายน 2525
คุณวุฒิการศึกษา	วิทยาลัย ประเทศมาเลเซีย
การผ่านหลักสูตรอบรม	DCP : Director Certification Program จากสมาคมส่งเสริมสถาบันกรรมการบริษัทไทย
ประสบการณ์ทำงาน	พ.ศ. 2525 – ปัจจุบัน บริษัท ซีเฟรชอินดัสตรี จำกัด (มหาชน)

การดำรงตำแหน่งกรรมการ/ผู้บริหารในบริษัทอื่น

- บริษัทย่อยที่ถือหุ้นโดย บมจ. ซีเฟรชอินดัสตรี : 3 บริษัท
- บริษัทจดทะเบียนในตลาดหลักทรัพย์ฯ : ไม่มี
- บริษัทที่ไม่ใช่บริษัทจดทะเบียนในตลาดหลักทรัพย์ฯ : 2 บริษัท
- บริษัทอื่นที่อาจทำให้เกิดความขัดแย้งทางผลประโยชน์ต่อบริษัท : ไม่มี

ความสัมพันธ์ทางครอบครัวระหว่างผู้บริหาร	เป็นสามีของ นางทัศนีย์ ยังมีวิทยา และเป็นบิดาของ นายชินทัต เจียอาภา
สัดส่วนการถือหุ้น ¹	โดยนายณฤทธิ์ เจียอาภา 23.26%
	โดยนางทัศนีย์ ยังมีวิทยา (คู่สมรส) 22.91%

นางทัศนีย์ ยังมีวิทยา	กรรมการ รองประธานเจ้าหน้าที่บริหาร ประธานคณะกรรมการบริหารความเสี่ยง ประธานคณะกรรมการบรรษัทภิบาล กรรมการสรรหาและกำหนดค่าตอบแทน
อายุ	62 ปี
วันที่ได้รับแต่งตั้งเป็นกรรมการ	29 พฤศจิกายน 2525
คุณวุฒิการศึกษา	เศรษฐศาสตรบัณฑิต
การผ่านหลักสูตรอบรม	DCP : Director Certification Program จากสมาคมส่งเสริมสถาบันกรรมการบริษัทไทย
ประสบการณ์การทำงาน	พ.ศ. 2525 – ปัจจุบัน บริษัท ซีเฟรชอินดัสตรี จำกัด (มหาชน)

การดำรงตำแหน่งกรรมการ/ผู้บริหารในบริษัทอื่น

- บริษัทย่อยที่ถือหุ้นโดย บมจ. ซีเฟรชอินดัสตรี : 3 บริษัท
- บริษัทจดทะเบียนในตลาดหลักทรัพย์ฯ : ไม่มี
- บริษัทที่ไม่ใช่บริษัทจดทะเบียนในตลาดหลักทรัพย์ฯ : 2 บริษัท
- บริษัทอื่นที่อาจทำให้เกิดความขัดแย้งทางผลประโยชน์ต่อบริษัท : ไม่มี

ความสัมพันธ์ทางครอบครัวระหว่างผู้บริหาร	เป็นภรรยาของ นายณฤทธิ์ เจียอาภา และเป็นมารดาของ นายชินทัต เจียอาภา
สัดส่วนการถือหุ้น ¹	โดยนางทัศนีย์ ยังมีวิทยา 22.91%
	โดยนายณฤทธิ์ เจียอาภา (คู่สมรส) 23.26%

คณะกรรมการบริษัทและผู้บริหาร (ต่อ)

นายชินทัต เจียอาภา

กรรมการ

รองประธานสายงานกิจการต่างประเทศ

อายุ

32 ปี

วันที่ได้รับแต่งตั้งเป็นกรรมการ

28 เมษายน 2558

คุณวุฒิการศึกษา

Management MSc Brunel University, UK

Finance and Investment MSc BPP University Business School, UK

เศรษฐศาสตรบัณฑิต มหาวิทยาลัยศรีนครินทรวิโรฒ

การผ่านหลักสูตรอบรม

DAP: Director Accreditation Program

จากสมาคมส่งเสริมสถาบันกรรมการบริษัทไทย

ประสบการณ์ทำงาน

พ.ศ. 2554 – ปัจจุบัน บริษัท ซีเฟรชอินคัสตรี จำกัด (มหาชน)

การดำรงตำแหน่งกรรมการ/ผู้บริหารในบริษัทอื่น

- บริษัทย่อยที่ถือหุ้นโดย บมจ. ซีเฟรชอินคัสตรี : 4 บริษัท
- บริษัทจดทะเบียนในตลาดหลักทรัพย์ฯ : ไม่มี
- บริษัทที่ไม่ใช่บริษัทจดทะเบียนในตลาดหลักทรัพย์ฯ : 1 บริษัท
- บริษัทอื่นที่อาจทำให้เกิดความขัดแย้งทางผลประโยชน์ต่อบริษัท : ไม่มี

ความสัมพันธ์ทางครอบครัวระหว่างผู้บริหาร เป็นบุตรของนายณฤทธิ์ เจียอาภา และนางทัศนีย์ ยังมีวิทยา

สัดส่วนการถือหุ้น¹

โดยนายชินทัต เจียอาภา

14.47%

โดยคู่สมรส หรือบุตรที่ยังไม่บรรลุนิติภาวะ

- ไม่มี -

ดร. กมลรัตน์ สันติเวชกุล

กรรมการอิสระ

ประธานกรรมการตรวจสอบ

ประธานกรรมการสรรหาและกำหนดค่าตอบแทน

อายุ

66 ปี

วันที่ได้รับแต่งตั้งเป็นกรรมการ

27 กรกฎาคม 2536

คุณวุฒิการศึกษา

Ph.D (Business Admin.) Oklahoma State University, USA

การผ่านหลักสูตรอบรม

DCP : Director Certification Program

จากสมาคมส่งเสริมสถาบันกรรมการบริษัทไทย

ประสบการณ์การทำงาน

- | | |
|----------------------|---|
| พ.ศ. 2558 – ปัจจุบัน | ที่ปรึกษาศูนย์คอมพิวเตอร์ คณะพาณิชยศาสตร์และการบัญชี จุฬาลงกรณ์มหาวิทยาลัย |
| พ.ศ. 2555 – 2558 | ผู้อำนวยการศูนย์คอมพิวเตอร์ คณะพาณิชยศาสตร์และการบัญชี จุฬาลงกรณ์มหาวิทยาลัย |
| พ.ศ. 2551 - 2555 | รองศาสตราจารย์ภาควิชาการธนาคารและการเงิน คณะพาณิชยศาสตร์และการบัญชี จุฬาลงกรณ์มหาวิทยาลัย |
| พ.ศ. 2547 - 2551 | รองอธิการบดี & CIO จุฬาลงกรณ์มหาวิทยาลัย |
| พ.ศ. 2531 - 2550 | ผู้ช่วยศาสตราจารย์ภาควิชาการธนาคารและการเงิน คณะพาณิชยศาสตร์และการบัญชี จุฬาลงกรณ์มหาวิทยาลัย |
| พ.ศ. 2538 - 2546 | ผู้อำนวยการสถาบันวิทยาบริการ จุฬาลงกรณ์มหาวิทยาลัย |

คณะกรรมการบริษัทและผู้บริหาร (ต่อ)

พ.ศ. 2540 - 2543	ผู้อำนวยการสำนักเทคโนโลยีสารสนเทศ จุฬาลงกรณ์มหาวิทยาลัย
พ.ศ. 2529 - 2547	ผู้อำนวยการศูนย์คอมพิวเตอร์ คณะพาณิชยศาสตร์และการบัญชี จุฬาลงกรณ์มหาวิทยาลัย

การดำรงตำแหน่งกรรมการ/ผู้บริหารในบริษัทอื่น

- บริษัทย่อยที่ถือหุ้นโดย บมจ. ซีเฟรชอินดัสตรี : ไม่มี
- บริษัทจดทะเบียนในตลาดหลักทรัพย์ฯ : 2 บริษัท
- บริษัทที่ไม่ใช่บริษัทจดทะเบียนในตลาดหลักทรัพย์ฯ : 2 บริษัท
- บริษัทอื่นที่อาจทำให้เกิดความขัดแย้งทางผลประโยชน์ต่อบริษัท : ไม่มี

ความสัมพันธ์ทางครอบครัวระหว่างผู้บริหาร : ไม่มี

สัดส่วนการถือหุ้น ¹	โดย ดร. กมลเสถียร สันติเวชกุล	0.22%
	โดยคู่สมรส หรือบุตรที่ยังไม่บรรลุนิติภาวะ	- ไม่มี -

ดร. สรชัย พิศาลบุตร

กรรมการอิสระ
กรรมการตรวจสอบ
กรรมการสรรหาและกำหนดค่าตอบแทน

อายุ

76 ปี

วันที่ได้รับแต่งตั้งเป็นกรรมการ

27 กรกฎาคม 2536

คุณวุฒิการศึกษา

Ph.D (Statistics) Oklahoma State University, USA

การผ่านหลักสูตรอบรม

DAP: Director Accreditation Program

จากสมาคมส่งเสริมสถาบันกรรมการบริษัทไทย

ประสบการณ์ทำงาน

พ.ศ. 2548 – 2559 ที่ปรึกษาอธิการบดีและรองอธิการบดีฝ่ายวิจัย
มหาวิทยาลัยธุรกิจบัณฑิต
พ.ศ. 2542 – 2548 รองอธิการบดีฝ่ายวิจัยและพัฒนา
มหาวิทยาลัยธุรกิจบัณฑิต
พ.ศ. 2534 - 2541 ผู้อำนวยการศูนย์วิจัยและบริการธุรกิจ คณะพาณิชยศาสตร์
และการบัญชี จุฬาลงกรณ์มหาวิทยาลัย
พ.ศ. 2534 - 2541 รองคณบดีฝ่ายวิจัย คณะพาณิชยศาสตร์และการบัญชี
จุฬาลงกรณ์มหาวิทยาลัย
พ.ศ. 2538 - 2540 นายกสมาคมสถิติแห่งประเทศไทย

การดำรงตำแหน่งกรรมการ/ผู้บริหารในบริษัทอื่น

- บริษัทย่อยที่ถือหุ้นโดย บมจ. ซีเฟรชอินดัสตรี : ไม่มี
- บริษัทจดทะเบียนในตลาดหลักทรัพย์ฯ : ไม่มี
- บริษัทที่ไม่ใช่บริษัทจดทะเบียนในตลาดหลักทรัพย์ฯ : ไม่มี
- บริษัทอื่นที่อาจทำให้เกิดความขัดแย้งทางผลประโยชน์ต่อบริษัท : ไม่มี

คณะกรรมการบริษัทและผู้บริหาร (ต่อ)

ความสัมพันธ์ทางครอบครัวระหว่างผู้บริหาร ไม่มี

สัดส่วนการถือหุ้น ¹	โดย ดร. สรชัย พิศาลบุตร	0.20%
	โดยคู่สมรส หรือบุตรที่ยังไม่บรรลุนิติภาวะ	0.27%

ดร. วรพงษ์ ลีวัฒนกิจ	กรรมการอิสระ	
	กรรมการตรวจสอบ	
	กรรมการสรรหาและกำหนดค่าตอบแทน	
อายุ	46 ปี	
วันที่ได้รับแต่งตั้งเป็นกรรมการ	28 กรกฎาคม 2548	
คุณวุฒิการศึกษา	Ph.D (Computer Science), Vienna University of Technology, Austria	
การผ่านหลักสูตรอบรม	DAP: Director Accreditation Program จากสมาคมส่งเสริมสถาบันกรรมการบริษัทไทย	
ประสบการณ์ทำงาน	พ.ศ. 2539 – ปัจจุบัน	อาจารย์ประจำคณะพาณิชยศาสตร์และการบัญชี จุฬาลงกรณ์มหาวิทยาลัย
	พ.ศ. 2548 - 2551	ผู้อำนวยการสำนักเทคโนโลยีและสารสนเทศ จุฬาลงกรณ์มหาวิทยาลัย

การดำรงตำแหน่งกรรมการ/ผู้บริหารในบริษัทอื่น

- บริษัทย่อยที่ถือหุ้นโดย บมจ. ซีเฟรชอินดัสตรี : ไม่มี
- บริษัทจดทะเบียนในตลาดหลักทรัพย์ฯ : ไม่มี
- บริษัทที่ไม่ใช่บริษัทจดทะเบียนในตลาดหลักทรัพย์ฯ : ไม่มี
- บริษัทอื่นที่อาจทำให้เกิดความขัดแย้งทางผลประโยชน์ต่อบริษัท : ไม่มี

ความสัมพันธ์ทางครอบครัวระหว่างผู้บริหาร ไม่มี

สัดส่วนการถือหุ้น ¹	โดย ดร. วรพงษ์ ลีวัฒนกิจ	0.11%
	โดยคู่สมรส หรือบุตรที่ยังไม่บรรลุนิติภาวะ	- ไม่มี -

พ.ญ.สุพรรณิ ปุณศรี	กรรมการอิสระ	
อายุ	57 ปี	
วันที่ได้รับแต่งตั้งเป็นกรรมการ	28 เมษายน 2549	
คุณวุฒิการศึกษา	แพทยศาสตรบัณฑิต (วุฒิปริญญาบัตร)	
การผ่านหลักสูตรอบรม	DAP: Director Accreditation Program จากสมาคมส่งเสริมสถาบันกรรมการบริษัทไทย	
ประสบการณ์ทำงาน	พ.ศ. 2542 – 2555	กรรมการ บริษัท อุตสาหกรรมยางตะวันออก จำกัด
	พ.ศ. 2527 – 2535	แพทย์หญิงโรงพยาบาลสมุข โรงพยาบาลเชียงราย และ โรงพยาบาลจุฬาลงกรณ์

คณะกรรมการบริษัทและผู้บริหาร (ต่อ)

การดำรงตำแหน่งกรรมการ/ผู้บริหารในบริษัทอื่น

- บริษัทย่อยที่ถือหุ้นโดย บมจ. ซีเฟรชอินดัสตรี : ไม่มี
- บริษัทจดทะเบียนในตลาดหลักทรัพย์ฯ : ไม่มี
- บริษัทที่ไม่ใช่บริษัทจดทะเบียนในตลาดหลักทรัพย์ฯ : ไม่มี
- บริษัทอื่นที่อาจทำให้เกิดความขัดแย้งทางผลประโยชน์ต่อบริษัท : ไม่มี

ความสัมพันธ์ทางครอบครัวระหว่างผู้บริหาร : ไม่มี

สัดส่วนการถือหุ้น ¹	โดย พ.ญ.สุพรรณิ ปุณศรี	0.12%
	โดยคู่สมรส หรือบุตรที่ยังไม่บรรลุนิติภาวะ	0.06%

นายณรงค์ฤทธิ์ เจียรวงศ์วานิช

กรรมการ

อายุ

63 ปี

วันที่ได้รับแต่งตั้งเป็นกรรมการ

27 กรกฎาคม 2536

คุณวุฒิการศึกษา

วิทยาลัย ประเทศมาเลเซีย

การผ่านหลักสูตรอบรม

DAP: Director Accreditation Program

จากสมาคมส่งเสริมสถาบันกรรมการบริษัทไทย

ประสบการณ์การทำงาน

พ.ศ. 2525 – ปัจจุบัน

บริษัท ซีเฟรชอินดัสตรี จำกัด (มหาชน)

การดำรงตำแหน่งกรรมการ/ผู้บริหารในบริษัทอื่น

- บริษัทย่อยที่ถือหุ้นโดย บมจ. ซีเฟรชอินดัสตรี : ไม่มี
- บริษัทจดทะเบียนในตลาดหลักทรัพย์ฯ : ไม่มี
- บริษัทที่ไม่ใช่บริษัทจดทะเบียนในตลาดหลักทรัพย์ฯ : ไม่มี
- บริษัทอื่นที่อาจทำให้เกิดความขัดแย้งทางผลประโยชน์ต่อบริษัท : ไม่มี

ความสัมพันธ์ทางครอบครัวระหว่างผู้บริหาร : เป็นญาติของนายณรงค์ฤทธิ์ เจียรวงศ์วานิช

สัดส่วนการถือหุ้น ¹	โดย นายณรงค์ฤทธิ์ เจียรวงศ์วานิช	0.56%
	โดยคู่สมรส หรือบุตรที่ยังไม่บรรลุนิติภาวะ	0.12%

นายชัยสิทธิ์ ชื่นชูวิทย์

รองประธานสายงานการเงิน

กรรมการบริหารความเสี่ยง

กรรมการบรรษัทภิบาล

เลขานุการบริษัท

อายุ

38 ปี

คุณวุฒิการศึกษา

บริหารธุรกิจมหาบัณฑิต

บริหารธุรกิจบัณฑิต

บัญชีบัณฑิต

ประสบการณ์ทำงาน

พ.ศ. 2558 – ปัจจุบัน

รองประธานสายงานการเงิน

บริษัท ซีเฟรชอินดัสตรี จำกัด (มหาชน)

พ.ศ. 2553 - ปัจจุบัน

เลขานุการบริษัท บริษัท ซีเฟรชอินดัสตรี จำกัด (มหาชน)

คณะกรรมการบริษัทและผู้บริหาร (ต่อ)

พ.ศ. 2549 - ปัจจุบัน

ผู้จัดการฝ่ายวางแผนกลยุทธ์และการลงทุน
บริษัท ซีเฟรชอินดัสตรี จำกัด (มหาชน)

ความสัมพันธ์ทางครอบครัวระหว่างผู้บริหาร ไม่มี

สัดส่วนการถือหุ้น¹ โดย นายชัยสิทธิ์ ชื่นชูวิทย์ - ไม่มี -

โดยกลุ่มสมรส หรือบุตรที่ยังไม่บรรลุนิติภาวะ - ไม่มี -

นายบุญเลิศ ฝูงวรรณลักษณ์ รองประธานสายงานธุรกิจ

อายุ 46 ปี

คุณวุฒิการศึกษา บริหารธุรกิจบัณฑิต

ประสบการณ์ พ.ศ. 2539 - ปัจจุบัน บริษัท ซีเฟรชอินดัสตรี จำกัด (มหาชน)

ความสัมพันธ์ทางครอบครัวระหว่างผู้บริหาร ไม่มี

สัดส่วนการถือหุ้น¹ โดย นายบุญเลิศ ฝูงวรรณลักษณ์ 0.05%

โดยกลุ่มสมรส หรือบุตรที่ยังไม่บรรลุนิติภาวะ - ไม่มี -

นายไพโรจน์ ยางทอง รองประธานสายงานปฏิบัติการ

อายุ 46 ปี

คุณวุฒิการศึกษา บริหารธุรกิจมหาบัณฑิต

ประสบการณ์ พ.ศ. 2537 - ปัจจุบัน บริษัท ซีเฟรชอินดัสตรี จำกัด (มหาชน)

ความสัมพันธ์ทางครอบครัวระหว่างผู้บริหาร ไม่มี

สัดส่วนการถือหุ้น¹ โดย นายไพโรจน์ ยางทอง 0.01%

โดยกลุ่มสมรส หรือบุตรที่ยังไม่บรรลุนิติภาวะ 0.004%

นางผ่องศรี นัทธิโพธิ์ ผู้จัดการฝ่ายบัญชี

อายุ 51 ปี

คุณวุฒิการศึกษา บัญชีบัณฑิต

ประสบการณ์ พ.ศ. 2551 - ปัจจุบัน บริษัท ซีเฟรชอินดัสตรี จำกัด (มหาชน)

ความสัมพันธ์ทางครอบครัวระหว่างผู้บริหาร ไม่มี

สัดส่วนการถือหุ้น¹ โดย นางผ่องศรี นัทธิโพธิ์ 0.001%

โดยกลุ่มสมรส หรือบุตรที่ยังไม่บรรลุนิติภาวะ - ไม่มี -

¹ สัดส่วนการถือหุ้นในบริษัทฯ ณ วันที่ 14 มีนาคม 2560

1. นโยบายและภาพรวมการประกอบธุรกิจ

บริษัท ซีเฟรชอินดัสตรี จำกัด (มหาชน) (“CFRESH”) เป็นหนึ่งในผู้นำด้านผลิตภัณฑ์กึ่งแช่แข็ง ดำเนินธุรกิจมายาวนานกว่า 30 ปี จำหน่ายสินค้าไปยังทุกภูมิภาคทั่วโลก ได้แก่ ทวีปอเมริกาเหนือ, ยุโรป, เอเชีย, แอฟริกา และโอเชียเนีย โดยมีกำลังการผลิต 30,000 ตันต่อปี ภายใต้กระบวนการผลิตที่ทันสมัย และได้มาตรฐาน ซึ่งโรงงานมีจุดเด่นด้านทำเลที่ตั้ง คือ ตั้งอยู่ใกล้แหล่งวัตถุดิบขนาดใหญ่ สำหรับผลิตภัณฑ์ ได้แก่ ผลิตภัณฑ์กึ่งสดแช่แข็ง, ผลิตภัณฑ์กึ่งต้มแช่แข็ง และผลิตภัณฑ์กึ่งมูลค่าเพิ่ม โดยดำเนินการผลิตตามหลักการจัดการความปลอดภัยของอาหารด้วยเครื่องจักรและเทคโนโลยีที่ทันสมัย อีกทั้งยังมีระบบการตรวจสอบย้อนกลับที่น่าเชื่อถือ ซึ่งบริษัทมุ่งมั่นในระบบพัฒนาคุณภาพอย่างต่อเนื่อง จนได้รับการรับรองมาตรฐานในระดับสากลเป็นจำนวนมาก อาทิเช่น GMP, HACCP, ISO9001, ISO14001, ISO50001, ISO22000, BRC และ BAP เป็นต้น ทั้งนี้ปัจจุบันบริษัทได้มีการทำฟาร์มเพาะเลี้ยงกุ้งเป็นของตนเอง เพื่อขยายกิจการให้ครบวงจรตั้งแต่ต้นน้ำถึงปลายน้ำ ตามหลักการการดำเนินการธุรกิจของบริษัทฯ ที่เน้นการเติบโตของธุรกิจอย่างยั่งยืน นอกจากนี้บริษัทยังได้ขยายการลงทุนไปยังต่างประเทศ โดยมีบริษัทย่อยอยู่ในประเทศอังกฤษทั้งสิ้น 5 บริษัท, ประเทศสหรัฐอเมริกา 1 บริษัท และมีบริษัทร่วมอยู่ในประเทศเบลิจ 1 บริษัท ซึ่งถือเป็นกลยุทธ์การเพิ่มช่องทางการตลาดให้ใกล้ชิดผู้บริโภคมากยิ่งขึ้น อีกทั้งยังเป็นการเพิ่มความแข็งแกร่งในการบริหารห่วงโซ่อุปทาน (Supply Chain) ของบริษัทอีกด้วย

1.1 นโยบายในการดำเนินงานของบริษัทในภาพรวมตามที่คณะกรรมการบริษัทฯ กำหนด

1) พันธกิจ

บริษัทกึ่งที่ดีที่สุด

2) วิสัยทัศน์

บริหารธุรกิจให้เติบโตอย่างยั่งยืน ให้เป็นไปตามค่านิยมหลักของบริษัท

3) ค่านิยมหลัก

- รับผิดชอบต่อสังคม
- มีจริยธรรมและคุณธรรม
- โปร่งใส ตรวจสอบได้

4) นโยบายในการดำเนินธุรกิจ

S Shareholders (ผู้ถือหุ้น)	: สร้างมูลค่าเพิ่มทางธุรกิจ ภายใต้หลักธรรมาภิบาล เพื่อรักษาผลประโยชน์ของผู้ถือหุ้น
U Ultimate Results (ผลสัมฤทธิ์)	: บริหารจัดการแบบมุ่งผลสัมฤทธิ์ โดยทุกหน่วยงานต้องบรรลุเป้าหมายการดำเนินงานตามแผนกลยุทธ์และแผนธุรกิจ
C Customers (ลูกค้า)	: สร้างความพึงพอใจแก่ลูกค้า โดยผลิตสินค้าที่มีคุณภาพและส่งมอบตรงตามเวลาที่กำหนด
C Corporate Risk Management (การจัดการความเสี่ยงองค์กร)	: จัดการความเสี่ยงทางธุรกิจ ด้านต่างๆ ตามมาตรฐานอันเป็นที่ยอมรับโดยทั่วไป
E Employees (ทรัพยากรบุคคล)	: บริหารทรัพยากรบุคคลอย่างมีประสิทธิภาพ และเป็นธรรม เพื่อเสริมสร้างสภาพแวดล้อม และคุณภาพชีวิตในการทำงานที่ดีสามารถสร้างผลผลิตได้เต็มศักยภาพ
S Suppliers (ผู้ขาย/ผู้ส่งมอบ)	: คัดเลือกผู้ขายที่มีความพร้อมด้านการบริหารจัดการ มีแนวทางที่สอดคล้องกับนโยบายบริษัท เสริมสร้างความสัมพันธ์ และความร่วมมือเชิงยุทธศาสตร์เพื่อประโยชน์ทางธุรกิจสูงสุดร่วมกัน

: ดำเนินธุรกิจโดยคำนึงถึงความรับผิดชอบต่อสังคม ชุมชน และปฏิบัติตามกฎหมายและ
ข้อบังคับด้านสิ่งแวดล้อมอย่างเคร่งครัด

1.2 การเปลี่ยนแปลงและพัฒนาการที่สำคัญ

ในเดือนตุลาคม 2554 บริษัทฯ ได้จัดตั้งบริษัทย่อยแห่งใหม่ คือ Seafresh Industry Invest Limited (“SII”) ซึ่งจดทะเบียน
ในประเทศอังกฤษ มีวัตถุประสงค์เพื่อลงทุนในกิจการที่เกี่ยวข้องกับการผลิตและจำหน่ายผลิตภัณฑ์อาหารแปรรูป โดยบริษัทฯ
ถือหุ้นร้อยละ 51 ของทุนจดทะเบียนชำระแล้ว

และในเดือนเดียวกัน บริษัทฯ และ SII เข้าลงทุนใน Blue Earth Foods Limited (“BEF”) จัดตั้งอยู่ในประเทศอังกฤษ ซึ่ง
ประกอบธุรกิจจัดหา พร้อมทั้งผลิตและจัดจำหน่ายผลิตภัณฑ์อาหารแช่แข็ง โดยบริษัทฯ และ SII เข้าถือหุ้นในสัดส่วนร้อยละ 25
และร้อยละ 75 ของทุนจดทะเบียนชำระแล้ว ตามลำดับ รวมทั้ง SII เข้าซื้อหุ้นบริษัทรักษาโรคไตได้กินจำนวน 3,750,000 หุ้น มูลค่าที่
ตราไว้หุ้นละ 1 ปอนด์สเตอร์ลิง (Pound Sterling)

ในเดือนพฤศจิกายน 2554 SII ได้จัดตั้งบริษัทย่อยแห่งใหม่ชื่อ Sea Farms Limited (“SF”) โดยจดทะเบียนในประเทศ
อังกฤษ มีวัตถุประสงค์เพื่อดำเนินธุรกิจซื้อและจำหน่ายไป (Trading) ในผลิตภัณฑ์อาหาร รวมถึงการนำเข้าผลิตภัณฑ์อาหาร
จาก CFRESH และผู้จัดจำหน่ายรายอื่นๆ เพื่อจำหน่ายผลิตภัณฑ์ในอังกฤษและประเทศในแถบยุโรป ซึ่ง SII ถือหุ้นร้อยละ 100
ของทุนจดทะเบียนชำระแล้ว

ในเดือนสิงหาคม 2555 SII เข้าลงทุนใน Belize Aquaculture Limited (“BAL”) ประกอบธุรกิจฟาร์มกุ้งครบวงจรที่
ประเทศเบลิซ ซึ่งมีตั้งแต่เพาะพ่อแม่พันธุ์กุ้ง, เพาะพันธุ์ลูกกุ้ง, ฟาร์มกุ้ง ตลอดจนถึงโรงงานแปรรูป โดย SII เข้าถือหุ้นในสัดส่วน
ร้อยละ 50 ของทุนจดทะเบียนชำระแล้ว

ในเดือนมกราคม 2556 บริษัทฯ ได้เข้าลงทุนใน บริษัท แมนูแฟกเจอร์ริง ซิสเต็ม อิมพลีเมนเทชั่น จำกัด (“MSI”) ซึ่ง
ตั้งอยู่ในประเทศไทย ประกอบธุรกิจที่ปรึกษา และวางแผนระบบคอมพิวเตอร์อย่างครบวงจร โดยมีผลิตภัณฑ์หลัก คือ Oracle
Application ซึ่งบริษัทเข้าถือหุ้นในสัดส่วนร้อยละ 100 ของทุนจดทะเบียนชำระแล้ว

ในเดือนกุมภาพันธ์ 2556 บริษัทฯ และ SII ได้จัดตั้งบริษัทย่อยแห่งใหม่ คือ Sea Farms, Inc (“SFI”) โดยจดทะเบียนใน
ประเทศสหรัฐอเมริกา ประกอบธุรกิจซื้อและจัดจำหน่ายผลิตภัณฑ์อาหารแช่แข็ง ซึ่งบริษัทฯ และ SII เข้าถือหุ้นในสัดส่วน
ร้อยละ 25 และ 65 ของทุนจดทะเบียนชำระแล้ว ตามลำดับ

ในเดือนมีนาคม 2556 บริษัทฯ และ SII ได้จัดตั้งบริษัทย่อยแห่งใหม่ Prochaete Innovations Limited (“PCI”) โดยจด
ทะเบียนในประเทศอังกฤษ ประกอบธุรกิจค้นคว้า และผลิตผลิตภัณฑ์ทดแทนปลาป่น ซึ่งบริษัทฯ และ SII เข้าถือหุ้นในสัดส่วน
ร้อยละ 25 และ 35 ของทุนจดทะเบียนชำระแล้ว ตามลำดับ

ในเดือนพฤศจิกายน 2557 SII ได้เปลี่ยนชื่อบริษัทเป็น Seafresh Group (Holdings) Limited (“SGH”)

ในเดือนสิงหาคม 2558 บริษัทฯ ได้จัดตั้งบริษัทย่อยแห่งใหม่ชื่อ บริษัท ซีเฟรชไอเอชคิว จำกัด (“SIHQ”) ซึ่งตั้งอยู่ใน
ประเทศไทย ประกอบธุรกิจให้บริการด้านการบริหาร ด้านเทคนิค ด้านการให้บริการสนับสนุน และการบริหารเงินให้กับบริษัท
ในกลุ่ม โดยบริษัทฯ เข้าถือหุ้นในสัดส่วนร้อยละ 100 ของทุนจดทะเบียนชำระแล้ว

ในเดือนมกราคม 2559 บริษัท ซีเฟรชไอเอชคิว จำกัด (“SIHQ”) เพิ่มทุนจดทะเบียนอีกจำนวน 890 ล้านบาท จากเดิม 10 ล้านบาท รวมเป็นทุนจดทะเบียนทั้งสิ้น 900 ล้านบาท

และในช่วงกลางปี 2559 บริษัทได้เริ่มดำเนินการฟาร์มเลี้ยงกุ้งต้นแบบที่สอดคล้องต่อข้อกำหนดและมาตรฐานสากลอันหลากหลาย เพื่อผลิตกุ้งที่มีคุณภาพขั้นสูงที่สามารถตอบสนองความต้องการของตลาดระดับบน

ในเดือนกันยายน 2559 กลุ่มฯ ได้จัดตั้งบริษัทย่อยแห่งใหม่ คือ Sea Farms Nutrition Limited (“SFN”) โดยจดทะเบียนในประเทศอังกฤษ ประกอบธุรกิจผลิต และจำหน่ายอาหารสัตว์ และอาหารเสริมสำหรับสัตว์ โดย SGH และ SIHQ เข้าถือหุ้นในสัดส่วนร้อยละ 60 และ 25 ของทุนจดทะเบียนชำระแล้ว ตามลำดับ

1.3 โครงสร้างการถือหุ้นของกลุ่มบริษัท

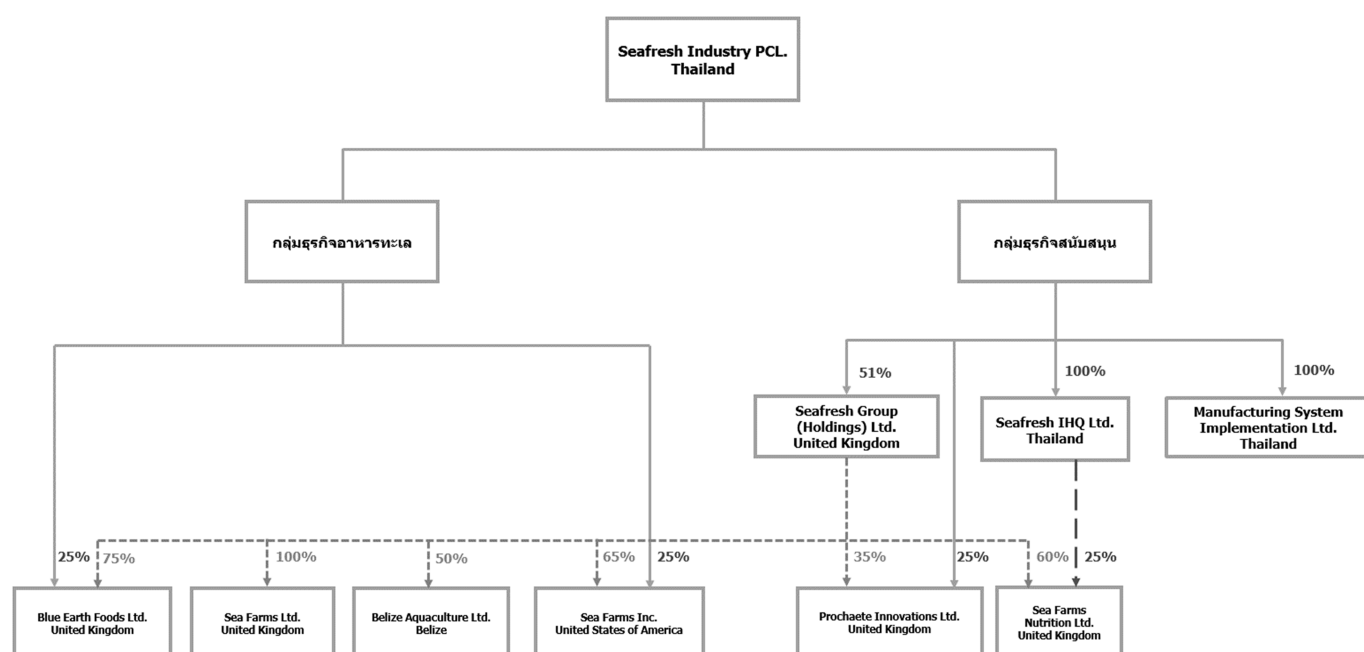

ชื่อและสัดส่วนการถือหุ้นของผู้ร่วมทุน

1. Temchu Limited และ Mr. David Hall ถือหุ้นใน SGH สัดส่วนรวม 49%
2. Mike & David’s Fish Company ถือหุ้นใน SFI สัดส่วน 10%
3. Blue Aqua Consultancy Limited และ Valemare Limited ถือหุ้นใน PCI สัดส่วน 40%
4. The Estate of Sir Barry M. Bowen และ Bowen & Bowen Limited ถือหุ้นใน BAL สัดส่วนรวม 50% โดยผู้ร่วมทุนทั้งหมดไม่เป็นบุคคลที่มีความเกี่ยวข้องกับบริษัทฯ
5. Valemare Limited ถือหุ้นใน SFN สัดส่วน 15%

1.4 ความสัมพันธ์กับกลุ่มธุรกิจของผู้ถือหุ้นใหญ่

บริษัทฯ และบริษัทในเครือไม่มีความสัมพันธ์ที่ต้องพึงพิงหรือแข่งขันกับธุรกิจอื่นในกลุ่มธุรกิจของผู้ถือหุ้นใหญ่นับสำคัญ

2. ลักษณะการประกอบธุรกิจ

โครงสร้างรายได้

โครงสร้างรายได้ ⁽¹⁾	2559		2558		2557	
	ล้านบาท	%	ล้านบาท	%	ล้านบาท	%
กุ้งสดแช่แข็ง ⁽²⁾	1,801	24	1,293	16	1,416	17
กุ้งต้มแช่แข็ง ⁽²⁾	980	13	1,265	16	584	7
กุ้งมูลค่าเพิ่ม ⁽³⁾	4,005	53	4,490	57	5,654	67
ผลิตภัณฑ์อาหารทะเลอื่น ⁽⁴⁾	787	10	754	10	722	8
รายได้จากการขายและบริการอื่น ⁽⁵⁾	13	0	15	0	14	0
รายได้อื่น	32	0	72	1	85	1
รายได้รวม ⁽⁶⁾	7,618	100	7,889	100	8,475	100

หมายเหตุ:

- (1) เป็นการแบ่งโครงสร้างรายได้ หลังจากหักรายการระหว่างกันเรียบร้อยแล้ว
- (2) ดำเนินงานโดย CFRESH, SF, SFI
- (3) ดำเนินงานโดย CFRESH, BEF, SFI
- (4) ดำเนินงานโดย CFRESH, BEF, SF, PCI, SFN
- (5) ดำเนินงานโดย MSI, SIHQ
- (6) รายได้รวม ไม่รวมกำไรจากอัตราแลกเปลี่ยน

2.1 ลักษณะผลิตภัณฑ์หรือบริการ

ผลิตภัณฑ์หลักของ บริษัท ซีเฟรชอินเตอร์ จำกัด (มหาชน) และบริษัทย่อย มี 4 กลุ่ม โดยกลุ่มแรก คือ ผลิตภัณฑ์กุ้งสดแช่แข็ง กลุ่มที่สอง คือ กุ้งต้มแช่แข็ง กลุ่มที่สาม คือ กุ้งมูลค่าเพิ่ม เช่น กุ้งชุบเกล็ดขนมปัง, กุ้งชุบแป้ง, กุ้งชุบ เป็นต้น และกลุ่มที่สี่ คือ ผลิตภัณฑ์อาหารทะเลอื่นๆ โดยลักษณะสินค้าเป็นทั้งอาหารทะเลสด และอาหารทะเลแปรรูปพร้อมรับประทาน ผลิตภัณฑ์หลักทั้ง 4 กลุ่ม จำหน่ายในต่างประเทศเกือบทั้งหมดภายใต้เครื่องหมายการค้าของบริษัทฯ ได้แก่ Seafresh, Sea Angel, Phoenix, Thai Chia, Go Go, Ultra และเครื่องหมายการค้าของลูกค้า

1) สิทธิในการประกอบธุรกิจ

1.1) สิทธิประโยชน์จากการส่งเสริมการลงทุน

บริษัทฯ ได้รับสิทธิประโยชน์จากการส่งเสริมการลงทุนตามพระราชบัญญัติส่งเสริมการลงทุน พ.ศ. 2520 โดยการอนุมัติของคณะกรรมการส่งเสริมการลงทุน รายละเอียดตามแต่ละบัตรส่งเสริมมีดังนี้

เลขที่บัตร	วันที่บัตร	ธุรกิจที่ได้รับการส่งเสริม	วันที่เริ่มมีรายได้ตาม บัตรส่งเสริม
1498/2543	23 สิงหาคม 2543	ผลิตสัตว์น้ำแช่แข็ง อาหารกึ่งสำเร็จรูปและ สำเร็จรูปแช่แข็ง และสัตว์น้ำอบแห้ง	7 กรกฎาคม 2546
1739(3)/2550	4 มิถุนายน 2550	ผลิตอาหารพร้อมรับประทานหรือกึ่งพร้อม รับประทาน	1 กรกฎาคม 2554
1740(2)/2550	20 มิถุนายน 2550	ผลิตสัตว์น้ำแช่แข็ง	1 กรกฎาคม 2554
1070(2)/2557	9 มกราคม 2557	ผลิตสัตว์น้ำแช่แข็ง	ปัจจุบันยังไม่มีรายได้
1075(3)/2557	10 มกราคม 2557	ผลิตอาหารกึ่งสำเร็จรูปและสำเร็จรูปแช่แข็ง	ปัจจุบันยังไม่มีรายได้

ทั้งนี้ภายใต้เงื่อนไขที่กำหนดบางประการ สิทธิประโยชน์ดังกล่าวประกอบด้วย

- ก) ได้รับอนุญาตให้ถือกรรมสิทธิ์ในที่ดินเพื่อใช้ประกอบกิจการที่ได้รับการส่งเสริมตามที่คณะกรรมการพิจารณาเห็นสมควร
- ข) ได้รับยกเว้นอากรขาเข้าสำหรับเครื่องจักรตามที่คณะกรรมการพิจารณาอนุมัติ
- ค) ได้รับยกเว้นภาษีเงินได้นิติบุคคลสำหรับกำไรสุทธิเป็นระยะเวลาแปดปีนับแต่วันที่มีรายได้จากการประกอบกิจการนั้น (ยกเว้นบัตร 1740(2)/2550 และบัตร 1070(2)/2557 ได้รับยกเว้นไม่เกินร้อยละ 100 ของเงินลงทุน)
- ง) ได้รับยกเว้นไม่ต้องนำเงินปันผลจากกิจการที่ได้รับการส่งเสริมไปรวมคำนวณเพื่อเสียภาษีเงินได้เป็นระยะเวลาแปดปี
- จ) ได้รับอนุญาตให้หักเงินลงทุนในการติดตั้งหรือก่อสร้างสิ่งอำนวยความสะดวกร้อยละยี่สิบห้าของเงินลงทุนนอกเหนือจากการหักค่าเสื่อมราคาตามปกติ
- ฉ) ได้รับลดหย่อนภาษีเงินได้นิติบุคคลสำหรับกำไรสุทธิในอัตราร้อยละห้าสิบของอัตราปกติเป็นระยะเวลาห้าปีนับจากวันที่พ้นกำหนดระยะเวลาได้รับการยกเว้นภาษีเงินได้นิติบุคคลตามข้อ ค) (เฉพาะบัตร 1498/2543)

1.2) สิทธิประโยชน์ทางภาษีอื่น

บริษัท ซีเฟรชไอเอชคิว จำกัด ได้รับอนุมัติจากกรมสรรพากรให้เป็น สำนักงานใหญ่ข้ามประเทศ (International Headquarters: IHQ) โดยได้รับสิทธิประโยชน์ทางภาษี 15 รอบระยะเวลาบัญชี เริ่มตั้งแต่ 1 มกราคม 2559 ทั้งนี้ สิทธิประโยชน์ทางภาษีที่ได้รับมีรายละเอียดดังต่อไปนี้

1. ยกเว้นภาษีเงินได้นิติบุคคล สำหรับรายได้ดังต่อไปนี้

- 1.1 รายได้จากการให้บริการด้านการบริหารหรือด้านเทคนิค การให้บริการสนับสนุน หรือการบริหารเงินแก่วิสาหกิจในเครือที่ตั้งขึ้นตามกฎหมายต่างประเทศ
- 1.2 ค่าสิทธิที่ได้รับจากวิสาหกิจในเครือที่ตั้งขึ้นตามกฎหมายต่างประเทศ
- 1.3 เงินปันผลที่ได้รับจากวิสาหกิจในเครือที่ตั้งขึ้นตามกฎหมายต่างประเทศ
- 1.4 รายได้จากการโอนหุ้นของวิสาหกิจในเครือที่ตั้งขึ้นตามกฎหมายต่างประเทศ ทั้งนี้เฉพาะการโอนหุ้นที่ตราเป็นเงินได้เกินกว่าที่ลงทุน

- 1.5 รายได้จากการจัดซื้อ และขายสินค้าในต่างประเทศ โดยสินค้าดังกล่าวมิได้ถูกนำเข้ามาในประเทศไทย หรือเข้ามาในประเทศไทยในลักษณะการผ่านแดนหรือการถ่ายลำตามกฎหมายว่าด้วยศุลกากร และรายได้จากการให้บริการที่เกี่ยวข้องกับการค้าระหว่างประเทศแก่นิติบุคคล ที่ตั้งขึ้นตามกฎหมายต่างประเทศที่ได้รับจากหรือในต่างประเทศ
2. ลดอัตราภาษีเงินได้นิติบุคคลจากร้อยละ 20 ของกำไรสุทธิเหลือร้อยละ 10 ของกำไรสุทธิ สำหรับรายได้ดังต่อไปนี้ เฉพาะที่มีจำนวนรวมกันไม่เกินกว่ารายได้ซึ่งได้รับยกเว้นภาษีเงินได้นิติบุคคลตาม 1.1 และ 1.2
 - 2.1 รายได้จากการให้บริการด้านการบริหารหรือด้านเทคนิค การให้บริการสนับสนุน หรือการบริหารเงินแก่วิสาหกิจในเครือที่ตั้งขึ้นตามกฎหมายไทย
 - 2.2 ค่าสิทธิที่ได้รับจากวิสาหกิจในเครือที่ตั้งขึ้นตามกฎหมายไทย
3. ยกเว้นภาษีธุรกิจเฉพาะสำหรับรายรับจากการให้กู้ยืมแก่วิสาหกิจในเครือ ทั้งนี้เฉพาะการให้กู้ยืมที่เป็นการบริหารเงิน
4. ลดอัตราภาษีเงินได้นิติบุคคลธรรมดาให้แก่คนต่างด้าวซึ่งทำงานประจำ IHQ เหลือร้อยละ 15 ของเงินได้พึงประเมิน
5. ยกเว้นภาษีเงินได้นิติบุคคลให้แก่บริษัทหรือห้างหุ้นส่วนนิติบุคคลที่ตั้งขึ้นตามกฎหมายต่างประเทศ และมีได้ประกอบกิจการในประเทศไทย สำหรับรายได้ที่ได้รับจาก IHQ ดังต่อไปนี้
 - 5.1 เงินปันผล ทั้งนี้ เฉพาะเงินปันผลที่จ่ายจากรายได้ที่ได้รับยกเว้นภาษีเงินได้นิติบุคคลตาม 1.
 - 5.2 ดอกเบี้ย ทั้งนี้ เฉพาะดอกเบี้ยจากเงินกู้ยืมที่ IHQ ได้กู้มาเพื่อไว้สำหรับวิสาหกิจในเครือที่เป็นการบริหารเงิน

1.3) สิทธิอื่น

สิทธิบัตร , สัมปทาน , ลิขสิทธิ์ , สิทธิพิเศษอื่นๆ

- ไม่มี -

2) ข้อจำกัดในการประกอบธุรกิจ

- ไม่มี -

2.2 การตลาดและการแข่งขัน

1) กลยุทธ์ทางการตลาด

1. บริษัทฯ ตั้งโรงงานอยู่ที่จังหวัดชุมพร ซึ่งเป็นแหล่งที่สามารถจัดหาวัตถุดิบได้อย่างเหมาะสม เนื่องจากอยู่ใกล้พื้นที่ที่มีฟาร์มเพาะเลี้ยงกุ้งที่มีคุณภาพเป็นจำนวนมาก ส่งผลให้บริษัทฯ สามารถจัดหาวัตถุดิบที่มีคุณภาพสูงปริมาณมากได้ตลอดทั้งปี และประหยัดค่าใช้จ่ายในการขนส่งวัตถุดิบอีกทางหนึ่ง
2. บริษัทฯ มีตลาดส่งออกที่สำคัญ คือ กลุ่มประชาคมยุโรป, ญี่ปุ่น, สหรัฐอเมริกา, แคนาดา ออสเตรเลีย และอื่นๆ ซึ่งบริษัทฯ มีนโยบายกระจายการส่งออกไปในแต่ละประเทศในสัดส่วนที่เหมาะสม เพื่อเป็นการลดความเสี่ยงต่อการพึ่งพาเพียงตลาดเดียว
3. บริษัทฯ มีกลยุทธ์ที่จะรักษาสถานะลูกค้าไว้ คือ การขนส่งที่มีประสิทธิภาพ รวดเร็ว ตรงต่อเวลา และความซื่อสัตย์ต่อลูกค้า รวมทั้งมีนโยบายการขายที่ต้องการให้ลูกค้าพึงพอใจสูงสุด โดยเน้นในด้านคุณภาพสินค้าและบริการที่ประทับใจ
4. บริษัทฯ มุ่งเน้นในผลิตภัณฑ์กุ้ง ทำให้บริษัทฯ มีความชำนาญในด้านนี้ สามารถทุ่มเททรัพยากรในการพัฒนาผลิตภัณฑ์ให้มีคุณภาพสูง รวมถึงมีทักษะแรงงานที่มีความชำนาญในด้านนี้มาช้านาน ส่งผลให้การดำเนินงานของบริษัทฯ เป็นไปอย่างราบรื่น และมีประสิทธิภาพ
5. บริษัทฯ มีนโยบายในการเก็บสต็อกวัตถุดิบในปริมาณและราคาที่เหมาะสม เพื่อสำรองไว้ใช้ผลิตในช่วงเวลาที่คาดว่าจะวัตถุดิบเกิดการขาดแคลน ซึ่งเกิดจากปัญหาโรคระบาดในกุ้ง ปัญหาสภาพดินฟ้าอากาศ หรือปริมาณการเพาะเลี้ยง ฯลฯ

นอกจากนี้บริษัท และบริษัทย่อยยังมีการประมาณการค่าเพื่อลดมูลค่าสำหรับสินค้า โดยการประมาณการนี้จะพิจารณาจากการหมุนเวียนของสินค้าคงเหลือประเภทต่างๆ

6. บริษัทฯ มุ่งเน้นการทำธุรกิจแบบยั่งยืน กับคู่ค้าของบริษัทฯ และเป็นมิตรกับสภาพแวดล้อม

7. บริษัทฯ ได้มีการทำฟาร์มเพาะเลี้ยงกุ้งเป็นของตนเอง เพื่อขยายกิจการให้ครบวงจรตั้งแต่ต้นน้ำถึงปลายน้ำ ตามหลักการการดำเนินการธุรกิจของบริษัทฯ ที่เน้นการเติบโตของธุรกิจอย่างยั่งยืน นอกจากนี้ฟาร์มดังกล่าวยังถือเป็นฟาร์มต้นแบบที่ได้รับมาตรฐานระดับสูงตามความต้องการของลูกค้า เพื่อเป็นแนวทางให้กับผู้ประกอบการเลี้ยงกุ้งรายอื่นๆ ได้ศึกษา และใช้เป็นแนวทางในการพัฒนาฟาร์มเพาะเลี้ยงกุ้งของตนเองต่อไป

2) นโยบายการตลาด

บริษัทฯ มีนโยบายการขายที่ต้องการให้ลูกค้ามีความพึงพอใจสูงสุด ดังนั้นบริษัทฯ จึงได้มีการกำหนดให้ความพึงพอใจของลูกค้าเป็นตัวชี้วัดหลักของการดำเนินงานของบริษัทฯ เพื่อนำมาพัฒนาและปรับปรุงคุณภาพของสินค้าและการบริการให้ดียิ่งๆ ขึ้นไป โดยในปี 2559 บริษัทฯ ได้รับคะแนนความพึงพอใจจากลูกค้าร้อยละ 94

นอกจากนี้บริษัทฯ ยังมีนโยบายในการผลิตสินค้าให้มีคุณภาพ และมาตรฐานสูง ด้วยเทคโนโลยีการผลิตที่ทันสมัยและมีประสิทธิภาพสูง โดยบริษัทฯ ให้ความสำคัญต่อการลงทุนเครื่องจักรในกระบวนการผลิต และเน้นการพัฒนาอย่างต่อเนื่อง รวมทั้งมีระบบการตรวจสอบคุณภาพสินค้าทุกขั้นตอน ทำให้สินค้าของบริษัทฯ ได้รับการรับรองระบบมาตรฐานคุณภาพและความปลอดภัยอาหาร(Quality and Food Safety System) ระดับโลก ดังนี้

- **Good Manufacturing Practice (GMP)** จากกรมประมง และจาก Bureau Veritas Certification เป็นมาตรฐานการจัดการสุขลักษณะที่ดีในการผลิตที่ครอบคลุมเนื้อหาการจัดการปัจจัยพื้นฐานในการผลิตที่ส่งผลต่อสุขลักษณะที่ดีในการผลิต รวมถึงความปลอดภัยของอาหาร
- **Hazard Analysis Critical Control Point (HACCP)** จากกรมประมง และ Bureau Veritas Certification เป็นมาตรฐานการจัดการด้านความปลอดภัยของอาหาร มุ่งเน้นการจัดการกระบวนการผลิต เพื่อผลิตผลิตภัณฑ์อาหารอย่างปลอดภัย
- **Q Mark** จากกรมประมง เป็นใบรับรองว่า บริษัทฯ มีระบบคุณภาพและสินค้าได้มาตรฐานตามเกณฑ์กำหนดของ Q-Mark.
- **ISO9001** จาก Bureau Veritas Certification เป็นมาตรฐานสากลที่องค์กรธุรกิจทั่วโลกให้ความสำคัญ เพื่อความเป็นเลิศทางด้านคุณภาพ และความมีประสิทธิภาพของการดำเนินงานภายในองค์กร
- **FSSC22000** จาก Bureau Veritas Certification เป็นโปรแกรมการรับรองระบบการจัดการความปลอดภัยทางอาหารโดยสมบูรณ์ โดยอยู่บนพื้นฐานของมาตรฐานระบบต่างๆ ที่มีอยู่ ณ ปัจจุบัน นั่นคือ ISO22000 และ PAS 220 โปรแกรมที่จำเป็นต้องมี ว่าด้วยความปลอดภัยทางอาหารสำหรับการผลิตอาหาร
- **BAP Standard** จาก Global Aquaculture Alliance ซึ่งเป็นมาตรฐานการรับรองระบบการผลิต ผลิตภัณฑ์อาหารทะเลโดยเป็นมาตรฐานร้านค้าปลีกของ USA และกำลังเป็นที่ต้องการของลูกค้าหลายๆ ประเทศทั่วโลก
- **Global Standard for Food Safety (BRC) Standard** จาก Bureau Veritas Certification เป็นมาตรฐานที่ใช้ในการรับรองระบบการผลิตที่ครอบคลุมเนื้อหาการจัดการด้านคุณภาพของผลิตภัณฑ์ สุขลักษณะในการผลิต ความปลอดภัยของอาหารของบริษัทผู้ผลิตที่ผลิตอาหารและบรรจุภัณฑ์ต่างๆ ให้กับร้านค้าปลีกต่างๆ (Retail) ในประเทศอังกฤษและบางประเทศในสหภาพยุโรป

- **IFS Food Standard** จาก Bureau Veritas Certification เป็นมาตรฐานอาหารระหว่างประเทศเพื่อให้การผลิตอาหารปลอดภัย(food safety) กำหนดขึ้นโดยผู้ค้าปลีกแห่งสหพันธ์สาธารณรัฐเยอรมันและผู้ค้าปลีกค้าส่งแห่งสาธารณรัฐฝรั่งเศส เพื่อใช้เป็นหลักเกณฑ์มาตรฐานสำหรับการผลิตอาหารปลอดภัย (food safety) และมีคุณภาพ
- **มาตรฐานอาหารฮาลาล** จากสำนักงานคณะกรรมการกลางอิสลามแห่งประเทศไทย เป็นระบบเชิงบูรณาการกระบวนการผลิต ตั้งแต่เริ่มต้นถึงสิ้นสุด ตลอด “สายโซ่การผลิต” จะต้อง “ฮาลาล” คือ ถูกต้องตามบัญญัติศาสนาอิสลาม เพื่อให้ได้ผลิตภัณฑ์อาหารที่ดี ถูกสุขอนามัย มีคุณค่าอาหาร เป็นประโยชน์ต่อสุขภาพ
- **ISO/IEC 17025** จากสำนักมาตรฐานห้องปฏิบัติการ (Bureau of Laboratory Quality Standards), กระทรวงสาธารณสุข (Ministry of Public Health) เป็นการรับรองระบบของห้องปฏิบัติการ (laboratory)

ลักษณะของลูกค้า

ลักษณะของลูกค้าแบ่งออกเป็น 4 ประเภทดังนี้

- ผู้นำเข้า (IMPORTER) โดยนำเข้าเพื่อจำหน่ายให้แก่ผู้ค้าส่งและภัตตาคาร
- ผู้ค้าส่ง (WHOLESALE) เป็นผู้ค้าส่งรายใหญ่ที่นำเข้าเองเพื่อจำหน่ายให้แก่ร้านค้าปลีกและภัตตาคาร
- ผู้ขายปลีก (RETAILER) โดยนำเข้าเพื่อกระจายสินค้าให้แก่ร้านในเครือข่าย (CHAIN) ต่อไป โดยขายตรงให้แก่ผู้บริโภคโดยตรง
- โรงงานแปรรูป (REPROCESSOR) นำเข้าสินค้าประเภทกุ้งสดหรือกุ้งต้มปรุงสุกไปทำการแปรรูปเพิ่มมูลค่าหรือผลิตอีกทอดหนึ่ง

การจำหน่ายและช่องทางการจำหน่าย

ผลิตภัณฑ์ของ บริษัท ซีเฟรชอินเตอร์ จำกัด (มหาชน) และบริษัทย่อยเกือบทั้งหมดจำหน่ายในต่างประเทศ ภายใต้เครื่องหมายการค้าของบริษัทฯ และเครื่องหมายการค้าของลูกค้า โดยดำเนินการติดต่อกับลูกค้าโดยตรงทั้งหมด ซึ่งลูกค้าเหล่านี้เป็นผู้นำเข้ารายใหญ่ของตลาดส่งออกนั้นๆ ส่วนใหญ่เป็นลูกค้าที่เป็นพันธมิตรกับบริษัทฯ มาเป็นระยะเวลาอันยาวนาน ปัจจุบันบริษัทฯ มีลูกค้าทั้งหมดประมาณ 100 ราย กระจายอยู่ทั่วโลก

สัดส่วนมูลค่าการจำหน่ายแยกตามภูมิภาค

สัดส่วนมูลค่าการจัดจำหน่ายแยกตามภูมิภาคของทั้งกลุ่ม

รายละเอียด	ปี 2559 (%)	ปี 2558 (%)	ปี 2557 (%)
1. สหภาพยุโรป	72	74	78
2. เอเชีย	12	12	13
3. อเมริกาและแคนาดา	15	13	7
4. ออสเตรเลีย, นิวซีแลนด์ และอื่นๆ	1	1	2
รวม	100	100	100

เนื่องจาก มีบริษัทย่อยตั้งอยู่ในอังกฤษ ทำให้สัดส่วนมูลค่าการจำหน่ายในสหภาพยุโรปจะสูงกว่าภูมิภาคอื่นๆ แต่ผลิตภัณฑ์ที่จำหน่ายในสหภาพยุโรปนั้นมีการกระจายต้นกำเนิดจากแหล่งวัตถุดิบในหลายภูมิภาค โดยในปี 2559 สัดส่วนการส่งออกของบริษัทฯ จากประเทศไทยไปยังสหภาพยุโรปคิดเป็นเพียง 17% ของมูลค่าการจัดจำหน่ายทั้งหมด ทำให้เป็นการลดความเสี่ยงหากสหภาพยุโรปมีการประกาศมาตรการทางการค้าที่ส่งผลกระทบต่อ การส่งออกสินค้าจากประเทศไทย

สภาพการแข่งขัน

ในปี พ.ศ. 2559 สภาพดินฟ้าอากาศที่แปรปรวน เช่น น้ำท่วม ภาวะฝนแล้ง รวมถึงโรคระบาดกุ้ง ส่งผลกระทบต่อปริมาณผลผลิตกุ้งโลกของประเทศผู้ผลิตรายใหญ่ที่แทบไม่ได้เพิ่มขึ้น ทำให้ราคากุ้งของตลาดโลกปรับตัวสูงขึ้น

ในขณะเดียวกัน สถานการณ์การเลี้ยงกุ้งในประเทศไทยสามารถปรับตัวดีขึ้นได้อย่างต่อเนื่องจากปีก่อน โดยเฉพาะความสามารถในการควบคุมการระบาดของโรคกุ้งตายด่วน (EMS) รวมไปถึงความสำเร็จในการพัฒนาสายพันธุ์กุ้งให้มีคุณภาพสูงขึ้น ทำให้โดยภาพรวมแล้วผลผลิตกุ้งในประเทศไทยอยู่ที่ประมาณ 300,000 ตัน ซึ่งเพิ่มขึ้น 15% จากปีก่อน แต่หากพิจารณาถึงราคากุ้งภายในประเทศจะพบว่าราคากุ้งโดยภาพรวมของประเทศไทย ไม่ได้ปรับตัวลดลง เนื่องจากมีการอ้างอิงราคากุ้งจากตลาดโลกที่เพิ่มขึ้นดังที่กล่าวมาแล้วข้างต้น

ภาพการส่งออกกุ้งของประเทศไทยมีปริมาณเพิ่มขึ้นจากปีก่อน โดยสัดส่วนการส่งออกของไทยจะมุ่งเน้นไปยังสหรัฐอเมริกา, ญี่ปุ่น, เวียดนาม และแคนาดา เป็นต้น

การส่งออกกุ้งของบริษัทฯ ในปี 2559

ตลาดญี่ปุ่น

ปริมาณการนำเข้าสินค้ากุ้งของประเทศญี่ปุ่นจากทั่วโลก เพิ่มขึ้นประมาณ 4.5% เมื่อเทียบกับช่วงเดียวกันของปีก่อน ซึ่งสินค้าหลักของบริษัทส่งออกไปยังประเทศญี่ปุ่นคือสินค้ากุ้งมูลค่าเพิ่ม (Value Added) โดยมีปริมาณส่งออกเพิ่มขึ้นไปในทิศทางเดียวกัน แสดงให้เห็นความสามารถในการรักษาตลาดของสินค้ากลุ่มดังกล่าวได้ แม้ว่าตลาดญี่ปุ่นจะมีภาวะการแข่งขันสูงในปีที่ผ่านมาก็ตาม

ตลาดยุโรป

ปริมาณการนำเข้าสินค้ากุ้งของประเทศกลุ่มสหภาพยุโรป (EU28) จากทั่วโลกเพิ่มขึ้นประมาณ 1.6% โดยประเทศไทยถูกกลุ่มสหภาพยุโรปตัดสิทธิ GSP สินค้ากุ้งแปรรูปแช่แข็ง ทำให้อัตราภาษีนำเข้าเพิ่มขึ้นจาก 7% เป็น 20% ในปี พ.ศ. 2557 และสินค้ากุ้งสดแช่แข็ง ส่งผลให้อัตราภาษีนำเข้าจาก 4.2% เพิ่มขึ้นเป็น 12% ในปี พ.ศ. 2558 ทำให้ผู้ส่งออกจากประเทศไทยสูญเสียความสามารถในการแข่งขันกับประเทศคู่แข่งรายอื่นที่ยังคงได้รับสิทธิ GSP หรือมีสนธิสัญญา FTA กับสหภาพยุโรป นอกจากนี้ประเทศไทยยังได้ใบเหลืองในเรื่อง IUU Fishing จากสหภาพยุโรป ซึ่งส่งผลให้ปริมาณนำเข้าสินค้ากุ้งของกลุ่มสหภาพยุโรปจากประเทศไทยลดลง 4% เมื่อเทียบกับช่วงเดียวกันของปีก่อน

อย่างไรก็ตามสถานการณ์ในส่วนของ IUU Fishing รัฐบาลได้เล็งเห็นถึงความสำคัญของสถานการณ์ดังกล่าวเป็นอย่างดี จึงมีการเร่งแก้ไขปัญหานี้อย่างจริงจัง ทำให้สถานการณ์ของประเทศไทยในมุมมองของสหภาพยุโรปเริ่มดีขึ้นอย่างต่อเนื่อง อีกทั้งนโยบายการดำเนินงานของบริษัทที่ผ่านมาเป็นไปตามเงื่อนไขของลูกค้ายาโดยตลอดช่วง 10 ปี เช่น บริษัทไม่มีนโยบายใช้แรงงานผิดกฎหมายตลอดห่วงโซ่อุปทาน นอกจากนี้ลูกค้าเริ่มปรับตัวกับเหตุการณ์สหภาพยุโรปตัดสิทธิ GSP ทำให้มูลค่าการส่งออกสินค้าของบริษัทในตลาดกลุ่มสหภาพยุโรปในปี พ.ศ. 2559 ใกล้เคียงกับปีก่อน บริษัทยังมีฐานการตลาดของบริษัทย่อยในประเทศอังกฤษ ส่งผลให้ภาพรวมกลุ่มฯ บริษัทยังสามารถรักษาสัดส่วนการตลาดของฐานลูกค้าสำคัญที่มีการซื้อขายกันมาเป็นเวลานานในสหภาพยุโรปเอาไว้ได้

ในเดือนมิถุนายนที่ผ่านมาสหราชอาณาจักรมีการลงมติออกจากกลุ่มสหภาพยุโรป (Brexit) ซึ่งผลประชาคาดิให้ สหราชอาณาจักรออกจากกลุ่มประชาคมยุโรป ส่งผลให้สกุลเงินปอนด์และสกุลเงินยูโรอ่อนค่าลง เป็นผลให้ราคาสินค้าปรับตัวเพิ่มขึ้นเมื่อเทียบกับประเทศคู่แข่ง อย่างไรก็ตามบริษัทย่อยในประเทศอังกฤษมีการปรับตัวเพื่อรองรับเหตุการณ์ดังกล่าวโดยการปรับกลยุทธ์มาเป็นเน้นการขายเป็นสกุลเงินดอลลาร์สหรัฐฯ มากขึ้น แทนสกุลเงินปอนด์ ทำให้สามารถช่วยลดความเสี่ยงจากความผันผวนของอัตราแลกเปลี่ยนได้

ทั้งนี้ในปี 2559 บริษัทฯ มีปริมาณการส่งออกไปยังสหภาพยุโรปปรับตัวเพิ่มขึ้น 5.7% จากฐานการตลาดของบริษัทย่อยในประเทศอังกฤษ ทำให้ภาพรวมของบริษัทฯ สามารถรักษาสัดส่วนแบ่งตลาดของสหภาพยุโรปไว้ได้

ตลาดสหรัฐอเมริกา

กระทรวงพาณิชย์ของประเทศสหรัฐอเมริกาได้ประกาศผลการทบทวนอัตราภาษีทุ่มตลาดขั้นสุดท้ายสำหรับช่วงการนำเข้าสินค้ากุ้งแช่แข็งระหว่างวันที่ 1 กุมภาพันธ์ 2557 ถึงวันที่ 31 มกราคม 2558 ของประเทศไทยเป็นร้อยละ 1.36 เพิ่มขึ้นจากร้อยละ 1.10 เมื่อปีก่อน ขณะที่กระทรวงการต่างประเทศสหรัฐฯ ได้เลื่อนอันดับให้ไทยออกจากบัญชีรายชื่อกลุ่มที่ 3 (Tier 3) มาเป็นกลุ่มที่ 2 ฝ้าระวัง (Tier 2 watch list) สำหรับในรายงานประจำปีเรื่องสถานการณ์การค้ามนุษย์ (Trafficking in Persons Report หรือ TIP Report) ประจำปี 2559 ตามกฎหมาย Trafficking Victims Protection Act of 2000 หรือ TVPA เริ่มเห็นถึงความเชื่อมั่นในการนำเข้าสินค้าประมงจากไทยไปยังสหรัฐอเมริกาเริ่มดีขึ้นอย่างต่อเนื่อง ถึงแม้จะยังคงมีมาตรการอัตราภาษีทุ่มตลาดก็ตาม

สำหรับมูลค่าการนำเข้าสินค้ากุ้งของสหรัฐอเมริกาจากทั่วโลกปี 2559 เพิ่มขึ้น 4.6% เมื่อเทียบกับช่วงเดียวกันของปีก่อน ขณะที่มูลค่าการส่งออกสินค้าของบริษัทไปยังสหรัฐอเมริกาปี 2559 เพิ่มขึ้น 31% เทียบกับปีก่อน โดยมีปัจจัยสนับสนุนจากการที่บริษัทฯ มีบริษัทย่อย เพื่อเป็นช่องทางการจัดจำหน่ายในสหรัฐอเมริกา ประกอบกับบริษัทฯ สามารถยังคงสามารถรักษาลูกค้ารายเดิม และสร้างฐานลูกค้ารายใหม่ได้เพิ่มโดยอาศัยกลยุทธ์การนำเสนอด้านคุณภาพ และมาตรฐานสินค้าตรงตามความต้องการของลูกค้าในราคาที่แข่งขันกับลูกค้า

โดยภาพรวมปี 2559 แม้ว่าปริมาณการส่งออกของบริษัทในตลาดญี่ปุ่น และสหภาพยุโรปจะใกล้เคียงกับปีที่ผ่านมา อย่างไรก็ตามบริษัทก็ยังสามารถเติบโตในตลาดสหรัฐอเมริกา รวมถึงขยายตลาดเดิม และเปิดตลาดใหม่ในภูมิภาคอื่นๆ เพิ่มขึ้น อาทิเช่น กลุ่มประเทศอาเซียน, จีน,ฮ่องกง, ใต้หวัน, เกาหลีใต้ และรัสเซีย เป็นต้น

2.3 การจัดหาผลิตภัณฑ์หรือบริการ

การผลิต

บริษัท ซีเฟรชอินดัสตรี จำกัด (มหาชน) มีโรงงานตั้งอยู่ที่จังหวัดชุมพร และ Blue Earth Foods Limited ซึ่งเป็นบริษัทย่อย และมีโรงงานตั้งอยู่ในประเทศอังกฤษ โดยมีกำลังการผลิตรวมสำหรับผลิตภัณฑ์ที่สำคัญในปี 2557-2559 ดังนี้

กำลังการผลิตและปริมาณการผลิตจริง (รวมบริษัทย่อย)

กำลังการผลิต (ตัน)	2559	2558	2557
กำลังการผลิตเต็มที่	30,000	30,000	30,000
ปริมาณการผลิตจริง			
ผลิตภัณฑ์อาหารทะเลแช่เย็นและแช่แข็ง	13,653	13,328	14,394
การใช้กำลังการผลิต (%)	45.51	44.43	47.98
อัตราการเพิ่ม (ลด) ของปริมาณการผลิต (%)	2.44	(7.41)	(2.67)

นโยบายการผลิตของบริษัทฯ ขึ้นอยู่กับเป้าหมายของยอดขายของบริษัทฯ ซึ่งจะมีการประมาณการในทุกๆ ปี

วัตถุดิบ และผู้จำหน่ายวัตถุดิบ

สินค้าของบริษัทฯ และบริษัทย่อยมีต้นกำเนิดจากแหล่งวัตถุดิบในหลายประเทศทั้งจากทวีปอเมริกา และเอเชีย อย่างไรก็ตามวัตถุดิบหลักยังคงเป็นกุ้งจากประเทศไทย โดยมีสัดส่วนประมาณ 40% ของวัตถุดิบที่ใช้ทั้งหมด

สำหรับผลิตภัณฑ์กุ้งจากประเทศไทย วัตถุดิบมากกว่าร้อยละ 98 ซื้อมาในประเทศ โดยวัตถุดิบกุ้งสด ได้แก่ กุ้งขาว กุ้งกุลาดำ เป็นต้น โดยแหล่งที่มา คือ กุ้งจากฟาร์ม ซึ่งจะครอบคลุมพื้นที่ในเขตจังหวัดที่มีการทำฟาร์มเลี้ยงกุ้ง ได้แก่ ชุมพร, สุราษฎร์ธานี, ระนอง และประจวบคีรีขันธ์ เป็นต้น โดยบริษัทฯ จะซื้อวัตถุดิบจากผู้จำหน่ายจากเจ้าของฟาร์มเลี้ยงกุ้งเกือบ 400 ราย

สำหรับปี 2559 บริษัทได้มีการทำฟาร์มเพาะเลี้ยงกุ้งเป็นของตนเอง เพื่อขยายกิจการให้ครบวงจรตั้งแต่ต้นน้ำถึงปลายน้ำ นอกจากนี้ฟาร์มดังกล่าวยังถือเป็นฟาร์มต้นแบบที่ได้รับมาตรฐานระดับสูงตามความต้องการของลูกค้า

การซื้อวัตถุดิบจากผู้จำหน่ายรายใดเกินกว่าร้อยละ 30 ของมูลค่าการสั่งซื้อวัตถุดิบทั้งหมด

- ไม่มี -

ราคาวัตถุดิบ (กุ้งแวนนาไม) โดยเฉลี่ยต่อกิโลกรัม ปี 2559

เดือน	ม.ค.	ก.พ.	มี.ค.	เม.ย.	พ.ค.	มิ.ย.	ก.ค.	ส.ค.	ก.ย.	ต.ค.	พ.ย.	ธ.ค.
ราคา/บาท	190	206	197	170	174	195	197	202	200	198	206	215

สถานการณ์วัตถุดิบ

ในปี 2559 ที่ผ่านมา ประเทศไทยเริ่มฟื้นตัวจากวิกฤตโรคกุ้งตายด่วน (EMS) ทำให้ปริมาณผลผลิตกุ้งของไทย เพิ่มขึ้น ประมาณ 15% เมื่อเทียบกับปีก่อน เนื่องจากเกษตรกรสามารถแก้ปัญหาเรื่องของโรค EMS ได้ดีขึ้น โดยเฉพาะอย่างยิ่งฟาร์มใหญ่ๆ จนเกิดเป็นความมั่นใจ และทิศทางในการแก้ปัญหาอย่างมีประสิทธิภาพ ด้วยความร่วมมือระหว่างภาครัฐและเอกชน

ผลกระทบต่อสิ่งแวดล้อม

กระบวนการผลิตของบริษัทฯ ไม่มีผลกระทบต่อสิ่งแวดล้อม ตามการดำเนินงานระบบการจัดการด้านสิ่งแวดล้อม ISO14001 ทั้งในด้านการจัดการทรัพยากรอย่างคุ้มค่า การใช้พลังงานอย่างยั่งยืน และการจัดการวัตถุดิบเหลือใช้จากการผลิตด้วยการนำออกจำหน่ายในรูปของเศษวัสดุ สำหรับในด้านมลภาวะจากกระบวนการผลิตในรูปแบบ ของเสีย อากาศเสีย น้ำเสีย บริษัทฯ ได้มีระบบการตรวจติดตามผลการดำเนินงาน และติดตั้งระบบบำบัดน้ำเสีย โดยอยู่ในความควบคุมดูแลของสำนักงานอุตสาหกรรมจังหวัด เป็นไปตามกฎหมายกำหนด มีระบบการจัดการสอดคล้องตามมาตรฐานและพัฒนาอย่างต่อเนื่อง ทั้งนี้บริษัทฯ มีค่าใช้จ่ายในการควบคุมดูแลระบบบำบัดน้ำเสียในปี 2558 และปี 2559 เป็นเงินประมาณ 288,102 บาท และ 237,019 บาท ตามลำดับ

3. ปัจจัยความเสี่ยง

บริษัทฯ ตระหนักถึงความสำคัญของความเสี่ยงจากปัจจัยอันหลากหลายที่อาจเกิดขึ้นได้ทุกเมื่อ ไม่ว่าจะเป็นอยู่ภายใต้หรือนอกเหนือการคาดการณ์และการควบคุมของบริษัท ซึ่งอาจส่งผลกระทบต่อเป้าหมายและวัตถุประสงค์ในการดำเนินธุรกิจทั้งในระยะสั้นและระยะยาว บริษัทฯ จึงได้จัดตั้งคณะกรรมการบริหารความเสี่ยงตั้งแต่ปี 2554 เพื่อเข้ามามีส่วนร่วมในการดำเนินงานของบริษัทฯ ได้มีการดำเนินการบริหารความเสี่ยงดังกล่าวอย่างเหมาะสม และเพียงพอตามแนวปฏิบัติสากล รวมทั้งให้มีการปรับปรุงพัฒนากระบวนการและประสิทธิภาพอย่างต่อเนื่อง

ในปี 2559 ยังคงมีความเสี่ยงสำคัญต่อบริษัทฯ และผู้ประกอบการไทยในภาคอุตสาหกรรมเดียวกันดังเช่นปีที่ผ่านมา นอกจากนี้ยังมีความเสี่ยงใหม่ที่สำคัญ โดยบริษัทฯ ได้สรุปความเสี่ยงตามปัจจัยด้านต่างๆ รวมทั้งการบริหารจัดการดังต่อไปนี้

3.1 ความเสี่ยงด้านกลยุทธ์

1) การแข่งขันทางการตลาด

กุ้งได้รับการยอมรับให้เป็นผลิตภัณฑ์ยอดนิยมในบรรดาอาหารทะเลทั้งหมด อุปสงค์การบริโภคกุ้งมีการเติบโตอย่างมั่นคงควบคู่ไปกับการขยายตัวของเมืองและจำนวนผู้บริโภคที่มีรายได้สูงขึ้น ภาคอุตสาหกรรมนี้จึงดึงดูดผู้ประกอบการตลอดห่วงโซ่อุปทานทั้งภายในประเทศและต่างประเทศ ให้เข้ามามีส่วนแบ่งทางการตลาดที่มีมูลค่าสูงเป็นอันดับต้นๆ ของธุรกิจอาหารทะเล ดังนั้นการแข่งขันทางการตลาดในด้านต่างๆ ไม่ว่าจะเป็นด้านผลิตภัณฑ์ การบริการ ราคา หรือ ช่องทางจำหน่าย เป็นต้น จึงเป็นความเสี่ยงอันท้าทายที่บริษัทฯ ให้ความสำคัญอย่างยิ่งในการบริหารจัดการ

การบริหารความเสี่ยง

บริษัทฯ ได้มีการบริหารความเสี่ยงในเรื่องดังกล่าว ดังนี้

- สร้างและรักษาความเชื่อมั่นของลูกค้าและผู้มีส่วนได้ส่วนเสีย ต่อกระบวนการผลิต การจัดการความปลอดภัยอาหาร การจัดการสิ่งแวดล้อม การปฏิบัติด้านแรงงาน และการสอบย้อนกลับ (Traceability) ของบริษัทฯ ซึ่งได้รับการรับรองตามหลักมาตรฐานสากล เช่น HACCP (Hazard Analysis Critical Control Point), GMP, BRC Global Standard, BAP (Best Aquaculture Practices), IFS (International Featured Standard), Q Mark, ฮาลาล, ISO9001:2015, FSSC22000, ISO/IEC 17025, ISO 14001, ISO50001, OHSAS 18001 และ CSR-DIW เป็นต้น
- มีความยืดหยุ่นในการตอบสนองความต้องการของลูกค้าแต่ละรายที่มีความหลากหลายทั้งด้านผลิตภัณฑ์ และการบริการ
- สร้างเอกลักษณ์เฉพาะของผลิตภัณฑ์บริษัทฯ ที่มีความโดดเด่นแตกต่างจากผลิตภัณฑ์ในตลาดอย่างชัดเจน โดยเฉพาะทางด้านคุณภาพและความสด
- บริหารความสัมพันธ์ระหว่างบริษัทฯ กับลูกค้าให้แน่นแฟ้น
- ปรับปรุงพัฒนากระบวนการผลิตอย่างต่อเนื่องเพื่อเพิ่มประสิทธิภาพการผลิตและการควบคุมต้นทุนผลิตภัณฑ์ให้สามารถแข่งขันได้
- มีการกระจายการลงทุนไปยังต่างประเทศ ซึ่งมีส่วนช่วยเสริมให้บริษัทฯ สามารถกระจายสินค้าผ่านช่องทางการจัดจำหน่ายในตลาดได้มากขึ้น
- ลงทุนดำเนินการฟาร์มเลี้ยงกุ้งต้นแบบที่สอดคล้องต่อข้อกำหนดและมาตรฐานสากลอันหลากหลาย เพื่อผลิตกุ้งที่มีคุณภาพขั้นสูงที่สามารถตอบสนองความต้องการของตลาดระดับบน

2) การลงทุนในต่างประเทศ

นับแต่ปี 2554 บริษัทฯ ได้ขยายธุรกิจด้วยการลงทุนในกิจการนำเข้า แปรรูป จัดจำหน่ายผลิตภัณฑ์กุ้ง และอาหารทะเลแช่แข็งในสหราชอาณาจักร และสหรัฐอเมริกา ซึ่งเป็นตลาดที่มีขนาดใหญ่ที่เน้นคุณภาพและมาตรฐานผลิตภัณฑ์ นอกจากนี้ยังได้ลงทุนในกิจการฟาร์มเพาะเลี้ยงกุ้งในประเทศเบลิซ ที่ตั้งอยู่ในแถบชายฝั่งอเมริกากลาง ซึ่งเป็นทำเลที่เหมาะสมต่อการเพาะเลี้ยงกุ้งคุณภาพ โดยรวมการลงทุนในต่างประเทศดังกล่าวให้ผลตอบแทนเป็นที่น่าพอใจ อย่างไรก็ตามการการลงทุนในต่างประเทศจะมีความเสี่ยงจากปัจจัยทางด้านการเมือง กฎหมาย หรือภาวะเศรษฐกิจของต่างประเทศที่อาจมีการเปลี่ยนแปลง ความรู้กันมาด้วย

การบริหารความเสี่ยง

บริษัทฯ ได้มีการบริหารความเสี่ยงในเรื่องดังกล่าว ดังนี้

- แต่งตั้งกรรมการเข้าไปดูแลการดำเนินงานในบริษัทย่อย และจัดตั้งคณะกรรมการเพื่อทบทวนการดำเนินงานของบริษัทต่างๆ ในกลุ่มอย่างใกล้ชิด ในปีที่ผ่านมาได้มีการประชุมคณะกรรมการเป็นประจำอย่างน้อยเดือนละ 1 ครั้ง
- ว่าจ้างที่ปรึกษาชั้นนำในการทบทวนและให้คำแนะนำด้านกลยุทธ์และการดำเนินงานของบริษัทในกลุ่ม
- สร้างระบบสารสนเทศและระบบการวางแผนทางธุรกิจขององค์กรที่เชื่อมถึงกันระหว่างบริษัทฯ และบริษัทย่อยในต่างประเทศ ทำให้สามารถเข้าถึงและทบทวนข้อมูลได้ทันที
- จัดส่งบุคลากรจากหน่วยงานต่างๆ ไปปฏิบัติงานในบริษัทต่างๆ ของกลุ่มในต่างประเทศทั้งแบบชั่วคราวและแบบประจำ
- มีการประชุมร่วมกันระหว่างผู้บริหารระดับสูงของบริษัทฯ และบริษัทย่อย ประมาณ เดือนละ 1 ครั้ง รวมทั้งร่วมกันวางแผนทั้งในส่วนของการประจำปี การขยายงาน หรือการลงทุนเพิ่ม

3.2 ความเสี่ยงด้านการดำเนินงาน

1) ความผันผวนของราคาและปริมาณของวัตถุดิบ

ในปี 2559 การเพาะเลี้ยงกุ้งในประเทศไทย โดยรวมผลผลิตมีการฟื้นตัวอย่างต่อเนื่องจากปีก่อนหน้า อันเป็นผลมาจากการปรับปรุงพัฒนาฟาร์มและกระบวนการเลี้ยงกุ้งของเกษตรกรที่มีประสิทธิภาพมากขึ้น อย่างไรก็ตามปริมาณผลผลิตโดยรวมยังต่ำกว่าระดับที่สามารถผลิตได้ก่อนเกิดการระบาดของโรคกุ้งตายด่วน หรือโรค EMS (Early Mortality Syndrome) เมื่อปี 2555 ถึงแม้ปริมาณผลผลิตกุ้งในประเทศจะเพิ่มขึ้นในปีที่ผ่านมา แต่ราคากุ้งโดยเฉลี่ยกลับปรับตัวเพิ่มสูงขึ้นเมื่อเทียบกับช่วงเดียวกันของปีก่อนหน้าโดยเฉพาะกุ้งขนาดเล็ก ทั้งนี้เนื่องจากประเทศผู้ผลิตรายใหญ่ในภูมิภาคเอเชีย เช่น อินเดีย อินโดนีเซีย เวียดนาม และ จีน ต้องเผชิญกับความท้าทายของโรคระบาด สภาพอากาศที่ขรุขระ และภัยธรรมชาติ

การบริหารความเสี่ยง

บริษัทฯ ได้มีการบริหารความเสี่ยงในเรื่องดังกล่าว ดังนี้

- มีการจัดเก็บวัตถุดิบไว้ใช้ผลิตในปริมาณและราคาที่เหมาะสม
- มีทีมบุคลากรที่สามารถเข้าถึงและรับซื้อวัตถุดิบโดยตรงจากเกษตรกรในหลายๆ พื้นที่
- มีการรักษาความสัมพันธ์ที่ดีกับเกษตรกร
- ขยายการลงทุนในกิจการฟาร์มเลี้ยงกุ้งอย่างต่อเนื่องเพื่อเป็นแหล่งเสริมวัตถุดิบระดับคุณภาพสูง
- บริษัทย่อยมีการกระจายการซื้อวัตถุดิบซึ่งมีแหล่งกำเนิดจากจากประเทศอื่นๆ เพิ่มเติม เช่น นำเข้าจากประเทศในทวีปอเมริกา และเอเชีย โดยสัดส่วนของวัตถุดิบจากประเทศต่างๆ ดังกล่าว คิดเป็น 60% ของมูลค่าวัตถุดิบรวม
- บริษัทย่อยมีการขายผลิตภัณฑ์อาหารทะเลอื่นๆ นอกจากกุ้ง โดยปัจจุบันคิดเป็น 10% ของรายได้รวม

2) การกระจุกตัวของประเทศคู่ค้า

ลูกค้าส่วนใหญ่ของบริษัทฯ และบริษัทย่อย ร้อยละ 72 ยังคงเป็นลูกค้าในกลุ่มสหภาพยุโรป ดังนั้นการดำเนินงานของบริษัทฯจึงอาจได้รับผลกระทบจากการเปลี่ยนแปลงของเหตุการณ์จากปัจจัยความเสี่ยงทางเศรษฐกิจและการเมืองของสหภาพยุโรป อาทิเช่น ผลการลงประชามติให้สหราชอาณาจักรออกจากกลุ่มประชาคมยุโรป (Brexit) ซึ่งส่งผลกระทบต่ออัตราแลกเปลี่ยนและมาตรการทางการค้าที่จะตามมา

การบริหารความเสี่ยง

- ขยายสัดส่วนการขายเฉพาะของบริษัทฯ ไปยังประเทศอื่นนอกสหภาพยุโรป โดยในปี 2559 ยอดขายเพิ่มขึ้นร้อยละ 8 ส่วนยอดขายไปยังสหภาพยุโรปปี 2559 มีสัดส่วนใกล้เคียงกับปี 2558
- ติดตามข้อมูลทางการค้าของประเทศผู้นำเข้าอย่างใกล้ชิดศึกษาผลกระทบ ที่อาจเกิดขึ้นกับบริษัทฯ เพื่อเตรียมการป้องกันแก้ไขให้ทันกับเหตุการณ์

3.3 ความเสี่ยงด้านการบริหารการเงิน

1) ความผันผวนของอัตราแลกเปลี่ยนเงินตราต่างประเทศ

บริษัทฯ มีรายได้หลักเกือบทั้งหมดเป็นเงินสกุลตราต่างประเทศจากการส่งออกสินค้าไปยังต่างประเทศ รวมไปถึงบริษัทย่อยซึ่งส่วนใหญ่ตั้งอยู่ในต่างประเทศ ดังนั้นความผันผวนของอัตราแลกเปลี่ยนเงินตราต่างประเทศจึงนับเป็นความเสี่ยงที่จะส่งผลกระทบต่อรายได้เมื่อแปลงเป็นสกุลเงินบาท

การบริหารความเสี่ยง

บริษัทฯ ได้มีการบริหารความเสี่ยงในเรื่องดังกล่าว ดังนี้

- จัดตั้งคณะกรรมการอัตราแลกเปลี่ยนเงินตราต่างประเทศ เพื่อพิจารณาแนวทางและติดตามการดำเนินการเพื่อลดความเสี่ยง และกระจายความเสี่ยงจากการเปลี่ยนแปลงอัตราแลกเปลี่ยนเงินตราต่างประเทศ
- ติดตามข่าวสารอย่างใกล้ชิด โดยบริษัทฯ มีการใช้เครื่องมือทางการเงิน (Derivatives) เพื่อป้องกันความเสี่ยงจากอัตราแลกเปลี่ยนอย่างเหมาะสมในแต่ละช่วงเวลา
- มีการทำการป้องกันความเสี่ยงแบบ Natural hedge โดยมีการกู้เงินเป็นสกุลเงินตราต่างประเทศ เพื่อเป็นการสร้างสมดุล ซึ่งจะช่วยลดความเสี่ยงจากอัตราแลกเปลี่ยนและยังเป็นการประหยัดต้นทุนในการจัดการความเสี่ยง

2) ความผันผวนของอัตราดอกเบี้ย

บริษัทฯ มีเงินกู้ที่มีอัตราดอกเบี้ยลอยตัว ซึ่งทำให้บริษัทฯ มีความเสี่ยงจากอัตราดอกเบี้ยที่เกิดจากการเปลี่ยนแปลงของอัตราดอกเบี้ยในท้องตลาด ซึ่งจะส่งผลกระทบต่อผลการดำเนินงาน และกระแสเงินสดของบริษัทฯ

การบริหารความเสี่ยง

บริษัทฯ มีการบริหารความเสี่ยง ดังนี้

- ติดตามความเคลื่อนไหวในตลาดเงินและแนวโน้มของอัตราดอกเบี้ยในตลาด เพื่อใช้ในการพิจารณาบริหารจัดการความเสี่ยงที่เกิดจากการเปลี่ยนแปลงอัตราดอกเบี้ย
- สำหรับการกู้ยืมเงินในส่วนที่มีอัตราดอกเบี้ยลอยตัว มีการใช้เครื่องมือทางการเงินประเภทตราสารอนุพันธ์ เช่น สัญญาแลกเปลี่ยนอัตราดอกเบี้ย (Interest Rate Swap) ในการบริหารจัดการรายการกู้ยืมเงินที่มีนัยสำคัญ เพื่อให้บริษัทมีต้นทุนทางการเงินที่เหมาะสมตามสภาวะตลาด ณ ขณะนั้น

3.4 ความเสี่ยงด้านกฎหมายและกฎระเบียบข้อบังคับ

1) ความสอดคล้องต่อกฎระเบียบข้อกำหนดด้านความปลอดภัยอาหาร

ประเทศผู้นำเข้าผลิตภัณฑ์ของบริษัทฯ ล้วนมีกฎระเบียบข้อกำหนดด้านความปลอดภัยอาหารที่เข้มงวด ซึ่งระเบียบข้อกำหนดดังกล่าว มักได้รับการทบทวนปรับปรุงอยู่เสมอ ทั้งนี้ เพื่อเป็นการปกป้องผู้บริโภคจากอันตรายที่อาจรุนแรงถึงชีวิตจากการบริโภคอาหารที่มีได้ผ่านการผลิตและตรวจสอบตามหลักมาตรฐาน บริษัทฯ มีความเชื่อมั่นในความพร้อมของการติดตามและการปฏิบัติให้สอดคล้องต่อความเสี่ยงที่จะละเมิดกฎระเบียบข้อกำหนดต่างๆ ที่เกี่ยวข้อง ซึ่งถือเป็นความได้เปรียบทางการแข่งขันของบริษัทต่อผู้ประกอบการจำนวนมาก

การบริหารความเสี่ยง

บริษัทฯ มีการบริหารความเสี่ยง ดังนี้

- พัฒนาระบบการจัดการด้านกระบวนการผลิต ด้านคุณภาพและมาตรฐานอาหาร ด้านแรงงาน สิ่งแวดล้อม และการตรวจสอบย้อนกลับ (Traceability) จนได้รับการรับรองตามมาตรฐานสากลต่างๆ อันเป็นที่ยอมรับในอุตสาหกรรม เช่น HACCP (Hazard Analysis Critical Control Point), GMP, BRC Global Standard, ISO9001:2015, FSSC22000, ISO/IEC17025, ISO14001, ISO50001, BAP (Best Aquaculture Practices) Standard, OHSAS 18001, IFS (International Featured Standard), Q Mark, มาตรฐานอาหารฮาลาล และ CSR-DIW เป็นต้น

2) มาตรการต่างๆ ทางการค้าจากประเทศผู้นำเข้า

เนื่องจากบริษัทฯ ส่งผลิตภัณฑ์กุ้งแช่แข็งออกไปจำหน่ายในต่างประเทศเกือบทั้งสิ้น ทำให้ได้รับผลกระทบจากมาตรการต่างๆ ทางการค้าจากประเทศผู้นำเข้า เช่น การต่อต้านการทำประมงผิดกฎหมาย ขาดการรายงาน และไร้การควบคุม (IUU: Illegal, Unreported and Unregulated) การตัดสิทธิพิเศษประเทศไทยในเรื่องภาษีศุลกากรของทวีปยุโรป (Generalized System of Preferences: GSP) ประเด็นเรื่องการใช้แรงงานเด็กและแรงงานบังคับ มาตรการเรียกเก็บภาษีตอบโต้การทุ่มตลาด (AD) ของประเทศสหรัฐอเมริกา ซึ่งมาตรการดังกล่าวเหล่านี้ล้วนส่งผลกระทบต่อผลการดำเนินงานของบริษัทฯ

การบริหารความเสี่ยง

บริษัทฯ ได้มีการบริหารความเสี่ยงในเรื่องดังกล่าว ดังนี้

- บริษัทฯ ได้มีการติดตามข้อมูลทางการค้าของประเทศผู้นำเข้าอย่างใกล้ชิด ศึกษาผลกระทบที่อาจเกิดขึ้นกับบริษัทฯ เพื่อเตรียมการป้องกันแก้ไขให้ทันกับเหตุการณ์
- ขยายเครือข่ายลูกค้าออกไปในหลายประเทศ ทำให้ไม่จำเป็นต้องพึ่งพาตลาดใดตลาดหนึ่งโดยเฉพาะ นอกจากนี้ บริษัทฯ ยังมีการขยายการลงทุนไปยังต่างประเทศ ทำให้บริษัทฯ สามารถกระจายความเสี่ยงในเรื่องดังกล่าวได้
- ในด้านการบริหารทรัพยากรบุคคล บริษัทฯ มีการบริหารจัดการตามมาตรฐานแรงงานไทยที่กำหนดอย่างสม่ำเสมอ และได้รับการรับรองมาตรฐานแรงงานไทย (มรท.8001-2553) ระดับสมบูรณ์ขั้นสูงสุด บริษัทฯ ยังให้ความสำคัญในการจัดการอาชีวอนามัยและความปลอดภัย โดยได้รับการรับรองมาตรฐาน OHSAS 18001 และได้รับการรับรองว่าเป็นสถานประกอบการดีเด่นระดับประเทศในด้านความปลอดภัย อาชีวอนามัยและสภาพแวดล้อมในการทำงาน
- กำหนดข้อบังคับให้ผู้ชาย ผู้รับจ้างและผู้ส่งมอบในห่วงโซ่อุปทาน มิให้ใช้แรงงานเด็กที่มีอายุต่ำกว่า 18 ปี ไม่ใช้แรงงานหญิงมีครรภ์ในงานที่อาจเป็นอันตราย ไม่ใช้แรงงานบังคับ หรือการใช้งานที่แรงงานไม่สมัครใจ

3.5 ความเสี่ยงต่อการลงทุนของผู้ถือหุ้นหลักทรัพย์

บริษัทฯ มีผู้ถือหุ้นกลุ่มเจ้าอาภาและผู้ที่เกี่ยวข้องถือหุ้นในบริษัทฯ ร้อยละ 66.68 ของจำนวนหุ้นที่จำหน่ายได้แล้วทั้งหมด จึงทำให้สามารถควบคุมมติที่ประชุมผู้ถือหุ้นได้เกือบทั้งหมด ยกเว้นเรื่องที่ถูกกฎหมายกำหนดให้ต้องได้รับเสียง 3 ใน 4 ของที่ประชุมผู้ถือหุ้น ดังนั้นผู้ถือหุ้นรายอื่นจึงไม่สามารถรวบรวมคะแนนเสียง เพื่อดำรงดุลเรื่องของผู้ถือหุ้นใหญ่เสนอได้

การบริหารความเสี่ยง

ในการพิจารณาตัดสินใจเรื่องสำคัญต่างๆ บริษัทฯ กำหนดให้ต้องผ่านความเห็นชอบจากคณะกรรมการทั้งหมด โดยเฉพาะคณะกรรมการอิสระซึ่งมีไม่น้อยกว่ากึ่งหนึ่งของคณะกรรมการทั้งหมด ซึ่งมีบทบาทสำคัญในการแสดงความคิดเห็นที่เป็นประโยชน์ต่อผู้ถือหุ้นรายย่อย และเป็นอิสระจากกลุ่มผู้ถือหุ้นรายใหญ่ มีผลทำให้เกิดการถ่วงดุลได้เป็นอย่างดี

4. ข้อมูลทั่วไปและข้อมูลสำคัญอื่น

4.1 ข้อมูลทั่วไป

ชื่อบริษัท	บริษัท ซีเฟรชอินดัสตรี จำกัด (มหาชน) หรือ CFRESH
ทะเบียนเลขที่	0107537000751
ที่ตั้งสำนักงานใหญ่	402 หมู่ 8 ถนนชุมพร-ปากน้ำ ต.ปากน้ำ อ.เมือง จ.ชุมพร 86120 ประเทศไทย
	โทรศัพท์ : +66 7752 1321-3 โทรสาร : +66 7752 1007
ที่ตั้งสำนักงานสาขา	152/25 อาคารชาร์เตอร์สแควร์ ชั้น 31 ถนนสาทรเหนือ แขวงสีลม เขตบางรัก กรุงเทพฯ 10500 ประเทศไทย
	โทรศัพท์ : +66 2637 8888 โทรสาร : +66 2637 8801
	Homepage : www.seafresh.com
	E-mail : seafresh@seafresh.com
ประเภทธุรกิจ	ผลิตและจำหน่ายกุ้งสดแช่แข็ง กุ้งต้มแช่แข็ง และกุ้งมูลค่าเพิ่มแช่แข็ง
จำนวน, ชนิดของหุ้น	หุ้นสามัญจำนวน 463,549,600 หุ้น มูลค่าหุ้นละ 1 บาท
ที่จำหน่ายได้แล้วทั้งหมด	

4.2 นิติบุคคลที่บริษัทถือหุ้นอยู่ตั้งแต่ร้อยละ 10 ขึ้นไป

1. Seafresh Group (Holdings) Limited

ที่ตั้งสำนักงานใหญ่	Atlantic House, Oxleasow Road, East Moons Moat, Redditch, Worcestershire United Kingdom B98 ORE
	โทรศัพท์: +44 1527 460 460 โทรสาร: +44 1527 460 461
ประเภทธุรกิจ	ลงทุนในกิจการที่เกี่ยวข้องกับการผลิตและจำหน่ายผลิตภัณฑ์อาหารแปรรูป
จำนวน, ชนิดของหุ้นที่ จำหน่ายได้แล้วทั้งหมด	หุ้นสามัญจำนวน 20,000 หุ้น มูลค่าหุ้นละ 0.50 ปอนด์สเตอร์ลิง
สัดส่วนการถือหุ้นของ CFRESH	ร้อยละ 51

2. Blue Earth Foods Limited

ที่ตั้งสำนักงานใหญ่	Ocean House, Oxleasow Road, East Moons Moat, Redditch, Worcestershire United Kingdom B98 ORE
	โทรศัพท์: +44 1527 519 900 โทรสาร: +44 1527 519 901
ประเภทธุรกิจ	ผลิตและจัดจำหน่ายผลิตภัณฑ์อาหารทะเลแช่เย็น
จำนวน, ชนิดของหุ้นที่ จำหน่ายได้แล้วทั้งหมด	หุ้นสามัญจำนวน 30,000 หุ้น มูลค่าหุ้นละ 0.10 ปอนด์สเตอร์ลิง
สัดส่วนการถือหุ้นของ CFRESH	ร้อยละ 63.25 (ถือหุ้นโดยบริษัทฯ ร้อยละ 25 และถือหุ้นโดย Seafresh Group (Holdings) Limited ร้อยละ 75)

3. Sea Farms Limited

ที่ตั้งสำนักงานใหญ่	Atlantic House, Oxleasow Road, East Moons Moat, Redditch, Worcestershire United Kingdom B98 ORE โทรศัพท์: +44 1527 460 460 โทรสาร: +44 1527 460 461
ประเภทธุรกิจ	นำเข้าและจัดจำหน่ายผลิตภัณฑ์อาหารทะเล
จำนวน ชนิดของหุ้นที่ จำหน่ายได้แล้วทั้งหมด	หุ้นสามัญจำนวน 1 หุ้น มูลค่าหุ้นละ 1 ปอนด์สเตอร์ลิง
สัดส่วนการถือหุ้นของ CFRESH	ร้อยละ 51 (ถือหุ้นโดย Seafresh Group (Holdings) Limited ร้อยละ 100)

4. Prochaete Innovations Limited

ที่ตั้งสำนักงานใหญ่	Ocean House, Oxleasow Road, East Moons Moat, Redditch, Worcestershire United Kingdom B98 ORE โทรศัพท์: +44 1527 460 460
ประเภทธุรกิจ	ค้นคว้าวิจัยและผลิตผลิตภัณฑ์ทดแทนปลาป่น
จำนวนชนิดของหุ้นที่ จำหน่ายได้แล้วทั้งหมด	หุ้นสามัญ 100 หุ้น มูลค่าหุ้นละ 1 ปอนด์สเตอร์ลิง
สัดส่วนการถือหุ้นของ CFRESH	ร้อยละ 42.85 (ถือหุ้นโดยบริษัทฯ ร้อยละ 25 และถือหุ้นโดย Seafresh Group (Holdings) Limited ร้อยละ 35)

5. Belize Aquaculture Limited

ที่ตั้งสำนักงานใหญ่	Mile 4, Placencia, Stann Creek District, Belize, Central America โทรศัพท์: +501 521 2100 โทรสาร: +501 521 2190
ประเภทธุรกิจ	ทำธุรกิจฟาร์มกุ้งอย่างครบวงจร
จำนวนชนิดของหุ้นที่ จำหน่ายได้แล้วทั้งหมด	หุ้นสามัญจำนวน 13,750,188 หุ้น มูลค่าหุ้นละ 1 ดอลลาร์เบลีซ
สัดส่วนการถือหุ้นของ CFRESH	ร้อยละ 25.50 (ถือหุ้นโดย Seafresh Group (Holdings) Limited ร้อยละ 50)

6. Sea Farms, Inc

ที่ตั้งสำนักงานใหญ่	2288 W Commodore Way, Seattle, WA 98199, United States โทรศัพท์: +1 206 403 1417 โทรสาร: +1 206 432 9940
ประเภทธุรกิจ	นำเข้าและจัดจำหน่ายผลิตภัณฑ์อาหารทะเล
จำนวนชนิดของหุ้นที่ จำหน่ายได้แล้วทั้งหมด	หุ้นสามัญ 10,000 หุ้น มูลค่าหุ้นละ 1 ดอลลาร์สหรัฐ
สัดส่วนการถือหุ้นของ CFRESH	ร้อยละ 58.15 (ถือหุ้นโดยบริษัทฯ ร้อยละ 25 และถือหุ้นโดย Seafresh Group (Holdings) Limited ร้อยละ 65)

7. บริษัท แมนูแฟคเจอร์ริง ซิสเต็ม อิมพลีเมนเทชั่น จำกัด

ที่ตั้งสำนักงานใหญ่	152 อาคารชาร์เตอร์สแควร์ ชั้น 12A ถนนสาทรเหนือ แขวงสีลม เขตบางรัก กรุงเทพฯ 10500 ประเทศไทย
	โทรศัพท์: +66 2637 8453 โทรสาร: +66 2637 8456
ประเภทธุรกิจ	ที่ปรึกษาและวางระบบคอมพิวเตอร์
จำนวนชนิดของหุ้นที่	หุ้นสามัญ 50,000 หุ้น มูลค่าหุ้นละ 60 บาท
จำหน่ายได้แล้วทั้งหมด	
สัดส่วนการถือหุ้นของ CFRESH	ร้อยละ 100

8. บริษัท ซีเฟรชไอเอชคิว จำกัด

ที่ตั้งสำนักงานใหญ่	152/25 อาคารชาร์เตอร์สแควร์ ชั้น 31 ถนนสาทรเหนือ แขวงสีลม เขตบางรัก กรุงเทพฯ 10500 ประเทศไทย
	โทรศัพท์: +66 2637 8888 โทรสาร: +66 2637 8801-2
ประเภทธุรกิจ	ให้บริการด้านการบริหาร ด้านเทคนิค ด้านการให้บริการสนับสนุนและการบริหารเงินให้แก่บริษัทในกลุ่ม
จำนวนชนิดของหุ้นที่	หุ้นสามัญ 180,000,000 หุ้น มูลค่าหุ้นละ 5 บาท
จำหน่ายได้แล้วทั้งหมด	
สัดส่วนการถือหุ้นของ CFRESH	ร้อยละ 100

9. Sea Farms Nutrition Limited

ที่ตั้งสำนักงานใหญ่	Atlantic House, Oxleasow Road, East Moons Moat, Redditch, Worcestershire United Kingdom B98 ORE
	โทรศัพท์: +44 1527 460 460 โทรสาร: +44 1527 460 461
ประเภทธุรกิจ	ผลิตและจำหน่ายอาหารสัตว์และอาหารเสริมสำหรับสัตว์
จำนวนชนิดของหุ้นที่	หุ้นสามัญ 10,000 หุ้น มูลค่าหุ้นละ 1 ปอนด์สเตอร์ลิง
จำหน่ายได้แล้วทั้งหมด	
สัดส่วนการถือหุ้นของ CFRESH	ร้อยละ 55.6 (ถือหุ้นโดย Seafresh Group (Holdings) Limited ร้อยละ 60 และถือหุ้นโดยบริษัท ซีเฟรชไอเอชคิว จำกัด ร้อยละ 25)

บุคคลอ้างอิงอื่นๆ

ผู้สอบบัญชี

บริษัท ไพร์วอเดอร์เฮาส์ คูเปอร์ส เอบีเอส จำกัด
อาคารบางกอกซิตีทาวเวอร์ ชั้น 15 เลขที่ 179/74-80
ถนนสาทรใต้ แขวงทุ่งมหาเมฆ เขตสาทร กรุงเทพฯ 10120
โทรศัพท์ : +66 2344 1000
โทรสาร : +66 2286 5050

นายทะเบียนหลักทรัพย์

บริษัท ศูนย์รับฝากหลักทรัพย์ (แห่งประเทศไทย) จำกัด
93 อาคารตลาดหลักทรัพย์แห่งประเทศไทย
ถนนรัชดาภิเษก แขวงดินแดง เขตดินแดง กทม. 10400
โทรศัพท์ : +66 2009 9000
โทรสาร : +66 2009 9991

4.3 ข้อมูลสำคัญอื่น

ผู้ลงทุนสามารถศึกษาข้อมูลของบริษัทฯ เพิ่มเติมได้จากแบบแสดงรายการข้อมูลประจำปี (แบบ 56-1) ของบริษัทฯ ที่แสดงไว้ในเว็บไซต์ของสำนักงานคณะกรรมการกำกับหลักทรัพย์และตลาดหลักทรัพย์ หรือ www.sec.or.th

5. ผู้ถือหุ้น

รายชื่อผู้ถือหุ้นรายใหญ่ 10 รายแรก

ณ วันปิดสมุดทะเบียนผู้ถือหุ้น เมื่อวันที่ 14 มีนาคม 2560

	ชื่อผู้ถือหุ้น	จำนวนหุ้น	ร้อยละ
1.	กลุ่มเจียอาภา	200,322,700	43.21%
2.	นางทัศนีย์ ยังมีวิทยา	106,200,000	22.91%
3.	บริษัท ไทยเอ็นวีดีอาร์ จำกัด	22,809,250	4.92%
4.	นายชาติชาย ตั้งศรีเจริญพร	15,548,500	3.35%
5.	นางวิจารณ์ี หารีกุล	5,080,000	1.10%
6.	นายปิว อภิรติกุล	3,600,000	0.78%
7.	นายกฤษณพันธุ์ สุพรรณโรจน์	3,333,000	0.72%
8.	นางจรัสศรี พงศ์พิโรดม	3,249,300	0.70%
9.	นายวิทิศ พงศ์พิโรดม	3,000,000	0.65%
10.	นายณรงค์ฤทธิ์ เจียรวงส์วานิช	2,593,800	0.56%

หมายเหตุ กลุ่มเจียอาภา ประกอบด้วย

1. นายณฤทธิ์ เจียอาภา
2. นายชินทัต เจียอาภา
3. นางสาวชาญฤทัย เจียอาภา

บุคคลที่เกี่ยวข้อง

1. นางทัศนีย์ ยังมีวิทยา
2. นายณรงค์ฤทธิ์ เจียรวงส์วานิช

ผู้ลงทุนสามารถดูข้อมูลผู้ถือหุ้นที่เป็นปัจจุบันได้ที่ www.seafresh.com/investor ก่อนการประชุมสามัญผู้ถือหุ้นประจำปี

การออกหลักทรัพย์อื่น

1. ใบสำคัญแสดงสิทธิ

ในปี 2558 บริษัทฯ ได้จัดสรรใบสำคัญแสดงสิทธิที่จะซื้อหุ้นสามัญ (ESOP ครั้งที่ 3) ให้กับกรรมการและพนักงานทั้งหมดจำนวน 22,145,000 หน่วย ราคาต่อหน่วย 0 บาท อายุ 4 ปี ราคาการใช้สิทธิหุ้นละ 12.00 บาท ซึ่งเป็นราคาที่สูงกว่าราคาตลาด ณ ขณะนั้น ทั้งนี้ ไม่มีกรรมการหรือพนักงานท่านใดได้รับการจัดสรรใบสำคัญแสดงสิทธิเกินกว่าร้อยละ 5 ของจำนวนใบสำคัญแสดงสิทธิที่จะเสนอขายให้กับกรรมการและพนักงาน

2. หุ้นกู้

ประเภทของตราสาร	: หุ้นกู้ชนิดระบุชื่อผู้ถือ ประเภทไม่ด้อยสิทธิ ไม่มีประกัน และไม่มีผู้แทนผู้ถือหุ้นกู้
การเสนอขาย	: เสนอขายให้แก่ผู้ลงทุนสถาบัน และ/หรือ ผู้ลงทุนรายใหญ่
จำนวนหุ้นกู้ที่เสนอขาย	: ไม่เกิน 500,000.- หน่วย
มูลค่าของหุ้นกู้ที่เสนอขาย	: ไม่เกิน 500,000,000.- บาท
มูลค่าที่ตราไว้ต่อหน่วย	: 1,000.- บาท
ราคาเสนอขายต่อหน่วย	: 1,000.- บาท
อัตราดอกเบี้ย	: มีอัตราดอกเบี้ยคงที่ร้อยละ 4.30 ต่อปี
อายุของหุ้นกู้	: มีอายุ 5 ปี นับจากวันออกหุ้นกู้
วันออกหุ้นกู้	: วันที่ 27 พฤษภาคม พ.ศ. 2559
วันครบกำหนดไถ่ถอนหุ้นกู้	: วันที่ 27 พฤษภาคม พ.ศ. 2564
การไถ่ถอนหุ้นกู้ก่อนครบกำหนด (call/put option)	: ไม่มี โดยผู้ออกหุ้นกู้ไม่มีสิทธิไถ่ถอนหุ้นกู้ก่อนวันครบกำหนดไถ่ถอนหุ้นกู้ เว้นแต่การซื้อคืนหุ้นกู้ตามที่กำหนดไว้ในข้อกำหนดสิทธิ และผู้ถือหุ้นกู้ไม่มีสิทธิเรียกให้ผู้ออกหุ้นกู้ทำการไถ่ถอนหุ้นกู้ก่อนวันครบกำหนดไถ่ถอนหุ้นกู้
สถานะของหุ้นกู้	: หุ้นกู้เป็นหนี้ของผู้ออกหุ้นกู้ซึ่งมีสถานะทางกฎหมายเท่าเทียมกันทุกหน่วย และผู้ถือหุ้นกู้จะมีสิทธิได้รับชำระหนี้ไม่ด้อยกว่าสิทธิได้รับชำระหนี้ของเจ้าหนี้สามัญทั้งในปัจจุบันและในอนาคตของผู้ออกหุ้นกู้ เว้นแต่บรรดาหนี้ที่มีกฎหมายคุ้มครองให้ได้รับชำระหนี้ก่อน
นายทะเบียนหุ้นกู้	: ธนาคารไทยพาณิชย์ จำกัด (มหาชน) หรือผู้ที่ได้รับแต่งตั้งโดยชอบให้ทำหน้าที่เป็นนายทะเบียนหุ้นกู้แทน
การจัดอันดับความน่าเชื่อถือ	: ผู้ออกหุ้นกู้ได้รับการจัดอันดับความน่าเชื่อถือองค์กร "BBB" แนวโน้มมั่นคงเครดิต "คงที่" โดยบริษัท ทริสเรตติ้ง จำกัด เมื่อวันที่ 26 เมษายน พ.ศ. 2559 โดยผู้ออกหุ้นกู้จะจัดให้มีการจัดอันดับความน่าเชื่อถือองค์กรของผู้ออกหุ้นกู้จากสถาบันจัดอันดับความน่าเชื่อถือที่สำนักงาน ก.ล.ต. ให้ความเห็นชอบตลอดอายุของหุ้นกู้

6. นโยบายการจ่ายเงินปันผล

บริษัทฯ มีนโยบายจ่ายเงินปันผลให้แก่ผู้ถือหุ้นในอัตราไม่น้อยกว่าร้อยละ 40 ของกำไรสุทธิหลังหักภาษี และหักเงินสำรองทุกประเภทตามที่กฎหมายกำหนด ทั้งนี้อัตราเงินปันผลดังกล่าว อาจเปลี่ยนแปลงได้ขึ้นอยู่กับผลการดำเนินงาน กระแสเงินสด แผนการลงทุนต่างๆ รวมทั้งภาวะเศรษฐกิจ โดยการจ่ายเงินปันผลต้องได้รับอนุมัติจากที่ประชุมผู้ถือหุ้น

บริษัทย่อยมีนโยบายจ่ายปันผลให้กับผู้ถือหุ้นของบริษัทย่อย ในอัตราไม่น้อยกว่าร้อยละ 50 ของกำไรสุทธิหลังหักภาษีและหักเงินสำรองทุกประเภทตามที่กฎหมายกำหนด ทั้งนี้อัตราเงินปันผลดังกล่าว อาจเปลี่ยนแปลงได้ขึ้นอยู่กับผลการดำเนินงาน กระแสเงินสด แผนการลงทุนต่างๆ รวมทั้งภาวะเศรษฐกิจ โดยการจ่ายเงินปันผลต้องได้รับอนุมัติจากที่ประชุมผู้ถือหุ้นบริษัทย่อย

7. โครงสร้างการจัดการ

7.1 คณะกรรมการบริษัทฯ

รายชื่อกรรมการ	ตำแหน่ง	การเข้าร่วมประชุม/ การประชุมทั้งหมด (ครั้ง)
1. นายณฤทธิ์ เจียอาภา	ประธานกรรมการ/ประธานเจ้าหน้าที่บริหาร	8/10
2. นางทัศนีย์ ชังมีวิทยา	กรรมการ/รองประธานเจ้าหน้าที่บริหาร/ ประธานคณะกรรมการบริหารความเสี่ยง/ ประธานคณะกรรมการบรรษัทภิบาล/ กรรมการสรรหาและกำหนดค่าตอบแทน	10/10
3. นายณรงค์ฤทธิ์ เจียรวงศ์วานิช	กรรมการ	10/10
4. ดร. กมลเสถียร สันติเวชกุล	กรรมการอิสระ/ประธานกรรมการตรวจสอบ/ ประธานกรรมการสรรหาและกำหนด ค่าตอบแทน	9/10
5. ดร. สรชัย พิศาลบุตร	กรรมการอิสระ/กรรมการตรวจสอบ/กรรมการ สรรหาและกำหนดค่าตอบแทน	10/10
6. ดร. วรพงษ์ ลีวัฒนกิจ	กรรมการอิสระ/กรรมการตรวจสอบ/กรรมการ สรรหาและกำหนดค่าตอบแทน	10/10
7. นางสุพรรณิ ปุณศรี*	กรรมการอิสระ	9/10
8. นายชินทัต เจียอาภา	กรรมการ/รองประธานสายงานกิจการ ต่างประเทศ	10/10

*กรรมการอิสระที่มีประสบการณ์ทำงานที่เกี่ยวข้องกับธุรกิจของบริษัทฯ

1) อำนาจหน้าที่ของคณะกรรมการบริษัทฯ

- กำหนดนโยบายหลักในการประกอบธุรกิจ และทิศทางการดำเนินงานของบริษัทฯ
- พิจารณาอนุมัติงบประมาณการลงทุนประจำปี
- พิจารณาอนุมัติการกู้ยืมเงิน และการให้กู้ยืมเงินกับบริษัทย่อยและบริษัทร่วม
- พิจารณาอนุมัติรายการที่เกี่ยวข้องกันโดยต้องได้รับเสียงข้างมากไม่น้อยกว่า 3 ใน 4 ของคณะกรรมการทั้งหมด โดยปฏิบัติตามหลักเกณฑ์และวิธีการที่ประกาศโดยตลาดหลักทรัพย์แห่งประเทศไทย ที่ใช้บังคับกับการทำรายการที่เกี่ยวข้องกันของบริษัทจดทะเบียน
- พิจารณาอนุมัติการจ่ายเงินปันผลเฉพาะกาล
- มีหน้าที่จัดการให้บริษัทฯ ดำเนินธุรกิจเป็นไปตามวัตถุประสงค์ข้อบังคับของบริษัทฯ และมติที่ประชุมผู้ถือหุ้น ด้วยความซื่อสัตย์สุจริต ระวังระวังและรักษาผลประโยชน์บริษัทฯ

2) หน้าที่ของประธานกรรมการ

- ดูแลให้คณะกรรมการบริษัทฯ มีการปฏิบัติหน้าที่ได้อย่างมีประสิทธิภาพ

- 2.หารือร่วมกับเลขานุการบริษัท เพื่อกำหนดวาระการประชุม
3. ทำให้มั่นใจว่ากรรมการทุกท่านได้รับข้อมูลที่จำเป็นเพื่อพิจารณาหรือในแต่ละวาระในเวลาที่เหมาะสม
4. สนับสนุนให้กรรมการได้อภิปรายในประเด็นต่างๆ ระหว่างการประชุม สอบถามและแสดงความคิดเห็น
5. ส่งเสริมให้เกิดความสัมพันธ์ที่สร้างสรรค์ ทั้งระหว่างกรรมการ และคณะกรรมการบริษัทกับฝ่ายบริหาร
6. ทำให้มั่นใจว่ามีการสื่อสารกับผู้ถือหุ้นอย่างมีประสิทธิภาพ

3) สัดส่วนกรรมการที่เป็นตัวแทนผู้ถือหุ้น

- ไม่มี -

คณะกรรมการบริษัทฯ มีจำนวนทั้งหมด 8 ท่าน ประกอบด้วย กรรมการที่เป็นผู้บริหาร 3 ท่าน กรรมการที่มีผู้บริหาร 1 ท่าน และกรรมการอิสระ 4 ท่าน ซึ่งสัดส่วนของกรรมการอิสระคิดเป็นร้อยละ 50 ของกรรมการทั้งหมด

คณะกรรมการบริษัทฯ มีอำนาจกำหนดชื่อกรรมการผู้มีอำนาจลงนามผูกพันบริษัทฯ พร้อมประทับตราสำคัญบริษัทฯ

ทั้งนี้ กรณีที่คณะกรรมการบริษัทฯ ได้มอบอำนาจให้บุคคลอื่นทำหน้าที่แทนในเรื่องเกี่ยวกับการดำเนินงานตามปกติของธุรกิจ โดยเป็นไปตามมติของที่ประชุมคณะกรรมการบริษัทฯ และมีการกำหนดขอบเขต อำนาจ หน้าที่ และความรับผิดชอบที่ได้รับมอบอำนาจไว้อย่างชัดเจน และไม่ถือเป็นการมอบอำนาจที่ทำให้ผู้รับมอบอำนาจสามารถอนุมัติรายการที่บุคคลดังกล่าวหรือบุคคลที่อาจมีความขัดแย้งมีส่วนได้เสีย หรืออาจมีความขัดแย้งทางผลประโยชน์ในลักษณะอื่นกับบริษัท ผู้มอบอำนาจหรือบริษัทย่อย

4) คณะกรรมการบริหาร

รายชื่อกรรมการ		ตำแหน่ง
1. นายณฤทธิ์	เจียอาภา	ประธานกรรมการบริหาร
2. นางทัศนีย์	ยังมีวิทยา	รองประธานกรรมการบริหาร
3. นายชินทัต	เจียอาภา	กรรมการบริหาร

กรรมการผู้มีอำนาจลงลายมือชื่อผูกพันบริษัท คือ นายณฤทธิ์ เจียอาภา ประธานกรรมการลงลายมือชื่อและประทับตราสำคัญของบริษัท หรือนางทัศนีย์ ยังมีวิทยา และนายชินทัต เจียอาภา สองคนลงลายมือชื่อร่วมกัน และประทับตราสำคัญของบริษัท เว้นแต่ เรื่องเกี่ยวกับการรับรองสำเนาถูกต้องหรือภาพถ่ายสรรพเอกสารของบริษัทหรือเกี่ยวกับบริษัท งบการเงิน สัญญาซื้อ-ขายและบริการต่างๆ เอกสารที่เกี่ยวกับการนำเข้าและส่งออก สัญญาจ้างพนักงาน ให้กรรมการคนใดคนหนึ่งลงลายมือชื่อพร้อมประทับตราสำคัญบริษัท

5) คุณสมบัติของกรรมการอิสระ

คณะกรรมการบริษัทฯ ได้กำหนดคุณสมบัติของกรรมการอิสระ ตามกฎระเบียบ ข้อบังคับของตลาดหลักทรัพย์และนิยามความเป็นอิสระของกรรมการอิสระ ตามสำนักงานคณะกรรมการกำกับหลักทรัพย์และตลาดหลักทรัพย์ ดังนี้

1. ถือหุ้นไม่เกินร้อยละ 1 ของจำนวนหุ้นที่มีสิทธิออกเสียงทั้งหมดของบริษัทฯ บริษัทย่อย บริษัทร่วม หรือนิติบุคคลที่อาจมีความขัดแย้ง ทั้งนี้ให้นับรวมการถือหุ้นของผู้ที่เกี่ยวข้องของกรรมการอิสระรายนั้นๆ ด้วย

2. ไม่เป็นหรือเคยเป็นกรรมการที่มีส่วนร่วมในการบริหารงาน ลูกจ้าง พนักงาน ที่ปรึกษาที่ได้เงินเดือนประจำ หรือผู้มีอำนาจควบคุมของบริษัท บริษัทย่อย บริษัทร่วม บริษัทย่อยลำดับเดียวกัน ผู้ถือหุ้นรายใหญ่ หรือผู้มีอำนาจควบคุมของบริษัท หรือนิติบุคคลที่อาจมีความขัดแย้ง เว้นแต่จะได้ออกจากการมีลักษณะดังกล่าวมาแล้ว ไม่น้อยกว่า 2 ปีก่อนได้รับการแต่งตั้งเป็นกรรมการ
3. ไม่เป็นบุคคลที่มีความสัมพันธ์ทางสายโลหิต หรือโดยการจดทะเบียนตามกฎหมายในลักษณะที่เป็น บิดามารดา คู่สมรส พี่น้อง และบุตร รวมทั้งคู่สมรสของบุตร ของผู้บริหาร ผู้ถือหุ้นรายใหญ่ ผู้มีอำนาจควบคุม หรือบุคคลที่จะได้รับการเสนอให้เป็นผู้บริหารหรือผู้มีอำนาจควบคุมของบริษัทหรือบริษัทย่อย
4. ไม่มีหรือเคยมีความสัมพันธ์ทางธุรกิจ กับบริษัท บริษัทย่อย บริษัทร่วม หรือนิติบุคคลที่อาจมีความขัดแย้ง รวมถึงความสัมพันธ์ในลักษณะของการให้บริการทางวิชาชีพ และทางการค้า / ทางธุรกิจ ตามที่ ก.ล.ด. กำหนด ทั้งในปัจจุบันและ 2 ปีก่อนได้รับการแต่งตั้งเป็นกรรมการ
5. ไม่เป็นกรรมการที่ได้รับการแต่งตั้งขึ้นเพื่อเป็นตัวแทนของกรรมการของบริษัท ผู้ถือหุ้นรายใหญ่ หรือผู้ถือหุ้น ซึ่งเป็นผู้ที่เกี่ยวข้องกับผู้ถือหุ้นรายใหญ่
6. ไม่ประกอบกิจการที่มีสภาพอย่างเดียวกันและเป็นการแข่งขันที่มีนัยกับกิจการของบริษัทหรือบริษัทย่อย หรือไม่เป็นหุ้นส่วนที่มีนัยในห้างหุ้นส่วน หรือเป็นกรรมการที่มีส่วนร่วมบริหารงาน ลูกจ้าง พนักงาน ที่ปรึกษา ที่รับเงินเดือนประจำหรือถือหุ้นเกินร้อยละหนึ่งของจำนวนหุ้นที่มีสิทธิออกเสียงทั้งหมดของบริษัทอื่น ซึ่งประกอบกิจการที่มีสภาพอย่างเดียวกันและเป็นการแข่งขันที่มีนัยกับกิจการของผู้อนุญาตหรือบริษัทย่อย
7. ไม่มีลักษณะอื่นใดที่ทำให้ไม่สามารถให้ความเห็นอย่างเป็นอิสระเกี่ยวกับการดำเนินงานของบริษัทฯ

6) การประเมินผลงานคณะกรรมการบริษัท

คณะกรรมการบริษัทฯ ได้มีการประเมินผลการปฏิบัติงานของคณะกรรมการทั้งคณะตามแนวทางของตลาดหลักทรัพย์แห่งประเทศไทย และกำหนดให้คณะกรรมการบริษัทฯ มีการประเมินผลงานดังกล่าวเป็นประจำทุกปี โดยสามารถแบ่งหลักการประเมินผลงานเป็นกลุ่มต่างๆ ได้ดังต่อไปนี้

6.1) การประเมินผลงานคณะกรรมการทั้งคณะ ตามหัวข้อการประเมินดังต่อไปนี้

1. โครงสร้างและคุณสมบัติของคณะกรรมการ
2. บทบาท หน้าที่และความรับผิดชอบของคณะกรรมการ
3. การประชุมคณะกรรมการ
4. การทำหน้าที่ของกรรมการ
5. ความสัมพันธ์กับฝ่ายจัดการ
6. การพัฒนาตนเองของกรรมการและการพัฒนาผู้บริหาร

6.2) การประเมินผลงานคณะกรรมการโดยตนเอง เป็นรายบุคคล ตามหัวข้อการประเมินดังต่อไปนี้

1. บทบาท หน้าที่และความรับผิดชอบของคณะกรรมการ
2. การประชุมคณะกรรมการ
3. การทำหน้าที่ของกรรมการ
4. ความสัมพันธ์กับฝ่ายจัดการ
5. การพัฒนาตนเองของกรรมการและการพัฒนาผู้บริหาร

สำหรับผลการประเมินการปฏิบัติงานของคณะกรรมการทั้งแบบคณะและแบบรายบุคคล ประจำปี 2559 โดยภาพรวมอยู่ในเกณฑ์ดีมาก โดยคณะกรรมการบริษัทฯ จะนำผลการประเมินมาปรับปรุงและพัฒนาให้ดีขึ้นต่อไป

6.3) การประเมินผลการปฏิบัติงานประจำปีของประธานเจ้าหน้าที่บริหาร

คณะกรรมการบริษัทฯ ยังได้มีการจัดให้มีการประเมินผลการปฏิบัติงานประจำปีของประธานเจ้าหน้าที่บริหาร ซึ่งเป็นไปตามแนวทางของตลาดหลักทรัพย์แห่งประเทศไทย โดยได้มีการจัดส่งแบบประเมินดังกล่าวให้กับคณะกรรมการบริษัทฯ เพื่อการประเมินผล ซึ่งประกอบด้วยหัวข้อประเมินดังนี้

1. ความเป็นผู้นำ
2. การกำหนดกลยุทธ์
3. การปฏิบัติตามกลยุทธ์
4. การวางแผนและผลปฏิบัติทางการเงิน
5. ความสัมพันธ์กับคณะกรรมการ
6. ความสัมพันธ์กับภายนอก
7. การบริหารงานและความสัมพันธ์กับบุคลากร
8. การติดต่อสื่อสาร
9. ความรู้ด้านผลิตภัณฑ์และบริการ
10. คุณลักษณะส่วนตัว

ผลการประเมินประธานเจ้าหน้าที่บริหาร ในรอบปี 2559 ซึ่งประเมินโดยกรรมการบริษัททั้งหมด 7 ท่าน (ไม่รวมประธานเจ้าหน้าที่บริหาร) ในภาพรวมทั้ง 10 หัวข้อ ถือว่าอยู่ในระดับดีเยี่ยม

6.4) การประเมินผลงานประจำปีของของคณะกรรมการชุดย่อยแต่ละชุด

คณะกรรมการยังได้จัดให้มีการประเมินผลงานประจำปีของของคณะกรรมการชุดย่อยแต่ละชุด ได้แก่ คณะกรรมการตรวจสอบ คณะกรรมการบริหารความเสี่ยง คณะกรรมการบรรษัทภิบาล และคณะกรรมการสรรหาและกำหนดค่าตอบแทนด้วย โดยผลการประเมินการปฏิบัติงานของคณะกรรมการชุดย่อยแต่ละชุด โดยภาพรวมอยู่ในระดับดีมาก

7.2 ผู้บริหาร

รายชื่อผู้บริหาร		ตำแหน่ง
1. นายณฤทธิ์	เจียอาภา	ประธานเจ้าหน้าที่บริหาร
2. นางทัศนีย์	ยังมีวิทยา	รองประธานเจ้าหน้าที่บริหาร
3. นายชินทัต	เจียอาภา	รองประธานสายงานกิจการต่างประเทศ
4. นายชัยสิทธิ์	ชื่นชูวิทย์	รองประธานสายงานการเงิน
5. นายบุญเลิศ	รุ่งวรรณลักษณ์	รองประธานสายงานธุรกิจ
6. นายไพโรจน์	ยางทอง	รองประธานสายงานปฏิบัติการ
7. นางผ่องศรี	นัทธิโพธิ์	ผู้จัดการฝ่ายบัญชี

1) อำนาจหน้าที่ของผู้บริหาร

1. กำหนดนโยบายต่างๆ ของบริษัทฯ ร่วมกับคณะกรรมการบริษัทฯ
2. บริหารกิจกรรมภายในของบริษัทฯ รวมทั้งกำหนดระบบการบริหารงานด้านต่างๆ ของบริษัทฯ
3. กำหนดโครงสร้างในการบริหารองค์กรร่วมกับคณะกรรมการบริษัทฯ
4. วางแผนและกำหนดโครงการด้านต่างๆ ของบริษัทฯ
5. บังคับบัญชา ประสานงาน ติดตามการปฏิบัติการ การกำหนดหน่วยงานและกำหนดตำแหน่งหน้าที่ กำหนดความรับผิดชอบ และมอบหมายหน้าที่การบริหารงาน โดยคำนึงถึงความเหมาะสม และมีประสิทธิภาพ
6. กำหนดแนวทางสำหรับการควบคุมการบริหารที่รัดกุมและเหมาะสม เพื่อให้การปฏิบัติงานบรรลุเป้าหมายอย่างมีประสิทธิภาพ และเป็นไปตามนโยบายบริษัทฯ

2) การสืบทอดตำแหน่งของผู้บริหาร

คณะกรรมการบริษัทฯ ได้ตระหนักและให้ความสำคัญด้านทรัพยากรมนุษย์ของบริษัทฯ เป็นอย่างยิ่ง และเพื่อการดำเนินธุรกิจอย่างยั่งยืนของบริษัทฯ จึงได้กำหนดให้มีการดำเนินการ ดังนี้

1. มีจัดการอบรมเพื่อเสริมศักยภาพให้แก่ผู้บริหารในระดับผู้จัดการส่วนขึ้นไป เช่น หลักสูตร Leadership in Action เพื่อเสริมภาวะความเป็นผู้นำ และ Good to Great Personality for Work Smart
2. มีการจัดสรรลักษณะงานใหม่ที่มีความท้าทาย รวมถึงหมุนเวียนตำแหน่งงานใหม่ เพื่อเพิ่มขอบเขตความรู้ให้รอบด้านมากขึ้น ซึ่งเป็นปัจจัยที่สำคัญในการนำไปสู่การเติบโตในสายอาชีพ
3. การพิจารณาให้ค่าตอบแทนและการเลื่อนตำแหน่ง โดยใช้หลักเกณฑ์การประเมินผลการปฏิบัติงานตาม KPI ที่บริษัทฯ กำหนด ผ่านแนวคิดของ Balanced Scorecard

ผังองค์กร บริษัท ซีเฟรชอินดัสตรี จำกัด (มหาชน)

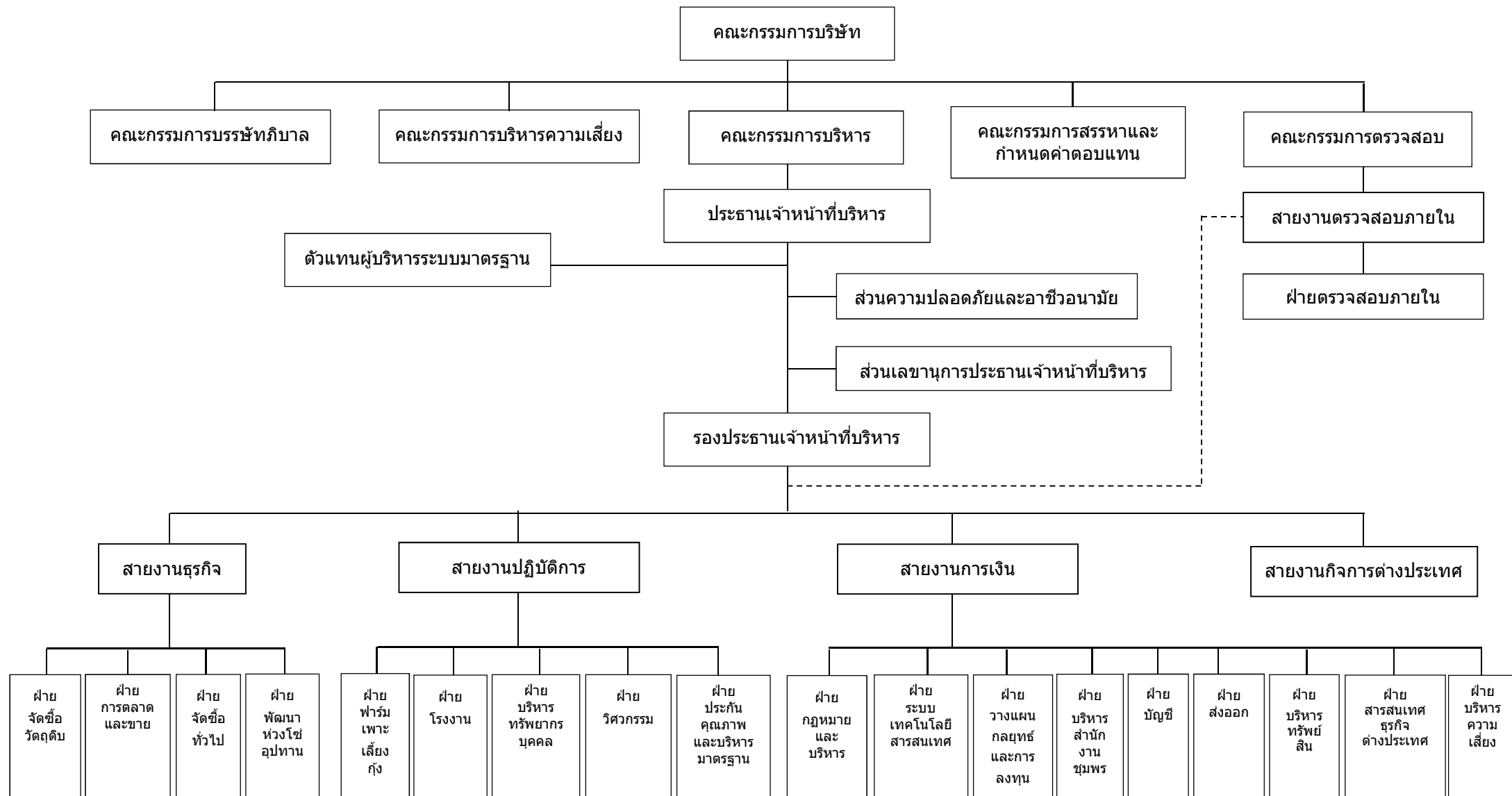

รายงานการถือหลักทรัพย์ของกรรมการและผู้บริหารของบริษัทฯ							
ชื่อ – สกุล / ตำแหน่ง	ตำแหน่ง	การถือหุ้นบริษัท* ณ วันที่ 10/03/59		จำนวนหุ้นเพิ่ม (ลด) ระหว่างปี	การถือหุ้นบริษัท* ณ วันที่ 14/03/60		
		หุ้น	ร้อยละ		หุ้น	ร้อยละ	
นายณฤทธิ์ เจียอาภา	ประธานกรรมการและประธานเจ้าหน้าที่บริหาร	107,803,000	23.26	-	107,803,000	23.26	
นางทัศนีย์ ชัยมีวิทยา	กรรมการ/รองประธานเจ้าหน้าที่บริหาร/ประธาน คณะกรรมการบริหารความเสี่ยง/ประธาน คณะกรรมการบรรษัทภิบาล/กรรมการสรรหาและ กำหนดค่าตอบแทน	106,200,000	22.91	-	106,200,000	22.91	
นายชินทัต เจียอาภา	กรรมการและรองประธานสายงานกิจการ ต่างประเทศ	67,053,500	14.47	-	67,053,500	14.47	
นายณรงค์ฤทธิ์ เจียรวงศ์วานิช	กรรมการ	3,128,200	0.68	-	3,128,200	0.68	
ดร. กมลสันต์ สันติเวชกุล	กรรมการอิสระ/ประธานกรรมการตรวจสอบ/ ประธานกรรมการสรรหาและกำหนดค่าตอบแทน	1,000,000	0.22	-	1,000,000	0.22	
ดร. สรชัย พิศาลบุตร	กรรมการอิสระ/กรรมการตรวจสอบ/กรรมการสรร หาและกำหนดค่าตอบแทน	2,198,200	0.47	-	2,198,200	0.47	
ดร. วรพงษ์ ลีวัฒนกิจ	กรรมการอิสระ/กรรมการตรวจสอบ/กรรมการสรร หาและกำหนดค่าตอบแทน	500,000	0.11	-	500,000	0.11	
พ.ญ. สุพรรณิ ปุณศรี	กรรมการอิสระ	841,900	0.18	-	841,900	0.18	

รายงานการถือหลักทรัพย์ของกรรมการและผู้บริหารของบริษัทฯ (ต่อ)							
ชื่อ – สกุล / ตำแหน่ง	ตำแหน่ง	การถือหุ้นบริษัท*		จำนวนหุ้นเพิ่ม (ลด) ระหว่างปี	การถือหุ้นบริษัท*		
		ณ วันที่ 10/03/59			ณ วันที่ 14/03/60		
		หุ้น	ร้อยละ	หุ้น	หุ้น	ร้อยละ	
นายชัยสิทธิ์ ชื่นชูวิทย์	รองประธานสายงานการเงิน	-	-	-	-	-	
นายบุญเลิศ ฟูวรรณลักษณ์	รองประธานสายงานธุรกิจ	230,000	0.05	-	230,000	0.05	
นายไพโรจน์ ขางทอง	รองประธานสายงานปฏิบัติการ	69,000	0.01	-	69,000	0.01	
นางผ่องศรี นัทธิโพธิ์	ผู้จัดการฝ่ายบัญชี	5,000	0.001	-	5,000	0.001	

หมายเหตุ: *การถือหุ้นดังกล่าวรวมทั้งการถือหุ้นด้วยตนเอง คู่สมรส และบุตรที่ยังไม่บรรลุนิติภาวะของกรรมการและผู้บริหาร

รายละเอียดเกี่ยวกับกรรมการของบริษัทย่อย

	Seafresh Group (Holdings) Limited	Blue Earth Foods Limited	Sea Farms Limited	บริษัท แมนนูแฟค เจอร์ริง ซิสเต็ม อิม พลีเมนท์ชั่น จำกัด	Sea Farms, Inc	Prochaete Innovations Limited	บริษัท ซีเฟรชไอเอชคิว จำกัด	Sea Farms Nutrition Limited
1. นายณฤทธิ์ เจียอาภา	X			X			X	
2. นางทัศนีย์ ชัยมีวิทยา	I			II			II	
3. Mr. Lasse Bo Hansen	II	X	X		X	X		X
4. Mr. David Arthur Hall	I	I	I		I	I		
5. Mr. Phillip Albert Kent		II						
6. นายชัยสิทธิ์ ชื่นชูวิทย์		I	I		I			I
7. นายชินทัต เจียอาภา		I	I		I			I
8. Mr. Michael H Girton					II			
9. Mr. David Leroy Broberg					II			
10. Mr. Odd Geir Oddsen						II		II
11. Mr. David Stuart Mathers								II

หมายเหตุ X = ประธานกรรมการ
 II = กรรมการบริหาร
 I = กรรมการ

7.3 เลขานุการบริษัท

คณะกรรมการบริษัทได้แต่งตั้งนายชัยสิทธิ์ ชื่นชูวิทย์ เป็นเลขานุการบริษัท ตั้งแต่วันที่ 8 ตุลาคม 2553 โดยคุณสมบัติของผู้ดำรงตำแหน่งเป็นเลขานุการบริษัทปรากฏในแบบแสดงรายการข้อมูล 56-1 เอกสารแนบ 1 หัวข้อ “เลขานุการบริษัท”

7.4 ค่าตอบแทนกรรมการและผู้บริหาร

1) ค่าตอบแทนกรรมการ

บริษัทมีหลักเกณฑ์ในการเสนอค่าตอบแทนของกรรมการ ดังนี้

- ค่าตอบแทนของกรรมการต้องอยู่ในระดับที่เหมาะสมเทียบเคียงได้กับอุตสาหกรรมลักษณะเดียวกัน และเหมาะสมกับภาระหน้าที่และความรับผิดชอบที่ได้รับมอบหมาย
- กรรมการที่มีผู้บริหารจะได้รับค่าตอบแทนที่เป็นตัวเงินเป็นเบี้ยประชุมเท่านั้น ตามจำนวนครั้งที่เข้าร่วมประชุม และหากได้รับมอบหมายหน้าที่และความรับผิดชอบเพิ่มขึ้นในคณะกรรมการชุดย่อยต่างๆ จะได้รับค่าเบี้ยประชุมเพิ่มขึ้นตาม จำนวนครั้งที่เข้าร่วมประชุมในคณะกรรมการชุดย่อยนั้นๆ
- กรรมการที่เป็นผู้บริหารจะไม่มีค่าเบี้ยประชุม

คณะกรรมการสรรหาและกำหนดค่าตอบแทนจะเป็นผู้พิจารณาค่าตอบแทนในเบื้องต้น แล้วนำข้อมูลที่ได้เสนอต่อที่ประชุมคณะกรรมการบริษัทเพื่อพิจารณาก่อนนำเสนอต่อที่ประชุมผู้ถือหุ้นเพื่ออนุมัติ โดยค่าตอบแทนกรรมการและกรรมการชุดย่อยสำหรับปี 2559 ที่ได้รับอนุมัติจากผู้ถือหุ้น เป็นวงเงินรวมไม่เกิน 1,300,000 บาท

2) ค่าตอบแทนผู้บริหาร

คณะกรรมการบริษัทเป็นผู้พิจารณากำหนดค่าตอบแทนกรรมการผู้จัดการและผู้บริหารระดับสูง โดยคำนึงถึงผลการดำเนินงานของบริษัทฯ และผลงานของผู้บริหารแต่ละท่าน

โดยในปี 2559 บริษัทฯ ได้จ่ายค่าตอบแทนต่างๆ ให้แก่กรรมการและผู้บริหารดังนี้

3) ค่าตอบแทนที่เป็นตัวเงิน

ค่าตอบแทนกรรมการรวมในปี 2559 เป็นเงิน 1,166,667 บาท โดยเป็นค่าเบี้ยประชุม ที่บริษัทฯ ตอบแทนให้กรรมการที่ไม่ใช่ผู้บริหาร ทั้งหมด 5 ท่าน ดังนี้

ชื่อ-นามสกุล		ตำแหน่ง	รวมค่าเบี้ยประชุมที่ได้รับทั้งปี (บาท)
1. ดร.กมลรัตน์ สันติเวชกุล		กรรมการอิสระ	133,333
		ประธานกรรมการตรวจสอบ	155,556
		ประธานกรรมการสรรหาและกำหนดค่าตอบแทน	11,111
2. ดร.สรชัย พิศาลบุตร		กรรมการอิสระ	144,444
		กรรมการตรวจสอบ	155,556
		กรรมการสรรหาและกำหนดค่าตอบแทน	11,111
3. ดร.วรพงษ์ ลีวัฒนกิจ		กรรมการอิสระ	144,444
		กรรมการตรวจสอบ	155,556
		กรรมการสรรหาและกำหนดค่าตอบแทน	11,111
4. นางสุพรรณิ ปุณศรี		กรรมการอิสระ	116,667
5. นายณรงค์ฤทธิ์ เจริญวงศ์		กรรมการ	127,778
- ไม่มีกรรมการท่านใดได้รับค่าตอบแทนจากการเป็นกรรมการในบริษัทย่อย			
- ค่าตอบแทนผู้บริหาร รวมเป็นเงิน 19.62 ล้านบาท ซึ่งประกอบด้วยเงินเดือนและโบนัส			

4) คำตอบแทนอื่น

ในปี 2559 บริษัทฯ ไม่มีการจัดสรรคำตอบแทนอื่นที่ไม่ใช่ตัวเงินให้กับกรรมการและผู้บริหาร

7.5 บุคลากร

บริษัทฯ และบริษัทย่อยมีพนักงาน ทั้งหมด 3,126 คน แบ่งเป็นสายงานการผลิต 2,632 คน สายงานด้านบริหาร 337 คน สายงานการขาย 157 คน ในด้านผลตอบแทนและสวัสดิการต่างๆ (เงินเดือน ค่าแรง เบี้ยเลี้ยง โบนัส เงินสมทบกองทุนสำรองเลี้ยงชีพ) มีมูลค่ารวมเป็นเงิน 986.95 ล้านบาท บริษัทฯ ได้มีมติจัดตั้งกองทุนสำรองเลี้ยงชีพ เมื่อวันที่ 10 เมษายน 2549 ภายใต้พระราชบัญญัติกองทุนสำรองเลี้ยงชีพ พ.ศ. 2530 และฉบับแก้ไขเพิ่มเติมพระราชบัญญัติหลักทรัพย์และตลาดหลักทรัพย์ พ.ศ. 2535 และที่แก้ไขเพิ่มเติม รวมทั้งกฎหมายอื่นที่เกี่ยวข้อง เพื่อเป็นสวัสดิการแก่พนักงานของบริษัทฯ โดยเริ่มสะสมและสมทบตั้งแต่งวดการจ่ายค่าจ้างของเดือนพฤษภาคม 2549 เป็นต้นไป นอกจากนี้ บริษัทฯ ยังมีสวัสดิการอื่นๆ อาทิ ประกันสุขภาพ ประกันอุบัติเหตุ หอพักพนักงาน ศูนย์ออกกำลังกาย ศูนย์สนันทนาการ รวมถึงมีการฝึกอบรมเรียนรู้เพื่อยกระดับความสามารถบุคลากรอย่างต่อเนื่อง

บริษัทฯ มีการบริหารจัดการสภาพการจ้าง สภาพการทำงาน และสวัสดิการต่างๆ ภายใต้กฎหมายแรงงานและข้อกำหนดมาตรฐานแรงงานไทย โดยยึดหลักความยุติธรรม จริยธรรม และความโปร่งใส ทำให้บริษัทฯ ได้รับการรับรองตามมาตรฐานแรงงานไทย (มรท.8001-2553) ระดับสมบูรณ์ขั้นสูงสุด โดย ในปี 2559 บริษัทฯ ได้รับเลือกเป็นสถานประกอบการเพียง 1 ใน 5 ของประเทศ ที่สามารถธำรงรักษาระบบมาตรฐานแรงงานไทยอย่างต่อเนื่อง 10 ปีขึ้นไป นอกจากนี้บริษัทฯ ยังให้ความสำคัญกับการสรรหา คัดเลือก ว่าจ้าง และบรรจุบุคคลเข้าทำงาน โดยพิจารณาจากความรู้ ความสามารถ ประสบการณ์ที่เหมาะสมกับตำแหน่งตามที่บริษัทฯ กำหนด พร้อมกับการพิจารณาให้คำตอบแทนและการเลื่อนตำแหน่ง โดยใช้หลักเกณฑ์การประเมินผลการปฏิบัติงานตาม KPI ที่บริษัทฯ กำหนด ผ่านแนวคิดของ Balanced Scorecard

บริษัทฯ มินโยบายและมีการบริหารจัดการด้านความปลอดภัย อาชีวอนามัย และสภาพแวดล้อมในการทำงานอย่างมีประสิทธิภาพ และสอดคล้องตามข้อกำหนด กฎหมาย ทั้งนี้ผู้บริหารทุกระดับมีหน้าที่ดูแลรับผิดชอบ ด้านความปลอดภัย อาชีวอนามัย และสภาพแวดล้อมในการทำงาน โดยพนักงานทุกคนมีหน้าที่รับผิดชอบในการปฏิบัติตามกฎระเบียบที่เกี่ยวข้องอย่างเคร่งครัด บริษัทฯ มีการสนับสนุนงบประมาณ เวลา บุคลากร และทรัพยากรอื่นๆ อย่างเหมาะสมเพียงพอ เพื่อให้การดำเนินงานด้านความปลอดภัย อาชีวอนามัย และสภาพแวดล้อมในการทำงาน ให้บรรลุตามเป้าหมายที่กำหนด และพัฒนาอย่างต่อเนื่อง รวมทั้งส่งเสริมให้พนักงานตระหนักถึงความปลอดภัยในการทำงาน โดยจัดอบรมให้ความรู้ การฝึกซ้อม และการจัดกิจกรรมอย่างต่อเนื่อง โดยในปี 2559 มีสถิติความถี่ของอุบัติเหตุจากการทำงานเท่ากับ 0.89 ครั้ง/1 ล้านชั่วโมงทำงาน ลดลงจากปีที่ผ่านมาที่เท่ากับ 1.71 ครั้ง/1 ล้านชั่วโมงทำงาน นอกจากนี้บริษัทฯ ยังได้รับรางวัลสถานประกอบการต้นแบบดีเด่นด้านความปลอดภัย และอาชีวอนามัย ต่อเนื่องตั้งแต่ 5-9 ปี ระดับเพชร รวมถึงเรื่องการจัดการด้านสิ่งแวดล้อม ความปลอดภัยและอาชีวอนามัย อีกทั้งบริษัทฯ สมักรเข้าร่วมโครงการ “ปลอดโรค ปลอดภัย ใจเป็นสุข” โดยมีทีมประเมินโครงการจากภาครัฐ ได้ตรวจประเมินและให้คะแนนมากกว่าร้อยละเก้าสิบ

ด้านการพัฒนาบุคลากร บริษัทฯ มีความมุ่งมั่นที่จะยกระดับความสามารถของพนักงานทุกระดับอย่างต่อเนื่อง โดยในปี 2559 บริษัทฯ ได้จัดให้มีการฝึกอบรมพนักงานทั้งภายในและภายนอกเฉลี่ย 17 ชั่วโมงต่อคน ตามเป้าประสงค์ 6 ประการ ดังนี้

1. เพื่อความสอดคล้องตามกฎหมาย
2. เพื่อความจำเป็นในการปฏิบัติงาน
3. เพื่อส่งเสริมการบริหารระบบมาตรฐาน
4. เพื่อยกระดับความสามารถของพนักงาน
5. เพื่อพัฒนาองค์กร
6. Self Learning

ทั้งนี้ในปี 2559 มีหลักสูตรให้พนักงานสามารถเข้าอบรมได้ รวมทั้งสิ้น 94 หลักสูตร อาทิเช่น การปฏิบัติสุขลักษณะที่ดี (Good Hygiene Practice), ความรู้เบื้องต้นเกี่ยวกับระบบมาตรฐาน และความปลอดภัยในการทำงาน, อนุรักษ์พลังงาน CSR-DIW, ASC (Aquaculture Stewardship Council) Shrimp COC Awareness, ISO 22000:2005 & PAS 220, Implement To Sustain Quality & Environmental Management System Version 2015, Integrated Internal Audit 9001:2015 & 14001:2015, MSC (Marine Stewardship Council) Requirements, การจัดการงานบุคคลขั้นสูง (APM), Good to Great Personality for Work Smart, Improving labor rights and Working Conditions in the food Supply Chain, TAX Case Study, Hygiene Monitoring in Food Processing Plant, หลักการปฏิบัติการใช้แรงงานที่ดี (Good Labor Practice GLP), เตรียมความพร้อมรับการเปลี่ยนแปลงของมาตรฐานและกฎระเบียบต่อภาคอุตสาหกรรม และไบโอฟิล์มในอุตสาหกรรมอาหาร เป็นต้น

ด้านการบริหารมาตรฐาน บริษัทฯ มีความมุ่งมั่นและใส่ใจความปลอดภัยทางด้านอาหาร สุขอนามัยการผลิต ใส่ใจต่อพนักงานและผู้มีส่วนได้เสีย มีมาตรการป้องกันผลกระทบสิ่งแวดล้อม รู้จักใช้ทรัพยากรและพลังงานอย่างมีประสิทธิภาพ อีกทั้งดูแลความปลอดภัยและสภาพแวดล้อมในการทำงาน ทำให้ได้รับการรับรองมาตรฐานในระดับสากลได้แก่ GMP, HACCP, ISO9001, ISO/IEC17025, ISO22000, BRC, IFS, BAP, HALAL, ISO14001, ISO50001 และ OHSAS18001 เป็นต้น

ด้านสิทธิมนุษยชน (Human Rights) และการปฏิบัติต่อแรงงานอย่างเป็นธรรม บริษัทฯ ได้ให้ความสำคัญ และความเคารพต่อสิทธิมนุษยชน ซึ่งถือเป็นสิทธิขั้นพื้นฐานที่ทุกคนมีศักดิ์ศรีความเป็นมนุษย์เท่าเทียมกันโดยไม่แบ่งแยกและเลือกปฏิบัติ ครอบคลุมไปถึงผู้มีส่วนได้ส่วนเสียหรือผู้ที่เกี่ยวข้องหรือสัมพันธ์กับองค์กร โดยมีการกำกับดูแลการดำเนินงานไม่ให้มีส่วนเกี่ยวข้องกับการละเมิดสิทธิมนุษยชน เปิดโอกาสให้พนักงานแสดงความคิดเห็น คำแนะนำ หรือ ขอร้องเรียน รวมทั้งมีการปฏิบัติต่อพนักงานทุกคนด้วยความเสมอภาคเท่าเทียมกัน โดยมีการบริหารจัดการผ่าน ทีมใส่ใจพนักงาน (Employee caring Team) และคณะกรรมการตัวแทนพนักงาน (Employee Representative Committee)

8. การกำกับดูแลกิจการ

8.1 นโยบายการกำกับดูแลกิจการ

คณะกรรมการบริษัทฯ ได้กำหนดให้มีนโยบายการกำกับดูแลกิจการที่ดีของบริษัทฯ เป็นลายลักษณ์อักษรโดยเป็นไปตามแนวทางของตลาดหลักทรัพย์แห่งประเทศไทย และประกาศให้พนักงานทุกคนรับทราบและยึดถือปฏิบัติ ซึ่งมีผลทำให้กระบวนการบริหารและตัดสินใจมีระบบและโปร่งใส ซึ่งเป็นวิถีทางแห่งการบริหารแบบมีอาชีพที่เป็นสากล

คณะกรรมการบริษัทฯ ต้องปฏิบัติตามหลักการกำกับดูแลกิจการที่ดี โดยครอบคลุมหลักสำคัญ 5 หมวด ดังนี้

1. สิทธิของผู้ถือหุ้น

คณะกรรมการบริษัทฯ ปฏิบัติหน้าที่บริหารงานด้วยความระมัดระวังและมีความรับผิดชอบ โดยคำนึงถึงสิทธิและความเท่าเทียมกันของผู้ถือหุ้น รวมทั้งรักษาผลประโยชน์ของผู้ถือหุ้นเป็นสำคัญ โดยบริษัทฯ ส่งเสริมให้ผู้ถือหุ้นใช้สิทธิขั้นพื้นฐานของผู้ถือหุ้น ดังนี้

- สิทธิในการซื้อขายหรือโอนหุ้น
- สิทธิในส่วนแบ่งกำไรของกิจการ
- สิทธิในการได้รับสารสนเทศของบริษัทฯ อย่างเพียงพอและทันเวลา
- สิทธิในการเข้าร่วมประชุมผู้ถือหุ้นและใช้สิทธิออกเสียงลงคะแนน เพื่อแต่งตั้งหรือถอดถอนกรรมการ แต่งตั้งผู้สอบบัญชี และเรื่องที่มีผลกระทบต่อบริษัทฯ รวมทั้ง ไม่กระทำการใดๆ อันเป็นการละเมิดหรือรบกวนสิทธิของผู้ถือหุ้น

2. การปฏิบัติต่อผู้ถือหุ้นอย่างเท่าเทียมกัน

คณะกรรมการบริษัทฯ มีการกำกับดูแลให้ผู้ถือหุ้นได้รับการปฏิบัติ และป้องกันสิทธิขั้นพื้นฐานอย่างเท่าเทียมกัน ดังนี้

- เปิดโอกาสให้ผู้ถือหุ้นเสนอวาระการประชุมเป็นการล่วงหน้าก่อนวันประชุมผู้ถือหุ้นประจำปีและเปิดโอกาสให้ผู้ถือหุ้นส่วนน้อยเสนอชื่อบุคคลเพื่อเข้าดำรงตำแหน่งกรรมการบริษัทฯ ตามเกณฑ์ที่กำหนด
- กำหนดให้มีการมอบฉันทะให้ผู้อื่นมาประชุมแทน ในกรณีที่ไม่สามารถมาเข้าร่วมประชุมด้วยตนเองได้
- ไม่มีการเพิ่มวาระการประชุมใหม่ โดยไม่แจ้งให้ผู้ถือหุ้นทราบล่วงหน้า
- กำหนดมาตรการป้องกันการนำข้อมูลภายในไปใช้ เพื่อหาผลประโยชน์ให้แก่ตนเองหรือผู้อื่นในทางมิชอบ ซึ่งก่อให้เกิดความเสียหายต่อผู้ถือหุ้นโดยรวม
- กำหนดให้กรรมการบริษัทฯ ต้องเปิดเผยข้อมูลเกี่ยวกับส่วนได้เสียของตนและผู้ที่เกี่ยวข้อง

3. การปฏิบัติต่อผู้มีส่วนได้เสีย

คณะกรรมการบริษัทฯ ต้องไม่กระทำการใดๆ ที่เป็นการละเมิดสิทธิของผู้มีส่วนได้เสีย ส่งเสริมให้เกิดความร่วมมือที่ดีระหว่างบริษัทฯ และผู้มีส่วนได้เสียกลุ่มต่างๆ รวมทั้งมีการกำหนดนโยบาย และแนวทางปฏิบัติต่อผู้มีส่วนได้เสียกลุ่มต่างๆ โดยยึดหลักพื้นฐานความเป็นธรรมของการดำเนินธุรกิจ

4. การเปิดเผยข้อมูลและความโปร่งใส

คณะกรรมการบริษัทฯ ต้องเปิดเผยข้อมูลทางการเงิน และข้อมูลอื่นๆ ที่สำคัญให้ถูกต้อง ครบถ้วน ทันเวลา และโปร่งใส ตามระเบียบที่เกี่ยวข้องกับการเปิดเผยข้อมูลของตลาดหลักทรัพย์แห่งประเทศไทย และสำนักงานคณะกรรมการกำกับหลักทรัพย์และตลาดหลักทรัพย์ โดยผ่านช่องทางที่สามารถเข้าถึงข้อมูลได้ง่าย มีความเท่าเทียมกัน และน่าเชื่อถือ รวมถึงจัดให้มีหน่วยงานนักลงทุนสัมพันธ์ เพื่อสื่อสารกับผู้ถือหุ้น ผู้ลงทุน และนักวิเคราะห์ อย่างเท่าเทียมและเป็นธรรม

5. บทบาทหน้าที่และความรับผิดชอบของคณะกรรมการบริษัทฯ

คณะกรรมการบริษัทฯ เป็นผู้รับผิดชอบในการกำกับดูแลกิจการ และการปฏิบัติหน้าที่ต่อผู้ถือหุ้น โดยปฏิบัติหน้าที่ด้วยความซื่อสัตย์สุจริต ระวังและรอบคอบ เป็นอิสระจากฝ่ายจัดการ รวมทั้งคำนึงถึงผลประโยชน์สูงสุดของบริษัทฯ และเป็นธรรมต่อผู้ถือหุ้นทุกคน อุทิศเวลาให้เพียงพอเพื่อปฏิบัติหน้าที่ตามความรับผิดชอบอย่างเต็มที่ มีระบบการควบคุมภายในที่ดีและครอบคลุมทุกด้าน มีการควบคุมและบริหารความเสี่ยงที่เหมาะสม จัดทำคู่มือจรรยาบรรณพนักงานเพื่อให้ผู้บริหารและพนักงานทุกคนยึดถือเป็นแนวทางในการปฏิบัติ รวมถึงติดตามดูแลให้มีการปฏิบัติตามจรรยาบรรณพนักงาน

นอกจากนี้คณะกรรมการบริษัทฯ มีการทบทวนนโยบายรวมทั้งประเมินผลการปฏิบัติตามนโยบายดังกล่าวอย่างสม่ำเสมอ ทำให้ในปี 2559 บริษัทฯ ได้คะแนนอยู่ในระดับ “ดีมาก” อีกทั้งได้ถูกจัดอยู่ใน Top Quartile ของกลุ่ม Market Capitalization 3,000 – 9,999 ล้านบาท ตามโครงการสำรวจการกำกับดูแลกิจการบริษัทจดทะเบียนไทย

8.2 คณะกรรมการชุดย่อย

คณะกรรมการบริษัทฯ ได้แต่งตั้งคณะกรรมการชุดย่อย 4 ชุด เพื่อช่วยในการกำกับดูแลกิจการของบริษัทฯ ได้แก่ คณะกรรมการตรวจสอบ คณะกรรมการบริหารความเสี่ยง คณะกรรมการบรรษัทภิบาล และคณะกรรมการสรรหาและกำหนดค่าตอบแทน โดยมีรายละเอียดดังนี้

1) คณะกรรมการตรวจสอบ

คณะกรรมการบริษัทฯ ได้จัดตั้งคณะกรรมการตรวจสอบขึ้นเมื่อวันที่ 21 ธันวาคม 2542 โดยคณะกรรมการตรวจสอบทุกท่านเป็นกรรมการอิสระที่มีคุณสมบัติตามเกณฑ์ของสำนักงานคณะกรรมการกำกับหลักทรัพย์และตลาดหลักทรัพย์ ซึ่งมีวาระการดำรงตำแหน่ง 2 ปี ทั้งนี้ คณะกรรมการตรวจสอบได้มีการจัดประชุมอย่างสม่ำเสมอ และเสนอรายงานการปฏิบัติงานต่อคณะกรรมการบริษัทฯ

ชื่อ-นามสกุล	วาระการดำรงตำแหน่ง	การเข้าร่วมประชุม/ การประชุมทั้งหมด (ครั้ง)
1. ดร. กมลสันต์ สันติเวชกุล*	ประธานกรรมการตรวจสอบ	13/13
2. ดร. สรชัย พิศาลบุตร	กรรมการตรวจสอบ	13/13
3. ดร. วรพงษ์ ลีวัฒนกิจ	กรรมการตรวจสอบ	13/13

หมายเหตุ* ดร. กมลสันต์ สันติเวชกุล เป็นกรรมการตรวจสอบที่มีความรู้และประสบการณ์ในการสอบทานงบการเงิน

คุณสมบัติของกรรมการตรวจสอบ

- กรรมการตรวจสอบต้องได้รับการแต่งตั้งจากคณะกรรมการบริษัทฯ และ/หรือ ที่ประชุมผู้ถือหุ้น
- กรรมการตรวจสอบทุกคนต้องเป็นกรรมการอิสระ โดยมีคุณสมบัติครบถ้วนตามประกาศของสำนักงาน ก.ล.ต.
- ไม่เป็นกรรมการที่ได้รับมอบหมายจากคณะกรรมการบริษัทฯ ให้ตัดสินใจในการดำเนินกิจการของบริษัทใหญ่ บริษัทย่อย บริษัทร่วม บริษัทย่อยลำดับเดียวกัน ผู้ถือหุ้นรายใหญ่ หรือผู้มีอำนาจควบคุมของบริษัท
- ไม่เป็นกรรมการของบริษัทใหญ่ บริษัทย่อย และบริษัทย่อยลำดับเดียวกัน เฉพาะที่เป็นบริษัทจดทะเบียน
- มีความรู้และประสบการณ์เพียงพอที่จะสามารถทำหน้าที่ในฐานะกรรมการตรวจสอบตามภารกิจที่ได้รับมอบหมาย โดยกรรมการตรวจสอบต้องสามารถอุทิศเวลาอย่างเพียงพอในการดำเนินงานของคณะกรรมการตรวจสอบ

อำนาจหน้าที่ของคณะกรรมการตรวจสอบ

1. สอบทานให้บริษัทฯ มีรายงานทางการเงินอย่างถูกต้องและเพียงพอ
2. สอบทานให้บริษัทฯ มีระบบการควบคุมภายใน การบริหารความเสี่ยง และระบบการตรวจสอบภายในที่เหมาะสม มีประสิทธิภาพ รวมถึงพิจารณาความเป็นอิสระของหน่วยงานตรวจสอบภายใน ตลอดจนให้ความเห็นชอบในการพิจารณาแต่งตั้ง โยกย้าย เลิกจ้างหัวหน้าหน่วยงานตรวจสอบภายใน หรือหน่วยงานอื่นใดที่รับผิดชอบเกี่ยวกับการตรวจสอบภายใน
3. สอบทานให้บริษัทฯ ปฏิบัติตามกฎหมายว่าด้วยหลักทรัพย์และตลาดหลักทรัพย์ ข้อกำหนดของตลาดหลักทรัพย์ และกฎหมายที่เกี่ยวข้องกับธุรกิจของบริษัทฯ
4. พิจารณาคัดเลือก เสนอแต่งตั้งบุคคลซึ่งมีความเป็นอิสระเพื่อทำหน้าที่เป็นผู้สอบบัญชีของบริษัท หรือเลิกจ้างผู้สอบบัญชีของบริษัท และเสนอคำตอบแทนผู้สอบบัญชี รวมทั้งเข้าร่วมประชุมกับผู้สอบบัญชีโดยไม่มีฝ่ายจัดการเข้าร่วมประชุมด้วยอย่างน้อยปีละ 1 ครั้ง
5. พิจารณารายการเกี่ยวโยงหรือรายการที่อาจมีความขัดแย้งทางผลประโยชน์ให้เป็นไปตามกฎหมายและข้อกำหนดของตลาดหลักทรัพย์ เพื่อให้มั่นใจว่ารายการดังกล่าวสมเหตุสมผลและเป็นประโยชน์สูงสุดต่อบริษัทฯ
6. จัดทำรายงานคณะกรรมการตรวจสอบ โดยเปิดเผยไว้ในรายงานประจำปีของบริษัทฯ ซึ่งรายงานดังกล่าวต้องลงนามโดยประธานคณะกรรมการตรวจสอบประกอบด้วยข้อมูล ดังต่อไปนี้
 - (1) ความเห็นเกี่ยวกับความถูกต้องครบถ้วนเป็นที่เชื่อถือได้ของรายงานทางการเงินของบริษัทฯ
 - (2) ความเห็นเกี่ยวกับความเพียงพอของระบบควบคุมภายในและการบริหารความเสี่ยงของบริษัทฯ
 - (3) ความเห็นเกี่ยวกับการปฏิบัติตามกฎหมายว่าด้วยหลักทรัพย์และตลาดหลักทรัพย์ ข้อกำหนดของตลาดหลักทรัพย์ หรือกฎหมายที่เกี่ยวข้องกับธุรกิจของบริษัทฯ
 - (4) ความเห็นเกี่ยวกับความเหมาะสมของผู้สอบบัญชี
 - (5) ความเห็นเกี่ยวกับรายการที่อาจมีความขัดแย้งทางผลประโยชน์
 - (6) จำนวนการประชุมคณะกรรมการตรวจสอบและการเข้าร่วมประชุมของกรรมการตรวจสอบ
 - (7) ความเห็นหรือข้อสังเกตโดยรวมที่คณะกรรมการตรวจสอบ ได้รับจากการปฏิบัติหน้าที่ตามกฎหมาย (Charter)
 - (8) รายการอื่นที่เห็นว่าผู้ถือหุ้นและผู้ลงทุนทั่วไปควรทราบภายใต้ขอบเขตหน้าที่และความรับผิดชอบที่ได้รับมอบหมายจากคณะกรรมการบริษัทฯ
7. ตรวจสอบข้อเท็จจริงเบื้องต้น กรณีที่ได้รับแจ้งพฤติการณ์อันควรสงสัยจากผู้สอบบัญชี ในเรื่องเกี่ยวกับการทุจริต หรือฝ่าฝืนกฎหมายที่เกี่ยวข้องกับการทำหน้าที่ของคณะกรรมการและผู้บริหาร และแจ้งผลการตรวจสอบดังกล่าวต่อสำนักงานคณะกรรมการกำกับหลักทรัพย์และตลาดหลักทรัพย์ (ก.ล.ต.) และผู้สอบบัญชีภายใน 30 วัน นับจากวันที่ได้รับแจ้งจากผู้สอบบัญชี
8. พิจารณาทบทวนกฎบัตรคณะกรรมการตรวจสอบ เป็นประจำทุกปีและเสนอให้มีการพิจารณาเปลี่ยนแปลงหากมีความจำเป็น
9. ปฏิบัติภารกิจอื่นใดตามที่คณะกรรมการบริษัทฯ มอบหมาย ด้วยความเห็นชอบจากคณะกรรมการตรวจสอบ

ผลงานคณะกรรมการตรวจสอบในรอบปีที่ผ่านมา

โปรดดูที่หัวข้อรายงานคณะกรรมการตรวจสอบ

2) คณะกรรมการบริหารความเสี่ยง

1. นางทัศนีย์	ยังมีวิทยา	ประธานกรรมการบริหารความเสี่ยง
2. นายชัยสิทธิ์	ชื่นชูวิทย์	กรรมการบริหารความเสี่ยง
3. นายกฤษฎา	มโนธีรวัฒน์	กรรมการบริหารความเสี่ยงและเลขานุการคณะกรรมการบริหารความเสี่ยง

บริษัทฯ ได้จัดตั้งคณะกรรมการบริหารความเสี่ยงขึ้นในปี 2554 โดยคณะกรรมการชุดดังกล่าว ได้มีการจัดประชุมอย่างสม่ำเสมอ โดยในปี 2559 มีการประชุมทั้งสิ้น 6 ครั้ง ซึ่งกรรมการบริหารความเสี่ยงทุกท่านเข้าร่วมประชุมครบถ้วนทุกการประชุม และเนื่องจากกรรมการทุกท่านเป็นผู้บริหารระดับสูงและระดับกลางของบริษัทฯ จึงไม่มีกรรมการบริหารความเสี่ยงท่านใดได้รับคำตอบแทนจากการเป็นกรรมการบริหารความเสี่ยง

อำนาจหน้าที่ของคณะกรรมการบริหารความเสี่ยง

1. พิจารณาและอนุมัตินโยบายและแผนงานด้านการบริหารความเสี่ยง
2. กำกับ ดูแล และติดตามกระบวนการบ่งชี้และประเมินความเสี่ยง
3. ประเมินและอนุมัติแผนการตอบสนองความเสี่ยง
4. ติดตามผลการดำเนินการ การปรับปรุงแก้ไขและพัฒนาการจัดการความเสี่ยง
5. รายงานต่อคณะกรรมการบริษัทฯ ถึงการดำเนินการ
6. สื่อสารกับคณะกรรมการตรวจสอบเกี่ยวกับความเสี่ยงที่สำคัญ

ผลงานคณะกรรมการบริหารความเสี่ยงในรอบปีที่ผ่านมา

โปรดดูที่หัวข้อรายงานคณะกรรมการบริหารความเสี่ยง

3) คณะกรรมการบรรษัทภิบาล

1. นางทัศนีย์	ยังมีวิทยา	ประธานกรรมการบรรษัทภิบาล
2. นายชัยสิทธิ์	ชื่นชูวิทย์	กรรมการบรรษัทภิบาล
3. นายกฤษฎา	มโนธีรวัฒน์	กรรมการบรรษัทภิบาลและเลขานุการคณะกรรมการบรรษัทภิบาล

บริษัทฯ ได้มีการจัดตั้งคณะกรรมการบรรษัทภิบาลขึ้นในปี 2555 โดยในปี 2559 มีการประชุม 3 ครั้ง ซึ่งกรรมการทุกท่านเข้าประชุมครบถ้วนทุกการประชุม และเนื่องจากกรรมการทุกท่านเป็นผู้บริหารระดับสูงและระดับกลางของบริษัทฯ ดังนั้นจึงไม่มีกรรมการท่านใดได้รับคำตอบแทนจากการเป็นกรรมการบรรษัทภิบาล

อำนาจหน้าที่ของคณะกรรมการบรรษัทภิบาล

1. กำหนดแนวทางเกี่ยวกับเรื่องนโยบายต่างๆ ของบริษัท เพื่อให้ฝ่ายต่างๆ จัดทำนโยบายที่เกี่ยวข้องและสอดคล้องกับการดำเนินธุรกิจของบริษัทตามหลักการกำกับดูแลกิจการที่ดี
2. กลั่นกรอง พิจารณา และให้ความเห็นชอบนโยบายของบริษัท โดยยึดหลักการกำกับดูแลกิจการที่ดี
3. เสนอนโยบายบริษัทที่ผ่านความเห็นชอบแล้วให้คณะกรรมการบริษัทพิจารณาเพื่ออนุมัติ
4. ทบทวนความเหมาะสมของนโยบายบริษัทอย่างน้อยปีละ 1 ครั้ง
5. รายงานคณะกรรมการตรวจสอบเกี่ยวกับการดำเนินการที่เกี่ยวข้องกับนโยบายด้านการกำกับดูแลกิจการที่ดี

ผลงานคณะกรรมการบรรษัทภิบาลในรอบปีที่ผ่านมา

โปรดดูที่หัวข้อรายงานคณะกรรมการบรรษัทภิบาล

4) คณะกรรมการสรรหาและกำหนดค่าตอบแทน

- | | | |
|---------------|-------------|-------------------------------------|
| 1. ดร. กมลศน์ | สันติเวชกุล | ประธานกรรมการสรรหาและกำหนดค่าตอบแทน |
| 2. นางทัศนีย์ | ยังมีวิทยา | กรรมการสรรหาและกำหนดค่าตอบแทน |
| 3. ดร. สรชัย | พิศาลบุตร | กรรมการสรรหาและกำหนดค่าตอบแทน |
| 4. ดร. วรพงษ์ | ลิ่วदनกิจ | กรรมการสรรหาและกำหนดค่าตอบแทน |

คณะกรรมการสรรหาและกำหนดค่าตอบแทน มีจำนวน 4 ท่าน ประกอบด้วย กรรมการที่เป็นผู้บริหาร 1 ท่าน และ กรรมการอิสระ 3 ท่าน ซึ่งคิดเป็นร้อยละ 75 ของคณะกรรมการทั้งคณะ นอกจากนี้ประธานกรรมการสรรหาและกำหนดค่าตอบแทนยังเป็นกรรมการอิสระ ซึ่งในปี 2559 มีการประชุม 1 ครั้ง และกรรมการทุกท่านเข้าร่วมประชุมครบทุกท่าน

อำนาจหน้าที่ของคณะกรรมการสรรหาและกำหนดค่าตอบแทน

1. พิจารณาความเหมาะสมของโครงสร้างและองค์ประกอบของคณะกรรมการบริษัท
2. กำหนดคุณสมบัติที่เหมาะสมของกรรมการและผู้บริหารระดับสูงและหลักเกณฑ์ในการสรรหาเพื่อดำรงตำแหน่ง กรรมการและผู้บริหารระดับสูง
3. พิจารณาบททวนคุณสมบัติของกรรมการ และการประเมินผลการปฏิบัติงานของกรรมการที่ครบกำหนดวาระ และผู้บริหารระดับสูง
4. กำหนดวิธีการและกระบวนการในการเตรียมบุคลากรที่มีคุณสมบัติเหมาะสมในการดำรง ตำแหน่ง กรรมการ และผู้บริหารระดับสูง
5. กำหนดหลักเกณฑ์และบททวน โครงสร้างค่าตอบแทนของคณะกรรมการบริษัท ผู้บริหารระดับสูง โดยนำเสนอ คณะกรรมการบริษัทเป็นผู้อนุมัติค่าตอบแทนของผู้บริหารระดับสูง ส่วนคณะกรรมการบริษัทให้นำเสนอต่อที่ประชุมผู้ถือหุ้น เพื่ออนุมัติ
6. กำหนดหลักเกณฑ์ในการพิจารณาเงื่อนไขการเสนอขายหลักทรัพย์ใหม่ให้แก่กรรมการและผู้บริหารระดับสูง ในกรณีที่บริษัทมีการเสนอขายหลักทรัพย์ที่ออกใหม่ต่อกรรมการหรือพนักงาน
7. ทำหน้าที่ชี้แจงตอบคำถามเกี่ยวกับค่าตอบแทนของกรรมการในที่ประชุมผู้ถือหุ้น
8. จัดทำรายงานการปฏิบัติงานเสนอคณะกรรมการบริษัทเป็นประจำทุกปี

ผลงานคณะกรรมการสรรหาและกำหนดค่าตอบแทนในรอบปีที่ผ่านมา

โปรดดูที่หัวข้อรายงานคณะกรรมการสรรหาและกำหนดค่าตอบแทน

8.3 การสรรหากรรมการและผู้บริหารระดับสูงสุดของบริษัท

1) หลักเกณฑ์ในการคัดเลือกกรรมการอิสระ

สำหรับการคัดเลือกกรรมการอิสระ คณะกรรมการสรรหาและกำหนดค่าตอบแทนจะดำเนินการสรรหา คัดเลือก บุคคลที่มีคุณสมบัติครบถ้วนตามคุณสมบัติของกรรมการอิสระที่คณะกรรมการบริษัทได้กำหนดไว้ ซึ่งสอดคล้องกับกฎระเบียบของตลาดหลักทรัพย์ฯ และ ก.ล.ด. เข้ามาดำรงตำแหน่งกรรมการอิสระ แล้วนำเสนอต่อคณะกรรมการบริษัท และ/หรือ ผู้ถือหุ้นเพื่อพิจารณาอนุมัติต่อไป

2) การสรรหากรรมการ

ในการแต่งตั้งกรรมการ คณะกรรมการสรรหาและกำหนดค่าตอบแทน ซึ่งประกอบด้วยกรรมการอิสระจำนวน 3 ราย จากจำนวนคณะกรรมการสรรหาทั้งหมด 4 ราย มีหน้าที่รับผิดชอบในการพิจารณาคัดเลือกและกลั่นกรองบุคคลที่มีคุณสมบัติตามข้อบังคับของบริษัท และให้สอดคล้องกับกลยุทธ์ในการดำเนินธุรกิจของบริษัทฯ

นอกจากนี้บริษัทฯ ยังคำนึงถึงสิทธิของผู้ลงทุนรายย่อยในการแต่งตั้งกรรมการ บริษัทฯ จึงเปิดโอกาสให้ผู้ถือหุ้นเสนอชื่อบุคคลที่มีความรู้ ความสามารถ และมีคุณสมบัติที่เหมาะสม เพื่อรับการพิจารณาแต่งตั้งเป็นกรรมการบริษัทล่วงหน้าก่อนการประชุมสามัญผู้ถือหุ้นผ่านทาง E-mail Address : investor@seafresh.com หรือทางโทรสารหมายเลข 0-2637-8801 โดยบริษัทฯ ได้กำหนดหลักเกณฑ์ และวิธีปฏิบัติในการเสนอแต่งตั้งกรรมการ รวมถึงแนวทางการพิจารณาของคณะกรรมการไว้ที่ <http://www.seafresh.com/investor> และได้เผยแพร่จดหมายถึงผู้ถือหุ้นผ่านระบบของตลาดหลักทรัพย์อย่างน้อย 3 เดือนก่อนวันสิ้นรอบปีบัญชี อย่างไรก็ตามการสรรหากรรมการประจำปี 2559 ไม่มีผู้ถือหุ้นท่านใดเสนอบุคคลเพื่อแต่งตั้งให้เป็นกรรมการ

หลังจากนั้นคณะกรรมการสรรหาและกำหนดค่าตอบแทนจะเป็นผู้เสนอชื่อผู้ที่มีคุณสมบัติเหมาะสมเพื่อให้ได้กรรมการมืออาชีพและมีความหลากหลาย (Board Diversity) โดยพิจารณาจากโครงสร้าง ขนาด และองค์ประกอบของคณะกรรมการ ในมิติต่าง ๆ เช่น ด้านทักษะวิชาการ ความเชี่ยวชาญ เพศ เป็นต้น โดยจำนวนที่เสนอจะเท่ากับจำนวนกรรมการที่ครบวาระ และเสนอความเห็นต่อคณะกรรมการบริษัท เพื่อขอความเห็นชอบจากกรรมการ จากนั้นจะนำเสนอรายชื่อกรรมการดังกล่าวต่อที่ประชุมผู้ถือหุ้นเป็นผู้แต่งตั้งกรรมการตามหลักเกณฑ์ต่อไป

หลังจากคัดเลือกได้แล้ว จึงนำเสนอให้ที่ประชุมผู้ถือหุ้นเลือกตั้งกรรมการตามหลักเกณฑ์และวิธีการดังต่อไปนี้

1. ผู้ถือหุ้นคนหนึ่งมีคะแนนเสียงเท่ากับจำนวนหุ้นที่ตนถือ
2. ผู้ถือหุ้นแต่ละคนจะใช้คะแนนเสียงที่มีอยู่ทั้งหมดตามข้อ 1 เลือกตั้งบุคคลคนเดียวหรือหลายคนเป็นกรรมการก็ได้ แต่จะแบ่งคะแนนเสียงให้แก่ผู้ใดมากที่สุดเพียงคนเดียวไม่ได้
3. บุคคลซึ่งได้รับคะแนนเสียงสูงสุดตามลำดับลงมา เป็นผู้ที่ได้รับการเลือกตั้งเป็นกรรมการเท่ากับจำนวนกรรมการที่จะพึงมีหรือจะพึงเลือกตั้งในครั้งนั้น ในกรณีที่บุคคลซึ่งได้รับการเลือกตั้งในลำดับถัดลงมามีคะแนนเสียงเท่ากันเกินกว่าจำนวนกรรมการที่จะพึงมีหรือจะพึงเลือกตั้งในครั้งนั้น ให้ประธานที่ประชุมเป็นผู้ชี้ขาด
4. ในการประชุมสามัญประจำปีทุกครั้ง ให้กรรมการออกจากตำแหน่ง 1 ใน 3 เป็นอัตราโดยให้กรรมการที่อยู่ในตำแหน่งนานที่สุดเป็นผู้ออกจากตำแหน่งก่อน ถ้าจำนวนกรรมการที่ออกไปอาจแบ่งให้ตรงเป็น 3 ส่วนได้ก็ให้ออกโดยจำนวนใกล้เคียงที่สุดกับส่วน 1 ใน 3 กรรมการซึ่งพ้นจากตำแหน่งแล้วอาจได้รับเลือกเข้ารับตำแหน่งอีกก็ได้
5. นอกจากพ้นจากตำแหน่งตามวาระแล้ว กรรมการจะต้องพ้นจากตำแหน่งเมื่อ
 - 5.1 ตาย
 - 5.2 ลาออก
 - 5.3 ขาดคุณสมบัติ หรือมีลักษณะต้องห้าม ตามมาตรา 68 แห่งพระราชบัญญัติบริษัทมหาชนจำกัด พ.ศ. 2535
 - 5.4 ประชุมผู้ถือหุ้นลงมติให้กรรมการคนใดออกจากตำแหน่งก่อนถึงคราวออกตามวาระได้ ด้วยคะแนนเสียงไม่น้อยกว่า 3 ใน 4 ของจำนวนผู้ถือหุ้นที่มาประชุมและมีสิทธิออกเสียง และมีหุ้นนับรวมกันได้ไม่น้อยกว่ากึ่งหนึ่งของจำนวนหุ้นที่ถือโดยผู้ถือหุ้นที่มาประชุมและมีสิทธิออกเสียง

3) การสรรหาผู้บริหารระดับสูงสุด

ในการสรรหาผู้มาดำรงตำแหน่งประธานเจ้าหน้าที่บริหาร คณะกรรมการบริหารจะเป็นผู้พิจารณาเบื้องต้น ในการกลั่นกรองสรรหาบุคคลที่มีคุณสมบัติครบถ้วนเหมาะสม มีความรู้ความสามารถ ทักษะ และประสบการณ์ที่เป็นประโยชน์ต่อการดำเนินงานของบริษัทและเข้าใจในธุรกิจของบริษัทเป็นอย่างดี และสามารถบริหารงานให้บรรลุวัตถุประสงค์ เป้าหมายที่คณะกรรมการบริษัทกำหนดไว้ได้ และนำเสนอต่อคณะกรรมการสรรหาและกำหนดค่าตอบแทนพิจารณาอนุมัติ และเสนอต่อคณะกรรมการบริษัทพิจารณาอนุมัติต่อไป

8.4 การกำกับดูแลการดำเนินงานของบริษัทย่อยและบริษัทร่วม

คณะกรรมการบริษัทมีกลไกในการกำกับดูแลที่สามารถควบคุม ดูแลการจัดการและรับผิดชอบการดำเนินงานของบริษัทย่อยและบริษัทร่วม เพื่อดูแลรักษาผลประโยชน์ใน เงินลงทุนของบริษัท โดยมีการส่งบุคคลเพื่อเป็นตัวแทนของบริษัทไปเป็นกรรมการในบริษัทดังกล่าวอย่างน้อยตามสัดส่วนการถือหุ้น โดยตัวแทนดังกล่าวจะต้องได้รับมติเห็นชอบจากที่ประชุมคณะกรรมการบริษัท

ขอบเขตอำนาจหน้าที่และความรับผิดชอบของกรรมการที่เป็นตัวแทนของบริษัท

- มีส่วนร่วมในการกำหนดนโยบายที่สำคัญต่อการดำเนินธุรกิจ
- กำกับดูแลให้การเปิดเผยข้อมูลฐานะการเงินและผลการดำเนินงาน การทำรายการระหว่างบริษัทดังกล่าวกับบุคคลที่เกี่ยวข้อง การได้มาหรือจำหน่ายไปซึ่งสินทรัพย์ หรือการทำรายการสำคัญอื่นใดของบริษัทดังกล่าว ให้ครบถ้วนถูกต้องตามหลักเกณฑ์ของบริษัท
- กำหนดระบบการควบคุมภายในและกลไกอื่นในการกำกับดูแลบริษัทย่อยที่เหมาะสมและรัดกุมเพียงพอในบริษัทย่อย

8.5 การดูแลเรื่องการใช้อข้อมูลภายใน

บริษัทฯ กำหนดมาตรการการดูแลข้อมูลภายใน เพื่อป้องกันการนำไปใช้เพื่อประโยชน์ส่วนตนในทางมิชอบ ดังนี้

- กำหนดให้กรรมการและผู้บริหารรายงานการเปลี่ยนแปลงการถือครองหลักทรัพย์ของบริษัทฯ ทุกครั้งทันทีที่มีการเปลี่ยนแปลง และรายงานการเปลี่ยนแปลงการถือครองหลักทรัพย์ของกรรมการและผู้บริหารดังกล่าวในการประชุมคณะกรรมการบริษัท
- กำหนดให้กรรมการและผู้บริหารที่ได้รับทราบข้อมูลภายใน ไม่ซื้อขายหลักทรัพย์ของบริษัทฯ ในช่วง 1 เดือนก่อนที่งบการเงินเผยแพร่ต่อสาธารณชน
- กำหนดมาตรการการลงโทษทางวินัยหากผู้ใดฝ่าฝืนนำข้อมูลภายในไปใช้เพื่อประโยชน์ส่วนตน เช่น การให้พ้นสภาพเป็นกรรมการหรือพนักงาน

8.6 ค่าตอบแทนของผู้สอบบัญชี

1) ค่าตอบแทนจากการสอบบัญชี (Audit Fee)

บริษัทฯ และบริษัทย่อยจ่ายค่าตอบแทนการสอบบัญชีให้แก่

- ผู้สอบบัญชีของบริษัท ในรอบปีบัญชีที่ผ่านมา มีจำนวนเงินรวม 2.30 ล้านบาท เพื่อเป็นค่าสอบบัญชีของบริษัทฯ และบริษัทย่อยในประเทศ
- สำนักงานสอบบัญชีที่ผู้สอบบัญชีสังกัด บุคคลหรือกิจการที่เกี่ยวข้องกับผู้สอบบัญชีและสำนักงานสอบบัญชีที่ผู้สอบบัญชีสังกัด ในรอบปีบัญชีที่ผ่านมา มีจำนวนเงินรวม 4.78 ล้านบาท เพื่อเป็นค่าสอบบัญชีบริษัทย่อยซึ่งตั้งอยู่ในต่างประเทศ

2) ค่าบริการอื่นๆ (Non-Audit Fee)

บริษัทฯ และบริษัทย่อยจ่ายค่าตอบแทนของงานบริการอื่น ให้แก่ สำนักงานสอบบัญชีที่ผู้สอบบัญชีสังกัด บุคคลหรือกิจการที่เกี่ยวข้องกับผู้สอบบัญชีและสำนักงานบัญชีดังกล่าว ในรอบปีบัญชีที่ผ่านมา มีจำนวนเงินรวม 2.17 ล้านบาท และจะต้องจ่ายในอนาคตอันเกิดจากการตกลงที่ยังให้บริการไม่แล้วเสร็จในรอบปีบัญชีที่ผ่านมา มีจำนวนเงินรวม 1.28 ล้านบาท

8.7 การปฏิบัติตามหลักการกำกับดูแลกิจการที่ดีในเรื่องอื่นๆ

บริษัทฯ ได้นำหลักการกำกับดูแลกิจการที่ดีสำหรับบริษัทจดทะเบียนมาใช้ตั้งแต่ปี 2550 เป็นต้นมา และได้มีการพัฒนาและปฏิบัติให้สอดคล้องกับหลักการที่ได้มีการปรับปรุงใหม่อยู่เสมอ ซึ่งประกอบด้วยหลักการและแนวปฏิบัติที่ดีเกี่ยวกับการกำกับดูแลกิจการ ซึ่งแบ่งเป็น 5 หมวด ดังนี้

- 1) สิทธิของผู้ถือหุ้น
- 2) การปฏิบัติต่อผู้ถือหุ้นอย่างเท่าเทียมกัน
- 3) บทบาทของผู้มีส่วนได้เสีย
- 4) การเปิดเผยข้อมูลและความโปร่งใส
- 5) ความรับผิดชอบของคณะกรรมการบริษัท

1) สิทธิของผู้ถือหุ้น

บริษัทฯ กำหนดนโยบายโดยคำนึงถึงสิทธิของผู้ถือหุ้น ส่งเสริมให้ผู้ถือหุ้นใช้สิทธิในความเป็นเจ้าของโดยการควบคุมบริษัทฯ ผ่านการแต่งตั้งคณะกรรมการให้ทำหน้าที่แทนตน และมีสิทธิในการตัดสินใจเกี่ยวกับการเปลี่ยนแปลงที่สำคัญของบริษัท

ในการจัดประชุมผู้ถือหุ้น บริษัทฯ ได้คำนึงถึงการให้สิทธิออกเสียงในที่ประชุม เพื่อร่วมกันตัดสินใจในเรื่องสำคัญๆ หนังสือเชิญประชุมและเอกสารประกอบการประชุมจะมีรายละเอียดครบถ้วนเพียงพอ รวมทั้งมีความเห็นของคณะกรรมการในทุกวาระ มีการบันทึกรายงานการประชุมถูกต้องครบถ้วน เพื่อให้ผู้ถือหุ้นสามารถตรวจสอบได้ บริษัทฯ ได้มอบหมายให้บริษัท ศูนย์รับฝากหลักทรัพย์ (ประเทศไทย) จำกัด ซึ่งเป็นนายทะเบียนหุ้นของบริษัทฯ เป็นผู้ส่งหนังสือเชิญประชุมให้แก่ผู้ถือหุ้นล่วงหน้าก่อนวันประชุม 21 วัน

ทั้งนี้บริษัทฯ ได้เผยแพร่หนังสือเชิญประชุมในเว็บไซต์ของบริษัทฯ ที่ www.seafresh.com/investor ก่อนวันประชุม 30 วัน นอกจากนี้ผู้ถือหุ้นยังสามารถสอบถามข้อมูลหรือตั้งคำถามในการประชุมผู้ถือหุ้นล่วงหน้ามาได้ทั้ง E-mail Address : investor@seafresh.com

การดำเนินการประชุมเป็นไปอย่างโปร่งใสโดยประธานที่ประชุมเปิดโอกาสให้ผู้ถือหุ้นทุกท่านซักถามข้อสงสัย และเสนอแนะข้อคิดเห็นต่างๆ ของวาระการประชุมทุกวาระที่เสนอในที่ประชุมผู้ถือหุ้น รวมทั้งได้บันทึกข้อคิดเห็นต่างๆ ไว้ในรายงานการประชุมและได้นำรายงานการประชุมผู้ถือหุ้นไปเผยแพร่ที่ <http://www.seafresh.com/investor> หลังวันประชุม 7 วัน นอกจากนี้บริษัทฯ ยังมีการนำเทคโนโลยีมาใช้ในการประชุม ทั้งการลงทะเบียน การนับคะแนน และการแสดงผล เพื่อให้การดำเนินการประชุมสามารถทำให้รวดเร็ว ถูกต้อง แม่นยำ ซึ่งทำให้สมาคมส่งเสริมผู้ลงทุนไทยประเมินคุณภาพการจัดประชุมผู้ถือหุ้นสามัญประจำปี 2559 และมอบรางวัล Investors Choice ให้กับบริษัทฯ ที่สามารถทำคะแนนการประเมินได้ 100 คะแนนเต็มติดต่อกันเป็นปีที่ 5

2) การปฏิบัติต่อผู้ถือหุ้นอย่างเท่าเทียมกัน

เพื่อให้ผู้ถือหุ้นทุกรายได้รับการปฏิบัติอย่างเท่าเทียมกัน บริษัทฯ จึงเปิดโอกาสให้ผู้ถือหุ้นที่ไม่สามารถเข้าประชุมด้วยตนเองมอบอำนาจให้ผู้อื่นมาประชุมแทน หรือสามารถเลือกกรรมการอิสระท่านใดท่านหนึ่งเข้าประชุมแทน โดยใช้หนังสือมอบอำนาจในรูปแบบที่ผู้ถือหุ้นสามารถกำหนดทิศทางการลงคะแนนได้ และได้ดำเนินการจัดการประชุมผู้ถือหุ้น โดยมีแนวปฏิบัติดังนี้

2.1) เปิดโอกาสให้ผู้ถือหุ้นเสนอวาระการประชุมล่วงหน้าก่อนการประชุมสามัญผู้ถือหุ้นผ่านทาง E-mail Address : investor@seafresh.com หรือทางโทรสารหมายเลข 0-2637-8801 โดยบริษัทฯ ได้กำหนดหลักเกณฑ์ และวิธีปฏิบัติในการเสนอวาระการประชุม รวมถึงแนวทางการพิจารณาของคณะกรรมการไว้ที่ <http://www.seafresh.com/investor> และได้เผยแพร่จดหมายถึงผู้ถือหุ้นผ่านระบบของตลาดหลักทรัพย์ อย่างน้อย 3 เดือนก่อนวันสิ้นรอบปีบัญชี อย่างไรก็ตามสำหรับการประชุมสามัญผู้ถือหุ้นประจำปี 2559 ไม่มีผู้ถือหุ้นท่านใดเสนอวาระการประชุมล่วงหน้า

2.2) ในการพิจารณาระเบียบวาระการประชุม เจ้าหน้าที่ของบริษัทฯ จะนำบัตรลงคะแนนให้ผู้ถือหุ้นหรือผู้รับมอบฉันทะ ที่ต้องการลงคะแนนเสียงไม่เห็นด้วย หรือต้องการงดออกเสียง โดยเลขที่ประชุมจะแจ้งวิธีปฏิบัติในการลงคะแนนเสียงก่อนจะเริ่มพิจารณาระเบียบวาระการประชุม และในวาระเลือกตั้งกรรมการบริษัทฯ เปิดโอกาสให้ผู้ถือหุ้นใช้สิทธิออกเสียงเลือกตั้งกรรมการเป็นรายบุคคล

2.3) เลขที่ประชุมดำเนินการประชุมเรียงตามวาระที่ระบุไว้ในหนังสือนัดประชุม และไม่มีการเพิ่มวาระการประชุมเพื่อพิจารณาออกนอกเหนือจากที่ระบุไว้ในหนังสือนัดประชุม

3) บทบาทต่อผู้มีส่วนได้เสีย

คณะกรรมการได้ตระหนักถึงสิทธิของผู้มีส่วนได้เสียที่เกี่ยวข้องทุกกลุ่ม ได้แก่ บุคลากร ลูกค้า คู่ค้า สถาบันการเงิน ผู้ถือหุ้น คู่แข่ง สังคม ชุมชนและผลกระทบต่อสิ่งแวดล้อม คณะกรรมการจึงได้มีการกำหนดนโยบายที่จะสนับสนุนให้เกิดการร่วมมือระหว่างบริษัทฯ กับผู้มีส่วนได้เสียกลุ่มต่างๆ

บุคลากร

โปรดดูในหัวข้อใหญ่: โครงสร้างการจัดการ หัวข้อย่อย: บุคลากร

ลูกค้า

บริษัทฯ มุ่งเน้นที่จะผลิตสินค้าที่มีคุณภาพมีมาตรฐานสูง มีการควบคุมการผลิตที่เป็นมาตรฐานสากลและปลอดภัยเนื่องจากบริษัทฯ มีนโยบายการขายที่ต้องการให้ลูกค้าพอใจสูงสุด โดยบริษัทฯ ได้มีการจัดทำแบบสำรวจความพึงพอใจ ของลูกค้า ซึ่งเป็นหนึ่งในตัวชี้วัดผลการดำเนินงานของบริษัท เพื่อนำมาพัฒนาและปรับปรุงคุณภาพของสินค้าและการบริการให้ดีที่สุด รวมถึงบริษัทฯ ยังมีนโยบายในการเก็บรักษาความลับของลูกค้า โดยแจ้งให้พนักงานทุกคนที่เกี่ยวข้องทราบ

คู่ค้า

บริษัทฯ มีนโยบายให้พนักงานปฏิบัติตามเงื่อนไขและข้อตกลงที่ทำไว้กับคู่ค้า อันได้แก่ ผู้รับจ้างช่วง, General Supplier และผู้ส่งมอบวัตถุดิบ ด้วยความซื่อสัตย์ตรงไปตรงมา และโปร่งใส นอกจากนี้เพื่อให้มั่นใจว่าคู่ค้ามีการดำเนินธุรกิจที่เป็นมิตรต่อสิ่งแวดล้อมและส่งเสริมการพัฒนาอย่างยั่งยืน ในการคัดเลือกผู้ขายสินค้า บริษัทฯ จึงมีทีมงานที่ทำหน้าที่คัดเลือกคู่ค้า โดยมีการตรวจสอบก่อนการซื้อว่าคู่ค้ามีการคำนึงถึงสิ่งแวดล้อมและมีการปฏิบัติตามกฎหมายที่เกี่ยวข้อง รวมทั้งยังมีการติดตามผลในเรื่องดังกล่าวอย่างสม่ำเสมอ ทั้งนี้ให้รวมไปถึงการปฏิบัติตามเงื่อนไขในกรณีที่คู่ค้านั้นเป็นเจ้าหนี้การค้าด้วย

สถาบันการเงิน

บริษัทฯ ปฏิบัติตามเงื่อนไขข้อตกลง พันธะสัญญาที่มีต่อเจ้าหนี้สถาบันการเงินทุกรายอย่างเคร่งครัด ตามเงื่อนไขข้อกำหนดของสัญญา เช่น เงื่อนไขการบริหารเงินทุน การค้าประกัน (ถ้ามี) มีความรับผิดชอบและโปร่งใส ไม่ปกปิดข้อมูลหรือข้อเท็จจริงอันจะทำให้เจ้าหนี้เกิดความเสียหาย และในกรณีที่ไม่สามารถปฏิบัติตามเงื่อนไข บริษัทฯ จะแจ้งเจ้าหนี้ทันที เพื่อหาแนวทางแก้ไขปัญหาร่วมกัน

ผู้ถือหุ้น

บริษัทฯ ได้ให้ความสำคัญและตระหนักว่าผู้ถือหุ้น คือ เจ้าของกิจการและมีสิทธิในความเป็นเจ้าของอย่างแท้จริง ดังนั้นบริษัทฯ จึงมีนโยบายการกำกับดูแลกิจการที่ดีตามที่ได้กล่าวไว้ในเรื่องสิทธิของผู้ถือหุ้น และการปฏิบัติต่อผู้ถือหุ้นอย่างเท่าเทียมกัน

คู่แข่ง

บริษัทฯ มีจริยธรรมในการดำเนินธุรกิจ จะไม่ดำเนินการใดๆ ที่ไม่สุจริตเพื่อทำลายคู่แข่ง และบริษัทฯ ไม่เคยมีข้อพิพาทใดๆ ในเรื่องเกี่ยวกับคู่แข่งทางการค้า

สังคม ชุมชน และสิ่งแวดล้อม

บริษัทฯ ได้กำหนดนโยบายในการดูแลสิ่งแวดล้อมและสังคมไว้อย่างชัดเจน เพื่อรักษาสิ่งแวดล้อมของชุมชนและสังคม รวมทั้งส่งเสริมให้มีการใช้ทรัพยากรอย่างมีประสิทธิภาพ โดยควบคุมกระบวนการผลิตและวัตถุดิบเหลือใช้ของบริษัทฯ ไม่ให้มีผลกระทบต่อสิ่งแวดล้อม นำวัตถุดิบที่เหลือใช้จากการผลิตออกจำหน่ายในรูปเศษวัสดุ สำหรับของเสียจากกระบวนการผลิต ได้นำเข้าสู่ระบบบำบัดน้ำเสีย และอยู่ในการควบคุมดูแลจากสำนักงานอุตสาหกรรมจังหวัด จัดทำและพัฒนาระบบบริหารคุณภาพมาตรฐาน ISO9001 มาตรฐานการจัดการสิ่งแวดล้อม ISO14001 คำนึงถึงผลกระทบต่อสิ่งแวดล้อม การดำรงรักษาทรัพยากรและสิ่งแวดล้อม การปฏิบัติงานของพนักงาน การปฏิบัติต่อชุมชนที่ดี นอกจากนี้คณะกรรมการยังส่งเสริมให้มีการให้ความรู้และฝึกอบรมพนักงานในเรื่องสิ่งแวดล้อม โดยในปี 2559 ได้มีการจัดอบรมให้กับพนักงานในหัวข้อ ISO9001: 2015 และ ISO14001: 2015 เพื่อเพิ่มความรู้ความเข้าใจและสามารถนำมามาตรฐานที่ได้รับการปรับปรุงไปประยุกต์ใช้ให้เกิดประโยชน์สูงสุดต่อองค์กร

ทรัพย์สินทางปัญญาและลิขสิทธิ์

บริษัทมีนโยบายในการปฏิบัติเกี่ยวกับการไม่ละเมิดทรัพย์สินทางปัญญาหรือลิขสิทธิ์ โดยบริษัทมีแนวทางในการดำเนินการเกี่ยวกับเรื่องดังกล่าว อาทิเช่น พนักงานทุกคนจะต้องลงนามในบันทึกข้อตกลงการไม่กระทำความผิดเกี่ยวกับคอมพิวเตอร์ และการไม่ละเมิดทรัพย์สินทางปัญญา บริษัทมีการกำหนดนโยบายการใช้งานระบบเทคโนโลยีสารสนเทศและกระบวนการ เพื่อป้องกันการใช้ซอฟต์แวร์ที่ละเมิดลิขสิทธิ์ หรือไม่เกี่ยวข้องกับการทำงาน

การต่อต้านการทุจริตและห้ามจ่ายสินบน

โปรดดูในหัวข้อใหญ่: ความรับผิดชอบต่อสังคม หัวข้อย่อย: การป้องกันการมีส่วนเกี่ยวข้องกับการคอร์รัปชัน

การแจ้งเรื่องร้องเรียน

คณะกรรมการได้จัดให้มีช่องทางที่ผู้มีส่วนได้เสียสามารถติดต่อร้องเรียนในเรื่องที่อาจทำให้เกิดความเสียหายต่อบริษัทได้ที่ E-mail Address: cg@seafresh.com โดยประธานคณะกรรมการบรรษัทภิบาลจะส่งเรื่องดังกล่าวให้คณะกรรมการตรวจสอบเป็นผู้พิจารณา ทั้งนี้บริษัทมีนโยบายในการคุ้มครองผู้ส่งความคิดเห็นหรือข้อเสนอแนะ โดยจะเก็บรักษาข้อมูลของบุคคลดังกล่าวไว้เป็นความลับ

4) การเปิดเผยข้อมูลและความโปร่งใส

คณะกรรมการบริษัทฯ ได้ให้ความสำคัญกับการเปิดเผยข้อมูลที่มีผลต่อการตัดสินใจของผู้ลงทุน และผู้ที่มีส่วนได้เสียกับบริษัทฯ โดยข้อมูลทั้งหมดที่เปิดเผยจะต้องถูกต้องครบถ้วน โปร่งใส ไม่ว่าจะเป็นข้อมูลทางการเงินหรือข้อมูลทั่วไป บริษัทฯ ได้เผยแพร่ข้อมูลต่างๆ ทั้งภาษาไทยและภาษาอังกฤษ ในสื่อการเผยแพร่ของตลาดหลักทรัพย์และเว็บไซต์ของบริษัทฯ ผู้ลงทุนสามารถติดต่อเพื่อรับข้อมูล และข่าวสารกิจกรรมต่างๆ ของบริษัทฯ ได้ที่ www.seafresh.com/investor หรือ E-mail Address : investor@seafresh.com

งานนักลงทุนสัมพันธ์

บริษัทฯ มีหน่วยงานที่รับผิดชอบงานเกี่ยวกับนักลงทุนสัมพันธ์ ทั้งนี้ผู้ลงทุนสามารถติดต่อได้ที่ คุณนิติพล ชาดิวิริยะ-อำนาจ ผู้จัดการส่วนการลงทุนและนักลงทุนสัมพันธ์ โทรศัพท์หมายเลข 02-637-8888 ต่อ 501 หรือที่ E-mail Address: investor@seafresh.com

ในปี 2559 เพื่อให้ผู้บริหารระดับสูงได้ให้ข้อมูลต่างๆ แก่ผู้ลงทุน บริษัทฯ ได้จัดกิจกรรมพบนักวิเคราะห์หลักทรัพย์ 4 ครั้ง (ไตรมาสละ 1 ครั้ง) และเข้าร่วมกิจกรรม Roadshow เพื่อพบนักลงทุน 1 ครั้ง

การเปิดเผยข้อมูลส่วนได้เสีย

คณะกรรมการกำหนดให้กรรมการบริษัทและผู้บริหารเปิดเผยข้อมูลเกี่ยวกับส่วนได้เสียของตน และผู้ที่เกี่ยวข้องต่อคณะกรรมการ โดยกรรมการและผู้บริหารที่มีส่วนได้เสียกับธุรกรรมที่ทำกับบริษัทฯ จะไม่มีส่วนร่วมในการตัดสินใจทำธุรกรรมดังกล่าว

การเปิดเผยข้อมูลการถือหุ้นของกรรมการและผู้บริหาร

บริษัทได้เปิดเผยข้อมูลการถือหุ้นของกรรมการและผู้บริหารในรายงานประจำปีและกำหนดนโยบายให้กรรมการและผู้บริหารรายงานการเปลี่ยนแปลงการถือครองหลักทรัพย์ภายใน 3 วันทำการนับแต่วันที่มีการซื้อ ขาย โอน หรือรับโอน โดยหน่วยงานเลขานุการบริษัทจะเป็นผู้ประสานงานในการจัดส่งรายงานดังกล่าวต่อตลาดหลักทรัพย์ฯ และ ก.ล.ด. นอกจากนั้นยังกำหนดให้มีการรายงานการเปลี่ยนแปลงการถือครองหลักทรัพย์ของกรรมการและผู้บริหารดังกล่าวในการประชุมคณะกรรมการบริษัท

5) บทบาทหน้าที่และความรับผิดชอบของคณะกรรมการ

5.1) ขอบเขตอำนาจหน้าที่คณะกรรมการ

คณะกรรมการมีส่วนร่วมในการกำหนดนโยบายหลักในการดำเนินธุรกิจ วิสัยทัศน์ กลยุทธ์ และเป้าหมายของบริษัท รวมทั้งมีการพิจารณาทบทวนและอนุมัติวิสัยทัศน์ของบริษัทฯ ในรอบปีที่ผ่านมา นอกจากนี้คณะกรรมการยังทำหน้าที่ควบคุมดูแลฝ่ายจัดการให้ดำเนินงานเป็นไปตามกลยุทธ์ นโยบายและบรรลุมเป้าหมายที่กำหนดไว้อย่างมีประสิทธิภาพ และประสิทธิผล เพื่อประโยชน์สูงสุดของบริษัทฯ และผู้ถือหุ้นโดยรวม ซึ่งพิจารณาแยกบทบาทหน้าที่และความรับผิดชอบระหว่างคณะกรรมการ, คณะกรรมการบริหาร, คณะกรรมการตรวจสอบ, คณะกรรมการบรรษัทภิบาล, คณะกรรมการบริหารความเสี่ยง และ คณะกรรมการสรรหาและกำหนดค่าตอบแทน ดังรายละเอียดในหัวข้อการจัดการ รวมถึงการดูแลให้บริษัทฯ ดำเนินการตามนโยบายที่กำหนดไว้ รวมทั้งกำหนดงบประมาณ และวงเงินในการอนุมัติการลงทุนและค่าใช้จ่ายต่างๆ

สำหรับหน้าที่ของคณะกรรมการบริษัท และคณะกรรมการบริหารดูได้ที่หัวข้อโครงสร้างการจัดการ เรื่องอำนาจหน้าที่ของคณะกรรมการบริษัท และเรื่องคณะกรรมการบริหาร

5.2) นโยบายการกำกับดูแลกิจการที่ดี

คณะกรรมการได้กำหนดให้มีนโยบายการกำกับดูแลกิจการที่ดีของบริษัทฯ อย่างเป็นลายลักษณ์อักษร โดยเป็นไปตามแนวทางของตลาดหลักทรัพย์ฯ และประกาศให้ทุกคนรับทราบและยึดถือปฏิบัติ ซึ่งมีผลทำให้กระบวนการบริหารและตัดสินใจมีระบบและโปร่งใส ซึ่งเป็นวิถีทางแห่งการบริหารแบบมีอาชีพที่เป็นสากล นอกจากนี้คณะกรรมการได้มีการทบทวนนโยบายรวมทั้งประเมินผลการปฏิบัติตามคู่มือนโยบายดังกล่าวอย่างสม่ำเสมอ

5.3) จรรยาบรรณธุรกิจ

คณะกรรมการได้กำหนด ข้อพึงปฏิบัติเกี่ยวกับจรรยาบรรณอย่างเป็นลายลักษณ์อักษร เพื่อเป็นแนวทางแก่ กรรมการ ฝ่ายจัดการ พนักงาน และประกาศให้ทุกคนรับทราบและถือปฏิบัติ เพื่อให้พนักงานทุกท่านปฏิบัติหน้าที่ด้วยความซื่อสัตย์ สุจริต มีความโปร่งใส ถูกต้องตามกฎหมาย และจริยธรรมที่ดี โดยคณะกรรมการได้มีการติดตามการปฏิบัติตามแนวทางดังกล่าว และได้มีการเปิดเผยคู่มือจรรยาบรรณธุรกิจในเว็บไซต์ของบริษัทฯ ที่ <http://www.seafresh.com/investor>

5.4) ความขัดแย้งของผลประโยชน์

คณะกรรมการได้กำหนดนโยบาย และขั้นตอนการอนุมัติรายการที่ขัดแย้งทางผลประโยชน์ หรือรายการที่เกี่ยวข้องกัน และถือปฏิบัติตามหลักเกณฑ์ของตลาดหลักทรัพย์ฯ โดยจะมีการพิจารณาความเหมาะสมทุกครั้ง ผู้ที่มีส่วนได้เสียจะไม่มีส่วนร่วมในการตัดสินใจ และได้มีการเปิดเผยข้อมูลอย่างชัดเจนในหมายเหตุประกอบงบการเงิน

5.5) ระบบการควบคุมภายในและระบบบริหารความเสี่ยง

คณะกรรมการเห็นถึงความสำคัญของระบบการควบคุมภายในทุกๆ ระดับ จึงมีการกำหนดอำนาจหน้าที่และความรับผิดชอบในการปฏิบัติงานของผู้บริหาร และพนักงานทุกระดับไว้เป็นลายลักษณ์อักษรอย่างชัดเจน รวมถึงการกำหนดวงเงินในการอนุมัติในการขอซื้อ การสั่งซื้อ และการอนุมัติค่าใช้จ่ายต่างๆ และมีการวางระบบงานเพื่อให้เกิดการถ่วงดุล และตรวจสอบระหว่างกันได้ มีการควบคุมดูแลการใช้ทรัพย์สินของบริษัทฯ ให้เกิดประโยชน์สูงสุด การควบคุมระบบการเงิน การพิจารณาความเสี่ยงที่ได้มีการกำหนดและประเมินความเสี่ยงของกิจการและมาตรการการป้องกัน

บริษัทฯ มีฝ่ายตรวจสอบภายในเพื่อทำหน้าที่ในการตรวจสอบระบบงานต่างๆ รวมถึงระบบทางการเงินว่าได้ดำเนินการตามแนวปฏิบัติที่ได้กำหนดไว้หรือไม่ รวมถึงการปฏิบัติตามกฎหมายและข้อกำหนดที่เกี่ยวข้องกับบริษัทฯ และกำหนดให้ฝ่ายตรวจสอบภายในรายงานผลการตรวจสอบโดยตรงต่อคณะกรรมการตรวจสอบ

คณะกรรมการตรวจสอบได้ทำการประเมินระบบการควบคุมภายในของบริษัทฯ โดยการทบทวนและซักถามข้อมูลจากฝ่ายบริหาร ใน 5 องค์ประกอบ คือ องค์กรและสภาพแวดล้อม การบริหารความเสี่ยง การควบคุมการปฏิบัติงานของฝ่ายบริหาร ระบบสารสนเทศและการสื่อสารข้อมูล รวมทั้งระบบการติดตาม คณะกรรมการเห็นว่าบริษัทฯ มีระบบการควบคุมภายในที่เพียงพอเหมาะสม และมีประสิทธิภาพ รวมทั้งไม่พบประเด็นความผิดพลาดที่เป็นสาระสำคัญ

5.6) การประชุมคณะกรรมการ

ตามข้อบังคับบริษัทฯ กำหนดให้จำนวนองค์ประชุมขั้นต่ำต้องไม่น้อยกว่ากึ่งหนึ่ง อย่างไรก็ตามเพื่อสนับสนุนให้บริษัทฯ ดำเนินการตามหลักการกำกับดูแลกิจการที่ดี คณะกรรมการได้มีการกำหนดแนวปฏิบัติร่วมกันว่าองค์ประชุมขั้นต่ำต้องไม่น้อยกว่า 2 ใน 3 ของจำนวนกรรมการทั้งหมด

คณะกรรมการมีการกำหนดตารางการประชุมล่วงหน้าทุกปี แต่อาจมีการเปลี่ยนแปลงตามความเหมาะสม คณะกรรมการได้รับเอกสารประกอบการประชุมคณะกรรมการล่วงหน้าก่อนวันประชุมคณะกรรมการอย่างน้อย 7 วัน โดยเลขานุการบริษัท เป็นผู้ทำหน้าที่เลขที่ประชุม โดยปกติการประชุมแต่ละครั้งจะใช้เวลาประมาณ 3 ชั่วโมง โดยประธานกรรมการได้จัดสรรเวลาอย่างเพียงพอ เพื่อให้ผู้บริหารระดับสูงได้นำเสนอข้อมูล รวมทั้งชี้แจงเรื่องต่างๆ ที่สำคัญ และให้กรรมการแสดงความคิดเห็นอย่างเป็นอิสระ โดยกรรมการสามารถขอข้อมูลที่จำเป็นเพิ่มเติมเพื่อประกอบการตัดสินใจ ภายในขอบเขตนโยบายที่กำหนดไว้

คณะกรรมการอิสระ สามารถจัดประชุมระหว่างกันเองได้ตามความจำเป็น เพื่ออภิปรายปัญหาต่างๆ ที่เกี่ยวกับการจัดการที่อยู่ในความสนใจโดยไม่มีฝ่ายจัดการเข้าร่วมด้วย และต้องรายงานผลของการประชุมให้ประธานกรรมการทราบด้วย สำหรับปี 2559 ไม่มีการจัดประชุมระหว่างกันเองของกรรมการอิสระ

5.7) การพัฒนากรรมการและผู้บริหาร

กรรมการของบริษัทฯ ทุกคน ได้ผ่านการอบรมของสมาคมส่งเสริมสถาบันกรรมการบริษัทไทย (IOD) ดังนี้

ชื่อ-นามสกุล		หลักสูตรที่ผ่านการอบรม
1. นายณฤทธิ์	เจียอาภา	Director Certification Program (DCP)
2. นางทัศนีย์	ยังมีวิทยา	Director Certification Program (DCP)
3. ดร.กมลศน์	สันติเวชกุล	Director Certification Program (DCP)
4. นายณรงค์ฤทธิ์	เจียรวงค์วานิช	Director Accreditation Program (DAP)
5. ดร.สรชัย	พิศาลบุตร	Director Accreditation Program (DAP)
6. ดร.วรพงษ์	ลิ่วพัฒนกิจ	Director Accreditation Program (DAP)
7. นางสุพรรณิ	ปุ่นศรี	Director Accreditation Program (DAP)
8. นายชินทัต	เจียอาภา	Director Accreditation Program (DAP)

คณะกรรมการได้กำหนดให้ฝ่ายจัดการของบริษัทฯ มีหน้าที่ในการจัดเตรียมเอกสารที่เป็นประโยชน์ต่อการปฏิบัติหน้าที่กรรมการ และแนะนำลักษณะและแนวทางในการดำเนินธุรกิจของบริษัทฯ ให้แก่กรรมการใหม่

คณะกรรมการยังสนับสนุนกรรมการให้เพิ่มพูนความรู้ในการปฏิบัติงานอย่างต่อเนื่อง ตัวอย่างเช่น ในปี 2559 คุณชินทัต เจียอาภา ได้เข้ารับการอบรมในหลักสูตร Leadership in Action เพื่อเสริมภาวะความเป็นผู้นำ และ Good to Great Personality for Work Smart เพื่อเสริมบุคลิกภาพในการทำงาน

สำหรับแนวปฏิบัติในกรณีที่มีการเปลี่ยนแปลงกรรมการ บริษัทฯ กำหนดให้มีการปฐมนิเทศกรรมการใหม่ โดยกำหนดให้ต้องศึกษาคู่มือกรรมการ เอกสารและข้อมูลที่เป็นประโยชน์ต่อการปฏิบัติหน้าที่ของกรรมการใหม่ เพื่อเตรียมความพร้อมในการปฏิบัติหน้าที่ของกรรมการ โดยมีเลขานุการบริษัทเป็นผู้ประสานงานในเรื่องต่างๆ

5.8) นโยบายในการดำรงตำแหน่งของกรรมการ

บริษัทฯ ได้กำหนดนโยบายในการดำรงตำแหน่งของกรรมการ ดังนี้

1. จำกัดจำนวนบริษัทจดทะเบียนที่กรรมการแต่ละคนจะดำรงตำแหน่งได้ไม่เกิน 3 แห่ง
2. ห้ามมิให้กรรมการ (ซึ่งรวมถึงกรรมการผู้จัดการ) ประกอบกิจการ เข้าเป็นหุ้นส่วนหรือเข้าเป็นกรรมการในนิติบุคคลอื่นที่มีสภาพอย่างเดียวกัน และเป็นการแข่งขันกับกิจการของบริษัท เว้นแต่จะแจ้งให้ที่ประชุมผู้ถือหุ้นทราบก่อนที่จะมีมติแต่งตั้ง

9. ความรับผิดชอบต่อสังคม

9.1 นโยบายภาพรวม

9.2 การดำเนินงานและการจัดทำรายงาน

9.3 การดำเนินธุรกิจที่มีผลกระทบต่อ CSR

9.4 กิจกรรมเพื่อประโยชน์ต่อสังคมและสิ่งแวดล้อม (CSR after process)

หัวข้อ 9.1 – 9.4 โปรดดูรายละเอียดจากรายงานความยั่งยืนในเว็บไซต์ของบริษัท www.seafresh.com/investor ภายใต้หัวข้อรายงานความยั่งยืน

9.5 การป้องกันการมีส่วนเกี่ยวข้องกับการคอร์รัปชัน

บริษัทฯ ได้มีการดำเนินการเพื่อป้องกันการมีส่วนเกี่ยวข้องกับการทุจริตและคอร์รัปชัน ดังนี้

1. บริษัทมีนโยบายในการดำเนินการต่อต้านการทุจริตคอร์รัปชัน โดยได้จัดทำแนวทางการปฏิบัติเป็นลายลักษณ์อักษรไว้รวมทั้งยังถือเป็นส่วนหนึ่งในจรรยาบรรณของบริษัทด้วย ซึ่งได้ผ่านการอนุมัติจากคณะกรรมการบริษัท แล้ว ทั้งนี้รายละเอียดของนโยบายและการดำเนินการที่เกี่ยวข้องกับการป้องกันการมีส่วนเกี่ยวข้องกับการทุจริตคอร์รัปชัน ได้เปิดเผยไว้ในเว็บไซต์ของบริษัท www.seafresh.com/investor ภายใต้หัวข้อการกำกับดูแลกิจการ
2. บริษัทมีกระบวนการในการประเมินความเสี่ยงจากการทุจริตและกำหนดแนวทางในการติดตามประเมินผลการปฏิบัติตามนโยบายการต่อต้านการทุจริต
3. บริษัทได้สื่อสารไปทั้งระดับกรรมการ ผู้บริหารและพนักงาน โดยกำหนดให้การดำเนินการทุกกระบวนการอยู่ในขอบข่ายกฎหมายอย่างเคร่งครัด นอกจากนี้บริษัทฯ ยังมีการฝึกอบรมในเรื่องจรรยาบรรณให้แก่พนักงานเพื่อให้ความรู้เกี่ยวกับนโยบายและแนวปฏิบัติในการต่อต้านการทุจริต
4. บริษัทได้รับการรับรองเข้าเป็นสมาชิกแนวร่วมปฏิบัติของภาคเอกชนไทยในการต่อต้านการทุจริต และได้ดำเนินการตามหลักเกณฑ์และแนวทางปฏิบัติที่กำหนดไว้ นอกจากนี้ยังได้เชิญชวนให้คู่ค้าเข้าร่วมเข้าร่วมโครงการแนวร่วมปฏิบัติเช่นเดียวกับบริษัท เพื่อเป็นการส่งเสริมและขยายเครือข่ายการประกอบธุรกิจที่สะอาด ปราศจากการผูกขาดหรือซื้อความได้เปรียบจากเงินสินบน
5. บริษัทจัดให้มีช่องทางในการรายงานสำหรับพนักงานบริษัทและบุคคลทั่วไปหากมีการพบเห็นการฝ่าฝืนหรือพบเห็นการกระทำทุจริตคอร์รัปชัน และมีมาตรการคุ้มครองให้กับผู้รายงาน

บริษัทฯ กำหนดให้มีแนวทางในการติดตามประเมินผลการปฏิบัติตามแนวทางปฏิบัติในการป้องกันการมีส่วนเกี่ยวข้องกับการคอร์รัปชัน ดังนี้

1. บริษัทจัดให้มีฝ่ายตรวจสอบภายใน ทำหน้าที่ตรวจสอบระบบการควบคุมภายใน การบริหารความเสี่ยง การกำกับดูแลกิจการ และให้ข้อเสนอแนะอย่างต่อเนื่อง โดยดำเนินการตรวจสอบตามแผนการตรวจสอบประจำปีที่ได้รับความเห็นชอบจากคณะกรรมการตรวจสอบ และรายงานผลการตรวจสอบที่มีนัยสำคัญและข้อเสนอแนะต่อคณะกรรมการตรวจสอบ
2. หากการสืบสวนข้อเท็จจริงแล้วพบว่า ข้อมูลจากการตรวจสอบ หรือข้อร้องเรียน มีหลักฐานที่มีเหตุอันควรให้เชื่อว่ามีรายการ หรือการกระทำซึ่งอาจมีผลกระทบอย่างมีนัยสำคัญต่อฐานะการเงิน และผลการดำเนินงานของบริษัท รวมถึงการฝ่าฝืน การกระทำผิดกฎหมาย หรือข้อสงสัยในรายงานทางการเงิน หรือระบบการควบคุมภายใน คณะกรรมการตรวจสอบจะรายงานต่อคณะกรรมการบริษัท เพื่อดำเนินการปรับปรุงแก้ไขภายในระยะเวลาที่คณะกรรมการตรวจสอบเห็นสมควร

10. การควบคุมภายในและการบริหารจัดการความเสี่ยง

10.1 สรุปความเห็นของคณะกรรมการบริษัท

ในการประชุมคณะกรรมการครั้งที่ 2/2560 เมื่อวันที่ 27 กุมภาพันธ์ 2560 คณะกรรมการได้ประเมินระบบการควบคุมภายในจากการอนุมัติแบบประเมินที่ฝ่ายตรวจสอบภายในจัดทำและรายงานของคณะกรรมการตรวจสอบแล้วสรุปได้ว่า จากการประเมินระบบการควบคุมภายในของบริษัทในด้านต่าง ๆ 5 องค์ประกอบคือ การควบคุมภายในองค์กร การประเมินความเสี่ยง การควบคุมการปฏิบัติงาน ระบบสารสนเทศและการสื่อสารข้อมูล และระบบการติดตาม คณะกรรมการเห็นว่า บริษัทฯ มีระบบควบคุมภายในที่เพียงพอและเหมาะสม โดยจัดให้มีบุคลากรอย่างเพียงพอที่จะดำเนินการตามระบบได้อย่างมีประสิทธิภาพ รวมทั้งมีระบบควบคุมภายในในเรื่องการติดตามควบคุมดูแลการดำเนินงานของบริษัทช่วยให้ สามารถป้องกันทรัพย์สินของบริษัทฯ และบริษัทย่อยจากการที่กรรมการหรือผู้บริหารนำไปใช้โดยมิชอบหรือโดยไม่มีอำนาจ รวมถึงการทำธุรกรรมกับบุคคลที่อาจมีความขัดแย้งและบุคคลที่เกี่ยวข้องกัน อย่างเพียงพอแล้ว สำหรับการควบคุมภายในในหัวข้ออื่น คณะกรรมการเห็นว่า บริษัทฯ มีการควบคุมภายในที่เพียงพอแล้วเช่นกัน

10.2 ความเห็นของคณะกรรมการตรวจสอบที่ต่างจากความเห็นของคณะกรรมการบริษัท

-ไม่มี-

10.3 ข้อมูลหัวหน้างานตรวจสอบภายใน

คณะกรรมการตรวจสอบพิจารณาเห็นชอบให้แต่งตั้ง นางสาวเยาวลักษณ์ ตั้งสงวนนุช เป็นหัวหน้างานตรวจสอบภายใน จากการประชุมเมื่อวันที่ 11 สิงหาคม 2558 ครั้งที่ 8/2558 โดยมีผลบังคับใช้ตั้งแต่วันที่ 1 กันยายน 2558 เป็นต้นไป เนื่องจากมีความรู้และคุณสมบัติที่เพียงพอ ประสบการณ์ในงานบัญชีการเงิน จึงเห็นว่ามีคุณสมบัติที่เหมาะสมที่จะปฏิบัติหน้าที่ดังกล่าว

ทั้งนี้ การพิจารณาอนุมัติ แต่งตั้ง โยกย้าย เลิกจ้าง ผู้ดำรงตำแหน่งหัวหน้างานตรวจสอบภายในของบริษัท จะต้องได้รับความเห็นชอบจากคณะกรรมการตรวจสอบ โดยคุณสมบัติของผู้ดำรงตำแหน่งหัวหน้างานตรวจสอบภายใน ปรากฏในเอกสารแนบ 3 ของแบบ 56-1

11. รายการระหว่างกัน

ชื่อและลักษณะความสัมพันธ์	ลักษณะรายการ	มูลค่ารายการ		ความจำเป็นและความสมเหตุสมผล
		(ล้านบาท)		และความเห็นคณะกรรมการตรวจสอบ
		ปี 2558	ปี 2559	
บริษัท ชาร์เตอร์ สแควร์ โฮลดิ้ง จำกัด ซึ่งมีผู้ถือหุ้นและกรรมการร่วมกัน โดยนายณฤทธิ์ เจียอาภา, นางทัศนีย์ ยังมีวิทยา และนายชินทัต เจียอาภา เป็นกรรมการและกลุ่มเจียอาภาถือหุ้นร้อยละ 100	เช่าอาคารและค่าบริการสำนักงาน	8.61	8.57	บริษัทฯ และบริษัทย่อยเช่าพื้นที่สำนักงานจากอาคารของบริษัท ชาร์เตอร์ สแควร์ โฮลดิ้ง จำกัด เพื่อใช้เป็นส่วนสำนักงานในการขาย การติดต่อประสานงานกับลูกค้า การจัดทำเอกสาร ใช้เป็นศูนย์กลางควบคุมด้านการเงิน จัดหาพัสดุภัณฑ์ที่ใช้ในการดำเนินธุรกิจ เป็นต้น บริษัทฯ และบริษัทย่อยเช่าพื้นที่ในชั้นที่ 12A, และ ชั้นที่ 31 คิดเป็นค่าเช่าและค่าบริการต่อเดือนรวม 714,152 บาท ซึ่งเป็นอัตราที่บริษัท ชาร์เตอร์ สแควร์ โฮลดิ้ง จำกัด คิดกับลูกค้าทั่วไป โดยสัญญาเช่าล่าสุดมีอายุ 2 ปี 6 เดือน ตั้งแต่ 1 กรกฎาคม 2557 - 31 ธันวาคม 2559 ทั้งนี้ กรรมการตรวจสอบมีความเห็นว่า การทำรายการดังกล่าวมีความเหมาะสม เนื่องจากบริษัทจำเป็นต้องมีสำนักงานเพื่อใช้ในการขายสินค้าและปฏิบัติงานอื่นๆ ที่เกี่ยวกับการขายสินค้า ซึ่งราคาเช่าและค่าบริการอยู่ในเกณฑ์ที่คิดกับลูกค้าทั่วไปเสมือนรายการที่ทำกับบุคคลอื่น
Belize Aquaculture Limited เป็นบริษัทร่วมทุน ซึ่งถือหุ้นร้อยละ 50 โดย SGH (บริษัทย่อยของ CFRESH)	ให้กู้เงิน	495.80	439.46	SGH ให้เงินกู้ในอัตราดอกเบี้ยร้อยละ 8 กำหนดชำระคืนไม่เกิน 3 กันยายน 2560 โดยการให้เงินกู้ยืมดังกล่าวเป็นไปตามเงื่อนไขในการเข้าร่วมทุนซึ่งได้รับอนุมัติจากที่ประชุมคณะกรรมการ บริษัท ซีเฟรชอินดัสตรี จำกัด (มหาชน) CFRESH ครั้งที่ 4/2555 เมื่อวันที่ 19 เมษายน 2555 โดยคณะกรรมการบริษัทมีความเห็นว่าการทำรายการดังกล่าวมีความเหมาะสม เพราะทำให้ CFRESH สามารถขยายตลาดในประเทศสหรัฐอเมริกา และประเทศในแถบทวีปยุโรปซึ่งเป็นการสร้างมูลค่าเพิ่มให้แก่บริษัทและผู้ถือหุ้น

นโยบายหรือแนวโน้มนำการทำรายการระหว่างกันในอนาคต

รายการระหว่างกันของบริษัทฯ ทั้งที่เกิดขึ้นแล้วและที่อาจเกิดขึ้นต่อไปในอนาคต จะเป็นรายการที่ดำเนินการทางธุรกิจตามปกติ โดยไม่มีการถ่ายเทผลประโยชน์ระหว่างบริษัทฯ บริษัทย่อย กับบุคคลที่อาจมีความขัดแย้ง โดยบริษัทฯ จะให้คณะกรรมการตรวจสอบพิจารณาให้ความเห็นความเหมาะสมของการทำรายการดังกล่าว พร้อมทั้งเปิดเผยข้อมูลตามข้อกำหนดของสำนักงานคณะกรรมการกำกับหลักทรัพย์และตลาดหลักทรัพย์ (ก.ล.ด.) และตลาดหลักทรัพย์แห่งประเทศไทยโดยเคร่งครัด

12. ข้อมูลทางการเงินที่สำคัญ

ข้อมูลจากงบการเงินรวม (หน่วย: พันบาท)	31 ธันวาคม		
	2559	2558	2557
สินทรัพย์รวม	5,001,147	5,264,342	4,229,610
หนี้สินรวม	2,754,795	3,032,342	2,545,633
ส่วนของผู้ถือหุ้นรวม	2,246,352	2,232,001	1,683,977
ยอดขาย	7,578,893	7,806,477	8,379,078
รายได้รวม	7,618,534	7,889,509	8,475,489
กำไรก่อนต้นทุนทางการเงินและภาษีเงินได้	585,489	597,637	556,201
กำไรสุทธิส่วนที่เป็นของบริษัท	257,809	458,577	409,572
ค่าเผื่อการลดมูลค่าของราคาหุ้นของสินค้า	26,531	80,322	41,162

อัตราส่วนทางการเงิน	31 ธันวาคม		
	2559	2558	2557
อัตราส่วนสภาพคล่อง / Liquidity Ratio			
อัตราส่วนสภาพคล่อง (เท่า)	1.78	1.49	1.39
อัตราส่วนสภาพคล่องหมุนเร็ว (เท่า)	0.62	0.41	0.54
อัตราส่วนสภาพคล่องกระแสเงินสด (เท่า)	0.23	-0.1	0.11
อัตราส่วนหมุนเวียนลูกหนี้การค้า (เท่า)	9.05	11.64	12.34
ระยะเวลาเก็บหนี้เฉลี่ย (วัน)	40	31	29
อัตราส่วนหมุนเวียนสินค้าคงเหลือ (เท่า)	2.98	3.7	6.06
ระยะเวลาขายสินค้าเฉลี่ย (วัน)	121	97	59
อัตราส่วนหมุนเวียนเจ้าหนี้ (เท่า)	15.46	14.01	13.8
ระยะเวลารับหนี้ (วัน)	23	26	26
Cash Cycle (วัน)	137	103	63
อัตราส่วนแสดงความสามารถในการหากำไร / Profitability Ratio			
อัตรากำไรขั้นต้น (%)	14.36%	13.93%	12.08%
อัตรากำไรจากการดำเนินงาน (%)	6.53%	8.11%	6.25%
อัตรากำไรอื่น (%)	0.00%	0.00%	0.00%
อัตราส่วนเงินสดต่อการทำกำไร (%)	98.96%	-32.85%	39.29%
อัตรากำไรสุทธิ (%)	5.15%	6.42%	5.45%
อัตราผลตอบแทนผู้ถือหุ้น (%)	17.53%	25.89%	31.85%
อัตราส่วนแสดงประสิทธิภาพในการดำเนินงาน / Efficiency Ratio			
อัตราผลตอบแทนจากสินทรัพย์ (%)	7.65%	10.68%	11.50%
อัตราผลตอบแทนจากสินทรัพย์ถาวร (%)	47.43%	58.50%	55.61%
อัตราการหมุนของสินทรัพย์ (เท่า)	1.48	1.66	2.11
อัตราส่วนวิเคราะห์นโยบายทางการเงิน / Financial Policy Ratio			
อัตราส่วนหนี้สินต่อส่วนของผู้ถือหุ้น (เท่า)	1.23	1.36	1.51
อัตราส่วนความสามารถชำระดอกเบี้ย (เท่า)	7.08	-1.35	5.11
อัตราส่วนความสามารถชำระภาระผูกพัน (เท่า)	0.32	-0.46	0.36
อัตราการจ่ายเงินปันผล (%)	197.55%	60.46%	N/A

13. คำอธิบายและการวิเคราะห์ฐานะการเงินและผลการดำเนินงานของฝ่ายจัดการ

13.1 ภาพรวม

บริษัท ซีเฟรชอินดัสตรี จำกัด (มหาชน) และบริษัทย่อย มีรายได้จากการขายและบริการรวมในปี 2559 จำนวน 7,586.84 ล้านบาท ลดลง 230.53 ล้านบาท หรือ 2.95% เมื่อเทียบกับปีก่อน แม้ว่าบริษัทย่อยในประเทศอังกฤษจะมียอดขายเป็นสกุลเงินปอนด์สเตอร์ลิงเพิ่มขึ้น แต่เนื่องจากค่าเงินปอนด์สเตอร์ลิงอ่อนค่าลงประมาณ 9% เมื่อเทียบกับช่วงเดียวกันของปีก่อน จึงทำให้รายได้จากการขายเมื่อแปลงเป็นเงินบาทลดลง อย่างไรก็ตามบริษัทฯ และบริษัทย่อย มีอัตรากำไรขั้นต้นเพิ่มขึ้นจาก 13.93% เป็น 14.36%

ในส่วนของการไร้อสุทธิ จากงบการเงินรวมสำหรับปี 2559 บริษัทฯ มีกำไรสุทธิส่วนที่เป็นของบริษัทฯ เท่ากับ 257.81 ล้านบาท ในขณะที่ช่วงเดียวกันของปีก่อน มีกำไรสุทธิส่วนที่เป็นของบริษัทฯ เท่ากับ 458.58 ล้านบาท โดยมีสาเหตุหลักมาจากอัตรากำไรขั้นต้นเฉพาะของบริษัทฯ ลดลงจาก 15.24% เป็น 7.63% เนื่องจาก

- ราคาปรับตัวสูงขึ้น หลังจากบริษัทฯ ได้รับคำสั่งซื้อจากลูกค้าแล้ว
- ค่าเงินปอนด์สเตอร์ลิงอ่อนค่าลงประมาณ 9% เมื่อเทียบกับปีก่อน

สำหรับโครงสร้างรายได้ สภาพตลาดและการแข่งขัน โปรดดูที่หัวข้อ ลักษณะการประกอบธุรกิจ

สำหรับข้อมูลและเหตุการณ์อื่นๆ ที่ควรทราบ คือ บริษัทรับรู้สินทรัพย์ภาษีเงินได้รอการตัดบัญชีสำหรับผลขาดทุนสะสมทางภาษีจำนวน 14 ล้านบาท ทั้งนี้บริษัทรับรู้สินทรัพย์ภาษีเงินได้รอการตัดบัญชีสำหรับผลขาดทุนสะสมทางภาษีเมื่อมีความเป็นไปได้ว่าจะมีกำไรทางภาษีในอนาคตที่จะนำผลขาดทุนทางภาษีดังกล่าวนี้มาใช้ได้ ประกอบกับบางหน่วยธุรกิจของบริษัทยังได้รับสิทธิประโยชน์ทางภาษีเงินได้นิติบุคคล ดังนั้นการใช้อัตราภาษีเงินได้นิติบุคคลที่เหมาะสม จึงมีความสำคัญต่อผลการรับรู้สินทรัพย์ภาษีเงินได้รอการตัดบัญชี ทั้งนี้ผู้บริหารของบริษัทได้พิจารณาถึงความสามารถในการทำกำไรของบริษัทในอนาคตที่จะมีผลต่อการใช้ประโยชน์จากผลขาดทุนทางภาษีจากประมาณการกำไรทางภาษีในอนาคต จากการประเมินของผู้บริหารอย่างรอบคอบ ซึ่งผู้สอบบัญชีได้ตรวจสอบแล้วเห็นว่าบริษัทรับรู้สินทรัพย์ภาษีเงินได้รอการตัดบัญชีสำหรับผลขาดทุนสะสมทางภาษีในจำนวนที่ยอมรับได้ รายละเอียดตามหมายเหตุประกอบงบการเงินข้อ 23.1

13.2 ผลการดำเนินงานและความสามารถในการทำกำไร

1) รายได้จากการขาย

บริษัท ซีเฟรชอินดัสตรี จำกัด (มหาชน) และบริษัทย่อย มีรายได้จากการขายและบริการรวมในปี 2559 จำนวน 7,586.84 ล้านบาท ลดลง 230.53 ล้านบาท หรือ 2.95% เมื่อเทียบกับปีก่อน โดยเป็นผลมาจากค่าเงินปอนด์สเตอร์ลิงอ่อนค่าลงประมาณ 9% เมื่อเทียบกับช่วงเดียวกันของปีก่อน แม้ว่าบริษัทย่อยในประเทศอังกฤษจะมียอดขายเป็นสกุลเงินปอนด์สเตอร์ลิงเพิ่มขึ้นก็ตาม

ส่วนรายได้อื่นของบริษัท และบริษัทย่อยปี 2559 เท่ากับ 31.69 ล้านบาท ลดลง 40.44 ล้านบาท หรือคิดเป็น 56.07% เมื่อเทียบกับปีก่อน โดยมีสาเหตุหลักมาจากดอกเบี้ยรับลดลง 34.23 ล้านบาท ซึ่งส่วนใหญ่เป็นผลมาจากการที่บริษัทย่อยได้หยุดรับรู้รายได้ดอกเบี้ยรับจากเงินให้กู้ยืมแก่กิจการร่วมค้า

2) ต้นทุนและค่าใช้จ่ายในการขายและบริหาร

บริษัทฯ และบริษัทย่อย มีอัตรากำไรขั้นต้นเพิ่มขึ้นจาก 13.93% มาเป็น 14.36% แม้ว่าอัตรากำไรขั้นต้นเฉพาะของบริษัทฯ จะลดลงจาก 15.24% เป็น 7.63% อย่างไรก็ตามบริษัทย่อยในต่างประเทศสามารถบริหารต้นทุนได้อย่างมีประสิทธิภาพ ส่งผลให้อัตรากำไรขั้นต้นของกลุ่มปรับตัวดีขึ้น เมื่อเทียบกับปีที่ผ่านมา

บริษัทฯ และบริษัทย่อยมีค่าใช้จ่ายในการขายและบริหารเท่ากับ 625.75 ล้านบาท เพิ่มขึ้น 12.64% เมื่อเทียบกับปีก่อน โดยมีรายการหลักมาจากบริษัทย่อยมีการตั้งค่าเผื่อหนี้สงสัยจะสูญ 54.32 ล้านบาท จากเงินให้กู้ยืมแก่กิจการร่วมค้า

3) กำไร

ในส่วนของกำไรสุทธิ จากงบการเงินรวมสำหรับปี 2559 บริษัทฯ มีกำไรสุทธิส่วนที่เป็นของบริษัทฯ เท่ากับ 257.81 ล้านบาท ลดลงจำนวน 200.77 ล้านบาท เมื่อเทียบกับปีก่อน ซึ่งมีกำไรสุทธิส่วนที่เป็นของบริษัทฯ เท่ากับ 458.58 ล้านบาท โดยมีสาเหตุหลักมาจากราคากุ้งปรับตัวสูงขึ้น หลังจากที่ยังบริษัทฯ ได้รับคำสั่งซื้อจากลูกค้าแล้ว ประกอบกับค่าเงินปอนด์สเตอร์ลิงอ่อนค่าลงประมาณ 9% เมื่อเทียบกับปีก่อนดังที่กล่าวมาแล้วข้างต้น

4) อัตราผลตอบแทนต่อส่วนผู้ถือหุ้นและการจ่ายเงินปันผล

อัตราผลตอบแทนต่อส่วนผู้ถือหุ้นในปี 2559 เท่ากับ 17.53% ลดลงเมื่อเทียบกับของปีก่อน ซึ่งเท่ากับ 25.89% โดยมีสาเหตุหลักมาจากรายได้กำไรสุทธิเท่ากับ 392.43 ล้านบาท ซึ่งลดลงจำนวน 114.44 ล้านบาท

สำหรับเรื่องการจ่ายเงินปันผล เมื่อวันที่ 27 กุมภาพันธ์ 2560 คณะกรรมการบริษัทได้มีมติให้จ่ายเงินปันผลจากกำไรสะสมในอัตราหุ้นละ 0.28 บาท รวมเป็นเงินปันผลจ่ายทั้งสิ้น 129.79 ล้านบาท คิดเป็นร้อยละ 197.55 ของกำไรสุทธิประจำปี 2559 ซึ่งเป็นไปตามนโยบายการจ่ายปันผลของบริษัทฯ ที่กำหนดว่าเงินปันผลที่จ่ายรวมทั้งสิ้นในแต่ละปีไม่น้อยกว่าร้อยละ 40 ของกำไรสุทธิประจำปีหลังหักภาษีเงินได้และสำรองตามกฎหมาย (ตามงบการเงินเฉพาะกิจการ) โดยคณะกรรมการบริษัทเสนอการจ่ายเงินปันผลประจำปีดังกล่าวต่อที่ประชุมสามัญผู้ถือหุ้นครั้งที่ 1/2560 ซึ่งจะจัดให้มีขึ้นในวันที่ 27 เมษายน 2560 เพื่อพิจารณาอนุมัติต่อไป

13.3 ความสามารถในการบริหารทรัพย์สิน

1) ส่วนประกอบของสินทรัพย์

บริษัทฯ และบริษัทย่อย มีสินทรัพย์รวม 5,001.15 ล้านบาท ลดลง 263.19 ล้านบาท เมื่อเทียบกับปีก่อน หรือคิดเป็น 5.26% ซึ่งสาเหตุหลักเกิดจากสินค้าคงเหลือลดลง 393.89 ล้านบาท เงินสดและรายการเทียบเท่าเงินสดลดลง 287.53 ล้านบาท

2) ลูกหนี้

ณ วันที่ 31 ธันวาคม 2559 บริษัทฯ และบริษัทย่อย มีลูกหนี้การค้าสุทธิเท่ากับ 1,042.49 ล้านบาท เพิ่มขึ้น 445.95 ล้านบาท เมื่อเทียบกับปีก่อน โดยลูกหนี้คงค้างส่วนใหญ่เป็นลูกหนี้ที่ยังไม่ถึงกำหนดชำระ และมีลูกหนี้ที่ค้างชำระมากกว่า 12 เดือน เพียง 17.27 ล้านบาท และบริษัทฯ ได้มีการตั้งค่าเผื่อหนี้สงสัยจะสูญไว้เป็นจำนวน 17.24 ล้านบาท ซึ่งพิจารณาตั้งค่าเผื่อหนี้สงสัยจะสูญจากประสบการณ์ในการเรียกเก็บหนี้ และตามสถานะปัจจุบันของลูกหนี้คงค้าง ณ วันที่ 31 ธันวาคม 2559 ในงบแสดงฐานะทางการเงิน

3) สินค้าคงเหลือ

ณ วันที่ 31 ธันวาคม 2559 สินค้าคงเหลือของบริษัทฯ และบริษัทย่อยเท่ากับ 2,043.15 ล้านบาท ลดลง 393.89 ล้านบาท หรือเท่ากับลดลง 16.16% เมื่อเทียบกับปีก่อน ซึ่งเป็นผลมาจากการที่บริษัทฯ สามารถระบายสินค้าสำเร็จรูปออกไปได้ในราคาที่เหมาะสมกับภาวะตลาด ส่งผลให้บริษัทฯ สามารถโอนสำรองค่าเผื่อการลดลงของมูลค่าสินค้ากลับมาเป็นรายได้จำนวน 45.57 ล้านบาท ทั้งนี้สินค้าคงเหลือของบริษัทฯ ในปัจจุบันส่วนใหญ่มียาวระหว่าง 1 - 18 เดือน โดยฝ่ายบริหารของบริษัทฯ ได้พยายามผลักดันที่จะขายสินค้าคงเหลือที่มีอายุมากกว่า 1 ปี ออกไปให้ได้มากที่สุด ในราคาที่เหมาะสมตามสถานการณ์ตลาด พร้อมทั้งมุ่งเน้นการบริหารสินค้าคงเหลือให้มีประสิทธิภาพและอยู่ในระดับที่เหมาะสมที่สุด สามารถรองรับความต้องการของลูกค้าได้อย่างรวดเร็ว ทั้งนี้บริษัทฯ ได้มีการตั้งสำรองค่าเผื่อการลดลงของมูลค่าสินค้า ซึ่งฝ่ายบริหารของบริษัทฯ เชื่อมั่นว่าจำนวนค่าเผื่อการลดลงของมูลค่าสินค้าที่ตั้งไว้อยู่ในระดับที่เหมาะสม เนื่องจากบริษัทฯ มีมาตรการในการจัดเก็บสินค้าที่มีมาตรฐานสูง

4) เงินลงทุน

ณ วันที่ 31 ธันวาคม 2559 บริษัทฯ ไม่มีรายการเงินลงทุนในบริษัทร่วมค้า เนื่องจากบริษัทร่วมค้าดังกล่าวมีผลขาดทุน

5) ส่วนประกอบสำคัญของสินทรัพย์อื่น

ที่ดิน อาคาร และอุปกรณ์ มีมูลค่าสุทธิ ณ วันที่ 31 ธันวาคม 2559 เท่ากับ 1,100.21 ล้านบาท ในขณะที่ปี 2558 มีมูลค่าเท่ากับ 1,117.60 ล้านบาท ลดลงจำนวน 17.39 ล้านบาท เนื่องจากรายการค่าเสื่อมราคาจำนวน 133.47 ล้านบาท และผลต่างจากการแปลงค่าทางการเงินจำนวน 94.75 ล้านบาท แม้ว่าจะมีการซื้อสินทรัพย์เพิ่มขึ้นจำนวน 212.00 ล้านบาท ก็ตาม

13.4 สภาพคล่องและความเพียงพอของเงินทุน

1) กระแสเงินสด

บริษัท และบริษัทย่อย มีกระแสเงินสดจากการดำเนินงานเป็นบวกเท่ากับ 489.91 ล้านบาท เพิ่มจากปีก่อน ซึ่งเป็นลบเท่ากับ 208.10 ล้านบาท โดยสาเหตุหลักเกิดจากปี 2559 บริษัท และบริษัทย่อย มีสินค้าคงเหลือลดลงจำนวน 450.48 ล้านบาท ส่วนกระแสเงินสดจากการลงทุนติดลบเท่ากับ 219.03 ล้านบาท ซึ่งรายการหลักเกิดจากกลุ่มกิจการจ่ายเงินเพื่อซื้อสินทรัพย์ถาวรจำนวน 217.18 ล้านบาท ส่วนกระแสเงินสดในกิจกรรมจัดหาเงินเป็นลบเท่ากับ 524.72 ล้านบาท เนื่องจากกลุ่มกิจการมีหนี้สินจากการรายการเงินเบิกเกินบัญชีและเงินกู้ยืมระยะสั้นจากสถาบันการเงินลดลงจำนวน 495.70 ล้านบาท และชำระหนี้ระยะยาวกับสถาบันการเงินจำนวน 462.72 ล้านบาท แม้ว่าบริษัทฯ จะได้รับเงินสดจากการออกหุ้นกู้จำนวน 497.94 ล้านบาท ก็ตาม

2) อัตราส่วนสภาพคล่อง

ในปี 2559 บริษัท และบริษัทย่อย มีอัตราส่วนสภาพคล่องเท่ากับ 1.78 เท่า เพิ่มขึ้นจากปี 2558 ซึ่งมีอัตราส่วนเท่ากับ 1.49 เท่า สอดคล้องกับอัตราส่วนสภาพคล่องหมุนเร็วที่เท่ากับ 0.62 เท่า เพิ่มขึ้นจากปี 2558 ซึ่งมีอัตราส่วนเท่ากับ 0.41 เท่า ซึ่งสาเหตุหลักเกิดจากกลุ่มกิจการมีหนี้สินจากการรายการเงินเบิกเกินบัญชีและเงินกู้ยืมระยะสั้นจากสถาบันการเงินลดลงจำนวน 495.70 ล้านบาท

3) ความสามารถในการชำระหนี้

สัญญาเงินกู้ยืมระยะยาวของบริษัทฯ มีระยะเวลา 3 - 5 ปี โดยกำหนดชำระคืนทุก 3 เดือน ส่วนเงินกู้ยืมของบริษัทย่อย มีระยะเวลา 4 - 15 ปี ชำระคืนเป็นรายเดือน ค่าประกันโดยการจำนองที่ดินพร้อมสิ่งปลูกสร้างและสินทรัพย์ของบริษัทย่อย ปัจจุบันบริษัทฯ และบริษัทย่อยยังคงสามารถชำระหนี้ได้ตามเงื่อนไขการกู้ยืม

ทั้งนี้ ณ วันที่ 31 ธันวาคม 2559 บริษัทฯ และบริษัทย่อย มีหนี้สินตามสัญญาเช่าการเงินและเงินกู้ยืมระยะยาวที่ถึงกำหนดชำระภายในหนึ่งปีเท่ากับ 239.53 ล้านบาท

4) รายจ่ายลงทุน

ในปี 2559 บริษัทฯ และบริษัทย่อยมีรายจ่ายหลักจากการลงทุนเป็นซื้อสินทรัพย์ถาวร 212.00 ล้านบาท โดยรายการหลักคือ งานระหว่างก่อสร้าง 152.47 ล้านบาท, เครื่องจักร 22.31 ล้านบาท และยานพาหนะ 22.16 ล้านบาท

5) แหล่งที่มาของเงินทุนและโครงสร้างเงินทุน

บริษัทฯ และบริษัทย่อย มีอัตราส่วนหนี้สินต่อส่วนของผู้ถือหุ้นเท่ากับ 1.23 เท่า ลดลงจากปี 2558 ซึ่งเท่ากับ 1.36 เท่า กลุ่มกิจการมีหนี้สินจากการรายการเงินเบิกเกินบัญชีและเงินกู้ยืมระยะสั้นจากสถาบันการเงินลดลงจำนวน 495.70 ล้านบาท และบริษัทฯ ได้มีการออกและเสนอขายหุ้นกู้ไม่ด้อยสิทธิ ไม่มีหลักประกัน จำนวน 500 ล้านบาท มูลค่าที่ตราไว้และราคาที่เสนอขายต่อหน่วย 1,000 บาท มีอายุ 5 ปี อัตราดอกเบี้ยคงที่ร้อยละ 4.30 ต่อปี กำหนดจ่ายดอกเบี้ยทุก 6 เดือน ทริสเรตติ้งได้จัดอันดับความน่าเชื่อถือหุ้นกู้ของบริษัทอยู่ที่ระดับ BBB (Stable)

ณ วันที่ 31 ธันวาคม 2559 กลุ่มกิจการมีวงเงินสินเชื่อระยะสั้นที่ยังไม่ได้เบิกใช้เป็นจำนวนเงิน 1,917 ล้านบาท

6) ภาระผูกพันด้านหนี้สินและการบริหารจัดการภาระนอกงบดุลที่สำคัญ

ณ วันที่ 31 ธันวาคม 2559 บริษัทมีภาระผูกพันรายจ่ายฝ่ายทุนเกี่ยวกับการซื้อเครื่องจักรและอุปกรณ์เป็นจำนวนเงิน 1.80 ล้านบาท

13.5 ปัจจัยที่มีผลกระทบต่อผลการดำเนินงานในอนาคต

โปรดดูที่หัวข้อปัจจัยความเสี่ยง

ความรับผิดชอบของคณะกรรมการต่อรายงานทางการเงิน

คณะกรรมการของบริษัทฯ เป็นผู้รับผิดชอบต่อรายงานทางการเงิน การนำเสนอรายงานทางการเงินนี้จัดทำขึ้นตามมาตรฐานการบัญชี มาตรฐานรายงานทางการเงิน รวมถึงการตีความและแนวปฏิบัติทางบัญชีที่ประกาศใช้โดยสภาวิชาชีพบัญชี โดยให้นโยบายทางบัญชีที่เหมาะสมและถือปฏิบัติอย่างสม่ำเสมอ เพื่อให้การบันทึกข้อมูลทางบัญชีมีความถูกต้อง ครบถ้วน และเพียงพอที่จะดำรงไว้ซึ่งรักษาทรัพย์สินของบริษัทฯ และป้องกันรายการผิดปกติที่อาจจะเกิดขึ้น

คณะกรรมการบริษัทฯ ได้มอบหมายให้คณะกรรมการตรวจสอบ ซึ่งประกอบด้วยกรรมการบริษัทฯ 3 ท่านที่ไม่เป็นผู้บริหารของบริษัทฯ เป็นผู้ดูแลรับผิดชอบเกี่ยวกับคุณภาพของงบการเงิน รวมถึงดูแลระบบการควบคุมภายในที่เหมาะสมและมีประสิทธิภาพ คณะกรรมการบริษัทฯ เห็นว่าระบบการควบคุมภายใน โดยทั่วไปของบริษัทฯ มีประสิทธิภาพเพียงพอและเหมาะสม ให้ความเชื่อมั่นอย่างมีเหตุผลต่อความเชื่อถือได้ของงบการเงิน ณ วันที่ 31 ธันวาคม 2559



(นายณฤทธิ์ เจียอาภา)

ประธานกรรมการ

รายงานคณะกรรมการตรวจสอบ

เรียน ท่านผู้ถือหุ้น บริษัท ซีเฟรชอินดัสตรี จำกัด (มหาชน)

คณะกรรมการตรวจสอบบริษัท ซีเฟรชอินดัสตรี จำกัด (มหาชน) ประกอบด้วยกรรมการอิสระ จำนวน 3 ท่าน ที่มีคุณสมบัติครบถ้วนตามข้อกำหนดและแนวทางปฏิบัติที่ดีของคณะกรรมการตรวจสอบของตลาดหลักทรัพย์แห่งประเทศไทย ปัจจุบันคณะกรรมการตรวจสอบของบริษัทฯ ประกอบด้วย ดร.กมลเสถียร สันติเวชกุล เป็นประธานกรรมการตรวจสอบ ดร.สรชัย พิศาลบุตร และ ดร.วรพงษ์ ลีวัฒนกิจ เป็นกรรมการตรวจสอบ โดยมีหัวหน้าหน่วยงานตรวจสอบภายใน เป็นเลขานุการคณะกรรมการตรวจสอบ

คณะกรรมการตรวจสอบได้ปฏิบัติหน้าที่ตามขอบเขต หน้าที่และความรับผิดชอบที่ได้รับมอบหมายจากคณะกรรมการบริษัทฯ ซึ่งสอดคล้องกับข้อกำหนดของตลาดหลักทรัพย์แห่งประเทศไทย โดยในรอบปีบัญชี 2559 คณะกรรมการตรวจสอบได้ปฏิบัติหน้าที่ตามข้อกำหนดดังกล่าว ซึ่งสรุปสาระสำคัญได้ดังนี้

1. สอบทานงบการเงินรายไตรมาสและงบการเงินประจำปี

พิจารณาสอบทานงบการเงินของบริษัทฯ โดยได้สอบถาม รับฟังคำชี้แจงจากผู้บริหารและผู้สอบบัญชี ในเรื่องความถูกต้อง ครบถ้วนและเชื่อถือได้ของงบการเงิน และความเพียงพอในการเปิดเผยข้อมูล ซึ่งคณะกรรมการตรวจสอบมีความเห็นสอดคล้องกับผู้สอบบัญชีว่า งบการเงินดังกล่าวมีความถูกต้องตามที่ควรในสาระสำคัญตามมาตรฐานการรายงานทางการเงิน

2. สอบทานข้อมูลการดำเนินงาน ระบบควบคุมภายใน และระบบการบริหารความเสี่ยง

พิจารณาจากรายงานตรวจสอบภายในตามแผนงานที่ได้รับอนุมัติ ซึ่งครอบคลุมระบบงานที่สำคัญของบริษัทฯ โดยมีวัตถุประสงค์เพื่อประเมินความเพียงพอเหมาะสมและประสิทธิภาพของระบบควบคุมภายใน และระบบการบริหารความเสี่ยง อันจะช่วยส่งเสริมให้การดำเนินงานบรรลุตามเป้าหมายที่กำหนดไว้ ทั้งนี้คณะกรรมการตรวจสอบมีความเห็นว่า บริษัทฯ มีระบบการควบคุมภายในที่เหมาะสมเพียงพอและไม่มีจุดบกพร่องที่มีสาระสำคัญ มีการดูแลรักษาทรัพย์สินที่เหมาะสม และมีการเปิดเผยข้อมูลอย่างถูกต้อง ครบถ้วนและเชื่อถือได้

3. สอบทานการปฏิบัติตามกฎหมายว่าด้วยหลักทรัพย์และตลาดหลักทรัพย์ ข้อกำหนดของตลาดหลักทรัพย์แห่งประเทศไทยและกฎหมายที่เกี่ยวข้องกับธุรกิจของบริษัทฯ

คณะกรรมการตรวจสอบ มีความเห็นว่า บริษัทฯ ได้ปฏิบัติตามกฎหมายและกฎระเบียบที่เกี่ยวข้องต่างๆ ต่อการดำเนินธุรกิจอย่างถูกต้องและไม่พบประเด็นที่เป็นสาระสำคัญ

4. พิจารณาคัดเลือก เสนอแต่งตั้งและเสนอค่าตอบแทนผู้สอบบัญชี

คณะกรรมการตรวจสอบได้มีการพิจารณาคัดเลือก เสนอแต่งตั้ง และเสนอค่าตอบแทนผู้สอบบัญชีประจำปี เพื่อนำเสนอต่อคณะกรรมการบริษัทฯ ให้ขออนุมัติจากที่ประชุมผู้ถือหุ้นประจำปี 2560 ซึ่งคณะกรรมการตรวจสอบได้พิจารณาคุณสมบัติ ความเป็นอิสระ ผลการปฏิบัติงานและความเหมาะสมของค่าตอบแทนแล้ว เห็นควรเสนอแต่งตั้งผู้สอบบัญชี จากบริษัท แกรนท์ ธอนตัน จำกัด เป็นผู้สอบบัญชีของบริษัทฯ และบริษัทย่อย สำหรับรอบระยะเวลาบัญชี สำหรับปี 2560 ซึ่งประกอบด้วยรายชื่อ ดังต่อไปนี้

- | | |
|----------------------------------|-----------------------------------|
| 1. นายสมคิด เตียตระกูล | (ผู้สอบบัญชีรับอนุญาตเลขที่ 2785) |
| 2. นางสาวกัญญาณัฐ ศรีรัตนัชชาลัย | (ผู้สอบบัญชีรับอนุญาตเลขที่ 6549) |
| 3. นายธีรศักดิ์ นวัตรสกุล | (ผู้สอบบัญชีรับอนุญาตเลขที่ 6624) |

ทั้งนี้ คณะกรรมการตรวจสอบมีความเห็นเกี่ยวกับการเสนอแต่งตั้งผู้สอบบัญชีดังกล่าว ดังนี้

- ผู้สอบบัญชีเป็นผู้ที่มีความรู้ ความสามารถในวิชาชีพ ความเชี่ยวชาญ และมีประสบการณ์ด้านการตรวจสอบบัญชีมาเป็นเวลานาน รวมทั้งมีความเป็นอิสระในการปฏิบัติงาน
- ค่าตอบแทนผู้สอบบัญชีเป็นอัตราที่เหมาะสม โดยได้เสนอค่าตอบแทนผู้สอบบัญชีในปี 2560 ของบริษัทฯ ภายในวงเงินไม่เกิน 2,350,000 บาทต่อปี
- บริษัทผู้สอบบัญชี มีการปฏิบัติสอดคล้องกับข้อกำหนดของสำนักงานคณะกรรมการกำกับหลักทรัพย์และตลาดหลักทรัพย์
- ผู้สอบบัญชีไม่มีความสัมพันธ์ใดๆ กับบริษัทฯ และบริษัทย่อย

5. สอบทานและให้ความเห็นต่อรายการที่เกี่ยวข้องกันหรือรายการที่อาจมีความขัดแย้งทางผลประโยชน์ รวมถึงการเปิดเผยข้อมูลของรายการดังกล่าว

ทั้งนี้ เพื่อให้บริษัทฯ มีการปฏิบัติตามข้อกำหนดของตลาดหลักทรัพย์แห่งประเทศไทยและสำนักงานคณะกรรมการกำกับหลักทรัพย์และตลาดหลักทรัพย์ ซึ่งผู้สอบบัญชีมีความเห็นว่ารายการค้ากับบริษัทที่เกี่ยวข้องกันที่มีสาระสำคัญ ได้เปิดเผยและแสดงรายการในงบการเงินและหมายเหตุประกอบงบการเงินแล้ว และคณะกรรมการตรวจสอบมีความเห็นสอดคล้องกับผู้สอบบัญชี รวมทั้งมีความเห็นว่า รายการดังกล่าวเป็นรายการที่สมเหตุสมผลและเป็นประโยชน์สูงสุดต่อการดำเนินธุรกิจของบริษัทฯ รวมทั้งมีการเปิดเผยข้อมูลอย่างถูกต้องและครบถ้วน

6. สอบทานรายงานการกำกับดูแลกิจการ

คณะกรรมการตรวจสอบได้สอบทานรายงานการปฏิบัติตามหลักการกำกับดูแลกิจการที่ดีสำหรับบริษัทจดทะเบียนตามแนวทางที่ตลาดหลักทรัพย์แห่งประเทศไทยกำหนด

โดยคณะกรรมการตรวจสอบ มีความเห็นว่า ในปี 2559 บริษัทฯ มีการปฏิบัติตามหลักการกำกับดูแลกิจการที่ดี ตามแนวทางที่ตลาดหลักทรัพย์แห่งประเทศไทยกำหนดอย่างเหมาะสมและได้เปิดเผยในรายงานประจำปีฉบับนี้

7. การประชุมคณะกรรมการตรวจสอบ

การประชุมคณะกรรมการตรวจสอบ กำหนดขึ้นเดือนละ 1 ครั้ง ก่อนการประชุมคณะกรรมการบริษัทฯ ทั้งนี้เพื่อให้คณะกรรมการตรวจสอบ ชี้แจงผลการประชุมต่อคณะกรรมการบริษัทฯ เพื่อรับทราบและรับคำแนะนำต่างๆ ในปี 2559 ได้มีการประชุมคณะกรรมการตรวจสอบตามวาระปกติจำนวน 12 ครั้ง โดยมีการประชุมตามวาระพิเศษ 1 ครั้ง

8. กฎบัตรคณะกรรมการตรวจสอบ

บททวนกฎบัตรคณะกรรมการตรวจสอบ และมีมติให้ปรับปรุงกฎบัตรคณะกรรมการตรวจสอบโดยเพิ่มรายละเอียดให้ชัดเจนมากขึ้นในหัวข้อองค์ประกอบ คุณสมบัติ ระยะเวลาการดำรงตำแหน่ง และการประชุม ซึ่งกฎบัตรฯ ดังกล่าวได้รับการอนุมัติจากคณะกรรมการบริษัทฯ เมื่อวันที่ 23 มกราคม 2560

คณะกรรมการตรวจสอบมีความเห็นว่า บริษัทฯ ได้จัดทำการเงินขึ้นอย่างเหมาะสมตามหลักการบัญชีที่รับรองทั่วไป มีการเปิดเผยข้อมูลระหว่างกันอย่างเพียงพอ และบริษัทฯ ได้ดำเนินธุรกิจอย่างสอดคล้องกับกฎระเบียบว่าด้วยหลักทรัพย์และตลาดหลักทรัพย์ ข้อกำหนดของตลาดหลักทรัพย์แห่งประเทศไทยและกฎหมายอื่นที่เกี่ยวข้อง ทั้งนี้ ระบบตรวจสอบภายใน ระบบควบคุมภายใน และการบริหารจัดการความเสี่ยงที่เหมาะสมกับธุรกิจ ทำให้มั่นใจได้ว่า ข้อมูลทางการเงินมีความสมบูรณ์ ถูกต้อง เชื่อถือได้ และมีการเปิดเผยอย่างเพียงพอ

ในนามคณะกรรมการตรวจสอบ
ของบริษัท ซีเฟรชอินดัสตรี จำกัด (มหาชน)

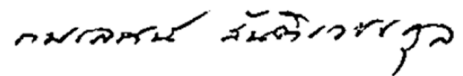

(ดร.กมลเศณ์ สันติเวชกุล)
ประธานคณะกรรมการตรวจสอบ

รายงานคณะกรรมการบริหารความเสี่ยง

เรียนคณะกรรมการบริษัทและผู้ถือหุ้น

การบริหารจัดการความเสี่ยงองค์กร ถูกจัดให้เป็นหนึ่งในองค์ประกอบหลักของนโยบายการดำเนินธุรกิจของบริษัท ซีเฟรชอินดัสตรี จำกัด (มหาชน) เนื่องจากเป็นกระบวนการสำคัญที่จะสร้างความเชื่อมั่นให้กับผู้บริหารและผู้มีส่วนได้ส่วนเสีย ว่าเหตุการณ์สำคัญทั้งจากปัจจัยภายในและปัจจัยภายนอกที่อาจเกิดขึ้นแล้วส่งผลกระทบต่อการบริหารวัตถุประสงค์และวิสัยทัศน์ ของบริษัทนั้น ได้ถูกประเมินและจัดการโดยผู้เกี่ยวข้องทั่วองค์กรให้อยู่ในระดับที่ยอมรับได้

คณะกรรมการบริหารความเสี่ยงจึงถูกจัดตั้งขึ้นตั้งแต่ปี 2554 เพื่อกำกับดูแลให้กระบวนการจัดการความเสี่ยงขององค์กรเป็นไปอย่างมีประสิทธิภาพและประสิทธิผลตามหลักการมาตรฐานสากล คณะกรรมการบริหารความเสี่ยงในปีที่ผ่านมา เป็นคณะที่ได้รับการพิจารณาและแต่งตั้งโดยคณะกรรมการบริษัทในปี 2558 ประกอบด้วย กรรมการบริษัท ผู้บริหารระดับสูง และผู้บริหารจากฝ่ายบริหารความเสี่ยง ซึ่งทุกท่านมีความรู้ความสามารถและประสบการณ์ในกิจการบริษัทเป็นอย่างดี

ในปี 2559 คณะกรรมการบริหารความเสี่ยงได้มีการประชุมรวมกันทั้งสิ้น 6 ครั้ง โดยมีรายนามผู้เข้าร่วมประชุมทุกท่านดังนี้

- | | |
|-----------------------------|--|
| 1. นางทัศนีย์ ยังมิวิทยา | กรรมการ และรองประธานเจ้าหน้าที่บริหาร
ประธานกรรมการบริหารความเสี่ยง
เข้าร่วมประชุม 6/6 ครั้ง |
| 2. นายชัยสิทธิ์ ชื่นชูวิทย์ | รองประธานสายงานการเงิน
กรรมการบริหารความเสี่ยง
เข้าร่วมประชุม 6/6 ครั้ง |
| 3. นายกฤษดา มโนธีรวัฒน์ | ผู้จัดการฝ่ายบริหารความเสี่ยง
กรรมการบริหารความเสี่ยงและเลขานุการคณะกรรมการบริหารความเสี่ยง
เข้าร่วมประชุม 6/6 ครั้ง |

การปฏิบัติตามบทบาทและหน้าที่ของคณะกรรมการบริหารความเสี่ยงในปี 2559 สามารถสรุปได้ดังนี้

1. สร้างวัฒนธรรมการบริหารความเสี่ยงที่สอดคล้องกับแผนธุรกิจ โดยการกำหนดและประเมินตัวชี้วัดผลงาน (KPI: Key Performance Indicator) ของทุกฝ่ายในโครงสร้างองค์กร
2. กำหนดแนวทาง ดูแลควบคุม และติดตามการบริหารความเสี่ยงของทุกหน่วยงานทั้งในระดับปฏิบัติการ และระดับองค์กร ให้สอดคล้องกับสถานการณ์ปัจจุบันอยู่เสมอ โดยให้ครอบคลุมความเสี่ยงทางด้านต่างๆ เช่น ความเสี่ยงกลยุทธ์ ด้านการดำเนินการ ด้านการเงินการรายงาน และการปฏิบัติตามกฎระเบียบข้อบังคับ

3. จัดทำขั้นตอนระบบงาน “การบริหารความเสี่ยง” ให้สอดคล้องต่อข้อกำหนดตามมาตรฐาน ISO9001:2015
4. กำหนดให้ผู้บริหารเข้าร่วม “โครงการส่งเสริมมาตรฐานความปลอดภัยในห่วงโซ่อุปทานของผู้ประกอบการอุตสาหกรรมจากผู้ก่อการร้าย ภัยพิบัติ หรือโจรกรรม” โดยกรมอุตสาหกรรมพื้นฐานและการเหมืองแร่ และสถาบันรับรองมาตรฐานไอเอสโอ
5. พัฒนาระบบการประเมินความเสี่ยง แผนตอบสนองความเสี่ยง การติดตามผล และการรายงานแบบอิเล็กทรอนิกส์
6. รายงานความคืบหน้าและผลการบริหารความเสี่ยง รวมไปถึงประเด็นสำคัญที่พบ ต่อคณะกรรมการตรวจสอบ รวมจำนวน 3 ครั้ง

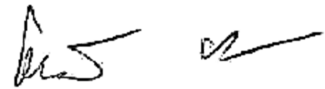

.....
นางทัศนีย์ ยังมิตวิทยา
ประธานคณะกรรมการบริหารความเสี่ยง

รายงานคณะกรรมการบริษัท

เรียนคณะกรรมการบริษัทและผู้ถือหุ้น

คณะกรรมการบริษัทถูกจัดตั้งขึ้นตั้งแต่ปี 2555 เพื่อให้เป็นผู้กำหนดนโยบายและระบบการกำกับดูแลให้ภารกิจของบริษัทดำเนินไปแนวทางที่ผู้ถือหุ้นเห็นชอบ ถูกต้องตามกฎหมาย และเป็นไปตามข้อบังคับของบริษัท ทั้งนี้ คณะกรรมการทุกท่านมีอิสระในการแสดงความคิดเห็น โดยมีเจตนารมณ์ร่วมกันที่จะกำกับ ดูแลให้การดำเนินงานของบริษัทเป็นไปอย่างมีประสิทธิภาพ ถูกต้อง โปร่งใส และเที่ยงธรรม

คณะกรรมการบริษัทในปีที่ผ่านมา เป็นคณะที่ได้รับการพิจารณาและแต่งตั้งโดยคณะกรรมการบริษัท ในปี 2558 ประกอบด้วย กรรมการบริษัท ผู้บริหารระดับสูง และผู้บริหารจากฝ่ายบริหารความเสี่ยง ซึ่งทุกท่านมีความรู้ความสามารถ จริยธรรม และประสบการณ์ในกิจการบริษัทไม่น้อยกว่า 10 ปี

ในปี 2559 คณะกรรมการบริษัทได้มีการประชุมรวมกันทั้งสิ้น 3 ครั้ง โดยมีรายนามผู้เข้าร่วมประชุมทุกท่านดังนี้

- | | |
|-----------------------------|---|
| 1. นางทัศนีย์ ยังมีวิทยา | กรรมการ และรองประธานเจ้าหน้าที่บริหาร
ประธานกรรมการบริษัท
เข้าร่วมประชุม 3/3 ครั้ง |
| 2. นายชัยสิทธิ์ ชื่นชูวิทย์ | รองประธานสายงานการเงิน
กรรมการบริษัท
เข้าร่วมประชุม 3/3 ครั้ง |
| 3. นายกฤษดา มโนธีรวัฒน์ | ผู้จัดการฝ่ายบริหารความเสี่ยง
กรรมการบริษัท และเลขานุการคณะกรรมการบริษัท
เข้าร่วมประชุม 3/3 ครั้ง |

การปฏิบัติตามบทบาทและหน้าที่ของคณะกรรมการบริษัทในปี 2559 สามารถสรุปได้ดังนี้

1. ทบทวนและปรับปรุงนโยบายบริษัทเป็นจำนวนทั้งสิ้น 36 นโยบาย
2. ปรับปรุงข้อกำหนดที่เกี่ยวข้องกับบทบาท หน้าที่และความรับผิดชอบของคณะกรรมการบริษัท
3. พิจารณากรณีละเมิดจรรยาบรรณพนักงานซึ่งในปีที่ผ่านมาได้รับการแจ้งเบาะแสหรือพบการละเมิดจรรยาบรรณในระดับรุนแรง
4. ได้รับการรับรองฐานะสมาชิกแนวร่วมปฏิบัติของภาคเอกชนไทยในการต่อต้านทุจริต จากสมาคมส่งเสริมสถาบันกรรมการบริษัทไทย เมื่อวันที่ 22 มกราคม 2559

5. เชิญชวนคู่ค้าให้เข้าร่วมโครงการแนวร่วมปฏิบัติของภาคเอกชนไทยในการต่อต้านการทุจริต และส่งเสริมการแจ้งเบาะแสการทุจริตต่อคณะกรรมการตามช่องทางที่ให้ไว้ รวมทั้งเพิ่มหลักเกณฑ์การประเมินคู่ค้าให้ครอบคลุมผู้ที่ได้เข้าร่วมเครือข่ายต่อต้านคอร์รัปชัน หรือได้รับการรับรองการเป็นสมาชิกแนวร่วมปฏิบัติของภาคเอกชนไทยในการต่อต้านการทุจริต
6. ให้เริ่มดำเนินการทบทวนปรับปรุงจรรยาบรรณให้สอดคล้องกับสถานการณ์ปัจจุบัน รวมทั้งการปรับเปลี่ยนเนื้อหาเรื่องการป้องกันการฟอกเงินให้มีความครอบคลุมชัดเจนขึ้น

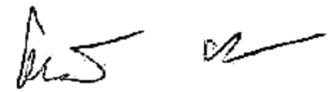

นางทัศนีย์ ยังมิวิทยา
ประธานคณะกรรมการบรรษัทภิบาล

รายงานคณะกรรมการสรรหาและกำหนดค่าตอบแทน

เรียน ท่านผู้ถือหุ้น บริษัท ซีเฟรชอินดัสตรี จำกัด (มหาชน)

คณะกรรมการสรรหาและกำหนดค่าตอบแทน บริษัท ซีเฟรชอินดัสตรี จำกัด (มหาชน) มีจำนวน 4 ท่าน ประกอบด้วย กรรมการที่เป็นผู้บริหาร 1 ท่าน และกรรมการอิสระ 3 ท่าน ซึ่งคิดเป็นร้อยละ 75 ของคณะกรรมการทั้งคณะ นอกจากนี้ประธานกรรมการสรรหาและกำหนดค่าตอบแทนยังเป็นกรรมการอิสระ ซึ่งได้ปฏิบัติหน้าที่ตามขอบเขต หน้าที่และความรับผิดชอบที่ได้รับมอบหมายจากคณะกรรมการบริษัท โดยในรอบปี 2559 ได้มีการจัดประชุมจำนวน 1 ครั้ง โดยมีกรรมการสรรหาและกำหนดค่าตอบแทนเข้าร่วมประชุมครบทุกท่าน และสามารถสรุปผลงานที่สำคัญได้ดังนี้

1. พิจารณาเสนอแต่งตั้งกรรมการใหม่แทนกรรมการที่ครบกำหนดออกตามวาระและเสนอแต่งตั้งกรรมการ

เปิดโอกาสให้ผู้ถือหุ้นเสนอชื่อบุคคลที่มีความรู้ ความสามารถ และมีคุณสมบัติที่เหมาะสม เพื่อรับการพิจารณาแต่งตั้งเป็นกรรมการบริษัทล่วงหน้าก่อนการประชุมสามัญผู้ถือหุ้น โดยได้แจ้งข่าวให้ผู้ถือหุ้นผ่านระบบของตลาดหลักทรัพย์ฯ ล่วงหน้า 3 เดือนก่อนวันสิ้นรอบปีบัญชี พร้อมเปิดเผยหลักเกณฑ์ และวิธีปฏิบัติในการเสนอแต่งตั้งกรรมการ รวมถึงแนวทางการพิจารณาไว้ที่เว็บไซต์ของบริษัทฯ อย่างไรก็ตามก็ดีสำหรับการสรรหากรรมการประจำปี 2559 พบว่า ไม่มีผู้ถือหุ้นท่านใดเสนอบุคคลเพื่อแต่งตั้งให้เป็นกรรมการ

หลังจากนั้นคณะกรรมการสรรหาและกำหนดค่าตอบแทนเป็นผู้เสนอชื่อผู้ที่มีคุณสมบัติเหมาะสมเพื่อให้ได้กรรมการมีอาชีพและความหลากหลาย (Board Diversity) โดยพิจารณาจากโครงสร้าง ขนาด และองค์ประกอบของคณะกรรมการ ในมิติต่าง ๆ เช่น ด้านทักษะวิชาการ ความเชี่ยวชาญ เพศ เป็นต้น โดยจำนวนที่เสนอจะเท่ากับจำนวนกรรมการที่ครบวาระ และเสนอความเห็นต่อคณะกรรมการบริษัทเพื่อพิจารณา จากนั้นคณะกรรมการบริษัทได้นำเสนอวาระดังกล่าวต่อที่ประชุมผู้ถือหุ้นเพื่ออนุมัติแต่งตั้งกรรมการตามหลักเกณฑ์ที่กำหนดไว้

2. พิจารณาคำตอบแทนกรรมการประจำปี 2559

พิจารณาคำตอบแทนของกรรมการบริษัทฯ และคณะกรรมการชุดย่อย ก่อนเสนอต่อคณะกรรมการบริษัทและผู้ถือหุ้นในการประชุมสามัญผู้ถือหุ้นประจำปี เพื่อพิจารณาอนุมัติ โดยคำนึงถึงหลักเกณฑ์และผลประกอบการของบริษัท รวมทั้งได้เทียบเคียงคำตอบแทนของกรรมการกับอุตสาหกรรมลักษณะเดียวกัน ซึ่งกรรมการจะได้รับคำตอบแทนที่เหมาะสมกับภาระหน้าที่และความรับผิดชอบที่ได้รับมอบหมาย

ในนามคณะกรรมการสรรหาและกำหนดค่าตอบแทน

บริษัท ซีเฟรชอินดัสตรี จำกัด (มหาชน)

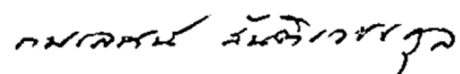

(ดร.กมลศน์ สันติเวชกุล)

ประธานคณะกรรมการสรรหาและกำหนดค่าตอบแทน

รายงานของผู้สอบบัญชีรับอนุญาต

เสนอผู้ถือหุ้นของบริษัท ซีเฟรชอินดัสตรี จำกัด (มหาชน)

ความเห็น

ข้าพเจ้าเห็นว่า งบการเงินรวมของบริษัท ซีเฟรชอินดัสตรี จำกัด (มหาชน) (บริษัท) และบริษัทย่อย (กลุ่มกิจการ) และงบการเงินเฉพาะกิจการของบริษัทแสดงฐานะการเงินรวมของกลุ่มกิจการและฐานะการเงินเฉพาะกิจการของบริษัท ณ วันที่ 31 ธันวาคม พ.ศ. 2559 และผลการดำเนินงานรวมและผลการดำเนินงานเฉพาะกิจการ และกระแสเงินสดรวมและกระแสเงินสดเฉพาะกิจการสำหรับปีสิ้นสุดวันเดียวกัน โดยถูกต้องตามที่ควรในสาระสำคัญตามมาตรฐานการรายงานทางการเงิน

งบการเงินที่ตรวจสอบ

ข้าพเจ้าได้ตรวจสอบงบการเงินรวมของกลุ่มกิจการและงบการเงินเฉพาะกิจการของบริษัทข้างต้นนี้ ซึ่งประกอบด้วยงบแสดงฐานะการเงินรวมและงบแสดงฐานะการเงินเฉพาะกิจการ ณ วันที่ 31 ธันวาคม พ.ศ. 2559 งบกำไรขาดทุนรวมและงบกำไรขาดทุนเฉพาะกิจการ งบกำไรขาดทุนเบ็ดเสร็จรวมและงบกำไรขาดทุนเบ็ดเสร็จเฉพาะกิจการ งบแสดงการเปลี่ยนแปลงส่วนของผู้ถือหุ้นรวมและงบแสดงการเปลี่ยนแปลงส่วนของผู้ถือหุ้นเฉพาะกิจการ และงบกระแสเงินสดรวมและงบกระแสเงินสดเฉพาะกิจการสำหรับปีสิ้นสุดวันเดียวกัน และหมายเหตุประกอบงบการเงินรวมและงบการเงินเฉพาะกิจการ รวมถึงหมายเหตุสรุปนโยบายการบัญชีที่สำคัญ

เกณฑ์ในการแสดงความเห็น

ข้าพเจ้าได้ปฏิบัติงานตรวจสอบตามมาตรฐานการสอบบัญชี ความรับผิดชอบของข้าพเจ้าได้กล่าวไว้ในส่วนของความรับผิดชอบของผู้สอบบัญชีต่อการตรวจสอบงบการเงินรวมและงบการเงินเฉพาะกิจการในรายงานของข้าพเจ้า ข้าพเจ้ามีความเป็นอิสระจากกลุ่มกิจการและบริษัทตามข้อกำหนดจรรยาบรรณของผู้ประกอบวิชาชีพบัญชีในส่วนที่เกี่ยวข้องกับการตรวจสอบงบการเงินรวมและงบการเงินเฉพาะกิจการที่กำหนดโดยสภาวิชาชีพบัญชีในพระบรมราชูปถัมภ์ และข้าพเจ้าได้ปฏิบัติตามความรับผิดชอบด้านจรรยาบรรณอื่น ๆ ซึ่งเป็นไปตามข้อกำหนดเหล่านี้ ข้าพเจ้าเชื่อว่าหลักฐานการสอบบัญชีที่ข้าพเจ้าได้รับเพียงพอและเหมาะสมเพื่อใช้เป็นเกณฑ์ในการแสดงความเห็นของข้าพเจ้า

เรื่องสำคัญในการตรวจสอบ

เรื่องสำคัญในการตรวจสอบคือเรื่องต่าง ๆ ที่มีนัยสำคัญที่สุดตามดุลยพินิจของผู้ประกอบวิชาชีพของข้าพเจ้าในการตรวจสอบงบการเงินรวมและงบการเงินเฉพาะกิจการสำหรับงวดปัจจุบัน ข้าพเจ้าได้นำเรื่องเหล่านี้มาพิจารณาในบริบทของการตรวจสอบงบการเงินรวมและงบการเงินเฉพาะกิจการโดยรวมและในการแสดงความเห็นของข้าพเจ้า ทั้งนี้ ข้าพเจ้าไม่ได้แสดงความเห็นแยกต่างหากสำหรับเรื่องเหล่านี้

เรื่องสำคัญในการตรวจสอบ	วิธีการตรวจสอบ
<p>สินทรัพย์ภายในได้รับการตัดบัญชี สำหรับผลขาดทุนสะสมทางภาษีที่ยังไม่ได้รับรู้</p> <p>ตามที่กล่าวไว้ในหมายเหตุประกอบงบการเงินข้อ 23.1 บริษัทรับรู้สินทรัพย์ภายในได้รับการตัดบัญชีสำหรับผลขาดทุนสะสมทางภาษีจำนวน 14 ล้านบาท โดยมีผลขาดทุนสะสมทางภาษีจำนวน 250 ล้านบาท ที่ยังไม่ได้รับรู้เป็นสินทรัพย์ภายในได้รับการตัดบัญชีจำนวน 50 ล้านบาท บริษัทรับรู้สินทรัพย์ภายในได้รับการตัดบัญชีสำหรับผลขาดทุนสะสมทางภาษีเมื่อมีความเป็นไปได้ว่าจะมีกำไรทางภาษีในอนาคตที่จะนำผลขาดทุนทางภาษีดังกล่าวมาใช้ได้ ประกอบกับบางหน่วยธุรกิจของบริษัทยังได้รับสิทธิประโยชน์ทางภาษีเงินได้นิติบุคคล ดังนั้นการใช้อัตราภาษีเงินได้นิติบุคคลที่เหมาะสมจึงมีความสำคัญต่อผลการรับรู้สินทรัพย์ภายในได้รับการตัดบัญชี ผู้บริหารของบริษัทได้พิจารณาความสามารถในการทำกำไรของบริษัทในอนาคตที่จะมีผลต่อการใช้ประโยชน์จากผลขาดทุนทางภาษีดังกล่าวจากประมาณการกำไรทางภาษีในอนาคต จากการประเมินของผู้บริหารอย่างรอบคอบ เห็นว่าขาดทุนทางภาษียกไปยังไม่จำเป็นต้องรับรู้เป็นสินทรัพย์ภายในได้รับการตัดบัญชีในงบการเงินนี้</p> <p>มูลค่าของสินทรัพย์ภายในได้รับการตัดบัญชีที่รับรู้จากผลขาดทุนสะสมทางภาษีต้องใช้ดุลยพินิจที่เกี่ยวข้องกับการประเมินความน่าเชื่อถือของประมาณการกำไรทางภาษีในอนาคตของบริษัท ข้าพเจ้าให้ความสำคัญประเด็นนี้ เนื่องจากการตรวจสอบที่ต้องใช้การประมาณการและสมมติฐานจากผู้บริหารของบริษัทซึ่งอาจมีความไม่แน่นอน สมมติฐานที่ใช้ในประมาณการที่สำคัญ ได้แก่ อัตราการเจริญเติบโตของธุรกิจ และช่วงเวลาในการใช้ประโยชน์ผลขาดทุนสะสมทางภาษี</p>	<p>ข้าพเจ้าได้ประเมินกระบวนการในการจัดทำประมาณการและงบประมาณของบริษัท รวมทั้งสอบถามผู้บริหารเกี่ยวกับแผนธุรกิจของบริษัทและการสะท้อนแผนธุรกิจดังกล่าวในการจัดทำประมาณการและงบประมาณของบริษัท</p> <p>ข้าพเจ้าได้ตรวจสอบประมาณการกำไรทางภาษีที่ใช้ในการพิจารณารับรู้สินทรัพย์ภายในได้รับการตัดบัญชี และได้ประเมินความสมเหตุสมผลของประมาณการเหล่านั้นรวมทั้งหลักฐานสนับสนุนสมมติฐานต่างๆที่ผู้บริหารใช้ในการประมาณการโดยการเปรียบเทียบกับงบประมาณที่ได้รับการอนุมัติของบริษัท พิจารณาผลของการจัดทำประมาณในอดีตและเปรียบเทียบกับอัตราการเจริญเติบโตของธุรกิจกับแนวโน้มของตลาด</p> <p>จากการปฏิบัติงานตามวิธีการตรวจสอบข้างต้น ข้าพเจ้าพบว่าบริษัทรับรู้สินทรัพย์ภายในได้รับการตัดบัญชีสำหรับผลขาดทุนสะสมทางภาษีในจำนวนที่ยอมรับได้</p>

ข้อมูลอื่น

กรรมการเป็นผู้รับผิดชอบต่อข้อมูลอื่น ข้อมูลอื่นประกอบด้วย ข้อมูลซึ่งรวมอยู่ในรายงานประจำปี แต่ไม่รวมถึงงบการเงินรวมและงบการเงินเฉพาะกิจการ และรายงานของผู้สอบบัญชีที่อยู่ในรายงานนั้น ข้าพเจ้าคาดว่าข้าพเจ้าจะได้รับรายงานประจำปีภายหลังวันที่ในรายงานของผู้สอบบัญชีนี้

ความเห็นของข้าพเจ้าต่องบการเงินรวมและงบการเงินเฉพาะกิจการไม่ครอบคลุมถึงข้อมูลอื่น และข้าพเจ้าไม่ได้ให้ความเชื่อมั่นต่อข้อมูลอื่น

ความรับผิดชอบของข้าพเจ้าที่เกี่ยวข้องกับการตรวจสอบงบการเงินรวมและงบการเงินเฉพาะกิจการคือ การอ่านและพิจารณาว่าข้อมูลอื่นมีความขัดแย้งที่มีสาระสำคัญกับงบการเงินรวมและงบการเงินเฉพาะกิจการ หรือกับความรู้ที่ได้รับจากการตรวจสอบของข้าพเจ้า หรือปรากฏว่าข้อมูลอื่นมีการแสดงข้อมูลที่ขัดต่อข้อเท็จจริงอันเป็นสาระสำคัญหรือไม่

เมื่อข้าพเจ้าได้อ่านรายงานประจำปี หากข้าพเจ้าสรุปได้ว่ามีการแสดงข้อมูลที่ขัดต่อข้อเท็จจริงอันเป็นสาระสำคัญ ข้าพเจ้าต้องสื่อสารเรื่องดังกล่าวกับคณะกรรมการตรวจสอบ

ความรับผิดชอบของกรรมการต่องบการเงินรวมและงบการเงินเฉพาะกิจการ

กรรมการมีหน้าที่รับผิดชอบในการจัดทำและนำเสนองบการเงินรวมและงบการเงินเฉพาะกิจการเหล่านี้ โดยถูกต้องตามที่ควรตามมาตรฐานการรายงานทางการเงิน และรับผิดชอบเกี่ยวกับการควบคุมภายในที่กรรมการพิจารณาว่าจำเป็น เพื่อให้สามารถจัดทำงบการเงินรวมและงบการเงินเฉพาะกิจการที่ปราศจากการแสดงข้อมูลที่ขัดต่อข้อเท็จจริงอันเป็นสาระสำคัญไม่ว่าจะเกิดจากการทุจริตหรือข้อผิดพลาด

ในการจัดทำงบการเงินรวมและงบการเงินเฉพาะกิจการ กรรมการรับผิดชอบในการประเมินความสามารถของกลุ่มกิจการและบริษัทในการดำเนินงานต่อเนื่อง เปิดเผยเรื่องที่เกี่ยวข้องกับการดำเนินงานต่อเนื่อง (ตามความเหมาะสม) และการใช้เกณฑ์การบัญชีสำหรับการดำเนินงานต่อเนื่อง เว้นแต่กรรมการมีความตั้งใจที่จะเลิกกลุ่มกิจการและบริษัท หรือหยุดดำเนินงาน หรือไม่สามารถดำเนินงานต่อเนื่องต่อไปได้

คณะกรรมการตรวจสอบมีหน้าที่ช่วยกรรมการในการสอดส่องดูแลกระบวนการในการจัดทำรายงานทางการเงินของกลุ่มกิจการและบริษัท

ความรับผิดชอบของผู้สอบบัญชีต่อการตรวจสอบงบการเงินรวมและงบการเงินเฉพาะกิจการ

การตรวจสอบของข้าพเจ้ามีวัตถุประสงค์เพื่อให้ได้ความเชื่อมั่นอย่างสมเหตุสมผลว่างบการเงินรวมและงบการเงินเฉพาะกิจการโดยรวมปราศจากการแสดงข้อมูลที่ขัดต่อข้อเท็จจริงอันเป็นสาระสำคัญหรือไม่ ไม่ว่าจะเกิดจากการทุจริตหรือข้อผิดพลาด และเสนอรายงานของผู้สอบบัญชีซึ่งรวมความเห็นของข้าพเจ้าอยู่ด้วย ความเชื่อมั่นอย่างสมเหตุสมผลคือความเชื่อมั่นในระดับสูง แต่ไม่ได้เป็นการรับประกันว่าการปฏิบัติงานตรวจสอบตามมาตรฐานการสอบบัญชีจะสามารถตรวจพบข้อมูลที่ขัดต่อข้อเท็จจริงอันเป็นสาระสำคัญที่มีอยู่ได้เสมอไป ข้อมูลที่ขัดต่อข้อเท็จจริงอาจเกิดจากการทุจริตหรือข้อผิดพลาด และถือว่ามีสาระสำคัญเมื่อคาดการณ์อย่างสมเหตุสมผลได้ว่ารายการที่ขัดต่อข้อเท็จจริงแต่ละรายการ หรือทุกรายการรวมกันจะมีผลต่อการตัดสินใจทางเศรษฐกิจของผู้ใช้งบการเงินรวมและงบการเงินเฉพาะกิจการเหล่านี้

ในการตรวจสอบของข้าพเจ้าตามมาตรฐานการสอบบัญชี ข้าพเจ้าได้ใช้ดุลพินิจเยี่ยงผู้ประกอบวิชาชีพและการสังเกต และสงสัยเยี่ยงผู้ประกอบวิชาชีพตลอดการตรวจสอบ การปฏิบัติงานของข้าพเจ้ารวมถึง

- ระบุนะและประเมินความเสี่ยงจากการแสดงข้อมูลที่ขัดต่อข้อเท็จจริงอันเป็นสาระสำคัญในงบการเงินรวมและงบการเงินเฉพาะกิจการ ไม่ว่าจะเกิดจากการทุจริตหรือข้อผิดพลาด ออกแบบและปฏิบัติงานตามวิธีการตรวจสอบเพื่อตอบสนองต่อความเสี่ยงเหล่านั้น และได้หลักฐานการสอบบัญชีที่เพียงพอและเหมาะสมเพื่อเป็นเกณฑ์ในการแสดงความเห็นของข้าพเจ้า ความเสี่ยงที่ไม่พบข้อมูลที่ขัดต่อข้อเท็จจริงอันเป็นสาระสำคัญซึ่งเป็นผลมาจากการทุจริตจะสูงกว่าความเสี่ยงที่เกิดจากข้อผิดพลาดเนื่องจากการทุจริตอาจเกี่ยวกับการสมรู้ร่วมคิด การปลอมแปลงเอกสารหลักฐาน การตั้งใจละเว้นการแสดงผลข้อมูล การแสดงผลข้อมูลที่ไม่ตรงตามข้อเท็จจริงหรือการแทรกแซงการควบคุมภายใน
- ทำความเข้าใจในระบบการควบคุมภายในที่เกี่ยวข้องกับการตรวจสอบ เพื่อออกแบบวิธีการตรวจสอบที่เหมาะสมกับสถานการณ์ แต่ไม่ใช่เพื่อวัตถุประสงค์ในการแสดงความเห็นต่อความมีประสิทธิภาพของการควบคุมภายในของกลุ่มกิจการและบริษัท
- ประเมินความเหมาะสมของนโยบายการบัญชีที่กรรมการใช้และความสมเหตุสมผลของประมาณการทางบัญชี และการเปิดเผยข้อมูลที่เกี่ยวข้องซึ่งจัดทำขึ้นโดยกรรมการ
- สรุปเกี่ยวกับความเหมาะสมของการใช้เกณฑ์การบัญชีสำหรับการดำเนินงานต่อเนื่องของกรรมการและจากหลักฐานการสอบบัญชีที่ได้รับ สรุปว่ามีความไม่แน่นอนที่มีสาระสำคัญเกี่ยวกับเหตุการณ์หรือสถานการณ์ที่อาจเป็นเหตุให้เกิดข้อสงสัยอย่างมีนัยสำคัญต่อความสามารถของกลุ่มกิจการและบริษัทในการดำเนินงานต่อเนื่องหรือไม่ ถ้าข้าพเจ้าได้ข้อสรุปว่ามีความไม่แน่นอนที่มีสาระสำคัญ ข้าพเจ้าต้องกล่าวไว้ในรายงานของผู้สอบบัญชีของข้าพเจ้าถึงการเปิดเผยที่เกี่ยวข้องในงบการเงินรวมและงบการเงินเฉพาะกิจการ หรือถ้าการเปิดเผยดังกล่าวไม่เพียงพอ ความเห็นของข้าพเจ้าจะเปลี่ยนแปลงไป ข้อสรุปของข้าพเจ้าขึ้นอยู่กับหลักฐานการสอบบัญชีที่ได้รับจนถึงวันที่ในรายงานของผู้สอบบัญชีของข้าพเจ้า อย่างไรก็ตาม เหตุการณ์หรือสถานการณ์ในอนาคตอาจเป็นเหตุให้กลุ่มกิจการและบริษัทต้องหยุดการดำเนินงานต่อเนื่อง
- ประเมินการนำเสนอ โครงสร้างและเนื้อหาของงบการเงินรวมและงบการเงินเฉพาะกิจการโดยรวม รวมถึงการเปิดเผยว่างบการเงินรวมและงบการเงินเฉพาะกิจการแสดงรายการ และเหตุการณ์ในรูปแบบที่ทำให้มีการนำเสนอข้อมูลโดยถูกต้องตามที่ควร
- ได้รับหลักฐานการสอบบัญชีที่เหมาะสมอย่างเพียงพอเกี่ยวกับข้อมูลทางการเงินของกิจการภายในกลุ่มหรือกิจกรรมทางธุรกิจภายในกลุ่มกิจการเพื่อแสดงความเห็นต่องบการเงินรวม ข้าพเจ้ารับผิดชอบต่อการกำหนดแนวทางการควบคุมดูแลและการปฏิบัติงานตรวจสอบกลุ่มกิจการ ข้าพเจ้าเป็นผู้รับผิดชอบแต่เพียงผู้เดียวต่อความเห็นของข้าพเจ้า

ข้าพเจ้าได้สื่อสารกับคณะกรรมการตรวจสอบเกี่ยวกับขอบเขตและช่วงเวลาของการตรวจสอบตามที่ได้วางแผนไว้ ซึ่งรวมถึงประเด็นที่มีนัยสำคัญที่พบจากการตรวจสอบและข้อบกพร่องที่มีนัยสำคัญในระบบการควบคุมภายใน ซึ่งข้าพเจ้าได้พบในระหว่างการตรวจสอบของข้าพเจ้า

ข้าพเจ้าได้ให้คำรับรองแก่คณะกรรมการตรวจสอบว่า ข้าพเจ้าได้ปฏิบัติตามข้อกำหนดจรรยาบรรณที่เกี่ยวข้องกับความเป็นอิสระ และได้สื่อสารกับคณะกรรมการตรวจสอบเกี่ยวกับความสัมพันธ์ทั้งหมด ตลอดจนเรื่องอื่นซึ่งข้าพเจ้าเชื่อว่ามิใช่ผลที่บุคคลภายนอกอาจพิจารณาว่ากระทบต่อความเป็นอิสระของข้าพเจ้าและมาตรการที่ข้าพเจ้าใช้เพื่อป้องกันไม่ให้ข้าพเจ้าขาดความเป็นอิสระ

จากเรื่องที่สื่อสารกับคณะกรรมการตรวจสอบ ข้าพเจ้าได้พิจารณาเรื่องต่าง ๆ ที่มีนัยสำคัญที่สุดในการตรวจสอบงบการเงินรวมและงบการเงินเฉพาะกิจการในงวดปัจจุบันและกำหนดเป็นเรื่องสำคัญในการตรวจสอบ ข้าพเจ้าได้อธิบายเรื่องเหล่านี้ในรายงานของผู้สอบบัญชี เว้นแต่กฎหมายหรือข้อบังคับไม่ให้เปิดเผยต่อสาธารณะเกี่ยวกับเรื่องดังกล่าว หรือในสถานการณ์ที่ยากที่จะเกิดขึ้น ข้าพเจ้าพิจารณาว่าไม่ควรสื่อสารเรื่องดังกล่าวในรายงานของข้าพเจ้าเพราะการกระทำดังกล่าวสามารถคาดการณ์ได้อย่างสมเหตุสมผลว่าจะมีผลกระทบในทางลบมากกว่าผลประโยชน์ต่อส่วนได้เสียสาธารณะจากการสื่อสารดังกล่าว

บริษัท ไพร้ชวอเตอร์เฮาส์คูเปอร์ส เอบีเอส จำกัด

สุมาภรณ์ วงศ์อริยาพร

ผู้สอบบัญชีรับอนุญาตเลขที่ 4843

กรุงเทพมหานคร

27 กุมภาพันธ์ พ.ศ. 2560

(หน่วย: บาท)					
		งบการเงินรวม		งบการเงินเฉพาะกิจการ	
		31 ธันวาคม	31 ธันวาคม	31 ธันวาคม	31 ธันวาคม
หมายเหตุ		2559	2558	2559	2558
สินทรัพย์					
สินทรัพย์หมุนเวียน					
เงินสดและรายการเทียบเท่าเงินสด	8	92,682,434	380,217,107	56,270,200	194,052,742
ลูกหนี้การค้า - สุทธิ	9	1,042,492,433	596,542,842	505,023,713	647,512,230
ลูกหนี้อื่น		34,103	80,423	8,786,183	15,936,289
เงินให้กู้ยืมระยะสั้นแก่กิจการที่เกี่ยวข้องกัน	7	-	-	-	1,200,264,085
ดอกเบี้ยค้างรับระยะสั้น - กิจการที่เกี่ยวข้องกัน	7	-	90,589,297	-	84,675,016
สินค้าคงเหลือ - สุทธิ	10	2,043,149,988	2,437,035,053	773,964,021	944,704,393
สินทรัพย์ชั่วคราว		3,138,747	-	3,138,747	-
ลูกหนี้สรรพากร		23,292,238	27,263,478	4,445,492	2,400,847
ลูกหนี้ตามสัญญาซื้อขายเงินตราต่างประเทศ					
ล่วงหน้า - สุทธิ	11.1	-	12,074,316	605,056	-
สินทรัพย์หมุนเวียนอื่น	12	46,320,348	61,550,555	8,442,947	18,124,926
รวมสินทรัพย์หมุนเวียน		3,251,110,291	3,605,353,071	1,360,676,359	3,107,670,528
สินทรัพย์ไม่หมุนเวียน					
เงินฝากธนาคารที่มีภาระค้ำประกัน	13	15,000,000	15,250,000	15,000,000	15,000,000
เงินให้กู้ยืมระยะยาวแก่กิจการที่เกี่ยวข้องกัน	7	439,461,448	495,795,909	-	-
ดอกเบี้ยค้างรับระยะยาว - กิจการที่เกี่ยวข้องกัน	7	89,439,141	-	-	-
เงินลงทุนในบริษัทย่อย	14	-	-	903,882,828	6,382,839
เงินลงทุนในการร่วมค้า	15	-	-	-	-
ที่ดิน อาคาร และอุปกรณ์ - สุทธิ	16	1,100,210,742	1,117,600,702	648,444,639	556,489,959
สินทรัพย์ไม่มีตัวตน - สุทธิ	17	11,843,768	12,129,563	5,000,761	6,748,351
สินทรัพย์ภายใต้เงินได้รอการตัดบัญชี	23.1	14,000,000	14,000,000	14,000,000	14,000,000
สินทรัพย์จากตราสารอนุพันธ์เพื่อป้องกันความเสี่ยง					
ของหุ้นกู้	11.3	73,970,307	-	73,970,307	-
สินทรัพย์ไม่หมุนเวียนอื่น		6,111,590	4,213,031	3,203,396	3,610,010
รวมสินทรัพย์ไม่หมุนเวียน		1,750,036,996	1,658,989,205	1,663,501,931	602,231,159
รวมสินทรัพย์		5,001,147,287	5,264,342,276	3,024,178,290	3,709,901,687

หมายเหตุประกอบงบการเงินรวมและงบการเงินเฉพาะกิจการเป็นส่วนหนึ่งของงบการเงินนี้

		(หน่วย: บาท)			
		งบการเงินรวม		งบการเงินเฉพาะกิจการ	
		31 ธันวาคม	31 ธันวาคม	31 ธันวาคม	31 ธันวาคม
หมายเหตุ		2559	2558	2559	2558
หนี้สินและส่วนของผู้ถือหุ้น					
หนี้สินหมุนเวียน					
เงินเบิกเกินบัญชีและเงินกู้ยืมระยะสั้นจากสถาบันการเงิน	18	967,785,357	1,463,480,977	368,389,833	1,002,349,345
เจ้าหนี้การค้า		376,868,003	462,787,937	24,241,533	7,374,268
เจ้าหนี้อื่น		14,916,082	25,625,685	11,247,501	11,962,817
เจ้าหนี้ค่าสินทรัพย์ถาวร		6,162,637	11,336,952	6,162,637	11,336,952
ค่าใช้จ่ายค้างจ่าย	19	110,352,996	111,323,050	26,630,493	38,599,915
เงินกู้ยืมระยะยาวจากสถาบันการเงินที่ถึงกำหนดชำระภายในหนึ่งปี	20	238,637,671	268,322,416	188,705,000	262,383,528
หนี้สินจากตราสารอนุพันธ์เพื่อป้องกันความเสี่ยงของเงินกู้ระยะยาวที่ถึงกำหนดชำระภายในหนึ่งปี	11.4	14,015,745	14,671,982	14,015,745	14,671,982
หนี้สินตามสัญญาเช่าการเงินที่ถึงกำหนดชำระภายในหนึ่งปี		894,099	2,253,353	-	-
เงินกู้ยืมระยะสั้นจากกิจการที่เกี่ยวข้องกัน	7	-	-	25,000,000	-
ภาษีเงินได้ค้างจ่าย		73,479,037	26,811,341	-	-
เจ้าหนี้ตามสัญญาซื้อขายเงินตราต่างประเทศล่วงหน้า - สุทธิ	11.2	1,700,671	-	-	189,268
หนี้สินหมุนเวียนอื่น		22,294,318	25,130,784	3,384,142	6,627,041
รวมหนี้สินหมุนเวียน		1,827,106,616	2,411,744,477	667,776,884	1,355,495,116

หมายเหตุประกอบงบการเงินรวมและงบการเงินเฉพาะกิจการเป็นส่วนหนึ่งของงบการเงินนี้

(หน่วย: บาท)					
หมายเหตุ	งบการเงินรวม		งบการเงินเฉพาะกิจการ		
	31 ธันวาคม	31 ธันวาคม	31 ธันวาคม	31 ธันวาคม	
	2559	2558	2559	2558	
หนี้สินและส่วนของเจ้าของ (ต่อ)					
หนี้สินไม่หมุนเวียน					
เงินกู้ยืมระยะยาวจากสถาบันการเงิน - สุทธิ	20	343,295,044	523,812,193	151,002,500	448,497,724
หุ้นกู้ - สุทธิ	21	498,728,587	-	498,728,587	-
หนี้สินจากตราสารอนุพันธ์เพื่อป้องกัน					
ความเสี่ยงของเงินกู้ระยะยาว	11.4	6,723,147	21,976,605	6,723,147	21,976,605
หนี้สินตามสัญญาเช่าการเงิน - สุทธิ		2,000,317	908,436	-	-
ภาระผูกพันผลประโยชน์พนักงาน	22	47,657,864	32,050,958	46,050,384	32,050,958
หนี้สินภาษีเงินได้รอการตัดบัญชี	23.1	28,674,751	36,932,717	-	-
หนี้สินไม่หมุนเวียนอื่น		608,910	4,916,384	608,910	4,916,385
รวมหนี้สินไม่หมุนเวียน		927,688,620	620,597,293	703,113,528	507,441,672
รวมหนี้สิน		2,754,795,236	3,032,341,770	1,370,890,412	1,862,936,788
หมายเหตุประกอบงบการเงินรวมและงบการเงินเฉพาะกิจการเป็นส่วนหนึ่งของงบการเงินนี้					

บริษัท ซีเฟรชอินดัสตรี จำกัด (มหาชน)

งบแสดงฐานะการเงิน

ณ วันที่ 31 ธันวาคม 2559

		(หน่วย: บาท)			
		งบการเงินรวม		งบการเงินเฉพาะกิจการ	
		31 ธันวาคม	31 ธันวาคม	31 ธันวาคม	31 ธันวาคม
หมายเหตุ		2559	2558	2559	2558
หนี้สินและส่วนของผู้ถือหุ้น (ต่อ)					
ส่วนของผู้ถือหุ้น					
ทุนเรือนหุ้น					
ทุนจดทะเบียน					
หุ้นสามัญจำนวน 485,694,600 หุ้น					
มูลค่าที่ตราไว้หุ้นละ 1 บาท	28	485,694,600	485,694,600	485,694,600	485,694,600
ทุนที่ออกและชำระแล้ว					
หุ้นสามัญ จำนวน 463,549,600 หุ้น					
มูลค่าที่ได้รับชำระแล้วหุ้นละ 1 บาท	28	463,549,600	463,549,600	463,549,600	463,549,600
ส่วนเกินมูลค่าหุ้นสามัญ		799,228,000	799,228,000	799,228,000	799,228,000
ส่วนเกินทุนหุ้นที่ซื้อคืน		12,902,865	12,902,865	12,902,865	12,902,865
ส่วนเกินจากการลงทุนในบริษัทที่อยู่ภายใต้					
การควบคุมเดียวกัน		2,198,133	2,198,133	-	-
กำไรสะสม					
จัดสรรแล้วเพื่อสำรองตามกฎหมาย	29	48,569,460	48,569,460	48,569,460	48,569,460
ยังไม่ได้จัดสรร		731,011,661	732,580,120	329,037,953	522,714,974
องค์ประกอบอื่นของส่วนของผู้ถือหุ้น		(53,014,026)	2,011,324	-	-
รวมส่วนของผู้ถือหุ้นใหญ่		2,004,445,693	2,061,039,502	1,653,287,878	1,846,964,899
ส่วนได้เสียที่ไม่มีอำนาจควบคุม		241,906,358	170,961,004	-	-
รวมส่วนของผู้ถือหุ้น		2,246,352,051	2,232,000,506	1,653,287,878	1,846,964,899
รวมหนี้สินและส่วนของผู้ถือหุ้น		5,001,147,287	5,264,342,276	3,024,178,290	3,709,901,687

หมายเหตุประกอบงบการเงินรวมและงบการเงินเฉพาะกิจการเป็นส่วนหนึ่งของงบการเงินนี้

บริษัท ซีเฟรชอินดัสตรี จำกัด (มหาชน)

งบกำไรขาดทุนเบ็ดเสร็จ

สำหรับปีสิ้นสุดวันที่ 31 ธันวาคม 2559

		(หน่วย: บาท)			
		งบการเงินรวม		งบการเงินเฉพาะกิจการ	
		31 ธันวาคม	31 ธันวาคม	31 ธันวาคม	31 ธันวาคม
หมายเหตุ		2559	2558	2559	2558
รายได้					
รายได้จากการขาย		7,578,892,812	7,806,476,960	3,047,297,317	2,822,080,454
รายได้จากการบริการ		7,952,082	10,898,836	-	-
รายได้อื่น	24	31,689,048	72,132,880	135,897,825	198,151,382
รวมรายได้		7,618,533,942	7,889,508,676	3,183,195,142	3,020,231,836
ค่าใช้จ่าย					
ต้นทุนขาย		(6,490,856,285)	(6,719,142,695)	(2,814,826,424)	(2,391,941,469)
ต้นทุนบริการ		(6,686,898)	(7,603,873)	-	-
ค่าใช้จ่ายในการขาย		(302,118,619)	(294,572,744)	(144,922,167)	(140,985,302)
ค่าใช้จ่ายในการบริหาร		(323,632,903)	(260,940,267)	(112,016,234)	(91,638,173)
กำไรจากอัตราแลกเปลี่ยน - สุทธิ		90,249,554	89,944,363	10,275,680	62,456,432
ต้นทุนทางการเงิน		(90,410,062)	(63,734,010)	(56,005,311)	(50,421,566)
รวมค่าใช้จ่าย		(7,123,455,213)	(7,256,049,226)	(3,117,494,456)	(2,612,530,078)
กำไรก่อนส่วนแบ่งขาดทุน					
จากเงินลงทุนในการร่วมค้าและภาษีเงินได้		495,078,729	633,459,450	65,700,686	407,701,758
ส่วนแบ่งขาดทุนจากเงินลงทุนในการร่วมค้า	15	-	(99,556,432)	-	-
กำไรก่อนภาษีเงินได้		495,078,729	533,903,018	65,700,686	407,701,758
ภาษีเงินได้	23.2	(102,644,839)	(27,032,694)	-	14,000,000
กำไรสุทธิสำหรับปี		392,433,890	506,870,324	65,700,686	421,701,758
กำไรขาดทุนเบ็ดเสร็จอื่น					
รายการที่จะไม่ได้รับการจัดประเภทรายการใหม่					
เข้าไปไว้ในกำไรหรือขาดทุนในภายหลัง					
การวัดมูลค่าใหม่ของภาระผูกพันผลประโยชน์					
หลังออกจากงาน	22	(4,509,577)	-	(4,509,577)	-
รายการที่จะได้รับการจัดประเภทรายการใหม่เข้าไปไว้ใน					
กำไรหรือขาดทุนในภายหลัง					
ผลต่างจากการแปลงค่างบการเงิน		(107,892,843)	45,997,500	-	-
กำไรขาดทุนเบ็ดเสร็จอื่นสำหรับปี		(112,402,420)	45,997,500	(4,509,577)	-
กำไรเบ็ดเสร็จรวมสำหรับปี		280,031,470	552,867,824	61,191,109	421,701,758

หมายเหตุประกอบงบการเงินรวมและงบการเงินเฉพาะกิจการเป็นส่วนหนึ่งของงบการเงินนี้

บริษัท ซีเฟรชอินดัสตรี จำกัด (มหาชน)

งบกำไรขาดทุนเบ็ดเสร็จ

สำหรับปีสิ้นสุดวันที่ 31 ธันวาคม 2559

(หน่วย: บาท)				
หมายเหตุ	งบการเงินรวม		งบการเงินเฉพาะกิจการ	
	31 ธันวาคม	31 ธันวาคม	31 ธันวาคม	31 ธันวาคม
	2559	2558	2559	2558
การแบ่งปันกำไรสุทธิ				
ส่วนที่เป็นของบริษัทใหญ่	257,809,248	458,576,673	65,700,686	421,701,758
ส่วนที่เป็นของส่วนได้เสียที่ไม่มีอำนาจควบคุม	134,624,642	48,293,651	-	-
	<u>392,433,890</u>	<u>506,870,324</u>	<u>65,700,686</u>	<u>421,701,758</u>
การแบ่งปันกำไรเบ็ดเสร็จรวม				
ส่วนที่เป็นของบริษัทใหญ่	198,274,321	482,035,398	61,191,109	421,701,758
ส่วนที่เป็นของส่วนได้เสียที่ไม่มีอำนาจควบคุม	81,757,149	70,832,426	-	-
	<u>280,031,470</u>	<u>552,867,824</u>	<u>61,191,109</u>	<u>421,701,758</u>
กำไรต่อหุ้น				
	27			
กำไรต่อหุ้นขั้นพื้นฐาน	0.56	0.99	0.14	0.91
กำไรต่อหุ้นปรับลด	0.56	0.99	0.14	0.91
หมายเหตุประกอบงบการเงินรวมและงบการเงินเฉพาะกิจการเป็นส่วนหนึ่งของงบการเงินนี้				

บริษัท ซีเฟรอินคัสตรี จำกัด (มหาชน)
งบแสดงการเปลี่ยนแปลงส่วนของผู้ถือหุ้น
สำหรับปีสิ้นสุดวันที่ 31 ธันวาคม 2559

(หน่วย: บาท)

งบการเงินรวม											
ส่วนของผู้ถือหุ้นบริษัทใหญ่											
องค์ประกอบอื่นของผู้ถือหุ้น											
ส่วนของผู้ถือหุ้น											
กำไรสะสม											
กำไรขาดทุนเบ็ดเสร็จอื่น											
ส่วนเกินจากการลงทุน											
จัดสรร											
เพื่อสำรอง											
ส่วนเกินจากการลงทุน											
ในบริษัทที่อยู่ภายใต้											
การควบคุมเดียวกัน											
ตามกฎหมาย											
ยังไม่ได้จัดสรร											
ผลต่างจาก											
ส่วนของผู้ถือหุ้น											
บริษัทใหญ่											
รวม											
ส่วนได้เสีย											
ที่ไม่มีอำนาจ											
รวมส่วนของ											
เจ้าของ											
หมายเหตุ	ทุนที่ออกและชำระแล้ว	ส่วนเกินมูลค่าหุ้นสามัญ	ส่วนเกินทุนหุ้นที่ซื้อคืน	ส่วนเกินจากการลงทุนในบริษัทที่อยู่ภายใต้การควบคุมเดียวกัน	จัดสรรเพื่อสำรองตามกฎหมาย	ยังไม่ได้จัดสรร	กำไรขาดทุนเบ็ดเสร็จอื่น	รวม	ส่วนได้เสียที่ไม่มีอำนาจควบคุม	รวมส่วนของเจ้าของ	
ยอดคงเหลือ ณ วันที่ 1 มกราคม 2558	463,549,600	799,228,000	12,902,865	2,198,133	46,669,400	275,903,507	(21,447,401)	1,579,004,104	104,972,743	1,683,976,847	
จัดสรรเป็นสำรองตามกฎหมาย	-	-	-	-	1,900,060	(1,900,060)	-	-	-	-	
จ่ายเงินปันผลโดยบริษัทย่อย	-	-	-	-	-	-	-	-	(4,844,169)	(4,844,169)	
กำไรเบ็ดเสร็จรวมสำหรับปี	-	-	-	-	-	458,576,673	23,458,725	482,035,398	70,832,426	552,867,824	
ส่วนของผู้มีส่วนได้เสียที่ไม่มีอำนาจควบคุมของบริษัทย่อยเพิ่มขึ้น	-	-	-	-	-	-	-	-	4	4	
ยอดคงเหลือ ณ วันที่ 31 ธันวาคม 2558	463,549,600	799,228,000	12,902,865	2,198,133	48,569,460	732,580,120	2,011,324	2,061,039,502	170,961,004	2,232,000,506	
จ่ายเงินปันผล 30	-	-	-	-	-	(254,868,130)	-	(254,868,130)	-	(254,868,130)	
จ่ายเงินปันผลโดยบริษัทย่อย	-	-	-	-	-	-	-	-	(11,015,996)	(11,015,996)	
กำไรเบ็ดเสร็จรวมสำหรับปี	-	-	-	-	-	253,299,671	(55,025,350)	198,274,321	81,757,149	280,031,470	
ส่วนของผู้มีส่วนได้เสียที่ไม่มีอำนาจควบคุมของบริษัทย่อยเพิ่มขึ้น	-	-	-	-	-	-	-	-	204,201	204,201	
ยอดคงเหลือ ณ วันที่ 31 ธันวาคม 2559	463,549,600	799,228,000	12,902,865	2,198,133	48,569,460	731,011,661	(53,014,026)	2,004,445,693	241,906,358	2,246,352,051	

หมายเหตุประกอบงบการเงินรวมและงบการเงินเฉพาะกิจการเป็นส่วนหนึ่งของงบการเงินนี้



บริษัท ซีเฟรชอินดัสตรี จำกัด (มหาชน)
 งบแสดงการเปลี่ยนแปลงส่วนของผู้ถือหุ้น
 สำหรับปีสิ้นสุดวันที่ 31 ธันวาคม 2559

(หน่วย: บาท)

งบการเงินเฉพาะกิจการ						
หมายเหตุ	ทุนที่ออกและ ชำระแล้ว	ส่วนเกิน มูลค่าหุ้นสามัญ	ส่วนเกินทุน หุ้นทุนซื้อคืน	กำไรสะสม		รวม
				จัดสรร		
				เพื่อสำรอง ตามกฎหมาย	ยังไม่ได้จัดสรร	
ยอดคงเหลือ ณ วันที่ 1 มกราคม 2558	463,549,600	799,228,000	12,902,865	46,669,400	102,913,276	1,425,263,141
จัดสรรเป็นสำรองตามกฎหมาย	-	-	-	1,900,060	(1,900,060)	-
กำไรเบ็ดเสร็จรวมสำหรับปี	-	-	-	-	421,701,758	421,701,758
ยอดคงเหลือ ณ วันที่ 31 ธันวาคม 2558	463,549,600	799,228,000	12,902,865	48,569,460	522,714,974	1,846,964,899
จ่ายเงินปันผล	30	-	-	-	(254,868,130)	(254,868,130)
กำไรเบ็ดเสร็จรวมสำหรับปี	-	-	-	-	61,191,109	61,191,109
ยอดคงเหลือ ณ วันที่ 31 ธันวาคม 2559	463,549,600	799,228,000	12,902,865	48,569,460	329,037,953	1,653,287,878

หมายเหตุประกอบงบการเงินรวมและงบการเงินเฉพาะกิจการเป็นส่วนหนึ่งของงบการเงินนี้

บริษัท ซีเฟรชอินดัสตรี จำกัด (มหาชน)

งบกระแสเงินสด

สำหรับปีสิ้นสุดวันที่ 31 ธันวาคม 2559

		(หน่วย: บาท)			
		งบการเงินรวม		งบการเงินเฉพาะบริษัท	
		31 ธันวาคม	31 ธันวาคม	31 ธันวาคม	31 ธันวาคม
หมายเหตุ		2559	2558	2559	2558
กระแสเงินสดจากกิจกรรมดำเนินงาน					
กำไรก่อนภาษีเงินได้		495,078,729	533,903,018	65,700,686	407,701,758
รายการปรับปรุง					
ค่าเสื่อมราคาและค่าตัดจำหน่าย	16, 17	139,943,392	140,728,663	78,016,494	75,597,624
ค่าเพื่อการลดมูลค่าของสินค้าคงเหลือ(กลับรายการ)		(45,565,219)	(37,131,344)	(10,000,000)	8,200,000
กลับรายการค่าเพื่อการด้อยค่าสินทรัพย์		-	(14,455,388)	-	(14,455,388)
ค่าธรรมเนียมในการออกหุ้นกู้ค้ำประกัน	21	789,190	-	789,190	-
กำไรจากการจำหน่ายสินทรัพย์ถาวร	24	(4,039,416)	(718,609)	(4,038,619)	(718,609)
ตัดจำหน่ายอุปกรณ์	16	1,101,292	216,514	1,101,292	115,394
ค่าเพื่อหนี้สงสัยจะสูญ(กลับรายการ)		53,559,456	(1,585,487)	(760,000)	-
กลับรายการเงินปันผลค้างจ่าย					
ส่วนแบ่งขาดทุนจากเงินลงทุนในการร่วมค้า	15	-	99,556,432	-	-
(กำไร)ขาดทุนจากตราสารอนุพันธ์ที่ยังไม่เกิดขึ้นจริง		(76,105,015)	13,997,855	(90,674,325)	12,149,459
(กำไร)ขาดทุนจากอัตราแลกเปลี่ยนเงินตราต่างประเทศที่ยังไม่เกิดขึ้นจริง		(30,276,638)	(19,952,261)	18,617,389	(47,468,042)
สำรองหนี้สินผลประโยชน์พนักงาน		12,051,129	4,268,637	10,443,649	4,268,637
เงินปันผลรับ	24	-	-	(11,029,393)	(5,044,598)
ดอกเบี้ยรับ		(567,719)	(34,795,767)	(27,031,409)	(85,693,200)
ดอกเบี้ยจ่าย		90,117,760	63,460,770	55,825,832	50,148,327
		636,086,941	747,493,033	86,960,786	404,801,362

หมายเหตุประกอบงบการเงินรวมและงบการเงินเฉพาะกิจการเป็นส่วนหนึ่งของงบการเงินนี้

บริษัท ซีเฟรชอินดัสตรี จำกัด (มหาชน)

งบกระแสเงินสด

สำหรับปีสิ้นสุดวันที่ 31 ธันวาคม 2559

หมายเหตุ	(หน่วย: บาท)			
	งบการเงินรวม		งบการเงินเฉพาะบริษัท	
	31 ธันวาคม 2559	31 ธันวาคม 2558	31 ธันวาคม 2559	31 ธันวาคม 2558
การเปลี่ยนแปลงในสินทรัพย์และหนี้สินดำเนินงาน				
ลูกหนี้การค้าและลูกหนี้อื่น(เพิ่มขึ้น)ลดลง	(446,027,100)	130,258,408	164,694,674	69,069,737
สินค้าคงเหลือ(เพิ่มขึ้น)ลดลง	450,478,778	(964,242,417)	180,740,372	(470,113,161)
สินทรัพย์ชีวภาพเพิ่มขึ้น	(3,138,747)	-	(3,138,747)	-
สินทรัพย์หมุนเวียนอื่น(เพิ่มขึ้น)ลดลง	19,405,681	(18,205,875)	7,637,333	(5,643,763)
สินทรัพย์ไม่หมุนเวียนอื่น(เพิ่มขึ้น)ลดลง	(1,898,559)	309,922	406,614	(5,856)
เจ้าหนี้การค้าและเจ้าหนี้อื่นเพิ่มขึ้น(ลดลง)	(98,552,035)	(54,107,764)	3,491,019	(6,886,480)
หนี้สินหมุนเวียนอื่นเพิ่มขึ้น(ลดลง)	(2,836,466)	10,893,354	(3,242,899)	3,633,026
หนี้สินไม่หมุนเวียนอื่นเพิ่มขึ้น(ลดลง)	(4,842,134)	900,428	(4,842,134)	628,983
จ่ายผลประโยชน์พนักงาน	(953,800)	(2,619,000)	(953,800)	(2,619,000)
เงินสดได้มา(ใช้ไป)จากการดำเนินงาน	547,722,559	(149,319,911)	431,753,218	(7,135,152)
จ่ายภาษีเงินได้	(57,813,411)	(58,778,195)	-	-
เงินสดสุทธิได้มา(ใช้ไป)จากกิจกรรมดำเนินงาน	489,909,148	(208,098,106)	431,753,218	(7,135,152)

หมายเหตุประกอบงบการเงินรวมและงบการเงินเฉพาะกิจการเป็นส่วนหนึ่งของงบการเงินนี้

บริษัท ซีพีเอฟอินดัสทรี จำกัด (มหาชน)

งบกระแสเงินสด

สำหรับปีสิ้นสุดวันที่ 31 ธันวาคม 2559

(หน่วย: บาท)				
หมายเหตุ	งบการเงินรวม		งบการเงินเฉพาะกิจการ	
	31 ธันวาคม	31 ธันวาคม	31 ธันวาคม	31 ธันวาคม
	2559	2558	2559	2558
กระแสเงินสดจากกิจกรรมลงทุน				
เงินฝากธนาคารที่มีภาระค้ำประกัน(เพิ่มขึ้น)ลดลง	250,000	(250,000)	-	285,032
เงินสดรับจากเงินให้กู้ยืมระยะสั้นแก่กิจการที่เกี่ยวข้องกัน	7	-	1,208,264,085	9,843,840
เงินสดจ่ายจากเงินให้กู้ยืมระยะสั้นแก่กิจการที่เกี่ยวข้องกัน	7	-	(8,000,000)	(189,390,000)
เงินสดจ่ายเพื่อลงทุนในบริษัทย่อย	14	-	(897,499,989)	(2,499,996)
เงินสดจ่ายเพื่อซื้อสินทรัพย์ถาวร	(217,176,636)	(142,601,767)	(174,333,530)	(68,745,803)
เงินสดจ่ายซื้อสินทรัพย์ที่ไม่มีตัวตน	17	(6,783,223)	(233,500)	(4,000,000)
เงินสดรับจากการจำหน่ายสินทรัพย์ถาวร	4,107,259	1,532,710	4,106,458	1,532,710
เงินสดรับจากเงินฝากระยะยาวกับสถาบันการเงิน	-	20,000,000	-	20,000,000
เงินปันผลรับ	24	-	11,029,393	5,044,598
ดอกเบี้ยรับ	567,675	2,373,971	111,706,425	43,264,511
เงินสดสุทธิได้มา(ใช้ไป)จากกิจกรรมลงทุน	(219,034,925)	(122,964,086)	255,039,342	(184,665,108)
กระแสเงินสดจากกิจกรรมจัดหาเงิน				
ดอกเบี้ยจ่าย	(86,314,145)	(59,377,605)	(55,112,349)	(50,108,271)
เงินเบิกเกินบัญชีและเงินกู้ยืมระยะสั้น				
จากสถาบันการเงินเพิ่มขึ้น(ลดลง)	(495,695,620)	529,520,629	(633,959,511)	344,649,345
หนี้สินตามสัญญาเข้าการเงินเพิ่มขึ้น(ลดลง)	(267,373)	658,625	-	-
เงินสดรับจากเงินกู้ยืมระยะสั้นจากกิจการที่เกี่ยวข้องกัน	7	-	25,000,000	-
เงินสดรับจากเงินกู้ยืมระยะยาว	20	287,687,980	-	200,000,000
เงินสดจ่ายชำระคืนเงินกู้ยืมระยะยาว	20	(462,720,363)	(239,696,662)	(370,419,852)
เงินสดรับจากการออกหุ้นสามัญ	11	4	-	-
เงินสดรับจากการออกหุ้นกู้ - สุทธิ	21	497,939,397	497,939,397	-
จ่ายเงินปันผล	30	(254,333,470)	(254,333,470)	-
จ่ายเงินปันผลให้แก่ส่วนได้เสียที่ไม่มีอำนาจควบคุม	(11,015,996)	(4,844,169)	-	-
เงินสดสุทธิได้มา(ใช้ไป)จากกิจกรรมจัดหาเงิน	(524,719,579)	426,260,822	(790,885,785)	263,338,082
เงินสดและรายการเทียบเท่าเงินสดเพิ่มขึ้น(ลดลง)สุทธิ	(253,845,356)	95,198,630	(104,093,225)	71,537,822
เงินสดและรายการเทียบเท่าเงินสด ณ วันต้นปี	380,217,107	261,757,572	194,052,742	99,254,015
ผลกระทบจากอัตราแลกเปลี่ยนของเงินตราต่างประเทศ				
คงเหลือสิ้นปี	(33,689,317)	23,260,905	(33,689,317)	23,260,905
เงินสดและรายการเทียบเท่าเงินสด ณ วันสิ้นปี	92,682,434	380,217,107	56,270,200	194,052,742

หมายเหตุประกอบงบการเงินรวมและงบการเงินเฉพาะกิจการเป็นส่วนหนึ่งของงบการเงินนี้

บริษัท ซีเฟรชอินดัสตรี จำกัด (มหาชน)

หมายเหตุประกอบงบการเงินรวมและงบการเงินเฉพาะกิจการ

สำหรับปีสิ้นสุดวันที่ 31 ธันวาคม 2559

1 ข้อมูลทั่วไป

บริษัท ซีเฟรชอินดัสตรี จำกัด (มหาชน) (“บริษัท”) เป็นบริษัทมหาชนจำกัด ซึ่งจัดตั้งขึ้นและดำเนินกิจการในประเทศไทยและเป็นบริษัทจดทะเบียนในตลาดหลักทรัพย์แห่งประเทศไทย และมีที่อยู่จดทะเบียนของสำนักงานใหญ่และสาขาค้างนี้ สำนักงานใหญ่ เลขที่ 402 หมู่ที่ 8 ถนนชุมพรปากน้ำ ตำบลปากน้ำ อำเภอเมืองชุมพร ชุมพร 86120 สาขา 2 แห่ง เลขที่ 152/25 อาคารชาร์เตอร์สแควร์ ชั้น 31 ถนนสาทรเหนือ แขวงสีลม เขตบางรัก กรุงเทพมหานคร 10500 และ เลขที่ 52 หมู่ที่ 2 ตำบลทุ่งคา อำเภอเมืองชุมพร จังหวัดชุมพร 86100 บริษัทดำเนินธุรกิจหลักเกี่ยวกับการผลิตและจำหน่ายผลิตภัณฑ์กุ้งแช่แข็ง เพื่อวัตถุประสงค์ในการรายงานข้อมูล จึงรวมเรียกบริษัท และบริษัทย่อยว่า “กลุ่มกิจการ”

กลุ่มกิจการและลักษณะธุรกิจประกอบด้วย

บริษัทย่อย	ลักษณะธุรกิจ	จัดตั้งขึ้นใน ประเทศ	อัตราส่วนการถือหุ้น ทางตรงและทางอ้อม (ร้อยละ)	
			2559	2558
Seafresh Group (Holdings) Limited (SGH)	ลงทุนในกิจการที่เกี่ยวข้องกับการผลิตและจำหน่ายผลิตภัณฑ์อาหารแปรรูปในทวีปยุโรป	อังกฤษ	51.00	51.00
Sea Farms Limited (ถือหุ้น โดย SGH ร้อยละ 100)	นำเข้าและจัดจำหน่ายผลิตภัณฑ์อาหารทะเล	อังกฤษ	51.00	51.00
Blue Earth Foods Limited (ถือหุ้นโดยบริษัท ร้อยละ 25 และถือหุ้นโดย SGH ร้อยละ 75)	จัดหา ผลิตและจัดจำหน่ายผลิตภัณฑ์อาหารทะเล	อังกฤษ	63.25	63.25
Sea Farms, Inc. (ถือหุ้นโดยบริษัท ร้อยละ 25 และถือหุ้นโดย SGH ร้อยละ 65)	นำเข้าและจัดจำหน่ายผลิตภัณฑ์อาหารทะเล	สหรัฐอเมริกา	58.15	58.15
Prochaete Innovation Limited (ถือหุ้นโดยบริษัท ร้อยละ 25 และถือหุ้นโดย SGH ร้อยละ 35)	ค้นคว้าวิจัยและผลิตผลิตภัณฑ์ทดแทนปลาป่น	อังกฤษ	42.85	42.85
Sea Farms Nutrition Limited (ถือหุ้นโดย SGH ร้อยละ 60 และถือหุ้นโดย SIHQ ร้อยละ 25)	ผลิตและจำหน่ายอาหารสัตว์ และอาหารเสริมสำหรับสัตว์	อังกฤษ	55.60	-
บริษัท แมนนูแฟกเจอร์ริง ซิสเต็ม อิมพลีเม้นเทชั่น จำกัด	ที่ปรึกษาและวางระบบคอมพิวเตอร์	ไทย	100.00	100.00
บริษัท ซีเฟรชไอเอชคิว จำกัด (SIHQ)	ให้บริการด้านการบริหารด้านเทคนิคด้านการให้บริการสนับสนุน และการบริหารเงินให้แก่บริษัทในเครือ	ไทย	100.00	100.00
การร่วมค้า				
Belize Aquaculture Limited (ถือหุ้นโดย SGH ร้อยละ 50)	ฟาร์มกุ้ง	เบลีซ	50.00	50.00

2 นโยบายการบัญชี

นโยบายการบัญชีที่สำคัญซึ่งใช้ในการจัดทำงบการเงินรวมและงบการเงินเฉพาะกิจการมีดังต่อไปนี้

2.1 เกณฑ์ในการจัดทำงบการเงิน

งบการเงินรวมและงบการเงินเฉพาะกิจการได้จัดทำขึ้นตามหลักการบัญชีที่รับรองทั่วไปในประเทศไทยภายใต้พระราชบัญญัติการบัญชี พ.ศ. 2543 ซึ่งหมายถึงมาตรฐานการรายงานทางการเงินที่ออกภายใต้พระราชบัญญัติวิชาชีพบัญชี พ.ศ. 2547 และข้อกำหนดของคณะกรรมการกำกับหลักทรัพย์และตลาดหลักทรัพย์ว่าด้วยการจัดทำและนำเสนอรายงานทางการเงินภายใต้พระราชบัญญัติหลักทรัพย์และตลาดหลักทรัพย์

งบการเงินรวมและงบการเงินเฉพาะกิจการได้จัดทำขึ้นโดยใช้เกณฑ์ราคาทุนเดิมในการวัดมูลค่าขององค์ประกอบของงบการเงิน

การจัดทำงบการเงินให้สอดคล้องกับหลักการบัญชีที่รับรองทั่วไปในประเทศไทย กำหนดให้ใช้ประมาณการทางบัญชีที่สำคัญและการใช้ดุลยพินิจของผู้บริหารซึ่งจัดทำขึ้นตามกระบวนการในการนำนโยบายการบัญชีของกลุ่มกิจการไปถือปฏิบัติ การเปิดเผยเรื่องการใช้ดุลยพินิจของผู้บริหาร หรือความซับซ้อน หรือข้อสมมติฐานและประมาณการที่มีนัยสำคัญต่องบการเงินรวมได้เปิดเผยในหมายเหตุประกอบงบการเงินข้อ 6

งบการเงินรวมและงบการเงินเฉพาะกิจการฉบับภาษาอังกฤษจัดทำขึ้นจากงบการเงินตามกฎหมายที่เป็นภาษาไทย ในกรณีที่มีเนื้อความขัดแย้งกันหรือมีการตีความในสองภาษาแตกต่างกัน ให้ใช้งบการเงินตามกฎหมายฉบับภาษาไทยเป็นหลัก

2.2 มาตรฐานการรายงานทางการเงินใหม่และมาตรฐานการรายงานทางการเงินที่มีการปรับปรุง

2.2.1 มาตรฐานการรายงานทางการเงินใหม่ มาตรฐานการรายงานทางการเงินที่มีการปรับปรุง ซึ่งมีผลบังคับใช้ ณ วันที่ 1 มกราคม 2559 มีดังต่อไปนี้

มาตรฐานการรายงานทางการเงินฉบับที่ 8 (ปรับปรุง 2558) เรื่องส่วนงานดำเนินงาน ได้กำหนดให้มีการเปิดเผยข้อมูลเกี่ยวกับดุลยพินิจของผู้บริหารในการรวมส่วนงานเข้าด้วยกัน และกำหนดให้นำเสนอการกระทบยอดสินทรัพย์ของส่วนงานกับสินทรัพย์ของกิจการเมื่อกิจการรายงานข้อมูลสินทรัพย์ของส่วนงานให้กับผู้มีอำนาจตัดสินใจสูงสุดด้านการดำเนินงานของกิจการ

มาตรฐานการบัญชีฉบับที่ 16 (ปรับปรุง 2558) เรื่องที่ดิน อาคาร และอุปกรณ์ ได้กำหนดให้มีความชัดเจนขึ้นเกี่ยวกับการปรับราคาตามบัญชีก่อนหักค่าเสื่อมราคาสะสม และค่าเสื่อมราคาสะสม ในกรณีที่กิจการใช้วิธีการตีราคาใหม่

2 นโยบายการบัญชี (ต่อ)

2.2 มาตรฐานการรายงานทางการเงินใหม่และมาตรฐานการรายงานทางการเงินที่มีการปรับปรุง (ต่อ)

2.2 มาตรฐานการรายงานทางการเงินใหม่และมาตรฐานการรายงานทางการเงินที่มีการปรับปรุง (ต่อ)

2.2.1 มาตรฐานการรายงานทางการเงินใหม่ มาตรฐานการรายงานทางการเงินที่มีการปรับปรุง ซึ่งมีผลบังคับใช้ ณ วันที่ 1 มกราคม 2559 มีดังต่อไปนี้ (ต่อ)

มาตรฐานการบัญชีฉบับที่ 24 (ปรับปรุง 2558) เรื่องการเปิดเผยข้อมูลเกี่ยวกับบุคคลหรือกิจการที่เกี่ยวข้องกัน ได้รวมกิจการที่ให้บริการด้านผู้บริหารสำคัญแก่กิจการที่รายงาน หรือแก่บริษัทใหญ่ของกิจการที่รายงาน ซึ่งกิจการต้องเปิดเผยจำนวนเงินที่กิจการได้จ่ายให้แก่กิจการที่ให้บริการด้านผู้บริหารสำคัญ

มาตรฐานการบัญชีฉบับที่ 41 เรื่องเกษตรกรรม ได้มีการกำหนดให้สินทรัพย์ชีวภาพ รวมถึงผลผลิตทางการเกษตร ณ จุดเก็บเกี่ยวจากสินทรัพย์ชีวภาพของกิจการต้องวัดมูลค่าด้วยมูลค่ายุติธรรมหักต้นทุนในการขาย ผลกำไรหรือขาดทุนที่เกิดจากการเปลี่ยนแปลงในมูลค่ายุติธรรมหักต้นทุนในการขายบันทึกในกำไรหรือขาดทุน

มาตรฐานดังกล่าวข้างต้น ไม่มีผลกระทบที่มีนัยสำคัญต่อกลุ่มกิจการ

2.2.2 มาตรฐานการรายงานทางการเงินฉบับที่มีการปรับปรุงใหม่ซึ่งจะมีผลบังคับใช้สำหรับรอบระยะเวลาบัญชีที่เริ่มต้นในหรือหลังวันที่ 1 มกราคม 2560 กลุ่มกิจการไม่ได้นำมาตราฐานที่ปรับปรุงใหม่ดังกล่าวมาถือปฏิบัติก่อนวันบังคับใช้

มาตรฐานการรายงานทางการเงินที่ปรับปรุงใหม่ที่มีการเปลี่ยนแปลงอย่างมีสาระสำคัญ และเกี่ยวข้องกับกลุ่มกิจการมีดังต่อไปนี้

มาตรฐานการบัญชีฉบับที่ 27 (ปรับปรุง 2559) ได้มีการแก้ไขโดยให้ทางเลือกเพิ่มในการบันทึกเงินลงทุนในบริษัทย่อย การร่วมค้า หรือบริษัทร่วมในงบการเงินเฉพาะกิจการ โดยใช้วิธีส่วนได้เสียตามมาตรฐานการบัญชี ฉบับที่ 28 (ปรับปรุง 2559) เพิ่มเติมจากเดิมที่ให้ใช้วิธีราคาทุน หรือวิธีมูลค่ายุติธรรม (เมื่อมีการประกาศใช้) ทั้งนี้การเลือกใช้นโยบายบัญชีสำหรับเงินลงทุนแต่ละประเภท (บริษัทย่อย การร่วมค้า หรือบริษัทร่วม) เป็นอิสระจากกัน โดยหากกิจการเลือกที่จะเปลี่ยนมาใช้วิธีส่วนได้เสียจะต้องทำโดยปรับปรุงงบการเงินย้อนหลัง

ผู้บริหารของกลุ่มกิจการอยู่ระหว่างการพิจารณาทางเลือกในการใช้นโยบายบัญชี

2 นโยบายการบัญชี (ต่อ)

2.3 บัญชีกลุ่มกิจการ - เงินลงทุนในบริษัทย่อยและบริษัทร่วม และส่วนได้เสียในการร่วมค้า

ก) บริษัทย่อย

บริษัทย่อยหมายถึงกิจการ(ซึ่งรวมถึงกิจการเฉพาะกิจ)ที่กลุ่มกิจการควบคุม กลุ่มกิจการควบคุมกิจการเมื่อกลุ่มกิจการมีการเปิดรับหรือมีสิทธิในผลตอบแทนผันแปรจากการเกี่ยวข้องกับผู้ที่ได้รับการลงทุน และมีความสามารถที่จะทำให้เกิดผลกระทบต่อผลตอบแทนนั้นจากการมีอำนาจเหนือผู้ที่ได้รับการควบคุม กลุ่มกิจการรวมงบการเงินของบริษัทย่อยไว้ในงบการเงินรวมตั้งแต่วันที่กลุ่มกิจการมีอำนาจในการควบคุมบริษัทย่อย กลุ่มกิจการจะไม่นำงบการเงินของบริษัทย่อยมารวมไว้ในงบการเงินรวมนับจากวันที่กลุ่มกิจการสูญเสียอำนาจควบคุม

กลุ่มกิจการบันทึกบัญชีการรวมธุรกิจโดยถือปฏิบัติตามวิธีซื้อ สิ่งตอบแทนที่โอนให้สำหรับการซื้อบริษัทย่อยประกอบด้วยมูลค่ายุติธรรมของสินทรัพย์ที่ผู้ซื้อโอนให้และหนี้สินที่ก่อขึ้นเพื่อจ่ายชำระให้แก่เจ้าของเดิมของผู้ถูกซื้อและส่วนได้เสียในส่วนของเจ้าของที่ออกโดยกลุ่มกิจการ สิ่งตอบแทนที่โอนให้รวมถึงมูลค่ายุติธรรมของสินทรัพย์ หรือหนี้สินที่ผู้ซื้อคาดว่าจะต้องจ่ายชำระตามข้อตกลง ต้นทุนที่เกี่ยวข้องกับการซื้อจะรับรู้เป็นค่าใช้จ่ายเมื่อเกิดขึ้น มูลค่าเริ่มแรกของสินทรัพย์ที่ระบุได้ที่ได้มาและหนี้สินและหนี้สินที่อาจเกิดขึ้นที่รับมาจากการรวมธุรกิจจะถูกวัดมูลค่าด้วยมูลค่ายุติธรรม ณ วันที่ซื้อ ในการรวมธุรกิจแต่ละครั้ง กลุ่มกิจการวัดมูลค่าของส่วนได้เสียที่ไม่มีอำนาจควบคุมในผู้ถูกซื้อด้วยมูลค่ายุติธรรม หรือ มูลค่าของสินทรัพย์สุทธิที่ระบุได้ของผู้ถูกซื้อตามสัดส่วนของหุ้นที่ถือโดยส่วนได้เสียที่ไม่มีอำนาจควบคุม

ในการรวมธุรกิจที่ดำเนินการสำเร็จจากการทยอยซื้อ ผู้ซื้อต้องวัดมูลค่าส่วนได้เสียที่ผู้ซื้อถืออยู่ในผู้ถูกซื้อก่อนหน้าการรวมธุรกิจใหม่โดยใช้มูลค่ายุติธรรม ณ วันที่ซื้อ และรับรู้ผลกำไรหรือขาดทุนที่เกิดขึ้นจากการวัดมูลค่าใหม่นั้นในกำไรหรือขาดทุน

สิ่งตอบแทนที่คาดว่าจะต้องจ่ายออกไปโดยกลุ่มกิจการ รับรู้ด้วยมูลค่ายุติธรรม ณ วันที่ซื้อ การเปลี่ยนแปลงในมูลค่ายุติธรรมของสิ่งตอบแทนที่คาดว่าจะต้องจ่ายที่รับรู้ภายหลังวันที่ซื้อซึ่งจัดประเภทเป็นสินทรัพย์หรือหนี้สินให้รับรู้ในกำไรหรือขาดทุน สิ่งตอบแทนที่คาดว่าจะต้องจ่ายซึ่งจัดประเภทเป็นส่วนของเจ้าของต้องไม่มีการวัดมูลค่าใหม่และให้บันทึกการจ่ายชำระในภายหลังไว้ในส่วนของเจ้าของ

ส่วนเกินของมูลค่าสิ่งตอบแทนที่โอนให้ มูลค่าส่วนได้เสียที่ไม่มีอำนาจควบคุมในผู้ถูกซื้อ และมูลค่ายุติธรรม ณ วันซื้อธุรกิจของส่วนได้เสียในส่วนของเจ้าของของผู้ถูกซื้อที่ผู้ซื้อถืออยู่ก่อนการรวมธุรกิจ ที่มากกว่ามูลค่ายุติธรรมสุทธิ ณ วันที่ซื้อของสินทรัพย์สุทธิที่ระบุได้ที่ได้มา ต้องรับรู้เป็นค่าความนิยม หากมูลค่าของมูลค่าสิ่งตอบแทนที่โอนให้ มูลค่าส่วนได้เสียที่ไม่มีอำนาจควบคุมในผู้ถูกซื้อ และมูลค่ายุติธรรม ณ วันซื้อธุรกิจของส่วนได้เสียในส่วนของเจ้าของของผู้ถูกซื้อที่ผู้ซื้อถืออยู่ก่อนการรวมธุรกิจ น้อยกว่ามูลค่ายุติธรรมของสินทรัพย์สุทธิของบริษัทย่อยที่ได้มา เนื่องจากการซื้อในราคาต่ำกว่ามูลค่ายุติธรรม จะรับรู้ส่วนต่างโดยตรงไปยังกำไรขาดทุน

2 นโยบายการบัญชี (ต่อ)

2.3 บัญชีกลุ่มกิจการ - เงินลงทุนในบริษัทย่อยและบริษัทร่วม และส่วนได้เสียในการร่วมค้า (ต่อ)

ก) บริษัทย่อย (ต่อ)

กิจการจะตัดรายการบัญชีระหว่างกัน ยอดคงเหลือ และกำไรที่ยังไม่ได้เกิดขึ้นจริงระหว่างกันในกลุ่มกิจการ ขาดทุนที่ยังไม่ได้เกิดขึ้นจริงก็จะตัดรายการในทำนองเดียวกัน เว้นแต่รายการนั้นมีหลักฐานว่าสินทรัพย์ที่โอนระหว่างกันเกิดการค้อยค่า นโยบายการบัญชีของบริษัทย่อยได้ถูกปรับปรุงเพื่อให้สอดคล้องกับนโยบายการบัญชีของกลุ่มกิจการ

ในงบการเงินเฉพาะกิจการ เงินลงทุนในบริษัทย่อยจะบันทึกบัญชีด้วยราคาทุนหักค่าเผื่อการค้อยค่า ต้นทุนจะมีการปรับเพื่อสะท้อนการเปลี่ยนแปลงสิ่งตอบแทนที่เกิดขึ้นจากสิ่งตอบแทนที่คาดว่าจะต้องจ่าย ต้นทุนนั้นจะรวมต้นทุนทางตรงที่เกี่ยวข้องกับการได้มาของเงินลงทุนดังกล่าว

ข) การร่วมกิจการ

เงินลงทุนในการร่วมกิจการจะถูกจัดประเภทเป็นการดำเนินงานร่วมกันหรือการร่วมค้าโดยขึ้นอยู่กับสิทธิและการะผูกพันตามสัญญาของผู้ร่วมลงทุนแต่ละราย กลุ่มกิจการได้ประเมินพิจารณาลักษณะของการร่วมกิจการและพิจารณาว่าเป็นการร่วมค้า ซึ่งการร่วมค้ารับรู้เงินลงทุนโดยใช้วิธีส่วนได้เสีย

ตามวิธีส่วนได้เสีย ส่วนได้เสียเงินลงทุนในการร่วมค้ารับรู้เมื่อเริ่มแรกด้วยราคาทุนและปรับปรุงมูลค่าตามบัญชีของเงินลงทุนเมื่อรับรู้ส่วนแบ่งกำไรหรือขาดทุนและการเปลี่ยนแปลงในกำไรขาดทุนเบ็ดเสร็จอื่นของผู้ได้รับการลงทุนตามสัดส่วนที่กลุ่มกิจการมีส่วนได้เสีย หากส่วนแบ่งขาดทุนของกลุ่มกิจการในการร่วมค้ามีมูลค่าเท่ากับหรือสูงกว่ามูลค่าส่วนได้เสียของกลุ่มกิจการในการร่วมค้านั้น (ซึ่งรวมถึงส่วนได้เสียระยะยาวใดๆ ซึ่งโดยเนื้อหาแล้วถือเป็นส่วนหนึ่งของเงินลงทุนสุทธิของกิจการในการร่วมค้านั้น) กลุ่มกิจการจะไม่รับรู้ส่วนแบ่งขาดทุนที่เกินกว่าส่วนได้เสียของตนในการร่วมค้านั้น นอกจากนี้กลุ่มกิจการมีการผูกพันหรือได้จ่ายเงินเพื่อชำระภาระผูกพันแทนการร่วมค้าไปแล้ว

รายการกำไรที่ยังไม่ได้เกิดขึ้นจริงระหว่างกลุ่มกิจการกับการร่วมค้าจะตัดบัญชีเท่าที่กลุ่มกิจการมีส่วนได้เสียในการร่วมค้านั้น รายการขาดทุนที่ยังไม่ได้เกิดขึ้นจริงก็จะตัดบัญชีในทำนองเดียวกัน เว้นแต่รายการนั้นมีหลักฐานว่าสินทรัพย์ที่โอนระหว่างกันเกิดการค้อยค่า การร่วมค้าจะเปลี่ยนนโยบายการบัญชีเท่าที่จำเป็นเพื่อให้สอดคล้องกับนโยบายการบัญชีของกลุ่มกิจการ

ในงบการเงินเฉพาะกิจการ เงินลงทุนในการร่วมค้าจะบันทึกบัญชีด้วยราคาทุนหักค่าเผื่อการค้อยค่า

2 นโยบายการบัญชี (ต่อ)

2.4 การแปลงค่าเงินตราต่างประเทศ

(ก) สกุลเงินที่ใช้ในการดำเนินงานและสกุลเงินที่ใช้นำเสนองบการเงิน

รายการที่รวมในงบการเงินของแต่ละบริษัทในกลุ่มกิจการถูกวัดมูลค่าโดยใช้สกุลเงินของสภาพแวดล้อมทางเศรษฐกิจหลักที่บริษัทดำเนินงานอยู่ (สกุลเงินที่ใช้ในการดำเนินงาน) งบการเงินรวมแสดงในสกุลเงินบาท ซึ่งเป็นสกุลเงินที่ใช้ในการดำเนินงานและสกุลเงินที่ใช้นำเสนองบการเงินของบริษัท

(ข) รายการและยอดคงเหลือ

รายการที่เป็นสกุลเงินตราต่างประเทศแปลงค่าเป็นสกุลเงินที่ใช้ในการดำเนินงานโดยใช้อัตราแลกเปลี่ยน ณ วันที่เกิดรายการหรือวันที่ตีราคาหากรายการนั้นถูกวัดมูลค่าใหม่ รายการกำไรและรายการขาดทุนที่เกิดจากการรับหรือจ่ายชำระที่เป็นเงินตราต่างประเทศ และที่เกิดจากการแปลงค่าสินทรัพย์และหนี้สินที่เป็นตัวเงินซึ่งเป็นเงินตราต่างประเทศด้วยอัตราแลกเปลี่ยน ณ วันสิ้นปี ได้บันทึกไว้ในกำไรหรือขาดทุน

เมื่อมีการรับรู้รายการกำไรหรือขาดทุนของรายการที่ไม่เป็นตัวเงินไว้ในกำไรขาดทุนเบ็ดเสร็จอื่น องค์ประกอบของอัตราแลกเปลี่ยนทั้งหมดของกำไรหรือขาดทุนนั้นจะรับรู้ไว้ในกำไรขาดทุนเบ็ดเสร็จอื่นด้วย ในทางตรงข้ามการรับรู้กำไรหรือขาดทุนของรายการที่ไม่เป็นตัวเงินไว้ในกำไรหรือขาดทุน องค์ประกอบของอัตราแลกเปลี่ยนทั้งหมดของกำไรหรือขาดทุนนั้นจะรับรู้ไว้ในกำไรขาดทุนด้วย

(ค) กลุ่มกิจการ

การแปลงค่าผลการดำเนินงานและฐานะการเงินของบริษัทในกลุ่มกิจการ (ที่มีใช้สกุลเงินของเศรษฐกิจที่มีภาวะเงินเฟ้อรุนแรง) ซึ่งมีสกุลเงินที่ใช้ในการดำเนินงานแตกต่างจากสกุลเงินที่ใช้นำเสนองบการเงิน ได้ถูกแปลงค่าเป็นสกุลเงินที่ใช้นำเสนองบการเงินดังนี้

- สินทรัพย์และหนี้สินที่แสดงอยู่ในงบแสดงฐานะการเงินแต่ละงวดแปลงค่าด้วยอัตราปิด ณ วันที่ของแต่ละงบแสดงฐานะการเงินนั้น
- รายได้และค่าใช้จ่ายในงบกำไรขาดทุนเบ็ดเสร็จ แปลงค่าด้วยอัตราถ่วงเฉลี่ย และ
- ผลต่างของอัตราแลกเปลี่ยนทั้งหมดรับรู้ในกำไรขาดทุนเบ็ดเสร็จอื่น

ค่าความนิยมและการปรับมูลค่ายุติธรรมที่เกิดจากการซื้อหน่วยงานในต่างประเทศถือเป็นสินทรัพย์และหนี้สินของหน่วยงานในต่างประเทศนั้นและแปลงค่าด้วยอัตราปิด

2 นโยบายการบัญชี (ต่อ)

2.5 เงินสดและรายการเทียบเท่าเงินสด

เงินสดและรายการเทียบเท่าเงินสดรวมถึงเงินสดในมือ เงินฝากธนาคารประเภทจ่ายคืนเมื่อทวงถาม เงินลงทุนระยะสั้นอื่นที่มีสภาพคล่องสูงซึ่งมีอายุไม่เกินสามเดือนนับจากวันที่ได้มา เงินเบิกเกินบัญชีจะแสดงไว้ในส่วนของของหนี้สินหมุนเวียนในงบแสดงฐานะการเงิน

2.6 ลูกหนี้การค้า

ลูกหนี้การค้ารับรู้เริ่มแรกด้วยมูลค่าตามใบแจ้งหนี้ และจะวัดมูลค่าต่อมาด้วยจำนวนเงินที่เหลืออยู่หักด้วยค่าเผ่อนี้สงสัยจะสูญซึ่งประมาณจากการสอบทานยอดคงเหลือ ณ วันสิ้นงวด ค่าเผ่อนี้สงสัยจะสูญหมายถึงผลต่างระหว่างราคาตามบัญชีของลูกหนี้การค้าเปรียบเทียบกับมูลค่าที่คาดว่าจะได้รับจากลูกหนี้การค้า หนี้สูญที่เกิดขึ้นจะรับรู้ไว้ในกำไรหรือขาดทุนโดยถือเป็นส่วนหนึ่งของค่าใช้จ่ายในการบริหาร

2.7 สินค้าคงเหลือ

สินค้าคงเหลือแสดงด้วยราคาทุนหรือมูลค่าสุทธิที่จะได้รับแล้วแต่ราคาใดจะต่ำกว่า ราคาทุนของสินค้าคำนวณโดยวิธีต้นทุนถ่วงเฉลี่ย ต้นทุนของการซื้อประกอบด้วยราคาซื้อ และค่าใช้จ่ายที่เกี่ยวข้องโดยตรงกับการซื้อสินค้านั้น เช่น ค่าอากรขาเข้าและค่าขนส่ง หักด้วยส่วนลดที่เกี่ยวข้องทั้งหมด และรายการอื่นๆ ที่คล้ายคลึงกัน ต้นทุนของสินค้าสำเร็จรูปและงานระหว่างทำประกอบด้วย ค่าวัสดุดิบ ค่าแรงทางตรง ค่าใช้จ่ายอื่นทางตรง และค่าสูญหายในการผลิตซึ่งปันส่วนตามเกณฑ์การดำเนินงานตามปกติ แต่ไม่รวมต้นทุนการกู้ยืม มูลค่าสุทธิที่จะได้รับประมาณจากราคาปกติที่คาดว่าจะขายได้ตามปกติ หักด้วยค่าใช้จ่ายที่จำเป็นเพื่อให้สินค้านั้นสำเร็จรูปรวมถึงค่าใช้จ่ายในการขาย กลุ่มกิจการบันทึกบัญชีค่าเผ่อนการลดมูลค่าของสินค้าเก่า ส้าสมัย หรือเสื่อมคุณภาพเท่าที่จำเป็น

2.8 สินทรัพย์ชีวภาพ

สินทรัพย์ชีวภาพ ประกอบด้วยกุ้งเลี้ยงในบ่อ ซึ่งแสดงด้วยราคาทุนหักค่าเผ่อนี้สงสัยจะสูญ เนื่องจากเป็นสินทรัพย์ชีวภาพที่มีวงจรการเลี้ยงสั้นประมาณ 3 เดือน ต้นทุนของสินทรัพย์ชีวภาพ ประกอบด้วยต้นทุนทั้งหมด ตั้งแต่ต้นทุนในการซื้อและต้นทุนในการเลี้ยง

2 นโยบายการบัญชี (ต่อ)

2.9 ที่ดิน อาคาร และอุปกรณ์

ที่ดิน อาคาร และอุปกรณ์อื่นทั้งหมดวัดมูลค่าด้วยราคาทุนหักด้วยค่าเสื่อมราคาสะสม ต้นทุนเริ่มแรกจะรวมต้นทุนทางตรงอื่น ๆ ที่เกี่ยวข้องกับการซื้อสินทรัพย์นั้น รวมถึงต้นทุนที่ประมาณไว้เบื้องต้นสำหรับการรื้อ การขนย้าย และการบูรณะสถานที่ตั้งของสินทรัพย์ซึ่งเป็นการผูกพันของกิจการเป็นส่วนหนึ่งของราคาทุนของสินทรัพย์

ต้นทุนที่เกิดขึ้นภายหลังจะรวมอยู่ในมูลค่าตามบัญชีของสินทรัพย์หรือรับรู้แยกเป็นอีกสินทรัพย์หนึ่งตามความเหมาะสม เมื่อต้นทุนนั้นเกิดขึ้นและคาดว่าจะให้ประโยชน์เชิงเศรษฐกิจในอนาคตแก่กลุ่มกิจการและต้นทุนดังกล่าวสามารถวัดมูลค่าได้อย่างน่าเชื่อถือ และจะตัดมูลค่าตามบัญชีของชิ้นส่วนที่ถูกเปลี่ยนแทนออก สำหรับค่าซ่อมแซมและบำรุงรักษาอื่น ๆ กลุ่มกิจการจะรับรู้ต้นทุนดังกล่าวเป็นค่าใช้จ่ายในงบกำไรหรือขาดทุนเมื่อเกิดขึ้น

ที่ดิน ไม่คิดค่าเสื่อมราคา ค่าเสื่อมราคาของสินทรัพย์อื่นคำนวณโดยใช้วิธีเส้นตรง ตลอดอายุการให้ประโยชน์ที่ได้ประมาณการไว้ดังต่อไปนี้

อาคาร	20 - 50 ปี
ส่วนปรับปรุงอาคาร	5 - 10 ปี
เครื่องจักร และเครื่องมือในโรงงาน	3 - 10 ปี
เครื่องตกแต่ง ติดตั้งและอุปกรณ์สำนักงาน	3 - 10 ปี
ยานพาหนะ	5 - 10 ปี

ทุกสิ้นรอบรอบระยะเวลารายงาน ได้มีการทบทวนและปรับปรุงมูลค่าคงเหลือและอายุการให้ประโยชน์ของสินทรัพย์ให้เหมาะสม

ในกรณีที่ราคาตามบัญชีสูงกว่ามูลค่าที่คาดว่าจะได้รับคืน ราคาตามบัญชีจะถูกปรับลดให้เท่ากับมูลค่าที่คาดว่าจะได้รับคืนทันที

ผลกำไรหรือขาดทุนที่เกิดจากการจำหน่ายที่ดิน อาคารและอุปกรณ์ คำนวณโดยเปรียบเทียบจากสิ่งตอบแทนสุทธิที่ได้รับจากการจำหน่ายสินทรัพย์กับมูลค่าตามบัญชีของสินทรัพย์ และจะรับรู้บัญชีผลกำไรหรือขาดทุนสุทธิในงบกำไรขาดทุน

ดอกเบี้ยจากการกู้ยืมเงินเพื่อใช้ในการให้ได้มาซึ่งที่ดิน อาคาร และอุปกรณ์ ได้บันทึกเป็นส่วนหนึ่งของต้นทุนของสินทรัพย์นั้น ตลอดช่วงเวลาก่อสร้างและเตรียมสินทรัพย์นั้นให้อยู่ในสภาพพร้อมที่จะใช้ได้ตามประสงค์ ต้นทุนการกู้ยืมอื่นรับรู้เป็นค่าใช้จ่าย

2 นโยบายการบัญชี (ต่อ)

2.10 สินทรัพย์ไม่มีตัวตน

กลุ่มกิจการบันทึกต้นทุนเริ่มแรกของสินทรัพย์ไม่มีตัวตนที่ได้มาจากการรวมธุรกิจตามมูลค่ายุติธรรมของสินทรัพย์นั้น ณ วันที่ซื้อธุรกิจ ส่วนสินทรัพย์ไม่มีตัวตนที่ได้มาจากการอื่น กลุ่มกิจการจะบันทึกต้นทุนเริ่มแรกของสินทรัพย์นั้นตามราคาทุน ภายหลังการรับรู้รายการเริ่มแรก สินทรัพย์ไม่มีตัวตนแสดงมูลค่าตามราคาทุนหักค่าตัดจำหน่ายสะสมและค่าเพื่อการด้อยค่าสะสม (ถ้ามี) ของสินทรัพย์นั้น

กลุ่มกิจการตัดจำหน่ายสินทรัพย์ไม่มีตัวตนที่มีอายุการให้ประโยชน์จำกัดอย่างมีระบบตลอดอายุการให้ประโยชน์เชิงเศรษฐกิจของสินทรัพย์นั้น และจะประเมินการด้อยค่าของสินทรัพย์ดังกล่าวเมื่อมีข้อบ่งชี้ว่าสินทรัพย์นั้นเกิดการด้อยค่า กลุ่มกิจการจะทบทวนระยะเวลาการตัดจำหน่ายและวิธีการตัดจำหน่ายของสินทรัพย์ไม่มีตัวตนดังกล่าวทุกสิ้นปีเป็นอย่างน้อย ค่าตัดจำหน่ายรับรู้เป็นค่าใช้จ่ายในกำไรหรือขาดทุน

สินทรัพย์ไม่มีตัวตนที่มีอายุการให้ประโยชน์จำกัดมีดังนี้

คอมพิวเตอร์ซอฟต์แวร์

3 ปี

ความสัมพันธ์กับลูกค้า

3 ปี

2.11 การด้อยค่าของสินทรัพย์

สินทรัพย์ที่มีอายุการให้ประโยชน์ไม่ทราบแน่ชัด ซึ่งไม่มีการตัดจำหน่ายจะถูกทดสอบการด้อยค่าเป็นประจำทุกปี สินทรัพย์อื่นที่มีการตัดจำหน่ายจะมีการทบทวนการด้อยค่า เมื่อมีเหตุการณ์หรือสถานการณ์บ่งชี้ว่าราคาตามบัญชีอาจสูงกว่ามูลค่าที่คาดว่าจะได้รับคืน รายการขาดทุนจากการด้อยค่าจะรับรู้เมื่อราคาตามบัญชีของสินทรัพย์สูงกว่ามูลค่าสุทธิที่คาดว่าจะได้รับคืน ซึ่งหมายถึงจำนวนที่สูงกว่าระหว่างมูลค่ายุติธรรมหักต้นทุนในการขายเทียบกับมูลค่าจากการใช้ สินทรัพย์จะถูกจัดเป็นหน่วยที่เล็กที่สุดที่สามารถแยกออกมาได้ เพื่อวัตถุประสงค์ของการประเมินการด้อยค่า สินทรัพย์ที่ไม่ใช่สินทรัพย์ทางการเงินนอกเหนือจากค่าความนิยมซึ่งรับรู้รายการขาดทุนจากการด้อยค่าไปแล้ว จะถูกประเมินความเป็นไปได้ที่จะกลับรายการขาดทุนจากการด้อยค่า ณ วันสิ้นรอบระยะเวลารายงาน

2 นโยบายการบัญชี (ต่อ)

2.12 สัญญาเช่าระยะยาว - กรณีที่กลุ่มกิจการเป็นผู้เช่า

สัญญาเช่าระยะยาวเพื่อเช่าสินทรัพย์ซึ่งผู้ให้เช่าเป็นผู้รับความเสี่ยงและผลตอบแทนของความเป็นเจ้าของเป็นส่วนใหญ่ สัญญาเช่านั้นถือเป็นสัญญาเช่าดำเนินงาน เงินที่ต้องจ่ายภายใต้สัญญาเช่าดังกล่าว (สุทธิจากสิ่งตอบแทนจูงใจที่ได้รับจากผู้ให้เช่า) จะบันทึกในกำไรหรือขาดทุนโดยใช้วิธีเส้นตรงตลอดอายุของสัญญาเช่า

สัญญาเช่าที่ดิน อาคาร และอุปกรณ์ซึ่งผู้เช่าเป็นผู้รับความเสี่ยงและผลตอบแทนของความเป็นเจ้าของเกือบทั้งหมดถือเป็นสัญญาเช่าการเงิน ซึ่งจะบันทึกเป็นรายจ่ายฝ่ายทุนด้วยมูลค่ายุติธรรมของสินทรัพย์ที่เช่า หรือมูลค่าปัจจุบันสุทธิของจำนวนเงินที่ต้องจ่ายตามสัญญาเช่า แล้วแต่มูลค่าใดจะต่ำกว่า

จำนวนเงินที่ต้องจ่ายดังกล่าวจะปันส่วนระหว่างหนี้สินและค่าใช้จ่ายทางการเงินเพื่อให้ได้อัตราดอกเบี้ยคงที่ต่อหนี้สินคงค้างอยู่ โดยพิจารณาแยกแต่ละสัญญา ภาระผูกพันตามสัญญาเช่าหักค่าใช้จ่ายทางการเงินจะบันทึกเป็นหนี้สินระยะยาว ส่วนดอกเบี้ยจ่ายจะบันทึกในกำไรหรือขาดทุนตลอดอายุของสัญญาเช่าเพื่อให้ได้อัตราดอกเบี้ยแต่ละงวดเป็นอัตราคงที่สำหรับยอดคงเหลือของหนี้สินที่เหลืออยู่ สินทรัพย์ที่ได้มาตามสัญญาเช่าการเงินจะคิดค่าเสื่อมราคาตลอดอายุการใช้งานของสินทรัพย์ที่เช่าหรืออายุของสัญญาเช่า แล้วแต่ระยะเวลาใดจะน้อยกว่า

2.13 เงินกู้ยืม

เงินกู้ยืมรับรู้เริ่มแรกด้วยมูลค่ายุติธรรมของสิ่งตอบแทนที่ได้รับหักด้วยต้นทุนการจัดทำรายการที่เกิดขึ้นเงินกู้ยืมวัดมูลค่าในเวลาต่อมาด้วยวิธีราคาทุนตัดจำหน่าย ผลต่างระหว่างเงินที่ได้รับ (หักด้วยต้นทุนการจัดทำรายการที่เกิดขึ้น) เมื่อเทียบกับมูลค่าที่จ่ายคืนเพื่อชำระหนี้สินนั้นจะรับรู้ในงบกำไรขาดทุนตลอดช่วงเวลาการกู้ยืม

เงินกู้ยืมจัดประเภทเป็นหนี้สินหมุนเวียนเมื่อกลุ่มกิจการไม่มีสิทธิอันปราศจากเงื่อนไขให้เลื่อนชำระหนี้ออกไปอีกเป็นเวลาไม่น้อยกว่า 12 เดือน นับจากวันสิ้นรอบระยะเวลารายงาน

ต้นทุนการกู้ยืมที่เกี่ยวข้องโดยตรงกับการได้มา การก่อสร้าง หรือการผลิตสินทรัพย์ที่เข้าเงื่อนไขต้องนำมาเป็นส่วนหนึ่งของราคาทุนของสินทรัพย์นั้น โดยสินทรัพย์ที่เข้าเงื่อนไขคือสินทรัพย์ที่จำเป็นต้องใช้ระยะเวลานานในการเตรียมสินทรัพย์นั้นให้อยู่ในสภาพพร้อมที่จะใช้ได้ตามประสงค์หรือพร้อมที่จะขาย การรวมต้นทุนการกู้ยืมเป็นราคาทุนของสินทรัพย์ต้องสิ้นสุดลงเมื่อการดำเนินการส่วนใหญ่ ที่จำเป็นในการเตรียมสินทรัพย์ที่เข้าเงื่อนไขให้อยู่ในสภาพพร้อมที่จะใช้ได้ตามประสงค์หรือพร้อมที่จะขายได้เสร็จสิ้นลง

รายได้จากการลงทุนที่เกิดจากการนำเงินกู้ยืมที่กู้มาโดยเฉพาะ ที่ยังไม่ได้นำไปเป็นรายจ่ายของสินทรัพย์ที่เข้าเงื่อนไขไปลงทุนเป็นการชั่วคราวก่อน ต้องนำมาหักจากต้นทุนการกู้ยืมที่สามารถตั้งขึ้นเป็นต้นทุนของสินทรัพย์

ต้นทุนการกู้ยืมอื่นๆ ต้องถือเป็นค่าใช้จ่ายในงวดที่เกิดขึ้น

2 นโยบายการบัญชีที่สำคัญ (ต่อ)

2.14 ภาษีเงินได้งวดปัจจุบันและภาษีเงินได้รอการตัดบัญชี

ค่าใช้จ่ายภาษีเงินได้สำหรับงวดประกอบด้วย ภาษีเงินได้ของงวดปัจจุบันและภาษีเงินได้รอการตัดบัญชี ภาษีเงินได้จะรับรู้ในกำไรหรือขาดทุน ยกเว้นส่วนภาษีเงินได้ที่เกี่ยวข้องกับรายการที่รับรู้ในกำไรขาดทุนเบ็ดเสร็จอื่น หรือรายการที่รับรู้โดยตรงไปยังส่วนของเจ้าของ ในกรณีนี้ ภาษีเงินได้ต้องรับรู้ในกำไรขาดทุนเบ็ดเสร็จอื่น หรือโดยตรงไปยังส่วนของเจ้าของ ตามลำดับ

ภาษีเงินได้ของงวดปัจจุบันคำนวณจากอัตราภาษีตามกฎหมายภาษีที่มีผลบังคับใช้อยู่ หรือ ที่คาดได้ค่อนข้างแน่ว่าจะมีผลบังคับใช้ภายในสิ้นรอบระยะเวลาที่รายงานในประเทศที่บริษัทและบริษัทย่อยต้อง ดำเนินงานอยู่และเกิดรายได้เพื่อเสียภาษี ผู้บริหารจะประเมินสถานะของการขึ้นแบบแสดงรายการภาษีเป็นงวดๆ ในกรณีที่มิสถานการณ์ที่การนำกฎหมายภาษีไปปฏิบัติขึ้นอยู่กับความดีความ และจะตั้งประมาณการค่าใช้จ่ายภาษีที่เหมาะสมจากจำนวนที่คาดว่าจะต้องจ่ายชำระภาษีแก่หน่วยงานจัดเก็บ

ภาษีเงินได้รอการตัดบัญชีรับรู้ตามวิธีหนี้สิน เมื่อเกิดผลต่างชั่วคราวระหว่างฐานภาษีของสินทรัพย์และหนี้สิน และราคาตามบัญชีที่แสดงอยู่ในงบการเงิน

อย่างไรก็ตามกลุ่มกิจการจะไม่รับรู้ภาษีเงินได้รอการตัดบัญชีที่เกิดจากการรับรู้เริ่มแรกของรายการสินทรัพย์หรือรายการหนี้สินที่เกิดจากรายการที่ไม่ใช่การรวมธุรกิจ และ ณ วันที่เกิดรายการ รายการนั้นไม่มีผลกระทบต่อกำไรหรือขาดทุนทั้งทางบัญชีหรือทางภาษี ภาษีเงินได้รอการตัดบัญชีคำนวณจากอัตราภาษี (และกฎหมายภาษีอากร) ที่มีผลบังคับใช้อยู่ หรือ ที่คาดได้ค่อนข้างแน่ว่าจะมีผลบังคับใช้ภายในสิ้นรอบระยะเวลาที่รายงาน และคาดว่าอัตราภาษีดังกล่าวจะนำไปใช้เมื่อสินทรัพย์ภาษีเงินได้รอตัดบัญชีที่เกี่ยวข้องได้ใช้ประโยชน์ หรือหนี้สินภาษีเงินได้รอตัดบัญชีได้มีการจ่ายชำระ

สินทรัพย์ภาษีเงินได้รอตัดบัญชีจะรับรู้หากมีความเป็นไปได้ค่อนข้างแน่ว่ากลุ่มกิจการจะมีกำไรทางภาษีเพียงพอที่จะนำจำนวนผลต่างชั่วคราวนั้นมาใช้ประโยชน์ กลุ่มกิจการได้ตั้งภาษีเงินได้รอตัดบัญชีโดยพิจารณาจากผลต่างชั่วคราวของเงินลงทุนในบริษัทร่วม และส่วนได้เสียในการร่วมค้าที่ต้องเสียภาษีเว้นแต่กลุ่มกิจการสามารถควบคุมจังหวะเวลาของการกลับรายการผลต่างชั่วคราวและการกลับรายการผลต่างชั่วคราวมีความเป็นไปได้ค่อนข้างแน่ว่าจะไม่เกิดขึ้นได้ภายในระยะเวลาที่คาดการณ์ได้ในอนาคต

สินทรัพย์ภาษีเงินได้รอการตัดบัญชีและหนี้สินภาษีเงินได้รอการตัดบัญชีจะแสดงหักกลบกันก็ต่อเมื่อกิจการมีสิทธิตามกฎหมายที่จะนำสินทรัพย์ภาษีเงินได้ของงวดปัจจุบันมาหักกลบกับหนี้สินภาษีเงินได้ของงวดปัจจุบัน และทั้งสินทรัพย์ภาษีเงินได้รอการตัดบัญชีและหนี้สินภาษีเงินได้รอการตัดบัญชีเกี่ยวข้องกับภาษีเงินได้ที่ประเมินโดยหน่วยงานจัดเก็บภาษีหน่วยงานเดียวกันโดยการเรียกเก็บเป็นหน่วยภาษีเดียวกันหรือหน่วยภาษีต่างกันซึ่งตั้งใจจะจ่ายหนี้สินและสินทรัพย์ภาษีเงินได้ของงวดปัจจุบันด้วยยอดสุทธิ

2 นโยบายการบัญชี (ต่อ)

2.15 ผลประโยชน์พนักงาน

กองทุนสำรองเลี้ยงชีพ

กลุ่มกิจการและพนักงานบริษัทได้ร่วมกันจัดตั้งกองทุนสำรองเลี้ยงชีพขึ้นตามพระราชบัญญัติกองทุนสำรองเลี้ยงชีพ พ.ศ. 2530 โดยพนักงานจ่ายสมทบเข้ากองทุนเป็นรายเดือนในอัตราร้อยละ 3 ของเงินเดือนและบริษัทจ่ายสมทบให้เป็นรายเดือนในอัตราร้อยละ 5 ของเงินเดือน และจะจ่ายให้แก่พนักงานเมื่อพนักงานนั้นออกจากงานตามระเบียบว่าด้วยกองทุนของกลุ่มกิจการ สิทธิประโยชน์ของกองทุนสำรองเลี้ยงชีพได้แยกออกจากสิทธิประโยชน์ของกลุ่มกิจการ เงินที่กลุ่มกิจการสมทบกองทุนสำรองเลี้ยงชีพบันทึกเป็นค่าใช้จ่ายในปีที่เกิดรายการ

โครงการผลประโยชน์หลังออกจากงาน

กลุ่มกิจการมีภาระสำหรับเงินชดเชยที่ต้องจ่ายให้แก่พนักงานเมื่อออกจากงานตามกฎหมายแรงงาน ซึ่งกลุ่มกิจการถือว่าเงินชดเชยดังกล่าวเป็นโครงการผลประโยชน์หลังออกจากงานสำหรับพนักงาน

หนี้สินสำหรับโครงการผลประโยชน์จะรับรู้ในงบแสดงฐานะการเงินด้วยมูลค่าปัจจุบันของภาระผูกพัน ณ วันที่สิ้นรอบระยะเวลารายงานหักด้วยมูลค่ายุติธรรมของสิทธิประโยชน์โครงการ ภาระผูกพันนี้คำนวณโดยนักคณิตศาสตร์ประกันภัยอิสระทุกปี ด้วยวิธีคิดลดแต่ละหน่วยที่ประมาณการไว้ ซึ่งมูลค่าปัจจุบันของโครงการผลประโยชน์จะประมาณโดยการคิดลดกระแสเงินสดออกในอนาคต โดยใช้ อัตราผลตอบแทนของพันธบัตรรัฐบาล ซึ่งเป็นสกุลเงินเดียวกับสกุลเงินที่จะจ่ายภาระผูกพัน และมีวันครบกำหนดใกล้เคียงกับระยะเวลาที่ต้องชำระภาระผูกพันกองทุนบำเหน็จบำนาญ

การวัดมูลค่าใหม่ที่เกิดขึ้นจากการปรับปรุงจากประสบการณ์หรือการเปลี่ยนแปลงในข้อสมมติฐานจะรับรู้ในส่วนของผู้ถือหุ้นผ่านกำไรขาดทุนเบ็ดเสร็จอื่นในงวดที่เกิดขึ้น

ต้นทุนบริการในอดีตจะถูกรับรู้ทันทีในกำไรหรือขาดทุน

2 นโยบายการบัญชี (ต่อ)

2.16 ประมาณการหนี้สิน

กลุ่มกิจการจะบันทึกประมาณการหนี้สิน อันเป็นภาระผูกพันในปัจจุบันตามกฎหมายหรือตามข้อตกลงที่จัดทำไว้ อันเป็นผลสืบเนื่องมาจากเหตุการณ์ในอดีตซึ่งการชำระภาระผูกพันนั้นมีความเป็นไปได้ค่อนข้างแน่ว่าจะส่งผลให้บริษัทต้องสูญเสียทรัพยากรออกไป และตามประมาณการจำนวนที่ต้องจ่ายได้อย่างน่าเชื่อถือ ประมาณการหนี้สินเพื่อการปรับโครงสร้างองค์กร ส่วนใหญ่ประกอบด้วย ค่าเบี้ยปรับจากการยกเลิกสัญญาเช่าระยะยาวและค่าชดเชยการเลิกจ้างพนักงาน ประมาณการหนี้สินจะไม่รับรู้สำหรับขาดทุนจากการดำเนินงานในอนาคต

ในกรณีที่มีภาระผูกพันที่คล้ายคลึงกันหลายรายการ กลุ่มกิจการกำหนดความน่าจะเป็นที่กิจการจะสูญเสียทรัพยากรเพื่อจ่ายชำระภาระผูกพันเหล่านั้น โดยพิจารณาจากความน่าจะเป็นโดยรวมของภาระผูกพันทั้งประเภท แม้ว่าความเป็นไปได้ค่อนข้างแน่ที่กิจการจะสูญเสียทรัพยากรเพื่อชำระภาระผูกพันบางรายการที่จัดอยู่ในประเภทเดียวกันจะมีระดับต่ำ

กลุ่มกิจการจะวัดมูลค่าของจำนวนประมาณการหนี้สิน โดยใช้มูลค่าปัจจุบันของรายจ่ายที่คาดว่าจะต้องนำมาจ่ายชำระภาระผูกพัน โดยใช้อัตราก่อนภาษีซึ่งสะท้อนถึงการประเมินสถานการณ์ตลาดในปัจจุบันของมูลค่าของเงินตามเวลาและความเสี่ยงเฉพาะของหนี้สินที่กำลังพิจารณาอยู่ การเพิ่มขึ้นของประมาณการหนี้สินเนื่องจากมูลค่าของเงินตามเวลา จะรับรู้เป็นดอกเบี้ยจ่าย

2.17 ตราสารอนุพันธ์

สัญญาซื้อขายเงินตราต่างประเทศล่วงหน้า (Forward Contracts)

ลูกหนี้และเจ้าหนี้ตามสัญญาซื้อขายเงินตราต่างประเทศล่วงหน้าบันทึก ณ วันที่ทำสัญญา กลุ่มกิจการจะบันทึกลูกหนี้และเจ้าหนี้ตามสัญญาซื้อขายเงินตราต่างประเทศล่วงหน้าด้วยอัตราแลกเปลี่ยน ณ วันที่เกิดรายการ ส่วนเกินหรือส่วนลดยที่เกิดขึ้นจะถูกตัดจำหน่ายในส่วนของกำไรหรือขาดทุนด้วยวิธีเส้นตรงตามอายุของสัญญา ซึ่ง ณ วันสิ้นรอบระยะเวลารายงาน ลูกหนี้และเจ้าหนี้ดังกล่าวจะถูกแปลงค่าตามอัตราแลกเปลี่ยน ณ วันสิ้นรอบระยะเวลารายงาน กำไรขาดทุนที่ยังไม่เกิดขึ้นจริงจากการแปลงค่าเงินตราต่างประเทศ และกำไรขาดทุนที่เกิดขึ้นจริง จะถูกบันทึกในส่วนของกำไรหรือขาดทุน

สัญญาแลกเปลี่ยนอัตราดอกเบี้ยและเงินตราต่างประเทศ (Interest Rate and Currency Swap Contracts)

กลุ่มกิจการรับรู้สินทรัพย์และหนี้สินตามสัญญาแลกเปลี่ยนอัตราดอกเบี้ยและเงินตราต่างประเทศด้วยอัตราแลกเปลี่ยน ณ วันที่เกิดรายการและรับรู้ดอกเบี้ยด้วยอัตราดอกเบี้ยตามสัญญาแลกเปลี่ยนอัตราดอกเบี้ย ณ วันสิ้นรอบระยะเวลารายงาน สินทรัพย์และหนี้สินดังกล่าวจะถูกแปลงค่าตามอัตราแลกเปลี่ยน ณ วันสิ้นรอบระยะเวลารายงาน กำไรขาดทุนที่ยังไม่เกิดขึ้นจริงจากการแปลงค่าเงินตราต่างประเทศ และกำไรขาดทุนที่เกิดขึ้นจริง จะถูกบันทึกในส่วนของกำไรหรือขาดทุน

2 นโยบายการบัญชี (ต่อ)

2.18 ทุนเรือนหุ้น

หุ้นสามัญจะจัดประเภทไว้เป็นส่วนของผู้ถือหุ้น ต้นทุนที่เพิ่มขึ้นเกี่ยวกับการออกหุ้นใหม่หรือสิทธิในการซื้อหุ้นซึ่งสุทธิจากภาษีจะถูกแสดงในส่วนของผู้ถือหุ้น โดยนำไปหักจากสิ่งตอบแทนที่ได้รับจากการออกตราสารทุนดังกล่าว

ในกรณีที่บริษัทใดก็ตามภายในกลุ่มกิจการซื้อคืนหุ้นสามัญของบริษัทกลับคืน (หุ้นทุนซื้อคืน) สิ่งตอบแทนที่จ่ายออกไปรวมถึงต้นทุนเพิ่มเติมที่เกี่ยวข้องโดยตรงสุทธิจากภาษีเงินได้ จะรับรู้เป็นหุ้นทุนซื้อคืนและแสดงเป็นรายการหักจากยอดรวมของส่วนของผู้ถือหุ้นของบริษัทจนกว่าหุ้นทุนซื้อคืนดังกล่าวจะถูกยกเลิกไปหรือจำหน่ายใหม่เมื่อมีการจำหน่ายหุ้นทุนซื้อคืนออกไปใหม่ สิ่งตอบแทนใดๆ ที่ได้รับจากการขายหรือนำหุ้นทุนซื้อคืนออกจำหน่ายใหม่สุทธิจากต้นทุนเพิ่มเติมที่จ่ายออกไปภายนอกโดยตรงสุทธิจากภาษีเงินได้ที่เกี่ยวข้องจะแสดงรวมไว้ในส่วนของผู้ถือหุ้น

2.19 ส่วนเกินทุนหุ้นทุนซื้อคืน

บริษัทจะรับรู้ผลต่างระหว่างราคาขายของหุ้นทุนซื้อคืนที่สูงกว่าราคาซื้อของหุ้นทุนซื้อคืนเข้าบัญชีส่วนเกินทุนหุ้นทุนซื้อคืน และหากราคาขายของหุ้นทุนซื้อคืนต่ำกว่าราคาซื้อของหุ้นทุนซื้อคืน บริษัทจะนำผลต่างหักจากส่วนเกินทุนหุ้นทุนซื้อคืนให้หมดไปก่อน แล้วจึงนำผลต่างที่เหลืออยู่ไปหักจากบัญชีกำไรสะสม

2.20 การรับรู้รายได้

รายได้ประกอบด้วยมูลค่าธุรกรรมที่จะได้รับจากการขายสินค้าและบริการซึ่งเกิดขึ้นจากกิจกรรมตามปกติของกลุ่มกิจการ รายได้จะแสดงด้วยจำนวนเงินสุทธิจากภาษีขายการรับคืน เงินคืนและส่วนลด โดยไม่รวมรายการขายภายในกลุ่มกิจการ สำหรับงบการเงินรวม รายได้จากการขายสินค้ารับรู้เมื่อผู้ซื้อรับโอนความเสี่ยงและผลตอบแทนที่เป็นสาระสำคัญของความเป็นเจ้าของสินค้า รายได้จากการให้บริการรับรู้เป็นรายได้เมื่อได้ให้บริการแก่ลูกค้าแล้ว

รายได้อื่นรับรู้ตามเกณฑ์คงค้างซึ่งเป็นไปตามเนื้อหาและความเป็นจริงเชิงเศรษฐกิจและข้อตกลงที่เกี่ยวข้อง

รายได้ดอกเบี้ยรับรู้ตามเกณฑ์คงค้างด้วยอัตราผลตอบแทนที่แท้จริง

เงินชดเชยค่าภาษีอากรสินค้าส่งออกที่ได้รับจากกระทรวงการคลังในรูปของบัตรภาษีจะถือเป็นรายได้เมื่อบริษัทได้รับหนังสือแจ้งอนุมัติให้ได้รับบัตรภาษี

2 นโยบายการบัญชี (ต่อ)

2.21 การจ่ายเงินปันผล

เงินปันผลที่จ่ายไปยังผู้ถือหุ้นของบริษัทจะรับรู้ในด้านหนี้สินในงบการเงินของกลุ่มกิจการในรอบระยะเวลาบัญชีซึ่งที่ประชุมผู้ถือหุ้นของบริษัทได้อนุมัติการจ่ายเงินปันผล

2.22 ข้อมูลจำแนกตามส่วนงาน

ส่วนงานดำเนินงานได้ถูกรายงานในลักษณะเดียวกับรายงานภายในที่นำเสนอให้ผู้มีอำนาจตัดสินใจสูงสุดด้านการดำเนินงาน ผู้มีอำนาจตัดสินใจสูงสุดด้านการดำเนินงานหมายถึงบุคคลที่มีหน้าที่ในการจัดสรรทรัพยากรและประเมินผลการปฏิบัติงานของส่วนงานดำเนินงาน ซึ่งพิจารณาว่าคือ คณะกรรมการบริหารของบริษัทผู้ที่ทำการตัดสินใจเชิงกลยุทธ์

2.23 รายการกับบุคคลหรือกิจการที่เกี่ยวข้องกัน

กิจการและบุคคลที่มีความสัมพันธ์กับบริษัทไม่ว่าทางตรงหรือทางอ้อมโดยผ่านกิจการอื่นแห่งหนึ่งหรือมากกว่าหนึ่งแห่ง โดยที่บุคคลหรือกิจการนั้นมีอำนาจควบคุมบริษัทหรือถูกควบคุมโดยบริษัทหรืออยู่ภายใต้การควบคุมเดียวกับบริษัทรวมถึงบริษัทที่ดำเนินธุรกิจการลงทุน บริษัทย่อยและบริษัทย่อยในเครือเดียวกัน ถือเป็นกิจการที่เกี่ยวข้องกับบริษัท บริษัทร่วมและบุคคลที่เป็นเจ้าของส่วนได้เสียในสิทธิออกเสียงของบริษัทซึ่งมีอิทธิพลอย่างเป็นสาระสำคัญเหนือกิจการ ผู้บริหารสำคัญ รวมทั้งกรรมการและพนักงานของบริษัทตลอดจนสมาชิกในครอบครัวที่ใกล้ชิดกับบุคคลเหล่านั้น กิจการและบุคคลทั้งหมดถือเป็นบุคคลหรือกิจการที่เกี่ยวข้องกับบริษัท

ในการพิจารณาความสัมพันธ์ระหว่างบุคคลหรือกิจการที่เกี่ยวข้องกันซึ่งอาจมีขึ้นได้ต้องคำนึงถึงรายละเอียดของความสัมพันธ์มากกว่ารูปแบบความสัมพันธ์ตามกฎหมาย

3 การจัดการความเสี่ยงทางการเงิน

กลุ่มกิจการมีความเสี่ยงที่เกี่ยวข้องกับเครื่องมือทางการเงินและมีนโยบายการบริหารความเสี่ยงดังนี้

ความเสี่ยงด้านการให้สินเชื่อ

กลุ่มกิจการมีความเสี่ยงด้านการให้สินเชื่อที่เกี่ยวข้องกับลูกหนี้การค้าและลูกหนี้อื่น และเงินให้กู้ยืม ฝ่ายบริหารควบคุมความเสี่ยงนี้โดยการกำหนดให้มีนโยบายและวิธีการในการควบคุมสินเชื่อที่เหมาะสม ดังนั้น กลุ่มกิจการจึงไม่คาดว่าจะได้รับความเสียหายที่เป็นสาระสำคัญจากการให้สินเชื่อ จำนวนเงินสูงสุดที่กลุ่มกิจการอาจต้องสูญเสียจากการให้สินเชื่อคือ มูลค่าตามบัญชีของลูกหนี้ และเงินให้กู้ยืมที่แสดงอยู่ในงบแสดงฐานะการเงิน

3 การจัดการความเสี่ยงทางการเงิน (ต่อ)

ความเสี่ยงจากอัตราดอกเบี้ย

กลุ่มกิจการมีความเสี่ยงจากอัตราดอกเบี้ยที่สำคัญอันเกี่ยวเนื่องกับเงินฝากสถาบันการเงิน เงินกู้ยืม เงินเบิกเกินบัญชี เงินกู้ยืมระยะสั้น และระยะยาวที่มีดอกเบี้ย สินทรัพย์และหนี้สินทางการเงินส่วนใหญ่มีอัตราดอกเบี้ยที่ปรับขึ้นลงตามอัตราตลาด หรือมีอัตราดอกเบี้ยคงที่ซึ่งใกล้เคียงกับอัตราตลาดในปัจจุบัน ดังนั้นความเสี่ยงจากอัตราดอกเบี้ยคาดว่าจะอยู่ในระดับต่ำ

กลุ่มกิจการมีการกู้ยืมแบบอัตราดอกเบี้ยคงที่และอัตราดอกเบี้ยลอยตัว ทั้งนี้ กลุ่มกิจการได้ทำสัญญาป้องกันความเสี่ยงไว้บางส่วน เนื่องจากผู้บริหารต้องการลดผลกระทบของการเปลี่ยนแปลงอัตราดอกเบี้ยที่อาจเกิดขึ้นและอาจมีผลกระทบอย่างเป็นสาระสำคัญ ต่องบการเงินของกลุ่มกิจการ

ความเสี่ยงจากอัตราแลกเปลี่ยน

กลุ่มกิจการมีความเสี่ยงจากอัตราแลกเปลี่ยนที่สำคัญอันเกี่ยวเนื่องจากการซื้อหรือขายสินค้า และการกู้ยืมหรือให้กู้ยืมเงินเป็นเงินตราต่างประเทศ กลุ่มกิจการได้ตกลงทำสัญญาซื้อขายเงินตราต่างประเทศล่วงหน้า ซึ่งส่วนใหญ่มีอายุสัญญาไม่เกินหนึ่งปีเพื่อใช้เป็นเครื่องมือในการบริหารความเสี่ยง

สินทรัพย์และหนี้สินทางการเงินที่เป็นสกุลเงินตราต่างประเทศบางส่วนมีการทำสัญญาซื้อขายเงินตราต่างประเทศล่วงหน้า เพื่อป้องกันความเสี่ยง ตามหมายเหตุประกอบงบการเงินข้อ 11

ความเสี่ยงด้านสภาพคล่อง

จำนวนเงินสดที่มีอยู่เพียงพอและเงินลงทุนในหลักทรัพย์ที่มีตลาดรองรับย่อมแสดงถึงการจัดการความเสี่ยงของสภาพคล่องอย่างรอบคอบ ความสามารถในการหาแหล่งเงินทุนแสดงให้เห็นได้จากการที่มีวงเงินอำนวยความสะดวกในการกู้ยืมที่ได้มีการตกลงไว้แล้วอย่างเพียงพอ ส่วนงานบริหารเงินของกลุ่มกิจการได้ตั้งเป้าหมายว่าจะใช้ความยืดหยุ่นในการระดมเงินทุนโดยการรักษาวงเงินสินเชื่อที่ตกลงไว้ให้เพียงพอที่จะหามาได้เนื่องจากลักษณะธรรมชาติของธุรกิจที่เป็นฐานของกลุ่มกิจการที่มีการเปลี่ยนแปลงได้

4 การประมาณมูลค่ายุติธรรม

ราคาตามบัญชีของสินทรัพย์และหนี้สินทางการเงินมีมูลค่าใกล้เคียงกับมูลค่ายุติธรรม ยกเว้นเงินกู้ยืมระยะยาวจากสถาบันการเงิน และหุ้นกู้ที่มีอัตราดอกเบี้ยคงที่ และอนุพันธ์ทางการเงิน ส่วนเงินกู้ยืมระยะยาวจากสถาบันการเงินที่มีอัตราดอกเบี้ยลอยตัว มีมูลค่ายุติธรรมใกล้เคียงกับมูลค่าตามสัญญา

4 การประมาณมูลค่ายุติธรรม (ต่อ)

กลุ่มกิจการเปิดเผยมูลค่ายุติธรรมจำแนกตามวิธีการประมาณมูลค่า ความแตกต่างของระดับข้อมูลสามารถแสดงได้ดังนี้

- ข้อมูลระดับ 1 ราคาเสนอซื้อขาย (ไม่ต้องปรับปรุง) ในตลาดที่มีสภาพคล่องสำหรับสินทรัพย์หรือหนี้สินอย่างเดียวกัน
- ข้อมูลระดับ 2 ข้อมูลอื่นนอกเหนือจากราคาเสนอซื้อขายซึ่งรวมอยู่ในข้อมูลระดับ 1 ทั้งที่สามารถสังเกตได้โดยตรง ได้แก่ ข้อมูลราคา หรือโดยอ้อม ได้แก่ ข้อมูลที่คำนวณจากราคา สำหรับสินทรัพย์นั้นหรือหนี้สินนั้น
- ข้อมูลระดับ 3 ข้อมูลสำหรับสินทรัพย์หรือหนี้สินซึ่งไม่ได้มาจากข้อมูลที่สามารถสังเกตได้จากตลาด (ข้อมูลที่ไม่สามารถสังเกตได้)

กลุ่มกิจการได้เปิดเผยมูลค่ายุติธรรมของเครื่องมือทางการเงินไว้ในหมายเหตุประกอบงบการเงินดังต่อไปนี้

เงินกู้ยืมระยะยาวจากสถาบันการเงินที่มีอัตราดอกเบี้ยคงที่	หมายเหตุประกอบงบการเงินข้อ 20
หุ้นกู้ที่มีอัตราดอกเบี้ยคงที่	หมายเหตุประกอบงบการเงินข้อ 21
อนุพันธ์ทางการเงิน	หมายเหตุประกอบงบการเงินข้อ 11.5

5 การจัดการความเสี่ยงในส่วนของทุน

วัตถุประสงค์ของกลุ่มกิจการในการบริหารทุนของกลุ่มกิจการนั้นเพื่อบำรุงไว้ซึ่งความสามารถในการดำเนินงานอย่างต่อเนื่องของกลุ่มกิจการเพื่อสร้างผลตอบแทนต่อผู้ถือหุ้นและเป็นประโยชน์ต่อผู้ที่มีส่วนได้เสียอื่น และเพื่อบำรุงไว้ซึ่งโครงสร้างของทุนที่เหมาะสมเพื่อลดต้นทุนของเงินทุน

6 ประเมินการทางบัญชีที่สำคัญ ข้อสมมติฐานและการใช้ดุลยพินิจ

การประมาณการ ข้อสมมติฐานและการใช้ดุลยพินิจ ได้มีการประเมินทบทวนอย่างต่อเนื่อง และอยู่บนพื้นฐานของประสบการณ์ในอดีตและปัจจัยอื่น ๆ ซึ่งรวมถึงการคาดการณ์ถึงเหตุการณ์ในอนาคตที่เชื่อว่ามีเหตุผลในสถานการณ์ขณะนั้น

กลุ่มกิจการมีการประมาณการทางบัญชี และใช้ข้อสมมติฐานที่เกี่ยวข้องกับเหตุการณ์ในอนาคต ผลของประมาณการทางบัญชีอาจไม่ตรงกับผลที่เกิดขึ้นจริง ประเมินการทางบัญชีที่สำคัญและข้อสมมติฐานที่มีสาระสำคัญที่อาจเป็นเหตุให้เกิดการปรับปรุงยอดคงเหลือของสินทรัพย์และหนี้สินในรอบระยะเวลาบัญชีหน้า มีดังนี้

(ก) อาคาร และอุปกรณ์ และสินทรัพย์ไม่มีตัวตน

ฝ่ายบริหารเป็นผู้กำหนดประมาณการอายุการใช้งานและมูลค่าคงเหลือ สำหรับอาคาร อุปกรณ์ และสินทรัพย์ไม่มีตัวตนของกลุ่มกิจการ โดยฝ่ายบริหารจะมีการทบทวนการคำนวณค่าเสื่อมราคาและค่าตัดจำหน่ายเมื่ออายุการใช้งานและมูลค่าคงเหลือมีความแตกต่างไปจากการประมาณการในงวดก่อน หรือมีการตัดจำหน่ายสินทรัพย์ที่เสื่อมสภาพหรือไม่ได้ใช้งานโดยการขายหรือเลิกใช้

6 ประเมินการทางบัญชีที่สำคัญ ข้อสมมติฐานและการใช้ดุลยพินิจ (ต่อ)

(ข) ประเมินการภาระผูกพันผลประโยชน์พนักงาน

มูลค่าปัจจุบันของการภาระผูกพันผลประโยชน์พนักงานจ่ายเมื่อเกษียณอายุขึ้นอยู่กับหลายปัจจัยที่ใช้ในการคำนวณตามหลักคณิตศาสตร์ประกันภัย โดยมีหลายข้อสมมติฐาน รวมถึงข้อสมมติฐานเกี่ยวกับอัตราคิดลด การเปลี่ยนแปลงของข้อสมมติฐานเหล่านี้จะส่งผลกระทบต่อมูลค่าของการภาระผูกพันผลประโยชน์พนักงาน

กลุ่มกิจการได้พิจารณาอัตราคิดลดที่เหมาะสมในแต่ละปี ซึ่งได้แก่ อัตราดอกเบี้ยที่ควรจะใช้ในการกำหนดมูลค่าปัจจุบันของประมาณการกระแสเงินสดที่คาดว่าจะต้องจ่ายการภาระผูกพันผลประโยชน์พนักงาน ในการพิจารณาอัตราคิดลดที่เหมาะสม กลุ่มกิจการพิจารณาใช้อัตราผลตอบแทนในตลาดของพันธบัตรรัฐบาล ซึ่งเป็นสกุลเงินเดียวกับสกุลเงินที่ต้องจ่ายชำระผลประโยชน์เมื่อเกษียณอายุ และมีอายุครบกำหนดใกล้เคียงกับระยะเวลาที่ต้องจ่ายชำระการภาระผูกพันผลประโยชน์พนักงานที่เกี่ยวข้อง

(ค) ค่าเผื่อหนี้สงสัยจะสูญ

กลุ่มกิจการกำหนดค่าเผื่อหนี้สงสัยจะสูญโดยใช้สมมติฐานและดุลยพินิจหลายประการในการประมาณการ โดยผู้บริหารซึ่งรวมถึงการใช้ดุลยพินิจในการประมาณจำนวนหนี้ที่คาดว่าจะเก็บเงินไม่ได้ การประมาณดังกล่าวอาศัยประสบการณ์ของกลุ่มกิจการในการเก็บเงินจากลูกหนี้ ประกอบกับการพิจารณาฐานะการเงินของลูกหนี้ด้วย ฝ่ายบริหารมีการทบทวนประมาณการและข้อสมมติฐานต่าง ๆ อย่างสม่ำเสมอ

(ง) ค่าเพื่อลดมูลค่าสำหรับสินค้าเก่า ล้าสมัย และเสื่อมคุณภาพ

กลุ่มกิจการประมาณการค่าเพื่อลดมูลค่าสำหรับสินค้าเก่า ล้าสมัย และเสื่อมคุณภาพเพื่อให้สะท้อนถึงการด้อยค่าลงของสินค้าคงเหลือ โดยการประมาณการนั้นจะพิจารณาจากการหมุนเวียนและ การเสื่อมสภาพของสินค้าคงเหลือประเภทต่างๆ

(จ) สินทรัพย์ภาษีเงินได้รอการตัดบัญชี

การใช้ประโยชน์จากสินทรัพย์ภาษีเงินได้รอการตัดบัญชีในอนาคต ขึ้นอยู่กับกำไรทางภาษีในอนาคตที่สูงกว่าจำนวนกำไรที่เกิดจากการกลับรายการของผลแตกต่างชั่วคราวที่ต้องเสียภาษี ฝ่ายบริหารได้ใช้ประมาณการที่ดีที่สุดในการพิจารณาการใช้ประโยชน์จากขาดทุนสะสมที่จะถูกนำมาใช้เพื่อประโยชน์ทางภาษีในรอบบัญชีถัดไป

7 รายการบัญชีกับบุคคลและกิจการที่เกี่ยวข้องกัน

ณ วันที่ 31 ธันวาคม 2559 ผู้ถือหุ้นรายใหญ่ของบริษัท คือ ผู้ถือหุ้นในกลุ่มตระกูลเจียอาภาและผู้ที่เกี่ยวข้องถือหุ้นในบริษัท ซึ่งถือหุ้นในอัตราร้อยละ 66.68 ของหุ้นสามัญทั้งหมดของบริษัท

บริษัทมีรายการธุรกิจกับบุคคลและกิจการที่เกี่ยวข้อง (เกี่ยวข้องกัน โดยการมีผู้ถือหุ้นและ/หรือกรรมการและการบริหารร่วมกัน) รายการธุรกิจดังกล่าวเป็นไปตามเงื่อนไขและเกณฑ์ที่ตกลงร่วมกันระหว่างบริษัทกับบุคคลและกิจการที่เกี่ยวข้องกันเหล่านั้น

ลักษณะความสัมพันธ์ระหว่างบริษัทและกิจการที่เกี่ยวข้องกันสามารถสรุปได้ ดังนี้

รายชื่อ	ลักษณะความสัมพันธ์
Seafresh Group (Holdings) Limited (SGH)	บริษัทย่อย
Sea Farms Limited	บริษัทย่อยของ SGH
Blue Earth Foods Limited	บริษัทย่อยของ SGH
Sea Farms, Inc.	บริษัทย่อยของ SGH
Prochaete Innovation Limited	บริษัทย่อยของ SGH
Sea Farms Nutrition Limited	บริษัทย่อยของ SGH
บริษัท แมนนูแฟคเจอร์ริง ซิสเต็ม อิมพลีเมนเทชั่น จำกัด	บริษัทย่อย
บริษัท ซีเฟรชไอเอชคิว จำกัด (SIHQ)	บริษัทย่อย
Belize Aquaculture Limited	การร่วมค้าของ SGH
บริษัท ชาร์เตอร์ สแควร์ โฮลดิ้ง จำกัด	กรรมการร่วมกัน
บริษัท ไทย เค บอยเลอร์ จำกัด	กรรมการร่วมกัน
รายการธุรกิจ	นโยบายการกำหนดราคา
ขายสินค้า	ราคาทุนบวกกำไรส่วนเพิ่ม
ซื้อสินค้า	ราคาทุนบวกกำไรส่วนเพิ่ม
ดอกเบี้ยรับ	ร้อยละ 2.6 และ 8 ต่อปี
รายได้อื่น	ราคาทุนบวกกำไรส่วนเพิ่ม
ดอกเบี้ยจากการขายเงินเชื่อ	ร้อยละ 1 ต่อเดือน
ค่าบริการ	ราคาทุนบวกกำไรส่วนเพิ่ม
ค่าเช่าและค่าบริการสำนักงาน	ราคาทุนบวกกำไรส่วนเพิ่ม
ดอกเบี้ยจ่ายเงินกู้ยืมระยะสั้น	ร้อยละ 0.8 - 0.9 ต่อปี

7 รายการบัญชีกับบุคคลและกิจการที่เกี่ยวข้องกัน (ต่อ)

รายการที่สำคัญกับบุคคลและกิจการที่เกี่ยวข้องกันสำหรับปีสิ้นสุดวันที่ 31 ธันวาคม 2559 และ 2558 มีดังนี้

กิจการที่เกี่ยวข้องกันและรายการธุรกิจ	(หน่วย : พันบาท)			
	งบการเงินรวม		งบการเงินเฉพาะกิจการ	
	สำหรับปีสิ้นสุดวันที่ 31 ธันวาคม			
	2559	2558	2559	2558
<u>บริษัทย่อย</u>				
ขายสินค้า	-	-	1,538,029	1,391,089
ดอกเบี้ยรับ	-	-	26,535	85,020
รายได้อื่น (ดอกเบี้ยจากการขายเงินเชื่อ)	-	-	66,462	70,801
ค่าบริการรับ	-	-	-	1,560
รายได้เงินปันผล	-	-	11,029	5,045
ค่าบริการจ่าย	-	-	9,081	945
ซื้อสินทรัพย์ไม่มีตัวตน	-	-	-	4,000
ซื้อสินทรัพย์	-	-	-	1,696
ค่าเช่าและค่าบริการสำนักงาน	-	-	5,927	-
ดอกเบี้ยจ่าย	-	-	362	-
<u>การร่วมค้า</u>				
ซื้อสินค้า	16,763	542,413	16,763	15,310
ขายสินค้า	-	72,858	-	-
ดอกเบี้ยรับ	-	33,623	-	-
รายได้อื่น (ดอกเบี้ยจากการขายเงินเชื่อ)	-	21	-	21
<u>กิจการที่เกี่ยวข้องกัน</u>				
ขายสินค้า	660	-	-	-
รายได้อื่น	88	-	-	-
ค่าบริการรับ	536	247	-	-
ค่าเช่าและค่าบริการสำนักงาน	8,570	8,612	-	7,918
ค่าบริการและอุปกรณ์	908	1,349	898	1,349
<u>ค่าตอบแทนผู้บริหารสำคัญ</u>				
ผลประโยชน์ระยะสั้น	56,453	51,641	19,619	19,647
ผลประโยชน์หลังออกจากงาน	383	-	383	-

7 รายการบัญชีกับบุคคลและกิจการที่เกี่ยวข้องกัน (ต่อ)

ขอดคงเหลือที่สำคัญกับบุคคลและกิจการที่เกี่ยวข้องกัน ณ วันที่ 31 ธันวาคม 2559 และ 2558 มีดังนี้

	(หน่วย : พันบาท)			
	งบการเงินรวม		งบการเงินเฉพาะกิจการ	
	31 ธันวาคม 2559	31 ธันวาคม 2558	31 ธันวาคม 2559	31 ธันวาคม 2558
ลูกหนี้การค้า				
บริษัทย่อย	-	-	461,132	595,890
การร่วมค้า	227,227	79,204	34	-
รวม	227,227	79,204	461,166	595,890
ลูกหนี้อื่น				
บริษัทย่อย	-	-	445	-
ดอกเบี้ยการค้าค้างรับ				
บริษัทย่อย	-	-	8,752	15,856
รวมลูกหนี้อื่น	-	-	9,197	15,856
ดอกเบี้ยค้างรับ				
ระยะสั้น				
บริษัทย่อย	-	-	-	84,675
การร่วมค้า	-	90,589	-	-
รวม	-	90,589	-	84,675
ระยะยาว				
การร่วมค้า	89,439	-	-	-
เจ้าหนี้การค้า				
การร่วมค้า	9,386	7,454	5,186	-
เจ้าหนี้อื่น				
บริษัทย่อย	-	-	108	-
กิจการที่เกี่ยวข้องกัน	256	110	106	110
รวม	256	110	214	110

7 รายการบัญชีกับบุคคลและกิจการที่เกี่ยวข้องกัน (ต่อ)

เงินให้กู้ยืมระยะสั้นแก่กิจการที่เกี่ยวข้องกัน

ยอดคงเหลือของเงินให้กู้ยืมระยะสั้นแก่บริษัทย่อย และรายการเคลื่อนไหวระหว่างปี มีรายละเอียดดังนี้

(หน่วย : พันบาท)

ผู้กู้ยืม	อัตราดอกเบี้ย (ร้อยละต่อปี)	สกุลเงิน	เงินต้น	กำหนดชำระคืน	งบการเงินเฉพาะกิจการ				
					31 ธันวาคม	เพิ่มขึ้น	ลดลง	กำไร(ขาดทุน)จาก อัตราแลกเปลี่ยนที่	31 ธันวาคม
					2558			ยังไม่เกิดขึ้นจริง	2559
Seafresh Group (Holdings) Limited	8	พันธบัตรสหรัฐ	12,292	2 เมษายน 2559 ถึง 2 กรกฎาคม 2559	441,577	-	(441,577)	-	-
	3.79	พันธบัตรสเตอร์ลิง	14,295	14 เมษายน 2559	758,687	-	(758,687)	-	-
บริษัท ซีเฟรชไอเอชคิว จำกัด	2.60	พันธบัตร	2,500	7 กรกฎาคม 2559	-	2,500	(2,500)	-	-
	2.60	พันธบัตร	5,500	เมื่อทวงถาม	-	5,500	(5,500)	-	-
					1,200,264	8,000	(1,208,264)	-	-

7 รายการบัญชีกับบุคคลและกิจการที่เกี่ยวข้องกัน (ต่อ)

เงินให้กู้ยืมระยะยาวแก่กิจการที่เกี่ยวข้องกัน

ยอดคงเหลือของเงินให้กู้ยืมระยะยาวแก่การร่วมค้า และรายการเคลื่อนไหวระหว่างปี มีรายละเอียดดังนี้

(หน่วย : พันบาท)

					งบการเงินรวม						
ผู้กู้ยืม	อัตราดอกเบี้ย (ร้อยละต่อปี)	สกุลเงิน	เงินต้น	กำหนดชำระคืน	31 ธันวาคม	เพิ่มขึ้น	ลดลง	กำไรจากอัตรา แลกเปลี่ยนที่	ผลต่างจาก	ค่าเผื่อหนี้	31 ธันวาคม
					2558			ยังไม่เกิดขึ้นจริง	การแปลงค่า	สงสัยจะสูญ	2559
Belize Aquaculture Limited	8	พันธดอลลาร์สหรัฐ	13,966	2 มกราคม 2560 ถึง 3 กันยายน 2560	495,796	-	-	81,440	(83,455)	(54,320)	439,461

เงินให้กู้ยืมระยะสั้น ถูกจัดประเภทเป็นเงินให้กู้ยืมระยะยาวเนื่องจากบริษัทผู้ให้กู้มีความประสงค์จะต่อสัญญาเงินให้กู้ยืมดังกล่าวให้มีกำหนดชำระเกินกว่า 1 ปี

บริษัทขอได้หยุดรับรู้รายได้ดอกเบี้ยจากเงินให้กู้ยืมแก่การร่วมค้า ตั้งแต่วันที่ 1 มกราคม 2559 จนกว่าจะได้รับชำระเงินกู้จากการร่วมค้าดังกล่าว

7 รายการบัญชีกับบุคคลและกิจการที่เกี่ยวข้องกัน (ต่อ)

เงินกู้ยืมระยะสั้นจากกิจการที่เกี่ยวข้องกัน

ยอดคงเหลือของเงินกู้ยืมระยะสั้นจากบริษัทย่อย และรายการเคลื่อนไหวระหว่างปี มีรายละเอียดดังนี้

(หน่วย : พันบาท)

ผู้ให้กู้ยืม	อัตราดอกเบี้ย (ร้อยละต่อปี)	สกุลเงิน	เงินต้น	กำหนดชำระคืน	งบการเงินเฉพาะกิจการ			
					31 ธันวาคม	เพิ่มขึ้น	ลดลง	31 ธันวาคม
					2558			2559
บริษัท ซีเฟรชไอเอชคิว จำกัด	0.80	พันบาท	220,000	เมื่อทวงถาม	-	220,000	(220,000)	-
บริษัท ซีเฟรชไอเอชคิว จำกัด	0.90	พันบาท	25,000	เมื่อทวงถาม	-	25,000	-	25,000
					-	245,000	(220,000)	25,000

8 เงินสดและรายการเทียบเท่าเงินสด

	(หน่วย : พันบาท)			
	งบการเงินรวม		งบการเงินเฉพาะกิจการ	
	31 ธันวาคม	31 ธันวาคม	31 ธันวาคม	31 ธันวาคม
	2559	2558	2559	2558
เงินสดในมือ	118	124	90	90
เงินฝากธนาคารประเภทจ่ายคืนเมื่อทวงถาม	92,564	380,093	56,180	193,963
รวม	92,682	380,217	56,270	194,053

เงินฝากธนาคารประเภทจ่ายคืนเมื่อทวงถามมีอัตราดอกเบี้ยเฉลี่ยอยู่ที่ร้อยละ 0.04 ถึง 0.90 ต่อปี (2558 : ร้อยละ 0.10 ถึง 0.40 ต่อปี)

9 ลูกหนี้การค้า - สุทธิ

	(หน่วย : พันบาท)			
	งบการเงินรวม		งบการเงินเฉพาะกิจการ	
	31 ธันวาคม	31 ธันวาคม	31 ธันวาคม	31 ธันวาคม
	2559	2558	2559	2558
ลูกหนี้การค้าทั่วไป	832,505	535,339	61,098	69,622
หัก ค่าเผื่อนี้สงสัยจะสูญ	(17,240)	(18,000)	(17,240)	(18,000)
ลูกหนี้การค้าทั่วไป - สุทธิ	815,265	517,339	43,858	51,622
ลูกหนี้การค้า - กิจการที่เกี่ยวข้องกัน	227,227	79,204	461,166	595,890
ลูกหนี้การค้า - สุทธิ	1,042,492	596,543	505,024	647,512

ลูกหนี้การค้า สามารถวิเคราะห์ตามอายุหนี้ที่ค้างชำระได้ดังนี้

	(หน่วย : พันบาท)			
	งบการเงินรวม		งบการเงินเฉพาะกิจการ	
	31 ธันวาคม	31 ธันวาคม	31 ธันวาคม	31 ธันวาคม
	2559	2558	2559	2558
ยังไม่ถึงกำหนดชำระ	720,099	432,779	342,176	352,615
ไม่เกิน 3 เดือน	309,952	80,198	162,847	276,736
3 - 6 เดือน	12,388	31,080	5	16,821
6 - 12 เดือน	23	51,146	-	-
เกินกว่า 12 เดือน	17,270	19,340	17,236	19,340
	1,059,732	614,543	522,264	665,512
หัก ค่าเผื่อนี้สงสัยจะสูญ	(17,240)	(18,000)	(17,240)	(18,000)
ลูกหนี้การค้า - สุทธิ	1,042,492	596,543	505,024	647,512

10 สินค้ำคงเหลือ - สุทธิ

	(หน่วย : พันบาท)			
	งบการเงินรวม		งบการเงินเฉพาะกิจการ	
	31 ธันวาคม	31 ธันวาคม	31 ธันวาคม	31 ธันวาคม
	2559	2558	2559	2558
สินค้าสำเร็จรูป	1,987,477	2,364,800	753,328	925,226
สินค้านำระหว่างผลิต	11	1,697	11	217
สินค้านำระหว่างทาง	5,213	22,409	5,213	22,409
วัตถุดิบและวัสดุบริบูรณ์หีบห่อ	75,884	128,451	22,316	14,852
เครื่องมือภัณฑ์และอื่นๆ	1,096	-	1,096	-
รวม	2,069,681	2,517,357	781,964	962,704
หัก ค่าเผื่อการลดมูลค่าของราคาทุนของสินค้ำคงเหลือ	(26,531)	(80,322)	(8,000)	(18,000)
สินค้ำคงเหลือ - สุทธิ	2,043,150	2,437,035	773,964	944,704

11 สินทรัพย์และหนี้สินจากตราสารอนุพันธ์

สินทรัพย์และหนี้สินจากตราสารอนุพันธ์ที่รับรู้รายการในงบการเงินมีดังนี้

11.1 ลูกหนี้ตามสัญญาซื้อขายเงินตราต่างประเทศล่วงหน้า - สุทธิ

	(หน่วย : พันบาท)			
	งบการเงินรวม		งบการเงินเฉพาะกิจการ	
	31 ธันวาคม	31 ธันวาคม	31 ธันวาคม	31 ธันวาคม
	2559	2558	2559	2558
สัญญาซื้อขายเงินตราต่างประเทศล่วงหน้า	-	13,436	1,645	-
ส่วนลดรอรับรู้รายการ	-	(1,362)	(1,040)	-
สุทธิ	-	12,074	605	-

11 สินทรัพย์และหนี้สินจากตราสารอนุพันธ์ (ต่อ)

สินทรัพย์และหนี้สินจากตราสารอนุพันธ์ที่รับรู้รายการในงบการเงินมีดังนี้ (ต่อ)

11.2 เจ้าหน้าที่ตามสัญญาซื้อขายเงินตราต่างประเทศล่วงหน้า - สุทธิ

	(หน่วย : พันบาท)			
	งบการเงินรวม		งบการเงินเฉพาะกิจการ	
	31 ธันวาคม 2559	31 ธันวาคม 2558	31 ธันวาคม 2559	31 ธันวาคม 2558
สัญญาซื้อขายเงินตราต่างประเทศล่วงหน้า	6,108	-	-	(23)
ส่วนลดรอรับรู้รายการ	(4,407)	-	-	212
สุทธิ	1,701	-	-	189

11.3 สินทรัพย์จากตราสารอนุพันธ์เพื่อป้องกันความเสี่ยงของหุ้นกู้

	(หน่วย : พันบาท)			
	งบการเงินรวม		งบการเงินเฉพาะกิจการ	
	31 ธันวาคม 2559	31 ธันวาคม 2558	31 ธันวาคม 2559	31 ธันวาคม 2558
สัญญาแลกเปลี่ยนเงินตราต่างประเทศ	73,970	-	73,970	-

11.4 หนี้สินจากตราสารอนุพันธ์เพื่อป้องกันความเสี่ยงของเงินกู้ยืมระยะยาว

	(หน่วย : พันบาท)			
	งบการเงินรวม		งบการเงินเฉพาะกิจการ	
	31 ธันวาคม 2559	31 ธันวาคม 2558	31 ธันวาคม 2559	31 ธันวาคม 2558
ส่วนที่ถึงกำหนดภายในหนึ่งปี				
สัญญาแลกเปลี่ยนเงินตราต่างประเทศ	14,016	14,672	14,016	14,672
ส่วนที่ถึงกำหนดเกินกว่าหนึ่งปี				
สัญญาแลกเปลี่ยนอัตราดอกเบี้ย	1	83	1	83
สัญญาแลกเปลี่ยนเงินตราต่างประเทศ	6,722	21,894	6,722	21,894
รวม	6,723	21,977	6,723	21,977

11 สินทรัพย์และหนี้สินจากตราสารอนุพันธ์ (ต่อ)

สินทรัพย์และหนี้สินจากตราสารอนุพันธ์ที่รับรู้รายการในงบการเงินมีดังนี้ (ต่อ)

11.5 มูลค่ายุติธรรมสุทธิของอนุพันธ์ทางการเงิน

	(หน่วย : พันบาท)			
	งบการเงินรวม		งบการเงินเฉพาะกิจการ	
	31 ธันวาคม 2559	31 ธันวาคม 2558	31 ธันวาคม 2559	31 ธันวาคม 2558
สัญญาที่มีมูลค่ายุติธรรมเชิงบวก				
ลูกหนี้ตามสัญญาซื้อขาย				
เงินตราต่างประเทศล่วงหน้า	16,116	15,215	669	-
เจ้าหนี้ตามสัญญาซื้อขาย				
เงินตราต่างประเทศล่วงหน้า	-	-	-	255
สินทรัพย์จากตราสารอนุพันธ์เพื่อป้องกัน				
ความเสี่ยงของหุ้นกู้				
- สัญญาแลกเปลี่ยนเงินตราต่างประเทศ	70,767	-	70,767	-
รวม	86,883	15,215	71,436	255
สัญญาที่มีมูลค่ายุติธรรมเชิงลบ				
ลูกหนี้ตามสัญญาซื้อขาย				
เงินตราต่างประเทศล่วงหน้า	-	618	-	618
เจ้าหนี้ตามสัญญาซื้อขาย				
เงินตราต่างประเทศล่วงหน้า	20,087	-	-	-
หนี้สินจากตราสารอนุพันธ์เพื่อป้องกัน				
ความเสี่ยงของเงินกู้ยืมระยะยาว				
- สัญญาแลกเปลี่ยนอัตราดอกเบี้ย	38	1,056	38	1,056
- สัญญาแลกเปลี่ยนเงินตราต่างประเทศ	21,230	37,821	21,230	37,821
รวม	41,355	39,495	21,268	39,495

มูลค่ายุติธรรมของอนุพันธ์ทางการเงินเป็นมูลค่ายุติธรรมที่คำนวณโดยใช้อัตราที่กำหนดโดยสถาบันการเงินที่กลุ่มกิจการใช้
ด้วยการพิจารณาเงื่อนไขในตลาดที่มีอยู่ ณ วันที่ 31 ธันวาคม 2559 และอยู่ในข้อมูลระดับ 2 ของลำดับชั้นมูลค่ายุติธรรม

12 สินทรัพย์หมุนเวียนอื่น

(หน่วย : พันบาท)

	งบการเงินรวม		งบการเงินเฉพาะกิจการ	
	31 ธันวาคม	31 ธันวาคม	31 ธันวาคม	31 ธันวาคม
	2559	2558	2559	2558
ค่าใช้จ่ายจ่ายล่วงหน้า	38,134	38,787	1,779	12,902
พัสดุภัณฑ์กองเหลือ	3,915	2,765	3,915	2,765
เงินทดรองจ่าย	822	971	805	971
บัตรภาษี	1,563	928	1,563	928
อื่นๆ	1,887	18,100	381	559
รวม	46,321	61,551	8,443	18,125

13 เงินฝากธนาคารที่มีภาระค้ำประกัน

เงินฝากธนาคารที่มีภาระค้ำประกันเป็นเงินฝากประจำประเภท 3 เดือนและ 12 เดือน ที่ใช้ค้ำประกันวงเงินเบิกเกินบัญชีและเงินกู้ยืมระยะสั้นจากสถาบันการเงิน

14 เงินลงทุนในบริษัทย่อย

		งบการเงินเฉพาะกิจการ							
		ทุนที่ชำระแล้ว		อัตราส่วนการถือหุ้นทางตรง (ร้อยละ)		อัตราส่วนการถือหุ้น ทางตรงและทางอ้อม (ร้อยละ)		วิธีราคาทุน (พันบาท)	
สกุลเงิน ของเงินทุน		31 ธันวาคม 2559	31 ธันวาคม 2558	31 ธันวาคม 2559	31 ธันวาคม 2558	31 ธันวาคม 2559	31 ธันวาคม 2558	31 ธันวาคม 2559	31 ธันวาคม 2558
Seafresh Group (Holdings) Limited	ปอนด์สเตอร์ลิง	10,000	10,000	51.00	51.00	51.00	51.00	248	248
Sea Farms Limited	ปอนด์สเตอร์ลิง	1	1	-	-	51.00	51.00	-	-
Blue Earth Foods Limited	ปอนด์สเตอร์ลิง	3,000	3,000	25.00	25.00	63.25	63.25	36	36
Sea Farms, Inc.	ดอลลาร์สหรัฐ	10,000	10,000	25.00	25.00	58.15	58.15	77	77
Prochaete Innovation Limited	ปอนด์สเตอร์ลิง	100	100	25.00	25.00	42.85	42.85	1	1
Sea Farms Nutrition Limited	ปอนด์สเตอร์ลิง	10,000	-	-	-	55.60	-	-	-
บริษัท แมนนูแฟกเจอร์ริง ซิสเต็ม อิมพลีเม้นเทชั่น จำกัด	พันบาท	3,000	3,000	100.00	100.00	100.00	100.00	3,521	3,521
บริษัท ซีเฟรชไอเอชคิว จำกัด	พันบาท	900,000	2,500	100.00	100.00	100.00	100.00	900,000	2,500
รวม								903,883	6,383

- 1) สัดส่วนของสิทธิในการออกเสียงในบริษัทย่อยที่ถือโดยบริษัทใหญ่ไม่แตกต่างจากสัดส่วนที่ถือหุ้นสามัญ ยกเว้น Prochaete Innovation Limited ที่บริษัทถือหุ้นเพียงร้อยละ 42.85 แต่นำมารวมในการจัดทำงบการเงินรวม เนื่องจากบริษัทมีอำนาจในการกำหนดนโยบายทางการเงินและการดำเนินงานของบริษัทย่อยดังกล่าวโดยผ่านคณะกรรมการด้วยสิทธิการออกเสียงมากกว่าร้อยละ 50
- 2) เมื่อวันที่ 13 มกราคม 2559 บริษัท ซีเฟรชไอเอชคิว จำกัด (SIHQ) ได้จดทะเบียนเพิ่มทุนจากเดิม 2 ล้านหุ้นเป็น 180 ล้านหุ้น หรือ 10 ล้านบาท เป็น 900 ล้านบาท โดยบริษัทได้ลงทุนในหุ้นสามัญเพิ่มทุนจำนวน 178 ล้านหุ้น มูลค่าตราไว้หุ้นละ 5 บาท ซึ่งบริษัทได้ชำระค่าหุ้นเต็มมูลค่าแล้ว
- 3) เมื่อวันที่ 19 กันยายน 2559 Sea Farms Nutrition Limited ได้จัดตั้งและจดทะเบียนในประเทศอังกฤษมีจำนวนหุ้นสามัญ 10,000 หุ้น มูลค่าหุ้นละ 1 ปอนด์สเตอร์ลิง ถือหุ้นโดย Seafresh Group (Holdings) Limited และ บริษัท ซีเฟรชไอเอชคิว จำกัด ในสัดส่วนร้อยละ 60 และร้อยละ 25 ตามลำดับ

14 เงินลงทุนในบริษัทย่อย (ต่อ)

ยอดรวมของส่วนได้เสียที่ไม่มีอำนาจควบคุม ณ วันที่ 31 ธันวาคม 2559 มีจำนวน 241.91 ล้านบาท (2558 : 170.96 ล้านบาท) โดยจำนวน 227.85 ล้านบาท (2558 : 148.96 ล้านบาท) เป็นของ Sea Farms Limited ซึ่งเป็นส่วนได้เสียที่ไม่มีอำนาจควบคุมที่มีสาระสำคัญต่อกลุ่มกิจการ รายละเอียดแสดงข้อมูลทางการเงินโดยสรุปของบริษัทย่อยดังกล่าว มีดังต่อไปนี้

งบแสดงฐานะการเงินโดยสรุป ณ วันที่ 31 ธันวาคม 2559 และ 2558

(หน่วย : ล้านบาท)

	Sea Farms Limited	
	31 ธันวาคม 2559	31 ธันวาคม 2558
<u>สินทรัพย์</u>		
สินทรัพย์หมุนเวียน	1,791	1,991
สินทรัพย์ไม่หมุนเวียน	11	16
รวมสินทรัพย์สุทธิ	1,802	2,007
<u>หนี้สิน</u>		
หนี้สินหมุนเวียน	1,165	1,137
หนี้สินไม่หมุนเวียน	172	566
รวมหนี้สินสุทธิ	1,337	1,703
สินทรัพย์สุทธิ	465	304

งบกำไรขาดทุนเบ็ดเสร็จโดยสรุปสำหรับปีสิ้นสุดวันที่ 31 ธันวาคม 2559 และ 2558

(หน่วย : ล้านบาท)

	Sea Farms Limited	
	สำหรับปีสิ้นสุดวันที่ 31 ธันวาคม	
	2559	2558
รายได้	3,980	3,677
กำไรก่อนภาษี	357	209
ค่าใช้จ่ายภาษีเงินได้	73	39
กำไรหลังภาษี	284	169
กำไรขาดทุนเบ็ดเสร็จอื่น	-	-
กำไรขาดทุนเบ็ดเสร็จ	284	169
กำไรขาดทุนเบ็ดเสร็จส่วนที่เป็นของส่วนได้เสียที่ไม่มีอำนาจควบคุม	139	83
เงินปันผลจ่ายให้กับส่วนได้เสียที่ไม่มีอำนาจควบคุม	11	5

ข้อมูลข้างต้นแสดงด้วยจำนวนก่อนการตัดรายการระหว่างกัน

15 เงินลงทุนในการร่วมค้า

		งบการเงินรวม					
		สัดส่วนเงินลงทุน		วิธีส่วนได้เสีย		ราคาทุน	
		(ร้อยละ)		(พันบาท)		(พันบาท)	
		31 ธันวาคม	31 ธันวาคม	31 ธันวาคม	31 ธันวาคม	31 ธันวาคม	31 ธันวาคม
ทุนที่ชำระแล้ว		2559	2558	2559	2558	2559	2558
Belize Aquaculture Limited	13.75 ล้านเบลีซ	50.00	50.00	-	-	9,663	9,663

กลุ่มกิจการไม่มีหนี้สินที่อาจเกิดขึ้นซึ่งเกี่ยวข้องกับส่วนได้เสียในการร่วมค้า

กลุ่มกิจการมีรายการเคลื่อนไหวของเงินลงทุนในการร่วมค้าดังต่อไปนี้

		(หน่วย : พันบาท)	
		งบการเงินรวม	
		สำหรับปีสิ้นสุดวันที่ 31 ธันวาคม	
		2559	2558
ยอดต้นปี		-	95,374
ส่วนแบ่งขาดทุนจากเงินลงทุนตามวิธีส่วนได้เสีย		-	(99,556)
ผลต่างจากการแปลงค่างบการเงิน		-	4,182
ยอดสิ้นปี		-	-

งบการเงินโดยสรุปของการร่วมค้าตามสัดส่วนของการร่วมทุน มีดังต่อไปนี้

		(หน่วย : พันบาท)	
		31 ธันวาคม	31 ธันวาคม
		2559	2558
เงินสดและรายการเทียบเท่าเงินสด		7,967	4,295
ลูกหนี้การค้าและลูกหนี้อื่น		12,874	6,173
สินค้าคงเหลือ		36,812	52,366
ที่ดิน อาคาร และอุปกรณ์		362,695	369,391
สินทรัพย์ไม่หมุนเวียนอื่น		1,314	1,587
รวมสินทรัพย์		421,662	433,812
เจ้าหนี้การค้าและเจ้าหนี้อื่น		234,041	184,672
เงินกู้ยืม		265,464	272,475
รวมหนี้สิน		499,505	457,147
สินทรัพย์สุทธิ		(77,843)	(23,335)

15 เงินลงทุนในการร่วมค้า (ต่อ)

	(หน่วย : พันบาท)	
	สำหรับปีสิ้นสุดวันที่ 31 ธันวาคม	
	2559	2558
รายได้	121,304	334,057
ต้นทุนขาย	(77,853)	(278,331)
ค่าใช้จ่ายในการขายและบริหาร	(97,770)	(178,154)
ขาดทุนก่อนค่าใช้จ่ายภาษีเงินได้	(54,319)	(122,428)
ค่าใช้จ่ายภาษีเงินได้	-	-
ขาดทุนสุทธิสำหรับปี	(54,319)	(122,428)

ณ วันที่ 31 ธันวาคม 2559 กลุ่มกิจการไม่ได้รับรู้หนี้สินส่วนเกินเงินลงทุนในการร่วมค้าจำนวน 77.8 ล้านบาท (2558 : 23.3 ล้านบาท) ในงบการเงิน เนื่องจากกลุ่มกิจการไม่มีภาระผูกพันในหนี้สินส่วนเกินจากเงินลงทุนดังกล่าว

16 ที่ดิน อาคารและอุปกรณ์ - สุทธิ

(หน่วย : พันบาท)

	งบการเงินรวม						รวม
	ที่ดิน	อาคารและ สิ่งปลูกสร้าง	เครื่องจักรและ อุปกรณ์โรงงาน	เครื่องใช้และ อุปกรณ์สำนักงาน	ยานพาหนะ	งานระหว่าง ก่อสร้าง	
ณ วันที่ 1 มกราคม 2558							
ราคาทุน	163,580	915,797	758,022	126,703	85,734	61,756	2,111,592
หัก ค่าเสื่อมราคาสะสม	-	(504,622)	(403,954)	(73,664)	(48,146)	-	(1,030,386)
ค่าเผื่อจากการด้อยค่า	-	(14,455)	-	-	-	-	(14,455)
ราคาตามบัญชี - สุทธิ	163,580	396,720	354,068	53,039	37,588	61,756	1,066,751
สำหรับปีสิ้นสุดวันที่ 31 ธันวาคม 2558							
ราคาตามบัญชีต้นปี - สุทธิ	163,580	396,720	354,068	53,039	37,588	61,756	1,066,751
ซื้อสินทรัพย์	5,727	8,491	47,013	25,741	6,338	53,632	146,942
โอนสินทรัพย์	-	48,643	29,543	359	4,511	(83,056)	-
จำหน่ายสินทรัพย์ - สุทธิ	-	-	(215)	-	(599)	-	(814)
ตัดจำหน่ายสินทรัพย์ - สุทธิ	-	(29)	(80)	(107)	-	-	(216)
ค่าเสื่อมราคา	-	(33,993)	(74,035)	(16,038)	(8,338)	-	(132,404)
กลับรายการด้อยค่าสินทรัพย์	-	14,455	-	-	-	-	14,455
ผลต่างจากการแปลงค่างบการเงิน	2,766	10,813	7,458	1,832	18	-	22,887
ราคาตามบัญชีสิ้นปี - สุทธิ	172,073	445,100	363,752	64,826	39,518	32,332	1,117,601
ณ วันที่ 31 ธันวาคม 2558							
ราคาทุน	172,073	967,619	831,039	152,313	93,040	32,332	2,248,416
หัก ค่าเสื่อมราคาสะสม	-	(522,519)	(467,287)	(87,487)	(53,522)	-	(1,130,815)
ราคาตามบัญชี - สุทธิ	172,073	445,100	363,752	64,826	39,518	32,332	1,117,601

16 ที่ดิน อาคารและอุปกรณ์ - สุทธิ (ต่อ)

(หน่วย : พันบาท)

	งบการเงินรวม						รวม
	ที่ดิน	อาคารและ สิ่งปลูกสร้าง	เครื่องจักรและ อุปกรณ์โรงงาน	เครื่องใช้และ อุปกรณ์สำนักงาน	ยานพาหนะ	งานระหว่าง ก่อสร้าง	
สำหรับปีสิ้นสุดวันที่ 31 ธันวาคม 2559							
ราคาตามบัญชีต้นปี - สุทธิ	172,073	445,100	363,752	64,826	39,518	32,332	1,117,601
ซื้อสินทรัพย์	-	1,799	22,313	13,259	22,158	152,473	212,002
โอนสินทรัพย์	-	76,774	70,096	1,172	10,719	(158,761)	-
จำหน่ายสินทรัพย์ - สุทธิ	-	-	-	-	(68)	-	(68)
ตัดจำหน่ายสินทรัพย์ - สุทธิ	-	(107)	(966)	(4)	(24)	-	(1,101)
ค่าเสื่อมราคา	-	(30,796)	(73,782)	(15,226)	(13,667)	-	(133,471)
ผลต่างจากการแปลงค่างบการเงิน	(12,138)	(43,150)	(30,956)	(8,753)	245	-	(94,752)
ราคาตามบัญชีสิ้นปี - สุทธิ	159,935	449,620	350,457	55,274	58,881	26,044	1,100,211
ณ วันที่ 31 ธันวาคม 2559							
ราคาทุน	159,935	989,043	858,450	147,299	106,847	26,044	2,287,618
หัก ค่าเสื่อมราคาสะสม	-	(539,423)	(507,993)	(92,025)	(47,966)	-	(1,187,407)
ราคาตามบัญชี - สุทธิ	159,935	449,620	350,457	55,274	58,881	26,044	1,100,211

ที่ดินและสิ่งปลูกสร้างของบริษัทย่อยบางส่วนได้นำไปจำนองค้ำประกันเงินกู้ยืมจากสถาบันการเงินของบริษัทย่อยตามหมายเหตุประกอบงบการเงินข้อ 20

16 ที่ดิน อาคารและอุปกรณ์ - สุทธิ (ต่อ)

(หน่วย : พันบาท)

	งบการเงินเฉพาะกิจการ						รวม
	ที่ดิน	อาคารและ สิ่งปลูกสร้าง	เครื่องจักรและ อุปกรณ์โรงงาน	เครื่องใช้และ อุปกรณ์สำนักงาน	ยานพาหนะ	งานระหว่าง ก่อสร้าง	
ณ วันที่ 1 มกราคม 2558							
ราคาทุน	103,479	652,086	477,280	51,296	85,138	61,756	1,431,035
หัก ค่าเสื่อมราคาสะสม	-	(478,173)	(303,059)	(43,831)	(48,010)	-	(873,073)
ค่าเผื่อการด้อยค่า	-	(14,455)	-	-	-	-	(14,455)
ราคาตามบัญชี - สุทธิ	103,479	159,458	174,221	7,465	37,128	61,756	543,507
สำหรับปีสิ้นสุดวันที่ 31 ธันวาคม 2558							
ราคาตามบัญชีต้นปี - สุทธิ	103,479	159,458	174,221	7,465	37,128	61,756	543,507
ซื้อสินทรัพย์	-	5,073	2,737	5,306	6,338	53,632	73,086
โอนสินทรัพย์	-	48,643	29,543	359	4,511	(83,056)	-
จำหน่ายสินทรัพย์ - สุทธิ	-	-	(215)	-	(599)	-	(814)
ตัดจำหน่ายสินทรัพย์ - สุทธิ	-	(29)	(80)	(6)	-	-	(115)
ค่าเสื่อมราคา	-	(28,808)	(33,670)	(2,967)	(8,185)	-	(73,630)
กลับรายการด้อยค่าสินทรัพย์	-	14,455	-	-	-	-	14,455
ราคาตามบัญชีสิ้นปี - สุทธิ	103,479	198,792	172,536	10,157	39,193	32,332	556,489
ณ วันที่ 31 ธันวาคม 2558							
ราคาทุน	103,479	688,356	493,102	54,562	92,417	32,332	1,464,248
หัก ค่าเสื่อมราคาสะสม	-	(489,564)	(320,566)	(44,405)	(53,224)	-	(907,759)
ราคาตามบัญชี - สุทธิ	103,479	198,792	172,536	10,157	39,193	32,332	556,489

16 ที่ดิน อาคารและอุปกรณ์ - สุทธิ (ต่อ)

(หน่วย : พันบาท)

	งบการเงินเฉพาะกิจการ						รวม
	ที่ดิน	อาคารและ สิ่งปลูกสร้าง	เครื่องจักรและ อุปกรณ์โรงงาน	เครื่องใช้และ อุปกรณ์สำนักงาน	ยานพาหนะ	งานระหว่าง ก่อสร้าง	
สำหรับปีสิ้นสุดวันที่ 31 ธันวาคม 2559							
ราคาตามบัญชีต้นปี - สุทธิ	103,479	198,792	172,536	10,157	39,193	32,332	556,489
ซื้อสินทรัพย์	-	1,520	3,523	3,122	8,522	152,473	169,160
โอนสินทรัพย์	-	76,774	70,096	1,172	10,719	(158,761)	-
จำหน่ายสินทรัพย์ - สุทธิ	-	-	-	-	(68)	-	(68)
ตัดจำหน่ายสินทรัพย์ - สุทธิ	-	(107)	(966)	(4)	(24)	-	(1,101)
ค่าเสื่อมราคา	-	(25,269)	(37,210)	(3,730)	(9,827)	-	(76,036)
ราคาตามบัญชีสิ้นปี - สุทธิ	103,479	251,710	207,979	10,717	48,515	26,044	648,444
ณ วันที่ 31 ธันวาคม 2559							
ราคาทุน	103,479	758,918	561,525	56,526	92,698	26,044	1,599,190
หัก ค่าเสื่อมราคาสะสม	-	(507,208)	(353,546)	(45,809)	(44,183)	-	(950,746)
ราคาตามบัญชี - สุทธิ	103,479	251,710	207,979	10,717	48,515	26,044	648,444

17 สินทรัพย์ไม่มีตัวตน - สุทธิ

(หน่วย : พันบาท)

	งบการเงินรวม		
	ความสัมพันธ์กับ	โปรแกรม	
	ลูกค้า	คอมพิวเตอร์	รวม
ณ วันที่ 1 มกราคม 2558			
ราคาทุน	24,041	31,128	55,169
หัก ค่าตัดจำหน่ายสะสม	(24,041)	(15,086)	(39,127)
ราคาตามบัญชี - สุทธิ	-	16,042	16,042
สำหรับปีสิ้นสุดวันที่ 31 ธันวาคม 2558			
ราคาตามบัญชีต้นปี - สุทธิ	-	16,042	16,042
ซื้อสินทรัพย์	-	4,019	4,019
ค่าตัดจำหน่าย	-	(8,324)	(8,324)
ผลต่างจากการแปลงค่างบการเงิน	-	393	393
ราคาตามบัญชีสิ้นปี - สุทธิ	-	12,130	12,130
ณ วันที่ 31 ธันวาคม 2558			
ราคาทุน	25,147	36,002	61,149
หัก ค่าตัดจำหน่ายสะสม	(25,147)	(23,872)	(49,019)
ราคาตามบัญชี - สุทธิ	-	12,130	12,130
สำหรับปีสิ้นสุดวันที่ 31 ธันวาคม 2559			
ราคาตามบัญชีต้นปี - สุทธิ	-	12,130	12,130
ซื้อสินทรัพย์	-	6,783	6,783
ค่าตัดจำหน่าย	-	(6,473)	(6,473)
ผลต่างจากการแปลงค่างบการเงิน	-	(596)	(596)
ราคาตามบัญชีสิ้นปี - สุทธิ	-	11,844	11,844
ณ วันที่ 31 ธันวาคม 2559			
ราคาทุน	20,697	39,348	60,045
หัก ค่าตัดจำหน่ายสะสม	(20,697)	(27,504)	(48,201)
ราคาตามบัญชี - สุทธิ	-	11,844	11,844

17 สินทรัพย์ไม่มีตัวตน - สุทธิ (ต่อ)

	(หน่วย : พันบาท)
	งบการเงินเฉพาะกิจการ
	โปรแกรมคอมพิวเตอร์
ณ วันที่ 1 มกราคม 2558	
ราคาทุน	12,561
หัก ค่าตัดจำหน่ายสะสม	(7,845)
ราคาตามบัญชี - สุทธิ	4,716
สำหรับปีสิ้นสุดวันที่ 31 ธันวาคม 2558	
ราคาตามบัญชีต้นปี - สุทธิ	4,716
ซื้อสินทรัพย์	4,000
ค่าตัดจำหน่าย	(1,968)
ราคาตามบัญชีสิ้นปี - สุทธิ	6,748
ณ วันที่ 31 ธันวาคม 2558	
ราคาทุน	16,561
หัก ค่าตัดจำหน่ายสะสม	(9,813)
ราคาตามบัญชี - สุทธิ	6,748
สำหรับปีสิ้นสุดวันที่ 31 ธันวาคม 2559	
ราคาตามบัญชีต้นปี - สุทธิ	6,748
ซื้อสินทรัพย์	234
ค่าตัดจำหน่าย	(1,981)
ราคาตามบัญชีสิ้นปี - สุทธิ	5,001
ณ วันที่ 31 ธันวาคม 2559	
ราคาทุน	16,795
หัก ค่าตัดจำหน่ายสะสม	(11,794)
ราคาตามบัญชี - สุทธิ	5,001

18 เงินเบิกเกินบัญชีและเงินกู้ยืมระยะสั้นจากสถาบันการเงิน

(หน่วย : พันบาท)

	งบการเงินรวม		งบการเงินเฉพาะกิจการ	
	31 ธันวาคม	31 ธันวาคม	31 ธันวาคม	31 ธันวาคม
	2559	2558	2559	2558
เงินเบิกเกินบัญชีธนาคาร	1,702	89	1,590	89
เงินกู้ยืมระยะสั้นจากสถาบันการเงิน	966,083	1,463,392	366,800	1,002,260
รวม	967,785	1,463,481	368,390	1,002,349

วงเงินเบิกเกินบัญชีและเงินกู้ยืมระยะสั้นมีอัตราดอกเบี้ยร้อยละ 2.0 ถึง 2.8 ต่อปี และค้ำประกันโดยบัญชีเงินฝากธนาคารของกลุ่มกิจการตามที่กล่าวในหมายเหตุประกอบงบการเงินข้อ 13

ณ วันที่ 31 ธันวาคม 2559 กลุ่มกิจการมีวงเงินสินเชื่อระยะสั้นที่ยังไม่ได้เบิกใช้เป็นจำนวนเงิน 1,917 ล้านบาท (2558 : 1,428 ล้านบาท)

19 ค่าใช้จ่ายค้างจ่าย

(หน่วย : พันบาท)

	งบการเงินรวม		งบการเงินเฉพาะกิจการ	
	31 ธันวาคม	31 ธันวาคม	31 ธันวาคม	31 ธันวาคม
	2559	2558	2559	2558
เงินเดือนและโบนัสค้างจ่าย	26,610	33,140	13,102	27,388
ค่าที่ปรึกษาค้างจ่าย	2,500	1,166	1,303	1,150
ค่าสาธารณูปโภคค้างจ่าย	5,230	5,547	5,230	5,547
ค่าขนส่งและค่าจัดเก็บสินค้าค้างจ่าย	9,803	7,025	1,211	56
ค่าส่งเสริมการขายค้างจ่าย	11,242	4,702	15	-
ค่าใช้จ่ายในการพัฒนาสินค้าค้างจ่าย	562	9,074	562	-
อื่นๆ	54,406	50,669	5,207	4,459
รวม	110,353	111,323	26,630	38,600

20 เงินกู้ยืมระยะยาวจากสถาบันการเงิน

(หน่วย : พันบาท)

เงินกู้	เงินต้น	ระยะเวลา (ปี)	ครบกำหนด	การชำระคืน	งบการเงินรวม		งบการเงินเฉพาะกิจการ	
					31 ธันวาคม	31 ธันวาคม	31 ธันวาคม	31 ธันวาคม
					2559	2558	2559	2558
1	1.8 ล้านดอลลาร์สิงคโปร์	15	กุมภาพันธ์ 2571	ชำระคืนเป็นรายเดือน 13,229 ดอลลาร์สิงคโปร์	-	81,253	-	-
2	10 ล้านดอลลาร์สหรัฐ	7	ตุลาคม 2561	ชำระคืนเป็นราย 3 เดือน 0.39 ล้านดอลลาร์สหรัฐ	-	164,592	-	164,592
3	10 ล้านดอลลาร์สหรัฐ	5	เมษายน 2561	ชำระคืนเป็นราย 3 เดือน 0.5 ล้านดอลลาร์สหรัฐ	108,008	181,269	108,008	181,269
4	300 ล้านบาท	5	มีนาคม 2561	ชำระคืนเป็นรายไตรมาส 15 ล้านบาท	75,000	135,000	75,000	135,000
5	100 ล้านบาท	3	เมษายน 2560	ชำระคืนเป็นราย 3 เดือน 8.33 ล้านบาท	16,700	50,020	16,700	50,020
6	200 ล้านบาท	5	กรกฎาคม 2563	ชำระคืนเป็นรายไตรมาส 10 ล้านบาท	140,000	180,000	140,000	180,000
7	3 ล้านดอลลาร์สิงคโปร์	4	กรกฎาคม 2563	ชำระคืนเป็นรายเดือน 62,500 ดอลลาร์สิงคโปร์	116,020	-	-	-
8	2.2 ล้านดอลลาร์สิงคโปร์	5	กรกฎาคม 2564	ชำระคืนเป็นรายเดือน 18,313 ดอลลาร์สิงคโปร์	92,994	-	-	-
9	0.8 ล้านดอลลาร์สิงคโปร์	5	กรกฎาคม 2564	ชำระคืนเป็นรายเดือน 13,680 ดอลลาร์สิงคโปร์	33,211	-	-	-
รวม					581,933	792,134	339,708	710,881
หัก ส่วนที่ถึงกำหนดชำระภายในหนึ่งปี					(238,638)	(268,322)	(188,705)	(262,383)
ส่วนที่ถึงกำหนดชำระเกินกว่าหนึ่งปี					343,295	523,812	151,003	448,498

เงินกู้ยืมของบริษัทมีอัตราดอกเบี้ยร้อยละ 4 ถึงอัตราดอกเบี้ย LIBOR บวกร้อยละ 3.15 ต่อปี และบริษัทย่อยมีอัตราดอกเบี้ยพื้นฐานบวกร้อยละ 2.5 ถึง 4.0 ต่อปี โดยกลุ่มกิจการจะต้องปฏิบัติตามข้อกำหนดต่างๆ ที่ระบุในสัญญา

เงินกู้ยืมของบริษัทย่อยค้ำประกัน โดยการจำนองที่ดินพร้อมสิ่งปลูกสร้างและสินทรัพย์ของบริษัทย่อย

20 เงินกู้ยืมระยะยาวจากสถาบันการเงิน (ต่อ)

การเปลี่ยนแปลงของบัญชีเงินกู้ยืมระยะยาวมีรายละเอียดดังนี้

(หน่วย : พันบาท)

	งบการเงินรวม		งบการเงินเฉพาะกิจการ	
	สำหรับปีสิ้นสุดวันที่ 31 ธันวาคม			
	31 ธันวาคม 2559	31 ธันวาคม 2558	31 ธันวาคม 2559	31 ธันวาคม 2558
ยอดต้นปี	792,134	795,049	710,881	712,123
บวก กู้เพิ่ม	287,688	200,000	-	200,000
ดอกเบี้ยค้างจ่าย	2,856	2,945	-	-
หัก จ่ายคืนเงินกู้	(462,720)	(239,697)	(370,420)	(231,203)
(กำไร)ขาดทุนจากอัตราแลกเปลี่ยนที่ยังไม่เกิดขึ้นจริง	(753)	29,961	(753)	29,961
ผลต่างจากการแปลงค่าบการเงิน	(37,272)	3,876	-	-
ยอดสิ้นปี	581,933	792,134	339,708	710,881

ความเสี่ยงจากอัตราดอกเบี้ยของเงินกู้ยืมมีดังต่อไปนี้

(หน่วย : พันบาท)

	งบการเงินรวม		งบการเงินเฉพาะกิจการ	
	31 ธันวาคม		31 ธันวาคม	
	2559	2558	2559	2558
เงินกู้ยืม				
อัตราดอกเบี้ยคงที่	16,700	50,020	16,700	50,020
อัตราดอกเบี้ยลอยตัว	565,233	742,114	323,008	660,861
รวมเงินกู้ยืม	581,933	792,134	339,708	710,881

20 เงินกู้ยืมระยะยาวจากสถาบันการเงิน (ต่อ)

ราคาตามบัญชีและมูลค่ายุติธรรมของเงินกู้ยืมระยะยาว มีดังต่อไปนี้

	(หน่วย : พันบาท)			
	งบการเงินรวม		งบการเงินเฉพาะกิจการ	
	31 ธันวาคม	31 ธันวาคม	31 ธันวาคม	31 ธันวาคม
	2559	2558	2559	2558
ราคาตามบัญชี	581,933	792,134	339,708	710,881
มูลค่ายุติธรรม	581,933	792,301	339,708	711,048

มูลค่ายุติธรรมของเงินกู้ยืมส่วนที่หมุนเวียนมีมูลค่าเท่ากับราคาตามบัญชี เนื่องจากผลกระทบของอัตราคิดลดไม่มีสาระสำคัญ

มูลค่ายุติธรรมของเงินกู้ยืมระยะยาวจากสถาบันการเงินที่มีอัตราดอกเบี้ยคงที่คำนวณจากมูลค่าปัจจุบันของกระแสเงินสดในอนาคตคิดลดด้วยอัตราดอกเบี้ยเงินกู้ยืมในตลาดที่มีความเสี่ยงใกล้เคียงกับเงินกู้ยืมของกลุ่มกิจการและอยู่ในข้อมูลระดับ 2 ของลำดับชั้นมูลค่ายุติธรรม ตามหมายเหตุประกอบงบการเงินข้อ 4

ระยะเวลาครบกำหนดของเงินกู้ยืมระยะยาว มีดังต่อไปนี้

	(หน่วย : พันบาท)			
	งบการเงินรวม		งบการเงินเฉพาะกิจการ	
	31 ธันวาคม	31 ธันวาคม	31 ธันวาคม	31 ธันวาคม
	2559	2558	2559	2558
ครบกำหนดภายใน 1 ปีแต่ไม่เกิน 2 ปี	379,573	536,645	279,708	524,767
ครบกำหนดภายใน 2 ปีแต่ไม่เกิน 5 ปี	202,360	203,930	60,000	186,114
ครบกำหนดหลังจาก 5 ปี	-	51,559	-	-
	581,933	792,134	339,708	710,881

21 หุ้นกู้ - สุทธิ

(หน่วย : พันบาท)

	งบการเงินรวม		งบการเงินเฉพาะกิจการ	
	31 ธันวาคม	31 ธันวาคม	31 ธันวาคม	31 ธันวาคม
	2559	2558	2559	2558
หุ้นกู้	500,000	-	500,000	-
หัก ค่าธรรมเนียมในการออกหุ้นกู้	(1,271)	-	(1,271)	-
หุ้นกู้ - สุทธิ	498,729	-	498,729	-

การเปลี่ยนแปลงของหุ้นกู้มีรายละเอียดดังนี้

(หน่วย : พันบาท)

	งบการเงินรวม		งบการเงินเฉพาะกิจการ	
	สำหรับปีสิ้นสุดวันที่ 31 ธันวาคม			
	2559	2558	2559	2558
ยอดต้นปี	-	-	-	-
ออกหุ้นกู้	500,000	-	500,000	-
ค่าธรรมเนียมในการออกหุ้นกู้	(2,061)	-	(2,061)	-
ค่าธรรมเนียมในการออกหุ้นกู้ตัดบัญชี	790	-	790	-
ยอดสิ้นปี	498,729	-	498,729	-

ในระหว่างวันที่ 24 ถึง 26 พฤษภาคม 2559 บริษัทได้มีการออกและเสนอขายหุ้นกู้ไม่ด้อยสิทธิ ไม่มีหลักประกัน จำนวน 500 ล้านบาท มูลค่าที่ตราไว้และราคาที่เสนอขายต่อหน่วย 1,000 บาท มีอายุ 5 ปี อัตราดอกเบี้ยคงที่ร้อยละ 4.30 ต่อปี กำหนดจ่ายดอกเบี้ยทุก 6 เดือน ทริสเรตติ้งได้จัดอันดับความน่าเชื่อถือหุ้นกู้ของบริษัทอยู่ที่ระดับ BBB (Stable)

กลุ่มกิจการได้เปิดเผยมูลค่ายุติธรรมของหุ้นกู้ที่มีอัตราดอกเบี้ยคงที่ ราคาตามบัญชีและมูลค่ายุติธรรมของหุ้นกู้ มีดังต่อไปนี้

(หน่วย : พันบาท)

	งบการเงินรวม		งบการเงินเฉพาะกิจการ	
	31 ธันวาคม	31 ธันวาคม	31 ธันวาคม	31 ธันวาคม
	2559	2558	2559	2558
ราคาตามบัญชี	498,729	-	498,729	-
มูลค่ายุติธรรม	497,307	-	497,307	-

มูลค่ายุติธรรมของหุ้นกู้ที่มีอัตราดอกเบี้ยคงที่คำนวณจากมูลค่าปัจจุบันของกระแสเงินสดในอนาคตคิดลดด้วยอัตราดอกเบี้ยหุ้นกู้ของตลาด ณ วันที่ในงบการเงิน ซึ่งมีอัตราร้อยละ 3.54 ถึง 4.42 และอยู่ในข้อมูลระดับ 2

22 การผูกพันผลประโยชน์พนักงาน

จำนวนเงินสำรองผลประโยชน์ระยะยาวของพนักงานซึ่งเป็นเงินชดเชยพนักงานเมื่อออกจากงานแสดงได้ ดังนี้

(หน่วย : พันบาท)

	งบการเงินรวม		งบการเงินเฉพาะกิจการ	
	31 ธันวาคม	31 ธันวาคม	31 ธันวาคม	31 ธันวาคม
	2559	2558	2559	2558
การผูกพันตามโครงการผลประโยชน์ต้นปี	32,051	30,401	32,051	30,401
ต้นทุนบริการในปัจจุบัน	10,870	2,934	10,386	2,934
ต้นทุนดอกเบี้ย	1,181	1,335	1,145	1,335
ขาดทุนจากการวัดมูลค่าใหม่ของภาระผูกพัน				
ผลประโยชน์หลังออกจากงาน	4,510	-	4,510	-
ผลประโยชน์ที่จ่ายในระหว่างปี	(954)	(2,619)	(954)	(2,619)
โอนหนี้สินผลประโยชน์พนักงานไปยังบริษัทย่อย	-	-	(1,088)	-
การผูกพันผลประโยชน์ของพนักงานสิ้นปี	47,658	32,051	46,050	32,051

สำหรับปีสิ้นสุดวันที่ 31 ธันวาคม 2559 และ 2558 มีค่าใช้จ่ายเกี่ยวกับผลประโยชน์ระยะยาวของพนักงานรวมอยู่ในส่วนของกำไรหรือขาดทุนแสดงได้ ดังนี้

(หน่วย : พันบาท)

	งบการเงินรวม		งบการเงินเฉพาะกิจการ	
	สำหรับปีสิ้นสุดวันที่ 31 ธันวาคม			
	2559	2558	2559	2558
ต้นทุนบริการในปัจจุบัน	10,870	2,934	10,386	2,934
ต้นทุนดอกเบี้ย	1,181	1,335	1,145	1,335
รวมค่าใช้จ่ายที่รับรู้ในส่วนของกำไรหรือขาดทุน	12,051	4,269	11,531	4,269

สมมติฐานที่สำคัญในการประมาณการตามหลักคณิตศาสตร์ประกันภัย ณ วันประเมินสรุปได้ดังนี้

	งบการเงินรวมและงบการเงินเฉพาะกิจการ	
	31 ธันวาคม	31 ธันวาคม
	2559	2558
อัตราคิดลด (ร้อยละต่อปี)	2.8	3.8
อัตราเงินเฟ้อ (ร้อยละต่อปี)	3.0	3.0
อัตราการขึ้นเงินเดือนในอนาคต (ขึ้นกับช่วงอายุ) (ร้อยละต่อปี)	4.0 - 12.0	4.0 - 12.0

22 ภาระผูกพันผลประโยชน์พนักงาน (ต่อ)

การวิเคราะห์ความอ่อนไหวของข้อสมมติหลักในการประมาณการตามหลักคณิตศาสตร์ประกันภัย

	ผลกระทบต่อภาระผูกพันโครงการผลประโยชน์ที่กำหนดไว้					
	การเปลี่ยนแปลงในข้อสมมติ		การเพิ่มขึ้นของข้อสมมติ		การลดลงของข้อสมมติ	
	31 ธันวาคม	31 ธันวาคม	31 ธันวาคม	31 ธันวาคม	31 ธันวาคม	31 ธันวาคม
	2559	2558	2559	2558	2559	2558
อัตราคิดลด	ร้อยละ 1	ร้อยละ 1	ลดลง ร้อยละ 8	ลดลง ร้อยละ 9	เพิ่มขึ้น ร้อยละ 9	เพิ่มขึ้น ร้อยละ 10
อัตราการเพิ่มขึ้นของเงินเดือน	ร้อยละ 1	ร้อยละ 1	เพิ่มขึ้น ร้อยละ 10	เพิ่มขึ้น ร้อยละ 14	ลดลง ร้อยละ 9	ลดลง ร้อยละ 12

การวิเคราะห์ความอ่อนไหวข้างต้นนี้อ้างอิงจากการเปลี่ยนแปลงข้อสมมติ ขณะที่ให้ข้อสมมติอื่นคงที่ ในทางปฏิบัติสถานการณ์ดังกล่าวยากที่จะเกิดขึ้น และการเปลี่ยนแปลงในข้อสมมติอาจมีความสัมพันธ์กัน ในการคำนวณการวิเคราะห์ความอ่อนไหวของภาระผูกพันผลประโยชน์ที่กำหนดไว้ที่มีต่อการเปลี่ยนแปลงในข้อสมมติหลักได้ใช้วิธีเดียวกับ (มูลค่าปัจจุบันของภาระผูกพัน โครงการผลประโยชน์ที่กำหนดไว้คำนวณด้วยวิธีคิดลดแต่ละหน่วยที่ประมาณการไว้ (Projected Unit Credit Method)) ณ วันสิ้นรอบระยะเวลารายงานในการคำนวณหนี้สินบำเหน็จบำนาญที่รับรู้ในงบแสดงฐานะการเงิน

ระยะถัวเฉลี่ยถ่วงน้ำหนักของภาระผูกพันตามโครงการผลประโยชน์พนักงาน คือ 13 ปี (2558 : 14 ปี)

วิธีการและประเภทของข้อสมมติที่ใช้ในการจัดทำการวิเคราะห์ความอ่อนไหวไม่ได้เปลี่ยนแปลงจากปีก่อน

22 ภาระผูกพันผลประโยชน์พนักงาน (ต่อ)

จำนวนเงินภาระผูกพันตามโครงการผลประโยชน์สำหรับปีปัจจุบันและสองปีย้อนหลังแสดงได้ดังนี้

(หน่วย : พันบาท)

	ภาระผูกพันตามโครงการผลประโยชน์	
	งบการเงินรวม	งบการเงินเฉพาะกิจการ
ปี 2559	47,658	46,050
ปี 2558	32,051	32,051
ปี 2557	30,401	30,401

23 ภาษีเงินได้

กลุ่มกิจการเสียภาษีเงินได้ตามรายละเอียด ดังนี้

	อัตราร้อยละ
ภาษีเงินได้ตามประมวลรัษฎากรของบริษัทและบริษัทย่อยในประเทศไทย	0, 10, 20
ภาษีเงินได้นิติบุคคลในต่างประเทศ	20

23.1 สินทรัพย์และหนี้สินภาษีเงินได้รอการตัดบัญชี

(หน่วย : พันบาท)

	งบการเงินรวม		งบการเงินเฉพาะกิจการ	
	31 ธันวาคม	31 ธันวาคม	31 ธันวาคม	31 ธันวาคม
	2559	2558	2559	2558
สินทรัพย์ภาษีเงินได้รอการตัดบัญชี				
จากผลขาดทุนยกมา	14,000	14,000	14,000	14,000
หนี้สินภาษีเงินได้รอการตัดบัญชี				
จากผลต่างของอัตราค่าเสื่อมราคาสินทรัพย์	(29,067)	(36,933)	-	-
จากสัญญาซื้อขายเงินตราต่างประเทศล่วงหน้า	392	-	-	-
รวม	(28,675)	(36,933)	-	-
สุทธิ	(14,675)	(22,933)	14,000	14,000

23 ภาษีเงินได้ (ต่อ)

23.1 สินทรัพย์และหนี้สินภาษีเงินได้รอการตัดบัญชี (ต่อ)

การเปลี่ยนแปลงของสินทรัพย์และหนี้สินภาษีเงินได้รอการตัดบัญชี มีรายละเอียดดังนี้

(หน่วย : พันบาท)

	งบการเงินรวม				
	31 ธันวาคม 2558	งบกำไรขาดทุน เบ็ดเสร็จอื่น	งบกำไรขาดทุน เบ็ดเสร็จอื่น	ผลต่างจากการ แปลงค่า งบการเงิน	31 ธันวาคม 2559
สินทรัพย์ภาษีเงินได้รอการตัดบัญชี					
จากผลขาดทุนยกมา	14,000	-	-	-	14,000
หนี้สินภาษีเงินได้รอตัดบัญชี					
จากผลต่างของอัตราค่าเสื่อมราคา	(36,933)	1,444	-	6,422	(29,067)
จากสัญญาซื้อขายเงินตราต่างประเทศ ล่วงหน้า	-	392	-	-	392
รวม	(36,933)	1,836	-	6,422	(28,675)
สุทธิ	(22,933)	1,836	-	6,422	(14,675)

(หน่วย : พันบาท)

	งบการเงินรวม				
	31 ธันวาคม 2557	งบกำไรขาดทุน เบ็ดเสร็จอื่น	งบกำไรขาดทุน เบ็ดเสร็จอื่น	ผลต่างจากการ แปลงค่า งบการเงิน	31 ธันวาคม 2558
สินทรัพย์ภาษีเงินได้รอการตัดบัญชี					
จากผลขาดทุนยกมา	-	14,000	-	-	14,000
หนี้สินภาษีเงินได้รอตัดบัญชี					
จากผลต่างของอัตราค่าเสื่อมราคา	(24,293)	(11,293)	-	(1,347)	(36,933)
จากสัญญาซื้อขายเงินตราต่างประเทศ ล่วงหน้า	(4,233)	4,340	-	(107)	-
การตีมูลค่ายุติธรรมของที่ดินและ อาคารจากการซื้อธุรกิจ	(21,994)	22,549	-	(555)	-
รวม	(50,520)	15,596	-	(2,009)	(36,933)
สุทธิ	(50,520)	29,596	-	(2,009)	(22,933)

สินทรัพย์ภาษีเงินได้รอตัดบัญชีสำหรับรายการขาดทุนทางภาษีที่ยังไม่ได้ใช้ยกไปจะรับรู้ไม่เกินจำนวนที่เป็นไปได้
ก่อนข้างต้นว่าจะมีกำไรทางภาษีในอนาคตเพียงพอที่จะใช้ประโยชน์ทางภาษีนั้น สินทรัพย์ภาษีเงินได้ที่ไม่ได้รับรู้ใน
งบการเงินจำนวน 75 ล้านบาท (2558 : 50 ล้านบาท) ที่เกิดจากรายการขาดทุนสะสมที่ยังไม่ได้ใช้จำนวน 373 ล้านบาท
(2558 : 250 ล้านบาท)

23 ภาษีเงินได้ (ต่อ)

23.2 ภาษีเงินได้ที่รับรู้ในงบกำไรขาดทุน สำหรับปีสิ้นสุดวันที่ 31 ธันวาคม 2559 และ 2558 มีดังนี้

	(หน่วย : พันบาท)			
	งบการเงินรวม		งบการเงินเฉพาะกิจการ	
	สำหรับปีสิ้นสุดวันที่ 31 ธันวาคม			
	2559	2558	2559	2558
ภาษีเงินได้ปัจจุบัน	103,037	25,436	-	-
ภาษีเงินได้รอการตัดบัญชี				
การเปลี่ยนแปลงของผลแตกต่างชั่วคราว	(392)	1,597	-	(14,000)
รวม	102,645	27,033	-	(14,000)

ภาษีเงินได้สำหรับกำไรก่อนหักภาษีของกลุ่มกิจการมียอดจำนวนเงินที่แตกต่างจากการคำนวณกำไรทางบัญชีกับภาษีของประเทศที่บริษัทใหญ่ตั้งอยู่ โดยมีรายละเอียดดังนี้

	(หน่วย : พันบาท)			
	งบการเงินรวม		งบการเงินเฉพาะกิจการ	
	สำหรับปีสิ้นสุดวันที่ 31 ธันวาคม			
	2559	2558	2559	2558
กำไรก่อนภาษี	495,079	533,903	65,701	407,702
ภาษีกำนวณจากอัตราภาษีร้อยละ 20 (2558 : ร้อยละ 20)	99,016	106,010	13,140	81,540
ผลกระทบ				
รายได้ที่ไม่ต้องเสียภาษี	(17,894)	(64,909)	(13,415)	(64,909)
รายได้ที่ได้รับยกเว้น	(643)	(555)	(198)	(554)
ส่วนแบ่งขาดทุนจากการร่วมค้า	-	19,911	-	-
ผลกระทบจากรายการระหว่างกัน	9,142	6,148	-	-
ผลกระทบของการเปลี่ยนอัตราภาษี	(1,872)	(4,015)	-	-
ผลแตกต่างชั่วคราวที่ไม่รับรู้ภาษีได้รอตัดบัญชี	(5,436)	(6,612)	(5,570)	(2,422)
ค่าใช้จ่ายที่ไม่สามารถหักภาษี	10,059	5,473	58	371
ใช้ผลขาดทุนสะสมทางภาษีในงวดก่อน	-	(14,026)	-	(14,026)
รับรู้ผลขาดทุนทางภาษีในงวดก่อนเป็นสินทรัพย์ภาษีเงินได้	-	(14,000)	-	(14,000)
ปรับปรุงภาษีเงินได้ในงวดปัจจุบันของปีก่อน	1,956	(7,376)	-	-
ผลขาดทุนทางภาษีในงวดปัจจุบันที่ไม่ได้รับรู้เป็นสินทรัพย์ภาษีเงินได้	8,317	984	5,985	-
ภาษีเงินได้	102,645	27,033	-	(14,000)

24 รายได้อื่น

	(หน่วย : พันบาท)			
	งบการเงินรวม		งบการเงินเฉพาะกิจการ	
	สำหรับปีสิ้นสุดวันที่ 31 ธันวาคม			
	2559	2558	2559	2558
ดอกเบี้ยรับ	568	34,796	27,031	85,693
เงินปันผลรับ	-	-	11,029	5,045
รายได้จากการขายผลิตภัณฑ์พลอยได้	11,300	13,485	11,300	13,485
เงินรับคืนค่าภาษีมูลค่าเพิ่ม	-	1,599	-	1,599
เงินชดเชยค่าภาษีอากรสินค้าส่งออก	4,574	3,890	4,574	3,890
ดอกเบี้ยจากการขายเงินเชื่อ	-	21	66,462	70,822
รายได้จากการขายเศษซาก	1,058	1,569	1,058	1,569
กำไรจากการจำหน่ายอุปกรณ์	4,039	719	4,039	719
อื่นๆ	10,150	16,054	10,405	15,329
รวม	31,689	72,133	135,898	198,151

25 ค่าใช้จ่ายตามลักษณะ

รายการค่าใช้จ่ายตามลักษณะที่สำคัญได้แก่

	(หน่วย : พันบาท)			
	งบการเงินรวม		งบการเงินเฉพาะกิจการ	
	สำหรับปีสิ้นสุดวันที่ 31 ธันวาคม			
	2559	2558	2559	2558
เงินเดือน ค่าแรง และผลประโยชน์อื่นของพนักงาน	986,954	981,692	465,968	481,747
ค่าเสื่อมราคาและค่าตัดจำหน่าย	139,943	140,729	78,016	75,598
วัตถุดิบและวัสดุสิ้นเปลืองใช้ไป	5,128,294	6,513,170	2,129,207	2,345,620
ค่าขนส่ง	148,233	179,174	53,352	49,575
ค่าสาธารณูปโภค	108,083	115,383	73,086	77,302
ค่าฝากสินค้า	48,466	40,714	3,952	1,861
ค่าซ่อมแซม	49,384	51,929	27,183	27,393
ค่าเช่าจ่ายตามสัญญาเช่าดำเนินงาน	11,654	9,913	7,622	7,417
การเปลี่ยนแปลงในสินค้าสำเร็จรูปและสินค้าระหว่างผลิต	154,539	(1,094,228)	171,938	(469,560)
สำรองการลดมูลค่าราคาทุนของสินค้า(กลับรายการ)	(46,325)	37,131	(10,760)	8,200
กำไรจากอัตราแลกเปลี่ยนและตราสารอนุพันธ์	(90,250)	(89,944)	(10,276)	(62,456)

26 ส่วนงานดำเนินงาน

กลุ่มกิจการนำเสนอข้อมูลทางการเงินจำแนกตามส่วนงานตามเขตภูมิศาสตร์ โดยส่วนงานดำเนินงานได้ถูกรายงานในลักษณะเดียวกับรายงานภายในที่นำเสนอให้ผู้มีอำนาจตัดสินใจสูงสุดด้านการดำเนินงาน ผู้มีอำนาจในการตัดสินใจด้านการดำเนินงานคือ คณะกรรมการบริหารของบริษัทซึ่งมีหน้าที่ในการสอบทานรายงานของกลุ่มกิจการอย่างสม่ำเสมอ เพื่อประเมินผลการดำเนินงานและเพื่อการจัดสรรทรัพยากรอย่างเหมาะสม คณะกรรมการบริหารของบริษัทประเมินผลการดำเนินงานโดยพิจารณาจากผลกำไรแยกตามส่วนงานก่อนภาษีเงินได้ ซึ่งใช้มาตรฐานในการวัดผลการดำเนินงานเช่นเดียวกับการจัดทำข้อมูลทางการเงินรวม

การดำเนินงานแยกตามส่วนงานเป็นองค์ประกอบหนึ่งของกลุ่มกิจการซึ่งข้อมูลทางการเงินในแต่ละส่วนงาน ได้มีการประเมินโดยคณะกรรมการบริหารของบริษัทอย่างสม่ำเสมอ

ข้อมูลส่วนงานดำเนินงาน สำหรับปีสิ้นสุดวันที่ 31 ธันวาคม 2559 และ 2558 มีดังนี้

(หน่วย : พันบาท)

	งบการเงินรวม							
	สำหรับปีสิ้นสุดวันที่ 31 ธันวาคม							
	กิจการในต่างประเทศ		กิจการในประเทศไทย		รายการตัดบัญชี		รวม	
	2559	2558	2559	2558	2559	2558	2559	2558
รายได้จากการขาย								
และบริการให้ลูกค้าทั่วไป	6,064,232	6,371,886	1,522,613	1,445,490	-	-	7,586,845	7,817,376
รายได้ระหว่างกิจการ	-	-	1,600,718	1,391,089	(1,600,718)	(1,391,089)	-	-
รวมรายได้จากการขายและบริการ	6,064,232	6,371,886	3,123,331	2,836,579	(1,600,718)	(1,391,089)	7,586,845	7,817,376
ดอกเบี้ยรับ	11	34,079	27,065	85,737	(26,508)	(85,020)	568	34,796
ดอกเบี้ยจ่าย	165,468	169,025	55,464	50,148	(130,814)	(155,712)	90,118	63,461
ค่าเสื่อมราคาและค่าตัดจำหน่าย	61,847	65,059	78,096	75,670	-	-	139,943	140,729
กำไรของส่วนงานก่อนภาษีเงินได้	414,252	146,771	89,407	410,084	(8,580)	(22,952)	495,079	533,903
สินทรัพย์รวมของส่วนงาน	3,349,435	3,472,965	3,032,930	3,719,336	(1,381,218)	(1,927,959)	5,001,147	5,264,342
การเพิ่มขึ้น(ลดลง)ของสินทรัพย์								
ไม่หมุนเวียนของส่วนงาน	(74,772)	(68,370)	165,935	(882,767)	(115)	1,010,451	91,048	9,314
หนี้สินรวมของส่วนงาน	2,768,891	3,072,883	1,354,448	1,870,392	(1,368,544)	(1,910,933)	2,754,795	3,032,342

27 กำไรต่อหุ้น

กำไรต่อหุ้นขั้นพื้นฐานคำนวณโดยหารกำไรสำหรับปีที่เป็นของผู้ถือหุ้นของบริษัท (ไม่รวมกำไรขาดทุนเบ็ดเสร็จอื่น) ด้วยจำนวนถัวเฉลี่ยถ่วงน้ำหนักของหุ้นสามัญที่ออกอยู่ในระหว่างปี

กำไรต่อหุ้นปรับลดคำนวณโดยหารกำไรสำหรับปีที่เป็นของผู้ถือหุ้นของบริษัท (ไม่รวมกำไรขาดทุนเบ็ดเสร็จอื่น) ด้วยผลรวมของจำนวนถัวเฉลี่ยถ่วงน้ำหนักของหุ้นสามัญที่ออกอยู่ในระหว่างปีกับจำนวนถัวเฉลี่ยถ่วงน้ำหนักของหุ้นสามัญที่บริษัทอาจต้องออกเพื่อแปลงหุ้นสามัญเทียบเท่าปรับลดทั้งสิ้นให้เป็นหุ้นสามัญ โดยสมมุติว่าได้มีการแปลงเป็นหุ้นสามัญ วันต้นปีหรือ ณ วันออกหุ้นสามัญเทียบเท่า

กำไรต่อหุ้นขั้นพื้นฐานและกำไรต่อหุ้นปรับลดแสดงการคำนวณได้ดังนี้

	งบการเงินรวม					
	กำไรสำหรับปี (พันบาท)		จำนวนหุ้นสามัญ ถัวเฉลี่ยถ่วงน้ำหนัก (พันหุ้น)		กำไรต่อหุ้น (บาท)	
			2559	2558		
กำไรต่อหุ้นขั้นพื้นฐาน						
กำไรส่วนที่เป็นของผู้ถือหุ้นของบริษัทใหญ่	257,810	458,577	463,550	463,550	0.56	0.99
ผลกระทบของหุ้นสามัญเทียบเท่าปรับลด						
ใบสำคัญแสดงสิทธิที่จะซื้อหุ้นสามัญของบริษัท	-	-	-	-		
กำไรต่อหุ้นปรับลด						
กำไรที่เป็นของผู้ถือหุ้นสามัญสมมติว่ามีการใช้ สิทธิซื้อหุ้นสามัญจากใบสำคัญแสดงสิทธิ	257,810	458,577	463,550	463,550	0.56	0.99
งบการเงินเฉพาะกิจการ						
	กำไรสำหรับปี (พันบาท)		จำนวนหุ้นสามัญ ถัวเฉลี่ยถ่วงน้ำหนัก (พันหุ้น)		กำไรต่อหุ้น (บาท)	
			2559	2558		
	2559	2558	2559	2558	2559	2558
กำไรต่อหุ้นขั้นพื้นฐาน						
กำไรส่วนที่เป็นของผู้ถือหุ้นของบริษัทใหญ่	65,701	421,702	463,550	463,550	0.14	0.91
ผลกระทบของหุ้นสามัญเทียบเท่าปรับลด						
ใบสำคัญแสดงสิทธิที่จะซื้อหุ้นสามัญของบริษัท	-	-	-	-		
กำไรต่อหุ้นปรับลด						
กำไรที่เป็นของผู้ถือหุ้นสามัญสมมติว่ามีการใช้ สิทธิซื้อหุ้นสามัญจากใบสำคัญแสดงสิทธิ	65,701	421,702	463,550	463,550	0.14	0.91

28 ทุนเรือนหุ้น

	(หน่วย : พันบาท)	
	ทุนจดทะเบียน มูลค่าที่ตราไว้หุ้นละ 1 บาท	ทุนที่ออกและชำระแล้ว มูลค่าที่ได้รับชำระหุ้นละ 1 บาท
หุ้นสามัญออกต้นปี	485,695	463,550
การออกหุ้น	-	-
หุ้นสามัญออกสิ้นปี	485,695	463,550

ณ วันที่ 31 ธันวาคม 2559 หุ้นสามัญจดทะเบียนทั้งหมดมีจำนวน 485.695 ล้านหุ้น ซึ่งรวมใบสำคัญแสดงสิทธิที่จะซื้อหุ้นสามัญของบริษัท (ESOP ครั้งที่ 3) จำนวน 22.145 ล้านหน่วย มีราคามูลค่าที่ตราไว้หุ้นละ 1 บาท (2558 : จำนวน 485.695 ล้านหุ้น ซึ่งมีราคามูลค่าที่ตราไว้หุ้นละ 1 บาท) หุ้นจำนวน 463.550 ล้านหุ้น ได้ออกและชำระแล้ว โดยมีส่วนเกินมูลค่าหุ้น 799.228 ล้านบาท

ใบสำคัญแสดงสิทธิซื้อหุ้นสามัญ

เมื่อวันที่ 2 กรกฎาคม 2558 บริษัทได้ออกใบสำคัญแสดงสิทธิที่จะซื้อหุ้นสามัญของบริษัท (ESOP ครั้งที่ 3) จำนวน 22,145,000 หน่วย ให้แก่กรรมการและพนักงานของบริษัท ใบสำคัญแสดงสิทธิดังกล่าวมีอายุ 4 ปี สิ้นสุดวันที่ 2 กรกฎาคม 2562 โดยมีอัตราการใช้สิทธิคือ ใบสำคัญแสดงสิทธิ 1 หน่วย มีสิทธิซื้อหุ้นสามัญใหม่ได้ 1 หุ้น ในราคาใช้สิทธิ 12 บาทต่อ 1 หุ้นสามัญ โดยกำหนดให้ใช้สิทธิครั้งแรกวันที่ 2 กรกฎาคม 2559

ผู้ถือใบสำคัญแสดงสิทธิแต่ละรายสามารถทยอยใช้สิทธิซื้อหุ้นสามัญได้ตามรายละเอียดดังนี้

- เดือนที่ 1 - เดือนที่ 12 กรรมการและพนักงานไม่สามารถใช้สิทธิได้
- เดือนที่ 13 - เดือนที่ 24 จำนวนไม่เกิน 1 ใน 3 ของใบสำคัญแสดงสิทธิทั้งหมดที่แต่ละคนได้รับจัดสรร
- เดือนที่ 25 - เดือนที่ 36 จำนวนอีกไม่เกิน 2 ใน 3 ของใบสำคัญแสดงสิทธิทั้งหมดที่แต่ละคนได้รับจัดสรร
- เดือนที่ 37 - เดือนที่ 48 สามารถใช้สิทธิซื้อหุ้นสามัญได้ในจำนวนที่เหลือทั้งหมด

ใบสำคัญแสดงสิทธิดังกล่าวยังไม่ได้จดทะเบียนเป็นหลักทรัพย์จดทะเบียนในตลาดหลักทรัพย์แห่งประเทศไทย

29 ดำรงตามกฎหมาย

ดำรงตามกฎหมายเป็นบัญชีเงินสำรองที่บริษัทจัดสรรสะสมตามพระราชบัญญัติกฎหมายมหาชน พ.ศ. 2535 ซึ่งกำหนดให้บริษัทจัดสรรทุนสำรองอย่างน้อยร้อยละ 5 ของกำไรสุทธิสำหรับปีหลังจากหักยอดขาดทุนสะสมต้นปี (ถ้ามี) จนกว่าทุนสำรองตามกฎหมายจะมียอดเป็นร้อยละ 10 ของทุนจดทะเบียนของบริษัททุนสำรองดังกล่าวจะนำไปจ่ายเงินปันผลไม่ได้

30 เงินปันผลจ่าย

เมื่อวันที่ 28 เมษายน 2559 ที่ประชุมสามัญประจำปีผู้ถือหุ้นครั้งที่ 1/2559 ได้มีมติอนุมัติจ่ายเงินปันผลในอัตราหุ้นละ 0.55 บาท คิดเป็นจำนวนเงิน 255 ล้านบาท โดยมีการจ่ายเงินปันผลในวันที่ 17 พฤษภาคม 2559

31 การผูกพันและหนี้สินที่อาจเกิดขึ้นในภายหน้า

31.1 การผูกพันเกี่ยวกับสัญญาเช่าดำเนินงาน

บริษัทได้เข้าทำสัญญาเช่าดำเนินงานที่เกี่ยวข้องกับการเช่าพื้นที่ในอาคารและอุปกรณ์ อายุของสัญญา มีระยะเวลาตั้งแต่ 1 ถึง 2.5 ปี จำนวนเงินขั้นต่ำที่ต้องจ่ายในอนาคตทั้งสิ้นภายใต้สัญญาเช่าดำเนินงานที่บอกเลิกไม่ได้ มีดังนี้

	(หน่วย : ล้านบาท)	
	31 ธันวาคม 2559	31 ธันวาคม 2558
ภายใน 1 ปี	16	5.3
มากกว่า 1 ปี แต่ไม่เกิน 3 ปี	4	-

บริษัทย่อยได้เข้าทำสัญญาเช่าดำเนินงานที่เกี่ยวข้องกับการเช่าพื้นที่ในอาคารและอุปกรณ์ อายุของสัญญา มีระยะเวลาดังแต่ 1 ถึง 5 ปี จำนวนเงินขั้นต่ำที่ต้องจ่ายในอนาคตทั้งสิ้นภายใต้สัญญาเช่าดำเนินงานที่บอกเลิกไม่ได้ มีดังนี้

	(หน่วย : พันปอนด์สเตอร์ลิง)	
	31 ธันวาคม 2559	31 ธันวาคม 2558
ภายใน 1 ปี	150	16
มากกว่า 1 ปี แต่ไม่เกิน 5 ปี	263	153

31.2 การผูกพันเกี่ยวกับรายจ่ายฝ่ายทุน

ณ วันที่ 31 ธันวาคม 2559 มีการผูกพันรายจ่ายฝ่ายทุนเกี่ยวกับการซื้อเครื่องจักรและอุปกรณ์เป็นจำนวนเงิน 1.8 ล้านบาท (2558 : จำนวนเงิน 21.0 ล้านบาท)

31 การผูกพันและหนี้สินที่อาจเกิดขึ้นในภายหน้า (ต่อ)

31.3 หนังสือค้ำประกันธนาคาร

	งบการเงินรวมและงบการเงินเฉพาะกิจการ	
	31 ธันวาคม	31 ธันวาคม
	2559	2558
ค้ำประกันภยานำเข้ากรมศุลกากรของประเทศสหรัฐอเมริกา	0.2 ล้านดอลลาร์สหรัฐ	0.4 ล้านดอลลาร์สหรัฐ
ค้ำประกันไฟฟ้า	8.3 ล้านบาท	8.3 ล้านบาท
ค้ำประกันการซื้อวัตถุดิบ	10 ล้านบาท	-
ค้ำประกันผู้นำเข้าส่งออก - กรมศุลกากร	1 ล้านบาท	1 ล้านบาท

32 การส่งเสริมการลงทุน

บริษัทได้รับสิทธิประโยชน์จากการส่งเสริมการลงทุนตามพระราชบัญญัติส่งเสริมการลงทุน พ.ศ. 2520 โดยการอนุมัติของคณะกรรมการส่งเสริมการลงทุนในแต่ละบัตรส่งเสริม รายละเอียดตามแต่ละบัตรส่งเสริมมีดังนี้

เลขที่บัตร	วันที่บัตร	ธุรกิจที่ได้รับการส่งเสริม	วันที่เริ่มมีรายได้ตามบัตรส่งเสริม
1498/2543	23 สิงหาคม 2543	ผลิตสัตว์น้ำแช่แข็ง อาหารกึ่งสำเร็จรูปและสำเร็จรูปแช่แข็ง และสัตว์น้ำอบแห้ง	7 กรกฎาคม 2546
1739(3)/2550	4 มิถุนายน 2550	ผลิตอาหารพร้อมรับประทานหรือกึ่งพร้อมรับประทาน	1 กรกฎาคม 2554
1740(2)/2550	20 มิถุนายน 2550	ผลิตสัตว์น้ำแช่แข็ง	1 กรกฎาคม 2554
1070(2)/2557	9 มกราคม 2557	ผลิตสัตว์น้ำแช่แข็ง	ปัจจุบันยังไม่มีรายได้
1075(3)/2557	10 มกราคม 2557	ผลิตอาหารกึ่งสำเร็จรูปและสำเร็จรูปแช่แข็ง	ปัจจุบันยังไม่มีรายได้

ทั้งนี้ภายใต้เงื่อนไขที่กำหนดบางประการ สิทธิประโยชน์ดังกล่าวประกอบด้วย

- ข) ได้รับอนุญาตให้ถือกรรมสิทธิ์ในที่ดินเพื่อใช้ประกอบกิจการที่ได้รับการส่งเสริมตามที่คณะกรรมการพิจารณาเห็นสมควร
- ช) ได้รับยกเว้นอากรขาเข้าสำหรับเครื่องจักรตามที่คณะกรรมการพิจารณาอนุมัติ
- ฅ) ได้รับยกเว้นภาษีเงินได้นิติบุคคลสำหรับกำไรสุทธิเป็นระยะเวลาแปดปีนับแต่วันที่เริ่มมีรายได้จากการประกอบกิจการนั้น (ยกเว้นบัตร 1740(2)/2550 และบัตร 1070(2)/2557 ได้รับยกเว้นไม่เกินร้อยละ 100 ของเงินลงทุน)
- ญ) ได้รับยกเว้นไม่ต้องนำเงินปันผลจากกิจการที่ได้รับการส่งเสริมไปรวมคำนวณเพื่อเสียภาษีเงินได้เป็นระยะเวลาแปดปี

32 การส่งเสริมการลงทุน (ต่อ)

ฎ) ได้รับอนุญาตให้หักเงินลงทุนในการติดตั้งหรือก่อสร้างสิ่งอำนวยความสะดวกร้อยละสิบห้าของเงินลงทุน นอกเหนือจากการหักค่าเสื่อมราคาตามปกติ

ฏ) ได้รับลดหย่อนภาษีเงินได้นิติบุคคลสำหรับกำไรสุทธิในอัตราร้อยละห้าสิบของอัตราปกติเป็นระยะเวลาห้าปีนับจากวันที่พ้นกำหนดระยะเวลาได้รับการยกเว้นภาษีเงินได้นิติบุคคลตามข้อ ค) (เฉพาะบัตร 1498/2543)

บริษัทมีรายได้สำหรับปีสิ้นสุดวันที่ 31 ธันวาคม 2559 และ 2558 จำแนกตามกิจการที่ได้รับการส่งเสริมการลงทุนและไม่ได้รับการส่งเสริมการลงทุนสรุปได้ดังนี้

	(หน่วย : พันบาท)		
	กิจการที่ได้รับ การส่งเสริม	กิจการที่ไม่ได้รับ การส่งเสริม	รวม
2559			
รายได้จากการขาย			
รายได้จากการขายในประเทศ	9,449	6,260	15,709
รายได้จากการส่งออก	2,814,339	217,249	3,031,588
รายได้จากการขาย	2,823,788	223,509	3,047,297
2558			
รายได้จากการขาย			
รายได้จากการขายในประเทศ	15,984	5,089	21,073
รายได้จากการส่งออก	2,662,271	138,736	2,801,007
รายได้จากการขาย	2,678,255	143,825	2,822,080

33 เหตุการณ์ภายหลังรอบระยะเวลารายงาน

เมื่อวันที่ 27 กุมภาพันธ์ 2560 ที่ประชุมคณะกรรมการบริษัทครั้งที่ 2/2560 ได้มีมติเสนอการจ่ายเงินปันผลในอัตราหุ้นละ 0.28 บาท รวมเป็นเงิน 130 ล้านบาท มีกำหนดจ่ายภายในวันที่ 17 พฤษภาคม 2560 โดยจะเสนอต่อที่ประชุมสามัญผู้ถือหุ้นเพื่ออนุมัติในวันที่ 27 เมษายน 2560

34 การอนุมัติงบการเงิน

งบการเงินรวมและงบการเงินเฉพาะกิจการได้รับอนุมัติจากคณะกรรมการบริษัทเมื่อวันที่ 27 กุมภาพันธ์ 2560

Awards and Prestigious Prizes



SET Sustainability Awards 2016

The Best Sustainability Awards 2016

Market Capitalization of 3,000 - 10,000 Million Baht



Investors' Choice Awards

Consecutive Annual General Meeting

Full Score 2012-2016



ESG100 Awards

Environmental, Social and Governance

Certificate 2015-2016



Thai Labour Standard (TLS)

1 of 5 Organization Maintaining TLS

for 10 Consecutive Years



บริษัท ซีเฟรชอินดัสตรี จำกัด (มหาชน)

Seafresh Industry Public Company Limited



The Best



Shrimp



Company

โรงงาน: 402 หมู่ 8 ถนนชุมพร-ปากน้ำ ตำบลปากน้ำ
อำเภอเมือง จังหวัดชุมพร 86120 ประเทศไทย
โทรศัพท์: 0 7752 1321-3 โทรสาร 0 7752 1007
สำนักงาน: 152/25 อาคารชาร์เตอร์สแควร์ ชั้น 31
ถนนสาทรเหนือ แขวงสีลม เขตบางรัก กรุงเทพฯ
10500 ประเทศไทย
โทรศัพท์: 0 2637 8888 โทรสาร: 0 2637 8801

Factory: 402 Moo 8, Chumphon-Paknam Road,
Paknam, Muang, Chumphon 86120 Thailand
Tel: +66 7752 1321-3 **Fax:** +66 7752 1007
Office: 152/25 Chartered Square Bldg., 31st Fl.,
North Sathon Road, Silom, Bangrak, Bangkok
10500 Thailand
Tel: +66 2637 8888 **Fax:** +66 2637 8801