

บริษัท ซีเฟรชอินดัสตรี จำกัด (มหาชน)

Seafresh Industry Public Company Limited



รายงานประจำปี 2562
Annual Report 2019



**Sustainable Business Growth
Through Core Value Practices**

Social Responsibility

Ethic & Integrity

Transparency

BOARD OF DIRECTORS



Mr. Chintat Chia-apat
Director and Chief Overseas
Business Officer



Mr. Narongrit Chiarawongvanit
Director



Mrs. Tassanee Youngmeevithya
Director and Deputy Chief
Executive Officer



Mr. Narit Chia-apat
Chairman of the Board and
Chief Executive Officer



Dr. Kamales Santivejkul
Independent Director and
Chairman of Audit Committee



Dr. Sorachai Bhisalbutra
Independent Director and
Member of Audit Committee



Dr. Worapong Leewattanakit
Independent Director and
Member of Audit Committee



Mrs. Supanee Punnasri
Independent Director

สารบัญ

	หน้า
สารจากประธานกรรมการ	1
คณะกรรมการบริษัทและผู้บริหาร	2
นโยบายและภาพรวมการประกอบธุรกิจ	9
ลักษณะการประกอบธุรกิจ	13
ปัจจัยความเสี่ยง	20
ข้อมูลทั่วไปและข้อมูลสำคัญอื่น	28
ผู้ถือหุ้น	32
นโยบายการจ่ายเงินปันผล	35
โครงสร้างการจัดการ	36
การกำกับดูแลกิจการ	50
ความรับผิดชอบต่อสังคม	66
การควบคุมภายในและการบริหารจัดการความเสี่ยง	68
รายการระหว่างกัน	69
ข้อมูลทางการเงินที่สำคัญ	70
คำอธิบายและการวิเคราะห์ฐานะการเงินและผลการดำเนินงานของฝ่ายจัดการ	71
ความรับผิดชอบต่อคณะกรรมการต่อรายงานทางการเงิน	75
รายงานคณะกรรมการตรวจสอบ	76
รายงานคณะกรรมการบริหารความเสี่ยง	79
รายงานคณะกรรมการบรรษัทภิบาล	81
รายงานคณะกรรมการสรรหาและกำหนดค่าตอบแทน	83
รายงานคณะกรรมการบริหาร	85
รายงานของผู้สอบบัญชีรับอนุญาต	86
งบการเงิน	92

สารจากประธานกรรมการ

ปี 2562 ผลผลิตกุ้งของไทยโดยรวมมีปริมาณใกล้เคียงกับปีก่อน เกษตรกรในบางพื้นที่ก็ยังคงต่อสู้กับโรคกุ้ง ในขณะที่ผลผลิตกุ้งทั่วโลก เพิ่มขึ้นประมาณร้อยละ 6 ส่งผลให้ราคาต้นทุนวัตถุดิบของไทยมีราคาสูงกว่าประเทศคู่แข่งมาก ประกอบกับค่าเงินบาทเมื่อเทียบกับเงินดอลลาร์สหรัฐแข็งค่าขึ้นประมาณร้อยละ 7 เมื่อเทียบกับช่วงเดียวกันของปีก่อน และแข็งค่ากว่าประเทศคู่แข่ง เป็นผลให้การส่งออกกุ้งประเทศไทยลดลงประมาณร้อยละ 13

นอกจากนี้ตลาดยุโรปซึ่งเป็นตลาดหลักของกลุ่มกิจการซีเฟรชยังได้รับผลกระทบจากความไม่ชัดเจนในเรื่องการแยกตัวของอังกฤษออกจากสหภาพยุโรป (Brexit) และการชะลอการเจรจาข้อตกลงทางการค้าระหว่างไทยและสหภาพยุโรป ซึ่งทำให้อัตรากำไรในการนำเข้ากุ้งไทยเข้าสู่ยุโรปมีอัตราสูงกว่าประเทศคู่แข่ง

ท่ามกลางปัจจัยลบต่างๆ ซีเฟรชยังคงมุ่งเน้นการผลิตสินค้าที่มีคุณภาพ ปลอดภัย มีระบบการตรวจสอบย้อนกลับ (Food Traceability) ส่งมอบสินค้าตรงเวลา เน้นการควบคุมต้นทุนเพื่อให้ราคาแข่งขันได้ ให้ความสำคัญกับการบริหารห่วงโซ่อุปทาน (Supply Chain Management) ส่งผลให้บริษัทฯ ได้รับรางวัลเกียรติยศบริษัทจดทะเบียนด้านความยั่งยืนยอดเยี่ยม (Sustainability Awards of Honor) จากตลาดหลักทรัพย์ฯ ซึ่งเป็นรางวัลที่มอบให้แก่บริษัทจดทะเบียนไทยที่มีความโดดเด่นในการดำเนินกิจการอย่างยั่งยืน และมีส่วนร่วมสร้างคุณค่าให้แก่สังคมและสิ่งแวดล้อม

สำหรับธุรกิจในปี 2563 นี้ บริษัทฯ ได้มุ่งเน้นการทำฟาร์มเพาะเลี้ยงกุ้งของตัวเอง เพื่อลดปัจจัยเสี่ยงด้านวัตถุดิบกุ้ง และยังคงมุ่งเน้นการผลิตสินค้าที่มีคุณภาพ ปลอดภัย ถูกต้อง ทั้งเรื่องกฎหมาย สังคม และสิ่งแวดล้อม

ท้ายที่สุดนี้ บริษัทฯ ขอขอบคุณผู้ถือหุ้น ลูกค้า คู่ค้า และพนักงานทุกคนที่ไว้วางใจและให้การสนับสนุนการดำเนินงานของบริษัทฯ ด้วยดีเสมอมา



(นายณฤทธิ์ เจียอาภา)
ประธานกรรมการ

คณะกรรมการบริษัทและผู้บริหาร

นายณฤทธิ์ เจียอาภา	ประธานกรรมการ ประธานเจ้าหน้าที่บริหาร ประธานกรรมการบริหาร
อายุ	61 ปี
วันที่ได้รับแต่งตั้งเป็นกรรมการ	29 พฤศจิกายน 2525
คุณวุฒิการศึกษา	วิทยาลัย ประเทศมาเลเซีย
การผ่านหลักสูตรอบรม	DCP : Director Certification Program จากสมาคมส่งเสริมสถาบันกรรมการบริษัทไทย
ประสบการณ์ทำงาน	พ.ศ. 2525 - ปัจจุบัน บริษัท ซีเฟรชอินดัสตรี จำกัด (มหาชน)
การดำรงตำแหน่งกรรมการ/ผู้บริหารในบริษัทอื่น	<ul style="list-style-type: none"> - บริษัทย่อยที่ถือหุ้นโดย บมจ. ซีเฟรชอินดัสตรี : 4 บริษัท - บริษัทจดทะเบียนในตลาดหลักทรัพย์ฯ : ไม่มี - บริษัทที่ไม่ใช่บริษัทจดทะเบียนในตลาดหลักทรัพย์ฯ : 2 บริษัท - บริษัทอื่นที่อาจทำให้เกิดความขัดแย้งทางผลประโยชน์ต่อบริษัท : ไม่มี
ความสัมพันธ์ทางครอบครัวระหว่างผู้บริหาร	เป็นสามีของ นางทัศนีย์ ยังมีวิทยา และเป็นบิดาของ นายชินทัต เจียอาภา
สัดส่วนการถือหุ้น ¹	<div style="display: flex; justify-content: space-between;"> <div>โดยนายณฤทธิ์ เจียอาภา</div> <div>23.26%</div> </div> <div style="display: flex; justify-content: space-between;"> <div>โดยนางทัศนีย์ ยังมีวิทยา (คู่สมรส)</div> <div>22.91%</div> </div>

นางทัศนีย์ ยังมีวิทยา	กรรมการ รองประธานเจ้าหน้าที่บริหาร ประธานกรรมการบริหารความเสี่ยง ประธานกรรมการบรรษัทภิบาล กรรมการสรรหาและกำหนดค่าตอบแทน รองประธานกรรมการบริหาร
อายุ	64 ปี
วันที่ได้รับแต่งตั้งเป็นกรรมการ	29 พฤศจิกายน 2525
คุณวุฒิการศึกษา	เศรษฐศาสตรบัณฑิต
การผ่านหลักสูตรอบรม	DCP : Director Certification Program จากสมาคมส่งเสริมสถาบันกรรมการบริษัทไทย
ประสบการณ์การทำงาน	พ.ศ. 2525 - ปัจจุบัน บริษัท ซีเฟรชอินดัสตรี จำกัด (มหาชน)
การดำรงตำแหน่งกรรมการ/ผู้บริหารในบริษัทอื่น	<ul style="list-style-type: none"> - บริษัทย่อยที่ถือหุ้นโดย บมจ. ซีเฟรชอินดัสตรี : 4 บริษัท - บริษัทจดทะเบียนในตลาดหลักทรัพย์ฯ : ไม่มี - บริษัทที่ไม่ใช่บริษัทจดทะเบียนในตลาดหลักทรัพย์ฯ : 2 บริษัท - บริษัทอื่นที่อาจทำให้เกิดความขัดแย้งทางผลประโยชน์ต่อบริษัท : ไม่มี
ความสัมพันธ์ทางครอบครัวระหว่างผู้บริหาร	เป็นภรรยาของ นายณฤทธิ์ เจียอาภา และเป็นมารดาของ นายชินทัต เจียอาภา
สัดส่วนการถือหุ้น ¹	<div style="display: flex; justify-content: space-between;"> <div>โดยนางทัศนีย์ ยังมีวิทยา</div> <div>22.91%</div> </div> <div style="display: flex; justify-content: space-between;"> <div>โดยนายณฤทธิ์ เจียอาภา (คู่สมรส)</div> <div>23.26%</div> </div>

คณะกรรมการบริษัทและผู้บริหาร (ต่อ)

นายชินทัต เจียอาภา

กรรมการ

กรรมการบริหารความเสี่ยง

กรรมการบรรษัทภิบาล

กรรมการบริหาร

รองประธานสายงานกิจการต่างประเทศ

อายุ

35 ปี

วันที่ได้รับแต่งตั้งเป็นกรรมการ

28 เมษายน 2558

คุณวุฒิการศึกษา

Management MSc Brunel University, UK

Finance and Investment MSc BPP University Business School, UK

เศรษฐศาสตรบัณฑิต มหาวิทยาลัยศรีนครินทรวิโรฒ

การผ่านหลักสูตรอบรม

DAP: Director Accreditation Program

จากสมาคมส่งเสริมสถาบันกรรมการบริษัทไทย

ประสบการณ์ทำงาน

พ.ศ. 2554 - ปัจจุบัน บริษัท ซีเฟรชอินดัสตรี จำกัด (มหาชน)

การดำรงตำแหน่งกรรมการ/ผู้บริหารในบริษัทอื่น

- บริษัทย่อยที่ถือหุ้นโดย บมจ. ซีเฟรชอินดัสตรี : 5 บริษัท
- บริษัทจดทะเบียนในตลาดหลักทรัพย์ฯ : ไม่มี
- บริษัทที่ไม่ใช่บริษัทจดทะเบียนในตลาดหลักทรัพย์ฯ : 1 บริษัท
- บริษัทอื่นที่อาจทำให้เกิดความขัดแย้งทางผลประโยชน์ต่อบริษัท : ไม่มี

ความสัมพันธ์ทางครอบครัวระหว่างผู้บริหาร เป็นบุตรของนายณฤทธิ์ เจียอาภา และนางทัศนีย์ ยังมีวิทยา

สัดส่วนการถือหุ้น¹

โดยนายชินทัต เจียอาภา

14.47%

โดยคู่สมรส หรือบุตรที่ยังไม่บรรลุนิติภาวะ

- ไม่มี -

ดร. กมลรัตน์ สันติเวชกุล

กรรมการอิสระ

ประธานกรรมการตรวจสอบ

ประธานกรรมการสรรหาและกำหนดค่าตอบแทน

อายุ

68 ปี

วันที่ได้รับแต่งตั้งเป็นกรรมการ

27 กรกฎาคม 2536

คุณวุฒิการศึกษา

Ph.D (Business Admin.) Oklahoma State University, USA

การผ่านหลักสูตรอบรม

DCP : Director Certification Program

จากสมาคมส่งเสริมสถาบันกรรมการบริษัทไทย

ประสบการณ์การทำงาน

พ.ศ. 2558 - ปัจจุบัน

ที่ปรึกษาศูนย์คอมพิวเตอร์ คณะพาณิชยศาสตร์และการบัญชี
จุฬาลงกรณ์มหาวิทยาลัย

พ.ศ. 2555 - 2558

ผู้อำนวยการศูนย์คอมพิวเตอร์ คณะพาณิชยศาสตร์และการบัญชี
จุฬาลงกรณ์มหาวิทยาลัย

พ.ศ. 2551 - 2555

รองศาสตราจารย์ภาควิชาการธนาคารและการเงิน
คณะพาณิชยศาสตร์และการบัญชี จุฬาลงกรณ์มหาวิทยาลัย

พ.ศ. 2547 - 2551

รองอธิการบดี & CIO จุฬาลงกรณ์มหาวิทยาลัย

คณะกรรมการบริษัทและผู้บริหาร (ต่อ)

พ.ศ. 2531 - 2550	ผู้ช่วยศาสตราจารย์ภาควิชาการธนาคารและการเงิน คณะพาณิชยศาสตร์และการบัญชี จุฬาลงกรณ์มหาวิทยาลัย
พ.ศ. 2538 - 2546	ผู้อำนวยการสถาบันวิทยบริการจุฬาลงกรณ์มหาวิทยาลัย
พ.ศ. 2540 - 2543	ผู้อำนวยการสำนักเทคโนโลยีสารสนเทศ จุฬาลงกรณ์มหาวิทยาลัย
พ.ศ. 2529 - 2547	ผู้อำนวยการศูนย์คอมพิวเตอร์ คณะพาณิชยศาสตร์และ การบัญชี จุฬาลงกรณ์มหาวิทยาลัย

การดำรงตำแหน่งกรรมการ/ผู้บริหารในบริษัทอื่น

- บริษัทย่อยที่ถือหุ้น โดย บมจ. ซีเฟรชอินดัสตรี : ไม่มี
- บริษัทจดทะเบียนในตลาดหลักทรัพย์ฯ : 2 บริษัท
- บริษัทที่ไม่ใช่บริษัทจดทะเบียนในตลาดหลักทรัพย์ฯ : 2 บริษัท
- บริษัทอื่นที่อาจทำให้เกิดความขัดแย้งทางผลประโยชน์ต่อบริษัท : ไม่มี

ความสัมพันธ์ทางครอบครัวระหว่างผู้บริหาร : ไม่มี

สัดส่วนการถือหุ้น ¹	โดย ดร. กมลสันต์ สันติเวชกุล	0.22%
	โดยคู่สมรส หรือบุตรที่ยังไม่บรรลุนิติภาวะ	- ไม่มี -

ดร. สรชัย พิตาณบุตร

กรรมการอิสระ

กรรมการตรวจสอบ

กรรมการสรรหาและกำหนดค่าตอบแทน

อายุ

78 ปี

วันที่ได้รับแต่งตั้งเป็นกรรมการ

27 กรกฎาคม 2536

คุณวุฒิการศึกษา

Ph.D (Statistics) Oklahoma State University, USA

การผ่านหลักสูตรอบรม

DAP: Director Accreditation Program
จากสมาคมส่งเสริมสถาบันกรรมการบริษัทไทย

ประสบการณ์ทำงาน

พ.ศ. 2548 - 2559	ที่ปรึกษาอธิการบดีและรองอธิการบดีฝ่ายวิจัย มหาวิทยาลัยธุรกิจบัณฑิตย์
พ.ศ. 2542 - 2548	รองอธิการบดีฝ่ายวิจัยและพัฒนา มหาวิทยาลัยธุรกิจบัณฑิตย์
พ.ศ. 2534 - 2541	ผู้อำนวยการศูนย์วิจัยและบริการธุรกิจ คณะพาณิชยศาสตร์ และการบัญชี จุฬาลงกรณ์มหาวิทยาลัย
พ.ศ. 2534 - 2541	รองคณบดีฝ่ายวิจัย คณะพาณิชยศาสตร์และการบัญชี จุฬาลงกรณ์มหาวิทยาลัย
พ.ศ. 2538 - 2540	นายกสมาคมสถิติแห่งประเทศไทย

คณะกรรมการบริษัทและผู้บริหาร (ต่อ)

การดำรงตำแหน่งกรรมการ/ผู้บริหารในบริษัทอื่น

- บริษัทย่อยที่ถือหุ้นโดย บมจ. ซีเฟรชอินดัสตรี : ไม่มี
- บริษัทจดทะเบียนในตลาดหลักทรัพย์ฯ : ไม่มี
- บริษัทที่ไม่ใช่บริษัทจดทะเบียนในตลาดหลักทรัพย์ฯ : ไม่มี
- บริษัทอื่นที่อาจทำให้เกิดความขัดแย้งทางผลประโยชน์ต่อบริษัท : ไม่มี

ความสัมพันธ์ทางครอบครัวระหว่างผู้บริหาร ไม่มี

สัดส่วนการถือหุ้น ¹	โดย ดร. สรชัย พิศาลบุตร	0.20%
	โดยคู่สมรส หรือบุตรที่ยังไม่บรรลุนิติภาวะ	0.27%

ดร. วรพงษ์ ลีวัฒนกิจ

กรรมการอิสระ

กรรมการตรวจสอบ

กรรมการสรรหาและกำหนดค่าตอบแทน

อายุ

49 ปี

วันที่ได้รับแต่งตั้งเป็นกรรมการ

28 กรกฎาคม 2548

คุณวุฒิการศึกษา

Ph.D (Computer Science), Vienna University of Technology, Austria

การผ่านหลักสูตรอบรม

DAP: Director Accreditation Program

จากสมาคมส่งเสริมสถาบันกรรมการบริษัทไทย

ประสบการณ์ทำงาน

พ.ศ. 2539 - ปัจจุบัน

อาจารย์ประจำคณะพาณิชยศาสตร์และการบัญชี

จุฬาลงกรณ์มหาวิทยาลัย

พ.ศ. 2548 - 2551

ผู้อำนวยการสำนักเทคโนโลยีและสารสนเทศ

จุฬาลงกรณ์มหาวิทยาลัย

การดำรงตำแหน่งกรรมการ/ผู้บริหารในบริษัทอื่น

- บริษัทย่อยที่ถือหุ้นโดย บมจ. ซีเฟรชอินดัสตรี : ไม่มี
- บริษัทจดทะเบียนในตลาดหลักทรัพย์ฯ : ไม่มี
- บริษัทที่ไม่ใช่บริษัทจดทะเบียนในตลาดหลักทรัพย์ฯ : ไม่มี
- บริษัทอื่นที่อาจทำให้เกิดความขัดแย้งทางผลประโยชน์ต่อบริษัท : ไม่มี

ความสัมพันธ์ทางครอบครัวระหว่างผู้บริหาร ไม่มี

สัดส่วนการถือหุ้น ¹	โดย ดร. วรพงษ์ ลีวัฒนกิจ	0.11%
	โดยคู่สมรส หรือบุตรที่ยังไม่บรรลุนิติภาวะ	- ไม่มี -

คณะกรรมการบริษัทและผู้บริหาร (ต่อ)

พ.ญ.สุพรรณิ ปุณศรี	กรรมการอิสระ
อายุ	60 ปี
วันที่ได้รับแต่งตั้งเป็นกรรมการ	28 เมษายน 2549
คุณวุฒิการศึกษา	แพทยศาสตรบัณฑิต (วุฒิปริญญาบัตร)
การผ่านหลักสูตรอบรม	DAP: Director Accreditation Program จากสมาคมส่งเสริมสถาบันกรรมการบริษัทไทย
ประสบการณ์ทำงาน	พ.ศ. 2542 - 2555 กรรมการ บริษัท อุตสาหกรรมยางตะวันออก จำกัด พ.ศ. 2527 - 2535 แพทย์หญิงโรงพยาบาลสมุย โรงพยาบาลเชียงราย และ โรงพยาบาลจุฬาลงกรณ์

การดำรงตำแหน่งกรรมการ/ผู้บริหารในบริษัทอื่น

- บริษัทย่อยที่ถือหุ้นโดย บมจ. ซีเฟรชอินดัสตรี : ไม่มี
- บริษัทจดทะเบียนในตลาดหลักทรัพย์ฯ : ไม่มี
- บริษัทที่ไม่ใช่บริษัทจดทะเบียนในตลาดหลักทรัพย์ฯ : ไม่มี
- บริษัทอื่นที่อาจทำให้เกิดความขัดแย้งทางผลประโยชน์ต่อบริษัท : ไม่มี

ความสัมพันธ์ทางครอบครัวระหว่างผู้บริหาร : ไม่มี

สัดส่วนการถือหุ้น ¹	โดย พ.ญ.สุพรรณิ ปุณศรี	0.12%
	โดยคู่สมรส หรือบุตรที่ยังไม่บรรลุนิติภาวะ	0.06%

นายณรงค์ฤทธิ์ เจียรวงศ์วานิช	กรรมการ
อายุ	66 ปี
วันที่ได้รับแต่งตั้งเป็นกรรมการ	27 กรกฎาคม 2536
คุณวุฒิการศึกษา	วิทยาลัย ประเทศมาเลเซีย
การผ่านหลักสูตรอบรม	DAP: Director Accreditation Program จากสมาคมส่งเสริมสถาบันกรรมการบริษัทไทย
ประสบการณ์การทำงาน	พ.ศ. 2525 - ปัจจุบัน บริษัท ซีเฟรชอินดัสตรี จำกัด (มหาชน)

การดำรงตำแหน่งกรรมการ/ผู้บริหารในบริษัทอื่น

- บริษัทย่อยที่ถือหุ้นโดย บมจ. ซีเฟรชอินดัสตรี : ไม่มี
- บริษัทจดทะเบียนในตลาดหลักทรัพย์ฯ : ไม่มี
- บริษัทที่ไม่ใช่บริษัทจดทะเบียนในตลาดหลักทรัพย์ฯ : ไม่มี
- บริษัทอื่นที่อาจทำให้เกิดความขัดแย้งทางผลประโยชน์ต่อบริษัท : ไม่มี

ความสัมพันธ์ทางครอบครัวระหว่างผู้บริหาร : เป็นญาติของนายณรงค์ฤทธิ์ เจียรวงศ์วานิช

สัดส่วนการถือหุ้น ¹	โดยนายณรงค์ฤทธิ์ เจียรวงศ์วานิช	0.56%
	โดยคู่สมรส หรือบุตรที่ยังไม่บรรลุนิติภาวะ	0.12%

คณะกรรมการบริษัทและผู้บริหาร (ต่อ)

นายชัยสิทธิ์ ชื่นชูวิทย์	รองประธานสายงานการเงิน กรรมการบริหารความเสี่ยง กรรมการบรรษัทภิบาล เลขานุการบริษัท
อายุ	41 ปี
คุณวุฒิการศึกษา	บริหารธุรกิจมหาบัณฑิต บริหารธุรกิจบัณฑิต บัญชีบัณฑิต
ประสบการณ์ทำงาน	พ.ศ. 2558 – มกราคม 2563 รองประธานสายงานการเงิน บริษัท ซีเฟรชอินดัสตรี จำกัด (มหาชน) พ.ศ. 2553 – มกราคม 2563 เลขานุการบริษัท บริษัท ซีเฟรชอินดัสตรี จำกัด (มหาชน) พ.ศ. 2549 – มกราคม 2563 ผู้จัดการฝ่ายวางแผนกลยุทธ์และการลงทุน บริษัท ซีเฟรชอินดัสตรี จำกัด (มหาชน)
ความสัมพันธ์ทางครอบครัวระหว่างผู้บริหาร	ไม่มี
สัดส่วนการถือหุ้น ¹	โดยนายชัยสิทธิ์ ชื่นชูวิทย์ - ไม่มี - โดยคู่สมรส หรือบุตรที่ยังไม่บรรลุนิติภาวะ - ไม่มี -
นายบุญเลิศ ฝูวรรณลักษณ์	รองประธานสายงานธุรกิจ กรรมการบริหารความเสี่ยง
อายุ	48 ปี
คุณวุฒิการศึกษา	บริหารธุรกิจบัณฑิต
ประสบการณ์	พ.ศ. 2539 - ปัจจุบัน บริษัท ซีเฟรชอินดัสตรี จำกัด (มหาชน)
ความสัมพันธ์ทางครอบครัวระหว่างผู้บริหาร	ไม่มี
สัดส่วนการถือหุ้น ¹	โดยนายบุญเลิศ ฝูวรรณลักษณ์ 0.05% โดยคู่สมรส หรือบุตรที่ยังไม่บรรลุนิติภาวะ - ไม่มี -
นายไพโรจน์ ยางทอง	รองประธานสายงานปฏิบัติการ กรรมการบรรษัทภิบาล
อายุ	49 ปี
คุณวุฒิการศึกษา	บริหารธุรกิจมหาบัณฑิต
ประสบการณ์	พ.ศ. 2537 - ปัจจุบัน บริษัท ซีเฟรชอินดัสตรี จำกัด (มหาชน)
ความสัมพันธ์ทางครอบครัวระหว่างผู้บริหาร	ไม่มี
สัดส่วนการถือหุ้น ¹	โดยนายไพโรจน์ ยางทอง 0.01% โดยคู่สมรส หรือบุตรที่ยังไม่บรรลุนิติภาวะ 0.004%

คณะกรรมการบริษัทและผู้บริหาร (ต่อ)

นางผ่องศรี นัทธีโพธิ์	ผู้จัดการฝ่ายบัญชี	
อายุ	54 ปี	
คุณวุฒิการศึกษา	บัญชีบัณฑิต	
ประสบการณ์	พ.ศ. 2551 - ปัจจุบัน	บริษัท ซีเฟรชอินดัสตรี จำกัด (มหาชน)
ความสัมพันธ์ทางครอบครัวระหว่างผู้บริหาร	ไม่มี	
สัดส่วนการถือหุ้น ¹	โดยนางผ่องศรี นัทธีโพธิ์	0.001%
	โดยคู่สมรส หรือบุตรที่ยังไม่บรรลุนิติภาวะ	- ไม่มี -

¹ สัดส่วนการถือหุ้นในบริษัทฯ ณ วันที่ 16 มีนาคม 2563

1. นโยบายและภาพรวมการประกอบธุรกิจ

บริษัท ซีเฟรชอินดัสตรี จำกัด (มหาชน) (“CFRESH”) และบริษัทย่อยเป็นหนึ่งในผู้นำด้านผลิตภัณฑ์กึ่งแช่แข็ง ดำเนินธุรกิจมายาวนานกว่า 30 ปี จำหน่ายสินค้าไปยังทุกภูมิภาคทั่วโลก ได้แก่ ทวีปอเมริกาเหนือ, ยุโรป, เอเชีย, แอฟริกา และโอเชียเนีย โดยมีกำลังการผลิต 30,000 ตันต่อปี ภายใต้กระบวนการผลิตที่ทันสมัย และได้มาตรฐาน ซึ่งโรงงานมีจุดเด่นด้านทำเลที่ตั้ง คือ ตั้งอยู่ใกล้แหล่งวัตถุดิบขนาดใหญ่ สำหรับผลิตภัณฑ์ ได้แก่ ผลิตภัณฑ์กึ่งสดแช่แข็ง, ผลิตภัณฑ์กึ่งต้มแช่แข็ง, ผลิตภัณฑ์กึ่งมูลค่าเพิ่ม และผลิตภัณฑ์อาหารทะเลอื่นและผลิตภัณฑ์อื่นที่เกี่ยวข้อง โดยดำเนินการผลิตตามหลักการจัดการความปลอดภัยของอาหารด้วยเครื่องจักรและเทคโนโลยีที่ทันสมัย อีกทั้งยังมีระบบการตรวจสอบย้อนกลับที่น่าเชื่อถือ ซึ่งบริษัทฯ มุ่งมั่นในระบบพัฒนาคุณภาพอย่างต่อเนื่อง จนได้รับการรับรองมาตรฐานในระดับสากลเป็นจำนวนมาก อาทิเช่น GMP, HACCP, ISO 9001, ISO14001, ISO50001, FSSC 22000, BRC, BAP และ ASC เป็นต้น ทั้งนี้ บริษัทฯ ได้จัดตั้งบริษัทย่อยเพื่อทำธุรกิจเพาะเลี้ยงสัตว์น้ำเป็นของตนเอง สำหรับใช้เป็นวัตถุดิบในการผลิตให้แก่บริษัทฯ เพื่อขยายกิจการให้ครบวงจรตั้งแต่ต้นน้ำถึงปลายน้ำ ตามหลักการการดำเนินการธุรกิจของบริษัทฯ ที่เน้นการเติบโตของธุรกิจอย่างยั่งยืน นอกจากนี้ ยังได้ขยายการลงทุนไปยังต่างประเทศ โดยมีบริษัทย่อยอยู่ในประเทศอังกฤษทั้งสิ้น 5 บริษัท, ประเทศสหรัฐอเมริกา 2 บริษัท และมีบริษัทร่วมอยู่ในประเทศเบลิจ 1 บริษัท ซึ่งถือเป็นกลยุทธ์การเพิ่มช่องทางการตลาดให้ใกล้ชิดผู้บริโภคมากยิ่งขึ้น อีกทั้งยังเป็นการเพิ่มความแข็งแกร่งในการบริหารห่วงโซ่อุปทาน (Supply Chain) ของบริษัทฯ อีกด้วย

1.1 นโยบายในการดำเนินงานของบริษัทฯ ในภาพรวมตามที่คณะกรรมการบริษัทกำหนด

1) พันธกิจ

บริษัทกึ่งที่ดีที่สุด

2) วิสัยทัศน์

บริหารธุรกิจให้เติบโตอย่างยั่งยืน ให้เป็นไปตามค่านิยมหลักของบริษัทฯ

3) ค่านิยมหลัก

- รับผิดชอบต่อสังคม
- มีจริยธรรมและคุณธรรม
- โปร่งใส ตรวจสอบได้

4) นโยบายในการดำเนินธุรกิจ

S Shareholders (ผู้ถือหุ้น)	: สร้างมูลค่าเพิ่มทางธุรกิจภายใต้หลักธรรมาภิบาลเพื่อรักษาผลประโยชน์ของผู้ถือหุ้น
U Ultimate Results (ผลสัมฤทธิ์)	: บริหารจัดการแบบมุ่งผลสัมฤทธิ์โดยทุกหน่วยงานต้องบรรลุเป้าหมายการดำเนินงานตามแผนกลยุทธ์และแผนธุรกิจ
C Customers (ลูกค้า)	: สร้างความพึงพอใจแก่ลูกค้า โดยผลิตสินค้าที่มีคุณภาพและส่งมอบตรงตามเวลาที่กำหนด
C Corporate Risk Management (การจัดการความเสี่ยงองค์กร)	: จัดการความเสี่ยงทางธุรกิจ ด้านต่างๆ ตามมาตรฐานอันเป็นที่ยอมรับโดยทั่วไป
E Employees (ทรัพยากรบุคคล)	: บริหารทรัพยากรมนุษย์อย่างมีประสิทธิภาพและเป็นธรรม เสริมสร้างสภาพแวดล้อมและคุณภาพชีวิตในการทำงานที่ดี เพื่อให้สามารถสร้างผลผลิตได้เต็มศักยภาพ
S Suppliers (ผู้ขาย/ผู้ส่งมอบ)	: คัดเลือกผู้ขายที่มีความพร้อมด้านการบริหารจัดการ มีแนวทางที่สอดคล้องกับนโยบายบริษัทฯ เสริมสร้างความสัมพันธ์ ความร่วมมือเชิงยุทธศาสตร์เพื่อประโยชน์ทางธุรกิจสูงสุดร่วมกัน

S Society and Environment (สังคมและสิ่งแวดล้อม)

: ดำเนินธุรกิจโดยคำนึงถึงความรับผิดชอบต่อสังคม ชุมชน และปฏิบัติตามกฎหมายและข้อบังคับด้านสิ่งแวดล้อมอย่างเคร่งครัด

5) กลยุทธ์หลักในการขับเคลื่อนองค์กรสู่ความยั่งยืน

S Sales Turnover and Revenue Growth with Sustainability

บริษัทฯ ได้วางเป้าหมายให้มียอดขายและรายได้เติบโตอย่างต่อเนื่อง โดยมุ่งเน้นผลิตภัณฑ์ที่มีความสดและมีความปลอดภัยทางอาหารในระดับสูง ซึ่งถือเป็นข้อได้เปรียบของบริษัทฯ รวมทั้งการขยายตลาดและธุรกิจใหม่ไปยังต่างประเทศ

H Homeproud of Quality and Food Safety

บริษัทฯ ได้ดำเนินการผลิตตามหลักการจัดการความปลอดภัยทางอาหารด้วยเครื่องจักรและเทคโนโลยีที่ทันสมัย อีกทั้งยังมีระบบการตรวจสอบย้อนกลับที่น่าเชื่อถือ จนได้รับการรับรองมาตรฐานในระดับสากลเป็นจำนวนมาก

R Risk Management, Social Responsibility and Corporate Governance for Sustainability

บริษัทฯ เชื่อว่าการให้ความสำคัญกับการบริหารความเสี่ยง ความรับผิดชอบต่อสังคม และการกำกับดูแลกิจการที่ดี จะเป็นหนทางสำคัญนำไปสู่การดำเนินธุรกิจแบบยั่งยืน รวมทั้งให้ความสำคัญกับการบริหารห่วงโซ่อุปทาน (Supply Chain Management) และเสริมสร้างความสัมพันธ์และความร่วมมือเชิงยุทธศาสตร์กับคู่ค้า

I Information Technology and Innovation to Improve Business Process and Strategic Decision Making

บริษัทฯ ให้ความสำคัญในการพัฒนาระบบเทคโนโลยีสารสนเทศและนวัตกรรม ซึ่งนำไปสู่การพัฒนากระบวนการทางธุรกิจและการตัดสินใจเชิงกลยุทธ์

M Margin Management through Cost per Unit Reduction

บริษัทฯ เน้นการควบคุมต้นทุนเพื่อให้ราคาแข่งขันได้ โดยผ่านการลดของเสียในกระบวนการผลิต และลดระยะเวลาในการผลิต (Lead Time)

P People and Organizational Development

บริษัทฯ ให้ความสำคัญในเรื่องสิทธิมนุษยชน และมุ่งมั่นที่จะยกระดับความสามารถของพนักงานทุกระดับอย่างต่อเนื่อง เสริมสร้างทัศนคติที่ดีในการใช้ชีวิตและการทำงาน รวมทั้งมุ่งเน้นการสร้างวัฒนธรรมองค์กรที่เข้มแข็งและการปฏิบัติตามจรรยาบรรณของบริษัทฯ

1.2 การเปลี่ยนแปลงและพัฒนาการที่สำคัญ

ในเดือนตุลาคม 2554 บริษัทฯ ได้จัดตั้งบริษัทย่อยแห่งใหม่ คือ Seafresh Industry Invest Limited (“SII”) ซึ่งจดทะเบียนในประเทศอังกฤษ มีวัตถุประสงค์เพื่อลงทุนในกิจการที่เกี่ยวข้องกับการผลิตและจำหน่ายผลิตภัณฑ์อาหารแปรรูป โดยบริษัทฯ ถือหุ้นร้อยละ 51 ของทุนจดทะเบียนชำระแล้ว

และในเดือนเดียวกัน บริษัทฯ และ SII เข้าลงทุนใน Blue Earth Foods Limited (“BEF”) จัดตั้งอยู่ในประเทศอังกฤษ ซึ่งประกอบธุรกิจจัดหา พร้อมทั้งผลิตและจัดจำหน่ายผลิตภัณฑ์อาหารแช่แข็ง โดยบริษัทฯ และ SII เข้าถือหุ้นในสัดส่วนร้อยละ 25 และร้อยละ 75 ของทุนจดทะเบียนชำระแล้ว ตามลำดับ รวมทั้ง SII เข้าซื้อหุ้นบริษัทรักษาเนื้อสัตว์ไก่จำนวน 3,750,000 หุ้น มูลค่าที่ตราไว้หุ้นละ 1 ปอนด์สเตอร์ลิง (Pound Sterling)

ในเดือนพฤศจิกายน 2554 SII ได้จัดตั้งบริษัทย่อยแห่งใหม่ชื่อ Sea Farms Limited (“SF”) โดยจดทะเบียนในประเทศอังกฤษ มีวัตถุประสงค์เพื่อดำเนินธุรกิจซื้อและจำหน่ายไป (Trading) ในผลิตภัณฑ์อาหาร รวมถึงการนำเข้าผลิตภัณฑ์อาหาร

จาก CFRESH และผู้จัดจำหน่ายรายอื่นๆ เพื่อจำหน่ายผลิตภัณฑ์ในอังกฤษและประเทศในแถบยุโรป ซึ่ง SII ถือหุ้นร้อยละ 100 ของทุนจดทะเบียนชำระแล้ว

ในเดือนสิงหาคม 2555 SII เข้าลงทุนใน Belize Aquaculture Limited (“BAL”) ประกอบธุรกิจฟาร์มกุ้งครบวงจรที่ประเทศเบลีซ ซึ่งมีตั้งแต่เพาะพ่อแม่พันธุ์กุ้ง, เพาะพันธุ์ลูกกุ้ง, ฟาร์มกุ้ง ตลอดจนถึงโรงงานแปรรูป โดย SII เข้าถือหุ้นในสัดส่วนร้อยละ 50 ของทุนจดทะเบียนชำระแล้ว

ในเดือนมกราคม 2556 บริษัทฯ ได้ลงทุนใน บริษัท แมนูแฟกเจอร์ริง ซิสเต็ม อิมพลิเม้นเทชั่น จำกัด (“MSI”) ซึ่งตั้งอยู่ในประเทศไทย ประกอบธุรกิจที่ปรึกษา และวางแผนระบบคอมพิวเตอร์อย่างครบวงจร โดยมีผลิตภัณฑ์หลัก คือ Oracle Application ซึ่งบริษัทฯ เข้าถือหุ้นในสัดส่วนร้อยละ 100 ของทุนจดทะเบียนชำระแล้ว

ในเดือนกุมภาพันธ์ 2556 บริษัทฯ และ SII ได้จัดตั้งบริษัทย่อยแห่งใหม่ คือ Sea Farms, Inc (“SFI”) โดยจดทะเบียนในประเทศสหรัฐอเมริกา ประกอบธุรกิจซื้อและจัดจำหน่ายผลิตภัณฑ์อาหารแช่แข็ง ซึ่งบริษัทฯ และ SII เข้าถือหุ้นในสัดส่วนร้อยละ 25 และ 65 ของทุนจดทะเบียนชำระแล้ว ตามลำดับ

ในเดือนมีนาคม 2556 บริษัทฯ และ SII ได้จัดตั้งบริษัทย่อยแห่งใหม่ Prochaete Innovations Limited (“PCI”) โดยจดทะเบียนในประเทศอังกฤษ ประกอบธุรกิจคั้นคว่ำ และผลิตผลิตภัณฑ์ทดแทนปลาป่น ซึ่งบริษัทฯ และ SII เข้าถือหุ้นในสัดส่วนร้อยละ 25 และ 35 ของทุนจดทะเบียนชำระแล้ว ตามลำดับ

ในเดือนพฤศจิกายน 2557 SII ได้เปลี่ยนชื่อบริษัทเป็น Seafresh Group (Holdings) Limited (“SGH”)

ในเดือนสิงหาคม 2558 บริษัทฯ ได้จัดตั้งบริษัทย่อยแห่งใหม่ชื่อ บริษัท ซีเฟรชไอเอชคิว จำกัด (“SIHQ”) ซึ่งตั้งอยู่ในประเทศไทย ประกอบธุรกิจให้บริการด้านการบริหาร ด้านเทคนิค ด้านการให้บริการสนับสนุน และการบริหารเงินให้กับบริษัทในกลุ่ม โดยบริษัทฯ เข้าถือหุ้นในสัดส่วนร้อยละ 100 ของทุนจดทะเบียนชำระแล้ว

ในเดือนมกราคม 2559 บริษัท ซีเฟรชไอเอชคิว จำกัด (“SIHQ”) เพิ่มทุนจดทะเบียนอีกจำนวน 890 ล้านบาท จากเดิม 10 ล้านบาท รวมเป็นทุนจดทะเบียนทั้งสิ้น 900 ล้านบาท

และในช่วงกลางปี 2559 บริษัทฯ ได้เริ่มดำเนินการฟาร์มเลี้ยงกุ้งคันแบบที่สอดคล้องต่อข้อกำหนดและมาตรฐานสากลอันหลากหลาย เพื่อผลิตกุ้งที่มีคุณภาพขั้นสูงที่สามารถตอบสนองความต้องการของตลาดระดับบน

ในเดือนกันยายน 2559 กลุ่มฯ ได้จัดตั้งบริษัทย่อยแห่งใหม่ คือ Sea Farms Nutrition Limited (“SFN”) โดยจดทะเบียนในประเทศอังกฤษ ประกอบธุรกิจผลิต และจำหน่ายอาหารสัตว์ และอาหารเสริมสำหรับสัตว์ โดย SGH และ SIHQ เข้าถือหุ้นในสัดส่วนร้อยละ 60 และ 25 ของทุนจดทะเบียนชำระแล้ว ตามลำดับ

ในเดือนธันวาคม 2560 บริษัทฯ ได้ปรับโครงสร้างของกลุ่มกิจการ โดยจำหน่ายหุ้นสามัญของ SGH ที่ถือโดยบริษัทให้แก่ SIHQ จำนวนร้อยละ 12 ของทุนจดทะเบียนที่ชำระแล้ว

ในเดือนมกราคม 2561 บริษัท ซีเฟรชไอเอชคิว จำกัด ได้ซื้อหุ้นสามัญของ SGH ที่ถือโดยผู้ถือหุ้นรายอื่น ร้อยละ 16.55 ของทุนจดทะเบียนที่ชำระแล้ว

ในช่วงต้นปี 2561 บริษัทฯ ได้เริ่มเข้าไปดำเนินการธุรกิจจำหน่ายอาหารสัตว์และอาหารเสริมสำหรับสัตว์ในประเทศสหรัฐอเมริกา ผ่านบริษัท Sea Farms Nutrition, Inc. (SFNI) ซึ่งถือหุ้นโดย SFN ร้อยละ 85

ในเดือนพฤษภาคม 2561 บริษัทฯ ได้จัดตั้งบริษัทย่อยแห่งใหม่ คือ บริษัท ซีเฟรชฟาร์ม จำกัด ซึ่งตั้งอยู่ในประเทศไทย เพื่อทำธุรกิจเพาะเลี้ยงสัตว์น้ำสำหรับใช้เป็นวัตถุดิบในการผลิตให้แก่บริษัทฯ โดยบริษัทฯ เข้าถือหุ้นในสัดส่วนร้อยละ 100 ของทุนจดทะเบียนชำระแล้ว

ในเดือนมีนาคม 2562 บริษัทฯ ได้อนุมัติเพิ่มทุนจดทะเบียนของบริษัท ซีเฟรชฟาร์ม จำกัด อีกจำนวน 300 ล้านบาท จากเดิม 30 ล้านบาท รวมเป็นทุนจดทะเบียนทั้งสิ้น 330 ล้านบาท

1.3 โครงสร้างการถือหุ้นของกลุ่มบริษัท

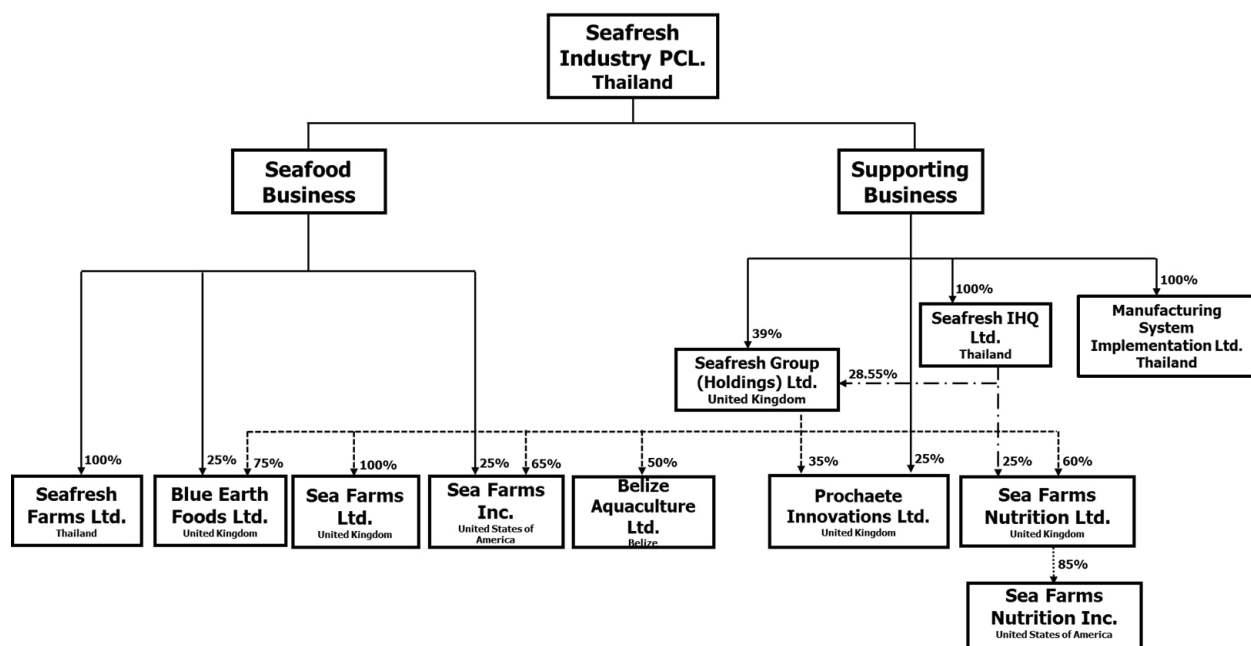

ชื่อและสัดส่วนการถือหุ้นของผู้ร่วมทุน

1. Temchu Limited ถือหุ้นใน SGH สัดส่วนรวม 32.45%
2. Mike & David's Fish Company ถือหุ้นใน SFI สัดส่วน 10%
3. Blue Aqua Consultancy Limited และ Valemare Limited ถือหุ้นใน PCI สัดส่วน 40%
4. The Estate of Sir Barry M. Bowen และ Bowen & Bowen Limited ถือหุ้นใน BAL สัดส่วนรวม 50% โดยผู้ร่วมทุนทั้งหมดไม่เป็นบุคคลที่มีความเกี่ยวข้องกันกับบริษัทฯ
5. Valemare Limited ถือหุ้นใน SFN สัดส่วน 15%

1.4 ความสัมพันธ์กับกลุ่มธุรกิจของผู้ถือหุ้นใหญ่

บริษัทฯ และบริษัทในเครือไม่มีความสัมพันธ์ที่ต้องพึ่งพิงหรือแข่งขันกับธุรกิจอื่นในกลุ่มธุรกิจของผู้ถือหุ้นใหญ่อย่างมีนัยสำคัญ

2. ลักษณะการประกอบธุรกิจ

โครงสร้างรายได้

โครงสร้างรายได้ ⁽¹⁾	2562		2561		2560	
	ล้านบาท	%	ล้านบาท	%	ล้านบาท	%
กุ้งสดแช่แข็ง ⁽²⁾	1,040	19	1,260	16	1,429	19
กุ้งต้มแช่แข็ง ⁽²⁾	715	13	1,237	16	1,109	15
กุ้งมูลค่าเพิ่ม ⁽³⁾	2,909	53	4,427	56	4,226	56
ผลิตภัณฑ์อาหารทะเลอื่นและผลิตภัณฑ์อื่นที่เกี่ยวข้อง ⁽⁴⁾	810	15	987	12	698	9
รายได้จากการขายและบริการอื่น ⁽⁵⁾	29	0	21	0	33	1
รายได้อื่น	29	0	27	0	27	0
รายได้รวม ⁽⁶⁾	5,532	100	7,959	100	7,522	100

หมายเหตุ:

- (1) เป็นการแบ่งโครงสร้างรายได้ หลังจากหักรายการระหว่างกันเรียบร้อยแล้ว
- (2) ดำเนินงานโดย CFRESH, SF, SFI
- (3) ดำเนินงานโดย CFRESH, BEF, SFI
- (4) ดำเนินงานโดย CFRESH, BEF, SF, PCI, SFN, SFNI
- (5) ดำเนินงานโดย MSI, SIHQ
- (6) รายได้รวม ไม่รวมกำไรจากอัตราแลกเปลี่ยน

2.1 ลักษณะผลิตภัณฑ์หรือบริการ

ผลิตภัณฑ์หลักของ บริษัท ซีเฟรชอินดัสตรี จำกัด (มหาชน) และบริษัทย่อย มี 4 กลุ่ม โดยกลุ่มแรก คือ ผลิตภัณฑ์กุ้งสดแช่แข็ง กลุ่มที่สอง คือ กุ้งต้มแช่แข็ง กลุ่มที่สาม คือ กุ้งมูลค่าเพิ่ม เช่น กุ้งชุบเกล็ดขนมปัง, กุ้งชุบแป้ง, กุ้งชุบ เป็นต้น และกลุ่มที่สี่ คือ ผลิตภัณฑ์อาหารทะเลอื่นๆ โดยลักษณะสินค้าเป็นทั้งอาหารทะเลสด และอาหารทะเลแปรรูปพร้อมรับประทาน ผลิตภัณฑ์หลักทั้ง 4 กลุ่ม จำหน่ายในต่างประเทศเกือบทั้งหมดภายใต้เครื่องหมายการค้าของบริษัทฯ ได้แก่ Seafresh, Sea Angel, Phoenix, Thai Chia, Go Go, Ultra และเครื่องหมายการค้าของลูกค้า

1) สิทธิในการประกอบธุรกิจ

1.1) สิทธิประโยชน์จากการส่งเสริมการลงทุน

บริษัทฯ ได้รับสิทธิประโยชน์จากการส่งเสริมการลงทุนตามพระราชบัญญัติส่งเสริมการลงทุน พ.ศ. 2520 โดยการอนุมัติของคณะกรรมการส่งเสริมการลงทุน รายละเอียดตามแต่ละบัตรส่งเสริมมีดังนี้

เลขที่บัตร	วันที่บัตร	ธุรกิจที่ได้รับการส่งเสริม	วันที่เริ่มมีรายได้ตาม บัตรส่งเสริม
1739(3)/2550	4 มิถุนายน 2550	ผลิตอาหารพร้อมรับประทานหรือ กึ่งพร้อมรับประทาน	1 กรกฎาคม 2554
1740(2)/2550	20 มิถุนายน 2550	ผลิตสัตว์น้ำแช่แข็ง	1 กรกฎาคม 2554
1070(2)/2557	9 มกราคม 2557	ผลิตสัตว์น้ำแช่แข็ง	13 กรกฎาคม 2562
1075(3)/2557	10 มกราคม 2557	ผลิตอาหารกึ่งสำเร็จรูปและสำเร็จรูปแช่แข็ง	4 กรกฎาคม 2562

ทั้งนี้ภายใต้เงื่อนไขที่กำหนดบางประการ สิทธิประโยชน์ดังกล่าวประกอบด้วย

- ก) ได้รับอนุญาตให้ออกรวมสิทธิในที่ดินเพื่อใช้ประกอบกิจการที่ได้รับการส่งเสริมตามที่คณะกรรมการพิจารณาเห็นสมควร
- ข) ได้รับยกเว้นอากรขาเข้าสำหรับเครื่องจักรตามที่คณะกรรมการพิจารณาอนุมัติ
- ค) ได้รับยกเว้นภาษีเงินได้นิติบุคคลสำหรับกำไรสุทธิเป็นระยะเวลาแปดปีนับแต่วันที่มีรายได้จากการประกอบกิจการนั้น (ยกเว้นบัตร 1740(2)/2550 และบัตร 1070(2)/2557 ได้รับยกเว้นไม่เกินร้อยละ 100 ของเงินลงทุน)
- ง) ได้รับยกเว้นไม่ต้องนำเงินปันผลจากกิจการที่ได้รับการส่งเสริมไปรวมคำนวณเพื่อเสียภาษีเงินได้เป็นระยะเวลาแปดปี
- จ) ได้รับอนุญาตให้หักเงินลงทุนในการติดตั้งหรือก่อสร้างสิ่งอำนวยความสะดวก ร้อยละยี่สิบห้าของเงินลงทุนนอกเหนือจากการหักค่าเสื่อมราคาตามปกติ

1.2) สิทธิประโยชน์ทางภาษีอื่น

บริษัท ซีเฟรชไอเอชคิว จำกัด ได้รับอนุมัติจากกรมสรรพากรให้เป็นสำนักงานใหญ่ข้ามประเทศ (International Headquarters: IHQ) โดยได้รับสิทธิประโยชน์ทางภาษี 15 รอบระยะเวลาบัญชี เริ่มตั้งแต่ 1 มกราคม 2559 เป็นต้นมา ซึ่งมาตรการภาษียังคงกล่าวได้สิ้นสุดลงในวันที่ 1 มิถุนายน 2562 ทั้งนี้ บริษัท ซีเฟรชไอเอชคิว จำกัด ได้ยื่นขอเปลี่ยนแปลงจากสำนักงานใหญ่ข้ามประเทศ (IHQ) เป็นศูนย์กลางธุรกิจระหว่างประเทศ (International Business Center: IBC) เพื่อรับสิทธิประโยชน์ทางภาษี 15 รอบระยะเวลาบัญชี ซึ่งบริษัทฯ ได้รับอนุมัติจากอธิบดีกรมสรรพากรเมื่อวันที่ 20 มิถุนายน 2562 ทั้งนี้ สิทธิประโยชน์ทางภาษีที่ได้รับมีรายละเอียด ดังต่อไปนี้

1. ลดอัตราภาษีเงินได้นิติบุคคลสำหรับรายได้ของ IBC คงเหลือจัดเก็บร้อยละ 3, 5 หรือ 8 ตามรายจ่าย 600 ล้านบาท, 300 ล้านบาท, 60 ล้านบาท ตามลำดับ
2. ยกเว้นภาษีเงินได้นิติบุคคล สำหรับรายได้จากเงินปันผลที่ได้รับจากวิสาหกิจในเครือ
3. ยกเว้นภาษีธุรกิจเฉพาะ สำหรับรายรับจากการให้บริการด้านการบริหารเงินแก่วิสาหกิจในเครือ
4. ลดอัตราภาษีเงินได้บุคคลธรรมดาให้แก่ชาวต่างชาติที่ทำงานประจำ IBC เป็นร้อยละ 15
5. ยกเว้นภาษีเงินได้นิติบุคคล สำหรับรายได้ที่เป็นเงินปันผลและดอกเบี้ยที่บริษัทหรือห้างหุ้นส่วนนิติบุคคลที่ตั้งขึ้นตามกฎหมายของต่างประเทศและมีได้ประกอบกิจการในประเทศไทย ได้รับจาก IBC

1.3) สิทธิอื่น

สิทธิบัตร , สัมปทาน , ลิขสิทธิ์ , สิทธิพิเศษอื่นๆ

- ไม่มี -

2) ข้อจำกัดในการประกอบธุรกิจ

- ไม่มี -

2.2 การตลาดและการแข่งขัน

1) กลยุทธ์ทางการตลาด

1. บริษัทฯ ตั้งโรงงานอยู่ที่จังหวัดชุมพร ซึ่งเป็นแหล่งที่สามารถจัดหาวัตถุดิบกุ้งได้อย่างเหมาะสม เนื่องจากอยู่ใกล้พื้นที่ที่มีฟาร์มเพาะเลี้ยงกุ้งที่มีคุณภาพเป็นจำนวนมาก ส่งผลให้บริษัทฯ สามารถจัดหาวัตถุดิบที่มีคุณภาพสูง ปริมาณมากได้ตลอดทั้งปี และประหยัดค่าใช้จ่ายในการขนส่งวัตถุดิบอีกทางหนึ่ง
2. บริษัทฯ มีตลาดส่งออกที่สำคัญ คือ กลุ่มประชาคมยุโรป, ญี่ปุ่น, สหรัฐอเมริกา, แคนาดา และประเทศอื่นๆ ซึ่งบริษัทฯ มีนโยบายกระจายการส่งออกไปในแต่ละประเทศในสัดส่วนที่เหมาะสม เพื่อเป็นการลดความเสี่ยงต่อการพึ่งพาเพียงตลาดเดียว
3. บริษัทฯ มีกลยุทธ์ที่จะรักษารูปลักษณ์ลูกค้าไว้ คือ การขนส่งที่มีประสิทธิภาพ รวดเร็ว ตรงต่อเวลา และความซื่อสัตย์ต่อลูกค้า รวมทั้งมีนโยบายการขายที่ต้องการให้ลูกค้าพึงพอใจสูงสุด โดยเน้นในด้านคุณภาพสินค้าและบริการที่ประทับใจ
4. บริษัทฯ มุ่งเน้นในผลิตภัณฑ์กุ้ง ทำให้บริษัทฯ มีความชำนาญในด้านกุ้ง สามารถทุ่มเททรัพยากรในการพัฒนาผลิตภัณฑ์ให้มีคุณภาพสูง รวมถึงมีทักษะแรงงานที่มีความชำนาญในด้านกุ้งมายาวนาน ส่งผลให้การดำเนินงานของบริษัทฯ เป็นไปอย่างราบรื่น และมีประสิทธิภาพ
5. บริษัทฯ มุ่งเน้นการทำธุรกิจแบบยั่งยืน กับลูกค้าของบริษัทฯ และเป็นมิตรกับสภาพแวดล้อม
6. บริษัทฯ ได้มีการทำฟาร์มเพาะเลี้ยงกุ้งเป็นของตนเอง เพื่อขยายกิจการให้ครบวงจรตั้งแต่ต้นน้ำถึงปลายน้ำ ตามหลักการการดำเนินการธุรกิจของบริษัทฯ ที่เน้นการเติบโตของธุรกิจอย่างยั่งยืน นอกจากนี้ฟาร์มดังกล่าวยังถือเป็นฟาร์มต้นแบบที่ได้รับมาตรฐานระดับสูงตามความต้องการของลูกค้า เพื่อเป็นแนวทางให้กับผู้ประกอบการเลี้ยงกุ้งรายอื่นๆ ได้ศึกษา และใช้เป็นแนวทางในการพัฒนาฟาร์มเพาะเลี้ยงกุ้งของตนเองให้ได้มาตรฐานระดับโลกต่อไป
7. บริษัทฯ ได้มีการขยายการลงทุนไปยังต่างประเทศ เพื่อเพิ่มช่องทางการตลาดให้ใกล้ชิดผู้บริโภคมากยิ่งขึ้น และเป็นการเพิ่มความแข็งแกร่งในการบริหารห่วงโซ่อุปทาน
8. บริษัทฯ ได้เริ่มขยายธุรกิจในประเทศ โดยมุ่งเน้นที่จะเป็นผู้ผลิตวัตถุดิบหลักที่มีคุณภาพให้กับโรงงานแปรรูปในประเทศ และส่งผ่านให้กับร้านอาหาร และตัวแทนค้าปลีก

2) นโยบายการตลาด

บริษัทฯ มีนโยบายการขายที่ต้องการให้ลูกค้ามีความพึงพอใจสูงสุด ดังนั้นบริษัทฯ จึงได้มีการกำหนดให้ความพึงพอใจของลูกค้าเป็นตัวชี้วัดหลักของการดำเนินงานของบริษัทฯ เพื่อนำมาพัฒนาและปรับปรุงคุณภาพของสินค้าและบริการให้ดียิ่งๆ ขึ้นไป โดยในปี 2562 บริษัทฯ ได้รับคะแนนความพึงพอใจจากลูกค้าร้อยละ 89

บริษัทฯ มีนโยบายในการผลิตสินค้าให้มีคุณภาพ และมาตรฐานสูง ด้วยเทคโนโลยีการผลิตที่ทันสมัยและมีประสิทธิภาพสูง โดยบริษัทฯ ให้ความสำคัญต่อการลงทุนเครื่องจักรในกระบวนการผลิต และเน้นการพัฒนาอย่างต่อเนื่อง รวมทั้งมีระบบการตรวจสอบคุณภาพสินค้าทุกขั้นตอน ทำให้สินค้าของบริษัทฯ ได้รับการรับรองระบบมาตรฐานคุณภาพและความปลอดภัยอาหาร (Quality and Food Safety System) ระดับสากลและระดับประเทศ ดังนี้

- **Global Standard for Food Safety (BRC) Standard** เป็นมาตรฐานที่ใช้ในการรับรองระบบการผลิตที่ครอบคลุมเนื้อหาการจัดการด้านคุณภาพของผลิตภัณฑ์ สุขลักษณะในการผลิต ความปลอดภัยของอาหารของบริษัทผู้ผลิตที่ผลิตอาหารและบรรจุภัณฑ์ต่างๆ ให้กับร้านค้าปลีกต่างๆ (Retail) ในประเทศอังกฤษและบางประเทศในสหภาพยุโรป
- **FSSC 22000** จาก ANSI National Accreditation Board (ANAB) เป็นโปรแกรมการรับรองระบบการจัดการความปลอดภัยทางอาหารโดยสมบูรณ์ โดยอยู่บนพื้นฐานของมาตรฐานระบบต่างๆ ที่มีอยู่ ณ ปัจจุบัน นั่นคือ ISO 22000 และ PAS 220 ที่จำเป็นต้องมีว่าด้วยความปลอดภัยทางอาหารสำหรับการผลิตอาหาร

- **Best Aquaculture Practices (BAP) Standard** จาก **Global Aquaculture Alliance** ซึ่งเป็นมาตรฐานการรับรองระบบการผลิตผลิตภัณฑ์อาหารทะเลโดยเป็นมาตรฐานที่ต้องการของลูกค้าหลายๆ ประเทศทั่วโลก โดยข้อกำหนดมาตรฐาน BAP นั้นจะครอบคลุมทั้งด้านความปลอดภัยอาหาร การตรวจสอบย้อนกลับได้ตลอดสายโซ่การผลิต การจัดการด้านความปลอดภัยและอาชีวอนามัย และการจัดการด้านสิ่งแวดล้อม
- **Aquaculture Stewardship Council (ASC) Chain of Custody Standard** จาก Accreditation Services International (ASI) เป็นมาตรฐานรับรองการผลิตอาหารทะเลจากวัตถุดิบที่เพาะเลี้ยงอย่างยั่งยืน สามารถตรวจสอบย้อนกลับถึงที่มาของอาหารทะเลได้ทุกขั้นตอนตั้งแต่ต้นทางจนถึงมือผู้บริโภค
- **Good Manufacturing Practice (GMP)** หรือ หลักเกณฑ์และวิธีการที่ดีในการผลิตจากกรมประมง และ GMP Codex Alimentarius จากสำนักงานมาตรฐานสินค้าเกษตรและอาหารแห่งชาติ (ACFS) กระทรวงเกษตรและสหกรณ์ เป็นมาตรฐานการจัดการสุขลักษณะที่ดีในการผลิตที่ครอบคลุมเนื้อหาการจัดการปัจจัยพื้นฐานในการผลิตที่ส่งผลต่อสุขลักษณะที่ดีในการผลิต รวมถึงความปลอดภัยของอาหาร
- **Hazard Analysis Critical Control Point (HACCP)** หรือ ระบบการวิเคราะห์อันตรายและจุดควบคุมที่สำคัญในการผลิตอาหาร จากกรมประมง และ HACCP Codex Alimentarius จากสำนักงานมาตรฐานสินค้าเกษตรและอาหารแห่งชาติ (ACFS) กระทรวงเกษตรและสหกรณ์ เป็นมาตรฐานการจัดการด้านความปลอดภัยของอาหาร มุ่งเน้นการจัดการกระบวนการผลิต เพื่อผลิตผลิตภัณฑ์อาหารอย่างปลอดภัยต่อผู้บริโภค
- **Q-Mark** จากกรมประมง เป็นใบรับรองว่า บริษัทฯ มีระบบคุณภาพและสินค้าได้มาตรฐานตามเกณฑ์กำหนดของ Q-Mark
- **ISO 9001** จาก ANSI National Accreditation Board (ANAB) เป็นมาตรฐานสากลที่องค์กรธุรกิจทั่วโลกให้ความสำคัญเพื่อความเป็นเลิศทางด้านคุณภาพ และควมมีประสิทธิภาพของการดำเนินงานภายในองค์กร
- **มาตรฐานอาหารฮาลาล** จากสำนักงานคณะกรรมการกลางอิสลามแห่งประเทศไทย เป็นระบบเชิงบูรณาการทั้งกระบวนการผลิต ตั้งแต่เริ่มต้นถึงสิ้นสุดตลอด “ห่วงโซ่การผลิต” จะต้อง “ฮาลาล” คือ ถูกต้องตามบัญญัติศาสนาอิสลาม
- **ISO/IEC 17025** จากสำนักงานมาตรฐานห้องปฏิบัติการ (Bureau of Laboratory Quality Standards), กระทรวงสาธารณสุข (Ministry of Public Health) เป็นการรับรองระบบคุณภาพของห้องปฏิบัติการ (laboratory)

ลักษณะของลูกค้า

ลักษณะของลูกค้าแบ่งออกเป็น 4 ประเภทดังนี้

- ผู้นำเข้า (IMPORTER) โดยนำเข้าเพื่อจำหน่ายให้แก่ผู้ค้าส่งและภัตตาคาร
- ผู้ค้าส่ง (WHOLESALE) เป็นผู้ค้าส่งรายใหญ่ที่นำเข้าเองเพื่อจำหน่ายให้แก่ร้านค้าปลีกและภัตตาคาร
- ผู้ขายปลีก (RETAILER) โดยนำเข้าเพื่อกระจายสินค้าให้แก่ร้านในเครือข่าย (CHAIN) ต่อไป โดยขายตรงให้แก่ผู้บริโภครายย่อย
- โรงงานแปรรูป (REPROCESSOR) นำเข้าสินค้าประเภทกุ้งสดหรือกุ้งต้มปรุงสุกไปทำการแปรรูปเพิ่มมูลค่าหรือผลิตอีกทอดหนึ่ง

การจำหน่ายและช่องทางการจำหน่าย

ผลิตภัณฑ์ของ บริษัท ซีเฟรชอินดัสตรี จำกัด (มหาชน) และบริษัทย่อยเกือบทั้งหมดจำหน่ายในต่างประเทศ ภายใต้เครื่องหมายการค้าของบริษัทฯ และเครื่องหมายการค้าของลูกค้า โดยดำเนินการติดต่อกับลูกค้าโดยตรงทั้งหมด ซึ่งลูกค้าเหล่านี้เป็นผู้นำเข้ารายใหญ่ของตลาดส่งออกนั้นๆ ส่วนใหญ่เป็นลูกค้าที่เป็นพันธมิตรกับบริษัทฯ มาเป็นระยะเวลาอันยาวนาน ปัจจุบันบริษัทฯ มีลูกค้าทั้งหมดประมาณ 100 ราย กระจายอยู่ทั่วโลก

ในปี 2562 ทางบริษัทได้เริ่มจำหน่ายสินค้าอย่างเป็นทางการ ให้กับลูกค้าในประเทศ และมีการเปิดร้านค้าของตัวเอง เพื่อทดสอบการตอบรับของตลาด โดยร้านค้า ได้ตั้งอยู่ที่ อาคารชาร์เตอร์สแควร์ กรุงเทพฯ และ หน้าโรงงานที่ชุมพร

สัดส่วนมูลค่าการจำหน่ายแยกตามภูมิภาค

สัดส่วนมูลค่าการจัดจำหน่ายแยกตามภูมิภาคของทั้งกลุ่ม

รายละเอียด	ปี 2562 (%)	ปี 2561 (%)	ปี 2560 (%)
1. สหภาพยุโรป	63	68	69
2. อเมริกา และแคนาดา	20	17	16
3. เอเชีย	16	15	14
4. ออสเตรเลีย, นิวซีแลนด์ และอื่นๆ	0	0	1
5. ไทย	1	n/a	n/a
รวม	100	100	100

เนื่องจาก มีบริษัทย่อยตั้งอยู่ในอังกฤษ ทำให้สัดส่วนมูลค่าการจำหน่ายในสหภาพยุโรปจะสูงกว่าภูมิภาคอื่นๆ แต่ผลิตภัณฑ์ที่จำหน่ายในสหภาพยุโรปนั้นมีการกระจายต้นกำเนิดจากแหล่งวัตถุดิบในหลายภูมิภาค โดยในปี 2562 สัดส่วนการส่งออกของบริษัทฯ จากประเทศไทยไปยังสหภาพยุโรปคิดเป็นเพียง 3% ของมูลค่าการจัดจำหน่ายทั้งหมด ทำให้เป็นการลดความเสี่ยงหากสหภาพยุโรปมีการประกาศมาตรการทางการค้าที่ส่งผลกระทบต่อ การส่งออกสินค้าจากประเทศไทย

สภาพการแข่งขัน

ปริมาณผลผลิตกุ้งในปี พ.ศ. 2562 (อ้างอิงตัวเลขประมาณการจากสมาคมกุ้งไทย) จากประเทศผู้ผลิตรายใหญ่ๆ มีปริมาณเพิ่มขึ้น 6% เมื่อเทียบกับปีที่แล้ว จีนมีผลผลิตประมาณ 625,000 ตัน, เวียดนามอยู่ที่ประมาณ 440,000 ตัน, อินเดียอยู่ที่ประมาณ 580,000 ตัน, อินโดนีเซีย อยู่ที่ 260,000 ตัน และเอกวาดอร์ อยู่ที่ 600,000 ตัน ขณะที่ผลผลิตของไทยอยู่ที่ประมาณ 300,000 ตัน ลดลงประมาณ 3% เมื่อเทียบกับปี 2561 โดยพื้นที่ภาคใต้จะมีผลผลิตเพิ่มขึ้น แต่ลดลงในภาคกลาง และภาคตะวันออก (อ้างอิงจาก สถานการณ์สินค้ากุ้งทะเลและผลิตภัณฑ์ : กองนโยบายและยุทธศาสตร์พัฒนาการประมง, กรมประมง)

ในภาพรวมของอุตสาหกรรมกุ้ง ของปี 2562 ยังมีการแข่งขันสูง โดยคู่แข่งหลัก ยังคงเป็นอินเดีย เวียดนาม อินโดนีเซีย เอกวาดอร์ โดยตลาดนำเข้าหลัก คือ จีน อเมริกา ญี่ปุ่น แคนาดา เกาหลีใต้

การส่งออกกุ้งของบริษัทฯ ในปี 2562

ตลาดยุโรป

ปริมาณการนำเข้ากุ้งของสหภาพยุโรป (EU) มีปริมาณลดลงเล็กน้อยเมื่อเทียบกับปีก่อนหน้า โดยสหภาพยุโรปนำเข้าจากเอกวาดอร์เป็นหลัก ส่วนปริมาณการนำเข้าจากประเทศไทย ลดลงจากปี 2561 ประมาณ 7.62% เนื่องจากประเทศไทยยังคงถูกกลุ่มสหภาพยุโรปตัดสิทธิ GSP : Generalized System of Preferences (สินค้ากุ้งแปรรูปแช่แข็ง อัตราภาษีนำเข้าเพิ่มขึ้นจาก 7% เป็น 20% เริ่มในปี 2557 และสินค้ากุ้งสดแช่แข็งเพิ่มขึ้นจาก 4.2% เป็น 12% เริ่มในปี 2558) ทำให้ผู้ส่งออกจากประเทศไทยสูญเสียความสามารถในการแข่งขันกับประเทศคู่แข่งรายอื่นที่ยังคงได้รับสิทธิ GSP หรือมีสนธิสัญญา FTA : Free Trade Area กับสหภาพยุโรป และในช่วงปีที่ผ่านมา แม้ประเทศไทยได้ถูกปลดสถานะใบเหลืองกรณีการทำประมงที่ผิดกฎหมาย (IUU Fishing : Illegal Unreported and Unregulated Fishing) แต่มูลค่าการส่งออกของไทยก็ไม่ได้ดีขึ้นสาเหตุหลักมาจากอัตราภาษีนำเข้าหลังจากถูกตัด GSP ที่สูงกว่าประเทศคู่แข่งมาก ทำให้มูลค่าการส่งออกของไทยลดลง

ในส่วนของบริษัทฯ มูลค่าการส่งออกสินค้าของบริษัทฯ ในตลาดกลุ่มสหภาพยุโรปลดลงในทิศทางเดียวกันกับการส่งออกของไทยไปกลุ่มประเทศสหภาพยุโรป (ลดลงจากปี 2561 23%) อย่างไรก็ตาม บริษัทฯ ยังคงยึดถือดำเนินงานตามนโยบาย

และเงื่อนไขของลูกค้าย่างสม่ำเสมอ โดยมุ่งเน้นการทำธุรกิจแบบยั่งยืนตลอดห่วงโซ่อุปทาน ได้ขยายการลงทุนโดยไปจัดตั้งบริษัทย่อยอยู่ในประเทศอังกฤษ ยังเป็นการช่วยสร้างความเข้มแข็งในช่องทางการจัดจำหน่ายทำให้ใกล้ชิดผู้บริโภคได้มากขึ้น

สำหรับแนวโน้มในปี 2563 กลุ่มสหภาพยุโรป (EU) ยังคงเป็นตลาดที่น่าสนใจสำหรับผู้ประกอบการสินค้ากุ้ง กลุ่มสหภาพยุโรป (EU) ต้องการสินค้าที่มีคุณภาพสูง ได้รับมาตรฐาน ASC หรือได้รับฉลากสิ่งแวดล้อม และตรวจรับรองมาตรฐานเกษตรอินทรีย์ของสหภาพยุโรป เป็นต้น

นอกจากนี้หลังจากที่ประเทศไทยมีรัฐบาลใหม่ที่มาจากการเลือกตั้งน่าจะเป็นโอกาสที่ดีในการนำไปสู่การเจรจาการค้า FTA ของไทยกับกลุ่มสหภาพยุโรป และบริษัทฯ ยังคงติดตามความคืบหน้าในเรื่องการถอนตัวออกจากสหภาพยุโรปของประเทศไทย (Brexit) ตลอดจนผลกระทบที่อาจจะเกิดขึ้น

ตลาดสหรัฐอเมริกา

สถานการณ์การผลิตกุ้งในตลาดโลกมีปริมาณเพิ่มขึ้น การแข่งขันในตลาดกุ้งขาลงก็สูงขึ้นตามไปด้วย โดยเฉพาะในตลาดสหรัฐฯ ความต้องการกุ้งในตลาดสหรัฐฯ มีแนวโน้มสูงขึ้น และมีขบวนการนำเข้าเพิ่มขึ้นประมาณ 1.03% โดยอินเดียยังคงเป็นผู้ส่งกุ้งรายใหญ่สุดไปยังตลาดสหรัฐฯ และมีการส่งออกไปยังสหรัฐฯ เพิ่มขึ้น รองลงมาได้แก่ อินโดนีเซีย, เอกวาดอร์, เวียดนาม ตามลำดับ ในขณะที่ไทยเป็นอันดับที่ 5

บริษัทฯ ยังคงเน้นเรื่องสินค้าที่คุณภาพตามมาตรฐานสากล รวมทั้งผลจากการที่บริษัทฯ ได้ขยายการลงทุนโดยไปจัดตั้งบริษัทย่อยอยู่ในสหรัฐฯ ยังเป็นการช่วยสร้างความเข้มแข็งในช่องทางการจัดจำหน่ายทำให้ใกล้ชิดผู้บริโภคได้มากขึ้น

สำหรับในปี 2563 บริษัทฯ ยังคงต้องติดตามความคืบหน้าของสงครามการค้าว่าจะมีผลกระทบกับการส่งออกกุ้งไทยไปยังสหรัฐฯ หรือไม่

ตลาดเอเชีย

การบริโภคกุ้งของประเทศญี่ปุ่นยังคงเป็นไปตามเทศกาล ปริมาณความต้องการในตลาดยังคงใกล้เคียงกับปี 2561 เนื่องจากกลไกทางด้านการค้าเมื่อเทียบกับ ไก่ และหมู ซึ่งมีราคาถูกกว่า ดังนั้นตัวเลขการนำเข้าของญี่ปุ่นในปี 2562 ได้มีการปรับตัวลดลง 0.7% เมื่อเทียบกับปี 2561 ซึ่งมูลค่าการส่งออกของบริษัทฯ ก็ลดลงไปในทิศทางเดียวกัน เมื่อเทียบกับปี 2561 สินค้าที่ขายไปตลาดญี่ปุ่นมากที่สุด ยังคงเป็นสินค้าในกลุ่มกุ้งมูลค่าเพิ่ม (value added)

เมื่อวันที่ 29 ตุลาคม 2562 บริษัทฯ ได้ทำข้อตกลง Strategic Partner กับ Octogone ซึ่งเป็นผู้ค้าปลารายใหญ่ในประเทศจีน และมีช่องทางการจัดจำหน่ายหลากหลายช่องทาง เป็นการเพิ่มโอกาสทางการค้า เนื่องจากจีน เป็นตลาดที่มีมูลค่าการนำเข้ากุ้งจากต่างประเทศ สูงถึง 186% เมื่อเทียบกับปี 2561 (อ้างอิงจาก Globefish Highlight, December 2019 : Food and Agriculture Organization of the United Nations)

บริษัทฯ ยังคงขยายฐานลูกค้าใหม่ในทวีปเอเชียเพิ่มขึ้น โดยอาศัยกลยุทธ์การนำเสนอด้านคุณภาพและมาตรฐานสินค้าให้ตรงตามความต้องการของลูกค้าในราคาที่เหมาะสมและเป็นธรรม โดยเฉพาะ ตลาดมาเลเซีย และสิงคโปร์ เป็นตลาดที่มีศักยภาพและมีความต้องการสินค้ากุ้งเพิ่มขึ้นอย่างต่อเนื่องเพื่อให้เพียงพอกับความต้องการบริโภคภายในประเทศ และเป็นการนำเข้าเพื่อผลิตและส่งออกต่อไปยังประเทศที่สาม

2.3 การจัดหาผลิตภัณฑ์หรือบริการ

การผลิต

บริษัท ซีเฟรชอินดัสตรี จำกัด (มหาชน) มีโรงงานตั้งอยู่ที่จังหวัดชุมพร และ Blue Earth Foods Limited ซึ่งเป็นบริษัทย่อย และมีโรงงานตั้งอยู่ในประเทศอังกฤษ โดยมีกำลังการผลิตรวมสำหรับผลิตภัณฑ์ที่สำคัญในปี 2560 - 2562 ดังนี้

กำลังการผลิตและปริมาณการผลิตจริง (รวมบริษัทย่อย)

กำลังการผลิต (ตัน)	2562	2561	2560
กำลังการผลิตเต็มที่	30,000	30,000	30,000
ปริมาณการผลิตจริง ผลิตภัณฑ์อาหารทะเลแช่เย็นและแช่แข็ง	11,342	14,450	15,092
การใช้กำลังการผลิต (%)	37.81	48.17	50.31
อัตราการเพิ่ม (ลด) ของปริมาณการผลิต (%)	(21.51)	(4.25)	10.54

นโยบายการผลิตของบริษัทฯ ขึ้นอยู่กับเป้าหมายของยอดขายของบริษัทฯ ซึ่งจะมีการประมาณการในทุกๆ ปี

วัตถุดิบ และผู้จำหน่ายวัตถุดิบ

สินค้าของบริษัท และบริษัทย่อยมีต้นกำเนิดจากแหล่งวัตถุดิบในหลายประเทศทั้งจากทวีปอเมริกา และเอเชีย อย่างไรก็ตาม วัตถุดิบหลักยังคงเป็นกุ้งจากประเทศไทย โดยมีสัดส่วนประมาณ 1 ใน 3 ของวัตถุดิบที่ใช้ทั้งหมด

สำหรับผลิตภัณฑ์กุ้งจากประเทศไทย วัตถุดิบมากกว่าร้อยละ 99 ซื้อมาจากในประเทศ โดยวัตถุดิบกุ้งสด คือ กุ้งขาว โดยแหล่งที่มา คือ กุ้งจากฟาร์ม ซึ่งจะครอบคลุมพื้นที่ใกล้โรงงานในเขตจังหวัดที่มีการทำฟาร์มเลี้ยงกุ้ง ได้แก่ ชุมพร, สุราษฎร์ธานี, ระนอง และประจวบคีรีขันธ์ เป็นต้น โดยบริษัทฯ จะซื้อวัตถุดิบจากเจ้าของฟาร์มเพาะเลี้ยงกุ้งประมาณ 350 ราย

ปัจจุบันบริษัทฯ ได้จัดตั้งบริษัทย่อย เพื่อทำธุรกิจเพาะเลี้ยงสัตว์น้ำเป็นของตนเอง สำหรับใช้เป็นวัตถุดิบในการผลิตให้แก่บริษัทฯ เพื่อขยายกิจการให้ครบวงจรตั้งแต่ต้นน้ำถึงปลายน้ำ นอกจากนี้ฟาร์มดังกล่าวยังถือเป็นฟาร์มต้นแบบที่ได้รับมาตรฐานระดับสูงเป็นที่ยอมรับของตลาดโลก ตามความต้องการของลูกค้า

ในปี 2562 บริษัทฯ ไม่มีการซื้อวัตถุดิบจากผู้จำหน่ายรายใดเกินกว่าร้อยละ 30 ของมูลค่าการสั่งซื้อวัตถุดิบทั้งหมด

ราคาวัตถุดิบ (กุ้งแวนนาไม) โดยเฉลี่ยต่อกิโลกรัม ปี 2562 (70 ตัว/กก.)

เดือน	ม.ค.	ก.พ.	มี.ค.	เม.ย.	พ.ค.	มิ.ย.	ก.ค.	ส.ค.	ก.ย.	ต.ค.	พ.ย.	ธ.ค.
ราคา/บาท	166	157	141	131	133	138	141	137	118	122	140	147

สถานการณ์วัตถุดิบ

ผลผลิตกุ้งของประเทศอื่นๆ ที่ส่งออกกุ้งเป็นหลัก อาทิเช่น อินเดีย เอกวาดอร์ฯ มีปริมาณเพิ่มขึ้นอย่างมาก ทำให้ราคากุ้งในตลาดโลกตกต่ำลงมากเนื่องจากอุปทานมากกว่าอุปสงค์ แม้ราคากุ้งไทยจะสูงกว่าประเทศอื่นๆ มากก็ตาม แต่ราคาไม่จูงใจให้เกษตรกรไทย ลงลูกกุ้งเพิ่ม ทำให้ผลผลิตกุ้งไทยมีปริมาณใกล้เคียงกับปีก่อน อย่างไรก็ตาม เกษตรกรมีการปรับปรุงด้านการเลี้ยงอย่างต่อเนื่อง เพื่อให้ได้อัตรารอดสูง และลดความเสี่ยงต่อการเกิดโรค คาดการณ์ว่าปี 2563 ผลผลิตจะเพิ่มขึ้นมากกว่าปี 2562

ผลกระทบต่อสิ่งแวดล้อม

กระบวนการผลิตของบริษัทฯ ไม่มีผลกระทบต่อสิ่งแวดล้อม ตามการดำเนินงานระบบการจัดการด้านสิ่งแวดล้อม ISO 14001 ทั้งในด้านการจัดการทรัพยากรอย่างคุ้มค่า การใช้พลังงานอย่างยั่งยืน และการจัดการวัตถุดิบเหลือใช้จากการผลิตด้วยการนำออกจำหน่ายในรูปของเศษวัสดุ สำหรับในด้านมลภาวะจากกระบวนการผลิตในรูปแบบ ของเสียง อากาศเสีย น้ำเสีย บริษัทฯ ได้มีระบบการตรวจติดตามผลการดำเนินงาน และติดตั้งระบบบำบัดน้ำเสีย โดยอยู่ในความควบคุมดูแลของสำนักงานอุตสาหกรรมจังหวัด เป็นไปตามกฎหมายกำหนด มีระบบการจัดการสอดคล้องตามมาตรฐานและพัฒนาอย่างต่อเนื่อง ทั้งนี้ บริษัทฯ มีค่าใช้จ่ายในการควบคุมดูแลระบบบำบัดน้ำเสียในปี 2561 และปี 2562 เป็นเงินประมาณ 227,536 บาท และ 134,562 บาท ตามลำดับ

3. ปัจจัยความเสี่ยง

ทางบริษัทฯ ตระหนักถึงความสำคัญของความเสี่ยงทั้งในระดับองค์กรและระดับปฏิบัติการ ซึ่งมีสาเหตุจากปัจจัยอันหลากหลายที่อาจเกิดขึ้นได้ทุกเมื่อ ไม่ว่าจะเป็นอยู่ภายใต้หรือนอกเหนือการคาดการณ์และการควบคุมของบริษัทฯ ซึ่งอาจส่งผลกระทบต่อการบรรลุเป้าหมายและวัตถุประสงค์ในการดำเนินธุรกิจทั้งในระยะสั้นและระยะยาว

ทางบริษัทฯ เตรียมมาตรการในการรองรับความเสี่ยงที่จะเกิดขึ้นให้สอดคล้องกับแนวทางของ COSO (The Committee of Sponsoring Organizations of the Treadway Commission) โดยให้ครอบคลุมปัจจัยเสี่ยงด้านกลยุทธ์ ด้านการลงทุนในต่างประเทศ ด้านการดำเนินงาน ด้านการบริหารการเงิน ด้านกฎหมายและระเบียบข้อบังคับ รวมถึงปัจจัยเสี่ยงความเสี่ยงด้านสิ่งแวดล้อม สังคม และบรรษัทภิบาล ซึ่งเป็นประเด็นความเสี่ยงความสำคัญที่ส่งผลกระทบต่อความยั่งยืนขององค์กร

เพื่อให้การจัดการความเสี่ยงมีประสิทธิภาพ บริษัทฯ จึงผนวกการบริหารความเสี่ยงเข้ากับกลยุทธ์ขององค์กร โดยทำงานเชื่อมโยงกันระหว่างหน่วยงานเจ้าของความเสี่ยง (Risk owner) ส่วนบริหารความเสี่ยง และคณะกรรมการบริหารความเสี่ยง

3.1 ความเสี่ยงด้านกลยุทธ์

1) การแข่งขันทางการตลาด

ในปี 2562 ปริมาณผลผลิตกุ้งของไทยยังคงทรงตัวเมื่อเทียบกับปีก่อนหน้า เนื่องจากยังมีปัญหาโรคต่าง ๆ ในกุ้ง รวมถึงสภาพอากาศที่แปรปรวน และราคากุ้งไม่จูงใจ ทำให้เกษตรกรไม่ลงเลี้ยงลูกกุ้งเพิ่ม ในขณะที่ผลผลิตกุ้งทั่วโลกเพิ่มขึ้น ส่งผลให้ราคากุ้งหน้าฟาร์มในประเทศไทยสูงกว่าราคากุ้งหน้าฟาร์มของประเทศคู่แข่ง โดยเฉพาะประเทศอินเดียและเอกวาดอร์

การบริหารความเสี่ยง

บริษัทฯ ได้มีการบริหารความเสี่ยงในเรื่องดังกล่าว ดังนี้

- สร้างและรักษาความเชื่อมั่นของลูกค้าและผู้มีส่วนได้ส่วนเสีย ต่อกระบวนการผลิต การจัดการความปลอดภัยอาหาร การจัดการสิ่งแวดล้อม การปฏิบัติด้านแรงงาน และการสอบย้อนกลับ (Traceability) ของบริษัทฯ ซึ่งได้รับการรับรองตามหลักมาตรฐานสากล เช่น HACCP (Hazard Analysis Critical Control Point), GMP, BRC Global Standard, BAP (Best Aquaculture Practices), Q Mark, HALAL, ISO9001, FSSC:22000, ISO/IEC17025, ISO14001, ISO50001, OHSAS18001 และ CSR-DIW เป็นต้น
- มีความยืดหยุ่นในการตอบสนองความต้องการของลูกค้าแต่ละรายที่มีความหลากหลายทั้งด้านผลิตภัณฑ์ และการบริการ
- สร้างเอกลักษณ์เฉพาะของผลิตภัณฑ์บริษัทฯ ที่มีความโดดเด่นแตกต่างจากผลิตภัณฑ์ในตลาดอย่างชัดเจน โดยเฉพาะทางด้านคุณภาพและความสด
- บริหารความสัมพันธ์ระหว่างบริษัทฯ กับลูกค้าให้แน่นแฟ้น
- ปรับปรุงพัฒนาเครื่องจักร อุปกรณ์ และกระบวนการผลิตอย่างต่อเนื่องเพื่อเพิ่มประสิทธิภาพการผลิตและการควบคุมต้นทุนผลิตภัณฑ์ให้สามารถแข่งขันได้
- พัฒนาและขยายตลาดในต่างประเทศร่วมกับบริษัทย่อยในสหภาพยุโรปและสหรัฐอเมริกา ซึ่งช่วยให้สามารถตอบสนองความต้องการของลูกค้าได้อย่างมีประสิทธิภาพ รวมทั้งสามารถเข้าถึงกลุ่มตลาดไปยังตลาดที่สำคัญและขยายการลงทุนไปยังต่างประเทศ เพื่อเพิ่มช่องทางการตลาดให้ใกล้ชิดผู้บริโภคมากยิ่งขึ้น และเป็นการเพิ่มความแข็งแกร่งในการบริหารห่วงโซ่อุปทาน
- ดำเนินการฟาร์มเลี้ยงกุ้งที่สอดคล้องต่อข้อกำหนดและมาตรฐานสากลอันหลากหลาย เพื่อผลิตกุ้งที่มีคุณภาพขั้นสูงที่สามารถตอบสนองความต้องการของลูกค้าซึ่งให้ความสำคัญกับเรื่องสิ่งแวดล้อม ในปีที่ผ่านมา ฟาร์ม

เพาะเลี้ยงกุ้งของบริษัทฯ ผ่านการรับรองมาตรฐานจาก ASC (Aquaculture Stewardship Council) ซึ่งเป็นมาตรฐานระดับสากลที่มีข้อกำหนดอันเข้มงวด มุ่งเน้นการเพาะเลี้ยงสัตว์น้ำอย่างมีความรับผิดชอบต่อบรรเทาผลกระทบทางด้านลบต่อสังคมและสิ่งแวดล้อม

2) การลงทุนในต่างประเทศ

จากการที่บริษัทฯ ได้ร่วมลงทุนในกิจการในประเทศต่างๆ ตั้งแต่ปี 2554 เป็นต้นมา สามารถขยายและเสริมสร้างการค้าไปยังตลาดที่สำคัญผ่านความสัมพันธ์ระยะยาวบนพื้นฐานของห่วงโซ่อุปทานแบบบูรณาการตั้งแต่ฟาร์มจนถึงการค้าปลีก รวมทั้งสามารถตอบสนองความต้องการของลูกค้าได้ดีขึ้นด้วยผลิตภัณฑ์และบริการที่กิจการในต่างประเทศเหล่านี้เท่านั้นที่ช่วยให้เกิดขึ้นได้ โดยมีวัตถุประสงค์เพื่อการเสริมสร้างความยั่งยืนทางธุรกิจที่นอกเหนือการส่งออกสินค้ากุ้งเพียงด้านเดียว และเป็นการกระจายความเสี่ยง

อย่างไรก็ดีการดำเนินงานภายหลังการตัดสินใจลงทุนของกิจการในแต่ละประเทศ อาจมีผลกระทบมาจากหลายปัจจัยที่มีการเปลี่ยนแปลงในแต่ละช่วงเวลา ทั้งภาวะเศรษฐกิจ วัฒนธรรม ประเด็นด้านประชากรศาสตร์ การเปลี่ยนแปลงทางธรรมชาติ การก่อการร้าย โรคระบาด รวมถึงความเสี่ยงทางภูมิรัฐศาสตร์(Geopolitics) เช่น สงครามทางการค้าและ Brexit

การบริหารความเสี่ยง

บริษัทฯ ได้มีการบริหารความเสี่ยงในเรื่องดังกล่าว ดังนี้

- แต่งตั้งกรรมการเข้าไปดูแลการดำเนินงานในบริษัทย่อย และจัดตั้งคณะกรรมการเพื่อทบทวนการดำเนินงานของบริษัทฯ ต่างๆ ในกลุ่มอย่างใกล้ชิด เป็นประจำอย่างน้อยเดือนละ 1 ครั้ง
- สร้างระบบสารสนเทศและระบบการวางแผนทางธุรกิจขององค์กรที่เชื่อมถึงกันระหว่างบริษัทฯ และบริษัทย่อยในต่างประเทศ ทำให้สามารถเข้าถึงและทบทวนข้อมูลได้ทันที
- จัดส่งบุคลากรจากหน่วยงานต่างๆ ไปปฏิบัติงานในบริษัทต่างๆ ของกลุ่มในต่างประเทศเป็นระยะ
- มีการประชุมร่วมกันระหว่างผู้บริหารระดับสูงของบริษัทฯ และบริษัทย่อยเฉลี่ยเดือนละ 1 ครั้ง รวมทั้งมีการกำหนดกลยุทธ์ทางธุรกิจและการวางแผนการดำเนินงานประจำปีร่วมกันทั้งกลุ่มบริษัทฯ อย่างน้อยปีละ 1 ครั้ง
- ติดตามสถานการณ์การทำประชามติของอังกฤษที่ได้ตัดสินใจที่จะออกจากการเป็นสมาชิกของสหภาพยุโรป (Brexit) รวมทั้งการทำสงครามการค้าอย่างใกล้ชิด
- ว่าจ้างที่ปรึกษาที่มีความเชี่ยวชาญ เช่น นักกฎหมาย ผู้สอบบัญชี เพื่อมั่นใจว่าบริษัทย่อยให้ดำเนินการตามที่คาดหวังและปฏิบัติงานสอดคล้องกับกฎหมายที่เกี่ยวข้อง

3.2 ความเสี่ยงด้านการดำเนินงาน

1) ความผันผวนของราคาและปริมาณของวัตถุดิบ

ในปี 2562 แม้กุ้งหน้าฟาร์มของประเทศไทยจะมีราคาลดลง แต่ยังคงมีราคาสูงเมื่อเทียบกับประเทศคู่แข่ง ซึ่งสาเหตุมาจากการที่ปริมาณผลผลิตของประเทศผู้เลี้ยงกุ้งรายใหญ่ของโลกเพิ่มขึ้น แต่ผลผลิตจากการเลี้ยงกุ้งในประเทศไทยมีปริมาณใกล้เคียงปีก่อน เป็นผลมาจากสภาพอากาศ โรคกุ้ง ทำให้เกษตรกรหยุดหรือชะลอการเลี้ยง รวมทั้งมีการลดพื้นที่และความหนาแน่นในการเลี้ยง

การบริหารความเสี่ยง

บริษัทฯ ได้มีการบริหารความเสี่ยงในเรื่องดังกล่าว ดังนี้

- ติดตามเรื่องราววัตถุดิบกึ่งอย่างใกล้ชิด ทำให้จัดซื้อวัตถุดิบได้ตามเวลาที่กำหนด โดยพิจารณาตามการผลิต ฤดูเพาะเลี้ยงและรอบการจับขาย
- สำรองวัตถุดิบล่วงหน้าสำหรับใช้ในการผลิตเพื่อส่งมอบให้ลูกค้าในช่วงนอกฤดูกาลของวัตถุดิบ
- มีทีมบุคลากรที่สามารถเข้าถึงและรับซื้อวัตถุดิบโดยตรงจากเกษตรกรในหลายๆ พื้นที่
- มีการรักษาความสัมพันธ์ที่ดีกับเกษตรกร
- ขยายเครือข่ายเกษตรกรให้ได้รับการรับรองมาตรฐาน BAP (Best Aquaculture Practice) เพื่อเพิ่มปริมาณของแหล่งวัตถุดิบคุณภาพที่ตอบสนองความต้องการของตลาดในต่างประเทศ โดยบริษัทฯ ได้ให้การสนับสนุนทั้งด้านบุคลากร การอบรม คำแนะนำ และค่าใช้จ่าย
- จัดทำระบบข้อมูลการเพาะเลี้ยงกึ่งของเกษตรกร เพื่อช่วยให้สามารถประเมินปริมาณผลผลิตและวางแผนการจัดซื้อในขนาด ปริมาณ ราคา และเวลาที่เหมาะสม
- เพิ่มฟาร์มเลี้ยงกึ่ง และปรับปรุงพัฒนาการดำเนินงานฟาร์มเลี้ยงกึ่งบริษัทฯ อย่างต่อเนื่องเพื่อเป็นแหล่งเสริมวัตถุดิบระดับคุณภาพสูง
- บริษัทยังมีการกระจายการซื้อวัตถุดิบซึ่งมีแหล่งกำเนิดจากประเทศอื่นๆ เพิ่มเติม เช่น นำเข้าจากประเทศในทวีปอเมริกาและเอเชียโดยสัดส่วนของวัตถุดิบจากประเทศต่างๆ ดังกล่าว คิดเป็น 70% ของมูลค่าวัตถุดิบรวม
- บริษัทยังมีการขายผลิตภัณฑ์อาหารทะเลอื่นๆ นอกจากกึ่ง โดยปัจจุบันคิดเป็น 12% ของรายได้รวม

2) การกระจุกตัวของประเทศคู่ค้า

บริษัทฯ ได้มีการลงทุนจัดตั้งบริษัทย่อยอยู่ในประเทศอังกฤษ ทำให้กลุ่มบริษัทมีฐานลูกค้าส่วนใหญ่อยู่ในสหภาพยุโรป ดังนั้นหากเกิดการเปลี่ยนแปลงใดๆ ทางด้านเศรษฐกิจ สังคม การเมือง นโยบายการค้า และอื่นๆ ในกลุ่มสหภาพยุโรป อาจส่งผลกระทบต่อผลประกอบการของบริษัทฯ ทั้งด้านบวกและลบ ปัจจัยเหล่านี้ถือเป็นสิ่งที่ท้าทายที่บริษัทฯ ต้องบริหารจัดการเพื่อลดผลกระทบของความเสี่ยงที่อาจเกิดขึ้น หรือสร้างประโยชน์จากโอกาสที่เป็นไปได้

การบริหารความเสี่ยง

- ขยายตลาดใหม่ไปยังประเทศต่างๆ นอกสหภาพยุโรปอย่างต่อเนื่องโดยเฉพาะภูมิภาคเอเชียแปซิฟิกที่มีการเติบโตดี
- ในปี 2562 รายได้จากการส่งออกของบริษัทฯ จากประเทศไทยไปยังสหภาพยุโรปคิดเป็นเพียง 3% ของมูลค่าจัดจำหน่ายทั้งหมด ซึ่งจะได้รับผลกระทบน้อยหากสหภาพยุโรปมีการประกาศมาตรการทางการค้ากับสินค้าที่ส่งออกจากประเทศไทย
- พัฒนาตลาดในประเทศเป็นการเพิ่มเติม จากเดิมที่ผลิตสินค้าเพื่อส่งออกเกือบทั้งหมด

3.3 ความเสี่ยงด้านการบริหารการเงิน

1) ความผันผวนของอัตราแลกเปลี่ยนเงินตราต่างประเทศ

ธุรกรรมการค้าของกลุ่มบริษัทฯ ทั้งในประเทศและต่างประเทศ ล้วนอยู่ในรูปของสกุลเงินเหรียญสหรัฐและปอนด์สเตอร์ลิงเป็นหลัก ความผันผวนของอัตราแลกเปลี่ยนเงินตราต่างประเทศดังกล่าว จึงคงเป็นปัจจัยความเสี่ยงสำคัญที่มีอิทธิพลต่อการบริหารการเงินและผลประกอบการของบริษัทฯ

ในปี 2562 กลุ่มบริษัทฯ ได้รับผลกระทบในเรื่องความผันผวนของอัตราแลกเปลี่ยน โดยมีสาเหตุมาจาก

- ค่าเงินบาทเทียบกับดอลลาร์สหรัฐแข็งค่าประมาณ 7% เมื่อเทียบกับปีก่อน ซึ่งเป็นผลมาจากการปรับเปลี่ยนมุมมองในเรื่องอัตราดอกเบี้ยของธนาคารกลางสหรัฐ และสงครามการค้า
- ค่าเงินบาทเทียบกับปอนด์สเตอร์ลิงแข็งค่าประมาณ 8% เมื่อเทียบกับปีก่อน ซึ่งเป็นผลต่อเนื่องมาจากการทำประชามติของอังกฤษที่ได้ตัดสินใจที่จะออกจากการเป็นสมาชิกของสหภาพยุโรป (Brexit) ตั้งแต่กลางปี 2559

การบริหารความเสี่ยง

บริษัทฯ ได้มีการบริหารความเสี่ยงในเรื่องดังกล่าว ดังนี้

- ใช้อนุพันธ์ทางการเงิน (Derivatives) ตามความเหมาะสมในแต่ละช่วงเวลา เช่น การเลือกใช้สัญญาซื้อขายเงินตราต่างประเทศล่วงหน้า เพื่อป้องกันความเสี่ยงที่จะส่งผลกระทบต่อธุรกิจ มิใช่เพื่อเก็งกำไร
- ติดตามความผันผวนของอัตราแลกเปลี่ยน สถานการณ์ Brexit รวมทั้งการทำสงครามการค้าอย่างใกล้ชิด

2) ความผันผวนของอัตราดอกเบี้ย

ในปี 2562 ธนาคารกลางสหรัฐได้ปรับลดอัตราดอกเบี้ย รวมทั้งหมด 3 ครั้ง เนื่องจากเศรษฐกิจของสหรัฐอเมริกาชะลอตัวและสงครามการค้าระหว่างสหรัฐกับจีน อย่างไรก็ตามทางบริษัทฯ ได้วางแผนการจัดการได้อย่างเพียงพอเหมาะสม โดยบริษัทฯ ยังคงมีเงินกู้บางส่วนที่มีอัตราดอกเบี้ยลอยตัว ความผันผวนของอัตราดอกเบี้ยจึงยัง仍是ความเสี่ยงที่อาจลดทอนผลประโยชน์ของบริษัทฯ หากมีการบริหารจัดการได้ไม่ดีพอ

การบริหารความเสี่ยง

บริษัทฯ ได้มีการบริหารความเสี่ยงในเรื่องดังกล่าว ดังนี้

- ติดตามความเคลื่อนไหวในตลาดเงินและแนวโน้มของอัตราดอกเบี้ยในตลาดอย่างใกล้ชิด เพื่อประกอบการพิจารณาเลือกใช้เครื่องมือทางการเงินที่เหมาะสมในการจัดการความเสี่ยงที่เกิดจากการเปลี่ยนแปลงอัตราดอกเบี้ย
- ออกหุ้นกู้ระยะยาว ซึ่งมีอัตราดอกเบี้ยคงที่ เพื่อลดความผันผวนของอัตราดอกเบี้ยในระยะยาว
- พิจารณาการลงทุนต่าง ๆ อย่างระมัดระวังและรอบคอบ รวมทั้งรักษาอัตราส่วนทางการเงินต่าง ๆ เช่น อัตราหนี้สินต่อทุน อัตราส่วนสภาพคล่อง ให้อยู่ในระดับที่เหมาะสม เพื่อให้กิจการมีฐานะการเงินที่มั่นคง

3.4 ความเสี่ยงด้านกฎหมายและกฎระเบียบข้อบังคับ

1) ความสอดคล้องต่อกฎระเบียบข้อกำหนดด้านความปลอดภัยอาหาร

ในปัจจุบันทั้งประเทศไทยเองและประเทศผู้นำเข้าต่างมีกฎระเบียบข้อกำหนดด้านความปลอดภัยอาหารอยู่มากมาย มีความเกี่ยวข้องตั้งแต่ที่มาของวัตถุดิบ ส่วนผสม ขั้นตอนการผลิต บุคลากร เครื่องจักรอุปกรณ์ สถานที่ สภาพแวดล้อม บรรจุภัณฑ์ การจัดเก็บ ไปจนถึงการขนส่ง การส่งมอบ การสอบย้อนกลับ เป็นต้น

ถึงแม้บริษัทฯ จะให้ความสำคัญในเรื่องความปลอดภัยอาหาร และ มีความเชี่ยวชาญในการดำเนินการที่สอดคล้องกับข้อกำหนดด้านความปลอดภัยอาหารเป็นอย่างดีเสมอมา แต่ก็ไม่สามารถประมาทต่อความเสี่ยงจากกฎระเบียบที่จะเกิดขึ้นใหม่หรือถูกปรับเปลี่ยนไปอย่างรวดเร็วและเพิ่มความเข้มงวดมากยิ่งขึ้น

การบริหารความเสี่ยง

บริษัทฯ ได้มีการบริหารความเสี่ยงในเรื่องดังกล่าว ดังนี้

- ผ่านการรับรองมาตรฐานสากลต่างๆ ที่เกี่ยวข้องกับด้านการผลิตอาหาร ความปลอดภัยอาหาร การจัดการคุณภาพ แรงงาน พลังงาน สิ่งแวดล้อม เป็นต้น เช่น HACCP (Hazard Analysis Critical Control Point), GMP,

BRC Global Standard, BAP (Best Aquaculture Practices), Q Mark, HALAL, ISO9001, FSSC:22000, ISO/IEC17025, ISO14001, ISO50001, OHSAS18001, CSR-DIW เป็นต้น นอกจากนี้ยังได้รับการทวนสอบตามมาตรฐานของคู่ค้าจากประเทศต่างๆ อย่างต่อเนื่องตลอดปี

- ติดตามการเปลี่ยนแปลงกฎหมายและกฎระเบียบอย่างสม่ำเสมอ โดยบริษัทฯ มีระบบติดตามแจ้งเตือนข้อมูลกฎระเบียบที่จะเปลี่ยนแปลงหรือเกิดใหม่ รวมถึงระบบสื่อสารให้ผู้เกี่ยวข้องรับทราบเพื่อเตรียมการรองรับ

2) มาตรการต่างๆ ทางการค้าจากประเทศผู้นำเข้า

ประเทศผู้นำเข้าผลิตภัณฑ์กุ้งแช่เยือกแข็งรายใหญ่ของโลกต่างมีการบังคับใช้มาตรการทางการค้าต่างๆ ทั้งในรูปแบบของภาษีนำเข้าและที่มิใช่ภาษีโดยตรง ซึ่งเป็นอุปสรรคต่อการส่งออกสินค้ากุ้งแช่เยือกแข็งของไทย อาทิเช่น

- กฎระเบียบว่าด้วยการประมงที่ผิดกฎหมาย ขาดการรายงาน และไร้การควบคุม (IUU: Illegal, Unreported and Unregulated) เป็นมาตรการจากทางสหภาพยุโรปที่เน้นด้านการอนุรักษ์ความยั่งยืนของทรัพยากรสัตว์น้ำ และความหลากหลายทางชีวภาพของทรัพยากรทางทะเล แม้ทางกรมการประมงยุโรปได้ปลดสถานะใบเหลืองแก่ประเทศไทยในช่วงต้นปี 2562 ที่ผ่านมา แต่หากในอนาคตประเทศไทยมีการปฏิบัติไม่สอดคล้องกับข้อกำหนด ก็มีโอกาที่จะถูกทบทวนสถานะได้อีกครั้ง ซึ่งอาจนำไปสู่การระงับนำเข้าสินค้าสัตว์น้ำและผลิตภัณฑ์อาหารทะเลแช่แข็งต่างๆ สู่กลุ่มสหภาพยุโรป
- การตอบโต้การทุ่มตลาด เป็นมาตรการที่สหรัฐอเมริกาได้นำมาบังคับใช้ต่อสินค้ากุ้งแช่เยือกแข็งจากประเทศไทยมาเป็นระยะเวลาที่ยาวนาน ผู้ส่งออกไทยจึงต้องเผชิญกับผลกระทบจากความผันผวนของอัตราภาษีทุ่มตลาดเป็นประจำทุกปีอันเนื่องมาจากการกระบวนการทบทวนอัตราภาษีที่ถูกกำหนดไว้เป็นแบบปีต่อปี
- การจัดระดับในรายงานการค้ามนุษย์ (Trafficking in Persons Report) เป็นอีกหนึ่งมาตรการของทางสหรัฐอเมริกาที่ส่งผลกระทบอย่างมีนัยต่อชื่อเสียงของประเทศ ในปี 2562 ประเทศไทยยังคงถูกจัดอันดับให้อยู่ที่ Tier 2 เช่นเดียวกับปี 2561 แต่หากในอนาคตประเทศไทยกลับมามีประเด็นด้านการค้ามนุษย์ อาจถูกทบทวนสถานะได้ ซึ่งจะส่งผลกระทบต่อภาพลักษณ์ของสินค้าไทยและก่อให้เกิดความเสี่ยงต่อภาคการส่งออกของหลากหลายอุตสาหกรรม ทั้งทางตรงและทางอ้อม

มาตรการข้างต้นเป็นเพียงส่วนหนึ่งของอีกหลายมาตรการที่ล้วนอยู่นอกเหนือการควบคุมของบริษัทฯ และส่งผลกระทบต่อความได้เปรียบเสียเปรียบทางการแข่งขันเมื่อเทียบกับคู่แข่งจากประเทศต่างๆ รวมทั้งผู้ประกอบการในประเทศผู้นำเข้าเอง

การบริหารความเสี่ยง

บริษัทฯ ได้มีการบริหารความเสี่ยงในเรื่องดังกล่าว ดังนี้

- ติดตามข้อมูลทางการค้าของประเทศผู้นำเข้าอย่างใกล้ชิด ศึกษาผลกระทบที่อาจเกิดขึ้นกับ บริษัทฯ เพื่อเตรียมการป้องกันแก้ไขให้ทันกับเหตุการณ์
- ขยายตลาดออกไปในหลายประเทศ ทำให้ไม่จำเป็นต้องพึ่งพาดตลาดใดตลาดหนึ่งโดยเฉพาะ นอกจากนี้บริษัทฯ ยังมีการขยายการลงทุนไปยังต่างประเทศ ทำให้บริษัทฯ สามารถกระจายความเสี่ยงในเรื่องดังกล่าวได้
- ให้ความร่วมมือและสนับสนุนองค์กร/สถาบันต่างๆ ในการจัดหาและปฏิบัติต่อแรงงานอย่างถูกต้องและมีจริยธรรม
- ปรับรูปผลิตภัณฑ์จากวัตถุดิบกุ้งที่มาจากการเพาะเลี้ยงเท่านั้น และทำงานร่วมกับองค์กรที่แก้ไขปัญหาเรื่องการประมง (ในส่วนที่เกี่ยวข้องกับวัตถุดิบจากทะเลเพื่อผลิตอาหารกุ้ง) เพื่อป้องกันการละเมิดกฎระเบียบว่าด้วยการประมงที่ผิดกฎหมาย ขาดการรายงาน และไร้การควบคุม (IUU)

3.5 ความเสี่ยงที่เกี่ยวข้องกับสิ่งแวดล้อม สังคม และบรรษัทภิบาล

1) การจัดการสิ่งแวดล้อม

บริษัทฯ ได้กำหนดนโยบายในการดูแลสิ่งแวดล้อมและสังคมไว้อย่างชัดเจน เพื่อรักษาสภาพแวดล้อมของชุมชนและสังคม โดยควบคุมกระบวนการผลิตและวัตถุดิบเหลือใช้ของบริษัทฯ ไม่ให้มีผลกระทบต่อสิ่งแวดล้อม นำวัตถุดิบที่เหลือใช้จากการผลิต ออกจำหน่ายในรูปเศษวัสดุ สำหรับของเสียจากกระบวนการผลิตได้นำเข้าสู่ระบบบำบัดน้ำเสีย และอยู่ในการควบคุมดูแลของ สำนักงานอุตสาหกรรมจังหวัด พร้อมทั้งจัดทำและพัฒนาระบบบริหารคุณภาพ มาตรฐาน ISO 9001 มาตรฐานการจัดการ สิ่งแวดล้อม ISO 14001 โดยคำนึงถึงผลกระทบต่อสิ่งแวดล้อม การดำรงรักษาทรัพยากรและสิ่งแวดล้อม การปฏิบัติงานของ พนักงาน และการปฏิบัติต่อชุมชนที่ดี เพื่อป้องกันและลดผลกระทบที่ชุมชนอาจได้รับจากการดำเนินงานของบริษัทฯ

การบริหารความเสี่ยง

บริษัทฯ ได้มีการบริหารความเสี่ยงในเรื่องดังกล่าว ดังนี้

- บริหารจัดการให้มีการปฏิบัติตามกฎหมาย และข้อกำหนดที่เกี่ยวข้องกับสิ่งแวดล้อมอย่างเคร่งครัด
- ควบคุมการใช้พลังงาน และทรัพยากรในการดำเนินงานตลอดกระบวนการผลิต รวมทั้งมีระบบการจัดการของเสียอย่างมีประสิทธิภาพเพื่อลดผลกระทบต่อสิ่งแวดล้อม
- จัดทำมาตรการป้องกัน แก่ไข และเตรียมความพร้อม สำหรับการเกิดอุบัติเหตุ อุบัติภัย และภาวะฉุกเฉิน ที่ส่งผลกระทบต่อสิ่งแวดล้อม
- ส่งเสริมการอนุรักษ์พลังงานและทรัพยากร โดยลดการใช้ มีการใช้ซ้ำ และมีการนำกลับมาใช้ใหม่
- ให้ลูกค้า คู่ค้า ผู้ขาย และผู้รับจ้างช่วง มีส่วนร่วมในการอนุรักษ์พลังงาน และทรัพยากร รวมทั้งลดผลกระทบต่อสิ่งแวดล้อม

2) การเปลี่ยนแปลงสภาพอากาศ (Climate change)

ความแปรปรวนของสภาพภูมิอากาศเกิดขึ้นบ่อยครั้ง ทั้งน้ำท่วม พายุ ภัยแล้ง โดยส่งผลกระทบต่อผู้มีส่วนได้เสียในวงกว้าง ทั้งในโรงงาน พนักงาน การขนส่ง ฟาร์มกุ้ง ฯลฯ ทำให้เกษตรกรผู้เลี้ยงกุ้งได้รับผลผลิตไม่สม่ำเสมอ รวมถึงเพิ่มความเสี่ยงจากการที่จะเกิดโรคกุ้ง และราคาวัตถุดิบมีความผันผวน

การบริหารความเสี่ยง

บริษัทฯ ได้มีการบริหารความเสี่ยงในเรื่องดังกล่าว ดังนี้

- บริษัทที่มีความมุ่งมั่นที่จะทำให้ตลอดห่วงโซ่อุปทาน มีการดำเนินงานที่เป็นมิตรต่อสิ่งแวดล้อม มีการจัดตั้งทีม Supply Chain Development เพื่อถ่ายทอดองค์ความรู้ให้เกษตรกรผู้เลี้ยงกุ้งสามารถพัฒนาฟาร์มให้ได้มาตรฐานสากลและเป็นมิตรกับสิ่งแวดล้อม และให้ทีมงานดังกล่าวตรวจสอบเพื่อให้มั่นใจว่าตลอดห่วงโซ่อุปทานของบริษัทมีความรับผิดชอบต่อสังคมและสิ่งแวดล้อม
- ในฐานะผู้ผลิตจาก “ฟาร์มสู่จานอาหาร” อย่างมีความรับผิดชอบต่อ บริษัทฯ ได้พัฒนาฟาร์มเลี้ยงกุ้งของบริษัทจนได้รับการรับรองมาตรฐาน Aquaculture Stewardship Council (ASC) ถือเป็นฟาร์มหนึ่งในสามแห่งแรกในประเทศไทยที่ได้มาตรฐานนี้ ซึ่ง ASC เป็นมาตรฐานที่มุ่งเน้นครอบคลุมทั้งด้านการเพาะเลี้ยงกุ้งอย่างยั่งยืน สอบกลับได้ ความรับผิดชอบต่อแรงงาน สิ่งแวดล้อม และการใส่ใจชุมชนรอบข้าง เช่น การป้องกันสภาพแวดล้อมระบบนิเวศ และรักษาความหลากหลายทางชีวภาพ จนถึงคุณภาพน้ำและการใช้สารเคมี เพื่อให้มั่นใจว่ามีสภาพการทำงานที่ดีและปลอดภัยต่อสิ่งแวดล้อมสำหรับผู้ที่เกี่ยวข้องในท้องถิ่นนั้น
- ยังให้ความสำคัญอย่างต่อเนื่องในการลดการปล่อยก๊าซเรือนกระจก อนุรักษ์ทรัพยากรธรรมชาติและสิ่งแวดล้อม รวมถึงการใช้พลังงานอย่างคุ้มค่า ตามมาตรฐานการจัดการสิ่งแวดล้อม ISO 14001 และมาตรฐานการจัดการ

พลังงาน ISO 50001 เช่น มีการลงทุนและปรับปรุงเครื่องจักรเพื่อเพิ่มประสิทธิภาพการใช้พลังงานอย่างต่อเนื่อง ใช้สารทำความเย็น R717 ที่เป็นมิตรกับสิ่งแวดล้อมและไม่ทำลายชั้นบรรยากาศ (ไม่มี CFC)

- ในด้านการใช้ทรัพยากรน้ำ บริษัทฯ มีการหมุนเวียนน้ำทิ้งที่ผ่านการบำบัดกลับมาใช้ใหม่ด้วยระบบ Reverse Osmosis และในปี 2562 ได้มีการลงทุนเพื่อเพิ่มกำลังการผลิตน้ำด้วยระบบดังกล่าวอีก ทำให้ในปี 2562 สามารถลดการใช้น้ำประปาได้มากกว่า 260,000 ลูกบาศก์เมตรต่อปี เพิ่มขึ้น 14% เมื่อเทียบกับปีก่อน และทำให้มีปริมาณน้ำทิ้งต่อวันน้อยกว่า 300 ลูกบาศก์เมตร ลดความเสี่ยงจากการขาดแคลนน้ำ ทั้งยังเป็นการลดผลกระทบต่อชุมชนในด้านการใช้ทรัพยากรน้ำประปาและลมลภาวะ

3) สิทธิมนุษยชน (Human Rights)

ความเคารพต่อสิทธิมนุษยชน ซึ่งถือเป็นสิทธิขั้นพื้นฐานที่มนุษย์ทุกคนมีศักดิ์ศรี มีสิทธิ เสรีภาพ และเสมอภาค โดยปราศจากทั้งความคิดและการกระทำที่ล่วงละเมิดต่อกัน ปัจจุบันประเด็นด้านสิทธิมนุษยชนนับเป็นประเด็นที่ได้รับความสนใจอย่างกว้างขวางทั้งจากสื่อ ผู้บริโภค และ องค์กรไม่แสวงหาผลกำไร (NGOs) ซึ่งประเด็นดังกล่าวสามารถส่งผลได้ทั้งเชิงบวกหรือเชิงลบต่อภาพลักษณ์และชื่อเสียงขององค์กร ภาพรวมของอุตสาหกรรม และภาพลักษณ์ของประเทศ

การบริหารความเสี่ยง

บริษัทฯ ได้มีการบริหารความเสี่ยงในเรื่องดังกล่าว ดังนี้

- ให้ความสำคัญและเคารพต่อสิทธิมนุษยชนของพนักงานและครอบคลุมไปถึงผู้มีส่วนได้ส่วนเสียหรือผู้ที่เกี่ยวข้องหรือสัมพันธ์องค์กร โดยมีการกำกับดูแลการดำเนินงานไม่ให้มีส่วนเกี่ยวข้องกับการละเมิดสิทธิมนุษยชน รวมถึง มีการกำหนดให้ผู้ขาย ผู้รับจ้างและผู้ส่งมอบ ในห่วงโซ่อุปทานไม่ใช่แรงงานเด็ก หลีกเลี่ยงการค้าหรือ การใช้แรงงานที่ไม่สมควร
- ซีเฟรมมีการสรรหาและว่าจ้างแรงงานจำนวนมาก ทั้งแรงงานชาวไทยและแรงงานต่างชาติ สำหรับแรงงานต่างชาติ บริษัทฯ มีนโยบายในการรับแรงงานต่างชาติเข้ามาทำงานอย่างมีความรับผิดชอบ โดยมีการคัดเลือกตัวแทนจัดหางาน ซึ่งต้องมีใบอนุญาตในการจัดหาแรงงานและต้องปฏิบัติตามกฎหมายแรงงานของทั้งประเทศต้นทางและประเทศไทย มีจริยธรรม และมีความเป็นมืออาชีพ บนพื้นฐานของข้อตกลงที่โปร่งใสและชัดเจนเท่านั้น โดยบริษัทฯ มีการตรวจสอบการปฏิบัติงานอย่างสม่ำเสมอเพื่อมั่นใจได้ว่าเป็นไปตามข้อกำหนดและปฏิบัติตามกฎหมาย
- ซีเฟรมยังต้องการให้แรงงานทุกคนมีเสรีภาพในการเลือกนายจ้างได้อย่างอิสระ ดังนั้นตั้งแต่ ปี 2560 เป็นต้นมา ในทุกครั้งของการรับแรงงานจากต่างชาติมาทำงานกับบริษัท บริษัทฯ จะส่งทีมงานไปประเทศต้นทางเพื่อให้ข้อมูลของบริษัท เช่น ลักษณะงาน สวัสดิการ กฎระเบียบของบริษัทฯ และเงื่อนไขการจ้างอย่างโปร่งใส แก่แรงงานที่สนใจจะมาทำงานกับบริษัท เพื่อเป็นข้อมูลในการพิจารณาประกอบการตัดสินใจก่อนการเข้าร่วมงานกับบริษัทฯ
- ซีเฟรมยึดมั่นในการปฏิบัติต่อพนักงานอย่างเท่าเทียมกัน พนักงานทุกคนได้รับสัญญาจ้างระบุเงื่อนไขการจ้างอย่างชัดเจน โปร่งใสในภาษาที่แรงงานต่างชาติเข้าใจ ได้รับค่าจ้างโดยตรงและตรงเวลา สภาพการทำงานและสิ่งอำนวยความสะดวกที่ปลอดภัยและถูกสุขลักษณะ ปราศจากการล่วงละเมิดหรือการข่มขู่ในทุกรูปแบบ
- นอกจากนี้ บริษัทฯ ยังได้ร่วมมือกับบริษัทผู้ประกอบการในอุตสาหกรรมอาหารทะเลของไทยผ่าน Seafood Task Force และมีส่วนร่วมในคณะทำงานเกี่ยวกับการสรรหาว่าจ้างอย่างมีความรับผิดชอบ เพื่อผลักดันให้เกิดการปรับปรุงแนวทางการปฏิบัติด้านการสรรหาว่าจ้าง บนมาตรฐานเดียวกันและกระทำร่วมกันในนามอุตสาหกรรมอาหารทะเลไทย

4) การลงทุนของผู้ถือหุ้นหลักทรัพย์

บริษัทฯ มีผู้ถือหุ้นกลุ่มเจ้าอาภาและผู้ที่เกี่ยวข้องถือหุ้นในบริษัทฯ ร้อยละ 66.68 ของจำนวนหุ้นที่จำหน่ายได้แล้วทั้งหมด จึงทำให้สามารถควบคุมมติที่ประชุมผู้ถือหุ้นได้เกือบทั้งหมด ยกเว้นเรื่องที่กฎหมายกำหนดให้ต้องได้รับเสียง 3 ใน 4 ของที่ประชุมผู้ถือหุ้น ดังนั้นผู้ถือหุ้นรายอื่นจึงไม่สามารถรวบรวมคะแนนเสียง เพื่อถ่วงดุลเรื่องที่ผู้ถือหุ้นใหญ่เสนอได้

การบริหารความเสี่ยง

ในการพิจารณาตัดสินใจเรื่องสำคัญต่างๆ บริษัทฯ กำหนดให้ต้องผ่านความเห็นชอบจากคณะกรรมการทั้งหมด โดยเฉพาะคณะกรรมการอิสระซึ่งมีไม่น้อยกว่ากึ่งหนึ่งของคณะกรรมการทั้งหมด ซึ่งมีบทบาทสำคัญในการแสดงความคิดเห็นที่เป็นประโยชน์ต่อผู้ถือหุ้นรายย่อย และเป็นอิสระจากกลุ่มผู้ถือหุ้นรายใหญ่ มีผลทำให้เกิดการถ่วงดุลได้เป็นอย่างดี

4. ข้อมูลทั่วไปและข้อมูลสำคัญอื่น

4.1 ข้อมูลทั่วไป

ชื่อบริษัท	บริษัท ซีเฟรชอินดัสตรี จำกัด (มหาชน) หรือ CFRESH
ทะเบียนเลขที่	0107537000751
ที่ตั้งสำนักงานใหญ่	402 หมู่ 8 ถนนชุมพร-ปากน้ำ ตำบลปากน้ำ อำเภอเมือง จังหวัดชุมพร 86120 ประเทศไทย โทรศัพท์ : +66 7752 1321-3 โทรสาร : +66 7752 1007
ที่ตั้งสำนักงานสาขา	152/25 อาคารชาร์เตอร์สแควร์ ชั้น 31 ถนนสาทรเหนือ แขวงสีลม เขตบางรัก กรุงเทพฯ 10500 ประเทศไทย โทรศัพท์ : +66 2637 8888 โทรสาร : +66 2637 8801
Homepage	www.seafresh.com
E-mail	seafresh@seafresh.com
ประเภทธุรกิจ	ผลิตและจำหน่ายกุ้งสดแช่แข็ง กุ้งต้มแช่แข็ง และกุ้งมูลค่าเพิ่มแช่แข็ง
จำนวน, ชนิดของหุ้น	หุ้นสามัญจำนวน 463,549,600 หุ้น มูลค่าหุ้นละ 1 บาท
ที่จำหน่ายได้แล้วทั้งหมด	

4.2 นิติบุคคลที่บริษัทถือหุ้นอยู่ตั้งแต่ร้อยละ 10 ขึ้นไป

1. Seafresh Group (Holdings) Limited

ที่ตั้งสำนักงานใหญ่	Atlantic House, Oxleasow Road, East Moons Moat, Redditch, Worcestershire United Kingdom B98 0RE โทรศัพท์: +44 1527 460 460 โทรสาร: +44 1527 460 461
ประเภทธุรกิจ	ลงทุนในกิจการที่เกี่ยวข้องกับการผลิตและจำหน่ายผลิตภัณฑ์อาหารแปรรูป
จำนวน, ชนิดของหุ้นที่ จำหน่ายได้แล้วทั้งหมด	หุ้นสามัญจำนวน 20,000 หุ้น มูลค่าหุ้นละ 0.50 ปอนด์สเตอร์ลิง
สัดส่วนการถือหุ้นของ CFRESH	ร้อยละ 67.55 (ถือหุ้นโดยบริษัทฯ ร้อยละ 39 และถือหุ้นโดยบริษัท ซีเฟรชไอบีเอชคิว จำกัด ร้อยละ 28.55)

2. Blue Earth Foods Limited

ที่ตั้งสำนักงานใหญ่	Ocean House, Oxleasow Road, East Moons Moat, Redditch, Worcestershire United Kingdom B98 0RE โทรศัพท์: +44 1527 519 900 โทรสาร: +44 1527 519 901
ประเภทธุรกิจ	ผลิตและจัดจำหน่ายผลิตภัณฑ์อาหารทะเลแช่เย็น
จำนวน, ชนิดของหุ้นที่ จำหน่ายได้แล้วทั้งหมด	หุ้นสามัญจำนวน 30,000 หุ้น มูลค่าหุ้นละ 0.10 ปอนด์สเตอร์ลิง
สัดส่วนการถือหุ้นของ CFRESH	ร้อยละ 75.66 (ถือหุ้นโดยบริษัทฯ ร้อยละ 25 และถือหุ้นโดย Seafresh Group (Holdings) Limited ร้อยละ 75)

3. Sea Farms Limited

ที่ตั้งสำนักงานใหญ่	Atlantic House, Oxleasow Road, East Moons Moat, Redditch, Worcestershire United Kingdom B98 0RE โทรศัพท์: +44 1527 460 460 โทรสาร: +44 1527 460 461
ประเภทธุรกิจ	นำเข้าและจัดจำหน่ายผลิตภัณฑ์อาหารทะเล
จำนวน, ชนิดของหุ้นที่ จำหน่ายได้แล้วทั้งหมด	หุ้นสามัญจำนวน 1 หุ้น มูลค่าหุ้นละ 1 ปอนด์สเตอร์ลิง
สัดส่วนการถือหุ้นของ CFRESH	ร้อยละ 67.55 (ถือหุ้นโดย Seafresh Group (Holdings) Limited ร้อยละ 100)

4. Prochaete Innovations Limited

ที่ตั้งสำนักงานใหญ่	Ocean House, Oxleasow Road, East Moons Moat, Redditch, Worcestershire United Kingdom B98 0RE โทรศัพท์: +44 1527 460 460
ประเภทธุรกิจ	ค้นคว้าวิจัยและผลิตผลิตภัณฑ์ทดแทนปลาป่น
จำนวน, ชนิดของหุ้นที่ จำหน่ายได้แล้วทั้งหมด	หุ้นสามัญ 100 หุ้น มูลค่าหุ้นละ 1 ปอนด์สเตอร์ลิง
สัดส่วนการถือหุ้นของ CFRESH	ร้อยละ 48.64 (ถือหุ้นโดยบริษัทฯ ร้อยละ 25 และถือหุ้นโดย Seafresh Group (Holdings) Limited ร้อยละ 35)

5. Belize Aquaculture Limited

ที่ตั้งสำนักงานใหญ่	Mile 4, Placencia Road, Stann Creek District, Belize, Central America โทรศัพท์: +501 521 2100 โทรสาร: +501 521 2190
ประเภทธุรกิจ	ทำธุรกิจฟาร์มกุ้งอย่างครบวงจร
จำนวน, ชนิดของหุ้นที่ จำหน่ายได้แล้วทั้งหมด	หุ้นสามัญจำนวน 13,750,188 หุ้น มูลค่าหุ้นละ 1 ดอลลาร์เบลีซ
สัดส่วนการถือหุ้นของ CFRESH	ร้อยละ 50 (ถือหุ้นโดย Seafresh Group (Holdings) Limited ร้อยละ 50)

6. Sea Farms, Inc

ที่ตั้งสำนักงานใหญ่	2288 West Commodore Way, Suite # 110, Seattle, WA 98199, United States โทรศัพท์: +1 206 403 1417 โทรสาร: +1 206 432 9940
ประเภทธุรกิจ	นำเข้าและจัดจำหน่ายผลิตภัณฑ์อาหารทะเล
จำนวน, ชนิดของหุ้นที่ จำหน่ายได้แล้วทั้งหมด	หุ้นสามัญ 10,000 หุ้น มูลค่าหุ้นละ 1 ดอลลาร์สหรัฐ
สัดส่วนการถือหุ้นของ CFRESH	ร้อยละ 68.91 (ถือหุ้นโดยบริษัทฯ ร้อยละ 25 และถือหุ้นโดย Seafresh Group (Holdings) Limited ร้อยละ 65)

7. บริษัท แมนยูแฟลเจอร์ริง ซิสเต็ม อิมพลีเม้นเทชัน จำกัด

ที่ตั้งสำนักงานใหญ่	152 อาคารชาร์เตอร์สแควร์ ชั้น 12A ถนนสาทรเหนือ แขวงสีลม เขตบางรัก กรุงเทพฯ 10500 ประเทศไทย
	โทรศัพท์: +66 2637 8453-5 โทรสาร: +66 2637 8456
ประเภทธุรกิจ	ที่ปรึกษาและวางระบบคอมพิวเตอร์
จำนวน, ชนิดของหุ้นที่	หุ้นสามัญ 50,000 หุ้น มูลค่าหุ้นละ 60 บาท
จำหน่ายได้แล้วทั้งหมด	
สัดส่วนการถือหุ้นของ CFRESH	ร้อยละ 100

8. บริษัท ซีเฟรชไอเอชคิว จำกัด

ที่ตั้งสำนักงานใหญ่	152/25 อาคารชาร์เตอร์สแควร์ ชั้น 31 ถนนสาทรเหนือ แขวงสีลม เขตบางรัก กรุงเทพฯ 10500 ประเทศไทย
	โทรศัพท์: +66 2637 8888 โทรสาร: +66 2637 8801-2
ประเภทธุรกิจ	ให้บริการด้านการบริหาร ด้านเทคนิค ด้านการให้บริการสนับสนุนและการบริหารเงินให้แก่บริษัทในกลุ่ม
จำนวน, ชนิดของหุ้นที่	หุ้นสามัญ 180,000,000 หุ้น มูลค่าหุ้นละ 5 บาท
จำหน่ายได้แล้วทั้งหมด	
สัดส่วนการถือหุ้นของ CFRESH	ร้อยละ 100

9. Sea Farms Nutrition Limited

ที่ตั้งสำนักงานใหญ่	Atlantic House, Oxleasow Road, East Moons Moat, Redditch, Worcestershire United Kingdom B98 0RE
	โทรศัพท์: +44 1527 460 460 โทรสาร: +44 1527 460 461
ประเภทธุรกิจ	ผลิตและจำหน่ายอาหารสัตว์ และอาหารเสริมสำหรับสัตว์
จำนวน, ชนิดของหุ้นที่	หุ้นสามัญ 10,000 หุ้น มูลค่าหุ้นละ 1 ปอนด์สเตอร์ลิง
จำหน่ายได้แล้วทั้งหมด	
สัดส่วนการถือหุ้นของ CFRESH	ร้อยละ 65.53 (ถือหุ้นโดย Seafresh Group (Holdings) Limited ร้อยละ 60 และถือหุ้นโดยบริษัท ซีเฟรชไอเอชคิว จำกัด ร้อยละ 25)

10. บริษัท ซีเฟรชฟาร์ม จำกัด

ที่ตั้งสำนักงานใหญ่	402 หมู่ 8 ถนนชุมพร-ปากน้ำ ตำบลปากน้ำ อำเภอเมือง จังหวัดชุมพร 86120 ประเทศไทย
	โทรศัพท์: +66 7752 1321-3 โทรสาร: +66 7752 1007
ประเภทธุรกิจ	ประกอบกิจการเพาะเลี้ยงสัตว์น้ำ
จำนวน, ชนิดของหุ้นที่	หุ้นสามัญ 66,000,000 หุ้น มูลค่าหุ้นละ 5 บาท
จำหน่ายได้แล้วทั้งหมด	
สัดส่วนการถือหุ้นของ CFRESH	ร้อยละ 100

11. Sea Farms Nutrition, Inc

ที่ตั้งสำนักงานใหญ่	13321 SW 135 th Ave Tamiami Professional Centre, Miami, Florida - 33186, USA
	โทรศัพท์: +1 305 479 2854 โทรสาร: +1 305 228 0388
ประเภทธุรกิจ	จำหน่ายอาหารสัตว์และอาหารเสริมสำหรับสัตว์
จำนวน, ชนิดของหุ้นที่ จำหน่ายได้ทั้งหมด	หุ้นสามัญ 1,000 หุ้น มูลค่าหุ้นละ 0.001 ดอลลาร์สหรัฐ
สัดส่วนการถือหุ้นของ CFRESH	ร้อยละ 55.70 (ถือหุ้นโดย Sea Farms Nutrition Limited ร้อยละ 85)

บุคคลอ้างอิงอื่นๆ

ผู้สอบบัญชี

บริษัท แกรนท์ ธอนด์ จำกัด
อาคารแคปปิตอล ทาวเวอร์ ออล ซีซั่นสเพลส ชั้น 18
87/1 ถนนวิทย์ แขวงลุมพินี เขตปทุมวัน กรุงเทพฯ 10330
โทรศัพท์ : +66 2205 8222
โทรสาร : +66 2654 3339

นายทะเบียนหลักทรัพย์

บริษัท ศูนย์รับฝากหลักทรัพย์ (ประเทศไทย) จำกัด
93 ชั้น 14 อาคารตลาดหลักทรัพย์แห่งประเทศไทย
ถนนรัชดาภิเษก แขวงดินแดง เขตดินแดง กรุงเทพฯ 10400
โทรศัพท์ : +66 2009 9000
โทรสาร : +66 2009 9991

4.3 ข้อมูลสำคัญอื่น

ผู้ลงทุนสามารถศึกษาข้อมูลของบริษัทฯ เพิ่มเติมได้จากแบบแสดงรายการข้อมูลประจำปี (แบบ 56-1) ของบริษัทฯ ที่
แสดงไว้ในเว็บไซต์ของสำนักงานคณะกรรมการกำกับหลักทรัพย์และตลาดหลักทรัพย์ หรือ www.sec.or.th

5. ผู้ถือหุ้น

รายชื่อผู้ถือหุ้นรายใหญ่ 10 รายแรก

ณ วันปิดสมุดทะเบียนผู้ถือหุ้น เมื่อวันที่ 16 มีนาคม 2563

	ชื่อผู้ถือหุ้น	จำนวนหุ้น	ร้อยละ
1.	กลุ่มเจียอาภา	200,322,700	43.21%
2.	นางทัศนีย์ ยังมีวิทยา	106,200,000	22.91%
3.	นายชาติชาย ตั้งศรีเจริญพร	18,802,000	4.06%
4.	บริษัท ไทยเอ็นวีดีอาร์ จำกัด	12,173,050	2.63%
5.	นางวิจารณ์ี หารีกุล	4,600,000	0.99%
6.	นายปิว อภิรติกุล	4,270,000	0.92%
7.	นายกฤษณพันธุ์ สุพรรณโรจน์	3,333,000	0.72%
8.	นายณรงค์ฤทธิ์ เจียรวงส์วานิช	2,593,800	0.56%
9.	นายเสริมเกียรติ หล่อลักษณ์	2,508,800	0.54%
10.	นางสาวเมตตา วัฒนะสวัสดิ์วงศ์	2,250,000	0.49%

หมายเหตุ กลุ่มเจียอาภา ประกอบด้วย

1. นายณฤทธิ์ เจียอาภา
2. นายชินทัต เจียอาภา
3. นางสาวชาญเขตต์ เจียอาภา

บุคคลที่เกี่ยวข้อง

1. นางทัศนีย์ ยังมีวิทยา
2. นายณรงค์ฤทธิ์ เจียรวงส์วานิช

ผู้ลงทุนสามารถดูข้อมูลผู้ถือหุ้นที่เป็นปัจจุบันได้ที่ www.seafresh.com/investor ก่อนการประชุมสามัญผู้ถือหุ้นประจำปี

การออกหลักทรัพย์อื่น

1. ใบสำคัญแสดงสิทธิ

ในปี 2558 บริษัทฯ ได้จัดสรรใบสำคัญแสดงสิทธิที่จะซื้อหุ้นสามัญ (ESOP ครั้งที่ 3) ให้กับกรรมการและพนักงานทั้งหมดจำนวน 22,145,000 หน่วย ราคาต่อหน่วย 0 บาท อายุ 4 ปี ราคาการใช้สิทธิหุ้นละ 12.00 บาท ซึ่งเป็นราคาที่สูงกว่าราคาตลาด ณ ขณะนั้น ทั้งนี้ ไม่มีกรรมการหรือพนักงานท่านใดได้รับการจัดสรรใบสำคัญแสดงสิทธิเกินกว่าร้อยละ 5 ของจำนวนใบสำคัญแสดงสิทธิที่จะเสนอขายให้กับกรรมการและพนักงาน โดยบริษัทฯ ได้กำหนดให้วันที่ 28 มิถุนายน 2562 เป็นวันใช้สิทธิครั้งสุดท้าย

2. หุ้นกู้

2.1 หุ้นกู้บริษัท ซีเฟรชอินดัสตรี จำกัด (มหาชน) ครั้งที่ 1/2559 ครบกำหนดไถ่ถอนปี พ.ศ. 2564

ประเภทของตราสาร	:	หุ้นกู้ชนิดระบุชื่อผู้ถือ ประเภทไม่ค้ำยสิทธิ ไม่มีประกัน และไม่มีผู้แทนผู้ถือหุ้นกู้
การเสนอขาย	:	เสนอขายให้แก่ผู้ลงทุนสถาบัน และ/หรือ ผู้ลงทุนรายใหญ่
จำนวนหุ้นกู้ที่เสนอขาย	:	ไม่เกิน 500,000 หน่วย
มูลค่าของหุ้นกู้ที่เสนอขาย	:	ไม่เกิน 500,000,000 บาท
มูลค่าที่ตราไว้ต่อหน่วย	:	1,000 บาท
ราคาเสนอขายต่อหน่วย	:	1,000 บาท
อัตราดอกเบี้ย	:	มีอัตราดอกเบี้ยคงที่ร้อยละ 4.30 ต่อปี
การชำระดอกเบี้ย	:	ผู้ออกหุ้นกู้จะชำระดอกเบี้ยหุ้นกู้ทุกๆ 6 เดือน ในวันครบกำหนดชำระดอกเบี้ย
อายุของหุ้นกู้	:	มีอายุ 5 ปี นับจากวันออกหุ้นกู้
วันออกหุ้นกู้	:	วันที่ 27 พฤษภาคม พ.ศ. 2559
วันครบกำหนดไถ่ถอนหุ้นกู้	:	วันที่ 27 พฤษภาคม พ.ศ. 2564
การไถ่ถอนหุ้นกู้ก่อนครบกำหนด (call/put option)	:	ไม่มี โดยผู้ออกหุ้นกู้ไม่มีสิทธิไถ่ถอนหุ้นกู้ก่อนวันครบกำหนดไถ่ถอนหุ้นกู้ เว้นแต่การซื้อคืนหุ้นกู้ตามที่กำหนดไว้ในข้อกำหนดสิทธิ และผู้ถือหุ้นกู้ไม่มีสิทธิเรียกให้ผู้ออกหุ้นกู้ทำการไถ่ถอนหุ้นกู้ก่อนวันครบกำหนดไถ่ถอนหุ้นกู้
สถานะของหุ้นกู้	:	หุ้นกู้เป็นหนี้ของผู้ออกหุ้นกู้ซึ่งมีสถานะทางกฎหมายเท่าเทียมกันทุกหน่วย และผู้ถือหุ้นกู้จะมีสิทธิได้รับชำระหนี้ไม่ด้อยกว่าสิทธิได้รับชำระหนี้ของเจ้าหนี้สามัญทั้งในปัจจุบันและในอนาคตของผู้ออกหุ้นกู้ เว้นแต่บรรดาหนี้ที่มีกฎหมายคุ้มครองให้ได้รับชำระหนี้ก่อน
นายทะเบียนหุ้นกู้	:	ธนาคารไทยพาณิชย์ จำกัด (มหาชน) หรือผู้ที่ได้รับแต่งตั้งโดยชอบให้ทำหน้าที่เป็นนายทะเบียนหุ้นกู้แทน
การจัดอันดับความน่าเชื่อถือ	:	ผู้ออกหุ้นกู้ได้รับการจัดอันดับความน่าเชื่อถือองค์กร "BBB" แนวโน้มมั่นคงเครดิต "คงที่" โดยบริษัท ทริสเรทติ้ง จำกัด เมื่อวันที่ 26 เมษายน พ.ศ. 2559 โดยผู้ออกหุ้นกู้จะจัดให้มีการจัดอันดับความน่าเชื่อถือองค์กรของผู้ออกหุ้นกู้จากสถาบันจัดอันดับความน่าเชื่อถือที่สำนักงาน ก.ล.ต. ให้ความเห็นชอบตลอดอายุของหุ้นกู้

2.2 หุ้นกู้บริษัท ซีเฟรชอินดัสตรี จำกัด (มหาชน) ครั้งที่ 1/2560 ครบกำหนดไถ่ถอนปี พ.ศ. 2563

ประเภทของตราสาร	:	หุ้นกู้ชนิดระบุชื่อผู้ถือ ประเภทไม่ด้อยสิทธิ ไม่มีประกัน และไม่มีผู้แทนผู้ถือหุ้นกู้
การเสนอขาย	:	เสนอขายให้แก่ผู้ลงทุนสถาบัน และ/หรือ ผู้ลงทุนรายใหญ่
จำนวนหุ้นกู้ที่เสนอขาย	:	500,000 หน่วย
มูลค่าของหุ้นกู้ที่เสนอขาย	:	500,000,000 บาท
มูลค่าที่ตราไว้ต่อหน่วย	:	1,000 บาท
ราคาเสนอขายต่อหน่วย	:	1,000 บาท
อัตราดอกเบี้ย	:	มีอัตราดอกเบี้ยคงที่ร้อยละ 3.60 ต่อปี
การชำระดอกเบี้ย	:	ผู้ออกหุ้นกู้จะชำระดอกเบี้ยหุ้นกู้ทุกๆ 6 เดือน ในวันครบกำหนดชำระดอกเบี้ย
อายุของหุ้นกู้	:	มีอายุ 3 ปี นับจากวันออกหุ้นกู้
วันออกหุ้นกู้	:	วันที่ 9 พฤศจิกายน พ.ศ. 2560
วันครบกำหนดไถ่ถอนหุ้นกู้	:	วันที่ 9 พฤศจิกายน พ.ศ. 2563
การไถ่ถอนหุ้นกู้ก่อนครบกำหนด (call/put option)	:	ไม่มี โดยผู้ออกหุ้นกู้ไม่มีสิทธิไถ่ถอนหุ้นกู้ก่อนวันครบกำหนดไถ่ถอนหุ้นกู้ เว้นแต่การซื้อคืนหุ้นกู้ตามที่กำหนดไว้ในข้อกำหนดสิทธิ และผู้ถือหุ้นกู้ไม่มีสิทธิเรียกให้ผู้ออกหุ้นกู้ทำการไถ่ถอนหุ้นกู้ก่อนวันครบกำหนดไถ่ถอนหุ้นกู้
สถานะของหุ้นกู้	:	หุ้นกู้เป็นหนี้ของผู้ออกหุ้นกู้ซึ่งมีสถานะทางกฎหมายเท่าเทียมกันทุกหน่วย และผู้ถือหุ้นกู้จะมีสิทธิได้รับชำระหนี้ไม่ด้อยกว่าสิทธิได้รับชำระหนี้ของเจ้าหนี้สามัญทั้งในปัจจุบันและในอนาคตของผู้ออกหุ้นกู้ เว้นแต่บรรดาหนี้ที่มีกฎหมายคุ้มครองให้ได้รับชำระหนี้ก่อน
นายทะเบียนหุ้นกู้	:	ธนาคารไทยพาณิชย์ จำกัด (มหาชน) หรือผู้ที่ได้รับแต่งตั้งโดยชอบให้ทำหน้าที่เป็นนายทะเบียนหุ้นกู้แทน
การจัดอันดับความน่าเชื่อถือ	:	ผู้ออกหุ้นกู้ได้รับการจัดอันดับความน่าเชื่อถือองค์กร "BBB" แนวโน้มมั่นคงเครดิต "คงที่" โดยบริษัท ทริสเรตติ้ง จำกัด เมื่อวันที่ 7 เมษายน พ.ศ. 2560 โดยผู้ออกหุ้นกู้จะจัดให้มีการจัดอันดับความน่าเชื่อถือองค์กรของผู้ออกหุ้นกู้จากสถาบันจัดอันดับความน่าเชื่อถือที่สำนักงาน ก.ล.ต. ให้ความเห็นชอบตลอดอายุของหุ้นกู้

6. นโยบายการจ่ายเงินปันผล

บริษัทฯ มีนโยบายจ่ายเงินปันผลให้แก่ผู้ถือหุ้นในอัตราไม่น้อยกว่าร้อยละ 40 ของกำไรสุทธิหลังหักภาษี และหักเงินสำรองทุกประเภทตามที่กฎหมายกำหนด ทั้งนี้อัตราเงินปันผลดังกล่าว อาจเปลี่ยนแปลงได้ขึ้นอยู่กับผลการดำเนินงาน กระแสเงินสด แผนการลงทุนต่างๆ รวมทั้งภาวะเศรษฐกิจ โดยการจ่ายเงินปันผลต้องได้รับอนุมัติจากที่ประชุมผู้ถือหุ้น

บริษัทย่อยมีนโยบายจ่ายปันผลให้กับผู้ถือหุ้นของบริษัทย่อย ในอัตราไม่น้อยกว่าร้อยละ 50 ของกำไรสุทธิหลังหักภาษีและหักเงินสำรองทุกประเภทตามที่กฎหมายกำหนด ทั้งนี้อัตราเงินปันผลดังกล่าว อาจเปลี่ยนแปลงได้ขึ้นอยู่กับผลการดำเนินงาน กระแสเงินสด แผนการลงทุนต่างๆ รวมทั้งภาวะเศรษฐกิจ โดยการจ่ายเงินปันผลต้องได้รับอนุมัติจากที่ประชุมผู้ถือหุ้นบริษัทย่อย

7. โครงสร้างการจัดการ

7.1 คณะกรรมการบริษัท

รายชื่อกรรมการ	ตำแหน่ง	การเข้าร่วมประชุม/ การประชุมทั้งหมด (ครั้ง)
1. นายณฤทธิ์ เจียอาภา	ประธานกรรมการ/ประธานเจ้าหน้าที่บริหาร/ ประธานกรรมการบริหาร	10/10
2. นางทัศนีย์ ชังมีวิทยา	กรรมการ/รองประธานเจ้าหน้าที่บริหาร/ประธาน กรรมการบริหารความเสี่ยง/ประธานกรรมการ บรรษัทภิบาล/กรรมการสรรหาและกำหนด ค่าตอบแทน/รองประธานกรรมการบริหาร	9/10
3. นายณรงค์ฤทธิ์ เจียรวงศ์วานิช	กรรมการ	10/10
4. ดร. กมลเสถียร สันติเวชกุล	กรรมการอิสระ/ประธานกรรมการตรวจสอบ/ ประธานกรรมการสรรหาและกำหนดค่าตอบแทน	10/10
5. ดร. สรชัย พิศาลบุตร	กรรมการอิสระ/กรรมการตรวจสอบ/กรรมการสรรหา และกำหนดค่าตอบแทน	10/10
6. ดร. วรพงษ์ ลีวัฒนกิจ	กรรมการอิสระ/กรรมการตรวจสอบ/กรรมการสรรหา และกำหนดค่าตอบแทน	10/10
7. นางสุพรรณิ ปุณศรี*	กรรมการอิสระ	9/10
8. นายชินทัต เจียอาภา	กรรมการ/กรรมการบริหารความเสี่ยง/กรรมการ บรรษัทภิบาล/กรรมการบริหาร/รองประธานสายงาน กิจการต่างประเทศ	10/10

*กรรมการอิสระที่มีประสบการณ์ทำงานที่เกี่ยวข้องกับธุรกิจของบริษัทฯ

1) อำนาจหน้าที่ของคณะกรรมการบริษัท

- กำกับดูแลให้ห้องกรรมการบริหารจัดการที่ดี มีการกำหนดวัตถุประสงค์ เป้าหมาย กลยุทธ์ นโยบายการดำเนินงาน การจัดสรรทรัพยากร รวมไปถึงการติดตาม ประเมินผล และดูแลการรายงานผลการดำเนินงาน โดยสนับสนุนการนำนวัตกรรมและเทคโนโลยีมาใช้เพื่อเพิ่มคุณค่าให้แก่กิจการ รวมทั้งการกำกับดูแลด้านเทคโนโลยีสารสนเทศ
- พิจารณา และอนุมัติกฎบัตรของคณะกรรมการบริษัท กฎบัตรของคณะกรรมการชุดย่อย นโยบายของบริษัทฯ และอื่นๆ ที่เห็นสมควรให้คณะกรรมการบริษัทอนุมัติ โดยยึดหลักการกำกับดูแลกิจการที่ดี
- แต่งตั้งเลขานุการบริษัท เพื่อทำหน้าที่ให้คำแนะนำด้านกฎเกณฑ์ต่างๆ ที่คณะกรรมการจะต้องทราบ และปฏิบัติหน้าที่ในการดูแลกิจกรรมของคณะกรรมการบริษัท รวมถึงการประสานงานให้มีการปฏิบัติตามมติของคณะกรรมการ
- แต่งตั้งคณะกรรมการตรวจสอบ โดยมีคุณสมบัติตามที่กฎหมายว่าด้วยหลักทรัพย์และตลาดหลักทรัพย์ ประกาศคณะกรรมการกำกับตลาดทุน รวมถึงประกาศข้อบังคับ และ/หรือระเบียบของตลาดหลักทรัพย์ฯ

5. แต่งตั้งคณะกรรมการบริหารความเสี่ยง คณะกรรมการบรรษัทภิบาล คณะกรรมการสรรหาและกำหนดค่าตอบแทน เพื่อช่วยปฏิบัติงานตามความรับผิดชอบของคณะกรรมการบริษัท
6. แต่งตั้งประธานเจ้าหน้าที่บริหาร ตามที่ได้คัดสรรมาจากคณะกรรมการสรรหาและกำหนดค่าตอบแทน
7. กำกับดูแลกิจการให้สามารถแข่งขันได้ และมีผลประโยชน์ที่ดี ประกอบธุรกิจอย่างมีจริยธรรม เคารพสิทธิและมีความรับผิดชอบต่อผู้ถือหุ้นและผู้มีส่วนได้เสีย เป็นประโยชน์ต่อสังคม พัฒนาหรือลดผลกระทบด้านลบต่อสิ่งแวดล้อม และสามารถปรับตัวได้ภายใต้ปัจจัยการเปลี่ยนแปลง รวมทั้งสร้างวัฒนธรรมองค์กรที่ยึดมั่นในจริยธรรมพร้อมทั้งประพฤติตนเป็นต้นแบบ
8. ดูแลให้กรรมการทุกคนและผู้บริหารปฏิบัติหน้าที่ด้วยความรับผิดชอบระมัดระวัง (duty of care) และซื่อสัตย์สุจริต ต่อองค์กร (duty of loyalty) และดูแลให้การดำเนินงานเป็นไปตามกฎหมาย ข้อบังคับและมติที่ประชุมผู้ถือหุ้น
9. กำหนดค่าตอบแทนให้สอดคล้องกับหน้าที่และความรับผิดชอบของกรรมการ และกำหนดค่าตอบแทนของประธานเจ้าหน้าที่บริหารให้สอดคล้องกับผลการปฏิบัติหน้าที่ รวมทั้งกำหนดโครงสร้างค่าตอบแทนที่เป็นเครื่องจูงใจให้บุคลากรปฏิบัติงานให้สอดคล้องกับวัตถุประสงค์ เป้าหมายหลักขององค์กร
10. กำกับดูแลให้มีกรอบและกลไกในการกำกับดูแลนโยบาย และการดำเนินงานของบริษัทย่อย และกิจการอื่นที่บริษัทฯ ไปลงทุนอย่างมีนัยสำคัญ ในระดับที่เหมาะสมกับกิจการแต่ละแห่ง รวมทั้งบริษัทย่อยและกิจการอื่นที่บริษัทฯ ไปลงทุนมีความเข้าใจถูกต้องตรงกันด้วย
11. กำกับดูแลให้มั่นใจว่าบริษัทฯ มีระบบการควบคุมภายในที่ดีและครอบคลุมทุกด้าน และมีระบบบริหารความเสี่ยงที่เหมาะสม
12. กำกับดูแลให้มีการจัดทำนโยบายและแนวปฏิบัติด้านการต่อต้านคอร์รัปชันที่ชัดเจนและสื่อสารในทุกระดับขององค์กรและต่อคนนอกเพื่อให้เกิดการนำไปปฏิบัติได้จริง
13. ดูแลการเปิดเผยข้อมูลทางการเงินและข้อมูลที่ไม่ใช่การเงินร่วมกับผู้บริหารตั้งแต่ระดับผู้จัดการฝ่ายขึ้นไป เพื่อให้ข้อมูลดังกล่าวมีความน่าเชื่อถือ
14. ติดตามดูแลความเพียงพอของสภาพคล่องทางการเงินและความสามารถในการชำระหนี้ และกลไกที่จะสามารถกอบกู้ฐานะการดำเนินงานได้ในกรณีกิจการประสบปัญหาทางการเงิน ตลอดจนดูแลให้พนักงานมีความรู้ความเข้าใจในการบริหารจัดการเงิน
15. พิจารณออนุมัติการทำรายการได้มาหรือจำหน่ายไปซึ่งสินทรัพย์ เว้นแต่รายการดังกล่าวจะต้องได้รับอนุมัติจากที่ประชุมผู้ถือหุ้น ทั้งนี้ในการพิจารณาอนุมัติดังกล่าวจะเป็นไปตามประกาศคณะกรรมการกำกับตลาดทุน และ/หรือ ประกาศ ข้อบังคับ และ/หรือระเบียบที่เกี่ยวข้องของตลาดหลักทรัพย์ฯ
16. อนุมัติการทำรายการที่เกี่ยวข้องกัน เว้นแต่รายการดังกล่าวจะต้องได้รับอนุมัติจากที่ประชุมผู้ถือหุ้น ทั้งนี้ในการพิจารณาอนุมัติดังกล่าวจะเป็นไปตามประกาศคณะกรรมการกำกับตลาดทุน และ/หรือ ประกาศ ข้อบังคับและ/หรือระเบียบที่เกี่ยวข้องของตลาดหลักทรัพย์ฯ
17. อนุมัติงบประมาณสำหรับการดำเนินงานและการลงทุนประจำปี
18. พิจารณออนุมัติการจ่ายเงินปันผลระหว่างกาลให้แก่ผู้ถือหุ้น เมื่อเห็นว่าบริษัทฯ มีกำไรพอสมควรที่จะทำเช่นนั้น และรายงานการจ่ายเงินปันผลดังกล่าวให้ที่ประชุมผู้ถือหุ้นทราบในการประชุมผู้ถือหุ้นคราวต่อไป

2) หน้าที่ของประธานกรรมการ

1. ดูแลให้คณะกรรมการบริษัทฯ มีการปฏิบัติหน้าที่ได้อย่างมีประสิทธิภาพ
2. ดูแลให้กรรมการทุกท่านมีส่วนร่วมในการส่งเสริมให้เกิดวัฒนธรรมองค์กรที่มีจริยธรรมและการกำกับดูแลกิจการที่ดี
3. พิจารณากำหนดวาระการประชุมคณะกรรมการร่วมกับตัวแทนกรรมการอิสระที่ได้รับการแต่งตั้งจากคณะกรรมการและมอบหมายเลขานุการบริษัทส่งหนังสือเชิญประชุมให้แก่กรรมการบริษัท
4. ทำให้มั่นใจว่ากรรมการทุกท่านได้รับข้อมูลที่จำเป็นเพื่อพิจารณาหรือในแต่ละวาระในเวลาที่เหมาะสม
5. จัดสรรเวลาไว้อย่างเพียงพอที่ผู้บริหารระดับตั้งแต่ผู้จัดการฝ่ายขึ้นไปจะเสนอเรื่องและให้เวลาแก่กรรมการมากพอที่จะอภิปรายประเด็นได้อย่างรอบคอบ สอบถามและแสดงความคิดเห็นได้อย่างอิสระ
6. ส่งเสริมให้เกิดความสัมพันธ์ที่สร้างสรรค์ ทั้งระหว่างกรรมการ และคณะกรรมการบริษัทกับฝ่ายบริหาร
7. ทำให้มั่นใจว่ามีการสื่อสารกับผู้ถือหุ้นอย่างมีประสิทธิภาพ

3) สัดส่วนกรรมการที่เป็นตัวแทนผู้ถือหุ้น

- ไม่มี -

คณะกรรมการบริษัทมีจำนวนทั้งหมด 8 ท่าน ประกอบด้วย กรรมการที่เป็นผู้บริหาร 3 ท่าน กรรมการที่มิใช่ผู้บริหาร 1 ท่าน และกรรมการอิสระ 4 ท่าน ซึ่งสัดส่วนของกรรมการอิสระคิดเป็นร้อยละ 50 ของกรรมการทั้งหมด

คณะกรรมการบริษัทมีอำนาจกำหนดซื้อกรรมการผู้มีอำนาจลงนามผูกพันบริษัทฯ พร้อมประทับตราสำคัญบริษัทฯ

กรรมการผู้มีอำนาจลงลายมือชื่อผูกพันบริษัทฯ คือ นายณฤทธิ์ เจียอาภา ประธานกรรมการลงลายมือชื่อและประทับตราสำคัญของบริษัทฯ หรือนางทัศนีย์ ยังมีวิทยา และนายชินทัต เจียอาภา สองคนลงลายมือชื่อร่วมกัน และประทับตราสำคัญของบริษัทฯ เว้นแต่เรื่องเกี่ยวกับการรับรองสำเนาถูกต้องหรือภาพถ่ายสรรพเอกสารของบริษัทฯ หรือเกี่ยวกับบริษัทฯ งบการเงิน สัญญาซื้อ-ขายและบริการต่างๆ เอกสารที่เกี่ยวกับการนำเข้าและส่งออก สัญญาจ้างพนักงาน ให้กรรมการคนใดคนหนึ่งลงลายมือชื่อพร้อมประทับตราสำคัญบริษัทฯ

ทั้งนี้ กรณีที่คณะกรรมการบริษัทได้มอบอำนาจให้บุคคลอื่นทำหน้าที่แทนในเรื่องเกี่ยวกับการดำเนินงานตามปกติของธุรกิจ โดยเป็นไปตามมติของที่ประชุมคณะกรรมการบริษัทและมีการกำหนดขอบเขต อำนาจ หน้าที่ และความรับผิดชอบที่ได้รับมอบอำนาจไว้อย่างชัดเจน และไม่ถือเป็นการมอบอำนาจที่ทำให้ผู้รับมอบอำนาจสามารถอนุมัติรายการที่บุคคลดังกล่าว หรือบุคคลที่อาจมีความขัดแย้งมีส่วนได้เสีย หรืออาจมีความขัดแย้งทางผลประโยชน์ในลักษณะอื่นกับบริษัทฯ ผู้มอบอำนาจหรือบริษัทย่อย

4) คุณสมบัติของกรรมการอิสระ

คณะกรรมการบริษัทได้กำหนดคุณสมบัติของกรรมการอิสระ ตามกฎระเบียบ ข้อบังคับของตลาดหลักทรัพย์และนิยามความเป็นอิสระของกรรมการอิสระ ตามสำนักงานคณะกรรมการกำกับหลักทรัพย์และตลาดหลักทรัพย์ ดังนี้

1. ถือหุ้นไม่เกินร้อยละ 1 ของจำนวนหุ้นที่มีสิทธิออกเสียงทั้งหมดของบริษัทฯ บริษัทย่อย บริษัทร่วม หรือนิติบุคคลที่อาจมีความขัดแย้ง ทั้งนี้ให้นับรวมการถือหุ้นของผู้ที่เกี่ยวข้องของกรรมการอิสระรายนั้นๆ ด้วย
2. ไม่เป็นหรือเคยเป็นกรรมการที่มีส่วนร่วมในการบริหารงาน ลูกจ้าง พนักงาน ที่ปรึกษาที่ได้เงินเดือนประจำ หรือผู้มีอำนาจควบคุมของบริษัทฯ บริษัทย่อย บริษัทร่วม บริษัทย่อยลำดับเดียวกัน ผู้ถือหุ้นรายใหญ่ หรือผู้มีอำนาจควบคุมของบริษัทฯ หรือนิติบุคคลที่อาจมีความขัดแย้ง เว้นแต่จะได้พ้นจากการมีลักษณะดังกล่าวมาแล้วไม่น้อยกว่า 2 ปีก่อนได้รับการแต่งตั้งเป็นกรรมการ

3. ไม่เป็นบุคคลที่มีความสัมพันธ์ทางสายโลหิต หรือโดยการจดทะเบียนตามกฎหมายในลักษณะที่เป็น บิดามารดา คู่สมรส พี่น้อง และบุตร รวมทั้งคู่สมรสของบุตรของกรรมการ ผู้บริหาร ผู้ถือหุ้นรายใหญ่ ผู้มีอำนาจควบคุม หรือบุคคลที่จะได้รับการเสนอให้เป็นกรรมการ ผู้บริหารหรือผู้มีอำนาจควบคุมของบริษัทฯ หรือบริษัทย่อย
4. ไม่มีหรือเคยมีความสัมพันธ์ทางธุรกิจ กับบริษัทฯ บริษัทย่อย บริษัทร่วม ผู้ถือหุ้นรายใหญ่ ผู้มีอำนาจควบคุมของบริษัทฯ หรือนิติบุคคลที่อาจมีความขัดแย้ง รวมถึงความสัมพันธ์ในลักษณะของการให้บริการทางวิชาชีพ และการค้า/ทางธุรกิจ ตามที่ ก.ล.ด. กำหนด เว้นแต่จะได้พ้นจากลักษณะดังกล่าวมาแล้วไม่น้อยกว่า 2 ปีก่อนได้รับการแต่งตั้งเป็นกรรมการ
5. ไม่เป็นหรือเคยเป็นผู้สอบบัญชีของบริษัทฯ บริษัทย่อย บริษัทร่วม ผู้ถือหุ้นรายใหญ่ หรือผู้มีอำนาจควบคุมของบริษัทฯ และไม่เป็นผู้ถือหุ้นที่มีนัย ผู้มีอำนาจควบคุม หรือหุ้นส่วนของสำนักงานสอบบัญชี ซึ่งมีผู้สอบบัญชีของบริษัทฯ บริษัทย่อย บริษัทร่วม ผู้ถือหุ้นรายใหญ่ หรือผู้มีอำนาจควบคุม เว้นแต่จะได้พ้นจากการมีลักษณะดังกล่าวมาแล้วไม่น้อยกว่า 2 ปีก่อนวันได้รับการแต่งตั้งเป็นกรรมการ
6. ไม่เป็นหรือเคยเป็นผู้ให้บริการทางวิชาชีพใดๆ ซึ่งรวมถึงการให้บริการเป็นที่ปรึกษากฎหมายหรือที่ปรึกษาทางการเงิน ซึ่งได้รับค่าบริการเกินกว่า 2 ล้านบาทต่อปีจากบริษัทฯ บริษัทย่อย บริษัทร่วม ผู้ถือหุ้นรายใหญ่ หรือผู้มีอำนาจควบคุมของบริษัทฯ และไม่เป็นผู้ถือหุ้นที่มีนัย ผู้มีอำนาจควบคุม หรือหุ้นส่วนของผู้ให้บริการทางวิชาชีพนั้นด้วย เว้นแต่จะได้พ้นจากการมีลักษณะดังกล่าวมาแล้วไม่น้อยกว่า 2 ปีก่อนวันได้รับการแต่งตั้งเป็นกรรมการ
7. ไม่เป็นกรรมการที่ได้รับการแต่งตั้งขึ้นเพื่อเป็นตัวแทนของกรรมการของบริษัทฯ ผู้ถือหุ้นรายใหญ่ หรือผู้ถือหุ้น ซึ่งเป็นผู้ที่เกี่ยวข้องกับผู้ถือหุ้นรายใหญ่
8. ไม่ประกอบกิจการที่มีสภาพอย่างเดียวกันและเป็นการแข่งขันที่มีนัยกับกิจการของบริษัทฯ หรือบริษัทย่อย หรือไม่เป็นหุ้นส่วนที่มีนัยในห้างหุ้นส่วน หรือเป็นกรรมการที่มีส่วนร่วมบริหารงาน ลูกจ้าง พนักงาน ที่ปรึกษา ที่รับเงินเดือนประจำหรือถือหุ้นเกินร้อยละ 1 ของจำนวนหุ้นที่มีสิทธิออกเสียงทั้งหมดของบริษัทอื่น ซึ่งประกอบกิจการที่มีสภาพอย่างเดียวกันและเป็นการแข่งขันที่มีนัยกับกิจการของบริษัทฯ บริษัทย่อย หรือบริษัทร่วม
9. ไม่มีลักษณะอื่นใดที่ทำให้ไม่สามารถให้ความเห็นอย่างเป็นอิสระเกี่ยวกับการดำเนินงานของบริษัทฯ

5) การประเมินผลงานคณะกรรมการบริษัท

คณะกรรมการบริษัทได้มีการประเมินผลการปฏิบัติงานของคณะกรรมการทั้งคณะตามแนวทางของตลาดหลักทรัพย์แห่งประเทศไทย และกำหนดให้คณะกรรมการบริษัทมีการประเมินผลงานดังกล่าวเป็นประจำทุกปี โดยมีกระบวนการและหลักเกณฑ์ในการประเมินผลงาน ดังนี้

5.1 คณะกรรมการบริษัทและคณะกรรมการชุดย่อยทุกชุด ซึ่งแต่ละชุด ได้แก่ คณะกรรมการตรวจสอบ คณะกรรมการบริหารความเสี่ยง คณะกรรมการบรรษัทภิบาล คณะกรรมการสรรหาและกำหนดค่าตอบแทน และคณะกรรมการบริหาร ทำการประเมินผลงาน โดยสามารถแบ่งหลักการประเมินผลงานเป็นรูปแบบต่างๆ ได้ดังต่อไปนี้

5.1.1 การประเมินผลงานคณะกรรมการทั้งคณะ ตามหัวข้อการประเมินดังต่อไปนี้

1. โครงสร้างและคุณสมบัติของคณะกรรมการ
2. บทบาท หน้าที่และความรับผิดชอบของคณะกรรมการ
3. การประชุมคณะกรรมการ
4. การทำหน้าที่ของกรรมการ
5. ความสัมพันธ์กับฝ่ายจัดการ
6. การพัฒนาตนเองของกรรมการและการพัฒนาผู้บริหาร

5.1.2 การประเมินผลงานคณะกรรมการ โดยตนเอง เป็นรายบุคคล ตามหัวข้อการประเมินดังต่อไปนี้

1. โครงสร้างและคุณสมบัติของคณะกรรมการ
2. บทบาท หน้าที่และความรับผิดชอบของคณะกรรมการ
3. การประชุมคณะกรรมการ

5.1.3 การประเมินผลงานคณะกรรมการชุดย่อยทั้งคณะ ตามหัวข้อการประเมินดังต่อไปนี้

1. โครงสร้างและคุณสมบัติของคณะกรรมการ
2. บทบาท หน้าที่และความรับผิดชอบของคณะกรรมการ
3. การประชุมคณะกรรมการ
4. การทำหน้าที่ของกรรมการ
5. ความสัมพันธ์กับฝ่ายจัดการ
6. การพัฒนาตนเองของกรรมการ

5.1.4 การประเมินผลงานคณะกรรมการชุดย่อยโดยตนเอง เป็นรายบุคคล ตามหัวข้อการประเมินดังต่อไปนี้

1. โครงสร้างและคุณสมบัติของคณะกรรมการ
2. บทบาท หน้าที่และความรับผิดชอบของคณะกรรมการ
3. การประชุมคณะกรรมการ

5.2 คณะกรรมการทุกชุดรวบรวมผลการประเมินผลงานแบบทั้งคณะและรายบุคคลนำเสนอแก่คณะกรรมการบริษัท เพื่อพิจารณาและนำไปใช้เป็นแนวทางในการพัฒนาการดำเนินงานของคณะกรรมการให้มีประสิทธิภาพยิ่งขึ้น รวมทั้งพัฒนา ศักยภาพของกรรมการรายบุคคลต่อไป

สำหรับผลการประเมินการปฏิบัติงานของคณะกรรมการบริษัทและคณะกรรมการชุดย่อยทั้งแบบคณะและแบบรายบุคคล ประจำปี 2562 โดยภาพรวมอยู่ในเกณฑ์ดีถึงดีมาก โดยคณะกรรมการบริษัทจะนำผลการประเมินมาปรับปรุงและพัฒนาให้ดีขึ้นต่อไป

6) การประเมินผลการปฏิบัติงานประจำปีของประธานเจ้าหน้าที่บริหาร

คณะกรรมการบริษัทยังได้มีการจัดให้มีการประเมินผลการปฏิบัติงานประจำปีของประธานเจ้าหน้าที่บริหาร ซึ่งเป็นไปตามแนวทางของตลาดหลักทรัพย์แห่งประเทศไทย โดยได้มีการจัดส่งแบบประเมินดังกล่าวให้กับคณะกรรมการบริษัทเพื่อการประเมินผล ซึ่งประกอบด้วยหัวข้อประเมินดังนี้

1. ความเป็นผู้นำ
2. การกำหนดกลยุทธ์
3. การปฏิบัติตามกลยุทธ์
4. การวางแผนและผลปฏิบัติทางการเงิน
5. ความสัมพันธ์กับคณะกรรมการ
6. ความสัมพันธ์กับภายนอก
7. การบริหารงานและความสัมพันธ์กับบุคลากร
8. การสืบทอดตำแหน่ง
9. ความรู้ด้านผลิตภัณฑ์และบริการ
10. คุณลักษณะส่วนตัว

ผลการประเมินประธานเจ้าหน้าที่บริหาร ในรอบปี 2562 ซึ่งประเมินโดยกรรมการบริษัททั้งหมด 7 ท่าน (ไม่รวมประธานเจ้าหน้าที่บริหาร) ในภาพรวมทั้ง 10 หัวข้อ ถือว่าอยู่ในระดับดีเยี่ยม

7.2 ผู้บริหาร

รายชื่อผู้บริหาร		ตำแหน่ง
1. นายณฤทธิ์	เจียอาภา	ประธานเจ้าหน้าที่บริหาร
2. นางทัศนีย์	ยังมีวิทยา	รองประธานเจ้าหน้าที่บริหาร
3. นายชินทัต	เจียอาภา	รองประธานสายงานกิจการต่างประเทศ
4. นายชัยสิทธิ์	ชินชูวิทย์*	รองประธานสายงานการเงิน
5. นายบุญเลิศ	ผู้วรรณลักษณ์	รองประธานสายงานธุรกิจ
6. นายไพโรจน์	ยางทอง	รองประธานสายงานปฏิบัติการ
7. นางผ่องศรี	นัทธิโพธิ์	ผู้จัดการฝ่ายบัญชี

หมายเหตุ* นายชัยสิทธิ์ ชินชูวิทย์ ได้ลาออกจากตำแหน่งรองประธานสายงานการเงิน โดยมีผลตั้งแต่วันที่ 16 มกราคม 2563

1) อำนาจหน้าที่ของผู้บริหาร

1. พิจารณากำหนด กลยุทธ์และแผนการดำเนินงาน รวมถึงโครงสร้างการบริหารงาน และอำนาจบริหารต่างๆ ของบริษัทฯ เพื่อเสนอให้คณะกรรมการบริษัทพิจารณาต่อไป
2. ตรวจสอบ ติดตาม และดำเนินนโยบาย และแนวทางบริหารงานด้านต่างๆ ของบริษัทฯ ที่ได้กำหนดไว้ให้เป็นไปตามที่คณะกรรมการบริษัทมอบหมายอย่างมีประสิทธิภาพ
3. สนับสนุนการดำเนินการที่สำคัญในการจัดทำและปรับใช้มาตรการควบคุมภายในให้สอดคล้องกับนโยบายและแนวทางปฏิบัติด้านต่อต้านการคอร์รัปชันของบริษัทฯ
4. พิจารณา และให้ความเห็นชอบงบประมาณประจำปี และการลงทุนของบริษัทฯ ก่อนเสนอคณะกรรมการบริษัทเพื่อพิจารณาอนุมัติต่อไป
5. พิจารณากำหนดนโยบายอัตราค่าตอบแทน และโครงสร้างเงินเดือนของพนักงาน
6. มีอำนาจในการทำนิติกรรมผูกพันบริษัทฯ ตามขอบเขตที่กำหนดไว้ในนโยบายและระเบียบวิธีปฏิบัติของบริษัทฯ เรื่องอำนาจอนุมัติดำเนินการ
7. ดำเนินการอื่นๆ ตามที่คณะกรรมการบริษัทมอบหมายการมอบหมายอำนาจหน้าที่และความรับผิดชอบให้คณะกรรมการบริหารนั้น จะไม่มีลักษณะเป็นการมอบอำนาจ หรือมอบอำนาจช่วงที่ทำให้คณะกรรมการบริหารหรือผู้รับมอบอำนาจจากคณะกรรมการบริหารสามารถอนุมัติรายการที่ตนหรือบุคคลที่อาจมีความขัดแย้ง มีส่วนได้เสีย หรืออาจมีความขัดแย้งทางผลประโยชน์ในลักษณะอื่นใดกับบริษัทฯ หรือบริษัทย่อยของบริษัทฯ ยกเว้นเป็นการอนุมัติรายการที่เป็นไปตามนโยบาย และหลักเกณฑ์ที่คณะกรรมการบริษัทพิจารณาอนุมัติไว้โดยการอนุมัติรายการดังกล่าวจะต้องเสนอต่อที่ประชุม คณะกรรมการบริษัทและ/หรือที่ประชุมผู้ถือหุ้นเพื่อพิจารณาและอนุมัติรายการดังกล่าวตามข้อกำหนดของตลาดหลักทรัพย์แห่งประเทศไทย สำนักงานคณะกรรมการกำกับหลักทรัพย์และตลาดหลักทรัพย์ (ก.ล.ต.) หรือกฎหมายที่เกี่ยวข้องกำหนด

2) การสืบทอดตำแหน่งของผู้บริหาร

คณะกรรมการบริษัทได้ตระหนักและให้ความสำคัญด้านทรัพยากรมนุษย์ของบริษัทฯ เป็นอย่างยิ่ง และเพื่อการดำเนินธุรกิจอย่างยั่งยืนของบริษัทฯ จึงได้กำหนดให้มีการดำเนินการ ดังนี้

1. มีการจัดการอบรมเพื่อเสริมศักยภาพให้แก่ผู้บริหารในระดับผู้จัดการส่วนขึ้นไป เช่น หลักสูตรแนวปฏิบัติการบริหารความเสี่ยงเพื่อสร้างมูลค่าแก่กิจการ
2. มีการจัดสรรลักษณะงานใหม่ที่มีความท้าทาย รวมถึงหมุนเวียนตำแหน่งงานใหม่ เพื่อเพิ่มขอบเขตความรู้ให้รอบด้านมากขึ้น ซึ่งเป็นปัจจัยที่สำคัญในการนำไปสู่การเติบโตในสาขาอาชีพ
3. การพิจารณาให้ค่าตอบแทนและการเลื่อนตำแหน่ง โดยใช้หลักเกณฑ์การประเมินผลการปฏิบัติงานตาม KPI ที่บริษัทฯ กำหนด ผ่านแนวคิดของ Balanced Scorecard

ผังองค์กร บริษัท ซีเฟรชอินดัสตรี จำกัด (มหาชน)

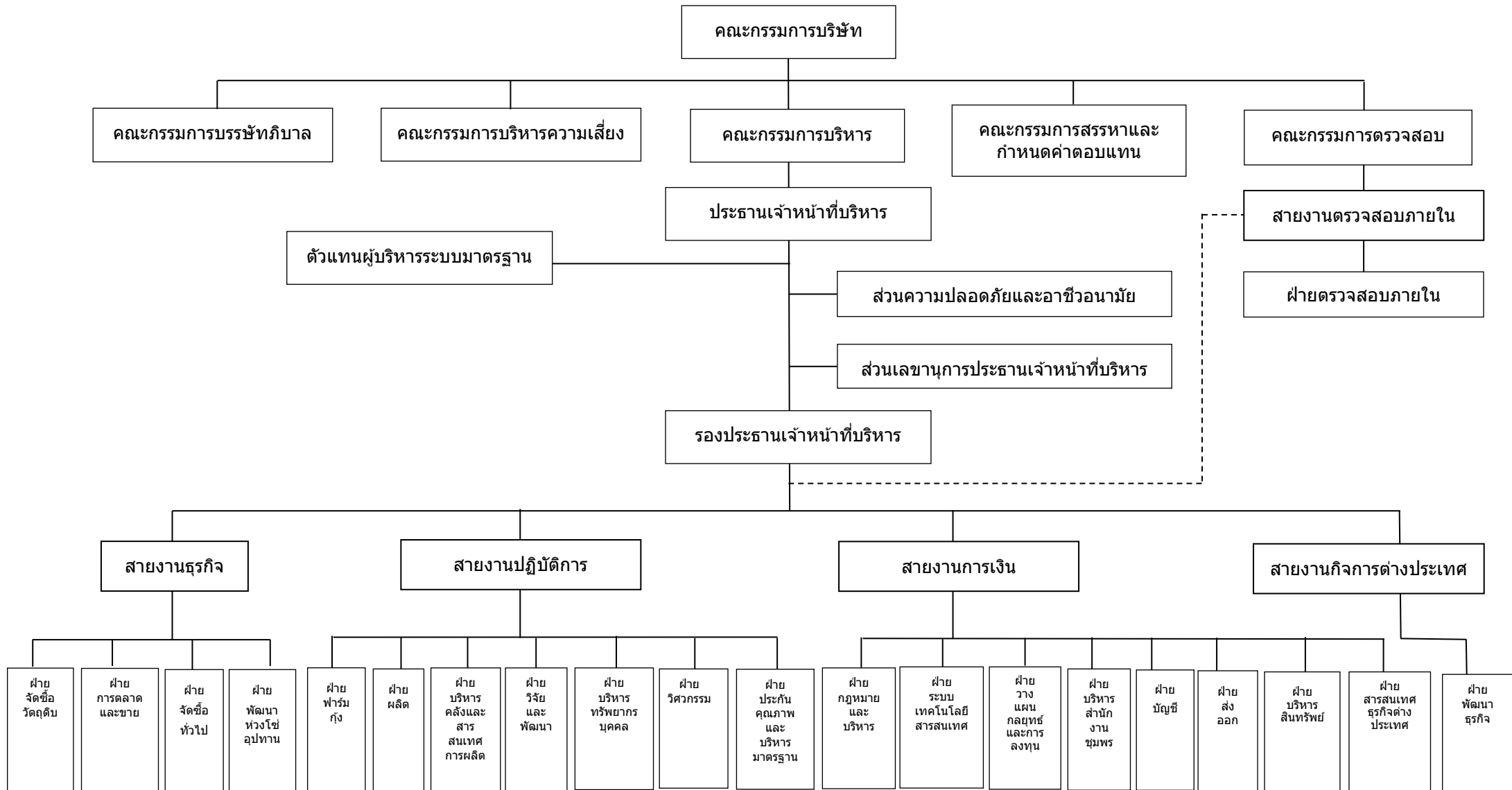

รายงานการถือหลักทรัพย์ของกรรมการและผู้บริหารของบริษัทฯ							
ชื่อ - สกุล / ตำแหน่ง	ตำแหน่ง	การถือหุ้นบริษัท* ณ วันที่ 12/03/62		จำนวนหุ้นเพิ่ม (ลด) ระหว่างปี	การถือหุ้นบริษัท* ณ วันที่ 16/03/63		
		หุ้น	ร้อยละ		หุ้น	ร้อยละ	
นายณฤทธิ์	เจียอาภา	ประธานกรรมการ/ประธานเจ้าหน้าที่บริหาร/ ประธานกรรมการบริหาร	107,803,000	23.26	-	107,803,000	23.26
นางทัศนีย์	ยังมีวิทยา	กรรมการ/รองประธานเจ้าหน้าที่บริหาร/ประธาน กรรมการบริหารความเสี่ยง/ประธานกรรมการ บริษัทภิบาล/กรรมการสรรหาและกำหนด ค่าตอบแทน/รองประธานกรรมการบริหาร	106,200,000	22.91	-	106,200,000	22.91
นายชินทัต	เจียอาภา	กรรมการ/กรรมการบริหารความเสี่ยง/ กรรมการบริษัทภิบาล/ กรรมการบริหาร/ รองประธานสายงานกิจการต่างประเทศ	67,053,500	14.47	-	67,053,500	14.47
นายณรงค์ฤทธิ์	เจียรวงศ์วานิช	กรรมการ	3,128,200	0.68	-	3,128,200	0.68
ดร. กมลเสถียร	สันติเวชกุล	กรรมการอิสระ/ประธานกรรมการตรวจสอบ/ ประธานกรรมการสรรหาและกำหนดค่าตอบแทน	1,000,000	0.22	-	1,000,000	0.22
ดร. สรชัย	พิศาลบุตร	กรรมการอิสระ/กรรมการตรวจสอบ/ กรรมการสรรหาและกำหนดค่าตอบแทน	2,198,200	0.47	-	2,198,200	0.47
ดร. วรพงษ์	ลิ่วदनกิจ	กรรมการอิสระ/กรรมการตรวจสอบ/ กรรมการสรรหาและกำหนดค่าตอบแทน	500,000	0.11	-	500,000	0.11
พ.ญ. สุพรรณิ	ปุ่นศรี	กรรมการอิสระ	841,900	0.18	-	841,900	0.18

รายงานการถือหลักทรัพย์ของกรรมการและผู้บริหารของบริษัทฯ (ต่อ)							
ชื่อ - สกุล / ตำแหน่ง	ตำแหน่ง	การถือหุ้นบริษัท ⁽¹⁾		จำนวนหุ้นเพิ่ม (ลด) ระหว่างปี	การถือหุ้นบริษัท*		
		ณ วันที่ 12/03/62			ณ วันที่ 16/03/63		
		หุ้น	ร้อยละ	หุ้น	หุ้น	ร้อยละ	
นายชัยสิทธิ์ ชื่นชูวิทย์ ⁽²⁾	รองประธานสายงานการเงิน	-	-	-	-	-	
นายบุญเลิศ ผูกวรรณลักษณ์	รองประธานสายงานธุรกิจ	230,000	0.05	-	230,000	0.05	
นายไพโรจน์ ยางทอง	รองประธานสายงานปฏิบัติการ	69,000	0.01	-	69,000	0.01	
นางผ่องศรี นัทธิโพธิ์	ผู้จัดการฝ่ายบัญชี	5,000	0.001	-	5,000	0.001	

หมายเหตุ:

- (1) การถือหุ้นดังกล่าวรวมทั้งการถือหุ้นด้วยตนเอง คู่สมรส และบุตรที่ยังไม่บรรลุนิติภาวะของกรรมการและผู้บริหาร
- (2) นายชัยสิทธิ์ ชื่นชูวิทย์ ได้ลาออกจากตำแหน่งรองประธานสายงานการเงิน โดยมีผลตั้งแต่วันที่ 16 มกราคม 2563

รายละเอียดเกี่ยวกับกรรมการของบริษัทย่อย

	Seafresh Group (Holdings) Limited	Blue Earth Foods Limited	Sea Farms Limited	บริษัท แม่นู แฟคเจอร์ริง ซิสเต็ม อิมพลี เมนเทนซ์ จำกัด	Sea Farms, Inc	Prochaete Innovations Limited	บริษัท ซีเฟรช ไอยะฉิว จำกัด	Sea Farms Nutrition Limited	Sea Farms Nutrition Inc.	บริษัท ซีเฟรช ฟาร์ม จำกัด
1. นายณฤทธิ์ เจียอาภา	X			X			X			X
2. นางทัศนีย์ ยังมวิทยา	I			II			II			II
3. Mr. Lasse Bo Hansen	II	X	X		X	X		X	X	
4. Mr. Phillip Albert Kent		II								
5. นายชัยสิทธิ์ ชื่นชูวิทย์*		I	I		I			I	I	
6. นายจินตต์ เจียอาภา		I	I		I			I	I	
7. Mr. Michael H Girton					II					
8. Mr. David Leroy Broberg					II					
9. Mr. Odd Geir Oddsén						II		II	II	
10. Mr. David Stuart Mathers								II	II	
11. Mr. Pablo Vinent									I	

* นายชัยสิทธิ์ ชื่นชูวิทย์ ได้ลาออกจากตำแหน่งรองประธานสายงานการเงิน โดยมีผลตั้งแต่วันที่ 16 มกราคม 2563

หมายเหตุ X = ประธานกรรมการ
II = กรรมการบริหาร
I = กรรมการ

7.3 เลขานุการบริษัท

คณะกรรมการบริษัทได้แต่งตั้งนายชัยสิทธิ์ ชื่นชูวิทย์ เป็นเลขานุการบริษัท ตั้งแต่วันที่ 8 ตุลาคม 2553 โดยคุณสมบัติของผู้ดำรงตำแหน่งเป็นเลขานุการบริษัทปรากฏในแบบแสดงรายการข้อมูล 56-1 เอกสารแนบ 1 หัวข้อ “เลขานุการบริษัท”

7.4 ค่าตอบแทนกรรมการและผู้บริหาร

1) ค่าตอบแทนกรรมการ

บริษัทฯ มีหลักเกณฑ์ในการเสนอค่าตอบแทนของกรรมการ ดังนี้

- ค่าตอบแทนของกรรมการต้องอยู่ในระดับที่เหมาะสมเทียบเคียงได้กับอุตสาหกรรมลักษณะเดียวกัน และเหมาะสมกับภาระหน้าที่และความรับผิดชอบที่ได้รับมอบหมาย
- กรรมการที่มีผู้บริหารจะได้รับค่าตอบแทนที่เป็นตัวเงินเป็นเบี้ยประชุมเท่านั้น ตามจำนวนครั้งที่เข้าร่วมประชุม และหากได้รับมอบหมายหน้าที่และความรับผิดชอบเพิ่มขึ้นในคณะกรรมการชุดย่อยต่างๆ จะได้รับค่าเบี้ยประชุมเพิ่มขึ้นตาม จำนวนครั้งที่เข้าร่วมประชุมในคณะกรรมการชุดย่อยนั้นๆ
- กรรมการที่เป็นผู้บริหารจะไม่มีค่าเบี้ยประชุม

คณะกรรมการสรรหาและกำหนดค่าตอบแทนจะเป็นผู้พิจารณาค่าตอบแทนในเบื้องต้น แล้วนำข้อมูลที่ได้เสนอต่อที่ประชุมคณะกรรมการบริษัทเพื่อพิจารณาก่อนนำเสนอต่อที่ประชุมผู้ถือหุ้นเพื่ออนุมัติ โดยค่าตอบแทนกรรมการและกรรมการชุดย่อยสำหรับปี 2562 ที่ได้รับอนุมัติจากผู้ถือหุ้น เป็นวงเงินรวมไม่เกิน 1,620,000 บาท

2) ค่าตอบแทนผู้บริหาร

คณะกรรมการบริษัทเป็นผู้พิจารณากำหนดค่าตอบแทนกรรมการผู้จัดการและผู้บริหารระดับสูง โดยคำนึงถึงผลการดำเนินงานของบริษัทฯ และผลงานของผู้บริหารแต่ละท่าน

โดยในปี 2562 บริษัทฯ ได้จ่ายค่าตอบแทนต่างๆ ให้แก่กรรมการและผู้บริหารดังนี้

2.1) ค่าตอบแทนที่เป็นตัวเงิน

ค่าตอบแทนกรรมการรวมในปี 2562 เป็นเงิน 1,293,333 บาท โดยเป็นค่าเบี้ยประชุม ที่บริษัทฯ ตอบแทนให้กรรมการที่ไม่ใช่ผู้บริหาร ทั้งหมด 5 ท่าน ดังนี้

ชื่อ-นามสกุล	ตำแหน่ง	รวมค่าเบี้ยประชุมที่ได้รับทั้งปี (บาท)
1. ดร.กมลศน์ สันติเวชกุล	กรรมการอิสระ	153,333
	ประธานกรรมการตรวจสอบ	160,000
	ประธานกรรมการสรรหาและกำหนดค่าตอบแทน	13,333
2. ดร.สรชัย พิศาลบุตร	กรรมการอิสระ	153,333
	กรรมการตรวจสอบ	173,334
	กรรมการสรรหาและกำหนดค่าตอบแทน	13,333
3. ดร.วรพงษ์ ลีวัฒนกิจ	กรรมการอิสระ	153,333
	กรรมการตรวจสอบ	173,334
	กรรมการสรรหาและกำหนดค่าตอบแทน	13,333
4. นางสุพรรณิ ปุณศรี	กรรมการอิสระ	136,667
5. นายณรงค์ฤทธิ์ เกียรรวงศ์วานิช	กรรมการ	150,000

- ไม่มีกรรมการท่านใดได้รับค่าตอบแทนจากการเป็นกรรมการในบริษัทย่อย
- ค่าตอบแทนผู้บริหาร รวมเป็นเงิน 16.97 ล้านบาท ซึ่งประกอบด้วยเงินเดือน

2) ค่าตอบแทนอื่น

ในปี 2558 บริษัทฯ ได้จัดสรรใบสำคัญแสดงสิทธิที่จะซื้อหุ้นสามัญ (ESOP ครั้งที่ 3) ให้กับกรรมการและพนักงานทั้งหมดจำนวน 22,145,000 หน่วย ราคาต่อหน่วย 0 บาท อายุ 4 ปี ราคาการใช้สิทธิหุ้นละ 12.00 บาท ซึ่งเป็นราคาที่สูงกว่าราคาตลาด ณ ขณะนั้น ทั้งนี้ ไม่มีกรรมการหรือพนักงานท่านใดได้รับการจัดสรรใบสำคัญแสดงสิทธิเกินกว่าร้อยละ 5 ของจำนวนใบสำคัญแสดงสิทธิที่จะเสนอขายให้กับกรรมการและพนักงาน

รายชื่อกรรมการที่ได้รับการจัดสรร

ลำดับ	ชื่อ - สกุล	ตำแหน่ง	จำนวนใบสำคัญแสดงสิทธิ (หน่วย)	ร้อยละของจำนวนใบสำคัญแสดงสิทธิ
1	นายณฤทธิ์ เจียอาภา	ประธานกรรมการ	1,000,000	4.52
2	นางทัศนีย์ ยังมีวิทยา	กรรมการ	1,000,000	4.52
3	นายชินทัต เจียอาภา	กรรมการ	500,000	2.26
4	ดร. กมลศน์ สันติเวชกุล	กรรมการอิสระและประธานกรรมการตรวจสอบ	500,000	2.26
5	ดร. สรชัย พิศาลบุตร	กรรมการอิสระและกรรมการตรวจสอบ	400,000	1.81
6	ดร. วรพงษ์ ลีวัฒนกิจ	กรรมการอิสระและกรรมการตรวจสอบ	300,000	1.35
7	นางสุพรรณิ ปุณศรี	กรรมการอิสระ	200,000	0.90
8	นายณรงค์ฤทธิ์ เจียรวงศ์วานิช	กรรมการ	200,000	0.90
รวม			4,100,000	18.51

ผู้บริหารที่มีใช้กรรมการบริษัทได้รับการจัดสรรใบสำคัญแสดงสิทธิรวม 3,300,000 หน่วย

ทั้งนี้ ใบสำคัญแสดงสิทธิที่จะซื้อหุ้นสามัญของบริษัทฯ ดังกล่าว ได้หมดอายุการใช้สิทธิแล้วในวันที่ 29 มิถุนายน 2562 และในปี 2562 บริษัทฯ ไม่มีการจัดสรรค่าตอบแทนอื่นที่ไม่ใช่ตัวเงินให้กับกรรมการและผู้บริหาร

7.5 บุคลากร

บริษัทฯ และบริษัทย่อยมีพนักงาน ทั้งหมด 2,887 คน แบ่งเป็นสายงานการผลิต 2,501 คน สายงานด้านบริหาร 317 คน สายงานการขาย 69 คน ในด้านผลตอบแทนและสวัสดิการต่างๆ (เงินเดือน ค่าแรง เบี้ยเลี้ยง โบนัส เงินสมทบกองทุนสำรองเลี้ยงชีพ) มีมูลค่ารวมเป็นเงิน 966.58 ล้านบาท บริษัทฯ ได้มีมติจัดตั้งกองทุนสำรองเลี้ยงชีพ เมื่อวันที่ 10 เมษายน 2549 ภายใต้พระราชบัญญัติกองทุนสำรองเลี้ยงชีพ พ.ศ. 2530 และฉบับแก้ไขเพิ่มเติมพระราชบัญญัติหลักทรัพย์และตลาดหลักทรัพย์ พ.ศ. 2535 และที่แก้ไขเพิ่มเติม รวมทั้งกฎหมายอื่นที่เกี่ยวข้อง เพื่อเป็นสวัสดิการแก่พนักงานของบริษัทฯ โดยเริ่มสะสมและสมทบตั้งแต่งวดการจ่ายค่าจ้างของเดือนพฤษภาคม 2549 เป็นต้นไป นอกจากนี้ บริษัทฯ ยังมีสวัสดิการอื่นๆ อาทิ ประกันสุขภาพ ประกันอุบัติเหตุ หอพักพนักงาน ศูนย์ออกกำลังกาย ศูนย์สนันทนาการ รวมถึงมีการฝึกอบรมเรียนรู้เพื่อยกระดับความสามารถบุคลากรอย่างต่อเนื่อง

บริษัทฯ มีการบริหารจัดการสภาพการจ้าง สภาพการทำงาน และสวัสดิการต่างๆ ภายใต้กฎหมายแรงงานและข้อกำหนดมาตรฐานแรงงานไทย โดยยึดหลักความยุติธรรม จริยธรรม และความโปร่งใส ทำให้บริษัทฯ ได้รับการรับรองตามมาตรฐานแรงงานไทย (มรท.8001-2553) ระดับสมบูรณ์ขั้นสูงสุด โดยบริษัทฯ ได้รับเลือกเป็นสถานประกอบการเพียง 1 ใน 5 ของประเทศ ที่สามารถรักษาระบบมาตรฐานแรงงานไทยอย่างต่อเนื่อง 10 ปีขึ้นไป นอกจากนี้บริษัทฯ ยังให้ความสำคัญกับการสรรหา คัดเลือก ว่าจ้าง และบรรจุบุคคลเข้าทำงาน โดยพิจารณาจากความรู้ ความสามารถ ประสบการณ์ที่เหมาะสมกับตำแหน่งตามที่บริษัทฯ กำหนด พร้อมกับการพิจารณาให้ค่าตอบแทนและการเลื่อนตำแหน่ง โดยใช้หลักเกณฑ์การประเมินผล การปฏิบัติงานตาม KPI ที่บริษัทฯ กำหนด ผ่านแนวคิดของ Balanced Scorecard

บริษัทฯ มีนโยบายและมีการบริหารจัดการด้านความปลอดภัย อาชีวอนามัย และสภาพแวดล้อมในการทำงานอย่างมีประสิทธิภาพ และสอดคล้องตามข้อกำหนด กฎหมาย และมาตรฐานด้านความปลอดภัยในการทำงาน ตามระบบ ISO 45001 ระบบการจัดการด้านอาชีวอนามัยและความปลอดภัย ทั้งนี้ผู้บริหารทุกระดับมีหน้าที่ดูแลรับผิดชอบ ด้านความปลอดภัย อาชีวอนามัย และสภาพแวดล้อมในการทำงาน โดยพนักงานทุกคนมีหน้าที่รับผิดชอบในการปฏิบัติตามกฎระเบียบที่เกี่ยวข้องอย่างเคร่งครัด บริษัทฯ ได้ให้การสนับสนุนงบประมาณ เวลา บุคลากร และทรัพยากรอื่นๆ อย่างเหมาะสมเพียงพอ เพื่อให้การดำเนินงานด้านความปลอดภัย อาชีวอนามัย และสภาพแวดล้อมในการทำงาน บรรลุตามเป้าหมายที่กำหนด และมีการพัฒนาอย่างต่อเนื่อง รวมทั้งส่งเสริมให้พนักงานตระหนักถึงความปลอดภัยในการทำงาน โดยจัดอบรมให้ความรู้ การฝึกซ้อม และการจัดกิจกรรมอย่างต่อเนื่อง

ข้อมูลสถิติด้านอุบัติเหตุ	หน่วย	2562	2561	2560
ความถี่ของอุบัติเหตุ (Frequency Rate: FR)	ครั้ง/ล้านชั่วโมงทำงาน	0.53	0.63	0.87

โดยในปี 2562 บริษัทฯ มีความถี่ของอุบัติเหตุ (Frequency Rate: FR) เท่ากับ 0.53 ครั้ง/หนึ่งล้านชั่วโมงทำงาน ลดลงจากปีที่ผ่านมา เท่ากับ 0.10 ครั้ง/ล้านชั่วโมงทำงาน ซึ่งลดลงอย่างต่อเนื่อง เมื่อเทียบกับสามปีที่ผ่านมา

นอกจากนี้บริษัทฯ ยังได้รับรางวัลสถานประกอบการต้นแบบดีเด่นด้านความปลอดภัยและอาชีวอนามัย ต่อเนื่อง 9 ปี รวมถึงเรื่องการจัดการด้านสิ่งแวดล้อม ความปลอดภัยและอาชีวอนามัยจากกระทรวงแรงงาน อีกทั้งบริษัทฯ ยังได้รับรางวัลสถานประกอบ “ปลอดภัย ปลอดโรค ปลอดภัย ใจเป็นสุข” ระดับประเทศ ระดับทอง จากการตรวจประเมินโดยสำนักโรคจากการประกอบอาชีพและสิ่งแวดล้อม รวมถึงได้รับมาตรฐานการป้องกันและแก้ไขปัญหายาเสพติดในสถานประกอบการกิจการต่อเนื่อง

ด้านการพัฒนาบุคลากร บริษัทฯ มีความมุ่งมั่นที่จะยกระดับความสามารถของพนักงานทุกระดับอย่างต่อเนื่อง โดยในปี 2562 บริษัทฯ ได้จัดให้มีการฝึกอบรมพนักงานทั้งภายในและภายนอกเฉลี่ย 12 ชั่วโมงต่อคน ตามเป้าประสงค์ 6 ประการ ดังนี้

1. เพื่อความสอดคล้องตามกฎหมาย
2. เพื่อความจำเป็นในการปฏิบัติงาน
3. เพื่อส่งเสริมการบริหารระบบมาตรฐาน
4. เพื่อยกระดับความสามารถของพนักงาน
5. เพื่อพัฒนาองค์กร
6. Self-Learning

ข้อมูลสถิติด้านการอบรมพนักงาน	2562	2561	2560
จำนวนชั่วโมงอบรมเฉลี่ยต่อคน	12	15	20
จำนวนหลักสูตร	78	66	83

ทั้งนี้ในปี 2562 มีหลักสูตรให้พนักงานสามารถเข้าอบรมได้ รวมทั้งสิ้น 78 หลักสูตร อาทิเช่น Process Innovation Coaching Program, Lean Reality, ความรู้เกี่ยวกับกฎหมายแรงงาน สิทธิหน้าที่ลูกจ้างนายจ้าง, นักบริหารงานบุคคลชั้นสูง, เทคนิคการสอนงาน, Burmese Up-Skilling, กลยุทธ์การสร้างทีม (Team Success), Issara Global Forum Innovation in Human Rights and Responsible Sourcing เป็นต้น

ด้านการบริหารมาตรฐาน บริษัทฯ มีความมุ่งมั่นและใส่ใจความปลอดภัยทางด้านอาหาร สุขอนามัยการผลิต ใส่ใจต่อพนักงานและผู้มีส่วนได้เสีย มีมาตรการป้องกันผลกระทบสิ่งแวดล้อม รู้จักใช้ทรัพยากรและพลังงานอย่างมีประสิทธิภาพ อีกทั้งดูแลความปลอดภัยและสภาพแวดล้อมในการทำงาน ทำให้ได้รับการรับรองมาตรฐานในระดับสากลได้แก่ GMP, HACCP, ISO 9001, ISO/IEC 17025, FSSC 22000, BRC, BAP, HALAL, ISO 14001, ISO 50001 และ OHSAS 18001 เป็นต้น

ด้านสิทธิมนุษยชน (Human Rights) และการปฏิบัติต่อแรงงานอย่างเป็นธรรม บริษัทฯ ได้ให้ความสำคัญและความเคารพต่อสิทธิมนุษยชน ซึ่งถือเป็นสิทธิขั้นพื้นฐานที่ทุกคนมีศักดิ์ศรีความเป็นมนุษย์เท่าเทียมกัน โดยไม่แบ่งแยกและเลือกปฏิบัติ ครอบคลุมไปถึงผู้มีส่วนได้ส่วนเสียหรือผู้ที่เกี่ยวข้องหรือสัมพันธ์กับองค์กร โดยมีการกำกับดูแลการดำเนินงานไม่ให้มีส่วนเกี่ยวข้องกับการละเมิดสิทธิมนุษยชน เปิดโอกาสให้พนักงานแสดงความคิดเห็น คำแนะนำ หรือ ขอร้องเรียน รวมทั้งมีการปฏิบัติต่อพนักงานทุกคนด้วยความเสมอภาคเท่าเทียมกัน โดยมีการบริหารจัดการผ่านทีมใส่ใจพนักงาน (Employee caring Team) และคณะกรรมการตัวแทนพนักงาน (Employee Representative Committee)

8. การกำกับดูแลกิจการ

8.1 นโยบายการกำกับดูแลกิจการ

คณะกรรมการบริษัทได้กำหนดให้มีนโยบายการกำกับดูแลกิจการที่ดีของบริษัทฯ เป็นลายลักษณ์อักษร โดยเป็นไปตามหลักการกำกับดูแลกิจการที่ดีสำหรับบริษัทจดทะเบียน (Corporate Governance Code : CG Code) ของสำนักงานคณะกรรมการกำกับหลักทรัพย์และตลาดหลักทรัพย์ (กลต.) และแนวทางของตลาดหลักทรัพย์แห่งประเทศไทย (ตลท.) โดยได้ประกาศให้พนักงานทุกคนรับทราบและยึดถือปฏิบัติ ซึ่งมีผลทำให้กระบวนการบริหารและตัดสินใจมีระบบและโปร่งใส ซึ่งเป็นวิถีทางแห่งการบริหารแบบมีอาชีพที่เป็นสากล

คณะกรรมการบริษัทต้องปฏิบัติตามกระบวนการกำกับดูแลกิจการที่ดี โดยครอบคลุมหลักสำคัญ 5 หมวด ดังนี้

1. สิทธิของผู้ถือหุ้น

คณะกรรมการบริษัทปฏิบัติหน้าที่บริหารงานบริษัทฯ ด้วยความระมัดระวังและมีความรับผิดชอบ โดยคำนึงถึงสิทธิและความเท่าเทียมกันของผู้ถือหุ้นและรักษาผลประโยชน์ของผู้ถือหุ้นเป็นสำคัญ โดยบริษัทฯ ส่งเสริมให้ผู้ถือหุ้นใช้สิทธิขั้นพื้นฐานของผู้ถือหุ้น ดังนี้

- สิทธิในการซื้อขายหรือโอนหุ้น
- สิทธิในส่วนแบ่งกำไรของกิจการ
- สิทธิในการได้รับสารสนเทศของบริษัทฯ อย่างเพียงพอและทันเวลา
- สิทธิในการเข้าร่วมประชุมผู้ถือหุ้นและใช้สิทธิออกเสียงลงคะแนน เพื่อแต่งตั้งหรือถอดถอนกรรมการ แต่งตั้งผู้สอบบัญชี และเรื่องสำคัญที่มีผลกระทบต่อบริษัทฯ รวมทั้งไม่กระทำการใดๆ อันเป็นการละเมิดหรือรบกวนสิทธิของผู้ถือหุ้น

2. การปฏิบัติต่อผู้ถือหุ้นอย่างเท่าเทียมกัน

คณะกรรมการบริษัทมีการกำกับดูแลให้ผู้ถือหุ้นได้รับการปฏิบัติ และป้องกันสิทธิขั้นพื้นฐานอย่างเท่าเทียมกัน ดังนี้

- เปิดโอกาสให้ผู้ถือหุ้นเสนอวาระการประชุมเป็นการล่วงหน้าก่อนวันประชุมผู้ถือหุ้นประจำปีและเปิดโอกาสให้ผู้ถือหุ้นส่วนน้อยเสนอชื่อบุคคลเพื่อเข้าดำรงตำแหน่งกรรมการตามเกณฑ์ที่กำหนด
- กำหนดให้มีการมอบฉันทะให้ผู้อื่นมาประชุมแทน ในกรณีที่ไม่สามารถมาเข้าร่วมประชุมด้วยตนเองได้
- ไม่มีการเพิ่มวาระการประชุมใหม่ โดยไม่แจ้งให้ผู้ถือหุ้นทราบล่วงหน้า
- กำหนดมาตรการป้องกันการนำข้อมูลภายในไปใช้ เพื่อหาผลประโยชน์ให้แก่ตนเองหรือผู้อื่นในทางมิชอบ ซึ่งก่อให้เกิดความเสียหายต่อผู้ถือหุ้นโดยรวม
- กำหนดให้กรรมการต้องเปิดเผยข้อมูลเกี่ยวกับส่วนได้เสียของตนและผู้ที่เกี่ยวข้อง

3. การปฏิบัติต่อผู้มีส่วนได้เสีย

คณะกรรมการบริษัทต้องไม่กระทำการใดๆ ที่เป็นการละเมิดสิทธิของผู้มีส่วนได้เสีย ส่งเสริมให้เกิดความร่วมมือที่ดีระหว่างบริษัทฯ และผู้มีส่วนได้เสียกลุ่มต่างๆ รวมทั้งมีการกำหนดนโยบาย และแนวทางปฏิบัติต่อผู้มีส่วนได้เสียต่างๆ โดยยึดหลักพื้นฐานความเป็นธรรมของการดำเนินธุรกิจ

4. การเปิดเผยข้อมูลและความโปร่งใส

คณะกรรมการบริษัทต้องเปิดเผยข้อมูลทางการเงิน และข้อมูลอื่นๆ ที่สำคัญให้ถูกต้อง ครบถ้วน ทันเวลา และโปร่งใส ตามระเบียบที่เกี่ยวข้องกับการเปิดเผยข้อมูลของตลาดหลักทรัพย์แห่งประเทศไทย และสำนักงานคณะกรรมการกำกับหลักทรัพย์และตลาดหลักทรัพย์ โดยผ่านช่องทางที่สามารถเข้าถึงข้อมูลได้ง่าย มีความเท่าเทียมกัน และน่าเชื่อถือ

รวมถึงจัดให้มีหน่วยงานนักลงทุนสัมพันธ์ เพื่อสื่อสารกับผู้ถือหุ้น ผู้ลงทุน และนักวิเคราะห์ อย่างเท่าเทียมและเป็นธรรม

5. บทบาทหน้าที่และความรับผิดชอบของคณะกรรมการบริษัท

คณะกรรมการบริษัทเป็นผู้รับผิดชอบในการกำกับดูแลกิจการ และการปฏิบัติหน้าที่ต่อผู้ถือหุ้นดังนี้

- กำกับดูแลให้องค์กรมีการบริหารจัดการที่ดี มีการกำหนดวัตถุประสงค์ เป้าหมาย กลยุทธ์ นโยบายการดำเนินงาน การจัดสรรทรัพยากร รวมไปถึงการติดตาม ประเมินผล และดูแลการรายงานผลการดำเนินงาน โดยสนับสนุนการนำนวัตกรรมและเทคโนโลยีมาใช้เพื่อเพิ่มคุณค่าให้แก่กิจการ รวมทั้งการกำกับดูแลด้านเทคโนโลยีสารสนเทศ
- กำกับดูแลกิจการให้สามารถแข่งขันได้ และมีผลประโยชน์ที่ดี ประกอบธุรกิจอย่างมีจริยธรรม เคารพสิทธิและมีความรับผิดชอบต่อผู้ถือหุ้นและผู้มีส่วนได้เสีย เป็นประโยชน์ต่อสังคม พัฒนาหรือลดผลกระทบด้านลบต่อสิ่งแวดล้อม และสามารถปรับตัวได้ภายใต้ปัจจัยการเปลี่ยนแปลง
- กำกับดูแลให้มีการจัดทำนโยบายและแนวปฏิบัติด้านการต่อต้านคอร์รัปชันที่ชัดเจนและสื่อสารในทุกระดับขององค์กรและต่อคนนอกเพื่อให้เกิดการนำไปปฏิบัติได้จริง
- กำกับดูแลให้มีการรอบและกลไกในการกำกับดูแลนโยบายและการดำเนินงานของบริษัทย่อย และกิจการอื่นที่บริษัทฯ ไปลงทุนอย่างมีนัยสำคัญ ในระดับที่เหมาะสมกับกิจการแต่ละแห่ง รวมทั้งบริษัทย่อยและกิจการอื่นที่บริษัทฯ ไปลงทุนมีความเข้าใจถูกต้องตรงกันด้วย
- ดูแลให้กรรมการทุกคนและผู้บริหารปฏิบัติหน้าที่ด้วยความรับผิดชอบระมัดระวัง (duty of care) และซื่อสัตย์สุจริต ต่อองค์กร (duty of loyalty) และดูแลให้การดำเนินงานเป็นไปตามกฎหมาย ข้อบังคับ และมติที่ประชุมผู้ถือหุ้น
- เข้าใจในโครงสร้างและความสัมพันธ์ของผู้ถือหุ้นที่อาจมีผลกระทบต่อการบริหารและการดำเนินงานของกิจการ รวมถึงมีความเป็นอิสระจากผู้บริหารตั้งแต่ระดับผู้จัดการฝ่ายขึ้นไป โดยมีการแบ่งแยกหน้าที่ระหว่างคณะกรรมการและผู้บริหารตั้งแต่ระดับผู้จัดการฝ่ายขึ้นไป อย่างชัดเจน
- อุทิศเวลาให้เพียงพอเพื่อปฏิบัติหน้าที่ตามความรับผิดชอบอย่างเต็มที่ และห้ามมิให้กรรมการ (ซึ่งรวมถึงประธานเจ้าหน้าที่บริหาร) ประกอบกิจการ หรือเข้าเป็นกรรมการในนิติบุคคลอื่นที่มีสภาพอย่างเดียวกัน และเป็นการแข่งขันกับกิจการของบริษัทฯ เว้นแต่จะแจ้งให้ที่ประชุมผู้ถือหุ้นทราบก่อนที่จะมีมติแต่งตั้ง และจำกัดจำนวนบริษัทจดทะเบียนที่กรรมการแต่ละคนจะดำรงตำแหน่งได้ไม่เกิน 3 แห่ง
- มีระบบการควบคุมภายในที่ดีและครอบคลุมทุกด้าน มีการควบคุมและบริหารความเสี่ยงที่เหมาะสม
- ติดตามดูแลความเพียงพอของสภาพคล่องทางการเงินและความสามารถในการชำระหนี้ และกลไกที่จะสามารถกอบกู้ฐานะการดำเนินงานได้ในกรณีกิจการประสบปัญหาทางการเงิน ตลอดจนดูแลให้พนักงานมีความรู้ความเข้าใจในการบริหารจัดการเงิน
- กำหนดค่าตอบแทนให้สอดคล้องกับหน้าที่และความรับผิดชอบของกรรมการ และกำหนดค่าตอบแทนของประธานเจ้าหน้าที่บริหารให้สอดคล้องกับผลการปฏิบัติหน้าที่
- ดูแลให้คณะกรรมการประกอบด้วยกรรมการที่มีคุณสมบัติหลากหลายทั้งในด้านทักษะประสบการณ์ ความสามารถ และคุณลักษณะเฉพาะด้าน ตลอดจนเพศและอายุ ที่จำเป็นต่อการบรรลุวัตถุประสงค์และเป้าหมายหลักขององค์กร

นอกจากนี้คณะกรรมการบริษัทมีบทบาทนโยบายรวมทั้งประเมินผลการปฏิบัติตามนโยบายดังกล่าวอย่างสม่ำเสมอ ทำให้ในปี 2562 บริษัทฯ ได้คะแนนด้านกำกับดูแลกิจการอยู่ในระดับ “ดีเลิศ” หรือระดับ 5 ดาว ต่อเนื่องเป็นปีที่ 3 จากโครงการสำรวจการกำกับดูแลกิจการบริษัทจดทะเบียนไทย

8.2 คณะกรรมการชุดย่อย

คณะกรรมการบริษัทได้แต่งตั้งคณะกรรมการชุดย่อย 5 ชุด เพื่อช่วยในการกำกับดูแลกิจการของบริษัทฯ ได้แก่ คณะกรรมการตรวจสอบ คณะกรรมการบริหารความเสี่ยง คณะกรรมการบรรษัทภิบาล คณะกรรมการสรรหาและกำหนดค่าตอบแทน และคณะกรรมการบริหาร โดยมีรายละเอียดดังนี้

1) คณะกรรมการตรวจสอบ

คณะกรรมการบริษัทได้จัดตั้งคณะกรรมการตรวจสอบขึ้นเมื่อวันที่ 21 ธันวาคม 2542 โดยคณะกรรมการตรวจสอบทุกท่านเป็นกรรมการอิสระที่มีคุณสมบัติตามเกณฑ์ของสำนักงานคณะกรรมการกำกับหลักทรัพย์และตลาดหลักทรัพย์ซึ่งมีวาระการดำรงตำแหน่งไม่เกิน 3 ปี ทั้งนี้ คณะกรรมการตรวจสอบได้มีการจัดประชุมอย่างสม่ำเสมอ และเสนอรายงานการปฏิบัติงานต่อคณะกรรมการบริษัท

ชื่อ-นามสกุล	วาระการดำรงตำแหน่ง	การเข้าร่วมประชุม/ การประชุมทั้งหมด (ครั้ง)
1. ดร. กมลเศษฐ์ สันติเวชกุล*	ประธานกรรมการตรวจสอบ	11/12
2. ดร. สรชัย พิศาลบุตร	กรรมการตรวจสอบ	12/12
3. ดร. วรพงษ์ ลีวัฒนกิจ	กรรมการตรวจสอบ	12/12

หมายเหตุ* ดร. กมลเศษฐ์ สันติเวชกุล เป็นกรรมการตรวจสอบที่มีความรู้และประสบการณ์ในการสอบทานงบการเงิน

องค์ประกอบ และคุณสมบัติของกรรมการตรวจสอบ

- กรรมการตรวจสอบต้องได้รับการแต่งตั้งจากคณะกรรมการบริษัทและ/หรือ ที่ประชุมผู้ถือหุ้น
- กรรมการตรวจสอบทุกคนต้องเป็นกรรมการอิสระ โดยมีความรู้และประสบการณ์ตามที่กำหนดในประกาศของสำนักงานคณะกรรมการกำกับหลักทรัพย์และตลาดหลักทรัพย์ (“ก.ล.ต.”)
- ไม่เป็นกรรมการที่ได้รับมอบหมายจากคณะกรรมการบริษัทให้ตัดสินใจในการดำเนินกิจการของบริษัท บริษัทใหญ่ บริษัทย่อย บริษัทร่วม บริษัทย่อยลำดับเดียวกัน ผู้ถือหุ้นรายใหญ่ หรือผู้มีอำนาจควบคุมของบริษัทฯ
- ไม่เป็นกรรมการของบริษัทใหญ่ บริษัทย่อย บริษัทร่วม หรือบริษัทย่อยลำดับเดียวกัน เฉพาะที่เป็นบริษัทจดทะเบียน
- มีความรู้และประสบการณ์เพียงพอที่จะสามารถทำหน้าที่ในฐานะกรรมการตรวจสอบตามภารกิจที่ได้รับมอบหมาย ทั้งนี้กรรมการตรวจสอบต้องสามารถอุทิศเวลาอย่างเพียงพอในการดำเนินงานของคณะกรรมการตรวจสอบ

อำนาจหน้าที่ของคณะกรรมการตรวจสอบ

- สอบทานให้บริษัทฯ มีการรายงานทางการเงินอย่างถูกต้องเพียงพอ
- สอบทานให้บริษัทฯ มีระบบการควบคุมภายใน การบริหารความเสี่ยง และการตรวจสอบภายในที่มีความเหมาะสม เพียงพอและมีประสิทธิภาพ รวมถึงพิจารณาความเป็นอิสระของหน่วยงานตรวจสอบภายใน ตลอดจนให้ความเห็นชอบในการพิจารณาแต่งตั้ง โยกย้าย เลิกจ้างหัวหน้าหน่วยงานตรวจสอบภายใน หรือหน่วยงานอื่นใดที่รับผิดชอบเกี่ยวกับการตรวจสอบภายใน
- สอบทานให้บริษัทฯ ปฏิบัติตามกฎหมายว่าด้วยหลักทรัพย์และตลาดหลักทรัพย์ ข้อกำหนดของตลาดหลักทรัพย์ หรือกฎหมายที่เกี่ยวข้องกับธุรกิจของบริษัทฯ

4. พิจารณาคัดเลือก เสนอแต่งตั้งบุคคลที่มีความเป็นอิสระเป็นผู้สอบบัญชีของบริษัทฯ พร้อมทั้งเสนอค่าตอบแทนของผู้สอบบัญชีดังกล่าวต่อคณะกรรมการบริษัทเพื่อเสนอขออนุมัติต่อผู้ถือหุ้น
5. พิจารณารายการที่เกี่ยวข้องกันหรือรายการที่อาจมีความขัดแย้งทางผลประโยชน์ให้เป็นไปตามกฎหมายและข้อกำหนดของตลาดหลักทรัพย์ ทั้งนี้ เพื่อให้มั่นใจว่ารายการดังกล่าวสมเหตุสมผลและเป็นประโยชน์สูงสุดต่อบริษัทฯ
6. จัดทำรายงานของคณะกรรมการตรวจสอบโดยเปิดเผยไว้ในรายงานประจำปีของบริษัทฯ ซึ่งรายงานดังกล่าวต้องลงนามโดยประธานคณะกรรมการตรวจสอบ และต้องประกอบด้วยข้อมูลอย่างน้อยดังต่อไปนี้
 - ก. ความเห็นเกี่ยวกับความถูกต้อง ครบถ้วน เป็นที่เชื่อถือได้ของรายงานทางการเงินของบริษัทฯ
 - ข. ความเห็นเกี่ยวกับความเพียงพอของระบบควบคุมภายในและการบริหารความเสี่ยงของบริษัทฯ
 - ค. ความเห็นเกี่ยวกับการปฏิบัติตามกฎหมายว่าด้วยหลักทรัพย์และตลาดหลักทรัพย์ ข้อกำหนดของตลาดหลักทรัพย์ หรือกฎหมายที่เกี่ยวข้องกับธุรกิจของบริษัทฯ
 - ง. ความเห็นเกี่ยวกับความเหมาะสมของผู้สอบบัญชี
 - จ. ความเห็นเกี่ยวกับรายการที่อาจมีความขัดแย้งทางผลประโยชน์
 - ฉ. จำนวนการประชุมคณะกรรมการตรวจสอบ และการเข้าร่วมประชุมของกรรมการตรวจสอบแต่ละท่าน
 - ช. ความเห็นหรือข้อสังเกตโดยรวมที่คณะกรรมการตรวจสอบได้รับจากการปฏิบัติหน้าที่ตามกฎหมาย (Charter)
 - ซ. รายการอื่นที่เห็นว่าผู้ถือหุ้นและผู้ลงทุนทั่วไปควรทราบ ภายใต้อขอบเขตหน้าที่และความรับผิดชอบที่ได้รับมอบหมายจากคณะกรรมการบริษัท
7. ตรวจสอบข้อเท็จจริงเบื้องต้น กรณีที่ได้รับการรายงานพฤติกรรมอันควรสงสัยเกี่ยวกับการทุจริตหรือการฝ่าฝืนกฎหมายที่เกี่ยวข้องกับการปฏิบัติหน้าที่ของกรรมการและผู้บริหารจากผู้สอบบัญชี และให้รายงานผลการตรวจสอบดังกล่าวต่อสำนักงานคณะกรรมการกำกับหลักทรัพย์และตลาดหลักทรัพย์ (ก.ล.ต.) และผู้สอบบัญชีทราบภายใน 30 วัน นับแต่วันที่ได้รับแจ้งจากผู้สอบบัญชี
8. สอบทานความถูกต้องของเอกสารอ้างอิงและแบบประเมินตนเองเกี่ยวกับมาตรการต่อต้านการคอร์รัปชันของบริษัทฯตามโครงการแนวร่วมปฏิบัติของภาคเอกชนไทยในการต่อต้านทุจริต
9. พิจารณาทบทวนเพื่อปรับปรุงกฎบัตรคณะกรรมการตรวจสอบ อย่างน้อยปีละ 1 ครั้ง ตามความจำเป็นและเหมาะสม เพื่อให้สอดคล้องกับขอบเขตความรับผิดชอบในการดำเนินงานของบริษัทฯ และนำเสนอคณะกรรมการบริษัทพิจารณาอนุมัติ
10. ปฏิบัติการอื่นใดตามที่คณะกรรมการบริษัทมอบหมายด้วยความเห็นชอบจากคณะกรรมการตรวจสอบ

ผลงานคณะกรรมการตรวจสอบในรอบปีที่ผ่านมา

โปรดดูที่หัวข้อรายงานคณะกรรมการตรวจสอบ

2) คณะกรรมการบริหารความเสี่ยง

คณะกรรมการบริษัท ได้จัดตั้งคณะกรรมการบริหารความเสี่ยงขึ้นในปี 2554 โดยคณะกรรมการชุดดังกล่าว ได้มีการจัดประชุมอย่างสม่ำเสมอ โดยในปี 2562 มีการประชุมทั้งสิ้น 11 ครั้ง โดยกรรมการทุกท่านเป็นผู้บริหารระดับสูงและระดับกลางของบริษัทฯ จึงไม่มีกรรมการบริหารความเสี่ยงท่านใดได้รับค่าตอบแทนจากการเป็นกรรมการบริหารความเสี่ยง

ชื่อ-นามสกุล	วาระการดำรงตำแหน่ง	การเข้าร่วมประชุม/ การประชุมทั้งหมด (ครั้ง)
1. นางทัศนีย์ ชัยมีวิทยา	ประธานกรรมการบริหารความเสี่ยง	11/11
2. นายชินทัต เจียอาภา	กรรมการบริหารความเสี่ยง	10/11
3. นายชัยสิทธิ์ ชื่นชูวิทย์	กรรมการบริหารความเสี่ยง	11/11
4. นายบุญเลิศ ฝูงวรรณลักษณ์	กรรมการบริหารความเสี่ยง	10/11

อำนาจหน้าที่ของคณะกรรมการบริหารความเสี่ยง

1. พิจารณาร่างนโยบายและกรอบการบริหารความเสี่ยงองค์กร ตามหลักการบริหารความเสี่ยงองค์กรที่เป็นสากล แล้วนำเสนอต่อคณะกรรมการบริษัทเพื่อพิจารณาให้ความเห็นและอนุมัติ
2. กำกับดูแลให้หน่วยงานต่างๆ ในองค์กรดำเนินการจัดทำ
 - การประเมินความเสี่ยงประเภทต่างๆ เช่น ความเสี่ยงด้านกลยุทธ์ ด้านการดำเนินการ ด้านการเงินการรายงาน ด้านการปฏิบัติตามข้อกำหนดกฎหมาย ด้านการทุจริตคอร์รัปชัน ด้านการหยุดชะงักทางธุรกิจ เป็นต้น ที่เกี่ยวข้องกับการดำเนินธุรกิจขององค์กร ภายใต้ความรับผิดชอบของหน่วยงานตน
 - มาตรการจัดการความเสี่ยง
 - แผนปฏิบัติการเพื่อจัดการความเสี่ยงให้อยู่ในระดับที่ยอมรับได้
 ทั้งนี้เพื่อให้มั่นใจว่ากลุ่มบริษัท มีการบริหารความเสี่ยงที่เพียงพอและเหมาะสม
3. ติดตามแผนการดำเนินงานจัดการความเสี่ยงของหน่วยงานต่างๆ ในองค์กรตามวาระข้างต้น เพื่อลดความเสี่ยงให้อยู่ในระดับที่ยอมรับได้ และ/หรือเหมาะสมกับสถานะการดำเนินธุรกิจ
4. ดูแลให้มีการปรับปรุง และพัฒนาระบบการบริหารความเสี่ยงภายในองค์กรอย่างต่อเนื่องและสม่ำเสมอ เพื่อให้มั่นใจว่าการบริหารความเสี่ยงเป็นไปอย่างมีประสิทธิภาพ
5. ทบทวนนโยบายและกรอบการบริหารความเสี่ยงองค์กรเป็นประจำอย่างน้อยทุกปี เพื่อให้มั่นใจว่านโยบายและกรอบการบริหารความเสี่ยงดังกล่าวยังคงสอดคล้องและเหมาะสมกับสภาพการดำเนินธุรกิจ
6. รายงานความเสี่ยงที่สำคัญขององค์กร รวมถึงสถานะของความเสี่ยง แนวทางในการจัดการความเสี่ยง ความคืบหน้า และผลของการบริหารความเสี่ยงให้แก่ คณะกรรมการบริษัท คณะกรรมการตรวจสอบ และคณะผู้บริหาร เพื่อรับทราบเป็นประจำ และเปิดเผยไว้ในรายงานประจำปีของบริษัทฯ

ผลงานคณะกรรมการบริหารความเสี่ยงในรอบปีที่ผ่านมา

โปรดดูที่หัวข้อรายงานคณะกรรมการบริหารความเสี่ยง

3) คณะกรรมการบรรษัทภิบาล

คณะกรรมการบริษัท ได้จัดตั้งคณะกรรมการบรรษัทภิบาลขึ้นในปี 2555 โดยคณะกรรมการชุดดังกล่าว ได้มีการจัดประชุมอย่างสม่ำเสมอ โดยในปี 2562 มีการประชุมทั้งสิ้น 10 ครั้ง โดยกรรมการทุกท่านเป็นผู้บริหารระดับสูงของบริษัทฯ จึงไม่มีกรรมการบรรษัทภิบาลท่านใดได้รับคำตอบแทนจากการเป็นกรรมการบรรษัทภิบาล

ชื่อ-นามสกุล	วาระการดำรงตำแหน่ง	การเข้าร่วมประชุม/ การประชุมทั้งหมด (ครั้ง)
1. นางทัศนีย์ ยังมณีวิทยา	ประธานกรรมการบรรษัทภิบาล	10/10
2. นายชินทัต เจียอาภา	กรรมการบรรษัทภิบาล	10/10
3. นายชัยสิทธิ์ ชื่นชูวิทย์	กรรมการบรรษัทภิบาล	10/10
4. นายไพโรจน์ ยางทอง	กรรมการบรรษัทภิบาล	9/10

อำนาจหน้าที่ของคณะกรรมการบรรษัทภิบาล

1. เสนอแนวปฏิบัติด้านการกำกับดูแลกิจการที่ดีต่อคณะกรรมการบริษัท
2. กำกับดูแลการปฏิบัติงานของคณะกรรมการบริษัทและผู้บริหารตั้งแต่ระดับผู้จัดการฝ่ายขึ้นไปเพื่อให้เป็นไปตามหลักการกำกับดูแลกิจการที่ดี
3. ทบทวนแนวปฏิบัติด้านการกำกับดูแลกิจการที่ดีโดยเปรียบเทียบกับมาตรฐานสากลและเสนอแนะต่อคณะกรรมการบริษัทเพื่อพิจารณาปรับปรุงให้ทันสมัยอย่างต่อเนื่อง
4. กำกับดูแลให้มั่นนโยบายต่อต้านคอร์รัปชันที่เหมาะสมเพียงพอต่อการดำเนินธุรกิจ
5. กำหนดแนวทางเกี่ยวกับนโยบายต่างๆ ของบริษัทฯ เพื่อให้ฝ่ายต่างๆ จัดทำนโยบายที่เกี่ยวข้องและสอดคล้องกับการดำเนินธุรกิจของบริษัทฯ ตามหลักการกำกับดูแลกิจการที่ดี
6. กลั่นกรอง พิจารณา และให้ความเห็นชอบนโยบายของบริษัทฯ โดยยึดหลักการกำกับดูแลกิจการที่ดี
7. เสนอนโยบายบริษัทฯ ให้คณะกรรมการบริษัทเห็นชอบ
8. ทบทวนความเหมาะสมของนโยบายบริษัทฯ อย่างน้อยปีละ 1 ครั้ง
9. รายงานคณะกรรมการตรวจสอบ เกี่ยวกับการดำเนินการที่เกี่ยวข้องกับนโยบายด้านการกำกับดูแลกิจการที่ดี
10. ประเมินผลการปฏิบัติงานของคณะกรรมการบรรษัทภิบาลเป็นประจำทุกปี โดยประเมินการปฏิบัติงานของคณะกรรมการบรรษัทภิบาล

ผลงานคณะกรรมการบรรษัทภิบาลในรอบปีที่ผ่านมา

โปรดดูที่หัวข้อรายงานคณะกรรมการบรรษัทภิบาล

4) คณะกรรมการสรรหาและกำหนดค่าตอบแทน

- | | | |
|------------------|--------------|-------------------------------------|
| 1. ดร. กมลเสถียร | สันติเวชชกุล | ประธานกรรมการสรรหาและกำหนดค่าตอบแทน |
| 2. นางทัศนีย์ | ยังมณีวิทยา | กรรมการสรรหาและกำหนดค่าตอบแทน |
| 3. ดร. สรชัย | พิศาลบุตร | กรรมการสรรหาและกำหนดค่าตอบแทน |
| 4. ดร. วรพงษ์ | ลิ่วพัฒนกิจ | กรรมการสรรหาและกำหนดค่าตอบแทน |

คณะกรรมการสรรหาและกำหนดค่าตอบแทน มีจำนวน 4 ท่าน ประกอบด้วย กรรมการที่เป็นผู้บริหาร 1 ท่าน และกรรมการอิสระ 3 ท่าน ซึ่งคิดเป็นร้อยละ 75 ของคณะกรรมการทั้งคณะ นอกจากนี้ประธานกรรมการสรรหาและกำหนดค่าตอบแทนยังเป็นกรรมการอิสระ ซึ่งในปี 2562 มีการประชุม 1 ครั้ง และกรรมการทุกท่านเข้าร่วมประชุมครบทุกท่าน

อำนาจหน้าที่ของคณะกรรมการสรรหาและกำหนดค่าตอบแทน

1. พิจารณาความเหมาะสมของโครงสร้างและองค์ประกอบของคณะกรรมการบริษัท
2. กำหนดคุณสมบัติที่เหมาะสมของกรรมการบริษัทและผู้บริหารระดับสูง และหลักเกณฑ์ในการสรรหาบุคคลเพื่อดำรงตำแหน่งกรรมการบริษัทและผู้บริหารระดับสูง

3. พิจารณาทบทวนคุณสมบัติของกรรมการบริษัท และการประเมินผลการปฏิบัติงานของกรรมการบริษัทที่ครบกำหนดวาระ และผู้บริหารระดับสูง
4. กำหนดวิธีการและกระบวนการในการเตรียมบุคคลมีคุณสมบัติเหมาะสมในการดำรงตำแหน่งกรรมการบริษัทและผู้บริหารระดับสูง
5. พิจารณารูปแบบและหลักเกณฑ์การจ่ายค่าตอบแทนที่เหมาะสมแก่คณะกรรมการบริษัทและผู้บริหารระดับสูง โดยนำเสนอค่าตอบแทนกรรมการบริษัท ให้คณะกรรมการบริษัทพิจารณา และคณะกรรมการบริษัทนำเสนอต่อที่ประชุมผู้ถือหุ้น เพื่ออนุมัติ
6. กำหนดหลักเกณฑ์ในการพิจารณาเงื่อนไขการเสนอขายหลักทรัพย์ใหม่ให้แก่กรรมการบริษัทและผู้บริหารระดับสูง ในกรณีที่บริษัทฯ มีการเสนอขายหลักทรัพย์ที่ออกใหม่แก่กรรมการบริษัทหรือพนักงาน
7. ชี้แจงตอบคำถามเกี่ยวกับค่าตอบแทนของกรรมการบริษัทในที่ประชุมผู้ถือหุ้น
8. จัดทำรายงานการปฏิบัติงานเสนอคณะกรรมการบริษัทเป็นประจำทุกปี

ผลงานคณะกรรมการสรรหาและกำหนดค่าตอบแทนในรอบปีที่ผ่านมา

โปรดดูที่หัวข้อรายงานคณะกรรมการสรรหาและกำหนดค่าตอบแทน

5) คณะกรรมการบริหาร

คณะกรรมการบริหาร มีจำนวน 3 ท่าน โดยทุกท่านเป็นกรรมการที่เป็นผู้บริหาร ซึ่งคิดเป็นร้อยละ 100 ของคณะกรรมการทั้งคณะ โดยในปี 2562 มีการประชุมทั้งสิ้น 13 ครั้ง

ชื่อ-นามสกุล	วาระการดำรงตำแหน่ง	การเข้าร่วมประชุม/ การประชุมทั้งหมด (ครั้ง)
1. นายณฤทธิ์ เจียอาภา	ประธานกรรมการบริหาร	13/13
2. นางทัศนีย์ ชัยมีวิทยา	รองประธานกรรมการบริหาร	13/13
3. นายชินทัต เจียอาภา	กรรมการบริหาร	12/13

อำนาจหน้าที่ของคณะกรรมการบริหาร

1. พิจารณากำหนด กลยุทธ์และแผนการดำเนินธุรกิจ รวมถึงโครงสร้างการบริหารงาน และอำนาจบริหารต่างๆ ของบริษัทฯ เพื่อเสนอให้คณะกรรมการบริษัทพิจารณาต่อไป
2. ตรวจสอบ ติดตาม ดำเนินนโยบาย และแนวทางบริหารงานด้านต่างๆ ของบริษัทฯ ที่ได้กำหนดไว้ให้เป็นไปตามที่คณะกรรมการบริษัทมอบหมายอย่างมีประสิทธิภาพ
3. สนับสนุนการดำเนินการที่สำคัญในการจัดทำและปรับใช้มาตรการควบคุมภายในให้สอดคล้องกับนโยบาย และแนวทางปฏิบัติด้านต่อต้านการคอร์รัปชันของบริษัทฯ
4. พิจารณา และให้ความเห็นชอบงบประมาณประจำปี และการลงทุนของบริษัทฯ ก่อนเสนอคณะกรรมการบริษัทเพื่อพิจารณาอนุมัติต่อไป
5. พิจารณากำหนดนโยบายอัตราค่าตอบแทน และโครงสร้างเงินเดือนของพนักงาน
6. มีอำนาจในการทำนิติกรรมผูกพันบริษัทฯ ตามขอบเขตที่กำหนดไว้ในนโยบายและระเบียบวิธีปฏิบัติของบริษัทฯ เรื่องอำนาจอนุมัติดำเนินการ
7. ดำเนินการอื่นๆ ตามที่คณะกรรมการบริษัทมอบหมาย การมอบหมายอำนาจหน้าที่และความรับผิดชอบให้คณะกรรมการบริหารนั้น จะไม่มีลักษณะเป็นการมอบอำนาจ หรือมอบอำนาจช่วงที่ทำให้คณะกรรมการ

บริหาร หรือผู้รับมอบอำนาจจากคณะกรรมการบริหารสามารถอนุมัติรายการที่ตนหรือบุคคลที่อาจมีความขัดแย้ง มีส่วนได้เสีย หรืออาจมีความขัดแย้งทางผลประโยชน์ในลักษณะอื่นใดกับบริษัทฯ หรือบริษัทย่อยของบริษัทฯ ยกเว้นเป็นการอนุมัติรายการที่เป็นไปตามนโยบาย และหลักเกณฑ์ที่คณะกรรมการบริษัทพิจารณาอนุมัติไว้โดยการอนุมัติรายการดังกล่าวจะต้องเสนอต่อที่ประชุม คณะกรรมการบริษัทและ/หรือที่ประชุมผู้ถือหุ้นเพื่อพิจารณาและอนุมัติรายการดังกล่าวตามข้อกำหนดของตลาดหลักทรัพย์แห่งประเทศไทย สำนักงานคณะกรรมการกำกับหลักทรัพย์และตลาดหลักทรัพย์ (ก.ล.ต.) หรือกฎหมายที่เกี่ยวข้อง

ผลงานคณะกรรมการบริหารในรอบปีที่ผ่านมา

โปรดดูที่หัวข้อรายงานคณะกรรมการบริหาร

8.3 การสรรหากรรมการและผู้บริหารระดับสูงสุดของบริษัทฯ

1) หลักเกณฑ์ในการคัดเลือกกรรมการอิสระ

สำหรับการคัดเลือกกรรมการอิสระ คณะกรรมการสรรหาและกำหนดค่าตอบแทนจะดำเนินการสรรหา คัดเลือก บุคคลที่มีคุณสมบัติครบถ้วนตามคุณสมบัติของกรรมการอิสระที่คณะกรรมการบริษัทได้กำหนดไว้ ซึ่งสอดคล้องกับกฎระเบียบของตลาดหลักทรัพย์ฯ และ ก.ล.ต. เข้ามาดำรงตำแหน่งกรรมการอิสระ แล้วนำเสนอต่อคณะกรรมการบริษัท และ/หรือ ผู้ถือหุ้นเพื่อพิจารณาอนุมัติต่อไป

2) การสรรหากรรมการ

ในการแต่งตั้งกรรมการ คณะกรรมการสรรหาและกำหนดค่าตอบแทน ซึ่งประกอบด้วยกรรมการอิสระจำนวน 3 ราย จากจำนวนคณะกรรมการสรรหาทั้งหมด 4 ราย มีหน้าที่รับผิดชอบในการพิจารณาคัดเลือกและกลั่นกรองบุคคลที่มีคุณสมบัติตามข้อบังคับของบริษัทฯ และให้สอดคล้องกับกลยุทธ์ในการดำเนินธุรกิจของบริษัทฯ

นอกจากนี้บริษัทฯ ยังคำนึงถึงสิทธิของผู้ลงทุนรายย่อยในการแต่งตั้งกรรมการ บริษัทฯ จึงเปิดโอกาสให้ผู้ถือหุ้นเสนอชื่อบุคคลที่มีความรู้ ความสามารถ และมีคุณสมบัติที่เหมาะสม เพื่อรับการพิจารณาแต่งตั้งเป็นกรรมการบริษัทล่วงหน้าก่อนการประชุมสามัญผู้ถือหุ้นผ่านทาง E-mail Address : investor@seafresh.com หรือทางโทรสารหมายเลข 0-2637-8801 โดยบริษัทฯ ได้กำหนดหลักเกณฑ์ และวิธีปฏิบัติในการเสนอแต่งตั้งกรรมการ รวมถึงแนวทางการพิจารณาของคณะกรรมการไว้ที่ <http://www.seafresh.com/investor> และได้เผยแพร่จดหมายถึงผู้ถือหุ้นผ่านระบบของตลาดหลักทรัพย์อย่างน้อย 3 เดือนก่อนวันสิ้นรอบปีบัญชี อย่างไรก็ตามสำหรับการสรรหากรรมการประจำปี 2562 ไม่มีผู้ถือหุ้นท่านใดเสนอบุคคลเพื่อแต่งตั้งให้เป็นกรรมการ

หลังจากนั้นคณะกรรมการสรรหาและกำหนดค่าตอบแทนจะเป็นผู้เสนอชื่อผู้ที่มีคุณสมบัติเหมาะสมเพื่อให้ได้กรรมการมืออาชีพและความหลากหลาย (Board Diversity) โดยพิจารณาจากโครงสร้าง ขนาด และองค์ประกอบของคณะกรรมการ ในมิติต่างๆ เช่น ด้านทักษะวิชาการ ความเชี่ยวชาญ เพศ เป็นต้น โดยจำนวนที่เสนอจะเท่ากับจำนวนกรรมการที่ครบวาระ และเสนอความเห็นต่อคณะกรรมการบริษัทเพื่อขอความเห็นชอบจากกรรมการ จากนั้นจะนำเสนอรายชื่อกรรมการดังกล่าวต่อที่ประชุมผู้ถือหุ้นเป็นผู้แต่งตั้งกรรมการตามหลักเกณฑ์ต่อไป

หลังจากคัดเลือกได้แล้ว จึงนำเสนอให้ที่ประชุมผู้ถือหุ้นเลือกตั้งกรรมการตามหลักเกณฑ์และวิธีการดังต่อไปนี้

1. ผู้ถือหุ้นคนหนึ่งมีคะแนนเสียงเท่ากับจำนวนหุ้นที่ตนถือ
2. ผู้ถือหุ้นแต่ละคนจะใช้คะแนนเสียงที่มีอยู่ทั้งหมดตามข้อ 1 เลือกตั้งบุคคลคนเดียวหรือหลายคนเป็นกรรมการก็ได้ แต่จะแบ่งคะแนนเสียงให้แก่ผู้ใดมากที่สุดเพียงคนเดียวไม่ได้
3. บุคคลซึ่งได้รับคะแนนเสียงสูงสุดตามลำดับลงมา เป็นผู้ที่ได้รับการเลือกตั้งเป็นกรรมการเท่ากับจำนวนกรรมการที่จะพึงมีหรือจะพึงเลือกตั้งในครั้งนั้น ในกรณีที่บุคคลซึ่งได้รับการเลือกตั้งในลำดับถัดลงมา

คะแนนเสียงเท่ากันเกินกว่าจำนวนกรรมการที่จะพึงมีหรือจะพึงเลือกตั้งในครั้งนั้นให้ประธานที่ประชุมเป็นผู้ชี้ขาด

4. ในการประชุมสามัญประจำปีทุกครั้ง ให้กรรมการออกจากตำแหน่งจำนวน 1 ใน 3 โดยให้กรรมการที่อยู่ในตำแหน่งนานที่สุดเป็นผู้ออกจากตำแหน่งก่อน ถ้าจำนวนกรรมการที่ออกไม่อาจแบ่งให้ตรงเป็น 3 ส่วนได้ ก็ให้ออกโดยจำนวนใกล้เคียงที่สุดกับส่วน 1 ใน 3 กรรมการซึ่งพ้นตำแหน่งแล้วอาจได้รับเลือกเข้ารับตำแหน่งอีกก็ได้
5. นอกจากพ้นจากตำแหน่งตามวาระแล้ว กรรมการพ้นจากตำแหน่งเมื่อ
 - 5.1 ตาย
 - 5.2 ลาออก
 - 5.3 ขาดคุณสมบัติ หรือมีลักษณะต้องห้ามตามพระราชบัญญัติบริษัทมหาชนจำกัด พ.ศ. 2535 หรือกฎหมายอื่นที่เกี่ยวข้อง ตลอดจนข้อกำหนดของตลาดหลักทรัพย์แห่งประเทศไทย และสำนักงานคณะกรรมการกำกับหลักทรัพย์และตลาดหลักทรัพย์ และข้อบังคับบริษัทฯ
 - 5.4 ที่ประชุมผู้ถือหุ้นลงมติให้กรรมการคนใดออกจากตำแหน่งก่อนถึงคราวออกตามวาระได้ ด้วยคะแนนเสียงไม่น้อยกว่า 3 ใน 4 ของจำนวนผู้ถือหุ้นที่มาประชุมและมีสิทธิออกเสียง และมีหุ้นนับรวมกันได้ไม่น้อยกว่ากึ่งหนึ่งของจำนวนหุ้นที่ถือโดยผู้ถือหุ้นที่มาประชุมและมีสิทธิออกเสียง
 - 5.5 ศาลมีคำสั่งให้ออก

3) การสรรหาผู้บริหารระดับสูงสุด

ในการสรรหาผู้มาดำรงตำแหน่งประธานเจ้าหน้าที่บริหาร คณะกรรมการบริหารจะเป็นผู้พิจารณาเบื้องต้น ในการกลั่นกรองสรรหาบุคคลที่มีคุณสมบัติครบถ้วนเหมาะสม มีความรู้ความสามารถ ทักษะ และประสบการณ์ที่เป็นประโยชน์ต่อการดำเนินงานของบริษัทฯ และเข้าใจในธุรกิจของบริษัทฯ เป็นอย่างดี และสามารถบริหารงานให้บรรลุวัตถุประสงค์ เป้าหมายที่คณะกรรมการบริษัทกำหนดไว้ได้ และนำเสนอต่อคณะกรรมการสรรหาและกำหนดค่าตอบแทนพิจารณาอนุมัติ และเสนอต่อคณะกรรมการบริษัทพิจารณาอนุมัติต่อไป

8.4 การกำกับดูแลการดำเนินงานของบริษัทย่อยและบริษัทร่วม

คณะกรรมการบริษัทมีกลไกในการกำกับดูแลที่ทำให้สามารถควบคุม ดูแลการจัดการและรับผิดชอบการดำเนินงานของบริษัทย่อยและบริษัทร่วม เพื่อดูแลรักษาผลประโยชน์ใน เงินลงทุนของบริษัทฯ โดยมีการส่งบุคคลเพื่อเป็นตัวแทนของบริษัทฯ ไปเป็นกรรมการในบริษัทดังกล่าวอย่างน้อยตามสัดส่วนการถือหุ้น โดยตัวแทนดังกล่าวจะต้องได้รับมติเห็นชอบจากที่ประชุมคณะกรรมการบริษัท

ขอบเขตอำนาจหน้าที่และความรับผิดชอบของกรรมการที่เป็นตัวแทนของบริษัทฯ

- มีส่วนร่วมในการกำหนดนโยบายที่สำคัญต่อการดำเนินธุรกิจ
- กำกับดูแลให้การเปิดเผยข้อมูลฐานะการเงินและผลการดำเนินงาน การทำรายการระหว่างบริษัทดังกล่าวกับบุคคลที่เกี่ยวข้อง การได้มาหรือจำหน่ายไปซึ่งสินทรัพย์ หรือการทำรายการสำคัญอื่นใดของบริษัทดังกล่าว ให้ครบถ้วนถูกต้องตามหลักเกณฑ์ของบริษัทฯ
- กำหนดระบบการควบคุมภายในและกลไกอื่นในการกำกับดูแลบริษัทย่อยที่เหมาะสมและรัดกุมเพียงพอในบริษัทย่อย

8.5 การดูแลเรื่องการใช้อข้อมูลภายใน

บริษัทฯ กำหนดมาตรการการดูแลข้อมูลภายใน เพื่อป้องกันการนำไปใช้เพื่อประโยชน์ส่วนตนในทางมิชอบ ดังนี้

- กำหนดให้กรรมการและผู้บริหารรายงานการเปลี่ยนแปลงการถือครองหลักทรัพย์ของบริษัทฯ ทุกครั้งทันทีที่มีการเปลี่ยนแปลง และรายงานการเปลี่ยนแปลงการถือครองหลักทรัพย์ของกรรมการและผู้บริหารดังกล่าวในการประชุมคณะกรรมการบริษัท
- กำหนดให้กรรมการและผู้บริหารที่ได้รับทราบข้อมูลภายใน ไม่ซื้อขายหลักทรัพย์ของบริษัทฯ ในช่วง 1 เดือน ก่อนที่งบการเงินเผยแพร่ต่อสาธารณะชน
- กำหนดมาตรการการลงโทษทางวินัยหากผู้ใดฝ่าฝืนนำข้อมูลภายในไปใช้เพื่อประโยชน์ส่วนตน เช่น การให้พ้นสภาพเป็นกรรมการหรือพนักงาน

8.6 การกำกับดูแลและการบริหารจัดการเทคโนโลยีสารสนเทศ

บริษัทฯ ได้จัดให้มีนโยบายการจัดการระบบเทคโนโลยีสารสนเทศเพื่อเป็นกรอบการกำกับดูแลและการบริหารจัดการเทคโนโลยีสารสนเทศระดับองค์กร โดยมีเนื้อหาของนโยบาย ดังนี้

- 1) บริหารจัดการระบบเครือข่ายคอมพิวเตอร์ของบริษัทฯ ให้มีประสิทธิภาพและมีประสิทธิภาพ รวมถึงควบคุม ดูแล บำรุงรักษาอุปกรณ์คอมพิวเตอร์และอุปกรณ์สื่อสารให้มีจำนวนและสภาพพร้อมใช้งานตลอดเวลา
- 2) พัฒนาระบบสารสนเทศ (การจัดฐานข้อมูล การประมวลผล การจัดเก็บ การแสดงผล การเผยแพร่) เพื่อนำไปใช้ในการบริหารและการตัดสินใจอย่างมีประสิทธิภาพ
- 3) ส่งเสริมและพัฒนาบุคลากรให้มีความรู้ และทักษะในการใช้งานระบบสารสนเทศอย่างต่อเนื่อง
- 4) จัดหาเทคโนโลยีสารสนเทศที่ทันสมัยเพื่อสนับสนุนการทำงานอย่างมีประสิทธิภาพ โดยคำนึงถึงต้นทุนและประโยชน์สูงสุด
- 5) จัดให้มีการบริหารความเสี่ยงด้านความมั่นคงปลอดภัยของระบบเครือข่ายคอมพิวเตอร์และระบบสารสนเทศ
- 6) ไม่ละเมิดลิขสิทธิ์ซอฟต์แวร์
- 7) ปฏิบัติตามกฎหมายและระเบียบต่างๆ ที่เกี่ยวข้องกับการใช้เทคโนโลยีสารสนเทศ
- 8) บริหารจัดการการเข้าถึงสื่อเครือข่ายสังคมออนไลน์ทุกประเภท รวมถึงการเผยแพร่ข้อความ ภาพนิ่ง ภาพเคลื่อนไหว เสียง ข้อมูลใดๆ ให้มีความมั่นคงปลอดภัยในการใช้ประโยชน์จากสื่อสังคมออนไลน์

8.7 ค่าตอบแทนของผู้สอบบัญชี

1) ค่าตอบแทนจากการสอบบัญชี (Audit Fee)

บริษัทฯ และบริษัทย่อยจ่ายค่าตอบแทนการสอบบัญชีให้แก่

- ผู้สอบบัญชีของบริษัทฯ ในรอบปีบัญชีที่ผ่านมา มีจำนวนเงินรวม 2.83 ล้านบาท เพื่อเป็นค่าสอบบัญชีของบริษัทฯ และบริษัทย่อยในประเทศ
- สำนักงานสอบบัญชีที่ผู้สอบบัญชีสังกัด บุคคลหรือกิจการที่เกี่ยวข้องกับผู้สอบบัญชีและสำนักงานสอบบัญชีที่ผู้สอบบัญชีสังกัด ในรอบปีบัญชีที่ผ่านมา มีจำนวนเงินรวม 4.17 ล้านบาท เพื่อเป็นค่าสอบบัญชีบริษัทย่อยซึ่งตั้งอยู่ในต่างประเทศ

2) ค่าบริการอื่นๆ (Non-Audit Fee)

ในรอบปีบัญชีที่ผ่านมา ทางบริษัทฯ และบริษัทย่อยไม่ได้ใช้บริการอื่นกับสำนักงานสอบบัญชีที่ผู้สอบบัญชีสังกัด บุคคลหรือกิจการที่เกี่ยวข้องกับผู้สอบบัญชีและสำนักงานบัญชีดังกล่าว จึงไม่มีการจ่ายค่าตอบแทนของงานบริการดังกล่าว

8.8 การปฏิบัติตามหลักการกำกับดูแลกิจการที่ดีในเรื่องอื่นๆ

บริษัทฯ ได้นำแนวทางของตลาดหลักทรัพย์แห่งประเทศไทย (ตลท.) มาใช้ตั้งแต่ปี 2550 เป็นต้นมา และได้มีการพัฒนาและปฏิบัติให้สอดคล้องกับหลักการที่ได้มีการปรับปรุงใหม่อยู่เสมออย่างน้อยปีละ 1 ครั้ง รวมถึงหลักการกำกับดูแลกิจการที่ดีสำหรับบริษัทจดทะเบียน (Corporate Governance Code : CG Code) ของสำนักงานคณะกรรมการกำกับหลักทรัพย์และตลาดหลักทรัพย์ (กลด.) โดยบริษัทฯ ปฏิบัติตามหลักการและแนวปฏิบัติที่ดีเกี่ยวกับการกำกับดูแลกิจการ ซึ่งแบ่งเป็น 5 หมวด ดังนี้

- 1) สิทธิของผู้ถือหุ้น
- 2) การปฏิบัติต่อผู้ถือหุ้นอย่างเท่าเทียมกัน
- 3) บทบาทของผู้มีส่วนได้เสีย
- 4) การเปิดเผยข้อมูลและความโปร่งใส
- 5) ความรับผิดชอบของคณะกรรมการบริษัท

1) สิทธิของผู้ถือหุ้น

บริษัทฯ กำหนดนโยบายโดยคำนึงถึงสิทธิของผู้ถือหุ้น ส่งเสริมให้ผู้ถือหุ้นใช้สิทธิในความเป็นเจ้าของโดยการควบคุมบริษัทฯ ผ่านการแต่งตั้งคณะกรรมการให้ทำหน้าที่แทนตน และมีสิทธิในการตัดสินใจเกี่ยวกับการเปลี่ยนแปลงที่สำคัญของบริษัทฯ

ในการจัดประชุมผู้ถือหุ้น บริษัทฯ ได้คำนึงถึงการใช้สิทธิออกเสียงในที่ประชุม เพื่อร่วมกันตัดสินใจในเรื่องสำคัญๆ หนังสือเชิญประชุมและเอกสารประกอบการประชุมจะมีรายละเอียดครบถ้วนเพียงพอ รวมทั้งมีความเห็นของคณะกรรมการในทุกวาระ มีการบันทึกรายงานการประชุมถูกต้องครบถ้วน เพื่อให้ผู้ถือหุ้นสามารถตรวจสอบได้ บริษัทฯ ได้มอบหมายให้บริษัท ศูนย์รับฝากหลักทรัพย์ (ประเทศไทย) จำกัด ซึ่งเป็นนายทะเบียนหุ้นของบริษัทฯ เป็นผู้ส่งหนังสือเชิญประชุมให้แก่ผู้ถือหุ้นล่วงหน้าก่อนวันประชุม 21 วัน

ทั้งนี้บริษัทฯ ได้เผยแพร่หนังสือเชิญประชุมในเว็บไซต์ของบริษัทฯ ที่ www.seafresh.com/investor ก่อนวันประชุม 30 วัน นอกจากนี้ผู้ถือหุ้นยังสามารถสอบถามข้อมูลหรือตั้งคำถามในการประชุมผู้ถือหุ้นล่วงหน้ามาได้ทั้ง E-mail Address : investor@seafresh.com

การดำเนินการประชุมเป็นไปอย่างโปร่งใสโดยประธานที่ประชุมเปิดโอกาสให้ผู้ถือหุ้นทุกท่านซักถามข้อสงสัย และเสนอแนะข้อคิดเห็นต่างๆ ของวาระการประชุมทุกวาระที่เสนอในที่ประชุมผู้ถือหุ้น รวมทั้งได้บันทึกข้อคิดเห็นต่างๆ ไว้ในรายงานการประชุมและได้นำรายงานการประชุมผู้ถือหุ้นไปเผยแพร่ที่ <http://www.seafresh.com/investor> หลังวันประชุม 7 วัน นอกจากนี้ บริษัทฯ ยังมีการนำเทคโนโลยีมาใช้ในการประชุม ทั้งการลงทะเบียน การนับคะแนน และการแสดงผล เพื่อให้การดำเนินการประชุมสามารถทำได้รวดเร็ว ถูกต้อง แม่นยำ

2) การปฏิบัติต่อผู้ถือหุ้นอย่างเท่าเทียมกัน

เพื่อให้ผู้ถือหุ้นทุกรายได้รับการปฏิบัติอย่างเท่าเทียมกัน บริษัทฯ จึงเปิดโอกาสให้ผู้ถือหุ้นที่ไม่สามารถเข้าประชุมด้วยตนเองมอบฉันทะให้ผู้อื่นมาประชุมแทน หรือสามารถเลือกกรรมการอิสระท่านใดท่านหนึ่งเข้าประชุมแทน โดยใช้หนังสือมอบฉันทะในรูปแบบที่ผู้ถือหุ้นสามารถกำหนดทิศทางลงคะแนนได้ และได้ดำเนินการจัดการประชุมผู้ถือหุ้น โดยมีแนวปฏิบัติ ดังนี้

2.1 เปิดโอกาสให้ผู้ถือหุ้นเสนอวาระการประชุมล่วงหน้าก่อนการประชุมสามัญผู้ถือหุ้นผ่านทาง E-mail Address : investor@seafresh.com หรือทางโทรสารหมายเลข 0-2637-8801 โดยบริษัทฯ ได้กำหนดหลักเกณฑ์ และวิธีปฏิบัติในการเสนอวาระการประชุม รวมถึงแนวทางการพิจารณาของคณะกรรมการไว้ที่ <http://www.seafresh.com/investor> และได้เผยแพร่จดหมายถึงผู้ถือหุ้นผ่านระบบของตลาดหลักทรัพย์ อย่างน้อย 3 เดือนก่อนวันสิ้นรอบปีบัญชี อย่างไรก็ตามสำหรับการประชุมสามัญผู้ถือหุ้นประจำปี 2562 ไม่มีผู้ถือหุ้นท่านใดเสนอวาระการประชุมล่วงหน้า

2.2 ในการพิจารณาระเบียบวาระการประชุม เจ้าหน้าที่ของบริษัทฯ จะนำบัตรลงคะแนนให้ผู้ถือหุ้นหรือผู้รับมอบฉันทะ ที่ต้องการลงคะแนนเสียงไม่เห็นด้วย หรือต้องการงดออกเสียง โดยเลขที่ประชุมจะแจ้งวิธีปฏิบัติในการลงคะแนนเสียงก่อนจะเริ่มพิจารณาระเบียบวาระการประชุม และในวาระเลือกตั้งกรรมการบริษัทฯ เปิดโอกาสให้ผู้ถือหุ้นใช้สิทธิออกเสียงเลือกตั้งกรรมการเป็นรายบุคคล

2.3 เลขที่ประชุมดำเนินการประชุมเรียงตามวาระที่ระบุไว้ในหนังสือนัดประชุม และไม่มีการเพิ่มวาระการประชุมเพื่อพิจารณาออกเหนือจากที่ระบุไว้ในหนังสือเชิญประชุม

3) บทบาทต่อผู้มีส่วนได้เสีย

คณะกรรมการได้ตระหนักถึงสิทธิของผู้มีส่วนได้เสียที่เกี่ยวข้องทุกกลุ่ม ได้แก่ บุคลากร ลูกค้า คู่ค้า สถาบันการเงิน ผู้ถือหุ้น คู่แข่ง สังคม ชุมชนและผลกระทบต่อสิ่งแวดล้อม คณะกรรมการจึงได้มีการกำหนดนโยบายที่จะสนับสนุนให้เกิดการร่วมมือระหว่างบริษัทฯ กับผู้มีส่วนได้เสียกลุ่มต่างๆ

บุคลากร

โปรดดูในหัวข้อใหญ่: โครงสร้างการจัดการ หัวข้อย่อย: บุคลากร

ลูกค้า

บริษัทฯ มุ่งเน้นที่จะผลิตสินค้าที่มีคุณภาพมีมาตรฐานสูง มีการควบคุมการผลิตที่เป็นมาตรฐานสากลและปลอดภัย เนื่องจากบริษัทฯ มีนโยบายการขายที่ต้องการให้ลูกค้าพอใจสูงสุด โดยบริษัทฯ ได้มีการจัดทำแบบสำรวจความพึงพอใจ ของลูกค้า ซึ่งเป็นหนึ่งในตัวชี้วัดผลการดำเนินงานของบริษัทฯ เพื่อนำมาพัฒนาและปรับปรุงคุณภาพของสินค้าและการบริการให้ดีที่สุด รวมถึงบริษัทฯ ยังมียุทธศาสตร์ในการเก็บรักษาความลับของลูกค้า โดยแจ้งให้พนักงานทุกคนที่เกี่ยวข้องทราบ

คู่ค้า

บริษัทฯ มีนโยบายให้พนักงานปฏิบัติตามเงื่อนไขและข้อตกลงที่ทำไว้กับคู่ค้า อันได้แก่ ผู้รับจ้างช่วง, General Supplier และผู้ส่งมอบวัตถุดิบ ด้วยความซื่อสัตย์ตรงไปตรงมา และโปร่งใส นอกจากนี้เพื่อให้มั่นใจว่าคู่ค้ามีการดำเนินธุรกิจที่เป็นมิตรต่อสิ่งแวดล้อมและส่งเสริมการพัฒนาอย่างยั่งยืน ในการคัดเลือกผู้ขายสินค้า บริษัทฯ จึงมีทีมงานที่ทำหน้าที่คัดเลือกคู่ค้า โดยมีการตรวจสอบก่อนการซื้อว่าคู่ค้ามีการคำนึงถึงสิ่งแวดล้อมและมีการปฏิบัติตามกฎหมายที่เกี่ยวข้อง รวมทั้งยังมีการติดตามผลในเรื่องดังกล่าวอย่างสม่ำเสมอ ทั้งนี้ให้รวมไปถึงการปฏิบัติตามเงื่อนไขในกรณีที่คู่ค้านั้นเป็นเจ้าหนี้การค้าด้วย

สถาบันการเงิน

บริษัทฯ ปฏิบัติตามเงื่อนไขข้อตกลง พันธะสัญญาที่มีต่อเจ้าหนี้สถาบันการเงินทุกรายอย่างเคร่งครัด ตามเงื่อนไขข้อกำหนดของสัญญา เช่น เงื่อนไขการบริหารเงินทุน การค้าประกัน (ถ้ามี) มีความรับผิดชอบและโปร่งใส ไม่ปกปิดข้อมูลหรือข้อเท็จจริงอันจะทำให้เจ้าหนี้เกิดความเสียหาย และในกรณีที่ไม่สามารถปฏิบัติตามเงื่อนไข บริษัทฯ จะแจ้งเจ้าหนี้ทันที เพื่อหาแนวทางแก้ไขปัญหาร่วมกัน

ผู้ถือหุ้น

บริษัทฯ ได้ให้ความสำคัญและตระหนักว่า ผู้ถือหุ้น คือ เจ้าของกิจการและมีสิทธิในความเป็นเจ้าของอย่างแท้จริง ดังนั้น บริษัทฯ จึงมีนโยบายการกำกับดูแลกิจการที่ดีตามที่ได้กล่าวไว้ในเรื่องสิทธิของผู้ถือหุ้น และการปฏิบัติต่อผู้ถือหุ้นอย่างเท่าเทียมกัน

คู่แข่ง

บริษัทฯ มีจริยธรรมในการดำเนินธุรกิจ โดยจะไม่ดำเนินการใดๆ ที่ไม่สุจริตเพื่อทำลายชื่อเสียงของคู่แข่ง และบริษัทฯ ไม่เคยมีข้อพิพาทใดๆ ในเรื่องเกี่ยวกับคู่แข่งทางการค้า

สังคม ชุมชน และสิ่งแวดล้อม

บริษัทฯ ได้กำหนดนโยบายในการดูแลสิ่งแวดล้อมและสังคมไว้อย่างชัดเจน เพื่อรักษาสิ่งแวดล้อมของชุมชนและสังคม

รวมทั้งส่งเสริมให้มีการใช้ทรัพยากรอย่างมีประสิทธิภาพ โดยควบคุมกระบวนการผลิตและวัตถุดิบเหลือใช้ของบริษัทฯ ไม่ให้มีผลกระทบต่อสิ่งแวดล้อม นำวัตถุดิบที่เหลือใช้จากการผลิตออกจำหน่ายในรูปเศษวัสดุ สำหรับของเสียจากกระบวนการผลิต ได้นำเข้าสู่ระบบบำบัดน้ำเสีย และอยู่ในการควบคุมดูแลจากสำนักงานอุตสาหกรรมจังหวัด จัดทำและพัฒนาระบบบริหารคุณภาพมาตรฐาน ISO 9001 มาตรฐานการจัดการสิ่งแวดล้อม ISO 14001 คำนึงถึงผลกระทบต่อสิ่งแวดล้อม การดำรงรักษาทรัพยากร และ สิ่งแวดล้อม การปฏิบัติงานของพนักงาน การปฏิบัติต่อชุมชนที่ดี นอกจากนี้คณะกรรมการยังส่งเสริมให้มีการให้ความรู้และฝึกอบรมพนักงานในเรื่องสิ่งแวดล้อม

ทรัพย์สินทางปัญญาและลิขสิทธิ์

บริษัทฯ มีนโยบายในการปฏิบัติเกี่ยวกับการไม่ละเมิดทรัพย์สินทางปัญญาและลิขสิทธิ์ โดยบริษัทฯ มีแนวทางในการดำเนินการเกี่ยวกับเรื่องดังกล่าว อาทิเช่น พนักงานทุกคนจะต้องลงนามในบันทึกข้อตกลงการไม่กระทำความผิดเกี่ยวกับคอมพิวเตอร์ และการไม่ละเมิดทรัพย์สินทางปัญญา บริษัทฯ มีการกำหนดนโยบายการใช้งานระบบเทคโนโลยีสารสนเทศและกระบวนการเพื่อป้องกันการใช้ซอฟต์แวร์ที่ละเมิดลิขสิทธิ์ หรือไม่เกี่ยวข้องกับการทำงาน

การต่อต้านการทุจริตและห้ามจ่ายสินบน

โปรดดูในหัวข้อใหญ่: ความรับผิดชอบต่อสังคม หัวข้อย่อย: การป้องกันการมีส่วนเกี่ยวข้องกับการคอร์รัปชัน

การแจ้งเรื่องร้องเรียน

คณะกรรมการบริษัทได้จัดให้มีช่องทางที่ผู้มีส่วนได้เสีย สามารถติดต่อร้องเรียนในเรื่องที่อาจทำให้เกิดความเสียหายต่อบริษัทฯ ได้ที่ E-mail Address: cg@seafresh.com โดยประธานกรรมการบริษัทจะส่งเรื่องดังกล่าวให้คณะกรรมการตรวจสอบเป็นผู้พิจารณา ทั้งนี้บริษัทฯ มีนโยบายในการคุ้มครองผู้ส่งความคิดเห็นหรือข้อเสนอแนะ โดยจะเก็บรักษาข้อมูลของบุคคลดังกล่าวไว้เป็นความลับ

4) การเปิดเผยข้อมูลและความโปร่งใส

คณะกรรมการบริษัทได้ให้ความสำคัญกับการเปิดเผยข้อมูลที่มีผลต่อการตัดสินใจของผู้ลงทุน และผู้ที่มีส่วนได้เสียกับบริษัทฯ โดยข้อมูลทั้งหมดที่เปิดเผยจะต้องถูกต้องครบถ้วน โปร่งใส ไม่ว่าจะเป็นข้อมูลทางการเงินหรือข้อมูลทั่วไป บริษัทฯ ได้เผยแพร่ข้อมูลต่างๆ ทั้งภาษาไทยและภาษาอังกฤษ ในสื่อการเผยแพร่ของตลาดหลักทรัพย์ฯ และเว็บไซต์ของบริษัทฯ ผู้ลงทุนสามารถติดต่อเพื่อรับข้อมูล และข่าวสารกิจกรรมต่างๆ ของบริษัทฯ ได้ที่ www.seafresh.com/investor หรือ E-mail Address : investor@seafresh.com

งานนักลงทุนสัมพันธ์

บริษัทฯ มีหน่วยงานที่รับผิดชอบงานเกี่ยวกับนักลงทุนสัมพันธ์ ทั้งนี้ผู้ลงทุนสามารถติดต่อได้ที่ส่วนการลงทุนและนักลงทุนสัมพันธ์ โทรศัพท์หมายเลข 02-637-8888 หรือที่ E-mail Address: investor@seafresh.com

ในปี 2562 เพื่อให้ผู้บริหารระดับสูงได้ให้ข้อมูลต่างๆ แก่ผู้ลงทุน บริษัทฯ ได้จัดกิจกรรมพบนักวิเคราะห์หลักทรัพย์ 4 ครั้ง (ไตรมาสละ 1 ครั้ง)

การเปิดเผยข้อมูลส่วนได้เสีย

คณะกรรมการกำหนดให้กรรมการบริษัทและผู้บริหารเปิดเผยข้อมูลเกี่ยวกับส่วนได้เสียของตน และผู้ที่เกี่ยวข้องต่อคณะกรรมการ โดยกรรมการและผู้บริหารที่มีส่วนได้เสียกับธุรกรรมที่ทำกับบริษัทฯ จะไม่มีส่วนร่วมในการตัดสินใจทำธุรกรรมดังกล่าว

การเปิดเผยข้อมูลการถือหุ้นของกรรมการและผู้บริหาร

บริษัทฯ ได้เปิดเผยข้อมูลการถือหุ้นของกรรมการและผู้บริหารในรายงานประจำปีและกำหนดนโยบายให้กรรมการและผู้บริหารรายงานการเปลี่ยนแปลงการถือครองหลักทรัพย์ภายใน 3 วันทำการนับแต่วันที่มีการซื้อ ขาย โอน หรือรับโอน โดย

หน่วยงานเลขานุการบริษัทจะเป็นผู้ประสานงานในการจัดส่งรายงานดังกล่าวต่อตลาดหลักทรัพย์ฯ และ ก.ล.ต. นอกจากนี้ยังกำหนดให้มีการรายงานการเปลี่ยนแปลงการถือครองหลักทรัพย์ของกรรมการและผู้บริหารดังกล่าวในการประชุมคณะกรรมการบริษัท

5) บทบาทหน้าที่และความรับผิดชอบของคณะกรรมการ

5.1 ขอบเขตอำนาจหน้าที่คณะกรรมการ

คณะกรรมการมีส่วนร่วมในการกำหนดนโยบายหลักในการดำเนินธุรกิจ วิสัยทัศน์ กลยุทธ์ และเป้าหมายของบริษัทฯ รวมทั้งมีการพิจารณาทบทวนและอนุมัติวิสัยทัศน์ของบริษัทฯ ในรอบปีที่ผ่านมา นอกจากนี้คณะกรรมการยังทำหน้าที่ควบคุมดูแลฝ่ายจัดการให้ดำเนินงานเป็นไปตามกลยุทธ์ นโยบายและบรรลุมเป้าหมายที่กำหนดไว้อย่างมีประสิทธิภาพ และประสิทธิผล เพื่อประโยชน์สูงสุดของบริษัทฯ และผู้ถือหุ้นโดยรวม ซึ่งพิจารณาแยกบทบาทหน้าที่และความรับผิดชอบระหว่างคณะกรรมการบริษัท, คณะกรรมการตรวจสอบ, คณะกรรมการบรรษัทภิบาล, คณะกรรมการบริหารความเสี่ยง, คณะกรรมการสรรหาและกำหนดค่าตอบแทน และคณะกรรมการบริหาร ดังรายละเอียดในหัวข้อการจัดการ รวมถึงการดูแลให้บริษัทฯ ดำเนินการตามนโยบายที่กำหนดไว้ รวมทั้งกำหนดงบประมาณ และวงเงินในการอนุมัติการลงทุนและค่าใช้จ่ายต่างๆ

สำหรับหน้าที่ของคณะกรรมการบริษัท ดูได้ที่หัวข้อโครงสร้างการจัดการ เรื่องอำนาจหน้าที่ของคณะกรรมการบริษัท

5.2 นโยบายการกำกับดูแลกิจการที่ดี

คณะกรรมการบริษัทได้กำหนดให้มีนโยบายการกำกับดูแลกิจการที่ดีของบริษัทฯ อย่างเป็นลายลักษณ์อักษร ทั้งนี้เป็นไปตามแนวทางของตลาดหลักทรัพย์ฯ โดยประกาศให้ทุกคนรับทราบพร้อมทั้งยึดถือปฏิบัติ มีผลทำให้กระบวนการบริหารและการตัดสินใจมีระบบและโปร่งใส ซึ่งเป็นวิถีทางแห่งการบริหารแบบมีอาชีพที่เป็นสากล นอกจากนี้คณะกรรมการได้มีการทบทวนนโยบายรวมทั้งประเมินผลการปฏิบัติตามคู่มือนโยบายดังกล่าวอย่างสม่ำเสมอ

5.3 จรรยาบรรณธุรกิจ

คณะกรรมการได้กำหนด ข้อพึงปฏิบัติเกี่ยวกับจรรยาบรรณอย่างเป็นลายลักษณ์อักษร เพื่อให้กรรมการ ผู้บริหาร และพนักงานทุกระดับในฐานะตัวแทนบริษัท ได้นำไปใช้ในการปฏิบัติงานภายใต้การดำเนินธุรกิจของบริษัทฯ ได้อย่างมีจริยธรรม ซื่อสัตย์สุจริต และชอบด้วยกฎหมาย โดยคณะกรรมการได้มีการติดตามการปฏิบัติตามแนวทางดังกล่าว และได้มีการเปิดเผยคู่มือจรรยาบรรณธุรกิจในเว็บไซต์ของบริษัทฯ ที่ <http://www.seafresh.com/investor>

คณะกรรมการบริษัทได้กำหนดให้ผู้บริหารมีหน้าที่ในการรายงานสรุปผลการฝ่าฝืนจรรยาบรรณให้คณะกรรมการทราบอย่างน้อยปีละ 1 ครั้ง และในกรณีที่ร้ายแรงให้รายงานทันที

5.4 ความขัดแย้งของผลประโยชน์

คณะกรรมการได้กำหนดนโยบาย และขั้นตอนการอนุมัติรายการที่ขัดแย้งทางผลประโยชน์ หรือรายการที่เกี่ยวข้องกัน และถือปฏิบัติตามหลักเกณฑ์ของตลาดหลักทรัพย์ฯ โดยจะมีการพิจารณาความเหมาะสมทุกครั้ง ผู้ที่มีส่วนได้เสียจะไม่มีส่วนร่วมในการตัดสินใจ และได้มีการเปิดเผยข้อมูลอย่างชัดเจนในหมายเหตุประกอบงบการเงิน

5.5 ระบบการควบคุมภายในและระบบบริหารความเสี่ยง

คณะกรรมการเล็งเห็นความสำคัญของระบบการควบคุมภายในทุกๆ ระดับ จึงมีการกำหนดอำนาจหน้าที่และความรับผิดชอบในการปฏิบัติงานของผู้บริหาร และพนักงานทุกระดับไว้เป็นลายลักษณ์อักษรอย่างชัดเจน รวมถึงการกำหนดวงเงินในการอนุมัติในการขอซื้อ การสั่งซื้อ และการอนุมัติค่าใช้จ่ายต่างๆ รวมถึงมีการวางระบบงานเพื่อให้เกิดการถ่วงดุล และตรวจสอบ

ระหว่างกันได้ มีการควบคุมดูแลการใช้ทรัพย์สินของบริษัทฯ ให้เกิดประโยชน์สูงสุด การควบคุมระบบการเงิน การพิจารณาความเสี่ยงที่ได้มีการกำหนดและประเมินความเสี่ยงของกิจการและมาตรการการป้องกัน

บริษัทฯ มีฝ่ายตรวจสอบภายในทำหน้าที่ในการตรวจสอบระบบทางการเงินและระบบงานต่างๆ ว่าได้ดำเนินการตามแนวปฏิบัติที่ได้กำหนดไว้หรือไม่ รวมถึงการปฏิบัติตามกฎหมายและข้อกำหนดที่เกี่ยวข้องกับบริษัทฯ อีกทั้งกำหนดให้ฝ่ายตรวจสอบภายในรายงานผลการตรวจสอบโดยตรงต่อคณะกรรมการตรวจสอบ

คณะกรรมการตรวจสอบได้ทำการประเมินความเพียงพอของระบบการควบคุมภายในของบริษัทฯ โดยการทบทวนและซักถามข้อมูลจากฝ่ายบริหาร ใน 5 องค์ประกอบ คือ การควบคุมภายในองค์กร การประเมินความเสี่ยง การควบคุมการปฏิบัติงาน ระบบสารสนเทศและการสื่อสารข้อมูล และระบบการติดตาม คณะกรรมการเห็นว่าบริษัทฯ มีระบบการควบคุมภายในที่เพียงพอเหมาะสม และมีประสิทธิภาพ รวมทั้งไม่พบประเด็นความผิดพลาดที่เป็นสาระสำคัญ

5.6 การประชุมคณะกรรมการ

ตามข้อบังคับบริษัทฯ กำหนดให้จำนวนองค์ประชุมขั้นต่ำต้องไม่น้อยกว่ากึ่งหนึ่ง อย่างไรก็ตามเพื่อสนับสนุนให้บริษัทฯ ดำเนินการตามหลักการกำกับดูแลกิจการที่ดี คณะกรรมการได้มีการกำหนดแนวปฏิบัติร่วมกันว่าองค์ประชุมขั้นต่ำต้องไม่น้อยกว่า 2 ใน 3 ของจำนวนกรรมการทั้งหมด

คณะกรรมการมีการกำหนดตารางการประชุมล่วงหน้าทุกปี แต่อาจมีการเปลี่ยนแปลงตามความเหมาะสม และได้แต่งตั้งกรรมการอิสระคนหนึ่งร่วมพิจารณากำหนดวาระการประชุม โดยคณะกรรมการจะได้รับเอกสารประกอบการประชุม คณะกรรมการล่วงหน้าก่อนวันประชุมคณะกรรมการอย่างน้อย 7 วัน และมีเลขานุการบริษัท เป็นผู้ที่ทำหน้าที่เลขานุการที่ประชุม โดยปกติการประชุมแต่ละครั้งจะใช้เวลาประมาณ 3 ชั่วโมง ทั้งนี้ประธานกรรมการได้จัดสรรเวลาอย่างเพียงพอ เพื่อให้ผู้บริหารระดับสูงได้นำเสนอข้อมูล รวมทั้งชี้แจงเรื่องต่างๆ ที่สำคัญ และให้กรรมการแสดงความคิดเห็นอย่างเป็นอิสระ โดยกรรมการสามารถขอข้อมูลที่จำเป็นเพิ่มเติมเพื่อประกอบการตัดสินใจ ภายในขอบเขตของนโยบายที่กำหนดไว้

คณะกรรมการอิสระ สามารถจัดประชุมระหว่างกันเองได้ตามความจำเป็น เพื่ออภิปรายประเด็นต่างๆ ที่เกี่ยวกับการจัดการที่อยู่ในความสนใจโดยไม่มีผู้บริหารตั้งแต่ระดับผู้จัดการฝ่ายขึ้นไปเข้าร่วมด้วย และต้องรายงานผลของการประชุมให้ประธานกรรมการทราบด้วย สำหรับปี 2562 ไม่มีการจัดประชุมระหว่างกันเองของกรรมการอิสระ

5.7 การพัฒนากรรมการและผู้บริหาร

กรรมการของบริษัทฯ ทุกคน ได้ผ่านการอบรมของสมาคมส่งเสริมสถาบันกรรมการบริษัทไทย (IOD) ดังนี้

ชื่อ-นามสกุล		หลักสูตรที่ผ่านการอบรม
1. นายณฤทธิ์	เจียอาภา	Director Certification Program (DCP)
2. นางทัศนีย์	ยังมีวิทยา	Director Certification Program (DCP)
3. ดร.กมลเสถียร	สันติเวชกุล	Director Certification Program (DCP)
4. นายณรงค์ฤทธิ์	เจียรวงศาวิช	Director Accreditation Program (DAP)
5. ดร.สรชัย	พิศาลบุตร	Director Accreditation Program (DAP)
6. ดร.วรพงษ์	ลิ่วพัฒนกิจ	Director Accreditation Program (DAP)
7. นางสุพรรณิ	ปทุมศรี	Director Accreditation Program (DAP)
8. นายชินทัต	เจียอาภา	Director Accreditation Program (DAP)

คณะกรรมการได้กำหนดให้ฝ่ายจัดการของบริษัทฯ มีหน้าที่ในการจัดเตรียมเอกสารที่เป็นประโยชน์ต่อการปฏิบัติหน้าที่กรรมการ และแนะนำลักษณะและแนวทางในการดำเนินธุรกิจของบริษัทฯ ให้แก่กรรมการใหม่ อีกทั้งยังสนับสนุนกรรมการให้เพิ่มพูนความรู้ในการปฏิบัติงานอย่างต่อเนื่อง

สำหรับแนวปฏิบัติในกรณีที่มีการเปลี่ยนแปลงกรรมการ บริษัทฯ กำหนดให้มีการปฐมนิเทศกรรมการใหม่ โดยกำหนดให้ต้องศึกษาคู่มือกรรมการ เอกสารและข้อมูลที่เป็นประโยชน์ต่อการปฏิบัติหน้าที่ของกรรมการใหม่ เพื่อเตรียมความพร้อมในการปฏิบัติหน้าที่ของกรรมการ โดยมีเลขานุการบริษัทเป็นผู้ประสานงานในเรื่องต่างๆ

5.8 นโยบายในการดำรงตำแหน่งของกรรมการ

บริษัทฯ ได้กำหนดนโยบายในการดำรงตำแหน่งของกรรมการ ดังนี้

1. จำกัดจำนวนบริษัทจดทะเบียนที่กรรมการแต่ละคนจะดำรงตำแหน่งได้ไม่เกิน 3 แห่ง
2. ห้ามมิให้กรรมการ (ซึ่งรวมถึงกรรมการผู้จัดการ) ประกอบกิจการ เข้าเป็นหุ้นส่วนหรือเข้าเป็นกรรมการในนิติบุคคลอื่นที่มีสภาพอย่างเดียวกัน และเป็นการแข่งขันกับกิจการของบริษัทฯ เว้นแต่จะแจ้งให้ที่ประชุมผู้ถือหุ้นทราบก่อนที่จะมีมติแต่งตั้ง

9. ความรับผิดชอบต่อสังคม

9.1 นโยบายภาพรวม

9.2 การดำเนินงานและการจัดทำรายงาน

9.3 การดำเนินธุรกิจที่มีผลกระทบต่อ CSR

9.4 กิจกรรมเพื่อประโยชน์ต่อสังคมและสิ่งแวดล้อม (CSR after process)

หัวข้อ 9.1 - 9.4 โปรดดูรายละเอียดจากรายงานความยั่งยืนในเว็บไซต์ของบริษัทฯ www.seafresh.com/investor ภายใต้อัฒติหัวข้อรายงานความยั่งยืน

9.5 การป้องกันการมีส่วนเกี่ยวข้องกับการคอร์รัปชัน

บริษัทฯ ได้มีการดำเนินการเพื่อป้องกันการมีส่วนเกี่ยวข้องกับการคอร์รัปชัน ดังนี้

1. บริษัทฯ ทบทวนนโยบายต่อต้านการคอร์รัปชันเป็นประจำทุกปี และต้องเสนอคณะกรรมการบริษัทพิจารณาอนุมัติ หากมีการปรับปรุงแก้ไข นโยบายดังกล่าวระบุคำนิยาม ขอบเขต หน้าที่ความรับผิดชอบ แนวทางการปฏิบัติ และ บทลงโทษไว้เป็นลายลักษณ์อักษร รวมทั้งยังถือเป็นส่วนหนึ่งในจรรยาบรรณของบริษัทฯ ทั้งนี้รายละเอียดของ นโยบายและการดำเนินการที่เกี่ยวข้องกับการป้องกันการมีส่วนเกี่ยวข้องกับการคอร์รัปชันได้เปิดเผยไว้ใน เว็บไซต์ของบริษัทฯ www.seafresh.com/investor ภายใต้อัฒติหัวข้อการกำกับดูแลกิจการ
2. บริษัทฯ กำหนดหน้าที่ตามนโยบายต่อต้านการคอร์รัปชันไว้ในกฎบัตรของคณะกรรมการชุดต่างๆ เช่น คณะกรรมการ บริษัท คณะกรรมการบริหาร คณะกรรมการตรวจสอบ คณะกรรมการบรรษัทภิบาล และคณะกรรมการบริหาร ความเสี่ยง
3. บริษัทฯ จัดให้มีการประเมินความเสี่ยงด้านคอร์รัปชันของหน่วยงานต่างๆ รวมทั้งตัวแทนและคนกลางที่บริษัทฯ ว่าจ้าง ที่เกี่ยวข้องกับการประกอบธุรกิจหลักของบริษัทฯ รวมทั้งมีการทบทวนและปรับปรุงแก้ไขมาตรการ ป้องกันและควบคุมภายในที่สอดคล้องเชื่อมโยงกัน
4. บริษัทฯ ได้สื่อสารไปยังระดับกรรมการ ผู้บริหารและพนักงาน รวมถึงบริษัทย่อยในต่างประเทศ โดยกำหนดให้ การดำเนินการทุกกระบวนการอยู่ในขอบข่ายกฎหมายอย่างเคร่งครัด นอกจากนี้บริษัทฯ ยังมีการฝึกอบรมในเรื่อง จรรยาบรรณ นโยบายต่อต้านการคอร์รัปชัน และการบริหารความเสี่ยงด้านคอร์รัปชันให้แก่พนักงานเพื่อให้ความรู้ เกี่ยวกับนโยบายและแนวปฏิบัติในการต่อต้านการคอร์รัปชัน
5. บริษัทฯ ได้รับการรับรองเข้าเป็นสมาชิกแนวร่วมปฏิบัติของภาคเอกชนไทยในการต่อต้านการทุจริต และได้ ดำเนินการตามหลักเกณฑ์และแนวทางปฏิบัติที่กำหนดไว้ นอกจากนี้ยังได้เชิญชวนให้ลูกค้าเข้าร่วมโครงการแนว ร่วมปฏิบัติเช่นเดียวกับบริษัทฯ เพื่อเป็นการส่งเสริมและขยายเครือข่ายการประกอบธุรกิจที่สะอาด ปราศจากการ ผูกขาดหรือซื้อความได้เปรียบจากเงินสินบน
6. บริษัทฯ จัดให้มีช่องทางที่ปลอดภัยในการรายงานสำหรับพนักงานบริษัทฯ และบุคคลทั่วไปหากมีการพบเห็นการ ฝ่าฝืนหรือพบเห็นการกระทำคอร์รัปชัน และมีมาตรการคุ้มครองให้กับผู้รายงาน
7. บริษัทฯ ระบุข้อกำหนดไว้ในสัญญาซื้อ/ขาย/จ้างเหมา ถึงข้อห้ามการให้หรือเสนอให้ทรัพย์สินหรือประโยชน์อื่นใดแก่พนักงานหรือตัวแทนบริษัทฯ รวมถึงช่องทางการรายงานพฤติกรรมในกรณีที่ผู้ขาย/ผู้รับจ้างถูกเรียกร้องสิ่ง ตอบแทนจากพนักงานหรือตัวแทนบริษัทฯ

บริษัทฯ กำหนดให้มีแนวทางในการติดตามประเมินผลการปฏิบัติตามแนวทางปฏิบัติในการป้องกันการมีส่วนเกี่ยวข้องกับการคอร์รัปชัน ดังนี้

1. บริษัทฯ จัดให้มีฝ่ายตรวจสอบภายใน ทำหน้าที่ตรวจสอบระบบการควบคุมภายใน การบริหารความเสี่ยง การกำกับดูแลกิจการ และให้ข้อเสนอแนะอย่างต่อเนื่อง โดยดำเนินการตรวจสอบตามแผนการตรวจสอบประจำปีที่ได้รับความเห็นชอบจากคณะกรรมการตรวจสอบ และรายงานผลการตรวจสอบที่มีนัยสำคัญและข้อเสนอแนะต่อคณะกรรมการตรวจสอบ
2. หากการสืบสวนข้อเท็จจริงแล้วพบว่า ข้อมูลจากการตรวจสอบ หรือข้อร้องเรียน มีหลักฐานที่มีเหตุอันควรให้เชื่อว่ามีรายการ หรือการกระทำซึ่งอาจมีผลกระทบอย่างมีนัยสำคัญต่อฐานะการเงิน และผลการดำเนินงานของบริษัทฯ รวมถึงการฝ่าฝืน การกระทำผิดกฎหมาย หรือข้อสงสัยในรายงานทางการเงิน หรือระบบการควบคุมภายใน คณะกรรมการตรวจสอบจะรายงานต่อคณะกรรมการบริษัทเพื่อดำเนินการปรับปรุงแก้ไขภายในระยะเวลาที่คณะกรรมการตรวจสอบเห็นสมควร

10. การควบคุมภายในและการบริหารจัดการความเสี่ยง

10.1 สรุปความเห็นของคณะกรรมการบริษัท

ในการประชุมคณะกรรมการครั้งที่ 2/2563 เมื่อวันที่ 28 กุมภาพันธ์ 2563 คณะกรรมการบริษัทได้ประเมินระบบการควบคุมภายในจากการอนุมัติแบบประเมินที่ฝ่ายตรวจสอบภายในจัดทำและรายงานของคณะกรรมการตรวจสอบแล้วสรุปได้ว่าการประเมินระบบการควบคุมภายในของบริษัทฯในด้านต่างๆ 5 องค์ประกอบคือ การควบคุมภายในองค์กร การประเมินความเสี่ยง การควบคุมการปฏิบัติงาน ระบบสารสนเทศและการสื่อสารข้อมูล และระบบการติดตาม คณะกรรมการบริษัทเห็นว่าบริษัทฯ มีระบบควบคุมภายในที่เพียงพอและเหมาะสม โดยจัดให้มีบุคลากรอย่างเพียงพอที่จะดำเนินการตามระบบได้อย่างมีประสิทธิภาพ รวมทั้งมีระบบควบคุมภายในในเรื่องการติดตามควบคุมดูแลการดำเนินงานของบริษัทฯให้สามารถป้องกันทรัพย์สินของบริษัทฯ และบริษัทฯ ย่อยจากการที่กรรมการหรือผู้บริหารนำไปใช้โดยมิชอบหรือโดยไม่มีอำนาจ รวมถึงการทำธุรกรรมกับบุคคลที่อาจมีความขัดแย้งและบุคคลที่เกี่ยวข้องกัน อย่างเพียงพอแล้ว สำหรับการควบคุมภายในในหัวข้ออื่น คณะกรรมการบริษัทเห็นว่าบริษัทฯ มีการควบคุมภายในที่เพียงพอแล้วเช่นกัน

10.2 ความเห็นของคณะกรรมการตรวจสอบที่ต่างจากความเห็นของคณะกรรมการบริษัท

- ไม่มี -

10.3 ข้อมูลหัวหน้างานตรวจสอบภายใน

คณะกรรมการตรวจสอบพิจารณาเห็นชอบให้แต่งตั้ง นางสาวเขาวลักษณ์ ตั้งสงวนนุช เป็นหัวหน้างานตรวจสอบภายในจากการประชุมเมื่อวันที่ 11 สิงหาคม 2558 ครั้งที่ 8/2558 โดยมีผลบังคับใช้ตั้งแต่วันที่ 1 กันยายน 2558 เป็นต้นไป เนื่องจากมีความรู้และคุณสมบัติที่เพียงพอ ประสบการณ์ในงานบัญชีการเงิน จึงเห็นว่ามีคุณสมบัติที่เหมาะสมที่จะปฏิบัติหน้าที่ดังกล่าว

ทั้งนี้ การพิจารณาอนุมัติ แต่งตั้ง โยกย้าย เลิกจ้าง ผู้ดำรงตำแหน่งหัวหน้างานตรวจสอบภายในของบริษัทฯ จะต้องได้รับความเห็นชอบจากคณะกรรมการตรวจสอบ โดยคุณสมบัติของผู้ดำรงตำแหน่งหัวหน้างานตรวจสอบภายใน ปรากฏในเอกสารแนบ 3 ของแบบ 56-1

11. รายการระหว่างกัน

ชื่อและลักษณะความสัมพันธ์	รายการ	มูลค่ารายการ (ล้านบาท)		ลักษณะเงื่อนไขของรายการ
		ปี 2562	ปี 2561	
บริษัท ชาร์เตอร์ สแควร์ โฮลดิ้ง จำกัด ซึ่งมีผู้ถือหุ้นและกรรมการร่วมกัน โดย นายณฤทธิ์ เจียอาภา, นางทัศนีย์ ยังมีวิทยา และนายชินทัต เจียอาภา เป็นกรรมการและกลุ่มเจียอาภา ถือหุ้นร้อยละ 100	- เช่าอาคารและ ค่าบริการสำนักงาน - ค่าบริการและ อุปกรณ์ - ขาดสินค้า - รายได้จากการ บริการ - ลูกหนี้การค้า - เจ้าหนี้อื่น	9.21 0.02 0.11 0.42 0.14 0.07	9.05 0.02 0.06 0.44 0.01 0.16	เช่าพื้นที่อาคารสำหรับเป็นสำนักงานของบริษัทฯ และบริษัทย่อย บริษัทฯ ขาดสินค้า บริษัทย่อยมีรายได้จากการให้บริการด้านเทคโนโลยีสารสนเทศและอื่นๆ ค่าสินค้าค้าง
บริษัท ไทยเค.บอยเลอร์ จำกัด ซึ่งมีผู้ถือหุ้นและกรรมการร่วมกัน โดย นายณฤทธิ์ เจียอาภา, นางทัศนีย์ ยังมีวิทยา เป็นกรรมการและกลุ่มเจียอาภา ถือหุ้นร้อยละ 100	- ค่าบริการและ อุปกรณ์ - รายได้จากการ บริการ - เจ้าหนี้อื่น	0.04 0.13 0.04	0.12 0.14 -	ค่าตรวจสอบรับรองความปลอดภัยหม้อไอน้ำและ บริการอื่นๆ บริษัทย่อยมีรายได้จากการให้บริการฝึกอบรม
Belize Aquaculture Limited (BAL) เป็นบริษัทร่วมทุน ซึ่งถือหุ้นร้อยละ 50 โดย SGH (บริษัทย่อยของ CFRESH) และอีกร้อยละ 50 ถือโดยบุคคลอื่นที่ไม่มีความเกี่ยวข้องกัน	- ลูกหนี้การค้า - เงินให้กู้ยืม - ดอกเบี้ยค้างรับ	377.96 258.69 65.25	378.26 326.61 71.42	บริษัทย่อยให้เงินกู้ในอัตราดอกเบี้ยร้อยละ 8 กำหนดชำระคืนไม่เกิน 13 มกราคม 2562 โดยการให้เงินกู้ยืมดังกล่าวเป็นไปตามเงื่อนไขในการเข้าร่วมทุนซึ่งได้รับอนุมัติจากที่ประชุมคณะกรรมการบริษัท ครั้งที่ 4/2555 เมื่อวันที่ 19 เมษายน 2555

ความจำเป็นและความสมเหตุสมผลของรายการ

ในปี 2562 บริษัท ซีเฟรชอินดัสตรี จำกัด (มหาชน) และบริษัทย่อย (บริษัทฯ) มีรายการธุรกิจกับบุคคลและกิจการที่เกี่ยวข้องกันซึ่งเป็นไปตามเงื่อนไขและเกณฑ์ที่ตกลงร่วมกันระหว่างบริษัทฯ กับบุคคลและกิจการที่เกี่ยวข้องกันเหล่านั้น ทั้งนี้ รายการดังกล่าวได้มีการกำหนดราคาและเงื่อนไขไม่แตกต่างจากการทำรายการกับบุคคลภายนอก ตามที่ได้แสดงไว้ในหมายเหตุประกอบงบการเงิน ข้อ 8 ของงบการเงินประจำปี 2562 ที่ได้ผ่านการตรวจสอบแล้วโดยผู้สอบบัญชี

ความเห็นของคณะกรรมการตรวจสอบ

คณะกรรมการตรวจสอบมีความเห็นสอดคล้องกับผู้สอบบัญชี รวมทั้งมีความเห็นว่า รายการดังกล่าวเป็นรายการที่สมเหตุสมผลและเป็นประโยชน์สูงสุดต่อการดำเนินธุรกิจของบริษัทฯ รวมทั้งมีการเปิดเผยข้อมูลอย่างถูกต้องและครบถ้วน

นโยบายหรือแนวโน้มการทำรายการระหว่างกันในอนาคต

รายการระหว่างกันของบริษัทฯ ทั้งที่เกิดขึ้นแล้วและที่อาจเกิดขึ้นต่อไปในอนาคต จะเป็นรายการที่ดำเนินการทางธุรกิจตามปกติ โดยไม่มีการถ่ายเทผลประโยชน์ระหว่างบริษัทฯ บริษัทย่อย กับบุคคลที่อาจมีความขัดแย้ง โดยบริษัทฯ จะให้คณะกรรมการตรวจสอบพิจารณาให้ความเห็นความเหมาะสมของการทำรายการดังกล่าว พร้อมทั้งเปิดเผยข้อมูลตามข้อกำหนดของสำนักงานคณะกรรมการกำกับหลักทรัพย์และตลาดหลักทรัพย์ (ก.ล.ต.) และตลาดหลักทรัพย์แห่งประเทศไทย (ตลท.) โดยเคร่งครัด

12. ข้อมูลทางการเงินที่สำคัญ

ข้อมูลจากงบการเงินรวม (หน่วย: พันบาท)	31 ธันวาคม		
	2562	2561	2560
สินทรัพย์รวม	4,724,640	4,800,287	5,615,648
หนี้สินรวม	2,921,928	2,731,417	3,448,960
ส่วนของผู้ถือหุ้นรวม	1,802,712	2,068,871	2,166,689
ยอดขาย	5,474,130	7,911,094	7,482,564
รายได้รวม	5,531,982	8,000,468	7,521,946
กำไรก่อนต้นทุนทางการเงินและภาษีเงินได้	(82,293)	263,542	193,129
กำไร (ขาดทุน) สุทธิส่วนที่เป็นของบริษัทฯ	(218,214)	19,696	(8,139)
ค่าเผื่อการลดมูลค่าของราคาทุนของสินค้า	98,800	92,273	13,728

อัตราส่วนทางการเงิน	31 ธันวาคม		
	2562	2561	2560
<u>อัตราส่วนสภาพคล่อง / Liquidity Ratio</u>			
อัตราส่วนสภาพคล่อง (เท่า)	1.29	1.82	1.84
อัตราส่วนสภาพคล่องหมุนเร็ว (เท่า)	0.42	0.60	0.62
อัตราส่วนสภาพคล่องกระแสเงินสด (เท่า)	0.04	0.54	-0.08
อัตราส่วนหมุนเวียนลูกหนี้การค้า (เท่า)	10.64	11.86	9.14
ระยะเวลาเก็บหนี้เฉลี่ย (วัน)	34	30	53
อัตราส่วนหมุนเวียนสินค้าคงเหลือ (เท่า)	2.72	3.27	2.93
ระยะเวลาขายสินค้าเฉลี่ย (วัน)	132	110	123
อัตราส่วนหมุนเวียนเจ้าหนี้ (เท่า)	15.64	15.64	14.69
ระยะเวลารับหนี้ (วัน)	23	23	25
Cash Cycle (วัน)	143	117	151
<u>อัตราส่วนแสดงความสามารถในการทำกำไร / Profitability Ratio</u>			
อัตรากำไรขั้นต้น (%)	8.49%	9.82%	12.13%
อัตรากำไรจากการดำเนินงาน (%)	-1.50%	3.33%	1.47%
อัตรากำไรอื่น (%)	0.00%	0.00%	0.00%
อัตราส่วนเงินสดต่อการทำกำไร (%)	-105.01%	393.73%	-149.10%
อัตรากำไรสุทธิ (%)	-3.70%	1.12%	0.80%
อัตราผลตอบแทนผู้ถือหุ้น (%)	-10.58%	4.25%	2.71%
<u>อัตราส่วนแสดงประสิทธิภาพในการดำเนินงาน / Efficiency Ratio</u>			
อัตราผลตอบแทนจากสินทรัพย์ (%)	-4.30%	1.73%	1.13%
อัตราผลตอบแทนจากสินทรัพย์ถาวร (%)	-4.07%	18.79%	17.89%
อัตราส่วนหนี้สินต่อส่วนของผู้ถือหุ้น (เท่า)	1.16	1.54	1.42
<u>อัตราส่วนวิเคราะห์นโยบายทางการเงิน / Financial Policy Ratio</u>			
อัตราส่วนหนี้สินต่อส่วนของผู้ถือหุ้น (เท่า)	1.62	1.32	1.59
อัตราส่วนความสามารถชำระดอกเบี้ย (เท่า)	1.48	14.14	-0.21
อัตราส่วนความสามารถชำระภาระผูกพัน (เท่า)	0.18	1.50	-0.25
อัตราการจ่ายเงินปันผล (%)	N/A	N/A	N/A

หมายเหตุ: ข้อมูลอัตราส่วนทางการเงินอาจมีการเปลี่ยนแปลงในกรณีที่มีการจัดประเภทรายการใหม่

13. คำอธิบายและการวิเคราะห์ฐานะการเงินและผลการดำเนินงานของฝ่ายจัดการ

13.1 ภาพรวม

บริษัท ซีเฟรชอินดัสตรี จำกัด (มหาชน) ได้รับผลกระทบจากต้นทุนวัตถุดิบที่สูงกว่าประเทศคู่แข่งมาก ประกอบกับการแข็งค่าของเงินบาทเมื่อเทียบกับเงินดอลลาร์สหรัฐฯ แข็งค่าขึ้นประมาณ 7% เมื่อเทียบกับปีก่อน จึงทำให้ยอดขายของบริษัทฯ ลดลง 462.27 ล้านบาท หรือ 19.51% รวมทั้งผลต่อเนื่องมาตั้งแต่ต้นปีจากการที่บริษัทย่อขายในต่างประเทศมีการปรับกลยุทธ์โดยมุ่งเน้นรับคำสั่งซื้อเฉพาะลูกค้าที่ให้ความสำคัญกับแนวทางการผลิตสินค้าที่มุ่งเน้นด้านความยั่งยืนซึ่งเป็นกลยุทธ์หลักของบริษัท และการแข็งค่าของเงินบาทเมื่อเทียบกับเงินปอนด์สเตอร์ลิง มีผลทำให้ยอดขายของกลุ่มกิจการลดลงจาก 7,911.09 ล้านบาท เป็น 5,474.13 ล้านบาท หรือลดลง 30.80% เมื่อเทียบกับปีก่อน

ในส่วนของการบริหารการเงินเฉพาะกิจการ บริษัทฯ มีขาดทุนสุทธิเท่ากับ 168.13 ล้านบาท ในขณะที่ปีก่อนมีขาดทุนสุทธิ 126.94 ล้านบาท และจากงบการเงินรวม บริษัทฯ มีขาดทุนสุทธิส่วนที่เป็นของบริษัทฯ เท่ากับ 218.21 ล้านบาท ในขณะที่ปีก่อน มีกำไรสุทธิส่วนที่เป็นของบริษัทฯ เท่ากับ 19.70 ล้านบาท โดยมีประเด็นที่สำคัญ ดังนี้

1. กลุ่มกิจการ มีอัตรากำไรขั้นต้นลดลงจาก 9.82% เป็น 8.49% เนื่องจากต้นทุนการผลิตที่สูงขึ้นจากราคาวัตถุดิบ แต่ไม่สามารถขายในราคาที่สูงขึ้นตามราคาวัตถุดิบ เพราะประเทศคู่แข่งราคาวัตถุดิบถูกกว่าของไทย
2. เป็นผลมาจากการแข็งค่าขึ้นของเงินบาทในปี 2562 เมื่อเทียบกับเงินดอลลาร์สหรัฐและเงินปอนด์สเตอร์ลิง สำหรับโครงสร้างรายได้ สภาพตลาดและการแข่งขัน โปรดยกข้อที่หัวข้อ ลักษณะการประกอบธุรกิจ สำหรับข้อมูลและเหตุการณ์อื่นๆ ที่ควรทราบ มีดังนี้

มูลค่าของสินค้าคงเหลือ

ณ วันที่ 31 ธันวาคม 2562 กลุ่มกิจการและกิจการมีสินค้าคงเหลือ จำนวน 1,804 ล้านบาท และ 791 ล้านบาท และค่าเผื่อการลดมูลค่าของสินค้าจำนวน 99 ล้านบาท และ 99 ล้านบาท ในงบการเงินรวมและงบการเงินเฉพาะกิจการ ตามลำดับ สินค้าคงเหลือแสดงด้วยราคาทุนหรือมูลค่าสุทธิที่คาดว่าจะได้รับแล้วแต่ราคาใดจะต่ำกว่า ซึ่งผู้บริหารของกลุ่มกิจการและกิจการประมาณการมูลค่าสุทธิที่คาดว่าจะได้รับจากราคาปกติที่คาดว่าจะขายได้ตามปกติธุรกิจหักด้วยค่าใช้จ่ายที่จำเป็นเพื่อให้สินค้านั้นสำเร็จรูปรวมถึงค่าใช้จ่ายในการขาย นอกจากนี้ผู้บริหารได้พิจารณาประมาณการค่าเผื่อลดมูลค่าสำหรับสินค้าเก่า ส้าสมัย และเสื่อมสภาพเพื่อให้สะท้อนถึงการด้อยค่าลงของสินค้าคงเหลือ โดยการประมาณการนั้นจะพิจารณาจากการหมุนเวียนและการเสื่อมสภาพของสินค้าคงเหลือประเภทต่างๆ ซึ่งได้เปิดเผยนโยบายและรายละเอียดเกี่ยวกับสินค้าคงเหลือไว้ในหมายเหตุประกอบงบการเงินข้อ 3.5 และ 11 ทั้งนี้ ผู้สอบบัญชีได้ประเมินความเพียงพอและความเหมาะสมของหลักฐานการสอบบัญชี และกำกับผู้สอบบัญชีของกิจการภายในกลุ่มแล้ว

สินทรัพย์ภายในได้รับการตัดบัญชี

ณ วันที่ 31 ธันวาคม 2562 สำหรับรายการขาดทุนทางภาษีที่ยังไม่ได้ใช้ยกไปจะรับรู้ไม่เกินจำนวนที่เป็นไปได้ก่อนข้าง แนวว่าจะมีกำไรทางภาษีในอนาคตเพียงพอที่จะใช้ประโยชน์ทางภาษีนั้น ในระหว่างปี 2562 บริษัทได้กลับรายการสินทรัพย์ภายในได้รื้อตัดบัญชีที่เคยบันทึกไว้ทั้งจำนวน เนื่องจากผู้บริหารพิจารณาแล้วว่า บริษัทยังไม่มีความเป็นไปได้ก่อนข้างแนวว่าจะมีกำไรทางภาษีเพียงพอที่จะใช้ประโยชน์ทางภาษีจากสินทรัพย์ภายในได้รื้อการตัดบัญชีดังกล่าว สินทรัพย์ภายในที่ได้ที่ไม่ได้รับรู้ในงบการเงินรวมและงบการเงินเฉพาะกิจการมีจำนวน 114.22 ล้านบาท ขาดทุนทางภาษีที่ยังไม่ได้ใช้จะสิ้นอายุระหว่างปี 2564 ถึง 2567 รายละเอียดตามหมายเหตุประกอบงบการเงินข้อ 25.1 ทั้งนี้ ผู้สอบบัญชีได้ประเมินความเพียงพอและความเหมาะสมของหลักฐานการสอบบัญชี และกำกับผู้สอบบัญชีของกิจการภายในกลุ่มแล้ว

มูลค่าที่จะได้รับคืนของลูกหนี้ระหว่างกิจการที่เกี่ยวข้อง

ณ วันที่ 31 ธันวาคม 2562 กลุ่มกิจการมียอดคงเหลือของเงินให้กู้ยืมและลูกหนี้จาก Belize Aquaculture Limited (BAL) (การร่วมค้าของกลุ่มกิจการ) รวมจำนวน 702 ล้านบาท ตามที่เปิดเผยในหมายเหตุประกอบงบการเงินข้อ 8 กลุ่มกิจการบันทึกค่าเผื่อนี้สงสัยจะสูญไว้จำนวนทั้งสิ้น 159 ล้านบาท ผู้บริหารประเมินว่ามูลค่าที่จะได้รับคืนของเงินให้กู้ยืมและลูกหนี้ขึ้นอยู่กับมูลค่าที่คาดว่าจะได้รับของสินทรัพย์สุทธิของ BAL (ไม่รวมยอดคงเหลือภายในกลุ่ม) โดยผู้สอบบัญชีของกิจการภายในกลุ่มได้ประเมินความเหมาะสมและความเพียงพอของหลักฐานการสอบบัญชีแล้ว

13.2 ผลการดำเนินงานและความสามารถในการทำกำไร

1) รายได้จากการขาย

บริษัท ซีเฟรชอินเตอร์คัสตริ จำกัด (มหาชน) ได้รับผลกระทบจากต้นทุนวัตถุดิบที่สูงกว่าประเทศคู่แข่งมาก ประกอบกับการแข็งค่าของเงินบาทเมื่อเทียบกับเงินดอลลาร์สหรัฐฯ แข็งค่าขึ้นประมาณ 7% เมื่อเทียบกับปีก่อน จึงทำให้ยอดขายของบริษัทฯ ลดลง 462.27 ล้านบาท หรือ 19.51% รวมทั้งผลต่อเนื่องมาตั้งแต่ต้นปีจากการที่บริษัทขายในต่างประเทศมีการปรับกลยุทธ์โดยมุ่งเน้นรับคำสั่งซื้อเฉพาะลูกค้าที่ให้ความสำคัญกับแนวทางการผลิตสินค้าที่มุ่งเน้นด้านความยั่งยืนซึ่งเป็นกลยุทธ์หลักของบริษัท และการแข็งค่าของเงินบาทเมื่อเทียบกับเงินปอนด์สเตอร์ลิง มีผลทำให้ยอดขายของกลุ่มกิจการลดลงจาก 7,911.09 ล้านบาท เป็น 5,474.13 ล้านบาท หรือลดลง 30.80% เมื่อเทียบกับปีก่อน

2) ต้นทุนและค่าใช้จ่ายในการขายและบริหาร

บริษัทฯ และบริษัทย่อย มีอัตรากำไรขั้นต้นลดลงจาก 9.82% เป็น 8.49% เนื่องจากต้นทุนการผลิตที่สูงขึ้นจากราคาวัตถุดิบ แต่ไม่สามารถขายในราคาที่สูงขึ้นตามราคาวัตถุดิบ เพราะประเทศคู่แข่งราคาวัตถุดิบถูกกว่าของไทย

บริษัทฯ และบริษัทย่อยมีค่าใช้จ่ายในการขายและบริหารเท่ากับ 542.02 ล้านบาท ลดลง 7.95% เมื่อเทียบกับปีก่อน โดยมีรายการหลักมาจากเงินเดือน ค่าเผื่อการลดมูลค่าของสินค้า

3) กำไร (ขาดทุน)

กลุ่มกิจการ มีขาดทุนจากอัตราแลกเปลี่ยน 50.07 ล้านบาท ในขณะที่ปีก่อน มีกำไรจากอัตราแลกเปลี่ยน 41.78 ล้านบาท ในส่วนของกำไรสุทธิ จากงบการเงินเฉพาะกิจการ บริษัทฯ มีขาดทุนสุทธิเท่ากับ 168.13 ล้านบาท ในขณะที่ปีก่อนมีขาดทุนสุทธิ 126.94 ล้านบาท และจากงบการเงินรวม บริษัทฯ มีขาดทุนสุทธิส่วนที่เป็นของบริษัทฯ เท่ากับ 218.21 ล้านบาท ในขณะที่ปีก่อน มีกำไรสุทธิส่วนที่เป็นของบริษัทฯ เท่ากับ 19.70 ล้านบาท

4) อัตราผลตอบแทนต่อส่วนผู้ถือหุ้นและการจ่ายเงินปันผล

อัตราผลตอบแทนต่อส่วนผู้ถือหุ้นในปี 2562 เท่ากับ -10.58% ลดลงเมื่อเทียบกับของปีก่อนซึ่งเท่ากับ 4.25% โดยมีสาเหตุหลักมาจากบริษัทฯ และบริษัทย่อย มีขาดทุนสุทธิเท่ากับ 204.88 ล้านบาท ในขณะที่ปีก่อนมีกำไรเท่ากับ 89.92 ล้านบาท

ในที่ประชุมคณะกรรมการบริษัท เมื่อวันที่ 2 มีนาคม 2563 คณะกรรมการบริษัท ได้มีมติงดจ่ายเงินปันผลจากผลการดำเนินงานของปี 2562 ซึ่งเป็นไปตามนโยบายการจ่ายเงินปันผลของบริษัท เนื่องจากกำไรสุทธิตามงบการเงินรวมมีผลขาดทุน

13.3 ความสามารถในการบริหารทรัพย์สิน

1) ส่วนประกอบของสินทรัพย์

บริษัทฯ และบริษัทย่อย มีสินทรัพย์รวม 4,724.64 ล้านบาท ลดลง 75.65 ล้านบาท เมื่อเทียบกับปีก่อน หรือคิดเป็น 1.58% ซึ่งสาเหตุหลักเกิดจากสินค้าคงเหลือสุทธิลดลง 35.82 ล้านบาท ลูกหนี้การค้าและลูกหนี้อื่นสุทธิลดลง 30.41 ล้านบาท

2) ลูกหนี้

ณ วันที่ 31 ธันวาคม 2562 บริษัทฯ และบริษัทย่อย มีลูกหนี้การค้าและลูกหนี้อื่นสุทธิเท่ากับ 877.35 ล้านบาท ในขณะที่ปีก่อนมียอดเท่ากับ 907.76 ล้านบาท โดยลูกหนี้การค้าส่วนใหญ่เป็นลูกหนี้ที่ยังไม่ถึงกำหนดชำระ บริษัทฯ และบริษัทย่อยได้พิจารณาตั้งค่าเผื่อนี้สงสัยจะสูญจากประสบการณ์ในการเรียกเก็บหนี้ สำหรับลูกหนี้อื่นส่วนใหญ่เป็นลูกหนี้จากกิจการร่วมค้า

3) สินค้ำคงเหลือ

ณ วันที่ 31 ธันวาคม 2562 สินค้ำคงเหลือสุทธิของบริษัทฯ และบริษัทย่อยเท่ากับ 1,804.45 ล้านบาท ในขณะที่ปีก่อนมี ยอดเท่ากับ 1,840.27 ล้านบาท หรือลดลง 1.95% เมื่อเทียบกับปีก่อน ซึ่งเป็นผลมาจากการบริหารสินค้ำคงคลังที่ดีขึ้น นอกจากนี้ บริษัทฯ และบริษัทย่อยได้มีการตั้งค้ำเผื่อการลดของมูลค้ำสินค้ำจำนวน 98.80 ล้านบาท โดยฝ่ายบริหารฯ เชื่อมั่นว่าจำนวนค้ำเผื่อ การลดของมูลค้ำที่ตั้งไว้มีความเหมาะสมและเพียงพอ

ทั้งนี้สินค้ำคงเหลือของบริษัทฯ และบริษัทย่อย ในปัจจุบันส่วนใหญ่มียาวระหว่าง 1 - 18 เดือน โดยฝ่ายบริหารฯ ได้ พยายามผลักดันที่จะขายสินค้ำคงเหลือที่มีอายุมากกว่า 12 เดือน ออกไปให้ได้มากที่สุด ในราคาที่เหมาะสมตามสถานการณ์ตลาด พร้อมทั้งมุ่งเน้นการบริหารสินค้ำคงเหลือให้มีประสิทธิภาพและอยู่ในระดับที่เหมาะสมที่สุด สามารถรองรับความต้องการของ ลูกค้าได้อย่างรวดเร็ว

4) เงินลงทุน

ณ วันที่ 31 ธันวาคม 2562 บริษัทฯ และบริษัทย่อย ไม่มีรายการเงินลงทุนในบริษัทร่วมค้ำ เนื่องจากบริษัทย่อยได้รับรู้ ส่วนแบ่งขาดทุนจากการดำเนินงานของเงินลงทุนตามวิธีส่วนได้เสียเต็มจำนวนแล้ว

5) ส่วนประกอบสำคัญของสินทรัพย์อื่น

ที่ดิน อาคาร และอุปกรณ์ มีมูลค้ำสุทธิ ณ วันที่ 31 ธันวาคม 2562 เท่ากับ 1,489.40 ล้านบาท ในขณะที่ปี 2561 มีมูลค้ำ เท่ากับ 1,399.88 ล้านบาท เพิ่มขึ้นจำนวน 89.51 ล้านบาท โดยสาเหตุหลักเพิ่มขึ้นจากการปรับปรุงอาคาร และการซื้อเครื่องจักร อุปกรณ์โรงงาน

13.4 สภาพคล่องและความเพียงพอของเงินทุน

1) กระแสเงินสด

บริษัทฯ และบริษัทย่อย มีกระแสเงินสดจากการดำเนินงานเป็นบวกเท่ากับ 86.41 ล้านบาท ในขณะที่ปีก่อนกระแสเงิน สดเป็นบวกเท่ากับ 1,037.65 ล้านบาท โดยสาเหตุหลักเกิดจากปี 2562 บริษัทฯ และบริษัทย่อย มีสินค้ำคงเหลือลดลง 29.30 ล้าน บาท ในขณะที่ปีก่อนสินค้ำคงเหลือลดลง 661.59 ล้านบาท

ส่วนกระแสเงินสดจากการลงทุนติดลบเท่ากับ 318.31 ล้านบาท ซึ่งรายการหลักเกิดจากกลุ่มกิจการจ่ายเงินเพื่อซื้อ สินทรัพย์ถาวรจำนวน 271.73 ล้านบาท

ส่วนกระแสเงินสดในกิจกรรมจัดหาเงินเป็นบวกเท่ากับ 224.14 ล้านบาท ซึ่งสาเหตุหลักเกิดจากการที่กลุ่มกิจการได้รับ เงินกู้ยืมจากสถาบันการเงินจำนวน 141.02 ล้านบาท และจากรายการเงินเบิกเกินบัญชีและเงินกู้ยืมระยะสั้นจากสถาบันการเงิน เพิ่มขึ้นจำนวน 286.05 ล้านบาท ในขณะที่มีการชำระหนี้ระยะยาวกับสถาบันการเงินจำนวน 86.62 ล้านบาท และจ่ายดอกเบี้ย จำนวน 85.77 ล้านบาท

2) อัตราส่วนสภาพคล่อง

ในปี 2562 บริษัทฯ และบริษัทย่อย มีอัตราส่วนสภาพคล่องเท่ากับ 1.29 เท่า ลดลงจากปี 2561 ซึ่งมีอัตราส่วนเท่ากับ 1.82 เท่า ในขณะที่อัตราส่วนสภาพคล่องหมุนเร็วเท่ากับ 0.42 เท่า ลดลงจากปี 2561 ซึ่งเท่ากับ 0.60 เท่า ซึ่งสาเหตุหลักเกิดจาก กลุ่มกิจการมีสินทรัพย์หมุนเวียนลดลง 72.65 ล้านบาท ในขณะที่หนี้สินหมุนเวียนเพิ่มขึ้น 608.18 ล้านบาท

3) ความสามารถในการชำระหนี้

สัญญาเงินกู้ยืมระยะยาวของบริษัทฯ มีระยะเวลา 5 ปี โดยกำหนดชำระคืนเป็นราย 3 เดือน ส่วนหุ้นกู้ของบริษัทฯ มีอายุ 3 - 5 ปี จ่ายดอกเบี้ยทุก 6 เดือน

เงินกู้ยืมของบริษัทย่อย มีระยะเวลา 4 - 5 ปี ชำระคืนเป็นรายเดือนและค้ำประกันโดยการจำนองที่ดินพร้อมสิ่งปลูกสร้าง และสินทรัพย์ของบริษัทย่อย

ในระหว่างปี 2562 ข้อตกลงและเงื่อนไขในสัญญาการกู้ยืมที่สำคัญของบริษัทย่อยในต่างประเทศได้มีการเจรจาใหม่เป็นผลให้การไม่ปฏิบัติตามเงื่อนไขบางประการ ณ วันที่ 31 ธันวาคม 2561 ได้รับการแก้ไข ดังนั้น ณ วันที่ 31 ธันวาคม 2562 เงินกู้ยืมถูกจัดประเภทระหว่างระยะสั้นและระยะยาวตามข้อตกลงการจ่ายชำระในสัญญา

4) รายจ่ายลงทุน

ในปี 2562 บริษัทฯ และบริษัทย่อยมีรายจ่ายจากการลงทุนเป็นจำนวน 271.73 ล้านบาท ซึ่งรายจ่ายการลงทุนส่วนใหญ่จะเป็นการลงทุนในสินทรัพย์ถาวรโดยรายการหลัก คือ อาคารและส่วนปรับปรุงอาคาร 83.80 ล้านบาท เครื่องจักรและอุปกรณ์โรงงาน 50.30 ล้านบาท

5) แหล่งที่มาของเงินทุนและโครงสร้างเงินทุน

บริษัทฯ และบริษัทย่อย มีอัตราส่วนหนี้สินต่อส่วนของผู้ถือหุ้นเท่ากับ 1.62 เท่า เพิ่มขึ้นจากปี 2561 ซึ่งเท่ากับ 1.32 เท่า ซึ่งสาเหตุหลักเกิดจากการที่กลุ่มกิจการได้มีการใช้เงินเบิกเกินบัญชีและเงินกู้ยืมระยะสั้นจากสถาบันการเงินเพิ่มขึ้น 286.05 ล้านบาท

ณ วันที่ 31 ธันวาคม 2562 กลุ่มกิจการมีวงเงินสินเชื่อระยะสั้นที่ยังไม่ได้เบิกใช้เป็นจำนวนเงิน 1,000 ล้านบาท

6) ภาระผูกพันด้านหนี้สินและการบริหารจัดการภาระนอกงบดุลที่สำคัญ

ณ วันที่ 31 ธันวาคม 2562 บริษัทย่อยแห่งหนึ่งมีภาระผูกพันจากการทำสัญญาซื้อขายที่ดินเป็นจำนวนเงิน 34.89 ล้านบาท

กลุ่มกิจการมีภาระผูกพันผลประโยชน์พนักงานเป็นจำนวนเงินเท่ากับ 78.25 ล้านบาท และเมื่อพระราชบัญญัติคุ้มครองแรงงานฉบับใหม่มีผลบังคับใช้ ซึ่งกำหนดให้นายจ้างต้องจ่ายค่าชดเชย หากลูกจ้างทำงานติดต่อกันครบ 20 ปีขึ้นไป ลูกจ้างมีสิทธิได้รับค่าชดเชยไม่น้อยกว่าค่าจ้างอัตราสุดท้าย 400 วัน กลุ่มกิจการจะรับรู้ประมาณการหนี้สินผลประโยชน์พนักงานรวมถึงต้นทุนบริการในอดีตเพิ่มขึ้นจำนวน 15.68 ล้านบาท ในงบการเงินรวม และ 15.00 ล้านบาท ในงบการเงินเฉพาะกิจการ

13.5 ปัจจัยที่มีผลกระทบต่อผลการดำเนินงานในอนาคต

โปรดดูที่หัวข้อปัจจัยความเสี่ยง

13.6 อื่น ๆ

ในปี 2562 บริษัทฯ และบริษัทย่อย มีรายจ่ายเพื่อทำการวิจัยและพัฒนาเทคโนโลยีและนวัตกรรม จำนวนทั้งสิ้น 20.78 ล้านบาท

ความรับผิดชอบของคณะกรรมการต่อรายงานทางการเงิน

คณะกรรมการของบริษัทฯ เป็นผู้รับผิดชอบต่อรายงานทางการเงิน การนำเสนอรายงานทางการเงินนี้ได้จัดทำขึ้นตามมาตรฐานการบัญชี มาตรฐานรายงานทางการเงิน รวมถึงการตีความและแนวปฏิบัติทางบัญชีที่ประกาศใช้โดยสภาวิชาชีพบัญชี โดยใช้นโยบายทางบัญชีที่เหมาะสมและถือปฏิบัติอย่างสม่ำเสมอ เพื่อให้การบันทึกข้อมูลทางบัญชีมีความถูกต้อง ครบถ้วน และเพียงพอที่จะดำรงไว้ซึ่งรักษาทรัพย์สินของบริษัทฯ และป้องกันรายการผิดปกติที่อาจเกิดขึ้น

คณะกรรมการบริษัท ได้มอบหมายให้คณะกรรมการตรวจสอบ ซึ่งประกอบด้วยกรรมการบริษัทฯ 3 ท่าน ที่ไม่เป็นผู้บริหารของบริษัทฯ เป็นผู้ดูแลรับผิดชอบเกี่ยวกับคุณภาพของงบการเงิน รวมถึงดูแลระบบการควบคุมภายในที่เหมาะสมและมีประสิทธิภาพ คณะกรรมการบริษัท เห็นว่าระบบการควบคุมภายใน โดยทั่วไปของบริษัทฯ มีประสิทธิภาพเพียงพอและเหมาะสมให้ความเชื่อมั่นอย่างมีเหตุผลต่อความเชื่อถือได้ของงบการเงิน ณ วันที่ 31 ธันวาคม 2562

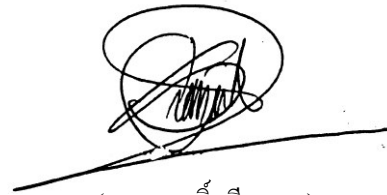

(นายณณทัต เจียอาภา)

ประธานกรรมการ

รายงานคณะกรรมการตรวจสอบ

เรียน ท่านผู้ถือหุ้น บริษัท ซีเฟรชอินดัสตรี จำกัด (มหาชน)

คณะกรรมการตรวจสอบบริษัท ซีเฟรชอินดัสตรี จำกัด (มหาชน) ประกอบด้วยกรรมการอิสระ จำนวน 3 ท่าน ที่มีคุณสมบัติเหมาะสมตามข้อกำหนดของสำนักงานคณะกรรมการกำกับหลักทรัพย์และตลาดหลักทรัพย์ (ก.ล.ต.) และตลาดหลักทรัพย์แห่งประเทศไทย (ตลท.) โดยมี ดร.กมลเสถียร สันติเวชกุล เป็นประธานกรรมการตรวจสอบ ดร.สรชัย พิศาลบุตร และ ดร.วราพงษ์ ลีวัฒนกิจ เป็นกรรมการตรวจสอบ อีกทั้งหัวหน้าหน่วยงานตรวจสอบภายใน เป็นเลขานุการคณะกรรมการตรวจสอบ

คณะกรรมการตรวจสอบปฏิบัติหน้าที่ตามขอบเขต หน้าที่และความรับผิดชอบที่ได้รับมอบหมายจากคณะกรรมการบริษัทฯ ซึ่งระบุไว้ในกฎบัตรคณะกรรมการตรวจสอบ บริษัท ซีเฟรชอินดัสตรี จำกัด (มหาชน) โดยสอดคล้องกับข้อกำหนดของ ก.ล.ต. และ ตลท. ทั้งนี้ ในรอบปีบัญชี 2562 คณะกรรมการตรวจสอบได้ปฏิบัติหน้าที่ตามข้อกำหนดดังกล่าว ซึ่งสรุปสาระสำคัญได้ดังนี้

1. สอบทานงบการเงินรายไตรมาสและงบการเงินประจำปี

พิจารณาสอบทานงบการเงินของบริษัทฯ โดยได้สอบถาม รับฟังคำชี้แจงจากผู้บริหารและผู้สอบบัญชี ในเรื่องความถูกต้อง ครบถ้วนและเชื่อถือได้ของงบการเงิน เรื่องสำคัญในการตรวจสอบและความเพียงพอในการเปิดเผยข้อมูล ซึ่งคณะกรรมการตรวจสอบมีความเห็นสอดคล้องกับผู้สอบบัญชีว่า งบการเงินดังกล่าวมีความถูกต้องตามที่ควรในสาระสำคัญ ตามมาตรฐานการรายงานทางการเงิน

2. สอบทานข้อมูลการดำเนินงาน ระบบควบคุมภายใน และระบบการบริหารความเสี่ยง

พิจารณาจากรายงานตรวจสอบภายในตามแผนงานที่ได้รับอนุมัติ ซึ่งครอบคลุมระบบงานที่สำคัญของบริษัทฯ โดยมีวัตถุประสงค์เพื่อประเมินความเพียงพอเหมาะสมและประสิทธิภาพของระบบควบคุมภายใน และระบบการบริหารความเสี่ยง อันจะช่วยส่งเสริมให้การดำเนินงานบรรลุตามเป้าหมายที่กำหนดไว้ ทั้งนี้ คณะกรรมการตรวจสอบมีความเห็นว่า บริษัทฯ มีระบบการควบคุมภายในที่เหมาะสมเพียงพอและไม่มีจุดบกพร่องที่มีสาระสำคัญ มีการดูแลรักษาทรัพย์สินที่เหมาะสม และมีการเปิดเผยข้อมูลอย่างถูกต้อง ครบถ้วนและเชื่อถือได้

3. สอบทานการปฏิบัติตามกฎหมายว่าด้วยหลักทรัพย์และตลาดหลักทรัพย์ ข้อกำหนดของตลาดหลักทรัพย์แห่งประเทศไทยและกฎหมายที่เกี่ยวข้องกับธุรกิจของบริษัทฯ

คณะกรรมการตรวจสอบมีความเห็นว่า บริษัทฯ ได้ปฏิบัติตามกฎหมายและกฎระเบียบที่เกี่ยวข้องต่างๆ ต่อการดำเนินธุรกิจอย่างถูกต้องและไม่พบประเด็นที่เป็นสาระสำคัญ

4. พิจารณาคัดเลือก เสนอแต่งตั้งและเสนอค่าตอบแทนผู้สอบบัญชี

คณะกรรมการตรวจสอบได้มีการพิจารณาคัดเลือก เสนอแต่งตั้ง และเสนอค่าตอบแทนผู้สอบบัญชีประจำปี เพื่อนำเสนอต่อคณะกรรมการบริษัทฯ ให้ขออนุมัติจากที่ประชุมผู้ถือหุ้นประจำปี 2563 ซึ่งคณะกรรมการตรวจสอบได้พิจารณาคุณสมบัติ ความเป็นอิสระ ผลการปฏิบัติงานและความเหมาะสมของค่าตอบแทนแล้ว เห็นควรเสนอแต่งตั้งผู้สอบบัญชี จากบริษัท แกรนท์ ธอนตัน จำกัด เป็นผู้สอบบัญชีของบริษัทฯ และบริษัทย่อย สำหรับรอบระยะเวลาบัญชี สำหรับปี 2563 ซึ่งประกอบด้วยรายชื่อ ดังต่อไปนี้

- | | |
|----------------------------------|-----------------------------------|
| 1. นายสมคิด เตียตระกูล | (ผู้สอบบัญชีรับอนุญาตเลขที่ 2785) |
| 2. นางสาวกัญญาณัฐ ศรีรัตนัชชาลัย | (ผู้สอบบัญชีรับอนุญาตเลขที่ 6549) |
| 3. นายธีรศักดิ์ นั่วศรีสกุล | (ผู้สอบบัญชีรับอนุญาตเลขที่ 6624) |
| 4. นายณรินทร์ จูระมงคล | (ผู้สอบบัญชีรับอนุญาตเลขที่ 8593) |

ทั้งนี้ คณะกรรมการตรวจสอบมีความเห็นเกี่ยวกับการเสนอแต่งตั้งผู้สอบบัญชีดังกล่าว ดังนี้

- ผู้สอบบัญชีเป็นผู้ที่มีความรู้ ความสามารถในวิชาชีพ ความเชี่ยวชาญ และมีประสบการณ์ด้านการตรวจสอบบัญชีมาเป็นเวลานาน รวมทั้งมีความเป็นอิสระในการปฏิบัติงาน
- ค่าตอบแทนผู้สอบบัญชีเป็นอัตราที่เหมาะสม โดยได้เสนอค่าตอบแทนผู้สอบบัญชีในปี 2563 ของบริษัทฯ ภายในวงเงินไม่เกิน 2,740,000 บาทต่อปี
- บริษัทผู้สอบบัญชี มีการปฏิบัติตามสอดคล้องกับข้อกำหนดของสำนักงานคณะกรรมการกำกับหลักทรัพย์และตลาดหลักทรัพย์ (ก.ล.ต.)
- ผู้สอบบัญชีไม่มีความสัมพันธ์ใดๆ กับบริษัทฯ และบริษัทย่อย

5. สอบทานและให้ความเห็นต่อรายการที่เกี่ยวข้องกันหรือรายการที่อาจมีความขัดแย้งทางผลประโยชน์ รวมถึงการเปิดเผยข้อมูลของรายการดังกล่าว

ทั้งนี้ เพื่อให้บริษัทฯ มีการปฏิบัติตามข้อกำหนดของตลาดหลักทรัพย์แห่งประเทศไทยและสำนักงานคณะกรรมการกำกับหลักทรัพย์และตลาดหลักทรัพย์ ซึ่งผู้สอบบัญชีมีความเห็นว่ารายการค้ากับบริษัทที่เกี่ยวข้องกันที่มีสาระสำคัญ ได้เปิดเผยและแสดงรายการในงบการเงินและหมายเหตุประกอบงบการเงินแล้ว และคณะกรรมการตรวจสอบมีความเห็นสอดคล้องกับผู้สอบบัญชี รวมทั้งมีความเห็นว่า รายการดังกล่าวเป็นรายการที่สมเหตุสมผลและเป็นประโยชน์สูงสุดต่อการดำเนินธุรกิจของบริษัทฯ รวมทั้งมีการเปิดเผยข้อมูลอย่างถูกต้องและครบถ้วน

6. สอบทานรายงานการกำกับดูแลกิจการ

คณะกรรมการตรวจสอบได้สอบทานรายงานการปฏิบัติตามหลักการกำกับดูแลกิจการที่ดีสำหรับบริษัทจดทะเบียนตามแนวทางที่ตลาดหลักทรัพย์แห่งประเทศไทยกำหนด

โดยคณะกรรมการตรวจสอบ มีความเห็นว่า ในปี 2562 บริษัทฯ มีการปฏิบัติตามหลักการกำกับดูแลกิจการที่ดี ตามแนวทางที่ตลาดหลักทรัพย์แห่งประเทศไทยกำหนดอย่างเหมาะสมและได้เปิดเผยในรายงานประจำปีฉบับนี้

7. การประชุมคณะกรรมการตรวจสอบ

การประชุมคณะกรรมการตรวจสอบ กำหนดขึ้นเดือนละ 1 ครั้ง ก่อนการประชุมคณะกรรมการบริษัทฯ ทั้งนี้เพื่อให้คณะกรรมการตรวจสอบ ชี้แจงผลการประชุมต่อคณะกรรมการบริษัทฯ เพื่อรับทราบและรับคำแนะนำต่างๆ ในปี 2562 ได้มีการประชุมคณะกรรมการตรวจสอบตามวาระปกติจำนวน 12 ครั้ง

8. กฎบัตรคณะกรรมการตรวจสอบ

คณะกรรมการตรวจสอบมีการพิจารณาทบทวนกฎบัตรเป็นประจำทุกปีเพื่อดูแลและปรับปรุงกฎบัตรคณะกรรมการตรวจสอบให้สอดคล้องกับหลักการกำกับดูแลกิจการที่ดีของสำนักงาน ก.ล.ต. และตลาดหลักทรัพย์ฯ

โดยสรุป คณะกรรมการตรวจสอบมีความเห็นว่า บริษัทฯ ได้จัดทำงบการเงินขึ้นอย่างเหมาะสมตามหลักการบัญชีที่รับรองทั่วไป มีการเปิดเผยข้อมูลระหว่างกันอย่างเพียงพอ และบริษัทฯ ได้ดำเนินธุรกิจอย่างสอดคล้องกับกฎระเบียบว่าด้วย

หลักทรัพย์และตลาดหลักทรัพย์ ข้อกำหนดของตลาดหลักทรัพย์แห่งประเทศไทยและกฎหมายอื่นที่เกี่ยวข้อง ทั้งนี้ ระบบตรวจสอบภายใน ระบบควบคุมภายใน และการบริหารจัดการความเสี่ยงที่เหมาะสมกับธุรกิจ ทำให้มั่นใจได้ว่า ข้อมูลทางการเงินมีความสมบูรณ์ ถูกต้อง เชื่อถือได้ และมีการเปิดเผยอย่างเพียงพอ

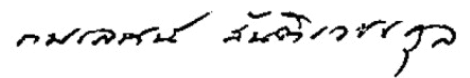
ในนามคณะกรรมการตรวจสอบ
ของบริษัท ซีเฟรชอินดัสตรี จำกัด (มหาชน)

(ดร.กมลวรรณ สันติเวชกุล)
ประธานคณะกรรมการตรวจสอบ

รายงานคณะกรรมการบริหารความเสี่ยง

เรียน คณะกรรมการบริษัทและผู้ถือหุ้น

การบริหารจัดการความเสี่ยงองค์กร ถูกจัดให้เป็นหนึ่งในองค์ประกอบหลักของนโยบายการดำเนินธุรกิจของบริษัท ซีเฟรชอินดัสตรี จำกัด (มหาชน) เนื่องจากเป็นกระบวนการสำคัญที่จะสร้างความเชื่อมั่นให้กับผู้บริหารและผู้มีส่วนได้ส่วนเสีย ว่าเหตุการณ์สำคัญทั้งจากปัจจัยภายในและปัจจัยภายนอกที่อาจเกิดขึ้นแล้วส่งผลกระทบต่อการบรรลุวัตถุประสงค์และวิสัยทัศน์ ของบริษัทนั้น ได้ถูกประเมินและจัดการโดยผู้เกี่ยวข้องทั่วองค์กรให้อยู่ในระดับที่ยอมรับได้

คณะกรรมการบริหารความเสี่ยงจึงถูกจัดตั้งขึ้นตั้งแต่ปี 2554 เพื่อกำกับดูแลให้กระบวนการจัดการความเสี่ยงขององค์กรเป็นไปอย่างมีประสิทธิภาพและประสิทธิผลตามหลักการมาตรฐานสากล ปัจจุบันคณะกรรมการบริหารความเสี่ยงประกอบด้วย กรรมการบริษัท และผู้บริหารระดับสูง ซึ่งทุกท่านมีความรู้ ความสามารถ จริยธรรม และประสบการณ์ในกิจการบริษัทเป็นอย่างดี

ในปี 2562 คณะกรรมการบริหารความเสี่ยงได้มีการประชุมรวมกันทั้งสิ้น 11 ครั้ง โดยมีรายนามผู้เข้าร่วมประชุมทุกท่านดังนี้

- | | |
|-----------------------------|--|
| 1. นางทัศนีย์ ชัยมีวิทยา | กรรมการ และรองประธานเจ้าหน้าที่บริหาร
ประธานกรรมการบริหารความเสี่ยง
เข้าร่วมประชุม 11/11 ครั้ง |
| 2. นายชินทัต เจียอาภา | กรรมการ และรองประธานสายงานกิจการต่างประเทศ
กรรมการบริหารความเสี่ยง
เข้าร่วมประชุม 10/11 ครั้ง |
| 3. นายชัยสิทธิ์ ชื่นชูวิทย์ | รองประธานสายงานการเงิน
กรรมการบริหารความเสี่ยง
เข้าร่วมประชุม 11/11 ครั้ง |
| 4. นายบุญเลิศ ฝูงวรรณลักษณ์ | รองประธานสายงานธุรกิจ
กรรมการบริหารความเสี่ยง
เข้าร่วมประชุม 10/11 ครั้ง |

การปฏิบัติตามบทบาทและหน้าที่ของคณะกรรมการบริหารความเสี่ยงในปี 2562 สามารถสรุปได้ดังนี้

1. ทบทวนนโยบายการบริหารความเสี่ยงและนโยบายการบริหารความต่อเนื่องทางธุรกิจ และสื่อสารให้พนักงานทราบผ่านระบบ Intranet
2. ทบทวนกฎบัตรคณะกรรมการบริหารความเสี่ยง
3. จัดให้มีระบบและการดำเนินการบริหารความเสี่ยงในระดับองค์กรและระดับปฏิบัติการ โดยเชื่อมโยงการบริหารความเสี่ยงเข้ากับกลยุทธ์ขององค์กรเข้าด้วยกัน ซึ่งครอบคลุมความเสี่ยงด้านกลยุทธ์ ด้านการดำเนินการ ด้านการเงิน ด้านการรายงาน ด้านการปฏิบัติตามข้อกำหนดกฎหมาย ด้านการทุจริตคอร์รัปชัน ด้านการหยุดชะงักทางธุรกิจ เป็นต้น ที่อาจส่งผลกระทบต่อการบรรลุวัตถุประสงค์ขององค์กรและหน่วยงาน รวมถึงความเสี่ยงที่เกี่ยวข้องกับประเด็นด้านสิ่งแวดล้อม สังคมและบรรษัทภิบาล ที่อาจส่งผลกระทบต่อความยั่งยืนขององค์กร
4. กำกับดูแลให้มีการดำเนินการบริหารความเสี่ยงที่สอดคล้องกับมาตรการต่อต้านการคอร์รัปชัน ตามโครงการแนวร่วมปฏิบัติของภาคเอกชนไทยในการต่อต้านการทุจริต หรือ Private Sector Collective Action Coalition Against Corruption (CAC) และมีจัดทำประเมินความเสี่ยงด้านคอร์รัปชันในแต่ละฝ่าย
5. รายงานผลการบริหารความเสี่ยงต่อคณะกรรมการตรวจสอบ
6. ทบทวนแผนงานที่เกี่ยวกับการบริหารความต่อเนื่องทางธุรกิจ
7. ปรับปรุงเกณฑ์การประเมินบริหารความเสี่ยงของแต่ละฝ่าย
8. เชื่อมโยง KPI ของแต่ละฝ่ายที่มีความสำคัญต่อความเสี่ยงขององค์กร

ในนามคณะกรรมการบริหารความเสี่ยง
บริษัท ซีเฟรชอินดัสตรี จำกัด (มหาชน)

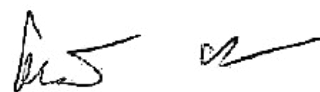

(นางทัศนีย์ ยังมณีวิทยา)

ประธานคณะกรรมการบริหารความเสี่ยง

รายงานคณะกรรมการบริษัท

เรียน คณะกรรมการบริษัทและผู้ถือหุ้น

คณะกรรมการบริษัทถูกจัดตั้งขึ้นตั้งแต่ปี 2555 เพื่อกำกับดูแลให้กิจการมีผลประกอบการที่ดี มีความถูกต้อง โปร่งใส และเที่ยงธรรมโดยคำนึงถึงผลกระทบในระยะยาว ถูกต้องตามกฎหมาย มีจริยธรรม มีความรับผิดชอบ ต่อผู้ถือหุ้นและผู้มีส่วนได้เสีย และเป็นประโยชน์ต่อสังคม

ในปีที่ผ่านมา มีคณะกรรมการบริษัท 4 ท่าน ประกอบด้วย กรรมการบริษัท และผู้บริหารระดับสูง ซึ่งทุกท่านมีความรู้ ความสามารถ จริยธรรม และประสบการณ์ในกิจการบริษัทฯ เป็นอย่างดี

ในปี 2562 คณะกรรมการบริษัทได้มีการประชุม รวมกันทั้งสิ้น 10 ครั้ง โดยมีรายนามผู้เข้าร่วมประชุมทุกท่าน ดังนี้

- | | |
|-----------------------------|---|
| 1. นางทัศนีย์ ยังมีวิทยา | กรรมการและรองประธานเจ้าหน้าที่บริหาร
ประธานกรรมการบริษัท
เข้าร่วมประชุม 10/10 ครั้ง |
| 2. นายชินทัต เจียอาภา | กรรมการและรองประธานสายงานกิจการต่างประเทศ
กรรมการบริษัท
เข้าร่วมประชุม 10/10 ครั้ง |
| 3. นายชัยสิทธิ์ ชื่นชูวิทย์ | รองประธานสายงานการเงิน
กรรมการบริษัท
เข้าร่วมประชุม 10/10 ครั้ง |
| 4. นายไพโรจน์ ยางทอง | รองประธานสายงานปฏิบัติการ
กรรมการบริษัท
เข้าร่วมประชุม 9/10 ครั้ง |

ผลงานที่สำคัญของคณะกรรมการบริษัทปี 2562 สามารถสรุปได้ดังนี้

1. ทบทวนและปรับปรุงนโยบายบริษัทเป็นจำนวนทั้งสิ้น 34 นโยบาย
2. ทบทวนและปรับปรุงจรรยาบรรณพนักงานให้กระชับเพื่อให้พนักงานเข้าใจง่ายขึ้น ยกตัวอย่างได้ชัดเจน ทั้ง 3 หมวดปฏิบัติ ได้แก่ ข้อปฏิบัติภายในบริษัท ข้อปฏิบัติต่อผู้เกี่ยวข้องนอกบริษัท ข้อพึงปฏิบัติเกี่ยวกับผลประโยชน์ทับซ้อน และภาคผนวก ได้แก่ การรายงานข้อสงสัย การบริหารจัดการจรรยาบรรณพนักงาน และนโยบายบริษัท พร้อมทั้งเพิ่มการสื่อสารผ่านบอร์ดประชาสัมพันธ์
3. ทบทวนและปรับปรุง กฎบัตรคณะกรรมการชุดต่างๆ แนวทางปฏิบัติที่เกี่ยวข้อง เพื่อให้สอดคล้องกับหลักการกำกับดูแลกิจการที่ดีสำหรับบริษัทจดทะเบียน ปี 2562 ของสำนักงานคณะกรรมการกำกับหลักทรัพย์และตลาดหลักทรัพย์ และแนวทางการต่อต้านการคอร์รัปชัน
4. ปรับปรุงแนวทางปฏิบัติสำหรับซัพพลายเออร์ที่สำคัญ ซึ่งได้แก่ กลุ่มฟาร์มที่ได้ใบรับรองมาตรฐาน BAP ซึ่งได้รับการสนับสนุนในการขอใบรับรองมาตรฐานฟาร์มที่ผ่านเกณฑ์มาตรฐานจากลูกค้าของบริษัทว่า จะไม่มีความเสี่ยงด้านจริยธรรม ผู้ขายลูกกุ้งและอาหารสำหรับเลี้ยงกุ้งให้กับฟาร์มของบริษัท, และผู้ให้บริการจัดหาแรงงาน รวมถึงบริษัทจัดหางาน ผู้ให้บริการจับกุ้งและคัดแยกกุ้งที่ฟาร์ม
5. พิจารณากรณีละเมิดจรรยาบรรณพนักงาน ซึ่งในปีที่ผ่านมาไม่ได้รับแจ้งเบาะแสหรือพบการละเมิดจรรยาบรรณในระดับรุนแรง
6. เชิญชวนลูกค้าให้เข้าร่วมโครงการแนวร่วมปฏิบัติของภาคเอกชนไทยในการต่อต้านการทุจริต และส่งเสริมการแจ้งเบาะแสการทุจริตต่อคณะกรรมการตามช่องทางที่ให้ไว้อย่างต่อเนื่อง

ในนามคณะกรรมการบริษัท
ของบริษัท ซีเฟรชอินดัสตรี จำกัด (มหาชน)

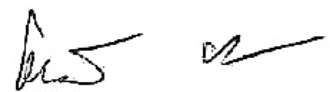

(นางทัศนีย์ ยังมิตวิทยา)

ประธานคณะกรรมการบริษัท

รายงานคณะกรรมการสรรหาและกำหนดค่าตอบแทน

เรียน ท่านผู้ถือหุ้น บริษัท ซีเฟรชอินดัสตรี จำกัด (มหาชน)

คณะกรรมการสรรหาและกำหนดค่าตอบแทน บริษัท ซีเฟรชอินดัสตรี จำกัด (มหาชน) มีจำนวน 4 ท่าน ประกอบด้วย กรรมการที่เป็นผู้บริหาร 1 ท่าน และกรรมการอิสระ 3 ท่าน ซึ่งคิดเป็นร้อยละ 75 ของคณะกรรมการทั้งคณะ นอกจากนี้ประธานกรรมการสรรหาและกำหนดค่าตอบแทนยังเป็นผู้ที่กรรมการอิสระ ซึ่งได้ปฏิบัติหน้าที่ตามขอบเขต หน้าที่และความรับผิดชอบที่ได้รับมอบหมายจากคณะกรรมการบริษัท

โดยในรอบปี 2562 ได้มีการจัดประชุมจำนวน 1 ครั้ง โดยมีผู้เข้าร่วมประชุมดังนี้

1. นายกมลเศษฐ์ สันติเวชกุล กรรมการอิสระและประธานกรรมการตรวจสอบ
ประธานกรรมการสรรหาและกำหนดค่าตอบแทน
เข้าร่วมประชุม 1/1 ครั้ง
2. นายสรชัย พิศาลบุตร กรรมการอิสระและกรรมการตรวจสอบ
กรรมการสรรหาและกำหนดค่าตอบแทน
เข้าร่วมประชุม 1/1 ครั้ง
3. นายวรพงษ์ ลีวัฒนกิจ กรรมการอิสระและกรรมการตรวจสอบ
กรรมการสรรหาและกำหนดค่าตอบแทน
เข้าร่วมประชุม 1/1 ครั้ง
4. นางทัศนีย์ ยังมีวิทยา กรรมการและรองประธานเจ้าหน้าที่บริหาร
กรรมการสรรหาและกำหนดค่าตอบแทน
เข้าร่วมประชุม 1/1 ครั้ง

ทั้งนี้ผลงานที่สำคัญของคณะกรรมการสรรหาและกำหนดค่าตอบแทนในปี 2562 สามารถสรุปได้ดังนี้

1. พิจารณาเสนอแต่งตั้งกรรมการใหม่แทนกรรมการที่ครบกำหนดออกตามวาระและเสนอแต่งตั้งกรรมการ

เปิดโอกาสให้ผู้ถือหุ้นเสนอชื่อบุคคลที่มีความรู้ ความสามารถ และมีคุณสมบัติที่เหมาะสม เพื่อรับการพิจารณาแต่งตั้งเป็นกรรมการบริษัทล่วงหน้าก่อนการประชุมสามัญผู้ถือหุ้น โดยได้แจ้งข่าวให้ผู้ถือหุ้นผ่านระบบของตลาดหลักทรัพย์ฯ ล่วงหน้า 3 เดือนก่อนวันสิ้นรอบปีบัญชี พร้อมเปิดเผยหลักเกณฑ์ และวิธีปฏิบัติในการเสนอแต่งตั้งกรรมการ รวมถึงแนวทางการพิจารณาไว้ที่เว็บไซต์ของบริษัทฯ อย่างไรก็ตามสำหรับการสรรหากรรมการประจำปี 2562 พบว่า ไม่มีผู้ถือหุ้นท่านใดเสนอบุคคลเพื่อแต่งตั้งให้เป็นกรรมการ

หลังจากนั้นคณะกรรมการสรรหาและกำหนดค่าตอบแทนเป็นผู้เสนอชื่อผู้ที่มีคุณสมบัติเหมาะสมเพื่อให้ได้กรรมการที่มีอาชีพและความหลากหลาย (Board Diversity) โดยพิจารณาจากโครงสร้าง ขนาด และองค์ประกอบของคณะกรรมการ ในมิติต่างๆ เช่น ด้านทักษะวิชาการ ความเชี่ยวชาญ เพศ เป็นต้น โดยจำนวนที่เสนอจะเท่ากับจำนวน

กรรมการที่ครบวาระ และเสนอความเห็นต่อคณะกรรมการบริษัทเพื่อพิจารณา จากนั้นคณะกรรมการบริษัทได้นำเสนอ
วาระดังกล่าวต่อที่ประชุมผู้ถือหุ้นเพื่ออนุมัติแต่งตั้งกรรมการตามหลักเกณฑ์ที่กำหนดไว้

2. พิจารณากำหนดค่าตอบแทนกรรมการประจำปี 2562

พิจารณาค่าตอบแทนของกรรมการบริษัทฯ และคณะกรรมการชุดย่อย ก่อนเสนอต่อคณะกรรมการบริษัทและ
ผู้ถือหุ้นในการประชุมสามัญผู้ถือหุ้นประจำปี เพื่อพิจารณาอนุมัติ โดยคำนึงถึงหลักเกณฑ์และผลประกอบการของ
บริษัทฯ รวมทั้งได้เทียบเคียงค่าตอบแทนของกรรมการกับอุตสาหกรรมลักษณะเดียวกัน ซึ่งกรรมการจะได้รับ
ค่าตอบแทนที่เหมาะสมกับภาระหน้าที่และความรับผิดชอบที่ได้รับมอบหมาย

ในนามคณะกรรมการสรรหาและกำหนดค่าตอบแทน
บริษัท ซีเฟรชอินดัสตรี จำกัด (มหาชน)

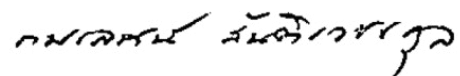

(ดร.กมลวรรณ สันติเวชกุล)

ประธานคณะกรรมการสรรหาและกำหนดค่าตอบแทน

รายงานคณะกรรมการบริหาร

เรียน ท่านผู้ถือหุ้น บริษัท ซีเฟรชอินดัสตรี จำกัด (มหาชน)

คณะกรรมการบริหาร บริษัท ซีเฟรชอินดัสตรี จำกัด (มหาชน) มีจำนวน 3 ท่าน ประกอบด้วย กรรมการที่เป็นผู้บริหารทั้งหมด ซึ่งคิดเป็นร้อยละ 100 ของคณะกรรมการทั้งคณะ ซึ่งได้ปฏิบัติหน้าที่ตามขอบเขต หน้าที่และความรับผิดชอบที่ได้รับมอบหมายจากคณะกรรมการบริษัท

ในปี 2562 คณะกรรมการบริหารได้มีการประชุมรวมกันทั้งสิ้น 13 ครั้ง โดยมีผู้เข้าร่วมประชุมดังนี้

- | | |
|--------------------------|--|
| 1. นายณฤทธิ์ เจียอาภา | ประธานกรรมการและประธานเจ้าหน้าที่บริหาร
ประธานกรรมการบริหาร
เข้าร่วมประชุม 13/13 ครั้ง |
| 2. นางทัศนีย์ ยังมีวิทยา | กรรมการและรองประธานเจ้าหน้าที่บริหาร
รองประธานกรรมการบริหาร
เข้าร่วมประชุม 13/13 ครั้ง |
| 3. นายชินทัต เจียอาภา | กรรมการและรองประธานสายงานกิจการต่างประเทศ
กรรมการบริหาร
เข้าร่วมประชุม 12/13 ครั้ง |

ผลงานที่สำคัญของคณะกรรมการบริหารในปี 2562 สามารถสรุปได้ดังนี้

1. กำหนดกลยุทธ์และแผนการดำเนินงานรวมทั้งการเติบโตอย่างยั่งยืน ก่อนนำเสนอให้คณะกรรมการบริษัทพิจารณา
2. ตรวจสอบและติดตามผลการดำเนินงานรวมทั้งการบริหารความเสี่ยงของบริษัทฯ และบริษัทย่อย
3. พิจารณางบประมาณและงบลงทุนประจำปี 2563 ก่อนนำเสนอคณะกรรมการบริษัท
4. ควบคุมและติดตามการใช้งบประมาณและงบลงทุนของบริษัทฯ

ในนามคณะกรรมการบริหาร
บริษัท ซีเฟรชอินดัสตรี จำกัด (มหาชน)



(นายณฤทธิ์ เจียอาภา)
ประธานคณะกรรมการบริหาร

รายงานของผู้สอบบัญชีรับอนุญาต

เสนอ ผู้ถือหุ้นบริษัท ซีเฟรชอินดัสตรี จำกัด (มหาชน)

ความเห็น

ข้าพเจ้าได้ตรวจสอบงบการเงินรวมและเฉพาะของบริษัท ซีเฟรชอินดัสตรี จำกัด (มหาชน) และบริษัทย่อย (“กลุ่มกิจการ”) ซึ่งประกอบด้วยงบแสดงฐานะการเงินรวมและเฉพาะกิจการ ณ วันที่ 31 ธันวาคม 2562 งบกำไรขาดทุนและงบกำไรขาดทุนเบ็ดเสร็จอื่นรวมและเฉพาะกิจการ งบแสดงการเปลี่ยนแปลงส่วนของผู้ถือหุ้นรวมและเฉพาะกิจการ และงบกระแสเงินสดรวมและเฉพาะกิจการ สำหรับปีสิ้นสุดวันเดียวกัน และหมายเหตุประกอบงบการเงิน รวมถึงหมายเหตุสรุปนโยบายการบัญชีที่สำคัญ

ข้าพเจ้าเห็นว่า งบการเงินรวมและงบการเงินเฉพาะกิจการดังกล่าวข้างต้น แสดงฐานะการเงินรวมและเฉพาะของบริษัท ซีเฟรชอินดัสตรี จำกัด (มหาชน) และบริษัทย่อย ณ วันที่ 31 ธันวาคม 2562 ผลการดำเนินงานรวมและเฉพาะกิจการ และกระแสเงินสดรวมและเฉพาะกิจการ สำหรับปีสิ้นสุดวันเดียวกัน โดยถูกต้องตามที่ควรในสาระสำคัญตามมาตรฐานการรายงานทางการเงิน

เกณฑ์ในการแสดงความเห็น

ข้าพเจ้าได้ปฏิบัติงานตรวจสอบตามมาตรฐานการสอบบัญชี โดยได้ระบุน้ำหนักความรับผิดชอบของข้าพเจ้าไว้ในรายงานของข้าพเจ้า ในวรรคความรับผิดชอบของผู้สอบบัญชีในการตรวจสอบงบการเงินรวมและเฉพาะกิจการ ทั้งนี้ ข้าพเจ้ามีความเป็นอิสระจากกลุ่มกิจการตามข้อกำหนดจรรยาบรรณของผู้ประกอบวิชาชีพบัญชีที่กำหนดโดยสภาวิชาชีพบัญชี ในส่วนที่เกี่ยวข้องกับการตรวจสอบงบการเงินรวมและเฉพาะกิจการ และข้าพเจ้าได้ปฏิบัติตามความรับผิดชอบด้านจรรยาบรรณอื่นๆ ซึ่งเป็นไปตามข้อกำหนดเหล่านี้ ข้าพเจ้าเชื่อว่าหลักฐานการสอบบัญชีที่ข้าพเจ้าได้รวบรวมมานั้นเพียงพอและเหมาะสมเพื่อใช้เป็นเกณฑ์ในการแสดงความเห็นของข้าพเจ้า

เรื่องสำคัญในการตรวจสอบ

เรื่องสำคัญในการตรวจสอบคือเรื่องต่างๆ ที่มีนัยสำคัญที่สุดตามดุลยพินิจของผู้ประกอบวิชาชีพของข้าพเจ้าในการตรวจสอบงบการเงินรวมและเฉพาะกิจการสำหรับงวดปัจจุบัน ข้าพเจ้าได้นำเรื่องเหล่านี้มาพิจารณาในบริบทของการตรวจสอบงบการเงินรวมและเฉพาะกิจการโดยรวมและในการแสดงความเห็นของข้าพเจ้า ทั้งนี้ ข้าพเจ้าไม่ได้แสดงความเห็นแยกต่างหากสำหรับเรื่องเหล่านี้

เรื่องสำคัญจากการตรวจสอบ	การตอบสนองความเสี่ยงโดยผู้สอบบัญชี
<p>มูลค่าของสินค้าคงเหลือ</p> <p>ณ วันที่ 31 ธันวาคม 2562 กลุ่มกิจการและกิจการมีสินค้าคงเหลือ จำนวน 1,804 ล้านบาท และ 791 ล้านบาท และค่าเผื่อการลดมูลค่าของสินค้าจำนวน 99 ล้านบาท และ 99 ล้านบาท ในงบการเงินรวมและงบการเงินเฉพาะกิจการ ตามลำดับ</p> <p>สินค้าคงเหลือแสดงมูลค่าในงบการเงินด้วยราคาทุนหรือมูลค่าสุทธิที่คาดว่าจะได้รับแล้วแต่ราคาที่จะต่ำกว่า ซึ่งผู้บริหารของกลุ่มกิจการและกิจการประมาณการมูลค่าสุทธิที่คาดว่าจะได้รับจากประมาณการราคาขายหักด้วยค่าใช้จ่ายในการขายที่เกี่ยวข้องโดยตรง รวมถึงผู้บริหารพิจารณารายการสินค้าเสื่อมสภาพและเคลื่อนไหวช้า ข้าพเจ้าให้ความสำคัญกับรายการดังกล่าวเนื่องจากค่าเผื่อมูลค่าลดลงของสินค้านั้นต้องใช้ดุลยพินิจของผู้บริหารในการพิจารณา โดยมีปัจจัยหลายอย่างที่กระทบต่อการประมาณการ</p> <p>กลุ่มกิจการและกิจการได้เปิดเผยนโยบายและรายละเอียดเกี่ยวกับสินค้าคงเหลือไว้ในหมายเหตุประกอบงบการเงินข้อ 3.5 และ 11</p>	<p>วิธีการตรวจสอบของข้าพเจ้าประกอบด้วย</p> <ul style="list-style-type: none"> - ทำความเข้าใจในกระบวนการกำหนดมูลค่าสุทธิที่คาดว่าจะได้รับจากสินค้าคงเหลือโดยการสอบถาม - ประเมินความมีประสิทธิภาพของการออกแบบระบบการควบคุมภายใน - ตรวจสอบเนื้อหาของมูลค่าสุทธิที่คาดว่าจะได้รับจากสินค้าโดยการเลือกกลุ่มตัวอย่าง - สอบทานผลที่เกิดขึ้นจริงในระหว่างปีกับประมาณการในอดีตของค่าเผื่อการลดมูลค่าของสินค้าคงเหลือและแผนการดำเนินงานในอนาคตเพื่อประเมินความเหมาะสมของการประมาณการของผู้บริหารเกี่ยวกับมูลค่าของสินค้าคงเหลือ - พิจารณาความเพียงพอของการเปิดเผยข้อมูลของกลุ่มกิจการและกิจการตามมาตรฐานการรายงานทางการเงิน - สำหรับการดำเนินงานในต่างประเทศ การตรวจสอบจัดทำโดยผู้สอบบัญชีของกิจการภายในกลุ่ม ข้าพเจ้าทำความเข้าใจและประเมินผลงานของผู้สอบบัญชีของกิจการภายในกลุ่มเพื่อประเมินความเหมาะสมและความเพียงพอของหลักฐานการสอบบัญชี ซึ่งวิธีการตรวจสอบของผู้สอบบัญชีของกิจการภายในกลุ่ม ไม่ได้มีความแตกต่างจากวิธีการตรวจสอบของข้าพเจ้า

เรื่องสำคัญจากการตรวจสอบ	การตอบสนองความเสี่ยงโดยผู้สอบบัญชี
<p>มูลค่าที่จะได้รับคืนของยอดคงเหลือระหว่างกิจการที่เกี่ยวข้อง</p> <p>ณ วันที่ 31 ธันวาคม 2562 กลุ่มกิจการมียอดคงเหลือของเงินให้กู้ยืม ดอกเบี้ยค้างรับ และลูกหนี้อื่นจาก Belize Aquaculture Limited (BAL) (การรวมค่าของกลุ่มกิจการ) รวมจำนวน 861 ล้านบาท และ ณ วันที่ 31 ธันวาคม 2562 BAL ยังคงมีผลขาดทุนจากประกอบการอย่างต่อเนื่อง รวมถึงมีหนี้สินหมุนเวียนสูงกว่าสินทรัพย์หมุนเวียน</p> <p>ตามที่เปิดเผยในหมายเหตุประกอบงบการเงินข้อ 8 กลุ่มกิจการบันทึกค่าเผื่อหนี้สงสัยจะสูญไว้จำนวนทั้งสิ้น 159 ล้านบาท ผู้บริหารประเมินว่ามูลค่าที่จะได้รับคืนของยอดคงเหลือดังกล่าวขึ้นอยู่กับมูลค่าที่คาดว่าจะได้รับของสินทรัพย์สุทธิของ BAL (ไม่รวมยอดคงเหลือภายในกลุ่ม)</p> <p>ข้าพเจ้าให้ความสำคัญกับเรื่องนี้เนื่องจากต้องใช้ดุลยพินิจในการประเมินข้อสมมติฐานที่ผู้บริหารใช้ในการคำนวณมูลค่าที่คาดว่าจะได้รับคืนและมูลค่ายุติธรรมของสินทรัพย์สุทธิของ BAL</p> <p>กลุ่มกิจการได้เปิดเผยรายละเอียดไว้ในหมายเหตุประกอบงบการเงินข้อ 8</p>	<p>ผู้สอบบัญชีของกิจการภายในกลุ่มเป็นผู้ตรวจสอบประเด็นดังกล่าว ข้าพเจ้าทำความเข้าใจและประเมินผลงานของผู้สอบบัญชีของกิจการภายในกลุ่มเพื่อประเมินความเหมาะสมและความเพียงพอของหลักฐานการสอบบัญชี</p> <p>ผู้สอบบัญชีของกิจการภายในกลุ่มมีวิธีการตรวจสอบมูลค่าของที่ดิน อาคารและอุปกรณ์ ซึ่งเป็นสินทรัพย์หลักของการร่วมค้าดังต่อไปนี้</p> <ul style="list-style-type: none"> - สอบทานวิธีที่ผู้บริหารใช้ในการประเมินมูลค่าที่จะได้รับคืนของยอดคงเหลือ -หารือกับผู้บริหารเกี่ยวกับแผนการของการร่วมค้าในอนาคต รวมถึงโอกาสที่จะสามารถขายที่ดิน อาคารและอุปกรณ์ และสถานะของตลาดอสังหาริมทรัพย์ในประเทศเบลีซ - ประเมินความเป็นกลางและความเป็นอิสระของผู้ประเมินราคาทรัพย์สินภายนอก - ทำความเข้าใจรายงานที่จัดทำขึ้นโดยผู้ประเมินราคาโดยการตรวจสอบรายงานที่จัดทำขึ้นในเดือนกุมภาพันธ์ 2561 เพื่อพิจารณาถึงความเหมาะสมของลักษณะ ขอบเขต และ วัตถุประสงค์ในการจัดทำ - ประเมินมูลค่าใหม่ที่อาจมีการเปลี่ยนแปลงในระหว่างเดือนกุมภาพันธ์ 2561 และเดือนธันวาคม 2562 โดยใช้ข้อมูลที่เปิดเผยมต่อสาธารณชน <p>ประเมินมูลค่าสินทรัพย์สุทธิที่คาดว่าจะได้รับว่าเพียงพอต่อมูลค่าของยอดคงเหลือกับ BAL ที่กลุ่มกิจการคาดว่าจะได้รับคืน</p>

เรื่องอื่น

งบการเงินรวมและเฉพาะของบริษัท ซีเฟรชอินดัสตรี จำกัด (มหาชน) และบริษัทย่อย สำหรับปีสิ้นสุดวันที่ 31 ธันวาคม 2561 ที่แสดงเป็นข้อมูลเปรียบเทียบ ตรวจสอบโดยผู้สอบบัญชีอื่นในสำนักงานเดียวกันกับข้าพเจ้า โดยได้เสนอรายงานการตรวจสอบแสดงความเห็นอย่างไม่มีเงื่อนไข ตามรายงานลงวันที่ 26 กุมภาพันธ์ 2562

ข้อมูลอื่น

ผู้บริหารเป็นผู้รับผิดชอบต่อข้อมูลอื่น ข้อมูลอื่นประกอบด้วยข้อมูลซึ่งรวมอยู่ในรายงานประจำปี แต่ไม่รวมถึงงบการเงินรวมและเฉพาะกิจการและรายงานของผู้สอบบัญชีที่อยู่ในรายงานนั้น ซึ่งคาดว่ารายงานประจำปีจะถูกจัดเตรียมให้ข้าพเจ้าได้สอบทานภายหลังวันที่ในรายงานของผู้สอบบัญชีนี้

ความเห็นของข้าพเจ้าต่อการเงินรวมและเฉพาะกิจการไม่ครอบคลุมถึงข้อมูลอื่นและข้าพเจ้าไม่ได้ให้ความเชื่อมั่นต่อข้อมูลอื่น

ความรับผิดชอบของข้าพเจ้าที่เกี่ยวเนื่องกับการตรวจสอบงบการเงินรวมและเฉพาะกิจการ คือ การอ่านข้อมูลอื่นตามที่ระบุข้างต้นเมื่อจัดทำแล้ว และพิจารณาว่าข้อมูลอื่นมีความขัดแย้งที่มีสาระสำคัญกับงบการเงินของกิจการหรือกับความรู้ที่ได้รับทราบจากการตรวจสอบของข้าพเจ้า หรือปรากฏว่าข้อมูลอื่นมีการแสดงข้อมูลที่ขัดต่อข้อเท็จจริงอันเป็นสาระสำคัญหรือไม่

เมื่อข้าพเจ้าได้อ่านรายงานประจำปี หากข้าพเจ้าสรุปได้ว่าการแสดงข้อมูลที่ขัดต่อข้อเท็จจริงอันเป็นสาระสำคัญ ข้าพเจ้าต้องสื่อสารเรื่องดังกล่าวกับผู้มีหน้าที่ในการกำกับดูแลเพื่อให้ผู้มีหน้าที่ในการกำกับดูแลดำเนินการแก้ไขข้อมูลที่แสดงขัดต่อข้อเท็จจริง

ความรับผิดชอบของผู้บริหารและผู้มีหน้าที่ในการกำกับดูแลต่อการเงินรวมและเฉพาะกิจการ

ผู้บริหารมีหน้าที่รับผิดชอบในการจัดทำและนำเสนองบการเงินรวมและเฉพาะกิจการโดยถูกต้องตามที่ควรตามมาตรฐานการรายงานทางการเงิน และรับผิดชอบเกี่ยวกับการควบคุมภายในที่ผู้บริหารพิจารณาว่าจำเป็นเพื่อให้สามารถจัดทำงบการเงินรวมและเฉพาะกิจการที่ปราศจากการแสดงข้อมูลที่ขัดต่อข้อเท็จจริงอันเป็นสาระสำคัญไม่ว่าจะเกิดจากการทุจริตหรือข้อผิดพลาด

ในการจัดทำงบการเงินรวมและเฉพาะกิจการ ผู้บริหารรับผิดชอบในการประเมินความสามารถของกลุ่มกิจการในการดำเนินงานต่อเนื่อง การเปิดเผยเรื่องที่เกี่ยวข้องกับการดำเนินงานต่อเนื่องในกรณีที่มีเรื่องดังกล่าว และการใช้เกณฑ์การบัญชีสำหรับการดำเนินงานต่อเนื่องเว้นแต่ผู้บริหารมีความตั้งใจที่จะเลิกกลุ่มกิจการ หรือหยุดดำเนินงานหรือไม่สามารถดำเนินงานต่อเนื่องต่อไปได้

ผู้มีหน้าที่ในการกำกับดูแลมีหน้าที่ในการสอดส่องดูแลกระบวนการในการจัดทำรายงานทางการเงินของกลุ่มกิจการ

ความรับผิดชอบของผู้สอบบัญชีในการตรวจสอบงบการเงินรวมและเฉพาะกิจการ

การตรวจสอบของข้าพเจ้ามีวัตถุประสงค์เพื่อให้ได้ความเชื่อมั่นอย่างสมเหตุสมผลว่างบการเงินรวมและเฉพาะกิจการโดยรวมปราศจากการแสดงข้อมูลที่ขัดต่อข้อเท็จจริงอันเป็นสาระสำคัญหรือไม่ ไม่ว่าจะเกิดจากการทุจริตหรือข้อผิดพลาด และเสนอรายงานของผู้สอบบัญชีซึ่งรวมความเห็นของข้าพเจ้าอยู่ด้วย ความเชื่อมั่นอย่างสมเหตุสมผลคือความเชื่อมั่นในระดับสูงแต่ไม่ได้เป็นการรับประกันว่าการปฏิบัติตามตรวจสอบตามมาตรฐานการสอบบัญชีจะ

สามารถตรวจพบข้อมูลที่ขัดต่อข้อเท็จจริงอันเป็นสาระสำคัญที่มีอยู่ได้เสมอไป ข้อมูลที่ขัดต่อข้อเท็จจริงอาจเกิดจากการทุจริตหรือข้อผิดพลาดและถือว่ามีสาระสำคัญเมื่อคาดการณ์ได้อย่างสมเหตุสมผลว่ารายการที่ขัดต่อข้อเท็จจริงแต่ละรายการหรือทุกรายการรวมกันจะมีผลต่อการตัดสินใจเชิงเศรษฐกิจของผู้ใช้งบการเงินจากการใช้งบการเงินรวมและเฉพาะกิจการเหล่านี้

ในการตรวจสอบของข้าพเจ้าตามมาตรฐานการสอบบัญชี ข้าพเจ้าได้ใช้ดุลยพินิจและการสังเกตและตั้งข้อสงสัยเยี่ยงผู้ประกอบการวิชาชีพตลอดการตรวจสอบ การปฏิบัติงานของข้าพเจ้ารวมถึง

- ระบุและประเมินความเสี่ยงจากการแสดงข้อมูลที่ขัดต่อข้อเท็จจริงอันเป็นสาระสำคัญในงบการเงินรวมและเฉพาะของกิจการไม่ว่าจะเกิดจากการทุจริตหรือข้อผิดพลาด ออกแบบและปฏิบัติงานตามวิธีการตรวจสอบเพื่อตอบสนองต่อความเสี่ยงเหล่านั้น และได้หลักฐานการสอบบัญชีที่เพียงพอและเหมาะสมเพื่อเป็นเกณฑ์ในการแสดงความเห็นของข้าพเจ้า ความเสี่ยงที่ไม่พบข้อมูลที่ขัดต่อข้อเท็จจริงอันเป็นสาระสำคัญซึ่งเป็นผลมาจากการทุจริตจะสูงกว่าความเสี่ยงที่เกิดจากข้อผิดพลาด เนื่องจากการทุจริตอาจเกี่ยวกับการสมรู้ร่วมคิด การปลอมแปลงเอกสารหลักฐาน การตั้งใจละเว้นการแสดงผลข้อมูล การแสดงผลข้อมูลที่ไม่ตรงตามข้อเท็จจริง หรือการแทรกแซงการควบคุมภายใน
- ทำความเข้าใจในระบบการควบคุมภายในที่เกี่ยวข้องกับการตรวจสอบ เพื่อออกแบบวิธีการตรวจสอบที่เหมาะสมกับสถานการณ์ แต่ไม่ใช่เพื่อวัตถุประสงค์ในการแสดงความเห็นต่อความมีประสิทธิภาพของการควบคุมภายในของกลุ่มกิจการ
- ประเมินความเหมาะสมของนโยบายการบัญชีที่ผู้บริหารใช้และความสมเหตุสมผลของประมาณการทางบัญชีและการเปิดเผยข้อมูลที่เกี่ยวข้องซึ่งจัดทำขึ้นโดยผู้บริหาร
- สรุปเกี่ยวกับความเหมาะสมของการใช้เกณฑ์การบัญชีสำหรับการดำเนินงานต่อเนื่องของผู้บริหารและจากหลักฐานการสอบบัญชีที่ได้รับ สรุปว่ามีความไม่แน่นอนที่มีสาระสำคัญเกี่ยวกับเหตุการณ์หรือสถานการณ์ที่อาจเป็นเหตุให้เกิดข้อสงสัยอย่างมีนัยสำคัญต่อความสามารถของกลุ่มกิจการในการดำเนินงานต่อเนื่องหรือไม่ ถ้าข้าพเจ้าได้ข้อสรุปว่ามีความไม่แน่นอนที่มีสาระสำคัญ ข้าพเจ้าต้องกล่าวไว้ในรายงานของผู้สอบบัญชีของข้าพเจ้าโดยให้ข้อสังเกตถึงการเปิดเผยข้อมูลในงบการเงินรวมและเฉพาะกิจการที่เกี่ยวข้อง หรือถ้าการเปิดเผยข้อมูลดังกล่าวไม่เพียงพอ ความเห็นของข้าพเจ้าจะเปลี่ยนแปลงไป ข้อสรุปของข้าพเจ้าขึ้นอยู่กับหลักฐานการสอบบัญชีที่ได้รับรวบรวมมาจนถึงวันที่ในรายงานของผู้สอบบัญชีของข้าพเจ้า อย่างไรก็ตาม เหตุการณ์หรือสถานการณ์ในอนาคตอาจเป็นเหตุให้กลุ่มกิจการต้องหยุดการดำเนินงานต่อเนื่อง
- ประเมินการนำเสนอโครงสร้างและเนื้อหาของงบการเงินของกิจการโดยรวม รวมถึงการเปิดเผยข้อมูลว่างบการเงินรวมและงบการเงินเฉพาะกิจการแสดงรายการและเหตุการณ์ในรูปแบบที่ทำให้มีการนำเสนอข้อมูลโดยถูกต้องตามที่ควรหรือไม่
- ได้รับหลักฐานการสอบบัญชีที่เหมาะสมอย่างเพียงพอเกี่ยวกับข้อมูลทางการเงินของกิจการภายในกลุ่มหรือกิจกรรมทางธุรกิจภายในกลุ่มกิจการเพื่อแสดงความเห็นต่องบการเงินรวม ข้าพเจ้ารับผิดชอบต่อการกำหนดแนวทาง การควบคุมดูแล และการปฏิบัติงานตรวจสอบกลุ่มกิจการ ข้าพเจ้าเป็นผู้รับผิดชอบแต่เพียงผู้เดียวต่อความเห็นของข้าพเจ้า

ข้าพเจ้าได้สื่อสารกับผู้มีหน้าที่ในการกำกับดูแลในเรื่องต่างๆ ที่สำคัญซึ่งรวมถึงขอบเขตและช่วงเวลาของการตรวจสอบตามที่ได้วางแผนไว้ ประเด็นที่มีนัยสำคัญที่พบจากการตรวจสอบ รวมถึงข้อบกพร่องที่มีนัยสำคัญในระบบการควบคุมภายในหากข้าพเจ้าได้พบในระหว่างการตรวจสอบของข้าพเจ้า

ข้าพเจ้าได้ให้คำรับรองแก่ผู้มีหน้าที่ในการกำกับดูแลว่าข้าพเจ้าได้ปฏิบัติตามข้อกำหนดจรรยาบรรณที่เกี่ยวข้องกับความเป็นอิสระและได้สื่อสารกับผู้มีหน้าที่ในการกำกับดูแลเกี่ยวกับความสัมพันธ์ทั้งหมดตลอดจนเรื่องอื่นซึ่งข้าพเจ้าเชื่อว่ามิได้มีผลกระทบที่บดบังการพิจารณาว่ากระทบต่อความเป็นอิสระของข้าพเจ้าและมาตรการที่ข้าพเจ้าใช้เพื่อป้องกันไม่ให้ข้าพเจ้าขาดความเป็นอิสระ

จากเรื่องที่ได้สื่อสารกับผู้มีหน้าที่ในการกำกับดูแล ข้าพเจ้าได้พิจารณาเรื่องต่างๆ ที่มีนัยสำคัญมากที่สุด ในการตรวจสอบงบการเงินรวมและเฉพาะกิจการในงวดปัจจุบันและกำหนดเป็นเรื่องสำคัญ ในการตรวจสอบ ข้าพเจ้าได้อธิบายเรื่องเหล่านี้ในรายงานของผู้สอบบัญชีเว้นแต่กฎหมายหรือข้อบังคับไม่ให้เปิดเผยต่อสาธารณะเกี่ยวกับเรื่องดังกล่าว หรือในสถานการณ์ที่ยากที่จะเกิดขึ้น หากข้าพเจ้าพิจารณาว่าไม่ควรสื่อสารเรื่องดังกล่าวในรายงานของข้าพเจ้าเพราะการกระทำดังกล่าวสามารถคาดการณ์ได้อย่างสมเหตุสมผลว่าจะมีผลกระทบในทางลบมากกว่าผลประโยชน์ต่อส่วนได้เสียสาธารณะจากการสื่อสารดังกล่าว

นางสาวกัญญาณัฐ ศรีรัตนชัชวาลย์

ผู้สอบบัญชีรับอนุญาต

ทะเบียนเลขที่ 6549

บริษัท แกรนท์ ธอนตัน จำกัด

กรุงเทพมหานคร

2 มีนาคม 2563

บริษัท ซีเฟรชอินดัสตรี จำกัด (มหาชน) และบริษัทย่อย
งบแสดงฐานะการเงิน

		(หน่วย : บาท)			
		งบการเงินรวม		งบการเงินเฉพาะกิจการ	
หมายเหตุ		31 ธันวาคม 2562	31 ธันวาคม 2561	31 ธันวาคม 2562	31 ธันวาคม 2561
สินทรัพย์					
สินทรัพย์หมุนเวียน					
เงินสดและรายการเทียบเท่าเงินสด	9	64,722,771	69,179,087	33,358,258	6,313,778
ลูกหนี้การค้าและลูกหนี้อื่น	10	877,351,932	907,760,063	333,995,559	371,784,477
เงินให้กู้ยืมระยะสั้นและดอกเบี้ยค้างรับแก่กิจการที่เกี่ยวข้องกัน	8	-	-	-	158,498,864
สินค้าคงเหลือ - สุทธิ	11	1,804,447,547	1,840,269,584	791,024,912	843,934,749
สินทรัพย์ชั่วคราว		2,982,857	14,920,672	-	14,920,672
ภาษีมูลค่าเพิ่มรอเรียกคืน		19,958,607	26,856,414	3,193,818	4,990,191
ลูกหนี้ตามสัญญาซื้อขายเงินตราต่างประเทศ					
ล่วงหน้า - สุทธิ	12.1	-	18,836,396	6,180,960	8,607,254
สินทรัพย์จากตราสารอนุพันธ์เพื่อป้องกันความเสี่ยง					
ของเงินกู้ระยะยาวที่ถึงกำหนดชำระภายในหนึ่งปี	12.3	-	586,427	-	586,427
สินทรัพย์หมุนเวียนอื่น	13	104,042,704	67,744,545	11,577,484	11,180,616
รวมสินทรัพย์หมุนเวียน		2,873,506,418	2,946,153,188	1,179,330,991	1,420,817,028
สินทรัพย์ไม่หมุนเวียน					
เงินฝากธนาคารที่มีภาระค้ำประกัน	14	20,000,000	20,032,503	20,000,000	20,032,503
เงินให้กู้ยืมระยะยาวแก่กิจการที่เกี่ยวข้องกัน	8	258,687,670	326,608,889	-	-
ดอกเบี้ยค้างรับระยะยาว - กิจการที่เกี่ยวข้องกัน	8	65,254,118	71,416,309	-	-
เงินลงทุนในบริษัทย่อย	15	-	-	1,215,824,435	933,824,435
เงินลงทุนในการร่วมค้า	16	-	-	-	-
ที่ดิน อาคาร และอุปกรณ์ - สุทธิ	17	1,489,397,184	1,399,883,771	440,489,285	559,174,721
สินทรัพย์ไม่มีตัวตน - สุทธิ	18	5,509,033	10,241,688	541,353	1,843,574
สินทรัพย์ภาษีเงินได้รอการตัดบัญชี	25.1	-	14,000,000	-	14,000,000
สินทรัพย์จากตราสารอนุพันธ์เพื่อป้องกัน					
ความเสี่ยงของเงินกู้ระยะยาว - สุทธิ	12.3	-	293,214	-	293,214
สินทรัพย์ไม่หมุนเวียนอื่น		12,285,165	11,657,471	7,680,624	6,373,371
รวมสินทรัพย์ไม่หมุนเวียน		1,851,133,170	1,854,133,845	1,684,535,697	1,535,541,818
รวมสินทรัพย์		4,724,639,588	4,800,287,033	2,863,866,688	2,956,358,846
หมายเหตุประกอบงบการเงินเป็นส่วนหนึ่งของงบการเงินนี้					

บริษัท ซีเฟรชอินดัสตรี จำกัด (มหาชน) และบริษัทย่อย
งบแสดงฐานะการเงิน

(หน่วย : บาท)

		งบการเงินรวม		งบการเงินเฉพาะกิจการ	
	หมายเหตุ	31 ธันวาคม 2562	31 ธันวาคม 2561	31 ธันวาคม 2562	31 ธันวาคม 2561
หนี้สินและส่วนของผู้ถือหุ้น					
หนี้สินหมุนเวียน					
เงินเบิกเกินบัญชีและเงินกู้ยืมระยะสั้นจาก					
สถาบันการเงิน	19	1,188,808,360	902,761,997	448,463,622	373,026,353
เจ้าหนี้การค้าและเจ้าหนี้อื่น		281,355,517	359,220,497	34,810,832	33,623,308
เจ้าหนี้ค่าสินทรัพย์ถาวร		10,785,023	11,842,369	1,103,023	2,182,369
ค่าใช้จ่ายค้างจ่าย	20	68,132,722	81,225,340	16,105,862	19,849,834
ส่วนที่ถึงกำหนดชำระภายในหนึ่งปี					
- เงินกู้ยืมระยะยาวจากสถาบันการเงิน	21	93,527,601	126,119,965	20,000,000	40,000,000
- เจ้าหนี้ค่าหุ้น	15	24,140,868	50,178,210	-	-
- หุ้นกู้ - สุทธิ	22	499,585,608	-	499,585,608	-
- ภาระผูกพันผลประโยชน์พนักงาน	23	13,906,729	9,643,512	13,906,729	9,643,512
เงินกู้ยืมระยะสั้นจากกิจการที่เกี่ยวข้องกัน	8	-	-	19,500,000	
ภาษีเงินได้ค้างจ่าย		170,966	43,325,057	-	-
เจ้าหนี้ตามสัญญาซื้อขายเงินตราต่างประเทศล่วงหน้า - สุทธิ	12.2	17,260,459	-	-	-
หนี้สินหมุนเวียนอื่น		26,924,924	32,101,893	5,725,401	1,472,877
รวมหนี้สินหมุนเวียน		2,224,598,777	1,616,418,840	1,059,201,077	479,798,253
หนี้สินไม่หมุนเวียน					
เงินกู้ยืมระยะยาวจากสถาบันการเงิน - สุทธิ	21	103,751,910	20,000,000	-	20,000,000
เจ้าหนี้ค่าหุ้น	15	-	25,089,105	-	-
หุ้นกู้ - สุทธิ	22	499,698,607	998,585,698	499,698,607	998,585,698
ภาระผูกพันผลประโยชน์พนักงาน	23	64,338,893	47,471,738	59,178,782	43,661,880
หนี้สินภาษีเงินได้รอการตัดบัญชี	25.1	29,509,679	23,430,796	-	-
หนี้สินไม่หมุนเวียนอื่น		30,000	420,335	30,000	420,335
รวมหนี้สินไม่หมุนเวียน		697,329,089	1,114,997,672	558,907,389	1,062,667,913
รวมหนี้สิน		2,921,927,866	2,731,416,512	1,618,108,466	1,542,466,166

หมายเหตุประกอบงบการเงินเป็นส่วนหนึ่งของงบการเงินนี้

บริษัท ซีเฟรชอินดัสตรี จำกัด (มหาชน) และบริษัทย่อย
งบแสดงฐานะการเงิน

				(หน่วย : บาท)	
		งบการเงินรวม		งบการเงินเฉพาะกิจการ	
หมายเหตุ		31 ธันวาคม 2562	31 ธันวาคม 2561	31 ธันวาคม 2562	31 ธันวาคม 2561
หนี้สินและส่วนของผู้ถือหุ้น (ต่อ)					
ส่วนของผู้ถือหุ้น					
	ทุนเรือนหุ้น - หุ้นสามัญ มูลค่าหุ้นละ 1 บาท				
	- ทุนจดทะเบียน 485,694,600 หุ้น	485,694,600	485,694,600	485,694,600	485,694,600
	- ทุนเรือนหุ้นที่ออกและรับชำระแล้ว				
	463,549,600 หุ้น	463,549,600	463,549,600	463,549,600	463,549,600
	ส่วนเกินมูลค่าหุ้นสามัญ	799,228,000	799,228,000	799,228,000	799,228,000
	ส่วนเกินทุนหุ้นที่ซื้อคืน	12,902,865	12,902,865	12,902,865	12,902,865
	กำไรสะสม				
	- จัดสรรเพื่อสำรองตามกฎหมาย	31 48,569,460	48,569,460	48,569,460	48,569,460
	- ยังไม่ได้จัดสรร	394,762,631	612,976,659	(78,491,703)	89,642,755
	องค์ประกอบอื่นของส่วนของผู้ถือหุ้น	(109,187,595)	(88,420,723)	-	-
	รวมส่วนของผู้ถือหุ้นของบริษัท	1,609,824,961	1,848,805,861	1,245,758,222	1,413,892,680
	ส่วนได้เสียที่ไม่มีอำนาจควบคุม	192,886,761	220,064,660	-	-
	รวมส่วนของผู้ถือหุ้น	1,802,711,722	2,068,870,521	1,245,758,222	1,413,892,680
	รวมหนี้สินและส่วนของผู้ถือหุ้น	4,724,639,588	4,800,287,033	2,863,866,688	2,956,358,846
หมายเหตุประกอบงบการเงินเป็นส่วนหนึ่งของงบการเงินนี้					

บริษัท ซีเฟรชอินดัสตรี จำกัด (มหาชน) และบริษัทย่อย
งบกำไรขาดทุนและกำไรขาดทุนเบ็ดเสร็จอื่น
สำหรับปีสิ้นสุดวันที่ 31 ธันวาคม

		งบการเงินรวม		งบการเงินเฉพาะกิจการ		(หน่วย : บาท)
หมายเหตุ		2562	2561	2562	2561	
รายได้						
รายได้จากการขาย	28, 33	5,474,129,789	7,911,093,533	1,906,903,925	2,369,174,397	
รายได้จากการบริการ	28	29,050,217	20,846,057	1,122,663	-	
รายได้อื่น	26	28,802,124	26,743,732	125,237,225	128,233,409	
กำไรจากอัตราแลกเปลี่ยน - สุทธิ		-	41,784,962	19,689,578	-	
รวมรายได้		5,531,982,130	8,000,468,284	2,052,953,391	2,497,407,806	
ค่าใช้จ่าย						
ต้นทุนขาย	11	(5,009,408,458)	(7,134,402,765)	(1,930,693,383)	(2,304,647,395)	
ต้นทุนการบริการ		(12,777,348)	(13,682,064)	(1,105,263)	-	
ค่าใช้จ่ายในการขาย		(232,502,000)	(252,355,263)	(122,890,152)	(131,030,741)	
ค่าใช้จ่ายในการบริหาร		(309,517,210)	(336,485,893)	(104,526,652)	(118,992,829)	
ขาดทุนจากอัตราแลกเปลี่ยน - สุทธิ		(50,070,033)	-	-	(20,899,724)	
ต้นทุนทางการเงิน		(88,841,739)	(89,166,579)	(47,872,399)	(48,775,895)	
รวมค่าใช้จ่าย		(5,703,116,788)	(7,826,092,564)	(2,207,087,849)	(2,624,346,584)	
กำไร (ขาดทุน) ก่อนภาษีเงินได้		(171,134,658)	174,375,720	(154,134,458)	(126,938,778)	
ค่าใช้จ่ายภาษีเงินได้	25.2	(33,741,731)	(84,459,763)	(14,000,000)	-	
กำไร (ขาดทุน) สำหรับปี		(204,876,389)	89,915,957	(168,134,458)	(126,938,778)	
กำไรขาดทุนเบ็ดเสร็จอื่น						
รายการที่จะไม่มีการจัดประเภทรายการใหม่เข้าไปไว้ใน						
กำไรหรือขาดทุนในภายหลัง						
การวัดมูลค่าใหม่ของการผูกพันผลประโยชน์พนักงาน						
หลังจากออกจากงาน - สุทธิจากภาษี	23	-	(9,819)	-	1,493,091	
รายการที่จะมีการจัดประเภทรายการใหม่เข้าไปไว้ใน						
กำไรหรือขาดทุนในภายหลัง						
ผลต่างจากการแปลงค่างบการเงิน						
ที่เป็นเงินตราต่างประเทศ - สุทธิจากภาษี		(30,742,964)	(66,658,716)	-	-	
กำไรขาดทุนเบ็ดเสร็จอื่นสำหรับปี		(30,742,964)	(66,668,535)	-	1,493,091	
รวมกำไรขาดทุนเบ็ดเสร็จสำหรับปี		(235,619,353)	23,247,422	(168,134,458)	(125,445,687)	
หมายเหตุประกอบงบการเงินเป็นส่วนหนึ่งของการเงินนี้						

บริษัท ซีเฟรชอินดัสตรี จำกัด (มหาชน) และบริษัทย่อย
งบกำไรขาดทุนและกำไรขาดทุนเบ็ดเสร็จอื่น (ต่อ)
สำหรับปีสิ้นสุดวันที่ 31 ธันวาคม

	(หน่วย : บาท)			
	งบการเงินรวม		งบการเงินเฉพาะกิจการ	
	2562	2561	2562	2561
การแบ่งปันกำไร (ขาดทุน)				
ส่วนที่เป็นของผู้ถือหุ้นของบริษัท	(218,214,028)	19,695,606	(168,134,458)	(126,938,778)
ส่วนที่เป็นของส่วนได้เสียที่ไม่มีอำนาจควบคุม	13,337,639	70,220,351	-	-
	<u>(204,876,389)</u>	<u>89,915,957</u>	<u>(168,134,458)</u>	<u>(126,938,778)</u>
การแบ่งปันกำไรขาดทุนเบ็ดเสร็จ				
ส่วนที่เป็นของผู้ถือหุ้นของบริษัท	(238,980,900)	(26,049,394)	(168,134,458)	(125,445,687)
ส่วนที่เป็นของส่วนได้เสียที่ไม่มีอำนาจควบคุม	3,361,547	49,296,816	-	-
	<u>(235,619,353)</u>	<u>23,247,422</u>	<u>(168,134,458)</u>	<u>(125,445,687)</u>
กำไรต่อหุ้นขั้นพื้นฐาน / ปรับลด				
กำไร (ขาดทุน) (บาทต่อหุ้น)	<u>(0.47)</u>	<u>0.04</u>	<u>(0.36)</u>	<u>(0.27)</u>

หมายเหตุประกอบงบการเงินเป็นส่วนหนึ่งของงบการเงินนี้

บริษัท ซีเฟรชอินดัสตรี จำกัด (มหาชน) และบริษัทย่อย
งบแสดงการเปลี่ยนแปลงส่วนของผู้ถือหุ้น
สำหรับปีสิ้นสุดวันที่ 31 ธันวาคม

(หน่วย : บาท)

ส่วนของผู้ถือหุ้นของบริษัท												
องค์ประกอบอื่นของส่วนของผู้ถือหุ้น												
หมายเหตุ	ทุนเรือนหุ้นที่ออก และรับชำระแล้ว	ส่วนเกิน มูลค่าหุ้นสามัญ	ส่วนเกินทุน หุ้นกู้ซื้อคืน	กำไรสะสม		กำไรขาดทุนเบ็ดเสร็จอื่น			รวม ส่วนของผู้ถือหุ้น ของบริษัท	ส่วนได้เสีย ที่ไม่มี อำนาจควบคุม	รวม ส่วนของ ผู้ถือหุ้น	
				จัดสรรเพื่อ สำรองตาม กฎหมาย	ยังไม่ได้ จัดสรร	ผลต่างจากการ แปลงค่างบการเงิน ที่เป็นเงินตราต่างประเทศ	ส่วนเกินจากการลงทุน ในบริษัทที่อยู่ ภายใต้การควบคุมเดียวกัน	ส่วนเกินจากการ เปลี่ยนแปลงสัดส่วน การลงทุนในบริษัทย่อย				
งบการเงินรวม												
ยอดคงเหลือ ณ วันที่ 1 มกราคม 2561	463,549,600	799,228,000	12,902,865	48,569,460	593,290,872	(49,958,853)	2,198,133	-	(47,760,720)	1,869,780,077	296,908,656	2,166,688,733
ส่วนเกินจากการเปลี่ยนแปลงสัดส่วน												
การลงทุนในบริษัทย่อย	15	-	-	-	-	(15,412,098)	-	20,487,276	5,075,178	5,075,178	(113,032,240)	(107,957,062)
ส่วนได้เสียที่ไม่มีอำนาจควบคุมของ บริษัทย่อยเพิ่มขึ้น		-	-	-	-	-	-	-	-	-	34	34
จ่ายเงินปันผลโดยบริษัทย่อย	15	-	-	-	-	-	-	-	-	-	(13,108,606)	(13,108,606)
รายการกับผู้ถือหุ้น		-	-	-	-	(15,412,098)	-	20,487,276	5,075,178	5,075,178	(126,140,812)	(121,065,634)
กำไรสำหรับปี		-	-	-	19,695,606	-	-	-	-	19,695,606	70,220,351	89,915,957
กำไรขาดทุนเบ็ดเสร็จอื่นสำหรับปี		-	-	-	(9,819)	(45,735,181)	-	-	(45,735,181)	(45,745,000)	(20,923,535)	(66,668,535)
รวมกำไรขาดทุนเบ็ดเสร็จสำหรับปี		-	-	-	19,685,787	(45,735,181)	-	-	(45,735,181)	(26,049,394)	49,296,816	23,247,422
ยอดคงเหลือ ณ วันที่ 31 ธันวาคม 2561	463,549,600	799,228,000	12,902,865	48,569,460	612,976,659	(111,106,132)	2,198,133	20,487,276	(88,420,723)	1,848,805,861	220,064,660	2,068,870,521
ยอดคงเหลือ ณ วันที่ 1 มกราคม 2562	463,549,600	799,228,000	12,902,865	48,569,460	612,976,659	(111,106,132)	2,198,133	20,487,276	(88,420,723)	1,848,805,861	220,064,660	2,068,870,521
จ่ายเงินปันผลโดยบริษัทย่อย	15	-	-	-	-	-	-	-	-	-	(30,539,446)	(30,539,446)
รายการกับผู้ถือหุ้น		-	-	-	-	-	-	-	-	-	(30,539,446)	(30,539,446)
กำไร (ขาดทุน) สำหรับปี		-	-	-	(218,214,028)	-	-	-	-	(218,214,028)	13,337,639	(204,876,389)
กำไรขาดทุนเบ็ดเสร็จอื่นสำหรับปี		-	-	-	-	(20,766,872)	-	-	(20,766,872)	(20,766,872)	(9,976,092)	(30,742,964)
รวมกำไรขาดทุนเบ็ดเสร็จสำหรับปี		-	-	-	(218,214,028)	(20,766,872)	-	-	(20,766,872)	(238,980,900)	3,361,547	(235,619,353)
ยอดคงเหลือ ณ วันที่ 31 ธันวาคม 2562	463,549,600	799,228,000	12,902,865	48,569,460	394,762,631	(131,873,004)	2,198,133	20,487,276	(109,187,595)	1,609,824,961	192,886,761	1,802,711,722

หมายเหตุประกอบงบการเงินเป็นส่วนหนึ่งของงบการเงินนี้

บริษัท ซีเฟรชอินดัสตรี จำกัด (มหาชน) และบริษัทย่อย
งบแสดงการเปลี่ยนแปลงส่วนของผู้ถือหุ้น (ต่อ)
สำหรับปีสิ้นสุดวันที่ 31 ธันวาคม

	(หน่วย : บาท)					
		ส่วนเกิน		กำไรสะสม		
	ทุนเรือนหุ้นที่ออก	มูลค่าหุ้น	ส่วนเกินทุน	จัดสรรเพื่อ	ยังไม่ได้	
	และรับชำระแล้ว	สามัญ	หุ้นทุนซื้อคืน	สำรองตาม	จัดสรร	รวม
				กฎหมาย		
งบการเงินเฉพาะกิจการ						
ยอดคงเหลือ ณ วันที่ 1 มกราคม 2561	463,549,600	799,228,000	12,902,865	48,569,460	215,088,442	1,539,338,367
ขาดทุนสำหรับปี	-	-	-	-	(126,938,778)	(126,938,778)
กำไรขาดทุนเบ็ดเสร็จอื่นสำหรับปี	-	-	-	-	1,493,091	1,493,091
รวมกำไรขาดทุนเบ็ดเสร็จสำหรับปี	-	-	-	-	(125,445,687)	(125,445,687)
ยอดคงเหลือ ณ วันที่ 31 ธันวาคม 2561	463,549,600	799,228,000	12,902,865	48,569,460	89,642,755	1,413,892,680
ยอดคงเหลือ ณ วันที่ 1 มกราคม 2562	463,549,600	799,228,000	12,902,865	48,569,460	89,642,755	1,413,892,680
ขาดทุนสำหรับปี	-	-	-	-	(168,134,458)	(168,134,458)
รวมกำไรขาดทุนเบ็ดเสร็จสำหรับปี	-	-	-	-	(168,134,458)	(168,134,458)
ยอดคงเหลือ ณ วันที่ 31 ธันวาคม 2562	463,549,600	799,228,000	12,902,865	48,569,460	(78,491,703)	1,245,758,222

หมายเหตุประกอบงบการเงินเป็นส่วนหนึ่งของงบการเงินนี้

บริษัท ซีเฟรชอินดัสตรี จำกัด (มหาชน) และบริษัทย่อย

งบกระแสเงินสด

สำหรับปีสิ้นสุดวันที่ 31 ธันวาคม

	(หน่วย : บาท)			
	งบการเงินรวม		งบการเงินเฉพาะกิจการ	
	2562	2561	2562	2561
กระแสเงินสดจากกิจกรรมดำเนินงาน				
กำไร (ขาดทุน) ก่อนภาษีเงินได้	(171,134,658)	174,375,720	(154,134,458)	(126,938,778)
ปรับปรุงกำไร (ขาดทุน) ก่อนภาษีเงินได้เป็นเงินสดรับ (จ่าย)				
จากกิจกรรมดำเนินงาน				
ค่าเสื่อมราคาและค่าตัดจำหน่าย	149,844,722	151,939,003	77,968,712	94,520,574
ค่าเผื่อการลดมูลค่าของสินค้าคงเหลือ	7,483,706	80,362,214	33,900,000	59,300,000
ค่าธรรมเนียมการออกหุ้นกู้ตัดบัญชี	698,517	698,517	698,517	698,517
ขาดทุน (กำไร) จากการจำหน่ายสินทรัพย์ถาวร	6,865,412	(116,356)	(1,258,358)	(112,629)
ตัดจำหน่ายสินทรัพย์ถาวร	473,163	950,656	473,153	950,656
ค่าเผื่อหนี้สงสัยจะสูญ	39,852,303	32,276,881	-	-
ขาดทุน (กำไร) จากตราสารอนุพันธ์ที่ยังไม่เกิดขึ้นจริง	17,260,459	(23,305,422)	(6,180,960)	(6,869,378)
ขาดทุน (กำไร) จากอัตราแลกเปลี่ยนเงินตราต่างประเทศที่ยังไม่เกิดขึ้นจริง	19,686,165	(42,337,488)	10,636,746	8,079,416
ประมาณการหนี้สินผลประโยชน์พนักงาน	22,627,039	7,663,719	21,276,785	7,303,704
เงินปันผลรับ	-	-	(69,496,603)	(55,761,345)
ดอกเบี้ยรับ	(254,273)	(217,722)	(1,439,687)	(1,625,599)
ดอกเบี้ยจ่าย	85,593,843	84,901,400	47,739,095	48,536,352
กระแสเงินสดได้มาจาก (ใช้ไปใน) การดำเนินงานก่อนการเปลี่ยนแปลง				
ในส่วนของผู้ถือหุ้นและหนี้สินดำเนินงาน	178,996,398	467,191,122	(39,817,058)	28,081,490
สินทรัพย์ดำเนินงานลดลง (เพิ่มขึ้น)				
ลูกหนี้การค้าและลูกหนี้อื่น	30,379,283	216,561,294	16,993,963	247,002,326
สินค้าคงเหลือ	29,295,043	661,593,846	19,009,838	51,695,184
สินทรัพย์ชีวภาพ	11,937,815	(8,696,844)	14,920,672	(8,696,844)
สินทรัพย์หมุนเวียนอื่น	3,595,620	(22,043,063)	10,885,387	2,550,219
สินทรัพย์ไม่หมุนเวียนอื่น	(334,480)	(1,454,632)	(178,605)	56,229
หนี้สินดำเนินงานเพิ่มขึ้น (ลดลง)				
เจ้าหนี้การค้าและเจ้าหนี้อื่น	(90,851,366)	(204,010,307)	(2,983,439)	(4,583,758)
หนี้สินหมุนเวียนอื่น	(11,357,929)	10,210,133	4,252,523	(647,335)
หนี้สินไม่หมุนเวียนอื่น	(390,335)	-	(390,335)	-
จ่ายผลประโยชน์พนักงาน	(1,496,667)	(3,623,484)	(1,496,667)	(3,623,484)
เงินสดรับจากการดำเนินงาน	149,773,382	1,115,728,065	21,196,279	311,834,027
จ่ายภาษีเงินได้	(63,359,030)	(78,073,346)	(1,128,648)	(1,315,302)
เงินสดสุทธิได้มาจากกิจกรรมดำเนินงาน	86,414,352	1,037,654,719	20,067,631	310,518,725

หมายเหตุประกอบงบการเงินเป็นส่วนหนึ่งของงบการเงินนี้

บริษัท ซีเฟรชอินดัสตรี จำกัด (มหาชน) และบริษัทย่อย

งบกระแสเงินสด (ต่อ)

สำหรับปีสิ้นสุดวันที่ 31 ธันวาคม

(หน่วย : บาท)

	งบการเงินรวม		งบการเงินเฉพาะกิจการ	
	2562	2561	2562	2561
กระแสเงินสดจากกิจกรรมลงทุน				
เงินฝากธนาคารที่มีภาระค้ำประกันลดลง (เพิ่มขึ้น)	32,503	(5,032,503)	32,503	(5,032,503)
รับคืนจากเงินให้กู้ยืมระยะสั้นแก่กิจการที่เกี่ยวข้องกัน	-	-	86,677,988	25,056,653
เงินให้กู้ยืมระยะสั้นแก่กิจการที่เกี่ยวข้องกัน	-	-	-	(178,188,498)
จ่ายเพื่อลงทุนในบริษัทย่อย	(51,126,447)	(26,989,265)	(111,003,758)	(29,999,985)
จ่ายเพื่อซื้อสินทรัพย์ถาวร	(271,730,831)	(456,199,428)	(34,086,722)	(37,528,307)
จ่ายเพื่อซื้อสินทรัพย์ไม่มีตัวตน	(692,656)	(1,677,810)	(29,600)	(325,600)
รับจากการจำหน่ายสินทรัพย์ถาวร	4,954,869	1,507,084	1,285,052	112,633
รับเงินปันผล	-	-	54,950,460	55,761,345
รับดอกเบี้ย	255,286	11,997,345	1,807,719	1,255,780
เงินสดสุทธิใช้ไปในกิจกรรมลงทุน	(318,307,276)	(476,394,577)	(366,358)	(168,888,482)
กระแสเงินสดจากกิจกรรมจัดหาเงิน				
จ่ายดอกเบี้ย	(85,768,700)	(84,631,020)	(47,380,729)	(48,454,434)
เงินเบิกเกินบัญชีและเงินกู้ยืมระยะสั้น				
จากสถาบันการเงินเพิ่มขึ้น (ลดลง)	286,046,363	(470,100,295)	75,437,269	(36,490,110)
รับเงินกู้ยืมระยะสั้นจากกิจการที่เกี่ยวข้องกัน	-	-	19,500,000	-
รับเงินกู้ยืมระยะยาวจากสถาบันการเงิน	141,016,192	-	-	-
จ่ายชำระคืนเงินกู้ยืมระยะยาวจากสถาบันการเงิน	(86,616,664)	(131,993,649)	(40,000,000)	(55,000,000)
หนี้สินตามสัญญาเช่าการเงินลดลง	-	(1,931,887)	-	-
รับจากการออกหุ้นสามัญ	-	34	-	-
จ่ายเงินปันผล	-	(16,500)	-	(16,500)
จ่ายเงินปันผลให้แก่ส่วนได้เสียที่ไม่มีอำนาจควบคุม	(30,539,446)	(13,108,606)	-	-
เงินสดสุทธิได้มาจาก (ใช้ไปใน) กิจกรรมจัดหาเงิน	224,137,745	(701,781,923)	7,556,540	(139,961,044)
ผลต่างจากการแปลงค่าเงินที่เป็นเงินตราต่างประเทศ	3,520,536	(23,667,685)	-	-
เงินสดและรายการเทียบเท่าเงินสดเพิ่มขึ้น (ลดลง) - สุทธิ	(4,234,643)	(164,189,466)	27,257,813	1,669,199
เงินสดและรายการเทียบเท่าเงินสด ณ วันต้นปี	69,179,087	236,658,405	6,313,778	8,375,843
ผลกระทบจากอัตราแลกเปลี่ยนของเงินตราต่างประเทศคงเหลือสิ้นปี	(221,673)	(3,289,852)	(213,333)	(3,731,264)
เงินสดและรายการเทียบเท่าเงินสด ณ วันสิ้นปี	64,722,771	69,179,087	33,358,258	6,313,778
ข้อมูลกระแสเงินสดเปิดเผยเพิ่มเติม				
รายการที่ไม่ใช่เงินสด				
หักลบเงินให้กู้ยืมระยะสั้นแก่บริษัทที่เกี่ยวข้องกับเงินปันผลรับ	-	-	14,546,144	-
เงินกู้ยืมระยะสั้นจากกิจการที่เกี่ยวข้อง	-	80,967,797	-	-
หักลบเจ้าหนี้เงินลงทุนกับลูกหนี้ขายสินทรัพย์และลูกหนี้อื่น - บริษัท	-	-	84,996,242	-
หักลบเจ้าหนี้เงินลงทุนในบริษัทย่อยกับเงินให้กู้ระยะสั้น	-	-	86,000,000	-
เจ้าหนี้ค่าซื้อสินทรัพย์ถาวร	10,785,023	11,842,369	1,103,023	2,182,369

หมายเหตุประกอบงบการเงินเป็นส่วนหนึ่งของงบการเงินระหว่างกาลนี้

บริษัท ซีเฟรชอินดัสตรี จำกัด (มหาชน) และบริษัทย่อย

หมายเหตุประกอบงบการเงิน

ณ วันที่ 31 ธันวาคม 2562

1. ลักษณะการดำเนินงานและข้อมูลทั่วไป

บริษัท ซีเฟรชอินดัสตรี จำกัด (มหาชน) (“บริษัท”) เป็นบริษัทมหาชนจำกัด ซึ่งจัดตั้งขึ้นและดำเนินกิจการในประเทศไทยและเป็นบริษัทจดทะเบียนในตลาดหลักทรัพย์แห่งประเทศไทย บริษัทมีที่อยู่จดทะเบียนของสำนักงานใหญ่และสาขาดังนี้

สำนักงานใหญ่ เลขที่ 402 หมู่ที่ 8 ถนนชุมพรปากน้ำ ตำบลปากน้ำ อำเภอเมืองชุมพร จังหวัดชุมพร 86120

สาขา 2 แห่ง เลขที่ 152/25 อาคารชาร์เตอร์สแควร์ ชั้น 31 ถนนสาทรเหนือ แขวงสีลม เขตบางรัก กรุงเทพมหานคร 10500 และ เลขที่ 52 หมู่ที่ 2 ตำบลทุ่งคา อำเภอเมืองชุมพร จังหวัดชุมพร 86100

กลุ่มกิจการดำเนินธุรกิจหลักเกี่ยวกับการผลิตและจำหน่ายผลิตภัณฑ์กึ่งสดแช่แข็ง กึ่งแปรรูป ผลิตภัณฑ์อาหารทะเลอื่นๆ รวมถึงให้บริการอื่นๆ

2. เกณฑ์ในการจัดทำงานการเงิน

2.1 เกณฑ์ในการจัดทำงานการเงิน

งบการเงินนี้ได้จัดทำขึ้นตามพระราชบัญญัติการบัญชี พ.ศ. 2543 และตามมาตรฐานการรายงานทางการเงินที่ออกภายใต้พระราชบัญญัติวิชาชีพบัญชี พ.ศ. 2547 และตามข้อกำหนดของคณะกรรมการกำกับหลักทรัพย์และตลาดหลักทรัพย์ว่าด้วยการจัดทำและนำเสนอรายงานทางการเงินภายใต้พระราชบัญญัติหลักทรัพย์และตลาดหลักทรัพย์ พ.ศ. 2535 โดยจัดทำเป็นทางการเป็นภาษาไทย การแปลงงบการเงินฉบับนี้เป็นภาษาอื่นให้ยึดถืองบการเงินที่จัดทำขึ้นเป็นภาษาไทยเป็นเกณฑ์

งบการเงินรวมและเฉพาะกิจการได้จัดทำขึ้นโดยใช้เกณฑ์ราคาทุนเดิม เว้นแต่จะเปิดเผยเป็นอย่างอื่นเป็นการเฉพาะ

การจัดทำงานการเงินให้สอดคล้องกับมาตรฐานการรายงานทางการเงิน กำหนดให้ใช้ประมาณการทางบัญชีที่สำคัญและการใช้ดุลยพินิจของผู้บริหารซึ่งจัดทำขึ้นตามกระบวนการในการนำนโยบายการบัญชีของกลุ่มกิจการไปถือปฏิบัติ การเปิดเผยเรื่องการใช้ดุลยพินิจของผู้บริหาร หรือความซับซ้อน หรือข้อสมมติฐาน และประมาณการที่มีนัยสำคัญต่องบการเงินรวมได้เปิดเผยในหมายเหตุประกอบงบการเงินข้อ 4

2.2 เกณฑ์ในการจัดทำงบการเงินรวม

งบการเงินรวมนี้ประกอบด้วยงบการเงินของบริษัท ซีเฟรชอินดัสตรี จำกัด (มหาชน) และบริษัทย่อยที่บริษัท มีอำนาจควบคุมหรือถือหุ้นเกินกว่าร้อยละ 50 ของหุ้นที่มีสิทธิออกเสียง ดังต่อไปนี้

	ประเทศที่จัดตั้ง	สัดส่วนในการถือหุ้น (ร้อยละ)		ลักษณะธุรกิจ
		2562	2561	
บริษัทย่อย				
Seafresh Group (Holdings) Limited (SGH) (ถือหุ้นโดยบริษัท ร้อยละ 39 และ ถือหุ้นโดย SIHQ ร้อยละ 28.55)	อังกฤษ	67.55	67.55	ลงทุนในบริษัทที่ดำเนินธุรกิจเกี่ยวกับ อาหารทะเลและธุรกิจอื่นที่เกี่ยวข้อง
Sea Farms Limited (ถือหุ้นโดย SGH ร้อยละ 100)	อังกฤษ	67.55	67.55	นำเข้าและจัดจำหน่ายผลิตภัณฑ์ อาหารทะเล
Blue Earth Foods Limited (ถือหุ้นโดยบริษัท ร้อยละ 25 และ ถือหุ้นโดย SGH ร้อยละ 75)	อังกฤษ	75.66	75.66	จัดหา ผลิตและจัดจำหน่ายผลิตภัณฑ์ อาหารทะเล
Sea Farms, Inc. (ถือหุ้นโดยบริษัท ร้อยละ 25 และ ถือหุ้นโดย SGH ร้อยละ 65)	สหรัฐอเมริกา	68.91	68.91	นำเข้าและจัดจำหน่ายผลิตภัณฑ์ อาหารทะเล
Prochaete Innovation Limited (ถือหุ้นโดยบริษัท ร้อยละ 25 และ ถือหุ้นโดย SGH ร้อยละ 35)	อังกฤษ	48.64	48.64	ค้นคว้าวิจัยและผลิตผลิตภัณฑ์ ทดแทนปลาป่น
Sea Farms Nutrition Limited (SFN) (ถือหุ้นโดย SGH ร้อยละ 60 และ ถือหุ้นโดย SIHQ ร้อยละ 25)	อังกฤษ	65.53	65.53	ผลิตและจำหน่ายอาหารสัตว์ และ อาหารเสริมสำหรับสัตว์
Sea Farms Nutrition, Inc. (ถือหุ้นโดย SFN ร้อยละ 85)	สหรัฐอเมริกา	55.70	55.70	จำหน่ายอาหารสัตว์ และ อาหารเสริมสำหรับสัตว์
บริษัท แมนนูปแลคเจอร์ริง ซิสเต็ม อิมพลีเม้นเทชั่น จำกัด	ไทย	100.00	100.00	ปรึกษาและวางระบบคอมพิวเตอร์
บริษัท ซีเฟรชไอเอชคิว จำกัด (SIHQ)	ไทย	100.00	100.00	ให้บริการด้านการบริหารด้านเทคนิค ด้านการ ให้บริการสนับสนุน และ การบริหารเงินให้แก่บริษัทในเครือ
บริษัท ซีเฟรชฟาร์ม จำกัด	ไทย	100.00	100.00	ฟาร์มกุ้ง
การร่วมค้า				
Belize Aquaculture Limited (ถือหุ้นโดย SGH ร้อยละ 50)	เบลีซ	50.00	50.00	ฟาร์มกุ้ง

รายการบัญชีระหว่างบริษัทกับบริษัทย่อยที่มีสาระสำคัญได้ถูกตัดรายการในการทำงบการเงินรวมแล้ว

งบการเงินรวมนี้ได้จัดทำขึ้นโดยใช้นโยบายการบัญชีเดียวกันสำหรับรายการบัญชีที่เหมือนกันหรือเหตุการณ์ทางบัญชีที่คล้ายคลึงกันสำหรับการจัดทำงบการเงินของบริษัท

2.3 มาตรฐานการรายงานทางการเงิน การตีความมาตรฐานและแนวปฏิบัติทางบัญชีที่ประกาศใช้ใหม่และมีการเปลี่ยนแปลง

ในระหว่างปี สภาวิชาชีพบัญชีได้ปรับปรุงและออกมาตรฐานการรายงานทางการเงิน การตีความและแนวปฏิบัติทางบัญชี ดังต่อไปนี้

2.3.1 การเปลี่ยนแปลงและการตีความมาตรฐานที่มีผลบังคับใช้สำหรับรอบระยะเวลาบัญชีที่เริ่มในหรือหลังวันที่ 1 มกราคม 2562 เป็นต้นไป

มาตรฐานการรายงานทางการเงิน ฉบับที่ 15 เรื่อง “รายได้จากสัญญาที่ทำกับลูกค้า” (IFRS 15)

มาตรฐานการรายงานทางการเงิน ฉบับที่ 15 นำเสนอหลักการหลักการรับรู้รายได้ใหม่ แทนมาตรฐานการบัญชี ฉบับที่ 18 เรื่อง รายได้ (“TAS 18”) มาตรฐานการบัญชี ฉบับที่ 11 เรื่อง สัญญาก่อสร้าง (“TAS 11”) และการตีความมาตรฐานการรายงานทางการเงินที่เกี่ยวข้องกับรายได้ที่หลากหลายฉบับ

กลุ่มกิจการได้ปฏิบัติตามมาตรฐานการรายงานทางการเงิน ฉบับที่ 15 เรื่อง รายได้จากสัญญาที่ทำกับลูกค้า เป็นครั้งแรก และได้เปิดเผยรายละเอียดของนโยบายการบัญชีที่เกี่ยวข้องในหมายเหตุประกอบงบการเงินข้อ 3

กลุ่มกิจการประเมินผลกระทบจากการถือปฏิบัติตามมาตรฐานการรายงานทางการเงิน โดยใช้วิธีรับรู้ผลกระทบสะสม ซึ่งผลกระทบของการถือปฏิบัติตามมาตรฐานฉบับนี้เป็นครั้งแรกสำหรับสัญญาที่ยังไม่เสร็จสมบูรณ์ก่อนวันที่ 1 มกราคม 2562 ไม่มีสาระสำคัญต่อกำไรสะสม ณ วันที่ 1 มกราคม 2562 ดังนั้น กลุ่มบริษัทจึงไม่ได้ปรับปรุงกำไรสะสม ณ วันที่ 1 มกราคม 2562

2.3.2 มาตรฐานใหม่ที่มีผลบังคับใช้สำหรับรอบระยะเวลาบัญชีที่เริ่มในหรือหลังวันที่ 1 มกราคม 2563 เป็นต้นไป

มาตรฐานการรายงานทางการเงิน ฉบับที่ 16 เรื่อง “สัญญาเช่า” (IFRS 16)

มาตรฐานการรายงานทางการเงิน ฉบับที่ 16 กำหนดหลักเกณฑ์ในการรับรู้สัญญาเช่า แทนมาตรฐานการบัญชี ฉบับที่ 17 เรื่อง “สัญญาเช่า” รวมถึงการตีความมาตรฐานที่เกี่ยวข้องกับสัญญาเช่าที่หลากหลายฉบับ มาตรฐานฉบับใหม่ได้มีการกำหนดหลักเกณฑ์ในการรับรู้สิทธิการใช้สินทรัพย์และหนี้สินตามสัญญาเช่าสำหรับสัญญาเช่าทุกสัญญาในงบแสดงฐานะการเงิน ยกเว้นสัญญาเช่าระยะสั้นซึ่งมีระยะเวลาของสัญญาไม่เกิน 12 เดือน หรือสัญญาเช่าซึ่งสินทรัพย์อ้างอิงมีมูลค่าต่ำ และให้แนวปฏิบัติทางบัญชีเพิ่มเติมในหลายเรื่อง ซึ่งมีข้อจำกัดในรายละเอียดในมาตรฐานการรายงานทางการเงินที่ใช้ในปัจจุบัน

ทั้งนี้ ภายใต้มาตรฐานการรายงานทางการเงิน ฉบับที่ 16 เรื่อง สัญญาเช่า การบัญชีสำหรับผู้ให้เช่า ไม่มีการเปลี่ยนแปลงที่เป็นสาระสำคัญ

กลุ่มกิจการจะนำมาตรฐานฉบับใหม่นี้มาถือปฏิบัติเมื่อมีผลบังคับใช้ ทั้งนี้ ผู้บริหารของกลุ่มกิจการ ประเมินว่าจะมีผลกระทบต่อการเงิน โดยกลุ่มกิจการต้องรับรู้สิทธิในการใช้สินทรัพย์และหนี้สินตาม สัญญาเช่า สำหรับสินทรัพย์ที่ถูกจัดเป็นสัญญาเช่าดำเนินงานในปัจจุบัน รวมถึงกลุ่มกิจการต้องรับรู้ ค่าเสื่อมราคาของสิทธิในการใช้สินทรัพย์และดอกเบี้ยจ่ายของหนี้สินตามสัญญาเช่า แทนการรับรู้ ค่าใช้จ่ายจากสัญญาเช่า ทั้งนี้ ผู้บริหารของกลุ่มกิจการอยู่ในระหว่างการทบทวนผลกระทบขั้นสุดท้าย และวิธีการปรับปรุงทางบัญชีจากการนำมาตรฐานการรายงานทางการเงินฉบับนี้มาปฏิบัติใช้เป็น ครั้งแรก

มาตรฐานการรายงานทางการเงินที่เกี่ยวข้องกับเครื่องมือทางการเงิน

มาตรฐานการรายงานทางการเงิน ฉบับที่ 9 “เครื่องมือทางการเงิน” (IFRS 9) และกลุ่มมาตรฐาน รายงานทางการเงินที่เกี่ยวข้องกับเครื่องมือทางการเงิน มีข้อกำหนดใหม่เกี่ยวกับ การจัดประเภท รายการและการวัดมูลค่าของสินทรัพย์ทางการเงินและหนี้สินทางการเงิน วิธีการคำนวณการด้อยค่า ของเครื่องมือทางการเงิน และการบัญชีป้องกันความเสี่ยง แทนการใช้มาตรฐานการบัญชี แนวปฏิบัติ ทางการเงิน และการตีความมาตรฐานการบัญชีที่เกี่ยวข้องกับเครื่องมือทางการเงินที่บังคับใช้ใน ปัจจุบัน

ผู้บริหารของกลุ่มกิจการได้ประเมินผลกระทบต่อการเงินเมื่อนำมาตรฐานดังกล่าวมาถือปฏิบัติ โดยผลกระทบมีดังนี้

1. การจัดประเภทรายการ

สินทรัพย์ทางการเงิน

กลุ่มกิจการต้องจัดประเภทสินทรัพย์ทางการเงินใหม่โดยจัดเป็นสินทรัพย์ทางการเงินที่วัดมูลค่า ด้วยวิธีราคาทุนตัดจำหน่าย วิธีมูลค่ายุติธรรมผ่านกำไรหรือขาดทุน และวิธีมูลค่ายุติธรรมผ่าน กำไรขาดทุนเบ็ดเสร็จอื่น ตามลักษณะโมเดลธุรกิจของกลุ่มกิจการในการบริหารจัดการสินทรัพย์ ทางการเงิน และตามลักษณะของกระแสเงินสดตามสัญญาของสินทรัพย์ทางการเงิน โดยจะยกเลิก การจัดประเภทหลักทรัพย์เพื่อค่า หลักทรัพย์เพื่อขาย ตราสารหนี้ที่ถือจนครบกำหนด และ เงินลงทุนทั่วไป ตามที่กำหนดโดยมาตรฐานการบัญชีฉบับที่ 105

หนี้สินทางการเงิน

กลุ่มกิจการต้องจัดประเภทเป็นหนี้สินทางการเงินทั้งหมดเป็นหนี้สินทางการเงินที่วัดมูลค่าด้วยวิธีราคาทุนตัดจำหน่าย ยกเว้น หนี้สินอนุพันธ์ และหนี้สินทางการเงินที่วัดมูลค่าด้วยวิธีมูลค่ายุติธรรม ต้องจัดประเภทเป็นหนี้สินทางการเงินที่วัดมูลค่าด้วยมูลค่ายุติธรรมผ่านกำไรหรือขาดทุน

2. การวัดมูลค่าด้วยวิธีราคาทุนตัดจำหน่าย

กลุ่มกิจการต้องวัดมูลค่าของสินทรัพย์และหนี้สินทางการเงินด้วยวิธีราคาทุนตัดจำหน่าย ซึ่งจะรับรู้ดอกเบี้ยรับและดอกเบี้ยจ่ายที่คำนวณโดยใช้วิธีอัตราดอกเบี้ยที่แท้จริง แทนการใช้วิธีอัตราดอกเบี้ยตามสัญญาที่ใช้อยู่ในปัจจุบัน

3. การด้อยค่าของสินทรัพย์ทางการเงินและสินทรัพย์ที่เกิดจากสัญญา

กลุ่มกิจการต้องประเมินการด้อยค่าของสินทรัพย์ทางการเงินและสินทรัพย์ที่เกิดจากสัญญา โดยพิจารณาผลขาดทุนด้านเครดิตที่คาดว่าจะเกิดขึ้นตลอดอายุของเครื่องมือทางการเงิน โดยไม่จำเป็นต้องรอให้มีข้อบ่งชี้หรือเกิดเหตุการณ์ด้านเครดิตขึ้นก่อน และกำหนดให้ใช้ดุลยพินิจในการประเมินว่าการเปลี่ยนแปลงของปัจจัยทางเศรษฐกิจนั้นมีผลกระทบต่อผลขาดทุนด้านเครดิตที่คาดว่าจะเกิดขึ้นอย่างไร และใช้ความน่าจะเป็นถ่วงน้ำหนักเป็นเกณฑ์ อย่างไรก็ตาม การประเมินรูปแบบใหม่นี้ถือปฏิบัติเฉพาะกับสินทรัพย์ทางการเงินที่วัดมูลค่าด้วยวิธีราคาทุนตัดจำหน่าย และมูลค่ายุติธรรมผ่านกำไรขาดทุนเบ็ดเสร็จอื่นเท่านั้น

4. การบัญชีป้องกันความเสี่ยง

มาตรฐานฉบับนี้ได้เพิ่มข้อกำหนดของการบัญชีป้องกันความเสี่ยงเพื่อให้สอดคล้องกับการบริหารความเสี่ยงของกลุ่มกิจการมากขึ้น และให้เป็นมาตรฐานที่เป็นหลักการมากขึ้น โดยแนะนำแนวปฏิบัติเกี่ยวกับรายการที่มีการป้องกันความเสี่ยง เครื่องมือที่ใช้ป้องกันความเสี่ยง การเข้าเงื่อนไขการบัญชีป้องกันความเสี่ยง และการบัญชีสำหรับความสัมพันธ์ของการป้องกันความเสี่ยงที่เข้าเงื่อนไข ทั้งนี้การบัญชีป้องกันความเสี่ยงแบ่งออกเป็น 3 ประเภท ได้แก่ การป้องกันความเสี่ยงในมูลค่ายุติธรรม การป้องกันความเสี่ยงในกระแสเงินสด และการป้องกันความเสี่ยงของเงินลงทุนสุทธิในหน่วยงานต่างประเทศ

3. นโยบายการบัญชีที่สำคัญ

3.1 เงินลงทุนในบริษัทย่อย และการร่วมค้า

ก) บริษัทย่อย

บริษัทย่อย หมายถึง กิจกรรมที่กลุ่มกิจการควบคุม กลุ่มกิจการควบคุมกิจการเมื่อกลุ่มกิจการมีการเปิดรับหรือมีสิทธิในผลตอบแทนผันแปรจากการเกี่ยวข้องกับผู้ที่ได้รับการลงทุน และมีความสามารถที่จะทำให้เกิดผลกระทบต่อผลตอบแทนนั้นจากการมีอำนาจเหนือผู้ที่ได้รับการควบคุม กลุ่มกิจการรวมงบการเงินของบริษัทย่อยไว้ในงบการเงินรวมตั้งแต่วันที่กลุ่มกิจการมีอำนาจในการควบคุมบริษัทย่อย กลุ่มกิจการจะไม่นำงบการเงินของบริษัทย่อยมารวมไว้ในงบการเงินรวม นับจากวันที่กลุ่มกิจการสูญเสียอำนาจควบคุม

กลุ่มกิจการบันทึกบัญชีการรวมธุรกิจโดยถือปฏิบัติตามวิธีซื้อ สิ่งตอบแทนที่โอนให้สำหรับการซื้อบริษัทย่อย ประกอบด้วยมูลค่ายุติธรรมของสินทรัพย์ที่ผู้ซื้อโอนให้และหนี้สินที่ก่อขึ้นเพื่อจ่ายชำระให้แก่เจ้าของเดิมของผู้ถูกซื้อและส่วนได้เสียในส่วนของผู้ถือหุ้นที่ออกโดยกลุ่มกิจการ สิ่งตอบแทนที่โอนให้รวมถึงมูลค่ายุติธรรมของสินทรัพย์ หรือหนี้สินที่ผู้ซื้อคาดว่าจะต้องจ่ายชำระตามข้อตกลง ต้นทุนที่เกี่ยวข้องกับการซื้อจะรับรู้เป็นค่าใช้จ่ายเมื่อเกิดขึ้น มูลค่าเริ่มแรกของสินทรัพย์ที่ระบุได้ที่ได้มาและหนี้สินและหนี้สินที่อาจเกิดขึ้นที่รับมาจากการรวมธุรกิจจะถูกวัดมูลค่าด้วยมูลค่ายุติธรรม ณ วันที่ซื้อในการรวมธุรกิจแต่ละครั้ง กลุ่มกิจการวัดมูลค่าของส่วนได้เสียที่ไม่มีอำนาจควบคุมในผู้ถูกซื้อด้วยมูลค่ายุติธรรม หรือ มูลค่าของสินทรัพย์สุทธิที่ระบุได้ของผู้ถูกซื้อตามสัดส่วนของหุ้นที่ถือโดยส่วนได้เสียที่ไม่มีอำนาจควบคุม

ในการรวมธุรกิจที่ดำเนินการสำเร็จจากการทยอยซื้อ ผู้ซื้อต้องวัดมูลค่าส่วนได้เสียที่ผู้ซื้อถืออยู่ในผู้ถูกซื้อก่อนหน้าการรวมธุรกิจใหม่โดยใช้มูลค่ายุติธรรม ณ วันที่ซื้อ และรับรู้ผลกำไรหรือขาดทุนที่เกิดขึ้นจากการวัดมูลค่าใหม่นั้นในกำไรหรือขาดทุน

สิ่งตอบแทนที่คาดว่าจะต้องจ่ายออกไปโดยกลุ่มกิจการ รับรู้ด้วยมูลค่ายุติธรรม ณ วันที่ซื้อ การเปลี่ยนแปลงในมูลค่ายุติธรรมของสิ่งตอบแทนที่คาดว่าจะต้องจ่ายที่รับรู้ภายหลังวันที่ซื้อซึ่งจัดประเภทเป็นสินทรัพย์หรือหนี้สินให้รับรู้ในกำไรหรือขาดทุน หรือการเปลี่ยนแปลงในกำไรขาดทุนเบ็ดเสร็จอื่น สิ่งตอบแทนที่คาดว่าจะต้องจ่ายซึ่งจัดประเภทเป็นส่วนของผู้ถือหุ้นต้องไม่มีการวัดมูลค่าใหม่ และให้บันทึกการจ่ายชำระในภายหลังไว้ในส่วนของผู้ถือหุ้น

ส่วนเกินของมูลค่าสิ่งตอบแทนที่โอนให้ มูลค่าส่วนได้เสียที่ไม่มีอำนาจควบคุมในผู้ถูกซื้อ และมูลค่ายุติธรรม ณ วันที่ซื้อธุรกิจของส่วนได้เสียในส่วนของผู้ถือหุ้นของผู้ถูกซื้อที่ผู้ซื้อถืออยู่ก่อนการรวมธุรกิจที่มากกว่ามูลค่ายุติธรรมสุทธิ ณ วันที่ซื้อของสินทรัพย์สุทธิที่ระบุได้ที่ได้มา ต้องรับรู้เป็นค่าความนิยม หากมูลค่าของมูลค่าสิ่งตอบแทนที่โอนให้ มูลค่าส่วนได้เสียที่ไม่มีอำนาจควบคุมในผู้ถูกซื้อ และมูลค่ายุติธรรม ณ วันที่ซื้อธุรกิจของส่วนได้เสียในส่วนของผู้ถือหุ้นของผู้ถูกซื้อที่ผู้ซื้อถืออยู่ก่อนการรวมธุรกิจ

น้อยกว่ามูลค่ายุติธรรมของสินทรัพย์สุทธิของบริษัทย่อยที่ได้มาเนื่องจากการซื้อในราคาต่ำกว่ามูลค่ายุติธรรม จะรับรู้ส่วนต่างโดยตรงไปยังกำไรหรือขาดทุน

กิจการจะตัดรายการบัญชีระหว่างกัน ยอดคงเหลือ กำไรและขาดทุนที่ยังไม่ได้เกิดขึ้นจริงระหว่างกันในกลุ่มกิจการ นโยบายการบัญชีของบริษัทย่อยได้ถูกปรับปรุงเพื่อให้สอดคล้องกับนโยบายการบัญชีของกลุ่มกิจการ

ในงบการเงินเฉพาะกิจการ เงินลงทุนในบริษัทย่อยจะบันทึกบัญชีด้วยราคาทุนหักค่าเผื่อการด้อยค่า ต้นทุนจะมีการปรับเพื่อสะท้อนการเปลี่ยนแปลงสิ่งตอบแทนที่เกิดขึ้นจากสิ่งตอบแทนที่คาดว่าจะต้องจ่าย ต้นทุนนั้นจะรวมต้นทุนทางตรงที่เกี่ยวข้องกับการได้มาของเงินลงทุนดังกล่าว

ข) การร่วมการงาน

เงินลงทุนในการร่วมการงานจะถูกจัดประเภทเป็นการดำเนินงานร่วมกันหรือการร่วมค้าโดยขึ้นอยู่กับสิทธิและการผูกพันตามสัญญาของผู้ร่วมลงทุนแต่ละราย กลุ่มกิจการได้ประเมินพิจารณาลักษณะของการร่วมการงานและพิจารณาว่าเป็นการร่วมค้า จึงบันทึกเงินลงทุนในการร่วมค้าโดยใช้วิธีส่วนได้เสีย

ตามวิธีส่วนได้เสีย ส่วนได้เสียเงินลงทุนในการร่วมค้าบันทึกบัญชีเมื่อเริ่มแรกด้วยราคาทุนและปรับปรุงมูลค่าตามบัญชีของเงินลงทุนเมื่อรับรู้ส่วนแบ่งกำไรหรือขาดทุนและการเปลี่ยนแปลงในกำไรขาดทุน เบ็ดเสร็จอื่นของผู้ได้รับการลงทุนตามสัดส่วนที่กลุ่มกิจการมีส่วนได้เสีย หากส่วนแบ่งขาดทุนของกลุ่มกิจการในการร่วมค้ามีมูลค่าเท่ากับหรือสูงกว่ามูลค่าส่วนได้เสียของกลุ่มกิจการในการร่วมค้านั้น (ซึ่งรวมถึงส่วนได้เสียระยะยาวใดๆ ซึ่งโดยเนื้อหาแล้วถือเป็นส่วนหนึ่งของเงินลงทุนสุทธิของกิจการในการร่วมค้านั้น) กลุ่มกิจการจะไม่รับรู้ส่วนแบ่งขาดทุนที่เกินกว่าส่วนได้เสียของตนในการร่วมค้านั้น นอกจากนี้กลุ่มกิจการมีภาระผูกพันหรือได้จ่ายเงินเพื่อชำระภาระผูกพันแทนการร่วมค้าไปแล้ว

รายการกำไรหรือขาดทุนที่ยังไม่ได้เกิดขึ้นจริงระหว่างกลุ่มกิจการกับการร่วมค้าจะตัดบัญชีเท่าที่กลุ่มกิจการมีส่วนได้เสียในการร่วมค้านั้น เว้นแต่รายการนั้นมีหลักฐานว่าสินทรัพย์ที่โอนระหว่างกันเกิดการด้อยค่า การร่วมค้าจะเปลี่ยนนโยบายการบัญชีเท่าที่จำเป็นเพื่อให้สอดคล้องกับนโยบายการบัญชีของกลุ่มกิจการ

ในงบการเงินเฉพาะกิจการ เงินลงทุนในการร่วมค้าจะบันทึกบัญชีด้วยราคาทุนหักค่าเผื่อการด้อยค่า

3.2 การแปลงค่าเงินตราต่างประเทศ

1) สกุลเงินที่ใช้ในการดำเนินงานและสกุลเงินที่ใช้นำเสนองบการเงิน

รายการที่รวมในงบการเงินของแต่ละบริษัทในกลุ่มกิจการถูกวัดมูลค่าโดยใช้สกุลเงินของสภาพแวดล้อมทางเศรษฐกิจหลักที่บริษัทดำเนินงานอยู่ (สกุลเงินที่ใช้ในการดำเนินงาน) งบการเงินรวมแสดงในสกุลเงินบาท ซึ่งเป็นสกุลเงินที่ใช้ในการดำเนินงานและสกุลเงินที่ใช้นำเสนองบการเงินของบริษัท

2) รายการและยอดคงเหลือ

รายการที่เป็นสกุลเงินตราต่างประเทศแปลงค่าเป็นสกุลเงินที่ใช้ในการดำเนินงานโดยใช้อัตราแลกเปลี่ยน ณ วันที่เกิดรายการหรือวันที่ตีราคาหากรายการนั้นถูกวัดมูลค่าใหม่ รายการกำไรและรายการขาดทุนที่เกิดจากการรับหรือจ่ายชำระที่เป็นเงินตราต่างประเทศ และที่เกิดจากการแปลงค่าสินทรัพย์และหนี้สินที่เป็นตัวเงินซึ่งเป็นเงินตราต่างประเทศด้วยอัตราแลกเปลี่ยน ณ วันสิ้นปี ได้บันทึกไว้ในกำไรหรือขาดทุน

เมื่อมีการรับรู้รายการกำไรหรือขาดทุนของรายการที่ไม่เป็นตัวเงินไว้ในกำไรขาดทุนเบ็ดเสร็จอื่น องค์ประกอบของอัตราแลกเปลี่ยนทั้งหมดของกำไรหรือขาดทุนนั้นจะรับรู้ไว้ในกำไรขาดทุนเบ็ดเสร็จอื่นด้วย ในทางตรงข้ามการรับรู้กำไรหรือขาดทุนของรายการที่ไม่เป็นตัวเงินไว้ในกำไรหรือขาดทุนเบ็ดเสร็จอื่น องค์ประกอบของอัตราแลกเปลี่ยนทั้งหมดของกำไรหรือขาดทุนนั้นจะรับรู้ไว้ในกำไรหรือขาดทุนด้วย

3) กลุ่มกิจการ

ผลการดำเนินงานและฐานะการเงินของบริษัทในกลุ่มกิจการ (ที่มีใช้สกุลเงินของเศรษฐกิจที่มีภาวะเงินเฟ้อรุนแรง) ซึ่งมีสกุลเงินที่ใช้ในการดำเนินงานแตกต่างจากสกุลเงินที่ใช้นำเสนองบการเงินได้ถูกแปลงค่าเป็นสกุลเงินที่ใช้นำเสนองบการเงินดังนี้

- สินทรัพย์และหนี้สินที่แสดงอยู่ในงบแสดงฐานะการเงินแต่ละงวดแปลงค่าด้วยอัตราปิด ณ วันที่ของแต่ละงบแสดงฐานะการเงินนั้น
- รายได้และค่าใช้จ่ายในงบกำไรขาดทุนและกำไรขาดทุนเบ็ดเสร็จอื่น แปลงค่าด้วยอัตราถัวเฉลี่ย และ
- ผลต่างของอัตราแลกเปลี่ยนทั้งหมดรับรู้ในกำไรขาดทุนเบ็ดเสร็จอื่น

ค่าความนิยมและการปรับมูลค่ายุติธรรมที่เกิดจากการซื้อหน่วยงานในต่างประเทศถือเป็นสินทรัพย์และหนี้สินของหน่วยงานในต่างประเทศนั้นและแปลงค่าด้วยอัตราปิด

3.3 เงินสดและรายการเทียบเท่าเงินสด

เงินสดและรายการเทียบเท่าเงินสดรวมถึงเงินสดในมือ เงินฝากธนาคารประเภทจ่ายคืนเมื่อทวงถาม และเงินลงทุนระยะสั้นอื่นที่มีสภาพคล่องสูงซึ่งมีอายุไม่เกินสามเดือนนับจากวันที่ได้มา เงินเบิกเกินบัญชีจะแสดงไว้ในส่วนของหนี้สินหมุนเวียนในงบแสดงฐานะการเงิน

เงินฝากธนาคารที่มีข้อจำกัดในการเบิกใช้ได้แยกแสดงไว้ในบัญชี “เงินฝากธนาคารที่มีภาระค้ำประกัน” ภายใต้สินทรัพย์ไม่หมุนเวียนในงบแสดงฐานะการเงิน

3.4 ลูกหนี้การค้า

ลูกหนี้รับรู้เมื่อกลุ่มกิจการมีสิทธิที่ได้รับจำนวนเงินของสิ่งตอบแทนตามสัญญาโดยไม่มีเงื่อนไข หากกลุ่มกิจการรับรู้รายได้ก่อนที่จะมีสิทธิได้รับจำนวนเงินของสิ่งตอบแทน จำนวนสิ่งตอบแทนนั้นจะรับรู้เป็นสินทรัพย์ที่เกิดจากสัญญา

ลูกหนี้การค้า แสดงมูลค่าตามจำนวนมูลค่าสุทธิที่จะได้รับ กลุ่มกิจการบันทึกค่าเผ่อนี้ลงบัญชีจะสูญที่อาจเกิดขึ้นจากการเก็บเงินลูกหนี้ไม่ได้ ค่าเผ่อนี้ลงบัญชีจะสูญตั้งขึ้นโดยพิจารณาจากประสบการณ์ในการเก็บหนี้และความสามารถในการชำระหนี้ของลูกหนี้ ณ วันสิ้นปี หนี้สูญที่เกิดขึ้นจะรับรู้ไว้ในกำไรหรือขาดทุนโดยถือเป็นส่วนหนึ่งของค่าใช้จ่ายในการบริหาร

3.5 สินค้าคงเหลือ

สินค้านคงเหลือแสดงด้วยราคาทุนหรือมูลค่าสุทธิที่คาดว่าจะได้รับแล้วแต่ราคาใดจะต่ำกว่า ราคาทุนของสินค้าคำนวณโดยวิธีต้นทุนถัวเฉลี่ย ต้นทุนของการซื้อประกอบด้วยราคาซื้อ และค่าใช้จ่ายที่เกี่ยวข้องโดยตรงกับการซื้อสินค้านั้น เช่น ค่าอากรขาเข้าและค่าขนส่ง หักด้วยส่วนลดที่เกี่ยวข้องทั้งหมด และรายการอื่นๆ ที่คล้ายคลึงกัน ต้นทุนของสินค้าสำเร็จรูปและงานระหว่างทำประกอบด้วย ค่าวัตถุดิบ ค่าแรงทางตรง ค่าใช้จ่ายอื่นทางตรง และค่าสูญในการผลิตซึ่งปันส่วนตามเกณฑ์การดำเนินงานตามปกติ แต่ไม่รวมต้นทุนการกักตุน มูลค่าสุทธิที่คาดว่าจะได้รับประมาณจากราคาปกติที่คาดว่าจะขายได้ตามปกติหักด้วยค่าใช้จ่ายที่จำเป็นเพื่อให้สินค้านั้นสำเร็จรูปรวมถึงค่าใช้จ่ายในการขาย กลุ่มกิจการบันทึกบัญชีค่าเผื่อการลดมูลค่าของสินค้าเก่า ล้าสมัย หรือเสื่อมคุณภาพเท่าที่จำเป็น

3.6 สินทรัพย์ชีวภาพ

สินทรัพย์ชีวภาพ ประกอบด้วยต้นทุนของกึ่งเลี้ยงในบ่อ หักค่าเผื่อด้อยค่า (ถ้ามี) เนื่องจากเป็นสินทรัพย์ชีวภาพที่มีวงจรการเลี้ยงประมาณ 3 เดือน ต้นทุนของสินทรัพย์ชีวภาพ ประกอบด้วยต้นทุนทั้งหมด ตั้งแต่ต้นทุนในการซื้อลูกกุ้งและต้นทุนในการเลี้ยง

3.7 ที่ดิน อาคาร และอุปกรณ์

ที่ดินวัดมูลค่าด้วยราคาทุนและไม่คิดค่าเสื่อมราคา

อาคาร และอุปกรณ์ทั้งหมดวัดมูลค่าด้วยราคาทุนหักด้วยค่าเสื่อมราคาสะสม และค่าเผื่อการด้อยค่าของสินทรัพย์ (ถ้ามี) ต้นทุนเริ่มแรกจะรวมต้นทุนทางตรงอื่น ๆ ที่เกี่ยวข้องกับการซื้อสินทรัพย์นั้น รวมถึงต้นทุนที่ประมาณไว้เบื้องต้นสำหรับการรื้อ การขนย้าย และการบูรณะสถานที่ตั้งของสินทรัพย์ซึ่งเป็นภาระผูกพันของกิจการเป็นส่วนหนึ่งของราคาทุนของสินทรัพย์

ต้นทุนที่เกิดขึ้นภายหลังจะรวมอยู่ในมูลค่าตามบัญชีของสินทรัพย์หรือรับรู้แยกเป็นอีกสินทรัพย์หนึ่งตามความเหมาะสม เมื่อต้นทุนนั้นเกิดขึ้นและคาดว่าจะให้ประโยชน์เชิงเศรษฐกิจในอนาคตแก่กลุ่มกิจการและต้นทุน

ดังกล่าวสามารถวัดมูลค่าได้อย่างน่าเชื่อถือ และจะตัดมูลค่าตามบัญชีของชั้นส่วนที่ถูกเปลี่ยนแปลงออกสำหรับค่าซ่อมแซมและบำรุงรักษาอื่นๆ กลุ่มกิจการจะรับรู้ต้นทุนดังกล่าวเป็นค่าใช้จ่ายในงบกำไรหรือขาดทุนเมื่อเกิดขึ้น

ค่าเสื่อมราคาของสินทรัพย์อื่นคำนวณโดยใช้วิธีเส้นตรง ตลอดอายุการให้ประโยชน์ที่ได้ประมาณการไว้ดังต่อไปนี้

อาคาร	20 - 50 ปี
ส่วนปรับปรุงอาคาร	5 - 10 ปี
เครื่องจักร และอุปกรณ์โรงงาน	3 - 10 ปี
เครื่องใช้และอุปกรณ์สำนักงาน	3 - 10 ปี
ยานพาหนะ	5 - 10 ปี

ทุกสิ้นรอบระยะเวลารายงาน จะมีการทบทวนและปรับปรุงมูลค่าคงเหลือและอายุการให้ประโยชน์ของสินทรัพย์ให้เหมาะสม

ในกรณีที่ราคาตามบัญชีสูงกว่ามูลค่าที่คาดว่าจะได้รับคืน มูลค่าตามบัญชีจะถูกปรับลดให้เท่ากับมูลค่าที่คาดว่าจะได้รับคืนทันที

กำไรหรือขาดทุนที่เกิดจากการจำหน่ายที่ดิน อาคารและอุปกรณ์ คำนวณโดยเปรียบเทียบจากสิ่งตอบแทนสุทธิที่ได้รับจากการจำหน่ายสินทรัพย์กับมูลค่าตามบัญชีของสินทรัพย์ และจะรับรู้บัญชีผลกำไรหรือขาดทุนสุทธิในกำไรหรือขาดทุน

ดอกเบี้ยจากการกู้ยืมเงินเพื่อใช้ในการได้มาซึ่งที่ดิน อาคาร และอุปกรณ์ได้บันทึกเป็นส่วนหนึ่งของต้นทุนของสินทรัพย์นั้น ตลอดช่วงระยะเวลาการก่อสร้างและเตรียมสินทรัพย์นั้นให้อยู่ในสภาพพร้อมที่จะใช้ได้ตามประสงค์ ต้นทุนการกู้ยืมอื่นรับรู้เป็นค่าใช้จ่าย

3.8 สินทรัพย์ไม่มีตัวตน

กลุ่มกิจการบันทึกต้นทุนเริ่มแรกของสินทรัพย์ไม่มีตัวตนที่ได้มาจากการรวมธุรกิจตามมูลค่ายุติธรรมของสินทรัพย์นั้น ณ วันที่ซื้อธุรกิจ ส่วนสินทรัพย์ไม่มีตัวตนที่ได้มาจากการอื่น กลุ่มกิจการจะบันทึกต้นทุนเริ่มแรกของสินทรัพย์นั้นตามราคาทุน ภายหลังการรับรู้รายการเริ่มแรก สินทรัพย์ไม่มีตัวตนแสดงมูลค่าตามราคาทุนหักค่าตัดจำหน่ายสะสมและค่าเผื่อการด้อยค่าสะสม (ถ้ามี) ของสินทรัพย์นั้น

กลุ่มกิจการตัดจำหน่ายสินทรัพย์ไม่มีตัวตนที่มีอายุการให้ประโยชน์จำกัดอย่างมีระบบตลอดอายุการให้ประโยชน์เชิงเศรษฐกิจของสินทรัพย์นั้น และจะประเมินการด้อยค่าของสินทรัพย์ดังกล่าวเมื่อมีข้อบ่งชี้ว่าสินทรัพย์นั้นเกิดการด้อยค่า กลุ่มกิจการจะทบทวนระยะเวลาการตัดจำหน่ายและวิธีการตัดจำหน่ายของสินทรัพย์ไม่มีตัวตนดังกล่าวทุกสิ้นปีเป็นอย่างน้อย ค่าตัดจำหน่ายรับรู้เป็นค่าใช้จ่ายในกำไรหรือขาดทุน

สินทรัพย์ที่ไม่มีตัวตนที่มีอายุการให้ประโยชน์จำกัดมีดังนี้

คอมพิวเตอร်ซอฟต์แวร์	3 ปี
ความสัมพันธ์กับลูกค้า	3 ปี

3.9 การด้อยค่าของสินทรัพย์

สินทรัพย์ที่มีอายุการให้ประโยชน์ไม่ทราบแน่ชัด ซึ่งไม่มีการตัดจำหน่ายจะถูกทดสอบการด้อยค่าเป็นประจำทุกปี สินทรัพย์อื่นที่มีการตัดจำหน่ายจะมีการทบทวนการด้อยค่า เมื่อมีเหตุการณ์หรือสถานการณ์บ่งชี้ว่าราคาตามบัญชีอาจสูงกว่ามูลค่าที่คาดว่าจะได้รับคืน รายการขาดทุนจากการด้อยค่าจะรับรู้เมื่อราคาตามบัญชีของสินทรัพย์สูงกว่ามูลค่าสุทธิที่คาดว่าจะได้รับคืน ซึ่งหมายถึงจำนวนที่สูงกว่าระหว่างมูลค่ายุติธรรมหักต้นทุนในการขายเทียบกับมูลค่าจากการใช้ สินทรัพย์จะถูกจัดเป็นหน่วยที่เล็กที่สุดที่สามารถแยกออกมาได้เพื่อวัตถุประสงค์ของการประเมินการด้อยค่า สินทรัพย์ที่ไม่ใช่สินทรัพย์ทางการเงินนอกเหนือจากค่าความนิยมซึ่งรับรู้รายการขาดทุนจากการด้อยค่าไปแล้ว จะถูกประเมินความเป็นไปได้ที่จะกลับรายการขาดทุนจากการด้อยค่า ณ วันสิ้นรอบระยะเวลารายงาน

3.10 สัญญาเช่าระยะยาว - กรณีที่กลุ่มกิจการเป็นผู้เช่า

สัญญาเช่าระยะยาวเพื่อเช่าสินทรัพย์ซึ่งผู้ให้เช่าเป็นผู้รับความเสี่ยงและผลตอบแทนของความเป็นเจ้าของเป็นส่วนใหญ่ สัญญาเช่านั้นถือเป็นสัญญาเช่าดำเนินงาน เงินที่ต้องจ่ายภายใต้สัญญาเช่าดังกล่าว (สุทธิจากสิ่งตอบแทนจูงใจที่ได้รับจากผู้ให้เช่า) จะบันทึกในกำไรหรือขาดทุนโดยใช้วิธีเส้นตรงตลอดอายุของสัญญาเช่านั้น

สัญญาเช่าที่ดิน อาคาร และอุปกรณ์ซึ่งผู้เช่าเป็นผู้รับความเสี่ยงและผลตอบแทนของความเป็นเจ้าของเกือบทั้งหมดถือเป็นสัญญาเช่าการเงิน ซึ่งจะบันทึกเป็นรายจ่ายผ่านด้วยมูลค่ายุติธรรมของสินทรัพย์ที่เช่า หรือมูลค่าปัจจุบันสุทธิของจำนวนเงินที่ต้องจ่ายตามสัญญาเช่า แล้วแต่มูลค่าใดจะต่ำกว่า

จำนวนเงินที่ต้องจ่ายดังกล่าวจะบันทึกส่วนระหว่างหนี้สินและค่าใช้จ่ายทางการเงินเพื่อให้ได้อัตราดอกเบี้ยคงที่ต่อหนี้สินคงค้างอยู่ โดยพิจารณาแยกแต่ละสัญญา ภาระผูกพันตามสัญญาเช่าหักค่าใช้จ่ายทางการเงินจะบันทึกเป็นหนี้สินระยะยาว ส่วนดอกเบี้ยจ่ายจะบันทึกในกำไรหรือขาดทุนตลอดอายุของสัญญาเช่าเพื่อให้ได้อัตราดอกเบี้ยแต่ละงวดเป็นอัตราคงที่สำหรับยอดคงเหลือของหนี้สินที่เหลืออยู่ สินทรัพย์ที่ได้มาตามสัญญาเช่าการเงินจะคิดค่าเสื่อมราคาตลอดอายุการใช้งานของสินทรัพย์ที่เช่าหรืออายุของสัญญาเช่า แล้วแต่ระยะเวลาใดจะน้อยกว่า

3.11 เงินกู้ยืม

เงินกู้ยืมรับรู้เริ่มแรกด้วยมูลค่ายุติธรรมของสิ่งตอบแทนที่ได้รับหักด้วยต้นทุนการจัดทำรายการที่เกิดขึ้น เงินกู้ยืมวัดมูลค่าในเวลาต่อมาด้วยวิธีราคาทุนตัดจำหน่าย ผลต่างระหว่างเงินที่ได้รับ (หักด้วยต้นทุนการ

จัดทำรายการที่เกิดขึ้น) เมื่อเทียบกับมูลค่าที่จ่ายคืนเพื่อชำระหนี้นั้นจะรับรู้ในกำไรหรือขาดทุนตลอดช่วงเวลาการกู้ยืมด้วยวิธีอัตราดอกเบี้ยที่แท้จริง

เงินกู้ยืมจัดประเภทเป็นหนี้สินหมุนเวียนเว้นแต่กลุ่มกิจการจะมีสิทธิที่จะเลื่อนการชำระหนี้ออกไปอีกเป็นเวลานานกว่า 12 เดือนโดยไม่มีเงื่อนไข นับจากวันสิ้นรอบระยะเวลารายงาน

ต้นทุนการกู้ยืมที่เกี่ยวข้องโดยตรงกับการได้มา การก่อสร้าง หรือการผลิตสินทรัพย์ที่เข้าเงื่อนไขต้องนำมาเป็นส่วนหนึ่งของราคาทุนของสินทรัพย์นั้น โดยสินทรัพย์ที่เข้าเงื่อนไขคือสินทรัพย์ที่จำเป็นต้องใช้ระยะเวลาในการเตรียมสินทรัพย์นั้นให้อยู่ในสภาพพร้อมที่จะใช้ได้ตามประสงค์หรือพร้อมที่จะขาย การรวมต้นทุนการกู้ยืมเป็นราคาทุนของสินทรัพย์ต้องหยุดลงเมื่อการดำเนินการส่วนใหญ่ ที่จำเป็นในการเตรียมสินทรัพย์ที่เข้าเงื่อนไขให้อยู่ในสภาพพร้อมที่จะใช้ได้ตามประสงค์หรือพร้อมที่จะขายได้เสร็จสิ้นลง

รายได้จากการลงทุนที่เกิดจากการนำเงินกู้ยืมที่กู้มาโดยเฉพาะ ที่ยังไม่ได้นำไปเป็นรายจ่ายของสินทรัพย์ที่เข้าเงื่อนไขไปลงทุนเป็นการชั่วคราวก่อน ต้องนำมาหักจากต้นทุนการกู้ยืมที่เข้าเงื่อนไขที่ให้กับถือเป็นต้นทุนของสินทรัพย์

ต้นทุนการกู้ยืมอื่นๆ รับรู้เป็นค่าใช้จ่ายในงวดที่เกิดขึ้น

3.12 ภาษีเงินได้งวดปัจจุบันและภาษีเงินได้รอการตัดบัญชี

ค่าใช้จ่ายภาษีเงินได้สำหรับงวดประกอบด้วย ภาษีเงินได้ของงวดปัจจุบันและภาษีเงินได้รอการตัดบัญชี ภาษีเงินได้จะรับรู้ในกำไรหรือขาดทุน ยกเว้นส่วนภาษีเงินได้ที่เกี่ยวข้องกับรายการที่รับรู้ในกำไรขาดทุนเบ็ดเสร็จอื่น หรือรายการที่รับรู้โดยตรงไปยังส่วนของผู้ถือหุ้น ในกรณีนี้ภาษีเงินได้ต้องรับรู้ในกำไรขาดทุนเบ็ดเสร็จอื่น หรือโดยตรงไปยังส่วนของผู้ถือหุ้นตามลำดับ

ภาษีเงินได้ของงวดปัจจุบันคำนวณจากอัตราภาษีตามกฎหมายภาษีที่มีผลบังคับใช้อยู่ หรือที่คาดได้ค่อนข้างแน่ว่าจะมีผลบังคับใช้ภายในสิ้นรอบระยะเวลารายงานในประเทศที่บริษัทและบริษัทย่อยต้องดำเนินงานอยู่ และเกิดรายได้เพื่อเสียภาษี ผู้บริหารจะประเมินสถานะของการยื่นแบบแสดงรายการภาษีเป็นงวดๆ ในกรณีที่มีสถานการณ์ที่การนำกฎหมายภาษีไปปฏิบัติขึ้นอยู่กับความตีความ และจะตั้งประมาณการค่าใช้จ่ายภาษีที่เหมาะสมจากจำนวนที่คาดว่าจะต้องจ่ายชำระภาษีแก่หน่วยงานจัดเก็บ

ภาษีเงินได้รอการตัดบัญชีรับรู้ตามวิธีหนี้สิน เมื่อเกิดผลต่างชั่วคราวระหว่างฐานภาษีของสินทรัพย์และหนี้สิน และมูลค่าตามบัญชีที่แสดงอยู่ในงบการเงิน

อย่างไรก็ตาม กลุ่มกิจการจะไม่รับรู้ภาษีเงินได้รอการตัดบัญชีที่เกิดจากการรับรู้เริ่มแรกของรายการสินทรัพย์หรือรายการหนี้สินที่เกิดจากรายการที่ไม่ใช่การรวมธุรกิจ และ ณ วันที่เกิดรายการ รายการนั้นไม่มีผลกระทบต่อกำไรหรือขาดทุนทั้งทางบัญชีหรือทางภาษี ภาษีเงินได้รอการตัดบัญชีคำนวณจากอัตราภาษี (และกฎหมายภาษีอากร) ที่มีผลบังคับใช้อยู่ หรือที่คาดได้ค่อนข้างแน่ว่าจะมีผลบังคับใช้ภายในสิ้นรอบ

ระยะเวลารายงาน และคาดว่าอัตราภาษีดังกล่าวจะนำไปใช้เมื่อสินทรัพย์ภาษีเงินได้รอการตัดบัญชีที่เกี่ยวข้องได้ใช้ประโยชน์ หรือหนี้สินภาษีเงินได้รอตัดบัญชีได้มีการจ่ายชำระ

สินทรัพย์ภาษีเงินได้รอการตัดบัญชีจะรับรู้หากมีความเป็นไปได้ค่อนข้างแน่ว่ากลุ่มกิจการจะมีกำไรทางภาษีเพียงพอที่จะนำจำนวนผลต่างชั่วคราวนั้นมาใช้ประโยชน์

สินทรัพย์ภาษีเงินได้รอการตัดบัญชีและหนี้สินภาษีเงินได้รอการตัดบัญชีจะแสดงหักกลบกันก็ต่อเมื่อกิจการมีสิทธิตามกฎหมายที่จะนำสินทรัพย์ภาษีเงินได้ของงวดปัจจุบันมาหักกลบกับหนี้สินภาษีเงินได้ของงวดปัจจุบัน และทั้งสินทรัพย์ภาษีเงินได้รอการตัดบัญชีและหนี้สินภาษีเงินได้รอการตัดบัญชีเกี่ยวข้องกับภาษีเงินได้ที่ประเมินโดยหน่วยงานจัดเก็บภาษีหน่วยงานเดียวกันโดยการเรียกเก็บเป็นหน่วยภาษีเดียวกันหรือหน่วยภาษีต่างกันซึ่งตั้งใจจะจ่ายหนี้สินและสินทรัพย์ภาษีเงินได้ของงวดปัจจุบันด้วยยอดสุทธิ

3.13 ผลประโยชน์พนักงาน

กองทุนสำรองเลี้ยงชีพ

กลุ่มกิจการและพนักงานบริษัทที่อยู่ในประเทศไทยได้ร่วมกันจัดตั้งกองทุนสำรองเลี้ยงชีพขึ้นตามพระราชบัญญัติกองทุนสำรองเลี้ยงชีพ พ.ศ. 2530 โดยพนักงานจ่ายสมทบเข้ากองทุนเป็นรายเดือนในอัตราร้อยละ 3 ของเงินเดือนและบริษัทจ่ายสมทบให้เป็นรายเดือนในอัตราร้อยละ 5 ของเงินเดือน และจะจ่ายให้แก่พนักงานเมื่อพนักงานนั้นออกจากงานตามระเบียบว่าด้วยกองทุนของกลุ่มกิจการ สินทรัพย์ของกองทุนสำรองเลี้ยงชีพได้แยกออกจากสินทรัพย์ของกลุ่มกิจการ เงินที่กลุ่มกิจการสมทบกองทุนสำรองเลี้ยงชีพบันทึกเป็นค่าใช้จ่ายเมื่อเกิดรายการ

โครงการผลประโยชน์หลังออกจากงาน

กลุ่มกิจการมีภาระสำหรับเงินชดเชยที่ต้องจ่ายให้แก่พนักงานเมื่อออกจากงานตามกฎหมายแรงงาน

หนี้สินสำหรับโครงการผลประโยชน์จะรับรู้ในงบแสดงฐานะการเงินด้วยมูลค่าปัจจุบันของภาระผูกพัน ณ วันที่สิ้นรอบระยะเวลารายงานหักด้วยมูลค่ายุติธรรมของสินทรัพย์โครงการ ภาระผูกพันนี้คำนวณโดยนักคณิตศาสตร์ประกันภัยอิสระทุกปี ด้วยวิธีคิดลดแต่ละหน่วยที่ประมาณการไว้ ซึ่งมูลค่าปัจจุบันของโครงการผลประโยชน์จะประมาณโดยการคิดลดกระแสเงินสดออกในอนาคต โดยใช้อัตราผลตอบแทนของพันธบัตรรัฐบาล ซึ่งเป็นสกุลเงินเดียวกับสกุลเงินที่จะจ่ายภาระผูกพัน และมีวันครบกำหนดใกล้เคียงกับระยะเวลาที่ต้องชำระภาระผูกพันกองทุนบำเหน็จบำนาญ

การวัดมูลค่าใหม่ที่เกิดขึ้นจากการปรับปรุงจากประสบการณ์หรือการเปลี่ยนแปลงในข้อสมมติฐานจะรับรู้ในส่วนของผู้ถือหุ้นผ่านกำไรขาดทุนเบ็ดเสร็จอื่นในงวดที่เกิดขึ้น

3.14 ประมาณการหนี้สิน

กลุ่มกิจการจะบันทึกประมาณการหนี้สิน อันเป็นภาระผูกพันในปัจจุบันตามกฎหมายหรือตามข้อตกลงที่จัดทำไว้ อันเป็นผลสืบเนื่องมาจากเหตุการณ์ในอดีตซึ่งการชำระภาระผูกพันนั้นมีความเป็นไปได้ค่อนข้างแน่นอนว่าจะส่งผลให้บริษัทต้องสูญเสียทรัพยากรออกไป และตามประมาณการจำนวนที่ต้องจ่ายได้อย่างน่าเชื่อถือ ประมาณการหนี้สินเพื่อการปรับโครงสร้างประกอบด้วยการเช่า ค่าเบี้ยปรับจากการยกเลิกสัญญาเช่าและค่าชดเชยการเลิกจ้างพนักงาน ประมาณการหนี้สินจะไม่มีการรับรู้สำหรับขาดทุนจากการดำเนินงานในอนาคต

ในกรณีที่มีภาระผูกพันที่คล้ายคลึงกันหลายรายการ กลุ่มกิจการกำหนดความน่าจะเป็นที่กิจการจะสูญเสียทรัพยากรเพื่อจ่ายชำระภาระผูกพันเหล่านั้น โดยพิจารณาจากความน่าจะเป็นโดยรวมของภาระผูกพันทั้งประเภท แม้ว่าความเป็นไปได้ค่อนข้างแน่ที่กิจการจะสูญเสียทรัพยากรเพื่อชำระภาระผูกพันบางรายการที่จัดอยู่ในประเภทเดียวกันจะมีระดับต่ำ

กลุ่มกิจการจะวัดมูลค่าของจำนวนประมาณการหนี้สิน โดยใช้มูลค่าปัจจุบันของรายจ่ายที่คาดว่าจะต้องนำมาจ่ายชำระภาระผูกพัน โดยใช้อัตราก่อนภาษีซึ่งสะท้อนถึงการประเมินสถานการณ์ตลาดในปัจจุบันของมูลค่าของเงินตามเวลาและความเสี่ยงเฉพาะของหนี้สินที่กำลังพิจารณาอยู่ การเพิ่มขึ้นของประมาณการหนี้สินเนื่องจากมูลค่าของเงินตามเวลา จะรับรู้เป็นดอกเบี้ยจ่าย

3.15 ตราสารอนุพันธ์

สัญญาซื้อขายเงินตราต่างประเทศล่วงหน้า (Forward Contracts)

ลูกหนี้และเจ้าหนี้ตามสัญญาซื้อขายเงินตราต่างประเทศล่วงหน้าบันทึก ณ วันที่ทำสัญญา กลุ่มกิจการจะบันทึกลูกหนี้และเจ้าหนี้ตามสัญญาซื้อขายเงินตราต่างประเทศล่วงหน้าด้วยอัตราแลกเปลี่ยน ณ วันที่เกิดรายการ ส่วนเพิ่มหรือส่วนลดที่เกิดขึ้นจะถูกตัดจำหน่ายในส่วนของการกำไรหรือขาดทุนด้วยวิธีเส้นตรงตามอายุของสัญญา ซึ่ง ณ วันสิ้นรอบระยะเวลารายงาน ลูกหนี้และเจ้าหนี้ดังกล่าวจะถูกแปลงค่าตามอัตราแลกเปลี่ยน ณ วันสิ้นรอบระยะเวลารายงาน กำไรหรือขาดทุนที่ยังไม่เกิดขึ้นจริงจากการแปลงค่าเงินตราต่างประเทศ และกำไรขาดทุนที่เกิดขึ้นจริง จะถูกรับรู้ในส่วนของการกำไรขาดทุน

สัญญาแลกเปลี่ยนอัตราดอกเบี้ยและเงินตราต่างประเทศ (Interest Rate and Currency Swap Contracts)

กลุ่มกิจการรับรู้สินทรัพย์และหนี้สินตามสัญญาแลกเปลี่ยนอัตราดอกเบี้ยและเงินตราต่างประเทศด้วยอัตราแลกเปลี่ยน ณ วันที่เกิดรายการและรับรู้ดอกเบี้ยด้วยอัตราดอกเบี้ยตามสัญญาแลกเปลี่ยนอัตราดอกเบี้ย ณ วันสิ้นรอบระยะเวลารายงาน สินทรัพย์และหนี้สินดังกล่าวจะถูกแปลงค่าตามอัตราแลกเปลี่ยน ณ วันสิ้นรอบระยะเวลารายงาน กำไรหรือขาดทุนที่ยังไม่เกิดขึ้นจริงจากการแปลงค่าเงินตราต่างประเทศ และกำไรขาดทุนที่เกิดขึ้นจริง จะถูกรับรู้ในส่วนของการกำไรขาดทุน

3.16 ทุนเรือนหุ้น

หุ้นสามัญจะจัดประเภทไว้เป็นส่วนของผู้ถือหุ้น ต้นทุนที่เพิ่มขึ้นเกี่ยวกับการออกหุ้นใหม่หรือสิทธิในการซื้อหุ้นซึ่งสิทธิจากภาษีจะถูกแสดงในส่วนของผู้ถือหุ้น โดยนำไปหักจากสิ่งตอบแทนที่ได้รับจากการออกตราสารทุนดังกล่าว

ในกรณีที่บริษัทใดก็ตามภายในกลุ่มกิจการซื้อคืนหุ้นสามัญของบริษัทกลับคืน (หุ้นทุนซื้อคืน) สิ่งตอบแทนที่จ่ายออกไปรวมถึงต้นทุนเพิ่มเติมที่เกี่ยวข้องโดยตรงสุทธิจากภาษีเงินได้ จะรับรู้เป็นหุ้นทุนซื้อคืนและแสดงเป็นรายการหักจากยอดรวมของส่วนของผู้ถือหุ้นของบริษัทจนกว่าหุ้นทุนซื้อคืนดังกล่าวจะถูกยกเลิกไปหรือจำหน่ายใหม่เมื่อมีการจำหน่ายหุ้นทุนซื้อคืนออกไปใหม่ สิ่งตอบแทนใดๆ ที่ได้รับการขายหรือนำหุ้นทุนซื้อคืนออกจำหน่ายใหม่สุทธิจากต้นทุนเพิ่มเติมที่จ่ายออกไปภายนอกโดยตรงสุทธิจากของภาษีเงินได้ที่เกี่ยวข้องจะแสดงรวมไว้ในส่วนของผู้ถือหุ้น

3.17 ส่วนเกินทุนหุ้นทุนซื้อคืน

บริษัทจะรับรู้ผลต่างระหว่างราคาขายของหุ้นทุนซื้อคืนที่สูงกว่าราคาซื้อของหุ้นทุนซื้อคืนเข้าบัญชีส่วนเกินทุนหุ้นทุนซื้อคืนและหักราคาขายของหุ้นทุนซื้อคืนต่ำกว่าราคาซื้อของหุ้นทุนซื้อคืน บริษัทจะนำผลต่างหักจากส่วนเกินทุนหุ้นทุนซื้อคืนให้หมดไปก่อน แล้วจึงนำผลต่างที่เหลืออยู่ไปหักจากบัญชีกำไรสะสม

3.18 การรับรู้รายได้

รายได้รับรู้เมื่อลูกค้ามีอำนาจควบคุมในสินค้าหรือบริการด้วยจำนวนเงินที่สะท้อนถึงสิ่งตอบแทนที่กลุ่มกิจการคาดว่าจะมีสิทธิได้รับที่ไม่รวมจำนวนเงินที่เก็บแทนบุคคลที่สาม ภาษีมูลค่าเพิ่ม และสุทธิจากส่วนลดการค้า และส่วนลดตามปริมาณ โดยมีการใช้วิจารณ์ญาณในการพิจารณาจังหวะเวลาในการส่งมอบการควบคุมเพื่อประเมินว่าจะรับรู้รายได้ ณ เวลาใดเวลาหนึ่ง หรือ รับรู้ตลอดช่วงเวลาหนึ่ง

รายได้จากการขายสินค้ารับรู้เมื่อลูกค้ามีอำนาจควบคุมในสินค้าซึ่งโดยทั่วไปเกิดขึ้นเมื่อมีการส่งมอบสินค้าให้กับลูกค้า ในกรณีที่สัญญาที่ให้สิทธิลูกค้าในการคืนสินค้า รายได้จะรับรู้ในจำนวนที่มีความเป็นไปได้ค่อนข้างแน่ในระดับสูงมากกว่าจะไม่มีการกลับรายการอย่างมีนัยสำคัญของรายได้ที่รับรู้สะสม ดังนั้น รายได้ที่ได้รับจะปรับปรุงด้วยประมาณการรับคืนสินค้าซึ่งประมาณการจากข้อมูลในอดีต

รายได้จากการให้บริการรับรู้ตลอดช่วงเวลาหนึ่งเมื่อได้ให้บริการ ต้นทุนที่เกี่ยวข้องรับรู้ในกำไรหรือขาดทุนเมื่อเกิดขึ้น

สำหรับสัญญาที่มีการรวมการขายสินค้าและบริการเข้าด้วยกัน กลุ่มกิจการบันทึกสินค้าและบริการแยกจากกัน หากสินค้าและบริการดังกล่าวแตกต่างกัน หรือ มีการให้บริการหลายๆ ประเภทในรอบระยะเวลารายงานที่แตกต่างกัน สิ่งตอบแทนที่ได้รับจะถูกปันส่วนให้กับสินค้าและบริการตามสัดส่วนของราคาขายที่เป็นเอกเทศ

ของสินค้าและบริการนั้นๆ ซึ่งได้ระบุไว้ในรายงานการกำหนดราคาสินค้า หรือบริการที่กลุ่มกิจการขายสินค้าและบริการเป็นเอกเทศแยกต่างหาก

รายได้ที่รับรู้ตามเกณฑ์คงค้างซึ่งเป็นไปตามเนื้อหาและความเป็นจริงเชิงเศรษฐกิจและข้อตกลงที่เกี่ยวข้อง

รายได้ดอกเบี้ยรับรู้ตามเกณฑ์คงค้างด้วยอัตราผลตอบแทนที่แท้จริง

3.19 การจ่ายเงินปันผล

เงินปันผลที่จ่ายไปยังผู้ถือหุ้นของบริษัทจะรับรู้เป็นหนี้สินในงบการเงินของกลุ่มกิจการในรอบระยะเวลาบัญชีที่ประชุมผู้ถือหุ้นของบริษัทได้อนุมัติการจ่ายเงินปันผล

3.20 ส่วนงานดำเนินงาน

ส่วนงานดำเนินงานได้ถูกรายงานในลักษณะเดียวกับรายงานภายในที่นำเสนอให้ผู้มีอำนาจตัดสินใจสูงสุดด้านการดำเนินงาน ผู้มีอำนาจตัดสินใจสูงสุดด้านการดำเนินงานหมายถึงบุคคลที่มีหน้าที่ในการจัดสรรทรัพยากรและประเมินผลการปฏิบัติงานของส่วนงานดำเนินงาน ซึ่งพิจารณาว่าคือ คณะกรรมการบริหารของบริษัทผู้ทำการตัดสินใจเชิงกลยุทธ์

3.21 รายการกับบุคคลหรือกิจการที่เกี่ยวข้องกัน

บุคคลและกิจการที่มีความสัมพันธ์กับบริษัทไม่ว่าทางตรงหรือทางอ้อมโดยผ่านกิจการอื่นแห่งหนึ่งหรือมากกว่าหนึ่งแห่งโดยที่บุคคลหรือกิจการนั้นมีอำนาจควบคุมบริษัทหรือถูกควบคุมโดยบริษัทหรืออยู่ภายใต้การควบคุมเดียวกับบริษัทรวมถึงบริษัทที่ดำเนินธุรกิจการลงทุน บริษัทย่อยและบริษัทย่อยในเครือเดียวกันถือเป็นกิจการที่เกี่ยวข้องกับบริษัท บริษัทร่วมและบุคคลที่เป็นเจ้าของส่วนได้เสียในสิทธิหรือความเสี่ยงของบริษัทซึ่งมีอิทธิพลอย่างเป็นสาระสำคัญเหนือกิจการ ผู้บริหารสำคัญรวมทั้งกรรมการและพนักงานของบริษัทตลอดจนสมาชิกในครอบครัวที่ใกล้ชิดกับบุคคลเหล่านั้น บุคคลและกิจการทั้งหมดถือเป็นบุคคลหรือกิจการที่เกี่ยวข้องกับบริษัท

ในการพิจารณาความสัมพันธ์ระหว่างบุคคลหรือกิจการที่เกี่ยวข้องกันซึ่งอาจมีขึ้นได้ต้องคำนึงถึงรายละเอียดของความสัมพันธ์มากกว่ารูปแบบความสัมพันธ์ตามกฎหมาย

4. ประมาณการทางบัญชีที่สำคัญ ข้อสมมติฐาน และการใช้ดุลยพินิจ

ในการจัดทำงบการเงิน ผู้บริหารต้องใช้การประมาณการและข้อสมมติฐานหลายประการ ซึ่งมีผลกระทบต่อจำนวนเงินที่เกี่ยวกับรายได้ ค่าใช้จ่าย สินทรัพย์ หนี้สิน และการเปิดเผยข้อมูลเกี่ยวกับสินทรัพย์และหนี้สินที่อาจเกิดขึ้นซึ่งผลที่เกิดขึ้นจริงอาจแตกต่างจากจำนวนที่ได้ประมาณการไว้

ประมาณการทางบัญชีที่สำคัญ ข้อสมมติฐาน และการใช้ดุลยพินิจ มีดังนี้

4.1 อาคาร และอุปกรณ์ และสินทรัพย์ไม่มีตัวตน

ฝ่ายบริหารเป็นผู้กำหนดประมาณการอายุการให้ประโยชน์และมูลค่าคงเหลือ สำหรับอาคาร อุปกรณ์ และสินทรัพย์ไม่มีตัวตนของกลุ่มกิจการ โดยฝ่ายบริหารจะมีการทบทวนการคำนวณค่าเสื่อมราคาและค่าตัดจำหน่ายเมื่ออายุการให้ประโยชน์และมูลค่าคงเหลือมีความแตกต่างไปจากการประมาณการในงวดก่อน หรือมีการตัดจำหน่ายสินทรัพย์ที่เสื่อมสภาพหรือไม่ได้ใช้งานโดยการขายหรือเลิกใช้

4.2 ประมาณการภาระผูกพันผลประโยชน์พนักงาน

มูลค่าปัจจุบันของภาระผูกพันผลประโยชน์พนักงานจ่ายเมื่อเกษียณอายุขึ้นอยู่กับหลายปัจจัยที่ใช้ในการคำนวณตามหลักคณิตศาสตร์ประกันภัยโดยมีหลายข้อสมมติฐาน รวมถึงข้อสมมติฐานเกี่ยวกับอัตราคิดลด การเปลี่ยนแปลงของข้อสมมติฐานเหล่านี้จะส่งผลกระทบต่อมูลค่าของภาระผูกพันผลประโยชน์พนักงาน

กลุ่มกิจการได้พิจารณาอัตราคิดลดที่เหมาะสมในแต่ละปี ซึ่งได้แก่ อัตราดอกเบี้ยที่ควรจะใช้ในการกำหนดมูลค่าปัจจุบันของประมาณการกระแสเงินสดที่คาดว่าจะต้องจ่ายภาระผูกพันผลประโยชน์พนักงาน ในการพิจารณาอัตราคิดลดที่เหมาะสม กลุ่มกิจการพิจารณาใช้อัตราผลตอบแทนในตลาดของพันธบัตรรัฐบาล ซึ่งเป็นสกุลเงินเดียวกับสกุลเงินที่ต้องจ่ายชำระผลประโยชน์เมื่อเกษียณอายุ และมีอายุครบกำหนดใกล้เคียงกับระยะเวลาที่ต้องจ่ายชำระภาระผูกพันผลประโยชน์พนักงานที่เกี่ยวข้อง

4.3 ค่าเผื่อหนี้สงสัยจะสูญ

กลุ่มกิจการกำหนดค่าเผื่อหนี้สงสัยจะสูญโดยใช้สมมติฐานและดุลยพินิจหลายประการในการประมาณการโดยผู้บริหาร ซึ่งรวมถึงการใช้ดุลยพินิจในการประมาณจำนวนหนี้ที่คาดว่าจะเก็บเงินไม่ได้ การประมาณดังกล่าวอาศัยประสบการณ์ของกลุ่มกิจการในการเก็บเงินจากลูกหนี้ประกอบกับการพิจารณาฐานะการเงินของลูกหนี้ด้วย ฝ่ายบริหารมีการทบทวนประมาณการและข้อสมมติฐานต่างๆ อย่างสม่ำเสมอ

4.4 ค่าเผื่อลดมูลค่าสำหรับสินค้า

กลุ่มกิจการประมาณการค่าเผื่อลดมูลค่าสำหรับสินค้าเก่า ล้าสมัย และเสื่อมคุณภาพเพื่อให้สะท้อนถึงการด้อยค่าลงของสินค้าคงเหลือ โดยการประมาณการนี้จะพิจารณาจากการหมุนเวียนและการเสื่อมสภาพของสินค้าคงเหลือประเภทต่างๆ

4.5 มูลค่าที่จะได้รับคืนจากยอดคงเหลือกับการร่วมค้า

กลุ่มบริษัทได้ทำการค้าและให้เงินกู้ยืมแก่การร่วมค้า Belize Aquaculture Limited ซึ่งตั้งอยู่ในประเทศเบลีซ โดยฝ่ายบริหารได้ประเมินมูลค่าที่คาดว่าจะได้รับคืนจากยอดคงเหลือเป็นประจำทุกปี ในการประเมินความ

เสี่ยงจากการด้อยค่าหนี้ ฝ่ายบริหารประมาณการโดยพิจารณาจากส่วนแบ่งของสินทรัพย์สุทธิ สถานะการซื้อขายที่มีอยู่ และมูลค่าประมาณการที่คาดว่าจะเกิดขึ้นจริง ความไม่แน่นอนของการประมาณการนั้นเกิดขึ้นจากสมมติฐานต่างๆ ที่เกี่ยวข้อง ในระหว่างปี การประมาณการค่าเผื่อการด้อยค่าที่เพิ่มขึ้นนั้นสะท้อนถึงการขาดทุนอย่างต่อเนื่องและสถานะหนี้สินของการร่วมค้า นอกจากนี้ ฝ่ายบริหารยังคำนึงถึงความไม่แน่นอนของการประมาณการซึ่งอยู่ในระดับสูงอย่างต่อเนื่องของมูลค่าที่คาดว่าจะได้รับคืนจากยอดคงเหลือเหล่านี้

4.6 สินทรัพย์ภาษีเงินได้รอการตัดบัญชี

สินทรัพย์ภาษีเงินได้รอการตัดบัญชีรับรู้โดยการประมาณการในการประเมินความสามารถในการทำกำไรทางภาษีในอนาคตของบริษัทที่นำมาหักกับผลแตกต่างชั่วคราวที่สามารถใช้ประโยชน์ได้ นอกจากนี้ผู้บริหารต้องใช้ดุลยพินิจในการประเมินผลกระทบของกฎหมายหรือข้อจำกัดทางด้านเศรษฐกิจหรือความไม่แน่นอนของกฎหมายภาษีอากร

4.7 การด้อยค่าเงินลงทุน

บริษัทพิจารณาค่าเผื่อการด้อยค่าของเงินลงทุน เมื่อพบว่ามูลค่ายุติธรรมของเงินลงทุนดังกล่าวลดลงอย่างมีสาระสำคัญและเป็นระยะเวลานาน ซึ่งความมีสาระสำคัญและระยะเวลานั้นขึ้นอยู่กับดุลยพินิจของฝ่ายบริหาร

5. การจัดการความเสี่ยงในส่วนลงทุน

วัตถุประสงค์ของกลุ่มกิจการในการบริหารทุนของกลุ่มกิจการนั้นเพื่อดำรงไว้ซึ่งความสามารถในการดำเนินงานอย่างต่อเนื่องของกลุ่มกิจการเพื่อสร้างผลตอบแทนต่อผู้ถือหุ้นและเป็นประโยชน์ต่อผู้ที่มีส่วนได้เสียอื่น และเพื่อดำรงไว้ซึ่งโครงสร้างของทุนที่เหมาะสม

6. การจัดการความเสี่ยงทางการเงิน

กลุ่มกิจการมีความเสี่ยงที่เกี่ยวข้องกับเครื่องมือทางการเงินและมีนโยบายการบริหารความเสี่ยงดังนี้

ความเสี่ยงด้านการให้สินเชื่อ

กลุ่มกิจการมีความเสี่ยงด้านการให้สินเชื่อกับลูกหนี้การค้าและลูกหนี้อื่น และเงินให้กู้ยืม ฝ่ายบริหารควบคุมความเสี่ยงนี้โดยการกำหนดให้มีนโยบายและวิธีการในการควบคุมสินเชื่อที่เหมาะสม ดังนั้น กลุ่มกิจการจึงไม่คาดว่าจะได้รับความเสียหายที่เป็นสาระสำคัญจากการให้สินเชื่อ จำนวนเงินสูงสุดที่กลุ่มกิจการอาจต้องสูญเสียจากการให้สินเชื่อคือ มูลค่าตามบัญชีของลูกหนี้และเงินให้กู้ยืมที่แสดงอยู่ในงบแสดงฐานะการเงิน

ความเสี่ยงจากอัตราดอกเบี้ย

กลุ่มกิจการมีความเสี่ยงจากอัตราดอกเบี้ยที่สำคัญอันเกี่ยวเนื่องกับเงินฝากสถาบันการเงิน เงินให้กู้ยืม เงินเบิกเกินบัญชี เงินกู้ยืมระยะสั้นและระยะยาวที่มีดอกเบี้ย สินทรัพย์และหนี้สินทางการเงินส่วนใหญ่มีอัตราดอกเบี้ยที่ปรับขึ้นลง

ตามอัตราตลาด หรือมีอัตราดอกเบี้ยคงที่ซึ่งใกล้เคียงกับอัตราตลาดในปัจจุบัน ดังนั้นความเสี่ยงจากอัตราดอกเบี้ย คาดว่าอยู่ในระดับต่ำ

กลุ่มกิจการมีการกู้ยืมแบบอัตราดอกเบี้ยคงที่และอัตราดอกเบี้ยลอยตัว ทั้งนี้ กลุ่มกิจการได้ทำสัญญาป้องกันความเสี่ยงไว้บางส่วน เนื่องจากผู้บริหารต้องการลดผลกระทบของการเปลี่ยนแปลงอัตราดอกเบี้ยที่อาจเกิดขึ้นและอาจมีผลกระทบอย่างเป็นสาระสำคัญต่องบการเงินของกลุ่มกิจการ

ความเสี่ยงจากอัตราแลกเปลี่ยน

กลุ่มกิจการมีความเสี่ยงจากอัตราแลกเปลี่ยนที่สำคัญอันเกี่ยวเนื่องจากการซื้อหรือขายสินค้า และการกู้ยืมหรือให้กู้ยืมเงินเป็นเงินตราต่างประเทศ กลุ่มกิจการได้ตกลงทำสัญญาซื้อขายเงินตราต่างประเทศล่วงหน้า ซึ่งส่วนใหญ่ มีอายุสัญญาไม่เกินหนึ่งปีเพื่อใช้เป็นเครื่องมือในการบริหารความเสี่ยง

สินทรัพย์และหนี้สินทางการเงินที่เป็นสกุลเงินตราต่างประเทศบางส่วนมีการทำสัญญาซื้อขายเงินตราต่างประเทศล่วงหน้าเพื่อป้องกันความเสี่ยง ตามหมายเหตุประกอบงบการเงินข้อ 12

ความเสี่ยงด้านสภาพคล่อง

กลุ่มกิจการมีการควบคุมความเสี่ยงจากการขาดสภาพคล่องโดยการรักษาระดับของเงินสดและรายการเทียบเท่าเงินสดให้เพียงพอต่อการดำเนินงานของกลุ่มกิจการและเพื่อทำให้ผลกระทบจากความผันผวนของกระแสเงินสดลดลง

7. การประมาณมูลค่ายุติธรรม

มูลค่าตามบัญชีของสินทรัพย์และหนี้สินทางการเงินมีมูลค่าใกล้เคียงกับมูลค่ายุติธรรม ยกเว้นเงินกู้ยืมระยะยาวจากสถาบันการเงินและหุ้นกู้ที่มีอัตราดอกเบี้ยคงที่ และอนุพันธ์ทางการเงิน ส่วนเงินกู้ยืมระยะยาวจากสถาบันการเงินที่มีอัตราดอกเบี้ยลอยตัว มีมูลค่ายุติธรรมใกล้เคียงกับมูลค่าตามสัญญา

กลุ่มกิจการเปิดเผยมูลค่ายุติธรรมจำแนกตามวิธีการประมาณมูลค่า ความแตกต่างของระดับข้อมูลสามารถแสดงได้ดังนี้

- ข้อมูลระดับ 1 ราคาเสนอซื้อขาย (ไม่ต้องปรับปรุง) ในตลาดที่มีสภาพคล่องสำหรับสินทรัพย์หรือหนี้สินอย่างเดียวกัน
- ข้อมูลระดับ 2 ข้อมูลอื่นนอกเหนือจากราคาเสนอซื้อขายซึ่งรวมอยู่ในข้อมูลระดับ 1 ทั้งที่สามารถสังเกตได้โดยตรงได้แก่ ข้อมูลราคา หรือโดยอ้อม ได้แก่ ข้อมูลที่คำนวณมาจากราคา สำหรับสินทรัพย์นั้นหรือหนี้สินนั้น
- ข้อมูลระดับ 3 ข้อมูลสำหรับสินทรัพย์หรือหนี้สินซึ่งไม่ได้มาจากข้อมูลที่สามารถสังเกตได้จากตลาด (ข้อมูลที่ไม่สามารถสังเกตได้)

กลุ่มกิจการได้เปิดเผยมูลค่ายุติธรรมของเครื่องมือทางการเงินไว้ในหมายเหตุประกอบงบการเงินดังต่อไปนี้

หุ้นกู้ที่มีอัตราดอกเบี้ยคงที่
อนุพันธ์ทางการเงิน

หมายเหตุประกอบงบการเงินข้อ 22
หมายเหตุประกอบงบการเงินข้อ 12.4

8. รายการบัญชีกับบุคคลและกิจการที่เกี่ยวข้องกัน

ณ วันที่ 31 ธันวาคม 2562 และ 2561 ผู้ถือหุ้นรายใหญ่ของบริษัท คือ ผู้ถือหุ้นในกลุ่มตระกูลเจียอาภาและบุคคลที่เกี่ยวข้อง ซึ่งถือหุ้นในอัตราร้อยละ 66.68 ของหุ้นสามัญทั้งหมดของบริษัท

บริษัทมีรายการธุรกิจกับบุคคลและกิจการที่เกี่ยวข้อง (เกี่ยวข้องกันโดยการมีผู้ถือหุ้นและ/หรือกรรมการและการบริหารร่วมกัน) รายการธุรกิจดังกล่าวเป็นไปตามเงื่อนไขและเกณฑ์ที่ตกลงร่วมกันระหว่างบริษัทกับบุคคลและกิจการที่เกี่ยวข้องกันเหล่านั้น

ลักษณะความสัมพันธ์ระหว่างบริษัทและกิจการที่เกี่ยวข้องกันสามารถสรุปได้ ดังนี้

รายชื่อ	ลักษณะความสัมพันธ์
Seafresh Group (Holdings) Limited (SGH)	บริษัทย่อย
Sea Farms Limited	บริษัทย่อยของ SGH
Blue Earth Foods Limited	บริษัทย่อยของ SGH
Sea Farms, Inc.	บริษัทย่อยของ SGH
Prochaete Innovation Limited	บริษัทย่อยของ SGH
Sea Farms Nutrition Limited (SFN)	บริษัทย่อยของ SGH
Sea Farms Nutrition, Inc.	บริษัทย่อยของ SFN
บริษัท แมนนูแฟคเจอร์ริง ซิสเต็ม อิมพลีเม้นเทชัน จำกัด	บริษัทย่อย
บริษัท ซีเฟรชโอเอชคิว จำกัด	บริษัทย่อย
บริษัท ซีเฟรชฟาร์ม จำกัด	บริษัทย่อย
Belize Aquaculture Limited	การร่วมค้าของ SGH
บริษัท ชาร์เตอร์ สแควร์ โฮลดิ้ง จำกัด	กรรมการร่วมกัน
บริษัท ไทย เค บอยเลอร์ จำกัด	กรรมการร่วมกัน
รายการธุรกิจ	นโยบายการกำหนดราคา
ขายสินค้า	ราคาทุนบวกกำไรส่วนเพิ่ม
ซื้อสินค้า	ราคาที่ตกลงร่วมกัน
ดอกเบี้ยรับ	ร้อยละ 2.5 และ 8.0 ต่อปี
รายได้อื่น	ราคาทุนบวกกำไรส่วนเพิ่ม
รายได้เงินปันผล	อัตราที่ประกาศจ่าย
ดอกเบี้ยจากการขายเงินเชื่อ	ร้อยละ 1.0 ต่อเดือน
ค่าบริการจ่าย	ราคาทุนบวกกำไรส่วนเพิ่ม
ค่าเช่าและค่าบริการสำนักงาน	ราคาทุนบวกกำไรส่วนเพิ่ม
ค่าบริการและอุปกรณ์	ราคาทุนบวกกำไรส่วนเพิ่ม
ดอกเบี้ยจ่าย – เงินกู้ยืมระยะสั้น	ร้อยละ 0.9 ต่อปี
ขายสินทรัพย์	ราคาที่ตกลงร่วมกัน

รายการที่สำคัญกับบุคคลและกิจการที่เกี่ยวข้องกันสำหรับปีสิ้นสุดวันที่ 31 ธันวาคม 2562 และ 2561 มีดังนี้

(หน่วย : พันบาท)

กิจการที่เกี่ยวข้องกันและรายการธุรกิจ	งบการเงินรวม		งบการเงินเฉพาะกิจการ	
	2562	2561	2562	2561
<u>บริษัทย่อย</u>				
ขายสินค้า	-	-	743,176	947,376
รายได้จากการบริการ	-	-	1,123	-
ดอกเบี้ยรับ	-	-	1,262	1,449
รายได้อื่น - ดอกเบี้ยจากการขายเงินเชื่อ	-	-	27,901	45,788
รายได้เงินปันผล	-	-	69,497	55,761
ค่าบริการจ่าย	-	-	10,242	11,596
ค่าเช่าและค่าบริการสำนักงาน	-	-	3,136	6,255
ดอกเบี้ยจ่าย	-	-	1	-
ซื้อวัตถุดิบ	-	-	11,754	427
ขายสินทรัพย์	-	-	74,556	-
รายได้ค่าบริการจัดการ	-	-	350	-
รายได้เบ็ดเตล็ด	-	-	4,793	-
<u>กิจการที่เกี่ยวข้องกัน</u>				
ขายสินค้า	113	62	113	62
รายได้จากการบริการ	548	584	-	-
ค่าเช่าและค่าบริการสำนักงาน	9,207	9,052	4,302	-
ค่าบริการและอุปกรณ์	59	139	53	139
<u>ค่าตอบแทนผู้บริหารสำคัญ</u>				
ผลประโยชน์ระยะสั้น	42,466	46,108	18,259	18,406
ผลประโยชน์หลังออกจากงาน	3,487	423	3,487	423

ยอดคงเหลือที่สำคัญกับบุคคลและกิจการที่เกี่ยวข้องกัน ณ วันที่ 31 ธันวาคม 2562 และ 2561 มีดังนี้

	(หน่วย : พันบาท)			
	งบการเงินรวม		งบการเงินเฉพาะกิจการ	
	2562	2561	2562	2561
ลูกหนี้การค้า				
บริษัทย่อย	-	-	284,100	327,609
กิจการที่เกี่ยวข้องกัน	30	9	30	9
รวม	30	9	284,130	327,618
ลูกหนี้อื่น				
บริษัทย่อย	-	-	10,097	4,799
การร่วมค้า	377,964	378,263	-	-
รวม	377,964	378,263	10,097	4,799
สินทรัพย์หมุนเวียนอื่น				
บริษัทย่อย	-	-	438	468
ดอกเบี้ยค้างรับ				
ระยะสั้น				
บริษัทย่อย	-	-	-	367
ระยะยาว				
การร่วมค้า	65,254	71,416	-	-
เจ้าหนี้การค้า				
บริษัทย่อย	-	-	437	-
เจ้าหนี้อื่น				
บริษัทย่อย	-	-	167	124
กิจการที่เกี่ยวข้องกัน	226	158	116	-
รวม	226	158	283	124

เงินให้กู้ยืมระยะสั้นแก่กิจการที่เกี่ยวข้องกัน

ยอดคงเหลือของเงินให้กู้ยืมระยะสั้นแก่บริษัทย่อย และรายการเคลื่อนไหวระหว่างปี มีรายละเอียดดังนี้

					(หน่วย : พันบาท)			
					งบการเงินเฉพาะกิจการ			
ผู้กู้ยืม	อัตราดอกเบี้ย (ร้อยละต่อปี)	สกุลเงิน	เงินต้น (พันบาท)	กำหนดชำระคืน	2561	เพิ่มขึ้น	ลดลง	2562
บริษัท ซีเฟรชไอเอชคิว จำกัด	2.50	บาท	14,546	เมื่อทวงถาม	-	14,546	(14,546)	-
บริษัท ซีเฟรชไอเอชคิว จำกัด	2.50	บาท	600	เมื่อทวงถาม	600	-	(600)	-
บริษัท ซีเฟรชฟาร์ม จำกัด	2.50	บาท	157,532	เมื่อทวงถาม	157,532	-	(157,532)	-
รวม					158,132	14,546	(172,678)	-

เงินกู้ยืมระยะสั้นจากกิจการที่เกี่ยวข้องกัน

ยอดคงเหลือของเงินกู้ยืมระยะสั้นแก่บริษัทย่อย และรายการเคลื่อนไหวระหว่างปี มีรายละเอียดดังนี้

					(หน่วย : พันบาท)			
					งบการเงินเฉพาะกิจการ			
ผู้กู้ยืม	อัตราดอกเบี้ย (ร้อยละต่อปี)	สกุลเงิน	เงินต้น (พันบาท)	กำหนดชำระคืน	2561	เพิ่มขึ้น	ลดลง	2562
บริษัท ซีเฟรชไอเอชคิว จำกัด	0.90	บาท	19,500	เมื่อทวงถาม	-	19,500	-	19,500
รวม					-	19,500	-	19,500

เงินให้กู้ยืมระยะยาวแก่กิจการที่เกี่ยวข้องกัน

ยอดคงเหลือของเงินให้กู้ยืมระยะยาวแก่การร่วมค้า และรายการเคลื่อนไหวระหว่างปี มีรายละเอียดดังนี้

(หน่วย : พันบาท)

ผู้กู้ยืม	อัตราดอกเบี้ย (ร้อยละต่อปี)	เงินต้น (พันดอลลาร์สหรัฐ)	กำหนดชำระคืน	งบการเงินรวม						
				2561	เพิ่มขึ้น	ลดลง	ขาดทุนจากอัตรา แลกเปลี่ยนที่ ยังไม่เกิดขึ้นจริง	ผลต่างจาก การแปลงค่า งบการเงิน	ค่าเผื่อ หนี้สงสัยจะสูญ	2562
Belize Aquaculture Limited	8	13,966	13 มกราคม 2563	326,609	-	-	(15,894)	(12,177)	(39,850)	258,688

เงินให้กู้ยืมระยะสั้น ถูกจัดประเภทเป็นเงินให้กู้ยืมระยะยาวเนื่องจากบริษัทผู้ให้กู้ (บริษัทย่อย) มีความประสงค์ที่จะต่อสัญญาเงินให้กู้ยืมดังกล่าวให้มีกำหนดชำระเกินกว่า 1 ปี

ณ วันที่ 31 ธันวาคม 2562 บริษัทย่อยมีค่าเผื่อหนี้สงสัยจะสูญสำหรับเงินให้กู้ยืมดังกล่าว จำนวน 159.26 ล้านบาท (2561 : 124.19 ล้านบาท)

บริษัทย่อยได้หยุดรับรู้รายได้ดอกเบี้ยจากเงินให้กู้ยืมแก่การร่วมค้า ตั้งแต่วันที่ 1 มกราคม 2559 จนกว่าจะได้รับชำระเงินกู้จากการร่วมค้าดังกล่าว

กลุ่มกิจการมียอดคงเหลือกับการร่วมค้ารวม 702 ล้านบาท ซึ่งประกอบด้วย ลูกหนี้อื่น จำนวน 378 ล้านบาท ดอกเบี้ยค้างรับ จำนวน 65 ล้านบาท และเงินให้กู้ยืมระยะยาว จำนวน 259 ล้านบาท บริษัทเชื่อว่าจะสามารถเรียกเก็บหนี้จำนวนดังกล่าวได้ เนื่องจากมูลค่าของสินทรัพย์ที่ถือโดยการร่วมค้าจะมีมูลค่าที่มากกว่ายอดคงเหลือทั้งหมด ทรัพย์สินหลักของการร่วมค้ามีมูลค่ายุติธรรมประมาณ 51.25 ล้านเหรียญสหรัฐ (คิดเป็นเงินไทยประมาณ 1,545.39 ล้านบาท ณ วันที่ 31 ธันวาคม 2562) จากการประเมินมูลค่าโดยผู้ประเมินราคาอิสระในเดือนกุมภาพันธ์ 2561 ซึ่งมูลค่ายุติธรรมดังกล่าวอยู่ในข้อมูลระดับ 2 ของลำดับชั้นมูลค่ายุติธรรม

เมื่อวันที่ 28 มกราคม 2562 เกิดเหตุเพลิงไหม้โรงงานของการร่วมค้าดังกล่าว โดยมีมูลค่าความเสียหายประมาณ 6.4 ล้านดอลลาร์สหรัฐ อย่างไรก็ตาม กลุ่มกิจการมีการรับรู้ค่าเผื่อหนี้สงสัยจะสูญสำหรับจำนวนที่คาดว่าจะไม่ได้รับชำระแล้ว

9. เงินสดและรายการเทียบเท่าเงินสด

	(หน่วย : พันบาท)			
	งบการเงินรวม		งบการเงินเฉพาะกิจการ	
	2562	2561	2562	2561
เงินสดในมือ	135	97	90	90
เงินฝากธนาคารประเภทจ่ายคืนเมื่อทวงถาม	64,588	69,082	33,268	6,224
รวม	64,723	69,179	33,358	6,314

เงินฝากธนาคารประเภทจ่ายคืนเมื่อทวงถามมีอัตราดอกเบี้ยเฉลี่ยอยู่ที่ร้อยละ 0.01 ถึง 0.90 ต่อปี (2561 : ร้อยละ 0.01 ถึง 0.90 ต่อปี)

10. ลูกหนี้การค้าและลูกหนี้อื่น

	(หน่วย : พันบาท)			
	งบการเงินรวม		งบการเงินเฉพาะกิจการ	
	2562	2561	2562	2561
ลูกหนี้การค้าทั่วไป	499,292	529,444	39,703	39,323
ลูกหนี้การค้า - กิจการที่เกี่ยวข้องกัน				
(หมายเหตุ 8)	30	9	284,130	327,618
ลูกหนี้อื่น - กิจการอื่น	66	44	66	44
ลูกหนี้อื่น - กิจการที่เกี่ยวข้องกัน				
(หมายเหตุ 8)	377,964	378,263	10,097	4,799
รวม	877,352	907,760	333,996	371,784

ลูกหนี้การค้า สามารถวิเคราะห์ตามอายุหนี้ที่ค้างชำระได้ดังนี้

	(หน่วย : พันบาท)			
	งบการเงินรวม		งบการเงินเฉพาะกิจการ	
	2562	2561	2562	2561
<u>ลูกหนี้การค้าทั่วไป</u>				
ยังไม่ถึงกำหนดชำระ	458,534	458,615	26,490	26,955
ไม่เกิน 3 เดือน	40,758	67,452	13,213	12,367
3 - 6 เดือน	-	1,676	-	-
6 - 12 เดือน	-	1,514	-	-
เกินกว่า 12 เดือน	-	187	-	1
รวม	499,292	529,444	39,703	39,323
<u>ลูกหนี้การค้า - กิจการที่เกี่ยวข้องกัน</u>				
ยังไม่ถึงกำหนดชำระ	30	9	54,081	246,078
ไม่เกิน 3 เดือน	-	-	46,495	49,604
3 - 6 เดือน	-	-	93,597	31,936
6 - 12 เดือน	-	-	89,957	-
รวม	30	9	284,130	327,618

11. สินค้าคงเหลือ - สุทธิ

	(หน่วย : พันบาท)			
	งบการเงินรวม		งบการเงินเฉพาะกิจการ	
	2562	2561	2562	2561
สินค้าสำเร็จรูป	1,826,269	1,857,513	875,892	893,208
สินค้าระหว่างผลิต	1,581	1,535	332	524
วัตถุดิบและวัสดุบรรจุกึ่งสำเร็จรูป	74,775	70,535	13,601	12,143
เคมีภัณฑ์และอื่นๆ	623	2,960	-	2,960
รวม	1,903,248	1,932,543	889,825	908,835
<u>หัก ค่าเผื่อการลดมูลค่าของสินค้าคงเหลือ</u>	(98,800)	(92,273)	(98,800)	(64,900)
สุทธิ	1,804,448	1,840,270	791,025	843,935

ค่าเผื่อการลดมูลค่าของสินค้าคงเหลือของกิจการเพิ่มขึ้นโดยผลกระทบจากการลดลงของประมาณการราคาขาย เนื่องจากการแข็งค่าของเงินบาทเมื่อเทียบกับดอลลาร์สหรัฐ ซึ่งเป็นสกุลเงินหลักที่ใช้ในการส่งออก รวมถึงการบันทึกค่าเผื่อสินค้าคงเหลือที่เคลื่อนไหวช้าของกลุ่มกิจการ

ในระหว่างปี รายการเคลื่อนไหวของค่าเผื่อการลดมูลค่าของราคาทุนของสินค้าคงเหลือ มีดังต่อไปนี้

	(หน่วย : พันบาท)			
	งบการเงินรวม		งบการเงินเฉพาะกิจการ	
	2562	2561	2562	2561
ยอดคงเหลือต้นปี	92,273	13,728	64,900	5,600
เพิ่มขึ้น	38,100	100,115	38,100	77,100
ลดลง	(30,616)	(19,753)	(4,200)	(17,800)
ผลต่างจากการแปลงค่างบการเงิน	(957)	(1,817)	-	-
ยอดคงเหลือสิ้นปี	98,800	92,273	98,800	64,900

	(หน่วย : พันบาท)			
	งบการเงินรวม		งบการเงินเฉพาะกิจการ	
	2562	2561	2562	2561
ต้นทุนขายสินค้า	5,001,925	7,054,041	1,896,793	2,245,347
ค่าเผื่อเพิ่มขึ้น	7,484	80,362	33,900	59,300
รวมต้นทุนขาย	5,009,409	7,134,403	1,930,693	2,304,647

12. สินทรัพย์และหนี้สินจากตราสารอนุพันธ์

สินทรัพย์และหนี้สินจากตราสารอนุพันธ์ที่รับรู้รายการในงบการเงินมีดังนี้

12.1 ลูกหนี้ตามสัญญาซื้อขายเงินตราต่างประเทศล่วงหน้า - สุทธิ

	(หน่วย : พันบาท)			
	งบการเงินรวม		งบการเงินเฉพาะกิจการ	
	2562	2561	2562	2561
สัญญาซื้อขายเงินตราต่างประเทศล่วงหน้า	-	18,592	6,559	7,571
ส่วนเพิ่ม (ส่วนลด) รอรับรู้รายการ	-	244	(378)	1,036
สุทธิ	-	18,836	6,181	8,607

12.2 เจ้าหนี้ตามสัญญาซื้อขายเงินตราต่างประเทศล่วงหน้า - สุทธิ

	(หน่วย : พันบาท)			
	งบการเงินรวม		งบการเงินเฉพาะกิจการ	
	2562	2561	2562	2561
สัญญาซื้อขายเงินตราต่างประเทศล่วงหน้า	15,208	-	-	-
ส่วนเพิ่มรอรับรู้รายการ	2,052	-	-	-
สุทธิ	17,260	-	-	-

12.3 สินทรัพย์จากตราสารอนุพันธ์เพื่อป้องกันความเสี่ยงของเงินกู้ระยะยาว - สุทธิ

	(หน่วย : พันบาท)			
	งบการเงินรวม		งบการเงินเฉพาะกิจการ	
	2562	2561	2562	2561
สัญญาแลกเปลี่ยนเงินตราต่างประเทศ	-	880	-	880
หัก ส่วนที่ถึงกำหนดชำระภายในหนึ่งปี	-	(587)	-	(587)
สุทธิ	-	293	-	293

12.4 มูลค่ายุติธรรมสุทธิของอนุพันธ์ทางการเงิน

	(หน่วย : พันบาท)			
	งบการเงินรวม		งบการเงินเฉพาะกิจการ	
	2562	2561	2562	2561
<u>สัญญาที่มีมูลค่ายุติธรรมเชิงบวก</u>				
ลูกหนี้ตามสัญญาซื้อขายเงินตรา				
ต่างประเทศล่วงหน้า	-	14,944	4,353	5,682
สินทรัพย์จากตราสารอนุพันธ์เพื่อป้องกัน				
ความเสี่ยงของเงินกู้ระยะยาว				
- สัญญาแลกเปลี่ยนเงินตราต่างประเทศ	-	738	-	738
รวม	-	15,682	4,353	6,420
<u>สัญญาที่มีมูลค่ายุติธรรมเชิงลบ</u>				
เจ้าหนี้ตามสัญญาซื้อขายเงินตรา				
ต่างประเทศล่วงหน้า	20,867	-	-	-
รวม	20,867	-	-	-

มูลค่ายุติธรรมของอนุพันธ์ทางการเงินเป็นมูลค่ายุติธรรมที่คำนวณโดยใช้อัตราที่กำหนดโดยสถาบันการเงินที่กลุ่มกิจการใช้ โดยพิจารณาเงื่อนไขในตลาดที่มีอยู่ ณ วันที่ 31 ธันวาคม 2562 และ 2561 และอยู่ในข้อมูลระดับ 2 ของลำดับชั้นมูลค่ายุติธรรม

13. สินทรัพย์หมุนเวียนอื่น

	(หน่วย : พันบาท)			
	งบการเงินรวม		งบการเงินเฉพาะกิจการ	
	2562	2561	2562	2561
ค่าใช้จ่ายจ่ายล่วงหน้า	44,758	41,704	3,140	4,896
พัสดุดำเนินการ	3,452	3,642	3,405	3,642
บัตรภาษี	296	1,359	296	1,359
เงินทดรองจ่าย	4,241	539	4,199	589
อื่นๆ	51,296	20,501	537	695
รวม	104,043	67,745	11,577	11,181

14. เงินฝากธนาคารที่มีภาระค้ำประกัน

เงินฝากธนาคารที่มีภาระค้ำประกันเป็นเงินฝากประจำประเภท 3 เดือน 6 เดือนและ 12 เดือน ที่ใช้ค้ำประกันวงเงินเบิกเกินบัญชีและเงินกู้ยืมระยะสั้นจากสถาบันการเงิน

15. เงินลงทุนในบริษัทย่อย

		งบการเงินเฉพาะกิจการ									
		ทุนที่ชำระแล้ว		อัตราส่วนการถือหุ้น ทางตรง (ร้อยละ)		อัตราส่วนการถือหุ้น ทางตรงและทางอ้อม (ร้อยละ)		วิธีราคาทุน (พันบาท)		เงินปันผลรับ (พันบาท)	
สกุลเงิน ของเงินทุน		31 ธันวาคม 2562	31 ธันวาคม 2561	31 ธันวาคม 2562	31 ธันวาคม 2561	31 ธันวาคม 2562	31 ธันวาคม 2561	31 ธันวาคม 2562	31 ธันวาคม 2561	31 ธันวาคม 2562	31 ธันวาคม 2561
Seafresh Group (Holdings) Limited	ปอนด์สเตอร์ลิง	10,000	10,000	39.00	39.00	67.55	67.55	190	190	35,117	15,747
Sea Farms Limited	ปอนด์สเตอร์ลิง	1	1	-	-	67.55	67.55	-	-	-	-
Blue Earth Foods Limited	ปอนด์สเตอร์ลิง	3,000	3,000	25.00	25.00	75.66	75.66	36	36	-	-
Sea Farms, Inc.	ดอลลาร์สหรัฐ	10,000	10,000	25.00	25.00	68.91	68.91	77	77	-	-
Prochaete Innovation Limited	ปอนด์สเตอร์ลิง	100	100	25.00	25.00	48.64	48.64	1	1	-	-
Sea Farms Nutrition Limited	ปอนด์สเตอร์ลิง	10,000	10,000	-	-	65.53	65.53	-	-	-	-
Sea Farms Nutrition, Inc.	ดอลลาร์สหรัฐ	1	1	-	-	55.70	55.70	-	-	-	-
บริษัท แมนนูแฟคเจอร์ริง ซิสเต็ม อิมพลีเม้นเทชั่น จำกัด	พันบาท	3,000	3,000	100.00	100.00	100.00	100.00	3,521	3,521	3,600	-
บริษัท ซีเฟรชไอเอชคิว จำกัด	พันบาท	900,000	900,000	100.00	100.00	100.00	100.00	900,000	900,000	30,780	40,014
บริษัท ซีเฟรชฟาร์ม จำกัด	พันบาท	312,000	30,000	100.00	100.00	100.00	100.00	312,000	30,000	-	-
รวม								1,215,825	933,825	69,497	55,761

บริษัทถือหุ้นเพียงร้อยละ 48.64 ใน Prochaete Innovation Limited แต่นำมารวมในการจัดทำงบการเงินรวมเนื่องจากบริษัทมีอำนาจในการกำหนดนโยบายทางการเงินและการดำเนินงานของบริษัทย่อยดังกล่าวโดยผ่านคณะกรรมการด้วยสิทธิการออกเสียงมากกว่าร้อยละ 50

ที่ประชุมคณะกรรมการบริษัทครั้งที่ 3/2562 เมื่อวันที่ 21 มีนาคม 2562 มีมติอนุมัติให้

- เพิ่มทุนจดทะเบียนของบริษัท ซีเฟรชฟาร์ม จำกัด (บริษัทย่อย) จำนวน 60 ล้านหุ้น มูลค่าที่ตราไว้ หุ้นละ 5 บาท รวมเป็นจำนวนเงิน 300 ล้านบาท บริษัทย่อยได้จดทะเบียนเพิ่มทุนดังกล่าวกับกรมพัฒนาธุรกิจแล้วเมื่อวันที่ 19 เมษายน 2562 ทั้งนี้ ณ วันที่ 31 ธันวาคม 2562 บริษัทจ่ายสำหรับทุนเรียกชำระแล้วให้บริษัทย่อยแล้วจำนวน 282 ล้านบาท โดยแบ่งเป็นการจ่ายด้วยเงินสดจำนวน 111 ล้านบาท และการหักกลบลบหนี้ค่าเงินลงทุนกับลูกหนี้จากการขายสินทรัพย์ ลูกหนี้อื่น และเงินให้กู้ระยะสั้น จำนวน 171 ล้านบาท
- บริษัทอินฟาร์มกุ่มให้กับบริษัท ซีเฟรชฟาร์ม จำกัด ประกอบด้วยเครื่องมือและอุปกรณ์ซึ่งมีราคาตามบัญชีจำนวน 74.21 ล้านบาท (หมายเหตุ 17) และสินทรัพย์ชีวภาพคงเหลือทั้งหมดซึ่งมีราคาตามบัญชีจำนวน 2.56 ล้านบาท

ในเดือนมกราคม ปี 2561 บริษัท ซีเฟรชไอเอชคิว จำกัด ซื้อหุ้นสามัญของ Seafresh Group (Holdings) Limited ที่ถือโดยผู้ถือหุ้นรายอื่นจำนวน 3,310 หุ้น (คิดเป็นร้อยละ 16.55 ของทุนจดทะเบียนที่ชำระแล้ว) ในราคาหุ้นละ 730.202 ปอนด์สเตอร์ลิง รวมเป็นจำนวนเงิน 2.42 ล้านปอนด์สเตอร์ลิง โดยมีเงื่อนไขในการแบ่งชำระเงินต้นเป็น 4 งวด รวมดอกเบี้ยที่อัตราร้อยละ 2 ต่อปี ภายในเดือนธันวาคม 2562 โดยกรรมสิทธิ์ในหุ้นดังกล่าวได้ถูกโอนเรียบร้อยแล้วเมื่อวันที่ 30 มกราคม 2561 จากการซื้อหุ้นดังกล่าว ทำให้เกิดส่วนเกินที่เกิดขึ้นจากการเปลี่ยนสัดส่วนการลงทุนในบริษัทย่อยจำนวน 20.49 ล้านบาท ซึ่งบันทึกในงบแสดงการเปลี่ยนแปลงส่วนของผู้ถือหุ้น

ณ วันที่ 31 ธันวาคม 2562 บริษัท ซีเฟรชไอเอชคิว จำกัด ยังไม่ได้จ่ายชำระค่าหุ้นสามัญดังกล่าวจำนวน 0.60 ล้านปอนด์สเตอร์ลิง (คิดเป็นเงินไทยประมาณ 24.14 ล้านบาท)

ยอดรวมของส่วนได้เสียที่ไม่มีอำนาจควบคุม ณ วันที่ 31 ธันวาคม 2562 มีจำนวน 192.89 ล้านบาท (2561 : 220.06 ล้านบาท) โดยจำนวน 170.91 ล้านบาท (2561 : 284.72 ล้านบาท) เป็นของ Sea Farms Limited ซึ่งเป็นส่วนได้เสียที่ไม่มีอำนาจควบคุมที่มีสาระสำคัญต่อกลุ่มกิจการ รายละเอียดแสดงข้อมูลทางการเงินโดยสรุปของบริษัทย่อยดังกล่าว มีดังต่อไปนี้

งบแสดงฐานะการเงินโดยสรุป ณ วันที่ 31 ธันวาคม 2562 และ 2561

		(หน่วย : ล้านบาท)	
		Sea Farms Limited	
		2562	2561
<u>สินทรัพย์</u>			
สินทรัพย์หมุนเวียน		1,465	1,327
สินทรัพย์ไม่หมุนเวียน		10	8
รวมสินทรัพย์		1,475	1,335

	(หน่วย : ล้านบาท)	
	Sea Farms Limited	
	2562	2561
<u>หนี้สิน</u>		
หนี้สินหมุนเวียน	948	737
หนี้สินไม่หมุนเวียน	-	2
รวมหนี้สิน	948	739
 สินทรัพย์สุทธิ	 527	 596

งบกำไรขาดทุนเบ็ดเสร็จโดยสรุปสำหรับปีสิ้นสุดวันที่ 31 ธันวาคม 2562 และ 2561

	(หน่วย : ล้านบาท)	
	Sea Farms Limited	
	2562	2561
รายได้	2,381	4,113
กำไรก่อนภาษี	182	432
ค่าใช้จ่ายภาษีเงินได้	13	73
 กำไรหลังภาษี	 169	 359
กำไรขาดทุนเบ็ดเสร็จอื่น	-	-
กำไรขาดทุนเบ็ดเสร็จรวม	169	359
 กำไรขาดทุนเบ็ดเสร็จส่วนที่เป็นของส่วนได้เสียที่ไม่มีอำนาจควบคุม	 55	 115
 เงินปันผลจ่ายให้กับส่วนได้เสียที่ไม่มีอำนาจควบคุม	 31	 13

	(หน่วย : ล้านบาท)	
	Sea Farms Limited	
	2562	2561
เงินสดสุทธิได้มาจากกิจกรรมดำเนินงาน	48	543
เงินสดสุทธิใช้ไปในกิจกรรมการลงทุน	(1)	(1)
เงินสดสุทธิใช้ไปในกิจกรรมจัดหาเงิน	(246)	(352)
เงินสดรับ (จ่าย) - สุทธิ	(199)	190

ข้อมูลข้างต้นแสดงด้วยจำนวนก่อนการตัดรายการระหว่างกัน

16. เงินลงทุนในการร่วมค้า

	ทุนที่ชำระแล้ว	งบการเงินรวม					
		สัดส่วนเงินลงทุน (ร้อยละ)		ราคาทุน (พันบาท)		วิธีส่วนได้เสีย (พันบาท)	
		2562	2561	2562	2561	2562	2561
Belize Aquaculture Limited	13.75 ล้านเบลีซ	50.00	50.00	9,663	9,663	-	-

กลุ่มกิจการไม่มีหนี้สินที่อาจเกิดขึ้นซึ่งเกี่ยวข้องกับส่วนได้เสียในการร่วมค้า

ไม่มีรายการเคลื่อนไหวของเงินลงทุนในการร่วมค้า เนื่องจากบริษัทย่อยได้รับรู้ส่วนแบ่งขาดทุนจากการดำเนินงานของเงินลงทุนตามวิธีส่วนได้เสียเต็มจำนวนแล้ว

งบการเงินโดยสรุปของการร่วมค้าตามสัดส่วนของการร่วมทุน มีดังต่อไปนี้

	(หน่วย : พันบาท)	
	Belize Aquaculture Limited	
	2562	2561
เงินสดและรายการเทียบเท่าเงินสด	423	185
ลูกหนี้การค้าและลูกหนี้อื่น	2,494	2,673
สินค้าคงเหลือ	7,368	18,215
ที่ดิน อาคาร และอุปกรณ์	294,701	340,280
สินทรัพย์ไม่หมุนเวียนอื่น	512	767
รวมสินทรัพย์	305,498	362,120
เจ้าหนี้การค้าและเจ้าหนี้อื่น	262,205	266,977
เงินกู้ยืม	223,363	241,398
รวมหนี้สิน	485,568	508,375
สินทรัพย์สุทธิ	(180,070)	(146,255)
รายได้	5,020	11,160
ต้นทุนขาย	(2,488)	(9,716)
ค่าใช้จ่ายในการขายและบริหาร	(48,486)	(28,747)
ขาดทุนก่อนค่าใช้จ่ายภาษีเงินได้	(45,954)	(27,303)
ค่าใช้จ่ายภาษีเงินได้	-	-
ขาดทุนสำหรับปี	(45,954)	(27,303)

ณ วันที่ 31 ธันวาคม 2562 กลุ่มกิจการไม่ได้รับรู้หนี้สินส่วนเกินเงินลงทุนในการร่วมค้าจำนวน 180 ล้านบาท (2561 : 146 ล้านบาท) ในงบการเงิน เนื่องจากกลุ่มกิจการไม่มีการผูกพันในหนี้สินส่วนเกินจากเงินลงทุนดังกล่าว

17. ที่ดิน อาคารและอุปกรณ์ - สุทธิ

(หน่วย : พันบาท)

	งบการเงินรวม						รวม
	ที่ดิน	อาคารและ ส่วนปรับปรุงอาคาร	เครื่องจักรและ อุปกรณ์โรงงาน	เครื่องใช้และ อุปกรณ์สำนักงาน	ยานพาหนะ	งานระหว่าง ก่อสร้าง	
ณ วันที่ 1 มกราคม 2561							
ราคาตามบัญชีต้นปี - สุทธิ	159,872	425,724	408,088	60,104	49,763	7,970	1,111,521
ซื้อสินทรัพย์	195,416	195,219	40,633	5,676	4,407	25,888	467,239
โอนสินทรัพย์	49	(1,943)	16,711	182	3,470	(18,469)	-
จำหน่ายสินทรัพย์ - สุทธิ	-	-	(11)	-	(1,380)	-	(1,391)
ตัดจำหน่ายสินทรัพย์ - สุทธิ	-	(4)	(942)	(2)	(3)	-	(951)
ค่าเสื่อมราคา	-	(35,396)	(83,452)	(12,758)	(14,473)	-	(146,079)
ผลต่างจากการแปลงค่างบการเงิน	(3,743)	(12,460)	(11,063)	(2,897)	(292)	-	(30,455)
ราคาตามบัญชีสิ้นปี - สุทธิ	351,594	571,140	369,964	50,305	41,492	15,389	1,399,884
ณ วันที่ 31 ธันวาคม 2561							
ราคาทุน	351,594	1,174,439	962,948	158,471	114,685	15,389	2,777,526
หัก ค่าเสื่อมราคาสะสม	-	(603,299)	(592,984)	(108,166)	(73,193)	-	(1,377,642)
ราคาตามบัญชี - สุทธิ	351,594	571,140	369,964	50,305	41,492	15,389	1,399,884

(หน่วย : พันบาท)

	งบการเงินรวม						รวม
	ที่ดิน	อาคารและ ส่วนปรับปรุงอาคาร	เครื่องจักรและ อุปกรณ์โรงงาน	เครื่องใช้และ อุปกรณ์สำนักงาน	ยานพาหนะ	งานระหว่าง ก่อสร้าง	
ณ วันที่ 1 มกราคม 2562							
ราคาตามบัญชีต้นปี - สุทธิ	351,594	571,140	369,964	50,305	41,492	15,389	1,399,884
ซื้อสินทรัพย์	1,800	83,803	50,295	35,704	53,240	45,831	270,673
โอนเข้า	2,000	36,952	19,600	810	46	-	59,408
โอนออก	-	-	(20,445)	-	-	(38,963)	(59,408)
จำหน่ายสินทรัพย์ - สุทธิ	-	(7,227)	(4,190)	-	(403)	-	(11,820)
ตัดจำหน่ายสินทรัพย์ – สุทธิ	-	(4)	(453)	(5)	(11)	-	(473)
ค่าเสื่อมราคา	-	(37,691)	(75,699)	(13,660)	(17,675)	-	(144,725)
ผลต่างจากการแปลงค่างบการเงิน	(1,983)	(13,488)	(7,031)	(1,581)	(59)	-	(24,142)
ราคาตามบัญชีสิ้นปี - สุทธิ	353,411	633,485	332,041	71,573	76,630	22,257	1,489,397
ณ วันที่ 31 ธันวาคม 2562							
ราคาทุน	353,411	1,283,506	953,695	190,021	166,111	22,257	2,969,001
หัก ค่าเสื่อมราคาสะสม	-	(650,021)	(621,654)	(118,448)	(89,481)	-	(1,479,604)
ราคาตามบัญชี - สุทธิ	353,411	633,485	332,041	71,573	76,630	22,257	1,489,397

ที่ดินและสิ่งปลูกสร้างของบริษัทย่อยบางส่วนได้นำไปจำนองค้ำประกันเงินกู้ยืมจากสถาบันการเงินของบริษัทย่อยตามหมายเหตุประกอบงบการเงินข้อ 21

(หน่วย: พันบาท)

	งบการเงินเฉพาะกิจการ						รวม
	ที่ดิน	อาคารและ ส่วนปรับปรุงอาคาร	เครื่องจักรและ อุปกรณ์โรงงาน	เครื่องใช้และ อุปกรณ์สำนักงาน	ยานพาหนะ	งานระหว่าง ก่อสร้าง	
ณ วันที่ 1 มกราคม 2561							
ราคาตามบัญชีต้นปี - สุทธิ	103,479	233,029	215,970	10,227	43,342	7,970	614,017
ซื้อสินทรัพย์	-	2,283	4,348	1,985	4,407	25,885	38,908
โอนสินทรัพย์	-	5,334	9,485	179	3,470	(18,468)	-
จำหน่ายสินทรัพย์ - สุทธิ	-	-	-	-	-	-	-
ตัดจำหน่ายสินทรัพย์ - สุทธิ	-	(4)	(942)	(2)	(3)	-	(951)
ค่าเสื่อมราคา	-	(28,510)	(48,249)	(4,343)	(11,698)	-	(92,800)
ราคาตามบัญชีสิ้นปี - สุทธิ	103,479	212,132	180,612	8,046	39,518	15,387	559,174
ณ วันที่ 31 ธันวาคม 2561							
ราคาทุน	103,479	771,262	572,157	57,512	104,555	15,387	1,624,352
หัก ค่าเสื่อมราคาสะสม	-	(559,130)	(391,545)	(49,466)	(65,037)	-	(1,065,178)
ราคาตามบัญชี - สุทธิ	103,479	212,132	180,612	8,046	39,518	15,387	559,174

(หน่วย: พันบาท)

งบการเงินเฉพาะกิจการ						
ที่ดิน	อาคารและ ส่วนปรับปรุงอาคาร	เครื่องจักรและ อุปกรณ์โรงงาน	เครื่องใช้และ อุปกรณ์สำนักงาน	ยานพาหนะ	งานระหว่าง ก่อสร้าง	รวม
ณ วันที่ 1 มกราคม 2562						
ราคาตามบัญชีต้นปี - สุทธิ	103,479	212,132	180,612	8,046	39,518	559,174
ซื้อสินทรัพย์	1,800	355	3,379	674	692	33,007
โอนสินทรัพย์	-	4,611	18,657	95	-	(23,363)
จำหน่ายสินทรัพย์ - สุทธิ	-	(27,566)	(44,345)	(1,231)	(1,440)	(74,582)
ตัดจำหน่ายสินทรัพย์ - สุทธิ	-	(4)	(453)	(5)	(11)	(473)
ค่าเสื่อมราคา	-	(23,682)	(37,953)	(3,443)	(11,559)	(76,637)
ราคาตามบัญชีสิ้นปี - สุทธิ	105,279	165,846	119,897	4,136	27,200	440,489
ณ วันที่ 31 ธันวาคม 2562						
ราคาทุน	105,279	732,658	496,188	54,965	18,131	1,508,890
หัก ค่าเสื่อมราคาสะสม	-	(566,812)	(376,291)	(50,829)	-	(1,068,401)
ราคาตามบัญชี - สุทธิ	105,279	165,846	119,897	4,136	18,131	440,489

18. สินทรัพย์ไม่มีตัวตน - สุทธิ

(หน่วย : พันบาท)

	งบการเงินรวม		
	ความสัมพันธ์กับ	คอมพิวเตอร์	รวม
	ลูกค้า	ซอฟต์แวร์	
ณ วันที่ 1 มกราคม 2561			
ราคาตามบัญชีต้นปี - สุทธิ	-	15,006	15,006
ซื้อสินทรัพย์	-	1,678	1,678
ค่าตัดจำหน่าย	-	(5,860)	(5,860)
ผลต่างจากการแปลงค่างบการเงิน	-	(582)	(582)
ราคาตามบัญชีสิ้นปี - สุทธิ	-	10,242	10,242
ณ วันที่ 31 ธันวาคม 2561			
ราคาทุน	19,301	45,288	64,589
<u>หัก</u> ค่าตัดจำหน่ายสะสม	(19,301)	(35,046)	(54,347)
ราคาตามบัญชี - สุทธิ	-	10,242	10,242
ณ วันที่ 1 มกราคม 2562			
ราคาตามบัญชีต้นปี - สุทธิ	-	10,242	10,242
ซื้อสินทรัพย์	-	692	692
ค่าตัดจำหน่าย	-	(5,120)	(5,120)
ผลต่างจากการแปลงค่างบการเงิน	-	(305)	(305)
ราคาตามบัญชีสิ้นปี - สุทธิ	-	5,509	5,509
ณ วันที่ 31 ธันวาคม 2562			
ราคาทุน	18,575	44,932	63,507
<u>หัก</u> ค่าตัดจำหน่ายสะสม	(18,575)	(39,423)	(57,998)
ราคาตามบัญชี - สุทธิ	-	5,509	5,509

(หน่วย : พันบาท)

งบการเงินเฉพาะกิจการ
คอมพิวเตอร์ซอฟต์แวร์

ณ วันที่ 1 มกราคม 2561

ราคาตามบัญชีต้นปี - สุทธิ	3,239
ซื้อสินทรัพย์	325
ค่าตัดจำหน่าย	(1,721)
ราคาตามบัญชีสิ้นปี - สุทธิ	1,843

ณ วันที่ 31 ธันวาคม 2561

ราคาทุน	17,385
หัก ค่าตัดจำหน่ายสะสม	(15,542)
ราคาตามบัญชี - สุทธิ	1,843

ณ วันที่ 1 มกราคม 2562

ราคาตามบัญชีต้นปี - สุทธิ	1,843
ซื้อสินทรัพย์	30
ค่าตัดจำหน่าย	(1,332)
ราคาตามบัญชีสิ้นปี - สุทธิ	541

ณ วันที่ 31 ธันวาคม 2562

ราคาทุน	17,415
หัก ค่าตัดจำหน่ายสะสม	(16,874)
ราคาตามบัญชี - สุทธิ	541

19. เงินเบิกเกินบัญชีและเงินกู้ยืมระยะสั้นจากสถาบันการเงิน

(หน่วย : พันบาท)

	งบการเงินรวม		งบการเงินเฉพาะกิจการ	
	2562	2561	2562	2561
เงินเบิกเกินบัญชีธนาคาร	12,964	8,026	12,964	8,026
เงินกู้ยืมระยะสั้นจากสถาบันการเงิน	1,175,844	894,736	435,500	365,000
รวม	1,188,808	902,762	448,464	373,026

วงเงินเบิกเกินบัญชีและเงินกู้ยืมระยะสั้นมีอัตราดอกเบี้ยร้อยละ 1.80 - 3.25 ต่อปี และค้ำประกันโดยบัญชีเงินฝากธนาคารของบริษัทตามที่กล่าวไว้ในหมายเหตุประกอบงบการเงินข้อ 14 สินค้าคงเหลือและลูกหนี้การค้าของบริษัทย่อย

ณ วันที่ 31 ธันวาคม 2562 กลุ่มกิจการมีวงเงินสินเชื่อระยะสั้นที่ยังไม่ได้เบิกใช้เป็นจำนวนเงิน 1,000 ล้านบาท (2561 : 2,425 ล้านบาท)

20. ค่าใช้จ่ายค้างจ่าย

	(หน่วย : พันบาท)			
	งบการเงินรวม		งบการเงินเฉพาะกิจการ	
	2562	2561	2562	2561
เงินเดือนและโบนัสค้างจ่าย	7,965	8,993	155	223
ค่าขนส่งและค่าจัดเก็บสินค้าค้างจ่าย	694	15,334	61	159
ค่าสาธารณูปโภคค้างจ่าย	5,448	6,973	5,446	7,023
ค่าที่ปรึกษาค้างจ่าย	1,186	1,182	-	-
ค่าส่งเสริมการขายค้างจ่าย	1,941	1,857	-	-
อื่นๆ	50,899	46,886	10,444	12,445
รวม	68,133	81,225	16,106	19,850

21. เงินกู้ยืมระยะยาวจากสถาบันการเงิน - สุทธิ

เงินกู้	เงินต้น	ระยะเวลา (ปี)	ครบกำหนด	การชำระคืน	(หน่วย : พันบาท)			
					งบการเงินรวม		งบการเงินเฉพาะกิจการ	
					2562	2561	2562	2561
1	200 ล้านบาท	5	กรกฎาคม 2563	ชำระคืนเป็นรายไตรมาส 10 ล้านบาท	20,000	60,000	20,000	60,000
2	2.2 ล้านปอนด์สเตอร์ลิง	5	กรกฎาคม 2564	ชำระคืนเป็นรายเดือน 18,313 ปอนด์สเตอร์ลิง	57,359	68,655	-	-
3	0.8 ล้านปอนด์สเตอร์ลิง	5	กรกฎาคม 2564	ชำระคืนเป็นรายเดือน 13,680 ปอนด์สเตอร์ลิง	10,373	17,465	-	-
4	2.4 ล้านปอนด์สเตอร์ลิง	2.4	กรกฎาคม 2564	ชำระคืนเป็นรายเดือน 87,321 ปอนด์สเตอร์ลิง	65,791	-	-	-
5	1.0 ล้านปอนด์สเตอร์ลิง	2.4	กรกฎาคม 2564	ชำระคืนเป็นรายเดือน 32,530 ปอนด์สเตอร์ลิง	24,427	-	-	-
6	0.5 ล้านปอนด์สเตอร์ลิง	4.1	เมษายน 2566	ชำระคืนเป็นรายเดือน 3,192 ปอนด์สเตอร์ลิง	19,330	-	-	-
รวม					197,280	146,120	20,000	60,000
หัก ส่วนที่ถึงกำหนดชำระภายในหนึ่งปี					(93,528)	(55,766)	(20,000)	(40,000)
ส่วนที่ถึงกำหนดชำระเกินกว่าหนึ่งปีที่ถูกจัดประเภทเป็นหนี้สินระยะสั้น					-	(70,354)	-	-
ส่วนที่ถึงกำหนดชำระเกินกว่าหนึ่งปี					103,752	20,000	-	20,000

เงินกู้ยืมของบริษัทมีอัตราดอกเบี้ยร้อยละ 4 ต่อปี และบริษัทย่อยมีอัตราดอกเบี้ยพื้นฐานบวกร้อยละ 2.5 ถึง 4.8 ต่อปี โดยกลุ่มกิจการจะต้องปฏิบัติตามข้อกำหนดต่างๆ ที่ระบุในสัญญา

ณ วันที่ 31 ธันวาคม 2561 เงินกู้ยืมระยะยาว จำนวน 70.36 ล้านบาท ถูกจัดประเภทเป็นหนี้สินระยะสั้น เนื่องจากบริษัทย่อยแห่งหนึ่งไม่สามารถปฏิบัติตามข้อตกลงบางประการของการให้สินเชื่อ ทั้งนี้ การที่ไม่สามารถปฏิบัติตามข้อตกลงดังกล่าวไม่มีผลกระทบเกี่ยวกับการจ่ายชำระเงินกู้ยืม อย่างไรก็ตาม สถาบันการเงินยังคงให้บริษัทย่อยเบิกใช้สินเชื่อได้ตามปกติ

ในระหว่างปี 2562 ข้อตกลงและเงื่อนไขในสัญญาการกู้ยืมที่สำคัญของบริษัทย่อยในต่างประเทศได้มีการเจรจาใหม่ เป็นผลให้การไม่ปฏิบัติตามเงื่อนไขบางประการ ณ วันที่ 31 ธันวาคม 2561 ได้รับการแก้ไข ดังนั้น ณ วันที่ 31 ธันวาคม 2562 เงินกู้ยืมถูกจัดประเภทระหว่างระยะสั้นและระยะยาวตามข้อตกลงการจ่ายชำระหนี้ในสัญญา เงินกู้ยืมของบริษัทย่อยคำนวณกันโดยการจำนองที่ดินพร้อมสิ่งปลูกสร้างและสินทรัพย์ของบริษัทย่อย (หมายเหตุ 17)

การเปลี่ยนแปลงของบัญชีเงินกู้ยืมระยะยาวมีรายละเอียดดังนี้

	(หน่วย : พันบาท)			
	งบการเงินรวม		งบการเงินเฉพาะกิจการ	
	2562	2561	2562	2561
ยอดคงเหลือต้นปี	146,120	289,711	60,000	115,000
<u>บวก</u> กู้เพิ่มเติม	141,016	-	-	-
<u>หัก</u> จ่ายคืนเงินกู้	(86,617)	(131,994)	(40,000)	(55,000)
ผลต่างจากการแปลงค่างบการเงิน	(3,239)	(11,597)	-	-
ยอดคงเหลือสิ้นปี	197,280	146,120	20,000	60,000

ความเสี่ยงจากอัตราดอกเบี้ยของเงินกู้ยืมมีดังต่อไปนี้

	(หน่วย : พันบาท)			
	งบการเงินรวม		งบการเงินเฉพาะกิจการ	
	2562	2561	2562	2561
เงินกู้ยืม				
อัตราดอกเบี้ยลอยตัว	197,280	146,120	20,000	60,000

ระยะเวลาครบกำหนดของเงินกู้ยืมระยะยาว มีดังต่อไปนี้

	(หน่วย : พันบาท)			
	งบการเงินรวม		งบการเงินเฉพาะกิจการ	
	2562	2561	2562	2561
ครบกำหนดภายใน 1 ปีแต่ไม่เกิน 2 ปี	180,978	146,120	20,000	60,000
ครบกำหนดภายใน 2 ปีแต่ไม่เกิน 5 ปี	16,302	-	-	-
	197,280	146,120	20,000	60,000

22. หุ้นกู้ - สุทธิ

	(หน่วย : พันบาท)			
	งบการเงินรวม		งบการเงินเฉพาะกิจการ	
	2562	2561	2562	2561
หุ้นกู้	1,000,000	1,000,000	1,000,000	1,000,000
<u>หัก</u> ค่าธรรมเนียมในการออกหุ้นกู้	(716)	(1,414)	(716)	(1,414)
หุ้นกู้ - สุทธิ	999,284	998,586	999,284	998,586

การเปลี่ยนแปลงของหุ้นกู้มีรายละเอียด ดังนี้

	(หน่วย : พันบาท)			
	งบการเงินรวม		งบการเงินเฉพาะกิจการ	
	2562	2561	2562	2561
ยอดคงเหลือต้นปี	998,586	997,887	998,586	997,887
ค่าธรรมเนียมในการออกหุ้นกู้ตัดบัญชี	699	699	699	699
ยอดคงเหลือสิ้นปี	999,285	998,586	999,285	998,586
หัก ส่วนที่ถึงกำหนดชำระในปี	(499,586)	-	(499,586)	-
ส่วนที่ถึงกำหนดชำระเกินหนึ่งปี	499,699	998,586	499,699	998,586

รายละเอียดของหุ้นกู้ มีดังนี้

วันที่ออกหุ้นกู้	ประเภทของหุ้นกู้	จำนวนเงิน (ล้านบาท)	มูลค่าที่ตราไว้และ ราคาที่เสนอขายต่อหน่วย	อายุ (ปี)	อัตราดอกเบี้ย* (ร้อยละ / ต่อปี)
1. 24 - 26 พฤษภาคม 2559	หุ้นกู้ไม่ด้อยสิทธิและ ไม่มีหลักประกัน	500	1,000 บาท	5	4.30
2. 9 พฤศจิกายน 2560	หุ้นกู้ไม่ด้อยสิทธิและ ไม่มีหลักประกัน	500	1,000 บาท	3	3.60

* มีกำหนดจ่ายดอกเบี้ยทุก 6 เดือน

โดยหุ้นกูดังกล่าวมีข้อกำหนดต่าง ๆ เป็นการทั่วไป ซึ่งรวมถึงการดำรงอัตราส่วนทางการเงินตามงบการเงินรวมของบริษัท ณ วันสิ้นงวดบัญชีของแต่ละปี

กลุ่มกิจการได้เปิดเผยมูลค่ายุติธรรมของหุ้นกู้ที่มีอัตราดอกเบี้ยคงที่ ราคาตามบัญชีและมูลค่ายุติธรรมของหุ้นกู้ มีดังต่อไปนี้

	(หน่วย : พันบาท)			
	งบการเงินรวม		งบการเงินเฉพาะกิจการ	
	2562	2561	2562	2561
ราคาตามบัญชี	999,284	998,586	999,284	998,586
มูลค่ายุติธรรม	1,003,375	999,701	1,003,375	999,701

มูลค่ายุติธรรมของหุ้นกู้ที่มีอัตราดอกเบี้ยคงที่คำนวณจากมูลค่าปัจจุบันของกระแสเงินสดในอนาคตคิดลดด้วยอัตราดอกเบี้ยหุ้นกู้ของตลาด ณ วันที่ในงบการเงิน ซึ่งมีอัตราร้อยละ 3.55 ถึง 3.83 ต่อปี และอยู่ในข้อมูลระดับ 2

23. ภาระผูกพันผลประโยชน์พนักงาน

รายการเคลื่อนไหวภาระผูกพันผลประโยชน์พนักงาน สำหรับปีสิ้นสุดวันที่ 31 ธันวาคม 2562 และ 2561 มีดังนี้

	(หน่วย : พันบาท)			
	งบการเงินรวม		งบการเงินเฉพาะกิจการ	
	2562	2561	2562	2561
ภาระผูกพันผลประโยชน์พนักงานต้นปี	57,115	53,065	53,305	51,118
ต้นทุนบริการในอดีต	15,678	-	14,999	-
ต้นทุนบริการปัจจุบัน	5,409	6,256	4,852	5,950
ต้นทุนดอกเบี้ย	1,540	1,408	1,426	1,353
(กำไร) ขาดทุนจากการวัดมูลค่าใหม่ของ				
ภาระผูกพันผลประโยชน์หลังออกจากงาน	-	9	-	(1,493)
ผลประโยชน์ที่จ่ายในระหว่างปี	(1,496)	(3,623)	(1,496)	(3,623)
ภาระผูกพันผลประโยชน์พนักงานสิ้นปี	78,246	57,115	73,086	53,305
<u>หัก</u> ส่วนที่ถึงกำหนดชำระภายในหนึ่งปี	(13,907)	(9,643)	(13,907)	(9,643)
สุทธิ	64,339	47,472	59,179	43,662

สมมติฐานที่สำคัญในการประมาณการตามหลักคณิตศาสตร์ประกันภัย ณ วันประเมินสรุปได้ดังนี้

	งบการเงินรวม และ งบการเงินเฉพาะกิจการ	
	2562	2561
อัตราคิดลด (ร้อยละต่อปี)	2.5 - 2.8	2.5 - 2.7
อัตราเงินเฟ้อ (ร้อยละต่อปี)	2.8	2.8
อัตราการขึ้นเงินเดือนในอนาคต (ขึ้นกับช่วงอายุ) (ร้อยละต่อปี)	5.0	5.0

สำหรับปีสิ้นสุดวันที่ 31 ธันวาคม 2562 และ 2561 มีค่าใช้จ่ายเกี่ยวกับผลประโยชน์ระยะยาวของพนักงานรวมอยู่ในส่วนของกำไรหรือขาดทุน ดังนี้

	(หน่วย : พันบาท)			
	งบการเงินรวม		งบการเงินเฉพาะกิจการ	
	2562	2561	2562	2561
ต้นทุนบริการในอดีต	15,678	-	14,999	-
ต้นทุนบริการปัจจุบัน	5,409	6,256	4,852	5,950
ต้นทุนดอกเบี้ย	1,540	1,408	1,426	1,353
รวมค่าใช้จ่ายที่รับรู้ในส่วนของกำไรหรือขาดทุน	22,627	7,664	21,277	7,303

จำนวนที่รับรู้ในกำไรขาดทุนเบ็ดเสร็จอื่นที่เกี่ยวข้องกับผลประโยชน์ของกลุ่มมีดังนี้

	(หน่วย : พันบาท)			
	งบการเงินรวม		งบการเงินเฉพาะกิจการ	
	2562	2561	2562	2561
ผลกำไร (ขาดทุน) จากการวัดมูลค่าใหม่				
ของภาระผูกพันผลประโยชน์หลังออกจากงาน				
- เปลี่ยนแปลงสมมติฐานด้านประชากรศาสตร์	-	(3,365)	-	(3,180)
- เปลี่ยนแปลงของข้อสมมติฐานทางการเงิน	-	(650)	-	(560)
- การปรับปรุงจากประสบการณ์	-	4,024	-	2,247
รวม ค่าใช้จ่าย (รายได้) ที่รับรู้ใน				
กำไรขาดทุนเบ็ดเสร็จอื่น	-	9	-	(1,493)

ค่าใช้จ่าย (รายได้) ทั้งหมดข้างต้นจะถูกรวมอยู่ในรายการที่จะไม่ถูกจัดประเภทเป็นรายการใหม่ในภายหลังในงบกำไรขาดทุนและงบกำไรขาดทุนเบ็ดเสร็จอื่น

การวิเคราะห์ความอ่อนไหว

การเปลี่ยนแปลงในแต่ละข้อสมมติฐานที่เกี่ยวข้องในการประมาณการตามหลักคณิตศาสตร์ประกันภัยที่อาจเป็นไปได้ อย่างสมเหตุสมผล ณ วันที่รายงาน โดยถือว่าข้อสมมติฐานอื่นๆ คงที่ จะมีผลกระทบต่อภาระผูกพันผลประโยชน์ที่กำหนดไว้เป็นจำนวนเงินดังต่อไปนี้

	(หน่วย : พันบาท)			
	งบการเงินรวม		งบการเงินเฉพาะกิจการ	
	2562		2562	
	เพิ่มขึ้น	ลดลง	เพิ่มขึ้น	ลดลง
	ร้อยละ 1	ร้อยละ 1	ร้อยละ 1	ร้อยละ 1
อัตราคิดลด				
การเพิ่มขึ้น (ลดลง) ของภาระผูกพัน				
ผลประโยชน์พนักงาน	(4,346)	4,868	(4,062)	4,553
อัตราการเพิ่มขึ้นของเงินเดือน				
การเพิ่มขึ้น (ลดลง) ของภาระผูกพัน				
ผลประโยชน์พนักงาน	4,729	(4,232)	5,025	(4,557)
	เพิ่มขึ้น	ลดลง	เพิ่มขึ้น	ลดลง
	ร้อยละ 20	ร้อยละ 20	ร้อยละ 20	ร้อยละ 20
อัตราการหมุนเวียนพนักงาน				
การเพิ่มขึ้น (ลดลง) ของภาระผูกพัน				
ผลประโยชน์พนักงาน	(4,991)	5,705	(4,789)	5,684

		(หน่วย : พันบาท)			
		งบการเงินรวม		งบการเงินเฉพาะกิจการ	
		2561		2561	
		เพิ่มขึ้น	ลดลง	เพิ่มขึ้น	ลดลง
		ร้อยละ 1	ร้อยละ 1	ร้อยละ 1	ร้อยละ 1
อัตราคิดลด					
การเพิ่มขึ้น (ลดลง) ของภาระผูกพัน					
ผลประโยชน์พนักงาน		(3,422)	3,838	(3,189)	3,580
อัตราการเพิ่มขึ้นของเงินเดือน					
การเพิ่มขึ้น (ลดลง) ของภาระผูกพัน					
ผลประโยชน์พนักงาน		3,704	(3,376)	3,455	(3,145)
		เพิ่มขึ้น	ลดลง	เพิ่มขึ้น	ลดลง
		ร้อยละ 20	ร้อยละ 20	ร้อยละ 20	ร้อยละ 20
อัตราการหมุนเวียนพนักงาน					
การเพิ่มขึ้น (ลดลง) ของภาระผูกพัน					
ผลประโยชน์พนักงาน		(3,376)	3,952	(3,234)	3,796
ณ วันที่ 31 ธันวาคม 2562 ผลประโยชน์พนักงานที่คาดว่าจะจ่ายก่อนคิดลด มีดังนี้					

		(หน่วย : พันบาท)	
		งบการเงินรวม	งบการเงินเฉพาะกิจการ
ภายใน 1 ปี		2,640	2,640
ระหว่าง 2 - 5 ปี		33,889	29,613
ระหว่าง 6 - 10 ปี		41,262	38,311
ระหว่าง 11 - 15 ปี		29,200	28,301
รวม		106,991	98,865

เมื่อวันที่ 5 เมษายน 2562 สภานิติบัญญัติแห่งชาติได้ประกาศพระราชบัญญัติคุ้มครองแรงงานฉบับที่ 7 พ.ศ. 2562 ในราชกิจจานุเบกษา ซึ่งให้สิทธิแก่ลูกจ้างที่ทำงานติดต่อกันครบ 20 ปีขึ้นไป ได้รับค่าชดเชยไม่น้อยกว่าค่าจ้างอัตราสุดท้าย 400 วัน กฎหมายฉบับปรับปรุงจะมีผลบังคับใช้ตั้งแต่วันที่ 5 พฤษภาคม 2562 และจะส่งผลให้ภาระผูกพันผลประโยชน์พนักงานรวมถึงต้นทุนบริการในอดีตในกำไรขาดทุนเพิ่มขึ้นจำนวน 15.68 ล้านบาท และ 15.00 ล้านบาท ในงบการเงินรวมและงบการเงินเฉพาะกิจการ ตามลำดับ

24. การปรับกระทบหนี้สินที่เกิดขึ้นจากกิจกรรมจัดหาเงิน

การเปลี่ยนแปลงในมาตรฐานการบัญชีฉบับที่ 7 ซึ่งมีผลบังคับใช้ตั้งแต่วันที่ 1 มกราคม 2561 กำหนดให้กลุ่มกิจการต้องเปิดเผยข้อมูลเกี่ยวกับการเปลี่ยนแปลงในหนี้สินที่เกิดขึ้นจากกิจกรรมจัดหาเงิน กลุ่มกิจการจัดประเภทการเปลี่ยนแปลงเป็นการเปลี่ยนแปลงที่เกิดขึ้นจากกระแสเงินสดและการเปลี่ยนแปลงที่ไม่ใช่กระแสเงินสดพร้อมหมวดย่อยเพิ่มเติมตามที่กำหนดในมาตรฐานการบัญชีฉบับที่ 7

การเปลี่ยนแปลงต่อหนี้สินที่เกิดขึ้นจากกิจกรรมจัดหาเงินของกลุ่มกิจการมีดังนี้

(หน่วย : พันบาท)

	งบการเงินรวม				
	หนี้สินตามสัญญาเช่าการเงิน	เงินกู้ยืมระยะสั้นจากกิจการที่เกี่ยวข้อง	เงินเบิกเกินบัญชีและเงินกู้ยืมระยะสั้นจากสถาบันการเงิน	เงินกู้ยืมระยะยาวจากสถาบันการเงิน	รวม
1 มกราคม 2561	1,932	-	1,372,862	997,887	2,662,392
รายการที่เกิดขึ้นจาก					
กระแสเงินสด:					
การจ่ายเงิน	(1,932)	-	(470,100)	-	(604,026)
รายการที่ไม่ใช่					
กระแสเงินสด:					
ค่าธรรมเนียมตัดบัญชี	-	-	-	699	699
ผลต่างจากการแปลงค่าทางการเงิน	-	-	-	(11,597)	(11,597)
31 ธันวาคม 2561	-	-	902,762	998,586	2,047,468
รายการที่เกิดขึ้นจาก					
กระแสเงินสด:					
การจ่ายเงิน	-	-	-	(86,617)	(86,617)
เงินสตรับ	-	-	286,046	141,016	427,062
รายการที่ไม่ใช่					
กระแสเงินสด:					
ค่าธรรมเนียมตัดบัญชี	-	-	-	699	699
ผลต่างจากการแปลงค่าทางการเงิน	-	-	-	(3,240)	(3,240)
31 ธันวาคม 2562	-	-	1,188,808	999,285	2,385,372

(หน่วย : พันบาท)

	งบการเงินเฉพาะกิจการ				
	เงินเบิกเกินบัญชี				
	เงินกู้ยืม ระยะสั้น จากกิจการที่ เกี่ยวข้อง	และ เงินกู้ยืม ระยะสั้น จากสถาบัน การเงิน	หุ้นกู้	เงินกู้ยืม ระยะยาว จากสถาบัน การเงิน	รวม
1 มกราคม 2561	-	409,516	997,887	115,000	1,522,403
รายการที่เกิดขึ้นจาก					
กระแสดำเนินการ:					
การจ่ายเงิน	-	(36,490)	-	(55,000)	(91,490)
รายการที่ไม่ใช่					
กระแสดำเนินการ:					
ค่าธรรมเนียมตัดบัญชี	-	-	699	-	699
31 ธันวาคม 2561	-	373,026	998,586	60,000	1,431,612
รายการที่เกิดขึ้นจาก					
กระแสดำเนินการ:					
การจ่ายเงิน	-	-	-	(40,000)	(40,000)
การรับเงิน	19,500	75,437	-	-	94,937
รายการที่ไม่ใช่					
กระแสดำเนินการ:					
ค่าธรรมเนียมตัดบัญชี	-	-	699	-	699
31 ธันวาคม 2562	19,500	448,463	999,285	20,000	1,487,248

25. ภาษีเงินได้

กลุ่มกิจการเสียภาษีเงินได้ตามรายละเอียด ดังนี้

	อัตราร้อยละ	
	2562	2561
ภาษีเงินได้ตามประมวลรัษฎากรของบริษัทและบริษัทย่อยในประเทศไทย	8, 10, 20	10, 20
ภาษีเงินได้นิติบุคคลในต่างประเทศ	19	19

25.1 สินทรัพย์และหนี้สินภาษีเงินได้รอการตัดบัญชี

	(หน่วย : พันบาท)			
	งบการเงินรวม		งบการเงินเฉพาะกิจการ	
	2562	2561	2562	2561
สินทรัพย์ภาษีเงินได้รอการตัดบัญชี	5,920	17,855	-	14,000
หนี้สินภาษีเงินได้รอการตัดบัญชี	(35,430)	(27,286)	-	-
สุทธิ	(29,510)	(9,431)	-	14,000

การเปลี่ยนแปลงของสินทรัพย์และหนี้สินภายใต้การตัดบัญชี มีรายละเอียดดังนี้

(หน่วย : พันบาท)

	งบการเงินรวม				
	1 มกราคม 2562	งบกำไร ขาดทุน	ส่วนของ ผู้ถือหุ้น	ผลต่างจากการ แปลงค่า งบการเงิน	31 ธันวาคม 2562
บริษัทใหญ่					
<u>สินทรัพย์ภายใต้การตัดบัญชี</u>					
จากผลขาดทุนยกมา	14,000	(14,000)	-	-	-
บริษัทย่อย					
<u>สินทรัพย์ภายใต้การตัดบัญชี</u>					
จากผลขาดทุนยกมา	3,855	(3,013)	-	(137)	705
จากสัญญาซื้อขายเงินตราต่างประเทศ					
ล่วงหน้า	(1,739)	5,724	-	-	3,985
กำไรในสินค้าคงเหลือ	-	1,233	-	(3)	1,230
รวม	2,116	3,944	-	(140)	5,920
<u>หนี้สินภายใต้การตัดบัญชี</u>					
จากผลต่างของอัตราค่าเสื่อมราคา	(25,547)	(10,874)	-	991	(35,430)
สุทธิ - บริษัทย่อย	(23,431)	(6,930)	-	851	(29,510)
สุทธิ	(9,431)	(20,930)	-	851	(29,510)

(หน่วย : พันบาท)

	งบการเงินรวม				
	1 มกราคม 2561	งบกำไร ขาดทุน	ส่วนของ ผู้ถือหุ้น	ผลต่างจากการ แปลงค่า งบการเงิน	31 ธันวาคม 2561
บริษัทใหญ่					
<u>สินทรัพย์ภายใต้การตัดบัญชี</u>					
จากผลขาดทุนยกมา	14,000	-	-	-	14,000
บริษัทย่อย					
<u>สินทรัพย์ภายใต้การตัดบัญชี</u>					
จากผลขาดทุนยกมา	6,450	(2,276)	-	(319)	3,855
<u>หนี้สินภายใต้การตัดบัญชี</u>					
จากสัญญาซื้อขายเงินตราต่างประเทศ					
ล่วงหน้า	1,055	(2,794)	-	-	(1,739)
จากผลต่างของอัตราค่าเสื่อมราคา	(30,120)	2,704	-	1,869	(25,547)
รวม	(29,065)	(90)	-	1,869	(27,286)
สุทธิ - บริษัทย่อย	(22,615)	(2,366)	-	1,550	(23,431)
สุทธิ	(8,615)	(2,366)	-	1,550	(9,431)

(หน่วย : พันบาท)

	งบการเงินเฉพาะกิจการ				
			ผลต่างจากการ		
	1 มกราคม 2562	งบกำไร ขาดทุน	ส่วนของ ผู้ถือหุ้น	แปลงค่า งบการเงิน	31 ธันวาคม 2562
<u>สินทรัพย์ภาษีเงินได้รอการตัดบัญชี</u>					
จากผลขาดทุนยกมา	14,000	(14,000)	-	-	-

(หน่วย : พันบาท)

	งบการเงินเฉพาะกิจการ				
			ผลต่างจากการ		
	1 มกราคม 2561	งบกำไร ขาดทุน	ส่วนของ ผู้ถือหุ้น	แปลงค่า งบการเงิน	31 ธันวาคม 2561
<u>สินทรัพย์ภาษีเงินได้รอการตัดบัญชี</u>					
จากผลขาดทุนยกมา	14,000	-	-	-	14,000

สินทรัพย์ภาษีเงินได้รอการตัดบัญชีสำหรับรายการขาดทุนทางภาษีที่ยังไม่ได้ใช้ยกไปจะรับรู้ไม่เกินจำนวนที่เป็นไปได้ค่อนข้างแน่นอนว่าจะมีกำไรทางภาษีในอนาคตเพียงพอที่จะใช้ประโยชน์ทางภาษีนั้น ในระหว่างปี 2562 บริษัทได้กลับรายการสินทรัพย์ภาษีเงินได้รอตัดบัญชีที่เคยบันทึกไว้ทั้งจำนวน เนื่องจากผู้บริหารพิจารณาแล้วว่า บริษัทยังไม่มีความเป็นไปได้ค่อนข้างแน่นอนว่าจะมีกำไรทางภาษีเพียงพอที่จะใช้ประโยชน์ทางภาษีจากสินทรัพย์ภาษีเงินได้รอการตัดบัญชีดังกล่าว สินทรัพย์ภาษีเงินได้ที่ไม่ได้รับรู้ในงบการเงินรวมและงบการเงินเฉพาะกิจการมีจำนวน 114.22 ล้านบาท ขาดทุนทางภาษีที่ยังไม่ได้ใช้จะสิ้นอายุระหว่างปี 2564 ถึง 2567

25.2 ภาษีเงินได้ที่รับรู้ในงบกำไรขาดทุน สำหรับปีสิ้นสุดวันที่ 31 ธันวาคม 2562 และ 2561 มีดังนี้

(หน่วย : พันบาท)

	งบการเงินรวม		งบการเงินเฉพาะกิจการ	
	2562	2561	2562	2561
ภาษีเงินได้ปัจจุบัน	12,811	82,094	-	-
ภาษีเงินได้รอการตัดบัญชี	20,930	2,366	14,000	-
รวม	33,741	84,460	14,000	-

ภาษีเงินได้สำหรับกำไรก่อนหักภาษีของกลุ่มกิจการมียอดจำนวนเงินที่แตกต่างจากการคำนวณกำไรทางบัญชีคุณกับอัตราภาษีของประเทศที่บริษัทใหญ่ตั้งอยู่ โดยมีรายละเอียดดังนี้

	(หน่วย : พันบาท)			
	งบการเงินรวม		งบการเงินเฉพาะกิจการ	
	2562	2561	2562	2561
กำไรก่อนภาษี	(171,135)	174,376	(154,134)	(126,939)
ภาษีคำนวณจากอัตราภาษีร้อยละ 20 (2561 : ร้อยละ 20)	(34,227)	34,875	(30,827)	(25,388)
ผลกระทบ				
รายได้ที่ได้รับยกเว้นภาษีเงินได้และ				
รายจ่ายที่มีสิทธิหักได้เพิ่มขึ้น	(18,931)	(21,338)	(14,087)	(11,182)
ผลกระทบจากรายการระหว่างกัน	20,852	20,142	-	-
ผลกระทบของการเปลี่ยนอัตราภาษี	(1,904)	(4,140)	-	-
ผลแตกต่างชั่วคราวที่ไม่รับรู้ภาษีเงินได้				
รอดัดบัญชี	1,130	600	1,131	560
ค่าใช้จ่ายที่ไม่สามารถหักภาษี	10,607	3,191	7,055	166
ใช้ผลขาดทุนสะสมทางภาษีในงวดก่อน	(43)	(53)	-	-
ปรับปรุงภาษีเงินได้ในงวดปัจจุบันของปีก่อน	(5,229)	781	-	-
กลับรายการสินทรัพย์ภาษีเงินได้				
รอดัดบัญชี	14,000	-	14,000	-
ผลขาดทุนทางภาษีในงวดปัจจุบันที่ไม่ได้				
รับรู้เป็นสินทรัพย์ภาษีเงินได้รอดัดบัญชี	47,487	50,402	36,728	35,844
ภาษีเงินได้	33,742	84,460	14,000	-

26. รายได้อื่น

	(หน่วย : พันบาท)			
	งบการเงินรวม		งบการเงินเฉพาะกิจการ	
	2562	2561	2562	2561
ดอกเบี้ยรับ	254	218	1,440	1,626
เงินปันผลรับ	-	-	69,497	55,761
รายได้จากการขายผลิตภัณฑ์พลอยได้	8,554	7,719	8,554	7,719
เงินชดเชยค่าภาษีอากรสินค้าส่งออก	2,173	4,395	2,173	4,395
ดอกเบี้ยจากการขายเงินเชื่อ	-	-	27,901	45,788
รายได้จากการขายเศษซาก	714	2,127	714	2,127
กำไรจากการจำหน่ายสินทรัพย์ถาวร	-	116	1,258	113
อื่นๆ	17,107	12,169	13,700	10,705
รวม	28,802	26,744	125,237	128,234

27. ค่าใช้จ่ายตามลักษณะ

ค่าใช้จ่ายตามลักษณะที่มีสาระสำคัญ มีดังนี้

	(หน่วย : พันบาท)			
	งบการเงินรวม		งบการเงินเฉพาะกิจการ	
	2562	2561	2562	2561
เงินเดือน ค่าแรง และผลประโยชน์อื่น				
ของพนักงาน	966,584	1,099,215	453,421	511,624
ค่าเสื่อมราคาและค่าตัดจำหน่าย	149,845	151,939	77,969	94,521
วัตถุดิบและวัสดุสิ้นเปลืองใช้ไป	3,706,220	5,018,799	1,389,119	1,666,028
ค่าขนส่ง	147,127	151,514	36,806	41,505
ค่าสาธารณูปโภค	108,427	124,071	76,477	98,977
ค่าฝากสินค้า	44,478	75,767	491	1,910
ค่าซ่อมแซม	44,419	54,090	20,334	29,048
ค่าเช่าจ่ายตามสัญญาเช่าดำเนินงาน	13,877	13,591	10,267	9,010
การเปลี่ยนแปลงในสินค้าสำเร็จรูปและ				
สินค้าระหว่างผลิต	31,198	647,264	17,509	39,834
ค่าเผื่อการลดมูลค่างานของสินค้า	7,484	80,362	33,900	59,300

28. รายได้

รายได้หลักของกลุ่มกิจการแบ่งออกเป็นรายได้จากการผลิตภัณฑ์กึ่งสดแช่แข็ง กึ่งต้มแช่แข็ง และกึ่งแปรรูป เช่นกึ่งชุบเกล็ดขนมปัง กึ่งชุบแป้ง กึ่งซูชิ เป็นต้น โดยมาจากการจำหน่ายผ่านทางบริษัทย่อยในต่างประเทศภายใต้เครื่องหมายการค้าของกลุ่มกิจการและเครื่องหมายการค้าของลูกค้า ซึ่งเป็นผู้นำเข้า ผู้ค้าส่ง ผู้ขายปลีก และโรงงานแปรรูปในกลุ่มประชาคมยุโรป ญี่ปุ่น สหรัฐอเมริกา แคนาดา ออสเตรเลีย กลุ่มกิจการรับรู้รายได้จากการขาย ณ เวลาใดเวลาหนึ่ง

นอกจากนี้กลุ่มกิจการมีรายได้จากการทำสัญญาบริการให้คำปรึกษาและวางแผนระบบคอมพิวเตอร์ โดยมีผลิตภัณฑ์หลัก คือ Oracle Application และมีฐานลูกค้าหลักอยู่ในประเทศไทย กลุ่มกิจการรับรู้รายได้จากการบริการดังกล่าวตลอดช่วงเวลาที่ให้บริการ

29. ส่วนงานดำเนินงาน

กลุ่มกิจการนำเสนอข้อมูลทางการเงินจำแนกตามส่วนงานตามเขตภูมิศาสตร์ โดยส่วนงานดำเนินงานได้ถูกรายงานในลักษณะเดียวกับรายงานภายในที่นำเสนอให้ผู้มีอำนาจตัดสินใจสูงสุดด้านการดำเนินงาน ผู้มีอำนาจในการตัดสินใจด้านการดำเนินงาน คือ คณะกรรมการบริหารของบริษัทซึ่งมีหน้าที่ในการสอบทานรายงานของกลุ่มกิจการอย่างสม่ำเสมอ เพื่อประเมินผลการดำเนินงานและเพื่อการจัดสรรทรัพยากรอย่างเหมาะสม คณะกรรมการบริหารของบริษัทประเมินผลการดำเนินงานโดยพิจารณาจากผลกำไรแยกตามส่วนงานก่อนภาษีเงินได้ ซึ่งใช้มาตรฐานในการวัดผลการดำเนินงานเช่นเดียวกับการจัดทำข้อมูลทางการเงินรวม

การดำเนินงานแยกตามส่วนงานเป็นองค์ประกอบหนึ่งของกลุ่มกิจการซึ่งข้อมูลทางการเงินในแต่ละส่วนงาน ได้มีการประเมินโดยคณะกรรมการบริหารของบริษัทอย่างสม่ำเสมอ

ข้อมูลส่วนงานดำเนินงาน สำหรับปีสิ้นสุดวันที่ 31 ธันวาคม 2562 และ 2561 มีดังนี้

(หน่วย : พันบาท)

	งบการเงินรวม							
	กิจการในต่างประเทศ		กิจการในประเทศไทย		รายการตัดบัญชี		รวม	
	2562	2561	2562	2561	2562	2561	2562	2561
รายได้จากการขายและบริการ								
ให้ลูกค้าทั่วไป	4,310,073	6,489,260	1,193,107	1,442,680	-	-	5,503,180	7,931,940
รายได้ระหว่างกิจการ	1,485	427	802,647	1,012,593	(804,132)	(1,013,020)	-	-
รวมรายได้	4,311,558	6,489,687	1,995,754	2,455,273	(804,132)	(1,013,020)	5,503,180	7,931,940
รายได้แยกตามการรับรู้รายได้								
ณ เวลาใดเวลาหนึ่ง	4,311,558	6,489,687	1,904,926	2,369,525	(742,082)	(947,800)	5,474,402	7,911,412
ตลอดช่วงระยะเวลา	-	-	90,828	85,748	(62,050)	(65,220)	28,778	20,528
รวม	4,311,558	6,489,687	1,995,754	2,455,273	(804,132)	(1,013,020)	5,503,180	7,931,940
ดอกเบี้ยรับ	-	-	254	218	-	-	254	218
ดอกเบี้ยจ่าย	126,836	145,730	48,690	50,532	(89,932)	(111,361)	85,594	84,901
ค่าเสื่อมราคาและค่าตัดจำหน่าย	59,316	57,350	90,529	94,589	-	-	149,845	151,939
กำไร (ขาดทุน) ของส่วนงานก่อนภาษี	75,786	301,360	(181,260)	(110,237)	(65,661)	(16,747)	(171,135)	174,376
สินทรัพย์ของส่วนงาน	3,057,156	3,063,232	2,816,658	3,004,570	(1,149,174)	(1,267,515)	4,724,640	4,800,287
การเพิ่มขึ้น (ลดลง) ของสินทรัพย์								
ไม่หมุนเวียนของส่วนงาน	46,407	113,450	(49,408)	253,238	-	(107,957)	(3,001)	258,731
หนี้สินของส่วนงาน	2,302,171	2,240,840	1,648,418	1,639,553	(1,028,662)	(1,148,976)	2,921,927	2,731,417

ลูกค้ารายใหญ่

สำหรับปีสิ้นสุดวันที่ 31 ธันวาคม 2562 กลุ่มกิจการมีรายได้จากการจำหน่ายผลิตภัณฑ์จากกลุ่มลูกค้ารายใหญ่ที่เป็นบุคคลภายนอก จำนวน 3,625 ล้านบาท (31 ธันวาคม 2561 : 3,886 ล้านบาท)

30. ใบสำคัญแสดงสิทธิซื้อหุ้นสามัญ

เมื่อวันที่ 2 กรกฎาคม 2558 บริษัทได้ออกใบสำคัญแสดงสิทธิที่จะซื้อหุ้นสามัญของบริษัท (ESOP ครั้งที่ 3) จำนวน 22,145,000 หน่วย ให้แก่กรรมการและพนักงานของบริษัท ทั้งนี้ ใบสำคัญแสดงสิทธิทั้งหมดยังไม่ได้ใช้สิทธิและได้หมดอายุแล้ว

31. สำรองตามกฎหมาย

สำรองตามกฎหมายเป็นบัญชีเงินสำรองที่บริษัทจัดสรรสะสมตามพระราชบัญญัติกฎหมายมหาชน พ.ศ. 2535 ซึ่งกำหนดให้บริษัทจัดสรรทุนสำรองอย่างน้อยร้อยละ 5 ของกำไรสุทธิสำหรับปีหลังจากหักยอดขาดทุนสะสมต้นปี (ถ้ามี) จนกว่าทุนสำรองตามกฎหมายจะมียอดเป็นร้อยละ 10 ของทุนจดทะเบียนของบริษัททุนสำรองดังกล่าวจะนำไปจ่ายเงินปันผลไม่ได้

32. ภาระผูกพันและหนี้สินที่อาจจะเกิดขึ้น

32.1 ภาระผูกพันเกี่ยวกับสัญญาเช่าดำเนินงาน

บริษัทได้เข้าทำสัญญาเช่าดำเนินงานที่เกี่ยวข้องกับการเช่าพื้นที่ในอาคารและอุปกรณ์ อายุของสัญญามีระยะเวลาตั้งแต่ 1 ถึง 3 ปี จำนวนเงินขั้นต่ำที่ต้องจ่ายในอนาคตทั้งสิ้นภายใต้สัญญาเช่าดำเนินงานที่บอกเลิกไม่ได้ มีดังนี้

	(หน่วย : ล้านบาท)	
กำหนดจ่ายชำระ	2562	2561
ภายใน 1 ปี	4	3
มากกว่า 1 ปี แต่ไม่เกิน 3 ปี	4	-

บริษัทย่อยได้เข้าทำสัญญาเช่าดำเนินงานที่เกี่ยวข้องกับการเช่าพื้นที่ในอาคารและอุปกรณ์ อายุของสัญญามีระยะเวลาตั้งแต่ 1 ถึง 5 ปี จำนวนเงินขั้นต่ำที่ต้องจ่ายในอนาคตทั้งสิ้นภายใต้สัญญาเช่าดำเนินงานที่บอกเลิกไม่ได้ มีดังนี้

	(หน่วย : พันปอนด์สเตอร์ลิง)	
กำหนดจ่ายชำระ	2562	2561
ภายใน 1 ปี	120	81
มากกว่า 1 ปี แต่ไม่เกิน 5 ปี	141	133

32.2 ภาระผูกพันเกี่ยวกับรายจ่ายฝ่ายทุน

ณ วันที่ 31 ธันวาคม 2562

- บริษัทมีภาระผูกพันรายจ่ายฝ่ายทุนเกี่ยวกับการซื้อเครื่องจักรและอุปกรณ์เป็นจำนวนเงิน 0.09 ล้านบาท (31 ธันวาคม 2561 : 1.04 ล้านบาท)
- บริษัทย่อยแห่งหนึ่งมีภาระผูกพันจากการทำสัญญาซื้อขายที่ดินเป็นจำนวนเงิน 34.89 ล้านบาท

32.3 หนังสือค้ำประกันธนาคาร

	งบการเงินรวมและงบการเงินเฉพาะกิจการ	
	2562	2561
ค้ำประกันภาษีนำเข้ากรมศุลกากรของประเทศ		
สหรัฐอเมริกา	0.2 ล้านดอลลาร์สหรัฐ	0.4 ล้านดอลลาร์สหรัฐ
ค้ำประกันไฟฟ้า	8.5 ล้านบาท	8.3 ล้านบาท
ค้ำประกันผู้นำเข้าส่งออก - กรมศุลกากร	1 ล้านบาท	1 ล้านบาท

33. การส่งเสริมการลงทุน

บริษัทได้รับสิทธิประโยชน์จากการส่งเสริมการลงทุนตามพระราชบัญญัติส่งเสริมการลงทุน พ.ศ. 2520 โดยการอนุมัติของคณะกรรมการส่งเสริมการลงทุนตามแต่ละบัตรส่งเสริม รายละเอียดตามแต่ละบัตรส่งเสริมมีดังนี้

เลขที่บัตร	วันที่บัตร	ธุรกิจที่ได้รับการส่งเสริม	วันที่เริ่มมีรายได้ตามบัตรส่งเสริม
1739(3)/2550	4 มิถุนายน 2550	ผลิตอาหารพร้อมรับประทานหรือกึ่งพร้อมรับประทาน	1 กรกฎาคม 2554
1740(2)/2550	20 มิถุนายน 2550	ผลิตสัตว์น้ำแช่แข็ง	1 กรกฎาคม 2554
1070(2)/2557	9 มกราคม 2557	ผลิตสัตว์น้ำแช่แข็ง	13 กรกฎาคม 2562
1075(3)/2557	10 มกราคม 2557	ผลิตอาหารกึ่งสำเร็จรูปและสำเร็จรูปแช่แข็ง	4 กรกฎาคม 2562

ทั้งนี้ภายใต้เงื่อนไขที่กำหนดบางประการ สิทธิประโยชน์ดังกล่าวประกอบด้วย

- ก) ได้รับอนุญาตให้ถือกรรมสิทธิ์ในที่ดินเพื่อใช้ประกอบกิจการที่ได้รับการส่งเสริมตามที่คณะกรรมการพิจารณาเห็นสมควร
- ข) ได้รับยกเว้นอากรขาเข้าสำหรับเครื่องจักรที่ใช้ในการผลิตตามที่คณะกรรมการพิจารณาอนุมัติ

- ค) ได้รับยกเว้นภาษีเงินได้นิติบุคคลสำหรับกำไรสุทธิเป็นระยะเวลาแปดปีนับแต่วันที่เริ่มมีรายได้จากการประกอบกิจการนั้น (ยกเว้นบัตร 1740(2)/2550 และบัตร 1070(2)/2557 ได้รับยกเว้นไม่เกินร้อยละ 100 ของเงินลงทุน)
- ง) ได้รับยกเว้นไม่ต้องนำเงินปันผลจากกิจการที่ได้รับการส่งเสริมไปรวมคำนวณเพื่อเสียภาษีเงินได้เป็นระยะเวลาแปดปี
- จ) ได้รับอนุญาตให้หักเงินลงทุนในการติดตั้งหรือก่อสร้างสิ่งอำนวยความสะดวกร้อยละสิบห้าของเงินลงทุนนอกเหนือจากการหักค่าเสื่อมราคาตามปกติ

บริษัทมีรายได้สำหรับปีสิ้นสุดวันที่ 31 ธันวาคม 2562 และ 2561 จำแนกตามกิจการที่ได้รับการส่งเสริมการลงทุนและไม่ได้รับการส่งเสริมการลงทุนสรุปได้ดังนี้

(หน่วย : พันบาท)			
	กิจการที่ได้รับ การส่งเสริม	กิจการที่ไม่ได้ รับการส่งเสริม	รวม
2562			
รายได้จากการขาย			
รายได้จากการขายในประเทศ	30,259	41,659	71,918
รายได้จากการส่งออก	1,394,604	440,382	1,834,986
รวมรายได้จากการขาย	1,424,863	482,041	1,906,904
2561			
รายได้จากการขาย			
รายได้จากการขายในประเทศ	9,377	23,805	33,182
รายได้จากการส่งออก	2,259,638	76,353	2,335,991
รวมรายได้จากการขาย	2,269,015	100,158	2,369,173

34. การอนุมัติงบการเงิน

งบการเงินได้รับอนุมัติจากคณะกรรมการบริษัทเมื่อวันที่ 2 มีนาคม 2563



Awards and Prestigious Prizes



**Sustainability Awards Of Honor 2019
by The Stock Exchange of Thailand (SET)**



**Excellent CG Scoring 2017 -2019
3rd year continuously**



**CSR-DIW Continuous Award 2019
for 5th year continuously**



**Green Industry
(Green Culture Award, Green System Award)**



บริษัท ซีเฟรชอินดัสตรี จำกัด (มหาชน)
Seafresh Industry Public Company Limited



THE BEST SHRIMP COMPANY

โรงงาน: 402 หมู่ 8 ถนนชุมพร-ปากน้ำ ตำบลปากน้ำ
อำเภอเมือง จังหวัดชุมพร 86120 ประเทศไทย
โทรศัพท์: 0 7752 1321-3 โทรสาร 0 7752 1007

สำนักงาน: 152/25 อาคารชาร์เตอร์สแควร์ ชั้น 31
ถนนสาทรเหนือ แขวงสีลม เขตบางรัก กรุงเทพฯ
10500 ประเทศไทย
โทรศัพท์: 0 2637 8888 โทรสาร: 0 2637 8801

Factory: 402 Moo 8, Chumphon-Paknam Road,
Paknam, Muang, Chumphon 86120 Thailand
Tel: +66 7752 1321-3 **Fax:** +66 7752 1007

Office: 152/25 Chartered Square Bldg., 31 st Fl.,
North Sathon Road, Silom, Bangrak, Bangkok
10500 Thailand
Tel: +66 2637 8888 **Fax:** +66 2637 8801



Website: www.seafresh.com/investor

Email: investor@seafresh.com