

บริษัท ปทุมไรซ์มิล แอนด์ แกรนารี จำกัด (มหาชน)

PATUM RICE MILL AND GRANARY PUBLIC COMPANY LIMITED



# 09

ANNUAL REPORT 2009  
รายงานประจำปี 2552

เราทำมากกว่าที่คุณคิด

# 2009

## Content

02	Board of Directors	57	รายการระหว่างกัน
03	Executives	57	คำอธิบายและการวิเคราะห์ของฝ่ายจัดการ
04	Our Group of Companies	59	ปัจจัยความเสี่ยง
05	ข้อมูลสำคัญทางการเงิน	60	การควบคุมภายในและการบริหารความเสี่ยง
06	สารจากประธานกรรมการ	61	การกำกับดูแลกิจการที่ดี
07	ลักษณะการประกอบธุรกิจ	65	เป้าหมายการดำเนินธุรกิจ (GOAL)
10	สถานการณ์ทางธุรกิจและภาวะการแข่งขัน	66	โครงสร้างเงินทุน
13	การเปลี่ยนแปลงที่สำคัญของกิจการในปีที่ผ่านมา	67	โครงสร้างการจัดการ
14	ผลการดำเนินงานทางด้านคุณภาพ ความปลอดภัย อาชีวอนามัยและสิ่งแวดล้อม	70	กฎบัตรคณะกรรมการตรวจสอบ
14	การพัฒนาธุรกิจอย่างยั่งยืน ไปด้วยสิ่งแวดล้อม และสังคม	73	คณะกรรมการ
15	รางวัลแห่งปี	81	ผู้บริหาร
16	รายงานคณะกรรมการตรวจสอบ	85	รายงานการเปลี่ยนแปลงการถือหลักทรัพย์สินของ คณะกรรมการและผู้บริหาร
18	รายงานของผู้สอบบัญชีรับอนุญาต	86	ข้อมูลของบุคคลอ้างอิง
19	งบการเงิน	88	ข้อมูลทั่วไปของบริษัท
28	หมายเหตุประกอบงบการเงิน	90	ความสำเร็จที่ได้รับ
		92	ค่าตอบแทนผู้สอบบัญชี



# Board of Directors



**ศาสตราจารย์ ดร.บุญรอด บิณฑลันต์**  
ประธานกรรมการ กรรมการตรวจสอบ  
และกรรมการอิสระ



**นายวิจารณ์ นิวัตวงศ์**  
ที่ปรึกษาคณะกรรมการ



**ศาสตราจารย์ไพจิตร โรจนวานิช**  
ประธานกรรมการตรวจสอบ กรรมการอิสระ  
กรรมการสรรหาและพิจารณาค่าตอบแทน



**นายรุจจน์ ทรัพย์นิรันดร์**  
ประธานกรรมการบริหาร



**นายสุเวทย์ สิริวัชรกุล**  
กรรมการบริหาร กรรมการและเลขานุการ  
สรรหาและพิจารณาค่าตอบแทน



**นายสมเกียรติ บรรคยาร**  
กรรมการผู้จัดการใหญ่



**นายเกษมสุข จงมันคง**  
กรรมการ



**นายสมบูรณ์ วงศ์รัศมี**  
กรรมการ



**ดร.พรสิริ ปุณเกษม**  
กรรมการตรวจสอบ และกรรมการอิสระ



# Executives



**นายสมเกียรติ บรรคยาร**  
กรรมการผู้จัดการใหญ่



**นายสมบุญ ฐิตินันท์สมบุญ**  
ผู้อำนวยการสายธุรกิจ



**นายเจริญ เลิศรัชตากร**  
ผู้อำนวยการสายธุรกิจ



**นายไพศาล เยียรยงกุล**  
ผู้อำนวยการสายธุรกิจ



**นายกรรณิธ ดิลกวนิช**  
ผู้อำนวยการสายบริหาร



**นางปรียานุช นันทโชติ**  
ผู้จัดการฝ่ายการเงิน



**นางสาวธัตนา ปักกรีก**  
ผู้จัดการฝ่ายบัญชี



**นายสุรชัย วัชรธีระเกียรติ**  
เลขาธิการบริษัท



# Our Group of Companies



## บริษัท ปทุมไรซ์มิล แอนด์ แกรนารี จำกัด (มหาชน)

เป็นผู้ผลิตและจำหน่ายข้าวสารทั้งภายในประเทศ และเพื่อการส่งออก รวมทั้งผลิตภัณฑ์ผลพลอยได้จากการสีข้าว เช่น น้ำมันรำดิบ กากรำสกัด ซีเมนต์แกลบ และ เป็นผู้ผลิตแป้งข้าวเจ้า แป้งข้าวเหนียว แป้งชุบทอด ภายใต้เครื่องหมายการค้า “มานูญครอง”

ผลิตภัณฑ์หลักของบริษัท ได้แก่ ข้าวสารบรรจุถุงพลาสติก ขนาด 2 กิโลกรัม และ 5 กิโลกรัม ภายใต้เครื่องหมายการค้า “ข้าวมานูญครอง” “ข้าวมานูญครอง พลัส” “กัตตา” และ “จัสมินโกลด์ตรามานูญครอง”



## บริษัท สยามแพค จำกัด

บริษัทฯ ได้รับอนุมัติจากสำนักงานคณะกรรมการส่งเสริมการลงทุนเมื่อ วันที่ 27 สิงหาคม 2540 มีมติอนุมัติให้การส่งเสริมในประเภท 6.12 การผลิตผลิตภัณฑ์พลาสติกหรือเคลือบด้วยพลาสติก บริษัทฯ เป็นผู้ผลิตและจำหน่ายถุงข้าวสารและถุงซีเมนต์แกลบให้แก่ กลุ่มบริษัท ปทุมไรซ์มิล แอนด์ แกรนารี จำกัด (มหาชน)



## บริษัท พิวาร์จี พับพล จำกัด

บริษัทฯ เปิดดำเนินการเมื่อวันที่ 19 กรกฎาคม 2522 บริษัทฯ ดำเนินกิจการด้านไซโลและโกดังเพื่อเก็บข้าวเปลือกข้าวสาร และรับบริการอบฟุ้งซึ่งจะให้บริการแก่บริษัท ปทุมไรซ์มิล แอนด์ แกรนารี จำกัด(มหาชน) เพียงบริษัทเดียวโดยให้เช่าสิ่งปลูกสร้างและทรัพย์สินทุกประเภท (ซึ่งตั้งอยู่ในบริเวณใกล้เคียงกับสถานที่ตั้งโรงงาน บริษัท ปทุมไรซ์มิลฯ) เช่น ไซโลข้าวเปลือก ไซโลข้าวสาร สายพานการขนข้าว และเครื่องจักรไอน้ำสำหรับอบข้าว บริษัทฯ ให้บริการโดยทำสัญญาเช่าเป็นปีต่อปี กำหนดอัตราค่าบริการตามปริมาณการเก็บรักษา และนอกจากนี้ ทางบริษัทฯ ยังดำเนินการการผลิตไฟฟ้าขนาดเล็กขายให้แก่การไฟฟ้าฝ่ายผลิต และบริษัท ปทุมไรซ์มิล แอนด์ แกรนารี จำกัด (มหาชน) อีกด้วย



## บริษัท ราชสิมาไรซ์ จำกัด

เปิดดำเนินการเมื่อวันที่ 2 มิถุนายน 2540 โดยได้รับอนุมัติจากสำนักคณะกรรมการส่งเสริมการลงทุนเพื่อรับโอนกิจการคัดคุณภาพข้าวสารจาก บริษัท ปทุมไรซ์มิล แอนด์ แกรนารี จำกัด (มหาชน) เป็นผู้ผลิตและจำหน่ายข้าวสารบรรจุถุงขนาด 2 และ 5 กิโลกรัม เพื่อตลาดภายในประเทศภายใต้เครื่องหมายการค้า “ข้าวมานูญครอง”

## ข้อมูลสำคัญทางการเงิน

หน่วย : ล้านบาท

ข้อมูลทางการเงิน	2552	2551	2550
รายได้รวม	2,067.7	2,220.2	2,007.4
อัตราเติบโตของรายได้รวม (ร้อยละ)	(6)	11	5
รายได้จากการขายข้าวถุง	871.0	1,069.4	863.2
อัตราเติบโตของการขายข้าวถุง (ร้อยละ)	(19)	24	5
กำไรขั้นต้น	202.0	378.6	198.4
กำไร (ขาดทุน) สุทธิ	194.5	309.4	150.7
ผลตอบแทนต่อรายได้รวม (ร้อยละ)	9.4	13.9	7.5
มูลค่าต่อหุ้น (บาท)			
มูลค่าที่ตราไว้ (บาท)	10.00	10.00	10.00
มูลค่าตามบัญชี (บาท)	50.23	58.80	47.58
กำไร (ขาดทุน) สุทธิต่อหุ้น (บาท)	3.24	5.16	2.51

หน่วย : ล้านบาท

อัตราทางการเงิน	2552	2551	2550
สินทรัพย์รวม	4,106.4	5,229.3	4,108.6
หนี้สินรวม	1,092.6	1,701.4	1,253.8
ส่วนของผู้ถือหุ้น	3,013.8	3,527.9	2,854.8
อัตราส่วนผลตอบแทนต่อส่วนรวมของผู้ถือหุ้น (ร้อยละ)	6.45	8.77	5.28
อัตราส่วนผลตอบแทนจากสินทรัพย์รวม (ร้อยละ)	4.74	5.92	3.67
อัตราส่วนการหมุนของสินทรัพย์ทั้งหมด (ครั้ง)	0.51	0.42	0.49
อัตราส่วนสินทรัพย์หมุนเวียนต่อหนี้สินหมุนเวียน (เท่า)	1.02	0.93	0.69
อัตราส่วนหนี้สินรวมต่อส่วนของผู้ถือหุ้น	0.36	0.48	0.44
ทุนที่ออกและเรียกชำระแล้ว	600	600	600
เงินปันผล			
เงินปันผล		180	150
เงินปันผลต่อหุ้น (บาท)		3.00	2.50
อัตราเงินปันผลต่อกำไรสุทธิ (ร้อยละ)		0.58	1.0

เมื่อวันที่ 28 เมษายน 2552 คณะกรรมการบริษัท ได้มีมติจ่ายเงินปันผลระหว่างกาล สำหรับผลการดำเนินงานระหว่างวันที่ 1 กรกฎาคม 2551 – 31 ธันวาคม 2551 ให้กับผู้ถือหุ้นในอัตราหุ้นละ 1.25 บาท และได้จ่ายในวันที่ 21 พฤษภาคม 2552 ที่ผ่านมา และประมาณปลายเดือนตุลาคม 2552 คณะกรรมการบริษัท จะเสนอต่อที่ประชุมสามัญผู้ถือหุ้นประจำปี 2552 เพื่อพิจารณาอนุมัติจัดสรรเงินกำไรและจ่ายเงินปันผลให้แก่ผู้ถือหุ้นของบริษัทฯ ต่อไป

## สารจากประธานกรรมการ

ตั้งแต่รัฐบาลปัจจุบันได้เข้ามารับหน้าที่ตอนต้นปี 2552 การเมืองก็ไม่ได้สงบนิ่ง ประชาชนชาวไทยแบ่งฝายกันอย่างชัดเจน มีการประท้วงอย่างต่อเนื่องมาโดยตลอด และไม่มีทีท่าว่าจะหยุดลงได้ โดยเฉพาะช่วงเดือนเมษายนที่เกิดการจลาจล มีการปิดถนน มีการเผาธงชาติ ตัวนายกรัฐมนตรีก็เกือบเอาชีวิตไม่รอดจากผู้ชุมนุม รัฐบาลที่ได้รับเลือกตั้งมาให้บริหารประเทศ ไม่สามารถทำหน้าที่ได้อย่างเต็มที่ ทำให้เศรษฐกิจของประเทศอยู่ในภาวะชะงักงัน ประกอบกับเศรษฐกิจโลกก็อยู่ในสภาวะตกต่ำ ประเทศต่างๆ ลดการนำเข้า ทำให้ประเทศไทย ซึ่งต้องพึ่งพาการส่งออกเป็นหลัก ได้รับความกระทบกระเทือนเป็นอย่างมาก รัฐบาลต้องตัดสินใจนำภาวการณ์ออกมาช่วยเหลือประชาชน ในรูปการช่วยเหลือค่าครองชีพเป็นเงินสด จัดให้มีโครงการเรียนฟรี พยายามสร้างงานพร้อมกับฝึกหัดให้ประชาชนมีความรู้ความสามารถ จะได้มีงานทำ มีรายได้เลี้ยงตัวเอง และครอบครัว ประชาชนต้องใช้จ่ายอย่างประหยัดมากขึ้น ภาคธุรกิจเอกชนขนาดใหญ่หลายแห่งมีการปลดคนงานออกจากงาน เพราะยอดส่งออกลดลง หน่วยงานราชการ และเอกชนต้องตัดค่าใช้จ่ายที่จำเป็นน้อยที่สุดออกไปเพื่อลดค่าใช้จ่ายต่างๆ ลง แต่ในช่วงครึ่งปีหลัง สัญญาณและตัวบ่งชี้ทางเศรษฐกิจต่างๆ เริ่มเป็นบวก ซึ่งเป็นเครื่องแสดงว่า ภาวะเศรษฐกิจตกต่ำได้ถึงจุดต่ำสุดแล้ว และกำลังจะดีขึ้นอย่างช้าๆ

สำหรับภาคเกษตรกรรมที่บริษัทฯ เกี่ยวข้องโดยตรง ก็เป็นปีที่ดีอีกปีหนึ่ง ด้วยประเทศไทยไม่ได้รับผลกระทบจากภัยธรรมชาติมากนัก ทำให้สามารถผลิตข้าวเพื่อการบริโภคภายในประเทศและเพื่อการส่งออกได้อย่างต่อเนื่อง เนื่องจากข้าวเป็นอาหารหลักของประชากรส่วนใหญ่ของโลก คำสั่งซื้อ ถึงแม้ว่าจะน้อยกว่าปีที่ผ่านมา ก็ยังบ่งชี้ว่ามีอยู่อย่างต่อเนื่อง แต่ด้วยราคาจำนำของโครงการจำนำข้าวเปลือกที่ปฏิบัติต่อเนื่องมาหลายรัฐบาล ทำให้ราคาข้าวส่งออกสูงขึ้นมาก สูงกว่าประเทศสหรัฐอเมริกา ซึ่งไม่เคยปรากฏมาก่อน ทำให้ผู้นำเข้าหันไปนำเข้าข้าวจากประเทศคู่แข่งอื่นก่อน เมื่อประเทศเหล่านั้นไม่สามารถส่งออกเพราะไม่มีข้าว ผู้นำเข้าจึงจะหันมานำเข้าข้าวจากประเทศไทย ซึ่งไม่ได้ส่งผลกระทบต่อการส่งออกข้าวเลย และด้วยนโยบายที่ตั้งราคาจำนำสูงมาก ทำให้รัฐบาลมีข้าวที่เกิดจากโครงการรับจำนำสูงมากเป็นประวัติการณ์ เมื่อต้องการระบายข้าวออกโดยการประมูลขาย จึงทำให้เกิดการขาดทุนสูง

แต่ด้วยการริเริ่มของรัฐบาลชุดนี้ โครงการจำนำข้าวเปลือกจะถูกเปลี่ยนเป็นโครงการประกันราคาข้าวเปลือกแทน ซึ่งในแง่ของชาวนา จะได้รับประโยชน์เหมือนกับโครงการจำนำข้าวเปลือก แต่ราคาส่งออกจะเป็นไปตามกลไกตลาด ทำให้ประเทศไทยสามารถขายข้าวแข่งกับประเทศผู้ส่งออกข้าวอื่นได้ดีขึ้นมาก ทางด้านรัฐบาลก็ไม่ต้องเก็บรักษาข้าวสารจากโครงการนี้ จึงไม่ต้องจ่ายเงินจำนวนมากในการเก็บรักษาข้าวสาร และจะไม่เกิดการขาดทุนเมื่อนำข้าวสารนั้นออกมาประมูลขายภายหลัง เหมือนโครงการจำนำข้าวเปลือกอีกต่อไป

ในแง่ของบริษัท เอง บริษัทฯ มีโครงการที่จะย้ายฐานการผลิตไปอยู่ที่ตำบลลาดบัวขาว อำเภอสีคิ้ว จังหวัดนครราชสีมา ในอีกไม่กี่ปีข้างหน้า โดยบริษัทฯ ได้ไปซื้อที่ดินประมาณ 290 ไร่ ไว้ประมาณสิบปีที่ผ่านมา และได้ก่อสร้างโรงงานบรรจุข้าวถุง โรงงานผลิตแป้งข้าว โรงงานผลิตถุงพลาสติก และได้เปิดดำเนินการผลิตมาเป็นเวลาหลายปีมาแล้ว

ในด้านการขายของบริษัทฯ รายได้ส่วนใหญ่ก็ยังคงได้มาจากการขายข้าวสารซึ่งมีทั้งข้าวถุงในประเทศและการส่งออกข้าวไปขายต่างประเทศ ถึงแม้ว่าบริษัทฯ จะประสบกับการแข่งขันที่รุนแรงมากทั้งจากตลาดภายในประเทศและจากตลาดการส่งออกต่างประเทศ แต่ผลประกอบการในปีที่ผ่านมาถือว่าอยู่ในระดับที่ดี ยอดขายทั้งปีของบริษัทฯ อยู่ที่ประมาณ 2,070 ล้านบาท และมีกำไรสุทธิ 194.5 ล้านบาท

ผมในนามของคณะกรรมการบริษัทฯ ใคร่ขอขอบคุณท่านผู้ถือหุ้น ลูกค้า ผู้บริหารและพนักงานทุกท่าน ที่ได้มีส่วนช่วยให้บริษัท ปทุมไรซ์มิล แอนด์ แกรนารี จำกัด (มหาชน) ประสบความสำเร็จอีกปีหนึ่ง และขอให้ท่านทั้งหลายมีความสุขความเจริญรุ่งเรืองสืบไป



ศาสตราจารย์ ดร. บุญรอด บินทสันต์  
ประธานกรรมการ



## ลักษณะการประกอบธุรกิจ

### ภาพรวมการประกอบธุรกิจของบริษัท บริษัทย่อย และบริษัทร่วม

#### โครงสร้างการถือหุ้นของกลุ่มบริษัท

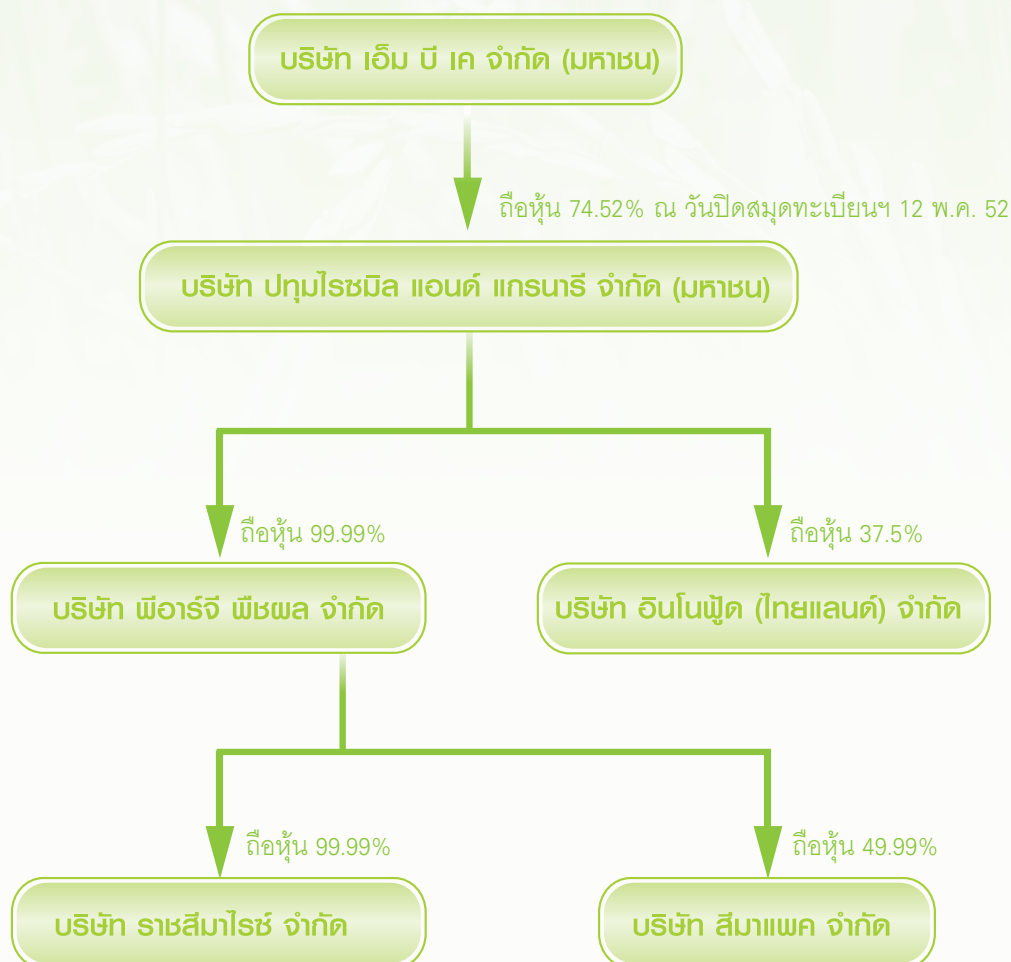

ดำเนินธุรกิจมาตั้งแต่ปี 2524 โดยบริษัท ปทุมไรซ์มิล แอนด์ แกรนารี จำกัด (มหาชน) ชื่อย่อหลักทรัพย์ PRG (ชื่อเดิม บริษัท มาบุญครอง ไรซ์มิล จำกัด) ดำเนินธุรกิจผลิตและจำหน่ายข้าวสารทั้งภายในประเทศและเพื่อการส่งออก เมื่อปี 2533 ได้มีการปรับปรุงโครงสร้างการถือหุ้นโดยมี บริษัท เอ็ม บี เค จำกัด (มหาชน) ชื่อย่อหลักทรัพย์ MBK เป็นผู้ถือหุ้นรายใหญ่ และได้เปลี่ยนชื่อบริษัทเป็น บริษัท ปทุมไรซ์มิล แอนด์ แกรนารี จำกัด (มหาชน) ซึ่งต่อมาได้รับอนุมัติให้เป็นหลักทรัพย์จดทะเบียนในตลาดหลักทรัพย์แห่งประเทศไทย เมื่อปี 2536

ในปี 2552 นี้ บริษัทฯ ได้มีการเปลี่ยนแปลงการถือหุ้นในบริษัท อินโนฟู้ด (ไทยแลนด์) จำกัด จากเดิมบริษัทฯ ถือหุ้น 49.96% ลดลงเป็น 37.5% และกลุ่มบริษัท รัชชัยย์ อินเตอร์ไรซ์ จำกัด ถือหุ้น 37.5% โดยมีบริษัท ร่วมทุนสตางค์ จำกัด เข้ามาถือหุ้น 25%

## การประกอบธุรกิจของแต่ละสายผลิตภัณฑ์

### ประเภทกิจการและลักษณะการดำเนินงาน

#### บริษัท ปทุมไรซ์มิล แอนด์ แกรนารี จำกัด (มหาชน)

**ผลิตภัณฑ์หลักของบริษัท** คือข้าวสารบรรจุถุงพลาสติกขนาด 2 กิโลกรัม และ 5 กิโลกรัม ภายใต้เครื่องหมายการค้า “ข้าวมานูญครอง” “ข้าวมัดตา” และ “ข้าวจัสมินโกลด์” โดยเฉพาะข้าวถุงยี่ห้อ “มานูญครอง” ซึ่งมียอดขายประมาณร้อยละ 42 ของรายได้ทั้งหมด ประกอบไปด้วยข้าวรวงแก้ว (ข้าวขาว 10%), ข้าวหอมมะลิ (เกรด 100% ชั้น 2), ข้าวหอมมะลิทอง (เกรด 100% ชั้น 1), ข้าวหอมทิพย์ (ข้าวผสมหอมมะลิและข้าวขาวเกรด 10%), ข้าวรวงทิพย์ (ข้าวขาว 15%), ข้าวหอมปทุม (ข้าวหอมปทุมธานี 100%), ข้าวกล้องหอมมะลิ (ข้าวกล้องหอมมะลิ 100%) และเพิ่มผลิตภัณฑ์ข้าวสารชนิดข้าวบรรจุถุงขนาดกะทัดรัดที่เพิ่มคุณค่าจากธรรมชาติ ด้วยธัญพืชต่างๆ ตรา “ข้าวมานูญครองพลัส” มี 3 ชนิด ได้แก่ ข้าวหาลี่, ข้าวธัญพืช, และข้าวกระเทียมเห็ดหอม และในปีที่ทางบริษัทฯ ได้ออกผลิตภัณฑ์ใหม่คือข้าว “GABA RICE” ภายใต้เครื่องหมายการค้า “ข้าวมานูญครองพลัส” ซึ่งเป็นข้าวกล้องงอกหอมมะลิเสริมสุขภาพอีกด้วย

นอกจากนี้บริษัทฯ ยังเป็นผู้ผลิตแป้งข้าวเจ้า แป้งข้าวเหนียว และแป้งชุบทอดกรอบ 3 ชนิด คือ รสตันตำรับ, รสเผ็ดร้อน, และรสพริกไทยดำ เพื่อจำหน่ายในประเทศและส่งออก สำหรับแป้งที่จำหน่ายในประเทศ บริษัทฯ ได้เปลี่ยนมาใช้เครื่องหมายการค้า “มานูญครอง” เพื่อตอกย้ำให้ผู้บริโภคจดจำได้ง่ายขึ้น

**ผลิตภัณฑ์พลอยได้** คือ ปลายข้าว กากรำสกัด น้ำมันรำ และซีเถ้าแกลบ ซึ่งมียอดขายประมาณร้อยละ 22 ของรายได้ทั้งหมด

1. ปลายข้าวมาจากเมล็ดข้าวหักที่เกิดจากการสีข้าว ส่วนใหญ่จะขายให้แก่ผู้ส่งออกเพื่อนำไปผสมกับข้าวสารให้ได้คุณภาพตามที่ต้องการ นอกจากนี้ปลายที่เป็นประเภทปลายเล็กจะขายให้กับผู้ผลิตอาหารสัตว์เพื่อนำไปทำอาหารสัตว์
2. น้ำมันรำดิบจะเกิดจากการสกัดน้ำมันออกจากรำข้าว เพื่อขายให้กับอุตสาหกรรมผลิตน้ำมันพืชภายในประเทศและต่างประเทศ
3. กากรำสกัด เป็นกากรำที่เหลือจากการสกัดน้ำมันดิบออกจากรำสด ขายให้แก่ผู้ผลิตอาหารสัตว์ภายในประเทศ
4. ซีเถ้า แกลบ เป็นซีเถ้าที่เหลือจากการนำแกลบไปเผาเพื่อผลิตไฟฟ้าและไอน้ำใช้ในกระบวนการผลิต ซีเถ้าแกลบทั้งหมดจะส่งไปจำหน่ายต่างประเทศ เพื่อใช้ในอุตสาหกรรมโลหะ

#### บริษัท พิวาร์จี พับพา จำกัด (ถือหุ้นโดยบริษัท ปทุมไรซ์มิล แอนด์ แกรนารี จำกัด (มหาชน) 99.99%)

บริษัทฯ ดำเนินกิจการด้านไซโลและโกดังเพื่อเก็บข้าวเปลือก ข้าวสาร และรับบริการอบฟุ้ง ทั้งนี้จะให้บริการแก่บริษัท ปทุมไรซ์มิล แอนด์ แกรนารี จำกัด (มหาชน) เพียงบริษัทเดียว โดยให้เช่าสิ่งปลูกสร้างและทรัพย์สินทุกประเภท (ซึ่งตั้งอยู่ในบริเวณใกล้เคียงกับสถานที่ตั้งโรงงานบริษัท ปทุมไรซ์มิล แอนด์ แกรนารี จำกัด (มหาชน) เช่น ไซโลข้าวเปลือก ไซโลข้าวสาร สายพานการขนข้าว และเครื่องจักรไอน้ำสำหรับอบข้าว บริษัทฯ ให้บริการโดยให้ทำสัญญาเช่าเป็นปีต่อปี และกำหนดอัตราค่าบริการตามปริมาณการเก็บรักษาและนอกจากนี้ทางบริษัทฯ ยังดำเนินการผลิตไฟฟ้าขนาดเล็กขายให้แก่การไฟฟ้าฝ่ายผลิต และบริษัท ปทุมไรซ์มิล แอนด์ แกรนารี จำกัด (มหาชน) อีกด้วย

#### บริษัท อินโนฟูด (ไทยแลนด์) จำกัด (ถือหุ้นโดยบริษัท ปทุมไรซ์มิล แอนด์ แกรนารี จำกัด (มหาชน) 37.50%)

บริษัทฯ ดำเนินธุรกิจผลิตและจำหน่ายข้าวเพื่อสุขภาพ ซึ่งปัจจุบันได้ผลิตและจัดจำหน่ายข้าวกล้องงอกหอมมะลิเสริมสุขภาพกาบาไรซ์ ภายใต้เครื่องหมายการค้า “มานูญครอง พลัส”

นอกจากนี้ บริษัทฯ ยังอยู่ในระหว่างการผลิตและจำหน่ายสินค้าที่เกี่ยวข้องกับข้าวกล้องงอกหอมมะลิ โดยแปรรูปเป็นแบบผงขงต้ม และแบบพร้อมต้ม ซึ่งคาดว่าจะสามารถจัดจำหน่ายได้เร็วๆ นี้

## บริษัท ราชสีมาไรซ์ จำกัด (ถือหุ้นโดยบริษัท พือาร์จี พีชผล จำกัด 99.99%)

บริษัทฯ เปิดดำเนินการเมื่อวันที่ 2 มิถุนายน 2540 โดยได้รับอนุมัติจากสำนักงานคณะกรรมการส่งเสริมการลงทุน เพื่อรับโอนกิจการคัดคุณภาพข้าวสารจาก บริษัท ปทุมไรซ์มิล แอนด์ แกรนารี จำกัด (มหาชน) เป็นผู้ผลิตและจำหน่ายข้าวสารบรรจุถุงขนาด 2 กิโลกรัม และ 5 กิโลกรัม เพื่อตลาดภายในประเทศ ภายใต้เครื่องหมายการค้า “ข้าวมาบุญครอง”

บริษัทฯ ได้ขอเลิกการส่งเสริมการลงทุน โดยได้รับการอนุมัติเมื่อวันที่ 24 กุมภาพันธ์ 2549 และได้ให้โรงงานผลิตข้าวถุงอื่นเข้าเป็นระยะเวลา 1 ปี แต่ปัจจุบัน บริษัทฯ ได้ให้ บริษัท ปทุมไรซ์มิล แอนด์ แกรนารี จำกัด (มหาชน) เป็นผู้เช่าและดำเนินการคัดและปรับปรุงคุณภาพข้าวสาร เพื่อบรรจุถุงสำหรับตลาดภายในประเทศ

## บริษัท สยามแพค จำกัด (ถือหุ้นโดยบริษัท พือาร์จี พีชผล จำกัด 49.99%)

บริษัทฯ ได้รับอนุมัติจากสำนักงานคณะกรรมการส่งเสริมการลงทุน เมื่อวันที่ 27 สิงหาคม 2540 มีมติอนุมัติให้การส่งเสริมในประเภท 6.12 การผลิตผลิตภัณฑ์พลาสติก หรือเคลือบด้วยพลาสติก และเมื่อวันที่ 22 พฤศจิกายน 2549 บริษัทฯ ได้รับอนุมัติจากสำนักงานคณะกรรมการส่งเสริมการลงทุนมีมติให้การส่งเสริมการลงทุนในกิจการ ผลิตสิ่งพิมพ์จากฟิล์มพลาสติกประเภท 6.14 กิจการผลิตสิ่งพิมพ์ บริษัทฯ เป็นผู้ผลิตและจำหน่ายถุงข้าวสารและถุงซีเมนต์ให้แก่กลุ่มบริษัท ปทุมไรซ์มิล แอนด์ แกรนารี จำกัด (มหาชน)

บริษัทฯ ได้มีการพัฒนาทางด้านธุรกิจบรรจุภัณฑ์ โดยมีการลงทุนซื้อเครื่องพิมพ์กราฟิกรุ่น 8 สี เครื่องทำของ และเครื่องกรอและตัด เพื่อรองรับการผลิตตามความหลากหลายของบรรจุภัณฑ์ในตลาดที่ลูกค้าต้องการ

## โครงสร้างรายได้ของ บริษัทฯ และ บริษัทย่อย

โครงสร้างรายได้ที่เกิดจากการขายผลิตภัณฑ์ให้บุคคลภายนอกของทั้งกลุ่มบริษัทในระยะ 3 ปีที่ผ่านมา

(หน่วย : พันบาท)

ผลิตภัณฑ์	ดำเนินการโดย	%การถือหุ้น	ปี 2551/52		ปี 2550/51		ปี 2549/50	
			รายได้		รายได้		รายได้	
ข้าวถุง	PRG	-	871,049	41.94%	1,069,357	48.16%	863,233	43.00%
	RR	99.99	-	0.00%	-	0.00%	-	0.00%
ต้นข้าว	PRG	-	283,917	13.67%	280,930	12.65%	404,308	20.14%
	RR	99.99	-	0.00%	-	0.00%	-	0.00%
ปลายข้าว	PRG	-	207,790	10.01%	96,696	4.36%	64,795	3.23%
	RR	99.99	-	0.00%	-	0.00%	-	0.00%
น้ำมันรำ	PRG	-	116,801	5.62%	163,069	7.34%	109,999	5.48%
รำสกัด	PRG	-	106,093	5.11%	136,845	6.16%	111,159	5.54%
ซีเมนต์	PRG	-	26,876	1.29%	64,988	2.93%	68,076	3.39%
ไฟฟ้า	PRG-G	99.99	101,484	4.89%	67,626	3.05%	76,690	3.82%
แป้ง	PRG	-	90,691	4.37%	61,672	2.78%	81,534	4.06%
อื่น ๆ	PRG	-	15,504	0.75%	17,958	0.81%	16,134	0.80%
	PRG-G	99.99	2,051	0.10%	966	0.04%	540	0.03%
	RR	99.99	71	0.00%	30	0.00%	3,052	0.15%
	SMP	49.99	52,320	2.52%	60,195	2.71%	31,640	1.58%
เงินปันผล	INNO	37.50	1,934	0.09%	-	0.00%	-	0.00%
	PRG	-	200,148	9.64%	199,890	9.00%	176,219	8.78%
รวมรายได้ทั้งหมด			2,076,729	100.00%	2,220,222	100.00%	2,007,379	100.00%

หมายเหตุ

PRG = บริษัท ปทุมไรซ์มิล แอนด์ แกรนารี จำกัด (มหาชน)

PRG-G = บริษัท พือาร์จี พีชผล จำกัด (ถือหุ้นโดย บริษัท ปทุมไรซ์มิล แอนด์ แกรนารี จำกัด (มหาชน) 99.99% )

INNO = บริษัท อินโนฟูด (ไทยแลนด์) จำกัด (ถือหุ้นโดย บริษัท ปทุมไรซ์มิล แอนด์ แกรนารี จำกัด (มหาชน) 37.50%)

RR = บริษัท ราชสีมาไรซ์ จำกัด (ถือหุ้นโดย บริษัท พือาร์จี พีชผล จำกัด 99.99%)

SMP = บริษัท สยามแพค จำกัด (ถือหุ้นโดย บริษัท พือาร์จี พีชผล จำกัด 49.99 %)



## สถานการณ์ทางธุรกิจและภาวะการแข่งขัน

### ■ การตลาดและภาวะการแข่งขัน

#### ภาพรวมการตลาด

จากวิกฤตด้านการเงินและเศรษฐกิจของโลก รวมถึงสถานการณ์การเมืองภายในประเทศที่ไม่มีความแน่นอนในช่วงปลายปี 2551 ที่ผ่านมา สภาตลาดโดยรวมของธุรกิจแปรรูปสินค้าเกษตรอุตสาหกรรม ยังถือว่าเป็นปีที่มีความเปลี่ยนแปลงและผันผวนสูงสำหรับราคาวัตถุดิบทุกชนิด โดยวัตถุดิบที่บริษัท มีความต้องการใช้ก็เป็นไปในทิศทางดังกล่าว กล่าวคือภายหลังจากวิกฤตด้านอาหารและพลังงานจบลง แต่ราคาวัตถุดิบสำหรับสินค้าเกษตรยังได้รับการเปลี่ยนแปลงสืบเนื่องในส่วนของช่วงราคาที่ขึ้นลง ทำให้มีความผันผวนในช่วงกว้างมากขึ้น ซึ่งก่อให้เกิดความเสี่ยงที่สูงขึ้นสำหรับธุรกิจในด้านราคาวัตถุดิบ และเมื่อเกิดวิกฤตการเงินและเศรษฐกิจโลกตั้งแต่เดือนกรกฎาคม 2551 เป็นต้นมา ราคาสินค้าเกษตรทุกชนิดได้ปรับตัวลดลงอย่างรุนแรงเกินกว่าความคาดหมายที่คาดว่าจะเป็นการทรงตัวในระดับเดิมหรือปรับฐานเล็กน้อย เป็นเหตุให้ต้นทุนวัตถุดิบที่บริษัท มีสูงกว่าราคาสินค้าที่จำหน่ายในตลาด อีกทั้งผู้บริโภคมีกำลังซื้อที่ลดน้อยลงอย่างมาก เป็นเหตุให้ยอดขายสินค้าของบริษัท ลดลงอย่างต่อเนื่องตั้งแต่เดือนกรกฎาคมในปี 2551 ดังนั้น บริษัท จึงได้มีการปรับลดราคาสินค้าเพื่อระบายสินค้าและตัดขาดทุนบางส่วนเพื่อให้สามารถนำวัตถุดิบราคาต่ำเข้ามาเฉลี่ยให้เกิดภาวะสมดุลสำหรับธุรกิจ

#### แนวโน้มภาวะอุตสาหกรรมของตลาดข้าวสารบรรจุถุงพลาสติก

ตลาดข้าวถุงมีแนวโน้มที่แจ่มใสและมีโอกาสขยายตัวเพิ่มขึ้น เนื่องจากพฤติกรรมผู้บริโภคของประชาชนที่เปลี่ยนแปลงไป ประกอบกับขนาดของครอบครัวที่มีขนาดเล็กลง รวมทั้งการแข่งขันของผู้ผลิตแต่ละรายจะมีผลในการกระตุ้นตลาดให้มีการเติบโตอย่างรวดเร็ว

อย่างไรก็ตามตลาดข้าวบรรจุถุงที่มีการแข่งขันมากขึ้น เนื่องจากการเติบโตของตลาดข้าวบรรจุถุงโดยเฉพาะในเขตกรุงเทพฯ ในการแข่งขันในตลาดข้าวบรรจุถุง มีหลายบริษัทใช้กลยุทธ์ทางการตลาดเพื่อเป็นสื่อในการสร้างชื่อเสียงและภาพพจน์ของสินค้า เช่น ใ้ชีวิตาามินลงไป ส่วนช่องทางการจำหน่ายข้าวถุงไปสู่ผู้บริโภคชั้นสุดท้ายทั้งในเขตกรุงเทพฯ และต่างจังหวัดนั้น สามารถหาซื้อได้จากร้านขายของชำ ซึ่งเป็นร้านใกล้บ้าน ห้างสรรพสินค้า ห้างไฮเปอร์มาร์เก็ต ห้างดีสเค๊าท์ สโตร์หรือซูเปอร์มาร์เก็ต เป็นต้น

กลุ่มลูกค้าเป้าหมายของบริษัท คือผู้บริโภคทุกคนไม่แยกว่าอยู่ในระดับใด ด้านนโยบายการตั้งราคานั้น บริษัท ตั้งราคาข้าวถุงใกล้เคียงกับคู่แข่งในระดับเดียวกันที่มีคุณภาพสินค้าใกล้เคียงกัน ซึ่งโดยปกติแล้วต่างกันไม่มาก

#### ศักยภาพในการแข่งขันของธุรกิจ

บริษัท มีขบวนการผลิตที่ครบวงจร ดังนั้นต้นทุนการผลิตต่อรายได้รวมของบริษัท จึงต่ำ ซึ่งยังถือว่าเป็นข้อได้เปรียบของบริษัท ต่อคู่แข่งรายอื่น ๆ

ปัจจุบันคนไทยยังคงมีความนิยมที่จะซื้อข้าวสารบรรจุถุงพลาสติกมากขึ้นเรื่อยๆ เนื่องจากมีความสะอาดกว่าข้าวสารบรรจุกระสอบและ “ข้าวมาบุญครอง” เป็นข้าวถุงรายแรกที่บุกเบิกตลาดข้าวบรรจุถุงมาตั้งแต่ปี 2527 จึงมีชื่อเสียงเป็นที่ติดปากของผู้บริโภค ประกอบกับบริษัทฯ เน้นเรื่องของคุณภาพและความสะอาดในทุกขั้นตอนของการผลิต ปัจจุบันบริษัทฯ ยังได้รับการรับรองคุณภาพมาตรฐานสากล ISO9001:2000 และในส่วนโรงบรรจุข้าวถุงได้รับการรับรองในด้านคุณภาพความปลอดภัยของอาหาร (HACCP) และได้รับการรับรองในด้านระบบการจัดการ และควบคุมการผลิตอาหารให้ปลอดภัย (GMP) ซึ่งนับว่าเป็นโรงบรรจุข้าวถุงแห่งแรกในประเทศไทยที่ได้รับการรับรอง GMP ประเภทโรงบรรจุข้าวถุง ทำให้บริษัทฯ ได้รับโลรางวัลการผลิตข้าวสารหอมมะลิบรรจุถุงที่มีคุณภาพได้มาตรฐานสม่ำเสมอเป็นประจำทุกปี จากกรมการค้าภายใน กระทรวงพาณิชย์ ตั้งแต่ปี 2547 ต่อเนื่องเป็นระยะเวลา 4 ปีติดต่อกัน และบริษัท อินโนฟู้ด (ไทยแลนด์) จำกัด ซึ่งเป็นบริษัทร่วมในเครือก็ยังได้รับรางวัลนวัตกรรมข้าวไทย จากมูลนิธิข้าวไทยร่วมกับนิคมสารข้าวไทย อีกด้วย

ดังนั้นจึงทำให้ผู้บริโภคเชื่อถือในสินค้าของบริษัท ทำให้ข้าวมาบุญครองมียอดขายที่ดีตลอดมา

## ■ การตลาด

### ลักษณะลูกค้าและกลุ่มลูกค้าเป้าหมาย

ส่วนใหญ่แล้วลูกค้าที่มีการติดต่อซื้อขายกับบริษัทฯ นั้น จะมีความสัมพันธ์ที่ดีกันมานานและลูกค้าที่จำหน่ายข้าวสารทั้งภายในและภายนอกประเทศก็มีความเชื่อมั่นในผลิตภัณฑ์ข้าวสารของบริษัทฯ ทำให้เมื่อนำผลิตภัณฑ์ไปขายต่อผู้บริโภคก็สามารถขายได้คล่องกว่าผลิตภัณฑ์จากบริษัทอื่นๆ และเมื่อถึงคราวที่ผู้บริโภคมีความนิยมต่อตัวผลิตภัณฑ์เปลี่ยนแปลงไป เช่น มีความต้องการประเภทข้าวสารที่เปลี่ยนแปลงไปหรือลักษณะการบรรจุ ลูกค้าก็จะนำข้อมูลเหล่านี้มาแจ้งกับบริษัทฯ เพื่อบริษัทฯ จะได้ตอบสนองความต้องการของผู้บริโภค

ในช่วงสามปีที่ผ่านมามีการขายให้แก่ลูกค้ารายใหญ่ 10 รายแรก คิดเป็นร้อยละ 35 ของยอดขายทั้งหมด และไม่มีรายใดรายหนึ่งมียอดขายเกินร้อยละ 30 ของยอดขายเป็นเวลา 3 ปีติดต่อกัน

## ■ การจำหน่ายและช่องทางการจำหน่าย

### ผลิตภัณฑ์ข้าวสาร

1. การจำหน่ายภายในประเทศ : บริษัทฯ ได้จำหน่ายข้าวสารบรรจุถุงภายใต้เครื่องหมายการค้า “ข้าวมานุญครอง” และ “ข้าวมานุญครอง พลัส” ในเขตกรุงเทพฯ และปริมณฑล ประมาณร้อยละ 80 ของการจำหน่ายข้าวสารในประเทศทั้งหมด ส่วนที่เหลืออีกร้อยละ 20 เป็นการจำหน่ายในพื้นที่อื่นๆ ทั่วประเทศ บริษัทฯ ได้แบ่งช่องทางการจำหน่ายเป็น 3 ประเภท คือ

1.1 ร้านค้าขายส่ง : บริษัทฯ มียอดจำหน่ายร้อยละ 45 ของยอดจำหน่ายข้าวสารในประเทศทั้งหมด ซึ่งแต่ละร้านค้าส่งจะมีลูกค้าหรือร้านค้าปลีกอีกประมาณ 50-100 ราย ร้านค้าส่งส่วนใหญ่จะเป็นร้านค้าที่มีความสัมพันธ์ทางด้านการค้ากับบริษัทฯ เป็นเวลายาวนาน แผนการในอนาคต บริษัทฯ จะพยายามเพิ่มร้านค้าส่งให้มากขึ้นเพื่อเป็นการกระจายข้าวถุงของบริษัทฯ ไปยังผู้บริโภคได้อย่างทั่วถึงทุกพื้นที่

1.2 เครือข่ายค้าปลีกและค้าส่งสมัยใหม่ เครือข่ายซูเปอร์มาร์เก็ต และสหกรณ์ : บริษัทฯ มียอดจำหน่ายร้อยละ 45 ของการจำหน่ายข้าวสารในประเทศทั้งหมด โดยปัจจุบันพฤติกรรมของผู้บริโภคเปลี่ยนเป็นใช้บริการในเครือข่ายร้านค้าปลีกค้าส่งสมัยใหม่และซูเปอร์มาร์เก็ตมากขึ้น เนื่องจากมีความสะดวกและมีสาขาที่เพิ่มมากขึ้นทุกวัน บริษัทฯ มีแผนการขยายตลาดไปตามสาขาต่างๆ ที่เพิ่มขึ้นของเครือข่ายต่างๆ ทุกเครือข่ายทั่วประเทศ

1.3 การขายตรง : บริษัทฯ มียอดจำหน่ายร้อยละ 10 ของการจำหน่ายข้าวสารในประเทศทั้งหมด โดยจำหน่ายสำหรับร้านอาหารเครือข่าย โรงงานอุตสาหกรรม โรงแรม โรงพยาบาล เป็นต้น

2. การวางจำหน่ายเพื่อการส่งออก : บริษัทฯ ส่งออกข้าวหอมมะลิเป็นส่วนใหญ่ แต่ในปีที่ผ่านมาได้มีการเพิ่มตลาดข้าวขาว ซึ่งยอดส่งออกมีแนวโน้มที่จะสูงขึ้นทุกปี ในปีนี้บริษัทฯ จะหันมาเน้นการส่งออกต่างประเทศให้เพิ่มมากขึ้น โดยตั้งเป้าหมายยอดการส่งออกผลิตภัณฑ์ข้าวสารในปีนี้เป็นร้อยละ 40 ของการจำหน่ายผลิตภัณฑ์ข้าวสารทั้งหมด

### ผลิตภัณฑ์พลอยได้ (By-Products)

1. ปลายข้าว : บริษัทฯ จำหน่ายให้กับผู้ส่งออกข้าวสารไปต่างประเทศและผู้ผลิตผลิตภัณฑ์อาหารต่างๆ ภายในประเทศ เช่น บริษัท แคปิตัลซีเรียลส์ จำกัด และบริษัท นำเขา จำกัด บริษัท ยูนิลีเวอร์ จำกัด เป็นต้น
2. น้ำมันรำดิบ : บริษัทฯ ได้มีการจำหน่ายให้กับบริษัทในประเทศญี่ปุ่นเป็นส่วนใหญ่ และมีบางส่วนขายภายในประเทศให้แก่อุตสาหกรรมผลิตน้ำมันรำข้าวสำเร็จรูปเพื่อปรุงอาหาร เช่น บริษัท น้ำมันพืชสุรินทร์ จำกัด บริษัท กมลกิจ จำกัด บริษัท คาร์กิลล์ จำกัด เป็นต้น
3. กากรำสกัด : บริษัทฯ ได้จำหน่ายโดยตรงให้กับอุตสาหกรรมผลิตอาหารสัตว์ เช่น บริษัท กรุงเทพโปรดิ๊วส์ จำกัด (มหาชน) บริษัท เจริญโภคภัณฑ์อาหารสัตว์ จำกัด เป็นต้น
4. ชี้เถ้าแกลบ : บริษัทฯ ได้จำหน่ายโดยตรงไปต่างประเทศทั้งหมด

5. การผลิตไฟฟ้า : บริษัทฯ มีการผลิตไฟฟ้าประมาณ 7 เมกกะวัตต์ เพื่อใช้ภายในและส่วนที่เหลือส่งจำหน่ายให้แก่การไฟฟ้า ฝ่ายผลิตเพื่อกระจายให้แก่สาธารณะต่อไป

## กลยุทธ์การตลาด

ในปี 2551 และ 2552 นี้ บริษัทฯ ใช้กลยุทธ์การตลาดเพื่อที่จะรักษาส่วนแบ่งการตลาดเดิมให้ได้มากที่สุด โดยใช้งบประมาณให้มีประสิทธิภาพมากที่สุดเพื่อให้เกิดผลกระทบต่อผลประโยชน์ของบริษัทฯให้น้อยที่สุด

1. **ด้านผลิตภัณฑ์ “ข้าวมาบุญครอง” และ “ข้าวมาบุญครอง พลัส”** ยังเป็นสินค้าที่มีคุณภาพสูงทำให้ผู้บริโภคมีความเชื่อมั่นต่อสินค้า และบริษัทฯ ยังติดตามความต้องการของผู้บริโภคอย่างใกล้ชิด เพื่อปรับปรุงคุณภาพผลิตภัณฑ์ให้ตรงตามความต้องการของลูกค้าตลอดเวลา บริษัทฯ จึงได้ออกผลิตภัณฑ์ข้าวมาบุญครองบรรจุ 1 กก. ในส่วนของข้าวหอมมะลิ และข้าวขาว รวมทั้งมีการปรับปรุงรูปแบบของบรรจุภัณฑ์ให้ทันสมัยอยู่ตลอดเวลา

2. **ด้านราคา การตั้งราคาสินค้า** ยังคงทำให้ผู้บริโภครู้สึกคุ้มค่า และสร้างความพอใจให้แก่ผู้บริโภค เมื่อเปรียบเทียบกับราคาของคู่แข่งในระดับเดียวกัน และได้ทำการส่งเสริมการขายโดยลดราคาสินค้าในบางช่วงเวลา

3. **ด้านการจัดจำหน่าย** บริษัทฯ ได้เพิ่มพื้นที่ในร้านค้าต่างๆ ทั้งในซูเปอร์มาร์เก็ต ห้างสรรพสินค้า ห้างโมเดิร์นเทรด ร้านสะดวกซื้อ และเพิ่มจำนวนร้านค้าส่งและปลีกในตลาดทั่วไป เพื่อให้ผลิตภัณฑ์ของบริษัทฯ มีวางจำหน่ายมากกว่าผลิตภัณฑ์ของบริษัทอื่น

4. **ด้านการตลาดและประชาสัมพันธ์** บริษัทฯ ยังจัดกิจกรรมการตลาดและประชาสัมพันธ์อย่างสม่ำเสมอ โดยมีการจัดการส่งเสริมการขายด้วยตนเองและร่วมมือกับพันธมิตรและหน่วยงานราชการ และมีการให้เครดิตแก่ลูกค้าด้วยเงื่อนไขที่ดีที่สุดตามประเภทของร้านค้า

เพื่อให้การขายครอบคลุมช่องทางการจำหน่ายให้มากขึ้น บริษัทฯ จัดให้มีหน่วยขายเฉพาะกลุ่มลูกค้าสถาบัน เช่น โรงงาน โรงเรียน โรงแรม และร้านอาหาร เป็นต้น หน่วยขายเฉพาะตลาดต่างจังหวัด ร้านค้าส่งและร้านค้าปลีก หน่วยขายสำหรับตลาดต่างประเทศ และหน่วยขายเฉพาะร้านซูเปอร์สโตร์ นอกจากนี้ทางบริษัทฯ ได้ว่าจ้างทีมที่ปรึกษาด้านการตลาด เพื่อมาทำการตลาดให้บริษัทฯ เพื่อประชาสัมพันธ์ผลิตภัณฑ์ของบริษัทที่มีอยู่เดิม และปรับปรุงกลยุทธ์ในการทำตลาดสำหรับสินค้าใหม่ๆ ของ บริษัทฯ



## การเปลี่ยนแปลงที่สำคัญของกิจการในปีที่ผ่านมา

บริษัทฯ ยังคงดำเนินงานภายใต้นโยบายการใช้ทรัพยากรต่างๆ ที่มีอยู่ให้เกิดประสิทธิภาพและประสิทธิผลสูงสุด สำหรับในปีที่ผ่านมาบริษัทฯ ได้มีการเปลี่ยนแปลงภายในที่สำคัญไม่มากนักแต่หากว่ามีการเปลี่ยนแปลงจากปัจจัยภายนอกที่ส่งผลกระทบต่อธุรกิจโดยเฉพาะภายหลังจากเหตุการณ์วิกฤตด้านอาหารและพลังงานในปีที่ผ่านมา ได้เกิดสถานการณ์ราคาผลผลิตการเกษตรที่ตกต่ำลง เป็นเหตุให้บริษัทฯ ได้รับผลกระทบจากยอดขายสินค้าวัตถุดิบคงเหลือที่บริษัทฯ ได้จัดเตรียมเพื่อการผลิต

และในช่วงครึ่งหลังของปี 2551 ต่อเนื่องมาจนปัจจุบันนี้ ได้เกิดเหตุการณ์ด้านวิกฤตการเงินโลกที่มีผลกระทบแก่บริษัทฯ และคู่ค้าของบริษัทฯ ทั้งในและต่างประเทศ รวมถึงมีสถานการณ์การเมืองภายในประเทศ และนโยบายด้านการจัดการสินค้าเกษตรที่ไม่ชัดเจนจากภาครัฐบาลได้ก่อให้เกิดความไม่มั่นใจแก่ธุรกิจแปรรูป สินค้าเกษตร โดยเฉพาะธุรกิจข้าว ซึ่งเป็นหนึ่งในธุรกิจหลักของบริษัทฯ ซึ่งไม่เพียงส่งผลกระทบต่อเศรษฐกิจในระดับมหภาคเท่านั้นแต่ยังส่งผลกระทบต่อบริษัทฯ ทำให้ไม่สามารถวางแผนระยะยาวของธุรกิจได้ เป็นเหตุให้ต้นทุนการผลิตสินค้าของบริษัทฯ มีความผันผวน เนื่องจากต้นทุนหลักของสินค้าบริษัทกว่า 80 เปอร์เซ็นต์ จะมาจากวัตถุดิบ

สำหรับการเปลี่ยนแปลงของการประกอบธุรกิจในแต่ละธุรกิจของบริษัทฯ ในปีที่ผ่านมา สามารถแยกรายละเอียดดังนี้

### ■ ธุรกิจโรงสี

ได้เข้าร่วมรับจ้างแปรสภาพข้าวเปลือกจากโครงการรับจำนำข้าวเปลือกนาปรังของรัฐบาลใน ต้นปี 2552 และได้พัฒนาและปรับปรุงเครื่องจักรให้มีประสิทธิภาพเพิ่มขึ้น

### ■ ธุรกิจแป้งข้าว

ได้เพิ่มสายการผลิตแป้งหมักเพื่อใช้เป็นวัตถุดิบสำหรับอุตสาหกรรมการผลิตเส้นขนมจีน พร้อมทั้งขยายตลาดต่างประเทศในการส่งออกแป้งข้าวเหนียวผสมเพิ่มมากขึ้น

### ■ ธุรกิจส่งออก

บริษัทฯ ได้ขยายตลาดเพื่อทดแทนลูกค้าต่างประเทศเดิมที่ได้ขยายการดำเนินงานมายังประเทศไทย เพื่อเป็นผู้ส่งออกสินค้าด้วยตนเองในปีที่ผ่านมา โดยในปีนี้บริษัทฯ มีรายได้จากการส่งออกเพิ่มขึ้นกว่า 90 เปอร์เซ็นต์ จากปีที่ผ่านมาทำให้บริษัทฯ มีสัดส่วนการขายต่างประเทศเพิ่มเป็น 30 เปอร์เซ็นต์สำหรับรายได้จากธุรกิจข้าวของบริษัท

นอกจากนี้ในส่วนของธุรกิจอื่นๆ บริษัทฯ ยังได้ศึกษาความเป็นไปได้ในการลงทุนเพิ่มสำหรับธุรกิจที่มีความเกี่ยวข้องและเกี่ยวเนื่องจากธุรกิจปัจจุบัน โดยได้ศึกษาการลงทุนด้านการผลิตไฟฟ้าจากพลังงานแสงอาทิตย์ นอกจากนี้บริษัทร่วมในเครือคือ บริษัท อินโนฟู้ด (ไทยแลนด์) จำกัด ยังได้ร่วมกับสถาบันค้นคว้า และ พัฒนาผลิตภัณฑ์อาหาร มหาวิทยาลัยเกษตรศาสตร์ วิจัยและพัฒนาผลิตภัณฑ์ผงข้าวกล้องเพาะงอกหอมมะลินูทรากาบาบาริงค์ (NutraGABADrink) แบบซองดื่ม เพื่อเพิ่มมูลค่าในหมวดของสินค้าข้าวกล้องงอกหอมมะลินูทรากาบาไรซ์ (NutraGABARice) ภายใต้ตราสินค้า “มานูญครองพลัส” ขึ้นอีกด้วย

บริษัทฯ จะยังคงความต่อเนื่องในการพัฒนางานในด้านต่างๆ เพื่อรองรับการเติบโตที่ยั่งยืนสำหรับธุรกิจต่อไปอย่างไม่หยุดยั้ง และจะพยายามสร้างมูลค่าเพิ่มทางธุรกิจทุกชนิดที่มีเพื่อประโยชน์ต่อทั้งท่านผู้ถือหุ้นและสังคมสืบไป

## ผลการดำเนินงานด้านคุณภาพ ความปลอดภัย อาชีวอนามัยและสิ่งแวดล้อม

ในกระบวนการผลิตในสถานประกอบการตั้งแต่เริ่มต้นจนถึงขั้นตอนสุดท้าย บริษัทฯ ได้ดำเนินการควบคุมมลภาวะที่ก่อให้เกิดผลกระทบต่อสิ่งแวดล้อมและสังคม เช่น ในกรณีของฝุ่นละออง บริษัทฯ ได้ติดตั้งระบบบำบัดมลพิษอากาศ ซึ่งได้แก่ระบบ Bag filter และระบบ Cyclone เพื่อช่วยในการดักฝุ่นละออง ทางด้านระบบลำเลียงวัตถุดิบต่างๆ เป็นระบบปิดทั้งหมด เพื่อลดการฟุ้งกระจายของฝุ่นละออง สำหรับกรณีของน้ำเสีย บริษัทฯ ได้ใช้ระบบบำบัดน้ำเสียแบบ Aerated Lagoon (สระเติมอากาศ), บ่อตกตะกอน และระบบ Oxidation Ditch (คลองวนเวียน) ในการบำบัดน้ำเสียก่อนที่จะปล่อยออกสู่ธรรมชาติ เป็นต้น สำหรับผลิตภัณฑ์พลอยได้ (By Products) ก็มีอยู่หลายชนิด ซึ่งทุกชนิดจะสามารถขายได้ทันที หรือใช้เป็นวัตถุดิบของขั้นตอนกระบวนการผลิตต่อไปได้ เช่น แกลบก็สามารถนำไปเป็นเชื้อเพลิงผลิตกระแสไฟฟ้ารำข้าวก็นำไปสกัดเป็นน้ำมันรำข้าวได้ ส่งผลให้บริษัทฯ สามารถลดปริมาณของเสียได้อีกทางหนึ่ง แต่สุดท้ายแล้วบริษัทฯ จะไม่มีวัตถุดิบหรือผลิตภัณฑ์พลอยได้เหลือใช้ที่ส่งผลกระทบต่อสภาพแวดล้อมและสังคมแต่อย่างใด

ในกระบวนการผลิตใช้แกลบเพื่อส่งออกโดยใช้เตาเผาแกลบนั่น ทางบริษัทฯ มีการควบคุมปัญหาเรื่องฝุ่นละอองจากปล่อง โดยติดตั้งระบบบำบัดมลพิษอากาศ 2 แบบ ได้แก่ ระบบ Multi Cyclone ใช้หลักแรงเหวี่ยงหนีศูนย์กลาง และระบบ Wet Scrubber ใช้หลักการสเปรย์น้ำเป็นตัวจับ ซึ่งระบบดังกล่าวจะทำหน้าที่ดักเอาฝุ่นละอองซึ่งได้จากการเผาแกลบไว้ การลำเลียงแกลบและชี้ไถ้เป็นระบบปิดทั้งหมดทำให้ลดปัญหาการฟุ้งกระจายของฝุ่นละอองได้ และนอกจากนี้ทางบริษัทฯ ได้หมั่นตรวจสอบระบบดังกล่าวอย่างสม่ำเสมอ เพื่อให้ระบบสามารถทำงานได้อย่างมีประสิทธิภาพ อีกทั้งในกระบวนการผลิตทุกส่วนของบริษัทฯ ยังมีการหยุดเครื่องจักรประจำปี (Shut down) เพื่อซ่อมแซม แก้ไข และปรับปรุงเครื่องจักรต่างๆ ให้มีประสิทธิภาพดียิ่งขึ้นและสามารถใช้งานได้เหมือนเดิม และเพื่อเป็นการเฝ้าระวังปัญหามลกระทบด้านสิ่งแวดล้อมนั้น บริษัทฯ ได้ดำเนินการตรวจวัดคุณภาพสิ่งแวดล้อม ซึ่งได้แก่ คุณภาพอากาศจากปล่อง คุณภาพอากาศในบรรยากาศ คุณภาพน้ำเสีย คุณภาพน้ำผิวดิน คุณภาพน้ำใต้ดิน การตรวจวัดระดับเสียง 24 ชั่วโมง และการตรวจวัดคุณภาพอากาศแบบ Real Time โดยทางบริษัทฯ ได้รับการสนับสนุนและดำเนินการตรวจวัดคุณภาพสิ่งแวดล้อมจากสำนักงานนโยบายและแผนพลังงาน กระทรวงพลังงาน โดยมีระยะเวลาการตรวจวัดทุก 3 เดือนต่อครั้ง ซึ่งจากผลการตรวจวัดคุณภาพสิ่งแวดล้อมที่ผ่านมา พบว่าส่วนใหญ่มีค่าอยู่ในเกณฑ์มาตรฐาน ทั้งตามประกาศของกระทรวงอุตสาหกรรม และประกาศของคณะกรรมการสิ่งแวดล้อมแห่งชาติ แต่จะมีค่าที่เกินมาตรฐานบ้าง ซึ่งได้แก่ คุณภาพอากาศจากปล่อง ซึ่งสาเหตุในส่วนนี้ส่วนใหญ่เกิดจากเครื่องจักรต่างๆ ที่เสื่อมสภาพไปตามระยะเวลาการใช้งาน อย่างไรก็ตามทางบริษัทฯ เองก็ได้คอยดำเนินการปรับปรุง แก้ไข ตรวจสอบ และเฝ้าระวังปัญหาอยู่เป็นประจำ เพื่อลดผลกระทบสิ่งแวดล้อมที่อาจจะเกิดขึ้น

## การพัฒนาธุรกิจอย่างยั่งยืนไปกับสิ่งแวดล้อมและสังคม

ทางบริษัทฯ ได้ร่วมมือกับหน่วยงานภาครัฐ และภาคชุมชน ร่วมกันจัดตั้งคณะกรรมการไตรภาคีโครงการโรงไฟฟ้าพลังงานหมุนเวียน บริษัท พีอาร์จี พืชผล จำกัด ขึ้น ประกอบด้วยตัวแทนจากภาครัฐ ภาคชุมชน และภาคบริษัทฯ โดยมีวัตถุประสงค์เพื่อช่วยกันดูแลสอดส่องและป้องกันผลกระทบด้านสิ่งแวดล้อมที่เกิดจากโรงไฟฟ้าเป็นสำคัญ และร่วมกันทำกิจกรรมที่เป็นประโยชน์กับชาวบ้านในพื้นที่ อีกทั้งยังได้กำหนดให้มีการประชุมคณะกรรมการไตรภาคีเป็นประจำทุกเดือน เพื่อใช้เป็นเวทีในการแลกเปลี่ยนความคิดเห็น แจ้งข่าวสาร และร้องเรียนปัญหาต่างๆ ที่เกิดจากบริษัทฯ ซึ่งจากผลการดำเนินงานที่ผ่านมาคณะกรรมการไตรภาคีฯ ได้มีบทบาทอย่างมากในการช่วยกันร่วมแก้ไขปัญหาที่เกิดจากโรงไฟฟ้า ถึงแม้ว่าปัญหาที่เกิดขึ้นจะไม่รุนแรง แต่ก็ต้องให้ความสำคัญในทุกกรณี ด้วยเหตุนี้ทำให้คณะกรรมการไตรภาคีของบริษัทฯ ได้รับรางวัลด้านกำกับดูแลดีลำดับที่ 1 สำหรับโรงไฟฟ้าขนาดเล็กในปี 2549 จากสำนักงานนโยบายและพลังงาน กระทรวงพลังงาน และในปี 2550 คณะกรรมการไตรภาคีของบริษัทฯ ก็ได้รับรางวัลด้านการกำกับดูแลดีลำดับที่ 1 เป็นปีที่สอง นอกจากนี้กิจกรรมของคณะกรรมการไตรภาคีแล้วนั้น บริษัทฯ เองก็ยังมีการทำกิจกรรมที่เป็นประโยชน์ต่อชุมชน และให้ความร่วมมือกับหน่วยงานต่างๆ เช่น กิจกรรมวันเด็กแห่งชาติ กิจกรรมถวายเทียนพรรษา ร่วมกิจกรรมกับหน่วยงานราชการในพื้นที่ มอบข้าวสารช่วยในการจัดกิจกรรม และตามโอกาสต่างๆ เป็นต้น

## รางวัลแห่งปี

- บริษัทฯ ได้รับโล่รางวัลการผลิตข้าวสารหอมมะลิบรรจุถุงที่มีคุณภาพได้มาตรฐานสม่ำเสมอ ของกรมการค้าภายใน ประจำปี 2550-2552 ได้แก่ ข้าวเจ้าสโมลโกลด์ ข้าวมาบุญครองถุงสี่เขียว และถุงสีแดง โดยนางพรทิชา นาคาศัย รัฐมนตรีว่าการกระทรวงพาณิชย์ เป็นผู้มอบให้เมื่อวันที่ 4 มิถุนายน 2552
- บริษัทฯ ได้รับโล่ประกาศเกียรติคุณเพื่อแสดงว่าได้ให้ความร่วมมือในด้านข้อมูลเศรษฐกิจการค้าด้วยดีเสมอมา มอบโดยกระทรวงพาณิชย์ เมื่อวันที่ 13 สิงหาคม 2551
- บริษัทฯ ได้รับโล่รางวัลการผลิตข้าวสารหอมมะลิบรรจุถุงที่มีคุณภาพได้มาตรฐานสม่ำเสมอ ของกรมการค้าภายใน ได้แก่ ข้าวเจ้าสโมลโกลด์ โดยนายมังกรขวัญ แสงสุวรรณ รัฐมนตรีว่าการกระทรวงพาณิชย์ เป็นผู้มอบให้เมื่อวันที่ 12 พฤษภาคม 2551
- บริษัทฯ ได้รับใบรับรองมาตรฐานการบริหารจัดการ เรื่องเอสในสถานประกอบการ ระดับเงิน มอบโดยกรมสวัสดิการและคุ้มครองแรงงาน และกรมควบคุมโรค กระทรวงสาธารณสุข เมื่อวันที่ 23 พฤษภาคม 2551
- บริษัทฯ ได้รับป้ายการให้ความร่วมมือเข้าร่วมโครงการอนุรักษ์พลังงานแบบมีส่วนร่วมบรรลุผลสำเร็จเป็นอย่างดี มอบโดยกรมพัฒนาพลังงานทดแทนและอนุรักษ์พลังงาน กระทรวงพลังงาน โดยนายพานิช พงศ์พิโรดม อธิบดีกรม เป็นผู้มอบให้ เมื่อวันที่ 14 พฤษภาคม 2551
- บริษัทฯ ได้รับป้ายประกาศเกียรติบัตรเพื่อแสดงว่าเข้าร่วมเป็นเครือข่ายในการดำเนินงานด้านความปลอดภัย อาชีวอนามัย และสภาพแวดล้อมในการทำงาน มอบโดยกรมสวัสดิการและคุ้มครองแรงงาน กระทรวงแรงงาน โดยนายผดุงศักดิ์ เทพหัสดิน ณ อยุธยา อธิบดีกรมสวัสดิการและคุ้มครองแรงงาน เป็นผู้มอบให้ เมื่อวันที่ 5 มกราคม 2551



### รายงานความเห็นคณะกรรมการตรวจสอบ

เรียน ท่านผู้ถือหุ้น  
บริษัท ปทุมไรสมิล แอนด์ แกรนารี จำกัด (มหาชน)

คณะกรรมการบริษัท มีมติกำหนดองค์ประกอบ คุณสมบัติ วาระการดำรงตำแหน่ง และหน้าที่ความรับผิดชอบของคณะกรรมการตรวจสอบของบริษัทฯ เป็นลายลักษณ์อักษรในกฎบัตรคณะกรรมการตรวจสอบ ปัจจุบันคณะกรรมการตรวจสอบ ประกอบด้วยกรรมการอิสระ ดังนี้

1. ศาสตราจารย์ไพจิตร วิจารณ์ิช	ประธานกรรมการตรวจสอบ
2. ศาสตราจารย์ ดร.บุญรอด บิณฑสันต์	กรรมการตรวจสอบ
3. ดร.พรสิริ ปุณเกษม	กรรมการตรวจสอบ
นางสาวยุพาพรรณ ปริตรานันท์	เลขานุการคณะกรรมการตรวจสอบ

ในรอบระยะเวลาบัญชีปี 2551/2552 คณะกรรมการตรวจสอบได้ประชุม รวม 16 ครั้ง ซึ่งคณะกรรมการตรวจสอบได้เข้าร่วมประชุมครบองค์ประชุมทุกครั้ง สรุปสาระสำคัญของงานที่ได้ปฏิบัติดังนี้

- สอบทานงบการเงินรายไตรมาส และงบการเงินประจำปี ร่วมกับผู้สอบบัญชี และฝ่ายจัดการ โดยซักถามให้คำแนะนำและข้อคิดเห็นที่เป็นประโยชน์ เพื่อให้มั่นใจว่ากระบวนการจัดทำงบการเงินของบริษัทฯ และการเปิดเผยข้อมูลที่สำคัญมีความถูกต้องเชื่อถือได้ โดยสอดคล้องกับกฎหมายและประกาศที่เกี่ยวข้อง และเป็นไปตามมาตรฐานการบัญชีที่รับรองทั่วไป และถือปฏิบัติโดยสม่ำเสมอ
- พิจารณาให้ความเห็นเกี่ยวกับรายการเกี่ยวโยงกัน หรือรายการที่อาจมีความขัดแย้งทางผลประโยชน์ของบริษัทฯ และบริษัทย่อย ว่าการทำรายการมีความสมเหตุสมผล ตามเงื่อนไขที่ตลาดหลักทรัพย์ฯ กำหนดไว้ โดยคำนึงถึงประโยชน์ของผู้ถือหุ้น
- สอบทานความเพียงพอของระบบการควบคุมภายในของบริษัทฯ และบริษัทย่อยให้เหมาะสมและมีประสิทธิผล โดยพิจารณาจากรายงานของสายตรวจสอบภายใน และของผู้สอบบัญชีพร้อมให้ข้อเสนอแนะเพิ่มเติม ประกอบกับพิจารณาผลการประเมินระบบการควบคุมภายใน การอนุมัติรายการ และอนุมัติวงเงินของฝ่ายบริหารสอดคล้องกับนโยบาย และอำนาจอนุมัติที่กำหนดไว้
- สอบทานให้บริษัทฯ มีการบริหารงานตามหลักการของการกำกับดูแลกิจการที่ดี เพื่อให้การปฏิบัติงาน มีความโปร่งใส สร้างความเชื่อมั่นให้แก่ผู้มีส่วนได้เสีย
- พิจารณาความเป็นอิสระของสายตรวจสอบภายในรวมทั้งพิจารณาอนุมัติขอบเขตและแผนการตรวจสอบประจำปี พิจารณารายงานผลการตรวจสอบ และติดตามผลการแก้ไขตามรายงานการตรวจสอบในประเด็นสำคัญอย่างสม่ำเสมอ เพื่อให้การปฏิบัติงานของบริษัทฯ เป็นไปอย่างมีประสิทธิภาพ
- ทบทวนกฎบัตรคณะกรรมการตรวจสอบ เพื่อให้มั่นใจว่าการปฏิบัติงานในปีที่ผ่านมาครบถ้วนตามที่ได้รับมอบหมาย และสอดคล้องกับแนวทางปฏิบัติที่ดีของตลาดหลักทรัพย์ฯ และเหมาะสมกับธุรกิจของบริษัทฯ

- พิจารณาคัดเลือกผู้สอบบัญชีและค่าตอบแทนประจำปี 2551/2552 โดยพิจารณาถึงคุณภาพงาน สถานะของผู้สอบบัญชี ข้อจำกัดที่มีสาระสำคัญ หรือข้อกำหนดของตลาดหลักทรัพย์ฯ หรือหน่วยงานอื่นที่เกี่ยวข้อง

- ประชุมเป็นการเฉพาะกับผู้สอบบัญชีโดยไม่มีฝ่ายจัดการร่วมประชุมด้วย เพื่อให้ความมั่นใจว่าผู้สอบบัญชี มีความเป็นอิสระ และเป็นกลางในการปฏิบัติงาน

คณะกรรมการตรวจสอบมีความเห็นว่าในรอบระยะเวลาบัญชีปี 2551/2552 บริษัทฯ จัดให้มีระบบการควบคุมภายในที่เพียงพอและเหมาะสม รวมทั้งมีกระบวนการที่ช่วยให้เกิดความมั่นใจว่าการปฏิบัติงานของบริษัทฯ เป็นไปตามกฎหมายที่เกี่ยวข้องและการกำกับดูแลกิจการที่ดี ตลอดจนมีการจัดทำและเปิดเผยข้อมูลในรายงานทางการเงินของบริษัทฯ ที่เชื่อถือได้

นอกจากนี้คณะกรรมการตรวจสอบได้พิจารณาการปฏิบัติงานของผู้สอบบัญชีในรอบระยะเวลาบัญชีปีที่ผ่านมาและพิจารณากำหนดค่าตอบแทนผู้สอบบัญชีนำเสนอคณะกรรมการบริษัท และได้รับอนุมัติจากที่ประชุมสามัญผู้ถือหุ้นประจำปี 2551 ให้แต่งตั้งผู้สอบบัญชีบริษัท สำนักงาน เอ็นส์ที แอนด์ ยัง จำกัด เป็นผู้สอบบัญชีของบริษัทต่ออีกวาระหนึ่ง เนื่องจากคณะกรรมการตรวจสอบเห็นว่าเป็นผู้มีความเข้าใจธุรกิจของบริษัทฯ เป็นอย่างดี ประกอบวิชาชีพด้วยความเป็นกลาง เป็นอิสระ และส่งมอบงานตรงต่อเวลาอย่างสม่ำเสมอ โดยมีรายชื่อผู้สอบบัญชี ดังนี้

นายโสภณ	เพิ่มศิริวัลลภ	ผู้สอบบัญชีรับอนุญาตเลขที่ 3182
นางนงลักษณ์	พุ่มน้อย	ผู้สอบบัญชีรับอนุญาตเลขที่ 4172
นางสาวรุ่งนภา	เลิศสุวรรณกุล	ผู้สอบบัญชีรับอนุญาตเลขที่ 3156
นางสาวสุมาลี	วีรวรรณพิต	ผู้สอบบัญชีรับอนุญาตเลขที่ 3970



ศาสตราจารย์ไพจิตร โรจนวานิช

ประธานกรรมการตรวจสอบ

31 สิงหาคม 2552

## รายงานของผู้สอบบัญชีรับอนุญาต

### เสนอต่อผู้ถือหุ้นของบริษัท ปทุมไรซ์มิล แอนด์ แกรนารี จำกัด (มหาชน)

ข้าพเจ้าได้ตรวจสอบงบดุลรวม ณ วันที่ 30 มิถุนายน 2552 และ 2551 งบกำไรขาดทุนรวม งบแสดงการเปลี่ยนแปลง ส่วนของผู้ถือหุ้นรวม และงบกระแสเงินสดรวม สำหรับปีสิ้นสุดวันเดียวกันของแต่ละปีของบริษัท ปทุมไรซ์มิล แอนด์ แกรนารี จำกัด (มหาชน) และบริษัทย่อย และได้ตรวจสอบงบการเงินเฉพาะกิจการของบริษัท ปทุมไรซ์มิล แอนด์ แกรนารี จำกัด (มหาชน) ด้วยเช่นกัน ซึ่งผู้บริหารของกิจการเป็นผู้รับผิดชอบต่อความถูกต้องและครบถ้วนของข้อมูลในงบการเงินเหล่านี้ ส่วนข้าพเจ้าเป็นผู้รับผิดชอบในการรายงานต่องบการเงินดังกล่าวจากผลการตรวจสอบของข้าพเจ้า

ข้าพเจ้าได้ปฏิบัติงานตรวจสอบตามมาตรฐานการสอบบัญชีที่รับรองทั่วไปซึ่งกำหนดให้ข้าพเจ้าต้องวางแผนและปฏิบัติงานเพื่อให้ได้ความเชื่อมั่นอย่างมีเหตุผลว่างบการเงินแสดงข้อมูลที่ขัดต่อข้อเท็จจริงอันเป็นสาระสำคัญหรือไม่ การตรวจสอบรวมถึงการใช้วิธีการทดสอบหลักฐานประกอบรายการทั้งที่เป็นจำนวนเงินและการเปิดเผยข้อมูลในงบการเงิน การประเมินความเหมาะสมของหลักการบัญชีที่กิจการใช้และประมาณการเกี่ยวกับรายการทางการเงินที่เป็นสาระสำคัญ ซึ่งผู้บริหารเป็นผู้จัดทำขึ้น ตลอดจนการประเมินถึงความเหมาะสมของการแสดงรายการที่นำเสนอในงบการเงินโดยรวม ข้าพเจ้าเชื่อว่าการตรวจสอบดังกล่าวให้ข้อสรุปที่เป็นเกณฑ์อย่างเหมาะสมในการแสดงความเห็นของข้าพเจ้า

ข้าพเจ้าเห็นว่า งบการเงินข้างต้นนี้แสดงฐานะการเงิน ณ วันที่ 30 มิถุนายน 2552 และ 2551 ผลการดำเนินงานและกระแสเงินสดสำหรับปีสิ้นสุดวันเดียวกันของแต่ละปีของบริษัท ปทุมไรซ์มิล แอนด์ แกรนารี จำกัด (มหาชน) และบริษัทย่อยและเฉพาะของบริษัท ปทุมไรซ์มิล แอนด์ แกรนารี จำกัด (มหาชน) โดยถูกต้องตามที่ควรในสาระสำคัญตามหลักการบัญชีที่รับรองทั่วไป

นางลักษณ พุ่มน้อย

ผู้สอบบัญชีรับอนุญาต เลขทะเบียน 4172

บริษัท สำนักงาน เอ็นส์ท แอนด์ ยัง จำกัด

กรุงเทพฯ: 21 สิงหาคม 2552



## งบการเงิน

บริษัท ปทุมไรซ์มิล แอนด์ แกรนารี จำกัด (มหาชน) และบริษัทย่อย

### งบดุล

ณ วันที่ 30 มิถุนายน 2552 และ 2551

(หน่วย : บาท)

หมายเหตุ	งบการเงินรวม		งบการเงินเฉพาะกิจการ	
	2552	2551	2552	2551
<b>สินทรัพย์</b>				
<b>สินทรัพย์หมุนเวียน</b>				
เงินสดและรายการเทียบเท่าเงินสด	6	30,795,629	22,448,149	1,874,029
ลูกหนี้การค้า - สุทธิ	7, 18	174,288,006	170,828,928	148,819,139
ลูกหนี้อื่น - กิจการที่เกี่ยวข้องกัน	18	115,051	123,564	339,398
เงินให้กู้ยืมระยะสั้นแก่กิจการที่ไม่เกี่ยวข้องกัน		-	299,905	-
สินค้าคงเหลือ - สุทธิ	8	379,069,533	572,185,095	353,841,873
สินทรัพย์หมุนเวียนอื่น				
ภาษีเงินได้หัก ณ ที่จ่าย		17,088,648	14,686,127	3,233,768
ค่าวัสดุติดป้ายล่วงหน้า		-	8,938,315	-
อื่นๆ		5,063,357	7,345,350	3,850,341
<b>รวมสินทรัพย์หมุนเวียน</b>		606,420,224	796,855,433	511,958,548
<b>สินทรัพย์ไม่หมุนเวียน</b>				
เงินฝากธนาคารที่มีภาระค้ำประกัน	9	400,000	400,000	-
เงินลงทุนในบริษัทย่อย	10	-	-	989,635,368
เงินลงทุนในบริษัทร่วม	11	7,487,749	-	7,874,600
เงินลงทุนระยะยาว	12			
เงินลงทุนในบริษัทใหญ่ - หลักทรัพย์เพื่อขาย		2,633,541,291	3,519,709,187	2,501,666,291
เงินลงทุนในกิจการที่เกี่ยวข้องกัน		183,259	183,259	61,086
เงินลงทุนในบริษัทอื่น		3,395,000	3,395,000	-
ที่ดิน อาคารและอุปกรณ์ - สุทธิ	13	846,746,237	902,321,187	283,289,605
สินทรัพย์ไม่มีตัวตน - สุทธิ	14	8,263,119	6,446,603	8,263,119
<b>รวมสินทรัพย์ไม่หมุนเวียน</b>		3,500,016,655	4,432,455,236	3,790,790,069
<b>รวมสินทรัพย์</b>		4,106,436,879	5,229,310,669	4,302,748,617

หมายเหตุประกอบงบการเงินเป็นส่วนหนึ่งของงบการเงินนี้

## บริษัท ปทุมโรโซมิล แอนด์ แกรนารี จำกัด (มหาชน) และบริษัทย่อย

### งบดุล (ต่อ)

ณ วันที่ 30 มิถุนายน 2552 และ 2551

(หน่วย: บาท)

		งบการเงินรวม		งบการเงินเฉพาะกิจการ	
	หมายเหตุ	2552	2551	2552	2551
หนี้สินและส่วนของผู้ถือหุ้น					
หนี้สินหมุนเวียน					
เงินเบิกเกินบัญชีและเงินกู้ยืมระยะสั้นจากธนาคาร	15	510,618,250	736,496,556	510,618,250	736,496,556
เงินกู้ยืมระยะสั้นจากธนาคาร - กิจการที่เกี่ยวข้องกัน	18	10,000	10,000	10,000	10,000
เจ้าหนี้การค้า	18	61,444,242	39,309,035	56,215,085	64,786,844
เงินกู้ยืมระยะสั้นและเจ้าหนี้อื่น - กิจการที่เกี่ยวข้องกัน	18	396	-	537,101,660	454,807,817
หนี้สินหมุนเวียนอื่น					
โบนัสค้างจ่าย		4,898,378	33,382,026	4,185,531	30,826,696
ภาษีเงินได้นิติบุคคลค้างจ่าย		1,271,488	23,318,072	-	21,967,593
หนี้สินตามสัญญาเช่าการเงินที่ถึงกำหนดชำระภายในหนึ่งปี	16	1,127,801	822,001	1,127,801	822,001
อื่น ๆ		15,948,453	19,431,481	12,604,923	16,226,932
รวมหนี้สินหมุนเวียน		595,319,008	852,769,171	1,121,863,250	1,325,944,439
หนี้สินไม่หมุนเวียน					
หนี้สินตามสัญญาเช่าการเงิน	16	1,809,398	1,688,516	1,809,398	1,688,516
หนี้สินภาษีเงินได้รอตัดบัญชี	17	495,503,663	846,971,911	417,529,789	754,362,627
รวมหนี้สินไม่หมุนเวียน		497,313,061	848,660,427	419,339,187	756,051,143
รวมหนี้สิน		1,092,632,069	1,701,429,598	1,541,202,437	2,081,995,582

หมายเหตุประกอบงบการเงินเป็นส่วนหนึ่งของงบการเงินนี้

บริษัท ปทุมไรซ์มิล แอนด์ แกรนารี จำกัด (มหาชน) และบริษัทย่อย

งบดุล (ต่อ)

ณ วันที่ 30 มิถุนายน 2552 และ 2551

(หน่วย: บาท)

หมายเหตุ	งบการเงินรวม		งบการเงินเฉพาะกิจการ	
	2552	2551	2552	2551
<b>ส่วนของผู้ถือหุ้น</b>				
ทุนเรือนหุ้น				
ทุนจดทะเบียน				
หุ้นสามัญ 90,000,000 หุ้น มูลค่าหุ้นละ 10 บาท	900,000,000	900,000,000	900,000,000	900,000,000
ทุนที่ออกและชำระเต็มมูลค่าแล้ว				
หุ้นสามัญ 60,000,000 หุ้น มูลค่าหุ้นละ 10 บาท	600,000,000	600,000,000	600,000,000	600,000,000
ส่วนเกินมูลค่าหุ้นสามัญ	160,000,000	160,000,000	160,000,000	160,000,000
ผลกำไรที่ยังไม่เกิดขึ้นจริง				
ส่วนเกินทุนจากการตีราคาสินทรัพย์	235,936,296	236,972,511	57,019,853	55,059,557
ส่วนเกินทุนจากการเปลี่ยนแปลงมูลค่าเงินลงทุน	1,278,664,264	1,819,277,157	1,195,569,514	1,705,119,907
กำไรสะสม				
จัดสรรแล้ว - สรรองตามกฎหมาย	19 90,000,000	90,000,000	90,000,000	90,000,000
ยังไม่ได้จัดสรร	617,760,095	588,211,552	658,956,813	665,297,264
ส่วนของผู้ถือหุ้นของบริษัทฯ	2,982,360,655	3,494,461,220	2,761,546,180	3,275,476,728
ส่วนของผู้ถือหุ้นส่วนน้อยของบริษัทย่อย	31,444,155	33,419,851	-	-
<b>รวมส่วนของผู้ถือหุ้น</b>	<b>3,013,804,810</b>	<b>3,527,881,071</b>	<b>2,761,546,180</b>	<b>3,275,476,728</b>
<b>รวมหนี้สินและส่วนของผู้ถือหุ้น</b>	<b>4,106,436,879</b>	<b>5,229,310,669</b>	<b>4,302,748,617</b>	<b>5,357,472,310</b>

หมายเหตุประกอบงบการเงินเป็นส่วนหนึ่งของงบการเงินนี้



## บริษัท ปทุมโรสมิล แอนด์ แกรนารี จำกัด (มหาชน) และบริษัทย่อย

### งบกำไรขาดทุน

สำหรับปีสิ้นสุดวันที่ 30 มิถุนายน 2552 และ 2551

(หน่วย: บาท)

	หมายเหตุ	งบการเงินรวม		งบการเงินเฉพาะกิจการ	
		2552	2551	2552	2551
รายได้					
รายได้จากการขาย	18, 27	1,864,524,190	2,010,880,606	1,726,690,226	1,895,045,063
เงินปันผลรับ	12, 18	200,148,088	199,889,838	189,710,624	189,750,059
ดอกเบี้ยรับ	18	180,229	235,311	110,918	152,232
รายได้อื่น	18	11,877,047	9,216,185	12,632,369	10,748,278
รวมรายได้		2,076,729,554	2,220,221,940	1,929,144,137	2,095,695,632
ค่าใช้จ่าย					
ต้นทุนขาย	18	1,662,496,314	1,632,309,694	1,533,819,222	1,532,966,369
ค่าใช้จ่ายในการขาย	18	101,525,400	121,020,918	96,381,207	119,044,944
ค่าใช้จ่ายในการบริหาร	18	74,249,354	78,209,137	62,104,592	70,621,706
ค่าตอบแทนผู้บริหาร		20,343,792	22,276,914	20,343,792	22,276,914
รวมค่าใช้จ่าย		1,858,614,860	1,853,816,663	1,712,648,813	1,744,909,933
ส่วนแบ่งขาดทุนจากเงินลงทุนในบริษัทร่วม	11.2	(285,364)	-	-	-
กำไรก่อนค่าใช้จ่ายทางการเงินและภาษีเงินได้นิติบุคคล		217,829,330	366,405,277	216,495,324	350,785,699
ค่าใช้จ่ายทางการเงิน	18	(22,755,443)	(27,328,540)	(57,835,775)	(56,503,664)
กำไรก่อนภาษีเงินได้นิติบุคคล		195,073,887	339,076,737	158,659,549	294,282,035
ภาษีเงินได้นิติบุคคล	17	(2,011,879)	(27,424,700)	-	(26,074,222)
กำไรสุทธิสำหรับปี		193,062,008	311,652,037	158,659,549	268,207,813
การแบ่งปันกำไร (ขาดทุน) สุทธิ					
ส่วนที่เป็นของผู้ถือหุ้นบริษัทใหญ่		194,548,543	309,386,385	158,659,549	268,207,813
ส่วนที่เป็นของผู้ถือหุ้นส่วนน้อยของบริษัทย่อย		(1,486,535)	2,265,652		
		193,062,008	311,652,037		
กำไรต่อหุ้นขั้นพื้นฐาน	21				
กำไรสุทธิส่วนที่เป็นของผู้ถือหุ้นบริษัทใหญ่		3.24	5.16	2.64	4.47

หมายเหตุประกอบงบการเงินเป็นส่วนหนึ่งของงบการเงินนี้

บริษัท ปาปโซบิล เอนต์ แกรนด์ จำกัด (มหาชน) และบริษัทย่อย

งบแสดงการเปลี่ยนแปลงส่วนของผู้ถือหุ้น

สำหรับปีสิ้นสุดวันที่ 30 มิถุนายน 2552 และ 2551

งบการเงินรวม										(หน่วย: บาท)	
ส่วนของผู้ถือหุ้นบริษัทใหญ่											
ส่วนเกินทุน											

ทุนเรือนหุ้น ที่ออกและชำระ เต็มมูลค่าแล้ว	ส่วนเกิน มูลค่าหุ้น	ส่วนเกินทุน จากการตีราคา สินทรัพย์	ส่วนเกินทุน จากการ เปลี่ยนแปลง มูลค่าเงินลงทุน	กำไรสะสม		รวมส่วนของผู้ถือหุ้น บริษัทใหญ่	ส่วนของผู้ถือหุ้น ส่วนน้อยของ บริษัทย่อย	รวม
				จัดสรรแล้ว	ยังไม่ได้จัดสรร			
600,000,000	160,000,000	245,874,378	1,269,334,570	90,000,000	458,825,167	2,824,034,115	30,744,077	2,854,778,192
-	-	(1,952,406)	(348,706,567)	-	-	(350,658,973)	-	(350,658,973)
-	-	(6,949,461)	-	-	-	(6,949,461)	(90,278)	(7,039,739)
-	-	-	898,649,154	-	-	898,649,154	-	898,649,154
-	-	(8,901,867)	549,942,587	-	-	541,040,720	(90,278)	540,950,442
-	-	-	-	-	-	-	500,400	500,400
-	-	-	-	-	309,386,385	309,386,385	2,265,652	311,652,037
-	-	-	-	-	(180,000,000)	(180,000,000)	-	(180,000,000)
600,000,000	160,000,000	236,972,511	1,819,277,157	90,000,000	588,211,552	3,494,461,220	33,419,851	3,527,881,071
600,000,000	160,000,000	236,972,511	1,819,277,157	90,000,000	588,211,552	3,494,461,220	33,419,851	3,527,881,071
-	-	5,913,246	345,555,003	-	-	351,468,249	-	351,468,249
-	-	(6,949,461)	-	-	-	(6,949,461)	(90,279)	(7,039,740)
-	-	-	(886,167,896)	-	-	(886,167,896)	-	(886,167,896)
-	-	(1,036,215)	(540,612,893)	-	-	(541,649,108)	(90,279)	(541,739,387)
-	-	-	-	-	-	-	2,000,000	2,000,000
-	-	-	-	-	-	-	(2,398,882)	(2,398,882)
-	-	-	-	-	194,548,543	194,548,543	(1,486,535)	193,062,008
-	-	-	-	-	(165,000,000)	(165,000,000)	-	(165,000,000)
600,000,000	160,000,000	235,936,296	1,278,664,264	90,000,000	617,760,095	2,982,360,655	31,444,155	3,013,804,810
-	-	-	-	-	-	-	-	-

หมายเหตุประกอบงบการเงินเป็นส่วนหนึ่งของงบการเงินนี้

บริษัท ปุ๋ยโพธิ์พล แอนด์ เกรนารี จำกัด (มหาชน) และบริษัทย่อย

งบแสดงการเปลี่ยนแปลงส่วนของผู้ถือหุ้น (ต่อ)  
สำหรับปีสิ้นสุดวันที่ 30 มิถุนายน 2552 และ 2551

งบการเงินเฉพาะกิจการ										(หน่วย: บาท)
ทุนเรือนหุ้น ที่ออกและชำระ เต็มมูลค่าแล้ว	ส่วนเกิน มูลค่าหุ้น	ส่วนเกินทุน จากการตีราคา สินทรัพย์	ส่วนเกินทุน				กำไรสะสม จัดสรรแล้ว สำรองตามกฎหมาย	ยังไม่ได้จัดสรร	รวม	
			จากการ		เปลี่ยนแปลง					
			มูลค่าเงินลงทุน	มูลค่าเงินลงทุน	มูลค่าเงินลงทุน	มูลค่าเงินลงทุน				
600,000,000	160,000,000	60,964,913	1,186,677,320	90,000,000	577,089,451	2,674,731,684				
-	-	(3,275,316)	(335,206,567)	-	-	(338,481,883)				
-	-	(2,630,040)	-	-	-	(2,630,040)				
-	-	-	853,649,154	-	-	853,649,154				
-	-	(5,905,356)	518,442,587	-	-	512,537,231				
-	-	-	-	-	268,207,813	268,207,813				
-	-	-	-	-	(180,000,000)	(180,000,000)				
600,000,000	160,000,000	55,059,557	1,705,119,907	90,000,000	665,297,264	3,275,476,728				
600,000,000	160,000,000	55,059,557	1,705,119,907	90,000,000	665,297,264	3,275,476,728				
-	-	4,590,336	332,242,503	-	-	336,832,839				
-	-	(2,630,040)	-	-	-	(2,630,040)				
-	-	-	(841,792,896)	-	-	(841,792,896)				
-	-	1,960,296	(509,550,393)	-	-	(507,590,097)				
-	-	-	-	-	158,659,549	158,659,549				
-	-	-	-	-	(165,000,000)	(165,000,000)				
600,000,000	160,000,000	57,019,853	1,195,569,514	90,000,000	658,956,813	2,761,546,180				
-	-	-	-	-	-	-				

หมายเหตุประกอบงบการเงินเป็นส่วนหนึ่งของงบการเงินนี้



## บริษัท ปทุมไรซ์มิล แอนด์ แกรนารี จำกัด (มหาชน) และบริษัทย่อย

### งบกระแสเงินสด

สำหรับปีสิ้นสุดวันที่ 30 มิถุนายน 2552 และ 2551

(หน่วย: บาท)

	งบการเงินรวม		งบการเงินเฉพาะกิจการ	
	2552	2551	2552	2551
<b>กระแสเงินสดจากกิจกรรมดำเนินงาน</b>				
กำไรก่อนภาษีเงินได้นิติบุคคล	195,073,887	339,076,737	158,659,549	294,282,035
รายการปรับกระทบกำไรสุทธิก่อนภาษีเป็นเงินสดรับ (จ่าย)				
จากกิจกรรมดำเนินงาน				
ค่าเสื่อมราคาและค่าตัดจำหน่าย	63,047,162	62,972,611	22,038,962	19,848,661
กำไรจากการขายอุปกรณ์	(57,709)	(172,172)	(57,709)	(157,174)
ตัดจำหน่ายอุปกรณ์	42,585	-	42,583	-
หนี้สูญและค่าเผื่อนี้สงสัยจะสูญ	1,994,800	1,862,678	1,994,800	1,665,200
(กำไร) ขาดทุนที่ยังไม่เกิดขึ้นจากอัตราแลกเปลี่ยน	961,348	(1,033,218)	877,583	(1,033,218)
ค่าเผื่อมูลค่าสุทธิที่คาดว่าจะได้รับต่ำกว่าทุนของสินค้าคงเหลือ (โอนกลับ)	(3,007,093)	2,666,288	(3,032,000)	2,637,515
ค่าเผื่อสินค้าเสื่อมคุณภาพ	365,829	273,487	182,000	-
กำไรจากการลดหน่วยลงทุนของเงินลงทุนในกิจการที่เกี่ยวข้องกัน	-	(28,072)	-	(9,357)
ส่วนแบ่งขาดทุนจากเงินลงทุนในบริษัทร่วม	285,364	-	-	-
เงินปันผลรับ	(200,148,088)	(199,889,838)	(189,710,624)	(189,750,059)
ค่าใช้จ่ายดอกเบี้ย	22,799,608	27,328,540	57,835,775	56,503,664
กำไรจากการดำเนินงานก่อนการเปลี่ยนแปลงในสินทรัพย์ และหนี้สินดำเนินงาน	81,357,693	233,057,041	48,830,919	183,987,267
สินทรัพย์ดำเนินงาน (เพิ่มขึ้น) ลดลง				
ลูกหนี้การค้า	(7,372,774)	(25,385,488)	(3,633,873)	(21,650,910)
ลูกหนี้อื่น - กิจการที่เกี่ยวข้องกัน	7,513	-	(64,861)	(16,016)
สินค้าคงเหลือ	195,415,517	(249,975,405)	203,456,379	(242,817,495)
สินทรัพย์หมุนเวียนอื่น	13,973,994	(3,314,897)	10,066,477	(7,040,778)
หนี้สินดำเนินงานเพิ่มขึ้น (ลดลง)				
เจ้าหนี้การค้า	22,301,835	(6,977,756)	(8,571,759)	4,538,438
เจ้าหนี้อื่น - กิจการที่เกี่ยวข้องกัน	5,971	-	(6,157)	(2,999,502)
หนี้สินหมุนเวียนอื่น	(26,547,741)	27,540,841	(23,556,667)	25,173,424
<b>เงินสดจาก (ใช้ไปใน) กิจกรรมดำเนินงาน</b>	<b>279,142,008</b>	<b>(25,055,664)</b>	<b>226,520,458</b>	<b>(60,825,572)</b>
จ่ายภาษีเงินได้นิติบุคคล	(32,015,661)	(8,853,859)	(28,077,603)	(1,759,550)
<b>เงินสดสุทธิจาก (ใช้ไปใน) กิจกรรมดำเนินงาน</b>	<b>247,126,347</b>	<b>(33,909,523)</b>	<b>198,442,855</b>	<b>(62,585,122)</b>

หมายเหตุประกอบงบการเงินเป็นส่วนหนึ่งของงบการเงินนี้

บริษัท ปทุมโรโซมิล แอนด์ แกรนารี จำกัด (มหาชน) และบริษัทย่อย

**งบกระแสเงินสด (ต่อ)**

สำหรับปีสิ้นสุดวันที่ 30 มิถุนายน 2552 และ 2551

(หน่วย: บาท)

	งบการเงินรวม		งบการเงินเฉพาะกิจการ	
	2552	2551	2552	2551
<b>กระแสเงินสดจากกิจกรรมลงทุน</b>				
เงินรับจากการรับชำระหนี้เงินให้กู้ยืมระยะสั้นแก่กิจการที่ไม่เกี่ยวข้องกัน	-	797,033	-	797,033
เงินลงทุนในบริษัทย่อย/ร่วมเพิ่มขึ้น	(5,375,000)	-	(7,375,000)	(499,600)
เงินสดลดลงจากการเปลี่ยนสัดส่วนการลงทุนของบริษัทในบริษัทย่อย	(3,362,058)	-	-	-
เงินสดรับจากการลดหน่วยลงทุนของเงินลงทุนในกิจการที่เกี่ยวข้องกัน	-	82,200	-	27,400
เงินสดรับจากการขายอุปกรณ์	426,045	282,849	426,045	267,849
เงินปันผลรับ	200,148,088	199,889,838	189,710,624	189,750,059
ซื้อคอมพิวเตอร์ซอฟต์แวร์	(2,160,209)	(6,446,603)	(2,160,209)	(6,446,603)
ซื้ออุปกรณ์	(13,075,623)	(12,548,471)	(12,313,160)	(8,482,641)
<b>เงินสดสุทธิจากกิจกรรมลงทุน</b>	<b>176,601,243</b>	<b>182,056,846</b>	<b>168,288,300</b>	<b>175,413,497</b>
<b>กระแสเงินสดจากกิจกรรมจัดหาเงิน</b>				
เงินเบิกเกินบัญชีธนาคารเพิ่มขึ้น (ลดลง)	4,121,694	(771,783)	4,121,694	(771,783)
เงินรับจากเงินกู้ยืมระยะสั้นจากธนาคาร	2,620,000,000	1,495,000,000	2,620,000,000	1,495,000,000
ชำระคืนเงินกู้ยืมระยะสั้นจากธนาคาร	(2,850,000,000)	(1,445,000,000)	(2,850,000,000)	(1,445,000,000)
เงินรับจากเงินกู้ยืมระยะสั้น - กิจการที่เกี่ยวข้องกัน	-	-	208,500,000	143,800,000
ชำระคืนเงินกู้ยืมระยะสั้น - กิจการที่เกี่ยวข้องกัน	-	-	(126,200,000)	(69,200,000)
เงินรับชำระค่าหุ้นเพิ่มทุนจากผู้ถือหุ้นส่วนน้อยของบริษัทย่อย	2,000,000	500,400	-	-
ชำระคืนเจ้าหนี้เช่าซื้อ	(1,102,317)	(821,999)	(1,102,317)	(821,999)
จ่ายเงินปันผล	(165,000,000)	(180,000,000)	(165,000,000)	(180,000,000)
จ่ายดอกเบี้ย	(25,399,487)	(25,011,201)	(60,435,654)	(53,706,941)
<b>เงินสดสุทธิใช้ไปในกิจกรรมจัดหาเงิน</b>	<b>(415,380,110)</b>	<b>(156,104,583)</b>	<b>(370,116,277)</b>	<b>(110,700,723)</b>
เงินสดและรายการเทียบเท่าเงินสดเพิ่มขึ้น (ลดลง)	8,347,480	(7,957,260)	(3,385,122)	2,127,652
เงินสดและรายการเทียบเท่าเงินสดต้นปี	22,448,149	30,405,409	5,259,151	3,131,499
<b>เงินสดและรายการเทียบเท่าเงินสดปลายปี</b>	<b>30,795,629</b>	<b>22,448,149</b>	<b>1,874,029</b>	<b>5,259,151</b>
	-	-	-	-

หมายเหตุประกอบงบการเงินเป็นส่วนหนึ่งของงบการเงินนี้

บริษัท ปทุมไรซ์มิล แอนด์ แกรนารี จำกัด (มหาชน) และบริษัทย่อย

## งบกระแสเงินสด (ต่อ)

สำหรับปีสิ้นสุดวันที่ 30 มิถุนายน 2552 และ 2551

(หน่วย: บาท)

### ข้อมูลกระแสเงินสดเปิดเผยเพิ่มเติม

รายการที่มีใช้เงินสด

รับโอนเครื่องจักรเพื่อรับชำระหนี้เงินให้กู้ยืมระยะสั้น

แก่กิจการที่ไม่เกี่ยวข้องกัน

ซื้อสินทรัพย์ภายใต้สัญญาเช่าทางการเงิน

ส่วนเกินทุนจากการตราตราสินทรัพย์เพิ่มขึ้น (ลดลง) - สุทธิ

กำไร (ขาดทุน) ที่ยังไม่เกิดขึ้นจากการเปลี่ยนแปลง

มูลค่าเงินลงทุน - สุทธิ

งบการเงินรวม		งบการเงินเฉพาะกิจการ	
2552	2551	2552	2551
299,905	-	299,905	-
1,529,000	-	1,529,000	-
1,036,215	(8,901,867)	1,960,296	(5,905,356)
(540,612,893)	549,942,587	(509,550,393)	518,442,587

หมายเหตุประกอบงบการเงินเป็นส่วนหนึ่งของงบการเงินนี้



## หมายเหตุประกอบงบการเงินรวม

บริษัท ปทุมไรซ์มิล แอนด์ แกรนารี จำกัด (มหาชน) และบริษัทย่อย  
สำหรับปีสิ้นสุดวันที่ 30 มิถุนายน 2552 และ 2551

### 1. ข้อมูลทั่วไปของบริษัทฯ

บริษัท ปทุมไรซ์มิล แอนด์ แกรนารี จำกัด (มหาชน) (บริษัทฯ) จัดตั้งขึ้นเป็นบริษัทมหาชน และมีภูมิลำเนาในประเทศไทย บริษัทฯ มีบริษัท เอ็ม บี เค จำกัด (มหาชน) ซึ่งเป็นบริษัทจดทะเบียนจัดตั้งในประเทศไทยเป็นบริษัทใหญ่ธุรกิจหลักของบริษัทฯ คือกิจการโรงสีข้าวและธุรกิจที่เกี่ยวข้อง โดยมีที่อยู่ตามที่จดทะเบียนและเป็นที่ตั้งโรงงานอยู่เลขที่ 88 หมู่ 2 ถ.ติวานนท์ ต.บางกะดี อ.เมือง ปทุมธานี 12000 และมีที่ตั้งโรงงานแห่งที่ 2 ตั้งอยู่เลขที่ 109/3 หมู่ 14 ถ.มิตรภาพ กม.199 ต.ลาดบัวขาว อ.สีคิ้ว นครราชสีมา 30340

### 2. เกณฑ์ในการจัดทำงบการเงิน

2.1 งบการเงินนี้จัดทำขึ้นตามมาตรฐานการบัญชีที่กำหนดในพระราชบัญญัติวิชาชีพบัญชี พ.ศ. 2547 ยกเว้นการปฏิบัติตามมาตรฐานการบัญชีเกี่ยวกับภาษีเงินได้ซึ่งเป็นไปตามมาตรฐานการบัญชีระหว่างประเทศ การแสดงรายการในงบการเงินนี้ได้ทำขึ้นเพื่อให้เป็นไปตามข้อกำหนดในประกาศกรมพัฒนาธุรกิจการค้าลงวันที่ 14 กันยายน 2544 ออกตามความในพระราชบัญญัติการบัญชี พ.ศ. 2543

งบการเงินนี้ได้จัดทำขึ้นโดยใช้เกณฑ์ราคาทุนเดิมวันแต่จะได้เปิดเผยเป็นอย่างอื่นในนโยบายการบัญชี งบการเงินฉบับภาษาไทยเป็นงบการเงินฉบับที่บริษัทฯ ใช้เป็นทางการตามกฎหมาย งบการเงินฉบับภาษาอังกฤษแปลมาจากงบการเงินฉบับภาษาไทยดังกล่าว

### 2.2 เกณฑ์ในการจัดทำงบการเงินรวม

ก) งบการเงินรวมนี้จัดทำขึ้นโดยรวมงบการเงินของบริษัท ปทุมไรซ์มิล แอนด์ แกรนารี จำกัด (มหาชน) (ซึ่งต่อไปนี้จะเรียกว่า “บริษัทฯ”) และบริษัทย่อย (ซึ่งต่อไปนี้จะเรียกว่า “บริษัทย่อย”) ดังต่อไปนี้

ชื่อบริษัท	ลักษณะธุรกิจ	จัดตั้งขึ้น ในประเทศ	อัตราร้อยละ ของการถือหุ้น		ร้อยละของสินทรัพย์ ที่รวมอยู่ในสินทรัพย์รวม ณ วันที่ 30 มิถุนายน		ร้อยละของรายได้ ที่รวมอยู่ในรายได้รวม สำหรับปีสิ้นสุด วันที่ 30 มิถุนายน	
			2552	2551	2552	2551	2552	2551
ถือหุ้นทางตรง								
บริษัท ฟิวรีจี ฟิชผล จำกัด	โกดังสินค้าและขายพลังงานไฟฟ้า	ไทย	ร้อยละ 99.99	ร้อยละ 99.99	ร้อยละ 16.46	ร้อยละ 13.98	ร้อยละ 5.89	ร้อยละ 3.54
บริษัท อินโนฟู้ด (ไทยแลนด์) จำกัด**	พัฒนาผลิตภัณฑ์จากข้าว	ไทย	-	49.96	-	0.02	0.09	-
ถือหุ้นทางอ้อม								
(ถือหุ้นโดยบริษัท ฟิวรีจี ฟิชผล จำกัด)								
บริษัท ราชสีมาไรซ์ จำกัด	จัดจำหน่ายข้าวสาร รับจ้างผลิต และให้เช่าเครื่องจักร	ไทย	ร้อยละ 99.99	ร้อยละ 99.99	ร้อยละ 1.23	ร้อยละ 1.17	-	-
บริษัท สีมาแพค จำกัด*	ผลิตและจัดจำหน่ายถุงพลาสติก	ไทย	ร้อยละ 49.99	ร้อยละ 49.99	ร้อยละ 1.64	ร้อยละ 1.36	ร้อยละ 2.52	ร้อยละ 2.71

\* บริษัทฯ มีอำนาจในการควบคุมนโยบายการเงินและการดำเนินงานของบริษัท สีมาแพค จำกัด ผ่านทางคณะกรรมการของบริษัทดังกล่าว

\*\* บริษัทฯ มีอำนาจในการควบคุมนโยบายการเงินและการดำเนินงานของบริษัท อินโนฟูด (ไทยแลนด์) จำกัด ผ่านทางคณะกรรมการของบริษัทดังกล่าว จนถึงวันที่ 10 มีนาคม 2552

ในระหว่างปีสิ้นสุดวันที่ 30 มิถุนายน 2552 มีรายการเปลี่ยนแปลงที่สำคัญดังต่อไปนี้

- บริษัทฯ ได้ซื้อหุ้นสามัญที่ออกใหม่ของบริษัท อินโนฟู้ด (ไทยแลนด์) จำกัด จำนวน 20,000 หุ้น ในราคาหุ้นละ 100 บาท คิดเป็นร้อยละ 50 ของหุ้นที่ออกใหม่ บริษัทฯ ได้ชำระค่าหุ้นที่เรียกชำระหุ้นละ 25 บาท เป็นจำนวนเงินรวม 0.5 ล้านบาท เมื่อวันที่ 8 ธันวาคม 2551 และชำระค่าหุ้นที่เหลือเป็นจำนวนเงิน 1.5 ล้านบาทเมื่อวันที่ 30 มกราคม 2552 โดยมีสัดส่วนการถือหุ้นในบริษัทดังกล่าวร้อยละ 49.99
- ต่อมา บริษัทฯ ได้ซื้อหุ้นสามัญที่ออกใหม่ของบริษัท อินโนฟู้ด (ไทยแลนด์) จำกัดเพิ่มเติม จำนวน 53,751 หุ้นในราคาหุ้นละ 100 บาท คิดเป็นร้อยละ 34 ของหุ้นที่ออกใหม่ บริษัทฯ ได้ชำระค่าหุ้นที่เรียกชำระหุ้นละ 100 บาท เป็นจำนวนเงินรวม 5.4 ล้านบาทเมื่อวันที่ 10 มีนาคม 2552 ส่งผลให้สัดส่วนการถือหุ้นในบริษัทดังกล่าวลดลงจากร้อยละ 49.99 เป็นร้อยละ 37.50 และเป็นผลให้บริษัท อินโนฟู้ด (ไทยแลนด์) จำกัด เปลี่ยนสถานะจากบริษัทย่อยเป็นบริษัทร่วมตั้งแต่มกราคม 2552
- ข) บริษัทฯ นำงบการเงินของบริษัทย่อยมารวมในการจัดทำงบการเงินรวมตั้งแต่วันที่ได้อำนาจในการควบคุมบริษัทย่อย) จนถึงวันที่บริษัทฯ สิ้นสุดการควบคุมบริษัทย่อยนั้น
- ค) งบการเงินของบริษัทย่อยได้จัดทำขึ้นโดยมีรอบระยะเวลาบัญชีและใช้นโยบายการบัญชีที่สำคัญเช่นเดียวกันกับของบริษัทฯ
- ง) ยอดคงค้างระหว่างบริษัทฯ และบริษัทย่อย รายการค้าระหว่างกันที่มีสาระสำคัญได้ถูกตัดออกจากงบการเงินรวมนี้แล้ว
- จ) ส่วนของผู้ถือหุ้นส่วนน้อย คือ จำนวนกำไรหรือขาดทุนและสินทรัพย์สุทธิของบริษัทย่อยส่วนที่ไม่ได้เป็นของ บริษัทฯ และแสดงเป็นรายการแยกต่างหากในงบกำไรขาดทุนรวมและส่วนของผู้ถือหุ้นในงบดุลรวม

2.3 บริษัทฯ ได้จัดทำงบการเงินเฉพาะกิจการเพื่อประโยชน์ต่อสาธารณะซึ่งแสดงเงินลงทุนในบริษัทย่อยและบริษัทร่วมตามวิธีราคาทุน

### 3. การประกาศใช้มาตรฐานการบัญชีใหม่

ในเดือนมิถุนายน 2552 สภาวิชาชีพบัญชีได้ออกประกาศสภาวิชาชีพบัญชี ฉบับที่ 12/2552 เรื่อง การจัดเลขระบุฉบับมาตรฐานการบัญชีของไทยให้ตรงตามมาตรฐานการบัญชีระหว่างประเทศ ดังนั้น การอ้างอิงเลขมาตรฐานการบัญชีในงบการเงินนี้ได้ถือปฏิบัติตามประกาศสภาวิชาชีพฉบับดังกล่าว

สภาวิชาชีพบัญชีได้ออกประกาศสภาวิชาชีพบัญชี ฉบับที่ 9/2550 ฉบับที่ 38/2550 ฉบับที่ 62/2550 ฉบับที่ 86/2551 และฉบับที่ 16/2552 ให้ใช้มาตรฐานการบัญชี มาตรฐานการรายงานทางการเงินและแนวปฏิบัติทางการบัญชีใหม่ดังต่อไปนี้

3.1 มาตรฐานการบัญชี มาตรฐานการรายงานทางการเงิน และแนวปฏิบัติทางการบัญชีที่มีผลบังคับใช้ในปัจจุบัน

แม่บทการบัญชี (ปรับปรุง 2550)

มาตรฐานการบัญชีฉบับที่ 1 (ปรับปรุง 2550)

มาตรฐานการบัญชีฉบับที่ 2 (ปรับปรุง 2550)

มาตรฐานการบัญชีฉบับที่ 7 (ปรับปรุง 2550)

มาตรฐานการบัญชีฉบับที่ 8 (ปรับปรุง 2550)

มาตรฐานการบัญชีฉบับที่ 11 (ปรับปรุง 2550)

มาตรฐานการบัญชีฉบับที่ 17 (ปรับปรุง 2550)

มาตรฐานการบัญชีฉบับที่ 23 (ปรับปรุง 2550)

มาตรฐานการบัญชีฉบับที่ 34 (ปรับปรุง 2550)

มาตรฐานการบัญชีฉบับที่ 38

มาตรฐานการรายงานทางการเงินฉบับที่ 3 (ปรับปรุง 2550)

แนวปฏิบัติทางการบัญชีสำหรับการบันทึกสิทธิการเช่า

แนวปฏิบัติทางการบัญชีสำหรับการรวมธุรกิจภายใต้การควบคุมเดียวกัน

การนำเสนองบการเงิน

สินค้าคงเหลือ

งบกระแสเงินสด

นโยบายการบัญชี การเปลี่ยนแปลงประมาณการทางบัญชีและข้อผิดพลาด

สัญญาก่อสร้าง

สัญญาเช่า

ต้นทุนการกู้ยืม

งบการเงินระหว่างกาล

สินทรัพย์ไม่มีตัวตน

การรวมธุรกิจ

มาตรฐานการบัญชี มาตรฐานการรายงานทางการเงินและแนวปฏิบัติทางการบัญชีข้างต้นถือปฏิบัติกับงบการเงินสำหรับรอบระยะเวลาบัญชีที่เริ่มในหรือหลังวันที่ 1 มกราคม 2551 เป็นต้นไป ฝ่ายบริหารของบริษัทฯ ได้ประเมินแล้วเห็นว่ามาตรฐานการบัญชีฉบับที่ 11 (ปรับปรุง 2550) ฉบับที่ 23 (ปรับปรุง 2550) มาตรฐานการรายงานทางการเงินฉบับที่ 3 (ปรับปรุง 2550) แนวปฏิบัติทางการบัญชีสำหรับการบันทึกสิทธิการเช่า และแนวปฏิบัติทางการบัญชีสำหรับการรวมธุรกิจภายใต้การควบคุมเดียวกันไม่เกี่ยวเนื่องกับธุรกิจของบริษัทฯ ส่วนมาตรฐานการบัญชีฉบับที่เหลือไม่มีผลกระทบอย่างเป็นสาระสำคัญต่องบการเงินสำหรับปีปัจจุบัน

### 3.2 มาตรฐานการบัญชีและมาตรฐานการรายงานทางการเงิน ที่ยังไม่มีผลบังคับใช้ในปัจจุบัน

		วันที่มีผลบังคับใช้
มาตรฐานการบัญชีฉบับที่ 20	การบัญชีสำหรับเงินอุดหนุนจากรัฐบาล และเปิดเผยข้อมูลเกี่ยวกับความช่วยเหลือจากรัฐบาล	1 มกราคม 2555
มาตรฐานการบัญชีฉบับที่ 24 (ปรับปรุง 2550)	การเปิดเผยข้อมูลเกี่ยวกับบุคคลหรือกิจการที่เกี่ยวข้องกัน	1 มกราคม 2554
มาตรฐานการบัญชีฉบับที่ 36 (ปรับปรุง 2550)	การด้อยค่าของสินทรัพย์	1 มกราคม 2552
มาตรฐานการบัญชีฉบับที่ 40	อสังหาริมทรัพย์เพื่อการลงทุน	1 มกราคม 2554
มาตรฐานการรายงานทางการเงินฉบับที่ 5 (ปรับปรุง 2550)	สินทรัพย์ไม่หมุนเวียนที่ถือไว้เพื่อขาย และการดำเนินงานที่ยกเลิก	1 มกราคม 2552

อย่างไรก็ตาม กิจการสามารถนำมาตรฐานการบัญชีฉบับที่ 24 (ปรับปรุง 2550) ฉบับที่ 36 (ปรับปรุง 2550) ฉบับที่ 40 และมาตรฐานการรายงานทางการเงินฉบับที่ 5 (ปรับปรุง 2550) มาถือปฏิบัติก่อนกำหนดได้

ฝ่ายบริหารของบริษัทฯ ได้ประเมินแล้วเห็นว่ามาตรฐานการบัญชีฉบับที่ 36 (ปรับปรุง 2550) และมาตรฐานการรายงานทางการเงินฉบับที่ 5 (ปรับปรุง 2550) จะไม่มีผลกระทบอย่างเป็นสาระสำคัญต่องบการเงินสำหรับปีเริ่มใช้มาตรฐานการบัญชีดังกล่าว

นอกจากนี้ ฝ่ายบริหารของบริษัทฯ เห็นว่า มาตรฐานการบัญชีฉบับที่ 20 ไม่เกี่ยวเนื่องกับธุรกิจของบริษัทฯ และอยู่ระหว่างการประเมินผลกระทบต่อการเงินในปีที่เริ่มใช้มาตรฐานการบัญชีฉบับที่ 24 (ปรับปรุง 2550) และฉบับที่ 40 ซึ่งยังไม่สามารถสรุปได้ในขณะนี้

## 4. นโยบายการบัญชีที่สำคัญ

### 4.1 การรับรู้รายได้

#### ก) ขายสินค้า

รายได้จากการขายสินค้ารับรู้เมื่อบริษัทฯ ได้โอนความเสี่ยงและผลตอบแทนที่เป็นสาระสำคัญของความเป็นเจ้าของสินค้าให้กับผู้ซื้อแล้ว รายได้จากการขายแสดงมูลค่าตามราคาในใบกำกับสินค้าโดยไม่รวมภาษีมูลค่าเพิ่ม สำหรับสินค้าที่ได้ส่งมอบหลังจากหักส่วนลดแล้ว

#### ข) รายได้จากการบริการ

รายได้ค่าบริการรับรู้เมื่อได้ให้บริการแล้วโดยพิจารณาถึงขั้นความสำเร็จของงาน

#### ค) ดอกเบี้ยรับ

ดอกเบี้ยถือเป็นรายได้ตามเกณฑ์คงค้าง

#### ง) เงินปันผลรับ

เงินปันผลรับถือเป็นรายได้เมื่อมีสิทธิในการรับเงินปันผล



## 4.2 เงินสดและรายการเทียบเท่าเงินสด

เงินสดและรายการเทียบเท่าเงินสด หมายถึง เงินสดและเงินฝากธนาคาร และเงินลงทุนระยะสั้นที่มีสภาพคล่องสูง ซึ่งถึงกำหนดจ่ายคืนภายในระยะเวลาไม่เกิน 3 เดือนนับจากวันที่ได้มาและไม่มีข้อจำกัดในการเบิกใช้

## 4.3 ลูกหนี้การค้า

ลูกหนี้การค้าแสดงมูลค่าตามจำนวนมูลค่าสุทธิที่จะได้รับ บริษัทฯ และบริษัทย่อยบันทึกค่าเผื่อนี้สงสัยจะสูญสำหรับผลขาดทุนโดยประมาณที่อาจเกิดขึ้นจากการเก็บเงินลูกหนี้ไม่ได้ ซึ่งโดยทั่วไปพิจารณาจากประสบการณ์การเก็บเงินและการวิเคราะห์อายุหนี้

## 4.4 สินค้าคงเหลือ

สินค้าคงเหลือแสดงตามราคาทุนคำนวณโดยวิธีถัวเฉลี่ยถ่วงน้ำหนัก (ยกเว้นราคาทุนของสินค้าสำเร็จรูปคำนวณโดยวิธีเข้าก่อน - ออกก่อน) หรือมูลค่าสุทธิที่จะได้รับแล้วแต่ราคาใดจะต่ำกว่า ต้นทุนในการซื้อประกอบด้วยราคาซื้อ และค่าใช้จ่ายทางตรงที่เกี่ยวข้องกับการซื้อสินค้านั้น เช่น ค่าขนส่งหักด้วยส่วนลดและเงินที่ได้รับคืนจากการซื้อสินค้า ต้นทุนของสินค้าสำเร็จรูปและงานระหว่างทำประกอบด้วยค่าวัตถุดิบ ค่าแรงทางตรงค่าใช้จ่ายอื่นทางตรง และค่าใช้จ่ายในการผลิตซึ่งปันส่วนตามเกณฑ์การดำเนินงานตามปกติ มูลค่าที่จะได้รับประมาณจากราคาที่คาดว่าจะขายได้ตามปกติของธุรกิจหักด้วยค่าใช้จ่ายที่จำเป็นเพื่อให้สินค้านั้นสำเร็จรูปและค่าใช้จ่ายในการขาย ค่าเผื่อการลดมูลค่าบันทึกสำหรับสินค้าเก่าล้าสมัยหรือเสื่อมคุณภาพ

## 4.5 เงินลงทุน

- ก) เงินลงทุนระยะยาวที่เป็นตราสารทุนในความต้องการของตลาดซึ่งบริษัทฯ และบริษัทย่อยถือเป็นหลักทรัพย์เพื่อขาย แสดงตามมูลค่ายุติธรรมบริษัทฯ และบริษัทย่อยบันทึกการเปลี่ยนแปลงมูลค่าหลักทรัพย์ดังกล่าวเป็นรายการแยก ต่างหากในส่วนของผู้ถือหุ้นจนกระทั่งจำหน่ายหลักทรัพย์ดังกล่าวออกไป จึงบันทึกการเปลี่ยนแปลงมูลค่านั้นในงบกำไรขาดทุน
- ข) เงินลงทุนระยะยาวที่เป็นตราสารทุนที่ไม่อยู่ในความต้องการของตลาดถือเป็นเงินลงทุนทั่วไป ซึ่งแสดงในราคาทุนสุทธิจากค่าเผื่อการด้อยค่า (ถ้ามี)
- ค) เงินลงทุนในบริษัทร่วมที่แสดงอยู่ในงบการเงินรวมแสดงมูลค่าตามวิธีส่วนได้เสีย
- ง) เงินลงทุนในบริษัทย่อยและบริษัทร่วมที่แสดงอยู่ในงบการเงินเฉพาะกิจการแสดงมูลค่าตามวิธีราคาทุน

มูลค่ายุติธรรมของหลักทรัพย์ในความต้องการของตลาดคำนวณจากราคาเสนอซื้อครั้งสุดท้าย ณ สิ้นวันทำการสุดท้ายของปีของตลาดหลักทรัพย์แห่งประเทศไทย

บริษัทฯ และบริษัทย่อยใช้วิธีถัวเฉลี่ยถ่วงน้ำหนักในการคำนวณต้นทุนของเงินลงทุน

ในกรณีที่มีการโอนเปลี่ยนประเภทเงินลงทุน บริษัทฯ และบริษัทย่อยจะปรับเปลี่ยนราคาของเงินลงทุนใหม่โดยใช้มูลค่ายุติธรรม ณ วันที่โอนเปลี่ยนประเภทเงินลงทุน ผลแตกต่างระหว่างราคาตามบัญชีและมูลค่ายุติธรรม ณ วันที่โอนได้บันทึกเป็นรายการกำไร (ขาดทุน) ในงบกำไรขาดทุนหรือแสดงเป็นส่วนเกิน (ต่ำกว่า) ทุนจากการเปลี่ยนแปลงมูลค่าในส่วนของผู้ถือหุ้นแล้วแต่ประเภทของเงินลงทุนที่มีการโอนเปลี่ยน

## 4.6 ที่ดิน อาคารและอุปกรณ์และค่าเสื่อมราคา

ที่ดินแสดงมูลค่าตามราคาที่ตีใหม่ อาคารและอุปกรณ์แสดงมูลค่าตามราคาที่ตีใหม่และราคาทุนตามลำดับหักค่าเสื่อมราคาสะสม และค่าเผื่อการด้อยค่าของสินทรัพย์ (ถ้ามี)

บริษัทฯ และบริษัทย่อยบันทึกมูลค่าเริ่มแรกของที่ดินและอาคารในราคาทุน ณ วันที่ได้สินทรัพย์มา หลังจากนั้นบริษัทฯ และบริษัทย่อยจัดให้มีการประเมินราคาที่ดินและอาคารโดยผู้ประเมินราคาอิสระและบันทึกสินทรัพย์ดังกล่าว

ในราคา ที่ตีใหม่ ทั้งนี้บริษัท และบริษัทย่อยจัดให้มีการประเมินราคาสินทรัพย์ดังกล่าวเป็นครั้งคราวเพื่อมิให้ราคาตามบัญชี ณ วันที่ โฉนดเปลี่ยนแปลงจากมูลค่ายุติธรรมอย่างมีสาระสำคัญ

บริษัท และบริษัทย่อยบันทึกส่วนต่างซึ่งเกิดจากการตีราคาสินทรัพย์ดังต่อไปนี้

- บริษัท และบริษัทย่อยบันทึกราคาตามบัญชีของสินทรัพย์ที่เพิ่มขึ้นจากการตีราคาใหม่ในบัญชี “ส่วนเกินทุนจากการตีราคาสินทรัพย์” ในส่วนของผู้ถือหุ้นในงบดุล อย่างไรก็ตาม หากสินทรัพย์นั้นเคยมีการตีราคาลดลงและบริษัท และบริษัทย่อยได้รับรู้ราคาที่สูงลงเป็นค่าใช้จ่ายในงบกำไรขาดทุนแล้ว ส่วนที่เพิ่มจากการตีราคาใหม่นี้ จะถูกรับรู้เป็นรายได้ไม่เกินจำนวนที่เคยลดลง ซึ่งรับรู้เป็นค่าใช้จ่ายในงบกำไรขาดทุนปีก่อนแล้ว
- บริษัท และบริษัทย่อยรับรู้ราคาตามบัญชีของสินทรัพย์ที่ลดลงจากการตีราคาใหม่เป็นค่าใช้จ่ายในงบกำไรขาดทุน อย่างไรก็ตาม หากสินทรัพย์นั้นเคยมีการตีราคาเพิ่มขึ้นและยังมียอดคงค้างของบัญชี “ส่วนเกินทุนจากการตีราคาสินทรัพย์” อยู่ในส่วนของผู้ถือหุ้นส่วนที่ลดลงจากการตีราคาใหม่จะถูกนำไปหักออกจาก “ส่วนเกินทุนจากการตีราคาสินทรัพย์” ไม่เกินจำนวนซึ่งเคยตีราคาเพิ่มขึ้นของสินทรัพย์ชนิดเดียวกัน และส่วนที่เกินจะรับรู้เป็นค่าใช้จ่ายในงบกำไรขาดทุน

ค่าเสื่อมราคาของอาคารและอุปกรณ์คำนวณจากราคาทุนหรือราคาตีใหม่ของสินทรัพย์โดยวิธีเส้นตรงตามอายุการใช้งานโดยประมาณดังนี้

อาคารและสิ่งปลูกสร้าง	5 - 20	ปี
เครื่องจักรและอุปกรณ์โรงงาน	5 - 20	ปี
เครื่องตกแต่ง ติดตั้งและอุปกรณ์สำนักงาน	3 - 10	ปี
ยานพาหนะ	5	ปี

บริษัท และบริษัทย่อยบันทึกค่าเสื่อมราคาที่ได้คำนวณได้ข้างต้น ดังต่อไปนี้

- ค่าเสื่อมราคาของส่วนที่คำนวณจากราคาทุนรวมอยู่ในการคำนวณผลการดำเนินงาน
- ค่าเสื่อมราคาของส่วนที่ตีราคาเพิ่มตัดจำหน่ายไปสู่บัญชีส่วนเกินทุนจากการตีราคาสินทรัพย์ในส่วนของผู้ถือหุ้น

ไม่มีการคิดค่าเสื่อมราคาสำหรับที่ดินและส่วนปรับปรุงที่ดิน งานระหว่างก่อสร้าง

รายการกำไรและรายการขาดทุนจากการจำหน่ายกำหนดโดยเปรียบเทียบสิ่งตอบแทนที่ได้รับกับราคาตามบัญชี และได้รวมอยู่ในการคำนวณกำไรจากการดำเนินงาน ในการจำหน่ายสินทรัพย์ที่มีการตีราคาใหม่ ส่วนเกินทุนจากการตีมูลค่ายุติธรรมที่เกี่ยวข้องจะโอนไปยังงบกำไรขาดทุน

รายการเกี่ยวกับการต่อเติม การต่ออายุ หรือการปรับปรุงสินทรัพย์ให้ดีขึ้น ซึ่งทำให้ราคาเปลี่ยนแปลงในปัจจุบันของสินทรัพย์เพิ่มขึ้นอย่างมีสาระสำคัญจะรวมเป็นราคาทุนของสินทรัพย์ ส่วนค่าซ่อมแซมและค่าบำรุงรักษารับรู้เป็นค่าใช้จ่ายในรอบระยะเวลาบัญชีที่เกิดขึ้น

#### 4.7 สินทรัพย์ไม่มีตัวตน

สินทรัพย์ไม่มีตัวตนแสดงมูลค่าตามราคาทุนหักค่าตัดจำหน่ายสะสมและค่าเผื่อการด้อยค่าสะสม (ถ้ามี) ของสินทรัพย์นั้น

บริษัท ตัดจำหน่ายสินทรัพย์ไม่มีตัวตนที่มีอายุการให้ประโยชน์จำกัดอย่างมีระบบตลอดอายุการให้ประโยชน์เชิงเศรษฐกิจ ของสินทรัพย์นั้น และจะประเมินการด้อยค่าของสินทรัพย์ดังกล่าวเมื่อมีข้อบ่งชี้ว่าสินทรัพย์นั้นเกิดการด้อยค่า บริษัท จะทบทวนระยะเวลาการตัดจำหน่ายและวิธีการตัดจำหน่ายของสินทรัพย์ไม่มีตัวตนดังกล่าวทุกสิ้นปีเป็นอย่างน้อย ค่าตัดจำหน่ายรับรู้เป็นค่าใช้จ่ายในงบกำไรขาดทุน

คอมพิวเตอร์ซอฟต์แวร์มีอายุการให้ประโยชน์ 10 ปี

#### 4.8 รายการธุรกิจกับบุคคลหรือกิจการที่เกี่ยวข้องกัน

บุคคลหรือกิจการที่เกี่ยวข้องกันกับบริษัทฯ หมายถึง บุคคลหรือกิจการที่มีอำนาจควบคุมบริษัทฯ หรือถูกควบคุมโดยบริษัทฯ ไม่ว่าจะเป็นโดยทางตรงหรือทางอ้อม หรืออยู่ภายใต้การควบคุมเดียวกันกับบริษัทฯ

นอกจากนี้บุคคลหรือกิจการที่เกี่ยวข้องกันยังหมายรวมถึงบริษัทร่วมและบุคคลซึ่งมีอิทธิพลอย่างเป็นสาระสำคัญกับบริษัทฯ ผู้บริหารสำคัญ กรรมการหรือพนักงานของบริษัทฯ ที่มีอำนาจในการวางแผนและควบคุมการดำเนินงานของบริษัทฯ

#### 4.9 สัญญาเช่าระยะยาว - กรณีที่บริษัทฯ และบริษัทย่อยเป็นผู้เช่า

สัญญาเช่าระยะยาวเพื่อเช่าสินทรัพย์โดยที่ความเสี่ยงและผลตอบแทนของความเป็นเจ้าของส่วนใหญ่ตกอยู่กับผู้ให้เช่า จะจัดเป็นสัญญาเช่าดำเนินงาน เงินที่ต้องจ่ายภายใต้สัญญาเช่าดำเนินงาน (สุทธิจากสิ่งตอบแทนจูงใจที่ได้รับจากผู้ให้เช่า) จะบันทึกในงบกำไรขาดทุนโดยใช้วิธีเส้นตรงตลอดอายุของสัญญาเช่า

ค่าใช้จ่ายที่เกิดขึ้นจากการยกเลิกสัญญาเช่าดำเนินงานก่อนหมดอายุการเช่า เช่น เบี้ยปรับที่ต้องจ่ายให้แก่ผู้ให้เช่าจะบันทึกเป็นค่าใช้จ่ายในรอบระยะเวลาบัญชีที่การยกเลิกนั้นเกิดขึ้น

สัญญาเช่าที่ดิน อาคาร และอุปกรณ์ที่ความเสี่ยงและผลตอบแทนของความเป็นเจ้าของส่วนใหญ่ได้โอนไปให้กับผู้เช่าถือเป็นสัญญาเช่าการเงิน สัญญาเช่าการเงินจะบันทึกเป็นรายจ่ายฝ่ายทุนด้วยมูลค่ายุติธรรมของสินทรัพย์ที่เช่าหรือมูลค่าปัจจุบันสุทธิของจำนวนเงินที่ต้องจ่ายตามสัญญาเช่าแล้วแต่มูลค่าใดจะต่ำกว่า ภาระผูกพันตามสัญญาเช่าหักค่าใช้จ่ายทางการเงินจะบันทึกเป็นหนี้สินระยะยาว ส่วนดอกเบี้ยจ่ายจะบันทึกในงบกำไรขาดทุนตลอดอายุของสัญญาเช่า สินทรัพย์ที่ได้มาตามสัญญาเช่าการเงินจะคิดค่าเสื่อมราคาตลอดอายุการใช้งานของสินทรัพย์ที่เช่า

#### 4.10 สัญญาเช่าระยะยาว - กรณีที่บริษัทฯ และบริษัทย่อยเป็นผู้ให้เช่า

สินทรัพย์ที่ให้เช่าภายใต้สัญญาเช่าดำเนินงานแสดงรวมอยู่ในที่ดิน อาคารและอุปกรณ์ในงบดุล และตัดค่าเสื่อมราคาตลอดอายุการให้ประโยชน์ของสินทรัพย์ด้วยเกณฑ์เดียวกันกับที่เข้ากับรายการที่ดิน อาคารและอุปกรณ์ซึ่งมีลักษณะคล้ายคลึงกับที่บริษัทฯ และบริษัทย่อยเป็นเจ้าของ รายได้ ค่าเช่ารับรู้ด้วยวิธีเส้นตรงตลอดระยะเวลาการให้เช่า

#### 4.11 เงินตราต่างประเทศ

รายการที่เป็นเงินตราต่างประเทศแปลงค่าเป็นเงินบาทโดยใช้อัตราแลกเปลี่ยน ณ วันที่เกิดรายการ สินทรัพย์และหนี้สินที่เป็นตัวเงินซึ่งอยู่ในสกุลเงินตราต่างประเทศแปลงค่าเป็นเงินบาทโดยใช้อัตราแลกเปลี่ยน ณ วันที่ในงบดุล

กำไรและขาดทุนที่เกิดจากการเปลี่ยนแปลงในอัตราแลกเปลี่ยนได้รวมอยู่ในการคำนวณผลการดำเนินงาน

#### 4.12 การด้อยค่าของสินทรัพย์

ทุกวันที่ในงบดุล บริษัทฯ และบริษัทย่อยจะทำการประเมินการด้อยค่าของที่ดิน อาคารและอุปกรณ์หรือสินทรัพย์อื่นของบริษัทฯ และบริษัทย่อยหากมีข้อบ่งชี้ว่าสินทรัพย์ดังกล่าวอาจด้อยค่า บริษัทฯ และบริษัทย่อยรับรู้ขาดทุนจากการด้อยค่าเมื่อมูลค่าที่คาดว่าจะได้รับคืนของสินทรัพย์มีมูลค่าต่ำกว่ามูลค่าตามบัญชีของสินทรัพย์นั้น ทั้งนี้มูลค่าที่คาดว่าจะได้รับคืนหมายถึงมูลค่ายุติธรรมหักต้นทุนในการขายของสินทรัพย์หรือมูลค่าจากการใช้สินทรัพย์แล้วแต่ราคาใดจะสูงกว่าในการประเมินมูลค่าจากการใช้สินทรัพย์ บริษัทฯ และบริษัทย่อยประมาณการกระแสเงินสดในอนาคตที่กิจการคาดว่าจะได้รับจากสินทรัพย์และคำนวณคิดลดเป็นมูลค่าปัจจุบันโดยใช้อัตราคิดลดก่อนภาษีที่สะท้อนถึงความเสี่ยงในสภาพตลาด ปัจจุบันของเงินสดตามระยะเวลาและความเสี่ยงซึ่งเป็นลักษณะเฉพาะของสินทรัพย์ที่กำลังพิจารณาอยู่ ในการประเมินมูลค่ายุติธรรมหักต้นทุนในการขาย บริษัทฯ และบริษัทย่อยใช้แบบจำลองการประเมินมูลค่าที่ดีที่สุดซึ่งเหมาะสมกับสินทรัพย์ ซึ่งสะท้อนถึงจำนวนเงินที่กิจการสามารถจะได้มาจากการจำหน่ายสินทรัพย์หักด้วยต้นทุนในการจำหน่าย โดยการจำหน่ายนั้นผู้ซื้อและผู้ขายมีความรอบรู้และเต็มใจในการแลกเปลี่ยนและสามารถต่อรองราคากันได้อย่างเป็นอิสระในลักษณะของผู้ที่ไม่มีความเกี่ยวข้องกัน



บริษัทฯ และบริษัทย่อยจะรับรู้รายการขาดทุนจากการด้อยค่าในงบกำไรขาดทุน ยกเว้นในกรณีที่ ที่ดินและอาคาร ซึ่งใช้วิธีการตีราคาใหม่และได้บันทึกส่วนเกินทุนจากการตีราคาใหม่ไว้ในส่วนของผู้ถือหุ้น ขาดทุนจากการด้อยค่า จะรับรู้ในส่วนของผู้ถือหุ้นไม่เกินไปกว่าส่วนเกินทุนจากการตีราคาที่เคยบันทึกไว้

#### 4.13 ผลประโยชน์ของพนักงาน

บริษัทฯ และบริษัทย่อยรับรู้ เงินเดือน ค่าจ้าง โบนัส และเงินสมทบกองทุนประกันสังคมและกองทุนสำรองเลี้ยงชีพเป็น ค่าใช้จ่ายเมื่อเกิดรายการ

#### 4.14 ประมาณการหนี้สิน

บริษัทฯ และบริษัทย่อยจะบันทึกประมาณการหนี้สินไว้ในบัญชีเมื่อภาระผูกพันซึ่งเป็นผลมาจากเหตุการณ์ในอดีตได้เกิดขึ้นแล้ว และมีความเป็นไปได้ค่อนข้างแน่นอนว่าบริษัทฯ และบริษัทย่อยจะเสียทรัพยากรเชิงเศรษฐกิจไปเพื่อปลดปล่อยภาระผูกพันนั้น และบริษัทฯ และบริษัทย่อยสามารถประมาณมูลค่าภาระผูกพันนั้นได้อย่างน่าเชื่อถือ

#### 4.15 ภาษีเงินได้

##### ก) ภาษีเงินได้ตามแบบแสดงรายการ

บริษัทฯ และบริษัทย่อยบันทึกภาษีเงินได้โดยคำนวณจากกำไรสุทธิทางภาษีตามกฎหมายภาษีอากร

##### ข) ภาษีเงินได้รอการตัดบัญชี

ภาษีเงินได้รอการตัดบัญชีคำนวณขึ้นจากผลแตกต่างชั่วคราวระหว่างราคาตามบัญชีของสินทรัพย์และหนี้สิน ณ วันที่ในงบดุลกับฐานภาษีของสินทรัพย์และหนี้สินนั้น โดยใช้อัตราภาษีที่มีผลบังคับใช้ ณ วันที่ในงบดุล

บริษัทฯ และบริษัทย่อยรับรู้หนี้สินภาษีเงินได้รอการตัดบัญชีสำหรับผลแตกต่างชั่วคราวที่ต้องเสียภาษี และรับรู้สินทรัพย์ภาษีเงินได้รอการตัดบัญชีสำหรับผลแตกต่างชั่วคราวที่ใช้หักภาษี รวมทั้งผลขาดทุนทางภาษีที่ยังไม่ได้ใช้ ทั้งนี้ บริษัทฯ และบริษัทย่อยจะรับรู้สินทรัพย์ภาษีเงินได้รอการตัดบัญชีก็ต่อเมื่อมีความเป็นไปได้ค่อนข้างแน่ที่บริษัทฯ และบริษัทย่อยจะมีกำไรทางภาษีในอนาคตเพียงพอสำหรับผลแตกต่างชั่วคราวที่ใช้หักภาษีและผลขาดทุนทางภาษีที่ยังไม่ได้ใช้นั้น

บริษัทฯ และบริษัทย่อยจะทบทวนมูลค่าตามบัญชีของสินทรัพย์ภาษีเงินได้รอการตัดบัญชี ณ ทุกวันที่ในงบดุล และจะปรับลดมูลค่าตามบัญชีดังกล่าวเมื่อมีความเป็นไปได้ค่อนข้างแน่ว่าบริษัทฯ และบริษัทย่อยจะไม่มีกำไรทางภาษีเพียงพอต่อการนำสินทรัพย์ภาษีเงินได้รอการตัดบัญชีทั้งหมดหรือบางส่วนมาใช้ประโยชน์

บริษัทฯ และบริษัทย่อยจะบันทึกภาษีเงินได้รอการตัดบัญชีโดยตรงไปยังส่วนของส่วนของผู้ถือหุ้นหากภาษีที่เกิดขึ้นเกี่ยวข้องกับรายการที่ได้บันทึกโดยตรงไปยังส่วนของผู้ถือหุ้น

### 5. การใช้ดุลยพินิจและประมาณการทางบัญชีที่สำคัญ

ในการจัดทำงบการเงินตามมาตรฐานการบัญชีที่รับรองทั่วไป ฝ่ายบริหารจำเป็นต้องใช้ดุลยพินิจและการประมาณการในเรื่องที่มีความไม่แน่นอนเสมอการใช้ดุลยพินิจและการประมาณการดังกล่าวนี้ส่งผลกระทบต่อจำนวนเงินที่แสดงในงบการเงินและต่อข้อมูลที่แสดงในหมายเหตุประกอบงบการเงิน ผลที่เกิดขึ้นจริงอาจแตกต่างไปจากจำนวนที่ประมาณการไว้ การใช้ดุลยพินิจและการประมาณการที่สำคัญมีดังนี้

#### สัญญาเช่า

ในการพิจารณาประเภทของสัญญาเช่าว่าเป็นสัญญาเช่าดำเนินงานหรือสัญญาเช่าทางการเงิน ฝ่ายบริหารได้ใช้ดุลยพินิจในการประเมินเงื่อนไขและรายละเอียดของสัญญาเพื่อพิจารณาว่าบริษัทฯ ได้โอนหรือรับโอนความเสี่ยงและผลประโยชน์ในสินทรัพย์ที่เช่าดังกล่าวแล้วหรือไม่

### ค่าเผื่อนี้สงสัยจะสูญของลูกหนี้

ในการประมาณค่าเผื่อนี้สงสัยจะสูญของลูกหนี้ ฝ่ายบริหารจำเป็นต้องใช้ดุลยพินิจในการประมาณการผลขาดทุนที่คาดว่าจะเกิดขึ้นจากลูกหนี้แต่ละราย โดยคำนึงถึงประสบการณ์การเก็บเงินในอดีต อายุของหนี้ที่ค้างและสถานะเศรษฐกิจที่เป็นอยู่ในขณะนั้น เป็นต้น

### ค่าเผื่อการด้อยค่าของเงินลงทุนในหลักทรัพย์

บริษัทฯ จะตั้งค่าเผื่อการด้อยค่าของเงินลงทุนในหลักทรัพย์เพื่อขายและเงินลงทุนทั่วไปเมื่อฝ่ายบริหารใช้ดุลยพินิจในการพิจารณาว่ามูลค่ายุติธรรมของเงินลงทุนดังกล่าวได้ลดลงอย่างมีสาระสำคัญและเป็นระยะเวลานาน การที่จะสรุปว่าเงินลงทุนดังกล่าวได้ลดลงอย่างมีสาระสำคัญหรือเป็นระยะเวลานานหรือไม่นั้นจำเป็นต้องใช้ดุลยพินิจของฝ่ายบริหาร

### ที่ดิน อาคารและอุปกรณ์และค่าเสื่อมราคา

ในการคำนวณค่าเสื่อมราคาของอาคารและอุปกรณ์ ฝ่ายบริหารจำเป็นต้องทำการประมาณอายุการใช้งานและมูลค่าซากเมื่อเลิกใช้งานของอาคารและอุปกรณ์ และต้องทบทวนอายุการใช้งานและมูลค่าซากใหม่หากมีการเปลี่ยนแปลงเช่นนั้นเกิดขึ้น

บริษัทฯ และบริษัทย่อยแสดงมูลค่าของที่ดินและอาคารด้วยราคาที่เป็นธรรม ซึ่งราคาที่ตีใหม่นี้ได้จากประเมินโดยผู้ประเมินราคาอิสระ โดยใช้วิธีเปรียบเทียบราคาตลาดสำหรับสินทรัพย์ประเภทที่ดินและเกณฑ์มูลค่าทดแทนหักด้วยค่าเสื่อมสภาพสำหรับสินทรัพย์ประเภทอาคาร ซึ่งการประเมินมูลค่าดังกล่าวต้องอาศัยข้อสมมติฐานและการประมาณการบางประการ นอกจากนี้ฝ่ายบริหารจำเป็นต้องสอบทานการด้อยค่าของที่ดิน อาคารและอุปกรณ์ในแต่ละช่วงเวลาและบันทึกขาดทุนจากการด้อยค่าหากคาดว่าจะได้รับคืนต่ำกว่ามูลค่าตามบัญชีของสินทรัพย์นั้น ในการนี้ฝ่ายบริหารจำเป็นต้องใช้ดุลยพินิจที่เกี่ยวข้องกับการคาดการณ์รายได้และค่าใช้จ่ายในอนาคตซึ่งเกี่ยวเนื่องกับสินทรัพย์นั้น

### สินทรัพย์ภาษีเงินได้รอตัดบัญชี

บริษัทฯ และบริษัทย่อยจะรับรู้สินทรัพย์ภาษีเงินได้รอตัดบัญชีในบัญชีเมื่อมีความเป็นไปได้ค่อนข้างแน่นอนว่า บริษัทฯ และบริษัทย่อยจะมีกำไรทางภาษีในอนาคตเพียงพอที่จะใช้ประโยชน์จากสินทรัพย์ภาษีเงินได้นั้นได้ ในการนี้ฝ่ายบริหารจำเป็นต้องประมาณการว่าบริษัทฯ และบริษัทย่อยควรรับรู้จำนวนสินทรัพย์ภาษีเงินได้รอตัดบัญชีเป็นจำนวนเท่าใด โดยพิจารณาถึงจำนวนกำไรที่คาดว่าจะเกิดในอนาคตในแต่ละช่วงเวลา

## 6. เงินสดและรายการเทียบเท่าเงินสด

เงินสดและรายการเทียบเท่าเงินสด ณ วันที่ 30 มิถุนายน 2552 และ 2551 ประกอบด้วยรายละเอียดดังต่อไปนี้

(หน่วย: บาท)

	งบการเงินรวม		งบการเงินเฉพาะกิจการ	
	2552	2551	2552	2551
เงินสด	160,000	160,000	85,000	95,000
เงินฝากธนาคาร	30,635,629	22,288,149	1,789,029	5,164,151
รวม	30,795,629	22,448,149	1,874,029	5,259,151

เงินฝากธนาคารได้รวมเงินฝากประเภทจ่ายคืนเมื่อทวงถามและเงินฝากประจำ โดยเงินฝากประเภทจ่ายคืนเมื่อทวงถามมีอัตราดอกเบี้ยร้อยละ 0.25 - 0.50 ต่อปี (2551: ร้อยละ 0.50 - 0.75 ต่อปี) และเงินฝากประจำมีอัตราดอกเบี้ยร้อยละ 2.25 ต่อปี (2551: ร้อยละ 2.25 ต่อปี)

## 7. ลูกหนี้การค้า

(หน่วย : บาท)

	งบการเงินรวม		งบการเงินเฉพาะกิจการ	
	2552	2551	2552	2551
ลูกหนี้การค้า				
กิจการที่ไม่เกี่ยวข้องกัน	181,498,458	176,071,506	155,324,089	152,235,129
กิจการที่เกี่ยวข้องกัน (หมายเหตุข้อ 18)	116,026	89,100	155,050	487,720
รวม	181,614,484	176,160,606	155,479,139	152,722,849
หัก: ค่าเผื่อนี้สงสัยจะสูญ	(7,326,478)	(5,331,678)	(6,660,000)	(4,665,200)
ลูกหนี้การค้า - สุทธิ	174,288,006	170,828,928	148,819,139	148,057,649

ยอดคงเหลือของลูกหนี้การค้า ณ วันที่ 30 มิถุนายน 2552 และ 2551 แยกตามอายุหนี้ที่คงค้างนับจากวันที่ถึงกำหนดชำระได้ดังนี้

(หน่วย : บาท)

	งบการเงินรวม		งบการเงินเฉพาะกิจการ	
	2552	2551	2552	2551
อายุหนี้ค้างชำระ				
ยังไม่ถึงกำหนดชำระ	148,801,711	135,045,672	127,708,604	113,303,951
ค้างชำระ				
ไม่เกิน 3 เดือน	27,669,224	35,965,110	23,049,852	34,748,784
3 - 6 เดือน	941,930	536,044	785,542	322,812
6 - 12 เดือน	12,739	175,393	12,739	175,393
มากกว่า 12 เดือน	4,188,880	4,438,387	3,922,402	4,171,909
รวม	181,614,484	176,160,606	155,479,139	152,722,849
หัก: ค่าเผื่อนี้สงสัยจะสูญ	(7,326,478)	(5,331,678)	(6,660,000)	(4,665,200)
ลูกหนี้การค้า - สุทธิ	174,288,006	170,828,928	148,819,139	148,057,649

## 8. สินค้าคงเหลือ

(หน่วย : บาท)

งบการเงินรวม								
	ราคาทุน		ค่าเผื่อการลดลงของมูลค่าสินค้าคงเหลือ				สินค้าคงเหลือ-สุทธิ	
			ลดราคาทุนลงให้เท่ากับมูลค่าสุทธิที่จะได้รับ		สินค้าเสื่อมคุณภาพ			
	2552	2551	2552	2551	2552	2551	2552	2551
	สินค้าสำเร็จรูป	281,107,433	333,941,210	(1,898,926)	(1,437,519)	(76,000)	-	279,132,507
สินค้าสำเร็จรูประหว่างทาง	-	10,095,223	-	-	-	-	-	10,095,223
วัตถุดิบ	77,542,132	205,803,887	(31,500)	(3,500,000)	(601,446)	(311,617)	76,909,186	201,992,270
งานระหว่างทำ	1,646,264	1,766,097	-	-	-	-	1,646,264	1,766,097
วัสดุสิ้นเปลือง	21,381,576	25,827,814	-	-	-	-	21,381,576	25,827,814
รวม	381,677,405	577,434,231	(1,930,426)	(4,937,519)	(677,446)	(311,617)	379,069,533	572,185,095



(หน่วย : บาท)

งบการเงินเฉพาะกิจการ								
	ราคาทุน		ค่าเผื่อการลดลงของมูลค่าสินค้าคงเหลือ				สินค้าคงเหลือ-สุทธิ	
			ลดราคาทุนลงให้เท่ากับมูลค่าสุทธิที่จะได้รับ		สินค้าเสื่อมคุณภาพ			
	2552	2551	2552	2551	2552	2551	2552	2551
สินค้าสำเร็จรูป	269,334,318	331,743,36	(1,836,500)	(1,400,000)	(76,000)	-	267,421,818	330,343,366
สินค้าสำเร็จรูประหว่างทาง	-	10,095,223	-	-	-	-	-	10,095,223
วัตถุดิบ	67,858,710	192,277,972	(31,500)	(3,500,000)	(106,000)	-	67,721,210	188,777,972
วัสดุสิ้นเปลือง	18,698,845	25,231,691	-	-	-	-	18,698,845	25,231,691
รวม	355,891,873	559,348,252	(1,868,000)	(4,900,000)	(182,000)	-	353,841,873	554,448,252

บริษัทฯ ได้จำหน่ายสินค้าคงเหลือมูลค่าประมาณ 337.2 ล้านบาท (2551: 534.1 ล้านบาท) เพื่อเป็นหลักประกันวงเงินกู้ยืมระยะสั้นจากธนาคารแห่งหนึ่งตามที่กล่าวไว้ในหมายเหตุข้อ 15

## 9. เงินฝากธนาคารที่มีภาระค้ำประกัน

ยอดคงเหลือนี้คือเงินฝากประจำซึ่งบริษัทย่อยแห่งหนึ่งได้นำไปค้ำประกันหนังสือค้ำประกันที่ออกโดยธนาคาร

## 10. เงินลงทุนในบริษัทย่อย

เงินลงทุนในบริษัทย่อยตามที่แสดงอยู่ในงบการเงินเฉพาะกิจการ มีรายละเอียดดังต่อไปนี้

(หน่วย : บาท)

บริษัท	ทุนเรียกชำระแล้ว		สัดส่วนเงินลงทุน		ราคาทุน		เงินปันผลที่บริษัทฯ รับระหว่างปี	
	2552	2551	2552	2551	2552	2551	2552	2551
บริษัท ฟือราจี พีซีแอล จำกัด	(พันบาท)	(พันบาท)	ร้อยละ	ร้อยละ				
บริษัท อินโนฟูด (ไทยแลนด์) จำกัด	1,000,000	1,000,000	99.99	99.99	989,635,368	989,635,368	-	-
	-	1,000	-	49.96	-	499,600	-	-
รวม					989,635,368	990,134,968		

ในระหว่างปีมีการเปลี่ยนแปลงที่สำคัญตามที่กล่าวไว้ในหมายเหตุข้อ 2.2

## 11. เงินลงทุนในบริษัทร่วม

### 11.1 รายละเอียดของบริษัทร่วม

(หน่วย : บาท)

งบการเงินรวม							
บริษัท	ลักษณะธุรกิจ	จัดตั้งขึ้น ในประเทศ	สัดส่วนเงินลงทุน		ราคาทุน		มูลค่าตามบัญชี ตามวิธีส่วนได้เสีย
			2552	2551	2552	2551	2552 2551
บริษัท อินโนฟูด (ไทยแลนด์) จำกัด	พัฒนาผลิตภัณฑ์จากข้าว	ไทย	ร้อยละ 37.50	ร้อยละ -	7,874,600	-	7,487,749 -
รวม					7,874,600	-	7,487,749 -

(หน่วย : บาท)

งบการเงินเฉพาะกิจการ					
บริษัท	ลักษณะธุรกิจ	จัดตั้งขึ้น ในประเทศ	สัดส่วนเงินลงทุน		มูลค่าตามบัญชี ตามวิธีราคาทุน
			2552	2551	2552 2551
บริษัท อินโนฟูด (ไทยแลนด์) จำกัด	พัฒนาผลิตภัณฑ์จากข้าว	ไทย	37.50	ร้อยละ -	7,874,600 -
รวม					7,874,600 -

### 11.2 ส่วนแบ่งขาดทุนและเงินปันผลรับ

ในระหว่างปีบริษัทฯ รับรู้ส่วนแบ่งขาดทุนจากการลงทุนในบริษัทร่วมในงบการเงินรวมและรับรู้เงินปันผลรับจากบริษัทร่วมดังกล่าวในงบการเงินเฉพาะกิจการ ดังนี้

(หน่วย : บาท)

บริษัท	งบการเงินรวม		งบการเงินเฉพาะกิจการ	
	ส่วนแบ่งขาดทุนจาก เงินลงทุนในบริษัทร่วม ในระหว่างปี		เงินปันผลที่บริษัทฯรับระหว่างปี	
	2552	2551	2552	2551
บริษัท อินโนฟูด (ไทยแลนด์) จำกัด	285,364	-	-	-
รวม	285,364	-	-	-

### 11.3 ข้อมูลทางการเงินของบริษัทร่วม

ข้อมูลทางการเงินตามที่แสดงอยู่ในงบการเงินของบริษัทร่วมโดยสรุปมีดังนี้

(หน่วย: บาท)

บริษัท	ทุนเรียกชำระ ณ วันที่ 30 มิถุนายน		สินทรัพย์รวม ณ วันที่ 30 มิถุนายน		หนี้สินรวม ณ วันที่ 30 มิถุนายน		รายได้รวมสำหรับ ปีสิ้นสุดวันที่ 30 มิถุนายน		ขาดทุนสุทธิสำหรับปี สิ้นสุดวันที่ 30 มิถุนายน	
	2552	2551	2552	2551	2552	2551	2552	2551	2552	2551
บริษัท อินโนฟูด (ไทยแลนด์) จำกัด	21,000,000	1,000,000	20,486,598	976,779	376,282	76,657	2,607,255	-	789,806	99,878

### 12. เงินลงทุนระยะยาว

(หน่วย: บาท)

	ลักษณะธุรกิจ	งบการเงินรวม					
		สัดส่วนเงินลงทุน		เงินลงทุน		เงินปันผลระหว่างปี	
		2552	2551	2552	2551	2552	2551
เงินลงทุนในบริษัทใหญ่ - หลักทรัพย์เมื่อขาย บริษัท เอ็ม บี เค จำกัด (มหาชน)	พัฒนาและให้เช่า อสังหาริมทรัพย์	ร้อยละ	ร้อยละ				
บวก: กำไรที่ยังไม่เกิดขึ้นจากการเปลี่ยนแปลง มูลค่าเงินลงทุน		26.47	26.47	955,416,356	955,416,356		
				1,678,124,935	2,564,292,831		
				2,633,541,291	3,519,709,187	199,699,812	199,699,812
เงินลงทุนในกิจการที่เกี่ยวข้องกัน กองทุนรวมธนาชาติ พร็อพเพอร์ตี้ฟันด์ 1	กองทุนรวม อสังหาริมทรัพย์	0.06	0.06	183,259	183,259	32,437	150,741
เงินลงทุนในบริษัทอื่น บริษัท ไทยโตชิบาโลติติ้ง จำกัด	ผลิตหลอดไฟฟ้า	9.70	9.70	3,395,000	3,395,000	415,839	39,285
						200,148,088	199,889,838

(หน่วย: บาท)

	ลักษณะธุรกิจ	งบการเงินเฉพาะกิจการ					
		สัดส่วนเงินลงทุน		เงินลงทุนเงิน		ปันผลระหว่างปี	
		2552	2551	2552	2551	2552	2551
เงินลงทุนในบริษัทใหญ่ - หลักทรัพย์เมื่อขาย บริษัท เอ็ม บี เค จำกัด (มหาชน)	พัฒนาและให้เช่า อสังหาริมทรัพย์	ร้อยละ	ร้อยละ				
บวก: กำไรที่ยังไม่เกิดขึ้นจากการเปลี่ยนแปลง มูลค่าเงินลงทุน		25.14	25.14	907,573,730	907,573,730		
				1,594,092,561	2,435,885,457		
				2,501,666,291	3,343,459,187	189,699,812	189,699,812
เงินลงทุนในกิจการที่เกี่ยวข้องกัน กองทุนรวมธนาชาติ พร็อพเพอร์ตี้ฟันด์ 1	กองทุนรวม อสังหาริมทรัพย์	0.02	0.02	61,086	61,086	10,812	50,247
						189,710,624	189,750,059

เงินลงทุนในบริษัทใหญ่เป็นเงินลงทุนระยะยาวในตราสารทุนในความต้องการของตลาด ซึ่ง บริษัทฯ ถือเป็นหลักทรัพย์เพื่อขายและบริษัทฯ ไม่ได้จัดประเภทเงินลงทุนในบริษัทใหญ่เป็นบริษัทร่วม ถึงแม้ว่าบริษัทฯ ลงทุนในบริษัทใหญ่เกินกว่าร้อยละ 20 และมีกรรมการบางท่านร่วมอยู่ในคณะกรรมการของบริษัทใหญ่ เนื่องจากบริษัทฯ ไม่มีอิทธิพลอย่าง เป็นสาระสำคัญในการมีส่วนร่วมในการตัดสินใจในนโยบายทางการเงินและการดำเนินงานของบริษัทใหญ่

บริษัทฯ ได้จำหน่ายหลักทรัพย์จดทะเบียนของบริษัทใหญ่ส่วนใหญ่เพื่อเป็นหลักประกันวงเงินเบิกเกินบัญชีและเงินกู้ยืมระยะสั้นจากธนาคารตามที่กล่าวไว้ในหมายเหตุข้อ 15

### 13. ที่ดิน อาคารและอุปกรณ์

(หน่วย: บาท)

	งบการเงินรวม						
	สินทรัพย์ซึ่งแสดงมูลค่าตามราคาที่ดีใหม่			สินทรัพย์ซึ่งแสดงมูลค่าตามราคาทุน			
	ที่ดินและส่วนปรับปรุงที่ดิน	อาคารและสิ่งปลูกสร้าง	เครื่องจักรและอุปกรณ์โรงงาน	เครื่องตกแต่งติดตั้งและอุปกรณ์สำนักงาน	ยานพาหนะ	งานระหว่างก่อสร้าง	รวม
<b>ราคาทุน/ราคาดีใหม่</b>							
30 มิถุนายน 2551	415,959,764	734,647,807	733,148,622	50,860,073	23,027,187	22,000	1,957,665,453
ซื้อเพิ่ม	-	166,145	3,150,299	4,296,204	3,693,040	3,598,840	14,904,528
จำหน่าย	-	-	(528,976)	(1,123,925)	(1,279,931)	-	(2,932,832)
โอนเข้า/โอนออก	-	815,441	2,714,399	-	-	(3,529,840)	-
ลดลงจากการเปลี่ยนแปลงสถานะของบริษัท							
ย้ายเป็นบริษัทร่วม	-	-	(348,671)	(9,480)	-	-	(358,151)
30 มิถุนายน 2552	415,959,764	735,629,393	738,135,673	54,022,872	25,440,296	91,000	1,969,278,998
<b>ค่าเสื่อมราคาสะสม</b>							
30 มิถุนายน 2551	-	409,867,442	586,987,479	45,042,322	13,447,023	-	1,055,344,266
ค่าเสื่อมราคาสำหรับปี	-	22,969,283	33,609,191	3,223,611	2,901,334	-	62,703,419
ค่าเสื่อมราคาส่วนที่จำหน่าย	-	-	(437,364)	(1,084,546)	(1,000,000)	-	(2,521,910)
ค่าเสื่อมราคาส่วนที่ตีราคาเพิ่ม	-	7,039,740	-	-	-	-	7,039,740
ลดลงจากการเปลี่ยนแปลงสถานะของบริษัท							
ย้ายเป็นบริษัทร่วม	-	-	(32,040)	(714)	-	-	(32,754)
30 มิถุนายน 2552	-	439,876,465	620,127,266	47,180,673	15,348,357	-	1,122,532,761
<b>มูลค่าสุทธิตามบัญชี</b>							
30 มิถุนายน 2551	415,959,764	324,780,365	146,161,143	5,817,751	9,580,164	22,000	902,321,187
30 มิถุนายน 2552	415,959,764	295,752,928	118,008,407	6,842,199	10,091,939	91,000	846,746,237
<b>ค่าเสื่อมราคาสำหรับปี</b>							
2551 (59.0 ล้านบาท รวมอยู่ในต้นทุนการผลิต ส่วนที่เหลือรวมอยู่ในค่าใช้จ่ายในการขายและบริหาร)							62,972,611
2552 (57.1 ล้านบาท รวมอยู่ในต้นทุนการผลิต ส่วนที่เหลือรวมอยู่ในค่าใช้จ่ายในการขายและบริหาร)							62,703,419



(หน่วย: บาท)

	งบการเงินเฉพาะกิจการ						
	สินทรัพย์ซึ่งแสดงมูลค่าตาม						
	ราคาที่ดีใหม่		สินทรัพย์ซึ่งแสดงมูลค่าตามราคาทุน				
	ที่ดินและสวน ปรับปรุงที่ดิน	อาคารและ สิ่งปลูกสร้าง	เครื่องจักรและ อุปกรณ์ โรงงาน	เครื่องตกแต่ง ติดตั้งและอุปกรณ์ สำนักงาน	ยานพาหนะ	งานระหว่าง ก่อสร้าง	รวม
<b>ราคาทุน/ราคาดีใหม่</b>							
30 มิถุนายน 2551	170,015,912	189,040,996	281,112,237	44,427,835	20,932,871	22,000	705,551,851
ซื้อเพิ่ม	-	166,145	2,566,674	4,117,366	3,693,040	3,598,840	14,142,065
จำหน่าย	-	-	(528,976)	(1,061,865)	(1,279,931)	-	(2,870,772)
โอนเข้า/โอนออก	-	815,441	2,714,399	-	-	(3,529,840)	-
30 มิถุนายน 2552	170,015,912	190,022,582	285,864,334	47,483,336	23,345,980	91,000	716,823,144
<b>ค่าเสื่อมราคาสะสม</b>							
30 มิถุนายน 2551	-	116,367,051	244,026,930	39,285,398	11,988,704	-	411,668,083
ค่าเสื่อมราคาสำหรับปี	-	5,994,173	9,986,045	3,005,106	2,709,945	-	21,695,269
ค่าเสื่อมราคาส่วนที่ จำหน่าย	-	-	(437,365)	(1,022,488)	(1,000,000)	-	(2,459,853)
ค่าเสื่อมราคาส่วนที่ ตีราคาเพิ่ม	-	2,630,040	-	-	-	-	2,630,040
30 มิถุนายน 2552	-	124,991,264	253,575,610	41,268,016	13,698,649	-	433,533,539
<b>มูลค่าสุทธิตามบัญชี</b>							
30 มิถุนายน 2551	170,015,912	72,673,945	37,085,307	5,142,437	8,944,167	22,000	293,883,768
30 มิถุนายน 2552	170,015,912	65,031,318	32,288,724	6,215,320	9,647,331	91,000	283,289,605
<b>ค่าเสื่อมราคาสำหรับปี</b>							
2551 ( 16.2 ล้านบาท รวมอยู่ในต้นทุนการผลิต ส่วนที่เหลือรวมอยู่ในค่าใช้จ่ายในการขายและบริหาร)							19,848,661
2552 ( 16.3 ล้านบาท รวมอยู่ในต้นทุนการผลิต ส่วนที่เหลือรวมอยู่ในค่าใช้จ่ายในการขายและบริหาร)							21,695,269

ในเดือนสิงหาคม 2547 บริษัทฯ และบริษัทย่อยได้จัดให้มีการประเมินราคาสินทรัพย์ใหม่โดยผู้ประเมินราคาอิสระ การประเมินราคาดังกล่าวใช้เกณฑ์ซึ่งสอดคล้องกับลักษณะการใช้งานอย่างแท้จริงของบริษัทฯ และบริษัทย่อยโดยใช้เกณฑ์ราคาตลาดสำหรับที่ดินและสวนปรับปรุงที่ดินและเกณฑ์มูลค่าทดแทนหักด้วยค่าเสื่อมสภาพสำหรับอาคาร ราคาตามบัญชีของสินทรัพย์ได้ปรับให้เป็นไปตามราคาที่ประเมินใหม่ และส่วนเกินทุนที่เกิดขึ้นสุทธิจากภาษีเงินได้รอดัดบัญชีได้บันทึกเป็นส่วนเกินทุนจากการตีราคาสินทรัพย์เพิ่มซึ่งแสดงไว้ในส่วนของผู้อื้อนั้น

รายละเอียดของที่ดิน และอาคารที่แสดงตามราคาที่ดินใหม่และค่าเสื่อมราคาสะสม มีดังนี้

(หน่วย: บาท)

	งบการเงินรวม			
	2552		2551	
	ที่ดินและ ส่วนปรับปรุง ที่ดิน	อาคารและ สิ่งปลูกสร้าง	ที่ดินและ ส่วนปรับปรุง ที่ดิน	อาคารและ สิ่งปลูกสร้าง
ราคาทุนเดิม	140,437,019	643,860,902	140,437,019	642,879,316
ส่วนเพิ่มจากการตีราคา	275,522,745	91,768,491	275,522,745	91,768,491
ราคาที่ดินใหม่	415,959,764	735,629,393	415,959,764	734,647,807
ค่าเสื่อมราคาสะสม - ราคาทุนเดิม	-	404,727,685	-	381,748,418
ค่าเสื่อมราคาสะสม - ส่วนเพิ่มจากการตีราคา	-	35,148,780	-	28,119,024
ค่าเสื่อมราคาสะสม - ราคาที่ดินใหม่	-	439,876,465	-	409,867,442

(หน่วย: บาท)

	งบการเงินเฉพาะกิจการ			
	2552		2551	
	ที่ดินและ ส่วนปรับปรุง ที่ดิน	อาคารและ สิ่งปลูกสร้าง	ที่ดินและ ส่วนปรับปรุง ที่ดิน	อาคารและ สิ่งปลูกสร้าง
ราคาทุนเดิม	107,278,388	164,273,192	107,278,388	163,291,606
ส่วนเพิ่มจากการตีราคา	62,737,524	25,749,390	62,737,524	25,749,390
ราคาที่ดินใหม่	170,015,912	190,022,582	170,015,912	189,040,996
ค่าเสื่อมราคาสะสม - ราคาทุนเดิม	-	111,878,564	-	105,876,891
ค่าเสื่อมราคาสะสม - ส่วนเพิ่มจากการตีราคา	-	13,112,700	-	10,490,160
ค่าเสื่อมราคาสะสม - ราคาที่ดินใหม่	-	124,991,264	-	116,367,051

ในเดือนตุลาคม 2549 สภาวิชาชีพบัญชีได้ออกประกาศสภาวิชาชีพบัญชี ฉบับที่ 25/2549 โดยให้ทางเลือกในกรณีที่เกิดการมีการตีราคาสินทรัพย์เพิ่ม สามารถเลือกปฏิบัติโดยคำนวณค่าเสื่อมราคาตัดไปสูงบกำไรขาดทุนจากราคาต้นทุนเดิม แทนที่จะคำนวณจากราคาที่ดินใหม่ ทั้งนี้ บริษัทฯ และบริษัทย่อยเลือกที่จะปฏิบัติตามประกาศดังกล่าว แต่อย่างไรก็ตาม หากบริษัทฯ และบริษัทย่อยคำนวณค่าเสื่อมราคาตัดไปสูงบกำไรขาดทุนจากราคาที่ดินใหม่ กำไรสุทธิและกำไรต่อหุ้นจะเปลี่ยนแปลงเป็นดังนี้

(หน่วย: บาท)

	งบการเงินรวม		งบการเงินเฉพาะกิจการ	
	2552	2551	2552	2551
กำไรสุทธิ (บาท)	187,599,082	302,436,924	156,029,509	265,577,773
กำไรต่อหุ้น (บาทต่อหุ้น)	3.13	5.04	2.60	4.43

ณ วันที่ 30 มิถุนายน 2552 บริษัทฯ และบริษัทย่อยมีอาคาร เครื่องจักรและอุปกรณ์จำนวนหนึ่งซึ่งตัดค่าเสื่อมราคาหมดแล้วแต่ยังใช้งานอยู่ ราคาทุนของสินทรัพย์ดังกล่าวมีจำนวนเงิน 549.6 ล้านบาท (2551: 506.1 ล้านบาท) (งบการเงินเฉพาะกิจการ: 290.7 ล้านบาท (2551: 281.5 ล้านบาท))

ณ วันที่ 30 มิถุนายน 2552 บริษัทฯ และบริษัทย่อยได้ใช้ที่ดิน และสิ่งปลูกสร้างของบริษัทฯ และบริษัทย่อยที่จังหวัดปทุมธานี ซึ่งมีราคาตามบัญชีจำนวนเงิน 523.3 ล้านบาท (2551: 548.4 ล้านบาท) ค่าประกันวงเงินกู้ยืมระยะสั้นจากธนาคาร ในประเทศแห่งหนึ่งซึ่งเป็นบริษัทที่เกี่ยวข้องกันตามที่กล่าวไว้ในหมายเหตุข้อ 18

ณ วันที่ 30 มิถุนายน 2552 บริษัทย่อยสองแห่งได้จ้างเครื่องจักรและสิ่งปลูกสร้างซึ่งมีราคาตามบัญชีจำนวนเงิน 49.1 ล้านบาท (2551: 59.3 ล้านบาท) ค่าประกันวงเงินกู้ยืมกับธนาคารในประเทศตามที่กล่าวไว้ในหมายเหตุข้อ 15

ณ วันที่ 30 มิถุนายน 2552 ยานพาหนะของบริษัทฯ ซึ่งมีมูลค่าสุทธิตามบัญชีจำนวนเงิน 3.4 ล้านบาท (2551: 2.8 ล้านบาท) อยู่ภายใต้สัญญาเช่าทางการเงินกับบริษัทลิสซิงแห่งหนึ่ง

#### 14. สินทรัพย์ไม่มีตัวตน

สินทรัพย์ไม่มีตัวตนที่เป็นคอมพิวเตอร์ซอฟต์แวร์มีรายละเอียดดังนี้

(หน่วย: บาท)

	งบการเงินรวม		งบการเงินเฉพาะกิจการ	
	2552	2551	2552	2551
ราคาทุน	8,606,812	6,446,603	8,606,812	6,446,603
ค่าตัดจำหน่ายสะสม	343,693	-	343,693	-
มูลค่าสุทธิตามบัญชี	8,263,119	6,446,603	8,263,119	6,446,603
ค่าตัดจำหน่ายที่รวมอยู่ในงบกำไรขาดทุนสำหรับปี	343,693	-	343,693	-

#### 15. เงินเบิกเกินบัญชีและเงินกู้ยืมระยะสั้นจากธนาคาร

(หน่วย: บาท)

	อัตราดอกเบี้ย (ร้อยละต่อปี)	งบการเงินรวม		งบการเงินเฉพาะกิจการ	
		2552	2551	2552	2551
เงินเบิกเกินบัญชีธนาคาร	6.15 - 7.50	5,618,250	1,496,556	5,618,250	1,496,556
เงินกู้ยืมระยะสั้นจากธนาคาร	1.75 - 1.98	505,000,000	735,000,000	505,000,000	735,000,000
รวม		510,618,250	736,496,556	510,618,250	736,496,556

ณ วันที่ 30 มิถุนายน 2552 เงินกู้ยืมระยะสั้นจากธนาคารของบริษัทฯ จำนวน 505 ล้านบาท (2551: จำนวน 735 ล้านบาท) เป็นตัวสัญญาใช้เงินมีกำหนดชำระคืนภายใน 1 เดือน คิดดอกเบี้ยในอัตราร้อยละ 1.75 - 1.98 ต่อปี (2551: อัตราร้อยละ 3.40 - 3.75 ต่อปี)

วงเงินเบิกเกินบัญชีและเงินกู้ยืมระยะสั้นจากธนาคารของบริษัทฯ ค้ำประกันโดยการจำนำสินค้าคงเหลือ หลักทรัพย์จดทะเบียนและจำนองเครื่องจักรและสิ่งปลูกสร้าง ตามที่กล่าวไว้ในหมายเหตุข้อ 8, 12 และ 13

## 16. หนี้สินตามสัญญาเช่าการเงิน

(หน่วย: บาท)

	งบการเงินรวม		งบการเงินเฉพาะกิจการ	
	2552	2551	2552	2551
หนี้สินตามสัญญาเช่าการเงิน	3,359,494	2,930,263	3,359,494	2,930,263
หัก: ดอกเบี้ยรอการตัดจำหน่าย	(422,295)	(419,746)	(422,295)	(419,746)
รวม	2,937,199	2,510,517	2,937,199	2,510,517
หัก: ส่วนที่ถึงกำหนดชำระภายในหนึ่งปี	(1,127,801)	(822,001)	(1,127,801)	(822,001)
หนี้สินตามสัญญาเช่าการเงิน - สุทธิจากส่วนที่ถึงกำหนดชำระภายในหนึ่งปี	1,809,398	1,688,516	1,809,398	1,688,516

บริษัทฯ ได้ทำสัญญาเช่าการเงินกับบริษัทที่สี่ซึ่งเพื่อเช่ายานพาหนะใช้ในการดำเนินงานของกิจการโดยมีกำหนดการชำระค่าเช่าเป็นรายเดือน อายุของสัญญามีระยะเวลา 4 ปี

ณ วันที่ 30 มิถุนายน 2552 บริษัทฯ มีภาระผูกพันที่จะต้องจ่ายค่าเช่าขั้นต่ำตามสัญญาเช่าการเงินดังนี้

(หน่วย: ล้านบาท)

	ไม่เกิน 1 ปี	1 - 3 ปี	รวม
ผลรวมของจำนวนเงินขั้นต่ำที่ต้องจ่ายทั้งสิ้นตามสัญญาเช่า	1.40	1.96	3.36
ดอกเบี้ยตามสัญญาเช่าการเงินรอการตัดบัญชี	(0.27)	(0.15)	(0.42)
มูลค่าปัจจุบันของจำนวนเงินขั้นต่ำที่ต้องจ่ายทั้งสิ้นตามสัญญาเช่า	1.13	1.81	2.94

## 17. ภาษีเงินได้นิติบุคคล

ภาษีเงินได้นิติบุคคลสำหรับปีสิ้นสุดวันที่ 30 มิถุนายน 2552 คำนวณขึ้นในอัตราร้อยละ 25 สำหรับบริษัทฯ และร้อยละ 30 สำหรับบริษัทย่อย อัตราดังกล่าวเป็นไปตามพระราชกฤษฎีกาออกตามความในประมวลรัษฎากรว่าด้วยการลดอัตราภาษี (ฉบับที่ 475) พ.ศ. 2551 ลงวันที่ 29 กรกฎาคม 2551 (2551: อัตราร้อยละ 30 สำหรับบริษัทฯ และบริษัทย่อย)

ณ วันที่ 30 มิถุนายน 2552 และ 2551 ผลรวมของภาษีเงินได้รอการตัดบัญชีที่เกี่ยวข้องกับรายการซึ่งบันทึกโดยตรงไปยังส่วนของผู้ถือหุ้นสามารถสรุปได้ดังนี้



(หน่วย: บาท)

	งบการเงินรวม		งบการเงินเฉพาะกิจการ	
	2552	2551	2552	2551
ผลกระทบจากการเปลี่ยนอัตราภาษีเงินได้จากร้อยละ 25 เป็นอัตราร้อยละ 30 สำหรับกำไรสุทธิ				
ส่วนที่ไม่เกิน 300 ล้านบาท	-	(83,176,149)	-	(83,176,149)
ผลกระทบจากการเปลี่ยนอัตราภาษีเงินได้จากร้อยละ 30 เป็นอัตราร้อยละ 25 สำหรับกำไรสุทธิ				
ส่วนที่ไม่เกิน 300 ล้านบาท	125,727,106	-	125,727,106	-
ภาษีเงินได้รอการตัดบัญชีที่เกี่ยวข้องกับส่วนเกินทุนจากการตีราคาสินทรัพย์	1,980,419	2,111,921	657,509	789,011
ภาษีเงินได้รอการตัดบัญชีที่เกี่ยวข้องกับส่วนเกินทุนจากการเปลี่ยนแปลงมูลค่าเงินลงทุน	223,760,724	(269,594,745)	210,448,224	(256,094,745)
ส่วนของผู้ถือหุ้นเพิ่มขึ้น (ลดลง) - สุทธิ	351,468,249	(350,658,973)	336,832,839	(338,481,883)

สำหรับปีสิ้นสุดวันที่ 30 มิถุนายน 2552 และ 2551 รายการกระทบยอดจำนวนเงินระหว่างค่าใช้จ่ายภาษีเงินได้กับผลคูณของกำไรทางบัญชีกับอัตราภาษีที่ใช้สามารถแสดงได้ดังนี้

(หน่วย: บาท)

	งบการเงินรวม		งบการเงินเฉพาะกิจการ	
	2552	2551	2552	2551
กำไรทางบัญชี	195,073,887	339,076,737	158,659,549	294,282,035
ภาษีเงินได้คำนวณในอัตราร้อยละ 25 - 30	51,806,539	102,017,899	39,664,887	88,284,611
ผลกระทบทางภาษีของค่าใช้จ่ายที่ไม่สามารถนำมาหักภาษีและรายได้ที่ได้รับยกเว้นภาษีเงินได้	(49,794,660)	(74,593,199)	(39,664,887)	(62,210,389)
ค่าใช้จ่ายภาษีเงินได้ที่อยู่ในงบกำไรขาดทุน	2,011,879	27,424,700	-	26,074,222

หนี้สินภาษีเงินได้รอการตัดบัญชี ณ วันที่ 30 มิถุนายน 2552 และ 2551 มีรายละเอียดดังนี้

(หน่วย: บาท)

	งบการเงินรวม		งบการเงินเฉพาะกิจการ	
	2552	2551	2552	2551
ส่วนเกินทุนจากการตีราคาสินทรัพย์	96,042,992	101,956,237	19,006,618	23,596,953
กำไรที่ยังไม่เกิดจากเงินลงทุนในหลักทรัพย์เพื่อขาย	399,460,671	745,015,674	398,523,171	730,765,674
	495,503,663	846,971,911	417,529,789	754,362,627

ณ วันที่ 30 มิถุนายน 2552 บริษัทฯ และบริษัทย่อยมีขาดทุนทางภาษีที่ยังไม่ได้ใช้เป็นจำนวนเงิน 14.2 ล้านบาท (งบการเงินเฉพาะกิจการ: 7.6 ล้านบาท) บริษัทฯ และบริษัทย่อยไม่ได้บันทึกสินทรัพย์ภาษีเงินได้ดังกล่าวเนื่องจากบริษัทฯ และบริษัทย่อยพิจารณาแล้วเห็นว่ามีความน่าจะเป็นไม่ถึงระดับความเป็นไปได้ค่อนข้างแน่ที่บริษัทฯ และบริษัทย่อยจะมีกำไรทางภาษีเพียงพอต่อการนำสินทรัพย์ภาษีเงินได้รอการตัดบัญชีมาใช้ประโยชน์

## 18. รายการธุรกิจกับกิจการที่เกี่ยวข้องกัน

ลักษณะความสัมพันธ์ระหว่างบริษัทฯ กับบริษัทที่เกี่ยวข้องกันนอกเหนือจากบริษัทย่อยตาม ที่กล่าวไว้ในหมายเหตุประกอบงบการเงิน 2.2 สามารถสรุปได้ดังนี้

ชื่อบริษัท	ความสัมพันธ์
บริษัท ทุนธนาชาติ จำกัด (มหาชน)	ถือหุ้นในบริษัทฯ ร้อยละ 9.79 และถือหุ้นในบริษัทใหญ่ร้อยละ 10.00
ธนาคาร ธนชาติ จำกัด (มหาชน)	บริษัทที่เกี่ยวข้องกันกับบริษัท ทุนธนาชาติ จำกัด (มหาชน)
บริษัท แพลน พร็อพเพอร์ตี้ส์ จำกัด	บริษัทใหญ่ถือหุ้นร้อยละ 99.99 และมีกรรมกรร่วมกันบางส่วน
บริษัท เอ็ม บี เค รีสอร์ท จำกัด (มหาชน)	บริษัทใหญ่ถือหุ้นร้อยละ 69.99 และมีกรรมกรร่วมกันบางส่วน
บริษัท อินโนฟู้ด (ไทยแลนด์) จำกัด	บริษัทฯ ถือหุ้นร้อยละ 37.50 และมีกรรมกรร่วมกันบางส่วน

ในระหว่างปี บริษัทฯและบริษัทย่อยมีรายการธุรกิจที่สำคัญกับบุคคลหรือกิจการที่เกี่ยวข้องกัน รายการธุรกิจดังกล่าวเป็นไปตามเงื่อนไขทางการค้าและเกณฑ์ตามที่ตกลงกันระหว่างบริษัทฯ และบุคคลหรือกิจการที่เกี่ยวข้องกันเหล่านั้น ซึ่งเป็นไปตามปกติธุรกิจโดยสามารถสรุปได้ดังนี้

	สำหรับปีสิ้นสุดวันที่ 30 มิถุนายน				(หน่วย: บาท)
	งบการเงินรวม		งบการเงินเฉพาะกิจการ		นโยบายการกำหนดราคา
	2552	2551	2552	2551	
ขายวัตถุดิบและสินค้าสำเร็จรูป					
บริษัท ฟิวเจอร์ ฟิชผล จำกัด	-	-	26,200,550	12,461,586	(1)
บริษัท อินโนฟู้ด (ไทยแลนด์) จำกัด	416,846	-	927,581	36,830	(1)
บริษัท เอ็ม บี เค รีสอร์ท จำกัด (มหาชน)	193,750	152,700	193,750	152,700	(1)
ซื้อสินค้าสำเร็จรูป					
บริษัท ฟิวเจอร์ ฟิชผล จำกัด	-	-	10,735,753	19,384,641	(1)
บริษัท ราชสีมาไรซ์ จำกัด	-	-	17,815,759	517,661,563	(1)
ซื้ออุปกรณ์พลาสติก					
บริษัท สีมาแพค จำกัด	-	-	19,209,333	34,759,075	(1)
ค่าบริการไฟฟ้า					
บริษัท ฟิวเจอร์ ฟิชผล จำกัด	-	-	14,053,234	17,080,595	(2)
ค่าบริการพลังงานไอน้ำ					
บริษัท ฟิวเจอร์ ฟิชผล จำกัด	-	-	12,680,250	17,440,500	(3)
ค่าใช้จ่ายในการเก็บรักษาสินค้าและ					
บริการขนย้ายสินค้า					
บริษัท ฟิวเจอร์ ฟิชผล จำกัด	-	-	17,555,338	20,110,954	(4)

(หน่วย: บาท)

	สำหรับปีสิ้นสุดวันที่ 30 มิถุนายน				นโยบายการ กำหนดราคา
	งบการเงินรวม		งบการเงินเฉพาะกิจการ		
	2552	2551	2552	2551	
ดอกเบี้ยรับ					
บริษัท อินโนฟู้ด (ไทยแลนด์) จำกัด	-	-	3,346	-	(5)
เงินปันผลรับ					
บริษัท เอ็ม บี เค จำกัด (มหาชน)	199,699,812	199,699,812	189,699,812	189,699,812	(6)
กองทุนรวมธนาชาติ พร็อพเพอร์ตี้ ฟันด์ 1	32,437	150,741	10,812	50,247	(6)
ค่าเช่ารับ					
บริษัท ฟิวอาร์จี ฟิวชผล จำกัด	-	-	120,000	-	(7)
บริษัท ราชสีมาไรซ์ จำกัด	-	-	459,000	459,000	(7)
บริษัท สีมาแพค จำกัด	-	-	135,000	135,000	(7)
บริษัท อินโนฟู้ด (ไทยแลนด์) จำกัด	8,000	-	24,000	4,000	(7)
รายได้ค่าบริการห้องพัก					
บริษัท สีมาแพค จำกัด	-	-	8,000	8,000	(8)
รายได้ค่าบริการจัดการ					
บริษัท ราชสีมาไรซ์ จำกัด	-	-	485,196	485,196	(9)
บริษัท สีมาแพค จำกัด	-	-	840,000	840,000	(9)
บริษัท อินโนฟู้ด (ไทยแลนด์) จำกัด	94,200	-	94,200	-	(9)
รายได้ค่าบริการสูบน้ำ					
บริษัท แพลน พร็อพเพอร์ตี้ส์ จำกัด	446,693	464,427	446,693	464,427	(10)
รายได้ค่าบริการการขาย					
บริษัท อินโนฟู้ด (ไทยแลนด์) จำกัด	6,867	-	9,351	-	(11)
รายได้ค่าบริการบรรจุ					
บริษัท อินโนฟู้ด (ไทยแลนด์) จำกัด	9,772	-	15,772	-	(12)
ดอกเบี้ยจ่าย					
บริษัท ฟิวอาร์จี ฟิวชผล จำกัด	-	-	35,080,817	29,175,148	(13)
ค่าเช่าจ่าย					
บริษัท สีมาแพค จำกัด	-	-	156,000	156,000	(14)
บริษัท ราชสีมาไรซ์ จำกัด	-	-	4,200,000	4,200,000	(14)
ค่าขนส่งจ่าย					
บริษัท สีมาแพค จำกัด	-	-	7,791	183,960	(15)
ค่าบริการขนั้่งน้ำหนัก					
บริษัท ราชสีมาไรซ์ จำกัด	-	-	492,953	-	(16)



- (1) บริษัทฯ ได้คิดราคาซื้อ/ขายสินค้ากับบริษัทที่เกี่ยวข้องกันตามราคาตลาดหรือราคาที่ใกล้เคียงกับราคาตลาด
- (2) ค่าบริการไฟฟ้าคิดในอัตราที่ขายให้บุคคลภายนอก
- (3) ค่าบริการพลังงานไอน้ำคิดในอัตรา 750 บาทต่อตัน
- (4) ค่าใช้จ่ายในการเก็บรักษาและบริการขนย้ายสินค้าประกอบด้วย ค่าเช่าไซโลข้าวเปลือกและข้าวสาร ค่าบริการขนถ่ายสินค้า ค่าบริการอบข้าวและค่าเช่าโกดังเก็บรักษาพืชไร่อื่น ค่าเช่าและค่าบริการคิดตามอัตราที่ระบุไว้ในสัญญาคุณด้วยปริมาณของสินค้าต่อเดือนโดยมีอัตราค่าใช้จ่ายในการเก็บรักษาและบริการขนย้ายสินค้าขั้นต่ำต่อเดือนประมาณ 1 ล้านบาท
- (5) ดอกเบี้ยรับซึ่งเกิดจากการให้กู้กับบริษัทร่วมคิดตามอัตรา MLR ของธนาคารพาณิชย์ในประเทศแห่งหนึ่งซึ่งอยู่ในอัตราร้อยละ 7.25 ต่อปี
- (6) เงินปันผลรับในอัตราตามที่ประกาศจ่าย
- (7) ค่าเช่ารับเป็นค่าเช่าที่ดินและอาคารคิดในอัตราเดือนละ 40,000 บาท 38,250 บาท 11,250 บาท และ 2,000 บาท ตามลำดับ
- (8) รายได้ค่าบริการห้องพักคิดในอัตรา 500 บาทต่อวัน
- (9) รายได้ค่าบริการจัดการคิดตามอัตราที่ระบุไว้ในสัญญาเดือนละ 40,433 บาท 70,000 บาท และ 30,000 บาท ตามลำดับ
- (10) รายได้ค่าบริการสูบน้ำคิดในอัตราที่ใกล้เคียงทุน
- (11) รายได้ค่าบริการการขายนิดในอัตราคงที่ต่อถุง
- (12) รายได้ค่าบริการบรรจุคิดในอัตราที่ใกล้เคียงทุน
- (13) ดอกเบี้ยจ่ายซึ่งเกิดจากการกู้ยืมกับบริษัทย่อยคิดตามอัตรา MLR ของธนาคารพาณิชย์ในประเทศแห่งหนึ่งซึ่งอยู่ในอัตราร้อยละ 5.85 - 7.25 ต่อปี (2551: ร้อยละ 6.88 - 7.25 ต่อปี)
- (14) ค่าเช่าจ่ายเป็นค่าเช่าอาคาร และโรงงานผลิตสินค้าพร้อมเครื่องจักร คิดในอัตราเดือนละ 13,000 บาทและ 350,000 บาท ตามลำดับ ซึ่งอ้างอิงจากราคาที่เคยให้บุคคลภายนอกเช่า
- (15) ค่าขนส่งจ่ายคิดตามอัตราที่ใกล้เคียงทุน
- (16) ค่าบริการขนถ่ายน้ำหนักราคาตามอัตราที่อ้างอิงจากราคาที่คิดจากบุคคลภายนอก

ยอดคงค้างของรายการข้างต้นได้แสดงในงบดุล ณ วันที่ 30 มิถุนายน 2552 และ 2551 ดังนี้

	(หน่วย: บาท)			
	งบการเงินรวม		งบการเงินเฉพาะกิจการ	
	2552	2551	2552	2551
<b>ลูกหนี้การค้า - กิจการที่เกี่ยวข้องกัน</b>				
บริษัท พีอาร์จี พีซีผล จำกัด	-	-	40,950	398,620
บริษัท อินโนฟูด (ไทยแลนด์) จำกัด	99,526	-	97,600	-
บริษัท เอ็ม บี เค รีส์อาร์ท จำกัด (มหาชน)	16,500	89,100	16,500	89,100
<b>รวม</b>	<b>116,026</b>	<b>89,100</b>	<b>155,050</b>	<b>487,720</b>

(หน่วย: บาท)

	งบการเงินรวม		งบการเงินเฉพาะกิจการ	
	2552	2551	2552	2551
<b>ลูกหนี้อื่น - กิจการที่เกี่ยวข้องกัน</b>				
บริษัท สี่มาแพค จำกัด	-	-	75,159	81,186
บริษัท ราชสีมาไรซ์ จำกัด	-	-	40,820	40,433
บริษัท ฟืออาร์จี พีชผล จำกัด	-	-	123,533	29,354
บริษัท อินโนฟูด (ไทยแลนด์) จำกัด	33,653	-	33,653	-
บริษัท แพลน พร็อพเพอร์ตี้ส์ จำกัด	81,398	123,564	66,233	123,564
<b>รวม</b>	<b>115,051</b>	<b>123,564</b>	<b>339,398</b>	<b>274,537</b>
<b>เงินกู้ยืมระยะสั้นจากธนาคาร</b>				
- <b>กิจการที่เกี่ยวข้องกัน</b>				
ธนาคาร ธนชาต จำกัด (มหาชน)	10,000	10,000	10,000	10,000
<b>เจ้าหนี้การค้า - กิจการที่เกี่ยวข้องกัน</b>				
บริษัท สี่มาแพค จำกัด	-	-	1,571,651	3,839,278
บริษัท ราชสีมาไรซ์ จำกัด	-	-	-	36,216,422
บริษัท ฟืออาร์จี พีชผล จำกัด	-	-	4,642,705	6,021,059
<b>รวม</b>	<b>-</b>	<b>-</b>	<b>6,214,356</b>	<b>46,076,759</b>
<b>เงินกู้ยืมระยะสั้นและเจ้าหนี้อื่น</b>				
- <b>กิจการที่เกี่ยวข้องกัน</b>				
<b>เงินกู้ยืมระยะสั้น</b>				
บริษัท ฟืออาร์จี พีชผล จำกัด	-	-	533,750,000	451,450,000
<b>เจ้าหนี้อื่น</b>				
บริษัท ราชสีมาไรซ์ จำกัด	-	-	647,989	605,089
บริษัท ฟืออาร์จี พีชผล จำกัด	-	-	2,647,421	2,696,478
บริษัท สี่มาแพค จำกัด	-	-	56,250	56,250
บริษัท อินโนฟูด (ไทยแลนด์) จำกัด	396	-	-	-
	396	-	3,351,660	3,357,817
<b>รวม</b>	<b>396</b>	<b>-</b>	<b>537,101,660</b>	<b>454,807,817</b>

เงินกู้ยืมระยะสั้นจากธนาคาร - กิจการที่เกี่ยวข้องกันเป็นตัวยืมเงินซึ่งมีกำหนดชำระคืนเมื่อทวงถามและมีอัตราดอกเบี้ยร้อยละ 6.50 ต่อปี บริษัทฯ ได้จำนองที่ดินและสิ่งปลูกสร้างของ บริษัทฯ และบริษัทย่อยที่จังหวัดปทุมธานีไว้เป็นหลักประกันวงเงินกู้ยืมตามที่กล่าวไว้ในหมายเหตุข้อ 13

เงินกู้ยืมระยะสั้นเป็นเงินกู้ยืมจากบริษัท ฟิอาร์จี พีชผล จำกัด เพื่อใช้เป็นเงินทุนหมุนเวียน โดยคิดดอกเบี้ยเงินกู้ยืมระหว่างกันตามอัตรา MLR ของธนาคารพาณิชย์ในประเทศแห่งหนึ่ง และมีกำหนดชำระคืนเมื่อทวงถาม

ในระหว่างปีปัจจุบันเงินให้กู้ยืมระยะสั้นแก่กิจการที่เกี่ยวข้องกันและเงินกู้ยืมระยะสั้นจากกิจการที่เกี่ยวข้องกันมีการเคลื่อนไหวดังต่อไปนี้

(หน่วย: บาท)

	ยอดคงเหลือ ณ 30 มิถุนายน 2551	ในระหว่างปี		ยอดคงเหลือ ณ 30 มิถุนายน 2552
		เพิ่มขึ้น	ลดลง	
เงินให้กู้ยืมระยะสั้น - กิจการที่เกี่ยวข้องกัน บริษัท อินโนฟูด (ไทยแลนด์) จำกัด	-	350,000	(350,000)	-
เงินกู้ยืมระยะสั้นจากธนาคาร ธนาคาร ธนชาติ จำกัด (มหาชน)	10,000	-	-	10,000
เงินกู้ยืมระยะสั้น - กิจการที่เกี่ยวข้องกัน บริษัท ฟิอาร์จี พีชผล จำกัด	451,450,000	208,500,000	(126,200,000)	533,750,000

## 19. สำรองตามกฎหมาย

ภายใต้บทบัญญัติของมาตรา 116 แห่งพระราชบัญญัติบริษัทมหาชนจำกัด พ.ศ. 2535 บริษัทฯ ต้องจัดสรรกำไรสุทธิประจำปีส่วนหนึ่งไว้เป็นทุนสำรองไม่น้อยกว่าร้อยละ 5 ของกำไรสุทธิประจำปีหักด้วยยอดขาดทุนสะสมยกมา (ถ้ามี) จนกว่าทุนสำรองนี้จะมีจำนวนไม่น้อยกว่าร้อยละ 10 ของทุนจดทะเบียน สำรองตามกฎหมายดังกล่าวไม่สามารถนำไปจ่ายเงินปันผลได้

## 20. ค่าใช้จ่ายตามลักษณะ

รายการค่าใช้จ่ายแบ่งตามลักษณะประกอบด้วยรายการค่าใช้จ่ายที่สำคัญดังต่อไปนี้

(หน่วย: บาท)

	งบการเงินรวม		งบการเงินเฉพาะกิจการ	
	2552	2551	2552	2551
เงินเดือนและค่าแรงและผลประโยชน์อื่นของพนักงาน	145,729,053	169,718,540	118,856,635	148,626,894
ค่าเสื่อมราคา	62,703,419	62,972,611	21,695,269	19,848,661
ค่าตัดจำหน่าย	343,693	-	343,693	-
ค่าขนส่ง	44,039,541	48,117,140	42,051,203	48,029,563
ค่านายหน้าและค่าส่งเสริมการขาย	42,221,813	54,894,534	41,702,286	54,894,534
ค่าซ่อมแซมและบำรุงรักษา	17,993,530	19,802,418	8,574,931	11,378,042
ค่าพลังงาน	30,659,691	39,364,120	49,375,140	63,863,498
ค่าเช่าจ่าย	3,389,904	4,277,497	20,710,197	21,884,072
วัตถุดิบและวัสดุสิ้นเปลืองใช้ไป	1,381,868,574	1,569,137,881	1,286,688,358	1,488,860,169
การเปลี่ยนแปลงในสินค้าสำเร็จรูปและงานระหว่างทำ	63,048,833	(128,069,221)	72,504,273	(127,909,281)

## 21. กำไรต่อหุ้นขั้นพื้นฐาน

กำไรต่อหุ้นขั้นพื้นฐานคำนวณโดยหารกำไรสุทธิสำหรับปีด้วยจำนวนถัวเฉลี่ยถ่วงน้ำหนักของหุ้นสามัญที่ออกอยู่ในระหว่างปี

## 22. ข้อมูลทางการเงินจำแนกตามส่วนงาน

บริษัทฯ และบริษัทย่อยดำเนินกิจการใน 2 ส่วนงานหลักคือ (1) โรงสีและจัดจำหน่ายข้าวสาร และ (2) ผลิตและจัดจำหน่ายกระแสไฟฟ้าและดำเนินธุรกิจในส่วนงานทางภูมิศาสตร์หลักในประเทศ ข้อมูลทางการเงินจำแนกตามส่วนงานของบริษัทฯ และบริษัทย่อยสำหรับปีสิ้นสุดวันที่ 30 มิถุนายน 2552 และ 2551 มีดังต่อไปนี้

(หน่วย: บาท)

	สำหรับปีสิ้นสุดวันที่ 30 มิถุนายน							
	ผลิตและจัดจำหน่าย							
	โรงสีและจัดจำหน่ายข้าวสาร		กระแสไฟฟ้า		การตีรายการบัญชีระหว่างกัน		งบการเงินรวม	
	2552	2551	2552	2551	2552	2551	2552	2551
รายได้จากภายนอก	1,763,039,641	1,943,254,377	101,484,549	67,626,229	-	-	1,864,524,190	2,010,880,606
รายได้ระหว่างส่วนงาน	-	-	37,469,237	53,905,736	(37,469,237)	(53,905,736)	-	-
รายได้ทั้งสิ้น	1,763,039,641	1,943,254,377	138,953,786	121,531,965	(37,469,237)	(53,905,736)	1,864,524,190	2,010,880,606
กำไร (ขาดทุน) ขั้นต้นตามส่วนงาน	218,573,492	406,150,040	(4,290,808)	(10,471,747)	(12,254,808)	(17,107,381)	202,027,876	378,570,912
รายได้และค่าใช้จ่ายที่ไม่ได้ปันส่วน:								
เงินปันผลรับ							200,148,088	199,889,838
ดอกเบี้ยรับ							180,229	235,311
รายได้อื่น							11,877,047	9,216,185
ค่าใช้จ่ายในการขาย							(101,525,400)	(121,020,918)
ค่าใช้จ่ายในการบริหาร							(74,249,354)	(78,209,137)
ค่าตอบแทนผู้บริหาร							(20,343,792)	(22,276,914)
ส่วนแบ่งขาดทุนจากเงินลงทุนในบริษัทร่วม							(285,364)	-
ค่าใช้จ่ายทางการเงิน							(22,755,443)	(27,328,540)
ภาษีเงินได้นิติบุคคล							(2,011,879)	(27,424,700)
กำไรสุทธิสำหรับปี							193,062,008	311,652,037

(หน่วย: บาท)

	ณ วันที่ 30 มิถุนายน							
	ผลิตและจัดจำหน่าย							
	โรงสีและจัดจำหน่ายข้าวสาร		กระแสไฟฟ้า		การตีรายการบัญชีระหว่างกัน		งบการเงินรวม	
	2552	2551	2552	2551	2552	2551	2552	2551
ที่ดิน อาคารและอุปกรณ์								
- สุทธิ	684,723,180	717,058,373	163,862,627	187,307,883	(1,839,570)	(2,045,069)	846,746,237	902,321,187
สินทรัพย์ส่วนกลาง							3,259,690,642	4,326,989,482
รวมสินทรัพย์							4,106,436,879	5,229,310,669

บริษัทฯ และบริษัทย่อยใช้เกณฑ์ในการกำหนดราคาระหว่างกันตามที่กล่าวไว้ในหมายเหตุประกอบงบการเงินข้อ 18



## 23. กองทุนสำรองเลี้ยงชีพ

บริษัทฯ และพนักงานบริษัทฯ ได้จัดตั้งกองทุนสำรองเลี้ยงชีพขึ้นตามพระราชบัญญัติกองทุนสำรองเลี้ยงชีพ พ.ศ. 2530 และเข้าเป็นกองทุนจดทะเบียนโดยได้รับอนุมัติจากกระทรวงการคลัง เมื่อวันที่ 25 เมษายน 2533 ต่อมา บริษัท ราชสีมา ไรซ์ จำกัด บริษัท ฟิอาร์จี พีชผล จำกัด และบริษัท สีมาแพค จำกัด ได้รับอนุมัติจากกระทรวงการคลังเมื่อวันที่ 13 ธันวาคม 2539 วันที่ 5 กุมภาพันธ์ 2547 และวันที่ 1 กรกฎาคม 2549 ตามลำดับ ให้เข้าร่วมกองทุนสำรองเลี้ยงชีพดังกล่าว

ตามระเบียบกองทุน บริษัทฯ บริษัทย่อยและพนักงานต้องจ่ายเงินสะสมเข้ากองทุนในอัตราร้อยละ 5 ของเงินเดือน กองทุนสำรองเลี้ยงชีพนี้บริหารโดย บริษัทหลักทรัพย์จัดการกองทุน ธนชาติ จำกัด และจะจ่ายให้แก่พนักงานเมื่อพนักงานนั้นออกจากการตามระเบียบว่าด้วยกองทุนของบริษัทฯ ในระหว่างปีสิ้นสุดวันที่ 30 มิถุนายน 2552 และ 2551 บริษัทฯและบริษัทย่อยได้จ่ายเงินสมทบกองทุนเป็นจำนวนเงิน 3.8 ล้านบาทและ 3.3 ล้านบาท ตามลำดับ (งบการเงินเฉพาะกิจการ: 3.2 ล้านบาท และ 2.9 ล้านบาท ตามลำดับ)

## 24. เงินปันผล

(หน่วย : บาท)

	อนุมัติโดย	จำนวนหุ้น	เงินปันผลจ่ายต่อหุ้น	เงินปันผลจ่าย
เงินปันผลจากกำไรสำหรับปีสิ้นสุดวันที่ 30 มิถุนายน 2550	ที่ประชุมผู้ถือหุ้นสามัญประจำปี วันที่ 29 ตุลาคม 2550	60,000,000	1.50	90,000,000
เงินปันผลระหว่างกาลจากกำไรสำหรับงวดหกเดือนสิ้นสุดวันที่ 31 ธันวาคม 2550	ที่ประชุมคณะกรรมการบริษัทฯ ครั้งที่ 3/2551 วันที่ 31 มีนาคม 2551	60,000,000	1.50	90,000,000
รวมเงินปันผลสำหรับปี 2551				180,000,000
เงินปันผลจากกำไรสำหรับปีสิ้นสุดวันที่ 30 มิถุนายน 2551	ที่ประชุมผู้ถือหุ้นสามัญประจำปี วันที่ 29 ตุลาคม 2551	60,000,000	1.50	90,000,000
เงินปันผลระหว่างกาลจากกำไรสำหรับงวดหกเดือนสิ้นสุดวันที่ 31 ธันวาคม 2551	ที่ประชุมคณะกรรมการบริษัทฯ ครั้งที่ 4/2552 วันที่ 27 เมษายน 2552	60,000,000	1.25	75,000,000
รวมเงินปันผลสำหรับปี 2552				165,000,000

## 25. การค้าประกัน

ณ วันที่ 30 มิถุนายน 2552 บริษัทฯ และบริษัทย่อยมีหนังสือการค้าประกันซึ่งออกโดยธนาคารในนามบริษัทฯและบริษัทย่อยเหลืออยู่เป็นจำนวน 40.9 ล้านบาท (งบการเงินเฉพาะกิจการ: 40.5 ล้านบาท) ซึ่งเกี่ยวเนื่องกับการจ่ายค่าสาธารณูปโภคของบริษัทฯ และบริษัทย่อย และการเข้าร่วมโครงการรับจำนำข้าวเปลือกกับองค์การคลังสินค้าของบริษัทฯ

## 26. เครื่องมือทางการเงิน

### 26.1 นโยบายการบริหารความเสี่ยง

เครื่องมือทางการเงินที่สำคัญของบริษัทฯ และบริษัทย่อยตามที่นิยามอยู่ในมาตรฐานการบัญชี ฉบับที่ 48 “การแสดงรายการและการเปิดเผยข้อมูลสำหรับเครื่องมือทางการเงิน” ประกอบด้วย เงินสดและรายการเทียบเท่าเงินสด ลูกหนี้การค้า เงินให้กู้ยืม เงินลงทุน เงินเบิกเกินบัญชี และเงินกู้ยืมระยะสั้นจากธนาคารและเจ้าหนี้การค้า บริษัทฯ และบริษัทย่อยมีความเสี่ยงที่เกี่ยวข้องกับเครื่องมือทางการเงินดังกล่าว และมีนโยบายการบริหารความเสี่ยงดังนี้

#### ความเสี่ยงด้านการให้สินเชื่อ

บริษัทฯ และบริษัทย่อยมีความเสี่ยงด้านการให้สินเชื่อที่เกี่ยวข้องกับลูกหนี้การค้า ฝ่ายบริหารควบคุมความเสี่ยงนี้โดยการกำหนดให้มียุทธศาสตร์และวิธีการในการควบคุมสินเชื่อที่เหมาะสม ดังนั้นบริษัทฯ และบริษัทย่อยจึงไม่คาดว่าจะได้รับความเสียหายที่เป็นสาระสำคัญจากการให้สินเชื่อ นอกจากนี้การให้สินเชื่อของบริษัทฯ และบริษัทย่อยไม่มีการกระจุกตัวเนื่องจากบริษัทฯ และบริษัทย่อยมีฐานของลูกค้าที่หลากหลายและมีอยู่จำนวนมากรายจำนวนเงินสูงสุดที่บริษัทฯ และบริษัทย่อยอาจต้องสูญเสียจากการให้สินเชื่อคือมูลค่าตามบัญชีของลูกค้าที่แสดงอยู่ในงบดุล

#### ความเสี่ยงจากอัตราดอกเบี้ย

บริษัทฯ และบริษัทย่อยมีความเสี่ยงจากอัตราดอกเบี้ยที่สำคัญอันเกี่ยวเนื่องกับเงินฝากธนาคารเงินเบิกเกินบัญชี และเงินกู้ยืมระยะสั้นจากธนาคาร อย่างไรก็ตาม เนื่องจากสินทรัพย์และหนี้สินทางการเงินส่วนใหญ่มีอัตราดอกเบี้ยที่ปรับขึ้นลงตามอัตราตลาด หรือมีอัตราดอกเบี้ยคงที่ซึ่งใกล้เคียงกับอัตราตลาดในปัจจุบัน ความเสี่ยงจากอัตราดอกเบี้ยของบริษัทฯ และบริษัทย่อยจึงอยู่ในระดับต่ำ

ณ วันที่ 30 มิถุนายน 2552 สินทรัพย์และหนี้สินทางการเงินที่สำคัญสามารถจัดตามประเภทอัตราดอกเบี้ย และสำหรับสินทรัพย์และหนี้สินทางการเงินที่มีอัตราดอกเบี้ยคงที่สามารถแยกตามวันที่ครบกำหนด หรือ วันที่มีการกำหนดอัตราดอกเบี้ยใหม่ (หากวันที่มีการกำหนดอัตราดอกเบี้ยใหม่ถึงก่อน) ได้ดังนี้

	(หน่วย: บาท)			
	งบการเงินรวม			
	อัตราดอกเบี้ยคงที่	อัตราดอกเบี้ยปรับขึ้นลงตามราคาตลาด	อัตราดอกเบี้ยรวม	อัตราดอกเบี้ยร้อยละต่อปี
	- ภายใน 1 ปี			
<b>สินทรัพย์ทางการเงิน</b>				
รายการเทียบเท่าเงินสด (ไม่รวมเงินสด)	593,070	30,042,559	30,635,629	0.25 - 2.25
เงินฝากธนาคารที่มีภาระค้ำประกัน	400,000	-	400,000	2.25
<b>หนี้สินทางการเงิน</b>				
เงินเบิกเกินบัญชีและเงินกู้ยืมระยะสั้นจากธนาคาร	505,000,000	5,618,250	510,618,250	1.75 - 7.50
เงินกู้ยืมระยะสั้นจากธนาคาร - กิจการที่เกี่ยวข้องกัน	10,000	-	10,000	6.50

(หน่วย: บาท)

	งบการเงินเฉพาะกิจการ			
	อัตราดอกเบี้ย คงที่ - ภายใน 1 ปี	อัตราดอกเบี้ย ปรับขึ้นลงตาม ราคาตลาด	รวม	อัตรา ดอกเบี้ย
<b>สินทรัพย์ทางการเงิน</b>				ร้อยละต่อปี
รายการเทียบเท่าเงินสด (ไม่รวมเงินสด)	-	1,789,029	1,789,029	0.25 - 0.50
<b>หนี้สินทางการเงิน</b>				
เงินเบิกเกินบัญชีและเงินกู้ยืมระยะสั้นจาก ธนาคาร	505,000,000	5,618,250	510,618,250	1.75 - 7.50
เงินกู้ยืมระยะสั้นจากธนาคาร - กิจการ ที่เกี่ยวข้องกัน	10,000	-	10,000	6.50
เงินกู้ยืมระยะสั้น - กิจการที่เกี่ยวข้องกัน	-	533,750,000	533,750,000	5.85 - 7.25

### ความเสี่ยงจากอัตราแลกเปลี่ยน

บริษัทฯ และบริษัทย่อยมีความเสี่ยงจากอัตราแลกเปลี่ยนที่สำคัญอันเกี่ยวเนื่องจากการซื้อหรือขายสินค้าเป็นเงินตราต่างประเทศ บริษัทฯ ได้ตกลงทำสัญญาซื้อขายเงินตราต่างประเทศล่วงหน้า ซึ่งส่วนใหญ่มีอายุสัญญาไม่เกินหนึ่งปี เพื่อใช้เป็นเครื่องมือในการบริหารความเสี่ยง

ณ วันที่ 30 มิถุนายน 2552 บริษัทฯ และบริษัทย่อยมียอดคงเหลือของสินทรัพย์ทางการเงินที่เป็นสกุลเงินตราต่างประเทศดังนี้

สกุลเงิน	สินทรัพย์ทาง การเงิน	อัตราแลกเปลี่ยนเฉลี่ย ณ วันที่ 30 มิถุนายน 2552 (บาทต่อหน่วยเงินตราต่างประเทศ)
เหรียญสหรัฐอเมริกา	898,159	33.7899
ยูโร	70,563	47.5900

ณ วันที่ 30 มิถุนายน 2552 บริษัทฯ และบริษัทย่อยมีสัญญาขายเงินตราต่างประเทศล่วงหน้าคงเหลือดังนี้

สกุลเงิน	จำนวนที่ขาย	อัตราแลกเปลี่ยนตามสัญญา เงินตราต่างประเทศล่วงหน้า (บาทต่อหน่วยเงินตราต่างประเทศ)	วันที่ครบกำหนด
เหรียญสหรัฐอเมริกา	227,225	34.2300 - 35.5600	กันยายน 2552 - ธันวาคม 2552
ยูโร	185,134	45.3117 - 48.4920	สิงหาคม 2552 - ธันวาคม 2552

## 26.2 มูลค่ายุติธรรมของเครื่องมือทางการเงิน

เนื่องจากสินทรัพย์และหนี้สินทางการเงินส่วนใหญ่ของบริษัทฯ และบริษัทย่อยจัดอยู่ในประเภทระยะสั้น เงินให้กู้ยืม และเงินกู้ยืมมีอัตราดอกเบี้ยใกล้เคียงกับอัตราดอกเบี้ยในตลาด บริษัทฯ และบริษัทย่อยจึงประมาณมูลค่ายุติธรรมของสินทรัพย์และหนี้สินทางการเงินใกล้เคียงกับมูลค่าตามบัญชีที่แสดงในงบดุล

มูลค่ายุติธรรม หมายถึง จำนวนเงินที่ผู้ซื้อและผู้ขายตกลงแลกเปลี่ยนสินทรัพย์กันในขณะที่ทั้งสองฝ่ายมีความรอบรู้และเต็มใจในการแลกเปลี่ยนและสามารถต่อรองราคากันได้อย่างเป็นอิสระในลักษณะที่ไม่มีความเกี่ยวข้องกัน วิธีการกำหนดมูลค่ายุติธรรมขึ้นอยู่กับลักษณะของเครื่องมือทางการเงิน มูลค่ายุติธรรมจะกำหนดจากราคาตลาดล่าสุด หรือกำหนดขึ้นโดยใช้เกณฑ์การวัดมูลค่าที่เหมาะสม

## 27. สิทธิพิเศษที่ได้รับจากการส่งเสริมการลงทุน

บริษัท สี่มาแพค จำกัด ได้รับสิทธิพิเศษจากคณะกรรมการส่งเสริมการลงทุนเมื่อวันที่ 17 ตุลาคม 2540 ในกิจการผลิตถุงพลาสติก ภายใต้เงื่อนไขที่กำหนดบางประการ สิทธิพิเศษดังกล่าวรวมถึงการได้รับยกเว้นภาษีเงินได้นิติบุคคลสำหรับกิจการที่ได้รับการส่งเสริมเป็นระยะเวลา 8 ปี นับตั้งแต่วันที่บริษัท สี่มาแพค จำกัด เริ่มมีรายได้จากการประกอบกิจการนั้น (วันที่ 1 กันยายน 2541) และได้รับลดหย่อนภาษีเงินได้นิติบุคคลสำหรับกิจการที่ได้รับการส่งเสริมในอัตราร้อยละ 50 ของอัตราปกติที่กำหนด 5 ปี นับจากวันที่พ้นกำหนดได้รับยกเว้นภาษี

บริษัท สี่มาแพค จำกัด ได้รับสิทธิพิเศษทางภาษีจากคณะกรรมการส่งเสริมการลงทุนสำหรับผลิตสิ่งพิมพ์จากฟิล์มพลาสติกตามบัตรส่งเสริมการลงทุนเลขที่ 2104 (2)/2549 เมื่อวันที่ 5 ตุลาคม 2549 ภายใต้เงื่อนไขที่กำหนดบางประการ สิทธิพิเศษดังกล่าวรวมถึงการได้รับยกเว้นภาษีเงินได้นิติบุคคลสำหรับกำไรสุทธิที่ได้จากการประกอบกิจการที่ได้รับการส่งเสริมเป็นระยะเวลา 8 ปี นับแต่วันที่เริ่มมีรายได้จากการประกอบกิจการนั้น (วันที่ 23 มีนาคม 2550)

ยอดขายสำหรับปีจำแนกตามกิจการที่ได้รับการส่งเสริมการลงทุนและไม่ได้รับการส่งเสริมการลงทุนสำหรับปีสิ้นสุดวันที่ 30 มิถุนายน สามารถสรุปได้ดังต่อไปนี้

(หน่วย: บาท)

	งบการเงินรวม		งบการเงินเฉพาะกิจการ	
	2552	2551	2552	2551
รายได้จากการขาย - กิจการที่ได้รับการส่งเสริม	10,127,685	13,455,283	-	-
รายได้จากการขาย - กิจการที่ไม่ได้รับการส่งเสริม	1,854,396,505	1,997,425,323	1,726,690,226	1,895,045,063
รวม	1,864,524,190	2,010,880,606	1,726,690,226	1,895,045,063

## 28. การบริหารจัดการทุน

วัตถุประสงค์ในการบริหารจัดการทุนที่สำคัญของบริษัทฯ คือการจัดให้มีซึ่งโครงสร้างทางการเงินที่เหมาะสมและการดำรงไว้ซึ่งความสามารถในการดำเนินธุรกิจอย่างต่อเนื่อง

ตามงบดุล ณ วันที่ 30 มิถุนายน 2552 บริษัทฯ และบริษัทย่อยมีอัตราส่วนหนี้สินต่อทุนเท่ากับ 0.36:1 (2551: 0.48:1) และบริษัทฯ มีอัตราส่วนเท่ากับ 0.56:1 (2551: 0.64:1)



## 29. เหตุการณ์ภายหลังวันที่ในงบการเงิน

เมื่อวันที่ 23 กรกฎาคม 2552 บริษัทฯ ได้ซื้อหุ้นกู้ด้อยสิทธิธนาคารธนชาต จำกัด (มหาชน) ชุดที่ 1 อายุ 10 ปี จำนวน 150,000 หุ้น ราคาหุ้นละ 1,000 บาท รวมเป็นเงิน 150 ล้านบาท และ ซื้อหุ้นกู้ด้อยสิทธิธนาคารธนชาต จำกัด (มหาชน) ชุดที่ 2 อายุ 15 ปี จำนวน 150,000 หุ้น ราคาหุ้นละ 1,000 บาท รวมเป็นเงิน 150 ล้านบาท การซื้อหุ้นกุดังกล่าวได้รับอนุมัติโดยที่ประชุมกรรมการบริหารเมื่อวันที่ 21 กรกฎาคม 2552

## 30. การจัดประเภทรายการในงบการเงิน

บริษัทฯ ได้มีการจัดประเภทรายการบัญชีบางรายการในงบการเงินสำหรับปีสิ้นสุดวันที่ 30 มิถุนายน 2551 ใหม่เพื่อให้สอดคล้องกับการจัดประเภทรายการบัญชีในปัจจุบัน ซึ่งไม่มีผลกระทบต่อกำไรสุทธิหรือส่วนของผู้ถือหุ้นตามที่เคยรายงานไว้ การจัดประเภทรายการใหม่มีดังต่อไปนี้

(หน่วย: บาท)

	งบการเงินรวม		งบการเงินเฉพาะกิจการ	
	ตามที่ยังจัดประเภทใหม่	ตามที่เคยรายงานไว้	ตามที่ยังจัดประเภทใหม่	ตามที่เคยรายงานไว้
ลูกหนี้อื่น - กิจการที่เกี่ยวข้องกัน	123,564	-	274,537	150,973
ลูกหนี้อื่น	-	1,648,784	-	1,648,784
สินทรัพย์หมุนเวียนอื่น				
- ค่าใช้จ่ายจ่ายล่วงหน้า	-	1,954,665	-	1,794,300
สินทรัพย์หมุนเวียนอื่น - อื่น ๆ	7,345,350	3,865,465	6,208,889	2,889,369
ที่ดิน อาคารและอุปกรณ์ - สุทธิ	902,321,187	908,767,790	293,883,768	300,330,371
สินทรัพย์ไม่มีตัวตน	6,446,603	-	6,446,603	-

## 31. การอนุมัติงบการเงิน

งบการเงินนี้ได้รับการอนุมัติให้ออกโดยคณะกรรมการตรวจสอบของบริษัทฯ เมื่อวันที่ 21 สิงหาคม 2552

## รายการระหว่างกัน

ทางบริษัทฯ มีรายการระหว่างกันซึ่งได้เปิดเผยเป็นรายละเอียดอยู่ในหมายเหตุประกอบงบการเงินในข้อ 18

รายการระหว่างกันจะยึดถือราคาตลาดและ/หรืออัตราดอกเบี้ยของธนาคารพาณิชย์เป็นเกณฑ์ในการทำการค้าซึ่งสามารถอ้างอิงได้ ณ วันที่เกิดรายการนั้น ๆ และไม่มีผู้บริหารหรือผู้ถือหุ้นมีส่วนได้ส่วนเสียในรายการระหว่างกันใด ๆ

## คำอธิบายและการวิเคราะห์ของฝ่ายจัดการ

### ผลการดำเนินงาน

จากผลการดำเนินงานในรอบปี 2551/52 (1 กรกฎาคม 2551 ถึง 30 มิถุนายน 2552) บริษัทฯ มีผลกำไรสุทธิหลังภาษี 194.5 ล้านบาท ซึ่งเมื่อเทียบกับรอบบัญชีเดียวกันในปี 2550/51 ที่มีกำไรสุทธิหลังภาษี 309.4 ล้านบาท เท่ากับกำไรลดลง 114.8 ล้านบาท หรือ 37.12% สาเหตุที่บริษัทฯ มีผลกำไรลดลงเกิดจากสาเหตุหลัก 2 ประการดังนี้

1. รายได้จากการขายในปี 2551/52 ขายได้ 1,865 ล้านบาท ซึ่งต่ำกว่ารายได้จากการขายในปี 2550/51 ที่ขายได้ 2,011 ล้านบาท ถึง 146 ล้านบาท หรือลดลง 7% รายได้ที่ลดลงนี้ ส่วนใหญ่มาจากการขายข้าวถุงที่ในปี 2550/51 ขายได้ 1,069 ล้านบาท เป็นขายได้ 871 ล้านบาท ในปี 2551/52 และจากการขายผลิตภัณฑ์พลอยได้ที่ในปี 2550/51 ขายได้ 329 ล้านบาท เป็นขายได้ 234 ล้านบาท ในปี 2551/52
2. ต้นทุนวัตถุดิบได้ปรับตัวสูงขึ้นทุกชนิด ดังนี้

	2550/51 บาท/ตัน	2551/52 บาท/ตัน	% สูงขึ้น
ข้าวเปลือกหอมมะลิ	11,464	13,679	19%
ข้าวเปลือกนาปรัง	9,887	11,674	18%
ข้าวสารหอมมะลิ	18,770	25,423	35%
ข้าวสารนาปรัง	15,397	18,330	19%

การปรับตัวข้างต้นของวัตถุดิบที่สูงขึ้น โดยเฉพาะอย่างยิ่งข้าวสารหอมมะลิ ซึ่งมีอัตราส่วนการขายถึง 65% ของข้าวถุงทั้งหมด ย่อมส่งผลให้กำไรในปีนี้ลดลง

## ■ ฐานะทางการเงิน

### สภาพคล่อง

สิ้นรอบปีบัญชี 2551/52 ทางบริษัทฯ มีสินทรัพย์หมุนเวียนรวม 606 ล้านบาท ลดลง 191 ล้านบาท เมื่อเทียบกับรอบปีบัญชี 2550/2551 ที่มี 797 ล้านบาท ส่วนหนี้สินหมุนเวียนรอบปีบัญชี 2551/2552 มี 595 ล้านบาท ลดลง 258 ล้านบาท เมื่อเทียบกับรอบปีบัญชี 2550/2551 ซึ่งมี 853 ล้านบาท ทำให้อัตราส่วนสินทรัพย์หมุนเวียนต่อหนี้สินหมุนเวียนในรอบปีบัญชี 2551/2552 เท่ากับ 1.02 เท่า ซึ่งดีกว่าปีที่ผ่านมาซึ่งมีอัตราส่วนสินทรัพย์หมุนเวียนต่อหนี้สินหมุนเวียน 0.93 เท่า นอกจากนี้ ณ สิ้นรอบปีบัญชี 2551/2552 ทางบริษัทฯ ยังมีวงเงินจากสถาบันการเงินต่างๆ ที่ยังไม่ได้เบิกใช้คงเหลืออีก 1,470 ล้านบาท ที่สามารถนำมาใช้เป็นเงินทุนหมุนเวียนได้

## ■ คุณภาพทรัพย์สิน

### สินค้าคงเหลือ

ณ สิ้นรอบปีบัญชี 2551/2552 มีสินค้าคงเหลือสุทธิ 379 ล้านบาท เทียบกับสิ้นรอบปีบัญชี 2550/2551 ที่มีสินค้าคงเหลือสุทธิ 572 ล้านบาท ซึ่งเท่ากับสินค้าคงเหลือลดลง 193 ล้านบาท การที่บริษัทฯ มีสินค้าคงเหลือน้อยลงนี้เกิดจากการที่บริษัทฯ อยู่ระหว่างโอนย้ายฐานการผลิตข้าวลงไปยังโรงงานสาขาที่โคราช ดังนั้นเพื่อไม่ให้มีค่าใช้จ่ายการขนถ่ายสินค้าที่เข้าซื้อ ทางบริษัทฯ จึงซื้อวัตถุดิบน้อยลง อีกทั้งในช่วงเวลาดังกล่าว ราคาข้าวสารหอมมะลิได้แกว่งตัวผันผวนมาก และมีความเสี่ยงในการซื้อในช่วงนี้ ทางบริษัทฯ จึงชะลอการซื้อวัตถุดิบไปก่อนจนกว่าราคาจะนิ่ง

### ลูกหนี้การค้า

ณ สิ้นรอบปีบัญชี 2551/2552 มีจำนวน 174 ล้านบาท เพิ่มขึ้น 3 ล้านบาท จากปี 2550/51 ซึ่งมี 171 ล้านบาท นับว่ายอดคงเหลือของลูกหนี้การค้าแตกต่างกันไม่มากนัก และหากดูจากหมายเหตุประกอบงบการเงินรวม ข้อ 7 จะพบว่าทางบริษัทฯ ได้เพิ่มค่าเผื่อนี้สงสัยจะสูญอีกประมาณ 2 ล้านบาทในปีนี้ ซึ่งทางบริษัทเห็นว่าในภาวะวิกฤตทางเศรษฐกิจที่กำลังเกิดขึ้น ก็น่าจะตั้งสำรองในส่วนนี้เพิ่มขึ้น

### เงินลงทุนระยะยาว

การลงทุนระยะยาวในรอบปีบัญชี 2551/2552 ทางบริษัทฯ ได้ลงทุนระยะยาวในหุ้นสามัญของบริษัท เอ็ม บี เค จำกัด (มหาชน) โดย ณ วันที่ 30 มิถุนายน 2552 ทางบริษัทฯ มีหุ้นดังกล่าว 49,924,953 หุ้น คิดเป็น 26.47% ของจำนวนหุ้นทั้งหมด ซึ่งเมื่อเปรียบเทียบมูลค่าหุ้นทางบัญชีซึ่งมีมูลค่าประมาณ 2,770 ล้านบาท กับมูลค่าการลงทุนประมาณ 955 ล้านบาท จะเห็นว่ามูลค่าหุ้นทางบัญชีนี้นั้นสูงกว่ามูลค่าการลงทุนถึง 1,815 ล้านบาท นอกจากนี้ทางบริษัท เอ็ม บี เค จำกัด (มหาชน) มีผลประกอบการที่ดีมาตลอด และสามารถจ่ายเงินปันผลในปี 2550/2551 หุ้นละ 4.00 บาท ซึ่งในปีนี้ หากคิดเป็นอัตราผลตอบแทนแล้วจะตกประมาณ 21% ซึ่งสูงกว่าอัตราดอกเบี้ยเงินฝากของสถาบันการเงินทั่วไป

## ปัจจัยความเสี่ยง

### ความเสี่ยงจากราคาวัตถุดิบ

เนื่องจากข้าวเปลือกเป็นผลผลิตทางการเกษตร ซึ่งมีราคาผันผวนขึ้นลงตามความต้องการส่งออก ตามฤดูกาล รวมถึงการแทรกแซงด้วยการรับจำนำจากภาครัฐตามภาวะต่างๆ และอีกทั้งการเปลี่ยนแปลงของอุปสงค์ อุปทานในประเทศและในตลาดโลก บริษัท ปทุมไรสมิล แอนด์ แกรนารี จำกัด (มหาชน) ได้ตระหนักถึงความเสี่ยงและมีการดำเนินการเพื่อลดความเสี่ยงด้านราคาข้าวเปลือก ดังนี้

- บริษัทฯ มีไซโลบรรจุข้าวเปลือกใหญ่จำนวน 70,000 ตัน ทำให้สามารถเก็บสะสมข้าวเปลือกที่มีราคาถูกในต้นฤดูกาลได้
- บริษัทฯ มีเครื่องอบข้าวที่ทันสมัย สามารถอบข้าวเปลือกต้นฤดูกาลและข้าวเปลือกนาปรังที่เก็บเกี่ยวระหว่างปีที่มีความชื้นสูงได้
- บริษัทฯ สามารถบ่มข้าวเปลือกใหม่เป็นข้าวเปลือกเก่าได้ในระยะเวลาอันสั้น ทำให้ไม่ต้องเก็บข้าวเปลือกใหม่เป็นเวลานานเพื่อรอให้เป็นข้าวเก่า

### ความเสี่ยงจากการเปลี่ยนแปลงราคาขาย

จากค่านิยมของผู้บริโภคคนไทยบางส่วนที่หันมาบริโภคข้าวสารบรรจุถุงแทนข้าวสารบรรจุกระสอบ เพราะห่อซื้อสะดวกและสะอาดกว่าข้าวสารบรรจุกระสอบ อย่างไรก็ตาม ข้อด้อยของข้าวสารบรรจุถุงคือ มีการพิมพ์ราคาหน้าถุงไว้ชัดเจน แม้ว่าจะไม่มีการควบคุมราคา แต่การปรับราคาก็ต้องแจ้งให้กรมการค้าภายในทราบล่วงหน้า ทำให้การปรับราคาของข้าวสารบรรจุถุงไม่รวดเร็วเท่าข้าวสารบรรจุกระสอบ ดังนั้นหากราคาข้าวสารบรรจุกระสอบมีการปรับลดราคาลงอย่างรวดเร็ว ก็จะทำให้ผู้บริโภคหันไปซื้อข้าวสารบรรจุกระสอบแทนข้าวสารบรรจุถุง และอาจส่งผลให้ยอดขายข้าวสารบรรจุถุงลดลง

อย่างไรก็ตาม เพื่อเป็นการลดความเสี่ยงด้านราคาและปริมาณ บริษัทฯ จึงมีการวางแผนการขายและส่งเสริมการขายด้านต่างๆ ให้สอดคล้องกับสภาวะตลาดอย่างต่อเนื่อง เช่น การให้ส่วนลดแก่ร้านค้าต่างๆ การกระจายคลังสินค้ารอบเมืองเพื่อความสะดวกในการขนส่งให้ร้านค้า การโฆษณาและประชาสัมพันธ์เพื่อเสริมภาพพจน์ของ “ข้าวมานูญครอง” เป็นต้น นอกจากนี้ยังได้ผลิตและจัดจำหน่าย “ข้าวมานูญครอง” ในรูปแบบของข้าวสารบรรจุกระสอบ ทำให้บริษัทฯ สามารถตอบสนองในทุกความต้องการของกลุ่มผู้บริโภคในตลาดของข้าวสารได้

### ความเสี่ยงจากการส่งออก

บริษัทฯ มีนโยบายที่จะส่งออกข้าวสารให้แก่ผู้ซื้อในต่างประเทศมากขึ้น โดยมีสัญญาซื้อขายที่แน่นอน ดังนั้นเพื่อป้องกันความเสี่ยงที่เกิดจากการไม่ได้รับเงินค่าขายสินค้าและความเสี่ยงจากความผันผวนของราคาข้าว ทางบริษัทฯ จะตกลงราคาก็ต่อเมื่อบริษัทฯ มีวัตถุดิบเพียงพอแล้วเท่านั้น และกำหนดให้ผู้ซื้อต้องเปิด Letter of Credit กับธนาคารขนาดใหญ่ที่น่าเชื่อถือ และในปีที่ผ่านมาได้มีการ Forward อัตราแลกเปลี่ยนสกุลเงินตราต่างประเทศหลังจากได้รับคำสั่งซื้อเพื่อเป็นการป้องกันความเสี่ยงจากความผันผวนของค่าเงินบาท

### ความเสี่ยงของค่าเงินบาท

ณ ปัจจุบันทางบริษัทฯ ไม่มีความเสี่ยงของค่าเงินบาทแต่อย่างใด เนื่องจากบริษัทฯ ไม่มีเงินกู้หรือหนี้สินในรูปเงินสกุลอื่นนอกจากเงินบาท และหากมีกรณีที่ทางบริษัทฯ ต้องนำเข้าสินค้าและต้องชำระเงินเป็นเงินสกุลอื่น ทางบริษัทฯ ก็จะป้องกันการผันผวนของเงินบาทโดยจองอัตราแลกเปลี่ยนล่วงหน้าทุกครั้ง

### ความเสี่ยงจากการพึ่งพิงลูกค้าหรือผู้จัดจำหน่าย

บริษัทฯ ไม่มีลูกค้าหรือผู้จัดจำหน่ายรายใดที่ทางบริษัทต้องพึ่งพิง ที่มีสัดส่วนเกินร้อยละ 30 ของรายได้รวมหรือยอดขายรวม



## การควบคุมภายในและการบริหารความเสี่ยง

คณะกรรมการตรวจสอบ จะทำหน้าที่กำกับดูแลระบบควบคุมภายในและการตรวจสอบภายในของบริษัทฯ ทั้งด้านการเงิน การดำเนินงานและการกำกับดูแลการปฏิบัติงาน (Compliance Controls) ให้เกิดความเหมาะสมและมีประสิทธิภาพ ตลอดจนการประเมินความเสี่ยง และการสอบทานความถูกต้องน่าเชื่อถือของรายงานทางการเงินและเรื่องอื่นๆ ตามที่คณะกรรมการบริษัทมอบหมาย โดยมีฝ่ายตรวจสอบภายในรับผิดชอบในการตรวจสอบ

### การควบคุมภายใน

คณะกรรมการบริษัท เห็นว่าทางบริษัทฯ มีการควบคุมภายในที่เพียงพอและเหมาะสมในการติดตามดูแลและป้องกันทรัพย์สินของบริษัทฯ และบริษัทย่อย โดยได้เน้นหลัก 5 ประการคือ

#### 1. สภาพแวดล้อมของการควบคุม

ทางบริษัทฯ มีการกำหนดเป้าหมายในการดำเนินงานโดยผ่านการจัดทำงบประมาณประจำปี เพื่อควบคุมการบริหารและค่าใช้จ่าย อีกทั้งเพื่อวัดผลการดำเนินงานของบริษัทฯ งบประมาณของบริษัทฯ จะจัดทำขึ้นโดยคณะทำงานและ คณะกรรมการบริหาร และนำเสนอคณะกรรมการบริษัทเพื่อขออนุมัติหรือแก้ไขให้สอดคล้องกับนโยบายของบริษัทฯ งบประมาณนี้จะถูกติดตามตรวจสอบกับผลการดำเนินงานจริงๆ เดือน และจะทำการทบทวนปรับปรุงแก้ไขทุก 6 เดือน ซึ่งจะต้องผ่านการอนุมัติของคณะกรรมการบริหารและคณะกรรมการบริษัทตามลำดับ

#### 2. การบริหารความเสี่ยง

บริษัทฯ ตระหนักถึงความเสี่ยงทั้งภายนอกและภายในบริษัทที่อาจจะมีผลกระทบต่อการดำเนินธุรกิจของบริษัทฯ ดังนั้นจึงได้ประเมินและวิเคราะห์เหตุการณ์ที่จะเกิดความเสี่ยง เช่น ภาวะตลาด, เศรษฐกิจ, การเงิน, ภูมิอากาศ, และปัจจัยอื่นๆ ที่มีนัยสำคัญ และได้หามาตรการในการลดความเสี่ยงพร้อมกับประสานงานกับผู้ที่เกี่ยวข้องเพื่อทราบ และปฏิบัติเพื่อลดหรือป้องกันความเสี่ยงที่อาจเกิดขึ้นนั้นๆ

#### 3. การควบคุมการปฏิบัติงานของฝ่ายบริหาร

ทางบริษัทฯ ได้จัดทำคู่มือการกระจายอำนาจ ซึ่งได้กำหนดขอบเขต อำนาจหน้าที่ของฝ่ายบริหารทุกระดับอย่างชัดเจน โดยหลักๆ แล้วจะยึดถือหลักการของการควบคุมภายในที่ดีที่สามารถตรวจสอบการทำงานของฝ่ายบริหารได้อย่างโปร่งใส นอกจากนี้ คณะทำงานจะร่วมประชุมกับคณะกรรมการบริหารทุกเดือน เพื่อทบทวนและวิเคราะห์ผลการดำเนินงานของบริษัทฯ ผลสรุปจากการประชุมจะนำเสนอต่อคณะกรรมการบริษัทที่ประชุมทุกเดือน

#### 4. ระบบสารสนเทศและการสื่อสารข้อมูล

ทางบริษัทฯ ได้ปรับปรุงระบบสารสนเทศของบริษัทฯ ให้ทันสมัย มีฐานข้อมูลการดำเนินงานของบริษัทฯ ที่ดี ที่เอื้อต่อการทำงานและการตัดสินใจของผู้บริหาร ณ ปัจจุบัน ทางบริษัทฯ ได้สร้างเครือข่ายของฐานข้อมูล ซึ่งผู้บริหารสามารถนำไปใช้งานได้ตามขอบเขตของการควบคุมภายในที่ได้กำหนดไว้ ส่วนการสื่อสารข้อมูล ณ ปัจจุบันเป็นการสื่อสารผ่านระบบอินเทอร์เน็ตและระบบอินเทอร์เน็ตของบริษัท

#### 5. ระบบการติดตามและการประเมินผลที่ดี

ทางบริษัทฯ ได้จ้างผู้ตรวจสอบภายในจากบริษัท เอ็มพีเค จำกัด (มหาชน) ซึ่งเป็นผู้ถือหุ้นใหญ่ของบริษัทฯ ให้เป็นผู้ตรวจสอบภายในของบริษัทฯ การตรวจสอบภายในจะปฏิบัติทุกเดือน โดยแต่ละเดือนจะเน้นที่การป้องกันทรัพย์สินของบริษัทฯ ไปด้วยมิชอบ หรือการปรับปรุงระบบการควบคุมภายในในจุดต่างๆ ที่อาจทำให้เกิดช่องว่างต่อการทุจริตได้ ผู้ตรวจสอบภายในจะรายงานผลการตรวจสอบทุกเดือนต่อคณะกรรมการตรวจสอบ ซึ่งจะเป็นผู้รายงานต่อคณะกรรมการบริษัทต่อไป ณ ปัจจุบันผลการตรวจสอบของผู้ตรวจสอบภายในยังไม่เคยตรวจพบข้อบกพร่องที่เป็นสาระสำคัญ แต่ได้ให้ความเห็นต่อการปรับปรุงระบบการควบคุมภายในบางจุด เช่น ในเรื่องการจัดเก็บสต็อกสินค้า, การตรวจนับสินค้า, การจัดซื้อวัตถุดิบ เป็นต้น ซึ่งทางฝ่ายปฏิบัติการได้จัดการปรับปรุงแก้ไขข้อบกพร่องในทุกเรื่องโดยพลัน และรายงานต่อคณะกรรมการตรวจสอบแล้ว

## การกำกับดูแลกิจการที่ดี (Good Corporate Governance)

คณะกรรมการบริษัทได้ตระหนักถึงความสำคัญ และประโยชน์ที่จะได้รับของการกำกับดูแลกิจการที่ดี เพราะจำเป็นต่อการดำเนินธุรกิจให้มีความเจริญเติบโตที่ยั่งยืน และเพิ่มความโปร่งใสในการสร้างความเชื่อมั่นต่อผู้ลงทุน ผู้ถือหุ้น และผู้เกี่ยวข้องทุกฝ่าย อีกทั้งยังสอดคล้องกับนโยบายของตลาดหลักทรัพย์แห่งประเทศไทยอีกด้วย ทางบริษัทฯ จึงได้กำหนดนโยบายเกี่ยวกับการกำกับดูแลกิจการและนำไปปฏิบัติ ดังนี้

### 1. สิทธิและความเท่าเทียมกันของผู้ถือหุ้น และผู้มีส่วนได้เสีย

**1.1 สิทธิของผู้ถือหุ้น** การปฏิบัติต่อผู้ถือหุ้นให้ถือปฏิบัติโดยเท่าเทียมกัน โดยผู้ถือหุ้นทุกรายมีสิทธิในการเข้าร่วมประชุมผู้ถือหุ้น เพื่อรับทราบผลการดำเนินงานประจำปีและสารสนเทศของบริษัทฯ ตลอดจนซักถามหรือเสนอแนะให้ข้อคิดเห็นแก่คณะกรรมการบริษัท เพื่อเป็นประโยชน์ต่อการบริหารงาน โดยบริษัทฯ จัดส่งหนังสือเชิญประชุมพร้อมทั้งข้อมูลประกอบการประชุมให้ผู้ถือหุ้นทราบล่วงหน้าไม่น้อยกว่า 10 วันก่อนวันประชุม และผู้ถือหุ้นสามารถมอบฉันทะให้กรรมการอิสระเป็นผู้เข้าประชุมแทนได้

**1.2 สิทธิของผู้มีส่วนได้เสียกลุ่มต่างๆ** ดูแลให้กลุ่มต่างๆ เช่น ลูกค้า ผู้ถือหุ้น เจ้าหนี้ ชุมชนและพนักงานทุกระดับ ได้รับการปฏิบัติตามความเหมาะสมและเสมอภาค เพื่อให้เกิดความร่วมมือระหว่างบริษัทฯ กับผู้มีส่วนได้เสีย ในการสร้างความมั่นคงแก่บริษัทฯ อีกทั้งความสามารถในการแข่งขันและสร้างกำไรให้กับบริษัทฯ ได้ในระยะยาว ทางบริษัทฯ จึงได้ปฏิบัติดังนี้

**ลูกค้า** บริษัทฯ เอาใจใส่ลูกค้าของบริษัทฯ เป็นอย่างดี มีการติดต่อและรักษาความสัมพันธ์ที่ดีอยู่เสมอ สินค้าที่บริษัทฯ ผลิตและส่งมอบแก่ลูกค้ามีการควบคุมคุณภาพที่เป็นมาตรฐานสากล เช่น ISO9001:2000 GMP และ HACCP บริษัทฯ ให้ความสำคัญต่อความพึงพอใจของลูกค้าเป็นเป้าหมายหลัก เมื่อมีข้อร้องเรียนใดๆ จากลูกค้า ทางฝ่ายขายจะรีบดำเนินการแก้ไขให้ทันที พร้อมกับนำมาแก้ไขปรับปรุงระบบภายในบริษัทฯ ไม่ให้เกิดร้องเรียนอีกในอนาคต

**ผู้ถือหุ้น** นอกเหนือจากสิทธิของผู้ถือหุ้นในการได้รับข้อมูลของบริษัทฯ สิทธิในการออกเสียงและสิทธิที่จะได้รับการดูแลอย่างเป็นธรรมแล้ว ทางบริษัทฯ ยังให้บริการผู้ถือหุ้น เมื่อมีการร้องขอ เช่น การเยี่ยมชมโรงงานที่จังหวัดนครราชสีมา และจังหวัดปทุมธานี การขอเปลี่ยนเช็คจ่ายเงินปันผล เพราะหมดอายุหรือเปลี่ยนชื่อ/นามสกุลในเช็ค เป็นต้น

**เจ้าหนี้** บริษัทฯ มีนโยบายการชำระเงินแก่เจ้าหนี้ทั้งสถาบันการเงินและผู้ที่ยืมสินค้าให้กับบริษัทตรงตามเวลาที่นัดชำระ และเป็นไปตามเงื่อนไขทางการค้าที่ได้ตกลงกันไว้ล่วงหน้า

**ชุมชน** บริษัทฯ ให้ความสำคัญกับชุมชนเป็นพิเศษ เนื่องจากบริษัทฯ มีทั้งโรงสีข้าวและโรงไฟฟ้าขนาดเล็ก ซึ่งต้องมีการควบคุมฝุ่นละอองและเขม่าควันไฟอย่างเข้มงวด โดยมีการติดตั้งอุปกรณ์ต่างๆ เพื่อควบคุมมลพิษเหล่านี้ให้อยู่ในมาตรฐานตามกฎหมายและกฎระเบียบของหน่วยงานที่เกี่ยวข้อง นอกจากนี้แล้ว ทางบริษัทฯ ยังได้ร่วมสนับสนุนและบริจาคในวาระและโอกาสที่เหมาะสม เช่น งานวันเด็ก งานวันสงกรานต์ งานแห่เทียนเข้าพรรษา งานกฐิน งานกาชาด งานลอยกระทง เป็นต้น เพื่อให้บริษัทมีส่วนร่วมกับชุมชนในการทำกิจกรรมต่างๆ

**พนักงาน** บริษัทฯ ถือว่าพนักงานทุกคนคือทรัพยากรที่มีค่าของบริษัทฯ ดังนั้น บริษัทฯ จึงให้ความสำคัญดูแลพนักงานเป็นอย่างดี ทางบริษัทฯ มีระบบเงินเดือนและสวัสดิการให้แก่พนักงานอย่างเป็นธรรม มีการจัดอบรมพนักงานเพื่อพัฒนาความรู้ความเข้าใจในงานและเพิ่มศักยภาพการทำงานให้ดียิ่งขึ้น นอกจากนี้ทางบริษัทฯ ยังมีระเบียบด้านความปลอดภัยในการทำงานให้แก่พนักงาน เช่น จะต้องสวมหมวกกันน็อกกันฝุ่น สวมใส่ที่อุดหูป้องกันเสียง และรองเท้าเซฟตี้ป้องกันเท้า เป็นต้น

**1.3 การประชุมผู้ถือหุ้น** จัดให้มีการประชุมสามัญผู้ถือหุ้นประจำปี เพื่อรายงานผลการดำเนินงานของบริษัทฯ และเปิดโอกาสให้ผู้ถือหุ้นแสดงความเห็นหรือสอบถามเกี่ยวกับผลการดำเนินงานของบริษัทฯ หรือตามระเบียบวาระการประชุม ตลอดจนการให้ความสำคัญในการใช้สิทธิออกเสียงของผู้ถือหุ้นและแสดงความเห็นในเรื่องต่างๆ

ในปี 2551 บริษัทฯ ได้จัดให้มีการประชุมสามัญผู้ถือหุ้นในวันที่ 29 ตุลาคม 2551 โดยมีคณะกรรมการบริษัท เข้าประชุมจำนวน 8 ท่าน ซึ่งประกอบด้วย ประธานกรรมการบริษัท ประธานกรรมการตรวจสอบ กรรมการบริษัท กรรมการตรวจสอบ และกรรมการผู้จัดการใหญ่ มีผู้ถือหุ้นและผู้รับมอบฉันทะเข้าประชุม 72 ท่าน นับจำนวนหุ้นได้ 52,294,421 หุ้นโดยเป็นผู้ถือหุ้นที่มาด้วยตนเอง 45 ราย จำนวน 44,673 หุ้น และเป็นผู้ถือหุ้นที่มอบฉันทะ 27 ราย จำนวนหุ้น 52,249,748 หุ้นบริษัทฯ มีจำนวนหุ้นทั้งหมด 60,000,000 หุ้น จึงมีผู้ถือหุ้นและผู้รับมอบฉันทะเข้าประชุม คิดเป็นร้อยละ 87.16 เกินกว่า 1 ใน 3 ของจำนวนหุ้นที่จำหน่ายได้ทั้งหมด ครบเป็นองค์ประชุมตามข้อบังคับของบริษัทฯ จึงได้เปิดประชุมและได้มอบหมายให้ นายรุจจน์ ทรัพย์นิรันดร์ ประธานกรรมการบริหาร เป็นผู้ดำเนินการประชุม และ มอบหมายให้นายสุรัชย์ อัครวิระเกียรติ เลขาธิการบริษัท เป็นผู้จัดบันทึกการประชุม พร้อมทั้งมอบหมายให้นางนงลักษณ์ พุ่มน้อย ผู้สอบบัญชี รับอนุญาตเลขที่ 4172 จากบริษัท สำนักงาน เอ็นสท์ แอนด์ ยัง จำกัด เป็นตัวแทนผู้ถือหุ้นในการตรวจสอบคะแนนเสียงที่มีการลงมติในที่ประชุม

## 2. คณะกรรมการ – โครงสร้าง บทบาทหน้าที่ความรับผิดชอบและความเป็นอิสระ

2.1 คณะกรรมการ กำหนดให้มีคณะกรรมการชุดต่างๆ ขึ้น เพื่อช่วยศึกษาในรายละเอียดและกลั่นกรองงานตามความจำเป็นและเหมาะสม ดังนี้

- คณะกรรมการบริหาร
- คณะกรรมการตรวจสอบ
- คณะกรรมการสรรหาและพิจารณาค่าตอบแทน

โดยให้กำหนดขอบเขตและความรับผิดชอบของคณะอนุกรรมการชุดต่างๆ นี้ และรายงานผลให้ที่ประชุมคณะกรรมการบริษัทฯ ทราบทุกครั้ง

2.2 โครงสร้างกรรมการ คณะกรรมการของบริษัทฯ ได้รับการแต่งตั้งจากที่ประชุมผู้ถือหุ้นประกอบด้วยกรรมการที่ไม่เป็นผู้บริหาร กรรมการอิสระ และกรรมการที่เป็นผู้บริหาร โดยกรรมการอิสระจะได้รับมอบหมายให้ปฏิบัติหน้าที่ในคณะกรรมการตรวจสอบ และในกรณีที่บริษัทฯ มีผู้ถือหุ้นที่มีอำนาจควบคุม (Significant Shareholders) จำนวนกรรมการของบริษัทฯ ส่วนหนึ่งจะเป็นไปตามสัดส่วนอย่างยุติธรรมของเงินลงทุนของผู้ถือหุ้นในบริษัทฯ

ปัจจุบัน คณะกรรมการบริษัทฯ มีจำนวน 8 ท่าน ประกอบด้วย

กรรมการที่เป็นผู้บริหาร	3 ท่าน
กรรมการที่ไม่ได้เป็นผู้บริหาร	2 ท่าน
กรรมการที่เป็นอิสระ	3 ท่าน (คิดเป็นร้อยละ 38 ของกรรมการทั้งคณะ)

2.3 การรวมหรือแยกตำแหน่ง แบ่งแยกอำนาจหน้าที่ระหว่างประธานกรรมการกับกรรมการผู้จัดการใหญ่ เพื่อให้เกิดความเหมาะสมในการบริหารจัดการและปัจจุบันประธานกรรมการเป็นกรรมการอิสระตามความหมายของตลาดหลักทรัพย์ฯ และไม่มีความสัมพันธ์ใดๆ กับฝ่ายบริหาร

2.4 การประชุมคณะกรรมการ จัดให้มีการประชุมคณะกรรมการเป็นประจำทุกเดือนอย่างน้อยเดือนละครั้ง เพื่อติดตามผลการดำเนินงานและเรื่องอื่นๆ ที่เกี่ยวข้อง กรรมการต้องเข้าประชุมคณะกรรมการทุกครั้ง หากมีเหตุจำเป็นทำให้เข้าประชุมไม่ได้ ให้แจ้งให้ประธานคณะกรรมการทราบ และบริษัทฯ จะเปิดเผยจำนวนครั้งที่กรรมการแต่ละท่านเข้าร่วมประชุมคณะกรรมการไว้ในรายงานประจำปีของบริษัทฯ

สำหรับปี 2551/52 คณะกรรมการมีการประชุมตามวาระปกติ 12 ครั้ง โดยมีรายละเอียดจำนวนครั้งที่

กรรมการแต่ละท่านเข้าร่วมประชุมคณะกรรมการดังนี้

1. ศาสตราจารย์ ดร.บุญรอด ปิณฑสันต์	10 ครั้ง
2. นายรุจจน์ ทรัพย์นิรันดร์	12 ครั้ง



3. ศาสตราจารย์ไพจิตร โรจนวานิช	12	ครั้ง
4. นายสุเวทย์ ธีรวิชิตกุล	12	ครั้ง
5. นายสมเกียรติ มรรคยาธร	12	ครั้ง
6. ดร.พรสิริ ปุณเกษม	12	ครั้ง
7. นายเกษมสุข จงมั่นคง	12	ครั้ง
8. นายสมบุญ วงศ์ศรีศรี	12	ครั้ง

**2.5 ภาวะผู้นำและวิสัยทัศน์** จัดให้มีระบบการแบ่งแยกบทบาทหน้าที่รับผิดชอบระหว่างคณะกรรมการกับฝ่ายบริหาร อย่างชัดเจน โดยฝ่ายบริหารมีความเป็นอิสระในการตัดสินใจ หรือการบริหารจัดการภายใต้อำนาจดำเนินการที่กำหนดไว้ และคณะกรรมการบริษัท จะกำกับดูแลให้การดำเนินธุรกิจเป็นไปเพื่อประโยชน์สูงสุดของบริษัทฯ และผู้ถือหุ้นโดยรวม **ทางบริษัทฯ** ได้จัดทำคู่มืออำนาจดำเนินการซึ่งจะระบุอย่างชัดเจน บทบาทหน้าที่ความรับผิดชอบระหว่างคณะกรรมการ บริษัทกับฝ่ายบริหาร เช่น การอนุมัติงบประมาณรายจ่ายลงทุนในกรณีที่มีวงเงินเกินกว่า 500,000 บาท ต่อรายการหรือ ต่อโครงการ ให้คณะกรรมการบริษัท เป็นผู้ที่มีอำนาจอนุมัติ เป็นต้น

**2.6 ความขัดแย้งของผลประโยชน์** คณะกรรมการ ฝ่ายบริหาร และผู้ถือหุ้นจะพิจารณาแก้ไขปัญหาความขัดแย้งของผลประโยชน์อย่างรอบคอบ โดยยึดหลักความซื่อสัตย์สุจริต มีเหตุมีผลและเป็นอิสระภายในกรอบจริยธรรมที่ดี ตลอดจน มีการเปิดเผยข้อมูลอย่างครบถ้วนเพื่อผลประโยชน์ของบริษัทฯ โดยรวมเป็นสำคัญ

**2.7 ค่าตอบแทนกรรมการและผู้บริหารระดับสูง** การจ่ายผลตอบแทนแก่คณะกรรมการเป็นการจ่ายในลักษณะของเบี้ยประชุม บำเหน็จกรรมการหรือผลตอบแทนรูปอื่น และกรรมการที่ปฏิบัติหน้าที่ในคณะอนุกรรมการอื่นๆ เช่น คณะกรรมการตรวจสอบคณะกรรมการบริหาร จะได้รับค่าตอบแทนเพิ่มตามความเหมาะสม ซึ่งเป็นไปตามมติที่ประชุมสามัญผู้ถือหุ้นประจำปี ส่วนการจ่ายผลตอบแทนแก่ผู้บริหารระดับสูงให้จ่ายเป็นเงินเดือน เงินรางวัล หรือผลตอบแทนรูปอื่นตามผลงานของบริษัทฯ และการปฏิบัติงานของผู้บริหาร ซึ่งเปรียบเทียบกับเกณฑ์มาตรฐานอุตสาหกรรม และได้เปิดเผยนโยบายผลตอบแทนและจำนวนค่าตอบแทนของกรรมการและผู้บริหารระดับสูงไว้ในรายงานประจำปี ตามประกาศของ ก.ล.ด. (หน้า 70)

### 3. การเปิดเผยข้อมูลและความโปร่งใส

**3.1 รายงานของคณะกรรมการ** คณะกรรมการบริษัท จะรับผิดชอบต่อการจัดทำรายงานทางการเงินของบริษัทฯ ที่อยู่ในรายงานประจำปี โดยมีเนื้อหาครอบคลุมตามข้อพึงปฏิบัติที่ดีสำหรับบริษัทจดทะเบียนตามที่ตลาดหลักทรัพย์ฯ กำหนดแนวทางไว้ และถูกต้องตามมาตรฐานการบัญชีที่รับรองทั่วไป รวมทั้งมีการเปิดเผยข้อมูลสำคัญอย่างเพียงพอในหมายเหตุประกอบงบการเงิน

**3.2 ความสัมพันธ์กับผู้ลงทุน** ดูแลให้มีการเปิดเผยสารสนเทศที่สำคัญของบริษัทฯ อย่างถูกต้อง ทันเวลาและโปร่งใส โดยฝ่ายบริหารจะรับผิดชอบงานด้านผู้ลงทุนสัมพันธ์ (Investor Relations) เพื่อเป็นตัวแทนในการสื่อสารกับนักลงทุน และ นักวิเคราะห์ และจะจัดหาอุปกรณ์ที่เหมาะสม เพื่อใช้ในการนำเสนอสารสนเทศหรือช่วยในการติดต่อสื่อสาร นอกจากนี้ ทางบริษัทฯ ยังใช้ช่องทางของตลาดหลักทรัพย์ผ่านระบบสื่ออิเล็กทรอนิกส์ของตลาดหลักทรัพย์ ในการเผยแพร่ข้อมูลที่สำคัญแก่ผู้ลงทุน

### 4. การควบคุมและบริหารความเสี่ยง

คณะกรรมการตรวจสอบ จะทำหน้าที่กำกับดูแลระบบควบคุมภายในและการตรวจสอบภายในของบริษัทฯ ทั้งด้านการเงิน การดำเนินงานและการกำกับดูแลการปฏิบัติงาน (Compliance Controls) ให้เกิดความเหมาะสมและมีประสิทธิภาพ ตลอดจน การประเมินความเสี่ยง และการสอบทานความถูกต้องน่าเชื่อถือของรายงานทางการเงินและเรื่องอื่นๆ ตามที่คณะกรรมการบริษัท มอบหมาย โดยมีฝ่ายตรวจสอบภายในรับผิดชอบในการตรวจสอบ



## 5. จริยธรรมทางธุรกิจ

จัดทำแนวทางเกี่ยวกับจริยธรรมทางธุรกิจหรือจรรยาบรรณ (Code of Ethics or Statement of Business Conduct) เพื่อให้คณะกรรมการ ผู้บริหาร และพนักงานทุกท่านสามารถเข้าใจถึงแนวทางการดำเนินธุรกิจของบริษัทฯ อย่างชัดเจน โดยให้สรุปผลการปฏิบัติตามนโยบายการกำกับดูแลกิจการที่ดีในรายงานประจำปีของบริษัทฯ ให้แก่ผู้ถือหุ้นและผู้ที่เกี่ยวข้องทุกฝ่ายเพื่อทราบทั่วกัน

## 6. การดูแลเรื่องการใช้ข้อมูลภายใน นโยบายของคณะกรรมการบริษัท

ห้ามมิให้กรรมการและผู้บริหารนำข้อมูลภายในของบริษัทไปใช้เพื่อประโยชน์ส่วนตน เช่น การซื้อขายหลักทรัพย์ของบริษัท โดยเฉพาะในช่วงหนึ่งเดือนก่อนที่งบการเงินเผยแพร่ต่อสาธารณชน

อนึ่ง กรรมการและผู้บริหารของบริษัทจะต้องรายงานการซื้อขายหุ้นของบริษัทต่อตลาดหลักทรัพย์ฯ เมื่อการได้มาหรือขายไปของหลักทรัพย์ของบริษัทเกิดขึ้น มาตรการควบคุมดังกล่าวน่าจะเป็นการเพียงพอที่จะทำให้ผู้ลงทุนเชื่อมั่นว่าจะไม่มีผู้ที่ทราบข้อมูลภายในสามารถหาประโยชน์จาก ข้อมูลดังกล่าว

## 7. บุคลากร

บุคลากรของกลุ่มบริษัท ปทุมโรสมิล แอนด์ แกรนารี จำกัด (มหาชน) ณ 30 มิถุนายน 2552 รวมทั้งสิ้น 650 คน โดยมี

บริษัท	จำนวนพนักงาน : คน
บริษัท ปทุมโรสมิล แอนด์ แกรนารี จำกัด (มหาชน)	474
บริษัท ฟิวอาร์จี ฟิชผล จำกัด	117
บริษัท ราชนิคมไรซ์ จำกัด	5
บริษัท สี่มาแพค จำกัด	54
<b>รวมทั้งสิ้น</b>	<b>656</b>

### รายละเอียดดังนี้

ผลตอบแทนรวมของพนักงานทั้งหมด (รวมเงินเดือน โบนัส และเงินสมทบกองทุนสำรองเลี้ยงชีพ) รวมเป็นเงินทั้งหมด 131.5 ล้านบาท

นโยบายการพัฒนาพนักงาน ทางบริษัทฯ มีแผนการพัฒนาพนักงานอย่างมีระบบ โดยเริ่มตั้งแต่รับพนักงานใหม่มาทำงาน มีการปฐมนิเทศ เพื่อให้มีความรู้ความเข้าใจต่อกฎระเบียบและทำให้พนักงานมีความเข้าใจต่อธรรมเนียมปฏิบัติของบริษัทมากขึ้น ต่อจากนั้น ทางหน่วยงานของพนักงานจะจัดการฝึกอบรมตามคู่มือการฝึกอบรม (ตามข้อกำหนด ISO9001:2000) จากนั้นจึงเป็นการฝึกงานในหน้าที่งานจริง ในระหว่างปีหรือตามที่เห็นสมควรก็ยังมีฝึกอบรมอื่นๆ อีกที่เหมาะสมกับหน้าที่การงานของพนักงานนั้นๆ ซึ่งทั้งหมดนี้จะอยู่ในแผนการพัฒนาและฝึกอบรมพนักงานของบริษัทที่ผู้บริหารของบริษัทจะเป็นผู้อนุมัติตั้งแต่ต้นปี

## เป้าหมายการดำเนินงาน (GOAL)

### เป้าหมายการตลาดและการขาย

บริษัท ปทุมไรซ์มิล แอนด์ แกรนารี จำกัด (มหาชน) ยังมีเป้าหมายจะทำให้ข้าวถุงมาบุญครองมียอดขายอยู่ในอันดับต้นๆ บริษัทฯ จึงเน้นสร้างความเข้มแข็งให้กับเครื่องหมายการค้า “ข้าวมาบุญครอง” และ “ข้าวมาบุญครองพลัส” โดยต่อยอดภาพพจน์ของข้าวที่มีคุณภาพดี ราคายุติธรรม และเป็นข้าวแท้ไม่ปลอมปน ตรงตามฉลากที่ระบุชนิดข้าว ทั้งนี้เพื่อให้ผู้บริโภคมีความเชื่อถือความมั่นใจและมีความไว้วางใจใน “ข้าวมาบุญครอง” และ “ข้าวมาบุญครองพลัส”

ในปีที่ผ่านมาทางบริษัทฯ ได้ปรับกลยุทธ์ทางการตลาดโดยเน้นด้านคุณภาพ เพื่อรักษาส่วนแบ่งการตลาด โดยปรับปรุงคุณภาพข้าวถุงหอมมะลิ ข้าวหอมปทุมธานี และข้าวขาวให้ดีกว่าคู่แข่ง ทั้งยังออกสินค้าชนิดใหม่ คือขนาดบรรจุ 1 กก.สำหรับข้าวหอมมะลิพิเศษเกรด 100% และข้าวขาวพิเศษเกรด 100% เพื่อเป็นทางเลือกให้แก่ผู้บริโภคที่ปัจจุบันที่ต้องประสบกับปัญหาภาวะเศรษฐกิจ และบริษัทฯ ยังพยายามเพิ่มความพึงพอใจของผู้บริโภคต่อสินค้าของบริษัทฯ ในระยะยาวด้วยคุณภาพของผลิตภัณฑ์เพื่อให้ผู้บริโภคเป็นสื่อโฆษณาด้วยการบอกปากต่อปากต่อไป

ในปี 2551 บริษัทฯ ยังได้รับมาตรฐานรูปมือพนมแบบดีพิเศษ จาก กรมการค้าภายใน กระทรวงพาณิชย์ เนื่องจากบริษัทฯ ได้รับรางวัลการผลิตข้าวสารหอมมะลิบรรจุถุงที่มีคุณภาพสม่ำเสมอเป็นเวลา 4 ปีติดต่อกัน ตั้งแต่เริ่มมีรางวัลดังกล่าว ดังนั้นบริษัทจึงได้เปลี่ยนแปลงตราสัญลักษณ์มาตรฐานรูปมือพนมของบรรจุภัณฑ์สำหรับสินค้าข้าวหอมมะลิพิเศษเกรด 100% เป็นตราสัญลักษณ์มาตรฐานรูปมือพนมแบบดีพิเศษซึ่งบริษัทฯ เป็นผู้ผลิตรายแรกที่ได้รับตราสัญลักษณ์ดังกล่าว และปัจจุบันก็มีเพียงสองรายเท่านั้น เป็นการต่อยอดภาพลักษณ์ที่ดีของข้าวบรรจุถุงตรามาบุญครอง และทำให้สร้างความเชื่อถือและความมั่นใจแก่ผู้บริโภคได้อีกทางหนึ่งด้วย

### เป้าหมายการผลิตและการควบคุมคุณภาพ

บริษัทฯ มีเป้าหมายที่จะผลิตสินค้าที่มีคุณภาพดีโดยมีต้นทุนที่ต่ำ เป้าหมายนี้ได้สะท้อนให้เห็นในการดำเนินการจัดทำระบบบริหารคุณภาพ ISO9001:2000 โดยมีนโยบายคุณภาพดังนี้ “กลุ่มบริษัท ปทุมไรซ์มิล แอนด์ แกรนารี จำกัด (มหาชน) สร้างความพอใจให้ลูกค้าและพัฒนาอย่างต่อเนื่อง” และเพื่อให้นโยบายนี้มีผลสำเร็จในทางปฏิบัติ ทางบริษัทฯ จึงมีวัตถุประสงค์คุณภาพรองรับอีกหลายข้อใช้เป็นดัชนีการวัดประสิทธิภาพในการผลิต และในการควบคุมคุณภาพของผลิตภัณฑ์ทุกชนิดของบริษัท

บริษัทฯ ได้ดำเนินการจัดทำระบบ GMP (Good Manufacturing Practice) เพื่อเป็นหลักในการประกันคุณภาพด้านความปลอดภัยของอาหาร และระบบ HACCP (Hazard Analysis and Critical Control Point) เพื่อเป็นหลักในการควบคุมกระบวนการผลิต โดยเน้นจุดที่สำคัญในการควบคุมอันตรายไม่ให้เป็นสู่ผู้บริโภค ทั้ง 2 ระบบได้ผ่านการตรวจประเมินและรับรองโดยบริษัท เอสจีเอส (ประเทศไทย) จำกัด ซึ่งโรงบรรจุข้าวถุงของบริษัทฯ เป็นแห่งแรกในประเทศไทยที่ผ่านการรับรองทั้ง 2 ระบบ

### เป้าหมายการกระจายความเสี่ยงในธุรกิจ

บริษัทฯ มีเป้าหมายที่จะกระจายความเสี่ยงของธุรกิจที่ทำอยู่ในปัจจุบัน แม้ว่าธุรกิจข้าวจะพิสูจน์ในตัวของตัวเองแล้วว่า ไม่ว่าเศรษฐกิจของประเทศจะขึ้นหรือลง ข้าวก็ยังคงขายได้ เพราะคนไทยทุกคนบริโภคข้าวทุกวัน แต่ธุรกิจข้าวก็มีคู่แข่งเป็นจำนวนมาก ดังนั้น ทางบริษัทฯ จึงกำหนดการพัฒนาสายผลิตภัณฑ์ให้กว้างขึ้น โดยในปีนี้บริษัทได้เพิ่มมูลค่าสินค้าด้วยการออกผลิตภัณฑ์ใหม่คือ ข้าว “GABA RICE” ภายใต้เครื่องหมายตราสินค้า “มาบุญครองพลัส” ซึ่งจะเน้นผลิตภัณฑ์ที่มาจากข้าว โดยเฉพาะอย่างยิ่งการเพิ่มมูลค่าแก่ผลิตภัณฑ์พลอยได้ เช่น การผลิตแบ่งข้าวเจ้าจากปลายข้าว ซึ่งขายเป็นอาหารสัตว์ในราคาต่ำ เป็นต้น นอกจากนี้ บริษัทฯ มีการกระจายความเสี่ยงในการดำเนินธุรกิจโดยได้ดำเนินธุรกิจโรงไฟฟ้าขนาดเล็ก โดยใช้เชื้อเพลิงจากแกลบเพื่อขายไฟฟ้าให้แก่การไฟฟ้าฝ่ายผลิตแห่งประเทศไทยตั้งแต่ปี 2545 เป็นต้นมา

## โครงสร้างเงินทุน

### 1. หลักทรัพย์ของบริษัท

- (ก) บริษัทมีทุนจดทะเบียน 900 ล้านบาท เรียกชำระแล้ว 600 ล้านบาท แบ่งเป็นหุ้นสามัญ 60,000,000 หุ้น มูลค่าหุ้นละ 10 บาท
- (ข) หุ้นประเภทอื่นที่มีสิทธิหรือเงื่อนไขแตกต่างจากหุ้นสามัญ  
ไม่มี
- (ค) โครงการออกและเสนอขายหุ้นหรือหลักทรัพย์แปลงสภาพ  
ไม่มี
- (ง) หลักทรัพย์อื่นที่ไม่ใช่หุ้นสามัญ  
ไม่มี
- (จ) Shareholding Agreement ของกลุ่มผู้ถือหุ้นรายใหญ่ระหว่างกันฯ  
ไม่มี

### 2. ผู้ถือหุ้น

ผู้ถือหุ้นมีเพียงรายเดียวที่ถือหุ้นเกิน 10% คือ บริษัท เอ็ม บี เค จำกัด (มหาชน) ซึ่งเป็นบริษัทที่ดำเนินธุรกิจพัฒนาอสังหาริมทรัพย์

รายชื่อผู้ถือหุ้นสูงสุด 10 รายแรก ณ วันปิดสมุดทะเบียน 12 พฤษภาคม 2552 มีดังนี้

	ล้านหุ้น	(%)
1. บริษัท เอ็ม บี เค จำกัด (มหาชน)	44.71	74.52
2. บริษัททุนธนชาติ จำกัด (มหาชน)	5.88	9.79
3. บริษัทหลักทรัพย์ ธนชาติ จำกัด	2.64	4.40
4. บริษัท ธนชาติประกันชีวิต จำกัด	1.96	3.27
5. บริษัท ธนชาติประกันภัย จำกัด	1.28	2.13
6. DBS BANK A/C DBS NOMINEES	0.58	0.97
7. นางพัชรินทร์ พูนศิริวงศ์	0.30	0.50
8. บริษัท พจนกิจ จำกัด	0.25	0.42
9. นางสาวอดิษฐ์ ตันติวิท	0.22	0.37
10. บริษัท ไทยเอ็นวีดีอาร์ จำกัด	0.21	0.36

## โครงสร้างการจัดการ

โครงสร้างการจัดการของคณะกรรมการบริษัท มีรายละเอียดดังนี้

โครงสร้างการจัดการของคณะกรรมการบริษัท มีรายละเอียดดังนี้

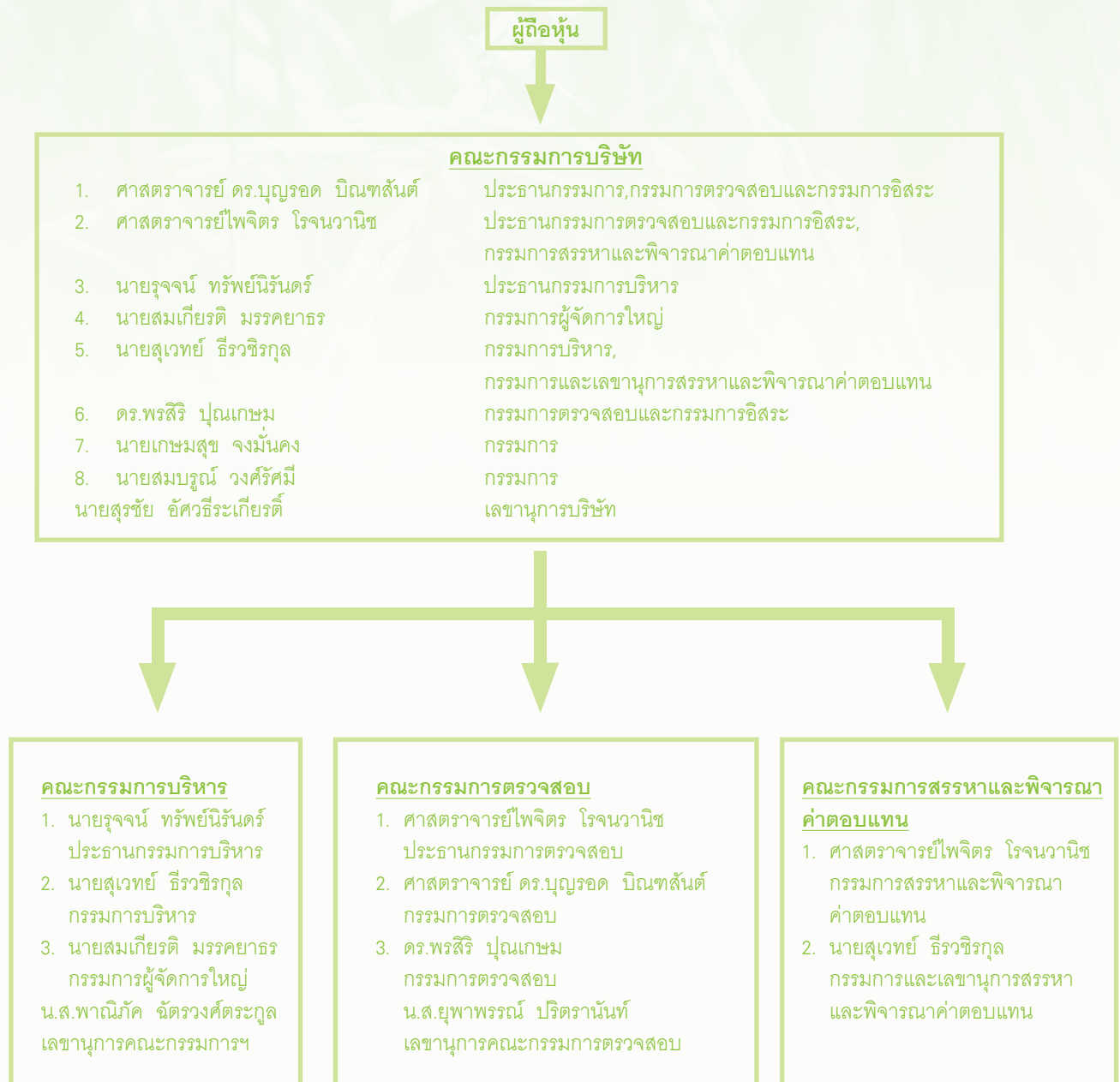



### ๑ คณะกรรมการบริษัท

มีอำนาจหน้าที่ดูแลและจัดการบริษัท ให้เป็นไปตามกฎหมาย วัตถุประสงค์และข้อบังคับของบริษัท รวมทั้งมติของที่ประชุมผู้ถือหุ้น คณะกรรมการมีอำนาจมอบหมายให้กรรมการคนใดคนหนึ่งหรือหลายคนหรือบุคคลอื่น กระทำการอย่างใดแทนคณะกรรมการได้ รวมทั้งมีอำนาจแต่งตั้งกรรมการจำนวนหนึ่งตามที่เห็นสมควรให้เป็นคณะกรรมการบริหาร และในจำนวนนี้ให้กรรมการคนหนึ่งเป็นประธานกรรมการบริหาร โดยให้มีอำนาจหน้าที่ควบคุมดูแลกิจการของบริษัทตามที่คณะกรรมการมอบหมาย และให้กรรมการผู้จัดการใหญ่เป็นกรรมการบริหารโดยตำแหน่ง

คณะกรรมการต้องมีอย่างน้อย 5 ท่าน จะถือหุ้นของบริษัทหรือไม่ก็ได้ แต่กรรมการไม่น้อยกว่าครึ่งหนึ่งของจำนวนกรรมการ ทั้งหมดต้องเป็นผู้มีถิ่นฐานอยู่ในราชอาณาจักร การเลือกตั้งกรรมการของบริษัทกระทำโดยที่ประชุมผู้ถือหุ้นตามหลักเกณฑ์และวิธีการตามข้อบังคับของบริษัท โดยในการประชุมสามัญประจำปีทุกครั้ง ให้กรรมการ 1 ใน 3 ของจำนวนกรรมการนั้นพ้นจากตำแหน่ง โดยในปีที่ 1 และ 2 ให้ใช้วิธีจับฉลาก ส่วนในปีต่อไป ให้กรรมการซึ่งอยู่ในตำแหน่งนานที่สุดเป็นผู้พ้นจากตำแหน่งกรรมการซึ่งพ้นจากตำแหน่งด้วยเหตุดังกล่าวอาจได้รับเลือกตั้งให้กลับมารับตำแหน่งอีกก็ได้ นอกจากการพ้นตำแหน่งตามวาระข้างต้น กรรมการพ้นจากตำแหน่งเมื่อตาย หรือลาออกโดยทำเป็นหนังสือยื่นต่อบริษัท หรือขาดคุณสมบัติมีลักษณะต้องห้ามตามกฎหมาย หรือที่ประชุมผู้ถือหุ้นมีมติให้ออกด้วยคะแนนเสียงไม่น้อยกว่า 3 ใน 4 ของจำนวนผู้ถือหุ้นที่เข้าประชุมและมีสิทธิออกเสียง หรือศาลมีคำสั่งให้ออก

อำนาจกรรมการและข้อจำกัดอำนาจกรรมการ

1. ชื่อและจำนวนกรรมการ ซึ่งมีอำนาจลงลายมือชื่อแทนบริษัท คือ นายรุจจน์ ทรัพย์นิรันดร์ หรือ นายสมเกียรติ มรรคยาธร หรือ นายสุเวทย์ ธีรวิชิตกุล หรือ นายเกษมสุข จงมันคง หรือ นายสมบุญ วงศ์วิเศษ กรรมการสองในห้าท่านนี้ลงลายมือชื่อร่วมกันและประทับตราสำคัญของบริษัท
2. ข้อจำกัดอำนาจกรรมการไม่มี

### ๑ คณะกรรมการบริหาร

คณะกรรมการบริหารแต่งตั้งโดยคณะกรรมการบริษัท คณะกรรมการบริหารมีอำนาจหน้าที่ควบคุมดูแลกิจการของบริษัท ตามที่คณะกรรมการบริษัทมอบหมาย คณะกรรมการบริหารประกอบไปด้วย ประธานคณะกรรมการบริหาร กรรมการผู้จัดการใหญ่ และกรรมการ

คณะกรรมการบริหาร จะประชุมร่วมกับคณะทำงานของบริษัทอย่างน้อยเดือนละ 1 ครั้ง เพื่อพิจารณาวาระต่าง ๆ เช่น ผลการดำเนินงานประจำเดือน, งบประมาณ, แผนการลงทุนระยะสั้นระยะยาว, และเรื่องอื่นๆ ตามที่ได้รับมอบหมายจากคณะกรรมการบริษัท จากนั้นคณะกรรมการบริหารจะรายงานต่อไปยังคณะกรรมการบริษัทในการประชุมคณะกรรมการซึ่งมีทุกเดือน

### ๑ คณะกรรมการตรวจสอบ

คณะกรรมการตรวจสอบแต่งตั้งโดยคณะกรรมการบริษัท ตามหลักเกณฑ์และคุณสมบัติตามที่ตลาดหลักทรัพย์แห่งประเทศไทยกำหนด และรายงานโดยตรงต่อคณะกรรมการบริษัท

คณะกรรมการตรวจสอบประกอบด้วย ประธานกรรมการตรวจสอบ กรรมการตรวจสอบ 2 ท่าน และเลขานุการคณะกรรมการตรวจสอบ โดยคณะกรรมการตรวจสอบมีหน้าที่และความรับผิดชอบดังนี้

1. สอบทานให้บริษัทมีการรายงานทางการเงินอย่างถูกต้องและเพียงพอ
2. สอบทานให้บริษัทมีระบบการควบคุมภายใน (internal control) และระบบการตรวจสอบภายใน (internal audit) ที่เหมาะสมและมีประสิทธิภาพ และพิจารณาความเป็นอิสระของหน่วยงานตรวจสอบภายใน ตลอดจนให้ความเห็นชอบในการพิจารณาแต่งตั้งโยกย้าย เลิกจ้างหัวหน้าหน่วยงานตรวจสอบภายใน หรือหน่วยงานอื่นใดที่รับผิดชอบเกี่ยวกับการตรวจสอบภายใน
3. สอบทานให้บริษัทปฏิบัติตามกฎหมายว่าด้วยหลักทรัพย์และตลาดหลักทรัพย์ข้อกำหนดตลาดหลักทรัพย์ และกฎหมายที่เกี่ยวข้องกับธุรกิจของบริษัท

- 4 พิจารณา คัดเลือก เสนอแต่งตั้งบุคคลซึ่งมีความเป็นอิสระเพื่อทำหน้าที่เป็นผู้สอบบัญชีของบริษัท และเสนอค่าตอบแทนของบุคคลดังกล่าว รวมทั้งเข้าร่วมประชุมกับผู้สอบบัญชีโดยไม่มีฝ่ายจัดการเข้าร่วมประชุมด้วยอย่างน้อยปีละ 1 ครั้ง
- 5 พิจารณารายการที่เกี่ยวข้องกันหรือรายการที่อาจมีความขัดแย้งทางผลประโยชน์ ให้เป็นไปตามกฎหมายและข้อกำหนดของตลาดหลักทรัพย์ ทั้งนี้ เพื่อให้มั่นใจว่ารายการดังกล่าวสมเหตุสมผลและเป็นประโยชน์สูงสุดต่อบริษัท
- 6 จัดทำรายงานของคณะกรรมการตรวจสอบ โดยเปิดเผยไว้ในรายงานประจำปีของบริษัท ซึ่งมีรายงานดังกล่าวต้องลงนามโดยประธานคณะกรรมการตรวจสอบและต้องประกอบด้วยข้อมูลอย่างน้อย ดังต่อไปนี้
  - (ก) ความเห็นเกี่ยวกับความถูกต้อง ครบถ้วน เป็นที่เชื่อถือได้ของรายงานทางการเงินของบริษัท
  - (ข) ความเห็นเกี่ยวกับความเพียงพอของระบบควบคุมภายในของบริษัท
  - (ค) ความเห็นเกี่ยวกับการปฏิบัติตามกฎหมายว่าด้วยหลักทรัพย์และตลาดหลักทรัพย์ ข้อกำหนดของตลาดหลักทรัพย์ หรือกฎหมายที่เกี่ยวข้องกับธุรกิจของบริษัท
  - (ง) ความเห็นเกี่ยวกับความเหมาะสมของผู้สอบบัญชี
  - (จ) ความเห็นเกี่ยวกับรายการที่อาจมีความขัดแย้งทางผลประโยชน์
  - (ฉ) จำนวนการประชุมคณะกรรมการตรวจสอบ และการเข้าร่วมประชุมของกรรมการตรวจสอบแต่ละท่าน
  - (ช) ความเห็นหรือข้อสังเกตโดยรวมที่คณะกรรมการตรวจสอบได้รับจากการปฏิบัติหน้าที่ตามกฎหมายบัตร (charter) (โปรดดู เรื่องกฎบัตรคณะกรรมการตรวจสอบหน้า 70)
  - (ซ) รายการอื่นที่เห็นว่าผู้ถือหุ้นและผู้ลงทุนทั่วไปควรทราบภายใต้ขอบเขตหน้าที่และความรับผิดชอบที่ได้รับมอบหมายจากคณะกรรมการบริษัท
- 7 ปฏิบัติการอื่นใดตามที่คณะกรรมการของบริษัทมอบหมาย ด้วยความเห็นชอบจากคณะกรรมการตรวจสอบ คณะกรรมการตรวจสอบ ได้จัดให้มีการประชุมเดือนละครั้งร่วมกับฝ่ายตรวจสอบภายในและฝ่ายจัดการเพื่อพิจารณาข้อเสนอแนะต่างๆ ที่ฝ่ายตรวจสอบภายในได้ให้ความเห็นไว้ และสรุปประเด็นสาระสำคัญ เสนอต่อที่ประชุมคณะกรรมการบริษัทต่อไป

#### ๑ คณะกรรมการสรรหาและพิจารณาค่าตอบแทน

คณะกรรมการบริษัทฯ ได้แต่งตั้งคณะกรรมการสรรหาและพิจารณาค่าตอบแทน โดยมีขอบเขตการปฏิบัติหน้าที่ของคณะกรรมการสรรหาและพิจารณาค่าตอบแทนดังนี้

- สรรหาและกำหนดค่าตอบแทนสำหรับตำแหน่งกรรมการ และกรรมการผู้จัดการใหญ่ มีหน้าที่และความรับผิดชอบดังนี้
1. สรรหาผู้ที่เห็นสมควรดำรงตำแหน่งกรรมการบริษัท และนำเสนอคณะกรรมการบริษัทเพื่อพิจารณาอนุมัติหรือนำเสนอที่ประชุมผู้ถือหุ้นแล้วแต่กรณี
2. สรรหาและพิจารณาค่าตอบแทนของผู้ที่เห็นสมควรดำรงตำแหน่งกรรมการผู้จัดการใหญ่ โดยพิจารณาจากหน้าที่ความรับผิดชอบ สถานะทางการเงินของบริษัท และระดับอัตราค่าตอบแทนซึ่งเปรียบเทียบกับเกณฑ์มาตรฐานอุตสาหกรรมและนำเสนอคณะกรรมการบริษัทเพื่อพิจารณาอนุมัติ
3. พิจารณาผลการปฏิบัติงานของกรรมการผู้จัดการใหญ่ในแต่ละปี เพื่อนำเสนอขออนุมัติปรับอัตราเงินเดือนหรือผลประโยชน์อื่นใดจากคณะกรรมการบริษัท
4. ภารกิจอื่นๆ ตามที่คณะกรรมการบริษัทมอบหมาย

## คำตอบแทนกรรมการและผู้บริหาร

คำตอบแทนกรรมการและผู้บริหารในปีที่ผ่านมา สิ้นสุด ณ วันที่ 30 มิถุนายน 2552

### 1. คำตอบแทนรวมที่เป็นตัวเงิน

บุคคลผู้ได้รับคำตอบแทน	จำนวน (คน)	ลักษณะของผลตอบแทน	จำนวนเงิน (ล้านบาท)
- กรรมการ	8	เบี้ยประชุม/เบี้ยกรรมการ/บำเหน็จกรรมการ	3.99
- กรรมการบริหาร	3	เบี้ยประชุม	0.18
- กรรมการตรวจสอบ	3	เบี้ยกรรมการ	0.70
- กรรมการสรรหา	2	เบี้ยประชุม	0.06
- ผู้บริหารระดับสูง	8	เงินเดือนและโบนัส	15.41

### 2. คำตอบแทนอื่น (ถ้ามี)

ไม่มี

## กฎบัตรคณะกรรมการตรวจสอบ

### วัตถุประสงค์

คณะกรรมการบริษัท ได้มอบหมายให้คณะกรรมการตรวจสอบปฏิบัติหน้าที่เพื่อสนับสนุนด้านการกำกับดูแลกิจการ การสอบทานความถูกต้องเชื่อถือได้ของรายงานทางการเงิน ระบบการควบคุมภายใน ระบบการบริหารความเสี่ยง การตรวจสอบภายใน การปฏิบัติตามกฎหมายและระเบียบข้อบังคับที่เกี่ยวข้องรวมถึงการกำกับดูแลการปฏิบัติงานของบริษัท ย่อยและบริษัทร่วม เพื่อให้การบริหารจัดการต่าง ๆ ของบริษัทและบริษัทย่อยและบริษัทร่วมเป็นไปอย่างมีประสิทธิภาพ ประสิทธิผล และโปร่งใส

### 1. องค์ประกอบ

- 1.1 คณะกรรมการบริษัท หรือ ผู้ถือหุ้นเป็นผู้แต่งตั้งประธานคณะกรรมการตรวจสอบ และกรรมการตรวจสอบ ตามหลักเกณฑ์ เงื่อนไข และข้อบังคับของตลาดหลักทรัพย์แห่งประเทศไทย
- 1.2 คณะกรรมการตรวจสอบประกอบด้วยกรรมการอย่างน้อย 3 ท่าน โดยต้องประกอบด้วย ผู้มีความรู้ และประสบการณ์เพียงพอในการทำหน้าที่สอบทานงบการเงินได้อย่างน้อย 1 ท่าน
- 1.3 หัวหน้าหน่วยงานตรวจสอบภายในเป็นเลขานุการของคณะกรรมการตรวจสอบ

### 2. คุณสมบัติ

- 2.1 เป็นกรรมการอิสระตามหลักเกณฑ์ เงื่อนไข และข้อบังคับที่ตลาดหลักทรัพย์แห่งประเทศไทยกำหนด และสามารถให้ความเห็นหรือรายงานผลการปฏิบัติงานตามหน้าที่ที่ได้รับมอบหมายอย่างอิสระ
- 2.2 สามารถปฏิบัติงานได้อย่างเพียงพอในฐานะเป็นกรรมการตรวจสอบ

### 3. วาระการดำรงตำแหน่ง

ประธานกรรมการตรวจสอบและกรรมการตรวจสอบ ดำรงตำแหน่งตามวาระการดำรงตำแหน่งของกรรมการบริษัท

#### 4. หน้าที และความรับผิดชอบ

##### 4.1 การควบคุมภายใน และการตรวจสอบภายใน

- 4.1.1 สอบทานให้บริษัทมีระบบการควบคุมภายใน (Internal control) และระบบการตรวจสอบภายใน (Internal Audit) ที่เหมาะสมและมีประสิทธิผล
- 4.1.2 พิจารณาความเป็นอิสระของหน่วยงานตรวจสอบภายใน
- 4.1.3 พิจารณานโยบายการตรวจสอบประจำปีของบริษัทร่วมกับหน่วยงานตรวจสอบภายใน โดยคำนึงถึงความเสี่ยงที่เกี่ยวข้อง
- 4.1.4 ดูแลให้ฝ่ายจัดการมีการแก้ไขข้อบกพร่องที่ตรวจสอบพบ และติดตามให้หน่วยงานที่เกี่ยวข้องแก้ไขข้อบกพร่องนั้น เพื่อให้การดำเนินงานเป็นไปอย่างมีประสิทธิภาพ
- 4.1.5 สอบทานหลักฐาน หรือ ได้ส่วนภายในเมื่อมีข้อสงสัยว่ามีการดำเนินการที่อาจมีผลกระทบต่อองค์กร มีนัยสำคัญ หรือ มีข้อบกพร่อง หรือ มีความขัดแย้งทางผลประโยชน์ที่อาจมีผลต่อการดำเนินงาน หรือ ระบบการควบคุมภายใน และนำเสนอคณะกรรมการบริษัทพิจารณาต่อไป
- 4.1.6 พิจารณาแต่งตั้ง เลิกจ้าง หรือกำหนดค่าตอบแทนที่เหมาะสมแก่ผู้ตรวจสอบภายใน

##### 4.2 รายงานงบการเงินและการเปิดเผยข้อมูล

- 4.2.1 สอบทานให้บริษัทมีรายงานทางการเงินอย่างถูกต้องตามควร เพียงพอ และเชื่อถือได้เป็นไปตามหลักการบัญชีที่รับรองทั่วไป
- 4.2.2 พิจารณารายการที่เกี่ยวข้อง หรือ รายการที่อาจมีความขัดแย้งทางผลประโยชน์ให้เป็นไปตามกฎหมาย และข้อกำหนดของตลาดหลักทรัพย์ เพื่อให้มั่นใจว่ามีความสมเหตุสมผลและเป็นประโยชน์สูงสุดต่อบริษัท
- 4.2.3 สอบทานหลักฐานหากมีข้อสงสัยเกี่ยวกับการดำเนินการที่อาจมีผลกระทบต่อผลการดำเนินงานของบริษัทอย่างมีนัยสำคัญ หรือ ความขัดแย้งทางผลประโยชน์ที่อาจมีผลกระทบต่อผลการดำเนินงานของบริษัท

##### 4.3 ผู้สอบบัญชี

- 4.3.1 พิจารณา คัดเลือก เสนอค่าตอบแทน และเสนอแต่งตั้งบุคคลซึ่งมีความเป็นอิสระ เพื่อทำหน้าที่เป็นผู้สอบบัญชีของบริษัท
- 4.3.2 เข้าร่วมประชุมกับผู้สอบบัญชี โดยไม่มีฝ่ายจัดการเข้าร่วมประชุมด้วยอย่างน้อยปีละ 1 ครั้ง
- 4.3.3 เสนอแนะให้ผู้สอบบัญชีสอบทาน หรือ ตรวจสอบรายการที่เห็นว่าจำเป็นและเป็นเรื่องสำคัญในระหว่างการตรวจสอบบัญชีของบริษัทได้

##### 4.4 การปฏิบัติตามข้อกำหนดและกฎหมาย

- 4.4.1 สอบทานว่าบริษัทได้มีการปฏิบัติตามกฎหมาย ข้อกำหนดของตลาดหลักทรัพย์ หรือกฎระเบียบของหน่วยงานราชการ
- 4.4.2 สอบทานหลักฐาน กรณีมีข้อสงสัยว่ามีรายการหรือการกระทำใดๆ ที่อาจฝ่าฝืนกฎหมาย หรือข้อกำหนดของตลาดหลักทรัพย์ หรือ กฎระเบียบของหน่วยงานราชการ ซึ่งมีหรืออาจมีผลกระทบต่อฐานะการเงิน และผลการดำเนินงานของบริษัทอย่างมีนัยสำคัญ

##### 4.5 การบริหารความเสี่ยง

สอบทานระบบการบริหารจัดการความเสี่ยง

##### 4.6 ความรับผิดชอบอื่นๆ

ประสานงานกับคณะกรรมการตรวจสอบบริษัทในเครือ (ถ้ามี) ในการปฏิบัติงานตรวจสอบของบริษัทและบริษัทในกลุ่ม รวมถึงการปฏิบัติงานในการกิจอื่นๆ ตามที่คณะกรรมการบริษัทมอบหมาย



#### 4.7 การจัดหาผู้เชี่ยวชาญเฉพาะด้าน

ในกรณีจำเป็นคณะกรรมการตรวจสอบอาจเสนอแนะคณะกรรมการบริษัทให้มีการว่าจ้าง หรือนำผู้เชี่ยวชาญเฉพาะด้านมาร่วมพิจารณาปรึกษาในการแก้ปัญหาของบริษัท

### 5. การประชุม

- 5.1 กำหนดให้มีการประชุมคณะกรรมการตรวจสอบตามปกติเดือนละ 1 ครั้ง ทั้งนี้อาจมีการจัดการประชุมเพิ่มเติมจากที่กำหนดได้ตามที่เห็นสมควร
- 5.2 องค์ประชุมคณะกรรมการตรวจสอบ ประกอบด้วยจำนวนผู้เข้าประชุมไม่น้อยกว่ากึ่งหนึ่งของกรรมการตรวจสอบทั้งหมด
- 5.3 คณะกรรมการตรวจสอบมีอำนาจเชิญฝ่ายจัดการ หรือ ผู้ที่เกี่ยวข้องเข้าร่วมประชุม ชี้แจงให้ความเห็น หรือ จัดส่งเอกสารที่เกี่ยวข้องตามความจำเป็นได้
- 5.4 กรรมการตรวจสอบที่มีส่วนได้เสียในเรื่องใด กรรมการตรวจสอบท่านนั้นจะไม่เข้าร่วมประชุม หรือแสดงความเห็นในเรื่องดังกล่าว

### 6. การรายงาน

- 6.1 รายงานต่อคณะกรรมการบริษัทเพื่อดำเนินการปรับปรุงแก้ไข กรณีที่มีการกระทำที่อาจมีผลกระทบต่อองค์กรอย่างมีนัยสำคัญทั้งในเรื่องฐานะการเงิน ผลการดำเนินงาน ความขัดแย้งทางผลประโยชน์การทุจริต ข้อบกพร่องต่างๆ ที่เกี่ยวกับระบบการควบคุมภายใน การปฏิบัติที่ขัดต่อกฎหมาย หรือต่อข้อกำหนดของตลาดหลักทรัพย์ หรือ กฎระเบียบของหน่วยงานราชการ
- 6.2 จัดทำรายงานสรุปการปฏิบัติหน้าที่ และการกำกับดูแลกิจการของคณะกรรมการตรวจสอบ แสดงไว้ในรายงานประจำปีของบริษัท

## คณะกรรมการ

ศาสตราจารย์ ดร.บุญรอด บิณฑสันต์  
ประธานกรรมการ, กรรมการตรวจสอบ และกรรมการอิสระ  
อายุ 94 ปี

### คุณวุฒิการศึกษา

- D.SC (ไฟฟ้าพลังน้ำ) Harvard University, U.S.A.
- M.S. Electrical Engineering (เกียรตินิยม) Massachusetts Institute of Technology, U.S.A.

### ประวัติการอบรมเกี่ยวกับกรรมการ

- ไม่มี -

### ประสบการณ์การทำงาน

ปัจจุบัน	ประธานมูลนิธินิสิตเก่าจุฬาลงกรณ์มหาวิทยาลัย ประธานกรรมการบริษัท ธนชาติประกันภัย จำกัด
2518-2538	นายกสภาจุฬาลงกรณ์มหาวิทยาลัย
2518	ประธานกรรมการ การประปานครหลวง
2514	รัฐมนตรีว่าการทบวงมหาวิทยาลัย

### สัดส่วนการถือหุ้นในบริษัท (%)

- ไม่มี -

### ความสัมพันธ์ทางครอบครัวระหว่างผู้บริหารด้วยกัน

- ไม่มี -

## ศาสตราจารย์ ไพจิตร โรจนวานิช

### ประธานกรรมการตรวจสอบ และกรรมการอิสระ

อายุ 81 ปี

#### คุณวุฒิการศึกษา

- ปริญญาโท ทางการคลัง มหาวิทยาลัยเพนซิลวาเนีย
- ประกาศนียบัตรชั้นสูงทางบัญชี มหาวิทยาลัยธรรมศาสตร์
- ปริญญาตรี ทางกฎหมาย มหาวิทยาลัยธรรมศาสตร์
- ประกาศนียบัตรหลักสูตรป้องกันราชอาณาจักร รุ่นที่ 25 ปี 2525 วิทยาลัยป้องกันราชอาณาจักร

#### ประวัติการอบรมเกี่ยวกับกรรมการ

- สมาคมส่งเสริมสถาบันกรรมการบริษัทไทย (IOD)
- หลักสูตร Director Certification Program (DCP) ปี 2546
  - หลักสูตร Director Accreditation Program (DAP) ปี 2547
  - หลักสูตร Audit Committee Program (ACP) ปี 2549

#### ประสบการณ์การทำงาน

- ปัจจุบัน ประธานกรรมการตรวจสอบ และกรรมการอิสระ
- บริษัท เอ็ม บี เค จำกัด (มหาชน)
  - บริษัท มูราโมโต้ อิเลคตรอน จำกัด (มหาชน)
- ประธานกรรมการ
- บริษัท สำนักงานกฎหมายฟาร์อีส จำกัด
- กรรมการอิสระ และกรรมการตรวจสอบ
- บริษัท จี สตีล จำกัด (มหาชน)
- 2532 อธิบดีกรมสรรพสามิต กระทรวงการคลัง
- 2531 อธิบดีกรมธนารักษ์ กระทรวงการคลัง
- 2526-2530 รองปลัดกระทรวงการคลัง

#### สัดส่วนการถือหุ้นในบริษัท (%)

- ไม่มี -

#### ความสัมพันธ์ทางครอบครัวระหว่างผู้บริหารด้วยกัน

- ไม่มี -

นายรุจน์ ทรัพย์นิรันดร์  
ประธานกรรมการบริหาร  
อายุ 58 ปี

#### คุณวุฒิการศึกษา

- M.S. Computer, University of Oklahoma, U.S.A.
- M.B.A. Finance, Central State University, U.S.A.
- B.S. Computer, Central State University, U.S.A.
- พศ.บ. จุฬาลงกรณ์มหาวิทยาลัย

#### ประวัติการอบรมเกี่ยวกับกรรมการ

- สมาคมส่งเสริมสถาบันกรรมการบริษัทไทย (IOD)
- หลักสูตร Director Certification Program (DCP) ปี 2546
- หลักสูตร Director Accreditation Program (DAP) ปี 2546

#### ประสบการณ์การทำงาน

- |           |  |
|-----------|--|
| ปัจจุบัน  | กรรมการ  |
|           | - บริษัท ฟิอาร์จี ฟิวชล จำกัด                    |
|           | - บริษัท ราชสีมาไรซ์ จำกัด                       |
|           | - บริษัท สีมาแพค จำกัด                           |
| 2546-2548 | กรรมการ และกรรมการพิจารณาผลตอบแทนผู้บริหาร       |
|           | - ธนาคาร ธนชาติ จำกัด (มหาชน)                    |
| 2537-2548 | กรรมการผู้จัดการใหญ่                             |
|           | - บริษัท ปทุมไรซ์มิล แอนด์ แกรนารี จำกัด (มหาชน) |
| 2532-2537 | ผู้จัดการฝ่ายวางแผน                              |
|           | - บริษัท เอสซี สแตนดาร์ด (ประเทศไทย) จำกัด       |

#### สัดส่วนการถือหุ้นในบริษัท (%)

0.0000017

#### ความสัมพันธ์ทางครอบครัวระหว่างผู้บริหารด้วยกัน

- ไม่มี -



นายสุเวทย์ อีรวชิรกุล

กรรมการบริหาร

อายุ 50 ปี

#### คุณวุฒิการศึกษา

- ปริญญาโท สาขาบริหารธุรกิจ Wagner College, NY นิวยอร์ก ประเทศสหรัฐอเมริกา

#### ประวัติการอบรมเกี่ยวกับกรรมการ

- สมาคมส่งเสริมสถาบันกรรมการบริษัทไทย (IOD)
- หลักสูตร Director Certification Program (DCP) Class 9/2001
- หลักสูตร Audit Committee Program (ACP) Class 15/2006

#### ประสบการณ์การทำงาน

- 2545 – ปัจจุบัน กรรมการและกรรมการผู้อำนวยการ
- บริษัท เอ็ม บี เค จำกัด (มหาชน)
- ปัจจุบัน กรรมการบริหาร
- บริษัท เอ็ม บี เค จำกัด (มหาชน)
- ประธานกรรมการ และกรรมการ
- บริษัทย่อย และบริษัทร่วม ของบริษัท เอ็ม บี เค จำกัด (มหาชน)
- 2550 – ปัจจุบัน กรรมการอิสระและกรรมการตรวจสอบ
- บริษัท ไอ เอฟ เอส แคปปิตอล (ประเทศไทย) จำกัด (มหาชน)
- 2548 – ปัจจุบัน กรรมการอิสระและกรรมการตรวจสอบ
- บริษัท ไทยรุ่ง ยูเนี่ยนคาร์ จำกัด (มหาชน)
- 2543 – ปัจจุบัน กรรมการ
- โรงแรมรอยัลล่อคิด (ประเทศไทย) จำกัด (มหาชน)
- 2537 – ปัจจุบัน กรรมการ
- บริษัท วชิรฉัตร คอนสัลแตนท์ จำกัด

#### สัดส่วนการถือหุ้นในบริษัท (%)

0.0000003

#### ความสัมพันธ์ทางครอบครัวระหว่างผู้บริหารด้วยกัน

เป็นพี่เขยนายสมเกียรติ มรรคยาธร

นายสมเกียรติ มรรคยาธร  
กรรมการผู้จัดการใหญ่  
อายุ 43 ปี

#### คุณวุฒิการศึกษา

- Master in Marketing มหาวิทยาลัยธรรมศาสตร์

#### ประวัติการอบรมเกี่ยวกับกรรมการ

- สมาคมส่งเสริมสถาบันกรรมการบริษัทไทย (IOD)
- หลักสูตร Director Accreditation Program (DAP) ปี 2549
  - หลักสูตร Director Certification Program (DCP) ปี 2550

#### ประสบการณ์การทำงาน

- ปัจจุบัน ประธานกรรมการ บริษัท อินโนฟู้ด (ไทยแลนด์) จำกัด
- 2548 – ปัจจุบัน กรรมการบริหาร
- บริษัท พี อาร์ จี ฟู้ด จำกัด
  - บริษัท สี่มาแพค จำกัด
- 2547 – ปัจจุบัน กรรมการบริหาร บริษัท ราชสีมาไรซ์ จำกัด
- 2544 – 2547 ผู้อำนวยการฝ่ายขายและการตลาด
- บริษัท แอ็ดวานซ์ อะโกร จำกัด (มหาชน)
- รองกรรมการผู้จัดการ
- บริษัท ไฮเทค เปเปอร์ จำกัด
- 2542 – 2544 ประธานฝ่ายการตลาด และรักษาการกรรมการผู้จัดการ
- บริษัท เจ แอนด์ เจ มารีน ฟู้ด จำกัด
- 2530 – 2542 ผู้จัดการทั่วไป บริษัท ไอซีซี คอสมอส จำกัด

#### สัดส่วนการถือหุ้นในบริษัท (%)

- ไม่มี -

#### ความสัมพันธ์ทางครอบครัวระหว่างผู้บริหารด้วยกัน

เป็นน้องชายภรรยานายสุเวทย์ ชีวศิริกุล

ดร.พรสิริ ปุณเกษม

กรรมการตรวจสอบ และกรรมการอิสระ

อายุ 57 ปี

#### คุณวุฒิการศึกษา

- Ph.D (Business/Accounting), University of Florida-Gainesville, Florida, U.S.A.
- M.A.S. (Master of Accounting Science), University of Illinois-Champaign, Illinois, U.S.A.ทุนรัฐบาลไทย
- บัณฑิตศึกษา (เกียรตินิยมอันดับสอง) จุฬาลงกรณ์มหาวิทยาลัย

#### ประวัติการอบรมเกี่ยวกับกรรมการ

- สมาคมส่งเสริมสถาบันกรรมการบริษัทไทย (IOD)
- หลักสูตร Director Accreditation Program (DAP) ปี 2551

#### ประสบการณ์การทำงาน

- |                 |  |
|-----------------|--|
| 2549 – ปัจจุบัน | ผู้อำนวยการหลักสูตร M.S. (Internal Auditing)<br>มหาวิทยาลัยหอการค้าไทย   |
| 2547 – 2549     | คณบดีคณะการบัญชี มหาวิทยาลัยธุรกิจบัณฑิต   |
| 2546 – 2547     | รองอธิการบดีฝ่ายบริหาร มหาวิทยาลัยวลัยลักษณ์   |
| 2544 – 2546     | ผู้อำนวยการฝ่ายการเงินและผู้อำนวยการศูนย์ลงทุน สวทช.   |
| 2541 – 2544     | รองอธิการบดีฝ่ายบริหาร มหาวิทยาลัยรังสิต   |
| 2539 – 2541     | ผู้อำนวยการฝ่ายบริหารการเงิน บริษัท ล็อกซ์เลย์ จำกัด (มหาชน)   |
| 2537 – 2539     | ผู้อำนวยการฝ่ายบัญชีและตรวจสอบ   |
|                 | - บริษัท สินบัวหลวง จำกัด (มหาชน)  |
| 2523 – 2537     | - อาจารย์ประจำคณะพาณิชยศาสตร์และการบัญชี, ที่ปรึกษาการบัญชี, และนักวิจัย<br>สำนักบริการวิชาการ จุฬาลงกรณ์มหาวิทยาลัย |
|                 | - ผู้ช่วยผู้สอบบัญชี สำนักงานไพรัชวอเตอร์เฮาส์   |
| 2519 – 2523     | เจ้าหน้าที่ตรวจเงินแผ่นดิน สำนักตรวจเงินแผ่นดิน  |
| 2516 – 2518     | เจ้าหน้าที่วิเคราะห์งบประมาณ   |
|                 | ธนาคาร กรุงเทพ จำกัด (มหาชน) สำนักงานใหญ่  |

#### สัดส่วนการถือหุ้นในบริษัท (%)

- ไม่มี -

#### ความสัมพันธ์ทางครอบครัวระหว่างผู้บริหารด้วยกัน

- ไม่มี -

นายเกษมสุข จงมันคง

กรรมการ

อายุ 50 ปี

#### คุณวุฒิการศึกษา

- บัณฑิตมหาบัณฑิต มหาวิทยาลัยธรรมศาสตร์
- บัณฑิตมหาบัณฑิต จุฬาลงกรณ์มหาวิทยาลัย

#### ประวัติการอบรมเกี่ยวกับกรรมการ

- สมาคมส่งเสริมสถาบันกรรมการบริษัทไทย (IOD)
- หลักสูตร Director Accreditation Program (DAP) ปี 2547

#### ประสบการณ์การทำงาน

- 2546 – ปัจจุบัน รองกรรมการผู้อำนวยการสายการเงินและบริหาร
- บริษัท เอ็ม บี เค จำกัด (มหาชน)
- ปัจจุบัน กรรมการ
- บริษัทย่อยและบริษัทร่วมของบริษัท เอ็ม บี เค จำกัด (มหาชน)

#### สัดส่วนการถือหุ้นในบริษัท (%)

- ไม่มี -

#### ความสัมพันธ์ทางครอบครัวระหว่างผู้บริหารด้วยกัน

- ไม่มี -



## นายสมบุรณ์ วงศ์ศรีศรี

### กรรมการ

อายุ 46 ปี

#### คุณวุฒิการศึกษา

- ปริญญาโท บริหารธุรกิจ NIDA
- ปริญญาโท วิศวกรรมศาสตร์ Oklahoma State University, U.S.A.
- ปริญญาตรี วิศวกรรมศาสตร์ จุฬาลงกรณ์มหาวิทยาลัย

#### ประวัติการอบรมเกี่ยวกับกรรมการ

- สมาคมส่งเสริมสถาบันกรรมการบริษัทไทย (IOD)
- หลักสูตร Director Certification Program (DCP) ปี 2547

#### ประสบการณ์การทำงาน

- 2550 – ปัจจุบัน ผู้ช่วยกรรมการผู้อำนวยการสายพัฒนาธุรกิจ
- บริษัท เอ็ม บี เค จำกัด (มหาชน)
- ปัจจุบัน กรรมการ
- บริษัทย่อยและบริษัทร่วมของบริษัท เอ็ม บี เค จำกัด (มหาชน)
- 2549 – 2550 ผู้ช่วยรองกรรมการผู้อำนวยการ บริษัท เอ็ม บี เค จำกัด (มหาชน)
- 2548 – 2549 กรรมการผู้จัดการ บริษัท สยามอินดัสตรี จำกัด
- 2546 – 2548 ผู้อำนวยการอาวุโสฝ่ายการลงทุนบริษัท เอ็ม บี เค จำกัด (มหาชน)
- 2544 – 2546 ผู้อำนวยการฝ่ายการลงทุน บริษัท เอ็ม บี เค จำกัด (มหาชน)
- 2543 – 2544 ผู้อำนวยการฝ่ายการตลาด บริษัทหลักทรัพย์ BNP
- 2536 – 2543 ผู้อำนวยการฝ่ายการตลาด บริษัทหลักทรัพย์ เอกชาติ จำกัด (มหาชน)
- 2530 – 2536 ผู้อำนวยการฝ่ายการตลาด บริษัท Riken (Thailand) จำกัด

#### สัดส่วนการถือหุ้นในบริษัท (%)

- ไม่มี -

#### ความสัมพันธ์ทางครอบครัวระหว่างผู้บริหารด้วยกัน

- ไม่มี -

## ผู้บริหาร

นายสมเกียรติ มรรคยาธร  
กรรมการผู้จัดการใหญ่  
อายุ 43 ปี

### คุณวุฒิการศึกษา

- Master in Marketing มหาวิทยาลัยธรรมศาสตร์

### ประวัติการอบรมเกี่ยวกับกรรมการ : สมาคมส่งเสริมสถาบันกรรมการบริษัทไทย (IOD)

- หลักสูตร Director Accreditation Program (DAP) ปี 2549
- หลักสูตร Director Certification Program (DCP) ปี 2550

### ประสบการณ์การทำงาน

- |                 |   |
|-----------------|---|
| ปัจจุบัน        | ประธานกรรมการ บริษัท อินโนฟู้ด (ไทยแลนด์) จำกัด |
| 2548 – ปัจจุบัน | กรรมการบริหาร                                   |
|                 | - บริษัท พี อาร์ จี ฟิวเจอร์ จำกัด              |
|                 | - บริษัท สี่มาแพค จำกัด                         |
| 2547 – ปัจจุบัน | กรรมการบริหารบริษัท ราชสี่มาไรซ์ จำกัด          |
| 2544 – 2547     | ผู้อำนวยการฝ่ายขายและการตลาด                    |
|                 | - บริษัท แอ็ดวานซ์ อะโกร จำกัด (มหาชน)          |
|                 | รองกรรมการผู้จัดการ                             |
|                 | - บริษัท ไฮเทค เปเปอร์ จำกัด                    |
| 2542 – 2544     | ประธานฝ่ายการตลาด และรักษาการกรรมการผู้จัดการ   |
|                 | - บริษัท เจ แอนด์ เจ มาร์เก็ต ฟู้ด จำกัด        |
| 2530 – 2542     | ผู้จัดการทั่วไป บริษัท ไอซีซี คอสโมส จำกัด      |

### สัดส่วนการถือหุ้นในบริษัท (%)

- ไม่มี -

### ความสัมพันธ์ทางครอบครัวระหว่างผู้บริหารด้วยกัน

เป็นน้องชายภรรยานายสุเวทย์ ธีรวิชิตกุล

นายไพศาล เขียวรงกุล  
ผู้อำนวยการ  
อายุ 58 ปี

### คุณวุฒิการศึกษา

- ประกาศนียบัตรการขายและการตลาด โรงเรียนกิตติพาณิชย์

### ประวัติการอบรมเกี่ยวกับกรรมการ : สมาคมส่งเสริมสถาบันกรรมการบริษัทไทย (IOD)

- ไม่มี -

### ประสบการณ์การทำงาน

- |                 |   |
|-----------------|---|
| 2551 – ปัจจุบัน | กรรมการ บริษัท อินโนฟู้ด (ไทยแลนด์) จำกัด           |
| 2531 – 2533     | ผู้จัดการทั่วไป บริษัท มานูญครองมาร์เก็ตติ้ง จำกัด  |
| 2527 – 2530     | ผู้จัดการฝ่ายขาย บริษัท มานูญครองมาร์เก็ตติ้ง จำกัด |

### สัดส่วนการถือหุ้นในบริษัท (%)

- ไม่มี -

### ความสัมพันธ์ทางครอบครัวระหว่างผู้บริหารด้วยกัน

- ไม่มี -

นายครรชิต ดิลกวนิช  
ผู้อำนวยการ  
อายุ 55 ปี

**คุณวุฒิการศึกษา**

- M.B.A., M.S. University of Wisconsin, U.S.A.

**ประวัติการอบรมเกี่ยวกับกรรมการ : สมาคมส่งเสริมสถาบันกรรมการบริษัทไทย (IOD)**

- ไม่มี -

**ประสบการณ์การทำงาน**

2551 - ปัจจุบัน กรรมการ บริษัท อินโนฟูด (ไทยแลนด์) จำกัด  
2546 - ปัจจุบัน กรรมการ บริษัท ราชสีมาไรซ์ จำกัด  
2532 - 2536 ผู้จัดการฝ่ายคอมพิวเตอร์ กลุ่มบริษัท แหลมทองสหการ จำกัด  
2531 - 2532 หัวหน้าส่วนระบบงาน กลุ่มบริษัท แหลมทองสหการ จำกัด  
2529 - 2530 หัวหน้าส่วนงบประมาณ กลุ่มบริษัท แหลมทองสหการ จำกัด

**สัดส่วนการถือหุ้นในบริษัท (%)**

0.0000017

**ความสัมพันธ์ทางครอบครัวระหว่างผู้บริหารด้วยกัน**

- ไม่มี -

นายเจริญ เลิศรัชดากร  
ผู้อำนวยการ  
อายุ 54 ปี

**คุณวุฒิการศึกษา**

- วิศวกรรมอุตสาหการโรงงาน จุฬาลงกรณ์มหาวิทยาลัย

**ประวัติการอบรมเกี่ยวกับกรรมการ : สมาคมส่งเสริมสถาบันกรรมการบริษัทไทย (IOD)**

- ไม่มี -

**ประสบการณ์การทำงาน**

2546 - ปัจจุบัน กรรมการ บริษัท ราชสีมาไรซ์ จำกัด  
2530 - 2536 ผู้จัดการฝ่ายผลิต บริษัท อัลมอนต์ (ไทยแลนด์) จำกัด  
2528 - 2530 ผู้จัดการวางแผน และผู้ช่วยผู้จัดการโรงงาน  
- บริษัท ยีเอสเอส อีเลคโทรนิคส์ (ประเทศไทย) จำกัด

**สัดส่วนการถือหุ้นในบริษัท (%)**

- ไม่มี -

**ความสัมพันธ์ทางครอบครัวระหว่างผู้บริหารด้วยกัน**

- ไม่มี -

นายสมบูรณ์ ฐิตินันท์สมบูรณ์  
ผู้อำนวยการ  
อายุ 50 ปี

**คุณวุฒิการศึกษา**

- ปริญญาโท บริหารธุรกิจ จุฬาลงกรณ์มหาวิทยาลัย
- ปริญญาตรี วิทยาศาสตร์ จุฬาลงกรณ์มหาวิทยาลัย

**ประวัติการอบรมเกี่ยวกับกรรมการ :** สมาคมส่งเสริมสถาบันกรรมการบริษัทไทย (IOD)

- ไม่มี -

**ประสบการณ์การทำงาน**

- 2551 – ปัจจุบัน กรรมการ บริษัท อินโนฟู้ด (ไทยแลนด์) จำกัด
- 2549 – ปัจจุบัน กรรมการประจำสถาบันคั้นคว่ำและพัฒนาผลิตภัณฑ์อาหาร มหาวิทยาลัยเกษตรศาสตร์
- 2533 – 2534 ผู้จัดการฝ่ายควบคุมคุณภาพ
  - บริษัท ปทุมไรซ์มิล แอนด์ แกรนารี จำกัด
- 2526 – 2533 หัวหน้าฝ่ายควบคุมคุณภาพ บริษัท มานูญครองไรซ์มิล จำกัด

**สัดส่วนการถือหุ้นในบริษัท (%)**

0.004

**ความสัมพันธ์ทางครอบครัวระหว่างผู้บริหารด้วยกัน**

- ไม่มี -

นางสาวรตนา ปักครีก  
ผู้จัดการฝ่ายบัญชี  
อายุ 45 ปี

**คุณวุฒิการศึกษา**

- ปริญญาตรี บริหารธุรกิจสาขาการบัญชี มหาวิทยาลัยรามคำแหง

**ประวัติการอบรมเกี่ยวกับกรรมการ :** สมาคมส่งเสริมสถาบันกรรมการบริษัทไทย (IOD)

- ไม่มี -

**ประสบการณ์การทำงาน**

- 2534 – 2536 หัวหน้าส่วนบัญชี กลุ่มบริษัท แผลมทองสหการ จำกัด

**สัดส่วนการถือหุ้นในบริษัท (%)**

0.0000017

**ความสัมพันธ์ทางครอบครัวระหว่างผู้บริหารด้วยกัน**

- ไม่มี -



นางปรียานุช นันทโชติ  
ผู้จัดการฝ่ายการเงิน  
อายุ 48 ปี

**คุณวุฒิการศึกษา**

- M.B.A. มหาวิทยาลัยธุรกิจบัณฑิต
- ปริญญาตรี สาขาบัญชี (เกียรตินิยมอันดับ 2) มหาวิทยาลัยธุรกิจบัณฑิต

**ประวัติการอบรมเกี่ยวกับกรรมการ :** สมาคมส่งเสริมสถาบันกรรมการบริษัทไทย (IOD)

- ไม่มี -

**ประสบการณ์การทำงาน**

- 2539 – 2543 รองผู้จัดการฝ่ายบัญชีและการเงิน
- บริษัท ปทุมไรซ์มิล แอนด์ แกรนารี จำกัด (มหาชน)
- 2535 – 2538 หัวหน้าแผนกการเงิน
- บริษัท ปทุมไรซ์มิล แอนด์ แกรนารี จำกัด (มหาชน)

**สัดส่วนการถือหุ้นในบริษัท (%)**

0.000000017

**ความสัมพันธ์ทางครอบครัวระหว่างผู้บริหารด้วยกัน**

- ไม่มี -

นายสุรัชย์ อัสวธิระเกียรติ  
ผู้จัดการแผนกกฎหมายและเลขานุการบริษัท  
อายุ 47 ปี

**คุณวุฒิการศึกษา**

- เนติบัณฑิตไทย สำนักอบรมศึกษากฎหมายแห่งเนติบัณฑิตยสภา
- นิติศาสตรบัณฑิต คณะนิติศาสตร์ จุฬาลงกรณ์มหาวิทยาลัย

**ประวัติการอบรมเกี่ยวกับกรรมการ :** สมาคมส่งเสริมสถาบันกรรมการบริษัทไทย (IOD)

- หลักสูตร Company Secretary Program (CSP 5/2004)
- หลักสูตร Effective Minute Taking (EMT 2/2006)

**ประสบการณ์การทำงาน**

- 2543 – 2547 เจ้าหน้าที่ฝ่ายกฎหมายอาวุโส
- บริษัท ปทุมไรซ์มิล แอนด์ แกรนารี จำกัด (มหาชน)
- 2538 – 2540 ผู้ช่วยผู้อำนวยการฝ่ายสินเชื่อและการตลาด
- บริษัทเงินทุนหลักทรัพย์ ไทยแม็กซ์ จำกัด (มหาชน)

**สัดส่วนการถือหุ้นในบริษัท (%)**

- ไม่มี -

**ความสัมพันธ์ทางครอบครัวระหว่างผู้บริหารด้วยกัน**

- ไม่มี -

## รายงานการเปลี่ยนแปลงการถือหลักทรัพย์สินของคณะกรรมการและผู้บริหาร

บริษัทฯ ได้มีการแจ้งให้คณะกรรมการและผู้บริหารทุกท่านทราบถึงประกาศของสำนักงานคณะกรรมการกำกับหลักทรัพย์และตลาดหลักทรัพย์ (ก.ล.ต.) ที่กำหนดให้กรรมการและผู้บริหารบริษัทฯ มีหน้าที่ต้องรายงานการถือครองหลักทรัพย์ของตนเอง คู่สมรส รวมทั้งบุตรที่ยังไม่บรรลุนิติภาวะต่อ ก.ล.ต. ภายใน 30 วัน ตั้งแต่ได้รับการเลือกตั้งให้เป็นกรรมการและผู้บริหารบริษัทฯ และทุกครั้งที่มีการเปลี่ยนแปลงการถือหลักทรัพย์ดังกล่าว ต้องรายงานต่อ ก.ล.ต. ภายใน 3 วันทำการ

### การถือหลักทรัพย์ของคณะกรรมการบริษัทและผู้บริหาร ณ วันที่ปิดสมุด

ชื่อ-นามสกุล	จำนวนที่ถือ(หุ้น) ณ 16 เม.ย. 51	จำนวนที่ถือ(หุ้น) ณ 21 พ.ค. 52	เพิ่ม (ลด)
<b>กรรมการบริษัท</b>			
1. ศาสตราจารย์ ดร.บุญรอด บิณฑสันต์	-	-	-
2. ศาสตราจารย์ไพจิตร โรจนวานิช	-	-	-
3. นายรุจัน ทรัพย์นิรันดร์	100	100	-
4. นายสุเวทย์ ธีรวิชิตกุล	20	20	-
5. นายสมเกียรติ มรรคยาธร	-	-	-
6. ดร.พรสิริ ปุณเกษม	-	-	-
7. นายเกษมสุข จงมันคง	-	-	-
8. นายสมบุญ วงศ์ศรีศรี	-	-	-
<b>ผู้บริหาร</b>			
1. นายสมเกียรติ มรรคยาธร	-	-	-
2. นายครรชิต ดิลกวนิช	100	100	-
3. นายไพศาล เยียรงกุล	-	-	-
4. นายเจริญ เลิศรัชตากร	-	-	-
5. นายสมบุญ จิตินันท์สมบุญ	2500	2500	-
6. นางสาวรัตนา ปักศรี	100	100	-
7. นางปริญญ์ นันทโชติ	1	1	-
8. นายสุรัชย์ อัครธีระเกียรติ	-	-	-

## ข้อมูลของบุคคลอ้างอิง

### นายทะเบียนหลักทรัพย์

#### บริษัท ศูนย์รับฝากหลักทรัพย์ (ประเทศไทย) จำกัด

สถานที่ตั้งสำนักงาน 2/7 หมู่ 4 อาคารสถาบันวิทยาการตลาดทุน ตลาดหลักทรัพย์แห่งประเทศไทย ชั้น 2  
นอร์ธปาร์ค แขวงทุ่งสองห้อง เขตหลักสี่ กรุงเทพฯ 10210

โทรศัพท์ 0-2596-9000, 0-2596-9302 ถึง 0-2596-9311

โทรสาร 0-2832-4994 ถึง 0-2832-4996

### ผู้สอบบัญชีรับอนุญาต

นายโสภณ เพิ่มศิริวัลลภ ผู้สอบบัญชีรับอนุญาต เลขที่ 3182 และ/หรือ นางนงลักษณ์ พุ่มน้อย ผู้สอบบัญชีรับอนุญาต เลขที่ 4172 และ/หรือ นางสาวรุ่งนภา เลิศสุวรรณกุล ผู้สอบบัญชีรับอนุญาตเลขที่ 3156 และ/หรือ นางสาวสุมาลี รวีลาภันทิต ผู้สอบบัญชีรับอนุญาต เลขที่ 3970 ในนามของ บริษัท สำนักงาน เอ็นส์ท แอนด์ ยัง จำกัด เป็นผู้สอบบัญชีของบริษัทฯ โดยให้คนใดคนหนึ่งเป็นผู้ทำการตรวจสอบและแสดงความเห็นงบการเงินของบริษัทฯ และในกรณีที่ผู้สอบบัญชีรับอนุญาตดังกล่าวข้างต้นไม่สามารถปฏิบัติงานได้ ให้บริษัท สำนักงาน เอ็นส์ท แอนด์ ยัง จำกัด จัดหาผู้สอบบัญชีรับอนุญาตอื่นของบริษัทฯ แทนได้

#### บริษัท สำนักงาน เอ็นส์ท แอนด์ ยัง จำกัด

สถานที่ตั้งสำนักงาน 193/136-137 อาคารเลครัชดา ชั้น 33 ถนนรัชดาภิเษก (แย่งศูนย์ประชุมแห่งชาติ  
สิริกิติ์) คลองเตย กรุงเทพฯ 10110

โทรศัพท์ 0-2264-0007, 0-2661-9190

โทรสาร 0-2264-0789 ถึง 0-2264-0790, 0-2661-9192

## ที่ปรึกษาทางการเงิน

### ธนาคารธนชาต จำกัด (มหาชน)

เลขทะเบียนบริษัท	บมจ.0107536001401
สถานที่ตั้งสำนักงาน	900 อาคารต้นสนทาวเวอร์ ชั้น 1, 2, 3, 14 ถนนเพลินจิต แขวงลุมพินี เขตปทุมวัน กรุงเทพฯ 10330
โทรศัพท์	0-2655-9000
โทรสาร	0-2655-9001

## ที่ปรึกษาทางการเงินหรือบริษัทอื่นๆ ที่ติดต่อประจำ

1. ธนาคารกรุงไทย จำกัด (มหาชน)
2. ธนาคารกรุงเทพ จำกัด (มหาชน)
3. ธนาคารกสิกรไทย จำกัด (มหาชน)
4. ธนาคารไทยพาณิชย์ จำกัด (มหาชน)
5. ธนาคารไทยเครดิต จำกัด (มหาชน)
6. ธนาคารนครหลวงไทย จำกัด (มหาชน)
7. ธนาคารทหารไทย จำกัด (มหาชน)
8. ธนาคารยูโอบี จำกัด (มหาชน)
9. ธนาคารเพื่อการส่งออกและนำเข้าแห่งประเทศไทย
10. บริษัท เงินทุนสินเอเซีย จำกัด (มหาชน)



## ข้อมูลทั่วไปของบริษัท

### บริษัท ปทุมไรซ์มิล แอนด์ แกรนารี จำกัด (มหาชน)

เลขทะเบียนบริษัท	บมจ.0107536001702
ประกอบธุรกิจประเภท	ธุรกิจการเกษตร
ทุนจดทะเบียนและทุนที่เรียกเก็บชำระแล้ว	900 ล้านบาท ทุนที่เรียกเก็บชำระแล้ว 600 ล้านบาท เป็นหุ้นสามัญจำนวน 60 ล้านหุ้น มูลค่าหุ้นละ 10 บาท
สถานที่ตั้งสำนักงานใหญ่และโรงงาน	88 หมู่ 2 ถนนติวานนท์ ตำบลบางกะดี อำเภอเมือง จังหวัดปทุมธานี 12000
โทรศัพท์	0-2501-2021 ถึง 0-2501-2034
โทรสาร	0-2501-2182
เว็บไซต์	www.patumrice.co.th, www.patumrice.com, www.mahboonkrongrice.com
อีเมล	prgrice@patumrice.co.th

### นิติบุคคลที่บริษัทฯ ถือหุ้นตั้งแต่ร้อยละ 10 ขึ้นไป

#### 1. บริษัท พิวาร์จี พืชผล จำกัด (ถือหุ้นโดยบริษัท ปทุมไรซ์มิล แอนด์ แกรนารี จำกัด (มหาชน) 99.99%)

เลขทะเบียนบริษัท	0105517008690
ประกอบธุรกิจประเภท	ดำเนินธุรกิจด้านไซโลและโกดัง และกิจการผลิตไฟฟ้าขนาดเล็กขายให้ แก่การไฟฟ้าฝ่ายผลิต
ทุนจดทะเบียนและทุนที่เรียกเก็บชำระแล้ว	1,000 ล้านบาท เป็นหุ้นสามัญจำนวน 4 ล้านหุ้น มูลค่าหุ้นละ 250 บาท
สถานที่ตั้งสำนักงานใหญ่และโรงงาน	88 หมู่ 2 ถนนติวานนท์ ตำบลบางกะดี อำเภอเมือง จังหวัดปทุมธานี 12000
โทรศัพท์	0-2501-2021 ถึง 0-2501-2034
โทรสาร	0-2501-2182

#### 2. บริษัท อินโนฟู้ด (ไทยแลนด์) จำกัด (ถือหุ้นโดยบริษัท ปทุมไรซ์มิล แอนด์ แกรนารี จำกัด (มหาชน) 37.5%)

เลขทะเบียนบริษัท	0135551002267
ประกอบธุรกิจประเภท	ดำเนินธุรกิจที่เกี่ยวข้องเพื่อผลิตข้าวเพื่อสุขภาพ “ข้าวกาบา-ไรซ์” (Gaba Rice)
ทุนจดทะเบียนและทุนที่เรียกเก็บชำระแล้ว	21 ล้านบาท เป็นหุ้นสามัญจำนวน 210,000 หุ้น มูลค่าหุ้นละ 100 บาท
สถานที่ตั้งสำนักงานใหญ่และโรงงาน	88 หมู่ 2 ถนนติวานนท์ ตำบลบางกะดี อำเภอเมือง จังหวัดปทุมธานี 12000
โทรศัพท์	0-2501-2021 ถึง 0-2501-2034
โทรสาร	0-2501-2182

### 3. บริษัท เอ็ม บี เค จำกัด (มหาชน) (ถือหุ้นโดยบริษัท ปทุมไรสมิล แอนด์ แกรนารี จำกัด (มหาชน) 26.47%)

เลขทะเบียนบริษัท	บมจ.0107537001102
ประกอบธุรกิจประเภท	พัฒนาอสังหาริมทรัพย์
ทุนจดทะเบียนและทุนที่เรียกเก็บชำระแล้ว	1,886,291,000 บาท เป็นหุ้นสามัญจำนวน 188,629,100 หุ้น มูลค่าหุ้นละ 10 บาท
สถานที่ตั้งสำนักงานใหญ่และโรงงาน	444 ชั้น 8 อาคาร เอ็ม บี เค เซ็นเตอร์ สีแยกปทุมวัน ถนนพญาไท แขวงวังใหม่ เขตปทุมวัน กรุงเทพฯ 10330
โทรศัพท์	0-2620-9000
โทรสาร	0-2620-7000
เว็บไซต์	www.mbk-center.co.th
อีเมลล์	mbk@mbk-center.co.th

### นิติบุคคลที่บริษัทฯ ถือหุ้นทางอ้อม

#### 1. บริษัท ราชสีมาไรซ์ จำกัด (ถือหุ้นโดยบริษัท พิอาร์จี พีชผล จำกัด 99.99%)

เลขทะเบียนบริษัท	0105539087827
ประกอบธุรกิจประเภท	คัดและปรับปรุงคุณภาพข้าวสาร
ทุนจดทะเบียนและทุนที่เรียกเก็บชำระแล้ว	250 ล้านบาท
สถานที่ตั้งสำนักงานใหญ่และโรงงาน	สำนักงานใหญ่ เลขที่ 88 หมู่ 2 ถนนติวานนท์ ตำบลบางกะดี อำเภอเมืองปทุมธานี จังหวัดปทุมธานี 12000 สำนักงานสาขา (1) เลขที่ 109 หมู่ 14 ถนนมิตรภาพ กม.199 ตำบลลาดบัวขาว อำเภอสี่คิ้ว จังหวัดนครราชสีมา 30140
โทรศัพท์	0-4432-2334 ถึง 0-4432-2335
โทรสาร	0-4432-3343

#### 2. บริษัท สีมาแพค จำกัด (ถือหุ้นโดยบริษัท พิอาร์จี พีชผล จำกัด 49.99%)

เลขทะเบียนบริษัท	0135540003119
ประกอบธุรกิจประเภท	ผลิตผลิตภัณฑ์พลาสติกหรือเคลือบด้วยพลาสติก
ทุนจดทะเบียนและทุนที่เรียกเก็บชำระแล้ว	50 ล้านบาท
สถานที่ตั้งสำนักงานใหญ่และโรงงาน	สำนักงานใหญ่ เลขที่ 88 หมู่ 2 ถนนติวานนท์ ตำบลบางกะดี อำเภอเมืองปทุมธานี จังหวัดปทุมธานี 12000 สำนักงานสาขา เลขที่ 109/2 หมู่ 14 ถนนมิตรภาพ กม.199 ตำบลลาดบัวขาว อำเภอสี่คิ้ว จังหวัดนครราชสีมา 30140
โทรศัพท์	0-4432-3456 ถึง 0-4432-3457
โทรสาร	0-4432-3279

## ความสำเร็จที่ได้รับ

- บริษัทฯ ได้รับคัดเลือกเป็นอันดับ 1 จาก 10 สุดยอดธุรกิจนวัตกรรม ประจำปี 2550 ในเรื่องของนวัตกาบาไรซ์ “ข้าวกล้องหอมมะลิเสริมสุขภาพ” มอบโดยสำนักงานนวัตกรรมแห่งชาติ กระทรวงวิทยาศาสตร์และเทคโนโลยี โดย ดร.สุจินดา โชติพานิช และนายศุภชัย หล่อโลหการ เป็นผู้มอบให้ เมื่อวันที่ 20 ธันวาคม 2550
- บริษัทฯ ได้รับโล่รางวัลคณะกรรมการไตรภาคีดีเด่นในการกำกับดูแลโรงไฟฟ้าขนาดเล็กที่ใช้พลังงานหมุนเวียน ประจำปี 2550 มอบโดยสำนักงานนโยบายและแผนพลังงาน กระทรวงพลังงาน เมื่อวันที่ 13 กรกฎาคม 2550
- บริษัทฯ ได้รับโล่รางวัลการผลิตข้าวสารหอมมะลิบรรจุถุงที่มีคุณภาพได้มาตรฐานสม่ำเสมอ ของกรมการค้าภายใน ประจำปี 2550 (ถุงแดง) มอบโดยกรมการค้าภายใน กระทรวงพาณิชย์ โดยนายเกริกไกร จิระแพทย์ รัฐมนตรีว่าการกระทรวงพาณิชย์ เป็นผู้มอบให้เมื่อวันที่ 2 พฤษภาคม 2550
- บริษัทฯ ได้รับป้ายเกียรติบัตรเพื่อแสดงว่า บริษัท ปทุมไรซ์มิล แอนด์ แกรนารี จำกัด (มหาชน) ปรับภูมิทัศน์โรงงานให้น่าอยู่และเป็นมิตรกับสิ่งแวดล้อมในโครงการโรงงานน่าอยู่ ร่วมใจเฉลิมพระเกียรติพระบาทสมเด็จพระเจ้าอยู่หัว ในโอกาสฉลองสิริราชสมบัติครบ 60 ปี มอบโดยกระทรวงอุตสาหกรรม โดยนายจักรมณต์ ผาสุกวานิช ปลัดกระทรวงอุตสาหกรรม และนายอิสระ โชติบุรการ อธิบดีกรมโรงงานอุตสาหกรรม เป็นผู้มอบให้เมื่อวันที่ 9 มิถุนายน 2549
- บริษัทฯ ได้รับโล่รางวัลคณะกรรมการไตรภาคีดีเด่นในการกำกับดูแลโรงไฟฟ้าขนาดเล็กที่ใช้พลังงานหมุนเวียนประจำปี 2548 มอบโดยสำนักงานนโยบายและแผนพลังงาน กระทรวงพลังงาน โดยนายวิเศษ จูภิบาล รัฐมนตรีว่าการกระทรวงพลังงาน เป็นผู้มอบให้เมื่อวันที่ 18 พฤษภาคม 2549
- บริษัทฯ ได้รับป้ายประกาศนียบัตรได้ผ่านการเข้าร่วมกิจกรรมฝึกงานเทคโนโลยีสะอาดเครือข่ายมหาวิทยาลัยธรรมศาสตร์ ประจำปี 2549 มอบโดย สวทช, มหาวิทยาลัยธรรมศาสตร์, มหาวิทยาลัยศรีนครินทรวิโรฒ, อุตสาหกรรมจังหวัดปทุมธานี, MTEC โดยนายสมศักดิ์ จันทรวงทอง อุตสาหกรรมจังหวัดปทุมธานี เป็นผู้มอบให้
- บริษัทฯ ได้รับโล่รางวัลการผลิตข้าวสารหอมมะลิบรรจุถุงที่มีคุณภาพได้มาตรฐานสม่ำเสมอประจำปี 2549 ได้แก่ข้าว จัสมินโกลด์ และข้าวมาบุญครอง (ถุงสีแดง) ของกรมการค้าภายในร่วมกับสมาคมผู้ประกอบการข้าวถุงไทย โดยนายสมคิด จาตุศรีพิทักษ์ รัฐมนตรีว่าการกระทรวงพาณิชย์ เป็นผู้มอบให้เมื่อวันที่ 4 พฤษภาคม 2549
- บริษัทฯ ได้รับโล่รางวัลเครื่องหมายรับรองมาตรฐานรูปพนมมือของกรมการค้าภายใน สำหรับข้าวตราจัสมินโกลด์ มอบโดยกรมการค้าภายในร่วมกับสมาคมผู้ประกอบการข้าวถุงไทย โดยนายทะนง พิทยา รัฐมนตรีว่าการกระทรวงพาณิชย์ เป็นผู้มอบให้เมื่อวันที่ 6 พฤษภาคม 2548
- บริษัทฯ ได้รับโล่รางวัลเครื่องหมายรับรองมาตรฐานรูปพนมมือของกรมการค้าภายใน สำหรับข้าวตรามาบุญครอง (ถุงสีแดง) มอบโดยกรมการค้าภายในร่วมกับสมาคมผู้ประกอบการข้าวถุงไทย โดยนายทะนง พิทยา รัฐมนตรีว่าการกระทรวงพาณิชย์ เป็นผู้มอบให้เมื่อวันที่ 6 พฤษภาคม 2548

- บริษัทฯ ได้รับป้ายประกาศเกียรติบัตรได้ผ่านการตรวจประเมินมาตรฐานการผลิตอาหาร ในโครงการสถานที่ผลิตอาหาร มาตรฐาน GMP มอบโดยสำนักงานคณะกรรมการอาหารและยา กระทรวงสาธารณสุข โดยนายภักดี โพธิศิริ เลขาธิการคณะกรรมการอาหารและยา เป็นผู้มอบให้เมื่อวันที่ 30 กันยายน 2547
- บริษัทฯ ได้รับป้ายเข้าร่วมดำเนินการตามโครงการโรงงานสีเขียวเฉลิมพระเกียรติสมเด็จพระนางเจ้าสิริกิติ์ ในโอกาสพระราชพิธีมหามงคลเฉลิมพระชนมพรรษา 6 รอบ 12 สิงหาคม 2547 มอบโดยกรมสวัสดิการและคุ้มครองแรงงาน กระทรวงแรงงาน โดยนายสุรินทร์ จิรวินิชย์ อธิบดีกรม เป็นผู้มอบให้เมื่อวันที่ 11 สิงหาคม 2547
- บริษัทฯ ได้รับโลรางวัลสถานประกอบการดีเด่นด้านสวัสดิการแรงงานประจำปี 2547 ขนาดกลาง มอบโดยกรมสวัสดิการและคุ้มครองแรงงาน กระทรวงแรงงาน โดย พ.ต.ท.ทักษิณ ชินวัตร นายกรัฐมนตรี เป็นผู้มอบให้เมื่อวันที่ 13 กรกฎาคม 2547
- บริษัทฯ ได้รับโลประกาศเกียรติคุณผู้นำดีเด่น มอบโดยสถาบันพัฒนาคุณภาพขั้นพื้นฐาน ร่วมกับสถาบันการจัดการทรัพยากรบุคคล เพื่อการเพิ่มผลผลิต โดย ดร.กัณทิมา ศรีวิสัย ประธานกรรมการ เป็นผู้มอบให้เมื่อวันที่ 8 กรกฎาคม 2547
- บริษัทฯ ได้รับป้าย “The Cleaner Technology Internship Program 2004” มอบโดย Kasetsart University and The National Science and Technology Development Agency (NSTDA: สวทช) โดย Associate Professor Dr.Viroch Impithuksa and Professor Pairash Thaichayapong, Ph.D. เป็นผู้มอบให้เมื่อวันที่ 31 พฤษภาคม 2547
- บริษัทฯ ได้รับโลผู้บำเพ็ญประโยชน์เพื่อสาธารณะ และสนับสนุนกิจการตำรวจสถานีตำรวจภูธร อ.ลำลูกกา เป็นอย่างดียิ่ง มอบโดยสถานีตำรวจภูธร อ.ลำลูกกา โดยพันตำรวจเอก สมบูรณ์ แสงวงศ์ ผู้กำกับการสถานีตำรวจภูธร อ.ลำลูกกา เป็นผู้มอบให้เมื่อวันที่ 13 ตุลาคม 2546
- บริษัทฯ ได้รับโลการให้ความร่วมมือต่อโครงการผู้ผลิตไฟฟ้ารายเล็ก ที่ใช้พลังงานหมุนเวียนเป็นอย่างดี มอบโดยสำนักงานนโยบายและแผนพลังงาน กระทรวงพลังงาน เมื่อวันที่ 1 สิงหาคม 2546
- บริษัทฯ ได้รับป้ายประกาศเกียรติคุณสถานประกอบการที่ส่งเสริมความปลอดภัย และอาชีวอนามัยดีเด่น ประจำปี 2546 มอบโดยกรมสวัสดิการและคุ้มครองแรงงาน (ศูนย์ความปลอดภัยในการทำงานพื้นที่ 8) โดยนายวิจิตร วิชัยสาร ผู้อำนวยการจังหวัดปทุมธานี และนายสำเร็จ พุฒวันเพ็ญ ผู้อำนวยการศูนย์ฯ เป็นผู้มอบให้
- บริษัทฯ ได้รับป้ายประกาศเกียรติคุณในการนำเสนอความคิดสร้างสรรค์ในการอนุรักษ์พลังงานของประเทศผ่านทางรายการกระชับข่าว 2 มอบโดยสำนักงานนโยบายและแผนพลังงาน โดยนายเมตตา บันเทิงสุข ผู้อำนวยการสำนักงานนโยบายและแผนพลังงาน เมื่อวันที่ 1 กุมภาพันธ์ 2546.



## คำตอบแทนของผู้สอบบัญชี

### 1 ค่าตอบแทนจากการสอบบัญชี (audit fee)

บริษัทและบริษัทย่อยจ่ายค่าตอบแทนการสอบบัญชีให้แก่

- ผู้สอบบัญชีของบริษัท ในรอบปีบัญชีที่ผ่านมา มีจำนวนเงินรวม 1,545,000 บาท
- สำนักงานสอบบัญชีที่ผู้สอบบัญชีสังกัด บุคคลหรือกิจการที่เกี่ยวข้องกับผู้สอบบัญชีและสำนักงานสอบบัญชีที่ผู้สอบบัญชีสังกัด ในรอบปีที่ผ่านมา มีจำนวนเงินรวม 0 บาท

### 2 ค่าบริการอื่น (non-audit fee)

- ผู้สอบบัญชีของบริษัท ในรอบปีบัญชีที่ผ่านมา มีจำนวนรวม 0 บาท และจะต้องจ่ายในอนาคตอันเกิดจากการตกลงที่ยังให้บริการไม่แล้วเสร็จในรอบปีบัญชีที่ผ่านมา มีจำนวนเงินรวม 0 บาท
- สำนักงานสอบบัญชีที่ผู้สอบบัญชีสังกัด บุคคลหรือกิจการที่เกี่ยวข้องกับผู้สอบบัญชีและ สำนักงานสอบบัญชีดังกล่าว ในรอบปีบัญชีที่ผ่านมา มีจำนวนเงินรวม 0 บาท และจะต้องจ่ายในอนาคตอันเกิดจากการตกลงที่ยังให้บริการไม่แล้วเสร็จในรอบปีบัญชีที่ผ่านมา มีจำนวนเงินรวม 0 บาท



กลุ่มบริษัท มาบุญครอง โฮลด์ ลิงส์ จำกัด (มหาชน)  
88 หมู่ 2 ถนนติวานนท์ ตำบลบางกะดี อำเภอเมืองปทุมธานี จังหวัดปทุมธานี  
โทร. 0-2501-2021 โทรสาร 0-2501-2182  
[www.mahboonkrongrice.com](http://www.mahboonkrongrice.com)