

รายงานประจำปี 2553
ANNUAL REPORT 2010



ข้าว
มาบุญครอง®
Mah Boonkrong

บริษัท ปทุมไรซ์มิล แอนด์ แกรนารี จำกัด (มหาชน)
PATUM RICE MILL AND GRANARY PUBLIC COMPANY LIMITED

ข้าว มาบุญครอง พลัส

อร่อย...เพิ่มประโยชน์จากพืชและธัญพืช

นวัตกรรมในท้องข้าวหอมมะลิไทย
เพิ่มคุณค่าประโยชน์และความอร่อย
จากผักและธัญพืช...
ปราศจากสารปรุงแต่ง



ข้าวน้ำสี
รสชาติหอมหวาน หวังให้มีสุขภาพดี



ข้าวกระเทียมเนื้อมะเขือ
หอมกลิ่นกระเทียมกำลังกำลังดี



ข้าวสุขภาพ
รสชาติอร่อย หวังให้มีสุขภาพดี



น้ำมันรำข้าว
และจมูกข้าวหอมมะลิอินทรีย์
ผลิตกันที่เสนาหาร

มาบุญครอง
พลัส
นูตรา ออริส เท็น
ออร์แกนิก

น้ำมันรำข้าว
และจมูกข้าว
หอมมะลิอินทรีย์
มีประโยชน์
มากกว่า
ที่คุณคิด



ข้าวกล้องงอกหอมมะลิ มาบุญครองพลัส นูตรา กามาไรซ์
นวัตกรรมใหม่ของการพัฒนาข้าวเพื่อสุขภาพ

เป็นผลงานการค้นคว้าวิจัยของสถาบันค้นคว้าและพัฒนาผลิตภัณฑ์อาหารมหาวิทยาลัยเกษตรศาสตร์
และบริษัท อินโนฟู้ด (ไทยแลนด์) จำกัด ข้าวกล้องงอกหอมมะลิ มาบุญครองพลัส นูตรา กามาไรซ์
มีปริมาณสาร "กาบา" มากกว่าข้าวกล้องปกติถึง 30 เท่า และมีเนื้อสัมผัสข้าวที่นุ่ม
มีกลิ่นหอม รับประทานง่าย และมีคุณค่าทางอาหารสูง

- ป้องกันการสะสมของไขมัน
- ลดริ้วรอย
- ควบคุมคอเลสเตอรอล
- ดีต่อเซลล์สมอง
- ควบคุมความดัน
- ฆ่าเชื้อไวรัสและแบคทีเรีย
- คลายเครียดหลับสบาย
- เพิ่มสารต้านอนุมูลอิสระ ต่อต้านมะเร็ง



รางวัลยืนยันความสำเร็จ



- รางวัลสุดยอดธุรกิจนวัตกรรมอันดับ 1 ประจำปี 2550 จากสำนักงานนวัตกรรมแห่งชาติ
- รางวัลยอดเยี่ยมเกียรติคุณข้าวไทย สาขาผู้สร้างมูลค่าเพิ่มให้ผลิตภัณฑ์ข้าวไทย
ในงาน THAI RICE CONFERENCE 2009 โดยนิคมสารข้าวไทย

CONTENT



- | | | | |
|----|---|----|---|
| 5 | ข้อมูลสำคัญทางการเงิน | 59 | การควบคุมภายในและการบริหารความเสี่ยง |
| 6 | สารจากประธานกรรมการ | 60 | การกำกับดูแลกิจการที่ดี |
| 7 | ลักษณะการประกอบธุรกิจ | 65 | เป้าหมายการดำเนินธุรกิจ |
| 10 | สถานการณ์ทางธุรกิจและภาวะการแข่งขัน | 66 | โครงสร้างเงินทุน |
| 13 | การเปลี่ยนแปลงที่สำคัญของกิจการในปีที่ผ่านมา | 67 | โครงสร้างการจัดการ |
| 14 | ผลการดำเนินงานด้านคุณภาพ ความปลอดภัย
อาชีวอนามัยและสิ่งแวดล้อม | 70 | กฎบัตรคณะกรรมการตรวจสอบ |
| 15 | การพัฒนาธุรกิจอย่างยั่งยืน ไปกับสิ่งแวดล้อม
และสังคม | 72 | คณะกรรมการ |
| 15 | รางวัลแห่งปี | 79 | ผู้บริหาร |
| 16 | รายงานคณะกรรมการตรวจสอบ | 85 | รายงานการเปลี่ยนแปลงการถือหลักทรัพย์
ของคณะกรรมการและผู้บริหาร |
| 18 | รายงานของผู้สอบบัญชีรับอนุญาต | 86 | ข้อมูลของบุคคลอ้างอิง |
| 19 | งบการเงิน | 87 | ข้อมูลทั่วไปของบริษัท |
| 28 | หมายเหตุประกอบงบการเงิน | 89 | ความสำเร็จที่ได้รับ |
| 56 | รายการระหว่างกัน | 91 | คำตอบแทนผู้สอบบัญชี |
| 56 | คำอธิบายและการวิเคราะห์ของฝ่ายจัดการ | 92 | การปฏิบัติหน้าที่ของกรรมการอิสระและ
เลขานุการบริษัท |
| 57 | ปัจจัยความเสี่ยง | | |

2010

BOARD OF DIRECTORS



ศาสตราจารย์ ดร.บุญรอด บิณฑลันต์

ประธานคณะกรรมการบริหาร
และกรรมการอิสระ



ดร.พรสิริ ปุณทะคม

ผู้อำนวยการศูนย์วิจัยและพัฒนา
การประมงน้ำจืด



รองศาสตราจารย์ ดร.สาริต พะเนียงทอง

รองผู้อำนวยการศูนย์วิจัยและพัฒนา
การประมงน้ำจืด และ กรรมการอิสระ



นายสุวathy ธีระชिरกุล

ผู้อำนวยการศูนย์วิจัยและพัฒนา
การประมงน้ำจืด และ กรรมการอิสระ



นายเกษมสุข จงนันทคง

กรรมการ



นายสมบุญ วงศ์รัตนี

กรรมการ



นายสมเกียรติ มรรคยารส

กรรมการผู้ทรงคุณวุฒิ

EXECUTIVES



นายสมเกียรติ บรรคยาร

กรรมการผู้จัดการใหญ่



นายบรรชิต ดิลกวงษ์

ผู้อำนวยการฝ่ายบริหาร



นายสมบูรณ์ ชูตินนกะสมบูรณ์

ผู้อำนวยการฝ่ายกฎหมาย



นายสงกรานต์ เทียงธรรม

ผู้อำนวยการฝ่ายระบบเทคโนโลยี



นายจักรพันธ์ สายเจริญ

ผู้อำนวยการฝ่ายงานบริหารและ HR



นายเนชัย ทองเกียรติไพรี

ผู้อำนวยการฝ่ายการตลาด



นายไพรัช ฒลพิชน

ผู้อำนวยการฝ่ายการเงิน



นายธินยวัฒน์ วัลยะเสวี

ผู้อำนวยการฝ่ายงานบริหารและ HR



นางสาวรัตน ปัทกริก

ผู้จัดการฝ่ายบัญชี



นางปรียาบุษ นันทะ

ผู้อำนวยการฝ่ายงานบริหาร



นายสุทธชัย อัครธีระเกียรติ

ประธานคณะกรรมการ

OUR GROUP OF COMPANIES



บริษัท ปทุมโรสมิล แอนด์ แกรนารี จำกัด (มหาชน) >>>

เป็นผู้ผลิตและจำหน่ายข้าวสารทั้งภายในประเทศ และเพื่อการส่งออก รวมทั้งผลิตภัณฑ์ผลพลอยได้จากการสีข้าว เช่น น้ำมันรำดิบ กากรำสกัด ซี๊ดัวแกลบ และเป็นผู้ผลิตแป้งข้าวเจ้า แป้งข้าวเหนียว ภายใต้เครื่องหมายการค้า “มานูญครอง” ผลิตภัณฑ์หลักของบริษัทฯ ได้แก่ ข้าวสารบรรจุถุงพลาสติก ขนาด 2 กิโลกรัม และ 5 กิโลกรัม ภายใต้เครื่องหมายการค้า “ข้าวมานูญครอง” “ข้าวมานูญครอง พลัส” “ภัตตา” และ “จัสมินโกลด์ตรามานูญครอง”

บริษัท พิวาร์จี พืชมล จำกัด >>>

บริษัทฯ เปิดดำเนินการเมื่อวันที่ 19 กรกฎาคม 2522 บริษัทฯ ดำเนินกิจการด้านโซลและโถงเพื่อเก็บข้าวเปลือกข้าวสาร และรับบริการอบฟุ้ง ทั้งนี้ให้บริการแก่ บริษัทฯ ปทุมโรสมิล แอนด์ แกรนารี จำกัด (มหาชน) เพียงบริษัทเดียว โดยให้เช่าสิ่งปลูกสร้างและทรัพย์สินทุกประเภท (ซึ่งตั้งอยู่บริเวณใกล้เคียงกับที่ตั้งโรงงาน บริษัท ปทุมโรสมิลฯ) เช่น โซลข้าวเปลือก โซลข้าวสาร สายพานการขนข้าว และเครื่องจักรไอน้ำสำหรับอบข้าว บริษัทฯ ได้ให้บริการโดยทำสัญญาเช่าปีต่อปี กำหนดอัตราค่าบริการตามปริมาณการเก็บรักษา และนอกจากนี้ทางบริษัทฯ ยังดำเนินการผลิตไฟฟ้าขนาดเล็กให้แก่การไฟฟ้าฝ่ายผลิต และบริษัท ปทุมโรสมิล แอนด์ แกรนารี จำกัด(มหาชน)อีกด้วย



บริษัท สีมาแพค จำกัด >>>

บริษัทฯ ได้รับอนุมัติจากสำนักงานคณะกรรมการส่งเสริมการลงทุน เมื่อวันที่ 27 สิงหาคม 2540 มีมติอนุมัติให้การส่งเสริมในประเภท 6.12 การผลิตผลิตภัณฑ์พลาสติกหรือเคลือบด้วยพลาสติก บริษัทฯ เป็นผู้ผลิตและจำหน่ายถุงข้าวสารและถุงซี๊ดัวแกลบให้แก่ กลุ่มบริษัท ปทุมโรสมิล แอนด์ แกรนารี จำกัด (มหาชน)

บริษัท ราชสีมาไรซ์ จำกัด >>>

เปิดดำเนินการเมื่อวันที่ 2 มิถุนายน 2540 โดยได้รับอนุมัติจากสำนักงานคณะกรรมการส่งเสริมการลงทุนเพื่อรับโอนกิจการคัดคุณภาพข้าวสารจาก บริษัทฯ ปทุมโรสมิล แอนด์ แกรนารี จำกัด (มหาชน) เป็นผู้ผลิตและจำหน่ายข้าวสารบรรจุถุงขนาด 2 และ 5 กิโลกรัม เพื่อตลาดภายในประเทศ ภายใต้เครื่องหมายการค้า “ข้าวมานูญครอง”



ข้อมูลสำคัญทางการเงิน

(หน่วย: ล้านบาท)			
ข้อมูลทางการเงิน	2553	2552	2551
รายได้รวม	2,463.2	2,076.7	2,220.2
อัตราเติบโตของรายได้รวม (ร้อยละ)	19	(6)	11
รายได้จากการขายข้าวถุง	890.9	871.0	1,069.4
อัตราเติบโตของการขายข้าวถุง (ร้อยละ)	2	(19)	24
กำไรขั้นต้น	170.9	202.0	378.6
กำไร (ขาดทุน) สุทธิ (ส่วนที่เป็นของผู้ถือหุ้นบริษัทใหญ่)	195.1	194.5	309.4
ผลตอบแทนต่อรายได้รวม (ร้อยละ)	7.9	9.4	13.9
มูลค่าต่อหุ้น (บาท)			
มูลค่าที่ตราไว้ (บาท)	10.00	10.00	10.00
มูลค่าตามบัญชี (บาท)	63.09	45.77	54.29
กำไร (ขาดทุน) สุทธิต่อหุ้น (บาท) (ส่วนที่เป็นของผู้ถือหุ้นบริษัทใหญ่)	3.25	3.24	5.16

(หน่วย: ล้านบาท)			
อัตราทางการเงิน	2553	2552	2551
สินทรัพย์รวม	5,426.5	3,773.6	4,889.4
หนี้สินรวม	1,611.1	996.6	1,599.5
ส่วนของผู้ถือหุ้น	3,815.4	2,777.0	3,289.9
อัตราส่วนผลตอบแทนต่อส่วนของผู้ถือหุ้น (ร้อยละ)	5.11	7.00	9.40
อัตราส่วนผลตอบแทนจากสินทรัพย์รวม (ร้อยละ)	3.60	5.15	6.33
อัตราส่วนการหมุนของสินทรัพย์ทั้งหมด (ครั้ง)	0.45	0.55	0.45
อัตราส่วนสินทรัพย์หมุนเวียนต่อหนี้สินหมุนเวียน (เท่า)	1.08	1.02	1.07
อัตราส่วนหนี้สินรวมต่อส่วนของผู้ถือหุ้น	0.42	0.36	0.49
ทุนที่ออกและเรียกชำระแล้ว	600	600	600
เงินปันผล			
เงินปันผล	*	180	180
เงินปันผลต่อหุ้น (บาท)	*	3.00	3.00
อัตราเงินปันผลต่อกำไรสุทธิ (ร้อยละ)	*	92.5	58.2

* เมื่อวันที่ 23 เมษายน 2553 คณะกรรมการบริษัทฯ ได้มีมติจ่ายเงินปันผลระหว่างกาล สำหรับผลการดำเนินงานระหว่างวันที่ 1 กรกฎาคม 2552 - 31 ธันวาคม 2552 ให้กับผู้ถือหุ้นในอัตราหุ้นละ 1.50 บาท และได้จ่ายในวันที่ 20 พฤษภาคม 2553 ที่ผ่านมา และประมาณปลายเดือนตุลาคม 2553 คณะกรรมการบริษัทฯ จะเสนอต่อที่ประชุมสามัญผู้ถือหุ้นประจำปี 2553 เพื่อพิจารณาอนุมัติจัดสรรเงินกำไรและจ่ายเงินปันผลให้แก่ผู้ถือหุ้นของบริษัทฯ ต่อไป



ข้อมูลสำคัญทางการเงิน

(หน่วย: ล้านบาท)

ข้อมูลทางการเงิน	2553	2552	2551
รายได้รวม	2,463.2	2,076.7	2,220.2
อัตราเงินโอนของรายได้รวม (ร้อยละ)	19	(6)	11
รายได้จากการขายข้าวแดง	890.9	871.0	1,069.4
อัตราเงินโอนของการขายข้าวแดง (ร้อยละ)	2	(19)	24
กำไรขั้นต้น	170.9	202.0	378.6
กำไร (ขาดทุน) สุทธิ (ส่วนที่เป็นของผู้ถือหุ้นบริษัทใหญ่)	195.1	194.5	309.4
ผลก่อนหักค่าขายได้รวม (ร้อยละ)	7.9	9.4	13.9
มูลค่าต่อหุ้น (บาท)			
มูลค่าที่ตราไว้ (บาท)	10.00	10.00	10.00
มูลค่าตามบัญชี (บาท)	63.09	45.77	54.29
กำไร (ขาดทุน) สุทธิต่อหุ้น (บาท) (ส่วนที่เป็นของผู้ถือหุ้นบริษัทใหญ่)	3.25	3.24	5.16

(หน่วย: ล้านบาท)

ข้อมูลทางการเงิน	2553	2552	2551
สินทรัพย์รวม	5,426.5	3,773.6	4,889.4
หนี้สินรวม	1,611.1	996.6	1,599.5
ส่วนของผู้ถือหุ้น	3,815.4	2,777.0	3,289.9
อัตราส่วนผลก่อนหักค่าส่วนรวมของผู้ถือหุ้น (ร้อยละ)	5.11	7.00	9.40
อัตราส่วนผลก่อนหักค่าจากสินทรัพย์รวม (ร้อยละ)	3.80	5.15	6.33
อัตราส่วนการหมุนเวียนของสินทรัพย์ทั้งหมด (ครั้ง)	0.45	0.55	0.45
อัตราส่วนสินทรัพย์หมุนเวียนต่อหนี้สินหมุนเวียน (เท่า)	1.08	1.02	1.07
อัตราส่วนหนี้สินรวมต่อส่วนของผู้ถือหุ้น	0.42	0.36	0.49
ทุนที่ออกและเรียกชำระแล้ว	600	600	600
เงินปันผล			
เงินปันผล	*	180	180
เงินปันผลต่อหุ้น (บาท)	*	3.00	3.00
อัตราเงินปันผลต่อกำไรสุทธิ (ร้อยละ)	*	92.5	58.2

* เมื่อวันที่ 23 เมษายน 2553 คณะกรรมการบริษัทฯ ได้มีมติจ่ายเงินปันผลระหว่างกาล สำหรับผลการดำเนินงานระหว่างวันที่ 1 กรกฎาคม 2552 - 31 ธันวาคม 2552 ให้กับผู้ถือหุ้นในอัตราหุ้นละ 1.50 บาท และได้จ่ายในวันที่ 20 พฤษภาคม 2553 ที่ผ่านมา และประมาณปลายเดือนตุลาคม 2553 คณะกรรมการบริษัทฯ จะเสนอต่อที่ประชุมสามัญผู้ถือหุ้นประจำปี 2553 เพื่อพิจารณาอนุมัติจัดสรรเงินกำไรและจ่ายเป็นผลให้แก่ผู้ถือหุ้นของบริษัทฯ ต่อไป

สารจากประธานกรรมการ

สภาพเหตุการณ์บ้านเมืองที่ไม่ได้คาดคิด และไม่สมควรให้มีได้เกิดขึ้นในช่วงเดือนพฤษภาคม 2553 เป็นเหตุให้การฟื้นตัวของเศรษฐกิจไทยที่เริ่มตั้งแต่ปลายปี 2552 เกิดการสะดุดและชะงักงันแต่ ด้วยปัจจัยด้านบวกและ พื้นฐานแท้จริงทำให้ประเทศไทย ยังมีแรงขับเคลื่อนหลักค่อนข้างต่อเนื่อง และมีสภาพเศรษฐกิจที่ขยายตัวเพิ่มขึ้นเมื่อเทียบกับปีที่ผ่านมา ภายหลังจากเหตุการณ์จลาจลที่ไม่มิได้ต้องการให้เกิดได้จบสิ้นลง

ส่วนภาคอุตสาหกรรมเกษตรที่บริษัทฯ เกี่ยวข้องโดยตรง ถือว่าเป็นปีที่ดีสำหรับสินค้าเกษตรกรรมเกือบทุกประเภท ยกเว้นสินค้าข้าว ซึ่งถือได้ว่าเป็นปีที่เกิดการพลิกผัน และไม่ไปตามการพยากรณ์ที่ว่าในปีนี้จะเกิดการขาดแคลน และจะทำให้ข้าวมีราคาสูงขึ้น ถึงแม้ว่าจะได้เกิดทั้งจากธรรมชาติทั่วโลก และการระบาดของโรคพืชต่าง ๆ ภายในประเทศ โดยทั้งปริมาณและมูลค่าการส่งออกข้าวของไทยในปีนี้อัตราลดลงถึงประมาณ 10% จากปีที่ผ่านมา ซึ่งสาเหตุสำคัญน่าจะมาจากการที่ประเทศคู่แข่งที่สำคัญคือ ประเทศเวียดนามได้มีการพัฒนาศักยภาพในการผลิตข้าวหอม และสามารถแย่งตลาดของไทยได้เพิ่มมากขึ้น รวมถึงการที่ประเทศเวียดนามมีการลดค่าเงินอย่างต่อเนื่องในช่วงที่ผ่านมา ทำให้มีราคาข้าวต่างกันอย่างมากเมื่อคำนวณเป็นเงินดอลลาร์ของสหรัฐอเมริกา และปัจจัยอีกประการที่สำคัญมากก็คือ การที่รัฐบาลยังมีนโยบายที่ไม่ชัดเจนในการระบายข้าวในสต็อก ซึ่งเป็นปัญหาต่อเนื่องกันมาหลายรัฐบาลแล้ว

อย่างไรก็ดี ผลการดำเนินงานในรอบปี 2552/2553 สิ้นสุด ณ วันที่ 30 มิถุนายน 2553 ของบริษัท ปทุมไรซ์มิล แอนด์ แกรนารี จำกัด (มหาชน) ในปีนี้ยังสามารถมีรายได้รวม 2,463.20 ล้านบาท เพิ่มขึ้นจากปี 2551/2552 ประมาณร้อยละ 18.7 โดยมียอดขายสินค้าข้าวจาก ทั้งในและต่างประเทศเพิ่มขึ้นประมาณ 350 ล้านบาท มีกำไรสุทธิ 195.10 ล้านบาท เพิ่มขึ้นร้อยละ 0.28 ซึ่งเมื่อเทียบกำไรกับรายได้อื่นที่เพิ่มขึ้นจะเห็นว่าเป็นร้อยละที่ลดลง สาเหตุมาจากผลขาดทุนของธุรกิจการผลิตกระแสไฟฟ้าที่จำหน่ายให้แก่การไฟฟ้าฝ่ายผลิตและส่วนภูมิภาค สำหรับฐานการเงิน ณ วันที่ 30 มิถุนายน 2553 บริษัทและกลุ่มบริษัทมีสินทรัพย์รวมจำนวน 5,426.54 ล้านบาท เพิ่มขึ้น 1,652.92 ล้านบาท มีหนี้สินรวมจำนวน 1,611.10 ล้านบาท เพิ่มขึ้น 614.52 ล้านบาท และส่วนของผู้ถือหุ้นจำนวน 3,815.43 ล้านบาท เพิ่มขึ้น 1,038.40 ล้านบาท

ในด้านการพัฒนาและเพิ่มศักยภาพในธุรกิจข้าวสารบรรจุถุงซึ่งเป็นธุรกิจหลักปัจจุบันนี้ บริษัทฯ มีโครงการที่จะเพิ่มกำลังการผลิตและปรับปรุงโรงงานปรับปรุงและบรรจุข้าวถุง ที่อำเภอเสี๊ยะ จังหวัดนครราชสีมา ให้ทันสมัยและมีประสิทธิภาพที่สุด โดยจะเพิ่มกำลังการผลิตจาก 300 ตันต่อวัน เป็น 1,200 ตันต่อวัน โดยคาดว่าจะแล้วเสร็จและสามารถดำเนินการผลิตเต็มกำลัง ได้ภายในปี 2554 นี้ โดยบริษัทได้จัดทำและเตรียมแผนการขายและการตลาดเพื่อรองรับกับกำลังการผลิตที่จะเพิ่มขึ้นไว้เรียบร้อยแล้ว

ส่วนบริษัท อินลิฟฟูล่า ซึ่งเป็นบริษัทร่วมทุนทางด้านนวัตกรรมอาหารเพื่อเพิ่มมูลค่าสินค้า ในปีนี้ได้มีสินค้าออกใหม่คือน้ำมันรำข้าว และจากข้าวหอมมะลิอินทรีย์บรรจุแคปซูลที่ได้รับการรับรองมาตรฐานเกษตรอินทรีย์ ทั้งจากสถาบันในประเทศและต่างประเทศว่าเป็นสินค้าที่ได้มีการควบคุมการผลิตที่ปราศจากการปนเปื้อนจากสารพิษและสารเคมีทุกชนิด

สำหรับบริษัทย่อยที่ประกอบธุรกิจฟิล์มบรรจุภัณฑ์ก็ได้มีการพัฒนาด้านการพิมพ์และการขึ้นรูปของบรรจุภัณฑ์ให้มีความหลากหลายมากขึ้น เพื่อที่จะรองรับกับงานสินค้าประเภทต่างๆ ได้อย่างขึ้น

ผมในฐานะประธานกรรมการขอขอบคุณ ท่านผู้ถือหุ้น ผู้ลงทุน ลูกค้า กรรมการ ผู้บริหาร พนักงาน รวมถึงผู้มีส่วนเกี่ยวข้อง กับบริษัทฯ ทุกท่าน ที่ได้ให้ความไว้วางใจและสนับสนุนการดำเนินงาน ธุรกิจ จนทำให้ผลการดำเนินงานของบริษัท ปทุมไรซ์มิล แอนด์ แกรนารี จำกัด(มหาชน) เป็นไปด้วยดี มาโดยตลอด จนสามารถบรรลุวิสัยทัศน์ เป้าหมาย และนโยบาย ตามที่บริษัทฯ ได้กำหนดไว้ อีกปีหนึ่ง และขอให้ท่านทั้งหลายมีความสุขความเจริญ รุ่งเรืองสืบไป



ศาสตราจารย์ ดร. นุชรอด นิณาสันต์
ประธานกรรมการ



ลักษณะการประกอบธุรกิจ

ภาพรวมการประกอบธุรกิจของบริษัท บริษัทย่อย และบริษัทร่วม

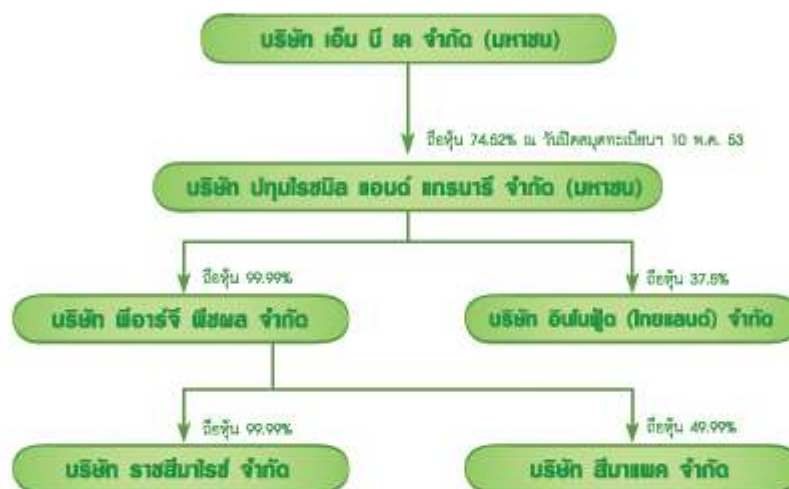
โครงสร้างการถือหุ้นของกลุ่มบริษัท



ดำเนินธุรกิจมาตั้งแต่ปี 2524 โดยบริษัท ปทุมโรสมิล แอนด์ แกรนารี จำกัด (มหาชน) ซึ่งอยู่หลักทรัพย์ PRG (ชื่อเดิม บริษัท มาบุญครอง โรสมิล จำกัด) ดำเนินธุรกิจผลิตและจำหน่ายข้าวสารทั้งภายในประเทศและเพื่อการส่งออก เมื่อปี 2533 ได้มีการปรับปรุงโครงสร้างการถือหุ้นโดยมี บริษัท เอ็ม บี เค จำกัด (มหาชน) ซึ่งอยู่หลักทรัพย์ MBK เป็นผู้ถือหุ้นรายใหญ่ และได้เปลี่ยนชื่อบริษัทเป็น บริษัท ปทุมโรสมิล แอนด์ แกรนารี จำกัด (มหาชน) ซึ่งต่อมาได้รับอนุมัติให้เป็นหลักทรัพย์ จดทะเบียนในตลาดหลักทรัพย์แห่งประเทศไทย เมื่อปี 2536

ในปี 2553 นี้ ราคาผลิภัณฑ์พลอยได้ประเภทเมล็ดที่บริษัทใช้เป็นวัตถุดิบเพื่อการผลิตไฟฟ้าให้แก่การไฟฟ้าฝ่ายผลิตและภูมิภาคได้มีราคาสูงขึ้นอย่างต่อเนื่องจนไม่คุ้มทุนที่จะผลิตกระแสไฟฟ้าได้ บริษัทจึงตัดสินใจหยุดการผลิตกระแสไฟฟ้าตั้งแต่เดือนสิงหาคม 2553 จนถึงปัจจุบันนี้ และจากการที่หยุดการผลิตกระแสไฟฟ้า เป็นเหตุให้ไม่มีรายได้จากการผลิตน้ำมันรำ แต่เนื่องจากธุรกิจการผลิตน้ำมันรำนั้น บริษัทได้มีแผนรองรับตั้งแต่ต้นเพื่อขยายฐานการผลิตอยู่แล้ว จึงได้เลื่อนแผนการขยายให้เร็วขึ้นจากที่วางแผนไว้ในเดือนธันวาคม 2553 มาทำในช่วงเวลาเดียวกันกับการหยุดผลิตกระแสไฟฟ้า

นอกจากนี้บริษัทร่วมในเครือคือ บริษัท อินโฟฟู้ด (ไทยแลนด์) จำกัด ยังได้ร่วมกับสถาบันค้นคว้า และ พัฒนาผลิตภัณฑ์อาหาร มหาวิทยาลัยเกษตรศาสตร์ ทำการวิจัยและพัฒนาผลิตภัณฑ์ผงขงคิมข้าวกล้องงอกหอมมะลิสูตรจากบาโจ (NutroGABADrink) แบบขงคิม เพื่อเพิ่มมูลค่าในหมวดของสินค้าข้าวกล้องงอกหอมมะลิสูตรจากบาโจ (NutroGABARice) ภายใต้ตราสินค้า "มาบุญครอง พลัส" ขึ้นอีกด้วย

การประกอบธุรกิจของแต่ละสายผลิตภัณฑ์

ประเภทกิจการและลักษณะการดำเนินงาน

บริษัท ปทุมโรสมิล แอนด์ แกรนาจี จำกัด (มหาชน)

ผลิตภัณฑ์หลักของบริษัทคือข้าวสารบรรจุถุงพลาสติกขนาด 2 กิโลกรัม และ 5 กิโลกรัม ภายใต้เครื่องหมายการค้า “ข้าวมาบุญครอง” “ข้าวกิตติ” และ “ข้าวจัสมินโกลด์” โดยเฉพาะข้าวถุงยี่ห้อ “มาบุญครอง” ซึ่งมียอดขายประมาณร้อยละ 36 ของรายได้ทั้งหมด ประกอบไปด้วย ข้าวรวงแก้ว (ข้าวขาวเกรต 100% ชั้น 2), ข้าวหอมมะลิ (เกรต 100% ชั้น 2), ข้าวจัสมินโกลด์ (เกรต 100% ชั้น 1), ข้าวหอมทิพย์ (ข้าวผสมหอมมะลิและข้าวขาว เป็นข้าวเกรต 100% ชั้น 2), ข้าวรวงทิพย์ (ข้าวขาวเกรต 15%), ข้าวหอมปทุม (ข้าวหอมปทุมธานีเกรต 100% ชั้น 2), ข้าวกล้องหอมมะลิ (ข้าวกล้องหอมมะลิเกรต 100%) และเพิ่มผลิตภัณฑ์ข้าวสารชนิดข้าวบรรจุถุงขนาดกะทัดรัดที่เพิ่มคุณค่าจากธรรมชาติ ด้วยธัญพืชต่าง ตรา “ข้าวมาบุญครองพลัส” มี 3 ชนิด ได้แก่ ข้าวหาลิ, ข้าวธัญพืช, และข้าวกระเทียมเม็ดหอม นอกจากนี้ทางบริษัทได้ออกผลิตภัณฑ์ใหม่คือข้าว “GABA RICE” ภายใต้เครื่องหมายตราสินค้า “ข้าวมาบุญครองพลัส” ซึ่งเป็นข้าวกล้องงอกหอมมะลิเสริมสุขภาพอีกด้วย

นอกจากนี้บริษัทฯ ยังเป็นผู้ผลิตแป้งข้าวเจ้า แป้งข้าวเหนียว และแป้งทุบทอดกรอบ 3 รสชาติ คือ รสตันคำรับ, รสเผ็ดร้อน, และรสพิทไทยคำ เพื่อจำหน่ายในประเทศและส่งออก สำหรับแป้งที่จำหน่ายในประเทศ บริษัทฯ ได้เปลี่ยนมาใช้เครื่องหมายการค้า “มาบุญครอง” เพื่อออกยี่ห้อผู้บริโภคจดจำได้ง่ายขึ้น

ผลิตภัณฑ์พลอยได้ คือ ปลายข้าว กากรำสกัด น้ำมันรำ และซีเมนต์กลบ ซึ่งมียอดขายประมาณร้อยละ 22 ของรายได้ทั้งหมด

- ปลายข้าวมาจากเมล็ดข้าวหักที่เกิดจากการสีข้าว ส่วนใหญ่จะขายให้แก่ผู้ส่งออกเพื่อนำไปผสมกับข้าวสารให้ได้คุณภาพตามที่ต้องการ นอกจากนี้ปลายที่เป็นประเภทปลายเล็กจะขายให้กับผู้ผลิตอาหารสัตว์เพื่อนำไปทำอาหารสัตว์
- น้ำมันรำดิบจะเกิดจากการสกัดน้ำมันออกจากรำข้าว เพื่อขายให้กับอุตสาหกรรมผลิตน้ำมันพืชภายในประเทศและต่างประเทศ
- กากรำสกัด เป็นกากรำที่เหลือจากการสกัดน้ำมันดิบออกจากรำสด ขายให้แก่ผู้ผลิตอาหารสัตว์ภายในประเทศ
- ซีเมนต์กลบเป็นซีเมนต์ที่เหลือจากการนำกลบไปเผาเพื่อผลิตไฟฟ้าและไอน้ำใช้ในขบวนการผลิต ซีเมนต์กลบทั้งหมดจะส่งไปจำหน่ายต่างประเทศ เพื่อใช้ในอุตสาหกรรมโลหะ

บริษัท พิวาร์จี พืชผล จำกัด (ถือหุ้นโดยบริษัท ปทุมโรสมิล แอนด์ แกรนาจี จำกัด (มหาชน) 99.99%)

บริษัทฯ ดำเนินกิจการด้านโซลและก่อตั้งเพื่อเก็บข้าวเปลือก ข้าวสาร และรับบริการอบฟืน ทั้งนี้จะให้บริการแก่บริษัท ปทุมโรสมิล แอนด์ แกรนาจี จำกัด (มหาชน) เพียงบริษัทเดียว โดยให้เช่าสิ่งปลูกสร้างและทรัพย์สินทุกประเภท (ซึ่งตั้งอยู่ในบริเวณใกล้เคียงกับสถานที่ตั้งโรงงานบริษัท ปทุมโรสมิล แอนด์ แกรนาจี จำกัด (มหาชน)) เช่น โซลข้าวเปลือก โซลข้าวสาร สายพานการขนข้าว และเครื่องจักรไอน้ำสำหรับอบข้าว บริษัทฯ ให้บริการโดยให้ทำสัญญาเช่าเป็นปีต่อปี และกำหนดอัตราค่าบริการตามปริมาณการเก็บรักษาและนอกจากนี้ทางบริษัทฯ ยังดำเนินการผลิตไฟฟ้าขนาดเล็กขายให้แก่การไฟฟ้าฝ่ายผลิตและบริษัท ปทุมโรสมิล แอนด์ แกรนาจี จำกัด (มหาชน) อีกด้วย

บริษัท อินันปุณ (ไทยแลนด์) จำกัด (ถือหุ้นโดยบริษัท ปทุมโรสมิล แอนด์ แกรนาจี จำกัด (มหาชน) 37.50%)

บริษัทฯ ดำเนินธุรกิจผลิตและจำหน่ายข้าวเพื่อสุขภาพ ซึ่งปัจจุบันได้ผลิตและจัดจำหน่ายข้าวกล้องงอกหอมมะลิเสริมสุขภาพ กาบาริ (NufoGABA Rice) ภายใต้เครื่องหมายการค้า “มาบุญครอง พลัส” นอกจากนี้ บริษัทฯ ยังอยู่ในระหว่างการผลิตและจำหน่ายสินค้าที่เกี่ยวข้องกับข้าวกล้องงอกหอมมะลิ โดยแปรรูปเป็นแบบผงขงดื่ม และแบบพร้อมดื่ม ซึ่งคาดว่าจะสามารถจัดจำหน่ายได้เร็วๆ นี้

บริษัท ราชสิมาไรซ์ จำกัด (ถือหุ้นโดยบริษัท พิศารีย์ พืชผล จำกัด 99.99%)

บริษัทฯ เปิดดำเนินการเมื่อวันที่ 2 มิถุนายน 2540 โดยได้รับอนุมัติจากสำนักงานคณะกรรมการส่งเสริมการลงทุน เพื่อรับโอนกิจการตัดคุณภาพข้าวสารจาก บริษัท ปทุมโรสมิล แอนด์ แกรนาจี จำกัด (มหาชน) เป็นผู้ผลิตและจำหน่ายข้าวสารบรรจุถุงขนาด 2 กิโลกรัม และ 5 กิโลกรัม เพื่อตลาดภายในประเทศ ภายใต้เครื่องหมายการค้า “ข้าวมาบุญครอง”

บริษัทฯ ได้ขอเลิกการส่งเสริมการลงทุน โดยได้รับการอนุมัติเมื่อวันที่ 24 กุมภาพันธ์ 2549 และได้ให้โรงงานผลิตข้าวถุงอื่นเข้าเป็นระยะเวลา 1 ปี แต่ปัจจุบันบริษัทฯ ได้ให้ บริษัท ปทุมโรสมิล แอนด์ แกรนาจี จำกัด (มหาชน) เป็นผู้เช่าและดำเนินการผลิตและปรับปรุงคุณภาพข้าวสาร เพื่อบรรจุถุงสำหรับตลาดภายในประเทศ

บริษัท สยามแพค จำกัด (ถือหุ้นโดยบริษัท พิศารีย์ พืชผล จำกัด 49.99%)

บริษัทฯ ได้รับอนุมัติจากสำนักงานคณะกรรมการส่งเสริมการลงทุน เมื่อวันที่ 27 สิงหาคม 2540 มีมติอนุมัติให้การส่งเสริมในประเภท 6.12 การผลิตผลิตภัณฑ์พลาสติก หรือเคลือบด้วยพลาสติก และเมื่อวันที่ 22 พฤศจิกายน 2549 บริษัทฯ ได้รับอนุมัติจากสำนักงานคณะกรรมการส่งเสริมการลงทุนมีมติให้การส่งเสริมการลงทุนในกิจการ ผลิตสิ่งพิมพ์จากฟิล์มพลาสติกประเภท 6.14 กิจการผลิตสิ่งพิมพ์ บริษัทฯ เป็นผู้ผลิตและจำหน่ายถุงข้าวสารและถุงรีไซเคิลให้กับกลุ่มบริษัท ปทุมโรสมิล แอนด์ แกรนาจี จำกัด (มหาชน)

บริษัทฯ ได้มีการพัฒนาทางด้านธุรกิจบรรจุภัณฑ์ โดยมีการลงทุนซื้อเครื่องพิมพ์กระดาษรีไซเคิล 8 สี เครื่องทำซอง และเครื่องกรอและตัด เพื่อรองรับการผลิตตามความหลากหลายของบรรจุภัณฑ์ในตลาดที่ลูกค้าต้องการ

โครงสร้างรายได้ของบริษัทและบริษัทย่อย

ประเภทกิจการและลักษณะการดำเนินงาน

(หน่วย: ล้านบาท)

ผลิตภัณฑ์	ดำเนินการโดย	%การถือหุ้น	ปี 2552/53		ปี 2551/52		ปี 2550/51	
			รายได้		รายได้		รายได้	
ข้าวถุง	PRG	-	890,876	36.17%	871,049	41.94%	1,069,357	48.16%
	SR	99.99	-	0.00%	-	0.00%	-	0.00%
ต้นข้าว	PRG	-	625,985	25.41%	283,917	13.67%	280,930	12.65%
	SR	99.99	-	0.00%	-	0.00%	-	0.00%
ปลายข้าว	PRG	-	136,273	5.53%	207,790	10.01%	96,696	4.30%
	SR	99.99	-	0.00%	-	0.00%	-	0.00%
น้ำมันรำข้าว	PRG	-	118,926	4.83%	116,801	5.62%	163,069	7.34%
	PRG	-	125,112	5.08%	106,093	5.11%	136,845	6.16%
รีไซเคิลพลาสติก	PRG	-	44,196	1.79%	26,876	1.29%	64,988	2.93%
	PRG-G	99.99	75,683	3.07%	101,484	4.89%	67,626	3.03%
แป้ง	PRG	-	131,701	5.35%	90,691	4.37%	61,672	2.78%
	PRG	-	22,618	0.92%	15,504	0.75%	17,958	0.81%
อื่น ๆ	PRG-G	99.99	1,013	0.04%	2,051	0.10%	966	0.04%
	SR	99.99	1,098	0.04%	71	0.00%	30	0.00%
	SMP	49.99	64,522	2.62%	82,320	2.62%	60,195	2.71%
	INNO	37.50	-	0.00%	1,934	0.09%	-	0.00%
เงินปันผล	PRG	-	213,421	8.66%	189,711	9.14%	189,759	8.55%
	PRG-G	99.99	11,770	0.48%	10,426	0.50%	10,099	0.45%
	SR	99.99	9	0.00%	11	0.00%	32	0.00%
รวมรายได้ทั้งหมด			2,463,202	100.00%	2,076,729	100.00%	2,220,222	100.00%

หมายเหตุ

- PRG = บริษัท ปทุมโรสมิล แอนด์ แกรนาจี จำกัด (มหาชน)
- PRG-G = บริษัท พิศารีย์ พืชผล จำกัด (ถือหุ้นโดย บริษัท ปทุมโรสมิล แอนด์ แกรนาจี จำกัด (มหาชน) 99.99%)
- INNO = บริษัท อินโนเวต (ไทยแลนด์) จำกัด (ถือหุ้นโดย บริษัท ปทุมโรสมิล แอนด์ แกรนาจี จำกัด (มหาชน) 37.50%)
- SR = บริษัท ราชสิมาไรซ์ จำกัด (ถือหุ้นโดย บริษัท พิศารีย์ พืชผล จำกัด 99.99%)
- SMP = บริษัท สยามแพค จำกัด (ถือหุ้นโดย บริษัท พิศารีย์ พืชผล จำกัด 49.99%)



สถานการณ์ทางธุรกิจและภาวะการแข่งขัน การตลาดและภาวะการแข่งขัน

ภาพรวมการตลาด

ปี 2552/2553 ที่ผ่านมา ได้เกิดเหตุการณ์หลากหลายที่ก่อให้เกิดการเปลี่ยนแปลงในหลายๆ ด้านของการตลาดทั้งภายในประเทศและต่างประเทศ เหตุการณ์สำคัญที่ไม่อาจละเลยและต้องกล่าวถึง เนื่องจากส่งผลกระทบต่อสถานการณ์ คือเหตุการณ์ชุมนุมในสถานที่สาธารณะหลายแห่งตั้งแต่ปลายปี 2552 และมีการชุมนุมยืดเยื้อตั้งแต่เดือนมีนาคม 2553 ที่ย่านราชประสงค์ซึ่งเป็นย่านเศรษฐกิจที่สำคัญและถือได้ว่าเป็นศูนย์กลางหรือใจกลางของกรุงเทพฯ ส่งผลให้เกิดการปิดชั่วคราวของห้างสรรพสินค้าและโรงแรมหลายแห่ง ซึ่งในเวลาต่อมาเหตุการณ์ดังกล่าวได้รุนแรงมากขึ้นจนเกิดเป็นเหตุจลาจล มีการเผาสถานที่ต่าง ๆ ทั้งของภาครัฐและเอกชน ทำให้เกิดเหตุรุนแรงและเศรษฐกิจเสียหายอย่างที่ไม่เคยเกิดขึ้นมาก่อน เป็นเหตุให้สภาพเศรษฐกิจที่เริ่มฟื้นตัวตั้งแต่ปลายปี 2552 เริ่มหยุดชะงัก เพื่อรอดูท่าทีของรัฐบาลว่ามีวิธีการจัดการอย่างไร ในที่สุดเหตุการณ์ต่าง ๆ ก็ได้คลี่คลายลง แต่ก็ยังไม่ถือว่าเกิดความสงบเรียบร้อยทั้งหมด ยังคงมีการเกิดความไม่สงบอยู่เป็นระยะ

สำหรับภาพรวมการตลาดในสินค้าเกษตรอุตสาหกรรมในขณะนี้ สินค้าเกษตรอุตสาหกรรมเกือบทั้งหมดทุกประเภทมีราคาสูงขึ้นยกเว้นสินค้าข้าว เนื่องจากตลาดทั้งในและต่างประเทศมีความต้องการสูงสำหรับธัญพืชทั้งข้าวโพด ถั่วเหลือง ถั่วเขียว มันสำปะหลัง น้ำตาล แต่ข้าวนั้นไม่มีปัจจัยหลายประการที่ทำให้ไม่สามารถเป็นไปตามกลไกตลาดปกติ เพราะประเทศไทยมีสต็อกคงเหลืออยู่เป็นจำนวนมากถึง 5-6 ล้านตันข้าวสารและยังไม่มีนโยบายการจัดการที่แน่นอน ส่งผลให้ลูกค้าต่างประเทศชะลอคำสั่งซื้อจากไทยและหันไปซื้อจากประเทศเวียดนาม ซึ่งมีราคาถูกกว่าและในระหว่างปีที่ผ่านมาเวียดนามได้ลดค่าเงินตนเองถึง 4-5 ครั้ง ทำให้เมื่อเทียบกับค่าเงินของไทยซึ่งแข็งค่าเพิ่มขึ้นมาโดยตลอดตั้งแต่ต้นปีมีช่วงห่างกันถึงประมาณ 20-25% ในสกุลเงินดอลลาร์สหรัฐอเมริกา ส่งผลให้ราคาข้าวไทยทั้งในและต่างประเทศมีราคาต่อหน่วยที่ลดลงเป็นสาเหตุทำให้ปริมาณการส่งออกข้าวในประเทศลดลง อีกทั้งยังไม่มีโครงการรับจำนำข้าวเปลือกจากรัฐบาล เนื่องจากการเปลี่ยนแปลงวิธีช่วยเหลือเกษตรกรโดยใช้การประกันรายได้แทนจึงไม่จำเป็นต้องมีการรับจำนำข้าวและไม่มีการแปรสภาพข้าวเปลือก ซึ่งเป็นสาเหตุทำให้ผลิตภัณฑ์ลอยได้ประเภทแกลบ รำ และปลายข้าวขาว มีราคาสูงขึ้นผิดปกติ

ในส่วนของข้าวสารหอมมะลินั้น ภายหลังจากวิกฤตอาหารเมื่อปี 2551 ราคาได้รับผลกระทบบ้าง แต่เนื่องจากปริมาณความต้องการของตลาดภายในประเทศมีเพิ่มขึ้น และมีการส่งเสริมการตลาดจากรัฐบาลให้เป็นข้าวที่มีมูลค่าสูงเพื่อส่งออก รวมถึงปริมาณการเพาะปลูกมีจำกัดเพียงปีละ 1 ครั้ง จึงทำให้ราคาต้นข้าวเป็นไปตามกลไกตลาด ยกเว้นเพียงปลายข้าวหอมมะลิ ซึ่งประเทศเวียดนามได้มีการผลิตพันธุ์ข้าวหอมราคาถูกขึ้น ทำให้ลูกค้าต่างประเทศหันไปบริโภคแทนปลายข้าวหอมมะลิของไทย

แนวโน้มภาวะอุตสาหกรรมของตลาดข้าวสารบรรจุถุงพลาสติก

ตลาดข้าวสารบรรจุถุงยังคงมีแนวโน้มที่เติบโตและมีโอกาสขยายตัวเพิ่มขึ้น โดยเฉพาะในช่องทางค้าปลีกสมัยใหม่ เนื่องจากพฤติกรรมการบริโภคของผู้บริโภคที่เปลี่ยนแปลงไปโดยหันไปจับจ่ายใช้สอยเครื่องอุปโภคบริโภคผ่านทางช่องทางดังกล่าวเพิ่มขึ้น ประกอบกับขนาดของครอบครัวที่มีขนาดเล็กลง รวมถึงการแข่งขันของผู้ผลิตแต่ละรายจะมิผลในการกระตุ้นตลาดให้มีการเติบโตอย่างรวดเร็ว

อย่างไรก็ตามตลาดได้ทวีการแข่งขันมากขึ้น เนื่องจากการเติบโตของตลาดข้าวสารบรรจุถุงโดยเฉพาะในเขตกรุงเทพฯ และตามเมืองใหญ่ในแต่ละภาค สำหรับการแข่งขันในตลาดข้าวบรรจุถุง มีหลายบริษัทใช้กลยุทธ์ทางการตลาดเพื่อเป็นสื่อในการสร้างชื่อเสียงและภาพพจน์ของสินค้า เช่น การจัดส่งเสริมการขายด้วยการแจกรางวัล การเพิ่มปริมาณบรรจุ การแถมสินค้าที่ผู้บริโภคมีความต้องการใช้ในชีวิตประจำวัน การเพิ่มขนาดบรรจุภัณฑ์ให้มีขนาดบรรจุทั้งใหญ่ขึ้นและเล็กลงเพื่อให้เหมาะแก่การค้าเป็นชีวิตของผู้บริโภค การเพิ่มคุณค่าของข้าวสารด้วยการเติมวิตามินหรือการเคลือบสารอาหารชนิดต่าง ๆ บนเมล็ดข้าว รวมถึงใช้การประชาสัมพันธ์เพิ่มขึ้นเพื่อให้ผู้บริโภครับทราบถึงคุณภาพและมาตรฐานของข้าวสารบรรจุถุงแต่ละชนิด

ส่วนช่องทางจำหน่ายข้าวถุงไปสู่ผู้บริโภคชั้นสุดท้ายทั้งในเขตกรุงเทพฯ และต่างจังหวัดนั้น นอกจากจะสามารถหาซื้อได้จากร้านขายของชำซึ่งเป็นร้านใกล้บ้าน ห้างสรรพสินค้า ห้างไฮเปอร์มาร์เก็ต ห้างดีเล้าท์สโตร์ หรือซูเปอร์มาร์เก็ตแล้ว ปัจจุบันยังมีการบริการจัดส่งถึงบ้านและส่งทางไปรษณีย์สำหรับข้าวบรรจุขนาดเล็กอีกด้วย



ศักยภาพในการแข่งขันของธุรกิจ

บริษัทฯ มีกระบวนการผลิตที่ครบวงจรตั้งแต่การสีข้าวจนกระทั่งการบรรจุลงถุง และยังมีวิสัยทัศน์ในการผลิตบรรจุภัณฑ์ด้วยตนเอง ดังนั้นต้นทุนการผลิตต่อรายได้รวมของบริษัทฯ จึงต่ำ ซึ่งถือว่าเป็นข้อได้เปรียบของบริษัทฯ ต่อคู่แข่งรายอื่นๆ

แต่เนื่องจากในปีที่ผ่านมาราคาก้าวหน้ามีความผันผวนและสวนทางกับราคาก้าวสารวัตถุดิบในตลาด เป็นเหตุให้ราคาก้าวสารวัตถุดิบชนิดข้าวขาวของบริษัทมีต้นทุนไม่ได้เปรียบเท่าที่ควร เหมือนที่ผ่านมา

แต่อย่างไรก็ตามผู้บริโภคคงมีความนิยมที่จะซื้อข้าวสารบรรจุถุง ตราข้าวมาบุญครอง* ของบริษัทเพิ่มขึ้น เนื่องจากสินค้าข้าวบรรจุถุงของบริษัทฯ นอกจากจะมีคุณภาพที่สม่ำเสมอ และมีความสะอาดกว่าข้าวสารบรรจุถุงและกระสอบของคู่แข่งแล้ว ผู้บริโภคยังมั่นใจได้ว่า จะได้สินค้าชนิดและประเภทตรงตามที่ได้ระบุไว้ที่หน้าถุง และประกอบกับผู้บริโภคได้ให้ความเชื่อถือบริษัทที่เป็นผู้ผลิตข้าวสารบรรจุถุงรายแรกที่บุกเบิกตลาดมาตั้งแต่ปี 2527 จนมีชื่อเสียงเป็นที่ติดปากของผู้บริโภค อีกทั้งบริษัทยังเป็นผู้เดียวที่ได้รับการรับรองมาตรฐานพิเศษของข้าวสารหอมมะลิบรรจุถุงจากกรมการค้าภายใน กระทรวงพาณิชย์ พร้อมทั้งยังได้รับรางวัลตราสินค้าที่ผู้บริโภคให้ความเชื่อมั่นประจำปี 2010 (Trusted Brand) จากนิตยสาร Reader's Digest ที่ได้สำรวจความนิยมจากผู้บริโภคทั่วประเทศ

บริษัทฯ เน้นเรื่องของคุณภาพและความสะอาดในทุกขั้นตอนของการผลิต ปัจจุบันบริษัทฯ ยังได้รับการรับรองคุณภาพมาตรฐานสากล ISO 9001:2008 และในส่วนโรงบรรจุข้าวถุงได้รับการรับรองในด้านคุณภาพความปลอดภัยของอาหาร (HACCP) และได้รับการรับรองในด้านระบบการจัดการ และควบคุมการผลิตอาหารให้ปลอดภัย (GMP) ซึ่งนับว่าเป็นโรงบรรจุข้าวถุงแห่งแรกในประเทศไทยที่ได้รับการรับรอง GMP ประเภทโรงบรรจุข้าวถุง ทำให้บริษัทฯ ได้รับโลรางวัลการผลิตข้าวสารหอมมะลิบรรจุถุงที่มีคุณภาพได้มาตรฐานสม่ำเสมอเป็นประจำทุกปี จากกรมการค้าภายใน กระทรวงพาณิชย์ ตั้งแต่ปี 2547 ต่อเนื่องเป็นระยะเวลา 5 ปีติดต่อกัน และบริษัท อินโนฟู้ด (ไทยแลนด์) จำกัด ซึ่งเป็นบริษัทร่วมในเครือก็ยังได้รับรางวัลนวัตกรรมข้าวไทย จากมูลนิธิข้าวไทยร่วมกับนิคมสารข้าวไทย อีกด้วย

การที่ผู้บริโภคให้ความเชื่อถือในตราสินค้าของบริษัทฯ ทำให้บริษัทฯ มีศักยภาพในการเป็น ผู้นำจำหน่ายในระดับผู้นำสำหรับส่วนแบ่งการตลาดภายในประเทศ และทำให้ข้าวมาบุญครองมียอดขายที่ดีตลอดมา



การตลาด

ลักษณะลูกค้าและกลุ่มลูกค้าเป้าหมาย

ส่วนใหญ่แล้วลูกค้าที่มีการติดต่อซื้อขายกับบริษัทฯ นั้น จะมีความสัมพันธ์ที่ดีกันมานานและลูกค้าที่จำหน่ายข้าวสารทั้งภายใน และภายนอกประเทศ ก็มีความเชื่อมั่นในผลิตภัณฑ์ข้าวสารของบริษัทฯ ทำให้เมื่อนำผลิตภัณฑ์ไปขายต่อผู้บริโภคก็สามารถขายได้คล่องกว่าผลิตภัณฑ์จากบริษัทอื่นๆ และเมื่อถึงคราวที่ผู้บริโภคมีความนิยมต่อตัวผลิตภัณฑ์เปลี่ยนแปลงไป เช่น มีความต้องการประเภทข้าวสารที่เปลี่ยนแปลงไปหรือลักษณะการบรรจุ ลูกค้าก็จะนำข้อมูลเหล่านี้มาแจ้งกับบริษัทฯ เพื่อบริษัทฯ จะได้ตอบสนองความต้องการของผู้บริโภค

ในช่วงสามปีที่ผ่านมาได้มีการขายให้แก่ลูกค้ารายใหญ่ 10 รายแรก คิดเป็นร้อยละ 35 ของยอดขายทั้งหมด และไม่มียาวยใดรายหนึ่งมียอดขายเกินร้อยละ 30 ของยอดขายเป็นเวลา 3 ปีติดต่อกัน

การจำหน่ายและช่องทางการจำหน่าย

ผลิตภัณฑ์ข้าวสาร

1. การจำหน่ายภายในประเทศ : บริษัทได้จำหน่ายข้าวสารบรรจุถุงภายใต้เครื่องหมายการค้า “ข้าวมาบุญครอง” และ “ข้าวมาบุญครอง พลัส” ในเขตกรุงเทพฯ และปริมณฑล ประมาณร้อยละ 80 ของการจำหน่ายข้าวสารในประเทศทั้งหมด ส่วนที่เหลือเป็นอีกร้อยละ 20 เป็นการจำหน่ายในพื้นที่อื่น ๆ ทั่วประเทศ บริษัทฯ ได้แบ่งช่องทางการจำหน่ายเป็น 3 ประเภท คือ

1.1 ร้านค้าขายส่ง : บริษัทฯ มียอดจำหน่ายร้อยละ 45 ของยอดจำหน่ายข้าวสารในประเทศทั้งหมด ซึ่งแต่ละร้านค้าส่งจะมีลูกค้าหรือร้านค้าปลีกอีกประมาณ 50-100 ราย ร้านค้าส่งส่วนใหญ่จะเป็นร้านค้าที่มีความสัมพันธ์ทางด้านการค้ากับบริษัทฯ เป็นเวลายาวนาน แผนการในอนาคต บริษัทฯ จะพยายามเพิ่มร้านค้าส่งให้มากขึ้นเพื่อเป็นการกระจายข้าวถุงของบริษัทฯ ไปยังผู้บริโภคได้อย่างทั่วถึงทุกพื้นที่

1.2 เครือข่ายค้าปลีกและค้าส่งสมัยใหม่ เครือข่ายซูเปอร์มาร์เก็ต และสหกรณ์ : บริษัทฯ มียอดจำหน่ายร้อยละ 45 ของการจำหน่ายข้าวสารในประเทศทั้งหมด โดยปัจจุบันพฤติกรรมของผู้บริโภคเปลี่ยนเป็นใช้บริการในเครือข่ายร้านค้าปลีกค้าส่งสมัยใหม่และซูเปอร์มาร์เก็ตมากขึ้น เนื่องจากมีความสะดวกและมีสาขาที่เพิ่มมากขึ้นทุกวัน บริษัทฯ มีแผนการขยายตลาดไปตามสาขาต่างๆ ที่เพิ่มขึ้นของเครือข่ายต่างๆ ทุกเครือข่ายทั่วประเทศ

1.3 การขายตรง : บริษัทฯ มียอดจำหน่ายร้อยละ 10 ของการจำหน่ายข้าวสารในประเทศทั้งหมด โดยจำหน่ายสำหรับร้านอาหาร เครือข่ายโรงงานอุตสาหกรรม โรงแรม โรงพยาบาล เป็นต้น

2. การจำหน่ายเพื่อการส่งออก : บริษัทฯ ส่งออกข้าวหอมมะลิเป็นส่วนใหญ่ แต่ในปีที่ผ่านมาได้มีการเพิ่มตลาดข้าวขาว ซึ่งยอดส่งออกมีแนวโน้มที่จะสูงขึ้นทุกปี ในปีนี้บริษัทฯ จะหันมาเน้นการส่งออกต่างประเทศให้เพิ่มมากขึ้น โดยตั้งเป้าหมายยอดการส่งออกผลิตภัณฑ์ข้าวสารในปีนี้เป็นร้อยละ 40 ของการจำหน่ายผลิตภัณฑ์ข้าวสารทั้งหมด

ผลิตภัณฑ์พลอยได้ (By-Products)

1. ปลาข้าว : บริษัทฯ นำบางส่วนไปผลิตแป้งข้าวเจ้าและแป้งข้าวหอมมะลิและส่วนที่เหลือทั้งหมดจำหน่ายให้กับผู้ส่งออกข้าวสารไปต่างประเทศ และ ผู้ผลิตผลิตภัณฑ์อาหารต่างๆ ภายในประเทศ เช่น บริษัท แคปิตัลซีเรียลส์ จำกัด และบริษัท น้ำชา จำกัด บริษัท ยูนิลีเวอร์ จำกัด เป็นต้น
2. น้ำมันรำข้าว : บริษัทฯ ได้มีการจำหน่ายให้กับบริษัทในประเทศญี่ปุ่นเป็นส่วนใหญ่ และมีบางส่วนขายภายในประเทศให้แก่อุตสาหกรรมผลิตน้ำมันรำข้าวสำเร็จรูปเพื่อปรุงอาหาร เช่น บริษัท น้ำมันพืชสุรินทร์ จำกัด บริษัท กมลกิจ จำกัด บริษัท คาร์กิลล์ จำกัด เป็นต้น
3. กากรำสกัด : บริษัทฯ ได้จำหน่ายโดยตรงให้กับอุตสาหกรรมผลิตอาหารสัตว์ เช่น บริษัท กรุงเทพโปรตีนสัตว์ จำกัด (มหาชน) บริษัท เจริญโภคภัณฑ์อาหารสัตว์ จำกัด เป็นต้น
4. ซีเรียลแกลบ : บริษัทฯ ได้จำหน่ายโดยตรงไปต่างประเทศทั้งหมด
5. การผลิตไฟฟ้า : บริษัทฯ มีการผลิตไฟฟ้าประมาณ 7 เมกกะวัตต์ เพื่อใช้ภายในและ ส่วนที่เหลือส่งจำหน่ายให้แก่การไฟฟ้าฝ่ายผลิตเพื่อกระจายให้แก่สาธารณะต่อไป

กลยุทธ์การตลาด

ในปี 2552 และ 2553 นี้ บริษัทฯ ใช้กลยุทธ์การตลาดเพื่อที่จะรักษาและเพิ่มส่วนแบ่งการตลาดให้ได้มากที่สุด โดยใช้งบประมาณให้มีประสิทธิภาพมากที่สุดเพื่อให้เกิดผลกระทบ ต่อผลประกอบการของบริษัทให้น้อยที่สุด

1. **ด้านผลิตภัณฑ์ :** “ข้าวมาบุญครอง” และ “ข้าวมาบุญครอง พลัส” ยังเป็นสินค้าที่มีคุณภาพสูงทำให้ผู้บริโภคมีความเชื่อมั่นต่อตราสินค้าอยู่ตลอดเวลา แต่อย่างไรก็ตามบริษัทฯ ยังติดตามความต้องการของผู้บริโภคอย่างใกล้ชิด เพื่อปรับปรุงคุณภาพผลิตภัณฑ์ให้ตรงตามความต้องการของลูกค้าตลอดเวลา ดังนั้นในปีที่ผ่านมาบริษัทฯ จึงได้ออกผลิตภัณฑ์ข้าวหอมมะลิเกรดพรีเมียมข้าวหัก 5% และ 10% รวมถึงการเพิ่มการบรรจุในรูปแบบกระสอบ 15 และ 49 กก. สำหรับร้านค้าส่งต่างจังหวัด มีการปรับปรุงรูปแบบบรรจุภัณฑ์ของข้าวกล้องงอกหอมมะลิให้ดูสวยงามมากยิ่งขึ้น พร้อมทั้งเพิ่มตรารับรองมาตรฐานของสินค้าที่ได้รับความเชื่อมั่นจากผู้บริโภคประจำปี 2010 ลงบนบรรจุภัณฑ์สำหรับสินค้าในส่วนของผู้บริโภคและผู้ค้าปลีกด้วย รวมถึงยังได้มีการปรับปรุงรูปแบบของบรรจุภัณฑ์ให้ทันสมัยอยู่ตลอดเวลา นอกจากนี้ในส่วนของบริษัท อินโนฟู้ด (ไทยแลนด์) จำกัด ซึ่งเป็นบริษัทร่วมยังได้ออกสินค้าเพิ่มมูลค่าให้แก่ผู้บริโภคได้แก่น้ำมันรำข้าว และจากข้าวหอมมะลิอินทรีย์บรรจุถุงสุญญากาศ ที่ได้รับการรับรองมาตรฐานจากทั้งสถาบันเกษตรอินทรีย์ในประเทศไทยและต่างประเทศ ว่าเป็นสินค้าที่ปราศจากสารพิษและสารเคมีทุกชนิด ในตราสินค้า “มาบุญครอง พลัส” โดยใช้ชื่อว่า นุตรา โอริส เท็น

2. **ด้านราคา การตั้งราคาสินค้า :** ยังคงทำให้ผู้บริโภครู้สึกคุ้มค่าและสร้างความพอใจให้แก่ผู้บริโภคเมื่อเปรียบเทียบกับราคาของคู่แข่งในระดับเดียวกัน และได้ทำการส่งเสริมการขายโดย ลดราคาสินค้าในช่วงเวลาสำหรับช่องทางจำหน่ายในแต่ละช่องทาง รวมถึงมีการให้เครดิตและการชำระเงินแก่ลูกค้าด้วยเงื่อนไขที่ดีที่สุดตามประเภทของร้านค้า

3. **ด้านการจัดจำหน่าย :** บริษัทฯ ได้เพิ่มพื้นที่ร้านค้าต่างๆ ทั้งในรูปแฟรนไชส์ ทั้งสรรพสินค้าห้างโมเดิร์นเทรด ร้านสะดวกซื้อ และเพิ่มจำนวนร้านค้าส่งและปลีกในตลาดทั่วไป เพื่อให้ผลิตภัณฑ์ของบริษัทมีวางจำหน่ายมากกว่าผลิตภัณฑ์ของบริษัทอื่น

4. **ด้านการตลาดและประชาสัมพันธ์ :** บริษัทฯ ยังจัดกิจกรรมการตลาดและประชาสัมพันธ์อย่างสม่ำเสมอ โดยในปีที่ผ่านมา บริษัทฯ ได้ใช้การประชาสัมพันธ์ผ่านสื่อวิทยุ สื่อเสียงตามสายในห้างสรรพสินค้าที่จำหน่าย สื่อโฆษณาผ่านช่วงรถประจำทางปรับอากาศและภายในรถ เพื่อให้ผู้บริโภคได้รับทราบความแตกต่างด้านคุณภาพสินค้าของบริษัท ที่ได้รับการรับรองมาตรฐานจากองค์กรและสถาบันต่างๆ รวมถึงประชาสัมพันธ์ให้ผู้บริโภคมีความเข้าใจในแต่ละประเภทและชนิดสินค้าของข้าวสารบรรจุถุงเพิ่มขึ้นอีกด้วย นอกจากนี้ยังมีการจัดการส่งเสริมการขายด้วยตนเอง โดยการออกงานแสดงสินค้าในสถานที่ต่างๆ ทั้งของภาครัฐและเอกชน การจัดทำสื่อสิ่งพิมพ์เครื่องมือการขายและป้ายโฆษณาให้แก่ร้านค้าส่ง พร้อมทั้งร่วมมือกับพันธมิตรและหน่วยงานราชการ

เพื่อให้การขายครอบคลุมช่องทางการจำหน่ายให้มากขึ้น บริษัทฯ จัดให้มีหน่วยขายเฉพาะกลุ่มลูกค้าสถาบัน เช่น โรงเรียน โรงงาน โรงแรมและร้านอาหาร เป็นต้น หน่วยขายเฉพาะตลาดต่างจังหวัด ร้านค้าส่งและร้านค้าปลีก หน่วยขายสำหรับตลาดต่างประเทศและหน่วยขายเฉพาะร้านซูเปอร์มาร์เก็ต นอกจากนี้ทางบริษัทฯ ได้วางจ้างทีมที่ปรึกษาด้านการตลาด เพื่อมาทำการตลาดให้บริษัทฯ เพื่อประชาสัมพันธ์ผลิตภัณฑ์ของบริษัทที่มีอยู่เดิม และปรับปรุงกลยุทธ์ในการทำการตลาดสำหรับสินค้าใหม่ๆ ของบริษัทฯ

การเปลี่ยนแปลงที่สำคัญของกิจการในปีที่ผ่านมา

บริษัทฯ ยังคงดำเนินงานภายใต้นโยบายการใช้ทรัพยากรต่างๆ ที่มีอยู่ให้เกิดประสิทธิภาพและประสิทธิผลสูงสุด สำหรับในปีที่ผ่านมา บริษัทฯ ได้มีการเปลี่ยนแปลงภายในที่สำคัญสืบเนื่องจากการเปลี่ยนแปลงจากปัจจัยภายนอกที่ส่งผลกระทบต่อธุรกิจโดยเฉพาะภายหลังจากเหตุการณ์พายุไต้ฝุ่นถล่มด้านการเมืองทำให้สภาพเศรษฐกิจใช้เวลาเพิ่มขึ้นในการฟื้นตัวส่งผลกระทบต่อยอดขายภายในประเทศ และรัฐบาลได้ประกาศใช้นโยบายการประกันรายได้เกษตรกรส่งผลให้เกิดการยกเลิกโครงการรับจำนำข้าวเปลือกจากเกษตรกรเป็นเหตุให้ไม่มีการสีแปรสภาพข้าวเปลือกวิกฤตด้านอาหารและพลังงานก่อนหน้านี้ซึ่งส่งผลกระทบต่อปริมาณในการคาดการณ์ผลกำไรตลาดที่ไม่แน่นอนและในปีที่ผ่านมา ได้เกิดสถานการณ์ราคาและผลผลิตตกต่ำในสินค้าข้าว เป็นเหตุให้บริษัทได้รับผลกระทบด้านราคาสำหรับวัตถุดิบ และผลิตภัณฑ์พลอยได้ซึ่งบริษัทใช้เป็นวัตถุดิบในการผลิตไฟฟ้าของบริษัทย่อย

และในช่วงต้นปีของปี 2553 ราวสามสิบล้านตัวที่พลอยได้ประเภทเกล็ดที่บริษัทใช้เป็นวัตถุดิบเพื่อการผลิตไฟฟ้าให้แก่การไฟฟ้าฝ่ายผลิตและภูมิภาคได้มีราคาสูงขึ้นอย่างต่อเนื่องจนไม่มีต้นทุนที่จะผลิตกระแสไฟฟ้าได้ บริษัทจึงตัดสินใจหยุดการผลิตกระแสไฟฟ้าตั้งแต่เดือนสิงหาคม 2553 จนถึงปัจจุบันนี้ และจากการที่หยุดการผลิตกระแสไฟฟ้า เป็นเหตุให้ไม่มีโอกาสในการผลิตน้ำมันรำ แต่เนื่องจากธุรกิจการผลิตน้ำมันรำนั้น บริษัท ได้มีแผนรองรับตั้งแต่ต้นเพื่อขยายฐานการผลิตอยู่แล้ว จึงได้เลื่อนแผนการย้ายให้เร็วขึ้นจากที่วางแผนไว้ในเดือนธันวาคม 2553 มาทำในช่วงเวลาเดียวกันกับการหยุดผลิตกระแสไฟฟ้า

สำหรับธุรกิจที่มีการเปลี่ยนแปลงของการประกอบธุรกิจของบริษัทในปีที่ผ่านมา สามารถแยกรายละเอียดดังนี้

ธุรกิจปรับปรุงข้าวสารบรรจุถุง

ได้ย้ายการผลิตข้าวสารบรรจุถุงขนาด 5 ก.ก. ภายในประเทศทั้งหมดไปผลิตที่จังหวัดนครราชสีมา ส่วนที่ปทุมธานีคงไว้แต่เพียงการผลิตเพื่อส่งออกและรับจ้างปรับปรุงหีบบรรจุตราสินค้าของลูกค้าเท่านั้น และได้ดำเนินการโครงการเพิ่มกำลังการผลิตที่นครราชสีมาจาก 300 ตัน เป็น 1,200 ตัน ต่อวัน เพื่อรองรับการผลิตทั้งหมดของบริษัทฯ ในอนาคต

ธุรกิจส่งออก

บริษัทได้ขยายตลาดการส่งออกโดยได้เพิ่มการขายให้แก่ผู้ส่งออกทั้งในและต่างประเทศ โดยในปีนี้มีบริษัทมีรายได้จากการส่งออกเพิ่มขึ้นกว่า 90 เปอร์เซ็นต์ จากปีที่ผ่านมาทำให้บริษัทมีสัดส่วนการขายต่างประเทศเพิ่มขึ้น 35 เปอร์เซ็นต์สำหรับรายได้จากธุรกิจข้าวของบริษัท

นอกจากนี้บริษัทร่วมในเครือคือ บริษัท อินโนฟู้ด (ไทยแลนด์) จำกัด ยังได้ร่วมกับสถาบันค้นคว้า และ พัฒนาผลิตภัณฑ์อาหาร มหาวิทยาลัยเกษตรศาสตร์ ทำการวิจัยและพัฒนาผลิตภัณฑ์เสริมซึ่งมีกากถั่วเหลืองหมักและวิตามินจากแบคทีเรีย (NutroGABADrink) แบบผงดื่ม เพื่อเพิ่มมูลค่าในหมวดของสินค้าข้าวถั่วเหลืองหมักและวิตามินจากแบคทีเรีย (NutroGABARice) ภายใต้ตราสินค้า “มาบุญครอง พลัส” ขึ้นอีกด้วย

บริษัทฯ จะยังคงความต่อเนื่องในการพัฒนางานในด้านต่างๆ เพื่อรองรับการเติบโตที่ยั่งยืนสำหรับธุรกิจต่อไปอย่างไม่หยุดยั้งและจะพยายามสร้างมูลค่าเพิ่มทางธุรกิจทุกชนิดที่มีเพื่อประโยชน์ต่อทั้งท่านผู้ถือหุ้นและสังคมต่อไป

ผลการดำเนินงานด้านคุณภาพ ความปลอดภัย อาชีวอนามัยและสิ่งแวดล้อม

ในกระบวนการผลิตในสถานประกอบการตั้งแต่เริ่มต้นจนถึงขั้นตอนสุดท้าย บริษัทฯ ได้ดำเนินการควบคุมมลภาวะที่ก่อให้เกิดผลกระทบต่อสิ่งแวดล้อมและสังคม เช่น ในกรณีของฝุ่นละออง บริษัทฯ ได้ติดตั้งระบบบำบัดมลพิษอากาศ ซึ่งได้แก่ระบบ Bag filter และระบบ Cyclone เพื่อช่วยในการดักฝุ่นละออง ทางด้านระบบบำบัดน้ำเสียมีหลายแบบ เป็นระบบบำบัดทั้งหมด เพื่อลดการทิ้งกระจายของฝุ่นละออง สำหรับกรณีของน้ำเสีย บริษัทฯ ได้ใช้ระบบบำบัดน้ำเสียแบบ Aerated Lagoon (สระเติมอากาศ), บ่อดักตะกอน และระบบ Oxidation Ditch (คลองวนเวียน) ในการบำบัดน้ำเสียก่อนที่จะปล่อยออกสู่ธรรมชาติ เป็นต้น สำหรับผลิตภัณฑ์พลอยได้ (By Products) ก็มีอยู่หลายชนิด ซึ่งทุกชนิดจะสามารถขายได้ทันที หรือใช้เป็นวัตถุดิบของขั้นตอนกระบวนการผลิตต่อไปได้ เช่น แกลบก็สามารถนำไปเป็นเชื้อเพลิงผลิตกระแสไฟฟ้า รำข้าวก็นำไปสกัดเป็นน้ำมันรำข้าวได้ ส่งผลให้บริษัทฯ สามารถลดต้นทุนของเสียได้อีกทางหนึ่ง แต่สุดท้ายแล้วบริษัทฯ จะไม่มีวัตถุดิบหรือผลิตภัณฑ์พลอยได้เหลือใช้ที่ส่งผลกระทบต่อสภาพแวดล้อมและสังคมแต่อย่างใด

ในกระบวนการผลิตซีเมนต์แกลบเพื่อส่งออกโดยใช้เตาเผาแกลบนั้น ทางบริษัทฯ มีการควบคุมปัญหาเรื่องฝุ่นละอองจากปล่องโดยติดตั้งระบบบำบัดมลพิษอากาศ 2 แบบ ได้แก่ ระบบ Multi Cyclone ใช้หลักแรงเหวี่ยงหนีศูนย์กลาง และระบบ Wet Scrubber ใช้หลักการสเปรย์น้ำเป็นตัวจับ ซึ่งระบบดังกล่าวจะทำให้ฝุ่นที่ติดแกลบฝุ่นละอองซีเมนต์จากเตาเผาแกลบไว้ การล้างแกลบและซีเมนต์ให้เป็นระบบปิดทั้งหมดทำให้ลดปัญหาการทิ้งกระจายของฝุ่นละอองได้ และนอกจากนี้ทางบริษัทฯ ได้หมั่นตรวจสอบระบบดังกล่าวอย่างสม่ำเสมอเพื่อให้ระบบสามารถทำงานได้อย่างมีประสิทธิภาพ อีกทั้งในกระบวนการผลิตทุกส่วนของบริษัทฯ ยังมีการหยุดเครื่องจักรประจำปี

(Shut down) เพื่อซ่อมแซม แก้ไข และปรับปรุงเครื่องจักรต่างๆ ให้มีประสิทธิภาพดีขึ้นและสามารถใช้งานได้เหมือนเดิม และเพื่อเป็นการเฝ้าระวังปัญหาผลกระทบด้านสิ่งแวดล้อมนั้น บริษัทฯ ได้ดำเนินการตรวจวัดคุณภาพสิ่งแวดล้อม ซึ่งได้แก่ คุณภาพอากาศจากปล่อง คุณภาพอากาศในบรรยากาศ คุณภาพน้ำเสีย คุณภาพน้ำผิวดิน คุณภาพน้ำใต้ดิน การตรวจวัดระดับเสียง 24 ชั่วโมง และการตรวจวัด คุณภาพอากาศแบบ Real Time โดยทางบริษัทได้รับการสนับสนุนและดำเนินการตรวจวัดคุณภาพสิ่งแวดล้อมจากสำนักงานนโยบายและ แผนพลังงาน กระทรวงพลังงาน โดยมีระยะเวลาการตรวจวัดทุก 3 เดือนต่อครั้ง ซึ่งจากผลการตรวจวัดคุณภาพสิ่งแวดล้อมที่ผ่านมา พบว่าส่วนใหญ่มีค่าอยู่ในเกณฑ์มาตรฐาน ทั้งตามประกาศของกระทรวงอุตสาหกรรม และประกาศของคณะกรรมการสิ่งแวดล้อมแห่งชาติ แต่จะมีค่าที่เกินมาตรฐานบ้าง ซึ่งได้แก่ คุณภาพอากาศจากปล่อง ซึ่งสาเหตุนี้ส่วนใหญ่เกิดจากเครื่องจักรต่างๆ ที่เสื่อมสภาพไปตาม ระยะเวลาการใช้งาน อย่างไรก็ตามทางบริษัทฯเองก็ได้คอยดำเนินการปรับปรุงแก้ไข ตรวจสอบ และเฝ้าระวังปัญหาอยู่เป็นประจำ เพื่อลดผลกระทบสิ่งแวดล้อมที่อาจจะเกิดขึ้น

การพัฒนาธุรกิจอย่างยั่งยืนกับสิ่งแวดล้อมและสังคม

ทางบริษัทฯ ได้ร่วมมือกับหน่วยงานภาครัฐราชการ และภาคชุมชน ร่วมกันจัดตั้งคณะกรรมการไตรภาคีโครงการโรงไฟฟ้าพลังงาน หมุนเวียน บริษัท พิวรีจี พิชนล จำกัด ขึ้น ประกอบด้วยตัวแทนจากภาครัฐราชการ ภาคชุมชน และภาคบริษัทฯ โดยมีวัตถุประสงค์เพื่อ ช่วยกันดูแลสอดส่องและป้องกันผลกระทบด้านสิ่งแวดล้อมที่เกิดจากโรงไฟฟ้าเป็นสำคัญ และร่วมกันทำกิจกรรมที่เป็นประโยชน์กับชาวบ้าน ในพื้นที่ อีกทั้งยังได้กำหนดให้มีการประชุมคณะกรรมการไตรภาคีเป็นประจำทุกเดือน เพื่อใช้เป็นเวทีในการแลกเปลี่ยนความคิดเห็น แง่จั่วधार และร้องเรียนปัญหาต่างๆ ที่เกิดจากบริษัทฯ ซึ่งจากผลการดำเนินงานที่ผ่านมาคณะกรรมการไตรภาคีฯ ได้มีบทบาท อย่างมากในการช่วยกันร่วมแก้ไขปัญหที่เกิดจากโรงไฟฟ้า ถึงแม้ว่าปัญหาที่เกิดขึ้นจะไม่รุนแรง แต่ก็ต้องให้ความสำคัญในทุกกรณี ด้วยเหตุนี้ทำให้คณะกรรมการไตรภาคีของบริษัทฯ ได้รับรางวัลด้านกำกับดูแลดีลำดับที่ 1 สำหรับโรงไฟฟ้าขนาดเล็กในปี 2549 จากสำนักงานนโยบายและพลังงาน กระทรวงพลังงาน และในปี 2550 คณะกรรมการไตรภาคีของบริษัทฯ ก็ได้รับรางวัลด้านการกำกับ ดูแลดีเด่นลำดับที่ 1 เป็นปีที่สอง และปี 2551 บริษัทฯ ได้รับใบประกาศเกียรติบัตร โครงการธรรมาภิบาลสิ่งแวดล้อม จากกระทรวง อุตสาหกรรม ด้านการรักษาสิ่งแวดล้อมได้ดี

นอกจากกิจกรรมของคณะกรรมการไตรภาคีแล้วนั้น บริษัทฯ เองก็ยังมีกิจกรรมที่เป็นประโยชน์ต่อชุมชน และให้ความร่วมมือกับ หน่วยงานต่างๆ เช่น กิจกรรมวันเด็กแห่งชาติ กิจกรรมถวายเทียนพรรษา ร่วมกิจกรรมกับหน่วยงานในพื้นที่ มอบข้าวสารช่วยเหลือใน การจัดกิจกรรม และตามโอกาสต่างๆ เป็นต้น

รางวัลแห่งปี

- ★ บริษัทฯ ได้รับรางวัล Trusted brand ผลิตภัณฑ์ที่ผู้บริโภคให้ความเชื่อมั่นประจำปี 2010 จากนิตยสาร Reader's digest โดยคุณสมเกียรติ มรรคยาธร กรรมการผู้จัดการใหญ่ เข้ารับมอบรางวัลจาก ม.ร.ว. มาลินี จักรพันธุ์ เมื่อวันที่ 17 มิถุนายน 2553 ณ ราชนิเวศน์มฤคทายวัน ซึ่งรางวัลดังกล่าวได้รับการโหวตจากประชาชนให้ผลิตภัณฑ์ข้าวมาบุญครอง เป็นผลิตภัณฑ์ที่ผู้บริโภคเชื่อมั่น ประจำปี 2010
- ★ บริษัทฯ ได้รับรางวัลประกาศเกียรติคุณข้าวหอมมะลิบรรจุถุงที่มีคุณภาพสม่ำเสมอ โดยคุณสมเกียรติ มรรคยาธร กรรมการผู้จัดการใหญ่ เข้ารับมอบรางวัลจากคุณยรรยง พวงราช ปลัดกระทรวงพาณิชย์ เมื่อวันที่ 6 พฤษภาคม 2553 ณ ห้องประชุมสำนักปลัดกระทรวงพาณิชย์ ซึ่งรางวัลดังกล่าวเป็นรางวัลที่แสดงถึงข้าวหอมมะลิบรรจุถุงที่มีคุณภาพได้มาตรฐานอย่างสม่ำเสมอ โดยผลิตภัณฑ์ที่ได้รับ รางวัลในครั้งนี้ ได้แก่ ข้าวจัดมันนิลกลัด และข้าวหอมมะลิ 100% (ถุงสีเขียว และถุงสีแดง)



รายงานคณะกรรมการตรวจสอบ

เรียน ท่านผู้ถือหุ้น

บริษัท ปทุมโรสมิล แอนด์ แกรนารี จำกัด (มหาชน)

คณะกรรมการบริษัทมีมติกำหนดองค์ประกอบ คุณสมบัติ วาระการดำรงตำแหน่ง และหน้าที่ความรับผิดชอบของ คณะกรรมการตรวจสอบของบริษัทฯ เป็นลายลักษณ์อักษรในกฎบัตรคณะกรรมการตรวจสอบ ปัจจุบันคณะกรรมการตรวจสอบ ประกอบด้วยกรรมการอิสระ ดังนี้

1. ดร. พรสิริ ปู่เกษม	ประธานกรรมการตรวจสอบ
2. ศ.ดร. บุญรอด บิณฑลันต์	กรรมการตรวจสอบ
3. รศ.ดร. สาธิต พะเนียงทอง	กรรมการตรวจสอบ
นางสาวยุพาพรรณ นริทรานันท์	เลขานุการคณะกรรมการตรวจสอบ

ในรอบระยะเวลาบัญชีปี 2562/2563 คณะกรรมการตรวจสอบได้ประชุม รวม 15 ครั้ง สรุปสาระสำคัญของงาน ที่ได้ปฏิบัติดังนี้

- สอบทานงบการเงินรายไตรมาส และงบการเงินประจำปี ร่วมกับผู้สอบบัญชี และฝ่ายจัดการ โดยซักถามให้คำแนะนำและข้อคิดเห็นที่เป็นประโยชน์ เพื่อให้มั่นใจว่ากระบวนการจัดทำงบการเงินของบริษัทฯ และการเปิดเผยข้อมูลที่สำคัญ มีความถูกต้องเชื่อถือได้ โดยสอดคล้องกับกฎหมายข้อบังคับที่เกี่ยวข้องและมาตรฐานการบัญชีที่รับรองทั่วไป ซึ่งถือปฏิบัติโดยสม่ำเสมอ
- พิจารณาให้ความเห็นเกี่ยวกับรายการเกี่ยวโยงกัน หรือรายการที่อาจมีความขัดแย้งทางผลประโยชน์กับบริษัทฯ ว่าการทำรายการมีความสมเหตุสมผลเป็นไปตามหลักเกณฑ์ที่ตลาดหลักทรัพย์ฯ กำหนด โดยคำนึงถึงประโยชน์ของผู้ถือหุ้นทุกกลุ่ม
- สอบทานความเพียงพอและประสิทธิภาพของระบบการควบคุมภายในของกลุ่มบริษัทฯ โดยพิจารณาจากรายงานของสายตรวจสอบภายใน และของผู้สอบบัญชีพร้อมให้ข้อเสนอแนะเพิ่มเติม
- สอบทานให้บริษัทฯ มีการบริหารงานตามหลักการของการกำกับดูแลกิจการที่ดี เพื่อให้การปฏิบัติงานมีความโปร่งใส มีการตรวจสอบถ่วงดุลอำนาจอย่างเหมาะสม เพื่อให้เกิดความเชื่อมั่นแก่ผู้มีส่วนได้เสีย
- ดูแลความเป็นอิสระของสายตรวจสอบภายในรวมทั้งพิจารณาอนุมัติขอบเขตและแผนการตรวจสอบประจำปี พิจารณารายงานผลการตรวจสอบ และติดตามผลการแก้ไขตามรายงานการตรวจสอบในประเด็นสำคัญอย่างสม่ำเสมอเพื่อให้การปฏิบัติงานของบริษัทฯ เป็นไปอย่างมีประสิทธิภาพและปรับปรุงพัฒนาอย่างต่อเนื่อง
- พิจารณาคัดเลือกผู้สอบบัญชีและกำหนดค่าตอบแทนประจำปี 2563/2564 โดยพิจารณาถึงคุณภาพงาน สถานะของผู้สอบบัญชี ข้อจำกัดที่มีสาระสำคัญ หรือข้อกำหนดของตลาดหลักทรัพย์ฯ หรือหน่วยงานอื่นที่เกี่ยวข้อง
- ประชุมเป็นการเฉพาะกับผู้สอบบัญชีโดยไม่มีฝ่ายจัดการร่วมประชุมด้วย เพื่อให้ความมั่นใจว่าผู้สอบบัญชีมีความเป็นอิสระ และเป็นกลางในการปฏิบัติงาน

พิจารณาการปฏิบัติงานของผู้สอบบัญชีในรอบระยะเวลาบัญชีที่ผ่านมาและพิจารณากำหนดค่าตอบแทนผู้สอบบัญชีนำเสนอสู่คณะกรรมการบริษัท และได้รับอนุมัติจากที่ประชุมสามัญผู้ถือหุ้นประจำปี 2552 ให้แต่งตั้งผู้สอบบัญชีบริษัท สำนักงาน เอ็นส์ที แอนด์ อีจ จำกัด เป็นผู้สอบบัญชีของบริษัทต่ออีกวาระหนึ่ง เนื่องจากคณะกรรมการตรวจสอบเห็นว่าเป็นผู้มีความเข้าใจธุรกิจของบริษัท เป็นอย่างดี ประกอบวิชาชีพด้วยความเป็นกลาง เป็นอิสระ และส่งมอบงานตรงต่อเวลาอย่างสม่ำเสมอ โดยมีรายชื่อผู้สอบบัญชี ดังนี้

นายโสภณ	เพ็ญศิริวัลลภ	ผู้สอบบัญชีรับอนุญาตเลขที่ 3182
นางนงลักษณ์	พุ่มน้อย	ผู้สอบบัญชีรับอนุญาตเลขที่ 4172
นางสาวรุ่งนภา	เลิศสุวรรณกุล	ผู้สอบบัญชีรับอนุญาตเลขที่ 3156
นางสาวสุมาลี	วีรวัฒน์จิต	ผู้สอบบัญชีรับอนุญาตเลขที่ 3970

คณะกรรมการตรวจสอบมีความเห็นว่าในรอบระยะเวลาบัญชีปี 2552/2553 บริษัทฯ จัดให้มีระบบการควบคุมภายในที่เพียงพอและเหมาะสม รวมทั้งมีกระบวนการที่ช่วยให้เกิดความมั่นใจว่าการปฏิบัติงานของบริษัทฯ เป็นไปตามกฎหมายที่เกี่ยวข้อง และการกำกับดูแลกิจการที่ดี ตลอดจนมีการจัดทำและเปิดเผยข้อมูลในรายงานทางการเงินของบริษัทฯ ที่เชื่อถือได้

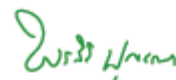

ดร.พรสิริ ปุณณาม

ประธานกรรมการตรวจสอบ

30 สิงหาคม 2553



รายงานของผู้สอบบัญชีรับอนุญาต

เสนอต่อผู้ถือหุ้นของบริษัท ปทุมโรสมิล แอนด์ แกรนารี จำกัด (มหาชน)

ข้าพเจ้าได้ตรวจสอบงบดุลรวม ณ วันที่ 30 มิถุนายน 2553 และ 2552 งบกำไรขาดทุนรวม งบแสดงการเปลี่ยนแปลง ส่วนของผู้ถือหุ้นรวม และงบกระแสเงินสดรวมสำหรับปีสิ้นสุดวันเดียวกันของแต่ละปีของบริษัท ปทุมโรสมิล แอนด์ แกรนารี จำกัด (มหาชน) และบริษัทย่อย และได้ตรวจสอบงบการเงินเฉพาะกิจการของบริษัท ปทุมโรสมิล แอนด์ แกรนารี จำกัด (มหาชน) ด้วยเช่นกัน ซึ่งผู้บริหารของกิจการเป็นผู้รับผิดชอบต่อความถูกต้องและครบถ้วนของข้อมูลในงบการเงินเหล่านี้ ส่วนข้าพเจ้าเป็นผู้รับผิดชอบในการแสดงความเห็นต่อการเงินดังกล่าวจากผลการตรวจสอบของข้าพเจ้า

ข้าพเจ้าได้ปฏิบัติตามตรวจสอบตามมาตรฐานการสอบบัญชีที่รับรองทั่วไปซึ่งกำหนดให้ข้าพเจ้าต้องวางแผนและปฏิบัติตาม เพื่อให้ได้ความเชื่อมั่นอย่างมีเหตุผลว่างบการเงินแสดงข้อมูลที่เชื่อถือได้จริงอันเป็นสาระสำคัญหรือไม่ การตรวจสอบรวมถึงการใช้วิธีการทดสอบหลักฐานประกอบรายการทั้งที่เป็นจำนวนเงินและการเปิดเผยข้อมูลในงบการเงิน การประเมินความเหมาะสมของหลักการบัญชีที่กิจการใช้และประมาณการเกี่ยวกับรายการทางการเงินที่เป็นสาระสำคัญ ซึ่งผู้บริหารเป็นผู้จัดทำขึ้น ตลอดจนการประเมินถึงความเหมาะสมของการแสดงรายการที่นำเสนอในงบการเงินโดยรวม ข้าพเจ้าเชื่อว่าการตรวจสอบดังกล่าวให้ข้อสรุปที่เป็นเกณฑ์อย่างเหมาะสมในการแสดงความเห็นของข้าพเจ้า

ข้าพเจ้าเห็นว่า งบการเงินข้างต้นนี้แสดงฐานะการเงิน ณ วันที่ 30 มิถุนายน 2553 และ 2552 ผลการดำเนินงานและกระแสเงินสดสำหรับปีสิ้นสุดวันเดียวกันของแต่ละปีของบริษัท ปทุมโรสมิล แอนด์ แกรนารี จำกัด (มหาชน) และบริษัทย่อย และเฉพาะของบริษัท ปทุมโรสมิล แอนด์ แกรนารี จำกัด (มหาชน) โดยถูกต้องตามที่ควรในสาระสำคัญตามหลักการบัญชีที่รับรองทั่วไป

โดยมิได้เป็นการแสดงความเห็นอย่างมีเงื่อนไขต่อการเงินข้างต้น ข้าพเจ้าขอให้สังเกตหมายเหตุประกอบงบการเงินข้อ 4 ในรอบปีบัญชีสิ้นสุดวันที่ 30 มิถุนายน 2553 บริษัทฯได้เปลี่ยนแปลงนโยบายการบัญชีเกี่ยวกับการรับรู้มูลค่าที่ดิน อาคาร และอุปกรณ์จากวิธีตีราคาใหม่เป็นวิธีราคาทุนโดยปรับย้อนหลังงบการเงินรวมและงบการเงินเฉพาะกิจการ ณ วันที่ 30 มิถุนายน 2552 ข้าพเจ้าเห็นว่ารายการปรับปรุงเพื่อจัดทำงบการเงินดังกล่าวมีความเหมาะสมและได้นำไปปรับปรุงงบการเงินรวมและงบการเงินเฉพาะกิจการตามสมควรแล้ว

นงลักษณ์ พุ่มน้อย

ผู้สอบบัญชีรับอนุญาต เลขทะเบียน 4172

บริษัท สำนักงาน เอ็นส์ แอนด์ ยัง จำกัด

กรุงเทพฯ: 23 สิงหาคม 2553



งบการเงิน

บริษัท ปทุมไรซ์มิล แอนด์ แกรนารี จำกัด (มหาชน) และบริษัทย่อย

งบดุล

ณ วันที่ 30 มิถุนายน 2553 และ 2552

		(หน่วย: บาท)	
		งบการเงินรวม	งบการเงินเฉพาะกิจการ
หมายเหตุ		2553	2552
			(ล้านบาท)
สินทรัพย์			
สินทรัพย์หมุนเวียน			
เงินสดและรายการเทียบเท่าเงินสด	7	25,993,567	30,795,629
เงินลงทุนชั่วคราว - กิจการที่เกี่ยวข้องกัน	8	154,726,500	-
ลูกหนี้การค้า - สุทธิ	9, 20	175,097,665	174,288,006
ลูกหนี้อื่น - กิจการที่เกี่ยวข้องกัน	20	119,492	115,061
สินค้าคงเหลือ - สุทธิ	10	547,318,167	379,069,533
สินทรัพย์หมุนเวียนอื่น			
ภาษีเงินได้ถูกหัก ณ ที่จ่าย		13,723,788	17,088,648
ค่าใช้จ่ายจ่ายล่วงหน้า		2,712,058	2,831,686
ดอกเบี้ยค้างรับ		1,186,644	-
อื่นๆ		3,789,862	2,231,671
รวมสินทรัพย์หมุนเวียน		924,667,743	606,420,224
สินทรัพย์ไม่หมุนเวียน			
เงินฝากธนาคารที่มีภาระค้ำประกัน	11	400,000	400,000
เงินลงทุนในบริษัทย่อย	12	-	989,635,368
เงินลงทุนในบริษัทร่วม	13	5,534,337	7,487,749
เงินลงทุนระยะยาว	14		
เงินลงทุนในบริษัทใหญ่ - หลักทรัพย์ซื้อขาย		4,018,958,716	2,633,541,291
เงินลงทุนในกิจการที่เกี่ยวข้องกัน - สราสารทุน		183,259	183,259
เงินลงทุนในบริษัทอื่น		3,395,000	3,395,000
ที่ดิน อาคารและอุปกรณ์ - สุทธิ	15	465,596,083	513,931,846
สินทรัพย์ไม่มีตัวตน - สุทธิ	16	7,808,582	8,263,119
รวมสินทรัพย์ไม่หมุนเวียน		4,501,876,977	3,167,202,264
รวมสินทรัพย์		5,426,543,720	3,773,622,488
			5,871,169,123
			4,226,722,147

หมายเหตุประกอบงบการเงินเป็นส่วนหนึ่งของงบการเงินนี้

บริษัท ปทุมโรสมีล แอนด์ แกรนารี จำกัด (มหาชน) และบริษัทย่อย

งบดุล (ต่อ)

ณ วันที่ 30 มิถุนายน 2553 และ 2552

(หน่วย: บาท)

หมายเหตุ	งบการเงินรวม		งบการเงินเฉพาะกิจการ	
	2553	2552 (ปรับปรุงใหม่)	2553	2552 (ปรับปรุงใหม่)
หนี้สินและส่วนของผู้ถือหุ้น				
หนี้สินหมุนเวียน				
เงินเบิกเกินบัญชีและเงินกู้ยืมระยะสั้นจากธนาคาร	17	800,000,000	510,618,250	800,000,000
เงินกู้ยืมระยะสั้นจากธนาคาร - กิจการที่เกี่ยวข้องกัน	20	-	10,000	-
เจ้าหนี้การค้า	20	42,666,991	61,444,242	36,612,036
เงินกู้ยืมระยะสั้นและเจ้าหนี้นี้ - กิจการที่เกี่ยวข้องกัน	20	13,015	396	606,295,036
หนี้สินหมุนเวียนอื่น				
ใบปลิวค้างจ่าย		-	4,898,378	-
ภาษีเงินได้นิติบุคคลค้างจ่าย		1,002,116	1,271,488	-
หนี้สินตามสัญญาเช่าการเงินที่ถึงกำหนดชำระ				
ภายในหนึ่งปี	18	329,784	1,127,801	329,784
อื่นๆ		15,706,864	15,948,453	12,578,159
รวมหนี้สินหมุนเวียน		859,718,769	595,319,008	1,454,815,015
หนี้สินไม่หมุนเวียน				
หนี้สินตามสัญญาเช่าการเงิน	18	924,882	1,809,398	924,882
หนี้สินภาษีเงินได้รอตัดบัญชี	19	750,465,403	399,460,671	728,715,403
รวมหนี้สินไม่หมุนเวียน		751,390,285	729,640,285	400,332,570
รวมหนี้สิน		1,611,109,054	996,589,077	1,522,195,820

หมายเหตุประกอบงบการเงินเป็นส่วนหนึ่งของงบการเงินนี้

บริษัท ปทุมไรซ์มิล แอนด์ กรนารี จำกัด (มหาชน) และบริษัทย่อย

งบดุล (ต่อ)

ณ วันที่ 30 มิถุนายน 2553 และ 2552

(หน่วย: บาท)

หมายเหตุ	งบการเงินรวม		งบการเงินเฉพาะกิจการ	
	2553	2552	2553	2552
		(ปรับปรุงใหม่)		(ปรับปรุงใหม่)
ส่วนของผู้ถือหุ้น				
ทุนเรือนหุ้น				
ทุนจดทะเบียน				
หุ้นสามัญ 90,000,000 หุ้น มูลค่าหุ้นละ 10 บาท	900,000,000	900,000,000	900,000,000	900,000,000
หุ้นที่ออกและชำระเต็มมูลค่าแล้ว				
หุ้นสามัญ 60,000,000 หุ้น มูลค่าหุ้นละ 10 บาท	600,000,000	600,000,000	600,000,000	600,000,000
ส่วนเกินมูลค่าหุ้นสามัญ	160,000,000	160,000,000	160,000,000	160,000,000
ผลกำไรที่ยังไม่เกิดขึ้นจริง				
ส่วนเกินทุนจากการเปลี่ยนแปลงมูลค่าเงินลงทุน	2,317,803,458	1,278,664,264	2,186,146,208	1,195,569,514
กำไรสะสม				
จัดสรรแล้ว - สำรองตามกฎหมาย	21 90,000,000	90,000,000	90,000,000	90,000,000
ยังไม่ได้จัดสรร	617,869,787	617,760,095	650,567,615	658,956,813
ส่วนของผู้ถือหุ้นของบริษัทฯ	3,785,673,245	2,746,424,359	3,686,713,823	2,704,526,327
ส่วนของผู้ถือหุ้นส่วนน้อยของบริษัทย่อย	29,761,421	30,609,052	-	-
รวมส่วนของผู้ถือหุ้น	3,815,434,666	2,777,033,411	3,686,713,823	2,704,526,327
รวมหนี้สินและส่วนของผู้ถือหุ้น	5,426,543,720	3,773,622,488	5,871,169,123	4,226,722,147

หมายเหตุประกอบงบการเงินเป็นส่วนหนึ่งของงบการเงินนี้

บริษัท ปทุมโรสมีล แอนด์ แกรนารี จำกัด (มหาชน) และบริษัทย่อย

งบกำไรขาดทุน

ณ วันที่ 30 มิถุนายน 2553 และ 2552

(หน่วย: บาท)

หมายเหตุ	งบการเงินรวม		งบการเงินเฉพาะกิจการ	
	2553	2552	2553	2552
รายได้				
รายได้จากการขาย	20, 29	2,214,967,258	1,864,524,190	2,044,755,727
เงินปันผลรับ	14, 20	225,199,758	200,148,088	213,421,048
ดอกเบี้ยรับ	20	12,541,310	180,229	12,503,463
รายได้อื่น	20	10,494,168	11,877,047	11,276,802
รวมรายได้		2,463,202,494	2,076,729,554	2,281,957,040
ค่าใช้จ่าย				
ต้นทุนขาย	20	2,044,022,879	1,662,496,314	1,869,823,945
ค่าใช้จ่ายในการขาย	20	121,314,292	101,525,400	109,221,529
ค่าใช้จ่ายในการบริหาร	20	68,727,110	74,249,354	51,434,087
ค่าตอบแทนผู้บริหาร		16,681,592	20,343,792	16,681,592
รวมค่าใช้จ่าย		2,250,745,873	1,858,614,860	2,047,161,153
กำไรก่อนส่วนแบ่งขาดทุนจากเงินลงทุนใน				
บริษัทร่วม ค่าใช้จ่ายทางการเงินและภาษีเงินได้นิติบุคคล		212,456,621	218,114,694	234,795,887
ส่วนแบ่งขาดทุนจากเงินลงทุนในบริษัทร่วม	13, 2	(1,953,413)	(285,364)	-
กำไรก่อนค่าใช้จ่ายทางการเงินและภาษีเงินได้นิติบุคคล		210,503,208	217,829,330	234,795,887
ค่าใช้จ่ายทางการเงิน	20	(14,177,736)	(22,765,443)	(48,185,085)
กำไรก่อนภาษีเงินได้นิติบุคคล		196,325,472	195,073,887	186,610,802
ภาษีเงินได้นิติบุคคล	19	(2,063,411)	(2,011,879)	-
กำไรสุทธิสำหรับปี		194,262,061	193,062,008	186,610,802
การแบ่งปันกำไร (ขาดทุน) สุทธิ				
ส่วนที่เป็นของผู้ถือหุ้นบริษัทใหญ่		195,109,692	194,548,543	186,610,802
ส่วนที่เป็นของผู้ถือหุ้นส่วนน้อยของบริษัทย่อย		(847,631)	(1,486,535)	-
		194,262,061	193,062,008	186,610,802
กำไรต่อหุ้นขั้นพื้นฐาน	23			
กำไรสุทธิส่วนที่เป็นของผู้ถือหุ้นบริษัทใหญ่		3.25	3.24	3.11
				2.64

หมายเหตุประกอบงบการเงินเป็นส่วนหนึ่งของงบการเงินนี้

บริษัท ปตท.สส.ปิโตรเลียม จำกัด (มหาชน) และบริษัทย่อย
งบแสดงการเปลี่ยนแปลงส่วนของผู้ถือหุ้น (ต่อ)
 สำหรับปีสิ้นสุดในวันที่ 30 มิถุนายน 2553 และ 2552

(หน่วย: บาท)

งบแสดงการเปลี่ยนแปลงส่วนของผู้ถือหุ้น									
ส่วนของผู้ถือหุ้นสามัญ									
ส่วนของผู้ถือหุ้น ที่โอนเข้าหรือ ออกจากผู้ถือหุ้น	ส่วนเกิน มูลค่าหุ้น	ส่วนเกิน จากการซื้อคืน หุ้นสามัญ	ส่วนเกิน (ส่วนต่าง) ทุน จากการ เปลี่ยนแปลง มูลค่าหุ้นสามัญ		กำไรสะสม		รวม		
			มูลค่าหุ้นสามัญ	ส่วนเกิน	กำไรสุทธิ	กำไรสุทธิ ส่วนเกิน			
600,000,000	160,000,000	-	1,705,119,907	58,059,557	90,000,000	668,297,264	3,278,426,728		
600,000,000	160,000,000	-	-	(58,059,557)	-	-	(58,059,557)		
600,000,000	160,000,000	-	1,705,119,907	-	90,000,000	668,297,264	3,220,417,171		
-	-	-	332,242,503	-	-	-	332,242,503		
-	-	-	(841,792,896)	-	-	-	(841,792,896)		
-	-	-	(509,550,393)	-	-	-	(509,550,393)		
-	-	-	-	-	-	158,659,549	158,659,549		
-	-	-	(509,550,393)	-	-	-	(509,550,393)		
-	-	-	-	-	-	(165,000,000)	(165,000,000)		
600,000,000	160,000,000	-	1,195,569,514	-	90,000,000	658,956,813	2,704,526,327		
600,000,000	160,000,000	57,019,853	1,195,569,514	-	90,000,000	658,956,813	2,761,546,180		
-	-	(57,019,853)	-	-	-	-	(57,019,853)		
600,000,000	160,000,000	-	1,195,569,514	-	90,000,000	658,956,813	2,704,526,327		
-	-	-	(330,192,231)	-	-	-	(330,192,231)		
-	-	-	1,320,768,939	-	-	-	1,320,768,939		
-	-	-	(14)	-	-	-	(14)		
-	-	-	990,576,694	-	-	-	990,576,694		
-	-	-	-	-	-	186,610,802	186,610,802		
-	-	-	990,576,694	-	-	-	990,576,694		
-	-	-	-	-	-	(195,000,000)	(195,000,000)		
600,000,000	160,000,000	-	2,186,146,208	-	90,000,000	660,567,615	3,686,713,823		

หมายเหตุประกอบงบการเงินเป็นส่วนประกอบของงบการเงินนี้

บริษัท ปทุมโรสมิล แอนด์ กรนารี จำกัด (มหาชน) และบริษัทย่อย

งบกระแสเงินสด

สำหรับปีสิ้นสุดวันที่ 30 มิถุนายน 2553 และ 2552

(หน่วย: บาท)

	งบการเงินรวม		งบการเงินเฉพาะกิจการ	
	2553	2552	2553	2552
กระแสเงินสดจากกิจกรรมดำเนินงาน				
กำไรก่อนภาษีเงินได้นิติบุคคล	196,325,472	195,073,887	186,610,802	158,669,549
รายการปรับกระทบกำไรก่อนภาษีเป็นเงินสดรับ (จ่าย)				
จากกิจกรรมดำเนินงาน				
ค่าเสื่อมราคาและค่าตัดจำหน่าย	61,478,402	63,047,162	21,464,856	22,038,962
กำไรจากการขายเงินลงทุนชั่วคราว - กิจการที่เกี่ยวข้องกัน	(14,345)	-	(14,345)	-
กำไรจากการขายอุปกรณ์	(598,221)	(57,709)	(598,221)	(57,709)
ตัดจำหน่ายอุปกรณ์	29,048	42,585	28,331	42,583
ค่าเผื่อหนี้สงสัยจะสูญ (โอนกลับ)	(9,180)	1,994,800	(9,180)	1,994,800
(กำไร) ขาดทุนที่ยังไม่เกิดขึ้นจากอัตราแลกเปลี่ยน	4,604	961,348	(71,899)	877,583
ค่าเผื่อมูลค่าสุทธิที่คาดว่าจะได้รับต่ำกว่าทุนของสินค้าคงเหลือ (โอนกลับ)	31,437	(3,007,093)	26,000	(3,032,000)
ค่าเผื่อสินค้าเสื่อมคุณภาพ	86,863	365,829	29,795	182,000
ส่วนแบ่งขาดทุนจากเงินลงทุนในบริษัทร่วม	1,953,413	285,364	-	-
ดอกเบี้ยรับ	(12,541,310)	(180,229)	(12,503,463)	(110,918)
เงินปันผลรับ	(225,199,758)	(200,148,088)	(213,421,048)	(189,710,624)
ค่าใช้จ่ายดอกเบี้ย	14,177,736	22,799,608	48,185,085	57,835,775
กำไรจากการดำเนินงานก่อนการเปลี่ยนแปลงในสินทรัพย์				
และหนี้สินดำเนินงาน (เพิ่มขึ้น) ลดลง	35,724,161	61,177,464	29,726,713	48,720,001
สินทรัพย์ดำเนินงาน (เพิ่มขึ้น) ลดลง				
ลูกหนี้การค้า	(805,083)	(7,372,774)	(7,316,301)	(3,633,873)
ลูกหนี้อื่น - กิจการที่เกี่ยวข้องกัน	(4,441)	7,513	(76,986)	(64,861)
สินค้าคงเหลือ	(168,366,934)	195,415,517	(173,066,094)	203,456,379
สินทรัพย์หมุนเวียนอื่น	7,576,714	13,973,994	125,593	10,066,477
หนี้สินดำเนินงานเพิ่มขึ้น (ลดลง)				
เจ้าหนี้การค้า	(18,777,251)	22,301,835	(19,603,049)	(8,571,759)
เจ้าหนี้อื่น - กิจการที่เกี่ยวข้องกัน	12,619	5,971	239,838	(6,157)
หนี้สินหมุนเวียนอื่น	(5,895,041)	(26,547,741)	(4,680,641)	(23,556,667)
เงินสดจาก (ใช้ไป) กิจกรรมดำเนินงาน	(150,535,256)	278,961,779	(174,660,927)	226,409,540
จ่ายภาษีเงินได้นิติบุคคล	(7,696,473)	(32,015,661)	(2,519,572)	(28,077,603)
เงินสดสุทธิจาก (ใช้ไป) กิจกรรมดำเนินงาน	(158,231,729)	246,946,118	(177,170,499)	198,331,937

หมายเหตุประกอบงบการเงินเป็นส่วนหนึ่งของการงบการเงินนี้

บริษัท ปทุมโรสมิล แอนด์ แกรนารี จำกัด (มหาชน) และบริษัทย่อย

งบกระแสเงินสด (ต่อ)

สำหรับปีสิ้นสุดวันที่ 30 มิถุนายน 2553 และ 2552

(หน่วย: บาท)

	งบการเงินรวม		งบการเงินเฉพาะกิจการ	
	2553	2552	2553	2552
กระแสเงินสดจากกิจกรรมลงทุน				
เงินลงทุนในตราสารหนี้ - กิจการที่เกี่ยวข้องกัน	(300,000,000)	-	(300,000,000)	-
เงินลงทุนจากการขายตราสารหนี้ - กิจการที่เกี่ยวข้องกัน	150,014,345	-	150,014,345	-
เงินลงทุนในบริษัทย่อย/ร่วมเพิ่มขึ้น	-	(5,375,000)	-	(7,375,000)
เงินสดคงค้างจากการเปลี่ยนแปลงส่วนการลงทุนของบริษัท ในบริษัทย่อย	-	(3,362,058)	-	-
เงินลงทุนจากการขายอุปกรณ์	2,410,598	426,045	2,410,598	426,045
รับดอกเบี้ย	11,354,666	180,229	11,316,819	110,918
รับเงินปันผล	225,199,758	200,148,088	213,421,048	189,710,624
ซื้อสินทรัพย์ไม่มีตัวตน	(447,239)	(2,160,209)	(447,239)	(2,160,209)
ซื้ออุปกรณ์	(14,082,288)	(13,075,623)	(9,737,060)	(12,313,160)
เงินสดสุทธิจากกิจกรรมลงทุน	74,449,840	176,781,472	66,978,521	168,399,218
กระแสเงินสดจากกิจกรรมจัดหาเงิน				
เงินเบิกเกินบัญชีธนาคารเพิ่มขึ้น (ลดลง)	(5,618,250)	4,121,694	(5,618,250)	4,121,694
เงินรับจากเงินกู้ยืมระยะสั้นจากธนาคาร	1,400,000,000	2,620,000,000	1,400,000,000	2,620,000,000
ชำระคืนเงินกู้ยืมระยะสั้นจากธนาคาร	(1,105,000,000)	(2,850,000,000)	(1,105,000,000)	(2,850,000,000)
เงินรับจากเงินกู้ยืมระยะสั้น - กิจการที่เกี่ยวข้องกัน	259,500,000	-	452,900,000	208,500,000
ชำระคืนเงินกู้ยืมระยะสั้น - กิจการที่เกี่ยวข้องกัน	(259,510,000)	-	(385,210,000)	(126,200,000)
เงินรับชำระค่าหุ้นเงินลงทุนจากผู้ถือหุ้นส่วนน้อยของบริษัทย่อย	-	2,000,000	-	-
ชำระคืนเจ้าหนี้เข้าซื้อ	(1,682,533)	(1,102,317)	(1,682,533)	(1,102,317)
จ่ายดอกเบี้ย	(13,709,390)	(25,399,487)	(47,463,201)	(60,435,654)
จ่ายเงินปันผล	(195,000,000)	(165,000,000)	(195,000,000)	(165,000,000)
เงินสดสุทธิจาก (ใช้ไป) ในกิจกรรมจัดหาเงิน	78,979,827	(415,380,110)	112,926,016	(370,116,277)
เงินสดและรายการเทียบเท่าเงินสดเพิ่มขึ้น (ลดลง)	(4,802,062)	8,347,480	2,734,038	(3,385,122)
เงินสดและรายการเทียบเท่าเงินสดต้นปี	30,795,629	22,448,149	1,874,029	5,259,151
เงินสดและรายการเทียบเท่าเงินสดปลายปี	25,993,567	30,795,629	4,608,067	1,874,029
	-	-	-	-

หมายเหตุประกอบงบการเงินเป็นส่วนหนึ่งของงบการเงินนี้

บริษัท ปทุมไรซ์มิล แอนด์ กรนารี จำกัด (มหาชน) และบริษัทย่อย

งบกระแสเงินสด (ต่อ)

สำหรับปีสิ้นสุดวันที่ 30 มิถุนายน 2553 และ 2552

(หน่วย: บาท)

	งบการเงินรวม		งบการเงินเฉพาะกิจการ	
	2553	2552	2553	2552
ข้อมูลกระแสเงินสดเปิดเผยเพิ่มเติม				
รายการที่มีไปเงินสด				
รับโอนเครื่องจักรเพื่อชำระหนี้เงินให้กู้ยืมระยะสั้น				
หักกิจการที่ไม่เกี่ยวข้องกัน	-	299,906	-	299,906
ซื้อสินทรัพย์ภายใต้สัญญาเช่าทางการเงิน	-	1,529,000	-	1,529,000
กำไร (ขาดทุน) ที่ยังไม่เกิดขึ้นจากการเปลี่ยนแปลง				
มูลค่าเงินลงทุน - สุทธิ	1,039,139,194	(540,612,893)	990,576,694	(509,550,393)

หมายเหตุประกอบงบการเงินเป็นส่วนหนึ่งของงบการเงินนี้



หมายเหตุประกอบงบการเงินรวม

บริษัท ปทุมโรสมิล แอนด์ แกรนารี จำกัด (มหาชน) และบริษัทย่อย

สำหรับปีสิ้นสุดวันที่ 30 มิถุนายน 2553 และ 2552

1. ข้อมูลทั่วไปของบริษัทฯ

บริษัท ปทุมโรสมิล แอนด์ แกรนารี จำกัด (มหาชน) (บริษัทฯ) จัดตั้งขึ้นเป็นบริษัทมหาชน และมีภูมิลำเนาในประเทศไทย บริษัทฯมีบริษัท เอ็ม บี เค จำกัด (มหาชน) ซึ่งเป็นบริษัทจดทะเบียนจัดตั้งในประเทศไทยเป็นบริษัทใหญ่ ธุรกิจหลักของบริษัทฯ คือกิจการโรงสีข้าวและธุรกิจที่เกี่ยวข้อง โดยมีที่อยู่ตามที่ตั้งทะเบียนและเป็นที่ตั้งโรงงานอยู่เลขที่ 88 หมู่ 2 ต.ตวันนาค อ.บางกะดี อ.เมือง ปทุมธานี 12000 และมีที่ตั้งโรงงานแห่งที่ 2 ตั้งอยู่เลขที่ 109/3 หมู่ 14 ต.มิตรภาพ อ.ม.199 ต.ลาดบัวขาว อ.สีคิ้ว นครราชสีมา 30340

2. แผนกในการจัดทำงบการเงิน

2.1 งบการเงินนี้จัดทำขึ้นตามมาตรฐานการบัญชีที่กำหนดในพระราชบัญญัติวิธีปฏิบัติวิธีบัญชี พ.ศ. 2547 การแสดงรายการในงบการเงินได้ทำขึ้นเพื่อให้เป็นไปตามข้อกำหนดในประกาศกรมพัฒนาธุรกิจการค้าลงวันที่ 30 มกราคม 2552 ออกตามความในพระราชบัญญัติการบัญชี พ.ศ. 2543

งบการเงินฉบับภาษาไทยเป็นงบการเงินฉบับที่บริษัทฯใช้เป็นทางการตามกฎหมาย งบการเงินฉบับภาษาอังกฤษแปลจากงบการเงินฉบับภาษาไทยดังกล่าว

งบการเงินนี้ได้จัดทำขึ้นโดยให้เกณฑ์ราคาทุนเดิมไว้แล้วแต่จะได้เปิดเผยเป็นอย่างอื่นในนโยบายการบัญชี

2.2 เกณฑ์ในการจัดทำงบการเงินรวม

ก) งบการเงินรวมนี้จัดทำขึ้นโดยรวมงบการเงินของบริษัท ปทุมโรสมิล แอนด์ แกรนารี จำกัด (มหาชน) (ซึ่งต่อไปนี้จะเรียกว่า “บริษัทฯ”) และบริษัทย่อย (ซึ่งต่อไปนี้จะเรียกว่า “บริษัทย่อย”) ดังต่อไปนี้

ชื่อบริษัท	ลักษณะธุรกิจ	จัดตั้งขึ้นในประเทศไทย	อัตราร้อยละของการถือหุ้น		ร้อยละของสินทรัพย์ที่รวมอยู่ในสินทรัพย์รวม ณ วันที่ 30 มิถุนายน		ร้อยละของรายได้ที่รวมอยู่ในรายได้รวมสำหรับปีสิ้นสุดวันที่ 30 มิถุนายน	
			2553	2552	2553	2552	2553	2552
ชื่อหุ้นทางตรง			ร้อยละ	ร้อยละ	ร้อยละ	ร้อยละ	ร้อยละ	ร้อยละ
บริษัท พีอาร์จี พืชผล จำกัด	โม่ตั้งสินค้าและขายผลผลิตงานไฟฟ้า	ไทย	99.99	99.99	8.27	16.46	5.41	5.89
ชื่อหุ้นทางอ้อม								
(ถือหุ้นโดยบริษัท พีอาร์จี พืชผล จำกัด)								
บริษัท รวยมีนาโรซี่ จำกัด	จัดจำหน่ายข้าวสาร รับจ้างผลิตและให้คำแนะนำเชิงจักร	ไทย	99.99	99.99	0.64	1.23	0.04	-
บริษัท สีนามผล จำกัด*	ผลิตและจัดจำหน่ายอุปกรณ์การตัด	ไทย	49.99	49.99	1.20	1.64	2.62	2.52

* บริษัทฯมีอำนาจในการควบคุมนโยบายการเงินและการดำเนินงานของบริษัท สีนามผล จำกัด ผ่านทางคณะกรรมการของบริษัทดังกล่าว

- ข) บริษัททำนํ้าเงินของบริษัทย่อยมารวมในการจัดทำงบการเงินรวมตั้งแต่วันที่ได้นํ้า (วันที่บริษัททำนํ้าเข้าในการควบคุมบริษัทย่อย) จนถึงวันที่บริษัททำนํ้าสิ้นสุดการควบคุมบริษัทย่อยนั้น
- ค) งบการเงินของบริษัทย่อยได้จัดทำขึ้นโดยมีรอบระยะเวลาบัญชีและใช้นโยบายการบัญชีที่สำคัญเช่นเดียวกันกับของบริษัททำ
- ง) ยอดคงค้างระหว่างบริษัทและบริษัทย่อย รายการค้าระหว่างกันที่มีสาระสำคัญได้ถูกตัดออกจากการเงินรวมนี้แล้ว
- จ) ส่วนของผู้ถือหุ้นส่วนน้อย คือ จำนวนกำไรหรือขาดทุนและสินทรัพย์สุทธิของบริษัทย่อยส่วนที่ไม่ได้เป็นของบริษัททำ และแสดงเป็นรายการแยกต่างหากในงบกำไรขาดทุนรวมและส่วนของผู้ถือหุ้นในงบดุลรวม

2.3 บริษัททำได้จัดทำงบการเงินเฉพาะกิจการเพื่อประโยชน์ต่อสาธารณะซึ่งแสดงเงินลงทุนในบริษัทย่อยและบริษัทร่วมตามวิธีราคาทุน

3. การประกาศใช้มาตรฐานการบัญชีใหม่

3.1 มาตรฐานการบัญชีและมาตรฐานการรายงานทางการเงิน

สภาวิชาชีพบัญชีได้ออกประกาศสภาวิชาชีพบัญชี ฉบับที่ 86/2551 ให้ใช้มาตรฐานการบัญชีและ มาตรฐานการรายงานทางการเงินใหม่ดังต่อไปนี้

มาตรฐานการบัญชีฉบับที่ 36 (ปรับปรุง 2550)	การตัดค่าของสินทรัพย์
มาตรฐานการรายงานทางการเงินฉบับที่ 5 (ปรับปรุง 2550)	สินทรัพย์ไม่หมุนเวียนที่ถือไว้เพื่อขายและการดำเนินงานที่แยกเล็ก

มาตรฐานการบัญชีและมาตรฐานการรายงานทางการเงินข้างต้นถือเป็นปฏิบัติกับงบการเงินสำหรับรอบระยะเวลาบัญชีที่เริ่มในหรือหลังวันที่ 1 มกราคม 2552 เป็นต้นไป ฝ่ายบริหารของบริษัททำได้ประเมินแล้วเห็นว่ามาตรฐานการบัญชีทั้งสองฉบับดังกล่าวไม่มีผลกระทบอย่างเป็นสาระสำคัญต่องบการเงินสำหรับปีปัจจุบัน

3.2 มาตรฐานการบัญชีที่ยังไม่มีผลบังคับใช้ในปีปัจจุบัน

ในระหว่างปีปัจจุบัน สภาวิชาชีพบัญชีได้ออกมาตรฐานการบัญชีฉบับปรับปรุงและมาตรฐานการบัญชีใหม่ตามที่ระบุข้างล่างนี้ มาตรฐานการบัญชีดังกล่าวยังไม่ีผลบังคับใช้ในปีปัจจุบัน เว้นแต่ แม้บทการบัญชีซึ่งมีผลบังคับใช้ทันที

		วันที่มีผลบังคับใช้
แบบทการบัญชี (ปรับปรุง 2552)		มีผลบังคับใช้ทันที
มาตรฐานการบัญชีฉบับที่ 1 (ปรับปรุง 2552)	การนำเสนองบการเงิน	1 มกราคม 2554
มาตรฐานการบัญชีฉบับที่ 2 (ปรับปรุง 2552)	สินค้าคงเหลือ	1 มกราคม 2554
มาตรฐานการบัญชีฉบับที่ 7 (ปรับปรุง 2552)	งบกระแสเงินสด	1 มกราคม 2554
มาตรฐานการบัญชีฉบับที่ 8 (ปรับปรุง 2552)	นโยบายการบัญชี การเปลี่ยนแปลงประมาณการทางบัญชี และข้อผิดพลาด	1 มกราคม 2554
มาตรฐานการบัญชีฉบับที่ 10 (ปรับปรุง 2552)	เหตุการณ์ภายหลังรอบระยะเวลารายงาน	1 มกราคม 2554
มาตรฐานการบัญชีฉบับที่ 11 (ปรับปรุง 2552)	สัญญาซื้อขาย	1 มกราคม 2554
มาตรฐานการบัญชีฉบับที่ 12	ภาษีเงินได้	1 มกราคม 2556
มาตรฐานการบัญชีฉบับที่ 17 (ปรับปรุง 2552)	สัญญาเช่า	1 มกราคม 2554
มาตรฐานการบัญชีฉบับที่ 20 (ปรับปรุง 2552)	การบัญชีสำหรับเงินอุดหนุนจากรัฐบาล และการเปิดเผยข้อมูลเกี่ยวกับความช่วยเหลือจากรัฐบาล	1 มกราคม 2556
มาตรฐานการบัญชีฉบับที่ 23 (ปรับปรุง 2552)	ต้นทุนการกู้ยืม	1 มกราคม 2554

		วันที่มีผลบังคับใช้
มาตรฐานการบัญชีฉบับที่ 24 (ปรับปรุง 2552)	การเปิดเผยข้อมูลเกี่ยวกับมูลค่าของกิจการที่เกี่ยวข้องกัน	1 มกราคม 2554
มาตรฐานการบัญชีฉบับที่ 27 (ปรับปรุง 2552)	งบการเงินรวมและงบการเงินเฉพาะกิจการ	1 มกราคม 2554
มาตรฐานการบัญชีฉบับที่ 28 (ปรับปรุง 2552)	เงินลงทุนในบริษัทร่วม	1 มกราคม 2554
มาตรฐานการบัญชีฉบับที่ 29	การรายงานทางการเงินในสภาพเศรษฐกิจที่เงินเฟ้อรุนแรง	1 มกราคม 2554
มาตรฐานการบัญชีฉบับที่ 31 (ปรับปรุง 2552)	ส่วนได้เสียในการร่วมค้า	1 มกราคม 2554
มาตรฐานการบัญชีฉบับที่ 33 (ปรับปรุง 2552)	กำไรต่อหุ้น	1 มกราคม 2554
มาตรฐานการบัญชีฉบับที่ 34 (ปรับปรุง 2552)	งบการเงินระหว่างกลาง	1 มกราคม 2554
มาตรฐานการบัญชีฉบับที่ 36 (ปรับปรุง 2552)	การตัดค่าของสินทรัพย์	1 มกราคม 2554
มาตรฐานการบัญชีฉบับที่ 37 (ปรับปรุง 2552)	ประมาณการหนี้สิน หนี้สินที่อาจเกิดขึ้น และสินทรัพย์ที่อาจเกิดขึ้น	1 มกราคม 2554
มาตรฐานการบัญชีฉบับที่ 38 (ปรับปรุง 2552)	สินทรัพย์ไม่มีตัวตน	1 มกราคม 2554
มาตรฐานการบัญชีฉบับที่ 40 (ปรับปรุง 2552)	อสังหาริมทรัพย์เพื่อการลงทุน	1 มกราคม 2554
มาตรฐานการรายงานทางการเงินฉบับที่ 5 (ปรับปรุง 2552)	สินทรัพย์ไม่หมุนเวียนที่ถือไว้เพื่อขายและการดำเนินงานที่ยกเลิก	1 มกราคม 2554
มาตรฐานการรายงานทางการเงินฉบับที่ 6	การสำรวจและประเมินค่าแหล่งทรัพยากรแร่	1 มกราคม 2554

ฝ่ายบริหารของบริษัทฯได้ประเมินแล้วเห็นว่ามาตรฐานการบัญชีและมาตรฐานการรายงานทางการเงินข้างต้นจะไม่มีผลกระทบต่ออย่าง เป็นสาระสำคัญต่อการเงินสำหรับปีที่ใช้เริ่มใช้มาตรฐานการบัญชีดังกล่าว ยกเว้น มาตรฐานการบัญชีฉบับที่ 23 (ปรับปรุง 2552) มาตรฐานการบัญชีฉบับที่ 40 (ปรับปรุง 2552) และมาตรฐานการรายงานทางการเงินฉบับที่ 5 (ปรับปรุง 2552) ซึ่งฝ่ายบริหาร ของบริษัทฯอยู่ระหว่างการประเมินผลกระทบต่อการเงินในปีที่ใช้เริ่มใช้มาตรฐานการบัญชีดังกล่าวและยังไม่สามารถสรุปผลได้ในขณะนี้

4. การเปลี่ยนแปลงนโยบายการบัญชีเกี่ยวกับที่ดิน อาคารและอุปกรณ์

ก่อนไตรมาสที่ 4 ของปีปัจจุบัน บริษัทฯและบริษัทย่อยบันทึกมูลค่ารวมเริ่มต้นของที่ดินและอาคารในราคาทุน ณ วันที่ได้รับสิทธิ์มา หลังจากรับ บริษัทฯและบริษัทย่อยได้จัดทำให้มีการประเมินที่ดินและอาคาร โดยผู้ประเมินราคาอิสระและบันทึกดินทรัพย์ดังกล่าว ในราคาที่ดีใหม่

ในระหว่างไตรมาสที่ 4 ของปีปัจจุบัน บริษัทฯและบริษัทย่อยได้เปลี่ยนแปลงนโยบายการบัญชีเกี่ยวกับการปรับมูลค่าที่ดินและ อาคาร จากวิธีราคาใหม่เป็นวิธีราคาทุน ในการเปลี่ยนแปลงนโยบายการบัญชีดังกล่าว บริษัทฯและบริษัทย่อยได้รับย้อนหลังงบ การเงินปีก่อนที่นำมาแสดงเปรียบเทียบกับปีก่อนว่า บริษัทฯและบริษัทย่อยได้ถือปฏิบัติเกี่ยวกับการบันทึกที่ดินและอาคารตามวิธีราคาทุน มาโดยตลอด ผลสะสมของการเปลี่ยนแปลงนโยบายการบัญชีที่มีผลต่องบดุลรวมและงบดุลเฉพาะกิจการ ณ วันที่ 30 มิถุนายน 2552 และ 2551 ทำให้ที่ดิน อาคารและอุปกรณ์ลดลง 332.8 ล้านบาทและ 339.8 ล้านบาท ตามลำดับ (งบการเงินเฉพาะกิจการ: 76.0 ล้านบาท และ 78.7 ล้านบาท ตามลำดับ) ส่วนเกินทุนจากการตีราคาสินทรัพย์ที่แสดงอยู่ในส่วนของผู้ถือหุ้นลดลงเป็นจำนวน 235.9 ล้านบาท และ 237.0 ล้านบาท ตามลำดับ (งบการเงินเฉพาะกิจการ 57.0 ล้านบาท และ 55.1 ล้านบาท ตามลำดับ) และหนี้สินภาษีเงินได้รอการตัดบัญชีลดลงเป็นจำนวน 96.1 ล้านบาท และ 101.9 ล้านบาท ตามลำดับ (งบการเงินเฉพาะกิจการ 19.0 ล้านบาท และ 23.6 ล้านบาท ตามลำดับ) ส่วนของผู้ถือหุ้นส่วนน้อยของบริษัทย่อยลดลง 0.8 ล้านบาทและ 0.9 ล้านบาท ตามลำดับ การเปลี่ยนแปลงนี้มีผลกระทบต่อกำไรสุทธิตามที่เผยแพร่แล้ว ผลสะสมของการเปลี่ยนแปลงนโยบายการบัญชีดังกล่าว ได้แสดงไว้ในหัวข้อ “ผลสะสมจากการเปลี่ยนแปลงนโยบายการบัญชีเกี่ยวกับที่ดิน อาคารและอุปกรณ์” ในงบแสดงการเปลี่ยนแปลง ส่วนของผู้ถือหุ้นรวมและงบแสดงการเปลี่ยนแปลงส่วนของผู้ถือหุ้นเฉพาะกิจการแล้ว

5. นโยบายการบัญชีที่สำคัญ

5.1 การรับรู้รายได้

ก) ขายสินค้า

รายได้จากการขายสินค้ารับรู้เมื่อบริษัทฯ ได้โอนความเสี่ยงและผลตอบแทนที่เป็นสาระสำคัญของความเป็นเจ้าของสินค้าให้กับผู้ซื้อแล้ว รายได้จากการขายแสดงมูลค่าตามราคาใบกำกับสินค้าโดยไม่รวมภาษีมูลค่าเพิ่ม สำหรับสินค้าที่ได้ส่งมอบหลังจากหักส่วนลดแล้ว

ข) รายได้จากการบริการ

รายได้ค่าบริการรับรู้เมื่อได้ให้บริการแล้วโดยพิจารณาถึงขั้นความสำเร็จของงาน

ค) ดอกเบี้ยรับ

ดอกเบี้ยถือเป็นรายได้ตามเกณฑ์คงค้าง

ง) เงินปันผลรับ

เงินปันผลรับถือเป็นรายได้เมื่อมีสิทธิในการรับเงินปันผล

5.2 เงินสดและรายการเทียบเท่าเงินสด

เงินสดและรายการเทียบเท่าเงินสด หมายถึง เงินสดและเงินฝากธนาคาร และเงินลงทุนระยะสั้นที่มีสภาพคล่องสูงซึ่งถึงกำหนดจ่ายคืนภายในระยะเวลาไม่เกิน 3 เดือนนับจากวันที่ได้มาและไม่มีข้อจำกัดในการเบิกใช้

5.3 ลูกหนี้การค้า

ลูกหนี้การค้าแสดงมูลค่าตามจำนวนมูลค่าสุทธิที่จะได้รับ บริษัทฯ และบริษัทย่อยบันทึกค่าเผื่อหนี้สงสัยจะสูญสำหรับผลขาดทุนโดยประมาณที่อาจเกิดขึ้นจากการเก็บเงินลูกหนี้ไม่ได้ ซึ่งโดยทั่วไปพิจารณาจากประสบการณ์การเก็บเงินและการวิเคราะห์อายุหนี้

5.4 สินค้าคงเหลือ

สินค้าคงเหลือแสดงตามราคาทุนคำนวณโดยวิธีถ่วงเฉลี่ยถ่วงน้ำหนัก (ยกเว้นราคาทุนของสินค้าสำเร็จรูปคำนวณโดยวิธีเข้าก่อน - ออกก่อน) หรือมูลค่าสุทธิที่จะได้รับแล้วแต่ราคาใดจะต่ำกว่า ต้นทุนในการซื้อประกอบด้วยราคาซื้อ และค่าใช้จ่ายทางตรงที่เกี่ยวข้องกับการซื้อสินค้านั้น เช่น ค่าขนส่งหักด้วยส่วนลดและเงินที่ได้รับคืนจากการซื้อสินค้า ต้นทุนของสินค้าสำเร็จรูปและงานระหว่างทำประกอบด้วยค่าวัตถุดิบ ค่าแรงทางตรง ค่าใช้จ่ายอื่นทางตรง และค่าใช้จ่ายในการผลิตซึ่งเป็นส่วนตามเกณฑ์การดำเนินงานตามปกติ มูลค่าที่จะได้รับประมาณจากราคาที่คาดว่าจะขายได้ตามปกติของธุรกิจ หักด้วยค่าใช้จ่ายที่จำเป็นเพื่อให้สินค้านั้นสำเร็จรูปและค่าใช้จ่ายในการขาย ค่าเผื่อการลดมูลค่ามีบันทึกสำหรับสินค้าเก่าล้าสมัยหรือเสื่อมคุณภาพ

5.5 เงินลงทุน

- ก) เงินลงทุนในหลักทรัพย์เมื่อขายแสดงตามมูลค่ายุติธรรม บริษัทฯและบริษัทย่อยบันทึกการเปลี่ยนแปลงมูลค่าหลักทรัพย์ดังกล่าวเป็นรายการแยกต่างหากในส่วนของผู้ถือหุ้นจนกระทั่งจำหน่ายหลักทรัพย์ดังกล่าวออกไป จึงบันทึกการเปลี่ยนแปลงมูลค่านั้นในงบกำไรขาดทุน
- ข) เงินลงทุนระยะยาวที่เป็นตราสารทุนที่ไม่อยู่ในความต้องการของตลาดถือเป็นเงินลงทุนทั่วไป ซึ่งแสดงในราคาทุนสุทธิจากค่าเมื่อการตัดจ่าย (ถ้ามี)
- ค) เงินลงทุนในบริษัทร่วมที่แสดงอยู่ในงบการเงินรวมแสดงมูลค่าตามวิธีส่วนได้เสีย
- ง) เงินลงทุนในบริษัทย่อยและบริษัทร่วมที่แสดงอยู่ในงบการเงินเฉพาะกิจการแสดงมูลค่าตามวิธีราคาทุน

มูลค่ายุติธรรมของหลักทรัพย์ในความต้องการของตลาดคำนวณจากราคาเสนอซื้อหลังสุด ณ สิ้นวันทำการสุดท้ายของปีของตลาดหลักทรัพย์แห่งประเทศไทย มูลค่ายุติธรรมของตราสารหนี้ถือพื้นฐานจากการคำนวณอัตราผลตอบแทนหรือราคาจากสมาคมตลาดตราสารหนี้ไทยแล้วแต่กรณี

บริษัทฯและบริษัทย่อยใช้วิธีถ่วงเฉลี่ยถ่วงน้ำหนักในการคำนวณต้นทุนของเงินลงทุนในกรณีที่มีการโอนเปลี่ยนแปลงเงินลงทุน บริษัทฯและบริษัทย่อยจะปรับเปลี่ยนราคาของเงินลงทุนใหม่โดยใช้มูลค่ายุติธรรม ณ วันที่โอนเปลี่ยนแปลงเงินลงทุน ผลแตกต่างระหว่างราคาตามบัญชีและมูลค่ายุติธรรม ณ วันที่โอนได้บันทึกเป็นรายการกำไร (ขาดทุน) ในงบกำไรขาดทุนหรือแสดงเป็นส่วนเกิน (ต่ำกว่า) ทุนจากการเปลี่ยนแปลงมูลค่าในส่วนของผู้ถือหุ้นแล้วแต่ประเภทของเงินลงทุนที่มีการโอนเปลี่ยนแปลง

5.6 ที่ดิน อาคารและอุปกรณ์และค่าเสื่อมราคา

ที่ดินแสดงมูลค่าทุนหักค่าเมื่อการตัดจ่ายของสินทรัพย์ (ถ้ามี) อาคารและอุปกรณ์แสดงมูลค่าตามราคาทุนหักค่าเสื่อมราคาสะสม และค่าเมื่อการตัดจ่ายของสินทรัพย์ (ถ้ามี) ค่าเสื่อมราคาของอาคารและอุปกรณ์คำนวณจากราคาทุนของสินทรัพย์โดยวิธีเส้นตรงตามอายุการใช้งานโดยประมาณดังนี้

อาคารและสิ่งปลูกสร้าง	5 - 30 ปี และ 40 ปี
เครื่องจักรและอุปกรณ์โรงงาน	5 - 20 ปี
เครื่องตกแต่ง ติดตั้งและอุปกรณ์สำนักงาน	3 - 10 ปี
ยานพาหนะ	5 ปี

ค่าเสื่อมราคารวมอยู่ในการคำนวณผลการดำเนินงาน

ไม่มีการคิดค่าเสื่อมราคาสำหรับที่ดินและส่วนปรับปรุงที่ดิน และสินทรัพย์ระหว่างติดตั้ง

รายการกำไรและขาดทุนจากการจำหน่ายกำหนดโดยเปรียบเทียบสิ่งตอบแทนที่ได้รับกับราคาตามบัญชี และได้รวมอยู่ในการคำนวณผลการดำเนินงาน

รายการเกี่ยวกับการต่อเติม การต่ออายุ หรือการปรับปรุงสินทรัพย์ให้ดีขึ้น ซึ่งทำให้ราคาเปลี่ยนแปลงในปัจจุบันของสินทรัพย์เพิ่มขึ้นอย่างเป็นสาระสำคัญจะรวมเป็นราคาทุนของสินทรัพย์ ส่วนค่าซ่อมแซมและค่าบำรุงรักษาทั่วไปเป็นค่าใช้จ่ายในรอบระยะเวลาบัญชีที่เกิดขึ้น

5.7 สินทรัพย์ไม่มีตัวตน

สินทรัพย์ไม่มีตัวตนแสดงมูลค่าตามราคาทุนหักค่าตัดจำหน่ายสะสมและค่าเผื่อการด้อยค่าสะสม (ถ้ามี) ของสินทรัพย์นั้น

บริษัทตัดจำหน่ายสินทรัพย์ไม่มีตัวตนที่มีอายุการให้ประโยชน์จำกัดอย่างมีระบบตลอดอายุการให้ประโยชน์เชิงเศรษฐกิจของสินทรัพย์นั้น และจะประเมินการด้อยค่าของสินทรัพย์ดังกล่าวเมื่อมีข้อบ่งชี้ว่าสินทรัพย์นั้นเกิดการด้อยค่า บริษัทฯจะทบทวนระยะเวลาการตัดจำหน่ายและวิธีการตัดจำหน่ายของสินทรัพย์ไม่มีตัวตนดังกล่าวทุกสิ้นปีเป็นอย่างน้อย ค่าตัดจำหน่ายรับรู้เป็นค่าใช้จ่ายในงบกำไรขาดทุน

คอมพิวเตอร์ซอฟต์แวร์มีอายุการให้ประโยชน์ 10 ปี

5.8 รายการธุรกิจกับบุคคลหรือกิจการที่เกี่ยวข้องกัน

บุคคลหรือกิจการที่เกี่ยวข้องกันกับบริษัทฯ หมายถึง บุคคลหรือกิจการที่มีอำนาจควบคุมบริษัทฯ หรือถูกควบคุมโดยบริษัทฯ ไม่ว่าจะเป็นโดยทางตรงหรือทางอ้อม หรืออยู่ภายใต้การควบคุมเดียวกันกับบริษัทฯ

นอกจากนี้บุคคลหรือกิจการที่เกี่ยวข้องกันยังหมายถึงบริษัทร่วมและบุคคลซึ่งมีอิทธิพลอย่างเป็นสาระสำคัญกับบริษัทฯ ผู้บริหารสำคัญ กรรมการหรือพนักงานของบริษัทฯ ที่มีอำนาจในการวางแผนและควบคุมการดำเนินงานของบริษัทฯ

5.9 สัญญาเช่าระยะยาว - กรณีที่บริษัทฯ และบริษัทย่อยเป็นผู้เช่า

สัญญาเช่าระยะยาวเพื่อเช่าสินทรัพย์โดยที่ความเสี่ยงและผลตอบแทนของความเป็นเจ้าของส่วนใหญ่ตกอยู่กับผู้ให้เช่า จะจัดเป็นสัญญาเช่าดำเนินงาน เงินที่ต้องจ่ายภายใต้สัญญาเช่าดำเนินงาน (สุทธิจากสิ่งตอบแทนรูจิงที่ได้รับจากผู้ให้เช่า) จะบันทึกในงบกำไรขาดทุนโดยใช้วิธีเส้นตรงตลอดอายุของสัญญาเช่านั้น

ค่าใช้จ่ายที่เกิดขึ้นจากการยกเลิกสัญญาเช่าดำเนินงานก่อนหมดอายุการเช่า เช่นเบี้ยปรับที่ต้องจ่ายให้แก่ผู้ให้เช่าจะบันทึกเป็นค่าใช้จ่ายในระยะเวลาบัญชีที่การยกเลิกนั้นเกิดขึ้น

สัญญาเช่าที่ดิน อาคาร และอุปกรณ์ที่มีความเสี่ยงและผลตอบแทนของความเป็นเจ้าของส่วนใหญ่ได้โอนไปให้กับผู้เช่าถือเป็นสัญญาเช่าการเงิน สัญญาเช่าการเงินจะบันทึกเป็นรายจ่ายฝ่ายทุนด้วยมูลค่ายุติธรรมของสินทรัพย์ที่เช่าหรือมูลค่าปัจจุบันสุทธิของจำนวนเงินที่ต้องจ่ายตามสัญญาเช่าแล้วแต่มูลค่าใดจะต่ำกว่า ภาระผูกพันตามสัญญาเช่าหักค่าใช้จ่ายทางการเงินจะบันทึกเป็นหนี้สินระยะยาว ส่วนดอกเบี้ยจ่ายจะบันทึกในงบกำไรขาดทุนตลอดอายุของสัญญาเช่า สินทรัพย์ที่ได้มาตามสัญญาเช่าการเงินจะคิดค่าเสื่อมราคาตลอดอายุการใช้งานของสินทรัพย์ที่เช่า

5.10 สัญญาเช่าระยะยาว - กรณีที่บริษัทฯ และบริษัทย่อยเป็นผู้ให้เช่า

สินทรัพย์ที่ให้เช่าภายใต้สัญญาเช่าดำเนินงานแสดงรวมอยู่ในที่ดิน อาคารและอุปกรณ์ในงบดุล และตัดค่าเสื่อมราคาตลอดอายุการให้ประโยชน์ของสินทรัพย์ด้วยเกณฑ์เดียวกันกับที่ใช้กับรายการที่ดิน อาคารและอุปกรณ์ซึ่งมีลักษณะคล้ายคลึงกับที่บริษัทฯ และบริษัทย่อยเป็นเจ้าของรายได้ ค่าเช่ารับรู้ด้วยวิธีเส้นตรงตลอดระยะเวลาการให้เช่า

5.11 เงินตราต่างประเทศ

รายการที่เป็นเงินตราต่างประเทศแปลงค่าเป็นเงินบาทโดยใช้อัตราแลกเปลี่ยน ณ วันที่เกิดรายการ สินทรัพย์และหนี้สินที่เป็นตัวเงินซึ่งอยู่ในสกุลเงินตราต่างประเทศแปลงค่าเป็นเงินบาทโดยใช้อัตราแลกเปลี่ยน ณ วันที่ในงบดุล กำไรและขาดทุนที่เกิดจากการเปลี่ยนแปลงในอัตราแลกเปลี่ยนได้รวมอยู่ในการคำนวณผลการดำเนินงาน

5.12 การซื้อขายของสินทรัพย์

ทุกวันที่ในงบดุล บริษัทฯและบริษัทย่อยจะทำการประเมินการซื้อขายของที่ดิน อาคารและอุปกรณ์หรือสินทรัพย์อื่นของ บริษัทฯและบริษัทย่อยหากมีข้อสงสัยว่าสินทรัพย์ดังกล่าวอาจซื้อขาย บริษัทฯและบริษัทย่อยรับรู้ขาดทุนจากการซื้อขาย เมื่อมูลค่าที่คาดว่าจะได้รับคืนของสินทรัพย์มีมูลค่าต่ำกว่ามูลค่าตามบัญชีของสินทรัพย์นั้น ทั้งมีมูลค่าที่คาดว่าจะได้รับคืน หมายถึงมูลค่ายุติธรรมหักต้นทุนในการขายของสินทรัพย์หรือมูลค่าจากการใช้สินทรัพย์แล้วแต่ราคาใดจะสูงกว่า ในการ ประเมินมูลค่าจากการใช้สินทรัพย์ บริษัทฯและบริษัทย่อยประมาณการกระแสเงินสดในอนาคตที่กิจการคาดว่าจะได้รับ จากสินทรัพย์และคำนวณคิดลดเป็นมูลค่าปัจจุบันโดยใช้อัตราคิดลดก่อนภาษีที่สะท้อนถึงการประเมินความเสี่ยงในสภาพ ตลาดปัจจุบันของเงินสดตามระยะเวลาและความเสี่ยงซึ่งเป็นลักษณะเฉพาะของสินทรัพย์ที่กำลังพิจารณาอยู่ ในการ ประเมินมูลค่ายุติธรรมหักต้นทุนในการขาย บริษัทฯและบริษัทย่อยใช้แบบจำลองการประเมินมูลค่าที่ดีที่สุดซึ่งเหมาะสม กับสินทรัพย์ ซึ่งสะท้อนถึงจำนวนเงินที่กิจการสามารถจะได้อาจมาจากการจำหน่ายสินทรัพย์หักด้วยต้นทุนในการจำหน่าย โดยการจำหน่ายนั้นขึ้นอยู่กับผู้ขายมีความรอบรู้และเต็มใจในการแลกเปลี่ยนและสามารถต่อรองราคากันได้อย่างเป็นอิสระ ในลักษณะของผู้ที่ไม่มีความเกี่ยวข้องกัน

บริษัทฯและบริษัทย่อยจะรับรู้รายการขาดทุนจากการซื้อขายในงบกำไรขาดทุน

5.13 ผลประโยชน์ของพนักงาน

บริษัทฯและบริษัทย่อยรับรู้ เงินเดือน ค่าจ้าง โบนัส และเงินสมทบกองทุนประกันสังคมและกองทุนสำรองเลี้ยงชีพเป็น ค่าใช้จ่ายเมื่อเกิดรายการ

5.14 ประมาณการหนี้สิน

บริษัทฯและบริษัทย่อยจะบันทึกประมาณการหนี้สินไว้ในบัญชีเมื่อภาระผูกพันซึ่งเป็นผลมาจากเหตุการณ์ในอดีต ได้เกิดขึ้นแล้ว และมีความเป็นไปได้ค่อนข้างแน่นอนว่าบริษัทฯและบริษัทย่อยจะเสียทรัพยากรเชิงเศรษฐกิจไปเพื่อ ปลดเปลื้องภาระผูกพันนั้น และบริษัทฯและบริษัทย่อยสามารถประมาณมูลค่าภาระผูกพันนั้นได้อย่างน่าเชื่อถือ

5.15 ภาษีเงินได้

ก) ภาษีเงินได้ตามแบบแสดงรายการ

บริษัทฯและบริษัทย่อยบันทึกภาษีเงินได้โดยคำนวณจากกำไรสุทธิทางภาษีตามกฎหมายภาษีอากร

ข) ภาษีเงินได้รอการตัดบัญชี

ภาษีเงินได้รอการตัดบัญชีคำนวณขึ้นจากผลแตกต่างชั่วคราวระหว่างราคาตามบัญชีของสินทรัพย์และหนี้สิน ณ วันที่ในงบดุลกับฐานภาษีของสินทรัพย์และหนี้สินนั้น โดยใช้อัตราภาษีที่มีผลบังคับใช้ ณ วันที่ในงบดุล บริษัทฯและบริษัทย่อยรับรู้หนี้สินภาษีเงินได้รอการตัดบัญชีสำหรับผลแตกต่างชั่วคราวที่ต้องเสียภาษี และรับรู้ สินทรัพย์ภาษีเงินได้รอการตัดบัญชีสำหรับผลแตกต่างชั่วคราวที่ใช้หักภาษี รวมทั้งผลขาดทุนทางภาษีที่ยัง ไม่ได้ใช้ ทั้งนี้บริษัทฯและบริษัทย่อยจะรับรู้สินทรัพย์ภาษีเงินได้รอการตัดบัญชีก็ต่อเมื่อมีความเป็นไปได้ ค่อนข้างแน่ที่บริษัทฯและบริษัทย่อยจะมีกำไรทางภาษีในอนาคตเพียงพอสำหรับผลแตกต่างชั่วคราวที่ใช้หักภาษี และผลขาดทุนทางภาษีที่ยังไม่ได้ใช้นั้น

บริษัทฯและบริษัทย่อยจะทบทวนมูลค่าตามบัญชีของสินทรัพย์ภาษีเงินได้รอการตัดบัญชี ณ ทุกวันที่ในงบดุล และจะปรับลดมูลค่าตามบัญชีดังกล่าวเมื่อมีความเป็นไปได้ค่อนข้างแน่ว่าบริษัทฯและบริษัทย่อยจะไม่มีกำไร ทางการเงินเพียงพอต่อการนำสินทรัพย์ภาษีเงินได้รอการ ตัดบัญชีทั้งหมดหรือบางส่วนมาใช้ประโยชน์

บริษัทฯและบริษัทย่อยจะบันทึกภาษีเงินได้รอการตัดบัญชีโดยตรงไปยังส่วนของส่วนของผู้ถือหุ้นหากภาษีที่เกิดขึ้น เกี่ยวข้องกับรายการที่ได้บันทึกโดยตรงไปยังส่วนของส่วนของผู้ถือหุ้น

6. การใช้ดุลยพินิจและประมาณการทางบัญชีที่สำคัญ

ในการจัดทำงบการเงินตามมาตรฐานการบัญชีที่รับรองทั่วไป ฝ่ายบริหารจำเป็นต้องใช้ดุลยพินิจและการประมาณการในเรื่องที่มีความไม่แน่นอนเสมอ การใช้ดุลยพินิจและการประมาณการดังกล่าวนี้ส่งผลกระทบต่อจำนวนเงินที่แสดงในงบการเงินและต่อข้อมูลที่แสดงในหมายเหตุประกอบงบการเงิน ผลที่เกิดขึ้นจริงอาจแตกต่างไปจากจำนวนที่ประมาณการไว้ การใช้ดุลยพินิจและการประมาณการที่สำคัญมีดังนี้

สัญญาเช่า

ในการพิจารณาประเภทของสัญญาเช่าว่าเป็นสัญญาเช่าดำเนินงานหรือสัญญาเช่าทางการเงิน ฝ่ายบริหารได้ใช้ดุลยพินิจในการประเมินเงื่อนไขและรายละเอียดของสัญญาเพื่อพิจารณาว่าบริษัทได้โอนหรือรับโอนความเสี่ยงและผลประโยชน์ในสินทรัพย์ที่เช่าดังกล่าวแล้วหรือไม่

ค่าเผื่อน้ำสงสียจะสูญของลูกหนี้

ในการประมาณค่าเผื่อน้ำสงสียจะสูญของลูกหนี้ ฝ่ายบริหารจำเป็นต้องใช้ดุลยพินิจในการประมาณการผลขาดทุนที่คาดว่าจะเกิดขึ้นจากลูกหนี้แต่ละราย โดยคำนึงถึงประสบการณ์การเก็บเงินในอดีต อายุของหนี้ที่คงค้างและสภาวะเศรษฐกิจที่เป็นอยู่ในขณะนั้น เป็นต้น

ค่าเผื่อการด้อยค่าของเงินลงทุนในหลักทรัพย์

บริษัทและบริษัทย่อยจะตั้งค่าเผื่อการด้อยค่าของเงินลงทุนในหลักทรัพย์เมื่อขายและเงินลงทุนทั่วไปเมื่อฝ่ายบริหารใช้ดุลยพินิจในการพิจารณาว่ามูลค่ายุติธรรมของเงินลงทุนดังกล่าวได้ลดลงอย่างมีสาระสำคัญและเป็นระยะเวลานาน การที่จะสรุปว่าเงินลงทุนดังกล่าวได้ลดลงอย่างมีสาระสำคัญหรือเป็นระยะเวลานานหรือไม่จำเป็นต้องใช้ดุลยพินิจของฝ่ายบริหาร

ที่ดิน อาคารและอุปกรณ์และค่าเสื่อมราคา

ในการคำนวณค่าเสื่อมราคาของอาคารและอุปกรณ์ ฝ่ายบริหารจำเป็นต้องทำการประมาณอายุการใช้งานและมูลค่าซากเมื่อเลิกใช้งานของอาคารและอุปกรณ์ และต้องทบทวนอายุการใช้งานและมูลค่าซากใหม่หากมีการเปลี่ยนแปลงเช่นนั้นเกิดขึ้น นอกจากนี้ฝ่ายบริหารจำเป็นต้องสอบทานการด้อยค่าของที่ดิน อาคารและอุปกรณ์ในแต่ละช่วงเวลาและบันทึกขาดทุนจากการด้อยค่าหากคาดว่ามูลค่าที่คาดว่าจะได้รับคืนต่ำกว่ามูลค่าตามบัญชีของสินทรัพย์นั้น ในการนี้ฝ่ายบริหารจำเป็นต้องใช้ดุลยพินิจที่เกี่ยวข้องกับการคาดการณ์รายได้และค่าใช้จ่ายในอนาคตซึ่งเกี่ยวข้องกับสินทรัพย์นั้น

สินทรัพย์ภาษีเงินได้รอตัดบัญชี

บริษัทและบริษัทย่อยจะรับรู้สินทรัพย์ภาษีเงินได้รอตัดบัญชีในบัญชีเมื่อมีความเป็นไปได้ค่อนข้างแน่นอนว่า บริษัทและบริษัทย่อยจะมีกำไรทางภาษีในอนาคตเพียงพอที่จะใช้ประโยชน์จากสินทรัพย์ภาษีเงินได้นั้นได้ ในการนี้ฝ่ายบริหารจำเป็นต้องประมาณการว่าบริษัทและบริษัทย่อยควรรับรู้จำนวนสินทรัพย์ภาษีเงินได้รอตัดบัญชีเป็นจำนวนเท่าใด โดยพิจารณาถึงจำนวนกำไรที่คาดว่าจะเกิดในอนาคตในแต่ละช่วงเวลา

7. เงินสดและรายการเทียบเท่าเงินสด

เงินสดและรายการเทียบเท่าเงินสด ณ วันที่ 30 มิถุนายน 2553 และ 2552 ประกอบด้วยรายละเอียดดังต่อไปนี้

(หน่วย: บาท)

	งบการเงินรวม		งบการเงินเฉพาะกิจการ	
	2553	2552	2553	2552
เงินสด	150,000	160,000	75,000	85,000
เงินฝากธนาคาร	25,843,567	30,635,829	4,533,067	1,789,029
รวม	25,993,567	30,795,829	4,608,067	1,874,029

เงินฝากธนาคารได้รวมเงินฝากประเภทจ่ายคืนเมื่อทางตามและเงินฝากประจำ โดยเงินฝากประเภทจ่ายคืนเมื่อทางตามมีอัตราดอกเบี้ยร้อยละ 0.25 - 0.50 ต่อปี (2552: ร้อยละ 0.25 - 0.50 ต่อปี) และเงินฝากประจำมีอัตราดอกเบี้ยร้อยละ 0.50 ต่อปี (2552: ร้อยละ 0.75 ต่อปี)

8. เงินลงทุนชั่วคราว - กิจการที่เกี่ยวข้องกัน

เงินลงทุนชั่วคราว - กิจการที่เกี่ยวข้องกัน ณ วันที่ 30 มิถุนายน 2553 ประกอบด้วยรายละเอียดดังต่อไปนี้

(หน่วย: บาท)

	งบการเงินรวม	งบการเงินเฉพาะกิจการ
	ราคาทุน	มูลค่ายุติธรรม
หลักประกันสินเชื่อ		
ธนาคารนี้ - กิจการที่เกี่ยวข้องกัน	150,000,000	154,726,500
หมายเหตุ: ถ้าไรที่ซึ่งไม่เกิดขึ้นจากการเปลี่ยนแปลงมูลค่าเงินลงทุน	4,726,500	-
เงินลงทุนชั่วคราว	154,726,500	154,726,500

9. ลูกหนี้การค้า

(หน่วย: บาท)

	งบการเงินรวม		งบการเงินเฉพาะกิจการ	
	2553	2552	2553	2552
ลูกหนี้การค้า				
กิจการที่ไม่เกี่ยวข้องกัน	182,333,463	181,498,458	162,166,339	155,324,089
กิจการที่เกี่ยวข้องกัน (หมายเหตุ 20)	81,500	116,026	701,000	155,050
รวม	182,414,963	181,614,484	162,867,339	155,479,139
หัก: ค่าเผือหนี้สงสัยจะสูญ	(7,317,298)	(7,326,478)	(6,650,820)	(6,660,000)
ลูกหนี้การค้า - สุทธิ	175,097,665	174,288,006	156,216,519	148,819,139

ยอดคงเหลือของลูกหนี้การค้า ณ วันที่ 30 มิถุนายน 2553 และ 2552 แยกตามอายุหนี้ที่คงค้างนับจากวันที่ถึงกำหนดชำระได้ดังนี้

(หน่วย: บาท)

	งบการเงินรวม		งบการเงินเฉพาะกิจการ	
	2553	2552	2553	2552
อายุหนี้ค้างชำระ				
ยังไม่ถึงกำหนดชำระ	152,595,265	148,801,711	133,800,554	127,708,604
ค้างชำระ				
ไม่เกิน 3 เดือน	25,297,800	27,669,224	24,811,365	23,049,852
3 - 6 เดือน	129,265	941,930	129,265	785,542
6 - 12 เดือน	236,813	12,739	236,813	12,739
มากกว่า 12 เดือน	4,155,820	4,188,880	3,889,342	3,922,402
รวม	182,414,963	181,614,484	162,867,339	155,479,139
หัก: ค่าเผื่อหนี้สงสัยจะสูญ	(7,317,298)	(7,326,475)	(6,660,820)	(6,660,000)
ลูกหนี้การค้า - สุทธิ	175,097,665	174,288,006	156,216,519	148,819,139

10. สินค้าคงเหลือ

(หน่วย: บาท)

	งบการเงินรวม							
	ราคาทุน		ค่าเผื่อการลดลงของมูลค่าสินค้าคงเหลือ				สินค้าคงเหลือ-สุทธิ	
			ลดราคาทุนลงให้เท่ากับมูลค่าสุทธิที่จะได้รับ		สินค้าเสื่อมคุณภาพ			
	2553	2552	2553	2552	2553	2552	2553	2552
สินค้าสำเร็จรูป	311,403,660	281,107,433	(1,946,989)	(1,898,926)	(100,000)	(76,000)	309,356,671	279,132,507
วัตถุดิบ	213,232,074	77,540,132	(7,795)	(31,500)	(546,379)	(601,446)	212,677,900	76,909,186
งานระหว่างทำ	2,246,743	1,646,264	-	-	-	-	2,246,743	1,646,264
วัตถุดิบแปรรูป	23,036,853	21,381,576	-	-	-	-	23,036,853	21,381,576
รวม	549,919,330	381,677,405	(1,954,784)	(1,930,426)	(646,379)	(677,446)	547,318,167	379,069,533

(หน่วย: บาท)

	งบการเงินเฉพาะกิจการ							
	ราคาทุน		ค่าเผื่อการลดลงของมูลค่าสินค้าคงเหลือ				สินค้าคงเหลือ-สุทธิ	
			ลดราคาทุนลงให้เท่ากับมูลค่าสุทธิที่จะได้รับ		สินค้าเสื่อมคุณภาพ			
2553	2552	2553	2552	2553	2552	2553	2552	
สินค้าสำเร็จรูป	308,283,948	269,334,318	(1,890,000)	(1,836,500)	(100,000)	(76,000)	306,293,948	267,421,818
วัตถุดิบ	200,388,966	67,858,710	(7,795)	(31,500)	(108,000)	(106,000)	200,273,171	67,721,210
วัตถุดิบแปรรูป	20,285,053	18,698,845	-	-	-	-	20,285,053	18,698,845
รวม	528,957,967	355,891,873	(1,897,795)	(1,868,000)	(208,000)	(182,000)	526,852,172	353,841,873

บริษัทฯ ได้จำหน่ายสินค้าคงเหลือมูลค่าประมาณ 508.7 ล้านบาท (2552: 337.2 ล้านบาท) เพื่อเป็นหลักประกันวงเงินกู้ยืมระยะสั้นจากธนาคารแห่งหนึ่งตามที่กล่าวไว้ในหมายเหตุ 17

11. เงินฝากธนาคารที่มีการกำกับประกัน

ยอดคงเหลือนี้คือเงินฝากประจำซึ่งบริษัทย่อยแห่งหนึ่งได้นำไปกำกับประกันหนังสือกำกับประกันที่ออกโดยธนาคาร

12. เงินลงทุนในบริษัทย่อย

เงินลงทุนในบริษัทย่อยตามที่แสดงอยู่ในงบการเงินเฉพาะกิจการ มีรายละเอียดดังต่อไปนี้

(หน่วย: บาท)

บริษัท	ทุนเรียกชำระแล้ว		สัดส่วนเงินลงทุน		ราคาทุน		เงินปันผลที่บริษัทฯ รับระหว่างปี	
	2553	2552	2553	2552	2553	2552	2553	2552
บริษัท พีอีเอซี	พันบาท	พันบาท	ร้อยละ	ร้อยละ				
พิชญะ จำกัด	1,000,000	1,000,000	99.99	99.99	989,635,368	989,635,368	-	-

13. เงินลงทุนในบริษัทร่วม

13.1 รายละเอียดของบริษัทร่วม

(หน่วย: บาท)

บริษัท	ลักษณะธุรกิจ	จัดตั้งขึ้นในประเทศ	งบการเงินรวม					
			สัดส่วนเงินลงทุน		ราคาทุน		มูลค่าตามบัญชีตามวิธีส่วนได้เสีย	
			2553	2552	2553	2552	2553	2552
บริษัท อิมเมจิอุส (กรุงเทพฯ) จำกัด	พัฒนาผลิตภัณฑ์จากข้าว	ไทย	ร้อยละ 37.50	ร้อยละ 37.50	7,874,600	7,874,600	5,534,337	7,487,749

(หน่วย: บาท)

บริษัท	ลักษณะธุรกิจ	จัดตั้งขึ้นในประเทศ	งบการเงินเฉพาะกิจการ			
			สัดส่วนเงินลงทุน		มูลค่าตามบัญชีตามวิธีราคาทุน	
			2553	2552	2553	2552
บริษัท อิมเมจิอุส (กรุงเทพฯ) จำกัด	พัฒนาผลิตภัณฑ์จากข้าว	ไทย	ร้อยละ 37.50	ร้อยละ 37.50	7,874,600	7,874,600

13.2 ส่วนแบ่งขาดทุนและเงินปันผลรับ

ในระหว่างปี บริษัทฯ รับรู้ส่วนแบ่งขาดทุนจากการลงทุนในบริษัทร่วมในงบการเงินรวมและรับรู้เงินปันผลรับจากบริษัทร่วมดังกล่าวในงบการเงินเฉพาะกิจการ ดังนี้

(หน่วย: บาท)

บริษัท	งบการเงินรวม		งบการเงินเฉพาะกิจการ	
	ส่วนแบ่งขาดทุนจากเงินลงทุนในบริษัทร่วมในระหว่างปี		เงินปันผลที่บริษัทฯ รับระหว่างปี	
	2553	2552	2553	2552
บริษัท อิมเมจิอุส (กรุงเทพฯ) จำกัด	1,953,413	285,364	-	-

13.3 ข้อมูลทางการเงินของบริษัทร่วม

ข้อมูลทางการเงินตามที่แสดงอยู่ในงบการเงินของบริษัทร่วมโดยสรุปมีดังนี้

(หน่วย: บาท)

บริษัท	งบกำไรขาด ถดถอย ณ วันที่ 30 มิถุนายน		งบกำไรขาด ถดถอย ณ วันที่ 30 มิถุนายน		งบกำไรขาด ถดถอย ณ วันที่ 30 มิถุนายน		งบกำไรขาด ถดถอย ณ วันที่ 30 มิถุนายน		งบกำไรขาด ถดถอย ณ วันที่ 30 มิถุนายน	
	2563	2562	2563	2562	2563	2562	2563	2562	2563	2562
บริษัท บิโนฟู้ด (ไทยแลนด์) จำกัด	21,000,000	21,000,000	17,306,337	20,486,598	2,400,839	376,282	2,433,078	2,607,356	5,204,818	789,806

14. งบลงทุนระยะยาว

(หน่วย: บาท)

	ลักษณะธุรกิจ	งบการเงินรวม					
		สัดส่วนเงินลงทุน		เงินลงทุน		เงินปันผลกับระหว่างปี	
		2563	2562	2563	2562	2563	2562
เงินลงทุนในบริษัทใหญ่ - หลักทรัพย์มีอรรถ บริษัท เอ็ม บี เค จำกัด (มหาชน)	พัฒนาและให้เช่า อสังหาริมทรัพย์	26.47	26.47	955,416,356	955,416,356		
รวม: ค่าใช้ที่ยังไม่เกิดขึ้นจากการเปลี่ยนแปลง มูลค่าเงินลงทุน				3,063,542,360	1,678,124,935		
				4,018,958,716	2,633,541,291	224,662,289	199,699,812
เงินลงทุนในกิจการที่เกี่ยวข้องกัน กองทุนรวมธนชาติ พร็อพเพอร์ตี้ฟันด์ 1	กองทุนรวม อสังหาริมทรัพย์	0.06	0.06	183,259	183,259	26,279	32,437
เงินลงทุนในบริษัทอื่น บริษัท ไทยโอบีบาโอทีสิ่ง จำกัด	ผลิตหลอดไฟ	9.70	9.70	3,395,000	3,395,000	511,190	415,839
						225,199,756	200,148,086

(หน่วย: บาท)

	ลักษณะธุรกิจ	งบการเงินเฉพาะกิจการ					
		สัดส่วนเงินลงทุน		เงินลงทุน		เงินปันผลกับระหว่างปี	
		2563	2562	2563	2562	2563	2562
เงินลงทุนในบริษัทใหญ่ - หลักทรัพย์มีอรรถ บริษัท เอ็ม บี เค จำกัด (มหาชน)	พัฒนาและให้เช่า อสังหาริมทรัพย์	25.14	25.14	907,573,730	907,573,730		
รวม: ค่าใช้ที่ยังไม่เกิดขึ้นจากการเปลี่ยนแปลง มูลค่าเงินลงทุน				2,910,134,986	1,594,092,561		
				3,817,708,716	2,801,666,291	213,412,288	189,699,812
เงินลงทุนในกิจการที่เกี่ยวข้องกัน กองทุนรวมธนชาติ พร็อพเพอร์ตี้ฟันด์ 1	กองทุนรวม อสังหาริมทรัพย์	0.02	0.02	61,086	61,086	8,760	10,812
						213,421,048	189,710,624

เงินลงทุนในบริษัทใหญ่เป็นเงินลงทุนระยะยาวในตราสารทุนในความต้องการของตลาด ซึ่ง บริษัทฯถือเป็นหลักทรัพย์เมื่อขาย และบริษัทฯไม่ได้จัดประเภทเงินลงทุนในบริษัทใหญ่เป็นบริษัทร่วม ถึงแม้ว่าบริษัทฯลงทุนในบริษัทใหญ่เกินกว่าร้อยละ 20 และมีกรรมการบางท่านร่วมอยู่ในคณะกรรมการของบริษัทใหญ่ เนื่องจากบริษัทฯไม่มีอิทธิพลอย่างเป็นสาระสำคัญในการมีส่วนร่วมในการตัดสินใจในนโยบายทางการเงินและการดำเนินงานของบริษัทใหญ่

บริษัทฯได้จำหน่ายหลักทรัพย์จดทะเบียนของบริษัทใหญ่ส่วนใหญ่เพื่อเป็นหลักประกันวงเงินเบิกเกินบัญชีและเงินกู้ยืมระยะสั้นจากธนาคารตามที่กล่าวไว้ในหมายเหตุ 17

15. ที่ดิน อาคารและอุปกรณ์

(หน่วย: บาท)

	รายการเงินรวม						
	ที่ดินและส่วน ปรับปรุงที่ดิน	อาคารและ สิ่งปลูกสร้าง	เครื่องจักรและ อุปกรณ์ โรงงาน	เครื่องเล่น ติดตั้งและอุปกรณ์ สำนักงาน	ยานพาหนะ	สินทรัพย์ระหว่าง ติดตั้ง	รวม
ราคาทุน/ราคาที่ดินใหม่							
30 มิถุนายน 2552 - ตามที่รายงานไว้ใน ผลัดคนจากการเปลี่ยนแปลงนโยบาย การบัญชีเกี่ยวกับที่ดิน อาคารและอุปกรณ์	415,969,764	735,629,393	738,135,673	54,022,872	25,440,296	91,000	1,969,278,998
30 มิถุนายน 2552 - หลังปรับปรุงใหม่	(275,522,745)	(91,766,491)	-	-	-	-	(367,291,236)
30 มิถุนายน 2552 - หลังปรับปรุงใหม่	140,437,019	643,860,902	738,135,673	54,022,872	25,440,296	91,000	1,601,987,762
ซื้อเพิ่ม	-	597,666	4,587,125	1,144,693	632,593	7,120,211	14,082,288
จำหน่าย	-	(5,112,263)	(96,171)	(766,753)	(5,654,088)	-	(12,629,305)
โอนเข้า/โอนออก	-	(512,088)	6,589,123	(84,466)	-	(5,992,569)	-
30 มิถุนายน 2553	140,437,019	637,834,217	749,215,750	54,316,316	20,416,801	1,218,642	1,603,440,745
ค่าเสื่อมราคาสะสม							
30 มิถุนายน 2552 - ตามที่รายงานไว้ใน ผลัดคนจากการเปลี่ยนแปลงนโยบาย การบัญชีเกี่ยวกับที่ดิน อาคารและอุปกรณ์	-	439,876,465	620,127,266	47,180,673	15,348,357	-	1,122,532,761
30 มิถุนายน 2552 - หลังปรับปรุงใหม่	-	(35,166,601)	-	-	-	-	(35,166,601)
30 มิถุนายน 2552 - หลังปรับปรุงใหม่	-	404,709,864	620,127,266	47,180,673	15,348,357	-	1,087,366,160
ค่าเสื่อมราคาสำหรับปี	-	22,863,261	32,000,100	2,995,849	2,714,416	-	60,576,626
ค่าเสื่อมราคาส่วนที่จำหน่าย	-	(6,112,258)	(69,906)	(764,572)	(3,541,144)	-	(10,787,880)
ค่าเสื่อมราคาส่วนที่โอนเข้า/โอนออก	-	-	84,299	(84,299)	-	-	-
30 มิถุนายน 2553	-	421,460,867	652,144,759	49,322,651	14,221,629	-	1,137,154,906
ค่าเสื่อมการที่ยังค้าง							
30 มิถุนายน 2552 - ตามที่รายงานไว้ใน ผลัดคนจากการเปลี่ยนแปลงนโยบาย การบัญชีเกี่ยวกับที่ดิน อาคารและอุปกรณ์	-	-	-	-	-	-	-
30 มิถุนายน 2552 - ปรับปรุงใหม่	689,756	-	-	-	-	-	689,756
30 มิถุนายน 2553	689,756	-	-	-	-	-	689,756
มูลค่าสุทธิตามบัญชี							
30 มิถุนายน 2552 - ปรับปรุงใหม่	139,747,263	239,151,038	118,008,407	6,842,199	10,091,939	91,000	513,931,846
30 มิถุนายน 2553	139,747,263	216,373,350	97,070,991	4,988,665	6,197,172	1,218,642	465,596,083
ค่าเสื่อมราคาสำหรับปี							
2552 (57.1 ล้านบาท รวมอยู่ในต้นทุนการผลิต ส่วนที่เหลือรวมอยู่ในค่าใช้จ่ายในการขายและบริหาร)							62,703,419
2553 (55.9 ล้านบาท รวมอยู่ในต้นทุนการผลิต ส่วนที่เหลือรวมอยู่ในค่าใช้จ่ายในการขายและบริหาร)							60,576,626

(หน่วย: บาท)

	งบกำไรและขาดทุนสุทธิ						
	ที่ดินและส่วน ประกอบที่ดิน	อาคารและ สิ่งปลูกสร้าง	เครื่องจักรและ อุปกรณ์ โรงงาน	เครื่องมือและ สิ่งปลูกสร้าง สำนักงาน	ยานพาหนะ	สินทรัพย์ระหว่าง ติดตั้ง	รวม
ราคาทุน/ราคาที่ดินใหม่							
30 มิถุนายน 2552 - ตามที่รายงานไว้เดิม ลดลงจากการเปลี่ยนแปลงนโยบาย การบัญชีเกี่ยวกับที่ดิน อาคารและอุปกรณ์	170,015,912	190,022,582	285,864,334	47,483,336	23,345,980	91,000	716,823,144
	(62,737,524)	(25,749,390)	-	-	-	-	(88,486,914)
30 มิถุนายน 2552 - หลังปรับปรุงใหม่ หรือเพิ่ม	107,278,388	164,273,192	285,864,334	47,483,336	23,345,980	91,000	628,336,230
จำหน่าย	-	444,666	1,547,002	1,031,542	31,629	6,682,211	9,737,050
โอนเข้า/โอนออก	-	(6,112,263)	(96,171)	(760,684)	(5,654,087)	-	(12,623,205)
	-	(512,088)	6,504,657	-	-	(5,992,569)	-
30 มิถุนายน 2553	107,278,388	158,093,507	293,819,822	47,754,194	17,723,522	780,642	625,459,075
ค่าเสื่อมราคาสะสม							
30 มิถุนายน 2552 - ตามที่รายงานไว้เดิม ลดลงจากการเปลี่ยนแปลงนโยบาย การบัญชีเกี่ยวกับที่ดิน อาคารและอุปกรณ์	-	124,991,264	253,575,610	41,268,016	13,698,649	-	433,533,539
	-	(13,150,200)	-	-	-	-	(13,150,200)
30 มิถุนายน 2552 - หลังปรับปรุงใหม่ ค่าเสื่อมราคาสำหรับปี	-	111,841,064	253,575,610	41,268,016	13,698,649	-	420,383,339
ค่าเสื่อมราคาส่วนที่จำหน่าย	-	5,893,552	9,453,462	2,776,047	2,440,019	-	20,563,080
	-	(6,112,268)	(69,907)	(759,189)	(3,841,144)	-	(10,782,498)
30 มิถุนายน 2553	-	111,622,358	262,959,165	43,284,874	12,297,524	-	430,163,921
ค่าเมื่อการตัดยค่า							
30 มิถุนายน 2552 - ตามที่รายงานไว้เดิม ลดลงจากการเปลี่ยนแปลงนโยบาย การบัญชีเกี่ยวกับที่ดิน อาคารและอุปกรณ์	-	-	-	-	-	-	-
	689,756	-	-	-	-	-	689,756
30 มิถุนายน 2552 - ปรับปรุงใหม่	689,756	-	-	-	-	-	689,756
30 มิถุนายน 2553	689,756	-	-	-	-	-	689,756
มูลค่าสุทธิตามบัญชี							
30 มิถุนายน 2552 - ปรับปรุงใหม่	106,588,632	52,432,128	32,288,724	6,215,320	9,647,331	91,000	207,253,135
30 มิถุนายน 2553	106,588,632	46,471,149	30,860,657	4,669,320	5,425,998	780,642	194,596,398
ค่าเสื่อมราคาสำหรับปี							
2552 (16.3 ล้านบาท รวมอยู่ในต้นทุนการผลิต ส่วนที่เหลือรวมอยู่ในค่าใช้จ่ายในการขายและบริหาร)							21,696,269
2553 (16.3 ล้านบาท รวมอยู่ในต้นทุนการผลิต ส่วนที่เหลือรวมอยู่ในค่าใช้จ่ายในการขายและบริหาร)							20,563,080

ณ วันที่ 30 มิถุนายน 2553 บริษัทฯและบริษัทย่อยมีอาคาร เครื่องจักรและอุปกรณ์จำนวนหนึ่งซึ่งตัดค่าเสื่อมราคาหมดแล้วแต่ยังใช้งานอยู่ ราคาทุนของสินทรัพย์ดังกล่าวมีจำนวนเงิน 552.9 ล้านบาท (2552: 549.6 ล้านบาท) (งบการเงินเฉพาะกิจการ: 292.9 ล้านบาท (2552: 290.7 ล้านบาท))

ณ วันที่ 10 พฤศจิกายน 2552 บริษัทฯและบริษัทย่อยแห่งหนึ่งมีการปลดภาระค่าประกันการนำที่ดิน และสิ่งปลูกสร้างส่วนใหญ่ที่จังหวัดปทุมธานี (ราคาตามบัญชี ณ วันที่ 30 มิถุนายน 2552: 523.3 ล้านบาท) ที่ไปไม่ได้ประกันวงเงินกู้ยืมระยะสั้นจากธนาคารในประเทศแห่งหนึ่งซึ่งเป็นบริษัทที่เกี่ยวข้องกันตามที่กล่าวไว้ในหมายเหตุ 20 เนื่องจากบริษัทฯมีการชำระคืนเงินกู้ยืมดังกล่าวทั้งจำนวนแล้ว

ณ วันที่ 28 เมษายน 2553 บริษัทย่อยแห่งหนึ่งได้ปลดภาระการจ้างเครื่องจักร (ราคาตามบัญชี ณ วันที่ 30 มิถุนายน 2552 : 40.4 ล้านบาท) ที่ค่าประกันวงเงินกู้ยืมกับธนาคารในประเทศตามที่กล่าวไว้ในหมายเหตุ 17

ณ วันที่ 30 มิถุนายน 2553 บริษัทย่อยแห่งหนึ่งได้จ้างเครื่องจักรและสิ่งปลูกสร้างซึ่งมีราคาตามบัญชีจำนวนเงิน 7.7 ล้านบาท (2552: 8.7 ล้านบาท) เพื่อค่าประกันวงเงินกู้ยืมกับธนาคารในประเทศตามที่กล่าวไว้ในหมายเหตุ 17

ณ วันที่ 30 มิถุนายน 2553 ยานพาหนะของบริษัทฯ ซึ่งมีมูลค่าสุทธิตามบัญชีจำนวนเงิน 1.6 ล้านบาท (2552: 3.4 ล้านบาท) อยู่ภายใต้สัญญาเช่าทางการเงินกับบริษัทลีสซิ่งแห่งหนึ่ง

16. สินทรัพย์ไม่มีตัวตน

สินทรัพย์ไม่มีตัวตนที่เป็นคอมพิวเตอร์ซอฟต์แวร์มีรายละเอียดดังนี้

	งบการเงินรวม/งบการเงินเฉพาะกิจการ (หน่วย: บาท)	
	2553	2552
ราคาทุน	9,054,051	8,606,812
ค่าลดจำหน่ายสะสม	(1,245,469)	(343,693)
มูลค่าสุทธิตามบัญชี	7,808,582	8,263,119
ค่าลดจำหน่ายที่รวมอยู่ในงบกำไรขาดทุนสำหรับปี	901,776	343,693

17. เงินเบิกเกินบัญชีและเงินกู้ยืมระยะสั้นจากธนาคาร

	อัตราดอกเบี้ย (ร้อยละต่อปี)	งบการเงินรวม		งบการเงินเฉพาะกิจการ	
		2553	2552	2553	2552
เงินเบิกเกินบัญชีธนาคาร	5.85 - 7.50	-	5,618,250	-	5,618,250
เงินกู้ยืมระยะสั้นจากธนาคาร	1.48 - 1.98	800,000,000	505,000,000	800,000,000	606,000,000
รวม		800,000,000	510,618,250	800,000,000	610,618,250

ณ วันที่ 30 มิถุนายน 2553 เงินกู้ยืมระยะสั้นจากธนาคารของบริษัทฯจำนวน 800 ล้านบาท (2552: จำนวน 505 ล้านบาท) เป็นตัวสัญญาใช้เงินมีกำหนดชำระคืนภายใน 1 เดือน คิดดอกเบี้ยในอัตราร้อยละ 1.48 - 1.98 ต่อปี (2552: อัตราร้อยละ 1.75 - 1.98 ต่อปี)

วงเงินเบิกเกินบัญชีและเงินกู้ยืมระยะสั้นจากธนาคารของบริษัทฯค่าประกันโดยการจำนำสินค้าคงเหลือ หลักทรัพย์จดทะเบียน และจ้างเครื่องจักรและสิ่งปลูกสร้าง ตามที่กล่าวไว้ในหมายเหตุ 10, 14 และ 15

18. หนี้สินตามสัญญาเช่าการเงิน

(หน่วย: บาท)

	รายการเงินรวม/รายการเงินเฉพาะกิจการ	
	2553	2552
หนี้สินตามสัญญาเช่าการเงิน	1,400,416	3,389,494
หัก: ดอกเบี้ยรอการตัดจำหน่าย	(146,780)	(422,298)
รวม	1,254,666	2,937,199
หัก: ส่วนที่ถึงกำหนดชำระภายในหนึ่งปี	(329,784)	(1,127,801)
หนี้สินตามสัญญาเช่าการเงิน - สุทธิ		
จากส่วนที่ถึงกำหนดชำระภายในหนึ่งปี	924,882	1,809,398

บริษัทฯ ได้ทำสัญญาเช่าการเงินกับบริษัทอิสระซึ่งเพื่อเข้ายืมพาหนะใช้ในการดำเนินงานของกิจการโดยมีกำหนดการชำระค่าเช่าเป็นรายเดือน อายุของสัญญามีระยะเวลา 4 ปี

ณ วันที่ 30 มิถุนายน 2553 บริษัทฯ มีภาระผูกพันที่จะต้องจ่ายค่าเช่าขึ้นตามสัญญาเช่าการเงินดังนี้

(หน่วย: บาท)

	ไม่เกิน 1	ปี 1 - 3 ปี	รวม
ผลรวมของจำนวนเงินขั้นต่ำที่ต้องจ่ายทั้งสินตามสัญญาเช่า	0.40	1.00	1.40
ดอกเบี้ยตามสัญญาเช่าการเงินรอการตัดบัญชี	(0.07)	(0.08)	(0.15)
มูลค่าปัจจุบันของจำนวนเงินขั้นต่ำที่ต้องจ่ายทั้งสินตามสัญญาเช่า	0.33	0.92	1.25

19. ภาษีเงินได้นิติบุคคล

ภาษีเงินได้นิติบุคคลของบริษัทสำหรับปีได้คำนวณขึ้นในอัตราร้อยละ 25 อัตราดังกล่าวเป็นไปตามพระราชกฤษฎีกาออกตามความในประมวลรัษฎากรว่าด้วยการลดอัตราภาษีอากร (ฉบับที่ 475) พ.ศ. 2551 ลงวันที่ 29 กรกฎาคม 2551 อย่างไรก็ดีตาม บริษัทฯไม่มีการภาษีเงินได้นิติบุคคลสำหรับปี เนื่องจากบริษัทฯมีผลขาดทุนทางภาษี

ภาษีเงินได้นิติบุคคลของบริษัทย่อยสำหรับปีได้คำนวณขึ้นในอัตราร้อยละ 30 จากยอดกำไรสุทธิก่อนภาษีเงินได้ของส่วนงานที่ไม่ได้รับยกเว้นภาษีเงินได้นิติบุคคลหลังจากบวกกลับด้วยค่าใช้จ่ายต่าง ๆ ที่ไม่อนุญาตให้ถือเป็นรายจ่ายในการคำนวณภาษีและผลขาดทุนทางภาษียกมา

ณ วันที่ 30 มิถุนายน 2553 และ 2552 ผลรวมของภาษีเงินได้รอการตัดบัญชีที่เกี่ยวข้องกับรายการซึ่งบันทึกโดยตรงไปยังส่วนของผู้ถือหุ้นสามารถสรุปได้ดังนี้

(หน่วย: บาท)

	งบการเงินรวม		งบการเงินเฉพาะกิจการ	
	2553	2552	2553	2552
ผลกระทบจากการเปลี่ยนอัตราภาษีเงินได้จากร้อยละ 30 เป็นอัตราร้อยละ 25 ส่วนหักกำไรสุทธิ - ส่วนที่ไม่เกิน 300 ล้านบาท	-	121,794,279	-	121,794,279
ภาษีเงินได้รอการตัดบัญชีที่เกี่ยวข้องกับส่วนเกินทุน				
จากการเปลี่ยนแปลงมูลค่าเงินลงทุน	351,004,732	223,760,724	330,192,231	210,448,224
ส่วนของผู้ถือหุ้นเพิ่มขึ้น - สุทธิ	351,004,732	345,555,003	330,192,231	332,242,503

สำหรับปีสิ้นสุดวันที่ 30 มิถุนายน 2553 และ 2552 รายการกระทบยอดจำนวนเงินระหว่างค่าใช้จ่ายภาษีเงินได้กับผลคูณของกำไรทางบัญชีกับอัตราภาษีที่ใช้สามารถแสดงได้ดังนี้

(หน่วย: บาท)

	งบการเงินรวม		งบการเงินเฉพาะกิจการ	
	2553	2552	2553	2552
กำไรทางบัญชีก่อนภาษี	196,325,472	195,073,887	186,610,802	158,659,549
ภาษีเงินได้คำนวณในอัตราร้อยละ 25 - 30	54,304,074	51,806,539	46,652,701	39,664,887
ผลกระทบทางภาษีของค่าใช้จ่ายที่ - ไม่สามารถนำมาหักภาษีและรายได้				
ที่ได้รับยกเว้นภาษีเงินได้	(52,240,663)	(49,794,660)	(46,652,701)	(39,664,887)
ค่าใช้จ่ายภาษีเงินได้ที่อยู่ในงบกำไรขาดทุน	2,063,411	2,011,879	-	-

หนี้สินภาษีเงินได้รอการตัดบัญชี ณ วันที่ 30 มิถุนายน 2553 และ 2552 มีรายละเอียดดังนี้

(หน่วย: บาท)

	งบการเงินรวม		งบการเงินเฉพาะกิจการ	
	2553	2552	2553	2552
กำไรที่ยังไม่เกิดขึ้นจากเงินลงทุนชั่วคราว	1,181,625	-	1,181,625	-
กำไรที่ยังไม่เกิดขึ้นจากเงินลงทุนใน หลักทรัพย์มีราคาขาย	749,283,778	399,460,671	727,833,778	398,523,172
รวม	750,465,403	399,460,671	728,715,403	398,523,172

ณ วันที่ 30 มิถุนายน 2553 บริษัทฯและบริษัทย่อยมีขาดทุนทางภาษีที่ยังไม่ได้ใช้เป็นจำนวนเงิน 80.0 ล้านบาท (งบการเงินเฉพาะกิจการ: 50.1 ล้านบาท) บริษัทฯและบริษัทย่อยไม่ได้บันทึกสินทรัพย์ภาษีเงินได้ดังกล่าวเนื่องจากบริษัทฯ และบริษัทย่อยพิจารณาแล้วเห็นว่ามีความน่าจะเป็นไม่ถึงระดับความเป็นไปได้ค่อนข้างแน่ที่บริษัทฯและบริษัทย่อยจะมีกำไรทางภาษีเพียงพอต่อการนำสินทรัพย์ภาษีเงินได้รอการตัดบัญชีมาใช้อำนาจประโยชน์

20. รายการธุรกิจกับกิจการที่เกี่ยวข้องกัน

ลักษณะความสัมพันธ์ระหว่างบริษัทฯกับบริษัทที่เกี่ยวข้องกันนอกเหนือจากบริษัทย่อยตามที่กล่าวไว้ในหมายเหตุ 2.2 สามารถสรุปได้ดังนี้

ชื่อบริษัท	ความสัมพันธ์
บริษัท หุนสนชาต จำกัด (มหาชน)	ถือหุ้นในบริษัทร้อยละ 9.79 และถือหุ้นในบริษัทใหญ่ร้อยละ 19.90
ธนาคาร สนชาต จำกัด (มหาชน)	บริษัทที่เกี่ยวข้องกับบริษัท หุนสนชาต จำกัด (มหาชน)
บริษัท รีเวอร์เบล กอล์ฟ แอนด์ คันทรี คลับ จำกัด (เดิมชื่อ "บริษัท แปดน พรีทเพอร์ติส จำกัด")	บริษัทใหญ่ถือหุ้นร้อยละ 99.99 และมีกรรมการร่วมกันบางส่วน
บริษัท เอ็ม บี เค รีลเอสท์ จำกัด (มหาชน)	บริษัทใหญ่ถือหุ้นร้อยละ 69.99 และมีกรรมการร่วมกันบางส่วน
บริษัท อีโนเวทีด (ไทยแลนด์) จำกัด	บริษัทใหญ่ถือหุ้นร้อยละ 37.50 และมีกรรมการร่วมกันบางส่วน

ในระหว่างปี บริษัทฯและบริษัทย่อยมีรายการธุรกิจที่สำคัญกับบุคคลหรือกิจการที่เกี่ยวข้องกัน รายการธุรกิจดังกล่าวเป็นไปตามเงื่อนไขทางการเงินการค้าและเกณฑ์ตามที่ตกลงกันระหว่างบริษัทฯและบุคคลหรือกิจการที่เกี่ยวข้องกันเหล่านั้น ซึ่งเป็นไปตามปกติธุรกิจโดยสามารถสรุปได้ดังนี้

(หน่วย: บาท)

	สำหรับปีสิ้นสุดวันที่ 30 มิถุนายน				เมื่อตรวจสอบ กำหนดราคา
	งบการเงินรวม		งบการเงินเฉพาะกิจการ		
	2553	2552	2553	2552	
ขายวัตถุดิบและสินค้าสำเร็จรูป					
บริษัท พิการ์จี พิชนล จำกัด	-	-	14,699,210	26,200,550	(1)
บริษัท อินโนฟู้ด (ไทยแลนด์) จำกัด	332,029	416,846	332,029	927,581	(1)
บริษัท เอ็ม บี เค จำกัด (มหาชน)	214,750	193,750	214,750	193,750	(1)
ซื้อสินค้าสำเร็จรูป					
บริษัท พิการ์จี พิชนล จำกัด	-	-	-	10,735,753	(1)
บริษัท อินโนฟู้ด (ไทยแลนด์) จำกัด	633,084	-	633,084	-	(1)
บริษัท ราชสินโฮจ จำกัด	-	-	-	17,815,759	(1)
ซื้ออุปกรณ์					
บริษัท สีนวแพค จำกัด	-	-	16,035,160	19,209,333	(1)
ค่าบริการไฟฟ้า					
บริษัท พิการ์จี พิชนล จำกัด	-	-	15,602,298	14,053,234	(2)
ค่าบริการขนส่งตามเมือง					
บริษัท พิการ์จี พิชนล จำกัด	-	-	15,387,750	12,680,250	(3)
ค่าใช้จ่ายในการให้บริการสินค้าและ					
บริการขนส่งสินค้า					
บริษัท พิการ์จี พิชนล จำกัด	-	-	16,975,445	17,555,338	(4)
ดอกเบี้ย					
บริษัท อินโนฟู้ด (ไทยแลนด์) จำกัด	-	-	-	3,346	(5)
ธนาคารธนชาต จำกัด (มหาชน)	12,440,400	-	12,440,400	-	(5)
เงินปันผล					
บริษัท เอ็ม บี เค จำกัด (มหาชน)	224,653,289	199,699,812	213,403,288	189,699,812	(6)
กองทุนรวมธนาคารเพื่อการพาณิชย์					
พันธุ์ 1	26,279	32,437	8,760	10,812	(6)
ค่าเช่า					
บริษัท พิการ์จี พิชนล จำกัด	-	-	483,000	120,000	(7)
บริษัท ราชสินโฮจ จำกัด	-	-	465,500	459,000	(7)
บริษัท สีนวแพค จำกัด	-	-	135,000	135,000	(7)
บริษัท อินโนฟู้ด (ไทยแลนด์) จำกัด	24,000	8,000	24,000	24,000	(7)

(หน่วย: บาท)

	สำหรับปีสิ้นสุดวันที่ 30 มิถุนายน				เมื่อมาดการกำหนดราคา
	งบการเงินรวม		งบการเงินเฉพาะกิจการ		
	2553	2552	2553	2552	
รายได้ค่าบริการห้องพัก					
บริษัท สยามแพค จำกัด	-	-	26,000	8,000	(8)
บริษัท ซิโนไทย (ไทยแลนด์) จำกัด	1,000	-	1,000	-	(8)
รายได้ค่าบริการจัดการ					
บริษัท ราชสิมาโฮล์ จำกัด	-	-	485,196	485,196	(9)
บริษัท สยามแพค จำกัด	-	-	1,320,000	840,000	(9)
บริษัท ซิโนไทย (ไทยแลนด์) จำกัด	432,300	94,200	432,300	94,200	(9)
รายได้ค่าบริการขนถ่าย					
บริษัท ธีวอร์เคส กอล์ฟ แอนด์					
คันทรี คลับ จำกัด	360,123	446,693	299,463	446,693	(10)
รายได้ค่าบริการขนถ่าย					
บริษัท ซิโนไทย (ไทยแลนด์) จำกัด	38,160	6,867	38,160	9,351	(11)
รายได้ค่าบริการอื่นๆ					
บริษัท ซิโนไทย (ไทยแลนด์) จำกัด	-	9,772	-	15,772	(12)
ดอกเบี้ยจ่าย					
บริษัท เอ็ม บี เค จำกัด (มหาชน)	2,134,904	-	2,134,904	-	(13)
บริษัท ทีอาร์จี ดีเวลอป จำกัด	-	-	34,008,895	36,080,817	(13)
บริษัท ซิโนไทย (ไทยแลนด์) จำกัด	177,694	-	177,694	-	(13)
ค่าเช่าฝ่าย					
บริษัท สยามแพค จำกัด	-	-	156,000	156,000	(14)
บริษัท ราชสิมาโฮล์ จำกัด	-	-	4,560,000	4,200,000	(14)
ค่าขนส่งฝ่าย					
บริษัท สยามแพค จำกัด	-	-	-	7,791	(15)
ค่าบริการอื่นนอกเหนือ					
บริษัท ราชสิมาโฮล์ จำกัด	-	-	-	492,963	(16)

- (1) บริษัทฯ ได้คิดราคาซื้อ/ขายสินค้ากับบริษัทที่เกี่ยวข้องกันตามราคาตลาดหรือราคาที่เป็นอิสระกับราคาตลาด
- (2) ค่าบริการให้คำคิดในอัตราที่ขายให้กับบุคคลภายนอก
- (3) ค่าบริการพลังงานไอน้ำคิดในอัตรา 750 บาทต่อตัน
- (4) ค่าใช้จ่ายในการเก็บรักษาและบริการขนย้ายสินค้าประกอบด้วย ค่าเช่าไซโลข้าวเปลือกและข้าวสาร ค่าบริการขนถ่ายสินค้า ค่าบริการรอบข้าวและค่าเช่าโกดังเก็บรักษาพืชไร่อื่น ค่าเช่าและค่าบริการคิดตามอัตราที่ระบุไว้ในสัญญา คูณด้วยปริมาณของสินค้าต่อเดือนโดยมีอัตราค่าใช้จ่ายในการเก็บรักษาและบริการขนย้ายสินค้าขึ้นต่อเดือนประมาณ 1 ล้านบาท
- (5) ดอกเบี้ยรับซึ่งเกิดจากการให้กู้กับบริษัทร่วมคิดตามอัตรา MUR ของธนาคารพาณิชย์ในประเทศแห่งหนึ่งซึ่งอยู่ในอัตราร้อยละ 7.25 ต่อปี ดอกเบี้ยรับจากหุ้นกู้ด้อยสิทธิ: อัตราดอกเบี้ยหุ้นกู้ด้อยสิทธิชุดที่ 1 ปีที่ 1 - 5 ร้อยละ 5.25 ต่อปี ปีที่ 6 - 10 ร้อยละ 5.50 ต่อปี และอัตราดอกเบี้ยหุ้นกู้ด้อยสิทธิชุดที่ 2 ปีที่ 1 - 5 ร้อยละ 5.25 ต่อปี ปีที่ 6 - 10 ร้อยละ 6.00 ต่อปี และปีที่ 11 - 15 ร้อยละ 6.50 ต่อปี
- (6) เงินปันผลรับในอัตราตามที่ประกาศจ่าย
- (7) ค่าเช่ารับเป็นค่าเช่าที่ดินและอาคารคิดในอัตราเดือนละ 40,000 บาท 38,250 บาท 11,250 บาท และ 2,000 บาท ตามลำดับ
- (8) รายได้ค่าบริการห้องพักคิดในอัตรา 500 บาทต่อวัน
- (9) รายได้ค่าบริการจัดการคิดตามอัตราที่ระบุไว้ในสัญญาเดือนละ 40,433 บาท 70,000 - 150,000 บาท (2552: 70,000 บาท) และ 30,000 - 45,000 บาท ตามลำดับ
- (10) รายได้ค่าบริการสูบน้ำคิดในอัตราที่ใกล้เคียงทุน
- (11) รายได้ค่าบริการการขายคิดในอัตราคงที่ต่อถุง
- (12) รายได้ค่าบริการบรรจุคิดในอัตราที่ใกล้เคียงทุน
- (13) ดอกเบี้ยจ่ายซึ่งเกิดจากการกู้ยืมกับบริษัทใหญ่ และบริษัทร่วมโดยคิดอัตราดอกเบี้ยร้อยละ 1.50 - 1.65 ต่อปี และเกิดจากการกู้ยืมกับบริษัทย่อยโดยคิดอัตราดอกเบี้ยร้อยละ 5.85 ต่อปี (2552: อัตราดอกเบี้ย MUR ของธนาคารพาณิชย์ในประเทศแห่งหนึ่ง ซึ่งอยู่ในอัตราร้อยละ 5.85 - 7.25 ต่อปี)
- (14) ค่าเช่าจ่ายเป็นค่าเช่าอาคาร และโรงงานผลิตสินค้าพร้อมเครื่องจักร คิดในอัตราเดือนละ 13,000 บาทและ 380,000 บาท (2552: 350,000 บาท) ตามลำดับ ซึ่งอ้างอิงจากราคาที่เคยให้บุคคลภายนอกเช่า
- (15) ค่าขนส่งจ่ายคิดตามอัตราที่ใกล้เคียงทุน
- (16) ค่าบริการขังน้ำหนักรับคิดตามอัตราที่อ้างอิงจากราคาที่คิดจากบุคคลภายนอก

ขกคคงค้างรายการข้างต้นได้แสดงในงบดุล ณ วันที่ 30 มิถุนายน 2553 และ 2552 ดังนี้

(หน่วย: บาท)

	งบการเงินรวม		งบการเงินเฉพาะกิจการ	
	2553	2552	2553	2552
ลูกหนี้การค้า - กิจการที่เกี่ยวข้องกัน				
บริษัท พียวรี พืชมงคล จำกัด	-	-	619,500	40,950
บริษัท อินันฟู๊ด (ไทยแลนด์) จำกัด	61,900	99,626	61,900	97,600
บริษัท เอ็ม บี เค รีเทล จำกัด (มหาชน)	29,600	16,500	29,600	16,500
รวม	91,500	116,026	101,000	155,050
ลูกหนี้อื่น - กิจการที่เกี่ยวข้องกัน				
บริษัท สยามฟู้ด จำกัด	-	-	158,199	75,159
บริษัท ธารสินทรัพย์ จำกัด	-	-	40,476	40,820
บริษัท พียวรี พืชมงคล จำกัด	-	-	108,327	123,533
บริษัท อินันฟู๊ด (ไทยแลนด์) จำกัด	54,136	33,663	54,136	33,663
บริษัท ริเวอร์สเคส กอล์ฟ แอนด์ คันทรี คลับ จำกัด	66,356	81,398	66,246	66,233
รวม	119,492	115,061	416,384	339,398
เงินกู้ยืมระยะสั้นจากธนาคาร - กิจการที่เกี่ยวข้องกัน				
ธนาคาร ธนชาต จำกัด (มหาชน)	-	10,000	-	10,000
เจ้าหนี้การค้า - กิจการที่เกี่ยวข้องกัน				
บริษัท สยามฟู้ด จำกัด	-	-	1,414,553	1,571,651
บริษัท ธารสินทรัพย์ จำกัด	33,346	-	33,346	-
บริษัท พียวรี พืชมงคล จำกัด	-	-	3,543,955	4,642,705
รวม	33,346	-	4,991,854	6,214,356
เงินกู้ยืมระยะสั้นและเจ้าหนี้อื่น - กิจการที่เกี่ยวข้องกัน				
เงินกู้ยืมระยะสั้น				
บริษัท พียวรี พืชมงคล จำกัด	-	-	601,450,000	533,750,000
	-	-	601,450,000	533,750,000
เจ้าหนี้อื่น				
บริษัท ธารสินทรัพย์ จำกัด	-	-	870,093	647,989
บริษัท พียวรี พืชมงคล จำกัด	-	-	2,905,678	2,647,421
บริษัท สยามฟู้ด จำกัด	-	-	56,250	56,250
บริษัท อินันฟู๊ด (ไทยแลนด์) จำกัด	13,015	396	13,015	-
	13,015	396	3,845,036	3,351,660
รวม	13,015	396	605,295,036	537,101,660

ณ วันที่ 10 พฤศจิกายน 2552 บริษัทฯ มีการชำระคืนเงินกู้ยืมระยะสั้นจากธนาคาร - กิจการที่เกี่ยวข้องกันทั้งจำนวนดังกล่าว และมีการปลดภาระค่าประกันที่ดินและสิ่งปลูกสร้างส่วนใหญ่ที่จังหวัดปทุมธานีของบริษัทฯ และบริษัทย่อยที่นำไปเป็นหลักประกัน วงเงินกู้ยืมดังกล่าวตามที่กล่าวไว้ในหมายเหตุ 15

เงินกู้ยืมระยะสั้นเป็นเงินกู้ยืมจากบริษัท ฟิอาร์จี พิคเชล จำกัด เพื่อใช้เป็นเงินทุนหมุนเวียน โดยคิดดอกเบี้ยเงินกู้ยืมระหว่างกันตามอัตรา MLR ของธนาคารพาณิชย์ในประเทศแห่งหนึ่ง และมีกำหนดชำระคืนเมื่อทวงถาม

ในระหว่างปีปัจจุบันเงินให้กู้ยืมระยะสั้นจากธนาคาร - กิจกรรมที่เกี่ยวข้องกันและกิจกรรมที่เกี่ยวข้องกันมีการเคลื่อนไหวดังต่อไปนี้

(หน่วย: บาท)

	ยอดคงเหลือ ณ 30 มิถุนายน 2562	ในระหว่างปี		ยอดคงเหลือ ณ 30 มิถุนายน 2563
		เพิ่มขึ้น	ลดลง	
เงินกู้ยืมระยะสั้นจากธนาคาร - กิจกรรมที่เกี่ยวข้องกัน				
ธนาคาร ธนชาต จำกัด (มหาชน)	10,000	-	(10,000)	-
เงินกู้ยืมระยะสั้น - กิจกรรมที่เกี่ยวข้องกัน				
บริษัท ฟิอาร์จี พิคเชล จำกัด	533,750,000	193,400,000	(126,700,000)	601,450,000
บริษัท เอ็ม บี เค จำกัด (มหาชน)	-	200,000,000	(200,000,000)	-
บริษัท อินน์สติก (ไทยแลนด์) จำกัด	-	59,500,000	(59,500,000)	-
รวม	533,750,000	452,900,000	(386,200,000)	601,450,000

21. สำรองตามกฎหมาย

ภายใต้บทบัญญัติของมาตรา 116 แห่งพระราชบัญญัติบริษัทมหาชนจำกัด พ.ศ. 2535 บริษัทฯต้องจัดสรรกำไรสุทธิประจำปีส่วนหนึ่งไว้เป็นทุนสำรองไม่น้อยกว่าร้อยละ 5 ของกำไรสุทธิประจำปีหักด้วยยอดขาดทุนและสมทบมา (ถ้ามี) จนกว่าทุนสำรองนี้มีจำนวนไม่น้อยกว่าร้อยละ 10 ของทุนจดทะเบียน สำรองตามกฎหมายดังกล่าวไม่สามารถนำไปจ่ายเงินปันผลได้

22. ค่าใช้จ่ายตามลักษณะ

รายการค่าใช้จ่ายแบ่งตามลักษณะประกอบด้วยรายการค่าใช้จ่ายที่สำคัญดังต่อไปนี้

(หน่วย: บาท)

	งบการเงินรวม		งบการเงินเฉพาะกิจการ	
	2563	2562	2563	2562
เงินเดือนและค่าแรงและผลประโยชน์อื่นของพนักงาน	123,845,586	145,729,063	92,875,778	118,856,635
ค่าเสื่อมราคา	60,576,626	62,703,419	20,563,080	21,695,269
ค่าคิดจำนอง	901,776	343,693	901,776	343,693
ค่าขนส่ง	55,856,767	44,039,541	46,367,204	42,051,203
ค่ามรดกและค่าส่งเสริมการขาย	50,678,702	42,221,813	50,273,184	41,702,286
ค่าซ่อมแซมและค่าเช่าบริการ	17,832,257	17,993,530	8,193,654	8,574,931
ค่าพลังงาน	31,124,012	27,614,116	55,940,869	49,375,140
ค่าเช่าจ่าย	2,262,229	3,389,904	17,334,816	20,710,197
วัตถุดิบและวัสดุสิ้นเปลืองทั่วไป	1,870,988,833	1,381,868,574	1,748,920,531	1,286,688,358
การเปลี่ยนแปลงสินค้าสำเร็จรูปและงานระหว่างทำ	(27,083,529)	63,048,833	(38,949,630)	72,504,273

25. กองทุนสำรองเลี้ยงชีพ

บริษัทฯและพนักงานบริษัทฯได้จัดตั้งกองทุนสำรองเลี้ยงชีพขึ้นตามพระราชบัญญัติกองทุนสำรองเลี้ยงชีพ พ.ศ. 2530 และเข้าเป็นกองทุนจดทะเบียนโดยได้รับอนุมัติจากกระทรวงการคลัง เมื่อวันที่ 25 เมษายน 2533 ต่อมา บริษัทฯ ราชสิริมาโรจน์ จำกัด บริษัท พิวาร์จี พิวเวล จำกัด และบริษัท สยามแพค จำกัด ได้รับอนุมัติจากกระทรวงการคลังเมื่อวันที่ 13 ธันวาคม 2539 วันที่ 5 กุมภาพันธ์ 2547 และวันที่ 1 กรกฎาคม 2549 ให้เข้าร่วมกองทุนสำรองเลี้ยงชีวดังกล่าว

ตามระเบียบกองทุน บริษัทฯ บริษัทย่อยและพนักงานต้องจ่ายเงินสะสมเข้ากองทุนในอัตราร้อยละ 5 ของเงินเดือน กองทุนสำรองเลี้ยงชีพนี้บริหารโดย บริษัทหลักทรัพย์จัดการกองทุน ธนชาต จำกัด และจะจ่ายให้แก่พนักงานเมื่อพนักงานนั้นออกจากงานตามระเบียบว่าด้วยกองทุนของบริษัทฯ ในระหว่างปีสิ้นสุดวันที่ 30 มิถุนายน 2553 และ 2552 บริษัทฯและบริษัทย่อยได้จ่ายเงินสมทบกองทุนเป็นจำนวนเงิน 3.4 ล้านบาท และ 3.8 ล้านบาท ตามลำดับ (งบการเงินเฉพาะกิจการ: 2.7 ล้านบาท และ 3.2 ล้านบาท ตามลำดับ)

26. เงินปันผล

(หน่วย: บาท)

	อนุมัติโดย	เงินปันผลจ่าย	เงินปันผลจ่ายต่อหุ้น
เงินปันผลจากกำไรสำหรับปีสิ้นสุด วันที่ 30 มิถุนายน 2551	ที่ประชุมผู้ถือหุ้นสามัญประจำปี วันที่ 29 ตุลาคม 2551	90,000,000	1.60
เงินปันผลระหว่างกาลจากกำไรสำหรับงวด หกเดือนสิ้นสุดวันที่ 31 ธันวาคม 2551	ที่ประชุมคณะกรรมการบริษัทฯ ครั้งที่ 4/2552 วันที่ 27 เมษายน 2552	75,000,000	1.25
รวมเงินปันผลสำหรับปี 2552		165,000,000	2.75
เงินปันผลจากกำไรสำหรับปีสิ้นสุด วันที่ 30 มิถุนายน 2552	ที่ประชุมผู้ถือหุ้นสามัญประจำปี วันที่ 26 ตุลาคม 2552	105,000,000	1.75
เงินปันผลระหว่างกาลจากกำไรสำหรับงวด หกเดือนสิ้นสุดวันที่ 31 ธันวาคม 2552	ที่ประชุมคณะกรรมการบริษัทฯ ครั้งที่ 10/2553 วันที่ 23 เมษายน 2553	90,000,000	1.60
รวมเงินปันผลสำหรับปี 2553		195,000,000	3.25

27. การค้าประกัน

ณ วันที่ 30 มิถุนายน 2553 บริษัทฯและบริษัทย่อยมีหนี้สินการค้าประกันซึ่งออกโดยธนาคารในนามบริษัทฯและบริษัทย่อยเหลืออยู่เป็นจำนวน 7.2 ล้านบาท (งบการเงินเฉพาะกิจการ: 6.8 ล้านบาท) ซึ่งเกี่ยวข้องกับการจ่ายค่าสาธารณูปโภคของบริษัทฯและบริษัทย่อย

28. เครื่องมือทางการเงิน

28.1 นโยบายการบริหารความเสี่ยง

ความเสี่ยงด้านการให้สินเชื่อ

บริษัทฯและบริษัทย่อยมีความเสี่ยงด้านการให้สินเชื่อที่เกี่ยวข้องกับลูกค้าในการค้า ฝ่ายบริหารควบคุมความเสี่ยงนี้โดยการกำหนดให้มีนโยบายและวิธีการในการควบคุมสินเชื่อที่เหมาะสม ดังนั้นบริษัทฯและบริษัทย่อยจึงไม่คาดว่าจะได้รับความเสียหายที่เป็นสาระสำคัญจากการให้สินเชื่อ นอกจากนี้ การให้สินเชื่อของบริษัทฯและบริษัทย่อยไม่มีการกระจุกตัวเนื่องจากบริษัทฯและบริษัทย่อยมีฐานของลูกค้าที่หลากหลายและมีอยู่จำนวนมาก ราย จำนวนเงินสูงสุดที่บริษัทฯและบริษัทย่อยอาจต้องสูญเสียจากการให้สินเชื่อคือมูลค่าตามบัญชีของลูกค้าที่มีการค้าที่แสดงอยู่ในงบดุล

ความเสี่ยงจากอัตราดอกเบี้ย

บริษัทฯและบริษัทย่อยมีความเสี่ยงจากอัตราดอกเบี้ยที่สำคัญอันเกี่ยวเนื่องกับเงินฝากธนาคารเงินลงทุนชั่วคราว - กิจกรรมที่เกี่ยวข้องกัน และเงินกู้ยืมระยะสั้นจากธนาคารและกิจการที่เกี่ยวข้องกัน

ณ วันที่ 30 มิถุนายน 2563 สินทรัพย์และหนี้สินทางการเงินที่สำคัญสามารถจัดตามประเภทอัตราดอกเบี้ย และสำหรับสินทรัพย์และหนี้สินทางการเงินที่มีอัตราดอกเบี้ยคงที่สามารถจัดแบ่งระยะเวลาได้มีจากวันที่ในงบดุลถึงวันที่มีการกำหนดอัตราดอกเบี้ยใหม่หรือวันที่ครบกำหนด (แล้วแต่วันใดจะถึงก่อน) ได้ดังนี้

(หน่วย: บาท)

	งบการเงินรวม				
	อัตราดอกเบี้ยคงที่		อัตราดอกเบี้ย ปรับขึ้นและลงตามตลาด	รวม	อัตราดอกเบี้ย ร้อยละต่อปี
	ภายใน 1 ปี	1 - 10 ปี			
สินทรัพย์ทางการเงิน					ร้อยละต่อปี
รายการเทียบเท่าเงินสด (ไม่รวมเงินสด)	598,498	-	25,245,069	25,843,567	0.25 - 0.60
เงินลงทุนชั่วคราว - กิจกรรมที่เกี่ยวข้องกัน	-	154,726,500	-	154,726,500	ปีที่ 1-5 : 5.25, ปีที่ 6-10 : 6.00, ปีที่ 11-15 : 6.50
เงินฝากธนาคารที่มีการตั้งค่าประกัน	400,000	-	-	400,000	0.50
หนี้สินทางการเงิน					
เงินกู้ยืมระยะสั้นจากธนาคาร	600,000,000	-	-	600,000,000	1.48 - 1.50

(หน่วย: บาท)

	งบการเงินเฉพาะกิจการ				
	อัตราดอกเบี้ยคงที่		อัตราดอกเบี้ย ปรับขึ้นและลงตามตลาด	รวม	อัตราดอกเบี้ย ร้อยละต่อปี
	ภายใน 1 ปี	1 - 10 ปี			
สินทรัพย์ทางการเงิน					ร้อยละต่อปี
รายการเทียบเท่าเงินสด (ไม่รวมเงินสด)	-	-	4,533,067	4,533,067	0.25 - 0.50
เงินลงทุนชั่วคราว - กิจกรรมที่เกี่ยวข้องกัน	-	154,726,500	-	154,726,500	ปีที่ 1-5 : 5.25, ปีที่ 6-10 : 6.00, ปีที่ 11-15 : 6.50
หนี้สินทางการเงิน					
เงินกู้ยืมระยะสั้นจากธนาคาร	600,000,000	-	-	600,000,000	1.48 - 1.50
เงินกู้ยืมระยะสั้น - กิจกรรมที่เกี่ยวข้องกัน	-	-	601,450,000	601,450,000	5.85

ความเสี่ยงจากอัตราแลกเปลี่ยน

บริษัทและบริษัทย่อยมีความเสี่ยงจากอัตราแลกเปลี่ยนที่สำคัญอันเกี่ยวเนื่องจากรายการค้าเป็นเงินตราต่างประเทศ บริษัทได้ตกลงทำสัญญาซื้อขายเงินตราต่างประเทศล่วงหน้า ซึ่งส่วนใหญ่มีอายุสัญญาไม่เกินหนึ่งปีเพื่อใช้เป็นเครื่องมือในการบริหารความเสี่ยง

ณ วันที่ 30 มิถุนายน 2553 บริษัทและบริษัทย่อยมีอัตรากงหนือของสินทรัพย์ทางการเงินที่เป็นสกุลเงินตราต่างประเทศ ดังนี้

(หน่วย: บาท)

สกุลเงิน	สินทรัพย์ทางการเงิน	อัตราแลกเปลี่ยนเฉลี่ย ณ วันที่ 30 มิถุนายน 2553
	(หน่วย)	(บาทต่อหน่วยเงินตราต่างประเทศ)
เหรียญสหรัฐและดอลล่าร์	178,573	32.2030
ยูโร	57,375	39.1720

ณ วันที่ 30 มิถุนายน 2553 บริษัทและบริษัทย่อยมีสัญญาขายเงินตราต่างประเทศล่วงหน้าคงเหลือดังนี้

(หน่วย: บาท)

สกุลเงิน	จำนวนซื้อขาย	อัตราแลกเปลี่ยนตามสัญญาเงินตราต่างประเทศล่วงหน้า	วันที่ครบกำหนด
	(หน่วย)	(บาทต่อหน่วยเงินตราต่างประเทศ)	
เหรียญสหรัฐและดอลล่าร์	2,278,082	32.2090 - 32.7780	7 กันยายน 2553 - 15 ธันวาคม 2553
ยูโร	137,734	39.4420 - 41.1393	9 พฤศจิกายน 2553 - 15 ธันวาคม 2553

28.2 มูลค่ายุติธรรมของเครื่องมือทางการเงิน

เนื่องจากเครื่องมือทางการเงินส่วนใหญ่ของบริษัทและบริษัทย่อยจัดอยู่ในประเภทระยะสั้น เงินให้กู้ยืมและเงินกู้ยืม มีอัตราดอกเบี้ยใกล้เคียงกับอัตราดอกเบี้ยในตลาด บริษัทและบริษัทย่อยจึงประมาณมูลค่ายุติธรรมของเครื่องมือทางการเงินใกล้เคียงกับมูลค่าตามบัญชีที่แสดงในงบดุล

มูลค่ายุติธรรม หมายถึง จำนวนเงินที่ผู้ซื้อและผู้ขายตกลงแลกเปลี่ยนสินทรัพย์กันในขณะที่ทั้งสองฝ่ายมีความรอบรู้ และเต็มใจในการแลกเปลี่ยนและสามารถต่อรองราคากันได้อย่างเป็นอิสระในลักษณะที่ไม่มีความเกี่ยวข้องกัน วิธีการกำหนดมูลค่ายุติธรรมขึ้นอยู่กับลักษณะของเครื่องมือทางการเงิน มูลค่ายุติธรรมจะกำหนดจากราคาตลาดล่าสุด หรือกำหนดขึ้นโดยใช้เกณฑ์การวัดมูลค่าที่เหมาะสม

29. สิทธิพิเศษที่ได้รับจากการส่งเสริมการลงทุน

บริษัท สยามแพค จำกัด ได้รับสิทธิพิเศษจากคณะกรรมการส่งเสริมการลงทุนเมื่อวันที่ 17 ตุลาคม 2540 ในกิจการผลิตถุงพลาสติก ภายใต้เงื่อนไขที่กำหนดบางประการ สิทธิพิเศษดังกล่าวรวมถึงการได้รับยกเว้นภาษีเงินได้นิติบุคคลสำหรับกิจการที่ได้รับการส่งเสริมเป็นระยะเวลา 8 ปี นับตั้งแต่วันที่บริษัท สยามแพค จำกัด เริ่มมีรายได้จากการประกอบกิจการนั้น (วันที่ 1 กันยายน 2541) และได้รับลดหย่อนภาษีเงินได้นิติบุคคลสำหรับกิจการที่ได้รับการส่งเสริมในอัตราร้อยละ 50 ของอัตราปกติที่กำหนด 5 ปี นับจากวันที่พ้นกำหนดได้รับยกเว้นภาษี

บริษัท สยามแพค จำกัด ได้รับสิทธิพิเศษทางภาษีจากคณะกรรมการส่งเสริมการลงทุนสำหรับผลิตสิ่งพิมพ์จากฟิล์มพลาสติกตามบัตรส่งเสริมการลงทุนเลขที่ 2104 (2)/2549 เมื่อวันที่ 5 ตุลาคม 2549 ภายใต้เงื่อนไขที่กำหนดบางประการ สิทธิพิเศษดังกล่าวรวมถึงการได้รับยกเว้นภาษีเงินได้นิติบุคคลสำหรับกำไรสุทธิที่ได้จากการประกอบกิจการที่ได้รับการส่งเสริมเป็นระยะเวลา 8 ปี นับแต่วันที่เริ่มมีรายได้จากการประกอบกิจการนั้น (วันที่ 23 มีนาคม 2550)

ยอดขายสำหรับปีจำแนกตามกิจการที่ได้รับการส่งเสริมการลงทุนและไม่ได้รับการส่งเสริมการลงทุนสำหรับปีสิ้นสุดวันที่ 30 มิถุนายน 2553 และ 2552 สามารถสรุปได้ดังต่อไปนี้

(หน่วย: บาท)

	งบการเงินรวม		งบการเงินเฉพาะกิจการ	
	2553	2552	2553	2552
รายได้จากการขาย - กิจการที่ได้รับการส่งเสริม	4,699,611	10,127,685	-	-
รายได้จากการขาย - กิจการที่ไม่ได้รับการส่งเสริม	2,210,267,647	1,864,396,505	2,044,755,727	1,726,690,226
รวม	2,214,967,258	1,864,524,190	2,044,755,727	1,726,690,226

30. การบริหารจัดการทุน

วัตถุประสงค์ในการบริหารจัดการทุนที่สำคัญของบริษัทคือการจัดให้มีซึ่งโครงสร้างทางการเงินที่เหมาะสมและการดำรงไว้ซึ่งความสามารถในการดำเนินงานอย่างต่อเนื่อง
ตามงบดุล ณ วันที่ 30 มิถุนายน 2553 บริษัทฯและบริษัทย่อยมีอัตราส่วนหนี้สินต่อทุนเท่ากับ 0.42:1 (2552: 0.36:1) และบริษัทฯมีอัตราส่วนเท่ากับ 0.59:1 (2552: 0.56:1)

31. การจัดประเภทรายการในงบการเงิน

นอกจากการเปลี่ยนแปลงนโยบายการบัญชีตามที่กล่าวในหมายเหตุ ประกอบงบการเงินข้อ 4 ซึ่งมีผลกระทบต่อส่วนของผู้ถือหุ้นตามที่รายงานไปแล้วบริษัทฯและบริษัทย่อยได้มีการจัดประเภทรายการบัญชีบางรายการในงบการเงินสำหรับปีสิ้นสุดวันที่ 30 มิถุนายน 2552 ใหม่เพื่อให้สอดคล้องกับการจัดประเภทรายการบัญชีในปัจจุบัน ซึ่งไม่มีผลกระทบต่อกำไรสุทธิหรือส่วนของผู้ถือหุ้นตามที่เคยรายงานไว้ การจัดประเภทรายการใหม่นี้ดังต่อไปนี้

(หน่วย: บาท)

	งบการเงินรวม		งบการเงินเฉพาะกิจการ	
	ตามวิธีคิดประเภทใหม่	ตามที่เคยรายงานไว้	ตามวิธีคิดประเภทใหม่	ตามที่เคยรายงานไว้
งบดุล				
สินทรัพย์หมุนเวียนอื่น - ค่าใช้จ่ายล่วงหน้า	2,831,686	-	2,042,117	-
สินทรัพย์หมุนเวียนอื่น - อื่น ๆ	2,231,671	5,063,357	1,808,224	3,850,341

32. การอนุมัติงบการเงิน

งบการเงินนี้ได้รับการอนุมัติให้ออกโดยคณะกรรมการตรวจสอบของบริษัทฯเมื่อวันที่ 23 สิงหาคม 2553

รายการระหว่างกัน

ทางบริษัทฯ มีรายการระหว่างกันซึ่งได้เปิดเผยเป็นรายละเอียดอยู่ในหมายเหตุประกอบงบการเงินในข้อ 20

รายการระหว่างกัน จะยึดถือราคาตลาดและ/หรืออัตราดอกเบี้ยของธนาคารพาณิชย์เป็นเกณฑ์ในการทำการค้าซึ่งสามารถอ้างอิงได้ ณ วันที่เกิดรายการนั้นๆ และไม่มีผู้บริหารหรือผู้ถือหุ้นมีส่วนได้ส่วนเสียในรายการระหว่างกันใดๆ

คำอธิบายและการวิเคราะห์ของฝ่ายจัดการ

ผลการดำเนินงาน

จากผลการดำเนินงานในรอบปี 2552/53 (1 กรกฎาคม 2552 ถึง 30 มิถุนายน 2553) บริษัทฯ มีผลกำไรสุทธิหลังภาษี 195.1 ล้านบาท ซึ่งเมื่อเทียบกับรอบบัญชีเดียวกันในปี 2551/52 ที่มีกำไรสุทธิหลังภาษี 194.5 ล้านบาท เท่ากับกำไรเพิ่มขึ้น 0.5 ล้านบาท หรือ 0.28% สาเหตุที่บริษัทฯ มีผลกำไรเพิ่มขึ้นเล็กน้อยเกิดจากสาเหตุหลัก 2 ประการดังนี้

1. รายได้จากการขายในปี 2552/53 ขายได้ 2,215 ล้านบาท ซึ่งสูงกว่ารายได้จากการขายในปี 2551/52 ที่ขายได้ 1,865 ล้านบาท ถึง 350 ล้านบาท หรือสูงขึ้น 19% ในขณะที่ต้นทุนขายในปี 2552/53 สูงขึ้นจากในปี 2551/52 ถึง 23% (จาก 1,662 ล้านบาท เป็น 2,044 ล้านบาท) ส่งผลให้กำไรขั้นต้นลดลงจาก 10.84% เป็น 7.72% สาเหตุสำคัญที่ทำให้กำไรขั้นต้นลดลงมาจากต้นทุนข้าวเปลือกหอมมะลิสูงขึ้นจากต้นละ 13.679 บาทต่อตัน เป็น 14.131 บาทต่อตัน และต้นทุนข้าวสารหอมมะลิที่สูงขึ้นจาก 25,423 บาทต่อตัน เป็น 30,538 บาทต่อตัน ทั้งนี้ยอดขายข้าวหอมมะลิในปีที่ผ่านมามีส่วนยอดขายต่อข้าวขาวเป็น 70 : 30

2. ในปี 2552/53 ทางบริษัทฯ ได้รับเงินปันผลจาก MBK จำนวน 225 ล้านบาท ซึ่งสูงกว่าในปี 2551/52 ถึง 25 ล้านบาท ซึ่งได้รับเงินปันผลจำนวน 200 ล้านบาท เงินปันผลที่สูงขึ้นนี้ได้มาช่วยชดเชยกำไรจากการขายข้าวที่ลดลง

ฐานะทางการเงิน

สภาพคล่อง

สิ้นรอบปีบัญชี 2552/53 ทางบริษัทฯ มีสินทรัพย์หมุนเวียนรวม 925 ล้านบาท เพิ่มขึ้น 319 ล้านบาท เมื่อเทียบกับรอบปีบัญชี 2551/52 ที่มี 606 ล้านบาท ส่วนหนี้สินหมุนเวียนรอบปีบัญชี 2552/53 มี 860 ล้านบาท เพิ่มขึ้น 265 ล้านบาท เมื่อเทียบกับรอบปีบัญชี 2551/52 ซึ่งมี 595 ล้านบาท ทำให้อัตราส่วนสินทรัพย์หมุนเวียนต่อหนี้สินหมุนเวียนในรอบปีบัญชี 2552/2553 เท่ากับ 1.08 เท่า ซึ่งดีกว่าปีที่ผ่านมาซึ่งมีอัตราส่วนสินทรัพย์หมุนเวียนต่อหนี้สินหมุนเวียน 1.02 เท่า นอกจากนี้ ณ สิ้นรอบปีบัญชี 2552/53 ทางบริษัทฯ ยังมีวงเงินจากสถาบันการเงินต่างๆ ที่ยังไม่ได้เบิกใช้คงเหลืออีก 960 ล้านบาทที่สามารถนำมาใช้เป็นเงินทุนหมุนเวียนได้

คุณภาพทรัพย์สิน

สินค้าคงเหลือ

ณ สิ้นรอบปีบัญชี 2552/53 มีสินค้าคงเหลือสุทธิ 547 ล้านบาท เทียบกับสิ้นรอบปีบัญชี 2551/52 ที่มีสินค้าคงเหลือสุทธิ 379 ล้านบาท ซึ่งเท่ากับสินค้าคงเหลือเพิ่มขึ้น 168 ล้านบาท การที่บริษัทมีสินค้าคงเหลือเพิ่มขึ้นนี้ เกิดจากการที่บริษัทฯ คาดว่าจะมียอดขายทั้งภายในประเทศและส่งออกที่มากขึ้นในไตรมาส 1 ซึ่งเป็นช่วงที่ข้าว โดยเฉพาะข้าวหอมมะลิจะขาดตลาด เพราะเป็นช่วงปลายฤดู ทางบริษัทจึงจำเป็นต้องสต็อกข้าวไว้เพื่อขาย

ลูกหนี้การค้า

ณ สิ้นรอบปีบัญชี 2552/53 มีจำนวน 175 ล้านบาท เพิ่มขึ้น 1 ล้านบาท จากปี 2551/52 ซึ่งมี 174 ล้านบาท นับว่ายอดคงเหลือของลูกหนี้การค้าแตกต่างกันไม่มากนัก ส่วนคุณภาพของบัญชีลูกหนี้การค้านั้น ทางบริษัทฯ ได้ตั้งสำรองค่าเผื่อหนี้สงสัยจะสูญไว้ 7.3 ล้านบาท ซึ่งเกินกว่ายอดที่คาดว่าจะเรียกเก็บหนี้ไม่ได้ประมาณ 2 ล้านบาท

เงินลงทุนระยะยาว

การลงทุนระยะยาวในรอบปีบัญชี 2552/53 ทางบริษัทฯ ได้ลงทุนระยะยาวในหุ้นสามัญของบริษัท เอ็ม บี เค จำกัด (มหาชน) โดย ณ วันที่ 30 มิถุนายน 2553 ทางบริษัทมีหุ้นดังกล่าว 49,924,953 หุ้น คิดเป็น 26.47% ของจำนวนหุ้นทั้งหมด ซึ่งเมื่อเปรียบเทียบกับมูลค่าหุ้นทางบัญชีซึ่งมีมูลค่าประมาณ 2,951 ล้านบาท ณ 30 มิถุนายน 2553 กับมูลค่าการลงทุนประมาณ 955 ล้านบาท จะเห็นว่ามูลค่าหุ้นทางบัญชีนั้นสูงกว่ามูลค่าการลงทุนถึง 1,996 ล้านบาท นอกจากนี้ทางบริษัท เอ็ม บี เค จำกัด (มหาชน) มีผลประโยชน์การที่ตีมาตลอด และสามารถจ่ายเงินปันผลในปี 2552/53 หุ้นละ 4.50 บาท ซึ่งในปีนี้หากคิดเป็นอัตราผลตอบแทนแล้วจะตกประมาณ 23.50% ซึ่งสูงกว่าอัตราดอกเบี้ยเงินฝากของสถาบันการเงินทั่วไป

ปัจจัยความเสี่ยง

ความเสี่ยงจากราคาวัตถุดิบ

เนื่องจากข้าวเปลือกเป็นผลผลิตทางการเกษตร ซึ่งมีราคามีแนวโน้มขึ้นลงตามความต้องการส่งออก ตามฤดูกาล รวมถึงการแทรกแซงด้วยการรับซื้อจากภาครัฐตามภาวะต่างๆ นอกเหนือจากโครงการประกันรายได้ให้แก่เกษตรกร และอีกทั้งการเปลี่ยนแปลงที่รวดเร็วขึ้นของอุปสงค์อุปทานในประเทศและในตลาดโลก บริษัท ปทุมไรซ์มิล แอนด์ แกรนารี จำกัด (มหาชน) ได้ตระหนักถึงความเสี่ยงและมีการดำเนินการเพื่อลดความเสี่ยงด้านราคาข้าวเปลือก ดังนี้

- บริษัทฯ มีไซโลบรรจุข้าวเปลือกใหญ่จำนวน 70,000 ตัน ทำให้สามารถเก็บสะสมข้าวเปลือกที่มีราคาถูกในต้นฤดูกาลและแต่ละช่วงเวลาได้
- บริษัทฯ มีเครื่องอบข้าวที่ทันสมัย สามารถอบข้าวเปลือกต้นฤดูกาลและข้าวเปลือกนาปรังที่เก็บเกี่ยวระหว่างปีที่มีความชื้นสูงได้
- บริษัทฯ สามารถป่นข้าวเปลือกใหม่เป็นข้าวเปลือกเก่าได้ในระยะเวลาอันสั้น ทำให้ไม่ต้องเก็บข้าวเปลือกใหม่เป็นเวลานานเพื่อรอให้เป็นข้าวเก่า
- บริษัทฯ ดำเนินนโยบายการเก็บวัตถุดิบแบบเพียงพอกับความต้องการใช้จึงสามารถมีพื้นที่ในการเก็บวัตถุดิบเหลือเพียงพอเพื่อเฉลี่ยราคาต้นทุนได้

ความเสี่ยงจากการเปลี่ยนแปลงราคาขาย

จากคำนิยามของผู้บริโภคคนไทยบางส่วนที่หันมาบริโภคข้าวสารบรรจุถุงแทนข้าวสารบรรจุกระสอบ เพราะหาซื้อสะดวกและสะดวกกว่าข้าวสารบรรจุกระสอบ อย่างไรก็ตาม ข้อดีของข้าวสารบรรจุถุงคือ มีการพิมพ์ราคาหน้าถุงไว้ชัดเจน แม้ว่าจะไม่มีการควบคุมราคา แต่การปรับราคาก็ต้องแจ้งให้ทราบการคำนวณในทราบล่วงหน้า ทำให้การรับราคาของข้าวสารบรรจุถุงไม่รวดเร็วเท่าข้าวสารบรรจุกระสอบ ดังนั้นหากราคาข้าวสารบรรจุกระสอบมีการปรับลดราคาอย่างรวดเร็ว ก็จะทำให้ผู้บริโภคหันไปซื้อข้าวสารบรรจุกระสอบแทนข้าวสารบรรจุถุง และอาจส่งผลให้ยอดขายข้าวสารบรรจุถุงลดลง

อย่างไรก็ตาม เพื่อเป็นการลดความเสี่ยงด้านราคาและปริมาณ บริษัทฯ จึงมีการวางแผนการขายและส่งเสริมการขายด้านต่างๆ ให้สอดคล้องกับสภาวะตลาดอย่างต่อเนื่อง เช่น การให้ส่วนลดแก่ร้านค้าต่าง ๆ การกระจายคลังสินค้ารายเมือง เพื่อความสะดวกในการขนส่งให้ร้านค้า การโฆษณาและประชาสัมพันธ์เพื่อเสริมภาพพจน์ของ “ข้าวมาบุญครอง” เป็นต้น นอกจากนี้ยังได้ผลิตและจัดจำหน่าย “ข้าวมาบุญครอง” ในรูปแบบของข้าวสารบรรจุกระสอบ ทำให้บริษัทฯ สามารถตอบสนองในทุกความต้องการของกลุ่มผู้บริโภคในตลาดของข้าวสารได้

ความเสี่ยงจากการส่งออก

บริษัทฯ มีนโยบายที่จะส่งออกข้าวสารให้แก่ผู้ซื้อในต่างประเทศมากขึ้น โดยมีสัญญาซื้อขายที่แน่นอน ดังนั้นเพื่อป้องกันความเสี่ยงที่เกิดจากการไม่ได้รับเงินค่าขายสินค้าและความเสี่ยงจากความผันผวนของราคาก้าว ทางบริษัทฯ จะตกลงราคาก่อนซื้อบริษัทฯ มีวัตถุประสงค์อย่างเพียงพอแล้วเท่านั้น และกำหนดให้ผู้ซื้อต้องเปิด Letter of Credit หรือทำธุรกรรมทางการเงินผ่านธนาคารขนาดใหญ่ที่น่าเชื่อถือ และในปีที่ผ่านมาได้มีการ Forward อัตราแลกเปลี่ยนสกุลเงินตราต่างประเทศหลังจากได้รับคำสั่งซื้อเพื่อเป็นการป้องกันความเสี่ยงจากความผันผวนของค่าเงินบาท

ความเสี่ยงของค่าเงินบาท

ณ ปัจจุบันทางบริษัทฯ ไม่มีความเสี่ยงของค่าเงินบาทแต่อย่างใด เนื่องจากบริษัทฯ ไม่มีเงินกู้หรือหนี้สินในรูปแบบเงินสกุลอื่นนอกจากเงินบาท และหากมีการมีหนี้ทางบริษัทฯ ต้องนำเข้าสินค้าและต้องชำระเงินเป็นเงินสกุลอื่น ทางบริษัทฯ ก็จะป้องกันความเสี่ยงของเงินบาท โดยจะขออัตราแลกเปลี่ยนล่วงหน้าทุกครั้ง

ความเสี่ยงจากการพึ่งพิงลูกค้าหรือผู้จัดจำหน่าย

บริษัทฯ ไม่มีลูกค้าหรือผู้จัดจำหน่ายรายใดที่ทางบริษัทต้องพึ่งพิง ที่มีสัดส่วนเกินร้อยละ 30 ของรายได้รวมหรือยอดขายรวม

ความเสี่ยงจากการที่บริษัทมีผู้ถือหุ้นรายใหญ่ถือหุ้นเกินกว่าร้อยละ 50

บริษัทมีผู้ถือหุ้นรายใหญ่ คือ บริษัท เอ็ม บี เค จำกัด (มหาชน) ซึ่งถือหุ้นในบริษัท จำนวน 44,713,100 หุ้น หรือ คิดเป็นร้อยละ 74.52 ของทุนชำระแล้วของบริษัท และกลุ่มทุนธนาคาร ประกอบด้วย บริษัท ทุนธนาคาร จำกัด (มหาชน), บริษัทหลักทรัพย์ ธนาคาร จำกัด (มหาชน), บริษัท ธนาคารประกันชีวิต จำกัด และ บริษัท ธนาคาร ประกันภัย จำกัด ซึ่งมีผู้ถือหุ้นกลุ่มเดียวกับ บริษัท เอ็ม บี เค จำกัด (มหาชน) ถือหุ้นรวมกัน 11,759,913 หุ้น หรือ คิดเป็นร้อยละ 19.60 ของทุนชำระแล้วของบริษัท รวมเป็นจำนวนหุ้นของผู้ถือหุ้นรายใหญ่ทั้งสองกลุ่มถือหุ้นรวม กันทั้งสิ้น 56,473,013 หุ้น หรือคิดเป็นร้อยละ 94.12 จึงทำให้กลุ่มผู้ถือหุ้นรายใหญ่สามารถที่จะลงมติได้ในทุกเรื่องที่เป็นผลประโยชน์ของบริษัทฯ ในการประชุมผู้ถือหุ้น (ข้อมูลผู้ถือหุ้นจาก บริษัท ศูนย์วิจัยหลักทรัพย์ (ประเทศไทย) จำกัด ณ วันที่ 10 พฤษภาคม 2553) ยกเว้นแต่ การทำรายการที่เกี่ยวข้องกับกลุ่มผู้ถือหุ้นรายใหญ่ หรือบุคคลที่เกี่ยวข้องกับผู้ถือหุ้นรายใหญ่ ซึ่งจะต้องขออนุมัติจากที่ประชุมผู้ถือหุ้นในการอนุมัติการตกลงเข้าทำรายการที่เกี่ยวข้องกัน จะต้องมิตะแบบเสียงไม่ต่ำกว่า 3 ใน 4 ของจำนวนเสียงทั้งหมดของผู้ถือหุ้นที่มาประชุมและมีสิทธิออกเสียงลงคะแนน โดยไม่ในส่วนของผู้ถือหุ้นที่มีส่วนได้เสีย คือ บริษัท เอ็ม บี เค จำกัด (มหาชน) และกลุ่มทุนธนาคาร ซึ่งเป็นไปตามหลักเกณฑ์ของประกาศคณะกรรมการกำกับตลาดทุนที่

ทจ.21/2551 เรื่อง หลักเกณฑ์ในการทำรายการที่เกี่ยวข้องกัน และประกาศคณะกรรมการตลาดหลักทรัพย์แห่งประเทศไทย เรื่อง การเปิดเผยข้อมูลและการปฏิบัติการของบริษัทจดทะเบียนในรายการที่เกี่ยวข้องกัน พ.ศ.2546 ลงวันที่ 19 พฤศจิกายน 2546 และที่แก้ไขเพิ่มเติม จึงอาจเกิดความเสี่ยงในการอธิบายให้ผู้ถือหุ้นรายย่อยได้เข้าใจในรายการที่เกี่ยวข้องที่เกิดขึ้นกับผู้ถือหุ้นรายใหญ่ว่าเป็นการทำเพื่อผลประโยชน์สูงสุดอย่างสมเหตุสมผล และไม่ออกเสียงไปในทิศทางเดียวกัน เป็นเหตุทำให้บริษัทอาจจะไม่ได้รับผลประโยชน์สูงสุดได้

อย่างไรก็ตาม บริษัท ได้แต่งตั้งกรรมการที่เป็นกรรมการอิสระจำนวน 3 ท่าน ซึ่งทั้ง 3 ท่านได้รับการแต่งตั้งเป็นกรรมการตรวจสอบ ด้วย โดยคณะกรรมการจะทำหน้าที่ตรวจสอบและพิจารณาเพื่อให้รายการที่อาจก่อให้เกิดความขัดแย้งทางผลประโยชน์เป็นไปตามกฎหมาย และข้อกำหนดของตลาดหลักทรัพย์แห่งประเทศไทย และสำนักงานคณะกรรมการกำกับหลักทรัพย์และตลาดหลักทรัพย์ (กลต.) ทั้งนี้ เพื่อให้มั่นใจว่ารายการดังกล่าวสมเหตุสมผลและเป็นประโยชน์สูงสุดต่อบริษัท อีกทั้ง ยังทำให้การบริหารของบริษัทมีความโปร่งใสและตรวจสอบได้



การควบคุมภายในและการบริหารความเสี่ยง

คณะกรรมการตรวจสอบ จะทำหน้าที่กำกับดูแลระบบควบคุมภายในและการตรวจสอบภายในของบริษัทฯ ทั้งด้านการเงิน การดำเนินงานและการกำกับดูแลการปฏิบัติงาน (Compliance Controls) ให้เกิดความเหมาะสมและมีประสิทธิภาพ ตลอดจนการประเมินความเสี่ยง และการสอบทานความถูกต้องน่าเชื่อถือของรายงานทางการเงินและเรื่องอื่นๆ ตามที่คณะกรรมการบริษัทมอบหมาย โดยมีฝ่ายตรวจสอบภายในรับผิดชอบในการตรวจสอบ

การควบคุมภายใน

คณะกรรมการบริษัท เห็นว่าทางบริษัทฯ มีการควบคุมภายในที่เพียงพอและเหมาะสมในการติดตามดูแลและป้องกันทรัพย์สินของบริษัทและบริษัทย่อย โดยได้เน้นหลัก 5 ประการคือ

1. สภาพแวดล้อมของการควบคุม

ทางบริษัทฯ มีการกำหนดเป้าหมายในการดำเนินงานโดยผ่านการจัดทำงบประมาณประจำปี เพื่อควบคุมการบริหารและค่าใช้จ่าย อีกทั้งเพื่อวัดผลการดำเนินงานของบริษัท งบประมาณของบริษัทจะจัดทำขึ้นโดยคณะทำงานและคณะกรรมการบริหาร และนำเสนอคณะกรรมการบริษัทเพื่อขออนุมัติหรือแก้ไขให้สอดคล้องกับนโยบายของบริษัทฯ งบประมาณนี้จะถูกติดตามตรวจสอบกับผลการดำเนินงานจริงทุก ๆ เดือน และจะทำการทบทวนปรับปรุงแก้ไขทุก 6 เดือน ซึ่งจะต้องผ่านการอนุมัติของคณะกรรมการบริหาร และคณะกรรมการบริษัทตามลำดับ

2. การบริหารความเสี่ยง

บริษัทฯ ตระหนักถึงความเสี่ยงทั้งภายนอกและภายในบริษัทที่อาจจะมีผลกระทบต่อการดำเนินธุรกิจของบริษัทฯ ดังนั้นจึงได้ประเมินและวิเคราะห์เหตุการณ์ที่จะเกิดความเสี่ยง เช่น ภาวะตลาด, เศรษฐกิจ, การเงิน, ภูมิอากาศ, และปัจจัยอื่น ๆ ที่มีนัยสำคัญ และได้หามาตรการในการลดความเสี่ยงพร้อมทั้งประสานงานกับผู้ที่เกี่ยวข้องเพื่อทราบ และปฏิบัติเพื่อลดหรือป้องกันความเสี่ยงที่อาจจะเกิดขึ้นนั้นๆ

3. การควบคุมการปฏิบัติงานของฝ่ายบริหาร

ทางบริษัทฯ ได้จัดทำคู่มือการกระจายอำนาจ ซึ่งได้กำหนดขอบเขต อำนาจหน้าที่ของฝ่ายบริหารทุกระดับอย่างชัดเจน โดยหลักๆ แล้วจะยึดถือหลักการของการควบคุมภายในที่ดีที่สามารถตรวจสอบการทำงานของฝ่ายบริหารได้อย่างโปร่งใส นอกจากนี้ คณะทำงานจะร่วมประชุมกับคณะกรรมการบริหารทุกเดือน เพื่อทบทวนและวิเคราะห์ผลการดำเนินงานของบริษัทฯ ผลสรุปจากการประชุมจะนำเสนอต่อคณะกรรมการบริษัทที่ประชุมทุกเดือน

4. ระบบสารสนเทศและการสื่อสารข้อมูล

ทางบริษัทฯ ได้ปรับปรุงระบบสารสนเทศของบริษัทให้ทันสมัย มีฐานข้อมูลการดำเนินงานของบริษัทที่ดี ที่เอื้อต่อการทำงานและการตัดสินใจของผู้บริหาร ณ ปัจจุบัน ทางบริษัทได้สร้างเครือข่ายฐานข้อมูล ซึ่งผู้บริหารสามารถนำไปใช้งานได้ตามขอบเขตของการควบคุมภายในที่ได้กำหนดไว้ ส่วนการสื่อสารข้อมูล ณ ปัจจุบันเป็นการสื่อสารผ่านระบบอินเทอร์เน็ตและระบบอินทราเน็ตของบริษัท

5. ระบบการติดตามและการประเมินผลที่ดี

ทางบริษัทฯ ได้ว่าจ้างผู้ตรวจสอบภายในจากบริษัท เอ็มบีเค จำกัด (มหาชน) ซึ่งเป็นผู้ถือหุ้นใหญ่ของบริษัทให้เป็นผู้ตรวจสอบภายในของบริษัท การตรวจสอบภายในจะปฏิบัติทุกเดือน โดยแต่ละเดือนจะเน้นที่การป้องกันทรัพย์สินของบริษัทนำไปใช้โดยมิชอบ หรือการปรับปรุงระบบการควบคุมภายในในจุดต่าง ๆ ที่อาจทำให้เกิดช่องว่างต่อการทุจริตได้ ผู้ตรวจสอบภายในจะรายงานผลการตรวจสอบทุกเดือนต่อคณะกรรมการตรวจสอบ ซึ่งจะเป็นผู้รายงานต่อคณะกรรมการบริษัทต่อไป ณ ปัจจุบันผลการตรวจสอบของผู้ตรวจสอบภายในยังไม่เคยตรวจพบข้อบกพร่องที่เป็นสาระสำคัญ แต่ได้ให้ความเห็นต่อการปรับปรุงระบบการควบคุมภายในบางจุด เช่น ในเรื่องการจัดเก็บสต็อกสินค้า, การตรวจนับสินค้า, การจัดซื้อวัตถุดิบ เป็นต้น ซึ่งทางฝ่ายปฏิบัติการได้จัดการปรับปรุงแก้ไขข้อบกพร่องในทุกเรื่องโดยพลัน และรายงานต่อคณะกรรมการตรวจสอบแล้ว



การกำกับดูแลกิจการที่ดี (Good Corporate Governance)

คณะกรรมการบริษัทได้ตระหนักดีถึงความสำคัญ และประโยชน์ที่จะได้รับของการกำกับดูแลกิจการที่ดี เพราะจำเป็นต้องดำเนินการธุรกิจให้มีความเจริญเติบโตที่ยั่งยืน และเพิ่มความโปร่งใสในการสร้างความเชื่อมั่นต่อผู้ลงทุน ผู้ถือหุ้น และผู้เกี่ยวข้องทุกฝ่าย อีกทั้งยังสอดคล้องกับนโยบายของตลาดหลักทรัพย์แห่งประเทศไทยอีกด้วย ทางบริษัทฯ จึงได้กำหนดนโยบายเกี่ยวกับการกำกับดูแลกิจการและนำไปปฏิบัติ ดังนี้

1. สิทธิและความเท่าเทียมกันของผู้ถือหุ้น และผู้มีส่วนได้เสีย

1.1 สิทธิของผู้ถือหุ้น การปฏิบัติต่อผู้ถือหุ้นให้ถือปฏิบัติโดยเท่าเทียมกัน โดยผู้ถือหุ้นทุกรายมีสิทธิในการเข้าร่วมประชุมผู้ถือหุ้นเพื่อรับทราบผลการดำเนินงานประจำปีและสารสนเทศของบริษัท ตลอดจนซักถามหรือเสนอแนะให้ข้อคิดเห็นแก่คณะกรรมการบริษัท เพื่อเป็นประโยชน์ต่อการบริหารงาน โดยบริษัทจัดส่งหนังสือเชิญประชุมพร้อมทั้งข้อมูลประกอบการประชุมให้ผู้ถือหุ้นทราบล่วงหน้าไม่น้อยกว่า 10 วันก่อนวันประชุม และผู้ถือหุ้นสามารถมอบฉันทะให้กรรมการอิสระเป็นผู้เข้าประชุมแทนได้

1.2 สิทธิของผู้มีส่วนได้เสียกลุ่มต่างๆ ดูแลให้กลุ่มต่างๆ เช่น ลูกค้า ผู้ถือหุ้น เจ้าหนี้ ชุมชนและพนักงานทุกระดับ ได้รับการปฏิบัติตามความเหมาะสมและเสมอภาค เพื่อให้เกิดความร่วมมือระหว่างบริษัทฯ กับผู้มีส่วนได้เสียในการสร้างความมั่นคงแก่บริษัทฯ อีกทั้งความสามารถในการแข่งขันและสร้างกำไรให้กับบริษัทได้ในระยะยาว ทางบริษัทฯ จึงได้ปฏิบัติดังนี้

ลูกค้า บริษัทฯ เอาใจใส่ลูกค้าของบริษัทฯ เป็นอย่างดี มีการติดต่อและรักษาความสัมพันธ์ที่ดีอยู่เสมอ สินค้าที่บริษัทฯ ผลิตและส่งมอบแก่ลูกค้ามีการควบคุมคุณภาพที่เป็นมาตรฐานสากล เช่น ISO9001:2008 GMP และ HACCP บริษัทฯ ให้ความสำคัญต่อความพึงพอใจของลูกค้าเป็นเป้าหมายหลัก เมื่อมีข้อร้องเรียนใดๆ จากลูกค้า ทางฝ่ายขายจะรีบดำเนินการแก้ไขให้ทันที พร้อมกับนำมาแก้ไขปรับปรุงระบบภายในบริษัทฯ ไม่ให้เกิดร้องเรียนอีกในอนาคต

ผู้ถือหุ้น นอกเหนือจากสิทธิของผู้ถือหุ้นในการได้รับข้อมูลของบริษัทฯ สิทธิในการออกเสียงและสิทธิที่จะได้รับการดูแลอย่างเป็นธรรมแล้ว ทางบริษัทฯ ยังให้บริการผู้ถือหุ้น เมื่อมีการร้องขอ เช่น การเยี่ยมชมโรงงานที่จังหวัดนครราชสีมา และจังหวัดปทุมธานี การขอเปลี่ยนเช็คจ่ายเงินปันผล เพราะหมดอายุหรือเปลี่ยนชื่อ/นามสกุลในเช็ค เป็นต้น

เจ้าหนี้ บริษัทฯ มีนโยบายการชำระเงินแก่เจ้าหนี้ทั้งสถาบันการเงินและผู้ที่ยืมสินค้าให้กับบริษัทตรงตามเวลาที่นัดชำระ และเป็นไปตามเงื่อนไขทางการค้าที่ได้ตกลงกันไว้ล่วงหน้า

ชุมชน บริษัทฯ ให้ความสำคัญกับชุมชนเป็นพิเศษ เนื่องจากบริษัทฯ มีโรงสีข้าวและโรงไฟฟ้าขนาดเล็ก ซึ่งต้องมีการควบคุม ฝุ่นละอองและเขม่าควันไฟอย่างเข้มงวด โดยมีการติดตั้งอุปกรณ์ต่างๆ เพื่อควบคุมมลพิษเหล่านี้ให้อยู่ในมาตรฐานตามกฎหมาย และกฎระเบียบของหน่วยงานที่เกี่ยวข้อง นอกจากนี้แล้ว ทางบริษัทฯ ยังได้ร่วมสนับสนุนและบริจาคในวาระและโอกาสที่เหมาะสม เช่น งานวันเด็ก งานวันสงกรานต์ งานแห่เทียนเจ้าพรรษา งานถวีสถูปา งานกาชาด งานลอยกระทง เป็นต้น เพื่อให้บริษัทมีส่วนร่วม กับชุมชนในการทำกิจกรรมต่าง ๆ

พนักงาน บริษัทฯ ถือว่าพนักงานทุกคนคือทรัพยากรที่มีค่าของบริษัทฯ ดังนั้นบริษัทฯ จึงให้ความสำคัญดูแลพนักงานเป็นอย่างดี ทางบริษัทฯ มีระบบเงินเดือนและสวัสดิการให้แก่พนักงานอย่างเป็นธรรม มีการจัดอบรมพนักงานเพื่อพัฒนาความรู้ความเข้าใจ ในงานและเพิ่มศักยภาพการทำงานให้ดียิ่งขึ้น นอกจากนี้ทางบริษัทฯ ยังมีความยืดหยุ่นด้านความปลอดภัยในการทำงานให้แก่พนักงาน เช่น จะต้องสวมหมวกกันน็อกกันฝุ่น สวมใส่ที่อุดหูป้องกันเสียง และรองเท้าเซฟตี้ป้องกันเท้า เป็นต้น

1.3 การประชุมผู้ถือหุ้น จัดให้มีการประชุมสามัญผู้ถือหุ้นประจำปี เพื่อรายงานผลการดำเนินงานของบริษัทฯ โดยก่อนการประชุมสามัญผู้ถือหุ้นประจำปี บริษัทฯ ได้เปิดโอกาสให้ผู้ถือหุ้นเสนอระเบียบวาระการประชุม และเสนอข้อบุคคลเพื่อรับการพิจารณาเลือกตั้งเป็นกรรมการบริษัทฯ แทนกรรมการที่ครบกำหนดออกตามวาระ รวมทั้งได้มีการเผยแพร่หนังสือเชิญประชุมสามัญผู้ถือหุ้นและเอกสารประกอบการประชุม เช่น รายงานประจำปี, ประวัติโดยสังเขปของกรรมการที่ได้รับเสนอชื่อเป็นกรรมการ, ข้อมูลกรรมการอิสระผู้รับมอบฉันทะ, ข้อบังคับบริษัทในส่วนที่เกี่ยวกับการประชุมฯ, แผนธุรกิจในระยะกลางที่จัดประชุม, เอกสารหลักฐานแสดงสิทธิเข้าร่วมประชุม และหนังสือมอบฉันทะ บนเว็บไซต์ของบริษัทฯ โดยผ่านการแจ้งข่าวระบบออนไลน์ของตลาดหลักทรัพย์แห่งประเทศไทย เพื่อเป็นการให้ข้อมูลและอำนวยความสะดวกแก่ผู้ถือหุ้น ในการเข้าร่วมประชุมสามัญผู้ถือหุ้น ทั้งนี้ ในระหว่างประชุมสามัญผู้ถือหุ้นบริษัทฯ ได้เปิดโอกาสให้ผู้ถือหุ้นแสดงความคิดเห็นหรือสอบถาม เกี่ยวกับผลการดำเนินงานของบริษัทฯ หรือตามระเบียบวาระการประชุม ตลอดจนการให้ความสำคัญในการใช้สิทธิออกเสียงของผู้ถือหุ้นและแสดงความเห็นในเรื่องต่างๆ

ในปี 2552 บริษัทฯ ได้จัดให้มีการประชุมสามัญผู้ถือหุ้นในวันที่ 26 ตุลาคม 2552 โดยมีคณะกรรมการบริษัทเข้าประชุมจำนวน 8 ท่าน ซึ่งประกอบด้วย ประธานกรรมการบริษัท ประธานกรรมการตรวจสอบ กรรมการบริษัท กรรมการตรวจสอบ และกรรมการผู้จัดการใหญ่ มีผู้ถือหุ้นและผู้รับมอบฉันทะเข้าประชุม 97 ท่าน นับจำนวนหุ้นได้ 54,272,085 หุ้น โดยเป็นผู้ถือหุ้นที่มาด้วยตนเอง 60 ราย จำนวน 235,485 หุ้น และเป็นผู้ถือหุ้นที่มอบฉันทะ 37 ราย จำนวนหุ้น 54,036,600 หุ้น บริษัทฯ มีจำนวนหุ้นทั้งหมด 60,000,000 หุ้น ซึ่งมีผู้ถือหุ้นและผู้รับมอบฉันทะเข้าประชุม คิดเป็นร้อยละ 90.06 เกินกว่า 1 ใน 3 ของจำนวนหุ้นที่จำหน่ายได้ทั้งหมดครบเป็นองค์ประชุมตามข้อบังคับของบริษัทฯ จึงได้เปิดประชุมและได้มอบหมายให้ นายรุจณี ทรัพย์นิรันดร์ ประธานกรรมการบริหาร เป็นผู้ดำเนินการประชุม และมอบหมายให้นายสุรชัย ชัยวีระเกียรติ เลขานุการบริษัท เป็นผู้จดบันทึกการประชุม พร้อมทั้งมอบหมายให้ นางเนลลิกันต์ พุ่มน้อย ผู้สอบบัญชีรับอนุญาตเลขที่ 4172 จากบริษัท สำนักงาน เอ็นพี แอนด์ ยัง จำกัด เป็นตัวแทนผู้ถือหุ้นในการตรวจสอบคะแนนเสียงที่มีการลงมติในที่ประชุม

2. คณะกรรมการ – โครงสร้าง บทบาทหน้าที่ความรับผิดชอบและความเป็นอิสระ

2.1 คณะกรรมการ กำหนดให้มีคณะกรรมการชุดต่างๆ ขึ้น เพื่อช่วยศึกษาในรายละเอียดและกลั่นกรองงานตามความจำเป็นและเหมาะสม ดังนี้

- ๑ คณะกรรมการบริหาร
- ๑ คณะกรรมการตรวจสอบ
- ๑ คณะกรรมการสรรหาและพิจารณาผู้สมัคร

โดยให้กำหนดขอบเขตและอำนาจหน้าที่ของคณะกรรมการชุดต่างๆ นี้ และรายงานผลให้ที่ประชุมคณะกรรมการบริษัทฯ ทราบทุกครั้ง

2.2 โครงสร้างกรรมการ คณะกรรมการของบริษัทฯ ได้รับการแต่งตั้งจากที่ประชุมผู้ถือหุ้นประกอบด้วยกรรมการที่ไม่เป็นผู้บริหาร กรรมการอิสระ และกรรมการที่เป็นผู้บริหาร โดยกรรมการอิสระจะได้รับมอบหมายให้ปฏิบัติหน้าที่ในคณะกรรมการตรวจสอบ และในกรณีที่บริษัทฯ มีผู้ถือหุ้นที่มีอำนาจควบคุม (Significant Shareholders) จำนวนกรรมการของบริษัทฯ ส่วนหนึ่งจะเป็นไปตามสัดส่วนอย่างยุติธรรมของเงินลงทุนของผู้ถือหุ้นในบริษัทฯ

ปัจจุบัน คณะกรรมการบริษัทฯ มีจำนวน 7 ท่าน ประกอบด้วย

กรรมการที่เป็นผู้บริหาร	2 ท่าน
กรรมการที่ไม่ได้เป็นผู้บริหาร	2 ท่าน
กรรมการที่เป็นอิสระ	3 ท่าน (คิดเป็นร้อยละ 38 ของกรรมการทั้งคณะ)

2.3 การรวมหรือแยกตำแหน่ง แบ่งแยกอำนาจหน้าที่ระหว่างประธานกรรมการกับกรรมการผู้จัดการใหญ่ เพื่อให้เกิดความเหมาะสมในการบริหารจัดการและปัจจุบันประธานกรรมการเป็นกรรมการอิสระตามความหมายของตลาดหลักทรัพย์ฯ และไม่มีความสัมพันธ์ใดๆ กับฝ่ายบริหาร

2.4 การประชุมคณะกรรมการ จัดให้มีการประชุมคณะกรรมการเป็นประจำทุกเดือนอย่างน้อยเดือนละครั้ง เพื่อติดตามผลการดำเนินงานและเรื่องอื่นๆ ที่เกี่ยวข้อง กรรมการต้องเข้าประชุมคณะกรรมการทุกครั้ง หากมีเหตุจำเป็นทำให้เข้าประชุมไม่ได้ ให้แจ้งให้ประธานคณะกรรมการทราบ และบริษัทฯ จะเปิดเผยจำนวนครั้งที่กรรมการแต่ละท่านเข้าร่วมประชุมคณะกรรมการไว้ในรายงานประจำปีของบริษัทฯ

สำหรับปี 2552/53 คณะกรรมการมีการประชุมตามวาระปกติ 12 ครั้ง โดยมีรายละเอียดจำนวนครั้งที่กรรมการแต่ละท่านเข้าร่วมประชุมคณะกรรมการดังนี้

1. ศาสตราจารย์ ดร.บุญรอด ปิณฑลันต์	10	ครั้ง
2. ศาสตราจารย์ไพจิตร โจนวนิช	4	ครั้ง
3. นายรุจัน ทรัพย์นิรันดร์	6	ครั้ง
4. ดร.พรสิริ ปุณเกษม	12	ครั้ง
5. รองศาสตราจารย์ ดร.สาธิต พะเนียงทอง	7	ครั้ง
6. นายสุเวทย์ สีรวีรกุล	12	ครั้ง
7. นายเกษมสุข จงมันคง	12	ครั้ง
8. นายสมบูรณ์ วงศ์รัศมี	12	ครั้ง
9. นายสมเกียรติ มรรคยาธร	12	ครั้ง

หมายเหตุ : รองศาสตราจารย์ ดร.สาธิต พะเนียงทอง ได้เข้าเป็นกรรมการบริษัท เมื่อวันที่ 30 พฤศจิกายน 2552
ศาสตราจารย์ไพจิตร โจนวนิช ได้ลาออกจากกรรมการบริษัท เมื่อวันที่ 29 ตุลาคม 2552
และนายรุจัน ทรัพย์นิรันดร์ ได้ลาออกจากกรรมการบริษัท เมื่อวันที่ 1 มกราคม 2553

2.5 การะผู้นำและวิสัยทัศน์ จัดให้มีระบบการแบ่งแยกบทบาทหน้าที่รับผิดชอบระหว่างคณะกรรมการกับฝ่ายบริหารอย่างชัดเจน โดยฝ่ายบริหารมีความเป็นอิสระในการตัดสินใจ หรือการบริหารจัดการภายใต้อำนาจดำเนินการที่กำหนดไว้และคณะกรรมการบริษัทฯ จะกำกับดูแลให้การดำเนินงานสุจริตเป็นไปเพื่อประโยชน์สูงสุดของบริษัทฯ และผู้ถือหุ้นโดยรวม

ทางบริษัทฯ ได้จัดทำคู่มืออำนาจดำเนินการซึ่งจะระบุอย่างชัดเจน บทบาทหน้าที่ที่ความรับผิดชอบระหว่างคณะกรรมการบริษัทฯ กับฝ่ายบริหาร เช่น การอนุมัติงบประมาณรายจ่ายลงทุนในกรณีที่มีวงเงินเกินกว่า 500,000 บาท ต่อรายการหรือต่อโครงการให้คณะกรรมการบริษัทฯ เป็นผู้ใช้อำนาจอนุมัติ เป็นต้น

2.6 ความซื่อสัตย์ของผลประโยชน์ คณะกรรมการ ฝ่ายบริหาร และผู้ถือหุ้นจะพิจารณาแก้ไขปัญหาความขัดแย้งของผลประโยชน์อย่างรอบคอบ โดยยึดหลักความซื่อสัตย์สุจริต มีเหตุผลและเป็นอิสระภายในกรอบจริยธรรมที่ดี ตลอดจนมีการเปิดเผยข้อมูลอย่างครบถ้วนเพื่อผลประโยชน์ของบริษัทฯ โดยรวมเป็นสำคัญ

2.7 ค่าตอบแทนกรรมการและผู้บริหารระดับสูง การจ่ายผลตอบแทนแก่คณะกรรมการเป็นการจ่ายในลักษณะของเบี้ยประชุม บำเหน็จกรรมการหรือผลตอบแทนรูปแบบอื่น และกรรมการที่ปฏิบัติหน้าที่ในคณะกรรมการอื่นๆ เช่น คณะกรรมการตรวจสอบ คณะกรรมการบริหาร จะได้รับค่าตอบแทนเพิ่มเติมตามความเหมาะสม ซึ่งเป็นไปตามมติที่ประชุมสามัญผู้ถือหุ้นประจำปี ส่วนการจ่ายผลตอบแทนแก่ผู้บริหารระดับสูงให้จ่ายเป็นเงินเดือน เงินรางวัล หรือผลตอบแทนรูปแบบอื่นตามผลงานของบริษัทฯ และการปฏิบัติงานของผู้บริหาร ซึ่งเปรียบเทียบได้กับเกณฑ์มาตรฐานอุตสาหกรรม และได้เปิดเผยนโยบายผลตอบแทนและจำนวนค่าตอบแทนของกรรมการและผู้บริหารระดับสูงไว้ในรายงานประจำปี ตามประกาศของ ก.ล.ต. (หน้า 70)

3. การเปิดเผยข้อมูลและความโปร่งใส

3.1 รายงานของคณะกรรมการ คณะกรรมการบริษัทฯ จะรับผิดชอบต่อการจัดทำรายงานทางการเงินของบริษัทฯ ที่อยู่ในรายงานประจำปี โดยมีเนื้อหาครอบคลุมตามข้อพึงปฏิบัติที่ดีสำหรับบริษัทจดทะเบียนตามที่ตลาดหลักทรัพย์ฯ กำหนดแนวทางไว้ และถูกต้องตามมาตรฐานการบัญชีที่รับรองทั่วไป รวมทั้งมีการเปิดเผยข้อมูลสำคัญอย่างเพียงพอในหมายเหตุประกอบงบการเงิน

3.2 ความสัมพันธ์กับผู้ลงทุน ดูแลให้มีการเปิดเผยสารสนเทศที่สำคัญของบริษัทฯ อย่างถูกต้อง ทันเวลาและโปร่งใส โดยฝ่ายบริหารจะรับผิดชอบงานด้านผู้ลงทุนสัมพันธ์ (Investor Relations) เพื่อเป็นตัวแทนในการสื่อสารกับนักลงทุนและนักวิเคราะห์ และจะจัดหาอุปกรณ์ที่เหมาะสม เพื่อใช้ในการนำเสนอสารสนเทศหรือช่วยในการติดต่อสื่อสาร นอกจากนี้ทางบริษัทฯ ยังใช้ช่องทางของตลาดหลักทรัพย์ผ่านระบบสื่ออิเล็กทรอนิกส์ของตลาดหลักทรัพย์ฯ ในการเผยแพร่ข้อมูลที่สำคัญแก่ผู้ลงทุน

4. การควบคุมและบริหารความเสี่ยง

คณะกรรมการตรวจสอบ จะทำหน้าที่กำกับดูแลระบบควบคุมภายในและการตรวจสอบภายในของบริษัทฯ ทั้งด้านการเงิน การดำเนินงาน และการกำกับดูแลการปฏิบัติงาน (Compliance Controls) ให้เกิดความเหมาะสมและมีประสิทธิภาพ ตลอดจนการประเมินความเสี่ยง และการรายงานความถูกต้องน่าเชื่อถือของรายงานทางการเงินและเรื่องอื่นๆ ตามที่คณะกรรมการบริษัทฯ อนุมัติมอบหมาย โดยมีฝ่ายตรวจสอบภายในรับผิดชอบในการตรวจสอบ

5. จริยธรรมทางธุรกิจ

จัดทำแนวทางเกี่ยวกับจริยธรรมทางธุรกิจหรือจรรยาบรรณ (Code of Ethics or Statement of Business Conduct) เพื่อให้คณะกรรมการ ผู้บริหาร และพนักงานทุกท่านสามารถเข้าใจถึงแนวทางการดำเนินธุรกิจของบริษัทฯ อย่างชัดเจน โดยให้สรุปผลการปฏิบัติตามนโยบายการกำกับดูแลกิจการที่ดีในรายงานประจำปีของบริษัทฯ ให้แก่ผู้ถือหุ้นและผู้ที่เกี่ยวข้องทุกฝ่ายเพื่อทราบร่วมกัน

6. การดูแลเรื่องการใช้ข้อมูลภายใน

นโยบายของคณะกรรมการบริษัท

ห้ามมิให้การรวมการและผู้บริหารนำข้อมูลภายในของบริษัทไปใช้เพื่อประโยชน์ส่วนตน เช่น การซื้อขายหลักทรัพย์ของบริษัท โดยเฉพาะในช่วงหนึ่งเดือนก่อนที่งบการเงินเผยแพร่ต่อสาธารณะชน

อนึ่ง กรรมการและผู้บริหารของบริษัทจะต้องรายงานการซื้อขายหุ้นของบริษัทต่อตลาดหลักทรัพย์ฯ เมื่อการได้มาหรือขายไปของหลักทรัพย์ของบริษัทเกิดขึ้น มาตรการควบคุมดังกล่าวน่าจะเป็นการเพียงพอที่จะทำให้ผู้ลงทุนเชื่อมั่นว่า จะไม่มีผู้ใดที่ทราบข้อมูลภายในสามารถหาประโยชน์จากข้อมูลดังกล่าว

7. บุคลากร

บุคลากรของกลุ่มบริษัท ปทุมโรสมิล แอนด์ แกรนารี จำกัด (มหาชน) ณ 30 มิถุนายน 2553 รวมทั้งสิ้น 612 คน โดยมีรายละเอียดดังนี้

บริษัท	จำนวนพนักงาน : คน
บริษัท ปทุมโรสมิล แอนด์ แกรนารี จำกัด (มหาชน)	420
บริษัท พียอร์จิ ฟู้ดส์ จำกัด	127
บริษัท ธารสินโกลด์ จำกัด	3
บริษัท สีนาคาฟ จำกัด	62
รวมทั้งสิ้น	612

ผลตอบแทนรวมของพนักงานทั้งหมด (เงินเดือนและค่าแรงและผลประโยชน์อื่นของพนักงาน) รวมเป็นเงินทั้งหมด 123.8 ล้านบาท (ดูหมายเหตุประกอบงบการเงินในข้อ 22)

นโยบายการพัฒนาพนักงาน ทางบริษัทฯ มีแผนการพัฒนาพนักงานอย่างมีระบบ โดยเริ่มตั้งแต่รับพนักงานใหม่มาทำงาน มีการปฐมฤกษ์ เพื่อให้มีความรู้ความเข้าใจต่อกฎระเบียบและทำให้พนักงานมีความเข้าใจต่อธรรมเนียมปฏิบัติของบริษัทมากขึ้น ต่อจากนั้น ทางหน่วยงานของพนักงานจะจัดการฝึกอบรมตามคู่มือการฝึกอบรม (ตามข้อกำหนด ISO 9001:2008) จากนั้นจึงเป็นการฝึกงานในหน้าที่งานจริง ในระหว่างปีหรือตามที่เห็นสมควรก็ยังมีฝึกอบรมอื่นๆ อีกที่เหมาะสมกับหน้าที่การงานของพนักงานนั้นๆ ซึ่งทั้งหมดนี้จะอยู่ในแผนการพัฒนาและฝึกอบรมพนักงานของบริษัทที่ผู้บริหารของบริษัทจะเป็นผู้อนุมัติตั้งแต่ต้นปี

ในปี 2552-2553 บริษัทฯ ได้จัดให้มีการฝึกอบรมภายในให้กับผู้บริหารและพนักงานบริษัทฯ รวม 13 หลักสูตร ดังนี้

1. ข้อกำหนดระบบบริหารคุณภาพ ISO 9001:2008
2. การตรวจติดตามภายในระบบบริหารคุณภาพ ISO 9001:2008
3. การเสริมสร้างจิตสำนึกและทัศนคติที่ดีในการทำงาน
4. ทบทวนระบบคุณภาพ ISO 9001:2008, GMP และ HACCP
5. ความรู้เกี่ยวกับองค์กร ผลิตภัณฑ์จากข้าว และระบบคุณภาพ (3 รุ่น)
6. การบริหารความสัมพันธ์กับลูกค้ารายหลัก
7. การจัดทำระบบ HACCP และทบทวนความเข้าใจทีมตรวจติดตาม
8. กลยุทธ์การบังคับบัญชาอย่างได้ผลสำเร็จ
9. การบริหารแบบมืออาชีพ เพื่อนำองค์กรสู่ความสำเร็จ
10. ต้นเพลิงขั้นต้นและการเคลื่อนย้ายผู้ป่วย
11. ทักษะการจัดการข้อโต้แย้ง การสื่อสารเพื่อเปิดและปิดการขายอย่างมืออาชีพ
12. การลดความผิดพลาดจากการทำงาน และพัฒนางานสู่ความสำเร็จ
13. BRC Version 5 Awareness and Interpretation

การฝึกอบรมภายนอกให้กับผู้บริหารและพนักงานของบริษัทฯ รวม 20 หลักสูตร ดังนี้

1. แนวทางการปฏิบัติตาม พ.ร.บ. การส่งเสริมอนุรักษ์พลังงาน พ.ศ. 2535
2. โครงการอบรมผู้ประกอบการที่เป็นอันตรายต่อสุขภาพตาม พ.ร.บ. การสาธารณสุข พ.ศ. 2535
3. โครงการอบรมผู้ประกอบการที่เป็นอันตรายต่อสุขภาพตาม พ.ร.บ. การสาธารณสุขและสิ่งแวดล้อมเทศบาลตำบลบางกะดี
4. โครงการเพิ่มประสิทธิภาพการจัดการโลจิสติกส์ ภายใต้โครงการพัฒนาอุตสาหกรรมการผลิตเพื่อยกระดับความสามารถการแข่งขัน (โครงการ MDICP)
5. การวิจัยตลาดสำหรับการพัฒนาผลิตภัณฑ์อาหาร
6. กิจกรรมเยี่ยมชมคลังสินค้าและท่าเรือแหลมฉบัง
7. การใช้เครื่องมือวัดรังสี แบบมืออาชีพ
8. สารพันปัญหาเกี่ยวกับภาษี หัก ณ ที่จ่าย และภาษีมูลค่าเพิ่ม
9. การจัดทำคู่มือปฏิบัติงานบัญชี
10. แนวปฏิบัติตามมาตรฐานการบัญชีที่เกี่ยวข้องกับทุกธุรกิจ
11. การพัฒนาบุคลากรด้านบริหารจัดการพลังงานในเขตภาคกลางและ กทม.
12. ข้อควรระวังเกี่ยวกับการจัดระบบและการปรับปรุงเอกสารรับ-จ่ายเงินทางบัญชีให้สรรพากรยอมรับและสอดคล้องกับ พ.ร.บ. การบัญชี
13. ทิศทางเศรษฐกิจไทยและโลจิสติกส์ 2553
14. เจาะประเด็นปัญหาภาษีอากร สำหรับเจ้าหน้าที่ฝ่ายบัญชี
15. คณะกรรมการความปลอดภัยในการทำงานรุ่นที่ 420
16. การส่งเสริมและพัฒนาเครือข่ายคุ้มครองแรงงานในระบบและการสร้างเครือข่าย
17. พัฒนตนเองเข้าสู่เจ้าหน้าที่ฝึกอบรมมืออาชีพทันสมัยในปี 2010
18. AUTOCAD LT UPDATE TRAINEE
19. บัญชีคุมพัสดุคงคลังและการตรวจนับสินค้าคงคลัง
20. การติดตั้งระบบกับ Log File ด้วย Linux Server



เป้าหมายการดำเนินธุรกิจ

เป้าหมายการตลาดและการขาย

บริษัท ปทุมไรซ์มิล แอนด์ แกรนารี จำกัด (มหาชน) ยังมีเป้าหมายจะทำให้ข้าวสารบรรจุถุงตรา “ข้าวมาบุญครอง” มียอดขายในประเทศอยู่ในสามอันดับแรกของตลาด ดังนั้นบริษัทฯ จึงเน้นสร้างความเข้มแข็งให้กับเครื่องหมายการค้า “ข้าวมาบุญครอง” และ “ข้าวมาบุญครอง พลัส” โดยต่อยอดภาพพจน์ของข้าวที่มีคุณภาพดี ราคายุติธรรม และเป็นข้าวแท้ไม่ปลอมปน ตรงตามฉลากที่ระบุชนิดข้าว ทั้งนี้เพื่อให้ผู้บริโภคมีความเชื่อถือความมั่นใจและมีความไว้วางใจใน “ข้าวมาบุญครอง” และ “ข้าวมาบุญครอง พลัส” ในปีที่ผ่านมาทางบริษัทฯ ได้รับกลอุทธรณ์ทางการตลาดโดยเน้นด้านการประชาสัมพันธ์ในเรื่องคุณภาพของสินค้า พร้อมทั้งให้ความรู้ด้านคุณภาพแก่ผู้บริโภคในการเลือกซื้อข้าวสารบรรจุถุงให้ตรงตามแต่ละชนิดและประเภทที่มีจำหน่ายในท้องตลาดเพื่อรักษาส่วนแบ่งการตลาด โดยปรับปรุงคุณภาพข้าวหอมมะลิ ข้าวหอมปทุมธานี และข้าวขาวให้ดีกว่าคู่แข่ง ทั้งยังออกสินค้าที่ตลาดมีความต้องการเพิ่มขึ้น ได้แก่ ข้าวสารหอมมะลิเกรดที่มีข้าวหัก 5% และ 10% เพื่อเป็นทางเลือกใหม่ให้แก่ผู้บริโภคที่ไม่ต้องการจ่ายราคาสูงเกินความจำเป็น รวมถึงยังเพิ่มช่องทางจำหน่ายของข้าวหอมมะลิผสมข้าวขาว บริษัทยังพยายามเพิ่มความพึงพอใจของผู้บริโภคต่อสินค้าของบริษัทฯ ในระยะยาวด้วยคุณภาพของผลิตภัณฑ์เพื่อให้ผู้บริโภคเป็นสื่อโฆษณาด้วยการบอกปากต่อปากต่อไป

บริษัทฯ ได้รับการรับรองมาตรฐานตราสินค้าที่ผู้บริโภคให้ความเชื่อมั่นสูงสุดประจำปี 2553 สำหรับข้าวสารบรรจุถุงจากการสำรวจความเชื่อมั่นของผู้บริโภคของนิตยสาร Reader's Digest บริษัทจึงได้เพิ่มตราสัญลักษณ์ดังกล่าวลงบนผลิตภัณฑ์ทั้งหมดของบริษัท และบริษัทฯ ยังคงรักษาตราสัญลักษณ์รูปแบบเดิมไว้เป็นพิเศษ จากกรมการค้าภายใน กระทรวงพาณิชย์ ซึ่งบริษัทเป็นผู้ผลิตรายแรกที่ได้รับตราสัญลักษณ์ดังกล่าว และปัจจุบันก็มีเพียงบริษัทเดียวเท่านั้นที่ยังคงสามารถรักษาตราสัญลักษณ์ดังกล่าวไว้ได้ เนื่องจากบริษัทได้รับรางวัลการผลิตข้าวสารหอมมะลิบรรจุถุงที่มีคุณภาพสม่ำเสมอเป็นเวลา 5 ปีติดต่อกัน ตั้งแต่เริ่มมีรางวัลดังกล่าว ซึ่งรางวัลที่บริษัทฯ ได้รับทั้งหมดถือเป็นการต่อยอดภาพลักษณ์ที่ดีของข้าวบรรจุถุงตรามาบุญครอง และสร้างความเชื่อถือและความมั่นใจแก่ผู้บริโภคได้อีกทางหนึ่งด้วย

เป้าหมายการผลิตและการควบคุมคุณภาพ

บริษัทฯ มีเป้าหมายที่จะผลิตสินค้าที่มีคุณภาพดีโดยมีต้นทุนที่มีประสิทธิภาพ เป้าหมายนี้ได้สะท้อนให้เห็นในการดำเนินการจัดทำระบบบริหารคุณภาพ ISO9001:2008 ซึ่งเป็นการทบทวนครั้งสำคัญจากปี 2001 โดยได้เปลี่ยนแปลงนโยบายคุณภาพเป็น

“สร้างจิตสำนึกที่ดีให้แก่พนักงานตลอดจนพัฒนาประสิทธิภาพองค์กรอย่างต่อเนื่องเพื่อ สร้างความพึง พอใจให้แก่ลูกค้า” และเพื่อให้นโยบายนี้มีผลสำเร็จในทางปฏิบัติ ทางบริษัทฯ จึงมีวัตถุประสงค์คุณภาพรองรับอีกหลายข้อใช้เป็นดัชนีการวัดประสิทธิภาพในการผลิต และในการควบคุมคุณภาพของผลิตภัณฑ์ทุกชนิดของบริษัท

บริษัทฯ ได้ดำเนินการจัดทำระบบ GMP (Good Manufacturing Practice) เพื่อเป็นหลักในการประกันคุณภาพด้านความปลอดภัยของอาหาร และระบบ HACCP (Hazard Analysis and Critical Control Point) เพื่อเป็นหลักในการควบคุมกระบวนการผลิต โดยเน้นจุดที่สำคัญในการควบคุมอันตรายไม่ให้ไปสู่ผู้บริโภค ทั้ง 2 ระบบได้ผ่านการตรวจประเมินและรับรองโดยบริษัท เอสจีเอส (ประเทศไทย) จำกัด ซึ่งโรงงานข้าวของของบริษัทฯ เป็นแห่งแรกในประเทศไทยที่ผ่านการรับรองทั้ง 2 ระบบ

เป้าหมายการกระจายความเสี่ยงในธุรกิจ

บริษัทฯ มีเป้าหมายที่จะกระจายความเสี่ยงของธุรกิจที่ทำอยู่ในปัจจุบัน แม้ว่าธุรกิจข้าวจะพิสูจน์ในตัวของตัวเองแล้วว่า ไม่ว่าเศรษฐกิจของประเทศจะขึ้นหรือลง ข้าวก็ยังคงขายได้ เพราะคนไทยทุกคนบริโภคข้าวทุกวัน แต่ธุรกิจข้าวก็มีคู่แข่งเป็นจำนวนมาก ดังนั้น ทางบริษัทฯ จึงกำหนดการพัฒนาสายผลิตภัณฑ์ให้กว้างขึ้น โดยในปีนี้บริษัทฯ ได้เพิ่มมูลค่าสินค้าด้วยการออกผลิตภัณฑ์ใหม่คือน้ำมันรำข้าวและจมูกข้าวหอมมะลิหรือวีทีสปีดแคปซูล โดยใช้ชื่อว่าบูทรา อะวิล เทริน ภายใต้เครื่องหมายตราสินค้า “มาบุญครองพลัส” รวมถึงมีการขยายกำลังการผลิตของธุรกิจฟัลลัมบรรจุภัณฑ์ และเพิ่มสายการผลิตในการจัดทำของบรรจุภัณฑ์ชนิดต่างๆ เพิ่มขึ้น รวมถึงยังมีแผนการในอนาคตที่จะเพิ่มมูลค่าสินค้าชนิดต่างๆ ทั้งสินค้าเดิมและสินค้าใหม่อีกหลายชนิด ทั้งยังมีการศึกษาการลงทุนในธุรกิจอื่นๆ ทั้งที่เกี่ยวข้องกับธุรกิจเดิมและธุรกิจชนิดใหม่ๆ อีกด้วย

โครงสร้างเงินทุน

1. หลักทรัพย์ของบริษัท

- (ก) บริษัทมีทุนจดทะเบียน 900 ล้านบาท เรียกชำระแล้ว 600 ล้านบาท แบ่งเป็นหุ้นสามัญ 60,000,000 หุ้น มูลค่าหุ้นละ 10 บาท
- (ข) หุ้นประเภทอื่นที่มีสิทธิหรือเงื่อนไขแตกต่างจากหุ้นสามัญหรือไม่
- (ค) โครงการออกและเสนอขายหุ้นหรือหลักทรัพย์แปลงสภาพหรือไม่
- (ง) หลักทรัพย์อื่นที่ไม่ใช่หุ้นสามัญหรือไม่
- (จ) Shareholding Agreement ของกลุ่มผู้ถือหุ้นรายใหญ่ระหว่างกันหรือไม่

2. ผู้ถือหุ้น

ผู้ถือหุ้นมีเพียงรายเดียวที่ถือหุ้นเกิน 10% คือ บริษัท เอ็ม บี เค จำกัด (มหาชน) ซึ่งเป็นบริษัทที่ดำเนินธุรกิจพัฒนาอสังหาริมทรัพย์ รายชื่อผู้ถือหุ้นสูงสุด 10 รายแรก ณ วันปิดสมุดทะเบียน 10 พฤษภาคม 2563 มีดังนี้

	จำนวน	(%)
1. บริษัท เอ็ม บี เค จำกัด (มหาชน)	44.71	74.52
2. บริษัททุนธนชาต จำกัด (มหาชน)	5.88	9.79
3. บริษัทหลักทรัพย์ ธนชาต จำกัด (มหาชน)	2.64	4.40
4. บริษัท ธนชาตประกันชีวิต จำกัด	1.96	3.27
5. บริษัท ธนชาตประกันภัย จำกัด	1.28	2.13
6. DBS BANK A/C DBS NOMINEES	0.68	0.97
7. นางสาวอสิษฐ คันตวิฑ	0.40	0.67
8. นางพัชรินทร์ ทุนศิริวงศ์	0.30	0.50
9. บริษัท พจนกิจ จำกัด	0.24	0.40
10. บริษัท ไทยเอ็นวีดีอาร์ จำกัด	0.22	0.36



โครงสร้างการจัดการ

โครงสร้างการจัดการของคณะกรรมการบริษัท มีรายละเอียดดังนี้

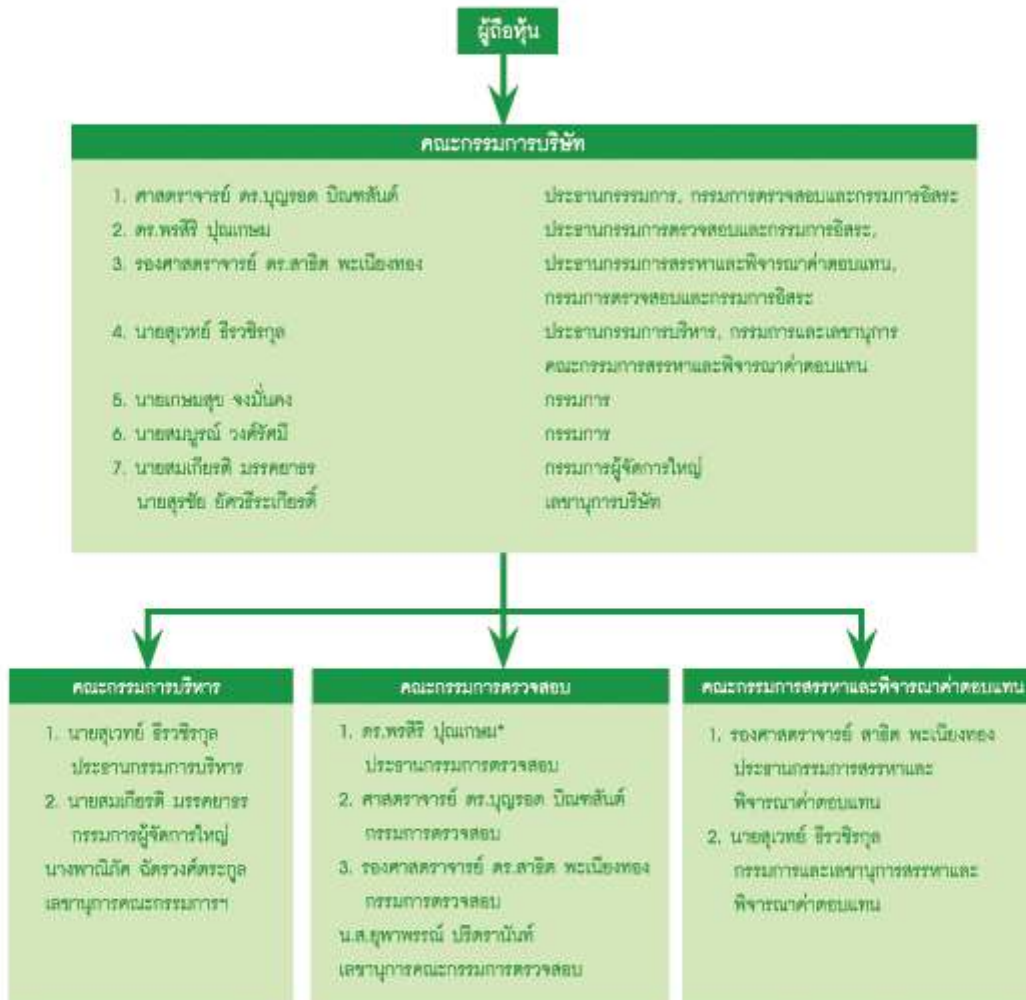

หมายเหตุ : * กรรมการตรวจสอบลำดับที่ 1 มีความรู้และประสบการณ์เพียงพอที่จะสามารถทำหน้าที่ในการสอบทานความน่าเชื่อถือของงบการเงิน

๑ คณะกรรมการบริษัท

มีอำนาจหน้าที่ดูแลและจัดการบริษัทให้เป็นไปตามกฎหมาย วัตถุประสงค์และข้อบังคับของบริษัท รวมทั้งมติของที่ประชุมผู้ถือหุ้น คณะกรรมการมีอำนาจมอบหมายให้กรรมการคนใดคนหนึ่งหรือหลายคนหรือบุคคลอื่น กระทำการอย่างใดแทนคณะกรรมการได้ รวมทั้งมีอำนาจแต่งตั้งกรรมการจำนวนหนึ่งตามที่เห็นสมควรให้เป็นคณะกรรมการบริหาร และในจำนวนนี้ให้กรรมการคนหนึ่งเป็นประธานกรรมการบริหาร โดยให้มีอำนาจหน้าที่ควบคุมดูแลกิจการของบริษัทตามที่คณะกรรมการมอบหมาย และให้กรรมการผู้จัดการใหญ่เป็นกรรมการบริหารโดยตำแหน่ง

คณะกรรมการต้องมีอย่างน้อย 5 ท่าน จะถือหุ้นของบริษัทหรือไม่ก็ได้ แต่กรรมการไม่น้อยกว่าครึ่งหนึ่งของจำนวนกรรมการทั้งหมด ต้องเป็นผู้มีถิ่นฐานอยู่ในราชอาณาจักร การเลือกตั้งกรรมการของบริษัทกระทำโดยที่ประชุมผู้ถือหุ้นตามหลักเกณฑ์และวิธีการตามข้อบังคับของบริษัท โดยในการประชุมสามัญประจำปีทุกครั้งที่ให้กรรมการ 1 ใน 3 ของจำนวนกรรมการนั้นพ้นจากตำแหน่ง โดยในปีที่ 1 และ 2 ให้ใช้วิธีจับฉลาก ส่วนในปีต่อไป ให้กรรมการซึ่งอยู่ในตำแหน่งนานที่สุดเป็นผู้พ้นจากตำแหน่ง กรรมการซึ่งพ้นจากตำแหน่งด้วยเหตุดังกล่าวอาจได้รับเลือกตั้งให้กลับมารับตำแหน่งอีกก็ได้ นอกจากการพ้นตำแหน่งตามวาระข้างต้น กรรมการพ้นจากตำแหน่งเมื่อตาย หรือลาออกโดยทำเป็นหนังสือยื่นต่อบริษัท หรือขาดคุณสมบัติมีลักษณะต้องห้ามตามกฎหมาย หรือที่ประชุมผู้ถือหุ้นมีมติให้ออกด้วยคะแนนเสียงไม่น้อยกว่า 3 ใน 4 ของจำนวนผู้ถือหุ้นที่เข้าประชุมและมีสิทธิออกเสียง หรือศาลมีคำสั่งให้ออก

อำนาจกรรมการและข้อจำกัดอำนาจกรรมการ

1. ชื่อและจำนวนกรรมการ ซึ่งมีอำนาจลงลายมือชื่อแทนบริษัท คือ นายสุเวทย์ อีรวชิรกุล หรือ นายสมเกียรติ มรรคยาธร หรือ นายเกษมสุข จงมันคง หรือ นายสมบุญ วงศ์วิเศษ กรรมการลงในสัญญานี้ลงลายมือชื่อร่วมกันและประทับตราสำคัญของบริษัท
2. ข้อจำกัดอำนาจกรรมการไม่มี

๒ คณะกรรมการบริหาร

คณะกรรมการบริหารแต่งตั้งโดยคณะกรรมการบริษัท คณะกรรมการบริหารมีอำนาจหน้าที่ควบคุมดูแลกิจการของบริษัท ตามที่คณะกรรมการบริษัทมอบหมาย คณะกรรมการบริหาร ประกอบไปด้วย ประธานกรรมการบริหาร กรรมการผู้จัดการใหญ่ และกรรมการ

คณะกรรมการบริหาร จะประชุมร่วมกับคณะทำงานของบริษัทอย่างน้อยเดือนละ 1 ครั้ง เพื่อพิจารณาการดำเนินงาน เช่น ผลการดำเนินงานประจำเดือน, งบประมาณ, แผนการลงทุนระยะสั้นระยะยาว, และเรื่องอื่นๆ ตามที่ได้รับมอบหมายจากคณะกรรมการบริษัท จากนั้นคณะกรรมการบริหารจะรายงานต่อไปยังคณะกรรมการบริษัทในการประชุมคณะกรรมการซึ่งมีทุกเดือน

๓ คณะกรรมการตรวจสอบ

คณะกรรมการตรวจสอบแต่งตั้งโดยคณะกรรมการบริษัท ตามหลักเกณฑ์และคุณสมบัติตามที่ตลาดหลักทรัพย์แห่งประเทศไทยกำหนด และรายงานโดยตรงต่อคณะกรรมการบริษัท

คณะกรรมการตรวจสอบประกอบด้วย ประธานกรรมการตรวจสอบ กรรมการตรวจสอบ 2 ท่าน และเลขานุการคณะกรรมการตรวจสอบ โดยคณะกรรมการตรวจสอบมีหน้าที่และความรับผิดชอบดังนี้

- (1) สอบทานให้บริษัทมีการรายงานทางการเงินอย่างถูกต้องและเพียงพอ
- (2) สอบทานให้บริษัทมีระบบการควบคุมภายใน (internal control) และระบบการตรวจสอบภายใน (internal audit) ที่เหมาะสมและมีประสิทธิภาพ และพิจารณาความเป็นอิสระของหน่วยงานตรวจสอบภายใน ตลอดจนให้ความเห็นชอบในการพิจารณาแต่งตั้งโยกย้าย เลิกจ้างหัวหน้าหน่วยงานตรวจสอบภายใน หรือหน่วยงานอื่นใดที่รับผิดชอบเกี่ยวกับการตรวจสอบภายใน
- (3) สอบทานให้บริษัทปฏิบัติตามกฎหมายว่าด้วยหลักทรัพย์และตลาดหลักทรัพย์ข้อกำหนดตลาดหลักทรัพย์และกฎหมายที่เกี่ยวข้องกับธุรกิจของบริษัท
- (4) พิจารณา คัดเลือก เสนอแต่งตั้งบุคคลซึ่งมีความเป็นอิสระเพื่อทำหน้าที่เป็นผู้สอบบัญชีของบริษัท และเสนอคำตอบแทนของบุคคลดังกล่าว รวมทั้งเข้าร่วมประชุมกับผู้สอบบัญชีโดยไม่ฝักใฝ่การจัดการเข้าร่วมประชุมด้วย อย่างน้อยปีละ 1 ครั้ง
- (5) พิจารณารายการที่เกี่ยวข้องกันหรือรายการที่อาจมีความขัดแย้งทางผลประโยชน์ ให้เป็นไปตามกฎหมายและข้อกำหนดของตลาดหลักทรัพย์ ทั้งนี้ เพื่อให้มั่นใจว่ารายการดังกล่าวสมเหตุสมผลและเป็นประโยชน์สูงสุดต่อบริษัท

- (6) จัดทำรายงานของคณะกรรมการตรวจสอบ โดยเปิดเผยไว้ในรายงานประจำปีของบริษัท ซึ่งมีรายงานดังกล่าวต้องลงนามโดยประธานคณะกรรมการตรวจสอบและต้องประกอบด้วยข้อมูลอย่างน้อย ดังต่อไปนี้
 - (ก) ความเห็นเกี่ยวกับความถูกต้อง ครบถ้วน เป็นที่เชื่อถือได้ของรายงานทางการเงินของบริษัท
 - (ข) ความเห็นเกี่ยวกับความเพียงพอของระบบควบคุมภายในของบริษัท
 - (ค) ความเห็นเกี่ยวกับการปฏิบัติตามกฎหมายว่าด้วยหลักทรัพย์และตลาดหลักทรัพย์ ข้อกำหนดของตลาดหลักทรัพย์ หรือกฎหมายที่เกี่ยวข้องกับธุรกิจของบริษัท
 - (ง) ความเห็นเกี่ยวกับความเหมาะสมของผู้สอบบัญชี
 - (จ) ความเห็นเกี่ยวกับรายการที่อาจมีความขัดแย้งทางผลประโยชน์
 - (ฉ) จำนวนการประชุมคณะกรรมการตรวจสอบ และการเข้าร่วมประชุมของกรรมการตรวจสอบแต่ละท่าน
 - (ช) ความเห็นหรือข้อสังเกตโดยรวมที่คณะกรรมการตรวจสอบได้รับจากการปฏิบัติหน้าที่ตามกฎหมาย (chaptor) (โปรดดูเรื่องกฎบัตรคณะกรรมการตรวจสอบหน้า 70 - 72)
 - (ซ) รายการอื่นที่เห็นว่าผู้ถือหุ้นและผู้ลงทุนทั่วไปควรทราบภายใต้ขอบเขตหน้าที่และความรับผิดชอบที่ได้รับมอบหมายจากคณะกรรมการบริษัท
- (7) ปฏิบัติการอื่นใดตามที่คณะกรรมการของบริษัทมอบหมาย ด้วยความเห็นชอบจากคณะกรรมการตรวจสอบ

คณะกรรมการตรวจสอบ ได้จัดให้มีการประชุมเดือนละครั้งร่วมกับฝ่ายตรวจสอบภายในและฝ่ายจัดการเพื่อพิจารณาข้อเสนอนะต่าง ๆ ที่ฝ่ายตรวจสอบภายในได้ให้ความเห็นไว้ และสรุปประเด็นสาระสำคัญ ๆ เสนอต่อที่ประชุมคณะกรรมการบริษัทต่อไป

๑๑. คณะกรรมการสรรหาและพิจารณาค่าตอบแทน

คณะกรรมการบริษัทฯ ได้แต่งตั้งคณะกรรมการสรรหาและพิจารณาค่าตอบแทน โดยมีขอบเขตการปฏิบัติหน้าที่ของคณะกรรมการสรรหาและพิจารณาค่าตอบแทนดังนี้

สรรหาและกำหนดค่าตอบแทนสำหรับตำแหน่งกรรมการ และกรรมการผู้จัดการใหญ่ มีหน้าที่และความรับผิดชอบดังนี้

1. สรรหาผู้ที่เห็นสมควรดำรงตำแหน่งกรรมการบริษัท และนำเสนอคณะกรรมการบริษัทเพื่อพิจารณาอนุมัติหรือนำเสนอที่ประชุมผู้ถือหุ้นแล้วแต่กรณี
2. สรรหาและพิจารณาค่าตอบแทนของผู้ที่เห็นสมควรดำรงตำแหน่งกรรมการผู้จัดการใหญ่ โดยพิจารณาจากหน้าที่ความรับผิดชอบ สถานะทางการเงินของบริษัท และระดับอัตราค่าตอบแทนซึ่งเปรียบเทียบกับเกณฑ์มาตรฐานอุตสาหกรรมและนำเสนอคณะกรรมการบริษัทเพื่อพิจารณาอนุมัติ
3. พิจารณาผลการปฏิบัติงานของกรรมการผู้จัดการใหญ่ในแต่ละปี เพื่อนำเสนอของอนุมัติปรับอัตราเงินเดือนหรือผลประโยชน์อื่นใดจากคณะกรรมการบริษัท
4. ภารกิจอื่นๆ ตามที่คณะกรรมการบริษัทมอบหมาย

คำตอบแทนกรรมการและผู้บริหาร

คำตอบแทนกรรมการและผู้บริหารในวितที่ผ่านมา สิ้นสุด ณ วันที่ 30 มิถุนายน 2553

1. คำตอบแทนรวมที่เป็นตัวเงิน

บุคคลผู้ได้รับคำตอบแทน	จำนวนคน	ลักษณะของคำตอบแทน	จำนวนเงิน (ล้านบาท)
- กรรมการ	9*	เบี้ยประชุม/เบี้ยกรรมการ/บำเหน็จกรรมการ	2.47
- กรรมการบริหาร	2	เบี้ยประชุม	0.28
- กรรมการตรวจสอบ	3	เบี้ยกรรมการ	0.70
- กรรมการสรรหา	2	เบี้ยประชุม	0.06
- ผู้บริหารระดับสูง	9	เงินเดือนและโบนัส	13.17

หมายเหตุ () รองศาสตราจารย์ ดร.อาทิตย์ พลเมืองทอง ได้เข้าเป็นกรรมการบริษัท เมื่อวันที่ 30 พฤศจิกายน 2552
ศาสตราจารย์ไพจิตร โรจนวณิช ได้ลาออกจากความเป็นกรรมการบริษัท เมื่อวันที่ 29 ตุลาคม 2552
และนายสุจันท์ ทรัพย์นิรันดร์ ได้ลาออกจากความเป็นกรรมการบริษัท เมื่อวันที่ 1 มกราคม 2553

2. คำตอบแทนอื่น (ถ้ามี)

-ไม่มี-

กฎบัตรคณะกรรมการตรวจสอบ

วัตถุประสงค์

คณะกรรมการบริษัท ได้มอบหมายให้คณะกรรมการตรวจสอบปฏิบัติหน้าที่เพื่อสนับสนุนด้านการกำกับดูแลกิจการ การสอบทานความถูกต้องเชื่อถือได้ของรายงานทางการเงิน ระบบการควบคุมภายใน ระบบการบริหารความเสี่ยง การตรวจสอบภายใน การปฏิบัติตามกฎหมาย และระเบียบข้อบังคับที่เกี่ยวข้องรวมถึงการกำกับดูแลการปฏิบัติงานของบริษัทย่อยและบริษัทร่วม เพื่อให้การบริหารจัดการงานต่างๆ ของบริษัทและบริษัทย่อยและบริษัทร่วมเป็นไปอย่างมีประสิทธิภาพ ประสิทธิภาพ และโปร่งใส

1. องค์ประกอบ

- 1.1 คณะกรรมการบริษัท หรือ ผู้ถือหุ้นเป็นผู้แต่งตั้งประธานคณะกรรมการตรวจสอบ และกรรมการตรวจสอบ ตามหลักเกณฑ์ เงื่อนไข และข้อบังคับของตลาดหลักทรัพย์แห่งประเทศไทย
- 1.2 คณะกรรมการตรวจสอบประกอบด้วยกรรมการอย่างน้อย 3 ท่าน โดยต้องประกอบด้วย ผู้มีความรู้และประสบการณ์เพียงพอในการทำหน้าที่สอบทานงบการเงินได้อย่างน้อย 1 ท่าน
- 1.3 หัวหน้าหน่วยงานตรวจสอบภายในเป็นเลขานุการของคณะกรรมการตรวจสอบ

2. คุณสมบัติ

- 2.1 เป็นกรรมการอิสระตามหลักเกณฑ์ เงื่อนไข และข้อบังคับที่ตลาดหลักทรัพย์แห่งประเทศไทยกำหนด และสามารถให้ความเห็นหรือรายงานผลการปฏิบัติงานตามหน้าที่ที่ได้รับมอบหมายอย่างอิสระ
- 2.2 สามารถปฏิบัติงานได้อย่างเพียงพอในฐานะเป็นกรรมการตรวจสอบ

3. วาระการดำรงตำแหน่ง

ประธานกรรมการตรวจสอบและกรรมการตรวจสอบ ดำรงตำแหน่งตามวาระการดำรงตำแหน่งของกรรมการบริษัท

4. หน้าที่ และความรับผิดชอบ

- 4.1 การควบคุมภายใน และการตรวจสอบภายใน
 - 4.1.1 สอบทานให้บริษัทมีระบบการควบคุมภายใน (Internal control) และระบบการตรวจสอบภายใน (Internal Audit) ที่เหมาะสมและมีประสิทธิภาพ
 - 4.1.2 พิจารณาความเป็นอิสระของหน่วยงานตรวจสอบภายใน

- 4.1.3 พิจารณานโยบายด้านการตรวจสอบประจำปีของบริษัทร่วมกับหน่วยงานตรวจสอบภายใน โดยคำนึงถึงความเสี่ยงที่เกี่ยวข้อง
- 4.1.4 ดูแลให้ฝ่ายจัดการมีการแก้ไขข้อบกพร่องที่ตรวจสอบพบ และติดตามให้หน่วยงานที่เกี่ยวข้องแก้ไขข้อบกพร่องนั้น เพื่อให้การดำเนินงานเป็นไปอย่างมีประสิทธิภาพ
- 4.1.5 สอบทานหลักฐาน หรือ ใ้ส่วนภายในเมื่อมีข้อสงสัยว่าการดำเนินการที่อาจมีผลกระทบต้ององค์อย่างมีนัยสำคัญ หรือมีข้อบกพร่อง หรือมีความขัดแย้งทางผลประโยชน์ที่อาจมีผลต่อการดำเนินงาน หรือ ระบบการควบคุมภายใน และนำเสนอคณะกรรมการบริษัทพิจารณาต่อไป
- 4.1.6 พิจารณาแต่งตั้ง เลิกจ้าง หรือกำหนดค่าตอบแทนที่เหมาะสมแก่ผู้ตรวจสอบภายใน

4.2 รายงานงบการเงินและการเปิดเผยข้อมูล

- 4.2.1 สอบทานให้บริษัทมีรายงานทางการเงินอย่างถูกต้องตามควร เพียงพอ และเชื่อถือได้เป็นไปตามหลักการบัญชีที่รับรองทั่วไป
- 4.2.2 พิจารณารายการที่เกี่ยวข้อง หรือ รายการที่อาจมีความขัดแย้งทางผลประโยชน์ให้เป็นไปตามกฎหมาย และข้อกำหนดของตลาดหลักทรัพย์ เพื่อให้มั่นใจว่ามีความสมเหตุสมผลและเป็นประโยชน์สูงสุดต่อบริษัท
- 4.2.3 สอบทานหลักฐานหากมีข้อสงสัยเกี่ยวกับการดำเนินการที่อาจมีผลกระทบต่อการดำเนินงานของบริษัทอย่างมีนัยสำคัญ หรือความขัดแย้งทางผลประโยชน์ที่อาจมีผลกระทบต่อการดำเนินงานของบริษัท

4.3 ผู้สอบบัญชี

- 4.3.1 พิจารณา คัดเลือก เสนอค่าตอบแทน และเสนอแต่งตั้งบุคคลซึ่งมีความเป็นอิสระ เพื่อทำหน้าที่เป็นผู้สอบบัญชีของบริษัท
- 4.3.2 เข้าร่วมประชุมกับผู้สอบบัญชี โดยไม่มีฝ่ายจัดการเข้าร่วมประชุมด้วยอย่างน้อยปีละ 1 ครั้ง
- 4.3.3 เสนอแนะให้ผู้สอบบัญชีสอบทาน หรือ ตรวจสอบรายการที่เห็นว่าจำเป็นและเป็นเรื่องสำคัญในระหว่างการตรวจสอบบัญชีของบริษัทได้

4.4 การปฏิบัติตามข้อกำหนดและกฎหมาย

- 4.4.1 สอบทานว่าบริษัทได้มีการปฏิบัติตามกฎหมาย ข้อกำหนดของตลาดหลักทรัพย์ หรือกฎระเบียบของหน่วยงานราชการ
- 4.4.2 สอบทานหลักฐาน กรณีมีข้อสงสัยว่ามีรายการหรือการกระทำใดๆ ที่อาจฝ่าฝืนกฎหมาย หรือข้อกำหนดของตลาดหลักทรัพย์ หรือกฎระเบียบของหน่วยงานราชการ ซึ่งมีหรืออาจมีผลกระทบต่อฐานะการเงิน และผลการดำเนินงานของบริษัทอย่างมีนัยสำคัญ

4.5 การบริหารความเสี่ยง

สอบทานระบบการบริหารจัดการความเสี่ยง

4.6 ความรับผิดชอบอื่นๆ

ประสานงานกับคณะกรรมการตรวจสอบบริษัทในเครือ (ถ้ามี) ในการปฏิบัติงานตรวจสอบของบริษัท และบริษัทในกลุ่ม รวมถึงการปฏิบัติงานในการกิจอื่นๆ ตามที่คณะกรรมการบริษัทมอบหมาย

4.7 การจัดหาผู้เชี่ยวชาญเฉพาะด้าน

ในกรณีจำเป็นคณะกรรมการตรวจสอบอาจเสนอแนะคณะกรรมการบริษัทให้มีการจ้าง หรือนำผู้เชี่ยวชาญเฉพาะด้านมาร่วมพิจารณาปรึกษาในการแก้ปัญหาของบริษัท

5. การประชุม

- 5.1 กำหนดให้มีการประชุมคณะกรรมการตรวจสอบตามปกติเดือนละ 1 ครั้ง ทั้งนี้ถ้ามีการจัดการประชุมเพิ่มเติมจากที่กำหนดได้ตามที่เห็นสมควร
- 5.2 องค์ประชุมคณะกรรมการตรวจสอบ ประกอบด้วยจำนวนผู้เข้าประชุมไม่น้อยกว่ากึ่งหนึ่งของกรรมการตรวจสอบทั้งหมด
- 5.3 คณะกรรมการตรวจสอบมีอำนาจเชิญฝ่ายจัดการ หรือ ผู้ที่เกี่ยวข้องเข้าร่วมประชุม ชี้แจงให้เห็น หรือ จัดส่งเอกสารที่เกี่ยวข้องตามความจำเป็นได้
- 5.4 กรรมการตรวจสอบที่มีส่วนได้เสียในเรื่องใด กรรมการตรวจสอบท่านนั้นจะไม่เข้าร่วมประชุม หรืองดการแสดงความเห็นในเรื่องดังกล่าว

6. การรายงาน

- 6.1 รายงานต่อคณะกรรมการบริษัทเพื่อดำเนินการปรับปรุงแก้ไข กรณีที่มีการกระทำที่อาจมีผลกระทบต่อองค์การอย่างมีนัยสำคัญทั้งในเรื่องฐานะการเงิน ผลการดำเนินงาน ความขัดแย้งทางผลประโยชน์ การทุจริต ร้องบกพร่องต่างๆ ที่เกี่ยวกับระบบการควบคุมภายใน การปฏิบัติที่ขัดต่อกฎหมาย หรือต่อกำหนดของตลาดหลักทรัพย์ หรือกฎระเบียบของหน่วยงานราชการ
- 6.2 จัดทำรายงานสรุปการปฏิบัติหน้าที่ และการกำกับดูแลกิจการของคณะกรรมการตรวจสอบ แดงไว้ในรายงานประจำปีของบริษัท



คณะกรรมการ

1. ศาสตราจารย์ ดร.บุญรอด บิณฑสันต์

- ตำแหน่ง กรรมการอิสระ, ประธานกรรมการ และกรรมการตรวจสอบ
- อายุ 95 ปี
- คุณวุฒิการศึกษา
 - D.Sc (ไฟฟ้าพลังงาน) Harvard University, U.S.A.
 - M.S. Electrical Engineering (เกียรตินิยม) Massachusetts Institute of Technology, U.S.A.
- ประวัติการอบรมเกี่ยวกับการกรรมการ
 - ไม่มี -
- ประสบการณ์การทำงาน

ปัจจุบัน	ประธานมูลนิธิสืบนาคะสุภัทวงศ์มหาวิทยาลัย
	ประธานกรรมการบริษัท ธนาคารกรุงเทพ จำกัด
	กรรมการ บริษัท ทีอีอาร์ไอ จำกัด
	กรรมการ บริษัท สยามแพด จำกัด
2518-2538	นายกสภาผู้ทรงคุณวุฒิมหาวิทยาลัย
2518	ประธานกรรมการ การประปานครหลวง
2514	รัฐมนตรีว่าการทบวงมหาวิทยาลัย
- สัดส่วนการถือหุ้นในบริษัท (%)
 - ไม่มี -
- ความสัมพันธ์ทางครอบครัวระหว่างผู้บริหารด้วยกัน
 - ไม่มี -

2. ดร.พรสิริ ปุณเกษม

- ตำแหน่ง กรรมการอิสระ และประธานกรรมการตรวจสอบ
(เป็นกรรมการที่มีความรู้และประสบการณ์เพียงพอที่จะสามารถทำหน้าที่ในการสอบทานความน่าเชื่อถือของงบการเงิน)
- อายุ 68 ปี
- คุณวุฒิการศึกษา
 - Ph.D (Business/Accounting), University of Florida-Gainesville, Florida, U.S.A.
 - M.A.S. (Master of Accounting Science), University of Illinois-Champaign, Illinois, U.S.A.ทุนรัฐบาลไทย
 - บัณฑิตบัณฑิต (เกียรตินิยมอันดับสอง) จุฬาลงกรณ์มหาวิทยาลัย
- ประวัติการอบรมเกี่ยวกับกรรมการ : สมาคมส่งเสริมสถาบันกรรมการบริษัทไทย (IOD)
 - หลักสูตร Director Accreditation Program (DAP) ปี 2551
 - หลักสูตร Director Certification Program (DCP 132) ปี 2553
- ประสบการณ์การทำงาน

2549 – ปัจจุบัน	ผู้อำนวยการหลักสูตร M.S. (Internal Auditing) มหาวิทยาลัยหอการค้าไทย
2547 – 2549	คณบดีคณะการบัญชี มหาวิทยาลัยธุรกิจบัณฑิต
2546 – 2547	รองอธิการบดีฝ่ายบริหาร มหาวิทยาลัยวลัยลักษณ์
2544 – 2546	ผู้อำนวยการฝ่ายการเงินและผู้อำนวยการศูนย์ลงทุน สวทช.
2541 – 2544	รองอธิการบดีฝ่ายบริหาร มหาวิทยาลัยรังสิต
2539 – 2541	ผู้อำนวยการฝ่ายบริหารการเงิน บริษัท ลีอิกซ์เลย์ จำกัด (มหาชน)
2537 – 2539	ผู้อำนวยการฝ่ายบัญชีและตรวจสอบ <ul style="list-style-type: none"> - บริษัท สีนบัวหลวง จำกัด (มหาชน)
2523 – 2537	- อาจารย์ประจำคณะพาณิชยศาสตร์และการบัญชี, วิทยาลัยการบัญชี, และนักวิจัยสำนักบริหารวิชาการ จุฬาลงกรณ์มหาวิทยาลัย - ผู้ช่วยผู้สอบบัญชี สำนักงานไพโรจน์เทรดเดอร์ฮาล์
2519 – 2523	เจ้าหน้าที่ตรวจเงินแผ่นดิน สำนักตรวจเงินแผ่นดิน
2516 – 2518	เจ้าหน้าที่วิเคราะห์งบประมาณ ธนาคาร กรุงเทพ จำกัด (มหาชน) สำนักงานใหญ่
- สัดส่วนการถือหุ้นในบริษัท (%)
 - ไม่มี -
- ความสัมพันธ์ทางครอบครัวระหว่างผู้บริหารด้วยกัน
 - ไม่มี -

3. รองศาสตราจารย์ ดร.สาร์ดี พะเนียงก่อง

- ตำแหน่ง กรรมการอิสระ, ประธานกรรมการสรรหาและพิจารณาค่าตอบแทน และกรรมการตรวจสอบ
- อายุ 57 ปี
- คุณวุฒิการศึกษา
 - 2525 ปริญญาเอกสาขา Operations Management and Finance University of Wisconsin, USA
 - 2521 ปริญญาโทสาขา Industrial and Systems Engineering University of Wisconsin, USA
 - 2519 ปริญญาตรีสาขา Industrial and Manufacturing Engineering University of Wisconsin, USA
 - 2547 ประกาศนียบัตร หลักสูตรการเมืองการปกครองในระบอบประชาธิปไตยสำหรับนักบริหารระดับสูง สถาบันพระปกเกล้า ประเทศไทย
- ประวัติการอบรมเกี่ยวกับกรรมการ : สมาคมส่งเสริมสถาบันกรรมการบริษัทไทย (IOD)
 - หลักสูตร Director Certification Program (DCP 128) ปี 2553
- ประสบการณ์การทำงาน : ประเทศไทย
 - 2544 – ปัจจุบัน รองศาสตราจารย์, กรรมการบริหาร, หัวหน้าสายงานวิชาการจัดการทั่วไป สถาบันบัณฑิตบริหารธุรกิจศศินทร์แห่งจุฬาลงกรณ์มหาวิทยาลัย
 - 2542 – ปัจจุบัน ที่ปรึกษาด้านการวางแผนเชิงกลยุทธ์ให้องค์กรชั้นนำต่างๆ ในประเทศไทย
 - 2545 – 2546 ผู้อำนวยการบริหารโครงการ-ความร่วมมือกับ Michael E. Porter : การเพิ่มขีดความสามารถในการแข่งขันของประเทศไทย - สำนักงานคณะกรรมการพัฒนาการเศรษฐกิจและสังคมแห่งชาติ (NESDB)
- ประสบการณ์การทำงาน : ประเทศสหรัฐอเมริกา
 - 2532 – 2543 ดำรงตำแหน่งผู้บริหารระดับสูงให้กับบริษัทที่ปรึกษาชั้นนำในสหรัฐอเมริกา ณ กรุงวอชิงตัน ดีซี
 - 2532 – 2540 Adjunct Professor, George Washington University, Washington DC, USA
 - 2528 – 2532 Adjunct Professor, University of Texas, Austin, USA
 - 2525 – 2532 ดำรงตำแหน่งผู้บริหารให้กับบริษัทข้ามชาติในอุตสาหกรรมอุปโภคบริโภค(Consumer product) และอุตสาหกรรมบริการขนส่ง ณ รัฐอิลลินอยส์ และเท็กซัส
- สัดส่วนการถือหุ้นในบริษัท (%)
 - ไม่มี -
- ความสัมพันธ์ทางครอบครัวระหว่างผู้บริหารด้วยกัน
 - ไม่มี -

4. นายสุวภย์ ธีรวิสิษฐกุล

- ตำแหน่ง ประธานกรรมการบริหาร, กรรมการและเลขานุการคณะกรรมการสรรหาและพิจารณาคำตอบแทน
- อายุ 61 ปี
- คุณวุฒิการศึกษา
 - ปริญญาโท สาขาบริหารธุรกิจ Wagner College, NY นิวยอร์ก ประเทศสหรัฐอเมริกา
- ประวัติการอบรมเกี่ยวกับกรรมการ : สมาคมส่งเสริมสถาบันกรรมการบริษัทไทย (IOD)
 - หลักสูตร Director Certification Program (DCP) Class 9/2001
 - หลักสูตร Audit Committee Program (ACP) Class 15/2006
- ประสบการณ์การทำงาน

2545 – ปัจจุบัน	กรรมการและกรรมการผู้อำนวยการ บริษัท เอ็ม บี เค จำกัด (มหาชน)
2549 – ปัจจุบัน	กรรมการบริหาร บริษัท เอ็ม บี เค จำกัด (มหาชน)
2552 – ปัจจุบัน	ประธานเจ้าหน้าที่บริหาร บริษัท เอ็ม บี เค จำกัด (มหาชน)
ปัจจุบัน	ประธานกรรมการ และกรรมการ <ul style="list-style-type: none"> - บริษัทย่อย และบริษัทร่วม ของบมจ. เอ็ม บี เค ตามที่ปรากฏในหน้าที่ 79
2550 – ปัจจุบัน	กรรมการอิสระและกรรมการตรวจสอบ <ul style="list-style-type: none"> - บริษัท โอ เอฟ เอส แคปปิตอล (ประเทศไทย) จำกัด (มหาชน)
2548 – ปัจจุบัน	กรรมการอิสระและกรรมการตรวจสอบ <ul style="list-style-type: none"> - บริษัท ไทยรุ่ง 푸เนียคาร์ จำกัด (มหาชน)
2545 – ปัจจุบัน	กรรมการบริหาร บริษัท สยามพิวรรธน์ จำกัด
2543 – ปัจจุบัน	กรรมการ โรงแรมรอยัลลอร์ดคิด (ประเทศไทย) จำกัด (มหาชน)
2537 – ปัจจุบัน	กรรมการ บริษัท วชิรฉัตร คอนสตรัคชั่น จำกัด
- สัดส่วนการถือหุ้นในบริษัท (%)

0.0000003
- ความสัมพันธ์ทางครอบครัวระหว่างผู้บริหารด้วยกัน

เป็นพี่เขยนายสมเกียรติ มรรคยาธร

5. นายเกษมสุข จงมั่นคง

- ตำแหน่ง กรรมการ
- อายุ 51 ปี
- คุณวุฒิการศึกษา
 - บัณฑิตมหาบัณฑิต มหาวิทยาลัยธรรมศาสตร์
 - บัณฑิตบัณฑิต จุฬาลงกรณ์มหาวิทยาลัย
- ประวัติการอบรมเกี่ยวกับกรรมการ : สมาคมส่งเสริมสถาบันกรรมการบริษัทไทย (IOD)
 - หลักสูตร Director Certification Program (DCP) ปี 2547
- ประสบการณ์การทำงาน

2546 - ปัจจุบัน	รองกรรมการผู้อำนวยการสายการเงินและบริหาร
	- บริษัท เอ็ม บี เค จำกัด (มหาชน)
ปัจจุบัน	ประธานกรรมการ และกรรมการ
	- บริษัทย่อย และบริษัทร่วม ของบมจ. เอ็ม บี เค ตามที่ปรากฏในหน้าที่ 79
- สัดส่วนการถือหุ้นในบริษัท (%)
 - ไม่มี -
- ความสัมพันธ์ทางครอบครัวระหว่างผู้บริหารด้วยกัน
 - ไม่มี -

6. นายสมบูรณ์ วงศ์รัศมี

- ตำแหน่ง กรรมการ
- อายุ 47 ปี
- คุณวุฒิการศึกษา
 - ปริญญาโท บริหารธุรกิจ NIDA
 - ปริญญาโท วิศวกรรมศาสตร์ Oklahoma State University, U.S.A.
 - ปริญญาตรี วิศวกรรมศาสตร์ จุฬาลงกรณ์มหาวิทยาลัย
- ประวัติการอบรมเกี่ยวกับกรรมการ : สมาคมส่งเสริมสถาบันกรรมการบริษัทไทย (IOD)
 - หลักสูตร Director Certification Program (DCP) ปี 2547
- ประสบการณ์การทำงาน

2550 - ปัจจุบัน	ผู้ช่วยกรรมการผู้อำนวยการสายพัฒนาธุรกิจ
	- บริษัท เอ็ม บี เค จำกัด (มหาชน)
ปัจจุบัน	กรรมการ
	- บริษัทย่อย และบริษัทร่วม ของบมจ. เอ็ม บี เค ตามที่ปรากฏในหน้าที่ 79
2549 - 2550	ผู้ช่วยรองกรรมการผู้อำนวยการ บริษัท เอ็ม บี เค จำกัด (มหาชน)
2548 - 2549	กรรมการผู้จัดการ บริษัท สยามอินดัสตรี จำกัด
2546 - 2548	ผู้อำนวยการอาวุโสฝ่ายการลงทุนบริษัท เอ็ม บี เค จำกัด (มหาชน)
2544 - 2546	ผู้อำนวยการฝ่ายการลงทุน บริษัท เอ็ม บี เค จำกัด (มหาชน)
2543 - 2544	ผู้อำนวยการฝ่ายการตลาด บริษัทหลักทรัพย์ BNP
2536 - 2543	ผู้อำนวยการฝ่ายการตลาด บริษัทหลักทรัพย์ เอกชาติ จำกัด (มหาชน)
2530 - 2536	ผู้อำนวยการฝ่ายการตลาด บริษัท Riken (Thailand) จำกัด
- สัดส่วนการถือหุ้นในบริษัท (%)
 - ไม่มี -
- ความสัมพันธ์ทางครอบครัวระหว่างผู้บริหารด้วยกัน
 - ไม่มี -

7. นายสมเกียรติ มรรคยาร

- ตำแหน่ง กรรมการผู้จัดการใหญ่
- อายุ 44 ปี
- คุณวุฒิการศึกษา
 - Master in Marketing มหาวิทยาลัยธรรมศาสตร์
- ประวัติการอบรมเกี่ยวกับกรรมการ : สมาคมส่งเสริมสถาบันกรรมการบริษัทไทย (IOD)
 - หลักสูตร Director Accreditation Program (DAP) ปี 2549
 - หลักสูตร Director Certification Program (DCP) ปี 2550
- ประสบการณ์การทำงาน

2551 - ปัจจุบัน	ประธานกรรมการ บริษัท อินโนฟู้ด (ไทยแลนด์) จำกัด
2548 - ปัจจุบัน	กรรมการบริหาร <ul style="list-style-type: none"> - บริษัท พี อาร์ จี ฟิชเชล จำกัด - บริษัท สีม้าแพด จำกัด
2547 - ปัจจุบัน	กรรมการบริหาร บริษัท ราหส์มาไรซ์ จำกัด
2544 - 2547	ผู้อำนวยการฝ่ายขายและการตลาด <ul style="list-style-type: none"> - บริษัท แอ็ดวานซ์ อะโกร จำกัด (มหาชน)
	รองกรรมการผู้จัดการ <ul style="list-style-type: none"> - บริษัท ไชยเทค แปรรูป จำกัด
2542 - 2544	ประธานฝ่ายการตลาด และรักษาการกรรมการผู้จัดการ <ul style="list-style-type: none"> - บริษัท เจ แอนด์ เจ มาร์เก็ต ฟู้ด จำกัด
2530 - 2542	ผู้จัดการทั่วไป บริษัท โอซีซี คอสมอส จำกัด
- สัดส่วนการถือหุ้นในบริษัท (%)
 - ไม่มี -
- ความสัมพันธ์ทางครอบครัวระหว่างผู้บริหารด้วยกัน
 - เป็นน้องชายภรรยานายสุเวทย์ อีรวชิรกุล

[illegible]

CONCLUSION

— பஞ்சவர்ணம்

== 02274079

== 1717 ==

$$\frac{1}{2} \frac{d}{dt} \left(\frac{1}{2} \frac{d}{dt} \right) = \frac{1}{2} \frac{d^2}{dt^2}$$

* บริษัท โคเวสตาร์ จำกัด ได้เปลี่ยนชื่อเป็น บริษัท กลางค้าปลีก จำกัด จำกัด เมื่อวันที่ 30 กรกฎาคม 2553



ผู้บริหาร

1. นายสมเกียรติ มรรคยาร

- ตำแหน่ง กรรมการผู้จัดการใหญ่
- อายุ 44 ปี
- คุณวุฒิการศึกษา
 - Master in Marketing มหาวิทยาลัยธรรมศาสตร์
- ประวัติการอบรมเกี่ยวกับกรรมการ : สมาคมส่งเสริมสถาบันกรรมการบริษัทไทย (IOD)
 - หลักสูตร Director Accreditation Program (DAP) ปี 2549
 - หลักสูตร Director Certification Program (DCP) ปี 2550
- ประสบการณ์การทำงาน
 - 2551 – ปัจจุบัน ประธานกรรมการ บริษัท อินโนฟูด (ไทยแลนด์) จำกัด
 - 2548 – ปัจจุบัน กรรมการบริหาร
 - บริษัท พี อาร์ จี ฟิซเมค จำกัด
 - บริษัท สีมาร์ท จำกัด
 - 2547 – ปัจจุบัน กรรมการบริหาร บริษัท ราชสิมาไรซ์ จำกัด
 - 2544 – 2547 ผู้อำนวยการฝ่ายขายและการตลาด
 - บริษัท แอ็คควานซ์ อะโกร จำกัด (มหาชน)
 - รองกรรมการผู้จัดการ
 - บริษัท ไฮเทค เปปเปอร์ จำกัด
 - 2542 – 2544 ประธานฝ่ายการตลาด และรักษาการกรรมการผู้จัดการ
 - บริษัท เจ แอนด์ เจ มาสรีน ฟู้ด จำกัด
 - 2530 – 2542 ผู้จัดการทั่วไป บริษัท โอซีซี คอสมอส จำกัด
- สัดส่วนการถือหุ้นในบริษัท (%)
 - ไม่มี -
- ความสัมพันธ์ทางครอบครัวระหว่างผู้บริหารด้วยกัน
 - เป็นน้องชายภรรยานายสุเวทย์ ชีวรจิรกุล

2. นายเศรษฐี ดิลกพาณิชย์

- ตำแหน่ง ผู้อำนวยการสายบริหาร
- อายุ 56 ปี
- คุณวุฒิการศึกษา
 - M.B.A., M.S. University of Wisconsin, U.S.A.
- ประวัติการอบรมเกี่ยวกับกรรมการ : สมาคมส่งเสริมสถาบันกรรมการบริษัทไทย (IOD)
 - ไม่มี -
- ประสบการณ์การทำงาน

2552 - ปัจจุบัน	กรรมการ บริษัท ฟิอาร์จี พืชผล จำกัด
2551 - ปัจจุบัน	กรรมการ บริษัท อินโนฟูด (ไทยแลนด์) จำกัด
2546 - ปัจจุบัน	กรรมการ บริษัท ราสสิมาไรซ์ จำกัด
2532 - 2536	ผู้จัดการฝ่ายคอมพิวเตอร์ กลุ่มบริษัท แลอมทองสหการ จำกัด
2531 - 2532	หัวหน้าส่วนระบบงาน กลุ่มบริษัท แลอมทองสหการ จำกัด
2529 - 2530	หัวหน้าส่วนงบประมาณ กลุ่มบริษัท แลอมทองสหการ จำกัด
- สัดส่วนการถือหุ้นในบริษัท (%)

0.0000017
- ความสัมพันธ์ทางครอบครัวระหว่างผู้บริหารด้วยกัน
 - ไม่มี -

3. นายสมบูรณ์ ชูอินันท์สมบูรณ์

- ตำแหน่ง ผู้อำนวยการสายพัฒนาธุรกิจ
- อายุ 51 ปี
- คุณวุฒิการศึกษา
 - บริญญาโท บริหารธุรกิจ จุฬาลงกรณ์มหาวิทยาลัย
 - บริญญาตรี วิทยาศาสตร์ จุฬาลงกรณ์มหาวิทยาลัย
- ประวัติการอบรมเกี่ยวกับกรรมการ : สมาคมส่งเสริมสถาบันกรรมการบริษัทไทย (IOD)
 - ไม่มี -
- ประสบการณ์การทำงาน

2551 - ปัจจุบัน	กรรมการผู้จัดการ บริษัท อินโนฟูด (ไทยแลนด์) จำกัด
2549 - ปัจจุบัน	กรรมการประจำสถาบันค้นคว้าและพัฒนาผลิตภัณฑ์อาหาร มหาวิทยาลัยเกษตรศาสตร์
2533 - 2534	ผู้จัดการฝ่ายควบคุมคุณภาพ <ul style="list-style-type: none"> - บริษัท เป๊ปซี่โรนัล แอนด์ แกรนารี จำกัด
2526 - 2533	หัวหน้าฝ่ายควบคุมคุณภาพ บริษัท มาบุญครองโรนัล จำกัด
- สัดส่วนการถือหุ้นในบริษัท (%)

0.004
- ความสัมพันธ์ทางครอบครัวระหว่างผู้บริหารด้วยกัน
 - ไม่มี -

4. นายสงกรานต์ เกียรติธรรม

- ตำแหน่ง ผู้จัดการทั่วไปธุรกิจไฟฟ้าและชี้นำ
- อายุ 50 ปี
- คุณวุฒิการศึกษา
 - เศรษฐศาสตรมหาบัณฑิต มหาวิทยาลัยเกษตรศาสตร์
 - วศบ.อุตสาหกรรม สถาบันเทคโนโลยีราชมงคล วิทยาเขตเทเวศน์
- ประวัติการอบรมเกี่ยวกับกรรมการ : สมาคมส่งเสริมสถาบันกรรมการบริษัทไทย (IOD)
 - ไม่มี -
- ประสบการณ์การทำงาน

2535-2536	วิศวกร บริษัท สหวิริยาสตีล อินดัสตรี จำกัด
2526-2535	วิศวกร 5 การไฟฟ้าฝ่ายผลิตแห่งประเทศไทย
- สัดส่วนการถือหุ้นในบริษัท (%)
 - ไม่มี -
- ความสัมพันธ์ทางครอบครัวระหว่างผู้บริหารด้วยกัน
 - ไม่มี -

5. นายจิกรพันธุ์ สายเจริญ

- ตำแหน่ง ผู้จัดการทั่วไปธุรกิจน้ำมันข้าวและข้าวสาลี
- อายุ 53 ปี
- คุณวุฒิการศึกษา
 - ประกาศนียบัตรวิชาชีพ ไฟฟ้ากำลัง สถาบันเทคโนโลยีกรุงเทพ
- ประวัติการอบรมเกี่ยวกับกรรมการ : สมาคมส่งเสริมสถาบันกรรมการบริษัทไทย (IOD)
 - ไม่มี -
- ประสบการณ์การทำงาน

2524-2543	รองผู้จัดการฝ่ายปฏิบัติการ (น้ำมันข้าว)
2521-2523	หัวหน้างานผลิต บริษัท เอทีพี อินดัสตรี จำกัด
2519-2521	หัวหน้างานผลิต บริษัท ชัมมิทออดีซี จำกัด
- สัดส่วนการถือหุ้นในบริษัท (%)
 - ไม่มี -
- ความสัมพันธ์ทางครอบครัวระหว่างผู้บริหารด้วยกัน
 - ไม่มี -

6. นายธนชัย กองเกียรติไพร่

- ตำแหน่ง ผู้จัดการทั่วไป โกลด์สต็อกส์
- อายุ 54 ปี
- คุณวุฒิการศึกษา
 - นิติศาสตรบัณฑิต มหาวิทยาลัยรามคำแหง
- ประวัติการอบรมเกี่ยวกับกรรมการ : สมาคมส่งเสริมสถาบันกรรมการบริษัทไทย (IOD)
 - ไม่มี -
- ประสบการณ์การทำงาน

2538-2543	ผู้จัดการฝ่ายจัดส่ง
2535-2537	ผู้ช่วยผู้จัดการฝ่ายคลังสินค้าและจัดส่ง บริษัท เซ็นโซ คอรัปอเรชั่น จำกัด
2534-2535	หัวหน้าส่วนขนส่ง บริษัท สันติภาพ จำกัด
2528-2533	หัวหน้าเขต 12 สาขาลองตัน บริษัท เสริมสุข จำกัด
- สัดส่วนการถือหุ้นในบริษัท (%)
 - ไม่มี -
- ความสัมพันธ์ทางครอบครัวระหว่างผู้บริหารด้วยกัน
 - ไม่มี -

7. นายประสาน ผลพิชฌ์

- ตำแหน่ง ผู้จัดการทั่วไป
- อายุ 58 ปี
- คุณวุฒิการศึกษา
 - บริญญาโท คณะรัฐประศาสนศาสตร์ สาขาทรัพยากรมนุษย์
สถาบันพัฒนบริหารศาสตร์ (นิด้า)
 - บริญญาตรีคณะสาธารณสุขศาสตร์ (อาชีวอนามัยและความปลอดภัย)
มหาวิทยาลัยสุโขทัยธรรมาธิราช
 - บริญญาตรีคณะวิศวกรรมศาสตร์ (วิศวกรรมเคมี)
มหาวิทยาลัยพระจอมเกล้าธนบุรี
- ประวัติการอบรมเกี่ยวกับกรรมการ : สมาคมส่งเสริมสถาบันกรรมการบริษัทไทย (IOD)
 - ไม่มี -
- ประสบการณ์การทำงาน

2538-2545	ผู้จัดการโรงงาน Mitzukon
2535-2538	ผู้ช่วยผู้จัดการฝ่ายผลิต บริษัท เกลือพิมมาย จำกัด
2525-2535	วิศวกรฝ่ายผลิต บริษัท ไทยาชาสี จำกัด
2522-2525	วิศวกรฝ่ายผลิต บริษัท ไทยเรยอน จำกัด
- สัดส่วนการถือหุ้นในบริษัท (%)
 - ไม่มี -
- ความสัมพันธ์ทางครอบครัวระหว่างผู้บริหารด้วยกัน
 - ไม่มี -

8. นายธนิยวัฒน์ วัลยะเสวี

- ตำแหน่ง ผู้จัดการทั่วไปธุรกิจบรรจุภัณฑ์
- อายุ 49 ปี
- คุณวุฒิการศึกษา
 - ปริญญาโท เศรษฐศาสตร์ Northeastern University, Boston MA, USA
 - ปริญญาตรีนิติศาสตร์ มหาวิทยาลัยกรุงเทพ
- ประวัติการอบรมเกี่ยวกับกรรมการ : สมาคมส่งเสริมสถาบันกรรมการบริษัทไทย (IOD)
 - ไม่มี -
- ประสบการณ์การทำงาน

2533-2540	บริษัท เงินทุนหลักทรัพย์ศรีมิตร จำกัด (มหาชน)
2532-2532	บริษัท เงินทุนหลักทรัพย์ธนาคาร จำกัด (มหาชน)
2528-2532	ธนาคารกรุงไทย จำกัด (มหาชน)
- สัดส่วนการถือหุ้นในบริษัท (%)
 - ไม่มี -
- ความสัมพันธ์ทางครอบครัวระหว่างผู้บริหารด้วยกัน
 - ไม่มี -

9. นางสาวธิดา ปิกศรี

- ตำแหน่ง ผู้จัดการฝ่ายบัญชี
- อายุ 46 ปี
- คุณวุฒิการศึกษา
 - ปริญญาตรี บริหารธุรกิจสาขาการบัญชี มหาวิทยาลัยรามคำแหง
- ประวัติการอบรมเกี่ยวกับกรรมการ : สมาคมส่งเสริมสถาบันกรรมการบริษัทไทย (IOD)
 - ไม่มี -
- ประสบการณ์การทำงาน

2534 - 2536	หัวหน้าส่วนบัญชี กลุ่มบริษัท แผลมทองสหการ จำกัด
-------------	---
- สัดส่วนการถือหุ้นในบริษัท (%)

0.0000017
- ความสัมพันธ์ทางครอบครัวระหว่างผู้บริหารด้วยกัน
 - ไม่มี -

10. นางปริญญ์ นันท์โชติ

- ตำแหน่ง ผู้จัดการฝ่ายการเงิน
- อายุ 49 ปี
- คุณวุฒิการศึกษา
 - M.B.A. มหาวิทยาลัยธุรกิจบัณฑิต
 - ปริญญาตรี สาขาบัญชี (เกียรตินิยมอันดับ 2) มหาวิทยาลัยธุรกิจบัณฑิต
- ประวัติการอบรมเกี่ยวกับกรรมการ : สมาคมส่งเสริมสถาบันกรรมการบริษัทไทย (IOD)
 - ไม่มี -
- ประสบการณ์การทำงาน

2539 – 2543	รองผู้จัดการฝ่ายบัญชีและการเงิน - บริษัท ปทุมโรสมิล แอนด์ แกรนาวิ จำกัด (มหาชน)
2535 – 2538	หัวหน้าแผนกการเงิน - บริษัท ปทุมโรสมิล แอนด์ แกรนาวิ จำกัด (มหาชน)
- สัดส่วนการถือหุ้นในบริษัท (%)
 - 0.000000017 -
- ความสัมพันธ์ทางครอบครัวระหว่างผู้บริหารด้วยกัน
 - ไม่มี -

11. นายสุรชัย อัสวธีระเกียรติ

- ตำแหน่ง ผู้จัดการแผนกกฎหมายและเลขานุการบริษัท
- อายุ 48 ปี
- คุณวุฒิการศึกษา
 - เนติบัณฑิตไทย สำนักอบรมศึกษากฎหมายแห่งเนติบัณฑิตยสภา
 - นิติศาสตร์บัณฑิต คณะนิติศาสตร์ จุฬาลงกรณ์มหาวิทยาลัย
- ประวัติการอบรมเกี่ยวกับกรรมการ : สมาคมส่งเสริมสถาบันกรรมการบริษัทไทย (IOD)
 - หลักสูตร Company Secretary Program (CSP 5/2004)
 - หลักสูตร Effective Minute Taking (EMT 2/2006)
- ประสบการณ์การทำงาน

2543 – 2547	เจ้าหน้าที่ฝ่ายกฎหมายอาวุโส - บริษัท ปทุมโรสมิล แอนด์ แกรนาวิ จำกัด (มหาชน)
2538 – 2540	ผู้ช่วยผู้อำนวยการฝ่ายสินเชื่อและการตลาด - บริษัทเงินทุนหลักทรัพย์ ไทยเม็กซ์ จำกัด (มหาชน)
- สัดส่วนการถือหุ้นในบริษัท (%)
 - ไม่มี -
- ความสัมพันธ์ทางครอบครัวระหว่างผู้บริหารด้วยกัน
 - ไม่มี -



รายงานการเปลี่ยนแปลงการถือหลักทรัพย์ของคณะกรรมการและผู้บริหาร

บริษัทฯ ได้มีการแจ้งให้คณะกรรมการและผู้บริหารทุกท่านทราบถึงประกาศของสำนักงานคณะกรรมการกำกับหลักทรัพย์และตลาดหลักทรัพย์ (ก.ล.ต.) ที่กำหนดให้กรรมการและผู้บริหารบริษัทฯ มีหน้าที่ต้องรายงานการถือครองหลักทรัพย์ของตนเอง คู่สมรส รวมทั้งบุตรที่ยังไม่บรรลุนิติภาวะต่อ ก.ล.ต. ภายใน 30 วัน ตั้งแต่ได้รับการเลือกตั้งให้เป็นกรรมการและผู้บริหารบริษัทฯ และทุกครั้งที่มีการเปลี่ยนแปลงการถือหลักทรัพย์ดังกล่าว ต้องรายงานต่อ ก.ล.ต. ภายใน 3 วันทำการ

การถือหลักทรัพย์ของคณะกรรมการบริษัทและผู้บริหาร ณ วันที่ปิดสมุด

ชื่อนามสกุล	จำนวนที่ถืออยู่ ณ 14 ต.ค. 62	จำนวนที่ถืออยู่ ณ 10 พ.ค. 63	เพิ่ม (ลด)
กรรมการบริษัท			
1. ศาสตราจารย์ ดร.บุญรอด นินทสินี	-	-	-
2. ดร.พรสิริ ปุณณกมล	-	-	-
3. รองศาสตราจารย์ ดร.สาธิต พงษ์น้อยทอง	-	-	-
4. นายสุวัฒน์ จีระจิกรกุล	20	20	-
5. นายเกษมสุข จงเนื้คง	-	-	-
6. นายพนมบุตร วงศ์วิวัฒน์	-	-	-
7. นายสมเกียรติ มรรคชาธร	-	-	-
ผู้บริหาร			
1. นายสมเกียรติ มรรคชาธร	-	-	-
2. นายศรจิต สิลกานิช	100	100	-
3. นายพนมบุตร วงศ์วิวัฒน์	2,500	2,500	-
4. นางสาววิไลนา นิลศรี	100	100	-
5. นายวิธาน นันทโชติ	1	1	-
6. นายสุรชัย อิศริระเกียรติ	-	-	-
7. นายสงกรานต์ เมืองธรรม	-	-	-
8. นายจักรพันธ์ ศาสเจริญ	-	-	-
9. นายธนชัย ทองเกียรติโพธิ์	-	-	-
10. นายประสาน ผลศิษฐ์	-	-	-
11. นายธวัชวัฒน์ วิริยะศิริ	-	-	-



ข้อมูลของบุคคลอ้างอิง

นายทะเบียนหลักทรัพ์

บริษัท ศูนย์รับฝากหลักทรัพย์ (ประเทศไทย) จำกัด

สถานที่ตั้งสำนักงาน 2/7 หมู่ 4 อาคารสถาบันวิทยากรตลาดทุน ตลาดหลักทรัพย์แห่งประเทศไทย
ชั้น 2 นอร์ธปาร์ค แขวงทุ่งสองห้อง เขตหลักสี่ กรุงเทพฯ 10210

โทรศัพท์ 0-2596-9000, 0-2596-9302 ถึง 0-2596-9311

โทรสาร 0-2832-4994 ถึง 0-2832-4996

ผู้สอบบัญชีรับอนุญาต

นายโสภณ เต็มศิริวัฒนา ผู้สอบบัญชีรับอนุญาต เลขที่ 3182 และ/หรือ นางงงลักษณ์ พุ่มน้อย ผู้สอบบัญชีรับอนุญาต เลขที่ 4172 และ/หรือ นางสาวรุ่งนภา เลิศสุวรรณกุล ผู้สอบบัญชีรับอนุญาตเลขที่ 3156 และ/หรือ นางสาวสุมาลี วิลาชัยพิศ ผู้สอบบัญชีรับอนุญาต เลขที่ 3970 โฉมของ บริษัท สำนักงาน เอ็นลีส แอนด์ ยัง จำกัด เป็นผู้สอบบัญชีของบริษัทฯ โดยให้คนใดคนหนึ่งเป็นผู้ทำการตรวจสอบและแสดงความเห็นจบการเงินของบริษัทฯ และในกรณีที่ผู้สอบบัญชีรับอนุญาตดังกล่าวข้างต้นไม่สามารถปฏิบัติงานได้ ให้บริษัท สำนักงาน เอ็นลีส แอนด์ ยัง จำกัด จัดหาผู้สอบบัญชีรับอนุญาตอื่นของบริษัทฯ แทนได้

บริษัท สำนักงาน เอ็นลีส แอนด์ ยัง จำกัด

สถานที่ตั้งสำนักงาน 193/136-137 อาคารเคซีวีตา ชั้น 33 ถนนรัชดาภิเษก (แย่งศูนย์ประชุมแห่งชาติสิริกิติ์)
คลองเตย กรุงเทพฯ 10110

โทรศัพท์ 0-2264-0007, 0-2661-9190

โทรสาร 0-2264-0789 ถึง 0-2264-0790, 0-2661-9192

ที่ปรึกษาทางการเงิน

ธนาคารธนชาต จำกัด (มหาชน)

เลขทะเบียนบริษัท บมจ.0107536001401

สถานที่ตั้งสำนักงาน 900 อาคารต้นสนทาวเวอร์ ชั้น 1, 2, 3, 14 ถนนเพลินจิต แขวงลุมพินี เขตปทุมวัน
กรุงเทพฯ 10330

โทรศัพท์ 0-2655-9000

โทรสาร 0-2655-9001

ที่ปรึกษาทางการเงินหรือบริษัทอื่นๆ ที่ติดต่อประจำ

- | | |
|-----------------------------------|---|
| 1. ธนาคารกรุงไทย จำกัด (มหาชน) | 7. ธนาคารทหารไทย จำกัด (มหาชน) |
| 2. ธนาคารกรุงเทพ จำกัด (มหาชน) | 8. ธนาคารยูโอบี จำกัด (มหาชน) |
| 3. ธนาคารกสิกรไทย จำกัด (มหาชน) | 9. ธนาคารเพื่อการส่งออกและนำเข้าแห่งประเทศไทย |
| 4. ธนาคารไทยพาณิชย์ จำกัด (มหาชน) | 10. ธนาคาร โอซีบีซี (ไทย) จำกัด (มหาชน) |
| 5. ธนาคารไทยเครดิต จำกัด (มหาชน) | 11. ธนาคารธนชาต จำกัด (มหาชน) |
| 6. ธนาคารนครหลวงไทย จำกัด (มหาชน) | |



ข้อมูลทั่วไปของบริษัท

บริษัท ปทุมไรซ์มิล แอนด์ แกรนารี จำกัด (มหาชน)	
เลขทะเบียนบริษัท	บพข.0107536001702
ประกอบธุรกิจประเภท	ธุรกิจการเกษตร
ทุนจดทะเบียนและทุนที่เรียกเก็บชำระแล้ว	900 ล้านบาท ทุนที่เรียกเก็บชำระแล้ว 600 ล้านบาท เป็นหุ้นสามัญจำนวน 60 ล้านหุ้น มูลค่าหุ้นละ 10 บาท
สถานที่ตั้งสำนักงานใหญ่และโรงงาน	88 หมู่ 2 ถนนติวานนท์ ตำบลบางกะดี อำเภอเมือง จังหวัดปทุมธานี 12000
โทรศัพท์	0-2501-2021 ถึง 0-2501-2034
โทรสาร	0-2501-2182
เว็บไซต์	www.paturice.co.th หรือ www.paturice.com
อีเมล	prgrice@paturice.co.th

นิติบุคคลที่บริหาร ถือหุ้นตั้งแต่ร้อยละ 10 ขึ้นไป

1. บริษัท พิวาร์จี พืชผล จำกัด (ถือหุ้นโดยบริษัท ปทุมไรซ์มิล แอนด์ แกรนารี จำกัด (มหาชน) 99.99%)	
เลขทะเบียนบริษัท	0105517008490
ประกอบธุรกิจประเภท	ดำเนินธุรกิจด้านโพลีและโกดัง และกิจการผลิตไฟฟ้าขนาดเล็กขายได้แก่การไฟฟ้าฝ่ายผลิต
ทุนจดทะเบียนและทุนที่เรียกเก็บชำระแล้ว	1,000 ล้านบาท เป็นหุ้นสามัญจำนวน 4 ล้านหุ้น มูลค่าหุ้นละ 250 บาท
สถานที่ตั้งสำนักงานใหญ่และโรงงาน	88 หมู่ 2 ถนนติวานนท์ ตำบลบางกะดี อำเภอเมือง จังหวัดปทุมธานี 12000
โทรศัพท์	0-2501-2021 ถึง 0-2501-2034
โทรสาร	0-2501-2182
2. บริษัท อินโนฟู้ด (ไทยแลนด์) จำกัด (ถือหุ้นโดยบริษัท ปทุมไรซ์มิล แอนด์ แกรนารี จำกัด (มหาชน) 37.6%)	
เลขทะเบียนบริษัท	0135551002267
ประกอบธุรกิจประเภท	ดำเนินธุรกิจที่เกี่ยวข้องเพื่อผลิตข้าวเพื่อสุขภาพ "ข้าวกาบา-ไรซ์" (Gaba Rice)
ทุนจดทะเบียนและทุนที่เรียกเก็บชำระแล้ว	21 ล้านบาท เป็นหุ้นสามัญจำนวน 210,000 หุ้น มูลค่าหุ้นละ 100 บาท
สถานที่ตั้งสำนักงานใหญ่และโรงงาน	88 หมู่ 2 ถนนติวานนท์ ตำบลบางกะดี อำเภอเมือง จังหวัดปทุมธานี 12000
โทรศัพท์	0-2501-2021 ถึง 0-2501-2034
โทรสาร	0-2501-2182

3. บริษัท เอ็ม บี เค จำกัด (มหาชน) (ถือหุ้นโดยบริษัท ปทุมโรสมิล แอนด์ แกรนาจี จำกัด (มหาชน) 26.47%)	
เลขทะเบียนบริษัท	บม.จ.0107537001102
ประกอบธุรกิจประเภท	พัฒนาอสังหาริมทรัพย์
ทุนจดทะเบียนและทุนที่เรียกเก็บชำระแล้ว	1,886,291,000 บาท เป็นหุ้นสามัญจำนวน 188,629,100 หุ้น มูลค่าหุ้นละ 10 บาท
สถานที่ตั้งสำนักงานใหญ่และโรงงาน	444 ชั้น 8 อาคาร เอ็ม บี เค เซ็นเตอร์ สีแยกปทุมวัน ถนนพญาไท แขวงวังใหม่ เขตปทุมวัน กรุงเทพฯ 10330
โทรศัพท์	0-2620-9000
โทรสาร	0-2620-7000
เว็บไซต์	www.mbk-center.co.th
อีเมล	mbk@mbk-center.co.th

นิติบุคคลที่บริษัทฯ ถือหุ้นทางอ้อม

1. บริษัท ราชนิมาไรซ์ จำกัด (ถือหุ้นโดยบริษัท พิวาร์จี พิมล จำกัด 99.99%)	
เลขทะเบียนบริษัท	0106539087827
ประกอบธุรกิจประเภท	ค้าและปลีกเครื่องสำอางค์
ทุนจดทะเบียนและทุนที่เรียกเก็บชำระแล้ว	250 ล้านบาท
สถานที่ตั้งสำนักงานใหญ่และโรงงาน	สำนักงานใหญ่ เลขที่ 88 หมู่ 2 ถนนติวานนท์ ตำบลบางกะดี อำเภอเมืองปทุมธานี จังหวัดปทุมธานี 12000 สำนักงานสาขา (1) เลขที่ 109 หมู่ 14 ถนนมิตรภาพ กม.199 ตำบลลาดบัวขาว อำเภอสว่าง จังหวัดนครราชสีมา 30340
โทรศัพท์	0-4432-3334 ถึง 0-4432-3335
โทรสาร	0-4432-3343
2. บริษัท สยามแพค จำกัด (ถือหุ้นโดยบริษัท พิวาร์จี พิมล จำกัด 49.99%)	
เลขทะเบียนบริษัท	0136640003119
ประกอบธุรกิจประเภท	ผลิตผลิตภัณฑ์พลาสติกหรือเคลือบด้วยพลาสติก
ทุนจดทะเบียนและทุนที่เรียกเก็บชำระแล้ว	50 ล้านบาท
สถานที่ตั้งสำนักงานใหญ่และโรงงาน	สำนักงานใหญ่ เลขที่ 88 หมู่ 2 ถนนติวานนท์ ตำบลบางกะดี อำเภอเมืองปทุมธานี จังหวัดปทุมธานี 12000 สำนักงานสาขา เลขที่ 109/2 หมู่ 14 ถนนมิตรภาพ กม.199 ตำบลลาดบัวขาว อำเภอสว่าง จังหวัดนครราชสีมา 30340
โทรศัพท์	0-4432-3456 ถึง 0-4432-3457
โทรสาร	0-4432-3279



ความสำเร็จที่ได้รับ

- ★ บริษัทฯ ได้รับรางวัล Trusted brand ผลิตภัณฑ์ที่ผู้บริโภคให้ความเชื่อมั่นประจำปี 2010 จากนิตยสาร Reader's Digest โดยคุณสมเกียรติ มรรคยาธร กรรมการผู้จัดการใหญ่ เข้ารับมอบรางวัลจาก ม.ร.ว. มาลีนิ จักรพันธุ์ เมื่อวันที่ 17 มิถุนายน 2553 ณ ราชนครินทร์ ซึ่งรางวัลดังกล่าวได้รับการโหวตจากประชาชนให้ผลิตภัณฑ์ข้าวมาบุญครอง เป็นผลิตภัณฑ์ที่ผู้บริโภคเชื่อมั่นประจำปี 2010
- ★ บริษัทฯ ได้รับรางวัลประกาศเกียรติคุณข้าวหอมมะลิบรรจุถุงที่มีคุณภาพสม่ำเสมอ โดยคุณสมเกียรติ มรรคยาธร กรรมการผู้จัดการใหญ่ เข้ารับมอบรางวัลจากคุณสร้อย พวงราช ปลัดกระทรวงพาณิชย์ เมื่อวันที่ 6 พฤษภาคม 2553 ณ ห้องประชุมสำนักปลัดกระทรวงพาณิชย์ ซึ่งรางวัลดังกล่าวเป็นรางวัลที่แสดงถึงข้าวหอมมะลิบรรจุถุงที่มีคุณภาพได้มาตรฐานอย่างสม่ำเสมอ โดยผลิตภัณฑ์ที่ได้รับรางวัลในครั้งนี้ ได้แก่ ข้าวเจ้ามันไกลด์ และข้าวหอมมะลิ 100% (ถุงสี่เหลี่ยม และถุงสี่แฉก)
- ★ บริษัทฯ ได้รับโล่รางวัลการผลิตข้าวสารหอมมะลิบรรจุถุงที่มีคุณภาพได้มาตรฐานสม่ำเสมอ ของกรรมการค้าภายใน ประจำปี 2550-2552 ได้แก่ข้าวเจ้ามันไกลด์ ข้าวมาบุญครองถุงสี่เหลี่ยม และถุงสี่แฉก โดยนางพรทิพา นาคาศิขิ รัฐมนตรีว่าการกระทรวงพาณิชย์ เป็นผู้มอบให้เมื่อวันที่ 4 มิถุนายน 2552
- ★ บริษัทฯ ได้รับโล่ประกาศเกียรติคุณเพื่อแสดงว่าได้ให้ความร่วมมือในด้านข้อมูลเศรษฐกิจการค้าด้วยดีเสมอมา มอบโดยกระทรวงพาณิชย์ เมื่อวันที่ 13 สิงหาคม 2551
- ★ บริษัทฯ ได้รับโล่รางวัลการผลิตข้าวสารหอมมะลิบรรจุถุงที่มีคุณภาพได้มาตรฐานสม่ำเสมอ ของกรรมการค้าภายใน ได้แก่ ข้าวเจ้ามันไกลด์ โดยนายอัมพรวิทย์ แสงสุวรรณ รัฐมนตรีว่าการกระทรวงพาณิชย์ เป็นผู้มอบให้เมื่อวันที่ 12 พฤษภาคม 2551
- ★ บริษัทฯ ได้รับใบรับรองมาตรฐานการบริหารจัดการ เชื้อเอชอีในสถานประกอบการ ระดับเงิน มอบโดยกรมสวัสดิการและคุ้มครองแรงงาน และกรมควบคุมโรค กระทรวงสาธารณสุข เมื่อวันที่ 23 พฤษภาคม 2551
- ★ บริษัทฯ ได้รับป้ายการให้ความร่วมมือเข้าร่วมโครงการอนุรักษ์พลังงานแบบมีส่วนร่วมบรรลุผลสำเร็จเป็นอย่างดี มอบโดยกรมพัฒนาพลังงานทดแทนและอนุรักษ์พลังงาน กระทรวงพลังงาน โดยนายพานิษ พงศ์ไพโรจน์ อธิบดีกรม เป็นผู้มอบให้เมื่อวันที่ 14 พฤษภาคม 2551
- ★ บริษัทฯ ได้รับป้ายประกาศเกียรติบัตรเพื่อแสดงว่าเข้าร่วมเป็นเครือข่ายในการดำเนินงานด้านความปลอดภัย อาชีวอนามัย และสภาพแวดล้อมในการทำงาน มอบโดยกรมสวัสดิการและคุ้มครองแรงงาน กระทรวงแรงงาน โดยนายสมศักดิ์ เทพพิทักษ์ ณ อยุธยา อธิบดีกรมสวัสดิการและคุ้มครองแรงงาน เป็นผู้มอบให้ เมื่อวันที่ 5 มกราคม 2551
- ★ บริษัทฯ ได้รับคัดเลือกเป็นอันดับ 1 จาก 10 สุดยอดธุรกิจนวัตกรรม ประจำปี 2550 ในเรื่องของนวัตกรรมไรซ์ “ข้าวกล้องหอมมะลิเสริมสุขภาพ” มอบโดยสำนักงานนวัตกรรมแห่งชาติ กระทรวงวิทยาศาสตร์และเทคโนโลยี โดย ดร.สุจินดา โชติพานิช และนายศุภชัย พลโลห์พาการ เป็นผู้มอบให้ เมื่อวันที่ 20 ธันวาคม 2550
- ★ บริษัทฯ ได้รับโล่รางวัลคณะกรรมการโรดภาคีสนับสนุนการกำกับดูแลโรงไฟฟ้าขนาดเล็กที่ใช้พลังงานหมุนเวียน ประจำปี 2550 มอบโดยสำนักงานนโยบายและแผนพลังงาน กระทรวงพลังงาน เมื่อวันที่ 13 กรกฎาคม 2550

★ บริษัทฯ ได้รับโล่รางวัลการผลิตข้าวสารหอมมะลิบรรจุถุงที่มีคุณภาพได้มาตรฐานสม่ำเสมอ ของกรมการค้าภายใน ประจำปี 2550 (ดูเงา) มอบโดยกรมการค้าภายใน กระทรวงพาณิชย์ โดยนายเกริกโกธ จิระแพทย์ รัฐมนตรีว่าการกระทรวงพาณิชย์ เป็นผู้มอบให้เมื่อวันที่ 2 พฤษภาคม 2550

★ บริษัทฯ ได้รับป้ายเกียรติบัตรเพื่อแสดงว่า บริษัท ปทุมไรสมิล แอนด์ แกรนารี จำกัด (มหาชน) ปรับปรุงทัศนียภาพโรงงานให้น่าอยู่และเป็นมิตรกับสิ่งแวดล้อมในโครงการโรงงานน่าอยู่ ร่วมใจเฉลิมพระเกียรติพระบาทสมเด็จพระเจ้าอยู่หัว ในโอกาสฉลองสิริราชสมบัติครบ 60 ปี มอบโดยกระทรวงอุตสาหกรรม โดยนายจักรมณฑ์ มาตุการณ์ ปลัดกระทรวงอุตสาหกรรม และนายอัสระ โชติบุรการ อธิบดีกรมโรงงานอุตสาหกรรม เป็นผู้มอบให้เมื่อวันที่ 9 มิถุนายน 2549

★ บริษัทฯ ได้รับโล่รางวัลคณะกรรมการโทรภาาดีดีเด่นในการกำกับดูแลโรงไฟฟ้าขนาดเล็กที่ใช้พลังงานหมุนเวียนประจำปี 2548 มอบโดยสำนักงานนโยบายและแผนพลังงาน กระทรวงพลังงาน โดยนายวิเศษ จูภิบาล รัฐมนตรีว่าการกระทรวงพลังงาน เป็นผู้มอบให้เมื่อวันที่ 18 พฤษภาคม 2549

★ บริษัทฯ ได้รับป้ายประกาศเกียรติบัตรได้ผ่านการเข้าร่วมกิจกรรมฝึกงานเทคโนโลยีสะอาดเครือข่ายมหาวิทยาลัยธรรมศาสตร์ ประจำปี 2549 มอบโดย สวทช. มหาวิทยาลัยธรรมศาสตร์, มหาวิทยาลัยศรีนครินทรวิโรฒ, อุตสาหกรรมจังหวัดปทุมธานี, MTEC โดยนายสมศักดิ์ จันทรวงทอง อุตสาหกรรมจังหวัดปทุมธานี เป็นผู้มอบให้

★ บริษัทฯ ได้รับโล่รางวัลการผลิตข้าวสารหอมมะลิบรรจุถุงที่มีคุณภาพได้มาตรฐานสม่ำเสมอประจำปี 2549 ได้แก่ข้าวเจ้ามันิลด์ และข้าวมาบุญครอง (ดูเงา) ของกรมการค้าภายในร่วมกับสมาคมผู้ประกอบการข้าวถุงไทย โดยนายสมคิด จาตุศรีพิทักษ์ รัฐมนตรีว่าการกระทรวงพาณิชย์ เป็นผู้มอบให้เมื่อวันที่ 4 พฤษภาคม 2549

★ บริษัทฯ ได้รับโล่รางวัลเครื่องหมายรับรองมาตรฐานรูปพณเมือของกรมการค้าภายใน สำหรับข้าวตราเจ้ามันิลด์ มอบโดยกรมการค้าภายในร่วมกับสมาคมผู้ประกอบการข้าวถุงไทย โดยนายทณง พิทยะ รัฐมนตรีว่าการกระทรวงพาณิชย์ เป็นผู้มอบให้เมื่อวันที่ 6 พฤษภาคม 2548

★ บริษัทฯ ได้รับโล่รางวัลเครื่องหมายรับรองมาตรฐานรูปพณเมือของกรมการค้าภายใน สำหรับข้าวตรามาบุญครอง (ดูเงา) มอบโดยกรมการค้าภายในร่วมกับสมาคมผู้ประกอบการข้าวถุงไทย โดยนายทณง พิทยะ รัฐมนตรีว่าการกระทรวงพาณิชย์ เป็นผู้มอบให้เมื่อวันที่ 6 พฤษภาคม 2548

★ บริษัทฯ ได้รับป้ายประกาศเกียรติบัตรได้ผ่านการตรวจประเมินมาตรฐานการผลิตอาหาร ในโครงการสถานที่ผลิตอาหารมาตรฐาน GMP มอบโดยสำนักงานคณะกรรมการอาหารและยา กระทรวงสาธารณสุข โดยนายภักดี โพธิศิริ เลขาธิการคณะกรรมการอาหารและยา เป็นผู้มอบให้เมื่อวันที่ 30 กันยายน 2547

★ บริษัทฯ ได้รับป้ายเข้าร่วมดำเนินการตามโครงการโรงงานสีเขียวเฉลิมพระเกียรติสมเด็จพระนางเจ้าสิริกิติ์ ในโอกาสพระราชพิธีมหามงคลเฉลิมพระชนมพรรษา 6 รอบ 12 สิงหาคม 2547 มอบโดยกรมสวัสดิการและคุ้มครองแรงงาน กระทรวงแรงงาน โดยนายสุรินทร์ จิรวินัย อธิบดีกรม เป็นผู้มอบให้เมื่อวันที่ 11 สิงหาคม 2547

★ บริษัทฯ ได้รับโล่รางวัลสถานประกอบการดีเด่นด้านสวัสดิการแรงงานประจำปี 2547 ขนาดกลาง มอบโดยกรมสวัสดิการและคุ้มครองแรงงาน กระทรวงแรงงาน โดย พ.ต.ท.ทักษิณ ชินวัตร นายกรัฐมนตรี เป็นผู้มอบให้เมื่อวันที่ 13 กรกฎาคม 2547

★ บริษัทฯ ได้รับโล่ประกาศเกียรติคุณผู้นำดีเด่น มอบโดยสถาบันพัฒนาคุณภาพขั้นพื้นฐาน ร่วมกับสถาบันการจัดการทรัพยากรบุคคล เพื่อการเพิ่มผลผลิต โดย ดร.ก้องพินา ศรีวิสัย ประธานกรรมการ เป็นผู้มอบให้เมื่อวันที่ 8 กรกฎาคม 2547

★ บริษัทฯ ได้รับป้าย “The Cleaner Technology Internship Program 2004” มอบโดย Kasetsart University and The National Science and Technology Development Agency (NSTDA: สวทช) โดย Associate Professor Dr.Viroch Impithuksa and Professor Pairash Thalchayapong, Ph.D. เป็นผู้มอบให้เมื่อวันที่ 31 พฤษภาคม 2547

★ บริษัทฯ ได้รับโล่ผู้บำเพ็ญประโยชน์เพื่อสาธารณะ และสนับสนุนกิจการตำรวจสถานีตำรวจภูธร อ.ลำลูกกา เป็นอย่างดียิ่ง มอบโดย สถานีตำรวจภูธร อ.ลำลูกกา โดยพันตำรวจเอก สมบูรณ์ แสงวงศ์ ผู้กำกับสถานีตำรวจภูธร อ.ลำลูกกา เป็นผู้มอบให้เมื่อวันที่ 13 ตุลาคม 2546

★ บริษัทฯ ได้รับการให้ความร่วมมือต่อโครงการผู้ผลิตไฟฟ้ารายเล็ก ที่ใช้พลังงานหมุนเวียนเป็นอย่างดียิ่ง มอบโดยสำนักงานนโยบายและแผนพลังงาน กระทรวงพลังงาน เมื่อวันที่ 1 สิงหาคม 2546

★ บริษัทฯ ได้รับป้ายประกาศเกียรติคุณสถานประกอบการที่ส่งเสริมความปลอดภัย และอาชีวอนามัยดีเด่น ประจำปี 2546 มอบโดยกรมสวัสดิการและคุ้มครองแรงงาน (ศูนย์ความปลอดภัยในการทำงานพื้นที่ 8) โดยนายวิจิตร วิชัยสาร ผู้ว่าราชการจังหวัดปทุมธานี และ นายสำเริง พุฒวันเพ็ญ ผู้อำนวยการศูนย์ฯ เป็นผู้มอบให้

★ บริษัทฯ ได้รับป้ายประกาศเกียรติคุณในการนำเสนอความคิดสร้างสรรค์ในการอนุรักษ์พลังงานของประเทศผ่านทางรายการกระเจินข่าวหาร 2 มอบโดยสำนักงานนโยบายและแผนพลังงาน โดยนายเมตตา บันเทิงสุข ผู้อำนวยการสำนักงานนโยบายและแผนพลังงาน เมื่อวันที่ 1 กุมภาพันธ์ 2546



คำตอบแทนของผู้สอบบัญชี

1. ค่าตอบแทนจากการสอบบัญชี (audit fee)

บริษัทและบริษัทย่อยจ่ายค่าตอบแทนการสอบบัญชีให้แก่

- ผู้สอบบัญชีของบริษัท ในรอบปีบัญชีที่ผ่านมาจำนวนเงินรวม 1,545,000 บาท
- สำนักงานสอบบัญชีที่ผู้สอบบัญชีสังกัด บุคคลหรือกิจการที่เกี่ยวข้องกับผู้สอบบัญชีและสำนักงานสอบบัญชีที่ผู้สอบบัญชีสังกัด ในรอบปีที่ผ่านมาจำนวนเงินรวม 0 บาท

2. ค่าบริการอื่น (non-audit fee)

- ผู้สอบบัญชีของบริษัท ในรอบปีบัญชีที่ผ่านมาจำนวนรวม 0 บาท และจะต้องจ่ายในอนาคตอันเกิดจากการตกลงที่ยังให้บริการไม่แล้วเสร็จในรอบปีบัญชีที่ผ่านมาจำนวนเงินรวม 0 บาท
- สำนักงานสอบบัญชีที่ผู้สอบบัญชีสังกัด บุคคลหรือกิจการที่เกี่ยวข้องกับผู้สอบบัญชี และสำนักงานสอบบัญชีดังกล่าว ในรอบปีบัญชีที่ผ่านมาจำนวนเงินรวม 0 บาท และจะต้องจ่ายในอนาคตอันเกิดจากการตกลงที่ยังให้บริการไม่แล้วเสร็จในรอบปีบัญชีที่ผ่านมาจำนวนเงินรวม 0 บาท



การปฏิบัติหน้าที่ของกรรมการอิสระและเลขานุการบริษัท

นियามกรรมการอิสระ

บริษัทฯ ได้กำหนดนियามกรรมการอิสระของบริษัทฯ ไว้ดังนี้

1. ถือหุ้นในแต่ละบริษัทไม่เกินร้อยละ 1 ของจำนวนหุ้นที่มีสิทธิออกเสียงทั้งหมดของบริษัท บริษัทใหญ่ บริษัทย่อย บริษัทร่วม หรือนิติบุคคลที่อาจมีความขัดแย้ง
2. ไม่เป็นพนักงาน ลูกจ้าง ที่ปรึกษาที่ได้รับเงินเดือนประจำ หรือมีอำนาจควบคุมของบริษัท บริษัทใหญ่ บริษัทย่อย บริษัทร่วม หรือนิติบุคคลที่อาจมีความขัดแย้ง
3. ไม่มีความสัมพันธ์ทางสายโลหิต หรือโดยการจดทะเบียนในลักษณะที่เป็นบิดามารดา คู่สมรส พี่น้อง และบุตร รวมทั้งคู่สมรสของบุตร กับผู้บริหารผู้ถือหุ้นรายใหญ่ ผู้มีอำนาจควบคุม หรือบุคคลที่จะได้รับการเสนอชื่อเป็นผู้บริหาร หรือผู้มีอำนาจควบคุมของบริษัทหรือบริษัทย่อย
4. ไม่มีความสัมพันธ์ทางธุรกิจกับบริษัท บริษัทใหญ่ บริษัทย่อย บริษัทร่วม หรือนิติบุคคลที่อาจมีความขัดแย้ง และไม่มีลักษณะอื่นๆ ที่ทำให้ไม่สามารถให้ความเห็นอย่างเป็นอิสระในการดำเนินงานของบริษัท

นियามกรรมการอิสระของบริษัทฯ นั้นเท่ากับข้อกำหนดขั้นต่ำของสำนักงานคณะกรรมการกำกับหลักทรัพย์และตลาดหลักทรัพย์ (ก.ล.ต.) และตลาดหลักทรัพย์แห่งประเทศไทย (ต.ล.ท.)

หน้าที่และความรับผิดชอบของเลขานุการบริษัท

บริษัทฯ ได้ขออนุมัติแต่งตั้ง นายสุวัชร อัครวิริยะเกียรติ เป็นเลขานุการบริษัท โดยให้มีหน้าที่ตามที่กำหนดไว้ในพระราชบัญญัติหลักทรัพย์และตลาดหลักทรัพย์ (ฉบับที่ 4) พ.ศ.2551 และให้มีผลตั้งแต่วันที่ 1 กันยายน 2551 เป็นต้นไป

หน้าที่และความรับผิดชอบ

1. จัดทำและเก็บรักษาเอกสาร ดังนี้
 - ทะเบียนกรรมการ
 - หนังสือนัดประชุมคณะกรรมการ, รายงานการประชุมคณะกรรมการ และรายงานประจำปีของบริษัท
 - หนังสือนัดประชุมผู้ถือหุ้น และรายงานการประชุมผู้ถือหุ้น
2. เก็บรักษารายงานการมีส่วนได้เสียที่รายงานโดยกรรมการหรือผู้บริหาร และต้องจัดส่งรายงานการมีส่วนได้เสียให้ประธานกรรมการและประธานกรรมการตรวจสอบ ภายใน 7 วันทำการ นับแต่วันที่บริษัทได้รับรายงานนั้น
3. ดำเนินการอื่น ๆ ตามที่คณะกรรมการตลาดทุนประกาศกำหนด



ข้าวขาวหอมมะลิ 100%



รับรองมาตรฐานดีพิเศษ (★)
โดยกรมการค้าภายใน กระทรวงพาณิชย์

ข้าวมาบุญครอง ผลิตกันที่ข้าวสารบรรจุถุงเจ้าแรก และเจ้าเดียวในปัจจุบัน
ที่ได้รับเครื่องหมายรับรองมาตรฐานรูปมือพนมแบบดีพิเศษ (★)



ข้าว
มาบุญครอง[®]
Mah Boonkrong

บริษัท ปทุมไรซ์มิลล์ แอนด์ แกรนารี จำกัด (มหาชน)
PATUM RICE MILL AND GRANARY PUBLIC COMPANY LIMITED

88 หมู่ 2 ถนนติวานนท์ ตำบลบางกะดี อำเภอเมืองปทุมธานี จังหวัดปทุมธานี
โทร. 0-2501-2021 โทรสาร 0-250-12182 www.mahboonkrongrice.com