

“ เราไม่รู้ว่เราโตมาจากข้าวเบ็ดไหนด แต่หนึ่งในนั้น
ต้องมี ข้าวมาบุญครอง อยู่แน่ ”



ข้าวคุณภาพ และ
ความผูกพัน
ที่อยู่คู่คนไทยมายาวนาน





8	ข้อมูลสำคัญทางการเงิน	75	การกำกับดูแลกิจการที่ดี
9	สารจากประธานกรรมการ	87	เป้าหมายการดำเนินธุรกิจ
10	ลักษณะการประกอบธุรกิจ	89	โครงสร้างเงินทุน
12	โครงสร้างรายได้ของบริษัทและบริษัทย่อย	90	โครงสร้างการจัดการ
13	สถานการณ์ทางธุรกิจและภาวะการแข่งขัน	93	กฎบัตรคณะกรรมการตรวจสอบ
16	การเปลี่ยนแปลงที่สำคัญของกิจการในปีที่ผ่านมา	96	คณะกรรมการ
17	ผลการดำเนินงานด้านความปลอดภัยอาชีวอนามัย และสภาพแวดล้อมในการทำงาน	106	ผู้บริหาร
18	รายงานคณะกรรมการตรวจสอบ	111	รายงานการเปลี่ยนแปลงการถือหลักทรัพย์ ของคณะกรรมการและผู้บริหาร
23	รายงานของผู้สอบบัญชีรับอนุญาต	112	ข้อมูลของบุคคลอ้างอิง
22	งบการเงิน	113	ข้อมูลทั่วไปของบริษัท
31	หมายเหตุประกอบงบการเงินรวม	114	ความสำเร็จที่ได้รับ
70	รายการระหว่างกัน	117	รางวัลแห่งปี
70	คำอธิบายและการวิเคราะห์ของฝ่ายจัดการ	117	คำตอบแทนผู้สอบบัญชี
72	ปัจจัยความเสี่ยง		
74	การควบคุมภายในและการบริหารความเสี่ยง		



BOARD OF DIRECTORS



ศาสตราจารย์ ดร.บุญรอด ปัทมสันต์

กรรมการอิสระ, ประธานกรรมการ และกรรมการตรวจสอบ

นายศุภาเดช พูนพิพัฒน์

รองประธานกรรมการ, ประธานกรรมการบริหาร



BOARD OF DIRECTORS



ดร.พรสิริ ปุณณเกษม

กรรมการอิสระ และประธานกรรมการตรวจสอบ



รองศาสตราจารย์ ดร.สัทธิธ พานิชยงทอง

กรรมการอิสระ,ประธานกรรมการสรรหาและ
พิจารณาผู้สอบแทน และกรรมการตรวจสอบ



นายสุวทนต์ ธีระวิชิตกุล

รองประธานกรรมการบริหาร,กรรมการ
และเลขานุการสรรหาและพิจารณาผู้สอบแทน

BOARD OF DIRECTORS



นายเดช บุนสุช

กรรมการอิสระ



นายเกษมสุข จงมันคง

กรรมการ



นายสมบุญ วงศ์รักคิตี

กรรมการ



นายสมเกียรติ บรรคยาร

กรรมการ,กรรมการผู้จัดการใหญ่

EXECUTIVES



นายสมเกียรติ มรรคชาธร

กรรมการผู้จัดการใหญ่



นายฉรรชิต ช็อกว่อง

ผู้อำนวยการฝ่ายบริหาร



นายสมบุญ สุขุมมโน

ผู้อำนวยการฝ่ายบริหาร
และฝ่ายบริหารงานทั่วไป



นายสงกรานต์ เกียรติกร

ผู้อำนวยการฝ่ายบริหาร



นายประจัน พงษ์คุ้ม

ผู้อำนวยการฝ่ายบริหาร



นาง. จินตนา จินตนา

ผู้อำนวยการฝ่ายบริหาร



นางสาวสิตมา ปิณฑิก

ผู้อำนวยการฝ่ายบริหาร



นางปัทมา ปิณฑิก

ผู้อำนวยการฝ่ายบริหาร



นายสุเมธ สุขุมมโน

ผู้อำนวยการฝ่ายบริหาร

OUR GROUP OF COMPANIES



บริษัท ปทุมไรซ์มิล แอนด์ แกรนารี จำกัด (มหาชน)

เป็นผู้ผลิตและจำหน่ายข้าวสารทั้งภายในประเทศ และเพื่อการส่งออก
ผลิตภัณฑ์หลักของบริษัทฯ ได้แก่ ข้าวสารบรรจุถุงพลาสติก ขนาด 2 กิโลกรัม
และ 5 กิโลกรัม กระสอบพลาสติกขนาด 15,48,49 และ 50 กิโลกรัม
ภายใต้เครื่องหมายการค้า “ข้าวมานูญครอง”, “มานูญครอง พลัส”
และ “ข้าวจัดมินโกลด์”

บริษัท พิวาร์จี พืชพล จำกัด



บริษัทฯ เปิดดำเนินการเมื่อวันที่ 19 กรกฎาคม 2522 บริษัทฯ ดำเนินกิจการ
ด้านโซลิดและโกดังเพื่อเก็บข้าวเปลือกข้าวสาร และรับบริการอบพืช ทั้งนี้เพื่อให้
บริการแก่ บริษัทฯ ปทุมไรซ์มิล แอนด์ แกรนารี จำกัด (มหาชน) และบริษัทอื่นๆทั่วไป
โดยให้เขาสิ่งปลูกสร้างและทรัพย์สินทุกประเภท (ซึ่งตั้งอยู่บริเวณใกล้เคียงกับ
ที่ตั้งโรงงาน บริษัท ปทุมไรซ์มิลฯ) เช่น ที่ดิน โซลิด คลังสินค้า ด้านข้างและท่าเรือ
บริษัทฯ ให้บริการโดยทำสัญญาเช่าเป็นปีต่อปี และกำหนดอัตราค่าบริการตามปริมาณ
การเก็บรักษา



บริษัท ธารสีมาไรซ์ จำกัด

บริษัทฯ เปิดดำเนินการเมื่อวันที่ 2 มิถุนายน 2540
ในปัจจุบัน บริษัทฯ ปทุมไรซ์มิล แอนด์ แกรนารี จำกัด (มหาชน)
เป็นผู้เช่า และดำเนินการคัดและปรับปรุงคุณภาพข้าวสาร
เพื่อบรรจุถุงและกระสอบพลาสติกสำหรับตลาดภายในประเทศ
และต่างประเทศภายใต้เครื่องหมายการค้า “ข้าวมานูญครอง”



บริษัท สยามแพค จำกัด



บริษัทฯ ได้รับอนุมัติจากสำนักงานคณะกรรมการส่งเสริมการลงทุน เมื่อวันที่
27 สิงหาคม 2540 มีมติอนุมัติให้การส่งเสริมในประเภท 6.12 การผลิต
ผลิตภัณฑ์พลาสติกหรือเคลือบด้วยพลาสติก บริษัทฯ เป็นผู้ผลิตและจำหน่าย
ถุงข้าวสารและถุงซีดีแอลบให้แก่ กลุ่มบริษัท ปทุมไรซ์มิล แอนด์ แกรนารี
จำกัด (มหาชน) และได้พัฒนาทางด้านธุรกิจบรรจุภัณฑ์ เพื่อรับรองการผลิต
ตามความหลากหลาย ของบรรจุภัณฑ์ในตลาดที่ลูกค้าต้องการ





ข้อมูลสำคัญทางการเงิน

หน่วย : ล้านบาท

ข้อมูลทางการเงิน	ครึ่งหลังปี 2554* (1 ก.ค.54-31 ธ.ค.54)	2553/2554 (1 ก.ค.53-30 มิ.ย.54)	2552/2553 (1 ก.ค.52-30 มิ.ย.53)	2551/2552 (1 ก.ค.51-30 มิ.ย.52)
รายได้รวม	1,302.7	2,803.8	2,463.2	1,729.6
อัตราเติบโตของรายได้รวม (ร้อยละ)	(53.5)	13.8	18.6	(6.0)
รายได้จากการขาย	1,158.7	2,539.1	2,214.9	871.0
อัตราเติบโตของรายได้จากการขาย (ร้อยละ)	(54.4)	14.6	18.8	(19.0)
กำไรขั้นต้น	83.1	223.5	170.9	213.5
กำไร (ขาดทุน) สุทธิ (ส่วนที่เป็นของผู้ถือหุ้นบริษัทใหญ่)	82.5	250.9	195.1	194.5
ผลตอบแทนต่อรายได้รวม (ร้อยละ)	6.3	8.9	7.9	9.4
มูลค่าต่อหุ้น (บาท)				
มูลค่าที่ตราไว้ (บาท)	10.00	10.00	10.00	10.00
มูลค่าตามบัญชี (บาท)	70.75	69.87	63.09	45.77
กำไร (ขาดทุน) สุทธิต่อหุ้น (บาท) (ส่วนที่เป็นของผู้ถือหุ้นบริษัทใหญ่)	1.38	4.18	3.25	3.24

หน่วย : ล้านบาท

อัตราทางการเงิน	ครึ่งหลังปี 2554 ณ 31 ธ.ค. 2554	ปี 2553/2554 ณ 30 มิ.ย. 2554	ปี 2552/2553 ณ 30 มิ.ย. 2553	ปี 2551/2552 ณ 30 มิ.ย. 2552
สินทรัพย์รวม	5,559.4	5,846.9	5,426.5	3,773.6
หนี้สินรวม	1,314.5	1,654.5	1,611.1	996.6
ส่วนของผู้ถือหุ้น	4,244.9	4,192.4	3,815.4	2,777.0
อัตราส่วนผลตอบแทนต่อส่วนรวมของผู้ถือหุ้น (ร้อยละ)	1.94	5.99	5.11	7.00
อัตราส่วนผลตอบแทนจากสินทรัพย์รวม (ร้อยละ)	1.48	4.29	3.60	5.15
อัตราส่วนการหมุนของสินทรัพย์ทั้งหมด (ครั้ง)	0.23	0.48	0.45	0.46
อัตราส่วนสินทรัพย์หมุนเวียนต่อหนี้สินหมุนเวียน (เท่า)	1.08	1.19	1.08	1.02
อัตราส่วนหนี้สินรวมต่อส่วนของผู้ถือหุ้น	0.31	0.39	0.42	0.36
ทุนที่ออกและเรียกชำระแล้ว	600	600	600	600
เงินปันผล				
เงินปันผล		240	210	180
เงินปันผลต่อหุ้น (บาท)		4.00	3.50	3.00
อัตราเงินปันผลต่อกำไรสุทธิ (ร้อยละ)		96.00	107.00	92.50

* บริษัทฯ ได้จัดให้มีการประชุมวิสามัญผู้ถือหุ้น ครั้งที่ 1/2554 เมื่อวันที่ 26 ธันวาคม 2554 โดยที่ประชุมผู้ถือหุ้นได้มีมติอนุมัติให้มีการเปลี่ยนรอบปีบัญชีของบริษัทจากเดิมเริ่มตั้งแต่ 1 กรกฎาคม และสิ้นสุดลงในวันที่ 30 มิถุนายน ของทุกปี เปลี่ยนเป็นรอบปีบัญชีของบริษัทเริ่มตั้งแต่วันที่ 1 มกราคม และสิ้นสุดลงในวันที่ 31 ธันวาคม ของทุกปี โดยเริ่มตั้งแต่วันที่ 1 มกราคม 2555 เป็นต้นไป



สารจากประธานกรรมการ

ปลายปี 2554 ได้เกิดเหตุการณ์มหาวิกฤตอุทกภัย และก่อให้เกิดความเสียหายต่อทรัพย์สินทั้งภาครัฐ และเอกชน รวมถึงความเสียหายต่อเศรษฐกิจเป็นมูลค่ามากกว่า 1.4 ล้านล้านบาท อัตราเติบโตทางเศรษฐกิจที่คาดว่าจะเติบโตมากกว่า 3.5% ในปีนี้ ลดเหลือเพียงประมาณ 1% และได้เกิดสภาพความวุ่นวายต่อประชาชนที่ได้รับผลกระทบทั้งทางตรง และทางอ้อม ซึ่งบริษัท ปทุมไรซ์มิล แอนด์ แกรนารี จำกัด (มหาชน) ถือได้ว่าเป็นผู้ที่ได้รับผลกระทบทางตรง เนื่องจากอยู่ในพื้นที่ประสบภัย แต่อย่างไรก็ตามด้วยความร่วมมือร่วมใจของพนักงานและฝ่ายบริหาร ก็ได้ทำให้บริษัทสามารถผ่านเหตุการณ์มาได้ และไม่ส่งผลกระทบร้ายแรง

สำหรับปัจจัยที่ส่งผลกระทบอย่างมากต่อธุรกิจข้าวในปีนี้ ด้านในประเทศน่าจะเป็นผลกระทบจากโครงการรับจำนำข้าวเปลือกซึ่งทางรัฐบาลได้เริ่มใช้ตั้งแต่เดือนตุลาคม ส่วนด้านต่างประเทศน่าจะเป็นการกลับมาส่งออกข้าวของประเทศอินเดีย ซึ่งทำให้มีผลกระทบต่อยอดการส่งออกของประเทศไทย โดยประเทศไทยส่งออกลดลงมากกว่า 50% ตั้งแต่เดือนพฤศจิกายนเป็นต้นมา จนกระทั่งปัจจุบัน และยังไม่มีความเห็นที่แน่ชัดในการแก้ไข ส่งผลให้ในปี 2555 การแข่งขันภายในประเทศรุนแรงอย่างเห็นได้ชัดและยังมีส่วนส่งออก และโรงสีที่ได้รับผลกระทบจากการส่งออกหันมาทำธุรกิจในประเทศเพิ่มขึ้น ทำให้เกิดตราสินค้าเพิ่มขึ้นใหม่มากมาย

อย่างไรก็ดี ผลการดำเนินงานในรอบปี 2554 สิ้นสุด ณ วันที่ 31 ธันวาคม 2554 ของกลุ่มบริษัท ปทุมไรซ์มิล แอนด์ แกรนารี จำกัด (มหาชน) ในปีนี้ เป็นเพียงการดำเนินงาน 6 เดือนเท่านั้น เนื่องจากได้มีการเปลี่ยนรอบปีบัญชีเพื่อให้เป็นมาตรฐานตามสากล และหากมีการขยายธุรกิจเพิ่มเติมก็จะสามารถดูงบการเงินเปรียบเทียบกับบริษัทอื่นๆ ได้อย่างชัดเจน โดยในรอบระยะเวลา 6 เดือนที่ผ่านมา บริษัทมีรายได้รวม 1,303 ล้านบาท มีกำไรขาดทุนเบ็ดเสร็จรวมสำหรับงวด 193.57 ล้านบาท สำหรับฐานะการเงิน ณ วันที่ 31 ธันวาคม 2554 กลุ่มบริษัทมีสินทรัพย์รวมจำนวน 5,559.40 ล้านบาท ลดลง 287 ล้านบาท มีหนี้สินรวมจำนวน 1,314.53 ล้านบาท ลดลง 340 ล้านบาท และส่วนของผู้ถือหุ้นมีจำนวน 4,244.87 ล้านบาท เพิ่มขึ้นประมาณ 53 ล้านบาท

ในด้านการพัฒนาและเพิ่มศักยภาพในธุรกิจ บริษัทฯ มีโครงการที่จะพัฒนาชนิดสินค้าให้มีเพิ่มขึ้น โดยมีการปรับปรุงภาพลักษณ์ตราสินค้าให้ทันกับปัจจุบันสมัย และเน้นงานด้านการตลาดการประชาสัมพันธ์ และการกระจายสินค้าให้มีประสิทธิภาพเพิ่มขึ้น

ผมในฐานะประธานกรรมการขอขอบคุณ ท่านผู้ถือหุ้น ผู้ลงทุน ลูกค้า กรรมการ ผู้บริหาร พนักงาน รวมถึงผู้มีส่วนเกี่ยวข้องกับบริษัทฯ ทุกท่าน ที่ได้ให้ความไว้วางใจและสนับสนุนการดำเนิน ธุรกิจ จนทำให้ผลการดำเนินงานของบริษัท ปทุมไรซ์มิล แอนด์ แกรนารี จำกัด (มหาชน) เป็นไปด้วยดี มาโดยตลอด จนสามารถบรรลุวิสัยทัศน์ เป้าหมายและนโยบาย ตามที่บริษัทได้กำหนดไว้อีกปีหนึ่ง และ ขอให้ท่านทั้งหลายมีความสุขความเจริญ รุ่งเรืองสืบไป

ศาสตราจารย์ ดร. บุญรอด บิณฑสันต์

ประธานกรรมการ



ลักษณะการประกอบธุรกิจ

ภาพรวมการประกอบธุรกิจของบริษัท

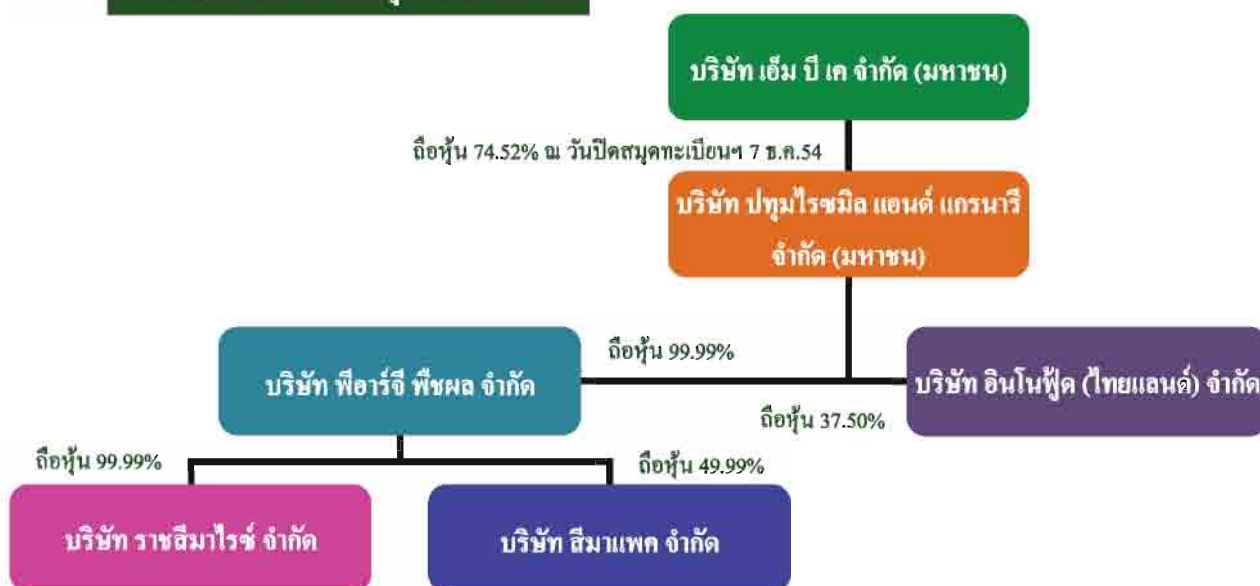

ดำเนินธุรกิจมาตั้งแต่ปี 2524 โดยบริษัท ปทุมไรชมิล แอนด์ แกรนารี จำกัด (มหาชน) ชื่อย่อหลักทรัพย์ PRG (ชื่อเดิม บริษัท มาบุญครอง ไรชมิล จำกัด) ดำเนินธุรกิจผลิตและจำหน่ายข้าวสารทั้งภายในประเทศและเพื่อการส่งออก เมื่อปี 2533 ได้มีการปรับปรุงโครงสร้างการถือหุ้นโดยมี บริษัท เอ็ม บี เค จำกัด (มหาชน) ชื่อย่อหลักทรัพย์ MBK เป็นผู้ถือหุ้นรายใหญ่ และได้เปลี่ยนชื่อบริษัทเป็น บริษัท ปทุมไรชมิล แอนด์ แกรนารี จำกัด (มหาชน) ซึ่งต่อมาได้รับอนุมัติให้เป็นหลักทรัพย์จดทะเบียนในตลาดหลักทรัพย์แห่งประเทศไทย เมื่อปี 2536



ประเภทกิจการและลักษณะการดำเนินงาน

บริษัท ปทุมไรชมิล แอนด์ แกรนารี จำกัด (มหาชน)

ผลิตภัณฑ์หลักของบริษัทคือข้าวสารบรรจุถุงพลาสติกขนาด 2 กิโลกรัม, 5 กิโลกรัม, 15 กิโลกรัม, 48 และ 49 กิโลกรัม ภายใต้เครื่องหมายการค้า “ข้าวมาบุญครอง” “มาบุญครอง พลัส” และ “ข้าวจัสมินโกลด์” โดยเฉพาะข้าวถุงยี่ห้อ “มาบุญครอง” ซึ่งมียอดขายประมาณร้อยละ 55 ของรายได้ทั้งหมด ประกอบไปด้วย

- ข้าวหอมมะลิ 10% ที่มีข้าวหอมมะลิเต็มเมล็ด 90% และข้าวหอมมะลิหัก 10% ขนาดบรรจุ 5, 15, 48 และ 49 กก.
- ข้าวหอมทิพย์ เป็นข้าวหอมมะลิ 100% จำนวน 70% กับข้าวขาว 100% จำนวน 30% ขนาดบรรจุ ข้าวหอมทิพย์ (เหลือง) 5 กก. ข้าวหอมทิพย์ (ชมพู) 5 กก. และข้าวหอมทิพย์ (กระสอบส้ม) ขนาด 15, 48 และ 49 กก.
- ข้าวหอมปทุม 100% เป็นข้าวหอมที่พัฒนาสายพันธุ์จากข้าวหอมมะลิ ขนาดบรรจุ ข้าวหอมปทุม(ส้ม) 5 กก. และข้าวหอมปทุม(เขียว) 5 กก.
- ข้าวขาว 100% (ฟ้า) ขนาด 5 กก. และข้าวรวงแก้ว (น้ำเงิน) ขนาด 5 กก.
- ข้าวเสาไห้ 100% เป็นข้าวเสาไห้ 100% (กระสอบน้ำเงิน) ขนาดบรรจุ 15, 48 และ 49 กก.
- ข้าวขาว 15%(น้ำตาล) ขนาด 5 กก. และข้าวรวงทิพย์(ม่วง) ขนาด 5 กก.
- ข้าวหอมมะลิ 100% จัสมินโกลด์ เป็นข้าวหอมมะลิคุณภาพดีพิเศษบรรจุในถุงสุญญากาศ ขนาดบรรจุ 2 กก.
- ข้าวกล้องหอมมะลิ เป็นข้าวกล้องหอมมะลิ 100% บรรจุในถุงสุญญากาศ ขนาดบรรจุ 2 กก.
- ข้าวมาบุญครองพลัส เป็นข้าวหอมมะลิไทยโดยเพิ่มคุณค่าจากผัก และธัญพืช ปราศจากสารปรุงแต่งเพื่อสุขภาพ โดยมี 4 ชนิด ดังนี้

1. ข้าวธัญพืช ประกอบด้วยเมล็ดทานตะวัน งาดำ และฟักทอง ขนาดบรรจุ 450 กรัม

2. ข้าวกระเทียมเห็ดหอม ประกอบด้วยกระเทียม เห็ดหอม และแครอท ขนาดบรรจุ 450 กรัม
3. ข้าวห้ำสี ประกอบด้วยข้าวโพด แครอท เผือก และถั่วลิสงเตา ขนาดบรรจุ 450 กรัม
4. ข้าวกล้องงอก นูตรา กาบาริซ์ เป็นข้าวกล้องหอมมะลิ 100% ผ่านกระบวนการทางธรรมชาติเพื่อให้ได้สารอาหารมากขึ้น ทั้งใยอาหาร วิตามิน แมกนีเซียม และสารต้านอนุมูลอิสระ ได้แก่ สารกาบาที่ ให้ปริมาณสูงมากกว่าข้าวกล้องปกติ 30 เท่า ซึ่งมีประโยชน์ต่อร่างกาย ช่วยป้องกันการเกิดโรค อาทิ โรคเมเร็ง เบาหวาน อัลไซเมอร์ ลดการติดเชื้อไวรัสที่อ่อนคลา ย ขนาดบรรจุ 450 กรัม

- ข้าวหอมมะลิ 100% (ถุงแดง) เป็นข้าวหอมมะลิ 100 ข้าวใหม่ต้นฤดู (เป็นข้าวที่ได้รับโลรางวัลการผลิตข้าวสารหอมมะลิบรรจุถุงที่มีคุณภาพสม่ำเสมอ ต่อเนื่องกัน 5 ปี จึงทำให้บริษัทได้รับการรับรองคุณภาพมาตรฐานดีพิเศษ (*) (รูปพรมมือติดดาว เป็นรายแรกและรายเดียวจากกรมการค้าภายใน กระทรวงพาณิชย์ จึงมั่นใจได้ว่าข้าวหอมมะลิมาบุญครองทุกถุง มีคุณภาพมาตรฐานสม่ำเสมอ) ขนาดบรรจุ 5, 15 กก.

- ข้าวหอมมะลิ 100% (ถุงเขียว) เป็นข้าวหอมมะลิเก่า 100% ขนาดบรรจุ 5, 15, 45 และ 49 กก.

- ข้าวหอมมะลิ 5% ที่มีข้าวหอมมะลิเต็มเมล็ด 95% และข้าวหอมมะลิหัก 5% ขนาดบรรจุ 5 กก.

ผลิตภัณฑ์พลอยได้ คือ ปลายข้าว

- ปลายข้าวมาจากเมล็ดข้าวหักที่เกิดจากการปรับปรุงคุณภาพข้าว ส่วนใหญ่จะผสมสำหรับข้าวสารส่งออกเพื่อนำไปผสมให้ได้คุณภาพข้าวตามที่ต้องการ นอกจากนี้ปลายที่เป็นประเภทปลายเล็กจะขายให้กับผู้ผลิตอาหารสัตว์เพื่อนำไปทำอาหารสัตว์

>บริษัท พิวาร์จี พีชผล จำกัด (ถือหุ้นโดยบริษัท ปทุมไรซ์มิล แอนด์ แกรนารี จำกัด (มหาชน) 99.99%)

บริษัทฯ ดำเนินกิจการด้านไซโลและโกดังเพื่อเก็บสินค้าเกษตร ทั้งนี้จะได้ให้บริการแก่บริษัท ปทุมไรซ์มิล แอนด์ แกรนารี จำกัด (มหาชน) และบริษัทอื่นๆ ทั่วไป โดยให้เช่าสิ่งปลูกสร้างและทรัพย์สินทุกประเภท (ซึ่งตั้งอยู่ในบริเวณใกล้เคียงกับสถานที่ตั้งบริษัท ปทุมไรซ์มิล แอนด์ แกรนารี จำกัด (มหาชน)) เช่น ที่ดิน ไซโล คลังสินค้า ด้านซัง และท่าเรือ บริษัทฯ ให้บริการโดยให้ทำสัญญาเช่าเป็นปีต่อปี และกำหนดอัตราค่าบริการตามปริมาณการเก็บรักษา

>บริษัท ราชสิมาไรซ์ จำกัด (ถือหุ้นโดยบริษัท พิวาร์จี พีชผล จำกัด 99.99%)

บริษัทฯ เปิดดำเนินการเมื่อวันที่ 2 มิถุนายน 2540 โดยได้รับอนุมัติจากสำนักงานคณะกรรมการส่งเสริมการลงทุน เพื่อรับโอนกิจการคัดคุณภาพข้าวสารจาก บริษัท ปทุมไรซ์มิล แอนด์ แกรนารี จำกัด (มหาชน) เป็นผู้ผลิตและจำหน่ายข้าวสารบรรจุถุงขนาด 2 กิโลกรัม และ 5 กิโลกรัม เพื่อตลาดภายในประเทศ ภายใต้เครื่องหมายการค้า “ข้าวมาบุญครอง”

บริษัทฯ ได้ขอเลิกการส่งเสริมการลงทุน โดยได้รับการอนุมัติเมื่อวันที่ 24 กุมภาพันธ์ 2549 และได้ให้โรงงานผลิตข้าวถุงอื่นเช่าเป็นระยะเวลา 1 ปี แต่ปัจจุบันบริษัทฯ ได้ให้ บริษัท ปทุมไรซ์มิล แอนด์ แกรนารี จำกัด (มหาชน) เป็นผู้เช่าและดำเนินการคัดและปรับปรุงคุณภาพข้าวสาร เพื่อบรรจุถุงสำหรับตลาดทั้งภายในประเทศ และต่างประเทศ

>บริษัท อินโนฟู้ด (ไทยแลนด์) จำกัด (ถือหุ้นโดยบริษัท ปทุมไรซ์มิล แอนด์ แกรนารี จำกัด (มหาชน) 37.50%)

บริษัทฯ ดำเนินธุรกิจผลิตและจำหน่ายข้าวเพื่อสุขภาพ ซึ่งปัจจุบันได้ผลิตและจัดจำหน่ายข้าวกล้องงอกหอมมะลิเสริมสุขภาพกาบาริซ์ (Nutra GABA Rice) ผลิตภัณฑ์อาหารเสริมน้ำมันรำข้าวและจมูกข้าวหอมมะลิอินทรีย์ชนิดบรรจุแคปซูล ภายใต้เครื่องหมายการค้า “มาบุญครอง พลัส” และข้าวเพื่อสุขภาพอื่น ๆ เช่น ข้าวไรซ์เบอร์รี่ ข้าวสีส้ม เป็นต้น

นอกจากนี้ บริษัทฯ ยังอยู่ในระหว่างการผลิตและจำหน่ายสินค้าที่เกี่ยวข้องกับข้าวกล้องงอกหอมมะลิ โดยแปรรูปเป็นแบบผงขงคิม และแบบพร้อมดื่ม ซุปและ โจ๊ก ซึ่งคาดว่าจะสามารถจัดจำหน่ายได้เร็ว ๆ นี้

บริษัท สยามแพค จำกัด (ถือหุ้นโดยบริษัท พิวาร์จี พีซผล จำกัด 49.99%)

บริษัทฯ ได้รับอนุมัติจากสำนักงานคณะกรรมการส่งเสริมการลงทุน เมื่อวันที่ 27 สิงหาคม 2540 มีมติอนุมัติให้การส่งเสริมในประเภท 6.12 การผลิตผลิตภัณฑ์พลาสติก หรือเคลือบด้วยพลาสติก และเมื่อวันที่ 22 พฤศจิกายน 2549 บริษัทฯ ได้รับอนุมัติจากสำนักงานคณะกรรมการส่งเสริมการลงทุนมีมติให้การส่งเสริมการลงทุนในกิจการ ผลิตสิ่งพิมพ์จากฟิล์มพลาสติกประเภท 6.14 กิจการผลิตสิ่งพิมพ์ บริษัทฯ เป็นผู้ผลิตและจำหน่ายถุงข้าวสารและถุงซีดีแผ่นกลับให้แก่กลุ่มบริษัท ปทุมโรซมิล แอนด์ แกรนารี จำกัด (มหาชน)

บริษัทฯ ได้มีการพัฒนาทางด้านการวิจัยและพัฒนา โดยมีการลงทุนซื้อเครื่องพิมพ์กราฟิกรุ่น 8 สี เครื่องทำของและเครื่องกรอและตัด เพื่อรองรับการผลิตตามความหลากหลายของบรรจุภัณฑ์ในตลาดที่ลูกค้าต้องการ

➡ โครงสร้างรายได้ของบริษัทและบริษัทย่อย

(หน่วย : พันบาท)

ผลิตภัณฑ์	ดำเนินการโดย	%การถือหุ้น	ปี 2554 (ครึ่งปีหลัง)		ปี 2553/54		ปี 2552/53		ปี 2551/52	
			(1 ก.ค.54 - 31 ธ.ค.54)		(1 ก.ค.53 - 30 มิ.ย.54)		(1 ก.ค.52 - 30 มิ.ย.53)		(1 ก.ค.51 - 30 มิ.ย.52)	
			รายได้		รายได้		รายได้		รายได้	
ข้าวถุง	PRG	-	610,436	46.86%	973,452	34.33%	890,876	36.17%	871,049	41.94%
ต้นข้าว	PRG	-	410,481	31.51%	980,014	34.56%	625,985	25.41%	283,917	13.67%
ปลายข้าว	PRG	-	78,444	6.02%	306,284	10.80%	136,273	5.53%	207,790	10.01%
น้ำมันรำ	PRG	-	1,211	0.09%	10,437	0.37%	118,926	4.83%	116,801	5.62%
รำสกัด	PRG	-	3,890	0.30%	6,250	0.22%	125,112	5.08%	106,093	5.11%
ซีดีแผ่นกลับ	PRG	-	-	0.00%	2,705	0.10%	44,195	1.79%	26,876	1.29%
ไฟฟ้า	PRG-G	99.99	-	0.00%	997	0.04%	75,683	3.07%	101,484	4.89%
แป้ง	PRG	-	11,808	0.91%	105,684	3.73%	131,701	5.35%	90,691	4.37%
อื่นๆ	PRG	-	15,603	1.20%	121,981	4.30%	22,618	0.92%	15,504	0.75%
	PRG-G	99.99	1,111	0.09%	200	0.01%	1,013	0.04%	2,051	0.10%
	RR	99.99	4	0.00%	4	0.00%	1,098	0.04%	71	0.00%
	SMP	49.99	40,102	3.08%	76,493	2.70%	64,522	2.62%	52,320	2.52%
	INNO	37.50	-	0.00%	-	0.00%	-	0.00%	1,934	0.09%
เงินปันผล	PRG	-	118,568	9.10%	237,135	8.36%	213,421	8.66%	189,711	9.14%
	PRG-G	99.99	11,107	0.85%	13,948	0.49%	11,770	0.48%	10,426	0.50%
	RR	99.99	5	0.00%	10	0.00%	9	0.00%	11	0.00%
รวมรายได้ทั้งหมด			1,302,770	100.00%	2,835,594	100.00%	2,463,202	100.00%	2,076,729	100.00%

หมายเหตุ *** น้ำมันรำ, รำสกัด, ซีดีแผ่นกลับ, ไฟฟ้า ปัจจุบันได้เลิกกิจการแล้ว

PRG = บริษัท ปทุมโรซมิล แอนด์ แกรนารี จำกัด (มหาชน)
 PRG-G = บริษัท พิวาร์จี พีซผล จำกัด (ถือหุ้นโดย บริษัท ปทุมโรซมิล แอนด์ แกรนารี จำกัด (มหาชน) 99.99%)
 INNO = บริษัท อินโนฟู้ด (ไทยแลนด์) จำกัด (ถือหุ้นโดย บริษัท ปทุมโรซมิล แอนด์ แกรนารี จำกัด (มหาชน) 37.50%)
 RR = บริษัท ราชสิมาไรซ์ จำกัด (ถือหุ้นโดย บริษัท พิวาร์จี พีซผล จำกัด 99.99%)
 SMP = บริษัท สยามแพค จำกัด (ถือหุ้นโดย บริษัท พิวาร์จี พีซผล จำกัด 49.99%)

❖ รายได้จากการจำหน่ายข้าวในระยะเวลา 4 รอบบัญชี

ช่องทางการจำหน่ายข้าว	ปี 2554 (1 ก.ค.54 - 31 ธ.ค.54)		ปี 2553/2554 (1 ก.ค.53 - 30 มิ.ย.54)		ปี 2552/2553 (1 ก.ค.52 - 30 มิ.ย.53)		ปี 2551/2552 (1 ก.ค.51 - 30 มิ.ย.52)	
	ตัน	บาท	ตัน	บาท	ตัน	บาท	ตัน	บาท
Traditional Trade	13,195.907	337,648,567	20,055.174	511,902,599	15,092.913	448,381,366	19,335.875	499,080,852
Modern Trade	10,189.570	351,497,240	16,321.335	532,905,852	13,232.648	442,760,554	11,688.817	405,436,920
Catering	1,067.802	30,514,668	8,768.242	148,995,477	3,974.876	75,794,652	4,493.677	80,566,349
Export	14,137.596	379,257,119	48,202.168	1,056,095,367	27,724.395	683,031,049	20,478.076	388,035,973
รวมทั้งหมด	38,590.875	1,098,917,594	93,346.919	2,249,899,295	60,024.832	1,649,967,621	55,996.445	1,373,120,094

❖ สถานการณ์ทางธุรกิจและภาวะการแข่งขัน

การตลาดและภาวะการแข่งขัน

➡ ภาพรวมการตลาด

ปี 2554 ที่ผ่านมา ภายหลังจากที่รัฐบาลพรรคเพื่อไทย ได้เริ่มดำเนินการโครงการรับจำนำข้าว ตั้งแต่เดือนตุลาคม เพื่อยกระดับราคา ปรากฏว่าราคาของสินค้าข้าวในตลาดโลก กลับไม่ได้เป็นไปในทิศทางที่รัฐบาลต้องการ สืบเนื่องจากได้มีการกลับมาส่งออกข้าวของประเทศอินเดีย เป็นเหตุให้ประเทศเวียดนาม และ ไทย ได้รับผลกระทบอย่างมาก เนื่องจากราคาส่งออกของประเทศอินเดียที่ได้กำหนดไว้ นั้นต่ำกว่าราคาข้าวที่รัฐบาลไทยประกาศรับจำนำอย่างมีนัยสำคัญ ดังนั้นประเทศเวียดนามได้มีการปรับลดราคาส่งออกเพื่อแข่งขันกับประเทศอินเดีย แต่นโยบายรัฐบาลไทยยังเป็นเหมือนเดิม ทำให้ยอดการส่งออกของไทยลดต่ำลงมากกว่า 50 % ตั้งแต่เดือนพฤศจิกายน จนกระทั่งปัจจุบันยังไม่มีแนวโน้มว่าจะดีขึ้น เพราะรัฐบาลยังไม่มีมาตรการด้านส่งเสริมการตลาดอย่างเป็นรูปธรรม คงพยายามใช้ปัจจัยทางจิตวิทยาว่าไทยเป็นผู้ส่งออกอันดับหนึ่งของโลก ควรจะต้องมีอิทธิพลในการกำหนดราคาและหากไม่ส่งออกราคาข้าวน่าจะสูงขึ้น เพราะต่างประเทศมีความต้องการสูง เราไม่จำเป็นต้องขายในช่วงเวลาที่ประเทศคู่แข่งจำเป็นต้องขาย ควรรอให้ประเทศคู่แข่งขายหมดก่อน เราถึงจะขายได้ในราคาสูงตามที่ต้องการ แต่ความสำคัญของประเทศไทยนั้นด้อยลงตามลำดับตั้งแต่เราส่งออกข้าวในปริมาณที่ลดลง และการพัฒนาการปลูกข้าวของทุกประเทศก็ได้มีการพัฒนาให้มีความสามารถในการปลูกได้หมุนเวียนตลอดเวลาทั้งปี เพราะฉะนั้นโอกาสที่เราจะขายข้าวได้ในราคาสูงก็อาจลดลงได้เรื่อยๆ ในอนาคต

ปัจจัยที่น่าจะมีผลกระทบอีกหนึ่งปัจจัยคือการระบายข้าวจากคลังสินค้าที่รัฐบาลเป็นเจ้าของ เนื่องจากยังไม่มีแผนชัดเจนถึงวิธีการระบายรวมถึงราคาที่จะระบาย แต่ได้มีแบบอย่างมาตั้งแต่รัฐบาลก่อนๆ ทุกรัฐบาลที่ไม่มีความโปร่งใสและไม่เป็นธรรมต่อผู้ประกอบการ โดยมักจะมีข้ออ้างในด้านที่จะส่งผลกระทบต่อราคาสตลาด ทำให้ต้องมีการระบายแบบลับๆ

ปัจจัยสุดท้ายที่มีผลกระทบและไม่พูดไม่ได้คือ นโยบายค่าแรงขั้นต่ำวันละ 300 บาท ที่จะเริ่มมีผลในเดือนเมษายน 2555 ซึ่งจริงๆ แล้วถือว่าเป็นเรื่องดีสำหรับสังคมและประเทศไทย แต่จะมีผลกระทบรุนแรงมากพอสมควรต่อผู้ประกอบการธุรกิจข้าว

สำหรับภาพรวมการตลาดในสินค้าเกษตรอุตสาหกรรมในปีที่ผ่านมา สินค้าเกษตรอุตสาหกรรมเกือบทั้งหมดทุกประเภทมีราคาลดลงอย่างเห็นได้ชัด เนื่องจากผลผลิตในแต่ละภูมิภาคเพิ่มขึ้น ทำให้ปริมาณความต้องการต่างประเทศลดลง ปริมาณการค้าจึงลดลงด้วย ดังนั้นราคาสตลาดจึงมีแนวโน้มอ่อนกำลัง

➡ แนวโน้มภาวะอุตสาหกรรมของตลาดข้าวสารบรรจุถุงพลาสติก

ตลาดข้าวสารบรรจุถุงในประเทศไทยสำหรับปี 2555 มีแนวโน้มการแข่งขันที่สูงมาก สืบเนื่องจากการส่งออกที่ลดลงอย่างต่อเนื่อง ทำให้ผู้ส่งออกหันมาเพิ่มความสนใจในตลาดภายในเพิ่มขึ้น รวมถึงโรงสีที่เป็นผู้ผลิตให้แก่ผู้ส่งออกมีงานที่น้อยลง ก็จะหันมาผลิตเพื่อจำหน่ายในประเทศเพิ่มมากขึ้น ในขณะที่เดียวกันราคาวัตถุดิบข้าวในประเทศมีแนวโน้มที่จะสูงขึ้นจากนโยบายรับจำนำของรัฐบาล แม้ว่าราคาตลาดโลกปรับตัวลดลงเนื่องจากตลาดในประเทศยังไม่มีทางเลือกใช้วัตถุดิบได้เหมือนประเทศผู้ซื้อในต่างประเทศ

การขายข้าวสำหรับการบริโภคในภาพรวมที่เติบโตลดลง จะเป็นสาเหตุที่ทำให้มีการจัดการส่งเสริมการขายเพิ่มมากขึ้น ดังนั้นผู้บริโภคในประเทศจะมีทางเลือกที่มากขึ้น ไม่ว่าจะเป็นตราสินค้าเดิม หรือตราสินค้าใหม่ รวมถึงการแข่งขันในช่องทางจัดจำหน่ายที่ร้านค้าปลีกสมัยใหม่

➡ ศักยภาพในการแข่งขันของธุรกิจ

บริษัทฯ มีขบวนการผลิตและปรับปรุงข้าวสารบรรจุถุงที่ได้มาตรฐานคุณภาพ และมีเทคโนโลยีที่ทันสมัยตั้งแต่การปรับปรุงคุณภาพข้าวสารจนกระทั่งการบรรจุลงถุงขนาดต่างๆ และยังมีบริษัทย่อยในการผลิตบรรจุภัณฑ์ด้วยตนเอง ดังนั้นต้นทุนการผลิตต่อรายได้รวมของบริษัทฯ จึงค่อนข้างคงที่ในระดับที่สามารถแข่งขันได้ดีในธุรกิจ ซึ่งบริษัทยังถือว่าเป็นข้อได้เปรียบของบริษัทฯ ต่อคู่แข่งรายอื่น ๆ

แต่เนื่องจากในปีที่ผ่านมาราคาข้าวเปลือกมีความผันผวนและสวนทางกับราคาข้าวสารวัตถุดิบในตลาด เป็นเหตุให้ราคาข้าวสารวัตถุดิบชนิดข้าวขาวของบริษัทมีต้นทุนไม่ได้เปรียบเท่าที่ควร เหมือนที่ผ่านมา

อย่างไรก็ตามผู้บริโภคคงมีความนิยมที่จะซื้อข้าวสารบรรจุถุง ตรา“ข้าวมาบุญครอง” ของบริษัทเพิ่มขึ้น ๆ เนื่องจากสินค้าข้าวบรรจุถุงของบริษัทฯ นอกจากจะมีคุณภาพที่สม่ำเสมอ และมีความสะอาดกว่าข้าวสารบรรจุถุงแลกระสอบของคู่แข่งแล้ว ผู้บริโภคยังมั่นใจได้ว่าจะได้สินค้าชนิดและประเภทตรงตามที่ได้ระบุไว้ที่หน้าถุง และประกอบกับผู้บริโภคได้ให้ความเชื่อถือบริษัทที่เป็นผู้ผลิตข้าวสารบรรจุถุงรายแรกที่บุกเบิกตลาดมาตั้งแต่ปี 2527 จนมีชื่อเสียงเป็นที่ติดปากของผู้บริโภค อีกทั้งบริษัทยังเป็นผู้เดียวที่ได้รับการรับรองมาตรฐานคหิเศษของข้าวสารหอมมะลิบรรจุถุงจากกรมการค้าภายใน กระทรวงพาณิชย์ พร้อมทั้งยังได้รับรางวัลตราสินค้าที่ผู้บริโภคให้ความเชื่อมั่นประจำปี 2010 (Trusted Brand) จากนิตยสาร Reader's Digest ที่ได้สำรวจความนิยมจากผู้บริโภคทั่วประเทศ

บริษัทฯ เน้นเรื่องของคุณภาพและความสะอาดในทุกขั้นตอนของการผลิต ปัจจุบันบริษัทฯ ยังได้รับการรับรองคุณภาพมาตรฐานสากล ISO 9001:2008 และในส่วนโรงบรรจุข้าวถุงได้รับการรับรองในด้านคุณภาพความปลอดภัยของอาหาร (HACCP) และได้รับการรับรองในด้านระบบการจัดการ และควบคุมการผลิตอาหารให้ปลอดภัย (GMP) ซึ่งนับว่าเป็นโรงบรรจุข้าวถุงแห่งแรกในประเทศไทยที่ได้รับการรับรอง GMP ประเภทโรงบรรจุข้าวถุง ทำให้บริษัทฯ ได้รับโลรางวัลการผลิตข้าวสารหอมมะลิบรรจุถุงที่มีคุณภาพได้มาตรฐานสม่ำเสมอเป็นประจำทุกปี จากกรมการค้าภายใน กระทรวงพาณิชย์ ตั้งแต่ปี 2547 ต่อเนื่องเป็นระยะเวลา 7 ปีติดต่อกัน รวมถึงในปีนี้บริษัทยังได้รับการรับรองมาตรฐาน BRC (British Retail Consortium) เกรด A ซึ่งเป็นมาตรฐานสำคัญของ สมาคมผู้ประกอบการค้าปลีกแห่งสหราชอาณาจักร ที่ได้รับการยอมรับว่าเป็นมาตรฐานที่ดีที่สุดสำหรับผู้ส่งสินค้าไปขายปลีกยังต่างประเทศ

การที่ผู้บริโภคให้ความเชื่อถือในตราสินค้าของบริษัทฯ ทำให้บริษัทฯ มีศักยภาพในการเป็น ผู้จำหน่ายในระดับผู้นำสำหรับส่วนแบ่งการตลาดภายในประเทศ และทำให้ข้าวมาบุญครองมียอดขายที่ติดลอคมา

➡ การตลาด

ลักษณะลูกค้าและกลุ่มลูกค้าเป้าหมาย

ส่วนใหญ่แล้วลูกค้าที่มีการติดต่อซื้อขายกับบริษัทฯ นั้น จะมีความสัมพันธ์ที่ดีกันมานานและลูกค้าที่จำหน่ายข้าวสารทั้งภายใน และภายนอกประเทศ ก็มีความเชื่อมั่นในผลิตภัณฑ์ข้าวสารของบริษัทฯ ทำให้เมื่อนำผลิตภัณฑ์ไปขายต่อผู้บริโภคก็สามารถขายได้คล่องกว่าผลิตภัณฑ์จากบริษัทอื่น ๆ และเมื่อถึงคราวที่ผู้บริโภคมีความนิยมต่อตัวผลิตภัณฑ์

เปลี่ยนแปลงไป เช่น มีความต้องการประเภทข้าวสารที่เปลี่ยนแปลงไปหรือลักษณะการบรรจุ ลูกค้าก็จะนำข้อมูลเหล่านี้มาแจ้งกับบริษัทฯ เพื่อบริษัทฯ จะได้ตอบสนองความต้องการของผู้บริโภค

ในช่วงสามปีที่ผ่านมาได้มีการขายให้แก่ลูกค้ารายใหญ่ 10 รายแรก คิดเป็นร้อยละ 35 ของยอดขายทั้งหมด และไม่มีรายใดรายหนึ่งมียอดขายเกินร้อยละ 30 ของยอดขายเป็นเวลา 3 ปีติดต่อกัน

: การจำหน่ายและช่องทางการจำหน่าย

: ผลิตภัณฑ์ข้าวสาร

1. การจำหน่ายภายในประเทศ : บริษัทได้จำหน่ายข้าวสารบรรจุถุงภายใต้เครื่องหมายการค้า “ข้าวมานูญครอง” และ “ข้าวมานูญครอง พลัส” ในเขตกรุงเทพฯ และปริมณฑล ประมาณร้อยละ 75 ของการจำหน่ายข้าวสารในประเทศทั้งหมด ส่วนที่เหลือเป็นอีกร้อยละ 25 เป็นการจำหน่ายในพื้นที่อื่นๆ ทั่วประเทศ บริษัทฯ ได้แบ่งช่องทางการจำหน่ายเป็น 3 ประเภท คือ

➢ ร้านค้าขายส่ง บริษัทฯ มียอดขายร้อยละ 45 ของยอดขายข้าวสารในประเทศทั้งหมด ซึ่งแต่ละร้านค้าส่งจะมีลูกค้าหรือร้านค้าปลีกอีกประมาณ 50-100 ราย ร้านค้าส่งส่วนใหญ่จะเป็นร้านค้าที่มีความสัมพันธ์ทางการค้ากับบริษัทฯ เป็นเวลายาวนาน แผนการในอนาคต บริษัทฯ จะพยายามเพิ่มร้านค้าส่งให้มากขึ้นเพื่อเป็นการกระจายข้าวถุงของบริษัทฯ ไปยังผู้บริโภคได้อย่างทั่วถึงทุกพื้นที่

➢ เครือข่ายค้าปลีกและค้าส่งสมัยใหม่ เครือข่ายซูเปอร์มาร์เก็ต และสหกรณ์ บริษัทฯ มียอดขายร้อยละ 45 ของการจำหน่ายข้าวสารในประเทศทั้งหมด โดยปัจจุบันพฤติกรรมของผู้บริโภคเปลี่ยนเป็นใช้บริการในเครือข่ายร้านค้าปลีกค้าส่งสมัยใหม่และซูเปอร์มาร์เก็ตมากขึ้น เนื่องจากมีความสะดวกและมีสาขาที่เพิ่มมากขึ้นทุกวัน บริษัทฯ มีแผนการขยายตลาดไปตามสาขาต่าง ๆ ที่เพิ่มขึ้นของเครือข่ายต่าง ๆ ทุกเครือข่ายทั่วประเทศ

➢ การขายตรง บริษัทฯ มียอดขายร้อยละ 10 ของการจำหน่ายข้าวสารในประเทศทั้งหมด โดยจำหน่ายสำหรับร้านอาหารเครือข่าย โรงงานอุตสาหกรรม โรงแรม โรงพยาบาล เป็นต้น

2. การวางจำหน่ายเพื่อการส่งออก : บริษัทฯ ส่งออกข้าวหอมมะลิเป็นส่วนใหญ่ แต่ในปีที่ผ่านมาได้มีการเพิ่มตลาดข้าวขาวและข้าวเหนียว ซึ่งยอดส่งออกมีแนวโน้มที่จะสูงขึ้นทุกปี ในปีนี้บริษัทฯ จะหันมาเน้นการส่งออกต่างประเทศให้เพิ่มมากขึ้น โดยในปีนี้มียอดการส่งออกผลิตภัณฑ์ข้าวสารเป็นร้อยละ 40 ของการจำหน่ายผลิตภัณฑ์ข้าวสารทั้งหมด

: กลยุทธ์การตลาด

ในปี 2553 และ 2554 นี้ บริษัทฯ ใช้กลยุทธ์การตลาดเพื่อที่จะรักษาและเพิ่มส่วนแบ่งการตลาดให้ได้มากที่สุด โดยใช้งบประมาณให้มีประสิทธิภาพมากที่สุดเพื่อให้เกิดผลกระทบ ต่อผลประโยชน์ของบริษัทให้น้อยที่สุด

1. ด้านผลิตภัณฑ์ : “ข้าวมานูญครอง” และ “ข้าวมานูญครอง พลัส” ยังเป็นสินค้าที่มีคุณภาพสูงทำให้ผู้บริโภคมีความเชื่อมั่นต่อตราสินค้าอยู่ตลอดเวลา แต่อย่างไรก็ตามบริษัทฯ ยังติดตามความต้องการของผู้บริโภคอย่างใกล้ชิด เพื่อปรับปรุงคุณภาพผลิตภัณฑ์ให้ตรงตามความต้องการของลูกค้าตลอดเวลา ดังนั้นในปีที่ผ่านมาบริษัทฯ จึงได้ออกผลิตภัณฑ์ข้าวหอมมะลิใหม่ต้นฤดู เกรด 100% เพื่อเป็นทางเลือกให้แก่ผู้บริโภคที่นิยมข้าวหอม โดยบรรจุในถุง 5 กก. ที่ทำด้วยพอลิ เพื่อรักษาคุณภาพให้ใหม่อยู่เสมอ รวมถึงการเพิ่มการบรรจุข้าวชนิดต่างๆ ในรูปกระสอบ 15 และ 49 กก. สำหรับร้านค้าส่งต่างจังหวัด มีการปรับรูปแบบบรรจุภัณฑ์ของข้าวกระสอบให้ดูสวยงามมากยิ่งขึ้น พร้อมทั้งเพิ่มตรารับรองมาตรฐานของสินค้าที่ได้รับความเชื่อมั่นจากผู้บริโภคประจำปี 2010 ลงบนบรรจุภัณฑ์สำหรับสินค้าในส่วน of ข้าวหอมมะลิ และ ข้าวขาวอีกด้วย รวมถึงยังได้มีการปรับปรุงรูปแบบของบรรจุภัณฑ์ให้ทันสมัยอยู่ตลอดเวลา

2. ด้านราคา การตั้งราคาสินค้า : ยังคงทำให้ผู้บริโภครู้สึกคุ้มค่า และสร้างความพอใจให้แก่ผู้บริโภคเมื่อเปรียบเทียบกับราคาของคู่แข่งในระดับเดียวกัน และได้ทำการส่งเสริมการขายโดย ลดราคาสินค้าในบางช่วงเวลาสำหรับช่องทางจำหน่ายในแต่ละช่องทาง รวมถึงมีการให้เครดิตและการชำระเงินแก่ลูกค้าด้วยเงื่อนไขที่ดีที่สอดคล้องตามประเภทของร้านค้า
3. ด้านการจัดจำหน่าย : บริษัทฯ ได้เพิ่มพื้นที่ในร้านค้าต่างๆ อย่างต่อเนื่องทั้งในซูเปอร์มาร์เก็ต ห้างสรรพสินค้าห้างโมเดิร์นเทรด ร้านสะดวกซื้อ และเพิ่มจำนวนร้านค้าส่งและปลีกในตลาดทั่วไป เพื่อให้ผลิตภัณฑ์ของบริษัทมีวางจำหน่ายมากกว่าผลิตภัณฑ์ของบริษัทอื่น
4. ด้านการตลาดและประชาสัมพันธ์ : บริษัทฯ ยังจัดกิจกรรมการตลาดและประชาสัมพันธ์อย่างสม่ำเสมอ โดยในปีที่ผ่านมาบริษัทได้ใช้การประชาสัมพันธ์ผ่านสื่อวิทยุ สื่อเสียงตามสายในห้างสรรพสินค้าที่จำหน่าย สื่อโฆษณาผ่านข้างรถประจำทางปรับอากาศ และภายในรถ เพื่อให้ผู้บริโภคได้รับทราบความแตกต่างด้านคุณภาพสินค้าของบริษัท ที่ได้รับการรับรองมาตรฐานจากองค์กรและสถาบันต่างๆ รวมถึงประชาสัมพันธ์ให้ผู้บริโภคมีความเข้าใจในแต่ละประเภทและชนิดสินค้าของข้าวสารบรรจุถุงเพิ่มขึ้นอีกด้วย นอกจากนี้ ยังมีการจัดการส่งเสริมการขายด้วยตนเอง โดยการออกงานแสดงสินค้าในสถานที่ต่างๆ ทั้งของภาครัฐและเอกชน การจัดทำสื่อสิ่งพิมพ์ เครื่องมือการขายและป้ายโฆษณาให้แก่ร้านค้าส่ง พร้อมทั้งร่วมมือกับพันธมิตรและหน่วยงานราชการต่างๆ

เพื่อให้การขายครอบคลุมช่องทางการจำหน่ายให้มากขึ้น บริษัทฯ จัดให้มีหน่วยขายเฉพาะกลุ่มลูกค้าสถาบัน เช่น โรงงาน โรงเรียน โรงแรม และร้านอาหาร เป็นต้น หน่วยขายเฉพาะตลาดต่างจังหวัด ร้านค้าส่งและร้านค้าปลีก หน่วยขายสำหรับตลาดต่างประเทศ และหน่วยขายเฉพาะร้านซูเปอร์สโตร์ นอกจากนี้ทางบริษัทฯ ได้ว่าจ้างทีมที่ปรึกษาด้านการตลาดเพื่อมาทำการตลาดให้บริษัทฯ เพื่อประชาสัมพันธ์ผลิตภัณฑ์ของบริษัทที่มีอยู่เดิม และปรับปรุงกลยุทธ์ในการทำตลาดสำหรับสินค้าใหม่ๆ ของบริษัทฯ



การเปลี่ยนแปลงที่สำคัญของกิจการในปีที่ผ่านมา

บริษัทฯ ได้มีการเปลี่ยนแปลงการดำเนินงาน หลังจากได้หยุดดำเนินการด้านการผลิตในหลายธุรกิจ โดยหันมาเน้นการทำงานด้านการตลาด และการขายเพื่อส่งเสริมภาพลักษณ์สินค้าภายใต้ตราสินค้าข้าว “มานูญครอง” และ “มานูญครอง พลัส” ทั้งในประเทศและต่างประเทศ สำหรับในช่วง 6 เดือนที่ผ่านมา บริษัทได้มีการเปลี่ยนแปลงรูปแบบการดำเนินงานขาย โดยแบ่งออกเป็นการขายภายในประเทศซึ่งเน้นความสำคัญของแต่ละช่องทางให้ชัดเจน และการขายต่างประเทศซึ่งเน้นการแบ่งพื้นที่การขายเป็นแต่ละส่วนของโลก

การขายภายในประเทศ แบ่งช่องทางการจำหน่ายเป็น 3 ช่องทาง

1. ช่องทางค้าปลีกสมัยใหม่ ประกอบด้วยห้างค้าปลีกสมัยใหม่ทั้งหมด ได้แก่ เทสโก้ แม็คโคร บิ๊กซี ท็อปส์ แม็กซ์แวลู ฯลฯ
2. ช่องทางค้าส่งและค้าปลีกทั่วไป ประกอบด้วยร้านค้าส่ง และร้านโชห่วย ทั่วประเทศ
3. ช่องทางบริการด้านขายตรง ประกอบด้วย โรงแรม โรงพยาบาล ร้านอาหาร โรงงานอุตสาหกรรม ฯลฯ

นอกจากนี้บริษัทจัดตั้งศูนย์กระจายสินค้าเพิ่ม 2 แห่ง ที่จังหวัดสุราษฎร์ธานี และสงขลา เพื่อเพิ่มการกระจายสินค้าให้ครอบคลุมมากยิ่งขึ้น

การขายต่างประเทศ แบ่งพื้นที่การขายเป็น 4 ส่วน

1. ยุโรป และอเมริกา
2. เอเชีย และประเทศแถบตะวันออกกลาง
3. แอฟริกา
4. ออสเตรเลีย นิวซีแลนด์ และหมู่เกาะด้านแปซิฟิก

และตามที่บริษัทฯ มีแผนที่จะพัฒนาที่ดินในเขตพื้นที่ปทุมธานีให้มีมูลค่าเพิ่ม ดังนั้นจึงได้มีการจำหน่ายอาคาร ไซโลคอนกรีต ไซโลเหล็ก และโรงบรรจุข้าวและสิ่งปลูกสร้าง เพื่อรื้อถอนและเตรียมใช้ประโยชน์จากที่ดินในอนาคต ส่วนในช่วงระหว่างการรื้อถอนนั้น บริษัทฯ ได้ดำเนินการให้เช่าอาคารคลังสินค้า ท่าเรือ เครื่องชั่งน้ำหนักรถ และอาคารสำนักงาน ในส่วนที่ไม่ได้ใช้งานเพื่อก่อให้เกิดรายได้จากทางหนึ่ง

บริษัทฯ จะยังคงความต่อเนื่องในการพัฒนางานในด้านต่าง ๆ เพื่อรองรับการเติบโตที่ยั่งยืนสำหรับธุรกิจต่อไป อย่างไม่หยุดยั้ง และจะพยายามสร้างมูลค่าเพิ่มทางธุรกิจทุกชนิดที่มีเพื่อประโยชน์ต่อทั้งท่านผู้ถือหุ้นและสังคมสืบไป



ผลการดำเนินงานด้านความปลอดภัย อาชีวอนามัย และสภาพแวดล้อมในการทำงาน

บริษัท มีความตระหนักอย่างยิ่งที่จะสร้างและพัฒนางานด้านความปลอดภัย อาชีวอนามัย และสิ่งแวดล้อมที่ดีให้กับพนักงานและผู้เกี่ยวข้อง โดยบริษัทเน้นในด้านการพัฒนาบุคลากร ส่งเสริมจิตสำนึก โดยเฉพาะพนักงานของบริษัท ถือเป็นทรัพยากรที่มีค่าในด้านของทุนมนุษย์ (Human capital) ที่ผ่านการคัดกรอง สัมผัสประสบการณ์ จนเกิดเป็นพนักงานที่ดี ทำงานด้วยจิตสำนึกความปลอดภัย และรักษากฎระเบียบที่จะร่วมกันพัฒนางานด้านความปลอดภัย อาชีวอนามัย และสิ่งแวดล้อมให้ดียิ่งขึ้น ซึ่งจะทำให้รากฐานขององค์กรเข้มแข็ง สามารถแข่งขันในตลาดโลกได้

บริษัท ได้กำหนดให้มีการพัฒนางานด้านความปลอดภัยโดยเน้นหลักทางวิศวกรรม ซึ่งถือว่าเป็นส่วนขั้นต้นสำคัญ ที่กำจัดความเสี่ยงอันตรายก่อนถึงตัวพนักงาน เพื่อให้พนักงานปฏิบัติงานด้วยสภาวะจิตใจที่ดี รวมทั้งการลดขั้นตอนการทำงานโดยการใช้เครื่องจักรกลแทนแรงงาน ซึ่งจะก่อให้เกิดการเพิ่มกำลังผลิตและสามารถลดต้นทุนควบคู่กับความปลอดภัยที่เกิดขึ้นได้ และในขณะเดียวกันบริษัทได้มีการพัฒนาพนักงานโดยใช้การฝึกอบรมและพัฒนาตามระบบ Balance Score Card ที่เน้นการสร้างจิตสำนึก ในเรื่องระเบียบวินัยและการเพิ่มทักษะด้านความปลอดภัยตามลักษณะงาน โดยเฉพาะด้วยการคัดกรองบุคลากรที่มีความเหมาะสมมาฝึกปฏิบัติ เช่น การสอบปฏิบัติการขับขีรถยกด้วยความปลอดภัย การใช้งานเครนด้วยความปลอดภัย เป็นต้น นอกจากนี้ บริษัทได้จัดให้มีสภาวะแวดล้อมในการทำงานที่ดี มีสถานที่พักผ่อน สถานที่ออกกำลังกาย โรงอาหารที่ถูกสุขลักษณะ ห้องพยาบาลที่ถูกต้องตามกฎหมาย ทั้งนี้ ทางบริษัทได้จัดการสภาวะแวดล้อมในการทำงานทั้งภายในอาคารและภายนอกอาคารให้สอดคล้องกับระบบการผลิตอาหารที่ดี ถูกสุขลักษณะตามระบบ GMP (Good Manufacturing Practice) และระบบ BRC (British Retail Consortium) ซึ่งเป็นระบบการผลิตอาหารอย่างปลอดภัย ทำให้มั่นใจได้ว่า การจัดการสภาวะแวดล้อมในการทำงานเป็นไปตามหลักสากลที่ทั่วโลกยอมรับ

ในด้านของมลพิษสิ่งแวดล้อมที่ต้องควบคุมในพื้นที่ปทุมธานีนั้นในปัจจุบันได้ยกเลิกการผลิตไปทั้งหมดแล้วทำให้ไม่ต้องควบคุมมลพิษที่ส่งผลกระทบต่อสิ่งแวดล้อมและชุมชนต่อไป อย่างไรก็ตามบริษัทยังคงให้ความสำคัญกับชุมชนและสิ่งแวดล้อมโดยการเข้าร่วมโครงการ Corporate Social Responsibility หรือ CSR ซึ่งจัดทำโดยเทศบาลตำบลบางกะดี ซึ่งมีวัตถุประสงค์ที่ต้องการให้โรงงานอุตสาหกรรมมีความรับผิดชอบต่อสังคมและสิ่งแวดล้อมมากขึ้น และได้มีการพัฒนาต่อยอดโครงการดังกล่าวเข้าสู่กิจกรรมหลักของบริษัททั้งพื้นที่ปทุมธานี และพื้นที่อำเภอสีคิ้ว จังหวัดนครราชสีมา โดยการกำหนดนโยบาย CSR ของบริษัทในด้านกิจกรรมต่าง ๆ อันได้แก่ กิจกรรมด้านการให้ทุนการศึกษา กิจกรรมวันเด็ก กิจกรรมเยี่ยมบ้านเด็กอ่อนและบ้านพักคนชรา กิจกรรมส่งเสริมศิลปวัฒนธรรมและประเพณีไทย การร่วมบริจาคเงินและข้าวสารเพื่อช่วยเหลือสาธารณประโยชน์และ กิจกรรมร่วมรักษาสีเขียว

นอกจากนี้ บริษัทยังได้ดำเนินการตามหลักข้อกำหนดได้อย่างถูกต้องด้วยการจัดทำระบบข้อมูลกฎหมายที่ออกโดยรัฐ และข้อกำหนดที่เกี่ยวข้องของลูกค้าเพื่อให้มีการปรับปรุงและการพัฒนางานให้มีความปลอดภัยและทันสมัยอยู่

เสมอ ซึ่งด้วยการดำเนินงานทั้งหมดนี้ จะเห็นว่าบริษัทให้ความสำคัญต่องานด้านความปลอดภัย อาชีวอนามัย และ สิ่งแวดล้อม และพร้อมที่จะช่วยเหลือ ทำประโยชน์ และพัฒนาชุมชนในพื้นที่ เพื่อให้โรงงานและชุมชนสามารถอยู่ร่วมกัน ได้อย่างมีความสุข

กิจกรรมที่บริษัทได้ทำเพื่อชุมชนในปีที่ผ่านมา

บริษัท ปทุมไรชมิล แอนด์ แกรนารี จำกัด (มหาชน) ผู้ผลิตและจัดจำหน่ายข้าวสารบรรจุถุง ตราข้าวมานุญครอง ลงพื้นที่แจกข้าวกล่องพร้อมรับประทานให้กับผู้ประสบอุทกภัยในชุมชนบางกะดีระแวกใกล้เคียงบริษัทฯ เพื่อเป็นการ บรรเทาความเดือดร้อนให้กับชาวบ้านในเบื้องต้น ระหว่างวันที่ 11 – 14 ตุลาคม 2554 ณ ต.บางกะดี จ.ปทุมธานี

ข้าวมานุญครองบริจาคข้าวสารช่วยเหลือผู้ประสบอุทกภัยผ่านรายการเรื่องเล่าเช้านี้

บริษัท ปทุมไรชมิล แอนด์ แกรนารี จำกัด (มหาชน) ผู้ผลิตและจัดจำหน่ายข้าวสารบรรจุถุง ตราข้าวมานุญครอง มอบข้าวหอมปทุม ตราข้าวมานุญครอง จำนวน 3,335 กิโลกรัม รวมมูลค่ากว่า 133,400 บาท เพื่อช่วยเหลือผู้ประสบ อุทกภัยทั่วประเทศผ่านรายการเรื่องเล่าเช้านี้ โดยมีคุณสรยุทธ สุทัศนะจินดา ผู้ประกาศข่าว ไทยทีวีสีช่อง 3 และ ทีมงานผู้ประกาศข่าว รับมอบข้าวสารดังกล่าว เมื่อวันที่ 15 พฤศจิกายน 2554 ณ อาคารมาลีนนท์ทาวเวอร์

ข้าวมานุญครอง ร่วมกับ บิ๊กซี ซูเปอร์เซ็นเตอร์ แจกถุงยังชีพช่วยเหลือชาวบ้านที่ประสบอุทกภัยใน ต.บางกะดี จ.ปทุมธานี จำนวน 1,000 ชุด โดยมีหน่วยงานประชาสัมพันธ์จากข้าวมานุญครองเป็นตัวแทนแจกถุงยังชีพในครั้งนี้ เมื่อวันที่ 18 พฤศจิกายน 2554

ข้าวมานุญครองร่วมกับเทศบาลตำบลบางกะดี ทำความสะอาดชุมชนหลังน้ำท่วม

บริษัท ปทุมไรชมิล แอนด์ แกรนารี จำกัด (มหาชน) ร่วมกิจกรรม Big Cleaning Day ซึ่งจัดโดยเทศบาลตำบล บางกะดี เพื่อร่วมกันทำความสะอาดพื้นที่ในชุมชนบางกะดี หลังจากประสบปัญหาอุทกภัย เมื่อวันที่ 6 ธันวาคม 2554



รายงานคณะกรรมการตรวจสอบ

รายงานความเห็นคณะกรรมการตรวจสอบ

เรียน ท่านผู้ถือหุ้น

บริษัท ปทุมไรชมิล แอนด์ แกรนารี จำกัด (มหาชน)

คณะกรรมการบริษัทมีมติกำหนดองค์ประกอบ คุณสมบัติ วาระการดำรงตำแหน่ง และหน้าที่ความรับผิดชอบ ของคณะกรรมการตรวจสอบของบริษัทฯ เป็นลายลักษณ์อักษรในกฎบัตรคณะกรรมการตรวจสอบ ปัจจุบัน คณะกรรมการตรวจสอบ ประกอบด้วยกรรมการอิสระ ดังนี้

1. ดร.พรสิริ	ปุ่นเกษม	ประธานกรรมการตรวจสอบ
2. ศาสตราจารย์ ดร.บุญรอด	บิณฑสันต์	กรรมการตรวจสอบ
3. รศ.ดร.สาธิต	พะเนียงทอง	กรรมการตรวจสอบ
นางสาวยุพาพรรณ	ปรีตรานันท์	เลขานุการคณะกรรมการตรวจสอบ

บริษัทได้มีการเปลี่ยนรอบปีบัญชีจากเดิมเพื่อให้การรายงานผลการดำเนินงานและฐานะการเงินของบริษัท เป็นไปตามแนวปฏิบัติสากล และเพื่อประโยชน์ต่อผู้ใช้งบการเงิน บริษัทจึงได้มีการเปลี่ยนแปลงรอบระยะเวลาบัญชีจาก วันที่ 1 กรกฎาคม – 30 มิถุนายน ของทุกปี เป็น 1 มกราคม – 31 ธันวาคม ของทุกปี โดยในปี 2554 รายงานสำหรับงวด 6

เดือน สิ้นสุดวันที่ 31 ธันวาคม 2554 คณะกรรมการตรวจสอบได้ปฏิบัติหน้าที่ตามที่คณะกรรมการบริษัทได้มอบหมาย และตามกฎบัตรของคณะกรรมการตรวจสอบ ซึ่งสอดคล้องกับข้อกำหนดของตลาดหลักทรัพย์แห่งประเทศไทย และได้มีการประชุมรวม 6 ครั้ง สรุปสาระสำคัญของงานที่ได้ปฏิบัติ ดังนี้

รายงานทางการเงิน

คณะกรรมการตรวจสอบได้สอบทานงบการเงินรายไตรมาส และงบการเงินประจำปีของบริษัท และงบการเงินรวมของบริษัท และบริษัทย่อย ร่วมกับผู้สอบบัญชี ฝ่ายจัดการ โดยได้พิจารณาในประเด็นที่สำคัญและให้คำแนะนำ รวมทั้งข้อคิดเห็นที่เป็นประโยชน์ เพื่อให้มั่นใจว่ากระบวนการจัดทำงบการเงินของบริษัทฯ มีความถูกต้องเชื่อถือได้ สอดคล้องกับกฎหมายข้อบังคับและประกาศที่เกี่ยวข้อง มีการเปิดเผยข้อมูลอย่างเพียงพอและเป็นไปตามมาตรฐานการบัญชีที่รับรองทั่วไป ซึ่งถือปฏิบัติโดยสม่ำเสมอ

รายการเกี่ยวโยงหรือรายการที่อาจมีความขัดแย้งทางผลประโยชน์

คณะกรรมการตรวจสอบได้พิจารณาให้ความเห็นเกี่ยวกับรายการเกี่ยวโยงกัน หรือรายการที่อาจมีความขัดแย้งทางผลประโยชน์ของบริษัทฯ และบริษัทย่อย เพื่อพิจารณาว่าการทำรายการมีความสมเหตุสมผลตามเงื่อนไขที่ตลาดหลักทรัพย์ฯ กำหนดไว้ โดยคำนึงถึงประโยชน์ของผู้มีส่วนได้เสียทุกกลุ่ม

การควบคุมภายใน

คณะกรรมการตรวจสอบได้สอบทานความเพียงพอและข้อบ่งชี้ความเสี่ยงที่มีนัยสำคัญของระบบการควบคุมภายในของบริษัทฯ และบริษัทย่อย โดยพิจารณาจากรายงานของสายตรวจสอบภายในและผู้สอบบัญชี เพื่อประเมินความเพียงพอเหมาะสมและความมีประสิทธิภาพของระบบการควบคุมภายใน

การปฏิบัติตามกฎหมาย

คณะกรรมการตรวจสอบได้สอบทานการดำเนินงานของบริษัทฯ ว่าเป็นไปตามกฎหมายว่าด้วย หลักทรัพย์และตลาดหลักทรัพย์ฯ ข้อกำหนดของตลาดหลักทรัพย์ฯ และกฎหมายที่เกี่ยวข้องกับธุรกิจของ บริษัทฯ

การกำกับดูแลกิจการ

คณะกรรมการตรวจสอบได้สอบทานให้บริษัทฯ มีการบริหารงานตามหลักการของการกำกับดูแลกิจการที่ดี เพื่อให้การปฏิบัติงานมีความโปร่งใสสร้างความเชื่อมั่นให้แก่ผู้มีส่วนได้เสีย

การกำกับดูแลงานตรวจสอบภายใน

คณะกรรมการตรวจสอบได้พิจารณาขอบเขตการปฏิบัติงานของสายตรวจสอบภายใน แผนการตรวจสอบประจำปี พิจารณารายงานผลการตรวจสอบ การติดตามผลการแก้ไขตามรายงานการตรวจสอบในประเด็นที่สำคัญให้คำแนะนำในการพัฒนาปรับปรุงการปฏิบัติงานตรวจสอบให้มีประสิทธิภาพ

การพิจารณาคัดเลือกผู้สอบบัญชีและการกำหนดค่าตอบแทน

คณะกรรมการตรวจสอบได้มีการพิจารณาคัดเลือกผู้สอบบัญชีและค่าตอบแทน โดยพิจารณาถึงคุณภาพงานสถานะของผู้สอบบัญชี ข้อจำกัดที่มีสาระสำคัญ หรือข้อกำหนดของตลาดหลักทรัพย์ฯ หรือหน่วยงานอื่นที่เกี่ยวข้อง เพื่อให้ความมั่นใจว่าผู้สอบบัญชีมีความเป็นอิสระและเป็นกลางในการปฏิบัติงาน

ทั้งนี้คณะกรรมการตรวจสอบได้พิจารณาการปฏิบัติงานของผู้สอบบัญชี บริษัทสำนักงาน เอ็นส์ แอนด์ ยัง จำกัด ในรอบระยะเวลาบัญชีปีที่ผ่านมา พร้อมทั้งพิจารณาคำตอบแทนผู้สอบบัญชี นำเสนอคณะกรรมการบริษัท เห็นว่าผู้สอบบัญชีดังกล่าวเป็นผู้มีความเข้าใจธุรกิจของบริษัทฯ เป็นอย่างดี ประกอบวิชาชีพด้วยความเป็นกลาง เป็นอิสระ และส่งมอบงานตรงต่อเวลาอย่างสม่ำเสมอ ที่ประชุมสามัญผู้ถือหุ้นประจำปี 2554 ได้แต่งตั้งให้บริษัทสำนักงาน เอ็นส์ แอนด์ ยัง จำกัด เป็นผู้สอบบัญชีของบริษัทฯ อีกวาระหนึ่ง โดยมีรายชื่อผู้สอบบัญชี ดังนี้

นางสาวรัตนา จาละ	ผู้สอบบัญชีรับอนุญาตเลขที่ 3734 และ/หรือ
นางสาวรุ่งนภา เลิศสุวรรณกุล	ผู้สอบบัญชีรับอนุญาตเลขที่ 3156 และ/หรือ
นางสาวสมใจ คุณปสุต	ผู้สอบบัญชีรับอนุญาตเลขที่ 4499

คณะกรรมการตรวจสอบมีความเห็นว่าสำหรับงวด 6 เดือน สิ้นสุดวันที่ 31 ธันวาคม 2554 บริษัทฯจัดให้มีระบบการควบคุมภายในที่เพียงพอและเหมาะสม มีกระบวนการที่ช่วยให้เกิดความมั่นใจว่าการปฏิบัติงานของบริษัทฯ เป็นไปตามกฎหมายที่เกี่ยวข้อง โดยมีการกำกับดูแลกิจการที่ดี ตลอดจนมีการจัดทำและเปิดเผยข้อมูลในรายงานทางการเงินของบริษัทฯ ที่เชื่อถือได้



ดร.พรสิริ ปุณเกษม

ประธานกรรมการตรวจสอบ

22 กุมภาพันธ์ 2555

รายงานของผู้สอบบัญชีรับอนุญาต

รายงานของผู้สอบบัญชีรับอนุญาต

เสนอต่อผู้ถือหุ้นของบริษัท ปทุมไรซ์มิล แอนด์ แกรนารี จำกัด (มหาชน)

ข้าพเจ้าได้ตรวจสอบงบแสดงฐานะการเงินรวม ณ วันที่ 31 ธันวาคม 2554 งบกำไรขาดทุนเบ็ดเสร็จรวม งบแสดงการเปลี่ยนแปลงส่วนของผู้ถือหุ้นรวม และงบกระแสเงินสดรวมสำหรับงวดหกเดือนสิ้นสุดวันที่ 31 ธันวาคม 2554 ของบริษัท ปทุมไรซ์มิล แอนด์ แกรนารี จำกัด (มหาชน) และบริษัทย่อย และได้ตรวจสอบงบการเงินเฉพาะกิจการของบริษัท ปทุมไรซ์มิล แอนด์ แกรนารี จำกัด (มหาชน) ด้วยเช่นกัน ซึ่งผู้บริหารของกิจการเป็นผู้รับผิดชอบต่อความถูกต้องและครบถ้วนของข้อมูลในงบการเงินเหล่านี้ ส่วนข้าพเจ้าเป็นผู้รับผิดชอบในการแสดงความเห็นต่องบการเงินดังกล่าวจากผลการตรวจสอบของข้าพเจ้า งบการเงินรวมของบริษัท ปทุมไรซ์มิล แอนด์ แกรนารี จำกัด (มหาชน) และบริษัทย่อย และงบการเงินเฉพาะของ บริษัท ปทุมไรซ์มิล แอนด์ แกรนารี จำกัด (มหาชน) สำหรับปีสิ้นสุดวันที่ 30 มิถุนายน 2554 ตรวจสอบโดยผู้สอบบัญชีท่านอื่นในสำนักงานเดียวกันกับข้าพเจ้า ซึ่งแสดงความเห็นไว้อย่างไม่มีเงื่อนไขตามรายงานลงวันที่ 22 สิงหาคม 2554

ข้าพเจ้าได้ปฏิบัติงานตรวจสอบตามมาตรฐานการสอบบัญชีที่รับรองทั่วไปซึ่งกำหนดให้ข้าพเจ้าต้องวางแผนและปฏิบัติงานเพื่อให้ได้ความเชื่อมั่นอย่างมีเหตุผลว่างบการเงินแสดงข้อมูลที่ขัดต่อข้อเท็จจริงอันเป็นสาระสำคัญหรือไม่ การตรวจสอบรวมถึงการใช้วิธีการทดสอบหลักฐานประกอบรายการทั้งที่เป็นจำนวนเงินและการเปิดเผยข้อมูลในงบการเงิน การประเมินความเหมาะสมของหลักการบัญชีที่กิจการใช้ และประมาณการเกี่ยวกับรายการทางการเงินที่เป็นสาระสำคัญ ซึ่งผู้บริหารเป็นผู้จัดทำขึ้น ตลอดจนการประเมินถึงความเหมาะสมของการแสดงรายการที่นำเสนอในงบการเงินโดยรวม ข้าพเจ้าเชื่อว่าการตรวจสอบดังกล่าวให้ข้อสรุปที่เป็นเกณฑ์อย่างเหมาะสมในการแสดงความเห็นของข้าพเจ้า

ข้าพเจ้าเห็นว่า งบการเงินข้างต้นนี้แสดงฐานะการเงิน ณ วันที่ 31 ธันวาคม 2554 ผลการดำเนินงานและกระแสเงินสดสำหรับงวดหกเดือนสิ้นสุดวันที่ 31 ธันวาคม 2554 ของบริษัท ปทุมไรซ์มิล แอนด์ แกรนารี จำกัด (มหาชน) และบริษัทย่อยและเฉพาะของบริษัท ปทุมไรซ์มิล แอนด์ แกรนารี จำกัด (มหาชน) โดยถูกต้องตามที่ควรในสาระสำคัญตามหลักการบัญชีที่รับรองทั่วไป

โดยมิได้เป็นการแสดงความเห็นอย่างมีเงื่อนไขต่องบการเงินข้างต้น ข้าพเจ้าขอให้สังเกตตามที่กล่าวไว้ในหมายเหตุประกอบงบการเงินข้อ 4 ในระหว่างงวดปัจจุบัน บริษัทฯและบริษัทย่อยได้ปฏิบัติตามมาตรฐานการบัญชีฉบับปรับปรุงและมาตรฐานการบัญชีใหม่ที่ยังออกโดยสภาวิชาชีพบัญชีเพื่อจัดทำและนำเสนองบการเงินนี้



รัตนา จาละ

ผู้สอบบัญชีรับอนุญาต เลขทะเบียน 3734
บริษัท สำนักงาน เอ็นส์ แอนด์ ยัง จำกัด
กรุงเทพฯ: 22 กุมภาพันธ์ 2555



งบการเงิน

บริษัท ปทุมโรสมิล แอนด์ แกรนารี จำกัด (มหาชน) และบริษัทย่อย

งบแสดงฐานะการเงิน

ณ วันที่ 31 ธันวาคม 2554 และ 30 มิถุนายน 2554

(หน่วย: บาท)

หมายเหตุ	งบการเงินรวม			
	31 ธันวาคม 2554	30 มิถุนายน 2554	31 ธันวาคม 2554	30 มิถุนายน 2554
		(ปรับปรุงใหม่)		(ปรับปรุงใหม่)
สินทรัพย์				
สินทรัพย์หมุนเวียน				
เงินสดและรายการเทียบเท่าเงินสด	8	30,352,765	28,229,691	12,048,200
ลูกหนี้การค้าและลูกหนี้อื่น	9, 23	257,965,993	209,162,201	243,152,897
สินค้าคงเหลือ	10	346,624,640	394,986,107	321,355,172
เงินให้กู้ยืมระยะสั้นแก่บริษัทย่อย	23	-	-	116,650,000
สินทรัพย์หมุนเวียนอื่น		50,496,125	16,225,256	42,165,242
สินทรัพย์ไม่หมุนเวียนที่ถือไว้เพื่อขาย	25	-	116,822,430	-
รวมสินทรัพย์หมุนเวียน		685,439,523	765,425,685	735,371,511
สินทรัพย์ไม่หมุนเวียน				
เงินฝากธนาคารที่มีภาระค้ำประกัน	11	511,000	400,000	-
เงินลงทุนในบริษัทย่อย	12	-	-	239,636,680
เงินลงทุนในบริษัทร่วม	13	3,016,498	3,762,387	7,874,600
เงินลงทุนในบริษัทใหญ่ - หลักทรัพย์เพื่อขาย	14	4,405,877,102	4,730,389,297	4,185,252,102
เงินลงทุนระยะยาวอื่น		3,578,259	3,578,259	61,086
อสังหาริมทรัพย์เพื่อการลงทุน	15	86,661,956	89,641,213	36,566,176
ที่ดิน อาคารและอุปกรณ์	16	365,519,172	246,274,986	198,709,829
สินทรัพย์ไม่มีตัวตน	17	7,201,402	7,423,197	7,201,402
สินทรัพย์ภายใต้การควบคุม	22	1,597,040	-	1,430,594
รวมสินทรัพย์ไม่หมุนเวียน		4,873,962,429	5,081,469,339	4,676,732,469
รวมสินทรัพย์		5,559,401,952	5,846,895,024	5,412,103,980

หมายเหตุประกอบงบการเงินเป็นส่วนหนึ่งของงบการเงินนี้

บริษัท ปทุมไรซ์มิล แอนด์ แกรนารี จำกัด (มหาชน) และบริษัทย่อย

งบแสดงฐานะการเงิน (ต่อ)

ณ วันที่ 31 ธันวาคม 2554 และ 30 มิถุนายน 2554

(หน่วย: บาท)

		งบการเงินรวม			
	หมายเหตุ	31 ธันวาคม 2554	30 มิถุนายน 2554	31 ธันวาคม 2554	30 มิถุนายน 2554
			(ปรับปรุงใหม่)		(ปรับปรุงใหม่)
หนี้สินและส่วนของผู้ถือหุ้น					
หนี้สินหมุนเวียน					
เงินเบิกเกินบัญชีและเงินกู้ยืมระยะสั้นจากธนาคาร	18	560,003,695	490,261,800	560,003,695	490,261,800
เจ้าหนี้การค้าและเจ้าหนี้อื่น	19, 23	59,865,188	50,354,788	49,732,640	49,689,517
เงินกู้ยืมระยะสั้นจากบริษัทย่อย	23	-	-	-	669,150,000
ภาษีเงิน ได้นิติบุคคลค้างจ่าย		839,911	1,258,039	-	-
หนี้สินตามสัญญาเช่าการเงินที่ถึงกำหนดชำระภายในหนึ่งปี	20	484,183	305,801	484,183	305,801
หนี้สินหมุนเวียนอื่น		11,441,563	3,789,926	8,308,656	2,926,957
รวมหนี้สินหมุนเวียน		632,634,540	545,970,354	618,529,174	1,212,334,075
หนี้สินไม่หมุนเวียน					
หนี้สินตามสัญญาเช่าการเงิน - สุทธิจาก					
ส่วนที่ถึงกำหนดชำระภายในหนึ่งปี	20	-	331,282	-	331,282
สำรองผลประโยชน์ระยะยาวของพนักงาน	21	7,985,202	-	7,152,968	-
หนี้สินภาษีเงิน ได้รอตัดบัญชี	22	673,910,699	1,108,219,707	655,535,699	1,075,782,207
รวมหนี้สินไม่หมุนเวียน		681,895,901	1,108,550,989	662,688,667	1,076,113,489
รวมหนี้สิน		1,314,530,441	1,654,521,343	1,281,217,841	2,288,447,564

หมายเหตุประกอบงบการเงินเป็นส่วนหนึ่งของงบการเงินนี้

บริษัท ปทุมไรซ์มิล แอนด์ แกรนารี จำกัด (มหาชน) และบริษัทย่อย

งบแสดงฐานะการเงิน (ต่อ)

ณ วันที่ 31 ธันวาคม 2554 และ 30 มิถุนายน 2554

(หน่วย: บาท)

หมายเหตุ	งบการเงินรวม			
	31 ธันวาคม 2554	30 มิถุนายน 2554	31 ธันวาคม 2554	30 มิถุนายน 2554
		(ปรับปรุงใหม่)		(ปรับปรุงใหม่)
ส่วนของผู้ถือหุ้น				
ทุนเรือนหุ้น				
ทุนจดทะเบียน				
หุ้นสามัญ 90,000,000 หุ้น มูลค่าหุ้นละ 10 บาท	900,000,000	900,000,000	900,000,000	900,000,000
ทุนที่ออกและชำระเต็มมูลค่าแล้ว				
หุ้นสามัญ 60,000,000 หุ้น มูลค่าหุ้นละ 10 บาท	600,000,000	600,000,000	600,000,000	600,000,000
ส่วนเกินมูลค่าหุ้นสามัญ	160,000,000	160,000,000	160,000,000	160,000,000
กำไรสะสม				
จัดสรรแล้ว - สำรองตามกฎหมาย	26 90,000,000	90,000,000	90,000,000	90,000,000
ยังไม่ได้จัดสรร	585,317,300	643,800,337	658,743,342	648,009,778
องค์ประกอบอื่นของส่วนของผู้ถือหุ้น	2,776,550,047	2,666,753,234	2,622,142,797	2,510,158,484
ส่วนของผู้ถือหุ้นของบริษัทฯ	4,211,867,347	4,160,553,571	4,130,886,139	4,008,168,262
ส่วนของผู้มีส่วนได้เสียที่ไม่มีอำนาจควบคุมของบริษัทย่อย	33,004,164	31,820,110	-	-
รวมส่วนของผู้ถือหุ้น	4,244,871,511	4,192,373,681	4,130,886,139	4,008,168,262
รวมหนี้สินและส่วนของผู้ถือหุ้น	5,559,401,952	5,846,895,024	5,412,103,980	6,296,615,826

หมายเหตุประกอบงบการเงินเป็นส่วนหนึ่งของงบการเงินนี้

บริษัท ปทุมไรซ์มิล แอนด์ แกรนารี จำกัด (มหาชน) และบริษัทย่อย

งบกำไรขาดทุนเบ็ดเสร็จ

สำหรับงวดหกเดือนสิ้นสุดวันที่ 31 ธันวาคม 2554 และสำหรับปีสิ้นสุดวันที่ 30 มิถุนายน 2554

(หน่วย: บาท)

	หมายเหตุ	งบการเงินรวม			
		สำหรับงวดหกเดือน	สำหรับปี	สำหรับงวดหกเดือน	สำหรับปี
		สิ้นสุดวันที่	สิ้นสุดวันที่	สิ้นสุดวันที่	สิ้นสุดวันที่
		31 ธันวาคม 2554	30 มิถุนายน 2554	31 ธันวาคม 2554	30 มิถุนายน 2554
การดำเนินงานต่อเนื่อง					
รายได้					
รายได้จากการขาย	23, 34	1,158,663,833	2,539,125,657	1,118,354,603	2,463,720,817
เงินปันผลรับ	14, 23	129,679,825	251,092,952	175,487,776	237,134,722
รายได้อื่น	23	14,426,684	13,633,249	10,856,960	16,247,380
รวมรายได้		1,302,770,342	2,803,851,858	1,304,699,339	2,717,102,919
ค่าใช้จ่าย					
ต้นทุนขาย	23	1,075,643,214	2,315,675,005	1,001,495,792	2,248,667,679
ค่าใช้จ่ายในการขาย	23	83,229,273	143,816,320	82,412,319	142,014,016
ค่าใช้จ่ายในการบริหาร	23	49,109,027	75,961,542	42,397,646	64,724,488
รวมค่าใช้จ่าย	27	1,207,981,514	2,535,452,867	1,126,305,757	2,455,406,183
กำไรก่อนส่วนแบ่งขาดทุนจากเงินลงทุนใน					
บริษัทร่วม ค่าใช้จ่ายทางการเงินและภาษีเงินได้นิติบุคคล		94,788,828	268,398,991	178,393,582	261,696,736
ส่วนแบ่งขาดทุนจากเงินลงทุนในบริษัทร่วม	13	(745,889)	(1,771,949)	-	-
กำไรก่อนค่าใช้จ่ายทางการเงินและภาษีเงินได้นิติบุคคล		94,042,939	266,627,042	178,393,582	261,696,736
ค่าใช้จ่ายทางการเงิน	23	(9,324,590)	(15,540,377)	(27,290,007)	(55,969,365)
กำไรก่อนภาษีเงินได้นิติบุคคล		84,718,349	251,086,665	151,103,575	205,727,371
ภาษีเงิน ได้นิติบุคคล	22	(945,297)	(2,999,631)	70,473	-
กำไรสำหรับงวดจากการดำเนินงานต่อเนื่อง		83,773,052	248,087,034	151,174,048	205,727,371
การดำเนินงานที่ยกเลิก					
กำไรสำหรับงวดจากการดำเนินงานที่ยกเลิก	24	-	4,902,205	-	16,714,792
กำไรสำหรับงวด		83,773,052	252,989,239	151,174,048	222,442,163
กำไรขาดทุนเบ็ดเสร็จอื่น:					
ผลกำไรจากการวัดมูลค่าเงินลงทุนในหลักทรัพย์เพื่อขาย		109,796,813	348,949,776	111,984,313	324,012,276
กำไรขาดทุนเบ็ดเสร็จอื่นสำหรับงวด		109,796,813	348,949,776	111,984,313	324,012,276
กำไรขาดทุนเบ็ดเสร็จรวมสำหรับงวด		193,569,865	601,939,015	263,158,361	546,454,439

หมายเหตุประกอบงบการเงินเป็นส่วนหนึ่งของงบการเงินนี้

บริษัท ปทุมไรซ์มิล แอนด์ แกรนารี จำกัด (มหาชน) และบริษัทย่อย

งบกำไรขาดทุนเบ็ดเสร็จ (ต่อ)

สำหรับงวดหกเดือนสิ้นสุดวันที่ 31 ธันวาคม 2554 และสำหรับปีสิ้นสุดวันที่ 30 มิถุนายน 2554

(หน่วย: บาท)

หมายเหตุ	งบการเงินรวม			
	สำหรับงวดหกเดือน	สำหรับปี	สำหรับงวดหกเดือน	สำหรับปี
	สิ้นสุดวันที่	สิ้นสุดวันที่	สิ้นสุดวันที่	สิ้นสุดวันที่
	31 ธันวาคม 2554	30 มิถุนายน 2554	31 ธันวาคม 2554	30 มิถุนายน 2554
การแบ่งปันกำไร				
ส่วนที่เป็นของผู้ถือหุ้นของบริษัทฯ				
กำไรสำหรับงวดจากการดำเนินงานต่อเนื่อง	82,518,573	246,028,345	151,174,048	205,727,371
กำไรสำหรับงวดจากการดำเนินงานที่ยกเลิก	-	4,902,205	-	16,714,792
กำไรสำหรับงวดที่เป็นของผู้ถือหุ้นของบริษัทฯ	82,518,573	250,930,550	151,174,048	222,442,163
ส่วนที่เป็นของผู้มีส่วนได้เสียที่ไม่มีอำนาจควบคุมของบริษัทย่อย				
กำไรสำหรับงวดจากการดำเนินงานต่อเนื่อง	1,254,479	2,058,689		
กำไรสำหรับงวดจากการดำเนินงานที่ยกเลิก	-	-		
กำไรสำหรับงวดที่เป็นของ				
ผู้มีส่วนได้เสียที่ไม่มีอำนาจควบคุมของบริษัทย่อย	1,254,479	2,058,689		
	83,773,052	252,989,239		
การแบ่งปันกำไรขาดทุนเบ็ดเสร็จรวม				
ส่วนที่เป็นของผู้ถือหุ้นของบริษัทฯ	192,315,386	599,880,326	263,158,361	546,454,439
ส่วนที่เป็นของผู้มีส่วนได้เสียที่ไม่มีอำนาจควบคุมของบริษัทย่อย	1,254,479	2,058,689		
	193,569,865	601,939,015		
กำไรต่อหุ้น				
กำไรต่อหุ้นขั้นพื้นฐาน				
ส่วนที่เป็นของผู้ถือหุ้นของบริษัทฯ	1.38	4.18	2.52	3.71
กำไรต่อหุ้นขั้นพื้นฐานจากการดำเนินงานต่อเนื่อง				
ส่วนที่เป็นของผู้ถือหุ้นของบริษัทฯ	1.38	4.10	2.52	3.43

หมายเหตุประกอบงบการเงินเป็นส่วนหนึ่งของงบการเงินนี้

28

บริษัท ปทุมไรซ์มิลล์ แอนด์ แกรนารี จำกัด (มหาชน) และบริษัทย่อย
 งบแสดงการเปลี่ยนแปลงส่วนของผู้ถือหุ้น

สำหรับงวดหกเดือนสิ้นสุดวันที่ 31 ธันวาคม 2554 และสำหรับปีสิ้นสุดวันที่ 30 มิถุนายน 2554

(หน่วย: บาท)

งบการเงินรวม									
ส่วนของผู้ถือหุ้นของบริษัทฯ									
ทุนเรือนหุ้น ที่ออกและชำระ เต็มมูลค่าแล้ว	ส่วนเกิน มูลค่าหุ้นสามัญ	กำไรสะสม		ส่วนเกินทุน จากการวัดมูลค่าเงินลงทุน ในหลักทรัพย์เสี่ยงหาย	รวม ส่วนของผู้ถือหุ้น ของบริษัทฯ	ส่วนได้เสียที่ ไม่มีอำนาจควบคุม ของบริษัทย่อย		รวมส่วนของผู้ถือหุ้น	
		จัดสรรแล้ว	ยังไม่จัดสรร						
ยอดคงเหลือ ณ วันที่ 30 มิถุนายน 2553	600,000,000	90,000,000	617,869,787	2,317,803,458	3,785,673,245	29,761,421	-	3,815,434,666	
เงินปันผลจ่าย (หมายเหตุ 31)	-	-	(225,000,000)	-	(225,000,000)	-	-	(225,000,000)	
กำไรขาดทุนเบ็ดเสร็จรวมสำหรับปี (ปรับปรุงใหม่)	-	-	250,930,550	348,949,776	599,880,326	2,058,689	-	601,939,015	
ยอดคงเหลือ ณ วันที่ 30 มิถุนายน 2554	600,000,000	90,000,000	643,800,337	2,666,753,234	4,160,553,571	31,820,110	-	4,192,373,681	
ยอดคงเหลือ ณ วันที่ 30 มิถุนายน 2554	600,000,000	90,000,000	643,800,337	2,666,753,234	4,160,553,571	31,820,110	-	4,192,373,681	
ผลสะสมจากการเปลี่ยนแปลงนโยบายการบัญชี เกี่ยวกับผลประโยชน์ของพนักงาน	-	-	(6,001,610)	-	(6,001,610)	(70,425)	-	(6,072,035)	
เงินปันผลจ่าย (หมายเหตุ 31)	-	-	(135,000,000)	-	(135,000,000)	-	-	(135,000,000)	
กำไรขาดทุนเบ็ดเสร็จรวมสำหรับงวด	-	-	82,518,573	109,796,813	192,315,386	1,254,479	-	193,569,865	
ยอดคงเหลือ ณ วันที่ 31 ธันวาคม 2554	600,000,000	90,000,000	585,317,300	2,776,550,047	4,211,867,347	33,004,164	-	4,244,871,511	

หมายเหตุประกอบงบการเงินเป็นส่วนหนึ่งของงบการเงินนี้

บริษัท ปทุมโรสมิล แอนด์ แกรนารี จำกัด (มหาชน) และบริษัทย่อย
 งบแสดงการเปลี่ยนแปลงส่วนของผู้ถือหุ้น (ต่อ)
 สำหรับงวดหกเดือนสิ้นสุดวันที่ 31 ธันวาคม 2554 และสำหรับปีสิ้นสุดวันที่ 30 มิถุนายน 2554

(หน่วย: บาท)

	งบการเงินเฉพาะกิจการ					
	ทุนเรือนหุ้น		กำไรสะสม		ส่วนเกินทุน	
	ที่ออกและชำระ	ส่วนเกิน	จัดสรรแล้ว	ยังไม่จัดสรร	จากการวัดมูลค่าเงินลงทุน	รวมส่วนของผู้ถือหุ้น
	เต็มมูลค่าแล้ว	มูลค่าหุ้นสามัญ	สำรองตามกฎหมาย		ในหลักทรัพย์ซื้อขาย	
ยอดคงเหลือ ณ วันที่ 30 มิถุนายน 2553	600,000,000	160,000,000	90,000,000	650,567,615	2,186,146,208	3,686,713,823
เงินปันผลจ่าย (หมายเหตุ 31)	-	-	-	(225,000,000)	-	(225,000,000)
กำไรจากทุนเบ็ดเสร็จสำหรับปี (ปรับปรุงใหม่)	-	-	-	222,442,163	324,012,276	546,454,439
ยอดคงเหลือ ณ วันที่ 30 มิถุนายน 2554	600,000,000	160,000,000	90,000,000	648,009,778	2,510,158,484	4,008,168,262
ยอดคงเหลือ ณ วันที่ 30 มิถุนายน 2554	600,000,000	160,000,000	90,000,000	648,009,778	2,510,158,484	4,008,168,262
ผลสะสมจากการเปลี่ยนแปลงนโยบายการบัญชี	-	-	-	(5,440,484)	-	(5,440,484)
เกี่ยวกับผลประโยชน์ของพนักงาน	-	-	-	(135,000,000)	-	(135,000,000)
เงินปันผลจ่าย (หมายเหตุ 31)	-	-	-	151,174,048	111,984,313	263,158,361
กำไรขาดทุนเบ็ดเสร็จสำหรับงวด	-	-	-	558,743,342	2,622,142,797	4,130,886,139
ยอดคงเหลือ ณ วันที่ 31 ธันวาคม 2554	600,000,000	160,000,000	90,000,000	558,743,342	2,622,142,797	4,130,886,139

หมายเหตุประกอบงบการเงินเป็นส่วนหนึ่งของงบการเงินนี้

บริษัท ปทุมไรสมิล แอนด์ แกรนารี จำกัด (มหาชน) และบริษัทย่อย

งบกระแสเงินสด

สำหรับงวดหกเดือนสิ้นสุดวันที่ 31 ธันวาคม 2554 และสำหรับปีสิ้นสุดวันที่ 30 มิถุนายน 2554

(หน่วย: บาท)

	งบการเงินรวม			
	สำหรับงวดหกเดือน	สำหรับปี	สำหรับงวดหกเดือน	สำหรับปี
	สิ้นสุดวันที่	สิ้นสุดวันที่	สิ้นสุดวันที่	สิ้นสุดวันที่
	31 ธันวาคม 2554	30 มิถุนายน 2554	31 ธันวาคม 2554	30 มิถุนายน 2554
กระแสเงินสดจากกิจกรรมดำเนินงาน				
กำไรก่อนภาษีเงินได้นิติบุคคลจากการดำเนินงานต่อเนื่อง	84,718,349	251,086,665	151,103,575	205,727,371
กำไรก่อนภาษีเงินได้นิติบุคคลจากการดำเนินงานที่ยกเลิก	-	4,902,205	-	16,714,792
รายการปรับกระทบกำไรก่อนภาษีเป็นเงินสดรับ (จ่าย)				
จากกิจกรรมดำเนินงาน				
ค่าเสื่อมราคาและค่าตัดจำหน่าย	44,579,820	43,286,099	8,483,924	19,080,284
กำไรจากการขายเงินลงทุนชั่วคราว - กิจกรรมที่เกี่ยวข้องกัน	-	(47,805)	-	(47,805)
กำไรจากการขายอุปกรณ์	(1,273,357)	(18,440,791)	(738,444)	(18,440,757)
ขาดทุนจากการลดมูลค่าสินทรัพย์ไม่หมุนเวียน				
ที่ถือไว้เพื่อขาย (โอนกลับ)	(4,681,415)	4,681,415	-	-
ขาดทุนจากการตัดจำหน่ายอุปกรณ์	1,868	32,905	-	32,443
โอนกลับค่าเผื่อนี้สงฆ์จะสูญ	(3,212,768)	(1,111,110)	(3,212,768)	(1,111,110)
กำไรที่ยังไม่เกิดขึ้นจากอัตราแลกเปลี่ยน	(814,684)	(192,747)	(814,684)	(192,747)
ค่าเพื่อการลดลงของมูลค่าสินค้างหนี้ (โอนกลับ)	893,694	(751,362)	1,005,787	(1,300,755)
ส่วนแบ่งขาดทุนจากเงินลงทุนในบริษัทร่วม	745,889	1,771,949	-	-
สำรองผลประโยชน์ระยะยาวของพนักงาน	395,159	-	352,363	-
รายได้เงินปันผล	(129,679,825)	(251,092,952)	(175,487,776)	(237,134,722)
ดอกเบี้ยรับ	(188,765)	(4,445,866)	(1,074,004)	(4,400,991)
ค่าใช้จ่ายดอกเบี้ย	9,324,590	15,540,377	27,290,007	55,969,365
กำไรจากการดำเนินงานก่อนการเปลี่ยนแปลงในสินทรัพย์				
และหนี้สินดำเนินงาน	808,555	45,218,982	6,907,980	34,895,368
สินทรัพย์ดำเนินงาน (เพิ่มขึ้น) ลดลง				
ลูกหนี้การค้าและลูกหนี้อื่น	(44,661,874)	(30,347,856)	(38,803,405)	(41,564,861)
สินค้างหนี้	47,467,771	153,083,422	48,842,148	156,949,820
สินทรัพย์หมุนเวียนอื่น	(31,448,835)	9,325,450	(29,580,165)	3,662,475
หนี้สินดำเนินงานเพิ่มขึ้น (ลดลง)				
เจ้าหนี้การค้าและเจ้าหนี้อื่น	9,510,399	(5,413,257)	3,618,514	(17,274,442)
หนี้สินหมุนเวียนอื่น	7,651,638	1,620,782	5,381,700	16,528,837
เงินสดจาก (ใช้ไป) กิจกรรมดำเนินงาน	(10,672,346)	173,487,523	(3,633,228)	153,197,197
จ่ายภาษีเงินได้นิติบุคคล	(4,482,926)	(10,362,035)	(1,580,923)	(5,347,694)
เงินสดสุทธิจาก (ใช้ไป) กิจกรรมดำเนินงาน	(15,155,272)	163,125,488	(5,214,151)	147,849,503

บริษัท ปทุมไรซ์มิล แอนด์ แกรนารี จำกัด (มหาชน) และบริษัทย่อย

งบกระแสเงินสด (ต่อ)

สำหรับงวดหกเดือนสิ้นสุดวันที่ 31 ธันวาคม 2554 และสำหรับปีสิ้นสุดวันที่ 30 มิถุนายน 2554

(หน่วย: บาท)

	งบการเงินรวม			
	สำหรับงวดหกเดือน	สำหรับปี	สำหรับงวดหกเดือน	สำหรับปี
	สิ้นสุดวันที่	สิ้นสุดวันที่	สิ้นสุดวันที่	สิ้นสุดวันที่
	31 ธันวาคม 2554	30 มิถุนายน 2554	31 ธันวาคม 2554	30 มิถุนายน 2554
กระแสเงินสดจากกิจกรรมลงทุน				
เงินสดรับจากการขายตราสารหนี้ - กิจกรรมที่เกี่ยวข้องกัน	-	150,047,805	-	150,047,805
เงินสดรับจากลงทุนของบริษัทย่อย	-	-	749,998,688	-
เงินรับชำระหนี้ให้กู้ยืมระยะสั้นแก่บริษัทย่อย	-	-	10,500,000	-
เงินให้กู้ยืมระยะสั้น - กิจกรรมที่เกี่ยวข้องกัน	-	-	(127,150,000)	-
เงินสดรับจากการขายอุปกรณ์	2,024,084	18,722,323	1,463,336	18,722,323
เงินสดรับจากเงินปันผล	129,679,825	251,092,952	175,487,776	237,134,722
เงินสดรับจากรายได้ดอกเบี้ย	188,765	5,632,510	412,735	5,587,635
ซื้อที่ดินทรัพย์สินไม่มีตัวตน	(271,372)	(536,288)	(271,372)	(536,288)
ซื้อที่ดิน อาคารและอุปกรณ์	(39,598,463)	(34,502,823)	(35,382,090)	(32,485,787)
เงินสดสุทธิจากกิจกรรมลงทุน	92,022,839	390,456,479	775,059,073	378,470,410
กระแสเงินสดจากกิจกรรมจัดหาเงิน				
เงินเบิกเกินบัญชีธนาคารเพิ่มขึ้น (ลดลง)	(258,105)	261,800	(258,105)	261,800
เงินรับจากเงินกู้ยืมระยะสั้นจากธนาคาร	1,430,000,000	1,802,000,000	1,430,000,000	1,802,000,000
ชำระคืนเงินกู้ยืมระยะสั้นจากธนาคาร	(1,360,000,000)	(2,112,000,000)	(1,360,000,000)	(2,112,000,000)
เงินรับจากเงินกู้ยืมระยะสั้นจากบริษัทย่อย	-	9,000,000	38,800,000	147,300,000
ชำระคืนเงินกู้ยืมระยะสั้นจากบริษัทย่อย	-	(9,000,000)	(707,950,000)	(79,600,000)
ชำระคืนหนี้สินตามสัญญาเช่าการเงิน	(152,900)	(617,583)	(152,900)	(617,583)
เงินฝากธนาคารที่มีภาระค้ำประกันเพิ่มขึ้น	(111,000)	-	-	-
เงินสดจ่ายเงินปันผล	(135,000,000)	(225,000,000)	(135,000,000)	(225,000,000)
เงินสดจ่ายดอกเบี้ย	(9,222,488)	(15,990,060)	(30,865,398)	(55,642,516)
เงินสดสุทธิใช้ไปในกิจกรรมจัดหาเงิน	(74,744,493)	(551,345,843)	(765,426,403)	(523,298,299)
เงินสดและรายการเทียบเท่าเงินสดเพิ่มขึ้น	2,123,074	2,236,124	4,418,519	3,021,614
เงินสดและรายการเทียบเท่าเงินสดต้นงวด	28,229,691	25,993,567	7,629,681	4,608,067
เงินสดและรายการเทียบเท่าเงินสดปลายงวด	30,352,765	28,229,691	12,048,200	7,629,681

ข้อมูลกระแสเงินสดเปิดเผยเพิ่มเติม

รายการที่มีใช้เงินสด

กำไรที่ยังไม่เกิดขึ้นจากการเปลี่ยนแปลงมูลค่าเงินลงทุน - สุทธิ	109,796,813	348,949,776	111,984,313	324,012,276
---	-------------	-------------	-------------	-------------

หมายเหตุประกอบงบการเงินเป็นส่วนหนึ่งของงบการเงินนี้

บริษัท ปทุมไรซ์มิล แอนด์ แกรนารี จำกัด (มหาชน) และบริษัทย่อย

หมายเหตุประกอบงบการเงินรวม

สำหรับงวดหกเดือนสิ้นสุดวันที่ 31 ธันวาคม 2554 และสำหรับปีสิ้นสุดวันที่ 30 มิถุนายน 2554

1. ข้อมูลทั่วไปของบริษัทฯ

บริษัท ปทุมไรซ์มิล แอนด์ แกรนารี จำกัด (มหาชน) (“บริษัทฯ”) จัดตั้งขึ้นเป็นบริษัทมหาชน และมี
ภูมิลำเนาในประเทศไทย บริษัทฯมีบริษัท เอ็ม บี เค จำกัด (มหาชน) ซึ่งเป็นบริษัทจดทะเบียนจัดตั้ง
ในประเทศไทยเป็นบริษัทใหญ่ ธุรกิจหลักของบริษัทฯคือกิจการโรงสีข้าวและธุรกิจที่เกี่ยวข้อง โดย
มีที่อยู่ตามที่จดทะเบียนและเป็นที่ตั้งโรงงานอยู่เลขที่ 88 หมู่ 2 ถ.คิวนนท์ ต.บางกะดี อ.เมือง
ปทุมธานี 12000 และมีที่ตั้งโรงงานแห่งที่ 2 ตั้งอยู่เลขที่ 109/3 หมู่ 14 ถ.มิตรภาพ กม.199
ต.ลาดบัวขาว อ.สีคิ้ว นครราชสีมา 30340

เมื่อวันที่ 30 สิงหาคม 2553 ที่ประชุมคณะกรรมการบริษัทฯ มีมติให้บริษัทฯหยุดดำเนินกิจการ
ธุรกิจโรงสกัดน้ำมัน และบริษัทย่อยหยุดดำเนินกิจการธุรกิจโรงไฟฟ้า ผลการดำเนินงานสำหรับปี
สิ้นสุดวันที่ 30 มิถุนายน 2554 สำหรับส่วนงานที่ยกเลิกดังกล่าวแสดงไว้ในหมายเหตุประกอบงบ
การเงินข้อ 24

2. การเปลี่ยนแปลงรอบระยะเวลาบัญชี

กลุ่มบริษัทได้เปลี่ยนรอบระยะเวลาบัญชีของกลุ่มบริษัทจากเดิมคือวันที่ 1 กรกฎาคม ถึงวันที่ 30
มิถุนายน ของปีถัดไปของทุกปีเป็นวันที่ 1 มกราคม ถึงวันที่ 31 ธันวาคม ของทุกปีตามมติของ
รายงานการประชุมวิสามัญผู้ถือหุ้นของบริษัทฯครั้งที่ 1/2554 เมื่อวันที่ 26 ธันวาคม 2554 โดยเริ่ม
ตั้งแต่วัดบัญชีสิ้นสุดวันที่ 31 ธันวาคม 2554 เป็นต้นไป ปัจจุบันอยู่ระหว่างรอหนังสือตอบกลับ
จากสรรพากรอนุญาตให้กลุ่มบริษัทเปลี่ยนแปลงรอบระยะเวลาบัญชีดังกล่าว งบการเงินสำหรับ
งวดบัญชีสิ้นสุดวันที่ 31 ธันวาคม 2554 จึงได้จัดทำขึ้นตามวันสิ้นสุดของรอบระยะเวลาบัญชีใหม่
โดยเป็นงบการเงินสำหรับรอบระยะเวลาหกเดือนเท่านั้น

3. เกณฑ์ในการจัดทำงบการเงิน

3.1 งบการเงินนี้จัดทำขึ้นตามมาตรฐานการบัญชีที่กำหนดในพระราชบัญญัติวิชาชีพบัญชี พ.ศ. 2547 โดยแสดงรายการในงบการเงินตามข้อกำหนดในประกาศกรมพัฒนาธุรกิจการค้าลงวันที่ 28 กันยายน 2554 ออกตามความในพระราชบัญญัติการบัญชี พ.ศ. 2543

งบการเงินฉบับภาษาไทยเป็นงบการเงินฉบับที่บริษัทฯใช้เป็นทางการตามกฎหมาย งบการเงินฉบับ
ภาษาอังกฤษแปลจากงบการเงินฉบับภาษาไทยนี้

งบการเงินนี้ได้จัดทำขึ้นโดยใช้เกณฑ์ราคาทุนเดิมเว้นแต่จะได้เปิดเผยเป็นอย่างอื่นในนโยบายการ
บัญชี

3.2 แผนกในการจัดทำงบการเงินรวม

- ก) งบการเงินรวมนี้จัดทำขึ้นโดยรวมงบการเงินของบริษัท ปทุมไรชมิล แอนด์ แกรนารี จำกัด (มหาชน) (ซึ่งต่อไปนี้จะเรียกว่า “บริษัทฯ”) และบริษัทย่อย (ซึ่งต่อไปนี้จะเรียกว่า “บริษัทย่อย”) ดังต่อไปนี้

ชื่อบริษัท	ลักษณะธุรกิจ	จัดตั้งขึ้น ในประเทศ	อัตราร้อยละ ของการถือหุ้น	
			31 ธันวาคม 2554	30 มิถุนายน 2554
ถือหุ้นทางตรง			ร้อยละ	ร้อยละ
บริษัท พิอาร์จี พืชผล จำกัด	ให้เช่าคลังสินค้าและผลิตและจำหน่ายพลังงานไฟฟ้า (ไม่ได้ดำเนินการกิจการผลิตพลังงานไฟฟ้าตั้งแต่เดือนกันยายน 2553)	ไทย	99.99	99.99
ถือหุ้นทางอ้อม				
(ถือหุ้นโดยบริษัท พิอาร์จี พืชผล จำกัด)				
บริษัท ราชสิมาไรซ์ จำกัด	จัดจำหน่ายข้าวสาร รับจ้างผลิตและให้เช่าเครื่องจักร (ไม่ได้ดำเนินการกิจการจัดจำหน่ายข้าวสารและรับจ้างผลิตตั้งแต่ปี 2552)	ไทย	99.99	99.99
บริษัท สยามแพค จำกัด*	ผลิตและจัดจำหน่ายถุงพลาสติก	ไทย	49.99	49.99

* บริษัทฯมีอำนาจในการควบคุมนโยบายการเงินและการดำเนินงานของบริษัท สยามแพค จำกัด ผ่านทางคณะกรรมการของบริษัทดังกล่าว

- ข) บริษัทฯนำงบการเงินของบริษัทย่อยมารวมในการจัดทำงบการเงินรวมตั้งแต่วันที่บริษัทฯมีอำนาจในการควบคุมบริษัทย่อยจนถึงวันที่บริษัทฯสิ้นสุดการควบคุมบริษัทย่อยนั้น
- ค) งบการเงินของบริษัทย่อยได้จัดทำขึ้นโดยมีรอบระยะเวลาบัญชีและใช้นโยบายการบัญชีที่สำคัญเช่นเดียวกันกับของบริษัทฯ
- ง) ยอดคงค้างระหว่างบริษัทฯและบริษัทย่อย รายการค้าระหว่างกันที่มีสาระสำคัญได้ถูกตัดออกจากงบการเงินรวมนี้แล้ว
- จ) ส่วนของผู้มีส่วนได้เสียที่ไม่มีอำนาจควบคุม คือ จำนวนกำไรหรือขาดทุนและสินทรัพย์สุทธิของบริษัทย่อยส่วนที่ไม่ได้เป็นของบริษัทฯ และแสดงเป็นรายการแยกต่างหากในส่วนของกำไรหรือขาดทุนรวมและส่วนของผู้ถือหุ้นในงบแสดงฐานะการเงินรวม
- 3.3 บริษัทฯจัดทำงบการเงินเฉพาะกิจการเพื่อประโยชน์ต่อสาธารณะโดยแสดงเงินลงทุนในบริษัทย่อยและบริษัทร่วมตามวิธีราคาทุน

4. การปฏิบัติตามมาตรฐานการบัญชีใหม่ในระหว่างงวด

ในระหว่างงวด บริษัทฯ ได้ปฏิบัติตามมาตรฐานการบัญชีฉบับปรับปรุงและมาตรฐานการบัญชีใหม่
ออกโดยสภาวิชาชีพบัญชีดังนี้

มาตรฐานการบัญชี

ฉบับที่ 1 (ปรับปรุง 2552)	การนำเสนองบการเงิน
ฉบับที่ 2 (ปรับปรุง 2552)	สินค้าคงเหลือ
ฉบับที่ 7 (ปรับปรุง 2552)	งบกระแสเงินสด
ฉบับที่ 8 (ปรับปรุง 2552)	นโยบายการบัญชี การเปลี่ยนแปลงประมาณการทางบัญชี และ ข้อผิดพลาด
ฉบับที่ 10 (ปรับปรุง 2552)	เหตุการณ์ภายหลังรอบระยะเวลารายงาน
ฉบับที่ 11 (ปรับปรุง 2552)	สัญญาก่อสร้าง
ฉบับที่ 16 (ปรับปรุง 2552)	ที่ดิน อาคารและอุปกรณ์
ฉบับที่ 17 (ปรับปรุง 2552)	สัญญาเช่า
ฉบับที่ 18 (ปรับปรุง 2552)	รายได้
ฉบับที่ 19	ผลประโยชน์ของพนักงาน
ฉบับที่ 23 (ปรับปรุง 2552)	ต้นทุนการกู้ยืม
ฉบับที่ 24 (ปรับปรุง 2552)	การเปิดเผยข้อมูลเกี่ยวกับบุคคลหรือกิจการที่เกี่ยวข้องกัน
ฉบับที่ 26	การบัญชีและการรายงาน โครงการผลประโยชน์เมื่อออกจากงาน
ฉบับที่ 27 (ปรับปรุง 2552)	งบการเงินรวมและงบการเงินเฉพาะกิจการ
ฉบับที่ 28 (ปรับปรุง 2552)	เงินลงทุนในบริษัทร่วม
ฉบับที่ 29	การรายงานทางการเงินในสภาพเศรษฐกิจที่เงินเฟ้อรุนแรง
ฉบับที่ 31 (ปรับปรุง 2552)	ส่วนได้เสียในการร่วมค้า
ฉบับที่ 33 (ปรับปรุง 2552)	กำไรต่อหุ้น
ฉบับที่ 34 (ปรับปรุง 2552)	งบการเงินระหว่างกาล
ฉบับที่ 36 (ปรับปรุง 2552)	การด้อยค่าของสินทรัพย์
ฉบับที่ 37 (ปรับปรุง 2552)	ประมาณการหนี้สิน หนี้สินที่อาจเกิดขึ้น และสินทรัพย์ที่อาจเกิดขึ้น
ฉบับที่ 38 (ปรับปรุง 2552)	สินทรัพย์ไม่มีตัวตน
ฉบับที่ 40 (ปรับปรุง 2552)	อสังหาริมทรัพย์เพื่อการลงทุน

มาตรฐานการรายงานทางการเงิน

ฉบับที่ 2	การจ่ายโดยใช้หุ้นเป็นเกณฑ์
ฉบับที่ 3 (ปรับปรุง 2552)	การรวมธุรกิจ
ฉบับที่ 5 (ปรับปรุง 2552)	สินทรัพย์ไม่หมุนเวียนที่ถือไว้เพื่อขายและการดำเนินงานที่ขกเล็ก
ฉบับที่ 6	การสำรวจและประเมินค่าแหล่งทรัพยากรแร่

การตีความมาตรฐานการรายงานทางการเงิน

ฉบับที่ 15	สัญญาการก่อสร้างอสังหาริมทรัพย์
------------	---------------------------------

การตีความมาตรฐานการบัญชี

ฉบับที่ 31	รายได้ - รายการแลกเปลี่ยนเกี่ยวกับบริการโฆษณา
------------	---

มาตรฐานการบัญชีข้างต้นไม่มีผลกระทบอย่างเป็นสาระสำคัญต่อการเงินสำหรับงวดปัจจุบัน ยกเว้นมาตรฐานการบัญชีดังต่อไปนี้

มาตรฐานการบัญชี ฉบับที่ 19 เรื่อง ผลประโยชน์ของพนักงาน

มาตรฐานการบัญชีฉบับนี้กำหนดให้กิจการรับรู้ผลประโยชน์ที่ให้กับพนักงานเป็นค่าใช้จ่ายเมื่อ กิจการได้รับบริการจ้างงานจากพนักงานแล้ว โดยเฉพาะอย่างยิ่งกิจการจะต้องประเมินและบันทึกหนี้สินเกี่ยวกับผลประโยชน์ของพนักงานเนื่องจากเกษียณอายุ โดยใช้การคำนวณตามหลักคณิตศาสตร์ประกันภัย ซึ่งเดิมบริษัทฯ และบริษัทย่อยรับรู้ผลประโยชน์ที่ให้กับพนักงานดังกล่าว เมื่อเกิดรายการ

บริษัทฯ และบริษัทย่อยได้เปลี่ยนแปลงนโยบายการบัญชีดังกล่าวตั้งแต่ต้นงวดปัจจุบันและรับรู้หนี้สินในช่วงที่เปลี่ยนแปลงโดยบันทึกปรับกับกำไรสะสม ณ วันต้นงวดของงวดปัจจุบัน ส่งผลให้กำไรสะสมยกมา ณ วันที่ 30 มิถุนายน 2554 ในงบการเงินรวมลดลง 6.1 ล้านบาท (สำรองผลประโยชน์ระยะยาวของพนักงาน 7.6 ล้านบาทสุทธิจากภาษีเงินได้รอตัดบัญชีที่เกี่ยวข้อง 1.5 ล้านบาท) และในงบการเงินเฉพาะกิจการลดลง 5.4 ล้านบาท (สำรองผลประโยชน์ระยะยาวของพนักงาน 6.8 ล้านบาทสุทธิจากภาษีเงินได้รอตัดบัญชีที่เกี่ยวข้อง 1.4 ล้านบาท) ผลสะสมของการเปลี่ยนแปลงนโยบายการบัญชีดังกล่าวได้แสดงไว้ในหัวข้อ “ผลสะสมของการเปลี่ยนแปลงนโยบายการบัญชีเกี่ยวกับผลประโยชน์ของพนักงาน” ในงบแสดงการเปลี่ยนแปลงส่วนของผู้ถือหุ้นแล้ว

นอกจากนี้ การเปลี่ยนแปลงนโยบายการบัญชีดังกล่าวทำให้บริษัทฯ และบริษัทย่อยมีกำไรสำหรับงวดหกเดือนสิ้นสุดวันที่ 31 ธันวาคม 2554 ลดลงเป็นจำนวน 0.4 ล้านบาท (เฉพาะของบริษัทฯ: กำไรลดลงเป็นจำนวน 0.4 ล้านบาท)

มาตรฐานการบัญชีฉบับที่ 40 (ปรับปรุง 2552) เรื่อง อสังหาริมทรัพย์เพื่อการลงทุน

บริษัทและบริษัทย่อยบันทึกมูลค่าเริ่มแรกของอสังหาริมทรัพย์เพื่อการลงทุนในราคาทุนซึ่งรวมต้นทุนการทำรายการ จำนวนเงินของรายการปรับปรุงที่มีผลกระทบต่อการแสดงรายการในงบแสดงฐานะการเงิน ณ วันที่ 30 มิถุนายน 2554 มีดังนี้

(หน่วย: พันบาท)

	30 มิถุนายน 2554	
	งบการเงินรวม	งบการเงินเฉพาะกิจการ
งบแสดงฐานะการเงิน		
อสังหาริมทรัพย์เพื่อการลงทุนเพิ่มขึ้น	89,641	36,630
ที่ดิน อาคาร และอุปกรณ์ลดลง	(89,641)	(36,630)

5. มาตรฐานการบัญชีใหม่ที่ยังไม่มีผลบังคับใช้

ในระหว่างงวดปัจจุบัน สภาวิชาชีพบัญชีได้ออกมาตรฐานการบัญชีใหม่ตามที่ระบุข้างล่างนี้ มาตรฐานการบัญชีดังกล่าวมีผลบังคับใช้สำหรับรอบระยะเวลาบัญชีที่เริ่มในหรือหลังวันที่ 1 มกราคม 2556

การตีความมาตรฐานการบัญชี

ฉบับที่ 10 ความช่วยเหลือจากรัฐบาล - กรณีที่ไม่มีความเกี่ยวข้องอย่างเฉพาะเจาะจงกับกิจกรรมดำเนินงาน

ฉบับที่ 21 ภาษีเงินได้ - การได้รับประโยชน์จากสินทรัพย์ที่ไม่ได้คิดค่าเสื่อมราคาที่ดีราคาใหม่

ฉบับที่ 25 ภาษีเงินได้ - การเปลี่ยนแปลงสถานภาพทางภาษีของกิจการหรือของผู้ถือหุ้น

ฝ่ายบริหารของบริษัทฯเชื่อว่ามาตรฐานการบัญชีข้างต้นจะไม่มีผลกระทบอย่างเป็นสาระสำคัญต่อการเงินเมื่อนำมาถือปฏิบัติ

6. นโยบายการบัญชีที่สำคัญ

6.1 การรับรู้รายได้

ก) ขายสินค้า

รายได้จากการขายสินค้ารับรู้เมื่อบริษัทฯ ได้โอนความเสี่ยงและผลตอบแทนที่มีนัยสำคัญของความเป็นเจ้าของสินค้าให้กับผู้ซื้อแล้ว รายได้จากการขายแสดงมูลค่าตามราคาในใบกำกับสินค้าโดยไม่รวมภาษีมูลค่าเพิ่ม สำหรับสินค้าที่ได้ส่งมอบหลังจากหักส่วนลดแล้ว

ข) รายได้ค่าบริการ

รายได้ค่าบริการรับรู้เมื่อได้ให้บริการแล้ว โดยพิจารณาถึงขั้นความสำเร็จของงาน

ค) ดอกเบี้ยรับ

ดอกเบี้ยรับถือเป็นรายได้ตามเกณฑ์คงค้าง

ง) เงินปันผลรับ

เงินปันผลรับถือเป็นรายได้เมื่อบริษัทมีสิทธิในการรับเงินปันผล

6.2 เงินสดและรายการเทียบเท่าเงินสด

เงินสดและรายการเทียบเท่าเงินสด หมายถึง เงินสดและเงินฝากธนาคาร และเงินลงทุนระยะสั้นที่มีสภาพคล่องสูง ซึ่งถึงกำหนดจ่ายคืนภายในระยะเวลาไม่เกิน 3 เดือนนับจากวันที่ได้มาและไม่มีข้อจำกัดในการเบิกใช้

6.3 ลูกหนี้การค้า

ลูกหนี้การค้าแสดงมูลค่าตามจำนวนมูลค่าสุทธิที่จะได้รับ บริษัทฯและบริษัทย่อยบันทึกค่าเผ่อนี้สงสัยจะสูญสำหรับผลขาดทุนโดยประมาณที่อาจเกิดขึ้นจากการเก็บเงินจากลูกหนี้ไม่ได้ ซึ่งโดยทั่วไปพิจารณาจากประสบการณ์การเก็บเงินและการวิเคราะห์อายุหนี้

6.4 สินค้าคงเหลือ

สินค้าคงเหลือแสดงตามราคาทุนคำนวณโดยวิธีเข้าก่อน - ออกก่อนหรือมูลค่าสุทธิที่จะได้รับแล้วแต่ราคาใดจะต่ำกว่า ต้นทุนในการซื้อประกอบด้วยราคาซื้อ และค่าใช้จ่ายทางตรงที่เกี่ยวข้องกับการซื้อสินค้านั้น เช่น ค่าขนส่งหักด้วยส่วนลดและเงินที่ได้รับคืนจากการซื้อสินค้า ต้นทุนของสินค้าสำเร็จรูปและงานระหว่างทำประกอบด้วยค่าวัตถุดิบ ค่าแรงทางตรง ค่าใช้จ่ายอื่นทางตรง และค่าใช้จ่ายในการผลิตซึ่งปันส่วนตามเกณฑ์การดำเนินงานตามปกติ มูลค่าที่จะได้รับประมาณจากราคาที่คาดว่าจะขายได้ตามปกติของธุรกิจหักด้วยค่าใช้จ่ายที่จำเป็นเพื่อให้สินค้านั้นสำเร็จรูป และค่าใช้จ่ายในการขาย ค่าเผ่อนการลดมูลค่าบันทึกสำหรับสินค้าเก่าล้าสมัยหรือเสื่อมคุณภาพ

6.5 เงินลงทุน

ก) เงินลงทุนในหลักทรัพย์เพื่อขายแสดงตามมูลค่ายุติธรรม บริษัทฯและบริษัทย่อยบันทึกการเปลี่ยนแปลงมูลค่าหลักทรัพย์ดังกล่าวเป็นรายการแยกต่างหากในส่วนของผู้ถือหุ้นจนกระทั่งจำหน่ายหลักทรัพย์ดังกล่าวออกไป จึงบันทึกการเปลี่ยนแปลงมูลค่านั้นในส่วนของการขาดทุน

ข) เงินลงทุนระยะยาวที่เป็นตราสารทุนที่ไม่อยู่ในความต้องการของตลาดถือเป็นเงินลงทุนทั่วไป ซึ่งแสดงในราคาทุนสุทธิจากค่าเผ่อนการด้อยค่า (ถ้ามี)

ค) เงินลงทุนในบริษัทร่วมที่แสดงอยู่ในงบการเงินรวมแสดงมูลค่าตามวิธีส่วนได้เสีย

- ง) เงินลงทุนในบริษัทย่อยและบริษัทร่วมที่แสดงอยู่ในงบการเงินเฉพาะกิจการแสดงมูลค่าตามวิธีราคาทุน

มูลค่ายุติธรรมของหลักทรัพย์ในความต้องการของตลาดคำนวณจากราคาเสนอซื้อครั้งสุดท้าย ณ สิ้นวันทำการสุดท้ายของปีของตลาดหลักทรัพย์แห่งประเทศไทย มูลค่ายุติธรรมของตราสารหนี้ถือพื้นฐานจากการคำนวณอัตราผลตอบแทนหรือราคาจากสมาคมตลาดตราสารหนี้ไทยแล้วแต่กรณี

บริษัทฯ และบริษัทย่อยใช้วิธีถัวเฉลี่ยถ่วงน้ำหนักในการคำนวณต้นทุนของเงินลงทุน

ในกรณีที่มีการโอนเปลี่ยนประเภทเงินลงทุน บริษัทฯ และบริษัทย่อยจะปรับเปลี่ยนราคาของเงินลงทุนใหม่โดยใช้มูลค่ายุติธรรม ณ วันที่โอนเปลี่ยนประเภทเงินลงทุน ผลแตกต่างระหว่างราคาตามบัญชีและมูลค่ายุติธรรม ณ วันที่โอนจะบันทึกในส่วนของกำไรหรือขาดทุนหรือแสดงเป็นส่วนเกิน (ต่ำกว่า) ทุนจากการเปลี่ยนแปลงมูลค่าในส่วนของผู้ขายแล้วแต่ประเภทของเงินลงทุนที่มีการโอนเปลี่ยน

6.6 อสังหาริมทรัพย์เพื่อการลงทุน

บริษัทฯ บันทึกมูลค่าเริ่มแรกของอสังหาริมทรัพย์เพื่อการลงทุนในราคาทุนซึ่งรวมต้นทุนการทำรายการ หลังจากนั้น บริษัทฯ จะบันทึกอสังหาริมทรัพย์เพื่อการลงทุนด้วยราคาทุนหักค่าเสื่อมราคาสะสมและค่าเพื่อการด้อยค่า (ถ้ามี)

ค่าเสื่อมราคาของอสังหาริมทรัพย์เพื่อการลงทุนคำนวณจากราคาทุนโดยวิธีเส้นตรงตามอายุการให้ประโยชน์โดยประมาณ 10-40 ปี ค่าเสื่อมราคาของอสังหาริมทรัพย์เพื่อการลงทุนรวมอยู่ในการคำนวณผลการดำเนินงาน

บริษัทฯ รับรู้ผลต่างระหว่างจำนวนเงินที่ได้รับสุทธิจากการจำหน่ายกับมูลค่าตามบัญชีของสินทรัพย์ในส่วนของกำไรหรือขาดทุนในงวดที่ตัดรายการอสังหาริมทรัพย์เพื่อการลงทุนออกจากบัญชี

6.7 ที่ดิน อาคารและอุปกรณ์และค่าเสื่อมราคา

ที่ดินแสดงมูลค่าตามราคาทุนหักค่าเพื่อการด้อยค่าของสินทรัพย์ (ถ้ามี) อาคารและอุปกรณ์แสดงมูลค่าตามราคาทุนหักค่าเสื่อมราคาสะสม และค่าเพื่อการด้อยค่าของสินทรัพย์ (ถ้ามี)

ค่าเสื่อมราคาของอาคารและอุปกรณ์คำนวณจากราคาทุนของสินทรัพย์โดยวิธีเส้นตรงตามอายุการให้ประโยชน์โดยประมาณดังนี้

อาคารและสิ่งปลูกสร้าง	5 - 30 ปี และ 40 ปี
เครื่องจักรและอุปกรณ์โรงงาน	5 - 20 ปี
เครื่องตกแต่ง ติดตั้งและอุปกรณ์สำนักงาน	3 - 10 ปี
ยานพาหนะ	5 ปี

ค่าเสื่อมราคารวมอยู่ในการคำนวณผลการดำเนินงาน

ไม่มีการคิดค่าเสื่อมราคาสำหรับที่ดินและส่วนปรับปรุงที่ดิน และสินทรัพย์ระหว่างติดตั้ง

รายการกำไรและขาดทุนจากการจำหน่ายกำหนดโดยเปรียบเทียบสิ่งตอบแทนที่ได้รับกับราคาตามบัญชี และได้อยู่รวมอยู่ในการคำนวณผลการดำเนินงาน

6.8 สินทรัพย์ไม่มีตัวตน

สินทรัพย์ไม่มีตัวตนแสดงมูลค่าตามราคาทุนหักค่าตัดจำหน่ายสะสมและค่าเพื่อการด้อยค่าสะสม (ถ้ามี) ของสินทรัพย์นั้น

บริษัทตัดจำหน่ายสินทรัพย์ไม่มีตัวตนที่มีอายุการให้ประโยชน์จำกัดอย่างมีระบบตลอดอายุการให้ประโยชน์เชิงเศรษฐกิจของสินทรัพย์นั้น และจะประเมินการด้อยค่าของสินทรัพย์ดังกล่าวเมื่อมีข้อบ่งชี้ว่าสินทรัพย์นั้นเกิดการด้อยค่า บริษัทจะทบทวนระยะเวลาการตัดจำหน่ายและวิธีการตัดจำหน่ายของสินทรัพย์ไม่มีตัวตนดังกล่าวทุกสิ้นปีเป็นอย่างน้อย ค่าตัดจำหน่ายรับรู้เป็นค่าใช้จ่ายในส่วนของกำไรหรือขาดทุน

คอมพิวเตอร์ซอฟต์แวร์มีอายุการให้ประโยชน์ 10 ปี

6.9 รายการธุรกิจกับบุคคลหรือกิจการที่เกี่ยวข้องกัน

บุคคลหรือกิจการที่เกี่ยวข้องกันกับบริษัทฯ หมายถึง บุคคลหรือกิจการที่มีอำนาจควบคุมบริษัทฯ หรือถูกควบคุมโดยบริษัทฯ ไม่ว่าจะเป็นโดยตรงหรือทางอ้อม หรืออยู่ภายใต้การควบคุมเดียวกันกับบริษัทฯ

นอกจากนี้บุคคลหรือกิจการที่เกี่ยวข้องกันยังหมายรวมถึงบริษัทร่วมและบุคคลที่มีสิทธิออกเสียงโดยตรงหรือทางอ้อมซึ่งทำให้มีอิทธิพลอย่างเป็นสาระสำคัญต่อบริษัทฯ ผู้บริหารสำคัญ กรรมการหรือพนักงานของบริษัทฯ ที่มีอำนาจในการวางแผนและควบคุมการดำเนินงานของบริษัทฯ

6.10 สัญญาเช่าระยะยาว - กรณีที่บริษัทฯ และบริษัทย่อยเป็นผู้เช่า

สัญญาเช่าระยะยาวเพื่อเช่าสินทรัพย์โดยที่ความเสี่ยงและผลตอบแทนของความเป็นเจ้าของส่วนใหญ่ตกอยู่กับผู้ให้เช่า จะจัดเป็นสัญญาเช่าดำเนินงาน เงินที่ต้องจ่ายภายใต้สัญญาเช่าดำเนินงาน (สุทธิจากสิ่งตอบแทนจูงใจที่ได้รับจากผู้ให้เช่า) รับรู้เป็นค่าใช้จ่ายในส่วนของกำไรหรือขาดทุนโดยใช้วิธีเส้นตรงตลอดอายุของสัญญาเช่านั้น

ค่าใช้จ่ายที่เกิดขึ้นจากการยกเลิกสัญญาเช่าดำเนินงานก่อนหมดอายุการเช่า เช่น เบี้ยปรับที่ต้องจ่ายให้แก่ผู้ให้เช่าจะบันทึกเป็นค่าใช้จ่ายในรอบระยะเวลาบัญชีที่การยกเลิกนั้นเกิดขึ้น

สัญญาเช่าที่ดิน อาคาร และอุปกรณ์ที่มีความเสี่ยงและผลตอบแทนของความเป็นเจ้าของส่วนใหญ่ได้โอนไปให้กับผู้เช่าถือเป็นสัญญาเช่าการเงิน สัญญาเช่าการเงินจะบันทึกเป็นรายจ่ายฝ่ายทุนด้วยมูลค่ายุติธรรมของสินทรัพย์ที่เช่าหรือมูลค่าปัจจุบันสุทธิของจำนวนเงินที่ต้องจ่ายตามสัญญาเช่าแล้วแต่มูลค่าใดจะต่ำกว่า ภาระผูกพันตามสัญญาเช่าหักค่าใช้จ่ายทางการเงินจะบันทึกเป็นหนี้สินระยะยาว ส่วนดอกเบี้ยจ่ายจะบันทึกในส่วนของกำไรหรือขาดทุนตลอดอายุของสัญญาเช่าสินทรัพย์ที่ได้มาตามสัญญาเช่าการเงินจะคิดค่าเสื่อมราคาตลอดอายุการใช้งานของสินทรัพย์ที่เช่า

6.11 สัญญาเช่าระยะยาว - กรณีที่บริษัทและบริษัทย่อยเป็นผู้ให้เช่า

สินทรัพย์ที่ให้เช่าภายใต้สัญญาเช่าดำเนินงานแสดงรวมอยู่ในที่ดิน อาคารและอุปกรณ์ในงบแสดงฐานะการเงิน และตัดค่าเสื่อมราคาตลอดอายุการให้ประโยชน์ของสินทรัพย์ด้วยเกณฑ์เดียวกันกับที่ใช้กับรายการที่ดิน อาคารและอุปกรณ์ซึ่งมีลักษณะคล้ายคลึงกับที่บริษัทและบริษัทย่อยเป็นเจ้าของ รายได้ค่าเช่ารับรู้ด้วยวิธีเส้นตรงตลอดระยะเวลาการให้เช่า

6.12 เงินตราต่างประเทศ

รายการที่เป็นเงินตราต่างประเทศแปลงค่าเป็นเงินบาทโดยใช้อัตราแลกเปลี่ยน ณ วันที่เกิดรายการสินทรัพย์และหนี้สินที่เป็นตัวเงินซึ่งอยู่ในสกุลเงินตราต่างประเทศแปลงค่าเป็นเงินบาทโดยใช้อัตราแลกเปลี่ยน ณ วันสิ้นรอบระยะเวลารายงาน

กำไรและขาดทุนที่เกิดจากการเปลี่ยนแปลงในอัตราแลกเปลี่ยนได้รวมอยู่ในการคำนวณผลการดำเนินงาน

6.13 การด้อยค่าของสินทรัพย์

ทุกวันสิ้นรอบระยะเวลารายงาน บริษัทและบริษัทย่อยจะทำการประเมินการด้อยค่าของที่ดิน อาคารและอุปกรณ์หรือสินทรัพย์อื่นของบริษัทและบริษัทย่อยหากมีข้อบ่งชี้ว่าสินทรัพย์ดังกล่าวอาจด้อยค่า บริษัทและบริษัทย่อยรับรู้ขาดทุนจากการด้อยค่าเมื่อมูลค่าที่คาดว่าจะได้รับคืนของสินทรัพย์มีมูลค่าต่ำกว่ามูลค่าตามบัญชีของสินทรัพย์นั้น ทั้งนี้มูลค่าที่คาดว่าจะได้รับคืนหมายถึงมูลค่ายุติธรรมหักต้นทุนในการขายของสินทรัพย์หรือมูลค่าจากการใช้สินทรัพย์แล้วแต่ราคาใดจะสูงกว่า ในการประเมินมูลค่าจากการใช้สินทรัพย์ บริษัทและบริษัทย่อยประมาณการกระแสเงินสดในอนาคตที่กิจการคาดว่าจะได้รับจากสินทรัพย์และคำนวณคิดลดเป็นมูลค่าปัจจุบันโดยใช้อัตราคิดลดก่อนภาษีที่สะท้อนถึงการประเมินความเสี่ยงในสภาพตลาดปัจจุบันของเงินสดตามระยะเวลาและความเสี่ยงซึ่งเป็นลักษณะเฉพาะของสินทรัพย์ที่กำลังพิจารณาอยู่ ในการประเมินมูลค่ายุติธรรมหักต้นทุนในการขาย บริษัทและบริษัทย่อยใช้แบบจำลองการประเมินมูลค่าที่ดีที่สุดซึ่งเหมาะสมกับสินทรัพย์ ซึ่งสะท้อนถึงจำนวนเงินที่กิจการสามารถจะได้มาจากการจำหน่ายสินทรัพย์หักด้วยต้นทุนในการจำหน่าย โดยการจำหน่ายนั้นผู้ซื้อกับผู้ขายมีความรอบรู้และเต็มใจในการแลกเปลี่ยนและสามารถต่อรองราคากันได้อย่างเป็นอิสระในลักษณะของผู้ที่ไม่มีความเกี่ยวข้องกัน

บริษัทและบริษัทย่อยจะรับรู้รายการขาดทุนจากการด้อยค่าส่วนของงบกำไรหรือขาดทุน

6.14 ผลประโยชน์ของพนักงาน

ผลประโยชน์ระยะสั้นของพนักงาน

บริษัทฯ รับรู้ เงินเดือน ค่าจ้าง โบนัส และเงินสมทบกองทุนประกันสังคมเป็นค่าใช้จ่ายเมื่อเกิดรายการ

ผลประโยชน์หลังออกจากงานของพนักงาน

โครงการสมทบเงิน

บริษัทฯ และพนักงานได้ร่วมกันจัดตั้งกองทุนสำรองเลี้ยงชีพ ซึ่งประกอบด้วยเงินที่พนักงานจ่ายสะสมและเงินที่บริษัทฯ จ่ายสมทบให้เป็นรายเดือน สิทธิประโยชน์ของกองทุนสำรองเลี้ยงชีพได้แยกออกจากสิทธิประโยชน์ของบริษัทฯ เงินที่บริษัทฯ จ่ายสมทบกองทุนสำรองเลี้ยงชีพบันทึกเป็นค่าใช้จ่ายในปีที่เกิดรายการ

โครงการผลประโยชน์หลังออกจากงาน

บริษัทฯ มีภาระสำหรับเงินชดเชยที่ต้องจ่ายให้แก่พนักงานเมื่อออกจากงานตามกฎหมายแรงงาน ซึ่งบริษัทฯ ถือว่าเงินชดเชยดังกล่าวเป็นโครงการผลประโยชน์หลังออกจากงานสำหรับพนักงาน

บริษัทฯ คำนวณหนี้สินตามโครงการผลประโยชน์หลังออกจากงานของพนักงาน โดยใช้วิธีคิดลดแต่ละหน่วยที่ประมาณการไว้ (Projected Unit Credit Method) โดยผู้เชี่ยวชาญอิสระได้ทำการประเมินภาระผูกพันดังกล่าวตามหลักคณิตศาสตร์ประกันภัย

ผลกำไรหรือขาดทุนจากการประมาณการตามหลักคณิตศาสตร์ประกันภัยสำหรับโครงการผลประโยชน์หลังออกจากงานของพนักงานจะรับรู้ทันทีในกำไรหรือขาดทุน

ในการปฏิบัติตามมาตรฐานการบัญชี ฉบับที่ 19 เรื่อง ผลประโยชน์ของพนักงาน เป็นครั้งแรก บริษัทฯ และบริษัทย่อยเลือกรับรู้หนี้สินในช่วงการเปลี่ยนแปลงที่มากกว่าหนี้สินที่รับรู้ ณ วันเดียวกันตามนโยบายการบัญชีเดิม โดยบันทึกปรับกับกำไรสะสม ณ วันต้นงวดของงวดปัจจุบัน

6.15 ประมาณการหนี้สิน

บริษัทฯ และบริษัทย่อยจะบันทึกประมาณการหนี้สินไว้ในบัญชีเมื่อภาระผูกพันซึ่งเป็นผลมาจากเหตุการณ์ในอดีตได้เกิดขึ้นแล้ว และมีความเป็นไปได้ก่อนข้างแน่นอนว่าบริษัทฯ และบริษัทย่อยจะเสียทรัพยากรเชิงเศรษฐกิจไปเพื่อปลดปล่อยภาระผูกพันนั้น และบริษัทฯ และบริษัทย่อยสามารถประมาณมูลค่าภาระผูกพันนั้นได้อย่างน่าเชื่อถือ

6.16 ภาษีเงินได้

ก) ภาษีเงินได้ตามแบบแสดงรายการ

บริษัทและบริษัทย่อยบันทึกภาษีเงินได้ตามจำนวนที่คาดว่าจะจ่ายให้กับหน่วยงานจัดเก็บภาษีของรัฐ โดยคำนวณจากกำไรทางภาษีตามหลักเกณฑ์ที่กำหนดในกฎหมายภาษีอากร

ข) ภาษีเงินได้รอการตัดบัญชี

ภาษีเงินได้รอการตัดบัญชีคำนวณขึ้นจากผลแตกต่างชั่วคราวระหว่างราคาตามบัญชีของสินทรัพย์และหนี้สิน ณ วันสิ้นรอบระยะเวลารายงานกับฐานภาษีของสินทรัพย์และหนี้สินนั้น โดยใช้อัตราภาษีที่มีผลบังคับใช้ ณ วันสิ้นรอบระยะเวลารายงาน

บริษัทและบริษัทย่อยรับรู้หนี้สินภาษีเงินได้รอการตัดบัญชีสำหรับผลแตกต่างชั่วคราวที่ต้องเสียภาษี และรับรู้สินทรัพย์ภาษีเงินได้รอการตัดบัญชีสำหรับผลแตกต่างชั่วคราวที่ใช้หักภาษี รวมทั้งผลขาดทุนทางภาษีที่ยังไม่ได้ใช้ ทั้งนี้บริษัทและบริษัทย่อยจะรับรู้สินทรัพย์ภาษีเงินได้รอการตัดบัญชีก็ต่อเมื่อมีความเป็นไปได้ค่อนข้างแน่ที่บริษัทและบริษัทย่อยจะมีกำไรทางภาษีในอนาคตเพียงพอสำหรับผลแตกต่างชั่วคราวที่ใช้หักภาษีและผลขาดทุนทางภาษีที่ยังไม่ได้ใช้นั้น

บริษัทและบริษัทย่อยจะทบทวนมูลค่าตามบัญชีของสินทรัพย์ภาษีเงินได้รอการตัดบัญชีทุกวันสิ้นรอบระยะเวลารายงาน และจะปรับลดมูลค่าตามบัญชีดังกล่าวเมื่อมีความเป็นไปได้ค่อนข้างแน่ว่าบริษัทและบริษัทย่อยจะไม่มีกำไรทางภาษีเพียงพอต่อการนำสินทรัพย์ภาษีเงินได้รอการตัดบัญชีทั้งหมดหรือบางส่วนมาใช้ประโยชน์

บริษัทและบริษัทย่อยจะบันทึกภาษีเงินได้รอการตัดบัญชีโดยตรงไปยังส่วนของส่วนของผู้ถือหุ้นหากภาษีที่เกิดขึ้นเกี่ยวข้องกับรายการที่ได้บันทึกโดยตรงไปยังส่วนของผู้ถือหุ้น

6.17 สินทรัพย์ไม่หมุนเวียนที่ถือไว้เพื่อขายและการดำเนินงานที่ยกเลิก

สินทรัพย์ไม่หมุนเวียนที่ถือไว้เพื่อขายแสดงมูลค่าด้วยจำนวนที่ต่ำกว่าระหว่างมูลค่าตามบัญชีกับมูลค่ายุติธรรมหักต้นทุนในการขาย บริษัทและบริษัทย่อยจัดประเภทสินทรัพย์ไม่หมุนเวียน (หรือกลุ่มสินทรัพย์ที่ยกเลิก) เป็นสินทรัพย์ที่ถือไว้เพื่อขายหากมูลค่าตามบัญชีที่จะได้รับคืนส่วนใหญ่มาจากการขาย มิใช่มาจากการใช้สินทรัพย์นั้นต่อไป ในกรณีเช่นนี้ สินทรัพย์จะต้องมีไว้เพื่อขายในทันทีในสภาพปัจจุบันซึ่งขึ้นอยู่กับข้อตกลงที่เป็นปกติและถือปฏิบัติกันทั่วไปสำหรับการขายสินทรัพย์เหล่านั้น และการขายต้องมีความเป็นไปได้ค่อนข้างแน่ในระดับสูงมาก ผู้บริหารในระดับที่เหมาะสมต้องผูกมัดกับแผนการขายสินทรัพย์ และการขายดังกล่าวต้องคาดว่าจะเข้าเงื่อนไขในการรับรู้รายการเป็นการขายที่เสร็จสมบูรณ์ภายใน 1 ปี นับจากวันที่จัดประเภทสินทรัพย์

ไม่มีการคิดค่าเสื่อมราคาสำหรับอาคารและอุปกรณ์ซึ่งจัดประเภทเป็นสินทรัพย์ไม่หมุนเวียนที่ถือไว้เพื่อขาย

7. การใช้ดุลยพินิจและประมาณการทางบัญชีที่สำคัญ

ในการจัดทำงบการเงินตามมาตรฐานการบัญชีที่รับรองทั่วไป ฝ่ายบริหารจำเป็นต้องใช้ดุลยพินิจและการประมาณการในเรื่องที่มีความไม่แน่นอนเสมอ การใช้ดุลยพินิจและการประมาณการดังกล่าวนี้ส่งผลกระทบต่อจำนวนเงินที่แสดงในงบการเงินและต่อข้อมูลที่แสดงในหมายเหตุประกอบงบการเงิน ผลที่เกิดขึ้นจริงอาจแตกต่างไปจากจำนวนที่ประมาณการไว้ การใช้ดุลยพินิจและการประมาณการที่สำคัญมีดังนี้

สัญญาเช่า

ในการพิจารณาประเภทของสัญญาเช่าว่าเป็นสัญญาเช่าดำเนินงานหรือสัญญาเช่าทางการเงิน ฝ่ายบริหารได้ใช้ดุลยพินิจในการประเมินเงื่อนไขและรายละเอียดของสัญญาเพื่อพิจารณาว่าบริษัทฯ ได้โอนหรือรับโอนความเสี่ยงและผลประโยชน์ในสินทรัพย์ที่เช่าดังกล่าวแล้วหรือไม่

ค่าเผื่อหนี้สงสัยจะสูญของลูกหนี้

ในการประมาณค่าเผื่อหนี้สงสัยจะสูญของลูกหนี้ ฝ่ายบริหารจำเป็นต้องใช้ดุลยพินิจในการประมาณการผลขาดทุนที่คาดว่าจะเกิดขึ้นจากลูกหนี้แต่ละราย โดยคำนึงถึงประสบการณ์การเก็บเงินในอดีต อายุของหนี้ที่ค้างค้างและสถานะเศรษฐกิจที่เป็นอยู่ในขณะนั้น เป็นต้น

ค่าเผื่อการด้อยค่าของเงินลงทุนในหลักทรัพย์

บริษัทฯ และบริษัทย่อยจะตั้งค่าเผื่อการด้อยค่าของเงินลงทุนในหลักทรัพย์เพื่อขายและเงินลงทุนทั่วไปเมื่อมูลค่ายุติธรรมของเงินลงทุนดังกล่าวได้ลดลงอย่างมีสาระสำคัญและเป็นระยะเวลานาน การที่จะสรุปว่าเงินลงทุนดังกล่าวได้ลดลงอย่างมีสาระสำคัญหรือเป็นระยะเวลานานหรือไม่นั้น จำเป็นต้องใช้ดุลยพินิจของฝ่ายบริหาร

อสังหาริมทรัพย์เพื่อการลงทุน

ในการคำนวณค่าเสื่อมราคาของอสังหาริมทรัพย์เพื่อการลงทุน ฝ่ายบริหารจำเป็นต้องทำการประมาณอายุการให้ประโยชน์และมูลค่าคงเหลือเมื่อเลิกใช้งานของอสังหาริมทรัพย์เพื่อการลงทุน และต้องทบทวนอายุการให้ประโยชน์และมูลค่าคงเหลือใหม่หากมีการเปลี่ยนแปลงเกิดขึ้น

นอกจากนี้ฝ่ายบริหารจำเป็นต้องสอบทานการด้อยค่าของอสังหาริมทรัพย์เพื่อการลงทุนในแต่ละช่วงเวลาและบันทึกขาดทุนจากการด้อยค่าหากคาดว่ามูลค่าที่คาดว่าจะได้รับคืนต่ำกว่ามูลค่าตามบัญชีของสินทรัพย์นั้น ในการนี้ฝ่ายบริหารจำเป็นต้องใช้ดุลยพินิจที่เกี่ยวข้องกับการคาดการณ์รายได้และค่าใช้จ่ายในอนาคตซึ่งเกี่ยวข้องกับสินทรัพย์นั้น

ที่ดิน อาคารและอุปกรณ์และค่าเสื่อมราคา

ในการคำนวณค่าเสื่อมราคาของ อาคารและอุปกรณ์ ฝ่ายบริหารจำเป็นต้องทำการประมาณอายุการให้ประโยชน์และมูลค่าคงเหลือเมื่อเลิกใช้งานของอาคารและอุปกรณ์ และต้องทบทวนอายุการให้ประโยชน์และมูลค่าคงเหลือใหม่หากมีการเปลี่ยนแปลงเกิดขึ้น

นอกจากนี้ฝ่ายบริหารจำเป็นต้องสอบทานการด้อยค่าของที่ดิน อาคารและอุปกรณ์ในแต่ละช่วงเวลาและบันทึกขาดทุนจากการด้อยค่าหากคาดว่ามูลค่าที่คาดว่าจะได้รับคืนต่ำกว่ามูลค่าตามบัญชีของสินทรัพย์นั้น ในการนี้ฝ่ายบริหารจำเป็นต้องใช้ดุลยพินิจที่เกี่ยวข้องกับการคาดการณ์รายได้และค่าใช้จ่ายในอนาคตซึ่งเกี่ยวเนื่องกับสินทรัพย์นั้น

สินทรัพย์ภาษีเงินได้รอการตัดบัญชี

บริษัทฯ และบริษัทย่อยจะรับรู้สินทรัพย์ภาษีเงินได้การรอตัดบัญชีเมื่อมีความเป็นไปได้ค่อนข้างแน่นอนว่าบริษัทฯ และบริษัทย่อยจะมีกำไรทางภาษีในอนาคตเพียงพอที่จะใช้ประโยชน์จากสินทรัพย์ภาษีเงินได้นั้น ในการนี้ฝ่ายบริหารจำเป็นต้องประมาณการว่าบริษัทฯ และบริษัทย่อยควรรับรู้จำนวนสินทรัพย์ภาษีเงินได้รอการตัดบัญชีเป็นจำนวนเท่าใด โดยพิจารณาถึงจำนวนกำไรที่คาดว่าจะเกิดในอนาคตในแต่ละช่วงเวลา

ผลประโยชน์หลังออกจากราชการของพนักงานตามโครงการผลประโยชน์

หนี้สินตามโครงการผลประโยชน์หลังออกจากราชการของพนักงานประมาณขึ้นตามหลักคณิตศาสตร์ประกันภัย ซึ่งต้องอาศัยข้อสมมติฐานต่างๆ ในการประมาณการนั้น เช่น อัตราคิดลด อัตราการขึ้นเงินเดือนในอนาคต อัตราบรรณและอัตราการเปลี่ยนแปลงในจำนวนพนักงาน เป็นต้น

8. เงินสดและรายการเทียบเท่าเงินสด

เงินสดและรายการเทียบเท่าเงินสด ณ วันที่ 31 ธันวาคม 2554 และ 30 มิถุนายน 2554 ประกอบด้วยรายละเอียดดังต่อไปนี้

	(หน่วย: บาท)			
	งบการเงินรวม		งบการเงินเฉพาะกิจการ	
	31 ธันวาคม 2554	30 มิถุนายน 2554	31 ธันวาคม 2554	30 มิถุนายน 2554
เงินสด	210,000	150,000	135,000	75,000
เงินฝากธนาคาร	30,142,765	28,079,691	11,913,200	7,554,681
รวม	30,352,765	28,229,691	12,048,200	7,629,681

เงินฝากธนาคาร ได้รวมเงินฝากประเภทจ่ายคืนเมื่อทวงถามและเงินฝากประจำ โดยเงินฝากประเภทจ่ายคืนเมื่อทวงถามมีอัตราดอกเบี้ยร้อยละ 0.50 – 0.75 ต่อปี (30 มิถุนายน 2554: ร้อยละ 0.50 - 0.75 ต่อปี) และเงินฝากประจำมีอัตราดอกเบี้ยร้อยละ 1.60 – 1.90 ต่อปี (30 มิถุนายน 2554: ร้อยละ 1.20 - 1.60 ต่อปี)

9. ลูกหนี้การค้าและลูกหนี้อื่น

	(หน่วย: บาท)			
	งบการเงินรวม		งบการเงินเฉพาะกิจการ	
	31 ธันวาคม 2554	30 มิถุนายน 2554	31 ธันวาคม 2554	30 มิถุนายน 2554
ลูกหนี้การค้า - กิจการที่เกี่ยวข้องกัน				
อายุหนี้คงค้างนับจากวันที่ถึงกำหนดชำระ				
ยังไม่ถึงกำหนดชำระ	328,980	52,000	328,980	52,000
ค้างชำระ				
ไม่เกิน 3 เดือน	9,852	-	9,852	-
รวมลูกหนี้การค้ากิจการที่เกี่ยวข้องกัน	338,832	52,000	338,832	52,000
ลูกหนี้การค้า - กิจการที่ไม่เกี่ยวข้องกัน				
อายุหนี้คงค้างนับจากวันที่ถึงกำหนดชำระ				
ยังไม่ถึงกำหนดชำระ	181,090,201	180,354,640	175,784,124	172,448,032
ค้างชำระ				
ไม่เกิน 3 เดือน	73,187,609	29,453,676	62,497,770	27,919,284
3 - 6 เดือน	776,573	381,982	776,573	381,942
6 - 12 เดือน	379,920	10,411	379,920	10,411
มากกว่า 12 เดือน	704,835	4,216,897	704,835	3,950,420
รวม	256,139,138	214,417,606	240,143,222	204,710,089
หัก: ค่าเผ่อนี้สงสัยจะสูญ	(2,726,942)	(6,206,188)	(2,326,942)	(5,539,710)
รวมลูกหนี้การค้า - กิจการที่ไม่เกี่ยวข้องกัน, สุทธิ	253,412,196	208,211,418	237,816,280	199,170,379
รวมลูกหนี้การค้า - สุทธิ	253,751,028	208,263,418	238,155,112	199,222,379
ลูกหนี้อื่น				
ลูกหนี้อื่นกิจการที่เกี่ยวข้องกัน	147,295	78,364	1,039,497	279,242
ลูกหนี้อื่นกิจการที่ไม่เกี่ยวข้องกัน	4,067,670	820,419	3,958,288	820,419
รวมลูกหนี้อื่น	4,214,965	898,783	4,997,785	1,099,661
รวมลูกหนี้การค้าและลูกหนี้อื่น - สุทธิ	257,965,993	209,162,201	243,152,897	200,322,040

10. สินค้ำคงเหลือ

(หน่วย: บาท)

	งบการเงินรวม					
	ราคาทุน		รายการปรับลดราคาทุนให้เป็น		สินค้าคงเหลือ - สุทธิ	
			มูลค่าสุทธิที่จะได้รับ			
	31 ธันวาคม	30 มิถุนายน	31 ธันวาคม	30 มิถุนายน	31 ธันวาคม	30 มิถุนายน
	2554	2554	2554	2554	2554	2554
สินค้าสำเร็จรูป	301,385,234	321,577,497	(2,016,947)	(1,011,159)	299,368,287	320,566,338
วัตถุดิบ	15,825,350	45,930,946	(726,549)	(838,642)	15,098,801	45,092,304
งานระหว่างทำ	4,455,781	3,542,017	-	-	4,455,781	3,542,017
วัสดุสิ้นเปลือง	27,701,771	25,785,448	-	-	27,701,771	25,785,448
รวม	349,368,136	396,835,908	(2,743,496)	(1,849,801)	346,624,640	394,986,107

(หน่วย: บาท)

		งบการเงินเฉพาะกิจการ					
		รายการปรับลดราคาทุนให้เป็น					
ราคาทุน		มูลค่าสุทธิที่จะได้รับ		สินค้าคงเหลือ - สุทธิ			
31 ธันวาคม	30 มิถุนายน	31 ธันวาคม	30 มิถุนายน	31 ธันวาคม	30 มิถุนายน		
2554	2554	2554	2554	2554	2554		
สินค้าสำเร็จรูป	296,844,659	317,958,237	(1,810,827)	(805,040)	295,033,832	317,153,197	
วัตถุดิบ	635,041	29,745,791	-	-	635,041	29,745,791	
วัสดุสิ้นเปลือง	25,686,299	24,304,119	-	-	25,686,299	24,304,119	
รวม	323,165,999	372,008,147	(1,810,827)	(805,040)	321,355,172	371,203,107	

บริษัทฯ ได้จำหน่ายสินค้ำคงเหลือมูลค่าประมาณ 296 ล้านบาท (30 มิถุนายน 2554: 348 ล้านบาท) เพื่อเป็นหลักประกันวงเงินกู้ยืมระยะสั้นจากธนาคารแห่งหนึ่งตามที่กล่าวไว้ในหมายเหตุ 18

11. เงินฝากธนาคารที่มีภาระค้ำประกัน

ยอดคงเหลือนี้คือเงินฝากประจำซึ่งบริษัทย่อยแห่งหนึ่งได้นำไปค้ำประกันหนังสือค้ำประกันที่ออกโดยธนาคาร

12. เงินลงทุนในบริษัทย่อย

เงินลงทุนในบริษัทย่อยตามที่แสดงอยู่ในงบการเงินเฉพาะกิจการ มีรายละเอียดดังต่อไปนี้

(หน่วย: บาท)

บริษัท	ทุนเรียกชำระแล้ว		สัดส่วนเงินลงทุน		ราคาทุน		เงินปันผลที่บริษัทฯ	
							รับระหว่างงวด/ปี	
							31 ธันวาคม	30 มิถุนายน
	31 ธันวาคม	30 มิถุนายน	31 ธันวาคม	30 มิถุนายน	31 ธันวาคม	30 มิถุนายน	2554	2554
	2554	2554	2554	2554	2554	2554	2554	2554
	พันบาท	พันบาท	ร้อยละ	ร้อยละ				
บริษัท ฟิออร์จี ฟิวชล จำกัด	250,000	1,000,000	99.99	99.99	239,636,680	989,635,368	56,920,000	-

เมื่อวันที่ 12 ตุลาคม 2554 ที่ประชุมวิสามัญผู้ถือหุ้นครั้งที่ 1/2554 ของบริษัท พีโออาร์จี แกรนารี จำกัด ซึ่งเป็นบริษัทย่อย ได้มีมติอนุมัติให้ลดทุนจดทะเบียนของบริษัทดังกล่าวลงจำนวน 750 ล้านบาท จากทุนจดทะเบียนเดิม 1,000 ล้านบาท โดยการลดมูลค่าหุ้นจากเดิมหุ้นละ 250 บาท เหลือหุ้นละ 62.50 บาท คงเหลือเป็นทุนจดทะเบียน 250 ล้านบาท ประกอบด้วยหุ้นสามัญจำนวน 4,000,000 หุ้น มูลค่าหุ้นละ 62.50 บาท

13. เงินลงทุนในบริษัทร่วม

13.1 รายละเอียดของบริษัทร่วม

(หน่วย: บาท)

บริษัท	ลักษณะธุรกิจ	จัดตั้งขึ้น ในประเทศ	งบการเงินรวม					
			สัดส่วนเงินลงทุน		ราคาทุน		มูลค่าตามบัญชี ตามวิธีส่วนได้เสีย	
			31 ธันวาคม 2554	30 มิถุนายน 2554	31 ธันวาคม 2554	30 มิถุนายน 2554	31 ธันวาคม 2554	30 มิถุนายน 2554
			ร้อยละ	ร้อยละ	ร้อยละ	ร้อยละ	ร้อยละ	ร้อยละ
บริษัท อินโนฟูด (ไทยแลนด์) จำกัด	พัฒนาผลิตภัณฑ์จากข้าว	ไทย	37.50	37.50	7,874,600	7,874,600	3,016,498	3,762,387

(หน่วย: บาท)

บริษัท	ลักษณะธุรกิจ	จัดตั้งขึ้น ในประเทศ	งบการเงินเฉพาะกิจการ			
			สัดส่วนเงินลงทุน		มูลค่าตามบัญชี ตามวิธีราคาทุน	
			31 ธันวาคม 2554	30 มิถุนายน 2554	31 ธันวาคม 2554	30 มิถุนายน 2554
			ร้อยละ	ร้อยละ	ร้อยละ	ร้อยละ
บริษัท อินโนฟูด (ไทยแลนด์) จำกัด	พัฒนาผลิตภัณฑ์จากข้าว	ไทย	37.50	37.50	7,874,600	7,874,600

13.2 ส่วนแบ่งขาดทุนและเงินปันผลรับ

ในระหว่างปี บริษัทฯรับรู้ส่วนแบ่งขาดทุนจากการลงทุนในบริษัทร่วมในงบการเงินรวมและรับรู้เงินปันผลรับจากบริษัทร่วมดังกล่าวในงบการเงินเฉพาะกิจการ ดังนี้

(หน่วย: บาท)

บริษัท	งบการเงินรวม		งบการเงินเฉพาะกิจการ	
	ส่วนแบ่งขาดทุนจากเงินลงทุนในบริษัทร่วมในระหว่างงวด/ปี		เงินปันผลที่บริษัทฯ รับระหว่างงวด/ปี	
	31 ธันวาคม 2554	30 มิถุนายน 2554	31 ธันวาคม 2554	30 มิถุนายน 2554
	ร้อยละ	ร้อยละ	ร้อยละ	ร้อยละ
บริษัท อินโนฟูด (ไทยแลนด์) จำกัด	745,889	1,771,949	-	-

13.3 ข้อมูลทางการเงินของบริษัทร่วม

ข้อมูลทางการเงินตามที่แสดงอยู่ในงบการเงินของบริษัทร่วมโดยสรุปมีดังนี้

บริษัท	ทุนเรียกชำระ		สินทรัพย์รวม		หนี้สินรวม		รายได้รวมสำหรับงวด/ปี		ขาดทุนสำหรับงวด/ปี	
	ณ วันที่		ณ วันที่		ณ วันที่		สิ้นสุดวันที่		สิ้นสุดวันที่	
	31 ธันวาคม	30 มิถุนายน	31 ธันวาคม	30 มิถุนายน	31 ธันวาคม	30 มิถุนายน	31 ธันวาคม	30 มิถุนายน	31 ธันวาคม	30 มิถุนายน
บริษัท อินโนฟูด (ไทยแลนด์) จำกัด	2554	2554	2554	2554	2554	2554	2554	2554	2554	2554
	21,000,000	21,000,000	9,584,402	10,879,734	1,471,712	780,008	1,021,363	4,724,906	1,989,037	4,803,771

14. เงินลงทุนในบริษัทใหญ่ - หลักทรัพย์เพื่อขาย

	ลักษณะธุรกิจ	งบการเงินรวม					
		สัดส่วนเงินลงทุน		เงินลงทุน		เงินปันผลรับสำหรับงวด/ปี	
		31 ธันวาคม	30 มิถุนายน	31 ธันวาคม	30 มิถุนายน	31 ธันวาคม	30 มิถุนายน
		2554	2554	2554	2554	2554	2554
บริษัท เอ็ม บี เค จำกัด (มหาชน)	พัฒนาและให้เช่าอสังหาริมทรัพย์	26.47	26.47	955,416,356	955,416,356		
รวม: กำไรที่ยังไม่เกิดขึ้นจากการเปลี่ยนแปลงมูลค่าเงินลงทุน				3,450,460,746	3,774,972,941		
				4,405,877,102	4,730,389,297	124,812,383	249,624,765

	ลักษณะธุรกิจ	งบการเงินเฉพาะกิจการ					
		สัดส่วนเงินลงทุน		เงินลงทุน		เงินปันผลรับสำหรับงวด/ปี	
		31 ธันวาคม	30 มิถุนายน	31 ธันวาคม	30 มิถุนายน	31 ธันวาคม	30 มิถุนายน
		2554	2554	2554	2554	2554	2554
บริษัท เอ็ม บี เค จำกัด (มหาชน)	พัฒนาและให้เช่าอสังหาริมทรัพย์	25.14	25.14	907,573,606	907,573,606		
รวม: กำไรที่ยังไม่เกิดขึ้นจากการเปลี่ยนแปลงมูลค่าเงินลงทุน				3,277,678,496	3,585,940,691		
				4,185,252,102	4,493,514,297	118,562,383	237,124,765

เงินลงทุนในบริษัทใหญ่เป็นเงินลงทุนระยะยาวในตราสารทุนในความต้องการของตลาด ซึ่งบริษัทถือเป็นหลักทรัพย์เพื่อขายและบริษัทฯ ไม่ได้จัดประเภทเงินลงทุนในบริษัทใหญ่เป็นเงินลงทุนในบริษัทร่วม ถึงแม้ว่าบริษัทฯ ลงทุนในบริษัทใหญ่เกินกว่าร้อยละ 20 และมีกรรมการบางท่านร่วมอยู่ในคณะกรรมการของบริษัทใหญ่ เนื่องจากบริษัทฯ ไม่มีอิทธิพลอย่างเป็นสาระสำคัญในการมีส่วนร่วมในการตัดสินใจในนโยบายทางการเงินและการดำเนินงานของบริษัทใหญ่

ณ วันที่ 31 ธันวาคม 2554 บริษัทฯ ได้จำนำเงินลงทุนในหลักทรัพย์จดทะเบียนของบริษัทใหญ่และทำสัญญาหลักประกันประเภท Negative Pledge บนหลักทรัพย์ดังกล่าวรวมจำนวน 34.8 ล้านหุ้น ซึ่งมีมูลค่า ณ วันสิ้นสุดงวดเป็นจำนวน 3,071 ล้านบาท (30 มิถุนายน 2554: 34.8 ล้านหุ้น มูลค่า 3,297 ล้านบาท) เพื่อเป็นหลักประกันวงเงินเบิกเกินบัญชีและเงินกู้ยืมระยะสั้นจากธนาคารตามที่กล่าวไว้ในหมายเหตุ 18

15. อสังหาริมทรัพย์เพื่อการลงทุน

มูลค่าตามบัญชีของอสังหาริมทรัพย์เพื่อการลงทุน ณ วันที่ 31 ธันวาคม 2554 และ 30 มิถุนายน 2554 แสดงได้ดังนี้

	งบการเงินรวม			งบการเงินเฉพาะกิจการ		
	ที่ดิน	อาคาร ให้เช่า	รวม	ที่ดิน	อาคาร ให้เช่า	รวม
ณ วันที่ 31 ธันวาคม 2554:						
ราคาทุน	38,377,827	250,781,340	289,159,167	34,704,662	5,319,476	40,024,138
หัก ค่าเสื่อมราคาสะสม	-	(202,497,211)	(202,497,211)	-	(3,457,962)	(3,457,962)
มูลค่าตามบัญชี - สุทธิ	38,377,827	48,284,129	86,661,956	34,704,662	1,861,514	36,566,176
ณ วันที่ 30 มิถุนายน 2554:						
ราคาทุน	38,337,827	250,781,340	289,119,167	34,664,662	5,319,476	39,984,138
หัก ค่าเสื่อมราคาสะสม	-	(199,477,954)	(199,477,954)	-	(3,353,663)	(3,353,663)
มูลค่าตามบัญชี - สุทธิ	38,337,827	51,303,386	89,641,213	34,664,662	1,965,813	36,630,475

การกระทบยอดมูลค่าตามบัญชีของอสังหาริมทรัพย์เพื่อการลงทุนสำหรับงวดหกเดือนสิ้นสุดวันที่ 31 ธันวาคม 2554 และสำหรับปีสิ้นสุดวันที่ 30 มิถุนายน 2554 แสดงได้ดังนี้

	งบการเงินรวม		งบการเงินเฉพาะ กิจการ	
	31 ธันวาคม 2554	30 มิถุนายน 2554	31 ธันวาคม 2554	30 มิถุนายน 2554
มูลค่าตามบัญชีต้นงวดปี	89,641,213	95,001,133	36,630,475	36,837,373
ซื้อที่ดิน	40,000	-	40,000	-
ค่าเสื่อมราคา	(3,019,257)	(5,359,920)	(104,299)	(206,898)
มูลค่าตามบัญชีปลายงวดปี	86,661,956	89,641,213	36,566,176	36,630,475

มูลค่ายุติธรรมของอสังหาริมทรัพย์เพื่อการลงทุน ณ วันที่ 31 ธันวาคม 2554 แสดงได้ดังนี้

	งบการเงินเฉพาะ	
	งบการเงินรวม	กิจการ
ที่ดิน	31 ธันวาคม 2554	31 ธันวาคม 2554
ที่ดิน	328,910,250	46,059,250
อาคารให้เช่า	49,575,250	3,654,000
รวม	378,485,500	49,713,250

มูลค่ายุติธรรมดังกล่าวประเมินโดยผู้ประเมินราคาอิสระโดยใช้วิธีเปรียบเทียบราคาตลาดสำหรับที่ดินว่างเปล่า มูลค่า 328 ล้านบาท (งบการเงินเฉพาะกิจการ: 13 ล้านบาท) วิธีพิจารณารายได้ (Income Approach) สำหรับที่ดินให้เข้าในงบการเงินเฉพาะกิจการจำนวน 33 ล้านบาท และวิธีวิเคราะห์มูลค่าจากต้นทุนสำหรับอาคารให้เข้าจำนวน 50 ล้านบาท (งบการเงินเฉพาะกิจการจำนวน 4 ล้านบาท)

16. ที่ดิน อาคารและอุปกรณ์

(หน่วย: บาท)

	งบการเงินรวม					รวม
	ที่ดินและส่วน ปรับปรุงที่ดิน	อาคารและ สิ่งปลูกสร้าง	เครื่องจักร และอุปกรณ์ โรงงาน	เครื่องตกแต่ง อุปกรณ์ สำนักงานและ ยานพาหนะ	สินทรัพย์ ระหว่าง ติดตั้ง	
ราคาทุน						
30 มิถุนายน 2554 - ปรับปรุงใหม่	102,099,192	240,201,915	475,988,315	73,947,488	27,902,495	920,139,405
ซื้อเพิ่ม	-	2,762,473	1,315,619	6,274,789	29,223,689	39,576,570
จำหน่าย	-	-	(2,738,845)	(4,227,842)	-	(6,966,687)
โอนเข้า/(โอนออก)	-	32,259,685	13,009,468	-	(45,269,153)	-
โอนกลับจากสินทรัพย์ไม่ หมุนเวียนที่ถือไว้เพื่อขาย	-	132,428,099	221,743,137	-	-	354,171,236
31 ธันวาคม 2554	102,099,192	407,652,172	709,317,694	75,994,435	11,857,031	1,306,920,524
ค่าเสื่อมราคาสะสม						
30 มิถุนายน 2554 - ปรับปรุงใหม่	-	172,541,001	433,437,648	67,196,014	-	673,174,663
ค่าเสื่อมราคาสำหรับงวด	-	13,940,983	25,341,913	1,784,500	-	41,067,396
ค่าเสื่อมราคาส่วนที่จำหน่าย	-	-	(2,671,456)	(3,526,398)	-	(6,197,854)
ค่าเสื่อมราคาส่วนที่โอนกลับจาก สินทรัพย์ไม่หมุนเวียนที่ถือไว้ เพื่อขาย	-	51,559,916	181,107,475	-	-	232,667,391
31 ธันวาคม 2554	-	238,041,900	637,215,580	65,454,116	-	940,711,596
ค่าเผื่อการด้อยค่า						
30 มิถุนายน 2554	689,756	-	-	-	-	689,756
31 ธันวาคม 2554	689,756	-	-	-	-	689,756
มูลค่าสุทธิตามบัญชี						
30 มิถุนายน 2554 - ปรับปรุงใหม่	101,409,436	67,660,914	42,550,667	6,751,474	27,902,495	246,274,986
31 ธันวาคม 2554	101,409,436	169,610,272	72,102,114	10,540,319	11,857,031	365,519,172
ค่าเสื่อมราคาสำหรับงวด/ปี						
สำหรับปีสิ้นสุดวันที่ 30 มิถุนายน 2554 (34 ล้านบาท รวมอยู่ในต้นทุนการผลิต ส่วนที่เหลือรวมอยู่ในค่าใช้จ่ายในการขายและบริหาร)						37,004,506
สำหรับงวดหกเดือนสิ้นสุดวันที่ 31 ธันวาคม 2554 (33 ล้านบาท รวมอยู่ในต้นทุนการผลิต ส่วนที่เหลือรวมอยู่ในค่าใช้จ่ายในการขายและบริหาร)						41,067,396

(หน่วย: บาท)

	งบการเงินรวม					รวม
	ที่ดินและส่วน ปรับปรุงที่ดิน	อาคารและ สิ่งปลูกสร้าง	เครื่องจักร และ อุปกรณ์ โรงงาน	เครื่องตกแต่ง อุปกรณ์ สำนักงาน และ ยานพาหนะ	สินทรัพย์ ระหว่าง ติดตั้ง	
ราคาทุน						
30 มิถุนายน 2553 - ปรับปรุงใหม่	102,099,192	387,052,877	749,215,750	74,735,117	1,218,642	1,314,321,578
ซื้อเพิ่ม	-	183,591	2,782,166	545,902	30,991,165	34,502,824
จำหน่าย	-	(993,783)	(12,736,951)	(1,343,199)	-	(15,073,933)
โอนเข้า(โอนออก)	-	1,458,751	2,838,893	9,668	(4,307,312)	-
โอนออกเป็นสินทรัพย์ไม่ หมุนเวียนที่ถือไว้เพื่อขาย	-	(147,499,521)	(266,111,543)	-	-	(413,611,064)
30 มิถุนายน 2554	102,099,192	240,201,915	475,988,315	73,947,488	27,902,495	920,139,405
ค่าเสื่อมราคาสะสม						
30 มิถุนายน 2553 - ปรับปรุงใหม่	-	227,342,833	652,144,759	63,549,280	-	943,036,872
ค่าเสื่อมราคาสำหรับปี	-	12,554,258	19,461,272	4,988,976	-	37,004,506
ค่าเสื่อมราคาส่งจำหน่าย	-	(993,782)	(12,692,545)	(1,342,242)	-	(15,028,569)
ค่าเสื่อมราคาส่งโอนออก สินทรัพย์ไม่หมุนเวียนที่ถือไว้ เพื่อขาย	-	(66,362,308)	(225,475,838)	-	-	(291,838,146)
30 มิถุนายน 2554	-	172,541,001	433,437,648	67,196,014	-	673,174,663
ค่าเผื่อการด้อยค่า						
30 มิถุนายน 2553	689,756	-	-	-	-	689,756
30 มิถุนายน 2554	689,756	-	-	-	-	689,756
มูลค่าสุทธิตามบัญชี						
30 มิถุนายน 2553 - ปรับปรุงใหม่	101,409,436	159,710,044	97,070,991	11,185,837	1,218,642	370,594,950
30 มิถุนายน 2554	101,409,436	67,660,914	42,550,667	6,751,474	27,902,495	246,274,986
ค่าเสื่อมราคาสำหรับงวด/ปี						
สำหรับปีสิ้นสุดวันที่ 30 มิถุนายน 2553 (56 ล้านบาท รวมอยู่ในต้นทุนการผลิต ส่วนที่เหลือรวมอยู่ในค่าใช้จ่ายในการขายและบริหาร)						60,576,626
สำหรับปีสิ้นสุดวันที่ 30 มิถุนายน 2554 (34 ล้านบาท รวมอยู่ในต้นทุนการผลิต ส่วนที่เหลือรวมอยู่ในค่าใช้จ่ายในการขายและบริหาร)						37,004,506

(หน่วย: บาท)

งบการเงินเฉพาะกิจการ						
	ที่ดินและ ส่วนปรับปรุง ที่ดิน	อาคารและ สิ่งปลูกสร้าง	เครื่องจักรและ อุปกรณ์ โรงงาน	เครื่องตกแต่ง อุปกรณ์ สำนักงานและ ยานพาหนะ	สินทรัพย์ ระหว่าง ติดตั้ง	รวม
ราคาทุน						
30 มิถุนายน 2554 - ปรับปรุงใหม่	72,613,726	137,936,989	244,110,539	64,595,168	27,841,295	547,097,717
ซื้อเพิ่ม	-	2,762,464	857,194	5,866,042	25,856,390	35,342,090
จำหน่าย	-	-	(2,009,873)	(4,208,096)	-	(6,217,969)
โอนเข้า(โอนออก)	-	32,259,685	12,948,268	-	(45,207,953)	-
31 ธันวาคม 2554	72,613,726	172,959,138	255,906,128	66,253,114	8,489,732	576,221,838
ค่าเสื่อมราคาสะสม						
30 มิถุนายน 2554 - ปรับปรุงใหม่	-	98,467,313	217,222,639	58,738,919	-	374,428,871
ค่าเสื่อมราคาสำหรับงวด	-	3,221,312	3,171,452	1,493,695	-	7,886,459
ค่าเสื่อมราคาส่วนที่จำหน่าย	-	-	(1,986,434)	(3,506,643)	-	(5,493,077)
31 ธันวาคม 2554	-	101,688,625	218,407,657	56,725,971	-	376,822,253
ค่าเผื่อการด้อยค่า						
30 มิถุนายน 2554	689,756	-	-	-	-	689,756
31 ธันวาคม 2554	689,756	-	-	-	-	689,756
มูลค่าสุทธิตามบัญชี						
30 มิถุนายน 2554 - ปรับปรุงใหม่	71,923,970	39,469,676	26,887,900	5,856,249	27,841,295	171,979,090
31 ธันวาคม 2554	71,923,970	71,270,513	37,498,471	9,527,143	8,489,732	198,709,829
ค่าเสื่อมราคาสำหรับงวดปี						
สำหรับปีสิ้นสุดวันที่ 30 มิถุนายน 2554 (15 สัปดาห์ รวมอยู่ในต้นทุนการผลิต ส่วนที่เหลือรวมอยู่ในค่าใช้จ่ายในการขายและบริหาร)						17,951,713
สำหรับงวดหกเดือนสิ้นสุดวันที่ 31 ธันวาคม 2554 (6 สัปดาห์ รวมอยู่ในต้นทุนการผลิต ส่วนที่เหลือรวมอยู่ในค่าใช้จ่ายในการขายและบริหาร)						7,886,459

	งบการเงินเฉพาะกิจการ					รวม
	ที่ดินและส่วน ปรับปรุงที่ดิน	อาคารและ สิ่งปลูกสร้าง	เครื่องจักรและ อุปกรณ์ โรงงาน	เครื่องตกแต่ง อุปกรณ์ สำนักงานและ ยานพาหนะ	สินทรัพย์ ระหว่าง ติดตั้ง	
ราคาทุน						
30 มิถุนายน 2553 - ปรับปรุงใหม่	72,613,726	152,774,031	293,819,822	65,477,716	780,642	585,465,937
ซื้อเพิ่ม	-	-	2,373,648	441,969	29,670,170	32,485,787
จำหน่าย	-	(993,783)	(12,773,444)	(1,290,479)	-	(15,057,706)
โอนเข้า/(โอนออก)	-	1,228,163	1,415,392	(34,038)	(2,609,517)	-
โอนออกเป็นสินทรัพย์อื่น	-	-	-	-	-	-
หมุนเวียนที่ถือไว้เพื่อขาย	-	(15,071,422)	(40,724,879)	-	-	(55,796,301)
30 มิถุนายน 2554	72,613,726	137,936,989	244,110,539	64,595,168	27,841,295	547,097,717
ค่านเสื่อมราคาสะสม						
30 มิถุนายน 2553 - ปรับปรุงใหม่	-	108,475,593	262,959,165	55,582,398	-	427,017,156
ค่านเสื่อมราคาสำหรับปี	-	5,787,894	7,717,345	4,446,474	-	17,951,713
ค่านเสื่อมราคาส่วนที่จำหน่าย	-	(993,782)	(12,729,035)	(1,289,953)	-	(15,012,770)
โอนออกเป็นสินทรัพย์อื่น	-	-	-	-	-	-
หมุนเวียนที่ถือไว้เพื่อขาย	-	(14,802,392)	(40,724,836)	-	-	(55,527,228)
30 มิถุนายน 2554	-	98,467,313	217,222,639	58,738,919	-	374,428,871
ค่านเผื่อการด้อยค่า						
30 มิถุนายน 2553	689,756	-	-	-	-	689,756
30 มิถุนายน 2554	689,756	-	-	-	-	689,756
มูลค่าสุทธิตามบัญชี						
30 มิถุนายน 2553 - ปรับปรุงใหม่	71,923,970	44,298,438	30,860,657	9,895,318	780,642	157,759,025
30 มิถุนายน 2554	71,923,970	39,469,676	26,887,900	5,856,249	27,841,295	171,979,090
ค่านเสื่อมราคาสำหรับปี						
สำหรับปีสิ้นสุดวันที่ 30 มิถุนายน 2553 (16 ล้านบาท รวมอยู่ในต้นทุนการผลิต ส่วนที่เหลือรวมอยู่ในค่าใช้จ่ายในการขายและบริหาร)						20,563,080
สำหรับปีสิ้นสุดวันที่ 30 มิถุนายน 2554 (15 ล้านบาท รวมอยู่ในต้นทุนการผลิต ส่วนที่เหลือรวมอยู่ในค่าใช้จ่ายในการขายและบริหาร)						17,951,713

ณ วันที่ 31 ธันวาคม 2554 บริษัทฯและบริษัทย่อยมีอาคาร เครื่องจักรและอุปกรณ์จำนวนหนึ่งซึ่งตัดค่าเสื่อมราคาหมดแล้วแต่ยังใช้งานอยู่ ราคาทุนของสินทรัพย์ดังกล่าวมีจำนวนเงิน 346 ล้านบาท (30 มิถุนายน 2554: 481 ล้านบาท) งบการเงินเฉพาะกิจการ: 245 ล้านบาท (30 มิถุนายน 2554: 272 ล้านบาท) และมีอาคารและอุปกรณ์โรงไฟฟ้าที่มีมูลค่าสุทธิตามบัญชี 96 ล้านบาท เป็นส่วนที่หยุดใช้งานและอยู่ระหว่างการพิจารณาแผนการจำหน่าย

ณ วันที่ 31 ธันวาคม 2554 บริษัทย่อยแห่งหนึ่งได้จ้างเครื่องจักรและสิ่งปลูกสร้างซึ่งมีราคาตามบัญชีจำนวนเงิน 6.4 ล้านบาท (30 มิถุนายน 2554: 7 ล้านบาท) เพื่อค้าประกันวงเงินกู้ยืมกับธนาคารในประเทศตามที่กล่าวไว้ในหมายเหตุ 18

ณ วันที่ 31 ธันวาคม 2554 ยานพาหนะของบริษัทฯซึ่งมีมูลค่าสุทธิตามบัญชีจำนวนเงิน 0.7 ล้านบาท (30 มิถุนายน 2554: 1 ล้านบาท) อยู่ภายใต้สัญญาเช่าทางการเงินกับบริษัทลิสซิ่งแห่งหนึ่ง

17. สินทรัพย์ไม่มีตัวตน - คอมพิวเตอร์ซอฟต์แวร์

	(หน่วย: บาท)
	งบการเงินรวม/ งบการเงินเฉพาะกิจการ
ราคาทุน	
30 มิถุนายน 2553	9,054,051
ซื้อเพิ่ม	536,288
30 มิถุนายน 2554	9,590,339
ซื้อเพิ่ม	271,372
31 ธันวาคม 2554	9,861,711
การตัดจำหน่าย	
30 มิถุนายน 2553	1,245,469
ค่าตัดจำหน่ายสำหรับปี	921,673
30 มิถุนายน 2554	2,167,142
ค่าตัดจำหน่ายสำหรับงวด	493,167
31 ธันวาคม 2554	2,660,309
มูลค่าสุทธิตามบัญชี	
30 มิถุนายน 2554	7,423,197
31 ธันวาคม 2554	7,201,402

18. เงินเบิกเกินบัญชีและเงินกู้ยืมระยะสั้นจากธนาคาร

		(หน่วย: บาท)			
	อัตราดอกเบี้ย (ร้อยละต่อปี)	งบการเงินรวม		งบการเงินเฉพาะกิจการ	
		31 ธันวาคม 2554	30 มิถุนายน 2554	31 ธันวาคม 2554	30 มิถุนายน 2554
เงินเบิกเกินบัญชีธนาคาร	7.15	3,695	261,800	3,695	261,800
เงินกู้ยืมระยะสั้นจากธนาคาร	1.48 - 3.20	560,000,000	490,000,000	560,000,000	490,000,000
รวม		560,003,695	490,261,800	560,003,695	490,261,800

วงเงินเบิกเกินบัญชีและเงินกู้ยืมระยะสั้นจากธนาคารของบริษัทฯ กำหนดขึ้นโดยการนำเสนอสินค้าคงเหลือ หลักทรัพย์จดทะเบียนและจำนองเครื่องจักรและสิ่งปลูกสร้าง ตามที่กล่าวไว้ในหมายเหตุ 10, 14 และ 16

19. เจ้าหนี้การค้าและเจ้าหนี้อื่น

(หน่วย: บาท)

	งบการเงินรวม		งบการเงินเฉพาะกิจการ	
	31 ธันวาคม	30 มิถุนายน	31 ธันวาคม	30 มิถุนายน
	2554	2554	2554	2554
เจ้าหนี้การค้า - กิจการที่เกี่ยวข้องกัน	-	-	3,550,987	4,891,748
เจ้าหนี้การค้า - กิจการที่ไม่เกี่ยวข้องกัน	33,962,187	22,285,510	22,818,318	14,280,253
เจ้าหนี้อื่น - กิจการที่เกี่ยวข้องกัน	-	-	1,693,967	4,774,147
ค่าใช้จ่ายค้างจ่าย	25,903,001	28,069,278	21,669,368	25,743,369
รวมเจ้าหนี้การค้าและเจ้าหนี้อื่น	59,865,188	50,354,788	49,732,640	49,689,517

20. หนี้สินตามสัญญาเช่าการเงิน

(หน่วย: บาท)

	งบการเงินรวม/งบการเงินเฉพาะกิจการ	
	31 ธันวาคม 2554	30 มิถุนายน 2554
หนี้สินตามสัญญาเช่าการเงิน	523,324	709,773
หัก: ดอกเบี้ยรอการตัดจำหน่าย	(39,141)	(72,690)
รวม	484,183	637,083
หัก: ส่วนที่ถึงกำหนดชำระภายในหนึ่งปี	(484,183)	(305,801)
หนี้สินตามสัญญาเช่าการเงิน - สุทธิจากส่วนที่ถึงกำหนดชำระภายในหนึ่งปี	-	331,282

บริษัทฯ ได้ทำสัญญาเช่าการเงินกับบริษัทลีสซิ่งเพื่อเช่ายานพาหนะใช้ในการดำเนินงานของกิจการ โดยมีกำหนดการชำระค่าเช่าเป็นรายเดือน อายุของสัญญามีระยะเวลา 4 ปี

21. สำรองผลประโยชน์ระยะยาวของพนักงาน

จำนวนเงินสำรองผลประโยชน์ระยะยาวของพนักงานซึ่งเป็นเงินขาดเซชพนักงานเมื่อออกจากงาน ณ วันที่ 31 ธันวาคม 2554 แสดงได้ดังนี้

(หน่วย: บาท)

	งบการเงินรวม	งบการเงินเฉพาะกิจการ
ผลสะสมจากการเปลี่ยนแปลงนโยบายการบัญชีเกี่ยวกับผลประโยชน์ของพนักงานโดยปรับกับกำไรสะสมต้นงวด (หมายเหตุ 4)	7,590,043	6,800,605
ต้นทุนบริการในปัจจุบัน	246,454	219,449
ต้นทุนดอกเบี้ย	148,705	132,914
ยอดคงเหลือปลายงวด	7,985,202	7,152,968

สมมติฐานที่สำคัญในการประมาณการตามหลักคณิตศาสตร์ประกันภัย ณ วันประเมินสรุปได้ดังนี้

	งบการเงินรวม/งบการเงินเฉพาะกิจการ	
	31 ธันวาคม 2554	30 มิถุนายน 2554
	(ร้อยละต่อปี)	(ร้อยละต่อปี)
อัตราคิดลด	4	4
อัตราการขึ้นเงินเดือนในอนาคต	4 - 7	4 - 7
อัตราการเปลี่ยนแปลงในจำนวนพนักงาน	0 - 20	0 - 20

22. ภาษีเงินได้นิติบุคคล

บริษัทฯ ไม่มีภาระภาษีเงินได้นิติบุคคลสำหรับงวดหกเดือนสิ้นสุดวันที่ 31 ธันวาคม 2554 และสำหรับปีสิ้นสุดวันที่ 30 มิถุนายน 2554 เนื่องจากบริษัทฯ มีผลขาดทุนทางภาษี

ค่าใช้จ่ายภาษีเงินได้สำหรับงวดหกเดือนสิ้นสุดวันที่ 31 ธันวาคม 2554 และสำหรับปีสิ้นสุดวันที่ 30 มิถุนายน 2554 สรุปได้ดังนี้

	งบการเงินรวม		งบการเงินเฉพาะกิจการ	
	สำหรับงวดหกเดือนสิ้นสุดวันที่	สำหรับปีสิ้นสุดวันที่	สำหรับงวดหกเดือนสิ้นสุดวันที่	สำหรับปีสิ้นสุดวันที่
	31 ธันวาคม 2554	30 มิถุนายน 2554	31 ธันวาคม 2554	30 มิถุนายน 2554
ภาษีเงินได้ปัจจุบัน:				
ภาษีเงินได้นิติบุคคลสำหรับปี	1,024,329	2,999,631	-	-
ภาษีเงินได้รอการตัดบัญชี:				
ภาษีเงินได้รอการตัดบัญชีจากการเกิด				
ผลแตกต่างชั่วคราวและการกลับรายการ				
ผลแตกต่างชั่วคราว	(79,032)	-	(70,473)	-
ค่าใช้จ่ายภาษีเงินได้ที่แสดงอยู่ในงบกำไร				
ขาดทุนเบ็ดเสร็จ	945,297	2,999,631	(70,473)	-

จำนวนภาษีเงินได้ที่เกี่ยวข้องกับส่วนประกอบแต่ละส่วนของกำไรขาดทุนเบ็ดเสร็จอื่นสำหรับงวด
หกเดือนสิ้นสุดวันที่ 31 ธันวาคม 2554 แสดงได้ดังนี้

	(หน่วย: บาท)	
	งบการเงิน	
	งบการเงินรวม	เฉพาะกิจการ
	สำหรับงวด หกเดือนสิ้นสุดวันที่ 31 ธันวาคม 2554	สำหรับงวด หกเดือนสิ้นสุดวันที่ 31 ธันวาคม 2554
ภาษีเงินได้รอการตัดบัญชีที่เกี่ยวข้องกับกำไรที่ยังไม่เกิดขึ้นจริง		
จากเงินลงทุนในหลักทรัพย์เพื่อขาย	(97,353,659)	(92,478,659)
ผลกระทบต่อภาษีเงินได้รอการตัดบัญชีจาก		
การเปลี่ยนแปลงอัตราภาษี	(336,955,349)	(327,767,849)
	<u>(434,309,008)</u>	<u>(420,246,508)</u>

รายการกระทบยอดจำนวนเงินระหว่างค่าใช้จ่ายภาษีเงินได้กับผลคูณของกำไรทางบัญชีกับอัตรา
ภาษีที่ใช้สำหรับงวดหกเดือนสิ้นสุดวันที่ 31 ธันวาคม 2554 และสำหรับปีสิ้นสุดวันที่ 30 มิถุนายน
2554 สามารถแสดงได้ดังนี้

	(หน่วย: บาท)			
	งบการเงินรวม		งบการเงินเฉพาะกิจการ	
	สำหรับงวด	สำหรับปี	สำหรับงวด	สำหรับปี
	หกเดือน สิ้นสุดวันที่ 31 ธันวาคม 2554	สิ้นสุดวันที่ 30 มิถุนายน 2554	หกเดือน สิ้นสุดวันที่ 31 ธันวาคม 2554	สิ้นสุดวันที่ 30 มิถุนายน 2554
กำไรทางบัญชีก่อนภาษีเงินได้นิติบุคคล	84,718,349	255,988,870	151,103,575	222,442,163
อัตราภาษีเงินได้นิติบุคคล	ร้อยละ 30	ร้อยละ 25-30	ร้อยละ 30	ร้อยละ 25
กำไรทางบัญชีก่อนภาษีเงินได้นิติบุคคล				
คูณอัตราภาษี	25,415,505	65,865,095	45,331,073	55,610,541
ผลกระทบทางภาษีของค่าใช้จ่ายที่				
ไม่สามารถนำมาหักภาษีและรายได้				
ที่ได้รับยกเว้นภาษีเงินได้	(24,470,208)	(62,865,464)	(45,401,546)	(55,610,541)
ค่าใช้จ่ายภาษีเงินได้ที่อยู่ในงบกำไร				
ขาดทุนเบ็ดเสร็จ	<u>945,297</u>	<u>2,999,631</u>	<u>(70,473)</u>	<u>-</u>

ส่วนประกอบของสินทรัพย์ภาษีเงินได้รอการตัดบัญชีและหนี้สินภาษีเงินได้รอการตัดบัญชี ณ วันที่ 31 ธันวาคม 2554 และ 30 มิถุนายน 2554 มีรายละเอียดดังนี้

	(หน่วย: บาท)			
	งบการเงินรวม		งบการเงินเฉพาะกิจการ	
	31 ธันวาคม 2554	30 มิถุนายน 2554	31 ธันวาคม 2554	30 มิถุนายน 2554
สินทรัพย์ภาษีเงินได้รอการตัดบัญชี				
สำรองผลประโยชน์ระยะยาวของพนักงาน	1,597,040	-	1,430,594	-
หนี้สินภาษีเงินได้รอการตัดบัญชี				
กำไรที่ยังไม่เกิดขึ้นจากการเปลี่ยนแปลงมูลค่าเงินลงทุน	673,910,699	1,108,219,707	655,535,699	1,075,782,207

ในเดือนตุลาคม 2554 คณะรัฐมนตรีได้มีมติให้ปรับลดอัตราภาษีเงินได้นิติบุคคลจากอัตราร้อยละ 30 เป็น ร้อยละ 23 ในปี 2555 และเป็นร้อยละ 20 ตั้งแต่ปี 2556 เป็นต้นไป และในเดือนธันวาคม 2554 ได้มีพระราชกฤษฎีกาประกาศลดอัตราภาษีเงินได้นิติบุคคลเพื่อให้เป็นไปตามมติคณะรัฐมนตรีดังกล่าวสำหรับปี 2555-2557 บริษัทฯ ได้สะท้อนผลกระทบของการเปลี่ยนแปลงอัตราภาษีดังกล่าวในการคำนวณภาษีเงินได้รอการตัดบัญชีตามที่แสดงไว้ข้างต้นแล้ว

ณ วันที่ 31 ธันวาคม 2554 บริษัทฯ และบริษัทย่อยมีขาดทุนทางภาษีที่ยังไม่ได้ใช้เป็นจำนวนเงิน 106 ล้านบาท (งบการเงินเฉพาะกิจการ: 92 ล้านบาท) บริษัทฯ และบริษัทย่อยไม่ได้บันทึกสินทรัพย์ภาษีเงินได้ดังกล่าวเนื่องจากบริษัทฯ และบริษัทย่อยพิจารณาแล้วเห็นว่ามีความน่าจะเป็นไม่ถึงระดับความเป็นไปได้ค่อนข้างแน่ที่บริษัทฯ และบริษัทย่อยจะมีกำไรทางภาษีเพียงพอต่อการนำสินทรัพย์ภาษีเงินได้รอการตัดบัญชีมาใช้ประโยชน์

23. รายการธุรกิจกับกิจการที่เกี่ยวข้องกัน

ในระหว่างงวด/ปี บริษัทฯและบริษัทย่อยมีรายการธุรกิจที่สำคัญกับบุคคลหรือกิจการที่เกี่ยวข้องกัน รายการธุรกิจดังกล่าวเป็นไปตามเงื่อนไขทางการค้าและเกณฑ์ตามที่ตกลงกันระหว่างบริษัทฯ และบุคคลหรือกิจการที่เกี่ยวข้องกันเหล่านั้น ซึ่งเป็นไปตามปกติธุรกิจโดยสามารถสรุปได้ดังนี้

(หน่วย: บาท)

	งบการเงินรวม		งบการเงินเฉพาะกิจการ		
	สำหรับงวด		สำหรับงวด		
	หกเดือน	สำหรับปี	หกเดือน	สำหรับปี	
	สิ้นสุดวันที่	สิ้นสุดวันที่	สิ้นสุดวันที่	สิ้นสุดวันที่	
	31 ธันวาคม	30 มิถุนายน	31 ธันวาคม	30 มิถุนายน	
	2554	2554	2554	2554	นโยบายการกำหนดราคา
รายการธุรกิจกับบริษัทใหญ่					
ขายสินค้า	756,947	420,460	756,947	420,460	ราคาตลาดหรือราคาที่ใกล้เคียงกับราคาตลาด
เงินปันผลรับ	124,812,383	249,624,765	118,562,383	237,124,765	อัตราตามที่ประกาศจ่าย
รายการธุรกิจกับบริษัทย่อย					
(ตัดออกจากงบการเงินรวมแล้ว)					
ขายสินค้า	-	-	-	1,266,750	ราคาตลาดหรือราคาที่ใกล้เคียงกับราคาตลาด
รายได้ค่าเช่า	-	-	621,000	635,500	ราคาตามสัญญา
รายได้ค่าบริการ	-	-	424,098	2,336,996	ราคาตามสัญญา
ซื้อวัตถุดิบ	-	-	16,059,412	22,466,618	ราคาตลาดหรือราคาที่ใกล้เคียงกับราคาตลาด
ค่าเช่าจ่าย	-	-	2,293,000	4,716,000	ราคาตามสัญญาที่ยอ้างอิงจากราคาที่เคยให้บุคคลภายนอกเช่า
ค่าบริการจ่าย	-	-	392,575	35,087,427	ราคาที่คิดกับบุคคลภายนอกและราคาตามสัญญา
ดอกเบี้ยจ่าย	-	-	17,965,417	40,429,000	อัตรา MLR ของธนาคารพาณิชย์แห่งหนึ่ง
ดอกเบี้ยรับ	-	-	945,201	-	อัตรา MLR ของธนาคารพาณิชย์แห่งหนึ่ง

(หน่วย: บาท)

	งบการเงินรวม		งบการเงินเฉพาะกิจการ		นโยบายการกำหนดราคา
	สำหรับงวด		สำหรับงวด		
	หกเดือน	สำหรับปี	หกเดือน	สำหรับปี	
	สิ้นสุดวันที่	สิ้นสุดวันที่	สิ้นสุดวันที่	สิ้นสุดวันที่	
	31 ธันวาคม	30 มิถุนายน	31 ธันวาคม	30 มิถุนายน	
	2554	2554	2554	2554	
รายการธุรกิจกับบริษัทร่วม					
ขายสินค้า	3,633	50,460	3,633	50,460	ราคาลาดหรือราคาที่ใกล้เคียงกับราคาลาด
รายได้ค่าเช่า	12,000	24,000	12,000	24,000	ราคาตามสัญญา
รายได้ค่าบริการ	188,423	428,533	188,423	428,533	ราคาตามสัญญา
ซื้อสินค้าสำเร็จรูป	218,280	249,540	218,280	249,540	ราคาลาดหรือราคาที่ใกล้เคียงกับราคาลาด
ดอกเบี้ยจ่าย	-	25,954	-	25,954	อัตราร้อยละ 1.50 ถึง 1.78 ต่อปี
รายการธุรกิจกับกิจการที่เกี่ยวข้องกัน					
ขายสินค้า	424,915	361,240	424,915	361,240	ราคาลาดหรือราคาที่ใกล้เคียงกับราคาลาด
รายได้ค่าบริการ	105,190	103,175	74,860	103,175	อัตราที่ใกล้เคียงทุน
ดอกเบี้ยรับ	-	4,293,493	-	4,293,493	อัตราตามที่ระบุของหุ้นกู้เท่ากับร้อยละ 5.25 ต่อปี
เงินปันผลรับ	16,182	29,871	5,394	9,957	อัตราตามที่ประกาศจ่าย

ยอดคงค้างของรายการข้างต้นได้แสดงในงบแสดงฐานะการเงิน ณ วันที่ 31 ธันวาคม 2554 และ 30 มิถุนายน 2554 ดังนี้

	งบการเงินรวม		งบการเงินเฉพาะกิจการ	
	31 ธันวาคม	30 มิถุนายน	31 ธันวาคม	30 มิถุนายน
	2554	2554	2554	2554
ลูกหนี้การค้าและลูกหนี้อื่น - กิจการที่เกี่ยวข้องกัน (หมายเหตุ 9)				
บริษัทใหญ่	274,684	31,200	274,684	31,200
บริษัทย่อย	-	-	897,257	205,933
บริษัทร่วม	32,619	32,161	32,619	32,161
บริษัทที่เกี่ยวข้องกัน (บริษัทภายใต้การควบคุมเดียวกัน)	179,374	67,003	174,319	61,948
รวม	486,677	130,364	1,378,879	331,242
เงินให้กู้ยืมระยะสั้นแก่บริษัทย่อย				
บริษัทย่อย	-	-	116,650,000	-
เจ้าหนี้การค้าและเจ้าหนี้อื่น - กิจการที่เกี่ยวข้องกัน (หมายเหตุ 19)				
บริษัทย่อย	-	-	5,232,114	9,665,895
บริษัทร่วม	12,840	-	12,840	-
รวม	12,840	-	5,244,954	9,665,895
เงินกู้ยืมระยะสั้นจากบริษัทย่อย				
บริษัทย่อย	-	-	-	669,150,000

เงินกู้ยืมระยะสั้นเป็นเงินกู้ยืมจากบริษัท ฟิอาร์จี ฟิชผล จำกัด เพื่อใช้เป็นเงินทุนหมุนเวียน โดยคิดดอกเบี้ยเงินกู้ยืมระหว่างกันตามอัตรา MLR ของธนาคารพาณิชย์ในประเทศแห่งหนึ่ง และมีกำหนดชำระคืนเมื่อทวงถาม

ในระหว่างงวดปัจจุบัน เงินกู้ยืมและเงินให้กู้ยืมระยะสั้นจากบริษัทย่อยกันมีการเคลื่อนไหวดังต่อไปนี้

	งบการเงินเฉพาะกิจการ		
	ยอดคงเหลือ ณ	ในระหว่างงวด	ยอดคงเหลือ ณ
	30 มิถุนายน	เพิ่มขึ้น	ลดลง
	2554		31 ธันวาคม
			2554
เงินให้กู้ยืมระยะสั้นแก่บริษัทย่อย			
บริษัทย่อย	-	127,150,000	(10,500,000)
เงินกู้ยืมระยะสั้นจากบริษัทย่อย			
บริษัทย่อย	669,150,000	38,800,000	(709,950,000)

คำตอบแทนกรรมการและผู้บริหาร

ในระหว่างงวดหกเดือนสิ้นสุดวันที่ 31 ธันวาคม 2554 และสำหรับปีสิ้นสุดวันที่ 30 มิถุนายน 2554 บริษัทฯและบริษัทย่อยมีค่าใช้จ่ายผลประโยชน์พนักงานของกรรมการและผู้บริหารดังต่อไปนี้

(หน่วย: บาท)

	งบการเงินรวม		งบการเงินเฉพาะกิจการ	
	31 ธันวาคม 2554	30 มิถุนายน 2554	31 ธันวาคม 2554	30 มิถุนายน 2554
ผลประโยชน์ระยะสั้น	10,908,846	15,335,200	10,908,846	15,335,200
ผลประโยชน์หลังออกจากงาน	143,203	-	143,203	-
รวม	11,052,049	15,335,200	11,052,049	15,335,200

24. การดำเนินงานที่ยกเลิกของบริษัทฯและบริษัทย่อย

รายการที่รวมอยู่ในงบกำไรขาดทุนเบ็ดเสร็จสำหรับงวดหกเดือนสิ้นสุดวันที่ 31 ธันวาคม 2554 และสำหรับปีสิ้นสุดวันที่ 30 มิถุนายน 2554 ของการดำเนินงานที่ยกเลิกแสดงได้ดังนี้

(หน่วย: บาท)

	งบการเงินรวม		งบการเงินเฉพาะกิจการ	
	สำหรับงวดหก เดือนสิ้นสุดวันที่ 31 ธันวาคม 2554	สำหรับปี สิ้นสุดวันที่ 30 มิถุนายน 2554	สำหรับงวดหก เดือนสิ้นสุดวันที่ 31 ธันวาคม 2554	สำหรับปี สิ้นสุดวันที่ 30 มิถุนายน 2554
ส่วนงานที่ยกเลิก				
รายได้				
รายได้จากการขาย	-	13,913,415	-	10,232,956
รายได้อื่น	-	17,829,160	-	17,809,529
รวมรายได้	-	31,742,575	-	28,042,485
ค่าใช้จ่าย				
ต้นทุนขาย	-	14,683,985	-	10,132,603
ค่าใช้จ่ายในการขาย	-	1,140,270	-	140,598
ค่าใช้จ่ายในการบริหาร	-	6,334,700	-	1,054,492
ขาดทุนจากการลดมูลค่าสินทรัพย์ไม่ หมุนเวียนที่ถือไว้เพื่อขาย	-	4,681,415	-	-
รวมค่าใช้จ่าย	-	26,840,370	-	11,327,693
กำไรสำหรับงวด/ปีจากการดำเนินงานที่ ยกเลิก	-	4,902,205	-	16,714,792
กำไรต่อหุ้นขั้นพื้นฐาน				
กำไรจากการดำเนินงานที่ยกเลิก	-	0.08	-	0.28

กระแสเงินสดสุทธิสำหรับงวดหกสิ้นสุดวันที่ 31 ธันวาคม 2554 และสำหรับปีสิ้นสุดวันที่ 30 มิถุนายน 2554 ของการดำเนินงานที่ยกเลิกแสดงได้ดังนี้

(หน่วย: บาท)

	งบการเงินรวม		งบการเงินเฉพาะกิจการ	
	สำหรับงวด		สำหรับงวด	
	หกเดือน	สำหรับปี	หกเดือน	สำหรับปี
	สิ้นสุดวันที่	สิ้นสุดวันที่	สิ้นสุดวันที่	สิ้นสุดวันที่
	31 ธันวาคม	30 มิถุนายน	31 ธันวาคม	30 มิถุนายน
	2554	2554	2554	2554
กระแสเงินสดจากกิจกรรมดำเนินงาน	-	13,925,306	-	7,208,339
กระแสเงินสดจากกิจกรรมลงทุน	-	18,065,800	-	18,065,800
เงินสดเพิ่มขึ้นสุทธิ	-	31,991,106	-	25,274,139

25. สินทรัพย์ไม่หมุนเวียนที่ถือไว้เพื่อขาย

สินทรัพย์ไม่หมุนเวียนที่ถือไว้เพื่อขาย ณ วันที่ 31 ธันวาคม 2554 และ 30 มิถุนายน 2554 มีรายละเอียด ดังนี้

(หน่วย: บาท)

	งบการเงินรวม		งบการเงินเฉพาะกิจการ	
	31 ธันวาคม	30 มิถุนายน	31 ธันวาคม	30 มิถุนายน
	2554	2554	2554	2554
อาคารและอุปกรณ์	-	116,822,430	-	-

ณ วันที่ 31 ธันวาคม 2554 บริษัทย่อยได้เปลี่ยนแปลงแผนการขายอาคารและอุปกรณ์สำหรับกิจการโรงไฟฟ้าดังกล่าว อันเนื่องมาจากผู้ประสงค์จะซื้อได้เลื่อนเวลาการซื้อขายออกไปโดยไม่มีกำหนด ดังนั้น บริษัทย่อยจึงยกเลิกการขายและเปลี่ยนแปลงการจัดประเภทสินทรัพย์ดังกล่าวจากสินทรัพย์ที่ถือไว้เพื่อขายเป็นอาคารและอุปกรณ์ และได้วัดมูลค่าใหม่ด้วยจำนวนที่ต่ำกว่าระหว่างมูลค่าตามบัญชีของสินทรัพย์ก่อนถูกจัดประเภทเป็นสินทรัพย์ไม่หมุนเวียนที่ถือไว้เพื่อขายและปรับปรุงด้วยค่าเสื่อมราคากับมูลค่าที่คาดว่าจะได้รับคืน บริษัทย่อยได้ปรับปรุงมูลค่าตามบัญชีของสินทรัพย์ดังกล่าวจำนวน 27 ล้านบาท และรับรู้เป็นค่าใช้จ่ายในกำไรขาดทุนสำหรับงวดปัจจุบัน

26. สรรองตามกฎหมาย

ภายใต้บทบัญญัติของมาตรา 116 แห่งพระราชบัญญัติบริษัทมหาชนจำกัด พ.ศ. 2535 บริษัทฯ ต้องจัดสรรกำไรสุทธิประจำปีส่วนหนึ่งไว้เป็นทุนสำรองไม่น้อยกว่าร้อยละ 5 ของกำไรสุทธิประจำปี หักด้วยยอดขาดทุนสะสมยกมา (ถ้ามี) จนกว่าทุนสำรองนี้จะมีจำนวนไม่น้อยกว่าร้อยละ 10 ของทุนจดทะเบียนสำรองตามกฎหมายดังกล่าวไม่สามารถนำไปจ่ายเงินปันผลได้

27. ค่าใช้จ่ายตามลักษณะ

รายการค่าใช้จ่ายแบ่งตามลักษณะประกอบด้วยรายการค่าใช้จ่ายที่สำคัญดังต่อไปนี้

(หน่วย: บาท)

	งบการเงินรวม		งบการเงินเฉพาะกิจการ	
	สำหรับงวด หกเดือน สิ้นสุดวันที่ 31 ธันวาคม 2554	สำหรับปี สิ้นสุดวันที่ 30 มิถุนายน 2554	สำหรับงวด หกเดือน สิ้นสุดวันที่ 31 ธันวาคม 2554	สำหรับปี สิ้นสุดวันที่ 30 มิถุนายน 2554
เงินเดือนและค่าแรงและผลประโยชน์อื่นของพนักงาน	73,433,656	125,033,483	61,177,264	105,505,118
ค่าเสื่อมราคาและค่าตัดจำหน่าย	44,579,820	43,286,099	8,483,924	19,080,284
ค่าขนส่ง	30,477,565	59,149,929	30,410,525	58,093,330
ค่านายหน้าและค่าส่งเสริมการขาย	29,967,490	50,437,598	29,967,490	50,437,598
ค่าซ่อมแซมและบำรุงรักษา	5,223,150	9,141,415	4,341,124	7,343,022
ค่าพลังงาน	12,103,859	47,119,816	9,024,675	41,545,687
ค่าเช่าจ่าย	2,053,981	2,008,989	4,418,391	22,891,855
วัตถุดิบและวัสดุสิ้นเปลืองใช้ไป	970,274,550	2,136,497,243	924,936,670	2,077,559,777
การเปลี่ยนแปลงในสินค้าสำเร็จรูปและงานระหว่างทำ	19,278,500	(11,469,111)	21,113,578	(9,674,289)

28. กำไรต่อหุ้นขั้นพื้นฐาน

กำไรต่อหุ้นขั้นพื้นฐานคำนวณโดยหารกำไรสำหรับงวด/ปีที่เป็นของผู้ถือหุ้นของบริษัทฯ (ไม่รวมกำไรขาดทุนเบ็ดเสร็จอื่น) ด้วยจำนวนถัวเฉลี่ยถ่วงน้ำหนักของหุ้นสามัญที่ออกอยู่ในระหว่างงวด/ปี

29. ข้อมูลทางการเงินจำแนกตามส่วนงาน

บริษัทฯ และบริษัทย่อยดำเนินกิจการใน 3 ส่วนงานหลักคือ (1) โรงสีและจัดจำหน่ายข้าวสาร (2) ผลิตและจัดจำหน่ายกระแสไฟฟ้า และ (3) ผลิตและจำหน่ายถุงพลาสติก และทั้งหมดดำเนินธุรกิจในส่วนงานทางภูมิศาสตร์หลักในประเทศไทย ข้อมูลทางการเงินจำแนกตามส่วนงานของบริษัทฯ และบริษัทย่อยสำหรับงวดหกเดือนสิ้นสุดวันที่ 31 ธันวาคม 2554 และสำหรับปีสิ้นสุดวันที่ 30 มิถุนายน 2554 มีดังต่อไปนี้

(หน่วย: บาท)

	ผลิตและจัดจำหน่าย				การตัดรายการบัญชี				งบการเงินรวม
	โรงสีและจัดจำหน่ายข้าวสาร		กระแสไฟฟ้า		ผลิตและจัดจำหน่ายถุงพลาสติก		ระหว่างกัน		
	สำหรับงวด	สำหรับปี	สำหรับงวด	สำหรับปี	สำหรับงวด	สำหรับปี	สำหรับปี	สำหรับปี	
	หักเดือน	สิ้นสุดวันที่	หักเดือน	สิ้นสุดวันที่	หักเดือน	สิ้นสุดวันที่	สิ้นสุดวันที่	สิ้นสุดวันที่	
	31 ธันวาคม	30 มิถุนายน	31 ธันวาคม	30 มิถุนายน	31 ธันวาคม	30 มิถุนายน	30 มิถุนายน	30 มิถุนายน	
	2554	2554	2554	2554	2554	2554	2554	2554	
รายได้จากภายนอก	1,118,939,640	2,473,070,113	-	3,680,459	39,724,193	76,288,500	-	1,158,663,833	
รายได้ระหว่างส่วนงาน	-	-	-	4,007,823	16,059,411	22,753,565	(26,761,388)	-	
รายได้ทั้งสิ้น*	1,118,939,640	2,473,070,113	-	7,688,282	55,783,604	99,042,065	(26,761,388)	2,553,039,072	
กำไร (ขาดทุน) ขึ้นต้นตามส่วนงาน**	80,662,898	219,174,145	-	(7,997,295)	6,933,635	12,702,612	(1,199,380)	222,680,082	
รายได้ (ค่าใช้จ่าย) ที่ไม่ได้เป็นส่วน:									
เงินปันผลรับ								129,679,825	
รายได้อื่น								14,426,684	
ค่าใช้จ่ายในการขาย								(83,229,273)	
ค่าใช้จ่ายในการบริหาร								(49,109,027)	
ส่วนแบ่งขาดทุนจากเงินลงทุนในบริษัทร่วม								(745,889)	
ค่าใช้จ่ายทางการเงิน								(9,324,590)	
ภาษีเงินได้บุคคล								(945,297)	
ส่วนของผู้มีส่วนได้เสียที่ไม่ใช่เจ้าของควบคุมของบริษัทย่อย								(1,254,479)	
กำไรสำหรับงวดปี								82,518,573	
								250,930,550	

* รายได้ทั้งสิ้นนี้ ได้รวมรายได้จากการดำเนินงานที่แยกของธุรกิจโรงสีและจัดจำหน่ายข้าวสารและผลิตและจัดจำหน่ายกระแสไฟฟ้าสำหรับปีสิ้นสุดวันที่ 30 มิถุนายน 2554 จำนวน 10,232,956 บาท และ 3,680,459 บาท ตามลำดับ

** กำไร (ขาดทุน) ขนต้นตามส่วนงานได้รวมกำไร (ขาดทุน) จากการดำเนินงานที่แยกของธุรกิจโรงสีและจัดจำหน่ายข้าวสารและผลิตและจัดจำหน่ายกระแสไฟฟ้าสำหรับปีสิ้นสุดวันที่ 30 มิถุนายน 2554 จำนวน 100,353 บาท และ (807,923) บาท ตามลำดับ

ณ วันที่ 31 ธันวาคม 2554 และ 30 มิถุนายน 2554

	โรงสีและ จัดจำหน่ายข้าวสาร		ผลิตและจัดจำหน่าย กระแสไฟฟ้า		ผลิตและจัดจำหน่าย ถุงพลาสติก		การตัดรายการบัญชี ระหว่างกัน		งบการเงินรวม	
	31 ธันวาคม 2554	30 มิถุนายน 2554	31 ธันวาคม 2554	30 มิถุนายน 2554	31 ธันวาคม 2554	30 มิถุนายน 2554	31 ธันวาคม 2554	30 มิถุนายน 2554	31 ธันวาคม 2554	30 มิถุนายน 2554
ที่ดิน อาคารและ อุปกรณ์ - สุทธิ	251,801,421	229,961,164	96,280,300	-	18,762,429	16,313,822	(1,324,978)	-	365,519,172	246,274,986
สินทรัพย์ไม่หมุนเวียน ที่ถือไว้เพื่อขาย	-	-	-	116,822,430	-	-	-	-	-	116,822,430
สินทรัพย์ส่วนกลาง									5,193,882,780	5,483,797,608
รวมสินทรัพย์									5,559,401,952	5,846,895,024

บริษัทฯ และบริษัทย่อยใช้เกณฑ์ในการกำหนดราคาระหว่างกันตามที่กล่าวไว้ในหมายเหตุประกอบ
งบการเงินข้อ 23

30. กองทุนสำรองเลี้ยงชีพ

บริษัทฯ และพนักงานบริษัทฯ ได้จัดตั้งกองทุนสำรองเลี้ยงชีพขึ้นตามพระราชบัญญัติกองทุนสำรอง
เลี้ยงชีพ พ.ศ. 2530 และเข้าเป็นกองทุนจดทะเบียน โดยได้รับอนุมัติจากกระทรวงการคลัง เมื่อวันที่
25 เมษายน 2533 ต่อมา บริษัท ราชสิมาไรซ์ จำกัด บริษัท ฟีอาร์จี ฟิชผล จำกัด และบริษัท สี่มาแพค
จำกัด ได้รับอนุมัติจากกระทรวงการคลังเมื่อวันที่ 13 ธันวาคม 2539 วันที่ 5 กุมภาพันธ์ 2547 และ
วันที่ 1 กรกฎาคม 2549 ให้เข้าร่วมกองทุนสำรองเลี้ยงชีพดังกล่าว

ตามระเบียบกองทุน บริษัทฯ บริษัทย่อยและพนักงานต้องจ่ายเงินสะสมเข้ากองทุนในอัตราร้อยละ
5 ของเงินเดือน กองทุนสำรองเลี้ยงชีพนี้บริหารโดย บริษัทหลักทรัพย์จัดการกองทุน ธนชาติ จำกัด
และจะจ่ายให้แก่พนักงานเมื่อพนักงานนั้นออกจากงานตามระเบียบว่าด้วยกองทุนของบริษัทฯ
ในระหว่างงวดสิ้นสุดวันที่ 31 ธันวาคม 2554 และในระหว่างปีสิ้นสุดวันที่ 30 มิถุนายน 2554
บริษัทฯ และบริษัทย่อยได้จ่ายเงินสมทบกองทุนเป็นจำนวนเงิน 1.5 ล้านบาท และ 2.6 ล้านบาท
ตามลำดับ (งบการเงินเฉพาะกิจการ: 1.2 ล้านบาท และ 2.3 ล้านบาท ตามลำดับ)

31. เงินปันผล

		(หน่วย: บาท)	
		เงินปันผลจ่าย	ต่อหุ้น
อนุมัติโดย		เงินปันผลจ่าย	ต่อหุ้น
เงินปันผลจากกำไรสำหรับปีสิ้นสุด	ที่ประชุมผู้ถือหุ้นสามัญประจำปี		
วันที่ 30 มิถุนายน 2553	วันที่ 26 ตุลาคม 2553	120,000,000	2.00
เงินปันผลระหว่างกาลจากกำไรสำหรับงวด	ที่ประชุมคณะกรรมการบริษัทฯ		
หกเดือนสิ้นสุดวันที่ 31 ธันวาคม 2553	ครั้งที่ 9/2554 วันที่ 28 มีนาคม 2554	105,000,000	1.75
รวมเงินปันผลสำหรับปี 2554		225,000,000	3.75
เงินปันผลจากกำไรสำหรับปีสิ้นสุด	ที่ประชุมผู้ถือหุ้นสามัญประจำปี		
วันที่ 30 มิถุนายน 2554	วันที่ 25 ตุลาคม 2554	135,000,000	2.25

32. การค้าประกัน

ณ วันที่ 31 ธันวาคม 2554 บริษัทฯและบริษัทย่อยมีหนังสือการค้าประกันซึ่งออกโดยธนาคารในนามบริษัทฯและบริษัทย่อยเหลืออยู่เป็นจำนวน 7.0 ล้านบาท (งบการเงินเฉพาะกิจการ: 6.5 ล้านบาท) ซึ่งเกี่ยวข้องเนื่องกับการจ่ายค่าสาธารณูปโภคของบริษัทฯและบริษัทย่อย

33. เครื่องมือทางการเงิน

33.1 นโยบายการบริหารความเสี่ยง

ความเสี่ยงด้านการให้สินเชื่อ

บริษัทฯและบริษัทย่อยมีความเสี่ยงด้านการให้สินเชื่อที่เกี่ยวข้องกับลูกหนี้การค้าและเงินให้กู้ยืม ฝ่ายบริหารควบคุมความเสี่ยงนี้โดยการกำหนดให้มีนโยบายและวิธีการในการควบคุมสินเชื่อที่เหมาะสม ดังนั้นบริษัทฯและบริษัทย่อยจึงไม่คาดว่าจะได้รับความเสียหายที่เป็นสาระสำคัญจากการให้สินเชื่อ นอกจากนี้ การให้สินเชื่อของบริษัทฯและบริษัทย่อยไม่มีการกระจุกตัวเนื่องจากบริษัทฯและบริษัทย่อยมีฐานของลูกค้าที่หลากหลายและมีอยู่จำนวนมาก ราย จำนวนเงินสูงสุดที่บริษัทฯและบริษัทย่อยอาจต้องสูญเสียจากการให้สินเชื่อคือมูลค่าตามบัญชีของลูกค้าการค้าที่แสดงอยู่ในงบแสดงฐานะการเงิน

ความเสี่ยงจากอัตราดอกเบี้ย

บริษัทฯและบริษัทย่อยมีความเสี่ยงจากอัตราดอกเบี้ยที่สำคัญอันเกี่ยวข้องเนื่องกับเงินฝากธนาคาร เงินเบิกเกินบัญชีและเงินกู้ยืมระยะสั้นจากธนาคารและกิจการที่เกี่ยวข้องกัน

ณ วันที่ 31 ธันวาคม 2554 สินทรัพย์และหนี้สินทางการเงินที่สำคัญสามารถจัดตามประเภทอัตราดอกเบี้ย และสำหรับสินทรัพย์และหนี้สินทางการเงินที่มีอัตราดอกเบี้ยคงที่สามารถแยกตามวันที่ครบกำหนด หรือ วันที่มีการกำหนดอัตราดอกเบี้ยใหม่หรือวันที่ครบกำหนด (หากวันที่มีการกำหนดอัตราดอกเบี้ยใหม่ถึงก่อน) ได้ดังนี้

(หน่วย: บาท)					
งบการเงินรวม					
อัตราดอกเบี้ยคงที่		อัตราดอกเบี้ย ปรับขึ้นลงตาม		อัตราดอกเบี้ย	
ภายใน 1 ปี	1 - 10 ปี	ราคาตลาด	รวม	ดอกเบี้ย	ร้อยละต่อปี
สินทรัพย์ทางการเงิน					
รายการเทียบเท่าเงินสด (ไม่รวมเงินสด)	501,101	-	29,641,664	30,142,765	0.50 – 1.90
เงินฝากธนาคารที่มีภาระการค้าประกัน	511,000	-	-	511,000	1.60 – 1.90
หนี้สินทางการเงิน					
เงินเบิกเกินบัญชีธนาคาร	-	-	3,695	3,695	7.15
เงินกู้ยืมระยะสั้นจากธนาคาร	560,000,000	-	-	560,000,000	3.45 – 3.57

(หน่วย: บาท)

	งบการเงินเฉพาะกิจการ				
	อัตราดอกเบี้ยคงที่		อัตราดอกเบี้ย ปรับขึ้นลงตาม		อัตรา ดอกเบี้ย ร้อยละต่อปี
	ภายใน 1 ปี	1 - 10 ปี	ราคาตลาด	รวม	
สินทรัพย์ทางการเงิน					
รายการเทียบเท่าเงินสด (ไม่รวมเงินสด)	-	-	11,153,663	11,153,663	0.50 – 0.75
เงินกู้ให้ยืมระยะสั้น - กิจการที่เกี่ยวข้องกัน	-	-	116,650,000	116,650,000	7.25
หนี้สินทางการเงิน					
เงินเบิกเกินบัญชีธนาคาร	-	-	3,695	3,695	7.15
เงินกู้ยืมระยะสั้นจากธนาคาร	560,000,000	-	-	560,000,000	3.45 – 3.57

ความเสี่ยงจากอัตราแลกเปลี่ยน

บริษัทมีความเสี่ยงจากอัตราแลกเปลี่ยนที่สำคัญอันเกี่ยวเนื่องจากรายการค้าเป็นเงินตราต่างประเทศ บริษัทฯ ได้ตกลงทำสัญญาซื้อขายเงินตราต่างประเทศล่วงหน้า ซึ่งส่วนใหญ่มีอายุสัญญาไม่เกินหนึ่งปีเพื่อใช้เป็นเครื่องมือในการบริหารความเสี่ยง

ณ วันที่ 31 ธันวาคม 2554 มียอดคงเหลือของสินทรัพย์ทางการเงินที่เป็นสกุลเงินตราต่างประเทศ ดังนี้

สกุลเงิน	สินทรัพย์ทาง การเงิน	อัตราแลกเปลี่ยน ณ วันที่ 31 ธันวาคม 2554
	(หน่วย)	(บาทต่อหน่วยเงินตราต่างประเทศ)
เหรียญสหรัฐอเมริกา	1,774,990	31.45

ณ วันที่ 31 ธันวาคม 2554 มีสัญญาขายเงินตราต่างประเทศล่วงหน้าคงเหลือดังนี้

สกุลเงิน	จำนวนที่ขาย (หน่วย)	อัตราแลกเปลี่ยนตามสัญญา เงินตราต่างประเทศล่วงหน้า	วันที่ครบกำหนด
		(บาทต่อหน่วยเงินตราต่างประเทศ)	
เหรียญสหรัฐอเมริกา	2,440,041	30.1150 - 31.3313	27 มกราคม 2555 - 21 พฤษภาคม 2555

ณ วันที่ 31 ธันวาคม 2554 มีสัญญาซื้อขายสิทธิในการซื้อขายเงินตราต่างประเทศคงเหลือ ดังนี้

สกุลเงิน	จำนวนที่ขาย (หน่วย)	อัตราแลกเปลี่ยนตามสัญญา เงินตราต่างประเทศล่วงหน้า	วันที่ครบกำหนด
		(บาทต่อหน่วยเงินตราต่างประเทศ)	
เหรียญสหรัฐอเมริกา	500,000	29.85	11 มกราคม 2555

33.2 มูลค่ายุติธรรมของเครื่องมือทางการเงิน

เนื่องจากเครื่องมือทางการเงินส่วนใหญ่ของบริษัทฯและบริษัทย่อยจัดอยู่ในประเภทระยะสั้น เงินกู้ยืมมีอัตราดอกเบี้ยใกล้เคียงกับอัตราดอกเบี้ยในตลาด บริษัทฯและบริษัทย่อยจึงประมาณมูลค่ายุติธรรมของเครื่องมือทางการเงินใกล้เคียงกับมูลค่าตามบัญชีที่แสดงในงบแสดงฐานะการเงิน

มูลค่ายุติธรรม หมายถึง จำนวนเงินที่ผู้ซื้อและผู้ขายตกลงแลกเปลี่ยนสินทรัพย์กันหรือจ่ายชำระหนี้สินในขณะที่ยังมีความรอบรู้ และเต็มใจในการแลกเปลี่ยนและสามารถต่อรองราคากันได้อย่างเป็นอิสระในลักษณะที่ไม่มีความเกี่ยวข้องกัน วิธีการกำหนดมูลค่ายุติธรรมขึ้นอยู่กับลักษณะของเครื่องมือทางการเงิน มูลค่ายุติธรรมจะกำหนดจากราคาตลาดล่าสุด หรือกำหนดขึ้นโดยใช้เกณฑ์การวัดมูลค่าที่เหมาะสม

34. สิทธิพิเศษที่ได้รับจากการส่งเสริมการลงทุน

บริษัท สยามแพค จำกัด ได้รับสิทธิพิเศษจากคณะกรรมการส่งเสริมการลงทุนเมื่อวันที่ 17 ตุลาคม 2540 ในกิจการผลิตถุงพลาสติก ภายใต้เงื่อนไขที่กำหนดบางประการ สิทธิพิเศษดังกล่าวรวมถึงการได้รับยกเว้นภาษีเงินได้นิติบุคคลสำหรับกิจการที่ได้รับการส่งเสริมเป็นระยะเวลา 8 ปี นับตั้งแต่วันที่บริษัท สยามแพค จำกัด เริ่มมีรายได้จากการประกอบกิจการนั้น (วันที่ 1 กันยายน 2541) และได้รับลดหย่อนภาษีเงินได้นิติบุคคลสำหรับกิจการที่ได้รับการส่งเสริมในอัตราร้อยละ 50 ของอัตราปกติที่กำหนด 5 ปี นับจากวันที่พ้นกำหนดได้รับยกเว้นภาษี

บริษัท สยามแพค จำกัด ได้รับสิทธิพิเศษทางภาษีจากคณะกรรมการส่งเสริมการลงทุนสำหรับผลิตสิ่งพิมพ์จากฟิล์มพลาสติกตามบัตรส่งเสริมการลงทุนเลขที่ 2104 (2)/2549 เมื่อวันที่ 5 ตุลาคม 2549 ภายใต้เงื่อนไขที่กำหนดบางประการ สิทธิพิเศษดังกล่าวรวมถึงการได้รับยกเว้นภาษีเงินได้นิติบุคคลสำหรับกำไรสุทธิที่ได้จากการประกอบกิจการที่ได้รับการส่งเสริมเป็นระยะเวลา 8 ปี นับแต่วันที่เริ่มมีรายได้จากการประกอบกิจการนั้น (วันที่ 23 มีนาคม 2550)

ยอดขายสำหรับปีจำแนกตามกิจการที่ได้รับการส่งเสริมการลงทุนและไม่ได้รับการส่งเสริมการลงทุนสำหรับงวดหกเดือนสิ้นสุดวันที่ 31 ธันวาคม 2554 และสำหรับปีสิ้นสุดวันที่ 30 มิถุนายน 2554 สามารถสรุปได้ดังต่อไปนี้

	งบการเงินรวม		งบการเงินเฉพาะกิจการ	
	สำหรับงวดหกเดือน	สำหรับปี	สำหรับงวดหกเดือน	สำหรับปี
	สิ้นสุดวันที่	สิ้นสุดวันที่	สิ้นสุดวันที่	สิ้นสุดวันที่
	31 ธันวาคม 2554	30 มิถุนายน 2554	31 ธันวาคม 2554	30 มิถุนายน 2554
รายได้จากการขาย - กิจการที่ได้รับ				
การส่งเสริม	3,639,126	7,638,261	-	-
รายได้จากการขาย - กิจการที่ไม่ได้				
รับการส่งเสริม	1,155,024,707	2,545,400,811	1,118,354,603	2,473,953,773
รวม	1,158,663,833	2,553,039,072	1,118,354,603	2,473,953,773

(หน่วย: บาท)

35. การบริหารจัดการทุน

วัตถุประสงค์ในการบริหารจัดการทุนที่สำคัญของบริษัทฯคือการจัดให้มีซึ่งโครงสร้างทางการเงินที่เหมาะสมและการดำรงไว้ซึ่งความสามารถในการดำเนินธุรกิจอย่างต่อเนื่อง

ตามงบแสดงฐานะการเงิน ณ วันที่ 31 ธันวาคม 2554 และ 30 มิถุนายน 2554 บริษัทฯและบริษัทย่อยมีอัตราส่วนหนี้สินต่อทุนเท่ากับ 0.31:1 (30 มิถุนายน 2554: 0.39:1) และบริษัทฯมีอัตราส่วนเท่ากับ 0.31:1 (30 มิถุนายน 2554: 0.57:1)

36. การอนุมัติงบการเงิน

งบการเงินนี้ได้รับการอนุมัติให้ออกโดยคณะกรรมการตรวจสอบของบริษัทฯเมื่อวันที่ 22 กุมภาพันธ์ 2555

❖ รายการระหว่างกัน

บริษัทฯ มีรายการระหว่างกันซึ่งได้เปิดเผยเป็นรายละเอียดอยู่ในหมายเหตุประกอบงบการเงินในข้อ 23

รายการระหว่างกันจะยึดถือราคาตลาดและ/หรืออัตราดอกเบี้ยของธนาคารพาณิชย์เป็นเกณฑ์ในการทำการค้า ซึ่งสามารถอ้างอิงได้ ณ วันที่เกิดรายการนั้น ๆ และไม่มีผู้บริหารหรือผู้ถือหุ้นมีส่วนได้ส่วนเสียในรายการระหว่างกันใด ๆ

❖ คำอธิบายและการวิเคราะห์ของฝ่ายจัดการ

ตามที่ประชุมวิสามัญผู้ถือหุ้นของบริษัท ปทุมไรชมิล แอนด์ แกรนารี จำกัด (มหาชน) (“บริษัท”) ครั้งที่ 1/2554 เมื่อวันที่ 26 ธันวาคม 2554 ได้มีมติอนุมัติให้บริษัทเปลี่ยนรอบบัญชีจากเริ่มต้นในวันที่ 1 กรกฎาคม และสิ้นสุดวันที่ 30 มิถุนายน เป็นเริ่มต้นในวันที่ 1 มกราคม และสิ้นสุดในวันที่ 31 ธันวาคม ของทุกปี โดยเริ่มต้นรอบบัญชี 1 กรกฎาคม 2554 และสิ้นสุด 31 ธันวาคม 2554 เป็นปีแรก ดังนั้นการอธิบายและวิเคราะห์ฐานะการเงินและผลการดำเนินงานในครั้งนี้ จึงเป็นการอธิบายและวิเคราะห์ฐานะการเงินเปรียบเทียบระหว่างผลการดำเนินงานรอบบัญชี 1 กรกฎาคม 2554 ถึง 31 ธันวาคม 2554 กับผลการดำเนินงานรอบบัญชี 1 กรกฎาคม 2553 ถึง 30 มิถุนายน 2554

:: ผลการดำเนินงาน

จากผลการดำเนินงานในรอบบัญชี 1 กรกฎาคม 2554 ถึง 31 ธันวาคม 2554 บริษัท มีผลกำไรสุทธิหลังภาษี 82.52 ล้านบาท ซึ่งเมื่อเทียบกับรอบบัญชี 1 กรกฎาคม 2553 ถึง 30 มิถุนายน 2554 ที่มีกำไรสุทธิหลังภาษี 250.93 ล้านบาท เท่ากับกำไรลดลง 168.41 ล้านบาท หรือ 67% สาเหตุที่บริษัทฯ มีผลกำไรลดลงโดยส่วนใหญ่มาจากการดำเนินงานในรอบบัญชี 1 กรกฎาคม 2554 ถึง 31 ธันวาคม 2554 มีระยะเวลา 6 เดือน ในขณะที่รอบบัญชี 1 กรกฎาคม 2553 ถึง 30 มิถุนายน 2554 มีระยะเวลา 12 เดือน แต่อย่างไรก็ตามยังมีสาเหตุอื่น ๆ สรุปประเด็นสำคัญ ๆ ได้ดังนี้

1. รายได้จากการขายในรอบบัญชี 1 กรกฎาคม 2554 ถึง 31 ธันวาคม 2554 ขายได้ 1,158.66 ล้านบาท ซึ่งต่ำกว่าที่ควร เพราะได้เกิดเหตุน้ำท่วมในหลายพื้นที่ในประเทศไทย ทำให้ทางบริษัทมีปัญหาทั้งในด้านการขนส่งและการส่งมอบสินค้าแก่ลูกค้าทั้งในประเทศและต่างประเทศ
2. ต้นทุนวัตถุดิบข้าวสารหอมมะลิและข้าวสารนาปรังได้ปรับตัวสูงขึ้นมากในช่วงปลายปี 2554 สาเหตุมาจากนโยบายรับจำนำข้าวของรัฐบาล โดยข้าวสารหอมมะลิและข้าวสารนาปรังได้ปรับตัวสูงขึ้นถึงตันละ 2,000 บาท และ 4,000 บาท ตามลำดับ เมื่อเปรียบเทียบกับราคาซื้อในเดือนธันวาคม 2554 และเดือนธันวาคม 2553
3. นอกจากนโยบายรับจำนำข้าวของรัฐบาลจะส่งผลในด้านลบต่อต้นทุนข้าวสารแล้ว ก็ยังส่งผลต่อยอดการส่งออกไปยังต่างประเทศอย่างมีนัยสำคัญ โดยยอดขายส่งออกข้าวสารและปลายข้าวของบริษัท ในรอบบัญชี 1 กรกฎาคม 2554 ถึง 31 ธันวาคม 2554 ได้ลดลง 4,055 ตัน หรือ 36% เมื่อเปรียบเทียบกับในช่วงเวลาเดียวกัน คือ 1 กรกฎาคม 2553 ถึง 31 ธันวาคม 2553 ทั้งนี้ราคาข้าวไทยมีราคาสูงกว่าคู่แข่งจากประเทศอื่นมากและถือเป็นราคาที่สูงที่สุดในโลก ทำให้สูญเสียความสามารถในการแข่งขันกับประเทศอื่น อย่างเช่นในเดือนธันวาคม 2554 นี้ ประเทศไทยส่งออกข้าวได้เพียง 527,348 ตัน ในขณะที่ในเดือนธันวาคม 2553 ประเทศไทยส่งออกข้าวได้ถึง 1,065,956 ตัน

:: ฐานะทางการเงิน

: สภาพคล่อง

สิ้นรอบปีบัญชี 2554 (1 กรกฎาคม 2554 ถึง 31 ธันวาคม 2554) ทางบริษัทฯ มีสินทรัพย์หมุนเวียนรวม 685 ล้านบาท ลดลง 80 ล้านบาท เมื่อเทียบกับรอบปีบัญชี 2553/54 (1 กรกฎาคม 2553 ถึง 30 มิถุนายน 2554) ที่มี 765 ล้านบาท ส่วนหนี้สินหมุนเวียนรอบปีบัญชี 2554 (1 กรกฎาคม 2554 ถึง 31 ธันวาคม 2554) มี 633 ล้านบาท เพิ่มขึ้น 87 ล้านบาท เมื่อเทียบกับรอบปีบัญชี 2553/54 (1 กรกฎาคม 2553 ถึง 30 มิถุนายน 2554) ซึ่งมี 546 ล้านบาท ทำให้อัตราส่วนสินทรัพย์หมุนเวียนต่อหนี้สินหมุนเวียนในรอบปีบัญชี 2554 เท่ากับ 1.08 เท่า ซึ่งน้อยกว่าปี 2553/54 ซึ่งมีอัตราส่วนสินทรัพย์หมุนเวียนต่อหนี้สินหมุนเวียน 1.40 เท่า อย่างไรก็ตาม ณ สิ้นรอบปีบัญชี 2554 ทางบริษัทฯ ยังมีวงเงินจากสถาบันการเงินต่าง ๆ ที่ยังไม่ได้เบิกใช้คงเหลืออีก 1,620 ล้านบาท ที่สามารถนำมาใช้เป็นเงินทุนหมุนเวียนได้

:: คุณภาพทรัพย์สิน

: สินค้าคงเหลือ

ณ สิ้นรอบปีบัญชี 2554 (1 กรกฎาคม 2554 ถึง 31 ธันวาคม 2554) มีสินค้าคงเหลือสุทธิ 347 ล้านบาท เทียบกับสิ้นรอบปีบัญชี 2553/54 (1 กรกฎาคม 2553 ถึง 30 มิถุนายน 2554) ที่มีสินค้าคงเหลือสุทธิ 395 ล้านบาท เท่ากับสินค้าคงเหลือลดลง 48 ล้านบาท การที่สินค้าคงเหลือลดลงเกิดจากการที่บริษัทฯ มีคลังสินค้าเพื่อเก็บวัตถุดิบและสินค้าน้อยลงกว่าเดิม ซึ่งแต่เดิมทางบริษัทยังใช้คลังสินค้าที่จังหวัดปทุมธานีอยู่ แต่ ณ ปัจจุบัน ขบวนการผลิตและคลังสินค้าได้ย้ายไปอยู่จังหวัดนครราชสีมาแล้ว ซึ่งมีพื้นที่การเก็บสินค้าน้อยลง

: ลูกหนี้การค้า

ณ สิ้นรอบปีบัญชี 2554 (1 กรกฎาคม 2554 ถึง 31 ธันวาคม 2554) มีจำนวน 257 ล้านบาท เพิ่มขึ้น 48 ล้านบาท จากปี 2553/54 (1 กรกฎาคม 2553 ถึง 30 มิถุนายน 2554) ซึ่งมี 209 ล้านบาท นับว่ายอดคงเหลือของลูกหนี้การค้าสูงขึ้น ในขณะที่ยอดขายน้อยลง ซึ่งเกิดจากภัยน้ำท่วม สาเหตุที่เป็นเช่นนี้เกิดจากลูกค้าในส่วนของ Modern Trade ได้มีการสั่งซื้อสินค้าจากบริษัทเป็นจำนวนมากในเดือนตุลาคม ซึ่งเกิดวิกฤตน้ำท่วมใหญ่ โดยที่ลูกค้า Modern Trade เหล่านี้ส่วนมีเครดิตเทอมมากกว่า 60 วันส่งผลให้ยอดลูกหนี้เพิ่มขึ้น

: เงินลงทุนระยะยาว

การลงทุนระยะยาวในรอบปีบัญชี 2554 (1 กรกฎาคม 2554 ถึง 31 ธันวาคม 2554) ทางบริษัทฯ ได้ลงทุนระยะยาวในหุ้นสามัญของบริษัท เอ็ม บี เค จำกัด (มหาชน) โดย ณ วันที่ 31 ธันวาคม 2554 ทางบริษัทฯ มีหุ้นดังกล่าว 49,924,953 หุ้น คิดเป็น 26.47% ของจำนวนหุ้นทั้งหมด ซึ่งเมื่อเปรียบเทียบมูลค่าหุ้นทางบัญชีซึ่งมีมูลค่าประมาณ 3,373 ล้านบาท ณ 30 กันยายน 2554 กับมูลค่าการลงทุนประมาณ 955 ล้านบาท จะเห็นว่ามูลค่าหุ้นทางบัญชีน้นสูงกว่ามูลค่าการลงทุนถึง 2,418 ล้านบาท นอกจากนี้ทางบริษัท เอ็ม บี เค จำกัด (มหาชน) มีผลประโยชน์การที่ตีมาตลอด และสามารถจ่ายเงินปันผลในปี 2554 (1 กรกฎาคม 2554 ถึง 31 ธันวาคม 2554) หุ้นละ 2.50 บาท ซึ่งในครึ่งปีนี้หากคิดเป็นอัตราผลตอบแทนแล้วจะตกประมาณ 26.13% ซึ่งสูงกว่าอัตราดอกเบี้ยเงินฝากของสถาบันการเงินทั่วไป



ปัจจัยความเสี่ยง

: ความเสี่ยงจากราคาวัตถุดิบ

เนื่องจากข้าวเป็นผลผลิตทางการเกษตร ซึ่งมีราคาผันผวนขึ้นลงตามความต้องการส่งออก ตามฤดูกาล รวมถึงการแทรกแซงด้วยการรับซื้อจากภาครัฐตามภาวะต่าง ๆ นอกเหนือจากนั้น ในปีต่อไปนี้โครงการรับจำนำข้าวเปลือกจากเกษตรกรจะถูกนำกลับมาใช้ ด้วยราคารับจำนำที่สูงกว่าราคาตลาดปัจจุบันประมาณ 50% และอีกทั้งการเปลี่ยนแปลงที่รวดเร็วขึ้นของอุปสงค์ อุปทานในประเทศและในตลาดโลก บริษัท ปทุมไรซ์มิล แอนด์ แกรนารี จำกัด (มหาชน) ได้ตระหนักถึงความเสี่ยงและมีการดำเนินการเพื่อลดความเสี่ยงด้านราคาข้าว ดังนี้

- บริษัทฯ ได้สร้างคลังสินค้าเพิ่มที่นครราชสีมา ทำให้ความสามารถในการเก็บวัตถุดิบข้าวสารของบริษัททั้งที่ปทุมธานี และนครราชสีมา รวมจำนวนมากกว่า 25,000 ตัน พร้อมใช้ทำให้สามารถเก็บสะสมข้าวสารในช่วงเวลาที่มีราคาถูกแต่ละช่วงเวลาได้
- บริษัทฯ ดำเนินนโยบายการซื้อวัตถุดิบตามสัญญาที่ทำไว้ล่วงหน้า ภายหลังจากที่มีคำสั่งซื้อทำให้สามารถลดความเสี่ยงในการขึ้นลงของราคาวัตถุดิบได้เพิ่มขึ้น
- บริษัทฯ ดำเนินนโยบายการเก็บวัตถุดิบแบบเพียงพอกับความต้องการใช้จึงสามารถมีพื้นที่ในการเก็บวัตถุดิบเหลือเพียงพอเพื่อเฉลี่ยราคาค้นทุนได้
- บริษัทฯ ได้มีการลงทุนในตลาดสินค้าเกษตรล่วงหน้าบางส่วน เพื่อเป็นการลดความเสี่ยงจากราคาที่ผันผวน

: ความเสี่ยงจากการเปลี่ยนแปลงราคาขาย

จากคำนิยามของผู้บริโภคคนไทยบางส่วนที่หันมาบริโภคข้าวสารบรรจุถุงแทนข้าวสารบรรจุกระสอบ เพราะหาซื้อสะดวกและสะดวกกว่าข้าวสารบรรจุกระสอบ อย่างไรก็ตาม ข้อด้อยของข้าวสารบรรจุถุงคือ มีการพิมพ์ราคาหน้าถุงไว้ชัดเจน แม้ว่าจะไม่มีการควบคุมราคา แต่การปรับราคาก็ต้องแจ้งให้กรมการค้าภายในทราบล่วงหน้า ทำให้การปรับราคาของข้าวสารบรรจุถุงไม่รวดเร็วเท่าข้าวสารบรรจุกระสอบ ดังนั้นหากราคาข้าวสารบรรจุกระสอบมีการปรับลดราคาลงอย่างรวดเร็ว ก็จะทำให้ผู้บริโภคหันไปซื้อข้าวสารบรรจุกระสอบแทนข้าวสารบรรจุถุง และอาจส่งผลให้ยอดขายข้าวสารบรรจุถุงลดลง

อย่างไรก็ตาม เพื่อเป็นการลดความเสี่ยงด้านราคาและปริมาณ บริษัทฯ จึงมีการวางแผนการขายและส่งเสริมการขายด้านต่าง ๆ ให้สอดคล้องกับสถานะตลาดอย่างต่อเนื่อง เช่น การให้ส่วนลดแก่ร้านค้าต่าง ๆ การกระจายคลังสินค้ารอบเมือง เพื่อความสะดวกในการขนส่งให้ร้านค้า การโฆษณาและประชาสัมพันธ์เพื่อเสริมภาพพจน์ของ “ข้าวมานูญครอง” เป็นต้น นอกจากนี้ยังได้ผลิตและจัดจำหน่าย “ข้าวมานูญครอง” ในรูปแบบของข้าวสารบรรจุกระสอบ ทำให้บริษัทฯ สามารถตอบสนองในทุกความต้องการของกลุ่มผู้บริโภคในตลาดของข้าวสารได้

: ความเสี่ยงจากการส่งออก

บริษัทฯ มีนโยบายที่จะส่งออกข้าวสารให้แก่ผู้ซื้อในต่างประเทศมากขึ้น โดยมีสัญญาซื้อขายที่แน่นอน ดังนั้นเพื่อป้องกันความเสี่ยงที่เกิดจากการไม่ได้รับเงินค่าขายสินค้าและความเสี่ยงจากความผันผวนของราคาข้าว ทางบริษัทฯ จะตกลงราคาก่อนเมื่อบริษัทฯ มีวัตถุดิบเพียงพอแล้วเท่านั้น และกำหนดให้ผู้ซื้อต้องเปิด Letter of Credit หรือทำธุรกรรมทางการเงินผ่านธนาคารขนาดใหญ่ที่น่าเชื่อถือ และในปีที่ผ่านมาได้มีการ Forward อัตราแลกเปลี่ยนสกุลเงินตราต่างประเทศหลังจากได้รับคำสั่งซื้อเพื่อเป็นการป้องกันความเสี่ยงจากความผันผวนของค่าเงินบาท

: ความเสี่ยงของค่าเงินบาท

ณ ปัจจุบันทางบริษัทฯ ไม่มีความเสี่ยงของค่าเงินบาทแต่อย่างใด เนื่องจากบริษัทฯ ไม่มีเงินกู้หรือหนี้สินในรูปเงินสกุลอื่นนอกจากเงินบาท และหากมีกรณีทางบริษัทฯ ต้องนำเข้าสินค้าและต้องชำระเงินเป็นเงินสกุลอื่น ทางบริษัทฯ ก็จะป้องกันการผันผวนของเงินบาทโดยจองอัตราแลกเปลี่ยนล่วงหน้าทุกครั้ง

: ความเสี่ยงจากการพึ่งพิงลูกค้าหรือผู้จัดจำหน่าย

บริษัทฯ ไม่มีลูกค้าหรือผู้จัดจำหน่ายรายใดที่ทางบริษัทต้องพึ่งพิง ที่มีสัดส่วนเกินร้อยละ 30 ของรายได้รวมหรือยอดซื้อรวม

: ความเสี่ยงจากการที่บริษัทมีผู้ถือหุ้นรายใหญ่ถือหุ้นเกินกว่าร้อยละ 50

บริษัทมีผู้ถือหุ้นรายใหญ่ คือ บริษัท เอ็ม บี เค จำกัด (มหาชน) ซึ่งถือหุ้นในบริษัท จำนวน 44,713,100 หุ้น หรือคิดเป็นร้อยละ 74.52 ของทุนชำระแล้วของบริษัท และกลุ่มทุนธนชาติ ประกอบด้วย บริษัท ทุนธนชาติ จำกัด (มหาชน), บริษัทหลักทรัพย์ ธนชาติ จำกัด (มหาชน), บริษัท ธนชาติประกันชีวิต จำกัด และ บริษัท ธนชาติ ประกันภัย จำกัด ซึ่งมีผู้ถือหุ้นกลุ่มเดียวกับ บริษัท เอ็ม บี เค จำกัด (มหาชน) ถือหุ้นรวมกัน 11,759,913 หุ้น หรือ คิดเป็นร้อยละ 19.60 ของทุนชำระแล้วของบริษัท รวมเป็นจำนวนหุ้นของผู้ถือหุ้นรายใหญ่ทั้งสองกลุ่มถือหุ้นรวม กันทั้งสิ้น 56,473,013 หุ้น หรือคิดเป็นร้อยละ 94.12 จึงทำให้กลุ่มผู้ถือหุ้นรายใหญ่สามารถที่จะควบคุมการลงมติของผู้ถือหุ้นเกือบทั้งหมดในเรื่องสำคัญต่างๆ ได้ เช่น การแต่งตั้งกรรมการ หรือการขอมติในเรื่องอื่นๆ ที่ต้องใช้เสียงส่วนใหญ่ของที่ประชุมผู้ถือหุ้น หรือแม้แต่เรื่องที่กฎหมายหรือข้อบังคับบริษัทที่กำหนดให้ต้องได้รับเสียง 3 ใน 4 ของที่ประชุมผู้ถือหุ้นก็ตาม ดังนั้น ผู้ถือหุ้นรายอื่นๆ จึงไม่สามารถรวบรวมคะแนนเสียงเพื่อถ่วงดุลกับผู้ถือหุ้นรายใหญ่ได้ (ข้อมูลผู้ถือหุ้นจาก บริษัท ศูนย์รับฝากหลักทรัพย์(ประเทศไทย) จำกัด ณ วันที่ 7 ธันวาคม 2554) ทั้งนี้ เว้นแต่ การทำรายการที่เกี่ยวข้องกันกับกลุ่มผู้ถือหุ้นรายใหญ่ หรือนบุคคลที่โยงกับผู้ถือหุ้นรายใหญ่ ซึ่งจะต้องขออนุมัติจากที่ประชุมผู้ถือหุ้นในการอนุมัติการตกลงเข้าทำรายการที่เกี่ยวข้องกัน จะต้องมีความเสี่ยงไม่ต่ำกว่า 3 ใน 4 ของจำนวนเสียงทั้งหมดของผู้ถือหุ้นที่มาประชุมและมีสิทธิออกเสียงลงคะแนน โดยไม่นับส่วนของผู้ถือหุ้นที่มีส่วนได้เสีย คือ บริษัท เอ็ม บี เค จำกัด (มหาชน) และกลุ่มทุนธนชาติ ซึ่งเป็นไปตามหลักเกณฑ์ของประกาศคณะกรรมการกำกับตลาดทุน ที่ ทจ.21/2551 เรื่อง หลักเกณฑ์ในการทำรายการที่เกี่ยวข้องกัน และประกาศคณะกรรมการตลาดหลักทรัพย์แห่งประเทศไทย เรื่อง การเปิดเผยข้อมูลและการปฏิบัติการของบริษัทจดทะเบียนในรายการที่เกี่ยวข้องกัน พ.ศ.2546 ลงวันที่ 19 พฤศจิกายน 2546 และ ที่แก้ไขเพิ่มเติม

อย่างไรก็ตาม บริษัท ได้แต่งตั้งกรรมการที่เป็นกรรมการอิสระจำนวน 4 ท่าน และกรรมการอิสระจำนวน 3 ท่าน ได้รับการแต่งตั้งเป็นกรรมการตรวจสอบ โดยคณะกรรมการจะทำหน้าที่ตรวจสอบและพิจารณาเพื่อให้รายการที่อาจก่อให้เกิดความขัดแย้งทางผลประโยชน์เป็นไปตามกฎหมายและข้อกำหนดของตลาดหลักทรัพย์แห่งประเทศไทย และสำนักงานคณะกรรมการกำกับหลักทรัพย์และตลาดหลักทรัพย์ (กลต.) ทั้งนี้ เพื่อให้มั่นใจว่ารายการดังกล่าวเหมาะสมและเป็นประโยชน์สูงสุดต่อบริษัท อีกทั้ง ยังทำให้การบริหารของบริษัทมีความโปร่งใสและตรวจสอบได้

: ความเสี่ยงจากอุทกภัยน้ำท่วม

จากผลกระทบที่เกิดขึ้นจากปัญหาอุทกภัยครั้งร้ายแรงที่เกิดขึ้นในประเทศไทยในปี 2554 ที่ผ่านมารวมถึงในหลาย ๆ ปีก่อนหน้านี้ ซึ่งโรงงานตั้งอยู่ในพื้นที่จังหวัดปทุมธานี จึงได้รับผลกระทบโดยตรง แต่บริษัทฯ สามารถป้องกันไม่ให้น้ำเข้าทำลายอาคารสถานที่ วัสดุอุปกรณ์ และข้าวสารที่จัดเก็บไว้ได้

อย่างไรก็ตาม เรายังมี โรงงานผลิตข้าวถุงและคลังสินค้าสำเร็จรูปที่จังหวัดนครราชสีมา พื้นที่เป็นที่ราบสูงมีความเสี่ยงต่ำต่อการเกิดปัญหาดังกล่าว แต่ก็ได้รับผลกระทบทางอ้อมจากการขนส่งและการกระจายสินค้า ทำให้สูญเสียโอกาสในการสร้างรายได้ในช่วงภาวะดังกล่าว ดังนั้น บริษัทฯ จึงได้ขยายคลังจัดเก็บสินค้าเพิ่มขึ้นที่ภาคใต้อีก 2 แห่ง คือจังหวัดสุราษฎร์ธานี และหาดใหญ่ จังหวัดสงขลา เพื่อดำเนินการเป็นคลังจัดเก็บสินค้าที่จะมีการกระจายไปยังจังหวัดต่าง ๆ เพื่อช่วยในการวางแผนการผลิตและการกระจายสินค้าได้อย่างมีประสิทธิภาพ ช่วยให้เกิดความเสี่ยงจากการสูญเสียรายได้ในช่วงที่เกิดเหตุการณ์ต่าง ๆ



การควบคุมภายในและการบริหารความเสี่ยง

: การควบคุมภายในและการบริหารความเสี่ยง

1. การควบคุมภายในและการบริหารความเสี่ยง คณะกรรมการดูแลให้มีระบบการควบคุมภายในและการบริหารความเสี่ยงที่เหมาะสมเพื่อให้มั่นใจว่าการดำเนินงานหรือการปฏิบัติงานใดๆ ของบริษัทเป็นไปอย่างมีประสิทธิภาพและประสิทธิผลตามนโยบาย ข้อบังคับ แผนงาน ตลอดจนกฎหมายหรือกฎระเบียบที่เกี่ยวข้อง รวมทั้งทรัพย์สินต่างๆ ของบริษัทได้รับการดูแลป้องกันและระงับรักษาให้อยู่ในสภาพพร้อมสำหรับการนำไปใช้ประโยชน์จึงได้กำหนดแนวนโยบายดังนี้

- 1.1 การควบคุมภายในบริษัทจัดให้มีระบบการควบคุมภายในที่เหมาะสมพร้อมจัดให้มีระบบตรวจสอบภายในโดยมีสายตรวจสอบภายในที่มีความเป็นอิสระทำหน้าที่ตรวจสอบระบบการควบคุมภายในและการปฏิบัติงานของทุกหน่วยงานเพื่อให้เกิดความมั่นใจว่าระบบการควบคุมภายในมีความเพียงพอเหมาะสมอยู่เสมอพร้อมทั้งให้ข้อเสนอแนะเพื่อปรับปรุงข้อบกพร่อง จุดอ่อน หรือพัฒนาระบบการควบคุมภายในให้มีประสิทธิภาพยิ่งขึ้น และมีระบบติดตาม โดยรายงานตรงต่อคณะกรรมการตรวจสอบรวมทั้งจัดให้คณะกรรมการบริษัทมีการประเมินความเพียงพอของระบบการควบคุมภายในอย่างน้อยปีละหนึ่งครั้ง
- 1.2 บริหารความเสี่ยง บริษัทจัดให้มีระบบการบริหารความเสี่ยงของบริษัท โดยคณะกรรมการบริหารความเสี่ยง (Risk Management Committee : RMC) ได้ทำหน้าที่ในการกำหนดนโยบาย และแนวทางบริหารความเสี่ยงของบริษัท ตามแนวทางการบริหารความเสี่ยง (Enterprise Risk Management : ERM) เพื่อใช้วิเคราะห์ความเสี่ยงของธุรกิจ พร้อมทั้งหามาตรการป้องกันและ แก้ไขความเสี่ยงที่สำคัญ เพื่อให้ความเสี่ยงอยู่ในระดับที่ยอมรับได้ รวมทั้งมีการติดตามอย่างสม่ำเสมอ เพื่อให้ผลการดำเนินงานของบริษัทบรรลุตามวัตถุประสงค์และเป้าหมาย โดยดูแลการบริหารความเสี่ยงให้ครอบคลุมทั้งบริษัท
2. ภารกิจและหน้าที่ของคณะกรรมการบริหารความเสี่ยง (Risk Management Committee)
 - 2.1 กำหนดนโยบายและแนวทางการบริหารความเสี่ยงของกลุ่มธุรกิจเพื่อให้ผลการดำเนินงานของกลุ่มบริษัทฯ บรรลุตามวัตถุประสงค์และเป้าหมาย
 - 2.2 วิเคราะห์และประเมินความเสี่ยงที่เกิดขึ้น หรืออาจจะเกิดขึ้นในระดับกลุ่มธุรกิจ ให้มีความต่อเนื่องเป็นประจำทุกปี
 - 2.3 พิจารณานุมัติและทบทวนแผนบริหารความเสี่ยงของกลุ่มธุรกิจ เป็นประจำทุกปี
 - 2.4 ทบทวนและติดตามการดำเนินงานบริหารความเสี่ยงของกลุ่มธุรกิจ อย่างสม่ำเสมอ
 - 2.5 รายงานต่อคณะกรรมการบริษัท และสื่อสารกับคณะกรรมการตรวจสอบ เกี่ยวกับความเสี่ยงและการจัดการความเสี่ยงที่สำคัญ
 - 2.6 สนับสนุน ติดตาม และพัฒนาการดำเนินงานบริหารความเสี่ยงของกลุ่มธุรกิจ อย่างต่อเนื่อง
 - 2.7 ให้คณะกรรมการบริหารความเสี่ยง จัดให้มีการประชุม ดังนี้
 - ประชุมทบทวนผลการดำเนินงานบริหารความเสี่ยงในไตรมาสที่ 1 ถึง 4 ไตรมาสละ 1 ครั้ง
 - ประชุมทบทวนความเสี่ยงประจำปี ปีละ 1 ครั้ง

การกำกับดูแลกิจการที่ดี

➡ นโยบายการกำกับดูแลกิจการที่ดี (Good Corporate Governance)

คณะกรรมการบริษัทมีความมุ่งมั่นที่จะบริหารงาน โดยยึดหลักการกำกับดูแลกิจการที่ดี อันจะนำมาซึ่งการดำเนินงานกิจการอย่างโปร่งใสและเป็นธรรม เพื่อก่อให้เกิดประโยชน์สูงสุดแก่ผู้ถือหุ้นและผู้มีส่วนได้เสียทุกกลุ่ม โดยยึดหลักตามแนวทางของตลาดหลักทรัพย์แห่งประเทศไทย และสมาคมส่งเสริมสถาบันกรรมการบริษัทไทย คณะกรรมการบริษัท จึงปรับปรุงนโยบายการกำกับดูแลกิจการให้ครอบคลุมตามหลักเกณฑ์การประเมินการกำกับดูแลกิจการที่ดี เพื่อให้คณะกรรมการ ผู้บริหาร และ พนักงาน ยึดถือเป็นแนวทางในการปฏิบัติและให้มีทัศนคติที่ดี รวมทั้ง มีจิตสำนึกรับผิดชอบต่อผู้มีส่วนได้เสีย ดังนี้

:: 1 องค์ประกอบและความรับผิดชอบของคณะกรรมการบริษัท

คณะกรรมการบริษัทประกอบด้วยผู้ที่มีความรู้ ความเชี่ยวชาญ และประสบการณ์การทำงานจากหลากหลายสาขา โดยปฏิบัติหน้าที่ตามที่ได้รับมอบหมายอย่างเต็มความสามารถ เพื่อนำพาความเจริญก้าวหน้าและมั่นคงให้เกิดขึ้นแก่บริษัท บริษัทจึงกำหนดแนวทางการปฏิบัติเพื่อให้เกิดการกำกับดูแลกิจการที่ดี ดังนี้

1.1 โครงสร้างคณะกรรมการ

- 1.1.1 ประกอบด้วยการบริหารที่ไม่มีส่วนร่วมในการบริหาร และ กรรมการที่มีส่วนร่วมในการบริหาร โดยจำนวนกรรมการของบริษัทจะมีจำนวนเท่าใด ให้เป็นไปตามที่ที่ประชุมผู้ถือหุ้นกำหนด แต่ต้องไม่น้อยกว่าห้าคน กรรมการจะถือหุ้นของบริษัทหรือไม่ก็ได้ แต่กรรมการไม่น้อยกว่ากึ่งหนึ่งของจำนวนกรรมการทั้งหมดต้องเป็นผู้มีถิ่นฐานอยู่ในราชอาณาจักร
- 1.1.2 มีจำนวนกรรมการอิสระไม่น้อยกว่า 1 ใน 3 ของจำนวนกรรมการ ทั้งคณะ ตามที่สำนักงานคณะกรรมการกำกับหลักทรัพย์และตลาดหลักทรัพย์ (ก.ล.ต.) และตลาดหลักทรัพย์แห่งประเทศไทย (ตลท.) กำหนด เพื่อเป็นการถ่วงดุลในการบริหารจัดการ
- 1.1.3 มีคุณสมบัติ และไม่มีลักษณะต้องห้ามตาม พ.ร.บ.บริษัทมหาชน จำกัด
- 1.1.4 การแต่งตั้งกรรมการมีความโปร่งใส ชัดเจน และได้รับการแต่งตั้ง จากที่ประชุมผู้ถือหุ้น หรือ คณะกรรมการ ในกรณีที่ตำแหน่งกรรมการว่างลงก่อนครบวาระ

1.2 ความเป็นอิสระของคณะกรรมการ กรรมการอิสระมีคุณสมบัติตามประกาศคณะกรรมการกำกับหลักทรัพย์ และตลาดหลักทรัพย์กำหนด ดังนี้

- 1.2.1 ถือหุ้นในแต่ละบริษัทไม่เกินร้อยละ 1 ของจำนวนหุ้นที่มีสิทธิออก เสียงทั้งหมดของบริษัท บริษัทย่อย บริษัทร่วม บริษัทที่เกี่ยวข้อง หรือนิติบุคคลที่อาจมีความขัดแย้ง
- 1.2.2 ไม่เป็นพนักงาน ลูกจ้าง ที่ปรึกษาที่ได้รับเงินเดือนประจำหรือมี อำนาจควบคุมของบริษัท บริษัทย่อย บริษัทร่วม บริษัทที่เกี่ยวข้อง หรือนิติบุคคลที่มีความขัดแย้งกัน
- 1.2.3 ไม่มีความสัมพันธ์ทางสายโลหิต หรือ โดยการจดทะเบียนใน ลักษณะที่เป็นบิดา มารดา คู่สมรส พี่น้อง และบุตร รวมทั้งคู่สมรสของบุตรกับผู้บริหาร ผู้ถือหุ้นรายใหญ่ ผู้มีอำนาจควบคุม หรือบุคคลที่จะได้รับการเสนอชื่อเป็นผู้บริหาร หรือผู้มีอำนาจควบคุมของบริษัท หรือบริษัทย่อย
- 1.2.4 ไม่มีความสัมพันธ์ทางธุรกิจกับบริษัท บริษัทย่อย บริษัทที่เกี่ยวข้อง หรือนิติบุคคลที่อาจมีความขัดแย้งและไม่มีลักษณะอื่นใดที่ทำให้ไม่สามารถให้ความเห็นอย่างเป็นอิสระในการดำเนินงานของบริษัท

1.3 บทบาทหน้าที่ของคณะกรรมการ

คณะกรรมการบริษัท มีอำนาจหน้าที่รับผิดชอบจัดการงานทั้งปวงของบริษัท ให้เป็นไปตามกฎหมาย วัตถุประสงค์ และข้อบังคับของบริษัท รวมทั้ง มติของที่ประชุมผู้ถือหุ้น

1.4 วาระการดำรงตำแหน่งของกรรมการ

1.4.1 ในการประชุมสามัญประจำปีทุกครั้งให้กรรมการหนึ่งในสามของ จำนวนกรรมการทั้งหมดพ้นจากตำแหน่ง ถ้าจำนวนกรรมการที่จะพ้นจากตำแหน่งไม่อาจแบ่งออกให้ตรงเป็นสามส่วนได้ ก็ให้ออกโดยจำนวนใกล้เคียงที่สุดกับส่วนหนึ่งในสาม การพ้นจากตำแหน่งของกรรมการ ตามวรรคหนึ่งในปีแรก และปีที่สองให้ใช้วิธีจับฉลาก ส่วนในปีต่อๆ ไปให้กรรมการซึ่งอยู่ในตำแหน่งนานที่สุดเป็นผู้พ้นจากตำแหน่ง หากใน คราวใดมีกรรมการหลายคนอยู่ในตำแหน่งมานานเท่าๆ กันเป็นจำนวนมากกว่าจำนวนกรรมการที่ต้องพ้นจากตำแหน่งในคราวนั้น ให้กรรมการดังกล่าว พ้นจากตำแหน่งโดยวิธีจับฉลาก ทั้งนี้ กรรมการซึ่งพ้นจากตำแหน่งตามวาระดังกล่าวอาจ ได้รับเลือกตั้งให้กลับมารับตำแหน่งอีกได้

1.4.2 นอกจากการพ้นตำแหน่งตามวาระกรรมการจะพ้นจากตำแหน่งเมื่อ

1.4.2.1 ตาย

1.4.2.2 ลาออกโดยทำเป็นหนังสือยื่นต่อบริษัท

1.4.2.3 ขาดคุณสมบัติหรือมีลักษณะต้องห้ามตามกฎหมาย

1.4.2.4 ที่ประชุมผู้ถือหุ้นมีมติให้ออกด้วยคะแนนเสียงไม่น้อยกว่าสามในสี่ของจำนวนผู้ถือหุ้น ที่เข้าประชุมและมีสิทธิออกเสียง และมีหุ้นนับรวมกันได้ไม่น้อยกว่ากึ่งหนึ่งของจำนวนหุ้นที่ถือ โดยผู้ถือหุ้นที่เข้าประชุมและมีสิทธิออกเสียง

1.4.2.5 ศาลมีคำสั่งให้ออก

1.4.3 ถ้าตำแหน่งกรรมการว่างลงเพราะเหตุอื่นนอกจากถึงคราวออกตามวาระให้คณะกรรมการเลือกผู้ซึ่งมีคุณสมบัติและไม่มีลักษณะ ต้องห้ามตามกฎหมายเข้าเป็นกรรมการแทนใน การประชุม กรรมการคราวถัดไปด้วยคะแนนเสียงไม่น้อยกว่าสามในสี่ของจำนวนกรรมการที่ยังเหลืออยู่ เว้นแต่วาระของกรรมการที่ว่างลงจะเหลือน้อยกว่าสองเดือน

1.4.4 ในกรณีที่ตำแหน่งกรรมการว่างลงจนเหลือน้อยกว่าจำนวนที่จะ เป็นองค์ประชุมได้ กรรมการที่เหลืออยู่จะทำการในนามของคณะกรรมการได้เฉพาะการจัดให้มีการประชุมผู้ถือหุ้นเพื่อเลือกตั้ง กรรมการแทนตำแหน่งที่ว่างทั้งหมดเท่านั้น

1.4.5 กรรมการซึ่งได้รับเลือกตั้งให้ดำรงตำแหน่งแทนตามข้อ 1.4.3 และ 1.4.4 ให้อยู่ในตำแหน่งได้ เพียงเท่าวาระที่ยังเหลืออยู่ของกรรมการที่ตนแทนเท่านั้น

1.5 คณะกรรมการเฉพาะเรื่องต่างๆ คณะกรรมการบริษัทแต่งตั้งคณะกรรมการเฉพาะเรื่องต่างๆ ขึ้นเพื่อช่วยในการบริหารจัดการงานที่สำคัญ การศึกษาในรายละเอียดและกลั่นกรองงานตามความจำเป็นและเหมาะสม ดังนี้

1.5.1 คณะกรรมการบริหาร

1.5.2 คณะกรรมการตรวจสอบ

1.5.3 คณะกรรมการสรรหาและพิจารณาค่าตอบแทน

1.5.4 คณะอนุกรรมการบริหารชุดต่างๆ โดยกำหนดคุณสมบัติของคณะกรรมการแต่ละเรื่องให้เป็นไปตามที่ตลาดหลักทรัพย์ฯ กำหนดและกรรมการบริษัทได้กำหนดขอบเขตหน้าที่ความรับผิดชอบของคณะกรรมการเฉพาะเรื่องชุดต่างๆ อย่างชัดเจน และกำหนดให้มีการรายงานผลให้ที่ประชุม คณะกรรมการบริษัททราบทุกครั้ง

1.6 การประชุมคณะกรรมการ

บริษัทจัดให้มีการประชุมคณะกรรมการบริษัท คณะกรรมการบริหาร และ คณะกรรมการตรวจสอบเป็นประจำทุกเดือนอย่างน้อยเดือนละครั้ง เพื่อติดตามผลการดำเนินงานและ เรื่องอื่นๆที่เกี่ยวข้อง ยกเว้น คณะกรรมการสรรหาและพิจารณาค่าตอบแทน ให้จัดการประชุมเมื่อมีการสรรหาพิจารณาค่าตอบแทน และการประเมินผลงาน ของกรรมการผู้จัดการ โดยกรรมการควรเข้าประชุมคณะกรรมการทุกครั้ง หากมี

เหตุจำเป็นทำให้เข้าประชุมไม่ได้ ให้แจ้งประธานคณะกรรมการทราบ และเปิดเผยจำนวน ครั้งที่กรรมการแต่ละท่านเข้าร่วมประชุมคณะกรรมการไว้ในรายงานประจำปีของบริษัท โดยบริษัทได้กำหนดให้มีเลขานุการบริษัท ทำหน้าที่ให้คำแนะนำและชี้แจงข้อมูลต่างๆ ที่คณะกรรมการควรทราบ และดูแลกิจกรรมต่างๆ ของคณะกรรมการ รวมทั้ง ประสานงานให้มีการปฏิบัติตามมติของคณะกรรมการบริษัท สำหรับปี 2554 (เดือนกรกฎาคม – ธันวาคม) คณะกรรมการมีการประชุมตามวาระปกติ 6 ครั้ง โดยมีรายละเอียดจำนวนครั้งที่กรรมการแต่ละท่านเข้าร่วมประชุมคณะกรรมการ ดังนี้

1. ศาสตราจารย์ ดร.บุญรอด บิณฑสันต์	3	ครั้ง
2. นายศุภเดช พูนพิพัฒน์*	2	ครั้ง
3. ดร.พรสิริ ปุณเกษม	6	ครั้ง
4. รองศาสตราจารย์ ดร.สาธิต พะเนียงทอง	6	ครั้ง
5. นายสุเวทย์ ชีรวชิรกุล	6	ครั้ง
6. นายเดช นุตสุข*	2	ครั้ง
7. นายเกษมสุข จงมันคง	6	ครั้ง
8. นายสมบุญ วงศ์ศรีศรี	6	ครั้ง
9. นายสมเกียรติ มรรคยาธร	6	ครั้ง

*ลำดับ 2, 6 เข้าเป็นกรรมการเมื่อวันที่ 26 ตุลาคม 2554

- 1.7 การแบ่งแยกหน้าที่ระหว่างคณะกรรมการบริษัทกับฝ่ายจัดการ บริษัทได้กำหนดและแยกอำนาจหน้าที่ของคณะกรรมการบริษัทและของฝ่ายจัดการ ในระดับต่างๆ และประธานคณะกรรมการจะไม่เป็นบุคคลเดียวกับกรรมการผู้จัดการ และไม่มีส่วนร่วมในการบริหารงานประจำของบริษัท โดยเป็นไปตามหลักการแบ่งแยกหน้าที่ระหว่างกันตามนโยบายการกำกับดูแลกิจการ รวมทั้งการบริหารงาน มีการจัดแบ่งระดับและอำนาจในการตัดสินใจอย่างมีแบบแผน โดยฝ่ายจัดการมีความเป็นอิสระในการตัดสินใจหรือการบริหารจัดการ ภายใต้อำนาจดำเนินการที่กำหนดไว้ และคณะกรรมการบริษัทจะกำกับดูแล เพื่อให้การบริหารและจัดการบริษัทมีประสิทธิภาพและโปร่งใส
- 1.8 การอบรมและพัฒนาความรู้กรรมการ กรรมการที่ได้รับการแต่งตั้งใหม่ทุกท่านจะได้รับทราบข้อมูลของบริษัทและข้อมูลธุรกิจของบริษัทที่เกี่ยวข้อง กฎระเบียบต่าง ๆ อย่างเพียงพอก่อนปฏิบัติหน้าที่ รวมทั้งจะได้รับการอบรม และพัฒนาความรู้อย่างต่อเนื่อง โดยเฉพาะหลักสูตรที่เกี่ยวข้องกับการปฏิบัติหน้าที่ กรรมการ เพื่อช่วยให้กรรมการสามารถทำหน้าที่และกำกับดูแลกิจการของบริษัทอย่างมีประสิทธิภาพ
- 1.9 การประเมินตนเองของคณะกรรมการ บริษัทกำหนดให้มีการประเมินผลตนเองในการปฏิบัติงานของคณะกรรมการบริษัท กรรมการตรวจสอบ ตามแนวทางของตลาดหลักทรัพย์แห่งประเทศไทยเป็นประจำทุกปี เพื่อให้สามารถสะท้อนถึงประสิทธิภาพในการปฏิบัติงานในหน้าที่ และเพื่อปรับปรุงการปฏิบัติงานให้สอดคล้องกับแนวทางที่กำหนดไว้
- 1.10 ภาวะผู้นำและวิสัยทัศน์ คณะกรรมการบริษัทได้กำหนดวิสัยทัศน์และ ภารกิจของบริษัท รวมทั้งทิศทางการดำเนินธุรกิจ นโยบายกลยุทธ์ และเป้าหมายต่างๆ ของบริษัท เพื่อให้ฝ่ายจัดการได้ใช้เป็นแนวทางในการจัดทำแผนงานต่างๆ ในการดำเนินธุรกิจรวมทั้งงบประมาณเป็นประจำทุกปี เพื่อสร้างความมั่นคงและเติบโตอย่างต่อเนื่อง
- 1.11 คำตอบแทนกรรมการและผู้บริหารระดับสูง การจ่ายผลตอบแทนแก่คณะกรรมการเป็นการจ่ายในลักษณะของเบี้ยประชุมบำเหน็จกรรมการหรือผลตอบแทนรูปอื่น และกรรมการที่ปฏิบัติหน้าที่ในคณะกรรมการเฉพาะเรื่องต่างๆ เช่น คณะกรรมการตรวจสอบ คณะกรรมการบริหาร เป็นต้น จะได้รับคำตอบแทนเพิ่มเติมตามความเหมาะสม ซึ่งเป็นไปตามมติที่ประชุมสามัญผู้ถือหุ้นประจำปีส่วนการจ่ายผลตอบแทนแก่ผู้บริหารระดับสูงได้จ่ายเป็นเงินเดือน โบนัสหรือผลตอบแทนรูปอื่นตามผลงานบริษัท และการปฏิบัติงานของผู้บริหาร ซึ่งเปรียบเทียบกับเกณฑ์มาตรฐานอุตสาหกรรมในอุตสาหกรรมเดียวกันและให้เปิดเผย

นโยบายผลตอบแทน และจำนวนค่าตอบแทนของกรรมการและผู้บริหารระดับสูงไว้ในรายงานประจำปี ตามประกาศของ ก.ล.ด.

- 1.12 แผนสืบทอดตำแหน่งผู้บริหารของบริษัท คณะกรรมการบริษัท ได้มีการวางแผนการสืบทอดตำแหน่งและความต่อเนื่องในการบริหารงานที่เหมาะสมสำหรับตำแหน่งระดับผู้บริหารขึ้นไป เพื่อให้สอดคล้องกับการขยายธุรกิจ โดยดูแลให้มีการประเมินประสิทธิภาพและศักยภาพของผู้บริหาร ส่งเสริมเพื่อพัฒนาความรู้ และทักษะให้เหมาะสม รวมทั้งติดตามผลการพัฒนาอย่างต่อเนื่อง

:: 2 สิทธิและความเท่าเทียมกันของผู้ถือหุ้น

- 2.1 สิทธิของผู้ถือหุ้น บริษัทได้มีการปฏิบัติต่อผู้ถือหุ้นทุกรายอย่างเท่าเทียมกันในการรับข้อมูลข่าวสารต่างๆ ของบริษัทอย่างถูกต้องและทันเวลาและไม่กระทำการใดๆ ที่มีลักษณะที่เป็นการจำกัดสิทธิในข้อมูลสารสนเทศต่าง ๆ และสิทธิขั้นพื้นฐานอื่น ๆ เช่น สิทธิในการเข้าร่วมประชุมผู้ถือหุ้น เพื่อรับทราบผลการดำเนินงานสิทธิการได้รับส่วนแบ่งในผล กำไรเงินปันผล และการอำนวยความสะดวกแก่ผู้ถือหุ้นในการใช้สิทธิในเรื่องต่างๆ เช่น การเสนอวาระการประชุม การเสนอรายชื่อคณะกรรมการกฤษฎีกา และแต่งตั้งใหม่หรือส่งคำถามเกี่ยวกับบริษัทล่วงหน้าก่อนวันประชุมผู้ถือหุ้น รวมทั้งสิทธิในการออกเสียงของผู้ถือหุ้นต่อการลงความเห็นในเรื่องต่างๆ โดยผู้ถือหุ้นทุกรายมีสิทธิออกเสียงตามประเภทของหุ้นที่ตนถือ เป็นต้น โดยบริษัทได้กำหนดให้มีหน่วยงานนักกลลงทุนสัมพันธ์ เพื่ออำนวยความสะดวกแก่ผู้ถือหุ้นในการใช้สิทธิในเรื่องต่างๆ
- 2.2 การประชุมผู้ถือหุ้น บริษัทจัดให้มีการประชุมสามัญผู้ถือหุ้นประจำปี เพื่อรายงานผลการดำเนินงานของบริษัท โดยสนับสนุนให้คณะกรรมการบริษัทและคณะกรรมการชุดย่อยต่างๆ ตลอดจนผู้บริหารและฝ่ายงานที่เกี่ยวข้องรวมทั้งผู้สอบบัญชี เข้าร่วมประชุมผู้ถือหุ้นอย่างพร้อมเพรียงกัน โดยบริษัทจะจัดส่งหนังสือเชิญประชุมพร้อมข้อมูลต่างๆ ที่เกี่ยวข้องกับการประชุมเพื่อประกอบการตัดสินใจล่วงหน้าก่อนการประชุมประกอบด้วย วัตถุประสงค์และเหตุผล รวมทั้งความเห็นของคณะกรรมการ หลักเกณฑ์และวิธีการในการเข้าร่วมประชุมให้แก่ผู้ถือหุ้นล่วงหน้า รวมทั้งนำเสนอข้อมูลที่เกี่ยวข้องทั้งหมดบนเว็บไซต์ของบริษัท และเปิดโอกาสให้ผู้ถือหุ้นแสดงความเห็นหรือสอบถามหรือเสนอความคิดเห็นเรื่องต่าง ๆ ในที่ประชุมผู้ถือหุ้นเกี่ยวกับผลการดำเนินงานของบริษัท หรือตามระเบียบวาระการประชุม ตลอดจนการเสนอชื่อกรรมการก่อนการประชุม และภายหลังจากการประชุมเสร็จสิ้น บริษัทจะจัดทำบันทึกรายงานการประชุม และนำส่งตลาดหลักทรัพย์แห่งประเทศไทยภายใน 14 วัน

ในปี 2554 บริษัทฯ มีการจัดประชุมผู้ถือหุ้น 2 ครั้ง ดังนี้

ครั้งแรก บริษัทฯ ได้จัดให้มีการประชุมสามัญผู้ถือหุ้นในวันที่ 25 ตุลาคม 2554 โดยมีคณะกรรมการบริษัทเข้าประชุมจำนวน 6 ท่าน ซึ่งประกอบด้วย ประธานกรรมการตรวจสอบ ประธานกรรมการสรรหาและพิจารณาค่าตอบแทน ประธานกรรมการบริหาร กรรมการบริษัท กรรมการตรวจสอบ และกรรมการผู้จัดการใหญ่ มีผู้ถือหุ้นมาประชุมด้วยตนเอง จำนวน 82 ราย และผู้รับมอบฉันทะ จำนวน 55 ราย รวมทั้งสิ้น 137 ราย นับจำนวนหุ้นได้ 48,227,243 หุ้น บริษัทฯ มีจำนวนหุ้นทั้งหมด 60,000,000 หุ้น จึงมีผู้ถือหุ้นและผู้รับมอบฉันทะเข้าประชุม คิดเป็นร้อยละ 80.37 เกินกว่า 1 ใน 3 ของจำนวนหุ้นที่จำหน่ายได้ทั้งหมดครบเป็นองค์ประชุมตามข้อบังคับของบริษัท จึงได้เปิดประชุม และได้มอบหมายให้ นายสมเกียรติ มรรคยาธร กรรมการผู้จัดการใหญ่ เป็นผู้ดำเนินการประชุม และมอบหมายให้ นายสุรัชย์ อัสวธีระเกียรติ เลขานุการบริษัท เป็นผู้จัดบันทึกการประชุม พร้อมทั้งมอบหมายให้ นางนงลักษณ์ พุ่มน้อย ผู้สอบบัญชีรับอนุญาตเลขที่ 4172 จากบริษัท สำนักงาน เอ็นส์แอนด์ ยัง จำกัด เป็นตัวแทนผู้ถือหุ้นในการตรวจสอบคะแนนเสียงที่มีการลงมติในที่ประชุม

ครั้งต่อมา บริษัทฯ ได้จัดประชุมวิสามัญครั้งที่ 1 ประจำปี 2554 เมื่อวันที่ 26 ธันวาคม 2554 โดยมีคณะกรรมการบริษัทเข้าประชุม จำนวน 8 ท่าน ซึ่งประกอบด้วย รองประธานกรรมการบริษัท และประธานกรรมการบริหาร ประธานกรรมการตรวจสอบ ประธานกรรมการสรรหาและพิจารณาค่าตอบแทน รองประธานกรรมการบริหาร กรรมการบริษัท กรรมการตรวจสอบ และกรรมการผู้จัดการใหญ่ มีผู้ถือหุ้นมาประชุมด้วยตนเอง จำนวน 78 ราย และผู้รับมอบฉันทะ จำนวน 74 ราย รวมทั้งสิ้น 152 ราย นับจำนวนหุ้นได้ 54,162,756 หุ้น บริษัทฯ มีจำนวนหุ้นทั้งหมด 60,000,000 หุ้น จึงมีผู้ถือหุ้นและผู้รับมอบฉันทะเข้าประชุม คิดเป็นร้อยละ 90.27 เกินกว่า 1 ใน 3 ของจำนวนหุ้นที่จำหน่ายได้ทั้งหมดครบเป็นองค์ประชุมตามข้อบังคับของบริษัท จึงได้เปิดประชุม และได้มอบหมายให้ นายสมเกียรติ มรรคยาธร กรรมการผู้จัดการใหญ่ เป็นผู้ดำเนินการประชุม และมอบหมายให้ นายสุรชัย อัสวธีระเกียรติ เลขานุการบริษัท เป็นผู้จัดบันทึกการประชุม พร้อมทั้งมอบหมายให้ นางนงลักษณ์ พุ่มน้อย ผู้สอบบัญชีรับอนุญาตเลขที่ 4172 จากบริษัท สำนักงาน เอ็นสท์ แอนด์ ยัง จำกัด เป็นตัวแทนผู้ถือหุ้นในการตรวจสอบคะแนนเสียงที่มีการลงมติในที่ประชุม

- 2.3 นโยบายการจ่ายเงินปันผล บริษัทฯ มีนโยบายการจ่ายเงินปันผลให้แก่ผู้ถือหุ้นในแต่ละปี โดยมีอัตราที่คาดว่าจะจ่ายตามผลการดำเนินงานในอัตราที่ไม่ต่ำกว่าร้อยละ 50 ของกำไรสุทธิหลังหักภาษีแล้ว

3 สิทธิของผู้มีส่วนได้เสียของบริษัท

บริษัทให้ความสำคัญกับสิทธิของผู้มีส่วนได้เสียทุกกลุ่มของบริษัท เช่น ผู้ถือหุ้น ลูกค้า คู่ค้า คู่แข่ง เจ้าหนี้ พนักงานทุกระดับ รวมทั้ง สังคมชุมชนและสิ่งแวดล้อม เป็นต้น ให้ได้รับการปฏิบัติตามความเหมาะสมและเสมอภาค เพื่อให้เกิดความสัมพันธ์และความร่วมมือที่ดีระหว่าง บริษัทกับผู้มีส่วนได้เสีย เพื่อเป็นปัจจัยที่จะช่วยส่งเสริมให้บริษัทสามารถเติบโตได้อย่างมั่นคงยั่งยืน โดยกำหนดนโยบายในการปฏิบัติต่อผู้มีส่วนได้เสียอื่นนอกเหนือจากผู้ถือหุ้น ดังนี้

3.1 ด้านลูกค้า บริษัทตระหนักถึงความสำคัญของลูกค้าในการได้รับความพึงพอใจสูงสุดซึ่งมีผลต่อความสำเร็จของบริษัท ดังนี้

- 3.1.1 การปฏิบัติต่อลูกค้าถูกต้องตรงตามเงื่อนไขที่ตกลงกันกรณีที่ไม่สามารถดำเนินการตามเงื่อนไขได้ ควรหาแนวทางปรับปรุงแก้ไข
- 3.1.2 ปฏิบัติต่อลูกค้าทุกรายอย่างเป็นธรรมและเท่าเทียมกัน
- 3.1.3 รักษาความสัมพันธ์อันดีกับลูกค้าตลอดเวลา
- 3.1.4 ให้ข้อมูลข่าวสารแก่ลูกค้าอย่างถูกต้อง เพียงพอและทันต่อเหตุการณ์ และรักษาความลับของลูกค้ารวมทั้งไม่นำข้อมูลลูกค้าไปใช้ประโยชน์ต่อตนเองและผู้ที่เกี่ยวข้องโดยมิชอบ
- 3.1.5 จัดให้มีระบบหรือกระบวนการให้ลูกค้าสามารถร้องเรียนหรือแสดงความคิดเห็นเกี่ยวกับการบริการของบริษัท

3.2 ด้านคู่ค้า คู่แข่ง และเจ้าหนี้ บริษัทมีการปฏิบัติต่อคู่ค้า คู่แข่ง และเจ้าหนี้อย่างเสมอภาคและเป็นธรรมโดยคำนึงถึงประโยชน์สูงสุดของบริษัทและตั้งอยู่บนพื้นฐานของความถูกต้องเหมาะสมและความสัมพันธ์ทางธุรกิจโดยมีแนวปฏิบัติดังต่อไปนี้

- 3.2.1 ดำเนินธุรกิจที่ไม่ขัดต่อขนบธรรมเนียม จารีตประเพณีอันดีงาม และประเพณีปฏิบัติภายใต้กรอบกติกาของการแข่งขันที่ดี
- 3.2.2 ปฏิบัติตามเงื่อนไข กฎข้อบังคับ หรือข้อตกลงต่างๆ กรณีที่ไม่สามารถปฏิบัติตาม เงื่อนไขควรหาแนวทางปรับปรุงแก้ไขปัญหา
- 3.2.3 ให้ความสำคัญในการดูแลให้ได้รับการปฏิบัติอย่างเหมาะสม เสมอภาคและเป็นธรรม
- 3.2.4 ไม่เรียก หรือไม่รับ หรือจ่ายผลประโยชน์ใดๆ ที่ไม่สุจริต รวมทั้งไม่ละเมิดความลับหรือล่วงรู้ความลับทางการค้าด้วยวิธีอื่น

- 3.2.5 สนับสนุนให้มีระบบหรือกระบวนการร้องเรียนต่างๆ เพื่อให้ผู้ค้า คู่แข่ง และเจ้าหน้าที่สามารถติดต่อได้
- 3.3 ด้านพนักงาน บริษัทได้ตระหนักว่าพนักงานเป็นทรัพยากรที่มีคุณค่าและสำคัญยิ่งที่สามารถทำให้บริษัทบรรลุเป้าหมายที่กำหนดไว้ โดยประสงค์ที่จะให้พนักงานมีความภาคภูมิใจในองค์กรและมีโอกาสก้าวหน้าในการปฏิบัติงานอย่างเท่าเทียมกันพนักงานจะได้รับการพัฒนาส่งเสริมให้มีความรู้ความสามารถอย่างทั่วถึงและต่อเนื่อง ดังนี้
- 3.3.1 มีความเป็นธรรมต่อพนักงานทุกคนโดยไม่เลือกปฏิบัติ
- 3.3.2 สนับสนุนและส่งเสริมกิจกรรมต่างๆ เพื่อให้พนักงานมีความภาคภูมิใจในองค์กร และสร้างความสัมพันธ์ระหว่างพนักงานด้วยกันและระหว่างพนักงานกับองค์กร
- 3.3.3 ให้ความสำคัญในการดูแลให้พนักงานมีสวัสดิภาพต่าง ๆ เช่น กองทุนสำรองเลี้ยงชีพ การรักษาสุขภาพและดูแลสุขภาพปลอดภัยและสภาพแวดล้อมในการทำงานอย่างสม่ำเสมอ
- 3.3.4 สนับสนุนและส่งเสริมการพัฒนาความรู้และความก้าวหน้าอย่างทั่วถึงและต่อเนื่อง
- 3.3.5 จัดให้มีระบบหรือกระบวนการที่ให้พนักงานร้องเรียนกรณีที่ไม่ได้รับความเป็นธรรม
- 3.4 ด้านสังคมชุมชนและสิ่งแวดล้อม บริษัทมีความประสงค์ที่จะดำเนินธุรกิจโดยมีความรับผิดชอบต่อสังคม ชุมชน และสิ่งแวดล้อม โดยมีแนวปฏิบัติ ดังนี้
- 3.4.1 ปฏิบัติตามกฎหมายและข้อบังคับเกี่ยวกับสิ่งแวดล้อม
- 3.4.2 สนับสนุนให้ความช่วยเหลือและร่วมมือกับรัฐและชุมชน ในกิจกรรมของชุมชน สังคม และสถาบันการศึกษา รวมทั้งรักษามรดกวัฒนธรรม ประเพณีท้องถิ่นที่หน่วยงานของบริษัทตั้งอยู่ และส่งเสริมให้บริษัทในเครือประพฤติปฏิบัติเช่นกัน
- 3.4.3 ส่งเสริมให้พนักงานของกลุ่มบริษัทมีจิตสำนึกและความรับผิดชอบต่อสังคม ชุมชนและสิ่งแวดล้อม
- 3.4.4 สนับสนุนให้มีระบบหรือกระบวนการร้องเรียนต่างๆ ที่สามารถติดต่อสื่อสารกันได้

:: 4 การเปิดเผยข้อมูลและความโปร่งใส

- 4.1 การเปิดเผยข้อมูลที่สำคัญเกี่ยวกับบริษัท บริษัทมีนโยบายในการเผยแพร่ข้อมูลสารสนเทศที่สำคัญต่างๆ ทั้งข้อมูลทางการเงินและไม่ใช่ทางการเงินอย่างครบถ้วนทันเวลาและเชื่อถือได้อย่างเท่าเทียมกันให้ผู้ถือหุ้นและผู้มีส่วนได้เสียรับทราบ ผ่านรายงานประจำปีและเว็บไซต์ของบริษัท โดยครอบคลุมตามข้อพึงปฏิบัติที่ดีสำหรับกรรมการบริษัทตามที่ตลาดหลักทรัพย์ฯ กำหนดแนวทางไว้
- 4.2 ความสัมพันธ์กับผู้ลงทุน บริษัทจัดให้มีการเปิดเผยสารสนเทศที่สำคัญของบริษัทอย่างครบถ้วนทันเวลา และเชื่อถือได้ทั้งภาษาไทยและภาษาอังกฤษ โดยได้จัดตั้งหน่วยงานนักลงทุนสัมพันธ์ (Investor Relations) เพื่อทำหน้าที่ติดต่อสื่อสารกับนักลงทุนสถาบัน ผู้ถือหุ้น รวมทั้งนักวิเคราะห์และหน่วยงานภาครัฐที่เกี่ยวข้องอย่างเท่าเทียมและเป็นธรรม โดยจัดหาอุปกรณ์ที่เหมาะสมเพื่อใช้ในการนำเสนอสารสนเทศหรือช่วยในการติดต่อสื่อสารหรือขอข้อมูล

:: 5 การควบคุมภายในและการบริหารความเสี่ยง

คณะกรรมการดูแลให้มีระบบการควบคุมภายใน และการบริหารความเสี่ยงที่เหมาะสม เพื่อให้มั่นใจว่าการดำเนินงานหรือการปฏิบัติงานใดๆ ของบริษัทเป็นไปอย่างมีประสิทธิภาพ และประสิทธิผล ตามนโยบาย ข้อบังคับ แผนงาน ตลอดจนกฎหมายหรือกฎระเบียบที่เกี่ยวข้อง รวมทั้งทรัพย์สินต่างๆ ของบริษัทได้รับการดูแล ป้องกัน และ ระวังรักษาให้อยู่ในสภาพพร้อมสำหรับ การนำไปใช้ประโยชน์จึงได้กำหนดแนวนโยบาย ดังนี้

- 5.1 การควบคุมภายใน บริษัทจัดให้มีระบบการควบคุมภายในที่เหมาะสม พร้อมจัดให้มีระบบตรวจสอบภายใน โดยมีสายตรวจสอบภายในที่มีความเป็นอิสระทำหน้าที่ตรวจสอบระบบการควบคุมภายในและ

การปฏิบัติงาน ของทุกหน่วยงาน เพื่อให้เกิดความมั่นใจว่าระบบการควบคุมภายในมีความเพียงพอเหมาะสมอยู่เสมอร่วมทั้งให้ข้อเสนอแนะเพื่อปรับปรุงข้อบกพร่องจุดอ่อน หรือพัฒนาระบบการควบคุมภายในให้มีประสิทธิภาพยิ่งขึ้น และมีระบบติดตาม โดยรายงานตรงต่อคณะกรรมการตรวจสอบ รวมทั้งจัดให้คณะกรรมการบริษัทมีการประเมิน ความเพียงพอของระบบการควบคุมภายในอย่างน้อยปีละหนึ่งครั้ง

- 5.2 บริหารความเสี่ยง บริษัทจัดให้มีระบบการบริหารความเสี่ยงของบริษัท โดยคณะกรรมการบริหารความเสี่ยง (Risk Management Committee: RMC) ได้ทำหน้าที่ในการกำหนดนโยบาย และแนวทางบริหารความเสี่ยงของบริษัท ตามแนวทางการบริหารความเสี่ยง (Enterprise Risk Management: ERM) เพื่อใช้วิเคราะห์ความเสี่ยงของธุรกิจ พร้อมทั้งหามาตรการป้องกันและแก้ไขความเสี่ยงที่สำคัญเพื่อให้ความเสี่ยงอยู่ในระดับที่ยอมรับได้ รวมทั้งมีการติดตามอย่างสม่ำเสมอ เพื่อให้ผลการดำเนินงานของบริษัท บรรลุตามวัตถุประสงค์และเป้าหมาย โดยดูแลการบริหารความเสี่ยงให้ครอบคลุมทั้งบริษัท

:: 6 จริยธรรมทางธุรกิจ

บริษัทได้จัดทำจริยธรรมทางธุรกิจ และจรรยาบรรณของคณะกรรมการบริษัท ผู้บริหาร และ พนักงานอย่างชัดเจน เพื่อเป็นแนวทางในการปฏิบัติงานด้วยความซื่อสัตย์สุจริต และเที่ยงธรรมเพื่อให้การดำเนินธุรกิจบรรลุวัตถุประสงค์ โดยคำนึงถึงความรับผิดชอบต่อผู้มีส่วนได้ส่วนเสียทุกกลุ่ม ได้แก่ ผู้ถือหุ้น ลูกค้า คู่ค้า คู่แข่ง เจ้าหนี้ พนักงาน สังคม ชุมชนและ สิ่งแวดล้อม โดยชี้แจงให้คณะกรรมการบริษัท ผู้บริหาร และพนักงานทุกระดับได้รับทราบและ ยึดถือเป็นแนวทางในการปฏิบัติ

:: 7 ความขัดแย้งของผลประโยชน์

บริษัทไม่สนับสนุนให้กรรมการ ผู้บริหาร และ พนักงานบริษัท ทำรายการที่เกี่ยวข้องกัน ที่นำไปสู่ความขัดแย้งทางผลประโยชน์ได้ แต่หากเกิดกรณีที่เข้าข่ายเป็นรายการที่เกี่ยวข้องกัน ต้องได้รับการพิจารณาอย่างเหมาะสม โดยบริษัทได้กำหนดแนวทางในเรื่องความขัดแย้งทางผลประโยชน์ โดยให้ปฏิบัติตามแนวทางของ ตลท. เพื่อให้คณะกรรมการ ผู้บริหาร และพนักงาน ใช้เป็นแนวทางในการปฏิบัติงาน โดยพิจารณาความทางผลประโยชน์อย่างรอบคอบ ด้วยความซื่อสัตย์สุจริต อย่างมีเหตุผลและเป็นอิสระภายใต้กรอบจริยธรรมที่ดี โดยคำนึงถึงประโยชน์สูงสุดของบริษัทในการตัดสินใจดำเนินการต่างๆ ทางธุรกิจตลอดจนมีการเปิดเผยข้อมูลอย่างครบถ้วนเพื่อผลประโยชน์ของบริษัทโดยรวมเป็นสำคัญ ทั้งนี้ บริษัทฯ ได้มีข้อกำหนดมิให้ผู้ที่มีส่วนได้ส่วนเสียหรือเกี่ยวข้องในเรื่องใดเข้าร่วมประชุมในการตัดสินใจ หรือการแสดงความเห็นในเรื่องดังกล่าว รวมทั้งกำหนดนโยบาย และวิธีการดูแลไม่ให้ผู้บริหารและผู้เกี่ยวข้องนำข้อมูลภายในของบริษัทไปใช้เพื่อประโยชน์ส่วนตน

- 7.1 รายการที่อาจมีความขัดแย้งทางผลประโยชน์ คณะกรรมการได้พิจารณารายการที่มีความขัดแย้งทางผลประโยชน์ และรายการที่เกี่ยวข้องกันอย่างรอบคอบทุกครั้ง โดยกำหนดให้รายงานรายละเอียดต่างๆ ได้แก่ คู่สัญญาความสัมพันธ์ มูลค่ารายการ เหตุผลและความจำเป็นโดยให้ปฏิบัติตามแนวทางของตลาดหลักทรัพย์ฯ รวมทั้งแสดงไว้ในรายงานประจำปี
- 7.2 การดูแลการใช้ข้อมูลภายในของบริษัท กำหนดห้ามมิให้คณะกรรมการ ผู้บริหาร หรือ หน่วยงานที่ได้รับทราบข้อมูลภายในเปิดเผยข้อมูลภายในแก่บุคคลภายนอกหรือบุคคลที่ไม่มีหน้าที่เกี่ยวข้อง รวมทั้งห้ามมิให้ใช้ข้อมูลดังกล่าว เพื่อประโยชน์ส่วนตน
- 7.3 การเปลี่ยนแปลงการถือครองหลักทรัพย์ กำหนดให้คณะกรรมการบริษัทและผู้บริหารรายงานการเปลี่ยนแปลงการถือครองหลักทรัพย์ต่อ ก.ล.ต. ตามมาตรา 59 แห่งพระราชบัญญัติหลักทรัพย์และตลาดหลักทรัพย์ พ.ศ. 2535

- 7.4 การซื้อขายหลักทรัพย์ของบริษัท ห้ามมิให้ซื้อขายหลักทรัพย์ของบริษัทก่อนที่งบการเงินจะเปิดเผยต่อสาธารณชน โดยบริษัทได้จัดให้มีการแจ้งการห้ามซื้อขายหลักทรัพย์ของบริษัทในช่วงเวลาดังกล่าวทุกครั้ง

:: 8 จรรยาบรรณของกรรมการและผู้บริหาร (Ethics of Chief Executives and Managers)

- 8.1 ความรับผิดชอบและการปฏิบัติต่อองค์กร
- 8.1.1 ปฏิบัติตามจริยธรรมทางธุรกิจของบริษัท
 - 8.1.2 กำกับดูแลและปฏิบัติหน้าที่เพื่อให้มั่นใจว่าบริษัทปฏิบัติตามกฎหมายวัตถุประสงค์และข้อบังคับของบริษัทตลอดจนมติที่ประชุมผู้ถือหุ้น
 - 8.1.3 ปฏิบัติหน้าที่ด้วยความรับผิดชอบ ซื่อสัตย์สุจริต มีคุณธรรม และมีความยุติธรรมในการดำเนินธุรกิจ กล่าวที่จะตัดสินใจหรือให้ความเห็นในสิ่งที่ถูกต้องในการบริหารงานของบริษัทอย่างเป็นอิสระด้วยความระมัดระวัง เพื่อผลประโยชน์สูงสุดของบริษัทและไม่เกี่ยวข้องในกิจการที่อาจนำความเสื่อมเสียมาสู่บริษัท
 - 8.1.4 ปฏิบัติหน้าที่อย่างเต็มกำลังตามความรู้ความสามารถและประสบการณ์เพื่อประโยชน์ของบริษัท
 - 8.1.5 ไม่แสวงหาประโยชน์อันมิชอบจากการปฏิบัติหน้าที่เพื่อประโยชน์ของตนเอง รวมทั้งไม่มีส่วนได้เสียในกิจการที่เป็นธุรกิจที่เกี่ยวข้องกับบริษัท หรือธุรกิจที่มีลักษณะที่เป็นคู่แข่งของบริษัท และไม่กระทำการใดๆ ที่จะนำความเสื่อมเสียชื่อเสียงมาสู่บริษัทไม่ว่าทางตรงหรือทางอ้อม
 - 8.1.6 ใฝ่หาความรู้ในธุรกิจของบริษัทรวมทั้งข้อกฎหมาย กฎระเบียบ หรือข้อกำหนดที่เกี่ยวข้องที่มีผลต่อการปฏิบัติหน้าที่ในฐานะกรรมการและผู้บริหาร
 - 8.1.7 วางตนให้เหมาะสมในฐานะตัวแทนขององค์กรต่อบุคคลภายนอก และประพฤติตนอยู่ในกรอบศีลธรรมประเพณีอันดีงาม
 - 8.1.8 พึงเปิดเผยข้อมูลและนำเสนอข้อมูลต่างๆ ของบริษัท อย่างถูกต้องครบถ้วนตามความเป็นจริงอย่างสม่ำเสมอ และทันเวลาเพื่อให้การดำเนินงานเป็นไปอย่างมีประสิทธิภาพ
- 8.2 ความรับผิดชอบและการปฏิบัติต่อผู้ถือหุ้น
- 8.2.1 ปฏิบัติหน้าที่ให้เป็นไปตามมติที่ประชุมผู้ถือหุ้นด้วยความซื่อสัตย์สุจริต มีความยุติธรรม ยึดมั่นในหลักการ และมีความกล้าที่จะตัดสินใจหรือให้ความเห็นในสิ่งที่ถูกต้องด้วยความระมัดระวังและเป็นธรรมต่อผู้ถือหุ้นทุกราย
 - 8.2.2 รักษาสิทธิประโยชน์ของผู้ถือหุ้นทุกรายอย่างเท่าเทียมกัน เพื่อให้แน่ใจว่าสิทธิของผู้ถือหุ้นได้รับการเอาใจใส่ดูแล
 - 8.2.3 จัดให้มีหน่วยงานนักลงทุนสัมพันธ์และช่องทางอื่นๆ ในการอำนวยความสะดวกต่อผู้ถือหุ้นในการใช้สิทธิหรือสอบถามข้อมูลข่าวสารต่างๆ ของบริษัท
- 8.3 ความรับผิดชอบและการปฏิบัติต่อลูกค้า
- 8.3.1 ปฏิบัติต่อลูกค้าทุกรายอย่างเป็นธรรมและเท่าเทียมกัน
 - 8.3.2 จัดให้มีระบบความปลอดภัยและสวัสดิภาพต่อลูกค้า
 - 8.3.3 ปฏิบัติต่อลูกค้าด้วยความสุภาพและเป็นที่น่าพอใจของลูกค้าและรักษาความสัมพันธ์อันดีกับลูกค้า
 - 8.3.4 ปฏิบัติต่อลูกค้าตามข้อตกลงหรือเงื่อนไขต่างๆ ที่กำหนด กรณีที่ไม่สามารถดำเนินการตามเงื่อนไขได้ควรหาแนวทางปรับปรุงแก้ไข
 - 8.3.5 ไม่ให้ความหวังแก่ลูกค้าหรือคำมั่นในเรื่องที่ตนเองไม่มีอำนาจที่จะกระทำการนั้นได้
 - 8.3.6 นำเสนอข้อมูลข่าวสารแก่ลูกค้าอย่างถูกต้อง เพียงพอ และทันต่อเหตุการณ์ และรักษาความลับของลูกค้า รวมทั้งไม่นำข้อมูลลูกค้าไปใช้ประโยชน์ต่อตนและผู้ที่เกี่ยวข้องโดยมิชอบ

- 8.3.7 จัดให้มีระบบหรือกระบวนการให้ลูกค้าสามารถร้องเรียนหรือแสดงความคิดเห็นเกี่ยวกับการบริการและคุณภาพสินค้า
- 8.4 ความรับผิดชอบและการปฏิบัติต่อคู่ค้าคู่แข่งและเจ้าหนี้
 - 8.4.1 ปฏิบัติในการดำเนินธุรกิจภายใต้กรอบกติกาของการค้าและการแข่งขันที่ได้อย่างเสมอภาคเป็นธรรม
 - 8.4.2 ปฏิบัติต่อคู่ค้า คู่แข่ง และเจ้าหนี้ ให้ได้รับการปฏิบัติอย่างเหมาะสม ตามเงื่อนไขกฎข้อบังคับหรือข้อตกลงต่าง ๆ กรณีที่ไม่สามารถปฏิบัติตามเงื่อนไขได้ ควรหาแนวทางปรับปรุงแก้ไขปัญหาโดยยึดหลักของความถูกต้องสมเหตุสมผล
 - 8.4.3 ไม่เรียก หรือรับผลประโยชน์ใดๆ ที่ไม่สุจริต รวมทั้งไม่สนับสนุนให้มีการจ่ายผลประโยชน์ใดๆ เพื่อเป็นการให้ได้มาซึ่งผลประโยชน์ของตนเองหรือพวกพ้อง
 - 8.4.4 การให้ข้อมูลใดๆ เกี่ยวกับบริษัทต้องอยู่บนพื้นฐานของความถูกต้องระมัดระวัง
 - 8.4.5 ไม่ละเมิดหรือแสวงหาข้อมูล/ความลับทางการค้าด้วยวิธีฉ้อฉล และไม่ทำลายชื่อเสียง ด้วยการกล่าวร้ายปราศจากความจริงเพื่อผลประโยชน์ของตนเอง
 - 8.4.6 จัดให้มีระบบหรือกระบวนการร้องเรียนต่าง ๆ เพื่อให้คู่ค้าคู่แข่งและเจ้าหนี้สามารถติดต่อได้
- 8.5 ความรับผิดชอบและการปฏิบัติต่อสังคม ชุมชน และสิ่งแวดล้อม
 - 8.5.1 ดำเนินธุรกิจที่ไม่ขัดต่อขนบธรรมเนียม จารีตประเพณี ศีลธรรมอันดีงาม ปฏิบัติตามกฎหมายและข้อบังคับเกี่ยวกับด้านความปลอดภัย อาชีวอนามัย และสิ่งแวดล้อม หรือข้อกำหนดต่าง ๆ
 - 8.5.2 ให้ความช่วยเหลือและร่วมมือกับรัฐและ ชุมชน ในกิจกรรมของสังคมชุมชน สิ่งแวดล้อม สถาบันการศึกษาและกิจกรรมทางการเมือง รวมทั้งรักษามรดกวัฒนธรรมประเพณีท้องถิ่นที่บริษัทตั้งอยู่และส่งเสริมให้บริษัทในเครือประพฤติปฏิบัติเช่นกัน
 - 8.5.3 สร้างจิตสำนึกให้พนักงานของกลุ่มบริษัทมีความรับผิดชอบต่อสังคม ชุมชน และสิ่งแวดล้อม รวมทั้งสร้างความเข้าใจกับสังคมชุมชนในบริเวณที่บริษัทตั้งอยู่ เพื่อให้เกิดความร่วมมือระหว่างกัน
 - 8.5.4 จัดให้มีระบบการบริหารจัดการ ความปลอดภัย อาชีวอนามัย และ สภาพแวดล้อมในการทำงานตามที่กฎหมายกำหนด รวมถึงการป้องกันผลกระทบและดูแลรักษาสิ่งแวดล้อม โดยให้มีเครื่องมือเครื่องใช้อุปกรณ์ด้านความปลอดภัยต่างๆ ในการปฏิบัติงาน
 - 8.5.5 จัดให้มีระบบหรือกระบวนการร้องเรียนต่างๆ เพื่อให้สามารถติดต่อได้
- 8.6 ความรับผิดชอบและการปฏิบัติต่อพนักงาน
 - 8.6.1 ดูแลและปฏิบัติต่อพนักงานด้วยความเป็นธรรม ทั้งในด้านผลตอบแทน การแต่งตั้งโยกย้าย การให้รางวัลและการลงโทษ รวมทั้งสวัสดิการ โดยตั้งอยู่บนพื้นฐานของความรู้ความสามารถและความเหมาะสม
 - 8.6.2 ส่งเสริมพนักงานให้มีความมั่นคงก้าวหน้าในหน้าที่การงาน การศึกษาต่อในระดับที่สูงขึ้น รวมทั้งความเป็นอยู่ส่วนตัว โดยให้ออกาสอย่างทั่วถึง และสม่ำเสมอ และหลีกเลี่ยงการกระทำใดๆ ที่ไม่เป็นธรรม
 - 8.6.3 ดูแลรักษาสภาพแวดล้อมในการปฏิบัติงานให้พนักงานมีความปลอดภัยต่อชีวิต และทรัพย์สิน
 - 8.6.4 รับฟังข้อคิดเห็นและข้อเสนอแนะจากพนักงานทุกระดับอย่างเท่าเทียมกัน
 - 8.6.5 จัดให้มีระบบหรือกระบวนการให้พนักงานร้องเรียนกรณีที่ไม่ได้รับความเป็นธรรม
 - 8.6.6 ปกครองพนักงานด้วยทัศนคติที่ดี สุภาพ เมตตาปราณีและเป็นธรรม ไม่ใช้อำนาจหน้าที่ในทางมิชอบ
 - 8.6.7 เคารพต่อความเป็นปัจเจกชน ความเป็นส่วนตัวของพนักงาน ไม่นำข้อมูลส่วนตัว เช่น เงินเดือน ประวัติการรักษาพยาบาล ครอบครัว ไปเปิดเผยให้กับบุคคลภายนอกหรือผู้ที่ไม่เกี่ยวข้อง เว้นแต่

- เป็นข้อมูลที่ต้องเปิดเผยต่อบุคคลภายนอกที่เกี่ยวข้องตามบทบังคับของกฎหมาย
- 8.6.8 สร้างแรงจูงใจให้พนักงานเกิดความภาคภูมิใจในองค์กร และสร้างความสัมพันธ์ระหว่างพนักงานด้วยกัน และระหว่างพนักงานกับองค์กร
 - 8.6.9 ปลุกฝังให้พนักงานทุกคนมีจิตสำนึกคำนึงถึงผลประโยชน์ขององค์กรหรือส่วนรวมมากกว่าส่วนตน โดยประพฤติและปฏิบัติตนให้เป็นตัวอย่างที่ดีน่าเชื่อถือแก่พนักงาน
 - 8.6.10 ดำเนินการให้พนักงานทุกระดับเข้าใจในเรื่องจริยธรรมทางธุรกิจของบริษัท จรรยาบรรณของพนักงาน รวมทั้งบทบาทหน้าที่ซึ่งพนักงานสามารถปฏิบัติได้ เพื่อส่งเสริมให้เกิดพฤติกรรมที่อยู่ในกรอบของจรรยาบรรณอย่างทั่วถึงทั้งองค์กร
- 8.7 ความขัดแย้งทางผลประโยชน์ และการเปิดเผยข้อมูล
- 8.7.1 ดูแลและควบคุมข้อมูลภายในของบริษัท และข้อมูลอื่นๆ ที่เกี่ยวข้องกับบริษัท และไม่พึงเปิดเผยข้อมูลอันเป็นความลับของบริษัทต่อบุคคลภายนอก
 - 8.7.2 เปิดเผยข้อมูลสารสนเทศอย่างเพียงพอ ทันเวลา ถูกต้อง และ โปร่งใสโดยสม่ำเสมอตามหลักเกณฑ์ต่างๆ ที่กำหนด และ ระวังมิควรงไม่ให้ผู้มีส่วนได้เสียเกิดความสำคัญผิดหรือความสับสนในข้อมูลสารสนเทศ
 - 8.7.3 ไม่แสวงหาผลประโยชน์ให้ตนเองและพวกพ้อง จากตำแหน่งหน้าที่และข้อมูลอันเป็นความลับของบริษัท
 - 8.7.4 ระวังมิควรงในการทำการค้าระหว่างกันในกลุ่มบริษัท โดยคำนึงถึงประโยชน์สูงสุดของกลุ่มบริษัทเป็นสำคัญและต้องไม่ขัดต่อกฎระเบียบของทางราชการและข้อบังคับของบริษัท นำเสนอข้อมูลและปฏิบัติตามหลักเกณฑ์ กรณีที่มีการปฏิบัติเข้าข่ายเป็นรายการเกี่ยวโยงตามที่ตลาดหลักทรัพย์แห่งประเทศไทยกำหนด
 - 8.7.5 กรรมการและผู้บริหารที่อาจมีส่วนได้เสียกับรายการที่อาจขัดแย้งทางผลประโยชน์นั้นๆ จะไม่มีส่วนเกี่ยวข้องในการพิจารณาตัดสินใจ แต่สามารถเข้าร่วมรับฟังในที่ประชุมได้
 - 8.7.6 ไม่พึงรับเป็นกรรมการหรือที่ปรึกษาในบริษัทอื่นที่อาจก่อให้เกิดความขัดแย้ง ทางผลประโยชน์กับบริษัท เว้นแต่จะได้รับความเห็นชอบจากที่ประชุมคณะกรรมการบริษัท

๙ จรรยาบรรณของพนักงาน (Ethics of Employees)

- 9.1 จรรยาบรรณที่พึงปฏิบัติต่อตนเอง และเพื่อนร่วมงาน
 - 9.1.1 มีทัศนคติที่ดี ให้เกียรติและ ยกย่องผู้อื่น เคารพและเชื่อฟังผู้บังคับบัญชา
 - 9.1.2 ปฏิบัติหน้าที่ด้วยความซื่อสัตย์สุจริต มีคุณธรรม ทุ่เมและขยันหมั่นเพียร
 - 9.1.3 ยึดมั่นในกติกากฎระเบียบที่กำหนดไว้ ไม่แข่งขันกับผู้อื่นนอกกฎเกณฑ์ และไม่ให้ร้าย หรือใส่ความผู้อื่น
 - 9.1.4 ปฏิบัติตนอยู่ภายในกรอบศีลธรรม ขนบธรรมเนียมประเพณีอันงดงาม
 - 9.1.5 ปฏิบัติต่อผู้อื่นอย่างจริงใจ มีอัธยาศัยไมตรีที่ดี มีความสามัคคี ช่วยเหลือเกื้อกูลกัน
 - 9.1.6 พัฒนาคณะเองให้มีความรอบรู้อยู่เสมอถ่ายทอดความรู้และประสบการณ์การทำงานให้เพื่อนร่วมงานทุกระดับ
- 9.2 จรรยาบรรณที่มีต่อบริษัท
 - 9.2.1 มุ่งมั่นต่อวิสัยทัศน์/ภารกิจ/ค่านิยมหลัก/และจรรยาบรรณของบริษัท และปฏิบัติตามอย่างเคร่งครัด
 - 9.2.2 ทำหน้าที่เป็นตัวแทนของบริษัท ช่วยเสริมสร้างภาพพจน์ของบริษัท
 - 9.2.3 ไม่เรียก รับ หรือรับทรัพย์สินใดจากลูกค้า หรือผู้ที่ทำธุรกิจกับบริษัท นอกเหนือ จากระเบียบที่บริษัทกำหนด

- 9.3 จรรยาบรรณที่มีต่อลูกค้า
 - 9.3.1 รักษาความลับของลูกค้าและไม่แสวงประโยชน์จากความไว้วางใจของลูกค้า เพื่อตนเองหรือกลุ่ม
 - 9.3.2 ให้บริการแก่ลูกค้าด้วยความยินดี จริงใจ และเสมอภาคกันบนพื้นฐานของความซื่อสัตย์
 - 9.3.3 ไม่ให้ความหวัง หรือสัญญาแก่ลูกค้า โดยที่ตนเองไม่มีอำนาจที่จะกระทำการนั้นได้
- 9.4 จรรยาบรรณที่มีต่อสังคม
 - 9.4.1 ให้ความช่วยเหลือ หรือมีส่วนร่วมในกิจกรรมทางสังคมในโอกาสที่เหมาะสมตามสมควรแก่ฐานะ
 - 9.4.2 เข้ามีส่วนร่วมในกิจกรรมทางการเมืองตามสิทธิและเสรีภาพภายใต้บทบัญญัติแห่งกฎหมายรัฐธรรมนูญ
 - 9.4.3 ไม่สนับสนุนกิจกรรมใดๆ ที่เป็นภัยต่อสังคม หรือศีลธรรมอันงดงาม หรือเป็นการส่งเสริมอบายมุข

:: 10 นโยบายว่าด้วยทรัพย์สินทางปัญญาและการใช้เทคโนโลยีสารสนเทศและการสื่อสาร

- บริษัทมีนโยบายว่าด้วยทรัพย์สินทางปัญญาและการใช้เทคโนโลยีสารสนเทศและการสื่อสาร ดังนี้
- 10.1 บริษัทจะไม่ละเมิดลิขสิทธิ์ สิทธิบัตร และเครื่องหมายการค้าของบุคคลอื่นโดยเด็ดขาด
 - 10.2 พนักงานของบริษัท มีหน้าที่รักษาความลับทางการค้า วิธีประกอบธุรกิจที่เป็นความลับ ไม่ว่าจะเป็นของบริษัท ลูกค้า หรือคู่ค้า
 - 10.3 พนักงานของบริษัท ต้องใช้คอมพิวเตอร์เพื่อประโยชน์ในการทำงาน ไม่ใช่ คอมพิวเตอร์ไปในทางที่ผิดกฎหมาย ศีลธรรม ขนบธรรมเนียมและจารีตประเพณี
 - 10.4 พนักงานของบริษัทต้องใช้โปรแกรมคอมพิวเตอร์ที่มีลิขสิทธิ์ถูกต้อง ห้ามติดตั้งและ ใช้งานโปรแกรมคอมพิวเตอร์ที่มีลิขสิทธิ์ไม่ถูกต้องในบริษัทโดยเด็ดขาด
 - 10.5 บริษัทจะเข้าตรวจสอบ ค้นหา ติดตาม และควบคุมการใช้ระบบสารสนเทศของ พนักงานของบริษัท เพื่อป้องกันความปลอดภัยในระบบของบริษัท

:: 11 นโยบายการส่งเสริมการใช้ทรัพยากรอย่างมีประสิทธิภาพ

บริษัทมีนโยบายส่งเสริมการใช้ทรัพยากรที่มีอยู่อย่างจำกัด เพื่อให้เกิดประโยชน์สูงสุด โดยต้องไม่กระทบต่อกระบวนการผลิต คุณภาพสินค้า ความปลอดภัย และความเป็นอยู่โดยปกติของพนักงาน

โดยบริษัทมีการตั้งคณะกรรมการอนุรักษ์พลังงานขึ้น เพื่อทำงานในด้านการอนุรักษ์พลังงานและใช้ทรัพยากรที่มีอยู่ อย่างมีประสิทธิภาพ โดยคณะกรรมการจะมีการประชุมเป็นประจำทุกเดือน เพื่อรับทราบผลการใช้พลังงานของแต่ละพื้นที่ของบริษัท และกำหนดมาตรการในการใช้พลังงานของบริษัท มีการณรงค์ให้พนักงานร่วมกันอนุรักษ์พลังงาน โดยการปิดป้ายการณรงค์ การประกาศเสียงตามสาย เป็นต้น

:: 12 นโยบายด้านสิทธิมนุษยชน

กลุ่มบริษัท ปทุมไรซ์มิล แอนด์ กรานารี จำกัด (มหาชน) มีนโยบายด้านสิทธิมนุษยชนตามหลักปฏิญญาสากลว่าด้วยสิทธิมนุษยชนหลักขององค์การสหประชาชาติ ซึ่งเป็นสิทธิเกี่ยวกับการปฏิบัติต่อพนักงานของบริษัท ตลอดจนผู้มีส่วนได้ส่วนเสียและบุคคลต่อไป ดังนี้

- 12.1 บริษัทฯ เปิดโอกาสให้พนักงานทุกคนมีสิทธิเท่าเทียมกันในการทำงาน ภายใต้กฎระเบียบข้อบังคับ และประกาศ คำสั่งต่าง ๆ ของบริษัทฯ

- 12.2 บริษัทฯ เปิดโอกาสให้พนักงานหรือบุคคลภายนอก ได้แสดงความคิดเห็นหรือเสนอแนะต่าง ๆ ได้โดยชอบธรรม โดยผ่านช่องทางข้อเสนอแนะ (Suggestion) ของบริษัทฯ หรือผ่านฝ่ายประชาสัมพันธ์หรือผ่านเว็บไซต์ของบริษัทฯ
- 12.3 บริษัทฯ มีการดำเนินงานโดยความชอบธรรม ไม่มีการแบ่งแยกชนชั้น ระหว่างพนักงาน คู่ค้า และประชาชนทั่วไป โดยให้บริการที่เท่าเทียมกันและเป็นไปตามขั้นตอนการทำงานของ บริษัท
- 12.4 บริษัทฯ จะไม่ข้องเกี่ยวกับหน่วยงานหรือบุคคลอื่น ๆ ที่ละเมิดสิทธิมนุษยชนทุกกรณี

:: 13 นโยบายด้านการมีส่วนร่วมกับสังคม (CSR)

ด้วยกลุ่มบริษัท ปทุมไรซ์มิล แอนด์ แกรนารี จำกัด (มหาชน) การดำเนินธุรกิจภายใต้การกำกับกิจการที่ดีตามหลักธรรมาภิบาลและคำนึงถึงผู้มีส่วนได้ส่วนเสียที่เกี่ยวข้องทั้งภายในและภายนอกบริษัทฯ โดยมุ่งเน้นในการมีส่วนร่วมกับสังคม (CSR : Corporate Social Responsibility) บริษัทฯ จึงมีนโยบายดำเนินการจัดกิจกรรมต่าง ๆ สำหรับพนักงาน ชุมชน และ สังคมอย่างสม่ำเสมอ ตลอดจนมีส่วนร่วมในการรักษาสิ่งแวดล้อม ดังนี้

- 13.1 กิจกรรมด้านการให้ทุนการศึกษา
- 13.2 กิจกรรมวันเด็ก กิจกรรมเยี่ยมบ้านเด็กอ่อนและบ้านพักคนชรา
- 13.3 กิจกรรมส่งเสริมศิลปวัฒนธรรมและประเพณีไทย
- 13.4 กิจกรรมบริจาคเงินและข้าวสารเพื่อช่วยเหลือสาธารณประโยชน์
- 13.5 กิจกรรมร่วมรักษาสิ่งแวดล้อม

:: 14 การร้องเรียนต่อคณะกรรมการตรวจสอบ

ผู้มีส่วนได้ส่วนเสียสามารถรายงานหรือร้องเรียนในเรื่องที่อาจทำให้เกิดความเสียหายต่อบริษัท โดยสามารถร้องเรียนได้โดยตรงต่อคณะกรรมการตรวจสอบของบริษัททาง E-Mail: auditcom@patumrice.co.th

:: 15 บุคลากร

บุคลากรของกลุ่มบริษัท ปทุมไรซ์มิล แอนด์ แกรนารี จำกัด (มหาชน) ณ 31 ธันวาคม 2554 รวมทั้งสิ้น 429 คน โดยมี รายละเอียดดังนี้

บริษัท	จำนวน (คน)
บริษัท ปทุมไรซ์มิล แอนด์ แกรนารี จำกัด (มหาชน)	323
บริษัท ฟิอาร์จี ฟิชผล จำกัด	13
บริษัท ราชสีมาไรซ์ จำกัด	3
บริษัท สีมาแพค จำกัด	85
บริษัท อินโนฟู้ด (ไทยแลนด์) จำกัด	5

ผลตอบแทนรวมของพนักงานทั้งหมด (เงินเดือนและค่าแรงและผลประโยชน์อื่นของพนักงาน) รวมเป็นเงินทั้งหมด 73,433,656 บาท (ดูหมายเหตุประกอบงบการเงินในข้อ 27)

นโยบายการพัฒนาบุคลากร ทางบริษัทฯ มีแผนการพัฒนาบุคลากรอย่างมีระบบ โดยเริ่มตั้งแต่รับพนักงานใหม่มาทำงาน มีการปฐมนิเทศ เพื่อให้ความรู้ความเข้าใจต่อกฎระเบียบและทำให้พนักงานมีความเข้าใจต่อธรรมเนียมปฏิบัติของบริษัทมากขึ้น ต่อจากนั้น ทางหน่วยงานของพนักงานจะจัดการฝึกอบรมตามคู่มือการฝึกอบรม (ตามข้อกำหนด ISO9001:2008) จากนั้นจึงเป็น การฝึกงานในหน้าที่จริง ในระหว่างปีหรือตามที่เห็นสมควรก็ยังมีฝึกอบรมอื่น ๆ

อีกที่เหมาะสมกับหน้าที่การงานของพนักงานนั้น ๆ ซึ่งทั้งหมดนี้จะอยู่ในแผนการพัฒนาและฝึกอบรมพนักงานของบริษัทที่ผู้บริหารของบริษัทจะเป็นผู้อนุมัติตั้งแต่ต้นปี

บริษัทฯ ได้จัดให้มีการฝึกอบรมภายใน (In-house Training) ตั้งแต่เดือน กรกฎาคม 2554 – ธันวาคม 2554 ดังนี้

1. ความรู้เบื้องต้นของงานบริหารกลยุทธ์และระบบงาน เมื่อวันที่ 21 กรกฎาคม 2554
2. ระบบทางเดินอาหาร ทางเดินหายใจและปฐมพยาบาลเบื้องต้น เมื่อวันที่ 24 สิงหาคม 2554
3. การสร้างทีมขาย ที่สร้างผลงาน เมื่อวันที่ 31 สิงหาคม 2554
4. อาหารฮาลาล และแนวทางปฏิบัติเพื่อการอุตสาหกรรม เมื่อวันที่ 12 กันยายน 2554
5. การอนุรักษ์พลังงานแบบมีส่วนร่วม เมื่อวันที่ 3 ตุลาคม 2554
6. โทษและพิษภัยสิ่งเสพติดในสถานประกอบการ เมื่อวันที่ 5 ตุลาคม 2554

บริษัทฯ ได้จัดให้มีการฝึกอบรมภายนอก (Public Training) ตั้งแต่เดือน กรกฎาคม 2554 – ธันวาคม 2554 ดังนี้

1. การพัฒนาองค์กรไปสู่ HAPPY WORKPLACE อย่างยั่งยืน เมื่อวันที่ 12 กันยายน 2554
2. เตรียมลงทุนในต่างประเทศอย่างไร ภายใต้อาเซียน เมื่อวันที่ 14 กันยายน 2554
3. Export Clinic ครั้งที่ 2 เมื่อวันที่ 20 กันยายน 2554
4. ยุทธศาสตร์การพัฒนาระบบโลจิสติกส์ของประเทศไทยเพื่อเตรียมการรองรับการเปิดเสรี อาเซียน 2013 เมื่อวันที่ 23 กันยายน 2554
5. การสอบเทียบไม้บรรทัด สายวัด และตลับเมตร เมื่อวันที่ 29 - 30 กันยายน 2554
6. เจาะลึกปัญหาการบันทึกบัญชี การส่งเสริมการขาย ตามมาตรฐานการบัญชีปรับปรุงใหม่ เมื่อวันที่ 24 พฤศจิกายน 2554
7. Creative Sales and Marketing Plan Course รุ่น 5 เมื่อวันที่ 21 ธันวาคม 2554
8. Software Direct soft 5 Basic & Advance PLC เมื่อวันที่ 22 ธันวาคม 2554

เป้าหมายการดำเนินธุรกิจ

: เป้าหมายการตลาดและการขาย

บริษัท ปทุมไรซ์มิล แอนด์ แกรนารี จำกัด (มหาชน) ยังมีเป้าหมายจะทำให้ข้าวสารบรรจุถุงตรา “ข้าวมานูญครอง” มียอดขายในประเทศอยู่ในสามอันดับแรกของตลาด ดังนั้นบริษัทฯ จึงเน้นสร้างความเข้มแข็งให้กับเครื่องหมายการค้า “ข้าวมานูญครอง” และ “ข้าวมานูญครอง พลัส” โดยต่อยอดภาพพจน์ของข้าวที่มีคุณภาพดี ราคา ยุติธรรม และเป็นข้าวแท้ไม่ปลอมปน ตรงตามฉลากที่ระบุชนิดข้าว ทั้งนี้เพื่อให้ผู้บริโภคมีความเชื่อถือความมั่นใจ และมีความไว้วางใจใน “ข้าวมานูญครอง” และ “ข้าวมานูญครอง พลัส”

ในปีที่ผ่านมาทางบริษัทฯ ได้ปรับกลยุทธ์ทางการตลาดโดยเน้นด้านการประชาสัมพันธ์ในเรื่องคุณภาพของสินค้า พร้อมทั้งให้ความรู้ด้านคุณภาพแก่ผู้บริโภคในการเลือกซื้อข้าวสารบรรจุถุงให้ตรงตามแต่ละชนิดและประเภทที่มีจำหน่ายในท้องตลาดเพื่อรักษาส่วนแบ่งการตลาด โดยปรับปรุงคุณภาพข้าวถุงหอมมะลิ ข้าวหอมปทุมธานี และข้าวขาวให้ดีกว่าคู่แข่ง ทั้งยังออกสินค้าที่ตลาดมีความต้องการเพิ่มขึ้นได้แก่ข้าวสารหอมมะลิเกรดที่มีข้าวหัก 5% และ 10% เพื่อเป็นทางเลือกใหม่ให้แก่ผู้บริโภคที่ไม่ต้องการจ่ายราคาสูงเกินความจำเป็น รวมถึงยังเพิ่มช่องทางจำหน่ายของข้าวหอมมะลิผสมข้าวขาว บริษัทยังพยายามเพิ่มความพึงพอใจของผู้บริโภคต่อสินค้าของบริษัทฯ ในระยะยาวด้วยคุณภาพของผลิตภัณฑ์เพื่อให้ผู้บริโภคเป็นสื่อโฆษณาด้วยการบอกปากต่อปากต่อไป

บริษัทฯ ได้รับการรับรองมาตรฐานตราสินค้าที่ผู้บริโภคให้ความเชื่อมั่นสูงสุดประจำปี 2553 สำหรับข้าวสารบรรจุถุงจากการสำรวจความเชื่อมั่นของผู้บริโภคของ นิตยสาร Reader's Digest บริษัทจึงได้เพิ่มตราสัญลักษณ์ดังกล่าวลงบนผลิตภัณฑ์ทั้งหมดของบริษัท และบริษัทฯ ยังคงรักษาตราสัญลักษณ์รูปมือพนมแบบพิเศษ (ติดดาว) จากกรรมการค้าภายใน กระทรวงพาณิชย์ ซึ่งบริษัทเป็นผู้ผลิตรายแรกที่ได้รับตราสัญลักษณ์ดังกล่าว และปัจจุบันก็มีเพียงบริษัทรายเดียวเท่านั้นที่ยังคงสามารถรักษาตราสัญลักษณ์ ดังกล่าวไว้ได้ เนื่องจากบริษัทได้รับรางวัลการผลิตข้าวสารหอมมะลิบรรจุถุงที่มีคุณภาพสม่ำเสมอเป็นเวลา 6 ปีติดต่อกัน ตั้งแต่เริ่มมีรางวัลดังกล่าว ซึ่งรางวัลที่บริษัทฯ ได้รับทั้งหมดถือเป็นการดอกรำกายลักษณ์ที่ดีของข้าวบรรจุถุงตราமானูญครอง และสร้างความเชื่อถือและความมั่นใจแก่ผู้บริโภคได้อีกทางหนึ่งด้วย

: เป้าหมายการผลิตและการควบคุมคุณภาพ

บริษัทฯ มีเป้าหมายที่จะผลิตสินค้าที่มีคุณภาพดีโดยมีต้นทุนที่มีประสิทธิภาพ เป้าหมายนี้ได้สะท้อนให้เห็นในการดำเนินการจัดทำระบบบริหารคุณภาพ ISO 9001:2008 ซึ่งเป็นการทบทวนครั้งสำคัญจากปี 2001 โดยได้เปลี่ยนแปลงนโยบายคุณภาพเป็น

“สร้างจิตสำนึกที่ดีให้แก่พนักงานตลอดจนพัฒนาประสิทธิภาพองค์กรอย่างต่อเนื่องเพื่อสร้างความพึงพอใจให้แก่ลูกค้า” และเพื่อให้นโยบายนี้มีผลสำเร็จในทางปฏิบัติ ทางบริษัทฯ จึงมีวัตถุประสงค์คุณภาพรองรับอีกหลายข้อใช้เป็นดัชนีการวัดประสิทธิภาพในการผลิต และในการควบคุมคุณภาพของผลิตภัณฑ์ทุกชนิดของบริษัท

บริษัทฯ ได้ดำเนินการจัดทำระบบ GMP (Good Manufacturing Practice) เพื่อเป็นหลักในการประกันคุณภาพด้านความปลอดภัยของอาหาร และระบบ HACCP (Hazard Analysis and Critical Control Point) เพื่อเป็นหลักในการควบคุมกระบวนการผลิต โดยเน้นจุดที่สำคัญในการควบคุมอันตรายไม่ให้ไปสู่ผู้บริโภค ทั้ง 2 ระบบได้ผ่านการตรวจประเมินและรับรองโดยบริษัท เอสจีเอส (ประเทศไทย) จำกัด ซึ่งโรงบรรจุข้าวถุงของบริษัทฯ เป็นแห่งแรกในประเทศไทยที่ผ่านการรับรองทั้ง 2 ระบบ

และในปี 2554 นี้ บริษัทฯ ได้ดำเนินการจัดทำระบบ BRC (British Retail Consortium) ซึ่งเป็นระบบประกันคุณภาพสำหรับสินค้าที่จะไปจำหน่ายในตลาดค้าปลีกสำหรับประเทศในกลุ่มยุโรป และทวีปอเมริกา เป็นสินค้าที่ได้รับการรับรองทั้งด้านคุณภาพ ความปลอดภัย ทั้งยังมีมาตรฐานด้านกฎหมายสำหรับสิ่งแวดล้อม อาชีวอนามัย รวมถึง CSR ตั้งแต่แหล่งวัตถุดิบจนกระทั่งถึงมือผู้บริโภค โดยบริษัทฯ ได้ผ่านการตรวจประเมินในระดับเกรด A ทั้งสินค้าภายในประเทศและต่างประเทศ และรับรองมาตรฐานโดย บริษัท เอสจีเอส (ประเทศไทย) จำกัด โดยได้เพิ่มนโยบายหลักเป็น **“กลุ่มบริษัทปทุมไรชมิล แอนด์ แกรนารี จำกัด (มหาชน) ผลิตสินค้าให้ปลอดภัยตามกฎหมายและมีคุณภาพตามมาตรฐานตลอดจนพัฒนาประสิทธิภาพองค์กรอย่างต่อเนื่อง เพื่อสร้างความพึงพอใจให้แก่ลูกค้า”**

: เป้าหมายการกระจายความเสี่ยงในธุรกิจ

บริษัทฯ มีเป้าหมายที่จะกระจายความเสี่ยงของธุรกิจที่ทำอยู่ในปัจจุบัน แม้ว่าธุรกิจข้าวจะพิสูจน์ในตัวสินค้าเองแล้วว่า ไม่ว่าเศรษฐกิจของประเทศจะขึ้นหรือลง ข้าวก็ยังคงขายได้ เพราะคนไทยทุกคนบริโภคข้าวทุกวัน แต่ธุรกิจข้าวก็มีคู่แข่งเป็นจำนวนมาก ดังนั้น ทางบริษัทฯ จึงกำหนดการพัฒนาสายผลิตภัณฑ์ให้กว้างขึ้น โดยในปีนี้บริษัทฯ ได้เพิ่มมูลค่าสินค้าด้วยการออกผลิตภัณฑ์ใหม่คือ น้ำมันรำข้าวและจมูกข้าวหอมมะลิอินทรีย์ชนิดแคปซูล โดยใช้ชื่อว่า นูทรา ออริส เท็น ภายใต้เครื่องหมายตราสินค้า “มานูญครองพลัส” รวมถึงมีการขยายกำลังการผลิตของธุรกิจฟิล์มบรรจุภัณฑ์ และเพิ่มสายการผลิตในการจัดทำของบรรจุภัณฑ์ชนิดต่างๆ เพิ่มขึ้น รวมถึงยังมีแผนการในอนาคตที่จะเพิ่มมูลค่าสินค้าชนิดต่างๆ ทั้งสินค้าเดิมและสินค้าใหม่อีกหลายชนิด ทั้งยังมีการศึกษาการลงทุนในธุรกิจอื่นๆ ทั้งที่เกี่ยวข้องกับธุรกิจเดิมและธุรกิจชนิดใหม่ ๆ อีกด้วย



โครงสร้างเงินทุน

1. หลักทรัพย์ของบริษัท

- (ก) บริษัทมีทุนจดทะเบียน 900 ล้านบาท เรียกชำระแล้ว 600 ล้านบาท แบ่งเป็นหุ้นสามัญ 60 ล้านหุ้น มูลค่าหุ้นละ 10 บาท
- (ข) หุ้นประเภทอื่นที่มีสิทธิหรือเงื่อนไขแตกต่างจากหุ้นสามัญฯ
- ไม่มี
- (ค) โครงการออกและเสนอขายหุ้นหรือหลักทรัพย์แปลงสภาพฯ
- ไม่มี
- (ง) หลักทรัพย์อื่นที่ไม่ใช่หุ้นสามัญ
- ไม่มี
- (จ) Shareholding Agreement ของกลุ่มผู้ถือหุ้นรายใหญ่ระหว่างกันฯ
- ไม่มี

2. ผู้ถือหุ้นรายใหญ่ 10 รายแรก ณ วันที่ 7 ธันวาคม 2554

1. บริษัท เอ็ม บี เค จำกัด (มหาชน)	44,713,100 หุ้น หรือ 74.52%
2. บริษัท ทุนธนาชาติ จำกัด (มหาชน)	5,875,500 หุ้น หรือ 9.79%
3. บริษัทหลักทรัพย์ ธนชาติ จำกัด (มหาชน)	2,642,413 หุ้น หรือ 4.40%
4. บริษัท ธนชาติประกันชีวิต จำกัด	1,962,000 หุ้น หรือ 3.27%
5. บริษัท ธนชาติประกันภัย จำกัด	1,280,000 หุ้น หรือ 2.13%
6. น.ส.อดิษฐ์ ดันตวิท	1,004,000 หุ้น หรือ 1.67%
7. DBS BANK A/C DBS NOMINEES-PB Clients	584,400 หุ้น หรือ 0.97%
8. บริษัท ไทยเอ็นวีดีอาร์ จำกัด	285,400 หุ้น หรือ 0.47%
9. นายปวิตร กุลธนวิทย์	190,000 หุ้น หรือ 0.31%
10. นายวิฑิต ลีนุดพงษ์	150,000 หุ้น หรือ 0.25%



โครงสร้างการจัดการ

:: โครงสร้างการจัดการของคณะกรรมการบริษัท

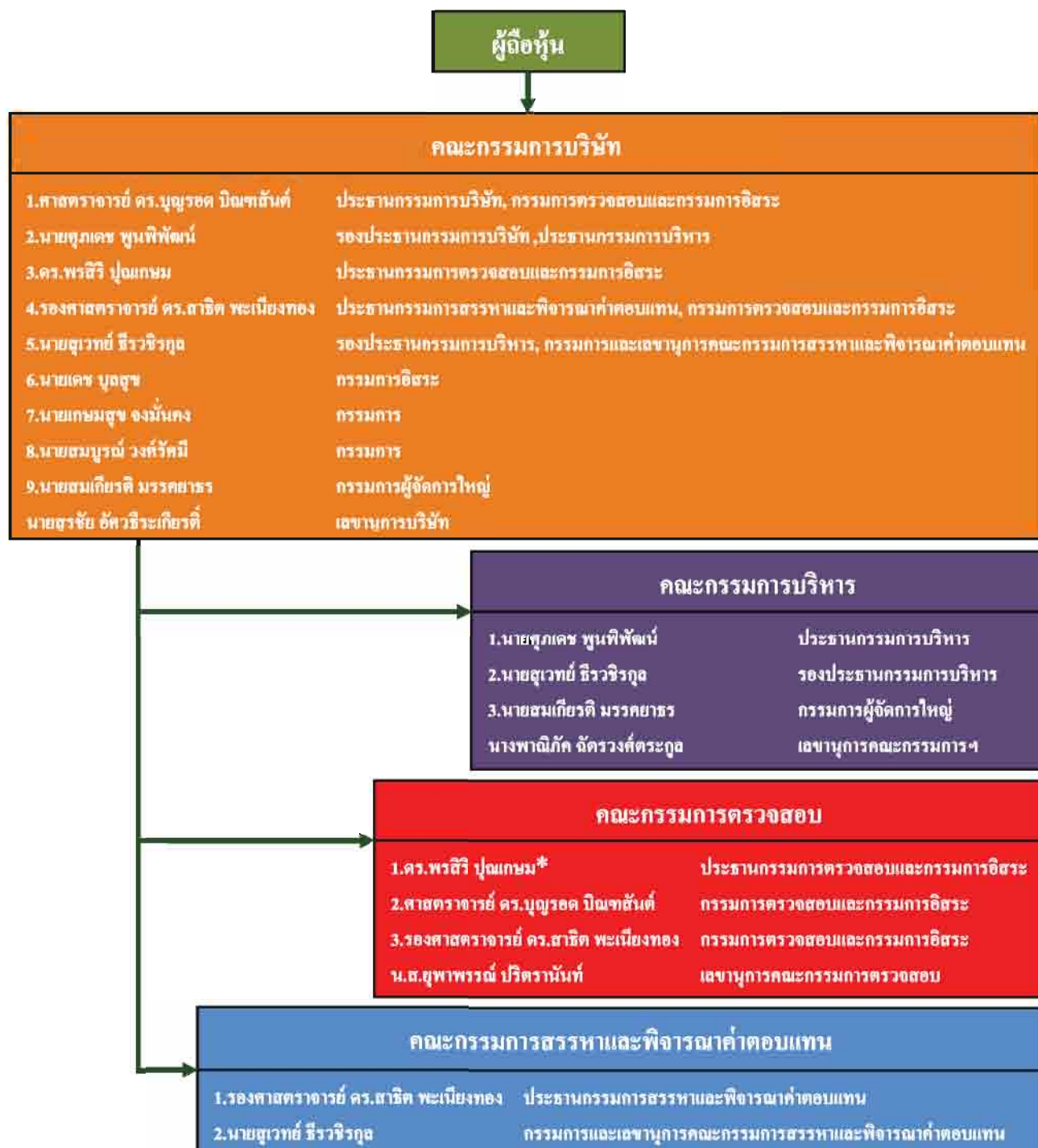

หมายเหตุ : * กรรมการตรวจสอบลำดับที่ 1 มีความรู้และประสบการณ์เพียงพอที่จะสามารถทำหน้าที่ในการสอบทานความน่าเชื่อถือของงบการเงิน

:: คณะกรรมการบริษัท

มีอำนาจหน้าที่ดูแลและจัดการบริษัทให้เป็นไปตามกฎหมาย วัตถุประสงค์และข้อบังคับของบริษัท รวมทั้งมติของที่ประชุมผู้ถือหุ้น คณะกรรมการมีอำนาจมอบหมายให้กรรมการคนใดคนหนึ่งหรือหลายคนหรือบุคคลอื่น กระทำการอย่างใดแทนคณะกรรมการได้ รวมทั้งมีอำนาจแต่งตั้งกรรมการจำนวนหนึ่งตามที่เห็นสมควรให้เป็นคณะกรรมการบริหาร และในจำนวนนี้ให้กรรมการคนหนึ่งเป็นประธานกรรมการบริหาร โดยให้มีอำนาจหน้าที่ควบคุมดูแลกิจการของบริษัทตามที่คณะกรรมการมอบหมาย และให้กรรมการผู้จัดการใหญ่เป็นกรรมการบริหาร โดยตำแหน่ง

คณะกรรมการต้องมีอย่างน้อย 5 ท่าน จะถือหุ้นของบริษัทหรือไม่ก็ได้ แต่กรรมการไม่น้อยกว่าครึ่งหนึ่งของจำนวนกรรมการทั้งหมดต้องเป็นผู้มีถิ่นฐานอยู่ในราชอาณาจักร การเลือกตั้งกรรมการของบริษัทกระทำโดยที่ประชุมผู้ถือหุ้นตามหลักเกณฑ์และวิธีการตามข้อบังคับของบริษัท โดยในการประชุมสามัญประจำปีทุกครั้ง ให้กรรมการ 1 ใน 3 ของจำนวนกรรมการนั้นพ้นจากตำแหน่ง โดยในปีที่ 1 และ 2 ให้ใช้วิธีจับฉลาก ส่วนในปีต่อ ๆ ไป ให้กรรมการซึ่งอยู่ในตำแหน่งนานที่สุดเป็นผู้พ้นจากตำแหน่ง กรรมการซึ่งพ้นจากตำแหน่งด้วยเหตุดังกล่าวอาจได้รับเลือกตั้งให้กลับมารับตำแหน่งอีกครั้งก็ได้ นอกจากการพ้นตำแหน่งตามวาระข้างต้น กรรมการพ้นจากตำแหน่งเมื่อตาย หรือลาออกโดยทำเป็นหนังสือยื่นต่อบริษัท หรือขาดคุณสมบัติมีลักษณะต้องห้ามตามกฎหมาย หรือที่ประชุมผู้ถือหุ้นมีมติให้ออกด้วยคะแนนเสียงไม่น้อยกว่า 3 ใน 4 ของจำนวนผู้ถือหุ้นที่เข้าประชุมและมีสิทธิออกเสียง หรือศาลมีคำสั่งให้ออก

อำนาจกรรมการและข้อจำกัดอำนาจกรรมการ

1. ชื่อและจำนวนกรรมการ ซึ่งมีอำนาจลงลายมือชื่อแทนบริษัท คือ นายสุเวทย์ ชีรวชิรกุล หรือ นายสมเกียรติ มรรคยาธร หรือ นายเกษมสุข จงมันคง หรือ นายสมบูรณ์ วงศ์ศรีศรี กรรมการสองในสี่ท่านนี้ลงลายมือชื่อร่วมกันและประทับตราสำคัญของบริษัท
2. ข้อจำกัดอำนาจกรรมการไม่มี

:: คณะกรรมการบริหาร

คณะกรรมการบริหารแต่งตั้งโดยคณะกรรมการบริษัท คณะกรรมการบริหารมีอำนาจหน้าที่ควบคุมดูแลกิจการของบริษัท ตามที่คณะกรรมการบริษัทมอบหมาย คณะกรรมการบริหาร ประกอบไปด้วย ประธานกรรมการบริหาร รองประธานกรรมการบริหาร และกรรมการผู้จัดการใหญ่

คณะกรรมการบริหาร จะประชุมร่วมกับคณะทำงานของบริษัทอย่างน้อยเดือนละ 1 ครั้ง เพื่อพิจารณาวาระต่างๆ เช่น ผลการดำเนินงานประจำเดือน, งบประมาณ, แผนการลงทุนระยะสั้นระยะยาว, และเรื่องอื่นๆ ตามที่ได้รับมอบหมายจากคณะกรรมการบริษัท จากนั้นคณะกรรมการบริหารจะรายงานต่อไปยังคณะกรรมการบริษัทในการประชุมคณะกรรมการซึ่งมีทุกเดือน

:: คณะกรรมการตรวจสอบ

คณะกรรมการตรวจสอบแต่งตั้งโดยคณะกรรมการบริษัท ตามหลักเกณฑ์และคุณสมบัติตามที่ตลาดหลักทรัพย์แห่งประเทศไทยกำหนด และรายงานโดยตรงต่อคณะกรรมการบริษัท

คณะกรรมการตรวจสอบประกอบด้วย ประธานกรรมการตรวจสอบ กรรมการตรวจสอบ 2 ท่าน และเลขานุการคณะกรรมการตรวจสอบ โดยคณะกรรมการตรวจสอบมีหน้าที่และความรับผิดชอบดังนี้

- (1) สอบทานให้บริษัทมีการรายงานทางการเงินอย่างถูกต้องและเพียงพอ
- (2) สอบทานให้บริษัทมีระบบการควบคุมภายใน (internal control) และระบบการตรวจสอบภายใน (internal audit) ที่เหมาะสมและมีประสิทธิภาพ และพิจารณาความเป็นอิสระของหน่วยงานตรวจสอบภายใน ตลอดจนให้ความเห็นชอบในการพิจารณาแต่งตั้งโยกย้าย เลิกจ้างหัวหน้าหน่วยงานตรวจสอบภายใน หรือหน่วยงานอื่นใดที่รับผิดชอบเกี่ยวกับการตรวจสอบภายใน
- (3) สอบทานให้บริษัทปฏิบัติตามกฎหมายว่าด้วยหลักทรัพย์และตลาดหลักทรัพย์ข้อกำหนดตลาดหลักทรัพย์และกฎหมายที่เกี่ยวข้องกับธุรกิจของบริษัท
- (4) พิจารณา คัดเลือก เสนอแต่งตั้งบุคคลซึ่งมีความเป็นอิสระเพื่อทำหน้าที่เป็นผู้สอบบัญชีของบริษัท และเสนอคำตอบแทนของบุคคลดังกล่าว รวมทั้งเข้าร่วมประชุมกับผู้สอบบัญชีโดยไม่มีฝ่ายจัดการเข้าร่วมประชุมด้วยอย่างน้อยปีละ 1 ครั้ง
- (5) พิจารณารายการที่เกี่ยวข้องกันหรือรายการที่อาจมีความขัดแย้งทางผลประโยชน์ ให้เป็นไปตามกฎหมายและข้อกำหนดของตลาดหลักทรัพย์ ทั้งนี้ เพื่อให้มั่นใจว่ารายการดังกล่าวสมเหตุสมผลและเป็นประโยชน์สูงสุดต่อบริษัท

- (6) จัดทำรายงานของคณะกรรมการตรวจสอบ โดยเปิดเผยไว้ในรายงานประจำปีของบริษัท ซึ่งมีรายงานดังกล่าวต้องลงนามโดยประธานคณะกรรมการตรวจสอบและต้องประกอบด้วยข้อมูลอย่างน้อย ดังต่อไปนี้
- (ก) ความเห็นเกี่ยวกับความถูกต้อง ครบถ้วน เป็นที่เชื่อถือได้ของรายงานทางการเงินของบริษัท
 - (ข) ความเห็นเกี่ยวกับความเพียงพอของระบบควบคุมภายในของบริษัท
 - (ค) ความเห็นเกี่ยวกับการปฏิบัติตามกฎหมายว่าด้วยหลักทรัพย์และตลาดหลักทรัพย์ ข้อกำหนดของตลาดหลักทรัพย์ หรือกฎหมายที่เกี่ยวข้องกับธุรกิจของบริษัท
 - (ง) ความเห็นเกี่ยวกับความเหมาะสมของผู้สอบบัญชี
 - (จ) ความเห็นเกี่ยวกับรายการที่อาจมีความขัดแย้งทางผลประโยชน์
 - (ฉ) จำนวนการประชุมคณะกรรมการตรวจสอบ และการเข้าร่วมประชุมของกรรมการตรวจสอบแต่ละท่าน
 - (ช) ความเห็นหรือข้อสังเกตโดยรวมที่คณะกรรมการตรวจสอบได้รับจากการปฏิบัติหน้าที่ตามกฎหมายบัตร (charter) (โปรดดู เรื่องกฎบัตรคณะกรรมการตรวจสอบหน้า 93-95)
 - (ซ) รายการอื่นที่เห็นว่าผู้ถือหุ้นและผู้ลงทุนทั่วไปควรทราบภายใต้ขอบเขตหน้าที่และความรับผิดชอบที่ได้รับมอบหมายจากคณะกรรมการบริษัท
- (7) ปฏิบัติการอื่นใดตามที่คณะกรรมการของบริษัทมอบหมาย ด้วยความเห็นชอบจากคณะกรรมการตรวจสอบ คณะกรรมการตรวจสอบ ได้จัดให้มีการประชุมเดือนละครั้งร่วมกับฝ่ายตรวจสอบภายในและฝ่ายจัดการ เพื่อพิจารณาข้อเสนอแนะต่าง ๆ ที่ฝ่ายตรวจสอบภายในได้ให้ความเห็นไว้ และสรุปประเด็นสาระสำคัญๆ เสนอต่อที่ประชุมคณะกรรมการบริษัทต่อไป

:: คณะกรรมการสรรหาและพิจารณาค่าตอบแทน

คณะกรรมการบริษัทฯ ได้แต่งตั้งคณะกรรมการสรรหาและพิจารณาค่าตอบแทน โดยมีขอบเขตการปฏิบัติหน้าที่ของคณะกรรมการสรรหาและพิจารณาค่าตอบแทน ดังนี้

สรรหาและกำหนดค่าตอบแทนสำหรับตำแหน่งกรรมการ และกรรมการผู้จัดการใหญ่ มีหน้าที่และความรับผิดชอบดังนี้

1. สรรหาผู้ที่เห็นสมควรดำรงตำแหน่งกรรมการบริษัท และนำเสนอคณะกรรมการบริษัทเพื่อพิจารณาอนุมัติ หรือนำเสนอที่ประชุมผู้ถือหุ้นแล้วแต่กรณี
2. สรรหาและพิจารณาค่าตอบแทนของผู้ที่เห็นสมควรดำรงตำแหน่งกรรมการผู้จัดการใหญ่ โดยพิจารณาจากหน้าที่ความรับผิดชอบ สถานะทางการเงินของบริษัท และระดับอัตราค่าตอบแทนซึ่งเปรียบเทียบกับเกณฑ์มาตรฐานอุตสาหกรรมและนำเสนอคณะกรรมการบริษัทเพื่อพิจารณาอนุมัติ
3. พิจารณาผลการปฏิบัติงานของกรรมการผู้จัดการใหญ่ในแต่ละปี เพื่อนำเสนอขออนุมัติปรับอัตราเงินเดือนหรือผลประโยชน์อื่นใดจากคณะกรรมการบริษัท
4. ภารกิจอื่น ๆ ตามที่คณะกรรมการบริษัทมอบหมาย

:: คำตอบแทนกรรมการและผู้บริหารระดับสูง

1. คำตอบแทนคณะกรรมการ (1 กรกฎาคม 2554 – 31 ธันวาคม 2554)

รายชื่อ	เบี้ยกรรมการ (บาท)		เบี้ยประชุม (บาท)			บำเหน็จกรรมการ (บาท)	รวมค่าตอบแทน (บาท)
	กรรมการบริษัท	กรรมการตรวจสอบ	กรรมการบริษัท	กรรมการบริหาร	กรรมการสรรหาและพิจารณา คำตอบแทน		
1. ศาสตราจารย์ ดร.บุญรอด ภิรมย์พันธุ์	100,000.00	100,000.00	45,000.00	-	-	250,000.00	495,000.00
2. นายสุกเชษ พูนพิพัฒน์*	24,000.00	-	24,000.00	80,000.00	-	-	128,000.00
3. ดร.พรศิริ ปิ่นเกษม	50,000.00	200,000.00	50,000.00	-	-	125,000.00	425,000.00
4. รองศาสตราจารย์ ดร.สาธิต พะเนียงทอง	50,000.00	100,000.00	50,000.00	-	60,000.00	125,000.00	385,000.00
5. นายสุวิทย์ ชีวศิริกุล	50,000.00	-	50,000.00	123,000.00	30,000.00	125,000.00	378,000.00
6. นายเดช นุตสุข*	20,000.00	-	20,000.00	-	-	-	40,000.00
7. นายเกษมสุข จงมันคง	50,000.00	-	50,000.00	-	-	125,000.00	225,000.00
8. นายสมบุรณ์ วงศ์ศรีศรี	50,000.00	-	50,000.00	-	-	125,000.00	225,000.00
9. นายสมเกียรติ มรรคยาธร	50,000.00	-	50,000.00	-	-	125,000.00	225,000.00
รวม	444,000.00	400,000.00	389,000.00	203,000.00	90,000.00	1,000,000.00	2,526,000.00

* ลำดับ 2, 6 เข้าเป็นกรรมการเมื่อวันที่ 26 ตุลาคม 2554

2. คำตอบแทนผู้บริหารระดับสูง (1 กรกฎาคม 2554 – 31 ธันวาคม 2554)

ผู้บริหารระดับสูง	จำนวน (คน)	จำนวนเงิน (บาท) (เงินเดือนและโบนัส)
ผู้บริหารระดับสูง	8	8,427,846.00

3. คำตอบแทนอื่น (ถ้ามี)

-ไม่มี



กฎบัตรคณะกรรมการตรวจสอบ

:: วัตถุประสงค์

คณะกรรมการบริษัท ได้มอบหมายให้คณะกรรมการตรวจสอบปฏิบัติหน้าที่เพื่อสนับสนุนด้านการกำกับดูแลกิจการ การสอบทานความถูกต้องเชื่อถือได้ของรายงานทางการเงิน ระบบการควบคุมภายใน ระบบการบริหารความเสี่ยง การตรวจสอบภายใน การปฏิบัติตามกฎหมายและระเบียบข้อบังคับที่เกี่ยวข้องรวมถึงการกำกับดูแลการปฏิบัติงานของบริษัทย่อยและบริษัทร่วม เพื่อให้การบริหารจัดการต่าง ๆ ของบริษัทและบริษัทย่อยและบริษัทร่วมเป็นไปอย่างมีประสิทธิภาพ ประสิทธิผล และโปร่งใส

1. องค์ประกอบ

- 1.1 คณะกรรมการบริษัท หรือ ผู้ถือหุ้นเป็นผู้แต่งตั้งประธานคณะกรรมการตรวจสอบ และกรรมการตรวจสอบ ตามหลักเกณฑ์ เงื่อนไข และข้อบังคับของตลาดหลักทรัพย์แห่งประเทศไทย
- 1.2 คณะกรรมการตรวจสอบประกอบด้วยกรรมการอย่างน้อย 3 ท่าน โดยต้องประกอบด้วย ผู้มีความรู้ และประสบการณ์เพียงพอในการทำหน้าที่สอบทานงบการเงินได้อย่างน้อย 1 ท่าน
- 1.3 หัวหน้าหน่วยงานตรวจสอบภายในเป็นเลขานุการของคณะกรรมการตรวจสอบ

2. คุณสมบัติ

- 2.1 เป็นกรรมการอิสระตามหลักเกณฑ์ เงื่อนไข และข้อบังคับที่ตลาดหลักทรัพย์แห่งประเทศไทยกำหนด และสามารถให้ความเห็นหรือรายงานผลการปฏิบัติงานตามหน้าที่ที่ได้รับมอบหมายอย่างอิสระ
- 2.2 สามารถปฏิบัติงานได้อย่างเพียงพอในฐานะเป็นกรรมการตรวจสอบ

3. วาระการดำรงตำแหน่ง

ประธานกรรมการตรวจสอบและกรรมการตรวจสอบ ดำรงตำแหน่งตามวาระการดำรงตำแหน่งของกรรมการบริษัท

4. หน้าที่ และความรับผิดชอบ

4.1 การควบคุมภายใน และการตรวจสอบภายใน

- 4.1.1 สอบทานให้บริษัทมีระบบการควบคุมภายใน (Internal control) และระบบการตรวจสอบภายใน (Internal Audit) ที่เหมาะสมและมีประสิทธิภาพ
- 4.1.2 พิจารณาความเป็นอิสระของหน่วยงานตรวจสอบภายใน
- 4.1.3 พิจารณาอนุมัติแผนการตรวจสอบประจำปีของบริษัทร่วมกับหน่วยงานตรวจสอบภายใน โดยคำนึงถึงความเสี่ยงที่เกี่ยวข้อง
- 4.1.4 ดูแลให้ฝ่ายจัดการมีการแก้ไขข้อบกพร่องที่ตรวจสอบพบ และติดตามให้หน่วยงานที่เกี่ยวข้องแก้ไขข้อบกพร่องนั้น เพื่อให้การดำเนินงานเป็นไปอย่างมีประสิทธิภาพ
- 4.1.5 สอบทานหลักฐาน หรือ ได้ส่วนภายในเมื่อมีข้อสงสัยว่ามีการดำเนินการที่อาจมีผลกระทบต่อองค์กรมีนัยสำคัญ หรือ มีข้อบกพร่อง หรือ มีความขัดแย้งทางผลประโยชน์ที่อาจมีผลต่อการดำเนินงาน หรือ ระบบการควบคุมภายใน และนำเสนอคณะกรรมการบริษัทพิจารณาต่อไป
- 4.1.6 พิจารณาแต่งตั้ง เลิกจ้าง หรือกำหนดค่าตอบแทนที่เหมาะสมแก่ผู้ตรวจสอบภายใน

4.2 รายงานงบการเงินและการเปิดเผยข้อมูล

- 4.2.1 สอบทานให้บริษัทมีรายงานทางการเงินอย่างถูกต้องตามควร เพียงพอ และเชื่อถือได้เป็นไปตามหลักการบัญชีที่รับรองทั่วไป
- 4.2.2 พิจารณารายการที่เกี่ยวข้อง หรือ รายการที่อาจมีความขัดแย้งทางผลประโยชน์ให้เป็นไปตามกฎหมาย และข้อกำหนดของตลาดหลักทรัพย์ เพื่อให้มั่นใจว่ามีความสมเหตุสมผลและเป็นประโยชน์สูงสุดต่อบริษัท
- 4.2.3 สอบทานหลักฐานหากมีข้อสงสัยเกี่ยวกับการดำเนินการที่อาจมีผลกระทบต่อผลการดำเนินงานของบริษัทอย่างมีนัยสำคัญ หรือ ความขัดแย้งทางผลประโยชน์ที่อาจมีผลกระทบต่อผลการดำเนินงานของบริษัท

4.2 ผู้สอบบัญชี

- 4.2.1 พิจารณา คัดเลือก เสนอค่าตอบแทน และเสนอแต่งตั้งบุคคลซึ่งมีความเป็นอิสระ เพื่อทำหน้าที่เป็นผู้สอบบัญชีของบริษัท
- 4.2.2 เข้าร่วมประชุมกับผู้สอบบัญชี โดยไม่มีฝ่ายจัดการเข้าร่วมประชุมด้วยอย่างน้อยปีละ 1 ครั้ง
- 4.2.3 เสนอแนะให้ผู้สอบบัญชีสอบทาน หรือ ตรวจสอบรายการที่เห็นว่าจำเป็นและเป็นเรื่องสำคัญในระหว่างการตรวจสอบบัญชีของบริษัทได้

4.3 การปฏิบัติตามข้อกำหนดและกฎหมาย

- 4.3.1 สอบทานว่าบริษัทได้มีการปฏิบัติตามกฎหมาย ข้อกำหนดของตลาดหลักทรัพย์ หรือกฎระเบียบของหน่วยงานราชการ
- 4.3.2 สอบทานหลักฐาน กรณีมีข้อสงสัยว่ามีรายการหรือการกระทำใดๆ ที่อาจฝ่าฝืนกฎหมาย หรือ ข้อกำหนดของตลาดหลักทรัพย์ หรือ กฎระเบียบของหน่วยงานราชการ ซึ่งมีหรืออาจมีผลกระทบต่อฐานะการเงิน และผลการดำเนินงานของบริษัทอย่างมีนัยสำคัญ

4.4 การบริหารความเสี่ยง

สอบทานระบบการบริหารจัดการความเสี่ยง

4.5 ความรับผิดชอบอื่นๆ

ประสานงานกับคณะกรรมการตรวจสอบบริษัทในเครือ (ถ้ามี) ในการปฏิบัติงานตรวจสอบของบริษัท และบริษัทในกลุ่ม รวมถึงการปฏิบัติงานในภารกิจอื่น ๆ ตามที่คณะกรรมการบริษัทมอบหมาย

4.6 การจัดหาผู้เชี่ยวชาญเฉพาะด้าน

ในกรณีจำเป็นคณะกรรมการตรวจสอบอาจเสนอแนะคณะกรรมการบริษัทให้มีการว่าจ้าง หรือนำผู้เชี่ยวชาญเฉพาะด้านมาร่วมพิจารณาปรึกษาในการแก้ปัญหาของบริษัท

5. การประชุม

- 5.1 กำหนดให้มีการประชุมคณะกรรมการตรวจสอบตามปกติเดือนละ 1 ครั้ง ทั้งนี้อาจมีการจัดการประชุมเพิ่มเติมจากที่กำหนดได้ตามที่เห็นสมควร
- 5.2 องค์ประชุมคณะกรรมการตรวจสอบ ประกอบด้วยจำนวนผู้เข้าประชุมไม่น้อยกว่ากึ่งหนึ่งของกรรมการตรวจสอบทั้งหมด
- 5.3 คณะกรรมการตรวจสอบมีอำนาจเชิญฝ่ายจัดการ หรือ ผู้ที่เกี่ยวข้องเข้าร่วมประชุม ชี้แจงให้เห็น หรือ จัดส่งเอกสารที่เกี่ยวข้องตามความจำเป็นได้
- 5.4 กรรมการตรวจสอบที่มีส่วนได้เสียในเรื่องใด กรรมการตรวจสอบท่านนั้นจะไม่เข้าร่วมประชุม หรือ แสดงความเห็นในเรื่องดังกล่าว

6. การรายงาน

- 6.1 รายงานต่อคณะกรรมการบริษัทเพื่อดำเนินการปรับปรุงแก้ไข กรณีที่มีการกระทำที่อาจมีผลกระทบต่อ องค์การอย่างมีนัยสำคัญทั้งในเรื่องฐานะการเงิน ผลการดำเนินงาน ความขัดแย้งทางผลประโยชน์ การทุจริต ข้อยกพร่องต่าง ๆ ที่เกี่ยวกับระบบการควบคุมภายใน การปฏิบัติที่ขัดต่อกฎหมาย หรือต่อ ข้อกำหนดของตลาดหลักทรัพย์ หรือ กฎระเบียบของหน่วยงานราชการ
- 6.2 จัดทำรายงานสรุปการปฏิบัติหน้าที่ และการกำกับดูแลกิจการของคณะกรรมการตรวจสอบ แสดงไว้ใน รายงานประจำปีของบริษัท



คณะกรรมการ

1. ศาสตราจารย์ ดร.บุญรอด บิณฑสันต์

- ตำแหน่ง
 - ประธานกรรมการ
 - กรรมการตรวจสอบ และ กรรมการอิสระ
- อายุ 96 ปี
- คุณวุฒิการศึกษา
 - D.SC (ไฟฟ้าพลังน้ำ) Harvard University, U.S.A.
 - M.S. Electrical Engineering (เกียรตินิยม) Massachusetts Institute of Technology, U.S.A.
- ประวัติการอบรมเกี่ยวกับกรรมการ
 - ไม่มี -
- ประสบการณ์การทำงาน

ปัจจุบัน	ประธานมูลนิธินิสิตเก่าจุฬาลงกรณ์มหาวิทยาลัย ประธานกรรมการบริษัท ธนชาติประกันภัย จำกัด กรรมการ บริษัท ฟีอาร์จี ฟิชผล จำกัด
2518-2538	นายกสภาจุฬาลงกรณ์มหาวิทยาลัย
2518	ประธานกรรมการ การประปานครหลวง
2514	รัฐมนตรีว่าการทบวงมหาวิทยาลัย
- สัดส่วนการถือหุ้นในบริษัท (%)
 - ไม่มี -
- ความสัมพันธ์ทางครอบครัวระหว่างผู้บริหารด้วยกัน
 - ไม่มี -

2. นายสุภเดช พูนพิพัฒน์

- ตำแหน่ง

รองประธานกรรมการ
ประธานกรรมการบริหาร

- อายุ 61 ปี

- คุณวุฒิการศึกษา

- Master of Science, University of Wisconsin, ประเทศสหรัฐอเมริกา
- พานิชยศาสตรบัณฑิต จุฬาลงกรณ์มหาวิทยาลัย

- ประวัติการอบรมเกี่ยวกับกรรมการ : สมาคมส่งเสริมสถาบันกรรมการบริษัทไทย (IOD)

- หลักสูตร Director Accreditation Program (DAP) รุ่น 8/2547

- ประสบการณ์การทำงาน

2549 – ปัจจุบัน รองประธานกรรมการ บริษัท เอ็ม บี เค จำกัด (มหาชน)

2546 – ปัจจุบัน รองประธานกรรมการบริหาร บริษัท เอ็ม บี เค จำกัด (มหาชน)

ปัจจุบัน กรรมการสรรหา และพิจารณาค่าตอบแทน บริษัท เอ็ม บี เค จำกัด (มหาชน)
กรรมการ บริษัทย่อย และบริษัทร่วมของ บริษัท เอ็ม บี เค จำกัด (มหาชน)

2550 – ปัจจุบัน กรรมการ โรงแรม รอยัลออคิด (ประเทศไทย) จำกัด (มหาชน)
กรรมการ บริษัท ไทย รอยัล ออคิด ริยัล เอช เทพ จำกัด

2553 – ปัจจุบัน รองประธานกรรมการ ธนาคารนครหลวงไทย จำกัด (มหาชน)

2548 – ปัจจุบัน รองประธานกรรมการ และประธานกรรมการบริหาร ธนาคารธนชาติ จำกัด (มหาชน)
กรรมการ และประธานกรรมการบริหาร บริษัท ธนชาติประกันภัย จำกัด

2546 – ปัจจุบัน กรรมการ และประธานกรรมการบริหาร บริษัท ธนชาติประกันชีวิต จำกัด
กรรมการ บริษัท สยามพิวรรธน์ จำกัด

2549 – ปัจจุบัน กรรมการ บริษัท สยามพิวรรธน์ โฮลดิ้ง จำกัด

2550 – ปัจจุบัน รองประธานกรรมการ บริษัท ทูนธนชาติ จำกัด (มหาชน)

2550 – ปัจจุบัน ประธานกรรมการบริหาร บริษัท ทูนธนชาติ จำกัด (มหาชน)

2553 – ปัจจุบัน กรรมการผู้จัดการใหญ่ บริษัท ทูนธนชาติ จำกัด (มหาชน)

2543 – ค.ศ. 2554 ที่ปรึกษา บริษัท ปทุมไรซ์มิล แอนด์ แกรนารี จำกัด (มหาชน)

2533 – ค.ศ. 2552 กรรมการผู้จัดการใหญ่ บริษัท ทูนธนชาติ จำกัด (มหาชน)

- สัดส่วนการถือหุ้นในบริษัท (%)

- ไม่มี -

- ความสัมพันธ์ทางครอบครัวระหว่างผู้บริหารด้วยกัน

- ไม่มี -

3. ดร.พรสิริ ปุณเกษม

- ตำแหน่ง

ประธานกรรมการตรวจสอบ และ กรรมการอิสระ
(โดยท่านเป็นกรรมการที่มีความรู้และประสบการณ์เพียงพอที่จะสามารถทำหน้าที่ในการสอบทานความน่าเชื่อถือของงบการเงิน)

- อายุ 59 ปี

- คุณวุฒิการศึกษา

- Ph.D (Accounting), University of Florida-Gainesville, Florida, U.S.A.
- M.A.S. (Accounting), University of Illinois-Champaign, Illinois, U.S.A.ทุนรัฐบาลไทย
- บัณฑิตบัณฑิต (เกียรตินิยมอันดับสอง) จุฬาลงกรณ์มหาวิทยาลัย

- ประวัติการอบรมเกี่ยวกับกรรมการ : สมาคมส่งเสริมสถาบันกรรมการบริษัทไทย (IOD)

- หลักสูตร Director Accreditation Program (DAP) ปี 2551
- หลักสูตร Director Certification Program (DCP 132) ปี 2553

- ประสบการณ์การทำงาน

- 2549 – ปัจจุบัน ผู้อำนวยการหลักสูตร M.S. (Internal Auditing) มหาวิทยาลัยหอการค้าไทย
- 2553 - ปัจจุบัน อนุกรรมการ คณะกรรมการบริหารความเสี่ยง
สำนักงานพัฒนาเทคโนโลยีอวกาศและภูมิสารสนเทศ (องค์การมหาชน)
- 2547 – 2549 คณบดีคณะการบัญชี มหาวิทยาลัยธุรกิจบัณฑิต
- 2546 – 2547 รองอธิการบดีฝ่ายบริหาร มหาวิทยาลัยวลัยลักษณ์
- 2544 – 2546 ผู้อำนวยการฝ่ายการเงินและผู้อำนวยการศูนย์ลงทุน สวทช.
- 2541 – 2544 รองอธิการบดีฝ่ายบริหาร มหาวิทยาลัยรังสิต
- 2539 – 2541 ผู้อำนวยการฝ่ายบริหารการเงิน บริษัท ลีอักษเลย์ จำกัด (มหาชน)
- 2537 – 2539 ผู้อำนวยการฝ่ายบัญชีและตรวจสอบ บริษัท สีนบัวหลวง จำกัด (มหาชน)
- 2523 – 2537 อาจารย์ประจำคณะพาณิชยศาสตร์และการบัญชี จุฬาลงกรณ์มหาวิทยาลัย
ที่ปรึกษาการบัญชี และนักวิจัยสำนักบริการวิชาการ จุฬาลงกรณ์มหาวิทยาลัย
ผู้ช่วยผู้สอบบัญชี สำนักงานไพรัชวอเตอร์เฮาส์
- 2519 – 2523 เจ้าหน้าที่ตรวจเงินแผ่นดิน สำนักตรวจเงินแผ่นดิน
- 2516 – 2518 เจ้าหน้าที่วิเคราะห์งบประมาณ ธนาคารกรุงเทพ จำกัด (มหาชน)

- สัดส่วนการถือหุ้นในบริษัท (%)

- ไม่มี -

- ความสัมพันธ์ทางครอบครัวระหว่างผู้บริหารด้วยกัน

- ไม่มี -

4. รองศาสตราจารย์ ดร.สาธิต พะเนียงทอง

- ตำแหน่ง

ประธานกรรมการสรรหาและพิจารณาคำตอบแทน,
กรรมการตรวจสอบ และ กรรมการอิสระ

- อายุ 58 ปี

- คุณวุฒิการศึกษา

- 2525 ปริญญาเอกสาขา Operations Management and Finance
University of Wisconsin, USA
- 2521 ปริญญาโทสาขา Industrial and Systems Engineering
University of Wisconsin, USA
- 2519 ปริญญาตรีสาขา Industrial and Manufacturing Engineering
University of Wisconsin, USA
- 2547 ประกาศนียบัตร หลักสูตรการเมืองการปกครองในระบอบประชาธิปไตยสำหรับ
นักบริหารระดับสูง สถาบันพระปกเกล้า ประเทศไทย

- ประวัติการอบรมเกี่ยวกับกรรมการ : สมาคมส่งเสริมสถาบันกรรมการบริษัทไทย (IOD)

- หลักสูตร Director Certification Program (DCP 128) ปี 2553

- ประสบการณ์การทำงาน : ประเทศไทย

- 2544- ปัจจุบัน รองศาสตราจารย์, กรรมการบริหาร, หัวหน้าสายงานวิชาการจัดการทั่วไป
สถาบันบัณฑิตบริหารธุรกิจศศินทร์ แห่งจุฬาลงกรณ์มหาวิทยาลัย
- 2542 – ปัจจุบัน ที่ปรึกษาด้านการวางแผนเชิงกลยุทธ์ทั้งองค์กรภาครัฐและภาคเอกชนต่างๆ ในประเทศ
ไทย
- 2545 – 2546 ผู้อำนวยการบริหารโครงการ-การร่วมมือกับ Michael E. Porter : การเพิ่มขีด
ความสามารถในการแข่งขันของประเทศไทย - สำนักงานคณะกรรมการพัฒนาการ
เศรษฐกิจและสังคมแห่งชาติ (NESDB)

- ประสบการณ์การทำงาน : ประเทศสหรัฐอเมริกา

- 2532-2543 ดำรงตำแหน่งผู้บริหารระดับสูง ของบริษัทที่ปรึกษาชั้นนำใน
ประเทศสหรัฐอเมริกา ณ กรุงวอชิงตัน ดีซี
- 2532 – 2540 Adjunct Professor, George Washington University,
WashingtonDC, USA
- 2528 – 2532 Adjunct Professor, University of Texas, Austin, USA
- 2525 – 2532 ดำรงตำแหน่งผู้บริหารให้กับบริษัทข้ามชาติในอุตสาหกรรมอุปโภค
บริโภค (Consumer product) และอุตสาหกรรมบริการขนส่ง ณ
รัฐอินิอยส์ และเท็กซัส

- สัดส่วนการถือหุ้นในบริษัท (%)

- ไม่มี -

- ความสัมพันธ์ทางครอบครัวระหว่างผู้บริหารด้วยกัน

- ไม่มี -

5. นายสุเวทย์ ชีรวชิรกุล

- ตำแหน่ง
รองประธานกรรมการบริหาร,
กรรมการและเลขานุการคณะกรรมการสรรหาและพิจารณาตำแหน่ง
- อายุ 53 ปี
- คุณวุฒิการศึกษา
 - ปริญญาโท สาขาบริหารธุรกิจ
Wagner College, NY นิวยอร์ก ประเทศสหรัฐอเมริกา
- ประวัติการอบรมเกี่ยวกับกรรมการ : สมาคมส่งเสริมสถาบันกรรมการบริษัทไทย (IOD)
 - หลักสูตร Director Certification Program (DCP) Class 9/2001
 - หลักสูตร Audit Committee Program (ACP) Class 15/2006สถาบันวิทยาการตลาดทุน
 - หลักสูตรผู้บริหารระดับสูง สถาบันวิทยาการตลาดทุน (วตท.) รุ่นที่ 10
- ประสบการณ์การทำงาน
 - ปัจจุบัน ประธานกรรมการ และกรรมการ
 - บริษัทย่อย และบริษัทร่วม ของบริษัท เอ็ม บี เค จำกัด (มหาชน)
 - 2552 – ปัจจุบัน ประธานเจ้าหน้าที่บริหาร และกรรมการผู้อำนวยการ บริษัท เอ็ม บี เค จำกัด (มหาชน)
กรรมการ บริษัท สี่มาแพค จำกัด
 - 2550 – ปัจจุบัน กรรมการอิสระและกรรมการตรวจสอบ
 - บริษัท ไอ เอฟ เอส แคปปิตอล (ประเทศไทย) จำกัด (มหาชน)
 - 2549 – ปัจจุบัน กรรมการบริหาร บริษัท เอ็ม บี เค จำกัด (มหาชน)
 - 2548 – ปัจจุบัน กรรมการอิสระและกรรมการตรวจสอบ
 - บริษัท ไทยรุ่ง ยูเนี่ยนคาร์ จำกัด (มหาชน)กรรมการ บริษัท ฟิอาร์จี ฟิชผล จำกัด
กรรมการ บริษัท ราชสีมาไรซ์ จำกัด
 - 2545 – ปัจจุบัน กรรมการและกรรมการผู้อำนวยการ บริษัท เอ็ม บี เค จำกัด (มหาชน)
 - 2543 – ปัจจุบัน กรรมการ โรงแรมรอยัลล่อคิด (ประเทศไทย) จำกัด (มหาชน)
 - 2537 – ปัจจุบัน กรรมการ บริษัท วชิรฉัตร คอนสัลแตนท์ จำกัด
- สัดส่วนการถือหุ้นในบริษัท (%)
0.0000003
- ความสัมพันธ์ทางครอบครัวระหว่างผู้บริหารด้วยกัน
เป็นพี่เขยนายสมเกียรติ มรรคยาธร

6. นายเดช บุญสุข

- ตำแหน่ง

กรรมการอิสระ

- อายุ 61 ปี

- คุณวุฒิการศึกษา

- ปริญญาตรี บริหารธุรกิจบัณฑิต มหาวิทยาลัยธรรมศาสตร์

- ประวัติการอบรมเกี่ยวกับกรรมการ : สมาคมส่งเสริมสถาบันกรรมการบริษัทไทย (IOD)

- หลักสูตร Director Accreditation Program (DAP) รุ่นที่ 23/2547

- ประสบการณ์การทำงาน

2552 – ปัจจุบัน กรรมการตรวจสอบ บริษัท จีเอ็มเอ็ม แกรมมี่ จำกัด (มหาชน)

2549 – ปัจจุบัน กรรมการสรรหาและกำหนดค่าตอบแทน บริษัท จีเอ็มเอ็ม แกรมมี่ จำกัด (มหาชน)

2545 – ปัจจุบัน กรรมการอิสระ บริษัท จีเอ็มเอ็ม แกรมมี่ จำกัด (มหาชน)

2547 – ปัจจุบัน ประธานกรรมการบริหาร บริษัท ซีซีซี บีชีเนส ดีเวลลอปเม้นท์ จำกัด

กรรมการ บริษัท สยามฟิวเจอร์ดีเวลลอปเม้นท์ จำกัด (มหาชน)

กรรมการอิสระ / กรรมการตรวจสอบ บริษัท ดี เอราวัณ กรุ๊ป จำกัด (มหาชน)

2545 – ปัจจุบัน กรรมการอิสระ / กรรมการตรวจสอบ บริษัท เจ มาร์ท จำกัด (มหาชน)

2544 – ปัจจุบัน กรรมการอิสระ / กรรมการตรวจสอบ บริษัท อีออน ธนสินทรัพย์ (ไทยแลนด์) จำกัด (มหาชน)

2550 – 2552 กรรมการ / ประธานคณะกรรมการธรรมาภิบาล และพิจารณาค่าตอบแทน
สำนักงานส่งเสริมการจัดประชุมและนิทรรศการ

องค์การสำนักงานส่งเสริมการจัดประชุมและนิทรรศการ

2549 – ม.ย. 2552 ที่ปรึกษาคณะกรรมการ บริษัท เพรซิเดนซ์ เบเกอรี่ จำกัด (มหาชน)

2545 – ก.พ.2552 กรรมการอิสระ / กรรมการตรวจสอบ บริษัท จีเอ็มเอ็ม มีเดีย จำกัด (มหาชน)

2549 – ก.พ.2552 ประธานกรรมการตรวจสอบ บริษัท จีเอ็มเอ็ม แกรมมี่ จำกัด (มหาชน)

2545 – 2549 กรรมการตรวจสอบ บริษัท จีเอ็มเอ็ม แกรมมี่ จำกัด (มหาชน)

2547 – 2549 ประธานกิตติมศักดิ์ บริษัท แมคไทย จำกัด (แมคโดนัลด์ ประเทศไทย)

2544 – 2549 ประธานมูลนิธิ โรนัลด์ แมคโดนัลด์ เฮาส์

2527 – 2547 ประธานกรรมการ บริษัท แมคไทย จำกัด (แมคโดนัลด์ ประเทศไทย)

- สัดส่วนการถือหุ้นในบริษัท (%)

- ไม่มี -

- ความสัมพันธ์ทางครอบครัวระหว่างผู้บริหารด้วยกัน

- ไม่มี -

7. นายเกษมสุข จงมันคง

- ตำแหน่ง
กรรมการ
- อายุ 52 ปี
- คุณวุฒิการศึกษา
 - บัณฑิตมหาบัณฑิต มหาวิทยาลัยธรรมศาสตร์
 - บัณฑิตมหาบัณฑิต จุฬาลงกรณ์มหาวิทยาลัย
- ประวัติการอบรมเกี่ยวกับกรรมการ : สมาคมส่งเสริมสถาบันกรรมการบริษัทไทย (IOD)
 - หลักสูตร Director Certification Program (DCP) ปี 2547
- ประสบการณ์การทำงาน
 - 2546 – ปัจจุบัน รองกรรมการผู้อำนวยการสายการเงินและบริหาร
 - บริษัท เอ็ม บี เค จำกัด (มหาชน)
 - ปัจจุบัน กรรมการ
 - บริษัทย่อยและบริษัทร่วมของบริษัท เอ็ม บี เค จำกัด (มหาชน)
- สัดส่วนการถือหุ้นในบริษัท (%)
 - ไม่มี -
- ความสัมพันธ์ทางครอบครัวระหว่างผู้บริหารด้วยกัน
 - ไม่มี -

8. นายสมบูรณ์ วงศ์ศรีศรี

- ตำแหน่ง

กรรมการ

- อายุ 48 ปี

- คุณวุฒิการศึกษา

- ปริญญาโท บริหารธุรกิจ NIDA
- ปริญญาโท วิศวกรรมศาสตร์ Oklahoma State University, U.S.A.
- ปริญญาตรี วิศวกรรมศาสตร์ จุฬาลงกรณ์มหาวิทยาลัย

- ประวัติการอบรมเกี่ยวกับกรรมการ : สมาคมส่งเสริมสถาบันกรรมการบริษัทไทย (IOD)

- หลักสูตร Director Certification Program (DCP) ปี 2547

- ประสบการณ์การทำงาน

2550 – ปัจจุบัน ผู้ช่วยกรรมการผู้อำนวยการสายพัฒนาธุรกิจ

- บริษัท เอ็ม บี เค จำกัด (มหาชน)

ปัจจุบัน กรรมการ

- บริษัทย่อยและบริษัทร่วมของบริษัท เอ็ม บี เค จำกัด (มหาชน)

2549 – ปัจจุบัน กรรมการ บริษัท ฟิอาร์จี ฟิชผล จำกัด

กรรมการ บริษัท ราชสีมาไรซ์ จำกัด

2549 – 2550 ผู้ช่วยรองกรรมการผู้อำนวยการ บริษัท เอ็ม บี เค จำกัด (มหาชน)

2548 – 2549 กรรมการผู้จัดการ บริษัท สยามอินดัสตรี จำกัด

2546 – 2548 ผู้อำนวยการอาวุโสฝ่ายการลงทุนบริษัท เอ็ม บี เค จำกัด (มหาชน)

2544 – 2546 ผู้อำนวยการฝ่ายการลงทุน บริษัท เอ็ม บี เค จำกัด (มหาชน)

2543 – 2544 ผู้อำนวยการฝ่ายการตลาด บริษัทหลักทรัพย์ BNP

2536 – 2543 ผู้อำนวยการฝ่ายการตลาด บริษัทหลักทรัพย์ เอกชาติ จำกัด (มหาชน)

2530 – 2536 ผู้อำนวยการฝ่ายการตลาด บริษัท Riken (Thailand) จำกัด

- สัดส่วนการถือหุ้นในบริษัท (%)

- ไม่มี -

- ความสัมพันธ์ทางครอบครัวระหว่างผู้บริหารด้วยกัน

- ไม่มี -

9. นายสมเกียรติ มรรคยาธร

- ตำแหน่ง
กรรมการผู้จัดการใหญ่
- อายุ 45 ปี
- คุณวุฒิการศึกษา
 - Master in Marketing มหาวิทยาลัยธรรมศาสตร์
- ประวัติการอบรมเกี่ยวกับกรรมการ : สมาคมส่งเสริมสถาบันกรรมการบริษัทไทย (IOD)
 - หลักสูตร Director Accreditation Program (DAP) ปี 2549
 - หลักสูตร Director Certification Program (DCP) ปี 2550
- ประสบการณ์การทำงาน
 - 2551 – ปัจจุบัน ประธานกรรมการ บริษัท อินโนฟูด (ไทยแลนด์) จำกัด
 - 2548 – ปัจจุบัน กรรมการบริหาร บริษัท พี อาร์ จี ฟิชผล จำกัด
กรรมการบริหาร บริษัท สี่มาแพค จำกัด
 - 2547 – ปัจจุบัน กรรมการบริหาร บริษัท ราชสีมาไรซ์ จำกัด
 - 2544 – 2547 ผู้อำนวยการฝ่ายขายและการตลาด บริษัท แอ็ดวานซ์ อะโกร จำกัด (มหาชน)
รองกรรมการผู้จัดการ บริษัท ไฮเทค เปปเปอร์ จำกัด
 - 2542 – 2544 ประธานฝ่ายการตลาด และรักษาการกรรมการผู้จัดการ
บริษัท เจ แอนด์ เจ มารีน ฟู้ด จำกัด
 - 2530 – 2542 ผู้จัดการทั่วไป บริษัท ไอซีซี คอสโมส จำกัด
- สัดส่วนการถือหุ้นในบริษัท (%)
 - ไม่มี -
- ความสัมพันธ์ทางครอบครัวระหว่างผู้บริหารด้วยกัน
เป็นน้องชายภรรยานายสุเวทย์ ชีรวชิรกุล

รายละเอียดเกี่ยวกับการดำรงตำแหน่ง ของกรรมการ, ผู้บริหาร และผู้มีอำนาจ ควบคุมในบริษัท, บริษัทย่อย, บริษัทถือ หุ้น โดยอ้อม, บริษัทร่วม, และบริษัทที่ เกี่ยวข้อง						
ชื่อ - สกุล / บริษัท	บริษัท ปทุมไรซ์มิล แอนด์ แกรนารี จำกัด (มหาชน)	บริษัท พีอาร์จี ฟิวชล จำกัด	บริษัท รามอินทรา จำกัด	บริษัท สยามแพด จำกัด	บริษัท อินโนฟูด (ไทยแลนด์) จำกัด	บริษัทที่เกี่ยวข้อง : บริษัท เမ် ปี เค จำกัด (มหาชน)
1. ศาสตราจารย์ ดร.บุญรอด บิณฑสันต์	/, //, X	X	-	-	-	-
2. นายสุกเดช พูนพิพัฒน์	Z, L	-	-	-	-	V, Y, L
3. ดร.พรศิริ ปุณเกษม	/, ///	-	-	-	-	-
4. รองศาสตราจารย์ ดร.สาธิต พะเนียงทอง	/, //	-	-	-	-	-
5. นายสุเวทย์ ชีรวชิรกุล	Y, L	L	L	I	-	O, L
6. นายสมเกียรติ มรรคยาธร	O, L	O, L	O, L	L	X	-
7. นายเดช บุณสุข	/	-	-	-	-	-
8. นายเกษมสุข จงมนคง	I	I	I	I	-	-
9. นายสมบูรณ์ วงศ์ศรีมี	I	I	I	-	-	-
10. นายชวลิต ล้อมติบูลย์	-	-	-	I	-	-
11. นายสุเมธ ล้อมติบูลย์	-	-	-	I	-	-
12. นายสุธี ล้อมติบูลย์	-	-	-	L	-	-
13. นายครรชิต ศิลกวนิช	-	L	L	L	L	-
14. นายสมบูรณ์ รุตินันท์สมบูรณ์	-	-	-	-	O, L	-
15. นายวุฒิชัย รัชชัยวิรัตน์	-	-	-	-	Z, L	-
16. นายสุวัฒน์ รัชชัยวิรัตน์	-	-	-	-	I	-
17. นายกัมปนาท ถวัลย์กิจดำรงค์	-	-	-	-	L	-
18. นายสุกชัย หล่อโลหการ	-	-	-	-	I	-
19. นายวิสิฐ จະวะสิต	-	-	-	-	I	-
20. นายสงกรานต์ เทียงธรรม	-	-	-	-	-	-
21. นายประสาน ผลพีชน์	-	-	-	-	-	-
22. น.ส.พิมลรัตน์ จิตต์ภาวนาสกุล	-	-	-	-	-	-
23. น.ส.รัตนา ปักศรีกร	-	-	-	-	-	-
24. นางปรียานุช นันทโชติ	-	-	-	-	-	-

ความหมายของเครื่องหมายสัญลักษณ์

/ กรรมการอิสระ // กรรมการตรวจสอบ /// ประธานกรรมการตรวจสอบ

I กรรมการ L กรรมการบริหาร O กรรมการผู้จัดการ

V รองประธานกรรมการ X ประธานกรรมการ Y รองประธานกรรมการบริหาร Z ประธานกรรมการบริหาร

ผู้บริหาร

1. นายสมเกียรติ มรรคยาธร

- ตำแหน่ง
กรรมการผู้จัดการใหญ่
- อายุ 45 ปี
- คุณวุฒิการศึกษา
 - Master in Marketing มหาวิทยาลัยธรรมศาสตร์
- ประวัติการอบรมเกี่ยวกับกรรมการ : สมาคมส่งเสริมสถาบันกรรมการบริษัทไทย (IOD)
 - หลักสูตร Director Accreditation Program (DAP) ปี 2549
 - หลักสูตร Director Certification Program (DCP) ปี 2550
- ประสบการณ์การทำงาน
 - 2551 – ปัจจุบัน ประธานกรรมการ บริษัท อินโนฟูด (ไทยแลนด์) จำกัด
 - 2548 – ปัจจุบัน กรรมการบริหาร บริษัท พี อาร์ จี ฟู้ด จำกัด
 - กรรมการบริหาร บริษัท สยามแพค จำกัด
 - 2547 – ปัจจุบัน กรรมการบริหาร บริษัท ราชสีมาไรซ์ จำกัด
 - 2544 – 2547 ผู้อำนวยการฝ่ายขายและการตลาด บริษัท แอ็ดวานซ์ อะโกร จำกัด (มหาชน)
 - รองกรรมการผู้จัดการ บริษัท ไฮเทค เปเปอร์ จำกัด
 - 2542 – 2544 ประธานฝ่ายการตลาด และรักษาการกรรมการผู้จัดการ
 - บริษัท เจ แอนด์ เจ มาร์เน ฟู้ด จำกัด
 - 2530 – 2542 ผู้จัดการทั่วไป บริษัท ไอซีซี คอสมอส จำกัด
- สัดส่วนการถือหุ้นในบริษัท (%)
 - ไม่มี -
- ความสัมพันธ์ทางครอบครัวระหว่างผู้บริหารด้วยกัน
เป็นน้องชายภรรยานายสุเวทย์ ชีรวชิรกุล

2. นายกรรชิต คิลกวนิช

- ตำแหน่ง
ผู้อำนวยการอาวุโสสายบริหาร
- อายุ 57 ปี
- คุณวุฒิการศึกษา
 - M.B.A. (Finance), University of Wisconsin, U.S.A.
 - M.S. (Accounting), University of Wisconsin, U.S.A.
- ประวัติการอบรมเกี่ยวกับกรรมการ : สมาคมส่งเสริมสถาบันกรรมการบริษัทไทย (IOD)
 - ไม่มี -
- ประสบการณ์การทำงาน
 - 2553 – ปัจจุบัน กรรมการ บริษัท สยามแพค จำกัด
 - 2552 – ปัจจุบัน กรรมการ บริษัท ฟิอาร์จี ฟู้ด จำกัด
 - 2551 – ปัจจุบัน กรรมการ บริษัท อินโนฟูด (ไทยแลนด์) จำกัด
 - 2546 – ปัจจุบัน กรรมการ บริษัท ราชสีมาไรซ์ จำกัด
 - 2532 – 2536 ผู้จัดการฝ่ายคอมพิวเตอร์ กลุ่มบริษัท แหลมทองสหการ จำกัด
- สัดส่วนการถือหุ้นในบริษัท (%)
0.0000017
- ความสัมพันธ์ทางครอบครัวระหว่างผู้บริหารด้วยกัน
 - ไม่มี -

3. ดร.สมบูรณ์ ฐิตินันท์สมบูรณ์

- ตำแหน่ง
ที่ปรึกษาสายสำนักกรรมการผู้จัดการใหญ่,
ผู้อำนวยการอาวุโสสายวัตถุดิบ
- อายุ 52 ปี
- คุณวุฒิการศึกษา
 - ปริญญาเอก วิทยาศาสตร์คหกรรมศาสตร์ จุฬาลงกรณ์มหาวิทยาลัย
 - ปริญญาโท บริหารธุรกิจ จุฬาลงกรณ์มหาวิทยาลัย
 - ปริญญาตรี วิทยาศาสตร์ จุฬาลงกรณ์มหาวิทยาลัย
- ประวัติการอบรมเกี่ยวกับกรรมการ : สมาคมส่งเสริมสถาบันกรรมการบริษัทไทย (IOD)
 - ไม่มี -
- ประสบการณ์การทำงาน
 - 2551 – ปัจจุบัน กรรมการผู้จัดการ บริษัท อินโนฟู้ด (ไทยแลนด์) จำกัด
 - 2549 – ปัจจุบัน กรรมการประจำสถาบันคั้นคว่ำและพัฒนาผลิตภัณฑ์อาหาร มหาวิทยาลัยเกษตรศาสตร์
 - 2533 – 2534 ผู้จัดการฝ่ายควบคุมคุณภาพ
 - บริษัท ปทุมไรซ์มิล แอนด์ แกรนารี จำกัด
 - 2526 – 2533 หัวหน้าฝ่ายควบคุมคุณภาพ บริษัท มาบุญครองไรซ์มิล จำกัด
- สัดส่วนการถือหุ้นในบริษัท (%)
0.004
- ความสัมพันธ์ทางครอบครัวระหว่างผู้บริหารด้วยกัน
 - ไม่มี -

4. นายสงกรานต์ เทียงธรรม

- ตำแหน่ง
ผู้อำนวยการสายสำนักกรรมการผู้จัดการใหญ่
- อายุ 51 ปี
- คุณวุฒิการศึกษา
 - เศรษฐศาสตรมหาบัณฑิต มหาวิทยาลัยเกษตรศาสตร์
 - วศบ.อุตสาหกรรม สถาบันเทคโนโลยีราชมงคล วิทยาเขตเทเวศน์
- ประวัติการอบรมเกี่ยวกับกรรมการ : สมาคมส่งเสริมสถาบันกรรมการบริษัทไทย (IOD)
 - ไม่มี -
- ประสบการณ์การทำงาน
 - 2535-2536 วิศวกร บริษัท สหวิริยาстил อินดัสตรี จำกัด
 - 2526-2535 วิศวกร 5 การไฟฟ้าฝ่ายผลิตแห่งประเทศไทย
- สัดส่วนการถือหุ้นในบริษัท (%)
 - ไม่มี -
- ความสัมพันธ์ทางครอบครัวระหว่างผู้บริหารด้วยกัน
 - ไม่มี -

5. นายประธาน ผลพินันท์

- ตำแหน่ง
ผู้อำนวยการสายปฏิบัติการ
- อายุ 59 ปี
- คุณวุฒิการศึกษา
 - ปริญญาโท คณะรัฐประศาสนศาสตร์ สาขาทรัพยากรมนุษย์ สถาบันพัฒนาบริหารศาสตร์ (นิด้า)
 - ปริญญาตรี คณะสาธารณสุขศาสตร์ (อาชีวอนามัยและความปลอดภัย) มหาวิทยาลัยสุโขทัยธรรมธิราช
 - ปริญญาตรี คณะวิศวกรรมศาสตร์ (วิศวกรรมเคมี) มหาวิทยาลัยพระจอมเกล้าธนบุรี
- ประวัติการอบรมเกี่ยวกับกรรมการ : สมาคมส่งเสริมสถาบันกรรมการบริษัทไทย (IOD)
 - ไม่มี -
- ประสบการณ์การทำงาน
 - 2538-2545 ผู้จัดการโรงงาน Mitzukan
 - 2535-2538 ผู้ช่วยผู้จัดการฝ่ายผลิต บริษัท เกลือพิมาย จำกัด
 - 2525-2535 วิศวกรฝ่ายผลิต บริษัท ไทยอาซาฮี จำกัด
 - 2522-2525 วิศวกรฝ่ายผลิต บริษัท ไทยเรยอน จำกัด
- สัดส่วนการถือหุ้นในบริษัท (%)
 - ไม่มี -
- ความสัมพันธ์ทางครอบครัวระหว่างผู้บริหารด้วยกัน
 - ไม่มี -

6. นางสาวพิมพ์รัตน์ จิตต์ภาวนาสกุล

- ตำแหน่ง
ผู้อำนวยการสายต่างประเทศ
- อายุ 41 ปี
- คุณวุฒิการศึกษา
 - ปริญญาโท บริหารธุรกิจ สาขา Marketing & MIS, Oklahoma City University, USA
 - ปริญญาตรี รัฐศาสตร์บัณฑิต มหาวิทยาลัยเชียงใหม่
- ประวัติการอบรมเกี่ยวกับกรรมการ : สมาคมส่งเสริมสถาบันกรรมการบริษัทไทย (IOD)
 - ไม่มี -
- ประสบการณ์การทำงาน
 - 2554 – ปัจจุบัน ผู้อำนวยการสายต่างประเทศ บริษัท ปทุมไรซ์มิล แอนด์ แกรนารี จำกัด (มหาชน)
 - 2551 – 2554 ผู้จัดการฝ่ายส่งออก บริษัท ปทุมไรซ์มิล แอนด์ แกรนารี จำกัด (มหาชน)
 - 2542 – 2551 Export Manager บริษัท ลานนาเกษตรอุตสาหกรรม จำกัด
- สัดส่วนการถือหุ้นในบริษัท (%)
 - ไม่มี -
- ความสัมพันธ์ทางครอบครัวระหว่างผู้บริหารด้วยกัน
 - ไม่มี -

7. นางสาวรัตนา ปักกรีก

- ตำแหน่ง
ผู้จัดการฝ่ายบัญชี
- อายุ 47 ปี
- คุณวุฒิการศึกษา
 - ปริญญาตรี บริหารธุรกิจสาขาการบัญชี มหาวิทยาลัยรามคำแหง
- ประวัติการอบรมเกี่ยวกับกรรมการ : สมาคมส่งเสริมสถาบันกรรมการบริษัทไทย (IOD)
 - ไม่มี -
- ประสบการณ์การทำงาน
2534 – 2536 หัวหน้าส่วนบัญชี กลุ่มบริษัท แผลมทองสหการ จำกัด
- สัดส่วนการถือหุ้นในบริษัท (%)
0.00000017
- ความสัมพันธ์ทางครอบครัวระหว่างผู้บริหารด้วยกัน
 - ไม่มี -

8. นางปรียานุช นันทโชติ

- ตำแหน่ง
ผู้จัดการฝ่ายการเงิน
- อายุ 50 ปี
- คุณวุฒิการศึกษา
 - M.B.A. มหาวิทยาลัยธุรกิจบัณฑิตย์
 - ปริญญาตรี สาขาบัญชี (เกียรตินิยมอันดับ 2) มหาวิทยาลัยธุรกิจบัณฑิตย์
- ประวัติการอบรมเกี่ยวกับกรรมการ : สมาคมส่งเสริมสถาบันกรรมการบริษัทไทย (IOD)
 - ไม่มี -
- ประสบการณ์การทำงาน
2539 – 2543 รองผู้จัดการฝ่ายบัญชีและการเงิน
- บริษัท ปทุมไรซ์มิล แอนด์ แกรนารี จำกัด (มหาชน)
2535 – 2538 หัวหน้าแผนกการเงิน
- บริษัท ปทุมไรซ์มิล แอนด์ แกรนารี จำกัด (มหาชน)
- สัดส่วนการถือหุ้นในบริษัท (%)
- 0.000000017
- ความสัมพันธ์ทางครอบครัวระหว่างผู้บริหารด้วยกัน
 - ไม่มี -

9. นายสุรัชย์ อัครธีระเกียรติ

- ตำแหน่ง
ผู้จัดการฝ่ายกฎหมายและเลขานุการบริษัท
- อายุ 49 ปี
- คุณวุฒิการศึกษา
 - เนติบัณฑิตไทย สำนักอบรมศึกษากฎหมายแห่งเนติบัณฑิตยสภา
 - นิติศาสตรบัณฑิต คณะนิติศาสตร์ จุฬาลงกรณ์มหาวิทยาลัย
- ประวัติการอบรมเกี่ยวกับกรรมการ : สมาคมส่งเสริมสถาบันกรรมการบริษัทไทย (IOD)
 - หลักสูตร Company Secretary Program (CSP 5/2004)
 - หลักสูตร Effective Minute Taking (EMT 2/2006)
- ประสบการณ์การทำงาน
 - 2547 – 2554 ผู้จัดการแผนกกฎหมายและเลขานุการบริษัท
 - บริษัท ปทุมไรชมิล แอนด์ แกรนารี จำกัด (มหาชน)
 - 2543 – 2547 เจ้าหน้าที่ฝ่ายกฎหมายอาวุโส
 - บริษัท ปทุมไรชมิล แอนด์ แกรนารี จำกัด (มหาชน)
- สัดส่วนการถือหุ้นในบริษัท (%)
 - ไม่มี -
- ความสัมพันธ์ทางครอบครัวระหว่างผู้บริหารด้วยกัน
 - ไม่มี -

➡ การปฏิบัติหน้าที่ของกรรมการอิสระ และเลขานุการบริษัท

: นิยามกรรมการอิสระ

บริษัทฯ ได้กำหนดนิยามกรรมการอิสระของบริษัทฯ ไว้ดังนี้

1. ถือหุ้นในแต่ละบริษัทไม่เกินร้อยละ 1 ของจำนวนหุ้นที่มีสิทธิออกเสียงทั้งหมดของบริษัท บริษัทใหญ่ บริษัทย่อย บริษัทร่วม หรือนิติบุคคลที่อาจมีความขัดแย้ง
2. ไม่เป็นพนักงาน ลูกจ้าง ที่ปรึกษาที่ได้รับเงินเดือนประจำ หรือมีอำนาจควบคุมของบริษัท บริษัทใหญ่ บริษัทย่อย บริษัทร่วม หรือนิติบุคคลที่อาจมีความขัดแย้ง
3. ไม่มีความสัมพันธ์ทางสายโลหิต หรือโดยการจดทะเบียนในลักษณะที่เป็นบิดามารดา คู่สมรส พี่น้อง และบุตร รวมทั้งคู่สมรสของบุตร กับผู้บริหารผู้ถือหุ้นรายใหญ่ ผู้มีอำนาจควบคุม หรือบุคคลที่จะได้รับการเสนอชื่อเป็นผู้บริหาร หรือผู้มีอำนาจควบคุมของบริษัทหรือบริษัทย่อย
4. ไม่มีความสัมพันธ์ทางธุรกิจกับบริษัท บริษัทใหญ่ บริษัทย่อย บริษัทร่วม หรือนิติบุคคลที่อาจมีความขัดแย้ง และไม่มีลักษณะอื่น ๆ ใดที่ทำให้ไม่สามารถให้ความเห็นอย่างเป็นอิสระในการดำเนินงานของบริษัท

ซึ่งนิยามกรรมการอิสระของบริษัทฯ นั้นเท่ากับข้อกำหนดขั้นต่ำของสำนักงานคณะกรรมการกำกับหลักทรัพย์และตลาดหลักทรัพย์ (ก.ล.ต.) และตลาดหลักทรัพย์แห่งประเทศไทย (ต.ล.ท.)

: หน้าที่และความรับผิดชอบของเลขานุการบริษัท

บริษัทฯ ได้ขออนุมัติแต่งตั้ง นายสุรัชย์ อัครธีระเกียรติ เป็นเลขานุการบริษัท โดยให้มีหน้าที่ตามที่กำหนดไว้ในพระราชบัญญัติหลักทรัพย์และตลาดหลักทรัพย์ (ฉบับที่ 4) พ.ศ.2551 และให้มีผลตั้งแต่วันที่ 1 กันยายน 2551 เป็นต้นไป

หน้าที่และความรับผิดชอบ

1. จัดทำและเก็บรักษาเอกสาร ดังนี้
 - ทะเบียนกรรมการ
 - หนังสือนัดประชุมคณะกรรมการ, รายงานการประชุมคณะกรรมการ และรายงานประจำปีของบริษัท
 - หนังสือนัดประชุมผู้ถือหุ้น และรายงานการประชุมผู้ถือหุ้น
2. เก็บรักษารายงานการมีส่วนได้เสียที่รายงานโดยกรรมการหรือผู้บริหาร และต้องจัดส่งรายงานการมีส่วนได้เสียให้ประธานกรรมการและประธานกรรมการตรวจสอบ ภายใน 7 วันทำการ นับแต่วันที่บริษัทได้รับรายงานนั้น
3. ดำเนินการอื่น ๆ ตามที่คณะกรรมการตลาดทุนประกาศกำหนด



รายงานการเปลี่ยนแปลงการถือหลักทรัพย์ของคณะกรรมการและผู้บริหาร

บริษัทฯ ได้มีการแจ้งให้คณะกรรมการและผู้บริหารทุกท่านทราบถึงประกาศของสำนักงานคณะกรรมการกำกับหลักทรัพย์และตลาดหลักทรัพย์ (ก.ล.ต.) ที่กำหนดให้กรรมการและผู้บริหารบริษัทฯ มีหน้าที่ต้องรายงานการถือครองหลักทรัพย์ของตนเอง คู่สมรส รวมทั้งบุตรที่ยังไม่บรรลุนิติภาวะต่อ ก.ล.ต. ภายใน 30 วัน ตั้งแต่ได้รับการเลือกตั้งให้เป็นกรรมการและผู้บริหารบริษัทฯ และทุกครั้งที่มีการเปลี่ยนแปลงการถือหลักทรัพย์ดังกล่าว ต้องรายงานต่อ ก.ล.ต. ภายใน 3 วันทำการ

การถือหลักทรัพย์ของคณะกรรมการบริษัทและผู้บริหาร ณ วันที่ปิดสมุด

ชื่อ-นามสกุล		จำนวนที่ถือ(หุ้น) ณ 18 เม.ย. 54	จำนวนที่ถือ(หุ้น) ณ 8 ก.ย. 54	จำนวนที่ถือ(หุ้น) ณ 7 ธ.ค. 54	เพิ่ม (ลด)
กรรมการบริษัท					
1.	ศาสตราจารย์ ดร.บุญรอด บิณฑสันต์	-	-	-	-
2.	นายสุกเดช พูนพิพัฒน์	-	-	-	-
3.	ดร.พรสิริ ปุณเกษม	-	-	-	-
4.	รองศาสตราจารย์ ดร.สาจิต พะเนียงทอง	-	-	-	-
5.	นายสุเวทย์ ชีรวชิรกุล	20	20	20	-
6.	นายเดช บุณสุข	-	-	-	-
7.	นายเกษมสุข จงมันคง	-	-	-	-
8.	นายสมบุญ วงศ์ศรีศรี	-	-	-	-
9.	นายสมเกียรติ มรรคยาธร	-	-	-	-
ผู้บริหาร					
1.	นายสมเกียรติ มรรคยาธร	-	-	-	-
2.	นายครรชิต คิลกวนิช	100	100	100	-
3.	นายสมบุญ ฐิตินันท์สมบุญ	2,500	2,500	2,500	-
4.	นายสงกรานต์ เทียงธรรม	-	-	-	-
5.	นายประสาน ผลพิชน์	-	-	-	-
6.	นางสาวพิมลรัตน์ จิตต์ภาวนาสกุล	-	-	-	-
7.	นางสาวรัตนา ปักกรีก	100	100	100	-
8.	นางปริยาพร นันทโชติ	1	1	1	-
9.	นายสุรัช อัครธีระเกียรติ	-	-	-	-



ข้อมูลของบุคคลอ้างอิง

นายทะเบียนหลักทรัพย์	
บริษัท ศูนย์รับฝากหลักทรัพย์ (ประเทศไทย) จำกัด	
สถานที่ตั้งสำนักงาน	ชั้น 7 อาคารตลาดหลักทรัพย์แห่งประเทศไทย เลขที่ 62 ถนนรัชดาภิเษก แขวงคลองเตย เขตคลองเตย กรุงเทพฯ 10110
โทรศัพท์	0-2229-2872 – ถึง 80
โทรสาร	0-2654-5642, 0-2654-5645

ผู้สอบบัญชีรับอนุญาต	
นางสาวรุ่งนภา เลิศสุวรรณกุล ผู้สอบบัญชีรับอนุญาตเลขที่ 3156 และ/หรือ นางสาวรัตนา จาละ ผู้สอบบัญชีรับอนุญาต เลขที่ 3734 และ/หรือ นางสาวสมใจ คุณปลืสุข ผู้สอบบัญชีรับอนุญาตเลขที่ 4499 ในนามของ บริษัท สำนักงาน เอ็นส์ แอนด์ ยัง จำกัด เป็นผู้สอบบัญชีของบริษัทฯ โดยให้ตนใดคนหนึ่งเป็นผู้ทำการตรวจสอบและแสดงความเห็นงบการเงินของบริษัทฯ และในกรณีที่ผู้สอบบัญชีรับอนุญาตดังกล่าวข้างต้น ไม่สามารถปฏิบัติงานได้ ให้บริษัท สำนักงาน เอ็นส์ แอนด์ ยัง จำกัด จัดหาผู้สอบบัญชีรับอนุญาตอื่นของบริษัทฯ แทนได้	
บริษัท สำนักงาน เอ็นส์ แอนด์ ยัง จำกัด	
สถานที่ตั้งสำนักงาน	193/136-137 อาคารเทวรีศา ชั้น 33 ถนนรัชดาภิเษก (เลื่องศูนย์ประชุมแห่งชาติสิริกิติ์) คลองเตย กรุงเทพฯ 10110
โทรศัพท์	0-2264-0007, 0-2661-9190
โทรสาร	0-2264-0789 ถึง 0-2264-0790, 0-2661-9192

ที่ปรึกษาทางการเงิน	
ธนาคารธนชาต จำกัด (มหาชน)	
เลขทะเบียนบริษัท	บมจ.0107536001401
สถานที่ตั้งสำนักงาน	900 อาคารต้นสนทาวเวอร์ ชั้น 1, 2, 3, 14 ถนนเพลินจิต แขวงลุมพินี เขตปทุมวัน กรุงเทพฯ 10330
โทรศัพท์	0-2655-9000
โทรสาร	0-2655-9001

ที่ปรึกษาทางการเงินหรือบริษัทอื่น ๆ ที่ติดต่อประจำ	
1.	ธนาคารไทยพาณิชย์ จำกัด (มหาชน)
2.	ธนาคารกสิกรไทย จำกัด (มหาชน)
3.	ธนาคารกรุงไทย จำกัด (มหาชน)
4.	ธนาคาร ซีไอเอ็มบี ไทย จำกัด (มหาชน) (เดิมชื่อ ธนาคาร ไทยธนาคาร จำกัด (มหาชน))
5.	ธนาคาร ยูโอบี จำกัด (มหาชน)
6.	ธนาคาร โอซีบีซี จำกัด (มหาชน) (เดิมชื่อ ธนาคาร สินเฮเซีย จำกัด (มหาชน))



ข้อมูลทั่วไปของบริษัท

บริษัท ปทุมไรซ์มิล แอนด์ แกรนารี จำกัด (มหาชน)	
เลขทะเบียนบริษัท	บมจ.0107536001702
ประกอบธุรกิจประเภท	ธุรกิจการเกษตร
ทุนจดทะเบียนและทุนที่เรียกเก็บชำระแล้ว	900 ล้านบาท ทุนที่เรียกเก็บชำระแล้ว 600 ล้านบาท เป็นหุ้นสามัญจำนวน 60 ล้านหุ้น มูลค่าหุ้นละ 10 บาท
สถานที่ตั้งสำนักงานใหญ่	88 หมู่ 2 ถนนติวานนท์ ตำบลบางกะดี อำเภอเมือง จังหวัดปทุมธานี 12000
โทรศัพท์	0-2501-2021 ถึง 0-2501-2034
โทรสาร	0-2501-2182
เว็บไซต์	www.patumrice.co.th หรือ www.patumrice.com
อีเมล	prgrice@patumrice.co.th

นิติบุคคลที่บริษัทฯ ถือหุ้นตั้งแต่ร้อยละ 10 ขึ้นไป	
1. บริษัท พิวาร์จี พืชผล จำกัด (ถือหุ้นโดยบริษัท ปทุมไรซ์มิล แอนด์ แกรนารี จำกัด (มหาชน) 99.99%)	
เลขทะเบียนบริษัท	0105517008690
ประกอบธุรกิจประเภท	ดำเนินธุรกิจด้านไซโลและโกดัง และกิจการผลิตไฟฟ้าขนาดเล็กขายให้แก่การไฟฟ้าฝ่ายผลิต (ปัจจุบันเลิกดำเนินการแล้ว)
ทุนจดทะเบียนและทุนที่เรียกเก็บชำระแล้ว	250 ล้านบาท เป็นหุ้นสามัญจำนวน 4,000,000 หุ้น มูลค่าหุ้นละ 62.50 บาท
สถานที่ตั้งสำนักงานใหญ่	88 หมู่ 2 ถนนติวานนท์ ตำบลบางกะดี อำเภอเมือง จังหวัดปทุมธานี 12000
โทรศัพท์	0-2501-2021 ถึง 0-2501-2034
โทรสาร	0-2501-2182
2. บริษัท อินโนฟูด (ไทยแลนด์) จำกัด (ถือหุ้นโดยบริษัท ปทุมไรซ์มิล แอนด์ แกรนารี จำกัด (มหาชน) 37.5%)	
เลขทะเบียนบริษัท	0135551002267
ประกอบธุรกิจประเภท	ดำเนินธุรกิจที่เกี่ยวข้องเพื่อผลิตข้าวเพื่อสุขภาพ “ข้าวกาบา-ไรซ์” (Gaba Rice)
ทุนจดทะเบียนและทุนที่เรียกเก็บชำระแล้ว	21 ล้านบาท เป็นหุ้นสามัญจำนวน 210,000 หุ้น มูลค่าหุ้นละ 100 บาท
สถานที่ตั้งสำนักงานใหญ่และโรงงาน	88 หมู่ 2 ถนนติวานนท์ ตำบลบางกะดี อำเภอเมือง จังหวัดปทุมธานี 12000
โทรศัพท์	0-2501-2021 ถึง 0-2501-2034
โทรสาร	0-2501-2182
3. บริษัท เอ็ม บี เค จำกัด (มหาชน) (ถือหุ้นโดยบริษัท ปทุมไรซ์มิล แอนด์ แกรนารี จำกัด (มหาชน) 26.47%)	
เลขทะเบียนบริษัท	บมจ.0107537001102
ประกอบธุรกิจประเภท	พัฒนาอสังหาริมทรัพย์
ทุนจดทะเบียนและทุนที่เรียกเก็บชำระแล้ว	1,886,291,000 บาท เป็นหุ้นสามัญจำนวน 188,629,100 หุ้น มูลค่าหุ้นละ 10 บาท
สถานที่ตั้งสำนักงานใหญ่	444 ชั้น 8 อาคาร เอ็ม บี เค เซ็นเตอร์ สีแยกปทุมวัน ถนนพญาไท แขวงวังใหม่ เขตปทุมวัน กรุงเทพฯ 10330
โทรศัพท์	0-2620-9000
โทรสาร	0-2620-7000
เว็บไซต์	www.mbk-center.co.th
อีเมล	mbk@mbk-center.co.th

นิติบุคคลที่บริษัทฯ ถือหุ้นทางอ้อม	
1. บริษัท ราชสิมาไรซ์ จำกัด (ถือหุ้นโดยบริษัท พีอาร์จี พืชผล จำกัด 99.99%)	
เลขทะเบียนบริษัท	0105539087827
ประกอบธุรกิจประเภท	คิดและปรับปรุงคุณภาพข้าวสาร
ทุนจดทะเบียนและทุนที่เรียกเก็บชำระแล้ว	62.5 ล้านบาท เป็นหุ้นสามัญจำนวน 2,500,000 หุ้น มูลค่าหุ้นละ 25 บาท
สถานที่ตั้งสำนักงานใหญ่และโรงงาน	สำนักงานใหญ่ เลขที่ 88 หมู่ 2 ถนนติวานนท์ ตำบลบางกะดี อำเภอเมืองปทุมธานี จังหวัดปทุมธานี 12000 สำนักงานสาขา (1) เลขที่ 109 หมู่ 14 ถนนมิตรภาพ กม.199 ตำบลลาดบัวขาว อำเภอสีคิ้ว จังหวัดนครราชสีมา 30340
โทรศัพท์	0-4432-3334 ถึง 0-4432-3335
โทรสาร	0-4432-3343
2. บริษัท สยามเทค จำกัด (ถือหุ้นโดยบริษัท พีอาร์จี พืชผล จำกัด 49.99%)	
เลขทะเบียนบริษัท	0135540003119
ประกอบธุรกิจประเภท	ผลิตผลิตภัณฑ์พลาสติกหรือเคลือบด้วยพลาสติก
ทุนจดทะเบียนและทุนที่เรียกเก็บชำระแล้ว	50 ล้านบาท เป็นหุ้นสามัญจำนวน 500,000 หุ้น มูลค่าหุ้นละ 100 บาท
สถานที่ตั้งสำนักงานใหญ่และโรงงาน	สำนักงานใหญ่ เลขที่ 88 หมู่ 2 ถนนติวานนท์ ตำบลบางกะดี อำเภอเมืองปทุมธานี จังหวัดปทุมธานี 12000 สำนักงานสาขา เลขที่ 109/2 หมู่ 14 ถนนมิตรภาพ กม.199 ตำบลลาดบัวขาว อำเภอสีคิ้ว จังหวัดนครราชสีมา 30340
โทรศัพท์	0-4432-3456 ถึง 0-4432-3457
โทรสาร	0-4432-3279

➡ ความสำเร็จที่ได้รับ

★ บริษัทฯ ได้รับรางวัล Trusted brand ผลิตภัณฑ์ที่ผู้บริโภคให้ความเชื่อมั่นประจำปี 2010 จากนิตยสาร Reader's digest โดยคุณสมเกียรติ มรรคยาธร กรรมการผู้จัดการใหญ่ เข้ารับมอบรางวัลจาก ม.ร.ว. มาลีนิ จักรพันธุ์ เมื่อวันที่ 17 มิถุนายน 2553 ณ ราชกรีฑาสโมสร ซึ่งรางวัลดังกล่าวได้รับการโหวตจากประชาชนให้ผลิตภัณฑ์ข้าวมาบุญครองเป็นผลิตภัณฑ์ที่ผู้บริโภคเชื่อมั่นประจำปี 2010

★ บริษัทฯ ได้รับรางวัลประกาศเกียรติคุณข้าวหอมมะลิบรรจุถุงที่มีคุณภาพสม่ำเสมอ โดยคุณสมเกียรติ มรรคยาธร กรรมการผู้จัดการใหญ่ เข้ารับมอบรางวัลจากคุณชรรย พวงราช ปลัดกระทรวงพาณิชย์ เมื่อวันที่ 6 พฤษภาคม 2553 ณ ห้องประชุมสำนักปลัดกระทรวงพาณิชย์ ซึ่งรางวัลดังกล่าวเป็นรางวัลที่แสดงถึงข้าวหอมมะลิบรรจุถุงที่มีคุณภาพได้มาตรฐานอย่างสม่ำเสมอ โดยผลิตภัณฑ์ที่ได้รับรางวัลในครั้งนี้ ได้แก่ ข้าวจัสมินโกลด์ และข้าวหอมมะลิ 100% (ถุงสีเขียวและถุงสีแดง)

★ บริษัทฯ ได้รับโล่รางวัลการผลิตข้าวสารหอมมะลิบรรจุถุงที่มีคุณภาพได้มาตรฐานสม่ำเสมอ ของกรมการค้าภายใน ประจำปี 2550-2552 ได้แก่ ข้าวจัสมินโกลด์ ข้าวมาบุญครองถุงสีเขียว และถุงสีแดง โดยนางพรทิวา นาคาศัย รัฐมนตรีว่าการกระทรวงพาณิชย์ เป็นผู้มอบให้เมื่อวันที่ 4 มิถุนายน 2552

★ บริษัทฯ ได้รับโล่ประกาศเกียรติคุณเพื่อแสดงว่าได้ให้ความร่วมมือในด้านข้อมูลเศรษฐกิจการค้าด้วยดีเสมอมา มอบโดยกระทรวงพาณิชย์ เมื่อวันที่ 13 สิงหาคม 2551

★ บริษัทฯ ได้รับโล่รางวัลการผลิตข้าวสารหอมมะลิบรรจุถุงที่มีคุณภาพได้มาตรฐานสม่ำเสมอ ของกรมการค้าภายใน ได้แก่ ข้าวจัสมินโกลด์ โดยนายมังกรชัย แสงสุวรรณ รัฐมนตรีว่าการกระทรวงพาณิชย์ เป็นผู้มอบให้เมื่อวันที่ 12 พฤษภาคม 2551

★ บริษัทฯ ได้รับใบรับรองมาตรฐานการบริหารจัดการ เรืองเอดส์ในสถานประกอบกิจการ ระดับเงิน มอบโดยกรมสวัสดิการและคุ้มครองแรงงาน และกรมควบคุมโรค กระทรวงสาธารณสุข เมื่อวันที่ 23 พฤษภาคม 2551

★ บริษัทฯ ได้รับป้ายการให้ความร่วมมือเข้าร่วมโครงการอนุรักษ์พลังงานแบบมีส่วนร่วมบรรลุผลสำเร็จเป็น
อย่างดี มอบโดยกรมพัฒนาพลังงานทดแทนและอนุรักษ์พลังงาน กระทรวงพลังงาน โดยนายพานิช พงศ์พิโรดม อธิบดี
กรม เป็นผู้มอบให้เมื่อวันที่ 14 พฤษภาคม 2551

★ บริษัทฯ ได้รับป้ายประกาศเกียรติบัตรเพื่อแสดงว่าเข้าร่วมเป็นเครือข่ายในการดำเนินงานด้านความปลอดภัย
อาชีวอนามัย และสภาพแวดล้อมในการทำงาน มอบโดยกรมสวัสดิการและคุ้มครองแรงงาน กระทรวงแรงงาน โดยนาย
ผดุงศักดิ์ เทพหัสดิน ณ อยุธยา อธิบดีกรมสวัสดิการและคุ้มครองแรงงาน เป็นผู้มอบให้ เมื่อวันที่ 5 มกราคม 2551

★ บริษัทฯ ได้รับคัดเลือกเป็นอันดับ 1 จาก 10 สุดยอดธุรกิจนวัตกรรม ประจำปี 2550 ในเรื่องของนุทรากาบา
ไรซ์ “ข้าวกล้องหอมมะลิเสริมสุขภาพ” มอบโดยสำนักงานนวัตกรรมแห่งชาติ กระทรวงวิทยาศาสตร์และเทคโนโลยี โดย
ดร.สุจินดา โชติพานิช และนายสุกชัย หล่อโลหการ เป็นผู้มอบให้ เมื่อวันที่ 20 ธันวาคม 2550

★ บริษัทฯ ได้รับโล่รางวัลคณะกรรมการไตรภาคีดีเด่นในการกำกับดูแลโรงไฟฟ้าขนาดเล็กที่ใช้พลังงาน
หมุนเวียน ประจำปี 2550 มอบโดยสำนักงานนโยบายและแผนพลังงาน กระทรวงพลังงาน เมื่อวันที่ 13 กรกฎาคม 2550

★ บริษัทฯ ได้รับโล่รางวัลการผลิตข้าวสารหอมมะลิบรรจุถุงที่มีคุณภาพได้มาตรฐานสม่ำเสมอ ของกรมการค้า
ภายใน ประจำปี 2550 (ถุงแดง) มอบโดยกรมการค้าภายใน กระทรวงพาณิชย์ โดยนายเกริกไกร จิระแพทย์ รัฐมนตรีว่าการ
กระทรวงพาณิชย์ เป็นผู้มอบให้เมื่อวันที่ 2 พฤษภาคม 2550

★ บริษัทฯ ได้รับป้ายเกียรติบัตรเพื่อแสดงว่า บริษัท ปทุมไรซ์มิล แอนด์ แกรนารี จำกัด (มหาชน) ปรับภูมิ
ทัศน์โรงงานให้น่าอยู่และเป็นมิตรกับสิ่งแวดล้อมในโครงการโรงงานน่าอยู่ ร่วมใจเฉลิมพระเกียรติพระบาทสมเด็จพระ
เจ้าอยู่หัว ในโอกาสฉลองสิริราชสมบัติครบ 60 ปี มอบโดยกระทรวงอุตสาหกรรม โดยนายจักรมณต์ ฝาสุกวานิช
ปลัดกระทรวงอุตสาหกรรม และนายอิสระ โชติบุรการ อธิบดีกรมโรงงานอุตสาหกรรม เป็นผู้มอบให้เมื่อวันที่ 9 มิถุนายน
2549

★ บริษัทฯ ได้รับโล่รางวัลคณะกรรมการไตรภาคีดีเด่นในการกำกับดูแลโรงไฟฟ้าขนาดเล็กที่ใช้พลังงาน
หมุนเวียนประจำปี 2548 มอบโดยสำนักงานนโยบายและแผนพลังงาน กระทรวงพลังงาน โดยนายวิเศษ จูภิบาล
รัฐมนตรีว่าการกระทรวงพลังงาน เป็นผู้มอบให้เมื่อวันที่ 18 พฤษภาคม 2549

★ บริษัทฯ ได้รับป้ายประกาศนียบัตรได้ผ่านการเข้าร่วมกิจกรรมฝึกงานเทคโนโลยีสะอาดเครือข่าย
มหาวิทยาลัยธรรมศาสตร์ ประจำปี 2549 มอบโดย สวทช, มหาวิทยาลัยธรรมศาสตร์, มหาวิทยาลัยศรีนครินทรวิโรฒ,
อุตสาหกรรมจังหวัดปทุมธานี, MTEC โดยนายสมศักดิ์ จันทร์ทอง อุตสาหกรรมจังหวัดปทุมธานี เป็นผู้มอบให้

★ บริษัทฯ ได้รับโล่รางวัลการผลิตข้าวสารหอมมะลิบรรจุถุงที่มีคุณภาพได้มาตรฐานสม่ำเสมอประจำปี 2549
ได้แก่ข้าวจัสตินโกลด์ และข้าวมานูญครอง (ถุงสีแดง) ของกรมการค้าภายในร่วมกับสมาคมผู้ประกอบการข้าวถุงไทย โดย
นายสมคิด จาตุศรีพิทักษ์ รัฐมนตรีว่าการกระทรวงพาณิชย์ เป็นผู้มอบให้เมื่อวันที่ 4 พฤษภาคม 2549

★ บริษัทฯ ได้รับโล่รางวัลเครื่องหมายรับรองมาตรฐานรูปพนมมือของกรมการค้าภายใน สำหรับข้าวตราจัสตินโกลด์
มอบโดยกรมการค้าภายในร่วมกับสมาคมผู้ประกอบการข้าวถุงไทย โดยนายทนง พิทยา รัฐมนตรีว่าการกระทรวง
พาณิชย์ เป็นผู้มอบให้เมื่อวันที่ 6 พฤษภาคม 2548

★ บริษัทฯ ได้รับโล่รางวัลเครื่องหมายรับรองมาตรฐานรูปพนมมือของกรมการค้าภายใน สำหรับข้าวตรามานูญครอง
(ถุงสีแดง) มอบโดยกรมการค้าภายในร่วมกับสมาคมผู้ประกอบการข้าวถุงไทย โดยนายทนง พิทยา รัฐมนตรีว่าการ
กระทรวงพาณิชย์ เป็นผู้มอบให้เมื่อวันที่ 6 พฤษภาคม 2548

★ บริษัทฯ ได้รับป้ายประกาศเกียรติบัตรได้ผ่านการตรวจประเมินมาตรฐานการผลิตอาหาร ในโครงการสถานที่
ผลิตอาหารมาตรฐาน GMP มอบโดยสำนักงานคณะกรรมการอาหารและยา กระทรวงสาธารณสุข โดยนายภักดี โพธิศิริ
เลขาธิการคณะกรรมการอาหารและยา เป็นผู้มอบให้เมื่อวันที่ 30 กันยายน 2547

★ บริษัทฯ ได้รับป้ายเข้าร่วมดำเนินการตามโครงการโรงงานสีเขียวเฉลิมพระเกียรติสมเด็จพระนางเจ้าสิริกิติ์ ใน
โอกาสพระราชพิธีมหามงคลเฉลิมพระชนมพรรษา 6 รอบ 12 สิงหาคม 2547 มอบโดยกรมสวัสดิการและคุ้มครองแรงงาน
กระทรวงแรงงาน โดยนายสุรินทร์ จิรวินิชย์ อธิบดีกรม เป็นผู้มอบให้เมื่อวันที่ 11 สิงหาคม 2547

★ บริษัทฯ ได้รับโล่รางวัลสถานประกอบการดีเด่นด้านสวัสดิการแรงงานประจำปี 2547 ขนาดกลาง มอบ
โดยกรมสวัสดิการและคุ้มครองแรงงาน กระทรวงแรงงาน โดย พ.ต.ท.ทักษิณ ชินวัตร นายกรัฐมนตรี เป็นผู้มอบให้เมื่อ
วันที่ 13 กรกฎาคม 2547

★ บริษัทฯ ได้รับโล่ประกาศเกียรติคุณผู้นำดีเด่น มอบโดยสถาบันพัฒนาคุณภาพขั้นพื้นฐาน ร่วมกับสถาบันการ
จัดการทรัพยากรบุคคล เพื่อการเพิ่มผลผลิต โดย ดร.กัมปนาท ศรีวิสัย ประธานกรรมการ เป็นผู้มอบให้เมื่อวันที่ 8
กรกฎาคม 2547

★ บริษัทฯ ได้รับป้าย “The Cleaner Technology Intership Program 2004” มอบโดย Kasetsart University and The National Science and Technology Development Agency (NSTDA: สวทช) โดย Associate Professor Dr.Viroch Impithuksa and Professor Pairash Thaichayapong, Ph.D. เป็นผู้มอบให้เมื่อวันที่ 31 พฤษภาคม 2547

★ บริษัทฯ ได้รับโล่ผู้บำเพ็ญประโยชน์เพื่อสาธารณะ และสนับสนุนกิจการตำรวจสถานีตำรวจภูธร อ.ลำลูกกา เป็นอย่างยิ่ง มอบโดยสถานีตำรวจภูธร อ.ลำลูกกา โดยพันตำรวจเอก สมบูรณ์ แสงวงศ์ ผู้กำกับสถานีตำรวจภูธร อ.ลำลูกกา เป็นผู้มอบให้เมื่อวันที่ 13 ตุลาคม 2546

★ บริษัทฯ ได้รับโล่การให้ความร่วมมือต่อโครงการผู้ผลิตไฟฟ้ารายเล็ก ที่ใช้พลังงานหมุนเวียนเป็นอย่างดี มอบโดยสำนักงานนโยบายและแผนพลังงาน กระทรวงพลังงาน เมื่อวันที่ 1 สิงหาคม 2546

★ บริษัทฯ ได้รับป้ายประกาศเกียรติคุณสถานประกอบการที่ส่งเสริมความปลอดภัย และอาชีวอนามัยดีเด่น ประจำปี 2546 มอบโดยกรมสวัสดิการและคุ้มครองแรงงาน (ศูนย์ความปลอดภัยในการทำงานพื้นที่ 8) โดยนายวิจิตร วิชัยสาร ผู้ว่าราชการจังหวัดปทุมธานี และนายสำเริง พุฒวันเพ็ญ ผู้อำนวยการศูนย์ฯ เป็นผู้มอบให้

★ บริษัทฯ ได้รับป้ายประกาศเกียรติคุณในการนำเสนอความคิดสร้างสรรค์ในการอนุรักษ์พลังงานของประเทศ ผ่านทางรายการกระชับข่าวสาร 2 มอบโดยสำนักงานนโยบายและแผนพลังงานกระทรวงพลังงาน โดยนายเมตตา บันเทิงสุข ผู้อำนวยการสำนักงานนโยบายและแผนพลังงาน เมื่อวันที่ 1 กุมภาพันธ์ 2546

➡ รางวัลแห่งปี

1. บริษัทได้รับการรับรองมาตรฐานระบบคุณภาพ BRC (มาตรฐานสมาคมผู้ประกอบการค้าปลีกแห่งสหราชอาณาจักรสำหรับผู้ผลิตอาหาร) แล้ว เมื่อวันที่ 28 กรกฎาคม 2554 ที่ผ่านมา
2. โล่ประกาศเกียรติคุณรูปพนมมือ เพื่อแสดงว่าเป็นข้าวหอมมะลิบรรจุถุงที่มีคุณภาพสม่ำเสมอ โดยผลิตภัณฑ์ที่ได้รับรางวัลในครั้งนี้ ได้แก่ ข้าวจัสมินโกลด์ และข้าวหอมมะลิ 100% (ถุงสีเขียว และถุงสีแดง) จากคุณยรรยง พวงราช ปลัดกระทรวงพาณิชย์ เมื่อวันที่ 9 พฤษภาคม 2554
3. โล่ประกาศเกียรติคุณโครงการ CSR เพื่อแสดงถึงการสนับสนุนบริการสาธารณประโยชน์ให้แก่ประชาชนในพื้นที่ ตลอดจนแสดงถึงความรับผิดชอบต่อสังคมและสิ่งแวดล้อม จากคุณรัชชัย อึ้งอัมพรวิไล นายกเทศมนตรีเทศบาลตำบลบางกะดี เมื่อวันที่ 15 ตุลาคม 2553

➡ ค่าตอบแทนผู้สอบบัญชี

1 ค่าตอบแทนจากการสอบบัญชี (audit fee)

บริษัทและบริษัทย่อยจ่ายค่าตอบแทนการสอบบัญชีให้แก่

- ผู้สอบบัญชีของบริษัท ในรอบปีบัญชีที่ผ่านมา มีจำนวนเงินรวม 976,000 บาท
- สำนักงานสอบบัญชีที่ผู้สอบบัญชีสังกัด บุคคลหรือกิจการที่เกี่ยวข้องกับผู้สอบบัญชี และสำนักงานสอบบัญชีที่ผู้สอบบัญชีสังกัด ในรอบปีที่ผ่านมา มีจำนวนเงินรวม 0 บาท

2 ค่าบริการอื่น (non-audit fee)

- ผู้สอบบัญชีของบริษัท ในรอบปีบัญชีที่ผ่านมา มีจำนวนรวม 0 บาท และจะต้องจ่ายในอนาคตอันเกิดจากการตกลงที่ยังให้บริการไม่แล้วเสร็จในรอบปีบัญชีที่ผ่านมา มีจำนวนเงินรวม 0 บาท
- สำนักงานสอบบัญชีที่ผู้สอบบัญชีสังกัด บุคคลหรือกิจการที่เกี่ยวข้องกับผู้สอบบัญชี และสำนักงานสอบบัญชีดังกล่าว ในรอบปีบัญชีที่ผ่านมา มีจำนวนเงินรวม 0 บาท และจะต้องจ่ายในอนาคตอันเกิดจากการตกลงที่ยังให้บริการไม่แล้วเสร็จในรอบปีบัญชีที่ผ่านมา มีจำนวนเงินรวม 0 บาท



ข้าว เป็นผลิตผลของชาวนาไทย
มา ช่วยกันให้ความสำคัญและใส่ใจกระตุกสับหลังของชาติ
บุญ คุณของข้าวไทย ที่ทำให้เราอิ่มและทำแต่สิ่งดีๆ เพื่อสังคม
ครอง ใจผู้บริโภคมานานกว่า 30 ปี

ข้าวมาบุญครอง



รางวัลชนะเลิศ
ประกวดสินค้าไทยดีเด่น
ประจำปี 2010

ข้าวหอมมะลิ 100%



รับรองมาตรฐานสินค้าไทย (★)
โดยกรมการค้าภายใน กระทรวงพาณิชย์
Certified by Department of Internal Trade,
Ministry of Commerce
กระทรวงพาณิชย์



ผลิตภายใต้คุณภาพส่งออก



สมาคมการค้าสินค้าไทย





“ ผลิตภัณฑ์คุณภาพ ที่เชื่อมต่อความรู้สึก
เพื่อสร้าง ความอบอุ่น ความผูกพัน ภายในครอบครัว ”

MBK
RICE