



เราพัฒนาข้าวคุณภาพ
เพื่อความสุขของทุกคนในครอบครัว



MBK
RICE

2012 รายงานประจำปี 2555
ANNUAL REPORT
บริษัท บุญไรซ์มิล แอนด์ ไครนารี จำกัด (มหาชน)



เราพัฒนาข้าวคุณภาพ เพื่อความสุขของทุกคนในครอบครัว

พันธะสัญญา

กว่า 33 ปีที่ข้าวมาบุญครองอยู่คู่กับคนไทยมาช้านาน ด้วยความพิถีพิถัน
ในการคัดสรรข้าวชั้นดีจากแหล่งเพาะปลูกที่เหมาะสม จนได้ข้าวถุงที่มีคุณภาพ
และรับรองมาตรฐานในระดับสากล

ข้าวมาบุญครองจึงไม่ได้เป็นเพียงแค่ข้าวสาร แต่เป็นส่วนหนึ่งใน
การส่งมอบความรักและความผูกพันให้ทุกคนในครอบครัวไทยเรื่อยมา
สิ่งดีๆ ที่ผู้บริโภคได้รับ คือ ความภาคภูมิใจของเรา

“ข้าวคุณภาพที่อยู่ในใจคนไทยมานานกว่า 33 ปี”

สะอาดทุกถุง หุงขึ้นหม้อ... อิ่มอุ่นทุกครอบครัว



2012 CONTENT

8	ข้อมูลสำคัญทางการเงิน	73	การกำกับดูแลกิจการที่ดี
9	สารจากประธานกรรมการ	88	เป้าหมายการดำเนินธุรกิจ
10	ลักษณะการประกอบธุรกิจ	90	โครงสร้างเงินทุน
14	โครงสร้างรายได้ของบริษัทและบริษัทย่อย	91	โครงสร้างการจัดการ
15	สถานการณ์ทางธุรกิจและภาวะการแข่งขัน	95	กฎบัตรคณะกรรมการตรวจสอบ
18	การเปลี่ยนแปลงที่สำคัญของกิจการในปีที่ผ่านมา	98	คณะกรรมการบริษัท
19	ผลการดำเนินงานด้านความปลอดภัยอาชีวอนามัย และสภาพแวดล้อมในการทำงาน	109	คณะผู้บริหารบริษัท
21	รายงานคณะกรรมการตรวจสอบ	116	รายงานการเปลี่ยนแปลงการถือหลักทรัพย์ ของคณะกรรมการและผู้บริหาร
23	รายงานของผู้สอบบัญชีรับอนุญาต	117	ข้อมูลของบุคคลอ้างอิง
24	งบการเงิน	118	ข้อมูลทั่วไปของบริษัท
33	หมายเหตุประกอบงบการเงินรวม	121	รางวัลแห่งปี
68	รายการระหว่างกัน	121	คำตอบแทนผู้สอบบัญชี
68	คำอธิบายและการวิเคราะห์ของฝ่ายจัดการ		
70	ปัจจัยความเสี่ยง		
	การควบคุมภายในและการบริหารความเสี่ยง		

BOARD OF DIRECTORS



นายสุกเดช ปูนพิพัฒน์
ประธานกรรมการ และประธานกรรมการบริหาร



ดร.พรสรี ปุณเกษม
กรรมการอิสระ และประธานกรรมการตรวจสอบ



นายสุวภย์ ธีรวิชกุล
รองประธานกรรมการบริหาร,
กรรมการและเลขานุการสรรหาและพิจารณาค่าตอบแทน



รองศาสตราจารย์ ดร.สาริต พานิชยทอง
กรรมการอิสระ, ประธานกรรมการสรรหาและ
พิจารณาค่าตอบแทน และกรรมการตรวจสอบ



นายเดช นุสสุช
กรรมการอิสระ



นายเสริม เฮนรี่ เพ็ญชาติ
กรรมการอิสระ และกรรมการตรวจสอบ



นายเกษมสุข จงมั่นคง
กรรมการ



นายสมบูรณ์ วงศ์รัตณี
กรรมการ



นายสมเกียรติ มรรคยาร
กรรมการ และกรรมการผู้จัดการใหญ่

EXECUTIVES



นายสมเกียรติ มรรคยารร
กรรมการผู้จัดการใหญ่



นายครรชิต ดิลกวงษ์
ผู้อำนวยการอาวุโสสายบริหาร



นายสมบุญ สุธิวัฒน์สมบุญ
ผู้อำนวยการอาวุโสสายควบคุม



นายสงกรานต์ เทียงธรรม
ผู้อำนวยการสายปฏิบัติการ



นางสาวพิมลรัตน์ จิตต์ทวนาสกุล
ผู้อำนวยการสายขายและการตลาด



นางสาวรัตนา ปิกครirk
ผู้จัดการฝ่ายบุคคล



นางปริยานุช นันทโชติ
ผู้จัดการฝ่ายการเงิน



นายสุรชัย อิศวธีระเกียรติ
ผู้อำนวยการบริหาร

OUR GROUP OF COMPANIES

บริษัท ปทุมไรซ์มิล แอนด์ แกรนารี จำกัด (มหาชน)

เป็นผู้ผลิตและจำหน่ายข้าวสารในประเทศ และเพื่อการส่งออก ผลิตภัณฑ์หลักของบริษัทฯ ได้แก่ ข้าวสารบรรจุถุงพลาสติก ขนาด 2 กิโลกรัม และ 5 กิโลกรัม กระสอบพลาสติกขนาด 15, 48, 49 และ 50 กิโลกรัม ภายใต้เครื่องหมายการค้า “ข้าวมาบุญครอง”, “มาบุญครอง พลัส” และ “ข้าวอัสมันโกลด์”



บริษัท ราชสิมาไรซ์ จำกัด

บริษัทฯ เปิดดำเนินการเมื่อวันที่ 2 มิถุนายน 2540 ในปัจจุบัน บริษัท ปทุมไรซ์มิล แอนด์ แกรนารี จำกัด (มหาชน) เป็นผู้เช่าและดำเนินการคัดและปรับปรุงคุณภาพข้าวสาร เพื่อบรรจุและกระสอบพลาสติกสำหรับตลาดภายในประเทศ และต่างประเทศ ภายใต้เครื่องหมายการค้า “ข้าวมาบุญครอง”

บริษัท ฟิออร์จี พืชผล จำกัด

บริษัทฯ ดำเนินกิจการด้านคลังสินค้า ทั้งนี้เพื่อให้บริการแก่บริษัท ปทุมไรซ์มิล แอนด์ แกรนารี จำกัด (มหาชน) และบริษัทอื่นๆ ทั่วไป โดยให้เช่าสิ่งปลูกสร้างและทรัพย์สินทุกประเภท ซึ่งตั้งอยู่ในบริเวณใกล้เคียงกับสถานที่ตั้ง บริษัท ปทุมไรซ์มิล แอนด์ แกรนารี จำกัด (มหาชน) เช่น ที่ดิน คลังสินค้า และท่าเรือ บริษัทฯ ให้บริการโดยให้ทำสัญญาเช่าเป็นปีต่อปี และกำหนดอัตราค่าบริการตามปริมาณการเก็บรักษา หรือตามจำนวนพื้นที่



บริษัท สยามแพค จำกัด

บริษัทฯ ได้รับอนุมัติจากสำนักงานคณะกรรมการส่งเสริมการลงทุน เมื่อวันที่ 27 สิงหาคม 2540 มีมติอนุมัติให้การส่งเสริมในประเภท 6.12 การผลิตผลิตภัณฑ์พลาสติกหรือเคลือบด้วยพลาสติก บริษัทฯ เป็นผู้ผลิตและจำหน่ายถุงข้าวสารและถุงซีเมนต์ให้แก่ กลุ่มบริษัท ปทุมไรซ์มิล แอนด์ แกรนารี จำกัด (มหาชน) และได้พัฒนาทางด้านธุรกิจบรรจุภัณฑ์ เพื่อรับรองการผลิตตามความหลากหลาย ของบรรจุภัณฑ์ในตลาดที่ลูกค้าต้องการ

➤ ข้อมูลสำคัญทางการเงิน

หน่วย : ล้านบาท

ข้อมูลทางการเงิน	ปี 2555 (ม.ค. - ธ.ค.)	ครึ่งหลังปี 2554 (ก.ค.54 - ธ.ค.54)	2553/2554 (ก.ค.53 - มิ.ย.54)	2552/2553 (ก.ค.52 - มิ.ย.53)
รายได้รวม	2,253.2	1,302.7	2,835.6	2,463.2
อัตราเติบโตของรายได้รวม (ร้อยละ)	72.9	(54.1)	15.1	18.6
รายได้จากการขาย	1,909.8	1,158.7	2,539.1	2,214.9
อัตราเติบโตของรายได้จากการขาย (ร้อยละ)	64.8	(54.4)	14.6	18.8
กำไรขั้นต้น	177.3	83.1	223.5	170.9
กำไร (ขาดทุน) สุทธิ (ส่วนที่เป็นของผู้ถือหุ้นบริษัทใหญ่)	223.1	82.5	250.9	195.1
ผลตอบแทนต่อรายได้รวม (ร้อยละ)	9.9	6.3	8.9	7.9
มูลค่าต่อหุ้น (บาท)				
มูลค่าที่ตราไว้ (บาท)	10.00	10.00	10.00	10.00
มูลค่าตามบัญชี (บาท)	83.86	70.75	69.87	63.09
กำไร (ขาดทุน) สุทธิต่อหุ้น (บาท) (ส่วนที่เป็นของผู้ถือหุ้นบริษัทใหญ่)	3.72	1.38	4.18	3.25

หน่วย : ล้านบาท

อัตราทางการเงิน	ปี 2555 ณ 31 ธ.ค. 2555	ครึ่งหลังปี 2554 ณ 31 ธ.ค. 2554	2553/2554 ณ 30 มิ.ย. 2554	2552/2553 ณ 30 มิ.ย. 2553
สินทรัพย์รวม	6,343.8	5,559.4	5,846.9	5,426.5
หนี้สินรวม	1,312.2	1,314.5	1,654.5	1,611.1
ส่วนของผู้ถือหุ้น	5,031.6	4,244.9	4,192.4	3,815.4
อัตราส่วนผลตอบแทนต่อส่วนรวมของผู้ถือหุ้น (ร้อยละ)	4.43	1.94	5.99	5.11
อัตราส่วนผลตอบแทนจากสินทรัพย์รวม (ร้อยละ)	3.51	1.48	4.29	3.60
อัตราส่วนการหมุนของสินทรัพย์ทั้งหมด (ครั้ง)	0.36	0.23	0.48	0.45
อัตราส่วนสินทรัพย์หมุนเวียนต่อหนี้สินหมุนเวียน (เท่า)	1.18	1.08	1.19	1.08
อัตราส่วนหนี้สินรวมต่อส่วนของผู้ถือหุ้น (เท่า)	0.26	0.31	0.39	0.42
ทุนที่ออกและเรียกชำระแล้ว (ล้านบาท)	600	600	600	600
เงินปันผล				
เงินปันผล (ล้านบาท)	*	135.00	240.00	210.00
เงินปันผลต่อหุ้น (บาท)	*	2.25	4.00	3.50
อัตราเงินปันผลต่อกำไรสุทธิ (ร้อยละ)	*	164.00	96.00	107.00

* เมื่อวันที่ 26 กันยายน 2555 คณะกรรมการบริษัทฯ ได้มีมติจ่ายเงินปันผลระหว่างกาล สำหรับผลการดำเนินงานระหว่างวันที่ 1 มกราคม 2555 – 30 มิถุนายน 2555 ให้กับผู้ถือหุ้นในอัตราหุ้นละ 2.00 บาท และได้จ่ายให้แก่ผู้ถือหุ้นเมื่อวันที่ 25 ตุลาคม 2555 และประมาณเดือนเมษายน 2556 คณะกรรมการบริษัทฯ จะเสนอต่อที่ประชุมสามัญผู้ถือหุ้นประจำปี 2556 เพื่อพิจารณาอนุมัติจัดสรรเงินกำไรและจ่ายเงินปันผลให้แก่ผู้ถือหุ้นของบริษัทฯ ต่อไป

➤ สารจากประธานกรรมการบริษัท

ปี 2555 ที่ผ่านมา นับเป็นปีแห่งการทำยุทธกิจของเราอีกปีหนึ่ง

ปลายปี 2554 ประเทศประสบกับวิกฤติการณ์อุทกภัย พื้นที่ปลูกข้าวประสบความเสียหายเป็นวงกว้าง ผู้บริโภคเองก็ได้รับความเดือดร้อนทำให้กำลังซื้อลดถอยลง

พร้อมๆ กับการสูญเสียฐานะความเป็นที่หนึ่งในตลาดส่งออกข้าวที่ประเทศไทยเคยครองมาอย่างยาวนาน ทำให้ผู้ส่งออก และโรงสีที่เคยพึ่งพิงตลาดส่งออกเป็นหลักหันมาประกอบธุรกิจข้าวภายในประเทศมากขึ้น

ทั้งหมดนี้ เป็นสิ่งที่ผู้บริหารของบริษัทได้คาดการณ์ และวางแผนรับมือเอาไว้ล่วงหน้าแล้ว จึงได้มีการเตรียมความพร้อมด้วยการเพิ่มประสิทธิภาพการบริหารงานในทุกรูปแบบ ทั้งการลดต้นทุน และการแสวงหาโอกาสทางธุรกิจต่อเนื่องใหม่ๆ เราเอาใจใส่ในการคัดสรรจัดซื้อวัตถุดิบให้ตรงกับผลิตภัณฑ์ ปรับเปลี่ยนกระบวนการปรับปรุงข้าวให้ได้ผลดีแต่ประหยัดเวลา และพลังงานมากยิ่งขึ้น ใช้ระบบคอมพิวเตอร์เข้ามาควบคุมการบรรจุถุงให้รวดเร็ว และเที่ยงตรงยิ่งขึ้น นอกจากนี้ยังได้ริเริ่มการลงทุนในธุรกิจต่อเนื่องเพื่อเพิ่มมูลค่าของผลิตภัณฑ์ที่มีอยู่เพื่อเพิ่มโอกาสทางธุรกิจให้บริษัทแข่งขันกับตลาดได้เป็นอย่างดี

เราได้ทุ่มเททำงานเพื่อให้บริษัทบรรลุเป้าหมายทางธุรกิจแม้ต้องเผชิญกับสิ่งท้าทายทางเศรษฐกิจที่เกิดขึ้น ทำให้กลุ่มบริษัทปทุมไรซ์มิล แอนด์ แกรนารี จำกัด (มหาชน) มีรายได้จากการดำเนินงานในรอบปี 2555 ถึง ณ วันที่ 31 ธันวาคม 2555 จำนวน 2,253 ล้านบาท เป็นกำไรสำหรับงวด 223 ล้านบาท และมีฐานะทางการเงินมั่นคง มีสินทรัพย์รวม 6,344 ล้านบาท เพิ่มขึ้นราว 785 ล้านบาท มีหนี้สินลดลง 2 ล้านบาท เหลือ 1,312 ล้านบาท ณ วันที่ 31 ธันวาคม 2555

เรายังคงมุ่งมั่นพัฒนาการดำเนินธุรกิจของบริษัทต่อไปอย่างไม่หยุดยั้ง รักษาความสำเร็จที่มีอยู่เดิม และเพิ่มช่องทางธุรกิจเพื่อแสวงหาโอกาสใหม่ๆ ที่จะเป็ผลดีทั้งต่อลูกค้าและผู้ถือหุ้น โดยยังคงรักษาการจ่ายเงินปันผลให้กับผู้ถือหุ้นในอัตราที่สูงกว่าในอุตสาหกรรมอย่างสม่ำเสมอ

ผมในฐานะประธานกรรมการขอขอบคุณลูกค้า ผู้ถือหุ้น ผู้ลงทุน กรรมการ ผู้บริหาร พนักงาน และทุกท่านที่มีส่วนเกี่ยวข้องที่ได้ให้ความไว้วางใจ และสนับสนุนการดำเนินธุรกิจของบริษัทมาด้วยดีตลอดมา และผมเชื่อว่าเราจะร่วมกันเดินทางต่อไปเพื่อให้บรรลุวัตถุประสงค์เป้าหมาย นโยบายตามที่เราได้วางวิสัยทัศน์ไว้ตลอดไป



นายสุกเดช พูนพิพัฒน์
ประธานกรรมการ

➤ ลักษณะการประกอบธุรกิจ

ภาพรวมการประกอบธุรกิจของบริษัท บริษัทย่อย บริษัทร่วม

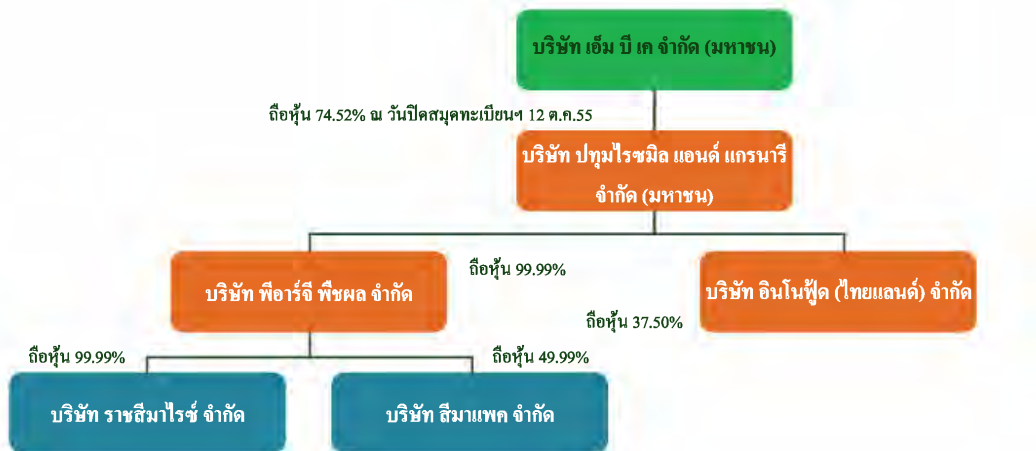

ดำเนินธุรกิจมาตั้งแต่ปี 2524 โดยบริษัท ปทุมไรชมิล แอนด์ แกรนารี จำกัด (มหาชน) ชื่อย่อหลักทรัพย์ PRG (ชื่อเดิม บริษัท มาณูครอง ไรชมิล จำกัด) ดำเนินธุรกิจผลิตและจำหน่ายข้าวสารทั้งภายในประเทศและเพื่อการส่งออก เมื่อปี 2533 ได้มีการปรับปรุงโครงสร้างการถือหุ้น โดยมี บริษัท เอ็มบีเค จำกัด (มหาชน) ชื่อย่อหลักทรัพย์ MBK เป็นผู้ถือหุ้นรายใหญ่ และได้เปลี่ยนชื่อบริษัทเป็น บริษัท ปทุมไรชมิล แอนด์ แกรนารี จำกัด (มหาชน) ซึ่งต่อมาได้รับอนุมัติให้เป็นหลักทรัพย์จดทะเบียนในตลาดหลักทรัพย์แห่งประเทศไทย เมื่อปี 2536

ประเภทกิจการและลักษณะการดำเนินงาน

บริษัท ปทุมไรชมิล แอนด์ แกรนารี จำกัด (มหาชน)

ผลิตภัณฑ์หลักของบริษัทคือข้าวสารบรรจุถุงพลาสติกขนาด 2 กิโลกรัม, 5 กิโลกรัม, 15 กิโลกรัม, 48 และ 49 กิโลกรัม ภายใต้เครื่องหมายการค้า “ข้าวมาณูครอง” “มาณูครอง พลัส” และ “ข้าวจัสมินโกลด์” ประกอบไปด้วย

- ☛ ข้าวหอมมะลิ 100% (ถุงแดง) เป็นข้าวหอมมะลิ 100% ข้าวใหม่คั้นฤดู ขนาดบรรจุ 5, 15 กก. (เป็นข้าวที่ได้รับโล่รางวัลการผลิตข้าวสารหอมมะลิบรรจุถุงที่มีคุณภาพสม่ำเสมอต่อเนื่องกัน 5 ปี จึงทำให้บริษัทได้รับการรับรองคุณภาพมาตรฐานดีพิเศษ (*) (รูปพณมมือติดดาว เป็นรายแรก และรายเดียวจากกรมการค้าภายใน กระทรวงพาณิชย์) จึงมั่นใจได้ว่าข้าวหอมมะลิมาณูครองทุกถุง มีคุณภาพมาตรฐานสม่ำเสมอ)
- ☛ ข้าวหอมมะลิ 100% (ถุงเขียว) เป็นข้าวหอมมะลิเก่า 100% ขนาดบรรจุ 5, 15, 45 และ 49 กก.
- ☛ ข้าวหอมมะลิ 5% ที่มีข้าวหอมมะลิเต็มเมล็ด 95% และข้าวหอมมะลิหัก 5% ขนาดบรรจุ 5 กก.

- ☛ ข้าวหอมมะลิ 10% ที่มีข้าวหอมมะลิเต็มเมล็ด 90% และข้าวหอมมะลิหัก 10% ขนาดบรรจุ 5, 15, 48 และ 49 กก
- ☛ ข้าวหอมทิพย์ เป็นข้าวหอมมะลิ 100% จำนวน 70% กับข้าวขาว 100% จำนวน 30% ขนาดบรรจุ ข้าวหอมทิพย์ (เหลือง) 5 กก. ข้าวหอมทิพย์(ชมพู) 5 กก. และข้าวหอมทิพย์(กระสอบส้ม) ขนาด 15, 48 และ 49 กก.
- ☛ ข้าวหอมปทุม 100% เป็นข้าวหอมที่พัฒนาสายพันธุ์จากข้าวหอมมะลิ ขนาดบรรจุ ข้าวหอมปทุม(ส้ม) 5 กก. และ ข้าวหอมปทุม(เขียว) 5 กก.
- ☛ ข้าวขาว 100% (ฟ้า) ขนาด 5 กก. และข้าวรวงแก้ว (น้ำเงิน) ขนาด 5 กก.
- ☛ ข้าวเสาไห้ 100% เป็นข้าวเสาไห้ 100% (กระสอบน้ำเงิน) ขนาดบรรจุ 15, 48 และ 49 กก.
- ☛ ข้าวขาว 15%(น้ำตาล) ขนาด 5 กก. และข้าวรวงทิพย์(ม่วง) ขนาด 5 กก.
- ☛ ข้าวหอมมะลิ 100% จัสมิน โกลด์ เป็นข้าวหอมมะลิคุณภาพดีพิเศษบรรจุในถุงสุญญากาศ ขนาดบรรจุ 2 กก.
- ☛ ข้าวกล้องหอมมะลิ เป็นข้าวกล้องหอมมะลิ 100% บรรจุในถุงสุญญากาศ ขนาดบรรจุ 2 กก.
- ☛ ข้าวมาบุญครองฟัส เป็นข้าวหอมมะลิไทยโดยเพิ่มคุณค่าจากผัก และธัญพืช ปราศจากสารปรุงแต่งเพื่อสุขภาพ โดยมี 4 ชนิด ดังนี้
 - ☛ 1. ข้าวธัญพืช ประกอบด้วยเมล็ดทานตะวัน งาคั่ว และฟักทอง ขนาดบรรจุ 450 กรัม
 - ☛ 2. ข้าวกระเทียมเห็ดหอม ประกอบด้วยกระเทียม เห็ดหอม และแครอท ขนาดบรรจุ 450 กรัม
 - ☛ 3. ข้าวห่าสี ประกอบด้วยข้าวโพด แครอท เผือก และถั่วลิสงเตา ขนาดบรรจุ 450 กรัม
 - ☛ 4. ข้าวกล้องงอก นูตรา กาบาไรซ์ เป็นข้าวกล้องหอมมะลิ 100% ผ่านกระบวนการทางธรรมชาติเพื่อให้ได้สารอาหารมากขึ้น ทั้งใยอาหาร วิตามิน แมกนีเซียม และสารต้านอนุมูลอิสระ ได้แก่ สารกาบาที่ให้ปริมาณสูงมากกว่าข้าวกล้องปกติ 30 เท่า ซึ่งมีประโยชน์ต่อร่างกาย ช่วยป้องกันการเกิดโรค อาทิ โรคกระเพาะ เบาหวาน อัลไซเมอร์ ลดการตีตครีษคุ้สึกอ่อนคลาย ขนาดบรรจุ 450 กรัม

ผลิตภัณฑ์พลอยได้ คือ ปลายข้าวมาจากเมล็ดข้าวหักที่เกิดจากการปรับปรุงคุณภาพข้าว ส่วนใหญ่จะผสมสำหรับข้าวสารส่งออกเพื่อนำไปผสมให้ได้คุณภาพข้าวตามที่ต้องการ นอกจากนี้ปลายที่เป็นประเภทปลายเล็กจะขายให้กับผู้ผลิตอาหารสัตว์เพื่อนำไปทำอาหารสัตว์

บริษัท พีอาร์จี พีชผล จำกัด (ถือหุ้นโดยบริษัท ปทุมไรชมิล แอนด์ แกรนารี จำกัด (มหาชน) 99.99%)

บริษัทฯ ดำเนินกิจการด้านคลังสินค้า ทั้งนี้จะได้ให้บริการแก่บริษัท ปทุมไรชมิล แอนด์ แกรนารี จำกัด (มหาชน) และบริษัทอื่นๆ ทั่วไป โดยให้เช่าสิ่งปลูกสร้างและทรัพย์สินทุกประเภท (ซึ่งตั้งอยู่ในบริเวณใกล้เคียงกับสถานที่ตั้งบริษัท ปทุมไรชมิล แอนด์ แกรนารี จำกัด (มหาชน)) เช่น ที่ดิน คลังสินค้า และท่าเรือ บริษัทฯ ให้บริการโดยให้ทำสัญญาเช่าเป็นปีต่อปี และกำหนดอัตราค่าบริการตามปริมาณการเก็บรักษา หรือตามจำนวนพื้นที่

บริษัท ราชสิมาไรซ์ จำกัด (ถือหุ้นโดยบริษัท พีอาร์จี พีชผล จำกัด 99.99%)

บริษัทฯ เปิดดำเนินการเมื่อวันที่ 2 มิถุนายน 2540 โดยได้รับอนุมัติจากสำนักงานคณะกรรมการส่งเสริมการลงทุน เพื่อรับโอนกิจการคัดคุณภาพข้าวสารจาก บริษัท ปทุมไรชมิล แอนด์ แกรนารี จำกัด (มหาชน) เป็นผู้ผลิตและจำหน่ายข้าวสารบรรจุถุงขนาด 2 กิโลกรัม และ 5 กิโลกรัม เพื่อตลาดภายในประเทศ ภายใต้เครื่องหมายการค้า “ข้าวมาบุญครอง”

บริษัทฯ ได้ขอเลิกการส่งเสริมการลงทุน โดยได้รับการอนุมัติเมื่อวันที่ 24 กุมภาพันธ์ 2549 และได้ให้โรงงานผลิตข้าวถุงอื่นเข้าเป็นระยะเวลา 1 ปี แต่ปัจจุบันบริษัทฯ ได้ให้ บริษัท ปทุมไรชมิล แอนด์ แกรนารี จำกัด (มหาชน) เป็นผู้เข้าและดำเนินการคัดและปรับปรุงคุณภาพข้าวสาร เพื่อบรรจุถุงสำหรับตลาดทั้งภายในประเทศ และต่างประเทศ นอกจากนี้ทางบริษัทฯ ยังได้ดำเนินธุรกิจด้านซื้อขายข้าวสารให้แก่บริษัท ปทุมไรชมิล แอนด์ แกรนารี จำกัด (มหาชน) และบุคคลทั่วไปอีกด้วย

บริษัท สยามแพค จำกัด (ถือหุ้นโดยบริษัท พิวารีจี ฟู้ด จำกัด 49.99%)

บริษัทฯ ได้รับอนุมัติจากสำนักงานคณะกรรมการส่งเสริมการลงทุน เมื่อวันที่ 27 สิงหาคม 2540 มีมติอนุมัติให้การส่งเสริมในประเภท 6.12 การผลิตผลิตภัณฑ์พลาสติก หรือเคลือบด้วยพลาสติก และเมื่อวันที่ 22 พฤศจิกายน 2549 บริษัทฯ ได้รับอนุมัติจากสำนักงานคณะกรรมการส่งเสริมการลงทุนมีมติให้การส่งเสริมการลงทุนในกิจการ ผลิตสิ่งพิมพ์จากฟิล์มพลาสติกประเภท 6.14 กิจการผลิตสิ่งพิมพ์ บริษัทฯ เป็นผู้ผลิตและจำหน่ายถุงข้าวสารให้แก่กลุ่มบริษัท ปทุมไรซ์มิล แอนด์ แกรนารี จำกัด (มหาชน)

บริษัทฯ ได้มีการพัฒนาทางด้านการวิจัยและพัฒนา โดยมีการลงทุนซื้อเครื่องพิมพ์กราฟิกระยะ 8 สี เครื่องทำของ และเครื่องกรอและตัด เพื่อรองรับการผลิตตามความหลากหลายของบรรจุภัณฑ์ในตลาดที่ลูกค้าต้องการ

บริษัท อินโนฟู้ด (ไทยแลนด์) จำกัด (ถือหุ้นโดยบริษัท ปทุมไรซ์มิล แอนด์ แกรนารี จำกัด (มหาชน) 37.50%)

บริษัทฯ ดำเนินธุรกิจผลิตและจำหน่ายข้าวเพื่อสุขภาพ ซึ่งปัจจุบันได้ผลิตและจัดจำหน่ายข้าวกล้องหอมมะลิเสริมสุขภาพนุทราเกบาไรซ์ (Nutra GABA Rice) ผลิตภัณฑ์อาหารเสริมน้ำมันรำข้าวและจมูกข้าวหอมมะลิอินทรีย์ชนิดบรรจุแคปซูล ภายใต้เครื่องหมายการค้า “มานูญครอง พลัส” และน้ำมันรำข้าวหอมมะลิธรรมดาที่ไม่ใช่อินทรีย์ ภายใต้เครื่องหมายการค้า “อินโนฟู้ด” นอกจากนี้ยังมีการผลิตและจำหน่ายข้าวเพื่อสุขภาพอื่น ๆ เช่น ข้าวไรซ์เบอร์รี่ ข้าวสีส้ม เป็นต้น

➤โครงสร้างรายได้ของบริษัทและบริษัทย่อย

(หน่วย : พันบาท)

ผลิตภัณฑ์	ดำเนินการโดย	%การถือหุ้น	ปี 2555		ปี 2554		ปี 2553/54		ปี 2552/53	
					(ก.ค.54 - ธ.ค.54)		(ก.ค.53 - มิ.ย.54)		(ก.ค.52 - มิ.ย.53)	
			รายได้		รายได้		รายได้		รายได้	
ข้าวถุง	PRG	-	1,065,697	47.30%	610,436	46.86%	973,452	34.33%	890,876	36.17%
ต้นข้าว	PRG	-	717,442	31.84%	410,481	31.51%	980,014	34.56%	625,985	25.41%
ปลายข้าว	PRG	-	31,478	1.40%	78,444	6.02%	306,284	10.80%	136,273	5.53%
น้ำมันรำ	PRG	-	2,550	0.11%	1,211	0.09%	10,437	0.37%	118,926	4.83%
รำสกัด	PRG	-	167	0.01%	3,890	0.30%	6,250	0.22%	125,112	5.08%
ขี้เถ้าแกลบ	PRG	-	-	0.00%	-	0.00%	2,705	0.10%	44,195	1.79%
ไฟฟ้า	PRG-G	99.99	-	0.00%	-	0.00%	997	0.04%	75,683	3.07%
แป้ง	PRG	-	77	0.00%	11,808	0.91%	105,684	3.73%	131,701	5.35%
อื่น ๆ	PRG	-	77,288	3.43%	15,603	1.20%	121,981	4.30%	22,618	0.92%
	PRG-G	99.99	7,125	0.32%	1,111	0.09%	200	0.01%	1,013	0.04%
	RR	99.99	579	0.03%	4	0.00%	4	0.00%	1,098	0.04%
	SMP	49.99	88,719	3.94%	40,102	3.08%	76,493	2.70%	64,522	2.62%
	INNO	37.50	-	0.00%	-	0.00%	-	0.00%	-	0.00%
เงินปันผล	PRG	-	248,992	11.05%	118,568	9.10%	237,135	8.36%	213,421	8.66%
	PRG-G	99.99	13,136	0.58%	11,107	0.85%	13,948	0.49%	11,770	0.48%
	RR	99.99	11	0.00%	5	0.00%	10	0.00%	9	0.00%
รวมรายได้ทั้งหมด			2,253,261	100.00%	1,302,770	100.00%	2,835,594	100.00%	2,463,202	100.00%

หมายเหตุ

- PRG = บริษัท ปทุมโรซมิล แอนด์ แกรนารี จำกัด (มหาชน)
- PRG-G = บริษัท ฟืออาร์จี ฟิชผล จำกัด (ถือหุ้นโดย บริษัท ปทุมโรซมิล แอนด์ แกรนารี จำกัด (มหาชน) 99.99%)
- INNO = บริษัท อินโนฟู้ด (ไทยแลนด์) จำกัด (ถือหุ้นโดย บริษัท ปทุมโรซมิล แอนด์ แกรนารี จำกัด (มหาชน) 37.50%)
- RR = บริษัท ราชสิมาโรซ จำกัด (ถือหุ้นโดย บริษัท ฟืออาร์จี ฟิชผล จำกัด 99.99%)
- SMP = บริษัท สิมแพค จำกัด (ถือหุ้นโดย บริษัท ฟืออาร์จี ฟิชผล จำกัด 49.99%)

*** น้ำมันรำ, รำสกัด, ขี้เถ้าแกลบ, ไฟฟ้า, แป้ง เป็นกิจการที่ยกเลิกการดำเนินการแล้ว

รายได้จากการจำหน่ายข้าวในระยะเวลา 4 รอบบัญชี

ช่องทางการจำหน่ายข้าว	ปี 2555		ปี 2554		ปี 2553/2554		ปี 2552/2553		ปี 2551/2552	
	ตัน	บาท	ตัน	บาท	ตัน	บาท	ตัน	บาท	ตัน	บาท
Traditional Trade	19,409	570,737,991	13,196	337,648,567	20,055	511,902,599	15,093	448,381,366	19,336	499,080,852
Modern Trade	17,961	627,883,523	10,190	351,497,240	16,321	532,905,852	13,233	442,760,554	11,689	405,436,920
Catering	2,273	66,711,787	1,068	30,514,668	8,768	148,995,477	3,975	75,794,652	4,494	80,566,349
Export	17,114	549,283,736	14,138	379,257,119	48,202	1,056,095,367	27,724	683,031,049	20,478	388,035,973
รวมทั้งหมด	56,757	1,814,617,037	38,591	1,098,917,594	93,347	2,249,899,295	60,025	1,649,967,621	55,996	1,373,120,094

➤ สถานการณ์ทางธุรกิจและภาวะการแข่งขัน

การตลาดและภาวะการแข่งขัน



ภาพรวมการตลาด

ในปี 2555 ที่ผ่านมานี้ จะเห็นได้ว่าการนำเสนอข้าวซึ่งเกี่ยวกับธุรกิจข้าวมากเป็นพิเศษ ทั้งด้านโครงการรับจำนำข้าวทุกเมล็ด ปริมาณและคุณภาพข้าวในโกดัง การระบายข้าวของรัฐบาล การตรวจสอบทั้งจากฝ่ายค้านและกรรมการของวุฒิสภา การส่งออกแบบจีทูจีของรัฐบาล ปริมาณการส่งออกข้าวที่ลดลงจนกระทั่งเสียตำแหน่งผู้นำในการส่งออกของไทย ข้าวและข้อมูลต่างๆเหล่านี้แสดงให้เห็นถึงภาวะที่ไม่ปกติสำหรับธุรกิจข้าวของประเทศไทย และทำให้เกิดผลกระทบอย่างรุนแรงสำหรับผู้ประกอบธุรกิจข้าว ซึ่งอาจส่งผลดีหรือร้ายให้แก่แต่ละกลุ่มผู้ประกอบการที่แตกต่างกัน ตามแต่ลักษณะการประกอบการว่าเป็นโรงสี ผู้ส่งออก ผู้ค้าข้าว หรือผู้ประกอบการข้าวถุง

สิ่งต่างๆ ที่กล่าวมาแล้วนั้นเป็นเพียงปัจจัยส่วนหนึ่งเท่านั้น ยังมีปัจจัยทั้งจากต่างประเทศและในประเทศไม่ว่าจะเป็นการเพิ่มอัตราภาษีนำเข้าข้าวของประเทศในจีเรีย การประกาศลดการบริโภคข้าวของอินโดนีเซีย การส่งออกที่เพิ่มขึ้นทั้งจากอินเดียและเวียดนาม ส่วนปัจจัยในประเทศก็มีการขึ้นค่าแรงขั้นต่ำทั่วประเทศ ราคาที่เพิ่มสูงขึ้นของพลังงาน อัตราแลกเปลี่ยนค่าเงิน ซึ่งทุกปัจจัยล้วนแล้วแต่ส่งผลให้เกิดภาวะการแข่งขันในธุรกิจข้าวสารบรรจุถุงภายในประเทศที่สูงขึ้น



แนวโน้มภาวะอุตสาหกรรมของตลาดข้าวสารบรรจุถุงพลาสติก

ตลาดข้าวสารบรรจุถุงในประเทศสำหรับปี 2556 ยังคงแนวโน้มการแข่งขันที่สูง แต่เมื่อเทียบกับปี 2555 คาดว่าการแข่งขันด้านราคาจะลดลง สืบเนื่องจากต้นทุนต่างๆ ปรับตัวสูงขึ้น

การขยายตัวสำหรับการบริโภคในภาพรวมที่เติบโตลดลง จะเป็นสาเหตุที่ทำให้ยังคงมีการจตุการส่งเสริมการขายที่มากขึ้น ดังนั้นผู้บริโภคในประเทศจะมีทางเลือกที่มากขึ้น ไม่ว่าจะเป็นตราสินค้าเดิม หรือตราสินค้าใหม่ รวมถึงการแข่งขันในช่องทางจัดจำหน่ายที่ร้านค้าปลีกสมัยใหม่



ศักยภาพในการแข่งขันของธุรกิจ

บริษัทฯ มีขบวนการผลิตและปรับปรุงข้าวสารบรรจุถุงที่ได้มาตรฐานคุณภาพ และมีเทคโนโลยีที่ทันสมัยตั้งแต่การปรับปรุงคุณภาพข้าวสารจนกระทั่งการบรรจุลงถุงขนาดต่างๆ และยังมีบริษัทย่อยในการผลิตบรรจุภัณฑ์ด้วยตนเอง ดังนั้นต้นทุนการผลิตต่อรายได้รวมของบริษัทฯ จึงค่อนข้างคงที่ในระดับที่สามารถแข่งขันได้ดีในธุรกิจ ซึ่งบริษัทยังถือว่าเป็นข้อได้เปรียบของบริษัทฯ ต่อคู่แข่งรายอื่น ๆ

แต่เนื่องจากในปีที่ผ่านมาราคาข้าวเปลือกมีความผันผวนและสวนทางกับราคาข้าวสารวัตถุดิบในตลาด เป็นเหตุให้ราคาข้าวสารวัตถุดิบชนิดข้าวขาวของบริษัทมีต้นทุนไม่ได้เปรียบเท่าที่ควร เหมือนที่ผ่านมา

อย่างไรก็ตามผู้บริโภคคงมีความนิยมที่จะซื้อข้าวสารบรรจุถุง ตรา“ข้าวมาบุญครอง” ของบริษัทฯ เพิ่มขึ้น ๆ เนื่องจากสินค้าข้าวบรรจุถุงของบริษัทฯ นอกจากจะมีคุณภาพที่สม่ำเสมอ และมีความสะอาดกว่าข้าวสารบรรจุถุงและกระสอบของคู่แข่งแล้ว ผู้บริโภคยังมั่นใจได้ว่าจะได้สินค้าชนิดและประเภทตรงตามที่ได้ระบุไว้ที่หน้าถุง และประกอบกับผู้บริโภคได้ให้ความเชื่อถือบริษัทที่เป็นผู้ผลิตข้าวสารบรรจุถุงรายแรกที่บุกเบิกตลาดมาตั้งแต่ปี 2527 จนมี

ชื่อเสียงเป็นที่ติดปากของผู้บริโภค อีกทั้งบริษัทยังเป็นผู้เดียวที่ได้รับการรับรองมาตรฐานดีพิเศษของข้าวสารหอมมะลิบรรจุจากกรมการค้าภายใน กระทรวงพาณิชย์ พร้อมทั้งยังได้รับรางวัลตราสินค้าที่ผู้บริโภคให้ความเชื่อมั่นประจำปี 2010 (Trusted Brand) จากนิตยสาร Reader's Digest ที่ได้สำรวจความนิยมจากผู้บริโภคทั่วประเทศ

บริษัทฯ เน้นเรื่องของคุณภาพและความสะอาดในทุกขั้นตอนของการผลิต ปัจจุบันบริษัทฯ ยังได้รับการรับรองคุณภาพมาตรฐานสากล ISO 9001:2008 และในส่วนโรงบรรจุข้าวถุงได้รับการรับรองในด้านคุณภาพความปลอดภัยของอาหาร (HACCP) และได้รับการรับรองในด้านระบบการจัดการ และควบคุมการผลิตอาหารให้ปลอดภัย (GMP) ซึ่งนับว่าเป็นโรงบรรจุข้าวถุงแห่งแรกในประเทศไทยที่ได้รับการรับรอง GMP ประเภทโรงบรรจุข้าวถุง ทำให้บริษัทฯ ได้รับโล่รางวัลการผลิตข้าวสารหอมมะลิบรรจุถุงที่มีคุณภาพได้มาตรฐานสม่ำเสมอเป็นประจำทุกปี จากกรมการค้าภายใน กระทรวงพาณิชย์ ตั้งแต่ปี 2547 ต่อเนื่องเป็นระยะเวลา 8 ปีติดต่อกัน รวมถึงในปีนี้บริษัทยังได้รับการรับรองมาตรฐาน BRC (British Retail Consortium) เกรด A ซึ่งเป็นมาตรฐานสำคัญของ สมาคมผู้ประกอบการค้าปลีกแห่งสหราชอาณาจักร ที่ได้รับการยอมรับว่าเป็นมาตรฐานที่ดีที่สุดสำหรับผู้ส่งสินค้าไปขายปลีกยังต่างประเทศ

การที่ผู้บริโภคให้ความเชื่อถือในตราสินค้าของบริษัทฯ ทำให้บริษัทฯ มีศักยภาพในการเป็น ผู้จำหน่ายในระดับผู้นำสำหรับส่วนแบ่งการตลาดภายในประเทศ และทำให้ข้าวมาบุญครองมียอดขาย ที่ดีตลอดมา



การตลาด

ลักษณะลูกค้าและกลุ่มลูกค้าเป้าหมาย

ส่วนใหญ่แล้วลูกค้าที่มีการติดต่อซื้อขายกับบริษัทฯ นั้น จะมีความสัมพันธ์ที่ดีกันมานานและลูกค้าที่จำหน่ายข้าวสารทั้งภายใน และภายนอกประเทศ ก็มีความเชื่อมั่นในผลิตภัณฑ์ข้าวสารของบริษัทฯ ทำให้เมื่อนำผลิตภัณฑ์ไปขายต่อผู้บริโภคก็สามารถขายได้คล่องกว่าผลิตภัณฑ์จากบริษัทอื่น ๆ และเมื่อถึงคราวที่ผู้บริโภคมีความนิยมต่อตัวผลิตภัณฑ์เปลี่ยนแปลงไป เช่น มีความต้องการประเภทข้าวสารที่เปลี่ยนแปลงไปหรือลักษณะการบรรจุ ลูกค้าก็จะนำข้อมูลเหล่านั้นมาแจ้งกับบริษัทฯ เพื่อบริษัทฯ จะได้ตอบสนองความต้องการของผู้บริโภค

ในช่วงสามปีที่ผ่านมามีการขายให้แก่ลูกค้ารายใหญ่ 10 รายแรก คิดเป็นร้อยละ 35 ของยอดขายทั้งหมด และไม่มีรายใดรายหนึ่งมียอดขายเกินร้อยละ 30 ของยอดขายเป็นเวลา 3 ปีติดต่อกัน

• **การจัดจำหน่ายและช่องทางการจำหน่าย**

• **ผลิตภัณฑ์ข้าวสาร**

1. **การจัดจำหน่ายภายในประเทศ :** บริษัทได้จำหน่ายข้าวสารบรรจุถุงภายใต้เครื่องหมายการค้า “ข้าวมาบุญครอง” และ “ข้าวมาบุญครอง พลัส” ในเขตกรุงเทพฯ และปริมณฑล ประมาณร้อยละ 75 ของการจัดจำหน่ายข้าวสารในประเทศทั้งหมด ส่วนที่เหลือเป็นอีกร้อยละ 25 เป็นการจำหน่ายในพื้นที่อื่นๆ ทั่วประเทศ บริษัทฯ ได้แบ่งช่องทางการจำหน่ายเป็น 3 ประเภท คือ

➤ **ร้านค้าขายส่ง** บริษัทฯ มียอดขายจำหน่ายร้อยละ 49 ของยอดขายจำหน่ายข้าวสารในประเทศทั้งหมด ซึ่งแต่ละร้านค้าส่งจะมีลูกค้าหรือร้านค้าปลีกอีกประมาณ 50-100 ราย ร้านค้าส่งส่วนใหญ่จะเป็นร้านค้าที่มี

ความสัมพันธ์ทางด้านการค้ากับบริษัทฯ เป็นเวลาช้านาน แผนการในอนาคต บริษัทฯ จะพยายามเพิ่มร้านค้าส่งให้มากขึ้นเพื่อเป็นการกระจายข้าวถุงของบริษัทฯ ไปยังผู้บริโภคได้อย่างทั่วถึงทุกพื้นที่

➤ **เครือข่ายค้าปลีกและค้าส่งสมัยใหม่ เครือข่ายซูเปอร์มาร์เก็ต และสหกรณ์** บริษัทฯ มียอดขายรายย่อยละ 45 ของการจำหน่ายข้าวสารในประเทศทั้งหมด โดยปัจจุบันพฤติกรรมของผู้บริโภคเปลี่ยนเป็นใช้บริการในเครือข่ายร้านค้าปลีกค้าส่งสมัยใหม่และซูเปอร์มาร์เก็ตมากขึ้น เนื่องจากมีความสะดวกและมีสาขาที่เพิ่มมากขึ้นทุกวัน บริษัทฯ มีแผนการขยายตลาดไปตามสาขาต่าง ๆ ที่เพิ่มขึ้นของเครือข่ายต่าง ๆ ทุกเครือข่ายทั่วประเทศ

➤ **การขายตรง** บริษัทฯ มียอดขายรายย่อยละ 6 ของการจำหน่ายข้าวสารในประเทศทั้งหมด โดยจำหน่ายสำหรับร้านอาหารเครือข่าย โรงงานอุตสาหกรรม โรงแรม โรงพยาบาล เป็นต้น

2. **การส่งออก :** บริษัทฯ ส่งออกข้าวหอมมะลิเป็นส่วนใหญ่ แต่ในปีที่ผ่านมา จากการที่ประเทศไทยส่งออกลดลง เนื่องจากต่างประเทศไม่สามารถรับราคาได้ เป็นเหตุให้ยอดการส่งออกของบริษัทลดลง โดยในปีนี้มียอดการส่งออกผลิตภัณฑ์ข้าวสารเหลือเพียงร้อยละ 30 ของการจำหน่ายผลิตภัณฑ์ข้าวสารทั้งหมด

: กลยุทธ์การตลาด

ในปี 2555 นี้ บริษัทฯ ใช้กลยุทธ์การตลาดเพื่อที่จะรักษาและเพิ่มส่วนแบ่งการตลาดให้ได้มากที่สุด โดยใช้งบประมาณให้มีประสิทธิภาพมากที่สุดเพื่อให้เกิดผลกระทบ ต่อผลประกอบการของบริษัทให้น้อยที่สุด

1. **ด้านผลิตภัณฑ์ :** “ข้าวมานูญครอง” และ “ข้าวมานูญครอง พลัส” ยังเป็นสินค้าที่มีคุณภาพสูงทำให้ผู้บริโภคมีความเชื่อมั่นต่อตราสินค้าอยู่ตลอดเวลา แต่อย่างไรก็ตามบริษัทฯ ยังติดตามความต้องการของผู้บริโภคอย่างใกล้ชิด เพื่อปรับปรุงคุณภาพผลิตภัณฑ์ให้ตรงตามความต้องการของลูกค้าตลอดเวลา ดังนั้นในปีที่ผ่านมาบริษัทฯ จึงได้ออกผลิตภัณฑ์ข้าวหอมมะลิใหม่ เกรด 100% บรรจุ 200 กรัมเพื่อตอบสนองความต้องการให้แก่ลูกค้าที่ต้องการนำไปทำบุญใส่บาตร รวมถึงมีการเปลี่ยนแปลงบรรจุภัณฑ์หลัก 5 กก. เพื่อให้ผู้บริโภคเพิ่มความรู้สึกผูกพันกับตราสินค้ามากขึ้น
2. **ด้านราคา การตั้งราคาสินค้า :** ยังคงทำให้ผู้บริโภครู้สึกคุ้มค่า และสร้างความพอใจให้แก่ผู้บริโภคเมื่อเปรียบเทียบกับราคาของคู่แข่งในระดับเดียวกัน และได้ทำการส่งเสริมการขายโดย ลดราคาสินค้าในบางช่วงเวลาสำหรับช่องทางจำหน่ายในแต่ละช่องทาง รวมถึงมีการให้เครดิตและการชำระเงินแก่ลูกค้าด้วยเงื่อนไขที่ดีที่สุดตามประเภทของร้านค้า
3. **ด้านการจัดจำหน่าย :** บริษัทฯ ได้เพิ่มพื้นที่ในร้านค้าต่างๆ อย่างต่อเนื่องทั้งในซูเปอร์มาร์เก็ต ห้างสรรพสินค้าห้างโมเดิร์นเทรด ร้านสะดวกซื้อ และเพิ่มจำนวนร้านค้าส่งและปลีกในตลาดทั่วไป เพื่อให้ผลิตภัณฑ์ของบริษัทมีวางจำหน่ายมากกว่าผลิตภัณฑ์ของบริษัทอื่น และยังเพิ่มบุรุษขายสินค้าประจำที่ เอ็ม บี เค เซ็นเตอร์ เดอะ ไนน์ พร้อมทั้งการออกบุรุษขายสินค้าตามดีออกฟิสิกส์ที่มีศักยภาพ
4. **ด้านการตลาดและประชาสัมพันธ์ :** บริษัทฯ ยังจัดกิจกรรมการตลาดและประชาสัมพันธ์อย่างสม่ำเสมอ โดยในปีที่ผ่านมาบริษัทฯ ได้ใช้การประชาสัมพันธ์ผ่านสื่อวิทยุ สื่อเสียงตามสายในห้างสรรพสินค้าที่จำหน่าย

สื่อโฆษณาด้านข้างรถประจำทางปรับอากาศ และภายในรถ เพื่อให้ผู้บริโภคได้รับทราบความแตกต่างด้านคุณภาพสินค้าของบริษัท ที่ได้รับการรับรองมาตรฐานจากองค์กรและสถาบันต่างๆ รวมถึงประชาสัมพันธ์ให้ผู้บริโภคมีความเข้าใจในแต่ละประเภทและชนิดสินค้าของข้าวสารบรรจุถุงเพิ่มขึ้นอีกด้วย นอกจากนี้ ยังมีการจัดการส่งเสริมการขายด้วยตนเอง โดยการออกงานแสดงสินค้าในสถานที่ต่างๆ ทั้งของภาครัฐและเอกชน การจัดทำสื่อสิ่งพิมพ์ เครื่องมือการขายและป้ายโฆษณาให้แก่ร้านค้าส่ง พร้อมทั้งร่วมมือกับพันธมิตรและหน่วยงานราชการต่างๆ

เพื่อให้การขายครอบคลุมช่องทางการจำหน่ายให้มากขึ้น บริษัทฯ จัดให้มีหน่วยขายเฉพาะกลุ่มลูกค้าสถาบัน เช่น โรงเรียน โรงเรียน โรงแรม และร้านอาหาร เป็นต้น หน่วยขายเฉพาะตลาดต่างจังหวัด ร้านค้าส่งและร้านค้าปลีก หน่วยขายสำหรับตลาดต่างประเทศ และหน่วยขายเฉพาะร้านซูเปอร์สโตร์ นอกจากนี้ทางบริษัทฯ ได้ว่าจ้างทีมที่ปรึกษาด้านการตลาด เพื่อมาทำการตลาดให้บริษัทฯ เพื่อประชาสัมพันธ์ผลิตภัณฑ์ของบริษัทที่มีอยู่เดิม และปรับปรุงกลยุทธ์ในการทำตลาดสำหรับสินค้าใหม่ ๆ ของบริษัทฯ

➤ การเปลี่ยนแปลงที่สำคัญของกิจการในปีที่ผ่านมา

บริษัทฯ ได้มีการเปลี่ยนแปลงการดำเนินงาน หลังจากได้หยุดดำเนินการด้านการผลิตในหลายธุรกิจ โดยหันมาเน้นการทำงานด้านการตลาด และการขายเพื่อส่งเสริมภาพลักษณ์สินค้าภายใต้ตราสินค้าข้าว “มานูญครอง” และ “มานูญครอง พลัส” ทั้งในประเทศและต่างประเทศ สำหรับในปีที่ผ่านมา บริษัทยังคงรูปแบบการดำเนินงานขาย โดยแบ่งออกเป็นการขายภายในประเทศซึ่งเน้นความสำคัญของแต่ละช่องทางให้ชัดเจน และการขายต่างประเทศซึ่งเน้นการแบ่งพื้นที่การขายเป็นแต่ละส่วนของโลก

การขายภายในประเทศ แบ่งช่องทางการจำหน่ายเป็น 3 ช่องทาง

1. ช่องทางค้าปลีกสมัยใหม่ ประกอบด้วยห้างค้าปลีกสมัยใหม่ทั้งหมด ได้แก่ เทสโก้ แม็คโคร บิ๊กซี ท็อปส์ แม็กซ์แวลู ฯลฯ
2. ช่องทางค้าส่งและค้าปลีกทั่วไป ประกอบด้วยร้านค้าส่ง และร้านโชห่วย ทั่วประเทศ
3. ช่องทางบริการด้านขายตรง ประกอบด้วย โรงแรม โรงพยาบาล ร้านอาหาร โรงงานอุตสาหกรรม ฯลฯ

นอกจากนี้บริษัทจัดตั้งศูนย์กระจายสินค้าเพิ่ม 2 แห่ง ที่จังหวัดสุราษฎร์ธานี และสงขลา เพื่อเพิ่มการกระจายสินค้าให้ครอบคลุมมากยิ่งขึ้น

การขายต่างประเทศ แบ่งพื้นที่การขายเป็น 4 ส่วน

1. ยุโรป และอเมริกา
2. เอเชีย และประเทศแถบตะวันออกกลาง
3. แอฟริกา
4. ออสเตรเลีย นิวซีแลนด์ และหมู่เกาะด้านแปซิฟิก

และตามที่บริษัทฯ มีแผนที่จะพัฒนาที่ดินในเขตพื้นที่ปทุมธานีให้มีมูลค่าเพิ่ม ดังนั้นจึงได้มีการจำหน่ายอาคาร ไซโลคอนกรีต ไซโลเหล็ก และโรงบรรจุข้าวและสิ่งปลูกสร้าง เพื่อรื้อถอนและเตรียมใช้ประโยชน์จากที่ดินในอนาคต ส่วนในช่วงระหว่างการรื้อถอนนั้น บริษัทฯ ได้ดำเนินการให้เช่าอาคารคลังสินค้า ท่าเรือ เครื่องชั่งน้ำหนักรถ และอาคาร สำนักงาน ในส่วนที่ไม่ได้ใช้งานเพื่อก่อให้เกิดรายได้ช่องทางหนึ่ง

บริษัทฯ มีแผนงานขยายธุรกิจด้านศูนย์อาหาร และร้านอาหาร พร้อมทั้งจะยังคงความต่อเนื่องในการพัฒนางาน ในด้านต่าง ๆ เพื่อรองรับการเติบโตที่ยั่งยืนสำหรับธุรกิจต่อไปอย่างไม่หยุดยั้ง รวมถึงจะพยายามสร้างมูลค่าเพิ่มทาง ธุรกิจทุกชนิดที่มีเพื่อประโยชน์ต่อทั้งท่านผู้ถือหุ้นและสังคมสืบไป

➤ ผลการดำเนินงานด้านความปลอดภัย อาชีวอนามัย และสภาพแวดล้อมในการทำงาน

ด้วยสถานการณ์ที่ผ่านมาจนถึงปัจจุบัน นโยบายการรับจ้างนำส่งผลกระทบต่อธุรกิจข้าวถุง ส่งผลให้บริษัทต้อง ใช้นโยบายลดต้นทุนเพื่อให้ธุรกิจสามารถแข่งขันได้ แต่อย่างไรก็ตาม ทางบริษัทยังคงเล็งเห็นถึงความสำคัญในด้าน ความปลอดภัยในการทำงานและการรักษาคุณภาพสิ่งแวดล้อม ด้วยการตั้งงบประมาณเฉพาะในการบริหารจัดการความ ปลอดภัยในการทำงานและสิ่งแวดล้อม อาทิเช่น การอบรมพัฒนาทักษะเพื่อเพิ่มขีดความสามารถในการขับเคลื่อน และ การควบคุมเครน, การสร้างความตระหนักในการจัดการความเสี่ยงที่อาจส่งผลให้เกิดอุบัติเหตุ การตรวจสอบด้าน ไฟฟ้า และการพัฒนางานด้านวิศวกรรมเพื่อจัดการความเสี่ยงอันตรายก่อนถึงตัวพนักงาน ส่งผลให้สถิติอุบัติเหตุลดน้อยลงเมื่อ เทียบกับปีที่ผ่านมา และเกิดขึ้นเพียง 2 ครั้งเท่านั้น จากจำนวนวันทำงานทั้งหมด 306 วัน อย่างไรก็ตาม บริษัทยังคง พัฒนาด้านความปลอดภัยอย่างต่อเนื่องด้วยการลดขั้นตอนการทำงานโดยการใช้เครื่องจักรกลแทนแรงงาน ซึ่งจะ ก่อให้เกิดการเพิ่มกำลังผลิตและสามารถลดต้นทุนควบคู่กับความปลอดภัยที่เกิดขึ้นได้ เช่น การใช้สายพานลำเลียงแทน แรงงานคนยกกระสอบข้าว, การปรับปรุงสภาพพื้นที่เพื่อให้พนักงานทำงานได้สะดวกขึ้น เป็นต้น นอกจากนี้บริษัทยังจัด ให้มีการตรวจสอบระบบอุปกรณ์การป้องกันและระงับอัคคีภัย, การซ้อมดับเพลิง และการอพยพหนีไฟ อย่างสม่ำเสมอ เพื่อเตรียมการในสภาวะฉุกเฉินภายในโรงงาน และยังสามารถนำความรู้และทักษะไปใช้ช่วยเหลือชุมชนได้เป็นอย่างดี

สำหรับสภาพแวดล้อมทั่วไป บริษัทได้จัดให้มีสถานที่พักผ่อน สถานที่ออกกำลังกาย โรงอาหารที่ถูกสุขลักษณะ ห้องพยาบาลที่ถูกต้องตามกฎหมาย ทั้งนี้ ทางบริษัทได้จัดการสภาวะแวดล้อมในการทำงานทั้งภายในอาคารและ ภายนอกอาคารให้สอดคล้องกับระบบการผลิตอาหารที่ดี ถูกสุขลักษณะตามระบบ GMP (Good Manufacturing Practice) และระบบ BRC (British Retail Consortium) ซึ่งเป็นระบบการผลิตอาหารอย่างปลอดภัย ทำให้มั่นใจได้ว่า การ จัดการสภาวะแวดล้อมในการทำงานเป็นไปตามหลักสากลที่ทั่วโลกยอมรับ

ด้านบุคลากร บริษัทได้จัดให้มีการตรวจสอบสุขภาพประจำปีและตรวจตามปัจจัยเสี่ยง ซึ่งได้ผลตรวจด้านปัจจัยเสี่ยง ผ่านเกณฑ์มาตรฐานทั้งหมด ทั้งนี้เนื่องด้วยการปรับปรุงสภาพแวดล้อมในการทำงานและการใช้อุปกรณ์บำบัดมลพิษที่มี ประสิทธิภาพ รวมถึงการฝึกอบรมให้ความรู้เกี่ยวกับสภาพแวดล้อมและโรคจากการทำงาน ส่งผลให้พนักงานทำงานด้วย สภาวะจิตใจที่ดี และมีขวัญกำลังใจในการร่วมพัฒนาบริษัทให้ก้าวหน้าต่อไปได้

ในด้านสิ่งแวดล้อม บริษัทจัดให้มีการตรวจวัดคุณภาพทางอากาศด้านฝุ่นละอองในพื้นที่ที่ทำงาน, ฝุ่นใน บรรยากาศโดยรวม, การตรวจวัดแสงสว่างบริเวณพื้นที่ทำงานโดยรอบและเฉพาะจุด และการตรวจวัดเสียงดังในพื้นที่ ทำงาน ซึ่งผลตรวจวัดที่ได้ ผ่านเกณฑ์มาตรฐานทั้งของกระทรวงอุตสาหกรรมและกระทรวงแรงงาน นอกจากนี้บริษัทยัง

ได้เข้าร่วมโครงการอุตสาหกรรมสีเขียว (Green Industry) ที่เป็นโครงการของกระทรวงอุตสาหกรรม ซึ่งได้ไปรับรองเป็นอุตสาหกรรมสีเขียวระดับ 2 หรือระดับปฏิบัติการสีเขียว (Green Activity) ที่มีผลงานในด้านการลดปริมาณของเสีย และการนำกลับมาใช้ใหม่, การปรับปรุงสภาพพื้นที่รอบโรงงานให้มีสีเขียวเพิ่มขึ้น เป็นต้น อย่างไรก็ตาม บริษัทยังคงมุ่งมั่นที่จะยกระดับอุตสาหกรรมสีเขียวให้ดีขึ้นมากกว่าเดิม ด้วยการกำหนดแผนการบริหารจัดการด้านสิ่งแวดล้อมและการวิเคราะห์ผลกระทบสิ่งแวดล้อมประจำปี 2556 นับได้ว่าบริษัทได้ให้ความสำคัญด้านสิ่งแวดล้อมในโรงงานและชุมชนโดยรอบ โดยสามารถอยู่ร่วมกันได้อย่างมีความสุข และร่วมพัฒนาชุมชนได้อย่างยั่งยืนต่อไป

จากที่กล่าวมาข้างต้น บริษัทซึ่งได้ให้ความสำคัญกับชุมชนรอบข้าง ได้มีการจัดกิจกรรมร่วมกับชุมชนและหน่วยงานราชการเพื่อสร้างความสัมพันธ์ แลกเปลี่ยนความรู้ อันที่จะนำไปสู่การพัฒนาชุมชนอย่างยั่งยืน อาทิเช่น

1. กิจกรรมวันเด็ก

บริษัท ปทุมไรชมิล แอนด์ แกรนารี จำกัด (มหาชน) ร่วมกับหน่วยงานราชการ จัดกิจกรรมวันเด็ก โดยมอบข้าวมานูญครองพลัส, เครื่องเขียน, อาหารและของเล่น เมื่อวันที่ 13 – 14 มกราคม 2555 ให้แก่โรงเรียนในชุมชน ดังนี้

- โรงเรียนบ้านลาดบัวขาว
- โรงเรียนบ้านเลิศสวัสดิ์
- โรงเรียนบ้านหนองบัว
- ศูนย์พัฒนาเด็กเล็ก บ้านลาดบัวขาว
- ศูนย์การศึกษาพิเศษเขตการศึกษา 11(สาขาสีคิ้ว)
- องค์การบริหารส่วนตำบลลาดบัวขาว

2. งานภาษา

บริษัท ปทุมไรชมิล แอนด์ แกรนารี จำกัด (มหาชน) มอบข้าวมานูญครองพลัส ให้แก่กิ่งกาชาดอำเภอสีคิ้ว ในกิจกรรมงานภาษา เมื่อวันที่ 10 ม.ค.55

3. ลงพื้นที่บริการประชาชน

บริษัท ปทุมไรชมิล แอนด์ แกรนารี จำกัด (มหาชน) บริจาคข้าวสาร ให้แก่องค์การบริหารส่วนตำบลลาดบัวขาว เพื่อสนับสนุนการลงพื้นที่ให้บริการประชาชน ระหว่างวันที่ 26 มี.ค. - 24 เม.ย.55

4. กิจกรรมทอดผ้าป่า

ข้าวมานูญครอง ร่วมสืบสานประเพณีทอดผ้าป่าสามัคคีโดยมอบข้าวสาร ให้แก่วัดลาดบัวขาวเพื่อหุงเลี้ยงคือนรับคณะผู้มีจิตศรัทธาเมื่อวันที่ 1 มิถุนายน 2555

5. เทศกาลเข้าพรรษา

ข้าวมานูญครอง ร่วมสืบสานประเพณีแห่เทียนเข้าพรรษา ถวายเครื่องไทยธรรมให้แก่วัดลาดบัวขาว และวัดหนองบัว เมื่อวันที่ 3 ส.ค.55

➤ รายงานคณะกรรมการตรวจสอบ

รายงานความเห็นคณะกรรมการตรวจสอบ

คณะกรรมการบริษัทมีมติกำหนดองค์ประกอบ คุณสมบัติ วาระการดำรงตำแหน่ง และหน้าที่ความรับผิดชอบของคณะกรรมการตรวจสอบของบริษัทฯ เป็นลายลักษณ์อักษรในกฎบัตรคณะกรรมการตรวจสอบ ในรอบปีที่ผ่านมา คณะกรรมการตรวจสอบ ประกอบด้วยกรรมการอิสระ ดังนี้

1. ดร.พรสิริ ปุณณเกษม ประธานกรรมการตรวจสอบ
2. ศาสตราจารย์ ดร.บุญรอด บิณฑสันต์ กรรมการตรวจสอบ (ถึงแก่อนิจกรรมเมื่อ 27 ส.ค. 55)
3. รศ.ดร.สาธิต พะเนียงทอง กรรมการตรวจสอบ

นางสาวยุพาพรรณ ปิตรานันท์ เลขานุการคณะกรรมการตรวจสอบ

คณะกรรมการตรวจสอบปฏิบัติหน้าที่ตามที่คณะกรรมการบริษัทมอบหมาย และตามกฎบัตรของคณะกรรมการตรวจสอบ ซึ่งสอดคล้องกับข้อกำหนดของตลาดหลักทรัพย์แห่งประเทศไทย โดยในรอบปี 2555 ได้มีการประชุมรวม 10 ครั้ง และมีการรายงานผลการประชุมให้คณะกรรมการบริษัททราบ สรุปสาระสำคัญของงานที่ปฏิบัติ ดังนี้

รายงานทางการเงิน

คณะกรรมการตรวจสอบได้สอบทานงบการเงินรายไตรมาส และงบการเงินประจำปีของบริษัทและงบการเงินรวมของบริษัท และบริษัทย่อย ร่วมกับผู้สอบบัญชี ฝ่ายจัดการ และผู้ตรวจสอบภายใน โดยได้พิจารณาในประเด็นที่สำคัญและให้คำแนะนำ รวมทั้งข้อคิดเห็นที่เป็นประโยชน์ เพื่อให้มั่นใจว่าการจัดทำงบการเงินของบริษัทมีความถูกต้องเชื่อถือได้ สอดคล้องกับกฎหมายข้อบังคับและประกาศที่เกี่ยวข้อง มีการเปิดเผยข้อมูลอย่างเพียงพอและ เป็นไปตามมาตรฐานการรายงานทางการเงิน

รายการเกี่ยวโยงหรือรายการที่อาจมีความขัดแย้งทางผลประโยชน์

คณะกรรมการตรวจสอบได้พิจารณาให้ความเห็นเกี่ยวกับรายการเกี่ยวโยงกันหรือรายการที่อาจมีความขัดแย้งทางผลประโยชน์ของบริษัทฯ และบริษัทย่อย โดยถือหลักความระมัดระวัง ความสมเหตุสมผล รวมทั้งการเปิดเผยข้อมูลอย่างเพียงพอ ตามเงื่อนไขที่ตลาดหลักทรัพย์ฯ กำหนด โดยคำนึงถึงประโยชน์ของผู้มีส่วนได้เสีย

การควบคุมภายในและการจัดการความเสี่ยง

คณะกรรมการตรวจสอบได้สอบทานความเพียงพอและข้อบ่งชี้ความเสี่ยงที่มีนัยสำคัญของระบบการควบคุมภายในของบริษัทฯ และบริษัทย่อย โดยพิจารณาจากรายงานของสายตรวจสอบภายในและของผู้สอบบัญชี เพื่อประเมินความเพียงพอเหมาะสมและมีความมีประสิทธิภาพของระบบการควบคุมภายใน และการจัดการความเสี่ยงของบริษัท

การปฏิบัติตามกฎหมายและข้อกำหนด

คณะกรรมการตรวจสอบได้สอบทานการดำเนินงานของบริษัทฯ ว่าเป็นไปตามกฎหมายว่าด้วยหลักทรัพย์และตลาดหลักทรัพย์ฯ ข้อกำหนดของตลาดหลักทรัพย์ฯ และกฎหมายที่เกี่ยวข้องกับธุรกิจของบริษัทฯ

การกำกับดูแลกิจการ

คณะกรรมการตรวจสอบได้สอบทานให้บริษัทมีการบริหารงานตามหลักการของการกำกับดูแลกิจการที่ดี เพื่อให้การปฏิบัติงานมีความโปร่งใสและเป็นธรรม สร้างความเชื่อมั่นให้แก่ผู้มีส่วนได้เสีย

การกำกับดูแลงานตรวจสอบภายใน

คณะกรรมการตรวจสอบได้พิจารณาขอบเขตการปฏิบัติงานของหน่วยงานตรวจสอบภายใน แผนการตรวจสอบประจำปี พิจารณารายงานผลการตรวจสอบ การติดตามผลการแก้ไขตามรายงานการตรวจสอบ และให้คำแนะนำในการพัฒนาปรับปรุงการปฏิบัติงานตรวจสอบให้มีประสิทธิภาพ

การพิจารณาคัดเลือกผู้สอบบัญชีและการกำหนดค่าตอบแทน

คณะกรรมการตรวจสอบได้มีการพิจารณาคัดเลือกผู้สอบบัญชีและค่าตอบแทน โดยพิจารณาถึงคุณภาพงานสถานะของผู้สอบบัญชี ข้อจำกัดที่มีสาระสำคัญ หรือข้อกำหนดของตลาดหลักทรัพย์ฯ หรือหน่วยงานอื่นที่เกี่ยวข้อง การประชุมร่วมกับผู้สอบบัญชีโดยไม่มีผู้บริหารหรือฝ่ายจัดการเข้าร่วมประชุมด้วย เพื่อซักถามประเด็นต่างๆ ที่พบจากการตรวจสอบของผู้สอบบัญชี เพื่อให้ความมั่นใจว่าผู้สอบบัญชีมีความเป็นอิสระและเป็นกลางในการปฏิบัติงาน

ทั้งนี้คณะกรรมการตรวจสอบได้พิจารณาการปฏิบัติงานของผู้สอบบัญชี บริษัทสำนักงาน เอ็นส์ แอนด์ ยัง จำกัด ในรอบระยะเวลาบัญชีปีที่ผ่านมา พร้อมทั้งพิจารณาค่าตอบแทนผู้สอบบัญชี นำเสนอคณะกรรมการบริษัท เนื่องจากคณะกรรมการตรวจสอบเห็นว่าเป็นผู้มีความเข้าใจธุรกิจของบริษัทฯ เป็นอย่างดี ประกอบวิชาชีพด้วยความเป็นกลาง เป็นอิสระ และส่งมอบงานตรงต่อเวลาอย่างสม่ำเสมอ ซึ่งที่ประชุมสามัญผู้ถือหุ้นประจำปี 2555 ได้แต่งตั้งให้บริษัทสำนักงาน เอ็นส์ แอนด์ ยัง จำกัด เป็นผู้สอบบัญชีของ บริษัทฯ อีกวาระหนึ่ง โดยมีรายชื่อผู้สอบบัญชี ดังนี้

นางสาวรัตนา จาละ ผู้สอบบัญชีรับอนุญาตเลขที่ 3734 และ/หรือ

นางสาวรุ่งนภา เลิศสุวรรณกุล ผู้สอบบัญชีรับอนุญาตเลขที่ 3156 และ/หรือ

นางสาวสมใจ คุณปลื้ม ผู้สอบบัญชีรับอนุญาตเลขที่ 4499

คณะกรรมการตรวจสอบมีความเห็นว่าสำหรับระยะเวลาบัญชี สิ้นสุดวันที่ 31 ธันวาคม 2555 บริษัทฯ จัดให้มีระบบการควบคุมภายในที่เพียงพอและเหมาะสม มีกระบวนการที่ช่วยให้เกิดความมั่นใจว่าการปฏิบัติงานของบริษัทฯ เป็นไปตามกฎหมายที่เกี่ยวข้อง โดยมีการกำกับดูแลกิจการที่ดีตลอดจนมีการจัดทำและเปิดเผยข้อมูลในรายงานทางการเงินของบริษัทฯ ที่เชื่อถือได้



ดร.พรสิริ ปุณเกษม

ประธานกรรมการตรวจสอบ

19 กุมภาพันธ์ 2556

▶ รายงานของผู้สอบบัญชีรับอนุญาต

เสนอต่อผู้ถือหุ้นของบริษัท ปทุมไรซ์มิล แอนด์ แกรนารี จำกัด (มหาชน)

ข้าพเจ้าได้ตรวจสอบงบการเงินรวมของบริษัท ปทุมไรซ์มิล แอนด์ แกรนารี จำกัด (มหาชน) และบริษัทย่อย ซึ่งประกอบด้วย งบแสดงฐานะการเงินรวม ณ วันที่ 31 ธันวาคม 2555 งบกำไรขาดทุนเบ็ดเสร็จรวม งบแสดงการเปลี่ยนแปลงส่วนของผู้ถือหุ้นรวมและงบกระแสเงินสดรวม สำหรับปีสิ้นสุดวันเดียวกัน รวมถึงหมายเหตุสรุปนโยบายการบัญชีที่สำคัญและหมายเหตุเรื่องอื่น ๆ และได้ตรวจสอบงบการเงินเฉพาะกิจการของบริษัท ปทุมไรซ์มิล แอนด์ แกรนารี จำกัด (มหาชน) ด้วยเช่นกัน

ความรับผิดชอบของผู้บริหารต่องบการเงิน

ผู้บริหารเป็นผู้รับผิดชอบในการจัดทำและการนำเสนองบการเงินเหล่านี้โดยถูกต้องตามที่ควรตามมาตรฐานการรายงานทางการเงินและรับผิดชอบเกี่ยวกับการควบคุมภายในที่ผู้บริหารพิจารณาว่าจำเป็นเพื่อให้สามารถจัดทำงบการเงินที่ปราศจากการแสดงข้อมูลที่ขัดต่อข้อเท็จจริงอันเป็นสาระสำคัญไม่ว่าจะเกิดจากการทุจริตหรือข้อผิดพลาด

ความรับผิดชอบของผู้สอบบัญชี

ข้าพเจ้าเป็นผู้รับผิดชอบในการแสดงความเห็นต่องบการเงินดังกล่าวจากผลการตรวจสอบของข้าพเจ้า ข้าพเจ้าได้ปฏิบัติตามตรวจสอบตามมาตรฐานการสอบบัญชี ซึ่งกำหนดให้ข้าพเจ้าปฏิบัติตามข้อกำหนดด้านจรรยาบรรณ รวมถึงวางแผนและปฏิบัติงานตรวจสอบเพื่อให้ได้ความเชื่อมั่นอย่างสมเหตุสมผลว่า งบการเงินปราศจากการแสดงข้อมูลที่ขัดต่อข้อเท็จจริงอันเป็นสาระสำคัญหรือไม่

การตรวจสอบรวมถึงการใช้วิธีการตรวจสอบเพื่อให้ได้มาซึ่งหลักฐานการสอบบัญชีเกี่ยวกับจำนวนเงินและการเปิดเผยข้อมูลในงบการเงิน วิธีการตรวจสอบที่เลือกใช้ขึ้นอยู่กับดุลยพินิจของผู้สอบบัญชี ซึ่งรวมถึงการประเมินความเสี่ยงจากการแสดงข้อมูลที่ขัดต่อข้อเท็จจริงอันเป็นสาระสำคัญของงบการเงินไม่ว่าจะเกิดจากการทุจริตหรือข้อผิดพลาด ในการประเมินความเสี่ยงดังกล่าว ผู้สอบบัญชีพิจารณาการควบคุมภายในที่เกี่ยวข้องกับการจัดทำและการนำเสนองบการเงินโดยถูกต้องตามที่ควรของกิจการ เพื่อออกแบบวิธีการตรวจสอบที่เหมาะสมกับสถานการณ์ แต่ไม่ใช่เพื่อวัตถุประสงค์ในการแสดงความเห็นต่อประสิทธิภาพของการควบคุมภายในของกิจการ การตรวจสอบรวมถึงการประเมินความเหมาะสมของนโยบายการบัญชีที่ผู้บริหารใช้และความสมเหตุสมผลของประมาณการทางบัญชีที่จัดทำขึ้น โดยผู้บริหารรวมทั้งการประเมินการนำเสนองบการเงินโดยรวม

ข้าพเจ้าเชื่อว่าหลักฐานการสอบบัญชีที่ข้าพเจ้าได้รับเพียงพอและเหมาะสมเพื่อใช้เป็นเกณฑ์ในการแสดงความเห็นของข้าพเจ้า

ความเห็น

ข้าพเจ้าเห็นว่างบการเงินข้างต้นนี้แสดงฐานะการเงิน ณ วันที่ 31 ธันวาคม 2555 ผลการดำเนินงานและกระแสเงินสด สำหรับปีสิ้นสุดวันเดียวกันของบริษัท ปทุมไรซ์มิล แอนด์ แกรนารี จำกัด (มหาชน) และบริษัทย่อย และเฉพาะของบริษัท ปทุมไรซ์มิล แอนด์ แกรนารี จำกัด (มหาชน) โดยถูกต้องตามที่ควรในสาระสำคัญตามมาตรฐานการรายงานทางการเงิน



รัตนา จาละ

ผู้สอบบัญชีรับอนุญาต เลขทะเบียน 3734
บริษัท สำนักงาน เอ็นสัท แอนด์ ยัง จำกัด
กรุงเทพฯ: 27 กุมภาพันธ์ 2556

▶ **งบการเงิน**

บริษัท ปทุมโรสมิล แอนด์ แกรนารี จำกัด (มหาชน) และบริษัทย่อย

งบแสดงฐานะการเงิน

ณ วันที่ 31 ธันวาคม 2555

(หน่วย: บาท)

หมายเหตุ	งบการเงินรวม		งบการเงินเฉพาะกิจการ	
	2555	2554	2555	2554
สินทรัพย์				
สินทรัพย์หมุนเวียน				
เงินสดและรายการเทียบเท่าเงินสด	7	24,815,534	30,352,765	8,197,503
ลูกหนี้การค้าและลูกหนี้อื่น	8, 21	237,509,318	257,965,993	225,865,772
สินค้าคงเหลือ	9	202,609,062	346,624,640	182,163,045
เงินให้กู้ยืมระยะสั้นกับบริษัทย่อย	21	-	-	84,730,000
สินทรัพย์หมุนเวียนอื่น		24,701,186	50,496,125	16,172,421
รวมสินทรัพย์หมุนเวียน		489,635,100	685,439,523	517,128,741
สินทรัพย์ไม่หมุนเวียน				
เงินฝากธนาคารที่มีภาระค้ำประกัน	10	511,000	511,000	-
เงินลงทุนในบริษัทย่อย	11	-	-	239,636,680
เงินลงทุนในบริษัทร่วม	12	2,251,506	3,016,498	2,251,506
เงินลงทุนในบริษัทใหญ่ - หลักทรัพย์เพื่อขาย	13	5,441,819,877	4,405,877,102	5,169,319,877
เงินลงทุนระยะยาวอื่น		3,578,259	3,578,259	61,086
อสังหาริมทรัพย์เพื่อการลงทุน	14	44,766,859	86,661,956	31,179,516
ที่ดิน อาคารและอุปกรณ์	15	351,691,317	365,519,172	214,601,431
สินทรัพย์ไม่มีตัวตน	16	6,212,529	7,201,402	6,212,529
สินทรัพย์ภาษีเงินได้รอการตัดบัญชี	20	3,389,462	1,597,040	2,775,669
รวมสินทรัพย์ไม่หมุนเวียน		5,854,220,809	4,873,962,429	5,666,038,294
รวมสินทรัพย์		6,343,855,909	5,559,401,952	6,183,167,035

หมายเหตุประกอบงบการเงินเป็นส่วนหนึ่งของงบการเงินนี้

บริษัท ปทุมไรซ์มิล แอนด์ แกรนารี จำกัด (มหาชน) และบริษัทย่อย
งบแสดงฐานะการเงิน (ต่อ)
ณ วันที่ 31 ธันวาคม 2555

		(หน่วย: บาท)			
		งบการเงินรวม		งบการเงินเฉพาะกิจการ	
หมายเหตุ		2555	2554	2555	2554
หนี้สินและส่วนของผู้อถือหุ้น					
หนี้สินหมุนเวียน					
เงินเบิกเกินบัญชีและเงินกู้ยืมระยะสั้นจากธนาคาร	17	340,000,000	560,003,695	340,000,000	560,003,695
เจ้าหนี้การค้าและเจ้าหนี้อื่น	18, 21	69,821,926	59,865,188	65,206,891	49,732,640
ภาษีเงินได้ค้างจ่าย		-	839,911	-	-
หนี้สินตามสัญญาเช่าการเงินที่ถึงกำหนดชำระภายในหนึ่งปี		-	484,183	-	484,183
หนี้สินหมุนเวียนอื่น		4,371,836	11,441,563	3,018,078	8,308,656
รวมหนี้สินหมุนเวียน		414,193,762	632,634,540	408,224,969	618,529,174
หนี้สินไม่หมุนเวียน					
สำรองผลประโยชน์ระยะยาวของพนักงาน	19	16,947,313	7,985,202	13,878,347	7,152,968
หนี้สินภาษีเงินได้รอตัดบัญชี	20	881,099,254	673,910,699	852,349,254	655,535,699
รวมหนี้สินไม่หมุนเวียน		898,046,567	681,895,901	866,227,601	662,688,667
รวมหนี้สิน		1,312,240,329	1,314,530,441	1,274,452,570	1,281,217,841

หมายเหตุประกอบงบการเงินเป็นส่วนหนึ่งของงบการเงินนี้

บริษัท ปทุมไรชมิล แอนด์ แกรนารี จำกัด (มหาชน) และบริษัทย่อย
 งบแสดงฐานะการเงิน (ต่อ)
 ณ วันที่ 31 ธันวาคม 2555

				(หน่วย: บาท)	
		งบการเงินรวม		งบการเงินเฉพาะกิจการ	
หมายเหตุ		2555	2554	2555	2554
ส่วนของผู้อถือหุ้น					
ทุนเรือนหุ้น					
ทุนจดทะเบียน					
	หุ้นสามัญ 90,000,000 หุ้น มูลค่าหุ้นละ 10 บาท	900,000,000	900,000,000	900,000,000	900,000,000
ทุนที่ออกและชำระเต็มมูลค่าแล้ว					
	หุ้นสามัญ 60,000,000 หุ้น มูลค่าหุ้นละ 10 บาท	600,000,000	600,000,000	600,000,000	600,000,000
	ส่วนเกินมูลค่าหุ้นสามัญ	160,000,000	160,000,000	160,000,000	160,000,000
กำไรสะสม					
	จัดสรรแล้ว - สำรองตามกฎหมาย	22 90,000,000	90,000,000	90,000,000	90,000,000
	ยังไม่ได้จัดสรร	545,159,265	585,317,300	649,317,448	658,743,342
	องค์ประกอบอื่นของส่วนของผู้อถือหุ้น	3,605,304,267	2,776,550,047	3,409,397,017	2,622,142,797
	ส่วนของผู้อถือหุ้นของบริษัทฯ	5,000,463,532	4,211,867,347	4,908,714,465	4,130,886,139
	ส่วนของผู้มีส่วนได้เสียที่ไม่มีอำนาจควบคุมของบริษัทย่อย	31,152,048	33,004,164	-	-
	รวมส่วนของผู้อถือหุ้น	5,031,615,580	4,244,871,511	4,908,714,465	4,130,886,139
	รวมหนี้สินและส่วนของผู้อถือหุ้น	6,343,855,909	5,559,401,952	6,183,167,035	5,412,103,980
		-	-	-	-
หมายเหตุประกอบงบการเงินเป็นส่วนหนึ่งของงบการเงินนี้					

บริษัท ปทุมไรซ์มิล แอนด์ แกรนารี จำกัด (มหาชน) และบริษัทย่อย
งบกำไรขาดทุนเบ็ดเสร็จ
สำหรับสำหรับปีสิ้นสุดวันที่ 31 ธันวาคม 2555

(หน่วย: บาท)

	หมายเหตุ	งบการเงินรวม		งบการเงินเฉพาะกิจการ	
		สำหรับปี	สำหรับงวดหกเดือน	สำหรับปี	สำหรับงวดหกเดือน
		สิ้นสุดวันที่	สิ้นสุดวันที่	สิ้นสุดวันที่	สิ้นสุดวันที่
		31 ธันวาคม 2555	31 ธันวาคม 2554	31 ธันวาคม 2555	31 ธันวาคม 2554
กำไรขาดทุน:					
รายได้					
รายได้จากการขาย	21, 30	1,909,828,528	1,158,663,833	1,821,766,713	1,118,354,603
เงินปันผลรับ	13, 21	262,140,089	129,679,825	248,992,365	175,487,776
รายได้อื่น	21	81,293,140	14,426,684	83,123,842	10,856,960
รวมรายได้		2,253,261,757	1,302,770,342	2,153,882,920	1,304,699,339
ค่าใช้จ่าย					
ต้นทุนขาย	21	1,732,472,103	1,075,643,214	1,643,187,001	1,001,495,792
ค่าใช้จ่ายในการขาย	21	168,919,773	83,229,273	166,690,271	82,412,319
ค่าใช้จ่ายในการบริหาร	21	106,905,068	49,109,027	72,634,556	42,397,646
ขาดทุนจากการด้อยค่าของสินทรัพย์		9,150,159	-	-	-
ขาดทุนจากการด้อยค่าของเงินลงทุนในบริษัทร่วม		-	-	5,623,094	-
รวมค่าใช้จ่าย	23	2,017,447,103	1,207,981,514	1,888,134,922	1,126,305,757
กำไรก่อนส่วนแบ่งขาดทุนจากเงินลงทุนใน					
บริษัทร่วม ค่าใช้จ่ายทางการเงินและค่าใช้จ่ายภาษีเงินได้					
		235,814,654	94,788,828	265,747,998	178,393,582
ส่วนแบ่งขาดทุนจากเงินลงทุนในบริษัทร่วม	12	(764,992)	(745,889)	-	-
กำไรก่อนค่าใช้จ่ายทางการเงินและค่าใช้จ่ายภาษีเงินได้		235,049,662	94,042,939	265,747,998	178,393,582
ค่าใช้จ่ายทางการเงิน	21	(12,954,128)	(9,324,590)	(12,953,084)	(27,290,007)
กำไรก่อนค่าใช้จ่ายภาษีเงินได้		222,095,534	84,718,349	252,794,914	151,103,575
ค่าใช้จ่ายภาษีเงินได้	20	(387,199)	(945,297)	(368,101)	70,473
กำไรสำหรับงวด		221,708,335	83,773,052	252,426,813	151,174,048
กำไรขาดทุนเบ็ดเสร็จอื่น:					
ผลกำไรจากการวัดมูลค่าเงินลงทุนในหลักทรัพย์เพื่อขาย		1,035,942,775	(324,512,195)	984,067,775	(308,262,195)
ผลขาดทุนจากการประมาณการสำรองผลประโยชน์					
ระยะยาวของพนักงานตามหลักคณิตศาสตร์ประกันภัย		(10,898,107)	-	(8,565,884)	-
ผลกระทบของภาษีเงินได้	20	(205,008,934)	434,309,008	(195,100,378)	420,246,508
กำไรขาดทุนเบ็ดเสร็จอื่นสำหรับงวด		820,035,734	109,796,813	780,401,513	111,984,313
กำไรขาดทุนเบ็ดเสร็จรวมสำหรับงวด		1,041,744,069	193,569,865	1,032,828,326	263,158,361

หมายเหตุประกอบงบการเงินเป็นส่วนหนึ่งของงบการเงินนี้

บริษัท ปทุมไรซ์มิล แอนด์ แกรนารี จำกัด (มหาชน) และบริษัทย่อย
งบกำไรขาดทุนเบ็ดเสร็จ (ต่อ)
สำหรับสำหรับปีสิ้นสุดวันที่ 31 ธันวาคม 2555

		(หน่วย: บาท)			
		งบการเงินรวม		งบการเงินเฉพาะกิจการ	
		สำหรับปี	สำหรับงวดหกเดือน	สำหรับปี	สำหรับงวดหกเดือน
		สิ้นสุดวันที่	สิ้นสุดวันที่	สิ้นสุดวันที่	สิ้นสุดวันที่
หมายเหตุ	31 ธันวาคม 2555	31 ธันวาคม 2554	31 ธันวาคม 2555	31 ธันวาคม 2554	
การแบ่งปันกำไร					
ส่วนที่เป็นของผู้ถือหุ้นของบริษัทฯ	223,121,909	82,518,573	252,426,813	151,174,048	
ส่วนที่เป็นของผู้มีส่วนได้เสียที่ไม่มีอำนาจควบคุมของบริษัทย่อย	(1,413,574)	1,254,479			
	221,708,335	83,773,052			
การแบ่งปันกำไรขาดทุนเบ็ดเสร็จรวม					
ส่วนที่เป็นของผู้ถือหุ้นของบริษัทฯ	1,043,596,185	192,315,386	1,032,828,326	263,158,361	
ส่วนที่เป็นของผู้มีส่วนได้เสียที่ไม่มีอำนาจควบคุมของบริษัทย่อย	(1,852,116)	1,254,479			
	1,041,744,069	193,569,865			
กำไรต่อหุ้น					
กำไรต่อหุ้นขั้นพื้นฐาน					
ส่วนที่เป็นของผู้ถือหุ้นของบริษัทฯ	3.72	1.38	4.21	2.52	

หมายเหตุประกอบงบการเงินเป็นส่วนหนึ่งของงบการเงินนี้

บริษัท ปทุมไรซ์มิล แอนด์ แกรนารี จำกัด (มหาชน) และบริษัทย่อย

งบกระแสเงินสด

สำหรับสำหรับปีสิ้นสุดวันที่ 31 ธันวาคม 2555

(หน่วย: บาท)

	งบการเงินรวม		งบการเงินเฉพาะกิจการ	
	สำหรับปี	สำหรับงวดหกเดือน	สำหรับปี	สำหรับงวดหกเดือน
	สิ้นสุดวันที่	สิ้นสุดวันที่	สิ้นสุดวันที่	สิ้นสุดวันที่
	31 ธันวาคม 2555	31 ธันวาคม 2554	31 ธันวาคม 2555	31 ธันวาคม 2554
กระแสเงินสดจากกิจกรรมดำเนินงาน				
กำไรก่อนค่าใช้จ่ายภาษีเงินได้	222,095,534	84,718,349	252,794,914	151,103,575
รายการปรับกระทบกำไรก่อนภาษีเป็นเงินสดรับ (จ่าย)				
จากกิจกรรมดำเนินงาน				
ค่าเสื่อมราคาและค่าตัดจำหน่าย	50,934,801	44,579,820	17,778,907	8,483,924
กำไรจากการขายอาคารและอุปกรณ์	(50,878,593)	(1,273,357)	(57,356,311)	(738,444)
โอนกลับค่าเผื่อการค้าขายสินทรัพย์	(689,756)	-	(689,756)	-
ขาดทุนจากการค้าขายสินทรัพย์	9,150,159	-	-	-
โอนกลับขาดทุนจากการลดมูลค่าสินทรัพย์ไม่หมุนเวียน				
ที่ถือไว้เพื่อขาย	-	(4,681,415)	-	-
ขาดทุนจากการตัดจำหน่ายอุปกรณ์	-	1,868	-	-
โอนกลับค่าเผื่อนี้สงจะสูญ	(1,126,942)	(3,212,768)	(1,126,942)	(3,212,768)
กำไรที่ยังไม่เกิดขึ้นจากอัตราแลกเปลี่ยน	(1,214,739)	(814,684)	(1,214,739)	(814,684)
ค่าเผื่อการลดลงของมูลค่าสินค้าคงเหลือ	2,277,642	893,694	632,758	1,005,787
ขาดทุนจากการค้าขายเงินลงทุนในบริษัทร่วม	-	-	5,623,094	-
ส่วนแบ่งขาดทุนจากเงินลงทุนในบริษัทร่วม	764,992	745,889	-	-
สำรองผลประโยชน์ระยะยาวของพนักงาน	(1,135,996)	395,159	(1,040,505)	352,363
รายได้เงินปันผล	(262,140,089)	(129,679,825)	(248,992,365)	(175,487,776)
ดอกเบี้ยรับ	(296,800)	(188,765)	(8,330,860)	(1,074,004)
ค่าใช้จ่ายดอกเบี้ย	12,954,128	9,324,590	12,953,084	27,290,007
กำไร (ขาดทุน) จากการดำเนินงานก่อนการเปลี่ยนแปลงในสินทรัพย์				
และหนี้สินดำเนินงาน	(19,305,659)	808,555	(28,968,721)	6,907,980
สินทรัพย์ดำเนินงาน (เพิ่มขึ้น) ลดลง				
ลูกหนี้การค้าและลูกหนี้อื่น	22,798,357	(44,661,874)	19,546,529	(38,803,405)
สินค้าคงเหลือ	141,737,935	47,467,771	138,559,369	48,842,148
สินทรัพย์หมุนเวียนอื่น	32,357,045	(31,448,835)	28,612,810	(29,580,165)
หนี้สินดำเนินงานเพิ่มขึ้น (ลดลง)				
เจ้าหนี้การค้าและเจ้าหนี้อื่น	7,565,089	9,510,399	13,082,602	3,618,514
หนี้สินหมุนเวียนอื่น	(7,069,727)	7,651,638	(5,290,578)	5,381,700
จ่ายผลประโยชน์ระยะยาวของพนักงาน	(800,000)	-	(800,000)	-
เงินสดจาก (ใช้ไป) กิจกรรมดำเนินงาน	177,283,040	(10,672,346)	164,742,011	(3,633,228)
จ่ายภาษีเงินได้นิติบุคคล	(7,402,016)	(4,482,926)	(2,619,988)	(1,580,923)
เงินสดสุทธิจาก (ใช้ไป) กิจกรรมดำเนินงาน	169,881,024	(15,155,272)	162,122,023	(5,214,151)

หมายเหตุประกอบงบการเงินเป็นส่วนหนึ่งของงบการเงินนี้

บริษัท ปทุมไรซ์มิล แอนด์ แกรนารี จำกัด (มหาชน) และบริษัทย่อย
งบกระแสเงินสด (ต่อ)
สำหรับสำหรับปีสิ้นสุดวันที่ 31 ธันวาคม 2555

	(หน่วย: บาท)			
	งบการเงินรวม		งบการเงินเฉพาะกิจการ	
	สำหรับปี สิ้นสุดวันที่	สำหรับงวดหกเดือน สิ้นสุดวันที่	สำหรับปี สิ้นสุดวันที่	สำหรับงวดหกเดือน สิ้นสุดวันที่
	31 ธันวาคม 2555	31 ธันวาคม 2554	31 ธันวาคม 2555	31 ธันวาคม 2554
กระแสเงินสดจากกิจกรรมลงทุน				
เงินสดรับจากลงทุนของบริษัทย่อย	-	-	-	749,998,688
เงินรับชำระเงินให้ผู้ยืมระยะสั้นแก่บริษัทย่อย	-	-	276,820,000	10,500,000
เงินให้ผู้ยืมระยะสั้นแก่บริษัทย่อย	-	-	(244,900,000)	(127,150,000)
เงินสดรับจากการขายอาคารและอุปกรณ์	90,868,919	2,024,084	63,657,932	1,463,336
เงินสดรับจากเงินปันผล	262,140,089	129,679,825	248,992,365	175,487,776
เงินสดรับจากรายได้ดอกเบี้ย	296,800	188,765	8,413,138	412,735
ซื้อสินทรัพย์ที่ไม่มีตัวตน	-	(271,372)	-	(271,372)
ซื้อที่ดิน อาคารและอุปกรณ์	(40,194,729)	(39,598,463)	(30,427,865)	(35,382,090)
เงินสดสุทธิจากกิจกรรมลงทุน	313,111,079	92,022,839	322,555,570	775,059,073
กระแสเงินสดจากกิจกรรมจัดหาเงิน				
เงินเบิกเกินบัญชีธนาคารลดลง	(3,695)	(258,105)	(3,695)	(258,105)
เงินรับจากเงินกู้ยืมระยะสั้นจากธนาคาร	1,635,000,000	1,430,000,000	1,635,000,000	1,430,000,000
ชำระคืนเงินกู้ยืมระยะสั้นจากธนาคาร	(1,855,000,000)	(1,360,000,000)	(1,855,000,000)	(1,360,000,000)
เงินรับจากเงินกู้ยืมระยะสั้นจากบริษัทย่อย	-	-	-	38,800,000
ชำระคืนเงินกู้ยืมระยะสั้นจากบริษัทย่อย	-	-	-	(707,950,000)
ชำระคืนหนี้สินตามสัญญาเช่าการเงิน	(484,183)	(152,900)	(484,183)	(152,900)
เงินฝากธนาคารที่มีภาระค้ำประกันเพิ่มขึ้น	-	(111,000)	-	-
เงินสดจ่ายเงินปันผล	(255,000,000)	(135,000,000)	(255,000,000)	(135,000,000)
เงินสดจ่ายดอกเบี้ย	(13,041,456)	(9,222,488)	(13,040,412)	(30,865,398)
เงินสดสุทธิใช้เป็นกิจกรรมจัดหาเงิน	(488,529,334)	(74,744,493)	(488,528,290)	(765,426,403)
เงินสดและรายการเทียบเท่าเงินสดเพิ่มขึ้น (ลดลง)	(5,537,231)	2,123,074	(3,850,697)	4,418,519
เงินสดและรายการเทียบเท่าเงินสดต้นงวด	30,352,765	28,229,691	12,048,200	7,629,681
เงินสดและรายการเทียบเท่าเงินสดปลายงวด	24,815,534	30,352,765	8,197,503	12,048,200
	-	-	-	-
ข้อมูลกระแสเงินสดเปิดเผยเพิ่มเติม				
รายการที่ไม่มีใช้เงินสด				
กำไรที่ยังไม่เกิดขึ้นจากการเปลี่ยนแปลงมูลค่าเงินลงทุน - สุทธิ	828,754,220	109,796,813	787,254,220	(111,984,313)
ผลขาดทุนจากการประมาณการตามหลักคณิตศาสตร์ประกันภัย - สุทธิ	(8,718,486)	-	(6,852,707)	-

หมายเหตุประกอบงบการเงินเป็นส่วนหนึ่งของงบการเงินนี้

บริษัท ปทุมไรซ์มิล แอนด์ แกรนารี จำกัด (มหาชน) และบริษัทย่อย
งบแสดงการเปลี่ยนแปลงส่วนของผู้ถือหุ้น
สำหรับสำหรับปีสิ้นสุดวันที่ 31 ธันวาคม 2555

(หน่วย: บาท)

	งบการเงินรวม							
	ส่วนของผู้ถือหุ้นของบริษัทฯ							
	ทุนเรือนหุ้น	ส่วนเกิน	กำไรสะสม		ส่วนเกินทุน	รวม	ส่วนได้เสียที่ ไม่มีอำนาจควบคุม	รวมส่วนของ ผู้ถือหุ้น
			จัดสรรแล้ว	ยังไม่ได้จัดสรร				
			ที่ออกและชำระ เต็มมูลค่าแล้ว	มูลค่าหุ้นสามัญ	สำรองตามกฎหมาย	ในหลักทรัพย์เพื่อขาย	ส่วนของผู้ถือหุ้น ของบริษัทฯ	
ยอดคงเหลือ ณ วันที่ 1 กรกฎาคม 2554	600,000,000	160,000,000	90,000,000	637,798,727	2,666,753,234	4,154,551,961	31,749,685	4,186,301,646
เงินปันผลจ่าย (หมายเหตุ 27)	-	-	-	(135,000,000)	-	(135,000,000)	-	(135,000,000)
กำไรขาดทุนเบ็ดเสร็จรวมสำหรับงวด	-	-	-	82,518,573	109,796,813	192,315,386	1,254,479	193,569,865
ยอดคงเหลือ ณ วันที่ 31 ธันวาคม 2554	600,000,000	160,000,000	90,000,000	585,317,300	2,776,550,047	4,211,867,347	33,004,164	4,244,871,511
ยอดคงเหลือ ณ วันที่ 1 มกราคม 2555	600,000,000	160,000,000	90,000,000	585,317,300	2,776,550,047	4,211,867,347	33,004,164	4,244,871,511
เงินปันผลจ่าย (หมายเหตุ 27)	-	-	-	(255,000,000)	-	(255,000,000)	-	(255,000,000)
กำไรขาดทุนเบ็ดเสร็จรวมสำหรับปี	-	-	-	214,841,965	828,754,220	1,043,596,185	(1,852,116)	1,041,744,069
ยอดคงเหลือ ณ วันที่ 31 ธันวาคม 2555	600,000,000	160,000,000	90,000,000	545,159,265	3,605,304,267	5,000,463,532	31,152,048	5,031,615,580
	-	-	-	-	-	-	-	-

หมายเหตุประกอบงบการเงินเป็นส่วนหนึ่งของงบการเงินนี้

บริษัท ปูนซิเมนต์ แอนด์ แกรนารี จำกัด (มหาชน) และบริษัทย่อย
งบแสดงการเปลี่ยนแปลงส่วนของผู้ถือหุ้น (ต่อ)
สำหรับห้าหับปีสิ้นสุดวันที่ 31 ธันวาคม 2555

(หน่วย: บาท)

	งบการเงินเฉพาะกิจการ					
	ทุนเรือนหุ้น ที่ออกและชำระ เต็มมูลค่าแล้ว	ส่วนเกิน มูลค่าหุ้นสามัญ	กำไรสะสม		ส่วนเกินทุน จากการวัดมูลค่าเงินลงทุน ในหลักทรัพย์ซื้อขาย	รวมส่วนของ ผู้ถือหุ้น
			จัดสรรแล้ว	ยังไม่ได้จัดสรร		
ยอดคงเหลือ ณ วันที่ 1 กรกฎาคม 2554	600,000,000	160,000,000	90,000,000	642,569,294	2,510,158,484	4,002,727,778
เงินปันผลจ่าย (หมายเหตุ 27)	-	-	-	(135,000,000)	-	(135,000,000)
กำไรขาดทุนเบ็ดเสร็จสำหรับงวด	-	-	-	151,174,048	111,984,313	263,158,361
ยอดคงเหลือ ณ วันที่ 31 ธันวาคม 2554	600,000,000	160,000,000	90,000,000	658,743,342	2,622,142,797	4,130,886,139
ยอดคงเหลือ ณ วันที่ 1 มกราคม 2555	600,000,000	160,000,000	90,000,000	658,743,342	2,622,142,797	4,130,886,139
เงินปันผลจ่าย (หมายเหตุ 27)	-	-	-	(255,000,000)	-	(255,000,000)
กำไรขาดทุนเบ็ดเสร็จสำหรับปี	-	-	-	245,574,106	787,254,220	1,032,828,326
ยอดคงเหลือ ณ วันที่ 31 ธันวาคม 2555	600,000,000	160,000,000	90,000,000	649,317,448	3,409,397,017	4,908,714,465
	-	-	-	-	-	-

หมายเหตุประกอบงบการเงินเป็นส่วนหนึ่งของงบการเงินนี้

บริษัท ปทุมไรซ์มิล แอนด์ แกรนารี จำกัด (มหาชน) และบริษัทย่อย

หมายเหตุประกอบงบการเงินรวม

สำหรับปีสิ้นสุดวันที่ 31 ธันวาคม 2555

1. ข้อมูลทั่วไปของบริษัทฯ

บริษัท ปทุมไรซ์มิล แอนด์ แกรนารี จำกัด (มหาชน) (“บริษัทฯ”) จัดตั้งขึ้นเป็นบริษัทมหาชน และมี
ภูมิลำเนาในประเทศไทย บริษัทฯมีบริษัท เอ็ม บี เค จำกัด (มหาชน) ซึ่งเป็นบริษัทจดทะเบียนจัดตั้งใน
ประเทศไทยเป็นบริษัทใหญ่ ธุรกิจหลักของบริษัทฯคือกิจการปรับปรุงคุณภาพและบรรจุข้าวสารและ
ธุรกิจที่เกี่ยวข้อง โดยมีที่อยู่ตามที่จดทะเบียนและเป็นที่ตั้งโรงงานอยู่เลขที่ 88 หมู่ 2 ถ.ติวานนท์ ต.บางกะดี
อ.เมือง จ.ปทุมธานี 12000 และมีที่ตั้งโรงงานแห่งที่ 2 ตั้งอยู่เลขที่ 109/3 หมู่ 14 ถ.มิตรภาพ กม.199
ต.ลาดบัวขาว อ.สีคิ้ว จ.นครราชสีมา 30340

2. การเปลี่ยนแปลงรอบระยะเวลาบัญชี

กลุ่มบริษัทได้เปลี่ยนรอบระยะเวลาบัญชีของกลุ่มบริษัทจากเดิมคือวันที่ 1 กรกฎาคม ถึงวันที่ 30
มิถุนายน ของปีถัดไปเป็นวันที่ 1 มกราคม ถึงวันที่ 31 ธันวาคม ของทุกปีตามมติของที่ประชุมวิสามัญ
ผู้ถือหุ้นของบริษัทฯเมื่อวันที่ 26 ธันวาคม 2554 โดยเริ่มตั้งแต่งวดบัญชีสิ้นสุดวันที่ 31 ธันวาคม 2554
เป็นต้นไป งบการเงินสำหรับรอบบัญชีแรกที่เปลี่ยนรอบระยะเวลาบัญชีจึงแสดงรายการตั้งแต่ วันที่ 1
กรกฎาคม 2554 ถึงวันที่ 31 ธันวาคม 2554 ทั้งนี้ กลุ่มบริษัทได้รับหนังสือตอบกลับจากสรรพากร
อนุญาตให้กลุ่มบริษัทเปลี่ยนแปลงรอบระยะเวลาบัญชีดังกล่าวแล้ว

3. เกณฑ์ในการจัดทำงบการเงิน

- 3.1 งบการเงินนี้จัดทำขึ้นตามมาตรฐานการบัญชีที่กำหนดในพระราชบัญญัติวิชาชีพบัญชี พ.ศ. 2547 โดย
แสดงรายการในงบการเงินตามข้อกำหนดในประกาศกรมพัฒนาธุรกิจการค้าลงวันที่ 28 กันยายน
2554 ออกตามความในพระราชบัญญัติการบัญชี พ.ศ. 2543

งบการเงินฉบับภาษาไทยเป็นงบการเงินฉบับที่บริษัทฯใช้เป็นทางการตามกฎหมาย งบการเงินฉบับ
ภาษาอังกฤษแปลจากงบการเงินฉบับภาษาไทยนี้

งบการเงินนี้ได้จัดทำขึ้นโดยใช้เกณฑ์ราคาทุนเดิมเว้นแต่จะได้เปิดเผยเป็นอย่างอื่นในนโยบายการ
บัญชี

3.2 เกณฑ์ในการจัดทำงานการเงินรวม

- ก) งบการเงินรวมนี้จัดทำขึ้นโดยรวมงบการเงินของบริษัท ปทุมโรชมิล แอนด์ แกรนารี จำกัด (มหาชน) (ซึ่งต่อไปนี้จะเรียกว่า “บริษัทฯ”) และบริษัทย่อย (ซึ่งต่อไปนี้จะเรียกว่า “บริษัทย่อย”) ดังต่อไปนี้

ชื่อบริษัท	ลักษณะธุรกิจ	จัดตั้งขึ้น ในประเทศ	อัตราร้อยละ ของการถือหุ้น	
			2555	2554
ถือหุ้นทางตรง				
บริษัท พีอาร์จี พืชผล จำกัด	ให้เช่าคลังสินค้าและผลิตและจำหน่ายพลังงานไฟฟ้า (ไม่ได้ดำเนินการผลิตพลังงานไฟฟ้าตั้งแต่เดือนกันยายน 2553)	ไทย	99.99	99.99
ถือหุ้นทางอ้อม				
(ถือหุ้นโดยบริษัท พีอาร์จี พืชผล จำกัด)				
บริษัท ราชสิมาไรซ์ จำกัด	จัดจำหน่ายข้าวสาร รับจ้างผลิตและให้เช่าเครื่องจักร (ไม่ได้ดำเนินการจัดจำหน่ายข้าวสารและรับจ้างผลิตตั้งแต่ปี 2552)	ไทย	99.99	99.99
บริษัท สยามแพค จำกัด*	ผลิตและจัดจำหน่ายถุงพลาสติก	ไทย	49.99	49.99

* บริษัทมีอำนาจในการควบคุมนโยบายการเงินและการดำเนินงานของบริษัท สยามแพค จำกัด ผ่านทางคณะกรรมการของบริษัทดังกล่าว

- ข) บริษัทฯนำงบการเงินของบริษัทย่อยมารวมในการจัดทำงานการเงินรวมตั้งแต่วันที่บริษัทฯมีอำนาจในการควบคุมบริษัทย่อยจนถึงวันที่บริษัทฯสิ้นสุดการควบคุมบริษัทย่อยนั้น
- ค) งบการเงินของบริษัทย่อยได้จัดทำขึ้นโดยมีรอบระยะเวลาบัญชีและใช้นโยบายการบัญชีที่สำคัญเช่นเดียวกับของบริษัทฯ
- ง) ยอดคงค้างระหว่างบริษัทฯและบริษัทย่อย รายการค้าระหว่างกันที่มีสาระสำคัญได้ถูกตัดออกจากงบการเงินรวมนี้แล้ว
- จ) ส่วนของผู้มีส่วนได้เสียที่ไม่มีอำนาจควบคุม คือ จำนวนกำไรหรือขาดทุนและสินทรัพย์สุทธิของบริษัทย่อยส่วนที่ไม่ได้เป็นของบริษัทฯ และแสดงเป็นรายการแยกต่างหากในส่วนของกำไรหรือขาดทุนรวมและส่วนของผู้ถือหุ้นในงบแสดงฐานะการเงินรวม
- 3.3 บริษัทฯจัดทำงานการเงินเฉพาะกิจการเพื่อประโยชน์ต่อสาธารณะ โดยแสดงเงินลงทุนในบริษัทย่อยและบริษัทร่วมความวิจิตรภาพทุน

4. มาตรฐานการบัญชีใหม่ที่ยังไม่มีผลบังคับใช้

สภาวิชาชีพบัญชีได้ออกมาตรฐานการบัญชีฉบับปรับปรุงและมาตรฐานการบัญชีใหม่ซึ่งมีผลบังคับใช้สำหรับรอบระยะเวลาบัญชีที่เริ่มในหรือหลังวันที่ 1 มกราคม 2556 ตามรายละเอียดข้างล่างนี้

มาตรฐานการบัญชี

ฉบับที่ 12	ภาษีเงินได้
ฉบับที่ 20 (ปรับปรุง 2552)	การบัญชีสำหรับเงินอุดหนุนจากรัฐบาล และการเปิดเผยข้อมูลเกี่ยวกับความช่วยเหลือจากรัฐบาล
ฉบับที่ 21 (ปรับปรุง 2552)	ผลกระทบจากการเปลี่ยนแปลงของอัตราแลกเปลี่ยนเงินตราต่างประเทศ

มาตรฐานการรายงานทางการเงิน

ฉบับที่ 8	ส่วนงานดำเนินงาน
การตีความมาตรฐานการบัญชี	
ฉบับที่ 10	ความช่วยเหลือจากรัฐบาล - กรณีที่ไม่มีความเกี่ยวข้องอย่างเฉพาะเจาะจงกับกิจกรรมดำเนินงาน
ฉบับที่ 21	ภาษีเงินได้ - การได้รับประโยชน์จากสินทรัพย์ที่ไม่ได้คิดค่าเสื่อมราคาที่ยังใหม่
ฉบับที่ 25	ภาษีเงินได้ - การเปลี่ยนแปลงสถานภาพทางภาษีของกิจการหรือของผู้ถือหุ้น

ฝ่ายบริหารของบริษัทฯเชื่อว่ามาตรฐานการบัญชีข้างต้นจะไม่มีผลกระทบอย่างเป็นสาระสำคัญต่อการการเงินเมื่อนำมาถือปฏิบัติ

นอกจากนี้ สภาวิชาชีพบัญชีได้ออกประกาศสภาวิชาชีพบัญชี ฉบับที่ 30/2555 – 34/2555 ซึ่งลงประกาศในราชกิจจานุเบกษา เมื่อวันที่ 17 มกราคม 2556 ให้ใช้แนวปฏิบัติทางบัญชีและการตีความมาตรฐานการบัญชี ดังต่อไปนี้

วันที่มีผลบังคับใช้

แนวปฏิบัติทางบัญชีเกี่ยวกับการโอนและการรับโอนสินทรัพย์ทางการเงิน		1 มกราคม 2556
การตีความมาตรฐานการบัญชี		
ฉบับที่ 29	การเปิดเผยข้อมูลของข้อตกลงสัมปทานบริการ	1 มกราคม 2557
การตีความมาตรฐานการรายงานทางการเงิน		
ฉบับที่ 4	การประเมินว่าข้อตกลงประกอบด้วยสัญญาเช่าหรือไม่	1 มกราคม 2557
ฉบับที่ 12	ข้อตกลงสัมปทานบริการ	1 มกราคม 2557
ฉบับที่ 13	โปรแกรมสิทธิพิเศษแก่ลูกค้า	1 มกราคม 2557

ฝ่ายบริหารของบริษัทฯได้ประเมินแล้วเห็นว่าแนวปฏิบัติทางบัญชีเกี่ยวกับการโอนและการรับโอนสินทรัพย์ทางการเงิน การตีความมาตรฐานการบัญชีฉบับที่ 29 การตีความมาตรฐานการรายงานทางการเงินฉบับที่ 4 การตีความมาตรฐานการรายงานทางการเงินฉบับที่ 12 และการตีความมาตรฐานการรายงานทางการเงินฉบับที่ 13 ไม่เกี่ยวข้องกับธุรกิจของบริษัทฯ

5. นโยบายการบัญชีที่สำคัญ

5.1 การรับรู้รายได้

ก) ขายสินค้า

รายได้จากการขายสินค้ารับรู้เมื่อบริษัทฯ ได้โอนความเสี่ยงและผลตอบแทนที่มีนัยสำคัญของความเป็นเจ้าของสินค้าให้กับผู้ซื้อแล้ว รายได้จากการขายแสดงมูลค่าตามราคาในใบกำกับสินค้าโดยไม่รวมภาษีมูลค่าเพิ่ม สำหรับสินค้าที่ได้ส่งมอบหลังจากหักส่วนลดแล้ว

ข) รายได้ค่าบริการ

รายได้ค่าบริการรับรู้เมื่อได้ให้บริการแล้ว โดยพิจารณาถึงความสำเร็จของงาน

ค) ดอกเบี้ยรับ

ดอกเบี้ยรับถือเป็นรายได้ตามเกณฑ์คงค้าง

ง) เงินปันผลรับ

เงินปันผลรับถือเป็นรายได้เมื่อบริษัทฯ มีสิทธิในการรับเงินปันผล

5.2 เงินสดและรายการเทียบเท่าเงินสด

เงินสดและรายการเทียบเท่าเงินสด หมายถึง เงินสดและเงินฝากธนาคาร และเงินลงทุนระยะสั้นที่มีสภาพคล่องสูง ซึ่งถึงกำหนดจ่ายคืนภายในระยะเวลาไม่เกิน 3 เดือนนับจากวันที่ได้มาและไม่มีข้อจำกัดในการเบิกใช้

5.3 ลูกหนี้การค้า

ลูกหนี้การค้าแสดงมูลค่าตามจำนวนมูลค่าสุทธิที่จะได้รับ บริษัทฯและบริษัทย่อยบันทึกค่าเผื่อนี้สงสัยจะสูญสำหรับผลขาดทุนโดยประมาณที่อาจเกิดขึ้นจากการเก็บเงินจากลูกหนี้ไม่ได้ ซึ่งโดยทั่วไปพิจารณาจากประสบการณ์การเก็บเงินและการวิเคราะห์อายุหนี้

5.4 สินค้าคงเหลือ

สินค้าคงเหลือแสดงตามราคาทุนคำนวณโดยวิธีเข้าก่อน - ออกก่อนหรือมูลค่าสุทธิที่จะได้รับแล้วแต่ราคาใดจะต่ำกว่า ต้นทุนในการซื้อประกอบด้วยราคาซื้อ และค่าใช้จ่ายทางตรงที่เกี่ยวข้องกับการซื้อสินค้านั้น เช่น ค่าขนส่งหักด้วยส่วนลดและเงินที่ได้รับคืนจากการซื้อสินค้า ต้นทุนของสินค้าสำเร็จรูปและงานระหว่างทำประกอบด้วยค่าวัตถุดิบ ค่าแรงทางตรง ค่าใช้จ่ายอื่นทางตรง และค่าใช้จ่ายในการผลิตซึ่งเป็นส่วนตามเกณฑ์การดำเนินงานตามปกติ มูลค่าที่จะได้รับประมาณจากราคาที่คาดว่าจะขายได้ตามปกติของธุรกิจหักด้วยค่าใช้จ่ายที่จำเป็นเพื่อให้สินค้านั้นสำเร็จรูปและค่าใช้จ่ายในการขาย ค่าเพื่อการลดมูลค่าบันทึกสำหรับสินค้าเก่าล้าสมัยหรือเสื่อมคุณภาพ

5.5 เงินลงทุน

- ก) เงินลงทุนในหลักทรัพย์เพื่อขายแสดงตามมูลค่ายุติธรรม บริษัทฯและบริษัทย่อยบันทึกการเปลี่ยนแปลงมูลค่าหลักทรัพย์ดังกล่าวในกำไรขาดทุนเบ็ดเสร็จจนกระทั่งจำหน่ายหลักทรัพย์ดังกล่าวออกไป จึงบันทึกการเปลี่ยนแปลงมูลค่านั้นในส่วนของกำไรขาดทุน
- ข) เงินลงทุนระยะยาวที่เป็นตราสารทุนที่ไม่อยู่ในความต้องการของตลาดถือเป็นเงินลงทุนทั่วไปซึ่งแสดงในราคาทุนสุทธิจากค่าเผื่อการด้อยค่า (ถ้ามี)
- ค) เงินลงทุนในบริษัทร่วมที่แสดงอยู่ในงบการเงินรวมแสดงมูลค่าตามวิธีส่วนได้เสีย
- ง) เงินลงทุนในบริษัทย่อยและบริษัทร่วมที่แสดงอยู่ในงบการเงินเฉพาะกิจการแสดงมูลค่าตามวิธีราคาทุน

มูลค่ายุติธรรมของหลักทรัพย์ในความต้องการของตลาดคำนวณจากราคาเสนอซื้อหลังสุด ณ สิ้นวันทำการสุดท้ายของปีของตลาดหลักทรัพย์แห่งประเทศไทย มูลค่ายุติธรรมของตราสารหนี้ถือพื้นฐานจากการคำนวณอัตราผลตอบแทนหรือราคาจากสมาคมตลาดตราสารหนี้ไทยแล้วแต่กรณี

บริษัทฯและบริษัทย่อยใช้วิธีถ่วงน้ำหนักในการคำนวณต้นทุนของเงินลงทุน

ในกรณีที่มีการ โอนเปลี่ยนประเภทเงินลงทุน บริษัทฯและบริษัทย่อยจะปรับเปลี่ยนราคาของเงินลงทุนใหม่โดยใช้มูลค่ายุติธรรม ณ วันที่โอนเปลี่ยนประเภทเงินลงทุน ผลแตกต่างระหว่างราคาตามบัญชีและมูลค่ายุติธรรม ณ วันที่โอนจะบันทึกในส่วนของกำไรหรือขาดทุนหรือแสดงเป็นองค์ประกอบอื่นของส่วนของผู้ถือหุ้นแล้วแต่ประเภทของเงินลงทุนที่มีการโอนเปลี่ยน

5.6 อสังหาริมทรัพย์เพื่อการลงทุน

บริษัทบันทึกมูลค่าเริ่มแรกของอสังหาริมทรัพย์เพื่อการลงทุนในราคาทุนซึ่งรวมต้นทุนการทำรายการ หลังจากนั้น บริษัทจะบันทึกอสังหาริมทรัพย์เพื่อการลงทุนด้วยราคาทุนหักค่าเสื่อมราคาสะสมและค่าเผื่อการด้อยค่า (ถ้ามี)

ค่าเสื่อมราคาของอสังหาริมทรัพย์เพื่อการลงทุนคำนวณจากราคาทุน โดยวิธีเส้นตรงตามอายุการให้ประโยชน์โดยประมาณ 10 - 20 ปี ค่าเสื่อมราคาของอสังหาริมทรัพย์เพื่อการลงทุนรวมอยู่ในการคำนวณผลการดำเนินงาน

ไม่มีการคิดค่าเสื่อมราคาสำหรับอสังหาริมทรัพย์เพื่อการลงทุนประเภทที่ดิน

บริษัทรับรู้ผลต่างระหว่างจำนวนเงินที่ได้รับสุทธิจากการจำหน่ายกับมูลค่าตามบัญชีของสินทรัพย์ในส่วนของการairoหรือขาดทุนในงวดที่ตัดรายการอสังหาริมทรัพย์เพื่อการลงทุนออกจากบัญชี

5.7 ที่ดิน อาคารและอุปกรณ์และค่าเสื่อมราคา

ที่ดินแสดงมูลค่าตามราคาทุนหักค่าเผื่อการด้อยค่าของสินทรัพย์ (ถ้ามี) อาคารและอุปกรณ์แสดงมูลค่าตามราคาทุนหักค่าเสื่อมราคาสะสม และค่าเผื่อการด้อยค่าของสินทรัพย์ (ถ้ามี)

ค่าเสื่อมราคาของอาคารและอุปกรณ์คำนวณจากราคาทุนของสินทรัพย์โดยวิธีเส้นตรงตามอายุการให้ประโยชน์โดยประมาณดังนี้

อาคารและสิ่งปลูกสร้าง	5 - 20 ปี
เครื่องจักรและอุปกรณ์โรงงาน	5 - 20 ปี
เครื่องตกแต่ง ติดตั้งและอุปกรณ์สำนักงาน	3 - 10 ปี
ยานพาหนะ	5 ปี

ค่าเสื่อมราคารวมอยู่ในการคำนวณผลการดำเนินงาน

ไม่มีการคิดค่าเสื่อมราคาสำหรับที่ดินและส่วนปรับปรุงที่ดิน และสินทรัพย์ระหว่างติดตั้ง

รายการกำไรและขาดทุนจากการจำหน่ายกำหนดโดยเปรียบเทียบสิ่งตอบแทนที่ได้รับกับราคาตามบัญชี และได้รวมอยู่ในการคำนวณผลการดำเนินงาน

5.8 สินทรัพย์ไม่มีตัวตน

สินทรัพย์ไม่มีตัวตนแสดงมูลค่าตามราคาทุนหักค่าตัดจำหน่ายสะสมและค่าเผื่อการด้อยค่าสะสม (ถ้ามี) ของสินทรัพย์นั้น

บริษัทตัดจำหน่ายสินทรัพย์ไม่มีตัวตนที่มีอายุการให้ประโยชน์จำกัดอย่างมีระบบตลอดอายุการให้ประโยชน์เชิงเศรษฐกิจของสินทรัพย์นั้น และจะประเมินการด้อยค่าของสินทรัพย์ดังกล่าวเมื่อมีข้อบ่งชี้ว่าสินทรัพย์นั้นเกิดการด้อยค่า บริษัทจะทบทวนระยะเวลาการตัดจำหน่ายและวิธีการตัดจำหน่ายของสินทรัพย์ไม่มีตัวตนดังกล่าวทุกสิ้นปีเป็นอย่างน้อย ค่าตัดจำหน่ายรับรู้เป็นค่าใช้จ่ายในส่วนของการairoหรือขาดทุน

คอมพิวเตอร์ซอฟต์แวร์มีอายุการให้ประโยชน์ 10 ปี

5.9 รายการธุรกิจกับบุคคลหรือกิจการที่เกี่ยวข้องกัน

บุคคลหรือกิจการที่เกี่ยวข้องกันกับบริษัทฯ หมายถึง บุคคลหรือกิจการที่มีอำนาจควบคุมบริษัทฯ หรือถูกควบคุมโดยบริษัทฯ ไม่ว่าจะเป็น โดยทางตรงหรือทางอ้อม หรืออยู่ภายใต้การควบคุมเดียวกันกับบริษัทฯ

นอกจากนี้บุคคลหรือกิจการที่เกี่ยวข้องกันยังหมายรวมถึงบริษัทร่วมและบุคคลที่มีสิทธิออกเสียงโดยตรงหรือทางอ้อมซึ่งทำให้มีอิทธิพลอย่างเป็นสาระสำคัญต่อบริษัทฯ ผู้บริหารสำคัญ กรรมการหรือพนักงานของบริษัทฯ ที่มีอำนาจในการวางแผนและควบคุมการดำเนินงานของบริษัทฯ

5.10 สัญญาเช่าระยะยาว - กรณีที่บริษัทฯ และบริษัทย่อยเป็นผู้เช่า

สัญญาเช่าระยะยาวเพื่อเช่าสินทรัพย์โดยที่ความเสี่ยงและผลตอบแทนของความเป็นเจ้าของส่วนใหญ่ตกอยู่กับผู้ให้เช่า จะจัดเป็นสัญญาเช่าดำเนินงาน เงินที่ต้องจ่ายภายใต้สัญญาเช่าดำเนินงาน (สุทธิจากสิ่งตอบแทนทางใจที่ได้รับจากผู้ให้เช่า) รับรู้เป็นค่าใช้จ่ายในส่วนของกำไรหรือขาดทุนโดยใช้วิธีเส้นตรงตลอดอายุของสัญญาเช่านั้น

ค่าใช้จ่ายที่เกิดขึ้นจากการยกเลิกสัญญาเช่าดำเนินงานก่อนหมดอายุการเช่า เช่นเบี้ยปรับที่ต้องจ่ายให้แก่ผู้ให้เช่าจะบันทึกเป็นค่าใช้จ่ายในรอบระยะเวลาบัญชีที่การยกเลิกนั้นเกิดขึ้น

สัญญาเช่าที่ดิน อาคาร และอุปกรณ์ที่ความเสี่ยงและผลตอบแทนของความเป็นเจ้าของส่วนใหญ่ได้โอนไปให้กับผู้เช่าถือเป็นสัญญาเช่าการเงิน สัญญาเช่าการเงินจะบันทึกเป็นรายจ่ายฝ่ายทุนด้วยมูลค่ายุติธรรมของสินทรัพย์ที่เช่าหรือมูลค่าปัจจุบันสุทธิของจำนวนเงินที่ต้องจ่ายตามสัญญาเช่าแล้วแต่มูลค่าใดจะต่ำกว่า ภาระผูกพันตามสัญญาเช่าหักค่าใช้จ่ายทางการเงินจะบันทึกเป็นหนี้สินระยะยาว ส่วนดอกเบี้ยจ่ายจะบันทึกในส่วนของกำไรหรือขาดทุนตลอดอายุของสัญญาเช่า สินทรัพย์ที่ได้มาตามสัญญาเช่าการเงินจะคิดค่าเสื่อมราคาตลอดอายุการใช้งานของสินทรัพย์ที่เช่า

5.11 สัญญาเช่าระยะยาว - กรณีที่บริษัทฯ และบริษัทย่อยเป็นผู้ให้เช่า

สินทรัพย์ที่ให้เช่าภายใต้สัญญาเช่าดำเนินงานแสดงรวมอยู่ในที่ดิน อาคารและอุปกรณ์ในงบแสดงฐานะการเงิน และตัดค่าเสื่อมราคาตลอดอายุการให้ประโยชน์ของสินทรัพย์ด้วยเกณฑ์เดียวกันกับที่ใช้กับรายการที่ดิน อาคารและอุปกรณ์ซึ่งมีลักษณะคล้ายคลึงกับที่บริษัทฯ และบริษัทย่อยเป็นผู้ให้เช่า รายได้ค่าเช่ารับรู้ด้วยวิธีเส้นตรงตลอดระยะเวลาการให้เช่า

5.12 เงินตราต่างประเทศ

รายการที่เป็นเงินตราต่างประเทศแปลงค่าเป็นเงินบาทโดยใช้อัตราแลกเปลี่ยน ณ วันที่เกิดรายการสินทรัพย์และหนี้สินที่เป็นตัวเงินซึ่งอยู่ในสกุลเงินตราต่างประเทศแปลงค่าเป็นเงินบาทโดยใช้อัตราแลกเปลี่ยน ณ วันสิ้นรอบระยะเวลารายงาน

กำไรและขาดทุนที่เกิดจากการเปลี่ยนแปลงในอัตราแลกเปลี่ยนได้รวมอยู่ในการคำนวณผลการดำเนินงาน

5.13 การด้อยค่าของสินทรัพย์

ทุกวันสิ้นรอบระยะเวลารายงาน บริษัทฯและบริษัทย่อยจะทำการประเมินการด้อยค่าของที่ดิน อาคาร และอุปกรณ์หรือสินทรัพย์อื่นของบริษัทฯและบริษัทย่อยหากมีข้อบ่งชี้ว่าสินทรัพย์ดังกล่าวอาจด้อยค่า บริษัทฯและบริษัทย่อยรับรู้ขาดทุนจากการด้อยค่าเมื่อมูลค่าที่คาดว่าจะได้รับคืนของสินทรัพย์มีมูลค่าต่ำกว่ามูลค่าตามบัญชีของสินทรัพย์นั้น ทั้งนี้มูลค่าที่คาดว่าจะได้รับคืนหมายถึงมูลค่ายุติธรรม หักต้นทุนในการขายของสินทรัพย์หรือมูลค่าจากการใช้สินทรัพย์แล้วแต่ราคาใดจะสูงกว่า

บริษัทฯและบริษัทย่อยจะรับรู้รายการขาดทุนจากการด้อยค่าส่วนของงบกำไรหรือขาดทุน

5.14 ผลประโยชน์ของพนักงาน

ผลประโยชน์ระยะสั้นของพนักงาน

บริษัทฯรับรู้ เงินเดือน ค่าจ้าง โบนัส และเงินสมทบกองทุนประกันสังคมเป็นค่าใช้จ่ายเมื่อเกิดรายการ

ผลประโยชน์หลังออกจากงานของพนักงาน

โครงการสมทบเงิน

บริษัทฯและพนักงานได้ร่วมกันจัดตั้งกองทุนสำรองเลี้ยงชีพ ซึ่งประกอบด้วยเงินที่พนักงานจ่ายสะสมและเงินที่บริษัทฯจ่ายสมทบให้เป็นรายเดือน สินทรัพย์ของกองทุนสำรองเลี้ยงชีพได้แยกออกจากสินทรัพย์ของบริษัทฯ เงินที่บริษัทฯจ่ายสมทบกองทุนสำรองเลี้ยงชีพบันทึกเป็นค่าใช้จ่ายในปีที่เกิดรายการ

โครงการผลประโยชน์หลังออกจากงาน

บริษัทมีภาระสำหรับเงินชดเชยที่ต้องจ่ายให้แก่พนักงานเมื่อออกจากงานตามกฎหมายแรงงาน ซึ่งบริษัทถือว่าเงินชดเชยดังกล่าวเป็นโครงการผลประโยชน์หลังออกจากงานสำหรับพนักงาน

บริษัทคำนวณหนี้สินตามโครงการผลประโยชน์หลังออกจากงานของพนักงาน โดยใช้วิธีคิดลดแต่ละหน่วยที่ประมาณการไว้ (Projected Unit Credit Method) โดยผู้เชี่ยวชาญอิสระได้ทำการประเมินภาระผูกพันดังกล่าวตามหลักคณิตศาสตร์ประกันภัย

ผลกำไรหรือขาดทุนจากการประมาณการตามหลักคณิตศาสตร์ประกันภัยสำหรับโครงการผลประโยชน์หลังออกจากงานของพนักงานจะรับรู้ทันทีในงบกำไรขาดทุนเบ็ดเสร็จ

ในการปฏิบัติตามมาตรฐานการบัญชี ฉบับที่ 19 เรื่อง ผลประโยชน์ของพนักงาน เป็นครั้งแรกในงวด 2554 บริษัทและบริษัทย่อยถือกรับรู้หนี้สินในช่วงการเปลี่ยนแปลงที่มากกว่าหนี้สินที่รับรู้ ณ วันเดียวกันตามนโยบายการบัญชีเดิม โดยบันทึกปรับกับกำไรสะสม ณ วันต้นงวดของงวดก่อน

5.15 ประมาณการหนี้สิน

บริษัทและบริษัทย่อยจะบันทึกประมาณการหนี้สินไว้ในบัญชีเมื่อภาระผูกพันซึ่งเป็นผลมาจากเหตุการณ์ในอดีตได้เกิดขึ้นแล้ว และมีความเป็นไปได้ค่อนข้างแน่นอนว่าบริษัทและบริษัทย่อยจะเสียทรัพยากรเชิงเศรษฐกิจไปเพื่อปลดปล่อยภาระผูกพันนั้น และบริษัทและบริษัทย่อยสามารถประมาณมูลค่าภาระผูกพันนั้น ได้อย่างน่าเชื่อถือ

5.16 ภาษีเงินได้

ภาษีเงินได้ประกอบด้วยภาษีเงินได้ปัจจุบันและภาษีเงินได้รอการตัดบัญชี

ก) ภาษีเงินได้ปัจจุบัน

บริษัทและบริษัทย่อยบันทึกภาษีเงินได้ตามจำนวนที่คาดว่าจะจ่ายให้กับหน่วยงานจัดเก็บภาษีของรัฐ โดยคำนวณจากกำไรทางภาษีตามหลักเกณฑ์ที่กำหนดในกฎหมายภาษีอากร

ข) ภาษีเงินได้รอการตัดบัญชี

ภาษีเงินได้รอการตัดบัญชีคำนวณขึ้นจากผลแตกต่างชั่วคราวระหว่างราคาตามบัญชีของสินทรัพย์และหนี้สิน ณ วันสิ้นรอบระยะเวลารายงานกับฐานภาษีของสินทรัพย์และหนี้สินนั้น โดยใช้อัตราภาษีที่มีผลบังคับใช้ ณ วันสิ้นรอบระยะเวลารายงาน

บริษัทและบริษัทย่อยรับรู้หนี้สินภาษีเงินได้รอการตัดบัญชีสำหรับผลแตกต่างชั่วคราวที่ต้องเสียภาษี แต่รับรู้สินทรัพย์ภาษีเงินได้รอการตัดบัญชีสำหรับผลแตกต่างชั่วคราวที่ใช้หักภาษี รวมทั้งผลขาดทุนทางภาษีที่ยังไม่ได้ใช้ ทั้งนี้บริษัทและบริษัทย่อยจะรับรู้สินทรัพย์ภาษีเงินได้รอการตัดบัญชีในจำนวนเท่าที่มีความเป็นไปได้ค่อนข้างแน่ที่บริษัทและบริษัทย่อยจะมีกำไรทางภาษีในอนาคตเพียงพอที่จะใช้ประโยชน์จากผลแตกต่างชั่วคราวที่ใช้หักภาษีและผลขาดทุนทางภาษีที่ยังไม่ได้ใช้นั้น

บริษัทและบริษัทย่อยจะทบทวนมูลค่าตามบัญชีของสินทรัพย์ภายในเงินได้หรือการตัดบัญชี ทุกวันสิ้นรอบระยะเวลารายงาน และจะปรับลดมูลค่าตามบัญชีดังกล่าวเมื่อมีความเป็นไปได้ค่อนข้างแน่นอนว่าบริษัทและบริษัทย่อยจะไม่มีกำไรทางภาษีเพียงพอต่อการนำสินทรัพย์ภายในเงินได้หรือการตัดบัญชีทั้งหมดหรือบางส่วนมาใช้ประโยชน์

บริษัทและบริษัทย่อยจะบันทึกภาษีเงินได้หรือการตัดบัญชีโดยตรงไปยังส่วนของผู้ถือหุ้นหากภาษีที่เกิดขึ้นเกี่ยวข้องกับรายการที่ได้บันทึกโดยตรงไปยังส่วนของผู้ถือหุ้น

6. การใช้ดุลยพินิจและประมาณการทางบัญชีที่สำคัญ

ในการจัดทำงบการเงินตามมาตรฐานการรายงานทางการเงิน ฝ่ายบริหารจำเป็นต้องใช้ดุลยพินิจและการประมาณการในเรื่องที่มีความไม่แน่นอนเสมอ การใช้ดุลยพินิจและการประมาณการดังกล่าวนี้ส่งผลกระทบต่อจำนวนเงินที่แสดงในงบการเงินและต่อข้อมูลที่แสดงในหมายเหตุประกอบงบการเงิน ผลที่เกิดขึ้นจริงอาจแตกต่างไปจากจำนวนที่ประมาณการไว้ การใช้ดุลยพินิจและการประมาณการที่สำคัญมีดังนี้

สัญญาเช่า

ในการพิจารณาประเภทของสัญญาเช่าว่าเป็นสัญญาเช่าดำเนินงานหรือสัญญาเช่าทางการเงิน ฝ่ายบริหารได้ใช้ดุลยพินิจในการประเมินเงื่อนไขและรายละเอียดของสัญญาเพื่อพิจารณาว่าบริษัทได้โอนหรือรับโอนความเสี่ยงและผลประโยชน์ในสินทรัพย์ที่เช่าดังกล่าวแล้วหรือไม่

ค่าเผื่อนี้สงสัยจะสูญของลูกหนี้

ในการประมาณค่าเผื่อนี้สงสัยจะสูญของลูกหนี้ ฝ่ายบริหารจำเป็นต้องใช้ดุลยพินิจในการประมาณการผลขาดทุนที่คาดว่าจะเกิดขึ้นจากลูกหนี้แต่ละราย โดยคำนึงถึงประสบการณ์การเก็บเงินในอดีตอายุของหนี้ที่ค้างและสถานะเศรษฐกิจที่เป็นอยู่ในขณะนั้น เป็นต้น

ค่าเผื่อการด้อยค่าของเงินลงทุนในหลักทรัพย์

บริษัทและบริษัทย่อยจะตั้งค่าเผื่อการด้อยค่าของเงินลงทุนในหลักทรัพย์เพื่อขายและเงินลงทุนทั่วไปเมื่อมูลค่ายุติธรรมของเงินลงทุนดังกล่าวได้ลดลงอย่างมีสาระสำคัญและเป็นระยะเวลานาน การที่จะสรุปว่าเงินลงทุนดังกล่าวได้ลดลงอย่างมีสาระสำคัญหรือเป็นระยะเวลานานหรือไม่นั้นจำเป็นต้องใช้ดุลยพินิจของฝ่ายบริหาร

อสังหาริมทรัพย์เพื่อการลงทุน

ในการคำนวณค่าเสื่อมราคาของอสังหาริมทรัพย์เพื่อการลงทุน ฝ่ายบริหารจำเป็นต้องทำการประมาณอายุการให้ประโยชน์และมูลค่าคงเหลือเมื่อเลิกใช้งานของอสังหาริมทรัพย์เพื่อการลงทุน และต้องทบทวนอายุการให้ประโยชน์และมูลค่าคงเหลือใหม่หากมีการเปลี่ยนแปลงเกิดขึ้น

นอกจากนี้ฝ่ายบริหารจำเป็นต้องสอบทานการคําค่าของอสังหาริมทรัพย์เพื่อการลงทุนในแต่ละช่วงเวลาและบันทึกขาดทุนจากการคําค่าหากคาดว่ามูลค่าที่คาดว่าจะได้รับคืนต่ำกว่ามูลค่าตามบัญชีของสินทรัพย์นั้น ในการนี้ฝ่ายบริหารจำเป็นต้องใช้ดุลยพินิจที่เกี่ยวกับการคาดการณ์รายได้และค่าใช้จ่ายในอนาคตซึ่งเกี่ยวข้องกับสินทรัพย์นั้น

ที่ดิน อาคารและอุปกรณ์และค่าเสื่อมราคา

ในการคำนวณค่าเสื่อมราคาของ อาคารและอุปกรณ์ ฝ่ายบริหารจำเป็นต้องทำการประมาณอายุการให้ประโยชน์และมูลค่าคงเหลือเมื่อเลิกใช้งานของอาคารและอุปกรณ์ และต้องทบทวนอายุการให้ประโยชน์และมูลค่าคงเหลือใหม่หากมีการเปลี่ยนแปลงเกิดขึ้น

นอกจากนี้ฝ่ายบริหารจำเป็นต้องสอบทานการคําค่าของที่ดิน อาคารและอุปกรณ์ในแต่ละช่วงเวลาและบันทึกขาดทุนจากการคําค่าหากคาดว่ามูลค่าที่คาดว่าจะได้รับคืนต่ำกว่ามูลค่าตามบัญชีของสินทรัพย์นั้น ในการนี้ฝ่ายบริหารจำเป็นต้องใช้ดุลยพินิจที่เกี่ยวกับการคาดการณ์รายได้และค่าใช้จ่ายในอนาคตซึ่งเกี่ยวข้องกับสินทรัพย์นั้น

สินทรัพย์ภาษีเงินได้รอการตัดบัญชี

บริษัทและบริษัทย่อยจะรับรู้สินทรัพย์ภาษีเงินได้การรอตัดบัญชีสำหรับผลแตกต่างชั่วคราวที่ใช้หักภาษีและขาดทุนทางภาษีที่ไม่ได้ใช้เมื่อมีความเป็นไปได้ค่อนข้างแน่นอนว่าบริษัทและบริษัทย่อยจะมีกำไรทางภาษีในอนาคตเพียงพอที่จะใช้ประโยชน์จากผลแตกต่างชั่วคราวและขาดทุนนั้น ในการนี้ฝ่ายบริหารจำเป็นต้องประมาณการว่าบริษัทและบริษัทย่อยควรรับรู้จำนวนสินทรัพย์ภาษีเงินได้รอการตัดบัญชีเป็นจำนวนเท่าใด โดยพิจารณาถึงจำนวนกำไรทางภาษีที่คาดว่าจะเกิดในอนาคตในแต่ละช่วงเวลา

ผลประโยชน์หลังออกจากงานของพนักงานตามโครงการผลประโยชน์

หนี้สินตามโครงการผลประโยชน์หลังออกจากงานของพนักงานประมาณขึ้นตามหลักคณิตศาสตร์ประกันภัย ซึ่งต้องอาศัยข้อสมมติฐานต่างๆ ในการประมาณการนั้น เช่น อัตราคิดลด อัตราการขึ้นเงินเดือนในอนาคต อัตราณณะ และอัตราการเปลี่ยนแปลงในจำนวนพนักงาน เป็นต้น

7. เงินสดและรายการเทียบเท่าเงินสด

	(หน่วย: บาท)			
	งบการเงินรวม		งบการเงินเฉพาะกิจการ	
	2555	2554	2555	2554
เงินสด	185,000	210,000	110,000	135,000
เงินฝากธนาคาร	24,630,534	30,142,765	8,087,503	11,913,200
รวม	24,815,534	30,352,765	8,197,503	12,048,200

เงินฝากธนาคารได้รวมเงินฝากประเภทจ่ายคืนเมื่อทวงถามและเงินฝากประจำ โดยเงินฝากประเภทจ่ายคืนเมื่อทวงถามมีอัตราดอกเบี้ยร้อยละ 0.625 ต่อปี (2554: ร้อยละ 0.50 - 0.75 ต่อปี) และเงินฝากประจำมีอัตราดอกเบี้ยร้อยละ 1.70 ต่อปี (2554: ร้อยละ 1.60 - 1.90 ต่อปี)

8. ลูกหนี้การค้าและลูกหนี้อื่น

	(หน่วย: บาท)			
	งบการเงินรวม		งบการเงินเฉพาะกิจการ	
	2555	2554	2555	2554
ลูกหนี้การค้า - กิจการที่เกี่ยวข้องกัน				
อายุหนี้คงค้างนับจากวันที่ถึงกำหนดชำระ				
ยังไม่ถึงกำหนดชำระ	212,250	328,980	212,250	328,980
ค้างชำระ				
ไม่เกิน 3 เดือน	1,053,539	9,852	1,053,539	9,852
รวมลูกหนี้การค้ากิจการที่เกี่ยวข้องกัน	1,265,789	338,832	1,265,789	338,832
ลูกหนี้การค้า - กิจการที่ไม่เกี่ยวข้องกัน				
อายุหนี้คงค้างนับจากวันที่ถึงกำหนดชำระ				
ยังไม่ถึงกำหนดชำระ	199,058,473	181,090,201	192,187,008	175,784,124
ค้างชำระ				
ไม่เกิน 3 เดือน	35,373,452	73,187,609	28,725,558	62,497,770
3 - 6 เดือน	735,909	776,573	195,911	776,573
6 - 12 เดือน	924,719	379,920	924,719	379,920
มากกว่า 12 เดือน	1,117,682	704,835	1,117,681	704,835
รวม	237,210,235	256,139,138	223,150,877	240,143,222
หัก: ค่าเผื่อนี้สงสัยจะสูญ	(1,600,000)	(2,726,942)	(1,200,000)	(2,326,942)
รวมลูกหนี้การค้า - กิจการที่ไม่เกี่ยวข้องกัน, สุทธิ	235,610,235	253,412,196	221,950,877	237,816,280
รวมลูกหนี้การค้า - สุทธิ	236,876,024	253,751,028	223,216,666	238,155,112
ลูกหนี้อื่น				
ลูกหนี้อื่นกิจการที่เกี่ยวข้องกัน	45,484	147,295	2,063,482	1,039,497
ลูกหนี้อื่นกิจการที่ไม่เกี่ยวข้องกัน	587,810	4,067,670	585,624	3,958,288
รวมลูกหนี้อื่น	633,294	4,214,965	2,649,106	4,997,785
รวมลูกหนี้การค้าและลูกหนี้อื่น - สุทธิ	237,509,318	257,965,993	225,865,772	243,152,897

9. สินค้ำคงเหลือ

(หน่วย: บาท)

	งบการเงินรวม					
	ราคาทุน		รายการปรับลดราคาทุนให้เป็นมูลค่าสุทธิที่จะได้รับ		สินค้ำคงเหลือ - สุทธิ	
	2555	2554	2555	2554	2555	2554
สินค้าสำเร็จรูป	52,377,886	163,014,513	(2,232,766)	(2,016,947)	50,145,120	160,997,566
วัตถุดิบ	127,828,257	154,196,071	(741,173)	(726,549)	127,087,084	153,469,522
งานระหว่างทำ	4,926,291	4,455,781	-	-	4,926,291	4,455,781
วัสดุสิ้นเปลือง	22,497,767	27,701,771	(2,047,200)	-	20,450,567	27,701,771
รวม	207,630,201	349,368,136	(5,021,139)	(2,743,496)	202,609,062	346,624,640

(หน่วย: บาท)

	งบการเงินเฉพาะกิจการ					
	ราคาทุน		รายการปรับลดราคาทุนให้เป็นมูลค่าสุทธิที่จะได้รับ		สินค้ำคงเหลือ - สุทธิ	
	2555	2554	2555	2554	2555	2554
สินค้าสำเร็จรูป	48,999,578	158,473,938	(969,585)	(1,810,827)	48,029,993	156,663,111
วัตถุดิบ	113,825,255	139,005,762	-	-	113,825,255	139,005,762
วัสดุสิ้นเปลือง	21,781,797	25,686,299	(1,474,000)	-	20,307,797	25,686,299
รวม	184,606,630	323,165,999	(2,443,585)	(1,810,827)	182,163,045	321,355,172

บริษัทฯ ได้จำหน่ายสินค้ำคงเหลือมูลค่าประมาณ 161 ล้านบาท (2554: 296 ล้านบาท) เพื่อเป็นหลักประกันวงเงินกู้ยืมระยะสั้นจากธนาคารแห่งหนึ่งตามที่กล่าวไว้ในหมายเหตุ 17

10. เงินฝากธนาคารที่มีภาระค้ำประกัน

ยอดคงเหลือนี้คือเงินฝากประจำซึ่งบริษัทย่อยแห่งหนึ่งได้นำไปค้ำประกันหนังสือค้ำประกันที่ออกโดยธนาคาร

11. เงินลงทุนในบริษัทย่อย

เงินลงทุนในบริษัทย่อยตามที่แสดงอยู่ในงบการเงินเฉพาะกิจการ มีรายละเอียดดังต่อไปนี้

(หน่วย: บาท)

บริษัท	ทุนเรียกชำระแล้ว		สัดส่วนเงินลงทุน		ราคาทุน		เงินปันผลที่บริษัทฯ รับระหว่างงวดปี	
	2555	2554	2555	2554	2555	2554	2555	2554
	พันบาท	พันบาท	ร้อยละ	ร้อยละ				
บริษัท ฟิอาร์จี ฟิชผล จำกัด	250,000	250,000	99.99	99.99	239,636,680	239,636,680	-	56,920,000

12. เงินลงทุนในบริษัทร่วม

12.1 รายละเอียดของบริษัทร่วม

(หน่วย: บาท)								
บริษัท	ลักษณะธุรกิจ	จัดตั้งขึ้น ในประเทศ	งบการเงินรวม					
			สัดส่วนเงินลงทุน		ราคาทุน		มูลค่าตามบัญชี	
							ตามวิธีส่วนได้เสีย	
			2555	2554	2555	2554	2555	2554
			ร้อยละ	ร้อยละ				
บริษัท อินโนฟู้ด	พัฒนาผลิตภัณฑ์	ไทย	37.50	37.50	7,874,600	7,874,600	2,251,506	3,016,498

		(หน่วย: บาท)					
บริษัท	ลักษณะธุรกิจ	จัดตั้งขึ้น ในประเทศ	งบการเงินเฉพาะกิจการ				
			สัดส่วนเงินลงทุน		มูลค่าตามบัญชี ตามวิธีราคาทุน		
			2555	2554	2555	2554	
			ร้อยละ	ร้อยละ			
บริษัท อินโนฟูด (ไทยแลนด์) จำกัด	พัฒนาผลิตภัณฑ์ จากข้าว	ไทย	37.50	37.50	7,874,600	7,874,600	
หัก: ค่าเผื่อการด้อยค่าของเงินลงทุน					(5,623,094)	-	
					2,251,506	7,874,600	

12.2 ส่วนแบ่งขาดทุนและเงินปันผลรับ

ในระหว่างปี บริษัทฯรับรู้ส่วนแบ่งขาดทุนจากการลงทุนในบริษัทร่วมในงบการเงินรวมและรับรู้เงินปันผลรับจากบริษัทร่วมดังกล่าวในงบการเงินเฉพาะกิจการ ดังนี้

บริษัท	(หน่วย: บาท)			
	งบการเงินรวม		งบการเงินเฉพาะกิจการ	
	ส่วนแบ่งขาดทุนจากเงินลงทุนใน บริษัทร่วมในระหว่างงวดปี		เงินปันผลที่บริษัทฯ รับระหว่างงวดปี	
	2555	2554	2555	2554
บริษัท อินโนฟูด (ไทยแลนด์) จำกัด	764,992	745,889	-	-

12.3 ข้อมูลทางการเงินของบริษัทร่วม

ข้อมูลทางการเงินตามที่แสดงอยู่ในงบการเงินของบริษัทร่วมโดยสรุปมีดังนี้

บริษัท	(หน่วย: บาท)									
	ทุนเรียกชำระ		สินทรัพย์รวม		หนี้สินรวม		รายได้รวมสำหรับงวดปี		ขาดทุนสำหรับงวดปี	
	ณ วันที่ 31 ธันวาคม		ณ วันที่ 31 ธันวาคม		ณ วันที่ 31 ธันวาคม		สิ้นสุดวันที่ 31 ธันวาคม		สิ้นสุดวันที่ 31 ธันวาคม	
	2555	2554	2555	2554	2555	2554	2555	2554	2555	2554
บริษัท อินโนฟูด (ไทยแลนด์) จำกัด	21,000,000	21,000,000	7,156,285	9,584,402	1,151,988	1,471,712	5,880,105	1,021,363	2,108,393	1,989,037

13. เงินลงทุนในบริษัทใหญ่ - หลักทรัพย์เผื่อขาย

		(หน่วย: บาท)					
		งบการเงินรวม					
ลักษณะธุรกิจ		สัดส่วนเงินลงทุน		เงินลงทุน		เงินปันผลรับสำหรับงวดปี	
		2555	2554	2555	2554	2555	2554
		ร้อยละ	ร้อยละ				
บริษัท เอ็ม บี เค จำกัด (มหาชน)	พัฒนาและให้เช่า อสังหาริมทรัพย์	26.47	26.47	955,416,356	955,416,356		
บวก: ค่าที่ยังไม่เกิดขึ้นจากการ เปลี่ยนแปลงมูลค่าเงินลงทุน				4,486,403,521	3,450,460,746		
				5,441,819,877	4,405,877,102	262,106,003	124,812,383

		(หน่วย: บาท)					
		งบการเงินเฉพาะกิจการ					
ลักษณะธุรกิจ		สัดส่วนเงินลงทุน		เงินลงทุน		เงินปันผลรับสำหรับงวดปี	
		2555	2554	2555	2554	2555	2554
		ร้อยละ	ร้อยละ				
บริษัท เอ็ม บี เค จำกัด (มหาชน)	พัฒนาและให้เช่า อสังหาริมทรัพย์	25.14	25.14	907,573,606	907,573,606		
บวก: ค่าที่ยังไม่เกิดขึ้นจากการ เปลี่ยนแปลงมูลค่าเงินลงทุน				4,261,746,271	3,277,678,496		
				5,169,319,877	4,185,252,102	248,981,004	118,562,383

เงินลงทุนในบริษัทใหญ่เป็นเงินลงทุนระยะยาวในตราสารทุนในความต้องการของตลาด ซึ่งบริษัทฯ ถือเป็นหลักทรัพย์เผื่อขายและบริษัทฯ ไม่ได้จัดประเภทเงินลงทุนในบริษัทใหญ่เป็นเงินลงทุนในบริษัทร่วม ถึงแม้ว่าบริษัทฯ ลงทุนในบริษัทใหญ่เกินกว่าร้อยละ 20 และมีกรรมการบางท่านร่วมอยู่ในคณะกรรมการของบริษัทใหญ่ เนื่องจากบริษัทฯ ไม่มีอิทธิพลอย่างเป็นสาระสำคัญในการมีส่วนร่วมในการตัดสินใจในนโยบายทางการเงินและการดำเนินงานของบริษัทใหญ่

ณ วันที่ 31 ธันวาคม 2555 บริษัทฯ ได้จำนำเงินลงทุนในหลักทรัพย์จดทะเบียนของบริษัทใหญ่และทำสัญญาหลักประกันประเภท Negative Pledge บนหลักทรัพย์ดังกล่าวรวมจำนวน 34.8 ล้านหุ้น ซึ่งมีมูลค่า ณ วันสิ้นสุดงวดเป็นจำนวน 3,793 ล้านบาท (2554: 34.8 ล้านหุ้น มูลค่า 3,071 ล้านบาท) เพื่อเป็นหลักประกันวงเงินเบิกเกินบัญชีและเงินกู้ยืมระยะสั้นจากธนาคารตามที่กล่าวไว้ในหมายเหตุ 17

14. อสังหาริมทรัพย์เพื่อการลงทุน

มูลค่าตามบัญชีของอสังหาริมทรัพย์เพื่อการลงทุน ณ วันที่ 31 ธันวาคม 2555 และ 2554 แสดงได้ดังนี้

(หน่วย: บาท)

	งบการเงินรวม			งบการเงินเฉพาะกิจการ		
	ที่ดิน	อาคาร ให้เช่า	รวม	ที่ดิน	อาคาร ให้เช่า	รวม
ณ วันที่ 31 ธันวาคม 2555:						
ราคาทุน	33,198,631	85,793,157	118,991,788	29,525,466	5,319,476	34,844,942
หัก ค่าเสื่อมราคาสะสม	-	(74,224,929)	(74,224,929)	-	(3,665,426)	(3,665,426)
มูลค่าตามบัญชี - สุทธิ	33,198,631	11,568,228	44,766,859	29,525,466	1,654,050	31,179,516
ณ วันที่ 31 ธันวาคม 2554:						
ราคาทุน	38,377,827	250,781,340	289,159,167	34,704,662	5,319,476	40,024,138
หัก ค่าเสื่อมราคาสะสม	-	(202,497,211)	(202,497,211)	-	(3,457,962)	(3,457,962)
มูลค่าตามบัญชี - สุทธิ	38,377,827	48,284,129	86,661,956	34,704,662	1,861,514	36,566,176

การกระทบยอดมูลค่าตามบัญชีของอสังหาริมทรัพย์เพื่อการลงทุนสำหรับปีสิ้นสุดวันที่ 31 ธันวาคม 2555 และสำหรับงวดหกเดือนสิ้นสุดวันที่ 31 ธันวาคม 2554 แสดงได้ดังนี้

(หน่วย: บาท)

	งบการเงินรวม		งบการเงินเฉพาะกิจการ	
	2555	2554	2555	2554
มูลค่าตามบัญชีต้นงวด/ปี	86,661,956	89,641,213	36,566,176	36,630,475
ซื้อที่ดิน	-	40,000	-	40,000
จำหน่าย	(33,077,984)	-	-	-
โอนออก	(6,833,244)	-	(5,179,195)	-
ค่าเสื่อมราคา	(1,983,869)	(3,019,257)	(207,465)	(104,299)
มูลค่าตามบัญชีปลายงวด/ปี	44,766,859	86,661,956	31,179,516	36,566,176

มูลค่ายุติธรรมของอสังหาริมทรัพย์เพื่อการลงทุน ณ วันที่ 31 ธันวาคม 2555 และ 2554 แสดงได้ดังนี้

(หน่วย: บาท)

	งบการเงินรวม		งบการเงินเฉพาะกิจการ	
	2555	2554	2555	2554
ที่ดิน	315,731,000	328,910,250	32,880,000	46,059,250
อาคารให้เช่า	45,921,250	49,575,250	3,654,000	3,654,000
รวม	361,652,250	378,485,500	36,534,000	49,713,250

มูลค่ายุติธรรมดังกล่าวประเมินโดยผู้ประเมินราคาอิสระโดยใช้วิธีเปรียบเทียบราคาตลาดสำหรับที่ดินว่างเปล่า มูลค่า 316 ล้านบาท (2554: 328 ล้านบาท) (งบการเงินเฉพาะกิจการ: 0 ล้านบาท (2554: 13 ล้านบาท)) วิธีพิจารณารายได้ (Income Approach) สำหรับที่ดินให้เข้าในงบการเงินเฉพาะกิจการจำนวน 33 ล้านบาท (2554: 33 ล้านบาท) และวิธีวิเคราะห์มูลค่าจากต้นทุนสำหรับอาคารให้เข้าจำนวน 46 ล้านบาท (2554: 50 ล้านบาท) (งบการเงินเฉพาะกิจการจำนวน 4 ล้านบาท (2554: 4 ล้านบาท))

15. ที่ดิน อาคารและอุปกรณ์

(หน่วย: บาท)

	งบการเงินรวม					
	ที่ดินและส่วน ปรับปรุงที่ดิน	อาคารและ สิ่งปลูกสร้าง	เครื่องจักร และอุปกรณ์ โรงงาน	เครื่องตกแต่ง อุปกรณ์ สำนักงานและ ยานพาหนะ	สินทรัพย์ ระหว่าง ติดตั้ง	รวม
ราคาทุน						
1 มกราคม 2555	102,099,192	407,652,172	709,317,694	75,994,435	11,857,031	1,306,920,524
ซื้อเพิ่ม	-	585,186	9,273,708	3,938,697	28,856,444	42,654,035
จำหน่าย	-	(36,628,070)	(307,013,068)	(12,201,478)	-	(355,842,616)
โอนเข้า/(โอนออก)	-	3,234,528	14,186,847	4,605,637	(22,027,012)	-
โอนมาจากสังหาริมทรัพย์ เพื่อการลงทุน	5,179,196	4,137,955	-	-	-	9,317,151
31 ธันวาคม 2555	107,278,388	378,981,771	425,765,181	72,337,291	18,686,463	1,003,049,094
ค่าเสื่อมราคาสะสม						
1 มกราคม 2555	-	238,041,900	637,215,580	65,454,116	-	940,711,596
ค่าเสื่อมราคาสำหรับปี	-	18,525,596	25,344,693	4,072,099	-	47,942,388
ค่าเสื่อมราคาส่วนที่จำหน่าย	-	(33,825,528)	(303,575,780)	(11,528,965)	-	(348,930,273)
โอนมาจากสังหาริมทรัพย์ เพื่อการลงทุน	-	2,483,907	-	-	-	2,483,907
31 ธันวาคม 2555	-	225,225,875	358,984,493	57,997,250	-	642,207,618
ค่าเผื่อการด้อยค่า						
1 มกราคม 2555	689,756	-	-	-	-	689,756
เพิ่มขึ้น (ลดลง) ระหว่างปี	(689,756)	9,150,159	-	-	-	8,460,403
31 ธันวาคม 2555	-	9,150,159	-	-	-	9,150,159
มูลค่าสุทธิตามบัญชี						
31 ธันวาคม 2555	107,278,388	144,605,737	66,780,688	14,340,041	18,686,463	351,691,317
ค่าเสื่อมราคาสำหรับปี						
2555 (20 ล้านบาท รวมอยู่ในต้นทุนการผลิต ส่วนที่เหลือรวมอยู่ในค่าใช้จ่ายในการขายและบริหาร)						47,942,388

(หน่วย: บาท)

งบการเงินรวม						
ที่ดินและส่วน ปรับปรุงที่ดิน	อาคารและ สิ่งปลูกสร้าง	เครื่องจักร และอุปกรณ์ โรงงาน	เครื่องตกแต่ง		สินทรัพย์ ระหว่าง ติดตั้ง	รวม
			อุปกรณ์	สำนักงานและ ยานพาหนะ		
ราคาทุน						
1 กรกฎาคม 2554	102,099,192	240,201,915	475,988,315	73,947,488	27,902,495	920,139,405
ซื้อเพิ่ม	-	2,762,473	1,315,619	6,274,789	29,223,689	39,576,570
จำหน่าย	-	-	(2,738,845)	(4,227,842)	-	(6,966,687)
โอนเข้า(โอนออก)	-	32,259,685	13,009,468	-	(45,269,153)	-
โอนกลับจากสินทรัพย์ไม่ หมุนเวียนที่ถือไว้เพื่อขาย	-	132,428,099	221,743,137	-	-	354,171,236
31 ธันวาคม 2554	102,099,192	407,652,172	709,317,694	75,994,435	11,857,031	1,306,920,524
ค่าเสื่อมราคาสะสม						
1 กรกฎาคม 2554	-	172,541,001	433,437,648	67,196,014	-	673,174,663
ค่าเสื่อมราคาสำหรับงวด	-	13,940,983	25,341,913	1,784,500	-	41,067,396
ค่าเสื่อมราคาส่วนที่จำหน่าย	-	-	(2,671,456)	(3,526,398)	-	(6,197,854)
ค่าเสื่อมราคาส่วนที่โอนกลับจาก สินทรัพย์ไม่หมุนเวียนที่ถือไว้ เพื่อขาย	-	51,559,916	181,107,475	-	-	232,667,391
31 ธันวาคม 2554	-	238,041,900	637,215,580	65,454,116	-	940,711,596
ค่าเผื่อการด้อยค่า						
1 กรกฎาคม 2554	689,756	-	-	-	-	689,756
31 ธันวาคม 2554	689,756	-	-	-	-	689,756
มูลค่าสุทธิตามบัญชี						
31 ธันวาคม 2554	101,409,436	169,610,272	72,102,114	10,540,319	11,857,031	365,519,172
ค่าเสื่อมราคาสำหรับงวด						
2554 (33 ล้านบาท รวมอยู่ในต้นทุนการผลิต ส่วนที่เหลือรวมอยู่ในค่าใช้จ่ายในการขายและบริหาร)						41,067,396

(หน่วย: บาท)

	งบการเงินเฉพาะกิจการ					รวม
	ที่ดินและ ส่วนปรับปรุง ที่ดิน	อาคารและ สิ่งปลูกสร้าง	เครื่องจักรและ อุปกรณ์ โรงงาน	เครื่องตกแต่ง อุปกรณ์ สำนักงานและ ยานพาหนะ	สินทรัพย์ ระหว่าง ติดตั้ง	
ราคาทุน						
1 มกราคม 2555	72,613,726	172,959,138	255,906,128	66,253,114	8,489,732	576,221,838
ซื้อเพิ่ม	-	585,186	1,412,260	2,645,507	28,263,888	32,906,841
จำหน่าย	-	(36,628,060)	(188,977,658)	(11,596,631)	-	(237,202,349)
โอนเข้า/(โอนออก)	5,179,195	3,234,528	10,811,337	4,412,019	(18,457,884)	5,179,195
31 ธันวาคม 2555	77,792,921	140,150,792	79,152,067	61,714,009	18,295,736	377,105,525
ค่าเสื่อมราคาสะสม						
1 มกราคม 2555	-	101,688,625	218,407,657	56,725,971	-	376,822,253
ค่าเสื่อมราคาสำหรับปี	-	6,801,266	6,255,520	3,525,783	-	16,582,569
ค่าเสื่อมราคาส่วนที่จำหน่าย	-	(33,825,518)	(186,149,913)	(10,925,297)	-	(230,900,728)
31 ธันวาคม 2555	-	74,664,373	38,513,264	49,326,457	-	162,504,094
ค่าเผื่อการด้อยค่า						
1 มกราคม 2555	689,756	-	-	-	-	689,756
ลดลงระหว่างปี	(689,756)	-	-	-	-	(689,756)
31 ธันวาคม 2555	-	-	-	-	-	-
มูลค่าสุทธิตามบัญชี						
31 ธันวาคม 2555	77,792,921	65,486,419	40,638,803	12,387,552	18,295,736	214,601,431
ค่าเสื่อมราคาสำหรับปี						
2555 (11 ล้านบาท รวมอยู่ในต้นทุนการผลิต ส่วนที่เหลือรวมอยู่ในค่าใช้จ่ายในการขายและบริหาร)						16,582,569

(หน่วย: บาท)

งบการเงินเฉพาะกิจการ						
	ที่ดินและ ส่วนปรับปรุง ที่ดิน	อาคารและ สิ่งปลูกสร้าง	เครื่องจักรและ อุปกรณ์ โรงงาน	เครื่องคกแต่ง		รวม
				อุปกรณ์ สำนักงานและ ยานพาหนะ	สินทรัพย์ ระหว่าง ติดตั้ง	
ราคาทุน						
1 กรกฎาคม 2554	72,613,726	137,936,989	244,110,539	64,595,168	27,841,295	547,097,717
ซื้อเพิ่ม	-	2,762,464	857,194	5,866,042	25,856,390	35,342,090
จำหน่าย	-	-	(2,009,873)	(4,208,096)	-	(6,217,969)
โอนเข้า(โอนออก)	-	32,259,685	12,948,268	-	(45,207,953)	-
31 ธันวาคม 2554	72,613,726	172,959,138	255,906,128	66,253,114	8,489,732	576,221,838
ค่าเสื่อมราคาสะสม						
1 กรกฎาคม 2554	-	98,467,313	217,222,639	58,738,919	-	374,428,871
ค่าเสื่อมราคาสำหรับงวด	-	3,221,312	3,171,452	1,493,695	-	7,886,459
ค่าเสื่อมราคาส่วนที่จำหน่าย	-	-	(1,986,434)	(3,506,643)	-	(5,493,077)
31 ธันวาคม 2554	-	101,688,625	218,407,657	56,725,971	-	376,822,253
ค่าเผื่อการด้อยค่า						
1 กรกฎาคม 2554	689,756	-	-	-	-	689,756
31 ธันวาคม 2554	689,756	-	-	-	-	689,756
มูลค่าสุทธิตามบัญชี						
31 ธันวาคม 2554	71,923,970	71,270,513	37,498,471	9,527,143	8,489,732	198,709,829
ค่าเสื่อมราคาสำหรับงวด						
2554 (6 ล้านบาท รวมอยู่ในต้นทุนการผลิต ส่วนที่เหลือรวมอยู่ในค่าใช้จ่ายในการขายและบริหาร)						7,886,459

ณ วันที่ 31 ธันวาคม 2555 บริษัทฯและบริษัทย่อยมีอาคาร เครื่องจักรและอุปกรณ์จำนวนหนึ่งซึ่งคิดค่าเสื่อมราคาหมดแล้วแต่ยังใช้งานอยู่ ราคาทุนของสินทรัพย์ดังกล่าวมีจำนวนเงิน 225 ล้านบาท (2554: 346 ล้านบาท) (งบการเงินเฉพาะกิจการ: 69 ล้านบาท (2554: 245 ล้านบาท)) และมีอาคารและอุปกรณ์โรงไฟฟ้าของบริษัทย่อยที่มีมูลค่าสุทธิตามบัญชี 65 ล้านบาท (2554: 96 ล้านบาท) เป็นส่วนที่หยุดใช้งานและอยู่ระหว่างการจำหน่าย

16. สินทรัพย์ไม่มีตัวตน - คอมพิวเตอร์ซอฟต์แวร์

	(หน่วย: บาท)
	งบการเงินรวม/ งบการเงินเฉพาะกิจการ
ราคาทุน	
1 กรกฎาคม 2554	9,590,339
ซื้อเพิ่ม	271,372
31 ธันวาคม 2554	9,861,711
31 ธันวาคม 2555	9,861,711
การตัดจำหน่าย	
1 กรกฎาคม 2554	2,167,142
ค่าตัดจำหน่ายสำหรับงวด	493,167
31 ธันวาคม 2554	2,660,309
ค่าตัดจำหน่ายสำหรับปี	988,873
31 ธันวาคม 2555	3,649,182
มูลค่าสุทธิตามบัญชี	
31 ธันวาคม 2554	7,201,402
31 ธันวาคม 2555	6,212,529

17. เงินเบิกเกินบัญชีและเงินกู้ยืมระยะสั้นจากธนาคาร

	(หน่วย: บาท)					
	อัตราดอกเบี้ย		งบการเงินรวม		งบการเงินเฉพาะกิจการ	
	2555	2554	2555	2554	2555	2554
	(ร้อยละต่อปี)	(ร้อยละต่อปี)				
เงินเบิกเกินบัญชีธนาคาร	-	7.15	-	3,695	-	3,695
เงินกู้ยืมระยะสั้นจากธนาคาร	2.98 - 3.05	1.48 - 3.20	340,000,000	560,000,000	340,000,000	560,000,000
รวม			340,000,000	560,003,695	340,000,000	560,003,695

วงเงินเบิกเกินบัญชีและเงินกู้ยืมระยะสั้นจากธนาคารของบริษัทฯ ค้ำประกัน โดยการนำสินค้าคงเหลือและหลักทรัพย์จดทะเบียน ตามที่กล่าวไว้ในหมายเหตุ 9 และ 13

18. เจ้าหนี้การค้าและเจ้าหนี้อื่น

	(หน่วย: บาท)			
	งบการเงินรวม		งบการเงินเฉพาะกิจการ	
	2555	2554	2555	2554
เจ้าหนี้การค้า - กิจการที่เกี่ยวข้องกัน	92,720	-	33,565,168	3,550,987
เจ้าหนี้การค้า - กิจการที่ไม่เกี่ยวข้องกัน	51,611,808	33,962,187	13,424,024	22,818,318
เจ้าหนี้อื่น - กิจการที่เกี่ยวข้องกัน	8,223	-	1,827,690	1,693,967
ค่าใช้จ่ายค้างจ่าย	18,109,175	25,903,001	16,390,009	21,669,368
รวมเจ้าหนี้การค้าและเจ้าหนี้อื่น	69,821,926	59,865,188	65,206,891	49,732,640

19. ดำรงผลประโยชน์ระยะยาวของพนักงาน

จำนวนเงินสำรองผลประโยชน์ระยะยาวของพนักงานซึ่งเป็นเงินชดเชยพนักงานเมื่อออกจากงานแสดงได้ดังนี้

	(หน่วย: บาท)			
	งบการเงินรวม		งบการเงินเฉพาะกิจการ	
	2555	2554	2555	2554
ยอดคงเหลือต้นงวด	7,985,202	7,590,043	7,152,968	6,800,605
ต้นทุนบริการในปัจจุบัน	484,113	246,454	426,835	219,449
ต้นทุนดอกเบี้ย	303,566	148,705	270,275	132,914
ผลประโยชน์จ่ายในระหว่างปี	(800,000)	-	(800,000)	-
ขาดทุนจากการประมาณการตามหลักคณิตศาสตร์ประกันภัย	10,898,107	-	8,565,884	-
การลดลงของภาระผูกพันจากการลดขนาดโครงการ	(1,923,675)	-	(1,737,615)	-
ยอดคงเหลือปลายงวด	16,947,313	7,985,202	13,878,347	7,152,968

สมมติฐานที่สำคัญในการประมาณการตามหลักคณิตศาสตร์ประกันภัย ณ วันประเมินสรุปได้ดังนี้

	งบการเงินรวม/งบการเงินเฉพาะกิจการ	
	2555	2554
	(ร้อยละต่อปี)	(ร้อยละต่อปี)
อัตราคิดลด	4	4
อัตราการขึ้นเงินเดือนในอนาคต	4 - 7	4 - 7
อัตราการเปลี่ยนแปลงในจำนวนพนักงาน	0 - 10	0 - 20

20. ภาษีเงินได้นิติบุคคล

บริษัทและบริษัทย่อยไม่มีภาระภาษีเงินได้นิติบุคคลสำหรับปีสิ้นสุดวันที่ 31 ธันวาคม 2555 เนื่องจากบริษัทมีผลขาดทุนสะสมยกมาจากรายปีก่อนและบริษัทย่อยมีผลขาดทุนทางภาษี

ค่าใช้จ่ายภาษีเงินได้สำหรับปีสิ้นสุดวันที่ 31 ธันวาคม 2555 และสำหรับงวดหกเดือนสิ้นสุดวันที่ 31 ธันวาคม 2554 สรุปได้ดังนี้

(หน่วย: บาท)				
	งบการเงินรวม		งบการเงินเฉพาะกิจการ	
	สำหรับปี สิ้นสุดวันที่	สำหรับงวด หกเดือน สิ้นสุดวันที่	สำหรับปี สิ้นสุดวันที่	สำหรับงวด หกเดือน สิ้นสุดวันที่
	31 ธันวาคม 2555	31 ธันวาคม 2554	31 ธันวาคม 2555	31 ธันวาคม 2554
ภาษีเงินได้ปัจจุบัน:				
ภาษีเงินได้นิติบุคคลสำหรับปี	-	1,024,329	-	-
ภาษีเงินได้รอการตัดบัญชี:				
ภาษีเงินได้รอการตัดบัญชีจากการเกิด				
ผลแตกต่างชั่วคราวและการกลับรายการผล				
แตกต่างชั่วคราว	387,199	(79,032)	368,101	(70,473)
ค่าใช้จ่ายภาษีเงินได้ที่แสดงอยู่ในงบกำไร				
ขาดทุนเบ็ดเสร็จ	<u>387,199</u>	<u>945,297</u>	<u>368,101</u>	<u>(70,473)</u>

จำนวนภาษีเงินได้ที่เกี่ยวข้องกับส่วนประกอบแต่ละส่วนของกำไรขาดทุนเบ็ดเสร็จอื่นสำหรับปีสิ้นสุดวันที่ 31 ธันวาคม 2555 และสำหรับงวดหกเดือนสิ้นสุดวันที่ 31 ธันวาคม 2554 แสดงได้ดังนี้

(หน่วย: บาท)				
	งบการเงินรวม		งบการเงิน	เฉพาะกิจการ
	สำหรับปี สิ้นสุดวันที่	สำหรับงวด หกเดือน สิ้นสุดวันที่	สำหรับปี สิ้นสุดวันที่	สำหรับงวด หกเดือน สิ้นสุดวันที่
	31 ธันวาคม 2555	31 ธันวาคม 2554	31 ธันวาคม 2555	31 ธันวาคม 2554
ภาษีเงินได้รอการตัดบัญชีที่เกี่ยวข้องกับกำไร				
ที่ยังไม่เกิดขึ้นจริงจากเงินลงทุน				
ในหลักทรัพย์เพื่อขาย	207,188,555	(97,353,659)	196,813,555	(92,478,659)
สำรองผลประโยชน์ระยะยาวของพนักงาน	(2,179,621)	-	(1,713,177)	-
ผลกระทบต่อภาษีเงินได้รอการตัดบัญชีจาก				
การเปลี่ยนแปลงอัตราภาษี	-	(336,955,349)	-	(327,767,849)
	<u>205,008,934</u>	<u>(434,309,008)</u>	<u>195,100,378</u>	<u>(420,246,508)</u>

รายการกระทบยอดจำนวนเงินระหว่างค่าใช้จ่ายภาษีเงินได้กับผลคูณของกำไรทางบัญชีกับอัตราภาษีที่ใช้สำหรับปีสิ้นสุดวันที่ 31 ธันวาคม 2555 และสำหรับงวดหกเดือนสิ้นสุดวันที่ 31 ธันวาคม 2554 สามารถแสดงได้ดังนี้

	(หน่วย: บาท)			
	งบการเงินรวม		งบการเงินเฉพาะกิจการ	
	สำหรับงวด		สำหรับงวด	
	สำหรับปี	หกเดือนสิ้นสุด	สำหรับปี	หกเดือนสิ้นสุด
	สิ้นสุดวันที่	วันที่	สิ้นสุดวันที่	วันที่
	31 ธันวาคม	31 ธันวาคม	31 ธันวาคม	31 ธันวาคม
	2555	2554	2555	2554
กำไรทางบัญชีก่อนภาษีเงินได้นิติบุคคล	222,095,534	84,718,349	252,794,914	151,103,575
อัตราภาษีเงินได้นิติบุคคล	ร้อยละ 23	ร้อยละ 30	ร้อยละ 23	ร้อยละ 30
กำไรทางบัญชีก่อนภาษีเงินได้นิติบุคคล				
คูณอัตราภาษี	51,081,973	25,415,505	58,142,830	45,331,073
ผลกระทบทางภาษีของค่าใช้จ่ายที่				
ไม่สามารถนำมาหักภาษีและรายได้				
ที่ได้รับยกเว้นภาษีเงินได้	(50,694,774)	(24,470,208)	(57,774,729)	(45,401,546)
ค่าใช้จ่ายภาษีเงินได้ที่อยู่ในงบกำไร				
ขาดทุนเบ็ดเสร็จ	387,199	945,297	368,101	(70,473)

ส่วนประกอบของสินทรัพย์ภาษีเงินได้รอการตัดบัญชีและหนี้สินภาษีเงินได้รอการตัดบัญชี ณ วันที่ 31 ธันวาคม 2555 และ 2554 มีรายละเอียดดังนี้

	(หน่วย: บาท)			
	งบการเงินรวม		งบการเงินเฉพาะกิจการ	
	2555	2554	2555	2554
สินทรัพย์ภาษีเงินได้รอการตัดบัญชี				
สำรองผลประโยชน์ระยะยาวของ				
พนักงาน	3,389,462	1,597,040	2,775,669	1,430,594
หนี้สินภาษีเงินได้รอการตัดบัญชี				
กำไรที่ยังไม่เกิดขึ้นจากการเปลี่ยนแปลง				
มูลค่าเงินลงทุน	881,099,254	673,910,699	852,349,254	655,535,699

ในเดือนตุลาคม 2554 คณะรัฐมนตรีได้มีมติให้ปรับลดอัตราภาษีเงินได้นิติบุคคลจากอัตราร้อยละ 30 เป็น ร้อยละ 23 ในปี 2555 และเป็นร้อยละ 20 ตั้งแต่ปี 2556 เป็นต้นไป และในเดือนธันวาคม 2554 ได้มีพระราชกฤษฎีกาประกาศลดอัตราภาษีเงินได้นิติบุคคลเพื่อให้เป็นไปตามมติคณะรัฐมนตรีดังกล่าว สำหรับปี 2555-2557 บริษัทฯ ได้สะท้อนผลกระทบของการเปลี่ยนแปลงอัตราภาษีดังกล่าวในการคำนวณภาษีเงินได้รอการตัดบัญชีตามที่แสดงไว้ข้างต้นแล้ว

ณ วันที่ 31 ธันวาคม 2555 บริษัทและบริษัทย่อยมีขาดทุนทางภาษีที่ยังไม่ได้ใช้เป็นจำนวนเงิน 122 ล้านบาท (2554: 106 ล้านบาท) (งบการเงินเฉพาะกิจการ: 77 ล้านบาท (2554: 92 ล้านบาท)) บริษัทและบริษัทย่อยไม่ได้บันทึกสินทรัพย์ภาษีเงินได้ดังกล่าวเนื่องจากบริษัทและบริษัทย่อยพิจารณาแล้วเห็นว่ามีความน่าจะเป็นไม่ถึงระดับความเป็นไปได้ค่อนข้างแน่ที่บริษัทและบริษัทย่อยจะมีกำไรทางภาษีเพียงพอต่อการนำสินทรัพย์ภาษีเงินได้รอการตัดบัญชีมาใช้ประโยชน์

21. รายการธุรกิจกับกิจการที่เกี่ยวข้องกัน

ในระหว่างปี บริษัทและบริษัทย่อยมีรายการธุรกิจที่สำคัญกับบุคคลหรือกิจการที่เกี่ยวข้องกัน รายการธุรกิจดังกล่าวเป็นไปตามเงื่อนไขทางการค้าและเกณฑ์ตามที่ตกลงกันระหว่างบริษัทและบุคคลหรือกิจการที่เกี่ยวข้องกันเหล่านั้น ซึ่งเป็นไปตามปกติธุรกิจโดยสามารถสรุปได้ดังนี้

(หน่วย: บาท)

	งบการเงินรวม		งบการเงินเฉพาะกิจการ		นโยบายการกำหนดราคา
	สำหรับงวด		สำหรับงวด		
	สำหรับปี	หกเดือน	สำหรับปี	หกเดือน	
	สิ้นสุดวันที่	สิ้นสุดวันที่	สิ้นสุดวันที่	สิ้นสุดวันที่	
	31 ธันวาคม	31 ธันวาคม	31 ธันวาคม	31 ธันวาคม	
	2555	2554	2555	2554	
รายการธุรกิจกับบริษัทใหญ่					
ขายสินค้า	1,410,506	756,947	1,410,506	756,947	ราคาตลาดหรือราคาที่ใกล้เคียงกับราคาตลาด
เงินปันผลรับ	262,106,003	124,812,383	248,981,003	118,562,383	อัตราตามที่ประกาศจ่าย
รายการธุรกิจกับบริษัทย่อย					
(ตัดออกจากงบการเงินรวมแล้ว)					
รายได้ค่าเช่า	-	-	1,355,323	621,000	ราคาตามสัญญา
รายได้ค่าบริการ	-	-	672,424	424,098	ราคาตามสัญญา
ซื้อวัตถุดิบ	-	-	346,338,066	16,059,412	ราคาทุนบวกส่วนเพิ่ม (2554: ราคาตลาดหรือราคาที่ใกล้เคียงกับราคาตลาด)
ค่าเช่าจ่าย	-	-	4,531,495	2,293,000	ราคาตามสัญญาที่ยังอิงจากราคาที่เคยให้บุคคลภายนอกเช่า
ค่าบริการจ่าย	-	-	3,493,454	392,575	ราคาที่คิดกับบุคคลภายนอกและราคาตามสัญญา
ดอกเบี้ยจ่าย	-	-	-	17,965,417	อัตรา MLR ของธนาคารพาณิชย์แห่งหนึ่ง
ดอกเบี้ยรับ	-	-	8,164,353	945,201	อัตรา MLR ของธนาคารพาณิชย์แห่งหนึ่ง

(หน่วย: บาท)

	งบการเงินรวม		งบการเงินเฉพาะกิจการ		นโยบายการกำหนดราคา
	สำหรับปี สิ้นสุดวันที่	สำหรับงวด	สำหรับปี สิ้นสุดวันที่	สำหรับงวด	
		หกเดือน		หกเดือน	
		สิ้นสุดวันที่		สิ้นสุดวันที่	
		31 ธันวาคม		31 ธันวาคม	
	2555	2554	2555	2554	
รายการธุรกิจกับบริษัทร่วม					
ขายสินค้า	204,590	3,633	204,590	3,633	ราคาตลาดหรือราคาที่ใช้ใกล้เคียงกับราคาตลาด
รายได้ค่าเช่า	24,000	12,000	24,000	12,000	ราคาตามสัญญา
รายได้ค่าบริการ	511,181	188,423	361,870	188,423	ราคาตามสัญญา
ซื้อสินค้าสำเร็จรูป	1,905,682	218,280	1,905,682	218,280	ราคาตลาดหรือราคาที่ใช้ใกล้เคียงกับราคาตลาด
รายการธุรกิจกับกิจการที่เกี่ยวข้องกัน					
ขายสินค้า	774,330	424,915	774,330	424,915	ราคาตลาดหรือราคาที่ใช้ใกล้เคียงกับราคาตลาด
รายได้ค่าบริการ	237,027	105,190	176,367	74,860	อัตราที่ใช้ลงทุน
เงินปันผลรับ	34,086	16,182	11,362	5,394	อัตราตามที่ประกาศจ่าย
ยอดคงค้างของรายการข้างต้นได้แสดงในงบแสดงฐานะการเงิน ณ วันที่ 31 ธันวาคม 2555 และ 2554 ดังนี้					

(หน่วย: บาท)				
	งบการเงินรวม		งบการเงินเฉพาะกิจการ	
	2555	2554	2555	2554
ลูกหนี้การค้าและลูกหนี้อื่น - กิจการที่เกี่ยวข้องกัน (หมายเหตุ 8)				
บริษัทใหญ่	1,175,089	274,684	1,175,089	274,684
บริษัทย่อย	-	-	2,033,163	897,257
บริษัทร่วม	32,569	32,619	32,569	32,619
บริษัทที่เกี่ยวข้องกัน (บริษัทภายใต้การควบคุมเดียวกัน)	103,615	179,374	88,450	174,319
รวม	1,311,273	486,677	3,329,271	1,378,879
เงินให้กู้ยืมระยะสั้นแก่บริษัทย่อย				
บริษัทย่อย	-	-	84,730,000	116,650,000
เจ้าหนี้การค้าและเจ้าหนี้อื่น - กิจการที่เกี่ยวข้องกัน (หมายเหตุ 18)				
บริษัทย่อย	-	-	35,291,915	5,232,114
บริษัทร่วม	100,943	12,840	100,943	12,840
รวม	100,943	12,840	35,392,858	5,244,954

เงินให้กู้ยืมระยะสั้นเป็นเงินให้กู้ยืมแก่บริษัท ฟิอาร์จี ฟิชผล จำกัด เพื่อใช้เป็นเงินทุนหมุนเวียน โดยคิดดอกเบี้ยเงินกู้ยืมระหว่างกันตามอัตรา MLR ของธนาคารพาณิชย์ในประเทศแห่งหนึ่ง และมีกำหนดชำระคืนเมื่อทวงถาม

ในระหว่างปีปัจจุบัน เงินให้กู้ยืมระยะสั้นแก่บริษัทย่อยมีการเคลื่อนไหวดังต่อไปนี้

(หน่วย: บาท)

	งบการเงินเฉพาะกิจการ			
	ยอดคงเหลือ ณ	ในระหว่างปี		ยอดคงเหลือ ณ
	31 ธันวาคม			31 ธันวาคม
	2554	เพิ่มขึ้น	ลดลง	2555
เงินให้กู้ยืมระยะสั้นแก่บริษัทย่อย				
บริษัทย่อย	116,650,000	244,900,000	(276,820,000)	84,730,000

ค่าตอบแทนกรรมการและผู้บริหาร

ในระหว่างปีสิ้นสุดวันที่ 31 ธันวาคม 2555 และสำหรับงวดหกเดือนสิ้นสุดวันที่ 31 ธันวาคม 2554 บริษัทฯและบริษัทย่อยมีค่าใช้จ่ายผลประโยชน์พนักงานของกรรมการและผู้บริหารดังต่อไปนี้

(หน่วย: บาท)

	งบการเงินรวมและงบการเงินเฉพาะกิจการ	
	สำหรับงวดหกเดือน	
	สำหรับปีสิ้นสุดวันที่	สิ้นสุดวันที่
	31 ธันวาคม 2555	31 ธันวาคม 2554
ผลประโยชน์ระยะสั้น	15,398,701	10,908,846
ผลประโยชน์ระยะยาวเมื่อเกษียณอายุ	228,106	143,203
รวม	15,626,807	11,052,049

22. สำรองตามกฎหมาย

ภายใต้บทบัญญัติของมาตรา 116 แห่งพระราชบัญญัติบริษัทมหาชนจำกัด พ.ศ. 2535 บริษัทฯต้องจัดสรรกำไรสุทธิประจำปีส่วนหนึ่งไว้เป็นทุนสำรองไม่น้อยกว่าร้อยละ 5 ของกำไรสุทธิประจำปีหักด้วยยอดขาดทุนสะสมยกมา (ถ้ามี) จนกว่าทุนสำรองนี้จะมีจำนวนไม่น้อยกว่าร้อยละ 10 ของทุนจดทะเบียนสำรองตามกฎหมายดังกล่าวไม่สามารถนำไปจ่ายเงินปันผลได้

23. ค่าใช้จ่ายตามลักษณะ

รายการค่าใช้จ่ายแบ่งตามลักษณะประกอบด้วยรายการค่าใช้จ่ายที่สำคัญดังต่อไปนี้

(หน่วย: บาท)

	งบการเงินรวม		งบการเงินเฉพาะกิจการ	
	สำหรับปี	สำหรับงวดหกเดือน	สำหรับปี	สำหรับงวดหกเดือน
	สิ้นสุดวันที่	สิ้นสุดวันที่	สิ้นสุดวันที่	สิ้นสุดวันที่
	31 ธันวาคม 2555	31 ธันวาคม 2554	31 ธันวาคม 2555	31 ธันวาคม 2554
เงินเดือนและค่าแรงและผลประโยชน์อื่น				
ของพนักงาน	94,496,528	64,155,536	72,707,725	52,971,810
เงินชดเชยสัญญาว่าจ้าง	9,519,475	9,278,120	7,989,451	8,205,454
ค่าเสื่อมราคาและค่าตัดจำหน่าย	50,934,883	44,579,820	17,778,907	8,483,924
ค่าขนส่ง	48,935,720	30,477,565	47,849,577	30,410,525
ค่านายหน้าและค่าส่งเสริมการขาย	63,949,674	29,967,490	63,696,539	29,967,490
ค่าซ่อมแซมและบำรุงรักษา	5,558,356	5,223,150	3,806,473	4,341,124
ค่าพลังงาน	17,478,685	12,103,859	11,294,973	9,024,675
ค่าเช่าจ่าย	5,444,583	2,053,981	9,804,625	4,418,391
วัตถุดิบและวัสดุสิ้นเปลืองใช้ไป	1,526,374,998	970,274,550	1,450,674,862	924,936,670
การเปลี่ยนแปลงในสินค้าสำเร็จรูปและงานระหว่างทำ	110,166,117	19,278,500	109,474,360	21,113,578

24. ค่าไรต่อหุ้นขั้นพื้นฐาน

ค่าไรต่อหุ้นขั้นพื้นฐานคำนวณโดยหารกำไรสำหรับงวด/ปีที่เป็นของผู้ถือหุ้นของบริษัทฯ (ไม่รวมกำไรขาดทุนเบ็ดเสร็จอื่น) ด้วยจำนวนตัวเฉลี่ยถ่วงน้ำหนักของหุ้นสามัญที่ออกอยู่ในระหว่างงวด/ปี

25. ข้อมูลทางการเงินจำแนกตามส่วนงาน

บริษัทฯ และบริษัทย่อยดำเนินการใน 2 ส่วนงานหลักคือ (1) ปรับปรุงคุณภาพและบรรจุข้าวสาร และ (2) ผลิตและจำหน่ายถุงพลาสติก และทั้งหมดดำเนินธุรกิจในส่วนงานทางภูมิศาสตร์หลักในประเทศไทย ข้อมูลทางการเงินจำแนกตามส่วนงานของบริษัทฯ และบริษัทย่อยสำหรับปีสิ้นสุดวันที่ 31 ธันวาคม 2555 และสำหรับงวดหกเดือนสิ้นสุดวันที่ 31 ธันวาคม 2554 มีดังต่อไปนี้

		ปรับปรุงคุณภาพและ		การผลิตและจัดจำหน่ายถุงพลาสติก		การคิดรายการบัญชี		(หน่วย: บาท)	
		บรรจุข้าวสาร				ระหว่างกัน		งบการเงินรวม	
	สำหรับงวด	สำหรับงวด	สำหรับงวด	สำหรับงวด	สำหรับงวด	สำหรับงวด	สำหรับงวด	สำหรับงวด	สำหรับงวด
	หกเดือน	หกเดือน	หกเดือน	หกเดือน	หกเดือน	หกเดือน	หกเดือน	หกเดือน	หกเดือน
	สิ้นสุดวันที่	สิ้นสุดวันที่	สิ้นสุดวันที่	สิ้นสุดวันที่	สิ้นสุดวันที่	สิ้นสุดวันที่	สิ้นสุดวันที่	สิ้นสุดวันที่	สิ้นสุดวันที่
	31 ธันวาคม	31 ธันวาคม	31 ธันวาคม	31 ธันวาคม	31 ธันวาคม	31 ธันวาคม	31 ธันวาคม	31 ธันวาคม	31 ธันวาคม
	2555	2554	2555	2554	2555	2554	2555	2554	2554
รายได้จากภายนอก	1,821,766,714	1,118,939,640	88,061,814	39,724,193	-	-	1,909,828,528	1,158,663,833	
รายได้ระหว่างส่วนงาน	-	-	21,261,922	16,059,411	(21,261,922)	(16,059,411)	-	-	
รายได้ทั้งสิ้น	1,821,766,714	1,118,939,640	109,323,736	55,783,604	(21,261,922)	(16,059,411)	1,909,828,528	1,158,663,833	
กำไร (ขาดทุน) ขั้นต้นตามส่วนงาน	177,855,976	80,662,898	7,951,389	6,933,635	(8,450,940)	(4,575,914)	177,356,425	83,020,619	
รายได้ (ค่าใช้จ่าย) ที่ไม่ได้เป็นส่วน:									
เงินปันผลรับ							262,140,089	129,679,825	
รายได้อื่น							81,293,140	14,426,684	
ค่าใช้จ่ายในการขาย							(168,919,773)	(83,229,273)	
ค่าใช้จ่ายในการบริหาร							(106,905,068)	(49,109,027)	
ขาดทุนจากการด้อยค่าของสินทรัพย์							(9,150,159)	-	
ส่วนแบ่งขาดทุนจากเงินลงทุนในบริษัทร่วม							(764,992)	(745,889)	
ค่าใช้จ่ายทางการเงิน							(12,954,128)	(9,324,590)	
ค่าใช้จ่ายภาษีเงินได้							(387,199)	(945,297)	
ส่วนของผู้มีส่วนได้เสียที่ไม่มีอำนาจควบคุมของบริษัทย่อย							1,413,574	(1,254,479)	
กำไรสำหรับงวดปี							223,121,909	82,518,573	

(หน่วย: บาท)

ณ วันที่ 31 ธันวาคม 2555 และ 2554										
ที่ดิน อาคารและ อุปกรณ์ - สุทธิ สินทรัพย์ส่วนกลาง รวมสินทรัพย์	ปรับปรุงคุณภาพและ บรรจุก่อสร้าง		ผลิตและจัดจำหน่าย กระแสไฟฟ้า		ผลิตและจัดจำหน่าย พลังงานหลัก		การคิดรายการบัญชี ระหว่างกัน		งบการเงินรวม	
	2555	2554	2555	2554	2555	2554	2555	2554	2555	2554
	260,970,001	251,801,421	66,120,646	96,280,300	24,600,670	18,762,429	-	(1,324,978)	351,691,317	365,519,172
									5,992,164,592	5,193,882,780
									6,343,855,909	5,559,401,952

บริษัทและบริษัทย่อยใช้เกณฑ์ในการกำหนดครากระหว่างกันตามที่กล่าวไว้ในหมายเหตุประกอบ
งบการเงินข้อ 21

26. กองทุนสำรองเลี้ยงชีพ

บริษัทและพนักงานบริษัทฯ ได้จัดตั้งกองทุนสำรองเลี้ยงชีพขึ้นตามพระราชบัญญัติกองทุนสำรอง
เลี้ยงชีพ พ.ศ. 2530 และเข้าเป็นกองทุนจดทะเบียนโดยได้รับอนุมัติจากกระทรวงการคลัง เมื่อวันที่
25 เมษายน 2533 ต่อมา บริษัท ราชสิมาไรซ์ จำกัด บริษัท พิวาร์จี พีชผล จำกัด และบริษัท สี่มาแพค
จำกัด ได้รับอนุมัติจากกระทรวงการคลังเมื่อวันที่ 13 ธันวาคม 2539 วันที่ 5 กุมภาพันธ์ 2547 และ
วันที่ 1 กรกฎาคม 2549 ให้เข้าร่วมกองทุนสำรองเลี้ยงชีพดังกล่าว

ตามระเบียบกองทุน บริษัทฯ บริษัทย่อยและพนักงานต้องจ่ายเงินสะสมเข้ากองทุนในอัตราร้อยละ
5 ของเงินเดือน กองทุนสำรองเลี้ยงชีพนี้นี้บริหารโดย บริษัทหลักทรัพย์จัดการกองทุน ธนชาติ จำกัด
และจะจ่ายให้แก่พนักงานเมื่อพนักงานนั้นออกจากงานตามระเบียบว่าด้วยกองทุนของบริษัทฯ
ในระหว่างปีสิ้นสุดวันที่ 31 ธันวาคม 2555 และในระหว่างงวดหกเดือนสิ้นสุดวันที่ 31 ธันวาคม
2554 บริษัทฯและบริษัทย่อยได้จ่ายเงินสมทบกองทุนเป็นจำนวนเงิน 2.6 ล้านบาท และ 1.5 ล้านบาท
ตามลำดับ (งบการเงินเฉพาะกิจการ: 2.1 ล้านบาท และ 1.2 ล้านบาท ตามลำดับ)

27. เงินปันผล

	อนุมัติโดย	(หน่วย: บาท)	
		เงินปันผลจ่าย	ต่อหุ้น
เงินปันผลจากการกำไรสำหรับปีสิ้นสุด	ที่ประชุมผู้ถือหุ้นสามัญประจำปี		
วันที่ 30 มิถุนายน 2554	วันที่ 25 ตุลาคม 2554	135,000,000	2.25
เงินปันผลจากการกำไรสำหรับงวดสิ้นสุด	ที่ประชุมผู้ถือหุ้นสามัญประจำปี		
วันที่ 31 ธันวาคม 2554	วันที่ 12 เมษายน 2555	135,000,000	2.25
เงินปันผลระหว่างกาล สำหรับงวดหกเดือน	ที่ประชุมคณะกรรมการบริษัทฯ ครั้งที่		
สิ้นสุดวันที่ 30 มิถุนายน 2555	9/2555 วันที่ 26 กันยายน 2555	120,000,000	2.00
		255,000,000	

28. การค้าประกัน

ณ วันที่ 31 ธันวาคม 2555 บริษัทฯและบริษัทย่อยมีหนังสือค้าประกันซึ่งออกโดยธนาคารในนาม บริษัทฯและบริษัทย่อยเหลืออยู่เป็นจำนวน 10.3 ล้านบาท (2554: 7.0 ล้านบาท) (งบการเงินเฉพาะกิจการ: 9.8 ล้านบาท (2554: 6.5 ล้านบาท)) ซึ่งเกี่ยวเนื่องกับการจ่ายค่าสาธารณูปโภคของบริษัทฯและบริษัทย่อย และสัญญาซื้อขายข้าวสาร โครงการรับจำนำข้าวเปลือก ปี 2555/2556 ของบริษัทฯและบริษัทฯมีภาระผูกพันภายใต้สัญญาการประกันการส่งออกจำนวน 2.7 ล้านบาท

29. เครื่องมือทางการเงิน

29.1 นโยบายการบริหารความเสี่ยง

ความเสี่ยงด้านการให้สินเชื่อ

บริษัทฯและบริษัทย่อยมีความเสี่ยงด้านการให้สินเชื่อที่เกี่ยวข้องกับลูกหนี้การค้าและเงินให้กู้ยืมฝ่ายบริหารควบคุมความเสี่ยงนี้โดยการกำหนดให้มีนโยบายและวิธีการในการควบคุมสินเชื่อที่เหมาะสม ดังนั้นบริษัทฯและบริษัทย่อยจึงไม่คาดว่าจะได้รับความเสียหายที่เป็นสาระสำคัญจากการให้สินเชื่อ นอกจากนี้ การให้สินเชื่อของบริษัทฯและบริษัทย่อยไม่มีการกระจุกตัวเนื่องจากบริษัทฯและบริษัทย่อยมีฐานของลูกหนี้ที่หลากหลายและอยู่จำนวนมากราย จำนวนเงินสูงสุดที่บริษัทฯและบริษัทย่อยอาจต้องสูญเสียจากการให้สินเชื่อคือมูลค่าตามบัญชีของลูกหนี้การค้าที่แสดงอยู่ในงบแสดงฐานะการเงินและเงินให้กู้ยืมแก่บริษัทย่อยในงบการเงินเฉพาะกิจการ

ความเสี่ยงจากอัตราดอกเบี้ย

บริษัทฯและบริษัทย่อยมีความเสี่ยงจากอัตราดอกเบี้ยที่สำคัญอันเกี่ยวเนื่องกับเงินฝากธนาคาร เงินเบิกเกินบัญชีและเงินกู้ยืมระยะสั้นจากธนาคารและกิจการที่เกี่ยวข้องกัน

ณ วันที่ 31 ธันวาคม 2555 และ 2554 สินทรัพย์และหนี้สินทางการเงินที่สำคัญสามารถจัดตามประเภทอัตราดอกเบี้ย และสำหรับสินทรัพย์และหนี้สินทางการเงินที่มีอัตราดอกเบี้ยคงที่สามารถแยกตามวันที่ครบกำหนด หรือ วันที่มีการกำหนดอัตราดอกเบี้ยใหม่หรือวันที่ครบกำหนด (หากวันที่มีการกำหนดอัตราดอกเบี้ยใหม่ถึงก่อน) ได้ดังนี้

(หน่วย: บาท)

	งบการเงินรวม ณ วันที่ 31 ธันวาคม 2555				
	คราดอกเบี้ยคงที่		อัตราดอกเบี้ย	รวม	ดอกเบี้ย
	ปรับขึ้นลงตาม		ราคาตลาด		
	ภายใน 1 ปี	1 - 10 ปี			
					ร้อยละต่อปี
สินทรัพย์ทางการเงิน					
รายการเทียบเท่าเงินสด (ไม่รวมเงินสด)	704,664	-	23,925,870	24,630,534	0.625 – 1.70
เงินฝากธนาคารที่มีภาระค้ำประกัน	511,000	-	-	511,000	1.70
หนี้สินทางการเงิน					
เงินกู้ยืมระยะสั้นจากธนาคาร	340,000,000	-	-	340,000,000	2.98 – 3.05

	(หน่วย: บาท)				
	งบการเงินรวม ณ วันที่ 31 ธันวาคม 2554				
	อัตราดอกเบี้ยคงที่		อัตราดอกเบี้ย		อัตราดอกเบี้ย
	ปรับเปลี่ยนตาม		ปรับเปลี่ยนตาม		
	ภายใน 1 ปี	1 - 10 ปี	ราคาตลาด	รวม	ร้อยละต่อปี
สินทรัพย์ทางการเงิน					
รายการเทียบเท่าเงินสด (ไม่รวมเงินสด)	501,101	-	29,641,664	30,142,765	0.50 – 1.90
เงินฝากธนาคารที่มีภาระค้ำประกัน	511,000	-	-	511,000	1.60 – 1.90
หนี้สินทางการเงิน					
เงินเบิกเกินบัญชีธนาคาร	-	-	3,695	3,695	7.15
เงินกู้ยืมระยะสั้นจากธนาคาร	560,000,000	-	-	560,000,000	3.45 – 3.57
	(หน่วย: บาท)				
	งบการเงินเฉพาะกิจการ				
	อัตราดอกเบี้ยคงที่		อัตราดอกเบี้ย		อัตราดอกเบี้ย
	ปรับเปลี่ยนตาม		ปรับเปลี่ยนตาม		
	ภายใน 1 ปี	1 - 10 ปี	ราคาตลาด	รวม	ร้อยละต่อปี
สินทรัพย์ทางการเงิน					
รายการเทียบเท่าเงินสด (ไม่รวมเงินสด)	-	-	8,087,503	8,087,503	0.625
เงินกู้ยืมระยะสั้น - กิจการที่เกี่ยวข้องกัน	-	-	84,730,000	84,730,000	7.00
หนี้สินทางการเงิน					
เงินกู้ยืมระยะสั้นจากธนาคาร	340,000,000	-	-	340,000,000	2.98 – 3.05
	(หน่วย: บาท)				
	งบการเงินเฉพาะกิจการ ณ วันที่ 31 ธันวาคม 2554				
	อัตราดอกเบี้ยคงที่		อัตราดอกเบี้ย		อัตราดอกเบี้ย
	ปรับเปลี่ยนตาม		ปรับเปลี่ยนตาม		
	ภายใน 1 ปี	1 - 10 ปี	ราคาตลาด	รวม	ร้อยละต่อปี
สินทรัพย์ทางการเงิน					
รายการเทียบเท่าเงินสด (ไม่รวมเงินสด)	-	-	11,153,663	11,153,663	0.50 – 0.75
เงินกู้ยืมระยะสั้น - กิจการที่เกี่ยวข้องกัน	-	-	116,650,000	116,650,000	7.25
หนี้สินทางการเงิน					
เงินเบิกเกินบัญชีธนาคาร	-	-	3,695	3,695	7.15
เงินกู้ยืมระยะสั้นจากธนาคาร	560,000,000	-	-	560,000,000	3.45 – 3.57

ความเสี่ยงจากอัตราแลกเปลี่ยน

บริษัทมีความเสี่ยงจากอัตราแลกเปลี่ยนที่สำคัญอันเกี่ยวเนื่องจากรายการค้าเป็นเงินตราต่างประเทศ บริษัทฯ ได้ตกลงทำสัญญาซื้อขายเงินตราต่างประเทศล่วงหน้า ซึ่งส่วนใหญ่มีอายุสัญญาไม่เกินหนึ่งปีเพื่อใช้เป็นเครื่องมือในการบริหารความเสี่ยง

ณ วันที่ 31 ธันวาคม 2555 มียอดคงเหลือของสินทรัพย์ทางการเงินที่เป็นสกุลเงินตราต่างประเทศ ดังนี้

สกุลเงิน	สินทรัพย์ทางการเงิน		อัตราแลกเปลี่ยน ณ วันที่ 31 ธันวาคม	
	2555	2554	2555	2554
	(หน่วย)	(หน่วย)	(บาทต่อหน่วยเงินตราต่างประเทศ)	(บาทต่อหน่วยเงินตราต่างประเทศ)
เหรียญสหรัฐอเมริกา	1,218,361	1,774,990	30.39	31.45

บริษัทฯ มีสัญญาขายเงินตราต่างประเทศล่วงหน้าคงเหลือดังนี้

ณ วันที่ 31 ธันวาคม 2555			
สกุลเงิน	จำนวนที่ขาย	อัตราแลกเปลี่ยนตามสัญญาเงินตราต่างประเทศล่วงหน้า	วันที่ครบกำหนด
	(หน่วย)	(บาทต่อหน่วยเงินตราต่างประเทศ)	
เหรียญสหรัฐอเมริกา	2,189,307	30.8610 – 31.6690	1 มีนาคม 2556 – 24 มิถุนายน 2556

ณ วันที่ 31 ธันวาคม 2554			
สกุลเงิน	จำนวนที่ขาย	อัตราแลกเปลี่ยนตามสัญญาเงินตราต่างประเทศล่วงหน้า	วันที่ครบกำหนด
	(หน่วย)	(บาทต่อหน่วยเงินตราต่างประเทศ)	
เหรียญสหรัฐอเมริกา	2,440,041	30.1150 - 31.3313	27 มกราคม 2555 - 21 พฤษภาคม 2555

บริษัทฯ มีสัญญาขายสิทธิในการซื้อเงินตราต่างประเทศคงเหลือ ดังนี้

ณ วันที่ 31 ธันวาคม 2555			
สกุลเงิน	จำนวนที่ขาย	อัตราแลกเปลี่ยนตามสัญญาเงินตราต่างประเทศล่วงหน้า	วันที่ครบกำหนด
	(หน่วย)	(บาทต่อหน่วยเงินตราต่างประเทศ)	
เหรียญสหรัฐอเมริกา	500,000	30.10	14 มกราคม 2556

ณ วันที่ 31 ธันวาคม 2554			
สกุลเงิน	จำนวนที่ขาย	อัตราแลกเปลี่ยนตามสัญญาเงินตราต่างประเทศล่วงหน้า	วันที่ครบกำหนด
	(หน่วย)	(บาทต่อหน่วยเงินตราต่างประเทศ)	
เหรียญสหรัฐอเมริกา	500,000	29.85	11 มกราคม 2555

29.2 มูลค่ายุติธรรมของเครื่องมือทางการเงิน

เนื่องจากเครื่องมือทางการเงินส่วนใหญ่ของบริษัทฯและบริษัทย่อยจัดอยู่ในประเภทระยะสั้น เงินกู้ยืมมีอัตราดอกเบี้ยใกล้เคียงกับอัตราดอกเบี้ยในตลาด บริษัทฯและบริษัทย่อยจึงประมาณมูลค่ายุติธรรมของเครื่องมือทางการเงินใกล้เคียงกับมูลค่าตามบัญชีที่แสดงในงบแสดงฐานะการเงิน

มูลค่ายุติธรรม หมายถึง จำนวนเงินที่ผู้ซื้อและผู้ขายตกลงแลกเปลี่ยนสินทรัพย์กันหรือจ่ายชำระหนี้สินในขณะที่ยังสองฝ่ายมีความรอบรู้ และเต็มใจในการแลกเปลี่ยนและสามารถต่อรองราคากันได้อย่างเป็นอิสระในลักษณะที่ไม่มีความเกี่ยวข้องกัน วิธีการกำหนดมูลค่ายุติธรรมขึ้นอยู่กับลักษณะของเครื่องมือทางการเงิน มูลค่ายุติธรรมจะกำหนดจากราคาตลาดล่าสุด หรือกำหนดขึ้นโดยใช้เกณฑ์การวัดมูลค่าที่เหมาะสม

30. สิทธิพิเศษที่ได้รับจากการส่งเสริมการลงทุน

บริษัท สีมาแพค จำกัด ได้รับสิทธิพิเศษทางภาษีจากคณะกรรมการส่งเสริมการลงทุนสำหรับผลิตสิ่งพิมพ์จากฟิล์มพลาสติกตามบัตรส่งเสริมการลงทุนเลขที่ 2104 (2)/2549 เมื่อวันที่ 5 ตุลาคม 2549 ภายใต้เงื่อนไขที่กำหนดบางประการ สิทธิพิเศษดังกล่าวรวมถึงการได้รับยกเว้นภาษีเงินได้นิติบุคคลสำหรับกำไรสุทธิที่ได้จากการประกอบกิจการที่ได้รับการส่งเสริมเป็นระยะเวลา 8 ปี นับแต่วันที่เริ่มมีรายได้จากการประกอบกิจการนั้น (วันที่ 23 มีนาคม 2550)

ขอยกยสำหรับปีจำแนกตามกิจการที่ได้รับการส่งเสริมการลงทุนและไม่ได้รับการส่งเสริมการลงทุนสำหรับปีสิ้นสุดวันที่ 31 ธันวาคม 2555 และสำหรับงวดหกเดือนสิ้นสุดวันที่ 31 ธันวาคม 2554 สามารถสรุปได้ดังต่อไปนี้

	(หน่วย: บาท)			
	งบการเงินรวม		งบการเงินเฉพาะกิจการ	
	สำหรับปี สิ้นสุดวันที่	สำหรับงวด หกเดือน สิ้นสุดวันที่	สำหรับปี สิ้นสุดวันที่	สำหรับงวด หกเดือน สิ้นสุดวันที่
	31 ธันวาคม 2555	31 ธันวาคม 2554	31 ธันวาคม 2555	31 ธันวาคม 2554
รายได้จากการขาย - กิจการที่ได้รับ การส่งเสริม	28,576,051	3,639,126	-	-
รายได้จากการขาย - กิจการที่ไม่ได้ รับการส่งเสริม	1,881,252,477	1,155,024,707	1,821,766,713	1,118,354,603
รวม	1,909,828,528	1,158,663,833	1,821,766,713	1,118,354,603

31. การบริหารจัดการทุน

วัตถุประสงค์ในการบริหารจัดการทุนที่สำคัญของบริษัทคือการจัดให้มีซึ่งโครงสร้างทางการเงินที่เหมาะสมและการดำรงไว้ซึ่งความสามารถในการดำเนินธุรกิจอย่างต่อเนื่อง

ตามงบแสดงฐานะการเงิน ณ วันที่ 31 ธันวาคม 2555 และ 2554 บริษัทฯและบริษัทย่อยมีอัตราส่วนหนี้สินต่อทุนเท่ากับ 0.26:1 (2554: 0.31:1) และบริษัทที่มีอัตราส่วนเท่ากับ 0.26:1 (2554: 0.31:1)

32. เหตุการณ์ภายหลังรอบระยะเวลารายงาน

เมื่อวันที่ 27 กุมภาพันธ์ 2556 ที่ประชุมคณะกรรมการบริษัทฯ ได้มีมติให้เสนอต่อที่ประชุมสามัญผู้ถือหุ้นประจำปีของบริษัทฯเพื่อพิจารณาและอนุมัติจ่ายเงินปันผลให้แก่ผู้ถือหุ้นของบริษัทฯจากผลการดำเนินงานสำหรับปี 2555 ในอัตราหุ้นละ 2.25 บาท รวมเป็นเงินปันผลจำนวน 135 ล้านบาท เงินปันผลนี้จะจ่ายและบันทึกบัญชีภายหลังจากได้รับการอนุมัติโดยมติจากที่ประชุมผู้ถือหุ้นสามัญประจำปีแล้ว

33. การอนุมัติงบการเงิน

งบการเงินนี้ได้รับการอนุมัติให้ออกโดยคณะกรรมการของบริษัทฯเมื่อวันที่ 27 กุมภาพันธ์ 2556

➤ รายการระหว่างกัน

บริษัทฯ มีรายการระหว่างกันซึ่งได้เปิดเผยเป็นรายละเอียดอยู่ในงบประกอบงบการเงินในข้อ 21

รายการระหว่างกัน จะยึดถือราคาตลาดและ/หรืออัตราดอกเบี้ยของธนาคารพาณิชย์เป็นเกณฑ์ในการทำการค้า ซึ่งสามารถอ้างอิงได้ ณ วันที่เกิดรายการนั้น ๆ และไม่มีผู้บริหารหรือผู้ถือหุ้นมีส่วนได้ส่วนเสียในรายการระหว่างกันใด ๆ

➤ คำอธิบายและการวิเคราะห์ของฝ่ายจัดการ

ตามที่ประชุมสามัญผู้ถือหุ้นของบริษัท ปทุมไรซ์มิล แอนด์ แกรนารี จำกัด (มหาชน) (“บริษัท”) ครั้งที่ 1/2554 เมื่อวันที่ 26 ธันวาคม 2554 ได้มีมติอนุมัติให้บริษัทเปลี่ยนรอบบัญชีจากเริ่มต้นในวันที่ 1 กรกฎาคม และสิ้นสุดวันที่ 30 มิถุนายน เป็นเริ่มต้นในวันที่ 1 มกราคม และสิ้นสุดในวันที่ 31 ธันวาคม ของทุกปี โดยเริ่มต้นรอบบัญชี 1 กรกฎาคม 2554 และสิ้นสุด 31 ธันวาคม 2554 เป็นปีแรก ดังนั้นการอธิบายและวิเคราะห์ฐานะการเงินแลผลการดำเนินงานในครั้งนี จึงเป็นการอธิบายและวิเคราะห์ฐานะการเงินเปรียบเทียบระหว่างผลการดำเนินงานรอบบัญชี 1 กรกฎาคม 2554 ถึง 31 ธันวาคม 2554 กับผลการดำเนินงานรอบบัญชี 1 มกราคม 2555 ถึง 31 ธันวาคม 2555

☛ ผลการดำเนินงาน

จากผลการดำเนินงานในรอบปี 2555 (1 มกราคม 2555 ถึง 31 ธันวาคม 2555) บริษัทฯ มีผลกำไรสุทธิหลังภาษี 223.12 ล้านบาท ซึ่งเมื่อเทียบกับรอบบัญชี 1 กรกฎาคม 2554 ถึง 31 ธันวาคม 2554 ที่มีผลกำไรสุทธิหลังภาษี 82.52 ล้านบาท เท่ากับกำไรเพิ่มขึ้น 140.60 ล้านบาท หรือ 170% สาเหตุที่บริษัทฯ มีผลกำไรเพิ่มขึ้นโดยส่วนใหญ่มาจากการดำเนินงานในรอบบัญชี 1 มกราคม 2555 ถึง 31 ธันวาคม 2555 มีระยะเวลา 12 เดือน ในขณะที่รอบบัญชี 1 กรกฎาคม 2554 ถึง 31 ธันวาคม 2554 มีระยะเวลา 6 เดือน แต่อย่างไรก็ตาม ทางบริษัทขอสรุปประเด็นสำคัญ ๆ ดังนี้

1. รายได้จากการขายในรอบบัญชี 1 มกราคม 2555 ถึง 31 ธันวาคม 2555 ขายได้ 1,909.8 ล้านบาท ซึ่งต่ำกว่าที่ควร เพราะสาเหตุจากนโยบายรับจำนำข้าวของรัฐบาล ทำให้ผู้ส่งออกหลายรายได้หันมาทำข้าวถุงขายภายในประเทศ แทนที่จะส่งออก เพราะไม่สามารถจะแข่งขันด้านราคากับผู้ส่งออกของประเทศอื่นได้ ด้วยเหตุนี้ ตลาดภายในประเทศย่อมมีความรุนแรง ส่งผลให้บริษัทมีกำไรขั้นต้นลดลง เพราะต้องแข่งขันราคาขายและมีค่าใช้จ่ายด้านการตลาดมากขึ้น
2. นอกจากนโยบายรับจำนำข้าวของรัฐบาลส่งผลในด้านลบต่อการขายข้าวถุงภายในประเทศแล้ว ก็ยังส่งผลต่อยอดขายการส่งออกไปยังต่างประเทศด้วย โดยยอดขายส่งออกข้าวสารและปลายข้าวของบริษัท ในรอบบัญชี 1 กรกฎาคม 2554 ถึง 31 ธันวาคม 2554 เท่ากับ 7,091 ตัน เมื่อเปรียบเทียบกับในช่วงเวลา 1 มกราคม 2555 ถึง 31 ธันวาคม 2555 ทำได้เท่ากับ 7,921 ตัน จะเห็นว่ายอดขายส่งออกระหว่าง 6 เดือน และ 12 เดือน น่าจะต่างมากกว่านี้ จึงสรุปได้ว่ายอดขายส่งออกปี 2555 ลดลงมาก

☛ฐานะทางการเงิน

สภาพคล่อง

สิ้นรอบปีบัญชี 2555 (1 มกราคม 2555 ถึง 31 ธันวาคม 2555) ทางบริษัทฯ มีสินทรัพย์หมุนเวียนรวม 489.6 ล้านบาท ลดลง 195.8 ล้านบาท เมื่อเทียบกับรอบปีบัญชี 2554 (1 กรกฎาคม 2554 ถึง 31 ธันวาคม 2554) ที่มี 685.4 ล้านบาท ส่วนหนี้สินหมุนเวียนรอบปีบัญชี 2555 (1 มกราคม 2555 ถึง 31 ธันวาคม 2555) มี 414.2 ล้านบาท ลดลง 218.4 ล้านบาท เมื่อเทียบกับรอบปีบัญชี 2554 (1 กรกฎาคม 2554 ถึง 31 ธันวาคม 2554) ซึ่งมี 632.6 ล้านบาท ทำให้อัตราส่วนสินทรัพย์หมุนเวียนต่อหนี้สินหมุนเวียนในรอบปีบัญชี 2555 เท่ากับ 1.18 เท่า ซึ่งมากกว่าปี 2554 ซึ่งมีอัตราส่วนสินทรัพย์หมุนเวียนต่อหนี้สินหมุนเวียน 1.08 เท่า อย่างไรก็ตาม ณ สิ้นรอบปีบัญชี 2555 ทางบริษัทฯ ยังมีวงเงินจากสถาบันการเงินต่าง ๆ ที่ยังไม่ได้เบิกใช้คงเหลืออีก 2,015 ล้านบาท ที่สามารถนำมาใช้เป็นเงินทุนหมุนเวียนได้

☛คุณภาพทรัพย์สิน

สินค้าคงเหลือ

ณ สิ้นรอบปีบัญชี 2555 (1 มกราคม 2555 ถึง 31 ธันวาคม 2555) มีสินค้าคงเหลือสุทธิ 203 ล้านบาท เทียบกับสิ้นรอบปีบัญชี 2554 (1 กรกฎาคม 2554 ถึง 31 ธันวาคม 2554) ที่มีสินค้าคงเหลือสุทธิ 347 ล้านบาท เท่ากับสินค้าคงเหลือลดลง 144 ล้านบาท การที่สินค้าคงเหลือลดลงเกิดจากการที่บริษัทฯ ได้ยกเลิกการดำเนินงานของโรงสีลง ทำให้ไม่มีวัตถุดิบประเภทข้าวเปลือกอีกต่อไป อีกทั้งยังได้ให้บุคคลภายนอกเช่าคลังสินค้าส่วนใหญ่ที่ปทุมธานี แต่ยังคงไว้เพียงคลังสินค้าสำเร็จรูป 1 คลัง เพื่อเป็นสถานที่จ่ายสินค้าแก่ลูกค้าในกรุงเทพฯ และปริมณฑล ณ ปัจจุบัน ขบวนการผลิตและคลังสินค้าได้ย้ายไปอยู่จังหวัดนครราชสีมาแล้ว ซึ่งมีพื้นที่การเก็บสินค้าน้อยลง

ลูกหนี้การค้า

ณ สิ้นรอบปีบัญชี 2555 (1 มกราคม 2555 ถึง 31 ธันวาคม 2555) มีจำนวน 238 ล้านบาท ลดลง 20 ล้านบาท จากปี 2554 (1 กรกฎาคม 2554 ถึง 31 ธันวาคม 2554) ซึ่งมี 258 ล้านบาท สาเหตุที่เป็นเช่นนี้เกิดจากจำนวนวันเฉลี่ยที่เก็บเงินได้ในปี 2555 ลดลงจาก 45 วันในปีที่แล้วเป็น 30 วันในปีี้

เงินลงทุนระยะยาว

การลงทุนระยะยาวในรอบปีบัญชี 2555 (1 มกราคม 2555 ถึง 31 ธันวาคม 2555) ทางบริษัทฯ ได้ลงทุนระยะยาวในหุ้นสามัญของบริษัท เอ็ม บี เค จำกัด (มหาชน) โดย ณ วันที่ 31 ธันวาคม 2555 ทางบริษัทมีหุ้นดังกล่าว 49,924,953 หุ้น คิดเป็น 26.47% ของจำนวนหุ้นทั้งหมด ซึ่งเมื่อเปรียบเทียบมูลค่าหุ้นทางบัญชีซึ่งมีมูลค่าประมาณ 3,797 ล้านบาท ณ 30 กันยายน 2555 กับมูลค่าการลงทุนประมาณ 955 ล้านบาท จะเห็นว่ามูลค่าทางบัญชีนั้นสูงกว่ามูลค่าการลงทุนถึง 2,842 ล้านบาท นอกจากนี้ทางบริษัท เอ็ม บี เค จำกัด (มหาชน) มีผลประกอบการที่ดีมาตลอด และสามารถจ่ายเงินปันผลในปี 2555 หุ้นละ 5.25 บาท ซึ่งหากคิดเป็นอัตราผลตอบแทนแล้วจะตกประมาณ 27.44% ซึ่งสูงกว่าอัตราดอกเบี้ยเงินฝากของสถาบันการเงินทั่วไป

➤ ปัจจัยความเสี่ยง

: ความเสี่ยงจากราคาวัตถุดิบ

เนื่องจากข้าวเป็นผลผลิตทางการเกษตร ซึ่งมีราคาผันผวนขึ้นลงตามความต้องการส่งออก ตามฤดูกาล รวมถึงการแทรกแซงด้วยการรับซื้อจากภาครัฐตามภาวะต่าง ๆ นอกเหนือจากนั้น ในปีต่อไปนี้โครงการรับจำนำข้าวเปลือกจากเกษตรกรจะถูกนำกลับมาใช้ ด้วยราคารับจำนำที่สูงกว่าราคาตลาดปัจจุบันประมาณ 50% และอีกทั้งการเปลี่ยนแปลงที่รวดเร็วขึ้นของอุปสงค์ อุปทานในประเทศและในตลาดโลก บริษัท ปทุมโรชมิล แอนด์ แกรนารี จำกัด (มหาชน) ได้ตระหนักถึงความเสี่ยงและมีการดำเนินการเพื่อลดความเสี่ยงด้านราคาข้าว ดังนี้

๑ บริษัทฯ ได้สร้างคลังสินค้าเพิ่มที่นครราชสีมา ทำให้ความสามารถในการเก็บวัตถุดิบข้าวสารของบริษัททั้งที่ปทุมธานี และนครราชสีมา รวมจำนวนมากกว่า 25,000 ตัน พร้อมใช้ทำให้สามารถเก็บสะสมข้าวสารในช่วงเวลาที่มีราคาถูกแต่ละช่วงเวลาได้

๑ บริษัทฯ ดำเนินนโยบายการซื้อวัตถุดิบตามสัญญาที่ทำไว้ล่วงหน้า ภายหลังจากที่มีคำสั่งซื้อทำให้สามารถลดความเสี่ยงในการขึ้นลงของราคาวัตถุดิบได้เพิ่มขึ้น

๑ บริษัทฯ ดำเนินนโยบายการเก็บวัตถุดิบแบบเพียงพอกับความต้องการใช้จึงสามารถมีพื้นที่ในการเก็บวัตถุดิบเหลือเพียงพอเพื่อเฉลี่ยราคาค้นทุนได้

: ความเสี่ยงจากการเปลี่ยนแปลงราคาขาย

จากค่านิยมของผู้บริโภคคนไทยบางส่วนที่หันมาบริโภคข้าวสารบรรจุถุงแทนข้าวสารบรรจุกระสอบ เพราะหาซื้อสะดวกและสะดวกกว่าข้าวสารบรรจุกระสอบ อย่างไรก็ตาม ข้อดีของข้าวสารบรรจุถุงคือ มีการพิมพ์ราคาหน้าถุงไว้ชัดเจน แม้ว่าจะไม่มีการควบคุมราคา แต่การปรับราคาก็ต้องแจ้งให้กรมการค้าภายในทราบล่วงหน้า ทำให้การปรับราคาของข้าวสารบรรจุถุงไม่รวดเร็วเท่าข้าวสารบรรจุกระสอบ ดังนั้นหากราคาข้าวสารบรรจุกระสอบมีการปรับลดราคาลงอย่างรวดเร็ว ก็จะทำให้ผู้บริโภคหันไปซื้อข้าวสารบรรจุกระสอบแทนข้าวสารบรรจุถุง และอาจส่งผลให้ยอดขายข้าวสารบรรจุถุงลดลง

อย่างไรก็ตาม เพื่อเป็นการลดความเสี่ยงด้านราคาและปริมาณ บริษัทฯ จึงมีการวางแผนการขายและส่งเสริมการขายด้านต่าง ๆ ให้สอดคล้องกับสภาวะตลาดอย่างต่อเนื่อง เช่น การให้ส่วนลดแก่ร้านค้าต่าง ๆ การกระจายคลังสินค้ารอบเมือง เพื่อความสะดวกในการขนส่งให้ร้านค้า การโฆษณาและประชาสัมพันธ์เพื่อเสริมภาพพจน์ของ “ข้าวมานูญครอง” เป็นต้น นอกจากนี้ยังได้ผลิตและจัดจำหน่าย “ข้าวมานูญครอง” ในรูปแบบของข้าวสารบรรจุกระสอบ ทำให้บริษัทฯ สามารถตอบสนองในทุกความต้องการของกลุ่มผู้บริโภคในตลาดของข้าวสารได้

: ความเสี่ยงจากการส่งออก

บริษัทฯ มีนโยบายที่จะส่งออกข้าวสารให้แก่ผู้ซื้อในต่างประเทศมากขึ้น โดยมีสัญญาซื้อขายที่แน่นอน ดังนั้นเพื่อป้องกันความเสี่ยงที่เกิดจากการไม่ได้รับเงินค่าขายสินค้าและความเสี่ยงจากความผันผวนของราคาข้าว ทางบริษัทฯ จะตกลงราคาก็ต่อเมื่อบริษัทฯ มีวัตถุดิบอย่างเพียงพอแล้วเท่านั้น และกำหนดให้ผู้ซื้อต้องเปิด Letter of Credit หรือทำ

ธุรกรรมทางการเงินผ่านธนาคารขนาดใหญ่ที่น่าเชื่อถือ และในปีที่ผ่านมาได้มีการ Forward อัตราแลกเปลี่ยนสกุลเงินตราต่างประเทศหลังจากได้รับคำสั่งซื้อเพื่อเป็นการป้องกันความเสี่ยงจากความผันผวนของค่าเงินบาท

: ความเสี่ยงของค่าเงินบาท

ณ ปัจจุบันทางบริษัทฯ ไม่มีความเสี่ยงของค่าเงินบาทแต่อย่างใด เนื่องจากบริษัทฯ ไม่มีเงินกู้หรือหนี้สินในรูปเงินสกุลอื่นนอกจากเงินบาท และหากมีกรณีที่ทางบริษัทฯ ต้องนำเข้าสินค้าและต้องชำระเงินเป็นเงินสกุลอื่น ทางบริษัทฯ ก็จะป้องกันการผันผวนของเงินบาทโดยจองอัตราแลกเปลี่ยนล่วงหน้าทุกครั้ง

: ความเสี่ยงจากการพึ่งพิงลูกค้าหรือผู้จัดจำหน่าย

บริษัทฯ ไม่มีลูกค้าหรือผู้จัดจำหน่ายรายใดที่ทางบริษัทต้องพึ่งพิง ที่มีสัดส่วนเกินร้อยละ 30 ของรายได้รวมหรือยอดขายรวม

: ความเสี่ยงจากอุทกภัยน้ำท่วม

จากผลกระทบที่เกิดขึ้นจากปัญหาอุทกภัยครั้งร้ายแรงที่เกิดขึ้นในประเทศไทยในปี 2554 ที่ผ่านมารวมถึงในหลาย ๆ ปีก่อนหน้านี้ ซึ่งโรงงานตั้งอยู่ในพื้นที่จังหวัดปทุมธานี จึงได้รับผลกระทบโดยตรง ถึงแม้ว่าบริษัทฯ สามารถป้องกันไม่ให้น้ำเข้าทำลายอาคารสถานที่ วัสดุอุปกรณ์ และข้าวสารที่จัดเก็บไว้ได้ แต่เพื่อความมั่นใจบริษัทจึงได้ทำการย้ายสถานที่ผลิตทั้งหมดไปยังจังหวัดนครราชสีมา ซึ่งพื้นที่เป็นที่ราบสูงมีความเสี่ยงต่อการเกิดปัญหาดังกล่าว โดยมีคลังสินค้าเพื่อกระจายสู่ร้านค้าย่อยที่ปทุมธานีเท่านั้น

➤ การควบคุมภายในและการบริหารความเสี่ยง

1. การควบคุมภายในและการบริหารความเสี่ยง คณะกรรมการดูแลให้มีระบบการควบคุมภายในและการบริหารความเสี่ยงที่เหมาะสม เพื่อให้มั่นใจว่าการดำเนินงานหรือการปฏิบัติงานใดๆ ของบริษัทเป็นไปอย่างมีประสิทธิภาพ และประสิทธิผล ตามนโยบาย ข้อบังคับ แผนงาน ตลอดจนกฎหมายหรือกฎระเบียบที่เกี่ยวข้อง รวมทั้งทรัพย์สินต่าง ๆ ของบริษัทได้รับการดูแล ป้องกัน และระงับรักษาให้อยู่ในสภาพพร้อมสำหรับ การนำไปใช้ประโยชน์จึงได้กำหนดแนวนโยบาย ดังนี้
 - 1.1 การควบคุมภายในบริษัทจัดให้มีระบบการควบคุมภายในที่เหมาะสมพร้อมจัดให้มีระบบตรวจสอบภายในโดยมีสายตรวจสอบภายในที่มีความเป็นอิสระทำหน้าที่ตรวจสอบระบบการควบคุมภายในและการปฏิบัติงานของทุกหน่วยงานเพื่อให้เกิดความมั่นใจว่าระบบการควบคุมภายในมีความเพียงพอเหมาะสมอยู่เสมอ พร้อมทั้งให้ข้อเสนอแนะเพื่อปรับปรุงข้อบกพร่อง จุดอ่อน หรือพัฒนาระบบการควบคุมภายในให้มีประสิทธิภาพยิ่งขึ้น และมีระบบติดตาม โดยรายงานตรงต่อคณะกรรมการตรวจสอบ รวมทั้งจัดให้คณะกรรมการบริษัทมีการประเมิน ความเพียงพอของระบบการควบคุมภายในอย่างน้อยปีละหนึ่งครั้ง
 - 1.2 บริหารความเสี่ยง บริษัทจัดให้มีระบบการบริหารความเสี่ยงของบริษัท โดยคณะกรรมการบริหารความเสี่ยง (Risk Management Committee: RMC) ได้ทำหน้าที่ในการกำหนดนโยบาย และแนวทางการบริหาร ความเสี่ยงของบริษัท ตามแนวทางการบริหารความเสี่ยง (Enterprise Risk Management: ERM) เพื่อใช้ วิเคราะห์ความเสี่ยงของธุรกิจ พร้อมทั้งหามาตรการป้องกันและแก้ไขความเสี่ยงที่สำคัญเพื่อให้ความเสี่ยงอยู่ในระดับที่ยอมรับได้ รวมทั้งมีการติดตามอย่างสม่ำเสมอ เพื่อให้ผลการดำเนินงานของบริษัทบรรลุตามวัตถุประสงค์และเป้าหมาย โดยดูแลการบริหารความเสี่ยงให้ครอบคลุมทั้งบริษัท
2. การกิจและหน้าที่ของคณะกรรมการบริหารความเสี่ยง (Risk Management Committee)
 - 2.1 กำหนดนโยบายและแนวทางการบริหารความเสี่ยงของกลุ่มธุรกิจเพื่อให้ผลการดำเนินงานของกลุ่มบริษัทฯ บรรลุตามวัตถุประสงค์และเป้าหมาย
 - 2.2 วิเคราะห์และประเมินความเสี่ยงที่เกิดขึ้น หรืออาจจะเกิดขึ้นในระดับกลุ่มธุรกิจ ให้มีความต่อเนื่องเป็นประจำทุกปี
 - 2.3 พิจารณานุมัติและทบทวนแผนบริหารความเสี่ยงของกลุ่มธุรกิจ เป็นประจำทุกปี

- 2.4 ทบทวนและติดตามการดำเนินงานบริหารความเสี่ยงของกลุ่มธุรกิจอย่างสม่ำเสมอ
- 2.5 รายงานต่อคณะกรรมการบริษัท และสื่อสารกับคณะกรรมการตรวจสอบ เกี่ยวกับความเสี่ยง และการจัดการความเสี่ยงที่สำคัญ
- 2.6 สนับสนุน ติดตาม และพัฒนาการดำเนินงานบริหารความเสี่ยงของกลุ่มธุรกิจอย่างต่อเนื่อง
- 2.7 ให้คณะกรรมการบริหารความเสี่ยง จัดให้มีการประชุม ดังนี้
 - 2.7.1 ประชุมทบทวนผลการดำเนินงานบริหารความเสี่ยงในไตรมาสที่ 1 ถึง 4 ไตรมาสละ 1 ครั้ง
 - 2.7.2 ประชุมทบทวนความเสี่ยงประจำปี ปีละ 1 ครั้ง

➤ การกำกับดูแลกิจการที่ดี

นโยบายการกำกับดูแลกิจการที่ดี (Good Corporate Governance) คณะกรรมการบริษัทมีความมุ่งมั่นที่จะบริหารงาน โดยยึดหลักการกำกับดูแลกิจการที่ดี อันจะนำมาซึ่งการดำเนินกิจการอย่างโปร่งใสและเป็นธรรม เพื่อก่อให้เกิดประโยชน์สูงสุดแก่ผู้ถือหุ้นและผู้มีส่วนได้เสียทุกกลุ่ม โดยยึดหลักตามแนวทางของตลาดหลักทรัพย์แห่งประเทศไทย และสมาคมส่งเสริมสถาบันกรรมการบริษัทไทย คณะกรรมการบริษัท จึงปรับปรุงนโยบายการกำกับดูแลกิจการให้ครอบคลุมตามหลักเกณฑ์การประเมินการกำกับดูแลกิจการที่ดี เพื่อให้คณะกรรมการ ผู้บริหาร และ พนักงาน ยึดถือเป็นแนวทางในการปฏิบัติและให้มีทัศนคติที่ดี รวมทั้ง มีจิตสำนึกรับผิดชอบต่อผู้มีส่วนได้เสีย ดังนี้

1 องค์ประกอบและความรับผิดชอบของคณะกรรมการบริษัท

คณะกรรมการบริษัทประกอบด้วยผู้ที่มีความรู้ความเชี่ยวชาญ และประสบการณ์การทำงานจากหลากหลายสาขา โดยปฏิบัติหน้าที่ตามที่ได้รับมอบหมายอย่างเต็มความสามารถ เพื่อนำพาความเจริญก้าวหน้าและมั่นคงให้เกิดแก่บริษัท บริษัทจึงกำหนดแนวทางการปฏิบัติเพื่อให้เกิดการกำกับดูแลกิจการที่ดีดังนี้

1.1 โครงสร้างคณะกรรมการ

- 1.1.1 ประกอบด้วยกรรมการที่ไม่มีส่วนร่วมในการบริหาร และ กรรมการที่มีส่วนร่วมในการบริหาร โดยจำนวนกรรมการของบริษัทจะมีจำนวนเท่าใด ให้เป็นไปตามที่ที่ประชุมผู้ถือหุ้นกำหนด แต่ต้องไม่น้อยกว่าห้าคน กรรมการจะถือหุ้นของบริษัทหรือไม่ก็ได้ แต่กรรมการไม่น้อยกว่ากึ่งหนึ่งของจำนวนกรรมการทั้งหมดต้องเป็นผู้มีถิ่นฐานอยู่ในราชอาณาจักร
- 1.1.2 มีจำนวนกรรมการอิสระไม่น้อยกว่า 1 ใน 3 ของจำนวนกรรมการ ทั้งคณะ ตามที่สำนักงานคณะกรรมการกำกับหลักทรัพย์และตลาดหลักทรัพย์ (ก.ล.ด.) และตลาดหลักทรัพย์แห่งประเทศไทย (ต.ล.ท.) กำหนด เพื่อเป็นการถ่วงดุลในการบริหารจัดการ
- 1.1.3 มีคุณสมบัติ และไม่มีลักษณะต้องห้ามตาม พ.ร.บ.บริษัทมหาชน จำกัด
- 1.1.4 การแต่งตั้งกรรมการมีความโปร่งใสชัดเจนและได้รับการแต่งตั้งจากที่ประชุมผู้ถือหุ้นหรือ คณะกรรมการ ในกรณีที่ตำแหน่งกรรมการว่างลงก่อนครบวาระ

- 1.2 ความเป็นอิสระของคณะกรรมการ กรรมการอิสระมีคุณสมบัติตามประกาศคณะกรรมการกำกับหลักทรัพย์ และตลาดหลักทรัพย์กำหนด ดังนี้
 - 1.2.1 ถือหุ้นในแต่ละบริษัทไม่เกินร้อยละ 1 ของจำนวนหุ้นที่มีสิทธิออกเสียงทั้งหมดของบริษัท บริษัทย่อย บริษัทร่วม บริษัทที่เกี่ยวข้อง หรือบุคคลที่อาจมีความขัดแย้ง
 - 1.2.2 ไม่เป็นพนักงาน ลูกจ้าง ที่ปรึกษาที่ได้รับเงินเดือนประจำหรือมี อำนาจควบคุมของบริษัท บริษัทย่อย บริษัทร่วม บริษัทที่เกี่ยวข้อง หรือบุคคลที่มีความขัดแย้งกัน
 - 1.2.3 ไม่มีความสัมพันธ์ทางสายโลหิต หรือโดยการจดทะเบียนใน ลักษณะที่เป็นบิดา มารดา คู่สมรส พี่น้อง และบุตร รวมทั้งคู่สมรสของบุตรกับผู้บริหาร ผู้ถือหุ้นรายใหญ่ ผู้มีอำนาจควบคุมหรือบุคคลที่จะได้รับการเสนอชื่อเป็นผู้บริหาร หรือผู้มีอำนาจควบคุมของบริษัท หรือบริษัทย่อย
 - 1.2.4 ไม่มีความสัมพันธ์ทางธุรกิจกับบริษัท บริษัทย่อย บริษัทที่เกี่ยวข้อง หรือบุคคลที่อาจมีความขัดแย้ง และไม่มีความสัมพันธ์ใดที่ทำให้ไม่สามารถให้ความเห็นอย่างเป็นอิสระในการดำเนินงานของบริษัท
- 1.3 บทบาทหน้าที่ของคณะกรรมการ คณะกรรมการบริษัท มีอำนาจหน้าที่รับผิดชอบจัดการงานทั้งปวงของบริษัท ให้เป็นไปตามกฎหมาย วัตถุประสงค์ และข้อบังคับของบริษัท รวมทั้ง มติของที่ประชุมผู้ถือหุ้น
- 1.4 วาระการดำรงตำแหน่งของกรรมการ
 - 1.4.1 ในการประชุมสามัญประจำปีทุกครั้งให้กรรมการหนึ่งในสามของจำนวนกรรมการทั้งหมดพ้นจากตำแหน่ง ถ้าจำนวนกรรมการที่จะพ้นจากตำแหน่งไม่อาจแบ่งออกให้ตรงเป็นสามส่วนได้ ก็ให้ออกโดยจำนวนใกล้เคียงกับส่วนหนึ่งในสาม การพ้นจากตำแหน่งของกรรมการ ตามวรรคหนึ่งในปีแรก และปีที่สองให้ใช้วิธีจับสลาก ส่วนในปีต่อ ๆ ไปให้กรรมการซึ่งอยู่ในตำแหน่งนานที่สุดเป็นผู้พ้นจากตำแหน่ง หากในคราวใดมีกรรมการหลายคนอยู่ในตำแหน่งนานเท่า ๆ กันเป็นจำนวนมากกว่าจำนวนกรรมการที่ต้องพ้นจากตำแหน่งในคราวนั้น ให้กรรมการดังกล่าวพ้นจากตำแหน่งโดยใช้วิธีจับสลาก ทั้งนี้ กรรมการซึ่งพ้นจากตำแหน่งตามวรรคดังกล่าวอาจได้รับเลือกตั้งให้กลับมารับตำแหน่งอีกได้
 - 1.4.2 นอกจากการพ้นตำแหน่งตามวาระกรรมการจะพ้นจากตำแหน่งเมื่อ
 - 1.4.2.1 ตาย
 - 1.4.2.2 ลาออกโดยทำเป็นหนังสือยื่นต่อบริษัท
 - 1.4.2.3 ขาดคุณสมบัติหรือมีลักษณะต้องห้ามตามกฎหมาย
 - 1.4.2.4 ที่ประชุมผู้ถือหุ้นมีมติให้ออกด้วยคะแนนเสียงไม่น้อยกว่าสามในสี่ของจำนวนผู้ถือหุ้นที่เข้าประชุมและมีสิทธิออกเสียง และมีหุ้นนับรวมกันได้ไม่น้อยกว่ากึ่งหนึ่งของจำนวนหุ้นที่ถือโดยผู้ถือหุ้นที่เข้าประชุมและมีสิทธิออกเสียง
 - 1.4.2.5 ศาลมีคำสั่งให้ออก

- 1.4.3 ถ้าตำแหน่งกรรมการว่างลงเพราะเหตุอื่นนอกจากถึงคราวออก ตามวาระ ให้คณะกรรมการเลือกผู้ซึ่งมีคุณสมบัติและไม่มีลักษณะต้องห้ามตามกฎหมายเข้าเป็นกรรมการแทนใน การประชุมกรรมการคราวถัดไปด้วยคะแนนเสียงไม่น้อยกว่าสามในสี่ของจำนวนกรรมการที่ยังเหลืออยู่ เว้นแต่วาระของกรรมการที่ว่างลงจะเหลือน้อยกว่าสองเดือน
- 1.4.4 ในกรณีที่ตำแหน่งกรรมการว่างลงจนเหลือน้อยกว่าจำนวนที่จะเป็นองค์ประชุมได้ กรรมการที่เหลืออยู่ จะทำการในนามของคณะกรรมการได้เฉพาะการจัดให้มีการประชุมผู้ถือหุ้นเพื่อเลือกตั้งกรรมการแทนตำแหน่งที่ว่างทั้งหมดเท่านั้น
- 1.4.5 กรรมการซึ่งได้รับเลือกตั้งให้ดำรงตำแหน่งแทนตามข้อ 1.4.3 และ 1.4.4 ให้อยู่ในตำแหน่งได้เพียงเท่า วาระ ที่ยังเหลืออยู่ของกรรมการที่ตนแทนเท่านั้น
- 1.5 คณะกรรมการเฉพาะเรื่องต่างๆ คณะกรรมการบริษัทแต่งตั้งคณะกรรมการเฉพาะเรื่องต่างๆ ขึ้นเพื่อช่วย ในการบริหารจัดการงานที่สำคัญ การศึกษาในรายละเอียดและกลั่นกรองงานตามความจำเป็นและเหมาะสม ดังนี้
- 1.5.1 คณะกรรมการบริหาร
- 1.5.2 คณะกรรมการตรวจสอบ
- 1.5.3 คณะกรรมการสรรหาและพิจารณาค่าตอบแทน
- 1.5.4 คณะอนุกรรมการบริหารชุดต่างๆ โดยกำหนดคุณสมบัติของคณะกรรมการแต่ละเรื่องให้เป็นไป ตามที่ตลาดหลักทรัพย์ฯ กำหนด และกรรมการบริษัทได้กำหนดขอบเขตหน้าที่ความรับผิดชอบของ คณะกรรมการเฉพาะเรื่องชุดต่าง ๆ อย่างชัดเจน และกำหนดให้มีการรายงานผลให้ที่ประชุม คณะกรรมการบริษัททราบทุกครั้ง
- 1.6 การประชุมคณะกรรมการ
- บริษัทจัดให้มีการประชุมคณะกรรมการบริษัท คณะกรรมการบริหาร และ คณะกรรมการตรวจสอบเป็นประจำ ทุกเดือนอย่างน้อยเดือนละครั้ง เพื่อติดตามผลการดำเนินงานและ เรื่องอื่นๆที่เกี่ยวข้อง ยกเว้น คณะกรรมการ สรรหาและพิจารณาค่าตอบแทน ให้จัดการประชุมเมื่อมีการสรรหาพิจารณาค่าตอบแทน และการประเมินผล งาน ของกรรมการผู้จัดการ โดยกรรมการควรเข้าประชุมคณะกรรมการทุกครั้ง หากมีเหตุจำเป็นทำให้เข้า ประชุมไม่ได้ ให้แจ้งประธานคณะกรรมการทราบ และเปิดเผยจำนวน ครั้งที่กรรมการแต่ละท่านเข้าร่วมประชุม คณะกรรมการไว้ในรายงานประจำปีของบริษัทโดยบริษัทได้กำหนดให้มีเลขานุการบริษัท ทำหน้าที่ให้ คำแนะนำและ ชี้แจงข้อมูลต่างๆ ที่คณะกรรมการควรทราบ และดูแลกิจกรรมต่างๆ ของคณะกรรมการ รวมทั้ง ประสานงานให้มี การปฏิบัติตามมติของคณะกรรมการบริษัท
- สำหรับปี 2555 คณะกรรมการมีการประชุมตามวาระปกติ 11 ครั้ง โดยมีรายละเอียดจำนวนครั้งที่กรรมการแต่ละ ท่านเข้าร่วมประชุมคณะกรรมการดังนี้
- | | | |
|---------------------------------------|----|-------|
| 1. ศาสตราจารย์ ดร.บุญรอด บิณฑสันต์* | 1 | ครั้ง |
| 2. นายสุกเดช พูนพิพัฒน์ | 11 | ครั้ง |
| 3. ดร.พรสิริ ปุณเกษม | 11 | ครั้ง |
| 4. รองศาสตราจารย์ ดร.สาธิต พะเนียงทอง | 11 | ครั้ง |

5. นายสุเวทย์ ชีรวชิรกุล	11	ครั้ง
6. นายเดช นวลสุข	10	ครั้ง
7. นายเกษมสุข จงมันคง	11	ครั้ง
8. นายสมบุญ วงศ์ศรี	11	ครั้ง
9. นายสมเกียรติ มรรคยาธร	11	ครั้ง

*ศาสตราจารย์ ดร.บุญรอด บิณฑสันต์ ได้ถึงแก่อนิจกรรม เมื่อวันที่ 27 สิงหาคม 2555

- 1.7 การแบ่งแยกหน้าที่ระหว่างคณะกรรมการบริษัทกับฝ่ายจัดการ บริษัทได้กำหนดและแยกอำนาจหน้าที่ของคณะกรรมการบริษัทและของฝ่ายจัดการ ในระดับต่างๆ และประธานคณะกรรมการจะไม่เป็นบุคคลเดียวกับกรรมการผู้จัดการ และไม่มีส่วนร่วมในการบริหารงานประจำของบริษัท โดยเป็นไปตามหลักการแบ่งแยกหน้าที่ระหว่างกันตามนโยบายการกำกับดูแลกิจการ รวมทั้งการบริหารงาน มีการจัดแบ่งระดับและอำนาจในการตัดสินใจอย่างมีแบบแผน โดยฝ่ายจัดการมีความเป็นอิสระในการตัดสินใจหรือการบริหารจัดการ ภายใต้อำนาจดำเนินการที่กำหนดไว้ และคณะกรรมการบริษัทจะกำกับดูแล เพื่อให้การบริหารและจัดการบริษัทมีประสิทธิภาพและโปร่งใส
- 1.8 การอบรมและพัฒนาความรู้กรรมการ กรรมการที่ได้รับการแต่งตั้งใหม่ทุกท่านจะได้รับทราบข้อมูลของบริษัท และข้อมูลธุรกิจของบริษัทที่เกี่ยวข้อง กฎระเบียบต่าง ๆ อย่างเพียงพอก่อนปฏิบัติหน้าที่ รวมทั้งจะได้รับการอบรม และพัฒนาความรู้อย่างต่อเนื่อง โดยเฉพาะหลักสูตรที่เกี่ยวข้องกับการปฏิบัติหน้าที่กรรมการ เพื่อช่วยให้กรรมการสามารถทำหน้าที่และกำกับดูแลกิจการของบริษัทอย่างมีประสิทธิภาพ
- 1.9 การประเมินตนเองของคณะกรรมการ บริษัทกำหนดให้มีการประเมินผลตนเองในการปฏิบัติงานของคณะกรรมการบริษัท กรรมการตรวจสอบ ตามแนวทางของตลาดหลักทรัพย์แห่งประเทศไทยเป็นประจำทุกปี เพื่อให้สามารถสะท้อนถึงประสิทธิภาพในการปฏิบัติงานในหน้าที่ และเพื่อปรับปรุงการปฏิบัติงานให้สอดคล้องกับแนวทางที่กำหนดไว้
- 1.10 ภาวะผู้นำและวิสัยทัศน์ คณะกรรมการบริษัทได้กำหนดวิสัยทัศน์และ ภารกิจของบริษัท รวมทั้งทิศทางการดำเนินธุรกิจ นโยบายกลยุทธ์ และเป้าหมายต่างๆ ของบริษัท เพื่อให้ฝ่ายจัดการได้ใช้เป็นแนวทาง ในการจัดทำแผนงานต่างๆ ในการดำเนินธุรกิจรวมทั้งงบประมาณเป็นประจำทุกปี เพื่อสร้างความมั่นคงและเติบโตอย่างต่อเนื่อง
- 1.11 ค่าตอบแทนกรรมการและผู้บริหารระดับสูง การจ่ายผลตอบแทนแก่คณะกรรมการเป็นการจ่ายในลักษณะของเบี้ยประชุมบำเหน็จกรรมการหรือผลตอบแทนรูปอื่น และกรรมการที่ปฏิบัติหน้าที่ในคณะกรรมการเฉพาะเรื่องต่างๆ เช่น คณะกรรมการตรวจสอบ คณะกรรมการบริหาร เป็นต้น จะได้รับค่าตอบแทนเพิ่มเติมตามความเหมาะสม ซึ่งเป็นไปตามมติที่ประชุมสามัญผู้ถือหุ้นประจำปีส่วนการจ่ายผลตอบแทนแก่ผู้บริหารระดับสูงได้จ่ายเป็นเงินเดือน โบนัสหรือผลตอบแทนรูปอื่นตามผลงานบริษัท และการปฏิบัติงานของผู้บริหาร ซึ่งเปรียบเทียบกับเกณฑ์มาตรฐานอุตสาหกรรมในอุตสาหกรรมเดียวกันและให้เปิดเผยนโยบายผลตอบแทน และจำนวนค่าตอบแทนของกรรมการและผู้บริหารระดับสูงไว้ในรายงานประจำปีตามประกาศของ ก.ล.ด.

- 1.12 แผนสืบทอดตำแหน่งผู้บริหารของบริษัท คณะกรรมการบริษัทได้มีการวางแผนการสืบทอดตำแหน่งและความต่อเนื่องในการบริหารงานที่เหมาะสมสำหรับตำแหน่งระดับผู้บริหารขึ้นไป เพื่อให้สอดคล้องกับการขยายธุรกิจ โดยดูแลให้มีการประเมินประสิทธิภาพและศักยภาพของผู้บริหาร ส่งเสริมเพื่อพัฒนาความรู้และทักษะให้เหมาะสม รวมทั้งติดตามผลการพัฒนาอย่างต่อเนื่อง

2 สิทธิและความเท่าเทียมกันของผู้ถือหุ้น

- 2.1 สิทธิของผู้ถือหุ้น บริษัทได้มีการปฏิบัติต่อผู้ถือหุ้นทุกรายอย่างเท่าเทียมกันในการรับข้อมูลข่าวสารต่างๆ ของบริษัทอย่างถูกต้องและทันเวลาและไม่กระทำการใดๆ ที่มีลักษณะที่เป็นการจำกัดสิทธิในข้อมูลสารสนเทศต่างๆ และสิทธิขั้นพื้นฐานอื่นๆ เช่น สิทธิในการเข้าร่วมประชุมผู้ถือหุ้น เพื่อรับทราบผลการดำเนินงานสิทธิการได้รับส่วนแบ่งในผลกำไร/เงินปันผล และการอำนวยความสะดวกแก่ผู้ถือหุ้นในการใช้สิทธิในเรื่องต่างๆ เช่น การเสนอ วาระการประชุม การเสนอรายชื่อคณะกรรมการสรรหาและแต่งตั้งใหม่หรือส่งคำถามเกี่ยวกับบริษัทล่วงหน้าก่อนวันประชุมผู้ถือหุ้น รวมทั้งสิทธิในการออกเสียงของผู้ถือหุ้นต่อการลงความเห็นในเรื่องต่างๆ โดยผู้ถือหุ้นทุกรายมีสิทธิออกเสียงตามประเภทของหุ้นที่ตนถือ เป็นต้น โดยบริษัทได้กำหนดให้มีหน่วยงานนัก ลงทุนสัมพันธ์ เพื่ออำนวยความสะดวกแก่ผู้ถือหุ้นในการใช้สิทธิในเรื่องต่างๆ
- 2.2 การประชุมผู้ถือหุ้น บริษัทจัดให้มีการประชุมสามัญผู้ถือหุ้นประจำปี เพื่อรายงานผลการดำเนินงานของบริษัท โดยสนับสนุนให้คณะกรรมการบริษัทและคณะกรรมการชุดย่อยต่างๆ ตลอดจนผู้บริหารและฝ่ายงานที่เกี่ยวข้อง รวมทั้งผู้สอบบัญชี เข้าร่วมประชุมผู้ถือหุ้นอย่างพร้อมเพรียงกัน โดยบริษัทจะจัดส่งหนังสือเชิญประชุมพร้อมข้อมูลต่าง ๆ ที่เกี่ยวข้องกับการประชุมเพื่อประกอบการตัดสินใจล่วงหน้าก่อนการประชุม ประกอบด้วยวัตถุประสงค์และเหตุผลรวมทั้งความเห็นของคณะกรรมการ หลักเกณฑ์และวิธีการในการเข้าร่วมประชุมให้แก่ผู้ถือหุ้นล่วงหน้า รวมทั้งนำเสนอข้อมูลที่เกี่ยวข้องทั้งหมดบนเว็บไซต์ของบริษัท และเปิดโอกาสให้ผู้ถือหุ้นแสดงความเห็นหรือสอบถามหรือเสนอความคิดเห็นเรื่องต่าง ๆ ในที่ประชุมผู้ถือหุ้น เกี่ยวกับผลการดำเนินงานของบริษัท หรือตามระเบียบวาระการประชุม ตลอดจนการเสนอชื่อกรรมการก่อนการประชุม และภายหลังจากการประชุมเสร็จสิ้น บริษัทจะจัดทำบันทึกรายงานการประชุม และนำส่งตลาดหลักทรัพย์แห่งประเทศไทยภายใน 14 วัน

ในปี 2555 บริษัทฯ ได้จัดให้มีการประชุมสามัญผู้ถือหุ้นในวันที่ 12 เมษายน 2555 โดยมี

คณะกรรมการบริษัทเข้าประชุมจำนวน 7 ท่าน ซึ่งประกอบด้วย รองประธานกรรมการบริษัท, ประธานกรรมการบริหาร, ประธานกรรมการตรวจสอบ, ประธานกรรมการสรรหาและพิจารณาค่าตอบแทน, กรรมการตรวจสอบ, กรรมการบริษัท และกรรมการผู้จัดการใหญ่ มีผู้ถือหุ้นมาประชุมด้วยตนเอง จำนวน 107 ราย และผู้รับมอบฉันทะ จำนวน 104 ราย รวมทั้งสิ้น 211 ราย นับจำนวนหุ้นได้ 54,996,533 หุ้น บริษัทฯ มีจำนวนหุ้นทั้งหมด 60,000,000 หุ้น จึงมีผู้ถือหุ้นและผู้รับมอบฉันทะเข้าประชุม คิดเป็นร้อยละ 91.66 เกินกว่า 1 ใน 3 ของจำนวนหุ้นที่จำหน่ายได้ทั้งหมดครบเป็นองค์ประชุมตามข้อบังคับของบริษัทจึงได้เปิดประชุม และได้มอบหมายให้ นายสมเกียรติ มรรคยาธร กรรมการผู้จัดการใหญ่ เป็นผู้ดำเนินการประชุม และมอบหมายให้ นายสุรัชย์ อัสวธีระเกียรติ เลขาธิการบริษัท เป็นผู้จดบันทึกการประชุม พร้อมทั้งมอบหมายให้ นางรัตน

จาละ ผู้สอบบัญชีรับอนุญาตเลขที่ 3734 จากบริษัท สำนักงาน เอ็นส์ แอนด์ ยัง จำกัด เป็นตัวแทนผู้ถือหุ้นในการตรวจสอบคะแนนเสียงที่มีการลงมติในที่ประชุม

- 2.3 นโยบายการจ่ายเงินปันผล บริษัทฯ มีนโยบายการจ่ายเงินปันผลให้แก่ผู้ถือหุ้นในแต่ละปี โดยมีอัตราที่คาดว่าจะจ่ายตามผลการดำเนินงานในอัตราที่ไม่ต่ำกว่าร้อยละ 50 ของกำไรสุทธิหลังหักภาษีแล้ว

3 สิทธิของผู้มีส่วนได้เสียของบริษัท

บริษัทให้ความสำคัญกับสิทธิของผู้มีส่วนได้เสียทุกกลุ่มของบริษัท เช่น ผู้ถือหุ้น ลูกค้า คู่ค้า คู่แข่ง เจ้าหนี้ พนักงานทุกระดับ รวมทั้ง สังคมชุมชนและสิ่งแวดล้อม เป็นต้น ให้ได้รับการปฏิบัติตามความเหมาะสมและเสมอภาค เพื่อให้เกิดความสัมพันธ์และความร่วมมือที่ดีระหว่าง บริษัทกับผู้มีส่วนได้เสีย เพื่อเป็นปัจจัยที่จะช่วยส่งเสริมให้บริษัทสามารถเติบโตได้อย่างมั่นคงยั่งยืน โดย กำหนดนโยบายในการปฏิบัติต่อผู้มีส่วนได้เสียอื่นนอกเหนือจากผู้ถือหุ้น ดังนี้

- 3.1 ด้านลูกค้า บริษัทตระหนักถึงความสำคัญของลูกค้าในการได้รับความพึงพอใจสูงสุดซึ่งมีผลต่อความสำเร็จของบริษัท ดังนี้
- 3.1.1 การปฏิบัติต่อลูกค้าถูกต้องตรงตามเงื่อนไขที่ตกลงกันกรณีที่ไม่สามารถดำเนินการตามเงื่อนไขได้ ควรหาแนวทางปรับปรุงแก้ไข
 - 3.1.2 ปฏิบัติต่อลูกค้าทุกรายอย่างเป็นธรรมและเท่าเทียมกัน
 - 3.1.3 รักษาความสัมพันธ์อันดีกับลูกค้าตลอดเวลา
 - 3.1.4 ให้ข้อมูลข่าวสารแก่ลูกค้าอย่างถูกต้อง เพียงพอและทันต่อเหตุการณ์ และรักษาความลับของลูกค้า รวมทั้งไม่นำข้อมูลลูกค้าไปใช้ประโยชน์ต่อตนเองและผู้ที่เกี่ยวข้องโดยมิชอบ
 - 3.1.5 จัดให้มีระบบหรือกระบวนการให้ลูกค้าสามารถร้องเรียนหรือแสดงความคิดเห็นเกี่ยวกับการบริการของบริษัท
- 3.2 ด้านคู่ค้า คู่แข่ง และเจ้าหนี้ บริษัทมีการปฏิบัติต่อคู่ค้า คู่แข่ง และเจ้าหนี้อย่างเสมอภาค และ เป็น ธรรม โดยคำนึงถึงประโยชน์สูงสุดของบริษัทและตั้งอยู่บนพื้นฐานของความถูกต้องเหมาะสมและความสัมพันธ์ทางธุรกิจ โดยมีแนวปฏิบัติดังต่อไปนี้
- 3.2.1 ดำเนินธุรกิจที่ไม่ขัดต่อขนบธรรมเนียม จารีตประเพณีอันดีงาม และประพฤติปฏิบัติภายใต้กรอบกติกากของการแข่งขันที่ดี
 - 3.2.2 ปฏิบัติตามเงื่อนไข กฎข้อบังคับ หรือข้อตกลงต่างๆ กรณีที่ไม่สามารถปฏิบัติตามเงื่อนไขควรหาแนวทางปรับปรุงแก้ไขปัญหา
 - 3.2.3 ให้ความสำคัญในการดูแลให้ได้รับการปฏิบัติอย่างเหมาะสม เสมอภาคและเป็นธรรม
 - 3.2.4 ไม่เรียก หรือไม่รับ หรือจ่ายผลประโยชน์ใดๆ ที่ไม่สุจริต รวมทั้งไม่ละเมิดความลับหรือล่วงรู้ความลับทางการค้าด้วยวิธีผิดชอบ
 - 3.2.5 สนับสนุนให้มีระบบหรือกระบวนการร้องเรียนต่างๆ เพื่อให้คู่ค้า คู่แข่ง และเจ้าหนี้สามารถติดต่อได้
- 3.3 ด้านพนักงาน บริษัทได้ตระหนักว่าพนักงานเป็นทรัพยากรที่มีคุณค่าและสำคัญยิ่งที่สามารถให้บริษัทบรรลุเป้าหมายที่กำหนดไว้ โดยประสงค์ที่จะให้พนักงานมีความภาคภูมิใจในองค์กร และมีโอกาสก้าวหน้าในการ

ปฏิบัติงานอย่างเท่าเทียมกัน พนักงานจะได้รับการพัฒนาส่งเสริมให้มีความรู้ความสามารถอย่างทั่วถึงและต่อเนื่อง ดังนี้

- 3.3.1 มีความเป็นธรรมต่อพนักงานทุกคนโดยไม่เลือกปฏิบัติ
- 3.3.2 สนับสนุนและส่งเสริมกิจกรรมต่าง ๆ เพื่อให้พนักงานมีความภาคภูมิใจในองค์กร และสร้างความสัมพันธ์ระหว่างพนักงานด้วยกันและระหว่างพนักงานกับองค์กร
- 3.3.3 ให้ความสำคัญในการดูแลให้พนักงานมีสวัสดิภาพต่าง ๆ เช่น กองทุนสำรองเลี้ยงชีพ การรักษาสุขภาพและดูแลสุขภาพปลอดภัยและสภาพแวดล้อมในการทำงานอย่างสม่ำเสมอ
- 3.3.4 สนับสนุนและส่งเสริมการพัฒนาความรู้และความก้าวหน้าอย่างทั่วถึงและต่อเนื่อง
- 3.3.5 จัดให้มีระบบหรือกระบวนการที่ให้พนักงานร้องเรียนกรณีที่ไม่ได้รับความเป็นธรรม
- 3.4 ด้านสังคมชุมชนและสิ่งแวดล้อม บริษัทมีความประสงค์ที่จะดำเนินธุรกิจโดยมีความรับผิดชอบต่อสังคม ชุมชน และสิ่งแวดล้อม โดยมีแนวปฏิบัติ ดังนี้
 - 3.4.1 ปฏิบัติตามกฎหมายและข้อบังคับเกี่ยวกับสิ่งแวดล้อม
 - 3.4.2 สนับสนุนให้ความช่วยเหลือและร่วมมือกับรัฐและชุมชน ในกิจกรรมของชุมชน สังคม และสถาบันการศึกษา รวมทั้งรักษานโยบายและประเพณีท้องถิ่นที่หน่วยงานของบริษัทตั้งอยู่และส่งเสริมให้บริษัทในเครือประพฤติปฏิบัติเช่นกัน
 - 3.4.3 ส่งเสริมให้พนักงานของกลุ่มบริษัทมีจิตสำนึกและความรับผิดชอบต่อสังคม ชุมชนและสิ่งแวดล้อม
 - 3.4.4 สนับสนุนให้มีระบบหรือกระบวนการร้องเรียนต่างๆที่สามารถติดต่อสื่อสารกันได้

4 การเปิดเผยข้อมูลและความโปร่งใส

- 4.1 การเปิดเผยข้อมูลที่สำคัญเกี่ยวกับบริษัท บริษัทมีนโยบายในการเผยแพร่ข้อมูลสารสนเทศที่สำคัญต่าง ๆ ทั้งข้อมูลทางการเงินและไม่ใช่ทางการเงินอย่างครบถ้วนทันเวลาและเชื่อถือได้อย่างเท่าเทียมกัน ให้ผู้ถือหุ้นและผู้มีส่วนได้เสียรับทราบ ผ่านรายงานประจำปีและเว็บไซต์ของบริษัท โดยครอบคลุมตามข้อพึงปฏิบัติที่ดีสำหรับกรรมการบริษัทตามที่ตลาดหลักทรัพย์ฯ กำหนดแนวทางไว้
- 4.2 ความสัมพันธ์กับผู้ลงทุน บริษัทจะให้มีการเปิดเผยสารสนเทศที่สำคัญของบริษัทอย่าง ครบถ้วนทันเวลา และเชื่อถือได้ ทั้งภาษาไทยและภาษาอังกฤษ โดยได้จัดตั้งหน่วยงานนักลงทุนสัมพันธ์ (Investor Relations) เพื่อทำหน้าที่ติดต่อสื่อสารกับนักลงทุนสถาบัน ผู้ถือหุ้น รวมทั้งนักวิเคราะห์และหน่วยงานภาครัฐที่เกี่ยวข้องอย่างเท่าเทียมและเป็นธรรม โดยจัดหาอุปกรณ์ที่เหมาะสมเพื่อใช้ในการนำเสนอสารสนเทศหรือช่วยในการติดต่อสื่อสารหรือขอข้อมูล

5 การควบคุมภายในและการบริหารความเสี่ยง

คณะกรรมการดูแลให้มีระบบการควบคุมภายในและการบริหารความเสี่ยงที่เหมาะสม เพื่อให้มั่นใจว่าการดำเนินงานหรือการปฏิบัติงานใด ๆ ของบริษัทเป็นไปอย่างมีประสิทธิภาพ และประสิทธิผลตามนโยบาย ข้อบังคับ แผนงาน ตลอดจนกฎหมายหรือกฎระเบียบที่เกี่ยวข้องรวมทั้งทรัพย์สินต่าง ๆ ของบริษัทได้รับการดูแลป้องกัน และระวังรักษาให้อยู่ในสภาพพร้อมสำหรับการนำไปใช้ประโยชน์จึงได้กำหนดแนวนโยบาย ดังนี้

- 5.1 การควบคุมภายใน บริษัทจัดให้มีระบบการควบคุมภายในที่เหมาะสม พร้อมจัดให้มีระบบตรวจสอบภายใน โดยมีสายตรวจสอบภายในที่มีความเป็นอิสระทำหน้าที่ตรวจสอบระบบการควบคุมภายในและการปฏิบัติงานของทุกหน่วยงาน เพื่อให้เกิดความมั่นใจว่าระบบการควบคุมภายในมีความเพียงพอเหมาะสมอยู่เสมอ พร้อมทั้งให้ข้อเสนอแนะเพื่อปรับปรุงข้อบกพร่อง จุดอ่อน หรือพัฒนาระบบการควบคุมภายในให้มีประสิทธิภาพยิ่งขึ้น และมีระบบติดตาม โดยรายงานตรงต่อคณะกรรมการตรวจสอบ รวมทั้งจัดให้คณะกรรมการบริษัทมีการประเมิน ความเพียงพอของระบบการควบคุมภายในอย่างน้อยปีละหนึ่งครั้ง
- 5.2 บริหารความเสี่ยง บริษัทจัดให้มีระบบการบริหารความเสี่ยงของบริษัท โดยคณะกรรมการบริหารความเสี่ยง (Risk Management Committee: RMC) ได้ทำหน้าที่ในการกำหนดนโยบาย และแนวทางบริหารความเสี่ยงของบริษัท ตามแนวทางการบริหารความเสี่ยง (Enterprise Risk Management: ERM) เพื่อใช้วิเคราะห์ความเสี่ยงของธุรกิจพร้อมทั้งหามาตรการป้องกันและ แก้ไขความเสี่ยงที่สำคัญเพื่อให้ความเสี่ยงอยู่ในระดับที่ยอมรับได้ รวมทั้งมีการติดตามอย่างสม่ำเสมอ เพื่อให้ผลการดำเนินงานของบริษัทบรรลุตามวัตถุประสงค์และเป้าหมาย โดยดูแลการบริหารความเสี่ยงให้ครอบคลุมทั้งบริษัท

6 จริยธรรมทางธุรกิจ

บริษัทได้จัดทำจริยธรรมทางธุรกิจ และจรรยาบรรณของคณะกรรมการบริษัท ผู้บริหาร และ พนักงานอย่างชัดเจน เพื่อเป็นแนวทางในการปฏิบัติงานด้วยความซื่อสัตย์สุจริต และเที่ยงธรรมเพื่อการดำเนินธุรกิจบรรลุวัตถุประสงค์ โดยคำนึงถึงความรับผิดชอบต่อผู้มีส่วนได้เสียทุกกลุ่ม ได้แก่ ผู้ถือหุ้น ลูกค้า คู่ค้า คู่แข่ง เจ้าหนี้ พนักงาน สังคม ชุมชนและ สิ่งแวดล้อม โดยชี้แจงให้คณะกรรมการบริษัท ผู้บริหาร และพนักงานทุกระดับได้รับทราบและ ยึดถือเป็นแนวทางในการปฏิบัติ

7 ความขัดแย้งของผลประโยชน์

บริษัทไม่สนับสนุนให้กรรมการ ผู้บริหาร และ พนักงานบริษัท ทำรายการที่เกี่ยวข้องกัน ที่นำไปสู่ความขัดแย้งทางผลประโยชน์ได้ แต่หากเกิดกรณีที่เกี่ยวข้องเป็นรายการที่เกี่ยวข้องกัน ต้องได้รับการพิจารณาอย่างเหมาะสม โดยบริษัทได้กำหนดแนวทางในเรื่องความขัดแย้งทางผลประโยชน์ โดยให้ปฏิบัติตามแนวทางของ คตท. เพื่อให้คณะกรรมการ ผู้บริหาร และพนักงานใช้เป็นแนวทางในการปฏิบัติงาน โดยพิจารณาความขัดแย้งทางผลประโยชน์อย่างรอบคอบ ด้วยความซื่อสัตย์สุจริต อย่างมีเหตุผลและเป็นอิสระภายใต้กรอบจริยธรรมที่ดี โดยคำนึงถึงประโยชน์สูงสุดของบริษัทในการตัดสินใจดำเนินการต่าง ๆ ทางธุรกิจ ตลอดจนมีการเปิดเผยข้อมูลอย่างครบถ้วนเพื่อ ผลประโยชน์ของบริษัทโดยรวมเป็นสำคัญ ทั้งนี้ บริษัทได้มีข้อกำหนดมิให้ผู้ที่มีส่วนได้เสียหรือเกี่ยวข้องในเรื่องใดเข้าร่วมประชุมในการตัดสินใจ หรือการแสดงความเห็นในเรื่องดังกล่าว รวมทั้งกำหนดนโยบายและวิธีการดูแล ไม่ให้ผู้บริหารและผู้เกี่ยวข้องนำข้อมูลภายในของบริษัทไปใช้เพื่อประโยชน์ส่วนตน

- 7.1 รายการที่อาจมีความขัดแย้งทางผลประโยชน์ คณะกรรมการได้พิจารณารายการที่มีความขัดแย้งทางผลประโยชน์ และรายการที่เกี่ยวข้องกันอย่างรอบคอบทุกครั้ง โดยกำหนดให้รายงานรายละเอียดต่าง ๆ ได้แก่ คู่สัญญาความสัมพันธ์ มูลค่ารายการ เหตุผลและความจำเป็นโดยให้ปฏิบัติตามแนวทางของ คตท. รวมทั้งแสดงไว้ในรายงานประจำปี

- 7.2 การดูแลการใช้ข้อมูลภายในของบริษัท กำหนดห้ามมิให้คณะกรรมการ ผู้บริหาร หรือหน่วยงานที่ได้รับทราบข้อมูลภายในเปิดเผยข้อมูลภายในแก่บุคคลภายนอกหรือบุคคลที่ไม่มีหน้าที่เกี่ยวข้อง รวมทั้งห้ามมิให้ใช้ข้อมูลดังกล่าว เพื่อประโยชน์ส่วนตน
- 7.3 การเปลี่ยนแปลงการถือครองหลักทรัพย์ กำหนดให้คณะกรรมการบริษัทและผู้บริหารรายงานการเปลี่ยนแปลงการถือครองหลักทรัพย์ต่อ กสท. ตามมาตรา 59 แห่งพระราชบัญญัติหลักทรัพย์และตลาดหลักทรัพย์ พ.ศ. 2535
- 7.4 การซื้อขายหลักทรัพย์ของบริษัท ห้ามมิให้ซื้อขายหลักทรัพย์ของบริษัทก่อนที่งบการเงินจะเปิดเผยต่อสาธารณชน โดยบริษัท ได้จัดให้มีการแจ้งการห้ามซื้อขายหลักทรัพย์ของบริษัทในช่วงเวลาดังกล่าวทุกครั้ง

8 จรรยาบรรณของกรรมการและผู้บริหาร (Ethics of Chief Executives and Managers)

8.1 ความรับผิดชอบและการปฏิบัติต่อองค์กร

- 8.1.1 ปฏิบัติตามจริยธรรมทางธุรกิจของบริษัท
- 8.1.2 กำกับดูแลและปฏิบัติหน้าที่เพื่อให้มั่นใจว่าบริษัทปฏิบัติตามกฎหมาย วัตถุประสงค์ และข้อบังคับของบริษัท ตลอดจนมติที่ประชุมผู้ถือหุ้น
- 8.1.3 ปฏิบัติหน้าที่ด้วยความรับผิดชอบ ซื่อสัตย์สุจริต มีคุณธรรม และมีความยุติธรรม ในการดำเนินธุรกิจกล้าที่จะตัดสินใจหรือให้ความเห็นในสิ่งที่ถูกต้องในการบริหารงานของบริษัทอย่างเป็นอิสระด้วยความระมัดระวัง เพื่อผลประโยชน์สูงสุดของบริษัท และไม่เกี่ยวข้องในกิจการที่อาจนำความเสื่อมเสียมาสู่บริษัท
- 8.1.4 ปฏิบัติหน้าที่อย่างเต็มกำลังตามความรู้ ความสามารถ และประสบการณ์ เพื่อประโยชน์ของบริษัท
- 8.1.5 ไม่แสวงหาประโยชน์อันมิชอบจากการปฏิบัติหน้าที่เพื่อประโยชน์ของตนเองรวมทั้งไม่มีส่วนได้เสียในกิจการที่เป็นธุรกิจที่เกี่ยวข้องกับบริษัท หรือธุรกิจที่มีลักษณะที่เป็นคู่แข่งของบริษัท และไม่กระทำการใด ๆ ที่จะนำความเสื่อมเสียชื่อเสียงมาสู่บริษัท ไม่ว่าทางตรงหรือทางอ้อม
- 8.1.6 ฝ่าฝืนความรู้ในธุรกิจของบริษัทรวมทั้งข้อกำหนด กฎระเบียบ หรือข้อกำหนดที่เกี่ยวข้องที่มีผลต่อการปฏิบัติหน้าที่ในฐานะกรรมการและผู้บริหาร
- 8.1.7 วางตนให้เหมาะสมในฐานะตัวแทนขององค์กรต่อบุคคลภายนอก และประพฤติตนอยู่ในกรอบศีลธรรมประเพณีอันดีงาม
- 8.1.8 พึงเปิดเผยข้อมูลและนำเสนอข้อมูลต่าง ๆ ของบริษัท อย่างถูกต้องครบถ้วนตามความเป็นจริงอย่างสม่ำเสมอ และทันเวลา เพื่อให้การดำเนินงานเป็นไปอย่างมีประสิทธิภาพ

8.2 ความรับผิดชอบและการปฏิบัติต่อผู้ถือหุ้น

- 8.2.1 ปฏิบัติหน้าที่ให้เป็นไปตามมติที่ประชุมผู้ถือหุ้นด้วยความซื่อสัตย์สุจริต มีความยุติธรรมยึดมั่นในหลักการ และมีความกล้าที่จะตัดสินใจ หรือให้ความเห็นในสิ่งที่ถูกต้องด้วยความระมัดระวัง และเป็นธรรมต่อผู้ถือหุ้นทุกราย
- 8.2.2 รักษาสิทธิประโยชน์ของผู้ถือหุ้นทุกรายอย่างเท่าเทียมกัน เพื่อให้แน่ใจว่าสิทธิของผู้ถือหุ้นได้รับการเอาใจใส่ดูแล

- 8.2.3 จัดให้มีหน่วยงานนักลงทุนสัมพันธ์และช่องทางอื่นๆ ในการอำนวยความสะดวกต่อผู้ถือหุ้นในการใช้สิทธิหรือสอบถามข้อมูลข่าวสารต่างๆของบริษัท
- 8.3 ความรับผิดชอบและการปฏิบัติต่อลูกค้า
- 8.3.1 ปฏิบัติต่อลูกค้าทุกรายอย่างเป็นธรรมและเท่าเทียมกัน
- 8.3.2 จัดให้มีระบบความปลอดภัยและสวัสดิภาพต่อลูกค้า
- 8.3.3 ปฏิบัติต่อลูกค้าด้วยความสุภาพ และเป็นที่น่าพอใจของลูกค้า และรักษาความสัมพันธ์อันดีกับลูกค้า
- 8.3.4 ปฏิบัติต่อลูกค้าตามข้อตกลงหรือเงื่อนไขต่างๆ ที่กำหนด กรณีที่ไม่สามารถดำเนินการตามเงื่อนไขได้ ควรหาแนวทางปรับปรุงแก้ไข
- 8.3.5 ไม่ให้ความหวังแก่ลูกค้าหรือค่านันในเรื่องที่ตนเองไม่มีอำนาจที่จะกระทำการนั้นได้
- 8.3.6 นำเสนอข้อมูลข่าวสารแก่ลูกค้าอย่างถูกต้อง เพียงพอ และทันต่อเหตุการณ์ และรักษาความลับของลูกค้า รวมทั้งไม่นำข้อมูลลูกค้าไปใช้ประโยชน์ต่อตนและผู้ที่เกี่ยวข้องโดยมิชอบ
- 8.3.7 จัดให้มีระบบหรือกระบวนการให้ลูกค้าสามารถร้องเรียนหรือแสดงความคิดเห็นเกี่ยวกับการบริการ และคุณภาพสินค้า
- 8.4 ความรับผิดชอบและการปฏิบัติต่อคู่ค้า คู่แข่ง และเจ้าหนี้
- 8.4.1 ปฏิบัติในการดำเนินธุรกิจภายใต้กรอบกติกาของการค้า และการแข่งขันที่ได้อย่างเสมอภาคเป็นธรรม
- 8.4.2 ปฏิบัติต่อคู่ค้า คู่แข่ง และเจ้าหนี้ให้ได้รับการปฏิบัติอย่างเหมาะสม ตามเงื่อนไข กฎข้อบังคับ หรือข้อตกลงต่าง ๆ กรณีที่ไม่สามารถปฏิบัติตามเงื่อนไขได้ ควรหาแนวทางปรับปรุงแก้ไขปัญหา โดยยึดหลักของความถูกต้องสมเหตุสมผล
- 8.4.3 ไม่เรียก หรือรับผลประโยชน์ใด ๆ ที่ไม่สุจริต รวมทั้งไม่สนับสนุนให้มีการจ่ายผลประโยชน์ใด ๆ เพื่อเป็นการให้ได้มาซึ่งผลประโยชน์ของตนเองหรือพวกพ้อง
- 8.4.4 การให้ข้อมูลใดๆ เกี่ยวกับบริษัทต้องอยู่บนพื้นฐานของความถูกต้อง ระมัดระวัง
- 8.4.5 ไม่ละเมิดหรือแสวงหาข้อมูล/ความลับทางการค้าด้วยวิธีฉ้อฉล และไม่ทำลายชื่อเสียง ด้วยการกล่าวร้าย ปราศจากความจริง เพื่อผลประโยชน์ของตนเอง
- 8.4.6 จัดให้มีระบบหรือกระบวนการร้องเรียนต่างๆ เพื่อให้คู่ค้า คู่แข่งและเจ้าหนี้สามารถติดต่อได้
- 8.5 ความรับผิดชอบและการปฏิบัติต่อสังคม ชุมชน และสิ่งแวดล้อม
- 8.5.1 ดำเนินธุรกิจที่ไม่ขัดต่อขนบธรรมเนียม จารีตประเพณี ศีลธรรมอันดีงาม ปฏิบัติตามกฎหมาย และข้อบังคับเกี่ยวกับด้านความปลอดภัย อาชีวอนามัย และสิ่งแวดล้อม หรือข้อกำหนดต่าง ๆ
- 8.5.2 ให้ความช่วยเหลือและร่วมมือกับรัฐและ ชุมชน ในกิจกรรมของสังคมชุมชน สิ่งแวดล้อม สถาบันการศึกษาและกิจกรรมทางการเมือง รวมทั้งรักษามอบธรรมเนียมประเพณีท้องถิ่นที่บริษัทตั้งอยู่และส่งเสริมให้บริษัทในเครือประพฤติปฏิบัติเช่นกัน
- 8.5.3 สร้างจิตสำนึกให้พนักงานของกลุ่มบริษัทมีความรับผิดชอบต่อสังคม ชุมชนและสิ่งแวดล้อมรวมทั้งสร้างความเข้าใจกับสังคมชุมชนในบริเวณที่บริษัทตั้งอยู่เพื่อให้เกิดความร่วมมือระหว่างกัน
- 8.5.4 จัดให้มีระบบการบริหารจัดการ ความปลอดภัย อาชีวอนามัย และสภาพแวดล้อมในการทำงานตามที่

- กฎหมายกำหนด รวมถึงการป้องกันผลกระทบและดูแลรักษาสิ่งแวดล้อม โดยให้มีเครื่องมือเครื่องใช้ อุปกรณ์ด้านความปลอดภัยต่าง ๆ ในการปฏิบัติงาน
- 8.5.5 จัดให้มีระบบหรือกระบวนการร้องเรียนต่างๆ เพื่อให้สามารถติดต่อได้
- 8.6 ความรับผิดชอบและการปฏิบัติต่อพนักงาน
- 8.6.1 ดูแลและปฏิบัติต่อพนักงานด้วยความเป็นธรรม ทั้งในด้านผลตอบแทน การแต่งตั้งโยกย้าย การให้รางวัลและการลงโทษ รวมทั้งสวัสดิการโดยตั้งอยู่บนพื้นฐานของความรู้ความสามารถและความเหมาะสม
- 8.6.2 ส่งเสริมพนักงานให้มีความมั่นคงก้าวหน้าในหน้าที่การงาน การศึกษาต่อในระดับที่สูงขึ้น รวมทั้งความเป็นอยู่ส่วนตัว โดยให้ออกาสอย่างทั่วถึงและสม่ำเสมอและหลีกเลี่ยงการกระทำใด ๆ ที่ไม่เป็นธรรม
- 8.6.3 ดูแลรักษาสภาพแวดล้อมในการปฏิบัติงานให้พนักงานมีความปลอดภัยต่อชีวิตและทรัพย์สิน
- 8.6.4 รับฟังข้อคิดเห็นและข้อเสนอแนะจากพนักงานทุกระดับอย่างเท่าเทียมกัน
- 8.6.5 จัดให้มีระบบหรือกระบวนการให้พนักงานร้องเรียนกรณีที่ไม่ได้รับความเป็นธรรม
- 8.6.6 ปกครองพนักงานด้วยทัศนคติที่ดี สุภาพ เมตตาปราณีและเป็นธรรม ไม่ใช้อำนาจหน้าที่ในทางมิชอบ
- 8.6.7 เคารพต่อความเป็นปัจเจกชน ความเป็นส่วนตัวของพนักงาน ไม่นำข้อมูลส่วนตัว เช่น เงินเดือน ประวัติการรักษาพยาบาล ครอบครัว ไปเปิดเผยให้กับบุคคลภายนอกหรือผู้ที่ไม่เกี่ยวข้อง เว้นแต่เป็นข้อมูลที่ต้องเปิดเผยต่อบุคคลภายนอกที่เกี่ยวข้องตามบทบังคับของกฎหมาย
- 8.6.8 สร้างแรงจูงใจให้พนักงานเกิดความภาคภูมิใจในองค์กร และสร้างความสัมพันธ์ระหว่างพนักงานด้วยกัน และระหว่างพนักงานกับองค์กร
- 8.6.9 ปลุกฝังให้พนักงานทุกคนมีจิตสำนึกคำนึงถึงผลประโยชน์ขององค์กรหรือส่วนรวมมากกว่าส่วนตน โดยประพฤติและปฏิบัติตนให้เป็นตัวอย่างที่ดีน่าเชื่อถือแก่พนักงาน
- 8.6.10 ดำเนินการให้พนักงานทุกระดับเข้าใจในเรื่องจริยธรรมทางธุรกิจของบริษัท จรรยาบรรณของพนักงาน รวมทั้งบทบาทหน้าที่ซึ่งพนักงานสามารถปฏิบัติได้ เพื่อส่งเสริมให้เกิดพฤติกรรมที่อยู่ในกรอบของจรรยาบรรณอย่างทั่วถึงทั้งองค์กร
- 8.7 ความขัดแย้งทางผลประโยชน์ และการเปิดเผยข้อมูล
- 8.7.1 ดูแลและควบคุมข้อมูลภายในของบริษัท และข้อมูลอื่น ๆ ที่เกี่ยวข้องกับบริษัท และไม่พึงเปิดเผยข้อมูลอันเป็นความลับของบริษัทต่อบุคคลภายนอก
- 8.7.2 เปิดเผยข้อมูลสารสนเทศอย่างเพียงพอ ทันเวลา ถูกต้อง และโปร่งใสโดยสม่ำเสมอตามหลักเกณฑ์ต่างๆ ที่กำหนด และ รมัควะวังไม่ให้ผู้มีส่วนได้เสียเกิดความสำคัญผิดหรือความสับสน ในข้อมูลสารสนเทศ
- 8.7.3 ไม่แสวงหาผลประโยชน์ให้ตนเองและพวกพ้อง จากตำแหน่งหน้าที่และข้อมูลอันเป็นความลับของบริษัท
- 8.7.4 รมัควะวังในการทำรายการระหว่างกันในกลุ่มบริษัท โดยคำนึงถึงประโยชน์สูงสุดของ กลุ่มบริษัท

เป็นสำคัญและต้องไม่ขัดต่อกฎระเบียบของทางราชการและข้อบังคับของบริษัท นำเสนอข้อมูลและปฏิบัติตามหลักเกณฑ์ กรณีที่มีการปฏิบัติเข้าข่ายเป็นรายการเกี่ยวโยงตามที่ตลาดหลักทรัพย์แห่งประเทศไทยกำหนด

- 8.7.5 กรรมการและผู้บริหารที่อาจมีส่วนได้เสียกับรายการที่อาจขัดแย้งทางผลประโยชน์นั้น ๆ จะไม่มีส่วนเกี่ยวข้องในการพิจารณาตัดสินใจ แต่สามารถเข้าร่วมรับฟังในที่ประชุมได้
- 8.7.6 ไม่พึงรับเป็นกรรมการหรือที่ปรึกษาในบริษัทอื่นที่อาจก่อให้เกิดความขัดแย้งทางผลประโยชน์กับบริษัท เว้นแต่ จะได้รับความเห็นชอบจากที่ประชุมคณะกรรมการบริษัท

9 จรรยาบรรณของพนักงาน (Ethics of Employees)

9.1 จรรยาบรรณที่พึงปฏิบัติต่อตนเองและเพื่อนร่วมงาน

- 9.1.1 มีทัศนคติที่ดีให้เกียรติและยกย่องผู้อื่นเคารพและเชื่อฟังผู้บังคับบัญชา
- 9.1.2 ปฏิบัติหน้าที่ด้วยความซื่อสัตย์สุจริตมีคุณธรรมท่อมเตและขยันหมั่นเพียร
- 9.1.3 ยึดมั่นในกติกากฎระเบียบที่กำหนดไว้ ไม่แข่งขันกับผู้อื่นนอกกฎเกณฑ์ และไม่ให้ร้ายหรือใส่ความผู้อื่น
- 9.1.4 ปฏิบัติตนอยู่ภายในกรอบศีลธรรมขนบธรรมเนียมประเพณีอันงดงาม
- 9.1.5 ปฏิบัติต่อผู้อื่นอย่างจริงใจมีอริยาศยไมตรีที่ดีมีความสามัคคีช่วยเหลือเกื้อกูลกัน
- 9.1.6 พัฒนาตนเองให้มีความรอบรู้อยู่เสมอถ่ายทอดความรู้และประสบการณ์การทำงานให้เพื่อนร่วมงานทุกระดับ

9.2 จรรยาบรรณที่มีต่อบริษัท

- 9.2.1 มุ่งมั่นต่อวิสัยทัศน์/ภารกิจ/ค่านิยมหลัก/และจรรยาบรรณของบริษัทและปฏิบัติตามอย่างเคร่งครัด
- 9.2.2 ทำหน้าที่เป็นตัวแทนของบริษัทช่วยเสริมสร้างภาพพจน์ของบริษัท
- 9.2.3 ไม่เรียก รับ หรือรับทรัพย์สินใดจากลูกค้า หรือผู้ที่ทำธุรกิจกับบริษัท นอกเหนือจากระเบียบที่บริษัทกำหนด

9.3 จรรยาบรรณที่มีต่อลูกค้า

- 9.3.1 รักษาความลับของลูกค้าและไม่แสวงประโยชน์จากความไว้วางใจของลูกค้าเพื่อตนเองหรือกลุ่ม
- 9.3.2 ให้บริการแก่ลูกค้าด้วยความยินดีจริงใจ และเสมอภาคกัน บนพื้นฐานของความซื่อสัตย์
- 9.3.3 ไม่ให้ความหวัง หรือสัญญาแก่ลูกค้า โดยที่ตนเองไม่มีอำนาจที่จะกระทำการนั้นได้

9.4 จรรยาบรรณที่มีต่อสังคม

- 9.4.1 ให้ความช่วยเหลือ หรือมีส่วนร่วมในกิจกรรมทางสังคมในโอกาสที่เหมาะสมตามสมควรแก่ฐานะ
- 9.4.2 เข้าร่วมส่วนร่วมในกิจกรรมทางการเมืองตามสิทธิและเสรีภาพภายใต้บทบัญญัติแห่งกฎหมายรัฐธรรมนูญ
- 9.4.3 ไม่สนับสนุนกิจกรรมใด ๆ ที่เป็นภัยต่อสังคม หรือศีลธรรมอันงดงาม หรือเป็นการส่งเสริมอบายมุข

10 นโยบายว่าด้วยทรัพย์สินทางปัญญาและการใช้เทคโนโลยีสารสนเทศและการสื่อสาร

บริษัทมีนโยบายว่าด้วยทรัพย์สินทางปัญญาและเทคโนโลยีสารสนเทศและการสื่อสาร ดังนี้

1. บริษัทจะไม่ละเมิดลิขสิทธิ์ สิทธิบัตร และเครื่องหมายการค้าของบุคคลอื่นโดยเด็ดขาด
2. พนักงานของบริษัท มีหน้าที่รักษาความลับทางการค้า วิธีประกอบธุรกิจที่เป็นความลับ ไม่ว่าจะเป็นของบริษัท ลูกค้า หรือคู่ค้า
3. พนักงานของบริษัท ต้องใช้คอมพิวเตอร์เพื่อประโยชน์ในการทำงาน ไม่ใช้คอมพิวเตอร์ไปในทางที่ผิดกฎหมาย ศีลธรรม ขนบธรรมเนียมและจารีตประเพณี
4. พนักงานของบริษัทต้องใช้โปรแกรมคอมพิวเตอร์ที่มีลิขสิทธิ์ถูกต้อง ห้ามติดตั้งและ ใช้งานโปรแกรมคอมพิวเตอร์ที่มีลิขสิทธิ์ไม่ถูกต้องในบริษัทโดยเด็ดขาด
5. บริษัทจะเข้าตรวจสอบ ค้นหา ติดตาม และควบคุมการใช้ระบบสารสนเทศของพนักงานของบริษัท เพื่อป้องกันความปลอดภัยในระบบของบริษัท

11 นโยบายการส่งเสริมการใช้ทรัพยากรอย่างมีประสิทธิภาพ

บริษัทมีนโยบายส่งเสริมการใช้ทรัพยากรที่มีอยู่อย่างจำกัด เพื่อให้เกิดประโยชน์สูงสุด โดยต้องไม่กระทบต่อกระบวนการผลิต คุณภาพสินค้า ความปลอดภัย และความเป็นอยู่โดยปกติของพนักงาน โดยบริษัทมีการตั้งคณะกรรมการอนุรักษ์พลังงานขึ้น เพื่อทำงานในด้านการอนุรักษ์พลังงานและใช้ทรัพยากรที่มีอยู่อย่างมีประสิทธิภาพ โดยคณะกรรมการจะมีการประชุมเป็นประจำทุกเดือน เพื่อรับทราบผลการใช้พลังงานของแต่ละพื้นที่ของบริษัท และกำหนดมาตรการในการใช้พลังงานของบริษัท มีการรณรงค์ให้พนักงานร่วมกันอนุรักษ์พลังงาน โดยการปิดป้ายการณรงค์ การประกาศเสียงตามสาย เป็นต้น

12 นโยบายด้านสิทธิมนุษยชน

กลุ่มบริษัท ปทุมไรสมิล แอนด์ แกรนารี จำกัด (มหาชน) มีนโยบายด้านสิทธิมนุษยชนตามหลักปรัชญาสากลว่าด้วยสิทธิมนุษยชนหลักขององค์การสหประชาชาติ ซึ่งเป็นสิทธิเกี่ยวกับการปฏิบัติต่อพนักงานของบริษัทฯ ตลอดจนผู้มีส่วนได้ส่วนเสียและบุคคลต่อไป ดังนี้

1. บริษัทฯ เปิดโอกาสให้พนักงานทุกคนมีสิทธิเท่าเทียมกันในการทำงาน ภายใต้กฎระเบียบข้อบังคับ และประกาศ คำสั่งต่าง ๆ ของบริษัทฯ
2. บริษัทฯ เปิดโอกาสให้พนักงานหรือบุคคลภายนอก ได้แสดงความคิดเห็นหรือเสนอแนะต่าง ๆ ได้โดย ขอบธรรม โดยผ่านช่องทางข้อเสนอแนะ (Suggestion) ของบริษัทฯ หรือผ่านฝ่ายประชาสัมพันธ์หรือผ่านเว็บไซต์ของบริษัทฯ
3. บริษัทฯ มีการดำเนินงานด้วยความชอบธรรม ไม่มีการแบ่งแยกชนชั้น ระหว่างพนักงาน คู่ค้า และประชาชนทั่วไปโดยให้บริการที่เท่าเทียมกันและเป็นไปตามขั้นตอนการทำงานของบริษัทฯ
4. บริษัทฯ จะไม่ข้องเกี่ยวกับหน่วยงานหรือบุคคลอื่น ๆ ที่ละเมิดสิทธิมนุษยชนทุกกรณี

13 นโยบายด้านการมีส่วนร่วมกับสังคม (CSR)

กลุ่มบริษัท ปทุมไรสมิล แอนด์ แกรนารี จำกัด (มหาชน) ดำเนินธุรกิจภายใต้การกำกับกิจการที่ดีตามหลักธรรมาภิบาลและคำนึงถึงผู้มีส่วนได้ส่วนเสียที่เกี่ยวข้องทั้งภายในและภายนอกบริษัทฯ โดยมุ่งเน้นในการมี

ส่วนร่วมกับสังคม (CSR : Corporate Social Responsibility) บริษัทฯ จึงมีนโยบายดำเนินการจัดกิจกรรมต่าง ๆ สำหรับพนักงาน ชุมชน และสังคมอย่างสม่ำเสมอ ตลอดจนมีส่วนร่วมในการรักษาสีเขียวสิ่งแวดล้อม ดังนี้

1. กิจกรรมด้านการให้ทุนการศึกษา
2. กิจกรรมวันเด็ก กิจกรรมเยี่ยมบ้านเด็กอ่อนและบ้านพักคนชรา
3. กิจกรรมส่งเสริมศิลปวัฒนธรรมและประเพณีไทย
4. กิจกรรมบริจาคเงินและข้าวสารเพื่อช่วยเหลือสาธารณชนประโยชน์
5. กิจกรรมร่วมรักษาสิ่งแวดล้อม

14 การร้องเรียนต่อคณะกรรมการตรวจสอบ

ผู้มีส่วนได้ส่วนเสียสามารถรายงานหรือร้องเรียนในเรื่องที่อาจทำให้เกิดความเสียหายต่อบริษัท โดย สามารถร้องเรียนได้โดยตรงต่อคณะกรรมการตรวจสอบของบริษัททาง E-Mail: auditcom@patumrice.co.th

15 บุคลากร

บุคลากรของกลุ่มบริษัท ปทุมโรสมิล แอนด์ แกรนารี จำกัด (มหาชน) ณ 31 ธันวาคม 2555 รวมทั้งสิ้น 359 คน โดยมีรายละเอียดดังนี้

บริษัท	จำนวนคน
บริษัท ปทุมโรสมิล แอนด์ แกรนารี จำกัด (มหาชน)	243
บริษัท ฟิอาร์จี ฟิชผล จำกัด	4
บริษัท ราชสิมาไรซ์ จำกัด	5
บริษัท สี่มาแพค จำกัด	103
บริษัท อินโนฟูด (ไทยแลนด์) จำกัด	4

ผลตอบแทนรวมของพนักงานทั้งหมด (เงินเดือนและค่าแรงและผลประโยชน์อื่นของพนักงาน) รวมเป็นเงินทั้งหมด 104,016,003 ล้านบาท (ดูหมายเหตุประกอบงบการเงินในข้อ 23)

นโยบายการพัฒนาบุคลากร ทางบริษัทฯ มีแผนการพัฒนาบุคลากรอย่างมีระบบ โดยเริ่มตั้งแต่รับพนักงานใหม่มาทำงาน มีการปฐมนิเทศ เพื่อให้ความรู้ความเข้าใจต่อกฎระเบียบและทำให้พนักงานมีความเข้าใจต่อธรรมเนียมปฏิบัติของบริษัทมากขึ้น ต่อจากนั้น ทางหน่วยงานของพนักงานจะจัดการฝึกอบรมตามคู่มือการฝึกอบรม (ตามข้อกำหนด ISO9001:2008) จากนั้นจึงเป็นการฝึกงานในหน้าที่จริง ในระหว่างปีหรือตามที่เห็นสมควรก็ยังมีฝึกอบรมอื่น ๆ อีกที่เหมาะสมกับหน้าที่การงานของพนักงานนั้น ๆ ซึ่งทั้งหมดนี้จะอยู่ในแผนการพัฒนาและฝึกอบรมพนักงานของบริษัทที่ผู้บริหารของบริษัทจะเป็นผู้อนุมัติตั้งแต่ต้นปี

บริษัทฯ ได้จัดให้มีการฝึกอบรมภายใน (In-house Training) ตั้งแต่เดือนมกราคม – ธันวาคม 2555 ดังนี้

- | | |
|--|-------------------|
| 1. เทคนิคการบังคับบัญชาและการควบคุมอารมณ์ | วันที่ 6 ก.พ.55 |
| 2. ทักษะที่ดีต่อองค์กร ทางด้านความคิดเชิงบวก | วันที่ 17 ก.พ.55 |
| 3. มาตรฐาน BRC Issue 6 | วันที่ 22 ก.พ.55 |
| 4. การกำกับดูแลกิจการที่ดี | วันที่ 23 มี.ค.55 |

5. Brand MBK GROUP (การสื่อสารภายในองค์กร)	วันที่ 25 พ.ค.55
6. ทบทวนระบบGMP&HACCPและสถานการณ์ฉุกเฉิน	วันที่ 15-16 มิ.ย.55
7. วัฒนธรรมองค์กร(Team Work)	วันที่ 22 มิ.ย. 55
8. การใช้เครื่อง Inkjet Printer	วันที่ 27 ก.ค.55
9. ความปลอดภัยในการใช้เครน(ภาคทฤษฎี)	วันที่ 17,24 ส.ค.55
10. ความปลอดภัยในการใช้เครน(ภาคปฏิบัติ)	วันที่ 31 ส.ค.,25 ก.ย.55
11. ลูกค้าภายใน	วันที่ 27 ก.ย. 55
12. อาหารฮาลาล และการปฏิบัติเพื่อการอุตสาหกรรม	วันที่ 12 ต.ค.55
13. ระบบทางเดินอาหาร-หายใจและการปฐมพยาบาลเบื้องต้น	วันที่ 17 ต.ค.55
14. ความรู้เกี่ยวกับโทษและพิษภัยสิ่งเสพติดในสถานประกอบการ	วันที่ 24 ต.ค.55
15. การใช้โปรแกรม Open Office	วันที่ 7 พ.ย.55
16. การอบรมดับเพลิงขั้นต้นและขั้นรุนแรง	วันที่ 9 พ.ย.55
17. การซ่อมอพยพหนีไฟ	วันที่ 9 พ.ย. 55
18. การจัดทำ Action Plan สำหรับผู้บริหาร	วันที่ 13 ธ.ค.55

บริษัทฯ ได้จัดให้มีการฝึกอบรมภายนอก (Public Training) ตั้งแต่เดือนมกราคม – ธันวาคม 2555 ดังนี้

1.งานได้ผล คนเป็นสุข	วันที่ 12 ม.ค.55
2. การบริการที่ประทับใจ	วันที่ 19 - 20 ม.ค.55
3. การทำงานเป็นทีมอย่างมีประสิทธิภาพ	วันที่ 30 – 31 ม.ค.55
4. การสอบเทียบเครื่องชั่งและตวงน้ำหนักมาตรฐาน	วันที่ 14 – 15 มี.ค. 55
5. การบริหารความขัดแย้ง	วันที่ 14 – 15 พ.ค. 55
6. การตรวจสอบคุณภาพข้าวทางวิชาการ	วันที่ 16 – 21 พ.ค. 55
7. การแก้ปัญหาและการตัดสินใจ	วันที่ 31 พ.ค. 55
8. เทคนิคการสอนงาน	วันที่ 6 – 8 มิ.ย. 55
9. ก้าวไปด้วยกันกับการบัญชี ครั้งที่ 12	วันที่ 23 มิ.ย. 55
10. ตลาด ASEAN: พม่า, เวียดนามและอินโดนีเซีย กับการพัฒนาผลิตภัณฑ์อาหาร	วันที่ 25 – 26 มิ.ย. 55
11. IQA ผู้บริหาร	วันที่ 23,25,28 มิ.ย.55
12. โครงการอบรมเชิงปฏิบัติการด้าน CSR	วันที่ 30 มิ.ย.55
13. ทิศทางการดำเนินงานความปลอดภัยอาชีวอนามัยและสภาพแวดล้อมในการทำงานเชิงรุกสู่สากล	วันที่ 21ก.ย.55
14. การสอบเทียบไมโครมิเตอร์และเวอร์เนียคาลิเปอร์ด้วยเกจบล็อก	วันที่ 24-25 ต.ค.55
15. ประชุมวิชาการข้าวแห่งชาติ ครั้งที่ 2 “มิติใหม่วิจัยข้าวไทย”	วันที่ 21 – 23 ธ.ค.55
16. การบริหารจัดการองค์ความสุขในการทำงาน	วันที่ 25 ต.ค.55
17. วิธีการสร้างและพัฒนา Competency ในองค์กร	วันที่ 24 ธ.ค. 55

➤ เป้าหมายการดำเนินงานธุรกิจ

: เป้าหมายการตลาดและการขาย

บริษัท ปทุมไรชมิล แอนด์ แกรนารี จำกัด (มหาชน) ยังมีเป้าหมายจะทำให้ข้าวสารบรรจุถุงตรา “ข้าวมานุญครอง” มียอดขายในประเทศอยู่ในสามอันดับแรกของตลาด ดังนั้นบริษัทฯ จึงเน้นสร้างความเข้มแข็งให้กับเครื่องหมายการค้า “ข้าวมานุญครอง” และ “ข้าวมานุญครอง พลัส” โดยดกจ่ายภาพพจน์ของข้าวที่มีคุณภาพดี ราคา ยุติธรรม และเป็นข้าวแท้ไม่ปลอมปน ตรงตามฉลากที่ระบุชนิดข้าว ทั้งนี้เพื่อให้ผู้บริโภคมีความเชื่อถือความมั่นใจ และมีความไว้วางใจใน “ข้าวมานุญครอง” และ “ข้าวมานุญครอง พลัส”

ในปีที่ผ่านมาทางบริษัทฯ ได้ปรับกลยุทธ์ทางการตลาดโดยเน้นด้านการประชาสัมพันธ์ในเรื่องคุณภาพของสินค้า พร้อมทั้งให้ความรู้ด้านคุณภาพแก่ผู้บริโภคในการเลือกซื้อข้าวสารบรรจุถุงให้ตรงตามแต่ละชนิดและประเภทที่มีจำหน่ายในท้องตลาดเพื่อรักษาส่วนแบ่งการตลาด โดยปรับปรุงคุณภาพข้าวถุงหอมมะลิ ข้าวหอมปทุมธานี และข้าวขาวให้ดีกว่าคู่แข่ง ทั้งยังออกสินค้าในตลาดมีความต้องการเพิ่มขึ้น ได้แก่ ข้าวสารหอมมะลิเกรด 100% บรรจุ 200 กรัม เพื่อตอบสนองให้แก่ผู้ที่ต้องการนำไปทำบุญใส่บาตร และข้าวเพื่อสุขภาพชนิดต่างๆ เพื่อเป็นทางเลือกใหม่ให้แก่ผู้บริโภคที่ต้องการมีสุขภาพที่แข็งแรง รวมถึงยังเพิ่มช่องทางจำหน่ายในร้านสะดวกซื้อของสถานีบริการน้ำมันต่างๆ เช่น เอสโซ่ และ ปตท. บริษัทยังพยายามเพิ่มความพึงพอใจของผู้บริโภคต่อสินค้าของบริษัทฯ ในระยะยาวด้วยคุณภาพของผลิตภัณฑ์เพื่อให้ผู้บริโภคเป็นสื่อโฆษณาด้วยการบอกปากต่อปากต่อไป

บริษัทฯ ได้รับการรับรองมาตรฐานตราสินค้าที่ผู้บริโภคให้ความเชื่อมั่นสูงสุดประจำปี 2553 สำหรับข้าวสารบรรจุถุงจากการสำรวจความเชื่อมั่นของผู้บริโภคของนิตยสาร Reader's Digest บริษัทจึงได้เพิ่มตราสัญลักษณ์ดังกล่าวลงบนผลิตภัณฑ์ทั้งหมดของบริษัท และบริษัทฯ ยังคงรักษาตราสัญลักษณ์รูปมือพนมแบบพิเศษ (ติดดาว) จากกรมการค้าภายใน กระทรวงพาณิชย์ ซึ่งบริษัทเป็นผู้ผลิตรายแรกที่ได้รับตราสัญลักษณ์ดังกล่าว และปัจจุบันก็มีเพียงบริษัทรายเดียวเท่านั้นที่ยังคงสามารถรักษาตราสัญลักษณ์ดังกล่าวไว้ได้ เนื่องจากบริษัทได้รับรางวัลการผลิตข้าวสารหอมมะลิบรรจุถุงที่มีคุณภาพสม่ำเสมอเป็นเวลา 8 ปีติดต่อกัน ตั้งแต่เริ่มมีรางวัลดังกล่าว ซึ่งรางวัลที่บริษัทฯ ได้รับทั้งหมดถือเป็นการดกจ่ายภาพลักษณ์ที่ดีของข้าวบรรจุถุงตรามานุญครอง และสร้างความเชื่อถือและความมั่นใจแก่ผู้บริโภคได้อีกทางหนึ่งด้วย

: เป้าหมายการผลิตและการควบคุมคุณภาพ

บริษัทฯ มีเป้าหมายที่จะผลิตสินค้าที่มีคุณภาพดีโดยมีต้นทุนที่มีประสิทธิภาพ เป้าหมายนี้ได้สะท้อนให้เห็นในการดำเนินการจัดทำระบบบริหารคุณภาพ ISO 9001:2008 ซึ่งเป็นการทบทวนครั้งสำคัญจากปี 2001 โดยได้เปลี่ยนแปลงนโยบายคุณภาพเป็น

“สร้างจิตสำนึกที่ดีให้แก่พนักงานตลอดจนพัฒนาประสิทธิภาพองค์กรอย่างต่อเนื่องเพื่อ สร้างความพึงพอใจให้แก่ลูกค้า” และเพื่อให้นโยบายนี้มีผลสำเร็จในทางปฏิบัติ ทางบริษัทฯ จึงมีวัตถุประสงค์คุณภาพรองรับอีกหลายข้อใช้เป็นดัชนีการวัดประสิทธิภาพในการผลิต และในการควบคุมคุณภาพของผลิตภัณฑ์ทุกชนิดของบริษัท

บริษัทฯ ได้ดำเนินการจัดทำระบบ GMP (Good Manufacturing Practice) เพื่อเป็นหลักในการประกันคุณภาพด้านความปลอดภัยของอาหาร และระบบ HACCP (Hazard Analysis and Critical Control Point) เพื่อเป็น

หลักในการควบคุมกระบวนการผลิต โดยเน้นจุดที่สำคัญในการควบคุมอันตรายไม่ให้ไปสู่ผู้บริโภค ทั้ง 2 ระบบได้ผ่านการตรวจประเมินและรับรองโดยบริษัท เอสจีเอส (ประเทศไทย) จำกัด ซึ่งโรงบรรจุข้าวถุงของบริษัทฯ เป็นแห่งแรกในประเทศไทยที่ผ่านการรับรองทั้ง 2 ระบบ

และในปี 2554 บริษัทฯ ได้ดำเนินการการจัดทำระบบ BRC (British Retail Consortium) ซึ่งเป็นระบบประกันคุณภาพสำหรับสินค้าที่จะไปจำหน่ายในตลาดค้าปลีกสำหรับประเทศในกลุ่มยุโรป และทวีปอเมริกา ว่าเป็นสินค้าที่ได้รับการรับรองทั้งด้านคุณภาพ ความปลอดภัย ทั้งยังมีมาตรฐานด้านกฎหมายสำหรับสิ่งแวดล้อม อาชีวอนามัย รวมถึง CSR ตั้งแต่แหล่งวัตถุดิบจนกระทั่งถึงมือผู้บริโภค โดยบริษัทฯ ได้ผ่านการตรวจประเมินในระดับเกรด A ทั้งสินค้าภายในประเทศและต่างประเทศ และรับรองมาตรฐานโดย บริษัท เอสจีเอส (ประเทศไทย) จำกัด โดยได้เพิ่มนโยบายหลักเป็น “กลุ่มบริษัทปทุมไรซ์มิล แอนด์ แกรนารี จำกัด (มหาชน) ผลิตสินค้าให้ปลอดภัยตามกฎหมาย และมีคุณภาพตามมาตรฐานตลอดจนพัฒนาประสิทธิภาพองค์กรอย่างต่อเนื่อง เพื่อสร้างความพึงพอใจให้แก่ลูกค้า”

: เป้าหมายการกระจายความเสี่ยงในธุรกิจ

บริษัทฯ มีเป้าหมายที่จะกระจายความเสี่ยงของธุรกิจที่ทำอยู่ในปัจจุบัน แม้ว่าธุรกิจข้าวจะพิสูจน์ในตัวสินค้าเองแล้วว่า ไม่ว่าเศรษฐกิจของประเทศจะขึ้นหรือลง ข้าวก็ยังคงขายได้ เพราะคนไทยทุกคนบริโภคข้าวทุกวัน แต่ธุรกิจข้าวก็มีคู่แข่งเป็นจำนวนมาก รวมถึงการแทรกแซงจากภาครัฐซึ่งมีเพิ่มมากขึ้น ดังนั้น ทางบริษัทฯ จึงกำหนดการขยายธุรกิจให้กว้างขึ้น โดยในปีนี้บริษัทฯ สามารถให้เช่าคลังสินค้าที่มีอยู่ที่ปทุมธานีได้เต็มพื้นที่ และจะได้มีการลงทุนในด้านศูนย์อาหารที่ เอ็ม บี เค เซ็นเตอร์ ทั้งยังมีการศึกษาการลงทุนในธุรกิจอื่นๆ ทั้งที่เกี่ยวข้องกับธุรกิจเดิมและธุรกิจชนิดใหม่ ๆ อีกด้วย

➤ โครงสร้างเงินทุน

1. หลักทรัพย์ของบริษัท

- (ก) บริษัทมีทุนจดทะเบียน 900 ล้านบาท เรียกชำระแล้ว 600 ล้านบาท แบ่งเป็นหุ้นสามัญ 60 ล้านหุ้น มูลค่าหุ้นละ 10 บาท
- (ข) หุ้นประเภทอื่นที่มีสิทธิหรือเงื่อนไขแตกต่างจากหุ้นสามัญฯ
 - ไม่มี
- (ค) โครงการออกและเสนอขายหุ้นหรือหลักทรัพย์แปลงสภาพฯ
 - ไม่มี
- (ง) หลักทรัพย์อื่นที่ไม่ใช่หุ้นสามัญ
 - ไม่มี
- (จ) Shareholding Agreement ของกลุ่มผู้ถือหุ้นรายใหญ่ระหว่างกันฯ
 - ไม่มี

2. ผู้ถือหุ้น

1. บริษัท เอ็ม บี เค จำกัด (มหาชน)	44,713,100 หุ้น หรือ 74.52%
2. บริษัท ทุนธนชาติ จำกัด (มหาชน)	5,875,500 หุ้น หรือ 9.79%
3. บริษัทหลักทรัพย์ ธนชาติ จำกัด (มหาชน)	2,642,413 หุ้น หรือ 4.40%
4. บริษัท ธนชาติประกันชีวิต จำกัด	1,962,000 หุ้น หรือ 3.27%
5. บริษัท ธนชาติประกันภัย จำกัด	1,280,000 หุ้น หรือ 2.13%
6. น.ส.อติษฐ ดันติวิท	1,230,400 หุ้น หรือ 2.05%
7. DBS BANK A/C DBS NOMINEES-PB Clients	584,400 หุ้น หรือ 0.97%
8. นายปวิตร กุลธนวิทย์	190,000 หุ้น หรือ 0.31%
9. บริษัท ไทยเอ็นวีดีอาร์ จำกัด	171,200 หุ้น หรือ 0.28%
10. นายวิฑิต ลีบุตรพงษ์	144,900 หุ้น หรือ 0.24%

➤ โครงสร้างการจัดการ

โครงสร้างการจัดการของคณะกรรมการบริษัท

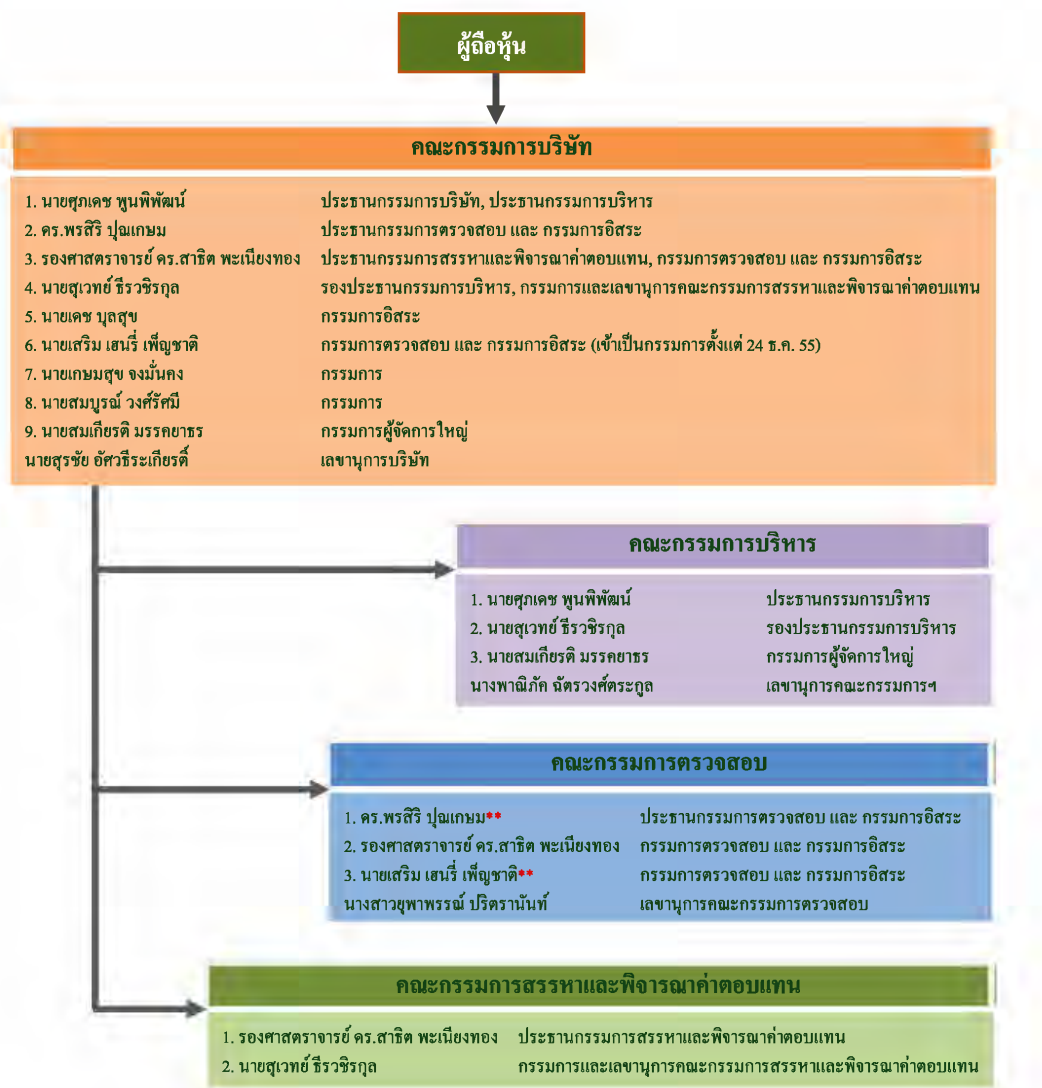

หมายเหตุ :

** กรรมการตรวจสอบลำดับที่ 1 มีความรู้และประสบการณ์เพียงพอที่จะสามารถทำหน้าที่ในการสอบทานความน่าเชื่อถือของงบการเงิน

** กรรมการตรวจสอบลำดับที่ 3 ได้รับการแต่งตั้งจากคณะกรรมการบริษัท เมื่อวันที่ 24 ธันวาคม 2555 แทนศาสตราจารย์ ดร.บุญรอด บิณฑสันต์

คณะกรรมการบริษัท

มีอำนาจหน้าที่ดูแลและจัดการบริษัทให้เป็นไปตามกฎหมาย วัตถุประสงค์และข้อบังคับของบริษัท รวมทั้งมติของที่ประชุมผู้ถือหุ้น คณะกรรมการมีอำนาจมอบหมายให้กรรมการคนใดคนหนึ่งหรือหลายคนหรือบุคคลอื่น กระทำการอย่างใดแทนคณะกรรมการได้ รวมทั้งมีอำนาจแต่งตั้งกรรมการจำนวนหนึ่งตามที่เห็นสมควรให้เป็นคณะกรรมการบริหาร และในจำนวนนี้ให้กรรมการคนหนึ่งเป็นประธานกรรมการบริหาร โดยให้มีอำนาจหน้าที่ควบคุมดูแลกิจการของบริษัทตามที่คณะกรรมการมอบหมาย และให้กรรมการผู้จัดการใหญ่เป็นกรรมการบริหารโดยตำแหน่ง

คณะกรรมการต้องมีอย่างน้อย 5 ท่าน จะถือหุ้นของบริษัทหรือไม่ก็ได้ แต่กรรมการไม่น้อยกว่าครึ่งหนึ่งของจำนวนกรรมการทั้งหมดต้องเป็นผู้มีถิ่นฐานอยู่ในราชอาณาจักร การเลือกตั้งกรรมการของบริษัทกระทำโดยที่ประชุมผู้ถือหุ้นตามหลักเกณฑ์และวิธีการตามข้อบังคับของบริษัท โดยในการประชุมสามัญประจำปีทุกครั้ง ให้กรรมการ 1 ใน 3 ของจำนวนกรรมการนั้นพ้นจากตำแหน่ง โดยในปีที่ 1 และ 2 ให้ใช้วิธีจับฉลาก ส่วนในปีต่อ ๆ ไป ให้กรรมการซึ่งอยู่ในตำแหน่งนานที่สุดเป็นผู้พ้นจากตำแหน่ง กรรมการซึ่งพ้นจากตำแหน่งด้วยเหตุดังกล่าวอาจได้รับเลือกตั้งให้กลับมารับตำแหน่งอีกครั้งได้ นอกจากการพ้นตำแหน่งตามวาระข้างต้น กรรมการพ้นจากตำแหน่งเมื่อตาย หรือลาออกโดยทำเป็นหนังสือยื่นต่อบริษัท หรือขาดคุณสมบัติลักษณะต้องห้ามตามกฎหมาย หรือที่ประชุมผู้ถือหุ้นมีมติให้ออกด้วยคะแนนเสียงไม่น้อยกว่า 3 ใน 4 ของจำนวนผู้ถือหุ้นที่เข้าประชุมและมีสิทธิออกเสียง หรือศาลมีคำสั่งให้ออก

อำนาจกรรมการและข้อจำกัดอำนาจกรรมการ

1. ชื่อและจำนวนกรรมการ ซึ่งมีอำนาจลงลายมือชื่อแทนบริษัท คือ นายสุเวทย์ ธีรวิชิตกุล หรือ นายสมเกียรติ มรรคชาธร หรือ นายเกษมสุข จงมันคง หรือ นายสมบุญ ณังวงศ์ศรีภูมิ กรรมการสองในสี่ท่านนี้ลงลายมือชื่อร่วมกันและประทับตราสำคัญของบริษัท
2. ข้อจำกัดอำนาจกรรมการไม่มี

คณะกรรมการบริหาร

คณะกรรมการบริหารแต่งตั้งโดยคณะกรรมการบริษัท คณะกรรมการบริหารมีอำนาจหน้าที่ควบคุมดูแลกิจการของบริษัท ตามที่คณะกรรมการบริษัทมอบหมาย คณะกรรมการบริหาร ประกอบไปด้วย ประธานกรรมการบริหาร รองประธานกรรมการบริหาร และกรรมการผู้จัดการใหญ่

คณะกรรมการบริหาร จะประชุมร่วมกับคณะทำงานของบริษัทอย่างน้อยเดือนละ 1 ครั้ง เพื่อพิจารณาหารือต่างๆ เช่น ผลการดำเนินงานประจำเดือน, งบประมาณ, แผนการลงทุนระยะสั้นระยะยาว, และเรื่องอื่นๆ ตามที่ได้รับมอบหมายจากคณะกรรมการบริษัท จากนั้นคณะกรรมการบริหารจะรายงานต่อไปยังคณะกรรมการบริษัทในการประชุมคณะกรรมการซึ่งมีทุกเดือน

คณะกรรมการตรวจสอบ

คณะกรรมการตรวจสอบแต่งตั้งโดยคณะกรรมการบริษัท ตามหลักเกณฑ์และคุณสมบัติตามที่ตลาดหลักทรัพย์แห่งประเทศไทยกำหนด และรายงานโดยตรงต่อคณะกรรมการบริษัท

คณะกรรมการตรวจสอบประกอบด้วย ประธานกรรมการตรวจสอบ กรรมการตรวจสอบ 2 ท่าน และเลขานุการคณะกรรมการตรวจสอบ โดยคณะกรรมการตรวจสอบมีหน้าที่และความรับผิดชอบดังนี้

- (1) สอบทานให้บริษัทมีการรายงานทางการเงินอย่างถูกต้องและเพียงพอ
- (2) สอบทานให้บริษัทมีระบบการควบคุมภายใน (internal control) และระบบการตรวจสอบภายใน (internal audit) ที่เหมาะสมและมีประสิทธิภาพ และพิจารณาความเป็นอิสระของหน่วยงานตรวจสอบภายใน ตลอดจนให้ความเห็นชอบในการพิจารณาแต่งตั้งโยกย้าย เลิกจ้างหัวหน้าหน่วยงานตรวจสอบภายใน หรือหน่วยงานอื่นใดที่รับผิดชอบเกี่ยวกับการตรวจสอบภายใน
- (3) สอบทานให้บริษัทปฏิบัติตามกฎหมายว่าด้วยหลักทรัพย์และตลาดหลักทรัพย์ข้อกำหนดตลาดหลักทรัพย์ และกฎหมายที่เกี่ยวข้องกับธุรกิจของบริษัท
- (4) พิจารณา คัดเลือก เสนอแต่งตั้งบุคคลซึ่งมีความเป็นอิสระเพื่อทำหน้าที่เป็นผู้สอบบัญชีของบริษัท และเสนอคำตอบแทนของบุคคลดังกล่าว รวมทั้งเข้าร่วมประชุมกับผู้สอบบัญชีโดยไม่มีฝ่ายจัดการเข้าร่วมประชุมด้วย อย่างน้อยปีละ 1 ครั้ง
- (5) พิจารณารายการที่เกี่ยวข้องกันหรือรายการที่อาจมีความขัดแย้งทางผลประโยชน์ ให้เป็นไปตามกฎหมาย และข้อกำหนดของตลาดหลักทรัพย์ ทั้งนี้ เพื่อให้มั่นใจว่ารายการดังกล่าวสมเหตุสมผลและเป็นประโยชน์สูงสุดต่อบริษัท
- (6) จัดทำรายงานของคณะกรรมการตรวจสอบ โดยเปิดเผยไว้ในรายงานประจำปีของบริษัท ซึ่งมีรายงานดังกล่าวต้องลงนามโดยประธานคณะกรรมการตรวจสอบและต้องประกอบด้วยข้อมูลอย่างน้อย ดังต่อไปนี้
 - (ก) ความเห็นเกี่ยวกับความถูกต้อง ครบถ้วน เป็นที่เชื่อถือได้ของรายงานทางการเงินของบริษัท
 - (ข) ความเห็นเกี่ยวกับความเพียงพอของระบบควบคุมภายในของบริษัท
 - (ค) ความเห็นเกี่ยวกับการปฏิบัติตามกฎหมายว่าด้วยหลักทรัพย์และตลาดหลักทรัพย์ ข้อกำหนดของตลาดหลักทรัพย์ หรือกฎหมายที่เกี่ยวข้องกับธุรกิจของบริษัท
 - (ง) ความเห็นเกี่ยวกับความเหมาะสมของผู้สอบบัญชี
 - (จ) ความเห็นเกี่ยวกับรายการที่อาจมีความขัดแย้งทางผลประโยชน์
 - (ฉ) จำนวนการประชุมคณะกรรมการตรวจสอบ และการเข้าร่วมประชุมของกรรมการตรวจสอบแต่ละท่าน
 - (ช) ความเห็นหรือข้อสังเกตโดยรวมที่คณะกรรมการตรวจสอบได้รับจากการปฏิบัติหน้าที่ตามกฎหมาย (charter) (โปรดดู รายงานคณะกรรมการตรวจสอบหน้า 21-23 และ เรื่องกฎบัตรคณะกรรมการตรวจสอบหน้า 95-97)
 - (ซ) รายการอื่นที่เห็นว่าผู้ถือหุ้นและผู้ลงทุนทั่วไปควรทราบภายใต้ขอบเขตหน้าที่และความรับผิดชอบที่ได้รับมอบหมายจากคณะกรรมการบริษัท
- (7) ปฏิบัติการอื่นใดตามที่คณะกรรมการของบริษัทมอบหมาย ด้วยความเห็นชอบจากคณะกรรมการตรวจสอบ คณะกรรมการตรวจสอบ ได้จัดให้มีการประชุมเดือนละครั้งร่วมกับฝ่ายตรวจสอบภายในและฝ่ายจัดการเพื่อพิจารณาข้อเสนอแนะต่าง ๆ ที่ฝ่ายตรวจสอบภายในได้ให้ความเห็นไว้ และสรุปประเด็นสาระสำคัญ ๆ เสนอต่อที่ประชุมคณะกรรมการบริษัทต่อไป

คณะกรรมการสรรหาและพิจารณาค่าตอบแทน

คณะกรรมการบริษัทฯ ได้แต่งตั้งคณะกรรมการสรรหาและพิจารณาค่าตอบแทน โดยมีขอบเขตการปฏิบัติหน้าที่ของคณะกรรมการสรรหาและพิจารณาค่าตอบแทนดังนี้

สรรหาและกำหนดค่าตอบแทนสำหรับตำแหน่งกรรมการ และกรรมการผู้จัดการใหญ่ มีหน้าที่และความรับผิดชอบดังนี้

1. สรรหาผู้ที่เห็นสมควรดำรงตำแหน่งกรรมการบริษัท และนำเสนอคณะกรรมการบริษัทเพื่อพิจารณาอนุมัติหรือนำเสนอที่ประชุมผู้ถือหุ้นแล้วแต่กรณี
2. สรรหาและพิจารณาค่าตอบแทนของผู้ที่เห็นสมควรดำรงตำแหน่งกรรมการผู้จัดการใหญ่ โดยพิจารณาจากหน้าที่ความรับผิดชอบ สถานะทางการเงินของบริษัท และระดับอัตราค่าตอบแทนซึ่งเปรียบเทียบกับเกณฑ์มาตรฐานอุตสาหกรรมและนำเสนอคณะกรรมการบริษัทเพื่อพิจารณาอนุมัติ
3. พิจารณาผลการปฏิบัติงานของกรรมการผู้จัดการใหญ่ในแต่ละปี เพื่อนำเสนอขออนุมัติปรับอัตราเงินเดือนหรือผลประโยชน์อื่นใดจากคณะกรรมการบริษัท
4. ภารกิจอื่น ๆ ตามที่คณะกรรมการบริษัทมอบหมาย

ค่าตอบแทนกรรมการและผู้บริหารระดับสูง

1. ค่าตอบแทนคณะกรรมการ (1 มกราคม 2555 – 31 ธันวาคม 2555)

รายชื่อ	เบี้ยกรรมการ (บาท)	เบี้ยประชุม (บาท)				บำนาญ กรรมการ (บาท)	รวมค่า ตอบแทน (บาท)
		กรรมการ บริษัท	กรรมการ ตรวจสอบ	กรรมการ บริหาร	กรรมการ สรรหาและ พิจารณา ค่าตอบแทน		
1. ศาสตราจารย์ ดร.บุญรอด บิณฑสันต์	140,000.00	20,000.00	140,000.00	-	-	80,300.00	380,300.00
2. นายสุภเดช พูนพิพัฒน์	131,000.00	121,000.00	-	440,000.00	-	21,150.00	713,150.00
3. ดร.พรสิริ ปุณเกษม	120,000.00	110,000.00	480,000.00	-	-	40,150.00	750,150.00
4. รองศาสตราจารย์ ดร.สาธิต พะเนียงทอง	120,000.00	110,000.00	240,000.00	-	-	40,150.00	510,150.00
5. นายสุเวทย์ ชีรวรสิกุล	120,000.00	110,000.00	-	288,000.00	-	40,150.00	558,150.00
6. นายเดช บุญสุข	120,000.00	100,000.00	-	-	-	17,650.00	237,650.00
7. นายเกษมสุข จงมันคง	120,000.00	110,000.00	-	-	-	40,150.00	270,150.00
8. นายสมบูรณ์ วงศ์ศรีณี	120,000.00	110,000.00	-	-	-	40,150.00	270,150.00
9. นายสมเกียรติ มรรคยาธร	110,000.00	100,000.00	-	-	-	40,150.00	250,150.00
รวม	1,101,000.00	891,000.00	860,000.00	728,000.00	-	360,000.00	3,940,000.00

2. ค่าตอบแทนผู้บริหารระดับสูง (1 มกราคม 2555 – 31 ธันวาคม 2555)

ผู้บริหารระดับสูง	จำนวน (คน)	จำนวนเงิน (บาท) (เงินเดือนและโบนัส)
ผู้บริหารระดับสูง	8	11,458,701.00

3. ค่าตอบแทนอื่น (ถ้ามี)

ไม่มี

➤ กฎบัตรคณะกรรมการตรวจสอบ

วัตถุประสงค์

คณะกรรมการบริษัท ได้มอบหมายให้คณะกรรมการตรวจสอบปฏิบัติหน้าที่เพื่อสนับสนุนด้านการกำกับดูแลกิจการ การสอบทานความถูกต้องเชื่อถือได้ของรายงานทางการเงิน ระบบการควบคุมภายใน ระบบการบริหารความเสี่ยง การตรวจสอบภายใน การปฏิบัติตามกฎหมายและระเบียบข้อบังคับที่เกี่ยวข้อง รวมถึงการกำกับดูแลการปฏิบัติงานของบริษัทย่อยและบริษัทร่วม เพื่อให้การบริหารจัดการงานต่างๆ ของบริษัท และบริษัทย่อย และบริษัทร่วมเป็นไปอย่างมีประสิทธิภาพ ประสิทธิผล และโปร่งใส

1. องค์ประกอบ

- 1.1 คณะกรรมการบริษัท หรือ ผู้ถือหุ้นเป็นผู้แต่งตั้งประธานคณะกรรมการตรวจสอบ และกรรมการตรวจสอบตามหลักเกณฑ์ เงื่อนไข และข้อบังคับของตลาดหลักทรัพย์แห่งประเทศไทย
- 1.2 คณะกรรมการตรวจสอบประกอบด้วยกรรมการอย่างน้อย 3 ท่าน โดยต้องประกอบด้วยผู้มีความรู้และประสบการณ์เพียงพอในการทำหน้าที่สอบทานงบการเงินได้อย่างน้อย 1 ท่าน
- 1.3 หัวหน้าหน่วยงานตรวจสอบภายในเป็นเลขานุการของคณะกรรมการตรวจสอบ

2. คุณสมบัติ

- 2.1 เป็นกรรมการอิสระตามหลักเกณฑ์ เงื่อนไข และข้อบังคับที่ตลาดหลักทรัพย์แห่งประเทศไทยกำหนด และสามารถให้ความเห็นหรือรายงานผลการปฏิบัติงานตามหน้าที่ที่ได้รับมอบหมายอย่างอิสระ
- 2.2 สามารถปฏิบัติงานได้อย่างเพียงพอในฐานะเป็นกรรมการตรวจสอบ

3. วาระการดำรงตำแหน่ง

ประธานกรรมการตรวจสอบและกรรมการตรวจสอบ ดำรงตำแหน่งตามวาระการดำรงตำแหน่งของกรรมการบริษัท

4. หน้าที่ และความรับผิดชอบ

4.1 การควบคุมภายใน และการตรวจสอบภายใน

- 4.1.1 สอบทานให้บริษัทมีระบบการควบคุมภายใน (Internal control) และระบบการตรวจสอบภายใน (Internal Audit) ที่เพียงพอและมีประสิทธิผล
- 4.1.2 พิจารณาความเป็นอิสระของหน่วยงานตรวจสอบภายใน
- 4.1.3 พิจารณานุมัติแผนการตรวจสอบประจำปีของบริษัทร่วมกับหน่วยงานตรวจสอบภายใน โดยคำนึงถึงความเสี่ยงที่เกี่ยวข้อง
- 4.1.4 ดูแลให้ฝ่ายจัดการมีการแก้ไขข้อบกพร่องที่ตรวจสอบพบ และติดตามให้หน่วยงานที่เกี่ยวข้องแก้ไขข้อบกพร่องนั้น เพื่อให้การดำเนินงานเป็นไปอย่างมีประสิทธิภาพ
- 4.1.5 สอบทานหลักฐาน หรือ ได้ส่วนภายในเมื่อมีข้อสงสัยว่ามีการดำเนินการที่อาจมีผลกระทบต่องค์กร อย่างมีนัยสำคัญ หรือ มีข้อบกพร่อง หรือ มีความขัดแย้งทางผลประโยชน์ที่อาจมีผลต่อการดำเนินงาน หรือ ระบบการควบคุมภายใน และนำเสนอคณะกรรมการบริษัทพิจารณาต่อไป

4.1.6 พิจารณาแต่งตั้ง เลิกจ้าง หรือกำหนดค่าตอบแทนที่เหมาะสมแก่ผู้ตรวจสอบภายใน

4.2 รายงานงบการเงินและการเปิดเผยข้อมูล

4.2.1 สอบทานให้บริษัทมีรายงานทางการเงินอย่างถูกต้องตามควร เพียงพอ และเชื่อถือได้เป็นไปตามหลักการบัญชีที่รับรองทั่วไป

4.2.2 พิจารณารายการที่เกี่ยวข้อง หรือรายการที่อาจมีความขัดแย้งทางผลประโยชน์ให้เป็นไปตามกฎหมาย และข้อกำหนดของตลาดหลักทรัพย์ เพื่อให้มั่นใจว่ามีความสมเหตุสมผล และเป็นประโยชน์สูงสุดต่อบริษัท

4.2.3 สอบทานหลักฐานหากมีข้อสงสัยเกี่ยวกับการดำเนินการที่อาจมีผลกระทบต่อการดำเนินงานของบริษัทอย่างมีนัยสำคัญ หรือความขัดแย้งทางผลประโยชน์ที่อาจมีผลกระทบต่อการดำเนินงานของบริษัท

4.3 ผู้สอบบัญชี

4.3.1 พิจารณา คัดเลือก เสนอค่าตอบแทน และเสนอแต่งตั้งบุคคลซึ่งมีความเป็นอิสระ เพื่อทำหน้าที่เป็นผู้สอบบัญชีของบริษัท

4.3.2 เข้าร่วมประชุมกับผู้สอบบัญชี โดยไม่มีฝ่ายจัดการเข้าร่วมประชุมด้วยอย่างน้อยปีละ 1 ครั้ง

4.3.3 เสนอแนะให้ผู้สอบบัญชีสอบทาน หรือตรวจสอบรายการที่เห็นว่าจำเป็นและเป็นเรื่องสำคัญในระหว่างการตรวจสอบบัญชีของบริษัทได้

4.4 การปฏิบัติตามข้อกำหนดและกฎหมาย

4.4.1 สอบทานว่าบริษัทได้มีการปฏิบัติตามกฎหมาย ข้อกำหนดของตลาดหลักทรัพย์ หรือกฎระเบียบของหน่วยงานราชการ

4.4.2 สอบทานหลักฐาน กรณีมีข้อสงสัยว่ามีรายการหรือการกระทำใดๆ ที่อาจฝ่าฝืนกฎหมาย หรือข้อกำหนดของตลาดหลักทรัพย์ หรือกฎระเบียบของหน่วยงานราชการ ซึ่งมีหรืออาจมีผลกระทบต่อฐานะการเงิน และผลการดำเนินงานของบริษัทอย่างมีนัยสำคัญ

4.5 การกำกับดูแลและการจัดการความเสี่ยง

สอบทานความเพียงพอและประสิทธิผลของการกำกับดูแลและการจัดการความเสี่ยง

4.6 ความรับผิดชอบอื่นๆ

ประสานงานกับคณะกรรมการตรวจสอบบริษัทในเครือ (ถ้ามี) ในการปฏิบัติงานตรวจสอบของบริษัท และบริษัทในกลุ่ม รวมถึงการปฏิบัติงานในภารกิจอื่นๆ ตามที่คณะกรรมการบริษัทมอบหมาย

4.7 การจัดหาผู้เชี่ยวชาญเฉพาะด้าน

ในกรณีจำเป็นคณะกรรมการตรวจสอบอาจเสนอแนะคณะกรรมการบริษัทให้มีการว่าจ้าง หรือนำผู้เชี่ยวชาญเฉพาะด้านมาร่วมพิจารณาปรึกษาในการแก้ปัญหาของบริษัท

5. การประชุม

- 5.1 กำหนดให้มีการประชุมคณะกรรมการตรวจสอบอย่างน้อยไตรมาสละ 1 ครั้ง ทั้งนี้อาจมีการจัดการประชุมเพิ่มเติมจากที่กำหนดได้ตามที่เห็นสมควร
- 5.2 องค์ประชุมคณะกรรมการตรวจสอบ ประกอบด้วยจำนวนผู้เข้าประชุมไม่น้อยกว่ากึ่งหนึ่งของกรรมการตรวจสอบทั้งหมด
- 5.3 คณะกรรมการตรวจสอบมีอำนาจเชิญฝ่ายจัดการ หรือ ผู้ที่เกี่ยวข้องเข้าร่วมประชุม ชี้แจงให้เห็นหรือจัดส่งเอกสารที่เกี่ยวข้องตามความจำเป็นได้
- 5.4 กรรมการตรวจสอบที่มีส่วนได้เสียในเรื่องใด กรรมการตรวจสอบท่านนั้นจะไม่เข้าร่วมประชุม หรือ การแสดงความเห็นในเรื่องดังกล่าว

6. การรายงาน

- 6.1 รายงานต่อคณะกรรมการบริษัทเพื่อดำเนินการปรับปรุงแก้ไข กรณีที่มีการกระทำที่อาจมีผลกระทบต่อองค์กรอย่างมีนัยสำคัญทั้งในเรื่องฐานะการเงิน ผลการดำเนินงาน ความขัดแย้งทางผลประโยชน์ การทุจริต ขอบกพร่องต่างๆ ที่เกี่ยวกับระบบการควบคุมภายใน การปฏิบัติที่ขัดต่อกฎหมาย หรือต่อข้อกำหนดของตลาดหลักทรัพย์ หรือกฎระเบียบของหน่วยงานราชการ
- 6.2 จัดทำรายงานสรุปการปฏิบัติหน้าที่ และการกำกับดูแลกิจการของคณะกรรมการตรวจสอบแสดงไว้ในรายงานประจำปีของบริษัท

➤ คณะกรรมการบริษัท

1. ศาสตราจารย์ ดร.บุญรอด บิณฑสันต์

• ตำแหน่ง

ประธานกรรมการ

กรรมการตรวจสอบ และ กรรมการอิสระ

• ถึงแก่อนิจกรรม เมื่อวันที่ 27 สิงหาคม 2555 รวมอายุ 97 ปี

• คุณวุฒิการศึกษา

-D.SC (ไฟฟ้าพลังน้ำ) Harvard University, U.S.A.

-M.S. Electrical Engineering (เกียรตินิยม) Massachusetts Institute of Technology, U.S.A.

• ประวัติการอบรมเกี่ยวกับกรรมการ

- ไม่มี -

• ประสบการณ์การทำงาน

ปัจจุบัน ประธานมูลนิธิธินิสิตเกาหลาตงกรณัฒมหาวิทยาลัย

ประธานกรรมการบริษัท ธนาคารประกันภัย จำกัด

กรรมการ บริษัท ฟิอาร์จี ฟิชผล จำกัด

2518-2538 นายกสภาจุฬาลงกรณมหาวิทยาลัย

2518 ประธานกรรมการ การประปานครหลวง

2514 รัฐมนตรีว่าการทบวงมหาวิทยาลัย

• สัดส่วนการถือหุ้นในบริษัท (%)

- ไม่มี -

• ความสัมพันธ์ทางครอบครัวระหว่างผู้บริหารด้วยกัน

- ไม่มี -

2. นายสุภเดช พูนพิพัฒน์

- ตำแหน่ง

ประธานกรรมการบริษัท และประธานกรรมการบริหาร

ได้รับการแต่งตั้งดำรงตำแหน่ง ประธานกรรมการบริษัท แทน ศาสตราจารย์ ดร.บุญรอด
บิณขสันธ์ เมื่อวันที่ 26 กันยายน 2555

- อายุ 62 ปี

- คุณวุฒิการศึกษา

- Master of Science, University of Wisconsin, ประเทศสหรัฐอเมริกา

- พานิชยศาสตร์บัณฑิต จุฬาลงกรณ์มหาวิทยาลัย

- ประวัติการอบรมเกี่ยวกับกรรมการ : สมาคมส่งเสริมสถาบันกรรมการบริษัทไทย (IOD)

หลักสูตร Director Accreditation Program (DAP) รุ่น 8/2547

- ประสบการณ์การทำงาน

2549 – ปัจจุบัน รองประธานกรรมการ บริษัท เอ็ม บี เค จำกัด (มหาชน)

2546 – ปัจจุบัน รองประธานกรรมการบริหาร บริษัท เอ็ม บี เค จำกัด (มหาชน)

ปัจจุบัน กรรมการสรรหา และพิจารณาคำตอบแทน บริษัท เอ็ม บี เค จำกัด (มหาชน)
กรรมการ บริษัทย่อย และบริษัทร่วมของบริษัท เอ็ม บี เค จำกัด (มหาชน)

2550 – ปัจจุบัน กรรมการ โรงแรม รอยัลออกิด (ประเทศไทย) จำกัด (มหาชน)
กรรมการ บริษัท ไทย รอยัล ออกิด เรียว เอชเทท จำกัด

2553 – ปัจจุบัน รองประธานกรรมการ ธนาคารนครหลวงไทย จำกัด (มหาชน)

2548 – ปัจจุบัน รองประธานกรรมการ และประธานกรรมการบริหาร บมจ.ธนาคารธนชาต
กรรมการ และประธานกรรมการบริหาร บริษัท ธนชาตประกันภัย จำกัด

2546 – ปัจจุบัน กรรมการ และประธานกรรมการบริหาร บริษัท ธนชาตประกันชีวิต จำกัด
กรรมการ บริษัท สยามพิวรรธน์ จำกัด

2549 – ปัจจุบัน กรรมการ บริษัท สยามพิวรรธน์ โฮลดิ้ง จำกัด

2550 – ปัจจุบัน รองประธานกรรมการ บริษัท พูนธนา จำกัด (มหาชน)

2550 – ปัจจุบัน ประธานกรรมการบริหาร บริษัท พูนธนา จำกัด (มหาชน)

2553 – ปัจจุบัน กรรมการผู้จัดการใหญ่ บริษัท พูนธนา จำกัด (มหาชน)

เม.ย-ก.ย.2555 ประธานกรรมการบริหาร และรองประธานกรรมการบริษัท
บริษัทปทุมไรซ์มิล แอนด์ แกรนารี จำกัด (มหาชน)

2543-ต.ค.2554 ที่ปรึกษา บริษัท ปทุมไรซ์มิล แอนด์ แกรนารี จำกัด (มหาชน)

2533-ต.ค.2552 กรรมการผู้จัดการใหญ่ บริษัท พูนธนา จำกัด (มหาชน)

- สัดส่วนการถือหุ้นในบริษัท (%)

- ไม่มี -

- ความสัมพันธ์ทางครอบครัวระหว่างผู้บริหารด้วยกัน

- ไม่มี -

3. ดร.พรสิริ ปุณเกษม

- ตำแหน่ง

ประธานกรรมการตรวจสอบ และ กรรมการอิสระ

(โดยท่านเป็นกรรมการที่มีความรู้และประสบการณ์เพียงพอที่จะสามารถทำหน้าที่ในการสอบทาน
ความน่าเชื่อถือของงบการเงิน)

- อายุ 60 ปี

- คุณวุฒิการศึกษา

- Ph.D (Accounting), University of Florida-Gainesville, Florida, U.S.A.

- M.A.S. (Accounting), University of Illinois-Champaign, Illinois, U.S.A. ทุนรัฐบาลไทย

- บัณฑิตบัณฑิต (เกียรตินิยมอันดับสอง) จุฬาลงกรณ์มหาวิทยาลัย

- ประวัติการอบรมเกี่ยวกับกรรมการ : สมาคมส่งเสริมสถาบันกรรมการบริษัทไทย (IOD)

- หลักสูตร Director Accreditation Program (DAP) ปี 2551

- หลักสูตร Director Certification Program (DCP 132) ปี 2553

- ประสบการณ์การทำงาน

2549 – ปัจจุบัน ผู้อำนวยการหลักสูตร M.S. (Internal Auditing) มหาวิทยาลัยหอการค้าไทย

2553 - ปัจจุบัน อนุกรรมการ คณะกรรมการบริหารความเสี่ยง

สำนักงานพัฒนาเทคโนโลยีอวกาศและภูมิสารสนเทศ (องค์การมหาชน)

2547 – 2549 คณบดีคณะการบัญชี มหาวิทยาลัยธุรกิจบัณฑิต

2546 – 2547 รองอธิการบดีฝ่ายบริหาร มหาวิทยาลัยวลัยลักษณ์

2544 – 2546 ผู้อำนวยการฝ่ายการเงินและผู้อำนวยการศูนย์ลงทุน สวทช.

2541 – 2544 รองอธิการบดีฝ่ายบริหาร มหาวิทยาลัยรังสิต

2539 – 2541 ผู้อำนวยการฝ่ายบริหารการเงิน บริษัท ลีอักษณ จำกัด (มหาชน)

2537 – 2539 ผู้อำนวยการฝ่ายบัญชีและตรวจสอบ บริษัท สีนบัวหลวง จำกัด (มหาชน)

2523 – 2537 อาจารย์ประจำคณะพาณิชยศาสตร์และการบัญชี จุฬาลงกรณ์มหาวิทยาลัย
ที่ปรึกษาการบัญชี และนักวิจัยสำนักบริการวิชาการ จุฬาลงกรณ์มหาวิทยาลัย
ผู้ช่วยผู้สอบบัญชี สำนักงานไพรซ์วอเตอร์เฮาส์

2519 – 2523 เจ้าหน้าที่ตรวจเงินแผ่นดิน สำนักตรวจเงินแผ่นดิน

2516 – 2518 เจ้าหน้าที่วิเคราะห์งบประมาณ ธนาคารกรุงเทพ จำกัด (มหาชน)

- สัดส่วนการถือหุ้นในบริษัท (%)

- ไม่มี -

- ความสัมพันธ์ทางครอบครัวระหว่างผู้บริหารด้วยกัน

- ไม่มี -

4. รองศาสตราจารย์ ดร.สาธิต พะเนียงทอง

- ตำแหน่ง

ประธานกรรมการสรรหาและพิจารณาคำตอบแทน,
กรรมการตรวจสอบ และ กรรมการอิสระ

- อายุ 59 ปี

- คุณวุฒิการศึกษา

- 2525 ปริญญาเอกสาขา Operations Management and Finance: University of Wisconsin, USA
- 2521 ปริญญาโทสาขา Industrial and Systems Engineering: University of Wisconsin, USA
- 2519 ปริญญาตรีสาขา Industrial and Manufacturing Engineering: University of Wisconsin, USA
- 2547 ประกาศนียบัตร หลักสูตรการเมืองการปกครองในระบอบประชาธิปไตยสำหรับนักบริหารระดับสูง สถาบันพระปกเกล้า ประเทศไทย

- ประวัติการอบรมเกี่ยวกับกรรมการ : สมาคมส่งเสริมสถาบันกรรมการบริษัทไทย (IOD)

- หลักสูตร Director Certification Program (DCP 128) ปี 2553

- ประสบการณ์การทำงาน : ประเทศไทย

- 2544- ปัจจุบัน รองศาสตราจารย์, กรรมการบริหาร, หัวหน้าสายงานวิชาการจัดการทั่วไป สถาบันบัณฑิตบริหารธุรกิจศศินทร์ แห่งจุฬาลงกรณ์มหาวิทยาลัย
- 2542 – ปัจจุบัน ที่ปรึกษาด้านการวางแผนเชิงกลยุทธ์ทั้งองค์กรภาครัฐและภาคเอกชน ต่างๆ ในประเทศไทย
- 2545 – 2546 ผู้อำนวยการบริหารโครงการ-การร่วมมือกับ Michael E. Porter : การเพิ่มขีดความสามารถในการแข่งขันของประเทศไทย – สำนักงานคณะกรรมการพัฒนาการเศรษฐกิจและสังคมแห่งชาติ (NESDB)

- ประสบการณ์การทำงาน : ประเทศสหรัฐอเมริกา

- 2532-2543 ดำรงตำแหน่งผู้บริหารระดับสูง ของบริษัทที่ปรึกษาชั้นนำในประเทศสหรัฐอเมริกา ณ กรุงวอชิงตัน ดีซี
- 2532 – 2540 Adjunct Professor, George Washington University, Washington DC, USA
- 2528 – 2532 Adjunct Professor, University of Texas, Austin, USA
- 2525 – 2532 ดำรงตำแหน่งผู้บริหารให้กับบริษัทข้ามชาติในอุตสาหกรรมอุปโภคบริโภค (Consumer product) และอุตสาหกรรมขนส่ง ณ รัฐอินิออนส์ และเท็กซัส

- สัดส่วนการถือหุ้นในบริษัท (%)

- ไม่มี -

- ความสัมพันธ์ทางครอบครัวระหว่างผู้บริหารด้วยกัน

- ไม่มี -

5. นายเสริม เสนีย์ เพ็ญชาติ

- ตำแหน่ง

กรรมการตรวจสอบ และ กรรมการอิสระ

ดำรงตำแหน่งเมื่อวันที่ 24 ธันวาคม 2555

- อายุ 54 ปี

- คุณวุฒิการศึกษา

- ปริญญาตรี Civil Engineering/Building Design, University of Southern California

- ปริญญาโท Systems Management, University of Southern California

- ประวัติการอบรมเกี่ยวกับกรรมการ

- ไม่มี -

- ประสบการณ์การทำงาน

ปัจจุบัน ประธานกรรมการบริหาร: บริษัท บาราคูต้า กรุ๊ป จำกัด

กรรมการ: บริษัท พีเอสเซเวนกรุ๊ป จำกัด

2531 Advertising Manager : บริษัท การบินไทย จำกัด (มหาชน)

2527 Marketing Research Manager : Leo Burnett

- สัดส่วนการถือหุ้นในบริษัท (%)

- ไม่มี -

- ความสัมพันธ์ทางครอบครัวระหว่างผู้บริหารด้วยกัน

- ไม่มี -

6. นายสุเวทย์ ชีรวชิรกุล

- ตำแหน่ง

รองประธานกรรมการบริหาร,
กรรมการและเลขานุการคณะกรรมการสรรหาและพิจารณาค่าตอบแทน

- อายุ 53 ปี

- คุณวุฒิการศึกษา

- ปริญญาโท สาขาบริหารธุรกิจ: Wagner College, NY นิวยอร์ก ประเทศสหรัฐอเมริกา

- ประวัติการอบรมเกี่ยวกับกรรมการ : สมาคมส่งเสริมสถาบันกรรมการบริษัทไทย (IOD)

- หลักสูตร Director Certification Program (DCP) Class 9/2001

- หลักสูตร Audit Committee Program (ACP) Class 15/2006

สถาบันวิทยาการตลาดทุน

- หลักสูตรผู้บริหารระดับสูง สถาบันวิทยาการตลาดทุน (วตท.) รุ่นที่ 10

- ประสบการณ์การทำงาน

ปัจจุบัน ประธานกรรมการ และกรรมการ

- บริษัทย่อย และบริษัทร่วม ของบริษัท เอ็ม บี เค จำกัด (มหาชน)

2552 – ปัจจุบัน ประธานเจ้าหน้าที่บริหาร และกรรมการผู้อำนวยการ

บริษัท เอ็ม บี เค จำกัด (มหาชน)

กรรมการ บริษัท สยามแพค จำกัด

2550 – ปัจจุบัน กรรมการอิสระและกรรมการตรวจสอบ

- บริษัท ไอ เอฟ เอส แคปปิตอล (ประเทศไทย) จำกัด (มหาชน)

2549 – ปัจจุบัน กรรมการบริหาร บริษัท เอ็ม บี เค จำกัด (มหาชน)

2548 – ปัจจุบัน กรรมการอิสระและกรรมการตรวจสอบ

- บริษัท ไทยรุ่ง ยูนิเวนคาร์ จำกัด (มหาชน)

กรรมการ บริษัท ฟิอาร์จี ฟิชผล จำกัด

กรรมการ บริษัท ราชสีมาไรซ์ จำกัด

2545 – ปัจจุบัน กรรมการและกรรมการผู้อำนวยการ บริษัท เอ็ม บี เค จำกัด (มหาชน)

2543 – ปัจจุบัน กรรมการ โรงแรมรอยัลออกิด (ประเทศไทย) จำกัด (มหาชน)

2537 – ปัจจุบัน กรรมการ บริษัท วชิรฉัตร คอนซัลแตนท์ จำกัด

- สัดส่วนการถือหุ้นในบริษัท (%)

0.0000003

- ความสัมพันธ์ทางครอบครัวระหว่างผู้บริหารด้วยกัน

เป็นพี่เขยนายสมเกียรติ มรรคยาธร

7. นายเดช บุญสุข

- ตำแหน่ง

กรรมการอิสระ

- อายุ 62 ปี

- คุณวุฒิการศึกษา

- ปริญญาตรี บริหารธุรกิจบัณฑิต มหาวิทยาลัยธรรมศาสตร์

- ประวัติการอบรมเกี่ยวกับกรรมการ : สมาคมส่งเสริมสถาบันกรรมการบริษัทไทย (IOD)

- หลักสูตร Director Accreditation Program (DAP) รุ่นที่ 23/2547

- ประสบการณ์การทำงาน

2552 – ปัจจุบัน กรรมการตรวจสอบ บริษัท จีเอ็มเอ็ม แกรมมี่ จำกัด (มหาชน)

2549 – ปัจจุบัน กรรมการสรรหาและกำหนดค่าตอบแทน บริษัท จีเอ็มเอ็ม แกรมมี่ จำกัด (มหาชน)

2545 – ปัจจุบัน กรรมการอิสระ บริษัท จีเอ็มเอ็ม แกรมมี่ จำกัด (มหาชน)

2547 – ปัจจุบัน ประธานกรรมการบริหาร บริษัท ซีซีซี บิซิเนส ดีเวลลอปเม้นท์ จำกัด

กรรมการ บริษัท สยามฟิวเจอร์ดีเวลลอปเม้นท์ จำกัด (มหาชน)

กรรมการอิสระ/กรรมการตรวจสอบ บริษัท ดิ เอราวัณ กรุ๊ป จำกัด (มหาชน)

2545 – ปัจจุบัน กรรมการอิสระ/กรรมการตรวจสอบ บริษัท เจ มาร์ท จำกัด (มหาชน)

2544 – ปัจจุบัน กรรมการอิสระ/กรรมการตรวจสอบ บริษัท อีออน ธนสินทรัพย์ (ไทยแลนด์) จำกัด (มหาชน)

2550 – 2552 กรรมการ/ประธานคณะกรรมการชรรมาภิบาล และพิจารณาค่าตอบแทน

สำนักงานส่งเสริมการจัดประชุมและนิทรรศการ

องค์การสำนักงานส่งเสริมการจัดประชุมและนิทรรศการ

2549-ม.ย.2552 ที่ปรึกษาคณะกรรมการ บริษัท เพอร์ซิเดนซ์ เบเกอร์ จำกัด (มหาชน)

2545-ก.พ.2552 กรรมการอิสระ/กรรมการตรวจสอบ บริษัท จีเอ็มเอ็ม มีเดีย จำกัด (มหาชน)

2549-ก.พ.2552 ประธานกรรมการตรวจสอบ บริษัท จีเอ็มเอ็ม แกรมมี่ จำกัด (มหาชน)

2545 – 2549 กรรมการตรวจสอบ บริษัท จีเอ็มเอ็ม แกรมมี่ จำกัด (มหาชน)

2547 – 2549 ประธานกิตติมศักดิ์ บริษัท แมคไทย จำกัด (แมคโดนัลด์ ประเทศไทย)

2544 – 2549 ประธานมูลนิธิ โรนัลด์ แมคโดนัลด์ เฮาส์

2527 – 2547 ประธานกรรมการ บริษัท แมคไทย จำกัด (แมคโดนัลด์ ประเทศไทย)

- สัดส่วนการถือหุ้นในบริษัท (%)

- ไม่มี -

- ความสัมพันธ์ทางครอบครัวระหว่างผู้บริหารด้วยกัน

- ไม่มี -

8. นายเกษมสุข จงมันคง

- ตำแหน่ง

กรรมการ

- อายุ 53 ปี

- คุณวุฒิการศึกษา

- บัณฑิตมหาบัณฑิต มหาวิทยาลัยธรรมศาสตร์

- บัณฑิตบัณฑิต จุฬาลงกรณ์มหาวิทยาลัย

- ประวัติการอบรมเกี่ยวกับกรรมการ : สมาคมส่งเสริมสถาบันกรรมการบริษัทไทย (IOD)

- หลักสูตร Director Certification Program (DCP) ปี 2547

- ประสบการณ์การทำงาน

- 2546 – ปัจจุบัน รองกรรมการผู้อำนวยการสายการเงินและบริหาร บริษัท เอ็ม บี เค จำกัด (มหาชน)

- ปัจจุบัน กรรมการบริษัทย่อยและบริษัทร่วมของบริษัท เอ็ม บี เค จำกัด (มหาชน)

- สัดส่วนการถือหุ้นในบริษัท (%)

- ไม่มี -

- ความสัมพันธ์ทางครอบครัวระหว่างผู้บริหารด้วยกัน

- ไม่มี -

9. นายสมบุญ วงศ์ศรีมี

- ตำแหน่ง
กรรมการ
- อายุ 49 ปี
- คุณวุฒิการศึกษา
 - ปริญญาโท บริหารธุรกิจ NIDA
 - ปริญญาโท วิศวกรรมศาสตร์ Oklahoma State University, U.S.A.
 - ปริญญาตรี วิศวกรรมศาสตร์ จุฬาลงกรณ์มหาวิทยาลัย
- ประวัติการอบรมเกี่ยวกับกรรมการ : สมาคมส่งเสริมสถาบันกรรมการบริษัทไทย (IOD)
 - หลักสูตร Director Certification Program (DCP) ปี 2547
- ประสบการณ์การทำงาน
 - 2550 – ปัจจุบัน ผู้ช่วยกรรมการผู้อำนวยการสายพัฒนาธุรกิจ บริษัท เอ็ม บี เค จำกัด (มหาชน)
 - ปัจจุบัน กรรมการบริษัทย่อยและบริษัทร่วมของบริษัท เอ็ม บี เค จำกัด (มหาชน)
 - 2549 – ปัจจุบัน กรรมการ บริษัท ฟิอาร์จี ฟิชผล จำกัด
กรรมการ บริษัท ราชสีมาไรซ์ จำกัด
 - 2549 – 2550 ผู้ช่วยรองกรรมการผู้อำนวยการ บริษัท เอ็ม บี เค จำกัด (มหาชน)
 - 2548 – 2549 กรรมการผู้จัดการ บริษัท สยามอินคัสตรี จำกัด
 - 2546 – 2548 ผู้อำนวยการอาวุโสฝ่ายการลงทุนบริษัท เอ็ม บี เค จำกัด (มหาชน)
 - 2544 – 2546 ผู้อำนวยการฝ่ายการลงทุน บริษัท เอ็ม บี เค จำกัด (มหาชน)
 - 2543 – 2544 ผู้อำนวยการฝ่ายการตลาด บริษัทหลักทรัพย์ BNP
 - 2536 – 2543 ผู้อำนวยการฝ่ายการตลาด บริษัทหลักทรัพย์ เอกชาติ จำกัด (มหาชน)
 - 2530 – 2536 ผู้อำนวยการฝ่ายการตลาด บริษัท Riken (Thailand) จำกัด
- สัดส่วนการถือหุ้นในบริษัท (%)
 - ไม่มี -
- ความสัมพันธ์ทางครอบครัวระหว่างผู้บริหารด้วยกัน
 - ไม่มี -

10. นายสมเกียรติ มรรคยาธร

- ตำแหน่ง
กรรมการผู้จัดการใหญ่
- อายุ 46 ปี
- คุณวุฒิการศึกษา
 - Master in Marketing มหาวิทยาลัยธรรมศาสตร์
- ประวัติการอบรมเกี่ยวกับกรรมการ : สมาคมส่งเสริมสถาบันกรรมการบริษัทไทย (IOD)
 - หลักสูตร Director Accreditation Program (DAP) ปี 2549
 - หลักสูตร Director Certification Program (DCP) ปี 2550
- ประสบการณ์การทำงาน
 - 2551 – ปัจจุบัน ประธานกรรมการ บริษัท อินโนฟู้ด (ไทยแลนด์) จำกัด
 - 2548 – ปัจจุบัน กรรมการบริหาร บริษัท พี อาร์ จี ฟิวชล จำกัด
กรรมการบริหาร บริษัท สยามแพด จำกัด
 - 2547 – ปัจจุบัน กรรมการบริหาร บริษัท ราชสีมาไรซ์ จำกัด
 - 2544 – 2547 ผู้อำนวยการฝ่ายขายและการตลาด บริษัท แอ็ควานซ์ อะโกร จำกัด (มหาชน)
รองกรรมการผู้จัดการ บริษัท ไฮเทค เปเปอร์ จำกัด
 - 2542 – 2544 ประธานฝ่ายการตลาด และ รักษาการกรรมการผู้จัดการ
บริษัท เจ แอนด์ เจ มารีน ฟู้ด จำกัด
 - 2530 – 2542 ผู้จัดการทั่วไป บริษัท ไอซีซี คอสมอส จำกัด
- สัดส่วนการถือหุ้นในบริษัท (%)
 - ไม่มี -
- ความสัมพันธ์ทางครอบครัวระหว่างผู้บริหารด้วยกัน
เป็นน้องชายภรรยานายสุเวทย์ ธีรวิชิตกุล

รายละเอียดเกี่ยวกับการดำรงตำแหน่ง ของกรรมการ, ผู้บริหาร และผู้มีอำนาจ ควบคุมในบริษัท, บริษัทย่อย, บริษัทถือ หุ้นโดยอ้อม, บริษัทร่วม, และบริษัทที่ เกี่ยวข้อง	บริษัท ปทุมโรสมิล แอนด์ แกรนารี จำกัด (มหาชน)	บริษัทย่อย : บริษัท พีโออาร์ ฟิชผล จำกัด	บริษัทถือหุ้นโดยอ้อม : บริษัท ราชสิมาไรซ์ จำกัด	บริษัทถือหุ้นโดยอ้อม : บริษัท สยามแพค จำกัด	บริษัทร่วม : บริษัท อินโนฟู้ด (ไทยแลนด์) จำกัด	บริษัทที่เกี่ยวข้อง : บริษัท เอ็ม บี เค จำกัด (มหาชน)
ชื่อ - สกุล / บริษัท						
1. นายศุภเดช พูนพิพัฒน์	X,Z,L	-	-	-	-	V,Y,L
2. ดร.พรสิริ ปุณเกษม	/, ///	-	-	-	-	-
3. รองศาสตราจารย์ ดร.สาธิต พะเนียงทอง	/, //	-	-	-	-	-
4. นายเสริม เสนีรี เพ็ญชาติ	/, //	-	-	-	-	-
5. นายสุเวทย์ ธีรวิชิตกุล	Y, L	L	L	I	-	O, L
6. นายสมเกียรติ มรรคยาธร	O, L	O, L	O, L	L	X	-
7. นายเกษมสุข จงมันคง	I	I	I	I	-	-
8. นายสมบูรณ์ วงศ์ศรีศรี	I	I	I	-	-	-
9. นายชวลิต ล้อมคติบุญ	-	-	-	I	-	-
10. นายสุเมธ ล้อมคติบุญ	-	-	-	I	-	-
11. นายสุธี ล้อมคติบุญ	-	-	-	L	-	-
12. นายครรชิต คิลกวนิช	-	L	L	L	L	-
13. นายสมบูรณ์ ฐิตินันท์สมบูรณ์	-	-	-	-	O, L	-
14. นายวุฒิชัย รัชชัยวิรุทธ์	-	-	-	-	Y, L	-
15. นายสุวัฒน์ รัชชัยวิรุทธ์	-	-	-	-	I	-
16. นายกัมปนาถ ถวัลย์กิจดำรงค์	-	-	-	-	L	-
17. นายศุภชัย หล่อโลหการ	-	-	-	-	I	-
18. นายสงกรานต์ เทียงธรรม	-	-	-	-	-	-
19. น.ส.พิมลรัตน์ จิตต์ภาวนาสกุล	-	-	-	-	-	-
20. น.ส.รัตนา ปีกศรีก	-	-	-	-	-	-
21. นางปรียานุช นันทโชติ	-	-	-	-	-	-

ความหมายของเครื่องหมายสัญลักษณ์

/ กรรมการอิสระ

// กรรมการตรวจสอบ

/// ประธานกรรมการตรวจสอบ

I กรรมการ

L กรรมการบริหาร

O กรรมการผู้จัดการ

V รองประธานกรรมการ

X ประธานกรรมการ

Y รองประธานกรรมการบริหาร

Z ประธานกรรมการบริหาร

➤ คณะผู้บริหารบริษัท

1. นายสมเกียรติ มรรคยาธร

- ตำแหน่ง
กรรมการผู้จัดการใหญ่
- อายุ 46 ปี
- คุณวุฒิการศึกษา
 - Master in Marketing มหาวิทยาลัยธรรมศาสตร์
- ประวัติการอบรมเกี่ยวกับกรรมการ : สมาคมส่งเสริมสถาบันกรรมการบริษัทไทย (IOD)
 - หลักสูตร Director Accreditation Program (DAP) ปี 2549
 - หลักสูตร Director Certification Program (DCP) ปี 2550
- ประสบการณ์การทำงาน
 - 2551 – ปัจจุบัน ประธานกรรมการ บริษัท อินโนฟูด (ไทยแลนด์) จำกัด
 - 2548 – ปัจจุบัน กรรมการบริหาร บริษัท พี อาร์ จี ฟิชผล จำกัด
กรรมการบริหาร บริษัท สยามแพค จำกัด
 - 2547 – ปัจจุบัน กรรมการบริหาร บริษัท ราชสีมาไรซ์ จำกัด
 - 2544 – 2547 ผู้อำนวยการฝ่ายขายและการตลาด บริษัท แอ็ควานซ์ อะโกร จำกัด (มหาชน)
รองกรรมการผู้จัดการ บริษัท ไฮเทค เปเปอร์ จำกัด
 - 2542 – 2544 ประธานฝ่ายการตลาด และ รักษาการกรรมการผู้จัดการ
บริษัท เจ แอนด์ เจ มารีน ฟู้ด จำกัด
 - 2530 – 2542 ผู้จัดการทั่วไป บริษัท ไอซีซี คอสมอส จำกัด
- สัดส่วนการถือหุ้นในบริษัท (%)
 - ไม่มี -
- ความสัมพันธ์ทางครอบครัวระหว่างผู้บริหารด้วยกัน
เป็นน้องชายภรรยานายสุเวทย์ ธีรวิชิตกุล

2. นายครรชิต ดิลกวัฒน

- ตำแหน่ง
ผู้อำนวยการอาวุโสสายบริหาร
- อายุ 58 ปี
- คุณวุฒิการศึกษา
 - M.B.A. (Finance), University of Wisconsin, U.S.A.
 - M.S. (Accounting), University of Wisconsin, U.S.A.
- ประวัติการอบรมเกี่ยวกับกรรมการ : สมาคมส่งเสริมสถาบันกรรมการบริษัทไทย (IOD)
 - ไม่มี -
- ประสบการณ์การทำงาน
 - 2553 – ปัจจุบัน กรรมการ บริษัท สี่มาแพค จำกัด
 - 2552 – ปัจจุบัน กรรมการ บริษัท ฟิอาร์จี ฟิชผล จำกัด
 - 2551 – ปัจจุบัน กรรมการ บริษัท อินโนฟู้ด (ไทยแลนด์) จำกัด
 - 2546 – ปัจจุบัน กรรมการ บริษัท ราชสีมาไรซ์ จำกัด
 - 2532 – 2536 ผู้จัดการฝ่ายคอมพิวเตอร์ กลุ่มบริษัท แหลมทองสหการ จำกัด
- สัดส่วนการถือหุ้นในบริษัท (%)
0.0000017
- ความสัมพันธ์ทางครอบครัวระหว่างผู้บริหารด้วยกัน
 - ไม่มี -

3. ดร.สมบูรณ์ ฐิตินันท์สมบูรณ์

- ตำแหน่ง

ผู้อำนวยการอาวุโสสายวัดดุคิบบ

- อายุ 53 ปี

- คุณวุฒิการศึกษา

- ปริญญาเอก วิทยาศาสตร์คุษฎีบัณฑิต จุฬาลงกรณ์มหาวิทยาลัย
- ปริญญาโท บริหารธุรกิจมหาบัณฑิต จุฬาลงกรณ์มหาวิทยาลัย
- ปริญญาตรี วิทยาศาสตร์บัณฑิต จุฬาลงกรณ์มหาวิทยาลัย
- ปริญญาตรี แพทย์แผนไทยบัณฑิต (เกียรตินิยมอันดับหนึ่ง) มหาวิทยาลัยสุโขทัยธรรมาราช

- ประวัติการอบรมเกี่ยวกับกรรมการ : สมาคมส่งเสริมสถาบันกรรมการบริษัทไทย (IOD)

- ไม่มี -

- ประสบการณ์การทำงาน

2551 – ปัจจุบัน กรรมการผู้จัดการ บริษัท อินโนฟูด (ไทยแลนด์) จำกัด

2556 กรรมการบริหาร สมาคมค้าข้าวไทย

2549 – 2553 กรรมการประจำสถาบันค้นคว้าและพัฒนาผลิตภัณฑ์อาหาร
มหาวิทยาลัยเกษตรศาสตร์

2535 – 2554 ผู้อำนวยการสายพัฒนาธุรกิจ บริษัท ปทุมไรซ์มิล แอนด์ แกรนารี จำกัด (มหาชน)

2533 – 2534 ผู้จัดการฝ่ายควบคุมคุณภาพ บริษัท มาบุญครอง ไรซ์มิล จำกัด

- สัดส่วนการถือหุ้นในบริษัท (%)

0.004

- ความสัมพันธ์ทางครอบครัวระหว่างผู้บริหารด้วยกัน

- ไม่มี -

4. นายสงกรานต์ เทียงธรรม

- ตำแหน่ง
ผู้อำนวยการสายปฏิบัติการ
- อายุ 52 ปี
- คุณวุฒิการศึกษา
 - เศรษฐศาสตรมหาบัณฑิต มหาวิทยาลัยเกษตรศาสตร์
 - วศบ.อุตสาหกรรม สถาบันเทคโนโลยีราชมงคล วิทยาเขตเทเวศน์
- ประวัติการอบรมเกี่ยวกับกรรมการ : สมาคมส่งเสริมสถาบันกรรมการบริษัทไทย (IOD)
 - ไม่มี -
- ประสบการณ์การทำงาน
 - 2554 – ก.ย. 2555 ผู้อำนวยการสายสำนักกรรมการผู้จัดการใหญ่
 - 2535-2536 วิศวกร บริษัท สหวิริยาสตีล อินดัสตรี จำกัด
 - 2526-2535 วิศวกร 5 การไฟฟ้าฝ่ายผลิตแห่งประเทศไทย
- สัดส่วนการถือหุ้นในบริษัท (%)
 - ไม่มี -
- ความสัมพันธ์ทางครอบครัวระหว่างผู้บริหารด้วยกัน
 - ไม่มี -

5. นายประสาน ผลพิชน์

- ตำแหน่ง
ผู้อำนวยการสายปฏิบัติการ
(ปัจจุบัน ได้เกษียณอายุการทำงานตั้งแต่วันที่ 1 ตุลาคม 2555)
- อายุ 60 ปี
- คุณวุฒิการศึกษา
 - ปริญญาโท คณะรัฐประศาสนศาสตร์ สาขาทรัพยากรมนุษย์ สถาบันพัฒนาบริหารศาสตร์ (นิด้า)
 - ปริญญาตรีคณะสาธารณสุขศาสตร์ (อาชีวอนามัยและความปลอดภัย)
มหาวิทยาลัยสุโขทัยธรรมราชา
 - ปริญญาตรีคณะวิศวกรรมศาสตร์ (วิศวกรรมเคมี) มหาวิทยาลัยพระจอมเกล้าธนบุรี
- ประวัติการอบรมเกี่ยวกับกรรมการ : สมาคมส่งเสริมสถาบันกรรมการบริษัทไทย (IOD)
 - ไม่มี -
- ประสบการณ์การทำงาน
 - 2538-2545 ผู้จัดการโรงงาน Mitzukan
 - 2535-2538 ผู้ช่วยผู้จัดการฝ่ายผลิต บริษัท เกลือพิมาย จำกัด
 - 2525-2535 วิศวกรฝ่ายผลิต บริษัท ไทยอาซาฮี จำกัด
 - 2522-2525 วิศวกรฝ่ายผลิต บริษัท ไทยเรยอน จำกัด
- สัดส่วนการถือหุ้นในบริษัท (%)
 - ไม่มี -
- ความสัมพันธ์ทางครอบครัวระหว่างผู้บริหารด้วยกัน
 - ไม่มี -

6. นางสาวพิมพ์รัตน์ จิตต์ถาวนาสกุล

- ตำแหน่ง
ผู้อำนวยการสายขายและการตลาด
- อายุ 42 ปี
- คุณวุฒิการศึกษา
 - ปริญญาตรี รัฐศาสตรบัณฑิต มหาวิทยาลัยเชียงใหม่
 - ปริญญาโท บริหารธุรกิจ สาขา Marketing & MIS, Oklahoma City University, USA
- ประวัติการอบรมเกี่ยวกับกรรมการ : สมาคมส่งเสริมสถาบันกรรมการบริษัทไทย (IOD)
 - ไม่มี -
- ประสบการณ์การทำงาน
 - 2554 - ก.ย.2555 ผู้อำนวยการสายต่างประเทศ บริษัท ปทุมไรซ์มิล แอนด์ แกรนารี จำกัด (มหาชน)
 - 2551 – 2554 ผู้จัดการฝ่ายส่งออก บริษัท ปทุมไรซ์มิล แอนด์ แกรนารี จำกัด (มหาชน)
 - 2542 – 2551 Export Manager บริษัท ลานนาเกษตรอุตสาหกรรม จำกัด
- สัดส่วนการถือหุ้นในบริษัท (%)
 - ไม่มี -
- ความสัมพันธ์ทางครอบครัวระหว่างผู้บริหารด้วยกัน
 - ไม่มี -

7. นางสาวรัตนา ปักศรี

- ตำแหน่ง
ผู้จัดการฝ่ายบัญชี
- อายุ 48 ปี
- คุณวุฒิการศึกษา
 - ปริญญาตรี บริหารธุรกิจสาขาการบัญชี มหาวิทยาลัยรามคำแหง
- ประวัติการอบรมเกี่ยวกับกรรมการ : สมาคมส่งเสริมสถาบันกรรมการบริษัทไทย (IOD)
 - ไม่มี -
- ประสบการณ์การทำงาน
 - 2534 – 2536 หัวหน้าส่วนบัญชี กลุ่มบริษัท แลลมทองสหการ จำกัด
- สัดส่วนการถือหุ้นในบริษัท (%)
 - 0.0000017
- ความสัมพันธ์ทางครอบครัวระหว่างผู้บริหารด้วยกัน
 - ไม่มี -

8. นางปรียานุช นันทโชติ

- ตำแหน่ง
ผู้จัดการฝ่ายการเงิน
- อายุ 51 ปี
- คุณวุฒิการศึกษา
 - M.B.A. มหาวิทยาลัยธุรกิจบัณฑิต
 - ปริญญาตรี สาขาบัญชี (เกียรตินิยมอันดับ 2) มหาวิทยาลัยธุรกิจบัณฑิต
- ประวัติการอบรมเกี่ยวกับกรรมการ : สมาคมส่งเสริมสถาบันกรรมการบริษัทไทย (IOD)
 - ไม่มี -
- ประสบการณ์การทำงาน
 - 2539 – 2543 รองผู้จัดการฝ่ายบัญชีและการเงิน
 - บริษัท ปทุมไรซ์มิล แอนด์ แกรนารี จำกัด (มหาชน)
 - 2535 – 2538 หัวหน้าแผนกการเงิน
 - บริษัท ปทุมไรซ์มิล แอนด์ แกรนารี จำกัด (มหาชน)
- สัดส่วนการถือหุ้นในบริษัท (%)
0.000000017
- ความสัมพันธ์ทางครอบครัวระหว่างผู้บริหารด้วยกัน
 - ไม่มี -

9. นายสุรัชย์ อัครธีระเกียรติ

- ตำแหน่ง
ผู้จัดการฝ่ายกฎหมายและเลขานุการบริษัท
(ปัจจุบันลาออกจากบริษัทและเลขานุการบริษัทแล้ว โดยมีผลตั้งแต่ 1 มี.ค. 56)
- อายุ 50 ปี
- คุณวุฒิการศึกษา
 - เนติบัณฑิตไทย สำนักอบรมศึกษากฎหมายแห่งเนติบัณฑิตยสภา
 - นิติศาสตรบัณฑิต คณะนิติศาสตร์ จุฬาลงกรณ์มหาวิทยาลัย
- ประวัติการอบรมเกี่ยวกับกรรมการ : สมาคมส่งเสริมสถาบันกรรมการบริษัทไทย (IOD)
 - หลักสูตร Company Secretary Program (CSP 5/2004)
 - หลักสูตร Effective Minute Taking (EMT 2/2006)
- ประสบการณ์การทำงาน
 - 2547 – 2554 ผู้จัดการแผนกกฎหมายและเลขานุการบริษัท
 - บริษัท ปทุมไรซ์มิล แอนด์ แกรนารี จำกัด (มหาชน)
 - 2543 – 2547 เจ้าหน้าที่ฝ่ายกฎหมายอาวุโส
 - บริษัท ปทุมไรซ์มิล แอนด์ แกรนารี จำกัด (มหาชน)
- สัดส่วนการถือหุ้นในบริษัท (%)
 - ไม่มี -
- ความสัมพันธ์ทางครอบครัวระหว่างผู้บริหารด้วยกัน
 - ไม่มี -

การปฏิบัติหน้าที่ของกรรมการอิสระ และเลขานุการบริษัท

นियามกรรมการอิสระ

บริษัทฯ ได้กำหนดนियามกรรมการอิสระของบริษัทฯ ไว้ดังนี้

1. ถือหุ้นในแต่ละบริษัทไม่เกินร้อยละ 1 ของจำนวนหุ้นที่มีสิทธิออกเสียงทั้งหมดของบริษัท บริษัทใหญ่ บริษัทย่อย บริษัทร่วม หรือนิติบุคคลที่อาจมีความขัดแย้ง
2. ไม่เป็นพนักงาน ลูกจ้าง ที่ปรึกษาที่ได้รับเงินเดือนประจำ หรือมีอำนาจควบคุมของบริษัท บริษัทใหญ่ บริษัทย่อย บริษัทร่วม หรือนิติบุคคลที่อาจมีความขัดแย้ง
3. ไม่มีความสัมพันธ์ทางสายโลหิต หรือโดยการจดทะเบียนในลักษณะที่เป็นบิดามารดา คู่สมรส พี่น้อง และบุตร รวมทั้งคู่สมรสของบุตร กับผู้บริหารผู้ถือหุ้นรายใหญ่ ผู้มีอำนาจควบคุม หรือนุคคลที่จะได้รับการเสนอชื่อเป็นผู้บริหาร หรือผู้มีอำนาจควบคุมของบริษัทหรือบริษัทย่อย
4. ไม่มีความสัมพันธ์ทางธุรกิจกับบริษัท บริษัทใหญ่ บริษัทย่อย บริษัทร่วม หรือนิติบุคคลที่อาจมีความขัดแย้ง และไม่มีลักษณะอื่น ๆ ใดที่ทำให้ไม่สามารถให้ความเห็นอย่างเป็นอิสระในการดำเนินงานของบริษัท

ซึ่งนियามกรรมการอิสระของบริษัทฯ นั้นเท่ากับข้อกำหนดขั้นต่ำของสำนักงานคณะกรรมการกำกับหลักทรัพย์และ

ตลาดหลักทรัพย์ (ก.ล.ต.) และตลาดหลักทรัพย์แห่งประเทศไทย (ต.ล.ท.)

หน้าที่และความรับผิดชอบของเลขานุการบริษัท

บริษัทฯ ได้ขออนุมัติแต่งตั้งนายสุรัช อัครวิริยะเกียรติ์ เป็นเลขานุการบริษัท โดยให้มีหน้าที่ตามที่กำหนดไว้ในพระราชบัญญัติหลักทรัพย์และตลาดหลักทรัพย์ (ฉบับที่ 4) พ.ศ. 2551 และให้มีผลตั้งแต่วันที่ 1 ก.ย. 2551 เป็นต้นไป

หน้าที่และความรับผิดชอบ

1. จัดทำและเก็บรักษาเอกสาร ดังนี้
 - ทะเบียนกรรมการ
 - หนังสือนัดประชุมคณะกรรมการ, รายงานการประชุมคณะกรรมการและรายงานประจำปีของบริษัท
 - หนังสือนัดประชุมผู้ถือหุ้น และรายงานการประชุมผู้ถือหุ้น
2. เก็บรักษารายงานการมีส่วนได้เสียที่รายงานโดยกรรมการหรือผู้บริหาร และต้องจัดส่งรายงานการมีส่วนได้เสียให้ประธานกรรมการและประธานกรรมการตรวจสอบ ภายใน 7 วันทำการ นับแต่วันที่บริษัทได้รับรายงานนั้น
3. ดำเนินการอื่น ๆ ตามที่คณะกรรมการตลาดทุนประกาศกำหนด

➤ รายงานการเปลี่ยนแปลงการถือหลักทรัพย์ของคณะกรรมการและผู้บริหาร

บริษัทฯ ได้มีการแจ้งให้คณะกรรมการและผู้บริหารทุกท่านทราบถึงประกาศของสำนักงานคณะกรรมการกำกับหลักทรัพย์และตลาดหลักทรัพย์ (ก.ล.ต.) ที่กำหนดให้กรรมการและผู้บริหารบริษัทฯ มีหน้าที่ต้องรายงานการถือครองหลักทรัพย์ของตนเอง คู่สมรส รวมทั้งบุตรที่ยังไม่บรรลุนิติภาวะต่อ ก.ล.ต. ภายใน 30 วัน ตั้งแต่ได้รับการเลือกตั้งให้เป็นกรรมการและผู้บริหารบริษัทฯ และทุกครั้งที่มีการเปลี่ยนแปลงการถือหลักทรัพย์ดังกล่าว ต้องรายงานต่อ ก.ล.ต. ภายใน 3 วันทำการ

การถือหลักทรัพย์ของคณะกรรมการบริษัทและผู้บริหาร ณวันปิดสมุด

ชื่อ-นามสกุล		จำนวนที่ถือ(หุ้น) ณ 12 ต.ค. 55	จำนวนที่ถือ(หุ้น) ณ 18 เม.ย. 54	จำนวนที่ถือ(หุ้น) ณ 8 ก.ย. 54	เพิ่ม (ลด)
กรรมการบริษัท					
1.	ศาสตราจารย์ ดร.บุญรอด บิณฑสันต์	-	-	-	-
2.	นายสุกเดช พูนพิพัฒน์	-	-	-	-
3.	ดร.พรสิริ ปุณเกษม	-	-	-	-
4.	รองศาสตราจารย์ ดร.สาธิต พะเนียงทอง	-	-	-	-
5.	นายสุเวทย์ ธีรวิชิตกุล	20	20	20	-
6.	นายเดช บุณสุข	-	-	-	-
7.	นายเสริม เสนีรี เพ็ญชาติ	-	-	-	-
8.	นายเกษมสุข จงมันคง	-	-	-	-
9.	นายสมบุรณ์ วงศ์ศรีศรี	-	-	-	-
10.	นายสมเกียรติ มรรคยาธร	-	-	-	-
ผู้บริหาร					
1.	นายสมเกียรติ มรรคยาธร	-	-	-	-
2.	นายครรชิต คิลกวนิช	100	100	100	-
3.	นายสมบุรณ์ จูตินันท์สมบุรณ์	2,500	2,500	2,500	-
4.	นายสงกรานต์ เทียงธรรม	-	-	-	-
5.	นายประสาน ผลพิชน์	-	-	-	-
6.	นางสาวพิมลรัตน์ จิตต์ถาวนาสกุล	-	-	-	-
7.	นางสาวรัตนา ปีกศรี	100	100	100	-
8.	นางปริญญานันท์ นันทโชติ	1	1	1	-
9.	นายสุรัชย์ อัครวิริยะเกียรติ	-	-	-	-

➤ ข้อมูลของบุคคลอ้างอิง

▶ นายทะเบียนหลักทรัพย์

บริษัท ศูนย์รับฝากหลักทรัพย์ (ประเทศไทย) จำกัด

ที่ตั้งสำนักงาน: 62 อาคารตลาดหลักทรัพย์แห่งประเทศไทย ชั้น 7

ถนนรัชดาภิเษก แขวงคลองเตย เขตคลองเตย กรุงเทพฯ 10110

โทรศัพท์ 0-2229-2872 ถึง 80 โทรสาร 0-2654-5642, 0-2654-5645

▶ ผู้สอบบัญชีรับอนุญาต

นางสาวนงลักษณ์ พุ่มน้อย ผู้สอบบัญชีรับอนุญาตเลขที่ 4172 และ/หรือ นางสาวรัตนา จาละ ผู้สอบบัญชีรับอนุญาต เลขที่ 3734 และ/หรือ นางสาวสมใจ คุณปสุต ผู้สอบบัญชีรับอนุญาตเลขที่ 4499 ในนามของ บริษัท สำนักงาน เอ็นส์ แอนด์ ยัง จำกัด เป็นผู้สอบบัญชีของบริษัทฯ โดยให้คนใดคนหนึ่งเป็นผู้ทำการตรวจสอบและแสดงความเห็นงบการเงินของบริษัทฯ และในกรณีที่ผู้สอบบัญชีรับอนุญาตดังกล่าวข้างต้นไม่สามารถปฏิบัติงานได้ ให้บริษัท สำนักงาน เอ็นส์ แอนด์ ยัง จำกัด จัดหาผู้สอบบัญชีรับอนุญาตอื่นของบริษัทฯ แทนได้

ที่ตั้งสำนักงาน: บริษัท สำนักงาน เอ็นส์ แอนด์ ยัง จำกัด

193/136-137 อาคารเลครัชดา ชั้น33 ถนนรัชดาภิเษก

(ใกล้ศูนย์ประชุมแห่งชาติสิริกิติ์) คลองเตย กรุงเทพฯ 10110

โทรศัพท์. 0-2264-0777, 0-2661-9190 โทรสาร 0-2264-0789-90, 0-2661-9192

▶ ที่ปรึกษาทางการเงิน

ธนาคาร ธนชาต จำกัด (มหาชน) ทะเบียนเลขที่ บมจ. 0107536001401

ที่ตั้งสำนักงาน: 990 อาคารต้นสนทาวเวอร์ ชั้น 1, 2, 3, 14

ถนนเพลินจิต แขวงลุมพินี เขตปทุมวัน กรุงเทพฯ 10330

โทร. 0-2655-9000 โทรสาร 0-2655-9001

เว็บไซต์ www.thanachartbank.com

▶ สถาบันการเงินหรือบริษัทอื่น ๆ ที่ติดต่อประจำ

1. ธนาคารไทยพาณิชย์ จำกัด (มหาชน)
2. ธนาคารกสิกรไทย จำกัด (มหาชน)
3. ธนาคารกรุงไทย จำกัด (มหาชน)
4. ธนาคาร ซีไอเอ็มบี ไทย จำกัด (มหาชน) (เดิมชื่อ ธนาคาร ไทยธนาคาร จำกัด (มหาชน))
5. ธนาคารยูโอบี จำกัด (มหาชน)
6. ธนาคาร โอซีบีซี (ไทย) จำกัด (มหาชน) (เดิมชื่อ ธนาคาร สินเอเชีย จำกัด (มหาชน))

➤ ข้อมูลทั่วไปของบริษัท

บริษัท ปทุมไรซ์มิล แอนด์ แกรนารี จำกัด (มหาชน)

เลขทะเบียนบริษัท	:	บมจ.0107536001702
ประกอบธุรกิจประเภท	:	ธุรกิจการเกษตร
ทุนจดทะเบียนและทุนที่เรียกเก็บชำระแล้ว	:	900 ล้านบาท ทุนที่เรียกเก็บชำระแล้ว 600 ล้านบาท เป็นหุ้นสามัญจำนวน 60 ล้านหุ้น มูลค่าหุ้นละ 10 บาท
สถานที่ตั้งสำนักงานใหญ่	:	88 หมู่ 2 ถนนติวานนท์ ตำบลบางกะดี อำเภอเมือง จังหวัดปทุมธานี 12000
โทรศัพท์	:	0-2501-2170 ถึง 0-2501-2173
โทรสาร	:	0-2501-2172
สถานที่ตั้งสำนักงานขาย	:	1 อาคารกลาสเฮาส์ ชั้น 3 ซอยสุขุมวิท 25 ถนนสุขุมวิท แขวงคลองเตยเหนือ เขตวัฒนา กรุงเทพฯ 10110
โทรศัพท์	:	0-2661-7900
โทรสาร	:	0-2661-7901
เว็บไซต์	:	www.patumrice.co.th หรือ www.patumrice.com
อีเมลล์	:	prgrice@patumrice.co.th

นิติบุคคลที่บริษัทฯ ถือหุ้นตั้งแต่ร้อยละ 10 ขึ้นไป

บริษัท	:	<u>บริษัท ฟิอาร์จี ฟิชผล จำกัด</u> (ถือหุ้นโดย บริษัท ปทุมไรซ์มิล แอนด์ แกรนารี จำกัด (มหาชน) 99.99%)
เลขทะเบียนบริษัท	:	0105517008690
ประกอบธุรกิจประเภท	:	ดำเนินธุรกิจค้าปลีกสินค้า
ทุนจดทะเบียนและทุนที่เรียก	:	250 ล้านบาท เป็นหุ้นสามัญจำนวน 4,000,000 หุ้น
เก็บชำระแล้ว	:	มูลค่าหุ้นละ 62.50 บาท
สถานที่ตั้งสำนักงานใหญ่	:	88 หมู่ 2 ถนนติวานนท์ ตำบลบางกะดี อำเภอเมือง จังหวัดปทุมธานี 12000
โทรศัพท์	:	0-2501-2170 ถึง 0-2501-2173
โทรสาร	:	0-2501-2172

บริษัท	:	<u>บริษัท อินโนฟู้ด (ไทยแลนด์) จำกัด</u> (ถือหุ้นโดย บริษัท ปทุมไรซ์มิล แอนด์ แกรนารี จำกัด (มหาชน) 37.50%)
เลขทะเบียนบริษัท	:	0135551002267
ประกอบธุรกิจประเภท	:	ดำเนินธุรกิจเกี่ยวกับผลิตภัณฑ์ข้าวเพื่อสุขภาพ “ข้าวกาบา-ไรซ์”
ทุนจดทะเบียนและทุนที่เรียก	:	21 ล้านบาท เป็นหุ้นสามัญจำนวน 210,000 หุ้น
เก็บชำระแล้ว	:	มูลค่าหุ้นละ 100 บาท
สถานที่ตั้งสำนักงานใหญ่ และ โรงงาน	:	88 หมู่ 2 ถนนติวานนท์ ตำบลบางกะดี อำเภอเมือง จังหวัดปทุมธานี 12000
โทรศัพท์	:	0-2501-2170 ถึง 0-2501-2173
โทรสาร	:	0-2501-2172

นิติบุคคลที่บริษัทฯ ถือหุ้นทางอ้อม

บริษัท	:	บริษัท ราชสีมาไรซ์ จำกัด (ถือหุ้นโดย บริษัท ฟิอาร์จี ฟิชผล จำกัด 99.99%)
เลขทะเบียนบริษัท	:	0105539087827
ประกอบธุรกิจประเภท	:	ให้เช่าเครื่องจักร, โรงงานและคลังสินค้า และซื้อขายข้าวสาร
ทุนจดทะเบียนและทุนที่เรียกเก็บชำระแล้ว	:	62.5 ล้านบาท เป็นหุ้นสามัญจำนวน 2,500,000 หุ้น มูลค่าหุ้นละ 25 บาท
สถานที่ตั้งสำนักงานใหญ่	:	สำนักงานใหญ่ เลขที่ 88 หมู่ 2 ถนนติวานนท์ ตำบลบางกะดี อำเภอเมืองปทุมธานี จังหวัดปทุมธานี 12000
สถานที่ตั้งโรงงาน	:	สำนักงานสาขา (1) เลขที่ 109 หมู่ 14 ถนนมิตรภาพ กม.199 ตำบลลาดบัวขาว อำเภอสีคิ้ว จังหวัดนครราชสีมา 30340
โทรศัพท์	:	0-4432-3334 ถึง 35
โทรสาร	:	0-4432-3343
บริษัท	:	บริษัท สีมาแพค จำกัด (ถือหุ้นโดย บริษัท ฟิอาร์จี ฟิชผล จำกัด 49.99%)
เลขทะเบียนบริษัท	:	0135540003119
ประกอบธุรกิจประเภท	:	ผลิตผลิตภัณฑ์พลาสติกหรือเคลือบด้วยพลาสติก
ทุนจดทะเบียนและทุนที่เรียกเก็บชำระแล้ว	:	50 ล้านบาท เป็นหุ้นสามัญจำนวน 500,000 หุ้น มูลค่าหุ้นละ 100 บาท
สถานที่ตั้งสำนักงานใหญ่	:	สำนักงานใหญ่ เลขที่ 88 หมู่ 2 ถนนติวานนท์ ตำบลบางกะดี อำเภอเมืองปทุมธานี จังหวัดปทุมธานี 12000
สถานที่ตั้งโรงงาน	:	สำนักงานสาขา เลขที่ 109/2 หมู่ 14 ถนนมิตรภาพ กม.199 ตำบลลาดบัวขาว อำเภอสีคิ้ว จังหวัดนครราชสีมา 30340
โทรศัพท์	:	0-4432-3456 ถึง 57
โทรสาร	:	0-4432-3279

➤รางวัลแห่งปี

1. รางวัลผลิตข้าวสารหอมมะลิบรรจุถุงที่มีคุณภาพได้มาตรฐานสม่ำเสมอ ปี 2553 – 2555
2. บริษัทฯ ได้รับการรับรองจากกระทรวงอุตสาหกรรม เพื่อรับรองว่าเป็นอุตสาหกรรมสีเขียว ระดับที่ 2 ปฏิบัติการสีเขียว (Green Activity) การดำเนินกิจกรรมเพื่อลดผลกระทบต่อสิ่งแวดล้อมได้สำเร็จตามความมุ่งมั่นที่ตั้งไว้ โดยนายวิฑูรย์ สิมะโชคดี ปลัดกระทรวงอุตสาหกรรม เมื่อวันที่ 15 ตุลาคม 2555

➤ค่าตอบแทนผู้สอบบัญชี

1 ค่าตอบแทนจากการสอบบัญชี (audit fee)

บริษัทและบริษัทย่อยจ่ายค่าตอบแทนการสอบบัญชีให้แก่

- ผู้สอบบัญชีของบริษัท ในรอบปีบัญชีที่ผ่านมา มีจำนวนเงินรวม 1,300,000 บาท

- สำนักงานสอบบัญชีที่ผู้สอบบัญชีสังกัด บุคคลหรือกิจการที่เกี่ยวข้องกับผู้สอบบัญชี และสำนักงานสอบบัญชีที่ผู้สอบบัญชีสังกัด ในรอบปีที่ผ่านมา มีจำนวนเงินรวม 0 บาท

2 ค่าบริการอื่น (non-audit fee)

- ผู้สอบบัญชีของบริษัท ในรอบปีบัญชีที่ผ่านมา มีจำนวนรวม 0 บาท และจะต้องจ่ายในอนาคตอันเกิดจากการตกลงที่ยังให้บริการไม่แล้วเสร็จในรอบปีบัญชีที่ผ่านมา มีจำนวนเงินรวม 0 บาท

- สำนักงานสอบบัญชีที่ผู้สอบบัญชีสังกัด บุคคลหรือกิจการที่เกี่ยวข้องกับผู้สอบบัญชี และสำนักงานสอบบัญชีดังกล่าว ในรอบปีบัญชีที่ผ่านมา มีจำนวนเงินรวม 0 บาท และจะต้องจ่ายในอนาคตอันเกิดจากการตกลงที่ยังให้บริการไม่แล้วเสร็จในรอบปีบัญชีที่ผ่านมา มีจำนวนเงินรวม 0 บาท



ข้าว เป็นผลิตผลของชาวนาไทย

มา ช่วยกันให้ความสำคัญและใส่ใจกระดูกสันหลังของชาติ

บุญ คุณของข้าวไทย ที่ทำให้เราอิ่มและทำแต่สิ่งดีๆ เพื่อสังคม

ครอง ใจผู้บริโภคมานานกว่า 30 ปี

ข้าวมาบุญครอง





“ ผลิตภัณฑ์คุณภาพ ที่เชื่อมต่อความรู้สึก
เพื่อสร้าง ความอบอุ่น ความผูกพัน ภายในครอบครัว ”



บริษัท ปทุมไรซ์มิล แอนด์ แกรนารี จำกัด (มหาชน)

สถานที่ตั้งสำนักงาน : เลขที่ 1 อาคารกตาสเฮ้าส์ ชั้น 3 ซอยสุขุมวิท 25 ถนนสุขุมวิท

แขวงคลองเตยเหนือ เขตวัฒนา กรุงเทพฯ 10110 โทรศัพท์ 0-2661-7900 โทรสาร 0-2661-7901

www.mahboonkrongrice.com , www.patumrice.co.th , E:mail prgrice@patumrice.co.th