



# ข้าว มาบุญครอง<sup>®</sup> Mah Boonkrong Rice

**MBK**  
FOOD SOLUTION

บริษัท สยามแพค จำกัด



บริษัท ปทุมไรซ์มิล แอนด์ แกรนารี จำกัด (มหาชน)



บริษัท เอ็ม บี เค ฟู้ด ซิสเต็ม จำกัด



บริษัท เอ็ม บี เค ฟู้ด แอนด์ เอ็นเตอร์เทนเมนต์ จำกัด



บริษัท เอ็ม บี เค ฟู้ด ไอแลนด์ จำกัด

## ANNUAL REPORT 2013

บริษัท ปทุมไรซ์มิล แอนด์ แกรนารี จำกัด (มหาชน)



บริษัท ปทุมโรชมิล แอนด์ แกรนารี จำกัด (มหาชน)

# HOW TO

5		ข้อมูลสำคัญทางการเงิน
6		สารจากประธานกรรมการ
7		นโยบายและภาพรวมการประกอบธุรกิจ
11		ลักษณะการประกอบธุรกิจ
13		โครงสร้างรายได้ของบริษัทและบริษัทย่อย
14		สถานการณ์ทางธุรกิจและภาวะการแข่งขัน
17		การเปลี่ยนแปลงที่สำคัญของกิจการในปีที่ผ่านมา
18		ผลการดำเนินงานด้านความปลอดภัยอาชีวอนามัย และสภาพแวดล้อมในการทำงาน
20		รายงานคณะกรรมการตรวจสอบ
22		รายงานของผู้สอบบัญชีรับอนุญาต
23		งบการเงิน
32		หมายเหตุประกอบงบการเงิน
69		รายการระหว่างกัน
70		การวิเคราะห์และคำอธิบายของฝ่ายจัดการ
72		คำตอบแทนผู้สอบบัญชี
73		ปัจจัยความเสี่ยง
74		การควบคุมภายในและการบริหารความเสี่ยง
75		การกำกับดูแลกิจการที่ดี
88		เป้าหมายการดำเนินธุรกิจ
90		โครงสร้างเงินทุน
91		โครงสร้างการจัดการ
95		กฎบัตรคณะกรรมการตรวจสอบ
97		ความรับผิดชอบต่อสังคม
98		รายละเอียดกรรมการบริษัท ผู้บริหาร ผู้มีอำนาจ ควบคุม และเลขานุการบริษัท
117		รายงานการเปลี่ยนแปลงการถือหลักทรัพย์ของคณะกรรมการและผู้บริหาร
118		ข้อมูลอ้างอิง

# BOARD OF DIRECTORS



**ดร.พรลิริ ปุณเกษม**  
ประธานกรรมการตรวจสอบ  
และกรรมการอิสระ



**นายสุเวทย์ ธีรวิชิตกุล**  
รองประธานกรรมการบริหาร, กรรมการและ  
เลขานุการสรรหาและพิจารณาคำตอบแทน



**นายเกษมสุข จงมั่งคั่ง**  
กรรมการ



**นายสุกเดช พูนพิพัฒน์**  
ประธานกรรมการ  
และประธานกรรมการบริหาร



**นายเดช บุลสุข**  
กรรมการอิสระ



**นายสมบุญ วงศ์ศรีศรี**  
กรรมการ



**รศ.ดร.สาธิต พะเนียงทอง**  
ประธานกรรมการสรรหาและพิจารณาคำตอบแทน  
กรรมการตรวจสอบ และกรรมการอิสระ



**นายเสริม เสนรี เพ็ญชาติ**  
กรรมการตรวจสอบ และ กรรมการอิสระ



**นายสมเกียรติ มรรคยาธร**  
กรรมการ และกรรมการผู้จัดการใหญ่

# EXECUTIVES



**นายสมเกียรติ มรรคยาธร**  
กรรมการผู้จัดการใหญ่



**ดร.สมบุญ รุตินันท์สมบุญ**  
ผู้อำนวยการอาวุโสสายวัตถุดิบ



**นางสาวรตนา ปักศรี**  
รองผู้อำนวยการสายบริหาร  
และผู้จัดการฝ่ายบัญชี



**นายครชิต ดิลกวนิช**  
ผู้อำนวยการอาวุโสสายบริหาร



**นางปริยานุช นันทโชติ**  
ผู้จัดการฝ่ายการเงิน



**นางสาวพิมลรัตน์ จิตต์ภาวนาสกุล**  
ผู้อำนวยการสายขายและการตลาด



**นางสาวดรรรัตน์ หอมรสสุคนธ์**  
เลขานุการบริษัท



# ANNUAL REPORT 2013

รายงานประจำปี 2556 : บริษัท ปทุมไรซ์มิล แอนด์ แกรนารี จำกัด (มหาชน)

ANNUAL REPORT 2013 : PATUM RICE MILL AND GRANARY PUBLIC COMPANY LIMITED

## ข้อมูลทางการเงินที่สำคัญ

หน่วย : ล้านบาท				
ข้อมูลทางการเงิน	ปี 2556 (ม.ค. - ธ.ค.)	ปี 2555 (ม.ค. - ธ.ค.)	ครึ่งหลังปี 2554 (ก.ค.54 - ธ.ค.54)	2553/2554 (ก.ค.53 - มิ.ย.54)
รายได้รวม	2,518.9	2,253.2	1,302.7	2,835.6
อัตราเติบโตของรายได้รวม (ร้อยละ)	11.8	72.9	(54.1)	15.1
รายได้จากการขาย	2,188.3	1,909.8	1,158.7	2,539.1
อัตราเติบโตของรายได้จากการขาย (ร้อยละ)	14.6	64.8	(54.4)	14.6
กำไรขั้นต้น	227.8	177.3	83.1	223.5
กำไร (ขาดทุน) สุทธิ (ส่วนที่เป็นของผู้ถือหุ้นบริษัทใหญ่)	294.0	223.1	82.5	250.9
ผลตอบแทนต่อรายได้รวม (ร้อยละ)	11.67	9.9	6.3	8.9
<b>มูลค่าต่อหุ้น (บาท)</b>				
มูลค่าที่ตราไว้ (บาท)	10.00	10.00	10.00	10.00
มูลค่าตามบัญชี (บาท)	104.38	83.35	70.75	69.87
กำไร (ขาดทุน) สุทธิต่อหุ้น (บาท) (ส่วนที่เป็นของผู้ถือหุ้นบริษัทใหญ่)	4.90	3.72	1.38	4.18

หน่วย : ล้านบาท				
อัตราส่วนทางการเงิน	ปี 2556 ณ 31 ธ.ค. 2556	ปี 2555 ณ 31 ธ.ค. 2555	ครึ่งหลังปี 2554 ณ 31 ธ.ค. 2554	2553/2554 ณ 30 มิ.ย. 2554
สินทรัพย์รวม	8,411.6	6,343.8	5,559.4	5,846.9
หนี้สินรวม	2,084.5	1,312.2	1,314.5	1,654.5
ส่วนของผู้ถือหุ้น	6,327.1	5,031.6	4,244.9	4,192.4
อัตราส่วนผลตอบแทนต่อส่วนรวมของผู้ถือหุ้น (ร้อยละ)	4.65	4.43	1.94	5.99
อัตราส่วนผลตอบแทนจากสินทรัพย์รวม (ร้อยละ)	3.50	3.52	1.48	4.29
อัตราส่วนการหมุนของสินทรัพย์ทั้งหมด (ครั้ง)	0.30	0.36	0.23	0.48
อัตราส่วนหมุนเวียนของสินค้าคงเหลือ (ครั้ง)	9.18	6.95	3.10	6.43
อัตราส่วนสินทรัพย์หมุนเวียนต่อหนี้สินหมุนเวียน (เท่า)	0.87	1.18	1.08	1.19
อัตราส่วนหนี้สินรวมต่อส่วนของผู้ถือหุ้น (เท่า)	0.33	0.26	0.31	0.39
ทุนที่ออกและเรียกชำระแล้ว (ล้านบาท)	600	600	600	600
<b>เงินปันผล</b>				
เงินปันผล (ล้านบาท)	*	255.00	135.00	240.00
เงินปันผลต่อหุ้น (บาท)	*	4.25	2.25	4.00
อัตราเงินปันผลต่อกำไรสุทธิ (ร้อยละ)	*	114.30	164.00	96.00

\*เมื่อวันที่ 30 กันยายน 2556 คณะกรรมการบริษัทฯ ได้มีมติจ่ายเงินปันผลระหว่างกาล สำหรับผลการดำเนินงานระหว่างวันที่ 1 มกราคม 2556 ถึง วันที่ 30 มิถุนายน 2556 ให้กับผู้ถือหุ้นในอัตราหุ้นละ 2.25 บาท และได้จ่ายให้แก่ผู้ถือหุ้นเมื่อวันที่ 30 ตุลาคม 2556 และในวันที่ 30 เมษายน 2557 คณะกรรมการบริษัทฯ จะเสนอต่อที่ประชุมสามัญผู้ถือหุ้นประจำปี 2557 เพื่อพิจารณาอนุมัติจัดสรรเงินกำไรและจ่ายเงินปันผลให้แก่ผู้ถือหุ้นของบริษัทฯ ต่อไป

“ผู้ลงทุนสามารถศึกษาข้อมูลของบริษัทที่ออกหลักทรัพย์เพิ่มเติมได้จากแบบแสดงรายการข้อมูลประจำปี (แบบ 56-1) ของบริษัทที่แสดงไว้ใน [www.set.or.th](http://www.set.or.th) หรือเว็บไซต์ของบริษัท [www.patumrice.co.th](http://www.patumrice.co.th)”



# สารจากประธานกรรมการบริษัท



นายสุกเดช พูนพิพัฒน์  
ประธานกรรมการ

ปี 2556 ที่ผ่านมานับเป็นปีแห่งการเปลี่ยนแปลงแนวทางการดำเนินธุรกิจของเราที่มีนัยสำคัญอีกปีหนึ่ง

ปลายปี 2555 หลังจากที่เราได้เตรียมพร้อมรับมือกับเหตุการณ์ที่คาดว่าจะเกิดในปี 2556 ด้วยการปรับประสิทธิภาพการทำงาน เพื่อเตรียมรับการแข่งขันในธุรกิจข้าวสารบรรจุถุงที่ทวีความรุนแรงเพิ่มขึ้นอย่างต่อเนื่อง

ในด้านการตลาด และด้วยนโยบายในด้านการรักษาคุณภาพ เพื่อให้เหมาะสมกับราคา ก็สามารถทำให้เราผ่านวิกฤตข้าวสารด้านคุณภาพที่เกิดขึ้นต่อเนื่องในช่วงกลางปี 2556 จนกระทั่งปัจจุบัน

ในขณะที่ผลกระทบที่มีในธุรกิจข้าว ยังมีอยู่ตามที่ผู้บริหารบริษัทได้คาดการณ์ไว้ เราจึงได้มีการลงทุนในธุรกิจต่อเนื่องในด้านศูนย์อาหาร และร้านอาหาร เพื่อกระจายความเสี่ยง และลดผลกระทบที่เกิดขึ้นในธุรกิจข้าว พร้อมๆ กับยังคงแสวงหาโอกาสทางธุรกิจต่อเนื่องใหม่ๆ เพื่อเพิ่มโอกาสทางธุรกิจให้บริษัท

เราได้ทุ่มเททำงานเพื่อให้บริษัทบรรลุเป้าหมายทางธุรกิจแม้ต้องเผชิญกับสิ่งท้าทาย ทั้งด้านเศรษฐกิจ และด้านการเมืองที่เกิดขึ้นในปลายปี 2556

ทำให้กลุ่มบริษัทปทุมไรซ์มิล แอนด์แกรนารี จำกัด (มหาชน) มีรายได้จากการดำเนินงานในรอบปี 2556 ถึง ณ วันที่ 31 ธันวาคม 2556 จำนวน 2,518 ล้านบาท เป็นกำไรสำหรับงวด 292 ล้านบาท และมีฐานะทางการเงินมั่นคง มีสินทรัพย์รวม 8,411 ล้านบาท เพิ่มขึ้นรวม 2,068 ล้านบาท มีหนี้สิน 2,084 ล้านบาท เพิ่มขึ้นเพียง 756 ล้านบาท ณ วันที่ 31 ธันวาคม 2556

เรายังคงมุ่งมั่นพัฒนาการดำเนินธุรกิจของบริษัทฯ ต่อไปอย่างไม่หยุดยั้ง รักษาความสำเร็จที่มีอยู่เดิม และเพิ่มช่องทางธุรกิจเพื่อแสวงหาโอกาสใหม่ๆ ที่จะเป็ผลดีทั้งต่อลูกค้า และผู้ถือหุ้น โดยยังคงรักษาการจ่ายเงินปันผลให้กับผู้ถือหุ้นในอัตราที่สูงกว่าในอดีตสาหรรมอย่างสม่ำเสมอ

ผมในฐานะประธานกรรมการขอขอบคุณลูกค้า ผู้ถือหุ้น ผู้ลงทุน กรรมการ ผู้บริหาร พนักงาน และทุกท่านที่มีส่วนเกี่ยวข้องที่ได้ให้ความไว้วางใจ และสนับสนุนการดำเนินธุรกิจของบริษัทฯ มาด้วยดีตลอดมา และผมเชื่อว่าเราจะร่วมกันเดินทางต่อไปเพื่อให้บรรลุวัตถุประสงค์ เป้าหมายนโยบายตามที่เราได้วางวิสัยทัศน์ไว้ตลอดไป

นายสุกเดช พูนพิพัฒน์  
ประธานกรรมการ

# นโยบายและภาพรวมการประกอบธุรกิจ

ภาพรวมการประกอบธุรกิจของบริษัท และบริษัทย่อย

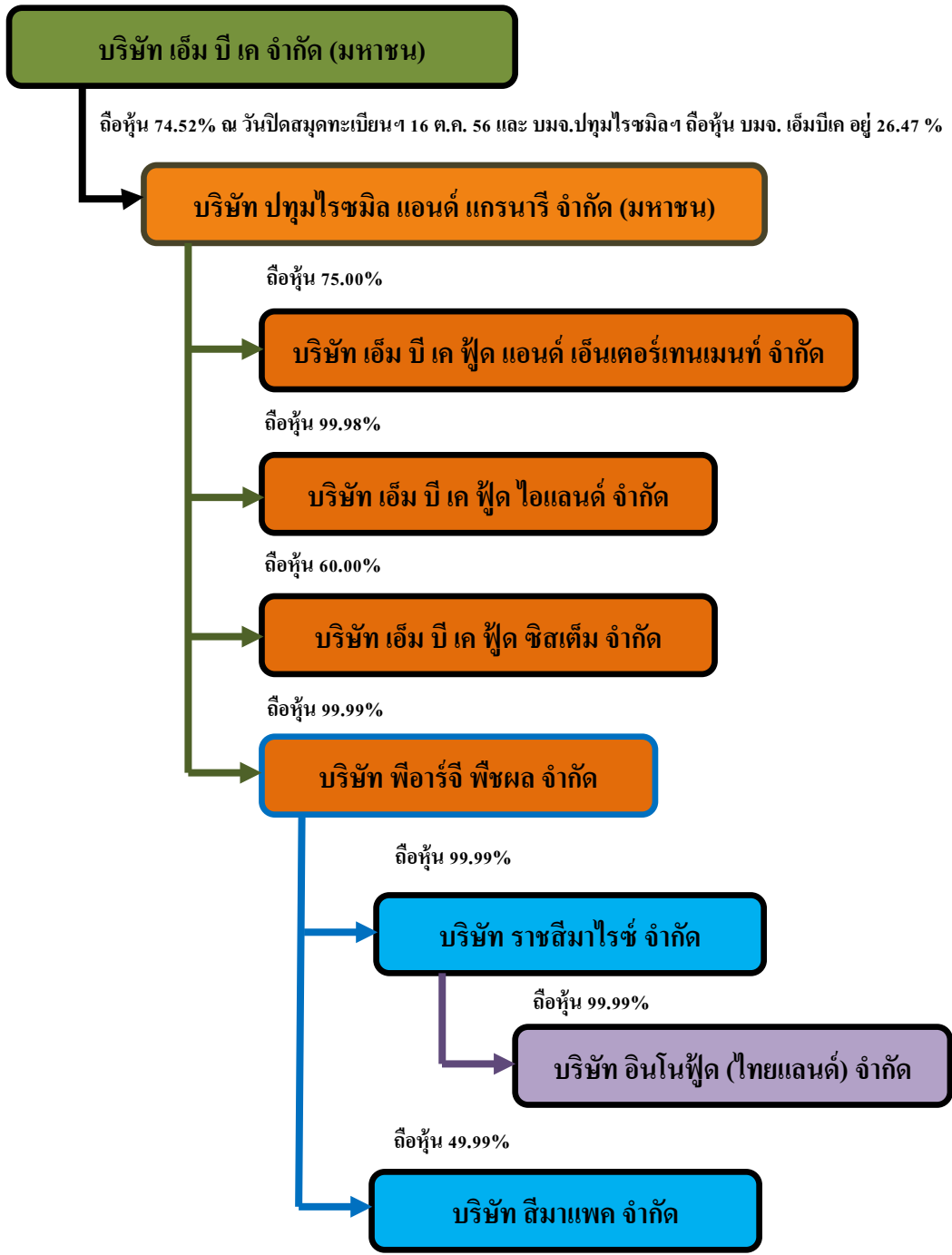

บริษัทฯ ดำเนินธุรกิจมาตั้งแต่ปี 2524 โดยบริษัท ปทุมไรซ์มิล แอนด์ แกรนารี จำกัด (มหาชน) ชื่อย่อหลักทรัพย์ PRG (ชื่อเดิม บริษัท มาบุญครอง ไรซ์มิล จำกัด) ดำเนินธุรกิจผลิตและจำหน่ายข้าวสารทั้งภายในประเทศและเพื่อการส่งออก เมื่อปี 2533 ได้มีการปรับปรุงโครงสร้างการถือหุ้น โดยมี บริษัท เอ็มบีเค จำกัด (มหาชน) ชื่อย่อหลักทรัพย์ MBK เป็นผู้ถือหุ้นรายใหญ่ และได้เปลี่ยนชื่อบริษัทเป็น บริษัท ปทุมไรซ์มิล แอนด์ แกรนารี จำกัด (มหาชน) ซึ่งต่อมาได้รับอนุมัติให้เป็นหลักทรัพย์จดทะเบียนในตลาดหลักทรัพย์แห่งประเทศไทย เมื่อปี 2536

## บริษัท ปทุมไรซ์มิล แอนด์ แกรนารี จำกัด (มหาชน)

เลขทะเบียนบริษัท : บมจ.0107536001702  
 ประกอบธุรกิจประเภท : ธุรกิจการเกษตร  
 ทุนจดทะเบียนและทุนที่เรียกเก็บชำระแล้ว : 900 ล้านบาท ทุนที่เรียกเก็บชำระแล้ว 600 ล้านบาท  
 ที่เรียกเก็บชำระแล้ว : เป็นหุ้นสามัญจำนวน 60 ล้านหุ้น มูลค่าหุ้นละ 10 บาท  
 สถานที่ตั้งสำนักงานใหญ่ : 88 หมู่ 2 ถนนติวานนท์ ตำบลบางกะดี อำเภอเมือง  
 จังหวัดปทุมธานี 12000  
 โทรศัพท์ : 0-2661-7900  
 โทรสาร : 0-2661-7901  
 เว็บไซต์ : www.patumrice.co.th หรือ www.patumrice.com  
 อีเมล : prgrice@patumrice.co.th

### นิติบุคคลที่บริษัทฯ ถือหุ้นตั้งแต่ร้อยละ 10 ขึ้นไป

#### บริษัท ฟิวเจอร์ ฟิวเจอร์ จำกัด

(ถือหุ้นโดย บริษัท ปทุมไรซ์มิล แอนด์ แกรนารี จำกัด (มหาชน) 99.99%)

เลขทะเบียนบริษัท : 0105517008690  
 ประกอบธุรกิจ : ดำเนินธุรกิจด้านคลังสินค้า  
 ประเภท :  
 ทุนจดทะเบียนและ : 250 ล้านบาท เป็นหุ้นสามัญ  
 ทุนที่เรียกเก็บชำระ : จำนวน 4,000,000 หุ้น มูลค่า  
 แล้ว : หุ้นละ 62.50 บาท  
 สถานที่ตั้งสำนักงาน : 88 หมู่ 2 ถนนติวานนท์ ตำบล  
 ใหญ่ : บางกะดี อำเภอเมือง จังหวัด  
 ปทุมธานี 12000  
 โทรศัพท์ : 0-2661-7900  
 โทรสาร : 0-2661-7901

#### บริษัท เอ็ม บี เค ฟู้ด ไอลแลนด์ จำกัด

(ถือหุ้นโดย บริษัท ปทุมไรซ์มิล แอนด์ แกรนารี จำกัด (มหาชน) 99.98%)

เลขทะเบียนบริษัท : 0105549022477  
 ประกอบธุรกิจ : ดำเนินธุรกิจที่เกี่ยวข้องกับการ  
 ประเภท : จัดการพื้นที่ในศูนย์อาหาร  
 ทุนจดทะเบียนและ : 1 ล้านบาท เป็นหุ้นสามัญ  
 ทุนที่เรียกเก็บชำระ : จำนวน 15,000 หุ้น มูลค่าหุ้น  
 แล้ว : ละ 100 บาท  
 สถานที่ตั้งสำนักงาน : 444 ชั้น 8 อาคารเอ็ม บี เค  
 ใหญ่ : เซ็นเตอร์ สี่แยกปทุมวัน ถนน  
 พญาไท แขวงวังใหม่ เขตปทุมวัน  
 กรุงเทพฯ 10330  
 โทรศัพท์ : 02-620-9800 ถึง 20  
 โทรสาร : 02-620-9815

#### บริษัท เอ็ม บี เค ฟู้ด แอนด์ เอ็นเตอร์เทนเมนต์ จำกัด

(ถือหุ้นโดย บริษัท ปทุมไรซ์มิล แอนด์ แกรนารี จำกัด (มหาชน) 75.00%)

เลขทะเบียนบริษัท : 0105540062689  
 ประกอบธุรกิจประเภท : ดำเนินธุรกิจที่เกี่ยวข้องกับการจัดการพื้นที่ในศูนย์อาหาร  
 ทุนจดทะเบียนและทุนที่เรียกเก็บชำระแล้ว : 50 ล้านบาท เป็นหุ้นสามัญจำนวน 500,000 หุ้น มูลค่าหุ้น  
 ละ 100 บาท  
 สถานที่ตั้งสำนักงาน : 444 ชั้น 8 อาคารเอ็ม บี เค เซ็นเตอร์ สี่แยกปทุมวัน ถนน  
 ใหญ่ : พญาไท แขวงวังใหม่ เขตปทุมวัน กรุงเทพฯ 10330  
 โทรศัพท์ : 02-620-9800 ถึง 20  
 โทรสาร : 02-620-9815

#### บริษัท เอ็ม บี เค ฟู้ด ซิสเต็ม จำกัด

(ถือหุ้นโดย บริษัท ปทุมไรซ์มิล แอนด์ แกรนารี จำกัด (มหาชน) 60.00%)

เลขทะเบียนบริษัท : 0105556143063  
 ประกอบธุรกิจประเภท : ดำเนินธุรกิจการบริการด้านอาหารในภัตตาคาร/ร้านอาหาร  
 ทุนจดทะเบียนและทุนที่เรียกเก็บชำระแล้ว : 60 ล้านบาท เป็นหุ้นสามัญจำนวน 600,000 หุ้น มูลค่าหุ้น  
 ละ 100 บาท  
 สถานที่ตั้งสำนักงาน : 444 ชั้น 8 อาคารเอ็ม บี เค เซ็นเตอร์ สี่แยกปทุมวัน ถนน  
 ใหญ่ : พญาไท แขวงวังใหม่ เขตปทุมวัน กรุงเทพฯ 10330  
 โทรศัพท์ : 02-661-7900  
 โทรสาร : 02-661-7901

#### บริษัท เอ็ม บี เค จำกัด (มหาชน)

(ถือหุ้นโดย บริษัท ปทุมไรซ์มิล แอนด์ แกรนารี จำกัด (มหาชน) 26.47%)

เลขทะเบียนบริษัท : บมจ.0107537001102  
 ประกอบธุรกิจประเภท : พัฒนาอสังหาริมทรัพย์  
 ทุนจดทะเบียนและทุนที่เรียกเก็บชำระแล้ว : 1,886,291,000 ล้านบาท เป็นหุ้นสามัญจำนวน  
 188,629,100 หุ้น มูลค่าหุ้นละ 10 บาท  
 สถานที่ตั้งสำนักงาน : 444 ชั้น 8 อาคารเอ็ม บี เค เซ็นเตอร์ สี่แยกปทุมวัน ถนน  
 ใหญ่ : พญาไท แขวงวังใหม่ เขตปทุมวัน กรุงเทพฯ 10330  
 โทรศัพท์ : 0-2620-9000  
 โทรสาร : 0-2620-7000  
 เว็บไซต์ : www.mbk-center.co.th





บริษัท ราชสีมาไรซ์ จำกัด

(ถือหุ้นโดย บริษัท พีอาร์จี พีชผล จำกัด 99.99%)

เลขทะเบียนบริษัท : 0105539087827

ประกอบธุรกิจประเภท : ให้เช่าเครื่องจักร, โรงงานและคลังสินค้า และซื้อขายข้าวสาร

ทุนจดทะเบียนและทุน : 62.5 ล้านบาท เป็นหุ้นสามัญจำนวน 2,500,000 หุ้นมูลค่าที่เรียกเก็บชำระแล้ว
 

หุ้นละ 25 บาท

สถานที่ตั้งสำนักงาน : สำนักงานใหญ่ เลขที่ 88 หมู่ 2 ถนนติวานนท์ ตำบลบางกะดีใหญ่
 

อำเภอเมืองปทุมธานี จังหวัดปทุมธานี 12000

สถานที่ตั้งโรงงาน : สำนักงานสาขา (1) เลขที่ 109 หมู่ 14 ถนนมิตรภาพ กม.19
 

ตำบลลาดบัวขาว อำเภอสีคิ้ว จังหวัดนครราชสีมา 30340

โทรศัพท์ : 0-4432-3334 ถึง 35

โทรสาร : 0-4432-3343

บริษัท อินโนฟู้ด (ไทยแลนด์) จำกัด

(ถือหุ้นโดย บริษัท ราชสีมาไรซ์ จำกัด 99.99%)

เลขทะเบียนบริษัท : 0135551002267

ประกอบธุรกิจประเภท : ดำเนินธุรกิจที่เกี่ยวกับผลิตภัณฑ์ข้าวเพื่อสุขภาพ
 

“ข้าวกาบา-ไรซ์” และซื้อขายข้าวสาร

ทุนจดทะเบียนและทุน : 21 ล้านบาท เป็นหุ้นสามัญจำนวน 210,000 หุ้น มูลค่าหุ้นละที่เรียกเก็บชำระแล้ว
 

100 บาท

สถานที่ตั้งสำนักงาน : 88 หมู่ 2 ถนนติวานนท์ ตำบลบางกะดี อำเภอเมืองใหญ่ และโรงงาน
 

จังหวัดปทุมธานี 12000

โทรศัพท์ : 0-2661-7900

โทรสาร : 0-2661-7901

บริษัท สีมาแพค จำกัด

(ถือหุ้นโดย บริษัท พีอาร์จี พีชผล จำกัด 99.99%)

เลขทะเบียนบริษัท : 013554003119

ประกอบธุรกิจประเภท : ผลิตผลิตภัณฑ์พลาสติกหรือเคลือบด้วยพลาสติก

ทุนจดทะเบียนและทุน : 50 ล้านบาท เป็นหุ้นสามัญจำนวน 500,000 หุ้น มูลค่าหุ้นที่เรียกเก็บชำระแล้ว
 

ละ 100 บาท

สถานที่ตั้งสำนักงาน : สำนักงานใหญ่ เลขที่ 88 หมู่ 2 ถนนติวานนท์ ตำบลบางกะดีใหญ่
 

อำเภอเมืองปทุมธานี จังหวัดปทุมธานี 12000

สถานที่ตั้งโรงงาน : สำนักงานสาขา เลขที่ 109/2 หมู่ 14 ถนนมิตรภาพ กม.199
 

ตำบลลาดบัวขาว อำเภอสีคิ้ว จังหวัดนครราชสีมา 30340

โทรศัพท์ : 0-4432-3456 ถึง 57

โทรสาร : 0-4432-3279

# ลักษณะการประกอบธุรกิจ

การประกอบธุรกิจของแต่ละสายผลิตภัณฑ์ประเภทกิจการและลักษณะการดำเนินงาน

บริษัท ปทุมไรซ์มิล แอนด์ แกรนารี จำกัด (มหาชน)

ถือหุ้นโดยบริษัท เอ็มบีเค จำกัด (มหาชน) 74.52%

ผลิตภัณฑ์หลักของบริษัทคือข้าวสารบรรจุถุงพลาสติกขนาด 2 กิโลกรัม, 5 กิโลกรัม, 15 กิโลกรัม, 48 และ 49 กิโลกรัม ภายใต้เครื่องหมายการค้า “ข้าวมาบุญครอง” “มาบุญครอง พลัส” และ “ข้าวจัสมินโกลด์” ประกอบไปด้วย

- ข้าวหอมมะลิ 100% (ถุงแดง) เป็นข้าวหอมมะลิ 100% ข้าวใหม่ต้นฤดู ขนาดบรรจุ 5, 15 กก. (เป็นข้าวที่ได้รับโลรางวัลการผลิตข้าวสารหอมมะลิบรรจุถุงที่มีคุณภาพสม่ำเสมอเนื่องกัน 5 ปี จึงทำให้ บริษัทได้รับการ รับรองคุณภาพมาตรฐานดีพิเศษ (\*) (รูปพรมมีอดีตดาว เป็นรายแรก และรายได้จากการการค้าภายใน กระทรวงพาณิชย์ จึงมั่นใจได้ว่าข้าวหอมมะลิมาบุญครองทุกถุง มีคุณภาพ มาตรฐานสม่ำเสมอ)
- ข้าวหอมมะลิ 100% (ถุงเขียว) เป็นข้าวหอมมะลิเก่า 100% ขนาดบรรจุ 5, 15, 45 และ 49 กก.
- ข้าวหอมมะลิ 5% ที่มีข้าวหอมมะลิเต็มเมล็ด 95% และข้าวหอมมะลิหัก 5% ขนาดบรรจุ 5 กก.
- ข้าวหอมมะลิ 10% ที่มีข้าวหอมมะลิเต็มเมล็ด 90% และข้าวหอมมะลิหัก 10% ขนาดบรรจุ 5, 15, 48 และ 49 กก
- ข้าวหอมทิพย์ เป็นข้าวหอมมะลิ 100% จำนวน 70% กับข้าวขาว 100% จำนวน 30% ขนาดบรรจุ ข้าวหอมทิพย์(เหลือง) 5 กก. ข้าวหอมทิพย์(ชมพู) 5 กก. และข้าวหอมทิพย์(กระสอบส้ม) ขนาด 15, 48 และ 49 กก.
- ข้าวหอมปทุม 100% เป็นข้าวหอมที่พัฒนาสายพันธุ์จากข้าวหอมมะลิ ขนาดบรรจุ ข้าวหอมปทุม(ส้ม) 5 กก. และข้าวหอมปทุม(เขียว) 5 กก.
- ข้าวขาว 100% (ฟ้า) ขนาด 5 กก. และข้าวรวงแก้ว (น้ำเงิน) ขนาด 5 กก.
- ข้าวเสาไห้ 100% เป็นข้าวเสาไห้ 100% (กระสอบน้ำเงิน) ขนาดบรรจุ 15, 48 และ 49 กก.
- ข้าวขาว 15%(น้ำตาล) ขนาด 5 กก. และข้าวรวงทิพย์(ม่วง) ขนาด 5 กก.
- ข้าวหอมมะลิ 100% จัสมินโกลด์ เป็นข้าวหอมมะลิคุณภาพดีพิเศษบรรจุในถุงสุญญากาศ ขนาดบรรจุ 2 กก.
- ข้าวกล้องหอมมะลิ เป็นข้าวกล้องหอมมะลิ 100% บรรจุในถุงสุญญากาศ ขนาดบรรจุ 2 กก.
- ข้าวมาบุญครองพลัส เป็นข้าวหอมมะลิไทยโดยเพิ่มคุณค่าจากผัก และธัญพืช ปราศจากสารปรุงแต่งเพื่อสุขภาพ โดยมี 6 ชนิด ดังนี้
  - ข้าวธัญพืช ประกอบด้วยเมล็ดทานตะวัน งาดำ และฟักทอง ขนาดบรรจุ 450 กรัม
  - ข้าวกระเทียมเห็ดหอม ประกอบด้วยกระเทียมเห็ดหอม และแครอท ขนาดบรรจุ 450 กรัม
  - ข้าวหาลี่ ประกอบด้วยข้าวโพด แครอท เผือก และถั่วลันเตา ขนาดบรรจุ 450 กรัม
  - ข้าวกล้องงอก นูทรา กาบาไรซ์ เป็นข้าวกล้องหอมมะลิ 100% ผ่านกระบวนการทางธรรมชาติเพื่อให้ได้สารอาหารมากขึ้นทั้งใยอาหาร วิตามิน แมกนีเซียม และสารต้านอนุมูลอิสระ ได้แก่ สารกาบาที่ให้ปริมาณสูงกว่าข้าวกล้องปกติ 30 เท่า ซึ่งมีประโยชน์ต่อร่างกาย ช่วยป้องกันการเกิดโรคอาทิ โรคมะเร็ง เบาหวาน อัลไซเมอร์ ลดการดึงเครียด รู้สึกผ่อนคลาย ขนาดบรรจุ 1 กิโลกรัม
  - ข้าวไรซ์เบอร์รี่เป็นข้าวหอมมะลิสายพันธุ์ใหม่ ที่เป็นลูกผสมระหว่างข้าวสีนิลกับข้าวหอมมะลิ มีโปรตีนเป็น 2 เท่าของข้าวหอมมะลิ และมีสารต้านอนุมูลอิสระสูง ได้แก่ แอนโทไซยานิน เบต้าแคโรทีน, แกมมาโอไรซานอล, วิตามินอี, แทนนิน, สังกะสี, โฟเลตสูงและที่สำคัญมีน้ำตาลต่ำ ขนาดบรรจุ 1 กิโลกรัม
  - ข้าวสีพืชน์ เหมาะสำหรับผู้ที่ชื่นชอบผลิตภัณฑ์อาหารเพื่อสุขภาพ หรือผู้ที่เริ่มต้นรับประทานข้าวกล้อง ชนิดของข้าวประกอบไปด้วย ข้าวหอมมะลิ 100% เกรดคัดพิเศษ, ข้าวกล้องหอมมะลิ 100%, ข้าวกล้องไรซ์เบอร์รี่ 100% และข้าวกล้องหอมมะลิแดง เป็นการผสมผสานสุดยอดสายพันธุ์ข้าวที่มีประโยชน์สูงสุด ภายใต้สูตรผสมพิเศษของข้าวมาบุญครอง ทำให้ได้ข้าวคุณภาพหลังหุงสุกสม่ำเสมอ รับประทาน ขนาดบรรจุ 1 กิโลกรัม

ผลิตภัณฑ์พลอยได้ คือ ปลายข้าวมาจากเมล็ดข้าวหักที่เกิดจากการปรับปรุงคุณภาพข้าว ส่วนใหญ่จะผสมสำหรับข้าวสารส่งออกเพื่อนำไปผสมให้ได้คุณภาพข้าวตามที่ต้องการ นอกจากนี้ปลายที่เป็นประเภทปลายเล็กจะขายให้กับผู้ผลิตอาหารสัตว์เพื่อนำไปทำอาหารสัตว์



บริษัท เอ็ม บี เค ฟู้ด แอนด์ เอ็นเตอร์เมนต์ จำกัด

ถือหุ้นโดยบริษัท ปทุมไรซ์มิล แอนด์ แกรนารี จำกัด (มหาชน) 75.00%

บริษัทฯ ดำเนินกิจการด้านศูนย์อาหาร โดยได้เปิดศูนย์อาหาร “The Fifth” ที่ชั้น 5 ของ MBK Center มีที่นั่งสำหรับรับประทานอาหารจำนวน 525 ที่ และร้านอาหารจำหน่ายรวม 22 ร้าน โดยอาหารที่จำหน่ายเป็นอาหารนานาชาติหลากหลายประเภท สถานที่โอโถง สะอาด ถูกอนามัย และมีบริการที่ดีเลิศ นอกจากนี้ทางบริษัทฯ ยังรับจ้างเป็นผู้บริหารพื้นที่ศูนย์อาหาร MBK FOOD ISLAND ที่ชั้น 6 อีกด้วย

บริษัท เอ็ม บี เค ฟู้ด ไอแลนด์ จำกัด

ถือหุ้นโดยบริษัท ปทุมไรซ์มิล แอนด์ แกรนารี จำกัด (มหาชน) 99.98%

บริษัทฯ ดำเนินกิจการด้านศูนย์อาหาร โดยได้เข้าพื้นที่ระยะยาวที่ชั้น 6 จากบริษัท เอ็ม บี เค จำกัด (มหาชน) เปิดดำเนินการศูนย์อาหาร MBK FOOD ISLAND ขึ้น โดยมีที่นั่งสำหรับรับประทานอาหารจำนวน 930 ที่ และร้านอาหารรวมทั้งสิ้น 38 ร้าน ร้านอาหารมีหลากหลายประเภท และลูกค้ามีทั้งคนไทยและชาวต่างชาติ ด้วยความมีชื่อเสียงในเรื่องรสชาติความอร่อย และราคาพอประมาณ ทำให้ศูนย์อาหารนี้มีคนใช้บริการหนาแน่นตลอดวัน และยังเป็นสถานที่ที่ต้องแวะเวียนแห่งหนึ่งในศูนย์การค้าเอ็มบีเค

บริษัท เอ็ม บี เค ฟู้ด ซิสเต็ม จำกัด

ถือหุ้นโดยบริษัท ปทุมไรซ์มิล แอนด์ แกรนารี จำกัด (มหาชน) 60.00%

บริษัทฯ เป็นบริษัทร่วมทุนกับบริษัท FUJIO FOOD SYSTEM จำกัด จากประเทศญี่ปุ่น ดำเนินกิจการร้านอาหารญี่ปุ่นใน 2 แปรนด์ คือ MAIDO OOKINI SHOKUDO จำหน่ายอาหารญี่ปุ่นประเภทพื้นบ้านแนวครอบครัว เน้นความสดใหม่ของอาหาร และ TSURUMARU จำหน่ายอาหารประเภทอุด้ง โดยทำเส้นสด ๆ ในร้าน

ร้านทั้งสองแบรนด์ จะเปิดจำหน่ายที่ชั้น 6 ของศูนย์การค้าเอ็มบีเค ในเดือนมีนาคม 2557 และจะเปิดร้าน TSURUMARU ที่ชั้น 1 ของศูนย์การค้าซีคอนสแควร์ภายในเดือนเมษายน 2557

บริษัท ฟีอาร์จี พีซผล จำกัด

ถือหุ้นโดยบริษัท ปทุมไรซ์มิล แอนด์ แกรนารี จำกัด (มหาชน) 99.99%

บริษัทฯ ดำเนินกิจการด้านคลังสินค้า ทั้งนี้จะได้ให้บริการแก่บริษัท ปทุมไรซ์มิล แอนด์ แกรนารี จำกัด (มหาชน) และบริษัทอื่นๆ ทั่วไป โดยให้เช่าสิ่งปลูกสร้างและทรัพย์สินทุกประเภท (ซึ่งตั้งอยู่ในบริเวณใกล้เคียงกับสถานที่ตั้งบริษัท ปทุมไรซ์มิล แอนด์ แกรนารี จำกัด (มหาชน) ) เช่น ที่ดิน คลังสินค้า และท่าเรือ บริษัทฯ ให้บริการโดยให้ทำสัญญาเช่าเป็นปีต่อปีหรือแล้วแต่ตกลง และกำหนดอัตราค่าบริการตามปริมาณการเก็บรักษา หรือตามจำนวนพื้นที่

บริษัท ราชสีมาไรซ์ จำกัด

ถือหุ้นโดยบริษัท ฟีอาร์จี พีซผล จำกัด 99.99%

บริษัทฯ เปิดดำเนินการเมื่อวันที่ 2 มิถุนายน 2540 โดยได้รับอนุมัติจากสำนักงานคณะกรรมการส่งเสริมการลงทุน เพื่อรับโอนกิจการคัดคุณภาพข้าวสารจาก บริษัท ปทุมไรซ์มิล แอนด์ แกรนารี จำกัด (มหาชน) เป็นผู้ผลิตและจำหน่ายข้าวสารบรรจุถุงขนาด 2 กิโลกรัม และ 5 กิโลกรัม เพื่อตลาดภายในประเทศ ภายใต้เครื่องหมายการค้า “ข้าวมาบุญครอง”

บริษัทฯ ได้ขอเลิกการส่งเสริมการลงทุน โดยได้รับการอนุมัติเมื่อวันที่ 24 กุมภาพันธ์ 2549 และได้ให้โรงงานผลิตข้าวถุงอื่นเข้าเป็นระยะเวลา 1 ปี แต่ปัจจุบันบริษัทฯ ได้ให้ บริษัท ปทุมไรซ์มิล แอนด์ แกรนารี จำกัด (มหาชน) เป็นผู้เช่าและดำเนินการคัดและปรับปรุงคุณภาพข้าวสารเพื่อบรรจุถุงสำหรับตลาดทั้งภายในประเทศ และต่างประเทศ นอกจากนี้ทางบริษัทฯ ยังได้ดำเนินธุรกิจด้านซื้อขายข้าวสารให้แก่บริษัท ปทุมไรซ์มิล แอนด์ แกรนารี จำกัด (มหาชน) และบุคคลทั่วไปอีกด้วย

บริษัท อินโนฟู้ด (ไทยแลนด์) จำกัด

ถือหุ้นโดยบริษัท ราชสีมาไรซ์ จำกัด 99.99%

บริษัทฯ ดำเนินธุรกิจผลิตและจำหน่ายข้าวเพื่อสุขภาพ ซึ่งปัจจุบันได้ผลิตและจัดจำหน่ายข้าวกล้องงอกหอมมะลิเสริมสุขภาพนูทรากาบาไรซ์ (Nutra GABA Rice) ผลิตภัณฑ์อาหารเสริมน้ำมันรำข้าวและจมูกข้าวหอมมะลิอินทรีย์ชนิดบรรจุแคปซูล ภายใต้เครื่องหมายการค้า “มาบุญครอง พลัส” และน้ำมันรำข้าวหอมมะลิธรรมดาที่ไม่ใช่อินทรีย์ ภายใต้เครื่องหมายการค้า “อินโนฟู้ด” นอกจากนี้ยังมีการผลิตและจำหน่ายข้าวเพื่อสุขภาพอื่นๆ เช่น ข้าวไรซ์เบอร์รี่ ข้าวสาลี เป็นต้น

บริษัท สีมาแพค จำกัด

ถือหุ้นโดยบริษัท ฟีอาร์จี พีซผล จำกัด (มหาชน) 49.99%

บริษัทฯ ได้รับอนุมัติจากสำนักงานคณะกรรมการส่งเสริมการลงทุน เมื่อวันที่ 27 สิงหาคม 2540 มีมติอนุมัติให้การส่งเสริมในประเภท 6.12 การผลิตผลิตภัณฑ์พลาสติก หรือเคลือบด้วยพลาสติก และเมื่อวันที่ 22 พฤศจิกายน 2549 บริษัทฯ ได้รับอนุมัติจากสำนักงานคณะกรรมการส่งเสริมการลงทุนมีมติให้การส่งเสริมการลงทุนในกิจการ ผลิตสิ่งพิมพ์จากฟิล์มพลาสติกประเภท 6.14 กิจการผลิตสิ่งพิมพ์ บริษัทฯ เป็นผู้ผลิตและจำหน่ายถุงข้าวสารให้แก่กลุ่มบริษัท ปทุมไรซ์มิล แอนด์ แกรนารี จำกัด (มหาชน)

บริษัทฯ ได้มีการพัฒนาทางด้านธุรกิจบรรจุภัณฑ์ โดยมีการลงทุนซื้อเครื่องพิมพ์กราเวียร์ชนิด 8 สี เครื่องทำซอง และเครื่องกรอและตัด เพื่อรองรับการผลิตตามความหลากหลายของบรรจุภัณฑ์ในตลาดที่ลูกค้าต้องการ

โครงสร้างรายได้ของบริษัทและบริษัทย่อย

(หน่วย : พันบาท)										
ผลิตภัณฑ์	ดำเนินการโดย	%การถือหุ้น	ปี 2556		ปี 2555		ปี 2554		ปี 2553/54	
							(ก.ค.54 - ธ.ค.54)		(ก.ค.53 - มี.ย.54)	
			รายได้		รายได้		รายได้		รายได้	
ข้าวถุง	PRG	-	1,068,000	42.40%	1,065,697	47.30%	610,436	46.86%	973,452	34.33%
ต้นข้าว	PRG	-	798,114	31.68%	717,442	31.84%	410,481	31.51%	980,014	34.56%
ปลายข้าว	PRG	-	6,067	0.24%	31,478	1.40%	78,444	6.02%	306,284	10.80%
น้ำมันรำ	PRG	-	-	0.00%	2,550	0.11%	1,211	0.09%	10,437	0.37%
รำสกัด	PRG	-	-	0.00%	167	0.01%	3,890	0.30%	6,250	0.22%
ข้า้เล้าแกลบ	PRG	-	-	0.00%	-	0.00%	-	0.00%	2,705	0.10%
ไฟฟ้า	PRG-G	99.99	-	0.00%	-	0.00%	-	0.00%	997	0.04%
แป้ง	PRG	-	-	0.00%	77	0.00%	11,808	0.91%	105,684	3.73%
อื่น ๆ	PRG	-	37,209	1.48%	77,288	3.43%	15,603	1.20%	121,981	4.30%
	PRG-G	99.99	7,291	0.29%	7,125	0.32%	1,111	0.09%	200	0.01%
	RR	99.99	1,133	0.04%	579	0.03%	4	0.00%	4	0.00%
	SMP	49.99	62,430	2.48%	88,719	3.94%	40,102	3.08%	76,493	2.70%
	INNO	99.99	837	0.03%	-	0.00%	-	0.00%	-	0.00%
	MBK-FE	75.00	146,565	5.82%	-	0.00%	-	0.00%	-	0.00%
	MBK-FI	99.98	112,332	4.46%	-	0.00%	-	0.00%	-	0.00%
	MBK-FS	59.99	31	0.00%	-	0.00%	-	0.00%	-	0.00%
เงินปันผล	PRG	-	260,850	10.36%	248,992	11.05%	118,568	9.10%	237,135	8.36%
	PRG-G	99.99	17,682	0.70%	13,136	0.58%	11,107	0.85%	13,948	0.49%
	RR	99.99	13	0.00%	11	0.00%	5	0.00%	10	0.00%
	MBK-FE	75.00	400	0.02%	-	0.00%	-	0.00%	-	0.00%
รวมรายได้ทั้งหมด			2,518,954	100.00%	2,253,261	100.00%	1,302,770	100.00%	2,835,594	100.00%

หมายเหตุ

PRG = บริษัท ปทุมไรซ์มิล แอนด์ แกรนารี จำกัด (มหาชน)

PRG-G = บริษัท ฟีอาร์จี พีซผล จำกัด (ถือหุ้นโดย บริษัท ปทุมไรซ์มิล แอนด์ แกรนารี จำกัด (มหาชน) 99.99%)

RR = บริษัท ราชสีมาไรซ์ จำกัด (ถือหุ้นโดย บริษัท ฟีอาร์จี พีซผล จำกัด 99.99%)

SMP = บริษัท สีมาแพค จำกัด (ถือหุ้นโดย บริษัท ฟีอาร์จี พีซผล จำกัด 49.99%)

INNO = บริษัท อินโนฟู้ด (ไทยแลนด์) จำกัด (ถือหุ้นโดย บริษัท ราชสีมาไรซ์ จำกัด 99.99%)

MBK-FE = บริษัท เอ็มบีเค ฟู้ด แอนด์ เอ็นเตอร์เทนเมนต์ จำกัด (ถือหุ้นโดย บริษัท ปทุมไรซ์มิล แอนด์ แกรนารี จำกัด (มหาชน) 99.99%)

MBK-FI = บริษัท เอ็มบีเค ฟู้ด ไอแลนด์ จำกัด (ถือหุ้นโดย บริษัท ปทุมไรซ์มิล แอนด์ แกรนารี จำกัด (มหาชน) 99.99%)

MBK-FS = บริษัท เอ็มบีเค ฟู้ด ซิสเต็ม จำกัด (ถือหุ้นโดย บริษัท ปทุมไรซ์มิล แอนด์ แกรนารี จำกัด (มหาชน) 59.99%)

รายได้จากการจำหน่ายข้าวในระยะเวลา 4 รอบปีบัญชี

ช่องทางการจำหน่ายข้าว	ปี 2556		ปี 2555		ปี 2554		ปี 2553/2554	
	ต้น	บาท	ต้น	บาท	ต้น	บาท	ต้น	บาท
Traditional Trade	15,918	493,118,705	19,409	570,737,991	13,196	337,648,567	20,055	511,902,599
Modern Trade	18,179	657,499,580	17,961	627,883,523	10,190	351,497,240	16,321	532,905,852
Catering	3,011	79,618,989	2,273	66,711,787	1,068	30,514,668	8,768	148,995,477
Export	18,992	641,944,111	17,114	549,283,736	14,138	379,257,119	48,202	1,056,095,367
รวมทั้งหมด	56,100	1,872,181,385	56,757	1,814,617,037	38,591	1,098,917,594	93,347	2,249,899,295

## สถานการณ์ทางธุรกิจและภาวะการแข่งขัน

## ภาพรวมการตลาด

ปี 2556 ถือได้ว่าเป็นอีกปีหนึ่งที่อุตสาหกรรมข้าวไทยถูกจับตามองเป็นพิเศษอีกครั้ง เนื่องจากเกิดวิกฤติการณ์แพร่กระจายข่าวสารในเรื่องต่างๆ เช่น บทสรุปจากโครงการรับจำนำข้าว ข้อเท็จจริงเรื่องคุณภาพและปริมาณของข้าวสารในคลังสินค้ารัฐ ซึ่งส่งผลกระทบโดยตรงต่อธุรกิจประกอบการข้าวบรรจุถุง โดยเฉพาะเรื่องสารรมควันตกค้างในข้าวสารบรรจุถุง ซึ่งมีความเข้าใจคลาดเคลื่อนว่าอาจทำให้เกิดความไม่ปลอดภัยของผู้บริโภค มีผลการตรวจสอบมากมายทั้งจากภาครัฐและองค์กรเอกชนที่ต่างต้องการนำเสนอ

## แนวโน้มภาวะอุตสาหกรรมของตลาดข้าวสารบรรจุถุงพลาสติก

ตลาดข้าวสารบรรจุถุงในประเทศไทยสำหรับปี 2557 ยังคงมีแนวโน้มการแข่งขันที่สูงมาก ทั้งในเรื่องของราคา เนื่องจากปริมาณวัตถุดิบที่มีอยู่ในตลาดเป็นจำนวนมาก ทำให้มีแนวโน้มว่าจะนำการใช้กลยุทธ์ราคามาแข่งขัน พร้อมทั้งการนำเสนอข้าวสารในเรื่องคุณภาพของสินค้าในรูปแบบสื่อต่างๆ การจัดรายการส่งเสริมการขายที่เพิ่มมากขึ้นและหลากหลายรูปแบบมากขึ้น การกระจายสินค้าในหลายช่องทาง การจัดจำหน่าย จะสร้างทางเลือกให้แก่ผู้บริโภคมากขึ้น

## ศักยภาพในการแข่งขันของธุรกิจ

จากกระแสข่าวเรื่องของสารเคมีตกค้างที่ส่งผลด้านความปลอดภัยของผู้บริโภคในปีที่ผ่านมา ทำให้ “ข้าวมาตรฐาน” ที่มีกระบวนการผลิตที่ได้มาตรฐาน เทคโนโลยีที่ทันสมัย ความสม่ำเสมอของคุณภาพข้าว มาตรฐานการรับรองจากองค์กรระดับโลก จึงถือได้ว่าอยู่ในจุดที่สามารถแข่งขัน และมีข้อได้เปรียบกว่าตราสินค้าอื่นๆในตลาดได้เป็นอย่างดี

แต่อย่างไรก็ตามการแข่งขันทางด้าน  
ราคาที่มีอยู่ในปัจจุบันและจะเกิดขึ้นใน  
อนาคตนั้น ทำให้บริษัทเองต้องมีการ  
ปรับกลยุทธ์ในการทำงานในหลายๆรูปแบบเพื่อให้สามารถแข่งขันได้

กล่าวได้ว่า ผู้บริโภคยังคงมีความนิยมที่จะซื้อข้าวสารบรรจุถุงตรา “ข้าวมาบุญครอง” ของบริษัทเพิ่มขึ้น เนื่องจากสินค้าของบริษัทนั้น นอกจากจะเรื่องคุณภาพที่สม่ำเสมอและมีความสะอาดกว่าข้าวสารบรรจุถุงและกระสอบของคู่แข่งแล้ว ในปี 2556 ที่ผ่านมาทางบริษัทยังมุ่งเน้นการให้ข้อมูลข่าวสารแก่ผู้บริโภคในเรื่องมาตรฐานความปลอดภัยของบริษัทที่

ข่าวสาร จนก่อให้เกิดภาวะแตกตื่นของ การรับข่าวสารข้อมูลในวงกว้าง ซึ่งส่ง ผลกระทบต่อผู้ประกอบการ และการ ขยายตัวของตลาดข้าวเป็นอย่างมาก ข่าวสารดังกล่าวอาจกล่าวได้ว่าเป็นทั้ง ผลดี และ ผลเสีย ผลดีคือ มีการตื่นตัว เรื่องของคุณภาพ ความปลอดภัยของ สินค้าข้าวมากขึ้น ซึ่งส่งผลให้ตรสินค้า ที่มีชื่อเสียงได้รับอานิสงส์ในการสร้าง ความเชื่อมั่นต่อผู้บริโภค แต่ในขณะ เดียวกันผลเสียที่เกิดขึ้นก็คือ การ บริโภคข้าวสารของผู้บริโภค เนื่องจาก มีการใช้กระแส Social media กันมาก ทำให้ข่าวสารข้อมูลที่ส่งต่อกันไปนั้น

รับปี 2557 ยังคงมีแนวโน้มการแข่งขัน  
 มาก ทำให้มีแนวโน้มว่าจะนำการใช้กล  
 ระบบสื่อต่างๆ การจัดรายการส่งเสริมการ  
 ทางการจัดจำหน่าย จะสร้างทางเลือกให้  
  
 ได้กำหนดเป็นแนวนโยบายในการ  
 ดำเนินการมาเป็นระยะเวลายาวนาน  
 ว่า เราใส่ใจในสุขภาพของผู้บริโภคเป็น  
 อันดับแรก ประกอบกับผู้บริโภคได้ให้  
 ความเชื่อถือบริษัทที่เป็นผู้ผลิตข้าวถู  
 รายแรกของประเทศไทยตั้งแต่ปี 2527  
 จนมีชื่อเสียงถึงทุกวันนี้ อีกทั้งยังเป็น  
 เพียงบริษัทเดียวในประเทศไทยที่ได้รับ  
 การรับรองมาตรฐานดีพิเศษ (รูปพณ  
 มือติดดาว) ของข้าวสารหอมมะลิบรรจุ  
 ถูจากกรมการค้าภายใน กระทรวง  
 พาณิชย พร้อมทั้งยังได้รับรางวัลตราสิน  
 ค้าที่ผู้บริโภคให้ความเชื่อมั่นประจำปี  
 ( Trusted Brand ) จากนิตยสาร  
 Reader's digest ที่ได้สำรวจความ  
 นิยมจากผู้บริโภคทั่วประเทศ

บริษัทฯ เน้นในเรื่องของคุณภาพ ความสะอาด และความปลอดภัยในทุก ขั้นตอนของการผลิต ปัจจุบันบริษัทฯ ยังคงได้รับการรับรองคุณภาพ มาตรฐานสากล ISO 9001:2008 การ รับรองคุณภาพความปลอดภัยของ อาหาร (HACCP) และได้รับการรับรอง ในด้านระบบการจัดการและควบคุม การผลิตอาหารให้ปลอดภัย (GMP) ซึ่ง

มีความคลาดเคลื่อน สิ่งเหล่านี้ส่งผลต่อ  
ชื่อเสียงและความเชื่อมั่นของข้าวไทย  
ต่อตลาดทั้งภายในประเทศและต่าง  
ประเทศ

ปัจจัยที่กล่าวมานี้เป็นเพียงปัจจัย  
หนึ่ง แต่ยังมีปัจจัยอื่นๆที่เกิดขึ้นในปีที่  
ผ่านมา อาทิเช่น เรื่องปริมาณข้าวใน  
คลังสินค้าของประเทศไทย ที่ส่งผลให้  
ตลาดโลกคาดการณ์แผนการระบาย  
สินค้าของไทยซึ่งจะส่งผลให้ปริมาณ  
ข้าวมีมากในตลาด ทำให้ราคาข้าวไทย  
ถูกกดลงในตลาด ปัจจัยต่างๆเหล่านี้ซึ่ง  
ผลกระทบต่อการเติบโตของตลาดข้าว  
ไทย ทั้งภายในและภายนอกประเทศ

นับว่าเป็นโรงบรรจุข้าวถุงแห่งแรกในประเทศไทยที่ได้รับการรับรอง GMP ประเภทโรงบรรจุข้าวถุง ทำให้บริษัทฯ ได้รับโล่รางวัลการผลิตข้าวสารหอมมะลิบรรจุถุงที่มีคุณภาพได้มาตรฐานสม่ำเสมอเป็นประจำทุกปี จากกรมการค้าภายใน กระทรวงพาณิชย์ ตั้งแต่ปี 2547 ต่อเนื่องมาจนถึงทุกวันนี้ พร้อมทั้งได้รับการรับรองมาตรฐาน BRC (British Retail Consortium) ซึ่งเป็นมาตรฐานสำคัญของสมาคมผู้ประกอบธุรกิจค้าปลีกแห่งสหราชอาณาจักร ที่ได้รับการยอมรับว่าเป็นมาตรฐานที่ดีที่สุดสำหรับผู้ที่ส่งสินค้าไปขายปลีกยังต่างประเทศ นอกจากนี้ทางบริษัทฯ ยังได้ดำเนินการเพื่อรับการรับรองจาก ออย องค์การอาหารและยาแห่งประเทศไทย และ มาตรฐานของสินค้าสำหรับผู้นับถือศาสนาอิสลาม HALAL

ยอดขายของข้าวมาบุญครองมีอัตราการเติบโตที่ติดต่อกันมาเป็นผลมาจากการที่ผู้บริโภคให้ความเชื่อมั่นในตราสินค้าของบริษัท ทำให้บริษัทมีศักยภาพในการเป็นผู้นำจำหน่ายในระดับผู้นำสำหรับส่วนแบ่งการตลาดภายในประเทศตลอดมา

## การตลาด

## ลักษณะลูกค้าและกลุ่มลูกค้าเป้าหมาย

ความเชื่อมั่นในมาตรฐานและชื่อเสียงของบริษัท ทำให้เกิดความสัมพันธ์อันยาวนานระหว่างบริษัทและลูกค้าที่จำหน่ายข้าวสารทั้งภายในและภายนอกประเทศ ซึ่งเมื่อนำผลิตภัณฑ์ของบริษัทไปจำหน่ายก็สามารถสร้างรายได้ให้แก่ลูกค้าได้เป็นอย่างดี จึงเกิด

การดำเนินงานที่เป็นลักษณะ Partnership ที่มีการแจ้งข่าวสารข้อมูลของตลาด ความต้องการของผู้บริโภค และข้อมูลที่เป็นประโยชน์ต่อการดำเนินธุรกิจ ระหว่างกันเป็นอย่างดี ทำให้บริษัทสามารถพัฒนาการดำเนินงานเพื่อตอบสนองต่อความต้องการ

ของผู้บริโภคได้ทันช่วงที่  
ตลอดหลายปีที่ผ่านมา มีการขายให้  
แก่ลูกค้ารายใหญ่ 10 รายแรก คิดเป็น  
ร้อยละ 35 ของยอดขายทั้งหมด และ  
ไม่มีรายใดรายหนึ่งที่มียอดขายเกิน  
ร้อยละ 30 ของยอดขายเป็นเวลา 3 ปี  
ติดต่อกัน

*การจำหน่ายและช่อง  
ทางการจำหน่าย*  
ผลิตภัณฑ์ข้าวสาร

1. การจัดจำหน่ายภายในประเทศ : บริษัทได้จำหน่ายข่าวสารบรรจุถุงภายใต้เครื่องหมายการค้า “ข้าวมาบุญครอง” และ “ข้าวมาบุญครองพลัส” ในเขตกรุงเทพฯและปริมณฑล ประมาณร้อยละ 75 ของการจำหน่ายข่าวสารในประเทศทั้งหมด ส่วนที่เหลือเป็นอีกร้อยละ 25 เป็นการจำหน่ายในพื้นที่อื่นๆทั่วประเทศ บริษัทฯ ได้แบ่งช่องทางการจำหน่ายเป็น 3 ประเภท คือ

ยาวนาน การดำเนินงานของบริษัทยังคงให้ความสำคัญและวางแผนงานขยายตลาดโดยการเพิ่มจำนวนร้านค้าส่งให้เพิ่มมากขึ้น พร้อมทั้งพัฒนาศักยภาพของร้านค้าส่งที่มีอยู่ให้มีความแข็งแกร่งในการดำเนินธุรกิจ เพื่อให้ตอบสนองต่อแนวทางการขยายตัวของบริษัทที่ต้องการให้สินค้าตรา “ข้าวมาบุญครอง” สามารถตอบสนองต่อผู้บริโภคได้ทั่วทุกพื้นที่

**การขายตรง** บริษัทมียอดจำหน่ายร้อยละ 7 ของการจำหน่ายข่าวสารในประเทศทั้งหมด โดยมุ่งเน้นตลาดทางด้านการขาย และ รายย่อย โรงงานอุตสาหกรรม โรงแรม โรงพยาบาล เป็นต้น

เครือข่ายค้าปลีกและค้าส่งสมัยใหม่ เครือข่ายซูเปอร์มาร์เก็ต และสหกรณ์ บริษัท มีียอดจำหน่ายร้อยละ 53 ของการจำหน่ายข้าวสารในประเทศทั้งหมด เนื่องจากปัจจุบันพฤติกรรมของผู้บริโภคเปลี่ยนเป็นใช้บริการในเครือข่ายร้านค้าปลีกส่งสมัยใหม่และซูเปอร์มาร์เก็ตมากขึ้น เนื่องจากมีความสะดวกและมีสาขาที่ครอบคลุมทุกพื้นที่เพิ่มมากขึ้น บริษัทมีการวางแผนการขยายตัวและเติบโตไปพร้อมกับการขยายสาขาต่างๆ ของเครือข่ายค้าปลีกและส่งนี้ เพื่อตอบสนองต่อการใช้ชีวิตประจำวันของผู้บริโภค

**ร้านค้าขายส่ง** บริษัทฯ มียอดจำหน่าย ร้อยละ 40 ของการจำหน่ายข้าวสาร ในประเทศทั้งหมด ซึ่งแต่ละร้านค้า ส่งจะมีลูกค้าร้านค้าปลีกอีกประมาณ 50-100 ราย กระจายตัวอยู่ทั่วทุก ตลาดของประเทศไทย ซึ่งร้านค้าส่ง เหล่านี้เป็นร้านค้าที่มีความสัมพันธ์ทาง ด้านการค้ากับบริษัทฯ เป็นเวลา

2. การวางจำหน่ายเพื่อการส่งออก บริษัทมียอดจำหน่ายร้อยละ 35 ของการจำหน่ายผลิตภัณฑ์ข้าวสารทั้งหมด ปริมาณการส่งออกของบริษัท ซึ่งมีการส่งออกข้าวหอมมะลิเป็นหลักนั้นมีการเพิ่มปริมาณมากขึ้นกว่าปีที่ผ่านมเล็กน้อย เนื่องจากปัจจัยทางด้านราคาของข้าวไทยที่ยังคงไม่สามารถแข่งขันกับตลาดโลกได้อย่างเต็มที่ แต่อย่างไรก็ตาม คุณภาพและมาตรฐานในการดำเนินงานยังคงเป็นปัจจัยที่ทำให้สินค้าของบริษัทฯ ยังคงแข่งขันอยู่ได้ ซึ่งทางบริษัทฯ เองได้มีการวางแผนงานการขยายตลาดของสินค้าให้เพิ่มมากขึ้น โดยมุ่งเน้นกลุ่มลูกค้าที่มีศักยภาพและคำนึงถึงคุณภาพและมาตรฐานของสินค้าเป็นสำคัญ



ในปี 2556 นี้ บริษัทฯ ใช้กลยุทธ์การตลาดเพื่อที่จะรักษาและเพิ่มส่วนแบ่งการตลาดให้ได้มากที่สุด โดยใช้งบประมาณให้มีประสิทธิภาพมากที่สุดเพื่อให้เกิดผลกระทบ ต่อผลประกอบการของ บริษัทให้น้อยที่สุด

1. ด้านผลิตภัณฑ์ : “ข้าวมาบุญครอง” และ “ข้าวมาบุญครอง พลัส” ยังเป็นสินค้าที่มีคุณภาพสูงทำให้ผู้บริโภคมีความเชื่อมั่นต่อตราสินค้าอยู่ตลอดเวลา แต่อย่างไรก็ตามบริษัทฯ ยังคงมุ่งมั่นปรับปรุงคุณภาพและพัฒนาผลิตภัณฑ์ข้าวชนิดใหม่ๆ ให้ตรงกับความต้องการของลูกค้าอยู่ตลอดเวลา โดยการศึกษาและติดตามความต้องการของผู้บริโภคอย่างใกล้ชิด ดังนั้นปี 2556 นี้จากกระแสสุขภาพที่เกิดขึ้น ทางบริษัทฯ จึงได้ออกผลิตภัณฑ์ข้าวสุขภาพคือ ข้าวไรซ์เบอร์รี่ ข้าวสีพิณ ข้าวกล้องงอกหอมมะลิ เกรด 100% บรรจุ 1 กิโลกรัม เพื่อตอบสนองความต้องการให้แก่ผู้บริโภคที่ใส่ใจในเรื่องของสุขภาพ ซึ่งได้รับการตอบรับเป็นอย่างดีจากผู้บริโภค ทำให้ผลิตภัณฑ์ภายใต้ตราสินค้า “ข้าวมาบุญครอง” เป็นที่รู้จักมากยิ่งขึ้นในกลุ่มผู้บริโภคที่รักสุขภาพ

2. ด้านราคา การตั้งราคาสินค้า : มุ่งเน้นการสร้างความรู้สึกรับรู้ถึงความคุ้มค่า และสร้างความพอใจให้แก่ผู้บริโภคเมื่อเปรียบเทียบกับราคาของคู่แข่งในระดับเดียวกัน และมีการจัดทำกิจกรรมส่งเสริมการขาย โดยการลดราคาสินค้าในบางช่วงเวลาสำหรับช่องทางจำหน่ายในแต่ละช่องทาง รวมถึงมีการให้เครดิตและการชำระเงินแก่ลูกค้าด้วยเงื่อนไขที่ดีที่สุดตามประเภทของร้านค้า

3. ด้านการจัดจำหน่าย : บริษัทฯ ดำเนินงานการขยายพื้นที่การจัดจำหน่ายอย่างต่อเนื่องไปพร้อมกับการขยายตัวของซูเปอร์มาร์เก็ตห้างสรรพสินค้า ห้างโมเดิร์นเทรด ร้านสะดวกซื้อ และเพิ่มจำนวนร้านค้าส่งและปลีกในตลาดทั่วไป เพื่อให้ผลิตภัณฑ์ของบริษัทมีวางจำหน่ายมากกว่าผลิตภัณฑ์ของบริษัทอื่น นอกจากนี้ยังมีการเปิดพื้นที่การขายสินค้าประจำที่ เอ็ม บี เค เซ็นเตอร์ และ เดอะไนน์ พร้อมทั้งการออกบูธขายสินค้าตามดีกอล์ฟ ซี ซี ที่มีศักยภาพ เพื่อให้เกิดความสะดวกแก่ผู้บริโภคในการเข้าถึงตัวสินค้าตรา “ข้าวมาบุญครอง”

4. ด้านการตลาด และประชาสัมพันธ์ : บริษัทฯ ยังจัดกิจกรรมการตลาดและประชาสัมพันธ์อย่างสม่ำเสมอ โดยในปีที่ผ่านมาบริษัทได้ใช้การประชาสัมพันธ์ผ่านสื่อวิทยุ สื่อเสียงตามสายในห้างสรรพสินค้าที่จำหน่าย เพื่อให้ผู้บริโภคได้รับทราบความแตกต่างด้านคุณภาพสินค้าของบริษัท ที่ได้รับการรับรองมาตรฐานจากองค์กรและสถาบันต่างๆ รวมถึงประชาสัมพันธ์ให้ผู้บริโภคมีความเข้าใจในแต่ละประเภทและชนิดสินค้าของข้าวสารบรรจุถุงเพิ่มขึ้นอีกด้วย

นอกจากนี้ยังมีการจัดการส่งเสริมการขายด้วยตนเอง โดยการออกงานแสดงสินค้าในสถานที่ต่างๆ ทั้งของภาครัฐและเอกชน การจัดทำสื่อสิ่งพิมพ์ เครื่องมือการขายและป้ายโฆษณาให้แก่ร้านค้าส่ง พร้อมทั้งร่วมมือกับพันธมิตรและหน่วยงานราชการต่างๆ

เพื่อให้สินค้า “ข้าวมาบุญครอง” เข้าถึงผู้บริโภคมากยิ่งขึ้น บริษัทฯ ได้ดำเนินงานโดยจัดให้มีหน่วยขายเฉพาะกลุ่มลูกค้าสถาบัน เช่น โรงเรียน โรงงาน โรงแรม และร้านอาหาร เป็นต้น หน่วยขายเฉพาะตลาดต่างจังหวัด ร้านค้าส่งและ ร้านค้าปลีก หน่วยขายสำหรับตลาดต่างประเทศ และหน่วยขายเฉพาะร้านซูเปอร์สโตร์ การดำเนินงานเฉพาะกลุ่มเช่นนี้จะทำให้ทุกกลุ่มลูกค้าสามารถเข้าถึงสินค้าและบริการของบริษัทได้อย่างเต็มที่ ในขณะเดียวกัน การเผยแพร่ข่าวสารข้อมูลระหว่างลูกค้าและบริษัทฯ ก็จะเป็นไปอย่างใกล้ชิด เพื่อสร้างความสัมพันธ์อันดีระหว่างบริษัทและลูกค้า

# การเปลี่ยนแปลงที่สำคัญของกิจการในปีที่ผ่านมา

บริษัทฯ ได้มีการเปลี่ยนแปลงการดำเนินงาน หลังจากได้หยุดดำเนินการด้านการผลิตในหลายธุรกิจ โดยหันมา เน้นการทำงานด้านการตลาด และการขายเพื่อส่งเสริมภาพลักษณ์สินค้าภายใต้ตราสินค้าข้าว “มาบุญครอง” และ “มาบุญครอง พลัส” ทั้งในประเทศและต่างประเทศ สำหรับในปีที่ผ่านมา บริษัทยังคงเน้นรูปแบบการดำเนินงานขาย โดยแบ่งออกเป็นการขายภายในประเทศซึ่งเน้นความสำคัญของแต่ละช่องทางให้ชัดเจน และ การขายต่างประเทศซึ่งเน้นการแบ่งพื้นที่การขายเป็นแต่ละส่วนของโลก

## การขายภายในประเทศ

แบ่งช่องทางการจำหน่ายเป็น 3 ช่องทาง

1. ช่องทางค้าปลีกสมัยใหม่ ประกอบด้วยห้างค้าปลีกสมัยใหม่ทั้งหมด ได้แก่ เทสโก้ แม็คโคร บิ๊กซี ท็อปส์ แม็กซ์แวลู ฯลฯ

2. ช่องทางค้าส่งและค้าปลีกทั่วไป ประกอบด้วยร้านค้าส่ง และร้านโชห่วย ทั่วประเทศ

3. ช่องทางบริการด้านขายตรง ประกอบด้วย โรงแรม โรงพยาบาล ร้านอาหาร โรงงานอุตสาหกรรม ฯลฯ

นอกจากนี้บริษัทจัดตั้งศูนย์กระจายสินค้า 1 แห่งที่จังหวัดสุราษฎร์ธานี เพื่อเพิ่มการกระจายสินค้าให้ครอบคลุมมากยิ่งขึ้น

## การขายต่างประเทศ

แบ่งพื้นที่การขายเป็น 4 ส่วน

1. ยุโรป และอเมริกา  
2. เอเชีย และ ประเทศแถบตะวันออกกลาง  
3. แอฟริกา  
4. ออสเตรเลีย นิวซีแลนด์ และหมู่เกาะด้านแปซิฟิก

เพื่อให้การใช้ทรัพยากรที่มีอยู่ของบริษัทเป็นไปอย่างมีประสิทธิภาพ บริษัทได้มีการดำเนินการให้เชาอาคารคลังสินค้า ท่าเรือ เครื่องชั่งน้ำหนักรถ และอาคารสำนักงานในพื้นที่ปทุมธานี เพื่อก่อให้เกิดรายได้ช่องทางหนึ่ง

บริษัทฯ มีแผนงานขยายธุรกิจด้านศูนย์อาหาร และร้านอาหาร โดยในปี 2556 นี้ ทางบริษัทได้เข้าไปดำเนินการกิจการด้านศูนย์อาหาร 2 แห่ง คือ

1. The Fifth ศูนย์อาหารบนชั้น 5 ของ MBK มุ่งเน้นกลุ่มลูกค้าที่เป็นนักท่องเที่ยว ชาวต่างชาติ ที่ต้องการความสะดวกแตกต่างจากศูนย์อาหารทั่วไป

2. Food Island ศูนย์อาหารบนชั้น 6 ของ MBK มุ่งเน้นกลุ่มคนทำงาน นักท่องเที่ยวทั้งในและต่างประเทศที่ชื่นชอบความหลากหลายของสินค้า และราคาไม่สูงมาก

การดำเนินงานของทั้งสองศูนย์อาหารนั้นมีกลุ่มลูกค้าที่แตกต่างกันอย่างชัดเจน ทำให้บริษัทสามารถตอบคลุมและตอบสนองความต้องการของลูกค้าได้ทุกกลุ่ม

นอกจากศูนย์อาหารแล้วนั้นทางบริษัทยังได้มองเห็นถึงโอกาสในการขยายตัวของธุรกิจอาหาร โดยการเข้าร่วมลงทุนดำเนินกิจการ ร้านอาหารญี่ปุ่น ซึ่งเป็นการดำเนินงานร่วมทุนระหว่างบริษัทฯ และ Fujio Food System Co.,Ltd. บริษัทฯ ที่มีชื่อเสียงในด้านกิจการร้านอาหารจากประเทศญี่ปุ่น ร้านอาหารญี่ปุ่นนี้จะดำเนินการภายใต้ชื่อร้าน Fujio Shokudo และร้าน Tsurumaru ซึ่งจะเปิดดำเนินการภายในปี 2557 นี้เป็นต้นไปโดยจะเริ่มต้นสาขาแรกที่ MBK Center และมีแผนการขยายตัวอย่างต่อเนื่อง

พร้อมทั้งจะยังคงความต่อเนื่องในการพัฒนางานในด้านต่าง ๆ เพื่อรองรับการเติบโตที่ยั่งยืนสำหรับธุรกิจต่อไปอย่างไม่หยุดยั้ง รวมถึงจะพยายามสร้างมูลค่าเพิ่มทางธุรกิจทุกชนิดที่มีเพื่อประโยชน์ต่อทั้งท่านผู้ถือหุ้นและสังคมสืบไป



# ผลการดำเนินงานด้านความปลอดภัย อาชีวอนามัย และสภาพแวดล้อมในการทำงาน

ด้วยความมุ่งมั่นที่บริษัทได้พัฒนาข่าวคุณภาพ เพื่อส่งมอบความสุขให้แก่ทุกคนในครอบครัว การดำเนินงานด้านความปลอดภัย อาชีวอนามัย และสิ่งแวดล้อม ถือเป็นงานที่มีความสำคัญต่อการสนับสนุนให้การดำเนินธุรกิจเป็นไปอย่างราบรื่น มั่นคง ส่งผลให้มีการพัฒนาอย่างยั่งยืนและยังมอบความสุขให้แก่ผู้มีส่วนได้ส่วนเสีย พนักงาน ชุมชนรอบข้าง และสิ่งแวดล้อมอีกทางหนึ่ง

ที่ผ่านมา บริษัทฯ ยังคงใส่ใจในการบริหารจัดการด้านความปลอดภัยในการทำงานและการรักษาคุณภาพสิ่งแวดล้อมอย่างต่อเนื่อง ด้วยการตั้งงบประมาณเฉพาะในการบริหารจัดการความปลอดภัยในการทำงานและสิ่งแวดล้อม เพื่อพัฒนาทักษะ และเสริมสร้างความตระหนักในการร่วมกันลดอุบัติเหตุในสถานที่ทำงาน อาทิเช่น การอบรมพัฒนาทักษะเพื่อเพิ่มขีดความสามารถในการขับขี่รถยก และการควบคุมเครน, การตรวจสอบด้านไฟฟ้า และการพัฒนางานด้านวิศวกรรมเพื่อขจัดความเสี่ยงอันตรายก่อนถึงตัวพนักงาน ส่งผลให้สถิติอุบัติเหตุลดน้อยลงมากเมื่อเทียบกับปีที่ผ่านมา อย่างไรก็ตาม บริษัทฯ ยังคงพัฒนาด้านความปลอดภัยอย่างต่อเนื่องด้วยการขจัดความเสี่ยงต่างๆ ที่อาจส่งผลให้เกิดอุบัติเหตุหรือส่งผลกระทบต่อสิ่งแวดล้อมให้ครอบคลุมมากยิ่งขึ้น ด้วยการเพิ่มความถี่ในการ

บำรุงรักษาเครื่องจักรและการติดตั้งเครื่องมือตรวจวัดอัตโนมัติที่แจ้งเตือนทันที กรณีเครื่องจักรเริ่มมีการทำงานผิดปกติ นอกจากนี้บริษัทฯ ยังจัดให้มีการตรวจสอบระบบอุปกรณ์การป้องกันและระงับอัคคีภัย, การซ้อมดับเพลิง และการซ้อมอพยพหนีไฟ อย่างสม่ำเสมอ เพื่อเตรียมการในสถานะฉุกเฉินภายในโรงงาน และยังสามารถนำความรู้และทักษะไปใช้ช่วยเหลือชุมชนได้เป็นอย่างดี

ในด้านสภาพแวดล้อมทั่วไป บริษัทฯ ได้จัดให้มีสถานที่พักผ่อน สถานที่ออกกำลังกาย โรงอาหารที่ถูกสุขลักษณะ ห้องพยาบาลที่ถูกต้องตามกฎหมาย รวมทั้งการปรับปรุงสภาพแวดล้อมให้ง่ายต่อการบำรุงรักษาและทำความสะอาดได้ง่ายขึ้น ส่งผลให้พนักงานมีความใส่ใจต่อคุณภาพการผลิตที่มากขึ้น และได้ข่าวคุณภาพจากการผลิตที่สะอาด ถูกสุขลักษณะตามระบบการผลิตอาหารที่ดี

ด้านบุคลากร บริษัทฯ ได้จัดให้มีการตรวจสอบสุขภาพประจำปีและตรวจตามปัจจัยเสี่ยง ซึ่งได้ผลตรวจด้านปัจจัยเสี่ยงผ่านเกณฑ์มาตรฐานทั้งหมด ซึ่งเป็นผลมาจากการปรับปรุงสภาพแวดล้อมในการทำงานและการใช้อุปกรณ์บำบัดมลพิษที่มีประสิทธิภาพ รวมถึงการฝึกอบรมให้ความรู้เกี่ยวกับสภาพแวดล้อม และการจัดตั้งทีมงานอาสาสมัครอาชีวอนามัยที่พนักงานช่วยตรวจสอบสุขภาพของเพื่อนร่วมงานในฝ่ายของตน และร่วมเสนอการแก้ไขปัญหาด้านสุขภาพ ส่งผลให้พนักงานทำงานด้วยสภาวะจิตใจที่ดี และมีขวัญกำลังใจในการร่วมพัฒนาบริษัทฯ ให้ก้าวหน้าและแข่งขันต่อไปได้

ในด้านสิ่งแวดล้อม บริษัทฯ จัดให้มีการตรวจวัดคุณภาพทางอากาศด้านฝุ่นในพื้นที่ที่ทำงานและบรรยากาศโดยรวม, การตรวจวัดแสงสว่างบริเวณพื้นที่ทำงานโดยรอบและเฉพาะจุดงานที่มีผลต่อคุณภาพด้านการผลิต, การตรวจวัดเสียงดังในพื้นที่ทำงาน และไอระเหยของสารเคมี ซึ่งผลการตรวจวัดผ่านเกณฑ์มาตรฐานทั้งของกระทรวงอุตสาหกรรม และกระทรวงแรงงาน นอกจากนี้บริษัทฯ ยังได้เข้าร่วมโครงการอุตสาหกรรมสีเขียว (Green Industry) ที่เป็น

โครงการของกระทรวงอุตสาหกรรม ซึ่งได้ใบรับรองเป็นอุตสาหกรรมสีเขียวระดับ 2 หรือระดับปฏิบัติการสีเขียว (Green Activity) ที่มีผลงานในด้านการลดปริมาณของเสียและการนำกลับมาใช้ใหม่ เป็นต้น อย่างไรก็ตาม บริษัทฯ ยังคงมุ่งมั่นที่จะยกระดับอุตสาหกรรมสีเขียวให้ดีขึ้นมากกว่าเดิม ด้วยการการลดมลพิษที่เกิดขึ้นจากการตรวจสอบบำรุงรักษาเครื่องจักรที่มากขึ้น และวางแผนบริหารจัดการกำจัดของเสียอันตรายที่ครอบคลุมทั้งระบบมากยิ่งขึ้น ทั้งการลดปริมาณของเสียอันตราย, การจัดเก็บที่ถูกต้อง และการส่งไปกำจัดโดยผู้ได้รับอนุญาตจากกรมโรงงาน รวมถึงการสนับสนุนในด้านสังคม ด้วยการมอบข่าวคุณภาพ แก่ชุมชน, วัด และกิจกรรมต่างๆ ที่มีคุณประโยชน์ต่อสังคม นับได้ว่าบริษัทฯ ได้ให้ความสำคัญด้านสิ่งแวดล้อมในโรงงานและชุมชนโดยรอบ โดยสามารถอยู่ร่วมกันได้อย่างมีความสุข และร่วมพัฒนาชุมชนได้อย่างยั่งยืนต่อไป

จากที่กล่าวมาข้างต้น บริษัทฯ ซึ่งได้ให้ความสำคัญกับชุมชนรอบข้าง ได้มีการจัดกิจกรรมร่วมกับชุมชนและหน่วยงานราชการเพื่อสร้างความสัมพันธ์ แลกเปลี่ยนความรู้ อันจะนำไปสู่การพัฒนาาร่วมกันอย่างยั่งยืน อาทิเช่น

**1 กิจกรรมเกี่ยวกับเด็ก** บริษัท ปทุมไรซ์มิล แอนด์ แกรนารี จำกัด (มหาชน) ได้มอบของขวัญ, ของรางวัล ในวันเด็กแห่งชาติร่วมกับสถานศึกษา ได้แก่ โรงเรียนลาดบัวขาว, โรงเรียนบ้านหนองบัว, โรงเรียนบ้านเลิศสวัสดิ์, องค์การบริหารส่วนตำบลลาดบัวขาว และศูนย์การศึกษาพิเศษ เขต 11 ซึ่งเป็นศูนย์ที่ดูแลเด็กที่มีความผิดปกติทางการเรียนรู้และเข้าสังคม(ออทิสติก) เมื่อวันที่ 11-12 มกราคม 2556 มอบข่าวสารเพื่อใช้ตลอดทั้งปี แก่ศูนย์การศึกษาพิเศษ เขต 11 เพื่อสนับสนุนกิจกรรมนอกเเยิมเด็กในความดูแลที่ผู้ปกครองไม่สามารถนำเด็กมารับบริการที่ศูนย์ฯ ได้ ตามโครงการ “เปลี่ยนบ้านเป็นโรงเรียน เปลี่ยนพ่อแม่เป็นครู”

**2 งานกาชาด** บริษัท ปทุมไรซ์มิล แอนด์ แกรนารี จำกัด (มหาชน) มอบข่าวให้กาชาดอำเภอสีคิ้ว เมื่อวันที่ 10 ม.ค.56 เพื่อช่วยเหลือผู้ยากไร้

**3 กิจกรรมทอดผ้าป่า** ข้าวมาบุญครอง ได้สนับสนุนกิจกรรม “ทอดผ้าป่าเพื่อพัฒนาคุณภาพการศึกษาสู่มาตรฐาน” แก่โรงเรียนบ้านหนองบัว เมื่อวันที่ 5 ก.ค. 56

**4 เทศกาลเข้าพรรษาและงานออกพรรษา** ข้าวมาบุญครอง ร่วมสืบสานประเพณีแห่เทียนเข้าพรรษา และเครื่องอัฐบริขาร ให้แก่วัดลาดบัวขาว และวัดหนองบัว เมื่อวันที่ 16 ก.ค.56 ข้าวมาบุญครอง ถวายปัจจัยและเครื่องอัฐบริขาร ในเทศกาลออกพรรษา แต่พระภิกษุสงฆ์ วัดเขาจันทร์งาม และวัดหนองบัว

**5 งานสนับสนุนอื่น ๆ** มอบข่าวสารแก่ชมรมอนุรักษ์อุโบสถหลังเก่าวัดลาดบัวขาว เพื่อใช้ในการจัดหาทุนบูรณะอุโบสถประจำหมู่บ้านลาดบัวขาว อ.สีคิ้ว จ.นครราชสีมา มอบข่าวสาร เพื่อใช้ในการจัดกิจกรรมการแข่งขันกีฬาเนื่องในวันตำรวจประจำปี 2556 มอบข่าวสาร เพื่อช่วยเหลือผู้ประสบอุทกภัย ผ่านสถาบันพัฒนาฝีมือแรงงานภาค 5 จังหวัดนครราชสีมา

# รายงานคณะกรรมการตรวจสอบ

เรียน ท่านผู้ถือหุ้น  
บริษัท ปทุมโรสมิล แอนด์ แกรนารี จำกัด (มหาชน)

คณะกรรมการบริษัทมีมติกำหนดองค์ประกอบ คุณสมบัติ วาระการดำรงตำแหน่ง และหน้าที่ความรับผิดชอบของคณะกรรมการตรวจสอบของบริษัทฯ เป็นลายลักษณ์อักษรในกฎบัตรคณะกรรมการตรวจสอบ ในรอบปีที่ผ่านมา คณะกรรมการตรวจสอบ ประกอบด้วยกรรมการอิสระ จำนวน 3 ท่าน ดังนี้

1. ดร.พรสิริ ปุณเกษม ประธานกรรมการตรวจสอบ
2. รศ.ดร.สาธิต พะเนียงทอง กรรมการตรวจสอบ
3. นายเสริม เพ็ญชาติ กรรมการตรวจสอบ

นางสาวยุพาพรรณ ปรีตรานันท์ เลขานุการคณะกรรมการตรวจสอบ

คณะกรรมการตรวจสอบปฏิบัติหน้าที่ตามที่คณะกรรมการบริษัทมอบหมาย และตามกฎบัตรของ คณะกรรมการตรวจสอบ ซึ่งสอดคล้องกับข้อกำหนดของตลาดหลักทรัพย์แห่งประเทศไทย โดยในรอบปี 2556 ได้มีการประชุมรวม 10 ครั้ง กรรมการตรวจสอบทุกคนได้เข้าร่วมประชุมทุกครั้ง โดยได้มีการหารือร่วมกับฝ่ายจัดการผู้ตรวจสอบภายใน และผู้สอบบัญชีในเรื่องที่เกี่ยวข้อง และมีการรายงานผลการประชุมให้คณะกรรมการบริษัททราบ สรุปสาระสำคัญของงานที่ปฏิบัติ ดังนี้

### รายงานทางการเงิน

คณะกรรมการตรวจสอบได้สอบทานงบการเงินรายไตรมาส และงบการเงินประจำปีของบริษัทและงบการเงินรวมของบริษัท และบริษัทย่อย ร่วมกับผู้สอบบัญชี ฝ่ายจัดการ และผู้ตรวจสอบภายใน โดยได้พิจารณาในประเด็นที่สำคัญและให้คำแนะนำ รวมทั้งข้อคิดเห็นที่เป็นประโยชน์ เพื่อให้มั่นใจว่าการจัดทำงบการเงินของบริษัทฯ มีความ ถูกต้องเชื่อถือได้ รวมทั้งมีการเปิดเผยข้อมูลที่สำคัญอย่างเพียงพอและทันเวลาต่อผู้ใช้งบการเงิน สอดคล้องกับกฎหมายข้อบังคับและประกาศที่เกี่ยวข้อง กฎเกณฑ์ของตลาดหลักทรัพย์แห่งประเทศไทยสำนักงานคณะกรรมการกำกับหลักทรัพย์และตลาดหลักทรัพย์ และเป็นไปตามมาตรฐานการรายงานทางการเงิน นอกจากนี้คณะกรรมการตรวจสอบได้มีการประชุมร่วมกับผู้สอบบัญชีโดยไม่มีผู้บริหารหรือฝ่ายจัดการเข้าร่วมประชุมด้วย เพื่อซักถามประเด็นต่างๆ จากผลการตรวจสอบของผู้สอบบัญชีโดยพบว่าไม่มีข้อสังเกตเป็นพิเศษจากการตรวจสอบแต่ประการใด

### รายการเกี่ยวโยงหรือรายการที่อาจมีความขัดแย้งทางผลประโยชน์

คณะกรรมการตรวจสอบได้พิจารณาให้ความเห็นเกี่ยวกับรายการเกี่ยวโยงกันหรือรายการที่อาจมีความขัดแย้งทางผลประโยชน์ของบริษัทฯ และบริษัทย่อย โดยถือหลักความระมัดระวัง ความสมเหตุสมผล รวมทั้งการเปิดเผยข้อมูลอย่างเพียงพอ ตามเงื่อนไขที่ตลาดหลักทรัพย์ฯ กำหนด โดยคำนึงถึงประโยชน์ของผู้มีส่วนได้เสีย

### การควบคุมภายในและการจัดการความเสี่ยง

คณะกรรมการตรวจสอบได้สอบทานความเพียงพอและข้อบ่งชี้ความเสี่ยงที่มีนัยสำคัญของระบบการควบคุมภายในของบริษัทฯและบริษัทย่อย โดยพิจารณาจากรายงานของผู้ตรวจสอบภายในและของผู้สอบบัญชี เพื่อประเมินความเพียงพอเหมาะสมและความมีประสิทธิภาพของระบบการควบคุมภายใน และการจัดการความเสี่ยงของบริษัท

### การปฏิบัติตามกฎหมายและข้อกำหนด

คณะกรรมการตรวจสอบได้สอบทานการดำเนินงานของบริษัทฯ ว่าเป็นไปตามกฎหมายว่าด้วยหลักทรัพย์ และตลาดหลักทรัพย์ฯ ข้อกำหนดของตลาดหลักทรัพย์ฯ และกฎหมายที่เกี่ยวข้องกับธุรกิจของบริษัทฯ

### การกำกับดูแลกิจการ

คณะกรรมการตรวจสอบได้สอบทานให้บริษัทฯมีการบริหารงานตามหลักการของการกำกับดูแลกิจการที่ดี เพื่อให้การปฏิบัติงานมีความโปร่งใสและเป็นธรรม สร้างความเชื่อมั่นให้แก่ผู้มีส่วนได้เสีย

### การกำกับดูแลงานตรวจสอบภายใน

คณะกรรมการตรวจสอบได้พิจารณาขอบเขตการปฏิบัติงานของผู้ตรวจสอบภายใน แผนการตรวจสอบประจำปี พิจารณารายงานผลการตรวจสอบ การติดตามผลการแก้ไขตามรายงานการตรวจสอบ ประเด็นที่มีนัยสำคัญและให้คำแนะนำในการพัฒนาปรับปรุงการปฏิบัติงานตรวจสอบให้มีประสิทธิภาพ

### การพิจารณาคัดเลือกผู้สอบบัญชีและการกำหนดค่าตอบแทน

คณะกรรมการตรวจสอบได้มีการคัดเลือกผู้สอบบัญชีและกำหนดค่าตอบแทน โดยพิจารณาถึงคุณภาพงาน สถานะของผู้สอบบัญชี ข้อจำกัดที่มีสาระสำคัญ หรือข้อกำหนดของตลาดหลักทรัพย์ฯ หรือหน่วยงานอื่นที่เกี่ยวข้อง การประชุมร่วมกับผู้สอบบัญชีโดยไม่มีผู้บริหารหรือฝ่ายจัดการเข้าร่วมประชุมด้วย เพื่อซักถามประเด็นต่างๆ ที่พบจากการตรวจสอบของผู้สอบบัญชี เพื่อให้ความมั่นใจว่าผู้สอบบัญชีมีความเป็นอิสระ และเป็นกลางในการปฏิบัติงาน

ทั้งนี้คณะกรรมการตรวจสอบได้พิจารณาการปฏิบัติงานของผู้สอบบัญชี บริษัทสำนักงาน เอ็นส์ท แอนด์ ยัง จำกัด ในรอบระยะเวลาบัญชีปีที่ผ่านมา พร้อมทั้งพิจารณาค่าตอบแทนผู้สอบบัญชี นำเสนอคณะกรรมการบริษัท เนื่องจากคณะกรรมการตรวจสอบเห็นว่าเป็นผู้มีความเข้าใจธุรกิจของบริษัทฯ เป็นอย่างดี ประกอบวิชาชีพด้วยความเป็นกลาง เป็นอิสระ และส่งมอบงานตรงต่อเวลาอย่างสม่ำเสมอ ซึ่งที่ประชุมสามัญผู้ถือหุ้นประจำปี 2556 ได้แต่งตั้งให้บริษัทสำนักงาน เอ็นส์ท แอนด์ ยัง จำกัด เป็นผู้สอบบัญชีของบริษัทฯ อีกวาระหนึ่ง โดยมีรายชื่อผู้สอบบัญชี ดังนี้

นางสาวรัตนา จาละ ผู้สอบบัญชีรับอนุญาตเลขที่ 3734 และ/หรือ  
นางนงลักษณ์ พุ่มน้อย ผู้สอบบัญชีรับอนุญาตเลขที่ 4172 และ/หรือ  
นางสาวสมใจ คุณปสุต ผู้สอบบัญชีรับอนุญาตเลขที่ 4499

คณะกรรมการตรวจสอบมีความเห็นว่าสำหรับระยะเวลาบัญชี สิ้นสุดวันที่ 31 ธันวาคม 2556 บริษัทฯ จัดให้มีระบบการควบคุมภายในและการจัดการความเสี่ยงที่เพียงพอและเหมาะสม มีกระบวนการที่ช่วยให้เกิดความมั่นใจว่าการปฏิบัติงานของบริษัทฯ เป็นไปตามกฎหมายที่เกี่ยวข้อง โดยมีการกำกับดูแลกิจการที่ดี ตลอดจนมีการจัดทำและเปิดเผยข้อมูลรายการเกี่ยวโยงหรือรายการที่อาจมีความขัดแย้งทางผลประโยชน์ในรายงานทางการเงินของบริษัทฯ ที่เชื่อถือได้

ดร.พรสิริ ปุณเกษม  
ประธานกรรมการตรวจสอบ  
21 กุมภาพันธ์ 2557

# รายงานของผู้สอบบัญชีรับอนุญาต

เสนอต่อผู้ถือหุ้นของบริษัท ปทุมไรซ์มิล แอนด์ แกรนารี จำกัด (มหาชน)

ข้าพเจ้าได้ตรวจสอบงบการเงินรวมของบริษัท ปทุมไรซ์มิล แอนด์ แกรนารี จำกัด (มหาชน) และบริษัท ย่อย ซึ่งประกอบด้วย งบแสดงฐานะการเงินรวม ณ วันที่ 31 ธันวาคม 2556 งบกำไรขาดทุนเบ็ดเสร็จรวม งบแสดงการเปลี่ยนแปลงส่วนของผู้ถือหุ้นรวมและงบกระแสเงินสดรวม สำหรับปีสิ้นสุดวันเดียวกัน รวมถึงหมายเหตุสรุปนโยบายการบัญชีที่สำคัญและหมายเหตุเรื่องอื่น ๆ และได้ตรวจสอบงบการเงินเฉพาะกิจการของบริษัท ปทุมไรซ์มิล แอนด์ แกรนารี จำกัด (มหาชน) ด้วยเช่นกัน

### ความรับผิดชอบของผู้บริหารต่องบการเงิน

ผู้บริหารเป็นผู้รับผิดชอบในการจัดทำและการนำเสนองบการเงินเหล่านี้โดยถูกต้องตามที่ควรตามมาตรฐานการรายงานทางการเงินและรับผิดชอบต่อกรรมการควบคุมภายในที่ผู้บริหารพิจารณาว่าจำเป็นเพื่อให้สามารถจัดทำงบการเงินที่ปราศจากการแสดงข้อมูลที่ขัดต่อข้อเท็จจริงอันเป็นสาระสำคัญไม่ว่าจะเกิดจากการทุจริตหรือข้อผิดพลาด

### ความรับผิดชอบของผู้สอบบัญชี

ข้าพเจ้าเป็นผู้รับผิดชอบในการแสดงความเห็นต่องบการเงินดังกล่าวจากผลการตรวจสอบของข้าพเจ้า ข้าพเจ้าได้ปฏิบัติงานตรวจสอบตามมาตรฐานการสอบบัญชี ซึ่งกำหนดให้ข้าพเจ้าปฏิบัติตามข้อกำหนดด้านจรรยาบรรณ รวมถึงวางแผนและปฏิบัติงานตรวจสอบเพื่อให้ได้ความเชื่อมั่นอย่างสมเหตุสมผลว่างบการเงินปราศจากการแสดงข้อมูลที่ขัดต่อข้อเท็จจริงอันเป็นสาระสำคัญหรือไม่

การตรวจสอบรวมถึงการใช้วิธีการตรวจสอบเพื่อให้ได้มาซึ่งหลักฐานการสอบบัญชีเกี่ยวกับจำนวนเงินและการเปิดเผยข้อมูลในงบการเงิน วิธีการตรวจสอบที่เลือกใช้ขึ้นอยู่กับดุลยพินิจของผู้สอบบัญชี ซึ่งรวมถึงการประเมินความเสี่ยงจากการแสดงข้อมูลที่ขัดต่อข้อเท็จจริงอันเป็นสาระสำคัญของงบการเงินไม่ว่าจะเกิดจากการทุจริตหรือข้อผิดพลาด ในการประเมินความเสี่ยงดังกล่าว ผู้สอบบัญชีพิจารณาการควบคุมภายในที่เกี่ยวข้องกับการจัดทำและการนำเสนองบการเงินโดยถูกต้องตามที่ควรของกิจการ เพื่อออกแบบวิธีการตรวจสอบที่เหมาะสมกับสถานการณ์ แต่ไม่ใช่เพื่อวัตถุประสงค์ในการแสดงความเห็นต่อประสิทธิภาพของการควบคุมภายในของกิจการ การตรวจสอบรวมถึงการประเมินความเหมาะสมของนโยบายการบัญชีที่ผู้บริหารใช้และความสมเหตุสมผลของประมาณการทางบัญชีที่จัดทำขึ้นโดยผู้บริหาร รวมทั้งการประเมินการนำเสนองบการเงินโดยรวม

ข้าพเจ้าเชื่อว่าหลักฐานการสอบบัญชีที่ข้าพเจ้าได้รับเพียงพอและเหมาะสมเพื่อใช้เป็นเกณฑ์ในการแสดงความเห็นของข้าพเจ้า

### ความเห็น

ข้าพเจ้าเห็นว่างบการเงินข้างต้นนี้แสดงฐานะการเงิน ณ วันที่ 31 ธันวาคม 2556 ผลการดำเนินงานและกระแสเงินสด สำหรับปีสิ้นสุดวันเดียวกันของบริษัท ปทุมไรซ์มิล แอนด์ แกรนารี จำกัด (มหาชน) และบริษัทย่อย และเฉพาะของบริษัท ปทุมไรซ์มิล แอนด์ แกรนารี จำกัด (มหาชน) โดยถูกต้องตามที่ควรในสาระสำคัญตามมาตรฐานการรายงานทางการเงิน

  
ผู้สอบบัญชีรับอนุญาต เลขทะเบียน 3734  
บริษัท สำนักงาน อีวาย จำกัด  
(เดิมชื่อบริษัท สำนักงาน เอ็นส์ท แอนด์ ยัง จำกัด)  
กรุงเทพฯ: 21 กุมภาพันธ์ 2557

# งบการเงิน

บริษัท ปทุมไรซ์มิล แอนด์ แกรนารี จำกัด (มหาชน) และบริษัทย่อย

งบแสดงฐานะการเงิน

ณ วันที่ 31 ธันวาคม 2556

(หน่วย: บาท)

	หมายเหตุ	งบการเงินรวม		งบการเงินเฉพาะกิจการ	
		2556	2555	2556	2555
สินทรัพย์					
สินทรัพย์หมุนเวียน					
เงินสดและรายการเทียบเท่าเงินสด	6	145,605,471	24,815,534	6,628,300	8,197,503
ลูกหนี้การค้าและลูกหนี้อื่น	7, 20	234,273,026	237,509,318	221,551,899	225,865,772
สินค้าคงเหลือ	8	274,030,381	202,609,062	249,989,583	182,163,045
เงินให้กู้ยืมระยะสั้นแก่บริษัทย่อย	20	-	-	11,630,000	84,730,000
สินทรัพย์หมุนเวียนอื่น		100,255,671	24,701,186	67,704,820	16,172,421
รวมสินทรัพย์หมุนเวียน		754,164,549	489,635,100	557,504,602	517,128,741
สินทรัพย์ไม่หมุนเวียน					
เงินฝากธนาคารที่มีภาระค้ำประกัน	9	511,000	511,000	-	-
เงินลงทุนในบริษัทย่อย	10	-	-	360,573,567	239,636,680
เงินลงทุนในบริษัทร่วม	11	-	2,251,506	-	2,251,506
เงินลงทุนในบริษัทใหญ่ - หลักทรัพย์เพื่อขาย	12	6,989,493,420	5,441,819,877	6,639,493,420	5,169,319,877
เงินลงทุนระยะยาวอื่น		3,578,259	3,578,259	61,086	61,086
เงินให้กู้ยืมระยะยาวแก่บริษัทย่อย	20	-	-	275,000,000	-
อสังหาริมทรัพย์เพื่อการลงทุน	13	41,773,787	44,766,859	30,972,618	31,179,516
ที่ดิน อาคารและอุปกรณ์	14	297,138,360	351,691,317	203,116,321	214,601,431
ค่าเช่าจ่ายล่วงหน้า	20	250,924,025	-	-	-
สินทรัพย์ไม่มีตัวตน	15	6,305,564	6,212,529	5,773,104	6,212,529
สินทรัพย์ถาวรมีเงินได้รอการตัดบัญชี	19	3,834,243	3,389,462	3,098,111	2,775,669
ค่าความนิยม	10	53,421,268	-	-	-
สินทรัพย์ไม่หมุนเวียนอื่น		10,463,245	-	-	-
รวมสินทรัพย์ไม่หมุนเวียน		7,657,443,171	5,854,220,809	7,518,088,227	5,666,038,294
รวมสินทรัพย์		8,411,607,720	6,343,855,909	8,075,592,829	6,183,167,035

หมายเหตุประกอบงบการเงินเป็นส่วนหนึ่งของงบการเงินนี้



บริษัท ปทุมไรชมิล แอนด์ แกรนารี จำกัด (มหาชน) และบริษัทย่อย

งบแสดงฐานะการเงิน (ต่อ)

ณ วันที่ 31 ธันวาคม 2556

					(หน่วย: บาท)
		งบการเงินรวม		งบการเงินเฉพาะกิจการ	
หมายเหตุ		2556	2555	2556	2555
หนี้สินและส่วนของผู้ถือหุ้น					
หนี้สินหมุนเวียน					
เงินเบิกเกินบัญชีและเงินกู้ยืมระยะสั้นจากธนาคาร	16	776,525,326	340,000,000	776,142,964	340,000,000
เงินกู้ยืมระยะสั้นจากบุคคลที่เกี่ยวข้องกัน	20	7,000,000	-	-	-
เจ้าหนี้การค้าและเจ้าหนี้อื่น	17, 20	75,502,125	69,821,926	45,154,225	65,206,891
ภาษีเงินได้ค้างจ่าย		2,733,237	-	-	-
หนี้สินหมุนเวียนอื่น		4,903,398	4,371,836	3,614,745	3,018,078
รวมหนี้สินหมุนเวียน		866,664,086	414,193,762	824,911,934	408,224,969
หนี้สินไม่หมุนเวียน					
สำรองผลประโยชน์ระยะยาวของพนักงาน	18	19,171,216	16,947,313	15,490,552	13,878,347
หนี้สินภาษีเงินได้รอตัดบัญชี	19	1,190,633,963	881,099,254	1,146,383,963	852,349,254
หนี้สินไม่หมุนเวียนอื่น		8,033,364	-	-	-
รวมหนี้สินไม่หมุนเวียน		1,217,838,543	898,046,567	1,161,874,515	866,227,601
รวมหนี้สิน		2,084,502,629	1,312,240,329	1,986,786,449	1,274,452,570

หมายเหตุประกอบงบการเงินเป็นส่วนหนึ่งของงบการเงินนี้

บริษัท ปทุมไรชมิล แอนด์ แกรนารี จำกัด (มหาชน) และบริษัทย่อย

งบแสดงฐานะการเงิน (ต่อ)

ณ วันที่ 31 ธันวาคม 2556

(หน่วย: บาท)				
หมายเหตุ	งบการเงินรวม		งบการเงินเฉพาะกิจการ	
	2556	2555	2556	2555
ส่วนของผู้ถือหุ้น				
ทุนเรือนหุ้น				
ทุนจดทะเบียน				
หุ้นสามัญ 90,000,000 หุ้น มูลค่าหุ้นละ 10 บาท	900,000,000	900,000,000	900,000,000	900,000,000
ทุนที่ออกและชำระเต็มมูลค่าแล้ว				
หุ้นสามัญ 60,000,000 หุ้น มูลค่าหุ้นละ 10 บาท	600,000,000	600,000,000	600,000,000	600,000,000
ส่วนเกินมูลค่าหุ้นสามัญ	160,000,000	160,000,000	160,000,000	160,000,000
กำไรสะสม				
จัดสรรแล้ว - สำรองตามกฎหมาย	21	90,000,000	90,000,000	90,000,000
ยังไม่ได้จัดสรร		569,202,455	545,159,265	653,270,529
องค์ประกอบอื่นของส่วนของผู้ถือหุ้น		4,843,443,101	3,605,304,267	4,585,535,851
ส่วนของผู้ถือหุ้นของบริษัทฯ		6,262,645,556	5,000,463,532	6,088,806,380
ส่วนของผู้มีส่วนได้เสียที่ไม่มีอำนาจควบคุมของบริษัทย่อย		64,459,535	31,152,048	-
รวมส่วนของผู้ถือหุ้น		6,327,105,091	5,031,615,580	6,088,806,380
รวมหนี้สินและส่วนของผู้ถือหุ้น		8,411,607,720	6,343,855,909	8,075,592,829
		-	-	-

หมายเหตุประกอบงบการเงินเป็นส่วนหนึ่งของงบการเงินนี้

บริษัท ปทุมไรชมิล แอนด์ แกรนารี จำกัด (มหาชน) และบริษัทย่อย

งบกำไรขาดทุนเบ็ดเสร็จ

สำหรับสำหรับปีสิ้นสุดวันที่ 31 ธันวาคม 2556

(หน่วย: บาท)					
		งบการเงินรวม		งบการเงินเฉพาะกิจการ	
	หมายเหตุ	2556	2555	2556	2555
กำไรขาดทุน:					
รายได้					
รายได้จากการขาย	20, 29	2,188,332,617	1,909,828,528	1,885,613,901	1,821,766,713
เงินปันผลรับ	12, 20	278,944,289	262,140,089	260,849,764	248,992,365
รายได้อื่น	20	51,677,592	81,293,140	46,941,748	83,123,842
รวมรายได้		2,518,954,498	2,253,261,757	2,193,405,413	2,153,882,920
ค่าใช้จ่าย					
ต้นทุนขาย	20	1,960,538,504	1,732,472,103	1,682,972,783	1,643,187,001
ค่าใช้จ่ายในการขาย	20	163,604,390	168,919,773	161,614,102	166,690,271
ค่าใช้จ่ายในการบริหาร	20	79,221,526	106,905,068	56,690,589	72,634,556
ขาดทุนจากการด้อยค่าของสินทรัพย์		-	9,150,159	-	-
ขาดทุนจากการด้อยค่าของเงินลงทุนในบริษัทร่วม		-	-	-	5,623,094
รวมค่าใช้จ่าย	22	2,203,364,420	2,017,447,103	1,901,277,474	1,888,134,922
กำไรก่อนส่วนแบ่งขาดทุนจากเงินลงทุนใน					
บริษัทร่วม ค่าใช้จ่ายทางการเงินและค่าใช้จ่ายภาษีเงินได้					
ส่วนแบ่งขาดทุนจากเงินลงทุนในบริษัทร่วม	11	(104,889)	(764,992)	-	-
กำไรก่อนค่าใช้จ่ายทางการเงินและค่าใช้จ่ายภาษีเงินได้		315,485,189	235,049,662	292,127,939	265,747,998
ค่าใช้จ่ายทางการเงิน	20	(18,724,175)	(12,954,128)	(18,497,299)	(12,953,084)
กำไรก่อนค่าใช้จ่ายภาษีเงินได้		296,761,014	222,095,534	273,630,640	252,794,914
ค่าใช้จ่าย (รายได้) ภาษีเงินได้	19	(3,933,763)	(387,199)	322,441	(368,101)
กำไรสำหรับปี		292,827,251	221,708,335	273,953,081	252,426,813
กำไรขาดทุนเบ็ดเสร็จอื่น:					
ผลกำไรจากการวัดมูลค่าเงินลงทุนในหลักทรัพย์เพื่อขาย		1,547,673,543	1,035,942,775	1,470,173,543	984,067,775
ผลขาดทุนจากการประมาณการสำรองผลประโยชน์					
ระยะยาวของพนักงานตามหลักคณิตศาสตร์ประกันภัย		-	(10,898,107)	-	(8,565,884)
ผลกระทบของภาษีเงินได้	19	(309,534,709)	(205,008,934)	(294,034,709)	(195,100,378)
กำไรขาดทุนเบ็ดเสร็จอื่นสำหรับปี		1,238,138,834	820,035,734	1,176,138,834	780,401,513
กำไรขาดทุนเบ็ดเสร็จรวมสำหรับปี		1,530,966,085	1,041,744,069	1,450,091,915	1,032,828,326

หมายเหตุประกอบงบการเงินเป็นส่วนหนึ่งของงบการเงินนี้

บริษัท ปทุมไรชมิล แอนด์ แกรนารี จำกัด (มหาชน) และบริษัทย่อย

งบกำไรขาดทุนเบ็ดเสร็จ (ต่อ)

สำหรับสำหรับปีสิ้นสุดวันที่ 31 ธันวาคม 2556

(หน่วย: บาท)				
	งบการเงินรวม		งบการเงินเฉพาะกิจการ	
หมายเหตุ	2556	2555	2556	2555
<b>การแบ่งปันกำไร</b>				
ส่วนที่เป็นของผู้ถือหุ้นของบริษัทฯ	294,043,190	223,121,909	273,953,081	252,426,813
ส่วนที่เป็นของผู้มีส่วนได้เสียที่ไม่มีอำนาจควบคุมของบริษัทย่อย	(1,215,939)	(1,413,574)		
	292,827,251	221,708,335		
	-			
<b>การแบ่งปันกำไรขาดทุนเบ็ดเสร็จรวม</b>				
ส่วนที่เป็นของผู้ถือหุ้นของบริษัทฯ	1,532,182,024	1,043,596,185	1,450,091,915	1,032,828,326
ส่วนที่เป็นของผู้มีส่วนได้เสียที่ไม่มีอำนาจควบคุมของบริษัทย่อย	(1,215,939)	(1,852,116)		
	1,530,966,085	1,041,744,069		
<b>กำไรต่อหุ้น</b>				
23				
<b>กำไรต่อหุ้นขั้นพื้นฐาน</b>				
ส่วนที่เป็นของผู้ถือหุ้นของบริษัทฯ	4.90	3.72	4.57	4.21

หมายเหตุประกอบงบการเงินเป็นส่วนหนึ่งของงบการเงินนี้





บริษัท ปทุมไรชมิล แอนด์ แกรนารี จำกัด (มหาชน) และบริษัทย่อย

งบกระแสเงินสด

สำหรับสำหรับปีสิ้นสุดวันที่ 31 ธันวาคม 2556

	(หน่วย: บาท)			
	งบการเงินรวม		งบการเงินเฉพาะกิจการ	
	2556	2555	2556	2555
<b>กระแสเงินสดจากกิจกรรมดำเนินงาน</b>				
กำไรก่อนภาษี	296,761,014	222,095,534	273,630,640	252,794,914
รายการปรับกระทบกำไรก่อนภาษีเป็นเงินสดรับ (จ่าย)				
จากกิจกรรมดำเนินงาน				
ค่าเสื่อมราคาและค่าตัดจำหน่าย	31,555,205	50,934,801	19,008,779	17,778,907
(กำไร) ขาดทุนจากการจำหน่ายอาคารและอุปกรณ์	2,502,417	(50,878,593)	(8,440,123)	(57,356,311)
ขาดทุนจากการด้อยค่าของสินทรัพย์ (โอนกลับ)	(9,150,159)	8,460,403	-	(689,756)
กำไรจากการจำหน่ายเงินลงทุนระยะสั้น	(1,069,656)	-	-	-
ค่าเผื่อนี้สงสัยะสูญ (โอนกลับ )	300,000	(1,126,942)	300,000	(1,126,942)
กำไรที่ยังไม่เกิดขึ้นจริงจากอัตราแลกเปลี่ยน	(232,143)	(1,214,739)	(232,143)	(1,214,739)
ค่าเผื่อการลดลงของมูลค่าสินค้าคงเหลือ (โอนกลับ)	(737,753)	2,277,642	30,415	632,758
ขาดทุนจากการด้อยค่าเงินลงทุนในบริษัทร่วม	-	-	-	5,623,094
ส่วนแบ่งขาดทุนจากเงินลงทุนในบริษัทร่วม	104,889	764,992	-	-
สำรองผลประโยชน์ระยะยาวของพนักงาน	2,118,777	(1,135,996)	1,684,205	(1,040,505)
รายได้เงินปันผล	(278,944,289)	(262,140,089)	(260,849,764)	(248,992,365)
ดอกเบี้ยรับ	(1,463,587)	(296,800)	(20,063,909)	(8,330,860)
ค่าใช้จ่ายดอกเบี้ย	18,724,175	12,954,128	18,497,299	12,953,084
กำไร (ขาดทุน) จากการดำเนินงานก่อนการเปลี่ยนแปลงในสินทรัพย์				
และหนี้สินดำเนินงาน	60,468,890	(19,305,659)	23,565,399	(28,968,721)
สินทรัพย์ดำเนินงาน (เพิ่มขึ้น) ลดลง				
ลูกหนี้การค้าและลูกหนี้อื่น	3,168,435	22,798,357	3,798,295	19,546,529
สินค้าคงเหลือ	(70,683,566)	141,737,935	(67,856,953)	138,559,369
ค่าเช่าจ่ายล่วงหน้า	(250,924,025)	-	-	-
สินทรัพย์หมุนเวียนอื่น	(60,916,904)	32,357,045	(48,326,807)	28,612,810
สินทรัพย์ไม่หมุนเวียนอื่น	(10,463,245)	-	-	-
หนี้สินดำเนินงานเพิ่มขึ้น (ลดลง)				
เจ้าหนี้การค้าและเจ้าหนี้อื่น	5,354,868	7,565,089	(20,377,996)	13,082,602
หนี้สินหมุนเวียนอื่น	531,562	(7,069,727)	596,667	(5,290,578)
หนี้สินไม่หมุนเวียนอื่น	8,033,364	-	-	-
จ่ายผลประโยชน์ระยะยาวของพนักงาน	(72,000)	(800,000)	(72,000)	(800,000)
<b>เงินสดจาก (ใช้ไปใน) กิจกรรมดำเนินงาน</b>	<b>(315,502,621)</b>	<b>177,283,040</b>	<b>(108,673,395)</b>	<b>164,742,011</b>
จ่ายภาษีเงินได้	(16,282,889)	(7,402,016)	(3,205,592)	(2,619,988)
<b>เงินสดสุทธิจาก (ใช้ไปใน) กิจกรรมดำเนินงาน</b>	<b>(331,785,510)</b>	<b>169,881,024</b>	<b>(111,878,987)</b>	<b>162,122,023</b>

หมายเหตุประกอบงบการเงินเป็นส่วนหนึ่งของงบการเงินนี้

บริษัท ปทุมไรชมิล แอนด์ แกรนารี จำกัด (มหาชน) และบริษัทย่อย

งบกระแสเงินสด (ต่อ)

สำหรับสำหรับปีสิ้นสุดวันที่ 31 ธันวาคม 2556

	(หน่วย: บาท)			
	งบการเงินรวม		งบการเงินเฉพาะกิจการ	
	2556	2555	2556	2555
<b>กระแสเงินสดจากกิจกรรมลงทุน</b>				
เงินสดจ่ายซื้อเงินลงทุนระยะสั้น	(37,826,044)	-	-	-
เงินสดรับจากการจำหน่ายเงินลงทุนระยะสั้น	38,895,700	-	-	-
เงินสดรับจากการลงทุนของบริษัทย่อย	-	-	12,112,837	-
เงินสดจ่ายสุทธิเพื่อซื้อเงินลงทุนและเพิ่มทุนในบริษัทย่อย (หมายเหตุ 10)	(42,206,146)	-	(133,049,724)	-
เงินสดจ่ายผู้มีส่วนได้เสียที่ไม่มีอำนาจควบคุมของบริษัทย่อย				
จากการลงทุนของบริษัทย่อย	(4,037,612)	-	-	-
เงินสดรับจากผู้มีส่วนได้เสียที่ไม่มีอำนาจควบคุมของบริษัทย่อย				
จากการเพิ่มทุนของบริษัทย่อย	24,000,000	-	-	-
เงินสดรับจากการขายเงินลงทุนในบริษัทร่วม	-	-	2,186,168	-
เงินรับชำระเงินให้กู้ยืมระยะสั้นแก่บริษัทย่อย	-	-	666,700,000	276,820,000
เงินให้กู้ยืมระยะสั้นแก่บริษัทย่อยเพิ่มขึ้น	-	-	(593,600,000)	(244,900,000)
เงินให้กู้ยืมระยะยาวแก่บริษัทย่อยเพิ่มขึ้น	-	-	(275,000,000)	-
เงินสดรับจากการจำหน่ายอาคารและอุปกรณ์	73,662,477	90,868,919	8,630,822	63,657,932
เงินสดรับจากเงินปันผล	278,944,289	262,140,089	260,849,764	248,992,365
เงินสดรับจากรายได้ดอกเบี้ย	1,463,587	296,800	20,576,967	8,413,138
ซื้อสินทรัพย์ไม่มีตัวตน	(1,040,408)	-	(594,821)	-
ซื้อสังหาริมทรัพย์เพื่อการลงทุน	(312,950)	-	-	-
ซื้อที่ดิน อาคารและอุปกรณ์	(34,093,927)	(40,194,729)	(6,473,224)	(30,427,865)
<b>เงินสดสุทธิจาก (ใช้ไปใน) กิจกรรมลงทุน</b>	<b>297,448,966</b>	<b>313,111,079</b>	<b>(37,661,211)</b>	<b>322,555,570</b>
<b>กระแสเงินสดจากกิจกรรมจัดหาเงิน</b>				
เงินเบิกเกินบัญชีธนาคารเพิ่มขึ้น (ลดลง)	3,525,326	(3,695)	3,142,964	(3,695)
เงินสดรับจากเงินกู้ยืมระยะสั้นจากธนาคาร	2,081,750,000	1,635,000,000	2,081,750,000	1,635,000,000
ชำระคืนเงินกู้ยืมระยะสั้นจากธนาคาร	(1,648,750,000)	(1,855,000,000)	(1,648,750,000)	(1,855,000,000)
เงินสดรับจากเงินกู้ยืมระยะสั้นจากบุคคลที่เกี่ยวข้องกัน	7,000,000	-	-	-
ชำระคืนหนี้สินตามสัญญาชำระเงิน	-	(484,183)	-	(484,183)
จ่ายเงินปันผล	(270,000,000)	(255,000,000)	(270,000,000)	(255,000,000)
จ่ายดอกเบี้ย	(18,398,845)	(13,041,456)	(18,171,969)	(13,040,412)
<b>เงินสดสุทธิจาก (ใช้ไปใน) กิจกรรมจัดหาเงิน</b>	<b>155,126,481</b>	<b>(488,529,334)</b>	<b>147,970,995</b>	<b>(488,528,290)</b>
<b>เงินสดและรายการเทียบเท่าเงินสดเพิ่มขึ้น (ลดลง) สุทธิ</b>	<b>120,789,937</b>	<b>(5,537,231)</b>	<b>(1,569,203)</b>	<b>(3,850,697)</b>
เงินสดและรายการเทียบเท่าเงินสดต้นปี	24,815,534	30,352,765	8,197,503	12,048,200
<b>เงินสดและรายการเทียบเท่าเงินสดปลายปี</b>	<b>145,605,471</b>	<b>24,815,534</b>	<b>6,628,300</b>	<b>8,197,503</b>
	-		-	

หมายเหตุประกอบงบการเงินเป็นส่วนหนึ่งของงบการเงินนี้

# หมายเหตุประกอบงบการเงินรวม

สำหรับปี สิ้นสุดวันที่ 31 ธันวาคม 2556

## 1. ข้อมูลทั่วไปของบริษัทฯ

บริษัท ปทุมไรชมิล แอนด์ แกรนารี จำกัด (มหาชน) (“บริษัทฯ”) จัดตั้งขึ้นเป็นบริษัทมหาชน และมีภูมิลำเนาในประเทศไทย บริษัทฯมีบริษัท เอ็ม บี เค จำกัด (มหาชน) ซึ่งเป็นบริษัทจดทะเบียนจัดตั้งในประเทศไทยเป็นบริษัทใหญ่ ธุรกิจหลักของบริษัทฯคือกิจการปรับปรุงคุณภาพและบรรจุข้าวสารและธุรกิจที่เกี่ยวข้อง โดยมีที่อยู่ตามที่จดทะเบียนและเป็นที่ตั้งโรงงานอยู่เลขที่ 88 หมู่ 2 ถ.ติวานนท์ ต.บางกะดี อ.เมือง จ.ปทุมธานี 12000 และมีที่ตั้งโรงงานแห่งที่ 2 ตั้งอยู่เลขที่ 109/3 หมู่ 14 ถ.มิตรภาพ กม.199 ต.ลาดบัวขาวอ.สีคิ้ว จ.นครราชสีมา 30340

## 2. เกณฑ์ในการจัดทำงบการเงิน

2.1 งบการเงินนี้จัดทำขึ้นตามมาตรฐานการรายงานทางการเงินที่กำหนดในพระราชบัญญัติวิชาชีพบัญชี พ.ศ. 2547 โดยแสดงรายการในงบการเงินตามข้อกำหนดในประกาศกรมพัฒนาธุรกิจการค้าลงวันที่ 28 กันยายน 2554 ออกตามความในพระราชบัญญัติการบัญชี พ.ศ. 2543

งบการเงินฉบับภาษาไทยเป็นงบการเงินฉบับที่บริษัทฯใช้เป็นทางการตามกฎหมาย งบการเงินฉบับภาษาอังกฤษแปลจากงบการเงินฉบับภาษาไทยนี้

งบการเงินนี้ได้จัดทำขึ้นโดยใช้เกณฑ์ราคาทุนเดิมเว้นแต่จะได้เปิดเผยเป็นอย่างอื่นในนโยบายการบัญชี

### 2.2 เกณฑ์ในการจัดทำงบการเงินรวม

ก) งบการเงินรวมนี้จัดทำขึ้นโดยรวมงบการเงินของบริษัท ปทุมไรชมิล แอนด์ แกรนารี จำกัด (มหาชน) (ซึ่งต่อไปนี้จะเรียกว่า “บริษัทฯ”) และบริษัทย่อย (ซึ่งต่อไปนี้จะเรียกว่า “บริษัทย่อย”)ดังต่อไปนี้

ชื่อบริษัท	ลักษณะธุรกิจ	จัดตั้งขึ้น ในประเทศ	อัตราร้อยละ ของการถือหุ้น	
			31 ธันวาคม 2556	31 ธันวาคม 2555
ถือหุ้นทางตรง			ร้อยละ	ร้อยละ
บริษัท พีอาร์จี พีชผล จำกัด	ให้เช่าคลังสินค้า	ไทย	99.99	99.99
บริษัท เอ็ม บี เค ฟู้ด แอนด์ เอ็นเตอร์เทนเมนต์ จำกัด	ศูนย์อาหาร	ไทย	75.00	-
บริษัท เอ็ม บี เค ฟู้ด ไอแลนด์ จำกัด	ศูนย์อาหาร	ไทย	99.98	-
บริษัท เอ็ม บี เค ฟู้ด ซิสเต็ม จำกัด	จำหน่ายอาหาร	ไทย	60.00	-
ถือหุ้นทางอ้อม				
ถือหุ้นโดยบริษัท พีอาร์จี พีชผล จำกัด				
บริษัท ราชสีมาไรซ์ จำกัด	จัดจำหน่ายข้าวสาร ให้เช่าอาคารโรงงาน และเครื่องจักร	ไทย	99.99	99.99
บริษัท สีมาแพค จำกัด*	ผลิตและจัดจำหน่ายถุงพลาสติก	ไทย	49.99	49.99
ถือหุ้นโดยบริษัท ราชสีมาไรซ์ จำกัด				
บริษัท อินโนฟู้ด (ไทยแลนด์) จำกัด	จัดจำหน่ายข้าวสาร และพัฒนาผลิตภัณฑ์ จากข้าว	ไทย	99.99	37.50

\* บริษัทฯมีอำนาจในการควบคุมนโยบายการเงินและการดำเนินงานของบริษัท สีมาแพค จำกัด ผ่านทางคณะกรรมการของบริษัทดังกล่าว

ในระหว่างปีปัจจุบัน มีรายการเปลี่ยนแปลงที่สำคัญในกลุ่มบริษัท โดยมีรายละเอียดตามที่กล่าวไว้ในหมายเหตุประกอบงบการเงินข้อ 10 และ 11

ข) บริษัทฯนำงบการเงินของบริษัทย่อยมารวมในการจัดทำงบการเงินรวมตั้งแต่วันที่บริษัทฯมีอำนาจในการควบคุมบริษัทย่อยจนถึงวันที่บริษัทฯสิ้นสุดการควบคุมบริษัทย่อยนั้น

ค) งบการเงินของบริษัทย่อยได้จัดทำขึ้นโดยมีรอบระยะเวลาบัญชีและใช้นโยบายการบัญชีที่สำคัญเช่นเดียวกันกับของบริษัทฯ

ง) ยอดคงค้างระหว่างบริษัทฯและบริษัทย่อย รายการค้าระหว่างกันที่มีสาระสำคัญได้ถูกตัดออกจากงบการเงินรวมนี้แล้ว

จ) ส่วนของผู้มีส่วนได้เสียที่ไม่มีอำนาจควบคุม คือจำนวนกำไรหรือขาดทุนและสินทรัพย์สุทธิของบริษัทย่อยส่วนที่ไม่ได้เป็นของบริษัทฯ และแสดงเป็นรายการแยกต่างหากในส่วนของกำไรหรือขาดทุนรวมและส่วนของผู้ถือหุ้นในงบแสดงฐานะการเงินรวม

2.3 บริษัทฯจัดทำงบการเงินเฉพาะกิจการเพื่อประโยชน์ต่อสาธารณะโดยแสดงเงินลงทุนในบริษัทย่อยและบริษัทร่วมตามวิธีราคาทุน

3. มาตรฐานการบัญชีใหม่

มาตรฐานการบัญชีที่เริ่มมีผลบังคับในปีบัญชีปัจจุบันและที่จะมีผลบังคับในอนาคตมีรายละเอียดดังนี้

ก. มาตรฐานการบัญชีที่เริ่มมีผลบังคับในปีบัญชีปัจจุบัน

มาตรฐานการบัญชี			
ฉบับที่ 12	ภาษีเงินได้		
ฉบับที่ 20 (ปรับปรุง 2552)	การบัญชีสำหรับเงินอุดหนุนจากรัฐบาล และการเปิดเผยข้อมูลเกี่ยวกับความช่วยเหลือจากรัฐบาล		
ฉบับที่ 21 (ปรับปรุง 2552)	ผลกระทบจากการเปลี่ยนแปลงของอัตราแลกเปลี่ยนเงินตราต่างประเทศ		
มาตรฐานการรายงานทางการเงิน			
ฉบับที่ 8	ส่วนงานดำเนินงาน		
การตีความมาตรฐานการบัญชี			
ฉบับที่ 10	ความช่วยเหลือจากรัฐบาล - กรณีที่ไม่มีความเกี่ยวข้องอย่างเฉพาะเจาะจงกับกิจกรรมดำเนินงาน		
ฉบับที่ 21	ภาษีเงินได้ - การได้รับประโยชน์จากสินทรัพย์ที่ไม่ได้คิดราคาใหม่ที่ราคาใหม่	ค่าเสื่อม	
ฉบับที่ 25	ภาษีเงินได้ - การเปลี่ยนแปลงสถานภาพทางภาษีของกิจการหรือของผู้ถือหุ้น		
แนวปฏิบัติทางบัญชีเกี่ยวกับการโอนและการรับโอนสินทรัพย์ทางการเงิน			
มาตรฐานการบัญชี มาตรฐานการรายงานทางการเงิน การตีความมาตรฐานการบัญชีและแนวปฏิบัติทางบัญชีข้างต้นไม่มีผลกระทบอย่างเป็นทางการเป็นสาระสำคัญต่อการเงินนี้ ทั้งนี้ บริษัทฯและบริษัทย่อยได้ถือปฏิบัติตามมาตรฐานการบัญชีฉบับที่ 12 เรื่อง ภาษีเงินได้ ก่อนวันที่มีผลบังคับใช้			

ข. มาตรฐานการบัญชีที่จะมีผลบังคับในอนาคต

มาตรฐานการบัญชี		วันที่มีผลบังคับใช้
ฉบับที่ 1 (ปรับปรุง 2555)	การนำเสนองบการเงิน	1 มกราคม 2557
ฉบับที่ 7 (ปรับปรุง 2555)	งบกระแสเงินสด	1 มกราคม 2557
ฉบับที่ 12 (ปรับปรุง 2555)	ภาษีเงินได้	1 มกราคม 2557
ฉบับที่ 17 (ปรับปรุง 2555)	สัญญาเช่า	1 มกราคม 2557
ฉบับที่ 18 (ปรับปรุง 2555)	รายได้	1 มกราคม 2557
ฉบับที่ 19 (ปรับปรุง 2555)	ผลประโยชน์ของพนักงาน	1 มกราคม 2557
ฉบับที่ 21 (ปรับปรุง 2555)	ผลกระทบจากการเปลี่ยนแปลงของอัตราแลกเปลี่ยนเงินตราต่างประเทศ	1 มกราคม 2557
ฉบับที่ 24 (ปรับปรุง 2555)	การเปิดเผยข้อมูลเกี่ยวกับบุคคลหรือกิจการที่เกี่ยวข้องกัน	1 มกราคม 2557
ฉบับที่ 28 (ปรับปรุง 2555)	เงินลงทุนในบริษัทร่วม	1 มกราคม 2557
ฉบับที่ 31 (ปรับปรุง 2555)	ส่วนได้เสียในการร่วมค้า	1 มกราคม 2557
ฉบับที่ 34 (ปรับปรุง 2555)	งบการเงินระหว่างกาล	1 มกราคม 2557
ฉบับที่ 36 (ปรับปรุง 2555)	การด้อยค่าของสินทรัพย์	1 มกราคม 2557
ฉบับที่ 38 (ปรับปรุง 2555)	สินทรัพย์ไม่มีตัวตน	1 มกราคม 2557
มาตรฐานการรายงานทางการเงิน		
ฉบับที่ 2 (ปรับปรุง 2555)	การจ่ายโดยใช้หุ้นเป็นเกณฑ์	1 มกราคม 2557
ฉบับที่ 3 (ปรับปรุง 2555)	การรวมธุรกิจ	1 มกราคม 2557
ฉบับที่ 4	สัญญาประกันภัย	1 มกราคม 2559
ฉบับที่ 5 (ปรับปรุง 2555)	สินทรัพย์ไม่หมุนเวียนที่ถือไว้เพื่อขายและการดำเนินงานที่ยกเลิก	1 มกราคม 2557
ฉบับที่ 8 (ปรับปรุง 2555)	ส่วนงานดำเนินงาน	1 มกราคม 2557
การตีความมาตรฐานการบัญชี		
ฉบับที่ 15	สัญญาเช่าดำเนินงาน - สิ่งจูงใจให้แก่ผู้เช่า	1 มกราคม 2557
ฉบับที่ 27	การประเมินเนื้อหาสัญญาเช่าที่สร้างขึ้นตามรูปแบบกฎหมาย	1 มกราคม 2557
ฉบับที่ 29	การเปิดเผยข้อมูลของข้อตกลงสัมปทานบริการ	1 มกราคม 2557
ฉบับที่ 32	สินทรัพย์ไม่มีตัวตน - ต้นทุนเว็บไซต์	1 มกราคม 2557



		วันที่มีผลบังคับใช้
การตีความมาตรฐานการรายงานทางการเงิน		
ฉบับที่ 1	การเปลี่ยนแปลงในหนี้สินที่เกิดขึ้นจากการรื้อถอน การบูรณะ และหนี้สินที่มีลักษณะคล้ายคลึงกัน	1 มกราคม 2557
ฉบับที่ 4	การประเมินว่าข้อตกลงประกอบด้วยสัญญาเช่าหรือไม่	1 มกราคม 2557
ฉบับที่ 5	สิทธิในส่วนได้เสียจากกองทุนการรื้อถอน การบูรณะ และการปรับปรุงสภาพแวดล้อม	1 มกราคม 2557
ฉบับที่ 7	การปรับปรุงย้อนหลังภายใต้มาตรฐานการบัญชี ฉบับที่ 29 เรื่อง การรายงานทางการเงินในสภาพเศรษฐกิจที่มี ภาวะเงินเฟ้อรุนแรง	1 มกราคม 2557
ฉบับที่ 10	งบการเงินระหว่างกาลและการด้อยค่า	1 มกราคม 2557
ฉบับที่ 12	ข้อตกลงสัมปทานบริการ	1 มกราคม 2557
ฉบับที่ 13	โปรแกรมสิทธิพิเศษแก่ลูกค้า	1 มกราคม 2557
ฉบับที่ 17	การจ่ายสินทรัพย์ที่ไม่ใช่เงินสดให้แก่เจ้าของ	1 มกราคม 2557
ฉบับที่ 18	การโอนสินทรัพย์จากลูกค้า	1 มกราคม 2557

ฝ่ายบริหารของบริษัทฯเชื่อว่ามาตรฐานการบัญชี มาตรฐานการรายงานทางการเงิน การตีความมาตรฐานการบัญชีและการตีความมาตรฐานการรายงานทางการเงินข้างต้นจะไม่มีผลกระทบอย่างเป็นสาระสำคัญต่องบการเงินเมื่อนำมาถือปฏิบัติ

## 4. นโยบายการบัญชีที่สำคัญ

### 4.1 การรับรู้รายได้

ก) ขายสินค้า รายได้จากการขายสินค้ารับรู้เมื่อบริษัทฯได้โอนความเสี่ยงและผลตอบแทนที่มีนัยสำคัญของความเป็นเจ้าของสินค้าให้กับผู้ซื้อแล้ว รายได้จากการขายแสดงมูลค่าตามราคาในใบกำกับสินค้า โดยไม่รวมภาษีมูลค่าเพิ่ม สำหรับสินค้าที่ได้ส่งมอบหลังจากหักส่วนลดแล้ว

ข) รายได้ค่าบริการ รายได้ค่าบริการรับรู้เมื่อได้ให้บริการแล้วโดยพิจารณาถึงขั้นความสำเร็จของงาน  
ค) ดอกเบี้ยรับ ดอกเบี้ยรับถือเป็นรายได้ตามเกณฑ์คงค้าง โดยคำนึงถึงอัตราผลตอบแทนที่แท้จริง  
ง) เงินปันผลรับ เงินปันผลรับถือเป็นรายได้เมื่อบริษัทฯมีสิทธิในการรับเงินปันผล

### 4.2 เงินสดและรายการเทียบเท่าเงินสด

เงินสดและรายการเทียบเท่าเงินสด หมายถึง เงินสดและเงินฝากธนาคาร และเงินลงทุนระยะสั้นที่มีสภาพคล่องสูง ซึ่งถึงกำหนดจ่ายคืนภายในระยะเวลาไม่เกิน 3 เดือนนับจากวันที่ได้มาและไม่มีข้อจำกัดในการเบิกใช้

### 4.3 ลูกหนี้การค้า

ลูกหนี้การค้าแสดงมูลค่าตามจำนวนมูลค่าสุทธิที่จะได้รับ บริษัทฯและบริษัทย่อยบันทึกค่าเผื่อหนี้สงสัยจะสูญสำหรับผลขาดทุนโดยประมาณที่อาจเกิดขึ้นจากการเก็บเงินจากลูกหนี้ไม่ได้ ซึ่งโดยทั่วไปพิจารณาจากประสบการณ์การเก็บเงินและการวิเคราะห์อายุหนี้

### 4.4 สินค้าคงเหลือ

สินค้าคงเหลือแสดงมูลค่าตามราคาทุนคำนวณโดยวิธีเข้าก่อน - ออกก่อนหรือมูลค่าสุทธิที่จะได้รับแล้วแต่ราคาใดจะต่ำกว่า ต้นทุนในการซื้อ ประกอบด้วยราคาซื้อ และค่าใช้จ่ายทางตรงที่เกี่ยวข้องกับการซื้อสินค้านั้น เช่น ค่าขนส่งหักด้วยส่วนลดและเงินที่ได้รับคืนจากการซื้อสินค้า ต้นทุนของสินค้าสำเร็จรูปและงานระหว่างทำ ประกอบด้วยค่าวัตถุดิบ ค่าแรงทางตรง ค่าใช้จ่ายอื่นทางตรง และค่าใช้จ่ายในการผลิตซึ่งปันส่วนตามเกณฑ์การดำเนินงานตามปกติ มูลค่าที่จะได้รับประมาณจากราคาที่คาดว่าจะขายได้ตามปกติของธุรกิจหักด้วยค่าใช้จ่ายที่จำเป็นเพื่อให้สินค้านั้นสำเร็จรูปและค่าใช้จ่ายในการขาย ค่าเผื่อการลดมูลค่าบันทึกสำหรับสินค้าเก่าล้าสมัยหรือเสื่อมคุณภาพ

### 4.5 เงินลงทุน

ก) เงินลงทุนในหลักทรัพ์เพื่อขายแสดงตามมูลค่ายุติธรรม บริษัทฯและบริษัทย่อยบันทึกการเปลี่ยนแปลงมูลค่าหลักทรัพ์ดังกล่าวในกำไรขาดทุนเบ็ดเสร็จอื่นและจะบันทึกในส่วนของกำไรหรือขาดทุนเมื่อได้จำหน่ายหลักทรัพ์นั้นออกไป  
ข) เงินลงทุนระยะยาวที่เป็นตราสารทุนที่ไม่อยู่ในความต้องการของตลาดถือเป็นเงินลงทุนทั่วไป ซึ่งแสดงในราคาทุนสุทธิจากค่าเผื่อการด้อยค่า(ถ้ามี)  
ค) เงินลงทุนในบริษัทร่วมที่แสดงอยู่ในงบการเงินรวมแสดงมูลค่าตามวิธีส่วนได้เสีย  
ง) เงินลงทุนในบริษัทย่อยและบริษัทร่วมที่แสดงอยู่ในงบการเงินเฉพาะกิจการแสดงมูลค่าตามวิธีราคาทุน  
มูลค่ายุติธรรมของหลักทรัพ์ในความต้องการของตลาดคำนวณจากราคาเสนอซื้อหลังสุด ณ สิ้นวันทำการสุดท้ายของปีของตลาดหลักทรัพ์แห่งประเทศไทย มูลค่ายุติธรรมของตราสารหนี้ถือพื้นฐานจากการคำนวณอัตราผลตอบแทนหรือราคาจากสมาคมตลาดตราสารหนี้ไทยแล้วแต่กรณี  
บริษัทฯและบริษัทย่อยใช้วิธีถัวเฉลี่ยถ่วงน้ำหนักในการคำนวณต้นทุนของเงินลงทุน  
ในกรณีที่มีการโอนเปลี่ยนประเภทเงินลงทุน บริษัทฯและบริษัทย่อยจะปรับเปลี่ยนราคาของเงินลงทุนใหม่โดยใช้มูลค่ายุติธรรม ณ วันที่โอนเปลี่ยนประเภทเงินลงทุน ผลแตกต่างระหว่างราคาตามบัญชีและมูลค่ายุติธรรม ณ วันที่โอนจะบันทึกในส่วนของกำไรหรือขาดทุนหรือแสดงเป็นองค์ประกอบอื่นของส่วนของผู้ถือหุ้นแล้วแต่ประเภทของเงินลงทุนที่มีการโอนเปลี่ยน

### 4.6 อสังหาริมทรัพย์เพื่อการลงทุน

บริษัทฯและบริษัทย่อยบันทึกมูลค่าเริ่มแรกของอสังหาริมทรัพย์เพื่อการลงทุนในราคาทุนซึ่งรวมต้นทุนการทำรายการ หลังจากนั้น บริษัทฯและบริษัทย่อยจะบันทึกอสังหาริมทรัพย์เพื่อการลงทุนด้วยราคาทุนหักค่าเสื่อมราคาสะสมและค่าเผื่อการด้อยค่า (ถ้ามี)  
ค่าเสื่อมราคาของอสังหาริมทรัพย์เพื่อการลงทุนคำนวณจากราคาทุนโดยวิธีเส้นตรงตามอายุการให้ประโยชน์โดยประมาณ 10 - 20 ปี ค่าเสื่อมราคาของอสังหาริมทรัพย์เพื่อการลงทุนรวมอยู่ในการคำนวณผลการดำเนินงาน  
ไม่มีการคิดค่าเสื่อมราคาสำหรับอสังหาริมทรัพย์เพื่อการลงทุนประเภทที่ดิน  
บริษัทฯและบริษัทย่อยรับรู้ผลต่างระหว่างจำนวนเงินที่ได้รับสุทธิจากการจำหน่ายกับมูลค่าตามบัญชีของสินทรัพย์ในส่วนของกำไรหรือขาดทุนในงวดที่ตัดรายการอสังหาริมทรัพย์เพื่อการลงทุนออกจากบัญชี

### 4.7 ที่ดิน อาคารและอุปกรณ์และค่าเสื่อมราคา

ที่ดินแสดงมูลค่าตามราคาทุนหักค่าเผื่อการด้อยค่าของสินทรัพย์ (ถ้ามี) อาคารและอุปกรณ์แสดงมูลค่าตามราคาทุนหักค่าเสื่อมราคาสะสม และค่าเผื่อการด้อยค่าของสินทรัพย์ (ถ้ามี)  
ค่าเสื่อมราคาของอาคารและอุปกรณ์คำนวณจากราคาทุนของสินทรัพย์โดยวิธีเส้นตรงตามอายุการให้ประโยชน์โดยประมาณดังนี้

- อาคารและสิ่งปลูกสร้าง 5 - 20 ปี
- เครื่องจักรและอุปกรณ์โรงงาน 5 - 20 ปี
- เครื่องตกแต่ง ติดตั้งและอุปกรณ์สำนักงาน 3 - 10 ปี
- ยานพาหนะ 5 ปี

ค่าเสื่อมราคารวมอยู่ในการคำนวณผลการดำเนินงาน  
ไม่มีการคิดค่าเสื่อมราคาสำหรับที่ดินและส่วนปรับปรุงที่ดิน และสินทรัพย์ระหว่างติดตั้ง  
บริษัทฯและบริษัทย่อยตัดรายการที่ดิน อาคาร และอุปกรณ์ ออกจากบัญชี เมื่อจำหน่ายสินทรัพย์หรือคาดว่าจะไม่ได้รับประโยชน์เชิงเศรษฐกิจในอนาคตจากการใช้หรือการจำหน่ายสินทรัพย์ รายการผลกำไรหรือขาดทุนจากการจำหน่ายสินทรัพย์ จะรับรู้ในส่วนของกำไรหรือขาดทุนเมื่อบริษัทฯตัดรายการสินทรัพย์นั้นออกจากบัญชี

4.8 สินทรัพย์ไม่มีตัวตน

สินทรัพย์ไม่มีตัวตนแสดงมูลค่าตามราคาทุนหักค่าตัดจำหน่ายสะสมและค่าเผื่อการด้อยค่าสะสม (ถ้ามี) ของสินทรัพย์นั้น

บริษัทฯและบริษัทย่อยตัดจำหน่ายสินทรัพย์ไม่มีตัวตนที่มีอายุการให้ประโยชน์จำกัดอย่างมีระบบตลอดอายุการให้ประโยชน์เชิงเศรษฐกิจของสินทรัพย์นั้น และจะประเมินการด้อยค่าของสินทรัพย์ดังกล่าวเมื่อมีข้อบ่งชี้ว่าสินทรัพย์นั้นเกิดการด้อยค่า บริษัทฯและบริษัทย่อยจะทบทวนระยะเวลาการตัดจำหน่ายและวิธีการตัดจำหน่ายของสินทรัพย์ไม่มีตัวตนดังกล่าวทุกสิ้นปีเป็นอย่างน้อย ค่าตัดจำหน่ายรับรู้เป็นค่าใช้จ่ายในส่วนของกำไรหรือขาดทุน

คอมพิวเตอร์ซอฟต์แวร์มีอายุการให้ประโยชน์ 10 ปี

4.9 ค่าความนิยม

บริษัทฯบันทึกมูลค่าเริ่มแรกของค่าความนิยมในราคาทุน ซึ่งเท่ากับต้นทุนการรวมธุรกิจส่วนที่สูงกว่ามูลค่ายุติธรรมของสินทรัพย์สุทธิที่ได้มา หากมูลค่ายุติธรรมของสินทรัพย์สุทธิที่ได้มาสูงกว่าต้นทุนการรวมธุรกิจ บริษัทฯจะรับรู้ส่วนที่สูงกว่านี้เป็นกำไรในส่วนของกำไรหรือขาดทุนทันที

บริษัทฯแสดงค่าความนิยมตามราคาทุนหักค่าเผื่อการด้อยค่าสะสม และจะทดสอบการด้อยค่าของค่าความนิยมทุกปีหรือเมื่อใดก็ตามที่มีข้อบ่งชี้ของการด้อยค่าเกิดขึ้น

เพื่อวัตถุประสงค์ในการทดสอบการด้อยค่า บริษัทฯจะปันส่วนค่าความนิยมที่เกิดขึ้นจากการรวมกิจการให้กับหน่วยสินทรัพย์ที่ก่อให้เกิดเงินสด (หรือกลุ่มของหน่วยสินทรัพย์ที่ก่อให้เกิดเงินสด) ที่คาดว่าจะได้รับประโยชน์เพิ่มขึ้นจากการรวมกิจการ และบริษัทฯจะทำการประเมินมูลค่าที่คาดว่าจะได้รับคืนของหน่วยของสินทรัพย์ที่ก่อให้เกิดเงินสดแต่ละรายการ (หรือกลุ่มของหน่วยของสินทรัพย์ที่ก่อให้เกิดเงินสด) หากมูลค่าที่คาดว่าจะได้รับคืนของหน่วยของสินทรัพย์ที่ก่อให้เกิดเงินสดต่ำกว่ามูลค่าตามบัญชี บริษัทฯจะรับรู้ขาดทุนจากการด้อยค่าในส่วนของกำไรหรือขาดทุน และบริษัทฯไม่สามารถกลับบัญชีขาดทุนจากการด้อยค่าได้ในอนาคต

4.11 สัญญาเช่าระยะยาว - กรณีที่บริษัทฯและบริษัทย่อยเป็นผู้เช่า

สัญญาเช่าระยะยาวเพื่อเช่าสินทรัพย์โดยที่ความเสี่ยงและผลตอบแทนของความเป็นเจ้าของส่วนใหญ่ตกอยู่กับผู้ให้เช่า จะจัดเป็นสัญญาเช่าดำเนินงาน เงินที่ต้องจ่ายภายใต้สัญญาเช่าดำเนินงาน (สุทธิจากสิ่งตอบแทนจูงใจที่ได้รับจากผู้ให้เช่า) รับรู้เป็นค่าใช้จ่ายในส่วนของกำไรหรือขาดทุนโดยใช้วิธีเส้นตรงตลอดอายุของสัญญาเช่านั้น

ค่าใช้จ่ายที่เกิดขึ้นจากการยกเลิกสัญญาเช่าดำเนินงานก่อนหมดอายุการเช่า เช่นเบี้ยปรับที่ต้องจ่ายให้แก่ผู้ให้เช่า จะบันทึกเป็นค่าใช้จ่ายในรอบระยะเวลาบัญชีที่การยกเลิกนั้นเกิดขึ้น

สัญญาเช่าที่ดิน อาคาร และอุปกรณ์ที่ความเสี่ยงและผลตอบแทนของความเป็นเจ้าของส่วนใหญ่ได้โอนไปให้กับผู้เช่าถือเป็นสัญญาเช่าการเงิน สัญญาเช่าการเงินจะบันทึกเป็นรายจ่ายฝ่ายทุนด้วยมูลค่ายุติธรรมของสินทรัพย์ที่เช่า หรือมูลค่าปัจจุบันสุทธิของจำนวนเงินที่ต้องจ่ายตามสัญญาเช่าแล้วแต่มูลค่าใดจะต่ำกว่า ภาระผูกพันตามสัญญาเช่าหักค่าใช้จ่ายทางการเงินจะบันทึกเป็นหนี้สินระยะยาว ส่วนดอกเบี้ยจ่ายจะบันทึกในส่วนของกำไรหรือขาดทุนตลอดอายุของสัญญาเช่า

สินทรัพย์ที่ได้มาตามสัญญาเช่าการเงินจะคิดค่าเสื่อมราคาตลอดอายุการใช้งานของสินทรัพย์ที่เช่า

4.10 รายการธุรกิจกับบุคคลหรือกิจการที่เกี่ยวข้องกัน

บุคคลหรือกิจการที่เกี่ยวข้องกันกับบริษัทฯ หมายถึง บุคคลหรือกิจการที่มีอำนาจควบคุมบริษัทฯ หรือถูกควบคุมโดยบริษัทฯไม่ว่าจะเป็นโดยทางตรงหรือทางอ้อม หรืออยู่ภายใต้การควบคุมเดียวกันกับบริษัทฯ

นอกจากนี้บุคคลหรือกิจการที่เกี่ยวข้องกันยังหมายรวมถึงบริษัทร่วมและบุคคลที่มีสิทธิออกเสียงโดยทางตรงหรือทางอ้อมซึ่งทำให้มีอิทธิพลอย่างเป็นสาระสำคัญต่อบริษัทฯ ผู้บริหารสำคัญ กรรมการหรือพนักงานของบริษัทฯ ที่มีอำนาจในการวางแผนและควบคุมการดำเนินงานของบริษัทฯ

4.12 สัญญาเช่าระยะยาว - กรณีที่บริษัทฯและบริษัทย่อยเป็นผู้ให้เช่า

สินทรัพย์ที่ให้เช่าภายใต้สัญญาเช่าดำเนินงานแสดงรวมอยู่ในที่ดิน อาคารและอุปกรณ์ในงบแสดงฐานะการเงิน และตัดค่าเสื่อมราคาตลอดอายุการให้ประโยชน์ของสินทรัพย์ด้วยเกณฑ์เดียวกันกับที่ใช้กับรายการที่ดิน อาคารและอุปกรณ์ซึ่งมีลักษณะคล้ายคลึงกับที่บริษัทฯและบริษัทย่อยเป็นเจ้าของ รายได้ค่าเช่ารับรู้ด้วยวิธีเส้นตรงตลอดระยะเวลาการให้เช่า

4.13 เงินตราต่างประเทศ

รายการที่เป็นเงินตราต่างประเทศแปลงค่าเป็นเงินบาทโดยใช้อัตราแลกเปลี่ยน ณ วันที่เกิดรายการ สินทรัพย์และหนี้สินที่เป็นตัวเงินซึ่งอยู่ในสกุลเงินตราต่างประเทศแปลงค่าเป็นเงินบาทโดยใช้อัตราแลกเปลี่ยน ณ วันสิ้นรอบระยะเวลารายงาน

กำไรและขาดทุนที่เกิดจากการเปลี่ยนแปลงในอัตราแลกเปลี่ยนได้รวมอยู่ในการคำนวณผลการดำเนินงาน

4.14 การด้อยค่าของสินทรัพย์

ทุกวันสิ้นรอบระยะเวลารายงาน บริษัทฯและบริษัทย่อยจะทำการประเมินการด้อยค่าของที่ดิน อาคารและอุปกรณ์หรือ

สินทรัพย์อื่นของบริษัทฯและบริษัทย่อยหากมีข้อบ่งชี้ว่าสินทรัพย์ดังกล่าวอาจด้อยค่า บริษัทฯและบริษัทย่อยรับรู้ขาดทุนจากการด้อยค่าเมื่อมูลค่าที่คาดว่าจะได้รับคืนของสินทรัพย์มีมูลค่าต่ำกว่ามูลค่าตามบัญชีของสินทรัพย์นั้น ทั้งนี้มูลค่าที่คาดว่าจะได้รับคืนหมายถึงมูลค่ายุติธรรมหักต้นทุนในการขายของสินทรัพย์หรือมูลค่าจากการใช้สินทรัพย์แล้วแต่ราคาใดจะสูงกว่า

บริษัทฯและบริษัทย่อยจะรับรู้รายการขาดทุนจากการด้อยค่าส่วนของงบกำไรหรือขาดทุน

4.15 ผลประโยชน์ของพนักงาน

ผลประโยชน์ระยะสั้นของพนักงาน

บริษัทฯและบริษัทย่อยรับรู้ เงินเดือน ค่าจ้าง โบนัส และเงินสมทบกองทุนประกันสังคมเป็นค่าใช้จ่ายเมื่อเกิดรายการ

ผลประโยชน์หลังออกจากรางานของพนักงาน

โครงการสมทบเงิน

บริษัทฯและบริษัทย่อยและพนักงานได้ร่วมกันจัดตั้งกองทุนสำรองเลี้ยงชีพ ซึ่งประกอบด้วยเงินที่พนักงานจ่ายสะสมและเงินที่บริษัทฯและบริษัทย่อยจ่ายสมทบ

ให้เป็นรายเดือน สินทรัพย์ของกองทุนสำรองเลี้ยงชีพได้แยกออกจากสินทรัพย์ของบริษัทฯและบริษัทย่อย เงินที่บริษัทฯและบริษัทย่อยจ่ายสมทบกองทุนสำรองเลี้ยงชีพบันทึกเป็นค่าใช้จ่ายในปีที่เกิดรายการ

โครงการผลประโยชน์หลังออกจากรางาน

บริษัทฯและบริษัทย่อยมีภาระสำหรับเงินชดเชยที่ต้องจ่ายให้แก่พนักงานเมื่อออกจากงานตามกฎหมายแรงงาน ซึ่งบริษัทฯถือว่าเงินชดเชยดังกล่าวเป็นโครงการผลประโยชน์หลังออกจากรางานสำหรับพนักงาน

บริษัทฯและบริษัทย่อยคำนวณหนี้สินตามโครงการผลประโยชน์หลังออกจากรางานของพนักงาน โดยใช้วิธีคิดลดแต่ละหน่วยที่ประมาณการไว้ (Projected Unit Credit Method) โดยผู้เชี่ยวชาญอิสระได้ทำการประเมินภาระผูกพันดังกล่าวตามหลักคณิตศาสตร์ประกันภัย

ผลกำไรหรือขาดทุนจากการประมาณการตามหลักคณิตศาสตร์ประกันภัยสำหรับโครงการผลประโยชน์หลังออกจากรางานของพนักงานจะรับรู้ทันทีในงบกำไรขาดทุนเบ็ดเสร็จ

4.16 ประมาณการหนี้สิน

บริษัทฯและบริษัทย่อยจะบันทึกประมาณการหนี้สินไว้ในบัญชีเมื่อภาระผูกพันซึ่งเป็นผลมาจากเหตุการณ์ในอดีตได้เกิดขึ้นแล้ว และมีความเป็นไปได้ค่อนข้างแน่นอนว่าบริษัทฯและบริษัทย่อยจะเสียทรัพยากรเชิงเศรษฐกิจไปเพื่อปลดปล่อยภาระผูกพันนั้น และบริษัทฯและบริษัทย่อยสามารถประมาณมูลค่าภาระผูกพันนั้นได้อย่างน่าเชื่อถือ

4.17 ภาษีเงินได้

ภาษีเงินได้ประกอบด้วยภาษีเงินได้ปัจจุบันและภาษีเงินได้รอการตัดบัญชี

- ก) ภาษีเงินได้ปัจจุบัน บริษัทฯและบริษัทย่อยบันทึกภาษีเงินได้ตามจำนวนที่คาดว่าจะจ่ายให้กับหน่วยงานจัดเก็บภาษีของรัฐ โดยคำนวณ จากกำไรทางภาษีตามหลักเกณฑ์ที่กำหนดในกฎหมายภาษีอากร
- ข) ภาษีเงินได้รอการตัดบัญชี ภาษีเงินได้รอการตัดบัญชีคำนวณขึ้นจากผลแตกต่างชั่วคราวระหว่างราคาตามบัญชีของสินทรัพย์และหนี้สิน ณ วันสิ้นรอบระยะเวลารายงานกับฐานภาษีของสินทรัพย์และหนี้สินนั้น โดยใช้อัตราภาษีที่มีผลบังคับใช้ ณ วันสิ้นรอบระยะเวลารายงาน

บริษัทฯและบริษัทย่อยรับรู้หนี้สินภาษีเงินได้รอการตัดบัญชีสำหรับผลแตกต่างชั่วคราวที่ต้องเสียภาษี แต่รับรู้สินทรัพย์ภาษีเงินได้รอการตัดบัญชีสำหรับผลแตกต่างชั่วคราวที่ใช้หักภาษี รวมทั้งผลขาดทุนทางภาษีที่ยังไม่ได้ใช้ ทั้งนี้บริษัทฯและบริษัทย่อยจะรับรู้สินทรัพย์ภาษีเงินได้รอการตัดบัญชีในจำนวนเท่าที่มีความเป็นไปได้ค่อนข้างแน่ที่บริษัทฯและบริษัทย่อยจะมีกำไรทางภาษีในอนาคตเพียงพอที่จะใช้ประโยชน์จากผลแตกต่างชั่วคราวที่ใช้หักภาษีและผลขาดทุนทางภาษีที่ยังไม่ได้ใช้นั้น

บริษัทฯและบริษัทย่อยจะทบทวนมูลค่าตามบัญชีของสินทรัพย์ภาษีเงินได้รอการตัดบัญชี ทุกวันสิ้นรอบระยะเวลารายงาน และจะปรับลดมูลค่าตามบัญชีดังกล่าวเมื่อมีความเป็นไปได้ค่อนข้างแน่ว่าบริษัทฯและบริษัทย่อยจะไม่กำไรทางภาษีเพียงพอต่อการนำสินทรัพย์ภาษีเงินได้รอการตัดบัญชีทั้งหมดหรือบางส่วนมาใช้ประโยชน์

บริษัทฯและบริษัทย่อยจะบันทึกภาษีเงินได้รอการตัดบัญชีโดยตรงไปยังส่วนของผู้ถือหุ้นหากภาษีที่เกิดขึ้นเกี่ยวข้องกับรายการที่ได้บันทึกโดยตรงไปยังส่วนของผู้ถือหุ้น



5. การใช้ดุลยพินิจและประมาณการทางบัญชีที่สำคัญ

ในการจัดทำงบการเงินตามมาตรฐานการรายงานทางการเงิน ฝ่ายบริหารจำเป็นต้องใช้ดุลยพินิจและการประมาณการในเรื่องที่มีความไม่แน่นอนเสมอ การใช้ดุลยพินิจและการประมาณการดังกล่าวนี้ส่งผลกระทบต่อจำนวนเงินที่แสดงในงบการเงินและต่อข้อมูลที่แสดงในหมายเหตุประกอบงบการเงิน ผลที่เกิดขึ้นจริงอาจแตกต่างไปจากจำนวนที่ประมาณการไว้ การใช้ดุลยพินิจและการประมาณการที่สำคัญมีดังนี้

สัญญาเช่า

ในการพิจารณาประเภทของสัญญาเช่าว่าเป็นสัญญาเช่าดำเนินงานหรือสัญญาเช่าทางการเงิน ฝ่ายบริหารได้ใช้ดุลยพินิจในการประเมินเงื่อนไขและรายละเอียดของสัญญาเพื่อพิจารณาว่าบริษัทได้โอนหรือรับโอนความเสี่ยงและผลประโยชน์ในสินทรัพย์ที่เช่าดังกล่าวแล้วหรือไม่

ค่าเผื่อหนี้สงสัยจะสูญของลูกหนี้

ในการประมาณค่าเผื่อหนี้สงสัยจะสูญของลูกหนี้ ฝ่ายบริหารจำเป็นต้องใช้ดุลยพินิจในการประมาณการผลขาดทุนที่คาดว่าจะเกิดขึ้นจากลูกหนี้แต่ละราย โดยคำนึงถึงประสบการณ์การเก็บเงินในอดีต อายุของหนี้ที่ค้างค้างและสถานะเศรษฐกิจที่เป็นอยู่ในขณะนั้น เป็นต้น

ค่าเผื่อการด้อยค่าของเงินลงทุนในหลักทรัพย์

บริษัทและบริษัทย่อยจะตั้งค่าเผื่อการด้อยค่าของเงินลงทุนในหลักทรัพย์เพื่อขายและเงินลงทุนทั่วไปเมื่อมูลค่ายุติธรรมของเงินลงทุนดังกล่าวได้ลดลงอย่างมีสาระสำคัญและเป็นระยะเวลานาน การที่จะสรุปว่าเงินลงทุนดังกล่าวได้ลดลงอย่างมีสาระสำคัญหรือเป็นระยะเวลานานหรือไม่นั้นจำเป็นต้องใช้ดุลยพินิจของฝ่ายบริหาร

อสังหาริมทรัพย์เพื่อการลงทุน

ในการคำนวณค่าเสื่อมราคาของอสังหาริมทรัพย์เพื่อการลงทุน ฝ่ายบริหารจำเป็นต้องทำการประมาณอายุการให้ประโยชน์และมูลค่าคงเหลือเมื่อเลิกใช้งานของอสังหาริมทรัพย์เพื่อการลงทุน และต้องทบทวนอายุการให้ประโยชน์และมูลค่าคงเหลือใหม่หากมีการเปลี่ยนแปลงเกิดขึ้น

นอกจากนี้ฝ่ายบริหารจำเป็นต้องสอบทานการด้อยค่าของอสังหาริมทรัพย์เพื่อการลงทุนในแต่ละช่วงเวลาและบันทึกขาดทุนจากการด้อยค่าหากคาดว่ามูลค่าที่คาดว่าจะได้รับคืนต่ำกว่ามูลค่าตามบัญชีของสินทรัพย์นั้น ในการนี้ฝ่ายบริหารจำเป็นต้องใช้ดุลยพินิจที่เกี่ยวข้องกับการคาดการณ์รายได้และค่าใช้จ่ายในอนาคตซึ่งเกี่ยวเนื่องกับสินทรัพย์นั้น

ที่ดิน อาคารและอุปกรณ์และค่าเสื่อมราคา

ในการคำนวณค่าเสื่อมราคาของ อาคารและอุปกรณ์ ฝ่ายบริหารจำเป็นต้องทำการประมาณอายุการให้ประโยชน์และมูลค่าคงเหลือเมื่อเลิกใช้งานของอาคารและอุปกรณ์ และต้องทบทวนอายุการให้ประโยชน์และมูลค่าคงเหลือใหม่หากมีการเปลี่ยนแปลงเกิดขึ้น นอกจากนี้ฝ่ายบริหารจำเป็นต้องสอบทานการด้อยค่าของที่ดิน อาคารและอุปกรณ์ในแต่ละช่วงเวลาและบันทึกขาดทุนจากการด้อยค่าหากคาดว่ามูลค่าที่คาดว่าจะได้รับคืนต่ำกว่ามูลค่าตามบัญชีของสินทรัพย์นั้น ในการนี้ฝ่ายบริหารจำเป็นต้องใช้ดุลยพินิจที่เกี่ยวข้องกับการคาดการณ์รายได้และค่าใช้จ่ายในอนาคตซึ่งเกี่ยวเนื่องกับสินทรัพย์นั้น

ค่าความนิยม และสินทรัพย์ไม่มีตัวตน

ในการบันทึกและวัดมูลค่าของค่าความนิยมและสินทรัพย์ไม่มีตัวตน ณ วันที่ได้มา ตลอดจนการทดสอบการด้อยค่าในภายหลัง ฝ่ายบริหารจำเป็นต้องประมาณการกระแสเงินสดที่คาดว่าจะได้รับในอนาคตจากสินทรัพย์ หรือ หน่วยของสินทรัพย์ที่ก่อให้เกิดเงินสด รวมทั้งการเลือกอัตราคิดลดที่เหมาะสมในการคำนวณหามูลค่าปัจจุบันของกระแสเงินสดนั้นๆ

สินทรัพย์ภาษีเงินได้รอการตัดบัญชี

บริษัทและบริษัทย่อยจะรับรู้สินทรัพย์ภาษีเงินได้การรอตัดบัญชีสำหรับผลแตกต่างชั่วคราวที่ใช้หักภาษีและขาดทุนทางภาษีที่ไม่ได้ใช้เมื่อมีความเป็นไปได้ค่อนข้างแน่ว่าบริษัทและบริษัทย่อยจะมีกำไรทางภาษีในอนาคตเพียงพอที่จะใช้ประโยชน์จากผลแตกต่างชั่วคราวและขาดทุนนั้น ในการนี้ฝ่ายบริหารจำเป็นต้องประมาณการว่าบริษัทและบริษัทย่อยควรรับรู้จำนวนสินทรัพย์ภาษีเงินได้รอการตัดบัญชีเป็นจำนวนเท่าใด โดยพิจารณาถึงจำนวนกำไรทางภาษีที่คาดว่าจะเกิดในอนาคตในแต่ละช่วงเวลา

ผลประโยชน์หลังออกจากราชการของพนักงานตามโครงการผลประโยชน์

หนี้สินตามโครงการผลประโยชน์หลังออกจากราชการของพนักงานประมาณขึ้นตามหลักคณิตศาสตร์ประกันภัย ซึ่งต้องอาศัยข้อสมมติฐานต่างๆ ในการประมาณการนั้น เช่น อัตราคิดลด อัตราการขึ้นเงินเดือนในอนาคต อัตราการมรณะ และอัตราการเปลี่ยนแปลงในจำนวนพนักงาน เป็นต้น

6. เงินสดและรายการเทียบเท่าเงินสด

	(หน่วย: บาท)			
	งบการเงินรวม		งบการเงินเฉพาะกิจการ	
	2556	2555	2556	2555
เงินสด	1,417,871	185,000	110,000	110,000
เงินฝากธนาคาร	144,187,600	24,630,534	6,518,300	8,087,503
รวม	145,605,471	24,815,534	6,628,300	8,197,503

เงินฝากธนาคารได้รับรวมเงินฝากประเภทจ่ายคืนเมื่อทวงถามและเงินฝากประจำ โดยเงินฝากประเภทจ่ายคืนเมื่อทวงถามมีอัตราดอกเบี้ยร้อยละ 0.50 ต่อปี (2555: ร้อยละ 0.625 ต่อปี) และเงินฝากประจำมีอัตราดอกเบี้ยระหว่างร้อยละ 1.45 - 3.20 ต่อปี (2555: ร้อยละ 1.70 ต่อปี)

7. ลูกหนี้การค้าและลูกหนี้อื่น

	(หน่วย: บาท)			
	งบการเงินรวม		งบการเงินเฉพาะกิจการ	
	2556	2555	2556	2555
<u>ลูกหนี้การค้า - กิจการที่เกี่ยวข้องกัน</u>				
อายุหนี้คงค้างนับจากวันที่ถึงกำหนดชำระ				
ยังไม่ถึงกำหนดชำระ	861,503	212,250	800,878	212,250
ค้างชำระ				
ไม่เกิน 3 เดือน	364,475	1,053,539	364,475	1,053,539
รวมลูกหนี้การค้ากิจการที่เกี่ยวข้องกัน	1,225,978	1,265,789	1,165,353	1,265,789
<u>ลูกหนี้การค้า - กิจการที่ไม่เกี่ยวข้องกัน</u>				
อายุหนี้คงค้างนับจากวันที่ถึงกำหนดชำระ				
ยังไม่ถึงกำหนดชำระ	123,907,793	199,058,473	119,822,307	192,187,008
ค้างชำระ				
ไม่เกิน 3 เดือน	100,992,342	35,373,452	95,356,032	28,725,558
3 - 6 เดือน	929,386	735,909	929,386	195,911
6 - 12 เดือน	339,006	924,719	339,006	924,719
มากกว่า 12 เดือน	1,148,084	1,117,682	1,148,084	1,117,681
รวม	227,316,611	237,210,235	217,594,815	223,150,877
หัก: ค่าเผื่อหนี้สงสัยจะสูญ	(1,900,000)	(1,600,000)	(1,500,000)	(1,200,000)
รวมลูกหนี้การค้า - กิจการที่ไม่เกี่ยวข้องกัน, สุทธิ	225,416,611	235,610,235	216,094,815	221,950,877
รวมลูกหนี้การค้า - สุทธิ	226,642,589	236,876,024	217,260,168	223,216,666
<u>ลูกหนี้อื่น</u>				
ลูกหนี้อื่นกิจการที่เกี่ยวข้องกัน	727,038	45,484	316,730	2,063,482
ลูกหนี้อื่นกิจการที่ไม่เกี่ยวข้องกัน	6,903,399	587,810	3,975,001	585,624
รวมลูกหนี้อื่น	7,630,437	633,294	4,291,731	2,649,106
รวมลูกหนี้การค้าและลูกหนี้อื่น - สุทธิ	234,273,026	237,509,318	221,551,899	225,865,772

8. สินค้ำคงเหลือ

(หน่วย: บาท)

	งบการเงินรวม					
	ราคาทุน		รายการปรับลดราคาทุนให้ เป็นมูลค่าสุทธิที่จะได้รับ		สินค้ำคงเหลือ - สุทธิ	
	2556	2555	2556	2555	2556	2555
สินค้าสำเร็จรูป	57,899,014	52,377,886	(2,225,161)	(2,232,766)	55,673,853	50,145,120
วัตถุดิบ	190,473,291	127,828,257	(464,225)	(741,173)	190,009,066	127,087,084
งานระหว่างทำ	2,916,699	4,926,291	-	-	2,916,699	4,926,291
วัสดุสิ้นเปลือง	27,024,763	22,497,767	(1,594,000)	(2,047,200)	25,430,763	20,450,567
รวม	278,313,767	207,630,201	(4,283,386)	(5,021,139)	274,030,381	202,609,062

(หน่วย: บาท)

	งบการเงินเฉพาะกิจการ					
	ราคาทุน		รายการปรับลดราคาทุนให้ เป็นมูลค่าสุทธิ ที่จะได้รับ		สินค้ำคงเหลือ - สุทธิ	
	2556	2555	2556	2555	2556	2555
สินค้าสำเร็จรูป	51,279,155	48,999,578	(1,000,000)	(969,585)	50,279,155	48,029,993
วัตถุดิบ	177,330,096	113,825,255	-	-	177,330,096	113,825,255
วัสดุสิ้นเปลือง	23,854,332	21,781,797	(1,474,000)	(1,474,000)	22,380,332	20,307,797
รวม	252,463,583	184,606,630	(2,474,000)	(2,443,585)	249,989,583	182,163,045

บริษัทได้จำหน่ายสินค้ำคงเหลือมูลค่าประมาณ 227 ล้านบาท (2555: 161 ล้านบาท) เพื่อเป็นหลักประกันวงเงินกู้ยืมระยะสั้นจากธนาคารแห่งหนึ่งตามที่กล่าวไว้ในหมายเหตุ 16

9. เงินฝากธนาคารที่มีภาระค้ำประกัน

ยอดคงเหลือนี้คือเงินฝากประจำซึ่งบริษัทย่อยแห่งหนึ่งได้นำไปค้ำประกันหนังสือค้ำประกันที่ออกโดยธนาคาร

10. เงินลงทุนในบริษัทย่อย

เงินลงทุนในบริษัทย่อยตามที่แสดงอยู่ในงบการเงินเฉพาะกิจการ มีรายละเอียดดังต่อไปนี้

(หน่วย: บาท)

บริษัท	ทุนเรียกชำระแล้ว		สัดส่วนเงินลงทุน		ราคาทุน		เงินปันผลที่บริษัทฯ รับระหว่างปี	
	2556	2555	2556	2555	2556	2555	2556	2555
	พันบาท	พันบาท	ร้อยละ	ร้อยละ				
บริษัท พีอาร์จี พีซพล จำกัด	250,000	250,000	99.99	99.99	239,636,680	239,636,680	-	-
บริษัท เอ็ม บี เค ฟู้ด แอนด์ เอ็นเตอร์เทนเมนต์ จำกัด	50,000	-	75.00	-	84,751,452	-	-	-
บริษัท เอ็ม บี เค ฟู้ด ไอลแลนด์ จำกัด	1,500	-	99.98	-	185,435	-	-	-
บริษัท เอ็ม บี เค ฟู้ด ซิสเต็ม จำกัด	60,000	-	60.00	-	36,000,000	-	-	-
รวม					360,573,567	239,636,680	-	-

การซื้อขายบริษัทย่อยในระหว่างปี

บริษัท เอ็ม บี เค ฟู้ด แอนด์ เอ็นเตอร์เทนเมนต์ จำกัด  
เมื่อวันที่ 1 มีนาคม 2556 บริษัทฯได้ซื้อหุ้นสามัญและหุ้นบุริมสิทธิของบริษัท เอ็ม บี เค ฟู้ด แอนด์ เอ็นเตอร์เทนเมนต์ จำกัด จากบริษัทที่เกี่ยวข้องกันแห่งหนึ่ง จำนวน 374,997 หุ้น และ 300,000 หุ้น ตามลำดับ ในราคาหุ้นละ 143.50 บาท คิดเป็นจำนวนเงินรวม 96.86 ล้านบาท คิดเป็นสัดส่วนการถือหุ้นร้อยละ 75.00 บริษัทดังกล่าวมีวัตถุประสงค์ในการดำเนินธุรกิจศูนย์อาหาร



ประมาณการมูลค่ายุติธรรมของสินทรัพย์และหนี้สินที่ระบุได้ของบริษัท เอ็ม บี เค ฟู้ด แอนด์ เอ็นเตอร์เทนเมนต์ จำกัด และบริษัทย่อย ณ วันที่ซื้อ ปรากฏดังนี้

	(หน่วย: บาท)
เงินสดและรายการเทียบเท่าเงินสด	16,916,346
เงินลงทุนระยะสั้น	43,000,000
ลูกหนี้การค้าและลูกหนี้อื่น	1,242,881
สินค้าคงเหลือ	1,215,818
สินทรัพย์หมุนเวียนอื่น	2,598,773
อุปกรณ์ - สุทธิ	1,276,119
สินทรัพย์ไม่หมุนเวียนอื่น	7,966,336
รวมสินทรัพย์	74,216,273
เจ้าหนี้การค้าและเจ้าหนี้อื่น	9,877,720
หนี้สินหมุนเวียนอื่น	2,550,540
หนี้สินไม่หมุนเวียนอื่น	3,543,855
รวมหนี้สิน	15,972,115
รวมสินทรัพย์สุทธิ	58,244,158
ต้นทุนการรวมธุรกิจ	96,864,289
หัก: สินทรัพย์สุทธิ	(58,244,157)
ส่วนของผู้มีส่วนได้เสียที่ไม่มีอำนาจควบคุมของบริษัทย่อย	14,561,039
ค่าความนิยมจากการรวมธุรกิจ	53,181,171
<b>กระทบยอดเงินสดสุทธิ</b>	
เงินสดจ่ายเพื่อซื้อเงินลงทุนในบริษัทย่อย	96,864,289
หัก: เงินสดและรายการเทียบเท่าเงินสดของบริษัทย่อย	(16,916,346)
เงินสดจ่ายสุทธิเพื่อซื้อเงินลงทุนในบริษัทย่อย	79,947,943

ตามข้อกำหนดของมาตรฐานการรายงานทางการเงิน บริษัทฯจะวัดมูลค่ายุติธรรมของสินทรัพย์ที่ระบุได้ที่ได้มา และหนี้สินที่รับมา ณ วันซื้อกิจการ โดยการวัดมูลค่านี้อ้างอิงอยู่ในระหว่างกระบวนการจัดทำและจะแล้วเสร็จภายในระยะเวลาในการวัดมูลค่า 12 เดือนนับจากวันที่ซื้อกิจการ ตามที่กำหนดไว้ในมาตรฐานการรายงานทางการเงิน ฉบับที่ 3 (ปรับปรุง 2552) บริษัทฯวัดมูลค่าส่วนของผู้ที่ไม่มีอำนาจควบคุมของบริษัท ย่อยด้วยมูลค่าของสินทรัพย์สุทธิที่ระบุได้ของผู้ถูกซื้อตาม สัดส่วนของหุ้นที่ถือโดยผู้ที่ไม่มีอำนาจควบคุมนั้น เมื่อวันที่ 9 ตุลาคม 2556 ที่ประชุมวิสามัญผู้ถือหุ้นครั้งที่ 1/2556 ของบริษัทดังกล่าว มีมติพิเศษอนุมัติลดทุนจด

ทะเบียนจากทุนจดทะเบียนเดิมจำนวน 90 ล้านบาท เป็น 50 ล้านบาท โดยการลดจำนวนหุ้นบุริมสิทธิลง 400,000 หุ้น มูลค่าหุ้นละ 100 บาท รวมเป็นเงิน 40 ล้านบาท ส่วน หนึ่งเพื่อล้างผลขาดทุนสะสมทั้งจำนวน ส่วนที่เหลือจะนำไปจ่ายคืนให้กับผู้ถือหุ้นตามสัดส่วนการถือหุ้น ซึ่งบริษัทฯ ได้รับเงินสดจากการลดทุนดังกล่าวแล้วเป็นจำนวนเงิน ประมาณ 12 ล้านบาท รายได้และกำไรของบริษัท เอ็ม บี เค ฟู้ด แอนด์ เอ็นเตอร์ เทนเมนต์ จำกัด และบริษัทย่อย ตั้งแต่วันที่ซื้อกิจการ (วันที่ 1 มีนาคม 2556) จนถึงวันที่ 31 ธันวาคม 2556 ซึ่งรวมอยู่ในงบกำไรขาดทุนเบ็ดเสร็จรวมมีจำนวนเงินประมาณ 149 ล้านบาท และ 18 ล้านบาท ตามลำดับ



### บริษัท อินโนฟู้ด (ไทยแลนด์) จำกัด

เมื่อวันที่ 27 มีนาคม 2556 บริษัทฯได้ปรับโครงสร้างการถือหุ้นในกลุ่ม โดยบริษัทฯได้ขายหุ้นสามัญของบริษัท อินโนฟู้ด (ไทยแลนด์) จำกัด (บริษัทร่วมที่บริษัทถือหุ้นร้อยละ 37.50) ให้แก่บริษัท ราชสีมาไรซ์ จำกัด (ซึ่งเป็นบริษัทย่อยของบริษัทฯ ผ่านการถือหุ้นทางอ้อมโดยบริษัท พีอาร์จี พีซพล จำกัด) จำนวน 78,748 หุ้น ในราคาหุ้นละ 27.76 บาท รวมเป็นเงินจำนวน 2.19 ล้านบาท และนอกเหนือจากนั้นบริษัท ราชสีมาไรซ์ จำกัด ได้ซื้อหุ้นสามัญของบริษัท อินโนฟู้ด (ไทยแลนด์) จำกัด จากผู้ถือหุ้นอื่นเพิ่มเติมอีกจำนวน 131,250 หุ้น หรือคิดเป็นร้อยละ 62.50 ของทุนจดทะเบียน ในราคาหุ้นละ 27.76 บาท รวมเป็นเงินจำนวน 3.64 ล้านบาท ทำให้กลุ่มบริษัทมีสัดส่วนการถือหุ้นในบริษัทดังกล่าวรวมร้อยละ 99.99 ทำให้บริษัทดังกล่าวเป็นบริษัทย่อยของกลุ่มบริษัท และบริษัทฯได้รวมงบการเงินของบริษัท อินโนฟู้ด (ไทยแลนด์) จำกัด ในการจัดทำงบการเงินรวมตั้งแต่วันที่ 27 มีนาคม 2556

ประมาณการมูลค่ายุติธรรมของสินทรัพย์และหนี้สินที่ระบุได้ของบริษัท อินโนฟู้ด (ไทยแลนด์) จำกัด ณ วันที่ซื้อ ปรากฏดังนี้

	(หน่วย: บาท)
เงินสดและรายการเทียบเท่าเงินสด	556,443
ลูกหนี้การค้าและลูกหนี้อื่น	362,210
สินค้าคงเหลือ	1,507,854
สินทรัพย์หมุนเวียนอื่น	207,467
อาคารและอุปกรณ์ - สุทธิ	4,227,001
รวมสินทรัพย์	6,860,975
เจ้าหนี้การค้าและเจ้าหนี้อื่น	1,265,292
หนี้สินหมุนเวียนอื่น	5,905
รวมหนี้สิน	1,271,197
รวมสินทรัพย์สุทธิ	5,589,778
ต้นทุนการรวมธุรกิจ	5,829,875
หัก: สินทรัพย์สุทธิ	(5,589,778)
ค่าความนิยมจากการรวมธุรกิจ	240,097

### กระทบยอดเงินสดสุทธิ

เงินสดจ่ายเพื่อซื้อเงินลงทุนในบริษัทย่อย	5,829,875
หัก: ตัดรายการระหว่างกัน (หมายเหตุ 20)	(2,186,168)
เงินสดจ่ายเพื่อซื้อเงินลงทุนในบริษัทย่อยในงบการเงินรวม	3,643,707
หัก: เงินสดและรายการเทียบเท่าเงินสดของบริษัทย่อย	(556,443)
เงินสดจ่ายสุทธิเพื่อซื้อเงินลงทุนในบริษัทย่อย	3,087,264

บริษัท เอ็ม บี เค ฟู้ด ไอแลนด์ จำกัด

เมื่อวันที่ 18 เมษายน 2556 บริษัทฯได้ปรับโครงสร้างการถือหุ้นในกลุ่ม โดยบริษัทฯได้ซื้อหุ้นสามัญของบริษัท เอ็ม บี เค ฟู้ด ไอแลนด์ จำกัด (บริษัทย่อยถือหุ้นทางอ้อมผ่านทางบริษัท เอ็ม บี เค ฟู้ด แอนด์ เอ็นเตอร์เทนเมนท์ จำกัด) จากบริษัท เอ็ม บี เค ฟู้ด แอนด์ เอ็นเตอร์เทนเมนท์ จำกัด จำนวน 14,997 หุ้น ในราคาหุ้นละ 12.36 บาท รวมเป็นเงินจำนวน 0.18 ล้านบาท คิดเป็นร้อยละ 99.98 ของทุนจดทะเบียน

บริษัท เอ็ม บี เค ฟู้ด ซิสเต็ม จำกัด

เมื่อวันที่ 5 กันยายน 2556 บริษัทฯได้จัดตั้งบริษัทย่อยแห่งใหม่ภายใต้ชื่อ บริษัท เอ็ม บี เค ฟู้ด ซิสเต็ม จำกัด ซึ่งมีทุนจดทะเบียน 1 ล้านบาท โดยบริษัทฯ เข้าถือหุ้นของบริษัทดังกล่าวเป็นจำนวน 9,997 หุ้น มูลค่าหุ้นละ 100 บาท คิดเป็นร้อยละ 99.97

เมื่อวันที่ 27 พฤศจิกายน 2556 ที่ประชุมวิสามัญผู้ถือหุ้นครั้งที่ 1/2556 ของบริษัทดังกล่าว มีมติพิเศษอนุมัติเพิ่มทุนจดทะเบียนจากทุนจดทะเบียนเดิม 1 ล้านบาท เป็น 60 ล้านบาท โดยการออกหุ้นสามัญใหม่จำนวน 590,000 หุ้น มูลค่าหุ้นละ 100 บาท รวมเป็นเงิน 59 ล้านบาท บริษัทฯได้ซื้อหุ้นสามัญเพิ่มทุนจำนวน 350,001 หุ้น ทำให้สัดส่วนการถือหุ้นของบริษัทฯ ในบริษัท เอ็ม บี เค ฟู้ด ซิสเต็ม จำกัด ลดลงจากร้อยละ 99.97 เหลือร้อยละ 60.00

11. เงินลงทุนในบริษัทร่วม

11.1 รายละเอียดของบริษัทร่วม

(หน่วย: บาท)								
บริษัท	ลักษณะธุรกิจ	จัดตั้งขึ้นในประเทศ	งบการเงินรวม					
			มูลค่าตามบัญชี		ราคาทุน		มูลค่าตามบัญชีตามวิธีส่วนได้เสีย	
			2556	2555	2556	2555	2556	2555
			ร้อยละ	ร้อยละ				
บริษัท อินโนฟู้ด (ไทยแลนด์) จำกัด	พัฒนาผลิตภัณฑ์จากข้าว	ไทย	-	37.50	-	7,874,600	-	2,251,506

(หน่วย: บาท)								
บริษัท	ลักษณะธุรกิจ	จัดตั้งขึ้นในประเทศ	งบการเงินเฉพาะกิจการ					
			มูลค่าตามบัญชี		ราคาทุน		มูลค่าตามบัญชีตามวิธีราคาทุน	
			2556	2555	2556	2555	2556	2555
			ร้อยละ	ร้อยละ				
บริษัท อินโนฟู้ด (ไทยแลนด์) จำกัด	พัฒนาผลิตภัณฑ์จากข้าว	ไทย	-	37.50	-	7,874,600	-	7,874,600
หัก: ค่าเผื่อการด้อยค่าของเงินลงทุน							-	(5,623,094)
							-	2,251,506

เมื่อวันที่ 27 มีนาคม 2556 บริษัทฯได้ขายหุ้นสามัญทั้งหมดของบริษัท อินโนฟู้ด (ไทยแลนด์) จำกัด ให้กับบริษัท ราชสิมาไรซ์ จำกัด ซึ่งเป็นบริษัทย่อยของบริษัทฯ ตามที่กล่าวไว้ในหมายเหตุประกอบงบการเงินข้อ 10

11.2 ส่วนแบ่งขาดทุนและเงินปันผลรับ

ในระหว่างปี บริษัทฯรับรู้ส่วนแบ่งขาดทุนจากการลงทุนในบริษัทร่วมในงบการเงินรวมและรับรู้ เงินปันผลรับจากบริษัทร่วมดังกล่าวในงบการเงินเฉพาะกิจการ ดังนี้

บริษัท	(หน่วย: บาท)			
	งบการเงินรวม		งบการเงินเฉพาะกิจการ	
	ส่วนแบ่งขาดทุนจากเงินลงทุนในบริษัทร่วมในระหว่างปี		เงินปันผลที่บริษัทฯรับระหว่างปี	
	2556	2555	2556	2555
บริษัท อินโนฟู้ด (ไทยแลนด์) จำกัด	104,889	764,992	-	-

11.3 ข้อมูลทางการเงินของบริษัทร่วม

ข้อมูลทางการเงินตามที่แสดงอยู่ในงบการเงินของบริษัทร่วมโดยสรุปมีดังนี้

(หน่วย: บาท)					
บริษัท	ทุนเรียกชำระ	สินทรัพย์รวม	หนี้สินรวม	รายได้รวมสำหรับปี	ขาดทุนสำหรับปี
	ณ วันที่	ณ วันที่	ณ วันที่	สิ้นสุดวันที่	สิ้นสุดวันที่
	31 ธันวาคม 2555	31 ธันวาคม 2555	31 ธันวาคม 2555	31 ธันวาคม 2555	31 ธันวาคม 2555
บริษัท อินโนฟู้ด (ไทยแลนด์) จำกัด	21,000,000	7,156,285	1,151,988	5,880,105	2,108,393

12. เงินลงทุนในบริษัทใหญ่ - หลักทรัพย์เพื่อขาย

(หน่วย: บาท)						
ลักษณะธุรกิจ	งบการเงินรวม					
	สัดส่วนเงินลงทุน		เงินลงทุน		เงินปันผลรับสำหรับปี	
	2556	2555	2556	2555	2556	2555
	ร้อยละ	ร้อยละ				
บริษัท เอ็ม บี เค จำกัด (มหาชน)	พัฒนาและให้เช่าอสังหาริมทรัพย์	26.47	26.47	955,416,356	955,416,356	
บวก: กำไรที่ยังไม่เกิดขึ้นจากการเปลี่ยนแปลงมูลค่าเงินลงทุน				6,034,077,064	4,486,403,521	
				6,989,493,420	5,441,819,877	274,587,242
						262,106,003

(หน่วย: บาท)						
ลักษณะธุรกิจ	งบการเงินเฉพาะกิจการ					
	สัดส่วนเงินลงทุน		เงินลงทุน		เงินปันผลรับสำหรับปี	
	2556	2555	2556	2555	2556	2555
	ร้อยละ	ร้อยละ				
บริษัท เอ็ม บี เค จำกัด (มหาชน)	พัฒนาและให้เช่าอสังหาริมทรัพย์	25.14	25.14	907,573,606	907,573,606	
บวก: กำไรที่ยังไม่เกิดขึ้นจากการเปลี่ยนแปลงมูลค่าเงินลงทุน				5,731,919,814	4,261,746,271	
				6,639,493,420	5,169,319,877	260,837,242
						248,981,004



เงินลงทุนในบริษัทใหญ่เป็นเงินลงทุนระยะยาวในตราสาร  
ทุนในความต้องการของตลาด ซึ่งบริษัทฯถือเป็นหลักทรัพย์  
เพื่อขายและบริษัทฯไม่ได้จัดประเภทเงินลงทุนในบริษัท  
ใหญ่เป็นเงินลงทุนในบริษัทร่วม ถึงแม้ว่าบริษัทลงทุนใน  
บริษัทใหญ่เกินกว่าร้อยละ 20 และมีกรรมการบางท่านร่วม  
อยู่ในคณะกรรมการของบริษัทใหญ่ เนื่องจากบริษัทฯไม่มี  
อิทธิพลอย่างเป็นสาระสำคัญในการมีส่วนร่วมในการตัดสินใจ  
ในนโยบายทางการเงินและการดำเนินงานของบริษัท  
ใหญ่

ณ วันที่ 31 ธันวาคม 2556 บริษัทฯได้จำหน่ายเงินลงทุนใน  
หลักทรัพย์จดทะเบียนของบริษัทใหญ่และทำสัญญาหลัก  
ประกันประเภท Negative Pledge บนหลักทรัพย์ดังกล่าว  
รวมจำนวน 34.8 ล้านบาท ซึ่งมีมูลค่า ณ วันสิ้นงวดเป็น  
จำนวน 4,872 ล้านบาท (2555: 34.8 ล้านบาท มูลค่า 3,793  
ล้านบาท) เพื่อเป็นหลักประกันวงเงินเบิกเกินบัญชีและเงิน  
กู้ยืมระยะสั้นจากธนาคารตามที่กล่าวไว้ในหมายเหตุ 16

13. อสังหาริมทรัพย์เพื่อการลงทุน

มูลค่าตามบัญชีของอสังหาริมทรัพย์เพื่อการลงทุน ณ วันที่ 31 ธันวาคม 2556 และ 2555 แสดงได้ดังนี้

	งบการเงินรวม			งบการเงินเฉพาะกิจการ		
	อาคาร			อาคาร		
	ที่ดิน	ให้เช่า	รวม	ที่ดิน	ให้เช่า	รวม
ณ วันที่ 31 ธันวาคม 2556:						
ราคาทุน	33,198,631	76,816,871	110,015,502	29,525,466	5,319,476	34,844,942
หัก ค่าเสื่อมราคาสะสม	-	(68,241,715)	(68,241,715)	-	(3,872,324)	(3,872,324)
มูลค่าตามบัญชี - สุทธิ	33,198,631	8,575,156	41,773,787	29,525,466	1,447,152	30,972,618
ณ วันที่ 31 ธันวาคม 2555:						
ราคาทุน	33,198,631	85,793,157	118,991,788	29,525,466	5,319,476	34,844,942
หัก ค่าเสื่อมราคาสะสม	-	(74,224,929)	(74,224,929)	-	(3,665,426)	(3,665,426)
มูลค่าตามบัญชี - สุทธิ	33,198,631	11,568,228	44,766,859	29,525,466	1,654,050	31,179,516

การกระทบยอดมูลค่าตามบัญชีของอสังหาริมทรัพย์เพื่อการลงทุนสำหรับปีสิ้นสุดวันที่ 31 ธันวาคม 2556 และ 2555 แสดงได้ดังนี้

	งบการเงินรวม		งบการเงินเฉพาะกิจการ	
	2556	2555	2556	2555
มูลค่าตามบัญชีต้นปี	44,766,859	86,661,956	31,179,516	36,566,176
ซื้ออาคารให้เช่า	312,950	-	-	-
จำหน่ายสินทรัพย์ - ราคาตามบัญชี	(1,654,777)	(33,077,984)	-	-
โอนเปลี่ยนประเภทสินทรัพย์	-	(6,833,244)	-	(5,179,195)
ค่าเสื่อมราคา	(1,651,245)	(1,983,869)	(206,898)	(207,465)
มูลค่าตามบัญชีปลายปี	41,773,787	44,766,859	30,972,618	31,179,516

มูลค่ายุติธรรมของอสังหาริมทรัพย์เพื่อการลงทุน ณ วันที่ 31 ธันวาคม 2556 และ 2555 แสดงได้ดังนี้

	งบการเงินรวม		งบการเงินเฉพาะกิจการ	
	2556	2555	2556	2555
	315,731,000	315,731,000	32,880,000	32,880,000
ที่ดิน	315,731,000	315,731,000	32,880,000	32,880,000
อาคารให้เช่า	45,921,250	45,921,250	3,654,000	3,654,000
รวม	361,652,250	361,652,250	36,534,000	36,534,000

มูลค่ายุติธรรมดังกล่าวประเมินโดยผู้ประเมินราคาอิสระโดยใช้วิธีเปรียบเทียบราคาตลาดสำหรับที่ดินว่างเปล่า  
ในงบการเงินรวม มูลค่า 316 ล้านบาท วิธีพิจารณารายได้ (Income Approach) สำหรับที่ดินให้เช่าในงบ  
การเงินเฉพาะกิจการจำนวน 33 ล้านบาท และวิธีวิเคราะห์มูลค่าจากต้นทุนสำหรับอาคารให้เช่าจำนวน 46  
ล้านบาท (งบการเงินเฉพาะกิจการจำนวน 4 ล้านบาท)

14. ที่ดิน อาคารและอุปกรณ์

	งบการเงินรวม					
	เครื่องตกแต่ง					
	ที่ดินและส่วน	อาคารและ	เครื่องจักร	อุปกรณ์	สินทรัพย์	
	ปรับปรุงที่ดิน	สิ่งปลูกสร้าง	และอุปกรณ์	สำนักงานและ	ระหว่าง	
			โรงงาน	ยานพาหนะ	ติดตั้ง	รวม
ราคาทุน						
1 มกราคม 2556	107,278,388	378,981,771	425,765,181	72,337,291	18,686,463	1,003,049,094
เพิ่มขึ้นจากการลงทุนในบริษัทย่อย	-	2,131,845	10,508,062	48,961,013	-	61,600,920
ซื้อเพิ่ม	-	-	21,622,057	5,230,160	7,241,710	34,093,927
จำหน่าย	-	(145,829,212)	(220,386,766)	(10,400,510)	-	(376,616,488)
โอนเข้า/โอนออก	-	933,570	21,627,914	3,589	(22,565,073)	-
31 ธันวาคม 2556	107,278,388	236,217,974	259,136,448	116,131,543	3,363,100	722,127,453
ค่าเสื่อมราคาสะสม						
1 มกราคม 2556	-	225,225,875	358,984,493	57,997,250	-	642,207,618
เพิ่มขึ้นจากการลงทุนในบริษัทย่อย	-	555,039	7,908,430	47,641,219	-	56,104,688
ค่าเสื่อมราคาสำหรับงวด	-	11,657,148	12,300,390	4,825,621	-	28,783,159
ค่าเสื่อมราคาส่วนที่จำหน่าย	-	(79,734,100)	(211,990,712)	(10,381,560)	-	(302,106,372)
31 ธันวาคม 2556	-	157,703,962	167,202,601	100,082,530	-	424,989,093
ค่าเผื่อการด้อยค่า						
1 มกราคม 2556	-	9,150,159	-	-	-	9,150,159
ลดลงระหว่างปี	-	(9,150,159)	-	-	-	(9,150,159)
31 ธันวาคม 2556	-	-	-	-	-	-
มูลค่าสุทธิตามบัญชี						
31 ธันวาคม 2556	107,278,388	78,514,012	91,933,847	16,049,013	3,363,100	297,138,360
ค่าเสื่อมราคาสำหรับงวด						
2556 (23 ล้านบาท รวมอยู่ในต้นทุนการผลิต ส่วนที่เหลือรวมอยู่ในค่าใช้จ่ายในการขายและบริหาร)						28,783,159

(หน่วย: บาท)

งบการเงินรวม						
	ที่ดินและส่วน ปรับปรุงที่ดิน	อาคารและ สิ่งปลูกสร้าง	เครื่องจักร และอุปกรณ์ โรงงาน	เครื่องตกแต่ง อุปกรณ์ สำนักงานและ ยานพาหนะ	สินทรัพย์ ระหว่าง ติดตั้ง	รวม
ราคาทุน						
1 มกราคม 2555	102,099,192	407,652,172	709,317,694	75,994,435	11,857,031	1,306,920,524
ซื้อเพิ่ม	-	585,186	9,273,708	3,938,697	28,856,444	42,654,035
จำหน่าย	-	(36,628,070)	(307,013,068)	(12,201,478)	-	(355,842,616)
โอนเข้า/(โอนออก)	-	3,234,528	14,186,847	4,605,637	(22,027,012)	-
โอนมาจากอสังหาริมทรัพย์ เพื่อการลงทุน	5,179,196	4,137,955	-	-	-	9,317,151
31 ธันวาคม 2555	107,278,388	378,981,771	425,765,181	72,337,291	18,686,463	1,003,049,094
ค่าเสื่อมราคาสะสม						
1 มกราคม 2555	-	238,041,900	637,215,580	65,454,116	-	940,711,596
ค่าเสื่อมราคาสำหรับปี	-	18,525,596	25,344,693	4,072,099	-	47,942,388
ค่าเสื่อมราคาส่วนที่จำหน่าย	-	(33,825,528)	(303,575,780)	(11,528,965)	-	(348,930,273)
โอนมาจากอสังหาริมทรัพย์ เพื่อการลงทุน	-	2,483,907	-	-	-	2,483,907
31 ธันวาคม 2555	-	225,225,875	358,984,493	57,997,250	-	642,207,618
ค่าเผื่อการด้อยค่า						
1 มกราคม 2555	689,756	-	-	-	-	689,756
เพิ่มขึ้น (ลดลง) ระหว่างปี	(689,756)	9,150,159	-	-	-	8,460,403
31 ธันวาคม 2555	-	9,150,159	-	-	-	9,150,159
มูลค่าสุทธิตามบัญชี						
31 ธันวาคม 2555	107,278,388	144,605,737	66,780,688	14,340,041	18,686,463	351,691,317
ค่าเสื่อมราคาสำหรับปี						
2555 (20 ล้านบาท รวมอยู่ในต้นทุนการผลิต ส่วนที่เหลือรวมอยู่ในค่าใช้จ่ายในการขายและบริหาร)						47,942,388

(หน่วย: บาท)

งบการเงินเฉพาะกิจการ						
	ที่ดินและ ส่วนปรับปรุง ที่ดิน	อาคารและ สิ่งปลูกสร้าง	เครื่องจักรและ อุปกรณ์ โรงงาน	เครื่องตกแต่ง อุปกรณ์ สำนักงานและ ยานพาหนะ	สินทรัพย์ ระหว่าง ติดตั้ง	รวม
ราคาทุน						
1 มกราคม 2556	77,792,921	140,150,792	79,152,067	61,714,009	18,295,736	377,105,525
ซื้อเพิ่ม	-	-	2,531,001	338,318	3,603,905	6,473,224
จำหน่าย	-	(11,183,427)	(1,718,737)	(9,734,189)	-	(22,636,353)
โอนเข้า/(โอนออก)	-	-	21,489,838	3,589	(21,493,427)	-
31 ธันวาคม 2556	77,792,921	128,967,365	101,454,169	52,321,727	406,214	360,942,396
ค่าเสื่อมราคาสะสม						
1 มกราคม 2556	-	74,664,373	38,513,264	49,326,457	-	162,504,094
ค่าเสื่อมราคาสำหรับงวด	-	6,656,020	7,707,395	3,404,220	-	17,767,635
ค่าเสื่อมราคาส่วนที่จำหน่าย	-	(11,005,824)	(1,717,897)	(9,721,933)	-	(22,445,654)
31 ธันวาคม 2556	-	70,314,569	44,502,762	43,008,744	-	157,826,075
มูลค่าสุทธิตามบัญชี						
31 ธันวาคม 2556	77,792,921	58,652,796	56,951,407	9,312,983	406,214	203,116,321
ค่าเสื่อมราคาสำหรับงวด						
2556 (12 ล้านบาท รวมอยู่ในต้นทุนการผลิต ส่วนที่เหลือรวมอยู่ในค่าใช้จ่ายในการขายและบริหาร)						17,767,635

(หน่วย: บาท)

งบการเงินเฉพาะกิจการ						
	ที่ดินและ ส่วนปรับปรุง ที่ดิน	อาคารและ สิ่งปลูกสร้าง	เครื่องจักรและ อุปกรณ์ โรงงาน	เครื่องตกแต่ง อุปกรณ์ สำนักงานและ ยานพาหนะ	สินทรัพย์ ระหว่าง ติดตั้ง	รวม
ราคาทุน						
1 มกราคม 2555	72,613,726	172,959,138	255,906,128	66,253,114	8,489,732	576,221,838
ซื้อเพิ่ม	-	585,186	1,412,260	2,645,507	28,263,888	32,906,841
จำหน่าย	-	(36,628,060)	(188,977,658)	(11,596,631)	-	(237,202,349)
โอนเข้า/(โอนออก)	5,179,195	3,234,528	10,811,337	4,412,019	(18,457,884)	5,179,195
31 ธันวาคม 2555	77,792,921	140,150,792	79,152,067	61,714,009	18,295,736	377,105,525
ค่าเสื่อมราคาสะสม						
1 มกราคม 2555	-	101,688,625	218,407,657	56,725,971	-	376,822,253
ค่าเสื่อมราคาสำหรับปี	-	6,801,266	6,255,520	3,525,783	-	16,582,569
ค่าเสื่อมราคาส่วนที่จำหน่าย	-	(33,825,518)	(186,149,913)	(10,925,297)	-	(230,900,728)
31 ธันวาคม 2555	-	74,664,373	38,513,264	49,326,457	-	162,504,094
ค่าเผื่อการด้อยค่า						
1 มกราคม 2555	689,756	-	-	-	-	689,756
ลดลงระหว่างปี	(689,756)	-	-	-	-	(689,756)
31 ธันวาคม 2555	-	-	-	-	-	-
มูลค่าสุทธิตามบัญชี						
31 ธันวาคม 2555	77,792,921	65,486,419	40,638,803	12,387,552	18,295,736	214,601,431
ค่าเสื่อมราคาสำหรับปี						
2555 (11 ล้านบาท รวมอยู่ในต้นทุนการผลิต ส่วนที่เหลือรวมอยู่ในค่าใช้จ่ายในการขายและบริหาร)						16,582,569

ณ วันที่ 31 ธันวาคม 2556 บริษัทฯและบริษัทย่อยมีอาคาร เครื่องจักรและอุปกรณ์จำนวนหนึ่งซึ่งตัดค่าเสื่อมราคาหมดแล้วแต่ยังใช้งานอยู่ มูลค่าตามบัญชีก่อนหักค่าเสื่อมราคาสะสมและค่าเผื่อการด้อยค่าของสินทรัพย์ดังกล่าวมีจำนวนเงิน 268 ล้านบาท (2555: 225 ล้านบาท) (งบการเงินเฉพาะกิจการ: 63 ล้านบาท (2555: 69 ล้านบาท))

ณ วันที่ 31 ธันวาคม 2555 บริษัทย่อยแห่งหนึ่งมีอาคารและอุปกรณ์โรงไฟฟ้าที่มีมูลค่าสุทธิตามบัญชีในงบการเงินรวมเป็นจำนวนเงิน 66 ล้านบาท เป็นส่วนที่หยุดใช้งานซึ่งได้จำหน่ายออกไปในระหว่างปีปัจจุบัน



15. สินทรัพย์ไม่มีตัวตน - คอมพิวเตอร์ซอฟต์แวร์

สินทรัพย์ไม่มีตัวตนที่เป็นคอมพิวเตอร์ซอฟต์แวร์มีรายละเอียดดังนี้

	(หน่วย: บาท)			
	งบการเงินรวม		งบการเงินเฉพาะกิจการ	
	2556	2555	2556	2555
ราคาทุน	11,734,535	9,861,711	10,456,532	9,861,711
ค่าตัดจำหน่ายสะสม	5,428,971	3,649,182	4,683,428	3,649,182
มูลค่าสุทธิตามบัญชี	6,305,564	6,212,529	5,773,104	6,212,529
ค่าตัดจำหน่ายที่รวมอยู่ในกำไร หรือขาดทุนสำหรับปี	1,120,801	988,873	1,034,246	988,873

การกระทบยอดมูลค่าตามบัญชีของสินทรัพย์ไม่มีตัวตนสำหรับปี 2556 และ 2555 แสดงได้ดังนี้

	(หน่วย: บาท)			
	งบการเงินรวม		งบการเงินเฉพาะกิจการ	
	2556	2555	2556	2555
มูลค่าตามบัญชีต้นปี	6,212,529	7,201,402	6,212,529	7,201,402
เพิ่มจากการลงทุนในบริษัทย่อย	173,428	-	-	-
ซื้อคอมพิวเตอร์ซอฟต์แวร์	1,040,408	-	594,821	-
ค่าตัดจำหน่าย	(1,120,801)	(988,873)	(1,034,246)	(988,873)
มูลค่าตามบัญชีปลายปี	6,305,564	6,212,529	5,773,104	6,212,529

16. เงินเบิกเกินบัญชีและเงินกู้ยืมระยะสั้นจากธนาคาร

	(หน่วย: บาท)					
	อัตราดอกเบี้ย		งบการเงินรวม		งบการเงินเฉพาะกิจการ	
	2556	2555	2556	2555	2556	2555
	(ร้อยละต่อปี)	(ร้อยละต่อปี)				
เงินเบิกเกินบัญชีธนาคาร	7.425	-	3,525,326	-	3,142,964	-
เงินกู้ยืมระยะสั้นจากธนาคาร	2.64 - 2.65	2.98 - 3.05	773,000,000	340,000,000	773,000,000	340,000,000
รวม			776,525,326	340,000,000	776,142,964	340,000,000

วงเงินเบิกเกินบัญชีและเงินกู้ยืมระยะสั้นจากธนาคารของบริษัทฯ ค้ำประกันโดยการจำนำสินค้าคงเหลือและหลักทรัพย์จดทะเบียน ตามที่กล่าวไว้ในหมายเหตุ 8 และ 12

17. เจ้าหนี้การค้าและเจ้าหนี้อื่น

	(หน่วย: บาท)			
	งบการเงินรวม		งบการเงินเฉพาะกิจการ	
	2556	2555	2556	2555
เจ้าหนี้การค้า - กิจการที่เกี่ยวข้องกัน	-	92,720	11,564,977	33,565,168
เจ้าหนี้การค้า - กิจการที่ไม่เกี่ยวข้องกัน	49,138,541	51,611,808	14,957,168	13,424,024
เจ้าหนี้อื่น - กิจการที่เกี่ยวข้องกัน	1,945,233	8,223	1,437,547	1,827,690
เจ้าหนี้อื่น - กิจการที่ไม่เกี่ยวข้องกัน	1,032,385	-	-	-
ค่าใช้จ่ายค้างจ่าย	23,385,966	18,109,175	17,194,533	16,390,009
รวมเจ้าหนี้การค้าและเจ้าหนี้อื่น	75,502,125	69,821,926	45,154,225	65,206,891

18. สำรองผลประโยชน์ระยะยาวของพนักงาน

จำนวนเงินสำรองผลประโยชน์ระยะยาวของพนักงานซึ่งเป็นเงินชดเชยพนักงานเมื่อออกจากงาน แสดงได้ดังนี้

	(หน่วย: บาท)			
	งบการเงินรวม		งบการเงินเฉพาะกิจการ	
	2556	2555	2556	2555
ยอดคงเหลือต้นปี	16,947,313	7,985,202	13,878,347	7,152,968
เพิ่มขึ้นจากการลงทุนในบริษัทย่อย	177,126	-	-	-
ต้นทุนบริการในปัจจุบัน	1,434,626	476,841	1,129,897	426,835
ต้นทุนดอกเบี้ย	684,151	303,566	554,308	270,275
ผลประโยชน์ที่จ่ายในระหว่างปี	(72,000)	(800,000)	(72,000)	(800,000)
ขาดทุนจากการประมาณการตามหลักคณิตศาสตร์ประกันภัย	-	10,898,107	-	8,565,884
ผลกำไรจากการลดขนาดโครงการลง	-	(1,916,403)	-	(1,737,615)
ยอดคงเหลือปลายปี	19,171,216	16,947,313	15,490,552	13,878,347

ค่าใช้จ่ายเกี่ยวกับผลประโยชน์ระยะยาวของพนักงานรวมอยู่ในส่วนของกำไรหรือขาดทุนแสดงดังนี้

	(หน่วย: บาท)			
	งบการเงินรวม		งบการเงินเฉพาะกิจการ	
	2556	2555	2556	2555
ต้นทุนบริการในปัจจุบัน	1,434,626	476,841	1,129,897	426,835
ต้นทุนดอกเบี้ย	684,151	303,566	554,308	270,275
รวมค่าใช้จ่ายที่รับรู้ในส่วนของกำไรหรือขาดทุน	2,118,777	780,407	1,684,205	697,110
ค่าใช้จ่ายดังกล่าวรับรู้ในรายการต่อไปนี้				
ในส่วนของกำไรหรือขาดทุน				
ต้นทุนขาย	464,490	276,562	338,211	273,870
ค่าใช้จ่ายในการขาย	107,476	57,348	105,954	57,348
ค่าใช้จ่ายในการบริหาร	1,546,811	446,497	1,240,040	365,892
	2,118,777	780,407	1,684,205	697,110

ผลขาดทุนจากการประมาณการตามหลักคณิตศาสตร์ประกันภัยสะสมของบริษัทฯและบริษัทย่อยที่รับรู้ในกำไรขาดทุนเบ็ดเสร็จอื่น ณ วันที่ 31 ธันวาคม 2555 มีจำนวนประมาณ 10.9 ล้านบาท (งบการเงินเฉพาะกิจการ: 8.6 ล้านบาท)

สมมติฐานที่สำคัญในการประมาณการตามหลักคณิตศาสตร์ประกันภัย ณ วันประเมินสรุปได้ดังนี้

	งบการเงินรวม/งบการเงินเฉพาะกิจการ	
	2556	2555
	(ร้อยละต่อปี)	(ร้อยละต่อปี)
อัตราคิดลด	4	4
อัตราการขึ้นเงินเดือนในอนาคต	4 - 7	4 - 7
อัตราการเปลี่ยนแปลงในจำนวนพนักงาน (ขึ้นกับช่วงอายุ)	0 - 10	0 - 10

จำนวนเงินภาระผูกพันตามโครงการผลประโยชน์สำหรับปีปัจจุบันและสองปีย้อนหลังแสดงได้ดังนี้

	(หน่วย: บาท)	
	ภาระผูกพันตามโครงการผลประโยชน์	
	งบการเงินรวม	งบการเงินเฉพาะกิจการ
ปี 2556	19,171,216	15,490,552
ปี 2555	16,974,313	13,878,347
ปี 2554	7,985,202	7,152,968

19. ภาษีเงินได้

บริษัทฯและบริษัทย่อยบางแห่งไม่มีภาระภาษีเงินได้นิติบุคคลสำหรับปีสิ้นสุดวันที่ 31 ธันวาคม 2556 และ 2555 เนื่องจากบริษัทฯ และบริษัทย่อยบางแห่ง มีผลขาดทุนทางภาษีสะสมยกมาจากปีก่อน ค่าใช้จ่ายภาษีเงินได้สำหรับปีสิ้นสุดวันที่ 31 ธันวาคม 2556 และ 2555 สรุปได้ดังนี้

	(หน่วย: บาท)			
	งบการเงินรวม		งบการเงินเฉพาะกิจการ	
	2556	2555	2556	2555
ภาษีเงินได้ปัจจุบัน:				
ภาษีเงินได้นิติบุคคลสำหรับปี	4,343,118	-	-	-
ภาษีเงินได้รอการตัดบัญชี:				
ภาษีเงินได้รอการตัดบัญชีจากการเกิด				
ผลแตกต่างชั่วคราวและการกลับรายการผล				
แตกต่างชั่วคราว	(409,355)	387,199	(322,441)	368,101
ค่าใช้จ่ายภาษีเงินได้ที่แสดงอยู่ในงบกำไรขาดทุนเบ็ดเสร็จ	3,933,763	387,199	(322,441)	368,101

จำนวนภาษีเงินได้ที่เกี่ยวข้องกับส่วนประกอบแต่ละส่วนของกำไรขาดทุนเบ็ดเสร็จอื่นสำหรับปีสิ้นสุดวันที่ 31 ธันวาคม 2556 และ 2555 แสดงได้ดังนี้

	(หน่วย: บาท)			
	งบการเงินรวม		งบการเงินเฉพาะกิจการ	
	2556	2555	2556	2555
ภาษีเงินได้รอการตัดบัญชีที่เกี่ยวข้องกับกำไรที่ยังไม่				
เกิดขึ้นจริงจากเงินลงทุนในหลักทรัพย์เพื่อขาย	309,534,709	207,188,555	294,034,709	196,813,555
สำรองผลประโยชน์ระยะยาวของพนักงาน	-	(2,179,621)	-	(1,713,177)
	309,534,709	205,008,934	294,034,709	195,100,378

รายการกระทบบยอดจำนวนเงินระหว่างค่าใช้จ่ายภาษีเงินได้กับผลคูณของกำไรทางบัญชีกับอัตราภาษีที่ใช้สำหรับปีสิ้นสุดวันที่ 31 ธันวาคม 2556 และ 2555 สามารถแสดงได้ดังนี้

	(หน่วย: บาท)			
	งบการเงินรวม		งบการเงินเฉพาะกิจการ	
	2556	2555	2556	2555
กำไรทางบัญชีก่อนภาษีเงินได้นิติบุคคล	296,761,014	222,095,534	273,630,640	252,794,914
อัตราภาษีเงินได้นิติบุคคล	ร้อยละ 20	ร้อยละ 23	ร้อยละ 20	ร้อยละ 23
กำไรทางบัญชีก่อนภาษีเงินได้นิติบุคคลคุณอัตราภาษี	59,352,203	51,081,973	54,726,128	58,142,830
ผลกระทบทางภาษีของค่าใช้จ่ายที่ไม่สามารถนำมาหักภาษีและรายได้ที่ได้รับยกเว้นภาษีเงินได้	(55,418,440)	(50,694,774)	(55,048,569)	(57,774,729)
ค่าใช้จ่ายภาษีเงินได้ที่อยู่ในงบกำไรขาดทุนเบ็ดเสร็จ	3,933,763	387,199	(322,441)	368,101

ส่วนประกอบของสินทรัพย์ภาษีเงินได้รอการตัดบัญชีและหนี้สินภาษีเงินได้รอการตัดบัญชี ณ วันที่ 31 ธันวาคม 2556 และ 2555 มีรายละเอียดดังนี้

	(หน่วย: บาท)			
	งบการเงินรวม		งบการเงินเฉพาะกิจการ	
	2556	2555	2556	2555
<b>สินทรัพย์ภาษีเงินได้รอการตัดบัญชี</b>				
สำรองผลประโยชน์ระยะยาวของพนักงาน	3,834,243	3,389,462	3,098,111	2,775,669
<b>หนี้สินภาษีเงินได้รอการตัดบัญชี</b>				
กำไรที่ยังไม่เกิดขึ้นจากการเปลี่ยนแปลงมูลค่าเงินลงทุน	1,190,633,963	881,099,254	1,146,383,963	852,349,254

ในเดือนตุลาคม 2554 คณะรัฐมนตรีได้มีมติให้ปรับลดอัตราภาษีเงินได้นิติบุคคลจากอัตราร้อยละ30 เป็น ร้อยละ 23 ในปี 2555 และเป็นร้อยละ 20 ตั้งแต่ปี 2556 เป็นต้นไป และในเดือนธันวาคม 2554ได้มีพระราชกฤษฎีกาประกาศลดอัตราภาษีเงินได้นิติบุคคลเพื่อให้เป็นไปตามมติคณะรัฐมนตรีดังกล่าวสำหรับปี 2555-2557 บริษัทฯได้สะท้อนผลกระทบของการเปลี่ยนแปลงอัตราภาษีดังกล่าวในการคำนวณภาษีเงินได้รอการตัดบัญชีตามที่แสดงไว้ข้างต้นแล้ว

ณ วันที่ 31 ธันวาคม 2556 บริษัทฯและบริษัทย่อยมีขาดทุนทางภาษีที่ยังไม่ได้ใช้เป็นจำนวนเงินประมาณ 109 ล้านบาท (2555: 122 ล้านบาท) (งบการเงินเฉพาะกิจการ: 54 ล้านบาท (2555: 77 ล้านบาท)) บริษัทฯและบริษัทย่อยไม่ได้บันทึกสินทรัพย์ภาษีเงินได้รอการตัดบัญชีเนื่องจากบริษัทฯและบริษัทย่อยพิจารณาแล้วเห็นว่าอาจไม่มีกำไรทางภาษีเพียงพอต่อที่จะนำขาดทุนทางภาษีที่ยังไม่ได้ใช้ข้างต้นมาใช้ประโยชน์ได้ก่อนวันหมดอายุ

20. รายการธุรกิจกับกิจการที่เกี่ยวข้องกัน

ในระหว่างปี บริษัทฯและบริษัทย่อยมีรายการธุรกิจที่สำคัญกับบุคคลหรือกิจการที่เกี่ยวข้องกัน รายการธุรกิจดังกล่าวเป็นไปตามเงื่อนไขทางการค้าและเกณฑ์ตามที่ตกลงกันระหว่างบริษัทฯและบุคคลหรือกิจการที่เกี่ยวข้องกันเหล่านั้น ซึ่ง เป็นไปตามปกติธุรกิจโดยสามารถสรุปได้ดังนี้

	งบการเงินรวม		งบการเงินเฉพาะกิจการ		(หน่วย: บาท)
	2556	2555	2556	2555	นโยบายการกำหนดราคา
<b>รายการธุรกิจกับบริษัทใหญ่ของ</b>					
<b>กลุ่มบริษัท</b>					
ขายสินค้า	1,324,479	1,410,506	1,324,479	1,410,506	ราคาตลาดหรือราคาที่ใกล้เคียงกับราคาตลาด
เงินปันผลรับ	274,587,242	262,106,003	260,837,242	248,981,004	อัตราตามที่ประกาศจ่าย
จ่ายค่าเช่าจ่ายล่วงหน้า	260,000,000	-	-	-	ราคาตามสัญญา
<b>รายการธุรกิจกับบริษัทย่อย</b>					
<b>(ตัดออกจากงบการเงินรวมแล้ว)</b>					
ขายสินค้า	-	-	431,440	-	ราคาตลาดหรือราคาที่ใกล้เคียงกับราคาตลาด
รายได้ค่าเช่า	-	-	1,435,503	1,355,323	ราคาตามสัญญา
รายได้ค่าบริการ	-	-	876,495	672,424	ราคาตามสัญญา
ซื้อเงินลงทุนในบริษัทย่อย (หมายเหตุ 10)	-	-	185,435	-	ราคาตามสัญญา
จำหน่ายเงินลงทุนในบริษัทรวม (หมายเหตุ 10)	-	-	2,186,168	-	ราคาตามสัญญา
ซื้อวัตถุดิบ	-	-	1,402,198,788	346,338,066	ราคาทุนบวกส่วนเพิ่ม
ค่าเช่าจ่าย	-	-	3,553,772	4,531,495	ราคาตามสัญญาที่อ้างอิงจากราคาที่เคยให้บุคคลภายนอกเช่า
ค่าบริการจ่าย	-	-	-	3,493,454	ราคาที่คิดกับบุคคลภายนอกและราคาตามสัญญา
ดอกเบี้ยรับ	-	-	19,957,571	8,164,353	อัตรา MLR ของธนาคารพาณิชย์แห่งหนึ่ง
<b>รายการธุรกิจกับบริษัทร่วม</b>					
ขายสินค้า	-	204,590	-	204,590	ราคาตลาดหรือราคาที่ใกล้เคียงกับราคาตลาด
รายได้ค่าเช่า	6,000	24,000	6,000	24,000	ราคาตามสัญญา
รายได้ค่าบริการ	90,000	511,181	90,000	361,870	ราคาตามสัญญา
ซื้อสินค้าสำเร็จรูป	891,954	1,905,682	891,954	1,905,682	ราคาตลาดหรือราคาที่ใกล้เคียงกับราคาตลาด
<b>รายการธุรกิจกับกิจการที่เกี่ยวข้องกัน</b>					
ขายสินค้า	990,189	774,330	990,189	774,330	ราคาตลาดหรือราคาที่ใกล้เคียงกับราคาตลาด
รายได้ค่าบริการ	60,660	237,027	-	176,367	อัตราที่ใกล้เคียงทุน
ซื้อเงินลงทุนในบริษัทย่อย (หมายเหตุ 10)	96,864,289	-	96,864,289	-	ราคาตามสัญญา
เงินปันผลรับ	37,569	34,086	12,523	11,362	อัตราตามที่ประกาศจ่าย



ยอดคงค้างระหว่างบริษัทฯและกิจการที่เกี่ยวข้องกัน ณ วันที่ 31 ธันวาคม 2556 และ 2555 มีรายละเอียดดังนี้

	(หน่วย: บาท)			
	งบการเงินรวม		งบการเงินเฉพาะกิจการ	
	2556	2555	2556	2555
<b>ลูกหนี้การค้าและลูกหนี้อื่น - กิจการที่เกี่ยวข้องกัน (หมายเหตุ 7)</b>				
บริษัทใหญ่	1,710,834	1,175,089	933,920	1,175,089
บริษัทย่อย	-	-	316,730	2,033,163
บริษัทร่วม	-	32,569	-	32,569
บริษัทที่เกี่ยวข้องกัน (บริษัทภายใต้การควบคุมเดียวกัน)	242,182	103,615	231,433	88,450
รวม	1,953,016	1,311,273	1,482,083	3,329,271
<b>เจ้าหนี้การค้าและเจ้าหนี้อื่น - กิจการที่เกี่ยวข้องกัน (หมายเหตุ 17)</b>				
บริษัทใหญ่	1,837,667	-	-	-
บริษัทย่อย	-	-	13,002,524	35,291,915
บริษัทร่วม	-	100,943	-	100,943
บริษัทที่เกี่ยวข้องกัน (บริษัทภายใต้การควบคุมเดียวกัน)	107,566	-	-	-
รวม	1,945,233	100,943	13,002,524	35,392,858

เงินให้กู้ยืมระยะสั้นแก่บริษัทย่อย

ยอดคงค้างของเงินให้กู้ยืมระยะสั้นระหว่างบริษัทฯและบริษัทย่อย ณ วันที่ 31 ธันวาคม 2556 และ 2555 และการเคลื่อนไหวของเงินให้กู้ยืมระยะสั้นดังกล่าวมีรายละเอียดดังนี้

	(หน่วย: บาท)			
	งบการเงินเฉพาะกิจการ			
	ยอดคงเหลือ ณ	ในระหว่างปี		ยอดคงเหลือ ณ
<b>เงินให้กู้ยืมระยะสั้นแก่บริษัทย่อย</b>	31 ธันวาคม	เพิ่มขึ้น	ลดลง	31 ธันวาคม
	2555			2556
บริษัท ฟิอาร์จี พีซผล จำกัด	84,730,000	593,600,000	(666,700,000)	11,630,000

เงินให้กู้ยืมระยะสั้นแก่บริษัท ฟิอาร์จี พีซผล จำกัด มีกำหนดชำระคืนเมื่อทวงถาม คิดดอกเบี้ยในอัตรา MLR ของธนาคารพาณิชย์ในประเทศแห่งหนึ่ง

เงินให้กู้ยืมระยะยาวแก่บริษัทย่อย

ยอดคงค้างของเงินให้กู้ยืมระยะยาวระหว่างบริษัทฯและบริษัทย่อย ณ วันที่ 31 ธันวาคม 2556 และ 2555 และการเคลื่อนไหวของเงินให้กู้ยืมระยะยาวดังกล่าวมีรายละเอียดดังนี้

	(หน่วย: บาท)			
	งบการเงินเฉพาะกิจการ			
	ยอดคงเหลือ ณ	ในระหว่างปี		ยอดคงเหลือ ณ
<b>เงินให้กู้ยืมระยะยาวแก่บริษัทย่อย</b>	31 ธันวาคม	เพิ่มขึ้น	ลดลง	31 ธันวาคม
	2555			2556
บริษัท เอ็ม บี เค ฟู้ด ไอแลนด์ จำกัด	-	275,000,000	-	275,000,000

เงินให้กู้ยืมแก่บริษัท เอ็ม บี เค ฟู้ด ไอแลนด์ จำกัด มีกำหนดชำระคืนเมื่อทวงถาม คิดดอกเบี้ยในอัตรา MLR ของธนาคารพาณิชย์ในประเทศแห่งหนึ่ง อย่างไรก็ตาม บริษัทฯคาดว่าอาจมีการต่ออายุเงินให้กู้ยืมทำให้อาจจะได้รับชำระคืนเงินให้กู้ยืมดังกล่าวภายในระยะเวลามากกว่าหนึ่งปี บริษัทฯจึงจัดประเภทเงินให้กู้ยืมดังกล่าวเป็นสินทรัพย์ไม่หมุนเวียนภายใต้หัวข้อ “เงินให้กู้ยืมระยะยาวแก่บริษัทย่อย” ในงบแสดงฐานะการเงิน

เงินกู้ยืมระยะสั้นจากบุคคลที่เกี่ยวข้องกัน

เงินกู้ยืมระยะสั้นจากบุคคลที่เกี่ยวข้องกันจำนวน 7 ล้านบาท เป็นเงินกู้ยืมจากกรรมการของบริษัท สี่มาแพค จำกัด ซึ่งเป็นบริษัทย่อยของบริษัทฯ และมีกำหนดจ่ายชำระคืนเมื่อทวงถาม คิดดอกเบี้ยในอัตรา MLR ของธนาคารพาณิชย์ในประเทศแห่งหนึ่ง

ค่าเช่าจ่ายล่วงหน้า

เมื่อวันที่ 2 เมษายน 2556 บริษัท เอ็ม บี เค ฟู้ดไอแลนด์ จำกัด ซึ่งเป็นบริษัทย่อยของบริษัทฯ ได้ลงนามในสัญญาเช่าสถานที่ระยะยาว สัญญาเช่าอุปกรณ์งานระบบประกอบอาคารระยะยาว และสัญญาส่งเสริมและพัฒนาสถานที่ระยะยาว กับบริษัท เอ็ม บี เค จำกัด (มหาชน) มีกำหนดระยะเวลา 20 ปี (ตั้งแต่วันที่ 21 เมษายน 2556 ถึงวันที่ 20 เมษายน 2576) ตามสัญญาดังกล่าว บริษัทย่อยต้องจ่ายค่าเช่าล่วงหน้าตลอดอายุของสัญญาเป็นจำนวนเงินรวม 260 ล้านบาทในวันเริ่มต้นของสัญญา บริษัทย่อยได้จัดประเภทสัญญาเช่าเป็นสัญญาเช่าดำเนินงาน จำนวนเงินที่จ่ายตามสัญญาเช่าดำเนินงานรับรู้เป็นค่าใช้จ่ายตามวิธีเส้นตรงตลอดอายุของสัญญาเช่า

ค่าตอบแทนกรรมการและผู้บริหาร

ในระหว่างปีสิ้นสุดวันที่ 31 ธันวาคม 2556 และ 2555 บริษัทฯและบริษัทย่อยมีค่าใช้จ่ายผลประโยชน์พนักงานให้แก่กรรมการและผู้บริหารดังต่อไปนี้

	(หน่วย: บาท)	
	งบการเงินรวมและงบการเงินเฉพาะกิจการ	
	2556	2555
ผลประโยชน์ระยะสั้น	14,778,048	15,398,701
ผลประโยชน์ระยะยาวเมื่อเกษียณอายุ	499,280	228,106
รวม	15,277,328	15,626,807

21. สํารองตามกฎหมาย

ภายใต้บทบัญญัติของมาตรา 116 แห่งพระราชบัญญัติบริษัทมหาชนจำกัด พ.ศ. 2535 บริษัทฯต้องจัดสรรกำไรสุทธิประจำปีส่วนหนึ่งไว้เป็นทุนสำรองไม่น้อยกว่าร้อยละ 5 ของกำไรสุทธิประจำปีหักด้วยยอดขาดทุนสะสมยกมา (ถ้ามี) จนกว่าทุนสำรองนี้จะมีจำนวนไม่น้อยกว่าร้อยละ 10 ของทุนจดทะเบียนสำรองตามกฎหมายดังกล่าวไม่สามารถนำไปจ่ายเงินปันผลได้

22. ค่าใช้จ่ายตามลักษณะ

รายการค่าใช้จ่ายแบ่งตามลักษณะประกอบด้วยรายการค่าใช้จ่ายที่สำคัญดังต่อไปนี้

	(หน่วย: บาท)			
	งบการเงินรวม		งบการเงินเฉพาะกิจการ	
	2556	2555	2556	2555
เงินเดือนและค่าแรงและผลประโยชน์อื่นของพนักงาน	106,321,854	94,496,528	67,324,355	72,707,725
เงินชดเชยสัญญาว่าจ้าง	-	9,519,475	-	7,989,451
ค่าเสื่อมราคาและค่าตัดจำหน่าย	31,554,700	50,934,883	19,008,779	17,778,907
ค่าขนส่ง	50,161,939	48,935,720	48,627,198	47,849,577
ค่านายหน้าและค่าส่งเสริมการขาย	61,066,998	63,949,674	60,807,681	63,696,539
ค่าซ่อมแซมและบำรุงรักษา	6,606,883	5,558,356	3,981,274	3,806,473
ค่าพลังงาน	26,571,412	17,478,685	10,856,195	11,294,973
ค่าเช่าจ่าย	20,067,546	5,444,583	8,012,250	9,804,625
วัตถุดิบและวัสดุสิ้นเปลืองทั่วไป	1,727,266,653	1,526,374,998	1,662,015,136	1,450,674,862
การเปลี่ยนแปลงในสินค้าสำเร็จรูปและงานระหว่างทำ (เพิ่มขึ้น)	(3,511,536)	110,166,117	(2,279,577)	109,474,360

23. กำไรต่อหุ้นขั้นพื้นฐาน

กำไรต่อหุ้นขั้นพื้นฐานคำนวณโดยหารกำไรสำหรับปีที่เป็นผู้ถือหุ้นของบริษัทฯ (ไม่รวมกำไรขาดทุนเบ็ดเสร็จอื่น) ด้วยจำนวนถัวเฉลี่ยถ่วงน้ำหนักของหุ้นสามัญที่ออกอยู่ในระหว่างปี

24. การเสนอข้อมูลทางการเงินจำแนกตามส่วนงาน

ข้อมูลส่วนงานดำเนินงานที่น่าเสนอนี้สอดคล้องกับรายงานภายในของบริษัทฯที่มีอำนาจตัดสินใจสูงสุดด้านการดำเนินงานได้รับและสอบทานอย่างสม่ำเสมอเพื่อใช้ในการตัดสินใจในการจัดสรรทรัพยากรให้กับส่วนงานและประเมินผลการดำเนินงานของส่วนงานเพื่อวัตถุประสงค์ในการบริหารงาน บริษัทฯและบริษัทย่อยจัดโครงสร้างองค์กรเป็นหน่วยธุรกิจตามประเภทของผลิตภัณฑ์และบริการ บริษัทฯและบริษัทย่อยมีส่วนงานที่รายงานทั้งสิ้น 3 ส่วนงานหลักคือ (1) ปรับปรุงคุณภาพและบรรจุข่าวสาร (2) ผลิตภัณฑ์พลาสติก และ (3) ศูนย์อาหาร บริษัทฯและบริษัทย่อยไม่มีการรวมส่วนงานดำเนินงานเป็นส่วนงานที่รายงานข้างต้น

ผู้มีอำนาจตัดสินใจสูงสุดสอบทานผลการดำเนินงานของแต่ละหน่วยธุรกิจแยกจากกันเพื่อวัตถุประสงค์ในการตัดสินใจเกี่ยวกับการจัดสรรทรัพยากรและการประเมินผลการปฏิบัติงาน บริษัทฯประเมินผลการปฏิบัติงานของส่วนงานโดยพิจารณาจากกำไรหรือขาดทุนจากการดำเนินงานและสินทรัพย์รวมซึ่งวัดมูลค่าโดยใช้เกณฑ์เดียวกับที่ใช้ในการวัดกำไรหรือขาดทุนจากการดำเนินงานและสินทรัพย์รวมในงบการเงิน การบันทึกบัญชีสำหรับรายการระหว่างส่วนงานที่รายงานเป็นไปในลักษณะเดียวกับการบันทึกบัญชีสำหรับรายการธุรกิจกับบุคคลภายนอก

ข้อมูลรายได้และกำไรของส่วนงานของบริษัทฯ และบริษัทย่อยสำหรับปีสิ้นสุดวันที่ 31 ธันวาคม 2556 และ 2555 มีดังต่อไปนี้

	(หน่วย: บาท)			
	ผลิตและจัดจำหน่าย		การกระจายการบัญชีระหว่างกัน	
	ปรับปรุงคุณภาพและบรรจุข่าวสาร	ถุงพลาสติก	ธุรกิจศูนย์อาหาร	งบการเงินรวม
	2556	2555	2556	2555
รายได้จากลูกค้าภายนอก	1,885,934,745	1,821,766,714	62,112,917	88,061,814
รายได้ระหว่างส่วนงาน	-	-	22,276,421	21,261,922
ดอกเบี้ยรับ	13,694,959	187,710	67,676	180,328
ดอกเบี้ยจ่าย	(18,497,299)	(13,025,366)	(459,123)	-
ค่าเสื่อมราคาและค่าตัดจำหน่าย	(25,255,113)	(46,969,945)	(5,079,060)	(3,908,648)
ส่วนแบ่งผลขาดทุนจากบริษัทที่ร่วมที่บันทึกตามวิธีส่วนได้เสีย	(104,889)	(764,992)	-	-
ค่าใช้จ่ายหรือรายได้ภาษีเงินได้	349,795	(393,661)	51,085	6,462
กำไร (ขาดทุน) ของส่วนงาน	9,091,193	(37,836,588)	(10,610,502)	(2,827,147)
รายได้ที่ไม่ได้เป็นส่วน:				
เงินปันผลรับ				278,944,289
กำไรสำหรับปี				292,827,251

262,140,189
221,708,335

สินทรัพย์รวมของส่วนงานของบริษัทฯ และบริษัทย่อย ณ วันที่ 31 ธันวาคม 2556 และ 2555 มีดังต่อไปนี้

		ปรับปรุงคุณภาพ และบรรจุข่าวสาร		ผลิตและจัดจำหน่าย กระแสไฟฟ้า		ผลิตและจัดจำหน่าย ถุงพลาสติก		ธุรกิจศูนย์อาหาร		การตัดรายการบัญชี ระหว่างกัน		(หน่วย: บาท)	
		2556	2555	2556	2555	2556	2555	2556	2555	2556	2555	งบการเงินรวม	
ที่ดิน อาคารและอุปกรณ์ - สุทธิ		249,883,220	260,970,001	-	66,120,646	36,298,599	24,600,670	10,956,541	-	-	297,138,360	351,691,317	
ค่าเช่าจ่ายล่วงหน้า		-	-	-	-	-	-	250,2924,025	-	-	250,924,025		
สินทรัพย์ส่วนกลาง													
- เงินลงทุนในบริษัทร่วมที่												-	2,251,506
บันทึกตามวิธีส่วนได้เสีย													
- เงินลงทุนในบริษัทใหญ่ -													
หลักทรัพย์เผื่อขาย												6,989,493,420	5,441,819,877
- สินทรัพย์อื่น												875,051,915	548,093,209
รวมสินทรัพย์												8,411,607,720	6,343,855,909

กลุ่มบริษัทใช้เกณฑ์ในการกำหนดรายการระหว่างกันตามที่กล่าวไว้ในหมายเหตุ 20

ข้อมูลเกี่ยวกับเขตภูมิศาสตร์

รายได้จากลูกค้าภายนอกกำหนดขึ้นตามสถานที่ตั้งของลูกค้า

	(หน่วย: บาท)	
	2556	2555
รายได้จากลูกค้าภายนอก		
ประเทศไทย	1,894,218,724	1,641,640,549
อเมริกา/แคนาดา	110,618,239	98,862,020
ยุโรป	107,445,175	93,534,875
เอเชียแปซิฟิก	76,050,479	75,791,084
รวม	2,188,332,617	1,909,828,528

ข้อมูลเกี่ยวกับลูกค้ารายใหญ่

ในปี 2556 บริษัทฯและบริษัทย่อย มีรายได้จากลูกค้ารายใหญ่อานวนสองราย เป็นจำนวนเงินประมาณ 573 ล้านบาท ซึ่งมาจากส่วนงานปรับปรุงคุณภาพและบรรจุข่าวสาร (2555: 539 ล้านบาท)

## 25. กองทุนสำรองเลี้ยงชีพ

บริษัทฯและพนักงานบริษัทฯได้จัดตั้งกองทุนสำรองเลี้ยงชีพขึ้นตามพระราชบัญญัติกองทุนสำรองเลี้ยงชีพ พ.ศ. 2530 โดยบริษัทฯ บริษัทย่อยและพนักงานต้องจ่ายเงินสะสมเข้ากองทุนในอัตราร้อยละ 5 ของเงินเดือน กองทุนสำรองเลี้ยงชีพนี้บริหารโดย บริษัทหลักทรัพย์จัดการกองทุน ธนชาติ จำกัด และจะจ่ายให้แก่พนักงานเมื่อพนักงานนั้นออกจากงานตามระเบียบว่าด้วยกองทุนของบริษัทฯ ในระหว่างปี 2556 บริษัทฯและบริษัทย่อยได้จ่ายเงินสมทบกองทุนเป็นจำนวนเงิน 2 ล้านบาท (2555: 3 ล้านบาท) (งบการเงินเฉพาะกิจการ: 2 ล้านบาท (2555: 2 ล้านบาท))

## 26. เงินปันผล

	อนุมัติโดย	(หน่วย: บาท)	
		เงินปันผลจ่าย	เงินปันผลจ่ายต่อหุ้น
เงินปันผลจากกำไรสำหรับงวดสิ้นสุดวันที่ 31 ธันวาคม 2554	ที่ประชุมผู้ถือหุ้นสามัญประจำปีวันที่ 12 เมษายน 2555	135,000,000	2.25
เงินปันผลระหว่างกาล สำหรับงวดหกเดือนสิ้นสุดวันที่ 30 มิถุนายน 2555	ที่ประชุมคณะกรรมการบริษัทฯเมื่อวันที่ 26 กันยายน 2555	120,000,000	2.00
		255,000,000	
เงินปันผลจากกำไรสำหรับปีสิ้นสุดวันที่ 31 ธันวาคม 2555	ที่ประชุมผู้ถือหุ้นสามัญประจำปีวันที่ 17 เมษายน 2556	135,000,000	2.25
เงินปันผลระหว่างกาล สำหรับงวดหกเดือนสิ้นสุดวันที่ 30 มิถุนายน 2556	ที่ประชุมคณะกรรมการบริษัทฯเมื่อวันที่ 30 กันยายน 2556	135,000,000	2.25
		270,000,000	



27. ภาระผูกพันและการค้ำประกัน

27.1 ภาระผูกพันเกี่ยวกับรายจ่ายฝ่ายทุน

ณ วันที่ 31 ธันวาคม 2556 บริษัทย่อยสองแห่งมีรายจ่ายฝ่ายทุนจำนวนเงิน 1 ล้านบาท ที่เกี่ยวข้องกับงานจ้างออกแบบตกแต่งและปรับปรุงพื้นที่ และงานระบบคอมพิวเตอร์

27.2 ภาระผูกพันเกี่ยวกับสัญญาเช่าดำเนินงาน

บริษัทย่อยสองแห่งได้เข้าทำสัญญาเช่าดำเนินงานที่เกี่ยวข้องกับการเช่าพื้นที่ในอาคาร และอุปกรณ์ อายุของสัญญามีระยะเวลา 3 และ 20 ปี  
ณ วันที่ 31 ธันวาคม 2556 บริษัทย่อยดังกล่าว มีจำนวนเงินขั้นต่ำที่ต้องจ่ายในอนาคตทั้งสิ้นภายใต้สัญญาเช่าดำเนินงานที่บอกเลิกไม่ได้ ดังนี้

		(ล้านบาท)				(หน่วย: บาท)
จ่ายชำระ		งบการเงินรวม ณ วันที่ 31 ธันวาคม 2556				
ภายใน 1 ปี		อัตราดอกเบี้ยคงที่		อัตราดอกเบี้ยปรับขึ้นลงตาม		อัตราดอกเบี้ย
มากกว่า 1 ปี แต่ไม่เกิน 5 ปี		ภายใน 1 ปี		ราคาตลาด		ดอกเบี้ย
มากกว่า 5 ปี		1 - 10 ปี		รวม		ร้อยละต่อปี
		33				
		69				
		147				

27.3 ภาระผูกพันเกี่ยวกับสัญญาให้บริการระยะยาว

บริษัทย่อยแห่งหนึ่งได้ทำสัญญาค่าสิทธิและสัญญาการรับความช่วยเหลือทางเทคนิคกับบริษัทที่เกี่ยวข้องกันแห่งหนึ่งในต่างประเทศเพื่อการใช้เครื่องหมายการค้า การอบรมและให้ข้อมูลสนับสนุนการประกอบธุรกิจร้านอาหารโดยภายใต้เงื่อนไขตามสัญญาค่าสิทธิบริษัทต้องจ่ายค่าสิทธิตามอัตราที่ระบุในสัญญา

27.4 การค้ำประกัน

ณ วันที่ 31 ธันวาคม 2556 บริษัทฯและบริษัทย่อยมีหนังสือค้ำประกันซึ่งออกโดยธนาคารในนามบริษัทฯและบริษัทย่อยเหลืออยู่เป็นจำนวน 10 ล้านบาท (2555: 10 ล้านบาท) (งบการเงินเฉพาะกิจการ: 10 ล้านบาท (2555: 10 ล้านบาท)) ซึ่งเกี่ยวเนื่องกับการจ่ายค่าสาธารณูปโภคของบริษัทฯและบริษัทย่อย และสัญญาซื้อขายข้าวสารโครงการรับจำนำข้าวเปลือก ปี 2555/2556 ของบริษัทฯ  
ณ วันที่ 31 ธันวาคม 2555 บริษัทฯมีภาระผูกพันภายใต้สัญญาการประกันการส่งออกจำนวน 27 ล้านบาท

28. เครื่องมือทางการเงิน

28.1 นโยบายการบริหารความเสี่ยง

เครื่องมือทางการเงินที่สำคัญของบริษัทฯและบริษัทย่อยตามที่นิยามอยู่ในมาตรฐานการบัญชีฉบับที่ 107 “การแสดงรายการและการเปิดเผยข้อมูลสำหรับเครื่องมือทางการเงิน” ประกอบด้วย เงินสดและรายการเทียบเท่าเงินสด ลูกหนี้การค้า เงินให้กู้ยืม เงินลงทุน เงินกู้ยืมระยะสั้น และเงินกู้ยืมระยะยาว บริษัทฯและบริษัทย่อยมีความเสี่ยงที่เกี่ยวข้องกับเครื่องมือทางการเงินดังกล่าว และมีนโยบายการบริหารความเสี่ยงดังนี้

**ความเสี่ยงด้านการให้สินเชื่อ**  
บริษัทฯและบริษัทย่อยมีความเสี่ยงด้านการให้สินเชื่อที่เกี่ยวข้องกับลูกหนี้การค้าและเงินให้กู้ยืม ฝ่ายบริหารควบคุมความเสี่ยงนี้โดยการกำหนดให้มึนโยบายและวิธีการในการควบคุมสินเชื่อที่เหมาะสม ดังนั้นบริษัทฯและบริษัทย่อยจึงไม่คาดว่าจะได้รับความเสียหายที่เป็นสาระสำคัญจากการให้สินเชื่อ นอกจากนี้ การให้สินเชื่อของบริษัทฯและบริษัทย่อยไม่มีการกระจุกตัวเนื่องจากบริษัทฯและบริษัทย่อยมีฐานของลูกค้าที่หลากหลายและมีอยู่จำนวนมาก ราย จำนวนเงินสูงสุดที่บริษัทฯและบริษัทย่อยอาจต้องสูญเสียจากการให้สินเชื่อคือมูลค่าตามบัญชีของลูกค้าการค้าที่แสดงอยู่ในงบแสดงฐานะการเงินและเงินให้กู้ยืมแก่บริษัทย่อยในงบการเงินเฉพาะกิจการ

ความเสี่ยงจากอัตราดอกเบี้ย

บริษัทฯและบริษัทย่อยมีความเสี่ยงจากอัตราดอกเบี้ยที่สำคัญอันเกี่ยวเนื่องกับเงินฝากธนาคาร เงินเบิกเกินบัญชีและเงินกู้ยืมระยะสั้นจากธนาคารและกิจการที่เกี่ยวข้องกัน  
ณ วันที่ 31 ธันวาคม 2556 และ 2555 สินทรัพย์และหนี้สินทางการเงินที่สำคัญสามารถจัดตามประเภทอัตราดอกเบี้ย และสำหรับสินทรัพย์และหนี้สินทางการเงินที่มีอัตราดอกเบี้ยคงที่สามารถแยกตามวันที่ครบกำหนด หรือ วันที่มีการกำหนดอัตราดอกเบี้ยใหม่หรือวันที่ครบกำหนด (หากวันที่มีการกำหนดอัตราดอกเบี้ยใหม่ถึงก่อน) ได้ดังนี้

		(หน่วย: บาท)			
		งบการเงินรวม ณ วันที่ 31 ธันวาคม 2556			
		อัตราดอกเบี้ยคงที่		อัตราดอกเบี้ยปรับขึ้นลงตาม	
		ภายใน 1 ปี		ราคาตลาด	
		1 - 10 ปี		รวม	

สินทรัพย์ทางการเงิน

รายการเทียบเท่าเงินสด (ไม่รวมเงินสด)	53,724,844	-	90,462,756	144,187,600	0.50 - 3.20
เงินฝากธนาคารที่มีภาระค้ำประกัน	511,000	-	-	511,000	1.45
<b>หนี้สินทางการเงิน</b>					
เงินเบิกเกินบัญชีธนาคาร	-	-	3,525,326	3,525,326	7.425
เงินกู้ยืมระยะสั้นจากธนาคาร	773,000,000	-	-	773,000,000	2.64 - 2.65

		(หน่วย: บาท)			
		งบการเงินรวม ณ วันที่ 31 ธันวาคม 2555			
		อัตราดอกเบี้ยคงที่		อัตราดอกเบี้ยปรับขึ้นลงตาม	
		ภายใน 1 ปี		ราคาตลาด	
		1 - 10 ปี		รวม	

สินทรัพย์ทางการเงิน

รายการเทียบเท่าเงินสด (ไม่รวมเงินสด)	704,664	-	23,925,870	24,630,534	0.625 - 1.70
เงินฝากธนาคารที่มีภาระค้ำประกัน	511,000	-	-	511,000	1.70
<b>หนี้สินทางการเงิน</b>					
เงินกู้ยืมระยะสั้นจากธนาคาร	340,000,000	-	-	340,000,000	2.98 - 3.05

					(หน่วย: บาท)
งบการเงินเฉพาะกิจการ ณ วันที่ 31 ธันวาคม 2556					
	อัตราดอกเบี้ยคงที่		อัตราดอกเบี้ย ปรับขึ้นลงตาม		อัตรา ดอกเบี้ย ร้อยละต่อปี
	ภายใน 1 ปี	1 - 10 ปี	ราคาตลาด	รวม	
สินทรัพย์ทางการเงิน					
รายการเทียบเท่าเงินสด (ไม่รวมเงินสด)	-	-	6,518,300	6,518,300	0.50
เงินกู้ให้ยืมระยะสั้นแก่บริษัทย่อย	-	-	11,630,000	11,630,000	6.75
เงินให้กู้ยืมระยะยาวแก่บริษัทย่อย	-	-	275,000,000	275,000,000	6.75
หนี้สินทางการเงิน					
เงินเบิกเกินบัญชีธนาคาร	-	-	3,142,964	3,142,964	7.425
เงินกู้ยืมระยะสั้นจากธนาคาร	773,000,000	-	-	773,000,000	2.64 - 2.65

(หน่วย: บาท)

งบการเงินเฉพาะกิจการ ณ วันที่ 31 ธันวาคม 2555

	อัตราดอกเบี้ยคงที่		อัตราดอกเบี้ยปรับขึ้นลงตาม		อัตราดอกเบี้ยร้อยละต่อปี
	ภายใน 1 ปี	1 - 10 ปี	ราคาตลาด	รวม	
สินทรัพย์ทางการเงิน					
รายการเทียบเท่าเงินสด (ไม่รวมเงินสด)	-	-	8,087,503	8,087,503	0.625
เงินกู้ให้ยืมระยะสั้นแก่บริษัทย่อย	-	-	84,730,000	84,730,000	7.00
หนี้สินทางการเงิน					
เงินกู้ยืมระยะสั้นจากธนาคาร	340,000,000	-	-	340,000,000	2.98 - 3.05

### ความเสี่ยงจากอัตราแลกเปลี่ยน

บริษัทมีความเสี่ยงจากอัตราแลกเปลี่ยนอันเกี่ยวเนื่องจากรายการค้าเป็นเงินตราต่างประเทศบริษัทฯ ได้ ตกลงทำสัญญาซื้อขายเงินตราต่างประเทศล่วงหน้า ซึ่งส่วนใหญ่มีอายุสัญญาไม่เกินหนึ่งปีเพื่อใช้เป็นเครื่องมือในการบริหารความเสี่ยง

ณ วันที่ 31 ธันวาคม 2556 และ 2555 มียอดคงเหลือของสินทรัพย์ทางการเงินที่เป็นสกุลเงินตราต่างประเทศ ดังนี้

สกุลเงิน	สินทรัพย์ทางการเงิน		อัตราแลกเปลี่ยน ณ วันที่ 31 ธันวาคม	
	2556	2555	2556	2555
	(หน่วย)	(หน่วย)	(บาทต่อหน่วย เงินตราต่างประเทศ)	(บาทต่อหน่วย เงินตราต่างประเทศ)
เหรียญสหรัฐอเมริกา	642,862	1,218,361	32.58	30.39

บริษัทามีสัญญาขายเงินตราต่างประเทศล่วงหน้าคงเหลือดังนี้

ณ วันที่ 31 ธันวาคม 2556			
สกุลเงิน	จำนวนที่ขาย (หน่วย)	อัตราแลกเปลี่ยนตามสัญญา เงินตราต่างประเทศล่วงหน้า	วันที่ครบกำหนด
		(บาทต่อหน่วยเงินตราต่างประเทศ)	
เหรียญสหรัฐอเมริกา	1,992,214	30.3906 - 32.6883	6 กุมภาพันธ์ 2557 - 24 มิถุนายน 2557

ณ วันที่ 31 ธันวาคม 2555			
สกุลเงิน	จำนวนที่ขาย (หน่วย)	อัตราแลกเปลี่ยนตามสัญญา เงินตราต่างประเทศล่วงหน้า	วันที่ครบกำหนด
		(บาทต่อหน่วยเงินตราต่างประเทศ)	
เหรียญสหรัฐอเมริกา	2,189,307	30.8610 - 31.6690	1 มีนาคม 2556 - 24 มิถุนายน 2556

บริษัทามีสัญญาขายสิทธิในการซื้อเงินตราต่างประเทศคงเหลือ ดังนี้

ณ วันที่ 31 ธันวาคม 2556			
สกุลเงิน	จำนวนที่ขาย (หน่วย)	อัตราแลกเปลี่ยนตามสัญญา เงินตราต่างประเทศล่วงหน้า	วันที่ครบกำหนด
		(บาทต่อหน่วยเงินตราต่างประเทศ)	
เหรียญสหรัฐอเมริกา	500,000	30.30	13 มกราคม 2557

ณ วันที่ 31 ธันวาคม 2555			
สกุลเงิน	จำนวนที่ขาย (หน่วย)	อัตราแลกเปลี่ยนตามสัญญา เงินตราต่างประเทศล่วงหน้า	วันที่ครบกำหนด
		(บาทต่อหน่วยเงินตราต่างประเทศ)	
เหรียญสหรัฐอเมริกา	500,000	30.10	14 มกราคม 2556

### 28.2 มูลค่ายุติธรรมของเครื่องมือทางการเงิน

เนื่องจากเครื่องมือทางการเงินส่วนใหญ่ของบริษัทฯและบริษัทย่อยจัดอยู่ในประเภทระยะสั้น เงินกู้ยืมมีอัตราดอกเบี้ยใกล้เคียงกับอัตราดอกเบี้ยในตลาด บริษัทฯและบริษัทย่อยจึงประมาณมูลค่ายุติธรรมของเครื่องมือทางการเงินใกล้เคียงกับมูลค่าตามบัญชีที่แสดงในงบแสดงฐานะการเงิน

มูลค่ายุติธรรม หมายถึง จำนวนเงินที่ผู้ซื้อและผู้ขายตกลงแลกเปลี่ยนสินทรัพย์กันหรือจ่ายชำระหนี้สินในขณะ ที่ทั้งสองฝ่ายมีความรอบรู้ และเต็มใจในการแลกเปลี่ยนและสามารถต่อรองราคากันได้อย่างเป็นอิสระใน ลักษณะที่ไม่มีมีความเกี่ยวข้องกัน วิธีการกำหนดมูลค่ายุติธรรมขึ้นอยู่กับลักษณะของเครื่องมือทางการเงิน มูลค่ายุติธรรมจะกำหนดจากราคาตลาดล่าสุด หรือกำหนดขึ้นโดยใช้เกณฑ์การวัดมูลค่าที่เหมาะสม

## 29. การส่งเสริมการลงทุน

บริษัท สี่มาแพค จำกัด ได้รับสิทธิพิเศษทางภาษีจากคณะกรรมการส่งเสริมการลงทุนสำหรับผลิตสิ่งพิมพ์จากฟิล์มพลาสติกตามบัตรส่งเสริมการลงทุนเลขที่ 2104 (2)/2549 เมื่อวันที่ 5 ตุลาคม 2549 ภายใต้เงื่อนไขที่กำหนดบางประการ สิทธิพิเศษดังกล่าวรวมถึงการได้รับยกเว้นภาษีเงินได้นิติบุคคลสำหรับกำไรสุทธิที่ได้จากการประกอบกิจการที่ได้รับการส่งเสริมเป็นระยะเวลา 8 ปี นับแต่วันที่เริ่มมีรายได้จากการประกอบกิจการนั้น (วันที่ 23 มีนาคม 2550)

รายได้สำหรับปีจำแนกตามกิจการที่ได้รับการส่งเสริมการลงทุนและไม่ได้รับการส่งเสริมการลงทุน สามารถสรุปได้ดังต่อไปนี้

	งบการเงินรวม		งบการเงินเฉพาะกิจการ	
	2556	2555	2556	2555
รายได้จากการขาย - กิจการที่ได้รับ				
การส่งเสริม	45,404,550	28,576,051	-	-
รายได้จากการขาย - กิจการที่ไม่ได้รับ				
การส่งเสริม	2,142,928,067	1,881,252,477	1,885,613,901	1,821,766,713
รวม	2,188,332,617	1,909,828,528	1,885,613,901	1,821,766,713

## 30. การบริหารจัดการทุน

วัตถุประสงค์ในการบริหารจัดการทุนที่สำคัญของบริษัทคือการจัดให้มีซึ่งโครงสร้างทางการเงินที่เหมาะสมและการดำรงไว้ซึ่งความสามารถในการดำเนินธุรกิจอย่างต่อเนื่อง โดย ณ วันที่ 31 ธันวาคม 2556 และ 2555 บริษัทฯและบริษัทย่อยมีอัตราส่วนหนี้สินต่อทุนเท่ากับ 0.33:1 (2555: 0.26:1) และเฉพาะบริษัทมีอัตราส่วนเท่ากับ 0.33:1 (2555: 0.26:1)

## 31. การอนุมัติงบการเงิน

งบการเงินนี้ได้รับการอนุมัติให้ออกโดยคณะกรรมการตรวจสอบของบริษัทฯเมื่อวันที่ 21 กุมภาพันธ์ 2557

# รายการระหว่างกัน



บริษัทฯ มีรายการระหว่างกันซึ่งได้เปิดเผยเป็นรายละเอียดอยู่ในหมายเหตุประกอบงบการเงินรวมในข้อ 20

รายการระหว่างกัน จะยึดถือราคาตลาดและ/หรืออัตราดอกเบี้ยของธนาคารพาณิชย์เป็นเกณฑ์ในการทำการค้า ซึ่งสามารถอ้างอิงได้ ณ วันที่เกิดรายการนั้น ๆ และไม่มีผู้บริหารหรือผู้ถือหุ้นมีส่วนได้ส่วนเสียในรายการระหว่างกันใด ๆ





# การวิเคราะห์และคำอธิบาย ของฝ่ายจัดการ

## ผลการดำเนินงาน

จากผลการดำเนินงานในรอบปี 2556 (1 มกราคม 2556 ถึง 31 ธันวาคม 2556) บริษัท ปทุมไรซ์ มิล แอนด์ แกรนารี จำกัด (มหาชน) และบริษัทย่อย มีผลกำไรสุทธิหลังภาษี 294.04 ล้านบาท ซึ่งเมื่อเทียบกับรอบปี 2555 (1 มกราคม 2555 ถึง 31 ธันวาคม 2555) ที่มีผลกำไรสุทธิหลังภาษี 223.12 ล้านบาท เท่ากับบริษัทมีกำไรเพิ่มขึ้น 70.92 ล้านบาท หรือ 32% สาเหตุที่บริษัท มีผลกำไรเพิ่มขึ้นมีประเด็นสำคัญ ๆ ดังนี้

### 1. รายได้จากการขาย

ในปี 2556 ทางบริษัทมีรายได้จากการขาย 2,188 ล้านบาท สูงขึ้น 278 ล้านบาท จากปี 2555 ที่มีรายได้จากการขาย 1,910 ล้านบาท โดยในปี 2556 นี้ ทางบริษัทได้ขยายธุรกิจด้านศูนย์อาหารที่ขึ้น 5 และขึ้น 6 ของศูนย์การค้ามาบุญครอง ซึ่งรายได้จากการเข้าทำธุรกิจดังกล่าวในปี 2556 ทำได้ 260 ล้านบาท ส่งผลให้รายได้รวมของบริษัทสูงขึ้น

### 2. เงินปันผลรับ

ในปี 2556 ทางบริษัทมีรายได้จากเงินปันผลรับรวมทั้งสิ้น 279 ล้านบาท สูงขึ้น 17 ล้านบาท จากปี 2555 ที่มีรายได้จากเงินปันผลรับรวม 262 ล้านบาท โดยส่วนใหญ่ของเงินปันผลมาจากการถือหุ้นของบริษัท เอ็ม บี เค จำกัด (มหาชน) โดยในปี 2556 ทางบริษัทได้รับเงินปันผล 275 ล้านบาท และในปี 2555 ทางบริษัทได้รับเงินปันผล 262 ล้านบาท

### 3. ต้นทุนขาย

ในปี 2556 ต้นทุนขายข้าวคิดเป็นร้อยละ 88.8 ของรายได้จากการขายข้าว ในขณะที่ปี 2555 ต้นทุนขายข้าวคิดเป็นร้อยละ 90.1 ของรายได้จากการขายข้าว โดยในปี 2556 นี้ ทางบริษัทได้หยุดการผลิตเฉพาะข้าวขาวทุกประเภทและได้ว่าจ้างโรงสีอื่นทำการผลิตข้าวขาวแทนทั้งหมด ซึ่งส่งผลให้ต้นทุนขายถูกลง อีกทั้งบริษัทไม่ต้องมีสต็อกข้าวสารเก็บไว้ ซึ่งทำให้ประหยัดดอกเบี้ยในการบริหารงานสินค้าคงคลัง นอกจากนี้จากนี้ในปี 2556 ราคาเฉลี่ยข้าวหอมมะลิ

เท่ากับ 30,912 บาทต่อตัน ในขณะที่ปี 2555 ราคาเฉลี่ยข้าวหอมมะลิเท่ากับ 32,828 บาทต่อตัน เมื่อเปรียบเทียบแล้วราคาข้าวหอมมะลิในปี 2556 ถูกกว่าปี 2555 ถึง 1,916 บาทต่อตัน

### 4. ค่าใช้จ่ายในการบริหาร

ในปี 2556 ค่าใช้จ่ายในการบริหาร มีจำนวน 79 ล้านบาท ในขณะที่ปี 2555 มีจำนวน 107 ล้านบาท เท่ากับลดลง 28 ล้านบาท สาเหตุที่เป็นเช่นนี้ เพราะในปี 2555 ทางบริษัทยังไม่ได้ขายโรงไฟฟ้าออกไป จึงยังมีค่าเสื่อมในส่วนนี้อยู่ และในปี 2555 ทางบริษัทได้จ่ายเงินชดเชยสัญญาว่าจ้างให้แก่พนักงานเป็นจำนวน 10 ล้านบาท เพื่อปิดธุรกิจบางธุรกิจที่ไม่มีกำไรออกไป

### 5. ค่าใช้จ่ายทางการเงิน

ในปี 2556 ค่าใช้จ่ายทางการเงิน 18.7 ล้านบาท ในขณะที่ปี 2555 มี 12.9 ล้านบาท สาเหตุที่สูงขึ้น 5.8 ล้านบาท เกิดจากการที่บริษัทได้กู้เงินเพื่อลงทุนซื้อบริษัท เอ็ม บี เค ฟู้ด แอนด์ เอ็นเตอร์เทนเมนท์ จำกัด เป็นจำนวน 97 ล้านบาท และได้ให้เงินกู้ยืมแก่ บริษัท เอ็ม บี เค ฟู้ด โอแลนด์ จำกัด เป็นจำนวน 275 ล้านบาท เพื่อเข้าพื้นที่ระยะยาวที่ขึ้น 6 ของศูนย์การค้ามาบุญครอง นอกจากนี้ ทางบริษัทยังได้เข้าร่วมทุนจัดตั้ง บริษัท เอ็ม บี เค ฟู้ด ซิสเต็ม จำกัด เป็นเงินจำนวน 36 ล้านบาท กับ Fujio Food System Co., Ltd จากประเทศญี่ปุ่น เพื่อเปิดร้านอาหารญี่ปุ่น โดยทางบริษัทถือหุ้น 60% และทางผู้ร่วมทุนถือหุ้น 40%

## ฐานะทางการเงิน

### สภาพคล่อง

สินทรัพย์หมุนเวียนรอบปีบัญชี 2556 ทางบริษัทฯ มีสินทรัพย์หมุนเวียนรวม 754.1 ล้านบาท เพิ่มขึ้น 264.5 ล้านบาท เมื่อเทียบกับรอบปีบัญชี 2555 ที่มี 489.6 ล้านบาท ส่วนหนี้สินหมุนเวียนรอบปีบัญชี 2556 มี 866.7 ล้านบาท เพิ่มขึ้น 452.5 ล้านบาท เมื่อเทียบกับรอบปีบัญชี 2555 ซึ่งมี 414.2 ล้านบาท ทำให้อัตราส่วนสินทรัพย์หมุนเวียนต่อหนี้สินหมุนเวียนในรอบปีบัญชี 2556 เท่ากับ 0.87 เท่า ซึ่งน้อยกว่าปี 2555 ซึ่งมีอัตราส่วนสินทรัพย์หมุนเวียนต่อหนี้สินหมุนเวียน 1.17 เท่า อย่างไรก็ตาม ณ สินทรัพย์รอบปีบัญชี 2556 ทางบริษัทฯ ยังมีวงเงินจากสถาบันการเงินต่าง ๆ ที่ยังไม่ได้เบิกใช้คงเหลืออีก 1,682 ล้านบาท ที่สามารถนำมาใช้เป็นเงินทุนหมุนเวียนได้

## คุณภาพทรัพย์สิน

### สินค้าคงเหลือ

ณ สินทรัพย์รอบปีบัญชี 2556 (1 มกราคม 2556 ถึง 31 ธันวาคม 2556) มีสินค้าคงเหลือสุทธิ 274 ล้านบาท เทียบกับสินทรัพย์รอบปีบัญชี 2555 ที่มีสินค้าคงเหลือสุทธิ 203 ล้านบาท เท่ากับสินค้าคงเหลือเพิ่มขึ้น 76 ล้านบาท สินค้าคงเหลือที่เพิ่มขึ้นนี้มาจากการที่บริษัทได้ประมวลข้าวหอมมะลิมาจาก อ.ค.ส. เพื่อเป็นวัตถุดิบในการผลิตข้าวถุงหอมมะลิ

### ลูกหนี้การค้า

ณ สินทรัพย์รอบปีบัญชี 2556 (1 มกราคม 2556 ถึง 31 ธันวาคม 2556) มีจำนวน 234 ล้านบาท ลดลง 4 ล้านบาทจากปี 2555 ซึ่งมี 238 ล้านบาท นับว่ามีการเปลี่ยนแปลงที่ไม่มากนัก ในปี 2556 นี้ ทางบริษัทได้สำรองค่าเผื่อหนี้สงสัยจะสูญไว้ 1.9 ล้านบาท โดยมียอดลูกหนี้ค้างชำระเกิน 1 ปีขึ้นไป 1.1 ล้านบาท ซึ่งนับว่าทางบริษัทได้ตั้งสำรองไว้พอเพียงแล้ว

### เงินลงทุนระยะยาว

การลงทุนระยะยาวในรอบปีบัญชี 2556 ทางบริษัทฯ ได้ลงทุนระยะยาวในหุ้นสามัญของบริษัท เอ็ม บี เค จำกัด (มหาชน) โดย ณ วันที่ 31 ธันวาคม 2556 ทางบริษัทมีหุ้นดังกล่าว 49,924,953 หุ้น คิดเป็น 26.47% ของจำนวนหุ้นทั้งหมด ซึ่งเมื่อเปรียบเทียบมูลค่าหุ้นทางบัญชีซึ่งมีมูลค่าประมาณ 4,395 ล้านบาท ณ 30 กันยายน 2556 กับมูลค่าการลงทุนประมาณ 955 ล้านบาท จะเห็นว่ามูลค่าทางบัญชีนั้นสูงกว่ามูลค่าการลงทุนถึง 3,440 ล้านบาท นอกจากนี้ทางบริษัท เอ็ม บี เค จำกัด (มหาชน) มีผลประกอบการที่ดีมาตลอด และสามารถจ่ายเงินปันผลในปี 2556 หุ้นละ 5.50 บาท ซึ่งหากคิดเป็นอัตราผลตอบแทนแล้วจะตกประมาณ 29% ซึ่งสูงกว่าอัตราดอกเบี้ยเงินฝากของสถาบันการเงินทั่วไป

# คำตอบแทนผู้สอบบัญชี

1. ค่าตอบแทนจากการสอบบัญชี (audit fee) บริษัทและบริษัทย่อยจ่ายค่าตอบแทนการสอบบัญชีให้แก่ผู้สอบบัญชีของบริษัท ในรอบปีบัญชีที่ผ่านมาจำนวนเงินรวม 1,547,000 บาท สำนักงานสอบบัญชีที่ผู้สอบบัญชีสังกัด บุคคลหรือกิจการที่เกี่ยวข้องกับผู้สอบบัญชี และสำนักงานสอบบัญชีที่ผู้สอบบัญชีสังกัด ในรอบปีที่ผ่านมาจำนวนเงินรวม 0 บาท

2. ค่าบริการอื่น (non-audit fee) ผู้สอบบัญชีของบริษัท ในรอบปีบัญชีที่ผ่านมาจำนวนรวม 0 บาท และจะต้องจ่าย ในอนาคตอันเกิดจากการตกลงที่ยังให้บริการไม่แล้วเสร็จในรอบปีบัญชีที่ผ่านมาจำนวนเงินรวม 0 บาท สำนักงานสอบบัญชีที่ผู้สอบบัญชีสังกัด บุคคลหรือกิจการที่เกี่ยวข้องกับผู้สอบบัญชี และสำนักงานสอบบัญชีดังกล่าว ในรอบปีบัญชีที่ผ่านมาจำนวนเงินรวม 0 บาท และจะต้องจ่ายในอนาคตอันเกิดจากการตกลงที่ยังให้บริการไม่แล้วเสร็จในรอบปีบัญชีที่ผ่านมาจำนวนเงินรวม 0 บาท

# ปัจจัยความเสี่ยง

## ความเสี่ยงจากราคาวัตถุดิบ

เนื่องจากข้าวเป็นผลผลิตทางการเกษตร ซึ่งมีราคาผันผวนขึ้นลงตามความต้องการส่งออก ตามฤดูกาล รวมถึงการแทรกแซงด้วยการรับซื้อจากภาครัฐตามภาวะต่าง ๆ นอกเหนือจากนั้น ปี 2556 นั้นโครงการรับจำนำข้าวเปลือกจากเกษตรกร รัฐบาลยังคงดำเนินแผนงานโครงการนี้อยู่ ด้วยราคารับจำนำที่สูงกว่าราคาตลาดปัจจุบันประมาณเกือบ 50% และอีกทั้งการเปลี่ยนแปลงที่รวดเร็วขึ้นของอุปสงค์ อุปทานในประเทศและในตลาดโลก บริษัท ปทุมไรซ์มิล แอนด์ แกรนารี จำกัด (มหาชน) ได้ตระหนักถึงความเสี่ยงและมีการดำเนินการเพื่อลดความเสี่ยงด้านราคาข้าว ดังนี้

- บริษัทฯ ได้ปรับปรุงพื้นที่คลังสินค้าที่นครราชสีมา ทำให้ความสามารถในการเก็บวัตถุดิบข้าวสารของบริษัททั้งที่ปทุมธานี และนครราชสีมา รวมจำนวนมากกว่า 25,000 ตัน พร้อมใช้ทำให้สามารถเก็บสะสมข้าวสารในช่วงเวลาที่มีราคาถูกลงแต่ละช่วงเวลาได้
- บริษัทฯ ดำเนินนโยบายการซื้อวัตถุดิบตามสัญญาที่ทำไว้ล่วงหน้า ภายหลังจากที่มีคำสั่งซื้อทำให้สามารถลดความเสี่ยงในการขึ้นลงของราคาวัตถุดิบได้เพิ่มขึ้น
- บริษัทฯ ดำเนินนโยบายการเก็บวัตถุดิบแบบเพียงพอกับความต้องการใช้จึงสามารถมีพื้นที่ในการเก็บวัตถุดิบเหลือเพียงพอเพื่อเฉลี่ยราคาต้นทุนได้

## ความเสี่ยงจากอุทกภัยน้ำท่วม

จากผลกระทบที่เกิดขึ้นจากปัญหาอุทกภัยครั้งร้ายแรงที่เกิดขึ้นในประเทศไทยในปี 2554 ที่ผ่านมารวมถึงในหลายๆ ปีก่อนหน้านี้ ปัจจุบันสถานที่ผลิตของบริษัทฯ ตั้งอยู่ที่จังหวัดนครราชสีมา ซึ่งเป็นพื้นที่ที่ราบสูงมีความเสี่ยงต่ำต่อการเกิดปัญหาดังกล่าว ในส่วนพื้นที่ที่ปทุมธานีมีการจัดตั้งเพียงคลังสินค้าเพื่อกระจายสินค้าสู่ร้านค้าย่อยเท่านั้น ดังนั้นปริมาณการจัดเก็บก็จะไม่มากนัก หากเกิดปัญหาเรื่องน้ำท่วมอีกจึงไม่เป็นการยากในการควบคุมดูแลสินค้า นอกจากนั้นยังมีคลังสินค้าทางภาคใต้ เพื่อใช้เป็นที่รองรับในการกระจายสินค้า ดังนั้นหากเกิดอุทกภัยน้ำท่วมในพื้นที่ใดพื้นที่หนึ่ง ทางบริษัทฯ ยังสามารถดำเนินการกระจายสินค้าไปสู่ผู้บริโภคได้อย่างมีประสิทธิภาพโดยไม่สูญเสียรายได้ในช่วงภาวะการณที่เกิดขึ้น

## ความเสี่ยงจากการพึ่งพิงลูกค้าหรือผู้จัดจำหน่าย

บริษัทฯ ไม่มีลูกค้าหรือผู้จัดจำหน่ายรายใดที่ทางบริษัทต้องพึ่งพิง ที่มีสัดส่วนเกินร้อยละ 30 ของรายได้รวมหรือยอดซื้อรวม

## ความเสี่ยงจากการเปลี่ยนแปลงราคาขาย

จากค่านิยมของผู้บริโภคคนไทยบางส่วนที่หันมาบริโภคข้าวสารบรรจุถุงแทนข้าวสารบรรจุกระสอบ เพราะหาซื้อสะดวกและสะอาดกว่าข้าวสารบรรจุกระสอบ อย่างไรก็ตาม ข้อด้อยของข้าวสารบรรจุถุงคือ มีการพิมพ์ราคาหน้าถุงไว้ชัดเจน แม้ว่าจะไม่มีการควบคุมราคา แต่การปรับราคาก็ต้องแจ้งให้กรมการค้าภายในทราบล่วงหน้า ทำให้การปรับราคาของข้าวสารบรรจุถุงไม่รวดเร็วเท่าข้าวสารบรรจุกระสอบ ดังนั้นหากราคาข้าวสารบรรจุกระสอบมีการปรับลดราคาลงอย่างรวดเร็ว ก็จะทำให้ผู้บริโภคหันไปซื้อข้าวสารบรรจุกระสอบแทนข้าวสารบรรจุถุง และอาจส่งผลให้ยอดขายข้าวสารบรรจุถุงลดลง อย่างไรก็ตาม เพื่อเป็นการลดความเสี่ยงด้านราคาและปริมาณบริษัทฯ จึงมีการวางแผนการขายและส่งเสริมการขายด้านต่าง ๆ ให้สอดคล้องกับสภาวะตลาดอย่างต่อเนื่อง เช่น การให้ส่วนลดแก่ร้านค้าต่าง ๆ การวางแผนการดำเนินงานล่วงหน้าเพื่อปรับราคาในแต่ละช่วงให้สอดคล้องกับสถานการณ์ของตลาด การกระจายสินค้าสู่คลังในพื้นที่ต่างๆ เพื่อความสะดวกในการขนส่ง การโฆษณาและประชาสัมพันธ์เพื่อเสริมภาพพจน์ของ “ข้าวมาบุญครอง” เป็นต้น นอกจากนี้ยังได้ผลิตและจัดจำหน่าย “ข้าวมาบุญครอง” ในรูปแบบของข้าวสารบรรจุกระสอบ ทำให้บริษัทฯ สามารถตอบสนองในทุกความต้องการของกลุ่มผู้บริโภคในตลาดของข้าวสารได้

## ความเสี่ยงจากการส่งออก

บริษัทฯ มีนโยบายที่จะส่งออกข้าวสารให้แก่ผู้ซื้อในต่างประเทศมากขึ้น โดยมีสัญญาซื้อขายที่แน่นอน ดังนั้นเพื่อป้องกันความเสี่ยงที่เกิดจากการไม่ได้รับเงินค่าขายสินค้าและความเสี่ยงจากความผันผวนของราคาข้าว ทางบริษัทฯ จะตกลงราคาก็ต่อเมื่อบริษัทฯ มีวัตถุดิบอย่างเพียงพอแล้วเท่านั้น และกำหนดให้ผู้ซื้อต้องเปิด Letter of Credit หรือทำธุรกรรมทางการเงินผ่านธนาคารขนาดใหญ่ที่น่าเชื่อถือ และในปีที่ผ่านมาได้มีการ Forward อัตราแลกเปลี่ยนสกุลเงินตราต่างประเทศหลังจากได้รับคำสั่งซื้อเพื่อเป็นการป้องกันความเสี่ยงจากความผันผวนของค่าเงินบาท

## ความเสี่ยงของค่าเงินบาท

ณ ปัจจุบันทางบริษัทฯ ไม่มีความเสี่ยงของค่าเงินบาทแต่อย่างใด เนื่องจากบริษัทฯ ไม่มีเงินกู้หรือหนี้สินในรูปเงินสกุลอื่นนอกจากเงินบาท และหากมีกรณีที่ทางบริษัทฯ ต้องนำเข้าสินค้าและต้องชำระเงินเป็นเงินสกุลอื่น ทางบริษัทฯ ก็จะป้องกันการผันผวนของเงินบาทโดยจองอัตราแลกเปลี่ยนล่วงหน้าทุกครั้ง

# การควบคุมภายในและการบริหารความเสี่ยง

1. การควบคุมภายในและการบริหารความเสี่ยง คณะกรรมการดูแลให้มีระบบการควบคุมภายในและการบริหารความเสี่ยงที่เหมาะสม เพื่อให้มั่นใจว่าการดำเนินงานหรือการปฏิบัติงานใด ๆ ของบริษัทเป็นไปอย่างมีประสิทธิภาพ และประสิทธิผล ตามนโยบาย ข้อบังคับ แผนงาน ตลอดจนกฎหมาย หรือกฎระเบียบที่เกี่ยวข้อง รวมทั้งทรัพย์สินต่าง ๆ ของบริษัทได้รับการดูแล ป้องกัน และระวังกษาให้อยู่ในสภาพพร้อมสำหรับการนำไปใช้ประโยชน์จึงได้กำหนดแนวนโยบายดังนี้

- 1.1การควบคุมภายในบริษัทจัดให้มีระบบการควบคุมภายในที่เหมาะสมพร้อมจัดให้มีระบบ ตรวจสอบภายในโดยมีสายตรวจสอบภายในที่มีความเป็นอิสระทำหน้าที่ตรวจสอบระบบ การควบคุมภายในและการปฏิบัติงานของทุกหน่วยงานเพื่อให้เกิดความมั่นใจว่าระบบ การควบคุมภายในมีความเพียงพอเหมาะสมอยู่เสมอ พร้อมทั้งให้ข้อเสนอแนะเพื่อปรับปรุง ข้อบกพร่องจุดอ่อนหรือพัฒนาระบบการควบคุมภายในให้มี ประสิทธิภาพยิ่งขึ้น และมีระบบ ติดตาม โดยรายงานตรงต่อคณะกรรมการตรวจสอบ รวมทั้งจัดให้คณะกรรมการบริษัทมีการ ประเมินความเพียงพอของระบบการควบคุมภายในอย่างน้อยปีละหนึ่งครั้ง

1.2 บริหารความเสี่ยง บริษัทจัดให้มีระบบการบริหารความเสี่ยงของบริษัท โดยคณะกรรมการ บริหารความเสี่ยง (Risk Management Committee: RMC) ได้ทำหน้าที่ในการกำหนด นโยบายและแนวทางบริหารความเสี่ยงของบริษัทตามแนวทางการบริหารความเสี่ยง (Enterprise Risk Management: ERM) เพื่อใช้วิเคราะห์ความเสี่ยงของธุรกิจ พร้อมทั้งหา มาตรการป้องกันและแก้ไขความเสี่ยงที่สำคัญเพื่อให้ความเสี่ยงอยู่ในระดับที่ยอมรับได้ รวมทั้งมีการติดตามอย่างสม่ำเสมอเพื่อให้ผลการดำเนินงานของบริษัทบรรลุตามวัตถุประสงค์และเป้าหมาย โดยดูแลการบริหารความเสี่ยงให้ครอบคลุมทั้งบริษัท

## 2. การกิจและหน้าที่ของคณะกรรมการบริหารความเสี่ยง (Risk Management Committee)

- 2.1 กำหนดนโยบายและแนวทางการบริหารความเสี่ยงของกลุ่มธุรกิจเพื่อให้ผลการดำเนินงานของกลุ่มบริษัทฯ บรรลุตามวัตถุประสงค์และเป้าหมาย

2.2 วิเคราะห์และประเมินความเสี่ยงที่เกิดขึ้น หรืออาจจะเกิดขึ้นในระดับกลุ่มธุรกิจ ให้มีความต่อเนื่องเป็นประจำทุกปี

2.3 พิจารณานุมัติและทบทวนแผนบริหารความเสี่ยงของกลุ่มธุรกิจ เป็นประจำทุกปี

2.4 ทบทวนและติดตามการดำเนินงานบริหารความเสี่ยงของกลุ่มธุรกิจอย่างสม่ำเสมอ

2.5 รายงานต่อคณะกรรมการบริษัท และสื่อสารกับคณะกรรมการตรวจสอบ เกี่ยวกับความเสี่ยงและการจัดการความเสี่ยงที่สำคัญ

2.6 สนับสนุน ติดตาม และพัฒนาการดำเนินงานบริหารความเสี่ยงของกลุ่มธุรกิจอย่างต่อเนื่อง

2.7 ให้คณะกรรมการบริหารความเสี่ยง จัดให้มีการประชุม ดังนี้

2.7.1 ประชุมทบทวนผลการดำเนินงานบริหารความเสี่ยงในไตรมาสที่ 1 ถึง 4 ไตรมาสละ1 ครั้ง

2.7.2 ประชุมทบทวนความเสี่ยงประจำปี ปีละ 1 ครั้ง

# การกำกับดูแลกิจการที่ดี

นโยบายการกำกับดูแลกิจการที่ดี (Good Corporate Governance) คณะกรรมการบริษัทมีความมุ่งมั่นที่จะบริหารงานโดยยึดหลักการกำกับดูแลกิจการที่ดี อันจะนำมาซึ่งการดำเนินกิจการอย่างโปร่งใสและเป็นธรรม เพื่อก่อให้เกิดประโยชน์สูงสุดแก่ผู้ถือหุ้นและผู้มีส่วนได้เสียทุกกลุ่ม โดยยึดหลักตามแนวทางของตลาดหลักทรัพย์แห่งประเทศไทย และสมาคมส่งเสริมสถาบันกรรมการบริษัทไทย คณะกรรมการบริษัท จึงปรับปรุงนโยบายการกำกับดูแลกิจการให้ครอบคลุมตามหลักเกณฑ์การประเมินการกำกับดูแลกิจการที่ดี เพื่อให้คณะกรรมการ ผู้บริหาร และ พนักงาน ยึดถือเป็นแนวทางในการปฏิบัติและให้มีทัศนคติที่ดี รวมทั้ง มีจิตสำนึกรับผิดชอบต่อผู้มีส่วนได้เสีย ดังนี้

## 1. องค์ประกอบและความรับผิดชอบของคณะกรรมการบริษัท

คณะกรรมการบริษัทประกอบด้วยผู้ที่มีความรู้ ความเชี่ยวชาญ และประสบการณ์การทำงานจากหลากหลายสาขา โดยปฏิบัติหน้าที่ตามที่ได้รับมอบหมายอย่างเต็มความสามารถ เพื่อนำพาความเจริญก้าวหน้าและมั่นคงให้เกิดแก่บริษัทบริษัทจึงกำหนดแนวทางการปฏิบัติเพื่อให้เกิดการกำกับดูแลกิจการที่ดีดังนี้

- 1.1 โครงสร้างคณะกรรมการ

1.1.1ประกอบด้วยกรรมการที่ไม่มีส่วนร่วมในการบริหารและกรรมการที่มีส่วนร่วมในการบริหาร โดยจำนวนกรรมการของบริษัทจะมีจำนวนเท่าใด ให้เป็นไปตามที่ที่ประชุมผู้ถือหุ้นกำหนด แต่ต้องไม่น้อยกว่าห้าคน กรรมการจะถือหุ้นของบริษัทหรือไม่ก็ได้ แต่กรรมการไม่น้อยกว่ากึ่งหนึ่งของจำนวนกรรมการทั้งหมดต้องเป็นผู้มีถิ่นฐานอยู่ในราชอาณาจักร

1.1.2 มีจำนวนกรรมการอิสระไม่น้อยกว่า 1 ใน 3 ของจำนวนกรรมการ ทั้งคณะ ตามที่สำนักงานคณะกรรมการกำกับหลักทรัพย์และตลาดหลักทรัพย์ (ก.ล.ต.) และตลาดหลักทรัพย์แห่งประเทศไทย (ต.ล.ท.) กำหนด เพื่อเป็นการถ่วงดุลในการบริหารจัดการ

1.1.3 มีคุณสมบัติและไม่มีลักษณะต้องห้ามตาม พ.ร.บ.บริษัทมหาชน จำกัด

1.1.4 การแต่งตั้งกรรมการมีความโปร่งใสชัดเจนและได้รับการแต่งตั้งจากที่ประชุมผู้ถือหุ้นหรือคณะกรรมการ ในกรณีที่ตำแหน่งกรรมการว่างลงก่อนครบวาระ

1.2 ความเป็นอิสระของคณะกรรมการ กรรมการอิสระมีคุณสมบัติตามประกาศคณะกรรมการกำกับหลักทรัพย์ และตลาดหลักทรัพย์กำหนดดังนี้

1.2.1 ถือหุ้นในแต่ละบริษัทไม่เกินร้อยละ 1 ของจำนวนหุ้นที่มีสิทธิออก เสียงทั้งหมดของบริษัท บริษัทย่อย บริษัทร่วม บริษัทที่เกี่ยวข้องหรือนิติบุคคลที่อาจมีความขัดแย้ง

1.2.2 ไม่เป็นพนักงาน ลูกจ้าง ที่ปรึกษาที่ได้รับเงินเดือนประจำหรือมี อำนาจควบคุมของบริษัท บริษัทย่อย บริษัทร่วม บริษัทที่เกี่ยวข้องหรือนิติบุคคลที่มีความขัดแย้งกัน

1.2.3 ไม่มีความสัมพันธ์ทางสายโลหิต หรือโดยการจดทะเบียนในลักษณะที่เป็นบิดา มารดา คู่ สมรส พี่น้อง และบุตร รวมทั้งคู่สมรสของบุตรกับผู้บริหาร ผู้ถือหุ้นรายใหญ่ ผู้มีอำนาจควบคุมหรือบุคคลที่จะได้รับการเสนอชื่อเป็นผู้บริหาร หรือผู้มีอำนาจควบคุมของบริษัทหรือบริษัทย่อย

1.2.4 ไม่มีความสัมพันธ์ทางธุรกิจกับบริษัท บริษัทย่อย บริษัทร่วม บริษัทที่เกี่ยวข้อง หรือนิติบุคคล ที่อาจมีความขัดแย้ง และไม่มีลักษณะอื่นใดที่ทำให้ไม่สามารถให้ความเห็นอย่างเป็นอิสระใน การดำเนินงานของบริษัท
- 74
- 75



1.3 บทบาทหน้าที่ของคณะกรรมการ คณะกรรมการบริษัท มีอำนาจหน้าที่รับผิดชอบจัดการงานทั้งปวงของบริษัทให้เป็นไปตามกฎหมาย วัตถุประสงค์ และข้อบังคับของบริษัท รวมทั้ง มติของที่ประชุมผู้ถือหุ้น

1.4 วาระการดำรงตำแหน่งของกรรมการ

1.4.1 ในการประชุมสามัญประจำปีทุกครั้งให้กรรมการหนึ่งในสามของจำนวนกรรมการทั้งหมดพ้นจากตำแหน่ง ถ้าจำนวนกรรมการที่จะพ้นจากตำแหน่งไม่อาจแบ่งออกให้ตรงเป็นสามส่วนได้ ก็ให้ออกโดยจำนวนใกล้เคียงที่สุดกับส่วนหนึ่งในสาม การพ้นจากตำแหน่งของกรรมการ ตามวาระหนึ่งในปีแรก และปีที่สองให้ใช้วิธีจับฉลาก ส่วนในปีต่อ ๆ ไปให้กรรมการซึ่งอยู่ในตำแหน่งนานที่สุดเป็นผู้พ้นจากตำแหน่ง หากในคราวใดมีกรรมการหลายคนอยู่ในตำแหน่งมานานเท่า ๆ กันเป็นจำนวนมากกว่าจำนวนกรรมการที่ต้องพ้นจากตำแหน่งโดยใช้วิธีจับฉลากทั้งนี้ กรรมการซึ่งพ้นจากตำแหน่งตามวาระดังกล่าวอาจได้รับเลือกตั้งให้กลับมารับตำแหน่งอีกได้

1.4.2 นอกจากการพ้นตำแหน่งตามวาระกรรมการจะพ้นจากตำแหน่งเมื่อ

- 1.4.2.1 ตาย
- 1.4.2.2 ลาออกโดยทำเป็นหนังสือยื่นต่อบริษัท
- 1.4.2.3 ขาดคุณสมบัติหรือมีลักษณะต้องห้ามตามกฎหมาย

1.4.2.4 ที่ประชุมผู้ถือหุ้นมีมติให้ออกด้วยคะแนนเสียงไม่น้อยกว่าสามในสี่ของจำนวนผู้ถือหุ้นที่เข้าประชุมและมีสิทธิออกเสียง และมีหุ้นนับรวมกันได้ไม่น้อยกว่ากึ่งหนึ่งของจำนวนหุ้นที่ถือโดยผู้ถือหุ้นที่เข้าประชุมและมีสิทธิออกเสียง

1.4.2.5 ศาลมีคำสั่งให้ออก

1.4.3 ถ้าตำแหน่งกรรมการว่างลงเพราะเหตุอื่นนอกจากถึงคราวออก ตามวาระ ให้คณะกรรมการเลือกผู้ซึ่งมีคุณสมบัติและไม่มีลักษณะ ต้องห้ามตามกฎหมายเข้าเป็นกรรมการแทนใน การประชุมกรรมการคราวถัดไปด้วยคะแนนเสียงไม่น้อยกว่าสามในสี่ของจำนวนกรรมการที่ยัง เหลืออยู่ เว้นแต่วาระของกรรมการที่ว่างลงจะเหลือน้อยกว่าสองเดือน

1.4.4 ในกรณีที่ตำแหน่งกรรมการว่างลงจนเหลือน้อยกว่าจำนวนที่จะเป็นองค์ประชุมได้ กรรมการที่เหลืออยู่ จะทำการในนามของคณะกรรมการได้เฉพาะการจัดให้มีการประชุมผู้ถือหุ้นเพื่อเลือกตั้งกรรมการแทนตำแหน่งที่ว่างทั้งหมดเท่านั้น

1.4.5 กรรมการซึ่งได้รับเลือกตั้งให้ดำรงตำแหน่งแทนตามข้อ 1.4.3 และ 1.4.4 ให้อยู่ในตำแหน่งได้เพียงเท่า วาระ ที่ยังเหลืออยู่ของกรรมการที่ตนแทนเท่านั้น

1.5 คณะกรรมการเฉพาะเรื่องต่างๆ คณะกรรมการบริษัท แต่งตั้งคณะกรรมการเฉพาะเรื่องต่างๆ ขึ้นเพื่อช่วย ในการบริหารจัดการงานที่สำคัญ การศึกษาในรายละเอียดและ กลั่นกรองงานตามความจำเป็นและเหมาะสม ดังนี้

- 1.5.1 คณะกรรมการบริหาร
- 1.5.2 คณะกรรมการตรวจสอบ
- 1.5.3 คณะกรรมการสรรหาและพิจารณาค่าตอบแทน
- 1.5.4 คณะอนุกรรมการบริหารชุดต่างๆ โดยกำหนดคุณสมบัติของคณะกรรมการแต่ละเรื่องให้เป็นไป ตามที่ตลาดหลักทรัพย์ฯ กำหนด และกรรมการบริษัทได้ กำหนดขอบเขตหน้าที่ความรับผิดชอบของคณะกรรมการเฉพาะเรื่องชุดต่าง ๆ อย่างชัดเจน และกำหนดให้มีการรายงานผลให้ที่ประชุมคณะกรรมการบริษัท ทราบทุกครั้ง

1.6 การประชุมคณะกรรมการ บริษัท จัดให้มีการประชุมคณะกรรมการ บริษัท คณะกรรมการบริหาร และ คณะกรรมการตรวจสอบเป็นประจำ ทุกเดือนอย่างน้อยเดือนละครั้ง เพื่อ ติดตามผลการดำเนินงานและ เรือ่ งอื่นๆที่เกี่ยวข้อง ยกเว้น คณะ กรรมการสรรหาและพิจารณาค่า ตอบแทน ให้จัดการประชุมเมื่อมีการ สรรหาพิจารณาค่าตอบแทน และการ ประเมินผลงาน ของกรรมการผู้จัดการ โดยกรรมการควรเข้าประชุมคณะ กรรมการทุกครั้ง หากมีเหตุจำเป็น

1.7 การแบ่งแยกหน้าที่ระหว่างคณะ กรรมการบริษัทกับฝ่ายจัดการ บริษัท ได้กำหนดและแยกอำนาจหน้าที่ของ คณะกรรมการบริษัทและของฝ่าย จัดการ ในระดับต่างๆ และประธาน คณะกรรมการจะไม่เป็นบุคคลเดียวกับ กรรมการผู้จัดการ และไม่มีส่วน ร่วมในการบริหารงานประจำของ บริษัท โดยเป็นไปตามหลักการแบ่ง แยกหน้าที่ระหว่างกันตามนโยบาย การกำกับดูแลกิจการ รวมทั้งการ บริหารงาน มีการจัดแบ่งระดับและ อำนาจในการตัดสินใจอย่างมี แบบแผน โดยฝ่ายจัดการมีความเป็น อิสระในการตัดสินใจหรือการบริหาร จัดการ ภายใต้อำนาจดำเนินการที่ กำหนดไว้ และคณะกรรมการบริษัท จะกำกับดูแล เพื่อให้การบริหารและ จัดการบริษัทมีประสิทธิภาพและ โปร่งใส

1.8 การอบรมและพัฒนาความรู้ กรรมการ กรรมการที่ได้รับการแต่งตั้ง ใหม่ทุกท่านจะได้รับทราบข้อมูลของ บริษัทและข้อมูลธุรกิจของบริษัทที่ เกี่ยวข้อง กฎระเบียบต่าง ๆ อย่างเพียงพอ ก่อนปฏิบัติหน้าที่ รวมทั้งจะได้รับการ อบรม และพัฒนาความรู้อย่างต่อเนื่อง โดยเฉพาะหลักสูตรที่เกี่ยวข้อง กับการปฏิบัติหน้าที่กรรมการ เพื่อ ช่วยให้การกรรมการสามารถทำหน้าที่และ กำกับดูแลกิจการของบริษัทอย่างมี ประสิทธิภาพ

ทำให้เข้าประชุมไม่ได้ ให้แจ้งประธาน คณะกรรมการทราบ และเปิดเผย จำนวน ครั้งที่กรรมการแต่ละท่านเข้า ร่วมประชุมคณะกรรมการไว้ใน รายงานประจำปีของบริษัทโดยบริษัท ได้กำหนดให้มีเลขานุการบริษัท ทำ หน้าที่ให้คำแนะนำและ ชี้แจงข้อมูล ต่างๆ ที่คณะกรรมการควรทราบ และ ดูแลกิจกรรมต่างๆ ของคณะกรรมการ รวมทั้ง ประสานงานให้มี การปฏิบัติ ตามมติของคณะกรรมการบริษัท สำหรับปี 2556 คณะกรรมการมีการ ประชุมตามวาระปกติ 12 ครั้ง โดยมี

1.9 การประเมินตนเองของคณะ กรรมการ บริษัทกำหนดให้มีการ ประเมินผลตนเองในการปฏิบัติงาน ของคณะกรรมการบริษัท กรรมการ ตรวจสอบ ตามแนวทางของ ตลาดหลักทรัพย์แห่งประเทศไทยเป็น ประจำทุกปี เพื่อให้สามารถสะท้อนถึง ประสิทธิภาพในการปฏิบัติงานใน หน้าที่ และเพื่อปรับปรุงการปฏิบัติ งานให้สอดคล้องกับแนวทางที่กำหนด ไว้

1.10 ภาวะผู้นำและวิสัยทัศน์ คณะ กรรมการบริษัทได้กำหนดวิสัยทัศน์ และ ภารกิจของบริษัท รวมทั้งทิศทาง การดำเนินธุรกิจ นโยบายกลยุทธ์ และ เป้าหมายต่างๆ ของบริษัท เพื่อให้ฝ่าย จัดการได้ใช้เป็นแนวทาง ในการจัดทำ แผนงานต่างๆ ในการดำเนินธุรกิจรวม ทั้งงบประมาณเป็นประจำทุกปี เพื่อ สร้างความมั่นคงและเติบโตอย่างต่อ เนื่อง

1.11 ค่าตอบแทนกรรมการและผู บริหารระดับสูง การจ่ายผลตอบแทน แก่คณะกรรมการเป็นการจ่ายใน ลักษณะของเบี้ยประชุมบำเหน็จ กรรมการหรือผลตอบแทนรูปอื่น และ กรรมการที่ปฏิบัติหน้าที่ในคณะ กรรมการเฉพาะเรื่องต่างๆ เช่น คณะ

รายละเอียดจำนวนครั้งที่กรรมการ แต่ละท่านเข้าร่วมประชุมคณะ กรรมการดังนี้

- 1. นายศุภเดช พูนพิพัฒน์ 12 ครั้ง
- 2. ดร.พรสิริ ปุณเกษม 12 ครั้ง
- 3. รศ.ดร.สาธิต พะเนียงทอง 12 ครั้ง
- 4. นายสุเวทย์ ธีรวิชิตกุล 12 ครั้ง
- 5. นายเดช บุลสุข 7 ครั้ง
- 6. นายเสริม เสนรี เพ็ญชาติ 11 ครั้ง
- 7. นายเกษมสุข จงมันคง 12 ครั้ง
- 8. นายสมบุญ วงศ์ศรีศรี 12 ครั้ง
- 9. นายสมเกียรติ มรรคยาธร 12 ครั้ง

กรรมการตรวจสอบ คณะกรรมการ บริหาร เป็นต้น จะได้รับค่าตอบแทน เพิ่มตามความเหมาะสม ซึ่งเป็นไปตาม มติที่ประชุมสามัญผู้ถือหุ้นประจำปี ส่วนการจ่ายผลตอบแทนแก่ผู้บริหาร ระดับสูงได้จ่ายเป็นเงินเดือน โบนัส หรือผลตอบแทนรูปอื่นตามผลงาน บริษัท และการปฏิบัติงานของผู้ บริหาร ซึ่งเปรียบเทียบกับเกณฑ์ มา ต ร ร ฐ า น อุต ส า ห กร ร ม ใน อุตสาหกรรมเดียวกันและให้เปิดเผย นโยบายผลตอบแทน และจำนวนค่า ตอบแทนของกรรมการและผู้บริหาร ระดับสูงไว้ในรายงานประจำปีตาม ประกาศของ ก.ล.ด.

1.12 แผนสืบทอดตำแหน่งผู้บริหาร ของบริษัท คณะกรรมการบริษัทได้มีการวางแผนการสืบทอดตำแหน่งและ ความต่อเนื่องในการบริหารงานที่ เหมาะสมสำหรับตำแหน่งระดับผู้ บริหารขึ้นไป เพื่อให้สอดคล้องกับการ ขยายธุรกิจ โดยดูแลให้มีการประเมิน ประสิทธิภาพและศักยภาพของผู้ บริหาร ส่งเสริมเพื่อพัฒนาความรู้และ ทักษะให้เหมาะสม รวมทั้งติดตามผล การพัฒนาอย่างต่อเนื่อง



## 2. สิทธิและความเท่าเทียมกันของผู้ถือหุ้น

2.1 สิทธิของผู้ถือหุ้น บริษัทได้มีการปฏิบัติต่อผู้ถือหุ้นทุกรายอย่างเท่าเทียมกันในการรับข้อมูลข่าวสารต่างๆของบริษัทอย่างถูกต้องและทันเวลา และไม่กระทำการใดๆ ที่มีลักษณะที่เป็นการจำกัดสิทธิในข้อมูลสารสนเทศต่างๆ และสิทธิขั้นพื้นฐานอื่นๆ เช่น สิทธิในการเข้าร่วมประชุมผู้ถือหุ้นเพื่อรับทราบผลการดำเนินงานสิทธิการได้รับส่วนแบ่งในผลกำไร/เงินปันผล และการอำนวยความสะดวกแก่ผู้ถือหุ้นในการใช้สิทธิในเรื่องต่างๆ เช่น การเสนอวาระการประชุม การเสนอรายชื่อคณะกรรมการสรรหาและแต่งตั้งใหม่ หรือส่งคำถามเกี่ยวกับบริษัทล่วงหน้าก่อนวันประชุมผู้ถือหุ้น รวมทั้งสิทธิในการออกเสียงของผู้ถือหุ้นต่อการลงความเห็นในเรื่องต่างๆ โดยผู้ถือหุ้นทุกรายมีสิทธิออกเสียงตามประเภทของหุ้นที่ตนถือ เป็นต้น โดยบริษัทได้กำหนดให้มีหน่วยงานนักลงทุนสัมพันธ์ เพื่ออำนวยความสะดวกแก่ผู้ถือหุ้นในการใช้สิทธิในเรื่องต่างๆ

2.2 การประชุมผู้ถือหุ้น บริษัทจัดให้มีการประชุมสามัญผู้ถือหุ้นประจำปีเพื่อรายงานผลการดำเนินงานของบริษัท โดยสนับสนุนให้คณะกรรมการบริษัทและคณะกรรมการชุดย่อยต่างๆ ตลอดจนผู้บริหาร และฝ่ายงานที่เกี่ยวข้อง รวมทั้งผู้สอบบัญชี เข้าร่วมประชุมผู้ถือหุ้นอย่างพร้อมเพรียงกัน โดยบริษัทจะ จัดส่งหนังสือเชิญประชุมพร้อมข้อมูลต่าง ๆ ที่เกี่ยวข้องกับการประชุมเพื่อประกอบการตัดสินใจล่วงหน้าก่อนการประชุม ประกอบด้วยวัตถุประสงค์และเหตุผลรวมทั้งความเห็นของคณะกรรมการ หลักเกณฑ์และวิธีการในการเข้าร่วมประชุมให้แก่ผู้ถือหุ้นล่วงหน้า รวมทั้งนำเสนอข้อมูลที่ เกี่ยวข้องทั้งหมดบนเว็บไซต์ของบริษัท และเปิดโอกาสให้ผู้ถือหุ้นแสดงความเห็นหรือสอบถามหรือเสนอความ คิดเห็นเรื่องต่าง ๆ

ในที่ประชุมผู้ถือหุ้นเกี่ยวกับผลการดำเนินงานของบริษัท หรือตามระเบียบ วาระการประชุมตลอดจนการเสนอชื่อกรรมการก่อนการประชุม และภายหลังจากการประชุมเสร็จสิ้น บริษัทจะจัดทำบันทึกรายงานการประชุม และนำส่งตลาดหลักทรัพย์แห่งประเทศไทยภายใน 14 วัน

### ในปี 2556 บริษัทฯ ได้จัดให้มีการประชุมสามัญผู้ถือหุ้นในวันที่ 17 เมษายน 2556

คณะกรรมการบริษัทเข้าประชุมจำนวน 8 ท่าน ซึ่งประกอบด้วย ประธานกรรมการบริษัท, ประธานกรรมการบริหาร, ประธานกรรมการตรวจสอบ, ประธานกรรมการสรรหาและพิจารณาค่าตอบแทน, กรรมการตรวจสอบ, กรรมการบริษัท และกรรมการผู้จัดการใหญ่ มีผู้ถือหุ้นมาประชุมด้วยตนเอง จำนวน 126 ราย และผู้รับมอบฉันทะ จำนวน 114 ราย รวมทั้งสิ้น 240 ราย นับจำนวนหุ้นได้ 54,775,594 หุ้น บริษัทฯ มีจำนวนหุ้นทั้งหมด 60,000,000 หุ้น จึงมีผู้ถือหุ้นและผู้รับมอบฉันทะเข้าประชุม คิดเป็นร้อยละ 91.29 เกินกว่า 1 ใน 3 ของจำนวนหุ้นที่จำหน่ายได้ทั้งหมดครบเป็นองค์ประชุมตามข้อบังคับของบริษัทฯ จึงได้เปิดประชุม และได้มอบหมายให้ นายสมเกียรติ มรรคยาธร กรรมการผู้จัดการใหญ่ เป็นผู้ดำเนินการประชุม และมอบหมายให้ นางสาวดารารัตน์ หอมรสสุคนธ์ เลขาธิการบริษัท เป็นผู้จัดบันทึกการประชุม พร้อมทั้งมอบหมายให้ นางรัตนา จาละ ผู้สอบบัญชีรับอนุญาตเลขที่ 3734 จากบริษัท สำนักงาน อี วาย จำกัด เป็นตัวแทนผู้ถือหุ้นในการตรวจสอบคะแนนเสียงที่มีการลงมติในที่ประชุม

2.3 นโยบายการจ่ายเงินปันผล บริษัทฯ มีนโยบายการจ่ายเงินปันผลให้แก่ผู้ถือหุ้นในแต่ละปี โดยมีอัตราที่คาดว่าจะจ่ายตามผลการดำเนินงานในอัตราที่ไม่ต่ำกว่าร้อยละ 50 ของกำไรสุทธิหลังหักภาษีแล้ว

## 3. สิทธิของผู้มีส่วนได้เสียของบริษัท

บริษัทให้ความสำคัญกับสิทธิของผู้มีส่วนได้เสียทุกกลุ่มของบริษัท เช่น ผู้ถือหุ้น ลูกค้า คู่ค้า คู่แข่ง เจ้าหนี้ พนักงานทุกระดับ รวมทั้ง สังคมชุมชนและสิ่งแวดล้อม เป็นต้น ให้ได้รับการปฏิบัติตามความเหมาะสมและเสมอภาค เพื่อให้เกิดความสัมพันธ์และความร่วมมือที่ดีระหว่าง บริษัทกับผู้มีส่วนได้เสีย เพื่อเป็นปัจจัยที่จะช่วยส่งเสริมให้บริษัทสามารถเติบโตได้อย่างมั่นคงยั่งยืน โดยกำหนดนโยบายในการปฏิบัติต่อผู้มีส่วนได้เสียอื่นนอกเหนือจากผู้ถือหุ้น ดังนี้

3.1 ด้านลูกค้า บริษัทตระหนักถึงความสำคัญของลูกค้าในการได้รับความพึงพอใจสูงสุดซึ่งมีผลต่อความสำเร็จของบริษัท ดังนี้

- 3.1.1 การปฏิบัติต่อลูกค้าถูกต้องตรงตามเงื่อนไขที่ตกลงกันกรณีที่ไม่สามารถดำเนินการตาม เงื่อนไขได้ควรหาแนวทางปรับปรุงแก้ไข
- 3.1.2 ปฏิบัติต่อลูกค้าทุกรายอย่างเป็นธรรมและเท่าเทียมกัน
- 3.1.3 รักษาความสัมพันธ์อันดีกับลูกค้าตลอดเวลา
- 3.1.4 ให้ข้อมูลข่าวสารแก่ลูกค้าอย่างถูกต้อง เพียงพอและทันต่อเหตุการณ์ และรักษาความลับของลูกค้า รวมทั้งไม่นำข้อมูลลูกค้าไปใช้ประโยชน์ต่อตนเองและผู้ที่เกี่ยวข้องโดยมิชอบ
- 3.1.5 จัดให้มีระบบหรือกระบวนการให้ลูกค้าสามารถร้องเรียนหรือแสดงความคิดเห็นเกี่ยวกับการบริการของบริษัท

3.2 ด้านคู่ค้า คู่แข่ง และเจ้าหนี้ บริษัทมีการปฏิบัติต่อคู่ค้า คู่แข่ง และเจ้าหนี้ อย่างเสมอภาค และเป็นธรรมโดยคำนึงถึงประโยชน์สูงสุดของบริษัทและตั้งอยู่บนพื้นฐานของความถูกต้องเหมาะสมและความสัมพันธ์ทางธุรกิจ โดยมีแนวปฏิบัติดังต่อไปนี้

- 3.2.1 ดำเนินธุรกิจที่ไม่ขัดต่อขนบธรรมเนียม จารีตประเพณีอันดีงาม และประพฤติปฏิบัติภายใต้กรอบกติกาของการแข่งขันที่ดี
- 3.2.2 ปฏิบัติตามเงื่อนไข กฎข้อบังคับ หรือข้อตกลงต่างๆ กรณีที่ไม่สามารถปฏิบัติตามเงื่อนไขควรหาแนวทางปรับปรุงแก้ไขปัญหา
- 3.2.3 ให้ความสำคัญในการดูแลให้ได้รับการปฏิบัติอย่างเหมาะสมเสมอภาคและเป็นธรรม
- 3.2.4 ไม่เรียก หรือไม่รับ หรือจ่ายผลประโยชน์ใดๆ ที่ไม่สุจริต รวมทั้งไม่ละเมิดความลับหรือลวงรู้ ความลับทางการค้าด้วยวิธีฉ้อฉล
- 3.2.5 สนับสนุนให้มีระบบหรือกระบวนการร้องเรียนต่างๆ เพื่อให้คู่ค้า คู่แข่ง และเจ้าหนี้สามารถติดต่อได้

3.3 ด้านพนักงาน บริษัทได้ตระหนักว่าพนักงานเป็นทรัพยากรที่มีคุณค่าและสำคัญยิ่งที่สามารถให้บริษัทบรรลุเป้าหมายที่กำหนดไว้ โดยประสงค์ที่จะให้พนักงานมีความภาคภูมิใจในองค์กร และมีโอกาสก้าวหน้าในการปฏิบัติงานอย่างเท่าเทียมกัน พนักงานจะได้รับการพัฒนาส่งเสริมให้มีความรู้ความสามารถอย่างทั่วถึงและต่อเนื่อง ดังนี้

- 3.3.1 มีความเป็นธรรมต่อพนักงานทุกคนโดยไม่เลือกปฏิบัติ
- 3.3.2 สนับสนุนและส่งเสริมกิจกรรมต่างๆ เพื่อให้พนักงานมีความภาคภูมิใจในองค์กร และสร้างความสัมพันธ์ระหว่างพนักงานด้วยกันและระหว่างพนักงานกับองค์กร
- 3.3.3 ให้ความสำคัญในการดูแลให้พนักงานมีสวัสดิภาพต่างๆ เช่น กองทุนสำรองเลี้ยงชีพ การรักษาสุขภาพและดูแลความปลอดภัยอย่างสม่ำเสมอ



- 3.3.4 สนับสนุนและส่งเสริมการพัฒนาความรู้และความก้าวหน้าอย่างทั่วถึงและต่อเนื่อง
- 3.3.5 จัดให้มีระบบหรือกระบวนการที่ให้พนักงานร้องเรียนกรณีที่ไม่ได้รับความเป็นธรรม
- 3.4 ด้านสังคมชุมชนและสิ่งแวดล้อม บริษัทมีความประสงค์ที่จะดำเนินธุรกิจโดยมีความรับผิดชอบต่อสังคมชุมชน และสิ่งแวดล้อม โดยมีแนวปฏิบัติ ดังนี้

- 3.4.1 ปฏิบัติตามกฎหมายและข้อบังคับเกี่ยวกับสิ่งแวดล้อม
- 3.4.2 สนับสนุนให้ความช่วยเหลือและร่วมมือกับรัฐและชุมชน ในกิจกรรมของชุมชน สังคม และสถาบันการศึกษา รวมทั้งรักษาขนบธรรมเนียมประเพณีท้องถิ่นที่หน่วยงานของ

- บริษัทตั้งอยู่และส่งเสริมให้บริษัทในเครือประพฤติปฏิบัติเช่นกัน
- 3.4.3 ส่งเสริมให้พนักงานของกลุ่มบริษัทมีจิตสำนึกและความรับผิดชอบต่อสังคม ชุมชนและสิ่งแวดล้อม
- 3.4.4 สนับสนุนให้มีระบบหรือกระบวนการร้องเรียนต่างๆที่สามารถติดต่อสื่อสารกันได้

#### 4. การเปิดเผยข้อมูลและความโปร่งใส

4.1การเปิดเผยข้อมูลที่สำคัญเกี่ยวกับบริษัท บริษัทมีนโยบายในการเผยแพร่ข้อมูลสารสนเทศที่สำคัญต่าง ๆ ทั้งข้อมูลทางการเงินและไม่ใช่ทางการเงินอย่างครบถ้วนทันเวลาและเชื่อถือได้อย่างเท่าเทียมกันให้ผู้ถือหุ้นและผู้มีส่วนได้เสียรับทราบ ผ่านรายงานประจำปีและเว็บไซต์ของบริษัท โดยครอบคลุมตาม ข้อ พึง ปฏิบัติที่ดีสำหรับกรรมการบริษัทตามที่ตลาดหลักทรัพย์ฯ กำหนดแนวทางไว้

4.2ความสัมพันธ์กับผู้ลงทุน บริษัทจัดให้มีการเปิดเผยสารสนเทศที่สำคัญของบริษัทอย่างครบถ้วนทันเวลา และเชื่อถือได้ ทั้งภาษาไทยและภาษาอังกฤษ โดยได้จัดตั้งหน่วยงานนักลงทุนสัมพันธ์ (Investor Relations) เพื่อทำหน้าที่ติดต่อสื่อสารกับนักลงทุน สถาบัน ผู้ถือหุ้น รวมทั้งนักวิเคราะห์และหน่วยงานภาครัฐที่เกี่ยวข้องอย่างเท่าเทียมและเป็นธรรม โดยจัดหาอุปกรณ์ที่เหมาะสมเพื่อใช้ในการนำเสนอ สารสนเทศหรือช่วยในการติดต่อสื่อสารหรือขอข้อมูล

#### 5. การควบคุมภายในและการบริหารความเสี่ยง

คณะกรรมการดูแลให้มีระบบการควบคุมภายในและการบริหารความเสี่ยงที่เหมาะสม เพื่อให้มั่นใจว่าการดำเนินงานหรือการปฏิบัติงานใด ๆ ของบริษัทเป็นไปอย่างมีประสิทธิภาพและประสิทธิผลตามนโยบาย ข้อบังคับ แผนงาน ตลอดจนกฎหมายหรือกฎระเบียบที่เกี่ยวข้องรวมทั้งทรัพย์สินต่าง ๆ ของบริษัทได้รับการดูแลป้องกันและระวังรักษาให้อยู่ในสภาพพร้อมสำหรับการนำไปใช้ประโยชน์จึงได้กำหนดแนวนโยบาย ดังนี้

5.1 การควบคุมภายใน บริษัทจัดให้มีระบบการควบคุมภายในที่เหมาะสม พร้อมจัดให้มีระบบตรวจสอบภายใน โดยมีสายตรวจสอบภายในที่มีความเป็นอิสระทำหน้าที่ตรวจสอบระบบการควบคุมภายใน และการปฏิบัติงานของทุกหน่วยงาน เพื่อให้เกิดความมั่นใจว่าระบบการควบคุมภายในมีความ เพียงพอเหมาะสมอยู่เสมอพร้อม ทั้งให้ข้อเสนอแนะเพื่อปรับปรุงข้อบกพร่อง จุดอ่อน หรือพัฒนา ระบบการควบคุมภายในให้มีประสิทธิภาพยิ่งขึ้น และมีระบบติดตาม โดยรายงานตรงต่อคณะกรรมการตรวจสอบ รวมทั้งจัดให้คณะกรรมการบริษัทมีการประเมิน ความเพียงพอของระบบ การควบคุมภายในอย่างน้อยปีละหนึ่งครั้ง

5.2 บริหารความเสี่ยง บริษัทจัดให้มีระบบการบริหารความเสี่ยงของบริษัท โดยคณะกรรมการบริหารความเสี่ยง (Risk Management Committee: RMC) ได้ทำหน้าที่ในการกำหนดนโยบาย และแนวทางบริหารความเสี่ยงของบริษัท ตามแนวทางการบริหารความเสี่ยง (Enterprise Risk Management: ERM) เพื่อใช้วิเคราะห์ความเสี่ยงของธุรกิจพร้อมทั้งหามาตรการป้องกันและ แก้ไขความเสี่ยงที่สำคัญเพื่อให้ความเสี่ยงอยู่ในระดับที่ยอมรับได้ รวมทั้งมีการติดตามอย่างสม่ำเสมอ เพื่อให้ผลการดำเนินงานของบริษัทบรรลุตามวัตถุประสงค์และเป้าหมาย โดยดูแลการบริหารความเสี่ยงให้ ครอบคลุมทั้งบริษัท

#### 6. จริยธรรมทางธุรกิจ

บริษัทได้จัดทำจริยธรรมทางธุรกิจและจรรยาบรรณของคณะกรรมการบริษัท ผู้บริหาร และ พนักงานอย่างชัดเจน เพื่อเป็นแนวทางในการปฏิบัติงานด้วยความซื่อสัตย์สุจริต และเที่ยงธรรมเพื่อให้การดำเนินธุรกิจบรรลุวัตถุประสงค์ โดยคำนึงถึงความรับผิดชอบต่อผู้มีส่วนได้เสียทุกกลุ่มได้แก่ ผู้ถือหุ้น ลูกค้า คู่ค้า คู่แข่ง เจ้าหนี้ พนักงาน สังคม ชุมชนและ สิ่งแวดล้อม โดยชี้แจงให้คณะกรรมการบริษัท ผู้บริหาร และพนักงานทุกระดับได้รับทราบและ ยึดถือเป็นแนวทางในการปฏิบัติ

#### 7 ความขัดแย้งของผลประโยชน์

บริษัทไม่สนับสนุนให้กรรมการ ผู้บริหาร และ พนักงานบริษัท ทำรายการที่เกี่ยวข้องกัน ที่นำไปสู่ความขัดแย้งทางผลประโยชน์ได้ แต่หากเกิดกรณีที่เกี่ยวข้องเป็นรายการที่เกี่ยวข้องกัน ต้องได้รับการพิจารณาอย่างเหมาะสม โดยบริษัทได้กำหนดแนวทางในเรื่องความขัดแย้งทางผลประโยชน์ โดยให้ปฏิบัติตามแนวทางของ ตลท. เพื่อให้คณะกรรมการ ผู้บริหาร และ พนักงานใช้เป็นแนวทางในการปฏิบัติงาน โดยพิจารณาความขัดแย้งทางผลประโยชน์อย่างรอบคอบ ด้วยความซื่อสัตย์สุจริต อย่างมีเหตุผลและเป็นอิสระภายใต้กรอบจริยธรรมที่ดี โดยคำนึงถึงประโยชน์สูงสุดของบริษัทในการตัดสินใจดำเนินการต่าง ๆ ทางธุรกิจ ตลอดจนมีการเปิดเผยข้อมูลอย่างครบถ้วนเพื่อผลประโยชน์ของบริษัทโดยรวมเป็นสำคัญ ทั้งนี้ บริษัท

ได้มีข้อกำหนดมิให้ผู้ที่มีส่วนได้เสียหรือเกี่ยวข้องในเรื่องใดเข้าร่วมประชุมในการตัดสินใจ หรืองดการแสดงความเห็นในเรื่องดังกล่าว รวมทั้งกำหนดนโยบายและวิธีการดูแลไม่ให้ผู้บริหารและผู้เกี่ยวข้องนำข้อมูลภายในของบริษัทไปใช้เพื่อประโยชน์ส่วนตน

7.1 รายการที่อาจมีความขัดแย้งทางผลประโยชน์ คณะกรรมการได้พิจารณารายการที่มีความขัดแย้งทางผลประโยชน์และรายการที่เกี่ยวข้องกันอย่างรอบคอบทุกครั้ง โดยกำหนดให้รายงานรายละเอียดต่าง ๆ ได้แก่ คู่สัญญาความสัมพันธ์มูลค่ารายการ เหตุผลและความจำเป็นโดยให้ปฏิบัติตามแนวทางของ ตลท. รวมทั้งแสดงไว้ในรายงานประจำปี

7.2 การดูแลการใช้ข้อมูลภายในของบริษัท กำหนดห้ามมิให้คณะ

กรรมการ ผู้บริหาร หรือหน่วยงานที่ได้รับทราบข้อมูลภายในเปิดเผยข้อมูลภายในแก่บุคคลภายนอกหรือบุคคลที่ไม่มีหน้าที่เกี่ยวข้อง รวมทั้งห้ามมิให้ใช้ข้อมูลดังกล่าวเพื่อประโยชน์ส่วนตน

7.3 การเปลี่ยนแปลงการถือครองหลักทรัพย์ กำหนดให้ คณะกรรมการบริษัทและผู้บริหารรายงานการเปลี่ยนแปลงการถือครองหลักทรัพย์ต่อ กตด. ตามมาตรา 59 แห่งพระราชบัญญัติหลักทรัพย์และตลาดหลักทรัพย์ พ.ศ. 2535

7.4 การซื้อขายหลักทรัพย์ของบริษัท ห้ามมิให้ซื้อขายหลักทรัพย์ของบริษัทก่อนที่งบการเงินจะเปิดเผยต่อสาธารณชน โดยบริษัทได้จัดให้มีการแจ้งการห้ามซื้อขายหลักทรัพย์ของบริษัทในช่วงเวลาดังกล่าวทุกครั้ง

#### 8 จรรยาบรรณของกรรมการและผู้บริหาร (Ethics of Chief Executives and Managers)

##### 8.1ความรับผิดชอบต่อสังคมและการปฏิบัติต่อองค์กร

8.1.1 ปฏิบัติตามจริยธรรมทางธุรกิจของบริษัท

8.1.2 กำกับดูแลและปฏิบัติหน้าที่เพื่อให้มั่นใจว่าบริษัทปฏิบัติตามกฎหมาย วัตถุประสงค์ และข้อบังคับของบริษัทตลอดจนมติที่ประชุมผู้ถือหุ้น

8.1.3 ปฏิบัติหน้าที่ด้วยความรับผิดชอบต่อสังคม มีคุณธรรม และมีความยุติธรรม ในการดำเนินธุรกิจ กล่าวที่จะตัดสินใจหรือให้ความเห็นในสิ่งที่ถูกต้องในการบริหารงานของบริษัทอย่างเป็นอิสระด้วยความระมัดระวัง เพื่อผลประโยชน์สูงสุดของบริษัท และไม่เกี่ยวข้องในกิจการที่อาจนำความเสื่อมเสียมาสู่บริษัท

8.1.4 ปฏิบัติหน้าที่อย่างเต็มกำลังตามความรู้ ความสามารถ และประสบการณ์ เพื่อประโยชน์ของบริษัท

8.1.5 ไม่แสวงหาประโยชน์อันมิชอบจากการปฏิบัติหน้าที่เพื่อประโยชน์ของตนเองรวมทั้งไม่มีส่วนได้เสียในกิจการที่เป็นธุรกิจที่เกี่ยวข้องกับบริษัทหรือธุรกิจที่มีลักษณะที่เป็นคู่แข่งของ บริษัท และไม่กระทำการใด ๆ ที่จะนำความเสื่อมเสียชื่อเสียงมาสู่บริษัท ไม่ว่าทางตรงหรือทางอ้อม

8.1.6 ฝ่าฝืนความรู้ในธุรกิจของบริษัทรวมทั้งข้อกำหนด กฎระเบียบ หรือข้อกำหนดที่เกี่ยวข้องที่มีผลต่อการปฏิบัติหน้าที่ในฐานะกรรมการและผู้บริหาร



8.1.7 วางตนให้เหมาะสมในฐานะ  
ตัวแทนขององค์กรต่อบุคคล  
ภายนอก และประพฤติตนอยู่ใน  
กรอบศีลธรรมประเพณีอันดีงาม  
8.1.8 พึงเปิดเผยข้อมูลและนำเสนอ  
ข้อมูลต่าง ๆ ของบริษัท อย่างถูกต้อง  
ครบถ้วนตามความเป็นจริงอย่าง  
สม่ำเสมอ และทันเวลา เพื่อให้การ  
ดำเนินงานเป็นไปอย่างมี  
ประสิทธิภาพ

8.2 ความรับผิดชอบและการปฏิบัติต่อ  
ผู้ถือหุ้น  
8.2.1 ปฏิบัติหน้าที่ให้เป็นไปตามมติ  
ที่ประชุมผู้ถือหุ้นด้วยความซื่อสัตย์  
สุจริต มีความยุติธรรมยึดมั่นในหลัก  
การ และมีความกล้าที่จะตัดสินใจ  
หรือให้ความเห็นในสิ่งที่ถูกต้องด้วย  
ความระมัดระวัง และเป็นธรรมต่อผู้  
ถือหุ้นทุกราย  
8.2.2 รักษาสิทธิประโยชน์ของผู้ถือ  
หุ้นทุกรายอย่างเท่าเทียมกัน เพื่อให้  
แน่ใจว่าสิทธิของผู้ถือหุ้นได้รับการ  
เอาใจใส่ดูแล  
8.2.3 จัดให้มีหน่วยงานนักลงทุน  
สัมพันธ์และช่องทางอื่นๆ ในการ  
อำนวยความสะดวกต่อผู้ถือหุ้นใน  
การใช้สิทธิหรือสอบถามข้อมูล  
ข่าวสารต่างๆของบริษัท

8.3 ความรับผิดชอบและการปฏิบัติต่อ  
ลูกค้า  
8.3.1 ปฏิบัติต่อลูกค้าทุกรายอย่าง  
เป็นธรรมและเท่าเทียมกัน  
8.3.2 จัดให้มีระบบความปลอดภัย  
และสวัสดิภาพต่อลูกค้า  
8.3.3 ปฏิบัติต่อลูกค้าด้วยความ  
สุภาพ และเป็นที่วางใจได้ของลูกค้า  
และรักษาความสัมพันธ์อันดีกับ  
ลูกค้า

8.3.4 ปฏิบัติต่อลูกค้าตามข้อตกลง  
หรือเงื่อนไขต่างๆ ที่กำหนด กรณีที่  
ไม่สามารถดำเนินการตามเงื่อนไขได้  
ควรหาแนวทางปรับปรุงแก้ไข  
8.3.5 ไม่ให้ความหวังแก่ลูกค้าหรือ  
คำมั่นในเรื่องที่ตนเองไม่มีอำนาจที่  
จะกระทำการนั้นได้  
8.3.6 นำเสนอข้อมูลข่าวสารแก่  
ลูกค้าอย่างถูกต้อง เพียงพอ และทัน  
ต่อเหตุการณ์ และรักษาความลับ  
ของลูกค้า รวมทั้งไม่นำข้อมูลลูกค้า  
ไปใช้ ประโยชน์ ต่อตนและผู้ที่  
เกี่ยวข้องโดยมิชอบ  
8.3.7 จัดให้มีระบบหรือกระบวนการ  
ให้ลูกค้าสามารถร้องเรียนหรือแสดง  
ความคิดเห็นเกี่ยวกับการบริการ  
และคุณภาพสินค้า

8.4 ความรับผิดชอบและ การปฏิบัติ  
ต่อคู่ค้า คู่แข่ง และเจ้าหน้าที่  
8.4.1 ปฏิบัติในการดำเนินธุรกิจภาย  
ใต้กรอบกติกาของการค้า และการ  
แข่งขันที่ตีอย่างเสมอภาคเป็นธรรม  
8.4.2 ปฏิบัติต่อคู่ค้า คู่แข่ง และเจ้า  
หนี้ให้ได้รับการปฏิบัติอย่างเหมาะ  
สมตามเงื่อนไขกฎข้อบังคับ หรือข้อ  
ตกลงต่างๆ กรณีที่ไม่สามารถปฏิบัติ  
ตามเงื่อนไขได้ ควรหาแนวทาง  
ปรับปรุงแก้ไขปัญหา โดยยึดหลัก  
ของความถูกต้องสมเหตุสมผล  
8.4.3 ไม่เรียก หรือรับผลประโยชน์  
ใด ๆ ที่ไม่สุจริต รวมทั้งไม่สนับสนุน  
ให้มีการจ่ายผลประโยชน์ใด ๆ เพื่อ  
เป็นการให้ได้มาซึ่งผลประโยชน์ของ  
ตนเองหรือพวกพ้อง

8.4.4 การให้ข้อมูลใดๆ เกี่ยวกับ  
บริษัทต้องอยู่บนพื้นฐานของความ  
ถูกต้อง ระมัดระวัง  
8.4.5 ไม่ละเมิดหรือแสวงหาข้อมูล/  
ความลับทางการค้าด้วยวิธีฉ้อฉล  
และไม่ทำลายชื่อเสียง ด้วยการ  
กล่าวร้าย ปราศจากความจริงเพื่อ  
ผลประโยชน์ของตนเอง  
8.4.6 จัดให้มีระบบหรือกระบวนการ  
ร้องเรียนต่างๆ เพื่อให้คู่ค้า คู่แข่ง  
และเจ้าหน้าที่สามารถติดต่อได้

8.5 ความรับผิดชอบและการปฏิบัติต่อ  
สังคม ชุมชน และสิ่งแวดล้อม  
8.5.1 ดำเนินธุรกิจที่ไม่ขัดต่อ  
ขนบธรรมเนียม จารีตประเพณี ศีล  
ธรรมอันดีงาม ปฏิบัติตามกฎหมาย  
และข้อบังคับเกี่ยวกับด้านความ  
ปลอดภัย อาชีวอนามัย และสิ่ง  
แวดล้อม หรือข้อกำหนดต่าง ๆ  
8.5.2 ให้ความช่วยเหลือและร่วม  
มือกับรัฐและ ชุมชน ในกิจกรรมของ  
สังคมชุมชน สิ่งแวดล้อมสถาบันการ  
ศึกษาและกิจกรรมทางการเมือง  
รวมทั้งรักษาขนบธรรมเนียม  
ประเพณีท้องถิ่นที่บริษัทตั้งอยู่และ  
ส่งเสริมให้บริษัทในเครือประพฤติ  
ปฏิบัติเช่นกัน  
8.5.3 สร้างจิตสำนึกให้พนักงานของ  
กลุ่มบริษัทมีความรับผิดชอบต่อ  
สังคม ชุมชนและสิ่งแวดล้อมรวมทั้ง  
สร้างความเข้าใจกับสังคมชุมชนใน  
บริเวณที่บริษัทตั้งอยู่เพื่อให้เกิด  
ความร่วมมือระหว่างกัน

8.5.4 จัดให้มีระบบการบริหาร  
จัดการ ความปลอดภัย อาชีวอนามัย  
และสภาพแวดล้อมในการทำงานตาม  
ที่กฎหมายกำหนด รวมถึงการป้องกัน  
ผลกระทบและดูแลรักษาสิ่งแวดล้อม  
โดยให้มีเครื่องมือเครื่องใช้อุปกรณ์  
ด้านความปลอดภัยต่าง ๆ ในการ  
ปฏิบัติงาน  
8.5.5 จัดให้มีระบบหรือกระบวนการ  
ร้องเรียนต่างๆ เพื่อให้สามารถติดต่อ  
ได้  
8.6 ความรับผิดชอบและการปฏิบัติต่อ  
พนักงาน  
8.6.1 ดูแลและปฏิบัติต่อพนักงาน  
ด้วยความเป็นธรรม ทั้งในด้านผล  
ตอบแทน การแต่งตั้งโยกย้ายการให้  
รางวัลและการลงโทษ รวมทั้ง  
สวัสดิการโดยตั้งอยู่บนพื้นฐานของ  
ความรู้ความสามารถและความเหมาะ  
สม  
8.6.2 ส่งเสริมพนักงานให้มีความ  
มั่นคงก้าวหน้าในหน้าที่การงาน การ  
ศึกษาต่อในระดับที่สูงขึ้นรวมทั้งความ  
เป็นอยู่ส่วนตัว โดยให้ออกาสอย่างทั่ว  
ถึงและสม่ำเสมอและหลีกเลี่ยงการก  
ระท่าใด ๆ ที่ไม่เป็นธรรม  
8.6.3 ดูแลรักษาสภาพแวดล้อมใน  
การปฏิบัติงานให้พนักงานมีความ  
ปลอดภัยต่อชีวิตและทรัพย์สิน  
8.6.4 รับฟังข้อคิดเห็นและข้อเสนอ  
แนะจากพนักงานทุกระดับอย่างเท่า  
เทียมกัน

8.6.5 จัดให้มีระบบหรือกระบวนการ  
ให้พนักงานร้องเรียนกรณีที่ไม่ได้รับ  
ความเป็นธรรม  
8.6.6 ปกครองพนักงานด้วย  
ทัศนคติที่ดี สุภาพ เมตตาปราณีและ  
เป็นธรรม ไม่ใช้อำนาจหน้าที่ในทาง  
มิชอบ  
8.6.7 เคารพต่อความเป็นปัจเจกชน  
เป็นส่วนตัวของพนักงาน ไม่นำ  
ข้อมูลส่วนตัว เช่น เงินเดือน  
ประวัติการรักษาพยาบาล ครอบครัว  
ไปเปิดเผยให้กับบุคคลภายนอกหรือ  
ผู้ที่ไม่เกี่ยวข้อง เว้นแต่เป็นข้อมูลที่  
ต้องเปิดเผยต่อบุคคลภายนอกที่  
เกี่ยวข้องตามบทบังคับของกฎหมาย  
8.6.8 สร้างแรงจูงใจให้พนักงานเกิด  
ความภาคภูมิใจในองค์กร และสร้าง  
ความสัมพันธ์ระหว่างพนักงานด้วย  
กัน และระหว่างพนักงานกับองค์กร  
8.6.9 ปลูกฝังให้พนักงานทุกคนมี  
จิตสำนึกคำนึงถึงผลประโยชน์ของ  
องค์กรหรือส่วนรวมมากกว่าส่วนตน  
โดยประพฤติและปฏิบัติตนให้เป็น  
ตัวอย่างที่ดีน่าเชื่อถือแก่พนักงาน  
8.6.10 ดำเนินการให้พนักงานทุก  
ระดับเข้าใจในเรื่องจริยธรรมทาง  
ธุรกิจของบริษัท จรรยาบรรณของ  
พนักงาน รวมทั้งบทบาทหน้าที่ซึ่ง  
พนักงานสามารถปฏิบัติได้ เพื่อส่ง  
เสริมให้เกิดพฤติกรรมที่อยู่ในกรอบ  
ของจรรยาบรรณอย่างทั่วถึงทั้ง  
องค์กร

8.7 ความขัดแย้งทางผลประโยชน์  
และ การเปิดเผยข้อมูล  
8.7.1 ดูแลและควบคุมข้อมูลภายใน  
ของบริษัท และข้อมูลอื่น ๆ ที่  
เกี่ยวข้องกับบริษัท และไม่พึงเปิดเผย  
ข้อมูลอันเป็นความลับของ  
บริษัทต่อบุคคลภายนอก  
8.7.2 เปิดเผยข้อมูลสารสนเทศ  
อย่างเพียงพอ ทันเวลา ถูกต้อง และ  
โปร่งใสโดยสม่ำเสมอตามหลักเกณฑ์  
ต่างๆ ที่กำหนด และ ระมัดระวังไม่  
ให้ผู้มีส่วนได้เสียเกิดความสำคัญผิด  
หรือความสับสนในข้อมูลสารสนเทศ  
8.7.3 ไม่แสวงหาผลประโยชน์ให้  
ตนเองและพวกพ้อง จากตำแหน่ง  
หน้าที่และข้อมูลอันเป็นความลับ  
ของบริษัท  
8.7.4 ระมัดระวังในการทำรายการ  
ระหว่างกันในกลุ่มบริษัท โดยคำนึง  
ถึงประโยชน์สูงสุดของ กลุ่มบริษัท  
เป็นสำคัญและต้องไม่ขัดต่อกฎ  
ระเบียบของทางราชการและข้อ  
บังคับของบริษัทนำเสนอข้อมูลและ  
ปฏิบัติตามหลักเกณฑ์ กรณีที่มีการ  
ปฏิบัติเข้าข่ายเป็นรายการเกี่ยวโยง  
ตามที่ตลาดหลักทรัพย์ แห่ง  
ประเทศไทยกำหนด  
8.7.5 กรรมการและผู้บริหารที่อาจ  
มีส่วนได้เสียกับรายการที่อาจขัด  
แย้งทางผลประโยชน์นั้น ๆ จะไม่มี  
ส่วนเกี่ยวข้องในการพิจารณาตัดสิน  
ใจ แต่สามารถเข้าร่วมรับฟังในที่  
ประชุมได้  
8.7.6 ไม่พึงรับเป็นกรรมการหรือที่  
ปรึกษาในบริษัทอื่นที่อาจก่อให้เกิด  
ความขัดแย้งทางผลประโยชน์กับ  
บริษัท เว้นแต่ จะได้รับความเห็น  
ชอบจากที่ประชุมคณะกรรมการ  
บริษัท

9. จรรยาบรรณของพนักงาน (Ethics of Employees)

- 9.1 จรรยาบรรณที่พึงปฏิบัติต่อตนเอง และเพื่อนร่วมงาน

9.1.1 มีทัศนคติที่ดีให้เกียรติและยกย่องผู้อื่นเคารพและเชื่อฟังผู้บังคับบัญชา

9.1.2 ปฏิบัติหน้าที่ด้วยความซื่อสัตย์สุจริตมีคุณธรรมทู่เมและขยันหมั่นเพียร

9.1.3 ยึดมั่นในกติกากฎระเบียบที่กำหนดไว้ ไม่แข่งขันกับผู้อื่นนอกกฎเกณฑ์ และไม่ให้ร้ายหรือใส่ความผู้อื่น

9.1.4 ปฏิบัติตนอยู่ภายในกรอบศีลธรรมขนบธรรมเนียมประเพณีอันงดงาม

9.1.5 ปฏิบัติต่อผู้อื่นอย่างจริงใจมีอัธยาศัยไมตรีที่ดีมีความสามัคคีช่วยเหลือเกื้อกูลกัน

9.1.6 พัฒนาตนเองให้มีความรอบรู้ อยู่เสมอถ่ายทอดความรู้ และ
- ประสบการณ์การทำงานให้เพื่อนร่วมงานทุกระดับ

9.2 จรรยาบรรณที่มีต่อบริษัท

9.2.1 มุ่งมั่นต่อวิสัยทัศน์/ภารกิจ/ค่านิยมหลัก/และจรรยาบรรณของบริษัท และ ปฏิบัติตามอย่างเคร่งครัด

9.2.2 ทำหน้าที่เป็นตัวแทนของบริษัทช่วยเสริมสร้างภาพพจน์ของบริษัท

9.2.3 ไม่เรียกรับ หรือรับทรัพย์สินใดจากลูกค้า หรือผู้ที่ทำธุรกิจกับบริษัท นอกเหนือจากระเบียบที่บริษัทกำหนด

9.3 จรรยาบรรณที่มีต่อลูกค้า

9.3.1 รักษาความลับของลูกค้าและ ไม่แสวงประโยชน์จากความไว้วางใจของลูกค้าเพื่อตนเองหรือกลุ่ม

9.3.2 ให้บริการแก่ลูกค้าด้วยความ
- ยินดีจริงใจ และเสมอภาคกัน บนพื้นฐานของความซื่อสัตย์

9.3.3 ไม่ให้ความหวัง หรือสัญญา กับลูกค้า โดยที่ตนเองไม่มีอำนาจที่จะกระทำการนั้นได้

9.4 จรรยาบรรณที่มีต่อสังคม

9.4.1 ให้ความช่วยเหลือ หรือมีส่วนร่วมในกิจกรรมทางสังคมในโอกาสที่เหมาะสมตามสมควรแก่ฐานะ

9.4.2 เข้ามีส่วนร่วมในกิจกรรมทางการเมืองตามสิทธิและเสรีภาพภายใต้บทบัญญัติแห่งกฎหมายรัฐธรรมนูญ

9.4.3 ไม่สนับสนุนกิจกรรมใด ๆ ที่เป็นภัยต่อสังคม หรือศีลธรรมอันงดงาม หรือเป็นการส่งเสริมอบายมุข

10. นโยบายว่าด้วยทรัพย์สินทางปัญญาและการใช้เทคโนโลยีสารสนเทศและการสื่อสาร

- บริษัทมีนโยบายว่าด้วยทรัพย์สินทางปัญญา และการใช้ เทคโนโลยีสารสนเทศและการสื่อสาร ดังนี้

1. บริษัทจะไม่ละเมิดลิขสิทธิ์ สิทธิบัตร และเครื่องหมายการค้าของบุคคลอื่นโดยเด็ดขาด

2. พนักงานของบริษัท มีหน้าที่รักษาความลับทางการค้า วิธีประกอบธุรกิจที่เป็นความลับ ไม่ว่าจะเป็นของ บริษัทลูกค้า หรือคู่ค้า

3. พนักงานของบริษัท ต้องใช้คอมพิวเตอร์เพื่อประโยชน์ในการทำงาน ไม่ใช่คอมพิวเตอร์ไปในทางที่ผิดกฎหมาย ศีลธรรม ขนบธรรมเนียม และจารีตประเพณี

4. พนักงานของบริษัทต้องใช้โปรแกรมคอมพิวเตอร์ที่มีลิขสิทธิ์ถูกต้อง ห้ามติดตั้งและ ใช้งานโปรแกรมคอมพิวเตอร์ที่มีลิขสิทธิ์ไม่ถูกต้องในบริษัทโดยเด็ดขาด

5. บริษัทจะเข้าตรวจสอบ ค้นหา ติดตาม และควบคุมการใช้ระบบสารสนเทศของพนักงานของบริษัท เพื่อป้องกันความปลอดภัยในระบบของบริษัท

11. นโยบายการส่งเสริมการใช้ทรัพยากรอย่างมีประสิทธิภาพ

บริษัทมีนโยบายส่งเสริมการใช้ทรัพยากรที่มีอยู่อย่างจำกัด เพื่อให้เกิดประโยชน์สูงสุด โดยต้องไม่กระทบต่อกระบวนการผลิต คุณภาพสินค้าความปลอดภัย และความเป็นอยู่โดยปกติของพนักงาน โดยบริษัทมีการตั้งคณะกรรมการอนุรักษ์พลังงานขึ้นเพื่อทำงานในด้านการอนุรักษ์พลังงานและใช้ทรัพยากรที่มีอยู่อย่างมีประสิทธิภาพ

โดยคณะกรรมการจะมีการประชุมเป็นประจำทุกเดือนเพื่อรับทราบผลการใช้พลังงานของแต่ละพื้นที่ของบริษัท และกำหนดมาตรการในการใช้พลังงานของบริษัท มีการรณรงค์ให้พนักงานร่วมกันอนุรักษ์พลังงาน โดยการปิดป้ายการรณรงค์ การประกาศเสียงตามสาย เป็นต้น

12 นโยบายด้านสิทธิมนุษยชน

- กลุ่มบริษัท ปทุมไรซ์มิล แอนด์ แกรนารี จำกัด (มหาชน) มีนโยบายด้านสิทธิมนุษยชนตามหลักปฏิญญาสากลว่าด้วยสิทธิมนุษยชนหลักขององค์การสหประชาชาติ ซึ่งเป็นสิทธิเกี่ยวกับการปฏิบัติต่อพนักงานของบริษัทฯ ตลอดจนผู้มีส่วนได้ส่วนเสียและบุคคลต่อไป ดังนี้

1. บริษัทฯ เปิดโอกาสให้พนักงานทุกคนมีสิทธิเท่าเทียมกันในการทำงานภายใต้กฎระเบียบข้อบังคับ และประกาศ คำสั่งต่าง ๆ ของบริษัทฯ

2.บริษัทฯ เปิดโอกาสให้พนักงานหรือบุคคลภายนอก ได้แสดงความคิดเห็นหรือเสนอแนะต่าง ๆ ได้โดยชอบธรรม โดยผ่านช่องทางข้อเสนอแนะ (Suggestion) ของบริษัทฯ หรือผ่านฝ่ายประชาสัมพันธ์หรือผ่านเว็บไซต์ของบริษัทฯ

3. บริษัทฯ มีการดำเนินงานด้วยความชอบธรรม ไม่มีการแบ่งแยกชนชั้นระหว่างพนักงาน คู่ค้า และประชาชนทั่วไปโดยให้บริการที่เท่าเทียมกันและ เป็นไปตามขั้นตอนการทำงานของ บริษัท

4. บริษัทฯ จะไม่ข้องเกี่ยวกับหน่วยงานหรือบุคคลอื่น ๆ ที่ละเมิดสิทธิมนุษยชนทุกกรณี

13. นโยบายด้านการมีส่วนร่วมกับสังคม (CSR)

- กลุ่มบริษัท ปทุมไรซ์มิล แอนด์ แกรนารี จำกัด (มหาชน) ดำเนินธุรกิจภายใต้การกำกับกิจการที่ดีตามหลักธรรมาภิบาลและคำนึงถึงผู้มีส่วนได้ส่วนเสียที่เกี่ยวข้องทั้งภายในและภายนอกบริษัทฯ โดยมุ่งเน้นในการมีส่วนร่วมกับสังคม (CSR : Corporate Social Responsibility) บริษัทฯ จึงมีนโยบายดำเนินการจัดกิจกรรมต่าง ๆ สำหรับพนักงาน ชุมชน และสังคมอย่างสม่ำเสมอ ตลอดจนมีส่วนร่วมในการรักษาสิ่งแวดล้อม ดังนี้
1. กิจกรรมด้านการให้ทุนการศึกษา

2.กิจกรรมวันเด็ก กิจกรรมเยี่ยมบ้านเด็กอ่อนและบ้านพักคนชรา

3. กิจกรรมส่งเสริมศิลปวัฒนธรรม และประเพณีไทย

4. กิจกรรมบริจาคเงินและข้าวสาร เพื่อช่วยเหลือสาธารณชนประโยชน์

5. กิจกรรมร่วมรักษาสิ่งแวดล้อม

14. การร้องเรียนต่อคณะกรรมการตรวจสอบ

ผู้มีส่วนได้ส่วนเสียสามารถรายงานหรือร้องเรียนในเรื่องที่อาจทำให้เกิดความเสียหายต่อบริษัทโดยสามารถร้องเรียนได้โดยตรงต่อคณะกรรมการตรวจสอบของบริษัททาง E-Mail: auditcom@patumrice.co.th

15. บุคลากร

บุคลากรของกลุ่มบริษัท ปทุมโรสมิล แอนด์ แกรนารี จำกัด (มหาชน) ณ 31 ธันวาคม 2556 รวมทั้งสิ้น 388 คน โดยมีรายละเอียดดังนี้

บริษัท	จำนวนพนักงาน (คน)
บริษัท ปทุมโรสมิล แอนด์ แกรนารี จำกัด (มหาชน)	212
บริษัท พี อาร์ จี พีซผล จำกัด	4
บริษัท ราชสีมาไรซ์ จำกัด	6
บริษัท สี่มาแพค จำกัด	71
บริษัท อินโนฟูด (ไทยแลนด์) จำกัด	3
บริษัท เอ็ม บี เค ฟู้ด ซิสเต็ม จำกัด	4
บริษัท เอ็ม บี เค ฟู้ด แอนด์ เอ็นเตอร์เทนเมนท์ จำกัด	88

ผลตอบแทนรวมของพนักงานทั้งหมด (เงินเดือนและค่าแรงและผลประโยชน์อื่นของพนักงาน) รวมเป็นเงินทั้งหมด 106,321,854 ล้านบาท (ดูหมายเหตุประกอบงบการเงินในข้อ 22)

นโยบายการพัฒนาบุคลากรทางบริษัท มีแผนการพัฒนาบุคลากรอย่างมีระบบ โดยเริ่มตั้งแต่รับพนักงานใหม่มาทำงาน มีการปฐมนิเทศ เพื่อให้ความรู้ความเข้าใจต่อกฎระเบียบและทำให้พนักงานมีความเข้าใจต่อธรรมเนียมปฏิบัติของบริษัทมากขึ้น ต่อจากนั้นทางหน่วยงานของพนักงานจะจัดการฝึกอบรมตามคู่มือการฝึกอบรม (ตามข้อกำหนด ISO9001:2008) จากนั้นจึงเป็นการฝึกงานในหน้าที่จริง ในระหว่างปีหรือตามที่เราเห็นสมควรก็ยังมี การฝึกอบรมอื่น ๆ อีกที่เหมาะสมกับหน้าที่การงานของพนักงานนั้น ๆ ซึ่งทั้งหมดนี้จะอยู่ในแผนการพัฒนาและฝึกอบรมพนักงานของบริษัทที่ผู้บริหารของบริษัทจะเป็นผู้อนุมัติตั้งแต่ต้นปี

บริษัทฯ ได้จัดให้มีการฝึกอบรมภายใน (In-house Training) ตั้งแต่เดือนมกราคม – ธันวาคม 2556 ดังนี้

- 1.การพัฒนาการใช้งานระบบ Navigation 3 รอบ คือวันที่ 9 มี.ค., วันที่ 23-24 มี.ค., และ 29-30 มี.ค. 2556

2.ทบทวนระบบคุณภาพ GMP & HACCP เมื่อวันที่ 14 มิ.ย. 2556

3.เทคนิคการมอบหมายงาน ควบคุมงาน ติดตามงาน เมื่อวันที่ 20 มิ.ย. 2556

4.โทษและพิษภัยสิ่งเสพติด เมื่อวันที่ 26 มิ.ย. 2556

5.การกำกับดูแลกิจการที่ดี ด้วยการปฏิบัติอย่างมีจริยธรรม/จรรยาบรรณ เมื่อวันที่ 11 ก.ค. 2556

6.ความรู้เกี่ยวกับระบบทางเดินอาหาร, ทางเดินหายใจและการปฐมพยาบาลเบื้องต้น เมื่อวันที่ 14 ส.ค. 2556

7.มาตรฐานฮาลาล ในสถานประกอบการ เมื่อวันที่ 26 ส.ค. 2556

8.ศิลปะการจัดการอารมณ์เพื่อพัฒนา
- คุณภาพชีวิต เมื่อวันที่ 23 ก.ย. 2556

9.ดับเพลิงขั้นต้น และซ้อมอพยพหนีไฟ เมื่อวันที่ 8 พ.ย. 2556

10.ความรู้ด้านสาธารณสุขอาชีวอนามัย เมื่อวันที่ 11 พ.ย. 2556

11.กลยุทธ์ในการสร้างและพัฒนาทีมงาน เมื่อวันที่ 15 พ.ย. 2556

บริษัทฯ ได้จัดให้มีการฝึกอบรมภายนอก (Public Training) ตั้งแต่เดือนมกราคม – ธันวาคม 2556 ดังนี้

- 1.การบริหารจัดการสิ่งแวดล้อมและการอนุรักษ์พลังงานในโรงงานอุตสาหกรรม วันที่ 23 พ.ค. 2556

2.การปฐมพยาบาล เมื่อวันที่ 5 มิ.ย. 2556

3.การกำกับดูแลและส่งเสริมการปฏิบัติตาม พรบ.การส่งเสริมการอนุรักษ์พลังงาน วันที่ 13 มิ.ย. 2556

4.งานประกันสังคม เมื่อวันที่ 26 มิ.ย. 2556

5.Reduce Energy consumption while increasing productivity เมื่อวันที่ 4 ก.ค. 2556

6.เครือข่ายเจ้าหน้าที่ความปลอดภัยในสถานประกอบการ จังหวัดนครราชสีมา เมื่อวันที่ 4 ก.ค. 2556

7.ECO.2 FUME ทางเลือกใหม่ปลอดภัยต่อผู้ใช้ไส้ใจสิ่งแวดล้อม เมื่อวันที่ 9 ก.ค. 2556

8.Coaching and Feedback เมื่อวันที่ 22 ส.ค. 2556

9.ภูมิคุ้มกันของนักจัดซื้อไทย เมื่อวันที่ 2 ก.ย. 2556

10.Building MBK Culture เมื่อวันที่ 6 – 7 ก.ย. 2556

11.เครือข่ายเจ้าหน้าที่ความปลอดภัยในสถานประกอบการ กลุ่มงานอาชีวอนามัย เมื่อวันที่ 10 ก.ย. 2556

12.มาตรการรักษาความปลอดภัยตามมาตรฐาน AEO เมื่อวันที่ 11 ต.ค. 2556

13.คณะกรรมการความปลอดภัยอาชีวอนามัย และสภาพแวดล้อมในการทำงาน วันที่ 6 – 7 พ.ย. 2556

14.หลักบัญชีที่สำคัญ เมื่อวันที่ 28 ต.ค. 2556

15.ILLUSTRATOR CSB For TECHNIQUES เมื่อวันที่ 10 พ.ย. 2556

16.เทคนิคการเจรจาต่อรองในงานอุตสาหกรรม เมื่อวันที่ 15 พ.ย. 2556

17.มาตรฐานบรรจุภัณฑ์เพื่อโลจิสติกส์ เมื่อวันที่ 20 พ.ย. 2556

18.Competency Based Interview เมื่อวันที่ 26 พ.ย. 2556

19.การรับรองสิทธิประโยชน์ภายใต้ พรบ.ส่งเสริมการพัฒนาฝีมือแรงงาน เมื่อวันที่ 27 พ.ย. 2556

20.การบันทึกบัญชีตามมาตรฐานบัญชี เมื่อวันที่ 27 พ.ย. 2556

21.Secret Of The Effective Great Sale เมื่อวันที่ 28 พ.ย. 2556



# เป้าหมายการค้าเน้นธุรกิจ

## เป้าหมายการตลาดและการขาย

เป้าหมายสำคัญของบริษัท ปทุมไรซ์มิล แอนด์ แกรนารี จำกัด (มหาชน) คือ การเป็นผู้จำหน่ายข้าวสารบรรจุถุงตรา “ข้าวมาบุญครอง” ที่มียอดขายในประเทศอยู่ในสามอันดับแรกของตลาด ดังนั้นบริษัทฯ จึงเน้นสร้างความแข็งแกร่งให้กับเครื่องหมายการค้า “ข้าวมาบุญครอง พลัส” โดยต่อยอดภาพพจน์ของข้าวที่มีคุณภาพดี ราคา ยุติธรรม และเป็นข้าวแท้ไม่ปลอมปน ตรงตามฉลากที่ระบุชนิดข้าว ทั้งนี้เพื่อให้ผู้บริโภคมีความเชื่อถือความมั่นใจ และมีความไว้วางใจใน “ข้าวมาบุญครอง” และ “ข้าวมาบุญครอง พลัส”

ภายในปี 2556 บริษัทได้มีการดำเนินการกลยุทธ์ทางการตลาด โดยมุ่งเน้นการให้ข้อมูลความรู้ทั้งทางตรงและทางอ้อมแก่ผู้บริโภคผ่านช่องทางการประชาสัมพันธ์ต่างๆ ในเรื่องของคุณภาพ ความสม่ำเสมอของสินค้า มาตรฐานการดำเนินงาน และโดยเฉพาะเรื่องความปลอดภัยของผู้บริโภคที่เกิดเป็นกระแสการเรียกร้องในหมู่ผู้บริโภค อาทิ ช่องทางการ

สื่อสารทางวิทยุ การใช้ Social Media ในการกระจายข่าวสารต่างๆ การเปิด Open House โรงงานข้าวสารบรรจุถุง เพื่อให้สื่อมวลชนเข้ามาทำข่าว เพื่อสร้างความเข้าใจและการรับรู้ในเรื่องของคุณภาพและมาตรฐานการผลิตของบริษัทฯ และช่องทางอื่นๆตามความเหมาะสม นอกจากนั้น ยังมีการพัฒนาและออกผลิตภัณฑ์ข้าวเพื่อสุขภาพ ข้าวไรซ์เบอร์รี่ ข้าวสีพัฒนาข้าวกล้องงอกหอมมะลิ เพื่อตอบสนองให้แก่กลุ่มผู้บริโภคที่ต้องการมีสุขภาพที่แข็งแรง รวมถึงยังเพิ่มช่องทางการจัดจำหน่ายเพื่อให้เข้าถึงผู้บริโภคมากขึ้น เช่นตามร้านสะดวกซื้อของ 7-11 ในร้านสะดวกซื้อของสถานีบริการน้ำมันต่างๆ เช่น เอสโซ่ และ ปตท และบริษัทยังคงวางแผนงานขยายตัวการจัดจำหน่ายผ่านร้านสะดวกซื้อที่แต่ละผู้ประกอบการมีการวางแผนขยายตัวมากขึ้น อาทิ Family Mart, Lawson, 365 และอื่นๆ บริษัทยังพยายามเพิ่มความพึงพอใจของผู้บริโภคต่อสินค้าของบริษัทฯ ในระยะยาวด้วยคุณภาพของผลิตภัณฑ์เพื่อให้ผู้บริโภคเป็นสื่อโฆษณาด้วยการบอกปากต่อปากต่อไป

“ข้าวมาบุญครอง” ได้รับการรับรองมาตรฐานตราสินค้าที่ผู้บริโภคให้ความเชื่อมั่นสูงสุดประจำปี 2553 สำหรับข้าวสารบรรจุถุงจากการสำรวจความเชื่อมั่นของผู้บริโภคของนิตยสาร Reader’s Digest บริษัทจึงได้เพิ่มตราสัญลักษณ์ดังกล่าวลงบนผลิตภัณฑ์ทั้งหมดของบริษัท และบริษัทฯ ยังคงรักษาตราสัญลักษณ์รูปมือนวมแบบดีพิเศษ (ดีดดาว) จากกรมการค้าภายใน กระทรวงพาณิชย์ ซึ่งบริษัทเป็นผู้ผลิตรายแรกที่ได้รับตราสัญลักษณ์ดังกล่าว และปัจจุบันก็มีเพียงบริษัทรายเดียวเท่านั้นที่ยังคงสามารถรักษาตราสัญลักษณ์ดังกล่าวไว้ได้ เนื่องจากบริษัทได้รับรางวัลการผลิตข้าวสารหอมมะลิบรรจุถุงที่มีคุณภาพสม่ำเสมอเป็นเวลา 8 ปีติดต่อกัน ตั้งแต่เริ่มมีรางวัลดังกล่าว ซึ่งรางวัลที่บริษัทฯ ได้รับทั้งหมดถือเป็นการต่อยอดภาพลักษณ์ที่ดีของข้าวบรรจุถุงตรามาบุญครอง และสร้างความเชื่อถือและความมั่นใจแก่ผู้บริโภคได้อีกทางหนึ่งด้วย

## เป้าหมายการผลิตและการควบคุมคุณภาพ

เป้าหมายของบริษัทฯ คือผลิตสินค้าที่มีคุณภาพดีโดยมีต้นทุนที่มีประสิทธิภาพ เป้าหมายนี้ได้สะท้อนให้เห็นในการดำเนินการตามระบบบริหารคุณภาพ ISO 9001:2008 โดยมีการกำหนดนโยบายคุณภาพว่า

**“สร้างจิตสำนึกที่ดีให้แก่พนักงานตลอดจนพัฒนาประสิทธิภาพองค์กรอย่างต่อเนื่องเพื่อสร้างความพึงพอใจให้แก่ลูกค้า”**

และเพื่อให้นโยบายนี้มีผลสำเร็จในทางปฏิบัติ ทางบริษัทฯ จึงมีวัตถุประสงค์คุณภาพรองรับอีกหลายข้อใช้เป็นดัชนีการวัดประสิทธิภาพในการผลิต และในการควบคุมคุณภาพของผลิตภัณฑ์ทุกชนิดของบริษัท

บริษัทฯ มีการดำเนินงานตามระบบ GMP (Good Manufacturing Practice) เพื่อเป็นหลักในการประกันคุณภาพด้านความปลอดภัยของอาหาร และระบบ HACCP (Hazard Analysis and Critical Control Point) เพื่อเป็นหลักในการควบคุมกระบวนการผลิต โดยเน้นจุดที่สำคัญในการควบคุมอันตรายไม่ให้เป็นสู่ผู้บริโภค ทั้ง 2 ระบบได้ผ่านการตรวจประเมินและรับรองโดยบริษัท เอสจีเอส (ประเทศไทย) จำกัด ซึ่งโรงบรรจุข้าวถุงของบริษัทฯ เป็นแห่งแรกในประเทศไทยที่ผ่านการรับรองทั้ง 2 ระบบ

## เป้าหมายการผลิตและการควบคุมคุณภาพ

บริษัทฯ มีเป้าหมายที่จะกระจายความเสี่ยงของธุรกิจที่ทำอยู่ในปัจจุบัน แม้ว่าธุรกิจข้าวจะพิสูจน์ในตัวของตัวเองแล้วว่า ไม่ว่าเศรษฐกิจของประเทศจะขึ้นหรือลง ข้าวก็ยังคงขายได้ เพราะคนไทยทุกคนบริโภคข้าวทุกวัน แต่ธุรกิจข้าวก็มีคู่แข่งเป็นจำนวนมาก รวมถึงการแทรกแซงจากภาครัฐซึ่งมีเพิ่มมากขึ้น ดังนั้น ทางบริษัทฯ จึงกำหนดการขยายธุรกิจให้กว้างขึ้น ตั้งแต่ปี 2555 เป็นต้นมาบริษัทฯ ดำเนินการให้เข้าคลังสินค้าที่มีอยู่ที่ปทุมธานีเพื่อเป็นการใช้พื้นที่ได้อย่างมีประสิทธิภาพและก่อให้เกิดรายได้แก่บริษัทฯ ส่วน

และตั้งแต่ปี 2554 เป็นต้นมา บริษัทฯ ยังคงดำเนินงานตามระบบ BRC (British Retail Consortium) ซึ่งเป็นระบบประกันคุณภาพสำหรับสินค้าที่จะไปจำหน่ายในตลาดค้าปลีกสำหรับประเทศในกลุ่มยุโรป และทวีปอเมริกา ว่าสินค้าที่ได้รับการรับรองทั้งด้านคุณภาพ ความปลอดภัย ทั้งยังมีมาตรฐานด้านกฎหมายสำหรับสิ่งแวดล้อม อาชีวอนามัย รวมถึง CSR ตั้งแต่แหล่งวัตถุดิบจนกระทั่งถึงมือผู้บริโภค โดยบริษัทฯ ได้ผ่านการตรวจประเมิน ทั้งสินค้าภายในประเทศและต่างประเทศ และรับรองมาตรฐานโดยบริษัท เอสจีเอส (ประเทศไทย) จำกัด **โดยได้เพิ่มนโยบายหลักเป็น “กลุ่มบริษัทปทุมไรซ์มิล แอนด์ แกรนารี จำกัด (มหาชน) ผลิตสินค้าให้ปลอดภัยตามกฎหมาย และมีความปลอดภัยตามมาตรฐานตลอดจนพัฒนาประสิทธิภาพองค์กรอย่างต่อเนื่อง เพื่อสร้างความพึงพอใจให้แก่ลูกค้า”**

ภายในปี 2556 นี้ทางบริษัทเองได้รับการรับรองจากองค์การอาหารและยาแห่งประเทศไทย ซึ่งเป็นมาตรฐานที่รับประกันคุณภาพสินค้าและความปลอดภัยของอาหาร

ในปี 2556 นี้ บริษัทฯ ได้มีการลงทุนในด้านศูนย์อาหารที่เอ็ม บี เค เซ็นเตอร์ คือ The Fifth ศูนย์อาหารที่ชั้น 5 และ Food Island ศูนย์อาหารที่ชั้น 6 เพื่อสร้างรายได้และขยายฐานการดำเนินงานของบริษัทฯ ให้ครอบคลุมในเรื่องการให้บริการทางด้านอาหารให้เต็มรูปแบบ พร้อมทั้งมีการลงทุนกับผู้ร่วมทุนจากประเทศญี่ปุ่น เพื่อดำเนินกิจการร้านอาหารญี่ปุ่น ที่มีอัตราการเติบโตทางตลาดอย่างต่อเนื่อง นอกจากนั้นยังมีการศึกษาการลงทุนในธุรกิจอื่นๆ ทั้งที่เกี่ยวข้องกับธุรกิจเดิมและธุรกิจชนิดใหม่ ๆ อีกด้วย

# โครงสร้างเงินทุน

## 1. หลักทรัพย์ของบริษัท

- (ก) บริษัทมีทุนจดทะเบียน 900 ล้านบาท เรียกชำระแล้ว 600 ล้านบาท แบ่งเป็นหุ้นสามัญ 60 ล้านหุ้น มูลค่าหุ้นละ 10 บาท
- (ข) หุ้นประเภทอื่นที่มีสิทธิหรือเงื่อนไขแตกต่างจากหุ้นสามัญ
  - ไม่มี
- (ค) โครงการออกและเสนอขายหุ้นหรือหลักทรัพย์แปลงสภาพ
  - ไม่มี
- (ง) หลักทรัพย์อื่นที่ไม่ใช่หุ้นสามัญ
  - ไม่มี
- (จ) Shareholding Agreement ของกลุ่มผู้ถือหุ้นรายใหญ่ระหว่างกัน
  - ไม่มี

## 2. ผู้ถือหุ้น

1. บริษัท เอ็ม บี เค จำกัด (มหาชน)	44,713,100 หุ้น หรือ	74.52%
2. บริษัท ทุนธนาชาติ จำกัด (มหาชน)	5,875,500 หุ้น หรือ	9.79%
3. บริษัทหลักทรัพย์ ธนชาติ จำกัด (มหาชน)	2,642,413 หุ้น หรือ	4.40%
4. บริษัท ธนชาติประกันชีวิต จำกัด	1,962,000 หุ้น หรือ	3.27%
5. บริษัท ธนชาติประกันภัย จำกัด	1,280,000 หุ้น หรือ	2.13%
6. น.ส.อดิษฐ์ ดันติวิท	902,200 หุ้น หรือ	1.50%
7. นางวรรณวิภา ดันติวิท	898,600 หุ้น หรือ	1.50%
8. DBS BANK A/C DBS NOMINEES-PB Clients	584,400 หุ้น หรือ	0.97%
9. นายสมเกียรติ ลิ้มทรง	79,400 หุ้น หรือ	0.13%
10. บริษัท บริหารสินทรัพย์ เอ็น เอฟ เอส จำกัด	70,000 หุ้น หรือ	0.12%

# โครงสร้างการจัดการ

## โครงสร้างการจัดการของคณะกรรมการบริษัท

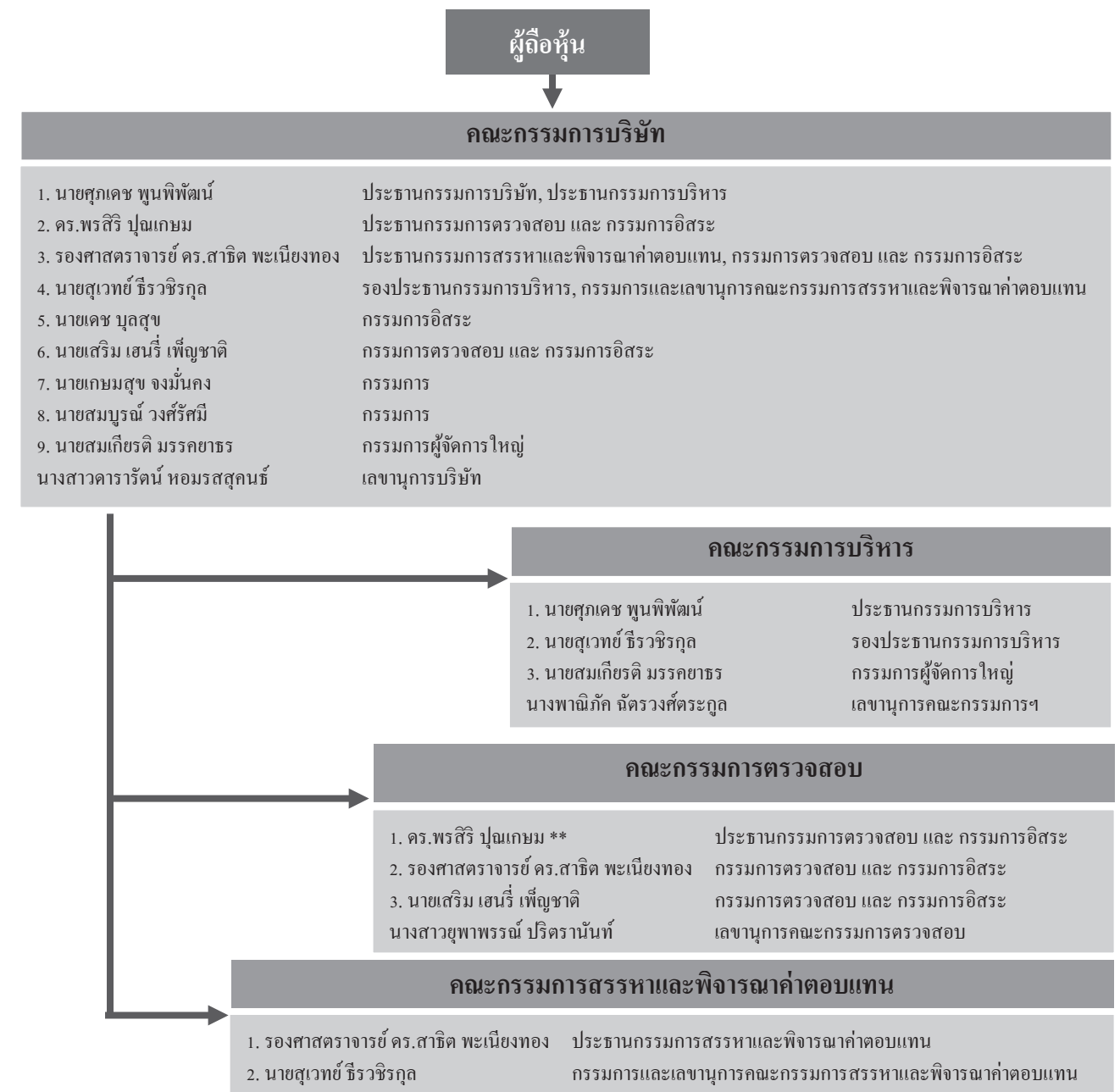

หมายเหตุ : \*\* กรรมการตรวจสอบลำดับที่ 1 มีความรู้และประสบการณ์เพียงพอที่จะสามารถทำหน้าที่ในการสอบทานความน่าเชื่อถือของงบการเงิน

คณะกรรมการบริษัท

มีอำนาจหน้าที่ดูแลและจัดการบริษัทให้เป็นไปตามกฎหมาย วัตถุประสงค์และข้อบังคับของบริษัท รวมทั้งมติของที่ประชุมผู้ถือหุ้น คณะกรรมการมีอำนาจมอบหมายให้กรรมการคนใดคนหนึ่งหรือหลายคนหรือบุคคลอื่น กระทำการอย่างใดแทนคณะกรรมการได้ รวมทั้งมีอำนาจแต่งตั้งกรรมการจำนวนหนึ่งตามที่เห็นสมควรให้เป็นคณะกรรมการบริหาร และในจำนวนนี้ให้กรรมการคนหนึ่งเป็นประธานกรรมการบริหาร โดยให้มีอำนาจหน้าที่ควบคุมดูแลกิจการของบริษัทตามที่คณะกรรมการมอบหมาย และให้กรรมการผู้จัดการใหญ่เป็นกรรมการบริหารโดยตำแหน่ง

คณะกรรมการต้องมีอย่างน้อย 5 ท่าน จะถือหุ้นของบริษัทหรือไม่ก็ได้ แต่กรรมการไม่น้อยกว่าครึ่งหนึ่งของจำนวนกรรมการทั้งหมดต้องเป็นผู้มีถิ่นฐานอยู่ในราชอาณาจักร การเลือกตั้งกรรมการของบริษัทกระทำโดยที่ประชุมผู้ถือหุ้นตามหลักเกณฑ์และวิธีการตามข้อบังคับของบริษัท โดยในการประชุมสามัญประจำปีทุกครั้ง ให้กรรมการ 1 ใน 3 ของจำนวนกรรมการนั้นพ้นจากตำแหน่ง โดยในปีที่ 1 และ 2 ให้ใช้วิธีจับฉลาก ส่วนในปีต่อ ๆ ไป ให้กรรมการซึ่งอยู่ในตำแหน่งนานที่สุดเป็นผู้พ้นจากตำแหน่ง กรรมการซึ่งพ้นจากตำแหน่งด้วยเหตุดังกล่าวอาจได้รับเลือกตั้งให้กลับมารับตำแหน่งอีกก็ได้ นอกจากการพ้นตำแหน่งตามวาระข้างต้น กรรมการพ้นจากตำแหน่งเมื่อตาย หรือลาออกโดยทำเป็นหนังสือยื่นต่อบริษัท หรือขาดคุณสมบัติมีลักษณะต้องห้ามตามกฎหมาย หรือที่ประชุมผู้ถือหุ้นมีมติให้ออกด้วยคะแนนเสียงไม่น้อยกว่า 3 ใน 4 ของจำนวนผู้ถือหุ้นที่เข้าประชุมและมีสิทธิออกเสียง หรือศาลมีคำสั่งให้ออก

อำนาจกรรมการและข้อจำกัดอำนาจกรรมการ

- 1. ชื่อและจำนวนกรรมการ ซึ่งมีอำนาจลงลายมือชื่อแทนบริษัท คือ นายสุเวทย์ ธีรวิชิตกุล หรือ นายสมเกียรติ มรรคยาธร หรือ นายเกษมสุข จงมั่นคง หรือ นายสมบุญ วงศ์ศรีศรี กรรมการสองในสี่ท่านนี้ลงลายมือชื่อร่วมกันและประทับตราสำคัญของบริษัท
- 2. ข้อจำกัดอำนาจกรรมการไม่มี

คณะกรรมการบริหาร

คณะกรรมการบริหารแต่งตั้งโดยคณะกรรมการบริษัท คณะกรรมการบริหารมีอำนาจหน้าที่ควบคุมดูแลกิจการของบริษัท ตามที่คณะกรรมการบริษัทมอบหมาย คณะกรรมการบริหาร ประกอบไปด้วย ประธานกรรมการบริหาร รองประธานกรรมการบริหาร และกรรมการผู้จัดการใหญ่

คณะกรรมการบริหาร จะประชุมร่วมกับคณะทำงานของบริษัทอย่างน้อยเดือนละ 1 ครั้ง เพื่อพิจารณา วาระต่างๆ เช่น ผลการดำเนินงานประจำเดือน, งบประมาณ, แผนการลงทุนระยะสั้นระยะยาว, และเรื่องอื่นๆ ตามที่ได้รับมอบหมายจากคณะกรรมการบริษัท จากนั้นคณะกรรมการบริหารจะรายงานต่อไปยังคณะกรรมการบริษัทในการประชุมคณะกรรมการซึ่งมีทุกเดือน

คณะกรรมการตรวจสอบ

คณะกรรมการตรวจสอบแต่งตั้งโดยคณะกรรมการบริษัท ตามหลักเกณฑ์และคุณสมบัติตามที่ตลาดหลักทรัพย์แห่งประเทศไทยกำหนด และรายงานโดยตรงต่อคณะกรรมการบริษัท

คณะกรรมการตรวจสอบประกอบด้วย ประธานกรรมการตรวจสอบ กรรมการตรวจสอบ 2 ท่าน และเลขานุการคณะกรรมการตรวจสอบ โดยคณะกรรมการตรวจสอบมีหน้าที่และความรับผิดชอบดังนี้

- (1) สอบทานให้บริษัทมีการรายงานทางการเงินอย่างถูกต้องและเพียงพอ
- (2) สอบทานให้บริษัทมีระบบการควบคุมภายใน (internal control) และระบบการตรวจสอบภายใน (internal audit) ที่เหมาะสมและมีประสิทธิภาพ และพิจารณาความเป็นอิสระของหน่วยงานตรวจสอบภายใน ตลอดจนให้ความเห็นชอบในการพิจารณาแต่งตั้งโยกย้าย เลิกจ้างหัวหน้าหน่วยงานตรวจสอบภายใน หรือหน่วยงานอื่นใดที่รับผิดชอบเกี่ยวกับการตรวจสอบภายใน
- (3) สอบทานให้บริษัทปฏิบัติตามกฎหมายว่าด้วยหลักทรัพย์และตลาดหลักทรัพย์ข้อกำหนดตลาดหลักทรัพย์ และกฎหมายที่เกี่ยวข้องกับธุรกิจของบริษัท
- (4) พิจารณา คัดเลือก เสนอแต่งตั้งบุคคลซึ่งมีความเป็นอิสระเพื่อทำหน้าที่เป็นผู้สอบบัญชีของบริษัท และเสนอคำตอบแทนของบุคคลดังกล่าว รวมทั้งเข้าร่วมประชุมกับผู้สอบบัญชีโดยไม่มีฝ่ายจัดการเข้าร่วมประชุมด้วย อย่างน้อยปีละ 1 ครั้ง
- (5) พิจารณารายการที่เกี่ยวข้องกันหรือรายการที่อาจมีความขัดแย้งทางผลประโยชน์ ให้เป็นไปตามกฎหมาย และข้อกำหนดของตลาดหลักทรัพย์ ทั้งนี้ เพื่อให้มั่นใจว่ารายการดังกล่าวสมเหตุสมผลและเป็นประโยชน์สูงสุดต่อบริษัท
- (6) จัดทำรายงานของคณะกรรมการตรวจสอบ โดยเปิดเผยไว้ในรายงานประจำปีของบริษัท ซึ่งมีรายงานดังกล่าวต้องลงนามโดยประธานคณะกรรมการตรวจสอบและต้องประกอบด้วยข้อมูลอย่างน้อย ดังต่อไปนี้

- |  |   |
|--|---|
| (ก) ความเห็นเกี่ยวกับความถูกต้อง ครบถ้วน เป็นที่เชื่อถือได้ของรายงานทางการเงินของบริษัท  | (ฉ) จำนวนการประชุมคณะกรรมการตรวจสอบ และการเข้าร่วมประชุมของกรรมการตรวจสอบแต่ละท่าน  |
| (ข) ความเห็นเกี่ยวกับความเพียงพอของระบบควบคุมภายในของบริษัท  | (ช) ความเห็นหรือข้อสังเกตโดยรวมที่คณะกรรมการตรวจสอบได้รับจากการปฏิบัติหน้าที่ตามกฎหมาย (charter) (โปรดดูรายงานคณะกรรมการตรวจสอบหน้า 20-21 และเรื่องกฎบัตรคณะกรรมการตรวจสอบหน้า 95-96) |
| (ค) ความเห็นเกี่ยวกับการปฏิบัติตามกฎหมายว่าด้วยหลักทรัพย์และตลาดหลักทรัพย์ ข้อกำหนดของตลาดหลักทรัพย์ หรือกฎหมายที่เกี่ยวข้องกับธุรกิจของบริษัท | (ซ) รายการอื่นที่เห็นว่าผู้ถือหุ้นและผู้ลงทุนทั่วไปควรทราบภายใต้ขอบเขตหน้าที่และความรับผิดชอบที่ได้รับมอบหมายจากคณะกรรมการบริษัท  |
| (ง) ความเห็นเกี่ยวกับความเหมาะสมของผู้สอบบัญชี   |   |
| (จ) ความเห็นเกี่ยวกับรายการที่อาจมีความขัดแย้งทางผลประโยชน์  |   |

- (7) ปฏิบัติการอื่นใดตามที่คณะกรรมการของบริษัทมอบหมาย ด้วยความเห็นชอบจากคณะกรรมการตรวจสอบ

คณะกรรมการตรวจสอบ ได้จัดให้มีการประชุมเดือนละครั้งร่วมกับฝ่ายตรวจสอบภายใน และฝ่ายจัดการเพื่อพิจารณาข้อเสนอแนะต่าง ๆ ที่ฝ่ายตรวจสอบภายในได้ให้ความเห็นไว้และสรุปประเด็นสาระสำคัญ ๆ เสนอต่อที่ประชุมคณะกรรมการบริษัทต่อไป



คณะกรรมการสรรหาและพิจารณาคำตอบแทน

คณะกรรมการบริษัทฯ ได้แต่งตั้งคณะกรรมการสรรหาและพิจารณาคำตอบแทน โดยมีขอบเขตการ ปฏิบัติหน้าที่ของคณะกรรมการสรรหาและพิจารณาคำตอบแทนดังนี้

สรรหาและกำหนดคำตอบแทนสำหรับตำแหน่งกรรมการ และกรรมการผู้จัดการใหญ่ มีหน้าที่และ ความรับผิดชอบดังนี้

- 1. สรรหาผู้ที่เห็นสมควรดำรงตำแหน่งกรรมการบริษัท และนำเสนอคณะกรรมการบริษัทเพื่อพิจารณาอนุมัติหรือนำเสนอที่ประชุมผู้ถือหุ้นแล้วแต่กรณี
- 2. สรรหาและพิจารณาคำตอบแทนของผู้ที่เห็นสมควรดำรงตำแหน่งกรรมการผู้จัดการใหญ่ โดยพิจารณาจากหน้าที่ความรับผิดชอบ สถานะทางการเงินของบริษัท และระดับอัตราค่าตอบแทนซึ่ง เปรียบเทียบได้กับเกณฑ์มาตรฐานอุตสาหกรรมและนำเสนอคณะกรรมการบริษัทเพื่อพิจารณาอนุมัติ
- 3. พิจารณาผลการปฏิบัติงานของกรรมการผู้จัดการใหญ่ในแต่ละปี เพื่อนำเสนอขออนุมัติปรับอัตราเงินเดือนหรือผลประโยชน์อื่นใดจากคณะกรรมการบริษัท
- 4. ภารกิจอื่น ๆ ตามที่คณะกรรมการบริษัทมอบหมาย

คำตอบแทนกรรมการและผู้บริหารระดับสูง

- 1. คำตอบแทนคณะกรรมการ (1 มกราคม 2556 – 31 ธันวาคม 2556)

รายชื่อ	เบี้ยกรรมการ (บาท)		เบี้ยประชุม (บาท)				รวมค่าเบี้ยฯ (บาท)	บำเหน็จกรรมการ (บาท)
	กรรมการบริษัท	กรรมการตรวจสอบ	กรรมการบริษัท	กรรมการตรวจสอบ	กรรมการบริหาร	กรรมการสรรหาและพิจารณา คำตอบแทน		
1. นายสุกเดช พูนพิพัฒน์	120,000.00	-	120,000.00	-	240,000.00	-	480,000.00	-
2. คร.พรศิริ ปูนเกษม	120,000.00	240,000.00	120,000.00	200,000.00	-	-	680,000.00	120,000.00
3. รองศาสตราจารย์ ดร.สาธิต พะเนียงทอง	120,000.00	120,000.00	120,000.00	110,000.00	-	80,000.00	550,000.00	120,000.00
4. นายสุเวทย์ ชีรวรสิกุล	60,000.00	-	60,000.00	-	144,000.00	20,000.00	284,000.00	-
5. นายเดช บุณสุข	120,000.00	-	70,000.00	-	-	-	190,000.00	-
6. นายเสริม เสนีรี เพ็ญชาติ	120,000.00	120,000.00	110,000.00	100,000.00	-	-	450,000.00	120,000.00
6. นายเกษมสุข จงมันคง	60,000.00	-	60,000.00	-	-	-	120,000.00	-
8. นายสมบุรณ์ วงศ์ศรีศรี	60,000.00	-	60,000.00	-	-	-	120,000.00	-
9. นายสมเกียรติ มรรคยาร	60,000.00	-	60,000.00	-	-	-	120,000.00	-
รวม	840,000.00	480,000.00	780,000.00	410,000.00	384,000.00	100,000.00	2,994,000.00	360,000.00

- 2. คำตอบแทนผู้บริหารระดับสูง (1 มกราคม 2556 – 31 ธันวาคม 2556)

ผู้บริหารระดับสูง	จำนวน(คน)	จำนวนเงิน(บาท) (เงินเดือนและ โบนัส)
ผู้บริหารระดับสูง	7	11,424,048

- 3. คำตอบแทนอื่น (ถ้ามี)  
-ไม่มี

กฎบัตรคณะกรรมการตรวจสอบ

วัตถุประสงค์

คณะกรรมการบริษัท ได้มอบหมายให้คณะกรรมการตรวจสอบปฏิบัติหน้าที่เพื่อสนับสนุนด้านการกำกับดูแลกิจการ การสอบทานความถูกต้องเชื่อถือได้ของรายงานทางการเงิน ระบบการควบคุมภายใน ระบบการจัดการความเสี่ยง การตรวจสอบภายใน การปฏิบัติตามกฎหมายและระเบียบข้อบังคับที่เกี่ยวข้อง รวมถึงการกำกับดูแลการปฏิบัติงานของบริษัทย่อยและบริษัทร่วม เพื่อให้การบริหารจัดการงานต่างๆ ของบริษัท และบริษัทย่อย และบริษัทร่วมเป็นไปอย่างมีประสิทธิภาพ ประสิทธิภาพ และโปร่งใส

1. องค์ประกอบ

- 1.1 คณะกรรมการบริษัท หรือ ผู้ถือหุ้นเป็นผู้แต่งตั้งประธานคณะกรรมการตรวจสอบ และกรรมการตรวจสอบตามหลักเกณฑ์ เงื่อนไข และข้อบังคับของตลาดหลักทรัพย์แห่งประเทศไทย
- 1.2 คณะกรรมการตรวจสอบประกอบด้วยกรรมการอย่างน้อย 3 ท่าน โดยต้องประกอบด้วยผู้มีความรู้และประสบการณ์เพียงพอในการทำหน้าที่สอบทานงบการเงิน ได้อย่างน้อย 1 ท่าน
- 1.3 หัวหน้าหน่วยงานตรวจสอบภายในเป็นเลขานุการของคณะกรรมการตรวจสอบ

2. คุณสมบัติ

- 2.1 เป็นกรรมการอิสระตามหลักเกณฑ์ เงื่อนไข และข้อบังคับที่ตลาดหลักทรัพย์แห่งประเทศไทยกำหนด และสามารถให้ความเห็นหรือรายงานผลการปฏิบัติงานตามหน้าที่ที่ได้รับมอบหมายอย่างอิสระ
- 2.2 สามารถปฏิบัติงานได้อย่างเพียงพอในฐานะเป็นกรรมการตรวจสอบ

3. วาระการดำรงตำแหน่ง

ประธานกรรมการตรวจสอบและกรรมการตรวจสอบ ดำรงตำแหน่งตามวาระการดำรงตำแหน่งของกรรมการบริษัท

4. หน้าที่ และความรับผิดชอบ

- 4.1 การควบคุมภายใน และการตรวจสอบภายใน
- 4.1.1 สอบทานให้บริษัทมีระบบการควบคุมภายใน (Internal control) และระบบการตรวจสอบภายใน (Internal Audit) ที่เพียงพอและมีประสิทธิภาพ
- 4.1.2 พิจารณาความเป็นอิสระของหน่วยงานตรวจสอบภายใน
- 4.1.3 พิจารณานุมัติแผนการตรวจสอบประจำปีของบริษัทร่วมกับหน่วยงานตรวจสอบภายในโดยคำนึงถึงความเสี่ยงที่เกี่ยวข้อง
- 4.1.4 ดูแลให้ฝ่ายจัดการมีการแก้ไขข้อบกพร่องที่ตรวจสอบพบ และติดตามให้หน่วยงานที่เกี่ยวข้องแก้ไขข้อบกพร่องนั้น เพื่อให้การดำเนินงานเป็นไปอย่างมีประสิทธิภาพ
- 4.1.5 สอบทานหลักฐาน หรือได้ส่วนภายในเมื่อมีข้อสงสัยว่าการดำเนินการที่อาจมีผลกระทบต่อองค์กรอย่างมีนัยสำคัญ หรือ มีข้อบกพร่อง หรือ มีความขัดแย้งทางผลประโยชน์ที่อาจมีผลต่อการดำเนินงาน หรือ ระบบการควบคุมภายใน และนำเสนอคณะกรรมการบริษัทพิจารณาต่อไป
- 4.1.6 พิจารณาแต่งตั้ง เลิกจ้าง หรือกำหนดค่าตอบแทนที่เหมาะสมแก่ผู้ตรวจสอบภายใน
- 4.2 รายงานงบการเงินและการเปิดเผยข้อมูล
- 4.2.1 สอบทานให้บริษัทมีรายงานทางการเงินอย่างถูกต้องตามควรเพียงพอ และเชื่อถือได้เป็นไปตามหลักการบัญชีที่รับรองทั่วไป
- 4.2.2 พิจารณารายการที่เกี่ยวข้องหรือรายการที่อาจมีความขัดแย้งทางผลประโยชน์ให้เป็นไปตามกฎหมาย และข้อกำหนดของตลาดหลักทรัพย์ เพื่อให้มั่นใจว่ามีความสมเหตุสมผล และเป็นประโยชน์สูงสุดต่อบริษัท
- 4.2.3 สอบทานหลักฐานหากมีข้อสงสัยเกี่ยวกับการดำเนินการที่อาจมีผลกระทบต่อผลการดำเนินงานของบริษัทอย่างมีนัยสำคัญ หรือความขัดแย้งทางผลประโยชน์ที่อาจมีผลกระทบต่อผลการดำเนินงานของบริษัท
- 4.3 ผู้สอบบัญชี
- 4.3.1 พิจารณา คัดเลือก เสนอค่าตอบแทน และเสนอแต่งตั้งบุคคลซึ่งมีความเป็นอิสระ เพื่อทำหน้าที่เป็นผู้สอบบัญชีของบริษัท
- 4.3.2 เข้าร่วมประชุมกับผู้สอบบัญชี โดยไม่มีฝ่ายจัดการเข้าร่วมประชุมด้วยอย่างน้อยปีละ 1 ครั้ง
- 4.3.3 เสนอแนะให้ผู้สอบบัญชีสอบทาน หรือตรวจสอบรายการที่เห็นว่าจำเป็นและเป็นเรื่องสำคัญในระหว่างการตรวจสอบบัญชีของบริษัทได้
- 4.4 การปฏิบัติตามข้อกำหนดและกฎหมาย
- 4.4.1 สอบทานว่าบริษัทได้มีการปฏิบัติตามกฎหมาย ข้อกำหนดของตลาดหลักทรัพย์ หรือกฎระเบียบของหน่วยงานราชการ
- 4.4.2 สอบทานหลักฐาน กรณีมีข้อสงสัยว่ามีรายการหรือการกระทำใดๆ ที่อาจฝ่าฝืนกฎหมาย หรือข้อกฎหมายของหน่วยงานราชการ ซึ่งมีหรืออาจมีผลกระทบต่อฐานะการเงิน และผลการดำเนินงานของบริษัทอย่างมีนัยสำคัญ
- 4.5 การกำกับดูแลและการจัดการความเสี่ยง สอบทานระบบการกำกับดูแลและการจัดการความเสี่ยง
- 4.6 ความรับผิดชอบอื่นๆ ประสานงานกับคณะกรรมการตรวจสอบบริษัทในเครือ (ถ้ามี) ในการปฏิบัติงานตรวจสอบของบริษัท และบริษัทในกลุ่ม รวมถึงการปฏิบัติงานในการกิจอื่นๆ ตามที่คณะกรรมการบริษัทมอบหมาย
- 4.7 การจัดหาผู้เชี่ยวชาญเฉพาะด้านในกรณีจำเป็นคณะกรรมการตรวจสอบอาจเสนอแนะคณะกรรมการบริษัทให้มีการว่าจ้าง หรือนำผู้เชี่ยวชาญเฉพาะด้านมาร่วมพิจารณาปรึกษาในการแก้ปัญหาของบริษัท

5. การประชุม

- 5.1 กำหนดให้มีการประชุมคณะกรรมการตรวจสอบอย่างน้อยไตรมาสละ 1 ครั้ง ทั้งนี้อาจมีการจัดการประชุมเพิ่มเติมจากที่กำหนดได้ตามที่เห็นสมควร
- 5.2 องค์ประชุมคณะกรรมการตรวจสอบ ประกอบด้วยจำนวนผู้เข้าประชุมไม่น้อยกว่ากึ่งหนึ่งของกรรมการตรวจสอบทั้งหมด
- 5.3 คณะกรรมการตรวจสอบมีอำนาจเชิญฝ่ายจัดการ หรือผู้ที่เกี่ยวข้องเข้าร่วมประชุม ชี้แจงให้เห็นหรือจัดส่งเอกสารที่เกี่ยวข้องตามความจำเป็นได้
- 5.4 กรรมการตรวจสอบที่มีส่วนได้เสียในเรื่องใด กรรมการตรวจสอบท่านนั้นจะไม่เข้าร่วมประชุม หรืองดการแสดงความเห็นในเรื่องดังกล่าว

6. การรายงาน

- 6.1 รายงานต่อคณะกรรมการบริษัทเพื่อดำเนินการปรับปรุงแก้ไข กรณีที่มีการกระทำที่อาจมีผลกระทบต่อองค์กรอย่างมีนัยสำคัญทั้งในเรื่องฐานะการเงิน ผลการดำเนินงาน ความขัดแย้งทางผลประโยชน์ การทุจริต ข้อบกพร่องต่างๆ ที่เกี่ยวกับระบบการควบคุมภายใน การปฏิบัติที่ขัดต่อกฎหมาย หรือต่อข้อกำหนดของตลาดหลักทรัพย์ หรือกฎระเบียบของหน่วยงานราชการ
- 6.2 จัดทำรายงานสรุปการปฏิบัติหน้าที่ และการกำกับดูแลกิจการของคณะกรรมการตรวจสอบแสดงไว้ในรายงานประจำปีของบริษัท

ความรับผิดชอบต่อสังคม  
(Corporate Social Responsibilites:CSR)

ตลอดระยะเวลาการดำเนินธุรกิจมากกว่า 34 ปี บริษัทฯ ได้มีการกำหนดนโยบายเพื่อเป็นแนวทางในการปฏิบัติงานดังนี้

1. การกำกับดูแลกิจการที่ดี บริษัทมีการดำเนินการอย่างถูกต้องตามกฎหมาย มีโครงสร้างการทำงานที่โปร่งใส สามารถตรวจสอบได้ทุกขั้นตอน โดยคำนึงถึงประโยชน์ของผู้เกี่ยวข้อง ซึ่งรวมถึง คู่ค้า ลูกค้า ผู้บริโภค ผู้ถือหุ้น พนักงาน และผู้มีส่วนได้ส่วนเสียทั้งหมด การประกอบธุรกิจด้วยความเป็นธรรม โดยการเข้าร่วมกับหน่วยงานภาครัฐและเอกชนต่างๆ ในการนำเสนอข้อมูล และส่งเสริมให้เกิดการแข่งขันการค้าอย่างเสรี ต่อต้านการทุจริตทุกรูปแบบ รวมถึงส่งเสริมความรับผิดชอบต่อสังคมในห่วงโซ่อุปทานทุกขั้นตอน
2. ความรับผิดชอบต่อผู้บริโภค มุ่งมั่นพัฒนาและควบคุมมาตรฐานสินค้าและบริการ เพื่อให้ผู้บริโภคได้รับสิ่งที่ดีที่สุด
3. ความรับผิดชอบต่อสังคม บริษัทฯ ให้ความสำคัญเป็นอย่างมากต่อการดูแลรักษาสิ่งแวดล้อมอย่างต่อเนื่อง เพื่อให้การดำเนินธุรกิจเติบโตอย่างยั่งยืน Quality Sustainable โดยในปีที่ผ่านมา บริษัทได้ดำเนินการเข้าร่วมโครงการกับ World Bank ในเรื่องการลดการใช้สารเมทิลโบรไมด์ ซึ่งส่งผลกระทบต่อชั้นบรรยากาศ ซึ่งบริษัทให้ความสำคัญในเรื่องนี้โดยมีการกำหนดนโยบายลดและเลิกใช้สารนี้สำหรับผลิตภัณฑ์ที่ผลิตเพื่อจัดจำหน่ายภายในประเทศ ตั้งแต่ปี 2556 เป็นต้นมา พร้อมทั้งยังมุ่งมั่นศึกษาการใช้สารเคมีใดๆ ที่ลดผลกระทบต่อสิ่งแวดล้อมให้มากที่สุด นอกจากเรื่องการลดภาระโลกร้อนจากสารเคมีแล้วนั้น ทางบริษัทฯ ยังมีแผนนโยบายในการพัฒนาผลิตภัณฑ์ เพื่อให้สอดคล้องกับการรักษาสิ่งแวดล้อม โดยมีเป้าหมายการพัฒนาสินค้าชีวอินทรีย์อย่างเต็มรูปแบบ โดยวางโครงการความร่วมมือเพื่อพัฒนากับผู้ผลิตโดยตรง ซึ่งจะส่งผลให้เกิดกลไกการตลาด เลิกใช้สารเคมี เพื่อรักษาสิ่งแวดล้อม นอกจากนั้น บริษัทยังดำเนินการตอบแทนสังคมด้วยรูปแบบของกิจกรรมและโครงการต่างๆ มากมาย ตลอดจนการบริจาคและสนับสนุนในกิจกรรมของ หน่วยงานต่างๆ ทั้งภาครัฐและเอกชน กิจกรรมต่างๆ เป็นเพียงส่วนหนึ่งที่ทางบริษัทฯ ดำเนินการอยู่ในปัจจุบัน ซึ่งบริษัทฯ ยังคงมุ่งมั่นเดินหน้า เพื่อเป็นองค์กรหนึ่งที่จะทำประโยชน์ให้กับสังคม เพื่อชีวิตที่ดียิ่งขึ้นของคนไทยทุกคน

# รายละเอียดกรรมการบริษัท ผู้บริหาร ผู้มีอำนาจควบคุม และเลขานุการบริษัท

## คณะกรรมการบริษัท

### 1. นายศุภเดช พูนพิพัฒน์

- ตำแหน่ง  
ประธานกรรมการบริษัท และประธานกรรมการบริหาร
- อายุ 63 ปี
- คุณวุฒิการศึกษา
  - Master of Science, University of Wisconsin, ประเทศสหรัฐอเมริกา
  - พานิชยศาสตร์บัณฑิต จุฬาลงกรณ์มหาวิทยาลัย
- ประวัติการอบรมเกี่ยวกับกรรมการ : สมาคมส่งเสริมสถาบันกรรมการบริษัทไทย (IOD)
  - หลักสูตร Director Accreditation Program (DAP) รุ่น 8/2547
- ประสบการณ์การทำงาน
  - 2553 – ปัจจุบัน กรรมการผู้จัดการใหญ่ บริษัท ทูนคราฟ จำกัด (มหาชน)  
รองประธานกรรมการ และประธานกรรมการบริหาร  
ธนาคารนคราฟ จำกัด (มหาชน)
  - 2550 – ปัจจุบัน ประธานกรรมการบริหาร บริษัท ทูนคราฟ จำกัด (มหาชน)  
รองประธานกรรมการ บริษัท ทูนคราฟ จำกัด (มหาชน)  
กรรมการ โรงแรม รอยัลล่อคิด (ประเทศไทย) จำกัด (มหาชน)  
กรรมการ บริษัท ไทย รอยัล ล่อคิด เรียว เอชเทค จำกัด
  - 2549 – ปัจจุบัน รองประธานกรรมการ บริษัท เอ็ม บี เค จำกัด (มหาชน)  
กรรมการสรรหา และพิจารณาค่าตอบแทน บริษัท เอ็ม บี เค จำกัด (มหาชน)  
กรรมการ บริษัททยอย และบริษัทร่วมของ บริษัท เอ็ม บี เค จำกัด (มหาชน)  
กรรมการ บริษัท สยามพิวรรธน์ โฮลดิ้ง จำกัด
  - 2548 – ปัจจุบัน รองประธานกรรมการ และประธานกรรมการบริหาร บมจ.ธนาคารนคราฟ  
กรรมการ และประธานกรรมการบริหาร บริษัท นคราฟประกันภัย จำกัด
  - 2546 – ปัจจุบัน รองประธานกรรมการบริหาร บริษัท เอ็ม บี เค จำกัด (มหาชน)  
กรรมการ และประธานกรรมการบริหาร บริษัท นคราฟประกันชีวิต จำกัด  
กรรมการ บริษัท สยามพิวรรธน์ จำกัด
  - เม.ย.-ก.ย.2555 ประธานกรรมการบริหาร และรองประธานกรรมการบริหาร  
บริษัท ปทุมไรซ์มิล แอนด์ แกรนารี จำกัด (มหาชน)
  - 2543-ต.ค.2554 ที่ปรึกษา บริษัท ปทุมไรซ์มิล แอนด์ แกรนารี จำกัด (มหาชน)
  - 2533-ต.ค.2552 กรรมการผู้จัดการใหญ่ บริษัท ทูนคราฟ จำกัด (มหาชน)
- สัดส่วนการถือหุ้นในบริษัท (%)
  - ไม่มี -
- ความสัมพันธ์ทางครอบครัวระหว่างผู้บริหารด้วยกัน
  - ไม่มี -

### 2. ดร.พรสิริ ปุณเกษม

- ตำแหน่ง  
ประธานกรรมการตรวจสอบ และ กรรมการอิสระ  
(โดยท่านเป็นกรรมการที่มีความรู้และประสบการณ์เพียงพอที่จะสามารถทำหน้าที่ในการสอบทานความน่าเชื่อถือ  
ของงบการเงิน)
- อายุ 62 ปี
- คุณวุฒิการศึกษา
  - Ph.D (Accounting), University of Florida-Gainesville, Florida, U.S.A.
  - M.A.S. (Accounting), University of Illinois-Urbana-Champaign, Illinois, U.S.A.
  - ทุนรัฐบาลไทย
  - บัณฑิตบัณฑิต (เกียรตินิยมอันดับสอง) จุฬาลงกรณ์มหาวิทยาลัย
- ประวัติการอบรมเกี่ยวกับกรรมการ : สมาคมส่งเสริมสถาบันกรรมการบริษัทไทย (IOD)
  - หลักสูตร Director Accreditation Program (DAP) ปี 2551
  - หลักสูตร Director Certification Program (DCP 132) ปี 2553
- ประสบการณ์การทำงาน
  - 2553 – ปัจจุบัน อนุกรรมการบริหารการทดสอบการปฏิบัติงานสอบบัญชี สภาวิชาชีพบัญชี
  - 2549 – ปัจจุบัน ผู้อำนวยการหลักสูตร M.S. (Internal Auditing) มหาวิทยาลัยหอการค้าไทย
  - 2547 – 2549 คณบดีคณะการบัญชี มหาวิทยาลัยธุรกิจบัณฑิต
  - 2546 – 2547 รองอธิการบดีฝ่ายบริหาร มหาวิทยาลัยวลัยลักษณ์
  - 2544 – 2546 ผู้อำนวยการฝ่ายการเงินและผู้อำนวยการศูนย์ลงทุน สวทช.
  - 2541 – 2544 รองอธิการบดีฝ่ายบริหาร มหาวิทยาลัยรังสิต
  - 2539 – 2541 ผู้อำนวยการฝ่ายบริหารการเงิน บริษัท ลีอักษณ จำกัด (มหาชน)
  - 2537 – 2539 ผู้อำนวยการฝ่ายบัญชีและตรวจสอบ บริษัท สีนบัวหลวง จำกัด (มหาชน)
  - 2523 – 2537 อาจารย์ประจำคณะพาณิชยศาสตร์และการบัญชี จุฬาลงกรณ์มหาวิทยาลัย  
ที่ปรึกษาการบัญชีและนักวิจัยสำนักบริการวิชาการจุฬาลงกรณ์มหาวิทยาลัย  
ผู้ช่วยผู้สอบบัญชี สำนักงานไพรัชวอเตอร์เฮาส์
  - 2519 – 2523 เจ้าหน้าที่ตรวจเงินแผ่นดิน สำนักตรวจเงินแผ่นดิน
  - 2516 – 2518 เจ้าหน้าที่วิเคราะห์งบประมาณ ธนาคารกรุงเทพ จำกัด (มหาชน)
- สัดส่วนการถือหุ้นในบริษัท (%)
  - ไม่มี -
- ความสัมพันธ์ทางครอบครัวระหว่างผู้บริหารด้วยกัน
  - ไม่มี -



### 3. รองศาสตราจารย์ ดร.สาธิต พะเนียงทอง

- ตำแหน่ง  
ประธานกรรมการสรรหาและพิจารณาค่าตอบแทน,  
กรรมการตรวจสอบ และ กรรมการอิสระ
- อายุ 60 ปี
- คุณวุฒิการศึกษา
  - 2525 ปริญญาเอกสาขา Operations Management and Finance  
University of Wisconsin, USA
  - 2521 ปริญญาโทสาขา Industrial and Systems Engineering  
University of Wisconsin, USA
  - 2519 ปริญญาตรีสาขา Industrial and Manufacturing Engineering  
University of Wisconsin, USA
  - 2547 ประกาศนียบัตร หลักสูตรการเมืองการปกครองในระบอบประชาธิปไตย  
สำหรับนักบริหารระดับสูง สถาบันพระปกเกล้า ประเทศไทย
- ประวัติการอบรมเกี่ยวกับกรรมการ : สมาคมส่งเสริมสถาบันกรรมการบริษัทไทย (IOD)
  - หลักสูตร Director Certification Program (DCP 128) ปี 2553
- ประสบการณ์การทำงาน : ประเทศไทย
  - 2544- ปัจจุบัน รองศาสตราจารย์, กรรมการบริหาร, หัวหน้าสายงานวิชาการจัดการทั่วไป  
สถาบันบัณฑิตบริหารธุรกิจศศินทร์ แห่งจุฬาลงกรณ์มหาวิทยาลัย
  - 2542 - ปัจจุบัน ที่ปรึกษาด้านการวางแผนเชิงกลยุทธ์ทั้งองค์กรภาครัฐและภาคเอกชน ต่างๆ  
ในประเทศไทย
  - 2545 - 2546 ผู้อำนวยการบริหารโครงการ-การร่วมมือกับ Michael E. Porter :  
การเพิ่มขีดความสามารถในการแข่งขันของประเทศไทย  
สำนักงานคณะกรรมการพัฒนาการเศรษฐกิจและสังคมแห่งชาติ (NESDB)
- ประสบการณ์การทำงาน : ประเทศสหรัฐอเมริกา
  - 2532 - 2543 ดำรงตำแหน่งผู้บริหารระดับสูง ของบริษัทที่ปรึกษาชั้นนำในประเทศ  
สหรัฐอเมริกา ณ กรุงวอชิงตัน ดีซี
  - 2532 - 2540 Adjunct Professor, GeorgeWashingtonUniversity, WashingtonDC, USA
  - 2528 - 2532 Adjunct Professor, University of Texas, Austin, USA
  - 2525 - 2532 ดำรงตำแหน่งผู้บริหารให้กับบริษัทข้ามชาติในอุตสาหกรรมอุปโภคบริโภค  
(Consumer product)และอุตสาหกรรมบริการขนส่ง ณ รัฐอิลลินอยส์ และเท็กซัส
- สัดส่วนการถือหุ้นในบริษัท (%)
  - ไม่มี -
- ความสัมพันธ์ทางครอบครัวระหว่างผู้บริหารด้วยกัน
  - ไม่มี -

### 4. นายเสริม เฮนรี เพ็ญชาติ

- ตำแหน่ง  
กรรมการตรวจสอบ และ กรรมการอิสระ
- อายุ 55 ปี
- คุณวุฒิการศึกษา
  - ปริญญาโท Systems Management, University of Southern California
  - ปริญญาตรี Civil Engineering/Building Design, University of Southern California
- ประวัติการอบรมเกี่ยวกับกรรมการ
  - ไม่มี -
- ประสบการณ์การทำงาน
  - ปัจจุบัน ประธานกรรมการบริหาร: บริษัท บาราคูด้า กรุ๊ป จำกัด  
กรรมการ: บริษัท พีเอสเซเว่นกรุ๊ป จำกัด
  - 2531 Advertising Manager : บริษัท การบินไทย จำกัด (มหาชน)
  - 2527 Marketing Research Manager : Leo Burnett
- สัดส่วนการถือหุ้นในบริษัท (%)
  - ไม่มี -
- ความสัมพันธ์ทางครอบครัวระหว่างผู้บริหารด้วยกัน
  - ไม่มี -

## 5. นายสุเวทย์ อีรวชิรกุล

- ตำแหน่ง  
รองประธานกรรมการบริหาร,  
กรรมการและเลขานุการคณะกรรมการสรรหาและพิจารณาค่าตอบแทน
- อายุ 54 ปี
- คุณวุฒิการศึกษา
  - ปริญญาโท สาขาบริหารธุรกิจ: Wagner College, นิวยอร์ก ประเทศสหรัฐอเมริกา
- ประวัติการอบรมเกี่ยวกับกรรมการ : สมาคมส่งเสริมสถาบันกรรมการบริษัทไทย (IOD)
  - หลักสูตร Director Certification Program (DCP) Class 9/2001
  - หลักสูตร Audit Committee Program (ACP) Class 15/2006
  - หลักสูตร Successful Formulation & Execution of Strategy (SFE) 2553 สถาบันวิทยาการตลาดทุน
  - หลักสูตรผู้บริหารระดับสูง สถาบันวิทยาการตลาดทุน (วตท.) รุ่นที่ 10
- ประสบการณ์การทำงาน
  - ปัจจุบัน ประธานกรรมการ และกรรมการ
    - บริษัทย่อย และบริษัทร่วม ของบริษัท เอ็ม บี เค จำกัด (มหาชน)
  - 2552 – ปัจจุบัน ประธานเจ้าหน้าที่บริหาร และกรรมการผู้อำนวยการ บริษัท เอ็ม บี เค จำกัด (มหาชน)  
กรรมการ บริษัท สยามแพค จำกัด
  - 2550 – ปัจจุบัน กรรมการอิสระและกรรมการตรวจสอบ
    - บริษัท ไอ เอฟ เอส แคปปิตอล (ประเทศไทย) จำกัด (มหาชน)
  - 2548 – ปัจจุบัน กรรมการอิสระและกรรมการตรวจสอบ
    - บริษัท ไทยรุ่ง ยูเนี่ยนคาร์ จำกัด (มหาชน)
    - กรรมการ บริษัท ฟิอาร์จี ฟิวเจอร์ จำกัด
    - กรรมการ บริษัท ราชสีมาไรซ์ จำกัด
  - 2545 – ปัจจุบัน กรรมการบริหาร บริษัท เอ็ม บี เค จำกัด (มหาชน)  
กรรมการและกรรมการผู้อำนวยการ บริษัท เอ็ม บี เค จำกัด (มหาชน)
  - 2543 – ปัจจุบัน กรรมการ โรงแรมรอยัลออกิต (ประเทศไทย) จำกัด (มหาชน)
  - 2537 – ปัจจุบัน กรรมการ บริษัท วชิรฉัตร คอนสัลแตนท์ จำกัด
- สัดส่วนการถือหุ้นในบริษัท (%)  
0.0000003
- ความสัมพันธ์ทางครอบครัวระหว่างผู้บริหารด้วยกัน  
เป็นพี่เขยนายสมเกียรติ มรรคยาธร

## 6. นายเดช บุณสุข

- ตำแหน่ง  
กรรมการอิสระ
- อายุ 63 ปี
- คุณวุฒิการศึกษา
  - ปริญญาตรี บริหารธุรกิจบัณฑิต มหาวิทยาลัยธรรมศาสตร์
- ประวัติการอบรมเกี่ยวกับกรรมการ : สมาคมส่งเสริมสถาบันกรรมการบริษัทไทย (IOD)
  - หลักสูตร Director Accreditation Program (DAP) รุ่นที่ 23/2547
- ประสบการณ์การทำงาน
  - 2552 – ปัจจุบัน กรรมการตรวจสอบ บริษัท จีเอ็มเอ็ม แกรมมี่ จำกัด (มหาชน)
  - 2549 – ปัจจุบัน กรรมการสรรหาและกำหนดค่าตอบแทน  
บริษัท จีเอ็มเอ็ม แกรมมี่ จำกัด (มหาชน)
  - 2547 – ปัจจุบัน ประธานกรรมการบริหาร บริษัท ซีซีซี บีชีเนส ดีเวลลอปเม้นท์ จำกัด  
กรรมการ บริษัท สยามฟิวเจอร์ดีเวลลอปเม้นท์ จำกัด (มหาชน)  
กรรมการอิสระ/กรรมการตรวจสอบ บริษัท เอร่าวัน กรุ๊ป จำกัด (มหาชน)
  - 2545 – ปัจจุบัน กรรมการอิสระ บริษัท จีเอ็มเอ็ม แกรมมี่ จำกัด (มหาชน)  
กรรมการอิสระ/กรรมการตรวจสอบ บริษัท เจ มาร์ท จำกัด (มหาชน)
  - 2544 – ปัจจุบัน กรรมการอิสระ/กรรมการตรวจสอบ  
บริษัท อีออน ธนสินทรัพย์ (ไทยแลนด์) จำกัด (มหาชน)
  - 2550 – 2552 กรรมการ/ประธานคณะอนุกรรมการธรรมาภิบาล และพิจารณาค่าตอบแทน  
สำนักงานส่งเสริมการจัดประชุมและนิทรรศการ  
องค์การสำนักงานส่งเสริมการจัดประชุมและนิทรรศการ
  - 2549-มิ.ย.2552 ที่ปรึกษาคณะกรรมการ บริษัท เพอร์ซิเดนซ์ เบเกอร์ จำกัด (มหาชน)
  - 2545-ก.พ.2552 กรรมการอิสระ/กรรมการตรวจสอบ บริษัท จีเอ็มเอ็ม มีเดีย จำกัด (มหาชน)
  - 2549-ก.พ.2552 ประธานกรรมการตรวจสอบ บริษัท จีเอ็มเอ็ม แกรมมี่ จำกัด (มหาชน)
  - 2545 – 2549 กรรมการตรวจสอบ บริษัท จีเอ็มเอ็ม แกรมมี่ จำกัด (มหาชน)
  - 2547 – 2549 ประธานกิตติมศักดิ์ บริษัท แมคไทย จำกัด (แมคโดนัลด์ ประเทศไทย)
  - 2545 – 2549 กรรมการตรวจสอบ บริษัท จีเอ็มเอ็ม แกรมมี่ จำกัด (มหาชน)
  - 2544 – 2549 ประธานมูลนิธิ โรนัลด์ แมคโดนัลด์ เฮาส์
  - 2527 – 2547 ประธานกรรมการ บริษัท แมคไทย จำกัด (แมคโดนัลด์ ประเทศไทย)
- สัดส่วนการถือหุ้นในบริษัท (%)
  - ไม่มี -
- ความสัมพันธ์ทางครอบครัวระหว่างผู้บริหารด้วยกัน
  - ไม่มี -

7. นายเกษมสุข จงมั่นคง

- ตำแหน่ง  
กรรมการ
- อายุ 54 ปี
- คุณวุฒิการศึกษา
  - บัณฑิตมหาบัณฑิต มหาวิทยาลัยธรรมศาสตร์
  - บัณฑิตบัณฑิต จุฬาลงกรณ์มหาวิทยาลัย
- ประวัติการอบรมเกี่ยวกับกรรมการ : สมาคมส่งเสริมสถาบันกรรมการบริษัทไทย (IOD)
  - หลักสูตร Director Certification Program (DCP) ปี 2547
  - หลักสูตร Chief Financial Officer Certification Program 9/2008
- ประสบการณ์การทำงาน
  - 2552 - ปัจจุบัน กรรมการผู้จัดการธุรกิจสนับสนุน  
บริษัท เอ็ม บี เค จำกัด (มหาชน)
  - 2550 - ปัจจุบัน กรรมการ  
บริษัท เอ็ม บี เค รีสอร์ท จำกัด (มหาชน)
  - 2546 - ปัจจุบัน รองกรรมการผู้อำนวยการสายการเงินและบริหาร  
บริษัท เอ็ม บี เค จำกัด (มหาชน)
  - 2549 - ปัจจุบัน กรรมการ  
บริษัท ปทุมไรซ์มิล แอนด์ แกรนารี จำกัด (มหาชน)
- สัดส่วนการถือหุ้นในบริษัท (%)
  - ไม่มี -
- ความสัมพันธ์ทางครอบครัวระหว่างผู้บริหารด้วยกัน
  - ไม่มี -

8. นายสมบุญ วงศ์ศรีศรี

- ตำแหน่ง  
กรรมการ
- อายุ 50 ปี
- คุณวุฒิการศึกษา
  - ปริญญาโท บริหารธุรกิจ NIDA
  - ปริญญาโท วิศวกรรมศาสตร์ Oklahoma State University, U.S.A.
  - ปริญญาตรี วิศวกรรมศาสตร์ จุฬาลงกรณ์มหาวิทยาลัย
- ประวัติการอบรมเกี่ยวกับกรรมการ : สมาคมส่งเสริมสถาบันกรรมการบริษัทไทย (IOD)
  - หลักสูตร Director Certification Program (DCP) ปี 2547
- ประสบการณ์การทำงาน
  - 2550 – ปัจจุบัน ผู้ช่วยกรรมการผู้อำนวยการสายพัฒนาธุรกิจ บริษัท เอ็ม บี เค จำกัด (มหาชน)
  - ปัจจุบัน กรรมการบริษัทย่อยและบริษัทร่วมของบริษัท เอ็ม บี เค จำกัด (มหาชน)
  - 2549 – ปัจจุบัน กรรมการ บริษัท ฟิอาร์จี ฟิชผล จำกัด  
กรรมการ บริษัท ราชสีมาไรซ์ จำกัด
  - 2549 – 2550 ผู้ช่วยรองกรรมการผู้อำนวยการ บริษัท เอ็ม บี เค จำกัด (มหาชน)
  - 2548 – 2549 กรรมการผู้จัดการ บริษัท สยามอินดัสตรี จำกัด
  - 2546 – 2548 ผู้อำนวยการอาวุโสฝ่ายการลงทุนบริษัท เอ็ม บี เค จำกัด (มหาชน)
  - 2544 – 2546 ผู้อำนวยการฝ่ายการลงทุน บริษัท เอ็ม บี เค จำกัด (มหาชน)
  - 2543 – 2544 ผู้อำนวยการฝ่ายการตลาด บริษัทหลักทรัพย์ BNP
  - 2536 – 2543 ผู้อำนวยการฝ่ายการตลาด บริษัทหลักทรัพย์ เอกชาติ จำกัด (มหาชน)
  - 2530 – 2536 ผู้อำนวยการฝ่ายการตลาด บริษัท Riken (Thailand) จำกัด
- สัดส่วนการถือหุ้นในบริษัท (%)
  - ไม่มี -
- ความสัมพันธ์ทางครอบครัวระหว่างผู้บริหารด้วยกัน
  - ไม่มี -



9. นายสมเกียรติ มรรคยาธร

- ตำแหน่ง  
กรรมการผู้จัดการใหญ่
- อายุ 46 ปี
- คุณวุฒิการศึกษา
  - Master in Marketing มหาวิทยาลัยธรรมศาสตร์
- ประวัติการอบรมเกี่ยวกับกรรมการ : สมาคมส่งเสริมสถาบันกรรมการบริษัทไทย (IOD)
  - หลักสูตร Director Accreditation Program (DAP) ปี 2549
  - หลักสูตร Director Certification Program (DCP) ปี 2550
- ประสบการณ์การทำงาน
  - 2551 – ปัจจุบัน ประธานกรรมการ บริษัท อินโนฟู้ด (ไทยแลนด์) จำกัด
  - 2548 – ปัจจุบัน กรรมการบริหาร บริษัท พี อาร์ จี ฟิวชล จำกัด  
กรรมการบริหาร บริษัท สี่มาแพค จำกัด
  - 2547 – ปัจจุบัน กรรมการบริหาร บริษัท ราชสีมาไรซ์ จำกัด
  - 2544 – 2547 ผู้อำนวยการฝ่ายขายและการตลาด บริษัท แอ็ดวานซ์ อะโกร จำกัด  
(มหาชน)  
รองกรรมการผู้จัดการ บริษัท ไฮเทค เปเปอร์ จำกัด
  - 2542 – 2544 ประธานฝ่ายการตลาด และ รักษาการกรรมการผู้จัดการ  
บริษัท เจ แอนด์ เจ มารีน ฟู้ด จำกัด
  - 2530 – 2542 ผู้จัดการทั่วไป บริษัท ไอซีซี คอสโมส จำกัด
- สัดส่วนการถือหุ้นในบริษัท (%)
  - ไม่มี -
- ความสัมพันธ์ทางครอบครัวระหว่างผู้บริหารด้วยกัน  
เป็นน้องชายภริยานายสุเวทย์ ธีรวิชิตกุล

รายละเอียดเกี่ยวกับการดำรงตำแหน่ง ของกรรมการ, ผู้บริหาร และผู้มีอำนาจ ควบคุมบริษัท, บริษัทย่อย, บริษัทที่ ถือหุ้นโดยอ้อม, บริษัทร่วม, และบริษัทที่ เกี่ยวข้อง		บริษัท ปทุมไรซ์มิล แอนด์ แกรนารี จำกัด (มหาชน)	บริษัทย่อย : บริษัท ฟือราจี ฟิวชล จำกัด	บริษัทย่อย : บริษัท เอ็มบีเค ฟู้ด โอแลนด์ จำกัด	บริษัทย่อย : บริษัท เอ็ม บี เค ฟู้ด แอนด์ เอ็นเตอร์เทนเม้นท์ จำกัด	บริษัทย่อย : บริษัท เอ็มบีเค ฟู้ด ชีสเต็ม จำกัด	บริษัทถือหุ้นโดยอ้อม : บริษัท ราชสีมาไรซ์ จำกัด	บริษัทถือหุ้นโดยอ้อม : บริษัท อินโนฟู้ด (ไทยแลนด์) จำกัด	บริษัทถือหุ้นโดยอ้อม : บริษัท สี่มาแพค จำกัด	บริษัทที่เกี่ยวข้อง : บริษัท เอ็มบีเค จำกัด (มหาชน)
ชื่อ-สกุล / บริษัท										
1.	นายศุภเดช พูนพิพัฒน์	X,Z,L	-	-	-	-	-	-	-	V,Y,L
2.	ดร.พรสิริ ปุณเกษม	/, ///	-	-	-	-	-	-	-	-
3.	รศ. ดร.สาธิต พะเนียงทอง	/, //	-	-	-	-	-	-	-	-
4.	นายเดช บูลสุข	/	-	-	-	-	-	-	-	-
5.	นายเสริม เสนรี เพ็ญชาติ	/, //	-	-	-	-	-	-	-	-
6.	นายสุเวทย์ ธีรวิชิตกุล	Y,L	L	X	X	X	L	-	I	O,L
7.	นายสมเกียรติ มรรคยาธร	O,L	O,L	L	L	Z	O,L	X	L	-
8.	นายเกษมสุข จงมันคง	I	I	I	I	-	I	-	I	-
9.	นายสมบูรณ์ วงศ์ศรีศรี	I	I	-	-	I	I	-	-	-
10.	น.ส.อาทร วนาสันตกุล	-	-	I	L	-	-	-	-	-
11.	น.ส.วรินดา พูนพิพัฒน์	-	-	-	L	-	-	-	-	-
12.	นางนาถฤดี จิตฤดีอำไพ	-	-	-	I	-	-	-	-	-
13.	นายมาฮาฮีโร พูจิโอ	-	-	-	-	I	-	-	-	-
14.	นายยูอิชิโร คูอิ	-	-	-	-	I	-	-	-	-
15.	นายครรชิต คิลกวนิช	-	L	-	-	-	L	L	L	-
16.	ดร.สมบูรณ์ จิตินันท์สมบูรณ์	-	-	-	-	-	-	L	-	-
17.	น.ส.พิมลรัตน์ จิตต์ภาวนาสกุล	-	-	I	-	-	-	-	-	-
18.	นายชวลิต ลิ้มอดิบุลย์	-	-	-	-	-	-	-	I	-
19.	นายสุเมธ ลิ้มอดิบุลย์	-	-	-	-	-	-	-	I	-
20.	นายสุธี ลิ้มอดิบุลย์	-	-	-	-	-	-	-	L	-
21.	นายสงกรานต์ เทียงธรรม	-	-	-	-	-	-	-	-	-
22.	น.ส.รัตนา ปักศรีก	-	-	-	-	-	-	-	-	-
23.	นางปริยาณูช นันทโชติ	-	-	-	-	-	-	-	-	-

ความหมายของเครื่องหมายสัญลักษณ์

/ กรรมการอิสระ

// กรรมการตรวจสอบ

/// ประธานกรรมการตรวจสอบ

I กรรมการ

L กรรมการบริหาร

O กรรมการผู้จัดการ

V รองประธานกรรมการ

X ประธานกรรมการ

Y รองประธานกรรมการบริหาร

Z ประธานกรรมการบริหาร

## 1. นายสมเกียรติ มรรคยาธร

- ตำแหน่ง  
กรรมการผู้จัดการใหญ่
- อายุ 46 ปี
- คุณวุฒิการศึกษา
  - Master in Marketing มหาวิทยาลัยธรรมศาสตร์
- ประวัติการอบรมเกี่ยวกับกรรมการ : สมาคมส่งเสริมสถาบันกรรมการบริษัทไทย (IOD)
  - หลักสูตร Director Accreditation Program (DAP) ปี 2549
  - หลักสูตร Director Certification Program (DCP) ปี 2550
- ประสบการณ์การทำงาน
  - 2551 – ปัจจุบัน ประธานกรรมการ บริษัท อินโนฟูด (ไทยแลนด์) จำกัด
  - 2548 – ปัจจุบัน กรรมการบริหาร บริษัท พี อาร์ จี ฟิชผล จำกัด  
กรรมการบริหาร บริษัท สี่มาแพค จำกัด
  - 2547 – ปัจจุบัน กรรมการบริหาร บริษัท ราชสีมาไรซ์ จำกัด
  - 2544 – 2547 ผู้อำนวยการฝ่ายขายและการตลาด บริษัท แอ็ดวานซ์ อะโกร จำกัด  
(มหาชน)  
รองกรรมการผู้จัดการ บริษัท ไฮเทค เปเปอร์ จำกัด
  - 2542 – 2544 ประธานฝ่ายการตลาด และ รักษาการกรรมการผู้จัดการ  
บริษัท เจ แอนด์ เจ มารีน ฟู้ด จำกัด
  - 2530 – 2542 ผู้จัดการทั่วไป บริษัท ไอซีซี คอสโมส จำกัด
- สัดส่วนการถือหุ้นในบริษัท (%)
  - ไม่มี -
- ความสัมพันธ์ทางครอบครัวระหว่างผู้บริหารด้วยกัน  
เป็นน้องชายภรรยานายสุเวทย์ ธีรวิชิตกุล

## 2. นายครรชิต ดิลกวิช

- ตำแหน่ง  
ผู้อำนวยการอาวุโสสายบริหาร
- อายุ 59 ปี
- คุณวุฒิการศึกษา
  - M.B.A. (Finance), University of Wisconsin, U.S.A.
  - M.S. (Accounting), University of Wisconsin, U.S.A.
- ประวัติการอบรมเกี่ยวกับกรรมการ : สมาคมส่งเสริมสถาบันกรรมการบริษัทไทย (IOD)
  - ไม่มี -
- ประสบการณ์การทำงาน
  - 2553 – ปัจจุบัน กรรมการ บริษัท สี่มาแพค จำกัด
  - 2552 – ปัจจุบัน กรรมการ บริษัท ฟิอาร์จี ฟิชผล จำกัด
  - 2551 – ปัจจุบัน กรรมการ บริษัท อินโนฟูด (ไทยแลนด์) จำกัด
  - 2546 – ปัจจุบัน กรรมการ บริษัท ราชสีมาไรซ์ จำกัด
  - 2532 – 2536 ผู้จัดการฝ่ายคอมพิวเตอร์ กลุ่มบริษัท แหลมทองสหการ จำกัด
- สัดส่วนการถือหุ้นในบริษัท (%)
  - 0.0000017
- ความสัมพันธ์ทางครอบครัวระหว่างผู้บริหารด้วยกัน
  - ไม่มี -

3. ดร.สมบูรณ์ ฐิตินันท์สมบูรณ์

- ตำแหน่ง  
ผู้อำนวยการอาวุโสสายวัตถุดิบ
- อายุ 54 ปี
- คุณวุฒิการศึกษา
  - ปริญญาเอก วิทยาศาสตร์ดุษฎีบัณฑิต จุฬาลงกรณ์มหาวิทยาลัย
  - ปริญญาโท บริหารธุรกิจมหาบัณฑิต จุฬาลงกรณ์มหาวิทยาลัย
  - ปริญญาตรี วิทยาศาสตร์บัณฑิต จุฬาลงกรณ์มหาวิทยาลัย
  - ปริญญาตรี แพทย์แผนไทยบัณฑิต (เกียรตินิยมอันดับหนึ่ง) มหาวิทยาลัยสุโขทัยธรรมาธิราช
- ประวัติการอบรมเกี่ยวกับกรรมการ : สมาคมส่งเสริมสถาบันกรรมการบริษัทไทย (IOD)
  - ไม่มี -
- ประสบการณ์การทำงาน
  - 2556 กรรมการบริหาร สมาคมค้าข้าวไทย
  - 2551 – ปัจจุบัน กรรมการผู้จัดการ บริษัท อินโนฟู้ด (ไทยแลนด์) จำกัด
  - 2549 – 2553 กรรมการประจำสถาบันคั้นคว่ำ และพัฒนาผลิตภัณฑ์อาหารมหาวิทยาลัยเกษตรศาสตร์
  - 2535 – 2554 ผู้อำนวยการสายพัฒนาธุรกิจ บริษัท ปทุมไรซ์มิล แอนด์ แกรนารี จำกัด (มหาชน)
  - 2533 – 2534 ผู้จัดการฝ่ายควบคุมคุณภาพ บริษัท มาบุญครองไรซ์มิล จำกัด
- สัดส่วนการถือหุ้นในบริษัท (%)  
0.004
- ความสัมพันธ์ทางครอบครัวระหว่างผู้บริหารด้วยกัน
  - ไม่มี -

4. นายสงกรานต์ เทียงธรรม

- ตำแหน่ง  
ผู้อำนวยการสายปฏิบัติการ  
(ปัจจุบันได้ลาออกจากบริษัทฯ แล้ว ตั้งแต่วันที่ 1 มกราคม 2557)
- อายุ 53 ปี
- คุณวุฒิการศึกษา
  - เศรษฐศาสตรมหาบัณฑิต มหาวิทยาลัยเกษตรศาสตร์
  - วศบ.อุตสาหกรรม สถาบันเทคโนโลยีราชมงคล วิทยาเขตเทเวศน์
- ประวัติการอบรมเกี่ยวกับกรรมการ : สมาคมส่งเสริมสถาบันกรรมการบริษัทไทย (IOD)
  - ไม่มี -
- ประสบการณ์การทำงาน
  - 2554 – ก.ย. 2555 ผู้อำนวยการสายสำนักกรรมการผู้จัดการใหญ่
  - 2535-2536 วิศวกร บริษัท สหวิริยาสตีล อินดัสตรี จำกัด
  - 2526-2535 วิศวกร 5 การไฟฟ้าฝ่ายผลิตแห่งประเทศไทย
- สัดส่วนการถือหุ้นในบริษัท (%)
  - ไม่มี -
- ความสัมพันธ์ทางครอบครัวระหว่างผู้บริหารด้วยกัน
  - ไม่มี -



5. นางสาวพิมพ์รัตน์ จิตต์ภาวนาสกุล

- ตำแหน่ง  
ผู้อำนวยการสายขายและการตลาด
- อายุ 43 ปี
- คุณวุฒิการศึกษา
  - ปริญญาโท บริหารธุรกิจ สาขา Marketing & MIS, Oklahoma City University, USA
  - ปริญญาตรี รัฐศาสตร์บัณฑิต มหาวิทยาลัยเชียงใหม่
- ประวัติการอบรมเกี่ยวกับกรรมการ : สมาคมส่งเสริมสถาบันกรรมการบริษัทไทย (IOD)
  - ไม่มี -
- ประสบการณ์การทำงาน
  - 2554 – ก.ย.2555 ผู้อำนวยการสายต่างประเทศ บริษัท ปทุมไรซ์มิล แอนด์ แกรนารี จำกัด (มหาชน)
  - 2551 – 2554 ผู้จัดการฝ่ายส่งออก บริษัท ปทุมไรซ์มิล แอนด์ แกรนารี จำกัด (มหาชน)
  - 2542 – 2551 Export Manager บริษัท ลานนาเกษตรอุตสาหกรรม จำกัด
- สัดส่วนการถือหุ้นในบริษัท (%)
  - ไม่มี -
- ความสัมพันธ์ทางครอบครัวระหว่างผู้บริหารด้วยกัน
  - ไม่มี -

6. นางสาวรัตนา ปักศรีก

- ตำแหน่ง  
รองผู้อำนวยการสายบริหาร และ  
ผู้จัดการฝ่ายบัญชี
- อายุ 49 ปี
- คุณวุฒิการศึกษา
  - ปริญญาตรี บริหารธุรกิจสาขาการบัญชี มหาวิทยาลัยรามคำแหง
- ประวัติการอบรมเกี่ยวกับกรรมการ : สมาคมส่งเสริมสถาบันกรรมการบริษัทไทย (IOD)
  - ไม่มี -
- ประสบการณ์การทำงาน
  - 2534 – 2536 หัวหน้าส่วนบัญชี กลุ่มบริษัท แหลมทองสหการ จำกัด
- สัดส่วนการถือหุ้นในบริษัท (%)
  - 0.0000017
- ความสัมพันธ์ทางครอบครัวระหว่างผู้บริหารด้วยกัน
  - ไม่มี -

## 7. นางปริญญานุช นันทโชติ

- ตำแหน่ง  
ผู้จัดการฝ่ายการเงิน
- อายุ 52 ปี
- คุณวุฒิการศึกษา
  - M.B.A. มหาวิทยาลัยธุรกิจบัณฑิต
  - ปริญญาตรี สาขาบัญชี (เกียรตินิยมอันดับ 2) มหาวิทยาลัยธุรกิจบัณฑิต
- ประวัติการอบรมเกี่ยวกับกรรมการ : สมาคมส่งเสริมสถาบันกรรมการบริษัทไทย (IOD)
  - ไม่มี -
- ประสบการณ์การทำงาน
  - 2539 – 2543 รองผู้จัดการฝ่ายบัญชีและการเงิน
    - บริษัท ปทุมไรซ์มิล แอนด์ แกรนารี จำกัด (มหาชน)
  - 2535 – 2538 หัวหน้าแผนกการเงิน
    - บริษัท ปทุมไรซ์มิล แอนด์ แกรนารี จำกัด (มหาชน)
- สัดส่วนการถือหุ้นในบริษัท (%)  
0.000000017
- ความสัมพันธ์ทางครอบครัวระหว่างผู้บริหารด้วยกัน
  - ไม่มี -

## 8. นางสาวดารารัตน์ หอมรสสุคนธ์

- ตำแหน่ง  
เลขานุการบริษัท
- อายุ 46 ปี
- คุณวุฒิการศึกษา
  - ปริญญาโท ศิลปะศาสตรมหาบัณฑิต : Applied Economic Policy Analysis, Northeastern University, Boston, MA., USA
  - ปริญญาโท บริหารธุรกิจมหาบัณฑิต : สาขาการเงิน มหาวิทยาลัยเกษตรศาสตร์
  - ปริญญาตรี พาณิชยศาสตร์ : สาขาการเงินการธนาคาร มหาวิทยาลัยธรรมศาสตร์
- ประวัติการอบรมเกี่ยวกับกรรมการ : สมาคมส่งเสริมสถาบันกรรมการบริษัทไทย (IOD)
  - Company Secretary Program (CSP # 32/2009)
  - Effective Minute Taking (EMT # 19/2011)
- ประสบการณ์การทำงาน
  - 2551 – ปัจจุบัน เลขานุการบริษัท และผู้อำนวยการฝ่ายกำกับดูแลกิจการบริษัท เอ็ม บี เค จำกัด (มหาชน)
  - 2548 – ปัจจุบัน เลขานุการคณะกรรมการบริหารบริษัท เอ็ม บี เค จำกัด (มหาชน)
  - 2548 – 2552 ผู้อำนวยการฝ่ายการลงทุนบริษัท เอ็ม บี เค จำกัด (มหาชน)
- สัดส่วนการถือหุ้นในบริษัท (%)
  - ไม่มี -
- ความสัมพันธ์ทางครอบครัวระหว่างผู้บริหารด้วยกัน
  - ไม่มี -

นิยามกรรมการอิสระ

บริษัทฯ ได้กำหนดนิยามกรรมการอิสระของบริษัทฯ ไว้ดังนี้

- 1. ถือหุ้นในแต่ละบริษัทไม่เกินร้อยละ 1 ของจำนวนหุ้นที่มีสิทธิออกเสียงทั้งหมดของบริษัท  
บริษัทใหญ่ บริษัทย่อย บริษัทร่วม หรือนิติบุคคลที่อาจมีความขัดแย้ง
- 2. ไม่เป็นพนักงาน ลูกจ้าง ที่ปรึกษาที่ได้รับเงินเดือนประจำ หรือมีอำนาจควบคุมของบริษัท  
บริษัทใหญ่ บริษัทย่อย บริษัทร่วม หรือนิติบุคคลที่อาจมีความขัดแย้ง
- 3. ไม่มีความสัมพันธ์ทางสายโลหิต หรือโดยการจดทะเบียนในลักษณะที่เป็นบิดามารดา คู่  
สมรส พี่น้อง และบุตร รวมทั้งคู่สมรสของบุตร กับผู้บริหารผู้ถือหุ้นรายใหญ่ ผู้มีอำนาจ  
ควบคุม หรือบุคคลที่จะได้รับการเสนอชื่อเป็นผู้บริหาร หรือผู้มีอำนาจควบคุมของบริษัท  
หรือบริษัทย่อย
- 4. ไม่มีความสัมพันธ์ทางธุรกิจกับบริษัท บริษัทใหญ่ บริษัทย่อย บริษัทร่วม หรือนิติบุคคล  
ที่อาจมีความขัดแย้ง และไม่มีลักษณะอื่น ๆ ใดที่ทำให้ไม่สามารถให้ความเห็นอย่างเป็น  
อิสระในการดำเนินงานของบริษัท

ซึ่งนิยามกรรมการอิสระของบริษัทฯ นั้นเท่ากับข้อกำหนดขั้นต่ำของสำนักงานคณะ  
กรรมการกำกับหลักทรัพย์และตลาดหลักทรัพย์ (ก.ล.ต.) และตลาดหลักทรัพย์แห่ง  
ประเทศไทย (ต.ล.ท.)

หน้าที่และความรับผิดชอบของเลขานุการบริษัท

บริษัทได้ขออนุมัติแต่งตั้งนางสาวดารารัตน์ หอมรสสุคนธ์ เป็นเลขานุการบริษัท โดยให้  
มีหน้าที่ตามที่กำหนดไว้ในพระราชบัญญัติหลักทรัพย์และตลาดหลักทรัพย์ (ฉบับที่ 4) พ.ศ.  
2551 และให้มีผลตั้งแต่วันที่ 1 ก.ย. 2551 เป็นต้นไปหน้าที่และความรับผิดชอบ

- 1. จัดทำและเก็บรักษาเอกสาร ดังนี้
  - ทะเบียนกรรมการ
  - หนังสือนัดประชุมคณะกรรมการ,รายงานการประชุมคณะกรรมการและรายงานประจำ  
ปีบริษัท
  - หนังสือนัดประชุมผู้ถือหุ้น และรายงานการประชุมผู้ถือหุ้น
- 2. เก็บรักษารายงานการมีส่วนได้เสียที่รายงานโดยกรรมการหรือผู้บริหาร และต้องจัดส่ง  
รายงานการมีส่วนได้เสียให้ประธานกรรมการและประธานกรรมการตรวจสอบ ภายใน  
7 วันทำการ นับแต่วันที่บริษัทได้รับรายงานนั้น
- 3. ดำเนินการอื่น ๆ ตามที่คณะกรรมการตลาดทุนประกาศกำหนด

รายงานการเปลี่ยนแปลง  
การถือหลักทรัพย์ของคณะกรรมการและผู้บริหาร

บริษัทฯ ได้มีการแจ้งให้คณะกรรมการและผู้บริหารทุกท่านทราบถึงประกาศของสำนักงานคณะกรรมการกำกับหลัก  
ทรัพย์และตลาดหลักทรัพย์ (ก.ล.ต.) ที่กำหนดให้กรรมการและผู้บริหารบริษัทฯ มีหน้าที่ต้องรายงานการถือครองหลัก  
ทรัพย์ของตนเอง คู่สมรส รวมทั้งบุตรที่ยังไม่บรรลุนิติภาวะต่อ ก.ล.ต. ภายใน 30 วัน ตั้งแต่ได้รับการเลือกตั้งให้เป็น  
กรรมการและผู้บริหารบริษัทฯ และทุกครั้งที่มีการเปลี่ยนแปลงการถือหลักทรัพย์ดังกล่าว ต้องรายงานต่อ ก.ล.ต. ภายใน  
3 วันทำการ

การถือหลักทรัพย์ของคณะกรรมการบริษัทและผู้บริหาร ณวันปิดสมุด

ชื่อ-นามสกุล		จำนวนที่ถือ(หุ้น) ณ 16 ต.ค. 56	จำนวนที่ถือ(หุ้น) ณ 12 ต.ค. 55	จำนวนที่ถือ(หุ้น) ณ 18 เม.ย. 54	เพิ่ม (ลด)
กรรมการบริษัท					
1.	นายสุกเดช พูนพิพัฒน์	-	-	-	-
2.	ดร.พรสิริ ปุณเกษม	-	-	-	-
3.	รองศาสตราจารย์ ดร.สาธิต พะเนียงทอง	-	-	-	-
4.	นายสุเวทย์ ชีรวชิรกุล	20	20	20	-
5.	นายเดช นุตสุข	-	-	-	-
6.	นายเสริม เสนรี เพ็ญชาติ	-	-	-	-
7.	นายเกษมสุข จงมันคง	-	-	-	-
8.	นายสมบุญ วงศ์ศรีศรี	-	-	-	-
9.	นายสมเกียรติ มรรคยาธร	-	-	-	-
ผู้บริหาร					
1.	นายสมเกียรติ มรรคยาธร	-	-	-	-
2.	นายครรชิต คิลกวนิช	100	100	100	-
3.	ดร.สมบุญ ฐิตินันท์สมบุญ	2,500	2,500	2,500	-
4.	นายสงกรานต์ เทียงธรรม	-	-	-	-
5.	นางสาวพิมลรัตน์ จิตต์ภาวนาสกุล	-	-	-	-
6.	นางสาวรัตนา ปีกกรีก	100	100	100	-
7.	นางปริยา นันทโชติ	1	1	1	-
8.	นางสาวดารารัตน์ หอมรสสุคนธ์	-	-	-	-



# ข้อมูลบุคคลอ้างอิง

## นายทะเบียนหลักทรัพย์

บริษัท ศูนย์รับฝากหลักทรัพย์ (ประเทศไทย) จำกัด

ที่ตั้งสำนักงาน : 62 อาคารตลาดหลักทรัพย์แห่งประเทศไทย  
ชั้น 7 ถ.รัชดาภิเษก แขวงคลองเตย เขตคลองเตย กรุงเทพฯ  
10110

โทรศัพท์ 0-2229-2872 ถึง 80

โทรสาร 0-2654-5642, 0-2654-5645

## ที่ปรึกษาทางการเงิน

ธนาคาร ธนชาต จำกัด (มหาชน) ทะเบียนเลขที่ บมจ.  
0107536001401

ที่ตั้งสำนักงาน: 990 อาคารต้นสนทาวเวอร์ ชั้น 1, 2, 3,  
14 ถนนเพลินจิต แขวงลุมพินี เขตปทุมวัน กรุงเทพฯ  
10330

โทร. 0-2655-9000

โทรสาร 0-2655-9001

เว็บไซต์ [www.thanachartbank.com](http://www.thanachartbank.com)

## ผู้สอบบัญชีรับอนุญาต

นางสาวนงลักษณ์ พุ่มน้อย ผู้สอบบัญชีรับอนุญาตเลขที่  
4172 และ/หรือ นางสาวรัตนา จาละ ผู้สอบบัญชีรับ  
อนุญาต เลขที่ 3734 และ/หรือ นางสาวสมใจ คุณปสุต ผู้  
สอบบัญชีรับอนุญาตเลขที่ 4499 ในนามของ บริษัท  
สำนักงาน อีวาย จำกัด (เดิมชื่อบริษัท สำนักงาน เอ็นส์  
แอนด์ ยัง จำกัด) เป็นผู้สอบบัญชีของบริษัทฯ โดยให้คนใด  
คนหนึ่งเป็นผู้ทำการตรวจสอบและแสดงความเห็นงบการ  
เงินของบริษัทฯ และในกรณีที่ผู้สอบบัญชีรับอนุญาตดัง  
กล่าวข้างต้นไม่สามารถปฏิบัติงานได้ ให้บริษัท สำนักงาน  
อีวาย จำกัด จัดหาผู้สอบบัญชีรับอนุญาตอื่นของบริษัทฯ  
แทนได้

บริษัท สำนักงาน อีวาย จำกัด

(เดิมชื่อบริษัท สำนักงาน เอ็นส์ แอนด์ ยัง จำกัด)

ที่ตั้งสำนักงาน : 193/136-137 อาคารเลครัชดา ชั้น33  
ถนนรัชดาภิเษก (ใกล้ศูนย์ประชุมแห่งชาติสิริกิติ์) คลองเตย  
กรุงเทพฯ 10110

โทรศัพท์. 0-2264-0777, 0-2661-9190

โทรสาร 0-2264-0789-90, 0-2661-9192

## สถาบันการเงินหรือบริษัทอื่น ๆ ที่ติดต่อประจำ

1. ธนาคารไทยพาณิชย์ จำกัด (มหาชน)
2. ธนาคารกสิกรไทย จำกัด (มหาชน)
3. ธนาคารกรุงไทย จำกัด (มหาชน)
4. ธนาคาร ซีไอเอ็มบี ไทย จำกัด (มหาชน) (เดิมชื่อ  
ธนาคาร ไทยธนาคาร จำกัด (มหาชน))
5. ธนาคารยูโอบี จำกัด (มหาชน)
6. ธนาคาร ไอซีบีซี (ไทย) จำกัด (มหาชน) เดิมชื่อ ธนาคาร  
สินเอเชีย จำกัด (มหาชน)



1979  
1997 1993  
2001  
1998 2002  
1999 2008  
2009  
2014

**ข้าว** เป็นผลิตผลของชาวนาไทย

**มา** ช่วยกันให้ความสำคัญและใส่ใจกระดูกล้างของชาติ

**บุญ** คุณของข้าวไทย ที่ทำให้เราอิ่มและทำแต่สิ่งดี ๆ เพื่อสังคม

**ครอง** ใจผู้บริโภคมานานกว่า 35 ปี





## บริษัท ปทุมไรซ์มิล แอนด์ แกรนารี จำกัด (มหาชน)

สถานที่ตั้งสำนักงานขาย: เลขที่ 1 อาคารกลาสเฮ้าส์ ชั้น 3 ซอยสุขุมวิท 25 ถนนสุขุมวิท แขวงคลองเตยเหนือ เขตวัฒนา กรุงเทพฯ 10110

โทรศัพท์ 0-2661-7900 โทรสาร 0-2661-7901

[www.mahboonkrongrice.com](http://www.mahboonkrongrice.com), [www.facebook.com/mbkrice](https://www.facebook.com/mbkrice)

E-mail: [prgrice@patumrice.co.th](mailto:prgrice@patumrice.co.th)