



ข้าว
มาบญครอง
Mah Boonkrong Rice



**ANNUAL
REPORT
2014**

START NEW FINANCE CONTENT

5	1.สารจากประธานกรรมการ
7	2. ข้อมูลสำคัญทางการเงิน
8	3.นโยบายและภาพรวมการประกอบธุรกิจ
13	4.ลักษณะการประกอบธุรกิจ
16	5.โครงสร้างรายได้ของบริษัทและบริษัทย่อย
18	6.สถานการณ์ทางธุรกิจและภาวะการแข่งขัน
21	7.การเปลี่ยนแปลงที่สำคัญของกิจการในปีที่ผ่านมา
23	8.ผลการดำเนินงานด้านความปลอดภัยอาชีวอนามัย และสภาพแวดล้อมในการทำงาน
24	9. รายงานคณะกรรมการตรวจสอบ
26	10.กฎบัตรคณะกรรมการตรวจสอบ
28	11.รายงานของผู้สอบบัญชีรับอนุญาต
29	12.งบการเงิน
38	13.หมายเหตุประกอบงบการเงินรวม
71	14.รายการระหว่างกัน
72	15.การวิเคราะห์และคำอธิบายของฝ่ายจัดการ
74	16.คำตอบแทนผู้สอบบัญชี
75	17.ปัจจัยความเสี่ยง
77	18.การควบคุมภายในและการบริหารความเสี่ยง
78	19.การกำกับดูแลกิจการที่ดี
89	20.เป้าหมายการดำเนินธุรกิจ
91	21.โครงสร้างเงินทุน
92	22.โครงสร้างการจัดการ
96	23.ความรับผิดชอบต่อสังคม
98	24.รายละเอียดกรรมการบริษัท ผู้บริหาร ผู้มีอำนาจ ควบคุม และเลขานุการบริษัท
114	25.รายงานการเปลี่ยนแปลงการถือหลักทรัพย์ของ คณะกรรมการและผู้บริหาร
115	26.ข้อมูลอ้างอิง

BOARD OF DIRECTORS



นายศุภเดช พูนพิพัฒน์

ประธานกรรมการ และประธานกรรมการบริหาร



ดร.พรสิริ ปุณเกษม

กรรมการอิสระ และประธานกรรมการตรวจสอบ



รศ.ดร.สาธิต พะเนียงทอง

กรรมการอิสระ, ประธานกรรมการสรรหาและพิจารณาคัดสรร และกรรมการตรวจสอบ



นายสุเวทย์ ชีรวชิรกุล

รองประธานกรรมการบริหาร กรรมการและเลขานุการสรรหาและพิจารณาคัดสรร



นายเดช บุลสุข

กรรมการอิสระ



นายเสริม เสนี่ เพ็ญชาติ

กรรมการอิสระ และกรรมการตรวจสอบ กรรมการสรรหาและพิจารณาคัดสรร



นายเกษมสุข จงมั่งคง

กรรมการ



นายสมเกียรติ มรรคยาธร

กรรมการ และกรรมการผู้จัดการใหญ่

EXECUTIVES



นายสมเกียรติ มรรคยาธร

กรรมการผู้จัดการใหญ่



ดร.สมบูรณ์ วิฑิพนธ์สมบูรณ์

ผู้อำนวยการอาวุโสสายวัดคุณภาพ



นายครรชิต ดิลกวงษ์

ผู้อำนวยการอาวุโสสายบริหาร



นางสาวพิมลรัตน์ จิตต์ภาวนาสกุล

ผู้อำนวยการสายขายและการตลาด



นางสาวรัตนา ปักกรีก

รองผู้อำนวยการสายบริหาร



นางปริยานุช นันทโชติ

ผู้จัดการฝ่ายการเงิน



นางสาวดารารัตน์ หอมรสสุคนธ์

เลขาธิการบริษัท

ANNUAL REPORT 2014

รายงานประจำปี 2557 : บริษัท ปทุมไรซ์มิล แอนด์ แกรนารี จำกัด (มหาชน)
ANNUAL REPORT 2014 : PATUM RICE MILL AND GRANARY PUBLIC COMPANY LIMITED



นายสุกเดช พูนพิพัฒน์
ประธานกรรมการ

ปี 2557 ถือว่าเป็นปีแห่งความผันผวนและเกิดการเปลี่ยนแปลงของประเทศไทยอีกครั้ง ซึ่งทำให้การดำเนินธุรกิจของเราต้องมีการปรับตัวให้ทันต่อสถานการณ์อีกปีหนึ่ง เนื่องจากอัตราการขายตัวของผลิตภัณฑ์มวลรวมและการส่งออกของประเทศอยู่ในระดับต่ำมาก อีกทั้งกำลังซื้อของผู้บริโภคในประเทศลดลงเนื่องจากขาดความมั่นใจในภาวะเศรษฐกิจและอุตสาหกรรมของประเทศ

อย่างไรก็ตาม ธุรกิจข้าวในปีที่ผ่านมาถือว่ามีความเปลี่ยนแปลงที่สำคัญจากการสิ้นสุดโครงการรับจำนำข้าวช่วงต้นปี 2557 ทำให้มีปริมาณข้าวออกสู่ตลาดเพิ่มมากขึ้นและมีอัตราการส่งออกข้าวเพิ่มขึ้นมากกว่าร้อยละ 60 ส่วนภายในประเทศมีการเติบโตที่ลดลงซึ่งเป็นไปในทิศทางเดียวกันตามกำลังซื้อของผู้บริโภค อีกทั้งยังมีผลกระทบต่อธุรกิจบริการด้าน ร้านอาหาร และศูนย์อาหารอีกด้วย

สำหรับ กลุ่มบริษัทปทุมไรซ์มิล แอนด์ แกรนารี จำกัด (มหาชน) ของเรานั้น ได้มีการปรับประสิทธิภาพการทำงานในส่วนการผลิตสำหรับสินค้าข้าวสารที่มีคุณภาพสูง และเปลี่ยนนโยบายสำหรับสินค้าข้าวสารบรรจุถุงชนิดที่มีการแข่งขันสูงไปให้แก่ข้าพหลายเออร์ที่มีคุณภาพเป็นผู้ผลิตให้ นั้น ทำให้บริษัทฯ มีต้นทุนที่สามารถควบคุมได้อย่างแน่นอน และสามารถวางแผนการตลาดได้ดีขึ้น รวมถึงเรายังคงสามารถรักษาคุณภาพได้อย่างต่อเนื่อง เป็นสาเหตุที่ทำให้เราผ่านช่วงเวลาที่ยากลำบากมีกำลังซื้อลดลง และยังได้รับผลดีจากการส่งออกข้าวที่เพิ่มขึ้นของประเทศทำให้สามารถส่งออกข้าวชนิดที่มีการแข่งขันสูงเพิ่มขึ้นในปี

2557 หลังจากที่เราได้มีแนวคิดที่จะกระจายความเสี่ยงจากธุรกิจข้าว บริษัทได้ลงทุนร่วมกับบริษัทญี่ปุ่น ในการที่จะเปิดร้านอาหารญี่ปุ่น 2 รูปแบบเพื่อเป็นทางเลือกให้แก่ผู้บริโภค ซึ่งได้เปิดบริการเมื่อเดือนมีนาคม 2557 และปัจจุบันได้เปิดให้บริการรวม 5 สาขา อีกทั้งยังได้เปิดร้านสุกี้ยากั๊มนัมเบอร์วัน ซึ่งเป็นสไตล์จีนโบราณในเดือนตุลาคม 2557 ถือเป็นการเพิ่มลักษณะธุรกิจในด้านอาหารของกลุ่มบริษัท และเรายังได้มีการปรับปรุงศูนย์อาหารชั้น 6 เอ็ม บี เค เซ็นเตอร์ ให้สวยงาม และมีความสะดวก สะอาด ปลอดภัยและถูกสุขลักษณะ เพิ่มขึ้นด้วย

บริษัทฯ ได้รับการรับรอง GMP Mass Catering จากสถาบันอาหาร สำหรับศูนย์อาหารนานาชาติ ชั้น 5 เอ็ม บี เค เซ็นเตอร์ และยังเป็นรายเดียวที่ได้รับรางวัลมาตรฐานดีพิเศษรูปพนมมือติดดาว อย่างต่อเนื่อง จากกรมการค้าภายใน สำหรับข้าวสารหอมมะลิบรรจุถุง สำหรับผลประกอบการทางธุรกิจนั้น บริษัทฯ สามารถบรรลุเป้าหมาย แม้ต้องเผชิญกับสิ่งท้าทายทั้งด้านเศรษฐกิจ และด้านการเมืองที่เกิดขึ้นตลอดทั้งปี 2557 ทำให้กลุ่มบริษัท ปทุมไรซ์มิล แอนด์ แกรนารี จำกัด (มหาชน) มีรายได้จากการดำเนินงานในรอบปี 2557 ถึง ณ วันที่ 31 ธันวาคม 2557 จำนวน 2,297 ล้านบาท เป็นกำไรสำหรับปี 328 ล้านบาท และมีฐานะทางการเงินมั่นคง มีสินทรัพย์รวม 8,520 ล้านบาท เพิ่มขึ้น 109 ล้านบาท มีหนี้สิน 1,908 ล้านบาท ลดลงรวม 172 ล้านบาท ณ วันที่ 31 ธันวาคม 2557

เรายังคงมุ่งมั่นพัฒนาการดำเนินธุรกิจของบริษัทฯ ต่อไป โดยจะมีการขยายธุรกิจด้านร้านอาหารและศูนย์อาหาร ในการเพิ่มจำนวนสาขาเพื่อให้เป็นที่รู้จักสำหรับผู้บริโภคมากขึ้น รวมถึงการเพิ่มความหลากหลายของลักษณะร้านอาหาร ส่วนธุรกิจข้าวนั้น ยังคงแสวงหาช่องทางการจัดจำหน่ายสำหรับข้าวสารบรรจุถุง และจะนำผลิตภัณฑ์อาหารชนิดอื่นๆ ที่มีคุณภาพได้มาตรฐานมาจัดจำหน่าย โดยใช้ตราสินค้า มาบุญครอง และ มาบุญครอง พลัส อีกด้วย

ผมในฐานะประธานกรรมการขอขอบคุณลูกค้า ผู้ถือหุ้น ผู้ลงทุน กรรมการ ผู้บริหาร พนักงาน และทุกท่านที่มีส่วนเกี่ยวข้องที่ได้ให้ความไว้วางใจ และสนับสนุนการดำเนินธุรกิจของบริษัทมาด้วยดีตลอดมา และผมเชื่อว่าเราจะร่วมกันเดินทางต่อไปเพื่อให้บรรลุวัตถุประสงค์ เป้าหมาย นโยบายตามที่เราได้วางวิสัยทัศน์ไว้ตลอดไป



นายสุภเดช พูนพิพัฒน์
ประธานกรรมการ

2

ข้อมูลทางการเงินที่สำคัญ

หน่วย : ล้านบาท

ข้อมูลทางการเงิน	ปี 2557 (ม.ก. - บ.ก.)	ปี 2556 (ม.ก. - บ.ก.)	ปี 2555 (ม.ก. - บ.ก.)
รายได้รวม	2,297.9	2,518.9	2,253.2
อัตราเติบโตของรายได้รวม (ร้อยละ)	(8.8)	93.4	72.9
รายได้จากการขาย	1,945.2	2,188.3	1,909.8
อัตราเติบโตของรายได้จากการขาย (ร้อยละ)	(11.1)	88.9	64.8
กำไรขั้นต้น	295.1	227.8	177.3
กำไร (ขาดทุน) สุทธิ (ส่วนที่เป็นของผู้ถือหุ้นบริษัทใหญ่)	328.2	294.0	223.1
ผลตอบแทนต่อรายได้รวม (ร้อยละ)	14.3	11.67	9.9
มูลค่าต่อหุ้น (บาท)			
มูลค่าที่ตราไว้ (บาท)	1.00	10.00	10.00
มูลค่าตามบัญชี (บาท)	11.00	104.38	83.35
กำไร (ขาดทุน) สุทธิต่อหุ้น (บาท) (ส่วนที่เป็นของผู้ถือหุ้นบริษัทใหญ่)	0.55	4.90	3.72

หน่วย : ล้านบาท

อัตราส่วนทางการเงิน	ปี 2557 ณ 31 ธ.ค. 2557	ปี 2556 ณ 31 ธ.ค. 2556	ปี 2555 ณ 31 ธ.ค. 2555
สินทรัพย์รวม	8,520.4	8,411.6	6,343.8
หนี้สินรวม	1,908.5	2,084.5	1,312.2
ส่วนของผู้ถือหุ้น	6,611.9	6,327.1	5,031.6
อัตราส่วนผลตอบแทนต่อส่วนรวมของผู้ถือหุ้น (ร้อยละ)	4.96	4.65	4.43
อัตราส่วนผลตอบแทนจากสินทรัพย์รวม (ร้อยละ)	3.85	3.50	3.52
อัตราส่วนการหมุนของสินทรัพย์ทั้งหมด (ครั้ง)	0.27	0.30	0.36
อัตราส่วนหมุนเวียนของสินค้าคงเหลือ (เท่า)	8.79	9.18	6.95
อัตราส่วนสินทรัพย์หมุนเวียนต่อหนี้สินหมุนเวียน (เท่า)	0.86	0.87	1.18
อัตราส่วนหนี้สินรวมต่อส่วนของผู้ถือหุ้น (เท่า)	0.29	0.33	0.26
ทุนที่ออกและเรียกชำระแล้ว (ล้านบาท)	600	600	600
เงินปันผล			
เงินปันผล (ล้านบาท)	*	270.00	255.00
เงินปันผลต่อหุ้น (บาท)	*	0.45	4.25
อัตราเงินปันผลต่อกำไรสุทธิ (ร้อยละ)	*	91.84	114.30

*เมื่อวันที่ 2 ตุลาคม 2557 คณะกรรมการบริษัทฯ ได้มีมติจ่ายเงินปันผลระหว่างกาล สำหรับผลการดำเนินงานระหว่างวันที่ 1 มกราคม 2557 ถึง วันที่ 30 มิถุนายน 2557 ให้กับผู้ถือหุ้นในอัตราหุ้นละ 0.25 บาท และได้จ่ายให้แก่ผู้ถือหุ้นเมื่อวันที่ 31 ตุลาคม 2557 และในวันที่ 9 เมษายน 2558 คณะกรรมการบริษัทฯ จะเสนอต่อที่ประชุมสามัญผู้ถือหุ้นประจำปี 2558 เพื่อพิจารณาอนุมัติจัดสรรเงินกำไรและจ่ายเงินปันผลให้แก่ผู้ถือหุ้นของบริษัทฯ ต่อไป

3

นโยบายและภาพรวม การประกอบธุรกิจ

ภาพรวมการประกอบธุรกิจของบริษัท และบริษัทย่อย

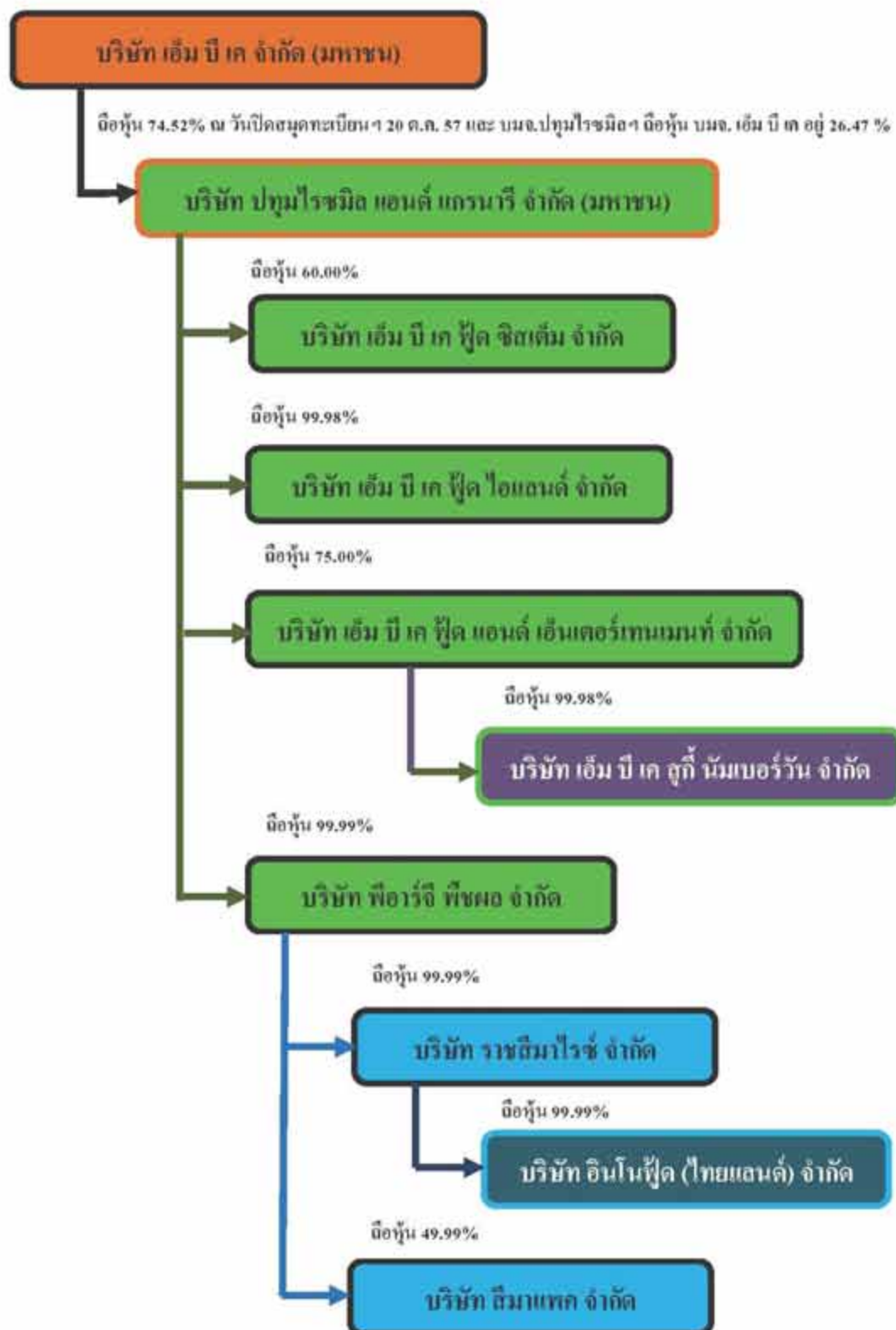

บริษัท ปทุมไรซ์มิล แอนด์ แกรนารี จำกัด (มหาชน) ดำเนินธุรกิจมาตั้งแต่ปี 2524 ชื่อย่อหลักทรัพย์ PRG (ชื่อเดิม บริษัท มาบุญครอง ไรซ์มิล จำกัด) ดำเนินธุรกิจผลิตและจำหน่ายข้าวสารทั้งภายในประเทศและเพื่อการส่งออก เมื่อปี 2533 ได้มีการปรับปรุงโครงสร้างการถือหุ้น โดยมีบริษัท เอ็ม บี เค จำกัด (มหาชน) ชื่อย่อหลักทรัพย์ MBK เป็นผู้ถือหุ้นรายใหญ่ และได้เปลี่ยนชื่อบริษัทเป็น บริษัท ปทุมไรซ์มิล แอนด์ แกรนารี จำกัด (มหาชน) ซึ่งต่อมาได้รับอนุมัติให้เป็นหลักทรัพย์จดทะเบียนในตลาดหลักทรัพย์แห่งประเทศไทย เมื่อปี 2536

ตั้งแต่ปี 2536 เป็นต้นมา ทางบริษัทฯ ได้มีการขยายกิจการเพื่อรองรับจำนวนยอดขายข้าวถุงที่เพิ่มขึ้น โดยมีการจัดตั้งบริษัท ราชสีมาไรซ์ จำกัด ที่อำเภอสีคิ้ว จังหวัดนครราชสีมา ในปี 2539 เพื่อใช้ในโครงการคัดคุณภาพข้าวสาร โดยรับโอนกิจการคัดคุณภาพข้าวสารจาก บริษัท ปทุมไรซ์มิล แอนด์ แกรนารี จำกัด (มหาชน) เพื่อช่วยเพิ่มปริมาณการผลิตข้าวถุง ซึ่งได้รับการส่งเสริมจากคณะกรรมการส่งเสริมการลงทุน (BOI) ต่อมาทางบริษัทฯ เล็งเห็นว่าบริษัทควรที่จะผลิตถุงข้าวเองตั้งแต่วันที่ 2540 ทางบริษัทฯ จึงเริ่มก่อตั้งบริษัท สีมาแพค จำกัด ซึ่งมีที่ตั้งอยู่บริเวณเดียวกับบริษัท ราชสีมาไรซ์ จำกัด โดยร่วมทุนกับผู้ถือหุ้นรายอื่น โดยทางบริษัทฯ ถือหุ้น 50% เพื่อผลิตข้าวถุงและบรรจุภัณฑ์อื่นๆ เพื่อจัดจำหน่ายให้กับกลุ่มบริษัท ปทุมไรซ์มิล แอนด์ แกรนารี จำกัด (มหาชน) และให้แก่ลูกค้าทั่วไป บริษัท สีมาแพค จำกัด ได้รับการส่งเสริมจากคณะกรรมการส่งเสริมการลงทุน (BOI) ในกิจการผลิตถุงพลาสติก

ณ ปัจจุบัน บริษัทฯ ได้หยุดดำเนินกิจการโรงสี, กิจการโรงสกัด, กิจการโรงไฟฟ้า และกิจการโรงแปง คงเหลือแต่กิจการโรงปรับปรุงและคัดคุณภาพข้าวสาร ซึ่งเป็นกิจการหลักของบริษัทฯ โดยเป็นการผลิตข้าวสารบรรจุถุงตรา มาบุญครอง และอื่น ๆ โดยมีช่องทางการจำหน่ายทั้งในประเทศ และต่างประเทศ ส่วนการผลิตนั้นได้ย้ายฐานทั้งหมดไปที่อำเภอสีคิ้ว จังหวัดนครราชสีมา โดยมีกำลังการผลิตทั้งสิ้นประมาณ 55,000 ถุง ต่อวัน

ข้อมูลทั่วไปของบริษัท

บริษัท	:	บริษัท ปทุมไรซ์มิล แอนด์ แกรนารี จำกัด (มหาชน)
เลขทะเบียนบริษัท	:	บมจ.0107536001702
ประกอบธุรกิจประเภท	:	ธุรกิจการเกษตร
ทุนจดทะเบียนและทุนที่เรียกเก็บชำระแล้ว	:	900 ล้านบาท ทุนที่เรียกเก็บชำระแล้ว 600 ล้านบาท
เป็นหุ้นสามัญจำนวน	:	600 ล้านหุ้น มูลค่าหุ้นละ 1 บาท
สถานที่ตั้งสำนักงานใหญ่	:	เลขที่ 88 หมู่ 2 ถนนติวานนท์ ตำบลบางกะดี อำเภอเมือง จังหวัดปทุมธานี 12000
โทรศัพท์	:	0-2661-7900
โทรสาร	:	0-2661-7901
สถานที่ตั้งฝ่ายขาย	:	เลขที่ 1 ชั้น 3 อาคารกลาสเฮ้าส์ ซอยสุขุมวิท 25 ถนนสุขุมวิท แขวงคลองเตยเหนือ เขตวัฒนา กรุงเทพฯ 10110
โทรศัพท์	:	0-2661-7900
โทรสาร	:	0-2661-7901
เว็บไซต์	:	www.mahboonkrongrice.com หรือ www.patumrice.co.th
อีเมล	:	prgrice@patumrice.co.th

นิติบุคคลที่บริษัท ปทุมโรชมิล แอนด์ แกรนารี จำกัด (มหาชน) ถือหุ้นตั้งแต่ร้อยละ 10 ขึ้นไป

บริษัท :	บริษัท พีอาร์จี พีชผล จำกัด (ถือหุ้นโดย บริษัท ปทุมโรชมิล แอนด์ แกรนารี จำกัด (มหาชน) 99.99%)
เลขทะเบียนบริษัท :	0105517008690
ประกอบธุรกิจ :	ดำเนินธุรกิจด้านคลังสินค้า
ประเภท :	
ทุนจดทะเบียนและทุน ที่เรียกเก็บชำระแล้ว :	250 ล้านบาท เป็นหุ้นสามัญจำนวน 4,000,000 หุ้น มูลค่าหุ้นละ 62.50 บาท
สถานที่ตั้งสำนักงาน ใหญ่ :	88 หมู่ 2 ถนนติวานนท์ ตำบลบางกะดี อำเภอเมือง จังหวัดปทุมธานี 12000
โทรศัพท์ :	0-2661-7900
โทรสาร :	0-2661-7901

บริษัท :	บริษัท เอ็ม บี เค ฟู้ด ไอแลนด์ จำกัด (ถือหุ้นโดย บริษัท ปทุมโรชมิล แอนด์ แกรนารี จำกัด (มหาชน) 99.98%)
เลขทะเบียนบริษัท :	0105549022477
ประกอบธุรกิจ :	ดำเนินธุรกิจที่เกี่ยวกับการบริหารจัดการ พื้นที่ในศูนย์อาหาร
ประเภท :	
ทุนจดทะเบียนและทุน ที่เรียกเก็บชำระแล้ว :	500 ล้านบาท เป็นหุ้นสามัญจำนวน 5,000,000 หุ้น มูลค่าหุ้นละ 100 บาท
สถานที่ตั้งสำนักงาน ใหญ่ :	444 ชั้น 8 อาคารเอ็ม บี เค เซ็นเตอร์ สี่แยกปทุมวัน ถนนพญาไท แขวงวังใหม่ เขตปทุมวัน กรุงเทพฯ 10330
โทรศัพท์ :	02-620-9800 ถึง 20
โทรสาร :	02-620-9815

บริษัท :	บริษัท เอ็ม บี เค ฟู้ด แอนด์ เอ็นเตอร์ เทนเมนท์ จำกัด (ถือหุ้นโดย บริษัท ปทุมโรชมิล แอนด์ แกรนารี จำกัด (มหาชน) 75.00%)
เลขทะเบียนบริษัท :	0105540062689
ประกอบธุรกิจ :	ดำเนินธุรกิจที่เกี่ยวกับการบริหารจัดการ พื้นที่ในศูนย์อาหาร
ประเภท :	
ทุนจดทะเบียนและทุน ที่เรียกเก็บชำระแล้ว :	50 ล้านบาท เป็นหุ้นสามัญจำนวน 500,000 หุ้น มูลค่าหุ้นละ 100 บาท
สถานที่ตั้งสำนักงาน ใหญ่ :	444 ชั้น 8 อาคารเอ็ม บี เค เซ็นเตอร์ สี่แยกปทุมวัน ถนนพญาไท แขวงวังใหม่ เขตปทุมวัน กรุงเทพฯ 10330
โทรศัพท์ :	02-620-9800 ถึง 20
โทรสาร :	02-620-9815

บริษัท :	บริษัท เอ็ม บี เค ฟู้ด ซิสเต็ม จำกัด (ถือหุ้นโดย บริษัท ปทุมโรชมิล แอนด์ แกรนารี จำกัด (มหาชน) 60.00%)
เลขทะเบียนบริษัท :	0105556143063
ประกอบธุรกิจ :	ดำเนินธุรกิจการบริการด้านอาหารใน ภัตตาคาร/ร้านอาหาร
ประเภท :	
ทุนจดทะเบียนและทุน ที่เรียกเก็บชำระแล้ว :	100 ล้านบาท เป็นหุ้นสามัญจำนวน 1,000,000 หุ้น มูลค่าหุ้นละ 100 บาท
สถานที่ตั้งสำนักงาน ใหญ่ :	444 ชั้น 8 อาคารเอ็ม บี เค เซ็นเตอร์ สี่แยกปทุมวัน ถนนพญาไท แขวงวังใหม่ เขตปทุมวัน กรุงเทพฯ 10330
โทรศัพท์ :	02-661-7900
โทรสาร :	02-661-7901

บริษัท	:	บริษัท เอ็ม บี เค จำกัด (มหาชน) (ถือหุ้นโดย บริษัท ปทุมไรชมิล แอนด์ แกรนารี จำกัด (มหาชน) 26.47%)
เลขทะเบียนบริษัท	:	บมจ.0107537001102
ประกอบธุรกิจประเภท	:	พัฒนาอสังหาริมทรัพย์
ทุนจดทะเบียนและทุนที่เรียกเก็บชำระแล้ว	:	1,886,291,000 บาท เป็นหุ้นสามัญจำนวน 1,886,291,000 หุ้น มูลค่าหุ้นละ 1 บาท
สถานที่ตั้งสำนักงานใหญ่	:	444 ชั้น 8 อาคารเอ็ม บี เค เซ็นเตอร์ สีแยกปทุมวัน ถนนพญาไท แขวงวังใหม่ เขตปทุมวัน กรุงเทพฯ 10330
โทรศัพท์	:	0-2620-9000
โทรสาร	:	0-2620-7000
เว็บไซต์	:	www.mbk-center.co.th

นิติบุคคลที่บริษัท ปทุมไรชมิล แอนด์ แกรนารี จำกัด (มหาชน) ถือหุ้นทางอ้อม

บริษัท	:	บริษัท ราชสีมาไรซ์ จำกัด (ถือหุ้นโดย บริษัท พีอาร์จี ฟิชผล จำกัด 99.99%)
เลขทะเบียนบริษัท	:	0105539087827
ประกอบธุรกิจประเภท	:	ให้เช่าเครื่องจักร, โรงงานและคลังสินค้า และ ซื้อขายข้าวสาร
ทุนจดทะเบียนและทุนที่เรียกเก็บชำระแล้ว	:	62.5 ล้านบาท เป็นหุ้นสามัญจำนวน 2,500,000 หุ้น มูลค่าหุ้นละ 25 บาท
สถานที่ตั้งสำนักงานใหญ่	:	สำนักงานใหญ่ เลขที่ 88 หมู่ 2 ถนนติวานนท์ ตำบลบางกะดี อำเภอเมืองปทุมธานี จังหวัดปทุมธานี 12000
สถานที่ตั้งโรงงาน	:	สำนักงานสาขา (1) เลขที่ 109 หมู่ 14 ถนนมิตรภาพ กม.199 ตำบลลาดบัวขาว อำเภอสีคิ้ว จังหวัดนครราชสีมา 30340
โทรศัพท์	:	0-4432-3334 ถึง 35
โทรสาร	:	0-4432-3343

บริษัท : **บริษัท สี่มาแพค จำกัด**
(ถือหุ้นโดย บริษัท พีอาร์จี พีชผล จำกัด 49.99%)

เลขทะเบียนบริษัท : 013554003119

ประกอบธุรกิจ : ผลิตผลิตภัณฑ์พลาสติกหรือเคลือบด้วย

ประเภท : พลาสติก

ทุนจดทะเบียนและทุน : 50 ล้านบาท เป็นหุ้นสามัญจำนวน 500,000
ที่เรียกเก็บชำระแล้ว หุ้น มูลค่าหุ้นละ 100 บาท

สถานที่ตั้งสำนักงาน : สำนักงานใหญ่ เลขที่ 88 หมู่ 2 ถนนติวานนท์
ใหญ่ ตำบลบางกะดี อำเภอเมืองปทุมธานี จังหวัด
ปทุมธานี 12000

สถานที่ตั้งโรงงาน : สำนักงานสาขา เลขที่ 109/2 หมู่ 14
ถนนมิตรภาพ กม.199 ตำบลลาดบัวขาว
อำเภอสี่คิ้ว จังหวัดนครราชสีมา 30340

โทรศัพท์ : 0-4432-3456 ถึง 57

โทรสาร : 0-4432-3279

บริษัท เอ็ม บี เค สุกี้ นัมเบอร์วัน จำกัด
(ถือหุ้นโดย บริษัท เอ็ม บี เค ฟู้ด
แอนด์ เอ็นเตอร์เทนเมนต์ จำกัด 99.98%)

0105555077440

ภัตตาคาร บริการอาหารและเครื่องดื่ม

10 ล้านบาท เป็นหุ้นสามัญจำนวน

100,000 หุ้นมูลค่าหุ้นละ 100 บาท

444 ชั้น 8 อาคารเอ็ม บี เค เซ็นเตอร์

สี่แยกปทุมวัน ถนนพญาไท แขวงวังใหม่

เขตปทุมวัน กรุงเทพฯ 10330

999,999/1-4 ถนนพระราม 9 แขวงสวน

หลวง เขตสวนหลวง กรุงเทพมหานคร

0-2661-7900

0-2661-7901

บริษัท : **บริษัท อินโนฟู้ด (ไทยแลนด์) จำกัด**
(ถือหุ้นโดย บริษัท ราชสีมาไรซ์ จำกัด 99.99%)

เลขทะเบียนบริษัท : 0135551002267

ประกอบธุรกิจ : ดำเนินธุรกิจที่เกี่ยวกับผลิตภัณฑ์ข้าวเพื่อ

ประเภท : สุขภาพ “ข้าวกาบา-ไรซ์” และซื้อขาย

ข้าวสาร

ทุนจดทะเบียนและทุน : 21 ล้านบาท เป็นหุ้นสามัญจำนวน 210,000
ที่เรียกเก็บชำระแล้ว หุ้น มูลค่าหุ้นละ 100 บาท

สถานที่ตั้งสำนักงาน : 88 หมู่ 2 ถนนติวานนท์ ตำบลบางกะดี

ใหญ่ และโรงงาน อำเภอเมือง จังหวัดปทุมธานี 12000

โทรศัพท์ : 0-2661-7900

บริษัท ปทุมไรซ์มิล แอนด์ แกรนารี จำกัด (มหาชน)

ถือหุ้นโดยบริษัท เอ็มบีเค จำกัด (มหาชน) 74.52%

ผลิตภัณฑ์หลักของบริษัทคือข้าวสารบรรจุถุงพลาสติกขนาด 2 กิโลกรัม, 5 กิโลกรัม, 15 กิโลกรัม, 48 และ 49 กิโลกรัม ภายใต้เครื่องหมายการค้า “ข้าวมาบุญครอง” “มาบุญครอง พลัส” และ “ข้าวจัสมินโกลด์” ประกอบไปด้วย

- ข้าวหอมมะลิ 100% (ถุงแดง) เป็นข้าวหอมมะลิ 100% ข้าวใหม่ต้นฤดู ขนาดบรรจุ 5, 15 กก. (เป็นข้าวที่ได้รับโลรางวัลการผลิตข้าวสารหอมมะลิบรรจุถุงที่มีคุณภาพสม่ำเสมอต่อเนื่องกัน 5 ปี จึงทำให้บริษัทได้รับการรับรองคุณภาพมาตรฐานดีพิเศษ*) (รูปพณสมิติดดาว เป็นรายแรก และรายเดียวจากกรมการค้าภายใน กระทรวงพาณิชย์ จึงมั่นใจได้ว่าข้าวหอมมะลิมาบุญครองทุกถุง มีคุณภาพ มาตรฐานสม่ำเสมอ)
- ข้าวหอมมะลิ 100% (ถุงเขียว) เป็นข้าวหอมมะลิเก่า 100% ขนาดบรรจุ 5, 15, 45 และ 49 กก.
- ข้าวหอมมะลิ 5% ที่มีข้าวหอมมะลิเต็มเมล็ด 95% และข้าวหอมมะลิหัก 5% ขนาดบรรจุ 5 กก.
- ข้าวหอมมะลิ 10% ที่มีข้าวหอมมะลิเต็มเมล็ด 90% และข้าวหอมมะลิหัก 10% ขนาดบรรจุ 5, 15, 48 และ 49 กก.
- ข้าวหอมทิพย์ เป็นข้าวหอมมะลิ 100% จำนวน 70% กับข้าวขาว 100% จำนวน 30% ขนาดบรรจุ ข้าวหอมทิพย์(เหลือง) 5 กก. ข้าวหอมทิพย์(ชมพู) 5 กก. และข้าวหอมทิพย์(กระสอบส้ม) ขนาด 15, 48 และ 49 กก.
- ข้าวหอมปทุม 100% เป็นข้าวหอมที่พัฒนาสายพันธุ์จากข้าวหอมมะลิ ขนาดบรรจุ ข้าวหอมปทุม(ส้ม) 5 กก. และข้าวหอมปทุม(เขียว) 5 กก.
- ข้าวขาว 100% (ฟ้า) ขนาด 5 กก. และข้าวรวงแก้ว (น้ำเงิน) ขนาด 5 กก.
- ข้าวเสาไห้ 100% เป็นข้าวเสาไห้ 100% (กระสอบน้ำเงิน) ขนาดบรรจุ 15, 48 และ 49 กก.
- ข้าวขาว 15%(น้ำตาล) ขนาด 5 กก. และข้าวรวงทิพย์(ม่วง) ขนาด 5 กก.
- ข้าวหอมมะลิ 100% จัสมินโกลด์ เป็นข้าวหอมมะลิคุณภาพดีพิเศษบรรจุในถุงสุญญากาศ ขนาดบรรจุ 2 กก.
- ข้าวกล้องหอมมะลิ เป็นข้าวกล้องหอมมะลิ 100% บรรจุในถุงสุญญากาศ ขนาดบรรจุ 2 กก.
- ข้าวมาบุญครองพลัส เป็นข้าวหอมมะลิไทยโดยเพิ่มคุณค่าจากผัก และธัญพืช ปราศจากสารปรุงแต่งเพื่อสุขภาพ โดยมี 6 ชนิด ดังนี้
 1. ข้าวธัญพืช ประกอบด้วยเมล็ดทานตะวัน งาคั่ว และฟักทอง ขนาดบรรจุ 450 กรัม
 2. ข้าวกระเทียมเห็ดหอม ประกอบด้วยกระเทียมเห็ดหอม และแครอท ขนาดบรรจุ 450 กรัม
 3. ข้าวหาลี่ ประกอบด้วยข้าวโพด แครอท เมือก และถั่วลิสงเตา ขนาดบรรจุ 450 กรัม
 4. ข้าวกล้องงอก นูทรา กาบาไรซ์ เป็นข้าวกล้องหอมมะลิ 100% ผ่านกระบวนการทางธรรมชาติเพื่อให้ได้สารอาหารมากขึ้นทั้งใยอาหาร วิตามิน แมกนีเซียม และสารต้านอนุมูลอิสระ ได้แก่ สารกาบาที่ให้ปริมาณสูงกว่าข้าวกล้องปกติ 30 เท่า ซึ่งมีประโยชน์ต่อร่างกาย ช่วยป้องกันการเกิดโรค อาทิ โรคเมอเร็ง เบาหวาน อัลไซเมอร์ ลดการดึงเครียด รู้สึกผ่อนคลาย ขนาดบรรจุ 1 กิโลกรัม
 5. ข้าวไรซ์เบอร์รี่เป็นข้าวหอมมะลีสายพันธุ์ใหม่ ที่เป็นลูกผสมระหว่างข้าวสีนิลกับข้าวหอมมะลิ มีโปรตีนเป็น 2 เท่าของข้าวหอมมะลิ และมีสารต้านอนุมูลอิสระสูง ได้แก่ แอนโทไซยานิน เบต้าแคโรทีน, แกมมาโอไรซานอล, วิตามินอี, เทนิน, สังกะสี, โฟเลตสูงและที่สำคัญมีน้ำตาลต่ำ ขนาดบรรจุ 1 กิโลกรัม
 6. ข้าวสีพัฒนา เหมาะสำหรับผู้ที่ชื่นชอบผลิตภัณฑ์อาหารเพื่อสุขภาพ หรือผู้ที่เริ่มต้นรับประทานข้าวกล้อง ชนิดของข้าวประกอบไปด้วย ข้าวหอมมะลิ 100% เกรดคัดพิเศษ, ข้าวกล้องหอมมะลิ 100%, ข้าวกล้องไรซ์เบอร์รี่ 100% และข้าวกล้องหอมมะลิแดง เป็นการผสมผสานสุดยอดสายพันธุ์ข้าวที่มีประโยชน์สูงสุด ภายใต้สูตรผสมพิเศษของข้าวมาบุญครอง ทำให้ได้ข้าวคุณภาพหลังหุงสุกสม่ำเสมอ รับประทาน ขนาดบรรจุ 1 กิโลกรัม

ผลิตภัณฑ์พลอยได้ คือ ปลายข้าวมาจากเมล็ดข้าวหักที่เกิดจากการปรับปรุงคุณภาพข้าว ส่วนใหญ่จะผสมสำหรับข้าวสารส่งออกเพื่อนำไปผสมให้ได้คุณภาพข้าวตามที่ต้องการ นอกจากนี้ปลายที่เป็นประเภทปลายเล็กจะขายให้กับผู้ผลิตอาหารสัตว์เพื่อนำไปทำอาหารสัตว์

บริษัท ฟีอาร์จี ฟิชผล จำกัด

ถือหุ้นโดยบริษัท ปทุมโรซมิล แอนด์ แกรนารี จำกัด (มหาชน) 99.99%

บริษัทฯ ดำเนินกิจการด้านคลังสินค้า ทั้งนี้จะได้ให้บริการแก่บริษัท ปทุมโรซมิล แอนด์ แกรนารี จำกัด (มหาชน) และบริษัทอื่นๆ ทั่วไป โดยให้เช่าสิ่งปลูกสร้างและทรัพย์สินทุกประเภท (ซึ่งตั้งอยู่ในบริเวณใกล้เคียงกับสถานที่ตั้งบริษัท ปทุมโรซมิล แอนด์ แกรนารี จำกัด (มหาชน)) เช่น ที่ดิน คลังสินค้า และท่าเรือ บริษัทฯ ให้บริการโดยให้ทำสัญญาเช่าเป็นปีต่อปีหรือแล้วแต่ตกลง และกำหนดอัตราค่าบริการตามปริมาณการเก็บรักษาหรือตามจำนวนพื้นที่

บริษัท เอ็ม บี เค ฟู๊ด แอนด์ เอ็นเตอร์เทนเมนท์ จำกัด

ถือหุ้นโดยบริษัท ปทุมโรซมิล แอนด์ แกรนารี จำกัด (มหาชน) 75.00%

บริษัทฯ ดำเนินกิจการด้านศูนย์อาหาร โดยได้เปิดศูนย์อาหาร “The Fifth” ที่ชั้น 5 ของ MBK Center มีที่นั่งสำหรับรับประทานอาหารจำนวน 525 ที่ และร้านอาหารจำหน่ายรวม 22 ร้าน โดยอาหารที่จำหน่ายเป็นอาหารนานาชาติ หลากหลายประเภท สถานที่โอเอียง สะอาด ถูกอนามัย และมีบริการที่ดีเลิศ นอกจากนี้ทางบริษัทฯ ยังรับจ้างเป็นผู้บริหารพื้นที่ศูนย์อาหาร MBK FOOD ISLAND ที่ชั้น 6 อีกด้วย

บริษัท เอ็ม บี เค ฟู๊ด ไอแลนด์ จำกัด

ถือหุ้นโดยบริษัท ปทุมโรซมิล แอนด์ แกรนารี จำกัด (มหาชน) 99.98%

บริษัทฯ ดำเนินกิจการด้านศูนย์อาหาร โดยได้เช่าพื้นที่ระยะยาวที่ชั้น 6 จากบริษัท เอ็ม บี เค จำกัด (มหาชน) เปิดดำเนินการศูนย์อาหาร MBK FOOD ISLAND ขึ้น โดยมีที่นั่งสำหรับรับประทานอาหารจำนวน 1,100 ที่ และร้านอาหารรวมทั้งสิ้น 52 ร้าน ร้านอาหารมีหลากหลายประเภท และลูกค้ามีทั้งคนไทยและชาวต่างชาติ ด้วยความมีชื่อเสียงในเรื่องรสชาติ ความอร่อย และราคาพอประมาณ ทำให้ศูนย์อาหารนี้มีคนใช้บริการหนาแน่นตลอดวัน และยังเป็นสถานที่ที่ต้องแวะเวียนแห่งหนึ่งในศูนย์การค้า เอ็มบีเค

บริษัท เอ็ม บี เค ฟู๊ด ซิสเต็ม จำกัด

ถือหุ้นโดยบริษัท ปทุมโรซมิล แอนด์ แกรนารี จำกัด (มหาชน) 60.00%

บริษัทฯ เป็นบริษัทร่วมทุนกับบริษัท FUJIO FOOD SYSTEM จำกัด จากประเทศญี่ปุ่น ดำเนินกิจการร้านอาหารญี่ปุ่นใน 2 แบรินด์ คือ FUJIO SHOKUDO จำหน่ายอาหารญี่ปุ่นประเภทพื้นบ้านแนวครอบครัว เน้นความสดใหม่ของอาหาร และ TSURUMARU จำหน่ายอาหารประเภทอุด้ง โดยทำเส้นสด ๆ ในร้าน

ขณะนี้ร้าน FUJIO SHOKUDO ได้เปิดจำหน่ายที่ชั้น 6 ของศูนย์การค้า MBK Center ส่วนร้าน Tsurumaru ปัจจุบันได้เปิดจำหน่ายทั้งหมด 4 สาขา ดังนี้

1. ศูนย์การค้า MBK ชั้น 6 (ติดกับร้าน Fujio Shokudo)
2. ศูนย์การค้าซีคอนสแควร์ ชั้น 1
3. 55 มาร์เก็ต ศรีนครินทร์
4. ศูนย์การค้า Plus Mall อมตะนคร

บริษัท ราชสีมาไรซ์ จำกัด

ถือหุ้นโดยบริษัท ฟีอาร์จี ฟิชผล จำกัด 99.99%

บริษัทฯ เปิดดำเนินการเมื่อวันที่ 2 มิถุนายน 2540 โดยได้รับอนุมัติจากสำนักงานคณะกรรมการส่งเสริมการลงทุน เพื่อรับโอนกิจการคัดคุณภาพข้าวสารจาก บริษัท ปทุมโรซมิล แอนด์ แกรนารี จำกัด (มหาชน) เป็นผู้ผลิตและจำหน่ายข้าวสารบรรจุถุงขนาด 2 กิโลกรัม และ 5 กิโลกรัม เพื่อตลาดภายในประเทศภายใต้เครื่องหมายการค้า “ข้าวมาบุญครอง”

บริษัทฯ ได้ขอเลิกการส่งเสริมการลงทุน โดยได้รับการอนุมัติเมื่อวันที่ 24 กุมภาพันธ์ 2549 และได้ให้โรงงานผลิตข้าวถุงอื่นเช่าเป็นระยะเวลา 1 ปี แต่ปัจจุบันบริษัทฯ ได้ให้บริษัท ปทุมโรซมิล แอนด์ แกรนารี จำกัด (มหาชน) เป็นผู้เช่าและดำเนินการคัดและปรับปรุงคุณภาพข้าวสาร เพื่อบรรจุถุงสำหรับตลาดทั้งภายในประเทศ และต่างประเทศ นอกจากนี้ทางบริษัทฯ ยังได้ดำเนินธุรกิจด้านซื้อขายข้าวสารให้แก่บริษัท ปทุมโรซมิล แอนด์ แกรนารี จำกัด (มหาชน) และบุคคลทั่วไปอีกด้วย

บริษัท อินโนฟู้ด (ไทยแลนด์) จำกัด

ถือหุ้นโดยบริษัท ราชสีมาไรซ์ จำกัด 99.99%

บริษัทฯ ดำเนินธุรกิจผลิตและจำหน่ายข้าวเพื่อสุขภาพ ซึ่งปัจจุบันได้ผลิตและจัดจำหน่ายข้าวกล้องงอกหอมมะลิ เสริมสุขภาพพืชรากาบาไรซ์ (Nutra GABA Rice) ผลิตภัณฑ์อาหารเสริมน้ำมันรำข้าวและจมูกข้าวหอมมะลิ อินทรีย์ชนิดบรรจุแคปซูล ภายใต้เครื่องหมายการค้า “มาบุญครอง พลัส” และน้ำมันรำข้าวหอมมะลิธรรมดาที่ไม่ใช่อินทรีย์ ภายใต้เครื่องหมายการค้า “อินโนฟู้ด” นอกจากนี้ยังมีการผลิตและจำหน่ายข้าวเพื่อสุขภาพอื่น ๆ เช่น ข้าวไรซ์เบอร์รี่ ข้าวสาลี เป็นต้น นอกจากนี้ทางบริษัทฯ ยังได้ดำเนินธุรกิจด้านซื้อขายข้าวสารให้แก่บริษัท ปทุมโรสมิล แอนด์ แกรนารี จำกัด (มหาชน) และบุคคลทั่วไปอีกด้วย

บริษัท สีมาแพค จำกัด

ถือหุ้นโดยบริษัท พือาร์จี พีชผล จำกัด (มหาชน) 49.99%

บริษัทฯ ได้รับอนุมัติจากสำนักงานคณะกรรมการส่งเสริมการลงทุน เมื่อวันที่ 27 สิงหาคม 2540 มีมติอนุมัติให้การส่งเสริมในประเภท 6.12 การผลิตผลิตภัณฑ์พลาสติก หรือเคลือบด้วยพลาสติก และเมื่อวันที่ 22 พฤศจิกายน 2549 บริษัทฯ ได้รับอนุมัติจากสำนักงานคณะกรรมการส่งเสริมการลงทุนมีมติให้การส่งเสริมการลงทุนในกิจการผลิตสิ่งพิมพ์จากฟิล์มพลาสติกประเภท 6.14 กิจการผลิตสิ่งพิมพ์ บริษัทฯ เป็นผู้ผลิตและจำหน่ายถุงข้าวสารให้แก่กลุ่มบริษัท ปทุมโรสมิล แอนด์ แกรนารี จำกัด (มหาชน)

บริษัทฯ ได้มีการพัฒนาทางด้านธุรกิจบรรจุภัณฑ์ โดยมีการลงทุนซื้อเครื่องพิมพ์กราฟิกรุ่น 8 สี เครื่องทำของและเครื่องกรอและตัด เพื่อรองรับการผลิตตามความหลากหลายของบรรจุภัณฑ์ในตลาดที่ลูกค้าต้องการ

บริษัท เอ็ม บี เค สุกี้ นัมเบอร์วัน จำกัด

ถือหุ้นโดยบริษัท เอ็ม บี เค ฟู้ด แอนด์ เอ็นเตอร์เทนเม้นท์ จำกัด 99.98%

บริษัทฯ ดำเนินกิจการร้านอาหารประเภทสุกี้แต่จิวโบราณ โดยได้เริ่มเปิดดำเนินการขายอาหารในวันที่ 19 ตุลาคม 2557 ที่ศูนย์การค้าเดอะไนน์ ถนนพระรามเก้า นับว่าประสบความสำเร็จเป็นอย่างสูง เนื่องจากแบรนด์ สุกี้ นัมเบอร์วัน ยังเป็นที่จดจำของผู้บริโภคมาอย่างยาวนานบวกกับรสชาติสุกี้ดั้งเดิมที่อร่อย เป็นที่ประทับใจทันทีที่ผู้บริโภคได้ลองทาน ดังนั้นจึงทำให้ร้านมียอดขายที่ดีและมีลูกค้าที่มาทานซ้ำเป็นจำนวนมาก ทางบริษัทจึงวางแผนที่จะขยายสาขาและเพิ่มชนิดของร้านอาหารในลักษณะอื่นๆ ในปีต่อ ๆ ไป

5

โครงสร้างรายได้ของบริษัท และบริษัทย่อย

(หน่วย : พันบาท)

ผลิตภัณฑ์	ส่วนกิจการโดย ถือหุ้น	%การ ถือหุ้น	ปี 2557		ปี 2556		ปี 2555		ปี 2554		ปี 2553/54	
									(ก.ค.54 - ธ.ค.54)		(ก.ค.53 - มี.ค.54)	
			รายได้		รายได้		รายได้		รายได้		รายได้	
ข้าวถุง	PRG	-	974,271	42.40%	1,068,000	42.40%	1,065,697	47.30%	610,436	46.86%	973,452	34.33%
ถั่วเขียว	PRG	-	618,897	26.93%	798,114	31.68%	717,442	31.84%	410,481	31.51%	980,014	34.56%
ปลายข้าว	PRG	-	11,174	0.49%	6,067	0.24%	31,478	1.40%	78,444	6.02%	306,284	10.80%
น้ำมันรำ	PRG	-	-	0.00%	-	0.00%	2,550	0.11%	1,211	0.09%	10,437	0.37%
ข้าวสาคู	PRG	-	-	0.00%	-	0.00%	167	0.01%	3,890	0.30%	6,250	0.22%
ข้าวเจ้าแกลบ	PRG	-	-	0.00%	-	0.00%	-	0.00%	-	0.00%	2,705	0.10%
ฟัฟไฟ	PRG-G	99.99	-	0.00%	-	0.00%	-	0.00%	-	0.00%	997	0.04%
ถั่วเขียว	PRG	-	-	0.00%	-	0.00%	77	0.00%	11,808	0.91%	105,684	3.73%
อื่นๆ	PRG	-	25,308	1.10%	37,209	1.48%	77,288	3.43%	15,603	1.20%	121,981	4.30%
	PRG-G	99.99	6,149	0.27%	7,291	0.29%	7,125	0.32%	1,111	0.09%	200	0.01%
	RR	99.99	26	0.00%	1,133	0.04%	579	0.03%	4	0.00%	4	0.00%
	SMP	49.99	44,206	1.92%	62,430	2.48%	88,719	3.94%	40,102	3.08%	76,493	2.70%
	INNO	99.99	732	0.03%	837	0.03%	-	0.00%	-	0.00%	-	0.00%
	MBK-FE	75.00	128,781	5.60%	146,565	5.82%						
	MBK-FI	99.98	160,973	7.01%	112,332	4.46%						
	MBK-FS	59.99	23,642	1.03%	31	0.00%						
	MBK-SK	75.00	4,127	0.18%	-							
เงินปันผล	PRG	-	284,564	12.38%	260,850	10.36%	248,992	11.05%	118,568	9.10%	237,135	8.36%
	PRG-G	99.99	15,014	0.65%	17,682	0.70%	13,136	0.58%	11,107	0.85%	13,948	0.49%
	RR	99.99	13	0.00%	13	0.00%	11	0.00%	5	0.00%	10	0.00%
	MBK-FE	75.00	-	0.00%	400	0.02%						
รวมรายได้ทั้งหมด			2,297,877	100.00%	2,518,954	100.00%	2,253,261	100.00%	1,302,770	100.00%	2,835,594	100.00%

หมายเหตุ

- PRG = บริษัท ปทุมโรสมิล แอนด์ แกรนารี จำกัด (มหาชน)
- PRG-G = บริษัท พื้อร์จี พืชผล จำกัด (ถือหุ้นโดย บริษัท ปทุมโรสมิล แอนด์ แกรนารี จำกัด (มหาชน) 99.99%)
- RR = บริษัท ราชสีมาโรซ์ จำกัด (ถือหุ้นโดย บริษัท พื้อร์จี พืชผล จำกัด 99.99%)
- SMP = บริษัท สยามแพค จำกัด (ถือหุ้นโดย บริษัท พื้อร์จี พืชผล จำกัด 49.99%)
- INNO = บริษัท อินโนฟู้ด (ไทยแลนด์) จำกัด (ถือหุ้นโดย บริษัท ราชสีมาโรซ์ จำกัด 99.99%)
- MBK-FE = บริษัท เอ็ม บี เค ฟู้ด แอนด์ เอ็นเตอร์เทนเมนต์ จำกัด (ถือหุ้นโดย บริษัท ปทุมโรสมิล แอนด์ แกรนารี จำกัด (มหาชน) 75.00%)
- MBK-FI = บริษัท เอ็ม บี เค ฟู้ด โอแลนด์ จำกัด (ถือหุ้นโดย บริษัท ปทุมโรสมิล แอนด์ แกรนารี จำกัด (มหาชน) 99.98%)
- MBK-FS = บริษัท เอ็ม บี เค ฟู้ด ซิสเต็ม จำกัด (ถือหุ้นโดย บริษัท ปทุมโรสมิล แอนด์ แกรนารี จำกัด (มหาชน) 59.99%)
- MBK-SK = บริษัท เอ็ม บี เค สุกียากี้ นัมเบอร์วัน จำกัด (ถือหุ้นโดย บริษัท ปทุมโรสมิล แอนด์ แกรนารี จำกัด (มหาชน) 99.98%)

รายได้จากการจำหน่ายข้าวในระยะเวลา 4 รอบปีบัญชี

ชื่อทางการจำหน่ายข้าว	ปี 2557		ปี 2556		ปี 2555		ปี 2554 (1 ต.ค.54 - 31 ต.ค.54)	
	ตัน	บาท	ตัน	บาท	ตัน	บาท	ตัน	บาท
Traditional Trade	16,213	495,411,870	15,918	493,118,705	19,409	570,737,991	13,196	337,648,567
Modern Trade	15,261	565,278,590	18,179	657,499,580	17,961	627,883,523	10,190	351,497,240
Catering	2,811	77,856,816	3,011	79,618,989	2,273	66,711,787	1,068	30,514,668
Export	19,147	466,425,344	18,992	641,944,111	17,114	549,283,736	14,138	379,257,119
รวมทั้งหมด	53,432	1,604,972,620	56,100	1,872,181,385	56,757	1,814,617,037	38,591	1,098,917,594

สถานการณ์ทางธุรกิจและ ภาวะการแข่งขัน

ภาพรวมการตลาด

สถานการณ์ข้าวไทยในปี 2557 มีปัจจัยที่ส่งผลกระทบต่อทิศทางการเคลื่อนไหวของตลาดข้าวไทย เช่น โครงการรับจำนำข้าวของภาครัฐบาล สัญญาณการชะลอตัวการส่งออกข้าวของประเทศ การเข้าควบคุมของรัฐบาลในการแก้ปัญหาโครงการรับจำนำข้าว สภาวะเศรษฐกิจของต่างประเทศ โดยปัจจัยดังกล่าวส่งผลกระทบต่อผู้ประกอบการธุรกิจข้าวไทย ไม่ว่าจะเป็นผู้ประกอบการโรงสีข้าว ผู้ค้าข้าว หรือผู้ประกอบการข้าวบรรจุถุง ในภาพรวมการส่งออกเริ่มมีสถานการณ์ดีขึ้นในช่วงครึ่งปีหลังเป็นต้นไป ทำให้ความกดดันในตลาดข้าวลดลง แต่อย่างไรก็ตาม สภาวะเศรษฐกิจของต่างประเทศยังคงเป็นปัจจัยที่ต้องพิจารณาต่อเนื่องต่อไปในปี 2558

แนวโน้มภาวะอุตสาหกรรมและสภาพการแข่งขันในอนาคตของธุรกิจข้าวสารบรรจุถุงพลาสติก

ตลาดข้าวสารบรรจุถุงในประเทศไทยสำหรับปี 2557 ยังคงมีแนวโน้มการแข่งขันที่สูงมาก ทั้งในเรื่องของราคา เนื่องจากปริมาณวัตถุดิบที่มีอยู่ในตลาดเป็นจำนวนมาก ทำให้มีแนวโน้มว่าจะนำการใช้กลยุทธ์ราคามาแข่งขัน พร้อมทั้งการนำเสนอข้าวสารในเรื่องคุณภาพของสินค้าในรูปแบบสื่อต่างๆ การจัดรายการส่งเสริมการขายที่เพิ่มมากขึ้นและหลากหลายรูปแบบมากขึ้น การกระจายสินค้าในหลายช่องทาง การจัดจำหน่าย จะสร้างทางเลือกให้แก่ผู้บริโภคมากขึ้น ดังนั้นกลยุทธ์ในการดำเนินงานจะต้องถูกปรับเปลี่ยนให้ทันต่อสภาวะการแข่งขันของตลาด

ศักยภาพในการแข่งขันของธุรกิจ

ในปัจจุบันทางบริษัทเองได้มีการสื่อสารข้อมูลให้แก่ลูกค้าอย่างต่อเนื่อง เพื่อเป็นการตอบย้ำให้ผู้บริโภคทราบถึงมาตรฐานของสินค้า ที่ทางบริษัทได้กำหนดเป็นแนวนโยบายในการดำเนินการมาเป็นระยะเวลายาวนาน ว่าใส่ใจในสุขภาพของผู้บริโภคเป็นอันดับแรก ประกอบกับผู้บริโภคได้ให้ความเชื่อถือบริษัท ที่เป็นผู้ผลิตข้าวสารบรรจุถุงรายแรกที่บุกเบิกตลาดมาตั้งแต่ปี 2527 จนมีชื่อเสียงถึงทุกวันนี้ อีกทั้งยังเป็นเพียงบริษัทเดียวในประเทศไทยที่ได้รับการรับรองมาตรฐานดีพิเศษ (รูปพรมม่อติดดาว) ของข้าวสารหอมมะลิบรรจุถุงจากกรมการค้าภายใน กระทรวงพาณิชย์ จึงอาจกล่าวได้ว่ายอดขายของข้าวมาบุญครองมีอัตราการเติบโตที่ติดลบมาเป็นผลมาจากการที่ผู้บริโภคให้ความเชื่อมั่นในตราสินค้าของบริษัท ทำให้บริษัทมีศักยภาพในการเป็นผู้จำหน่ายในระดับผู้นำสำหรับส่วนแบ่งการตลาดภายในประเทศตลอดมา

ในส่วนของธุรกิจอาหารในด้านการบริการ อาทิเช่น ศูนย์อาหาร ร้านอาหาร ต่าง ๆ นั้น ลูกค้าให้การตอบรับเป็นอย่างดี โดยให้ความเชื่อมั่นต่อการดำเนินธุรกิจของบริษัท ในเรื่องมาตรฐานในการดำเนินงาน คุณภาพของสินค้า และบริการที่คำนึงถึงผู้บริโภคเป็นสำคัญ ทำให้สินค้าและบริการภายใต้ตราสินค้าของบริษัทได้รับการสนับสนุนจากลูกค้าอย่างต่อเนื่อง

ปัจจัยที่ทางบริษัทใช้เป็นแนวนโยบายในการดำเนินงาน เพื่อให้เกิดศักยภาพในการแข่งขันทางธุรกิจ คือ การสร้างมาตรฐานที่ดี เพื่อให้เกิดสินค้าและบริการที่มีคุณภาพ การปรับเปลี่ยนแนวทางการขยายธุรกิจที่รวดเร็ว เพื่อให้ทันต่อการเปลี่ยนแปลงของตลาด เพื่อตอบสนองต่อความต้องการของผู้บริโภคได้อย่างทันทั่วถึง

การตลาด

ลักษณะลูกค้าและกลุ่มลูกค้าเป้าหมาย

จากประสบการณ์อันยาวนานในการสร้างมาตรฐานและชื่อเสียงของสินค้าภายใต้ตราสัญลักษณ์ “ข้าวมาบุญครอง” นั้น ทำให้ความสัมพันธ์ในการดำเนินงานกับลูกค้าของบริษัทนั้นดำเนินไปในรูปแบบของ Partnership ที่มีการสนับสนุนกันและกันในส่วนของการสื่อสารข้อมูลการตลาด ความต้องการของผู้บริโภค ความรับผิดชอบของบริษัทที่มีต่อลูกค้า ข้อมูลต่าง ๆ ทำให้บริษัท สามารถพัฒนาการดำเนินงานเพื่อตอบสนองต่อความต้องการของผู้บริโภคได้ทันทั่วถึง

ในช่วง 2 – 3 ปี ที่ผ่านมาได้มีการขายให้แก่ลูกค้ารายใหญ่ 10 รายแรก คิดเป็นร้อยละ 35 ของยอดขายทั้งหมด และไม่มีรายใดรายหนึ่งที่มียอดขายเกินร้อยละ 30 ของยอดขายเป็นเวลา 3 ปีติดต่อกัน

การจำหน่ายและช่องทางการจำหน่าย

ผลิตภัณฑ์ข้าวสาร

1. การจัดจำหน่ายภายในประเทศ: บริษัทได้จำหน่ายข้าวสารบรรจุถุงภายใต้เครื่องหมายการค้า “ข้าวมาบุญครอง” และ “ข้าวมาบุญครอง พลัส” ในเขตกรุงเทพฯ และปริมณฑล ประมาณร้อยละ 75 ของการจำหน่ายข้าวสารในประเทศทั้งหมด ส่วนที่เหลือเป็นอีกร้อยละ 25 เป็นการจำหน่ายในพื้นที่อื่นๆทั่วประเทศ บริษัทฯ ได้แบ่งช่องทางการจำหน่ายเป็น 3 ประเภท คือ

- ร้านค้าขายส่งและร้านค้าปลีกแบบดั้งเดิม บริษัทมียอดจำหน่ายร้อยละ 41 ของยอดจำหน่ายข้าวสารในประเทศทั้งหมด ร้านค้าส่วนใหญ่จะเป็นร้านค้าที่มีความสัมพันธ์ทางด้านการค้ากับบริษัทฯ เป็นเวลายาวนาน แผนการในอนาคต บริษัทจะพยายามเพิ่มร้านค้าที่ยังคงรูปแบบร้านค้าในตลาดแบบเดิม หรือร้านค้าส่ง-ปลีกที่ปรับปรุงแบบเป็นกึ่ง Super-market ให้มากขึ้น เพื่อเป็นการกระจายข้าวถุงของบริษัทไปยังผู้บริโภคได้อย่างทั่วถึงทุกพื้นที่

- เครือข่ายค้าปลีกและค้าส่งสมัยใหม่ เครือข่ายซูเปอร์มาร์เก็ต และสหกรณ์ บริษัทฯ มียอดจำหน่ายร้อยละ 52 ของการจำหน่ายข้าวสารในประเทศทั้งหมด โดยปัจจุบันพฤติกรรมผู้บริโภคเปลี่ยนเป็นใช้บริการในเครือข่ายร้านค้าปลีกสมัยใหม่และซูเปอร์มาร์เก็ตมากขึ้น เนื่องจากมีความสะดวกและมีสาขาที่ครอบคลุมทุกพื้นที่ที่เพิ่มมากขึ้น บริษัทมีการวางแผนการขยายตลาดไปตามสาขาต่าง ๆ ที่เพิ่มขึ้นของเครือข่ายต่าง ๆ ทุกเครือข่ายทั่วประเทศ

- การขายตรง บริษัทมียอดจำหน่ายร้อยละ 7 ของการจำหน่ายข้าวสารในประเทศทั้งหมด โดยจำหน่ายสำหรับร้านอาหารเครือข่าย โรงงานอุตสาหกรรม โรงแรม โรงพยาบาล เป็นต้น โดยบริษัทมีแผนขยายตัวเข้าสู่สถาบันการศึกษาให้มากขึ้นเพื่อเป็นการขยายตลาด

2. การวางจำหน่ายเพื่อการส่งออก บริษัทส่งออกข้าวหอมมะลิเป็นส่วนใหญ่ แต่ในปีที่ผ่านมาจากการที่ประเทศไทยส่งออกลดลง เนื่องจากต่างประเทศไม่สามารถรับราคาได้ เป็นเหตุให้ยอดการส่งออกข้าวสารหอมมะลิของบริษัทลดลง และเมื่อสถานการณ์การส่งออกของไทยเริ่มดีขึ้นในช่วงครึ่งปีหลัง แต่มูลค่าการส่งออกก็ยังไม่สามารถเพิ่มได้อย่างรวดเร็วตามที่ต้องการเนื่องจากเป็นการส่งออกในรูปแบบของข้าวสารขาว โดยในปีนี้มียอดการส่งออกผลิตภัณฑ์ข้าวสารเหลือเพียงร้อยละ 20 ของการจำหน่ายผลิตภัณฑ์ข้าวสารทั้งหมด

3. การจัดหาผลิตภัณฑ์หรือบริการ ลักษณะการจัดหาให้ได้มาซึ่งผลิตภัณฑ์เพื่อจำหน่าย

บริษัท ปทุมไรซ์มิล แอนด์ แกรนารี จำกัด (มหาชน)

ที่ตั้งสำนักงานใหญ่เลขที่ 88 หมู่ 2 ถ.ติวานนท์ ต.บางกะดี อ.เมือง จ.ปทุมธานี 12000

ที่ตั้งโรงงานเลขที่ 109/3 หมู่ 14 ถ.มิตรภาพ กม.199 ต.ลาดบัวขาว อ.สีคิ้ว จ.นครราชสีมา 30340

มีกำลังการผลิตดังนี้

- » การบรรจุข้าวสารลงถุง กำลังการผลิต 175,000 ตันต่อปี

- » ข้าวสารบรรจุถุง ได้ย้ายการผลิตและการปรับปรุงคุณภาพข้าวสารบรรจุถุงทุกขนาดทั้งภายในประเทศและต่างประเทศทั้งหมดไปที่จังหวัดนครราชสีมา

บริษัท ฟิอาร์จี ฟิชผล จำกัด

ที่ตั้งโรงงานเลขที่ 88 หมู่ 2 ถ.ติวานนท์ ต.บางกะดี อ.เมือง จ.ปทุมธานี 12000 ทรัพย์สินของบริษัทที่ให้ บริการเช่ามีดังนี้

- » โกดังเก็บข้าวสาร ขนาดบรรจุรวม 30,000 ตัน จำนวน 5 หลัง

- » ท่าเรือ เพื่อขนถ่ายสินค้าขนาด 3,000 ตันต่อวัน

บริษัท ราชสีมาไรซ์ จำกัด

ที่ตั้งโรงงานเลขที่ 109/3 หมู่ 14 ถ.มิตรภาพ กม.199 ต.ลาดบัวขาว อ.สีคิ้ว จ.นครราชสีมา 30340 มีกำลังการผลิตดังนี้

- » การบรรจุข้าวสารลงถุง กำลังการผลิต 100,000 ตันต่อปี

บริษัท สีมาแพค จำกัด

ที่ตั้งโรงงานเลขที่ 109/2 หมู่ 14 ถ.มิตรภาพ กม.199 ต.ลาดบัวขาว อ.สีคิ้ว จ.นครราชสีมา 30340 มีกำลังการผลิตดังนี้

- » การผลิตถุงพลาสติก กำลังการผลิต 1,440 ตันต่อปี

บริษัท อินโนฟู้ด (ไทยแลนด์) จำกัด

ที่ตั้งโรงงานเลขที่ 88 หมู่ 2 ถ.ติวานนท์ ต.บางกะดี อ.เมือง จ.ปทุมธานี 12000 มีกำลังการผลิตดังนี้

- » การบรรจุข้าวกล้องลงถุง กำลังการผลิต 60 ตันต่อปี

วัตถุดิบและผู้จำหน่ายวัตถุดิบ (Supplier)

เนื่องจากปัจจุบันทางบริษัทได้เลิกกิจการโรงสีข้าว และคงมีแต่โรงปรับปรุงคุณภาพและบรรจุข้าว ดังนั้น วัตถุดิบหลักที่ใช้ในการผลิตจึงเปลี่ยนมาเป็นข้าวสารและข้าวกล้องแทน ซึ่งสามารถแบ่งเป็นประเภทใหญ่ ๆ ดังนี้

1. ข้าวสารนาปี คือข้าวสารที่ได้จากการสีข้าวเปลือกเจ้านาปี ซึ่งจะปลูกได้ระหว่างเดือนพฤษภาคม – ตุลาคม และสามารถเก็บเกี่ยวพร้อมทั้งจำหน่ายสู่ตลาดได้ตั้งแต่เดือนธันวาคม-กุมภาพันธ์ ข้าวเปลือกนาปีเป็นข้าวที่มีรสชาติในการบริโภค คือเมื่อสีเป็นข้าวสาร หุงแล้วนุ่ม ไม่แฉะ เก็บรักษาคือ เพราะมีความชื้นต่ำ มีลักษณะเป็นข้าวหนัก (ข้าวที่มีอายุเก็บเกี่ยวตั้งแต่ 120 วันขึ้นไป นับตั้งแต่เพาะกล้า) ซึ่งส่วนใหญ่นิยมบริโภคภายในประเทศ

2. ข้าวสารนาปรัง คือข้าวสารที่ได้จากการสีข้าวเปลือกเจ้านาปรัง ซึ่งปลูกนอกฤดูการทำนาปกติ สามารถปลูกได้ตลอดปี คือปีละ 2-3 ครั้ง เนื่องจากสามารถปลูกได้ในที่ลุ่มและพื้นที่ที่มีการชลประทานทั่วถึง ข้าวเปลือกนาปรังเป็นข้าวที่มีความชื้นสูง ต้องนำเข้าอบให้แห้ง เพื่อไม่ให้เป็นเชื้อรา มีลักษณะเป็นข้าวเบา (ข้าวที่มีอายุเก็บเกี่ยวตั้งแต่ 90-120 วัน นับตั้งแต่เพาะกล้า) เมื่อสีเป็นข้าวสารรสชาติไม่อร่อย

3. ข้าวสารหอมมะลิ คือข้าวสารที่ได้รับจากการสีข้าวเปลือกเจ้าหอมมะลิ ซึ่งเป็นข้าวที่ปลูกในพื้นที่ที่เป็นดินทราย เช่น บริเวณแถบภาคตะวันออกเฉียงเหนือ มีลักษณะเด่น คือเมื่อหุงจะมีกลิ่นหอม และข้าวจะนุ่ม เม็ดสวยน่ารับประทาน

แหล่งที่มาของข้าวสารนาปีและนาปรังนั้นจะมีอยู่ทั่วประเทศ แต่ส่วนใหญ่จะมาจากโรงสีทางภาคกลาง เช่น จังหวัด นครสวรรค์ พิจิตร พิษณุโลก สุพรรณบุรี พระนครศรีอยุธยา เป็นต้น ส่วนข้าวสารหอมมะลินั้นจะมาจากโรงสีทางภาคตะวันออกเฉียงเหนือ เช่น จังหวัด บุรีรัมย์ ขอนแก่น ร้อยเอ็ด ศรีสะเกษ และมหาสารคาม เป็นต้น และโรงสีทางภาคกลางดังกล่าว

เนื่องจากข้าวเป็นสินค้าเกษตรซึ่งโดยทั่วไปสินค้าเกษตรจะมีราคาเปลี่ยนแปลงขึ้นลงอยู่ระดับสูง นอกจากนี้ยังมีลักษณะเป็นสินค้าตามฤดูกาล กล่าวคือข้าวนาปีในช่วงเดือนธันวาคม – กุมภาพันธ์ จะเป็นช่วงที่เก็บเกี่ยวผลผลิตสูง ราคาจึงต่ำกว่าช่วงอื่น อย่างไรก็ตาม ผลจากโครงการรับจำนำของรัฐบาล ทำให้ราคาข้าวสารมีแนวโน้มปรับตัวสูงขึ้นกว่าปีที่ผ่านมา

ในการรับซื้อข้าวสารนั้นจะต้องมีการตรวจสอบคุณภาพของข้าว เช่น มีความชื้น ความยาวของเมล็ด ปริมาณข้าวเต็มเมล็ด ระดับการขัดสี สิ่งเจือปน และคุณสมบัติการหุงต้ม เป็นต้น

ในการรับซื้อข้าวสาร ส่วนใหญ่ทางบริษัทจะรับซื้อตรงจากโรงสีข้าว และซื้อผ่านนายหน้าเพียง 2-3 ราย โดยมีการศึกษาและวิเคราะห์สถานการณ์ข้าวอย่างสม่ำเสมอ เพื่อลดความเสี่ยงในด้านราคาซื้อ และป้องกันการขาดแคลนวัตถุดิบที่จะนำมาใช้ในการผลิต

ผลกระทบต่อสิ่งแวดล้อม

การดำเนินการเพื่อลดผลกระทบต่อสิ่งแวดล้อมของธุรกิจอาหาร

จากนโยบายการดำเนินงานตั้งแต่ปี 2556 เป็นต้นมา ในเรื่องของการควบคุมต้นทุนในทุกกระบวนการเพื่อให้เกิดความสามารถในการแข่งขันในตลาดได้นั้น ผลการดำเนินการที่ผ่านมาเป็นไปได้ด้วยดี ทำให้บริษัทยังคงสามารถแข่งขันอยู่ได้แม้ในภาวะที่มีการแข่งขันสูง แต่อย่างไรก็ตาม บริษัทยังคงเล็งเห็นถึงความสำคัญในด้านความปลอดภัยในการทำงาน และการรักษาคุณภาพสิ่งแวดล้อมทั้งภายในพื้นที่ทำงานและพื้นที่โดยรอบ โดยได้มีการควบคุมดูแล ตรวจวัดสภาพแวดล้อมต่าง ๆ อย่างต่อเนื่อง อาทิเช่น แสงสว่างในบริเวณที่ทำงาน ปริมาณเสียง คุณภาพทางด้านอากาศ เป็นต้น ซึ่งผลตรวจวัดที่ได้ ผ่านเกณฑ์มาตรฐานทั้งของกระทรวงอุตสาหกรรมและกระทรวงแรงงาน

อย่างไรก็ตาม บริษัทยังคงมุ่งมั่นที่จะยกระดับอุตสาหกรรมสีเขียวให้ดีขึ้นมากกว่าเดิม ด้วยการกำหนดแผนการบริหารจัดการด้านสิ่งแวดล้อมและการวิเคราะห์ผลกระทบต่อสิ่งแวดล้อมประจำปี 2557 ซึ่งนับได้ว่าบริษัทได้ให้ความสำคัญด้านสิ่งแวดล้อมในโรงงาน และชุมชนโดยรอบ โดยสามารถอยู่ร่วมกันได้อย่างมีความสุข และร่วมพัฒนาชุมชนได้อย่างยั่งยืนต่อไป

นอกจากนี้บริษัทยังได้ให้ความสำคัญกับชุมชนรอบข้าง โดยได้จัดกิจกรรมร่วมกับชุมชนและหน่วยงานราชการเพื่อสร้างความสัมพันธ์ แลกเปลี่ยนความรู้ อันที่จะนำไปสู่การพัฒนาาร่วมกันอย่างยั่งยืน โดยการร่วมบริจาคข้าวสารในเทศกาลต่าง ๆ อาทิ กิจกรรมวันเด็ก งานกาชาด กิจกรรมทอดผ้าป่า และงานเทศกาลเข้าพรรษา

การเปลี่ยนแปลงที่สำคัญของ กิจการในปีที่ผ่านมา

การเปลี่ยนแปลงและพัฒนาการที่สำคัญเกี่ยวกับลักษณะการประกอบธุรกิจในปีที่ผ่านมา

ในปัจจุบันบริษัท ปทุมโรสมิล แอนด์ แกรนารี จำกัด (มหาชน) (“PRG”) ได้มีการปรับนโยบายในการดำเนินงาน โดยหันมามุ่งเน้นในเรื่องของการดำเนินงานด้านการขาย และการตลาด มากกว่าการผลิต เพื่อทำการขยายตลาดและมุ่งเน้นส่งเสริมภาพลักษณ์สินค้าทุกชนิดภายใต้ตราสินค้าขาว “มาบุญครอง” และ “มาบุญครอง พลัส” ทั้งในและต่างประเทศ รวมทั้งเพื่อเป็นการสร้างความเชื่อมั่นในเรื่องของคุณภาพสินค้าภายใต้ปีกของกลุ่ม MBK สำหรับในปี 2557 นั้น การดำเนินงานขาย ยังคงแบ่งช่องทางการขายเป็นภายในประเทศซึ่งเน้นความสำคัญของแต่ละช่องทาง และการขายต่างประเทศซึ่งเน้นการแบ่งพื้นที่การขายเป็นหลัก

การขายภายในประเทศ

แบ่งช่องทางการจำหน่ายเป็น 3 ช่องทาง

1. ช่องทางค้าปลีกสมัยใหม่ ประกอบด้วยห้างค้าปลีกสมัยใหม่ทั้งหมด ได้แก่ เทสโก้, แม็คโคร, บิ๊กซี, ท็อปส์, แม็กซ์แวลู, 7-eleven, Convenience stores ทั้งหลาย ฯลฯ

2. ช่องทางค้าส่งและค้าปลีกทั่วไป ประกอบด้วยร้านค้าส่ง และร้านโชห่วย ทั่วประเทศ

3. ช่องทางบริการด้านขายตรง ประกอบด้วย โรงแรม โรงพยาบาล ร้านอาหาร โรงงานอุตสาหกรรม ฯลฯ

นอกจากนี้ การมีศูนย์กระจายสินค้าอีก 1 แห่ง ของ PRG ที่จังหวัดสุราษฎร์ธานีนั้น ยังช่วยเพิ่มศักยภาพในการกระจายสินค้าให้ครอบคลุมมากขึ้น

การขายต่างประเทศ

แบ่งพื้นที่การขายเป็น 4 ส่วน

1. ยุโรป และอเมริกา

2. เอเชีย และประเทศแถบตะวันออกกลาง

3. แอฟริกา

4. ออสเตรเลีย นิวซีแลนด์ และหมู่เกาะด้านแปซิฟิก

ในปัจจุบัน บริษัท ปทุมโรสมิล แอนด์ แกรนารี จำกัด (มหาชน) มีทรัพยากรในส่วนของ อาคารคลังสินค้า ท่าเรือ ในพื้นที่จังหวัดปทุมธานี ซึ่งทางบริษัทได้ดำเนินนโยบายให้มีการเช่าทรัพยากรเหล่านี้ เพื่อเป็นการสร้างรายได้ และเป็นการใช้พื้นที่อย่างมีประสิทธิภาพ

ในส่วนของบริษัทอาหารอื่น ๆ ที่ทางบริษัทฯ เป็นผู้ดำเนินการตั้งแต่ปี 2556 นั้นมีรายละเอียด ดังนี้

1. ศูนย์อาหารนานาชาติ The Fifth Food Avenue บนชั้น 5 ของศูนย์การค้า MBK Center โดยมุ่งเน้นกลุ่มลูกค้าที่เป็นนักท่องเที่ยวต่างชาติ ที่ต้องการความหลากหลายของอาหาร และการบริการที่แตกต่างศูนย์อาหารทั่วไป

2. ศูนย์อาหาร Food Island บนชั้น 6 ของ MBK Center มุ่งเน้นกลุ่มคนทำงาน นักท่องเที่ยวทั้งในและต่างประเทศ ที่ชื่นชอบอาหารจานเด็ดจากพื้นที่ต่าง ๆ ทั่วประเทศและราคาที่ยอมรับได้

3. ร้านอาหารญี่ปุ่น Brand “Fujio Shokudo” และ “Tsurumaru Udon Honpo” ที่เกิดจากการร่วมทุนระหว่าง PRG และ Fujio Food System Co.,Ltd. ซึ่งเป็นบริษัทที่มีชื่อเสียงในด้านกิจการร้านอาหารจากประเทศญี่ปุ่น โดยในปี 2557 นี้มีการดำเนินการเปิดสาขาทั้งหมด ดังนี้

» ร้าน Tsurumaru Udon Honpo ซึ่งให้บริการうどんเส้นสดตำรับ OSAKA จำนวน 4 สาขา ดังนี้

- ศูนย์การค้า MBK Center ชั้น 6 (ติดกับร้าน Fujio Shokudo)
- ศูนย์การค้าซีคอนสแควร์ ชั้น 1
- 55 มาร์เก็ต ศรีนครินทร์
- ศูนย์การค้า Plus Mall อมตะนคร

» ร้าน Fujio Shokudo ซึ่งให้บริการอาหารญี่ปุ่นแบบต้นตำรับ OSAKA จำนวน 1 สาขาที่ชั้น 6 ของศูนย์การค้า MBK Center

4. ร้านอาหารสุกียากี้ เป็นสุกียากี้สูตรดั้งเดิมโบราณ ซึ่งได้เริ่มขายมาตั้งแต่ 50 ปีที่แล้ว แต่ต่อมาได้หยุดขายมากกว่า 30 ปี จนมาถึง ณ ปัจจุบัน ที่ทางบริษัท เอ็ม บี เค สุกี้ นัมเบอร์วัน จำกัด ได้นำสุกียากี้สูตรดั้งเดิมมาเปิดตัวอีกครั้งที่ศูนย์การค้าเดอะไนน์เซ็นเตอร์ ถนนพระรามเก้า ซึ่งนับว่าประสบความสำเร็จอย่างสูง มียอดขายเป็นที่น่าพอใจ และทางบริษัทมีแผนที่จะเปิดสาขาร้านอาหารนี้ในปี 2558 อีกหลายสาขา

การดำเนินงานของทั้งสองศูนย์อาหารนั้นมีกลุ่มลูกค้าที่แตกต่างกันอย่างชัดเจน ทำให้บริษัทสามารถครอบคลุมและตอบสนองความต้องการของลูกค้าได้ทุกกลุ่ม และบริษัทมีแผนการขยายการจัดทำศูนย์อาหารออกไปอีกหลาย ๆ พื้นที่ เพื่อขยายฐานลูกค้า ตามสัดส่วนการเติบโตของการขยายตัวของธุรกิจอสังหาริมทรัพย์

นอกจากศูนย์อาหารแล้วนั้นทางบริษัทยังได้มองเห็นถึงโอกาสในการขยายตัวของธุรกิจอาหาร ดังจากที่ได้เห็นการเปิดตัวร้านอาหารญี่ปุ่นและร้านสุกี้ ซึ่งจากอัตราการเติบโตของผู้บริโภคที่นิยมรับประทานอาหารนอกบ้านนั้น ทำให้บริษัทมีนโยบายในการขยายร้านอาหารออกไปในอีกหลาย ๆ พื้นที่ เพื่อให้สามารถตอบสนองต่อการเติบโตของตลาดได้

แนวนโยบายในปี 2558 นั้น ยังคงมุ่งเน้นการขยายตัวในธุรกิจอาหารเพิ่มมากขึ้น โดยการพิจารณาจัดทำร้านอาหารในหลายรูปแบบที่ตอบสนองต่อพฤติกรรมของผู้บริโภค

พร้อมทั้งจะยังคงความต่อเนื่องในการพัฒนางานในด้านต่าง ๆ เพื่อรองรับการเติบโตที่ยั่งยืนสำหรับธุรกิจต่อไปอย่างไม่หยุดยั้ง รวมถึงจะพยายามสร้างมูลค่าเพิ่มทางธุรกิจทุกชนิดที่มี เพื่อประโยชน์ต่อทั้งท่านผู้ถือหุ้นและสังคมสืบไป

ผลการดำเนินงานด้านความปลอดภัย อาชีวอนามัย และสภาพแวดล้อมในการทำงาน 2557

ในปีที่ผ่านมาบริษัทฯ ยังคงให้ความสำคัญกับการบริหารจัดการด้านความปลอดภัยในการทำงาน อาชีวอนามัย และการรักษาคุณภาพสิ่งแวดล้อมทั้งในด้านการพัฒนาระบบป้องกันและการระงับอัคคีภัยด้วยการติดตั้งระบบดับเพลิงอัตโนมัติ, การเพิ่มประสิทธิภาพระบบไฟฟ้า, การพัฒนาประสิทธิภาพเครื่องจักรเพื่อลดมลพิษ และการติดตั้งเครื่องมือตรวจวัดอัตโนมัติที่แจ้งเตือนทันที กรณีเครื่องจักรเริ่มมีการทำงานผิดปกติ และเพื่อให้มีการพัฒนาอย่างต่อเนื่อง บริษัทฯ จึงได้เข้าร่วมโครงการสถานประกอบกิจการปลอดโรค ปลอดภัย กายใจเป็นสุข ของกรมควบคุมโรค กระทรวงสาธารณสุข ซึ่งมุ่งเน้นการส่งเสริมและสนับสนุนให้พนักงานมีสุขภาพดี ลดการเจ็บป่วยจากโรคไม่ติดต่อเรื้อรังและการบาดเจ็บ รวมทั้งโรคที่เป็นปัญหาสาธารณสุขของพื้นที่ ปลอดภัยจากการประกอบอาชีพและสิ่งแวดล้อม และมีสุขภาพจิตที่ดี โดยแบ่งการดำเนินกิจกรรมเป็น 3 ส่วน คือ 1.ปลอดโรค, 2.ปลอดภัย และ 3.กายใจเป็นสุข ซึ่งแต่ละส่วนมีกิจกรรมในการดำเนินงานดังนี้

1. ด้านการปลอดโรค บริษัทฯ ได้ทำการคัดกรองสุขภาพจากผลการตรวจสุขภาพประจำปี โดยจัดทำแผนการป้องกันและควบคุมโรค และการบาดเจ็บ เช่น โรคไขมันในเลือดสูง, โรคเบาหวาน ด้วยการส่งเสริมการออกกำลังกาย, การจัดพื้นที่เดิน-วิ่งเพื่อสุขภาพ, การให้ความรู้ด้านโภชนาการเพื่อสุขภาพ และโรคที่เป็นปัญหาของพื้นที่หรือทางสาธารณสุข อันได้แก่ โรคคอตีบ, ไข้หวัดใหญ่ ที่มีการให้วัคซีนแก่พนักงานทุกคน รวมถึงการณรงค์ ลด ละ เลิกบุหรี่ สุรา ยาเสพติด เป็นต้น

2. ด้านความปลอดภัยและสิ่งแวดล้อม บริษัทฯ ได้ดำเนินการตรวจสอบด้านความปลอดภัยต่างๆ ได้แก่ ระบบไฟฟ้า, บันจัน, ระบบการป้องกันและระงับอัคคีภัย ที่ได้มาตรฐานตามกฎหมาย การตรวจวัดคุณภาพด้านสิ่งแวดล้อมที่ผ่านเกณฑ์ที่กฎหมายกำหนดทั้งด้านฝุ่นในบรรยากาศ, แสงสว่าง, เสียงดัง และสารเคมี การปรับปรุงสภาพแวดล้อมให้ง่ายต่อการบำรุงรักษาและทำความสะอาดได้ง่ายขึ้น รวมถึงดำเนินการปรับปรุงพัฒนาโรงอาหารและห้องน้ำ ที่ผ่านเกณฑ์มาตรฐานการสุขาภิบาลอาหารของกรมอนามัยและมาตรฐานสิ่งแวดล้อมไทย(HAS) อีกด้วย

นอกจากนี้บริษัทฯ ยังได้เข้าร่วมโครงการอุตสาหกรรมสีเขียว (Green Industry) ที่เป็นโครงการของกระทรวงอุตสาหกรรม ซึ่งได้ใบรับรองเป็นอุตสาหกรรมสีเขียวระดับ 2 หรือระดับปฏิบัติการสีเขียว (Green Activity) ที่มีผลงานในด้านการลดปริมาณของเสียและลดการใช้พลังงาน เป็นต้น

3. ด้านกายใจเป็นสุข บริษัทฯ ได้จัดให้มีกิจกรรมนันทนาการ, กิจกรรมส่งเสริมสุขภาพจิต และกิจกรรมการสร้างคุณค่าให้แก่พนักงาน ด้วยการคัดกรองผลประเมินสุขภาพจิตในด้านความสุข, ภาวะเครียด และภาวะซึมเศร้า แล้วจัดกิจกรรมต่างๆ เพื่อสร้างขวัญกำลังใจและคุณค่าทางจิตใจให้กับพนักงานทั้งภายในบริษัท ได้แก่ การแข่งขันกีฬาภายใน, การประกวดร้องเพลง, การเพิ่มสถานที่พักผ่อนหย่อนใจ, การแนะนำหรือให้คำปรึกษาปัญหาทางสุขภาพจิต, การให้รางวัลพนักงานดีเด่น, กิจกรรมส่งเสริมให้พนักงานคิดบวก, การให้ทุนการศึกษานูตรพนักงาน และการส่งเสริมจริยธรรมและสร้างคุณค่าทางจิตใจให้แก่พนักงานด้วยกิจกรรมทางศาสนา เช่น การทำบุญตักบาตร การฟังธรรมเทศนา เป็นต้น

นอกจากนี้ บริษัทฯ ยังได้เล็งเห็นความสำคัญกับชุมชนรอบข้าง จึงได้จัดกิจกรรมสานสัมพันธ์เพื่อร่วมกันส่งเสริมคุณค่าทางจิตใจ การแลกเปลี่ยนความรู้ อันที่จะนำไปสู่การพัฒนาาร่วมกันอย่างยั่งยืน อาทิเช่น การมอบของขวัญ, ข้าวสารร่วมกับสถานศึกษา ชุมชนรอบข้างในเทศกาลวันเด็กแห่งชาติ, เทศกาลงานกาชาดของอำเภอสีคิ้ว รวมถึงการถวายปัจจัยและเครื่องอัฐบริขาร การทำบุญทอดผ้าป่าให้แก่วัดในชุมชนตามเทศกาลทางศาสนาต่างๆ ในช่วงวันอาสาฬหบูชา วันเข้าพรรษา เป็นต้น

รายงานคณะกรรมการ ตรวจสอบ

เรียน ท่านผู้ถือหุ้น
บริษัท ปทุมไรชมิล แอนด์ แกรนารี จำกัด (มหาชน)

คณะกรรมการบริษัทมีมติกำหนดองค์ประกอบ คุณสมบัติ วาระการดำรงตำแหน่ง และหน้าที่ความรับผิดชอบของ คณะกรรมการตรวจสอบของบริษัทฯ เป็นลายลักษณ์อักษรในกฎบัตรคณะกรรมการตรวจสอบ ในรอบปีที่ผ่านมามีคณะกรรมการตรวจสอบบริษัท ปทุมไรชมิล แอนด์ แกรนารี จำกัด (มหาชน) ประกอบด้วยกรรมการอิสระ จำนวน 3 ท่าน ดังนี้

1. ดร.พรสิริ	ปทุมเกษม	ประธานกรรมการตรวจสอบ
2. รศ.ดร.สาธิต	พะเนียงทอง	กรรมการตรวจสอบ
3. นายเสริม เอนรี	เพ็ญชาติ	กรรมการตรวจสอบ
นางสาวยุพาพรรณ	ปรีตรานันท์	เลขานุการคณะกรรมการตรวจสอบ

คณะกรรมการตรวจสอบปฏิบัติหน้าที่ตามที่คณะกรรมการบริษัทมอบหมาย และตามกฎหมายของคณะกรรมการตรวจสอบ ซึ่งสอดคล้องกับข้อกำหนดของตลาดหลักทรัพย์แห่งประเทศไทย โดยในรอบปี 2557 ได้มีการประชุมรวม 12 ครั้ง กรรมการตรวจสอบทุกคนได้เข้าร่วมประชุมทุกครั้ง โดยได้มีการหารือร่วมกับฝ่ายจัดการผู้ตรวจสอบภายใน และผู้สอบบัญชีในเรื่องที่เกี่ยวข้อง และมีการรายงานผลการประชุมให้คณะกรรมการบริษัททราบ สรุปสาระสำคัญของงานที่ปฏิบัติ ดังนี้

รายงานทางการเงิน

คณะกรรมการตรวจสอบได้สอบทานงบการเงินรายไตรมาส และงบการเงินประจำปีของบริษัทและงบการเงินรวมของบริษัท และบริษัทย่อย ร่วมกับผู้สอบบัญชี ฝ่ายจัดการ และผู้ตรวจสอบภายใน โดยได้พิจารณาในประเด็นที่สำคัญ และให้คำแนะนำ รวมทั้งข้อคิดเห็นที่เป็นประโยชน์ เพื่อให้มั่นใจว่าการจัดทำงบการเงินของบริษัทมีความถูกต้องเชื่อถือได้ รวมทั้งมีการเปิดเผยข้อมูลที่สำคัญอย่างเพียงพอและทันเวลาต่อผู้ใช้งบการเงิน สอดคล้องกับกฎหมายข้อบังคับและประกาศที่เกี่ยวข้อง กฎเกณฑ์ของตลาดหลักทรัพย์แห่งประเทศไทย สำนักงานคณะกรรมการกำกับหลักทรัพย์และตลาดหลักทรัพย์ และเป็นไปตามมาตรฐานการรายงานทางการเงิน นอกจากนี้คณะกรรมการตรวจสอบได้มีการประชุมร่วมกับผู้สอบบัญชีโดยไม่มีผู้บริหารหรือฝ่ายจัดการเข้าร่วมประชุมด้วยเพื่อซักถามประเด็นต่างๆ จากผลการตรวจสอบของผู้สอบบัญชีโดยพบว่าไม่มีข้อสังเกตเป็นพิเศษจากการตรวจสอบแต่ประการใด

รายการเกี่ยวโยงหรือรายการที่อาจมีความขัดแย้งทางผลประโยชน์

คณะกรรมการตรวจสอบได้พิจารณาให้ความเห็นเกี่ยวกับรายการเกี่ยวโยงกันหรือรายการที่อาจมีความขัดแย้งทางผลประโยชน์ของบริษัท และบริษัทย่อย โดยถือหลักความระมัดระวัง ความสมเหตุสมผล รวมทั้งการเปิดเผยข้อมูลอย่างเพียงพอ ตามเงื่อนไขที่ตลาดหลักทรัพย์ฯ กำหนด โดยคำนึงถึงประโยชน์ของผู้มีส่วนได้เสีย

การควบคุมภายในและการจัดการความเสี่ยง

คณะกรรมการตรวจสอบได้สอบทานความเพียงพอและข้อบ่งชี้ความเสี่ยงที่มีนัยสำคัญของระบบการควบคุมภายในของบริษัทและบริษัทย่อย รวมทั้งความเสี่ยงที่จะเกิดจากการทุจริตโดยพิจารณาจากรายงานของผู้ตรวจสอบภายในและของผู้สอบบัญชี เพื่อประเมินความเพียงพอเหมาะสมและควมมีประสิทธิภาพของระบบการควบคุมภายใน และการจัดการความเสี่ยงของบริษัท

การปฏิบัติตามกฎหมายและข้อกำหนด

คณะกรรมการตรวจสอบได้สอบทานการดำเนินงานของบริษัท ว่าเป็นไปตามกฎหมายว่าด้วยหลักทรัพย์และตลาดหลักทรัพย์ฯ ข้อกำหนดของตลาดหลักทรัพย์ฯ และกฎหมายที่เกี่ยวข้องกับธุรกิจของบริษัท

การกำกับดูแลกิจการ

คณะกรรมการตรวจสอบได้สอบทานให้บริษัทมีการบริหารงานตามหลักการของการกำกับดูแลกิจการที่ดี เพื่อให้การปฏิบัติงานมีความโปร่งใสค่านึงถึงสิทธิ และความเที่ยงธรรม สร้างความเชื่อมั่นให้แก่ผู้มีส่วนได้เสีย

การกำกับดูแลงานตรวจสอบภายใน

คณะกรรมการตรวจสอบได้พิจารณาความเป็นอิสระ และขอบเขตการปฏิบัติงานของผู้ตรวจสอบภายใน แผนการตรวจสอบประจำปี พิจารณารายงานผลการตรวจสอบ การติดตามผลการปรับปรุงแก้ไขตามรายงานการตรวจสอบ และให้คำแนะนำในการพัฒนาการปฏิบัติงานตรวจสอบให้มีประสิทธิภาพ

การพิจารณาคัดเลือกผู้สอบบัญชีและการกำหนดค่าตอบแทน

คณะกรรมการตรวจสอบได้คัดเลือกและพิจารณาค่าสอบบัญชี บริษัทสำนักงาน อีวาย จำกัด โดยพิจารณาจากคุณสมบัติของผู้สอบบัญชี ที่ได้มาตรฐานเป็นที่น่าเชื่อถือ มีความรู้ความสามารถ ประสบการณ์ มีความเป็นอิสระไม่มีความสัมพันธ์และส่วนได้เสียกับบริษัท บริษัทย่อย บริษัทร่วม ผู้บริหาร ผู้ถือหุ้นรายใหญ่หรือผู้ที่เกี่ยวข้องกับบุคคลดังกล่าวตามข้อกำหนดของตลาดหลักทรัพย์ฯ และเป็นผู้มีความรู้ความเข้าใจในธุรกิจของบริษัท ซึ่งในการประชุมสามัญผู้ถือหุ้นประจำปี 2557 ที่ผ่านมา คณะกรรมการตรวจสอบได้เสนอให้แต่งตั้ง บริษัท สำนักงาน อีวาย จำกัดเป็นผู้สอบบัญชีของบริษัท โดยมีรายชื่อผู้สอบบัญชี ดังนี้

นางสาวรัตนา จาสะ	ผู้สอบบัญชีรับอนุญาตเลขที่ 3734 และ/หรือ
นางนงลักษณ์ พุ่มน้อย	ผู้สอบบัญชีรับอนุญาตเลขที่ 4172 และ/หรือ
นางสาวรัชดา ยงสวัสดิ์วานิชย์	ผู้สอบบัญชีรับอนุญาตเลขที่ 4951

คณะกรรมการตรวจสอบมีความเห็นว่าสำหรับระยะเวลาบัญชีสิ้นสุดวันที่ 31 ธันวาคม 2557 บริษัทจัดให้มีระบบการควบคุมภายในการจัดการความเสี่ยงและการกำกับดูแลกิจการที่เพียงพอและเหมาะสมทำให้เกิดความมั่นใจว่าการปฏิบัติงานเป็นไปตามกฎหมายที่เกี่ยวข้อง ตลอดจนมีการจัดทำรายงานการเงินและการเปิดเผยข้อมูลรายการเกี่ยวโยงหรือรายการที่อาจมีความขัดแย้งทางผลประโยชน์อย่างเพียงพอ โปร่งใสและเชื่อถือได้

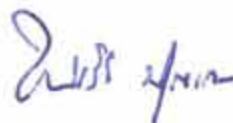

ดร.พรสิริ ปุณเกษม
ประธานกรรมการตรวจสอบ
17 กุมภาพันธ์ 2558

วัตถุประสงค์

คณะกรรมการบริษัท ได้มอบหมายให้คณะกรรมการตรวจสอบปฏิบัติหน้าที่เพื่อสนับสนุนด้านการกำกับดูแลกิจการ การสอบทานความถูกต้องเชื่อถือได้ของรายงานทางการเงิน ระบบการควบคุมภายใน ระบบการบริหารความเสี่ยง การตรวจสอบภายใน การปฏิบัติตามกฎหมายและระเบียบข้อบังคับที่เกี่ยวข้อง รวมถึงการกำกับดูแลการปฏิบัติงาน ของบริษัทย่อยและบริษัทร่วม เพื่อให้การบริหารจัดการงานต่างๆ ของบริษัท และบริษัทย่อย และบริษัทร่วมเป็นไป อย่างมีประสิทธิภาพ ประสิทธิภาพ และโปร่งใส

1. องค์ประกอบ

1.1 คณะกรรมการบริษัท หรือ ผู้ถือหุ้นเป็นผู้แต่งตั้งประธานคณะกรรมการตรวจสอบ และกรรมการตรวจสอบ ตามหลักเกณฑ์ เงื่อนไข และข้อบังคับของ ตลาดหลักทรัพย์แห่งประเทศไทย

1.2 คณะกรรมการตรวจสอบประกอบด้วย กรรมการอย่างน้อย 3 ท่าน โดยต้องประกอบด้วยผู้มีความรู้และประสบการณ์เพียงพอในการทำหน้าที่สอบทานงบการเงินได้อย่างน้อย 1 ท่าน

1.3 หัวหน้าหน่วยงานตรวจสอบภายในเป็น เลขานุการของคณะกรรมการตรวจสอบ

2. คุณสมบัติ

2.1 เป็นกรรมการอิสระตามหลักเกณฑ์ เงื่อนไข และข้อบังคับที่ตลาดหลักทรัพย์แห่งประเทศไทยกำหนด และสามารถให้ความเห็นหรือรายงานผลการปฏิบัติงาน ตามหน้าที่ที่ได้รับมอบหมายอย่างอิสระ

2.2 สามารถปฏิบัติงานได้อย่างเพียงพอในฐานะ เป็นกรรมการตรวจสอบ

3. วาระการดำรงตำแหน่ง

ประธานกรรมการตรวจสอบและกรรมการตรวจสอบ ดำรงตำแหน่งตามวาระการดำรงตำแหน่งของ กรรมการบริษัท

4. หน้าที่ และความรับผิดชอบ

4.1 การควบคุมภายใน และการตรวจสอบภายใน

4.1.1 สอบทานให้บริษัทมีระบบการควบคุม ภายใน (Internal control) และระบบการตรวจสอบ ภายใน (Internal Audit) ที่เพียงพอและมีประสิทธิภาพ

4.1.2 พิจารณาความเป็นอิสระของหน่วยงาน ตรวจสอบภายใน

4.1.3 พิจารณานุมัติแผนการตรวจสอบประจำปี ของบริษัทร่วมกับหน่วยงานตรวจสอบภายในโดยคำนึงถึง ความเสี่ยงที่เกี่ยวข้อง

4.1.4 ดูแลให้ฝ่ายจัดการมีการแก้ไขข้อบกพร่องที่ ตรวจสอบพบ และติดตามให้หน่วยงานที่เกี่ยวข้องแก้ไขข้อ บกพร่องนั้น เพื่อให้การดำเนินงานเป็นไปอย่างมี ประสิทธิภาพ

4.1.5 สอบทานหลักฐาน หรือ ใ้ส่วนภายในเมื่อ มีข้อสงสัยว่ามีการดำเนินการที่อาจมีผลกระทบต่อดังกล่าว อย่างมีนัยสำคัญ หรือ มีข้อบกพร่อง หรือ มีความขัดแย้ง ทางผลประโยชน์ที่อาจมีผลต่อการดำเนินงาน หรือ ระบบ การควบคุมภายใน และนำเสนอคณะกรรมการบริษัท พิจารณาต่อไป

4.1.6 พิจารณาแต่งตั้ง เลิกจ้าง หรือกำหนดค่าตอบแทนที่เหมาะสมแก่ผู้ตรวจสอบภายใน

4.2 รายงานงบการเงินและการเปิดเผยข้อมูล

4.2.1 สอบทานให้บริษัทมีรายงานทางการเงิน อย่างถูกต้องตามควร เพียงพอ และเชื่อถือได้เป็นไปตาม หลักการบัญชีที่รับรองทั่วไป

4.2.2 พิจารณารายการที่เกี่ยวข้อง หรือรายการที่ อาจมีความขัดแย้งทางผลประโยชน์ให้เป็นไปตามกฎหมาย และข้อกำหนดของตลาดหลักทรัพย์ เพื่อให้มั่นใจว่ามีความ สมเหตุสมผล และเป็นประโยชน์สูงสุดต่อบริษัท

4.2.3 สอบทานหลักฐานหากมีข้อสงสัยเกี่ยวกับการ ดำเนินการที่อาจมีผลกระทบต่อการดำเนินงานของ บริษัทอย่างมีนัยสำคัญ หรือความขัดแย้งทางผลประโยชน์ ที่อาจมีผลกระทบต่อการดำเนินงานของบริษัท

4.3 ผู้สอบบัญชี

4.3.1 พิจารณา คัดเลือก เสนอคำตอบแทน และเสนอแต่งตั้งบุคคลซึ่งมีความเป็นอิสระ เพื่อทำหน้าที่เป็นผู้สอบบัญชีของบริษัท

4.3.2 เข้าร่วมประชุมกับผู้สอบบัญชี โดยไม่มีฝ่ายจัดการเข้าร่วมประชุมด้วยอย่างน้อยปีละ 1 ครั้ง

4.3.3 เสนอแนะให้ผู้สอบบัญชีสอบทาน หรือตรวจสอบรายการที่เห็นว่าจำเป็นและเป็นเรื่องสำคัญในระหว่างการตรวจสอบบัญชีของบริษัทได้

4.4 การปฏิบัติตามข้อกำหนดและกฎหมาย

4.4.1 สอบทานว่าบริษัทได้มีการปฏิบัติตามกฎหมาย ข้อกำหนดของตลาดหลักทรัพย์ หรือกฎระเบียบของหน่วยงานราชการ

4.4.2 สอบทานหลักฐาน กรณีมีข้อสงสัยว่ามีรายการหรือการกระทำใดๆ ที่อาจฝ่าฝืนกฎหมาย หรือข้อกำหนดของตลาดหลักทรัพย์ หรือกฎระเบียบของหน่วยงานราชการ ซึ่งมีหรืออาจมีผลกระทบต่อฐานะการเงิน และผลการดำเนินงานของบริษัทอย่างมีนัยสำคัญ

4.5 การกำกับดูแลและการจัดการความเสี่ยงสอบทานระบบการกำกับดูแลและการจัดการความเสี่ยง

4.6 ความรับผิดชอบอื่นๆ

ประสานงานกับคณะกรรมการตรวจสอบบริษัทในเครือ (ถ้ามี) ในการปฏิบัติงานตรวจสอบของบริษัท และบริษัทในกลุ่ม รวมถึงการปฏิบัติงานในการกิจอื่นๆ ตามที่คณะกรรมการบริษัทมอบหมาย

4.7 การจัดหาผู้เชี่ยวชาญเฉพาะด้าน ในกรณีจำเป็นคณะกรรมการตรวจสอบอาจเสนอแนะคณะกรรมการบริษัทให้มีการว่าจ้าง หรือนำผู้เชี่ยวชาญเฉพาะด้านมาร่วมพิจารณาปรึกษาในการแก้ปัญหาของบริษัท

5. การประชุม

5.1 กำหนดให้มีการประชุมคณะกรรมการตรวจสอบอย่างน้อยไตรมาสละ 1 ครั้ง ทั้งนี้อาจมีการจัดการประชุมเพิ่มเติมจากที่กำหนดได้ตามที่เห็นสมควร

5.2 องค์ประชุมคณะกรรมการตรวจสอบ ประกอบด้วยจำนวนผู้เข้าประชุมไม่น้อยกว่ากึ่งหนึ่งของกรรมการตรวจสอบทั้งหมด

5.3 คณะกรรมการตรวจสอบมีอำนาจเชิญฝ่ายจัดการ หรือ ผู้ที่เกี่ยวข้องเข้าร่วมประชุม ชี้แจงให้เห็นหรือจัดส่งเอกสารที่เกี่ยวข้องตามความจำเป็นได้

5.4 กรรมการตรวจสอบที่มีส่วนได้เสียในเรื่องใด กรรมการตรวจสอบท่านนั้นจะไม่เข้าร่วมประชุม หรือการแสดงความเห็นในเรื่องดังกล่าว

6. การรายงาน

6.1 รายงานต่อคณะกรรมการบริษัทเพื่อดำเนินการปรับปรุงแก้ไข กรณีที่มีการกระทำที่อาจมีผลกระทบต่อองค์การอย่างมีนัยสำคัญทั้งในเรื่องฐานะการเงิน ผลการดำเนินงาน ความขัดแย้งทางผลประโยชน์ การทุจริต ข้อบกพร่องต่างๆ ที่เกี่ยวกับระบบการควบคุมภายใน การปฏิบัติที่ขัดต่อกฎหมาย หรือต่อข้อกำหนดของตลาดหลักทรัพย์ หรือกฎระเบียบของหน่วยงานราชการ

6.2 จัดทำรายงานสรุปการปฏิบัติหน้าที่ และการกำกับดูแลกิจการของคณะกรรมการตรวจสอบแสดงไว้ในรายงานประจำปีของบริษัท

รายงานของผู้สอบบัญชี รับอนุญาต

เสนอต่อผู้ถือหุ้นของบริษัท ปทุมโรสมิล แอนด์ แกรนารี จำกัด (มหาชน)

ข้าพเจ้าได้ตรวจสอบงบการเงินของบริษัท ปทุมโรสมิล แอนด์ แกรนารี จำกัด (มหาชน) และบริษัทย่อยซึ่งประกอบ ด้วยงบแสดงฐานะการเงินรวม ณ วันที่ 31 ธันวาคม 2557 งบกำไรขาดทุนเบ็ดเสร็จรวม งบแสดงการเปลี่ยนแปลงส่วน ของผู้ถือหุ้นรวมและงบกระแสเงินสดรวมสำหรับปีสิ้นสุดวันเดียวกัน รวมถึงหมายเหตุสรุบบัญชีที่สำคัญและ หมายเหตุเรื่องอื่น ๆ และได้ตรวจสอบงบการเงินเฉพาะกิจการของบริษัท ปทุมโรสมิล แอนด์ แกรนารี จำกัด (มหาชน) ด้วยเช่นกัน

ความรับผิดชอบของผู้บริหารต่องบการเงิน

ผู้บริหารเป็นผู้รับผิดชอบในการจัดทำและการนำเสนองบการเงินเหล่านี้โดยถูกต้องตามที่ควรตามมาตรฐาน การรายงานทางการเงินและรับผิดชอบต่อกรรมการควบคุมภายในที่ผู้บริหารพิจารณาว่าจำเป็นเพื่อให้สามารถจัดทำ งบการเงินที่ปราศจากการแสดงข้อมูลที่ขัดต่อข้อเท็จจริงอันเป็นสาระสำคัญไม่ว่าจะเกิดจากการทุจริตหรือข้อผิดพลาด

ความรับผิดชอบของผู้สอบบัญชี

ข้าพเจ้าเป็นผู้รับผิดชอบในการแสดงความเห็นต่องบการเงินดังกล่าวจากผลการตรวจสอบของข้าพเจ้า ข้าพเจ้าได้ ปฏิบัติงานตรวจสอบตามมาตรฐานการสอบบัญชี ซึ่งกำหนดให้ข้าพเจ้าปฏิบัติตามข้อกำหนดด้านจรรยาบรรณ รวมถึง วางแผนและปฏิบัติงานตรวจสอบเพื่อให้ได้ความเชื่อมั่นอย่างสมเหตุสมผลว่า งบการเงินปราศจากการแสดงข้อมูลที่ขัด ต่อข้อเท็จจริงอันเป็นสาระสำคัญหรือไม่

การตรวจสอบรวมถึงการใช้วิธีการตรวจสอบเพื่อให้ได้มาซึ่งหลักฐานการสอบบัญชีเกี่ยวกับจำนวนเงินและ การเปิดเผยข้อมูลในงบการเงิน วิธีการตรวจสอบที่เลือกใช้ขึ้นอยู่กับดุลยพินิจของผู้สอบบัญชี ซึ่งรวมถึงการประเมินความ เสี่ยงจากการแสดงข้อมูลที่ขัดต่อข้อเท็จจริงอันเป็นสาระสำคัญของงบการเงินไม่ว่าจะเกิดจากการทุจริตหรือข้อผิดพลาด ในการประเมินความเสี่ยงดังกล่าว ผู้สอบบัญชีพิจารณาการควบคุมภายในที่เกี่ยวข้องกับการจัดทำและการนำเสนอ งบการเงินโดยถูกต้องตามที่ควรของกิจการ เพื่อออกแบบวิธีการตรวจสอบที่เหมาะสมกับสถานการณ์ แต่ไม่ใช่เพื่อ วัตถุประสงค์ในการแสดงความเห็นต่อประสิทธิภาพของการควบคุมภายในของกิจการ การตรวจสอบรวมถึงการประเมิน ความเหมาะสมของนโยบายการบัญชีที่ผู้บริหารใช้และความสมเหตุสมผลของประมาณการทางบัญชีที่จัดทำขึ้นโดยผู้ บริหาร รวมทั้งการประเมินการนำเสนองบการเงินโดยรวม

ข้าพเจ้าเชื่อว่าหลักฐานการสอบบัญชีที่ข้าพเจ้าได้รับเพียงพอและเหมาะสมเพื่อใช้เป็นเกณฑ์ในการแสดงความเห็น ของข้าพเจ้า

ความเห็น

ข้าพเจ้าเห็นว่า งบการเงินข้างต้นนี้แสดงฐานะการเงิน ณ วันที่ 31 ธันวาคม 2557 ผลการดำเนินงานและกระแส เงินสดสำหรับปีสิ้นสุดวันเดียวกันของบริษัท ปทุมโรสมิล แอนด์ แกรนารี จำกัด (มหาชน) และบริษัทย่อยและเฉพาะของ บริษัท ปทุมโรสมิล แอนด์ แกรนารี จำกัด (มหาชน) โดยถูกต้องตามที่ควรในสาระสำคัญตามมาตรฐาน การรายงาน ทางการเงิน



นงลักษณ์ พุ่มน้อย
ผู้สอบบัญชีรับอนุญาต เลขทะเบียน 4172
บริษัท สำนักงาน อีวาย จำกัด
กรุงเทพฯ: 17 กุมภาพันธ์ 2558

12

งบการเงิน

บริษัท ปทุมไรซ์มิล แอนด์ แกรนารี จำกัด(มหาชน) และบริษัทย่อย

งบแสดงฐานะการเงิน

ณ วันที่ 31 ธันวาคม 2557

(หน่วย: บาท)

หมายเหตุ	งบการเงินรวม		งบการเงินเฉพาะกิจการ	
	2557	2556	2557	2556
สินทรัพย์				
สินทรัพย์หมุนเวียน				
เงินสดและรายการเทียบเท่าเงินสด	7	46,600,536	145,605,471	4,428,906
ลูกหนี้การค้าและลูกหนี้อื่น	6, 8	271,276,274	234,273,026	261,086,162
สินค้าคงเหลือ	9	168,719,533	274,030,381	149,127,885
เงินให้กู้ยืมระยะสั้นกับบริษัทย่อย	6	-	-	-
สินทรัพย์หมุนเวียนอื่น		57,276,447	100,255,671	21,106,293
รวมสินทรัพย์หมุนเวียน		543,872,790	435,749,246	557,504,602
สินทรัพย์ไม่หมุนเวียน				
เงินฝากธนาคารที่มีภาระค้ำประกัน	10	-	511,000	-
เงินลงทุนในบริษัทย่อย	11	-	-	883,073,567
เงินลงทุนในบริษัทใหญ่ - หลักทรัพย์ซื้อขาย	12	7,289,043,138	6,989,493,420	6,924,043,138
เงินลงทุนระยะยาวอื่น		3,578,259	3,578,259	61,086
เงินให้กู้ยืมระยะยาวกับบริษัทย่อย	6	-	-	-
อสังหาริมทรัพย์เพื่อการลงทุน	13	40,719,900	41,773,787	30,765,720
ที่ดิน อาคารและอุปกรณ์	14	325,523,075	297,138,360	185,918,269
ค่าเช่าจ่ายล่วงหน้า	6	237,932,922	250,924,025	-
สินทรัพย์ไม่มีตัวตน	15	6,298,775	6,305,564	5,099,776
สินทรัพย์ถาวรอื่นที่ได้รับการตัดบัญชี	19	3,829,300	3,834,243	3,062,542
ค่าความนิยม	11	53,421,268	53,421,268	-
สินทรัพย์ไม่หมุนเวียนอื่น		16,204,735	10,463,245	-
รวมสินทรัพย์ไม่หมุนเวียน		7,976,551,372	8,032,024,098	7,518,088,227
รวมสินทรัพย์		8,520,424,162	8,467,773,344	8,075,592,829

หมายเหตุประกอบงบการเงินเป็นส่วนหนึ่งของงบการเงินนี้

บริษัท ปทุมไรซ์มิล แอนด์ แกรนารี จำกัด(มหาชน) และบริษัทย่อย

งบแสดงฐานะการเงิน (ต่อ)

ณ วันที่ 31 ธันวาคม 2557

(หน่วย: บาท)

		งบการเงินรวม		งบการเงินเฉพาะกิจการ	
	หมายเหตุ	2557	2556	2557	2556
หนี้สินและส่วนของผู้ถือหุ้น					
หนี้สินหมุนเวียน					
เงินเบิกเกินบัญชีและเงินกู้ยืมระยะสั้นจากธนาคาร	16	513,076,251	776,525,326	513,076,251	776,142,964
เงินกู้ยืมระยะสั้นจากบุคคลที่เกี่ยวข้องกัน	6	4,000,000	7,000,000	-	-
เงินกู้ยืมระยะสั้นจากบริษัทย่อย	6	-	-	302,120,000	-
เจ้าหนี้การค้าและเจ้าหนี้อื่น	6, 17	103,156,827	75,502,125	63,129,449	45,154,225
ภาษีเงินได้ค้างจ่าย		2,192,166	2,733,237	417,694	-
หนี้สินหมุนเวียนอื่น		12,645,828	4,903,398	4,164,863	3,614,745
รวมหนี้สินหมุนเวียน		635,071,072	866,664,086	882,908,257	824,911,934
หนี้สินไม่หมุนเวียน					
สำรองผลประโยชน์ระยะยาวของพนักงาน	18	19,284,819	19,171,216	15,312,712	15,490,552
หนี้สินภาษีเงินได้รอตัดบัญชี	19	1,250,543,906	1,190,633,963	1,203,293,906	1,146,383,963
หนี้สินไม่หมุนเวียนอื่น		3,541,729	8,033,364	-	-
รวมหนี้สินไม่หมุนเวียน		1,273,370,454	1,217,838,543	1,218,606,618	1,161,874,515
รวมหนี้สิน		1,908,441,526	2,084,502,629	2,101,514,875	1,986,786,449

หมายเหตุประกอบงบการเงินเป็นส่วนหนึ่งของงบการเงินนี้

บริษัท ปทุมไรซ์มิล แอนด์ แกรนารี จำกัด(มหาชน) และบริษัทย่อย

งบแสดงฐานะการเงิน (ต่อ)

ณ วันที่ 31 ธันวาคม 2557

(หน่วย: บาท)

หมายเหตุ	งบการเงินรวม		งบการเงินเฉพาะกิจการ	
	2557	2556	2557	2556
ส่วนของผู้ถือหุ้น				
ทุนเรือนหุ้น				
ทุนจดทะเบียน	20			
หุ้นสามัญ 900,000,000 หุ้น มูลค่าหุ้นละ 1 บาท				
(2556: หุ้นสามัญ 90,000,000 หุ้น				
มูลค่าหุ้นละ 10 บาท)	900,000,000	900,000,000	900,000,000	900,000,000
ทุนที่ออกและชำระเต็มมูลค่าแล้ว				
หุ้นสามัญ 600,000,000 หุ้น มูลค่าหุ้นละ 1 บาท				
(2556: หุ้นสามัญ 60,000,000 หุ้น				
มูลค่าหุ้นละ 10 บาท)	600,000,000	600,000,000	600,000,000	600,000,000
ส่วนเกินมูลค่าหุ้นสามัญ	160,000,000	160,000,000	160,000,000	160,000,000
กำไรสะสม				
จัดสรรแล้ว - สรรองตามกฎหมาย	21			
	90,000,000	90,000,000	90,000,000	90,000,000
ยังไม่ได้จัดสรร	612,438,619	569,202,455	703,082,844	653,270,529
องค์ประกอบอื่นของส่วนของผู้ถือหุ้น	5,083,082,875	4,843,443,101	4,813,175,625	4,585,535,851
ส่วนของผู้ถือหุ้นของบริษัทฯ	6,545,521,494	6,262,645,556	6,366,258,469	6,088,806,380
ส่วนของผู้มีส่วนได้เสียที่ไม่มีอำนาจควบคุมของบริษัทย่อย	66,461,142	64,459,535	-	-
รวมส่วนของผู้ถือหุ้น	6,611,982,636	6,327,105,091	6,366,258,469	6,088,806,380
รวมหนี้สินและส่วนของผู้ถือหุ้น	8,520,424,162	8,411,607,720	8,467,773,344	8,075,592,829
	-	-	-	-

หมายเหตุประกอบงบการเงินเป็นส่วนหนึ่งของงบการเงินนี้

บริษัท ปทุมโรจมิตร แอนด์ แกรนารี จำกัด (มหาชน) และบริษัทย่อย

งบกำไรขาดทุนเบ็ดเสร็จ

สำหรับปีสิ้นสุดวันที่ 31 ธันวาคม 2557

(หน่วย: บาท)

	หมายเหตุ	งบการเงินรวม		งบการเงินเฉพาะกิจการ	
		2557	2556	2557	2556
รายได้					
รายได้จากการขาย	24	1,945,219,133	2,188,332,617	1,604,976,135	1,885,613,901
รายได้ค่าบริการ		10,752,004	10,610,442	-	
เงินปันผลรับ	12, 24	299,591,501	278,944,289	284,563,645	260,849,764
รายได้อื่น	24	42,314,735	41,067,150	42,778,293	46,941,748
รวมรายได้		2,297,877,373	2,518,954,498	1,932,318,073	2,193,405,413
ค่าใช้จ่าย					
ต้นทุนขาย	24	1,650,131,920	1,949,928,062	1,333,239,831	1,682,972,783
ต้นทุนบริการ		10,742,770	10,610,442	-	-
ค่าใช้จ่ายในการขาย	24	212,133,312	163,604,390	184,993,862	161,614,102
ค่าใช้จ่ายในการบริหาร	24	95,053,839	79,221,526	63,888,584	56,690,589
รวมค่าใช้จ่าย		1,968,061,841	2,203,364,420	1,582,122,277	1,901,277,474
กำไรก่อนส่วนแบ่งขาดทุนจากเงินลงทุน					
ในบริษัทร่วมค่าใช้จ่ายทางการเงินและ					
ค่าใช้จ่ายภาษีเงินได้		329,815,532	315,590,078	350,195,796	292,127,939
ส่วนแบ่งขาดทุนจากเงินลงทุนในบริษัทร่วม		-	(104,889)	-	-
กำไรก่อนค่าใช้จ่ายทางการเงินและ					
ค่าใช้จ่ายภาษีเงินได้		329,815,532	315,485,189	350,195,796	292,127,939
ค่าใช้จ่ายทางการเงิน	24	(13,507,850)	(18,724,175)	(14,930,219)	(18,497,299)
กำไรก่อนค่าใช้จ่ายภาษีเงินได้		316,307,682	296,761,014	335,265,577	273,630,640
ค่าใช้จ่ายภาษีเงินได้	19	(2,069,911)	(3,933,763)	(453,262)	322,441
กำไรสำหรับปี		314,237,771	292,827,251	334,812,315	273,953,081
กำไรขาดทุนเบ็ดเสร็จอื่น:					
กำไร (ขาดทุน) จากการวัดมูลค่าเงินลงทุนใน					
หลักทรัพย์มีค่าขาย		299,549,718	1,547,673,543	284,549,718	1,470,173,543
ผลกระทบของภาษีเงินได้		(59,909,944)	(309,534,709)	(56,909,944)	(294,034,709)
กำไรขาดทุนเบ็ดเสร็จอื่นสำหรับปี		239,639,774	1,238,138,834	227,639,774	1,176,138,834
กำไรขาดทุนเบ็ดเสร็จรวมสำหรับปี		553,877,545	1,530,966,085	562,452,089	1,450,091,915

หมายเหตุประกอบงบการเงินเป็นส่วนหนึ่งของงบการเงินนี้

บริษัท ปทุมไรซ์มิลล์ แอนด์ แกรนารี จำกัด (มหาชน) และบริษัทย่อย

งบกำไรขาดทุนเบ็ดเสร็จ (ต่อ)

ถ้าวันปีสิ้นสุดวันที่ 31 ธันวาคม 2557

(หน่วย: บาท)

หมายเหตุ	งบการเงินรวม		งบการเงินเฉพาะกิจการ	
	2557	2556	2557	2556
การแบ่งปันกำไร				
ส่วนที่เป็นของผู้ถือหุ้นของบริษัทฯ	328,236,164	294,043,190	334,812,315	273,953,081
ส่วนที่เป็นของผู้มีส่วนได้เสียที่ไม่มีอำนาจควบคุมของบริษัทย่อย	(13,998,393)	(1,215,939)		
	<u>314,237,771</u>	<u>292,827,251</u>		

การแบ่งปันกำไรขาดทุนเบ็ดเสร็จรวม

ส่วนที่เป็นของผู้ถือหุ้นของบริษัทฯ	567,875,938	1,532,182,024	562,452,089	1,450,091,915
ส่วนที่เป็นของผู้มีส่วนได้เสียที่ไม่มีอำนาจควบคุมของบริษัทย่อย	(13,998,393)	(1,215,939)		
	<u>553,877,545</u>	<u>1,530,966,085</u>		

(หน่วย: บาท)

กำไรต่อหุ้น

กำไรต่อหุ้นขั้นพื้นฐาน

23

ส่วนที่เป็นของผู้ถือหุ้นของบริษัทฯ	<u>0.55</u>	<u>0.49</u>	<u>0.56</u>	<u>0.46</u>
------------------------------------	-------------	-------------	-------------	-------------

หมายเหตุประกอบงบการเงินเป็นส่วนหนึ่งของงบการเงินนี้

บริษัท ปทุมไรซ์มิล แอนด์ แกรนารี จำกัด (มหาชน) และบริษัทย่อย
 งบแสดงการเปลี่ยนแปลงส่วนของผู้ถือหุ้น
 สำหรับปีสิ้นสุดวันที่ 31 ธันวาคม 2557

	งบการเงินรวม							(หน่วย: บาท)
	ส่วนของผู้ถือหุ้นของบริษัทฯ							
	ทุนเรือนหุ้น ที่ออกและชำระ เต็มมูลค่าแล้ว	ส่วนเกิน มูลค่าหุ้นสามัญ	กำไรสะสม		ส่วนเกินทุน จากการวัดมูลค่าเงินลงทุน ในหลักทรัพย์ซื้อขาย	รวม ส่วนของผู้ถือหุ้น ของบริษัทฯ	ส่วนได้เสียที่ ไม่มีอำนาจควบคุม ของบริษัทฯ	
			จัดสรรแล้ว	ยังไม่ได้จัดสรร				
ยอดคงเหลือ ณ วันที่ 1 มกราคม 2556	600,000,000	160,000,000	90,000,000	545,159,265	3,605,304,267	5,000,463,532	31,152,048	5,031,615,580
ส่วนของผู้มีส่วนได้เสียที่ไม่มีอำนาจควบคุม	-	-	-	-	-	-	-	-
ของบริษัทย่อยเพิ่มขึ้นจากการลงทุนในบริษัทย่อย	-	-	-	-	-	-	38,561,039	38,561,039
ส่วนของผู้มีส่วนได้เสียที่ไม่มีอำนาจควบคุม	-	-	-	-	-	-	-	-
ของบริษัทย่อยลดลงจากการลงทุนในบริษัทย่อย	-	-	-	-	-	-	(4,037,613)	(4,037,613)
กำไรขาดทุนเบ็ดเสร็จรวมสำหรับปี	-	-	-	294,043,190	1,238,138,834	1,532,182,024	(1,215,939)	1,530,966,085
เงินปันผลจ่าย (หมายเหตุ 26)	-	-	-	(270,000,000)	-	(270,000,000)	-	(270,000,000)
ยอดคงเหลือ ณ วันที่ 31 ธันวาคม 2556	600,000,000	160,000,000	90,000,000	569,202,455	4,843,443,101	6,262,645,556	64,459,535	6,327,105,091
ยอดคงเหลือ ณ วันที่ 1 มกราคม 2557	600,000,000	160,000,000	90,000,000	569,202,455	4,843,443,101	6,262,645,556	64,459,535	6,327,105,091
ส่วนของผู้มีส่วนได้เสียที่ไม่มีอำนาจควบคุม	-	-	-	-	-	-	-	-
ของบริษัทย่อยเพิ่มขึ้นจากการลงทุนในบริษัทย่อย	-	-	-	-	-	-	16,000,000	16,000,000
กำไรขาดทุนเบ็ดเสร็จรวมสำหรับปี	-	-	-	328,236,164	239,639,774	567,875,938	(13,998,393)	553,877,545
เงินปันผลจ่าย (หมายเหตุ 26)	-	-	-	(285,000,000)	-	(285,000,000)	-	(285,000,000)
ยอดคงเหลือ ณ วันที่ 31 ธันวาคม 2557	600,000,000	160,000,000	90,000,000	612,438,619	5,083,082,875	6,545,521,494	66,461,142	6,611,982,636

หมายเหตุประกอบงบการเงินเป็นส่วนหนึ่งของงบการเงินนี้

บริษัท ปทุมไรซินิด แอนด์ แกรนารี จำกัด (มหาชน) และบริษัทย่อย
 งบแสดงการเปลี่ยนแปลงส่วนของผู้ถือหุ้น (ต่อ)
 สำหรับปีสิ้นสุดวันที่ 31 ธันวาคม 2557

งบการเงินเฉพาะกิจการ							(หน่วย: บาท)
ทุนเรือนหุ้น ที่ออกและชำระ เต็มมูลค่าแล้ว	ส่วนเกิน มูลค่าหุ้นสามัญ	กำไรสะสม		ส่วนเกินทุน		รวมส่วนของ ผู้ถือหุ้น	
		จัดสรรแล้ว	ยังไม่ได้จัดสรร	จากการวัดมูลค่าเงินลงทุน ในหลักทรัพย์ซื้อขาย			
600,000,000	160,000,000	90,000,000	649,317,448	3,409,397,017		4,908,714,465	
-	-	-	273,953,081	1,176,138,834		1,450,091,915	
-	-	-	(270,000,000)	-		(270,000,000)	
600,000,000	160,000,000	90,000,000	653,270,529	4,585,535,851		6,088,806,380	
600,000,000	160,000,000	90,000,000	653,270,529	4,585,535,851		6,088,806,380	
-	-	-	334,812,315	227,639,774		562,452,089	
-	-	-	(285,000,000)	-		(285,000,000)	
600,000,000	160,000,000	90,000,000	703,082,844	4,813,175,625		6,366,258,469	
-	-	-	-	-		-	

หมายเหตุประกอบงบการเงินเป็นส่วนหนึ่งของงบการเงินนี้

(หน่วย: บาท)

	งบการเงินรวม		งบการเงินเฉพาะกิจการ	
	2557	2556	2557	2556
กระแสเงินสดจากกิจกรรมดำเนินงาน				
กำไรก่อนภาษี	316,307,682	296,761,014	335,265,577	273,630,640
รายการปรับกระทบกำไรก่อนภาษีเป็นเงินสดรับ (จ่าย)				
จากกิจกรรมดำเนินงาน				
ค่าเสื่อมราคาและค่าตัดจำหน่าย	35,968,055	31,555,205	18,895,467	19,008,779
กำไร (ขาดทุน) จากการจำหน่ายอุปกรณ์	(28,825)	2,502,417	(9,248)	(8,440,123)
ตัดจำหน่ายค่าเช่าอสังหาริมทรัพย์	12,991,102	-	-	-
กำไรจากการจำหน่ายเงินลงทุนระยะสั้น	-	(1,069,656)	-	-
ค่าซื้อหนี้สงสัยจะสูญ (โอนกลับ)	(900,000)	300,000	(500,000)	300,000
กำไรที่ยังไม่เกิดขึ้นจริงจากอัตราแลกเปลี่ยน	(103,379)	(232,143)	(103,379)	(232,143)
ขาดทุนจากการซื้อค่าของสินทรัพย์ (โอนกลับ)	627,621	(9,150,159)	800,000	-
ค่าซื้อการลดลงของมูลค่าสินทรัพย์ (โอนกลับ)	2,797,615	(737,753)	3,076,000	30,415
ส่วนแบ่งขาดทุนจากเงินลงทุนในบริษัทร่วม	-	104,889	-	-
สำรองผลประโยชน์ระยะยาวของพนักงาน	1,580,093	2,118,777	1,288,650	1,684,205
รายได้เงินปันผล	(299,591,501)	(278,944,289)	(284,563,646)	(260,849,764)
ดอกเบี้ยรับ	(1,474,278)	(1,463,587)	(15,063,784)	(20,063,909)
ค่าใช้จ่ายดอกเบี้ย	13,507,850	18,724,175	14,930,219	18,497,299
กำไรจากการดำเนินงานก่อนการเปลี่ยนแปลงใน				
สินทรัพย์ระยะสั้นดำเนินงาน	81,682,035	60,468,890	74,015,856	23,565,399
สินทรัพย์ดำเนินงาน (เพิ่มขึ้น) ลดลง				
ลูกหนี้การค้าและลูกหนี้อื่น	(35,423,228)	3,168,435	(39,540,527)	3,798,295
สินค้าคงเหลือ	102,513,234	(70,683,566)	97,785,698	(67,856,953)
สินทรัพย์หมุนเวียนอื่น	53,425,682	(60,916,904)	48,397,266	(48,326,807)
สินทรัพย์ไม่หมุนเวียนอื่น	(5,737,490)	(10,463,245)	-	-
ค่าเช่าอสังหาริมทรัพย์	-	(250,924,025)	-	-
หนี้สินดำเนินงานเพิ่มขึ้น (ลดลง)				
เจ้าหนี้การค้าและเจ้าหนี้อื่น	27,799,535	5,354,868	18,151,320	(20,377,996)
หนี้สินหมุนเวียนอื่น	7,832,900	531,562	550,119	596,667
หนี้สินไม่หมุนเวียนอื่น	(4,491,635)	8,033,364	-	-
จ่ายผลประโยชน์ระยะยาวของพนักงาน	(1,466,490)	(72,000)	(1,466,490)	(72,000)
เงินสดจาก (ใช้ไป) กิจกรรมดำเนินงาน	226,134,543	(315,502,621)	197,893,242	(108,673,395)
จ่ายภาษีเงินได้	(12,958,873)	(16,282,889)	(1,798,739)	(3,205,592)
เงินสดสุทธิจาก (ใช้ไป) กิจกรรมดำเนินงาน	213,175,670	(331,785,510)	196,094,503	(111,878,987)

หมายเหตุประกอบงบการเงินเป็นส่วนหนึ่งของงบการเงินนี้

บริษัท ปทุมไรซ์มิลล์ แอนด์ แกรนารี จำกัด (มหาชน) และบริษัทย่อย

งบกระแสเงินสด (ต่อ)

สำหรับปีสิ้นสุดวันที่ 31 ธันวาคม 2557

(หน่วย: บาท)

	งบการเงินรวม		งบการเงินเฉพาะกิจการ	
	2557	2556	2557	2556
กระแสเงินสดจากกิจกรรมลงทุน				
เงินสดจ่ายซื้อเงินลงทุนระยะสั้น	-	(37,826,044)	-	-
เงินสดรับจากการจำหน่ายเงินลงทุนระยะสั้น	-	38,895,700	-	-
เงินสดรับจากการลดทุนของบริษัทย่อย	-	-	-	12,112,837
เงินสดจ่ายเพิ่มทุนของบริษัทย่อย (หมายเหตุ 11)	-	-	(522,500,000)	-
เงินสดจ่ายสุทธิเพื่อซื้อเงินลงทุนในบริษัทย่อย (หมายเหตุ 11)	(588,404)	(42,206,146)	-	(133,049,724)
เงินสดจากผู้มีส่วนได้เสียที่ไม่มีอำนาจควบคุมของบริษัทย่อยจากการลดทุนของบริษัทย่อย	-	(4,037,612)	-	-
เงินสดรับจากผู้มีส่วนได้เสียที่ไม่มีอำนาจควบคุมของบริษัทย่อยจากการเพิ่มทุนของบริษัทย่อย	16,000,000	24,000,000	-	-
เงินรับจากการขายเงินลงทุนในบริษัทร่วม	-	-	-	2,186,168
รับชำระคืนเงินให้กู้ยืมระยะสั้นกับบริษัทย่อย	-	-	19,230,000	666,700,000
เงินให้กู้ยืมระยะสั้นกับบริษัทย่อยเพิ่มขึ้น	-	-	(7,600,000)	(593,600,000)
รับชำระคืนเงินให้กู้ยืมระยะยาวกับบริษัทย่อย	-	-	286,200,000	-
เงินให้กู้ยืมระยะยาวกับบริษัทย่อยเพิ่มขึ้น	-	-	(11,200,000)	(275,000,000)
เงินสดรับจากการจำหน่ายอาคารและอุปกรณ์	369,165	73,662,477	16,355	8,630,822
เงินสดรับจากเงินปันผล	299,591,501	278,944,289	284,563,646	260,849,764
เงินสดรับจากรายได้ดอกเบี้ย	1,423,975	1,463,587	15,129,718	20,576,967
ซื้อสินทรัพย์ไม่มีตัวตน	(1,003,499)	(1,040,408)	(385,200)	(594,821)
ซื้ออสังหาริมทรัพย์เพื่อการลงทุน	(641,255)	(312,950)	-	-
ซื้ออาคารและอุปกรณ์	(62,615,301)	(34,093,927)	(1,239,096)	(6,473,224)
เงินสดสุทธิจาก (ใช้ไป) กิจกรรมลงทุน	252,536,182	297,448,966	62,215,423	(37,661,211)
กระแสเงินสดจากกิจกรรมจัดหาเงิน				
เงินเบิกเกินบัญชีธนาคารเพิ่มขึ้น (ลดลง)	(3,449,076)	3,525,326	(3,066,713)	3,142,964
เงินฝากธนาคารที่มีภาวะค้างชำระกันลดลง	511,000	-	-	-
เงินสดรับจากเงินกู้ยืมระยะสั้นจากธนาคาร	1,437,000,000	2,081,750,000	1,437,000,000	2,081,750,000
ชำระคืนเงินกู้ยืมระยะสั้นจากธนาคาร	(1,697,000,000)	(1,648,750,000)	(1,697,000,000)	(1,648,750,000)
เงินสดรับจากเงินกู้ยืมระยะสั้นจากกิจการที่เกี่ยวข้องกัน	-	-	369,320,000	-
ชำระคืนเงินกู้ยืมระยะสั้นจากกิจการที่เกี่ยวข้องกัน	-	-	(67,200,000)	-
เงินสดรับจากเงินกู้ยืมระยะสั้นจากบุคคลที่เกี่ยวข้องกัน	-	7,000,000	-	-
ชำระคืนเงินกู้ยืมระยะสั้นจากบุคคลที่เกี่ยวข้องกัน	(3,000,000)	-	-	-
จ่ายเงินปันผล	(285,000,000)	(270,000,000)	(285,000,000)	(270,000,000)
จ่ายดอกเบี้ย	(13,778,711)	(18,398,845)	(14,562,607)	(18,171,969)
เงินสดสุทธิจาก (ใช้ไป) กิจกรรมจัดหาเงิน	(564,716,787)	155,126,481	(260,509,320)	147,970,995
เงินสดและรายการเทียบเท่าเงินสดเพิ่มขึ้น (ลดลง) สุทธิ	(99,004,935)	120,789,937	(2,199,394)	(1,569,203)
เงินสดและรายการเทียบเท่าเงินสดต้นปี	145,605,471	24,815,534	6,628,300	8,197,503
เงินสดและรายการเทียบเท่าเงินสดปลายปี	46,600,536	145,605,471	4,428,906	6,628,300
	-	-	-	-

หมายเหตุประกอบงบการเงินเป็นส่วนหนึ่งของงบการเงินนี้

สำหรับปีสิ้นสุดวันที่ 31 ธันวาคม 2557

1 ข้อมูลทั่วไปของบริษัทฯ

บริษัท ปทุมโรสมิล แอนด์ แกรนารี จำกัด (มหาชน) (“บริษัทฯ”) จัดตั้งขึ้นเป็นบริษัทมหาชน และมีภูมิลำเนาในประเทศไทย บริษัทฯ มีบริษัท เอ็ม บี เค จำกัด (มหาชน) ซึ่งเป็นบริษัทจดทะเบียนจัดตั้งในประเทศไทยเป็นบริษัทใหญ่ ธุรกิจหลักของบริษัทฯ คือ กิจการปรับปรุงคุณภาพและบรรจุข้าวสารและธุรกิจที่เกี่ยวข้อง โดยมีที่อยู่ตามที่จดทะเบียนและเป็นที่ตั้งโรงงานอยู่เลขที่ 88 หมู่ 2 ถ.ติวานนท์ ต.บางกะดี อ.เมือง จ.ปทุมธานี 12000 และมีที่ตั้งโรงงานแห่งที่ 2 ตั้งอยู่เลขที่ 109/3 หมู่ 14 ถ.มิตรภาพ กม.199 ต.ลาดบัวขาว อ.สีคิ้ว จ.นครราชสีมา 30340

2 เกณฑ์ในการจัดทำงบการเงิน

2.1 งบการเงินนี้จัดทำขึ้นตามมาตรฐานการรายงานทางการเงินที่กำหนดในพระราชบัญญัติวิชาชีพบัญชี พ.ศ. 2547 โดยแสดงรายการในงบการเงินตามข้อกำหนดในประกาศกรมพัฒนาธุรกิจการค้าลงวันที่ 28 กันยายน 2554 ออกตามความในพระราชบัญญัติการบัญชี พ.ศ. 2543

งบการเงินฉบับภาษาไทยเป็นงบการเงินฉบับที่บริษัทฯ ใช้เป็นทางการตามกฎหมาย งบการเงินฉบับภาษาอังกฤษแปลจากงบการเงินฉบับภาษาไทยนี้

งบการเงินนี้ได้จัดทำขึ้นโดยใช้เกณฑ์ราคาทุนเดิมเว้นแต่จะได้เปิดเผยเป็นอย่างอื่นในนโยบายการบัญชี

2.2 เกณฑ์ในการจัดทำงบการเงินรวม

ก) งบการเงินรวมนี้จัดทำขึ้นโดยรวมงบการเงินของบริษัท ปทุมโรสมิล แอนด์ แกรนารี จำกัด (มหาชน) (ซึ่งต่อไปนี้จะเรียกว่า “บริษัทฯ”) และบริษัทย่อย (ซึ่งต่อไปนี้จะเรียกว่า “บริษัทย่อย”) ดังต่อไปนี้

ชื่อบริษัท	ลักษณะธุรกิจ	จัดตั้งขึ้น ในประเทศ	อัตราร้อยละ ของการถือหุ้น	
			2557	2556
ถือหุ้นทางตรง			ร้อยละ	ร้อยละ
บริษัท พิวารี พืชผล จำกัด	ให้เช่าคลังสินค้า	ไทย	99.99	99.99
บริษัท เอ็ม บี เค ฟู้ด แอนด์ เอ็นเตอร์เทนเมนต์ จำกัด	ศูนย์อาหาร	ไทย	75.00	75.00
บริษัท เอ็ม บี เค ฟู้ด โอแลนด์ จำกัด	ศูนย์อาหาร	ไทย	99.98	99.98
บริษัท เอ็ม บี เค ฟู้ด ซิสเต็ม จำกัด	จำหน่ายอาหาร	ไทย	60.00	60.00
ถือหุ้นทางอ้อม				
ถือหุ้นโดยบริษัท พิวารี พืชผล จำกัด				
บริษัท ราชสิมาโรซ์ จำกัด	จัดจำหน่ายข้าวสาร ให้เช่าอาคารโรงงานและ เครื่องจักร	ไทย	99.99	99.99
บริษัท สยามแพค จำกัด*	ผลิตและจัดจำหน่ายอุปกรณ์พลาสติก	ไทย	49.99	49.99
ถือหุ้นโดยบริษัท ราชสิมาโรซ์ จำกัด				
บริษัท อินโนฟู้ด (ไทยแลนด์) จำกัด	จัดจำหน่ายข้าวสาร และพัฒนาผลิตภัณฑ์ จากข้าว	ไทย	99.99	99.99
ถือหุ้นโดยบริษัท เอ็ม บี เค ฟู้ด แอนด์ เอ็นเตอร์เทนเมนต์ จำกัด				
บริษัท เอ็ม บี เค ลูจี นัมเบอร์วัน จำกัด	จำหน่ายอาหาร	ไทย	99.99	-

* บริษัทฯ มีอำนาจในการควบคุมนโยบายการเงินและการดำเนินงานของบริษัท สยามแพค จำกัด ผ่านทางคณะกรรมการของบริษัทดังกล่าว

ในระหว่างปีปัจจุบัน มีรายการเปลี่ยนแปลงที่สำคัญในกลุ่มบริษัท โดยมีรายละเอียดตามที่กล่าวไว้ ในหมายเหตุประกอบงบการเงินข้อ 11

ข) บริษัทานำงบการเงินของบริษัทย่อยมารวมในการจัดทำงบการเงินรวมตั้งแต่วันที่บริษัทมีอำนาจในการควบคุมบริษัทย่อยจนถึงวันที่บริษัทสิ้นสุดการควบคุมบริษัทย่อยนั้น

ค) งบการเงินของบริษัทย่อยได้จัดทำขึ้นโดยมีรอบระยะเวลาบัญชีและใช้นโยบายการบัญชีที่สำคัญเช่นเดียวกันกับของบริษัทา

ง) ยอดคงค้างระหว่างบริษัทาและบริษัทย่อย รายการค้าระหว่างกันที่มีสาระสำคัญได้ถูกตัดออกจากงบการเงินรวมนี้แล้ว

จ) ส่วนของผู้มีส่วนได้เสียที่ไม่มีอำนาจควบคุม คือ จำนวนกำไรหรือขาดทุนและสินทรัพย์สุทธิของบริษัทย่อยส่วนที่ไม่ได้เป็นของบริษัทา และแสดงเป็นรายการแยกต่างหากในส่วนของกำไรหรือขาดทุนรวมและส่วนของผู้ถือหุ้นในงบแสดงฐานะการเงินรวม

2.3 บริษัทาจัดทำงบการเงินเฉพาะกิจการเพื่อประโยชน์ต่อสาธารณะโดยแสดงเงินลงทุนในบริษัทย่อยและบริษัทร่วมตามวิธีราคาทุน

3 มาตรฐานการรายงานทางการเงินใหม่

มาตรฐานการรายงานทางการเงินที่เริ่มมีผลบังคับในปีบัญชีปัจจุบันและที่จะมีผลบังคับในอนาคตมีรายละเอียดดังนี้

ก) มาตรฐานการรายงานทางการเงินที่เริ่มมีผลบังคับในปีบัญชีปัจจุบัน

กรอบแนวคิดสำหรับการรายงานทางการเงิน (ปรับปรุง 2557)

มาตรฐานการบัญชี

ฉบับที่ 1 (ปรับปรุง 2555)	การนำเสนองบการเงิน
ฉบับที่ 7 (ปรับปรุง 2555)	งบกระแสเงินสด
ฉบับที่ 12 (ปรับปรุง 2555)	ภาษีเงินได้
ฉบับที่ 17 (ปรับปรุง 2555)	สัญญาเช่า
ฉบับที่ 18 (ปรับปรุง 2555)	รายได้
ฉบับที่ 19 (ปรับปรุง 2555)	ผลประโยชน์ของพนักงาน
ฉบับที่ 21 (ปรับปรุง 2555)	ผลกระทบจากการเปลี่ยนแปลงของอัตราแลกเปลี่ยนเงินตราต่างประเทศ
ฉบับที่ 24 (ปรับปรุง 2555)	การเปิดเผยข้อมูลเกี่ยวกับบุคคลหรือกิจการที่เกี่ยวข้องกัน
ฉบับที่ 28 (ปรับปรุง 2555)	เงินลงทุนในบริษัทร่วม
ฉบับที่ 31 (ปรับปรุง 2555)	ส่วนได้เสียในการร่วมค้า
ฉบับที่ 34 (ปรับปรุง 2555)	งบการเงินระหว่างกาล
ฉบับที่ 36 (ปรับปรุง 2555)	การด้อยค่าของสินทรัพย์
ฉบับที่ 38 (ปรับปรุง 2555)	สินทรัพย์ไม่มีตัวตน

มาตรฐานการรายงานทางการเงิน

ฉบับที่ 2 (ปรับปรุง 2555)	การจ่ายโดยใช้หุ้นเป็นเกณฑ์
ฉบับที่ 3 (ปรับปรุง 2555)	การรวมธุรกิจ
ฉบับที่ 5 (ปรับปรุง 2555)	สินทรัพย์ไม่หมุนเวียนที่ถือไว้เพื่อขายและการดำเนินงานที่ยกเลิก
ฉบับที่ 8 (ปรับปรุง 2555)	ส่วนงานดำเนินงาน

การตีความมาตรฐานการบัญชี

ฉบับที่ 15	สัญญาเช่าดำเนินงาน - สิ่งจูงใจที่ให้แก่ผู้เช่า
ฉบับที่ 27	การประเมินเนื้อหาสัญญาเช่าที่สร้างขึ้นตามรูปแบบกฎหมาย
ฉบับที่ 29	การเปิดเผยข้อมูลของข้อตกลงสัมปทานบริการ
ฉบับที่ 32	สินทรัพย์ไม่มีตัวตน - ต้นทุนเว็บไซต์

การตีความมาตรฐานการรายงานทางการเงิน

ฉบับที่ 1	การเปลี่ยนแปลงในหนี้สินที่เกิดขึ้นจากการรื้อถอน การบูรณะ และหนี้สินที่มีลักษณะคล้ายคลึงกัน
ฉบับที่ 4	การประเมินว่าข้อตกลงประกอบด้วยสัญญาเช่าหรือไม่
ฉบับที่ 5	สิทธิในส่วนได้เสียจากกองทุนการรื้อถอน การบูรณะและ การปรับปรุงสภาพแวดล้อม
ฉบับที่ 7	การปรับปรุงย้อนหลังภายใต้มาตรฐานการบัญชี ฉบับที่ 29 เรื่อง การรายงานทางการเงินในสภาพเศรษฐกิจที่มีภาวะเงินเฟ้อรุนแรง
ฉบับที่ 10	งบการเงินระหว่างกาลและการด้อยค่า
ฉบับที่ 12	ข้อตกลงสัมปทานบริการ
ฉบับที่ 13	โปรแกรมสิทธิพิเศษแก่ลูกค้า
ฉบับที่ 17	การจ่ายสินทรัพย์ที่ไม่ใช่เงินสดให้แก่เจ้าของ
ฉบับที่ 18	การโอนสินทรัพย์จากลูกค้า

แนวปฏิบัติทางการบัญชีสำหรับการบันทึกบัญชีหุ้นปันผล

มาตรฐานการรายงานทางการเงินทั้งหมดตามที่กล่าวข้างต้นได้รับการปรับปรุงและจัดให้มีขึ้นเพื่อให้มีเนื้อหาเท่าเทียมกับมาตรฐานการรายงานทางการเงินระหว่างประเทศ ซึ่งโดยส่วนใหญ่เป็นการปรับปรุงถ้อยคำและคำศัพท์ การตีความและการให้แนวปฏิบัติทางการบัญชีกับผู้ใช้มาตรฐาน มาตรฐานการรายงานทางการเงินดังกล่าวไม่มีผลกระทบอย่างเป็นทางการสำคัญต่อการเงินนี้

ข) มาตรฐานการรายงานทางการเงินที่จะมีผลบังคับในอนาคต

สภาวิชาชีพบัญชีได้ออกมาตรฐานการรายงานทางการเงินฉบับปรับปรุงและฉบับใหม่เป็นจำนวนมาก ซึ่งมีผลบังคับใช้สำหรับรอบระยะเวลาบัญชีที่เริ่มในหรือหลังวันที่ 1 มกราคม 2558 มาตรฐานการรายงานทางการเงินดังกล่าวได้รับการปรับปรุงหรือจัดให้มีขึ้นเพื่อให้มีเนื้อหาเท่าเทียมกับมาตรฐานการรายงานทางการเงินระหว่างประเทศโดยการเปลี่ยนแปลงมาตรฐานการรายงานทางการเงินในครั้งนี้ส่วนใหญ่เป็นการปรับปรุงถ้อยคำและคำศัพท์ การตีความและการให้แนวปฏิบัติทางการบัญชีกับผู้ใช้มาตรฐาน ฝ่ายบริหารของบริษัทฯ เชื่อว่าจะไม่มีผลกระทบอย่างเป็นทางการสำคัญต่อการเงินในปีที่นำมาตราฐานดังกล่าวมาถือปฏิบัติ อย่างไรก็ตาม มาตรฐานการรายงานทางการเงินตามที่กล่าวข้างต้นบางฉบับเป็นมาตรฐานการรายงานทางการเงินที่มีการเปลี่ยนแปลงหลักการสำคัญ ซึ่งประกอบด้วยมาตรฐานดังต่อไปนี้

» มาตรฐานการบัญชี ฉบับที่ 19 (ปรับปรุง 2557) เรื่อง ผลประโยชน์ของพนักงาน

มาตรฐานฉบับปรับปรุงนี้กำหนดให้กิจการต้องรับรู้รายการกำไรขาดทุนจากการประมาณการตามหลักคณิตศาสตร์ ประกันภัยทันทีในกำไรขาดทุนเบ็ดเสร็จอื่น ในขณะที่มาตรฐานฉบับเดิมอนุญาตให้กิจการเลือกรับรู้รายการดังกล่าวทันทีในกำไรขาดทุน หรือในกำไรขาดทุนเบ็ดเสร็จอื่น หรือทยอยรับรู้ในกำไรขาดทุนก็ได้

มาตรฐานฉบับปรับปรุงดังกล่าวไม่มีผลกระทบต่อการเงินนี้เนื่องจากบริษัทฯ และบริษัทย่อยรับรู้รายการกำไรขาดทุนจากการประมาณการตามหลักคณิตศาสตร์ประกันภัยทันทีในกำไรขาดทุนเบ็ดเสร็จอื่นอยู่แต่เดิม

» มาตรฐานการรายงานทางการเงิน ฉบับที่ 10 เรื่อง งบการเงินรวม

มาตรฐานการรายงานทางการเงินฉบับที่ 10 กำหนดหลักเกณฑ์เกี่ยวกับการจัดทำงบการเงินรวม โดยใช้แทนเนื้อหาเกี่ยวกับการบัญชีสำหรับงบการเงินรวมที่เดิมกำหนดอยู่ในมาตรฐานการบัญชี ฉบับที่ 27 เรื่อง งบการเงินรวมและงบการเงินเฉพาะกิจการ มาตรฐานฉบับนี้เปลี่ยนแปลงหลักการเกี่ยวกับการพิจารณาว่าผู้ลงทุนมีอำนาจการควบคุมหรือไม่ กล่าวคือ ภายใต้มาตรฐานฉบับนี้ผู้ลงทุนจะถือว่าตนควบคุมกิจการที่เข้าไปลงทุนได้ หากตนมีสิทธิได้รับหรือมีส่วนได้เสียในผลตอบแทนของกิจการที่เข้าไปลงทุน และตนสามารถใช้อำนาจในการสั่งการกิจกรรมที่ส่งผลกระทบต่อจำนวนเงินผลตอบแทนนั้นได้ ถึงแม้ว่าตนจะมีสัดส่วนการถือหุ้นหรือสิทธิในการออกเสียงโดยรวมน้อยกว่ากึ่งหนึ่งก็ตาม การเปลี่ยนแปลงที่สำคัญนี้ส่งผลให้ฝ่ายบริหารต้องใช้ดุลยพินิจอย่างมากในการทบทวนว่าบริษัทฯ และบริษัทย่อยมีอำนาจควบคุมในกิจการที่เข้าไปลงทุนหรือไม่และจะต้องนำบริษัทใดในกลุ่มกิจการมาจัดทำงบการเงินรวมบ้าง

ฝ่ายบริหารของบริษัทฯและบริษัทย่อยเชื่อว่ามาตรฐานฉบับดังกล่าวจะไม่มีผลกระทบอย่างเป็นทางการเงินของบริษัทฯและบริษัทย่อย

» มาตรฐานการรายงานทางการเงิน ฉบับที่ 11 เรื่อง การร่วมกิจการ

มาตรฐานการรายงานทางการเงินฉบับที่ 11 ใช้แทนมาตรฐานการบัญชี ฉบับที่ 31 เรื่อง ส่วนได้เสียในการร่วมค้า ซึ่งได้ถูกยกเลิกไป มาตรฐานฉบับนี้กำหนดให้กิจการบันทึกเงินลงทุนในกิจการที่ควบคุมร่วมกันโดยใช้วิธีส่วนได้เสีย ในขณะที่มาตรฐานฉบับที่ 31 กำหนดให้กิจการสามารถเลือกนำเงินลงทุนในกิจการที่ควบคุมร่วมกันมาจัดทำงบการเงินรวมโดยใช้วิธีรวมตามสัดส่วน หรือบันทึกเป็นเงินลงทุนตามวิธีส่วนได้เสียก็ได้

ฝ่ายบริหารของบริษัทฯและบริษัทย่อยเชื่อว่ามาตรฐานฉบับดังกล่าวจะไม่มีผลกระทบอย่างเป็นทางการเงินของบริษัทฯและบริษัทย่อย

» มาตรฐานการรายงานทางการเงิน ฉบับที่ 12 เรื่อง การเปิดเผยข้อมูลเกี่ยวกับส่วนได้เสียในกิจการอื่น

มาตรฐานฉบับนี้กำหนดเรื่องการเปิดเผยข้อมูลที่เกี่ยวข้องกับส่วนได้เสียของกิจการในบริษัทย่อย การร่วมกิจการ บริษัทร่วม รวมถึงกิจการที่มีโครงสร้างเฉพาะตัว มาตรฐานฉบับนี้จึงไม่มีผลกระทบทางการเงินต่อการเงินของบริษัทฯและบริษัทย่อย

» มาตรฐานการรายงานทางการเงิน ฉบับที่ 13 เรื่อง การวัดมูลค่ายุติธรรม

มาตรฐานฉบับนี้กำหนดแนวทางเกี่ยวกับการวัดมูลค่ายุติธรรมและการเปิดเผยข้อมูลเกี่ยวกับการวัดมูลค่ายุติธรรม กล่าวคือ หากกิจการต้องวัดมูลค่ายุติธรรมของสินทรัพย์หรือหนี้สินใดตามข้อกำหนดของมาตรฐานที่เกี่ยวข้องอื่น กิจการจะต้องวัดมูลค่ายุติธรรมนั้นตามหลักการของมาตรฐานฉบับนี้ และใช้วิธีเปลี่ยนทันทีเป็นต้นไปในการรับรู้ผลกระทบจากการเริ่มใช้มาตรฐานนี้

จากการประเมินเบื้องต้น ฝ่ายบริหารของบริษัทฯและบริษัทย่อยเชื่อว่ามาตรฐานข้างต้นจะไม่มีผลกระทบอย่างเป็นทางการเงินของบริษัทฯและบริษัทย่อย

4 นโยบายการบัญชีที่สำคัญ

4.1 การรับรู้รายได้

ก) ขายสินค้า

รายได้จากการขายสินค้ารับรู้เมื่อบริษัทฯได้โอนความเสี่ยงและผลตอบแทนที่มีนัยสำคัญของความเป็นเจ้าของสินค้าให้กับผู้ซื้อแล้ว รายได้จากการขายแสดงมูลค่าตามราคาในใบกำกับสินค้าโดยไม่รวมภาษีมูลค่าเพิ่ม สำหรับสินค้าที่ได้ส่งมอบหลังจากหักส่วนลดแล้ว

ข) รายได้ค่าบริการ

รายได้ค่าบริการรับรู้เมื่อได้ให้บริการแล้วโดยพิจารณาถึงขั้นความสำเร็จของงาน

ค) ดอกเบี้ยรับ

ดอกเบี้ยรับถือเป็นรายได้ตามเกณฑ์คงค้าง โดยคำนึงถึงอัตราผลตอบแทนที่แท้จริง

ง) เงินปันผลรับ

เงินปันผลรับถือเป็นรายได้เมื่อบริษัทฯมีสิทธิในการรับเงินปันผล

4.2 เงินสดและรายการเทียบเท่าเงินสด

เงินสดและรายการเทียบเท่าเงินสด หมายถึง เงินสดและเงินฝากธนาคาร และเงินลงทุนระยะสั้นที่มีสภาพคล่องสูง ซึ่งถึงกำหนดจ่ายคืนภายในระยะเวลาไม่เกิน 3 เดือนนับจากวันที่ได้มาและไม่มีข้อจำกัดในการเบิกใช้

4.3 ลูกหนี้การค้า

ลูกหนี้การค้าแสดงมูลค่าตามจำนวนมูลค่าสุทธิที่จะได้รับ บริษัทฯและบริษัทย่อยบันทึกค่าเผื่อหนี้สงสัยจะสูญสำหรับผลขาดทุนโดยประมาณที่อาจเกิดขึ้นจากการเก็บเงินจากลูกหนี้ไม่ได้ ซึ่งโดยทั่วไปพิจารณาจากประสบการณ์การเก็บเงินและการวิเคราะห์อายุหนี้

4.4 สินค้าคงเหลือ

สินค้าสำเร็จรูปและสินค้าระหว่างผลิตแสดงมูลค่าตามราคาทุนคำนวณโดยวิธีเข้าก่อน - ออกก่อนหรือมูลค่าสุทธิที่จะได้รับแล้วแต่ราคาใดจะต่ำกว่า และประกอบด้วยต้นทุนวัตถุดิบ แรงงานและค่าเสียหายในการผลิตวัตถุดิบ สารเคมี อะไหล่ และวัสดุโรงงานแสดงมูลค่าตามราคาทุนถัวเฉลี่ยหรือมูลค่าสุทธิแล้วแต่ราคาใดจะต่ำกว่าและจะถือเป็นส่วนหนึ่งของต้นทุนการผลิตเมื่อมีการเบิกใช้

4.5 เงินลงทุน

ก) เงินลงทุนในหลักทรัพย์เพื่อขายแสดงตามมูลค่ายุติธรรม บริษัทฯ และบริษัทย่อยบันทึกการเปลี่ยนแปลงมูลค่าหลักทรัพย์ดังกล่าวในกำไรขาดทุนเบ็ดเสร็จอื่น และจะบันทึกในส่วนของกำไรหรือขาดทุนเมื่อได้จำหน่ายหลักทรัพย์นั้นออกไป

ข) เงินลงทุนระยะยาวที่เป็นตราสารทุนที่ไม่อยู่ในความต้องการของตลาดถือเป็นเงินลงทุนทั่วไป ซึ่งแสดงในราคาทุนสุทธิจากค่าเผื่อการด้อยค่า (ถ้ามี)

ค) เงินลงทุนในบริษัทร่วมที่แสดงอยู่ในงบการเงินรวมแสดงมูลค่าตามวิธีส่วนได้เสีย

ง) เงินลงทุนในบริษัทย่อยและบริษัทร่วมที่แสดงอยู่ในงบการเงินเฉพาะกิจการแสดงมูลค่าตามวิธีราคาทุน

มูลค่ายุติธรรมของหลักทรัพย์ในความต้องการของตลาดคำนวณจากราคาเสนอซื้อหลังสุด ณ สิ้นวันทำการสุดท้ายของปีของตลาดหลักทรัพย์แห่งประเทศไทย มูลค่ายุติธรรมของตราสารหนี้คำนวณโดยใช้อัตราผลตอบแทนที่ประกาศโดยสมาคมตลาดตราสารหนี้ไทยแล้วแต่กรณี

บริษัทฯ และบริษัทย่อยใช้วิธีถ่วงเฉลี่ยถ่วงน้ำหนักในการคำนวณต้นทุนของเงินลงทุน

ในกรณีที่มีการโอนเปลี่ยนประเภทเงินลงทุน บริษัทฯ และบริษัทย่อยจะปรับมูลค่าของเงินลงทุนดังกล่าวใหม่โดยใช้มูลค่ายุติธรรม ณ วันที่โอนเปลี่ยนประเภทเงินลงทุน ผลแตกต่างระหว่างราคาตามบัญชีและมูลค่ายุติธรรม ณ วันที่โอนจะบันทึกในส่วนของกำไรหรือขาดทุนหรือแสดงเป็นองค์ประกอบอื่นของส่วนของผู้ถือหุ้นแล้วแต่ประเภทของเงินลงทุนที่มีการโอนเปลี่ยน

4.6 อสังหาริมทรัพย์เพื่อการลงทุน

บริษัทฯ และบริษัทย่อยบันทึกมูลค่าเริ่มแรกของอสังหาริมทรัพย์เพื่อการลงทุนในราคาทุนซึ่งรวมต้นทุนการทำรายการ หลังจากนั้น บริษัทฯ และบริษัทย่อยจะบันทึกอสังหาริมทรัพย์เพื่อการลงทุนด้วยราคาทุนหักค่าเสื่อมราคาสะสมและค่าเผื่อการด้อยค่า (ถ้ามี)

ค่าเสื่อมราคาของอสังหาริมทรัพย์เพื่อการลงทุนคำนวณจากราคาทุนโดยวิธีเส้นตรงตามอายุการให้ประโยชน์โดยประมาณ 10 - 20 ปี ค่าเสื่อมราคาของอสังหาริมทรัพย์เพื่อการลงทุนรวมอยู่ในการคำนวณผลการดำเนินงาน

ไม่มีการคิดค่าเสื่อมราคาสำหรับอสังหาริมทรัพย์เพื่อการลงทุนประเภทที่ดิน

บริษัทฯ และบริษัทย่อยรับรู้ผลต่างระหว่างจำนวนเงินที่ได้รับสุทธิจากการจำหน่ายกับมูลค่าตามบัญชีของสินทรัพย์ในส่วนของกำไรหรือขาดทุนในงวดที่ตัดรายการอสังหาริมทรัพย์เพื่อการลงทุนออกจากบัญชี

4.7 ที่ดิน อาคารและอุปกรณ์และค่าเสื่อมราคา

ที่ดินแสดงมูลค่าตามราคาทุนหักค่าเผื่อการด้อยค่าของสินทรัพย์ (ถ้ามี) อาคารและอุปกรณ์แสดงมูลค่าตามราคาทุนหักค่าเสื่อมราคาสะสม และค่าเผื่อการด้อยค่าของสินทรัพย์ (ถ้ามี)

ค่าเสื่อมราคาของอาคารและอุปกรณ์คำนวณจากราคาทุนของสินทรัพย์โดยวิธีเส้นตรงตามอายุการให้ประโยชน์โดยประมาณดังนี้

อาคารและสิ่งปลูกสร้าง	5 - 20 ปี
เครื่องจักรและอุปกรณ์โรงงาน	5 - 20 ปี
เครื่องตกแต่ง ติดตั้งและอุปกรณ์สำนักงาน	3 - 10 ปี
ยานพาหนะ	5 ปี

ค่าเสื่อมราคารวมอยู่ในการคำนวณผลการดำเนินงาน

ไม่มีการคิดค่าเสื่อมราคาสำหรับที่ดินและส่วนปรับปรุงที่ดิน และสินทรัพย์ระหว่างติดตั้ง

บริษัทฯ และบริษัทย่อยตัดรายการที่ดิน อาคาร และอุปกรณ์ ออกจากบัญชี เมื่อจำหน่ายสินทรัพย์หรือคาดว่าจะไม่ได้รับประโยชน์เชิงเศรษฐกิจในอนาคตจากการใช้หรือการจำหน่ายสินทรัพย์ รายการผลกำไรหรือขาดทุนจากการจำหน่ายสินทรัพย์ จะรับรู้ในส่วนของกำไรหรือขาดทุนเมื่อบริษัทฯ ตัดรายการสินทรัพย์นั้นออกจากบัญชี

4.8 สินทรัพย์ไม่มีตัวตน

สินทรัพย์ไม่มีตัวตนแสดงมูลค่าตามราคาทุนหักค่าตัดจำหน่ายสะสมและค่าเผื่อการด้อยค่าสะสม (ถ้ามี) ของสินทรัพย์นั้น

บริษัทฯ และบริษัทย่อยตัดจำหน่ายสินทรัพย์ไม่มีตัวตนที่มีอายุการให้ประโยชน์จำกัดอย่างมีระบบตลอดอายุการให้ประโยชน์เชิงเศรษฐกิจของสินทรัพย์นั้น และจะประเมินการด้อยค่าของสินทรัพย์ดังกล่าวเมื่อมีข้อบ่งชี้ว่าสินทรัพย์นั้นเกิดการด้อยค่า บริษัทฯ และบริษัทย่อยจะทบทวนระยะเวลาการตัดจำหน่ายและวิธีการตัดจำหน่ายของสินทรัพย์ไม่มีตัวตนดังกล่าวทุกสิ้นปีเป็นอย่างน้อย ค่าตัดจำหน่ายรับรู้เป็นค่าใช้จ่ายในส่วนของกำไรหรือขาดทุน

คอมพิวเตอร์ซอฟต์แวร์มีอายุการให้ประโยชน์ 10 ปี

4.9 ค่าความนิยม

บริษัทฯ บันทึกมูลค่าเริ่มแรกของค่าความนิยมในราคาหุ้น ซึ่งเท่ากับต้นทุนการรวมธุรกิจส่วนที่สูงกว่ามูลค่ายุติธรรมของสินทรัพย์สุทธิที่ได้มา หากมูลค่ายุติธรรมของสินทรัพย์สุทธิที่ได้มาสูงกว่าต้นทุนการรวมธุรกิจ บริษัทฯจะรับรู้ส่วนที่สูงกว่านั้นเป็นกำไรในส่วนของการกำไรหรือขาดทุนทันที

บริษัทฯ แสดงค่าความนิยมตามราคาหุ้นหักค่าเผื่อการด้อยค่าสะสม และจะทดสอบการด้อยค่าของค่าความนิยมทุกปีหรือเมื่อใดก็ตามที่มีข้อบ่งชี้ของการด้อยค่าเกิดขึ้น

เพื่อวัตถุประสงค์ในการทดสอบการด้อยค่า บริษัทฯจะปันส่วนค่าความนิยมที่เกิดขึ้นจากการรวมกิจการให้กับหน่วยสินทรัพย์ที่ก่อให้เกิดเงินสด (หรือกลุ่มของหน่วยสินทรัพย์ที่ก่อให้เกิดเงินสด) ที่คาดว่าจะได้รับประโยชน์เพิ่มขึ้นจากการรวมกิจการ และบริษัทฯจะทำการประเมินมูลค่าที่คาดว่าจะได้รับคืนของหน่วยของสินทรัพย์ที่ก่อให้เกิดเงินสดแต่ละรายการ (หรือกลุ่มของหน่วยของสินทรัพย์ที่ก่อให้เกิดเงินสด) หากมูลค่าที่คาดว่าจะได้รับคืนของหน่วยของสินทรัพย์ที่ก่อให้เกิดเงินสดต่ำกว่ามูลค่าตามบัญชี บริษัทฯจะรับรู้ขาดทุนจากการด้อยค่าในส่วนของการกำไรหรือขาดทุน และบริษัทฯไม่สามารถกลับบัญชีขาดทุนจากการด้อยค่าได้ในอนาคต

4.10 รายการธุรกิจกับบุคคลหรือกิจการที่เกี่ยวข้องกัน

บุคคลหรือกิจการที่เกี่ยวข้องกันกับบริษัทฯ หมายถึง บุคคลหรือกิจการที่มีอำนาจควบคุมบริษัทฯ หรือถูกควบคุมโดยบริษัทฯ ไม่ว่าจะเป็นโดยทางตรงหรือทางอ้อม หรืออยู่ภายใต้การควบคุมเดียวกันกับบริษัทฯ

นอกจากนี้บุคคลหรือกิจการที่เกี่ยวข้องกันยังหมายรวมถึงบริษัทร่วมและบุคคลที่มีสิทธิออกเสียงโดยทางตรงหรือทางอ้อมซึ่งทำให้มีอิทธิพลอย่างเป็นสาระสำคัญต่อบริษัทฯ ผู้บริหารสำคัญ กรรมการหรือพนักงานของบริษัทฯ ที่มีอำนาจในการวางแผนและควบคุมการดำเนินงานของบริษัทฯ

4.11 สัญญาเช่าระยะยาว - กรณีที่บริษัทฯและบริษัทย่อยเป็นผู้เช่า

สัญญาเช่าระยะยาวเพื่อเช่าสินทรัพย์โดยที่ความเสี่ยงและผลตอบแทนของความเป็นเจ้าของส่วนใหญ่ตกอยู่กับผู้ให้เช่า จะจัดเป็นสัญญาเช่าดำเนินงาน เงินที่ต้องจ่ายภายใต้สัญญาเช่าดำเนินงาน (สุทธิจากสิ่งตอบแทนจูงใจที่ได้รับจากผู้ให้เช่า) รับรู้เป็นค่าใช้จ่ายในส่วนของการกำไรหรือขาดทุนโดยใช้วิธีเส้นตรงตลอดอายุของสัญญาเช่า

ค่าใช้จ่ายที่เกิดขึ้นจากการยกเลิกสัญญาเช่าดำเนินงานก่อนหมดอายุการเช่า เช่น เบี้ยปรับที่ต้องจ่ายให้แก่ผู้ให้เช่า จะบันทึกเป็นค่าใช้จ่ายในรอบระยะเวลาบัญชีที่การยกเลิกนั้นเกิดขึ้น

สัญญาเช่าที่ดิน อาคาร และอุปกรณ์ที่ความเสี่ยงและผลตอบแทนของความเป็นเจ้าของส่วนใหญ่ได้โอนไปให้กับผู้เช่าถือเป็นสัญญาเช่าการเงิน สัญญาเช่าการเงินจะบันทึกเป็นรายจ่ายฝ่ายทุนด้วยมูลค่ายุติธรรมของสินทรัพย์ที่เช่าหรือมูลค่าปัจจุบันสุทธิของจำนวนเงินที่ต้องจ่ายตามสัญญาเช่าแล้วแต่มูลค่าใดจะต่ำกว่า ภาระผูกพันตามสัญญาเช่าหักค่าใช้จ่ายทางการเงินจะบันทึกเป็นหนี้สินระยะยาว ส่วนดอกเบี้ยจ่ายจะบันทึกในส่วนของการกำไรหรือขาดทุนตลอดอายุของสัญญาเช่า สินทรัพย์ที่ได้มาตามสัญญาเช่าการเงินจะคิดค่าเสื่อมราคาตลอดอายุการใช้งานของสินทรัพย์ที่เช่า

4.12 สัญญาเช่าระยะยาว - กรณีที่บริษัทฯและบริษัทย่อยเป็นผู้ให้เช่า

สินทรัพย์ที่ให้เช่าภายใต้สัญญาเช่าดำเนินงานแสดงรวมอยู่ในที่ดิน อาคารและอุปกรณ์ในงบแสดงฐานะการเงิน และตัดค่าเสื่อมราคาตลอดอายุการให้ประโยชน์ของสินทรัพย์ด้วยเกณฑ์เดียวกันกับที่ใช้กับรายการที่ดิน อาคารและอุปกรณ์ ซึ่งมีลักษณะคล้ายคลึงกับที่บริษัทฯและบริษัทย่อยเป็นเจ้าของ รายได้ค่าเช่ารับรู้ด้วยวิธีเส้นตรงตลอดระยะเวลาการให้เช่า

4.13 เงินตราต่างประเทศ

รายการที่เป็นเงินตราต่างประเทศแปลงค่าเป็นเงินบาทโดยใช้อัตราแลกเปลี่ยน ณ วันที่เกิดรายการ สินทรัพย์และหนี้สินที่เป็นตัวเงินซึ่งอยู่ในสกุลเงินตราต่างประเทศแปลงค่าเป็นเงินบาทโดยใช้อัตราแลกเปลี่ยน ณ วันสิ้นรอบระยะเวลารายงาน

กำไรและขาดทุนที่เกิดจากการเปลี่ยนแปลงในอัตราแลกเปลี่ยนได้รวมอยู่ในการคำนวณผลการดำเนินงาน

4.14 การด้อยค่าของสินทรัพย์

ทุกวันสิ้นรอบระยะเวลารายงาน บริษัทฯและบริษัทย่อยจะทำการประเมินการด้อยค่าของที่ดิน อาคารและอุปกรณ์หรือสินทรัพย์อื่นของบริษัทฯและบริษัทย่อยหากมีข้อบ่งชี้ว่าสินทรัพย์ดังกล่าวอาจด้อยค่าและจะทำการประเมินการด้อยค่าของค่าความนิยม บริษัทฯและบริษัทย่อยรับรู้ขาดทุนจากการด้อยค่าเมื่อมูลค่าที่คาดว่าจะได้รับคืนของสินทรัพย์มีมูลค่าต่ำกว่ามูลค่าตามบัญชีของสินทรัพย์นั้น ทั้งนี้มูลค่าที่คาดว่าจะได้รับคืนหมายถึงมูลค่ายุติธรรมหักต้นทุนในการขายของสินทรัพย์หรือมูลค่าจากการใช้สินทรัพย์แล้วแต่ราคาใดจะสูงกว่า

บริษัทฯและบริษัทย่อยจะรับรู้รายการขาดทุนจากการด้อยค่าส่วนของงบกำไรหรือขาดทุน

4.15 ผลประโยชน์ของพนักงาน

- ผลประโยชน์ระยะสั้นของพนักงาน

บริษัทฯ และบริษัทย่อยรับรู้ เงินเดือน ค่าจ้าง โบนัส และเงินสมทบกองทุนประกันสังคมเป็นค่าใช้จ่ายเมื่อเกิดรายการ

- ผลประโยชน์หลังออกจางานของพนักงาน

โครงการสมทบเงิน

บริษัทฯ และบริษัทย่อยและพนักงานได้ร่วมกันจัดตั้งกองทุนสำรองเลี้ยงชีพ ซึ่งประกอบด้วยเงินที่พนักงานจ่ายสะสม และเงินที่บริษัทฯ และบริษัทย่อยจ่ายสมทบให้เป็นรายเดือน สิทธิประโยชน์ของกองทุนสำรองเลี้ยงชีพได้แยกออกจากสิทธิประโยชน์ของบริษัทฯ และบริษัทย่อย เงินที่บริษัทฯ และบริษัทย่อยจ่ายสมทบกองทุนสำรองเลี้ยงชีพบันทึกเป็นค่าใช้จ่ายในปีที่เกิดรายการ

โครงการผลประโยชน์หลังออกจางาน

บริษัทฯ และบริษัทย่อยมีภาระสำหรับเงินชดเชยที่ต้องจ่ายให้แก่พนักงานเมื่อออกจางานตามกฎหมายแรงงาน ซึ่งบริษัทฯ และบริษัทย่อยถือว่าเงินชดเชยดังกล่าวเป็นโครงการผลประโยชน์หลังออกจางานสำหรับพนักงาน

บริษัทฯ และบริษัทย่อยคำนวณหนี้สินตามโครงการผลประโยชน์หลังออกจางานของพนักงาน โดยใช้วิธีคิดลดแต่ละหน่วยที่ประมาณการไว้ (Projected Unit Credit Method) โดยผู้เชี่ยวชาญอิสระได้ทำการประเมินภาระผูกพันดังกล่าวตามหลักคณิตศาสตร์ประกันภัย

ผลกำไรหรือขาดทุนจากการประมาณการตามหลักคณิตศาสตร์ประกันภัยสำหรับโครงการผลประโยชน์หลังออกจางานของพนักงานจะรับรู้ทันทีในงบกำไรขาดทุนเบ็ดเสร็จ

4.16 ประมาณการหนี้สิน

บริษัทฯ และบริษัทย่อยจะบันทึกประมาณการหนี้สินไว้ในบัญชีเมื่อภาระผูกพันซึ่งเป็นผลมาจากเหตุการณ์ในอดีตได้เกิดขึ้นแล้ว และมีความเป็นไปได้ค่อนข้างแน่นอนว่าบริษัทฯ และบริษัทย่อยจะเสียทรัพยากรเชิงเศรษฐกิจไปเพื่อปลดเปลื้องภาระผูกพันนั้น และบริษัทฯ และบริษัทย่อยสามารถประมาณมูลค่าภาระผูกพันนั้นได้อย่างน่าเชื่อถือ

4.17 ภาษีเงินได้

ภาษีเงินได้ประกอบด้วยภาษีเงินได้ปัจจุบันและภาษีเงินได้รอการตัดบัญชี

ก) ภาษีเงินได้ปัจจุบัน

บริษัทฯ และบริษัทย่อยบันทึกภาษีเงินได้ตามจำนวนที่คาดว่าจะจ่ายให้กับหน่วยงานจัดเก็บภาษีของรัฐ โดยคำนวณจากกำไรทางภาษีตามหลักเกณฑ์ที่กำหนดในกฎหมายภาษีอากร

ข) ภาษีเงินได้รอการตัดบัญชี

ภาษีเงินได้รอการตัดบัญชีคำนวณขึ้นจากผลแตกต่างชั่วคราวระหว่างราคาตามบัญชีของสินทรัพย์และหนี้สิน ณ วันสิ้นรอบระยะเวลารายงานกับฐานภาษีของสินทรัพย์และหนี้สินนั้น โดยใช้อัตราภาษีที่มีผลบังคับใช้ ณ วันสิ้นรอบระยะเวลารายงาน

บริษัทฯ และบริษัทย่อยรับรู้หนี้สินภาษีเงินได้รอการตัดบัญชีสำหรับผลแตกต่างชั่วคราวที่ต้องเสียภาษี แต่รับรู้สินทรัพย์ภาษีเงินได้รอการตัดบัญชีสำหรับผลแตกต่างชั่วคราวที่ใช้หักภาษี รวมทั้งผลขาดทุนทางภาษีที่ยังไม่ได้ใช้ ในจำนวนเท่าที่มีความเป็นไปได้ค่อนข้างแน่ที่บริษัทฯ และบริษัทย่อยจะมีกำไรทางภาษีในอนาคตเพียงพอที่จะใช้ประโยชน์จากผลแตกต่างชั่วคราวที่ใช้หักภาษีและผลขาดทุนทางภาษีที่ยังไม่ได้ใช้นั้น

บริษัทฯ และบริษัทย่อยจะทบทวนมูลค่าตามบัญชีของสินทรัพย์ภาษีเงินได้รอการตัดบัญชี ทุกวันสิ้นรอบระยะเวลา รายงาน และจะปรับลดมูลค่าตามบัญชีดังกล่าวเมื่อมีความเป็นไปได้ค่อนข้างแน่นอนว่าบริษัทฯ และบริษัทย่อยจะไม่มีการทางภาษีเพียงพอต่อการนำสินทรัพย์ภาษีเงินได้รอการตัดบัญชีทั้งหมดหรือบางส่วนมาใช้ประโยชน์

บริษัทฯ และบริษัทย่อยจะบันทึกภาษีเงินได้รอการตัดบัญชีโดยตรงไปยังส่วนของผู้ถือหุ้นหากภาษีที่เกิดขึ้นเกี่ยวข้องกับรายการที่ได้บันทึกโดยตรงไปยังส่วนของผู้ถือหุ้น

5 การใช้ดุลยพินิจและประมาณการทางบัญชีที่สำคัญ

ในการจัดทำงบการเงินตามมาตรฐานการรายงานทางการเงิน ฝ่ายบริหารจำเป็นต้องใช้ดุลยพินิจและการประมาณการในเรื่องที่มีความไม่แน่นอนเสมอ การใช้ดุลยพินิจและการประมาณการดังกล่าวนี้ส่งผลกระทบต่อจำนวนเงินที่แสดงในงบการเงินและต่อข้อมูลที่แสดงในหมายเหตุประกอบงบการเงิน ผลที่เกิดขึ้นจริงอาจแตกต่างไปจากจำนวนที่ประมาณการไว้ การใช้ดุลยพินิจและการประมาณการที่สำคัญมีดังนี้

» สัญญาเช่า

ในการพิจารณาประเภทของสัญญาเช่าว่าเป็นสัญญาเช่าดำเนินงานหรือสัญญาเช่าทางการเงิน ฝ่ายบริหารได้ใช้ดุลยพินิจในการประเมินเงื่อนไขและรายละเอียดของสัญญาเพื่อพิจารณาว่าบริษัทได้โอนหรือรับโอนความเสี่ยงและผลประโยชน์ในสินทรัพย์ที่เช่าดังกล่าวแล้วหรือไม่

» ค่าเผื่อนี้สงสัยจะสูญของลูกหนี้

ในการประมาณค่าเผื่อนี้สงสัยจะสูญของลูกหนี้ ฝ่ายบริหารจำเป็นต้องใช้ดุลยพินิจในการประมาณการผลขาดทุนที่คาดว่าจะเกิดขึ้นจากลูกหนี้แต่ละราย โดยคำนึงถึงประสิทธิภาพการเก็บเงินในอดีต อายุของหนี้ที่ค้างค้างและสถานะเศรษฐกิจที่เป็นอยู่ในขณะนั้น เป็นต้น

» ค่าเผื่อการด้อยค่าของเงินลงทุนในตราสารทุน

บริษัทและบริษัทย่อยจะตั้งค่าเผื่อการด้อยค่าของเงินลงทุนในหลักทรัพย์เพื่อขายและเงินลงทุนทั่วไปเมื่อมูลค่ายุติธรรมของเงินลงทุนดังกล่าวได้ลดลงอย่างมีสาระสำคัญและเป็นระยะเวลานาน การที่จะสรุปว่าเงินลงทุนดังกล่าวได้ลดลงอย่างมีสาระสำคัญหรือเป็นระยะเวลานานหรือไม่นั้นจำเป็นต้องใช้ดุลยพินิจของฝ่ายบริหาร

» อสังหาริมทรัพย์เพื่อการลงทุน

ในการคำนวณค่าเสื่อมราคาของอสังหาริมทรัพย์เพื่อการลงทุน ฝ่ายบริหารจำเป็นต้องทำการประมาณอายุการให้ประโยชน์ และมูลค่าคงเหลือเมื่อเลิกใช้งานของอสังหาริมทรัพย์เพื่อการลงทุน และต้องทบทวนอายุการให้ประโยชน์และมูลค่าคงเหลือใหม่หากมีการเปลี่ยนแปลงเกิดขึ้น

นอกจากนี้ฝ่ายบริหารจำเป็นต้องสอบทานการด้อยค่าของอสังหาริมทรัพย์เพื่อการลงทุนในแต่ละช่วงเวลาและบันทึกขาดทุนจากการด้อยค่าหากคาดว่ามูลค่าที่คาดว่าจะได้รับคืนต่ำกว่ามูลค่าตามบัญชีของสินทรัพย์นั้น ในการนี้ฝ่ายบริหารจำเป็นต้องใช้ดุลยพินิจที่เกี่ยวข้องกับการคาดการณ์รายได้และค่าใช้จ่ายในอนาคตซึ่งเกี่ยวเนื่องกับสินทรัพย์นั้น

» ที่ดิน อาคารและอุปกรณ์และค่าเสื่อมราคา

ในการคำนวณค่าเสื่อมราคาของ อาคารและอุปกรณ์ ฝ่ายบริหารจำเป็นต้องทำการประมาณอายุการให้ประโยชน์ และมูลค่าคงเหลือเมื่อเลิกใช้งานของอาคารและอุปกรณ์ และต้องทบทวนอายุการให้ประโยชน์และมูลค่าคงเหลือใหม่หากมีการเปลี่ยนแปลงเกิดขึ้น

นอกจากนี้ฝ่ายบริหารจำเป็นต้องสอบทานการด้อยค่าของที่ดิน อาคารและอุปกรณ์ในแต่ละช่วงเวลาและบันทึกขาดทุนจากการด้อยค่าหากคาดว่ามูลค่าที่คาดว่าจะได้รับคืนต่ำกว่ามูลค่าตามบัญชีของสินทรัพย์นั้น ในการนี้ฝ่ายบริหารจำเป็นต้องใช้ดุลยพินิจที่เกี่ยวข้องกับการคาดการณ์รายได้และค่าใช้จ่ายในอนาคตซึ่งเกี่ยวเนื่องกับสินทรัพย์นั้น

» ค่าความนิยม และสินทรัพย์ไม่มีตัวตน

ในการบันทึกและวัดมูลค่าของค่าความนิยมและสินทรัพย์ไม่มีตัวตน ณ วันที่ได้มา ตลอดจนการทดสอบการด้อยค่าในภายหลัง ฝ่ายบริหารจำเป็นต้องประมาณการกระแสเงินสดที่คาดว่าจะได้รับในอนาคตจากสินทรัพย์ หรือหน่วยของสินทรัพย์ที่ก่อให้เกิดเงินสด รวมทั้งการเลือกอัตราคิดลดที่เหมาะสมในการคำนวณหามูลค่าปัจจุบันของกระแสเงินสดนั้นๆ

» สินทรัพย์ภาษีเงินได้รอการตัดบัญชี

บริษัทและบริษัทย่อยจะรับรู้สินทรัพย์ภาษีเงินได้การรอตัดบัญชีสำหรับผลแตกต่างชั่วคราวที่ใช้หักภาษีและขาดทุนทางภาษีที่ไม่ได้ใช้เมื่อมีความเป็นไปได้ค่อนข้างแน่นอนว่าบริษัทและบริษัทย่อยจะมีกำไรทางภาษีในอนาคตเพียงพอที่จะใช้ประโยชน์จากผลแตกต่างชั่วคราวและขาดทุนนั้น ในการนี้ฝ่ายบริหารจำเป็นต้องประมาณการว่าบริษัทและบริษัทย่อยควรรับรู้จำนวนสินทรัพย์ภาษีเงินได้รอการตัดบัญชีเป็นจำนวนเท่าใด โดยพิจารณาถึงจำนวนกำไรทางภาษีที่คาดว่าจะเกิดในอนาคตในแต่ละช่วงเวลา

» ผลประโยชน์หลังออกจากรางานของพนักงานตามโครงการผลประโยชน์

หนี้สินตามโครงการผลประโยชน์หลังออกจากรางานของพนักงานประมาณขึ้นตามหลักคณิตศาสตร์ประกันภัย ซึ่งต้องอาศัยข้อสมมติฐานต่างๆ ในการประมาณการนั้น เช่น อัตราคิดลด อัตราการขึ้นเงินเดือนในอนาคต อัตราการเกษียณและอัตราการเปลี่ยนแปลงในจำนวนพนักงาน เป็นต้น

6 รายการธุรกิจกับกิจการที่เกี่ยวข้องกัน

ในระหว่างปี บริษัทฯ และบริษัทย่อยมีรายการธุรกิจที่สำคัญกับบุคคลหรือกิจการที่เกี่ยวข้องกัน รายการธุรกิจดังกล่าวเป็นไปตามเงื่อนไขทางการค้าและเกณฑ์ตามที่ตกลงกันระหว่างบริษัทฯ และบุคคลหรือกิจการที่เกี่ยวข้องกันเหล่านั้น ซึ่งเป็นไปตามปกติธุรกิจโดยสามารถสรุปได้ดังนี้

(หน่วย: บาท)

	งบการเงินรวม		งบการเงินเฉพาะกิจการ		
	2557	2556	2557	2556	นโยบายการกำหนดราคา
รายการธุรกิจกับบริษัทใหญ่ของ					
กลุ่มบริษัท					
ขายสินค้า	3,489,504	1,324,479	1,318,658	1,324,479	ราคาตลาดหรือราคาที่ไม่ใกล้เคียงกับราคาตลาด
เงินปันผลรับ	299,549,718	274,587,242	284,549,718	260,837,242	อัตราตามที่ประกาศจ่าย
จ่ายค่าเช่าจ่ายล่วงหน้า	-	260,000,000	-	-	ราคาตามสัญญา
ค่าบริการจ่าย	66,059,706	13,928,242	672,355	447,398	ราคาตามสัญญา
ซื้อเงินลงทุนในบริษัทย่อย (หมายเหตุ 11)	8,694,665	-	-	-	ราคาตามสัญญา
รายการธุรกิจกับบริษัทย่อย					
(ตัดออกจากงบการเงินรวมแล้ว)					
ขายสินค้า	-	-	633,606	431,440	ราคาตลาดหรือราคาที่ไม่ใกล้เคียงกับราคาตลาด
รายได้ค่าเช่า	-	-	780,064	1,435,503	ราคาตามสัญญา
รายได้ค่าบริการ	-	-	1,678,211	876,495	ราคาตามสัญญา
ซื้อเงินลงทุนในบริษัทย่อย (หมายเหตุ 11)	-	-	-	185,435	ราคาตามสัญญา
จำหน่ายเงินลงทุนในบริษัทร่วม	-	-	-	2,186,168	ราคาตามสัญญา
ซื้อวัตถุดิบ	-	-	677,139,133	1,402,198,788	ราคาทุนบวกส่วนเพิ่ม
ค่าเช่าจ่าย	-	-	4,516,558	3,553,772	ราคาตามสัญญาที่อ้างอิงจากราคาที่เคยให้บุคคลภายนอกเช่า
ดอกเบี้ยรับ	-	-	15,010,411	19,957,571	อัตรา MLR ของธนาคารพาณิชย์แห่งหนึ่ง
ดอกเบี้ยจ่าย	-	-	1,809,003	-	ราคาตลาดหรือราคาที่ไม่ใกล้เคียงกับราคาตลาด
รายการธุรกิจกับบริษัทร่วม					
รายได้ค่าเช่า	-	6,000	-	6,000	ราคาตามสัญญา
รายได้ค่าบริการ	-	90,000	-	90,000	ราคาตามสัญญา
ซื้อสินค้าสำเร็จรูป	-	891,954	-	891,954	ราคาตลาดหรือราคาที่ไม่ใกล้เคียงกับราคาตลาด
รายการธุรกิจกับกิจการที่เกี่ยวข้องกัน					
ขายสินค้า	1,108,580	990,189	1,091,799	990,189	ราคาตลาดหรือราคาที่ไม่ใกล้เคียงกับราคาตลาด
รายได้ค่าบริการ	60,660	60,660	-	-	อัตราที่ไม่ใกล้เคียงทุน
ซื้อเงินลงทุนในบริษัทย่อย (หมายเหตุ 11)	-	96,864,289	-	96,864,289	ราคาตามสัญญา
ค่าบริการจ่าย	7,529,359	12,055,641	6,567,925	5,157,655	ราคาตามสัญญา
ดอกเบี้ยรับ	112,285	174,366	-	-	ราคาตลาดหรือราคาที่ไม่ใกล้เคียงกับราคาตลาด
เงินปันผลรับ	41,783	37,569	13,928	12,523	อัตราตามที่ประกาศจ่าย

ยอดคงค้างระหว่างบริษัทฯ และกิจการที่เกี่ยวข้องกัน ณ วันที่ 31 ธันวาคม 2557 และ 2556 มีรายละเอียดดังนี้
(หน่วย: บาท)

	งบการเงินรวม		งบการเงินเฉพาะกิจการ	
	2557	2556	2557	2556
ลูกหนี้การค้าและลูกหนี้อื่น - กิจการที่เกี่ยวข้องกัน (หมายเหตุ 8)				
บริษัทใหญ่	1,581,884	1,710,834	814,971	933,920
บริษัทย่อย	-	-	472,255	316,730
บริษัทที่เกี่ยวข้องกัน (บริษัทภายใต้การควบคุมเดียวกัน)	167,167	242,182	133,380	231,433
รวม	1,749,051	1,953,016	1,420,606	1,482,083
เจ้าหนี้การค้าและเจ้าหนี้อื่น - กิจการที่เกี่ยวข้องกัน (หมายเหตุ 17)				
บริษัทใหญ่	6,324,973	1,837,667	-	-
บริษัทย่อย	-	-	15,450,146	13,002,524
บริษัทที่เกี่ยวข้องกัน (บริษัทภายใต้การควบคุมเดียวกัน)	377,046	107,566	270,216	-
รวม	6,702,019	1,945,233	15,720,362	13,002,524

เงินให้กู้ยืมระยะสั้นแก่บริษัทย่อย

เงินให้กู้ยืมระยะสั้นแก่บริษัทย่อย ณ วันที่ 31 ธันวาคม 2557 มีการเคลื่อนไหวดังนี้

(หน่วย: บาท)

	งบการเงินเฉพาะกิจการ			
	ยอดคงเหลือ ณ	ในระหว่างปี		ยอดคงเหลือ ณ
	31 ธันวาคม			31 ธันวาคม
	2556	เพิ่มขึ้น	ลดลง	2557
เงินให้กู้ยืมระยะสั้นแก่บริษัทย่อย				
บริษัท พิวาร์จี พืชผล จำกัด	11,630,000	7,600,000	(19,230,000)	-

เงินให้กู้ยืมระยะสั้นแก่บริษัท พิวาร์จี พืชผล จำกัด มีกำหนดชำระคืนเมื่อทวงถาม คิดดอกเบี้ยในอัตรา MLR ของธนาคารพาณิชย์ในประเทศแห่งหนึ่ง

เงินให้กู้ยืมระยะยาวแก่บริษัทย่อย

เงินให้กู้ยืมระยะยาวแก่บริษัทย่อย ณ วันที่ 31 ธันวาคม 2557 มีการเคลื่อนไหวดังนี้

(หน่วย: บาท)

	งบการเงินเฉพาะกิจการ			
	ยอดคงเหลือ ณ	ในระหว่างปี		ยอดคงเหลือ ณ
	31 ธันวาคม			31 ธันวาคม
	2556	เพิ่มขึ้น	ลดลง	2557
เงินให้กู้ยืมระยะยาวแก่บริษัทย่อย				
บริษัท เอ็ม บี เค ฟู้ด ไอแลนด์ จำกัด	275,000,000	11,200,000	(286,200,000)	-

เงินให้กู้ยืมแก่บริษัท เอ็ม บี เค ฟู้ด ไอแลนด์ จำกัด มีกำหนดชำระคืนเมื่อทวงถาม คิดดอกเบี้ยในอัตรา MLR ของธนาคารพาณิชย์ในประเทศแห่งหนึ่ง

เงินกู้ยืมระยะสั้นจากบุคคลที่เกี่ยวข้องกัน

เงินกู้ยืมระยะสั้นจากบุคคลที่เกี่ยวข้องกัน ณ วันที่ 31 ธันวาคม 2557 มีการเคลื่อนไหว ดังนี้

(หน่วย: บาท)

	งบการเงินรวม			
	ยอดคงเหลือ ณ	ในระหว่างปี		ยอดคงเหลือ ณ
	31 ธันวาคม			31 ธันวาคม
	2556	เพิ่มขึ้น	ลดลง	2557
เงินกู้ยืมระยะสั้นจากบุคคลที่เกี่ยวข้องกัน				
บริษัท สีม้าแพค จำกัด	7,000,000	-	(3,000,000)	4,000,000

เงินกู้ยืมระยะสั้นจากบุคคลที่เกี่ยวข้องกันจำนวน 4 ล้านบาท เป็นเงินกู้ยืมจากกรรมการของบริษัท สีม้าแพค จำกัด ซึ่งเป็นบริษัทย่อยของบริษัทฯ และมีกำหนดจ่ายชำระคืนเมื่อทวงถาม คัดดอกเบี้ยในอัตรา MLR ของธนาคารพาณิชย์ในประเทศแห่งหนึ่ง

เงินกู้ยืมระยะสั้นจากบริษัทย่อย

เงินกู้ยืมระยะสั้นจากบริษัทย่อย ณ วันที่ 31 ธันวาคม 2557 มีการเคลื่อนไหว ดังนี้

(หน่วย: บาท)

		งบการเงินเฉพาะกิจการ			
		ยอดคงเหลือ ณ	ในระหว่างปี		ยอดคงเหลือ ณ
		31 ธันวาคม			31 ธันวาคม
		2556	เพิ่มขึ้น	ลดลง	2557
เงินกู้ยืมระยะสั้นจากบริษัทย่อย					
บริษัท เอ็ม บี เค ฟู้ด แอนด์					
เอ็นเตอร์เทนเมนต์ จำกัด	บริษัทย่อย	-	65,500,000	(31,000,000)	34,500,000
บริษัท เอ็ม บี เค ฟู้ด ซิสเต็ม จำกัด	บริษัทย่อย	-	46,500,000	(24,500,000)	22,000,000
บริษัท เอ็ม บี เค ฟู้ด โอแลนด จำกัด	บริษัทย่อย	-	246,000,000	(11,000,000)	235,000,000
บริษัท ฟิอาร์จี พืชผล จำกัด	บริษัทย่อย	-	5,320,000	(700,000)	4,620,000
บริษัท เอ็ม บี เค สุกี้ นัมเบอร์วัน จำกัด	บริษัทย่อย	-	6,000,000	-	6,000,000
		-	369,320,000	(67,200,000)	302,120,000

ค่าเช่าจ่ายล่วงหน้า

เมื่อวันที่ 2 เมษายน 2556 บริษัท เอ็ม บี เค ฟู้ดโอแลนด จำกัด ซึ่งเป็นบริษัทย่อยของบริษัทฯ ได้ลงนามในสัญญาเช่าสถานที่ระยะยาว สัญญาเช่าอุปกรณ์งานระบบประกอบอาคารระยะยาว และสัญญาส่งเสริมและพัฒนาสถานที่ระยะยาว กับบริษัท เอ็ม บี เค จำกัด (มหาชน) มีกำหนดระยะเวลา 20 ปี (ตั้งแต่วันที่ 21 เมษายน 2556 ถึงวันที่ 20 เมษายน 2576) ตามสัญญาดังกล่าว บริษัทย่อยต้องจ่ายค่าเช่าล่วงหน้าตลอดอายุของสัญญาเป็นจำนวนเงินรวม 260 ล้านบาทในวันเริ่มต้นของสัญญา บริษัทย่อยได้จัดประเภทสัญญาเช่าเป็นสัญญาเช่าดำเนินงาน จำนวนเงินที่จ่ายตามสัญญาเช่าดำเนินงานรับรู้เป็นค่าใช้จ่ายตามวิธีเส้นตรงตลอดอายุของสัญญาเช่า

	(หน่วย: พันบาท)	
	2557	2556
มูลค่าตามบัญชีต้นปี	250,924	260,000
หัก: ค่าตัดจำหน่ายสะสม	(12,991)	(9,076)
มูลค่าตามบัญชีปลายปี	237,933	250,924
ตัดบัญชีเป็นค่าใช้จ่ายสำหรับปี	12,991	9,076

ค่าตอบแทนกรรมการและผู้บริหาร

ในระหว่างปีสิ้นสุดวันที่ 31 ธันวาคม 2557 และ 2556 บริษัทฯและบริษัทย่อยมีค่าใช้จ่ายผลประโยชน์พนักงานที่ให้แก่กรรมการและผู้บริหารดังต่อไปนี้

	(หน่วย: บาท)	
	งบการเงินรวมและงบการเงินเฉพาะกิจการ	
	2557	2556
ผลประโยชน์ระยะสั้น	19,049,056	14,778,048
ผลประโยชน์ระยะยาวเมื่อเกษียณอายุ	500,597	499,280
รวม	19,549,653	15,277,328

7 เงินสดและรายการเทียบเท่าเงินสด

	(หน่วย: บาท)			
	งบการเงินรวม		งบการเงินเฉพาะกิจการ	
	2557	2556	2557	2556
เงินสด	2,553,932	1,417,871	110,000	110,000
เงินฝากธนาคาร	44,046,604	144,187,600	4,318,906	6,518,300
รวม	46,600,536	145,605,471	4,428,906	6,628,300

เงินฝากธนาคารได้รวมเงินฝากประเภทจ่ายคืนเมื่อทวงถามและเงินฝากประจำ โดยเงินฝากประเภทจ่ายคืนเมื่อทวงถามมีอัตราดอกเบี้ยร้อยละ 0.38 ต่อปี (2556: ร้อยละ 0.50 ต่อปี) และเงินฝากประจำมีอัตราดอกเบี้ยระหว่างร้อยละ 1.10 - 2.60 ต่อปี (2556: ร้อยละ 1.45 - 3.20 ต่อปี)

8 ลูกหนี้การค้าและลูกหนี้อื่น

(หน่วย: บาท)

	งบการเงินรวม		งบการเงินเฉพาะกิจการ	
	2557	2556	2557	2556
<u>ลูกหนี้การค้า - กิจการที่เกี่ยวข้องกัน</u>				
อายุหนี้คงค้างนับจากวันที่ถึงกำหนดชำระ				
ยังไม่ถึงกำหนดชำระ	1,124,436	861,503	950,106	800,878
ค้างชำระ				
ไม่เกิน 3 เดือน	6,720	364,475	6,720	364,475
รวมลูกหนี้การค้ากิจการที่เกี่ยวข้องกัน	1,131,156	1,225,978	956,826	1,165,353
<u>ลูกหนี้การค้า - กิจการที่ไม่เกี่ยวข้องกัน</u>				
อายุหนี้คงค้างนับจากวันที่ถึงกำหนดชำระ				
ยังไม่ถึงกำหนดชำระ	227,394,670	123,907,793	225,433,702	119,822,307
ค้างชำระ				
ไม่เกิน 3 เดือน	29,107,621	100,992,342	25,060,566	95,356,032
3 - 6 เดือน	1,189,429	929,386	1,189,429	929,386
6 - 12 เดือน	103,410	339,006	103,410	339,006
มากกว่า 12 เดือน	962,309	1,148,084	962,310	1,148,084
รวม	258,757,439	227,316,611	252,749,417	217,594,815
หัก: ค่าเผื่อหนี้สงสัยจะสูญ	(1,000,000)	(1,900,000)	(1,000,000)	(1,500,000)
รวมลูกหนี้การค้า - กิจการที่ไม่เกี่ยวข้องกัน, สุทธิ	257,757,439	225,416,611	251,749,417	216,094,815
รวมลูกหนี้การค้า - สุทธิ	258,888,595	226,642,589	252,706,243	217,260,168
<u>ลูกหนี้อื่น</u>				
ลูกหนี้อื่นกิจการที่เกี่ยวข้องกัน	617,895	727,038	463,780	316,730
ลูกหนี้อื่นกิจการที่ไม่เกี่ยวข้องกัน	11,769,784	6,903,399	7,916,139	3,975,001
รวมลูกหนี้อื่น	12,387,679	7,630,437	8,379,919	4,291,731
รวมลูกหนี้การค้าและลูกหนี้อื่น - สุทธิ	271,276,274	234,273,026	261,086,162	221,551,899

9 สินค้าคงเหลือ

(หน่วย: บาท)

	งบการเงินรวม					
	รายการปรับลดราคาทุนให้เป็น					
	ราคาทุน		มูลค่าสุทธิที่จะได้รับ		สินค้าคงเหลือ - สุทธิ	
	2557	2556	2557	2556	2557	2556
สินค้าสำเร็จรูป	51,871,701	57,899,014	(1,550,000)	(2,225,161)	50,321,701	55,673,853
วัตถุดิบ	104,040,253	190,473,291	(1,400,000)	(464,225)	102,640,253	190,009,066
งานระหว่างทำ	1,894,358	2,916,699	-	-	1,894,358	2,916,699
วัสดุสิ้นเปลือง	17,994,221	27,024,763	(4,131,000)	(1,594,000)	13,863,221	25,430,763
รวม	175,800,533	278,313,767	(7,081,000)	(4,283,386)	168,719,533	274,030,381

(หน่วย: บาท)

	งบการเงินเฉพาะกิจการ					
	รายการปรับลดราคาทุนให้เป็น					
	ราคาทุน		มูลค่าสุทธิที่จะได้รับ		สินค้าคงเหลือ - สุทธิ	
	2557	2556	2557	2556	2557	2556
สินค้าสำเร็จรูป	46,094,740	51,279,155	(1,550,000)	(1,000,000)	44,544,740	50,279,155
วัตถุดิบ	96,330,085	177,330,096	-	-	96,330,085	177,330,096
วัสดุสิ้นเปลือง	12,253,060	23,854,332	(4,000,000)	(1,474,000)	8,253,060	22,380,332
รวม	154,677,885	252,463,583	(5,550,000)	(2,474,000)	149,127,885	249,989,583

ในระหว่างปีปัจจุบัน บริษัทฯ และบริษัทย่อยบันทึกการปรับลดราคาทุนของสินค้าคงเหลือให้เป็นมูลค่าสุทธิที่จะได้รับ เป็นจำนวน 4 ล้านบาท (เฉพาะบริษัทฯ: 3.1 ล้านบาท) โดยแสดงเป็นส่วนหนึ่งของต้นทุนขาย และมีการกลับรายการปรับลดมูลค่าสินค้าคงเหลือเป็นจำนวน 1.2 ล้านบาท (2556: 1.1 ล้านบาท) โดยนำไปหักจากมูลค่าของสินค้าคงเหลือที่รับรู้เป็นค่าใช้จ่ายในระหว่างงวด

บริษัทฯ ได้จำหน่ายสินค้าคงเหลือมูลค่าประมาณ 141 ล้านบาท (2556: 227 ล้านบาท) เพื่อเป็นหลักประกันวงเงินกู้ยืมระยะสั้นจากธนาคารแห่งหนึ่งตามที่กล่าวไว้ในหมายเหตุ 16

10 เงินฝากธนาคารที่มีภาระค้ำประกัน

ยอดคงเหลือนี้คือเงินฝากประจำซึ่งบริษัทย่อยแห่งหนึ่งได้นำไปค้ำประกันหนังสือค้ำประกันที่ออกโดยธนาคาร

11 เงินลงทุนในบริษัทย่อย

เงินลงทุนในบริษัทย่อยตามที่แสดงอยู่ในงบการเงินเฉพาะกิจการ มีรายละเอียดดังต่อไปนี้

บริษัท	(หน่วย: บาท)							
	เงินปันผลที่บริษัทฯ		รับระหว่างปี					
	รับระหว่างปี							
	2557	2556	2557	2556	2557	2556	2557	2556
บริษัท	ทุนเรียกชำระแล้ว	สัดส่วนเงินลงทุน	ราคาทุน					
	2557	2556	2557	2556	2557	2556	2557	2556
	พันบาท	พันบาท	ร้อยละ	ร้อยละ				
บริษัท พิวาร์จี พืชผล จำกัด	250,000	250,000	99.99	99.99	239,636,680	239,636,680	-	-
บริษัท เอ็ม บี เค ฟู้ด แอนด์								
เอ็นเตอร์เทนเมนต์ จำกัด	50,000	50,000	75.00	75.00	84,751,452	84,751,452	-	-
บริษัท เอ็ม บี เค ฟู้ด								
โอแลนด์ จำกัด	500,000	1,500	99.99	99.98	498,685,435	185,435	-	-
บริษัท เอ็ม บี เค ฟู้ด ซิสเต็ม								
จำกัด	100,000	60,000	60.00	60.00	60,000,000	36,000,000	-	-
รวม					883,073,567	360,573,567	-	-

การซื้อขายหุ้นย่อยในระหว่างปี

» บริษัท เอ็ม บี เค สุกี้ นัมเบอร์วัน จำกัด

เมื่อวันที่ 2 ตุลาคม 2557 ที่ประชุมคณะกรรมการบริษัท เอ็ม บี เค ฟู้ด แอนด์ เอ็นเตอร์เทนเมนต์ จำกัด ได้มีมติอนุมัติให้ซื้อหุ้นสามัญบริษัท เอ็ม บี เค สุกี้ นัมเบอร์วัน จำกัด จากบริษัท เอ็ม บี เค จำกัด (มหาชน) เป็นจำนวน 100,000 หุ้นในราคาหุ้นละ 86.95 บาทรวมเป็นเงินทั้งสิ้น 8.69 ล้านบาท

ประมาณการมูลค่ายุติธรรมของสินทรัพย์และหนี้สินที่ระบุได้ของบริษัท เอ็ม บี เค สุกี้ นัมเบอร์วัน จำกัด ณ วันที่ซื้อ ปรากฏดังนี้

	(หน่วย: บาท)
เงินสดและรายการเทียบเท่าเงินสด	8,106,261
ลูกหนี้การค้าและลูกหนี้อื่น	526,339
สินทรัพย์หมุนเวียนอื่น	184,092
สินทรัพย์ไม่หมุนเวียนอื่น	4,000
รวมสินทรัพย์	8,820,692
เจ้าหนี้การค้าและเจ้าหนี้อื่น	126,027
รวมหนี้สิน	126,027
รวมสินทรัพย์สุทธิ	8,694,665
ต้นทุนการรวมธุรกิจ	8,694,665
หัก: สินทรัพย์สุทธิ	(8,694,665)
ค่าความนิยมจากการรวมธุรกิจ	-

กระทบบอดเงินสดสุทธิ

เงินสดจ่ายเพื่อซื้อเงินลงทุนในบริษัทย่อย	8,694,665
หัก: เงินสดและรายการเทียบเท่าเงินสดของบริษัทย่อย	8,106,261
เงินสดจ่ายสุทธิเพื่อซื้อเงินลงทุนในบริษัทย่อย	588,404

ตามข้อกำหนดของมาตรฐานการรายงานทางการเงิน บริษัทฯจะวัดมูลค่ายุติธรรมของสินทรัพย์ที่ระบุได้ที่ได้มาและหนี้สินที่รับมา ณ วันซื้อกิจการ โดยการวัดมูลค่านี้กำลังอยู่ในระหว่างกระบวนการจัดทำและจะแล้วเสร็จภายในระยะเวลาในการวัดมูลค่า 12 เดือนนับจากวันที่ซื้อกิจการตามที่กำหนดไว้ในมาตรฐานการรายงานทางการเงิน ฉบับที่ 3 (ปรับปรุง 2552)

รายได้และผลขาดทุนสุทธิของบริษัท เอ็ม บี เค สุกี้ นัมเบอร์วัน จำกัด ตั้งแต่วันที่ซื้อกิจการ (วันที่ 13 ตุลาคม 2557) จนถึงวันที่ 31 ธันวาคม 2557 ซึ่งรวมอยู่ในงบกำไรขาดทุนเบ็ดเสร็จรวมมีจำนวนเงินประมาณ 4.08 ล้านบาท และผลขาดทุน 0.04 ล้านบาท ตามลำดับ

เมื่อวันที่ 21 ตุลาคม 2557 ที่ประชุมวิสามัญผู้ถือหุ้นของบริษัท เอ็ม บี เค ฟู้ด โอแลนด จำกัด ได้มีมติอนุมัติเพิ่มทุนจดทะเบียนจากเดิม 1.5 ล้านบาทเป็น 500 ล้านบาทโดยเป็นการออกหุ้นสามัญใหม่จำนวน 4,985,000 หุ้นราคาหุ้นละ 100 บาทรวมเป็นเงิน 498.5 ล้านบาทโดยได้จัดสรรหุ้นสามัญที่ออกใหม่ทั้งหมดให้แก่บริษัทฯ โดยบริษัทฯได้ชำระค่าหุ้นเพิ่มทุนดังกล่าวเมื่อวันที่ 21 ตุลาคม 2557 และบริษัทย่อยดังกล่าวได้จดทะเบียนเพิ่มทุนกับกระทรวงพาณิชย์ในวันที่ 24 ตุลาคม 2557

เมื่อวันที่ 21 ตุลาคม 2557 ที่ประชุมวิสามัญผู้ถือหุ้นของบริษัท เอ็ม บี เค จำกัด ได้มีมติอนุมัติเพิ่มทุนจดทะเบียนจากเดิม 60 ล้านบาทเป็น 100 ล้านบาทโดยเป็นการออกหุ้นสามัญใหม่จำนวน 400,000 หุ้นราคาหุ้นละ 100 บาทรวมเป็นเงิน 40 ล้านบาท โดยได้จัดสรรหุ้นสามัญที่ออกให้แก่บริษัทฯ จำนวน 240,000 หุ้นเป็นเงินจำนวน 24 ล้านบาท คิดเป็นร้อยละ 60 ของหุ้นที่ออกใหม่ซึ่งบริษัทฯ ได้ชำระค่าหุ้นเพิ่มทุนที่มีการเรียกชำระแล้วเมื่อวันที่ 21 ตุลาคม 2557 บริษัทย่อยดังกล่าวได้จดทะเบียนเพิ่มทุนกับกระทรวงพาณิชย์ในวันที่ 24 ตุลาคม 2557 อย่างไรก็ตามสัดส่วนการถือหุ้นของบริษัทฯ ในบริษัทดังกล่าวคงเป็นจำนวนเท่าเดิม

ค่าความนิยม

(หน่วย: บาท)		
งบการเงินรวม		
	2557	2556
บริษัท อินโนฟูด (ไทยแลนด์) จำกัด	240,097	240,097
บริษัท เอ็ม บี เค จำกัด แอนด์ เอ็นเตอร์เทนเมนต์ จำกัด	53,181,171	53,181,171
ค่าความนิยม	53,421,268	53,421,268

12 เงินลงทุนในบริษัทใหญ่ - หลักทรัพย์เพื่อขาย

(หน่วย: บาท)						
งบการเงินรวม						
ลักษณะธุรกิจ	สัดส่วนเงินลงทุน		เงินลงทุน		เงินปันผลรับสำหรับปี	
	2557	2556	2557	2556	2557	2556
	ร้อยละ	ร้อยละ				
บริษัท เอ็ม บี เค จำกัด (มหาชน)	พัฒนาและให้เช่า	26.47	26.47	955,416,356	955,416,356	
	อสังหาริมทรัพย์					
บวก: กำไรที่ยังไม่เกิดขึ้นจากการ						
เปลี่ยนแปลงมูลค่าเงินลงทุน				6,333,626,782	6,034,077,064	
				7,289,043,138	6,989,493,420	299,549,718
						274,587,242
(หน่วย: บาท)						
งบการเงินเฉพาะกิจการ						
ลักษณะธุรกิจ	สัดส่วนเงินลงทุน		เงินลงทุน		เงินปันผลรับสำหรับปี	
	2557	2556	2557	2556	2557	2556
	ร้อยละ	ร้อยละ				
บริษัท เอ็ม บี เค จำกัด (มหาชน)	พัฒนาและให้เช่า	25.14	25.14	907,573,606	907,573,606	
	อสังหาริมทรัพย์					
บวก: กำไรที่ยังไม่เกิดขึ้นจากการ						
เปลี่ยนแปลงมูลค่าเงินลงทุน				6,016,469,532	5,731,919,814	
				6,924,043,138	6,639,493,420	284,549,718
						260,837,242

เงินลงทุนในบริษัทใหญ่เป็นเงินลงทุนระยะยาวในตราสารทุนในความต้องการของตลาด ซึ่งบริษัทฯ ถือเป็นหลักทรัพย์เพื่อขายและบริษัทฯ ไม่ได้จัดประเภทเงินลงทุนในบริษัทใหญ่เป็นเงินลงทุนในบริษัทร่วม ถึงแม้ว่าบริษัทฯ ลงทุนในบริษัทใหญ่เกินกว่าร้อยละ 20 และมีกรรมการบางท่านร่วมอยู่ในคณะกรรมการของบริษัทใหญ่ เนื่องจากบริษัทฯ ไม่มีอิทธิพลอย่างเป็นทางการในการมีส่วนร่วมในการตัดสินใจในนโยบายทางการเงินและการดำเนินงานของบริษัทใหญ่

ณ วันที่ 31 ธันวาคม 2557 บริษัทฯ ได้จำนำเงินลงทุนในหลักทรัพย์จดทะเบียนของบริษัทใหญ่และทำสัญญาหลักประกันประเภท Negative Pledge บนหลักทรัพย์ดังกล่าวรวมจำนวน 348 ล้านหุ้น ซึ่งมีมูลค่า ณ วันสิ้นงวดเป็นจำนวน 5,081 ล้านบาท (2556: 34.8 ล้านหุ้น มูลค่า 4,872 ล้านบาท) เพื่อเป็นหลักประกันวงเงินเบิกเกินบัญชีและเงินกู้ยืมระยะสั้นจากธนาคารตามที่กล่าวไว้ในหมายเหตุ 16

13 อสังหาริมทรัพย์เพื่อการลงทุน

มูลค่าตามบัญชีของอสังหาริมทรัพย์เพื่อการลงทุน ณ วันที่ 31 ธันวาคม 2557 และ 2556 แสดงได้ดังนี้

(หน่วย: บาท)

	งบการเงินรวม			งบการเงินเฉพาะกิจการ		
	ที่ดิน	อาคาร ให้เช่า	รวม	ที่ดิน	อาคาร ให้เช่า	รวม
ณ วันที่ 31 ธันวาคม 2557:						
ราคาทุน	33,198,631	77,390,152	110,588,783	29,525,466	5,319,476	34,844,942
หัก ค่าเสื่อมราคาสะสม	-	(69,868,883)	(69,868,883)	-	(4,079,222)	(4,079,222)
มูลค่าตามบัญชี - สุทธิ	33,198,631	7,521,269	40,719,900	29,525,466	1,240,254	30,765,720
ณ วันที่ 31 ธันวาคม 2556:						
ราคาทุน	33,198,631	76,816,871	110,015,502	29,525,466	5,319,476	34,844,942
หัก ค่าเสื่อมราคาสะสม	-	(68,241,715)	(68,241,715)	-	(3,872,324)	(3,872,324)
มูลค่าตามบัญชี - สุทธิ	33,198,631	8,575,156	41,773,787	29,525,466	1,447,152	30,972,618

การกระทอยอดมูลค่าตามบัญชีของอสังหาริมทรัพย์เพื่อการลงทุนสำหรับปีสิ้นสุดวันที่ 31 ธันวาคม 2557 และ 2556 แสดงได้ดังนี้

(หน่วย: บาท)

	งบการเงินรวม		งบการเงินเฉพาะกิจการ	
	2557	2556	2557	2556
มูลค่าตามบัญชีต้นปี	41,773,787	44,766,859	30,972,618	31,179,516
ซื้ออาคารให้เช่า/ปรับปรุงที่ดิน	641,255	312,950	-	-
จำหน่ายสินทรัพย์ - ราคาตามบัญชี	(1)	(1,654,777)	-	-
ค่าเสื่อมราคา	(1,695,141)	(1,651,245)	(206,898)	(206,898)
มูลค่าตามบัญชีปลายปี	40,719,900	41,773,787	30,765,720	30,972,618

มูลค่ายุติธรรมของอสังหาริมทรัพย์เพื่อการลงทุน ณ วันที่ 31 ธันวาคม 2557 และ 2556 แสดงได้ดังนี้

(หน่วย: บาท)

	งบการเงินรวม		งบการเงินเฉพาะกิจการ	
	2557	2556	2557	2556
ที่ดิน	315,731,000	315,731,000	43,393,102	32,880,000
อาคารให้เช่า	45,032,350	45,921,250	3,119,953	3,654,000
รวม	360,763,350	361,652,250	46,513,055	36,534,000

มูลค่ายุติธรรมดังกล่าวประเมินโดยผู้ประเมินราคาอิสระโดยใช้วิธีเปรียบเทียบราคาตลาดสำหรับที่ดินว่างเปล่าในงบการเงินรวม มูลค่า 316 ล้านบาท วิถีพิจารณารายได้ (Income Approach) สำหรับที่ดินให้เช่าในงบการเงินเฉพาะกิจการจำนวน 44 ล้านบาท และวิธีวิเคราะห์มูลค่าจากต้นทุนสำหรับอาคารให้เช่าจำนวน 45 ล้านบาท (งบการเงินเฉพาะกิจการจำนวน 3 ล้านบาท)

	งบการเงินรวม					รวม
	ที่ดินและส่วน ปรับปรุงที่ดิน	อาคารและ สิ่งปลูกสร้าง	เครื่องจักร และอุปกรณ์ โรงงาน	เครื่องตกแต่ง อุปกรณ์ สำนักงานและ ยานพาหนะ	สินทรัพย์ ระหว่าง ติดตั้ง	
ราคาทุน						
1 มกราคม 2557	107,278,388	236,217,974	259,136,448	116,131,543	3,363,100	722,127,453
ซื้อเพิ่ม	92,448	45,500	16,980,179	3,951,006	41,546,168	62,615,301
จำหน่าย/ตัดจำหน่าย	-	-	(5,518,376)	(3,249,014)	-	(8,767,390)
โอนเข้า/โอนออก)	-	176,350	33,271,955	3,854,030	(37,302,335)	-
31 ธันวาคม 2557	107,370,836	236,439,824	303,870,206	120,687,565	7,606,933	775,975,364
ค่าเสื่อมราคาสะสม						
1 มกราคม 2557	-	157,703,962	167,202,601	100,082,530	-	424,989,093
ค่าเสื่อมราคาสำหรับปี	-	11,230,277	16,903,329	4,956,641	-	33,090,247
ค่าเสื่อมราคาส่วนที่จำหน่าย	-	-	(5,517,627)	(2,909,424)	-	(8,427,051)
31 ธันวาคม 2557	-	168,934,239	178,588,303	102,129,747	-	449,652,289
ค่าเผื่อการด้อยค่า						
1 มกราคม 2557	-	-	-	-	-	-
เพิ่มขึ้นระหว่างปี	-	-	800,000	-	-	800,000
31 ธันวาคม 2557	-	-	800,000	-	-	800,000
มูลค่าสุทธิตามบัญชี						
31 ธันวาคม 2557	107,370,836	67,505,585	124,481,903	18,557,818	7,606,933	325,523,075
ค่าเสื่อมราคาสำหรับปี						
2557 (27 ล้านบาท รวมอยู่ในต้นทุนการผลิต ส่วนที่เหลือรวมอยู่ในค่าใช้จ่ายในการขายและบริหาร)						33,090,247

(หน่วย: บาท)

งบการเงินรวม

	ที่ดินและส่วน ปรับปรุงที่ดิน	อาคารและ สิ่งปลูกสร้าง	เครื่องตกแต่ง			รวม
			เครื่องจักร และอุปกรณ์ โรงงาน	อุปกรณ์ สำนักงานและ ยานพาหนะ	สินทรัพย์ ระหว่าง ติดตั้ง	
ราคาทุน						
1 มกราคม 2556	107,278,388	378,981,771	425,765,181	72,337,291	18,686,463	1,003,049,094
เพิ่มขึ้นจากการลงทุนในบริษัทย่อย	-	2,131,845	10,508,062	48,961,013	-	61,600,920
ซื้อเพิ่ม	-	-	21,622,057	5,230,160	7,241,710	34,093,927
จำหน่าย	-	(145,829,212)	(220,386,766)	(10,400,510)	-	(376,616,488)
โอนเข้า(โอนออก)	-	933,570	21,627,914	3,589	(22,565,073)	-
31 ธันวาคม 2556	107,278,388	236,217,974	259,136,448	116,131,543	3,363,100	722,127,453
ค่าเสื่อมราคาสะสม						
1 มกราคม 2556	-	225,225,875	358,984,493	57,997,250	-	642,207,618
เพิ่มขึ้นจากการลงทุนในบริษัทย่อย	-	555,039	7,908,430	47,641,219	-	56,104,688
ค่าเสื่อมราคาสำหรับปี	-	11,657,148	12,300,390	4,825,621	-	28,783,159
ค่าเสื่อมราคาส่วนที่จำหน่าย	-	(79,734,100)	(211,990,712)	(10,381,560)	-	(302,106,372)
31 ธันวาคม 2556	-	157,703,962	167,202,601	100,082,530	-	424,989,093
ค่าเผื่อการด้อยค่า						
1 มกราคม 2556	-	9,150,159	-	-	-	9,150,159
ลดลงระหว่างปี	-	(9,150,159)	-	-	-	(9,150,159)
31 ธันวาคม 2556	-	-	-	-	-	-
มูลค่าสุทธิตามบัญชี						
31 ธันวาคม 2556	107,278,388	78,514,012	91,933,847	16,049,013	3,363,100	297,138,360

ค่าเสื่อมราคาสำหรับปี

2556 (23 ล้านบาท รวมอยู่ในต้นทุนการผลิต ส่วนที่เหลือรวมอยู่ในค่าใช้จ่ายในการขายและบริหาร)

28,783,159

(หน่วย: บาท)

งบการเงินเฉพาะกิจการ

	ที่ดินและ ส่วนปรับปรุง ที่ดิน	อาคารและ สิ่งปลูกสร้าง	เครื่องตกแต่ง			รวม
			เครื่องจักรและ อุปกรณ์ โรงงาน	อุปกรณ์ สำนักงานและ ยานพาหนะ	สินทรัพย์ ระหว่าง ติดตั้ง	
ราคาทุน						
1 มกราคม 2557	77,792,921	128,967,365	101,454,169	52,321,727	406,214	360,942,396
ซื้อเพิ่ม	92,449	45,500	298,506	802,641	-	1,239,096
จำหน่าย	-	-	(816,675)	(1,082,936)	-	(1,899,611)
31 ธันวาคม 2557	77,885,370	129,012,865	100,936,000	52,041,432	406,214	360,281,881
ค่าเสื่อมราคาสะสม						
1 มกราคม 2557	-	70,314,569	44,502,762	43,008,744	-	157,826,075
ค่าเสื่อมราคาสำหรับปี	-	6,337,314	8,524,620	2,768,107	-	17,630,041
ค่าเสื่อมราคาส่วนที่จำหน่าย	-	-	(816,022)	(1,076,482)	-	(1,892,504)
31 ธันวาคม 2557	-	76,651,883	52,211,360	44,700,369	-	173,563,612
ค่าเผื่อการด้อยค่า						
1 มกราคม 2557	-	-	-	-	-	-
เพิ่มขึ้นระหว่างปี	-	-	800,000	-	-	800,000
31 ธันวาคม 2557	-	-	800,000	-	-	800,000
มูลค่าสุทธิตามบัญชี						
31 ธันวาคม 2557	77,885,370	52,360,982	47,924,640	7,341,063	406,214	185,918,269

ค่าเสื่อมราคาสำหรับปี

2557 (12 ล้านบาท รวมอยู่ในต้นทุนการผลิต ส่วนที่เหลือรวมอยู่ในค่าใช้จ่ายในการขายและบริหาร)

17,630,041

	งบการเงินเฉพาะกิจการ					รวม
	ที่ดินและ ส่วนปรับปรุง ที่ดิน	อาคารและ สิ่งปลูกสร้าง	เครื่องจักรและ อุปกรณ์ โรงงาน	เครื่องตกแต่ง อุปกรณ์ สำนักงานและ ยานพาหนะ	สินทรัพย์ ระหว่าง ติดตั้ง	
ราคาทุน						
1 มกราคม 2556	77,792,921	140,150,792	79,152,067	61,714,009	18,295,736	377,105,525
ซื้อเพิ่ม	-	-	2,531,001	338,318	3,603,905	6,473,224
จำหน่าย	-	(11,183,427)	(1,718,737)	(9,734,189)	-	(22,636,353)
โอนเข้า/โอนออก	-	-	21,489,838	3,589	(21,493,427)	-
31 ธันวาคม 2556	77,792,921	128,967,365	101,454,169	52,321,727	406,214	360,942,396
ค่าเสื่อมราคาสะสม						
1 มกราคม 2556	-	74,664,373	38,513,264	49,326,457	-	162,504,094
ค่าเสื่อมราคาสำหรับปี	-	6,656,020	7,707,395	3,404,220	-	17,767,635
ค่าเสื่อมราคาส่วนที่จำหน่าย	-	(11,005,824)	(1,717,897)	(9,721,933)	-	(22,445,654)
31 ธันวาคม 2556	-	70,314,569	44,502,762	43,008,744	-	157,826,075
มูลค่าสุทธิตามบัญชี						
31 ธันวาคม 2556	77,792,921	58,652,796	56,951,407	9,312,983	406,214	203,116,321
ค่าเสื่อมราคาสำหรับปี						
2556 (12 ล้านบาท รวมอยู่ในต้นทุนการผลิต ส่วนที่เหลือรวมอยู่ในค่าใช้จ่ายในการขายและบริหาร)						17,767,635

ณ วันที่ 31 ธันวาคม 2557 บริษัทฯ และบริษัทย่อยมีอาคาร เครื่องจักรและอุปกรณ์จำนวนหนึ่งซึ่งตัดค่าเสื่อมราคาหมดแล้วแต่ยังใช้งานอยู่ มูลค่าตามบัญชีก่อนหักค่าเสื่อมราคาสะสมและค่าเผื่อการด้อยค่าของสินทรัพย์ดังกล่าวมีจำนวนเงิน 222 ล้านบาท (2556: 268 ล้านบาท) (งบการเงินเฉพาะกิจการ: 63 ล้านบาท (2556: 63 ล้านบาท))

15 สินทรัพย์ไม่มีตัวตน - คอมพิวเตอร์ซอฟต์แวร์

สินทรัพย์ไม่มีตัวตนที่เป็นคอมพิวเตอร์ซอฟต์แวร์มีรายละเอียดดังนี้

(หน่วย: บาท)

	งบการเงินรวม		งบการเงินเฉพาะกิจการ	
	2557	2556	2557	2556
ราคาทุน	12,901,450	11,734,535	10,841,732	10,456,532
หัก ค่าตัดจำหน่ายสะสม	(6,602,675)	(5,428,971)	(5,741,956)	(4,683,428)
มูลค่าสุทธิตามบัญชี	6,298,775	6,305,564	5,099,776	5,773,104
ค่าตัดจำหน่ายที่รวมอยู่ในกำไร หรือ ขาดทุนสำหรับปี	1,182,667	1,120,801	1,058,528	1,034,246

การกระทบบยอดมูลค่าตามบัญชีของสินทรัพย์ไม่มีตัวตนสำหรับปี 2557 และ 2556 แสดงได้ดังนี้

(หน่วย: บาท)

	งบการเงินรวม		งบการเงินเฉพาะกิจการ	
	2557	2556	2557	2556
มูลค่าตามบัญชีต้นปี	6,305,564	6,212,529	5,773,104	6,212,529
เพิ่มจากการลงทุนในบริษัทย่อย	172,379	173,428	-	-
ซื้อคอมพิวเตอร์ซอฟต์แวร์	1,003,499	1,040,408	385,200	594,821
ค่าตัดจำหน่าย	(1,182,667)	(1,120,801)	(1,058,528)	(1,034,246)
มูลค่าตามบัญชีปลายปี	6,298,775	6,305,564	5,099,776	5,773,104

16 เงินเบิกเกินบัญชีและเงินกู้ยืมระยะสั้นจากธนาคาร

(หน่วย: บาท)

	อัตราดอกเบี้ย		งบการเงินรวม		งบการเงินเฉพาะกิจการ	
	2557 (ร้อยละต่อปี)	2556 (ร้อยละต่อปี)	2557	2556	2557	2556
เงินเบิกเกินบัญชีธนาคาร	7.425	7.425	76,251	3,525,326	76,251	3,142,964
เงินกู้ยืมระยะสั้นจากธนาคาร	2.39 - 2.40	2.39 - 2.40	513,000,000	773,000,000	513,000,000	773,000,000
รวม			513,076,251	776,525,326	513,076,251	776,142,964

วงเงินเบิกเกินบัญชีและเงินกู้ยืมระยะสั้นจากธนาคารของบริษัทฯ ค้ำประกันโดยการจำนำสินค้าคงเหลือและหลักทรัพย์จดทะเบียน ตามที่กล่าวไว้ในหมายเหตุ 9 และ 12

17 เจ้าหนี้การค้าและเจ้าหนี้อื่น

(หน่วย: บาท)

	งบการเงินรวม		งบการเงินเฉพาะกิจการ	
	2557	2556	2557	2556
เจ้าหนี้การค้า - กิจการที่เกี่ยวข้องกัน	168,152	-	12,879,194	11,564,977
เจ้าหนี้การค้า - กิจการที่ไม่เกี่ยวข้องกัน	60,699,746	49,138,541	25,347,211	14,957,168
เจ้าหนี้อื่น - กิจการที่เกี่ยวข้องกัน	6,533,867	1,945,233	2,841,168	1,437,547
เจ้าหนี้อื่น - กิจการที่ไม่เกี่ยวข้องกัน	-	1,032,385	-	-
ค่าใช้จ่ายค้างจ่าย	35,755,062	23,385,966	22,061,876	17,194,533
รวมเจ้าหนี้การค้าและเจ้าหนี้อื่น	103,156,827	75,502,125	63,129,449	45,154,225

18 สารองผลประโยชน์ระยะยาวของพนักงาน

จำนวนเงินสารองผลประโยชน์ระยะยาวของพนักงานซึ่งเป็นเงินชดเชยพนักงานเมื่อออกจากงาน แสดงได้ดังนี้

(หน่วย: บาท)

	งบการเงินรวม		งบการเงินเฉพาะกิจการ	
	2557	2556	2557	2556
ภาระผูกพันตามโครงการผลประโยชน์ต้นปี	19,171,216	16,947,313	15,490,552	13,878,347
เพิ่มขึ้นจากการลงทุนในบริษัทย่อย	-	177,126	-	-
ต้นทุนบริการในปัจจุบัน	1,408,659	1,434,626	1,210,474	1,129,897
ต้นทุนดอกเบี้ย	737,141	684,151	589,915	554,308
ผลประโยชน์ที่จ่ายในระหว่างปี	(1,466,490)	(72,000)	(1,466,490)	(72,000)
ผลกำไรจากการลดขนาดโครงการลง	(565,707)	-	(511,739)	-
ภาระผูกพันตามโครงการผลประโยชน์ปลายปี	19,284,819	19,171,216	15,312,712	15,490,552

ค่าใช้จ่ายเกี่ยวกับผลประโยชน์ระยะยาวของพนักงานรวมอยู่ในส่วนของกำไรหรือขาดทุนแสดงดังนี้

(หน่วย: บาท)

	งบการเงินรวม		งบการเงินเฉพาะกิจการ	
	2557	2556	2557	2556
ต้นทุนบริการในปัจจุบัน	1,533,133	1,434,626	1,210,474	1,129,897
ต้นทุนดอกเบี้ย	737,141	684,151	589,915	554,308
ผลกำไรจากการลดขนาดโครงการลง	(565,707)	-	(511,739)	-
รวมค่าใช้จ่ายที่รับรู้ในส่วนของ				
กำไรหรือขาดทุน	1,704,567	2,118,777	1,288,650	1,684,205
ค่าใช้จ่ายดังกล่าวรับรู้ในรายการต่อไปนี้				
ในส่วนของกำไรหรือขาดทุน				
ต้นทุนขาย	388,696	464,490	263,183	338,211
ค่าใช้จ่ายในการขาย	82,422	107,476	82,422	105,954
ค่าใช้จ่ายในการบริหาร	1,233,449	1,546,811	943,045	1,240,040
	1,704,567	2,118,777	1,288,650	1,684,205

สมมติฐานที่สำคัญในการประมาณการตามหลักคณิตศาสตร์ประกันภัย ณ วันประเมินสรุปได้ดังนี้

	งบการเงินรวม/งบการเงินเฉพาะกิจการ	
	2557	2556
	(ร้อยละต่อปี)	(ร้อยละต่อปี)
อัตราคิดลด	4	4
อัตราการขึ้นเงินเดือนในอนาคต	4 - 7	4 - 7
อัตราการเปลี่ยนแปลงในจำนวนพนักงาน (ขึ้นกับช่วงอายุ)	0 - 10	0 - 10

จำนวนเงินการผูกพันตามโครงการผลประโยชน์สำหรับปีปัจจุบันและสี่ปีย้อนหลังแสดงได้ดังนี้

(หน่วย: บาท)

	การผูกพันตามโครงการผลประโยชน์	
	งบการเงินรวม	งบการเงินเฉพาะกิจการ
ปี 2557	19,284,819	15,312,712
ปี 2556	19,171,216	15,490,552
ปี 2555	16,974,313	13,878,347
ปี 2554	7,985,202	7,152,968

19 ภาษีเงินได้

บริษัทและบริษัทย่อยบางแห่งไม่มีการภาษีเงินได้นิติบุคคลสำหรับปีสิ้นสุดวันที่ 31 ธันวาคม 2557 และ 2556 เนื่องจากบริษัท และบริษัทย่อยบางแห่ง มีผลขาดทุนทางภาษีสะสมยกมาจากปีก่อน

ค่าใช้จ่ายภาษีเงินได้สำหรับปีสิ้นสุดวันที่ 31 ธันวาคม 2557 และ 2556 สรุปได้ดังนี้

(หน่วย: บาท)

	งบการเงินรวม		งบการเงินเฉพาะกิจการ	
	2557	2556	2557	2556
ภาษีเงินได้ปัจจุบัน:				
ภาษีเงินได้นิติบุคคลสำหรับปี	2,074,854	4,343,118	488,831	-
ภาษีเงินได้รอการตัดบัญชี:				
ภาษีเงินได้รอการตัดบัญชีจากการเกิด				
ผลแตกต่างชั่วคราวและการกลับรายการผล				
แตกต่างชั่วคราว	(4,943)	(409,355)	(35,569)	(322,441)
ค่าใช้จ่ายภาษีเงินได้ที่แสดงอยู่ในงบกำไรขาดทุน				
เบ็ดเสร็จ	2,069,911	3,933,763	453,262	(322,441)

จำนวนภาษีเงินได้ที่เกี่ยวข้องกับส่วนประกอบแต่ละส่วนของกำไรขาดทุนเบ็ดเสร็จอื่นสำหรับปีสิ้นสุดวันที่ 31 ธันวาคม 2557 และ 2556 แสดงได้ดังนี้

(หน่วย: บาท)

	งบการเงินรวม		งบการเงินเฉพาะกิจการ	
	2557	2556	2557	2556
ภาษีเงินได้รอการตัดบัญชีที่เกี่ยวข้องกับกำไรที่ยังไม่				
เกิดขึ้นจริงจากเงินลงทุนในหลักทรัพย์เพื่อขาย	59,909,943	309,534,709	56,909,943	294,034,709

รายการกระทบบยอดจำนวนเงินระหว่างค่าใช้จ่ายภาษีเงินได้กับผลคูณของกำไรทางบัญชีกับอัตราภาษีที่ใช้สำหรับปีสิ้นสุดวันที่ 31 ธันวาคม 2557 และ 2556 สามารถแสดงได้ดังนี้

	งบการเงินรวม		งบการเงินเฉพาะกิจการ	
	2557	2556	2557	2556
กำไรทางบัญชีก่อนภาษีเงินได้นิติบุคคล	316,307,682	296,761,014	335,265,577	273,630,640
อัตราภาษีเงินได้นิติบุคคล	ร้อยละ 20	ร้อยละ 20	ร้อยละ 20	ร้อยละ 20
กำไรทางบัญชีก่อนภาษีเงินได้นิติบุคคลคูณอัตราภาษี	63,261,536	59,352,203	67,053,115	54,726,128
ผลกระทบทางภาษีของค่าใช้จ่ายที่ไม่สามารถนำมาหักภาษีและรายได้ที่ได้รับยกเว้นภาษีเงินได้	(61,191,625)	(55,418,440)	(66,599,853)	(55,048,569)
ค่าใช้จ่ายภาษีเงินได้ที่อยู่ในงบกำไรขาดทุนเบ็ดเสร็จ	2,069,911	3,933,763	453,262	(322,441)

ส่วนประกอบของสินทรัพย์ภาษีเงินได้รอการตัดบัญชีและหนี้สินภาษีเงินได้รอการตัดบัญชี ณ วันที่ 31 ธันวาคม 2557 และ 2556 มีรายละเอียดดังนี้

	งบการเงินรวม		งบการเงินเฉพาะกิจการ	
	2557	2556	2557	2556
สินทรัพย์ภาษีเงินได้รอการตัดบัญชี				
สำรองผลประโยชน์ระยะยาวของพนักงาน	3,829,300	3,834,243	3,062,542	3,098,111
หนี้สินภาษีเงินได้รอการตัดบัญชี				
กำไรที่ยังไม่เกิดขึ้นจากการเปลี่ยนแปลงมูลค่าเงินลงทุน	1,250,543,906	1,190,633,963	1,203,293,906	1,146,383,963

ในเดือนตุลาคม 2554 คณะรัฐมนตรีได้มีมติให้ปรับลดอัตราภาษีเงินได้นิติบุคคลจากอัตราร้อยละ 30 เป็น ร้อยละ 23 ในปี 2555 และเป็นร้อยละ 20 ตั้งแต่ปี 2556 เป็นต้นไป และในเดือนธันวาคม 2554 ได้มีพระราชกฤษฎีกาประกาศลดอัตราภาษีเงินได้นิติบุคคลเพื่อให้เป็นไปตามมติคณะรัฐมนตรีดังกล่าวสำหรับปี 2555-2557 ต่อมาในเดือนพฤศจิกายน 2557 ได้มีพระราชกฤษฎีกาประกาศให้คงจัดเก็บอัตราภาษีเงินได้นิติบุคคลในอัตราร้อยละ 20 ในปี 2558 บริษัทฯได้สะท้อนผลกระทบของการเปลี่ยนแปลงอัตราภาษีดังกล่าวในการคำนวณภาษีเงินได้รอการตัดบัญชีตามที่แสดงไว้ข้างต้นแล้ว

ณ วันที่ 31 ธันวาคม 2557 บริษัทฯยังมีขาดทุนทางภาษีที่ยังไม่ได้ใช้เป็นจำนวนเงินประมาณ 102 ล้านบาท (2556: 109 ล้านบาท) (งบการเงินเฉพาะกิจการ: - ล้านบาท (2556: 54 ล้านบาท)) บริษัทฯและบริษัทฯย่อยไม่ได้บันทึกสินทรัพย์ภาษีเงินได้รอการตัดบัญชีเนื่องจากบริษัทฯและบริษัทฯย่อยพิจารณาแล้วเห็นว่าอาจไม่มีกำไรทางภาษีเพียงพอต่อที่จะนำขาดทุนทางภาษีที่ยังไม่ได้ใช้ข้างต้นมาใช้ประโยชน์ได้ก่อนวันหมดอายุ

20-ทุนเรือนหุ้น

เมื่อวันที่ 30 เมษายน 2557 ที่ประชุมสามัญผู้ถือหุ้น ได้มีมติอนุมัติการเปลี่ยนแปลงมูลค่าที่ตราไว้ของหุ้นของบริษัท จากเดิมมูลค่าหุ้นละ 10 บาท จำนวน 90,000,000 หุ้น เป็นมูลค่าหุ้นละ 1 บาท จำนวน 900,000,000 หุ้น โดยบริษัท มีทุนชำระแล้ว 600,000,000 บาท และมีหุ้นสามัญที่ชำระแล้ว 600,000,000 หุ้นซึ่งบริษัทได้จดทะเบียนกับกระทรวงพาณิชย์เมื่อวันที่ 14 พฤษภาคม 2557

21-สำรองตามกฎหมาย

ภายใต้บทบัญญัติของมาตรา 116 แห่งพระราชบัญญัติบริษัทมหาชนจำกัด พ.ศ. 2535 บริษัทฯต้องจัดสรรกำไรสุทธิประจำปีส่วนหนึ่งไว้เป็นทุนสำรองไม่น้อยกว่าร้อยละ 5 ของกำไรสุทธิประจำปีหักด้วยยอดขาดทุนสะสมยกมา (ถ้ามี) จนกว่าทุนสำรองนี้จะมีจำนวนไม่น้อยกว่าร้อยละ 10 ของทุนจดทะเบียนสำรองตามกฎหมายดังกล่าวไม่สามารถนำไปจ่ายเงินปันผลได้ ในปัจจุบันบริษัทฯ ได้จัดสรรสำรองตามกฎหมายไว้ครบถ้วนแล้ว

22-ค่าใช้จ่ายตามลักษณะ

รายการค่าใช้จ่ายแบ่งตามลักษณะประกอบด้วยรายการค่าใช้จ่ายที่สำคัญดังต่อไปนี้

	งบการเงินรวม		งบการเงินเฉพาะกิจการ	
	2557	2556	2557	2556
เงินเดือนและค่าแรงและผลประโยชน์อื่นของพนักงาน	118,026,693	106,321,854	70,438,777	67,324,355
เงินชดเชยสัญญาว่าจ้าง	1,979,666	-	1,338,410	-
ค่าเสื่อมราคาและค่าตัดจำหน่าย	35,950,436	31,554,700	18,895,467	19,008,779
ค่าขนส่ง	65,546,303	50,161,939	65,454,979	48,627,198
ค่านายหน้าและค่าส่งเสริมการขาย	67,299,635	61,066,998	61,839,524	60,807,681
ค่าซ่อมแซมและบำรุงรักษา	6,825,737	6,606,883	3,443,857	3,981,274
ค่าพลังงาน	31,821,754	26,571,412	10,207,569	10,856,195
ค่าเช่าจ่าย	29,218,431	20,067,546	8,747,547	8,012,250
วัตถุดิบและวัสดุสิ้นเปลืองใช้ไป	1,301,876,034	1,727,266,653	1,252,196,491	1,662,015,136
การเปลี่ยนแปลงในสินค้าสำเร็จรูป				
และงานระหว่างทำ (เพิ่มขึ้น)	7,049,654	(3,511,536)	(8,184,415)	(2,279,577)

23 กำไรต่อหุ้นขั้นพื้นฐาน

กำไรต่อหุ้นขั้นพื้นฐานคำนวณโดยหารกำไรสำหรับปีที่เป็นของผู้ถือหุ้นของบริษัทฯ (ไม่รวมกำไรขาดทุนเบ็ดเสร็จอื่น) ด้วยจำนวนถัวเฉลี่ยถ่วงน้ำหนักของหุ้นสามัญที่ออกอยู่ในระหว่างปี โดยได้ปรับจำนวนหุ้นตามสัดส่วนที่เปลี่ยนไปของจำนวนหุ้นสามัญที่เปลี่ยนแปลงโดยลดมูลค่าที่ตราไว้จากเดิมหุ้นละ 10 บาท เป็นหุ้นละ 1 บาทตามที่กล่าวไว้ในหมายเหตุ 20 บริษัทฯได้ปรับปรุงจำนวนหุ้นสามัญที่ใช้ในการคำนวณกำไรต่อหุ้นของปีก่อนที่นำมาเปรียบเทียบ (ปรับจำนวนหุ้นตามสัดส่วนที่เปลี่ยนไปของจำนวนหุ้นสามัญที่เกิดจากการลดมูลค่าที่ตราไว้ของหุ้น โดยถือเสมือนว่าการเปลี่ยนแปลงมูลค่าตราไว้ของหุ้นได้เกิดขึ้นตั้งแต่วันที่เริ่มต้นของงวดแรกที่เสนอรายงาน)

กำไรต่อหุ้นขั้นพื้นฐานสำหรับปีสิ้นสุดวันที่ 31 ธันวาคม 2557 และ 2556 แสดงการคำนวณได้ดังนี้

	กำไรสำหรับปี		จำนวนหุ้นสามัญถัวเฉลี่ยถ่วงน้ำหนัก		กำไรต่อหุ้น	
			น้ำหนัก			
	2557	2556	2557	2556	2557	2556
	(พันบาท)	(พันบาท)	(พันหุ้น)	(พันหุ้น)	(บาท)	(บาท)
				(ปรับปรุงใหม่)		(ปรับปรุงใหม่)
งบการเงินรวม	328,236	294,043	600,000	600,000	0.55	0.49
งบการเงินเฉพาะกิจการ	334,812	273,953	600,000	600,000	0.56	0.46

24 การเสนอข้อมูลทางการเงินจำแนกตามส่วนงาน

ข้อมูลส่วนงานดำเนินงานที่น่าเสนอนี้สอดคล้องกับรายงานภายในของบริษัทฯ ที่มีอำนาจตัดสินใจสูงสุดด้านการดำเนินงานได้รับและสอบทานอย่างสม่ำเสมอเพื่อใช้ในการตัดสินใจในการจัดสรรทรัพยากรให้กับส่วนงานและประเมินผลการดำเนินงานของส่วนงาน

เพื่อวัตถุประสงค์ในการบริหารงาน บริษัทฯและบริษัทย่อยจัดโครงสร้างองค์กรเป็นหน่วยธุรกิจตามประเภทของผลิตภัณฑ์และบริการ บริษัทฯและบริษัทย่อยมีส่วนงานที่รายงานทั้งสิ้น 3 ส่วนงานหลักคือ (1) ปรับปรุงคุณภาพและบรรจุข่าวสาร (2) ผลิตและจำหน่ายถุงพลาสติก และ (3) ศูนย์อาหาร

บริษัทฯและบริษัทย่อยไม่มีการรวมส่วนงานดำเนินงานเป็นส่วนงานที่รายงานข้างต้น

ผู้มีอำนาจตัดสินใจสูงสุดสอบทานผลการดำเนินงานของแต่ละหน่วยธุรกิจแยกจากกันเพื่อวัตถุประสงค์ในการตัดสินใจเกี่ยวกับการจัดสรรทรัพยากรและการประเมินผลการปฏิบัติงาน บริษัทฯประเมินผลการปฏิบัติงานของส่วนงานโดยพิจารณาจากกำไรหรือขาดทุนจากการดำเนินงานและสินทรัพย์รวมซึ่งวัดมูลค่าโดยใช้เกณฑ์เดียวกับที่ใช้ในการวัดกำไรหรือขาดทุนจากการดำเนินงานและสินทรัพย์รวมในงบการเงิน

การบันทึกบัญชีสำหรับรายการระหว่างส่วนงานที่รายงานเป็นไปในลักษณะเดียวกับการบันทึกบัญชีสำหรับรายการธุรกิจกับบุคคลภายนอก

ข้อมูลรายได้และกำไรของส่วนงานของบริษัทฯ และบริษัทย่อยสำหรับปีสิ้นสุดวันที่ 31 ธันวาคม 2557 และ 2556 มีดังต่อไปนี้

	ปรับปรุงคุณภาพและบรรจจุฬาสาร		ผลิตและจัดจำหน่ายถุงพลาสติก		ธุรกิจศูนย์อาหาร		กาจัดรายการบัญชีระหว่างกัน		(หน่วย: บาท)	
	2557	2556	2557	2556	2557	2556	2557	2556	2557	2556
รายได้จากลูกค้าภายนอก	1,604,342,529	1,885,934,745	43,612,084	62,112,917	297,264,520	240,284,955	-	-	1,945,219,133	2,188,332,617
รายได้ระหว่างส่วนงาน	15,820	-	14,217,127	22,276,421	-	-	(14,232,947)	(22,276,421)	-	-
ดอกเบี้ยรับ	15,011,810	13,694,959	38,973	67,676	3,131,117	1,266,933	(16,707,621)	(13,565,981)	1,474,279	1,463,587
ดอกเบี้ยจ่าย	(14,930,223)	(18,497,299)	(776,774)	(459,123)	(14,508,474)	(13,333,734)	16,707,621	13,565,981	(13,507,850)	(18,724,175)
ค่าเสื่อมราคาและค่าตัดจำหน่าย	(24,930,609)	(25,255,113)	(5,958,650)	(5,079,060)	(5,078,796)	(1,221,031)	-	-	(35,968,055)	(31,555,204)
ส่วนแบ่งผลขาดทุนจากบริษัทร่วมที่บันทึกตามวิธีส่วนได้เสีย	-	(104,889)	-	-	-	-	-	-	-	(104,889)
ค่าใช้จ่ายหรือรายได้ภาษีเงินได้	(423,440)	349,795	44,703	51,085	(1,691,174)	(4,334,643)	-	-	(2,069,911)	(3,933,763)
กำไร (ขาดทุน) ของส่วนงาน	50,144,503	9,091,193	(12,541,340)	(10,610,502)	(23,226,837)	15,496,110	269,944	(73,839)	14,646,270	13,882,962
รายได้ที่ไม่ได้เป็นส่วน:										
เงินปันกลับ									299,591,501	278,944,289
กำไรสำหรับปี									314,237,771	292,827,251

สินทรัพย์รวมของส่วนงานของบริษัทฯ และบริษัทย่อย ณ วันที่ 31 ธันวาคม 2557 และ 2556 มีดังต่อไปนี้

	ปรับปรุงคุณภาพและบรรจจุฬาสาร		ผลิตและจัดจำหน่ายถุงพลาสติก		ธุรกิจศูนย์อาหาร		กาจัดรายการบัญชีระหว่างกัน		(หน่วย: บาท)	
	2557	2556	2557	2556	2557	2556	2557	2556	2557	2556
ที่ดิน อาคารและอุปกรณ์	228,143,997	249,883,220	30,346,256	36,298,599	67,032,822	10,956,541	-	-	325,523,075	297,138,360
ค่าเช่าจ่ายล่วงหน้า	-	-	-	-	237,932,923	250,294,025	-	-	237,932,923	250,924,025
สินทรัพย์ส่วนกลาง										
- เงินลงทุนในบริษัทใหญ่ - หลักทรัพย์เมื่อขาย									7,289,043,138	6,989,493,420
- สินทรัพย์อื่น									667,925,026	874,051,915
รวมสินทรัพย์									8,520,424,162	8,411,607,720

กลุ่มบริษัทที่ใช้เกณฑ์ในการกำหนดราคาระหว่างกันตามที่กล่าวไว้ในหมายเหตุ 6

ข้อมูลเกี่ยวกับเขตภูมิศาสตร์

รายได้จากลูกค้าภายนอกกำหนดขึ้นตามสถานที่ตั้งของลูกค้า

	(หน่วย: บาท)	
	2557	2556
รายได้จากลูกค้าภายนอก		
ประเทศไทย	1,519,795,303	1,894,218,724
อเมริกา/แคนาดา	211,812,924	110,618,239
ยุโรป	87,180,638	107,445,175
เอเชียแปซิฟิก	126,430,268	76,050,479
รวม	1,945,219,133	2,188,332,617

ข้อมูลเกี่ยวกับลูกค้ารายใหญ่

ในปี 2557 บริษัทฯและบริษัทย่อย มีรายได้จากลูกค้ารายใหญ่อันดับสองราย เป็นจำนวนเงินประมาณ 413 ล้านบาท ซึ่งมาจากส่วนงานปรับปรุงคุณภาพและบรรจุข้าวสาร (2556: 573 ล้านบาท)

25 กองทุนสำรองเลี้ยงชีพ

บริษัทฯและพนักงานบริษัทฯได้จัดตั้งกองทุนสำรองเลี้ยงชีพขึ้นตามพระราชบัญญัติกองทุนสำรองเลี้ยงชีพ พ.ศ. 2530 โดยบริษัทฯ บริษัทย่อยและพนักงานต้องจ่ายเงินสะสมเข้ากองทุนในอัตราร้อยละ 5 ของเงินเดือน กองทุนสำรองเลี้ยงชีพนี้บริหารโดย บริษัทหลักทรัพย์จัดการกองทุน อนาคต จำกัด และจะจ่ายให้แก่พนักงานเมื่อพนักงานนั้นออกจากงานตามระเบียบว่าด้วยกองทุนของบริษัทฯ ในระหว่างปี 2557 บริษัทฯและบริษัทย่อยได้จ่ายเงินสมทบกองทุนเป็นจำนวนเงิน 2 ล้านบาท (2556: 2 ล้านบาท) (งบการเงินเฉพาะกิจการ: 2 ล้านบาท (2556: 2 ล้านบาท))

26 เงินปันผล

	อนุมัติโดย	(หน่วย: ล้านบาท)	
		เงินปันผลจ่าย	ต่อหุ้น
เงินปันผลจากกำไรสำหรับปีสิ้นสุด	ที่ประชุมผู้ถือหุ้นสามัญประจำปี		
วันที่ 31 ธันวาคม 2555	วันที่ 17 เมษายน 2556	135	2.25
เงินปันผลระหว่างกาล สำหรับงวดหกเดือน	ที่ประชุมคณะกรรมการบริษัทฯ		
สิ้นสุดวันที่ 30 มิถุนายน 2556	เมื่อวันที่ 30 กันยายน 2556	135	2.00
		270	
เงินปันผลจากกำไรสำหรับปีสิ้นสุด	ที่ประชุมผู้ถือหุ้นสามัญประจำปี		
วันที่ 31 ธันวาคม 2556	วันที่ 30 เมษายน 2557	135	2.25
เงินปันผลระหว่างกาล สำหรับงวดหกเดือน	ที่ประชุมคณะกรรมการบริษัทฯ		
สิ้นสุดวันที่ 30 มิถุนายน 2557	เมื่อวันที่ 2 ตุลาคม 2557	150	0.25
		285	

27 ภาระผูกพันและการค้าประกัน

27.1 ภาระผูกพันเกี่ยวกับรายจ่ายฝ่ายทุน

ณ วันที่ 31 ธันวาคม 2557 บริษัทยอยสี่แห่งมีรายจ่ายฝ่ายทุนจำนวนเงิน 4 ล้านบาท (2556: 1 ล้านบาท) ที่เกี่ยวข้องกับงานจ้างออกแบบตกแต่งและปรับปรุงพื้นที่และงานระบบคอมพิวเตอร์

27.2 ภาระผูกพันเกี่ยวกับสัญญาเช่าดำเนินงาน

บริษัทยอยสองแห่งได้เช่าทำสัญญาเช่าดำเนินงานที่เกี่ยวข้องกับการเช่าพื้นที่ในอาคาร และอุปกรณ์ อายุของสัญญามีระยะเวลา 3 และ 20 ปี

ณ วันที่ 31 ธันวาคม 2557 บริษัทยอยดังกล่าว มีจำนวนเงินขั้นต่ำที่ต้องจ่ายในอนาคตทั้งสิ้นภายใต้สัญญาเช่าดำเนินงานที่บอกเลิกไม่ได้ ดังนี้

(หน่วย: ล้านบาท)

จ่ายชำระ	
ภายใน 1 ปี	66
มากกว่า 1 ปี แต่ไม่เกิน 5 ปี	122
มากกว่า 5 ปี	257

27.3 ภาระผูกพันเกี่ยวกับสัญญาให้บริการระยะยาว

บริษัทยอยแห่งหนึ่งได้ทำสัญญาค่าสิทธิและสัญญาการรับความช่วยเหลือทางเทคนิคกับบริษัทที่เกี่ยวข้องกันแห่งหนึ่งในต่างประเทศเพื่อการใช้เครื่องหมายการค้า การอบรมและให้ข้อมูลสนับสนุนการประกอบธุรกิจร้านอาหาร โดยภายใต้เงื่อนไขตามสัญญาค่าสิทธิบริษัทต้องจ่ายค่าสิทธิตามอัตราที่ระบุในสัญญา

27.4 การค้าประกัน

ณ วันที่ 31 ธันวาคม 2557 บริษัทฯ และบริษัทยอยมีหนังสือการค้าประกันซึ่งออกโดยธนาคารในนามบริษัทฯ และบริษัทยอยเหลืออยู่เป็นจำนวน 19 ล้านบาท (2556: 10 ล้านบาท) (งบการเงินเฉพาะกิจการ: 18 ล้านบาท (2556: 10 ล้านบาท)) ซึ่งเกี่ยวเนื่องกับการจ่ายค่าสาธารณูปโภคของบริษัทฯ และบริษัทยอย และสัญญาซื้อขายข้าวสารโครงการรับจำนำข้าวเปลือก ปี 2556/2557 ของบริษัทฯ

28 เครื่องมือทางการเงิน

28.1 นโยบายการบริหารความเสี่ยง

เครื่องมือทางการเงินที่สำคัญของบริษัทฯ และบริษัทยอยตามที่นิยามอยู่ในมาตรฐานการบัญชีฉบับที่ 107 “การแสดงรายการและการเปิดเผยข้อมูลสำหรับเครื่องมือทางการเงิน” ประกอบด้วย เงินสดและรายการเทียบเท่าเงินสด ลูกหนี้การค้า เงินให้กู้ยืม เงินลงทุน เงินกู้ยืมระยะสั้น และเงินกู้ยืมระยะยาว บริษัทฯ และบริษัทยอยมีความเสี่ยงที่เกี่ยวข้องกับเครื่องมือทางการเงินดังกล่าว และมีนโยบายการบริหารความเสี่ยงดังนี้

ความเสี่ยงด้านการให้สินเชื่อ

บริษัทฯ และบริษัทยอยมีความเสี่ยงด้านการให้สินเชื่อที่เกี่ยวข้องกับลูกหนี้การค้าและเงินให้กู้ยืม ฝ่ายบริหารควบคุมความเสี่ยงนี้โดยการกำหนดให้มั่นนโยบายและวิธีการในการควบคุมสินเชื่อที่เหมาะสม ดังนั้นบริษัทฯ และบริษัทยอยจึงไม่คาดว่าจะได้รับความเสียหายที่เป็นสาระสำคัญจากการให้สินเชื่อ นอกจากนี้ การให้สินเชื่อของบริษัทฯ และบริษัทยอยไม่มีการกระจุกตัวเนื่องจากบริษัทฯ และบริษัทยอยมีฐานของลูกค้าที่หลากหลายและมีอยู่จำนวนมาก ราย จำนวนเงินสูงสุดที่บริษัทฯ และบริษัทยอยอาจต้องสูญเสียจากการให้สินเชื่อคือมูลค่าตามบัญชีของลูกค้าที่แสดงอยู่ในงบแสดงฐานะการเงินและเงินให้กู้ยืมแก่บริษัทยอยในงบการเงินเฉพาะกิจการ

ความเสี่ยงจากอัตราดอกเบี้ย

บริษัทฯ และบริษัทยอยมีความเสี่ยงจากอัตราดอกเบี้ยที่สำคัญอันเกี่ยวเนื่องกับเงินฝากธนาคาร เงินเบิกเกินบัญชี และเงินกู้ยืมระยะสั้นจากธนาคารและกิจการที่เกี่ยวข้องกัน

ณ วันที่ 31 ธันวาคม 2557 และ 2556 สินทรัพย์และหนี้สินทางการเงินที่สำคัญสามารถจัดตามประเภทอัตราดอกเบี้ย และสำหรับสินทรัพย์และหนี้สินทางการเงินที่มีอัตราดอกเบี้ยคงที่สามารถแยกตามวันที่ครบกำหนด หรือ วันที่มีการกำหนดอัตราดอกเบี้ยใหม่หรือวันที่ครบกำหนด (หากวันที่มีการกำหนดอัตราดอกเบี้ยใหม่ถึงก่อน) ได้ดังนี้

(หน่วย: บาท)

งบการเงินรวม ณ วันที่ 31 ธันวาคม 2557

	อัตราดอกเบี้ยคงที่		อัตราดอกเบี้ย		อัตราดอกเบี้ย ร้อยละต่อปี
	ภายใน 1 ปี	1 - 10 ปี	ปรับขึ้นลงตาม ราคาตลาด	รวม	
สินทรัพย์ทางการเงิน					
รายการเทียบเท่าเงินสด (ไม่รวมเงินสด)	18,000,000	-	26,046,604	44,046,604	0.375 - 2.60
หนี้สินทางการเงิน					
เงินเบิกเกินบัญชีธนาคาร	-	-	76,251	76,251	7.425
เงินกู้ยืมระยะสั้นจากธนาคาร	513,000,000	-	-	513,000,000	2.39 - 2.40

(หน่วย: บาท)

งบการเงินรวม ณ วันที่ 31 ธันวาคม 2556

	อัตราดอกเบี้ยคงที่		อัตราดอกเบี้ย		อัตราดอกเบี้ย ร้อยละต่อปี
	ภายใน 1 ปี	1 - 10 ปี	ปรับขึ้นลงตาม ราคาตลาด	รวม	
สินทรัพย์ทางการเงิน					
รายการเทียบเท่าเงินสด (ไม่รวมเงินสด)	53,724,844	-	90,462,756	144,187,600	0.50 - 3.20
เงินฝากธนาคารที่มีภาระค้ำประกัน	511,000	-	-	511,000	1.45
หนี้สินทางการเงิน					
เงินเบิกเกินบัญชีธนาคาร	-	-	3,525,326	3,525,326	7.425
เงินกู้ยืมระยะสั้นจากธนาคาร	773,000,000	-	-	773,000,000	2.64 - 2.65

(หน่วย: บาท)

งบการเงินเฉพาะกิจการ ณ วันที่ 31 ธันวาคม 2557

	อัตราดอกเบี้ยคงที่		อัตราดอกเบี้ย		อัตราดอกเบี้ย ร้อยละต่อปี
	ภายใน 1 ปี	1 - 10 ปี	ปรับขึ้นลงตาม ราคาตลาด	รวม	
สินทรัพย์ทางการเงิน					
รายการเทียบเท่าเงินสด (ไม่รวมเงินสด)	-	-	4,318,906	4,318,906	0.375
หนี้สินทางการเงิน					
เงินเบิกเกินบัญชีธนาคาร	-	-	76,251	76,251	7.425
เงินกู้ยืมระยะสั้นจากธนาคาร	513,000,000	-	-	513,000,000	2.39 - 2.40
เงินกู้ยืมระยะสั้นจากบริษัทย่อย	-	-	302,120,000	302,120,000	2.41 - 6.75

(หน่วย: บาท)

งบการเงินเฉพาะกิจการ ณ วันที่ 31 ธันวาคม 2556

	อัตราดอกเบี้ยคงที่		อัตราดอกเบี้ย ปรับขึ้นลงตาม ราคาตลาด		อัตรา ดอกเบี้ย ร้อยละต่อปี
	ภายใน 1 ปี	1 - 10 ปี	รวม	รวม	
สินทรัพย์ทางการเงิน					
รายการเทียบเท่าเงินสด (ไม่รวมเงินสด)	-	-	6,518,300	6,518,300	0.50
เงินกู้ให้ยืมระยะสั้นแก่บริษัทย่อย	-	-	11,630,000	11,630,000	6.75
เงินให้กู้ยืมระยะยาวแก่บริษัทย่อย	-	-	275,000,000	275,000,000	6.75
หนี้สินทางการเงิน					
เงินเบิกเกินบัญชีธนาคาร	-	-	3,142,964	3,142,964	7.425
เงินกู้ยืมระยะสั้นจากธนาคาร	773,000,000	-	-	773,000,000	2.64 - 2.65

ความเสี่ยงจากอัตราแลกเปลี่ยน

บริษัทมีความเสี่ยงจากอัตราแลกเปลี่ยนอันเกี่ยวเนื่องจากรายการค้าเป็นเงินตราต่างประเทศ บริษัทฯได้ตกลงทำสัญญาซื้อขายเงินตราต่างประเทศล่วงหน้า ซึ่งส่วนใหญ่มีอายุสัญญาไม่เกินหนึ่งปีเพื่อใช้เป็นเครื่องมือในการบริหารความเสี่ยง

ณ วันที่ 31 ธันวาคม 2557 และ 2556 มียอดคงเหลือของสินทรัพย์ทางการเงินที่เป็นสกุลเงินตราต่างประเทศ ดังนี้

สกุลเงิน	สินทรัพย์ทางการเงิน		อัตราแลกเปลี่ยน ณ วันที่ 31 ธันวาคม	
	2557	2556	2557	2556
	(หน่วย)	(หน่วย)	(บาทต่อหน่วย เงินตราต่างประเทศ)	(บาทต่อหน่วย เงินตราต่างประเทศ)
เหรียญสหรัฐอเมริกา	1,058,546	642,862	32.72	32.58

บริษัทที่มีสัญญาขายเงินตราต่างประเทศล่วงหน้าคงเหลือดังนี้

ณ วันที่ 31 ธันวาคม 2557			
สกุลเงิน	จำนวนที่ขาย (หน่วย)	อัตราแลกเปลี่ยนตามสัญญา เงินตราต่างประเทศล่วงหน้า (บาทต่อหน่วยเงินตราต่างประเทศ)	วันที่ครบกำหนด
เหรียญสหรัฐอเมริกา	3,572,354	32.4020 - 33.0947	18 มีนาคม 2558 - 30 มิถุนายน 2558

ณ วันที่ 31 ธันวาคม 2556			
สกุลเงิน	จำนวนที่ขาย (หน่วย)	อัตราแลกเปลี่ยนตามสัญญา เงินตราต่างประเทศล่วงหน้า (บาทต่อหน่วยเงินตราต่างประเทศ)	วันที่ครบกำหนด
เหรียญสหรัฐอเมริกา	1,992,214	30.3906 - 32.6883	6 กุมภาพันธ์ 2557 - 24 มิถุนายน 2557

บริษัทที่มีสัญญาขายสิทธิในการซื้อเงินตราต่างประเทศคงเหลือ ดังนี้

ณ วันที่ 31 ธันวาคม 2557			
สกุลเงิน	จำนวนที่ขาย (หน่วย)	อัตราแลกเปลี่ยนตามสัญญา เงินตราต่างประเทศล่วงหน้า (บาทต่อหน่วยเงินตราต่างประเทศ)	วันที่ครบกำหนด
เหรียญสหรัฐอเมริกา	-	-	-

ณ วันที่ 31 ธันวาคม 2556			
สกุลเงิน	จำนวนที่ขาย (หน่วย)	อัตราแลกเปลี่ยนตามสัญญา เงินตราต่างประเทศล่วงหน้า (บาทต่อหน่วยเงินตราต่างประเทศ)	วันที่ครบกำหนด
เหรียญสหรัฐอเมริกา	500,000	30.30	13 มกราคม 2557

28.2 มูลค่ายุติธรรมของเครื่องมือทางการเงิน

เนื่องจากเครื่องมือทางการเงินส่วนใหญ่ของบริษัทฯ และบริษัทย่อยจัดอยู่ในประเภทระยะสั้น เงินกู้ยืมมีอัตราดอกเบี้ยใกล้เคียงกับอัตราดอกเบี้ยในตลาด บริษัทฯ และบริษัทย่อยจึงประมาณมูลค่ายุติธรรมของเครื่องมือทางการเงินใกล้เคียงกับมูลค่าตามบัญชีที่แสดงในงบแสดงฐานะการเงิน

มูลค่ายุติธรรม หมายถึง จำนวนเงินที่ผู้ซื้อและผู้ขายตกลงแลกเปลี่ยนสินทรัพย์กันหรือจ่ายชำระหนี้สินในขณะที่ยังสองฝ่ายมีความรอบรู้ และเต็มใจในการแลกเปลี่ยนและสามารถต่อรองราคากันได้อย่างเป็นอิสระในลักษณะที่ไม่มีความเกี่ยวข้องกัน วิธีการกำหนดมูลค่ายุติธรรมขึ้นอยู่กับลักษณะของเครื่องมือทางการเงิน มูลค่ายุติธรรมจะกำหนดจากราคาตลาดล่าสุด หรือกำหนดขึ้นโดยใช้เกณฑ์การวัดมูลค่าที่เหมาะสม

29 การส่งเสริมการลงทุน

บริษัท สยามแพค จำกัด ได้รับสิทธิพิเศษทางภาษีจากคณะกรรมการส่งเสริมการลงทุนสำหรับผลิตสิ่งพิมพ์จากฟิล์มพลาสติกตามบัตรส่งเสริมการลงทุนเลขที่ 2104 (2)/2549 เมื่อวันที่ 5 ตุลาคม 2549 ภายใต้เงื่อนไขที่กำหนดบางประการ สิทธิพิเศษดังกล่าวรวมถึงการได้รับยกเว้นภาษีเงินได้นิติบุคคลสำหรับกำไรสุทธิที่ได้จากการประกอบกิจการที่ได้รับการส่งเสริมเป็นระยะเวลา 8 ปี นับแต่วันที่เริ่มมีรายได้จากการประกอบกิจการนั้น (วันที่ 23 มีนาคม 2550)

รายได้สำหรับปีจำแนกตามกิจการที่ได้รับการส่งเสริมการลงทุนและไม่ได้รับการส่งเสริมการลงทุน สามารถสรุปได้ดังต่อไปนี้

(หน่วย: บาท)

	งบการเงินรวม		งบการเงินเฉพาะกิจการ	
	2557	2556	2557	2556
รายได้จากการขาย - กิจการที่ได้รับ				
การส่งเสริม	27,111,044	45,404,550	-	-
รายได้จากการขาย - กิจการที่ไม่ได้รับ				
การส่งเสริม	1,918,108,089	2,142,928,067	1,604,976,135	1,885,613,901
รวม	1,945,219,133	2,188,332,617	1,604,976,135	1,885,613,901

30 การบริหารจัดการทุน

วัตถุประสงค์ในการบริหารจัดการทุนที่สำคัญของบริษัทฯคือการจัดให้มีซึ่งโครงสร้างทางการเงินที่เหมาะสมและการดำรงไว้ซึ่งความสามารถในการดำเนินธุรกิจอย่างต่อเนื่อง โดย ณ วันที่ 31 ธันวาคม 2557 และ 2556 บริษัทฯและบริษัทย่อยมีอัตราส่วนหนี้สินต่อทุนเท่ากับ 0.29:1 (2556: 0.33:1) และเฉพาะบริษัทฯ มีอัตราส่วนเท่ากับ 0.33:1 (2556: 0.33:1)

31 การอนุมัติงบการเงิน

งบการเงินนี้ได้รับการอนุมัติให้ออกโดยคณะกรรมการตรวจสอบของบริษัทฯเมื่อวันที่ 17 กุมภาพันธ์ 2558

บริษัทฯ มีรายการระหว่างกันซึ่งได้เปิดเผยเป็นรายละเอียดอยู่ในหมายเหตุประกอบงบการเงินในข้อ 6 รายการระหว่างกัน จะยึดถือราคาตลาดและ/หรืออัตราดอกเบี้ยของธนาคารพาณิชย์เป็นเกณฑ์ในการทำการค้า ซึ่งสามารถอ้างอิงได้ ณ วันที่เกิดรายการนั้น ๆ และไม่มีผู้บริหารหรือผู้ถือหุ้นมีส่วนได้ส่วนเสียในรายการระหว่างกันใด ๆ

รายการระหว่างกันทุกรายการจะต้องแจ้งต่อคณะกรรมการตรวจสอบเพื่อทราบและพิจารณาถึงสาระความสำคัญหรือความจำเป็นที่จะเกิดรายการระหว่างกันดังกล่าว หากเมื่อพิจารณาแล้วมีความสำคัญหรือความจำเป็นที่จะเกิดรายการระหว่างกัน ก็จะพิจารณาต่อไปว่าขนาดของรายการหรือที่มาของรายการนั้นเข้าเกณฑ์ที่จะต้องเอาเข้าที่ประชุมคณะกรรมการบริษัท และ/หรือต้องแจ้งต่อตลาดหลักทรัพย์ และ/หรือเสนอที่ประชุมสามัญผู้ถือหุ้นเพื่ออนุมัติหรือไม่

ผลการดำเนินงาน

จากผลการดำเนินงานในรอบปี 2557 (1 มกราคม 2557 ถึง 31 ธันวาคม 2557) บริษัท ปทุมโรสมิล แอนด์ แกรนารี จำกัด (มหาชน) และบริษัทย่อย มีผลกำไรสุทธิหลังภาษี 328.24 ล้านบาท ซึ่งเมื่อเทียบกับรอบปี 2556 (1 มกราคม 2556 ถึง 31 ธันวาคม 2556) ที่มีผลกำไรสุทธิหลังภาษี 294.04 ล้านบาท เท่ากับบริษัทมีกำไรเพิ่มขึ้น 34.20 ล้านบาท หรือ 11.6% สาเหตุที่บริษัทฯ มีผลกำไรเพิ่มขึ้นมีประเด็นสำคัญ ๆ ดังนี้

1. รายได้จากการขาย

ในปี 2557 ทางบริษัทมีรายได้จากการขายข้าว 1,605 ล้านบาท ซึ่งเมื่อเทียบกับปี 2556 ที่มีรายได้จากการขายข้าว 1,872 ล้านบาท เท่ากับปี 2557 ทางบริษัทมีรายได้จากการขายข้าวลดลง 267 ล้านบาท โดยส่วนใหญ่ลดลงจากช่องทางการขายใน Modern trade ซึ่งในปีที่ผ่านมาสภาพเศรษฐกิจที่อ่อนตัวลง ในธุรกิจข้าวถุง มีการแข่งขันที่สูงมาก ทั้งในด้านราคาและการโฆษณา โดยทางบริษัทได้ปรับโครงสร้างราคาให้สอดคล้องกับต้นทุนข้าวสารและคู่แข่งในตลาด เพื่อให้การแข่งขันเป็นไปอย่างสมบูรณ์ ทางบริษัทจึงมีค่าใช้จ่ายขายและการตลาดที่สูงขึ้น ทำให้ส่วนแบ่งการตลาดของข้าวมาบุญครองคงไว้ตามเดิม นอกจากนี้ช่องทางการขายด้านส่งออกในปี 2557 ก็ลดลงเช่นกัน โดยลดลงไป 27% จากปี 2556 สาเหตุที่เป็นเช่นนี้เกิดจากราคาข้าวสารของประเทศไทยโดยเฉลี่ยยังสูงกว่าประเทศคู่แข่งอยู่มาก โดยถึงแม้ว่าในครึ่งปีหลัง ราคาจะอ่อนตัวลงแล้วแต่ก็ยังสูงกว่าประเทศอื่นอยู่ อีกทั้งคุณภาพข้าวสารของไทยก็ยังเป็นปัญหา ที่ผู้ซื้อต่างชาติยังกังวล เนื่องจากข้าวเหล่านี้มักจะมาจากคลังรัฐบาลที่มีทั้งข้าวที่เก็บไว้คุณภาพดี และไม่ดีคละกันไป ดังนั้นจึงหาลูกค้าลำบาก แต่อย่างไรก็ตาม ในฤดูกาลหน้าซึ่งไม่มีการรับจำนำข้าวแล้ว คาดว่าตลาดข้าวสารน่าจะดีขึ้น ราคาข้าวสารน่าจะลดลง ทำให้การแข่งขันกับประเทศอื่นทำได้ดีขึ้นกว่าเดิม

2. เงินปันผลรับ

ในปี 2557 ทางบริษัทมีรายได้จากเงินปันผลรับรวมทั้งสิ้น 300 ล้านบาท สูงขึ้น 21 ล้านบาท จากปี 2556 ที่มีรายได้จากเงินปันผลรับรวม 279 ล้านบาท โดยส่วนใหญ่ของเงินปันผลมาจากการถือหุ้นของบริษัท เอ็ม บี เค จำกัด (มหาชน) โดยในปี 2557 ทางบริษัทได้รับเงินปันผล 300 ล้านบาท และในปี 2556 ทางบริษัทได้รับเงินปันผล 275 ล้านบาท

3. ต้นทุนขาย

ในปี 2557 มีต้นทุนขายข้าว 1,650 ล้านบาท ในขณะที่ปี 2556 มีต้นทุนขายข้าว 1,950 ล้านบาท เท่ากับต้นทุน

ขายข้าวลดลง 300 ล้านบาท หรือลดลง 15.37% เมื่อคิดเป็นสัดส่วนของรายได้จากการขายข้าวแล้ว ปี 2557 มีสัดส่วนเท่ากับ 85% และปี 2556 มีสัดส่วนเท่ากับ 89% โดยสรุปแล้วในปี 2557 ต้นทุนขายข้าวลดลงเป็นอย่างมาก โดยเฉลี่ยแล้ว ราคาข้าวสารหอมมะลิก่อนปรับปรุงคุณภาพ และบรรจุถุงราคาตลาดต้นละ 4,929 บาท หรือลดลง 16% จากปี 2556 ราคาข้าวสารข้าวขาวก่อนปรับปรุงคุณภาพ และบรรจุถุง ราคาตลาดต้นละ 4,934 บาท หรือลดลง 27% จากปี 2556 สาเหตุที่ราคาข้าวสารลดลง เนื่องจากรัฐบาลไม่ได้รับจำนำข้าวตั้งแต่ในช่วงครึ่งหลังของปี 2557 เป็นต้นไป อีกทั้งยังมีข้าวสารในคลังของรัฐบาลที่ทยอยนำออกมาขาย ทำให้มีข้าวสารในตลาดเกินความพอใช้ สุดท้ายส่งผลให้ราคาตลาด

4. ค่าใช้จ่ายในการขาย

ปี 2557 มีค่าใช้จ่ายในการขาย 212 ล้านบาท เพิ่มขึ้น 48 ล้านบาท หรือ 29% จากปี 2556 ที่มีค่าใช้จ่ายขาย 164 ล้านบาท สาเหตุหลักที่มีค่าใช้จ่ายสูงขึ้นมาจากค่าขนส่งที่เกิดจากการส่งออกในช่วงปลายปี 2557 ที่ทางบริษัทขายข้าวขาวไปประเทศฟิลิปปินส์ 5,000 ตัน และขายข้าวขาวไปประเทศอินโดนีเซีย 1,400 ตัน โดยราคาขายได้รวมค่าขนส่งไว้ด้วยแล้ว นอกจากนี้ในปี 2557 ทางบริษัทมีค่าใช้จ่ายในการขายเพิ่มขึ้นจากการเปิดร้านอาหารญี่ปุ่นและร้านอาหารสุกี้เป็นจำนวน 26 ล้านบาท ซึ่งในปี 2556 ยังไม่มีค่าใช้จ่ายเหล่านี้เกิดขึ้น

5. ค่าใช้จ่ายทางการเงิน

ในปี 2557 บริษัทมีค่าใช้จ่ายทางการเงิน 13.5 ล้านบาท ในขณะที่ปี 2556 บริษัทมีค่าใช้จ่ายทางการเงิน 18.7 ล้านบาท สาเหตุที่ลดลงเกิดจากอัตราดอกเบี้ยเงินกู้ระยะสั้นโดยเฉลี่ยของปี 2557 เท่ากับ 2.4% ในขณะที่ปี 2556 เท่ากับ 2.8% และยอดเงินเบิกเกินบัญชีและเงินกู้ยืมระยะสั้นจากธนาคารในปี 2557 เท่ากับ 513 ล้านบาท ในขณะที่ปี 2556 เท่ากับ 777 ล้านบาท ดังนั้น ทั้งอัตราดอกเบี้ยเงินกู้ที่ลดลงและยอดเงินกู้ที่ลดลง ส่งผลให้ค่าใช้จ่ายทางการเงินลดลง

ฐานะทางการเงิน

สภาพคล่อง

สิ้นรอบปีบัญชี 2557 ทางบริษัทฯ มีสินทรัพย์หมุนเวียนรวม 544 ล้านบาท ลดลง 210 ล้านบาท เมื่อเทียบกับรอบปีบัญชี 2556 ที่มี 754 ล้านบาท ส่วนหนี้สินหมุนเวียนรอบปีบัญชี 2557 มี 635 ล้านบาท ลดลง 232 ล้านบาท เมื่อเทียบกับรอบปีบัญชี 2556 ซึ่งมี 867 ล้านบาท ทำให้อัตราส่วนสินทรัพย์หมุนเวียนต่อหนี้สินหมุนเวียนในรอบปีบัญชี 2557 เท่ากับ 0.86 เท่า ซึ่งน้อยกว่าปี 2556 ที่มีอัตราส่วนสินทรัพย์หมุนเวียนต่อหนี้สินหมุนเวียน 0.87 เท่า อย่างไรก็ตาม ณ สิ้นรอบปีบัญชี 2557 ทางบริษัทฯ ยังมีวงเงินจากสถาบันการเงินต่าง ๆ ที่ยังไม่ได้เบิกใช้คงเหลืออีก 1,767 ล้านบาท ที่สามารถนำมาใช้เป็นเงินทุนหมุนเวียนได้

คุณภาพทรัพย์สิน

สินค้าคงเหลือ

ณ สิ้นรอบปีบัญชี 2557 ทางบริษัทมีสินค้าคงเหลือ 169 ล้านบาท เทียบกับสิ้นรอบปีบัญชี 2556 ที่มีสินค้าคงเหลือ 274 ล้านบาท เท่ากับสินค้าคงเหลือลดลง 105 ล้านบาท ทั้งนี้โดยส่วนใหญ่เป็นการลดลงของสต็อกข้าวสารที่บริษัทเห็นว่าในเมื่อไม่มีโครงการรับจำนำของรัฐบาลเข้ามาแทรกแซงตลาดแล้ว และอีกทั้งทางรัฐบาลก็ส่งสัญญาณจะเปิดคลังข้าวสารของรัฐบาล เพื่อให้เอกชนประมูลข้าวเก่าที่มีอยู่แต่เก่าก่อน ทางบริษัทจึงไม่จำเป็นต้อง囤ข้าวสารไว้ในคลังของบริษัท และเห็นว่ามีความโน้มที่ราคาจะทรงตัวเช่นนี้ไปในช่วงปลายปีถึงต้นปี

ส่วนคุณภาพของสินค้าคงเหลือของบริษัทนั้น ทางบริษัทมีนโยบายดูแลคุณภาพและป้องกันการทุจริตของสินค้าคงเหลือเป็นอย่างดี มีทั้งฝ่ายตรวจสอบคุณภาพ (QA) และฝ่ายตรวจสอบภายใน (IA) ร่วมกันตรวจสอบเป็นประจำ

อัตราส่วนหมุนเวียนของสินค้าคงเหลือในปี 2557 เท่ากับ 8.79 เท่า ในขณะที่ปี 2556 เท่ากับ 9.18 เท่า สะท้อนให้เห็นว่าปี 2557 มียอดขายที่ลดลง ทำให้รอบการหมุนเวียนของสินค้าลดลงไปด้วย แต่ทางบริษัทเห็นว่ารอบการหมุนเวียนของสินค้าคงเหลือ 8.79 เท่า ก็นับว่าดีเพียงพอในการบริหารงาน

ลูกหนี้การค้า

ณ สิ้นปีบัญชี 2557 ทางบริษัทมียอดลูกหนี้การค้าและลูกหนี้อื่น 271 ล้านบาท เพิ่มขึ้น 37 ล้านบาท จากปี 2556 ที่มียอดลูกหนี้การค้า และลูกหนี้อื่น 230 ล้านบาท โดยในปี 2557 มียอดลูกหนี้ค้างชำระมากกว่า 12 เดือน เป็นจำนวน 9 แสนบาท ทางบริษัทจึงได้ตั้งสำรองค่าเพิ่มหนี้สงสัยจะสูญไว้ 1 ล้านบาท นับว่าพอเพียงแล้ว

เงินลงทุนระยะยาว

การลงทุนระยะยาวในรอบปีบัญชี 2557 ทางบริษัทฯ ได้ลงทุนระยะยาวในหุ้นสามัญของบริษัท เอ็ม บี เค จำกัด (มหาชน) โดย ณ วันที่ 31 ธันวาคม 2557 ทางบริษัทมีหุ้นดังกล่าว 499,249,530 หุ้น คิดเป็น 26.47% ของจำนวนหุ้นทั้งหมด ซึ่งเมื่อเปรียบเทียบกับมูลค่าหุ้นทางบัญชีซึ่งมีมูลค่าประมาณ 4,118 ล้านบาท ณ 30 กันยายน 2557 กับมูลค่าการลงทุนประมาณ 955 ล้านบาท จะเห็นว่ามูลค่าทางบัญชีนั้นสูงกว่ามูลค่าการลงทุนถึง 3,163 ล้านบาท นอกจากนี้ทางบริษัท เอ็ม บี เค จำกัด (มหาชน) มีผลประกอบการที่ดีมาตลอด และสามารถจ่ายเงินปันผลในปี 2557 หุ้นละ 0.60 บาท ซึ่งหากคิดเป็นอัตราผลตอบแทนแล้วจะตกประมาณ 31% ซึ่งสูงกว่าอัตราดอกเบี้ยเงินฝากของสถาบันการเงินทั่วไป

1 ค่าตอบแทนจากการสอบบัญชี (audit fee)

บริษัทและบริษัทย่อยจ่ายค่าตอบแทนการสอบบัญชีให้แก่

- ผู้สอบบัญชีของบริษัท ในรอบปีบัญชีที่ผ่านมา มีจำนวนเงินรวม 1,647,000 บาท
- สำนักงานสอบบัญชีที่ผู้สอบบัญชีสังกัด บุคคลหรือกิจการที่เกี่ยวข้องกับผู้สอบบัญชี และสำนักงานสอบบัญชีที่ผู้สอบบัญชีสังกัด ในรอบปีที่ผ่านมา มีจำนวนเงินรวม 0 บาท

2 ค่าบริการอื่น (non-audit fee)

- ผู้สอบบัญชีของบริษัท ในรอบปีบัญชีที่ผ่านมา มีจำนวนเงินรวม 0 บาท และจะต้องจ่ายในอนาคตอันเกิดจากการตกลงที่ยังให้บริการไม่แล้วเสร็จในรอบปีบัญชีที่ผ่านมา มีจำนวนเงินรวม 0 บาท
- สำนักงานสอบบัญชีที่ผู้สอบบัญชีสังกัด บุคคลหรือกิจการที่เกี่ยวข้องกับผู้สอบบัญชี และสำนักงานสอบบัญชีดังกล่าว ในรอบปีบัญชีที่ผ่านมา มีจำนวนเงินรวม 0 บาท และจะต้องจ่ายในอนาคตอันเกิดจากการตกลงที่ยังให้บริการไม่แล้วเสร็จในรอบปีบัญชีที่ผ่านมา มีจำนวนเงินรวม 0 บาท

ความเสี่ยงจากราคาวัตถุดิบ

ผลผลิตทางการเกษตรนั้นมีความผันผวนในตัวเอง โดยมีปัจจัยที่ส่งผลกระทบต่ออุปสงค์ และอุปทานจากสภาวะแวดล้อม อาทิเช่น นโยบายของภาครัฐ เศรษฐกิจของตลาดโลกที่ส่งผลกระทบต่อเศรษฐกิจของผู้บริโภค และอื่น ๆ ในปี 2557 นั้น ในช่วงครึ่งปีแรก ประเทศไทยยังคงอยู่ในสภาวะของอุปสงค์และอุปทานที่ไม่สอดคล้องกัน พร้อมทั้งราคาตลาดที่กดดันราคาข้าวทั้งในและต่างประเทศ ดังนั้น เพื่อเป็นการลดความเสี่ยงในเรื่องของราคาวัตถุดิบ ทางบริษัท

ได้มีการดำเนินการ ดังนี้

บริษัทกำหนดนโยบายการเก็บวัตถุดิบแบบเพียงพอ กับความต้องการใช้ เพื่อเป็นการควบคุมวัตถุดิบคงคลังให้เหมาะสมกับสภาวะการณ์

บริษัทกำหนดนโยบายการซื้อวัตถุดิบตามปริมาณของคำสั่งซื้อที่มีประมาณการไว้ เพื่อบรรเทาความเสี่ยงในเรื่องของราคาวัตถุดิบในคลังสินค้าเปรียบเทียบกับตลาด

ความเสี่ยงจากการเปลี่ยนแปลงราคาขาย

ในปัจจุบันอัตราการแข่งขันของการบริโภคข้าวสารบรรจุถุงนั้นมีเพิ่มสูงขึ้น เนื่องจากการขยายตัวของช่องทางการจัดจำหน่าย ทำให้เกิดการเปลี่ยนแปลงพฤติกรรม การซื้อสินค้าของลูกค้า จากตามตลาดสด เป็นตลาดดีดเดอร์ คือ Modern trade ทั้งหมดนี้เอง ในการแข่งขันทางด้านราคาในตลาดของห้างนั้น การปรับราคาไม่สามารถทำได้รวดเร็วเท่ากับการเปลี่ยนแปลงราคาของวัตถุดิบ เนื่องจากมีการควบคุมราคาทั้งจากหน่วยงานราชการ ราคาตลาดของคู่แข่ง ข้อกำหนดของห้างแต่ละห้างในการปรับเปลี่ยนราคา ในส่วนของตลาดข้าวกระสอบนั้น ก็มีอัตราการแข่งขันเช่นเดียวกัน เนื่องจากการแข่งขันที่เพิ่มขึ้นจากผู้ประกอบการรายใหม่ ดังนั้น การแข่งขันทางด้านราคาในตลาดนี้จึงสูงมากขึ้น

เพื่อเป็นการลดความเสี่ยงด้านราคา บริษัทจึงดำเนินการปรับกลยุทธ์การขายให้สอดคล้องกับสภาวะตลาดอย่างต่อเนื่อง เช่น การกำหนดเป้าหมายรางวัลการค้าให้ลูกค้าตามระยะเวลาที่เหมาะสม อาทิเช่น เป้าหมาย 3 เดือน เพื่อเป็นการกระตุ้นยอดขายการสั่งซื้อ การปรับราคาเพื่อแข่งขันทางการค้า เช่น การจัดทำ Promotion ในห้างแต่ละห้างในแต่ละช่วงเวลาให้สอดคล้องกับการแข่งขันในตลาดนั้น ๆ การกระจายสินค้าเข้าสู่คลังสินค้าอย่างเหมาะสม เพื่อควบคุมต้นทุนค่าใช้จ่ายส่วนขนส่ง และเพื่อเป็นการเพิ่มประสิทธิภาพในการจัดส่งสินค้าให้แก่ลูกค้า ซึ่งกลยุทธ์ทางการขายและการตลาดนั้น จะดำเนินการควบคุมการดำเนินงานอย่างต่อเนื่อง เพื่อให้บริษัทมีศักยภาพในการตอบสนองทุกความต้องการของกลุ่มผู้บริโภคได้

ความเสี่ยงจากการส่งออก

จากสถานการณ์การส่งออกของไทยในช่วงครึ่งปีแรกนั้น ไทยประสบปัญหาในเรื่องของความสามารถทางการแข่งขันเนื่องจากราคาวัตถุดิบตามนโยบายโครงการรับจำนำทำให้ยอดการส่งออกลดลง ซึ่งส่งผลกระทบต่อตัวเลขการส่งออกของบริษัทด้วย ถึงแม้ว่าในครึ่งปีหลังจะสามารถแข่งขันกับตลาดโลกได้ แต่ก็ยังต้องใช้เวลาในการฟื้นตลาด

ของข้าวไทยในต่างประเทศ

อย่างไรก็ตาม ตลาดบางส่วนของบริษัทนั้นยังคงคำนึงถึงเรื่องของมาตรฐานการผลิต และคุณภาพของสินค้าและบริการ ทำให้บริษัทยังสามารถทำการส่งออกสินค้าได้ เพื่อเป็นการลดความเสี่ยง ทางบริษัทจึงกำหนดนโยบายในการซื้อขาย ดังนี้

- บริษัทจะตกลงทำสัญญาซื้อขายต่อเมื่อมีวัตถุดิบเพียงพอแล้วเท่านั้น
- บริษัทจะมีการเก็บวัตถุดิบในปริมาณที่เหมาะสม โดยมีปริมาณขั้นต่ำตามที่ทางหน่วยงานราชการกำหนดไว้
- การซื้อขายจะดำเนินการธุรกรรมทางการเงินผ่านธนาคารขนาดใหญ่ที่น่าเชื่อถือ โดยมีการตรวจสอบ Credit ของลูกค้าด้วย
- เพื่อเป็นการป้องกันความผันผวนของค่าเงินบาท บริษัทกำหนดให้มีการ Forward อัตราแลกเปลี่ยนสกุลเงินตราต่างประเทศหลังจากได้รับคำสั่งซื้อทันที

ความเสี่ยงของค่าเงินบาท

ณ ปัจจุบันทางบริษัท ไม่มีความเสี่ยงของค่าเงินบาทแต่อย่างใด เนื่องจากบริษัท ไม่มีเงินกู้หรือหนี้สินในรูปเงินสกุลอื่นนอกจากเงินบาท และหากมีกรณีที่ทางบริษัท ต้องนำเข้าสินค้าและต้องชำระเงินเป็นเงินสกุลอื่น ทางบริษัทก็จะป้องกันการผันผวนของเงินบาทโดยจองอัตราแลกเปลี่ยนล่วงหน้าทุกครั้ง

ความเสี่ยงจากการพึ่งพิงลูกค้าหรือผู้จัดจำหน่าย

บริษัทไม่มีลูกค้าหรือผู้จัดจำหน่ายรายใดที่ทางบริษัทต้องพึ่งพิง ที่มีสัดส่วนเกินร้อยละ 30 ของรายได้รวมหรือยอดขายรวม

ความเสี่ยงจากอุทกภัยน้ำท่วม

ทางบริษัทเองได้มีหน่วยงานที่คอยควบคุมดูแลเกี่ยวกับเรื่องของพื้นที่ต่าง ๆ ของบริษัท โดยมีการติดตามสถานการณ์ในเรื่องของภูมิอากาศอย่างต่อเนื่อง เพื่อเป็นการระวังภัยธรรมชาติในด้านต่าง ๆ ปัจจุบันสถานที่ผลิตของบริษัท ตั้งอยู่ที่จังหวัดนครราชสีมา ซึ่งเป็นพื้นที่ที่ราบสูง มีความเสี่ยงต่ำต่อการเกิดปัญหาดังกล่าว ในส่วนพื้นที่จังหวัดปทุมธานี มีการจัดตั้งเพียงคลังสินค้าเพื่อกระจายสินค้าสู่ร้านค้าย่อยเท่านั้น ดังนั้นปริมาณการจัดเก็บจะไม่มีมากนัก หากเกิดปัญหาเรื่องน้ำท่วมอีก จึงไม่เป็นการยากในการควบคุมดูแลสินค้า นอกจากนั้นยังมีคลังสินค้าทางภาคใต้ เพื่อใช้เป็นที่รองรับในการกระจายสินค้า ดังนั้น หากเกิดอุทกภัยในพื้นที่ใดพื้นที่หนึ่ง ทางบริษัทยังสามารถดำเนินการกระจายสินค้าไปสู่ผู้บริโภคได้อย่างมีประสิทธิภาพ โดยไม่สูญเสียรายได้ในช่วงภาวะการณ์ที่เกิดขึ้น

1 การควบคุมภายในและการบริหารความเสี่ยง

คณะกรรมการดูแลให้มีระบบการควบคุมภายในและการบริหารความเสี่ยงที่เหมาะสม เพื่อให้มั่นใจว่าการดำเนินงานหรือการปฏิบัติงานใด ๆ ของบริษัทเป็นไปอย่างมีประสิทธิภาพ และประสิทธิผล ตามนโยบาย ข้อบังคับ แผนงาน ตลอดจนกฎหมายหรือกฎระเบียบที่เกี่ยวข้อง รวมทั้งทรัพย์สินต่าง ๆ ของบริษัทได้รับการดูแล ป้องกัน และ ระวังรักษาให้อยู่ในสภาพพร้อมสำหรับ การนำไปใช้ประโยชน์จึงได้กำหนดแนวนโยบาย ดังนี้

1.1 การควบคุมภายในบริษัทจัดให้มีระบบการควบคุมภายในที่เหมาะสมพร้อมจัดให้มีระบบ ตรวจสอบภายในโดยมีสายตรวจสอบภายในที่มีความเป็นอิสระทำหน้าที่ตรวจสอบระบบการควบคุมภายในและการปฏิบัติงานของทุกหน่วยงานเพื่อให้เกิดความมั่นใจว่าระบบการควบคุมภายในมีความเพียงพอเหมาะสมอยู่เสมอร่วมทั้งให้ข้อเสนอแนะเพื่อปรับปรุงข้อบกพร่อง จุดอ่อน หรือพัฒนาระบบการควบคุมภายในให้มีประสิทธิภาพยิ่งขึ้น และมีระบบติดตามโดยรายงานตรงต่อคณะกรรมการตรวจสอบรวมทั้งจัดให้คณะกรรมการบริษัทมีการประเมินความเพียงพอของระบบการควบคุมภายในอย่างน้อยปีละหนึ่งครั้ง

1.2 บริหารความเสี่ยง บริษัทจัดให้มีระบบการบริหารความเสี่ยงของบริษัท โดยคณะกรรมการบริหารความเสี่ยง (Risk Management Committee: RMC) ได้ทำหน้าที่ในการกำหนดนโยบาย และแนวทางบริหารความเสี่ยงของบริษัท ตามแนวทางการบริหารความเสี่ยง (Enterprise Risk Management: ERM) เพื่อใช้วิเคราะห์ความเสี่ยงของธุรกิจ พร้อมทั้งหามาตรการป้องกันและแก้ไขความเสี่ยงที่สำคัญเพื่อให้ความเสี่ยงอยู่ในระดับที่ยอมรับได้ รวมทั้งมีการติดตามอย่างสม่ำเสมอ เพื่อให้ผลการดำเนินงานของบริษัทบรรลุตามวัตถุประสงค์และเป้าหมาย โดยดูแลการบริหารความเสี่ยงให้ครอบคลุมทั้งบริษัท

2 การกิจและหน้าที่ของคณะกรรมการบริหารความเสี่ยง (Risk Management Committee)

2.1 กำหนดนโยบายและแนวทางการบริหารความเสี่ยงของกลุ่มธุรกิจเพื่อให้ผลการดำเนินงานของกลุ่มบริษัทบรรลุตามวัตถุประสงค์และเป้าหมาย

2.2 วิเคราะห์และประเมินความเสี่ยงที่เกิดขึ้น หรืออาจจะเกิดขึ้นในระดับกลุ่มธุรกิจ ให้มีความต่อเนื่องเป็นประจำทุกปี

2.3 พิจารณานุมัติและทบทวนแผนบริหารความเสี่ยงของกลุ่มธุรกิจ เป็นประจำทุกปี

2.4 ทบทวนและติดตามการดำเนินงานบริหารความเสี่ยงของกลุ่มธุรกิจอย่างสม่ำเสมอ

2.5 รายงานต่อคณะกรรมการบริษัท และสื่อสารกับคณะกรรมการตรวจสอบ เกี่ยวกับความเสี่ยงและการจัดการความเสี่ยงที่สำคัญ

2.6 สนับสนุน ติดตาม และพัฒนาการดำเนินงานบริหารความเสี่ยงของกลุ่มธุรกิจอย่างต่อเนื่อง

2.7 ให้คณะกรรมการบริหารความเสี่ยง จัดให้มีการประชุม ดังนี้

2.7.1 ประชุมทบทวนผลการดำเนินงานบริหารความเสี่ยงในไตรมาสที่ 1 ถึง 4 ไตรมาสละ 1 ครั้ง

2.7.2 ประชุมทบทวนความเสี่ยงประจำปี ปีละ 1 ครั้ง

นโยบายการกำกับดูแลกิจการที่ดี (Good Corporate Governance) คณะกรรมการบริษัทมีความมุ่งมั่นที่จะบริหารงาน โดยยึดหลักการกำกับดูแลกิจการที่ดี อันจะนำมาซึ่งการดำเนินกิจการอย่างโปร่งใสและเป็นธรรม เพื่อก่อให้เกิดประโยชน์สูงสุดแก่ผู้ถือหุ้นและผู้มีส่วนได้เสียทุกกลุ่ม โดยยึดหลักตามแนวทางของตลาดหลักทรัพย์แห่งประเทศไทย และสมาคมส่งเสริมสถาบันกรรมการบริษัทไทย คณะกรรมการบริษัท จึงปรับปรุงนโยบายการกำกับดูแลกิจการให้ครอบคลุมตามหลักเกณฑ์การประเมินการกำกับดูแลกิจการที่ดี เพื่อให้คณะกรรมการ ผู้บริหาร และ พนักงาน ยึดถือเป็นแนวทางในการปฏิบัติและให้มีทัศนคติที่ดี รวมทั้ง มีจิตสำนึกรับผิดชอบต่อผู้มีส่วนได้เสีย ดังนี้

1 องค์ประกอบและความรับผิดชอบของคณะกรรมการบริษัท

คณะกรรมการบริษัทประกอบด้วยผู้ที่มีความรู้ความเชี่ยวชาญและประสบการณ์การทำงานจาก หลากหลายสาขาโดยปฏิบัติหน้าที่ตามที่ได้รับมอบหมายอย่างเต็มความสามารถเพื่อนำพาความเจริญก้าวหน้าและมั่นคงให้เกิดแก่บริษัท

บริษัทจึงกำหนดแนวทางการปฏิบัติ เพื่อให้เกิดการกำกับดูแลกิจการที่ดีดังนี้

1.1 โครงสร้างคณะกรรมการ

1.1.1 ประกอบด้วยกรรมการที่ไม่มีส่วนร่วมในการบริหาร และ กรรมการที่มีส่วนร่วมในการบริหาร โดยจำนวนกรรมการของบริษัทจะมีจำนวนเท่าใด ให้เป็นไปตามที่ที่ประชุมผู้ถือหุ้นกำหนด แต่ต้องไม่น้อยกว่าห้าคน กรรมการจะถือหุ้นของบริษัทหรือไม่ก็ได้ แต่กรรมการไม่น้อยกว่ากึ่งหนึ่งของจำนวนกรรมการทั้งหมดต้องเป็นผู้มีถิ่นฐานอยู่ในราชอาณาจักร

1.1.2 มีจำนวนกรรมการอิสระไม่น้อยกว่า 1 ใน 3 ของจำนวนกรรมการทั้งหมดตามที่สำนักงานคณะกรรมการกำกับหลักทรัพย์และตลาดหลักทรัพย์ (ก.ล.ด.) และตลาดหลักทรัพย์แห่งประเทศไทย (ตลท.) กำหนด เพื่อเป็นการถ่วงดุลในการบริหารจัดการ

1.1.3 มีคุณสมบัติ และไม่มีลักษณะต้องห้ามตาม พ.ร.บ.บริษัทมหาชน จำกัด

1.1.4 การแต่งตั้งกรรมการมีความโปร่งใส ชัดเจน และได้รับการแต่งตั้งจากที่ประชุมผู้ถือหุ้น หรือคณะกรรมการในกรณีที่ตำแหน่งกรรมการว่างลงก่อนครบวาระ

1.2 ความเป็นอิสระของคณะกรรมการ กรรมการอิสระมีคุณสมบัติตามประกาศคณะกรรมการกำกับหลักทรัพย์และตลาดหลักทรัพย์กำหนด ดังนี้

1.2.1 ถือหุ้นในแต่ละบริษัทไม่เกินร้อยละ 1 ของจำนวนหุ้นที่มีสิทธิออกเสียงทั้งหมดของบริษัท บริษัทย่อย

บริษัทร่วม บริษัทที่เกี่ยวข้อง หรือนิติบุคคลที่อาจมีความขัดแย้ง

1.2.2 ไม่เป็นพนักงาน ลูกจ้าง ที่ปรึกษาที่ได้รับเงินเดือนประจำหรือมีอำนาจควบคุมของบริษัท บริษัทย่อย บริษัทร่วม บริษัทที่เกี่ยวข้อง หรือนิติบุคคลที่มีความขัดแย้งกัน

1.2.3 ไม่มีความสัมพันธ์ทางสายโลหิต หรือโดยการจดทะเบียนใน ลักษณะที่เป็นบิดา มารดา คู่สมรส พี่น้อง และบุตร รวมทั้งคู่สมรสของบุตรกับผู้บริหาร ผู้ถือหุ้นรายใหญ่ ผู้มีอำนาจควบคุม หรือบุคคลที่จะได้รับการเสนอชื่อเป็นผู้บริหาร หรือผู้มีอำนาจควบคุมของบริษัท หรือบริษัทย่อย

1.2.4 ไม่มีความสัมพันธ์ทางธุรกิจกับบริษัท บริษัทย่อย บริษัทร่วม บริษัทที่เกี่ยวข้อง หรือนิติบุคคลที่อาจมีความขัดแย้ง และไม่มีลักษณะอื่นใดที่ทำให้ไม่สามารถให้ความเห็นอย่างเป็นอิสระในการดำเนินงานของบริษัท

1.3 บทบาทหน้าที่ของคณะกรรมการ

คณะกรรมการบริษัท มีอำนาจหน้าที่รับผิดชอบจัดการงานทั้งปวงของบริษัท ให้เป็นไปตามกฎหมาย วัตถุประสงค์ และข้อบังคับของบริษัท รวมทั้ง รับผิดชอบที่ประชุมผู้ถือหุ้น

1.4 วาระการดำรงตำแหน่งของกรรมการ

1.4.1 ในการประชุมสามัญประจำปีทุกครั้งให้กรรมการหนึ่งในสามของจำนวนกรรมการทั้งหมดพ้นจากตำแหน่ง ถ้าจำนวนกรรมการที่จะพ้นจากตำแหน่งไม่อาจแบ่งออกให้ตรงเป็นสามส่วนได้ ก็ให้ออกโดยจำนวนใกล้เคียงที่สุดกับส่วนหนึ่งในสาม การพ้นจากตำแหน่งของกรรมการตามวาระหนึ่งในปีแรก และปีที่สองให้ใช้วิธีจับฉลากส่วนในปีต่อไป ให้กรรมการซึ่งอยู่ในตำแหน่งนานที่สุดเป็นผู้พ้นจากตำแหน่ง หากในคราวใดมีกรรมการหลายคนอยู่ในตำแหน่งมานานเท่า ๆ กันเป็นจำนวนมากกว่าจำนวนกรรมการที่ต้องพ้นจากตำแหน่งในคราวนั้น ให้กรรมการดัง

กล่าวพ้นจากตำแหน่งโดยใช้วิธีจับฉลาก ทั้งนี้ กรรมการซึ่งพ้นจากตำแหน่งตามวาระดังกล่าวอาจได้รับเลือกตั้งให้กลับมารับตำแหน่งอีกได้

1.4.2 นอกจากการพ้นตำแหน่งตามวาระกรรมการจะพ้นจากตำแหน่งเมื่อ

1.4.2.1 ดาย

1.4.2.2 ลาออกโดยทำเป็นหนังสือยื่นต่อบริษัท

1.4.2.3 ขาดคุณสมบัติหรือมีลักษณะต้องห้ามตามกฎหมาย

1.4.2.4 ที่ประชุมผู้ถือหุ้นมีมติให้ออกด้วยคะแนนเสียงไม่น้อยกว่าสามในสี่ของจำนวนผู้ถือหุ้นที่เข้าประชุมและมีสิทธิออกเสียง และมีหุ้นนับรวมกันได้ไม่น้อยกว่ากึ่งหนึ่งของจำนวนหุ้นที่ถือโดยผู้ถือหุ้นที่เข้าประชุมและมีสิทธิออกเสียง

1.4.2.5 ศาลมีคำสั่งให้ออก

1.4.3 ถ้าตำแหน่งกรรมการว่างลงเพราะเหตุอื่นนอกจากถึงคราวออก ตามวาระ ให้คณะกรรมการเลือกผู้ซึ่งมีคุณสมบัติและไม่มีลักษณะต้องห้ามตามกฎหมายเข้าเป็นกรรมการแทนในการประชุมกรรมการคราวถัดไปด้วยคะแนนเสียงไม่น้อยกว่าสามในสี่ของจำนวนกรรมการที่ยังเหลืออยู่ เว้นแต่วาระของกรรมการที่ว่างลงจะเหลือน้อยกว่าสองเดือน

1.4.4 ในกรณีที่ตำแหน่งกรรมการว่างลงจนเหลือน้อยกว่าจำนวนที่จะเป็นองค์ประชุมได้ กรรมการที่เหลืออยู่จะทำการในนามของคณะกรรมการได้เฉพาะการจัดให้มีการประชุมผู้ถือหุ้นเพื่อเลือกตั้งกรรมการแทนตำแหน่งที่ว่างทั้งหมดเท่านั้น

1.4.5 กรรมการซึ่งได้รับเลือกตั้งให้ดำรงตำแหน่งแทนตามข้อ 1.4.3 และ 1.4.4 ให้อยู่ในตำแหน่งได้เพียงเท่าวาระที่ยังเหลืออยู่ของกรรมการที่ตนแทนเท่านั้น

1.5 คณะกรรมการเฉพาะเรื่องต่างๆ คณะกรรมการบริษัทแต่งตั้งคณะกรรมการเฉพาะเรื่องต่างๆ ขึ้นเพื่อช่วยในการบริหารจัดการงานที่สำคัญ การศึกษาในรายละเอียด และกลั่นกรองงานตามความจำเป็นและเหมาะสม ดังนี้

1.5.1 คณะกรรมการบริหาร

1.5.2 คณะกรรมการตรวจสอบ

1.5.3 คณะกรรมการสรรหาและพิจารณาค่าตอบแทน

1.5.4 คณะอนุกรรมการบริหารชุดต่างๆ โดยกำหนดคุณสมบัติของคณะกรรมการแต่ละเรื่องให้เป็นไปตามที่ ตลท. กำหนด และกรรมการบริษัทได้กำหนดขอบเขตหน้าที่ ความรับผิดชอบของคณะกรรมการเฉพาะเรื่องชุดต่างๆ อย่างชัดเจน และกำหนดให้มีการรายงานผลให้ที่ประชุมคณะกรรมการบริษัททราบทุกครั้ง

1.6 การประชุมคณะกรรมการ

บริษัทจัดให้มีการประชุมคณะกรรมการบริษัท คณะกรรมการบริหาร และ คณะกรรมการตรวจสอบเป็นประจำทุกเดือนอย่างน้อยเดือนละครั้ง เพื่อติดตามผลการดำเนิน

งานและ เรื่องอื่นๆที่เกี่ยวข้อง ยกเว้น คณะกรรมการสรรหาและพิจารณาค่าตอบแทน ให้จัดการประชุมเมื่อมีการสรรหาพิจารณาค่าตอบแทน และการประเมินผลงาน ของกรรมการผู้จัดการ โดยกรรมการควรเข้าประชุมคณะกรรมการทุกครั้ง หากมีเหตุจำเป็นทำให้เข้าประชุมไม่ได้ ให้แจ้งประธานคณะกรรมการทราบ และเปิดเผยจำนวนครั้งที่กรรมการแต่ละท่านเข้าร่วมประชุมคณะกรรมการไว้ในรายงานประจำปีของบริษัทโดยบริษัทได้กำหนดให้มีเลขานุการบริษัท ทำหน้าที่ให้คำแนะนำและชี้แจงข้อมูลต่างๆ ที่คณะกรรมการควรทราบ และดูแลกิจกรรมต่างๆ ของคณะกรรมการ รวมทั้ง ประสานงานให้มีการปฏิบัติตามมติของคณะกรรมการบริษัท

สำหรับปี 2557 คณะกรรมการมีการประชุมตามวาระปกติ 12 ครั้ง โดยมีรายละเอียดจำนวนครั้งที่กรรมการแต่ละท่านเข้าร่วมประชุมคณะกรรมการดังนี้

1. นายสุภเดช พูนพิพัฒน์	12	ครั้ง
2. ดร.พรสิริ ปุณเกษม	12	ครั้ง
3. รศ.ดร.สาธิต พะเนียงทอง	12	ครั้ง
4. นายสุเวทย์ อีรวชิรกุล	11	ครั้ง
5. นายเดช บุลสุข	11	ครั้ง
6. นายเสริม เชนรี เพ็ญชาติ	11	ครั้ง
7. นายเกษมสุข จงมันคง	11	ครั้ง
8. นายสมบูรณ์ วงศ์ศรีศรี (ลาออก 1/5/57)	4	ครั้ง
9. นายสมเกียรติ มรรคยาธร	12	ครั้ง

1.7 การแบ่งแยกหน้าที่ระหว่างคณะกรรมการบริษัท กับฝ่ายจัดการ บริษัทได้กำหนดและแยกอำนาจหน้าที่ของคณะกรรมการบริษัทและของฝ่ายจัดการ ในระดับต่างๆ และประธานคณะกรรมการจะไม่เป็นบุคคลเดียวกับกรรมการผู้จัดการ และไม่มีส่วนร่วมในการบริหารงานประจำของบริษัท โดยเป็นไปตามหลักการแบ่งแยกหน้าที่ระหว่างกันตามนโยบายการกำกับดูแลกิจการ รวมทั้งการบริหารงาน มีการจัดแบ่งระดับและอำนาจในการตัดสินใจอย่างมีแบบแผน โดยฝ่ายจัดการมีความเป็นอิสระในการตัดสินใจหรือการบริหารจัดการ ภายใต้อำนาจดำเนินการที่กำหนดไว้ และคณะกรรมการบริษัทจะกำกับดูแล เพื่อให้การบริหารและจัดการบริษัทมีประสิทธิภาพและโปร่งใส

1.8 การอบรมและพัฒนาความรู้กรรมการ กรรมการที่ได้รับการแต่งตั้งใหม่ทุกท่านจะได้รับทราบข้อมูลของบริษัทและข้อมูลธุรกิจของบริษัทที่เกี่ยวข้อง กฎระเบียบต่าง ๆ อย่างเพียงพอก่อนปฏิบัติหน้าที่ รวมทั้งจะได้รับการอบรม และพัฒนาความรู้อย่างต่อเนื่อง โดยเฉพาะหลักสูตรที่เกี่ยวข้องกับการปฏิบัติหน้าที่กรรมการ เพื่อช่วยให้กรรมการสามารถทำหน้าที่และกำกับดูแลกิจการของบริษัทอย่างมีประสิทธิภาพ

1.9 การประเมินตนเองของคณะกรรมการ บริษัท

กำหนดให้มีการประเมินผลตนเองในการปฏิบัติงานของ คณะกรรมการบริษัท กรรมการตรวจสอบ ตามแนวทางของ ตลาดหลักทรัพย์แห่งประเทศไทยเป็นประจำทุกปี เพื่อให้สามารถสะท้อนถึงประสิทธิภาพในการปฏิบัติงานในหน้าที่ และเพื่อปรับปรุงการปฏิบัติงานให้สอดคล้องกับแนวทางที่กำหนดไว้

1.10 ภาวะผู้นำและวิสัยทัศน์ คณะกรรมการบริษัทได้ กำหนดวิสัยทัศน์และ ภารกิจของบริษัท รวมทั้งทิศทางการ ดำเนินธุรกิจ นโยบายกลยุทธ์ และเป้าหมายต่างๆ ของ บริษัท เพื่อให้ฝ่ายจัดการได้ใช้เป็นแนวทาง ในการจัดทำ แผนงานต่างๆ ในการดำเนินธุรกิจรวมทั้งงบประมาณเป็น ประจำทุกปี เพื่อสร้างความมั่นคงและเติบโตอย่างต่อเนื่อง

1.11 ค่าตอบแทนกรรมการและผู้บริหารระดับสูง การ จ่ายผลตอบแทนแก่คณะกรรมการเป็นการจ่ายในลักษณะ ของเบี้ยประชุมบำเหน็จกรรมการหรือผลตอบแทนรูปอื่น และกรรมการที่ปฏิบัติหน้าที่ในคณะกรรมการเฉพาะเรื่อง ต่างๆ เช่น คณะกรรมการตรวจสอบ คณะกรรมการบริหาร

เป็นต้น จะได้รับค่าตอบแทนเพิ่มเติมตามความเหมาะสม ซึ่ง เป็นไปตามมติที่ประชุมสามัญผู้ถือหุ้นประจำปีส่วนการจ่าย ผลตอบแทนแก่ผู้บริหารระดับสูงได้จ่ายเป็นเงินเดือน โบนัส หรือผลตอบแทนรูปอื่นตามผลงานบริษัท และการปฏิบัติงาน ของผู้บริหาร ซึ่งเปรียบเทียบกับเกณฑ์มาตรฐาน อุตสาหกรรมในอุตสาหกรรมเดียวกันและให้เปิดเผย นโยบายผลตอบแทน และจำนวนค่าตอบแทนของกรรมการ และผู้บริหารระดับสูงไว้ในรายงานประจำปีตามประกาศ ของ ก.ล.ด.

1.12 แผนสืบทอดตำแหน่งผู้บริหารของบริษัท คณะ กรรมการบริษัทได้มีการวางแผนการสืบทอดตำแหน่งและ ความต่อเนื่องในการบริหารงานที่เหมาะสมสำหรับตำแหน่ง ระดับผู้บริหารขึ้นไป เพื่อให้สอดคล้องกับการขยายธุรกิจ โดยดูแลให้มีการประเมินประสิทธิภาพและศักยภาพของผู้ บริหาร ส่งเสริมเพื่อพัฒนาความรู้และทักษะที่เหมาะสม รวมทั้งติดตามผลการพัฒนาอย่างต่อเนื่อง

2 สิทธิและความเท่าเทียมกันของผู้ถือหุ้น

2.1 สิทธิของผู้ถือหุ้น บริษัทได้มีการปฏิบัติต่อผู้ถือหุ้น ทุกรายอย่างเท่าเทียมกัน ในการรับข้อมูลข่าวสารต่าง ๆ ของบริษัทอย่างถูกต้องและทันเวลาและไม่กระทำการใด ๆ ที่มีลักษณะที่เป็นการจำกัดสิทธิในข้อมูลสารสนเทศต่าง ๆ และสิทธิขั้นพื้นฐานอื่น ๆ เช่น สิทธิในการเข้าร่วมประชุม ผู้ถือหุ้นเพื่อรับทราบผลการดำเนินงานสิทธิการได้รับส่วน แบ่งในผลกำไร/เงินปันผล และการอำนวยความสะดวกแก่ ผู้ถือหุ้นในการใช้สิทธิในเรื่องต่างๆ เช่น การเสนอวาระการ ประชุม การเสนอรายชื่อคณะกรรมการสรรหาและ แต่งตั้งใหม่หรือส่งคำถามเกี่ยวกับบริษัทล่วงหน้าก่อนวัน ประชุมผู้ถือหุ้น รวมทั้งสิทธิในการออกเสียงของผู้ถือหุ้นต่อ การลงความเห็นในเรื่องต่างๆ โดยผู้ถือหุ้นทุกรายมีสิทธิ ออกเสียงตามประเภทของหุ้นที่ตนถือ เป็นต้น โดยบริษัท ได้กำหนดให้มีหน่วยงานนักกลุณสัมพันธ์ เพื่ออำนวยความสะดวกแก่ผู้ถือหุ้นในการใช้สิทธิในเรื่องต่างๆ

2.2 การประชุมผู้ถือหุ้น บริษัทจัดให้มีการประชุม สามัญผู้ถือหุ้นประจำปี เพื่อรายงานผลการดำเนินงานของ บริษัท โดยสนับสนุนให้คณะกรรมการบริษัทและคณะ กรรมการชุดย่อยต่างๆ ตลอดจนผู้บริหารและฝ่ายงานที่ เกี่ยวข้องรวมทั้งผู้สอบบัญชี เข้าร่วมประชุมผู้ถือหุ้นอย่าง พร้อมเพรียงกัน โดยบริษัทจะจัดส่งหนังสือเชิญประชุม พร้อมข้อมูลต่าง ๆ ที่เกี่ยวข้องกับการประชุมเพื่อประกอบ การตัดสินใจล่วงหน้าก่อนการประชุมประกอบด้วย วัตถุประสงค์และเหตุผลรวมทั้งความเห็นของคณะ กรรมการ หลักเกณฑ์และวิธีการในการเข้าร่วมประชุมให้

แก่ผู้ถือหุ้นล่วงหน้า รวมทั้งนำเสนอข้อมูลที่เกี่ยวข้อง ทั้งหมดบนเว็บไซต์ของบริษัท และเปิดโอกาสให้ผู้ถือหุ้น แสดงความเห็นหรือสอบถามหรือเสนอความคิดเห็นเรื่อง ต่าง ๆ ในที่ประชุมผู้ถือหุ้นเกี่ยวกับผลการดำเนินงานของ บริษัท หรือตามระเบียบวาระการประชุมตลอดจนการเสนอ ชื่อกรรมการก่อนการประชุม และภายหลังจากการประชุม เสร็จสิ้น บริษัทจะจัดทำบันทึกรายงานการประชุม และนำ ส่งตลาดหลักทรัพย์แห่งประเทศไทยภายใน 14 วัน

ในปี 2557 บริษัทฯ ได้จัดให้มีการประชุมสามัญผู้ถือหุ้นในวันที่ 30 เมษายน 2557

คณะกรรมการบริษัทเข้าประชุมจำนวน 9 ท่าน ซึ่ง ประกอบด้วย ประธานกรรมการบริษัท, ประธานกรรมการ บริหาร, ประธานกรรมการตรวจสอบ, ประธานกรรมการ สรรหาและพิจารณาค่าตอบแทน, กรรมการตรวจสอบ, กรรมการบริษัท และกรรมการผู้จัดการใหญ่ มีผู้ถือหุ้นมา ประชุมด้วยตนเอง จำนวน 110 ราย และผู้รับมอบฉันทะ จำนวน 124 ราย รวมทั้งสิ้น 234 ราย นับจำนวนหุ้นได้ 54,622,242 หุ้น บริษัทฯ มีจำนวนหุ้นทั้งหมด 60,000,000 หุ้น จึงมีผู้ถือหุ้นและผู้รับมอบฉันทะเข้าประชุม คิดเป็นร้อยละ 91.03 เกินกว่า 1 ใน 3 ของจำนวนหุ้นที่จำหน่ายได้ ทั้งหมดครบเป็นองค์ประชุมตามข้อบังคับของบริษัทจึงได้ เปิดประชุมและได้มอบหมายให้นายสมเกียรติ มรรคยาธร กรรมการผู้จัดการใหญ่ เป็นผู้ดำเนินการประชุม และมอบ หมายให้นางสาวดารารัตน์ หอมรสสุคนธ์ เลขานุการบริษัท เป็นผู้จัดบันทึกการประชุม พร้อมทั้งมอบหมายให้

นางนงลักษณ์ พุ่มน้อย ผู้สอบบัญชีรับอนุญาตเลขที่ 4172 จากบริษัท สำนักงาน อีวาย จำกัด เป็นตัวแทนผู้ถือหุ้น ในการตรวจสอบคะแนนเสียงที่มีการลงมติในที่ประชุม

3 สิทธิของผู้มีส่วนได้เสียของบริษัท

บริษัทให้ความสำคัญกับสิทธิของผู้มีส่วนได้เสียทุกกลุ่มของบริษัท เช่น ผู้ถือหุ้น ลูกค้า คู่ค้า คู่แข่ง เจ้าหนี้ พนักงานทุกระดับ รวมทั้ง สังคมชุมชนและสิ่งแวดล้อม เป็นต้น ให้ได้รับการปฏิบัติตาม ความเหมาะสมและเสมอภาค เพื่อให้เกิดความสัมพันธ์และความร่วมมือที่ดีระหว่างบริษัทกับผู้มีส่วนได้เสีย เพื่อเป็นปัจจัยที่จะช่วยส่งเสริมให้บริษัทสามารถเติบโตได้อย่างมั่นคงยั่งยืน โดยกำหนดนโยบายในการปฏิบัติต่อผู้มีส่วนได้เสียอื่นนอกเหนือจากผู้ถือหุ้น ดังนี้

3.1 ด้านลูกค้า บริษัทตระหนักถึงความสำคัญของลูกค้าในการได้รับความพึงพอใจสูงสุดซึ่งมีผลต่อความสำเร็จของบริษัท ดังนี้

3.1.1 การปฏิบัติต่อลูกค้าถูกต้องตรงตามเงื่อนไขที่ตกลงกันกรณีที่ไม่สามารถดำเนินการตามเงื่อนไขได้ ควรหาแนวทางปรับปรุงแก้ไข

3.1.2 ปฏิบัติต่อลูกค้าทุกรายอย่างเป็นธรรมและเท่าเทียมกัน

3.1.3 รักษาความสัมพันธ์อันดีกับลูกค้าตลอดเวลา

3.1.4 ให้ข้อมูลข่าวสารแก่ลูกค้าอย่างถูกต้องเพียงพอ และทันต่อเหตุการณ์ และรักษาความลับของลูกค้ารวมทั้งไม่นำข้อมูลลูกค้าไปใช้ประโยชน์ต่อตนเองและผู้ที่เกี่ยวข้องโดยมิชอบ

3.1.5 จัดให้มีระบบหรือกระบวนการให้ลูกค้าสามารถร้องเรียนหรือแสดงความคิดเห็นเกี่ยวกับการบริการของบริษัท

3.2 ด้านคู่ค้า คู่แข่ง และเจ้าหนี้ บริษัทมีการปฏิบัติต่อคู่ค้า คู่แข่ง และเจ้าหนี้อย่างเสมอภาคและเป็นธรรมโดยคำนึงถึงประโยชน์สูงสุดของบริษัทและตั้งอยู่บนพื้นฐานของความถูกต้องเหมาะสมและความสัมพันธ์ทางธุรกิจ โดยมีแนวปฏิบัติดังต่อไปนี้

3.2.1 ดำเนินธุรกิจที่ไม่ขัดต่อขนบธรรมเนียม จารีต ประเพณีอันดีงาม และประเพณีปฏิบัติภายใต้กรอบกติกาของการแข่งขันที่ดี

3.2.2 ปฏิบัติตามเงื่อนไข กฎข้อบังคับ หรือข้อตกลงต่างๆ กรณีที่ไม่สามารถปฏิบัติตามเงื่อนไขควรหาแนวทางปรับปรุงแก้ไขปัญหา

3.2.3 ให้ความสำคัญในการดูแลให้ได้รับการปฏิบัติอย่างเหมาะสม เสมอภาคและเป็นธรรม

2.3 นโยบายการจ่ายเงินปันผล บริษัทฯ มีนโยบายการจ่ายเงินปันผลให้แก่ผู้ถือหุ้นในแต่ละปี โดยมีอัตราที่คาดว่าจะจ่ายตามผลการดำเนินงานในอัตราที่ไม่ต่ำกว่าร้อยละ 50 ของกำไรสุทธิหลังหักภาษีแล้ว

3.2.4 ไม่เรียก หรือไม่รับ หรือจ่ายผลประโยชน์ใดๆ ที่ไม่สุจริต รวมทั้งไม่ละเมิดความลับหรือล่วงรู้ความลับทางการค้าด้วยวิธีฉ้อฉล

3.2.5 สนับสนุนให้มีระบบหรือกระบวนการร้องเรียนต่างๆ เพื่อให้คู่ค้า คู่แข่ง และเจ้าหนี้สามารถติดต่อได้

3.3 ด้านพนักงาน บริษัทได้ตระหนักว่าพนักงานเป็นทรัพยากรที่มีคุณค่าและสำคัญยิ่งที่สามารถให้บริษัทบรรลุเป้าหมายที่กำหนดไว้ โดยประสงค์ที่จะให้พนักงานมีความภาคภูมิใจในองค์กร และมีโอกาสก้าวหน้าในการปฏิบัติงานอย่างเท่าเทียมกัน พนักงานจะได้รับการพัฒนาส่งเสริมให้มีความรู้ความสามารถอย่างทั่วถึงและต่อเนื่อง ดังนี้

3.3.1 ความเป็นธรรมต่อพนักงานทุกคนโดยไม่เลือกปฏิบัติ

3.3.2 สนับสนุนและส่งเสริมกิจกรรมต่าง ๆ เพื่อให้พนักงานมีความภาคภูมิใจในองค์กร และสร้างความสัมพันธ์ระหว่างพนักงานด้วยกันและระหว่างพนักงานกับองค์กร

3.3.3 ให้ความสำคัญในการดูแลให้พนักงานมีสวัสดิภาพต่าง ๆ เช่น กองทุนสำรองเลี้ยงชีพ การรักษาสุขภาพและดูแลความปลอดภัยและสภาพแวดล้อมในการทำงานอย่างสม่ำเสมอ

3.3.4 สนับสนุนและส่งเสริมการพัฒนาความรู้และความก้าวหน้าอย่างทั่วถึงและต่อเนื่อง

3.3.5 จัดให้มีระบบหรือกระบวนการที่ให้พนักงานร้องเรียนกรณีที่ไม่ได้รับความเป็นธรรม

3.4 ด้านสังคมชุมชนและสิ่งแวดล้อม บริษัทมีความประสงค์ที่จะดำเนินธุรกิจโดยมีความรับผิดชอบต่อสังคม ชุมชน และสิ่งแวดล้อม โดยมีแนวปฏิบัติ ดังนี้

3.4.1 ปฏิบัติตามกฎหมายและข้อบังคับเกี่ยวกับสิ่งแวดล้อม

3.4.2 สนับสนุนให้ความช่วยเหลือและร่วมมือกับรัฐและชุมชน ในกิจกรรมของชุมชน สังคม และสถาบันการศึกษา รวมทั้งรักษาขนบธรรมเนียม ประเพณีท้องถิ่นที่หน่วยงานของบริษัทตั้งอยู่และส่งเสริมให้บริษัทในเครือประพฤติปฏิบัติเช่นกัน

3.4.3 ส่งเสริมให้พนักงานของกลุ่มบริษัทมีจิตสำนึกและความรับผิดชอบต่อสังคม ชุมชนและสิ่งแวดล้อม

3.4.4 สนับสนุนให้มีระบบหรือกระบวนการร้องเรียนต่างๆที่สามารถติดต่อสื่อสารกันได้

4 การเปิดเผยข้อมูลและความโปร่งใส

4.1 การเปิดเผยข้อมูลที่สำคัญเกี่ยวกับบริษัท บริษัทมีนโยบายในการเผยแพร่ข้อมูลสารสนเทศที่สำคัญต่าง ๆ ทั้งข้อมูลทางการเงินและไม่ใช้ทางการเงินอย่างครบถ้วนทันเวลาและเชื่อถือได้อย่างเท่าเทียมกันให้ผู้ถือหุ้นและผู้มีส่วนได้เสียรับทราบ ผ่านรายงานประจำปีและเว็บไซต์ของบริษัท โดยครอบคลุมตามข้อพึงปฏิบัติที่ดีสำหรับการกรรมการบริษัท ตามที่ตลาดหลักทรัพย์ฯ กำหนดแนวทางไว้

4.2 ความสัมพันธ์กับผู้ลงทุน บริษัทจัดให้มีการเปิดเผยสารสนเทศที่สำคัญของบริษัทอย่างครบถ้วนทันเวลา และเชื่อถือได้ ทั้งภาษาไทยและภาษาอังกฤษ โดยได้จัดตั้งหน่วยงานนักลงทุนสัมพันธ์ (Investor Relations) เพื่อทำหน้าที่ติดต่อสื่อสารกับนักลงทุนสถาบัน ผู้ถือหุ้น รวมทั้งนักวิเคราะห์และหน่วยงานภาครัฐที่เกี่ยวข้องอย่างเท่าเทียมและเป็นธรรม โดยจัดหาอุปกรณ์ที่เหมาะสมเพื่อใช้ในการนำเสนอสารสนเทศหรือช่วยในการติดต่อสื่อสารหรือขอข้อมูล

5 การควบคุมภายในและการบริหารความเสี่ยง

คณะกรรมการดูแลให้มีระบบการควบคุมภายในและการบริหารความเสี่ยงที่เหมาะสม เพื่อให้มั่นใจว่าการดำเนินงานหรือการปฏิบัติงานใด ๆ ของบริษัทเป็นไปอย่างมีประสิทธิภาพ และประสิทธิผลตามนโยบายข้อบังคับ แผนงานตลอดจนกฎหมายหรือกฎระเบียบที่เกี่ยวข้อง รวมทั้งทรัพย์สินต่าง ๆ ของบริษัทได้รับการดูแลป้องกัน และระวังกฎหมายให้อยู่ในสภาพพร้อมสำหรับการนำไปใช้ประโยชน์จึงได้กำหนดแนวนโยบาย ดังนี้

5.1 การควบคุมภายในบริษัทจัดให้มีระบบการควบคุมภายในที่เหมาะสมพร้อมจัดให้มีระบบตรวจสอบภายในโดยมีสายตรวจสอบภายในที่มีความเป็นอิสระทำหน้าที่ตรวจสอบระบบการควบคุมภายในและการปฏิบัติงาน ของทุกหน่วยงาน เพื่อให้เกิดความมั่นใจว่าระบบการควบคุมภายในมีความเพียงพอเหมาะสมอยู่เสมอพร้อมทั้งให้ข้อเสนอแนะเพื่อปรับปรุงข้อบกพร่องจุดอ่อน หรือพัฒนา

ระบบการควบคุมภายในให้มีประสิทธิภาพยิ่งขึ้น และมีระบบติดตามโดยรายงานตรงต่อคณะกรรมการตรวจสอบ รวมทั้งจัดให้คณะกรรมการบริษัทมีการประเมินความเสี่ยงพอของระบบการควบคุมภายในอย่างน้อยปีละหนึ่งครั้ง

5.2 บริหารความเสี่ยง บริษัทจัดให้มีระบบการบริหารความเสี่ยงของบริษัท โดยคณะกรรมการบริหารความเสี่ยง (Risk Management Committee: RMC) ได้ทำหน้าที่ในการกำหนดนโยบาย และแนวทางบริหารความเสี่ยงของบริษัท ตามแนวทางการบริหารความเสี่ยง (Enterprise Risk Management: ERM) เพื่อใช้วิเคราะห์ความเสี่ยงของธุรกิจพร้อมทั้งหามาตรการป้องกันและ แก้ไขความเสี่ยงที่สำคัญเพื่อให้ความเสี่ยงอยู่ในระดับที่ยอมรับได้ รวมทั้งมีการติดตามอย่างสม่ำเสมอเพื่อให้ผลการดำเนินงานของบริษัทบรรลุตามวัตถุประสงค์และเป้าหมาย โดยดูแลการบริหารความเสี่ยงให้ครอบคลุมทั้งบริษัท

6 จริยธรรมทางธุรกิจ

บริษัทได้จัดทำจริยธรรมทางธุรกิจ และจรรยาบรรณของคณะกรรมการบริษัท ผู้บริหาร และ พนักงานอย่างชัดเจนเพื่อเป็นแนวทางในการปฏิบัติงานด้วยความซื่อสัตย์สุจริต และเที่ยงธรรมเพื่อให้การดำเนินธุรกิจบรรลุวัตถุประสงค์โดยคำนึงถึงความรับผิดชอบต่อผู้มีส่วนได้เสีย

ทุกกลุ่มได้แก่ ผู้ถือหุ้น ลูกค้า คู่ค้า คู่แข่ง เจ้าหนี้ พนักงาน สังคม ชุมชนและ สิ่งแวดล้อม โดยชี้แจงให้คณะกรรมการบริษัท ผู้บริหาร และพนักงานทุกระดับได้รับทราบและยึดถือเป็นแนวทางในการปฏิบัติ

7 ความขัดแย้งของผลประโยชน์

บริษัทไม่สนับสนุนให้กรรมการ ผู้บริหารและ พนักงาน บริษัท ทำรายการที่เกี่ยวข้องกัน ที่นำไปสู่ความขัดแย้งทางผลประโยชน์ได้ แต่หากเกิดกรณีที่เข้าข่ายเป็นรายการที่เกี่ยวข้องกัน ต้องได้รับการพิจารณาอย่างเหมาะสม โดยบริษัทได้กำหนดแนวทางในเรื่องความขัดแย้งทางผลประโยชน์โดยให้ปฏิบัติตามแนวทางของ คสท. เพื่อให้คณะกรรมการ กรรมการ ผู้บริหาร และพนักงานใช้เป็นแนวทางในการปฏิบัติงาน โดยพิจารณาความขัดแย้งทางผลประโยชน์อย่างรอบคอบ ด้วยความซื่อสัตย์สุจริต อย่างมีเหตุผลและเป็นอิสระภายใต้กรอบจริยธรรมที่ดี โดยคำนึงถึงประโยชน์สูงสุดของบริษัทในการตัดสินใจดำเนินการต่าง ๆ ทางธุรกิจ ตลอดจนมีการเปิดเผยข้อมูลอย่างครบถ้วนเพื่อผลประโยชน์ของบริษัทโดยรวมเป็นสำคัญ ทั้งนี้ บริษัทได้มีข้อกำหนดมิให้ผู้ที่มีส่วนได้เสียหรือ เกี่ยวข้องในเรื่องใดเข้าร่วมประชุมในการตัดสินใจ หรือการแสดงความเห็นในเรื่องดังกล่าวรวมทั้งกำหนดนโยบายและวิธีการดูแล ไม่ให้ผู้บริหารและผู้เกี่ยวข้องนำข้อมูลภายในของบริษัทไปใช้เพื่อประโยชน์ส่วนตน

7.1 รายการที่อาจมีความขัดแย้งทางผลประโยชน์ คณะกรรมการได้พิจารณารายการที่มีความขัดแย้งทางผล

ประโยชน์ และรายการที่เกี่ยวข้องกันอย่างรอบคอบทุกครั้ง โดยกำหนดให้รายงานรายละเอียดต่าง ๆ ได้แก่ คู่สัญญา ความสัมพันธ์ มูลค่ารายการ เหตุผลและความจำเป็นโดยให้ปฏิบัติตามแนวทางของ คสท. รวมทั้งแสดงไว้ในรายงานประจำปี

7.2 การดูแลการใช้ข้อมูลภายในของบริษัท กำหนดห้ามมิให้คณะกรรมการ ผู้บริหาร หรือหน่วยงานที่ได้รับทราบข้อมูลภายในเปิดเผยข้อมูลภายในแก่บุคคลภายนอกหรือบุคคลที่ไม่มีหน้าที่เกี่ยวข้อง รวมทั้งห้ามมิให้ใช้ข้อมูลดังกล่าว เพื่อประโยชน์ส่วนตน

7.3 การเปลี่ยนแปลงการถือครองหลักทรัพย์ กำหนดให้คณะกรรมการบริษัทและผู้บริหารรายงานการเปลี่ยนแปลงการถือครองหลักทรัพย์ต่อ กสท. ตามมาตรา 59 แห่งพระราชบัญญัติหลักทรัพย์และตลาดหลักทรัพย์ พ.ศ. 2535

7.4 การซื้อขายหลักทรัพย์ของบริษัท = ห้ามมิให้ซื้อขายหลักทรัพย์ของบริษัทก่อนที่งบการเงินจะเปิดเผยต่อสาธารณชน โดยบริษัทได้จัดให้มีการแจ้งการห้ามซื้อขายหลักทรัพย์ของบริษัทในช่วงเวลาดังกล่าวทุกครั้ง

8 จรรยาบรรณของกรรมการและผู้บริหาร (Ethics of Chief Executives and Managers)

8.1 ความรับผิดชอบและการปฏิบัติต่อองค์กร

8.1.1 ปฏิบัติตามจริยธรรมทางธุรกิจของบริษัท

8.1.2 กำกับดูแลและปฏิบัติหน้าที่เพื่อให้มั่นใจว่าบริษัทปฏิบัติตามกฎหมาย วัตถุประสงค์ และข้อบังคับของบริษัท ตลอดจนมติที่ประชุมผู้ถือหุ้น

8.1.3 ปฏิบัติหน้าที่ด้วยความรับผิดชอบ ซื่อสัตย์สุจริต มีคุณธรรม และมีความยุติธรรมในการดำเนินธุรกิจ กล่าวที่จะตัดสินใจหรือให้ความเห็นในสิ่งที่ถูกต้องในการบริหารงานของ บริษัทอย่างเป็นอิสระด้วยความระมัดระวังเพื่อผลประโยชน์สูงสุดของบริษัท และไม่เกี่ยวข้องในกิจการที่อาจนำความเสี่ยงมาสู่บริษัท

8.1.4 ปฏิบัติหน้าที่อย่างเต็มกำลังตามความรู้ ความสามารถ และประสบการณ์ เพื่อประโยชน์ของบริษัท

8.1.5 ไม่แสวงหาประโยชน์อันมิชอบจากการปฏิบัติหน้าที่เพื่อประโยชน์ของตนเอง รวมทั้งไม่มีส่วนได้เสียในกิจการที่เป็นธุรกิจที่เกี่ยวข้องกับบริษัท หรือธุรกิจที่มีลักษณะที่เป็นคู่แข่งของบริษัท และไม่กระทำการใด ๆ ที่จะนำความเสี่ยงชื่อเสียงมาสู่บริษัท ไม่ว่าทางตรงหรือทางอ้อม

8.1.6 ใฝ่หาความรู้ในธุรกิจของบริษัทรวมทั้งข้อกฎหมาย กฎระเบียบ หรือข้อกำหนดที่เกี่ยวข้องที่มีผลต่อการปฏิบัติหน้าที่ในฐานะกรรมการและผู้บริหาร

8.1.7 วางตนให้เหมาะสมในฐานะตัวแทนขององค์กรต่อบุคคลภายนอก และประพฤติตนอยู่ในกรอบศีลธรรม ประเพณีอันดีงาม

8.1.8 พึงเปิดเผยข้อมูลและนำเสนอข้อมูลต่าง ๆ ของบริษัท อย่างถูกต้องครบถ้วนตามความเป็นจริงอย่างสม่ำเสมอ และทันเวลา เพื่อให้การดำเนินงานเป็นไปอย่างมีประสิทธิภาพ

8.2 ความรับผิดชอบและการปฏิบัติต่อผู้ถือหุ้น

8.2.1 ปฏิบัติหน้าที่ให้เป็นไปตามมติที่ประชุมผู้ถือหุ้นด้วยความซื่อสัตย์สุจริต มีความยุติธรรมยึดมั่นในหลักการ และมีความกล้าที่จะตัดสินใจ หรือให้ความเห็นในสิ่งที่ถูกต้องด้วยความระมัดระวัง และเป็นธรรมต่อผู้ถือหุ้นทุกราย

8.2.2 รักษาสิทธิประโยชน์ของผู้ถือหุ้นทุกรายอย่างเท่าเทียมกัน เพื่อให้แน่ใจว่าสิทธิของผู้ถือหุ้นได้รับการเอาใจใส่ดูแล

8.2.3 จัดให้มีหน่วยงานนักลงทุนสัมพันธ์และช่องทางอื่นๆ ในการอำนวยความสะดวกต่อผู้ถือหุ้นในการใช้สิทธิหรือสอบถามข้อมูลข่าวสารต่างๆของบริษัท

8.3 ความรับผิดชอบและการปฏิบัติต่อลูกค้า

8.3.1 ปฏิบัติต่อลูกค้าทุกรายอย่างเป็นธรรมและเท่าเทียมกัน

8.3.2 จัดให้มีระบบความปลอดภัยและสวัสดิภาพต่อลูกค้า

8.3.3 ปฏิบัติต่อลูกค้าด้วยความสุภาพ และเป็นที่ยอมรับของลูกค้าย และรักษาความสัมพันธ์อันดีกับลูกค้า

8.3.4 ปฏิบัติต่อลูกค้าตามข้อตกลงหรือเงื่อนไขต่างๆ ที่กำหนด กรณีที่ไม่สามารถดำเนินการตามเงื่อนไขได้ควรหาแนวทางปรับปรุงแก้ไข

8.3.5 ไม่ให้ความหวังแก่ลูกค้าหรือคำมั่นในเรื่องที่ตนเองไม่มีอำนาจที่จะกระทำการนั้นได้

8.3.6 นำเสนอข้อมูลข่าวสารแก่ลูกค้าอย่างถูกต้องเพียงพอ และทันต่อเหตุการณ์ และรักษาความลับของลูกค้า รวมทั้งไม่นำข้อมูลลูกค้าไปใช้ประโยชน์ต่อตนและผู้ที่เกี่ยวข้องโดยมิชอบ

8.3.7 จัดให้มีระบบหรือกระบวนการให้ลูกค้าสามารถร้องเรียนหรือแสดงความคิดเห็นเกี่ยวกับการบริการและคุณภาพสินค้า

8.4 ความรับผิดชอบและการปฏิบัติต่อคู่ค้า คู่แข่ง และเจ้าหน้าที่

8.4.1 ปฏิบัติในการดำเนินธุรกิจภายใต้กรอบกติกาของการค้า และการแข่งขันที่ได้อย่างเสมอภาคเป็นธรรม

8.4.2 ปฏิบัติต่อคู่ค้า คู่แข่ง และเจ้าหน้าที่ให้ได้รับการปฏิบัติอย่างเหมาะสม ตามเงื่อนไขกฎข้อบังคับ หรือข้อตกลงต่าง ๆ กรณีที่ไม่สามารถปฏิบัติตามเงื่อนไขได้ ควรหาแนวทางปรับปรุงแก้ไขปัญหา โดยยึดหลักของความถูกต้อง สมเหตุสมผล

8.4.3 ไม่เรียก หรือรับผลประโยชน์ใด ๆ ที่ไม่สุจริต รวมทั้งไม่สนับสนุนให้มีการจ่ายผลประโยชน์ใด ๆ เพื่อเป็นการให้ได้มาซึ่งผลประโยชน์ของตนเองหรือพวกพ้อง

8.4.4 การให้ข้อมูลใดๆ เกี่ยวกับบริษัทต้องอยู่บนพื้นฐานของความถูกต้อง ระมัดระวัง

8.4.5 ไม่ละเมิดหรือแสวงหาข้อมูล/ความลับทางการค้าด้วยวิธีฉ้อฉล และไม่ทำลายชื่อเสียง ด้วยการกล่าวร้ายปราศจากความจริง เพื่อผลประโยชน์ของตนเอง

8.4.6 จัดให้มีระบบหรือกระบวนการร้องเรียนต่างๆ เพื่อให้คู่ค้า คู่แข่งและเจ้าหน้าที่สามารถติดต่อได้

8.5 ความรับผิดชอบและการปฏิบัติต่อสังคม ชุมชน และสิ่งแวดล้อม

8.5.1 ดำเนินธุรกิจที่ไม่ขัดต่อขนบธรรมเนียม จารีตประเพณี ศีลธรรมอันดีงาม ปฏิบัติตามกฎหมาย และข้อบังคับเกี่ยวกับด้านความปลอดภัย อาชีวอนามัย และสิ่งแวดล้อมหรือข้อกำหนดต่าง ๆ

8.5.2 ให้ความช่วยเหลือและร่วมมือกับรัฐและ ชุมชน ในกิจกรรมของสังคมชุมชนสิ่งแวดล้อมสถาบันการศึกษา และกิจกรรมทางการเมือง รวมทั้งรักษาขนบธรรมเนียม ประเพณีท้องถิ่นที่บริษัทตั้งอยู่และส่งเสริมให้บริษัทในเครือประพฤติปฏิบัติเช่นกัน

8.5.3 สร้างจิตสำนึกให้พนักงานของกลุ่มบริษัทมีความรับผิดชอบต่อสังคม ชุมชนและสิ่งแวดล้อมรวมทั้งสร้างความเข้าใจกับสังคมชุมชนในบริเวณที่บริษัทตั้งอยู่ เพื่อให้เกิดความร่วมมือระหว่างกัน

8.5.4 จัดให้มีระบบการบริหารจัดการ ความปลอดภัย อาชีวอนามัย และสภาพแวดล้อม ในการทำงานตามที่กฎหมายกำหนด รวมถึงการป้องกันผลกระทบและดูแลรักษาสิ่งแวดล้อม โดยให้มีเครื่องมือเครื่องใช้อุปกรณ์ด้านความปลอดภัยต่าง ๆ ในการปฏิบัติงาน

8.5.5 จัดให้มีระบบหรือกระบวนการร้องเรียนต่างๆ เพื่อให้สามารถติดต่อได้

8.6 ความรับผิดชอบต่อและการปฏิบัติต่อพนักงาน

8.6.1 ดูแลและปฏิบัติต่อพนักงานด้วยความเป็นธรรม ทั้งในด้านผลตอบแทน การแต่งตั้งโยกย้าย การให้รางวัล และการลงโทษ รวมทั้งสวัสดิการโดยตั้งอยู่บนพื้นฐานของความรู้ความสามารถและความเหมาะสม

8.6.2 ส่งเสริมพนักงานให้มีความมั่นคงก้าวหน้าในหน้าที่การงาน การศึกษาต่อในระดับที่สูงขึ้น รวมทั้งความเป็นอยู่ส่วนตัว โดยให้ออกาสอย่างทั่วถึงและสม่ำเสมอและหลีกเลี่ยงการกระทำใด ๆ ที่ไม่เป็นธรรม

8.6.3 ดูแลรักษาสภาพแวดล้อมในการปฏิบัติงานให้พนักงานมีความปลอดภัยต่อชีวิตและทรัพย์สิน

8.6.4 รับฟังข้อคิดเห็นและข้อเสนอแนะจากพนักงานทุกระดับอย่างเท่าเทียมกัน

8.6.5 จัดให้มีระบบหรือกระบวนการให้พนักงานร้องเรียนกรณีที่ไม่ได้รับความเป็นธรรม

8.6.6 ปกครองพนักงานด้วยทัศนคติที่ดี สุภาพ เมตตาปราณีและเป็นธรรม ไม่ใช้อำนาจหน้าที่ในทางมิชอบ

8.6.7 เคารพต่อความเป็นปัจเจกชน ความเป็นส่วนตัวของพนักงาน ไม่นำข้อมูลส่วนตัว เช่น เงินเดือน ประวัติการรักษาพยาบาล ครอบครัว ไปเปิดเผยให้กับบุคคลภายนอกหรือผู้ที่ไม่เกี่ยวข้อง เว้นแต่เป็นข้อมูลที่ต้องเปิดเผยต่อบุคคลภายนอกที่เกี่ยวข้องตามบทบังคับของกฎหมาย

8.6.8 สร้างแรงจูงใจให้พนักงานเกิดความภาคภูมิใจในองค์กร และสร้างความสัมพันธ์ระหว่างพนักงานด้วยกัน และระหว่างพนักงานกับองค์กร

8.6.9 ปลุกฝังให้พนักงานทุกคนมีจิตสำนึกคำนึงถึงผลประโยชน์ขององค์กรหรือส่วนรวมมากกว่าส่วนตน โดยประพฤติและปฏิบัติตนให้เป็นตัวอย่างที่ดีน่าเชื่อถือแก่พนักงาน

8.6.10 ดำเนินการให้พนักงานทุกระดับเข้าใจในเรื่องจริยธรรมทางธุรกิจของบริษัทจรรยาบรรณของพนักงาน รวมทั้งบทบาทหน้าที่ซึ่งพนักงานสามารถปฏิบัติได้เพื่อส่งเสริมให้เกิดพฤติกรรมที่อยู่ในกรอบของจรรยาบรรณอย่างทั่วถึงทั้งองค์กร

8.7 ความขัดแย้งทางผลประโยชน์ และ การเปิดเผยข้อมูล

8.7.1 ดูแลและควบคุมข้อมูลภายในของบริษัท และ ข้อมูลอื่น ๆ ที่เกี่ยวข้องกับบริษัทและไม่พึงเปิดเผยข้อมูลอันเป็นความลับของบริษัทต่อบุคคลภายนอก

8.7.2 เปิดเผยข้อมูลสารสนเทศอย่างเพียงพอ ทันเวลา ถูกต้อง และโปร่งใสโดยสม่ำเสมอตามหลักเกณฑ์ต่าง ๆ ที่กำหนด และ ระมัดระวังไม่ให้ผู้มีส่วนได้เสียเกิดความสำคัญผิดหรือความสับสน ในข้อมูลสารสนเทศ

8.7.3 ไม่แสวงหาผลประโยชน์ให้ตนเองและพวกพ้อง จากตำแหน่งหน้าที่และข้อมูลอันเป็นความลับของบริษัท

8.7.4 ระมัดระวังในการทำรายการระหว่างกันในกลุ่มบริษัท โดยคำนึงถึงประโยชน์สูงสุดของ กลุ่มบริษัทเป็น

สำคัญและต้องไม่ขัดต่อกฎระเบียบของทางราชการและข้อบังคับของบริษัท นำเสนอข้อมูลและปฏิบัติตามหลักเกณฑ์เกณฑ์ที่มีการปฏิบัติเข้าข่ายเป็นรายการเกี่ยวโยงตามที่ตลาดหลักทรัพย์แห่งประเทศไทยกำหนด

8.7.5 กรรมการและผู้บริหารที่อาจมีส่วนได้เสียกับรายการที่อาจขัดแย้งทาง ผลประโยชน์นั้น ๆ จะไม่มีส่วนเกี่ยวข้องในการพิจารณาตัดสินใจ แต่สามารถเข้าร่วมรับฟังในที่ประชุมได้

8.7.6 ไม่พึงรับเป็นกรรมการหรือที่ปรึกษาในบริษัทอื่นที่อาจก่อให้เกิดความขัดแย้งทางผลประโยชน์กับบริษัท เว้นแต่ จะได้รับความเห็นชอบจากที่ประชุมคณะกรรมการบริษัท

9 จรรยาบรรณของพนักงาน (Ethics of Employees)

9.1 จรรยาบรรณที่พึงปฏิบัติต่อตนเอง และเพื่อนร่วมงาน

9.1.1 มีทัศนคติที่ดี ให้เกียรติและ ยกย่องผู้อื่น เคารพ และเชื่อฟังผู้บังคับบัญชา

9.1.2 ปฏิบัติหน้าที่ด้วยความซื่อสัตย์สุจริต มีคุณธรรม ทugend และขยันหมั่นเพียร

9.1.3 ยึดมั่นในกติกากฎระเบียบที่กำหนดไว้ ไม่แข่งขันกับผู้อื่นนอกกฎเกณฑ์ และไม่ให้ร้าย หรือใส่ความผู้อื่น

9.1.4 ปฏิบัติตนอยู่ ภายในกรอบศีลธรรม ขนบธรรมเนียมประเพณีอันงดงาม

9.1.5 ปฏิบัติต่อผู้อื่นอย่างจริงใจ มีอัธยาศัยไมตรีที่ดี มีความสามัคคี ช่วยเหลือเกื้อกูลกัน

9.1.6 พัฒนาตนเองให้มีความรอบรู้ อยู่เสมอถ่ายทอดความรู้และประสบการณ์การทำงานให้เพื่อนร่วมงานทุกระดับ

9.2 จรรยาบรรณที่มีต่อบริษัท

9.2.1 มุ่งมั่นต่อวิสัยทัศน์/ภารกิจ/ค่านิยมหลัก/และ จรรยาบรรณของบริษัท และปฏิบัติตามอย่างเคร่งครัด

9.2.2 ทำหน้าที่เป็นตัวแทนของบริษัท ช่วยเสริมสร้างภาพพจน์ของบริษัท

9.2.3 ไม่เรียก รับ หรือรับทรัพย์สินใดจากลูกค้า หรือ ผู้ที่ทำธุรกิจกับบริษัท นอกเหนือจากระเบียบที่บริษัทกำหนด

9.3 จรรยาบรรณที่มีต่อลูกค้า

9.3.1 รักษาความลับของลูกค้าและไม่แสวงหาประโยชน์จากความไว้วางใจของลูกค้า เพื่อตนเองหรือกลุ่ม

9.3.2 ให้บริการแก่ลูกค้าด้วยความยินดี จริงใจ และเสมอภาคกันบนพื้นฐานของความซื่อสัตย์

9.3.3 ไม่ให้ความหวัง หรือสัญญาแก่ลูกค้า โดยที่ตนเองไม่มีอำนาจที่จะทำเช่นนั้นได้

9.4 จรรยาบรรณที่มีต่อสังคม

9.4.1 ให้ความช่วยเหลือ หรือมีส่วนร่วมในกิจกรรมทางสังคมในโอกาสที่เหมาะสมตามสมควรแก่ฐานะ

9.4.2 เข้ามีส่วนร่วมในกิจกรรมทางการเมืองตามสิทธิ และเสรีภาพภายใต้บทบัญญัติแห่งกฎหมายรัฐธรรมนูญ

9.4.3 ไม่สนับสนุนกิจกรรมใด ๆ ที่เป็นภัยต่อสังคม หรือศีลธรรมอันงดงาม หรือเป็นการส่งเสริมอบายมุข

10 นโยบายว่าด้วยทรัพย์สินทางปัญญาและการใช้เทคโนโลยีสารสนเทศและการสื่อสาร

บริษัทมีนโยบายว่าด้วยทรัพย์สินทางปัญญาและการใช้เทคโนโลยีสารสนเทศและการสื่อสาร ดังนี้

1. บริษัทจะไม่ละเมิดลิขสิทธิ์ สิทธิบัตร และเครื่องหมายการค้าของบุคคลอื่นโดยเด็ดขาด

2. พนักงานของบริษัท มีหน้าที่รักษาความลับทางการค้า วิธีประกอบธุรกิจที่เป็นความลับไม่ว่าจะเป็นของบริษัท ลูกค้า หรือคู่ค้า

3. พนักงานของบริษัท ต้องใช้คอมพิวเตอร์เพื่อ

ประโยชน์ในการทำงาน ไม่ใช้คอมพิวเตอร์ไปในทางที่ผิดกฎหมาย ศีลธรรม ขนบธรรมเนียมและจารีตประเพณี

4. พนักงานของบริษัทต้องใช้โปรแกรมคอมพิวเตอร์ที่มีลิขสิทธิ์ถูกต้อง ห้ามติดตั้งและ ใช้งานโปรแกรมคอมพิวเตอร์ที่มีลิขสิทธิ์ไม่ถูกต้องในบริษัทโดยเด็ดขาด

5. บริษัทจะตรวจสอบ ค้นหา ติดตาม และควบคุมการใช้ระบบสารสนเทศของ พนักงานของบริษัท เพื่อป้องกันความปลอดภัยในระบบของบริษัท

11 นโยบายการส่งเสริมการใช้ทรัพยากรอย่างมีประสิทธิภาพ

บริษัทมีนโยบายส่งเสริมการใช้ทรัพยากรที่มีอยู่อย่างจำกัด เพื่อให้เกิดประโยชน์สูงสุด โดยต้องไม่กระทบต่อกระบวนการผลิต คุณภาพสินค้า ความปลอดภัย และความเป็นอยู่โดยปกติของพนักงาน โดยบริษัทมีการตั้งคณะกรรมการอนุรักษ์พลังงานขึ้น เพื่อทำงานในด้านการอนุรักษ์พลังงานและใช้ทรัพยากรที่มีอยู่อย่างมีประสิทธิภาพ โดยคณะกรรมการจะมีการประชุมเป็นประจำทุกเดือน เพื่อรับทราบผลการใช้พลังงานของแต่ละพื้นที่ของบริษัท และกำหนดมาตรการในการใช้พลังงานของบริษัท มีการรณรงค์ให้พนักงานร่วมกันอนุรักษ์พลังงาน โดยการปิดป้ายการรณรงค์ การประกาศเสียงตามสาย เป็นต้น

12 นโยบายด้านสิทธิมนุษยชน

กลุ่มบริษัท ปทุมไรซ์มิล แอนด์ แกรนารี จำกัด (มหาชน) มีนโยบายด้านสิทธิมนุษยชนตามหลักปฏิญญาสากลว่าด้วยสิทธิมนุษยชนหลักขององค์การสหประชาชาติ ซึ่งเป็นสิทธิเกี่ยวกับการปฏิบัติต่อพนักงานของบริษัท ตลอดจนผู้มีส่วนได้ส่วนเสียและบุคคลต่อไป ดังนี้

1. บริษัทฯ เปิดโอกาสพนักงานทุกคนมีสิทธิเท่าเทียมกันในการทำงาน ภายใต้กฎระเบียบข้อบังคับ และประกาศคำสั่งต่าง ๆ ของบริษัทฯ

2. บริษัทฯ เปิดโอกาสให้พนักงานหรือบุคคลภายนอก

ได้แสดงความคิดเห็นหรือเสนอแนะต่าง ๆ ได้โดยชอบธรรม โดยผ่านช่องทางข้อเสนอแนะ (Suggestion) ของบริษัทฯ หรือผ่านฝ่ายประชาสัมพันธ์หรือผ่านเว็บไซต์ของบริษัทฯ

3. บริษัทฯ มีการดำเนินงานด้วยความชอบธรรม ไม่มีการแบ่งแยกชนชั้น ระหว่างพนักงาน คู่ค้า และประชาชนทั่วไป โดยให้บริการที่เท่าเทียมกันและเป็นไปตามขั้นตอนการทำงานของ บริษัท

4. บริษัทฯ จะไม่ข้องเกี่ยวกับหน่วยงานหรือบุคคลอื่น ๆ ที่ละเมิดสิทธิมนุษยชนทุกกรณี

13 นโยบายด้านการมีส่วนร่วมกับสังคม (CSR)

กลุ่มบริษัท ปทุมไรซ์มิล แอนด์ แกรนารี จำกัด (มหาชน) ดำเนินธุรกิจภายใต้การกำกับกิจการที่ดีตามหลักธรรมาภิบาลและคำนึงถึงผู้มีส่วนได้ส่วนเสียที่เกี่ยวข้องทั้งภายในและภายนอกบริษัทโดยมุ่งเน้นในการมีส่วนร่วมกับสังคม (CSR : Corporate Social Responsibility) บริษัทฯ จึงมีนโยบายดำเนินการจัดกิจกรรมต่าง ๆ สำหรับพนักงาน ชุมชน และสังคมอย่างสม่ำเสมอ ตลอดจนมีส่วนร่วมในการรักษา สิ่งแวดล้อม ดังนี้

1. กิจกรรมด้านการให้ทุนการศึกษา
2. กิจกรรมวันเด็ก กิจกรรมเยี่ยมบ้านเด็กอ่อนและบ้านพักคนชรา
3. กิจกรรมส่งเสริมศิลปวัฒนธรรมและประเพณีไทย
4. กิจกรรมบริจาคเงินและข้าวสารเพื่อช่วยเหลือสาธารณชนประโยชน์
5. กิจกรรมร่วมรักษาสีเขียวสิ่งแวดล้อม

14 การร้องเรียนต่อคณะกรรมการตรวจสอบ

ผู้มีส่วนได้ส่วนเสียสามารถรายงานหรือร้องเรียนในเรื่องที่อาจทำให้เกิดความเสียหายต่อบริษัทโดยสามารถร้องเรียนได้โดยตรงต่อคณะกรรมการตรวจสอบของบริษัททางอีเมล ดังนี้

ดร.พรสิริ ปุณเกษม

drpornsiri@yahoo.com

รศ.ดร.สาธิต พะเนียงทอง

sathit.parniangtong@sasin.edu

นายเสริม เฮนรี เพ็ญชาติ

phenjati_serm@yahoo.com

บุคลากรของกลุ่มบริษัท ปทุมโรสมิล แอนด์ แกรนารี จำกัด (มหาชน) ณ 31 ธันวาคม 2557 รวมทั้งสิ้น 414 คน โดยมีรายละเอียดดังนี้

บริษัท	จำนวนพนักงาน (คน)
บริษัท ปทุมโรสมิล แอนด์ แกรนารี จำกัด (มหาชน)	205
บริษัท พี อาร์ จี ฟิชผล จำกัด	4
บริษัท ราซสิมาไรซ์ จำกัด	6
บริษัท อินโนฟู้ด (ไทยแลนด์) จำกัด	3
บริษัท สี่มาแพค จำกัด	44
บริษัท เอ็ม บี เค ฟู้ด ซิสเต็ม จำกัด	41
บริษัท เอ็ม บี เค สุกี้ นัมเบอร์วัน จำกัด	21
บริษัท เอ็ม บี เค ฟู้ด แอนด์ เอ็นเตอร์เทนเมนท์ จำกัด	90

ผลตอบแทนรวมของพนักงานทั้งหมด (เงินเดือนและค่าแรงและผลประโยชน์อื่นของพนักงาน) รวมเป็นเงินทั้งหมด 118,026,693 ล้านบาท (ดูหมายเหตุประกอบงบการเงินในข้อ 22)

นโยบายการพัฒนาบุคลากร ทางบริษัทฯ มีแผนการพัฒนาบุคลากรอย่างมีระบบ โดยเริ่มตั้งแต่รับพนักงานใหม่มาทำงาน มีการปฐมนิเทศ เพื่อให้มีความรู้ความเข้าใจต่อกฎระเบียบและทำให้พนักงานมีความเข้าใจต่อธรรมเนียมปฏิบัติของบริษัทมากขึ้น ต่อจากนั้น ทางหน่วยงานของพนักงานจะจัดการฝึกอบรมตามคู่มือการฝึกอบรม (ตามข้อกำหนด ISO9001:2008) จากนั้นจึงเป็นการฝึกงานในหน้าที่จริง ในระหว่างปีหรือตามที่เห็นสมควรก็ยังมีฝึกอบรมอื่น ๆ อีกที่เหมาะสมกับหน้าที่การงานของพนักงานนั้น ๆ ซึ่งทั้งหมดนี้จะอยู่ในแผนการพัฒนาและฝึกอบรมพนักงานของบริษัทที่ผู้บริหารของบริษัทจะเป็นผู้อนุมัติตั้งแต่ต้นปี

บริษัทฯ ได้จัดให้มีการฝึกอบรมภายใน (In-house Training) ตั้งแต่เดือนมกราคม – ธันวาคม 2557 ดังนี้

หลักสูตร	วันที่อบรม
1. ข้อกำหนดระบบคุณภาพ BRC ISSUE 6	16-17 ม.ค. 57
2. การใช้งานระบบปฏิบัติการ Open Office	5 ก.พ. 57
3. ทบทวนข้อกำหนดระบบ GMP & HACCP	14 มี.ค. 57
4. การจัดการข้อร้องเรียนของลูกค้า	2 พ.ค. 57
5. เทคนิคการสื่อสารและสื่อความอย่างมีประสิทธิภาพ	24 มี.ย. 57
6. ข้อกำหนด ISO9001:2008	22 – 23 ก.ย. 57
7. การช่วยชีวิตและปฐมพยาบาลเบื้องต้นกรณีถูกไฟฟ้าช็อต	2 ก.ค. 57
8. โทษและสิ่งเสพติดในสถานประกอบการ	2 ก.ค. 57
9. การขับขี่ยานยนต์และการบำรุงรักษารถยนต์	10-31 ก.ค. 57
10. Risk Management	4-5 ต.ค. 57
11. การพัฒนาสู่ความเป็นเลิศ	11 พ.ย. 57
12. ความปลอดภัยด้านอัคคีภัยไฟฟ้า (Fire Safety)	14 พ.ย. 57
13. อาสาสมัครอาชีวอนามัย รุ่นที่ 1	15 ธ.ค. 57

บริษัทฯ ได้จัดให้มีการฝึกอบรมภายนอก (Public Training) ตั้งแต่เดือนมกราคม – ธันวาคม 2557 ดังนี้	
หลักสูตร	วันที่อบรม
1. ประมาจารย์การขาย	23 ก.พ. 57
2. การบำรุงรักษาหม้อแปลงไฟฟ้า	25-26 เม.ย. 57
3. การจัดการคลังสินค้า	29 เม.ย. 57
4. การทดสอบเครื่องชั่งและตู่มน้ำหนักมาตรฐาน	7-8 มิ.ย. 57
5. Strategy for Training Road Map	24 มิ.ย. 57
6. ภาวะภาษีการจ่ายเงินบริษัทต่างประเทศและอนุสัญญาภาษีซ้อน	25 มิ.ย. 57
7. การสอบเทียบไมโครมิเตอร์และเวอร์เนียคาลิเปอร์	28-29 ก.ค. 57
8. การกำกับดูแลกิจการที่ดี	22 ก.ค. 57
9. Latest ISO 9001:2008 Update	6 ส.ค. 57
10. การจัดทำ COP และการจัดชั้นองค์ความรู้	22 ส.ค. 57
11. Positive and Creative Thinking	1 ก.ย. 57
12. การประเมินความเสี่ยงด้านอาหารปลอดภัย	18 ก.ย. 57
13. Agricultural Products Edition	10 ต.ค. 57
14. การบัญชีและภาษีอากรสำหรับกิจการที่ได้รับการส่งเสริมการลงทุน	29 ต.ค. 57
15. Basic PLC	24-25 พ.ย. 57
16. Corporate Social Responsibility	27 พ.ย. 57
17. กลยุทธ์ของนักจัดซื้อมืออาชีพ	28 พ.ย. 57
18. ภาษาอังกฤษพื้นฐานเพื่อการสื่อสาร	15-29 พ.ย. 57
19. ข้อผิดพลาดและผลกระทบจากการเปลี่ยนแปลงมาตรฐานการบัญชี	26 ธ.ค. 57

การดำเนินธุรกิจที่มุ่งหวังระยะเวลา 3 – 5 ปีข้างหน้า มีกำหนดเป้าหมายไว้ดังนี้

เป้าหมายการตลาดและการขาย

เป้าหมายสำคัญของ บริษัท ปทุมโรสมิล แอนด์ แกรนารี จำกัด (มหาชน) คือการเป็นผู้จำหน่ายข้าวสารบรรจุถุงตรา “ข้าวมาบุญครอง” ที่มียอดขายในประเทศอยู่ในสามอันดับแรกของตลาด กลยุทธ์การขายและการตลาดนั้น จะมุ่งเน้นในเรื่องดังนี้เป็นสำคัญ

1.ต่อยอดตราสินค้าข้าวมาบุญครอง และข้าวมาบุญครอง พลัส ให้เป็นที่รู้จักให้มากขึ้น ในภาพลักษณ์ข้าวที่มีคุณภาพดี ราคายุติธรรม และเป็นข้าวแท้ไม่ปลอมปน ตรงตามฉลากที่ระบุชนิดข้าว ทั้งนี้เพื่อให้ผู้บริโภคมีความเชื่อถือความมั่นใจและมีความไว้วางใจ โดยเน้นการใช้การสื่อสารประชาสัมพันธ์ตราสินค้าในรูปแบบต่าง ๆ อาทิเช่น ทางวิทยุ การใช้ Social Media การเปิด Booth ประชาสัมพันธ์ หรือขายสินค้าในพื้นที่ต่าง ๆ การจัด Campaign ต่าง ๆ เพื่อเข้าถึงผู้บริโภคให้มากขึ้น

2.พัฒนาและออกผลิตภัณฑ์ข้าวใหม่ ๆ หรือปรับปรุงบรรจุภัณฑ์ใหม่ ๆ เพื่อตอบสนองให้แก่กลุ่มผู้บริโภคที่มีความต้องการที่หลากหลายมากขึ้น

3.การเพิ่มช่องทางการจัดจำหน่ายเพื่อให้เข้าถึงผู้บริโภคมากขึ้น เช่น ตามร้านสะดวกซื้อ โดยมีการกำหนดเป้าหมายไว้ว่า ในทุก Modern trade จะต้อง

มีข้าวมาบุญครองจัดจำหน่าย นอกจากในส่วนของ Modern trade แล้ว ทางบริษัทยังตั้งเป้าการขายตัวของร้านค้าในกลุ่ม Traditional trade โดยมุ่งเน้นกลุ่มที่มีการขายตัวเองจากร้านค้าส่งแบบเดิม ๆ ที่มีการเปลี่ยนรูปแบบเป็นกึ่ง ๆ ซูเปอร์มาร์เก็ต โดยตั้งเป้าจะขยายตัวเข้าสู่ซูเปอร์มาร์เก็ตท้องถิ่นให้ได้มากที่สุด พร้อมทั้งขยายตัวเข้าสู่กลุ่ม Catering ต่าง ๆ อาทิเช่น มหาวิทยาลัย โรงพยาบาล ร้านอาหารต่าง ๆ ที่มีสาขาอยู่ทั่วประเทศ

4.กลยุทธ์ในส่วนของราคานั้นจะถูกนำมาใช้เป็นตัวประกอบในการดำเนินการส่งเสริมการขายในแต่ละช่วงเวลาที่เหมาะสม โดยดำเนินนโยบายการกระจายความเสี่ยงในเรื่องของราคาวัตถุดิบ การผลิต และควบคุมราคาต้นทุน เพื่อให้เกิดความสามารถในการแข่งขัน โดยคำนึงถึง ราคาตลาด สภาพการณ์การแข่งขันของคู่แข่ง ผลกำไรสำหรับบริษัท เป็นหลัก

“ข้าวมาบุญครอง” ได้รับการรับรองมาตรฐานตราสินค้าที่ผู้บริโภคให้ความเชื่อมั่น โดยรักษาตราสัญลักษณ์รูปมือพนมแบบพิเศษ (ดิดดาว) จากกรมการค้าภายใน กระทรวงพาณิชย์ ซึ่งเป็นผู้ผลิตรายแรกและรายเดียวที่ได้รับตราสัญลักษณ์ดังกล่าว เนื่องจากบริษัทได้รับรางวัลการผลิตข้าวสารหอมมะลิบรรจุถุงที่มีคุณภาพสม่ำเสมอเป็นเวลามากกว่า 8 ปีติดต่อกัน ตั้งแต่เริ่มมีรางวัลดังกล่าว ซึ่งรางวัลที่บริษัทได้รับทั้งหมดถือเป็นการต่อยอดภาพลักษณ์ที่ดีของข้าวบรรจุถุงตรามาบุญครอง และสร้างความเชื่อถือและความมั่นใจแก่ผู้บริโภคได้อีกทางหนึ่งด้วย

เป้าหมายการผลิตและการควบคุมคุณภาพ

เป้าหมายของบริษัทฯ คือผลิตสินค้าที่มีคุณภาพดีโดยมีต้นทุนที่มีประสิทธิภาพ เป้าหมายนี้ได้สะท้อนให้เห็นในการดำเนินการตามระบบบริหารคุณภาพ ISO 9001:2008 โดยมีการกำหนดนโยบายคุณภาพว่า

“สร้างจิตสำนึกที่ดีให้แก่พนักงานตลอดจนพัฒนาประสิทธิภาพองค์กรอย่างต่อเนื่อง เพื่อสร้างความพึงพอใจให้แก่ลูกค้า” และเพื่อให้นโยบายนี้มีผลสำเร็จในทางปฏิบัติ ทางบริษัทจึงมีวัตถุประสงค์คุณภาพรองรับอีกหลายข้อใช้เป็นดัชนีการวัดประสิทธิภาพในการผลิต และในการควบคุมคุณภาพของผลิตภัณฑ์ทุกชนิดของบริษัท

บริษัทฯ มีการดำเนินงานตามระบบ GMP (Good Manufacturing Practice) เพื่อเป็นหลักในการประกันคุณภาพด้านความปลอดภัยของอาหาร และระบบ HACCP (Hazard Analysis and Critical Control Point) เพื่อเป็นหลักในการควบคุมกระบวนการผลิต โดยเน้นจุดที่สำคัญในการควบคุมอันตรายไม่ให้ไปสู่ผู้บริโภค ทั้ง 2 ระบบได้ผ่านการตรวจประเมินและรับรองโดยบริษัท เอส จี เอส (ประเทศไทย) จำกัด ซึ่งโรงบรรจุข้าวถุงของบริษัทเป็นแห่งแรกในประเทศไทยที่ผ่านการรับรองทั้ง 2 ระบบ

และตั้งแต่ปี 2554 เป็นต้นมา บริษัทยังคงดำเนินงานตามระบบ BRC (British Retail Consortium) ซึ่งเป็นระบบประกันคุณภาพสำหรับสินค้าที่จะไปจำหน่ายในตลาดค้าปลีกสำหรับประเทศในกลุ่มยุโรป และทวีปอเมริกา ว่าเป็นสินค้าที่ได้รับการรับรองทั้งด้านคุณภาพ ความปลอดภัย ทั้งยังมีมาตรฐานด้านกฎหมายสำหรับสิ่งแวดล้อม อาชีวอนามัย รวมถึง CSR ตั้งแต่แหล่งวัตถุดิบจนกระทั่งถึงมือผู้บริโภค โดยบริษัทฯ ได้ผ่านการตรวจประเมิน ทั้งสินค้าภายในประเทศและต่างประเทศ และรับรองมาตรฐานโดย บริษัท เอส จี เอส (ประเทศไทย) จำกัด โดยได้เพิ่มนโยบายหลักเป็น **“กลุ่มบริษัทปทุมไรสมิล แอนด์ แกรนารี จำกัด (มหาชน) ผลิตสินค้าให้ปลอดภัยตามกฎหมาย และมีคุณภาพตามมาตรฐานตลอดจนพัฒนาประสิทธิภาพองค์กรอย่างต่อเนื่อง เพื่อสร้างความพึงพอใจให้แก่ลูกค้า”**

ในปี 2556 ทางบริษัทเองได้รับการรับรองจากองค์การอาหารและยาแห่งประเทศไทย ซึ่งเป็นมาตรฐานที่รับประกันคุณภาพสินค้าและความปลอดภัยของอาหาร

เป้าหมายการกระจายความเสี่ยงในธุรกิจ

ปัจจุบัน แม้ว่าธุรกิจข้าวจะยังคงยืนหยัดได้ด้วยตัวเอง ซึ่งเป็นบทพิสูจน์ว่าไม่ว่าเศรษฐกิจของประเทศจะขึ้นหรือลง ข้าวก็ยังคงขายได้ เพราะพฤติกรรมของผู้บริโภคทั่วโลกที่ยังต้องบริโภคข้าวอยู่ มากบ้างน้อยบ้างแล้วแต่สถานการณ์ แต่ธุรกิจข้าวก็มีคู่แข่งเป็นจำนวนมาก รวมถึงการแทรกแซงจากภาครัฐ ดังนั้น เป้าหมายของบริษัทเพื่อเป็นการกระจายความเสี่ยงในธุรกิจนั้น คือการดำเนินการขยายตัวเข้าสู่ธุรกิจสังหาริมทรัพย์ โดยการบริหารพื้นที่ที่มีอยู่ให้เกิดประสิทธิภาพสูงสุด และขยายตัวเข้าสู่ธุรกิจอาหาร โดยการลงทุนในศูนย์อาหารทั้งชั้น 5 และ ชั้น 6 ของ MBK Center และมีนโยบายการขยายตัวในธุรกิจศูนย์อาหารเพิ่มขึ้นในแต่ละปี

การเข้าสู่ธุรกิจร้านอาหารญี่ปุ่นที่เกิดจากการร่วมทุนกับญี่ปุ่น ก็มีแผนการขยายตัวอย่างต่อเนื่อง เพื่อเป็นการขยายตลาดและแบ่ง Market share ของตลาดร้านอาหารญี่ปุ่นที่มีการเติบโต

นอกจากนั้นการเข้าสู่ธุรกิจอาหาร โดยการเปิดร้านสุกี้ ก็เป็นอีกหนึ่งช่องทางในการขยายตัว พร้อมทั้งมีนโยบายการขยายสาขาอย่างต่อเนื่อง โดยพิจารณาจากผลตอบรับอันดีของลูกค้าจากสาขาแรกที่เปิดดำเนินการ

ยังมีการศึกษาการลงทุนในธุรกิจอาหารในหลาย ๆ รูปแบบ เพื่อเป็นการสร้างรายได้และขยายฐานการดำเนินงานของบริษัทให้ครอบคลุมต่อการเปลี่ยนแปลงของตลาด และเป็นการกระจายความเสี่ยงของการดำเนินงานด้วย

1 หลักทรัพย์ของบริษัท

- (ก) บริษัทมีทุนจดทะเบียน 900 ล้านบาท เรียกชำระแล้ว 600 ล้านบาท แบ่งเป็นหุ้นสามัญ 600 ล้านหุ้น มูลค่าหุ้นละ 1 บาท
- (ข) หุ้นประเภทอื่นที่มีสิทธิหรือเงื่อนไขแตกต่างจากหุ้นสามัญฯ
- ไม่มี
- (ค) โครงการออกและเสนอขายหุ้นหรือหลักทรัพย์แปลงสภาพฯ
- ไม่มี
- (ง) หลักทรัพย์อื่นที่ไม่ใช่หุ้นสามัญ
- ไม่มี
- (จ) Shareholding Agreement ของกลุ่มผู้ถือหุ้นรายใหญ่ระหว่างกันฯ
- ไม่มี

2 ผู้ถือหุ้น

(ณ วันที่ 20 ตุลาคม 2557 (วันปิดสมุดทะเบียนฯ))

1. บริษัท เอ็ม บี เค จำกัด (มหาชน)	447,131,000 หุ้น หรือ 74.52%
2. บริษัท ทุนธนชาติ จำกัด (มหาชน)	58,755,000 หุ้น หรือ 9.79%
3. บริษัทหลักทรัพย์ ธนชาติ จำกัด (มหาชน)	26,424,130 หุ้น หรือ 4.40%
4. บริษัท ธนชาติประกันชีวิต จำกัด	19,620,000 หุ้น หรือ 3.27%
5. บริษัท ธนชาติประกันภัย จำกัด	12,800,000 หุ้น หรือ 2.13%
6. น.ส.อดิรุช ต้นดีวิท	9,022,000 หุ้น หรือ 1.50%
7. นางวรรณวิภา ต้นดีวิท	8,986,000 หุ้น หรือ 1.50%
8. DBS BANK A/C DBS NOMINEES-PB Clients	5,844,000 หุ้น หรือ 0.97%
9. นายสมเกียรติ ลิ้มทรง	794,000 หุ้น หรือ 0.13%
10. บริษัท บริหารสินทรัพย์ เอ็น เอฟ เอส จำกัด	700,000 หุ้น หรือ 0.12%

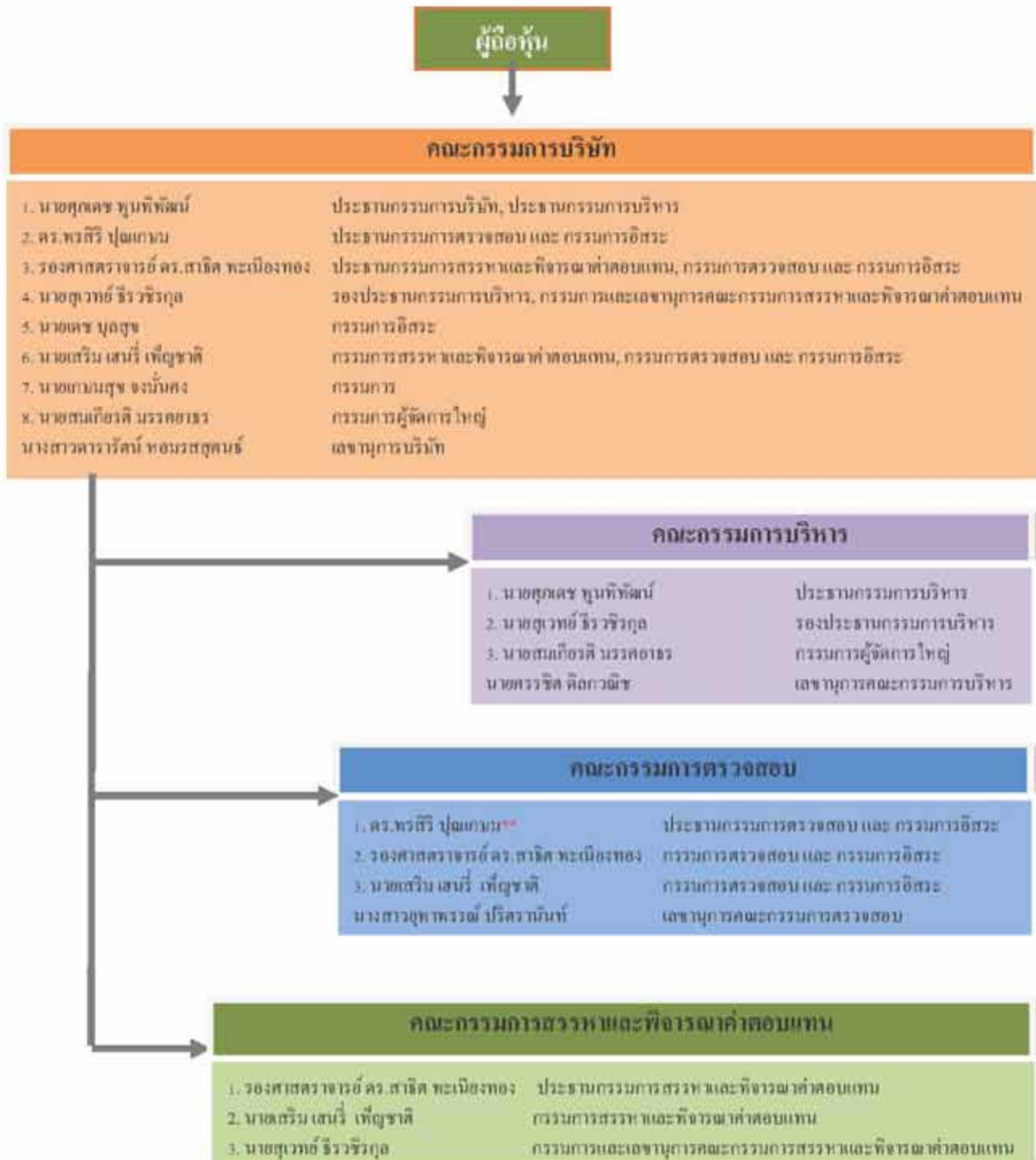

หมายเหตุ : **กรรมการตรวจสอบลำดับที่ 1 มีความรู้และประสบการณ์เพียงพอที่จะสามารถทำหน้าที่ในการสอบทานความน่าเชื่อถือของงบการเงิน

คณะกรรมการบริษัท

มีอำนาจหน้าที่ดูแลและจัดการบริษัทให้เป็นไปตามกฎหมาย วัตถุประสงค์และข้อบังคับของบริษัท รวมทั้งมติของที่ประชุมผู้ถือหุ้น คณะกรรมการมีอำนาจมอบหมายให้กรรมการคนใดคนหนึ่งหรือหลายคนหรือบุคคลอื่น กระทำการอย่างใดแทนคณะกรรมการได้ รวมทั้งมีอำนาจแต่งตั้งกรรมการจำนวนหนึ่งตามที่เห็นสมควรให้เป็นคณะกรรมการบริหาร และในจำนวนนี้ให้กรรมการคนหนึ่งเป็นประธานกรรมการบริหาร โดยให้มีอำนาจหน้าที่ควบคุมดูแลกิจการของบริษัทตามที่คณะกรรมการมอบหมาย และให้กรรมการผู้จัดการใหญ่เป็นกรรมการบริหารโดยตำแหน่ง

คณะกรรมการต้องมีอย่างน้อย 5 ท่าน จะถือหุ้นของบริษัทหรือไม่ก็ได้ แต่กรรมการไม่น้อยกว่าครึ่งหนึ่งของจำนวนกรรมการทั้งหมดต้องเป็นผู้มีถิ่นฐานอยู่ในราชอาณาจักร การเลือกตั้งกรรมการของบริษัทกระทำโดยที่ประชุมผู้ถือหุ้นตามหลักเกณฑ์และวิธีการตามข้อบังคับของบริษัท โดยในการประชุมสามัญประจำปีทุกครั้ง ให้กรรมการ 1 ใน 3 ของจำนวนกรรมการนั้นพ้นจากตำแหน่ง

คณะกรรมการบริหาร

อำนาจ หน้าที่ และความรับผิดชอบ

1. พิจารณาเบื้องต้นเกี่ยวกับนโยบาย กลยุทธ์การบริหารจัดการในการดำเนินธุรกิจของกลุ่มบริษัท เพื่อนำเสนอต่อคณะกรรมการบริษัท

2. กำกับดูแลให้ฝ่ายจัดการดำเนินการให้เป็นไปตามนโยบายที่กำหนดไว้อย่างมีประสิทธิภาพ และประสิทธิผล

3. พิจารณาอนุมัติการบริหารสภาพคล่องในการลงทุนในตราสารหนี้ ระดับไม่ต่ำกว่า Investment Grade ระดับ BBB+ ขึ้นไป ในวงเงินไม่เกิน 200 ล้านบาท ต่อรายการ ทั้งนี้ ให้รายงานคณะกรรมการบริษัทเพื่อทราบ เมื่อมีการอนุมัติรายการ

4. พิจารณาอนุมัติรายจ่ายลงทุน นอกเหนือจากงบประมาณในวงเงินไม่เกิน 50 ล้านบาท ต่อการพิจารณาใน 1 รอบการประชุมคณะกรรมการ ทั้งนี้ให้รายงานคณะกรรมการบริษัทเพื่อทราบ เมื่อมีการอนุมัติรายการ

5. พิจารณาอนุมัติค่าใช้จ่ายบริหาร และค่าใช้จ่ายในการขาย นอกเหนือจากงบประมาณในวงเงินไม่เกิน 20 ล้านบาท ต่อการพิจารณาใน 1 รอบการประชุมคณะกรรมการ ทั้งนี้ให้รายงานต่อคณะกรรมการบริษัทเพื่อทราบ เมื่อมีการอนุมัติรายการ

โดยในปีที่ 1 และ 2 ให้ใช้วิธีจับฉลาก ส่วนในปีต่อ ๆ ไป ให้กรรมการซึ่งอยู่ในตำแหน่งนานที่สุดเป็นผู้พ้นจากตำแหน่ง กรรมการซึ่งพ้นจากตำแหน่งด้วยเหตุดังกล่าวอาจได้รับเลือกตั้งให้กลับมารับตำแหน่งอีกครั้งก็ได้ นอกจากการพ้นตำแหน่งตามวาระข้างต้น กรรมการพ้นจากตำแหน่งเมื่อตาย หรือลาออกโดยทำเป็นหนังสือยื่นต่อบริษัท หรือขาดคุณสมบัติมีลักษณะต้องห้ามตามกฎหมาย หรือที่ประชุมผู้ถือหุ้นมีมติให้ออกด้วยคะแนนเสียงไม่น้อยกว่า 3 ใน 4 ของจำนวนผู้ถือหุ้นที่เข้าประชุมและมีสิทธิออกเสียง หรือศาลมีคำสั่งให้ออก

อำนาจกรรมการและข้อจำกัดอำนาจกรรมการ

1. ชื่อและจำนวนกรรมการ ซึ่งมีอำนาจลงลายมือชื่อแทนบริษัท คือ นายสุเวทย์ ธีรวิชญ์กุล หรือ นายสมเกียรติ มรรคยาธร หรือ นายเกษมสุข จงมั่นคง กรรมการสองในสามท่านนี้ลงลายมือชื่อร่วมกันและประทับตราสำคัญของบริษัท

2. ข้อจำกัดอำนาจกรรมการไม่มี

6. บริหารความเสี่ยงของกิจกรรมทางการเงิน หรือลงทุนในโครงการต่าง ๆ ของกลุ่มธุรกิจ โดยการกำหนดนโยบายการบริหารความเสี่ยงรวมถึงการติดตาม และประเมินผลเพื่อเสนอต่อคณะกรรมการบริษัท

7. พิจารณาความเหมาะสมของแผนธุรกิจ และงบประมาณประจำปีของกลุ่มธุรกิจ ก่อนนำเสนอขออนุมัติต่อคณะกรรมการบริษัท

8. พิจารณาเกี่ยวกับโครงสร้างบริษัท (Organization Chart) อำนาจดำเนินการ โครงสร้างเงินเดือน และโครงสร้างผลตอบแทนประจำปีของพนักงานและผู้บริหาร ก่อนนำเสนอขออนุมัติต่อคณะกรรมการบริษัท

9. ดูแลการบริหารจัดการให้เป็นไปตามข้อกำหนดของกฎหมาย และไม่ให้เกิดความขัดแย้งทางผลประโยชน์

10. ควบคุมดูแลการบริหารจัดการของคณะกรรมการชุดต่าง ๆ

11. รับทราบปัญหา อุปสรรค และพิจารณาแนวทางการแก้ไขปัญหาต่าง ๆ

12. ภารกิจอื่น ๆ ตามที่คณะกรรมการบริษัทมอบหมาย

วาระการดำรงตำแหน่งของคณะกรรมการบริหาร เป็นไปตามวาระการดำรงตำแหน่งกรรมการบริษัท



คณะกรรมการตรวจสอบ

คณะกรรมการตรวจสอบแต่งตั้งโดยคณะกรรมการบริษัท ตามหลักเกณฑ์และคุณสมบัติตามที่ตลาดหลักทรัพย์แห่งประเทศไทยกำหนด และรายงานโดยตรงต่อคณะกรรมการบริษัท

คณะกรรมการตรวจสอบประกอบด้วย ประธานกรรมการตรวจสอบ กรรมการตรวจสอบ 2 ท่าน และเลขานุการคณะกรรมการตรวจสอบ โดยคณะกรรมการตรวจสอบมีหน้าที่และความรับผิดชอบดังนี้

(1) สอบทานให้บริษัทมีการรายงานทางการเงินอย่างถูกต้องและเพียงพอ

(2) สอบทานให้บริษัทมีระบบการควบคุมภายใน (internal control) และระบบการตรวจสอบภายใน (internal audit) ที่เหมาะสมและมีประสิทธิภาพ และพิจารณาความเป็นอิสระของหน่วยงานตรวจสอบภายใน ตลอดจนให้ความเห็นชอบในการพิจารณาแต่งตั้งโยกย้าย เลิกจ้างหัวหน้าหน่วยงานตรวจสอบภายใน หรือหน่วยงานอื่นใดที่รับผิดชอบเกี่ยวกับการตรวจสอบภายใน

(3) สอบทานให้บริษัทปฏิบัติตามกฎหมายว่าด้วยหลักทรัพย์และตลาดหลักทรัพย์ข้อกำหนดตลาดหลักทรัพย์และกฎหมายที่เกี่ยวข้องกับธุรกิจของบริษัท

(4) พิจารณา คัดเลือก เสนอแต่งตั้งบุคคลซึ่งมีความเป็นอิสระเพื่อทำหน้าที่เป็นผู้สอบบัญชีของบริษัท และเสนอคำตอบแทนของบุคคลดังกล่าว รวมทั้งเข้าร่วมประชุมกับผู้สอบบัญชีโดยไม่มีฝ่ายจัดการเข้าร่วมประชุมด้วยอย่างน้อยปีละ 1 ครั้ง

(5) พิจารณารายการที่เกี่ยวข้องกันหรือรายการที่อาจมีความขัดแย้งทางผลประโยชน์ให้เป็นไปตามกฎหมายและข้อกำหนดของตลาดหลักทรัพย์ ทั้งนี้ เพื่อให้มั่นใจว่ารายการดังกล่าวสมเหตุสมผลและเป็นประโยชน์สูงสุดต่อบริษัท

(6) จัดทำรายงานของคณะกรรมการตรวจสอบ โดย

เปิดเผยไว้ในรายงานประจำปีของบริษัท ซึ่งมีรายงานดังกล่าวต้องลงนามโดยประธานคณะกรรมการตรวจสอบและต้องประกอบด้วยข้อมูลอย่างน้อย ดังต่อไปนี้

(ก) ความเห็นเกี่ยวกับความถูกต้อง ครบถ้วน เป็นที่เชื่อถือได้ของรายงานทางการเงินของบริษัท

(ข) ความเห็นเกี่ยวกับความเพียงพอของระบบควบคุมภายในของบริษัท

(ค) ความเห็นเกี่ยวกับการปฏิบัติตามกฎหมายว่าด้วยหลักทรัพย์และตลาดหลักทรัพย์ ข้อกำหนดของตลาดหลักทรัพย์ หรือกฎหมายที่เกี่ยวข้องกับธุรกิจของบริษัท

(ง) ความเห็นเกี่ยวกับความเหมาะสมของผู้สอบบัญชี

(จ) ความเห็นเกี่ยวกับรายการที่อาจมีความขัดแย้งทางผลประโยชน์

(ฉ) จำนวนการประชุมคณะกรรมการตรวจสอบ และการเข้าร่วมประชุมของกรรมการตรวจสอบแต่ละท่าน

(ช) ความเห็นหรือข้อสังเกตโดยรวมที่คณะกรรมการตรวจสอบได้รับการปฏิบัติหน้าที่ตามกฎบัตร (charter) (โปรดดู เรื่องกฎบัตรคณะกรรมการตรวจสอบหน้า 26 และรายงานคณะกรรมการตรวจสอบหน้า 24)

(ซ) รายการอื่นที่เห็นว่าผู้ถือหุ้นและผู้ลงทุนทั่วไปควรทราบภายใต้ขอบเขตหน้าที่และความรับผิดชอบที่ได้รับมอบหมายจากคณะกรรมการบริษัท

(7) ปฏิบัติการอื่นใดตามที่คณะกรรมการของบริษัทมอบหมาย ด้วยความเห็นชอบจากคณะกรรมการตรวจสอบ

คณะกรรมการตรวจสอบได้จัดให้มีการประชุมเดือนละครั้งร่วมกับฝ่ายตรวจสอบภายในและฝ่ายจัดการเพื่อพิจารณาข้อเสนอนี้ต่าง ๆ ที่ฝ่ายตรวจสอบภายในได้ให้ความเห็นไว้ และสรุปประเด็นสาระสำคัญ ๆ เสนอต่อที่ประชุมคณะกรรมการบริษัทต่อไป

คณะกรรมการสรรหาและพิจารณาคำตอบแทน

คณะกรรมการบริษัทฯ ได้แต่งตั้งคณะกรรมการสรรหาและพิจารณาคำตอบแทน โดยมีขอบเขตการปฏิบัติหน้าที่ของคณะกรรมการสรรหาและพิจารณาคำตอบแทนดังนี้

สรรหาและกำหนดคำตอบแทนสำหรับตำแหน่งกรรมการ และกรรมการผู้จัดการใหญ่ มีหน้าที่และความรับผิดชอบดังนี้

1. สรรหาผู้ที่เห็นสมควรดำรงตำแหน่งกรรมการบริษัท และนำเสนอคณะกรรมการบริษัทเพื่อพิจารณาอนุมัติหรือนำเสนอที่ประชุมผู้ถือหุ้นแล้วแต่กรณี
2. สรรหาและพิจารณาคำตอบแทนของผู้ที่เห็นสมควรดำรงตำแหน่งกรรมการผู้จัดการใหญ่ โดยพิจารณาจากหน้าที่ความรับผิดชอบ สถานะทางการเงินของบริษัท และระดับอัตราค่าตอบแทนซึ่งเปรียบเทียบกับเกณฑ์มาตรฐานอุตสาหกรรมและนำเสนอคณะกรรมการบริษัทเพื่อพิจารณาอนุมัติ
3. พิจารณาผลการปฏิบัติงานของกรรมการผู้จัดการใหญ่ในแต่ละปี เพื่อนำเสนอขออนุมัติปรับอัตราเงินเดือนหรือผลประโยชน์อื่นใดจากคณะกรรมการบริษัท
4. ภารกิจอื่น ๆ ตามที่คณะกรรมการบริษัทมอบหมาย

คำตอบแทนกรรมการและผู้บริหารระดับสูง

1. คำตอบแทนคณะกรรมการ (1 มกราคม 2557 – 31 ธันวาคม 2557)

รายชื่อ	กรรมการ (บาท)		เบี้ยประชุม (บาท)				รวมค่าตอบแทน (บาท)	สิทธิประโยชน์ต่าง ๆ (บาท)
	รวมการบริษัท	กรรมการตรวจสอบ	กรรมการบริษัท	กรรมการตรวจสอบ	กรรมการบริหาร	กรรมการตรวจและพิจารณาคำตอบแทน		
1. นายสุพลเดช ชูนพิพัฒน์	280,000.00	-	280,000.00	-	560,000.00	-	1,120,000.00	-
2. ดร.พรศิริ ปุณณม	140,000.00	280,000.00	140,000.00	280,000.00	-	-	840,000.00	32,984.00
3. รองศาสตราจารย์ ดร.สชาติ พะเนียงทอง	140,000.00	140,000.00	140,000.00	140,000.00	-	40,000.00	600,000.00	15,032.00
4. นายสุวฤทธิ์ วีระวิรุณ	140,000.00	-	130,000.00	-	336,000.00	20,000.00	626,000.00	45,278.00
5. นายเดช นุตสุข	140,000.00	-	127,500.00	-	-	-	267,500.00	49,990.00
6. นายเสริม เสงวี เพ็ญชาติ	140,000.00	140,000.00	127,500.00	115,000.00	-	20,000.00	542,500.00	-
6. นายเกษมสุข จงมันคง	140,000.00	-	127,500.00	-	-	-	267,500.00	41,960.00
8. นายสมบูรณ์ วงศ์วิทย์	40,000.00	-	40,000.00	-	-	-	80,000.00	-
9. นายสมเกียรติ มรรคอาร	140,000.00	-	140,000.00	-	-	-	280,000.00	49,900.00
รวม	1,300,000.00	560,000.00	1,252,500.00	535,000.00	896,000.00	80,000.00	4,623,500.00	235,144.00

2. คำตอบแทนผู้บริหารระดับสูง (1 มกราคม 2557 – 31 ธันวาคม 2557)

ผู้บริหารระดับสูง	จำนวน(คน)	จำนวนเงิน(บาท) (เงินเดือนและ โบนัส)
ผู้บริหารระดับสูง	6	11,725,556

3. คำตอบแทนอื่น (ถ้ามี)

-ไม่มี

ความรับผิดชอบต่อสังคม (Corporate Social Responsibilities: CSR)

บริษัท ปทุมโรสมิล แอนด์ แกรนารี จำกัด (มหาชน) มีความมุ่งมั่นที่จะผลักดันให้แนวปฏิบัติ ในเรื่องความรับผิดชอบต่อสังคมทั้ง 8 หัวข้อ ได้แก่ (1) การกำกับดูแลกิจการที่ดี, (2) การประกอบธุรกิจด้วยความเป็นธรรม, (3) การเคารพสิทธิมนุษยชนและการปฏิบัติต่อแรงงานอย่างเป็นธรรม, (4) ความรับผิดชอบต่อผู้บริโภค, (5) การร่วมพัฒนาชุมชนและสังคม, (6) การดูแลรักษาสิ่งแวดล้อม, (7) นวัตกรรมและการเผยแพร่ความรู้จากการดำเนินความรับผิดชอบต่อสังคม และ (8) การจัดทำรายงานด้านสังคมและสิ่งแวดล้อม ให้ทั้งหมดนี้เข้าไปอยู่ในทุกภาคส่วนของกระบวนการทำงานหลักของธุรกิจ และก่อให้เกิดการปรับใช้อย่างบูรณาการ

การกำกับดูแลกิจการที่ดี ทางบริษัทฯ ได้ยึดหลักการกำกับดูแลกิจกรรมสำหรับบริษัทจดทะเบียน ที่จัดทำโดยตลาดหลักทรัพย์อย่างเคร่งครัด มีการแสดงข้อมูลต่างๆ ตามข้อกำหนดอย่างโปร่งใส และ เปิดโอกาสให้มีการสอบถามจากผู้ถือหุ้นโดยเท่าเทียมกันเป็นประจำทุกปี

การประกอบธุรกิจด้วยความเป็นธรรม บริษัทฯ ได้วางข้อกำหนดและคู่มืออำนาจในการจัดซื้อไว้อย่างชัดเจน เพื่อให้เกิดการแข่งขันและการคัดเลือกคู่ค้าอย่างเป็นธรรม และมีการตรวจสอบจากหน่วยงานภายนอกเพื่อป้องกันการจ่ายสินบน หรือการทุจริต อีกทั้งยังมีการตรวจสอบและป้องกันการละเมิดลิขสิทธิ์ผ่านอุปกรณ์คอมพิวเตอร์และระบบการสื่อสารผ่านอินเทอร์เน็ต โดยฝ่ายเทคโนโลยีสารสนเทศ และบริษัทผู้ค้า ผู้ให้บริการจากภายนอกที่เกี่ยวข้องในด้านนี้

การเคารพสิทธิมนุษยชนและการปฏิบัติต่อแรงงานอย่างเป็นธรรม ทางบริษัทฯ ถือว่าเป็นรากฐานที่สำคัญของการพัฒนาทรัพยากรบุคคล เนื่องจากทรัพยากรบุคคลเป็นปัจจัยหลักสำคัญของธุรกิจในการสร้างมูลค่าเพิ่มและเพิ่มผลผลิตทางบริษัทฯ ได้มีการจัดทำคู่มือการทำงานโดยยึดตามพระราชบัญญัติคุ้มครองแรงงาน อย่างเคร่งครัด นอกจากนั้นยังจัดให้มีการอบรมเพื่อพัฒนาศักยภาพและเปิดโอกาสก้าวหน้าให้แก่พนักงานทั้งการจัดอบรมภายใน และส่งไปอบรมภายนอก โดยมีเป้าหมายให้พนักงานทุกคนได้รับการอบรมในหัวข้อที่เกี่ยวข้องกับการทำงานอย่างน้อย 1 ครั้ง ต่อปี ในส่วนของช่องทางการร้องเรียนหรือการรับฟังความคิดเห็นจากพนักงาน บริษัทฯ ได้จัดทำกล่องรับความคิดเห็นติดตั้งในจุดที่เห็นได้ชัด เพื่อให้พนักงานที่มีความคับข้องใจหรือได้รับการปฏิบัติอย่างไม่เป็นธรรมได้สามารถยื่นเรื่องได้อย่างเสรี

ความรับผิดชอบต่อผู้บริโภค ทางบริษัทฯ ยึดถือข้อนี้เป็นสำคัญตามคำขวัญที่ว่า สะอาดทุกถุง หุ่นขึ้นหม้อ อิ่มอุ่นทุกครอบครัว จนทำให้บริษัทฯ ได้รับการรับรองมาตรฐานและได้รับการอนุญาตให้ใช้เครื่องหมายรูปพวงมณี คัดพิเศษ คัดดาว จากกรมการค้าภายใน กระทรวงพาณิชย์ ซึ่งมีหน่วยงานภาครัฐทำหน้าที่ตรวจสอบ

การร่วมพัฒนาชุมชนและสังคม ทางบริษัทฯ ให้การสนับสนุนหน่วยงานต่างๆ ทั้งในบริเวณใกล้เคียง และทั่วประเทศ โดยมีกิจกรรมตลอดทั้งปีดังนี้

- กิจกรรมวันเด็กแห่งชาติ ประจำปี 2557 ดำเนินกิจกรรมร่วมกับ กรมพลศึกษา กระทรวงการท่องเที่ยวและกีฬา เมื่อวันที่ 11 มกราคม 2557 ณ ลานอเนกประสงค์ อาคารนิมิบุตร
- กิจกรรมวันเด็ก ช่อง 3 ประจำปี 2557 สนับสนุนข้าวมาบุญครอง พลัส จำนวน 504 ถุง เพื่อให้เป็นรางวัลแก่น้อง ๆ ที่มาร่วมกิจกรรม เมื่อวันที่ 12 มกราคม 2557
- กิจกรรมจัดตั้งร้านอาหารคณะประมง มหาวิทยาลัยเกษตรศาสตร์ วิทยาเขตบางเขน ดำเนินการจัดกิจกรรมและสนับสนุนผลิตภัณฑ์ร่วมกับทางสโมสร นิสิตคณะประมง มหาวิทยาลัยเกษตรศาสตร์ ในโครงการร้านอาหารประมงซีฟู้ด เกษตรแฟร์ ประจำปี 2557 อันจะเป็นการสร้างประโยชน์และเพิ่มพูนประสบการณ์ที่ดีให้กับ
- กิจกรรมจัดตั้งร้านอาหารคณะสัตวแพทย มหาวิทยาลัยเกษตรศาสตร์ วิทยาเขตบางเขน ดำเนินการจัดกิจกรรมและสนับสนุนผลิตภัณฑ์ร่วมกับทางคณะสัตวแพทย มหาวิทยาลัยเกษตรศาสตร์ ในโครงการร้านอาหารนิสิตสัตวแพทย์ เกษตรแฟร์ ประจำปี 2557 อันจะเป็นการสร้างประโยชน์และเพิ่มพูนประสบการณ์ที่ดีให้กับ
- กิจกรรมเทศกาลสงกรานต์ สืบสานประเพณีไทย สนับสนุนข้าวหอมมะลิเกรด 100% คัดพิเศษ ขนาด 200 กรัม ให้กับกรมพลศึกษา เพื่ออนุรักษ์วัฒนธรรมและสืบสานประเพณีไทย อีกทั้งยังเป็นการเชื่อมความสัมพันธ์ระหว่างสังคม

- กิจกรรมบริจาคสถานสงเคราะห์บ้านเด็กอ่อน พญาไท ดำเนินการจัดกิจกรรมและสนับสนุนผลิตภัณฑ์ร่วมกับสมาคมประชาสัมพันธ์ไทยเมื่อวันเสาร์ที่ 19 กรกฎาคม 2557 ซึ่งโครงการนี้มีขึ้นเพื่อส่งเสริมความสัมพันธ์ของสมาชิก และส่งเสริมให้สมาชิกได้ทำกิจกรรมช่วยเหลือสังคม

- กิจกรรม “The 2nd Thailand Culinary World Challenge 2014” ดำเนินกิจกรรมร่วมกับ สถาบันอาหาร กระทรวงอุตสาหกรรม เมื่อวันที่ 1-3 สิงหาคม 2557 ณ ห้างเซ็นทรัล ซิดลม

การดูแลรักษาสิ่งแวดล้อม และ การจัดทำรายงานด้านสังคมและสิ่งแวดล้อม บริษัทฯ ได้มีการดำเนินงานอย่างต่อเนื่อง อ่านรายละเอียดได้ในหัวข้อ ผลการดำเนินงานด้านความปลอดภัย อาชีวอนามัย และสภาพแวดล้อมในการทำงาน 2557 หน้า 23

นวัตกรรมและการเผยแพร่นวัตกรรมจากการดำเนินความรับผิดชอบต่อสังคม บริษัทฯ ไม่หยุดยั้งที่จะศึกษาค้นคว้าหาข้อมูลเกี่ยวกับสายพันธุ์ข้าวเพื่อสุขภาพ และข้าวอินทรีย์ รวมถึงวิธีการจัดเก็บเพื่อให้ปลอดภัยและแมลง ตั้งแต่การคัดสรรวัตถุดิบและนำเข้ามาเก็บด้วยกรรมวิธีพิเศษสำหรับข้าวหอมมะลิใหม่ต้นฤดู หรือการออกแบบบรรจุภัณฑ์สุญญากาศ เพื่อป้องกันมอดแมลง อีกทั้งยังเก็บความหอมสดใหม่ของเมล็ดข้าวไว้ได้เหมือนตอนเก็บเกี่ยว

นอกจากนั้นแล้วทางบริษัทฯ ได้มีนำระบบ มาตรฐาน The British Retail Consortium (BRC) ซึ่งเป็นมาตรฐานที่ได้รับการยอมรับในยุโรป เริ่มต้นจากสหราชอาณาจักร ประกอบด้วย 6 ส่วนหลักๆ HACCP system, ระบบบริหารคุณภาพ (Quality Management System), มาตรฐานการควบคุมสภาพแวดล้อมของสถานประกอบการ (Factory Environment Standards), การควบคุมผลิตภัณฑ์ (Product Control) และ บุคลากร (Personnel) ซึ่งครอบคลุมแนวปฏิบัติในเรื่องความรับผิดชอบต่อสังคมทั้ง 8 หัวข้อด้านบน มีการตรวจประเมินโดยบุคคลที่สามที่ได้รับอนุญาตและการรับรองมาตรฐานในระดับสากล บริษัทฯ จึงได้นำมาตรฐานดังกล่าวมาปรับใช้ร่วมกับแนวทาง CSR อย่างบูรณาการส่งผลให้เกิดการพัฒนาอย่างยั่งยืน และเกิดประโยชน์และมีคุณค่าต่อผู้บริโภค สังคมและสิ่งแวดล้อม

- นิทรรศการ Thailand Industry Expo 2014 ดำเนินกิจกรรมร่วมกับ สถาบันอาหาร กระทรวงอุตสาหกรรม ในงานมหกรรมแสดงสินค้า 72 ปี กระทรวงอุตสาหกรรม เมื่อวันที่ 26-31 สิงหาคม 2557 ณ ห้างเซ็นทรัล ซิดลม

- กิจกรรม MBK Center Vegetarian Food Fest 2014 ดำเนินกิจกรรมร่วมกับ บริษัท เอ็ม บี เค จำกัด (มหาชน) ในงาน MBK Center Vegetarian Food Fest 2014 เพื่อส่งเสริมสุขภาพให้ลูกค้าช่วงเทศกาลถือศีลกินเจ

รายละเอียดกรรมการบริษัท ผู้บริหาร ผู้มีอำนาจควบคุม และเลขานุการบริษัท

คณะกรรมการบริษัท

1. นายศุภเดช พูนพิพัฒน์

- ตำแหน่ง
ประธานกรรมการบริษัท และประธานกรรมการบริหาร
- อายุ 64 ปี
- คุณวุฒิการศึกษา
 - Master of Science, University of Wisconsin, ประเทศสหรัฐอเมริกา
 - วิทยาศาสตรบัณฑิต จุฬาลงกรณ์มหาวิทยาลัย
- ประวัติการอบรมเกี่ยวกับกรรมการ : สมาคมส่งเสริมสถาบันกรรมการบริษัทไทย (IOD)
 - หลักสูตร Director Accreditation Program (DAP) รุ่น 8/2547
- ประสบการณ์การทำงาน
 - 2553 – ปัจจุบัน กรรมการผู้จัดการใหญ่ บริษัท ทูนอนชาต จำกัด (มหาชน)
รองประธานกรรมการ และประธานกรรมการบริหาร
ธนาคารอนชาต จำกัด (มหาชน)
 - 2550 – ปัจจุบัน ประธานกรรมการบริหาร บริษัท ทูนอนชาต จำกัด (มหาชน)
รองประธานกรรมการ บริษัท ทูนอนชาต จำกัด (มหาชน)
กรรมการ โรงแรม รอยัลสอคิด (ประเทศไทย) จำกัด (มหาชน)
กรรมการ บริษัท ไทย รอยัล สอคิด เรียวล เอชเทท จำกัด
 - 2549 – ปัจจุบัน รองประธานกรรมการ บริษัท เอ็ม บี เค จำกัด (มหาชน)
กรรมการสรรหา และพิจารณาค่าตอบแทน บริษัท เอ็ม บี เค จำกัด (มหาชน)
กรรมการ บริษัทย่อย และบริษัทร่วมของบริษัท เอ็ม บี เค จำกัด (มหาชน)
กรรมการ บริษัท สยามพิวรรธน์ โฮลดิ้ง จำกัด
 - 2548 – ปัจจุบัน รองประธานกรรมการและประธานกรรมการบริหาร บมจ.ธนาคารอนชาต
กรรมการ และประธานกรรมการบริหาร บริษัท อนชาตประกันภัย จำกัด
 - 2546 – ปัจจุบัน รองประธานกรรมการบริหาร บริษัท เอ็ม บี เค จำกัด (มหาชน)
กรรมการ และประธานกรรมการบริหาร บริษัท อนชาตประกันชีวิต จำกัด
กรรมการ บริษัท สยามพิวรรธน์ จำกัด
 - เม.ย.-ก.ย.2555 ประธานกรรมการบริหาร และรองประธานกรรมการบริหาร
บริษัท ปทุมโรสมิล แอนด์ แกรนารี จำกัด (มหาชน)
 - 2543-ต.ค.2554 ที่ปรึกษา บริษัท ปทุมโรสมิล แอนด์ แกรนารี จำกัด (มหาชน)
 - 2533-ต.ค.2552 กรรมการผู้จัดการใหญ่ บริษัท ทูนอนชาต จำกัด (มหาชน)
- สัดส่วนการถือหุ้นในบริษัท (%)
 - ไม่มี -
- ความสัมพันธ์ทางครอบครัวระหว่างผู้บริหารด้วยกัน
 - ไม่มี -

2. ดร.พรสิริ ปุณเกษม

- ตำแหน่ง

ประธานกรรมการตรวจสอบ และ กรรมการอิสระ

(โดยท่านเป็นกรรมการที่มีความรู้และประสบการณ์เพียงพอที่จะสามารถทำหน้าที่ในการสอบทานความน่าเชื่อถือของงบการเงิน)

- อายุ 63 ปี

- คุณวุฒิการศึกษา

- Ph.D (Accounting), University of Florida-Gainesville, Florida, U.S.A.

- M.A.S. (Accounting), University of Illinois-Urbana-Champaign, Illinois, U.S.A.

ทุนรัฐบาลไทย

- บัญชีบัณฑิต (เกียรตินิยมอันดับสอง) จุฬาลงกรณ์มหาวิทยาลัย

- ประวัติการอบรมเกี่ยวกับกรรมการ : สมาคมส่งเสริมสถาบันกรรมการบริษัทไทย (IOD)

- หลักสูตร Director Accreditation Program (DAP) ปี 2551

- หลักสูตร Director Certification Program (DCP 132) ปี 2553

- หลักสูตร Advanced Audit Committee Program (AAPC 17) ปี 2557

- ประสบการณ์การทำงาน

2553 - ปัจจุบัน อนุกรรมการบริหารการทดสอบการปฏิบัติงานสอบบัญชี สภาวิชาชีพบัญชี

2549 - ปัจจุบัน ผู้อำนวยการหลักสูตร M.S. (Internal Auditing) มหาวิทยาลัยหอการค้าไทย

2547 - 2549 คณบดีคณะการบัญชี มหาวิทยาลัยธุรกิจบัณฑิต

2546 - 2547 รองอธิการบดีฝ่ายบริหาร มหาวิทยาลัยวลัยลักษณ์

2544 - 2546 ผู้อำนวยการฝ่ายการเงินและผู้อำนวยการศูนย์ลงทุน สวทช.

2541 - 2544 รองอธิการบดีฝ่ายบริหาร มหาวิทยาลัยรังสิต

2539 - 2541 ผู้อำนวยการฝ่ายบริหารการเงิน บริษัท ลีออกซ์เลย์ จำกัด (มหาชน)

2537 - 2539 ผู้อำนวยการฝ่ายบัญชีและตรวจสอบ บริษัท สีนบัวหลวง จำกัด (มหาชน)

2523 - 2537 อาจารย์ประจำคณะพาณิชยศาสตร์และการบัญชี จุฬาลงกรณ์มหาวิทยาลัย
ที่ปรึกษาการบัญชีและนักวิจัยสำนักบริการวิชาการจุฬาลงกรณ์มหาวิทยาลัย
ผู้ช่วยผู้สอบบัญชี สำนักงานไพรซ์วอเตอร์เฮาส์

2519 - 2523 เจ้าหน้าที่ตรวจเงินแผ่นดิน สำนักตรวจเงินแผ่นดิน

2516 - 2518 เจ้าหน้าที่วิเคราะห์งบประมาณ ธนาคารกรุงเทพ จำกัด (มหาชน)

- สัดส่วนการถือหุ้นในบริษัท (%)

- ไม่มี -

- ความสัมพันธ์ทางครอบครัวระหว่างผู้บริหารด้วยกัน

- ไม่มี -

3. รองศาสตราจารย์ ดร.สาธิต พะเนียงทอง

- ตำแหน่ง
ประธานกรรมการสรรหาและพิจารณาค่าตอบแทน,
กรรมการตรวจสอบ และ กรรมการอิสระ
- อายุ 61 ปี
- คุณวุฒิการศึกษา
 - 2525 ปริญญาเอกสาขา Operations Management and Finance
University of Wisconsin, USA
 - 2521 ปริญญาโทสาขา Industrial and Systems Engineering
University of Wisconsin, USA
 - 2519 ปริญญาตรีสาขา Industrial and Manufacturing Engineering
University of Wisconsin, USA
 - 2547 ประกาศนียบัตร หลักสูตรการเมืองการปกครองในระบอบประชาธิปไตย
สำหรับนักบริหารระดับสูง สถาบันพระปกเกล้า ประเทศไทย
- ประวัติการอบรมเกี่ยวกับกรรมการ : สมาคมส่งเสริมสถาบันกรรมการบริษัทไทย (IOD)
 - หลักสูตร Director Certification Program (DCP 128) ปี 2553
 - หลักสูตร Advanced Audit Committee Program (AACP 13) ปี 2556
- ประสบการณ์การทำงาน : ประเทศไทย
 - 2544- ปัจจุบัน รองศาสตราจารย์, กรรมการบริหาร
สถาบันบัณฑิตบริหารธุรกิจศศินทร์ แห่งจุฬาลงกรณ์มหาวิทยาลัย
 - 2542 - ปัจจุบัน ที่ปรึกษาด้านการวางแผนเชิงกลยุทธ์ทั้งองค์กรภาครัฐและภาคเอกชน ต่างๆ
ในประเทศไทย
 - 2545 - 2546 ผู้อำนวยการบริหารโครงการ-การร่วมมือกับ Michael E. Porter :
การเพิ่มขีดความสามารถในการแข่งขันของประเทศไทย
สำนักงานคณะกรรมการพัฒนาการเศรษฐกิจและสังคมแห่งชาติ (NESDB)
- ประสบการณ์การทำงาน : ประเทศสหรัฐอเมริกา
 - 2532 - 2543 ดำรงตำแหน่งผู้บริหารระดับสูง ของบริษัทที่ปรึกษาชั้นนำในประเทศ
สหรัฐอเมริกา ณ กรุงวอชิงตัน ดีซี
 - 2532 - 2540 Adjunct Professor, George Washington University, Washington DC, USA
 - 2528 - 2532 Adjunct Professor, University of Texas, Austin, USA
 - 2525 - 2532 ดำรงตำแหน่งผู้บริหารให้กับบริษัทข้ามชาติในอุตสาหกรรมอุปโภคบริโภค
(Consumer product) และอุตสาหกรรมขนส่ง ณ รัฐอิลลินอยส์ และเท็กซัส
- สัดส่วนการถือหุ้นในบริษัท (%)
 - ไม่มี -
- ความสัมพันธ์ทางครอบครัวระหว่างผู้บริหารด้วยกัน
 - ไม่มี -

4. นายเสริม เสนี ทรัพย์ชาติ

- ตำแหน่ง
กรรมการสรรหาและพิจารณาคำตอบแทน,
กรรมการตรวจสอบ และ กรรมการอิสระ
- อายุ 56 ปี
- คุณวุฒิการศึกษา
 - ปริญญาโท Systems Management, University of Southern California
 - ปริญญาตรี Civil Engineering/Building Design, University of Southern California
- ประวัติการอบรมเกี่ยวกับกรรมการ : สมาคมส่งเสริมสถาบันกรรมการบริษัทไทย (IOD)
 - หลักสูตร Director Certification Program (DCP 182/2013)
- ประสบการณ์การทำงาน

ปัจจุบัน	ประธานกรรมการบริหาร: บริษัท บาราคุด้า กรุ๊ป จำกัด
	กรรมการ: บริษัท พีเอชเซเวนกรุ๊ป จำกัด
2531	Advertising Manager : บริษัท การบินไทย จำกัด (มหาชน)
2527	Marketing Research Manager : Leo Burnett
- สัดส่วนการถือหุ้นในบริษัท (%)
 - ไม่มี -
- ความสัมพันธ์ทางครอบครัวระหว่างผู้บริหารด้วยกัน
 - ไม่มี -

5. นายสุเวทย์ อีรวชิรกุล

- ตำแหน่ง
รองประธานกรรมการบริหาร,
กรรมการและเลขานุการคณะกรรมการสรรหาและพิจารณาตำแหน่ง
- อายุ 55 ปี
- คุณวุฒิการศึกษา
 - ปริญญาโท สาขาบริหารธุรกิจ: Wagner College, นิวยอร์ก ประเทศสหรัฐอเมริกา
- ประวัติการอบรมเกี่ยวกับกรรมการ : สมาคมส่งเสริมสถาบันกรรมการบริษัทไทย (IOD)
 - หลักสูตร Director Certification Program (DCP) Class 9/2001
 - หลักสูตร Audit Committee Program (ACP) Class 15/2006
 - หลักสูตร Successful Formulation & Execution of Strategy (SFE) 2553
สถาบันวิทยาการตลาดทุน
 - หลักสูตรผู้บริหารระดับสูง สถาบันวิทยาการตลาดทุน (วตท.) รุ่นที่ 10
- ประสบการณ์การทำงาน
 - ปัจจุบัน ประธานกรรมการ และกรรมการ
 - บริษัทย่อย และบริษัทร่วม ของบริษัท เอ็ม บี เค จำกัด (มหาชน)
 - 2552 – ปัจจุบัน ประธานเจ้าหน้าที่บริหาร และกรรมการผู้อำนวยการ
บริษัท เอ็ม บี เค จำกัด (มหาชน)
กรรมการ บริษัท สยามแพค จำกัด
 - 2550 – ปัจจุบัน กรรมการอิสระและกรรมการตรวจสอบ
 - บริษัท ไอ เอฟ เอส แคปปิตอล (ประเทศไทย) จำกัด (มหาชน)
 - 2548 – ปัจจุบัน กรรมการอิสระและกรรมการตรวจสอบ
 - บริษัท ไทยรุ่ง ยูเนี่ยนคาร์ จำกัด (มหาชน)
 - กรรมการ บริษัท ฟิอาร์จี ฟิชผล จำกัด
 - กรรมการ บริษัท ราชสีมาไรซ์ จำกัด
 - 2545 – ปัจจุบัน กรรมการบริหาร บริษัท เอ็ม บี เค จำกัด (มหาชน)
กรรมการและกรรมการผู้อำนวยการ บริษัท เอ็ม บี เค จำกัด (มหาชน)
 - 2543 – ปัจจุบัน กรรมการ โรงแรมรอยัลออกคิด (ประเทศไทย) จำกัด (มหาชน)
 - 2537 – ปัจจุบัน กรรมการ บริษัท วชิรฉัตร คอนซัลแตนท์ จำกัด
- สัดส่วนการถือหุ้นในบริษัท (%)
0.0000003
- ความสัมพันธ์ทางครอบครัวระหว่างผู้บริหารด้วยกัน
เป็นพี่เขยนายสมเกียรติ มรรคยาธร

6. นายเดช บุลสุข

- ตำแหน่ง
กรรมการอิสระ
- อายุ 64 ปี
- คุณวุฒิการศึกษา
 - ปริญญาตรี บริหารธุรกิจบัณฑิต มหาวิทยาลัยธรรมศาสตร์
- ประวัติการอบรมเกี่ยวกับกรรมการ : สมาคมส่งเสริมสถาบันกรรมการบริษัทไทย (IOD)
 - หลักสูตร Director Accreditation Program (DAP) รุ่นที่ 23/2547
- ประสบการณ์การทำงาน
 - 2552 – ปัจจุบัน กรรมการตรวจสอบ บริษัท จีเอ็มเอ็ม แกรมมี่ จำกัด (มหาชน)
 - 2549 – ปัจจุบัน กรรมการสรรหาและกำหนดค่าตอบแทน
บริษัท จีเอ็มเอ็ม แกรมมี่ จำกัด (มหาชน)
 - 2547 – ปัจจุบัน ประธานกรรมการบริหาร บริษัท ซีซีซี บีซิเนส ดีเวลลอปเม้นท์ จำกัด
กรรมการ บริษัท สยามฟิวเจอร์ดีเวลลอปเม้นท์ จำกัด (มหาชน)
กรรมการอิสระ/กรรมการตรวจสอบ บริษัท เอราวัณ กรุ๊ป จำกัด (มหาชน)
 - 2545 – ปัจจุบัน กรรมการอิสระ บริษัท จีเอ็มเอ็ม แกรมมี่ จำกัด (มหาชน)
กรรมการอิสระ/กรรมการตรวจสอบ บริษัท เจ มาร์ท จำกัด (มหาชน)
 - 2544 – ปัจจุบัน กรรมการอิสระ/กรรมการตรวจสอบ
บริษัท อีออน ธนลินทรัพย์ (ไทยแลนด์) จำกัด (มหาชน)
 - 2550 – 2552 กรรมการ/ประธานคณะกรรมการธรรมาภิบาล และพิจารณาค่าตอบแทน
สำนักงานส่งเสริมการจัดประชุมและนิทรรศการ
องค์การสำนักงานส่งเสริมการจัดประชุมและนิทรรศการ
 - 2549-มิ.ย.2552 ที่ปรึกษาคณะกรรมการ บริษัท เพรซิเดนซ์ เเบเกอร์ จำกัด (มหาชน)
 - 2545-ก.พ.2552 กรรมการอิสระ/กรรมการตรวจสอบ บริษัท จีเอ็มเอ็ม มีเดีย จำกัด (มหาชน)
 - 2549-ก.พ.2552 ประธานกรรมการตรวจสอบ บริษัท จีเอ็มเอ็ม แกรมมี่ จำกัด (มหาชน)
 - 2545 – 2549 กรรมการตรวจสอบ บริษัท จีเอ็มเอ็ม แกรมมี่ จำกัด (มหาชน)
 - 2547 – 2549 ประธานกิตติมศักดิ์ บริษัท แมคไทย จำกัด (แมคโดนัลด์ ประเทศไทย)
 - 2545 – 2549 กรรมการตรวจสอบ บริษัท จีเอ็มเอ็ม แกรมมี่ จำกัด (มหาชน)
 - 2544 – 2549 ประธานมูลนิธิ โรนัลด์ แมคโดนัลด์ เฮาส์
 - 2527 – 2547 ประธานกรรมการ บริษัท แมคไทย จำกัด (แมคโดนัลด์ ประเทศไทย)
- สัดส่วนการถือหุ้นในบริษัท (%)
 - ไม่มี -
- ความสัมพันธ์ทางครอบครัวระหว่างผู้บริหารด้วยกัน
 - ไม่มี -

7. นายเกษมสุข จงมั่นคง

- ตำแหน่ง
กรรมการ
- อายุ 55 ปี
- คุณวุฒิการศึกษา
 - บัณฑิตบริหารบัณฑิต มหาวิทยาลัยธรรมศาสตร์
 - บัณฑิตบริหาร จุฬาลงกรณ์มหาวิทยาลัย
- ประวัติการอบรมเกี่ยวกับกรรมการ : สมาคมส่งเสริมสถาบันกรรมการบริษัทไทย (IOD)
 - หลักสูตร Director Certification Program (DCP) ปี 2547
 - หลักสูตร Chief Financial Officer Certification Program 9/2008
- ประสบการณ์การทำงาน
 - 2552 - ปัจจุบัน กรรมการผู้จัดการธุรกิจสนับสนุน
บริษัท เอ็ม บี เค จำกัด (มหาชน)
 - 2546 - ปัจจุบัน รองกรรมการผู้อำนวยการสายการเงินและบริหาร
บริษัท เอ็ม บี เค จำกัด (มหาชน)
 - 2549 - ปัจจุบัน กรรมการ
บริษัท ปทุมไรซ์มิล แอนด์ แกรนารี จำกัด (มหาชน)
 - 2550 - ปัจจุบัน กรรมการ
บริษัท เอ็ม บี เค รีสอร์ท จำกัด (มหาชน)
 - 2557 - ปัจจุบัน กรรมการ
บริษัท เอ็ม บี เค สุกี้ นัมเบอร์วัน จำกัด
บริษัท เอ็ม บี เค ฟู้ด ซิสเต็ม จำกัด
- สัดส่วนการถือหุ้นในบริษัท (%)
 - ไม่มี -
- ความสัมพันธ์ทางครอบครัวระหว่างผู้บริหารด้วยกัน
 - ไม่มี -

8. นายสมเกียรติ มรรคยาธ

- ตำแหน่ง
กรรมการผู้จัดการใหญ่
- อายุ 47 ปี
- คุณวุฒิการศึกษา
 - Master in Marketing มหาวิทยาลัยธรรมศาสตร์
- ประวัติการอบรมเกี่ยวกับกรรมการ : สมาคมส่งเสริมสถาบันกรรมการบริษัทไทย (IOD)
 - หลักสูตร Director Accreditation Program (DAP) ปี 2549
 - หลักสูตร Director Certification Program (DCP) ปี 2550
- ประสบการณ์การทำงาน
 - 2557 – ปัจจุบัน กรรมการ บริษัท เอ็ม บี เค สุกี้ นัมเบอร์วัน จำกัด
 - 2556 – ปัจจุบัน ประธานกรรมการบริหาร
 - บริษัท เอ็ม บี เค ฟู้ด ซิสเต็ม จำกัด
 - บริษัท เอ็ม บี เค ฟู้ด โอแลนด์ จำกัด
 - บริษัท เอ็ม บี เค ฟู้ด แอนด์ เอ็นเตอร์เทนเมนต์ จำกัด
 - 2551 – ปัจจุบัน กรรมการบริหาร บริษัท อินโนฟู้ด (ไทยแลนด์) จำกัด
 - 2548 – ปัจจุบัน กรรมการบริหาร บริษัท พี อาร์ จี พืชผล จำกัด
 - กรรมการบริหาร บริษัท สี่มาแพค จำกัด
 - 2547 – ปัจจุบัน กรรมการบริหาร บริษัท ราชสีมาไรซ์ จำกัด
 - 2544 – 2547 ผู้อำนวยการฝ่ายขายและการตลาด บริษัท แอ็ดวานซ์ อะโกร จำกัด (มหาชน)
 - รองกรรมการผู้จัดการ บริษัท ไฮเทค เปเปอร์ จำกัด
 - 2542 – 2544 ประธานฝ่ายการตลาด และ รักษาการกรรมการผู้จัดการ
 - บริษัท เจ แอนด์ เจ มาร์ติน ฟู้ด จำกัด
 - 2530 – 2542 ผู้จัดการทั่วไป บริษัท ไอซีซี คอสมอส จำกัด
- ประสบการณ์การทำงาน : สมาคมการค้า
 - ปัจจุบัน นายกิตติมศักดิ์ สมาคมผู้ประกอบการข้าวถุงไทย
 - 2557 – ปัจจุบัน อนุกรรมการอนุญาโตตุลาการ สภาหอการค้าไทย
 - 2557 – ปัจจุบัน กรรมการบริหาร และเลขาธิการ สมาคมผู้ส่งออกข้าวไทย
 - 2554 – 2557 นายกสมาคมผู้ประกอบการข้าวถุงไทย
- สัดส่วนการถือหุ้นในบริษัท (%)
 - ไม่มี -
- ความสัมพันธ์ทางครอบครัวระหว่างผู้บริหารด้วยกัน
 - เป็นน้องชายภรรยานายสุเวทย์ ชีรวชิรกุล

 รายละเอียดเกี่ยวกับการกรรมการ ผู้บริหาร และผู้มีอำนาจควบคุมบริษัท บริษัทย่อย บริษัทถือหุ้นโดยอ้อม บริษัทร่วม และบริษัทที่เกี่ยวข้อง

รายละเอียดเกี่ยวกับการดำรงตำแหน่ง ของกรรมการ, ผู้บริหาร และผู้มีอำนาจ ควบคุมบริษัท, บริษัทย่อย, บริษัทถือ หุ้นโดยอ้อม, บริษัทร่วม, และบริษัทที่ เกี่ยวข้อง											
ชื่อ-สกุล / บริษัท		บริษัท ปูนซิเมนต์ไทย จำกัด (มหาชน)	บริษัท ย่อย : บริษัท ทีอาร์ซี รีซอร์ส จำกัด	บริษัท ย่อย : บริษัท เอ็มบีแอล สตีล นัมเบอร์วัน จำกัด	บริษัท ย่อย : บริษัท เอ็มบีแอล ฟู๊ด โฟดแมส จำกัด	บริษัท ย่อย : บริษัท เอ็ม บี ไลฟ์ โฮลดิ้ง จำกัด	บริษัท ย่อย : บริษัท เอ็มบีแอล ฟู๊ด จำกัด	บริษัท ย่อย : บริษัท ราชสินไพรซ์ จำกัด	บริษัท ถือหุ้นโดยอ้อม : บริษัท อินโนเวชั่น (ไทยแลนด์) จำกัด	บริษัท ถือหุ้นโดยอ้อม : บริษัท สยามเทค จำกัด	บริษัท ที่เกี่ยวข้อง : บริษัท เอ็มบีแอล จำกัด (มหาชน)
1.	นายสุกเชษ พูนพิพัฒน์	X,Z,L	-	-	-	-	-	-	-	-	V,Y,L
2.	ดร.พรศิริ ปุณณม	/, ///	-	-	-	-	-	-	-	-	-
3.	รศ. ดร.สาธิต พะเนียงทอง	/, //	-	-	-	-	-	-	-	-	-
4.	นายเดช บุณสุข	/	-	-	-	-	-	-	-	-	-
5.	นายเสริม เสงวี เพ็ญชาติ	/, //	-	-	-	-	-	-	-	-	-
6.	นายสุเวทย์ ชีวศิริกุล	Y,L	L	I	X	X	X	L	L	I	O,L
7.	นายสมเกียรติ มรรคยาธร	O,L	O,L	I	L	L	Z	O,L	X	L	-
8.	นายเกษมสุข จงมันคง	I	I	I	I	I	I	I	I	I	-
9.	น.ส.อาพร วนาสน์กุล	-	-	-	I	L	-	-	-	-	-
10.	น.ส.วิรินดา พูนพิพัฒน์	-	-	-	-	L	-	-	-	-	-
11.	นางนาถฤดี จิตฤดีอำไพ	-	-	-	-	I	-	-	-	-	-
12.	นายมาชาธิ ฟูจิโฮ	-	-	-	-	-	I	-	-	-	-
13.	นายบุญธิ ฟูจิ	-	-	-	-	-	I	-	-	-	-
14.	นายอภิชาติ กมลธรรม	-	-	I	-	-	-	-	-	-	-
15.	นายกรรชิต ดิลกวนิช	-	L	I	-	-	-	L	L	L	-
16.	ดร.สมบุญ ฐิตินันท์สมบุญ	-	I	-	-	-	-	I	L	-	-
17.	น.ส.พิมพ์รัตน์ จิตต์กาวนาสกุล	-	-	-	I	-	-	-	I	-	-
18.	นายชวติค ถิมอติบุญ	-	-	-	-	-	-	-	-	I	-
19.	นายสุนทร ถิมอติบุญ	-	-	-	-	-	-	-	-	I	-
20.	นายสุธี ถิมอติบุญ	-	-	-	-	-	-	-	-	L	-
21.	น.ส.รัตนา ปักกรีก	-	-	-	-	-	-	-	-	-	-
22.	นางปริยาบ นันทโชติ	-	-	-	-	-	-	-	-	-	-

ความหมายของเครื่องหมายสัญลักษณ์

/ กรรมการอิสระ

// กรรมการตรวจสอบ

/// ประธานกรรมการตรวจสอบ

I กรรมการ

L กรรมการบริหาร

O กรรมการผู้จัดการ

V รองประธานกรรมการ

X ประธานกรรมการ

Y รองประธานกรรมการบริหาร

Z ประธานกรรมการบริหาร

1. นายสมเกียรติ มรรคยาธร

- ตำแหน่ง
กรรมการผู้จัดการใหญ่
- อายุ 47 ปี
- คุณวุฒิการศึกษา
 - Master in Marketing มหาวิทยาลัยธรรมศาสตร์
- ประวัติการอบรมเกี่ยวกับกรรมการ : สมาคมส่งเสริมสถาบันกรรมการบริษัทไทย (IOD)
 - หลักสูตร Director Accreditation Program (DAP) ปี 2549
 - หลักสูตร Director Certification Program (DCP) ปี 2550
- ประสบการณ์การทำงาน
 - 2557 – ปัจจุบัน กรรมการ บริษัท เอ็ม บี เค สุกี้ นัมเบอร์วัน จำกัด
 - 2556 – ปัจจุบัน ประธานกรรมการบริหาร
 - บริษัท เอ็ม บี เค ฟู้ด ซิสเต็ม จำกัด
 - บริษัท เอ็ม บี เค ฟู้ด ไอแลนด์ จำกัด
 - บริษัท เอ็ม บี เค ฟู้ด แอนด์ เอ็นเตอร์เทนเมนต์ จำกัด
 - 2551 – ปัจจุบัน กรรมการบริหาร บริษัท อินโนฟู้ด (ไทยแลนด์) จำกัด
 - 2548 – ปัจจุบัน กรรมการบริหาร บริษัท พี อาร์ จี พืชผล จำกัด
 - กรรมการบริหาร บริษัท สี่มาแพค จำกัด
 - 2547 – ปัจจุบัน กรรมการบริหาร บริษัท ราชสีมาไรซ์ จำกัด
 - 2544 – 2547 ผู้อำนวยการฝ่ายขายและการตลาด บริษัท แอ็ดวานซ์ อะโกร จำกัด (มหาชน)
 - รองกรรมการผู้จัดการ บริษัท ไฮเทค เปเปอร์ จำกัด
 - 2542 – 2544 ประธานฝ่ายการตลาด และ รักษาการกรรมการผู้จัดการ
 - บริษัท เจ แอนด์ เจ มารีน ฟู้ด จำกัด
 - 2530 – 2542 ผู้จัดการทั่วไป บริษัท ไอซีซี คอสโมส จำกัด
- ประสบการณ์การทำงาน : สมาคมการค้า
 - ปัจจุบัน นายกิตติมศักดิ์ สมาคมผู้ประกอบการข้าวถุงไทย
 - 2557 – ปัจจุบัน อนุกรรมการอนุญาโตตุลาการ สภาหอการค้าไทย
 - 2557 – ปัจจุบัน กรรมการบริหาร และเลขาธิการ สมาคมผู้ส่งออกข้าวไทย
 - 2554 – 2557 นายกสมาคมผู้ประกอบการข้าวถุงไทย
- สัดส่วนการถือหุ้นในบริษัท (%)
 - ไม่มี -
- ความสัมพันธ์ทางครอบครัวระหว่างผู้บริหารด้วยกัน
 - เป็นน้องชายภรรยานายสุเวทย์ ชีรวชิรกุล

2. นายครรชิต ติลกวนิช

- ตำแหน่ง
ผู้อำนวยการอาวุโสสายบริหาร
- อายุ 60 ปี
- คุณวุฒิการศึกษา
 - M.B.A. (Finance), University of Wisconsin, U.S.A.
 - M.S. (Accounting), University of Wisconsin, U.S.A.
- ประวัติการอบรมเกี่ยวกับกรรมการ : สมาคมส่งเสริมสถาบันกรรมการบริษัทไทย (IOD)
 - ไม่มี -
- ประสบการณ์การทำงาน
 - 2557 – ปัจจุบัน กรรมการ บริษัท เอ็ม บี เค สุกี้ นัมเบอร์วัน จำกัด
 - 2553 – ปัจจุบัน กรรมการ บริษัท สีมาแพค จำกัด
 - 2552 – ปัจจุบัน กรรมการ บริษัท พีอาร์จี พืชผล จำกัด
 - 2551 – ปัจจุบัน กรรมการ บริษัท อินโนฟูด (ไทยแลนด์) จำกัด
 - 2546 – ปัจจุบัน กรรมการ บริษัท ราชสีมาไรซ์ จำกัด
 - 2532 – 2536 ผู้จัดการฝ่ายคอมพิวเตอร์ กลุ่มบริษัท แผลมทองสหการ จำกัด
- สัดส่วนการถือหุ้นในบริษัท (%)
0.0000017
- ความสัมพันธ์ทางครอบครัวระหว่างผู้บริหารด้วยกัน
 - ไม่มี -

3. ดร.สมบูรณ์ จิตินันท์สมบูรณ์

- ตำแหน่ง
ผู้อำนวยการอาวุโสสายวัตถุดิบ
- อายุ 55 ปี
- คุณวุฒิการศึกษา
 - ปริญญาเอก วิทยาศาสตร์ดุษฎีบัณฑิต จุฬาลงกรณ์มหาวิทยาลัย
 - ปริญญาโท บริหารธุรกิจมหาบัณฑิต จุฬาลงกรณ์มหาวิทยาลัย
 - ปริญญาตรี วิทยาศาสตร์บัณฑิต จุฬาลงกรณ์มหาวิทยาลัย
 - ปริญญาตรี แพทย์แผนไทยบัณฑิต (เกียรตินิยมอันดับหนึ่ง) มหาวิทยาลัยสุโขทัยธรรมาธิราช
- ประวัติการอบรมเกี่ยวกับกรรมการ : สมาคมส่งเสริมสถาบันกรรมการบริษัทไทย (IOD)
 - ไม่มี -
- ประสบการณ์การทำงาน
 - 2557 – ปัจจุบัน กรรมการบริหาร บริษัท เอ็ม บี เค ฟู้ด แอนด์ เอนเตอร์เทนเมนต์ จำกัด
 - 2557 – ปัจจุบัน กรรมการบริหาร บริษัท เอ็ม บี เค ฟู้ด ไอแลนด์ จำกัด
 - 2557 – ปัจจุบัน กรรมการ บริษัท ฟีอาร์จี ฟิชผล จำกัด
 - 2557 – ปัจจุบัน กรรมการ บริษัท ราชสีมาไรซ์ จำกัด
 - 2557 – ปัจจุบัน กรรมการ บริษัท อินโนฟู้ด (ไทยแลนด์) จำกัด
 - 2557 – ปัจจุบัน อุปนายกและเลขาธิการ สมาคมข้าวไทย
 - 2549 – 2553 กรรมการประจำสถาบันคั้นคว่ำและพัฒนาผลิตภัณฑ์อาหารมหาวิทยาลัยเกษตรศาสตร์
 - 2534 – 2554 ผู้อำนวยการ บริษัท ปทุมโรสมิล แอนด์ แกรนารี จำกัด (มหาชน)
 - 2533 – 2534 ผู้จัดการฝ่ายควบคุมคุณภาพ บริษัท มาบุญครองโรสมิล จำกัด
- สัดส่วนการถือหุ้นในบริษัท (%)
0.004
- ความสัมพันธ์ทางครอบครัวระหว่างผู้บริหารด้วยกัน
 - ไม่มี -

4. นางสาวพิมพ์รัตน์ จิตต์ภาวนาสกุล

- ตำแหน่ง
ผู้อำนวยการสายขายและการตลาด
- อายุ 44 ปี
- คุณวุฒิการศึกษา
 - ปริญญาโท บริหารธุรกิจ สาขา Marketing & MIS, Oklahoma City University, USA
 - ปริญญาตรี รัฐศาสตร์บัณฑิต มหาวิทยาลัยเชียงใหม่
- ประวัติการอบรมเกี่ยวกับกรรมการ : สมาคมส่งเสริมสถาบันกรรมการบริษัทไทย (IOD)
 - ไม่มี -
- ประสบการณ์การทำงาน
 - 2557 – ปัจจุบัน กรรมการบริหาร
บริษัท เอ็ม บี เค ฟู้ด ไอลแลนด์ จำกัด
บริษัท เอ็ม บี เค ฟู้ด แอนด์ เอนเตอร์เทนเมนต์ จำกัด
บริษัท อินโนฟู้ด (ไทยแลนด์) จำกัด
 - 2554 – ก.ย.2555 ผู้อำนวยการสายต่างประเทศ บริษัท ปทุมโรซมิล แอนด์ แกรนารี จำกัด (มหาชน)
 - 2551 – 2554 ผู้จัดการฝ่ายส่งออก บริษัท ปทุมโรซมิล แอนด์ แกรนารี จำกัด (มหาชน)
 - 2542 – 2551 Export Manager บริษัท ลานนาเกษตรอุตสาหกรรม จำกัด
- สัดส่วนการถือหุ้นในบริษัท (%)
 - ไม่มี -
- ความสัมพันธ์ทางครอบครัวระหว่างผู้บริหารด้วยกัน
 - ไม่มี -

5. นางสาวรัตนา ปักศรีก

- ตำแหน่ง
รองผู้อำนวยการสายบริหาร
- อายุ 50 ปี
- คุณวุฒิการศึกษา
 - ปริญญาตรี บริหารธุรกิจสาขาการบัญชี มหาวิทยาลัยรามคำแหง
- ประวัติการอบรมเกี่ยวกับกรรมการ : สมาคมส่งเสริมสถาบันกรรมการบริษัทไทย (IOD)
 - ไม่มี -
- ประสบการณ์การทำงาน
 - 2536 – 2556 ผู้จัดการฝ่ายบัญชี
 - 2534 – 2536 หัวหน้าส่วนบัญชี กลุ่มบริษัท แผลมทองสหการ จำกัด
- สัดส่วนการถือหุ้นในบริษัท (%)
0.0000017
- ความสัมพันธ์ทางครอบครัวระหว่างผู้บริหารด้วยกัน
 - ไม่มี -

6. นางปริยาณูช นันทโชติ

- ตำแหน่ง
ผู้จัดการฝ่ายการเงิน
- อายุ 53 ปี
- คุณวุฒิการศึกษา
 - M.B.A. มหาวิทยาลัยธุรกิจบัณฑิต
 - ปริญญาตรี สาขาบัญชี (เกียรตินิยมอันดับ 2) มหาวิทยาลัยธุรกิจบัณฑิต
- ประวัติการอบรมเกี่ยวกับกรรมการ : สมาคมส่งเสริมสถาบันกรรมการบริษัทไทย (IOD)
 - ไม่มี -
- ประสบการณ์การทำงาน
 - 2539 – 2543 รองผู้จัดการฝ่ายบัญชีและการเงิน
 - บริษัท ปทุมไรซ์มิล แอนด์ แกรนารี จำกัด (มหาชน)
 - 2535 – 2538 หัวหน้าแผนกการเงิน
 - บริษัท ปทุมไรซ์มิล แอนด์ แกรนารี จำกัด (มหาชน)
- สัดส่วนการถือหุ้นในบริษัท (%)
0.000000017
- ความสัมพันธ์ทางครอบครัวระหว่างผู้บริหารด้วยกัน
 - ไม่มี -

7. นางสาวดารารัตน์ หอมรสสุคนธ์

- ตำแหน่ง
เลขานุการบริษัท
- อายุ 47 ปี
- คุณวุฒิการศึกษา
 - ปริญญาโท ศิลปะศาสตร์มหาบัณฑิต : Applied Economic Policy Analysis, Northeastern University, Boston, MA., USA
 - ปริญญาโท บริหารธุรกิจมหาบัณฑิต : สาขาการเงิน มหาวิทยาลัยเกษตรศาสตร์
 - ปริญญาตรี พาณิชยศาสตร์ : สาขาการเงินการธนาคาร มหาวิทยาลัยธรรมศาสตร์
- ประวัติการอบรมเกี่ยวกับกรรมการ : สมาคมส่งเสริมสถาบันกรรมการบริษัทไทย (IOD)
 - Company Secretary Program (CSP # 32/2009)
 - Effective Minute Taking (EMT # 19/2011)
- ประสบการณ์การทำงาน
 - 2551 – ปัจจุบัน เลขานุการบริษัท และผู้อำนวยการฝ่ายกำกับดูแลกิจการ
บริษัท เอ็ม บี เค จำกัด (มหาชน)
 - 2548 – ปัจจุบัน เลขานุการคณะกรรมการบริหาร
บริษัท เอ็ม บี เค จำกัด (มหาชน)
 - 2548 – 2552 ผู้อำนวยการฝ่ายการลงทุน
บริษัท เอ็ม บี เค จำกัด (มหาชน)
- สัดส่วนการถือหุ้นในบริษัท (%)
 - ไม่มี -
- ความสัมพันธ์ทางครอบครัวระหว่างผู้บริหารด้วยกัน
 - ไม่มี -



การปฏิบัติหน้าที่ของกรรมการอิสระ และเลขานุการบริษัท

นियามกรรมการอิสระ

บริษัทฯ ได้กำหนดนियามกรรมการอิสระของบริษัทฯ ไว้ดังนี้

1. ถือหุ้นในแต่ละบริษัทไม่เกินร้อยละ 1 ของจำนวนหุ้นที่มีสิทธิออกเสียงทั้งหมดของบริษัท บริษัทใหญ่ บริษัทย่อย บริษัทร่วม หรือนิติบุคคลที่อาจมีความขัดแย้ง
2. ไม่เป็นพนักงาน ลูกจ้าง ที่ปรึกษาที่ได้รับเงินเดือนประจำ หรือมีอำนาจควบคุมของบริษัท บริษัทใหญ่ บริษัทย่อย บริษัทร่วม หรือนิติบุคคลที่อาจมีความขัดแย้ง
3. ไม่มีความสัมพันธ์ทางสายโลหิต หรือโดยการจดทะเบียนในลักษณะที่เป็นบิดามารดา คู่สมรส พี่น้อง และบุตร รวมทั้งคู่สมรสของบุตร กับผู้บริหารผู้ถือหุ้นรายใหญ่ ผู้มีอำนาจควบคุม หรือบุคคลที่จะได้รับการเสนอชื่อเป็นผู้บริหาร หรือผู้ที่มีอำนาจควบคุมของบริษัทหรือบริษัทย่อย
4. ไม่มีความสัมพันธ์ทางธุรกิจกับบริษัท บริษัทใหญ่ บริษัทย่อย บริษัทร่วม หรือนิติบุคคลที่อาจมีความขัดแย้ง และไม่มีลักษณะอื่น ๆ ใดที่ทำให้ไม่สามารถให้ความเห็นอย่างเป็นอิสระในการดำเนินงานของบริษัท

ซึ่งนियามกรรมการอิสระของบริษัทฯ นั้นเท่ากับข้อกำหนดขั้นต่ำของสำนักงานคณะกรรมการกำกับหลักทรัพย์และตลาดหลักทรัพย์ (ก.ล.ต.) และตลาดหลักทรัพย์แห่งประเทศไทย (ต.ล.ท.)

หน้าที่และความรับผิดชอบของเลขานุการบริษัท

บริษัทได้ขออนุมัติแต่งตั้งนางสาวดารารัตน์ หอมรสสุคนธ์ เป็นเลขานุการบริษัท โดยให้มีหน้าที่ตามที่กำหนดไว้ในพระราชบัญญัติหลักทรัพย์และตลาดหลักทรัพย์ (ฉบับที่ 4) พ.ศ.2551 และให้มีผลตั้งแต่วันที่ 1 ก.ย. 2551 เป็นต้นไป

หน้าที่และความรับผิดชอบ

1. จัดทำและเก็บรักษาเอกสาร ดังนี้
 - ทะเบียนกรรมการ
 - หนังสือนัดประชุมคณะกรรมการ, รายงานการประชุมคณะกรรมการและรายงานประจำปีบริษัท
 - หนังสือนัดประชุมผู้ถือหุ้น และรายงานการประชุมผู้ถือหุ้น
2. เก็บรักษารายงานการมีส่วนได้เสียที่รายงานโดยกรรมการหรือผู้บริหาร และต้องจัดส่งรายงานการมีส่วนได้เสียให้ประธานกรรมการและประธานกรรมการตรวจสอบ ภายใน 7 วันทำการ นับแต่วันที่บริษัทได้รับรายงานนั้น
3. ดำเนินการอื่น ๆ ตามที่คณะกรรมการตลาดทุนประกาศกำหนด

รายงานการเปลี่ยนแปลงการถือหลัก ทรัพย์สินของคณะกรรมการและผู้บริหาร

บริษัทฯ ได้มีการแจ้งให้คณะกรรมการและผู้บริหารทุกท่านทราบถึงประกาศของสำนักงานคณะกรรมการกำกับหลักทรัพย์และตลาดหลักทรัพย์ (ก.ล.ต.) ที่กำหนดให้กรรมการและผู้บริหารบริษัทฯ มีหน้าที่ต้องรายงานการถือครองหลักทรัพย์สินของตนเอง คู่สมรส รวมทั้งบุตรที่ยังไม่บรรลุนิติภาวะต่อ ก.ล.ต. ภายใน 30 วัน ตั้งแต่ได้รับการเลือกตั้งให้เป็นกรรมการและผู้บริหารบริษัทฯ และทุกครั้งที่มีการเปลี่ยนแปลงการถือหลักทรัพย์สินดังกล่าว ต้องรายงานต่อ ก.ล.ต. ภายใน 3 วันทำการ

การถือหลักทรัพย์สินของคณะกรรมการบริษัทและผู้บริหาร ณวันปิดสมุด

ชื่อ-นามสกุล		จำนวนที่ถือ (หุ้น) ณ 20 ต.ค. 57	จำนวนที่ถือ (หุ้น) ณ 16 ต.ค. 56	จำนวนที่ถือ (หุ้น) ณ 12 ต.ค. 55	เพิ่ม (ลด)
กรรมการบริษัท					
1.	นายศุภเดช พูนพิพัฒน์	-	-	-	-
2.	ดร.พรสิริ ปุณเกษม	-	-	-	-
3.	รองศาสตราจารย์ ดร.สาธิต พะเนียง	-	-	-	-
4.	นายสุเวทย์ อีรวชิรกุล	20	20	20	-
5.	นายเดช บุลสุข	-	-	-	-
6.	นายเสริม เสนีรี เพ็ญชาติ	-	-	-	-
7.	นายเกษมสุข จงมันคง	-	-	-	-
8.	นายสมเกียรติ มรรคยาธร	-	-	-	-
ผู้บริหาร					
1.	นายสมเกียรติ มรรคยาธร	-	-	-	-
2.	นายครรชิต ดิลกวัฒน	100	100	100	-
3.	ดร.สมบูรณ์ จูตินันท์สมบูรณ์	2,500	2,500	2,500	-
4.	นางสาวพิมลรัตน์ จิตต์ภาวนาสกุล	-	-	-	-
5.	นางสาวรัตนา ปักศรี	100	100	100	-
6.	นางปริยานุช นันทโชติ	1	1	1	-
7.	นางสาวดารารัตน์ หอมรสสุนธ์	-	-	-	-

นายทะเบียนหลักทรัพย์

บริษัท ศูนย์รับฝากหลักทรัพย์ (ประเทศไทย) จำกัด

ที่ตั้งสำนักงาน: 62 อาคารตลาดหลักทรัพย์แห่งประเทศไทย ชั้น 7

ถ.รัชดาภิเษก แขวงคลองเตย เขตคลองเตย กรุงเทพฯ 10110

โทรศัพท์ 0-2229-2872 ถึง 80 โทรสาร 0-2654-5642, 0-2654-5645

ผู้สอบบัญชีรับอนุญาต

นาง นงลักษณ์ พุ่มน้อย ผู้สอบบัญชีรับอนุญาตเลขที่ 4172 และ/หรือ นางสาวรัตนา จาละ ผู้สอบบัญชีรับอนุญาตเลขที่ 3734 และ/หรือ นางสาวรัชดา ยงสวัสดิ์วาณิช ผู้สอบบัญชีรับอนุญาตเลขที่ 4951 ในนามของ บริษัท สำนักงาน อีวาย จำกัด เป็นผู้สอบบัญชีของบริษัทฯ โดยให้คนใดคนหนึ่งเป็นผู้ทำการตรวจสอบและแสดงความเห็นงบการเงินของบริษัทฯ และในกรณีที่ผู้สอบบัญชีรับอนุญาตดังกล่าวข้างต้นไม่สามารถปฏิบัติงานได้ ให้บริษัท สำนักงาน อีวาย จำกัด จัดหาผู้สอบบัญชีรับอนุญาตอื่นของบริษัทฯ แทนได้

ที่ตั้งสำนักงาน: บริษัท สำนักงาน อีวาย จำกัด

193/136-137 อาคารเลครัชดา ชั้น33 ถนนรัชดาภิเษก

(ใกล้ศูนย์ประชุมแห่งชาติสิริกิติ์) คลองเตย กรุงเทพฯ 10110

โทรศัพท์: 0-2264-0777, 0-2661-9190 โทรสาร 0-2264-0789-90, 0-2661-9192

ที่ปรึกษาทางการเงิน

ธนาคาร ธนชาติ จำกัด (มหาชน) ทะเบียนเลขที่ บมจ. 0107536001401

ที่ตั้งสำนักงาน: 990 อาคารต้นสนทาวเวอร์ ชั้น 1, 2, 3, 14

ถนนเพลินจิต แขวงลุมพินี เขตปทุมวัน กรุงเทพฯ 10330

โทร. 0-2655-9000 โทรสาร 0-2655-9001

เว็บไซต์ www.thanachartbank.com

สถาบันการเงินหรือบริษัทอื่น ๆ ที่ติดต่อประจำ

1. ธนาคารไทยพาณิชย์ จำกัด (มหาชน)
2. ธนาคารกสิกรไทย จำกัด (มหาชน)
3. ธนาคารกรุงไทย จำกัด (มหาชน)
4. ธนาคาร ซีไอเอ็มบี ไทย จำกัด (มหาชน) (เดิมชื่อ ธนาคาร ไทยธนาคาร จำกัด (มหาชน))
5. ธนาคารยูโอบี จำกัด (มหาชน)
6. ธนาคาร ไอซีบีซี (ไทย) จำกัด (มหาชน) (เดิมชื่อ ธนาคาร สินเอเชีย จำกัด (มหาชน))

บริษัท ปทุมไรซ์มิล แอนด์ แกรนารี จำกัด (มหาชน)

เลขที่ 1 อาคารกลาสเฮ้าส์ ชั้น 3 ซอยสุขุมวิท 25
ถนนสุขุมวิท แขวงคลองเตยเหนือ เขตวัฒนา กรุงเทพฯ 10110

โทรศัพท์. 0-2661-7900 โทรสาร. 0-2661-7901

www.mahboonkrongrice.com , www.facebook.com/mbkrice

E-mail: prgrice@patumrice.co.th