

**true**

รายงานประจำปี 2557



**No.1**  
Together  

---

**Grow**  
Together

เป็นที่ 1 ไปด้วยกัน...เติบโตไปด้วยกัน

<b>Glossary and Acronyms</b> ศัพท์เทคนิคและคำย่อ	2
<b>Financial Highlights</b> จุดเด่นทางด้านการเงิน	5
<b>Company Background and Business Overview</b> นโยบายและภาพรวมการประกอบธุรกิจ	6
<b>Nature of Business</b> ลักษณะการประกอบธุรกิจ	16
<b>Risk Factors</b> ปัจจัยความเสี่ยง	35
<b>Corporate and Other Significant Information</b> ข้อมูลทั่วไปและข้อมูลสำคัญอื่น	54
<b>Shareholders</b> ผู้ถือหุ้น	78
<b>Dividend Policy</b> นโยบายการจ่ายเงินปันผล	79
<b>Management Structure</b> โครงสร้างการจัดการ	80
<b>Corporate Governance</b> การกำกับดูแลกิจการ	135
<b>Corporate Social Responsibility</b> ความรับผิดชอบต่อสังคม	160
<b>Internal Controls and Risk Management</b> การควบคุมภายในและการบริหารจัดการความเสี่ยง	175
<b>Connected Transactions</b> รายการระหว่างกัน	177
<b>Significant Financial Information</b> ข้อมูลทางการเงินที่สำคัญ	187
<b>Management's Discussion and Analysis</b> การวิเคราะห์และคำอธิบายของฝ่ายจัดการ	194
<b>Report of the Audit Committee for the Year 2014</b> รายงานจากคณะกรรมการตรวจสอบ ประจำปี 2557	208
<b>Report of the Compensation and Nominating Committee for the Year 2014</b> รายงานจากคณะกรรมการกำหนดค่าตอบแทนและสรรหากรรมการ ประจำปี 2557	210
<b>Report of the Corporate Governance Committee for the Year 2014</b> รายงานจากคณะกรรมการกำกับดูแลกิจการที่ดี ประจำปี 2557	211
<b>Report of the Finance Committee for the Year 2014</b> รายงานจากคณะกรรมการด้านการเงิน ประจำปี 2557	212
<b>Report of the Board of Directors' Responsibilities for Financial Statements for the Year 2014</b> รายงานความรับผิดชอบต่อคณะกรรมการบริษัทต่อรายงานทางการเงิน ประจำปี 2557	213
<b>Financial Statements</b> งบการเงิน	215

“ผู้ลงทุนสามารถศึกษาข้อมูลของบริษัท โทร คอร์ปอเรชั่น จำกัด (มหาชน) เพิ่มเติมได้จากแบบแสดงรายการข้อมูลประจำปี (แบบ 56-1) ของบริษัทฯ ที่แสดงไว้ในเว็บไซต์ของสำนักงานคณะกรรมการกำกับหลักทรัพย์และตลาดหลักทรัพย์ที่ [www.sec.or.th](http://www.sec.or.th) หรือเว็บไซต์ของบริษัทฯ [www.truecorp.co.th](http://www.truecorp.co.th)”

# Glossary and Acronyms

## ศัพท์เทคนิคและคำย่อ

ศัพท์เทคนิคและคำย่อ	
ADC	บริษัท แอดวานซ์ ดาต้าเน็ตเวิร์ค คอมมิวนิเคชั่นส์ จำกัด
AWC	บริษัท เอเชีย ไร้เลส คอมมิวนิเคชั่น จำกัด
BITCO	บริษัท กรุงเทพอินเตอร์เทเลเทค จำกัด (มหาชน)
CAT หรือ CAT Telecom	บริษัท กสท โทรคมนาคม จำกัด (มหาชน)
China Mobile	China Mobile International Holdings Limited
IFC	International Finance Corporation
IMT	กิจการโทรคมนาคมเคลื่อนที่สากล International Mobile Telecommunications
JAS	บริษัท จัสมิน อินเตอร์เนชั่นแนล จำกัด (มหาชน)
KfW	Kreditanstalt für Wiederaufbau
KSC	บริษัท เคเอสซี คอมเมอร์เชียล อินเตอร์เน็ต จำกัด
MKSC	บริษัท เอ็มเคเอสซีเวิลด์ดอทคอม จำกัด
MVNO	ผู้ให้บริการเครือข่ายโทรศัพท์เคลื่อนที่แบบเสมือน หรือ Mobile Virtual Network Operator
NVDR	บริษัท ไทยเอ็นวีดีอาร์ จำกัด หรือ Thai NVDR Company Limited
TIC	บริษัท ทู อินเตอร์เนชั่นแนล คอมมิวนิเคชั่น จำกัด
TIG	บริษัท ทู อินเตอร์เนชั่นแนล เกตเวย์ จำกัด
TOT หรือ ทีโอที	บริษัท ทีโอที จำกัด (มหาชน)
TU	บริษัท ทู ยูนิเวอร์แซล คอนเวอร์เจนซ์ จำกัด
TUC	บริษัท ทู มูฟ เอช ยูนิเวอร์แซล คอมมิวนิเคชั่น จำกัด (เดิมชื่อ “บริษัท เรียวล์ ฟิวเจอร์ จำกัด”)
UCOM	บริษัท ยูไนเต็ด คอมมูนิเคชั่น อินดัสตรี จำกัด (มหาชน)
UIH	บริษัท ยูไนเต็ด อินฟอร์เมชั่น ไฮเวย์ จำกัด

## ศัพท์เทคนิคและคำย่อ

Verizon	Verizon Communications, Inc
กทค.	คณะกรรมการกิจการโทรคมนาคม
กสท	คณะกรรมการกิจการกระจายเสียงและกิจการโทรทัศน์
กลุ่มทรู	บริษัท ทรู คอร์ปอเรชั่น จำกัด (มหาชน) และบริษัทย่อยของ บริษัท ทรู คอร์ปอเรชั่น จำกัด (มหาชน)
ข้อตกลง AC	ข้อตกลง เรื่องการเชื่อมโยงโครงข่าย (Access Charge agreement)
ข้อตกลง IC	ข้อตกลง เรื่องการเชื่อมต่อโครงข่ายระหว่างกัน (Interconnection agreement)
คณะกรรมการ กทช.	คณะกรรมการกิจการโทรคมนาคมแห่งชาติ
คณะกรรมการ กสช.	คณะกรรมการกิจการกระจายเสียงและกิจการโทรทัศน์แห่งชาติ
คณะกรรมการ กสทช. หรือ กสทช.	คณะกรรมการกิจการกระจายเสียง กิจการโทรทัศน์ และกิจการโทรคมนาคมแห่งชาติ
ค่า AC	ค่าเชื่อมต่อโครงข่ายแบบเดิม หรือ ค่าเชื่อมโยงโครงข่าย (access charges)
ค่า IC	ค่าเชื่อมต่อโครงข่าย (interconnection charges)
ดีแทค	บริษัท โทเทิล แอ็คเซ็ส คอมมูนิเคชั่น จำกัด (มหาชน)
ทรูโอเอฟ ทรูจีโอเอฟ ทรูโกรท TRUEIF หรือ TRUEGIF	กองทุนรวมโครงสร้างพื้นฐานโทรคมนาคมทรูโกรท
ทรูมูฟ	บริษัท ทรู มูฟ จำกัด
ทรูมัลติมีเดีย หรือ ทรู มัลติมีเดีย	บริษัท ทรู มัลติมีเดีย จำกัด
ทรูวิชั่นส์	บริษัท ทรู วิชั่นส์ จำกัด (มหาชน)
ทรูวิชั่นส์ กรุ๊ป	บริษัท ทรู วิชั่นส์ กรุ๊ป จำกัด (มหาชน)
ทรูวิชั่นส์ เคเบิล	บริษัท ทรู วิชั่นส์ เคเบิล จำกัด (มหาชน)
ทรูอินเทอร์เน็ต ทรู อินเทอร์เน็ต หรือ TI	บริษัท ทรู อินเทอร์เน็ต จำกัด
บริษัทฯ	บริษัท ทรู คอร์ปอเรชั่น จำกัด (มหาชน)
บีเอฟเคที หรือ BFKT	บริษัท บีเอฟเคที (ประเทศไทย) จำกัด
ใบอนุญาต ใช้คลื่นความถี่ IMT ย่าน 2.1 GHz	ใบอนุญาตให้ใช้คลื่นความถี่สำหรับกิจการโทรคมนาคมเคลื่อนที่สากล IMT ย่าน 2.1 GHz
ประกาศ เรื่อง IC	ประกาศคณะกรรมการ กทช. ว่าด้วยการใช้และเชื่อมต่อโครงข่ายโทรคมนาคม พ.ศ. 2549 (Interconnection Regulation)



## ศัพท์เทคนิคและคำย่อ

ป.ป.ช.	สำนักงานป้องกันและปราบปรามการทุจริตแห่งชาติ
พ.ร.บ. การประกอบกิจการโทรคมนาคม	พระราชบัญญัติการประกอบกิจการโทรคมนาคม พ.ศ. 2544
พ.ร.บ. ร่วมทุนฯ	พระราชบัญญัติว่าด้วยการให้เอกชนเข้าร่วมงานหรือดำเนินการในกิจการของรัฐ พ.ศ. 2535
พ.ร.บ. องค์การจัดสรรคลื่นความถี่	พระราชบัญญัติองค์การจัดสรรคลื่นความถี่และกำกับการประกอบกิจการวิทยุกระจายเสียง วิทยุโทรทัศน์ และกิจการโทรคมนาคม พ.ศ. 2553
พ.ร.บ. องค์การจัดสรรคลื่นความถี่ พ.ศ. 2543	พระราชบัญญัติองค์การจัดสรรคลื่นความถี่และกำกับการประกอบกิจการวิทยุกระจายเสียง วิทยุโทรทัศน์ และกิจการโทรคมนาคม พ.ศ. 2543
เรียลมูล	บริษัท เรียล มูล จำกัด
สัญญาขายส่งบริการฯ	สัญญาบริการขายส่งบริการโครงข่ายโทรศัพท์เคลื่อนที่ในระบบ HSPA ระหว่าง CAT Telecom ในฐานะผู้ให้บริการขายส่ง และ เรียลมูล ในฐานะผู้ให้บริการขายต่อบริการ ลงวันที่ 27 มกราคม 2554 ตามที่อาจมีการแก้ไขเพิ่มเติมเป็นครั้งคราว
สัญญาร่วมการงานฯ	สัญญาร่วมการงานและร่วมลงทุนขยายบริการโทรศัพท์พื้นฐานระหว่าง ทีโอที (องค์การโทรศัพท์แห่งประเทศไทย ในขณะนั้น) กับ บริษัทฯ (บริษัท ซี พี เทเลคอมมิวนิเคชั่น จำกัด ในขณะนั้น) ลงวันที่ 2 สิงหาคม 2534 ตามที่ได้มีการแก้ไขเพิ่มเติมเป็นครั้งคราว
สัญญาร่วมดำเนินการฯ	สัญญาร่วมดำเนินการให้บริการโทรศัพท์เคลื่อนที่ทางสายระบบบอกรับเป็นสมาชิก ระหว่างอสมท และ ทู วิชั่นส์ เคเบิล (บริษัท ไทยเคเบิลวิชั่น จำกัด (มหาชน) ในขณะนั้น) ลงวันที่ 6 มิถุนายน 2537 ตามที่ได้มีการแก้ไขเพิ่มเติมเป็นครั้งคราว และ สัญญาร่วมดำเนินการให้บริการโทรศัพท์ระบบบอกรับเป็นสมาชิก ระหว่าง อสมท (องค์การสื่อสารมวลชนแห่งประเทศไทย ในขณะนั้น) และ ทู วิชั่นส์ (บริษัท อินเทอร์เน็ตเนชั่นแนล บรอดคาสติ้ง คอร์ปอเรชั่น จำกัด (มหาชน) ในขณะนั้น) ลงวันที่ 17 เมษายน 2532 ตามที่ได้มีการแก้ไขเพิ่มเติมเป็นครั้งคราว แล้วแต่กรณี
สัญญาให้ดำเนินการฯ	สัญญาให้ดำเนินการให้บริการวิทยุคมนาคมระบบเซลลูลาร์ DIGITAL PCN 1800 ระหว่าง CAT Telecom (การสื่อสารแห่งประเทศไทย ในขณะนั้น) และ ทู มูล (บริษัท ไวร์เลส คอมมูนิเคชั่นส์ เซอร์วิส จำกัด ในขณะนั้น) ลงวันที่ 20 มิถุนายน 2539
สัญญา IC	สัญญาเชื่อมต่อโครงข่ายโทรคมนาคม (Interconnection contract)
อสมท	บริษัท อสมท จำกัด (มหาชน)
เอเชีย อินโฟเน็ท หรือ เอเชียอินโฟเน็ท	บริษัท เอเชีย อินโฟเน็ท จำกัด
เอไอเอส	บริษัท แอดวานซ์ อินโฟร์ เซอร์วิส จำกัด (มหาชน)
ฮัทชีสัน ซีเอที	บริษัท ฮัทชีสัน ซีเอที ไวร์เลส มัลติมีเดีย จำกัด

# Financial Highlights

## จุดเด่นทางการเงิน

(หน่วย: ล้านบาท)

	ปี 2557	ปี 2556 (ปรับปรุง)	ปี 2555
<b>ผลการดำเนินงานของบริษัทและบริษัทย่อย</b>			
รายได้จากการให้บริการ <sup>1/</sup>	67,497	66,291	61,865
รายได้รวม	109,216	96,214	89,382
กำไรจากการดำเนินงานก่อนดอกเบี้ย ภาษี ค่าเสื่อมราคา และค่าตัดจำหน่าย (EBITDA)	20,050	16,340	16,738
กำไรจากการขายและการให้บริการ	2,884	(1,649)	1,600
กำไรจากการดำเนินงานปกติ	5,859	(11,376)	(6,631)
กำไรจากการดำเนินงานปกติ ก่อนภาษีเงินได้รอการตัดบัญชี	3,209	(10,138)	(5,354)
กำไร(ขาดทุน)สุทธิ ส่วนที่เป็นของบริษัท	1,425	(9,063)	(7,428)
<b>ฐานะการเงินและกระแสเงินสดของบริษัทและบริษัทย่อย</b>			
สินทรัพย์รวม	234,570	205,852	180,363
หนี้สินรวม	163,630	201,120	166,359
ส่วนของผู้ถือหุ้น	70,941	4,732	14,004
กระแสเงินสดจากกิจกรรมดำเนินงาน	(3,644)	22,929	7,312
<b>อัตราส่วนทางการเงิน และประสิทธิภาพในการดำเนินงาน</b>			
อัตรากำไรจากการขายและการให้บริการ (บนรายได้รวม หลังหักค่า IC และค่าเช่าโครงข่าย)	3.2%	-2.0% <sup>3/</sup>	2.1%
อัตรากำไรหมุนเวียนของสินทรัพย์รวม (เท่า)	0.5	0.5 <sup>3/</sup>	0.5
EBITDA / ดอกเบี้ยจ่าย (เท่า)	3.6	1.9 <sup>3/</sup>	2.4
หนี้สินสุทธิ / EBITDA (เท่า) <sup>2/</sup>	1.6	4.2 <sup>3/</sup>	5.3
<b>ข้อมูลต่อหุ้นและอื่น ๆ</b>			
กำไร (ขาดทุน) ต่อหุ้น (บาท)	0.07	(0.56)	(0.51)
มูลค่าตามบัญชีต่อหุ้น (บาท)	2.88	0.33	0.97
ราคาหุ้น ณ สิ้นงวด (บาท)	11.10	7.50	5.45
จำนวนหุ้นสามัญ ณ สิ้นงวด (ล้านหุ้น)	24,608	14,530	14,503
มูลค่าตลาดของหุ้น	273,148	108,977	79,042

<sup>1/</sup> รายได้จากการให้บริการโทรศัพท์และบริการอื่น ยกเว้น รายได้ค่าเชื่อมโยงโครงข่าย (IC) และรายได้ค่าเช่าโครงข่าย

<sup>2/</sup> เงินกู้ยืมระยะสั้นและระยะยาว ไม่รวมหนี้สินตามสัญญาเช่าทางการเงิน

<sup>3/</sup> อัตราส่วนด้านล่างสำหรับปี 2556 ไม่รวมผลประกอบการ 8 บริษัทย่อยที่ขายไป เพื่อการเปรียบเทียบผลการดำเนินงานได้อย่างถูกต้องและเหมาะสม

	ปี 2557	ปี 2556
อัตรากำไรทำกำไรจากการขายและการให้บริการ (บนรายได้รวม หลังหักค่า IC และค่าเช่าโครงข่าย)	3.2%	-2.4%
อัตรากำไรหมุนเวียนของสินทรัพย์รวม (เท่า)	0.5	0.5
EBITDA / ดอกเบี้ยจ่าย (เท่า)	3.6	1.8
หนี้สินสุทธิ / EBITDA (เท่า)	1.6	4.6



# Company Background and Business Overview

## นโยบายและภาพรวมการประกอบธุรกิจ

### นโยบายและภาพรวมการประกอบธุรกิจ

กลุ่มทรู เป็นผู้ให้บริการสื่อสารโทรคมนาคมครบวงจรรายเดียวในประเทศไทย และเป็นผู้นำด้านธุรกิจคอนเวอร์เจนซ์

กลุ่มทรูมุ่งมั่นสนับสนุนการพัฒนาประเทศด้วยนวัตกรรมและเทคโนโลยีที่ล้ำหน้า การให้บริการเทคโนโลยีด้านการสื่อสารใหม่ๆ ของกลุ่มช่วยเพิ่มโอกาสในการเข้าถึงข้อมูลและข่าวสารของประชาชนชาวไทยได้อย่างทั่วถึง โดยเฉพาะประชาชนในเขตพื้นที่ห่างไกล รวมทั้งมีส่วนสำคัญในการลดความเหลื่อมล้ำทางเทคโนโลยี และการสร้างสังคมแห่งการเรียนรู้ที่ยั่งยืนของประเทศ แนวทางในการดำเนินธุรกิจของกลุ่มทรูมาจากวัฒนธรรมองค์กร 4 ประการ ประกอบด้วย เชื่อถือได้ สร้างสรรค์ เอาใจใส่ กล้าคิด กล้าทำ โดยมีเป้าหมายเพิ่มคุณค่าแก่ผู้ถือหุ้น ลูกค้า องค์กร สังคมและพนักงานเป็นสำคัญ

ยุทธศาสตร์คอนเวอร์เจนซ์ เป็นหนึ่งในกลยุทธ์หลักที่สร้างความโดดเด่นและความได้เปรียบให้กับกลุ่มทรู โดยแพ็คเกจคอนเวอร์เจนซ์ ซึ่งเป็นการผสมผสานสินค้าและบริการต่าง ๆ ภายในกลุ่ม สามารถตอบสนองความต้องการของลูกค้าแต่ละกลุ่มที่มีไลฟ์สไตล์หลากหลายได้เป็นอย่างดี ทำให้ได้รับผลตอบแทนที่ดียิ่งอย่างต่อเนื่อง สิ่งเหล่านี้ ช่วยสนับสนุนและเสริมสร้างความแข็งแกร่งให้กับธุรกิจหลักของกลุ่มทรู ช่วยเพิ่มยอดผู้ใช้บริการ และยังช่วยรักษารฐานลูกค้าเดิมจากการสร้างความผูกพันกับบริการต่าง ๆ ของกลุ่มทรูอีกด้วย

ทั้งนี้ ธุรกิจหลัก 3 ธุรกิจของกลุ่มทรู ประกอบด้วย **กลุ่มทรูโมบาย** ซึ่งส่วนใหญ่ประกอบธุรกิจโทรศัพท์เคลื่อนที่ระบบ 4G LTE และ 3G ภายใต้แบรนด์ ทรูมูฟ เอช ในขณะที่ ปัจจุบัน ทรูมูฟให้บริการโทรศัพท์เคลื่อนที่ระบบ 2G ตามประกาศมาตรการคุ้มครองผู้ใช้บริการเป็นการชั่วคราวในกรณีสิ้นสุดการอนุญาตสัมปทาน ทั้งนี้ ณ สิ้นปี 2557 กลุ่มทรูโมบายขยายฐานผู้ใช้บริการเป็น 23.6 ล้านราย ซึ่งในจำนวนนี้เป็นผู้ใช้บริการ 4G LTE และ 3G ของ ทรูมูฟ เอช ประมาณ 21.9 ล้านราย โดยกลุ่มทรูโมบายมีส่วนแบ่งตลาดโทรศัพท์เคลื่อนที่ประมาณร้อยละ 25 ของจำนวนผู้ใช้บริการ (ไม่รวม CAT Telecom ที่โอที และผู้ให้บริการ MVNO ของที่โอที) **ทรูออนไลน์** ผู้ให้บริการโทรศัพท์พื้นฐานรายใหญ่ที่สุดในเขตกรุงเทพมหานครและปริมณฑล และผู้ให้บริการบรอดแบนด์ อินเทอร์เน็ตและ WiFi ด้วยโครงข่ายที่ครอบคลุมมากที่สุดทั่วประเทศผ่านเทคโนโลยี FTTx หรือใยแก้วนำแสง เทคโนโลยี DOCSIS 3.0 และเทคโนโลยี xDSL โดย บริการบรอดแบนด์ อินเทอร์เน็ต ของทรูออนไลน์ เติบโตแข็งแกร่งตลอดทั้งปี 2557 ส่งผลให้มีจำนวนผู้ใช้บริการบรอดแบนด์รายใหม่สูงสุดถึงที่สุดในประวัติศาสตร์ที่ 271,836 ราย และมีฐานผู้ใช้บริการเพิ่มขึ้นเป็นจำนวนทั้งสิ้น 2.1 ล้านราย ณ สิ้นปี **ทรูวิชั่นส์** ผู้ให้บริการรายเดียวของประเทศไทยที่ให้บริการโทรทัศน์แบบบอกรับสมาชิกและบริการในระบบ HD ทั่วประเทศ โดย ณ สิ้นปี 2557 ทรูวิชั่นส์มีลูกค้า 2.5 ล้านราย โดยลูกค้า 939,972 ราย บอกรับบริการประเภทพรีเมียมและมาตรฐาน และลูกค้าส่วนที่เหลือเป็นลูกค้าประเภท FreeView และ Free-to-Air

กลุ่มทรูได้รับการสนับสนุนจากเครือเจริญโภคภัณฑ์ (ซีพี) ซึ่งเป็นกลุ่มธุรกิจด้านการเกษตรครบวงจรที่ใหญ่ที่สุดในภูมิภาคเอเชีย ซึ่งถือหุ้นทรูในสัดส่วนร้อยละ 51.3 และ China Mobile ซึ่งเป็นผู้ให้บริการโทรศัพท์เคลื่อนที่รายใหญ่ที่สุดของโลก ซึ่งถือหุ้นทรูในสัดส่วนร้อยละ 18.0 ของจำนวนหุ้นที่จำหน่ายแล้วทั้งหมดของบริษัทฯ ณ วันที่ 5 กันยายน 2557 โดยกลุ่มทรูมีทุนจดทะเบียนและทุนชำระแล้วทั้งสิ้น 246,079 ล้านบาท ทั้งนี้ การดำเนินธุรกิจหลักของบริษัทฯ มิได้มีความสัมพันธ์หรือเกี่ยวข้องโดยตรงกับการดำเนินธุรกิจอื่นของผู้ถือหุ้นรายใหญ่อ่างมีนัยสำคัญมีเพียงความสัมพันธ์กันแต่เพียงครั้งคราวเฉพาะบางธุรกรรมเท่านั้น

ในปี 2557 กลุ่มทรูมีรายได้รวม 109.2 พันล้านบาท และมีการลงทุนในโครงสร้างพื้นฐานประมาณ 194.4 พันล้านบาท โดยมีพนักงานประจำทั้งสิ้น 16,784 คน

## ธุรกิจของกลุ่มทรู

บริษัทฯ ก่อตั้งขึ้นครั้งแรกในเดือนพฤศจิกายน 2533 ในฐานะผู้ให้บริการโทรศัพท์พื้นฐาน ในปีต่อมา บริษัทฯ ได้ลงนามในสัญญาความร่วมมือและร่วมลงทุนกับทีโอที โดยให้บริษัทฯ เป็นผู้ดำเนินการลงทุน จัดหา และติดตั้งควบคุม ตลอดจนซ่อมบำรุงและรักษาอุปกรณ์ในระบบสำหรับการขยายบริการโทรศัพท์จำนวน 2.6 ล้านเลขหมาย ในเขตกรุงเทพมหานครและปริมณฑล เป็นระยะเวลา 25 ปี โดยจะสิ้นสุดสัญญาในเดือนตุลาคม 2560

ในปี 2536 บริษัทฯ ได้เปลี่ยนสถานะเป็นบริษัทมหาชน และเข้าจดทะเบียนในตลาดหลักทรัพย์แห่งประเทศไทยในชื่อ บริษัท เทเลคอมเอเชีย คอร์ปอเรชั่น จำกัด (มหาชน) ในเดือนธันวาคม 2536 มีชื่อย่อหลักทรัพย์ว่า “TA” โดยในเดือนเมษายน 2547 บริษัทฯ ได้มีการปรับเปลี่ยนในภาพลักษณ์ภายใต้แบรนด์ทรู และได้เปลี่ยนชื่อบริษัทมาเป็น บริษัท ทรู คอร์ปอเรชั่น จำกัด (มหาชน) มีชื่อย่อหลักทรัพย์ว่า “TRUE”

นอกเหนือจากการให้บริการโทรศัพท์พื้นฐาน และบริการเสริมต่าง ๆ ซึ่งรวมถึงบริการโทรศัพท์สาธารณะและบริการ WE PCT (บริการโทรศัพท์พื้นฐานพกพา) ในปี 2544 กลุ่มทรู (ผ่านบริษัทย่อย) ได้เปิดให้บริการโครงข่ายข้อมูลความเร็วสูง ซึ่งประกอบด้วยบริการ ADSL และบริการเคเบิลโมเด็ม (Cable Modem) และในปี 2546 ได้เปิดให้บริการอินเทอร์เน็ตความเร็วสูงแบบไร้สายหรือบริการ WiFi ต่อมาในปี 2550 บริษัทย่อยได้เปิดให้บริการโครงข่ายอินเทอร์เน็ตระหว่างประเทศ (International Internet Gateway) และได้เปิดให้บริการโครงข่ายข้อมูลระหว่างประเทศ (International Data Gateway) และบริการโทรศัพท์ทางไกลระหว่างประเทศ ในปี 2551 นอกจากนี้ ในปี 2554 ยังได้ขยายความครอบคลุมของโครงข่ายเคเบิลโมเด็ม (Cable Modem) และปรับเปลี่ยนเทคโนโลยีเป็น DOCSIS 3.0 ซึ่งนอกจากจะทำให้สามารถให้บริการบรอดแบนด์สำหรับลูกค้าทั่วไปด้วยความเร็วมาตรฐานสูงสุดในประเทศไทยแล้ว ยังทำให้กลุ่มทรูสามารถให้บริการในรูปแบบทริเพิลเพลย์ (Triple play) อย่างสมบูรณ์แบบ ซึ่งเป็นการผสมผสานบริการต่าง ๆ ของกลุ่มทรูผ่านโครงข่ายเคเบิลเดียวกัน ทั้งนี้ กลุ่มทรู มุ่งเน้นในการเพิ่มประสบการณ์การใช้งานอินเทอร์เน็ตประสิทธิภาพสูงสุดให้กับลูกค้า โดยเดินทางขยายโครงข่ายบรอดแบนด์อย่างต่อเนื่องผ่านเทคโนโลยี FTTx และ DOCSIS ทั้งนี้บริการบรอดแบนด์ของทรูออนไลน์มีความครอบคลุมพื้นที่ให้บริการแล้วกว่า 5 ล้านครัวเรือนและจะมีความครอบคลุม 10 ล้านครัวเรือนทั่วประเทศ ภายในปี 2559

ในส่วนของธุรกิจโทรศัพท์เคลื่อนที่ กลุ่มทรูได้เข้าถือหุ้น ใน BITCO (ซึ่งเป็นบริษัทที่ถือหุ้นในบริษัท ทีเอ ออเรนจ์ จำกัด) ในอัตราร้อยละ 41.1 ในเดือนตุลาคม 2544 ซึ่งนับเป็นการเริ่มเข้าสู่ธุรกิจโทรศัพท์เคลื่อนที่ ทั้งนี้ ทีเอ ออเรนจ์ได้เปิดให้บริการอย่างเต็มที่ในเดือนมีนาคม 2545 และได้เปลี่ยนชื่อเป็น “ทรูมูฟ” เมื่อต้นปี 2549 โดยปัจจุบันทรูมูฟให้บริการบนคลื่นความถี่ 1800 MHz ตามมาตรการคุ้มครองผู้ใช้บริการเป็นการชั่วคราวในกรณีสิ้นสุดการอนุญาตสัมปทาน โดย ณ สิ้นปี 2557 กลุ่มทรูมีสัดส่วนการถือหุ้นทางอ้อมใน BITCO คิดเป็นร้อยละ 99.5

นอกเหนือจากนั้น กลุ่มทรูได้ขยายการให้บริการโทรศัพท์เคลื่อนที่ ด้วยการเข้าซื้อหุ้น 4 บริษัทของกลุ่มฮัทชิสันในประเทศไทยได้แก่ บริษัท ฮัทชิสัน ไวร์เลส มัลติมีเดีย โฮลดิ้งส์ จำกัด บีเอฟเคที บริษัท Rosy Legend Limited และ บริษัท Prospect Gain Limited รวมมูลค่าการชำระคืนหนี้สินเดิมของบริษัทดังกล่าวที่มีกับกลุ่มฮัทชิสันแล้ว เป็นเงินทั้งสิ้นประมาณ 6,300 ล้านบาท โดยแล้วเสร็จในเดือนมกราคม 2554 การเข้าซื้อหุ้นในครั้งนี้ทำให้บริษัทฯ ได้ประโยชน์จากการเป็นผู้ให้บริการรายแรกที่สามารถให้บริการโทรศัพท์เคลื่อนที่ระบบ 3G ด้วยเทคโนโลยี HSPA บนคลื่นความถี่ 850 MHz ของ CAT Telecom ในเชิงพาณิชย์ได้ทั่วประเทศ ทั้งนี้ในวันที่ 30 สิงหาคม 2554 เรียลมูฟ (บริษัทย่อยภายใต้กลุ่มทรู) ในฐานะผู้ขายต่อบริการ 3G+ ของ CAT Telecom ได้เปิดให้บริการ 3G+ ภายใต้แบรนด์ทรูมูฟ เอช อย่างเป็นทางการ โดยสามารถให้บริการได้อย่างต่อเนื่องอย่างน้อยไปจนถึงปี 2568

บริษัท ทรู มูฟ เอช ยูนิเวอร์แซล คอมมิวนิเคชั่น จำกัด (ชื่อเดิมคือ บริษัท เรียล ฟิวเจอร์ จำกัด) ได้รับใบอนุญาตใช้คลื่นความถี่ IMT ย่าน 2.1 GHz จากคณะกรรมการ กสทช. ในเดือนธันวาคม ปี 2555 ซึ่งช่วยขยายระยะเวลาในการให้บริการโทรศัพท์เคลื่อนที่อย่างน้อยถึงปี 2570 โดยในเดือนพฤษภาคม ปี 2556 ทรูมูฟ เอช เป็นรายแรกในประเทศไทยที่เปิดให้บริการ 4G LTE บนคลื่นความถี่ 2.1 GHz พร้อมทั้งยังได้เปิดให้บริการ 3G บนคลื่นความถี่เดียวกันอีกด้วย การผสานจุดเด่นของคลื่น 2.1 GHz และคลื่น 850 MHz ของ CAT Telecom รวมถึงการขยายความครอบคลุมของโครงข่ายอย่างต่อเนื่อง ทำให้กลุ่มทรูโมบายสามารถให้บริการโมบาย อินเทอร์เน็ต ที่มีประสิทธิภาพสูงสุดแก่ลูกค้า ทั้งนี้ ทรูมูฟ เอช มีเครือข่าย 3G+ ที่ครอบคลุมแล้วมากกว่าร้อยละ 97 ของประชากรทั่วประเทศ โดยบริษัทฯ มีเป้าหมายจะขยายเครือข่าย 4G ให้ครอบคลุมร้อยละ 80 ของประชากรไทยภายในไตรมาส 2 ปี 2558

สำหรับธุรกิจโทรทัศน์แบบบอกรับสมาชิก กลุ่มทรูได้เข้าซื้อหุ้น ยูบีซี ทั้งหมดที่ถือโดยบริษัท MIH Ltd. ซึ่งเดิมเป็นพันธมิตรธุรกิจโทรทัศน์แบบบอกรับสมาชิกกับกลุ่มทรู ในเดือนมกราคม 2549 และต่อมาได้ดำเนินการเข้าซื้อหุ้นสามัญจากผู้ถือหุ้นรายย่อย (Tender Offer)

ทำให้มีสัดส่วนการถือหุ้นทางอ้อมในยูนิซี ร้อยละ 91.8 ภายหลังการเข้าซื้อหุ้นดังกล่าวเสร็จสิ้นในเดือนมีนาคม 2549 ทั้งนี้ ยูนิซีได้เปลี่ยนชื่อเป็น “ทรูวิชั่นส์” เมื่อต้นปี 2550 นอกจากนี้ ภายหลังการปรับโครงสร้างของกลุ่มบริษัททรูวิชั่นส์ในช่วงครึ่งแรกของปี 2553 และการซื้อคืนหุ้นจากผู้ถือหุ้นรายย่อย ในระหว่างเดือนพฤศจิกายน 2553 ถึงเดือนกุมภาพันธ์ 2554 ส่งผลให้กลุ่มทรมีสัดส่วนการถือหุ้นในบริษัท ทรู วิชั่นส์ กรุ๊ป จำกัด ซึ่งเป็น holding company สำหรับธุรกิจโทรทัศน์แบบบอกรับสมาชิกของกลุ่มทรูอยู่ร้อยละ 100.0 และมีสัดส่วนการถือหุ้นทางอ้อม ใน ทรูวิชั่นส์ และ ทรูวิชั่นส์ เคเบิล ทั้งสิ้นร้อยละ 99.5 และ ร้อยละ 99.1 ณ สิ้นปี 2557 ในขณะที่รายได้หลักของทรูวิชั่นส์มาจากค่าสมาชิกรายเดือน ในปี 2552 ทรูวิชั่นส์ได้รับอนุญาตจาก อสมท ให้สามารถหารายได้จากการโฆษณา ซึ่งเป็นโอกาสใหม่ในการผลักดันการเติบโตของรายได้และการทำกำไรให้กับทรูวิชั่นส์

ตลอดปี 2554 ทรูวิชั่นส์มุ่งเน้นหาแนวทางเพื่อป้องกันการละเมิดลิขสิทธิ์รายการ ซึ่งเป็นผลมาจากการลักลอบใช้สัญญาณ ทั้งนี้ ในเดือนตุลาคม 2554 ทรูวิชั่นส์ได้เริ่มแคมเปญเปลี่ยนกล่องรับสัญญาณสำหรับระบบออกอากาศใหม่ ภายใต้เทคโนโลยี MPEG-4 และได้เปิดใช้งานระบบออกอากาศดังกล่าวในกลางเดือนกรกฎาคม 2555 ซึ่งช่วยจัดการลักลอบใช้สัญญาณช่องฟรีเมียมของทรูวิชั่นส์ได้อย่างมีประสิทธิภาพ และสามารถเพิ่มประสิทธิภาพการรับชมที่ดียิ่งขึ้นผ่านการนำเสนอช่องรายการในระบบ HD นอกจากนี้ ในเดือนเมษายน 2557 บริษัทย่อยภายใต้กลุ่มทรูวิชั่นส์ ได้รับใบอนุญาตเพื่อให้บริการโทรทัศน์ในระบบดิจิตอลประเภทบริการทางธุรกิจระดับชาติ ทั้งนี้ ช่องดิจิตอลของกลุ่มทรูโดยเฉพาะช่องวาไรตี้ “True4U” ยังคงครองใจผู้ชมและได้รับความนิยมอย่างต่อเนื่อง ในขณะที่ การปรับรูปแบบแพ็คเกจโฆษณาให้ตรงตามความต้องการของผู้ซื้อโฆษณาและผู้ซื้อสื่อโฆษณาได้ดียิ่งขึ้นได้รับผลตอบแทนที่ดี สิ่งเหล่านี้ส่งผลให้รายได้ค่าโฆษณาของทรูวิชั่นส์เติบโตกว่าร้อยละ 40 ในปี 2557

การปรับปรุงโครงสร้างทางการเงิน (Recapitalization) ของกลุ่มทรู เป็นหนึ่งในพัฒนาการสำคัญของกลุ่ม ซึ่งถือเป็นจุดเปลี่ยนสำคัญที่ทำให้กลุ่มทรมีโครงสร้างเงินทุนที่ดีขึ้น มีผลประกอบการที่แข็งแกร่งขึ้น และมีความพร้อมที่จะรองรับการขยายตัวของธุรกิจในอนาคต

ในปี 2556 กลุ่มทรูขายเงินลงทุนในหุ้นสามัญของ 8 บริษัทย่อยที่ไม่ใช่ธุรกิจหลักของกลุ่มให้แก่ บริษัท ธนเทเลคอม จำกัด ด้วยราคาขายประมาณ 5.4 พันล้านบาท ทำให้กลุ่มทรูสามารถบันทึกกำไรจากการขายพร้อมทั้งสามารถมุ่งเน้นการดำเนินงานในธุรกิจหลักของกลุ่มได้อย่างเต็มความสามารถ นอกจากนี้ TRUEIF ซึ่งถือเป็นกองทุนรวมโครงสร้างพื้นฐานโทรคมนาคมรายแรกในประเทศไทยได้ถูกจัดตั้งขึ้นและสามารถเริ่มทำการซื้อขายในตลาดหลักทรัพย์แห่งประเทศไทย ในเดือนธันวาคม 2556 โดยกลุ่มทรูถือหน่วยลงทุนของกองทุนคิดเป็นอัตราส่วนร้อยละ 28.1 ของจำนวนหน่วยลงทุนที่จำหน่ายได้ทั้งหมดของกองทุน ณ สิ้นปี 2557 ทั้งนี้ กลุ่มทรู จำหน่ายสินทรัพย์และสิทธิในการรับประโยชน์รายได้ในอนาคตจากสินทรัพย์โครงสร้างพื้นฐานโทรคมนาคมของกลุ่ม ให้แก่ TRUEIF และทำสัญญาเช่าสินทรัพย์กลับจากกองทุนนี้ เพื่อใช้ประโยชน์จากสินทรัพย์ในการดำเนินธุรกิจของกลุ่มตามปกติต่อไป โดยสินทรัพย์โครงสร้างพื้นฐานโทรคมนาคมนี้ประกอบด้วย เสาโทรคมนาคมจำนวน 11,845 เสา ระบบใยแก้วนำแสง (FOC) และอุปกรณ์ระบบสื่อสารสัญญาณที่เกี่ยวข้องของบริษัทย่อยของกลุ่ม ซึ่งมีระยะทางประมาณ 1,037,545 คอร์กิโลเมตร และระบบบรอดแบนด์ในเขตพื้นที่ต่างจังหวัด ซึ่งสามารถรองรับผู้ใช้บริการบรอดแบนด์ได้จำนวนประมาณ 1.2 ล้านพอร์ต

นอกจากนี้ ในเดือนกันยายน 2557 กลุ่มทรู ประสบความสำเร็จในการระดมทุนจำนวน 65.0 พันล้านบาท ผ่านการเสนอขายหุ้นแก่ผู้ถือหุ้นเดิมตามสัดส่วนการถือหุ้น (Rights Offering) จำนวน 36.4 พันล้านบาท และผ่านการจัดสรรหุ้นแบบเฉพาะเจาะจง (Private Placement) ให้แก่ China Mobile จำนวน 28.6 พันล้านบาท โดย กลุ่มทรู นำเงินส่วนใหญ่ที่ได้รับไปชำระคืนหนี้สิน ซึ่งทำให้อัตราส่วนหนี้สินต่อทุนและโครงสร้างเงินทุนปรับตัวดีขึ้นมากอย่างมีนัยสำคัญ โดยอัตราส่วนหนี้สินต่อ EBITDA สุทธิ ลดลงเป็น 1.6 เท่า ณ สิ้นปี 2557 จาก 4.6 เท่าในปีก่อนหน้า (ไม่รวมผลประโยชน์ประกอบของ 8 บริษัทย่อยที่ขายไป ในปี 2556 เพื่อการเปรียบเทียบผลการดำเนินงานได้อย่างถูกต้องและเหมาะสม) นอกจากนี้ ความร่วมมือทางธุรกิจในหลากหลายด้านกับ China Mobile อาทิ ด้านการจัดซื้อดีวีซีและโครงข่าย รวมถึงธุรกิจระหว่างประเทศ จะช่วยเสริมความแข็งแกร่งในการดำเนินธุรกิจและสร้างรากฐานที่มั่นคงให้กับกลุ่มทรู



## พัฒนาการที่สำคัญในปี 2557

### กลุ่มทรู

- พฤษภาคม: กลุ่มทรู เปิดตัวแพ็คเกจ “ทรูสุขX2 โทร+ดูทีวีชั่นส์” ให้ลูกค้าได้ทั้งแพ็คเกจของทรูมูฟ เอช และรับชมช่องรายการจากทรูวิชั่นส์ ทั้งบนทีวีและมือถือผ่านแอปพลิเคชันทรูวิชั่นส์ เอนิแวร์ ในราคาเริ่มต้นเพียงเดือนละ 499 บาท โดยสามารถอัปเกรดเพิ่มช่องทรูวิชั่นส์เป็นแพ็คเกจ ทรูโนว-เลจ กว่า 80 ช่อง นาน 12 เดือน และเพิ่มการใช้งาน 3G ดาต้า สูงสุด 1 GB ต่อเดือน สำหรับดูทรูวิชั่นส์ เอนิแวร์ ผ่านมือถือ
- กรกฎาคม: กลุ่มทรู เพิ่มความคุ้มค่าให้กับลูกค้าในแคมเปญ “ทรูสุขX3” โดยปรับเพิ่มความเร็วอินเทอร์เน็ตเริ่มต้นจากทรูออนไลน์เป็น 30 Mbps (เฉพาะอินเทอร์เน็ตผ่านไฟเบอร์เคเบิล) ร่วมกับการรับชม Enjoy Pack จากทรูวิชั่นส์ ได้มากถึง 103 ช่องรายการ และ 3 ช่องในระบบ HD พร้อมเลือกใช้แพ็คเกจ iSmart/ iNet/ iTalk จากทรูมูฟ เอช ในราคา 199 บาทต่อเดือน และฟรีค่าติดตั้งโทรศัพท์แบบพื้นฐาน ได้รับค่าโทร 100 บาทต่อเดือน ด้วยอัตราค่าบริการเริ่มต้นเพียง 799 บาทต่อเดือน
- กรกฎาคม: ที่ประชุมวิสามัญผู้ถือหุ้นครั้งที่ 1/2557 มีมติอนุมัติการเพิ่มทุนจดทะเบียนและการจัดสรรหุ้นสามัญเพิ่มทุนใหม่เพื่อทำการปรับฐานการเงิน (Recapitalization) จากการระดมทุนเพิ่มด้วยการเสนอขายหุ้นสามัญเพิ่มทุนใหม่ รวมทั้งสิ้นไม่เกิน 10,077,712,886 หุ้น เตรียมเดินหน้าแผนเพิ่มทุนทั้งการจัดสรรหุ้นแบบเฉพาะเจาะจง (Private Placement) ให้แก่ China Mobile ที่จะเข้ามาเป็นพันธมิตรเชิงยุทธศาสตร์ของกลุ่มทรู และการจัดสรรหุ้นสามัญใหม่เพื่อเสนอขายแก่ผู้ถือหุ้นเดิม (Rights Offering)
- กันยายน: กลุ่มทรู ประสบความสำเร็จในการระดมทุนมูลค่าทั้งสิ้น 65.0 พันล้านบาท ผ่านการจัดสรรหุ้นแบบเฉพาะเจาะจง (Private Placement) แก่ China Mobile ซึ่งเป็นผู้ให้บริการโทรศัพท์เคลื่อนที่รายใหญ่ที่สุดของโลก มูลค่า 28.6 พันล้านบาท และการเสนอขายหุ้นให้แก่ผู้ถือหุ้นเดิมตามสัดส่วนการถือหุ้น (Rights Offering) มูลค่าประมาณ 36.4 พันล้านบาท โดยการปรับปรุงโครงสร้างทางการเงินครั้งนี้ และการร่วมเป็นพันธมิตรกับ China Mobile ช่วยสร้างความแข็งแกร่งให้กับฐานะการเงินและโครงสร้างเงินทุนของกลุ่มทรู อีกทั้งยังเสริมศักยภาพในการขยายธุรกิจ
- พฤศจิกายน: กลุ่มทรู เปิดตัว “มะลิ” สาวน้อยอัจฉริยะประจำคอลเซ็นเตอร์ ที่รับคำสั่งด้วยเสียงรายแรกในไทย โดยเป็นการยกระดับงานบริการเพื่อมอบประสบการณ์ที่ดีที่สุดให้แก่ลูกค้ากลุ่มทรู มะลิให้บริการผ่านทรูมูฟ เอช แคร่ 1331 สำหรับลูกค้าระบบรายเดือนของทรูมูฟ เอช โดยกลุ่มทรู มีแผนที่จะขยายบริการนี้ไปสู่ลูกค้าระบบเติมเงิน รวมถึงลูกค้าทรูออนไลน์และทรูวิชั่นส์ต่อไป

### กลุ่มทรูโมบาย

- เมษายน: ทรูมูฟ เอช เปิดตัวแคมเปญ 4G แจกซูเปอร์คาร์ Ferrari และรางวัลอื่นๆ รวมมูลค่าถึง 35 ล้านบาท สำหรับลูกค้าปัจจุบันในระบบรายเดือน ลูกค้าใหม่ และลูกค้าย้ายค่ายเบอร์เดิม โดยแคมเปญนี้ ได้รับผลตอบรับที่ดีมาก และเพิ่มจำนวนผู้ใช้บริการ 4G ของทรูมูฟ เอช ได้ต่อเนื่อง นอกจากนี้ ทรูมูฟ เอช ได้ขยายบริการ 4G LTE ไปสู่ผู้ใช้บริการระบบเติมเงิน โดยเปิดตัว “ซิม 4G แบบเติมเงิน” และแพ็คเกจเสริม 4G เพิ่มเติมในเดือนกรกฎาคม
- เมษายน: ทรูมูฟ เอช เปิดตัวพีเจโฟน 3G รุ่นใหม่ล่าสุด “ทรู ซูเปอร์ 1” และ “ทรู ซูเปอร์ อัลตรา 1” ซึ่งมีฟังก์ชันการใช้งานที่ล้ำหน้าและโปรโมชันสุดคุ้ม ด้วยราคาที่เข้าถึงได้ โดยแคมเปญดังกล่าว เน้นเจาะกลุ่มลูกค้าที่ยังใช้มือถือ 2G ให้เปลี่ยนมาสัมผัสประสบการณ์ 3G ที่เร็วและคุณภาพเครือข่ายที่เหนือกว่าของทรูมูฟ เอช บนเครื่องและซิมที่รองรับ 3G
- กันยายน: ทรูมูฟ เอช เปิดตัว สมาร์ทโฟนและแท็บเล็ต ภายใต้ “ทรู สมาร์ทซีรีส์” ด้วยเทคโนโลยีขั้นสูงในราคาที่คุ้มค่า พร้อมแพ็คเกจค่าบริการที่น่าดึงดูดใจของทรูมูฟ เอช และข้อเสนอสุดพิเศษ อาทิ การรับชมรายการของทรูวิชั่นส์ กว่า 90 ช่อง ผ่านทรูวิชั่นส์ เอนิแวร์
- กันยายน: ทรูมูฟ เอช มอบโปรโมชันพิเศษ “True 006” สำหรับลูกค้าทั้งระบบเติมเงินและรายเดือนที่เปิดเบอร์ใหม่หรือย้ายค่ายเบอร์เดิม เมื่อกด 006 โทรไปประเทศในกลุ่ม AEC บวกอีก 6 ประเทศ ได้แก่ ญี่ปุ่น จีน เกาหลีใต้ ออสเตรเลีย อินเดีย และนิวซีแลนด์ ด้วยราคาเริ่มต้นเพียงนาทีละ 2.50 บาท โดยโปรโมชันดังกล่าวจะช่วยผู้ประกอบการไทยให้แข่งขันในประชาคมเศรษฐกิจอาเซียนได้ดียิ่งขึ้น

- ตุลาคม: ทรูมูฟ เอช ประสบความสำเร็จ ในการเปิดตัว iPhone 6 และ iPhone 6 Plus พร้อมกับแพ็คเกจสุดพิเศษหลากหลาย โดยมุ่งมอบประสบการณ์การใช้งาน iPhone 6 และ iPhone 6 Plus ได้อย่างเต็มประสิทธิภาพให้กับผู้ใช้บริการผ่านเครือข่าย 4G LTE และ 3G ทั่วประเทศที่เหนือกว่าของทรูมูฟ เอช
- ธันวาคม: ทรูมูฟ เอช เป็นผู้ให้บริการโทรคมนาคมรายแรกในไทยที่ทำงานร่วมกับ Google ประเทศไทยเพื่อเปิดตัวแพ็คเกจ “YouTube ไม่อั้น” โดยลูกค้าสามารถรับชมวิดีโอและคอนเทนต์ต่าง ๆ จาก YouTube ทูวี่ชั่นส์ เอนิแวร์ และแอปพลิเคชันโซเชียลแคมบนมือถือ ได้ในราคาเพียง 29 บาทต่อวัน หรือ 99 บาทต่อสัปดาห์

## ทรูออนไลน์

- กรกฎาคม: ทรูออนไลน์ มอบความคุ้มค่ายิ่งขึ้นสำหรับลูกค้าใหม่ที่สมัครแพ็คเกจ “ทรูสุขX3” ด้วยการปรับเปลี่ยนความเร็วเริ่มต้นเป็น 30 Mbps เพื่อให้ลูกค้าได้ใช้บริการบรอดแบนด์ อินเทอร์เน็ตที่เร็วและแรงยิ่งขึ้น
- กันยายน: ทรูออนไลน์ เป็นผู้ให้บริการบรอดแบนด์ อินเทอร์เน็ตรายแรกและรายเดียว ที่สร้างมาตรฐานความเร็วใหม่ในประเทศ ด้วยการปรับเปลี่ยนความเร็วมาตรฐานของบริการบรอดแบนด์เป็น 15 Mbps จาก 10 Mbps ผ่านเทคโนโลยี DOCCIS 3.0 ในราคาเดิมเพียง 599 บาทต่อเดือน
- กันยายน: ทรู อินเทอร์เน็ต เดินหน้ารุกตลาดลูกค้าองค์กรแบ่งตามประเภทธุรกิจ ขยายฐานเจาะกลุ่มธุรกิจขนาดกลางและขนาดเล็ก ทั่วประเทศ ด้วยบริการใหม่ “วงจรเช่าสำหรับธุรกิจขนาดกลางและขนาดเล็ก” (Leased Line for Business & Small Business ) ที่ตอบโจทย์การใช้งานอินเทอร์เน็ตสำหรับองค์กรธุรกิจได้อย่างมีประสิทธิภาพในราคาที่เหมาะสม
- ตุลาคม: ทรู อินเทอร์เน็ต ร่วมมือกับไวเซอร์ ผู้ให้บริการด้านการตลาดด้วยการส่งอีเมล และออกแบบแอปพลิเคชันบนสมาร์ตโฟน ในประเทศญี่ปุ่น เปิดบริการ “Intelligence Mail” เครื่องมือสื่อสารการตลาดใหม่ล่าสุด ซึ่งช่วยเพิ่มประสิทธิภาพในการทำตลาดออนไลน์ โดยสามารถจัดการกับข้อมูลอีเมลลูกค้าจำนวนมากได้อย่างเต็มประสิทธิภาพ บนเทคโนโลยีคลาวด์ คอมพิวติ้ง

## ทรูวิชั่นส์

- เมษายน: บริษัทย่อยของกลุ่มทรูวิชั่นส์ ได้รับใบอนุญาตเพื่อให้บริการโทรทัศน์ในระบบดิจิตอลประเภทบริการทางธุรกิจระดับชาติ จำนวน 2 ช่อง ได้แก่ TNN24 และ True4U ซึ่งกลุ่มทรู สามารถเริ่มออกอากาศช่องเหล่านี้ได้ในเดือนเดียวกัน
- มิถุนายน-กรกฎาคม: ทรูวิชั่นส์ กรุ๊ป ถ่ายทอดสดฟุตบอลโลก “2014 ฟิฟ่า เวิลด์คัพ บราซิล” ให้สมาชิกทั้งฐานได้รับชมครบทั้ง 64 แมตช์ โดยสมาชิกแพ็คเกจ แพลทีนัม เอชดี โกลด์ เอชดี ซูเปอร์ แฟมิลี เอชดี และลูกค้าคอนเวอร์เจนซ์ของกลุ่มทรู ที่มีแพ็คเกจ ทรูวิชั่นส์ สามารถเพิ่มอรรถรสในการรับชมผ่านช่องรายการในระบบ HD ครบทุกแมตช์ ซึ่งผลตอบรับที่ดีมากต่อแคมเปญนี้ ส่งผลให้ทรูวิชั่นส์ประสบความสำเร็จในการย้ายลูกค้ามาอยู่ ทรูวิชั่นส์ กรุ๊ป ซึ่งเป็นบริษัทที่ได้รับใบอนุญาตจาก กสทช.
- กรกฎาคม: ทรูวิชั่นส์ จับมือเป็นพันธมิตรกับ RTL CBS Asia Entertainment Network เปิดตัวช่องรายการ ล่าสุดในระบบ HD ซึ่งได้รับความนิยมอย่างสูงจากอเมริกา “RTL CBS Extreme HD” มอบความบันเทิงแนวแอ็กชั่นตลิ่ง ทั้ง กีฬาแอ็กชั่นตลิ่ง เรือลลิตีโชว์ มายากลชั้นนำระดับโลก และสารคดีช็อคโลก ผ่านทรูวิชั่นส์ช่อง 338
- กันยายน: ทรูวิชั่นส์ เดินหน้าเพิ่มประสบการณ์การรับชมให้กับลูกค้า ภายใต้คอนเซ็ป “Committed to be No.1” ด้วยการเพิ่มช่องรายการในระบบ HD และการปรับโฉมแพ็คเกจตลาดกลางและแมสที่เพิ่มความคุ้มค่าให้กับลูกค้ามากยิ่งขึ้น ซึ่งได้รับผลตอบรับที่ดีจากกลุ่มเป้าหมายอย่างต่อเนื่อง
- กันยายน: ทรูวิชั่นส์ ขยายสิทธิพิเศษให้ลูกค้ากลุ่มทรู ทั้งทรูมูฟ เอช ทรูออนไลน์ และทรูวิชั่นส์ สามารถรับชมช่องรายการคุณภาพจากทรูวิชั่นส์ ผ่านแอปพลิเคชัน ทรูวิชั่นส์ เอนิแวร์ โดยลูกค้าทรูมูฟ เอช และทรูออนไลน์ สามารถรับชมได้ 90 ช่อง ส่วนลูกค้า ทรูวิชั่นส์สามารถรับชมได้สูงสุดถึง 180 ช่อง ทุกที่ ทุกเวลาผ่านเครือข่าย TrueMove H 3G+ หรือ WiFi ทุกเครือข่าย



## รางวัลที่ได้รับในปี 2557

### รางวัลความเป็นเลิศด้านการสร้างสรรค์ นวัตกรรมเทคโนโลยีสารสนเทศและการสื่อสาร

- กลุ่มทรูได้รับรางวัล Thailand ICT Excellence Awards จากสมาคมการจัดการธุรกิจแห่งประเทศไทย เป็นครั้งที่ 4 ในปี 2557 จำนวน 3 รางวัล Thailand ICT Excellence Awards 2013 ซึ่งประกอบด้วย 1. โครงการระบบแจ้งปัญหาผ่าน GIS ของ บริษัท ทรู อินฟอรม์ชั่น เทคโนโลยี จำกัด ได้รับรางวัลชนะเลิศ ประเภทโครงการพัฒนาระบบการหลักภายใน 2. โครงการทรู เอชอาร์ โมบายล์ แอปพลิเคชัน ของ บมจ. ทรู คอร์ปอเรชั่น ได้รับรางวัลชมเชย ประเภทโครงการนวัตกรรม และ 3.โครงการ ทรูมันนี่ วอลเล็ท แอปพลิเคชัน ของ บริษัท ทรู มันนี่ จำกัด ได้รับรางวัลชมเชย ประเภทโครงการขับเคลื่อนธุรกิจ

### รางวัลนวัตกรรมระดับโลก จาก ผลงาน “อภิสติก แอปพลิเคชัน”

- กลุ่มทรูได้รับรางวัลนวัตกรรมระดับโลก ณ กรุงเจนีวา สมาพันธรัฐสวิสในงาน The 42nd International Exhibition of Inventions, Geneva 2014 จัดโดย รัฐบาลสวิส และองค์การทรัพย์สินทางปัญญาแห่งโลก (WIPO) โดย จาก ผลงาน “อภิสติก แอปพลิเคชัน” เสริมศักยภาพเด็กพิเศษโดดเด่น รับทั้งเหรียญทอง ประเภท ซอฟต์แวร์ & เทคโนโลยีการสื่อสาร และรางวัลพิเศษ “Special Prize of Innovation Distinction” จากประเทศซาอุดีอาระเบีย โดยกลุ่มทรู ถือเป็นบริษัทด้านการสื่อสารโทรคมนาคมไทยเพียงรายเดียวที่ได้รับรางวัลระดับเหรียญทอง

### รางวัลองค์กรที่มีความเป็นเลิศในการดำเนินธุรกิจจากฟรอสต์ แอนด์ ซัลลิแวน

- กลุ่มทรูได้รับรางวัลในฐานะองค์กรในประเทศไทยที่มีความเป็นเลิศด้านการดำเนินธุรกิจ ต่อเนื่องเป็นปีที่ 2 ในงานมอบรางวัล 2014 Frost & Sullivan Thailand Excellence Awards ซึ่งปีนี้ ทรูออนไลน์ รับรางวัล องค์กรที่มีความเป็นเลิศด้านบริการ บรอดแบนด์ และ ทรู โอดีซี ได้ รับรางวัล องค์กรที่มีความเป็นเลิศด้านบริการคลาวด์ คอมพิวติ้ง

### รางวัลพระราชทานสมเด็จพระเทพรัตนราชสุดาฯ สยามบรมราชกุมารี ด้านความเป็นเลิศด้านการตลาด

- กลุ่มทรูได้รับการจัดอันดับให้เป็นองค์กรที่มีความเป็นเลิศด้านการตลาด รับรางวัลพระราชทานสมเด็จพระเทพรัตนราชสุดาฯ สยามบรมราชกุมารี Thailand Corporate Excellence Awards 2013 สาขาความเป็นเลิศด้านการตลาด พร้อมโล่ที่ระลึก Consistency of Excellence ในฐานะบริษัทด้านการสื่อสารโทรคมนาคมไทยเพียงรายเดียวที่ได้รับรางวัลดังกล่าวต่อเนื่องเป็นปีที่ 6 นอกจากนี้ กลุ่มทรูยังเป็น 1 ใน 5 องค์กรที่ได้รับการเสนอชื่อพร้อมรับโล่ที่ระลึกสำหรับรางวัลในอีก 2 สาขา ได้แก่ สาขา ความเป็นเลิศด้านความรับผิดชอบต่อสังคม และสาขาความเป็นเลิศด้านนวัตกรรมและการสร้างสรรค์สิ่งใหม่ๆ

### โล่ประกาศเกียรติคุณ องค์กร CSR ที่มีความเป็นเลิศ จากกระทรวงการพัฒนาสังคมและความมั่นคงของมนุษย์

- กลุ่มทรูได้รับมอบโล่ประกาศเกียรติคุณ องค์กร CSR ที่มีความเป็นเลิศ ใน “งานประกาศเกียรติคุณผลงานด้านการพัฒนาสังคมเป็นเลิศ เนื่องในวันคล้ายวันสถาปนา 12 ปี เติมน้ำกระทรวงการพัฒนาสังคมและความมั่นคงของมนุษย์ เพื่อส่งเสริมยกย่องความเป็นเลิศของภาคีเครือข่ายในการเข้ามามีส่วนร่วมทำงานกับกระทรวงฯ

### โล่รางวัลเกียรติยศ สนับสนุนงานด้านคนพิการดีเด่นต่อเนื่อง

- กลุ่มทรูได้รับมอบโล่รางวัลเกียรติยศองค์กรเอกชนที่สนับสนุนงานด้านคนพิการดีเด่นต่อเนื่อง เนื่องในวันคนพิการสากล ประจำปี 2557 จากการกระทรวงพัฒนาสังคมและความมั่นคงของมนุษย์ จัดโดยสำนักงานส่งเสริมและพัฒนาคุณภาพชีวิตคนพิการแห่งชาติ ร่วมกับสมาคมสภาคนพิการทุกประเภทแห่งประเทศไทย โดยทรูในฐานะองค์กรธุรกิจที่ให้การสนับสนุนคนพิการ และเป็น 1 ใน 6 องค์กรที่ได้รับโล่รางวัลเกียรติยศองค์กร

### รางวัลช่อสะอาด สนับสนุนและส่งเสริมการป้องกันและปราบปรามการทุจริต

- กลุ่มทรูได้รับรางวัลโล่เกียรติยศ พร้อมเกียรติบัตรผลงานดีเด่นด้านสนับสนุนและส่งเสริมการป้องกันและปราบปรามการทุจริต หรือรางวัลช่อสะอาด สาขาสื่อสนับสนุนประจำปี 2557 จัดโดยสำนักงานคณะกรรมการป้องกันและปราบปรามการทุจริตแห่งชาติ (ปปช.) ร่วมกับ กลุ่มทรู และ ปตท.
- ช่องทรูปลูกปัญญาผู้เผยแพร่ “โครงการสามเณรปลูกปัญญาธรรม” ผ่านทรูวิชั่นส์ ได้รับรางวัลโล่เกียรติยศพร้อมเกียรติบัตร ผลงานดีเด่นด้านสนับสนุนและส่งเสริมการป้องกันและปราบปรามการทุจริตหรือรางวัลช่อสะอาด สาขาสื่อสนับสนุนประจำปี 2557 จากสำนักงานคณะกรรมการป้องกันและปราบปรามการทุจริตแห่งชาติ (ปปช.)

## รางวัล สถานประกอบการดีเด่น ด้านการส่งเสริมการพัฒนาฝีมือแรงงาน ประจำปี 2556

- บริษัท ทู พัส จำกัด ซึ่งเป็นบริษัทในเครือของบริษัท ทู คอร์ปอเรชั่น จำกัด (มหาชน) ที่ดำเนินธุรกิจ Outsourced Call Center ได้รับมอบรางวัล “สถานประกอบการดีเด่น ด้านการส่งเสริมการพัฒนาฝีมือแรงงาน ประจำปี พ.ศ.2556” จากกระทรวงแรงงาน ในงานวันมาตรฐานฝีมือแรงงานแห่งชาติ (World Skills Thailand 2014) ครั้งที่ 25

## รางวัลดาวเมขลา ประเภทส่งเสริมความรู้และการศึกษา เด็ก-เยาวชน จาก โครงการสามเณร plugged in

- โครงการสามเณร plugged in รายการธรรมะรูปแบบเรียลลิตี้ถ่ายทอดสดทางทรูวิชั่นส์ของกลุ่มทรู ได้รับรางวัลเกียรติยศ เชิดชูเกียรติ “ดาวเมขลา” ประจำปี 2557 สาขารายการโทรทัศน์ดาวเทียม ประเภทส่งเสริมความรู้และการศึกษา เด็ก-เยาวชน จัดโดยสมาคมผู้สื่อข่าวบันเทิงแห่งประเทศไทย

## รางวัล “หุ้นยอดนิยมประจำกลุ่มเทคโนโลยี” และ “หุ้นขวัญใจมหาชน”

- ทรูได้รับรางวัล “หุ้นยอดนิยมประจำกลุ่มเทคโนโลยี (Technology)” ในงานประกาศรางวัล “หุ้นขวัญใจ (Popular Stock Awards) ปีที่ 2” ซึ่งตลาดหลักทรัพย์แห่งประเทศไทย มหาวิทยาลัยหอการค้าไทย และหนังสือพิมพ์ข่าวหุ้นธุรกิจร่วมกันจัดขึ้น โดยได้พิจารณาคัดเลือกจากการสำรวจความนิยมของนักลงทุนในตลาดหลักทรัพย์แห่งประเทศไทย

## รางวัลโฆษณาดีเด่น จาก Adman Awards & Symposium 2014

- กลุ่มทรูได้รับ 4 รางวัลโฆษณาดีเด่น Adman Awards & Symposium 2014 จัดโดยสมาคมโฆษณาแห่งประเทศไทย รับ 3 รางวัล จากภาพยนตร์โฆษณา “Giving” ของทรูมูฟ โดยรางวัลที่ได้รับคือ รางวัล Silver award ประเภท Film Category : Corporate รางวัล Bronze award ประเภท Telecommunication, Business Equipment & Service รางวัล Bronze award ประเภท Viral Advertising และอีก 1 รางวัลจากหนังสือไทยแลนด์ ของทรู รางวัล Silver ประเภท Design Print

## รางวัลชนะเลิศภาพยนตร์โฆษณา จาก สคบ. แอด อวอร์ด

- ทรูมูฟได้รับรางวัลชนะเลิศ สคบ.แอด อวอร์ด ประเภทส่งเสริมสังคม ศิลปวัฒนธรรมและสิ่งแวดล้อม ประจำปี 2557 จากภาพยนตร์โฆษณา “การให้ คือการสื่อสารที่ดีที่สุด” ในงานประกาศผลรางวัลภาพยนตร์โฆษณาดีเด่นทางโทรทัศน์เพื่อผู้บริโภค ครั้งที่ 13 จากสำนักงานคณะกรรมการคุ้มครองผู้บริโภค (สคบ.)

## รางวัลภาพยนตร์โฆษณาที่สุดแห่งปี “Daradaily The Great Awards”

- ทรูมูฟได้รับรางวัลภาพยนตร์โฆษณาที่สุดแห่งปี 2013 จากภาพยนตร์โฆษณาชุด Giving “การให้ คือการสื่อสารที่ดีที่สุด” ซึ่งได้รับผลโหวตสูงสุดจากประชาชนทั่วประเทศ ในงานประกาศผลรางวัล “Daradaily The Great Awards” ครั้งที่ 3

## รางวัล Top LINE Official Account on Business จากเวที Thailand Zocial Awards 2014

- ทรูมูฟได้รับรางวัล Top LINE Official Account on Business โดยเป็นแบรนด์ที่มีคนติดตามมากที่สุดในไทยบนแอปพลิเคชัน LINE จากงาน Thailand Zocial Awards 2014 presented by True Money

## รับรางวัลสื่อมวลชนดีเด่น จากสื่อมวลชนคาทอลิกประเทศไทย

- กลุ่มทรูได้รับมอบรางวัลสื่อมวลชนดีเด่น ประเภทภาพยนตร์โฆษณา แก่ภาพยนตร์โฆษณาชุด “King of Giving หมอตามรอยในหลวง” ภายใต้แนวคิด “พระ...ผู้เป็นต้นแบบการให้ที่ยิ่งใหญ่” ของเครือเจริญโภคภัณฑ์และกลุ่มทรู ในงานคาทอลิก มีเดีย อวอร์ดส์ 2014 ซึ่งสื่อมวลชนคาทอลิกจัดขึ้นเป็นครั้งที่ 32 เพื่อเป็นกำลังใจและสนับสนุนผู้ผลิตสื่อที่มีคุณค่าต่อสังคม

## ภาพรวมการประกอบธุรกิจของบริษัทฯ บริษัทย่อย กิจการร่วมค้า และบริษัทร่วม

กลุ่มทรูรายงานผลประกอบการด้านการเงิน โดยแบ่งออกเป็น 3 กลุ่มธุรกิจ คือ ทรูออนไลน์ ทรูโมบาย และทรูวิชั่นส์

- (1) ทรูออนไลน์ ประกอบด้วยบริษัทฯ และบริษัทย่อยที่ยังคงมีกิจกรรมทางธุรกิจ 28 บริษัท และกิจการร่วมค้า 2 บริษัท
- (2) ทรูโมบาย ประกอบด้วยบริษัทย่อยที่ยังคงมีกิจกรรมทางธุรกิจ 10 บริษัท
- (3) ทรูวิชั่นส์ ประกอบด้วยบริษัทย่อยที่ยังคงมีกิจกรรมทางธุรกิจ 14 บริษัท กิจการร่วมค้า 1 บริษัท และบริษัทร่วม 1 บริษัท

โครงการสร้างเป็นลงทุนของกลุ่มบริษัท ณ วันที่ 31 ธันวาคม 2557

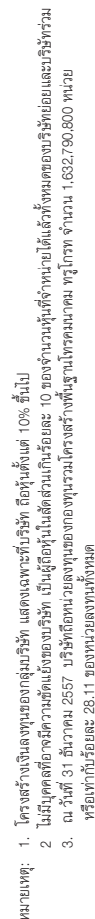

Categorized by Products and Services as of 31<sup>st</sup> December 2014

14 รายงานประจำปี 2557



# Revenues Breakdown

โครงสร้างรายได้

## โครงสร้างรายได้ตามกลุ่มธุรกิจ

กลุ่มธุรกิจ	2557		2556		2555	
	ล้านบาท	%	ล้านบาท	%	ล้านบาท	%
1. โทรออนไลน์	26,640	24.5%	23,086	24.0%	23,295	26.3%
2. โทรโมบาย	73,581	67.3%	63,073	65.5%	56,124	62.6%
3. โทรทัศน์	8,995	8.2%	10,055	10.5%	9,963	11.1%
รวมรายได้	109,216	100.0%	96,214	100.0%	89,382	100.0%

## โครงสร้างรายได้ แยกตามการดำเนินงานของแต่ละบริษัท

กลุ่มธุรกิจ/ดำเนินการโดย	2557		2556		2555	
	ล้านบาท	%	ล้านบาท	%	ล้านบาท	%
<b>1. โทรออนไลน์</b>						
บริษัท โทร คอร์ปอเรชั่น จำกัด (มหาชน)	11,264	10.4%	6,380	6.6%	6,636	7.5%
บริษัท โทร มัลติมีเดีย จำกัด	45	0.0%	52	0.1%	97	0.1%
บริษัท โทร อินเทอร์เน็ต จำกัด	11,455	10.6%	10,012	10.4%	8,485	9.6%
บริษัท โทร ลีสซิ่ง จำกัด	-	-	1,199	1.2%	1,669	1.9%
บริษัท โทร โลฟ พลัส จำกัด	356	0.3%	636	0.7%	1,196	1.3%
บริษัท เค เอส ซี คอมเมอร์เชียล อินเทอร์เน็ต จำกัด	508	0.5%	470	0.5%	418	0.5%
บริษัท ไวร์เออ แอนด์ ไวร์เลส จำกัด	-	-	397	0.4%	775	0.9%
บริษัท เอเชีย ไวร์เลส คอมมิวนิเคชั่น จำกัด	-	-	1	0.0%	1	0.0%
บริษัท โทร พับลิค คอมมิวนิเคชั่น จำกัด	11	0.0%	26	0.0%	46	0.1%
บริษัท โทร ทัท จำกัด	409	0.4%	372	0.4%	291	0.3%
บริษัท โทร ดิจิตอล คอนแทนท์ แอนด์ มีเดีย จำกัด	-	-	283	0.3%	259	0.3%
บริษัท โทร อินเทอร์เน็ต เซ็นเตอร์ จำกัด	371	0.3%	297	0.3%	310	0.3%
บริษัท โทร โลฟไลฟ์ รีเทล จำกัด	-	-	168	0.2%	223	0.2%
บริษัท โทร มินนี่ จำกัด	-	-	296	0.3%	326	0.4%
บริษัท โทร ยูนิเวอร์แซล คอนเวอร์ชัน จำกัด	2,089	1.9%	1,829	1.9%	1,682	2.0%
บริษัท โทร อินเทอร์เน็ต คาเฟ่ เซ็นเตอร์ จำกัด	-	-	62	0.1%	88	0.1%
บริษัท โทร ดิจิตอล พลัส จำกัด	-	-	303	0.3%	478	0.5%
บริษัท โทร พรอพเพอร์ตี้ จำกัด	-	-	31	0.0%	39	0.0%
True Internet Technology (Shanghai) Co., Ltd.	25	0.0%	242	0.3%	273	0.3%
อื่นๆ	106	0.1%	30	0.0%	3	0.0%
<b>รวม</b>	<b>26,640</b>	<b>24.5%</b>	<b>23,086</b>	<b>24.0%</b>	<b>23,295</b>	<b>26.3%</b>
<b>2. โทรโมบาย</b>						
กลุ่มบริษัท กรุงเทพอินเทอร์เน็ตเทคโนโลยี	17,823	16.3%	30,862	32.0%	39,336	43.9%
บริษัท บีเอฟเคที (ประเทศไทย) จำกัด	16,785	15.4%	7,410	7.7%	5,394	6.0%
บริษัท ฮัทซันส์ ซีเอสที ไวร์เลส มัลติมีเดีย จำกัด	-	-	7	0.0%	546	0.6%
บริษัท เรียว มูฟ จำกัด	33,000	30.2%	23,464	24.4%	10,848	12.1%
บริษัท โทร มูฟ เอช ยูนิเวอร์แซล คอมมิวนิเคชั่น จำกัด	5,948	5.4%	1,326	1.4%	-	-
บริษัท เทเลคอม แอสเซท แมเนจเม้นท์ จำกัด	25	0.0%	4	0.0%	-	-
<b>รวม</b>	<b>73,581</b>	<b>67.3%</b>	<b>63,073</b>	<b>65.5%</b>	<b>56,124</b>	<b>62.6%</b>
<b>3. โทรทัศน์</b>						
กลุ่มบริษัท โทร วิชั่นส์ กรุ๊ป	8,995	8.2%	10,055	10.5%	9,963	11.1%
<b>รวมรายได้</b>	<b>109,216</b>	<b>100.0%</b>	<b>96,214</b>	<b>100.0%</b>	<b>89,382</b>	<b>100.0%</b>



# Nature of Business

## ลักษณะการประกอบธุรกิจ

### ลักษณะผลิตภัณฑ์และบริการ

กลุ่มทรูเป็นผู้ให้บริการสื่อสารครบวงจรหนึ่งเดียวของประเทศไทย และเป็นผู้นำคอนเวอร์เจนซ์ที่ตอบสนองไลฟ์สไตล์ของลูกค้าได้ตรงใจ โดยสร้างความแตกต่างจากการผสมผสานสินค้าและบริการหลากหลายในกลุ่มทรู ทั้งการให้บริการด้านเสียง (โทรศัพท์พื้นฐานและโทรศัพท์เคลื่อนที่) บริการบรอดแบนด์ อินเทอร์เน็ต บริการโทรทัศน์แบบบอกรับสมาชิก บริการด้านข้อมูล และคอนเทนต์ อีกทั้งการประสานประโยชน์จากโครงข่าย บริการ และผลิตภัณฑ์ที่หลากหลายของกลุ่ม ทำให้กลุ่มทรูพร้อมอย่างเต็มที่สำหรับการเติบโตอย่างแข็งแกร่งไปพร้อมกับอุตสาหกรรมโทรคมนาคมและการก้าวเข้าสู่เศรษฐกิจ ดิจิตอลของประเทศไทย

ยุทธศาสตร์การเป็นผู้นำคอนเวอร์เจนซ์ไลฟ์สไตล์ ทำให้กลุ่มทรูมีเอกลักษณ์โดดเด่น ด้วยการผสานบริการสื่อสารครบวงจรในกลุ่มเข้ากับคอนเทนต์ที่เน้นความหลากหลาย ทำให้กลุ่มทรูแตกต่างจากผู้ให้บริการรายอื่นๆ โดยช่วยเพิ่มยอดผู้ใช้บริการและสร้างความผูกพันกับบริการต่าง ๆ ของกลุ่มทรู อีกทั้งยังทำให้สามารถใช้ประโยชน์จากศักยภาพของบริการได้อย่างเต็มที่ นอกจากนี้การนำเสนอสินค้าและบริการด้วยยุทธศาสตร์คอนเวอร์เจนซ์ยังช่วยเพิ่มมูลค่า มอบคุณประโยชน์และตอบโจทย์ความต้องการของลูกค้าได้ตรงใจ

กลุ่มทรูได้มีการแบ่งกลุ่มธุรกิจหลักออกเป็น 3 กลุ่ม ซึ่งประกอบด้วย

- ธุรกิจออนไลน์ ภายใต้ทรูออนไลน์ ซึ่งประกอบด้วย บริการโทรศัพท์พื้นฐานและบริการเสริมต่าง ๆ บริการโครงข่ายข้อมูล บริการอินเทอร์เน็ต และบริการอินเทอร์เน็ตความเร็วสูง หรือบริการบรอดแบนด์ บริการอินเทอร์เน็ตไร้สาย (WiFi) และบริการ WE PCT (บริการโทรศัพท์พื้นฐานใช้นอกสถานที่)
- ธุรกิจโทรศัพท์เคลื่อนที่ ภายใต้กลุ่มทรูโมบาย ซึ่งส่วนใหญ่ให้บริการระบบ 3G และ 4G LTE ภายใต้แบรนด์ ทรูมูฟ เอช
- ธุรกิจโทรทัศน์แบบบอกรับสมาชิก ภายใต้ ทรูวิชั่นส์

ภายหลังการได้รับอนุมัติจากที่ประชุมวิสามัญผู้ถือหุ้น ครั้งที่ 1/2556 กลุ่มทรูประสบความสำเร็จในการขายเงินลงทุนในหุ้นสามัญของบริษัทย่อยที่มีใช้ธุรกิจหลักของบริษัทฯ จำนวน 8 บริษัท ประกอบด้วย TLS, WW, TMN, TIDC, TLR, TP, TDP และ TDCM ให้แก่ บริษัท ธนทелеคอม จำกัด ทำให้กลุ่มทรู สามารถรับรู้กำไรจากการจำหน่ายเงินลงทุนดังกล่าวจำนวน 857.6 ล้านบาท ในไตรมาส 4 ปี 2556 โดยก่อนการขายเงินลงทุนนี้ ผลประกอบการทางด้านการเงินของ 8 บริษัทเหล่านี้ถูกรวมอยู่ในผลประกอบการของทรูออนไลน์



ตาราง แสดง 8 บริษัทย่อย ที่กลุ่มทรูจำหน่ายเงินลงทุนในหุ้นสามัญออกไป

บริษัท	ลักษณะการประกอบธุรกิจโดยย่อ
1. บริษัท ทรู ลีส์ซิ่ง จำกัด (TLS)	จัดการรถยนต์ให้เช่าแบบการเช่าดำเนินงาน
2. บริษัท ไวร์เออ แอนด์ ไวร์เลส จำกัด (WW)	ให้บริการทางด้านงานวิศวกรรม
3. บริษัท ทรู พรอพเพอร์ตี้ส์ จำกัด (TP)	ให้เช่าพื้นที่อาคารสำนักงาน
4. บริษัท ทรู อินเทอร์เน็ต ดาต้า เซ็นเตอร์ จำกัด (TIDC)	ให้บริการศูนย์กลางข้อมูลบนอินเทอร์เน็ต
5. บริษัท ทรู โลฟิสโตลส์ รีเทล จำกัด (TLR)	ดำเนินธุรกิจร้านทรูคอฟฟี่
6. บริษัท ทรู ดิจิตอล พลัส จำกัด (TDP)	บริการเกมออนไลน์
7. บริษัท ทรู มัณนี จำกัด (TMN)	บริการรับชำระเงิน และบัตรเติมเงินอิเล็กทรอนิกส์
8. บริษัท ทรู ดิจิตอล คอนเท้นท์ แอนด์ มีเดีย จำกัด (TDCM)	บริการเนื้อหาในระบบดิจิทัล และระบบ ธุรกิจพาณิชย์อิเล็กทรอนิกส์

นอกจากนี้ ในไตรมาส 3 ปี 2557 กลุ่มทรูประสบความสำเร็จในการระดมทุนจำนวน 65 พันล้านบาท ผ่านการเสนอขายหุ้นให้แก่ผู้ถือหุ้นเดิมตามสัดส่วนการถือหุ้น (Rights Offering) และผ่านการจัดสรรหุ้นแบบเฉพาะเจาะจง (Private Placement) แก่ China Mobile ซึ่งส่งผลให้โครงสร้างเงินทุนและฐานะทางการเงินของกลุ่มทรูดีขึ้นมากอย่างมีนัยสำคัญในขณะที่ยังคงรักษาสัญญาความเป็นพันธมิตรเชิงยุทธศาสตร์กับ China Mobile นำไปสู่ความร่วมมือในหลากหลายด้าน อาทิ การจัดซื้ออุปกรณ์โครงข่ายและดีไวซ์ รวมถึงธุรกิจระหว่างประเทศ ซึ่งช่วยเสริมความแข็งแกร่งให้กับธุรกิจของกลุ่มทรูได้เป็นอย่างดี

## ทรูออนไลน์

ทรูออนไลน์ ประกอบด้วย บริการโทรศัพท์พื้นฐาน และบริการเสริมต่าง ๆ เช่น บริการโทรศัพท์สาธารณะ และบริการ WE PCT นอกจากนี้ ยังรวมถึงบริการอินเทอร์เน็ต บริการบรอดแบนด์ อินเทอร์เน็ต บริการโครงข่ายข้อมูล และดาต้าเกตเวย์ รวมทั้งบริการโทรศัพท์ทางไกลระหว่างประเทศ ซึ่งได้มีการโอนย้ายไปอยู่ในกลุ่มทรูโมบายตั้งแต่วันที่ 2554 ทั้งนี้ ธุรกิจบรอดแบนด์ อินเทอร์เน็ตเติบโตอย่างรวดเร็ว และเป็นปัจจัยหลักที่ช่วยเพิ่มรายได้โดยรวมของกลุ่มธุรกิจทรูออนไลน์

### ii) บริการโทรศัพท์พื้นฐาน โทรศัพท์พื้นฐานใช้นอกสถานที่ (WE PCT) และโทรศัพท์สาธารณะ

ทรูออนไลน์เป็นผู้ให้บริการโทรศัพท์พื้นฐานรายใหญ่ที่สุดในเขตกรุงเทพมหานครและปริมณฑล โดยสามารถให้บริการโทรศัพท์พื้นฐานจำนวนทั้งสิ้น 2.6 ล้านเลขหมาย และมีเลขหมายที่ให้บริการอยู่ทั้งสิ้นประมาณ 1.6 ล้านเลขหมาย นอกจากนี้ กลุ่มทรูยังได้รับอนุญาตจาก องค์การโทรศัพท์แห่งประเทศไทย ซึ่งภายหลังเปลี่ยนชื่อเป็น บริษัท ทีโอที จำกัด (มหาชน) เพื่อให้บริการโทรศัพท์สาธารณะในเขตกรุงเทพมหานครและปริมณฑลจำนวนทั้งสิ้น 26,000 ตู้

กลุ่มทรูให้บริการโทรศัพท์พื้นฐานใช้นอกสถานที่ WE PCT ผ่าน AWC ซึ่งเป็นบริษัทย่อย (กลุ่มทรูถือหุ้นในสัดส่วนร้อยละ 100.0) โดยได้เปิดให้บริการอย่างเป็นทางการ เมื่อเดือนพฤศจิกายน 2542 ซึ่งถือเป็นบริการเสริมของบริการโทรศัพท์พื้นฐาน

บริการ WE PCT เป็นบริการที่ทำให้ผู้ใช้บริการสามารถพกพาโทรศัพท์บ้านไปใช้นอกบ้านได้ โดยใช้หมายเลขเดียวกับโทรศัพท์บ้าน และสามารถใช้ได้ถึง 9 เครื่องต่อโทรศัพท์พื้นฐาน 1 เลขหมาย โดย WE PCT แต่ละเครื่องจะมีหมายเลขประจำเครื่องของตนเอง

ในเดือนสิงหาคม 2534 กลุ่มทรูได้ทำสัญญาร่วมการทำงานฯ ระหว่างกลุ่มทรูกับองค์การโทรศัพท์แห่งประเทศไทย ซึ่งภายหลังเปลี่ยนชื่อเป็น บริษัท ทีโอที จำกัด (มหาชน) โดยให้กลุ่มทรูเป็นผู้ดำเนินการลงทุน จัดหา และติดตั้งควบคุม ตลอดจนซ่อมบำรุง และรักษาอุปกรณ์ในระบบสำหรับการขยายบริการโทรศัพท์จำนวน 2 ล้านเลขหมาย ในเขตกรุงเทพมหานครและปริมณฑล เป็น



ระยะเวลา 25 ปี สิ้นสุดปี 2560 ต่อมาได้รับสิทธิให้ขยายบริการโทรศัพท์อีกจำนวน 6 แสนเลขหมาย กลุ่มทรูได้อิโณทรพยสินทึเป็นโครงข่ายทั้งหมดให้แก่ทีโอที โดยทีโอทีเป็นผู้จัดเก็บรายได้จากลูกค้าในโครงข่ายทั้งหมด และชำระให้กลุ่มทรูตามสัดส่วนที่ระบุไว้ในสัญญาความร่วมมืองานฯ คือในอัตราร้อยละ 84.0 สำหรับบริการโทรศัพท์พื้นฐานในส่วน 2 ล้านเลขหมายแรก และอัตราร้อยละ 79.0 สำหรับในส่วน 6 แสนเลขหมายที่ได้รับการจัดสรรเพิ่มเติมในภายหลัง ในส่วนของบริการเสริมต่าง ๆ ที่กลุ่มทรูได้ให้บริการอยู่ กลุ่มทรูได้รับส่วนแบ่งรายได้ในอัตราร้อยละ 82.0 ของรายได้จากบริการเสริมนั้น ๆ ยกเว้นบริการโทรศัพท์สาธารณะ ซึ่งกลุ่มทรูได้รับส่วนแบ่งรายได้ในอัตราร้อยละ 76.5

สำหรับบริการ WE PCT นั้น รายได้ทั้งหมดจะถูกจัดเก็บโดยทีโอที และทีโอทีจะแบ่งรายได้ที่จัดเก็บก่อนหักค่าใช้จ่ายให้กลุ่มทรูในอัตราร้อยละ 82.0 และเนื่องจากกลุ่มทรูได้มอบหมายให้ AWC ซึ่งเป็นบริษัทย่อยของกลุ่มทรู ดำเนินการให้บริการ PCT แก่ลูกค้า ดังนั้น กลุ่มทรูจึงต้องแบ่งรายได้ที่ได้รับมาจากทีโอทีในอัตราประมาณร้อยละ 70.0 ให้กับ AWC นอกจากนั้น ทีโอทีก็สามารถให้บริการ PCT แก่ผู้ใช้หมายเลขโทรศัพท์ของทีโอทีได้โดยผ่านโครงข่าย PCT ของกลุ่มทรู ดังนั้น ทีโอทีจึงต้องแบ่งรายได้ ส่วนหนึ่งที่ทีโอทีได้รับจากผู้ให้บริการ PCT จากหมายเลขโทรศัพท์ของทีโอทีให้แก่กลุ่มทรู เพื่อเป็นเสมือนค่าเช่าโครงข่าย โดยในส่วนนี้ ทีโอทีจะต้องแบ่งรายได้ประมาณร้อยละ 80.0 ให้แก่กลุ่มทรู

### บริการเสริม

นอกเหนือจากโทรศัพท์พื้นฐาน และโทรศัพท์สาธารณะ กลุ่มทรูได้พัฒนาบริการเสริมต่าง ๆ เพื่อตอบสนองความต้องการของลูกค้า ซึ่งประกอบด้วย

- บริการรับฝากข้อความอัตโนมัติ (Voice Mailbox) บริการรับสายเรียกซ้อน (Call Waiting) บริการสนทนา 3 สาย (Conference Call) บริการโอนเลขหมาย (Call Forwarding) บริการเลขหมายด่วน (Hot Line) บริการย่อเลขหมาย (Abbreviated Dialing) บริการโทรซ้ำอัตโนมัติ (Automatic Call Repetition) บริการจำกัดการโทรออก (Outgoing Call Barring) และบริการแสดงหมายเลขเรียกเข้า (Caller ID)

นอกจากนี้ กลุ่มทรูยังได้ให้บริการเสริมอื่น ๆ แก่ลูกค้าธุรกิจ ซึ่งมีความต้องการใช้เลขหมายเป็นจำนวนมาก และต้องการใช้บริการเสริมที่หลากหลายมากยิ่งขึ้น ได้แก่

- บริการตู้สาขาอัตโนมัติระบบต่อเข้าตรง (Direct Inward Dialing หรือ “DID”)
- บริการเลขหมายนำหมู่ (Hunting Line) เป็นบริการที่จัดกลุ่มเลขหมายให้สามารถเรียกเข้าได้โดยใช้เลขหมายหลักเพียงเลขหมายเดียว
- โครงข่ายบริการสื่อสารร่วมระบบดิจิทัล (Integrated Service Digital Network: ISDN) เป็นบริการรับ-ส่งสัญญาณภาพ เสียง และข้อมูลพร้อมกันได้บนคู่สายเพียง 1 คู่สายในเวลาเดียวกัน
- บริการ Televoting
- บริการฟรีโฟน 1-800 (Free Phone 1-800) เป็นบริการหมายเลขโทรฟรี เพื่อให้ลูกค้าสามารถโทรมายังหมายเลขต้นทางซึ่งเป็นศูนย์บริการของบริษัท โดยบริษัทจะเป็นผู้รับผิดชอบค่าโทร
- บริการประชุมผ่านสายโทรศัพท์ (Voice Conference)
- บริการโทรศัพท์ผ่านอินเทอร์เน็ต (Voice over Internet Protocol หรือ VoIP) ภายใต้ชื่อ NetTalk by True

## โครงข่ายโทรศัพท์พื้นฐาน และพื้นที่ให้บริการ WE PCT

โครงข่ายโทรศัพท์พื้นฐานของกลุ่มทรูเป็นโครงข่ายใยแก้วนำแสงที่ทันสมัย โดยใช้สายเคเบิลทองแดงในระยะทางสั้นๆ เพื่อคุณภาพที่ดีที่สุดในการให้บริการทั้งด้านเสียงและข้อมูล

ณ สิ้นปี 2557 กลุ่มทรู มีเลขหมายโทรศัพท์พื้นฐานที่ให้บริการแก่ลูกค้าเป็นจำนวนรวม 1,613,504 เลขหมาย ประกอบด้วยลูกค้าบุคคลทั่วไปจำนวน 1,060,784 เลขหมาย และลูกค้าธุรกิจจำนวน 552,720 เลขหมาย ซึ่งลดลงในอัตราร้อยละ 4.9 จาก ณ สิ้นปี 2556 โดยการลดลงของรายได้และผู้ใช้บริการโทรศัพท์พื้นฐานเป็นไปตามแนวโน้มเดียวกันทั่วโลก ในขณะที่รายได้เฉลี่ยต่อเลขหมายต่อเดือน สำหรับ ปี 2557 ลดลงร้อยละ 6.4 จากปีก่อนหน้า เป็น 239 บาทต่อเดือน ทั้งนี้ รายได้จากการให้บริการส่วนใหญ่ (ร้อยละ 60.9) ยังคงมาจากลูกค้าธุรกิจ

ผู้ใช้บริการ WE PCT ยังคงมีจำนวนลดลง ซึ่งเป็นไปในทิศทางเดียวกับแนวโน้มทั่วโลก ส่วนหนึ่งจากผลกระทบจากความนิยมในการใช้โทรศัพท์เคลื่อนที่ที่เพิ่มขึ้นอย่างต่อเนื่อง โดย ณ สิ้นปี 2557 กลุ่มทรูมีผู้ใช้บริการ WE PCT จำนวน 13,938 ราย ลดลงจาก 17,966 ราย ณ สิ้นปี 2556

## บริการบรอดแบนด์ อินเทอร์เน็ต บริการอินเทอร์เน็ตอื่น ๆ และบริการเสริม

### บริการบรอดแบนด์ อินเทอร์เน็ต

กลุ่มทรูเป็นผู้นำการให้บริการบรอดแบนด์หรืออินเทอร์เน็ตความเร็วสูงของประเทศ และครองส่วนแบ่งตลาดรายได้บรอดแบนด์ อินเทอร์เน็ตทั่วประเทศประมาณร้อยละ 41 ในปี 2557 (แหล่งที่มา: ประมาณการโดยกลุ่มทรู) กลุ่มทรูให้บริการบรอดแบนด์สำหรับลูกค้าทั่วไปผ่าน 3 เทคโนโลยี คือ เทคโนโลยี FTTx (ผ่าน ใยแก้วนำแสง) เทคโนโลยี DOCSIS (ผ่าน Cable Modem) และเทคโนโลยี xDSL (Digital Subscriber Line) ทรูออนไลน์ยังคงเป็นผู้นำในตลาดบริการบรอดแบนด์ ด้วยการขยายความครอบคลุมของโครงข่ายอย่างต่อเนื่อง อีกทั้งยังนำเสนอสินค้าที่โดดเด่นและน่าดึงดูดใจ รวมถึงนวัตกรรมและเทคโนโลยีใหม่ ๆ และการเพิ่มประสิทธิภาพการให้บริการลูกค้าให้ดียิ่งขึ้น

ในปี 2546 กลุ่มทรู และผู้ให้บริการรายอื่น ได้นำเสนอบริการอินเทอร์เน็ตไร้สายความเร็วสูง หรือ WiFi ทั้งนี้ โครงข่าย WiFi ของกลุ่มทรูที่สามารถให้บริการครอบคลุมได้อย่างกว้างขวาง เป็นหนึ่งในปัจจัยสำคัญที่สร้างความแตกต่างให้กับสินค้าและบริการของกลุ่มทรู รวมทั้งยังมีส่วนในการสร้างความเติบโตให้กับบริการบรอดแบนด์ โดยปัจจุบัน กลุ่มทรูมีจุดเชื่อมต่อสัญญาณ WiFi กว่า 100,000 จุด ด้วยความเร็วสูงสุดถึง 200 Mbps

TU เป็นหนึ่งในบริษัทย่อยของกลุ่มทรู ซึ่งได้รับใบอนุญาตประเภทที่ 3 จากคณะกรรมการ กทช. เพื่อให้บริการโทรศัพท์พื้นฐาน บริการบรอดแบนด์ และบริการโครงข่ายข้อมูลทั่วประเทศ โดย TU ให้บริการวงจรสื่อสารข้อมูล และบรอดแบนด์ รวมทั้ง โครงข่ายสื่อสารข้อมูล ให้แก่บริษัทย่อยอื่นในกลุ่มทรู รวมทั้ง อินเทอร์เน็ต และทรู มัลติมีเดีย เพื่อนำไปให้บริการต่อแก่ลูกค้าอินเทอร์เน็ตความเร็วสูงรายย่อย บริการข้อมูล และบริการที่ไม่ใช่เสียง แก่ลูกค้าทั่วไปและลูกค้าธุรกิจ ตามลำดับ

ด้วยโครงข่ายที่ทันสมัย ทำให้กลุ่มทรูสามารถให้บริการบรอดแบนด์ที่มีความเร็วสูง และการเชื่อมต่อที่มีเสถียรภาพมากขึ้น อีกทั้งยังสามารถดำเนินงานและให้การบำรุงรักษาได้อย่างมีประสิทธิภาพ นอกจากนี้ กลุ่มทรูยังให้บริการด้านคอนเทนต์ที่เปี่ยมด้วยคุณภาพซึ่งมีความหลากหลายและเหมาะกับทุกไลฟ์สไตล์ ไม่ว่าจะเป็น คอนเทนต์สำหรับผู้ชื่นชอบการฟังเพลง เล่นเกมออนไลน์ ดูกีฬา หรือการอ่านหนังสือออนไลน์ในรูปแบบของ e-Book รวมทั้งบริการเสริมต่าง ๆ เช่น บริการ Internet Security Program (เพื่อความปลอดภัยในทุกครั้งที่ออนไลน์ ด้วย Anti-Virus ขั้นนำ) และบริการ WhiteNet (เพื่อถ่วงดุลและสกัดจับภาพและสืบบนอินเทอร์เน็ตที่ไม่เหมาะสมสำหรับเยาวชน)

ในเดือนธันวาคม 2553 ทรูออนไลน์ได้เปิดให้บริการบรอดแบนด์อย่างไม่เป็นทางการโดยใช้เทคโนโลยี DOCSIS 3.0 ด้วยความเร็วตั้งแต่ 10 - 100 Mbps ในราคาเริ่มต้น 699 บาทต่อเดือน และเปิดให้บริการอย่างเป็นทางการพร้อม ๆ กับการเปิดบริการ WiFi ด้วยความเร็วมาตรฐานใหม่ 8 Mbps ในเดือนมีนาคม 2554 ซึ่งเทคโนโลยี DOCSIS ไม่เพียงมีขีดความสามารถที่จะขยายความเร็วได้สูงกว่า 1 Gbps แต่ยังสามารถรองรับการให้บริการแบบทริปเปิ้ลเพลย์ ซึ่งเป็นการให้บริการบรอดแบนด์ บริการโทรศัพท์แบบบอกรับสมาชิก และบริการเสียงผ่านอุปกรณ์เชื่อมต่อหรือ Router บนโครงข่ายเดียวกันได้อีกด้วย ทรูออนไลน์ยังคงมุ่งมั่นในการเพิ่มประสิทธิภาพการใช้งานอินเทอร์เน็ตอย่างเต็มประสิทธิภาพให้กับลูกค้า ด้วยการปรับเพิ่มความเร็วมาตรฐานของบริการบรอดแบนด์อย่างต่อเนื่อง โดยในไตรมาส 3 ปี 2557 ทรูออนไลน์เป็นผู้ให้บริการรายแรกและรายเดียวที่สร้างมาตรฐานความเร็วใหม่ในประเทศ ด้วยการเพิ่มความเร็วมาตรฐานของบริการบรอดแบนด์เป็น 15 Mbps สำหรับแพ็คเกจเดี่ยว เป็น 18 Mbps สำหรับแพ็คเกจที่รวมสองบริการของกลุ่ม และเป็น 30 Mbps สำหรับแพ็คเกจที่รวมสามบริการของกลุ่ม



นอกจากนี้ ทูรออนไลน์ยังทำการตลาดสู่กลุ่มเป้าหมายระดับบน โดยในปี 2552 ได้เปิดตัวบริการ ULTRA broadband โดยให้การเชื่อมต่ออินเทอร์เน็ตความเร็วสูงถึง 50 Mbps ผ่านเทคโนโลยี VDSL และในเดือนกันยายน 2554 ได้เปิดตัวบริการ ULTRA hi-speed Internet ผ่านเทคโนโลยี FTTH (Fiber to the home) หรือใยแก้วนำแสง ด้วยความเร็วดาวน์โหลดตั้งแต่ 50 Mbps ถึง 100 Mbps อีกทั้ง ทูรออนไลน์ยังได้ขยายการนำเสนอแพ็คเกจสำหรับลูกค้าระดับบน ด้วยการให้บริการบรอดแบนด์ ผ่านเทคโนโลยี FTTx ด้วยความเร็วตั้งแต่ 20 Mbps ถึง 1000 Mbps โดยบริการระดับพรีเมียมเหล่านี้ สามารถเชื่อมต่ออินเทอร์เน็ตด้วยความเร็วที่มีเสถียรภาพ ทำให้สามารถอัปโหลดและดาวน์โหลดคอนเทนต์ประเภท High Definition ได้เป็นอย่างดี รวมทั้งยังรองรับการรับชมภาพและเสียงผ่านอินเทอร์เน็ต หรือ Audio-visual streaming ได้อีกด้วย

พัฒนาการที่สำคัญและการนำเสนอสินค้าที่น่าสนใจและโดดเด่นสำหรับลูกค้าทุกกลุ่มเป้าหมายเหล่านี้ ช่วยตอกย้ำความเป็นผู้นำของกลุ่มทูร ในฐานะผู้ประกอบการไทยรายเดียวที่ให้บริการคอนเวอร์เจนซ์ไลฟ์สไตล์ครอบคลุมทุกรูปแบบการสื่อสาร และตอบสนองความต้องการของลูกค้าทุกกลุ่มได้อย่างแท้จริง รวมทั้งยังคงเป็นผู้นำทั้งในการให้บริการบรอดแบนด์ด้วยความเร็วสูง ด้วยคุณภาพและนำหน้าด้วยนวัตกรรม

ความนิยมต่อแพ็คเกจบรอดแบนด์ของทูรออนไลน์ ความสำเร็จจากการขยายบริการบรอดแบนด์ไปสู่พื้นที่ใหม่ ๆ อย่างต่อเนื่อง และผลตอบรับที่ดีต่อการจัดกิจกรรมทางการตลาดที่เข้าถึงความต้องการของลูกค้าในแต่ละพื้นที่ได้เป็นอย่างดี ส่งผลให้จำนวนผู้ใช้บริการบรอดแบนด์รายใหม่สุทธิในปี 2557 มีจำนวนที่สูงเป็นประวัติการณ์ถึง 271,836 ราย ทำให้ ทูรออนไลน์มีผู้ใช้บริการบรอดแบนด์เพิ่มขึ้นเป็นจำนวนทั้งสิ้น 2,081,436 ราย ณ สิ้นปี ในขณะที่รายได้เฉลี่ยต่อผู้ใช้บริการต่อเดือนยังคงแข็งแกร่งที่ 710 บาท

สำหรับลูกค้าธุรกิจ กลุ่มทูรให้บริการโครงข่ายข้อมูลในลักษณะโซลูชัน ทั้งบริการด้านเสียงและข้อมูลไปด้วยกัน รวมทั้งให้บริการด้านการบริหารโครงข่ายข้อมูลผ่านเทคโนโลยีต่าง ๆ ที่หลากหลาย ซึ่งประกอบด้วย บริการโครงข่ายข้อมูลดิจิทัล DDN (Digital Data Network) หรือบริการวงจรเช่า (Leased Line) บริการโครงข่ายข้อมูลผ่านเครือข่าย IP ได้แก่ บริการ MPLS (Multiprotocol Label Switching) บริการ Metro Ethernet ซึ่งเป็นบริการโครงข่ายข้อมูลที่ใช้เทคโนโลยี Fiber-to-the-building และถูกออกแบบมาเฉพาะลูกค้าธุรกิจ รวมทั้งบริการวงจรเช่าผ่านเครือข่าย IP (IP-based leased line) ที่ผสมผสานระหว่างบริการข้อมูลผ่านเครือข่าย IP และบริการวงจรเช่า ซึ่งมีคุณภาพดีกว่าบริการเครือข่าย IP แบบมาตรฐาน นอกจากนี้ ยังเน้นการให้บริการการบริหารจัดการเครือข่ายข้อมูล (Managed Network Service) ซึ่งเป็นบริการที่ผสมผสานบริการเกี่ยวกับการปฏิบัติการเครือข่าย 3 บริการเข้าด้วยกัน ตั้งแต่การจัดการประสิทธิภาพของเครือข่าย การบริหารข้อผิดพลาด และการกำหนดค่าต่าง ๆ ของเครือข่าย ยิ่งไปกว่านั้น สาธารณูปโภคด้านโครงข่ายของกลุ่มทูรยังสร้างขึ้นด้วยเทคโนโลยี IP ที่ทันสมัย พร้อมสนับสนุนการทำงานบนเทคโนโลยีคลาวด์คอมพิวติง (Cloud Computing)

บริการ “ทูร อีเธอร์เน็ต ไฟเบอร์” (True Ethernet Fiber) ของกลุ่มทูร เป็นบริการวงจรสื่อสารความเร็วสูง บนโครงข่าย IP ที่สามารถรับ-ส่งข้อมูลขนาดใหญ่ได้หลากหลายประเภทผ่านโครงข่ายเคเบิลใยแก้วนำแสงที่มีความเร็ว ความเสถียร และความปลอดภัยของข้อมูลสูง อีกทั้งสามารถเลือกความเร็วได้ตั้งแต่ 2 Mbps - 10 Gbps ซึ่งให้บริการด้วยมาตรฐานระดับโลกจาก Metro Ethernet Forum (MEF) รายแรกในประเทศไทย นอกจากนี้ กลุ่มทูร ให้บริการโซลูชันวงจรสื่อสารข้อมูลความเร็วสูงรูปแบบใหม่ (โดยใช้เทคโนโลยี MPLS) เพื่อสนองความต้องการใช้งานของลูกค้ากลุ่มเอสเอ็มอี โดยเริ่มที่กลุ่มร้านเกมออนไลน์ทั่วประเทศ ซึ่งโซลูชันนี้มีความเสถียรสูง สามารถให้ความเร็วในการอัปโหลดและดาวน์โหลดที่เท่ากัน รวมถึงมีระบบสำรองแบบอัตโนมัติ ซึ่งส่วนนี้เป็นปัจจัยสำคัญในการแข่งขันการให้บริการของธุรกิจเกมออนไลน์ กลุ่มธุรกิจโครงข่ายข้อมูลธุรกิจ ยังคงให้ความสำคัญกับกลุ่มลูกค้าในตลาดเคเบิลใยแก้วนำแสง ซึ่งยังมีโอกาสในการเติบโตได้อีกมาก โดยได้วางระบบเคเบิลใยแก้วนำแสง โดยใช้เทคโนโลยี Gigabit-capable Passive Optical Network (GPON) ซึ่งได้เข้าถึงลูกค้าองค์กรที่มีสำนักงานตั้งอยู่ในอาคารและบนถนนสายสำคัญ ๆ ในเขตกรุงเทพมหานครและปริมณฑล รวมถึงนิคมอุตสาหกรรมในต่างจังหวัด และพื้นที่ท่องเที่ยวหลัก ๆ นอกจากนี้ ทูร อินเทอร์เน็ต ได้ทำการอัปเกรดอินเทอร์เน็ตแบ็คโบนเป็น 100 กิกะบิตต่อวินาที เป็นรายแรกในเอเชียด้วย Cisco Nexus 7000 มาตรฐานระดับโลกจากซิสโก้ เพื่อเพิ่มศักยภาพเครือข่ายอินเทอร์เน็ตที่มีอยู่ในปัจจุบันให้สามารถรองรับการใช้งานของลูกค้าที่มีแนวโน้มเพิ่มขึ้นหลายเท่าตัวในอนาคต ให้สามารถใช้งานได้เต็มประสิทธิภาพและมีความเสถียรมากยิ่งขึ้น

นอกเหนือจากการให้บริการลูกค้าที่เป็นองค์กรธุรกิจขนาดใหญ่แล้ว กลุ่มทูร ยังมุ่งเน้นในการขยายการให้บริการสู่กลุ่มธุรกิจขนาดกลางและขนาดย่อม หรือ เอสเอ็มอี ซึ่งมีศักยภาพในการเติบโตทางธุรกิจสูง ในปี 2557 ทูรออนไลน์ได้เปิดตัวบริการใหม่ “วงจรเช่าสำหรับธุรกิจขนาดกลางและขนาดเล็ก” (Leased Line for Business & Small Business) ให้ธุรกิจเอสเอ็มอีได้ใช้อินเทอร์เน็ตคุณภาพระดับองค์กรที่มีประสิทธิภาพสูง และเหมาะสมกับความต้องการใช้งาน ในราคาที่เหมาะสม ทั้งนี้ กลุ่มทูร จะใช้ประโยชน์จากผลิตภัณฑ์และบริการของกลุ่มที่มีความหลากหลาย เพื่อขยายส่วนแบ่งทางการตลาดในต่างจังหวัด ผ่านยุทธศาสตร์ คอนเวอร์เจนซ์ และการนำเสนอผลิตภัณฑ์ภายในกลุ่มไปด้วยกัน

กลุ่มทรูคือหนึ่งในผู้ให้บริการโครงข่ายข้อมูลรายใหญ่ของประเทศ ซึ่งมีความได้เปรียบในการแข่งขัน เนื่องจากมีโครงข่ายที่ทันสมัย โดยมีกลยุทธ์ในการเน้นสร้างความแตกต่างจากผู้ให้บริการรายอื่น ด้วยคุณภาพที่ดีเยี่ยม และการนำเสนอบริการตามความต้องการเฉพาะของลูกค้า อีกทั้งยังสามารถผสมผสานผลิตภัณฑ์และบริการภายในกลุ่มไว้ด้วยกัน อาทิ บริการด้านคอนเทนต์ VoIP และอินเทอร์เน็ต หรือการนำเสนอบริการร่วมกับคู่ค้าทางธุรกิจต่าง ๆ อาทิ ร่วมมือกับบริษัทซิสโก้ (Cisco) เพื่อให้บริการวางระบบเครือข่าย IP คุณภาพสูง ทำให้ไม่จำเป็นต้องแข่งขันด้านราคาเพียงอย่างเดียว ทั้งนี้ กลุ่มทรูได้ให้บริการโครงข่ายข้อมูลแก่ลูกค้ารวม 29,332 วงจร โดยมีรายได้เฉลี่ยต่อวงจรที่ 8,685 บาทต่อเดือน ในปี 2557

### บริการอินเทอร์เน็ตอื่น ๆ และ บริการเสริม

กลุ่มทรูดำเนินธุรกิจการให้บริการอินเทอร์เน็ต (รวมทั้งคอนเทนต์และแอปพลิเคชัน) โดยผ่านบริษัทย่อย คือ

- (1) ทรู อินเทอร์เน็ต ซึ่งกลุ่มทรูถือหุ้นในสัดส่วนร้อยละ 100.0 เป็นบริษัทหลักสำหรับการให้บริการอินเทอร์เน็ตความเร็วสูง หรือ บริการบรอดแบนด์ และบริการเสริม ซึ่งในเดือนสิงหาคม 2557 ทรู อินเทอร์เน็ต ได้รับการต่ออายุใบอนุญาต ในการให้บริการอินเทอร์เน็ตแบบที่ 1 จากคณะกรรมการ กสทช. ไปอีกเป็นเวลา 5 ปี และจะหมดอายุในวันที่ 17 เดือนสิงหาคม 2562 ใบอนุญาตดังกล่าวนี้สามารถต่ออายุได้ทุก 5 ปี
- (2) KSC ซึ่งกลุ่มทรูถือหุ้นในสัดส่วนร้อยละ 56.8 ดำเนินธุรกิจการให้บริการอินเทอร์เน็ตสำหรับลูกค้าองค์กร ซึ่งในเดือนมิถุนายน 2557 KSC ได้รับการต่ออายุใบอนุญาต ในการให้บริการอินเทอร์เน็ตแบบที่ 1 จากคณะกรรมการ กสทช. ไปอีกเป็นเวลา 5 ปี และจะหมดอายุในวันที่ 22 เดือนมิถุนายน 2562 ใบอนุญาตดังกล่าวนี้สามารถต่ออายุได้ทุก 5 ปี
- (3) เอเชีย อินโฟเนต ซึ่งกลุ่มทรูถือหุ้นในสัดส่วนร้อยละ 65.0 ได้รับอนุญาตจาก CAT Telecom (ก่อนหน้าคือการสื่อสารแห่งประเทศไทย) ให้ดำเนินธุรกิจการให้บริการอินเทอร์เน็ตเชิงพาณิชย์ (ISP) แก่ผู้ใช้บริการทั่วประเทศ จนกระทั่งถึงปี 2549 ด้วยอุปกรณ์ที่ได้ทำสัญญาเช่าระยะยาวจาก CAT Telecom หรือหน่วยงานที่ได้รับอนุญาตจาก CAT Telecom ทั้งนี้ ในเดือนกุมภาพันธ์ 2553 เอเชีย อินโฟเนต ได้รับการต่ออายุใบอนุญาตในการให้บริการอินเทอร์เน็ตแบบที่ 1 จากคณะกรรมการ กทช. ไปอีก โดยจะหมดอายุในวันที่ 4 กุมภาพันธ์ 2558 ใบอนุญาตดังกล่าวนี้สามารถต่ออายุทุก 5 ปี

ในภาพรวมของธุรกิจอินเทอร์เน็ต กลุ่มทรูเป็นผู้ให้บริการอินเทอร์เน็ตอันดับหนึ่งของประเทศ โดยให้บริการทั้งในกลุ่มลูกค้าทั่วไป และลูกค้าธุรกิจ เนื่องจากสามารถให้บริการพร้อมบริการเสริมต่าง ๆ อย่างครบวงจร นอกจากนี้ หลังจาก TIG ซึ่งเป็นบริษัทย่อยในกลุ่มทรูได้รับใบอนุญาตจากคณะกรรมการ กทช. ให้เปิดบริการโครงข่ายอินเทอร์เน็ตระหว่างประเทศ (International Internet Gateway) บริการอินเทอร์เน็ตและบรอดแบนด์ของกลุ่มทรูได้ขยายตัวอย่างรวดเร็ว สามารถให้บริการที่มีคุณภาพสูงขึ้นแก่ลูกค้า รวมทั้งช่วยประหยัดต้นทุนในการให้บริการ

### iii) บริการอินเทอร์เน็ตเกตเวย์ระหว่างประเทศ

TIG ซึ่งเป็นบริษัทย่อยของกลุ่มทรู ได้รับใบอนุญาตประกอบกิจการบริการอินเทอร์เน็ตเกตเวย์ระหว่างประเทศ (International Internet Gateway) และบริการชุมสายอินเทอร์เน็ต (Domestic Internet Exchange Service) ประเภทที่ 2 แบบมีโครงข่าย เมื่อวันที่ 19 พฤษภาคม 2554 และใบอนุญาตโทรคมนาคม ประเภทที่ 3 สำหรับการให้บริการขายต่อวงจรเช่าส่วนบุคคลระหว่างประเทศ เมื่อวันที่ 11 พฤศจิกายน 2552

ด้วยใบอนุญาตดังกล่าว ทำให้ TIG สามารถให้บริการโครงข่ายอินเทอร์เน็ต และข้อมูลระหว่างประเทศได้ ในส่วนของบริการอินเทอร์เน็ตเกตเวย์ระหว่างประเทศ TIG ซึ่งมีชุมสายในกรุงเทพฯ สิงคโปร์ ฮองกง สหราชอาณาจักร เนเธอร์แลนด์ และสหรัฐอเมริกา ทำให้การเชื่อมต่อไปยังประเทศเหล่านี้ มีประสิทธิภาพดีขึ้น และทำให้สามารถให้บริการลูกค้าได้อย่างมีคุณภาพ

ตั้งแต่เปิดให้บริการ TIG มีการขยายแบนด์วิธอย่างต่อเนื่อง เพื่อรองรับความต้องการใช้งานอินเทอร์เน็ต และบริการด้านข้อมูลต่างประเทศ ที่เติบโตขึ้นทุกปี โดย ณ สิ้นปี 2557 TIG มีปริมาณแบนด์วิธของแบ็คโบนอยู่ประมาณ 180 GB ซึ่งบริษัทมีแผนที่จะขยายเพิ่มเป็น 300 GB ภายในสิ้นปี 2558 ทั้งนี้ปริมาณแบนด์วิธที่ TIG ให้บริการ ส่วนใหญ่เป็นการให้บริการแก่บริษัทในกลุ่มทรู โดยส่วนที่เหลือสำหรับกลุ่มลูกค้าภายนอก ซึ่งครอบคลุมผู้ให้บริการอินเทอร์เน็ตในประเทศ บริษัทข้ามชาติ และผู้ให้บริการด้านโทรคมนาคมในต่างประเทศ

ในส่วนของบริการโครงข่ายข้อมูลระหว่างประเทศ มี 3 รูปแบบบริการ คือ บริการวงจรเช่าส่วนบุคคลระหว่างประเทศ (International Private Leased Circuit - IPLC) บริการวงจรเช่าเสมือนส่วนบุคคลระหว่างประเทศ (Internet Protocol Virtual Private Network - IP VPN) และ บริการ Virtual Node ปัจจุบัน TIG มุ่งเน้นกลุ่มลูกค้าซึ่งเป็นผู้ให้บริการโทรคมนาคมระหว่างประเทศ (International

Carrier) ซึ่งมีที่ตั้งสาขาอยู่ในภูมิภาคเอเชียแปซิฟิก ซึ่งมีความต้องการแบนด์วิธปริมาณมากและคุณภาพการให้บริการสูง นอกจากนี้ TIG คำนึงถึงความต้องการแบนด์วิธของลูกค้ากลุ่มองค์กรที่หลากหลาย ทั้งขนาดแบนด์วิธ และประเทศปลายทาง TIG จึงมีพันธมิตรผู้ให้บริการโทรคมนาคมระดับโลก เพื่อเป็นการขยายพื้นที่การให้บริการต่างประเทศเพิ่มมากขึ้น

TIG ได้ลงนามสัญญาให้บริการ Virtual Node ให้แก่ผู้ให้บริการโทรคมนาคมระหว่างประเทศชั้นนำหลายราย นอกจากนี้ ยังขยายบริการอินเทอร์เน็ตและดาต้าเกตเวย์ไปยังประเทศลาว กัมพูชา เวียดนาม และพม่า ซึ่งเป็นส่วนหนึ่งของเป้าหมายใหม่ในการพัฒนาธุรกิจสู่ประเทศเพื่อนบ้าน โดยพัฒนาการต่าง ๆ เหล่านี้ช่วยเสริมสร้างรายได้ และสนับสนุนการเติบโตอย่างต่อเนื่องให้กับกลุ่มธุรกิจด้วย

## กลุ่มทรูโมบาย

กลุ่มทรูโมบาย ให้บริการโทรศัพท์เคลื่อนที่ส่วนใหญ่บนระบบ 3G และ 4G LTE ภายใต้แบรนด์ ทรูมูฟ เอช โดยกลุ่มทรูถือหุ้นร้อยละ 100.0 ใน TUC (เดิมชื่อ “บริษัท เรยัล ฟิวเจอร์ จำกัด”) ซึ่งเป็น holding company และบริษัทที่ได้รับใบอนุญาตประกอบกิจการโทรคมนาคมแบบที่ 3 และถือหุ้นทางอ้อมในทรูมูฟ (ชื่อเดิม ทีเอ ออเรนจ์) และ เรยัลมูฟ (ผู้ขายต่อบริการ 3G+ ของ CAT Telecom ภายใต้แบรนด์ ทรูมูฟ เอช ซึ่งเป็นแบรนด์สำคัญในการทำตลาด 3G+ ของกลุ่มทรู) ผ่าน BITCO ซึ่งเป็นบริษัทย่อยของกลุ่มทรู โดยกลุ่มทรูมีสัดส่วนการถือหุ้นใน BITCO เป็นร้อยละ 99.5 ณ สิ้นปี 2557

ทรูมูฟ ให้บริการโทรศัพท์เคลื่อนที่ ภายใต้สัญญาให้ดำเนินการฯ ระหว่าง CAT Telecom กับทรูมูฟ ลงวันที่ 20 มิถุนายน 2539 ในการให้บริการและจัดหาบริการโทรศัพท์เคลื่อนที่ระบบดิจิทัล 1800 จนถึงเดือนกันยายน 2556 ภายใต้สัญญาดังกล่าว ทรูมูฟจะต้องจ่ายส่วนแบ่งรายได้แก่ CAT Telecom ในอัตราร้อยละ 25 จากรายได้ (หลังหักค่าเชื่อมต่อโครงข่ายแบบเดิมและค่าใช้จ่ายอื่นที่อนุญาตให้หัก เช่น คอนเทนต) จนถึงเดือนกันยายน 2554 และเพิ่มขึ้นเป็นร้อยละ 30 จนถึงสิ้นสุดระยะเวลาของสัญญา ปัจจุบันสัญญาดังกล่าวได้สิ้นสุดแล้ว และทรูมูฟให้บริการภายใต้มาตรการคุ้มครองผู้ใช้บริการเป็นการชั่วคราวในกรณีสิ้นสุดการอนุญาตนล้มปทาน หรือสัญญาการให้บริการโทรศัพท์เคลื่อนที่ของคณะกรรมการ กสทช.

ในเดือนมกราคม 2554 กลุ่มทรูได้เข้าซื้อหุ้น 4 บริษัทของกลุ่มอัชชีสัน ในประเทศไทยเป็นที่เรียบร้อยแล้วการเข้าซื้อหุ้นดังกล่าวเอื้อประโยชน์ในการขยายฐานธุรกิจโทรศัพท์เคลื่อนที่ของกลุ่มทรู เนื่องจากบริษัทอัชชีสันในประเทศไทยมีลูกค้าโทรศัพท์เคลื่อนที่โดยรวมประมาณ 800,000 ราย ถัดมาในเดือนเมษายน 2554 กลุ่มทรู โดยเรยัลมูฟ ได้ลงนามในสัญญาเพื่อขายต่อบริการของ CAT Telecom โดยสัญญาดังกล่าวมีระยะเวลาไปจนถึงปี 2568 เป็นผลให้กลุ่มทรู เปิดตัวแบรนด์ ทรูมูฟ เอช เพื่อขายต่อบริการ 3G+ ของ CAT Telecom เชิงพาณิชย์ได้ทั่วประเทศ ผ่านเทคโนโลยี HSPA บนคลื่นความถี่ 850 MHz ทั้งนี้ ทรูมูฟ เอช เปิดตัวอย่างเป็นทางการ ในกรุงเทพมหานครและปริมณฑล และอีก 16 จังหวัดทั่วไทย เมื่อวันที่ 30 สิงหาคม 2554 โดยให้บริการด้วยความเร็วสูงสุด 42 Mbps ภายใต้แนวคิด มอบชีวิตอิสระ หรือ FREEYOU รวมทั้งให้บริการ WiFi ความเร็ว 8 Mbps ทำให้กลุ่มทรูมีความได้เปรียบในการแข่งขันจากการเป็นผู้ให้บริการ 3G เชิงพาณิชย์ทั่วประเทศรายแรกของประเทศไทย

ในปี 2554 กลุ่มทรูได้ทำการจัดโครงสร้างธุรกิจโทรศัพท์เคลื่อนที่ใหม่ โดยรวมธุรกิจโทรศัพท์เคลื่อนที่ทั้งหมดของกลุ่มทรูเข้าด้วยกัน ภายใต้กลุ่มทรูโมบาย ซึ่งดำเนินกิจการโดย TUC (เดิมชื่อ “บริษัท เรยัล ฟิวเจอร์ จำกัด”) ในฐานะบริษัทย่อยของกลุ่มทรู เพื่อให้เกิดประสิทธิภาพในการดำเนินธุรกิจและโอกาสในการจัดหาเงินทุนเพื่อสนับสนุนธุรกิจในอนาคต

TUC (เดิมชื่อ “บริษัท เรยัล ฟิวเจอร์ จำกัด”) ได้เข้าร่วมการประมูลใบอนุญาตใช้คลื่นความถี่ IMT ย่าน 2.1 GHz และได้รับใบอนุญาตให้ใช้คลื่นความถี่ดังกล่าวในเดือนธันวาคม ปี 2555 ทำให้กลุ่มทรูโมบายสามารถให้บริการโทรศัพท์เคลื่อนที่ได้อย่างน้อยถึงปี 2570 โดยในเดือนพฤษภาคม ปี 2556 ทรูมูฟ เอช เปิดให้บริการ 4G LTE บนคลื่นความถี่ 2.1 GHz เป็นรายแรกในประเทศไทย ครอบคลุมย่านเศรษฐกิจสำคัญ ๆ ในกรุงเทพฯ เช่น สยามสแควร์ สีลม และสาทร เพิ่มเติมจากการขยายโครงข่าย 3G อย่างต่อเนื่อง โดยกลุ่มทรู เดินหน้าขยายโครงข่าย 4G อย่างต่อเนื่อง ซึ่งจะมีความครอบคลุมกว่าร้อยละ 80 ของประชากรภายในไตรมาส 2 ปี 2558 ทั้งนี้ การผสมผสานทั้งตัวและการใช้ประโยชน์อย่างสูงสุดของทั้งคลื่น 2.1 GHz และคลื่น 850 MHz ของ CAT Telecom เพิ่มความแข็งแกร่งให้กับกลุ่มทรูโมบาย อีกทั้งยังช่วยตอกย้ำความเป็นผู้นำในการให้บริการ 3G และ 4G LTE ที่ดีที่สุด และมีความพร้อมที่สุดของทรูมูฟ เอช



## ผู้ให้บริการ

ฐานลูกค้า 3G และ 4G ของทรูมูฟเอช ยังคงเติบโตอย่างแข็งแกร่ง หลังการเปิดให้บริการอย่างเป็นทางการ โดยเพิ่มขึ้นเป็น 21.9 ล้านราย ณ สิ้นปี 2557 ส่งผลให้ กลุ่มทรูโมบายมีจำนวนผู้ใช้บริการทั้งสิ้นประมาณ 23.6 ล้านราย ซึ่งคิดเป็นสัดส่วนร้อยละ 25 ของจำนวนผู้ใช้บริการในตลาดโทรศัพท์เคลื่อนที่โดยรวมของประเทศ (ไม่รวม CAT Telecom ทีโอที และผู้ให้บริการ MVNO ของทีโอที)

ความเป็นผู้นำเครือข่าย 3G และ 4G ของทรูมูฟ เอช และแพ็คเกจบริการหลากหลายที่น่าดึงดูดใจ โดยเฉพาะ โปรโมชั่นคัมค่า ร่วมกับดีไวซ์หลากหลาย ส่งผลให้บริการระบบรายเดือนของกลุ่มทรูโมบายเติบโตอย่างแข็งแกร่ง อีกทั้ง ผลตอบรับที่ดีต่อแคมเปญการตลาดเฉพาะพื้นที่และมือถือ 3G ภายใต้แบรนด์ “ทรู” ช่วยขยายฐานลูกค้า 3G ครอบคลุมทั่วประเทศมากยิ่งขึ้น และเสริมความแข็งแกร่งให้กับตลาดบริการระบบเติมเงินของกลุ่มได้เป็นอย่างดี โดยรายได้เฉลี่ยต่อเลขหมายของกลุ่มทรูโมบายเพิ่มสูงขึ้นเป็น 130 บาท ต่อเดือน ในปี 2557 จาก 124 บาท ต่อเดือน ในปีก่อนหน้า

## บริการ

### บริการระบบเติมเงิน (Pre Pay)

รายได้ของกลุ่มทรูโมบายส่วนหนึ่งมาจากค่าใช้บริการระบบเติมเงิน ซึ่งผู้ใช้บริการไม่ต้องเสียค่าบริการรายเดือน โดยผู้ใช้บริการซื้อซิมการ์ดพร้อมค่าโทรเริ่มต้น และเมื่อค่าโทรเริ่มต้นหมดก็สามารถเติมเงินได้ในหลากหลายวิธีด้วยกัน เช่น บัตรเงินสด บัตรเติมเงิน เครื่องเอทีเอ็ม การโอนเงินจากผู้ให้บริการโทรศัพท์เคลื่อนที่ของกลุ่มทรูโมบายรายอื่น และการเติมเงินอัตโนมัติแบบ “over-the-air” นอกจากนี้ ผู้ใช้บริการของกลุ่มทรูโมบายยังสามารถชำระค่าใช้บริการด้วยบริการการเงินบนโทรศัพท์เคลื่อนที่โดยทรูมันนี่ เพื่อตอบสนองไลฟ์สไตล์คนรุ่นใหม่

### บริการระบบรายเดือน (Post Pay)

บริการ Post Pay ของกลุ่มทรูโมบาย คือบริการระบบรายเดือน ซึ่งผู้ใช้บริการสามารถเลือกอัตราค่าบริการรายเดือนสำหรับบริการเสียงเพียงอย่างเดียว หรือบริการด้านข้อมูลเพียงอย่างเดียว หรือบริการด้านเสียงและบริการด้านข้อมูลได้ตามความต้องการ นอกจากนี้ ยังมีแพ็คเกจ Top-up ซึ่งผู้ใช้บริการสามารถสมัครบริการด้านเสียงหรือบริการที่ไม่ใช่เสียง เพิ่มเติมจากแพ็คเกจรายเดือนที่ใช้อยู่ ทั้งนี้ ผู้ใช้บริการระบบรายเดือนของกลุ่มทรูโมบายจะได้รับใบแจ้งค่าบริการเป็นรายเดือน ซึ่งจะประกอบด้วยค่าบริการรายเดือนและค่าใช้บริการสำหรับบริการเสียง และบริการไม่ใช่เสียงต่าง ๆ

### บริการเสียง (Voice Services)

ผู้ใช้บริการโทรศัพท์เคลื่อนที่ของกลุ่มทรูโมบาย นอกจากจะสามารถโทรศัพท์ภายในพื้นที่เดียวกันโทรไปยังต่างจังหวัดและโทรทางไกลต่างประเทศแล้ว ยังสามารถใช้บริการเสริมต่าง ๆ ซึ่งขึ้นอยู่กับแพ็คเกจที่เลือกใช้ บริการเสริมเหล่านี้ประกอบด้วย บริการรับสายเรียกซ้อน บริการโอนสายเรียกเข้า บริการสนทนาสามสาย และบริการแสดงหมายเลขโทรเข้า นอกจากนี้ยังมีบริการโทรศัพท์ข้ามแดนระหว่างประเทศ เพื่อให้ผู้ใช้บริการสามารถโทรออกและรับสายเมื่อเดินทางไปต่างประเทศอีกด้วย

### บริการที่ไม่ใช่เสียง (Non-voice)

กลุ่มทรูโมบายให้บริการที่ไม่ใช่เสียง ที่หลากหลายเพื่อเติมเต็มและสอดคล้องกับไลฟ์สไตล์ของลูกค้า โดยลูกค้าสามารถใช้บริการคอนเทนต์ผ่านช่องทางต่าง ๆ ได้หลายทาง ทั้งบนโทรศัพท์เคลื่อนที่ และที่เว็บพอร์ทัล บริการที่ไม่ใช่เสียงประกอบด้วย คอนเทนต์ต่าง ๆ ที่ได้รับความนิยมจากผู้ให้บริการ อาทิ การสื่อสารด้วยภาพหรือรูปถ่าย บริการข้อมูลทางการเงิน เกม การ์ตูน สกรีนเซฟเวอร์ และริงโทน รวมถึง คอนเทนต์ประเภทเพลงและกีฬา ลูกค้าที่ใช้บริการที่ไม่ใช่เสียง มีปริมาณที่เพิ่มขึ้นอย่างต่อเนื่อง โดยเฉพาะอย่างยิ่ง การดาวน์โหลดและอัปโหลดภาพถ่าย และวิดีโอ รวมถึงการใช้บริการโซเชียลเน็ตเวิร์กโดยผ่านบริการโมบาย อินเทอร์เน็ต

### บริการที่ไม่ใช่เสียงแบ่งออกเป็น 3 ประเภทดังนี้:

- บริการส่งข้อความ ซึ่งประกอบด้วย Short Messaging Service (SMS): บริการส่งข้อความไปยังผู้ใช้บริการโทรศัพท์เคลื่อนที่รายอื่น Voice SMS: บริการส่งข้อความเสียงไปยังผู้ใช้บริการโทรศัพท์เคลื่อนที่และโทรศัพท์พื้นฐาน และ Multimedia Messaging Service (MMS): บริการส่งภาพ ข้อความ และเสียง ไปยังผู้ใช้บริการโทรศัพท์เคลื่อนที่รายอื่น

- บริการเชื่อมต่ออินเทอร์เน็ตผ่านโทรศัพท์เคลื่อนที่ หรือ โมบาย อินเทอร์เน็ต ผ่านเทคโนโลยี 4G LTE 3G+/HSPA และ EDGE/GPRS รวมทั้งเทคโนโลยี WiFi ซึ่งผู้ใช้บริการสามารถใช้งานผ่านโทรศัพท์เคลื่อนที่ เพื่อใช้บริการอีเมล อินเทอร์เน็ต VoIP ตลอดจนบริการวิดีโอและเสียง รวมทั้งบริการเสริมอื่น ๆ ซึ่งประกอบด้วย Mobile Chat บริการรับ-ส่งข้อความในรูปแบบของ WAP based ทำให้ผู้ใช้บริการสามารถเชื่อมต่ออินเทอร์เน็ตบนมือถือ หรือสทนาสดออนไลน์ บริการสำหรับ BlackBerry และ iPhone
- บริการด้านคอนเทนต์ ซึ่งประกอบด้วย Ring-back Tone บริการเสียงรอสาย ซึ่งผู้ใช้บริการสามารถเลือกเสียงหรือเพลงได้ด้วยตัวเอง Voicemail และ Multimedia Content Services บริการคอนเทนต์มัลติมีเดีย ซึ่งประกอบด้วย เพลง กีฬา ข่าว และข่าวการเงิน กลุ่มทรูโมบาย สามารถใช้ประโยชน์จากคอนเทนต์ซึ่งเป็นลิขสิทธิ์เฉพาะของ ทรูมิวสิค ทรูไลฟ์ ทรูออนไลน์ และทรูวิชั่นส์ เพื่อสร้างความเติบโตให้กับรายได้

ความนิยมในการใช้บริการเครือข่ายสังคมออนไลน์ และการใช้งานสมาร์ตโฟนที่เพิ่มสูงขึ้น รวมถึงการออกโปรโมชั่นที่น่าดึงดูดใจของกลุ่มทรูโมบาย ส่งผลให้รายได้จากบริการโมบาย อินเทอร์เน็ต เติบโตแข็งแกร่ง ซึ่งเป็นปัจจัยสำคัญที่ทำให้รายได้จากบริการที่ไม่ใช่เสียงในปี 2557 เพิ่มขึ้นร้อยละ 24.0 จากปีก่อนหน้า เป็น 16.7 พันล้านบาท โดยรายได้จากบริการที่ไม่ใช่เสียงมีส่วนร้อยละ 43.5 ของรายได้จากบริการโดยรวม (ไม่รวมรายได้ค่าเชื่อมต่อโครงข่าย และค่าเช่าโครงข่าย) ของกลุ่มทรูโมบาย

### การจำหน่ายเครื่องโทรศัพท์เคลื่อนที่และอุปกรณ์

กลุ่มทรูโมบายจัดจำหน่ายเครื่องโทรศัพท์เคลื่อนที่คุณภาพสูง รวมทั้งอุปกรณ์ต่างๆ โดยผลิตภัณฑ์ที่จัดจำหน่ายคือสมาร์ตโฟนและสมาร์ตโฟนไฮสปีดคุณภาพสูง รวมถึงมือถือและดีไวซ์หลากหลายที่สามารถรองรับบริการระบบ 3G และ 4G ภายใต้แบรนด์ “ทรู” อาทิ “True Smart 4G 5.5” Enterprise” (ภายใต้ความร่วมมือกับ China Mobile) “True Beyond” “True Smart Series” และ “True Super” โดยดีไวซ์เหล่านี้ได้รับผลตอบแทนที่ดีอย่างต่อเนื่อง อีกทั้งยังทำให้คนไทยสามารถเข้าถึงบริการ 3G และ 4G LTE ได้ง่ายขึ้น ประสิทธิภาพและง่ายยิ่งขึ้น ทั้งนี้ เครื่องโทรศัพท์ที่จัดจำหน่าย เป็นทั้งการจำหน่ายเครื่องเปล่าโดยไม่ผูกพันกับบริการใดๆ กับการจำหน่ายเครื่องโดยลูกค้าใช้แพ็คเกจรายเดือนของกลุ่มทรูโมบาย

### บริการโทรศัพท์ข้ามแดนระหว่างประเทศ (International Roaming Services)

เป็นบริการเสริมที่ช่วยให้ลูกค้าของกลุ่มทรูโมบายสามารถนำเครื่องโทรศัพท์ และหมายเลขโทรศัพท์ที่ใช้งานอยู่ ไปใช้งานในต่างประเทศ (Outbound) ได้ ผ่านเครือข่ายที่กลุ่มทรูโมบายมีสัญญาบริการโทรศัพท์ข้ามแดนระหว่างประเทศด้วย โดยลูกค้าสามารถใช้บริการต่าง ๆ ขณะอยู่ต่างประเทศ อาทิ บริการรับฝากข้อความเสียง (Voicemail) บริการส่งข้อความ (SMS) บริการส่งภาพ ข้อความ และเสียง (MMS) บริการโมบาย อินเทอร์เน็ต อีเมล บริการแสดงเบอร์โทรเข้า บริการเตือนเมื่อไม่ได้รับสาย บริการ Short Code บริการแบล็กเบอร์รี่ข้ามแดน และบริการ WiFi ทั้งนี้ บริการโทรศัพท์ข้ามแดนระหว่างประเทศ ทำให้ผู้ใช้บริการของกลุ่มทรูโมบายสามารถติดต่อสื่อสารได้ทั้งกับภาคธุรกิจและบุคคลทั่วไปใน 230 ปลายทางทั่วโลก

นอกจากนี้ ผู้ใช้โทรศัพท์เคลื่อนที่จากต่างประเทศที่มีสัญญาบริการโทรศัพท์ข้ามแดนระหว่างประเทศกับกลุ่มทรูโมบาย สามารถใช้บริการโทรศัพท์ข้ามแดนระหว่างประเทศผ่านโครงข่ายของกลุ่มทรูโมบาย (Inbound) เมื่อเดินทางมาเมืองไทยได้เช่นกัน

กลุ่มทรูโมบายได้เข้าร่วมเป็นสมาชิกเครือข่ายพันธมิตรคอนเน็กซ์ โมบายล์ (Conexus Mobile Alliance) ในปี 2551 และกลุ่มไวดาโฟน ในปี 2555 โดยปัจจุบันคอนเน็กซ์ โมบายล์และไวดาโฟน มีฐานผู้ใช้บริการโทรศัพท์เคลื่อนที่ (ทั้งบริการเสียงและบริการที่ไม่ใช่เสียง) รวมอยู่ประมาณ 690 ล้านราย ทำให้ผู้ใช้บริการเหล่านี้สามารถใช้บริการโทรศัพท์ข้ามแดนระหว่างประเทศเมื่อเดินทางเข้ามายังประเทศไทยบนเครือข่ายของกลุ่มทรูโมบาย ในขณะเดียวกันยังเป็นการเพิ่มทางเลือกและความสะดวกสบายให้ลูกค้ากลุ่มทรูโมบายในการใช้บริการเสียงและข้อมูลเมื่อเดินทางไปทั่วภูมิภาคเอเชีย ยุโรป อเมริกาเหนือ และโอเชียเนีย นอกจากนี้ กลุ่มทรูโมบาย กลุ่มคอนเน็กซ์ โมบายล์และกลุ่มไวดาโฟน ยังได้เปิดบริการโทรศัพท์ข้ามแดนระหว่างประเทศในส่วนของการส่งและรับข้อมูลผ่านสมาร์ตโฟน พร้อมกันทุกประเทศในกลุ่มสมาชิก เพื่อตอบสนองความต้องการใช้งานด้านข้อมูลที่เพิ่มสูงขึ้นและยังช่วยลดค่าใช้จ่ายให้ลูกค้านักธุรกิจที่เดินทางเป็นประจำและใช้บริการโทรศัพท์ข้ามแดนระหว่างประเทศในเครือข่ายของบริษัทที่เป็นพันธมิตรของคอนเน็กซ์และไวดาโฟนได้เป็นอย่างดี

กลุ่มทรูได้เปิดตัวโปรโมชั่น “Data Roaming Flat Rate” ตั้งแต่ปี 2552 ให้ผู้ใช้บริการโทรศัพท์เคลื่อนที่ของกลุ่มทรูโมบาย สามารถรับส่งข้อมูลผ่านบริการโทรศัพท์ข้ามแดนระหว่างประเทศบนเครือข่ายของผู้ให้บริการที่เป็นสมาชิกเครือข่ายพันธมิตร ด้วยอัตราค่าบริการแบบเหมาจ่ายรายวันอัตราเดียวสูงสุดเพียงวันละ 399 บาท เนื่องจากโปรโมชั่นนี้ได้รับความนิยมเป็นอย่างมาก จึงได้มีการจัดโปรโมชั่นดังกล่าวอย่างต่อเนื่อง ปัจจุบันกลุ่มทรูโมบายได้ปรับปรุงโปรโมชั่นนี้ ด้วยการคิดอัตราค่าบริการแบบเหมาจ่ายรายวันอัตราเดียวสูงสุดวันละ 499 บาท โดยผู้ใช้บริการสามารถโทรออกและรับสายด้วยอัตรา 25 บาทต่อนาที และส่งข้อความด้วยอัตรา



11 บาทต่อข้อความ สำหรับการใช้งานในทวีปยุโรป อเมริกาเหนือ และโอเชียเนีย หรือจ่ายเพียงวันละ 333 บาท โดยผู้ให้บริการสามารถโทรออกและรับสายด้วยอัตรา 33 บาทต่อนาที และส่งข้อความด้วยอัตรา 11 บาทต่อข้อความ สำหรับการใช้งานในทวีปเอเชีย โดยลูกค้าของกลุ่มทรูโมบาย สามารถใช้บริการ Data Roaming Flat Rate ได้ทั้งสิ้น 99 เครือข่าย ใน 51 ประเทศทั่วโลก

ทั้งนี้ กลุ่มทรูโมบายและ China Mobile ได้ร่วมกันพัฒนานวัตกรรมล่าสุด และเปิดตัว บริการเบอร์ไทย-แดนมังกร ในเดือนกุมภาพันธ์ 2558 โดยเป็นครั้งแรกของบริการโทรข้ามแดน ที่สะดวกและคุ้มค่าที่สุดกับเทคโนโลยีซิมเดียวหลายเบอร์ ซึ่งใช้ได้ทั้งเบอร์เดิมและเพิ่มเบอร์ท้องถิ่นสำหรับติดต่อได้ทั้งในประเทศไทย จีน และฮ่องกง ซึ่งตอบโจทย์ความต้องการทั้งด้านความสะดวกสบายและความคุ้มค่า เหมาะกับนักธุรกิจและนักท่องเที่ยวชาวไทยที่จะเดินทางไปยังประเทศจีน และฮ่องกง

นอกจากนี้ กลุ่มทรูโมบายยังให้ความสำคัญกับการเติบโตของประชาคมเศรษฐกิจอาเซียน ด้วยการจับมือเป็นพันธมิตรกับ “Ooredoo” ผู้ให้บริการโทรคมนาคมในพม่า นำเสนอโปรโมชั่นโทรออกและรับสายในราคาที่ถูกที่สุดเพียง 25 บาทต่อนาที พร้อมบริการออนไลน์ไม่อื่นเพียง 333 บาทต่อวัน ซึ่งโปรโมชั่นดังกล่าว สร้างความคุ้มค่าและความสะดวกให้ผู้ประกอบการและนักท่องเที่ยว เสริมความแข็งแกร่งให้กลุ่มทรูโมบายก้าวเป็นผู้นำในการให้บริการโรมมิ่งในพม่า

### บริการโทรศัพท์ทางไกลระหว่างประเทศ

กลุ่มทรูเริ่มต้นเปิดให้บริการและทำธุรกิจให้บริการโทรศัพท์ทางไกลระหว่างประเทศ รวมทั้งรายงานผลการดำเนินงานของบริการดังกล่าวภายใต้ธุรกิจทรูออนไลน์ ที่ประชุมสามัญผู้ถือหุ้นประจำปี 2553 ได้มีมติอนุมัติให้โอนย้าย TIC มาอยู่ภายใต้ทรูมูฟ ทั้งนี้ TIC ได้รับใบอนุญาตประกอบกิจการโทรคมนาคม ประเภท 3 จากคณะกรรมการกิจการโทรคมนาคมแห่งชาติ (กทช) เพื่อให้บริการโทรศัพท์ระหว่างประเทศ และบริการเสริม โดยเปิดให้บริการผ่านหมายเลข “006” ซึ่งเป็นบริการโทรศัพท์ระหว่างประเทศแบบต่อตรงอัตโนมัติ (International Direct Dialing: IDD) โดยไม่ต้องผ่าน Operator ไปยังเลขหมายปลายทางครอบคลุมกว่า 230 ปลายทางทั่วโลก ด้วยเทคโนโลยี Time Division Multiplexing (TDM) ที่ให้คุณภาพระดับพรีเมียม เสียงคมชัด ต่อติดง่าย สายไม่หลุด และไม่ตัดเลยขณะสนทนา หรือผู้ให้บริการสามารถเลือกกดผ่านรหัส “00600” ด้วยเทคโนโลยี VoIP ในราคาที่ประหยัดยิ่งขึ้น นอกจากนี้ กลุ่มทรูยังเสนอบริการอื่น ๆ อาทิ “ซิม 3G ทัวร์ริส อินเตอร์” ให้นักท่องเที่ยวสามารถเลือกซื้อทั้งแบบเติมเงินและแบบพร้อมใช้ สำหรับการใช้งานอินเทอร์เน็ตและโทรศัพท์ด้วยอัตราเดียวกับประเทศไทย และการโทรศัพท์ผ่านแอปพลิเคชัน “NetTalk by True” ปัจจุบัน บริการโทรศัพท์ทางไกลระหว่างประเทศของ TIC สามารถให้บริการเฉพาะผู้ใช้บริการโทรศัพท์พื้นฐานของกลุ่มทรู และผู้ใช้บริการของกลุ่มทรูโมบาย

ธุรกิจโทรศัพท์ทางไกลระหว่างประเทศมีการเติบโตอย่างต่อเนื่อง และยังช่วยขยายฐานลูกค้าให้กับกลุ่มทรูโมบาย โดยในปีที่ผ่านมา การเสนอบริการเพื่อรองรับศักยภาพการเติบโตของเศรษฐกิจในกลุ่มประเทศอินโดจีนและประชาคมอาเซียน ด้วยอัตราค่าบริการพิเศษของ TIC ได้รับการตอบรับจากลูกค้าเป็นอย่างดี โดยเฉพาะอย่างยิ่ง การเปิดตัว “ซิมมิงกะลาบา” ให้โทรกลับพม่าผ่านรหัส “00600” และ โปรโมชั่นค่าโทรราคาพิเศษ ผ่านหมายเลข “006” เมื่อโทรหาประเทศในกลุ่ม AEC+6 ได้แก่ พม่า ลาว ฟิลิปปินส์ เวียดนาม มาเลเซีย บรูไน สิงคโปร์ อินโดนีเซีย และกัมพูชา บวกอีก 6 ประเทศ ได้แก่ ญี่ปุ่น จีน เกาหลีใต้ ออสเตรเลีย อินเดีย และนิวซีแลนด์ ในราคาเริ่มต้นเพียงนาทีละ 2.50 บาท

### โครงข่าย

กลุ่มทรูโมบายเป็นผู้ให้บริการที่เข้ามาดำเนินธุรกิจโทรศัพท์เคลื่อนที่รายล่าสุด ในจำนวนผู้ให้บริการโทรศัพท์เคลื่อนที่รายใหญ่ 3 ราย จึงทำให้ได้รับประโยชน์จากพัฒนาการเทคโนโลยีใหม่ล่าสุด ปัจจุบันกลุ่มทรูโมบาย มีโครงข่าย 3G ที่ครอบคลุมมากที่สุดในประเทศไทย โดยมีความครอบคลุมแล้วมากกว่าร้อยละ 97 ของประชากรในทุก 77 จังหวัดทั่วประเทศ นอกจากนี้ โครงข่าย 4G ประสิทธิภาพสูงสุดของกลุ่มจะมีความครอบคลุมร้อยละ 80 ของประชากรไทยภายในไตรมาส 2 ปี 2558 ซึ่งโครงข่าย 3G และ 4G คุณภาพสูงนี้เป็นปัจจัยหลักที่สร้างความได้เปรียบและโดดเด่นให้กับกลุ่มทรูโมบาย

## กลุ่มทรูวิชั่นส์

ทรูวิชั่นส์ คือ ผู้นำในการให้บริการโทรทัศน์แบบบอกรับสมาชิก ซึ่งให้บริการทั่วประเทศผ่านดาวเทียมในระบบดิจิตอลตรงสู่บ้านสมาชิก และผ่านโครงข่ายผสมระหว่างเคเบิลใยแก้วนำแสง และสายโคแอกเชียล (coaxial) ที่มีประสิทธิภาพสูง

ทรูวิชั่นส์ เกิดจากการควบรวมกิจการเมื่อปี 2541 ระหว่างยูบีซี (เดิมคือ โอบีซี) และ ยูบีซีเคเบิล (เดิมคือ ยูทีวี) โดยดำเนินธุรกิจภายใต้สัญญาร่วมดำเนินกิจการฯ อายุ 25 ปี ที่ได้รับจากองค์การสื่อสารมวลชนแห่งประเทศไทย (อสมท) โดยสัญญาร่วมดำเนินกิจการฯ สำหรับบริการผ่านดาวเทียมหมดอายุเมื่อวันที่ 30 กันยายน 2557 และสัญญาร่วมดำเนินกิจการฯ สำหรับบริการโทรทัศน์ทางสาย (หรือ เคเบิล) จะหมดอายุในวันที่ 31 ธันวาคม 2562 ทั้งนี้ ในเดือนมกราคม 2556 บริษัท ทรูวิชั่นส์ กรุ๊ป จำกัด ในกลุ่มทรูวิชั่นส์ ได้รับใบอนุญาตประกอบกิจการกระจายเสียงหรือโทรทัศน์จากคณะกรรมการ กสทช. ทำให้กลุ่มทรูวิชั่นส์สามารถขยายเวลาให้บริการแก่ลูกค้าได้อย่างน้อยถึงปี 2571 โดยในไตรมาส 3 ปี 2557 ทรูวิชั่นส์ประสบความสำเร็จอย่างสูงในการโอนย้ายลูกค้าเกือบทั้งหมดมาอยู่ภายใต้ระบบใบอนุญาตที่บริษัท ทรูวิชั่นส์ กรุ๊ป จำกัด

ทรูวิชั่นส์ ให้บริการในระบบดิจิตอลผ่านดาวเทียม โดยการส่งสัญญาณในระบบ Ku-band และ C-band โดยใช้ระบบการบีบอัดสัญญาณ MPEG-2 และ MPEG-4 ซึ่งทำให้กลุ่มทรูสามารถเพิ่มจำนวนช่องรายการได้มากขึ้น ปรับปรุงคุณภาพเสียงและภาพให้คมชัดยิ่งขึ้น สามารถควบคุมการเข้าถึงสัญญาณของทรูวิชั่นส์ และสามารถกระจายสัญญาณให้บริการไปยังทุก ๆ พื้นที่ในประเทศไทยผ่านดาวเทียมไทยคม นอกจากนี้ ทรูวิชั่นส์ให้บริการโทรทัศน์แบบบอกรับสมาชิกระบบเคเบิลผ่านโครงข่ายของทรูมัลติมีเดีย และ TU ซึ่งเป็นบริษัทย่อยของกลุ่มทรู

ในต้นปี 2549 กลุ่มทรูประสบความสำเร็จในการรวมทรูวิชั่นส์เข้ามาเป็นส่วนหนึ่งของกลุ่มทรู ทำให้กลุ่มทรู ถือหุ้นในสัดส่วนร้อยละ 91.8 ของทรูวิชั่นส์ ต่อมาในปี 2553 ทรูวิชั่นส์ ได้ปรับโครงสร้างกลุ่มบริษัท เป็นกลุ่มบริษัททรูวิชั่นส์ ทั้งนี้ เพื่อรองรับการกำกับดูแลที่เปลี่ยนแปลง โดยเฉพาะอย่างยิ่งเพื่อการรับใบอนุญาตประกอบกิจการโทรทัศน์แบบบอกรับสมาชิก และทำให้การดำเนินธุรกิจของทรูวิชั่นส์มีความคล่องตัวมากขึ้นรองรับการเติบโตของธุรกิจในอนาคต โดย ณ สิ้นปี 2557 กลุ่มทรูมีสัดส่วนการถือหุ้นในบริษัท ทรู วิชั่นส์ จำกัด ซึ่งเป็น holding company สำหรับธุรกิจเพย์ทีวีของกลุ่มทรูอยู่ร้อยละ 100.0 และมีสัดส่วนการถือหุ้นทางอ้อมร้อยละ 99.5 ในบมจ. ทรู วิชั่นส์ และร้อยละ 99.1 ในบมจ. ทรู วิชั่นส์ เคเบิล

นับตั้งแต่มีการประกาศใช้พระราชบัญญัติการประกอบกิจการกระจายเสียงและกิจการโทรทัศน์ พ.ศ. 2551 ในเดือนมีนาคม 2551 ทรูวิชั่นส์ได้มีการเจรจากับ บริษัท อสมท จำกัด (มหาชน) เพื่อให้สามารถหารายได้จากการโฆษณาได้เช่นเดียวกับผู้ให้บริการโทรทัศน์แบบบอกรับสมาชิกรายอื่น ๆ โดยในวันที่ 8 ตุลาคม 2552 ที่ประชุมคณะกรรมการ อสมท อนุญาตให้ทรูวิชั่นส์หารายได้จากการรับทำโฆษณาผ่านช่องรายการต่าง ๆ โดยจ่ายส่วนแบ่งรายได้ร้อยละ 6.5 ให้แก่ อสมท ทำให้ ทรูวิชั่นส์เริ่มหารายได้จากการรับทำโฆษณาผ่านช่องรายการต่าง ๆ โดยเริ่มทำการโฆษณาอย่างค่อยเป็นค่อยไป ทั้งนี้เพื่อไม่ให้ขัดจังหวะการรับชมรายการของสมาชิก โดยทรูวิชั่นส์มีรายได้จากการรับทำโฆษณาเพิ่มขึ้นอย่างต่อเนื่องเป็น 1.3 พันล้านบาทในปี 2557 จากผลตอบรับที่ดีต่อแพ็คเกจโฆษณาที่เพิ่มความคุ้มค่าให้กับผู้ซื้อโฆษณามากขึ้น และรายได้ที่เพิ่มขึ้นจากช่องทีวีดิจิตอลของกลุ่ม ซึ่งบริษัทย่อยของกลุ่มทรูวิชั่นส์ได้รับใบอนุญาตเพื่อให้บริการโทรทัศน์ในระบบดิจิตอลประเภทบริการทางธุรกิจระดับชาติจำนวน 2 ช่อง สำหรับช่องข่าวและวาไรตี้ จากคณะกรรมการ กสทช. ในเดือนเมษายน ปี 2557 โดยการได้รับใบอนุญาตนี้ นอกจากจะส่งเสริมการเติบโตของรายได้ค่าโฆษณาแล้ว ยังช่วยเพิ่มโอกาสในการทำการตลาดคอนเทนต์ ของทรูวิชั่นส์ผ่านฐานลูกค้าขนาดใหญ่

ทรูวิชั่นส์ได้ดำเนินงานด้วยกลยุทธ์ที่หลากหลายเพื่อส่งเสริมโอกาสทางธุรกิจในอนาคตและช่วยเพิ่มฐานลูกค้าให้กับทรูวิชั่นส์ได้อย่างต่อเนื่อง ในเดือนพฤษภาคม 2553 ทรูวิชั่นส์เป็นผู้ให้บริการในระบบเคเบิลและดาวเทียมรายแรกที่เปิดให้บริการในระบบ High Definition (HDTV) เพื่อเพิ่มประสบการณ์การรับชมให้กับลูกค้าระดับบน อีกทั้งในเดือนตุลาคม ปี 2554 ทรูวิชั่นส์มอบสิทธิประโยชน์สำหรับลูกค้าระดับบนที่แจ้งความประสงค์จะเปลี่ยนกล่องรับสัญญาณใหม่ก่อนใคร โดยกล่องรับสัญญาณ hybrid ใหม่ไม่เพียงรองรับรายการในระบบ HD แต่ยังประกอบด้วยเทคโนโลยีการบีบอัดสัญญาณภาพ MPEG-4 และเทคโนโลยี Secured silicon โดยทรูวิชั่นส์ได้เริ่มเปิดใช้ระบบออกอากาศใหม่ภายใต้เทคโนโลยี MPEG-4 ในกลางเดือนกรกฎาคมปี 2555 การดำเนินการดังกล่าวส่งผลเชิงบวกในทันที โดยสามารถจัดการล้ากลุ่มใช้สัญญาณได้อย่างมีประสิทธิภาพ

ทรูวิชั่นส์ยังคงมุ่งสร้างความแตกต่างและเสริมความแข็งแกร่งให้กับสินค้าและบริการ โดยเพิ่มรายการคุณภาพระดับโลกที่หลากหลายมากขึ้นพร้อมทั้งทำสัญญากับพันธมิตรชั้นนำระดับโลกเพื่อนำคอนเทนต์พิเศษที่ทรูวิชั่นส์ได้รับสิทธิเฉพาะมาเผยแพร่ให้กับลูกค้า อีกทั้ง ยังได้มีการนำเสนอบริการเสริมสำหรับลูกค้าพรีเมียม อาทิ บริการดูโทรทัศน์แบบสามมิติเป็นรายแรกในไทยและการดูโทรทัศน์ผ่านทรูวิชั่นส์ เอนิแวร์ ทำให้ลูกค้าสามารถดูรายการจากทรูวิชั่นส์ ได้ทุกที่ ทุกเวลา ผ่านหลายแพลตฟอร์ม นอกจากนี้ ตลอดทั้งปี 2557 ทรูวิชั่นส์ได้ต่อยอดการเป็นผู้นำเพย์ทีวี ด้วยการเพิ่มรายการคุณภาพหลากหลายมากยิ่งขึ้นโดยเฉพาะช่องรายการในระบบ HD รายการถ่ายทอดสด คอนเทนต์สุดเอ็กซ์คลูซีฟ และสิทธิพิเศษมากมายเพิ่มเติม

ทรูวิชั่นส์ยังคงส่งเสริมกลยุทธ์สำหรับตลาดกลางและล่างให้แข็งแกร่งยิ่งขึ้น โดยเพิ่มความคุ้มค่าให้กับลูกค้าด้วยการปรับโฉมแพ็คเกจของทรูวิชั่นส์ ให้ตอบโจทย์ความต้องการของกลุ่มลูกค้าเป้าหมายได้ดียิ่งขึ้น รวมถึงการนำเสนอแพ็คเกจคอนเวอร์เจนซ์ที่ผสมผสานสินค้าและบริการอื่น ๆ ภายใต้กลุ่มทรู ซึ่งได้รับผลตอบแทนที่ดีอย่างต่อเนื่อง สิ่งเหล่านี้ นอกจากจะช่วยเพิ่มฐานลูกค้าให้กับทรูวิชั่นส์แล้ว ยังส่งผลให้รายได้ค่าสมาชิกปรับตัวดีขึ้นตั้งแต่ไตรมาส 2 ปี 2557 เป็นต้นมา แม้จะได้รับผลกระทบจากภาวะการแข่งขันและการชะลอตัวของเศรษฐกิจ นอกจากนี้ ทรูวิชั่นส์ เปิดตัว “กล่องทรู ดิจิทัล เอชดี” กล่องทีวีดาวเทียมรุ่นใหม่ ให้ลูกค้าสามารถรับชมช่องรายการยอดนิยมหลากหลาย พร้อมทั้งสามารถเลือกสมัครแพ็คเกจเพิ่มเติมเพื่อรับชมความบันเทิงเต็มอิ่มจากทรูวิชั่นส์ ซึ่งจะช่วยให้โอกาสในการทำการตลาดคอนเทนต์ของทรูวิชั่นส์ผ่านฐานลูกค้าขนาดใหญ่ และกระตุ้นการสมัครสมาชิกแพ็คเกจของทรูวิชั่นส์ได้มากยิ่งขึ้น

พัฒนาการต่าง ๆ เหล่านี้ ร่วมกับแพลตฟอร์มที่หลากหลายของทรูวิชั่นส์ ซึ่งมีคอนเทนต์คุณภาพที่เติมเต็มทุกความต้องการของลูกค้า รวมถึงการให้บริการที่ดีเยี่ยม จะช่วยส่งเสริมให้ทรูวิชั่นส์ยังคงความเป็นผู้นำในตลาด pay TV ทั้งนี้ ณ สิ้นปี 2557 ทรูวิชั่นส์มีจำนวนผู้ใช้บริการรวม 2,471,770 ราย โดย 939,972 ราย เป็นผู้ให้บริการแพ็คเกจพรีเมียมและมาตรฐาน ส่วนที่เหลือเป็นผู้ใช้บริการแพ็คเกจฟรีวิวและกล่องฟรีทูเออร์

ทรูวิชั่นส์นำเสนอความบันเทิงหลากหลายด้วยช่องรายการชั้นนำที่มีคุณภาพทั้งจากในประเทศและต่างประเทศ ประกอบด้วย ภาพยนตร์ (เช่น HBO, Cinemax, Fox) กีฬา (เช่น Star Sports และรายการของทรูวิชั่นส์เอง) สารบันเทิง (เช่น Discovery Channel, National Geographic) และข่าว (เช่น CNN, CNBC, Bloomberg, BBC World) นอกจากนี้ ยังมีรายการจากสถานีโทรทัศน์ภาคปกติของไทย (Free TV) และบริการ Pay Per View

ตารางแสดงแพ็คเกจหลักและรายละเอียดของแต่ละแพ็คเกจของทรูวิชั่นส์

แพ็คเกจ	จำนวนช่องรายการ	ค่าบริการต่อเดือน (บาท)
แพลททินัม เอชดี (Platinum HD)	195	2,155
โกลด์ เอชดี (Gold HD)	170	1,568
ซูเปอร์ แฟมิลี่ เอชดี (Super Family HD)	166	899
สมาร์ท แฟมิลี่ เอชดี (Smart Family HD)/ ซูเปอร์ โนวเลจ (Super Knowledge )	155/152	590/490
สปอร์ต แฟมิลี่ เอชดี (Sports Family HD)/ ซูเปอร์ สปอร์ตส์ (Super Sports)	133	495/590
แฮปปี้ แฟมิลี่ เอชดี (Happy Family HD)/ โนวเลจ (Knowledge )	125	299

นอกเหนือจากแพ็คเกจข้างต้น ทรูวิชั่นส์ยังนำเสนอแพ็คเกจตามสั่ง (A-La-Carte) ซึ่งผู้ให้บริการสามารถเลือกรับชมได้มากที่สุดถึง 13 ช่องตามแต่ละแพ็คเกจที่ใช้บริการอยู่

## บริการอื่นๆ ของทรูวิชั่นส์ ประกอบด้วย:

- High Definition Personal Video Recorder (HD PVR): กล่องรับสัญญาณรุ่นใหม่ที่ให้ภาพคมชัดและมีคุณสมบัติเพิ่มเติม (เช่น สามารถอัดรายการ ขยายภาพในระหว่างการรับชม หรือเล่นซ้ำ) เพื่ออำนวยความสะดวกและเพิ่มประสิทธิภาพในการรับชมให้กับสมาชิก
- ทรูวิชั่นส์ เอนิแวร์ ให้สมาชิกสามารถรับชมช่องรายการจากทรูวิชั่นส์และช่องรายการ ฟรีทูแอร์ ได้ทุกที่ทุกเวลา ผ่านอุปกรณ์สมาร์ทโฟน และแท็บเล็ต รวมถึงเครื่องคอมพิวเตอร์ และโน้ตบุ๊ก พร้อมคุณสมบัติเพิ่มเติม โดยสามารถดูรายการสลับย้อนหลังได้มากถึง 2 ชั่วโมง และดูรายการย้อนหลังได้มากถึง 2 วัน

## แพ็คเกจคอนเวอร์เจนซ์

กลุ่มทรู มุ่งเพิ่มความคุ้มค่าให้กับลูกค้า ด้วยการนำเสนอแพ็คเกจคอนเวอร์เจนซ์ที่โดดเด่นและน่าดึงดูดใจ โดยเป็นการผสมผสานผลิตภัณฑ์ต่าง ๆ ภายในกลุ่มทรูเข้าไว้ด้วยกัน เพื่อตอบสนองไลฟ์สไตล์และความต้องการของลูกค้าได้ตรงจุด

- ลูกค้าที่ใช้บริการของกลุ่มทรูครบ 2 บริการสามารถรับสิทธิพิเศษเพิ่มเติม อาทิ การใช้บริการ WiFi ไม่จำกัดชั่วโมง บริการใช้บริการ HD PVR โดยไม่มีค่าบริการรายเดือน หรือเพิ่มการรับชมช่องรายการ HD เป็นต้น
- ลูกค้าที่ใช้บริการของกลุ่มทรูครบ 3 บริการ ตั้งแต่ 599 บาทต่อเดือนขึ้นไปจะได้รับส่วนลดค่าบริการรายเดือน 10% สำหรับทุกบริการ ทุกรอบปี
- แพ็คเกจ “เน็ตทรูสุขX2” รวมบริการอินเทอร์เน็ตคุณภาพสูงความเร็วเริ่มต้น 18 Mbps. พร้อมชมช่องบันเทิงจากทรูวิชั่นส์ 103 ช่อง และ 3 ช่องรายการในระบบ HD รวมถึงได้โบนัสค่าโทรศัพท์บ้านฟรีมูลค่า 100 บาท ทั้งหมดนี้ด้วยราคาเพียงเดือนละ 699 บาท
- แพ็คเกจ “เน็ตทรูสุขX2 พลัส” รวมบริการอินเทอร์เน็ตคุณภาพสูงความเร็วเริ่มต้น 15 Mbps. พร้อมชมช่องบันเทิงจากทรูวิชั่นส์ 85 ช่อง ผ่าน “ทรูวิชั่นส์ เอนิแวร์” และรับชม 3G จากทรูมูฟ เอช สำหรับการใช้งานโมบาย อินเทอร์เน็ต 300 MB ด้วยราคาเพียงเดือนละ 699 บาท
- แพ็คเกจ “ทรูสุขX2 โทรและดูทรูวิชั่นส์” บริการคอนเวอร์เจนซ์ ที่ให้โทรและใช้งานโมบาย อินเทอร์เน็ต จากทรูมูฟ เอช พร้อมชมช่องบันเทิงจากทรูวิชั่นส์ ทั้งทางโทรศัพท์และ “ทรูวิชั่นส์ เอนิแวร์” ด้วยราคาเพียงเดือนละ 499 บาท
- แพ็คเกจ “ทรูสุขX3” ผสานบริการอินเทอร์เน็ตความเร็วสูง 30 Mbps จาก ทรูออนไลน์ และฟรีค่าโทรศัพท์บ้านมูลค่า 100 บาท ต่อเดือน พร้อมรับชมคอนเทนต์จากทรูวิชั่นส์ จำนวน 103 ช่องรายการและ 3 ช่อง HD รวมถึงเลือกรับแพ็คเกจ iSmart/ iNet/ iTalk เพียงเดือนละ 199 บาท จากทรูมูฟ เอช ทั้งหมดนี้ด้วยอัตราค่าบริการเริ่มต้นเพียง 799 บาท
- แพ็คเกจ “ทรูดับเบิลสุข” บริการคอนเวอร์เจนซ์ ซึ่งรวมบริการอินเทอร์เน็ตคุณภาพสูงความเร็วเริ่มต้น 13 Mbps. และฟรีค่าโทรศัพท์บ้านมูลค่า 100 บาทต่อเดือน พร้อมชมช่องบันเทิงจากทรูวิชั่นส์ 97 ช่องรายการ และ 3 ช่อง HD ด้วยราคาเริ่มต้นเพียงเดือนละ 699 บาท
- แพ็คเกจ “ทรูทริเบิลสุข” บริการคอนเวอร์เจนซ์ ซึ่งรวมบริการอินเทอร์เน็ตคุณภาพสูงความเร็วเริ่มต้น 16 Mbps. พร้อมชมช่องบันเทิงจากทรูวิชั่นส์ 97 ช่องรายการ และ 3 ช่อง HD รวมถึงเลือกรับแพ็คเกจ iSmart/ iNet/ iTalk เพียงเดือนละ 199 บาท ด้วยอัตราค่าบริการเริ่มต้นเพียง 799 บาท

กลุ่มทรูเชื่อมั่นว่า คอนเวอร์เจนซ์คือยุทธศาสตร์สำคัญในการสร้างความเติบโตอย่างยั่งยืนให้กับผลิตภัณฑ์และบริการของกลุ่มทรูในระยะยาว

## การตลาด

ปัจจุบัน กลุ่มทรู คือ ผู้นำด้านบริการไลฟ์สไตล์ของไทย กลุ่มทรู ยังคงมุ่งมั่นให้บริการสื่อสารโทรคมนาคม โดยเชื่อมโยงทุกบริการ พร้อมพัฒนาโซลูชัน ซึ่งประกอบด้วย บริการด้านเสียง วิดีโอ เพื่อตอบสนองทุกไลฟ์สไตล์ตรงใจลูกค้าได้อย่างแท้จริง ภายใต้ยุทธศาสตร์คอนเวอร์เจนซ์ ซึ่งทำให้กลุ่มทรูแตกต่างจากผู้ให้บริการรายอื่น และมีส่วนสำคัญในการเพิ่มส่วนแบ่งตลาด ตลอดจนช่วยลดอัตราการเลิกใช้บริการ (Churn Rate) การแข่งขันที่เพิ่มสูงขึ้นในกลุ่มธุรกิจหลักของกลุ่มทรู ทำให้การรักษาฐานลูกค้า ยังเป็นหนึ่งในกลยุทธ์หลักทางการตลาดของกลุ่มทรู

## การจำหน่ายและช่องทางการจำหน่าย

เพื่อให้เข้าถึงกลุ่มลูกค้าบุคคล กลุ่มทรู ได้เปิดศูนย์บริการทั้งในเขตกรุงเทพมหานครและปริมณฑล รวมทั้งต่างจังหวัด โดยในแต่ละศูนย์บริการจะมีเจ้าหน้าที่พร้อมให้คำแนะนำแบบ One-stop shopping ในแห่งเดียว เกี่ยวกับบริการสื่อสารทั้งแบบมีสายและไร้สาย เพย์ทีวี เครื่องโทรศัพท์และอุปกรณ์เสริม และอุปกรณ์สื่อสารอื่น ๆ รวมทั้งโมเด็ม ซึ่งในศูนย์บริการใหญ่จะเปิดให้บริการอินเทอร์เน็ตด้วย นอกจากนี้ กลุ่มทรูยังได้จำหน่ายสินค้าและบริการผ่านตัวแทนจำหน่ายทั่วประเทศ ทั้งที่เป็นร้านค้าที่เป็นตัวแทนจำหน่ายและตัวแทนจำหน่ายอิสระซึ่งรับค่าตอบแทนจากค่าคอมมิชชั่น

ช่องทางการจำหน่ายของกลุ่มทรู ประกอบด้วย

- ค้าขายส่ง คือ คู่ค้าขายส่งซิมการ์ดที่ยังไม่ได้เปิดใช้งานและบัตรเติมเงินเครื่องโทรศัพท์เคลื่อนที่และอุปกรณ์ที่เกี่ยวข้องของกลุ่มทรู โดยเป็นผู้กระจายสินค้าไปยังตัวแทนจำหน่าย (Sub-dealer) ตลอดจนดูแลและให้การสนับสนุนด้านการกระจายสินค้ากับ Sub-dealer โดยคู่ค้าขายส่งจะเป็นผู้ขายซิมการ์ดระบบเติมเงินและบัตรเติมเงิน ในขณะที่ Sub-dealer จะให้บริการอื่นๆ ด้วย อาทิ บริการซ่อมโทรศัพท์เคลื่อนที่ บริการดาวน์โหลดเพลงและเกมต่าง ๆ
- ช่องทางการขายตรง โดยขายผลิตภัณฑ์และบริการของกลุ่มทรู ให้กับลูกค้า SME และลูกค้าองค์กรธุรกิจ ช่องทางจัดจำหน่ายนี้มีบทบาทสำคัญในการเพิ่มจำนวนผู้ใช้บริการให้กับกลุ่มทรูโมบาย ช่องทางการขายตรงแบ่งออกเป็นทีมขายตรง ตัวแทนขายตรง และตัวแทนอิสระ
- ร้านค้าปลีกประเภท Multi-retailer ซึ่งตั้งอยู่ในร้านค้าปลีกขนาดใหญ่ (Hypermart) ร้านค้าประเภท Specialty Store ร้านสะดวกซื้อต่าง ๆ
- ร้านค้าปลีกซึ่งในที่นี้หมายถึง ทรูช็อป ร้านค้าของตัวแทนขายของกลุ่มทรู และ Kiosk ต่าง ๆ ที่ตั้งอยู่ในพื้นที่ที่เห็นได้ง่ายและเป็นแหล่งชุมชน อย่างเช่น ศูนย์การค้า ร้านค้าปลีกขนาดใหญ่ อาคารสำนักงาน เป็นต้น โดยรวมถึง ทรูไลฟ์ช็อป และทรูคอฟฟี่ด้วยเช่นกัน
- คู่ค้าผ่านช่องทางการขายปลีก ประกอบด้วย คู่ค้าขายปลีก และการขายผ่านโครงการ “Move UP Vans” โดยการจัดรถ Move Up Van จำหน่ายสินค้าและบริการของกลุ่มทรู อำนาจความสะดวกแก่ลูกค้าชนิดใกล้บ้าน โดยร่วมกับตัวแทนจำหน่ายของแต่ละภูมิภาคทั่วประเทศ

สำหรับบริการเติมเงิน (เพื่อเติมเงินทรูมูฟ ทรูมูฟ เอช ทรูมันนี่ หรือแพ็คเกจฟรีวีว) มีช่องทางผ่านบริการอิเล็กทรอนิกส์หลายช่องทาง นอกเหนือจากการใช้บัตร (เช่น บัตรเงินสดหรือบัตรเติมเงิน) ดังต่อไปนี้

- เครื่องเอทีเอ็มโดยผู้ใช้บริการสามารถโอนเงินจากบัญชีธนาคารของตนเองเพื่อเติมเงินทรูมูฟ ทรูมูฟ เอช หรือทรูมันนี่ได้โดยตรง
- ทรูมันนี่ ซึ่งเป็นบริการการเงินบนโทรศัพท์เคลื่อนที่
- บัตรเงินสดอิเล็กทรอนิกส์ ซึ่งสามารถซื้อได้จากคู่ค้า เช่น เซเว่นอีเลฟเว่น
- เติมเงินโดยตรง ลูกค้าสามารถเติมเงินได้จากอุปกรณ์ที่ติดตั้งในร้านค้าปลีกของกลุ่มทรู และคู่ค้า อาทิ เซเว่นอีเลฟเว่น หรือเติมเงินผ่านระบบออนไลน์
- เติมเงินผ่านโทรศัพท์สาธารณะของทรู โดยผู้ใช้สามารถเติมเงินขั้นต่ำเพียง 10 บาท



นอกจากนี้ ผู้ใช้บริการทรูมูฟและทรูมูฟ เอช ยังสามารถเติมเงินอัตโนมัติแบบ over-the-air ผ่านตัวแทนซึ่งเป็นบุคคลธรรมดา หรือร้านค้าขนาดเล็กที่ลงทะเบียนกับกลุ่มทรู และได้รับอนุญาตให้โอนค่าโทรแบบ over-the-air ไปยังโทรศัพท์เคลื่อนที่ของผู้ใช้บริการ โดยตัวแทนเหล่านี้สามารถให้บริการเติมเงินได้ผ่านหลายช่องทาง (เช่น บัตรเงินสด บัตรเติมเงิน และเครื่องเอทีเอ็ม)

ช่องทางผ่านระบบอิเล็กทรอนิกส์ ได้รับความนิยมเพิ่มขึ้น เนื่องจากมีวิธีชำระเงินที่หลากหลาย และมีสถานที่ให้บริการเพิ่มมากขึ้น ในปี 2552 กลุ่มทรูสามารถเพิ่มกำไร โดยเน้นการเติมเงินผ่านช่องทางอิเล็กทรอนิกส์ ทั้งนี้ เพื่อประหยัดค่าใช้จ่ายที่เกี่ยวข้องกับบัตรเติมเงิน (การผลิต การกระจายสินค้า และการจัดเก็บ) นอกจากนี้ ยังจะผสมผสานการขายผ่านช่องทางต่างๆ โดยเน้นช่องทางที่มีค่าคอมมิชชั่นต่ำ

สำหรับลูกค้า SME และลูกค้าองค์กรธุรกิจ กลุ่มทรูมีผู้บริหารงานลูกค้า ทีมขาย (Account Executive) ที่มีความเชี่ยวชาญในการเข้าใจความต้องการของลูกค้าตามแต่ละธุรกิจได้เป็นอย่างดี

## การจัดการผลิตภัณฑ์หรือบริการ

### แหล่งที่มาของผลิตภัณฑ์และบริการ

กลุ่มทรู ได้สั่งซื้ออุปกรณ์โครงข่ายโทรคมนาคมจากผู้ผลิตอุปกรณ์ชั้นนำของโลก นอกจากนั้น ยังมีผู้รับเหมาจำนวนมากในการจัดหาและติดตั้งโครงข่ายของกลุ่มทรู ซึ่งกลุ่มทรู ไม่ได้มีการพึ่งพิง ผู้จัดจำหน่ายหรือผู้รับเหมารายใดเป็นการเฉพาะ และกลุ่มทรูไม่มีปัญหาในการจัดหาผู้จัดจำหน่ายและผู้รับเหมาเนื่องจากมีจำนวนมากราย นอกจากนี้ กลุ่มทรู ยังสามารถได้ประโยชน์ทางด้าน economy of scale จากการร่วมมือกับ China Mobile ในด้านการจัดซื้ออุปกรณ์โครงข่ายโทรคมนาคมต่าง ๆ

### การสนับสนุนทางเทคนิคและการบริหาร

ในอดีตกลุ่มทรูเคยได้รับความช่วยเหลือทางด้านเทคนิค และการบริหารจากพันธมิตรทางธุรกิจ ซึ่งประกอบด้วย บริษัท Verizon Communications, Inc สำหรับบริษัท Orange SA ให้ความช่วยเหลือด้านเทคนิคและการบริหารสำหรับทรูมูฟ และบริษัท MIH สำหรับทรูวิชั่นส์ แต่ในปัจจุบันกลุ่มทรูไม่ได้รับการสนับสนุนด้านเทคนิคและการบริหารจากพันธมิตรทางธุรกิจดังกล่าวอีกต่อไป เนื่องจากพันธมิตรเหล่านี้ได้ขายหรือลดสัดส่วนการถือหุ้นลง อย่างไรก็ตาม กลุ่มทรูสามารถรับถ่ายทอดเทคโนโลยีและความรู้ไว้จนสามารถบริหารงานได้เองอย่างมีประสิทธิภาพ ทั้งนี้ การเข้ามาร่วมเป็นพันธมิตรทางธุรกิจของ China Mobile ในปี 2557 จะนำมาซึ่งความร่วมมือในหลาย ๆ ด้าน ซึ่งรวมถึงด้านบุคลากร ความรู้ และการปฏิบัติงานในด้านต่าง ๆ ในอนาคตต่อไป

## ภาวะธุรกิจโทรคมนาคมไทย

### ธุรกิจโทรศัพท์เคลื่อนที่

ตลาดโทรศัพท์เคลื่อนที่ของประเทศไทยมีการเติบโตอย่างต่อเนื่องในปี 2557 โดยมีจำนวนผู้ใช้บริการเพิ่มขึ้นเป็นประมาณ 97.7 ล้านราย ณ สิ้นปี ทำให้มีอัตราการใช้บริการโทรศัพท์เคลื่อนที่ต่อประชากร เพิ่มขึ้นเป็นร้อยละ 145.8 (ข้อมูลจากคณะกรรมการสำนักงาน กสทช.) ซึ่งเป็นผลจากการเพิ่มขึ้นของจำนวนผู้ใช้งานโทรศัพท์เคลื่อนที่มากกว่า 1 เครื่อง และ/หรือ มีอุปกรณ์ที่พร้อมเข้าถึงบริการอินเทอร์เน็ตและเครือข่ายสังคมออนไลน์ที่เพิ่มสูงขึ้น

คู่แข่งรายใหญ่ที่สุด 2 ราย คือ เอไอเอส และ ดีแทค ซึ่งมีจำนวนผู้ใช้บริการคิดเป็นส่วนแบ่งตลาดประมาณร้อยละ 46 และ 29 ตามลำดับ (ไม่รวมจำนวนผู้ใช้บริการของ CAT Telecom และ ทีโอที และผู้ให้บริการ MVNO ของทีโอที) โดยกลุ่มทรูมีบายถือครองส่วนแบ่งตลาดรวมประมาณร้อยละ 25 จากจำนวนผู้ใช้บริการทั้งสิ้น 23.6 ล้านราย ณ สิ้นปี 2557 ทั้งนี้บริการระบบรายเดือนของกลุ่มทรูมีบายเติบโตเป็นอย่างมากในปี 2557 โดยมีจำนวนผู้ใช้บริการระบบรายเดือนเพิ่มสูงเป็นอันดับ 2 ของตลาดแล้ว

การเข้าสู่ระบบเสรีมากขึ้น ภายหลังการออกใบอนุญาตต่าง ๆ ของคณะกรรมการ กสทช. และความสำเร็จจากการจัดตั้ง กองทุนรวมโครงสร้างพื้นฐานโทรคมนาคม ทรูโกรท “TRUEIF” นับเป็นก้าวสำคัญของอุตสาหกรรมโทรคมนาคมไทย ซึ่งสนับสนุนการเติบโตและแข่งขันอย่างเป็นธรรมในอุตสาหกรรม

การเติบโตของอุตสาหกรรมโทรศัพท์เคลื่อนที่ในหลายปีที่ผ่านมา ส่วนใหญ่เป็นผลมาจากความนิยมใช้บริการด้านข้อมูล สื่อสังคมออนไลน์ และการใช้งานสมาร์ตโฟนที่เพิ่มสูงขึ้น ทั้งนี้ อุตสาหกรรมโทรคมนาคมของไทยยังคงมีการแข่งขันที่สูง โดยเฉพาะ



ภายหลังการเปิดให้บริการ 3G ในเชิงพาณิชย์เต็มรูปแบบ ซึ่งผู้ให้บริการโทรศัพท์เคลื่อนที่ต่างพยายามโอนย้ายลูกค้าบนระบบ 2G มาให้บริการ 3G และ 4G มากยิ่งขึ้น โดยในปี 2557 คุณภาพเครือข่ายและการให้บริการ รวมถึงแพ็คเกจที่น่าดึงดูดใจร่วมกับดีไวซ์หลากหลาย เป็นปัจจัยสำคัญในการเติบโตและเพิ่มส่วนแบ่งทางการตลาดของผู้ให้บริการ ส่งผลให้มีการนำเสนอแพ็คเกจค่าบริการและโปรโมชั่นที่หลากหลายมากยิ่งขึ้น รวมถึงการมุ่งเน้นนำเสนอมือถือที่รองรับระบบ 3G ในราคาที่เข้าถึงได้ง่ายมากยิ่งขึ้น เพื่อดึงดูดลูกค้าใหม่และช่วยขยายฐานลูกค้า 3G และ 4G ให้เติบโตแข็งแกร่ง

ความเป็นผู้นำเครือข่าย 4G และ 3G ประสิทธิภาพสูงสุดของกลุ่มทรู สินค้าและบริการที่โดดเด่นและน่าดึงดูดใจ รวมถึงแคมเปญทางการตลาดเฉพาะพื้นที่ ยังคงเป็นปัจจัยสำคัญในการเติบโตและเพิ่มส่วนแบ่งตลาดของกลุ่มทรูโมบาย ทำให้กลุ่มมีความพร้อมเป็นอย่างมากสำหรับการเติบโตอย่างแข็งแกร่งไปกับการก้าวเข้าสู่เศรษฐกิจดิจิทัลของประเทศไทย

## ธุรกิจโทรศัพท์พื้นฐาน

บริการโทรศัพท์พื้นฐานมีผู้ให้บริการทั้งสิ้น 3 ราย โดยทีโอที (ซึ่งเป็นองค์กรของรัฐ โดยในอดีตเป็นผู้กำกับดูแลบริการโทรศัพท์พื้นฐาน) เป็นผู้ให้บริการโทรศัพท์พื้นฐานทั้งในกรุงเทพมหานครกับปริมณฑลและต่างจังหวัดเพียงรายเดียวของประเทศ ส่วนผู้ให้บริการอีก 2 ราย คือผู้ให้บริการที่อยู่ภายใต้สัญญาร่วมการงานฯ ของทีโอที โดยกลุ่มทรูเป็นผู้ให้บริการในเขตกรุงเทพมหานครและปริมณฑล และบริษัท ทีทีแอนด์ที จำกัด (มหาชน) เป็นผู้ให้บริการในต่างจังหวัด

ผู้ให้บริการโทรศัพท์พื้นฐานในประเทศไทยยังคงลดลงต่อเนื่องโดยมีจำนวนทั้งสิ้น 5.7 ล้านราย ณ สิ้นปี 2557 (แหล่งข้อมูล: สำนักงานคณะกรรมการ กสทช.) หรือร้อยละ 8.5 ของประชากร ซึ่งเป็นผลจากความนิยมในการใช้บริการโทรศัพท์เคลื่อนที่ โดยเฉพาะสมาร์ตโฟน และบริการโมบาย อินเทอร์เน็ตที่เพิ่มมากขึ้น โดยกลุ่มทรูเป็นผู้ให้บริการโทรศัพท์พื้นฐานที่ใหญ่ที่สุด ในเขตกรุงเทพมหานครและปริมณฑล ด้วยจำนวนผู้ใช้บริการราว 1.6 ล้านราย และถือครองส่วนแบ่งตลาดราวร้อยละ 28.4 ของตลาดโดยรวม

ธุรกิจโทรศัพท์พื้นฐานของกลุ่มทรูได้รับผลกระทบจากการที่ผู้ใช้บริการเปลี่ยนไปใช้โทรศัพท์เคลื่อนที่เพิ่มขึ้นอย่างต่อเนื่อง ซึ่งเป็นไปในทิศทางเดียวกันกับแนวโน้มทั่วโลก นอกจากนี้ ธุรกิจโทรศัพท์พื้นฐานของกลุ่มทรูยังเผชิญกับการแข่งขันจากบริการ VoIP ซึ่งมีค่าบริการถูกกว่า เนื่องจากในปัจจุบันมีการใช้อินเทอร์เน็ต เครื่องคอมพิวเตอร์และอุปกรณ์ที่พร้อมเข้าถึงบริการอินเทอร์เน็ต อาทิ สมาร์ตโฟนหรือแท็บเล็ต อย่างแพร่หลาย ทำให้ผู้บริโภคจะหันมาใช้บริการ VoIP มากยิ่งขึ้น

## ธุรกิจสื่อสารข้อมูลธุรกิจ

ธุรกิจโครงข่ายข้อมูลของประเทศไทยยังคงเติบโตอย่างต่อเนื่อง โดยมีอัตราการเติบโตที่ประมาณร้อยละ 8 ต่อปี เนื่องจากความนิยมในการส่งข้อมูลออนไลน์ และจำนวนผู้ใช้บริการอินเทอร์เน็ตที่เพิ่มมากขึ้น ผู้ให้บริการสื่อสารข้อมูลรายใหญ่ในประเทศไทยประกอบด้วย ทีโอที CAT Telecom UIH 3BB Symphony SBN Interlink บริษัท ทีทีแอนด์ที และกลุ่มบริษัททรู ทั้งนี้ การแข่งขันในธุรกิจโครงข่ายข้อมูลยังคงสูง เนื่องจากมีจำนวนผู้ให้บริการหลายราย ประกอบกับลูกค้ามีทางเลือกเพิ่มขึ้น โดย คู่แข่งหลักของกลุ่มทรู ได้แก่ ทีโอที (ซึ่งสามารถให้บริการครอบคลุมพื้นที่มากที่สุดในประเทศไทย) CAT Telecom และ UIH

ณ สิ้นปี 2557 กลุ่มทรูเป็นผู้ให้บริการโครงข่ายข้อมูลรายใหญ่อันดับ 2 โดยครองส่วนแบ่งร้อยละ 23 ของตลาดโดยรวมซึ่งมีมูลค่าตลาดประมาณ 18.5 พันล้านบาท ในขณะที่ทีโอทียังคงเป็นผู้นำตลาด โดยมีส่วนแบ่งตลาดราวร้อยละ 24 และ CAT Telecom เป็นผู้ให้บริการรายใหญ่อันดับ 3 ซึ่งมีส่วนแบ่งตลาดประมาณร้อยละ 20 (แหล่งข้อมูล: ประมาณการโดยกลุ่มทรู)

## ธุรกิจอินเทอร์เน็ตความเร็วสูง (บรอดแบนด์)

อัตราของผู้ใช้บริการบรอดแบนด์รวมต่อจำนวนครัวเรือนในเมืองไทย ยังคงอยู่ในระดับต่ำที่ประมาณร้อยละ 27.4 ในปี 2557 (แหล่งที่มา: สำนักงานคณะกรรมการ กสทช.) เมื่อเทียบกับประเทศอื่นในแถบเอเชีย เช่น ฮ่องกง อยู่ที่อัตราร้อยละ 83 และมาเลเซีย ซึ่งธุรกิจบรอดแบนด์ อินเทอร์เน็ตมีอัตราการเติบโตอย่างสูงในช่วงหลายปีที่ผ่านมา โดยเพิ่มสูงขึ้นเป็นอัตราร้อยละ 70 (แหล่งที่มา: Hong Kong's Office of the Communications Authority และคาดการณ์จาก BuddeComm) โดยผู้ให้บริการหลักในตลาดอินเทอร์เน็ตความเร็วสูง ในประเทศไทย คือ กลุ่มทรู ทีโอที และ JAS ซึ่งดำเนินงาน ภายใต้แบรนด์ “3BB”

ในปี 2557 ธุรกิจบรอดแบนด์ อินเทอร์เน็ตในประเทศไทยมีการเติบโตสูง และมีจำนวนผู้ใช้บริการบรอดแบนด์เพิ่มขึ้นอย่างต่อเนื่อง เป็นผลจากความนิยมในการใช้บริการคอนเทนต์ เกมสออนไลน์ และเครือข่ายสังคมออนไลน์ที่เพิ่มสูงขึ้น ประกอบกับการที่ผู้บริโภคหันมาใช้สื่อออนไลน์ในการรับรู้ข่าวสารเพิ่มมากขึ้น และความต้องการใช้อินเทอร์เน็ตด้วยความเร็วที่สูงขึ้น

กลุ่มทรู สามารถเพิ่มฐานผู้ใช้บริการบรอดแบนด์ได้อย่างแข็งแกร่งและต่อเนื่อง โดยในปี 2557 ทรูออนไลน์มีจำนวนผู้ใช้บริการบรอดแบนด์รายใหม่สุทธิที่สูงเป็นประวัติการณ์ถึง 271,836 ราย ส่งผลให้ฐานลูกค้าบรอดแบนด์เพิ่มขึ้นเป็น 2.1 ล้านราย ณ สิ้นปี ซึ่งกลุ่มทรู ยังคงเป็นผู้ให้บริการบรอดแบนด์รายใหญ่ที่สุดในประเทศไทย โดยมีส่วนแบ่งตลาดจำนวนลูกค้าทั่วประเทศประมาณร้อยละ 38 (แหล่งที่มา: ประมาณการของกลุ่มทรู) ณ สิ้นปี 2557 โดยการเติบโตสูงนี้ เป็นผลจากการขยายโครงข่ายบรอดแบนด์อย่างต่อเนื่อง พร้อมทั้งแพ็คเกจบรอดแบนด์ อินเทอร์เน็ต ที่น่าดึงดูดใจทั้งแพ็คเกจเดี่ยวและคอนเวอร์เจนซ์ซึ่งเพิ่มความคุ้มค่าให้กับลูกค้าจากการผสมผสานผลิตภัณฑ์ภายในกลุ่มทรูได้อย่างลงตัว

แผนการดำเนินงานของรัฐบาลในการมุ่งนำประเทศไทยเข้าสู่เศรษฐกิจดิจิทัล จะส่งผลให้ความครอบคลุมของบริการบรอดแบนด์กว้างขวางยิ่งขึ้น และการเข้าถึงบริการบรอดแบนด์ของประชากรไทย เติบโตอย่างแข็งแกร่ง ซึ่งจะช่วยลดความเหลื่อมล้ำในการเข้าถึงเทคโนโลยีสารสนเทศของประเทศ และพัฒนาสังคมไทยให้ก้าวสู่สังคมแห่งการเรียนรู้ได้อย่างแท้จริง ดังนั้น กลุ่มทรู เชื่อมั่นว่า ตลาดบริการบรอดแบนด์ของไทยจะมีการเติบโตอย่างแข็งแกร่งและมั่นคงต่อไป

### ธุรกิจโทรทัศน์แบบบอกรับสมาชิก

จำนวนสมาชิกโทรทัศน์แบบบอกรับสมาชิกในประเทศไทย ณ สิ้นปี 2557 มีทั้งสิ้นประมาณ 4.7 ล้านราย คิดเป็นสัดส่วนประมาณร้อยละ 23 ของจำนวนครัวเรือน โดยถ้านับรวมสมาชิกดาวเทียม ฟรีทูแอนด์ด้วย จะมีจำนวนทั้งสิ้นประมาณ 17.9 ล้านราย คิดเป็นสัดส่วนราวร้อยละ 89 ของจำนวนครัวเรือน (แหล่งที่มา: ข้อมูลของกลุ่มทรู) ซึ่งยังต่ำกว่าประเทศที่พัฒนาแล้วในแถบเอเชียอย่างเช่น ฮองกงที่มีจำนวนสมาชิกโทรทัศน์แบบบอกรับสมาชิก คิดเป็นสัดส่วนร้อยละ 102 ของจำนวนครัวเรือน (แหล่งที่มา: Hong Kong's Office of the Communications Authority) จึงนับว่ามีโอกาสเติบโตได้อีกมาก

ทรูวิชั่นส์เป็นผู้ประกอบธุรกิจโทรทัศน์แบบบอกรับสมาชิกที่ให้บริการครอบคลุมทั่วประเทศรายใหญ่รายเดียวในประเทศไทย แต่ยังคงเผชิญความเสี่ยงจากระเบียบและกฎเกณฑ์ต่าง ๆ ที่กำหนดโดยภาครัฐ ทั้งยังได้รับผลกระทบจากการแข่งขันทางธุรกิจที่เพิ่มขึ้น และภาวะเศรษฐกิจอีกด้วย

ภายหลังการประกาศใช้พระราชบัญญัติการประกอบกิจการกระจายเสียงและกิจการโทรทัศน์ซึ่งมีผลบังคับใช้เมื่อวันที่ 5 มีนาคม 2551 ผู้ประกอบธุรกิจโทรทัศน์แบบบอกรับสมาชิกได้รับอนุญาตให้สามารถจัดเก็บรายได้จากค่าโฆษณา ซึ่งช่วยเพิ่มโอกาสในการสร้างรายได้จากคอนเทนต์เดิมที่มีอยู่ รวมทั้งเป็นการเพิ่มมูลค่าให้กับกิจการของทรูวิชั่นส์ แม้รายได้จากค่าโฆษณาอาจจะช่วยเสริมสร้างความแข็งแกร่งทางการเงินให้กับผู้ให้บริการโทรทัศน์แบบบอกรับสมาชิกรายเล็ก ๆ และอาจทำให้มีการแข่งขันในตลาดเพิ่มขึ้น ทรูวิชั่นส์ยังคงมีความได้เปรียบในการแข่งขันจากการมีคอนเทนต์ที่ดีและมีคุณภาพสูง

หลังได้รับอนุญาตจาก อสมท ให้สามารถหารายได้จากการโฆษณา ทรูวิชั่นส์เล็งเห็นว่า ทรูวิชั่นส์น่าจะเป็นทางเลือกที่ดีสำหรับบริษัทโฆษณา เนื่องจากมีกลุ่มผู้ชมรายการที่โดดเด่น ซึ่งประกอบด้วยลูกค้าระดับบนที่กำลังซื้อสูง รวมทั้งลูกค้าระดับกลางและล่างซึ่งมีจำนวนเพิ่มขึ้นอย่างต่อเนื่อง นอกจากนี้ จากช่องรายการที่มีความหลากหลายของทรูวิชั่นส์ ทำให้สามารถแยกกลุ่มผู้ชมที่มีคุณลักษณะต่าง ๆ ได้อย่างชัดเจน เพื่อประโยชน์ของผู้ซื้อโฆษณา

ตั้งแต่ปี 2553 เป็นต้นมา ทรูวิชั่นส์ใช้กลยุทธ์ในการขยายบริการสู่ตลาดสำหรับลูกค้าระดับกลางและระดับล่างมากยิ่งขึ้น เพื่อสร้างรายได้จากการรับทำการโฆษณา ซึ่งมีอัตราการทำกำไรสูง โดยการเพิ่มจำนวนผู้รับชมคือปัจจัยสำคัญต่อความสำเร็จในการขยายบริการสู่ตลาดสำหรับกลุ่มลูกค้าระดับกลางและล่าง ซึ่งมีการแข่งขันที่สูง ทั้งนี้ การโฆษณาทางสื่อโทรทัศน์ มีมูลค่าสูงถึง 63.8 พันล้านบาท ใน ปี 2557 (แหล่งที่มา: บริษัท AGB Nielsen) ในขณะที่สัดส่วนมูลค่าการโฆษณาทางโทรทัศน์แบบบอกรับสมาชิกยังคงอยู่ในระดับต่ำจึงมีโอกาสเติบโตในระยะยาว

ปัญหาการลักลอบใช้สัญญาณส่งผลกระทบต่อผลประโยชน์ของทรูวิชั่นส์ในหลายปีที่ผ่านมา ซึ่งทรูวิชั่นส์ได้หาแนวทางดำเนินการใหม่ ๆ ในการปกป้องลิขสิทธิ์รายการที่ทรูวิชั่นส์ให้บริการอย่างต่อเนื่อง โดยในเดือนตุลาคม ปี 2554 ทรูวิชั่นส์ได้เริ่มต้นการเปลี่ยนกล่องรับสัญญาณรุ่นใหม่ซึ่งสามารถรองรับระบบออกอากาศใหม่ที่มีความปลอดภัยสูง (ใช้เทคโนโลยีบีบีโอดีสัญญาณภาพ

MPEG-4) ซึ่งจากการตอบรับที่ดี ทวีทัศน์ส์สามารถเปลี่ยนกล่องรับสัญญาณใหม่ให้แล้วเสร็จและเริ่มใช้ระบบออกอากาศใหม่ดังกล่าวได้ในเดือนกรกฎาคม ปี 2555 ซึ่งเร็วกว่าเป้าหมายเดิมที่ตั้งไว้ โดยทวีทัศน์ส์สามารถสกัดกั้นการละเมิดลิขสิทธิ์รายการได้อย่างมีประสิทธิภาพในทันที ทั้งนี้แม้ว่าการแข่งขันเพื่อให้ได้รับสิทธิในการแพร่ภาพ แพร่เสียง รายการสำคัญๆ จะเพิ่มสูงขึ้น แต่ทวีทัศน์ส์ มีความได้เปรียบผู้ประกอบการรายอื่นจากการมีแพลตฟอร์มที่แข็งแกร่ง และความสัมพันธ์อันดีกับผู้ให้บริการคอนเทนต์ชั้นนำ

การจัดตั้งคณะกรรมการ กสทช. ในเดือนตุลาคม 2554 ส่งผลให้มีการจัดทำร่างกฎระเบียบ และข้อบังคับต่าง ๆ ที่เกี่ยวข้องกับผู้ประกอบการโทรทัศน์ ทั้งในระบบภาคพื้นดิน ระบบดาวเทียม และระบบเคเบิล ซึ่งทำให้ผู้ประกอบการทุกรายต้องดำเนินการภายใต้กรอบการกำกับดูแลของคณะกรรมการ กสทช. เช่นเดียวกับทวีทัศน์ส์ โดยในเดือนมกราคม ปี 2556 กสทช. ได้อนุมัติการออกใบอนุญาตให้กับผู้ประกอบการโทรทัศน์ผ่านดาวเทียม ซึ่งรวมถึงกลุ่มทวีทัศน์ส์ด้วย ทำให้ตลาดมีการแข่งขันอย่างเป็นธรรมและมีกฎระเบียบที่ชัดเจนยิ่งขึ้น

การก้าวเข้าสู่ระบบดิจิทัลทีวี ภายหลังการออกใบอนุญาตเพื่อให้บริการโทรทัศน์ในระบบดิจิทัลจากการคณะกรรมการ กสทช. ซึ่งบริษัทย่อยของกลุ่มทวีทัศน์ส์ ได้รับอนุญาตจำนวน 2 ช่อง ในเดือนเมษายน ปี 2557 นับเป็นอีกก้าวสำคัญของธุรกิจโทรทัศน์ในประเทศไทย โดยมีผู้ให้บริการรายใหม่เพิ่มมากขึ้น ซึ่งส่งผลให้มีคอนเทนต์ที่หลากหลายและการแข่งขันในตลาดโฆษณาที่เพิ่มมากขึ้น อย่างไรก็ตาม ทวีทัศน์ส์ มีความพร้อมอย่างเต็มที่สำหรับการเติบโตในตลาดนี้ จากการมีแพลตฟอร์มที่แข็งแกร่ง หลากหลายและครบถ้วนด้วยคอนเทนต์คุณภาพ โดยการเข้าสู่ตลาดดิจิทัลทีวีนี้ ช่วยผลักดันการเติบโตของรายได้ค่าโฆษณา รวมทั้งยังเพิ่มโอกาสในการทำตลาดคอนเทนต์ของทวีทัศน์ส์ผ่านฐานลูกค้าขนาดใหญ่ขึ้น

คอนเทนต์คุณภาพที่ครบถ้วนของทวีทัศน์ส์ และยุทธศาสตร์คอนเวอร์เจนซ์ของกลุ่มทรู จะยังคงเป็นปัจจัยสำคัญที่สร้างความแตกต่างรักษาความเป็นผู้นำตลาดเพย์ทีวี และเสริมความแข็งแกร่งในตลาดแมสและดิจิทัลทีวีของกลุ่ม

### **ความคืบหน้าด้านการกำกับดูแลกิจการโทรคมนาคม**

โครงสร้างการกำกับดูแลกิจการโทรคมนาคมในประเทศไทยมีความคืบหน้าขึ้นเป็นลำดับ โดยเฉพาะหลังการจัดตั้งคณะกรรมการ กสทช. ในเดือนตุลาคม 2554 ส่งผลให้มีการออกกฎเกณฑ์และข้อบังคับต่างๆ เพิ่มมากขึ้นรวมถึงการก้าวเข้าสู่ระบบเสรีมากขึ้นของธุรกิจโทรคมนาคมในประเทศไทย จากการที่คณะกรรมการ กสทช. ได้ออกใบอนุญาตต่างๆ ให้กับผู้ประกอบการทั้งในด้านกิจการโทรทัศน์ และกิจการโทรคมนาคม อาทิเช่น ใบอนุญาตใช้คลื่นความถี่ 2.1 GHz ใบอนุญาตให้บริการกระจายเสียงหรือโทรทัศน์ และ ใบอนุญาตให้บริการโทรทัศน์ในระบบดิจิทัลเพื่อให้บริการทางธุรกิจระดับชาติ อย่างไรก็ตามในปี 2557 รัฐบาลได้มีนโยบายขับเคลื่อนเศรษฐกิจประเทศไทยไปสู่ดิจิทัล โดยจะปรับปรุงโครงสร้างเศรษฐกิจ รวมทั้งกระทรวง ทบวง กรม ซึ่งจะส่งผลให้ต้องแก้ไขกฎหมายต่างๆ ที่เกี่ยวข้อง ซึ่งรวมถึงการแก้ไข พ.ร.บ. องค์การจัดสรรคลื่นความถี่ พ.ศ. 2553 ซึ่งอาจส่งผลกระทบต่ออำนาจหน้าที่และการกำกับดูแลของ คณะกรรมการ กสทช. ในอนาคต ทั้งนี้ กลุ่มทรูหวังว่าจะได้เห็นความก้าวหน้าด้านการกำกับดูแล ในประเด็นต่าง ๆ ที่ยังไม่คืบหน้า อาทิเช่น การจัดสรรคลื่นความถี่ใหม่ (Refarming) สำหรับคลื่นความถี่ที่ปัจจุบันถูกใช้งานโดยผู้ประกอบการภายใต้มาตรการคุ้มครองผู้ใช้บริการเป็นการชั่วคราวในกรณีสิ้นสุดการอนุญาตสัมปทาน

## ตารางแสดงใบอนุญาตที่กลุ่มทรูได้รับ

บริษัทย่อย และบริษัทในเครือ	ประเภทใบอนุญาต	ลักษณะการประกอบธุรกิจ	อายุใบอนุญาต	วันที่บอร์ดอนุมัติ	วันที่ใบอนุญาตหมดอายุ
<b>ใบอนุญาตบริการอินเทอร์เน็ต</b>					
1 บริษัท เค เอส ซี คอมเมอร์เชียล อินเทอร์เน็ต จำกัด	1	ISP	5 ปี	23 มิ.ย. 2557	22 มิ.ย. 2562
2 บริษัท ทรู อินเทอร์เน็ต จำกัด	1	ISP	5 ปี	18 ส.ค. 2557	17 ส.ค. 2562
3 บริษัท เอเชีย อินโฟเน็ต จำกัด	1	ISP	5 ปี	5 ก.พ. 2553	4 ก.พ. 2558
4 บริษัท ทรู อินเทอร์เน็ตชั้นเนลเกตเวย์ จำกัด	2	บริการอินเทอร์เน็ตเกตเวย์ระหว่างประเทศและบริการชุมสายอินเทอร์เน็ต	5 ปี	19 พ.ค. 2554	18 พ.ค. 2559
5 บริษัท ทรู มูฟ จำกัด	1	ISP	5 ปี	25 ส.ค. 2557	24 ส.ค. 2562
<b>ใบอนุญาตประกอบกิจการโทรคมนาคม</b>					
6 บริษัท ทรู อินเทอร์เน็ต จำกัด	1	บริการบัตร์โทรศัพท์ระหว่างประเทศ	5 ปี	11 ต.ค. 2557	10 ต.ค. 2562
7 บริษัท ทรู พับลิค คอมมิวนิเคชั่น จำกัด	1	บริการโทรศัพท์สาธารณะ	5 ปี	29 มิ.ย. 2557	28 มิ.ย. 2562
8 บริษัท ทรู อินเทอร์เน็ตชั้นเนลเกตเวย์ จำกัด	3	บริการขายต่อบริการวงจรเช่าส่วนบุคคลระหว่างประเทศ	15 ปี	11 พ.ย. 2552	10 พ.ย. 2567
9 บริษัท ทรู อินเทอร์เน็ตชั้นเนลคอมมิวนิเคชั่น จำกัด	3	บริการโทรศัพท์ระหว่างประเทศ และบริการเสริม	20 ปี	25 ม.ค. 2550	24 ม.ค. 2570
10 บริษัท ทรู ยูนิเวอร์แซล คอนเวอร์เจนซ์ จำกัด	3	บริการโทรศัพท์ประจำที่และบริการเสริม	20 ปี	8 ธ.ค. 2549	7 ธ.ค. 2569
11 บริษัท ทรู ยูนิเวอร์แซล คอนเวอร์เจนซ์ จำกัด	1	บริการขายต่อบริการโทรคมนาคมเพื่อสาธารณะ บริการวงจรหรือ ช่องสัญญาณเช่า	5 ปี	26 ส.ค. 2557	25 ส.ค. 2562
12 บริษัท เค เอส ซี คอมเมอร์เชียล อินเทอร์เน็ต จำกัด	1	บริการขายต่อบริการวงจรเช่าส่วนบุคคลระหว่างประเทศ	5 ปี	11 พ.ย. 2557	10 พ.ย. 2562
13 บริษัท เรียวล มูฟ จำกัด	1	บริการขายต่อบริการโทรศัพท์เคลื่อนที่	5 ปี	16 ธ.ค. 2553	15 ธ.ค. 2558
14 บริษัท เรียวล ฟิวเจอร์ จำกัด	3	บริการโครงข่ายโทรคมนาคมไร้สาย	15 ปี	7 ธ.ค. 2555	6 ธ.ค. 2570
<b>ใบอนุญาตประกอบกิจการกระจายเสียงหรือโทรทัศน์</b>					
15 บริษัท ซีนิเพล็กซ์ จำกัด	บริการกระจายเสียงหรือโทรทัศน์	บริการโทรทัศน์บอกรับสมาชิก	2 ปี	21 ม.ค. 2557	20 ม.ค. 2559
16 บริษัท แพนเทอร์เอ็นเทอร์เทนเมนต์ จำกัด	บริการกระจายเสียงหรือโทรทัศน์	บริการโทรทัศน์บอกรับสมาชิก	2 ปี	21 ม.ค. 2557	20 ม.ค. 2559
17 บริษัท ทรู วิชั่นส์ กรุป จำกัด	บริการกระจายเสียงหรือโทรทัศน์	บริการโทรทัศน์บอกรับสมาชิก	2 ปี	21 ม.ค. 2557	20 ม.ค. 2559
18 บริษัท ทรู วิชั่นส์ กรุป จำกัด	บริการกระจายเสียงและโทรทัศน์	บริการโครงข่ายโทรทัศน์บอกรับสมาชิก	15 ปี	21 ม.ค. 2556	20 ม.ค. 2571
19 บริษัท ทรูโฟร์ยู สเตชั่น จำกัด (True4U)	บริการกระจายเสียงหรือโทรทัศน์	บริการโทรทัศน์ที่เป็นการทั่วไป	15 ปี	25 เม.ย. 2557	24 เม.ย. 2572
20 บริษัท ไทย นิวส์ เน็ตเวิร์ค (ทีเอ็นเอ็น) จำกัด (TNN 24)	บริการกระจายเสียงหรือโทรทัศน์	บริการโทรทัศน์ที่เป็นการทั่วไป	15 ปี	25 เม.ย. 2557	24 เม.ย. 2572

# Risk Factors

## ปัจจัยความเสี่ยง

กลุ่มทรูเห็นโอกาสการเติบโตอย่างแข็งแกร่งในทุกธุรกิจหลักของบริษัทฯ สำหรับปี 2558 ภายหลังจากความสำเร็จในการดำเนินยุทธศาสตร์หลายประการ ซึ่งรวมถึงการปรับโครงสร้างทางการเงิน (Recapitalization) ในเดือนกันยายน 2557 ที่ผ่านมา การโอนย้ายลูกค้าที่สมัครใจมาอยู่ภายใต้ระบบการแข่งขันเสรีหรือใบอนุญาตของกลุ่ม และการขยายโครงข่ายคุณภาพสูงครอบคลุมทั่วประเทศ อย่างไรก็ตาม อย่างไรก็ดี กลุ่มทรูตระหนักถึงปัจจัยความเสี่ยงต่าง ๆ ซึ่งอาจส่งผลกระทบต่อผลการดำเนินงานของบริษัทฯ และ/หรือบริษัทย่อย ดังต่อไปนี้

### ความเสี่ยงที่เกี่ยวกับการดำเนินงาน

#### ความเสี่ยงที่เกี่ยวข้องกับการแข่งขันทางการตลาด

บริษัทฯ และกลุ่มธุรกิจต่าง ๆ ของกลุ่มทรูยังคงต้องเผชิญกับการแข่งขันในตลาดโทรคมนาคมที่ทวีความรุนแรงยิ่งขึ้น โดยเฉพาะหลังการก้าวเข้าสู่การแข่งขันโดยเสรีอย่างเป็นธรรมมากขึ้นของธุรกิจโทรคมนาคมในประเทศไทย

ตลาดบริการโทรศัพท์เคลื่อนที่ ยังคงมีการแข่งขันที่เพิ่มขึ้นอย่างต่อเนื่อง ภายหลังจากการที่คณะกรรมการ กสทช. ได้ออกใบอนุญาตประกอบกิจการโทรคมนาคม แบบที่ 3 และใบอนุญาตใช้คลื่นความถี่ IMT ย่าน 2.1 GHz ให้กับเรียลฟิวเจอร์ ซึ่งเป็นบริษัทย่อยของกลุ่มทรู รวมทั้งบริษัท ดีแทค เนทเวอร์ค จำกัด และบริษัท แอดวานซ์ ไวร์เลส เน็ทเวอร์ค จำกัด ซึ่งเป็นบริษัทย่อยของดีแทคและเอไอเอส ตามลำดับ ส่งผลให้มีผู้ให้บริการรายใหม่ที่ให้บริการ 3G และ 4G บนคลื่น 2.1 GHz ตั้งแต่เดือนพฤษภาคม 2556 เป็นต้นมา โดยผู้ให้บริการยังคงมุ่งเน้นการขยายโครงข่ายอย่างต่อเนื่อง ทั้งนี้ ความนิยมในการใช้สื่อสังคมออนไลน์ผ่านโทรศัพท์เคลื่อนที่เติบโตอย่างรวดเร็ว โดยเฉพาะครึ่งหลังของปี 2557 เมื่อโครงข่ายมีความครอบคลุมมากขึ้น ประกอบกับราคาสมาคมารถใช้และอุปกรณ์ที่รองรับ 3G มีการปรับตัวลดลง ทำให้ระดับการแข่งขันในอุตสาหกรรมสูงขึ้น เพื่อช่วงชิงส่วนแบ่งทางการตลาด ซึ่งผู้ประกอบการมีการนำเสนอแคมเปญต่าง ๆ และแพ็คเกจที่หลากหลายมากยิ่งขึ้นเพื่อดึงดูดลูกค้าใหม่และโอนย้ายลูกค้าที่ใช้บริการบนระบบ 2G มาสู่ระบบ 3G และ 4G ได้มากยิ่งขึ้น ทั้งนี้ กลุ่มทรูมีความได้เปรียบผู้ให้บริการรายอื่น เนื่องจากทรูมูฟ เอช มีโครงข่ายที่ดีและครอบคลุมมากที่สุดทั่วประเทศ โดยบริการ 3G ครอบคลุมแล้วกว่าร้อยละ 97 ของประชากร ในขณะที่บริการ 4G ครอบคลุมพื้นที่ในกรุงเทพฯ ปริมาณพล และใจกลางเมืองอีก 14 จังหวัด โดยกลุ่มทรูมุ่งมั่นที่จะขยายโครงข่าย 4G ให้ครอบคลุมกว่าร้อยละ 80 ของประชากรทั่วประเทศภายในกลางปี 2558 เพื่อเสริมบริการ 3G ของทรูมูฟ เอช ให้มีคุณภาพสูงยิ่งขึ้น โดยการผสมผสานข้อดีของการให้บริการบนคลื่น 2.1 GHz ที่มีความจุสัญญาณต่อพื้นที่สูง ซึ่งรองรับการใช้บริการของกลุ่มลูกค้าในเมืองและย่านธุรกิจที่มีการใช้งานโทรศัพท์เคลื่อนที่สูงได้เป็นอย่างดี กับการให้บริการบนคลื่น 850 MHz ที่สามารถให้บริการครอบคลุมพื้นที่ได้กว้างขวางกว่า จึงทำให้กลุ่มทรูสามารถให้บริการลูกค้าได้ครอบคลุมทั่วประเทศด้วยประสิทธิภาพสูงสุด ทั้งยังสร้างความได้เปรียบในแง่ของการลงทุนให้กับกลุ่มทรู

ส่วนธุรกิจโทรศัพท์พื้นฐานของบริษัทฯ ที่ทำหน้าที่จัดสร้างโครงข่ายพื้นฐานตามสัญญาความร่วมมืองานฯ กับทีโอที ยังคงเผชิญกับการแข่งขันที่ทวีความรุนแรงยิ่งขึ้นจากบริการโทรศัพท์เคลื่อนที่และบริการเสียงผ่านอินเทอร์เน็ต (VoIP) เนื่องจากบริการดังกล่าวมีอัตราค่าบริการที่ต่ำกว่าอัตราค่าบริการโทรศัพท์พื้นฐานแบบเดิม แม้โทรศัพท์พื้นฐานจะสามารถให้บริการด้วยคุณภาพที่ดีกว่า

สำหรับตลาดอินเทอร์เน็ตและบรอดแบนด์นั้น กลุ่มทรูมีคู่แข่งรายสำคัญ ได้แก่ ทีโอทีและบริษัท ทริปเปิลที บรอดแบนด์ จำกัด (หรือ 3BB ในปัจจุบัน) ซึ่งปัจจุบันมีการขยายพื้นที่ให้บริการสู่กรุงเทพมหานครและปริมณฑลซึ่งเป็นตลาดหลักในปัจจุบันของกลุ่มทรูออนไลน์เพิ่มมากขึ้น อย่างไรก็ตาม อย่างไรก็ดี ทรูออนไลน์มีความได้เปรียบจากการให้บริการด้วยเทคโนโลยีที่ทันสมัยและมีคุณภาพสูงอย่างเทคโนโลยี FTTx และเทคโนโลยี DOCSIS 3.0 ซึ่งสามารถรองรับบริการเคเบิลทีวีได้ จึงช่วยให้มีโอกาสได้รับผลตอบแทนจากการลงทุนที่สูงกว่า อีกทั้งยังสามารถเพิ่มความคุ้มค่าให้กับลูกค้าด้วยการผสมผสานบริการต่าง ๆ ของกลุ่มทรูเข้าไว้ด้วยกัน นอกจากนี้ ทรูออนไลน์ยังมีโครงข่ายบรอดแบนด์ที่ครอบคลุมทั่วประเทศแล้วกว่า 5 ล้านครัวเรือน โดยมีการขยายโครงข่ายอย่างต่อเนื่องไปยังพื้นที่ในต่างจังหวัด ซึ่งเป็นตลาดที่มีขนาดใหญ่และมีโอกาสในการเติบโตรายได้ที่สูง ทั้งนี้กลุ่มทรู จะเดินหน้าขยายโครงข่ายบรอดแบนด์ให้ครอบคลุม 10 ล้านครัวเรือนทั่วประเทศ ภายในปี 2559

กลุ่มทรูคาดการณ์การแข่งขันในธุรกิจต่าง ๆ ที่กลุ่มทรูให้บริการจะยังคงสูงขึ้นในอนาคต แต่เชื่อว่ากลุ่มทรูมีความพร้อมสำหรับการแข่งขัน โดยมีข้อได้เปรียบจากการมีแบรนด์ที่แข็งแกร่ง และมีบริการที่ครบวงจร รวมทั้งมีคอนเทนต์ที่หลากหลายโดยสามารถสร้างความแตกต่างผ่านการผสมผสานสินค้าและบริการในกลุ่มทรูได้อย่างลงตัวภายใต้กลยุทธ์คอนเวอร์เจนซ์



## ความเสี่ยงเฉพาะธุรกิจของกลุ่มทรูวิชั่นส์

ความเสี่ยงหลักของกลุ่มทรูวิชั่นส์ที่ผ่านมา ได้แก่ การต้องพึ่งพาผู้จัดหารายการเพื่อซื้อรายการจากต่างประเทศ และการแข่งขันที่ทวีความรุนแรงขึ้นทั้งในธุรกิจโทรทัศน์แบบบอกรับสมาชิกและโทรทัศน์ในระบบดิจิตอลหลังการออกใบอนุญาตเพื่อให้บริการโทรทัศน์ภาคพื้นดินในระบบดิจิตอลประเภทบริการทางธุรกิจระดับชาติ จำนวน 24 ช่องรายการ ในเดือนเมษายน 2557 ของคณะกรรมการ กสทช. โดยผู้ประกอบการรายเดิมและรายใหม่ต่างแข่งขันเพื่อแย่งชิงส่วนแบ่งการตลาดและเพื่อให้ได้มาซึ่งสิทธิในการแพร่ภาพคอนเทนต์สำคัญ ๆ ซึ่งอาจทำให้กลุ่มทรูวิชั่นส์มีค่าใช้จ่ายเพื่อการได้มาซึ่งคอนเทนต์ต่าง ๆ เหล่านี้เพิ่มสูงขึ้น นอกจากนี้ ทรูวิชั่นส์ยังมีความเสี่ยงจากการถูกลักลอบใช้สัญญาณหรือการละเมิดลิขสิทธิ์ ทำให้หากกลุ่มทรูวิชั่นส์ไม่สามารถจัดหารายการที่เป็นที่สนใจของสมาชิก หรือหากต้นทุนของการจัดหารายการเพิ่มสูงขึ้นในอนาคตก็จะมีผลกระทบต่อผลประโยชน์ประกอบการของกลุ่มทรูวิชั่นส์ ปัจจุบันลูกค้าที่สนใจในรายการจากต่างประเทศ ส่วนใหญ่เป็นลูกค้าที่สมัครแพ็คเกจพรีเมียม ซึ่ง ณ สิ้นปี 2557 มีจำนวนรวม 310,593 ราย คิดเป็นอัตราร้อยละ 12.6 ของฐานลูกค้ารวมของกลุ่มทรูวิชั่นส์ ทั้งนี้ ต้นทุนรายการต่างประเทศรวมคิดเป็นอัตรา ร้อยละ 25.8 ของรายได้จากค่าบริการของกลุ่มทรูวิชั่นส์ ในปี 2557 (เทียบกับอัตราร้อยละ 19.8 ในปี 2556)

อย่างไรก็ดี กลุ่มทรูเชื่อว่าคอนเทนต์คุณภาพสูงที่หลากหลายและครบถ้วน ซึ่งโดยส่วนใหญ่กลุ่มทรูวิชั่นส์เป็นผู้ถือลิขสิทธิ์เพียงรายเดียวในประเทศไทย รวมถึงคอนเทนต์ที่ทรูวิชั่นส์เป็นผู้ผลิตเองซึ่งได้รับความนิยมอย่างสูงจากผู้รับชมในประเทศ อีกทั้งการสามารถผสมผสานบริการอื่น ๆ ของกลุ่มทรูผ่านยุทธศาสตร์คอนเวอร์เจนซ์ จะช่วยรักษาความได้เปรียบในเชิงการแข่งขันของกลุ่มทรูวิชั่นส์ นอกจากนี้ ฐานสมาชิกที่มีขนาดใหญ่ รวมทั้งประสบการณ์ในการดำเนินงานในธุรกิจนี้มายาวนานของกลุ่มทรูวิชั่นส์ ยังเป็นหลักประกันด้านรายได้สำหรับผู้ให้บริการคอนเทนต์ จึงรักษาความเป็นพันธมิตรทางธุรกิจระหว่างผู้ให้บริการคอนเทนต์กับกลุ่มทรูวิชั่นส์ได้เป็นอย่างดี

ส่วนความเสี่ยงด้านการลักลอบใช้สัญญาณหรือการละเมิดลิขสิทธิ์เป็นเรื่องที่ป้องกันได้ยากและมีผลกระทบต่อผลการดำเนินงานกระแสเงินสด และการจัดหารายการของกลุ่มทรูวิชั่นส์ อย่างไรก็ตาม การจัดตั้งคณะกรรมการ กสทช. ในเดือนตุลาคม 2554 ส่งผลให้มีการจัดทำร่างกฎระเบียบ ข้อบังคับต่าง ๆ ที่เกี่ยวข้องกับผู้ประกอบการโทรทัศน์ ทั้งที่เป็นโทรทัศน์ภาคพื้นดิน โทรทัศน์ผ่านดาวเทียม และผ่านสายเคเบิล รวมถึงโทรทัศน์ภาคพื้นดินในระบบดิจิตอล ซึ่งทำให้ผู้ประกอบการทุกรายต้องขอรับใบอนุญาตและมีหน้าที่ต้องดำเนินการภายใต้กรอบการกำกับดูแลของคณะกรรมการ กสทช. เช่นเดียวกับกลุ่มทรูวิชั่นส์ โดยผู้ประกอบการทุกรายต้องซื้อคอนเทนต์และรายการต่าง ๆ อย่างถูกกฎหมาย ซึ่งจะทำให้ขีดความสามารถในการแข่งขันลดลง โดยในเดือนมกราคม 2556 คณะกรรมการกิจการกระจายเสียงและกิจการโทรทัศน์ได้อนุมัติการออกใบอนุญาตให้กับผู้ประกอบการโทรทัศน์แบบไม่ใช้คลื่นความถี่ไม่ว่าจะผ่านดาวเทียม หรือผ่านเคเบิล ซึ่งรวมถึงกลุ่มทรูวิชั่นส์ด้วย ซึ่งนอกจากจะช่วยลดความเสี่ยงของผลกระทบจากการหมดอายุของสัญญาร่วมดำเนินการฯ สำหรับบริการผ่านดาวเทียมในเดือนกันยายน 2557 ของกลุ่มทรูวิชั่นส์แล้ว ยังทำให้อุตสาหกรรมโทรทัศน์มีความชัดเจนขึ้นในเรื่องการกำกับดูแล รวมทั้งทำให้ตลาดมีการแข่งขันอย่างเป็นธรรมและมีกฎระเบียบที่ดียิ่งขึ้น ซึ่งจะเป็นผลดีต่อผู้ประกอบการที่ดำเนินการอย่างถูกต้องตามกฎหมาย

แต่อย่างไรก็ตาม เพื่อลดความเสี่ยงจากการถูกลักลอบใช้สัญญาณหรือการละเมิดลิขสิทธิ์ กลุ่มทรูวิชั่นส์ได้ปรับเปลี่ยนระบบออกอากาศใหม่ที่มีความปลอดภัยสูง โดยให้สิทธิพิเศษเพื่อจูงใจลูกค้าแพ็คเกจพรีเมียมให้เปลี่ยนจากกล่องรับสัญญาณเดิมมาเป็นกล่องรับสัญญาณรุ่นใหม่ (Hybrid Set Top Box) ที่สามารถถอดรหัสสัญญาณ MPEG-4 ได้ และได้เปิดใช้งานระบบออกอากาศใหม่ตั้งแต่วันที่ 1 ตุลาคม 2555 ซึ่งนอกจากจะเป็นการมอบประสบการณ์ในการรับชมที่ดียิ่งขึ้นให้กับสมาชิกด้วยคอนเทนต์ที่มีคุณภาพคมชัดระดับเอชดี (High Definition) รวมถึงการรองรับบริการอื่น ๆ เช่น ออนดีมานด์ สั่งจ่ายรายการล่วงหน้า ฯลฯ แล้วยังสามารถช่วยจัดการลักลอบใช้สัญญาณได้ เนื่องจากคอนเทนต์และรายการเฉพาะสำหรับกลุ่มลูกค้าพรีเมียมของกลุ่มทรูวิชั่นส์ได้รับการเข้ารหัสสัญญาณเป็น MPEG-4 ทั้งหมด

ทั้งนี้ กลุ่มทรูวิชั่นส์ได้ลงทุนมากกว่า 2,000 ล้านบาท เพื่อเปลี่ยนกล่องรับสัญญาณรุ่นใหม่ (Hybrid Set Top Box) เกือบ 500,000 กล่อง เป็นระบบเอชดีทั้งหมด เพื่อแก้ปัญหาการลักลอบใช้สัญญาณ ซึ่งแม้ว่าการลงทุนดังกล่าวจะกระทบต่อกระแสเงินสดของกลุ่มทรูวิชั่นส์ แต่ เทคโนโลยีการเข้ารหัสสัญญาณใหม่ และ MPEG-4 ของกล่องดังกล่าวได้พิสูจน์แล้วว่าสามารถป้องกันการลักลอบชมรายการได้อย่างมีประสิทธิภาพ และยังช่วยกระตุ้นให้ผู้ชมรายการของกลุ่มทรูวิชั่นส์แบบไม่ถูกกฎหมายเข้าสู่สมัครเป็นสมาชิกกับกลุ่มทรูวิชั่นส์ อีกด้วย



## ความเสี่ยงจากการที่กลุ่มทวิชนส์อาจถูกจัดเก็บค่าลิขสิทธิ์ในการเผยแพร่งานดนตรีกรรม จากการแพร่ภาพแพร่เสียง

ในการแพร่ภาพแพร่เสียงของคนเอนต์ต่าง ๆ ทางกลุ่มทวิชนส์มีนโยบายที่จะแพร่ภาพแพร่เสียงเฉพาะคนเอนต์ที่กลุ่มทวิชนส์ได้สรรคสร้างขึ้นมาและที่กลุ่มทวิชนส์ได้รับสิทธิให้แพร่ภาพแพร่เสียงจากผู้ทรงสิทธิในลิขสิทธิ์ของคนเอนต์นั้น โดยบริษัทฯ เข้าใจว่าสิทธิที่กลุ่มทวิชนส์ได้รับมาในการแพร่ภาพแพร่เสียงนั้นรวมถึงสิทธิในการแพร่เสียงดนตรีกรรมจากคนเอนต์ดังกล่าวด้วย โดยแม้ว่า กลุ่มทวิชนส์จะได้รับแจ้งจากองค์กรจัดเก็บค่าลิขสิทธิ์ ให้ชำระค่าตอบแทนการเผยแพร่งานดนตรีกรรมผ่านคนเอนต์ของทวิชนส์ด้วยมูลค่าประมาณ 6 ล้านบาท โดยอ้างว่าลิขสิทธิ์ในการแพร่ภาพแพร่เสียงที่บริษัทย่อยได้รับมานั้นไม่รวมถึงสิทธิในการแพร่เสียงของดนตรีกรรมด้วย กลุ่มทวิชนส์ได้มีการเจรจากับองค์กรจัดเก็บค่าลิขสิทธิ์เป็นการเรียบร้อย และได้มีการดำเนินการถอนฟ้องคดีดังกล่าวแล้วตั้งแต่วันที่ 27 ธันวาคม 2556

## ความเสี่ยงที่เกี่ยวข้องกับการเปลี่ยนแปลงของเทคโนโลยี

เทคโนโลยีการสื่อสารมีการเปลี่ยนแปลงอย่างรวดเร็วและความต้องการของลูกค้าก็เปลี่ยนแปลงไปตามวิวัฒนาการในผลิตภัณฑ์และบริการใหม่ ๆ รวมถึงการเปลี่ยนแปลงด้านกฎเกณฑ์การกำกับดูแลต่างก็มีส่วนทำให้มีการเปิดตลาดและให้บริการด้วยเทคโนโลยีใหม่ๆ จึงคาดว่าปัจจัยต่างๆ ดังกล่าวข้างต้น จะยังคงมีผลต่อธุรกิจสื่อสารของประเทศไทยในอนาคต เพื่อตอบรับกับแนวโน้มใหม่ๆ ด้านเทคโนโลยี อาจทำให้กลุ่มทวิชนส์มีค่าใช้จ่ายในการลงทุนและการดำเนินงานสูงขึ้นเป็นอย่างมาก และหากกลุ่มทวิชนส์ไม่ลงทุนในเทคโนโลยีใหม่อาจจะมิผลทำให้ขีดความสามารถในการแข่งขันและความพึงพอใจของลูกค้าลดลง

อย่างไรก็ตาม กลุ่มทวิชนส์คาดว่า ด้วยผลิตภัณฑ์และบริการ ตลอดจนฐานรายได้และลูกค้าที่หลากหลาย จะทำให้สามารถรับมือกับการเปลี่ยนแปลงที่เกิดขึ้นและรักษารายได้ให้อยู่ในกลุ่มทวิชนส์ได้ดีกว่าผู้ให้บริการที่มีเพียงบริการเดียว

## ความเสี่ยงด้านการกำกับดูแล

### ความเสี่ยงของบริการคงสิทธิเลขหมายโทรศัพท์เคลื่อนที่และข้อจำกัดของบริการ

ในเดือนธันวาคม 2553 ผู้ประกอบการโทรศัพท์เคลื่อนที่ได้อำนาจให้เปิดให้บริการคงสิทธิเลขหมายโทรศัพท์เคลื่อนที่ (Mobile Number Portability - MNP) ทำให้ลูกค้าสามารถเปลี่ยนผู้ให้บริการได้โดยไม่ต้องเปลี่ยนเลขหมายโทรศัพท์เคลื่อนที่ ซึ่งนับตั้งแต่มีการเปิดให้บริการคงสิทธิเลขหมายโทรศัพท์เคลื่อนที่ กลุ่มทวิชนส์สามารถเพิ่มลูกค้ารายเดือนซึ่งมีรายได้ต่อเลขหมายต่อเดือนสูงมากขึ้น โดยเฉพาะกลุ่มผู้ใช้สมาร์ตโฟนที่สนใจใช้บริการ 3G+ ของกลุ่มทวิชนส์ที่ให้บริการคุณภาพสูงและครอบคลุมทั่วประเทศ

ทั้งนี้ การจำกัดจำนวนการให้บริการคงสิทธิเลขหมายโทรศัพท์เคลื่อนที่ต่อวันของ บริษัท ศูนย์ให้บริการคงสิทธิเลขหมายโทรศัพท์จำกัด (Clearing House) อาจส่งผลให้อัตราการได้มาซึ่งลูกค้าใหม่ (ซึ่งปัจจุบันใช้บริการโทรศัพท์เคลื่อนที่ของผู้ประกอบการรายอื่น) ของบริษัทย่อยภายใต้กลุ่มทวิชนส์ไม่สูงเท่าที่ควร อย่างไรก็ตาม เมื่อวันที่ 30 พฤศจิกายน 2555 กทค. ได้แถลงนโยบายผ่านสื่อว่า พร้อมผลักดันการปรับปรุงการให้บริการคงสิทธิเลขหมายโทรศัพท์เคลื่อนที่ เพื่อรองรับการเปิดให้บริการโทรศัพท์เคลื่อนที่ระบบ 3G กทค. จึงมีนโยบายดำเนินการ ดังนี้

1. ปรับปรุงขยายขีดความสามารถในการโอนย้ายเลขหมายโทรศัพท์เพื่อให้รองรับปริมาณความต้องการโอนย้ายเลขหมายของผู้ใช้บริการได้อย่างเพียงพอและเต็มประสิทธิภาพ
2. ขยายจุดพื้นที่และช่องทางการให้บริการการขอโอนย้ายเลขหมายโทรศัพท์รวมทั้งปรับปรุงขั้นตอนการขอโอนย้ายเลขหมายโทรศัพท์ โดยผลักดันให้สามารถดำเนินการได้รวดเร็วกว่าเดิมซึ่งปัจจุบันกำหนดไว้ 3 วันทำการ และเพิ่มช่องทางการให้บริการใหม่ ๆ โดยผู้ใช้บริการไม่จำเป็นต้องเดินทางไปยังจุดให้บริการ เช่น การยื่นคำขอผ่านช่องทางอินเทอร์เน็ต หรือผ่านระบบ SMS บนโทรศัพท์เคลื่อนที่ของตนเอง เป็นต้น
3. ทบทวนค่าธรรมเนียมการโอนย้ายผู้ใช้บริการจากเดิมที่กำหนดไว้ 99 บาทต่อเลขหมาย เพื่อลดภาระค่าใช้จ่ายของผู้ใช้บริการ

เมื่อวันที่ 19 ธันวาคม 2555 กทค. ได้เชิญผู้แทนจากผู้ประกอบการโทรศัพท์เคลื่อนที่ทุกราย ได้แก่ เอไอเอส ดีแทค ทรูมูฟ CAT Telecom และทีโอที และผู้แทนจาก Clearing House ร่วมกันหารือทั้ง 3 ประเด็นดังกล่าว ซึ่งผู้ประกอบการทุกรายรวมทั้งผู้แทนจาก Clearing House ยินดีให้การสนับสนุนนโยบายของ กทค. และรับไปร่วมกันพิจารณาจัดทำแผนเพื่อให้เกิดเป็นรูปธรรมโดยจะเสนอ

รายละเอียดต่อ กทค. ภายในเดือนมกราคม 2556 โดยผู้ประกอบการโทรศัพท์เคลื่อนที่ เอไอเอส ดีแทค ทรูมูฟ ได้ทยอยจัดส่งร่างเงื่อนไขแนวทางปฏิบัติการโอนย้ายผู้ให้บริการโทรศัพท์เคลื่อนที่ฉบับปรับปรุงตามแนวทางข้างต้น ให้แก่เลขาธิการสำนักงานคณะกรรมการ กสทช. ก่อนสิ้นเดือนมกราคม 2556 แล้วโดยวันที่ 5 มิถุนายน 2556 สำนักงานคณะกรรมการ กสทช. ได้มีหนังสือแจ้งมติการประชุม กทค. ครั้งที่ 19/2556 เมื่อวันที่ 21 พฤษภาคม 2556 ว่ามีมติเห็นชอบให้กำหนดอัตราค่าธรรมเนียมการโอนย้ายในอัตรา 29 บาทต่อเลขหมาย (รวม VAT) โดยให้ผู้ประกอบการกำหนดใช้อัตราค่าธรรมเนียมดังกล่าว ภายในวันที่ 30 มิถุนายน 2556 และต่อมาเมื่อวันที่ 10 มิถุนายน 2556 กทค. ได้มีมติการประชุมครั้งที่ 22/2556 ให้ใช้วิธีการส่งข้อความสั้น SMS เพื่อการลงทะเบียนขอใช้บริการล่วงหน้า (Pre-Register) เพื่อยืนยันตัวตนผู้ใช้บริการเท่านั้น และเห็นชอบให้ใช้ช่องทางการโอนย้าย ซึ่งได้แก่ (1) จุดให้บริการของผู้ให้บริการรายใหม่ (2) Website ของผู้ให้บริการรายใหม่ และ (3) Call center ของผู้ให้บริการรายใหม่ เพื่อส่งเสริมการให้บริการคงสิทธิเลขหมายโทรศัพท์เคลื่อนที่

นอกจากนี้ ในวันที่ 24 มิถุนายน 2556 ที่ประชุมคณะกรรมการบริษัท Clearing House ได้มีมติครั้งที่ 8/2556 ให้ขยายความสามารถของระบบ ให้สามารถรองรับได้ 300,000 เลขหมายต่อวัน โดยให้เริ่มมีผลตั้งแต่วันที่ 1 กรกฎาคม 2556 ทั้งนี้ให้แบ่งจำนวนที่ระบบสามารถรองรับได้ ให้แก่ผู้ให้บริการโทรศัพท์เคลื่อนที่ทั้ง 5 กลุ่ม เป็นจำนวนเท่า ๆ กัน คือ กลุ่มละ 60,000 เลขหมายต่อวันอีกด้วย

อย่างไรก็ตาม การเพิ่มความสามารถในการให้บริการคงสิทธิเลขหมายโทรศัพท์เคลื่อนที่ดังกล่าว ทำให้กลุ่มทรูโมบายอาจมีความเสี่ยงในการสูญเสียลูกค้าแบบเต็มเงินบางส่วน โดยเฉพาะในต่างจังหวัดเนื่องจากการให้บริการ 2G ของบริษัทย่อยครอบคลุมพื้นที่น้อยกว่าผู้ประกอบการรายใหญ่รายอื่นๆ

### ความเสี่ยงจากการเปลี่ยนแปลงด้านกฎเกณฑ์การกำกับดูแล

ตามข้อตกลงที่ประเทศไทยได้ให้ไว้กับองค์การการค้าโลก หรือ WTO เพื่อเปิดเสรีธุรกิจโทรคมนาคมไทยภายในปี 2549 รัฐบาลไทยได้เริ่มดำเนินการปฏิรูปการกำกับดูแลกิจการโทรคมนาคม โดยการออกพระราชบัญญัติหลัก 2 ฉบับ อันได้แก่ พ.ร.บ. องค์การจัดสรรคลื่นความถี่ พ.ศ. 2543 ซึ่งประกาศใช้เมื่อวันที่ 7 มีนาคม 2543 และ พ.ร.บ. การประกอบกิจการโทรคมนาคม ซึ่งประกาศใช้เมื่อวันที่ 16 พฤศจิกายน 2544

ทั้งนี้ เพื่อให้เป็นไปตาม พ.ร.บ. องค์การจัดสรรคลื่นความถี่ พ.ศ. 2543 จะต้องมีการจัดตั้งองค์กรเพื่อการกำกับดูแล 2 องค์กร คือ คณะกรรมการ กทช. และคณะกรรมการ กสทช. โดยในเดือนตุลาคม 2547 คณะกรรมการ กทช. ได้ถูกจัดตั้งขึ้นเพื่อเป็นองค์กรอิสระในการกำกับดูแลกิจการโทรคมนาคมซึ่งเดิมเป็นอำนาจหน้าที่ขององค์กรโทรศัพท์แห่งประเทศไทย (ณ วันที่ 31 กรกฎาคม 2545 ได้แปรสภาพเป็น บริษัท ทีโอที จำกัด (มหาชน) หรือ ทีโอที) และการสื่อสารแห่งประเทศไทย (ณ วันที่ 14 สิงหาคม 2546 ได้แปรสภาพเป็น บริษัท กสท โทรคมนาคม จำกัด (มหาชน) หรือ CAT Telecom) และกรมไปรษณีย์โทรเลข (ปัจจุบันเปลี่ยนเป็นบริษัท ไปรษณีย์ไทย จำกัด)

อย่างไรก็ดี ความขัดแย้งทางการเมืองและนิติบัญญัติ ทำให้ความพยายามในการจัดตั้งคณะกรรมการ กสทช. ทั้งสองครั้ง (ในปี 2544 และ 2548) ไม่เป็นผลสำเร็จ ก่อให้เกิดความสับสนในอุตสาหกรรมโทรคมนาคม กิจการกระจายเสียง กิจการวิทยุคมนาคม และกิจการโทรทัศน์

จนกระทั่งในวันที่ 20 ธันวาคม 2553 ได้มีการประกาศใช้ พ.ร.บ. องค์การจัดสรรคลื่นความถี่ พ.ศ. 2553 ซึ่งมีผลให้มีการรวมองค์การกำกับดูแลเป็นองค์กรเดียว คือ คณะกรรมการ กสทช. เพื่อทำหน้าที่กำกับดูแลกิจการวิทยุกระจายเสียง วิทยุโทรทัศน์ และกิจการโทรคมนาคม แทนคณะกรรมการ กทช. ซึ่งคณะกรรมการ กสทช. ได้รับการโปรดเกล้าฯ ให้เข้าดำรงตำแหน่งตั้งแต่วันที่ 7 ตุลาคม 2554 ทั้งนี้ ในการปฏิบัติหน้าที่ กฎหมายได้กำหนดให้แบ่งคณะกรรมการย่อย 2 คณะ เพื่อปฏิบัติการแทนคณะกรรมการ กสทช. คือ กสท. และ กทค. และนับแต่คณะกรรมการ กสทช. เข้ารับตำแหน่งนั้น คณะกรรมการ กสทช. ได้เร่งวางกรอบกฎเกณฑ์การกำกับดูแลกิจการกระจายเสียง กิจการโทรทัศน์ กิจการวิทยุคมนาคม และกิจการโทรคมนาคม โดย กทค. ได้เริ่มปฏิรูปและประกาศแก้ไขกฎเกณฑ์ที่มีอยู่ให้สอดคล้องกับสถานการณ์ในปัจจุบัน แต่อย่างไรก็ดี ขึ้นอยู่ว่าคณะกรรมการ กสทช. ทั้ง 11 ท่าน จะผลักดันให้เกิดการเปิดเสรีและการกำหนดกฎระเบียบต่าง ๆ ของอุตสาหกรรมโทรคมนาคมได้อย่างมีประสิทธิภาพหรือไม่

กลุ่มทรูจะยังคงนโยบายเชิงรุกในการเจรจากับคณะกรรมการ กสทช. กระทรวงเทคโนโลยีสารสนเทศและการสื่อสาร รวมทั้งกระทรวงการคลัง (ซึ่งเป็นผู้ถือหุ้นของ CAT Telecom และทีโอที) เพื่อสนับสนุนให้กระบวนการปฏิรูปธุรกิจโทรคมนาคมให้เกิดการแข่งขันอย่างเสรีและเป็นธรรมอย่างแท้จริง

อย่างไรก็ตามในปี 2557 รัฐบาลได้มีนโยบายขับเคลื่อนเศรษฐกิจประเทศไทยไปสู่ดิจิทัล โดยจะปรับปรุงโครงสร้างเศรษฐกิจ รวมทั้งกระทรวง ทบวง กรม ซึ่งจะส่งผลให้ต้องแก้ไขกฎหมายต่างๆ ที่เกี่ยวข้อง ซึ่งรวมถึงการแก้ไข พ.ร.บ. องค์การจัดสรรคลื่นความถี่ พ.ศ. 2553 ซึ่งอาจส่งผลกระทบต่ออำนาจหน้าที่และการกำกับดูแลของ คณะกรรมการ กสทช. ในอนาคต

## ความเสี่ยงจากการจัดสรรคลื่นความถี่สำหรับการประกอบกิจการโทรศัพท์เคลื่อนที่

เมื่อวันที่ 16 ตุลาคม 2555 เรียลฟิวเจอร์ซึ่งเป็นบริษัทย่อยในกลุ่มทรูได้เข้าร่วมการประชุมใบอนุญาตใช้คลื่นความถี่สำหรับกิจการโทรคมนาคมเคลื่อนที่สากล (International Mobile Telecommunications - IMT) ย่าน 2.1 GHz ตามประกาศของคณะกรรมการ กสทช. เรื่องหลักเกณฑ์และวิธีการอนุญาตให้ใช้คลื่นความถี่ IMT ย่าน 2.1 GHz 2555 และเมื่อวันที่ 18 ตุลาคม 2555 เรียลฟิวเจอร์ได้รับแจ้งว่าเป็นหนึ่งในผู้ชนะการประชุมใบอนุญาตคลื่นความถี่ดังกล่าว

ในเดือนพฤศจิกายน 2555 สำนักงานผู้ตรวจการแผ่นดินได้ยื่นฟ้อง สำนักงานคณะกรรมการ กสทช. ต่อศาลปกครองกลาง เพื่อขอให้มีคำสั่งเพิกถอนผลการประมูล และให้มีคำสั่งคุ้มครองชั่วคราวให้คณะกรรมการ กสทช. ระงับการออกใบอนุญาตใช้คลื่นความถี่ IMT ย่าน 2.1 GHz โดยขอให้ศาลปกครองกลางวินิจฉัยว่าการประมูลดังกล่าวเป็นการแข่งขันโดยเสรีอย่างเป็นธรรม ตามรัฐธรรมนูญแห่งราชอาณาจักรไทย พ.ศ. 2550 มาตรา 47 และ พ.ร.บ. องค์การจัดสรรคลื่นความถี่ พ.ศ. 2553 มาตรา 45 ประกอบมาตรา 41 วรรค 1 และวรรค 7 หรือไม่ อย่างไรก็ดี เมื่อวันที่ 3 ธันวาคม 2555 ศาลปกครองกลางมีคำสั่งไม่รับคำฟ้องของผู้ตรวจการแผ่นดินในคดีดังกล่าวไว้พิจารณา โดยระบุว่าผู้ตรวจการแผ่นดินไม่มีอำนาจฟ้อง และมีคำสั่งจำหน่ายคดีออกจากสารบบความ ดังนั้นภายหลังจากศาลปกครองกลางมีคำสั่งไม่รับคำฟ้องของผู้ตรวจการแผ่นดินคดีดังกล่าว เมื่อวันที่ 7 ธันวาคม 2555 คณะกรรมการ กสทช. จึงได้ออกใบอนุญาตใช้คลื่นความถี่ IMT ย่าน 2.1 GHz ให้แก่ เรียลฟิวเจอร์ และผู้ชนะการประมูลรายอื่นๆ แม้กระนั้นผู้ตรวจการแผ่นดินและกลุ่มบุคคลที่อ้างว่าเป็นผู้มีส่วนได้เสียในคดีได้ยื่นอุทธรณ์คำสั่งศาลปกครองกลางที่ไม่รับคำฟ้องของผู้ตรวจการแผ่นดินต่อศาลปกครองสูงสุด ซึ่งต่อมาศาลปกครองสูงสุดได้มีคำสั่งยืนตามศาลปกครองกลางไม่รับคำฟ้องและให้จำหน่ายคดีดังกล่าวออกจากสารบบความ

การได้มาซึ่งใบอนุญาตใช้คลื่นความถี่ IMT ย่าน 2.1 GHz เป็นการเดินหน้าเพื่อการเปิดเสรีอุตสาหกรรมโทรคมนาคม ซึ่งส่งผลให้มีการแข่งขันในธุรกิจนี้เพิ่มมากขึ้น และยังทำให้กลุ่มทรูมีความจำเป็นต้องใช้เงินลงทุนเพิ่มขึ้นจากการประมูลใบอนุญาต รวมทั้งก่อสร้างและขยายโครงข่ายและอุปกรณ์เพื่อรองรับการให้บริการบนคลื่นความถี่ 2.1 GHz เพิ่มเติมจากการลงทุนสำหรับการขยายบริการ 3G บนคลื่นความถี่ 850 MHz ทั้งนี้ มีความเสี่ยงที่ เรียลฟิวเจอร์อาจไม่สามารถขยายโครงข่ายเพื่อรองรับการให้บริการบนคลื่นความถี่ 2.1 GHz ได้ทันตามข้อกำหนดและเงื่อนไขในการอนุญาตใช้คลื่นดังกล่าว และอาจถูกกำหนดค่าปรับรายวัน ในอัตราร้อยละ 0.05 ของราคาประมูลสูงสุดของผู้รับใบอนุญาตตลอดระยะเวลาที่ไม่สามารถปฏิบัติตามเงื่อนไขภายในระยะเวลาที่กำหนด อย่างไรก็ตามกลุ่มทรูเชื่อว่าการได้รับการจัดสรรคลื่นความถี่ 2.1 GHz จะเป็นประโยชน์ต่อกลุ่มทรู ดังได้กล่าวมาแล้วในหัวข้อ “ความเสี่ยงที่เกี่ยวข้องกับการแข่งขันทางการตลาด” ซึ่งโดยภาพรวมน่าจะช่วยส่งเสริมการวางแผนการพัฒนาธุรกิจ การทำการตลาด และการขยายฐานลูกค้าของบริการโทรศัพท์เคลื่อนที่ได้มากขึ้น

## กลุ่มทรูมีความเสี่ยงจากการสิ้นสุดของสัญญาให้ดำเนินการฯ ของทรูมูฟจาก CAT Telecom และสัญญาร่วมงานฯ กิจการโทรศัพท์พื้นฐานจากโททีทอะสิ้นสุดลง

เนื่องจากสัญญาให้ดำเนินการฯ ของทรูมูฟ สิ้นสุดลงในเดือนกันยายน 2556 เพื่อสร้างความต่อเนื่องสำหรับธุรกิจของกลุ่มทรูโมบาย กลุ่มทรูได้เข้าซื้อหุ้นของบริษัทในกลุ่มฮัทซัน ในวันที่ 30 ธันวาคม 2553 และต่อมาได้มีการทำสัญญากับ CAT Telecom ในวันที่ 27 มกราคม 2554 ทำให้เรียลฟิวเจอร์ซึ่งเป็นบริษัทย่อยภายใต้กลุ่มทรูโมบายเป็นผู้ให้บริการ 3G+ แก่ผู้ใช้บริการในรูปแบบขายต่อบริการโทรศัพท์เคลื่อนที่ (Reseller) บนเทคโนโลยี 3G+ ของ CAT Telecom บนคลื่นความถี่ 850 MHz (ภายใต้แบรนด์ ทรูมูฟ เอช) จนถึงปี 2568 และในวันที่ 16 ตุลาคม 2555 เรียลฟิวเจอร์ ซึ่งเป็นบริษัทย่อยในกลุ่มทรูได้เข้าร่วมการประชุมใบอนุญาตใช้คลื่นความถี่สำหรับกิจการโทรคมนาคมเคลื่อนที่สากล (International Mobile Telecommunications - IMT) ย่าน 2.1 GHz และคณะกรรมการ กสทช. ได้ออกใบอนุญาตประกอบกิจการโทรคมนาคมให้แก่เรียลฟิวเจอร์เพื่อประกอบกิจการได้ถึงปี 2570 ซึ่งได้ช่วยขยายระยะเวลาการให้บริการโทรศัพท์เคลื่อนที่ของกลุ่มทรูโมบายออกไป

นอกจากนี้ เมื่อวันที่ 16 พฤษภาคม 2556 คณะอนุกรรมการซึ่งได้รับการแต่งตั้งจาก กทค. ได้เชิญผู้ประกอบการรายต่าง ๆ เข้าชี้แจงเกี่ยวกับการกำหนดแนวทางการดำเนินการในกรณีสัญญาสัมปทานสิ้นสุดลง โดยได้มีการกำหนดแนวทางที่จำเป็นอย่างยิ่ง เพื่อให้ผู้ใช้บริการได้รับผลกระทบ โดยทรูมูฟนั้นมีความพร้อมที่จะดำเนินการต่าง ๆ เพื่อให้ผู้ใช้บริการของทรูมูฟสามารถใช้บริการต่อไปได้อย่างต่อเนื่อง โดยต่อมาเมื่อวันที่ 14 สิงหาคม 2556 คณะกรรมการ กสทช. จึงมีมติเห็นชอบในร่างประกาศมาตรการคุ้มครองผู้ใช้บริการในกรณีสิ้นสุดการอนุญาตสัมปทานหรือสัญญาการให้บริการโทรศัพท์เคลื่อนที่ ซึ่งมีผลใช้บังคับตั้งแต่วันที่ 30 สิงหาคม 2556 เรียกว่า ประกาศมาตรการคุ้มครองผู้ใช้บริการเป็นการชั่วคราวในกรณีสิ้นสุดการอนุญาต สัมปทาน หรือสัญญาการให้บริการโทรศัพท์เคลื่อนที่ พ.ศ. 2556 (“ประกาศคุ้มครองผู้ใช้บริการ”) โดยประกาศคุ้มครองผู้ใช้บริการฉบับนี้กำหนดให้ CAT Telecom และทรูมูฟ มีหน้าที่ให้บริการกับผู้ใช้บริการต่อไปในระหว่างสัญญาสัมปทานสิ้นสุดจนถึงวันที่คณะกรรมการ กสทช. ได้จัดสรรคลื่นความถี่ให้กับผู้รับใบอนุญาตที่ชนะการประมูลแล้วเสร็จ โดยระยะเวลาดังกล่าวต้องไม่เกิน 1 ปี นับจากวันที่สิ้นสุดการอนุญาตสัมปทานหรือสัญญาการให้บริการโทรศัพท์เคลื่อนที่ ตามประกาศนี้ CAT Telecom และทรูมูฟมีหน้าที่ในการจัดทำแผนคุ้มครองผู้ใช้บริการซึ่ง

ต้องมีสาระสำคัญเกี่ยวกับแผนงานประชาสัมพันธ์ให้ผู้ให้บริการทราบถึงการสิ้นสุดสัญญาสัมปทาน แผนงานส่งเสริมให้ผู้ให้บริการสามารถใช้บริการคงสิทธิเลขหมายโทรศัพท์เคลื่อนที่ได้ และค่าใช้จ่ายในการให้บริการและภาระที่เกิดขึ้นจากการที่ต้องรักษาคุณภาพมาตรฐานในขณะที่จำนวนผู้ใช้บริการลดลงตลอดเวลา นอกจากนี้ ประกาศดังกล่าวยังกำหนดห้าม CAT Telecom และ ทรูมูฟ รับผู้ใช้บริการรายใหม่เพิ่มขึ้นจากเดิม และกำหนดให้ CAT Telecom และ ทรูมูฟเป็นผู้รับชำระเงินรายได้จากการให้บริการแท่นรัฐโดยแยกบัญชีการรับเงินไว้เป็นการเฉพาะ แล้วรายงานจำนวนเงินรายได้และดอกผลที่เกิดขึ้นซึ่งได้หักต้นทุนค่าใช้จ่าย ค่าธรรมเนียมเลขหมายโทรคมนาคม ต้นทุนค่าใช้จ่ายในการบริหารจัดการ และต้นทุนค่าใช้จ่ายอื่นที่จำเป็นในการให้บริการแล้ว ส่วนที่เหลือให้นำส่งสำนักงานคณะกรรมการ กสทช. เพื่อตรวจสอบก่อนนำส่งเป็นรายได้แผ่นดินต่อไป ซึ่งปัจจุบันได้มีการแต่งตั้งคณะทำงานเพื่อตรวจสอบรายได้และต้นทุนค่าใช้จ่ายตามประกาศคุ้มครองผู้ใช้บริการ ดังนั้นจึงยังมีความเสี่ยงจากความไม่แน่นอนว่าผลการพิจารณาจะเป็นอย่างไร ซึ่งอาจส่งผลให้ ทรูมูฟต้องมีการค่าใช้จ่ายเพิ่มเติมได้ ต่อมาเมื่อวันที่ 17 กรกฎาคม 2557 (ก่อนครบกำหนด 1 ปีตามประกาศคุ้มครองผู้ใช้บริการ) คณะรักษาความสงบแห่งชาติได้มีคำสั่งที่ 94/2557 (“คำสั่ง คสช.”) ให้ชะลอการดำเนินการเกี่ยวกับการประมูลคลื่นความถี่เพื่อกิจการโทรคมนาคม ออกไปเป็นระยะเวลาหนึ่งนับจากวันที่มีคำสั่ง และคณะกรรมการ กสทช. ได้ออกประกาศ เรื่อง การคุ้มครองผู้ใช้บริการเป็นการชั่วคราวในกรณีสิ้นสุดการอนุญาตหรือสัมปทานตามคำสั่ง คสช. ทำให้ระยะเวลาตามประกาศคุ้มครองผู้ใช้บริการขยายไปจนถึงวันที่ 17 กรกฎาคม 2558 ทั้งนี้ ยังมีความไม่แน่นอนว่าคณะกรรมการ กสทช. จะจัดประมูลคลื่นความถี่และออกใบอนุญาตให้ใช้คลื่นความถี่แก่ผู้ชนะการประมูลภายในปี 2558 ได้หรือไม่ หากคณะกรรมการ กสทช. ไม่สามารถดำเนินการดังกล่าวได้และไม่อนุญาตให้ CAT Telecom และ ทรูมูฟ มีหน้าที่ให้บริการกับผู้ใช้บริการต่อไป อาจส่งผลให้การบริการแก่ผู้ใช้บริการของ ทรูมูฟ ต้องหยุดชะงักลง

อย่างไรก็ตาม กลุ่มทรูเชื่อว่า การบังคับใช้ประกาศฉบับนี้ และการที่กลุ่มทรูมี เรียลมูฟและเรียลฟิวเจอร์ ในฐานะผู้ให้บริการโทรศัพท์เคลื่อนที่ จะช่วยให้กลุ่มทรูสามารถให้บริการแก่ผู้ใช้บริการของ ทรูมูฟได้อย่างต่อเนื่องภายหลังจากสัญญาให้ดำเนินการฯ สิ้นสุด

นอกเหนือจากที่กล่าวมาแล้วนี้ สัญญาร่วมการงานฯ ระหว่างบริษัทฯ และทีโอที ที่บริษัทฯ ทำหน้าที่จัดสร้างโครงข่ายพื้นฐานให้แก่ทีโอที สำหรับให้บริการโทรศัพท์พื้นฐานและบริการเสริม ซึ่งจะสิ้นสุดลงในเดือนตุลาคม 2560 อาจทำให้บริษัทฯ มีความเสี่ยงที่ต้องขาดรายได้จากส่วนแบ่งรายได้ที่ได้รับจาก ทีโอที ภายหลังจากสัญญาร่วมการงานฯ สิ้นสุดลง อย่างไรก็ตาม ในปัจจุบันบริษัท ทรู ยูนิเวอร์แซล คอนเวอร์เจนซ์ จำกัด ซึ่งเป็นบริษัทย่อยที่บริษัทฯ ถือหุ้นในสัดส่วนร้อยละ 100.0 ได้รับใบอนุญาตจากคณะกรรมการ กทช. สำหรับการให้บริการโทรศัพท์พื้นฐานและบรอดแบนด์ทั่วประเทศ ซึ่งบริษัท ทรู ยูนิเวอร์แซล คอนเวอร์เจนซ์ จำกัด ได้ขยายโครงข่ายอย่างต่อเนื่อง ทำให้ความเสี่ยงดังกล่าวลดลง ยิ่งไปกว่านั้น การสร้างและขยายโครงข่ายบรอดแบนด์ใหม่ภายใต้เทคโนโลยี DOCSIS 3.0 และ FTTx ยังช่วยให้กลุ่มทรูสามารถให้บริการด้านเสียงที่มีคุณภาพสูงและสามารถบริหารต้นทุนได้อย่างมีประสิทธิภาพ

ทั้งนี้ รัฐบาลไทยได้มีการขอให้ผู้ให้บริการโทรคมนาคมจำนวนหนึ่งเข้าร่วมการปรึกษาหารือเกี่ยวกับการแปรรูปสัญญาร่วมการงานฯ หรือสัญญาให้ดำเนินการฯ เป็นใบอนุญาตหรือความตกลงอื่น ๆ โดยเป็นส่วนหนึ่งของการเปิดเสรีตลาดโทรคมนาคม อย่างไรก็ตาม กลุ่มทรูไม่อาจคาดการณ์ได้ว่าข้อกำหนดของความตกลงแปรรูปจะเป็นอย่างไร อีกทั้งไม่อาจรับรองได้ว่าการแปรรูปสัญญาร่วมการงานฯ หรือสัญญาให้ดำเนินการฯ ของกลุ่มทรูจะเป็นไปตามข้อกำหนดที่เอื้อประโยชน์ได้เท่ากับข้อกำหนดที่ใช้กับคู่แข่งของกลุ่มทรู หรือข้อกำหนดที่กลุ่มทรูมีอยู่ในขณะนี้ หากผู้ให้บริการโทรคมนาคมรายอื่นสามารถเจรจาต่อรองข้อกำหนดสำหรับการแปรรูปสัญญาร่วมการงานฯ หรือสัญญาให้ดำเนินการฯ ได้ดีกว่ากลุ่มทรู กลุ่มทรูก็อาจเสียเปรียบในเชิงการแข่งขัน จึงอาจได้รับผลกระทบอย่างมีนัยสำคัญต่อการประกอบธุรกิจของกลุ่มทรู อีกทั้งธุรกิจ ฐานการเงิน ผลการดำเนินงาน และโอกาสทางธุรกิจของกลุ่มทรู อาจได้รับผลกระทบในทางลบด้วย

## **กฎหมายมีความเสี่ยงที่เกิดจากข้อโต้แย้งที่ทีโอทีเรียกให้ ทรูมูฟและ CAT Telecom ชำระค่าเชื่อมต่อโครงข่ายแบบเติม (Access Charge) ให้แก่ทีโอที ซึ่งอาจจะทำให้บริษัทฯ มีค่าใช้จ่ายเพิ่มขึ้นในอนาคต**

ทรูมูฟได้ดำเนินกิจการโทรศัพท์เคลื่อนที่ภายใต้สัญญาให้ดำเนินการฯ ที่ CAT Telecom ตกลงให้ ทรูมูฟดำเนินการให้บริการวิทยุคมนาคมซึ่งสัญญาให้ดำเนินการฯ ได้สิ้นสุดลงแล้วตั้งแต่วันที่ 15 กันยายน 2556 โดยปัจจุบัน ทรูมูฟยังคงมีหน้าที่ให้บริการตามประกาศคณะกรรมการ กสทช. เรื่อง มาตรการคุ้มครองผู้ใช้บริการเป็นการชั่วคราวในกรณีสิ้นสุดการอนุญาต สัมปทาน หรือสัญญาการให้บริการโทรศัพท์เคลื่อนที่ พ.ศ. 2556 นอกจากนี้ ทรูมูฟได้ลงนามในข้อตกลงเรื่องการเชื่อมโยงโครงข่าย หรือข้อตกลง AC กับ CAT Telecom และทีโอที ซึ่งทำให้ ทรูมูฟ และ CAT Telecom จะต้องจ่ายค่า AC ให้แก่ทีโอทีในอัตรา 200 บาทต่อเดือนต่อลูกค้าหนึ่งเลขหมาย และครึ่งหนึ่งของเงินผลประโยชน์ตอบแทนที่ CAT Telecom ได้รับจาก ทรูมูฟ สำหรับลูกค้าแบบเหมาจ่ายรายเดือน (Post Pay) และในอัตราร้อยละ 18 ของรายได้สำหรับลูกค้าแบบเติมเงิน (Pre Pay) นอกเหนือจากที่ ทรูมูฟต้องจ่ายเงินผลประโยชน์ตอบแทนให้ CAT Telecom ในอัตราร้อยละ 25 หรือ 30 (ตามแต่ช่วงเวลาที่กำหนดไว้ในสัญญาให้ดำเนินการฯ ) จากรายได้สุทธิภายหลังจากหักค่า AC



ในเดือนพฤษภาคม 2549 คณะกรรมการ กทช. ได้ออกประกาศ เรื่อง IC ซึ่งระบุให้ผู้ประกอบการโทรคมนาคมที่มีโครงข่ายของตนเอง ต้องอนุญาตให้ผู้ประกอบการรายอื่นสามารถเข้าเชื่อมต่อและใช้โครงข่ายของตนเองได้อย่างเท่าเทียมกัน ทั้งนี้ หากมีสัญญาใดที่มีผลบังคับใช้ก่อนหน้า แต่ขัดต่อประกาศเรื่อง IC ให้ถือตามประกาศดังกล่าว ทั้งนี้ ประกาศคณะกรรมการ กทช. ฉบับนี้ได้กำหนดระบบการจ่ายค่าเชื่อมต่อโครงข่ายรูปแบบใหม่ หรือ ค่า IC ที่สะท้อนปริมาณการใช้งานระหว่างโครงข่ายของผู้ประกอบการแต่ละราย และได้กำหนดให้ผู้ประกอบการเจรจาเพื่อการเข้าสู่ข้อตกลง IC โดยค่าเชื่อมต่อโครงข่ายต้องอยู่บนพื้นฐานของต้นทุนของผู้ประกอบการแต่ละราย ซึ่งต่อมาในวันที่ 17 พฤศจิกายน 2549 ทرمูฟได้ร่วมลงนาม ในสัญญา IC กับดีแทค โดยสัญญาดังกล่าวมีผลบังคับใช้ทันที และในวันที่ 16 มกราคม 2550 ทرمูฟก็ได้ลงนามในสัญญา IC กับเอไอเอส

ภายหลังการลงนามกับดีแทค ทرمูฟได้หยุดจ่ายค่า AC ตามข้อตกลง AC กับ CAT Telecom และทีโอที เนื่องจากข้อตกลง AC ขัดต่อประกาศเรื่อง IC ของ คณะกรรมการ กทช. ดังกล่าว ในกรณีการปฏิบัติอย่างเท่าเทียมกัน จากการเรียกเก็บค่า AC (ซึ่งทีโอทีเป็นผู้ได้รับประโยชน์แต่เพียงฝ่ายเดียวจากค่า AC) เนื่องจากทรมูฟและ CAT Telecom เชื่อว่าเป็นการปฏิบัติตามกฎหมาย และต้องเข้าสู่ระบบเชื่อมต่อโครงข่ายแบบใหม่ตามประกาศ IC อีกทั้งทรมูฟยังได้มีการบอกเลิกข้อตกลง AC แล้ว ทรมูฟจึงไม่มีภาระตามกฎหมายใด ๆ ที่จะต้องจ่ายค่าเชื่อมต่อโครงข่ายแบบเดิมอีกต่อไป

ในวันที่ 17 พฤศจิกายน 2549 ทรมูฟได้ส่งหนังสือแจ้งทีโอทีและ CAT Telecom ว่าจะหยุดชำระค่า AC เนื่องจากอัตราและการเรียกเก็บค่า AC ขัดแย้งกับกฎหมายหลายประการ ทั้งนี้ ทรมูฟได้ร้องขอให้ทีโอทีปฏิบัติตามหลักเกณฑ์ของคณะกรรมการ กทช. และเข้าร่วมลงนามในสัญญา IC เพื่อให้เป็นไปตามกฎหมายหรือให้เรียกเก็บตามอัตราชั่วคราวที่ประกาศโดยคณะกรรมการ กทช. ในขณะที่การเจรจากับทีโอทีเกี่ยวกับสัญญาดังกล่าวยังไม่ได้ข้อสรุป

ต่อมาในวันที่ 23 พฤศจิกายน 2549 ทีโอทีได้ส่งหนังสือเพื่อแจ้งว่าทรมูฟไม่มีสิทธิที่จะใช้หรือเชื่อมต่อโครงข่ายตามกฎหมายใหม่ เนื่องจากทรมูฟไม่ได้รับอนุญาตประกอบกิจการโทรคมนาคมจากคณะกรรมการ กทช. และไม่มีโครงข่ายโทรคมนาคมเป็นของตนเอง นอกจากนี้ ทีโอทีได้โต้แย้งว่าข้อตกลง AC ไม่ได้ฝ่าฝืนกฎหมายใด ๆ ดังนั้นการเรียกเก็บค่า AC ยังมีผลใช้บังคับต่อไป อย่างไรก็ตาม ทรมูฟเห็นว่า ข้อโต้แย้งของทีโอทีไม่เป็นไปตาม พ.ร.บ. การประกอบกิจการโทรคมนาคมอีกด้วย

นอกจากนั้น ทีโอทีได้ประกาศว่าจะไม่เชื่อมต่อสัญญาณให้กับลูกค้าที่เป็นเลขหมายใหม่ที่ทรมูฟเพิ่งได้รับการจัดสรรจากคณะกรรมการ กทช. จำนวน 1.5 ล้านเลขหมาย เพราะทรมูฟไม่ชำระค่า AC ซึ่งอาจจะมีผลทำให้ลูกค้าของทีโอทีไม่สามารถติดต่อลูกค้าของทรมูฟที่เป็นเลขหมายใหม่ อย่างไรก็ตาม ทรมูฟ ได้ยื่นขอคุ้มครองชั่วคราวต่อศาลปกครองกลาง ซึ่งศาลได้มีคำสั่งกำหนดมาตรการบรรเทาทุกข์ชั่วคราวก่อนมีคำพิพากษา เมื่อวันที่ 26 มกราคม 2550 โดยให้ทีโอทีดำเนินการเชื่อมต่อโครงข่ายโทรคมนาคมเพื่อให้ผู้ใช้บริการของทรมูฟทุกเลขหมายสามารถติดต่อกับเลขหมายของทีโอทีได้ ซึ่งเป็นไปตามกฎเกณฑ์ของคณะกรรมการ กทช. และผลประโยชน์ต่อสาธารณะ และเมื่อวันที่ 30 มกราคม 2550 ทีโอทีได้ยื่นอุทธรณ์คำสั่งดังกล่าวต่อศาลปกครองสูงสุด ซึ่งต่อมาได้พิพากษายืนตามคำสั่งของศาลปกครองกลาง ทำให้ตั้งแต่วันที่ 2 มีนาคม 2550 ทีโอทีได้ดำเนินการเชื่อมต่อเลขหมายใหม่ทั้งหมดของทรมูฟแล้วเสร็จ นอกจากนี้ เมื่อวันที่ 26 กุมภาพันธ์ 2552 ศาลปกครองกลางได้มีคำพิพากษาให้ทีโอทีดำเนินการเชื่อมต่อโครงข่ายโทรคมนาคม เพื่อให้เลขหมายดังกล่าวใช้งานได้อย่างต่อเนื่องสมบูรณ์ และให้ทีโอทีชำระค่าสินไหมทดแทนให้แก่ทรมูฟจำนวน 1,000,000 บาท ซึ่งต่อมา ทีโอทีได้ยื่นอุทธรณ์ต่อศาลปกครองสูงสุด และปัจจุบันอยู่ในระหว่างการพิจารณาของศาลปกครองสูงสุด นอกเหนือจากนั้น ในวันที่ 9 ตุลาคม 2552 ศาลปกครองกลางมีคำพิพากษายกฟ้อง กรณีที่ทีโอทียื่นฟ้องขอเพิกถอนคำสั่งคณะกรรมการ กทช. ที่กำหนดให้ทีโอทีต้องเชื่อมต่อโครงข่ายโทรศัพท์เลขหมายใหม่ 1.5 ล้านเลขหมายให้กับดีแทคและทรมูฟ ซึ่งต่อมาทีโอที ก็ได้อุทธรณ์ต่อศาลปกครองสูงสุด โดยในวันที่ 2 มีนาคม 2553 ทรมูฟได้ยื่นเอกสารที่สนับสนุนคำสั่งของคณะกรรมการ กทช. ต่อศาลปกครองสูงสุด อย่างไรก็ตาม คดีทั้งสองยังไม่เป็นที่สิ้นสุดในปัจจุบัน

ในเดือนมิถุนายน 2550 ทรมูฟได้ยื่นคำร้องเสนอข้อพิพาทเกี่ยวกับการที่ทีโอทีปฏิเสธการเข้าทำสัญญา IC กับทรมูฟต่อคณะกรรมการ กทช. โดยมีคณะกรรมการวินิจฉัยข้อพิพาท (กวพ.) เป็นผู้พิจารณา โดยในวันที่ 28 พฤศจิกายน 2550 คณะกรรมการ กทช. ได้ชี้ขาดให้ทรมูฟมีสิทธิ หน้าที่ และความรับผิดชอบในการเชื่อมต่อโครงข่ายโทรคมนาคมเช่นเดียวกับผู้ได้รับใบอนุญาต และได้มีมติเป็นเอกฉันท์ชี้ขาดข้อพิพาท ให้ทีโอทีเข้าร่วมเจรจาเพื่อทำสัญญาเชื่อมต่อโครงข่ายโทรคมนาคม (Interconnection Contract) กับทรมูฟ ต่อมาเมื่อวันที่ 23 มิถุนายน 2551 ทีโอทีได้ตกลงที่จะเข้าเจรจาท่าสัญญา IC กับทรมูฟ แต่มีเงื่อนไขว่าจะทำสัญญาเฉพาะเลขหมายใหม่ที่ได้รับการจัดสรรจากคณะกรรมการ กทช. เท่านั้น ซึ่งทรมูฟได้ตกลงตามที่เสนอ ดังนั้น เฉพาะในส่วนของเลขหมายเก่าเท่านั้นที่การเจรจายังไม่บรรลุข้อตกลง โดยทรมูฟยังคงดำเนินการให้เป็นเรื่องของข้อพิพาทและอยู่ในดุลยพินิจของกระบวนการทางศาลต่อไป

ทั้งนี้ เมื่อวันที่ 16 พฤศจิกายน 2550 ทีโอทีได้ฟ้องร้องต่อศาลแพ่งเพื่อขอเรียกเก็บค่า AC ที่ทรมูฟไม่ได้จ่ายจำนวนประมาณ 4,508.1 ล้านบาท พร้อมดอกเบี้ยและภาษีมูลค่าเพิ่ม โดยเมื่อวันที่ 16 กันยายน 2552 ได้มีคำสั่งว่า คดีดังกล่าวไม่อยู่ในเขตอำนาจศาลแพ่ง ดังนั้น จึงมีการจำหน่ายคดีออกจากสารบบความของศาลแพ่ง ต่อมาเมื่อวันที่ 9 พฤษภาคม 2554 ทีโอทีได้ยื่นฟ้อง CAT Telecom ร่วมกับทรมูฟที่ศาลปกครองกลางเรียกร้องให้ชำระค่า AC จำนวนเงิน 41,540.27 ล้านบาท ขณะนี้คดีอยู่ระหว่างการพิจารณาของศาลปกครองกลางในวันที่มีการจัดทำรายงานฉบับนี้ คดีดังกล่าวจึงยังไม่ถึงที่สุด

แต่หากผลการตัดสินของศาลเป็นที่สุดในทางลบต่อกลุ่มทรู อาจจะทำให้ทรูฟต้องจ่ายเงินค่าปรับจำนวนหนึ่งเท่าของค่า AC ที่ CAT Telecom อาจจ่ายแทนทรูฟ พร้อมทั้งดอกเบี้ย และทรูฟอาจจะต้องจ่ายทั้งค่า AC และค่า IC ซึ่งจะทำให้ค่าใช้จ่ายของทรูฟเพิ่มขึ้นอย่างมาก

หากศาลมีคำสั่งให้ทรูฟต้องชำระค่า AC ที่ไม่ได้จ่าย ทรูฟอาจจะต้องบันทึกค่าใช้จ่ายเพิ่มเติมจำนวน 32,344.6 ล้านบาท (หรือจำนวน 23,762.6 ล้านบาท สุทธิจากผลประโยชน์ตอบแทนที่จ่ายให้แก่ CAT Telecom) สำหรับระยะเวลาตั้งแต่วันที่ 18 พฤศจิกายน 2549 ถึงวันที่ 15 กันยายน 2556 ทั้งนี้ กลุ่มทรูยังไม่มี การตั้งสำรองทางบัญชีสำหรับรายการค่าเสียหายที่อาจเกิดขึ้นจากรายการนี้

## **กรูพมีความเสี่ยงที่เกิดจากข้อโต้แย้งที่ CAT Telecom เรียกร้องให้ทรูฟส่งมอบและโอนกรรมสิทธิ์ในเสาสำหรับติดตั้งเครื่องและอุปกรณ์โทรคมนาคมจำนวน 4,546 เสา ให้ CAT Telecom**

เมื่อวันที่ 29 มกราคม 2552 CAT Telecom ได้ยื่นคำเสนอข้อพิพาทต่ออนุญาโตตุลาการ เรียกร้องให้ทรูฟส่งมอบและโอนกรรมสิทธิ์ในเสาที่ติดตั้งเครื่องและอุปกรณ์ และอุปกรณ์เสาโทรคมนาคม จำนวน 4,546 เสา ให้ CAT Telecom หากทรูฟไม่สามารถส่งมอบและโอนกรรมสิทธิ์ในเสาดังกล่าวได้ ไม่ว่าด้วยเหตุใด ๆ ให้ทรูฟชำระค่าเสียหาย เป็นเงินจำนวนทั้งสิ้น 2,766.2 ล้านบาท อย่างไรก็ตาม ตามความเห็นของกลุ่มทรู ทรูฟไม่ได้ถูกผูกพันตามสัญญาให้ดำเนินการฯ ซึ่งได้สิ้นสุดลงแล้วตั้งแต่วันที่ 15 กันยายน 2556 โดยปัจจุบัน ทรูฟยังคงมีหน้าที่ให้บริการตามประกาศคณะกรรมการ กสทช. เรื่อง มาตรการคุ้มครองผู้ใช้บริการเป็นการชั่วคราวในกรณีสิ้นสุดการอนุญาต สัมปทาน หรือสัญญาการให้บริการโทรศัพท์เคลื่อนที่ พ.ศ. 2556 ให้ต้องส่งมอบและโอนกรรมสิทธิ์ในเสาโทรคมนาคมและอุปกรณ์เสาโทรคมนาคมตามที่ CAT Telecom เรียกร้อง โดยเมื่อวันที่ 3 กันยายน 2552 ทรูฟได้ยื่นคัดค้านคำเสนอข้อพิพาทต่อคณะอนุญาโตตุลาการ เมื่อเดือนสิงหาคม 2556 คณะอนุญาโตตุลาการได้มีมติเป็นเอกฉันท์วินิจฉัยชี้ขาดให้ยกคำเสนอข้อพิพาทของ CAT Telecom เนื่องจากขณะนั้นยังไม่ครบกำหนดระยะเวลาที่ให้สิทธิ CAT Telecom ใช้สิทธิตามสัญญา CAT Telecom จึงไม่มีสิทธิเรียกร้องตามประเด็นข้อพิพาทคดีนี้ คณะอนุญาโตตุลาการได้ตัดสินว่า ในสัญญาให้ดำเนินการฯ หากทรูฟจะต้องส่งมอบทรัพย์สินให้แก่ CAT Telecom ก็จะต้องทำการส่งมอบภายในเวลา 60 วัน นับจากวันที่สัญญาให้ดำเนินการฯ หหมดอายุลงหรือวันที่ได้มีการเลิกสัญญาดังกล่าวเท่านั้น และเนื่องจากสัญญาให้ดำเนินการฯ ยังไม่หมดอายุและยังไม่ได้มีการเลิกสัญญา ณ วันที่ CAT Telecom ได้ยื่นคำเสนอข้อพิพาทต่ออนุญาโตตุลาการ กล่าวคือวันที่ 29 มกราคม 2552 CAT Telecom จึงไม่มีสิทธิตามกฎหมายที่จะเรียกร้องกรรมสิทธิ์ในเสาโทรคมนาคม ดังนั้น คณะอนุญาโตตุลาการจึงไม่ได้พิจารณาว่าทรูฟจะต้องส่งมอบ และ/หรือ โอนกรรมสิทธิ์ในเสาและอุปกรณ์ให้แก่ CAT Telecom ตามสัญญาให้ดำเนินการฯ หรือไม่ โดยเมื่อวันที่ 12 กันยายน 2556 CAT Telecom ได้ยื่นคำร้องขอให้ศาลปกครองกลางมีคำสั่งเพิกถอนคำชี้ขาดของอนุญาโตตุลาการดังกล่าวเป็นคดีหมายเลขดำที่ 1813/2556 ขณะนี้อยู่ระหว่างการพิจารณาของศาลปกครองกลาง

ทั้งนี้ เมื่อวันที่ 12 พฤศจิกายน 2556 CAT Telecom ได้ยื่นคำเสนอข้อพิพาทต่อสถาบันอนุญาโตตุลาการ สำนักกระงับข้อพิพาท สำนักงานศาลยุติธรรม โดยเรียกร้องให้ทรูฟส่งมอบพร้อมโอนกรรมสิทธิ์เครื่องและอุปกรณ์ Generator จำนวน 59 สถานี ให้แก่ CAT Telecom หากส่งมอบไม่ได้ไม่ว่ากรณีใด ๆ ให้ทรูฟชดเชยราคาแทนรวมมูลค่าทั้งสิ้นเป็นเงินจำนวน 39.6 ล้านบาท ขณะนี้อยู่ระหว่างกระบวนการพิจารณาของอนุญาโตตุลาการ

## **ความเสี่ยงจากข้อพิพาทอันเนื่องจากภาษีสรรพสามิต (Excise Tax) และส่วนแบ่งรายได้**

ในเดือนมกราคม 2550 คณะรัฐมนตรีได้อนุมัติให้มีการลดอัตราภาษีสรรพสามิตที่จัดเก็บจากบริการโทรคมนาคมเป็นร้อยละ 0 (จากเดิมร้อยละ 2 สำหรับกิจการโทรศัพท์พื้นฐาน และร้อยละ 10 สำหรับกิจการโทรศัพท์เคลื่อนที่) นอกจากนั้น คณะรัฐมนตรียังได้มีมติให้คู่สัญญาภาครัฐ (ทีโอทีและ CAT Telecom) เป็นผู้รับผิดชอบสำหรับภาษีสรรพสามิต เพื่อไม่ให้มีผลกระทบต่อผู้บริโภค โดยในปี 2546 คณะรัฐมนตรีได้อนุญาตให้คู่สัญญาภาคเอกชนนำค่าภาษีสรรพสามิตไปหักออกจากส่วนแบ่งรายได้หรือผลประโยชน์ตอบแทนที่คู่สัญญาภาคเอกชนต้องนำส่งให้คู่สัญญาภาครัฐ และนำส่งให้กับกระทรวงการคลังโดยตรง ซึ่งส่งผลให้ส่วนแบ่งรายได้หรือผลประโยชน์ตอบแทนที่นำส่งคู่สัญญาภาครัฐลดลง ทั้งนี้ เป็นความเห็นชอบของคู่สัญญาภาครัฐ รวมทั้ง เป็นไปตามมติของคณะรัฐมนตรีที่กล่าวมาแล้ว ภายหลังการเปลี่ยนแปลงของรัฐบาลในปี 2550 ได้มีการประกาศลดอัตราภาษีสรรพสามิตเป็นร้อยละ 0 ทำให้ทีโอทีและ CAT Telecom ได้รับส่วนแบ่งรายได้หรือผลประโยชน์ตอบแทนเต็มจำนวน อย่างไรก็ตาม ในระหว่างที่มีการจัดเก็บภาษีสรรพสามิต ผู้ประกอบการภาคเอกชนยังคงมีรายจ่ายรวมให้ภาครัฐเท่าเดิม (รวมทั้งจ่ายให้กระทรวงการคลังและทีโอที หรือ CAT Telecom) โดยปัจจุบัน ยังมีข้อพิพาทระหว่างภาคเอกชนและคู่สัญญาภาครัฐในประเด็นนี้ ซึ่งเป็นประเด็นเกี่ยวกับการชำระส่วนแบ่งรายได้ให้ทีโอที และชำระผลประโยชน์ตอบแทนให้ CAT Telecom ไม่ครบ ซึ่ง CAT Telecom มีหนังสือเรียกให้ทรูฟชำระเรื่อยมาจนถึงปัจจุบัน โดยในเดือนมกราคม 2551 CAT Telecom ได้ยื่นคำเสนอข้อพิพาทต่ออนุญาโตตุลาการ เรียกค่าเสียหายจากทรูฟนับจนถึงวันเสนอข้อพิพาท เป็นจำนวนเงินประมาณ 9.0 พันล้านบาท รวมดอกเบี้ย เมื่อวันที่ 16 กันยายน 2554 คณะอนุญาโตตุลาการได้มีคำวินิจฉัยชี้ขาดให้ยกคำเสนอข้อพิพาทดังกล่าว เป็นผลทำให้ทรูฟไม่ต้องชำระผลประโยชน์ตอบแทนตามคำเรียกร้อง



ดังกล่าว CAT Telecom ได้ยื่นคำร้องขอเพิกถอนคำชี้ขาดอนุญาโตตุลาการต่อศาลปกครองกลางเมื่อวันที่ 25 พฤศจิกายน 2554 ทั้งนี้ เมื่อวันที่ 22 กรกฎาคม 2557 ศาลปกครองกลางได้มีพิพากษา ยกคำร้องขอเพิกถอนคำชี้ขาดอนุญาโตตุลาการของ CAT Telecom ซึ่งต่อมา CAT Telecom ได้ยื่นอุทธรณ์คำพิพากษาของศาลปกครองกลางเป็นคดีหมายเลขดำที่ อ.850/2557 ต่อศาลปกครองสูงสุด ขณะนี้อยู่ระหว่างกระบวนการของศาลปกครองสูงสุด นอกจากนี้ CAT Telecom ได้เรียกให้ทรูมูฟปรับผิดในเงินค่าภาษีมูลค่าเพิ่มจากผลประโยชน์ตอบแทนในส่วนค่าภาษีสรรพสามิต พร้อมเบี้ยปรับและเงินเพิ่มที่ CAT Telecom ถูกกรมสรรพากรประเมินและแพ้คดี ในชั้นศาลภาษีไปแล้ว ตลอดจนค่าใช้จ่ายในการดำเนินคดี ค่าธรรมเนียม และดอกเบี้ย รวมเป็นเงินค่าเสียหายจากการไม่ปฏิบัติตามสัญญาในส่วนดังกล่าวที่ CAT Telecom เรียกมาในช่วงเดือนมีนาคม 2555 จำนวนทั้งสิ้น 1,302.8 ล้านบาท (คำนวณถึงสิ้นเดือน มีนาคม 2555) โดย CAT Telecom อาจเสนอข้อพิพาทต่ออนุญาโตตุลาการต่อไป

เมื่อวันที่ 1 กันยายน 2554 CAT Telecom ได้ยื่นคำเสนอข้อพิพาทต่อสถาบันอนุญาโตตุลาการเพื่อเรียกร้องให้ทรูมูฟชำระค่าผลประโยชน์ตอบแทนให้ครบถ้วนจากการที่ทรูมูฟหักค่า IC จากรายได้ก่อนคำนวณผลประโยชน์ตอบแทนให้ CAT Telecom ในปี ดำเนินการที่ 10 - 14 เป็นเงินทั้งสิ้น 11,946.15 ล้านบาท ต่อมาเมื่อวันที่ 28 กุมภาพันธ์ 2556 CAT Telecom ได้ยื่นคำเสนอข้อพิพาท ต่อสถาบันอนุญาโตตุลาการเพื่อเรียกร้องให้ทรูมูฟชำระเงินค่าผลประโยชน์ตอบแทนให้ครบถ้วนจากการที่ทรูมูฟหักค่า IC จากราย ได้ก่อนคำนวณผลประโยชน์ตอบแทนให้ CAT Telecom ในปีดำเนินการที่ 15 เป็นเงินทั้งสิ้น 1,571.60 ล้านบาท ซึ่งขณะนี้ข้อพิพาท ทั้งสองเรื่องดังกล่าวยังอยู่ในระหว่างกระบวนการของอนุญาโตตุลาการ

นอกจากนั้น ทีโอทีได้ยื่นคำเสนอข้อพิพาทต่ออนุญาโตตุลาการ เมื่อวันที่ 22 มกราคม 2551 เรียกคืนส่วนแบ่งรายได้ที่บริษัทฯ ได้รับ เกินกว่าสิทธิที่พึงจะได้รับจำนวน 1,479.6 ล้านบาท พร้อมดอกเบี้ย สำหรับกิจการโทรศัพท์พื้นฐาน ต่อมาบริษัทฯ ได้ยื่นคำคัดค้าน เมื่อวันที่ 18 เมษายน 2551 ซึ่งปัจจุบันเรื่องดังกล่าวยังอยู่ในระหว่างกระบวนการของอนุญาโตตุลาการและยังไม่มีมติ ใดๆ อย่างไร ก็ตาม ในวันที่ 9 กุมภาพันธ์ 2554 ทีโอทีได้มีหนังสือแจ้งให้บริษัทฯ คืนเงินที่ทีโอทีได้นำส่งให้บริษัทฯ เพื่อนำไปชำระเป็นค่าภาษีสรรพ สามิตและภาษีมูลค่าเพิ่มเพื่อกระทรวงมหาดไทยแทนทีโอที ตั้งแต่เดือนมกราคม 2546 จนถึงเดือนธันวาคม 2549 เป็นเงินจำนวน 1,479.6 ล้านบาท พร้อมดอกเบี้ยในอัตราร้อยละ 7.5 และภาษีมูลค่าเพิ่มตามกฎหมายให้แก่ ทีโอที ภายในวันที่ 15 กุมภาพันธ์ 2554 ซึ่งในกรณีนี้ บริษัทฯ ไม่มีหน้าที่ชำระคืนเงินดังกล่าวให้แก่ทีโอที เนื่องจากได้ปฏิบัติตามที่ทีโอทีมอบหมายครบถ้วน โดยได้นำเงิน ดังกล่าวไปชำระเป็นค่าภาษีสรรพสามิตและภาษีมูลค่าเพิ่มเพื่อกระทรวงมหาดไทยแทนทีโอที และกรมสรรพสามิตได้ออกใบเสร็จรับ เงินเป็นเลขที่กำกับภาษีของทีโอที ดังนั้น บริษัทฯ มิได้ผิดสัญญา หรือละเมิดกฎหมาย จึงไม่มีหน้าที่ชำระคืนเงินดังกล่าวคืนให้แก่ทีโอที อีกทั้ง ทีโอทีได้เรียกร้องเงินซ้ำซ้อนอันเป็นจำนวนเดียวกันกับที่ทีโอทีได้ยื่นข้อพิพาทต่ออนุญาโตตุลาการดังกล่าว

### **ความเสี่ยงจากข้อพิพาทที่มีอยู่เดิมระหว่าง CAT Telecom กับบริษัทย่อยกลุ่มฮัทชิสันซึ่งกลุ่มทรูเข้าซื้อหุ้น**

ฮัทชิสัน ซีเอที ซึ่งกลุ่มทรูซื้อหุ้นมาจากกลุ่มฮัทชิสันมีข้อพิพาทเดิมอยู่กับ CAT Telecom ซึ่งอาจทำให้กลุ่มทรูต้องบันทึกค่าใช้จ่าย เป็นจำนวนเงิน 1,445.0 ล้านบาท และอาจส่งผลกระทบต่อในทางลบกับความสัมพันธ์ทางธุรกิจระหว่างกลุ่มทรูและ CAT Telecom

ในปลายปี 2551 และ 2552 CAT Telecom ได้ยื่นคำเสนอข้อพิพาทต่ออนุญาโตตุลาการกับฮัทชิสัน ซีเอที ซึ่งเป็นบริษัทย่อยที่ กลุ่มทรูเข้าซื้อหุ้น โดยเรียกร้องเงินประกันรายได้ขั้นต่ำ เงินค่าภาษีสรรพสามิตพร้อมภาษีมูลค่าเพิ่ม ค่าธรรมเนียมใบอนุญาต ค่าธรรมเนียมเลขหมาย ค่าใช้บริการที่เป็นหนี้เสียและค่าใช้จ่ายในการดำเนินคดี ค่าปรับจากการนำส่งค่าบริการรายเดือน และ ค่าธรรมเนียมล่าช้า จำนวน 1,445.0 ล้านบาท ภายใต้สัญญาทำการตลาดวิทยุคมนาคมระบบเซลลูลาร์ Digital AMPS 800Band A ซึ่งข้อพิพาทดังกล่าวได้มีการระงับกระบวนการพิจารณาไว้ชั่วคราวและจำหน่ายคดีจากสารบบความ แต่ขณะนี้ได้มีการนำข้อพิพาทเข้า สู่กระบวนการทางอนุญาโตตุลาการตามเดิม และข้อพิพาทอยู่ระหว่างการดำเนินการทางอนุญาโตตุลาการ นอกจากนี้ เมื่อวันที่ 10 มกราคม 2557 CAT Telecom ได้มีหนังสือถึงธนาคารเพื่อขอให้ชำระเงินตามหนังสือค้ำประกันจำนวนเงิน 63,002,000.0 บาท โดยอ้างว่า กลุ่มฮัทชิสันปฏิบัติผิดสัญญาทำการตลาดวิทยุคมนาคมระบบเซลลูลาร์ Digital AMPS 800Band A สัญญาทำการตลาด บริการโทรข้ามแดนอัตโนมัติ และสัญญาการดูแลผู้ใช้บริการวิทยุคมนาคมระบบเซลลูลาร์ CDMA ซึ่งต่อมาเมื่อวันที่ 21 กุมภาพันธ์ 2557 ศาลแพ่งมีคำสั่งให้ CAT Telecom ระงับการใช้สิทธิเรียกร้องให้ธนาคารพาณิชย์แห่งหนึ่ง ชำระเงิน ตามหนังสือสัญญาค้ำประกัน ทั้ง 4 ฉบับ และให้ CAT Telecom ระงับการรับเงินตามหนังสือค้ำประกันดังกล่าวไว้เป็นการชั่วคราว จนกว่าศาลจะมีคำสั่งเป็นอย่าง อื่น ทั้งนี้ ต่อมา เมื่อวันที่ 20 มีนาคม 2557 CAT Telecom ได้ยื่นฟ้อง ฮัทชิสัน ซีเอที, บีเอฟเคที และธนาคารผู้ออกหนังสือค้ำประกัน ต่อศาลปกครองกลาง ให้ชำระเงินโดยอ้างว่า ฮัทชิสัน ซีเอที ปฏิบัติผิดสัญญาทำการตลาดวิทยุคมนาคมระบบเซลลูลาร์ Digital AMPS 800Band A สัญญาทำการตลาดบริการโทรข้ามแดนอัตโนมัติ และสัญญาการดูแลผู้ใช้บริการวิทยุคมนาคมระบบเซลลูลาร์ CDMA ขณะนี้อยู่ระหว่างกระบวนการของศาลปกครองกลาง ซึ่งแม้ว่ากลุ่มฮัทชิสันเชื่อว่าไม่ได้ผิดสัญญาและขอเรียกร้องของ CAT Telecom ยังไม่ได้มีคำชี้ขาดจนถึงที่สุดของคณะอนุญาโตตุลาการหรือศาล (แล้วแต่กรณี) ว่ากลุ่มฮัทชิสันปฏิบัติผิดสัญญาหรือไม่ อย่างไรก็ดี มีความเสี่ยงที่ธนาคารอาจชำระเงินตามหนังสือค้ำประกันซึ่งทำให้กลุ่มทรูจะต้องชำระคืนให้แก่ธนาคาร

## ความเสี่ยงจากข้อพิพาทเกี่ยวกับการจัดเก็บข้อมูลและรายละเอียดเกี่ยวกับผู้ให้บริการ

เมื่อวันที่ 14 กันยายน 2554 บริษัทย่อยแห่งหนึ่งคือ ทรูมูฟ ได้ยื่นฟ้องคณะกรรมการ กทช. ปฏิบัติหน้าที่คณะกรรมการ กสทช. และเลขาธิการ กสทช. ต่อศาลปกครองกลางเกี่ยวกับข้อพิพาทเรื่องการดำเนินการจัดเก็บข้อมูลและรายละเอียดเกี่ยวกับผู้ใช้บริการโทรศัพท์เคลื่อนที่ประเภทเรียกเก็บค่าบริการล่วงหน้า ตามประกาศคณะกรรมการ กทช. เรื่อง หลักเกณฑ์การจัดสรรและบริหารเลขหมายโทรคมนาคม พ.ศ. 2551 โดยฟ้องขอให้เพิกถอนประกาศฉบับดังกล่าว เฉพาะข้อ 38 และข้อ 96 และเพิกถอนมติและคำวินิจฉัยของคณะกรรมการ กทช. ปฏิบัติหน้าที่คณะกรรมการ กสทช. และคำสั่งของเลขาธิการ กสทช. ที่ให้ทรูมูฟปฏิบัติตามประกาศฉบับดังกล่าว ซึ่งเฉพาะในส่วนข้อหาที่ 1 ซึ่งฟ้องเพิกถอนประกาศฉบับดังกล่าวนั้น ศาลปกครองกลางได้มีคำสั่งไม่รับฟ้องเนื่องจากเห็นว่าได้ยื่นคำฟ้องต่อศาลพ้นกำหนดระยะเวลาฟ้องคดี และไม่อาจถือได้ว่าคำฟ้องในข้อหานี้จะเป็นประโยชน์แก่ส่วนรวม เพราะประกาศดังกล่าวไม่มีผลต่อผู้ใช้บริการโทรศัพท์เคลื่อนที่ ซึ่งทรูมูฟได้นำนุทธรณ์คำสั่งไม่รับฟ้องบางข้อหาไว้พิจารณาดังกล่าว ขณะนี้อยู่ระหว่างการพิจารณาของศาลปกครองสูงสุด ส่วนประเด็นพิพาทอื่นในคดีอยู่ระหว่างการพิจารณาของศาลปกครองกลาง

นอกจากนี้ เมื่อวันที่ 25 มกราคม 2555 เลขาธิการ กสทช. ได้มีหนังสือแจ้งเตือน และต่อมาเมื่อวันที่ 30 พฤษภาคม 2555 เลขาธิการ กสทช. ได้มีหนังสือมายังทรูมูฟว่า ทรูมูฟยังคงฝ่าฝืนหรือไม่ปฏิบัติตามคำสั่งเลขาธิการ กสทช. และคำวินิจฉัยอุทธรณ์ของคณะกรรมการ กทช. ปฏิบัติหน้าที่คณะกรรมการ กสทช. และหนังสือแจ้งเตือน จึงอาศัยอำนาจตามมาตรา 66 แห่ง พ.ร.บ. การประกอบกิจการโทรคมนาคม กำหนดมาตรการบังคับทางปกครอง ปรับในอัตราวันละ 80,000 บาท ให้ทรูมูฟชำระนับแต่วันพ้นกำหนด 30 วัน นับแต่วันที่ได้รับหนังสือฉบับดังกล่าว ทรูมูฟจึงได้ยื่นคำร้องขอให้ศาลมีคำสั่งทุเลาการบังคับตามคำสั่งก่อนมีคำพิพากษา

ต่อมาเมื่อวันที่ 19 กันยายน 2555 ศาลปกครองกลางมีคำสั่งยกคำขอในส่วนที่ขอให้ศาลมีคำสั่งทุเลาการบังคับคดีตามคำสั่งทางปกครอง ที่ให้จัดเก็บข้อมูลและรายละเอียดเกี่ยวกับผู้ใช้บริการ เพราะเห็นว่าหากมีการทุเลาการบังคับตามคำสั่งทางปกครองดังกล่าวให้แก่ทรูมูฟ จะก่อให้เกิดความได้เปรียบเสียเปรียบระหว่างผู้ประกอบการโทรคมนาคมด้วยกัน อันจะก่อให้เกิดอุปสรรคแก่การบริหารงานของรัฐหรือแก่บริการสาธารณะ ดังนั้น ผลของคำสั่งดังกล่าวทำให้ทรูมูฟต้องดำเนินการจัดเก็บข้อมูลและรายละเอียดเกี่ยวกับผู้ใช้บริการต่อไป อย่างไรก็ตามสำหรับคำสั่งกำหนดค่าปรับในอัตราวันละ 80,000 บาท ศาลปกครองกลางมีคำสั่งให้ระงับการกำหนดค่าปรับตามคำสั่งของเลขาธิการ กสทช. ไว้เป็นการชั่วคราว ซึ่งคำสั่งศาลดังกล่าวทำให้ ทรูมูฟไม่ต้องถูกบังคับให้ต้องชำระค่าปรับในอัตราวันละ 80,000 บาท จนกว่าคดีจะถึงที่สุดหรือจนกว่าศาลจะมีคำพิพากษาหรือคำสั่งเป็นอย่างอื่น ทั้งนี้ เมื่อวันที่ 17 ตุลาคม 2555 คณะกรรมการ กสทช. และเลขาธิการ กสทช. ได้ยื่นอุทธรณ์คำสั่งของศาลปกครองกลางดังกล่าวต่อศาลปกครองสูงสุดซึ่งต่อมาศาลปกครองสูงสุดได้มีคำสั่งลงวันที่ 21 พฤศจิกายน 2556 กลับคำสั่งของศาลปกครองกลาง เป็นให้ยกคำขอของทรูมูฟทั้งหมด ทำให้ทรูมูฟอาจได้รับผลกระทบจากกำหนดมาตรการบังคับทางปกครอง โดยต้องชำระค่าปรับในอัตราวันละ 80,000 บาท และมาตรการบังคับอื่นที่อาจมีการกำหนดเพิ่มเติมในส่วนของคุณตีพิพาทหลัก

หากศาลปกครองมีคำพิพากษาถึงที่สุดว่า ประกาศ คำสั่ง มติ และคำวินิจฉัยที่พิพาทชอบด้วยกฎหมาย อาจส่งผลให้ทรูมูฟต้องชำระค่าปรับและต้องปฏิบัติตามคำสั่งของเลขาธิการ กสทช. และหากทรูมูฟยังเพิกเฉยไม่ปฏิบัติตามให้ถูกต้อง หรือกรณีที่มีความเสี่ยงร้ายแรงต่อประโยชน์สาธารณะ คณะกรรมการ กสทช. มีอำนาจพักใช้หรือเพิกถอนสัญญาให้ดำเนินการฯ ของทรูมูฟได้ ทั้งนี้ ปัจจุบันสัญญาให้ดำเนินการฯ ได้สิ้นสุดลงแล้วตั้งแต่วันที่ 15 กันยายน 2556 โดยปัจจุบัน ทรูมูฟยังคงมีหน้าที่ให้บริการตามประกาศคณะกรรมการ กสทช. เรื่อง มาตรการคุ้มครองผู้ใช้บริการเป็นการชั่วคราวในกรณีสิ้นสุดการอนุญาต สัมปทาน หรือสัญญาการให้บริการโทรศัพท์เคลื่อนที่ พ.ศ. 2556 อย่างไรก็ตาม มาตรา 66 แห่ง พ.ร.บ. การประกอบกิจการโทรคมนาคม กำหนดว่าการกระทำความผิดกรณีนี้จะต้องถูกพักใช้หรือเพิกถอนใบอนุญาตให้เป็นไปตามที่คณะกรรมการ กสทช. ประกาศกำหนด แต่ ณ ปัจจุบันยังไม่มีการออกประกาศดังกล่าว ต่อมาเมื่อวันที่ 3 มีนาคม 2557 ทรูมูฟ ได้ชำระค่าปรับทางปกครองให้แก่สำนักงาน กสทช. เป็นจำนวนเงิน 34,960,000 บาท (ตามหนังสือ กสทช.ที่ สทช.5011/9465 ลง.30 พฤษภาคม 2555 แจ้งกำหนดค่าปรับทางปกครองในอัตราวันละ 80,000 บาท โดยคำนวณตั้งแต่วันที่ 6 กรกฎาคม 2555 จนถึงวันที่ 15 กันยายน 2556) ทั้งนี้ การชำระค่าปรับทางปกครองดังกล่าว มิได้เป็นการยอมรับว่า คำสั่งทางปกครองที่ให้ ทรูมูฟ ดำเนินการจัดเก็บข้อมูลผู้ใช้บริการโทรศัพท์เคลื่อนที่แบบชำระค่าบริการล่วงหน้า และคำสั่งกำหนดค่าปรับทางปกครองนั้นชอบด้วยกฎหมาย และหากผลของคดีมีคำพิพากษาถึงที่สุดอันเป็นคุณแก่ ทรูมูฟ ทรูมูฟ สามารถเรียกคืนเงินค่าปรับทางปกครองที่ต้องชำระต่อ กสทช.ได้ ขณะนี้คดีอยู่ระหว่างการพิจารณาของศาลปกครองกลาง

## ความเสี่ยงจากข้อพิพาทเกี่ยวกับการเรียกเก็บค่าบริการล่วงหน้า

เมื่อวันที่ 7 กุมภาพันธ์ 2555 เลขาธิการ กสทช. ได้มีหนังสือแจ้งเตือนให้ทรูมูฟดำเนินการปรับปรุงเงื่อนไขการให้บริการโทรศัพท์เคลื่อนที่ประเภทเรียกเก็บเงินค่าบริการล่วงหน้า ไม่ให้มีข้อกำหนดในลักษณะเป็นการบังคับให้ผู้ให้บริการต้องใช้บริการภายในระยะเวลาที่กำหนดและห้ามมิให้กำหนดเงื่อนไขที่มีลักษณะเป็นการบังคับให้ผู้ให้บริการต้องใช้บริการภายในระยะเวลาที่กำหนดต่อไป ต่อมาเมื่อวันที่ 8 พฤษภาคม 2555 ทรูมูฟได้ยื่นฟ้องคณะกรรมการ กสทช. และ เลขาธิการ กสทช. ต่อศาลปกครองกลาง ขอให้เพิกถอนคำสั่งและมติของคณะกรรมการ กสทช. และคำสั่งของเลขาธิการ กสทช. ที่ห้ามผู้ให้บริการโทรศัพท์เคลื่อนที่ประเภทเรียกเก็บค่าบริการล่วงหน้ากำหนดรายการส่งเสริมการขายในลักษณะเป็นการบังคับให้ผู้ให้บริการต้องใช้บริการภายในระยะเวลาที่กำหนด

(Validity) พร้อมขอให้ศาลกำหนดมาตรการและวิธีการเพื่อบรรเทาทุกข์เป็นการชั่วคราวก่อนการพิพากษา ซึ่งปัจจุบันยังอยู่ในระหว่างการพิจารณาของศาลปกครองกลาง นอกจากนี้ เมื่อวันที่ 31 พฤษภาคม 2555 เลขาธิการ กสทช. ได้มีหนังสือกำหนดให้ทรูมูฟจะต้องชำระค่าปรับทางปกครองในอัตราวันละ 100,000 บาท ตั้งแต่วันที่ 30 พฤษภาคม 2555 เป็นต้นไป ต่อมาทรูมูฟได้ยื่นคำร้องขอต่อศาลปกครองกลางให้มีคำสั่งให้ทุเลาการบังคับตามคำสั่งและมติของคณะกรรมการ กสทช. และคำสั่งของเลขาธิการ กสทช. รวมถึงการกำหนดค่าปรับทางปกครองดังกล่าว หรือกำหนดมาตรการและวิธีการเพื่อบรรเทาทุกข์เป็นการชั่วคราวก่อนมีคำพิพากษา แต่ศาลได้ยกคำขอดังกล่าว ส่งผลให้ทรูมูฟไม่มีสิทธิที่จะได้รับการทุเลาการบังคับตามคำสั่งและมติที่พิพาท และยังคงต้องถูกบังคับให้จ่ายค่าปรับดังกล่าว ต่อมา กทค. มีมติยืนตามคำสั่งปรับของเลขาธิการ กสทช. ทำให้ทรูมูฟดำเนินการฟ้องคดี กทค. ที่ยืนตามคำสั่งปรับของเลขาธิการ กสทช. ต่อศาลปกครองพร้อมกับขอบรรเทาทุกข์ชั่วคราว

โดยสำนักงานคณะกรรมการ กสทช. ได้มีหนังสือลงวันที่ 7 มกราคม 2556 เชิญผู้ประกอบการโทรศัพท์เคลื่อนที่ทุกรายเข้าร่วมประชุมเพื่อหารือในประเด็นดังกล่าว โดยสำนักงานคณะกรรมการ กสทช. ได้แจ้งให้ผู้ประกอบการทุกรายปฏิบัติตามคำสั่งทางปกครองโดยการยกเลิกการกำหนดระยะเวลาการใช้บริการสำหรับผู้ให้บริการโทรศัพท์เคลื่อนที่ประเภทเรียกเก็บค่าบริการล่วงหน้านับตั้งแต่วันที่ 18 มกราคม 2556 เป็นต้นไป จนกว่าจะได้รับความเห็นชอบการกำหนดระยะเวลาการใช้บริการจากคณะกรรมการ กสทช.

ทรูมูฟจึงได้มีหนังสือลงวันที่ 18 มกราคม 2556 ถึง กทค. แจ้งว่าได้ดำเนินการให้ผู้ให้บริการที่เปิดให้บริการ และผู้ให้บริการที่เดิมเงินทูลมูลค่าตั้งแต่วันที่ 18 มกราคม 2556 เป็นต้นไป สามารถใช้บริการโทรศัพท์เคลื่อนที่ประเภทเรียกเก็บค่าบริการล่วงหน้าต่อไปได้อย่างต่อเนื่อง จนกว่าทรูมูฟจะได้รับความเห็นชอบการกำหนดระยะเวลาจากคณะกรรมการ กสทช. ซึ่งเมื่อวันที่ 13 กุมภาพันธ์ 2556 ทรูมูฟได้รับหนังสือจากสำนักงานคณะกรรมการ กสทช. แจ้งว่า กทค. ได้มีมติเห็นชอบเงื่อนไขการให้บริการโทรศัพท์เคลื่อนที่ในลักษณะที่เรียกเก็บค่าบริการเป็นการล่วงหน้าที่มีกำหนดระยะเวลาให้ใช้บริการ (Validity) ของทรูมูฟแล้ว อย่างไรก็ตาม เมื่อวันที่ 29 มกราคม 2556 สำนักงานคณะกรรมการ กสทช. มีหนังสือแจ้งมายังทรูมูฟว่าก่อนวันที่ 18 มกราคม 2556 ทรูมูฟได้กำหนดเงื่อนไขที่มีลักษณะเป็นการบังคับให้ผู้ให้บริการต้องใช้บริการภายในกำหนดระยะเวลา (Validity) อันเป็นการฝ่าฝืนคำสั่งของเลขาธิการสำนักงานคณะกรรมการ กสทช. จึงขอให้ทรูมูฟชำระค่าปรับในอัตราวันละ 100,000 บาท นับตั้งแต่วันที่ 30 พฤษภาคม 2555 จนถึงวันที่ 17 มกราคม 2556 รวมเป็นเงินทั้งสิ้น 23,300,000 บาท ทั้งนี้ หากทรูมูฟไม่ชำระค่าปรับจำนวนดังกล่าว เลขาธิการ กสทช. อาจเพิ่มมาตรการบังคับ เช่น เพิ่มอัตราค่าปรับรายวันได้ อย่างไรก็ตาม ทรูมูฟได้ยื่นฟ้องขอเพิกถอนคำสั่งกำหนดค่าปรับดังกล่าวต่อศาลปกครองกลาง เมื่อวันที่ 10 มกราคม 2556 และปัจจุบันยังคงอยู่ระหว่างการพิจารณาของศาลปกครอง ทั้งนี้ หากศาลปกครองพิพากษาว่าคำสั่งกำหนดค่าปรับดังกล่าวชอบด้วยกฎหมาย มีความเสี่ยงที่ทรูมูฟต้องชำระค่าปรับจำนวนดังกล่าว

### **ความเสี่ยงจากการใช้และการเชื่อมต่อโครงข่ายโทรคมนาคม (Interconnection Charge) สำหรับโทรศัพท์พื้นฐาน**

ในเดือนเมษายน 2553 คณะกรรมการ กทช. ได้ออกคำสั่งประกาศอัตราชั่วคราวของค่าเชื่อมต่อโครงข่าย (Interconnection Charge หรือ IC) สำหรับโทรศัพท์พื้นฐานที่อัตรา 0.36 บาทต่อนาที ทำให้บริษัทฯ มีความเสี่ยงที่อาจจะถูกเรียกเก็บค่า IC จากผู้ให้บริการโทรศัพท์เคลื่อนที่ ซึ่งอาจทำให้บริษัทฯ มีค่าใช้จ่ายเพิ่มขึ้นในอนาคตสำหรับกิจการโทรศัพท์พื้นฐาน โดยมีผู้ประกอบการบางรายได้ยื่นเรื่องต่อคณะกรรมการ กทช. เพื่อให้บริษัทฯ เข้าทำสัญญา IC สำหรับกิจการโทรศัพท์พื้นฐานและต่อมาได้ยื่นเรื่องเพื่อเรียกเก็บค่า IC จากกิจการโทรศัพท์พื้นฐานของบริษัทฯ อย่างไรก็ตาม บริษัทฯ เชื่อว่าบริษัทฯ ไม่มีหน้าที่ที่จะต้องจ่ายค่า IC เนื่องจากสัญญาความร่วมมือการงานฯ สำหรับกิจการโทรศัพท์พื้นฐานระหว่างบริษัทฯ กับทีโอที กำหนดให้บริษัทฯ มีหน้าที่ลงทุน จัดหา และติดตั้ง ตลอดจนบำรุงรักษาอุปกรณ์ให้แก่ทีโอที โดยทีโอทีเป็นผู้จัดเก็บรายได้ทั้งหมดจากลูกค้า และจะแบ่งรายได้ที่ได้รับให้บริษัทฯ ตามสัดส่วนที่ระบุไว้ในสัญญาความร่วมมือการงานฯ และบริษัทฯ ได้ยื่นฟ้องคณะกรรมการ กทช. ต่อศาลปกครองกลางเมื่อวันที่ 3 สิงหาคม 2553 เพื่อขอให้ศาลเพิกถอนคำสั่งที่ออกประกาศอัตราชั่วคราวของค่า IC และเมื่อวันที่ 26 ธันวาคม 2555 ศาลปกครองกลางได้มีคำพิพากษาให้ยกฟ้องปัจจุบันคดีอยู่ระหว่างอุทธรณ์คำพิพากษาของศาลปกครองกลางต่อศาลปกครองสูงสุด

และเมื่อวันที่ 4 กุมภาพันธ์ 2554 ศาลได้ยื่นคำฟ้องต่อศาลปกครองกลาง เพื่อขอให้บริษัทฯ และทีโอทีร่วมกันชำระค่าใช้จ่ายเชื่อมต่อโครงข่ายโทรคมนาคมจำนวน 3.28 พันล้านบาท อย่างไรก็ตาม บริษัทฯ เห็นว่าคดีนี้ไม่มีสิทธิเรียกเก็บค่าตอบแทนการเชื่อมต่อโครงข่ายกับบริษัทฯ และคดีน่าจะอยู่ในเขตอำนาจของศาลยุติธรรม จึงได้ยื่นคำร้องโต้แย้งเขตอำนาจศาลตามพระราชบัญญัติว่าด้วยการวินิจฉัยชี้ขาดอำนาจหน้าที่ระหว่างศาล พ.ศ. 2542 ขณะนี้คดีอยู่ระหว่างการพิจารณาทำความเข้าใจเกี่ยวกับเรื่องเขตอำนาจศาลของศาลปกครองกลางและศาลแพ่ง

### **ความเสี่ยงจากการทำสัญญาที่เกี่ยวข้องกับการเข้าถึงหุ้นในกลุ่มอักษิณและสัญญา HSPA ระหว่าง CAT Telecom กับกลุ่มทรู**

ในวันที่ 30 ธันวาคม 2553 กลุ่มทรูได้ลงนามในสัญญาซื้อขายหุ้นกับกลุ่มอักษิณ และในวันที่ 27 มกราคม 2554 กลุ่มทรูได้บรรลุข้อตกลงกับ CAT Telecom ทำให้เรียลมูฟเป็นผู้ให้บริการ 3G+ ได้ทั่วประเทศ ในรูปแบบเป็นผู้ขายต่อบริการ (reseller) โทรศัพท์เคลื่อนที่บนเทคโนโลยี HSPA ของ CAT Telecom เป็นระยะเวลาประมาณ 14 ปี จนถึงปี 2568 นอกจากนั้น บีเอฟเคที หนึ่งในบริษัทที่ได้มีการซื้อในครั้งนั้น ได้ทำสัญญากับ CAT Telecom เพื่อให้ CAT Telecom เข้าใช้เครื่องและอุปกรณ์โครงข่าย รวมทั้งให้บริการดูแลและบำรุงรักษาอุปกรณ์โครงข่าย โดยจะมุ่งเน้นการให้บริการเช่าและดูแลบำรุงรักษาเครื่องและอุปกรณ์โครงข่ายโทรคมนาคมเทคโนโลยี 3G

HSPA ให้แก่ CAT Telecom ทั่วประเทศ ซึ่งต่อมาหน่วยงานภาครัฐ อาทิ สำนักงานคณะกรรมการ กสทช. สำนักงานตรวจเงินแผ่นดิน และสำนักงานคณะกรรมการป้องกันและปราบปรามการทุจริตแห่งชาติ ได้ดำเนินการตรวจสอบในประเด็นต่าง ๆ เช่น ประเด็นว่า การทำสัญญาดังกล่าวเข้าข่าย พ.ร.บ. ร่วมทุนฯ และขัดต่อมาตรา 46 แห่ง พ.ร.บ. องค์การจัดสรรคลื่นความถี่ พ.ศ. 2553 หรือไม่ เป็นต้น และนอกจากมติของ กทค. ดังที่จะได้กล่าวถึงต่อไปแล้ว ปัจจุบันหน่วยงานอื่น ๆ ยังอยู่ระหว่างการทำการสอบสวนเรื่องนี้

อย่างไรก็ดี กลุ่มทรูเชื่อว่าทุกฝ่ายได้ปฏิบัติตามกฎหมาย เนื่องจากเมื่อวันที่ 3 กุมภาพันธ์ 2554 CAT Telecom ได้รายงานไปยังกระทรวงเทคโนโลยีสารสนเทศและการสื่อสาร กรณีการตรวจสอบความถูกต้องของการดำเนินการเข้าทำสัญญาเกี่ยวกับการดำเนินธุรกิจโทรศัพท์เคลื่อนที่รูปแบบใหม่ของ CAT Telecom กับกลุ่มทรูว่า ได้มีการดำเนินการตามขั้นตอนของกฎหมายที่เกี่ยวข้อง และข้อสังเกตของสำนักงานอัยการสูงสุดแล้ว ดังนั้น เมื่อวันที่ 11 กุมภาพันธ์ 2554 กระทรวงเทคโนโลยีสารสนเทศและการสื่อสาร จึงได้ขอหารือกับสำนักงานอัยการสูงสุดว่า ประเด็นข้อกฎหมายตามที่ CAT Telecom ชี้แจงนั้น มีความถูกต้อง ครบถ้วน ครอบคลุม และเป็นไปตามระเบียบของการทำสัญญาแล้วหรือไม่ อีกทั้ง ยังมีประเด็นข้อกฎหมายที่ควรคำนึงถึงเพิ่มเติมอีกหรือไม่ โดยในวันที่ 8 กรกฎาคม 2554 สำนักงานอัยการสูงสุดได้ส่งหนังสือตอบกลับไปยังรัฐมนตรีว่าการกระทรวงเทคโนโลยีสารสนเทศและการสื่อสาร ซึ่งขอให้ตรวจสอบการทำสัญญาระหว่างกลุ่มทรู คือ เรียลมูลฟ และบีเอฟเคที (ซึ่งเป็นหนึ่งใน 4 บริษัท ที่กลุ่มทรูได้ซื้อกิจการมาจากกลุ่มฮัทซันส ในช่วงปลายปี 2553) กับ CAT Telecom โดยสำนักงานอัยการสูงสุดได้ยืนยันอย่างชัดเจนในหนังสือดังกล่าวว่า สัญญาระหว่างกลุ่มทรูกับ CAT Telecom ไม่เข้าข่ายที่จะต้องดำเนินการตาม พ.ร.บ. ร่วมทุนฯ แต่อย่างใด และไม่ขัดต่อมาตรา 46 แห่ง พ.ร.บ. องค์การจัดสรรคลื่นความถี่ พ.ศ. 2553 ในขณะเดียวกัน สัญญาระหว่างเรียลมูลฟกับ CAT Telecom เป็นสัญญาในรูปแบบของการขายส่งบริการและการขายต่อบริการ (Wholeseller - Reseller) ที่เป็นไปตามประกาศของคณะกรรมการ กทช. เรื่อง การประกอบกิจการโทรคมนาคมประเภทการขายส่งบริการและบริการขายต่อบริการ ซึ่งมีผลบังคับใช้ตั้งแต่วันที่ 29 ธันวาคม 2549 โดยเรียลมูลฟซึ่งเป็นผู้ประกอบการโทรคมนาคมขายต่อบริการโดยการรับซื้อบริการโทรคมนาคมสำเร็จรูปเป็นจำนวนนาที่สำหรับบริการทางเสียง และเป็นจำนวนเม็กกะไบต์สำหรับบริการทางข้อมูลของ CAT Telecom ส่วนหนึ่ง เพื่อมาขายต่อให้แก่ลูกค้าอีกทอดหนึ่ง โดยไม่ได้เข้าใช้ทรัพย์สินหรือสิทธิของ CAT Telecom แต่ประการใด ทั้งนี้ คลื่นความถี่และโครงข่ายโทรศัพท์เคลื่อนที่ ยังคงเป็นของ CAT Telecom ในขณะที่บีเอฟเคทีเป็นแต่เพียงผู้ให้เช่าอุปกรณ์อิเล็กทรอนิกส์ทางโทรคมนาคมแก่ CAT Telecom ซึ่งเป็นการดำเนินงานตามปกติของ CAT Telecom ที่อาจจะเช่าทรัพย์สินและอุปกรณ์ จากผู้ประกอบการรายอื่นตามระเบียบว่าด้วยการพัสดุของ CAT Telecom ได้อยู่แล้ว นอกจากนี้ เมื่อเดือนมิถุนายน 2556 คณะกรรมการกฤษฎีกาได้ตอบข้อหารือ CAT Telecom ตามเรื่องเสร็จที่ 774/2556 สรุปได้ว่าสัญญาระหว่างกลุ่มทรูกับ CAT Telecom ไม่เข้าข่ายที่จะต้องดำเนินการตาม พ.ร.บ. ร่วมทุนฯ แต่อย่างใด

เช่นเดียวกันสำหรับกรณีที่ตีแตกไต่ยื่นฟ้อง CAT Telecom และ คณะกรรมการ CAT Telecom ต่อศาลปกครองกลาง เมื่อเดือนเมษายน 2554 กล่าวอ้างว่า คณะกรรมการ CAT Telecom มีมติให้ CAT Telecom เข้าทำสัญญาดำเนินธุรกิจโทรศัพท์เคลื่อนที่รูปแบบใหม่บนเทคโนโลยี 3G HSPA ของ CAT Telecom กับกลุ่มทรู โดยไม่ชอบด้วยกฎหมาย และ CAT Telecom ละเลยต่อหน้าที่ตามที่กฎหมายกำหนดให้ต้องปฏิบัติและเข้าทำสัญญา HSPA โดยไม่เป็นไปตามกฎหมาย ขอให้ศาลปกครองพิพากษาให้เพิกถอนมติ คณะกรรมการ CAT Telecom และขอให้ระงับการปฏิบัติตามโครงการดังกล่าวทั้งหมด นอกจากนี้ ตีแตกยังได้ยื่นคำร้องขอให้ศาลมีคำสั่งกำหนดมาตรการหรือวิธีการเพื่อบรรเทาทุกข์ชั่วคราวก่อนพิพากษามาพร้อมกับคำฟ้อง แต่ปรากฏว่าศาลมีคำสั่งไม่รับคำฟ้องในข้อหาที่ 2 ซึ่งตีแตกกล่าวอ้างว่า CAT Telecom ละเลยต่อหน้าที่ตามที่กฎหมายกำหนดให้ต้องปฏิบัติ ซึ่งเป็นข้อหาที่เกี่ยวข้องกับคำร้องขอคุ้มครองชั่วคราวไว้พิจารณา ดังนั้นศาลจึงไม่รับคำร้องขอคุ้มครองชั่วคราวไว้พิจารณาด้วยเช่นเดียวกัน ทั้งนี้ เนื่องจากผลของคดีดังกล่าวอาจมีผลกระทบต่อกลุ่มทรูในฐานะคู่สัญญาของ CAT Telecom ในโครงการดังกล่าว กลุ่มทรู โดยบีเอฟเคที และเรียลมูลฟ จึงได้ร้องขอเข้าไปเป็นคู่ความในคดีนั้น แต่ต่อมาตีแตกได้ยื่นคำร้องขอถอนคำฟ้อง และเมื่อวันที่ 28 ตุลาคม 2555 ศาลปกครองกลางได้มีคำสั่งอนุญาตให้ถอนคำฟ้องและจำหน่ายคดีดังกล่าวออกจากสารบบความแล้ว เนื่องจากเห็นว่าเป็นเรื่องเกี่ยวกับการปกป้องประโยชน์ของผู้ฟ้องคดีในทางธุรกิจ จึงไม่เป็นคดีที่เกี่ยวกับการคุ้มครองประโยชน์สาธารณะ หรือคดีที่พิจารณาต่อไปจะเป็นประโยชน์แก่ส่วนรวม

เมื่อวันที่ 7 ตุลาคม 2554 คณะกรรมการ กสทช. โดยเลขาธิการ กสทช. ได้มีหนังสือถึงบริษัทฯ และเรียลมูลฟแจ้งมติและคำสั่งของคณะกรรมการ กทช. ปฏิบัติหน้าที่คณะกรรมการ กสทช. ที่สั่งให้แก้ไขในส่วนที่เกี่ยวกับการทำความตกลงเพื่อความร่วมมือกิจการโดยการเข้าซื้อหุ้นของกลุ่มฮัทซันสให้เป็นไปตามประกาศคณะกรรมการ กทช. เรื่อง หลักเกณฑ์และวิธีการควบรวมกิจการและการถือหุ้นไว้ในกิจการโทรคมนาคม พ.ศ. 2553 และในส่วนที่เกี่ยวกับการทำความตกลงกับ CAT Telecom เกี่ยวกับการให้บริการโทรศัพท์เคลื่อนที่ระบบ CDMA และระบบ HSPA ให้เป็นไปตามประกาศคณะกรรมการ กทช. เรื่อง มาตรการเพื่อป้องกันมิให้มีการกระทำอันเป็นการผูกขาดหรือก่อให้เกิดความไม่เป็นธรรมในการแข่งขันในกิจการโทรคมนาคม พ.ศ. 2549 และ พ.ร.บ. องค์การจัดสรรคลื่นความถี่ พ.ศ. 2553 แต่อย่างไรก็ดี บริษัทฯ และเรียลมูลฟ เห็นว่ามติและคำสั่งของคณะกรรมการ กทช. ปฏิบัติหน้าที่คณะกรรมการ กสทช. ดังกล่าว ไม่มีความชัดเจนและไม่ชอบด้วยกฎหมาย บริษัทฯ และเรียลมูลฟจึงได้ยื่นฟ้องคณะกรรมการ กสทช. และเลขาธิการ กสทช. ต่อศาลปกครองกลาง เมื่อวันที่ 2 ธันวาคม 2554 เพื่อขอให้เพิกถอนมติและคำสั่งดังกล่าว ขณะนี้คดีอยู่ระหว่างการพิจารณาของศาลปกครองกลาง



ทั้งนี้ ปัจจุบันมีหน่วยงานต่าง ๆ เช่น คณะกรรมการการศึกษาตรวจสอบเรื่องการทุจริตและเสริมสร้างธรรมาภิบาลของวุฒิสภา ป.ป.ช. กระทรวงเทคโนโลยีสารสนเทศและการสื่อสาร และกระทรวงการคลัง เป็นต้น ดำเนินการตรวจสอบสัญญาดังกล่าว โดยเมื่อวันที่ 26 มีนาคม 2555 กระทรวงเทคโนโลยีสารสนเทศและการสื่อสารได้แถลงผลของคณะกรรมการสอบข้อเท็จจริงกรณีสัญญาโครงการโทรศัพท์เคลื่อนที่ 3G บนเทคโนโลยี HSPA ระหว่าง CAT Telecom กับบริษัทฯ ซึ่งได้ข้อสรุปใน 5 ประเด็นหลัก ดังนี้

1. เห็นว่า มีการเตรียมการวางแผนและดำเนินการโดยผู้เกี่ยวข้องอย่างมีนัยสำคัญเกี่ยวกับการเข้าซื้อกิจการ CDMA ในส่วนกลาง จากกลุ่มฮัทซัน โดยให้ CAT Telecom ทำการเจรจาต่อรองราคาเข้าซื้อกิจการดังกล่าวภายในวงเงินไม่เกิน 4,000 ล้านบาท ทำให้การเจรจาเข้าซื้อกิจการดังกล่าวของ CAT Telecom ไม่ประสบผลสำเร็จ
2. เห็นว่า CAT Telecom ไม่ได้ดำเนินการในเรื่องวิเคราะห์ภาระทางการเงิน และวิเคราะห์ถึงผลประโยชน์ของรัฐก่อน CAT Telecom ยกเลิกสัญญาเกี่ยวกับโครงการ CDMA ทั้ง 2 ฉบับ
3. เห็นว่า การเสนอโครงการต่อคณะรัฐมนตรี เป็นการกระทำที่มีการวางแผนร่วมกันโดยกำหนดบุคคลที่จะดำเนินการและวิธีการสร้างความชอบธรรมในการเสนอเรื่อง โดยทำหลักฐานเท็จ และดำเนินการโดยเร่งรีบ ทั้ง ๆ ที่ไม่เข้าข่ายเป็นกรณีเรื่องเร่งด่วน อันเป็นการกระทำที่เข้าข่ายผิดระเบียบและกฎหมายของทางราชการ
4. เห็นว่า การยกเลิกสัญญาเกี่ยวกับโครงการ CDMA ทั้ง 2 ฉบับ CAT Telecom ยังไม่ได้ขอความชัดเจนจาก ส่องหน่วยงาน คือ สำนักงานคณะกรรมการพัฒนาเศรษฐกิจและสังคมแห่งชาติ และสำนักงานคณะกรรมการกฤษฎีกาเสียก่อน
5. เห็นว่า CAT Telecom ได้ละเลยขั้นตอนในการปฏิบัติตามบทบัญญัติ ตามมาตรา 12 (2) และมาตรา 13 ของพระราชบัญญัติ พัฒนาการเศรษฐกิจและสังคมแห่งชาติ พ.ศ. 2521 และข้อ 5 ของระเบียบสำนักนายกรัฐมนตรีว่าด้วยงบประมาณของรัฐบาล พ.ศ. 2550

อย่างไรก็ดี กลุ่มทูลเห็นว่า การตรวจสอบดังกล่าวเป็นเพียงการตรวจสอบเบื้องต้นของคณะกรรมการสอบข้อเท็จจริงภายในหน่วยงานเท่านั้น และผลการตรวจสอบในปัจจุบันก็ยังไม่เป็นที่ยุติ อีกทั้งยังเป็นการตรวจสอบเกี่ยวกับความผิดของเจ้าหน้าที่ของรัฐ ซึ่งไม่มีความเกี่ยวข้องกับบริษัทย่อยของกลุ่มทูลที่เป็นคู่สัญญากับ CAT Telecom แต่อย่างใด โดยกลุ่มทูลเชื่อว่าทุกฝ่ายได้ปฏิบัติตามถูกต้องตามกฎหมายและได้รับการตรวจสอบจากสำนักงานอัยการสูงสุดซึ่งเป็นหน่วยงานที่มีอำนาจหน้าที่โดยตรงแล้ว การตรวจสอบดังกล่าวจึงไม่น่าจะส่งผลกระทบในทางลบต่อการดำเนินธุรกิจ 3G ของกลุ่มทูลไม่ว่า

เมื่อวันที่ 25 มิถุนายน 2555 กรมสอบสวนคดีพิเศษได้มีจดหมายถึงบริษัท ฮัทซัน มัลติมีเดีย เซอร์วิส ประเทศไทย จำกัด บริษัท ฮัทซัน เทเลคอมมิวนิเคชันส์ (ประเทศไทย) จำกัด ฮัทซัน ซีเอที และบีเอฟเคที ซึ่งเป็นบริษัทย่อยที่กลุ่มทูลซื้อหุ้นมาจากกลุ่มฮัทซัน โดยอ้างเหตุถึงการที่รัฐมนตรีว่าการกระทรวงเทคโนโลยีสารสนเทศและการสื่อสารมีหนังสือถึงกรมสอบสวนคดีพิเศษให้พิจารณาการดำเนินธุรกิจตามโครงการโทรศัพท์เคลื่อนที่ในระบบ HSPA (3G) ระหว่าง CAT Telecom กับกลุ่มทูล และขอให้บริษัทย่อยส่งมอบสำเนาเอกสารต่าง ๆ (ซึ่งรวมถึงเอกสารเกี่ยวกับการซื้อขายกิจการบริษัทย่อยทั้งสามบริษัทดังกล่าวที่ CAT Telecom ได้ลงนามในฐานะผู้ซื้อ) ให้คณะทำงานสืบสวนใช้เป็นหลักฐานประกอบการพิจารณา ซึ่งตั้งแต่วันที่ 4 กรกฎาคม 2555 บริษัทย่อยได้ทยอยนำส่งสำเนาเอกสารที่มีพร้อมทั้งจดหมายชี้แจงให้แก่กรมสอบสวนคดีพิเศษ ทั้งนี้ กลุ่มทูลเข้าใจว่าทางกรมสอบสวนคดีพิเศษกำลังดำเนินการแต่งตั้งคณะทำงานชุดใหม่ และอยู่ระหว่างการตรวจสอบข้อผูกพันที่ CAT Telecom ได้เคยตกลงเกี่ยวกับการซื้อขายกิจการของบริษัทย่อยทั้งสี่กับกลุ่มฮัทซันก่อนที่กลุ่มทูลจะได้ตกลงซื้อบริษัททั้งสี่มาจากกลุ่มฮัทซันเมื่อเดือนธันวาคม 2553 ซึ่งกลุ่มทูลได้ตรวจสอบกับทางกลุ่มฮัทซันซึ่งเป็นผู้ขาย และได้รับการแจ้งว่าข้อผูกพันเดิมระหว่าง CAT Telecom กับกลุ่มฮัทซันได้สิ้นสุดไปแล้วก่อนที่กลุ่มฮัทซันจะได้ลงนามขายกิจการบริษัทย่อยทั้งสี่บริษัทให้แก่กลุ่มทูล ในขณะนั้น กลุ่มทูลเห็นว่า การตรวจสอบดังกล่าวไม่น่าจะส่งผลกระทบในทางลบต่อการดำเนินธุรกิจการให้บริการ 3G ของกลุ่มทูลไม่ว่า

เมื่อวันที่ 20 มิถุนายน 2555 ที่ประชุม กทค. ครั้งที่ 23/2555 ได้พิจารณารายงานผลการศึกษา วิเคราะห์ และเสนอความเห็นของคณะอนุกรรมการฯ กรณีการทำสัญญาระหว่าง CAT Telecom กับกลุ่มบริษัทในกลุ่มทูลที่เกี่ยวข้องกับการให้บริการโทรศัพท์เคลื่อนที่รูปแบบใหม่ บนคลื่นความถี่ 800 MHz ประกอบข้อสัญญา ข้อกฎหมาย และหลักเกณฑ์ที่เกี่ยวข้องแล้ว มีความเห็นสอดคล้องกับรายงานผลการศึกษาของคณะอนุกรรมการฯ ดังกล่าว ในวันที่ 28 มิถุนายน 2555 สำนักงานคณะกรรมการ กสทช. จึงได้มีหนังสือถึง CAT Telecom เกี่ยวกับเรื่องดังกล่าว โดยสรุปมติของ กทค. ได้ดังนี้

1. การทำสัญญาระหว่าง CAT Telecom กับกลุ่มบริษัทในกลุ่มทูลเป็น “สัญญาทางปกครอง” ที่การกำกับดูแลกิจการโทรคมนาคมต้องคำนึงถึง “ประโยชน์สาธารณะ” เป็นสำคัญ จึงมีคำสั่งให้ CAT Telecom ในฐานะผู้ได้รับจัดสรรคลื่นความถี่ปฏิบัติตามให้ถูกต้องตาม มาตรา 46 แห่ง พ.ร.บ. องค์การจัดสรรคลื่นความถี่ พ.ศ. 2553 โดยให้มีการแก้ไขข้อสัญญาที่เกี่ยวข้อง 6 ประเด็น ดังนี้ และให้ CAT Telecom รายงานผลการดำเนินการต่อ กทค. ภายใน 30 วันนับแต่วันที่รับคำสั่ง

- 1.1 CAT Telecom ต้องสามารถนำคลื่นความถี่ย่าน 800 MHz (Band V) ไปใช้กับเครื่องและอุปกรณ์ของตนเองหรือของบริษัทอื่นได้
- 1.2 CAT Telecom ต้องสามารถควบคุมดูแลและบริหารจัดการผ่าน Network Operation Center (NOC) อย่างสมบูรณ์ และ CAT Telecom ต้องสามารถเข้าไปในสถานที่ติดตั้งเครื่องและอุปกรณ์ของบีเอฟเคทีได้
- 1.3 CAT Telecom ต้องสามารถเข้าถึงข้อมูลการใช้งาน (Call Detail Record หรือ CDR) อย่างสมบูรณ์
- 1.4 CAT Telecom ต้องสามารถบริหารจัดการคลื่นความถี่ของ CAT Telecom ผ่านคณะกรรมการควบคุมการปฏิบัติงาน (Operation Supervision Committee) อย่างชัดเจน
- 1.5 CAT Telecom ต้องเป็นผู้ควบคุมบริหารคลื่นความถี่ด้วยตนเองผ่านกระบวนการสร้างและจัดหาความจุของบีเอฟเคทีในเรื่องการวางแผนและบริหารจัดการเกี่ยวกับคลื่นความถี่ รวมทั้งการขยายและดูแลโครงข่ายอย่างสมบูรณ์ และให้แก่ชื่อยามคำว่า “ความจุตามสัญญา” ในข้อ 1 ของสัญญาขายส่งบริการฯ ให้เป็นไปตามกลไกตลาด
- 1.6 CAT Telecom ต้องสามารถบริหารจัดการคลื่นความถี่ของ CAT Telecom ผ่านการเจรจาการให้บริการข้ามโครงข่ายภายในประเทศ (Inbound domestic roaming) และการเชื่อมต่อโครงข่ายโทรคมนาคมกับผู้ประกอบการรายอื่น

เมื่อวันที่ 4 ธันวาคม 2555 บีเอฟเคทีและเรียลมูลฟซึ่งเป็นบริษัทย่อยของกลุ่มทรู และ CAT Telecom ได้ร่วมกันลงนามบันทึกความเข้าใจ จำนวน 2 ฉบับ โดยมีใจความโดยสรุปว่า 1) บีเอฟเคทีและ CAT Telecom ตกลงเห็นชอบเงื่อนไขของสัญญาเช่าเครื่องและอุปกรณ์วิทยุคมนาคมฯ ที่จะดำเนินการแก้ไขตามคำสั่ง กทค. และ 2) เรียลมูลฟ และ CAT Telecom ตกลงเห็นชอบเงื่อนไขสัญญาขายส่งบริการฯ ที่จะดำเนินการแก้ไขตามคำสั่ง กทค. โดยในประเด็นอื่น ๆ คู่สัญญาจะดำเนินการเจรจาแยกต่างหากเพื่อให้ได้ข้อยุติโดยเร็ว ทั้งนี้ คู่สัญญาจะดำเนินการแก้ไขสัญญาตามเงื่อนไขที่เห็นชอบร่วมกัน และ/หรือ ตามที่ กทค. จะพิจารณาให้ดำเนินการแก้ไข ภายหลังจากที่ได้รับความเห็นชอบจากหน่วยงานที่เกี่ยวข้องแล้ว ซึ่งบีเอฟเคทีและเรียลมูลฟได้มีการนำส่งบันทึกความเข้าใจทั้ง 2 ฉบับดังกล่าวต่อ กทค. แล้วในวันเดียวกัน โดยกลุ่มทรูประเมินว่าการปรับแก้สัญญาดังกล่าวจะไม่มีผลกระทบในทางลบอย่างมีนัยสำคัญต่อธุรกิจ 3G ที่กลุ่มทรูเฝ้าดำเนินการอยู่ในปัจจุบัน โดยเหตุผลดังต่อไปนี้

- (1) ปัจจุบัน CAT Telecom เป็นผู้บริหารจัดการคลื่นความถี่ย่าน 800 MHz (Band V) ด้วยตนเองได้อยู่แล้ว ประเด็นการแก้ไขตามข้อ 1.1 ข้างต้น เพียงแต่แก้ถ้อยคำในสัญญาให้ชัดเจนยิ่งขึ้น อย่างไรก็ตาม การแก้ไขถ้อยคำในสัญญาให้ชัดเจนยิ่งขึ้นนี้อาจทำให้เกิดการแข่งขันที่สูงขึ้นได้ เนื่องจากเป็นที่เข้าใจของทุกฝ่ายแล้วว่า CAT Telecom สามารถดำเนินการดังกล่าวได้ แต่อย่างไรก็ตาม กลุ่มทรูเชื่อมั่นว่าแผนธุรกิจและคุณภาพของบริการของกลุ่มบริษัทจะสามารถรักษาลูกค้าไว้ได้
- (2) ปัจจุบัน CAT Telecom สามารถควบคุมดูแลและบริหารจัดการผ่าน Network Operation Center (NOC) ที่มีการนำไปติดตั้งให้ CAT Telecom แล้วอย่างน้อย 3 ชุด อย่างสมบูรณ์ และสามารถเข้าไปในสถานที่ติดตั้งเครื่องและอุปกรณ์ของบีเอฟเคทีได้อยู่แล้ว ประเด็นการแก้ไขตามข้อ 1.2 ข้างต้น จึงมิได้ส่งผลกระทบในทางลบต่อการดำเนินการของบีเอฟเคทีแต่อย่างใด
- (3) ปัจจุบัน CAT Telecom สามารถเข้าถึงข้อมูลการใช้งานของลูกค้าได้อยู่แล้ว ประเด็นการแก้ไขตามข้อ 1.3 ข้างต้น จึงมิได้ส่งผลกระทบในทางลบต่อการดำเนินการของบีเอฟเคทีแต่อย่างใด
- (4) ปัจจุบัน CAT Telecom เป็นผู้บริหารจัดการคลื่นความถี่ของ CAT Telecom อยู่แล้ว ประเด็นการแก้ไขตามข้อ 1.4 ข้างต้น เป็นเพียงแต่เขียนระบุในสัญญาให้ชัดเจนยิ่งขึ้นว่าจะต้องผ่านคณะกรรมการควบคุมการปฏิบัติงาน (Operation Supervision Committee) โดยคณะกรรมการดังกล่าวก็อยู่ภายใต้การดำเนินงานของ CAT Telecom จึงมิได้ส่งผลกระทบในทางลบต่อการดำเนินการของบีเอฟเคทีแต่อย่างใด
- (5) ปัจจุบัน CAT Telecom เป็นผู้ควบคุมบริหารคลื่นความถี่ด้วยตนเองผ่านกระบวนการสร้างและจัดหาความจุของบีเอฟเคทีในเรื่องการวางแผนและบริหารจัดการเกี่ยวกับคลื่นความถี่ รวมทั้งการขยายและดูแลโครงข่ายอยู่แล้ว ประเด็นการแก้ไขตามข้อ 1.5 ข้างต้น จึงเพียงแต่เขียนระบุในสัญญาให้ชัดเจนยิ่งขึ้นเท่านั้น และมีได้ส่งผลกระทบในทางลบต่อการดำเนินการของบีเอฟเคทีแต่อย่างใด สำหรับประเด็นเงื่อนไขการรับซื้อความจุโครงข่ายตามสัญญาขายส่งบริการฯ นั้น ได้มีการประชุมในรายละเอียดของการแก้ไขสัญญาบางส่วนแล้ว ซึ่งอาจมีการแก้ไขชื่อยามคำว่า “ความจุตามสัญญา” ในข้อ 1 ของสัญญาขายส่งบริการฯ จากเดิมที่กำหนดไว้ไม่เกินร้อยละ 80 ของความจุเป้าหมายแรกและของความจุขยาย เปลี่ยนเป็นให้เป็นไปตามกลไกตลาด เพื่อให้เกิดความชัดเจนมากขึ้นว่า ผู้ให้บริการรายอื่นก็สามารถขอซื้อความจุโครงข่ายของ CAT Telecom ได้ โดยไม่กระทบสิทธิในการรับซื้อความจุโครงข่ายจาก CAT Telecom โดยเรียลมูลฟ เนื่องจาก CAT Telecom มีสิทธิที่จะส่งผลิตความจุโครงข่ายเพิ่มขึ้นเพื่อรองรับความต้องการของผู้ให้บริการทุกรายได้ตลอดอยู่แล้ว การเจรจาแก้ไขสัญญาตามแนวทางดังกล่าวก็เพื่อให้เกิดความชัดเจนมากขึ้นตามมติของ กทค. ดังกล่าวเท่านั้น

ทั้งนี้ ในปัจจุบัน เรียลมูลฟและ CAT Telecom ได้มีข้อผูกพันในการขายส่งและรับซื้อความจุขยายตามสัญญาขายส่งบริการฯ ครอบคลุมเป้าหมายการให้บริการตามแผนธุรกิจไว้แล้ว การแก้ไขสัญญาในส่วนดังกล่าวจึงไม่มีผลกระทบต่อการใช้งานของลูกค้าเนื่องจากสามารถให้บริการได้ตามปกติ และไม่ได้ทำให้กลุ่มทรูมีขีดความสามารถในการแข่งขันลดลง ตลอดจนไม่มีผลกระทบต่อการขยายเลขหมายในอนาคต รวมไปถึงไม่มีผลกระทบต่อการดำเนินการดำเนินงานในอนาคตแต่อย่างใด



- (6) ปัจจุบัน CAT Telecom สามารถบริหารจัดการคลื่นความถี่ของ CAT Telecom ผ่านการเจรจาการให้บริการข้ามโครงข่ายภายในประเทศ (Inbound domestic roaming) และการเชื่อมต่อโครงข่ายโทรคมนาคมกับผู้ประกอบการรายอื่นได้อยู่แล้ว ประเด็นการแก้ไขตามข้อ 1.6 ข้างต้น จึงเป็นเพียงการเขียนระบุในสัญญาให้ชัดเจนยิ่งขึ้นเท่านั้น ซึ่งการเขียนระบุในสัญญาให้ชัดเจนยิ่งขึ้นนี้อาจทำให้เกิดการแข่งขันที่สูงขึ้นได้ เนื่องจากเป็นที่เข้าใจของทุกฝ่ายแล้วว่า CAT Telecom สามารถดำเนินการดังกล่าวได้ แต่อย่างไรก็ตาม กลุ่มทรูเชื่อมั่นว่าแผนธุรกิจและคุณภาพของบริการของกลุ่มทรูจะสามารถรักษาลูกค้าไว้ได้

ทั้งนี้ ต่อมาเมื่อวันที่ 23 เมษายน 2556 สำนักงานคณะกรรมการ กสทช. ได้มีหนังสือถึง CAT Telecom เพื่อแจ้งมติที่ประชุม กทค. ในการประชุมครั้งที่ 12/2556 เมื่อวันที่ 3 เมษายน 2556 ว่า กทค. ได้พิจารณาเงื่อนไขสัญญาที่จะดำเนินการแก้ไขตามบันทึกความเข้าใจแล้ว โดยมีความเห็นให้ปรับปรุงเงื่อนไขดังกล่าวเพียง 2 ข้อเท่านั้น และได้สั่งให้ CAT Telecom จัดส่งร่างสัญญาเช่าเครื่องและอุปกรณ์วิทยุคมนาคมฯ ฉบับแก้ไข และร่างสัญญาขายส่งบริการฯ ฉบับแก้ไข แทนบันทึกความเข้าใจ ซึ่งต่อมาเมื่อวันที่ 16 กรกฎาคม 2556 ทั้งสองฝ่ายได้ร่วมกันจัดทำร่างสัญญาแก้ไขทั้งสองฉบับและจัดส่งให้แก่ กทค. พิจารณา โดย กทค. ได้มีมติเห็นชอบร่างแก้ไขสัญญาทั้งสองฉบับเมื่อวันที่ 16 ตุลาคม 2556 ว่าสอดคล้องกับมาตรา 46 แห่ง พ.ร.บ. องค์การจัดสรรคลื่นความถี่ พ.ศ. 2553 และแจ้งให้ CAT Telecom ดำเนินการลงนามในสัญญาแก้ไขสัญญาทั้งสองฉบับซึ่ง CAT Telecom และคู่สัญญาได้ลงนามในสัญญาแก้ไขสัญญาทั้งสองฉบับและจัดส่งให้ กทค. เมื่อวันที่ 12 ธันวาคม 2556 แล้ว

2. สำหรับประเด็นที่เกี่ยวข้องกับกฎหมายโทรคมนาคมอื่น ๆ ที่จะต้องพิจารณาว่า สัญญาในโครงการ 3G HSPA ขอบด้วยกฎหมายหรือไม่นั้น กทค. มีมติว่า จะไม่มีมติใด ๆ ที่เกี่ยวข้องกับเรื่องดังกล่าวซ้ำอีก ทั้งนี้ เพราะวาระคณะกรรมการ กทช. ปฏิบัติหน้าที่คณะกรรมการ กสทช. (หรือคณะกรรมการ กสทช. ชุดก่อน) เคยมีมติในเรื่องดังกล่าวไว้แล้ว (ตามมติที่ประชุม ครั้งที่ 30/2554) ซึ่งขณะนี้ บริษัทฯ และเรียมูฟกียได้ฟ้องเพิกถอนมติดังกล่าวแล้ว และระหว่างนี้ก็อยู่ในการพิจารณาคดีของศาลปกครองกลาง
3. ในประเด็นที่ว่า บีเอฟเคทีกระทำการฝ่าฝืนต่อมาตรา 67 แห่ง พ.ร.บ. การประกอบกิจการโทรคมนาคม พ.ศ. 2544 โดยประกอบกิจการโทรคมนาคมโดยไม่ได้รับใบอนุญาตให้ประกอบกิจการหรือไม่นั้น กทค. ได้มอบหมายให้คณะทำงานของสำนักงานคณะกรรมการ กสทช. ตรวจสอบข้อเท็จจริงว่า บีเอฟเคทีกระทำการฝ่าฝืนกฎหมายหรือไม่และรายงานผลการตรวจสอบต่อ กทค. ซึ่งเมื่อวันที่ 26 กรกฎาคม 2555 ผู้แทนบีเอฟเคที ได้เข้าชี้แจงข้อเท็จจริงกับคณะทำงานเพื่อชี้แจงว่า บีเอฟเคทีไม่ได้กระทำการฝ่าฝืนกฎหมายใดๆ

ต่อมาเมื่อวันที่ 5 เมษายน 2556 ในการประชุม กทค. ครั้งที่ 13/2556 ที่ประชุม กทค. ได้พิจารณาผลการตรวจสอบของคณะทำงานของสำนักงานคณะกรรมการ กสทช. โดยภายหลังจากที่ กทค. ได้พิจารณารายงานของคณะทำงาน ที่ประชุม กทค. มีมติว่า บีเอฟเคทีไม่ได้กระทำการฝ่าฝืนต่อกฎหมายเกี่ยวกับการประกอบกิจการโทรคมนาคมโดยไม่ได้รับใบอนุญาตให้ประกอบกิจการหรือไม่ได้รับใบอนุญาตให้ใช้คลื่นความถี่อันเป็นความผิดตามมาตรา 67 แห่ง พ.ร.บ. การประกอบกิจการโทรคมนาคมแต่อย่างใด เนื่องจากบีเอฟเคทีนำอุปกรณ์โทรคมนาคมให้ กสท. เช่าแต่เพียงผู้เดียว ดังนั้น การกระทำของบีเอฟเคทีไม่ถือเป็นการประกอบกิจการโทรคมนาคมตามมาตรา 4 แห่ง พ.ร.บ.การประกอบกิจการโทรคมนาคม พ.ศ. 2544 ซึ่งจะต้องเป็นผู้ให้บริการด้านกิจการโทรคมนาคมแก่บุคคลอื่นทั่วไป ประกอบกับไม่ปรากฏพฤติการณ์และพยานหลักฐานเพียงพอที่จะเชื่อได้ว่า บีเอฟเคทีมีการกระทำที่ฝ่าฝืนมาตรา 67 แต่อย่างใด ทำให้บีเอฟเคที ยังคงสามารถให้ CAT Telecom เช่าอุปกรณ์ได้ต่อไป อย่างไรก็ตาม กทค. เห็นว่า การให้เช่าเครื่องและอุปกรณ์วิทยุคมนาคมเพื่อให้บริการโทรศัพท์เคลื่อนที่ซึ่งสามารถเพิ่มจำนวนเครื่องและอุปกรณ์โทรคมนาคมที่ให้เช่าเป็นจำนวนมาก จนสามารถรวมเป็นโครงข่ายโทรคมนาคมซึ่งทำให้มีปัจจัยที่พร้อมจะให้บริการแก่บุคคลอื่นทั่วไปได้นั้น กทค. มีความจำเป็นต้องเข้ามากำกับดูแลบริษัทที่ให้เช่าเครื่องและอุปกรณ์โทรคมนาคมดังกล่าว เพราะหากมีเหตุขัดข้องหรือมีปัญหาเกิดขึ้นกับอุปกรณ์โทรคมนาคมที่ให้เช่าที่เกี่ยวข้องกับระบบการติดต่อสื่อสารของประเทศ อาจก่อให้เกิดผลกระทบต่อประโยชน์สาธารณะ การแข่งขันโดยเสรีอย่างเป็นธรรม รวมถึงอาจก่อให้เกิดผลกระทบต่อผู้บริโภคหรือผู้ใช้บริการ ดังนั้น กทค. จึงมีมติมอบหมายให้ สำนักงานคณะกรรมการ กสทช. เร่งดำเนินการยกร่างหลักเกณฑ์เพื่อให้การดำเนินกิจการการให้เช่าเครื่องและอุปกรณ์วิทยุคมนาคมเพื่อให้บริการโทรศัพท์เคลื่อนที่ในลักษณะดังกล่าวของบุคคลใด ๆ ต้องตกอยู่ภายใต้การกำกับดูแลของ กทค. และให้เสนอร่างดังกล่าวต่อที่ประชุม กทค. เพื่อพิจารณาภายใน 30 วันนับแต่มีมติ

ทั้งนี้ หากประกาศนี้มีผลใช้บังคับเพื่อกำกับดูแลการดำเนินกิจการการให้เช่าเครื่องและอุปกรณ์วิทยุคมนาคม กลุ่มทรูเชื่อว่า บีเอฟเคทีไม่อยู่ภายใต้หลักเกณฑ์ที่ กทค. กำหนด เนื่องจากบีเอฟเคทีให้ CAT Telecom เช่าอุปกรณ์โทรคมนาคมเพียงบางส่วนของโครงข่ายโทรคมนาคมเท่านั้น มิได้ให้ CAT Telecom เช่าอุปกรณ์โทรคมนาคมทุกประเภทที่ประกอบขึ้นเป็นโครงข่าย อย่างไรก็ดี หากประกาศหลักเกณฑ์ดังกล่าวมีผลบังคับกับบีเอฟเคทีด้วย กรณีนี้อาจส่งผลกระทบต่อบีเอฟเคทีให้ต้องรับภาระค่าธรรมเนียมเพิ่มขึ้น ซึ่ง ณ ปัจจุบันยังไม่เป็นที่ชัดเจน และกลุ่มทรูไม่สามารถคาดการณ์ได้ว่าภาระค่าธรรมเนียมจะเป็นจำนวนเท่าใด

## ความเสี่ยงที่สืบเนื่องจากสัญญา HSPA

เนื่องจาก CAT Telecom จะต้องดำเนินการตามขั้นตอนที่เกี่ยวข้องกับการแก้ไขสัญญา เช่น การส่งร่างสัญญาแก้ไขให้สำนักงานอัยการสูงสุด และการเสนอโครงการ 3G HSPA ต่อคณะรัฐมนตรีเพื่อขออนุมัติ ดังนั้น ในระหว่างที่ CAT Telecom ยังไม่ได้รับอนุมัติงบประมาณที่เกี่ยวข้องกับโครงการ 3G HSPA CAT Telecom ปฏิเสธที่จะดำเนินการชำระหนี้ หรือรับชำระหนี้ใด ๆ อันอาจเกี่ยวเนื่องกับสัญญา HSPA ทำให้ CAT Telecom ไม่สามารถชำระเงินหรือรับชำระเงินคืนเพื่อระงับหนี้ที่มีกับบีเอฟเคที หรือเรียลมูลฟ แม้จะเป็นหนี้ที่เกิดขึ้นระหว่าง CAT Telecom กับบริษัทย่อยอื่นของกลุ่มทรูหรือผู้ประกอบการรายอื่น เช่น การชำระหรือรับชำระค่าเชื่อมต่อโครงข่ายโทรคมนาคมที่เกิดขึ้นระหว่างโครงข่ายทรูมูฟ หรือของผู้ประกอบการรายอื่น กับโครงข่าย 3G HSPA ของ CAT Telecom ทั้งนี้ ที่ผ่านมามีบริษัทย่อยของกลุ่มทรูได้แสดงเจตนาชัดเจนที่จะปฏิบัติตามการชำระหนี้หรือรับชำระหนี้ตามที่ผูกพันในสัญญา โดยเมื่อวันที่ 8 ตุลาคม 2556 คณะรัฐมนตรีได้มีมติเห็นชอบการดำเนินโครงการ 3G HSPA และได้อนุมัติงบประมาณในการลงทุนโครงข่าย 3G HSPA รวมทั้งงบประมาณที่เกี่ยวข้องกับการชำระค่าเช่าและค่าใช้จ่ายอื่น ๆ ตามสัญญา HSPA ซึ่งกลุ่มทรู และ CAT Telecom อยู่ระหว่างการตรวจสอบความถูกต้องของหนี้ที่เกิดขึ้นก่อนที่จะทั้งสองฝ่ายจะปฏิบัติตามการชำระหนี้ต่อกัน

ทั้งนี้ ในช่วงก่อน CAT Telecom ได้รับอนุมัติงบประมาณ CAT Telecom อาจต้องชำระดอกเบี้ยที่เกิดจากการชำระค่าเชื่อมต่อโครงข่ายโทรคมนาคมล่าช้าให้แก่ผู้ประกอบการรายอื่น และมีความเสี่ยงที่ CAT Telecom จะเรียกร้องดอกเบี้ยที่เกิดจากการชำระค่าเชื่อมต่อโครงข่ายโทรคมนาคมล่าช้าดังกล่าวจากเรียลมูลฟ ซึ่งเป็นผู้ขายต่อบริการ (Reseller) ของ CAT Telecom ทั้งนี้ ภาระดอกเบี้ยดังกล่าวไม่สามารถคำนวณ ตัวเลขที่แน่นอนได้เนื่องจากเป็นภาระดอกเบี้ยที่เกิดขึ้นตามสัญญาเชื่อมต่อโครงข่ายโทรคมนาคมซึ่ง CAT Telecom ได้เข้าทำกับผู้ประกอบการรายอื่นเอง และไม่สามารถคาดหมายได้ว่า CAT Telecom จะดำเนินการจ่ายค่าเชื่อมต่อโครงข่ายโทรคมนาคมต่อผู้ประกอบการอื่นเมื่อใด

นอกจากนี้ ภายหลังจากคณะรัฐมนตรีได้มีมติเห็นชอบการดำเนินโครงการ 3G HSPA CAT Telecom ได้ทำการเรียกยอดชำระค่าบริการจากเรียลมูลฟในช่วงระหว่างที่ยังไม่ได้รับมีมติเห็นชอบย้อนหลังตั้งแต่วันที่ 28 กรกฎาคม 2554 เป็นต้นมา ซึ่งเรียลมูลฟได้ปฏิเสธการชำระเงินดังกล่าวไว้พลางก่อน เนื่องจากกำลังอยู่ในระหว่างการตรวจสอบความถูกต้องของจำนวนค่าขายส่งบริการ กรณีจึงมีความเสี่ยงที่ CAT Telecom อาจเรียกดอกเบี้ยผิดนัดจากการชำระค่าขายส่งล่าช้า

## ความเสี่ยงจากการที่กลุ่มทรูต้องแข่งขันกับทีโอทีและ CAT Telecom ซึ่งเป็นคู่สัญญาร่วมการงานฯ และคู่สัญญาให้ดำเนินการฯ ซึ่งอาจนำไปสู่ข้อพิพาทต่าง ๆ ที่อาจส่งผลกระทบต่อ การดำเนินธุรกิจของกลุ่มทรู

บริษัทฯ และทรูมูฟได้ดำเนินการภายใต้สัญญาร่วมการงานฯ และ/หรือ สัญญาให้ดำเนินการฯ กับทีโอที และ/หรือ CAT Telecom แล้วแต่กรณี ซึ่งแม้สัญญาให้ดำเนินการฯ กับ CAT Telecom ได้สิ้นสุดลงแล้วตั้งแต่วันที่ 15 กันยายน 2556 แต่ ทรูมูฟ ยังคงมีหน้าที่ให้บริการตามประกาศคุ้มครองผู้ใช้บริการ ประกอบกับ คำสั่ง คสช. จนถึงวันที่ 17 กรกฎาคม 2558 โดยความเห็นที่แตกต่างกันของผู้ประกอบกิจการในกลุ่มทรูกับทีโอที และ CAT Telecom ทั้งในประเด็นการตีความข้อกฎหมาย และข้อสัญญาร่วมการงานฯ และ/หรือ สัญญาให้ดำเนินการฯ รวมทั้งประกาศ กฎเกณฑ์ และข้อบังคับต่าง ๆ โดยคณะกรรมการ กสทช. อาจมีผลต่อความสามารถในการดำเนินธุรกิจของผู้ประกอบกิจการซึ่งเป็นบริษัทในกลุ่มทรู และมีความเสี่ยงที่สัญญาร่วมการงานฯ อาจถูกยกเลิก

อย่างไรก็ดีในกรณีของสัญญาร่วมการงานฯ ที่บริษัทฯ ทำหน้าที่จัดสร้างโครงข่ายพื้นฐานให้แก่ทีโอที เพื่อให้บริการโทรศัพท์พื้นฐาน ทีโอทีต้องนำเสนอข้อพิพาทต่ออนุญาโตตุลาการเป็นผู้ชี้ขาดก่อนดำเนินการยกเลิกสัญญา ซึ่งทีโอทีอาจจะยกเลิกสัญญาร่วมการงานฯ ได้เฉพาะในกรณีนี้ที่บริษัทฯ ทำผิดกฎหมาย หรือบริษัทฯ ถูกศาลมีคำสั่งพิทักษ์ทรัพย์เด็ดขาดในคดีล้มละลาย หรือบริษัทฯ จงใจผิดสัญญาในส่วนสาระสำคัญอย่างต่อเนื่องเท่านั้น ซึ่งตามสัญญาทีโอทีเป็นผู้จัดเก็บรายได้จากลูกค้าในโครงข่ายทั้งหมด และแบ่งส่วนแบ่งรายได้ให้บริษัทฯ ตามสัดส่วนที่ระบุไว้ในสัญญาร่วมการงานฯ ดังนั้น ทีโอทีอาจจะชะลอการชำระเงินให้บริษัทฯ เพื่อเป็นการชำระค่าใช้จ่ายใดๆ ที่ทีโอทีเชื่อว่าบริษัทฯ ติดค้าง (แต่จนถึงขณะนี้ก็ยังไม่เคยมีกรณีดังกล่าวเกิดขึ้น) ทำให้มีความเป็นไปได้ไม่น้อยมากที่บริษัทฯ จะผิดสัญญาในส่วนสาระสำคัญอันเป็นเหตุให้ทีโอทีบอกเลิกสัญญา

ในขณะที่ทรูมูฟ อาจมีความเสี่ยงต่อความสามารถในการดำเนินธุรกิจ เช่น ภาระค่าใช้จ่ายที่เกิดขึ้นจากการใช้เครื่องและอุปกรณ์ตามสัญญาให้ดำเนินการฯ เพื่อให้บริการในช่วงประกาศคุ้มครองผู้ใช้บริการและคำสั่ง คสช. ซึ่ง CAT Telecom เห็นว่าตามประกาศคุ้มครองผู้ใช้บริการ ทรูมูฟ ต้องชำระค่าใช้จ่ายเครื่องและอุปกรณ์ที่ ทรูมูฟ ใช้เพื่อให้บริการโทรศัพท์เคลื่อนที่บนคลื่น 1800 MHz ในช่วงเวลาดังกล่าว ให้ CAT Telecom แต่ ทรูมูฟ เห็นว่ายังไม่มีความชัดเจนและยังไม่เป็นที่ยุติว่า ทรูมูฟ มีหน้าที่ในการรับภาระค่าใช้จ่ายดังกล่าวตามประกาศคุ้มครองผู้ใช้บริการหรือไม่

อนึ่ง แม้ว่าทีโอทีและ CAT Telecom เป็นคู่สัญญาร่วมกับบริษัทฯ และทรูมูฟ แต่ทั้งสององค์กรยังเป็นผู้แข่งขันในการประกอบธุรกิจของกลุ่มทรูอีกด้วย ด้วยเหตุนี้ จึงอาจก่อให้เกิดข้อพิพาทระหว่างบริษัทฯ และทีโอที หรือทรูมูฟ และ CAT Telecom ได้ ตัวอย่างเช่น กลุ่มทรูตกอยู่ภายใต้ข้อตกลงการแบ่งรายได้ตามสัญญาร่วมการงานฯ และสัญญาให้ดำเนินการฯ และที่ผ่านมามีทีโอทีได้ปฏิเสธหรือประวิงการจ่ายส่วนแบ่งรายได้ของกลุ่มทรู ในระหว่างรอการตัดสินข้อพิพาทเกี่ยวกับการคำนวณหรือขอบเขตของการจ่าย

ส่วนแบ่งรายได้ที่ติดค้างต่อกลุ่มทรูภายใต้สัญญาความร่วมมืองานฯ ซึ่งที่ผ่านมาได้มีการยื่นคำฟ้องหรือคำเสนอข้อพิพาทเรื่องความขัดแย้งบางกรณีที่เกิดขึ้นต่อศาลปกครองหรือคณะอนุญาโตตุลาการเป็นผู้ตัดสิน ทั้งนี้ กลุ่มทรูไม่สามารถรับรองได้ว่าจะสามารถชนะข้อพิพาททั้งหลายเหล่านั้น ซึ่งจะทำให้ธุรกิจ รวมถึงฐานะทางการเงินของกลุ่มทรูอาจจะได้รับผลกระทบ โดยในช่วงที่ผ่านมากระบวนการยุติธรรมก็ได้มีคำตัดสินข้อพิพาทต่าง ๆ ทั้งในทางที่เป็นประโยชน์และไม่เป็นประโยชน์ต่อกลุ่มทรู แต่คดีส่วนใหญ่ยังไม่ถึงที่สุด

## ความเสี่ยงจากการอนุญาตต่าง ๆ ที่เกี่ยวข้องกับการประกอบกิจการโทรทัศน์ และ/หรือ กิจการโทรคมนาคม

ในเดือนธันวาคม 2553 ได้มีการประกาศใช้ พ.ร.บ. องค์การจัดสรรคลื่นความถี่ พ.ศ. 2553 เป็นผลให้มีการจัดตั้งคณะกรรมการ กสทช. ซึ่งแล้วเสร็จในเดือนตุลาคม 2554 โดยหน่วยงานดังกล่าวมีหน้าที่กำกับดูแลการประกอบกิจการกระจายเสียงกิจการโทรทัศน์ และกิจการโทรคมนาคม ซึ่งปัจจุบันคณะกรรมการ กสทช. มีการพิจารณาทบทวนปรับปรุง กฎระเบียบต่าง ๆ ทางด้านการกำกับกิจการโทรคมนาคม ที่คณะกรรมการ กสทช. ได้เคยออกประกาศ และมีผลใช้บังคับไปแล้ว ขณะเดียวกันคณะกรรมการ กสทช. ก็ได้ออกกฎเกณฑ์ใหม่ รวมทั้งการวางหลักเกณฑ์แนวทางการกำกับดูแลการประกอบกิจการเพื่อให้เกิดความชัดเจนเพิ่มเติม อันอาจทำให้กลุ่มทรูมีความเสี่ยงจากเรื่องการขอรับ และ/หรือ การต่อใบอนุญาตต่าง ๆ ที่เกี่ยวข้องกับการประกอบกิจการโทรทัศน์ และ/หรือ กิจการโทรคมนาคมของกลุ่มทรู หรืออาจเป็นกรณีที่มีการตีความด้านกฎหมายแตกต่างกันและยังไม่มีข้อกำหนดที่ชัดเจนในขณะนี้ ทั้งนี้ หากคณะกรรมการ กสทช. พิจารณาไม่ให้ หรือไม่พิจารณาต่ออายุใบอนุญาตต่าง ๆ ที่เกี่ยวข้องให้ ก็จะมีผลกระทบต่อสิทธิประโยชน์ที่เกี่ยวข้องในกลุ่มทรูที่ถูกล้างว่าได้ใบอนุญาตไม่ครบหรือใบอนุญาตหมดอายุ ถูกปรับหรือถูกดำเนินการตามกฎหมาย นอกจากนี้ แม้กลุ่มทรูจะมีธุรกิจให้บริการกิจการโทรทัศน์แบบบอกรับสมาชิกตามสัญญาสัมปทาน ซึ่งตามกฎหมายกำหนดให้คณะกรรมการ กสทช. ต้องออกใบอนุญาตแก่บริษัท ตามขอบเขตที่ได้รับอนุญาตให้ประกอบกิจการก็ตาม แต่ปัจจุบันยังไม่ชัดเจนว่าคณะกรรมการ กสทช. จะพิจารณาออกใบอนุญาตแก่บริษัทในกลุ่มทรูในรูปแบบและขอบเขตเช่นใด ซึ่งกลุ่มทรูมีความเชื่อมั่นว่าน่าจะได้รับใบอนุญาตตามขอบเขตที่บริษัทย่อยได้รับสัมปทาน เนื่องจากได้รับความคุ้มครองทั้งโดยรัฐธรรมนูญ และกฎหมายที่เกี่ยวข้องโดยนอเหนือจากการให้บริการภายใต้สัญญาสัมปทานดังกล่าว ปัจจุบัน คณะกรรมการ กสทช. ได้ให้ใบอนุญาตให้บริการโทรทัศน์ภาคพื้นดินในระบบดิจิทัล ประเภทบริการทางธุรกิจระดับชาติ จำนวน 2 ช่องรายการ ให้แก่บริษัทในกลุ่มทรูที่ชนะการประมูลคลื่นความถี่ในปี 2557 และได้ให้ใบอนุญาตให้บริการโครงข่ายกระจายเสียงหรือโทรทัศน์ที่ไม่ใช้คลื่นความถี่ระดับชาติ ให้แก่ทรูวิชั่นส์ รวมถึงให้ใบอนุญาตให้บริการกระจายเสียงหรือโทรทัศน์ที่ไม่ใช้คลื่นความถี่ระดับชาติให้แก่ ทรูวิชั่นส์ และบริษัทในกลุ่มทรู

นอกจากนี้ นโยบายการกำกับดูแลของ คณะกรรมการ กสทช. ยังมีผลต่อการเปลี่ยนแปลงโครงสร้างธุรกิจโดยรวม ซึ่งคาดว่าจะการแข่งขันในตลาดจะรุนแรงมากขึ้น อีกทั้ง บริษัทฯ อาจได้รับความเสี่ยงจากนโยบายการกำกับดูแลของคณะกรรมการ กสทช. ที่มีความไม่เท่าเทียมกันระหว่างผู้รับสัมปทานที่ถูกเปลี่ยนผ่านเป็นผู้รับใบอนุญาตกับผู้รับใบอนุญาตรายใหม่จนส่งผลให้เกิดความได้เปรียบเสียเปรียบระหว่างผู้เล่นในตลาดเดียวกันหรือตลาดที่เกี่ยวข้อง และจากนโยบายการกำกับดูแลที่ก่อให้เกิดต้นทุนการประกอบกิจการเพิ่มขึ้น รวมถึงความเสี่ยงจากความเปลี่ยนแปลงในเรื่องกฎเกณฑ์การกำกับดูแลการประกอบกิจการ และการกำกับดูแลการแข่งขันสำหรับบริษัทในกลุ่มทรูที่เป็นผู้รับใบอนุญาต

## ความเสี่ยงทางด้านการเงิน

### ความเสี่ยงจากการมีหนี้สินในระดับสูง และอาจมีข้อจำกัดจากข้อผูกพันตามสัญญาทางการเงินต่าง ๆ

ณ สิ้นปี 2557 กลุ่มทรูมีเงินกู้ยืมระยะยาว (รวมส่วนที่ถึงกำหนดชำระใน 1 ปี) จำนวน 42.0 พันล้านบาท ซึ่งลดลงอย่างมีนัยสำคัญจากจำนวน 86.2 พันล้านบาท ณ สิ้นปี 2556 จากความสำเร็จในการระดมทุนจำนวน 65 พันล้านบาท ในไตรมาส 3 ปี 2557 ซึ่งกลุ่มทรูได้นำเงินนี้มาชำระคืนหนี้สินเป็นจำนวนประมาณ 56 พันล้านบาท ทั้งนี้ ทางบริษัทฯ อาจมีแผนในการจัดหาเงินทุนผ่านการกู้ยืมเงิน และ/หรือ การออกตราสารหนี้ จึงอาจมีความเสี่ยงจากการที่ไม่สามารถจัดหาเงินทุนได้เพียงพอสำหรับการชำระหนี้เงินต้นและดอกเบี้ยในแต่ละปี หรืออาจมีผลกระทบต่อการขยายการลงทุนในอนาคตได้ อย่างไรก็ตาม กลุ่มทรูเชื่อว่าจะสามารถจัดหาเงินกู้ยืมใหม่เพื่อชำระคืนหนี้สินเดิมและปรับเปลี่ยนการชำระคืนเงินต้นให้เหมาะสมกับกระแสเงินสดของกลุ่มทรูได้เป็นอย่างดี

นอกจากนั้น การดำเนินงานของกลุ่มทรูอาจมีข้อจำกัดจากข้อผูกพันตามสัญญาทางการเงินต่าง ๆ ที่เกิดขึ้นเมื่อมีการจัดหาเงินกู้ ซึ่งสัญญาเหล่านี้อาจทำให้กลุ่มทรูเสียโอกาสทางธุรกิจ และเจ้าหนี้ อาจเรียกร้องให้บริษัทฯ หรือบริษัทย่อยชำระหนี้ก่อนกำหนด หากมีระดับอัตราส่วนหนี้สินบางประการ ไม่เป็นไปตามข้อกำหนดในสัญญา หรือคู่สัญญา (เช่น ทีโอที) ภายใต้สัญญาหลักที่มีความสำคัญต่อการดำเนินธุรกิจของกลุ่มทรู (เช่น สัญญาความร่วมมืองานฯ) ยกเลิกสัญญา อย่างไรก็ตาม การเลิกสัญญาจะต้องเป็นไปตามเงื่อนไขในสัญญาที่เกี่ยวข้อง ยกตัวอย่าง เช่น ทีโอทีต้องเสนอข้อพิพาทให้อนุญาโตตุลาการชี้ขาดว่าทีโอทีมีสิทธิโดยชอบด้วยกฎหมายที่จะยกเลิกข้อตกลงตามสัญญาความร่วมมืองานฯ ได้

## ความเสี่ยงเฉพาะจากการจัดตั้งกองทุนรวมโครงสร้างพื้นฐาน

กลุ่มทรมีภาระเพิ่มขึ้นจากการเข้าทำธุรกรรมกับกองทุนรวมโครงสร้างพื้นฐาน โดยการจ่ายค่าเช่าทรัพย์สินภายใต้สัญญาเช่าทรัพย์สินจากกองทุน และการส่งมอบรายได้ค่าเช่าที่บริษัทย่อยได้จ่ายให้แก่กองทุน สุทธิรวมประมาณ 5 พันล้านบาทต่อปี ซึ่งอาจส่งผลกระทบต่อความสามารถในการชำระคืนหนี้สินหรืออาจส่งผลให้เกิดการผิดข้อกำหนดและเงื่อนไขแก่เจ้าหนี้

นอกจากนี้ ภายใต้สัญญาโอนขายทรัพย์สินและสิทธิรายได้ระหว่างกองทุนรวมโครงสร้างพื้นฐานกับกลุ่มทรู กลุ่มทรมีหน้าที่ส่งมอบหรือดำเนินการให้มีการส่งมอบเสาโทรคมนาคมจำนวน 6,000 เสาให้แก่กองทุนรวมโครงสร้างพื้นฐาน โดยเสาโทรคมนาคมจำนวน 3,000 เสาจะต้องส่งมอบภายในวันที่ 31 ธันวาคม 2557 (“เสาชุดแรกจำนวน 3,000 เสา”) และเสาโทรคมนาคมจำนวน 3,000 เสาที่เหลือจะต้องส่งมอบภายในวันที่ 31 ธันวาคม 2558 (“เสาชุดสองจำนวน 3,000 เสา”) รวมทั้งกลุ่มทรู มีหน้าที่ตามสัญญาเช่า ดำเนินการและบริหารจัดการหลัก ในการเช่า slot บนเสาจำนวน 6,000 เสา โดยมีการกำหนดจำนวน slot ขึ้นต่ำและประเภทเสาที่กลุ่มทรูตกลงเช่าตลอดอายุสัญญา ทั้งนี้ ทรู สามารถส่งมอบเสาจำนวน 6,000 เสาได้ถึงวันที่ 31 ธันวาคม 2563 โดยหาก ทรู ส่งมอบเสาโทรคมนาคมล่าช้า กองทุนมีสิทธิเรียกค่าเสียหายจาก ทรู เป็นจำนวนเงินเท่ากับจำนวนเงินค่าเช่าล่วงหน้าที่ยังคงต้องชำระคืนให้แก่ เร็ลฟิวเจอร์ ในปีดังกล่าวภายใต้สัญญาเช่าดำเนินการและบริหารจัดการหลักของ เร็ลฟิวเจอร์ สำหรับเสาโทรคมนาคมที่ไม่สามารถจัดหาให้แก่ เร็ลฟิวเจอร์ ได้ (“ส่วนต่างค่าเช่ารายปี”) บวกด้วย ร้อยละ 15 ต่อปี จากการส่งมอบล่าช้าตามกำหนดเวลาดังกล่าวโดยคำนวณทุกวันที่ 31 ธันวาคมของปี 2558 - 2563 ทั้งนี้ เนื่องจาก เร็ลฟิวเจอร์ เป็นบริษัทย่อยในกลุ่มทรู ที่จะได้รับเงินค่าเช่าล่วงหน้าคืนจากกองทุน สำหรับการที่ เร็ลฟิวเจอร์ ไม่สามารถใช้พื้นที่บนเสาโทรคมนาคม 6,000 เสาที่ ทรู ต้องส่งมอบให้แก่กองทุนได้ ดังนั้น การพิจารณาผลกระทบที่เกิดขึ้นต่อกลุ่มทรู จึงต้องพิจารณาจากค่าเสียหายที่กลุ่มทรูต้องชำระให้แก่กองทุนเป็นเงินสุทธิ โดยไม่ต้องนำเงินส่วนต่างค่าเช่ารายปีที่กองทุนจะต้องชำระคืนให้แก่ เร็ลฟิวเจอร์ มาคำนวณ

ในกรณีกลุ่มทรูส่งมอบเสาโทรคมนาคมจำนวนทั้งหมด 6,000 เสาให้แก่กองทุนล่าช้าเมื่อพิจารณาผลกระทบทางการเงินที่เกิดขึ้นต่อกลุ่มทรู กลุ่มทรูต้องชำระค่าเสียหายสุทธิจากการส่งมอบล่าช้าในจำนวนร้อยละ 15 ต่อปี ของส่วนต่างค่าเช่ารายปี ซึ่งจำนวนค่าเสียหายสุทธิที่กลุ่มทรูต้องชำระดังกล่าวมีจำนวนประมาณการเฉลี่ยสูงสุดไม่เกิน 200 ล้านบาทต่อปี ตั้งแต่ปี 2558 - 2563 ทั้งนี้ กลุ่มทรูเชื่อว่ามีความเป็นไปได้ที่ต่ำมากหรือแทบจะเป็นไปไม่ได้เลยที่จะกลุ่มทรูจะส่งมอบเสาล่าช้าทั้งหมด 6,000 เสา เนื่องจากกลุ่มทรู ได้ส่งมอบเสาชุดแรกจำนวน ภายในระยะเวลาที่กำหนดแล้ว ดังนั้น กลุ่มทรู เชื่อว่าจะส่งมอบเสาชุดสองได้ภายในระยะเวลาที่กำหนด ตามเงื่อนไขของสัญญา

นอกจากนี้ ในวันกำหนดส่งมอบเสาแต่ละปี หากกลุ่มทรู ส่งมอบเสาผิดประเภท (Nonconforming Delivery) โดยแยกพิจารณาเป็นสองกรณี คือ

กรณีกลุ่มทรู ส่งมอบเสาประเภท Ground-based towers (“GBTs”) เกินจำนวนที่ระบุในสัญญา แต่จำนวนไม่เกิน 200 เสา ถ้ากลุ่มทรู ตกลงเช่าเสาส่วนเกินดังกล่าว กองทุนจะจ่ายเงินให้กลุ่มทรู เป็นจำนวนเท่ากับจำนวนเงินค่าเช่าพื้นที่ (Slot) สุทธิที่ กลุ่มทรู ต้องจ่ายเพิ่มให้กองทุน ในปี 2558 และในปีต่อไป จนถึงวันที่กลุ่มทรู ส่งมอบเสาครบจำนวนหรือจนถึงวันที่ 31 ธันวาคม 2563 แล้วแต่เหตุการณ์ใดเหตุการณ์หนึ่งจะเกิดขึ้นก่อน (“ส่วนเพิ่มค่าเช่ารายปี”) ทั้งนี้ เมื่อกลุ่มทรู ส่งมอบเสาครบทั้ง 6,000 เสาแล้ว หากมี GBTs เกินจำนวนที่กำหนดแต่ไม่เกินกว่า 200 เสา กองทุนตกลงชำระเงินจำนวน 12 เท่าของจำนวนรวมของเงินค่าเช่าส่วนเพิ่มรายปีให้กลุ่มทรู อย่างไรก็ตามหากกลุ่มทรู ส่งมอบเสา GBTs ส่วนเกินมากกว่า 200 เสา กองทุนมีสิทธิปฏิเสธไม่รับเสาจำนวนที่เกิน 200 เสาได้

กรณีกลุ่มทรู ส่งมอบเสาประเภท Rooftop-based towers (“RBTs”) เกินจำนวนที่ระบุในสัญญา แต่จำนวนไม่เกิน 200 เสา ถ้ากลุ่มทรู ตกลงเช่าเสาส่วนเกินดังกล่าว กลุ่มทรู จะจ่ายเงินให้กองทุนเป็นจำนวนเท่ากับค่าเช่าสุทธิที่กองทุนต้องคืนกลุ่มทรูในแต่ละปี (“ส่วนขาดค่าเช่ารายปี”) บวกดอกเบี้ยร้อยละ 15 ในปี 2558 และในปีต่อไป จนถึงวันที่กลุ่มทรู ส่งมอบเสาครบจำนวนหรือจนถึงวันที่ 31 ธันวาคม 2563 แล้วแต่เหตุการณ์ใดเหตุการณ์หนึ่งจะเกิดขึ้นก่อน ทั้งนี้ เมื่อกลุ่มทรู ส่งมอบเสาครบทั้ง 6,000 เสาแล้ว หากมี RBTs เกินจำนวนที่กำหนด แต่ไม่เกินกว่า 200 เสา กลุ่มทรู ตกลงชำระเงินจำนวน 12 เท่าของจำนวนรวมของเงินค่าเช่าส่วนขาดรายปีให้กองทุน อย่างไรก็ตามหากกลุ่มทรู ส่งมอบเสา RBTs ส่วนเกินมากกว่า 200 เสา กองทุนมีสิทธิปฏิเสธไม่รับเสาจำนวนที่เกิน 200 เสาได้

ทั้งนี้ กลุ่มทรูได้นำเงินทุนส่วนใหญ่ที่ได้ จากการจำหน่ายสินทรัพย์ให้แก่กองทุนรวมโครงสร้างพื้นฐาน ไปชำระคืนหนี้สินก่อนกำหนด ซึ่งนอกจากจะเป็นการลดภาระการชำระคืนหนี้สินในแต่ละปีของกลุ่มทรูแล้ว ยังจะช่วยลดค่าใช้จ่ายดอกเบี้ยอีกด้วย



## ความเสี่ยงจากการเคลื่อนไหวของอัตราแลกเปลี่ยนและอัตราดอกเบี้ย

ในอดีตที่ผ่านมาสถานการณ์ทางการเงินของกลุ่มทรูอาจได้รับผลกระทบจากความผันผวนของอัตราแลกเปลี่ยน เนื่องจากหนี้สินส่วนหนึ่งเป็นเงินกู้ต่างประเทศ อย่างไรก็ตาม ผลกระทบจากความผันผวนของอัตราแลกเปลี่ยนลดลงอย่างมีนัยสำคัญในปี 2554 เนื่องจากการชำระคืนเงินกู้มีหลักทรัพย์ค้ำประกันของทรูมูฟ (ซึ่งเป็นเงินกู้จาก IFC) และการชำระคืนเงินกู้ของ KTW ก่อนกำหนดในระหว่างไตรมาส 2 ปี 2554 รวมทั้งการดำเนินการเพื่อซื้อคืนหุ้นกู้สกุลดอลลาร์สหรัฐ ในเดือนกันยายน 2554 โดยในเดือนตุลาคม 2554 มีผู้ถือหุ้นกู้ต่างประเทศแสดงความจำนงขายคืนหุ้นกู้ที่จะครบกำหนดในปี 2556 และ 2557 ประมาณร้อยละ 99 และร้อยละ 95 ตามลำดับ ซึ่งกลุ่มทรูชำระเงินเพื่อซื้อคืนหุ้นกู้แล้วเสร็จในวันที่ 12 ตุลาคม 2554 การซื้อคืนหุ้นกู้ในครั้งนี้เป็นปัจจัยสำคัญในการลดความเสี่ยงในการรีไฟแนนซ์ และความเสี่ยงทางการเงินที่เกิดจากความผันผวนของอัตราแลกเปลี่ยน

ทั้งนี้ ณ วันที่ 31 ธันวาคม 2557 หนี้สินระยะยาวที่อยู่ในสกุลเงินต่างประเทศ ของกลุ่มทรูลดลงเป็นประมาณร้อยละ 1.6 จากเงินกู้ยืมไม่หมุนเวียน (ไม่รวมหนี้สินตามสัญญาเช่าทางการเงิน) เมื่อเทียบกับ ร้อยละ 2.9 ณ สิ้นปี 2556 ส่วนหนึ่งจากการชำระคืนหนี้สินในสกุลเยนและสกุลดอลลาร์สหรัฐในปี 2557 โดยกลุ่มทรู ไม่มีหุ้นกู้สกุลดอลลาร์สหรัฐเหลืออยู่แล้ว ณ สิ้นปี 2557

## ความเสี่ยงจากการกีดกัน มีผู้ถือหุ้นรายใหญ่ ถือหุ้นในสัดส่วนมากกว่าร้อยละ 50

ณ วันที่ 5 กันยายน 2557 กลุ่มผู้ถือหุ้นรายใหญ่ของบริษัทฯ คือ บริษัท เครือเจริญโภคภัณฑ์ จำกัด และบริษัทที่เกี่ยวข้องถือหุ้นรวมกันเป็นจำนวนร้อยละ 51.3 ของจำนวนหุ้นที่จำหน่ายได้แล้วทั้งหมดของบริษัทฯ ซึ่งโดยลักษณะเช่นนี้ อาจพิจารณาได้ว่า นักลงทุนอาจมีความเสี่ยงจากการที่ผู้ถือหุ้นรายใหญ่ถือหุ้นในบริษัทฯ มากกว่าร้อยละ 50 เนื่องจากกลุ่มผู้ถือหุ้นรายใหญ่สามารถควบคุมมติที่ประชุมที่ต้องใช้เสียงส่วนใหญ่ เช่น การแต่งตั้งกรรมการ เป็นต้น ดังนั้น ผู้ถือหุ้นรายย่อยอาจไม่สามารถรวบรวมคะแนนเสียงเพื่อตรวจสอบและถ่วงดุลเรื่องของผู้ถือหุ้นรายใหญ่เสนอได้ อย่างไรก็ตาม คณะกรรมการของบริษัทฯ ให้ความสำคัญต่อการดำเนินการภายใต้หลักการกำกับดูแลกิจการที่ดีเป็นอย่างยิ่ง เพื่อเปิดโอกาสให้ผู้ถือหุ้นรายย่อยสามารถเสนอเรื่องเพื่อบรรจุเข้าเป็นวาระการประชุมและเสนอชื่อบุคคลเพื่อเข้ารับการพิจารณาคัดเลือกเป็นกรรมการ เป็นการล่วงหน้าก่อนการประชุมสามัญผู้ถือหุ้นประจำปี นอกจากนี้ หากเป็นเรื่องที่เกี่ยวข้องกับผู้ถือหุ้นรายใหญ่ และเป็นรายการที่อาจมีความขัดแย้งทางผลประโยชน์กับบริษัทฯ จะต้องดำเนินการตามมาตรการและขั้นตอนที่กำหนดไว้ใน “ระเบียบในการเข้าทำรายการระหว่างกัน” ซึ่งอยู่ภายใต้กรอบของกฎหมายอย่างเคร่งครัด

# Corporate and Other Significant Information

ข้อมูลทั่วไปและข้อมูลสำคัญอื่นๆ

## ข้อมูลทั่วไปของบริษัท ทู คอร์ปอเรชั่น จำกัด (มหาชน)

บริษัท ทู คอร์ปอเรชั่น จำกัด (มหาชน) (“บริษัทฯ”) มีชื่อย่อหลักทรัพย์ในตลาดหลักทรัพย์แห่งประเทศไทยว่า “TRUE” ได้จดทะเบียนก่อตั้งบริษัทฯ เมื่อวันที่ 13 พฤศจิกายน 2533 ในนามบริษัท ซีพี เทเลคอมมิวนิเคชั่น จำกัด โดยมีทุนจดทะเบียนเริ่มแรก 1,000 ล้านบาท เพื่อดำเนินธุรกิจทางด้านโทรคมนาคม ต่อมาได้จดทะเบียนแปรสภาพเป็นบริษัทมหาชนจำกัด เมื่อวันที่ 11 กุมภาพันธ์ 2536 ทะเบียนเลขที่ 0107536000081

ณ วันที่ 31 ธันวาคม 2557 บริษัทฯ มีทุนจดทะเบียนทั้งสิ้น 246,079,281,520 บาท เป็นหุ้นสามัญจำนวน 24,607,928,152 หุ้น มูลค่าที่ตราไว้หุ้นละ 10 บาท โดยมีทุนที่เรียกชำระแล้วจำนวน 246,079,281,500 บาท เป็นหุ้นสามัญจำนวน 24,607,928,150 หุ้น มูลค่าที่ตราไว้หุ้นละ 10 บาท

โดยมีที่ตั้งสำนักงานใหญ่อยู่ที่

เลขที่ 18 อาคารทู ทาวเวอร์ ถนนรัชดาภิเษก แขวงห้วยขวาง  
เขตห้วยขวาง กรุงเทพมหานคร 10310  
โทรศัพท์ (662) 643-1111 โทรสาร (662) 643-1651  
Website : [www.truecorp.co.th](http://www.truecorp.co.th)

## ข้อมูลทั่วไปของบริษัทย่อย บริษัทร่วม และ บริษัทที่เข้าร่วมลงทุน

ชื่อบริษัท	สถานที่ตั้งสำนักงานใหญ่	ประเภทธุรกิจ	ทุนชำระแล้ว	% การถือ หุ้น
บริษัท เอฟีแอนด์เจ โปรดักชั่น จำกัด	เลขที่ 105/1 ถนนเทศบาลสงเคราะห์ แขวงลาดยาว เขตจตุจักร กรุงเทพฯ 10900 โทรศัพท์ (662) 954-3512 โทรสาร (662) 954-3513	ธุรกิจบันเทิง	16.67 ล้านบาท แบ่งเป็น หุ้นสามัญจำนวน 166,667 หุ้น มูลค่าที่ตราไว้หุ้นละ 100 บาท เรียกชำระเต็มมูลค่า	70.00
บริษัท เอเซีย ดีบีเอส จำกัด (มหาชน)	18 อาคารทู ทาวเวอร์ ถนนรัชดาภิเษก แขวงห้วยขวาง เขตห้วยขวาง กรุงเทพฯ 10310 โทรศัพท์ (662) 643-1111 โทรสาร (662) 643-1651	ผู้ให้บริการระบบ DBS	25 ล้านบาท แบ่งเป็น หุ้นสามัญจำนวน 2.5 ล้านหุ้น มูลค่าที่ตราไว้หุ้นละ 10 บาท เรียกชำระเต็มมูลค่า	100.00



ชื่อบริษัท	สถานที่ตั้งสำนักงานใหญ่	ประเภทธุรกิจ	ทุนชำระแล้ว	% การถือ หุ้น
บริษัท เอเซีย ไวร์เลส คอมมูนิเคชั่น จำกัด	18 อาคารทรู ทาวเวอร์ ถนนรัชดาภิเษก แขวงห้วยขวาง เขตห้วยขวาง กรุงเทพฯ 10310 โทรศัพท์ (662) 643-1111 โทรสาร (662) 643-1651	ผู้ให้บริการ PCT	11,441.85 ล้านบาท แบ่งเป็น หุ้นสามัญจำนวน 1,144.18 ล้านหุ้น มูลค่าที่ตราไว้หุ้นละ 10 บาท เรียกชำระเต็มมูลค่า	100.00
บริษัท กรุงเทพอินเตอร์ เทเลเทค จำกัด (มหาชน)	18 อาคารทรู ทาวเวอร์ ถนนรัชดาภิเษก แขวงห้วยขวาง เขตห้วยขวาง กรุงเทพฯ 10310 โทรศัพท์ (662) 643-1111 โทรสาร (662) 643-1651	ธุรกิจลงทุน	172,828.29 ล้านบาท แบ่งเป็น หุ้นสามัญจำนวน 69,131.31 ล้านหุ้น มูลค่าที่ตราไว้หุ้นละ 2.50 บาท เรียกชำระเต็มมูลค่า	99.48
บริษัท บี บอยด์ ซีจี จำกัด	18 อาคารทรู ทาวเวอร์ ถนนรัชดาภิเษก แขวงห้วยขวาง เขตห้วยขวาง กรุงเทพฯ 10310 โทรศัพท์ (662) 643-1111 โทรสาร (662) 643-1651	ผลิตการ์ตูน แอนิเมชัน	16.52 ล้านบาท แบ่งเป็น หุ้นสามัญจำนวน 1.65 ล้านหุ้น มูลค่าที่ตราไว้หุ้นละ 10 บาท เรียกชำระเต็มมูลค่า	70.00
บริษัท บีเอฟเคที (ประเทศไทย) จำกัด	18 อาคารทรู ทาวเวอร์ ถนนรัชดาภิเษก แขวงห้วยขวาง เขตห้วยขวาง กรุงเทพฯ 10310 โทรศัพท์ (662) 643-1111 โทรสาร (662) 643-1651	ให้เช่าอุปกรณ์ โทรคมนาคม	27,458.32 ล้านบาท แบ่งเป็น หุ้นสามัญจำนวน 274.58 ล้าน หุ้น มูลค่าที่ตราไว้หุ้นละ 100 บาท เรียกชำระเต็มมูลค่า	100.00
บริษัท ซินเพล็กซ์ จำกัด	118/1 อาคารทิปโก้ ถนนพระราม 6 แขวงสามเสนใน เขตพญาไท กรุงเทพฯ 10400 โทรศัพท์ (662) 615-9000 โทรสาร (662) 615-9900	ผลิตรายการ โทรทัศน์	1,283.43 ล้านบาท แบ่งเป็น หุ้นสามัญจำนวน 128.34 ล้านหุ้น มูลค่าที่ตราไว้หุ้นละ 10 บาท เรียกชำระเต็มมูลค่า	100.00
บริษัท คลิกทีวี จำกัด	118/1 อาคารทิปโก้ ถนนพระราม 6 แขวงสามเสนใน เขตพญาไท กรุงเทพฯ 10400 โทรศัพท์ (662) 615-9000 โทรสาร (662) 615-9900	ธุรกิจโทรทัศน์ แบบสื่อสาร สองทาง	46 ล้านบาท แบ่งเป็น หุ้นสามัญจำนวน 4.6 ล้านหุ้น มูลค่าที่ตราไว้หุ้นละ 10 บาท เรียกชำระเต็มมูลค่า	99.53
บริษัท ฮัทชิสัน ซีเอที ไวร์เลส มัลติมีเดีย จำกัด	18 อาคารทรู ทาวเวอร์ ถนนรัชดาภิเษก แขวงห้วยขวาง เขตห้วยขวาง กรุงเทพฯ 10310 โทรศัพท์ (662) 643-1111 โทรสาร (662) 643-1651	หยุดดำเนินงาน	950 ล้านบาท แบ่งเป็น หุ้นสามัญจำนวน 95 ล้านหุ้น มูลค่าที่ตราไว้หุ้นละ 10 บาท เรียกชำระเต็มมูลค่า	68.02

ชื่อบริษัท	สถานที่ตั้งสำนักงานใหญ่	ประเภทธุรกิจ	ทุนชำระแล้ว	% การถือ หุ้น
บริษัท ฮัทชิสัน มัลติมีเดีย เซอร์วิส (ประเทศไทย) จำกัด	18 อาคารทรู ทาวเวอร์ ถนนรัชดาภิเษก แขวงห้วยขวาง เขตห้วยขวาง กรุงเทพฯ 10310 โทรศัพท์ (662) 643-1111 โทรสาร (662) 643-1651	หยุดดำเนินงาน	230 ล้านบาท แบ่งเป็น หุ้นสามัญจำนวน 23 ล้านหุ้น มูลค่าที่ตราไว้หุ้นละ 10 บาท เรียกชำระเต็มมูลค่า	100.00
บริษัท ฮัทชิสันเทลคอมมิวนิเคชั่นส์ (ประเทศไทย) จำกัด	18 อาคารทรู ทาวเวอร์ ถนนรัชดาภิเษก แขวงห้วยขวาง เขตห้วยขวาง กรุงเทพฯ 10310 โทรศัพท์ (662) 643-1111 โทรสาร (662) 643-1651	หยุดดำเนินงาน	54 ล้านบาท แบ่งเป็น หุ้นสามัญจำนวน 3.6 ล้านหุ้น มูลค่าที่ตราไว้หุ้นละ 15 บาท เรียกชำระเต็มมูลค่า	100.00
บริษัท ฮัทชิสัน ไวร์เลส มัลติมีเดีย โฮลดิ้งส์ จำกัด	18 อาคารทรู ทาวเวอร์ ถนนรัชดาภิเษก แขวงห้วยขวาง เขตห้วยขวาง กรุงเทพฯ 10310 โทรศัพท์ (662) 643-1111 โทรสาร (662) 643-1651	ธุรกิจลงทุน	10 ล้านบาท แบ่งเป็น หุ้นสามัญจำนวน 590,000 หุ้น และ หุ้นบุริมสิทธิจำนวน 410,000 หุ้น มูลค่าที่ตราไว้หุ้นละ 10 บาท เรียกชำระเต็มมูลค่า	92.02
บริษัท ศูนย์บริการวิทยุการ อินเทอร์เน็ต จำกัด	2/4 อาคารไทยพาณิชย์ สยามคิตีประกันภัย ชั้น 10 ถนนวิภาวดีรังสิต แขวงทุ่งสองห้อง เขตหลักสี่ กรุงเทพฯ 10210 โทรศัพท์ (662) 979-7000 โทรสาร (662) 979-7111	การสื่อสาร โทรคมนาคมที่ มิใช่ภาครัฐ	50 ล้านบาท แบ่งเป็นหุ้นสามัญจำนวน 12 ล้านหุ้น มูลค่าที่ตราไว้หุ้นละ 10 บาท ซึ่ง ประกอบด้วยหุ้นสามัญที่เรียก ชำระเต็มมูลค่าแล้ว จำนวน 2.67 ล้านหุ้น และหุ้นสามัญที่ เรียกชำระยังไม่เต็มมูลค่าอีก จำนวน 9.33 ล้านหุ้น โดยเรียกชำระ ไว้ที่มูลค่าหุ้นละ 2.50 บาท	56.93
บริษัท เค.โอ.เอ็น. (ประเทศไทย) จำกัด	18 อาคารทรู ทาวเวอร์ ถนนรัชดาภิเษก แขวงห้วยขวาง เขตห้วยขวาง กรุงเทพฯ 10310 โทรศัพท์ (662) 643-1111 โทรสาร (662) 643-1651	ธุรกิจลงทุน	192.70 ล้านบาท แบ่งเป็น หุ้นสามัญจำนวน 11.75 ล้านหุ้น มูลค่าที่ตราไว้หุ้นละ 16.40 บาท เรียกชำระเต็มมูลค่า	100.00
บริษัท เคโอเอ จำกัด	18 อาคารทรู ทาวเวอร์ ถนนรัชดาภิเษก แขวงห้วยขวาง เขตห้วยขวาง กรุงเทพฯ 10310 โทรศัพท์ (662) 643-1111 โทรสาร (662) 643-1651	บริการจัดการ ทรัพย์สิน	2.5 ล้านบาท แบ่งเป็น หุ้นสามัญจำนวน 1 ล้านหุ้น มูลค่าที่ตราไว้หุ้นละ 10 บาท เรียกชำระมูลค่าหุ้นละ 2.50 บาท	100.00

ชื่อบริษัท	สถานที่ตั้งสำนักงานใหญ่	ประเภทธุรกิจ	ทุนชำระแล้ว	% การถือหุ้น
บริษัท เค เอส ซี คอมเมอร์เชียล อินเทอร์เน็ต จำกัด	2/4 อาคารไทยพาณิชย์ สามัคคีประกันภัย ชั้น 10 ถนนวิภาวดีรังสิต แขวงทุ่งสองห้อง เขตหลักสี่ กรุงเทพฯ 10210 โทรศัพท์ (662) 979-7000 โทรสาร (662) 979-7111	ผู้ให้บริการ อินเทอร์เน็ต	153.04 ล้านบาท แบ่งเป็น ทุนสามัญจำนวน 15.30 ล้านหุ้น มูลค่าที่ตราไว้หุ้นละ 10 บาท เรียกชำระเต็มมูลค่า	56.83
บริษัท เอ็มเคเอสซีเวิลด์ดอทคอม จำกัด	2/4 อาคารไทยพาณิชย์ สามัคคีประกันภัย ชั้น 10 ถนนวิภาวดีรังสิต แขวงทุ่งสองห้อง เขตหลักสี่ กรุงเทพฯ 10210 โทรศัพท์ (662) 979-7000 โทรสาร (662) 979-7111	ธุรกิจอินเทอร์เน็ต และผู้จัดจำหน่าย	139.64 ล้านบาท แบ่งเป็น ทุนสามัญจำนวน 13.95 ล้านหุ้น และหุ้นบุริมสิทธิ จำนวน 0.01 ล้านหุ้น มูลค่าที่ตราไว้หุ้นละ 10 บาท เรียกชำระเต็มมูลค่า	91.08
บริษัท แพนเทอร์ เอ็นเทอร์เทนเมนต์ จำกัด	118/1 อาคารทิปโก้ ถนนพระราม 6 แขวงสามเสนใน เขตพญาไท กรุงเทพฯ 10400 โทรศัพท์ (662) 725-7400 โทรสาร (662) 725-7401	ให้บริการด้านการบริหารจัดการ แกะศิลปิน และ ธุรกิจอื่นที่เกี่ยวข้อง	155 ล้านบาท แบ่งเป็น ทุนสามัญจำนวน 15.5 ล้านหุ้น มูลค่าที่ตราไว้หุ้นละ 10 บาท เรียกชำระเต็มมูลค่า	99.92
บริษัท เรย์ล มูฟ จำกัด	18 อาคารทูล ทาวเวอร์ ถนนรัชดาภิเษก แขวงห้วยขวาง เขตห้วยขวาง กรุงเทพฯ 10310 โทรศัพท์ (662) 643-1111 โทรสาร (662) 643-1651	ผู้ให้บริการ ขยายต่อบริการ โทรศัพท์เคลื่อนที่	7,000 ล้านบาท แบ่งเป็น ทุนสามัญจำนวน 70 ล้านหุ้น มูลค่าที่ตราไว้หุ้นละ 100 บาท เรียกชำระเต็มมูลค่า	99.48
บริษัท สมุทรปราการ มีเดีย คอร์ปอเรชั่น จำกัด	18 อาคารทูล ทาวเวอร์ ถนนรัชดาภิเษก แขวงห้วยขวาง เขตห้วยขวาง กรุงเทพฯ 10310 โทรศัพท์ (662) 643-1111 โทรสาร (662) 643-1651	หยุดดำเนินงาน	1 ล้านบาท แบ่งเป็น ทุนสามัญจำนวน 10,000 หุ้น มูลค่าที่ตราไว้หุ้นละ 100 บาท เรียกชำระเต็มมูลค่า	99.42
บริษัท แซทเทลไลท์ เซอร์วิส จำกัด	118/1 อาคารทิปโก้ ถนนพระราม 6 แขวงสามเสนใน เขตพญาไท กรุงเทพฯ 10400 โทรศัพท์ (662) 615-9000 โทรสาร (662) 615-9900	ขายและให้เช่า อุปกรณ์ที่เกี่ยวข้องกับ บริการโทรทัศน์ ระบบบอกรับเป็น สมาชิก	1,338 ล้านบาท แบ่งเป็น ทุนสามัญจำนวน 223 ล้านหุ้น มูลค่าที่ตราไว้หุ้นละ 6 บาท เรียกชำระเต็มมูลค่า	99.53

ชื่อบริษัท	สถานที่ตั้งสำนักงานใหญ่	ประเภทธุรกิจ	ทุนชำระแล้ว	% การถือ หุ้น
บริษัท เอสเอ็ม ทู จำกัด	118/1 อาคารทิปโก้ ถนนพระราม 6 แขวงสามเสนใน เขตพญาไท กรุงเทพฯ 10400 โทรศัพท์ (662) 615-9000 โทรสาร (662) 615-9900	ให้บริการด้าน การบริหารจัดการ แก๊สลิป็นและ ธุรกิจอื่นที่เกี่ยวข้อง	20 ล้านบาท แบ่งเป็น หุ้นสามัญจำนวน 0.2 ล้านหุ้น มูลค่าที่ตราไว้หุ้นละ 100 บาท เรียกชำระเต็มมูลค่า	51.00
บริษัท ส่องดาว จำกัด	18 อาคารทรู ทาวเวอร์ ถนนรัชดาภิเษก แขวงห้วยขวาง เขตห้วยขวาง กรุงเทพฯ 10310 โทรศัพท์ (662) 643-1111 โทรสาร (662) 643-1651	หยุดดำเนินงาน	1 ล้านบาท แบ่งเป็น หุ้นสามัญจำนวน 10,000 หุ้น มูลค่าที่ตราไว้หุ้นละ 100 บาท เรียกชำระเต็มมูลค่า	99.41
บริษัท เทเลเอ็นจิเนียริง แอนด์ เซอร์วิส จำกัด	18 อาคารทรู ทาวเวอร์ ถนนรัชดาภิเษก แขวงห้วยขวาง เขตห้วยขวาง กรุงเทพฯ 10310 โทรศัพท์ (662) 643-1111 โทรสาร (662) 643-1651	ให้บริการเนื้อหา	25 ล้านบาท แบ่งเป็น หุ้นสามัญจำนวน 2.5 ล้านหุ้น มูลค่าที่ตราไว้หุ้นละ 10 บาท เรียกชำระเต็มมูลค่า	100.00
บริษัท เทเลคอม แอสเซท แมเนจ- เมนต์ จำกัด	18 อาคารทรู ทาวเวอร์ ถนนรัชดาภิเษก แขวงห้วยขวาง เขตห้วยขวาง กรุงเทพฯ 10310 โทรศัพท์ (662) 643-1111 โทรสาร (662) 643-1651	บริหารจัดการ การตลาด	2.5 ล้านบาท แบ่งเป็น หุ้นสามัญจำนวน 1 ล้านหุ้น มูลค่าที่ตราไว้หุ้นละ 10 บาท เรียกชำระมูลค่าหุ้นละ 2.50 บาท	100.00
บริษัท เทเลคอม โฮลดิ้ง จำกัด	18 อาคารทรู ทาวเวอร์ ถนนรัชดาภิเษก แขวงห้วยขวาง เขตห้วยขวาง กรุงเทพฯ 10310 โทรศัพท์ (662) 643-1111 โทรสาร (662) 643-1651	ธุรกิจลงทุน	34,290.25 ล้านบาท แบ่งเป็น หุ้นสามัญจำนวน 4,332.62 ล้านหุ้น มูลค่าที่ตราไว้หุ้นละ 10 บาท ซึ่งประกอบด้วย หุ้น สามัญที่เรียกชำระเต็มมูลค่าแล้ว จำนวน 2,132.62 ล้านหุ้น และ หุ้นสามัญที่เรียกชำระยังไม่เต็ม มูลค่าอีกจำนวน 1,200 ล้านหุ้น โดยเรียกชำระไว้ที่มูลค่าหุ้นละ 8.72 บาท และหุ้นสามัญที่ เรียกชำระยังไม่เต็มมูลค่าอีก จำนวน 1,000 ล้านหุ้น โดย เรียกชำระไว้ที่มูลค่าหุ้นละ 2.50 บาท	100.00

ชื่อบริษัท	สถานที่ตั้งสำนักงานใหญ่	ประเภทธุรกิจ	ทุนชำระแล้ว	% การถือ หุ้น
บริษัท เทเลคอม เคเอสซี จำกัด	2/4 อาคารไทยพาณิชย์ สามัคคีประกันภัย ชั้น 10 ถนนวิภาวดีรังสิต แขวงทุ่งสองห้อง เขตหลักสี่ กรุงเทพฯ 10210 โทรศัพท์ (662) 979-7000 โทรสาร (662) 979-7111	หยุดดำเนินงาน	250,000 บาท แบ่งเป็น หุ้นสามัญจำนวน 100,000 หุ้น มูลค่าที่ตราไว้หุ้นละ 10 บาท เรียกชำระมูลค่าหุ้นละ 2.50 บาท	34.39
บริษัท ไทย นิวส์ เน็ตเวิร์ค (ทีเอ็นเอ็น) จำกัด	118/1 อาคารทิปโก้ ถนนพระราม 6 แขวงสามเสนใน เขตปทุมธานี กรุงเทพฯ 10400 โทรศัพท์ (662) 615-9000 โทรสาร (662) 615-9900	ช่องข่าวโทรทัศน์	645 ล้านบาท แบ่งเป็น หุ้นสามัญจำนวน 10 ล้านหุ้น มูลค่าที่ตราไว้หุ้นละ 100 บาท ซึ่งประกอบด้วย หุ้นสามัญที่ เรียกชำระเต็มมูลค่าแล้ว จำนวน 5 ล้านหุ้น และ หุ้น สามัญที่เรียกชำระยังไม่เต็ม มูลค่าอีกจำนวน 5 ล้านหุ้น โดยเรียกชำระไว้ที่มูลค่าหุ้นละ 29 บาท	100.00
บริษัท ทู ดิจิตอล มีเดีย จำกัด	118/1 อาคารทิปโก้ ถนนพระราม 6 แขวงสามเสนใน เขตปทุมธานี กรุงเทพฯ 10400 โทรศัพท์ (662) 615-9000 โทรสาร (662) 615-9900	ขายโฆษณา และ ตัวแทนโฆษณา	25 ล้านบาท แบ่งเป็น หุ้นสามัญจำนวน 2.5 ล้านหุ้น มูลค่าที่ตราไว้หุ้นละ 10 บาท เรียกชำระเต็มมูลค่า	100.00
บริษัท ทู ดิสทริบิวชั่น แอนด์ เซลล์ จำกัด	18 อาคารทูล ทาวเวอร์ ถนนรัชดาภิเษก แขวงห้วยขวาง เขตห้วยขวาง กรุงเทพฯ 10310 โทรศัพท์ (662) 643-1111 โทรสาร (662) 643-1651	ธุรกิจจัดจำหน่าย	6,501 ล้านบาท แบ่งเป็น หุ้นสามัญจำนวน 65.01 ล้านหุ้น มูลค่าที่ตราไว้หุ้นละ 100 บาท เรียกชำระเต็มมูลค่า	99.44
บริษัท ทูโฟร์มูสเดชั่น จำกัด (เดิมชื่อ “บริษัท ทู ดีที จำกัด”)	118/1 อาคารทิปโก้ ถนนพระราม 6 แขวงสามเสนใน เขตปทุมธานี กรุงเทพฯ 10400 โทรศัพท์ (662) 615-9000 โทรสาร (662) 615-9900	กิจการโทรทัศน์ และบริการอื่นที่ เกี่ยวเนื่อง	699.50 ล้านบาท แบ่งเป็น หุ้นสามัญจำนวน 10 ล้านหุ้น มูลค่าที่ตราไว้หุ้นละ 100 บาท ซึ่งประกอบด้วยหุ้นสามัญ ที่ เรียกชำระเต็มมูลค่าแล้ว จำนวน 100,000 หุ้น และ หุ้นสามัญที่เรียกชำระยังไม่ เต็มมูลค่าจำนวน 9.90 ล้านหุ้น โดยเรียกชำระไว้ที่มูลค่าหุ้นละ 69.65 บาท	100.00



ชื่อบริษัท	สถานที่ตั้งสำนักงานใหญ่	ประเภทธุรกิจ	ทุนชำระแล้ว	% การถือ หุ้น
บริษัท ทู โอคอนแทนท์ จำกัด	18 อาคารทรู ทาวเวอร์ ถนนรัชดาภิเษก แขวงห้วยขวาง เขตห้วยขวาง กรุงเทพฯ 10310 โทรศัพท์ (662) 643-1111 โทรสาร (662) 643-1651	ให้บริการเนื้อหา	51 ล้านบาท แบ่งเป็น หุ้นสามัญจำนวน 20.10 ล้าน หุ้น มูลค่าที่ตราไว้หุ้นละ 10 บาท ซึ่งประกอบด้วยหุ้นสามัญ ที่เรียกชำระเต็มมูลค่าแล้ว จำนวน 100,000หุ้น และ หุ้น สามัญที่เรียกชำระยังไม่เต็ม มูลค่าจำนวน 20 ล้านหุ้น โดยเรียกชำระไว้ที่มูลค่าหุ้นละ 2.50 บาท	100.00
บริษัท ทู อินฟอร์เมชั่น เทคโนโลยี จำกัด	18 อาคารทรู ทาวเวอร์ ถนนรัชดาภิเษก แขวงห้วยขวาง เขตห้วยขวาง กรุงเทพฯ 10310 โทรศัพท์ (662) 643-1111 โทรสาร (662) 643-1651	ให้บริการ ระบบเทคโนโลยี สารสนเทศ	1,278 ล้านบาท แบ่งเป็น หุ้นสามัญจำนวน 134.70 ล้าน หุ้น มูลค่าที่ตราไว้หุ้นละ 10 บาท ซึ่งประกอบด้วยหุ้นสามัญ ที่เรียกชำระเต็มมูลค่าแล้ว จำนวน 84.70 ล้านหุ้น และ หุ้นสามัญที่เรียกชำระยังไม่ เต็มมูลค่าจำนวน 50 ล้านหุ้น โดยเรียกชำระไว้ที่มูลค่าหุ้นละ 8.62 บาท	100.00
บริษัท ทู อินเตอร์เนชั่นแนล คอมมิวนิเคชั่น จำกัด	18 อาคารทรู ทาวเวอร์ ถนนรัชดาภิเษก แขวงห้วยขวาง เขตห้วยขวาง กรุงเทพฯ 10310 โทรศัพท์ (662) 643-1111 โทรสาร (662) 643-1651	บริการ โทรคมนาคม	22 ล้านบาท แบ่งเป็น หุ้นสามัญจำนวน 850,000 หุ้น มูลค่าที่ตราไว้หุ้นละ 100 บาท ซึ่งประกอบด้วยหุ้นสามัญที่ เรียกชำระเต็มมูลค่าแล้วจำนวน 10,000 หุ้น และ หุ้นสามัญที่ เรียกชำระยังไม่เต็มมูลค่าจำนวน 840,000 หุ้น โดยเรียกชำระไว้ ที่มูลค่าหุ้นละ 25 บาท	99.43
บริษัท ทู อินเตอร์เนชั่นแนล เกตเวย์ จำกัด	1 อาคารฟอร์จูนทาวน์ ชั้น 15 ถนนรัชดาภิเษก แขวงดินแดง เขตดินแดง กรุงเทพฯ 10400 โทรศัพท์ (662) 641-1800	บริการ โทรคมนาคมและ อินเทอร์เน็ต	436 ล้านบาท แบ่งเป็น หุ้นสามัญจำนวน 4.36 ล้านหุ้น มูลค่าที่ตราไว้หุ้นละ 100 บาท เรียกชำระเต็มมูลค่า	100.00
บริษัท ทู อินเทอร์เน็ต จำกัด	1 อาคารฟอร์จูนทาวน์ ชั้น 14, 27 ถนนรัชดาภิเษก แขวงดินแดง เขตดินแดง กรุงเทพฯ 10400 โทรศัพท์ (662) 641-1800	ผู้ให้บริการ อินเทอร์เน็ต	2,212.80 ล้านบาท แบ่งเป็น หุ้นสามัญจำนวน 275.28 ล้านหุ้น มูลค่าที่ตราไว้หุ้นละ 10 บาท ซึ่งประกอบด้วยหุ้นสามัญ ที่เรียกชำระเต็มมูลค่าแล้ว จำนวน 75.28 ล้านหุ้น และ หุ้นสามัญที่เรียกชำระยังไม่เต็ม มูลค่าอีกจำนวน 200 ล้านหุ้น โดยเรียกชำระไว้ที่มูลค่าหุ้นละ 7.30 บาท	100.00

ชื่อบริษัท	สถานที่ตั้งสำนักงานใหญ่	ประเภทธุรกิจ	ทุนชำระแล้ว	% การถือ หุ้น
บริษัท ทรู โลว์ พلاس จำกัด	18 อาคารทรู ทาวเวอร์ ถนนรัชดาภิเษก แขวงห้วยขวาง เขตห้วยขวาง กรุงเทพฯ 10310 โทรศัพท์ (662) 643-1111 โทรสาร (662) 643-1651	ผู้ค้าปลีกบริการ โทรคมนาคม	1,775 ล้านบาท แบ่งเป็น หุ้นสามัญจำนวน 257.50 ล้านหุ้น มูลค่าที่ตราไว้หุ้นละ 10 บาท ซึ่งประกอบด้วยหุ้นสามัญ ที่เรียกชำระเต็มมูลค่าแล้วจำนวน 97.5 ล้านหุ้น และ หุ้นสามัญ ที่เรียกชำระยังไม่เต็มมูลค่าอีก จำนวน 160 ล้านหุ้น โดยเรียก ชำระไว้ที่มูลค่าหุ้นละ 5 บาท	100.00
บริษัท ทรู มูฟ จำกัด	18 อาคารทรู ทาวเวอร์ ถนนรัชดาภิเษก แขวงห้วยขวาง เขตห้วยขวาง กรุงเทพฯ 10310 โทรศัพท์ (662) 643-1111 โทรสาร (662) 643-1651	ผู้ให้บริการ ระบบเซลลูลาร์	71,306.49 ล้านบาท แบ่งเป็น หุ้นสามัญจำนวน 7,130.65 ล้านหุ้น มูลค่าที่ตราไว้หุ้นละ 10 บาท เรียกชำระเต็มมูลค่า	99.44
บริษัท ทรู มูฟ เอช ยูนิเวอร์แซล คอมมิวนิเคชั่น จำกัด (เดิมชื่อ “บริษัท เรย์ล ฟิวเจอร์ จำกัด”)	18 อาคารทรู ทาวเวอร์ ถนนรัชดาภิเษก แขวงห้วยขวาง เขตห้วยขวาง กรุงเทพฯ 10310 โทรศัพท์ (662) 643-1111 โทรสาร (662) 643-1651	ให้บริการ โทรคมนาคม ประเภทสื่อสาร ไร้สาย	84,844.39 ล้านบาท แบ่งเป็น หุ้นสามัญจำนวน 8,484.44 ล้านหุ้น มูลค่าที่ตราไว้หุ้นละ 10 บาท เรียกชำระเต็มมูลค่า	100.00
บริษัท ทรู มัลติมีเดีย จำกัด	18 อาคารทรู ทาวเวอร์ ถนนรัชดาภิเษก แขวงห้วยขวาง เขตห้วยขวาง กรุงเทพฯ 10310 โทรศัพท์ (662) 643-1111 โทรสาร (662) 643-1651	ให้บริการเข้า วงจรสื่อสารสัญญาณ ความเร็วสูง และบริการ มัลติมีเดีย	6,562 ล้านบาท แบ่งเป็น หุ้นสามัญจำนวน 656.20 ล้านหุ้น มูลค่าที่ตราไว้หุ้นละ 10 บาท เรียกชำระเต็มมูลค่า	91.08
บริษัท ทรู มิวสิค จำกัด	18 อาคารทรู ทาวเวอร์ ถนนรัชดาภิเษก แขวงห้วยขวาง เขตห้วยขวาง กรุงเทพฯ 10310 โทรศัพท์ (662) 643-1111 โทรสาร (662) 643-1651	ให้บริการเนื้อหา	200,000 บาท แบ่งเป็น หุ้นสามัญจำนวน 20,000 หุ้น มูลค่าที่ตราไว้หุ้นละ 10 บาท เรียกชำระเต็มมูลค่า	99.40
บริษัท ทรู มิวสิค เรดิโอ จำกัด	23/6-7 ชั้นที่ 2-4 ซอยศูนย์วิจัย ถนนพระราม 9 แขวงบางกะปิ เขตห้วยขวาง กรุงเทพฯ 10310 โทรศัพท์ (662) 641-4838-9 โทรสาร (662) 641-4840	ซื้อ ขายและ ผลิตสื่อโฆษณา	1 ล้านบาท แบ่งเป็น หุ้นสามัญจำนวน 10,000 หุ้น มูลค่าที่ตราไว้หุ้นละ 10 บาท เรียกชำระเต็มมูลค่า	69.94
บริษัท ทรู พับลิค คอมมิวนิเคชั่น จำกัด	18 อาคารทรู ทาวเวอร์ ถนนรัชดาภิเษก แขวงห้วยขวาง เขตห้วยขวาง กรุงเทพฯ 10310 โทรศัพท์ (662) 643-1111 โทรสาร (662) 643-1651	บริการ โทรคมนาคม	86 ล้านบาท แบ่งเป็น หุ้นสามัญจำนวน 860,000 หุ้น มูลค่าที่ตราไว้หุ้นละ 10 บาท เรียกชำระเต็มมูลค่า	100.00

ชื่อบริษัท	สถานที่ตั้งสำนักงานใหญ่	ประเภทธุรกิจ	ทุนชำระแล้ว	% การถือ หุ้น
บริษัท โทร ทัท จำกัด	18 อาคารทรู ทาวเวอร์ ถนนรัชดาภิเษก แขวงห้วยขวาง เขตห้วยขวาง กรุงเทพฯ 10310 โทรศัพท์ (662) 643-1111 โทรสาร (662) 643-1651	บริการ Call centre	193 ล้านบาท แบ่งเป็น หุ้นสามัญจำนวน 1.93 ล้านหุ้น มูลค่าที่ตราไว้หุ้นละ 100 บาท เรียกชำระเต็มมูลค่า	100.00
บริษัท โทร ยูไนเต็ต ฟุตบอล คลับ จำกัด	18 อาคารทรู ทาวเวอร์ ถนนรัชดาภิเษก แขวงห้วยขวาง เขตห้วยขวาง กรุงเทพฯ 10310 โทรศัพท์ (662) 643-1111 โทรสาร (662) 643-1651	จัดการทีมฟุตบอล และกิจกรรมที่ เกี่ยวข้อง	20 ล้านบาท แบ่งเป็น หุ้นสามัญจำนวน 2 ล้านหุ้น มูลค่าที่ตราไว้หุ้นละ 10 บาท เรียกชำระเต็มมูลค่า	70.00
บริษัท โทร ยูนิเวอร์แซล คอนเวอร์เจนซ์ จำกัด	18 อาคารทรู ทาวเวอร์ ถนนรัชดาภิเษก แขวงห้วยขวาง เขตห้วยขวาง กรุงเทพฯ 10310 โทรศัพท์ (662) 643-1111 โทรสาร (662) 643-1651	ให้บริการ โทรคมนาคม ประเภท สื่อสารผ่านสาย	10,000 ล้านบาท แบ่งเป็น หุ้นสามัญจำนวน 100 ล้านหุ้น มูลค่าที่ตราไว้หุ้นละ 100 บาท เรียกชำระเต็มมูลค่า	100.00
บริษัท โทร วิชั่นส์ จำกัด (มหาชน)	118/1 อาคารทิปโก้ ถนนพระราม 6 แขวงสามเสนใน เขตพญาไท กรุงเทพฯ 10400 โทรศัพท์ (662) 615-9000 โทรสาร (662) 615-9900	ให้บริการ โทรทัศน์ ระบบบอกรับ เป็นสมาชิก	2,266.72 ล้านบาท แบ่งเป็น หุ้นสามัญจำนวน 755.57 ล้านหุ้น มูลค่าที่ตราไว้หุ้นละ 3 บาท เรียกชำระเต็มมูลค่า	99.53
บริษัท โทร วิชั่นส์ เคเบิล จำกัด (มหาชน)	118/1 อาคารทิปโก้ ถนนพระราม 6 แขวงสามเสนใน เขตพญาไท กรุงเทพฯ 10400 โทรศัพท์ (662) 615-9000 โทรสาร (662) 615-9900	ให้บริการ โทรทัศน์ ระบบบอกรับ เป็นสมาชิก ผ่านสายเคเบิล	7,608.65 ล้านบาท แบ่งเป็น หุ้นสามัญจำนวน 760.86 ล้านหุ้น มูลค่าที่ตราไว้หุ้นละ 10 บาท เรียกชำระเต็มมูลค่า	99.10
บริษัท โทร วิชั่นส์ กรุป จำกัด	118/1 อาคารทิปโก้ ถนนพระราม 6 แขวงสามเสนใน เขตพญาไท กรุงเทพฯ 10400 โทรศัพท์ (662) 615-9000 โทรสาร (662) 615-9900	ธุรกิจลงทุน	17,326.70 ล้านบาท แบ่งเป็น หุ้นสามัญจำนวน 225.17 ล้าน หุ้น มูลค่าที่ตราไว้หุ้นละ 100 บาท ซึ่งประกอบด้วยหุ้นสามัญ ที่เรียกชำระเต็มมูลค่าแล้ว จำนวน 75.17 ล้านหุ้น และ หุ้นสามัญที่เรียกชำระยังไม่เต็ม มูลค่าอีกจำนวน 150 ล้านหุ้น โดยเรียกชำระไว้ที่มูลค่าหุ้นละ 65.40 บาท	100.00
บริษัท โทร วิสตาส์ จำกัด	18 อาคารทรู ทาวเวอร์ ถนนรัชดาภิเษก แขวงห้วยขวาง เขตห้วยขวาง กรุงเทพฯ 10310 โทรศัพท์ (662) 643-1111 โทรสาร (662) 643-1651	ผลิตและ จำหน่าย ภาพยนตร์	23.50 ล้านบาท แบ่งเป็น หุ้นสามัญจำนวน 2.35 ล้านหุ้น มูลค่าที่ตราไว้หุ้นละ 10 บาท เรียกชำระเต็มมูลค่า	100.00

ชื่อบริษัท	สถานที่ตั้งสำนักงานใหญ่	ประเภทธุรกิจ	ทุนชำระแล้ว	% การถือ หุ้น
บริษัท ทู วอยซ์ จำกัด	18 อาคารทรู ทาวเวอร์ ถนนรัชดาภิเษก แขวงห้วยขวาง เขตห้วยขวาง กรุงเทพฯ 10310 โทรศัพท์ (662) 643-1111 โทรสาร (662) 643-1651	ประกอบกิจการ ค้าอุปกรณ์หรือ คอมพิวเตอร์ ซอฟต์แวร์ และ/ หรือให้บริการ เกี่ยวกับการรู้ จำเสียงพูด	24 ล้านบาท แบ่งเป็น หุ้นสามัญจำนวน 240,000 หุ้น มูลค่าที่ตราไว้หุ้นละ 100 บาท เรียกชำระเต็มมูลค่า	55.00
K.I.N. (Thailand) Company Limited	P.O. Box 957, Offshore Incorporations Centre, Road Town, Tortola, British Virgin Islands	ธุรกิจลงทุน	USD 1 แบ่งเป็น หุ้นสามัญจำนวน 1 หุ้น มูลค่าที่ตราไว้หุ้นละ USD 1 เรียกชำระเต็มมูลค่า	100.00
Gold Palace Logistics Limited	P.O. Box 71, Craigmuir Chambers, Road Town, Tortola, British Virgin Island	ธุรกิจลงทุน	USD 8,000 แบ่งเป็น หุ้นสามัญจำนวน 8,000 หุ้น มูลค่าที่ตราไว้หุ้นละ USD 1 เรียกชำระเต็มมูลค่า	100.00
Dragon Delight Investments Limited	P.O. Box 957, Offshore Incorporations Centre, Road Town, Tortola, British Virgin Islands	ธุรกิจลงทุน	USD 4.97 แบ่งเป็น หุ้นสามัญจำนวน 4.97 ล้านหุ้น มูลค่าที่ตราไว้หุ้นละ USD 1 เรียกชำระเต็มมูลค่า	100.00
Gold Palace Investments Limited	P.O. Box 957, Offshore Incorporations Centre, Road Town, Tortola, British Virgin Islands	ธุรกิจลงทุน	USD 14.36 ล้าน แบ่งเป็น หุ้นสามัญจำนวน 14.36 ล้าน หุ้นมูลค่าที่ตราไว้หุ้นละ USD 1 เรียกชำระเต็มมูลค่า	100.00
Golden Light Company Limited	Suite 308, St James Court, St Denis Street, Port Louis, Republic of Mauritius	ธุรกิจลงทุน	USD 16.86 ล้าน แบ่งเป็น หุ้นสามัญจำนวน 16.86 ล้านหุ้น มูลค่าที่ตราไว้หุ้นละ USD 1 เรียกชำระเต็มมูลค่า	100.00
Goldsky Company Limited	Suite 308, St James Court, St Denis Street, Port Louis, Republic of Mauritius	ธุรกิจลงทุน	USD 4.97 ล้าน แบ่งเป็น หุ้นสามัญจำนวน 4.97 ล้านหุ้น มูลค่าที่ตราไว้หุ้นละ USD 1 เรียกชำระเต็มมูลค่า	100.00
Golden Pearl Global Limited	P.O. Box 957, Offshore Incorporations Centre, Road Town, Tortola, British Virgin Islands	ธุรกิจลงทุน	USD 50,000 แบ่งเป็น หุ้นสามัญจำนวน 50,000 หุ้น มูลค่าที่ตราไว้หุ้นละ USD 1 เรียกชำระเต็มมูลค่า	100.00
GP Logistics Company Limited	P.O.Box71, Craigmuir Chambers, Road Town, Tortola, British Vergin Island	ธุรกิจลงทุน	USD 1 แบ่งเป็น หุ้นสามัญจำนวน 1 หุ้น มูลค่าที่ตราไว้หุ้นละ USD 1 เรียกชำระเต็มมูลค่า	100.00

ชื่อบริษัท	สถานที่ตั้งสำนักงานใหญ่	ประเภทธุรกิจ	ทุนชำระแล้ว	% การถือ หุ้น
Rosy Legend Limited	P.O. Box 957, Offshore Incorporations Centre, Road Town, Tortola, British Virgin Islands	ธุรกิจลงทุน	USD 1 แบ่งเป็น หุ้นสามัญจำนวน 1 หุ้น มูลค่าที่ตราไว้หุ้นละ USD 1 เรียกชำระเต็มมูลค่า	99.48
Prospect Gain Limited	P.O. Box 957, Offshore Incorporations Centre, Road Town, Tortola, British Virgin Islands	ธุรกิจลงทุน	USD 1 แบ่งเป็น หุ้นสามัญจำนวน 1 หุ้น มูลค่าที่ตราไว้หุ้นละ USD 1 เรียกชำระเต็มมูลค่า	100.00
True Internet Technology (Shanghai) Company Limited	Room 2202-05, Johnson Building, No.145 Pujian Road, Shanghai 200127, P.R.China Tel. (86) 21 5889 0800 - 8049 Fax. (86) 21 5889 0800 - 8033	พัฒนา ออกแบบ ผลิตและขาย ผลิตภัณฑ์ ซอฟต์แวร์	USD 14.93 ล้าน แบ่งเป็น หุ้นสามัญจำนวน 14.93 ล้าน หุ้น มูลค่าที่ตราไว้หุ้นละ USD 1 เรียกชำระเต็มมูลค่า	100.00
บริษัท เอเซีย อินโฟเน็ท จำกัด	1 อาคารฟอร์จูนทาวน์ ชั้น 14, 17 ถนนรัชดาภิเษก แขวงดินแดง เขตดินแดง กรุงเทพฯ 10400 โทรศัพท์ (662) 641-1800	ให้บริการ อินเทอร์เน็ต	15 ล้านบาท แบ่งเป็น หุ้นสามัญจำนวน 1.5 ล้านหุ้น มูลค่าที่ตราไว้หุ้นละ 10 บาท เรียกชำระเต็มมูลค่า	65.00
บริษัท บีอีซี-เทโร กรุ๊ป จำกัด	3199 อาคารมาลีนนท์ทาวเวอร์ ชั้น 28 ถนนพระราม 4 แขวงคลองตัน เขตคลองเตย กรุงเทพฯ 10110 โทรศัพท์ (662) 204-3333 โทรสาร (662) 204-1384	กีฬาและ สันทนาการ	50 ล้านบาท แบ่งเป็น หุ้นสามัญจำนวน 0.5 ล้านหุ้น มูลค่าที่ตราไว้หุ้นละ 100 บาท เรียกชำระเต็มมูลค่า	50.00
บริษัท ทราเวลล์ฟอร์เมชั่น फिल्ม จำกัด	เลขที่ 6 ซอยนาคนิวาส 12 ถนนนาคนิวาส แขวงลาดพร้าว เขตลาดพร้าว กรุงเทพฯ 10230 โทรศัพท์ (662) 932-5600โทรสาร (662) 932-5600	ผลิตและจัดสร้าง ภาพยนตร์	87.50 ล้านบาท แบ่งเป็น หุ้นสามัญจำนวน 1.75 ล้านหุ้น มูลค่าที่ตราไว้หุ้นละ 100 บาท เรียกชำระมูลค่าหุ้นละ 50 บาท	28.57
บริษัท ทูจีเอส จำกัด	18 อาคารทู ทาวเวอร์ ถนนรัชดาภิเษก แขวง ห้วยขวาง เขตห้วยขวาง กรุงเทพฯ 10310 โทรศัพท์ (662) 643-1111 โทรสาร (662) 643-1651	จำหน่ายสินค้า ผ่านสื่อต่าง ๆ	240 ล้านบาท แบ่งเป็น หุ้นสามัญจำนวน 2.4 ล้านหุ้น มูลค่าที่ตราไว้หุ้นละ 100 บาท เรียกชำระเต็มมูลค่า	45.00



ชื่อบริษัท	สถานที่ตั้งสำนักงานใหญ่	ประเภทธุรกิจ	ทุนชำระแล้ว	% การถือ หุ้น
บริษัท เอ็นอีซี คอร์ปอเรชั่น (ประเทศไทย) จำกัด	159 อาคารเสริมมิตร ทาวเวอร์ ชั้น 2 และ 24 ซอยอโศก ถนนสุขุมวิท 21 แขวงคลองเตยเหนือ เขตวัฒนา กรุงเทพฯ 10110	ผู้ผลิตอุปกรณ์ โทรคมนาคม	343 ล้านบาท แบ่งเป็น หุ้นสามัญจำนวน 343,000 หุ้น มูลค่าที่ตราไว้หุ้นละ 1,000 บาท เรียกชำระเต็มมูลค่า	9.62
บริษัท ไทยสมาร์ตการ์ด จำกัด	191 อาคารสลิ้มคอมเพล็กซ์ ชั้น 27 ห้องเลขที่ 2 ถนนสีลม แขวงสีลม เขตบางรัก กรุงเทพฯ 10500	ศูนย์กลาง ให้บริการ การเคลียร์ริง ของระบบ การจ่ายเงินทาง อิเล็กทรอนิกส์	1,600 ล้านบาท แบ่งเป็น หุ้นสามัญจำนวน 160 ล้านหุ้น มูลค่าที่ตราไว้หุ้นละ 10 บาท เรียกชำระเต็มมูลค่า	15.76
บริษัท ศูนย์ให้บริการคงสิทธิ เลขหมายโทรศัพท์ จำกัด	598 ชั้นที่ 6 อาคารคิวเฮ้าส์ เฟลินจิต ถนนเฟลินจิต แขวงลุมพินี เขตปทุมวัน กรุงเทพฯ 10330	บริการคงสิทธิ เลขหมายตามที่ กฎหมายกำหนด	2 ล้านบาท แบ่งเป็น หุ้นสามัญจำนวน 20,000 หุ้น มูลค่าที่ตราไว้หุ้นละ 100 บาท เรียกชำระเต็มมูลค่า	19.94

## ข้อมูลทั่วไปของบุคคลอ้างอิง

### นายทะเบียนหุ้นสามัญ

: บริษัท ศูนย์รับฝากหลักทรัพย์ (ประเทศไทย) จำกัด  
62 อาคารตลาดหลักทรัพย์แห่งประเทศไทย  
ถนนรัชดาภิเษก เขตคลองเตย กรุงเทพมหานคร 10110  
โทรศัพท์ (662) 229-2800  
โทรสาร (662) 359-1259  
Call center (662) 229-2888  
เว็บไซต์ <http://www.tsd.co.th>

### ผู้สอบบัญชี

: นายจรเกียรติ อรุณไพโรจน์กุล ผู้สอบบัญชีรับอนุญาตเลขที่ 3445  
บริษัท ไพร์วขอเตอร์เฮาส์คูเปอร์ส เอบีเอส จำกัด  
179/74-80 บางกอกซิดีทาวเวอร์ ชั้น 15  
ถนนสาทรใต้ แขวงทุ่งมหาเมฆ เขตสาทร กรุงเทพมหานคร 10120  
โทรศัพท์ (662) 286-9999, (662) 344-1000  
โทรสาร (662) 286-5050

### นายทะเบียนหุ้นกู้/ ผู้แทนผู้ถือหุ้นกู้

ธนาคารกรุงศรีอยุธยา จำกัด (มหาชน)  
1222 ชั้น AA ถนนพระราม 3 แขวงบางโพงพาง เขตยานนาวา กรุงเทพมหานคร 10120  
โทรศัพท์ (662) 296-2030, (662) 296-4494, (662) 296-5715,  
(662) 296-2988, (662) 296-2796, (662) 296-4788  
โทรสาร (662) 683-1389, (662) 683-1298

## ข้อมูลสำคัญอื่น

### 1. การจำหน่ายทรัพย์สินกิจการโครงสร้างพื้นฐานประเภทโทรคมนาคมเพิ่มเติมเข้ากองทุนรวมโครงสร้างพื้นฐานโทรคมนาคม โทรุโทรท โดยบริษัทย่อย

ในเดือนมีนาคม 2558 บริษัทย่อยของบริษัทฯ ได้แก่ บริษัท เอเชีย ไวร์เลส คอมมิวนิเคชั่น จำกัด (“AWC”) และ/หรือ บริษัทย่อยอื่นใดในกลุ่มของบริษัทฯ ได้ทำการจำหน่ายทรัพย์สินกิจการโครงสร้างพื้นฐานประเภทโทรคมนาคมเพิ่มเติมเข้ากองทุนรวมโครงสร้างพื้นฐานโทรคมนาคม โทรุโทรท (“กองทุนฯ”) ซึ่งไม่ใช่บุคคลที่เกี่ยวข้องกันของบริษัทฯ ทรัพย์สินที่บริษัทย่อยได้จำหน่ายไปในครั้งนี้ ประกอบด้วย (ก) ใยแก้วนำแสง (fiber optic cable หรือ FOC) ความยาวไม่เกิน 7,981 กิโลเมตร และ (ข) เส้าโทรคมนาคม จำนวน 338 เส้า และโครงสร้างพื้นฐานโทรคมนาคมประเภท Passive อื่นที่เกี่ยวข้อง (หากมี) รวมเรียกทรัพย์สินดังกล่าวว่า “ทรัพย์สินโครงสร้างพื้นฐานโทรคมนาคมเพิ่มเติม” โดยอาจเป็นการขายกรรมสิทธิ์ และ/หรือ สิทธิครอบครอง และ/หรือ สิทธิการเช่าระยะยาวในทรัพย์สินโครงสร้างพื้นฐานโทรคมนาคมดังกล่าว และ/หรือ สิทธิในการรับประโยชน์จากรายได้ในอนาคตที่เกิดขึ้นจากการบริหารจัดการโครงสร้างพื้นฐานที่เกี่ยวข้องกับทรัพย์สินโครงสร้างพื้นฐานโทรคมนาคมเพิ่มเติมดังกล่าว อันรวมถึงการนำทรัพย์สินออกให้เช่า และ/หรือ รูปแบบการลงทุนอื่นใดตามที่กองทุนสามารถลงทุนได้ตามกฎหมาย โดยมีมูลค่ารวมของสิ่งตอบแทนทั้งสิ้น จำนวนประมาณ 12,000 - 14,000 ล้านบาท ซึ่งเมื่อคำนวณขนาดของรายการตามประกาศคณะกรรมการกำกับตลาดทุน ที่ ทจ. 20/2551 เรื่อง หลักเกณฑ์ในการทำรายการที่มีนัยสำคัญ ที่เข้าข่ายเป็นการได้มาหรือจำหน่ายไปซึ่งทรัพย์สินและประกาศคณะกรรมการตลาดหลักทรัพย์แห่งประเทศไทย เรื่อง การเปิดเผยข้อมูลและการปฏิบัติการของบริษัทจดทะเบียนในการได้มาหรือจำหน่ายไปซึ่งสินทรัพย์ พ.ศ. 2547 (“ประกาศการได้มาหรือจำหน่ายไปซึ่งสินทรัพย์”) โดยอ้างอิงข้อมูลจากงบการเงินรวมฉบับสอบทานล่าสุดของบริษัทฯ และบริษัทย่อย ณ วันที่ 30 กันยายน 2557 ขนาดของรายการคำนวณได้ผลสูงสุดจากเกณฑ์มูลค่ารวมของสิ่งตอบแทน มีขนาดของรายการเท่ากับร้อยละ 6.03

รายการดังกล่าวข้างต้น ไม่เข้าข่ายเป็นรายการที่เกี่ยวข้องกัน และ ขนาดของรายการไม่เข้าข่ายเป็นรายการได้มาหรือจำหน่ายไปซึ่งสินทรัพย์ที่มีนัยสำคัญตามประกาศการได้มาหรือจำหน่ายไปซึ่งสินทรัพย์

### 2. สรุปสาระสำคัญของสัญญาที่เกี่ยวข้องกับการประกอบธุรกิจของกลุ่มทรู

(1) สัญญาร่วมการงานฯ ระหว่าง ทีโอที (องค์การโทรศัพท์แห่งประเทศไทย ในขณะนั้น) และ บริษัทฯ (บริษัท ซี พี เทเลคอมมิวนิเคชั่น จำกัด ในขณะนั้น) เมื่อวันที่ 2 สิงหาคม 2534 และแก้ไขเมื่อวันที่ 8 กันยายน 2538 โดยสัญญาร่วมการงานฯ มีกำหนดเวลา 25 ปี นับแต่วันที่ 31 ธันวาคม 2535 หรือวันที่ ทีโอที ได้รับมอบอุปกรณ์ในระบบงวดแรกจากบริษัทฯ (วันที่ 29 ตุลาคม 2535) แล้วแต่วันใดจะถึงกำหนดก่อน (วันที่ 29 ตุลาคม 2535 - วันที่ 29 ตุลาคม 2560)

สัญญาร่วมการงานฯ มีวัตถุประสงค์เพื่อ ขยายบริการโทรศัพท์พื้นฐานในพื้นที่เขตโทรศัพท์นครหลวงจำนวน 2 ล้าน และ 6 แสนเลขหมาย (เป็นไปตามลำดับของสัญญาร่วมการงานฯ ข้างต้น) โดยลักษณะของสัญญาร่วมการงานฯ เป็นลักษณะของ Build-Transfer-Operate (BTO) โดย บริษัทฯ มีหน้าที่จัดหาและโอนกรรมสิทธิ์ของอุปกรณ์ในระบบให้แก่ ทีโอที โดยอุปกรณ์ในระบบ ตามสัญญาร่วมการงานฯ ได้ระบุไว้ในนิยามศัพท์ สัญญาข้อ 1 “อุปกรณ์ในระบบ” ซึ่งหมายถึง อุปกรณ์ต่าง ๆ ในโครงข่ายที่ประกอบเข้าเป็นระบบโทรคมนาคมและอุปกรณ์อื่นใดที่นำมาใช้ร่วมในระบบ อาทิ อุปกรณ์เครื่องชุมสาย โครงข่ายต่อนอก โครงข่ายต่อผ่านท้องถิ่นที่บริษัทจะจัดหาและโอนกรรมสิทธิ์ให้ ทศท. ซึ่งบริษัทฯ ต้องส่งมอบอุปกรณ์ในระบบที่ติดตั้งแล้วเสร็จให้แก่ ทีโอที และให้อุปกรณ์ในระบบดังกล่าวตกเป็นกรรมสิทธิ์ของ ทีโอที ทันที และตลอดระยะเวลาตามสัญญานี้ บริษัทฯ ต้องบำรุงรักษาอุปกรณ์ในระบบที่ยกให้เป็นกรรมสิทธิ์ของ ทีโอที ให้อยู่ในสภาพใช้งานได้ดีตลอดเวลาในระดับที่ไม่ต่ำกว่ามาตรฐานที่ ทีโอที ใช้อุปกรณ์ในโครงข่าย ทีโอที

จากการทำสัญญาร่วมการงานฯ ดังกล่าว บริษัทฯ มีสิทธิ ดังนี้

- สิทธิที่จะใช้ ครอบครอง และบำรุงรักษาอุปกรณ์ในระบบ ที่ดิน อาคาร และทรัพย์สินอื่นใดที่บริษัทฯ ได้จัดหาและโอนกรรมสิทธิ์ให้แก่ ทีโอที หรือโอนสิทธิการเช่าให้แก่ ทีโอที แล้วแต่กรณี สิทธิในการแสวงหาประโยชน์จากอุปกรณ์ในระบบ ที่ดิน อาคารและทรัพย์สินอื่นใดตามสัญญา
- สิทธิได้รับผลประโยชน์ตอบแทน ตามที่ บริษัทฯ จะได้ทำความตกลงกับ ทีโอที กรณีบุคคลอื่นนำบริการพิเศษมาผ่านโครงข่ายบริษัทฯ
- สิทธิได้รับผลประโยชน์ตอบแทน ตามที่ บริษัทฯ จะได้ทำความตกลงกับ ทีโอที กรณี ทีโอที นำบริการพิเศษมาใช้ผ่านโครงข่ายบริษัทฯ
- สิทธิที่จะได้รับค่าเสียหาย หรือ ค่าชดเชย กรณี ทีโอที ตัดทอนสิทธิของบริษัทฯ
- สิทธิที่สามารถใช้ที่ดิน อาคาร และวัสดุอุปกรณ์ต่าง ๆ ของ ทีโอที เท่าที่ ทีโอที จะพิจารณาอนุญาตโดยไม่เสียค่าใช้จ่าย

จากการดำเนินการตามสัญญาร่วมการทำงานฯ นั้น ทีโอที จะเป็นผู้ดำเนินการเก็บเงินจากผู้เช่า (ผู้ให้บริการ) โดยเงินค่าบริการในส่วนของโทรศัพท์ 2 ล้านเลขหมาย ทีโอที จะแบ่งรายได้ที่ได้รับจริงก่อนหักค่าใช้จ่ายให้บริษัทฯ ในอัตราร้อยละ 84 และ เงินค่าบริการในส่วนของโทรศัพท์ 6 แสนเลขหมาย ทีโอที จะแบ่งรายได้ที่ได้รับจริงก่อนหักค่าใช้จ่ายให้บริษัทฯ ในอัตราร้อยละ 79

สิทธิในการบอกเลิกสัญญาร่วมการทำงานฯ

- ทีโอที มีสิทธิบอกเลิกสัญญาในกรณีต่อไปนี้ โดยก่อนใช้สิทธิบอกเลิกนี้ หากเป็นกรณีที่ไม่สามารถแก้ไขได้ ทีโอที จะมีหนังสือถึงบริษัทฯ ล่วงหน้าไม่น้อยกว่า 1 เดือน แต่หากเป็นกรณีที่แก้ไขได้ ทีโอที จะมีหนังสือบอกกล่าวมาที่บริษัทฯ ให้ปฏิบัติให้ถูกต้อง หรือปรับปรุงภายในเวลาที่ ทีโอที กำหนด แต่ต้องไม่น้อยกว่า 6 เดือน หากบริษัทฯ ไม่สามารถปรับปรุงได้ในเวลา ทีโอที มีสิทธิบอกเลิกได้

- บริษัทฯ ทำผิดกฎหมายเกี่ยวกับการป้องกันภัยพิบัติสาธารณะ หรือความมั่นคงของรัฐ
- บริษัทฯ ถูกศาลมีคำสั่งพิทักษ์ทรัพย์เด็ดขาดในคดีล้มละลาย
- บริษัทฯ จงใจผิดสัญญาในสาระสำคัญอย่างต่อเนื่อง

- บริษัทฯ ไม่มีสิทธิเลิกสัญญา เว้นแต่กรณีต่อไปนี้ โดยก่อนใช้สิทธิบอกเลิกสัญญา บริษัทฯ ต้องมีหนังสือบอกกล่าว ทีโอที ให้ทำการแก้ไขหรือปฏิบัติให้ถูกต้อง ภายในเวลาที่บริษัทฯ กำหนด แต่ต้องไม่น้อยกว่า 6 เดือน หาก ทีโอที ไม่สามารถปรับปรุงหรือแก้ไข บริษัทฯ จะแจ้งเป็นหนังสือบอกเลิกไปยัง ทีโอที

- ทีโอที จงใจผิดสัญญาในสาระสำคัญอย่างต่อเนื่อง จนเป็นเหตุให้บริษัทฯ ไม่อาจปฏิบัติตามสัญญาได้
- รัฐบาล หน่วยงานของรัฐ หรือ ทีโอที ยกเลิกสิทธิหรือดำเนินการอย่างใดเป็นเหตุให้บริษัทฯ เสื่อมสิทธิมีผลกระทบกระเทือนต่อการดำเนินงานของบริษัทฯ อย่างมาก จนไม่สามารถประกอบกิจการตามสัญญาได้
- บริษัทฯ ไม่ได้รับเงินส่วนแบ่งที่เกี่ยวข้องหรือเงินอื่นใดตามที่ระบุในสัญญา

(2) สัญญาอนุญาตให้ดำเนินการให้บริการให้เซาวงจรสื่อสารสัญญาณความเร็วสูงผ่านโครงข่ายมัลติมีเดีย ระหว่าง ทีโอที (องค์การโทรศัพท์แห่งประเทศไทย ในขณะนั้น) และ ทูรู มัลติมีเดีย (บริษัท เอเชีย มัลติมีเดีย จำกัด ในขณะนั้น) (“สัญญา”) สัญญาฯ นี้ทำเมื่อวันที่ 20 ตุลาคม 2540 โดยมีกำหนดเวลา 20 ปี โดยเริ่มนับตั้งแต่วันที่ลงนามในสัญญาฯ

สัญญาฯ มีวัตถุประสงค์เพื่อ ดำเนินการให้บริการให้เซาวงจรสื่อสารสัญญาณความเร็วสูงทั้งระบบ Digital และ Analog เพื่อให้บริการแก่ผู้ใช้บริการทั่วไป และผู้มีสิทธิ และ/หรือ ได้รับสิทธิเป็นผู้ดำเนินการให้บริการผ่านโครงข่ายมัลติมีเดีย โดยลักษณะของสัญญาฯ เป็นลักษณะของ Build-Transfer-Operate (BTO) โดย ทูรู มัลติมีเดีย มีหน้าที่ ต้องโอนกรรมสิทธิ์ในเครื่องมือและอุปกรณ์ในระบบที่ทูรู มัลติมีเดีย ติดตั้งเพิ่มเติมขึ้นจากโครงข่ายมัลติมีเดียที่ใช้ในการให้บริการตามสัญญาฯ ให้ตกเป็นกรรมสิทธิ์ของ ทีโอที และ ทูรู มัลติมีเดีย ต้องทำการบำรุงรักษาบรรดาเครื่องมือและอุปกรณ์ในระบบซึ่งเป็นกรรมสิทธิ์ของ ทีโอที ให้อยู่ในสภาพใช้งานได้ดีตลอดเวลา หากอุปกรณ์หรือชิ้นส่วนใดสูญหายหรือเสียหายจนใช้การไม่ได้ ทูรู มัลติมีเดีย ต้องจัดหาเปลี่ยนทดแทนหรือซ่อมแซมให้อยู่ในสภาพใช้การได้ดี ในการดำเนินการตามสัญญาฯ นี้ ทูรู มัลติมีเดีย ได้จัดสรรหุ้นของทูรู มัลติมีเดีย จำนวน 18,525,000 หุ้นให้แก่ ทีโอที โดย ทีโอที ไม่ต้องชำระค่าหุ้นดังกล่าว

จากการทำสัญญาฯ ทูรู มัลติมีเดีย มีสิทธิ ดังนี้

- สิทธิแต่เพียงผู้เดียวในการครอบครองทรัพย์สินที่ตกเป็นกรรมสิทธิ์ของ ทีโอที
- สิทธิใช้พื้นที่ภายในอาคารของ ทีโอที ที่จะทำการติดตั้งระบบวงจรความเร็วสูง
- สิทธิเข้าโครงข่ายของ ทีโอที ตามอัตราที่ ทีโอที กำหนดเพื่อนำไปให้บริการ
- สิทธิในการเชื่อมต่อโครงข่ายเข้ากับชุมสายและโครงข่ายโทรคมนาคมของ ทีโอที

สิทธิในการบอกเลิกสัญญาฯ ตามสัญญาฯ ทีโอที มีสิทธิบอกเลิกสัญญาฯ ได้ หากทูรู มัลติมีเดีย ไม่สามารถดำเนินการตามสัญญาฯ ตามปกติหรือ ฝ่าฝืนปฏิบัติผิดสัญญาข้อหนึ่งข้อใด

- (3) สัญญาร่วมดำเนินการให้บริการโทรทัศน์ทางสายระบบบอกรับเป็นสมาชิก ระหว่างอสมท (องค์การสื่อสารมวลชนแห่งประเทศไทย ในขณะนั้น) และ ทูวี่ซันส์ เคเบิล (บริษัท ไทยเคเบิลวิชั่น จำกัด (มหาชน) ในขณะนั้น) โดยมีระยะเวลา 25 ปี นับตั้งแต่วันที่ 1 มกราคม 2538 ถึงวันที่ 31 ธันวาคม 2562 และมีการแก้ไขเพิ่มเติมครั้งที่ 1 เมื่อวันที่ 7 กันยายน 2537 มีการแก้ไขเพิ่มเติมครั้งที่ 2 เมื่อวันที่ 9 พฤศจิกายน 2537 แก้ไขเพิ่มเติมครั้งที่ 3 เมื่อวันที่ 17 เมษายน 2541 และ แก้ไขเพิ่มเติมครั้งที่ 4 เมื่อวันที่ 8 ตุลาคม 2552 และ ข้อตกลงระหว่าง อสมท และ ทูวี่ซันส์ เคเบิล เมื่อวันที่ 8 ตุลาคม 2552

โดยสัญญานี้มีวัตถุประสงค์เพื่อร่วมดำเนินการให้บริการโทรทัศน์ทางสายระบบบอกรับเป็นสมาชิก โดย ทูวี่ซันส์ เคเบิล มีสิทธิในการดำเนินการให้บริการโทรทัศน์ทางสายระบบบอกรับเป็นสมาชิก

โดย ทูวี่ซันส์ เคเบิล มีหน้าที่ต้องปฏิบัติตามสัญญา โดยต้องส่งมอบ ทรัพย์สินทั้งหมดรวมทั้งส่งมอบอุปกรณ์เครื่องรับทั้งหมด ให้ อสมท ได้แก่ อุปกรณ์การขนส่ง ได้แก่ อุปกรณ์ Headend, อุปกรณ์ห้องส่ง ต้องมอบให้แก่ อสมท ภายใน 1 มกราคม 2538 ไม่ต่ำกว่า 50 ล้านบาท และต้องส่งมอบให้แก่ อสมท ภายใน 5 ปี นับจากวันที่ทำสัญญาแก้ไขเพิ่มเติมครั้งที่ 2 (9 พฤศจิกายน 2537) มีมูลค่าไม่น้อยกว่า 120 ล้านบาท และ อุปกรณ์การรับ ได้แก่ ระบบ Set Top Converter ของสมาชิก ต้องส่งมอบให้เป็นกรรมสิทธิ์ของ อสมท เมื่อสิ้นสุดสัญญา โดย ทูวี่ซันส์ เคเบิล เป็นผู้ต้องลงทุนทั้งหมดเพื่อใช้ในการดำเนินการไม่น้อยกว่า 100 ล้านบาท เป็นค่าใช้จ่ายในการจัดหาเครื่องมืออุปกรณ์ต่าง ๆ และ หน้าที่ในการบำรุงรักษาอุปกรณ์และเครื่องมือให้อยู่ในสภาพใช้งานได้ตลอดเวลา ซึ่งในการดำเนินการตามสัญญานี้ ทูวี่ซันส์ เคเบิล ตกลงจ่ายค่าตอบแทนในการเข้าร่วมดำเนินการเป็นเงินร้อยละ 6.5 ของรายได้ทั้งหมดแต่ละปี ก่อนหักค่าใช้จ่ายใด ๆ

สิทธิในการบอกเลิกสัญญา ตามสัญญากำหนดว่า หากทูวี่ซันส์ เคเบิล ไม่ปฏิบัติตามสัญญาในข้อหนึ่งข้อใด อสมท จะแจ้งเป็นลายลักษณ์อักษรให้ปฏิบัติตามสัญญาให้ถูกต้องในเวลาอันสมควร หากทูวี่ซันส์ เคเบิล ไม่ยอมปฏิบัติตามให้ถูกต้องในเวลา ทูวี่ซันส์ เคเบิล ต้องแจ้งเหตุผลเป็นลายลักษณ์อักษรให้ อสมท ทราบ เมื่อ อสมท พิจารณาคำชี้แจงแล้ว จะแจ้งให้ทูวี่ซันส์ เคเบิล ทราบ และปฏิบัติให้ถูกต้องในกำหนดเวลาอันควรอีกครั้ง หากทูวี่ซันส์ เคเบิล ไม่ปฏิบัติให้ถูกต้องในกำหนดครั้งนี้ อสมท มีสิทธิเรียกค่าเสียหาย หรือให้งดให้บริการ และ/หรือมีสิทธิบอกเลิกสัญญาได้ทันที และในกรณีถ้าผิด ครม. เห็นว่ามีความจำเป็นเพื่อความมั่นคงของรัฐ อสมท มีสิทธิบอกเลิกสัญญาทั้งหมดหรือบางส่วนได้โดยแจ้งให้ทูวี่ซันส์ เคเบิล ทราบล่วงหน้า ไม่น้อยกว่า 180 วัน

- (4) สัญญาร่วมดำเนินการให้บริการโทรทัศน์ระบบบอกรับเป็นสมาชิก ระหว่าง อสมท (องค์การสื่อสารมวลชนแห่งประเทศไทย ในขณะนั้น) และ ทูวี่ซันส์ (บริษัท อินเทอร์เน็ตชั่นแนล บรอดคาสติ้ง คอร์ปอเรชั่น จำกัด (มหาชน) ในขณะนั้น) โดยมีระยะเวลา 25 ปี นับตั้งแต่วันที่ 1 ตุลาคม 2532 ถึง วันที่ 30 กันยายน 2557 และมีการแก้ไขเพิ่มเติมครั้งที่ 1 เมื่อวันที่ 19 พฤษภาคม 2537 และ แก้ไขเพิ่มเติมครั้งที่ 2 เมื่อวันที่ 17 เมษายน 2541 แก้ไขเพิ่มเติมครั้งที่ 3 เมื่อวันที่ 8 ตุลาคม 2552 และ บันทึกข้อตกลงระหว่างอสมท และ ทูวี่ซันส์ เมื่อวันที่ 8 ตุลาคม 2552

โดยสัญญานี้มีวัตถุประสงค์ เพื่อร่วมดำเนินการให้บริการโทรทัศน์ระบบบอกรับเป็นสมาชิก และทูวี่ซันส์ ได้สิทธิในการดำเนินการให้บริการโทรทัศน์ระบบบอกรับเป็นสมาชิก โดยมีหน้าที่ในการต้องลงทุนทั้งหมดเพื่อใช้ในการดำเนินการไม่น้อยกว่า 50 ล้านบาท เป็นค่าใช้จ่ายในการจัดหาเครื่องมืออุปกรณ์ต่าง ๆ และต้องส่งมอบทรัพย์สินทั้งหมดรวมทั้งส่งมอบอุปกรณ์เครื่องรับทั้งหมด ให้ อสมท ได้แก่ อุปกรณ์การส่ง ได้แก่ อุปกรณ์เครื่องส่ง อุปกรณ์ห้องส่ง และสายอากาศภาคส่ง เพื่อดำเนินการในระบบ MMDS โดยส่งมอบให้ อสมท ภายใน 180 วัน นับตั้งแต่วันที่ทำสัญญา (วันที่ 17 เมษายน 2532) โดยมีมูลค่ารวมไม่ต่ำกว่า 50 ล้านบาท และต้องส่งมอบอุปกรณ์จากการขยายบริการตามสัญญาแก้ไขเพิ่มเติมครั้งที่ 1 ให้ อสมท ภายใน 3 ปี นับจากวันที่ทำสัญญา (วันที่ 19 พฤษภาคม 2537) มีมูลค่ารวมไม่น้อยกว่า 120 ล้านบาท และ อุปกรณ์เครื่องรับ ได้แก่ ระบบสายอากาศของสมาชิก (Down Converter) รวมทั้งอุปกรณ์ป้องกันไม่ให้ผู้อื่นที่มีชื่อสมาชิกรับสัญญาณได้ ต้องส่งมอบให้เป็นกรรมสิทธิ์ของ อสมท เมื่อสัญญาสิ้นสุดลง รวมทั้งหน้าที่ในการโอนสิทธิในคลื่นความถี่ 2507 - 2517 MHz และ 2521 - 2528 MHz ที่ได้รับจากคณะกรรมการประสานงานและบริหารความถี่วิทยุแห่งชาติ และอีก 1 คลื่นความถี่ที่ได้รับจากคณะกรรมการประสานงานการจัดและบริหารคลื่นความถี่ให้ อสมท ภายใน 180 วัน (นับตั้งแต่วันที่ 17 เมษายน 2532) ซึ่งในการดำเนินการตามสัญญานี้ ทูวี่ซันส์ ตกลงจ่ายค่าตอบแทนในการเข้าร่วมดำเนินการเป็นเงินร้อยละ 6.5 ของรายได้ทั้งหมดแต่ละปี ก่อนหักค่าใช้จ่ายใด ๆ

สิทธิในการบอกเลิกสัญญาตามสัญญากำหนดว่าหาก ทูวี่ซันส์ ไม่ปฏิบัติตามสัญญาในข้อหนึ่งข้อใด อสมท จะแจ้งเป็นลายลักษณ์อักษรให้ปฏิบัติตามสัญญาให้ถูกต้องในเวลาอันสมควร หากทูวี่ซันส์ ไม่ยอมปฏิบัติตามให้ถูกต้องในเวลา ทูวี่ซันส์ ต้องแจ้งเหตุผลเป็นลายลักษณ์อักษรให้ อสมท ทราบ เมื่อ อสมท พิจารณาคำชี้แจงแล้ว จะแจ้งให้ทูวี่ซันส์ ทราบและปฏิบัติให้ถูกต้องในกำหนดเวลาอันควรอีกครั้ง หากทูวี่ซันส์ ไม่ปฏิบัติให้ถูกต้องในกำหนดครั้งนี้ อสมท มีสิทธิเรียกค่าเสียหาย หรือให้งดให้บริการ และ/หรือมีสิทธิบอกเลิกสัญญาได้ทันที และในกรณีถ้าผิด ครม. เห็นว่ามีความจำเป็นเพื่อความมั่นคงของรัฐ อสมท มีสิทธิบอกเลิกสัญญาทั้งหมดหรือบางส่วนได้โดยแจ้งให้ทูวี่ซันส์ ทราบล่วงหน้าไม่น้อยกว่า 180 วัน

- (5) สัญญาเช่าเครื่องและอุปกรณ์วิทยุคมนาคมเพื่อให้บริการโทรศัพท์เคลื่อนที่ในระบบ HSPA (“สัญญาเช่าเครื่องและอุปกรณ์”) ระหว่าง CAT Telecom ในฐานะผู้เช่า และบีเอฟเคทีในฐานะผู้ให้เช่า เมื่อวันที่ 27 มกราคม 2554 โดยมีกำหนดระยะเวลา 14.5 ปี (วันที่ 27 มกราคม 2554 – วันที่ 3 สิงหาคม 2568) และบันทึกข้อตกลงแนบท้ายสัญญานับลงวันที่ 27 มกราคม 2554 และฉบับลงวันที่ 17 กุมภาพันธ์ 2554

โดยสัญญาเช่าเครื่องและอุปกรณ์ฯ นี้ มีวัตถุประสงค์เพื่อให้ CAT Telecom เช่าเครื่องและอุปกรณ์ระบบ HSPA ทั่วประเทศที่จะมีการติดตั้งบนโครงข่ายของ CAT Telecom และ เสาโทรคมนาคมของทั้งในส่วนกลางและภูมิภาคของบีเอฟเคที และ บีเอฟเคที ตกลงให้เช่า และตกลงรับดำเนินการ เปลี่ยน ซ่อมแซม และบำรุงรักษา เครื่องและอุปกรณ์ HSPA ที่ให้เช่าทั่วประเทศ เป็นระยะเวลาประมาณ 14.5 ปี (ตามระยะเวลาของใบอนุญาตประกอบกิจการโทรคมนาคมแบบที่สามของ CAT Telecom) โดย บีเอฟเคที ได้รับค่าเช่าในอุปกรณ์เป็นการตอบแทนโดยคำนวณจากจำนวนสถานีฐานที่นำออกให้บริการเชิงพาณิชย์ ซึ่งมีการคำนวณค่าเช่าตามหลักเกณฑ์และวิธีการคำนวณค่าเช่าที่กำหนดในสัญญาเช่าเครื่องและอุปกรณ์ฯ และเรียกเก็บจาก CAT Telecom ทั้งนี้ บีเอฟเคที หรือ CAT Telecom อาจขอปรับหรือเปลี่ยนแปลงค่าเช่าได้เป็นครั้งคราว ตามเงื่อนไขที่กำหนดในสัญญาเช่าเครื่องและอุปกรณ์ฯ

- (6) สัญญาบริการขายส่งบริการโครงข่ายโทรศัพท์เคลื่อนที่ (HSPA) (“สัญญาขายส่งบริการฯ”) ระหว่าง CAT Telecom ในฐานะผู้ให้บริการขายส่ง และ เรียลมูฟ ในฐานะผู้ให้บริการขายต่อบริการ โดยมีกำหนดระยะเวลา 14.5 ปี (วันที่ 27 มกราคม 2554 – วันที่ 3 สิงหาคม 2568) และบันทึกข้อตกลงแนบท้ายสัญญานับลงวันที่ 27 มกราคม 2554 และฉบับลงวันที่ 17 กุมภาพันธ์ 2554

โดยสัญญาขายส่งบริการฯ นี้ เป็นสัญญาขายส่งบริการโทรศัพท์เคลื่อนที่ ตามประกาศคณะกรรมการ กทช. เรื่องการประกอบกิจการโทรคมนาคมประเภทการขายส่งบริการและบริการขายต่อบริการ ฉบับประกาศในราชกิจจานุเบกษา เล่มที่ 123 ตอนพิเศษ 136 ง วันที่ 29 ธันวาคม 2549 และตามที่จะได้มีการแก้ไขเพิ่มเติมเป็นคราว ๆ ไป รวมทั้งประกาศอื่นของหน่วยงานกำกับดูแลที่จะออกในอนาคตในเรื่องการขายต่อบริการโทรศัพท์เคลื่อนที่ โดยในการขายส่งบริการโทรศัพท์เคลื่อนที่ดังกล่าว CAT Telecom ตกลงขายส่งบริการโทรศัพท์เคลื่อนที่ให้แก่ เรียลมูฟ หรือผู้ประกอบการขายต่อบริการที่ได้รับอนุญาตจากคณะกรรมการ กทช. โดย เรียลมูฟ ตกลงรับซื้อ บริการและความจุ (Capacity) ร้อยละ 80 ของความจุในโครงข่ายโทรศัพท์เคลื่อนที่ HSPA ของ CAT Telecom ทั้งหมดหรือเท่ากับจำนวนผู้ใช้บริการจำลองประมาณ 13.3 ล้านราย ภายในวันที่ 31 ธันวาคม 2555 เพื่อให้บริการขายต่อบริการโทรศัพท์เคลื่อนที่แก่ประชาชนในฐานะผู้ประกอบการโทรคมนาคมขายต่อบริการโทรศัพท์เคลื่อนที่บนโครงข่ายโทรศัพท์เคลื่อนที่ระบบ HSPA ทั้งนี้ เงื่อนไขของสัญญาขายส่งบริการฯ จะเป็นเงื่อนไขสัญญาที่เป็นมาตรฐานและใช้กับผู้ประกอบการขายต่อทุกรายตามเงื่อนไขที่ CAT Telecom กำหนด โดย CAT Telecom มีสิทธินำ Capacity ที่เหลือไปขายต่อแก่ผู้ประกอบการขายต่อบริการรายอื่นได้ นอกจากนี้ CAT Telecom จะสอบถามความต้องการซื้อความจุเพิ่มเติมของ เรียลมูฟ หรือผู้ประกอบการขายต่อบริการรายอื่นในทุก ๆ ปี เพื่อประกอบการพิจารณาขยายความจุโครงข่ายในปีต่อ ๆ ไป

- (7) สัญญาโอนขายทรัพย์สินและสิทธิรายได้

- (7.1) สัญญาโอนขายทรัพย์สินและสิทธิรายได้ระหว่างบีเอฟเคทีในฐานะผู้ขาย และกองทุนรวมโครงสร้างพื้นฐานโทรคมนาคม โทร โกรท (“กองทุน”) ในฐานะผู้ซื้อ (“สัญญาโอนขายทรัพย์สินและสิทธิรายได้ BFKT”) มีระยะเวลา 12 ปี นับตั้งแต่วันที่ 24 ธันวาคม 2556 - วันที่ 3 สิงหาคม 2568

โดยสัญญาโอนขายทรัพย์สินและสิทธิรายได้ BFKT นี้ มีวัตถุประสงค์เพื่อขายและโอนรายได้ที่คาดว่าจะได้รับของ BFKT จาก

- ก) ค่าเช่าทรัพย์สินโทรคมนาคมของ BFKT ซึ่งประกอบไปด้วยเสาโทรคมนาคมจำนวน 1,485 เสาและระบบ FOC รวมทั้งอุปกรณ์ระบบสื่อสารสัญญาณรวม 9,169 links ตามสัญญาเช่าเครื่องและอุปกรณ์ฯ (รวมถึงสิทธิเรียกร้อง และสิทธิอื่นทั้งหมดที่เกิดจากรายได้ดังกล่าวตามที่ระบุไว้ในสัญญาโอนขายทรัพย์สินและสิทธิรายได้ BFKT) นับแต่วันเริ่มคำนวณรายได้ (1 ตุลาคม 2556) จนถึงวันครบกำหนดสัญญา และ
- ข) ค่าเช่าเสาโทรคมนาคมของ BFKT จำนวนไม่เกิน 50 เสา (“ทรัพย์สิน BFKT ส่วนที่เหลือ”) นับแต่วันถัดจากวันครบกำหนดสัญญาหรือวันที่สัญญาเช่าเครื่องและอุปกรณ์ฯ ถูกยกเลิกก่อนครบกำหนดระยะเวลาหรือครบกำหนดระยะเวลาที่ได้มีการขยาย (“วันยกเลิกสัญญาเช่าเครื่องและอุปกรณ์ฯ”) แล้วแต่กรณีใดจะเกิดขึ้นก่อน จนถึงวันครบรอบ 10 ปีนับแต่วันถัดจากวันครบกำหนดสัญญาหรือวันยกเลิกสัญญาเช่าเครื่องและอุปกรณ์ฯ ดังกล่าว



ในแต่ละกรณีหักด้วยต้นทุนและค่าใช้จ่ายบางส่วนสำหรับการดำเนินงานและซ่อมบำรุง เงินค่าเช่าตามสัญญาเช่าที่ดิน (รวมถึงภาษีโรงเรือน) และเบี้ยประกันภัย และค่าใช้จ่ายในการให้ได้ว่าซึ่งสิทธิแห่งทาง (“ต้นทุนค่าใช้จ่ายของ BFKT”) โดยต้นทุนค่าใช้จ่ายของ BFKT จะมีการปรับอัตราเพิ่มขึ้นรายปี (annual escalation) (รวมเรียกว่า “รายได้สุทธิของ BFKT”) ให้แก่กองทุน และกองทุนจะต้องซื้อและรับโอนรายได้สุทธิของ BFKT ในวันที่ทำการซื้อขายเสร็จสิ้นที่กำหนดไว้ในสัญญา โอนขายทรัพย์สินและสิทธิรายได้ BFKT (“วันที่ทำการซื้อขายรายได้ BFKT เสร็จสิ้น”)

นอกจากนี้ BFKT ตกลงให้สิทธิโดยเพิกถอนมิได้แก่กองทุนในการซื้อทรัพย์สินโทรคมนาคมของ BFKT บางส่วน (“ทรัพย์สิน BFKT หลัก”) ในราคา 10 ล้านบาท (“ราคาใช้สิทธิ”) ซึ่งกองทุนสามารถใช้สิทธิได้ในวันครบกำหนดสัญญาหรือวันยกเลิกสัญญาเช่าเครื่องและอุปกรณ์ฯ แล้วแต่กรณี (“สิทธิในการซื้อ”) ทรัพย์สิน BFKT หลัก ณ วันที่ของสัญญา โอนขายทรัพย์สินและสิทธิรายได้ BFKT ประกอบด้วยเสาโทรคมนาคมจำนวน 1,435 เสา และระบบ FOC และอุปกรณ์ระบบสื่อสารจำนวน 9,169 links โดยความยาวของระบบ FOC อยู่ที่ 47,250 กิโลเมตร

เมื่อกองทุนใช้สิทธิในการซื้อและชำระราคาใช้สิทธิแล้ว หากมีทรัพย์สิน BFKT หลักส่วนใดที่ยังไม่สามารถโอนและส่งมอบให้แก่กองทุนได้ในวันที่กำหนดไว้ให้เป็นวันที่ทำการโอนและส่งมอบทรัพย์สิน BFKT หลัก (“วันโอนทรัพย์สิน BFKT หลัก”) BFKT จะชำระเงินให้กองทุนเป็นมูลค่าสุดท้าย (terminal value) ของทรัพย์สิน BFKT หลักส่วนดังกล่าว เมื่อ BFKT ชำระมูลค่าสุดท้าย (terminal value) ดังกล่าวจนครบถ้วนแล้ว BFKT จะหมดภาระผูกพันต่อกองทุนในการโอนและส่งมอบทรัพย์สิน BFKT หลักส่วนดังกล่าว มูลค่าสุดท้าย (terminal value) ของทรัพย์สิน BFKT หลักที่เกี่ยวข้อง คือ จำนวนที่เท่ากับ 18 เท่าของรายได้ค่าเช่า BFKT รายเดือนสำหรับระยะเวลา 12 เดือนก่อนหน้าเดือนที่มีวันโอนทรัพย์สิน BFKT หลัก (“มูลค่าสุดท้ายของ BFKT”)

ในส่วนของทรัพย์สิน BFKT ส่วนที่เหลือนั้น ในหรือก่อนวันครบกำหนดสัญญาหรือวันยกเลิกสัญญาเช่าเครื่องและอุปกรณ์ฯ แล้วแต่กรณี BFKT จะเข้าทำสัญญาเช่ากับนิติบุคคลในกลุ่มทรูเพื่อให้เช่าพื้นที่ (slots) หนึ่งพื้นที่บนเสาโทรคมนาคมของ BFKT ซึ่งเป็นทรัพย์สิน BFKT ส่วนที่เหลือ (“สัญญาเช่าทรัพย์สิน BFKT ส่วนที่เหลือ”) โดยมีระยะเวลาเช่าอย่างน้อย 10 ปีนับถัดจากวันครบกำหนดสัญญาหรือวันยกเลิกสัญญาเช่าเครื่องและอุปกรณ์ฯ แล้วแต่กรณี (“วันครบกำหนดการขายรายได้ BFKT ขั้นสุดท้าย”) และจัดหาและส่งมอบรายได้สุทธิรายเดือนที่เกิดจากค่าเช่าทรัพย์สิน BFKT ส่วนที่เหลือ จนถึงวันครบกำหนดการขายรายได้ BFKT ขั้นสุดท้าย หรือ จนถึงวันที่มีการโอนทรัพย์สิน BFKT ส่วนที่เหลือ ให้แก่กองทุนหากเกิดกรณีดังกล่าวขึ้นก่อน ทั้งนี้ ตามข้อกำหนดและเงื่อนไขของสัญญาโอนขายทรัพย์สินและสิทธิรายได้ BFKT

ภายใต้ข้อกำหนดและเงื่อนไขในสัญญาโอนขายทรัพย์สินและสิทธิรายได้ BFKT หากในระหว่างระยะเวลาของสัญญาเช่าทรัพย์สิน BFKT ส่วนที่เหลือ BFKT ได้รับหลักฐานเกี่ยวกับสิทธิในที่ดิน และ/หรือ สิทธิการเช่าโดยชอบด้วยกฎหมายของสถานที่ตั้ง และ/หรือ สิทธิแห่งทางที่เป็นที่ตั้งหรือใช้ดำเนินงานของทรัพย์สิน BFKT ส่วนที่เหลือ BFKT จะโอนและขายทรัพย์สิน BFKT ส่วนที่เหลือดังกล่าวให้กองทุน และกองทุนจะรับโอนและซื้อทรัพย์สิน BFKT ส่วนที่เหลือนั้นตามราคาที่กองทุนและ BFKT จะตกลงกัน (“ราคาซื้อขายทรัพย์สิน BFKT ส่วนที่เหลือ”) โดยเป็นไปตามสัญญาโอนขายทรัพย์สินและสิทธิรายได้ BFKT

กรรมสิทธิ์และความเสี่ยงภัยในความสูญเสียหรือเสียหายในรายได้สุทธิของ BFKT ทรัพย์สิน BFKT หลักและทรัพย์สิน BFKT ส่วนที่เหลือจะเป็นของกองทุนในวันที่ธุรกรรมที่เกี่ยวข้องเสร็จสิ้น เว้นแต่จะกำหนดไว้เป็นอย่างอื่นในสัญญาโอนขายทรัพย์สินและสิทธิรายได้ BFKT

ก่อนวันโอนทรัพย์สิน BFKT หลัก หากเกิดเหตุผิมนัดใดที่กำหนดไว้ในสัญญาโอนขายทรัพย์สินและสิทธิรายได้ BFKT กองทุนอาจเรียกให้ BFKT ชำระเงินเป็นมูลค่าปัจจุบันสุทธิ (Net Present Value) ของรายได้สุทธิของ BFKT ที่เหลือทั้งหมด รวมกับมูลค่าสุดท้ายของ BFKT (terminal value) ของทรัพย์สิน BFKT หลัก (“รายได้สุทธิ BFKT คงค้าง”) และอาจบังคับใช้สิทธิของกองทุนไม่ว่าทั้งหมดหรือบางส่วนตามสัญญาโอนขายทรัพย์สินและสิทธิรายได้ BFKT

การจำกัดความรับผิดของ BFKT ภายใต้สัญญาโอนขายทรัพย์สินและสิทธิรายได้ BFKT ความรับผิดของ BFKT จะมีอยู่อย่างจำกัดตามกรณีทั่วไปซึ่งรวมถึงกรณีดังต่อไปนี้ BFKT ต้องรับผิดชอบการเรียกร้องใดเกี่ยวกับทรัพย์สิน BFKT ที่โอนแล้ว หากกองทุนได้มีการบอกกล่าวเรียกร้องสิทธิภายในสองปีนับจากวันโอนทรัพย์สิน BFKT เสร็จสิ้นที่เกี่ยวข้องแต่ละครั้ง เว้นแต่สิทธิเรียกร้องที่เกิดจากเรื่องสำคัญบางเรื่องที่กำหนดไว้ในสัญญาโอนขายทรัพย์สินและสิทธิรายได้ BFKT ซึ่งไม่มีกำหนดระยะเวลาสิ้นสุดในการบอกกล่าวเรียกร้องสิทธิ(นอกจากที่กฎหมายกำหนด) เรื่องดังกล่าวรวมถึงคำรับรองของ BFKT ในเรื่องอำนาจหน้าที่ กรรมสิทธิ์ของ BFKT ในทรัพย์สิน BFKT ที่โอนแล้ว และการไม่ปฏิบัติตามข้อตกลงกระทำการที่สำคัญ

ความรับผิดโดยรวมของ BFKT เกี่ยวกับ (ก) รายได้สุทธิของ BFKT ที่เกี่ยวกับสัญญาเช่าเครื่องและอุปกรณ์ฯ ต้องไม่เกิน รายได้สุทธิ BFKT คงค้าง (ข) ทรัพย์สิน BFKT หลักที่โอนให้แก่กองทุนต้องไม่เกินมูลค่าสุดท้ายของ BFKT (terminal value) ของทรัพย์สินนั้น (ค) ทรัพย์สิน BFKT ส่วนที่เหลือที่โอนให้กองทุนต้องไม่เกินราคาซื้อที่กองทุนชำระสำหรับทรัพย์สิน BFKT ส่วนที่เหลือดังกล่าว (ง) รายได้สุทธิ ของ BFKT ที่เกี่ยวกับสัญญาเช่าทรัพย์สิน BFKT ส่วนที่เหลือ ต้องไม่เกินมูลค่า สุทธิปัจจุบันของรายได้ค่าเช่าสุทธิที่ค้างชำระ และ (จ) การทำผิดสัญญาอื่นใดทั้งหมด ความรับผิดรวมของ BFKT จะต้อง ไม่เกินร้อยละ 50 ของราคาซื้อขาย BFKT ทั้งนี้ BFKT ต้องรับผิดชอบความเสียหาย สูญเสีย สิทธิเรียกร้อง ภาษี (เว้นแต่ ภาษีมูลค่าเพิ่ม) อากรแสตมป์ ภาระผูกพัน และต้นทุนค่าใช้จ่ายที่เกี่ยวข้อง ที่เกิดขึ้นหรือเป็นผลจากการเข้าทำ การใช้สิทธิ การบังคับสิทธิตามสัญญาโอนขายทรัพย์สินและสิทธิรายได้ BFKT

ในเรื่องการประกันภัย BFKT ตกลงที่จะ (ก) ดำเนินการให้กองทุนมีชื่อเป็นผู้เอาประกันภัยร่วมและผู้รับผลประโยชน์ร่วม ภายใต้กรมธรรม์ประกันภัยของกลุ่มทรูที่เกี่ยวข้องทรัพย์สินโทรคมนาคมของ BFKT ภายใน 45 วันนับแต่วันที่ทำการซื้อขาย รายได้ BFKT เสร็จสิ้น (ข) จัดให้มีการประกันภัยที่เกี่ยวข้องทรัพย์สินโทรคมนาคมของ BFKT ภายใต้กรมธรรม์ประกันภัย ของกลุ่มทรู ตามข้อกำหนดที่กำหนดไว้ในสัญญาโอนขายทรัพย์สินและสิทธิรายได้ BFKT (ค) ในวันโอนทรัพย์สิน BFKT เสร็จสิ้นแต่ละครั้งที่เกี่ยวข้อง จัดหากรมธรรม์ประกันภัยในนามของกองทุนสำหรับทรัพย์สิน BFKT ที่โอนแล้ว โดยกองทุน จะรับผิดชอบในเบี้ยประกันภัยสำหรับกรมธรรม์ประกันภัยดังกล่าว (ง) ไม่เปลี่ยนแปลงข้อกำหนดในกรมธรรม์ประกันภัย ของกลุ่มทรูเกี่ยวกับทรัพย์สิน BFKT ที่โอนแล้ว โดยไม่ได้รับความยินยอมเป็นลายลักษณ์อักษรจากกองทุนก่อน โดยกองทุน จะไม่ให้ความยินยอมโดยไม่มีเหตุอันควรไม่ได้ และ (จ) ดำเนินการให้มีการนำเงินที่ได้รับตามกรมธรรม์ประกันภัยทั้งหมด ไปใช้ซ่อมแซม ปรับสภาพ หรือเปลี่ยนแปลงแทนทรัพย์สินที่ได้มีการเรียกร้องให้มีการชดเชยเงินประกันดังกล่าว

**(7.2) สัญญาโอนขายทรัพย์สินและสิทธิรายได้ระหว่าง AWC ในฐานะผู้ขาย และกองทุน ในฐานะผู้ซื้อ (“สัญญาโอนขาย ทรัพย์สินและสิทธิรายได้ AWC”) มีระยะเวลา 12 ปี นับตั้งแต่วันที่ 24 ธันวาคม 2556 - วันที่ 3 สิงหาคม 2568**

โดยสัญญาโอนขายทรัพย์สินและสิทธิรายได้ AWC นี้ มีวัตถุประสงค์เพื่อขายและโอนรายได้ที่คาดว่าจะได้รับของ AWC จาก

(ก) ค่าเช่าเสาโทรคมนาคมของ AWC จำนวน 4,360 เสาตามสัญญาเช่าเสาโทรคมนาคมของ AWC ลงวันที่ 1 ตุลาคม 2556 ระหว่าง BFKT และ AWC รวมทั้งที่แก้ไขเพิ่มเติม (“สัญญาเช่าเสาโทรคมนาคมของ AWC”) (รวมถึงเงินที่ได้รับจาก การใช้สิทธิเรียกร้อง และสิทธิอื่นทั้งหมดที่เกิดจากรายได้ดังกล่าวตามที่ระบุไว้ในสัญญาโอนขายทรัพย์สินและสิทธิ รายได้ AWC) นับแต่วันเริ่มคำนวณรายได้ (1 ธันวาคม 2556) จนถึงวันที่ครบกำหนดสัญญาเช่าเสาโทรคมนาคมของ AWC (“วันครบกำหนดสัญญา AWC”) และ

(ข) ค่าเช่าเสาโทรคมนาคมของ AWC จำนวนไม่เกิน 392 เสา (“ทรัพย์สิน AWC ส่วนที่เหลือ”) นับแต่วันถัดจากวันครบ กำหนดสัญญา AWC หรือวันที่สัญญาเช่าเสาโทรคมนาคมของ AWC ถูกยกเลิกก่อนครบกำหนดระยะเวลาหรือ กำหนดระยะเวลาที่ได้มีการขยาย (“วันยกเลิกสัญญา AWC”) แล้วแต่กรณีใดจะเกิดขึ้นก่อน จนถึงวันครบรอบ 10 ปี นับแต่วันถัดจากวันครบกำหนดสัญญา AWC หรือวันยกเลิกสัญญา AWC ดังกล่าว

ในแต่ละกรณีหักด้วยต้นทุนและค่าใช้จ่ายบางส่วนสำหรับการดำเนินงานและซ่อมบำรุง เงินค่าเช่าตามสัญญาเช่า ที่ดิน (รวมถึงภาษีโรงเรือน) และเบี้ยประกันภัย (“ต้นทุนค่าใช้จ่ายของ AWC”) โดยต้นทุนค่าใช้จ่ายของ AWC จะมีการ ปรับอัตราเพิ่มขึ้นรายปี (annual escalation) (รวมเรียกว่า “รายได้สุทธิของ AWC”) ในวันที่ทำการซื้อขายเสร็จสิ้นที่ กำหนดไว้ในสัญญาโอนขายทรัพย์สินและสิทธิรายได้ AWC (“วันที่ทำการซื้อขายรายได้ AWC เสร็จสิ้น”)

ภายหลังวันครบกำหนดสัญญา AWC หรือวันครบยกเลิกสัญญา AWC แล้วแต่กรณี AWC จะต้องโอนให้แก่กองทุน และกองทุนจะต้องรับโอนเสาโทรคมนาคมของ AWC จำนวน 3,968 เสา (“ทรัพย์สิน AWC หลัก”) ในวันที่กำหนดไว้ ให้เป็นวันที่ทำการโอนและส่งมอบทรัพย์สิน AWC หลัก (“วันโอนทรัพย์สิน AWC หลัก”) (ทั้งนี้ รายได้สุทธิของ AWC และทรัพย์สิน AWC หลัก รวมเรียกว่า “ทรัพย์สินที่ขายของ AWC”)

สำหรับทรัพย์สิน AWC หลักที่ไม่สามารถโอนและส่งมอบได้ในวันโอนทรัพย์สิน AWC หลัก AWC จะชำระเงินให้ กองทุนเป็นมูลค่าสุดท้าย (terminal value) ของทรัพย์สิน AWC หลักที่ไม่ได้มีการโอนและส่งมอบดังกล่าวในวันโอน ทรัพย์สิน AWC หลัก เมื่อ AWC ชำระมูลค่าสุดท้าย (terminal value) ดังกล่าวจนครบถ้วนแล้ว AWC จะหมดภาระ ผูกพันต่อกองทุนในการโอนและส่งมอบทรัพย์สิน AWC หลักที่เกี่ยวข้องดังกล่าว โดยมูลค่าสุดท้าย (terminal value) ของทรัพย์สิน AWC หลักที่เกี่ยวข้อง คือ จำนวนที่เท่ากับ 14 เท่าของรายได้ค่าเช่า AWC รายเดือนเป็นระยะเวลา 12 เดือน ก่อนเดือนที่มีวันโอนทรัพย์สิน AWC หลัก (“มูลค่าสุดท้ายของ AWC”)

ในส่วนของทรัพย์สิน AWC ส่วนที่เหลือ AWC ตกลงจะเข้าทำสัญญาเช่ากับนิติบุคคลในกลุ่มทรูเพื่อให้เช่าพื้นที่ (slots) หนึ่งพื้นที่บนเสาโทรคมนาคมของ AWC ซึ่งเป็นทรัพย์สิน AWC ส่วนที่เหลือ (“สัญญาเช่าทรัพย์สิน AWC ส่วนที่เหลือ”) โดยมีระยะเวลาเช่าอย่างน้อย 10 ปีนับจากวันถัดจากวันครบกำหนดสัญญา AWC หรือ วันยกเลิกสัญญา AWC แล้วแต่กรณี (“วันครบกำหนดการขายรายได้ AWC ขั้นสุดท้าย”) และจัดหาและส่งมอบรายได้สุทธิรายเดือนที่เกิดจากค่าเช่าทรัพย์สิน AWC ส่วนที่เหลือ จนถึงวันครบกำหนดการขายรายได้ AWC ขั้นสุดท้ายหรือ จนถึงวันที่มีการโอนทรัพย์สิน AWC ส่วนที่เหลือ หากเกิดกรณีดังกล่าวขึ้นก่อน ตามข้อกำหนดและเงื่อนไขของสัญญาโอนขายทรัพย์สินและสิทธิรายได้ AWC

ภายใต้ข้อกำหนดและเงื่อนไขในสัญญาโอนขายทรัพย์สินและสิทธิรายได้ AWC หากในระหว่างระยะเวลาของสัญญาเช่าทรัพย์สิน AWC ส่วนที่เหลือ AWC ได้รับหลักฐานเกี่ยวกับสิทธิในที่ดินและ/หรือสิทธิการเช่าโดยชอบด้วยกฎหมายของสถานที่อันเป็นที่ตั้งหรือใช้ดำเนินงานทรัพย์สิน AWC ส่วนที่เหลือ AWC จะโอนและขายทรัพย์สิน AWC ส่วนที่เหลือให้กองทุน และกองทุนจะรับโอนและซื้อทรัพย์สิน AWC ส่วนที่เหลือนั้นตามราคาที่กองทุนและ AWC จะตกลงกัน โดยเป็นไปตามสัญญาโอนขายทรัพย์สินและสิทธิรายได้ AWC

กรรมสิทธิ์และความเสี่ยงภัยในความสูญเสียหรือเสียหายในรายได้สุทธิของ AWC ทรัพย์สิน AWC หลักและทรัพย์สิน AWC ส่วนที่เหลือจะเป็นของกองทุนในวันที่ธุรกรรมที่เกี่ยวข้องเสร็จสิ้น เว้นแต่จะกำหนดไว้เป็นอย่างอื่นในสัญญาโอนขายทรัพย์สินและสิทธิรายได้ AWC

ก่อนวันโอนทรัพย์สิน AWC หลัก หากเกิดเหตุผิวนิดใดที่กำหนดไว้ในสัญญาโอนขายทรัพย์สินและสิทธิรายได้ AWC กองทุนอาจเรียกให้ AWC ชำระเงินเป็นมูลค่าปัจจุบันสุทธิ (Net Present Value) ของรายได้สุทธิของ AWC ที่เหลือทั้งหมด รวมกับมูลค่าสุดท้ายของ AWC (terminal value) ของทรัพย์สิน AWC หลัก (“รายได้สุทธิ AWC คงค้าง”) และอาจบังคับใช้สิทธิของกองทุนไม่ว่าทั้งหมดหรือบางส่วนตามสัญญาโอนขายทรัพย์สินและสิทธิรายได้ AWC

การจำกัดความรับผิดของ AWC ภายใต้สัญญาโอนขายทรัพย์สินและสิทธิรายได้ AWC ความรับผิดของ AWC จะมีอยู่อย่างจำกัดตามกรณีทั่วไปซึ่งรวมถึงกรณีดังต่อไปนี้ AWC ต้องรับผิดชอบสิทธิเรียกร้องใดเกี่ยวกับทรัพย์สิน AWC ที่โอนแล้ว หากกองทุนได้มีการบอกกล่าวเรียกหรือสิทธิภายในสองปีนับจากวันโอนทรัพย์สิน AWC เสร็จสิ้นที่เกี่ยวข้องแต่ละครั้ง เว้นแต่สิทธิเรียกร้องที่เกิดจากเรื่องสำคัญบางเรื่องที่กำหนดไว้ในสัญญาโอนขายทรัพย์สินและสิทธิรายได้ AWC ซึ่งไม่มีกำหนดระยะเวลาสิ้นสุดในการบอกกล่าวเรียกหรือสิทธิ (นอกจากที่กฎหมายกำหนด) เรื่องดังกล่าวรวมถึงคำรับรองของ AWC ในเรื่องอำนาจหน้าที่ กรรมสิทธิ์ของ AWC ในทรัพย์สิน AWC ที่โอนแล้ว และการไม่ปฏิบัติตามข้อตกลงกระทำการที่เกี่ยวข้อง

ความรับผิดโดยรวมของ AWC เกี่ยวกับ (ก) รายได้สุทธิของ AWC ที่เกี่ยวกับสัญญาเช่าเสาโทรคมนาคมของ AWC ต้องไม่เกินรายได้สุทธิ AWC คงค้าง (ข) ทรัพย์สิน AWC หลักที่โอนให้แก่กองทุนต้องไม่เกินมูลค่าสุดท้ายของ AWC (terminal value) ของทรัพย์สินนั้น (ค) ทรัพย์สิน AWC ส่วนที่เหลือที่โอนให้กองทุนต้องไม่เกินราคาซื้อที่กองทุนชำระสำหรับทรัพย์สิน AWC ส่วนที่เหลือดังกล่าว (ง) รายได้สุทธิของ AWC ที่เกี่ยวกับสัญญาเช่าทรัพย์สิน AWC ส่วนที่เหลือ ต้องไม่เกินมูลค่าสุทธิปัจจุบันของรายได้ค่าเช่าสุทธิที่ค้างชำระ และ (จ) การทำผิดสัญญาอื่นใดทั้งหมด ความรับผิดรวมของ AWC จะต้องไม่เกินร้อยละ 50 ของราคาซื้อขาย AWC ทั้งนี้ AWC ต้องรับผิดชอบต่อความเสียหาย สูญเสีย สิทธิเรียกร้อง ภาษี (เว้นแต่ภาษีมูลค่าเพิ่ม) อากรแสตมป์ ภาระผูกพัน และต้นทุนค่าใช้จ่ายที่เกี่ยวข้อง ที่เกิดขึ้นหรือเป็นผลจากการเข้าทำการใช้สิทธิ การบังคับใช้สิทธิตามสัญญาโอนขายทรัพย์สินและสิทธิรายได้ AWC

ในเรื่องการประกันภัย AWC ตกลงที่จะ (ก) ดำเนินการให้กองทุนมีชื่อเป็นผู้เอาประกันภัยร่วมและผู้รับผลประโยชน์ร่วมภายใต้กรมธรรม์ประกันภัยของกลุ่มทรูที่เกี่ยวกับทรัพย์สินโทรคมนาคมของ AWC ภายใน 45 วันนับแต่วันที่ทำการซื้อขายรายได้ AWC เสร็จสิ้น (ข) จัดให้มีการประกันภัยที่เกี่ยวกับเสาโทรคมนาคมของ AWC ภายใต้กรมธรรม์ประกันภัยของกลุ่มทรูทั้งหมด ตามข้อกำหนดที่กำหนดไว้ในสัญญาโอนขายทรัพย์สินและสิทธิรายได้ AWC (ค) ในวันโอนทรัพย์สิน AWC เสร็จสิ้นแต่ละครั้งที่เกี่ยวข้อง จัดหากรมธรรม์ประกันภัยในนามของกองทุนสำหรับทรัพย์สิน AWC ที่โอนแล้ว โดยกองทุนจะรับผิดชอบในเบี้ยประกันภัยสำหรับกรมธรรม์ประกันภัยดังกล่าว (ค) ไม่เปลี่ยนแปลงข้อกำหนดในกรมธรรม์ประกันภัย ของกลุ่มทรูเกี่ยวกับเสาโทรคมนาคมของ AWC โดยไม่ได้รับความยินยอมเป็นลายลักษณ์อักษรจากกองทุนก่อน โดยกองทุนจะไม่ให้ความยินยอมโดยไม่มีเหตุอันควรไม่ได้ และ (ง) ดำเนินการให้มีการนำเงินที่ได้รับตามกรมธรรม์ประกันภัยทั้งหมดไปใช้ซ่อมแซม ปรับสภาพ หรือเปลี่ยนทดแทนทรัพย์สินที่ได้มีการเรียกร้องให้มีการชดใช้เงินประกันดังกล่าว

## 8. สัญญาโอนขายทรัพย์สิน

### (8.1) สัญญาโอนขายทรัพย์สินระหว่างบริษัทฯ ในฐานะผู้ขาย และกองทุน ในฐานะผู้ซื้อ (“สัญญาโอนขายทรัพย์สินทรู”)

โดยสัญญาโอนขายทรัพย์สินทรูนี้ มีวัตถุประสงค์เพื่อขายและโอนให้แก่กองทุน และกองทุนตกลงรับซื้อและรับโอนทรัพย์สินเสาโทรคมนาคม ดังต่อไปนี้

- ก) เสาโทรคมนาคม 3,000 เสา ภายใน วันที่ 31 ธันวาคม พ.ศ. 2557 และ
  - ข) เสาโทรคมนาคม 3,000 เสา ภายใน วันที่ 31 ธันวาคม พ.ศ. 2558
- (แต่ละกรณีเรียกว่า “วันครบกำหนดส่งมอบ”)

โดยราคาซื้อขายทรัพย์สินเสาโทรคมนาคมดังกล่าว (“ราคาซื้อขายทรู”) เป็นไปตามจำนวนที่ระบุไว้ในสัญญาโอนขายทรัพย์สินทรู โดยกองทุนต้องชำระราคาซื้อขายเต็มจำนวนในวันที่ทำการโอนเสร็จสิ้นนับจากวันถัดจากวันครบกำหนดส่งมอบแต่ละครั้งจนถึงวันที่ 31 ธันวาคม พ.ศ. 2563 (“วันส่งมอบขั้นสุดท้ายของทรู”) หากในวันที่ 31 ธันวาคมของแต่ละปียังมีทรัพย์สินเสาโทรคมนาคมที่ยังไม่ได้ส่งมอบให้แก่กองทุน บริษัทฯ จะจ่ายค่าเสียหายจากความล่าช้าในการส่งมอบให้แก่กองทุนเป็นจำนวนเงินเท่ากับจำนวนเงินที่กองทุนจะต้องชำระคืนให้แก่เรียลฟิวเจอร์ในปีดังกล่าวภายใต้สัญญาเช่าดำเนินการและบริหารจัดการหลักของเรียลฟิวเจอร์ สำหรับทรัพย์สินเสาโทรคมนาคมที่ไม่สามารถจัดทำให้แก่เรียลฟิวเจอร์ได้ (“ส่วนต่างค่าเช่ารายปี”) บวกด้วย ร้อยละ 15 ต่อปี

ในวันส่งมอบขั้นสุดท้ายของทรู หากมีทรัพย์สินเสาโทรคมนาคมส่วนเพิ่มที่ยังไม่สามารถโอนได้ บริษัทฯ จะชดเชยกองทุนเป็นจำนวนเงินเท่ากับสิบสองเท่าของส่วนต่างค่าเช่ารายปีของปี 2563 ตามข้อกำหนดและเงื่อนไขของสัญญาโอนขายทรัพย์สินทรู

ในวันที่บริษัทฯ ส่งมอบทรัพย์สินเสาโทรคมนาคมให้แก่กองทุนครบถ้วนหรือวันส่งมอบขั้นสุดท้ายของทรู แล้วแต่วันใดจะถึงก่อน หากปรากฏว่าทรัพย์สินเสาโทรคมนาคมที่บริษัทฯ ส่งมอบให้แก่กองทุนมีลักษณะไม่ตรงตามรายละเอียดที่ระบุไว้ในสัญญาโอนขายทรัพย์สินทรู คู่สัญญาตกลงจะชดเชยส่วนต่างใด ๆ ที่เกิดจากการส่งมอบทรัพย์สินเสาโทรคมนาคมส่วนเพิ่มที่มีลักษณะไม่ตรงตามรายละเอียดที่ระบุไว้ดังกล่าว ทั้งนี้ เป็นไปตามข้อกำหนดและเงื่อนไขของสัญญาโอนขายทรัพย์สินทรู

กรรมสิทธิ์และความเสี่ยงภัยในความสูญหายหรือเสียหายในทรัพย์สินเสาโทรคมนาคมจะตกเป็นของกองทุนเมื่อมีการส่งมอบทรัพย์สินเสาโทรคมนาคมแต่ละครั้ง (“การส่งมอบ”) ตามกระบวนการที่กำหนดไว้ในสัญญาโอนขายทรัพย์สินทรู

ก่อนการส่งมอบแต่ละครั้ง บริษัทฯ จะต้องให้คำรับรองและคำรับประกันแก่กองทุน โดยรวมถึงแต่ไม่จำกัดเพียงการรับรองและรับประกันว่าบริษัทฯ จะต้องมีการมีกรรมสิทธิ์โดยชอบด้วยกฎหมายในทรัพย์สิน เสาโทรคมนาคมที่จะส่งมอบและทรัพย์สินเสาโทรคมนาคมดังกล่าวจะต้องปราศจากภาระผูกพันใด ๆ

ภาระหน้าที่หลักของบริษัทฯ นับจากการส่งมอบแต่ละครั้ง บริษัทฯ จะดำเนินการต่อไปเกี่ยวกับทรัพย์สินเสาโทรคมนาคมที่ได้มีการส่งมอบ โดยค่าใช้จ่ายของบริษัทฯ เอง ในกรณีที่ไม่สามารถโอน หรือ แปลงคู่สัญญาเกี่ยวกับสิทธิการเช่าในที่ดินและ/หรือ ทรัพย์สินให้กับกองทุนได้ บริษัทฯ จะดำเนินการให้กองทุน ผู้เช่าทรัพย์สินเสาโทรคมนาคม ผู้จัดการทรัพย์สินเสาโทรคมนาคม และบุคคลที่ได้รับการแต่งตั้งมีสิทธิเข้าไปและใช้สถานที่ตั้งที่เกี่ยวข้องกับทรัพย์สินนั้น

ในกรณีของสัญญาอื่น ๆ ที่เกี่ยวกับทรัพย์สินเสาโทรคมนาคม ซึ่งไม่สามารถโอน หรือ แปลงคู่สัญญาให้แก่กองทุนได้ บริษัทฯ จะดำเนินการให้กองทุนได้รับสิทธิและผลประโยชน์ของบริษัทฯ ตามสัญญาอื่น ๆ นั้น

ความรับผิดชอบของบริษัทฯ เกี่ยวกับการทำผิดสัญญา ทั้งหมดรวมแล้วจะไม่เกินราคาซื้อขายทรู ทั้งนี้ บริษัทฯ ต้องรับผิดชอบต่อความเสียหาย สูญเสีย สิทธิเรียกร้อง ภาษี (เว้นแต่ภาษีมูลค่าเพิ่ม) อากรแสตมป์ ภาระผูกพัน และต้นทุนค่าใช้จ่ายที่เกี่ยวข้อง ที่เกิดขึ้นหรือเป็นผลจากการเข้าทำ ใช้สิทธิ บังคับสิทธิตามสัญญาโอนขายทรัพย์สินทรู

ในเรื่องของการประกันภัย นับจากการส่งมอบที่เกี่ยวข้อง บริษัทฯ ตกลงที่จะ (ก) จัดให้มีการประกันภัยที่เกี่ยวข้องเสาโทรคมนาคมของบริษัทฯ ที่โอนแล้วภายใต้กรรมสิทธิ์ประกันภัยของกลุ่มทรูตามข้อกำหนดที่กำหนดไว้ในสัญญาโอนขายทรัพย์สินทรู จนกว่ากองทุนจะทำประกันภัยที่เกี่ยวข้อง (ข) จัดหากรรมสิทธิ์ประกันภัยสำหรับเสาโทรคมนาคมของบริษัทฯ ที่โอนแล้วในนามของกองทุน โดยกองทุนจะรับผิดชอบในเบี้ยประกันภัยสำหรับกรรมสิทธิ์ประกันภัยดังกล่าว



(ค) ไม่เปลี่ยนแปลงข้อกำหนดในกรรมธรรม์ประกันภัยของกลุ่มทรูเกี่ยวกับเสาโทรคมนาคมของบริษัทฯ ที่โอนแล้วโดยไม่ได้ได้รับความยินยอมเป็นลายลักษณ์อักษรจากกองทุนก่อน โดยกองทุนจะไม่ให้ความยินยอมโดยไม่มีเหตุอันควรไม่ได้ และ (ง) ดำเนินการให้มีการนำเงินที่ได้รับตามกรรมธรรม์ประกันภัยทั้งหมดไปใช้ซ่อมแซม ปรับสภาพ หรือเปลี่ยนทดแทนทรัพย์สินที่ได้มีการเรียกร้องให้มีการชดใช้เงินประกันดังกล่าว

การจำกัดความรับผิดชอบของบริษัทฯ นับจากวันที่ทำการโอนเสร็จสิ้น บริษัทฯ ต้องรับผิดชอบสิทธิเรียกร้องใดเกี่ยวกับเสาโทรคมนาคมของบริษัทฯ ที่โอนแล้ว หากกองทุนได้มีการบอกกล่าวเรียกร้องสิทธิภายในสองปีนับจากการส่งมอบที่เกี่ยวข้อง เว้นแต่สิทธิเรียกร้องที่เกิดจากเรื่องสำคัญบางเรื่องที่กำหนดไว้ในสัญญาโอนขายทรัพย์สินทรู ซึ่งไม่มีกำหนดระยะเวลาสิ้นสุดในการบอกกล่าวเรียกร้องสิทธิ (นอกจากที่กฎหมายกำหนด) เรื่องดังกล่าวรวมถึง คำรับรองของ บริษัทฯ ในเรื่องอำนาจหน้าที่ กรรมสิทธิ์ของบริษัทฯ ในทรัพย์สินเสาโทรคมนาคม และการไม่ปฏิบัติตามข้อตกลงกระทำการที่สำคัญ

นอกจากนี้ ภาระผูกพันของบริษัทฯ เกี่ยวกับการย้ายสถานที่และซื้อคืนเสาโทรคมนาคมของบริษัทฯ ที่ได้รับผลกระทบที่ตั้งอยู่ในสถานที่ (หรือบางส่วนของสถานที่) ซึ่งได้มีการโอนให้แก่ หรือ แปลงคู่สัญญาเป็นกองทุนแล้วซึ่งส่งผลให้เสาโทรคมนาคมของบริษัทฯ ที่โอนแล้วนั้นถูกยึดไป ถูกควบคุม หรือถูกดำเนินการโดยประการอื่นใดทำให้ไม่สามารถใช้งานได้โดยผู้เช่าอันเนื่องมาจากการเข้าถึงหรือการใช้สถานที่หรือส่วนหนึ่งส่วนใดของสถานที่นั้นไม่ชอบด้วยกฎหมายให้กำหนดไว้เพียงห้าปีหลังจากวันที่มีการโอนสิทธิหรือแปลงคู่สัญญาเกี่ยวกับสถานที่ที่เกี่ยวข้องดังกล่าวเป็นชื่อกองทุน

## **(8.2) สัญญาโอนขายทรัพย์สินระหว่างบริษัททรู ยูนิเวอร์แซล คอนเวอร์เจนซ์ จำกัด (“TUC”) ในฐานะผู้ขายและกองทุนในฐานะผู้ซื้อ**

โดยสัญญาโอนขายทรัพย์สิน TUC นี้ มีวัตถุประสงค์เพื่อขายและโอนให้แก่กองทุน และกองทุนตกลงซื้อและรับโอน (ก) ระบบ FOC หลักความยาว 5,112 กิโลเมตร (รวมทั้งอุปกรณ์ระบบสื่อสารสัญญาณ) ในเขตพื้นที่ต่างจังหวัด และ (ข) ระบบบรอดแบนด์ในเขตพื้นที่ต่างจังหวัดซึ่งมีความจุที่สามารถรองรับได้จำนวนประมาณ 1.2 ล้านพอร์ต (“ทรัพย์สินที่ขายของ TUC”)

กรรมสิทธิ์และความเสี่ยงภัยในความสูญเสียหรือเสียหายในทรัพย์สินที่ขายของ TUC จะเป็นของกองทุนในวันที่ธุรกรรมที่เกี่ยวข้องกับการขายและโอนเสร็จสิ้น เว้นแต่จะกำหนดไว้เป็นอย่างอื่นในสัญญาโอนขายทรัพย์สิน TUC

ภาระหน้าที่หลักของ TUC นับจากวันที่ทำการโอนเสร็จสิ้น TUC จะดำเนินการต่อไปนี้ โดยค่าใช้จ่ายของ TUC เอง TUC จะดำเนินการให้กองทุน ผู้เช่าทรัพย์สินที่ขายของ TUC ผู้จัดการทรัพย์สินโทรคมนาคม และบุคคลที่ได้รับการแต่งตั้งมีสิทธิเข้าถึงและใช้สิทธิแห่งทางที่เกี่ยวข้องกับทรัพย์สินนั้นตามเงื่อนไขและข้อกำหนดของสัญญาโอนขายทรัพย์สิน TUC

ในกรณีของสัญญาอื่น ๆ ที่เกี่ยวกับทรัพย์สินที่ขายของ TUC ซึ่งไม่สามารถโอน และ/หรือ แปลงคู่สัญญาให้แก่กองทุนได้ TUC จะดำเนินการให้กองทุนได้รับสิทธิและผลประโยชน์ของ TUC ตามสัญญาอื่น ๆ นั้น

ความรับผิดชอบของ TUC เกี่ยวกับการทำผิดสัญญาใด ๆ ภายใต้สัญญาโอนขายทรัพย์สิน TUC ทั้งหมดรวมแล้วจะไม่เกินราคาซื้อขายของทรัพย์สินที่ขายของ TUC ทั้งนี้ TUC ต้องรับผิดชอบต่อความเสียหาย สูญเสีย สิทธิเรียกร้อง ภาษี (เว้นแต่ภาษีมูลค่าเพิ่ม) อากรแสตมป์ ภาระผูกพัน และต้นทุนค่าใช้จ่ายที่เกี่ยวข้อง ที่เกิดขึ้นหรือเป็นผลจากการเข้าทำ การใช้สิทธิการบังคับสิทธิตามสัญญาโอนขายทรัพย์สิน TUC

การจำกัดความรับผิดชอบของ TUC นับจากวันที่ทำการโอนเสร็จสิ้น TUC ต้องรับผิดชอบต่อสิทธิเรียกร้องใดเกี่ยวกับทรัพย์สินที่ขายของ TUC ที่โอนแล้ว หากกองทุนได้มีการบอกกล่าวเรียกร้องสิทธิภายในสองปีนับจากวันที่ทำการโอนเสร็จสิ้น เว้นแต่สิทธิเรียกร้องที่เกิดจากเรื่องสำคัญบางเรื่องที่กำหนดไว้ในสัญญาโอนขายทรัพย์สิน TUC ซึ่งไม่มีกำหนดระยะเวลาสิ้นสุดในการบอกกล่าวเรียกร้องสิทธิ (นอกจากที่กฎหมายกำหนด) เรื่องดังกล่าวรวมถึงคำรับรองของ TUC ในเรื่องอำนาจหน้าที่ กรรมสิทธิ์ของ TUC ในทรัพย์สินที่ขายของ TUC และการไม่ปฏิบัติตามข้อตกลงกระทำการที่สำคัญ

ในเรื่องของการประกันภัย นับจากการส่งมอบที่เกี่ยวข้อง บริษัทฯ ตกลงที่จะ (ก) จัดให้มีการประกันภัยเกี่ยวกับทรัพย์สินที่ขายของ TUC ที่โอนแล้วภายใต้กรรมธรรม์ประกันภัยของกลุ่มทรูตามข้อกำหนดที่กำหนดไว้ในสัญญาโอนขายทรัพย์สิน TUC จนกว่ากองทุนจะทำประกันภัยที่เกี่ยวข้อง (ข) จัดหากรรมธรรม์ประกันภัยสำหรับทรัพย์สินที่ขายของ TUC ที่โอนแล้วในนามของกองทุน โดยกองทุนจะรับผิดชอบในเบี้ยประกันภัยสำหรับกรรมธรรม์ประกันภัยดังกล่าว (ค) ไม่เปลี่ยนแปลงข้อกำหนดในกรรมธรรม์ประกันภัยของกลุ่มทรูเกี่ยวกับทรัพย์สินที่ขายของ TUC ที่โอนแล้วโดยไม่ได้ได้รับความยินยอมเป็นลายลักษณ์อักษรจากกองทุนก่อน โดยกองทุนจะไม่ให้ความยินยอมโดยไม่มีเหตุอันควรไม่ได้ และ (ง) ดำเนินการให้มีการนำเงินที่ได้รับตามกรรมธรรม์ประกันภัยทั้งหมดไปใช้ซ่อมแซม ปรับสภาพ หรือเปลี่ยนทดแทนทรัพย์สินที่ได้มีการเรียกร้องให้มีการชดใช้เงินประกันดังกล่าว



## 9. สัญญาเช่า ดำเนินการและบริหารจัดการหลัก

### (9.1) สัญญาเช่า ดำเนินการ บำรุงรักษา และบริหารจัดการหลัก ระหว่าง เรือฟิวเจอร์ ในฐานะผู้เช่า ดำเนินการ บำรุงรักษาและบริหารจัดการ และ กองทุนในฐานะผู้ให้เช่า (“สัญญาเช่า ดำเนินการและบริหารจัดการหลักของเรือฟิวเจอร์”) โดยมีระยะเวลา 14 ปี นับตั้งแต่วันที่ 24 ธันวาคม 2556 - วันที่ 31 ธันวาคม 2570

โดยสัญญาเช่า ดำเนินการและบริหารจัดการหลักของเรือฟิวเจอร์นี้ มีวัตถุประสงค์เพื่อเช่าพื้นที่ (slots) บนเสาโทรคมนาคม และทรัพย์สินสิ่งอำนวยความสะดวกประเภท Passive ที่เกี่ยวข้องกับเสาโทรคมนาคมบางเสา (รวมเรียกว่า “ทรัพย์สินที่เช่า”) รวมทั้ง ดำเนินการและบริหารจัดการทรัพย์สินที่เช่ามีกำหนดอายุจนถึง 31 ธันวาคม พ.ศ. 2570

ทรัพย์สินที่เช่า ประกอบไปด้วยทรัพย์สินดังต่อไปนี้เป็นอย่างน้อย (“ทรัพย์สินขั้นต่ำที่เช่า”)

- (ก) พื้นที่ (slots) จำนวน 6,619 พื้นที่ (slots) บนเสาโทรคมนาคม 3,000 เสา เริ่มตั้งแต่วันที่ 1 มกราคม พ.ศ. 2558
- (ข) พื้นที่ (slots) จำนวน 13,993 พื้นที่ (slots) บนเสาโทรคมนาคม 6,000 เสา เริ่มตั้งแต่วันที่ 1 มกราคม พ.ศ. 2559 และ
- (ค) พื้นที่ (slots) จำนวน 15,249 พื้นที่ (slots) บนเสาโทรคมนาคม 6,000 เสา เริ่มตั้งแต่วันที่ 1 มกราคม พ.ศ. 2560

อัตราค่าเช่า สำหรับทรัพย์สินที่เช่า ซึ่งแบ่งออกเป็น 3 ประเภทตามรายละเอียดดังต่อไปนี้ และอาจมีส่วนลด และ/หรือ การปรับเปลี่ยนที่เหมาะสม ดังที่ระบุไว้ด้านล่างนี้

- ประเภทที่ 1: เสาโทรคมนาคมที่ตั้งบนพื้นดิน: 25,400 บาท ต่อเดือน ต่อพื้นที่ (slot)
- ประเภทที่ 2: เสาโทรคมนาคมที่ตั้งบนดาดฟ้า: 23,200 บาท ต่อเดือน ต่อพื้นที่ (slot) และ
- ประเภทที่ 3: โครงข่าย IBC/DAS: 39,400 บาท ต่อเดือน ต่อพื้นที่ (slot)

ส่วนลด และ/หรือ การปรับเปลี่ยนอัตราค่าเช่า อยู่ภายใต้เงื่อนไขด้านล่างนี้

- (ก) ส่วนลดจากการเป็นผู้เช่าและบริหารจัดการดั้งเดิม: ร้อยละ 32
- (ข) ส่วนลดจากจำนวน (โดยไม่คำนึงถึงประเภทของทรัพย์สินที่เช่า)

- พื้นที่ (slots) จำนวน 1 - 3,000 พื้นที่ (slots): ไม่มีส่วนลด
- พื้นที่ (slots) จำนวน 3,001 - 5,000 พื้นที่ (slots): ส่วนลดในอัตราร้อยละ 30
- พื้นที่ (slots) จำนวน 5,001 - 10,000 พื้นที่ (slots): ส่วนลดในอัตราร้อยละ 35 และ
- พื้นที่ (slots) จำนวน 10,001 พื้นที่ (slots) เป็นต้นไป: ส่วนลดในอัตราร้อยละ 40

หากเรือฟิวเจอร์หรือผู้เช่าและบริหารจัดการที่เป็นบริษัทในกลุ่มทรู (“ผู้เช่าและบริหารจัดการดั้งเดิม”) รายใดต้องการเช่า ดำเนินการและบริหารจัดการพื้นที่ (slots) เพิ่มเติมไม่ว่าในเวลาใด ๆ เรือฟิวเจอร์หรือผู้เช่าและบริหารจัดการดั้งเดิมนั้น จะได้รับทั้งส่วนลดจากการเป็นผู้เช่าและบริหารจัดการดั้งเดิมและส่วนลดจากจำนวน สำหรับค่าเช่าพื้นที่ (slots) เพิ่มเติมดังกล่าว

การปรับอัตราเพิ่มขึ้นรายปี (annual escalation) ในอัตราคงที่ที่ร้อยละ 2.7 ต่อปี เริ่มคิดคำนวณจากเดือนมกราคม พ.ศ. 2558

การชำระค่าเช่า เรือฟิวเจอร์จะชำระค่าเช่าสุทธิสำหรับทรัพย์สินที่เช่าล่วงหน้าตั้งแต่เดือน มกราคม 2557 โดยจะชำระ ภายในวันที่ 7 ของทุกเดือนหรือวันทำการถัดไป และจะชำระค่าเช่าสุทธิให้แก่กองทุนล่วงหน้าเป็นรายเดือนสำหรับการเช่า ดำเนินการและบริหารจัดการทรัพย์สินขั้นต่ำที่เช่า (Minimum Leased Properties) ซึ่งจะเป็นระยะเวลาหนึ่งปีล่วงหน้า สำหรับการเช่า ดำเนินการและบริหารจัดการพื้นที่ (slot) บนเสาโทรคมนาคมกลุ่มแรกจำนวน 3,000 เสาที่มีกำหนด ส่งมอบให้แก่กองทุนโดยบริษัทฯ ภายในวันที่ 31 ธันวาคม พ.ศ. 2557 และเป็นระยะเวลาสองปีล่วงหน้าสำหรับการเช่า ดำเนินการและบริหารจัดการพื้นที่ (slot) บนเสาโทรคมนาคมกลุ่มที่สองจำนวน 3,000 เสาที่มีกำหนดส่งมอบให้แก่กองทุน โดยบริษัทฯ ภายในวันที่ 31 ธันวาคม พ.ศ. 2558

ณ สิ้นปีของแต่ละปีนับจากปี พ.ศ. 2558 ถึง ปีพ.ศ. 2563 กองทุนจะชำระคืนเงินค่าเช่าล่วงหน้าที่เรือฟิวเจอร์ได้ชำระ เกินไปคืนให้แก่เรือฟิวเจอร์ ในกรณีที่จำนวนเสาโทรคมนาคมที่เรือฟิวเจอร์เช่าดำเนินการและบริหารจัดการจริงภายใต้ สัญญาเช่าดำเนินการและบริหารจัดการหลักของเรือฟิวเจอร์มีจำนวนน้อยกว่าทรัพย์สินขั้นต่ำที่เช่า (Minimum Leased

Properties) สำหรับปีนั้น ๆ ทั้งนี้ กองทุนจะทำการชำระคืนเงินค่าเช่าล่วงหน้าดังกล่าวให้แก่เรลฟิวเจอร์ภายในวันทำการถัดจากวันที่บริษัทฯ ได้ชำระค่าเสียหายจากความล่าช้าในการส่งมอบทรัพย์สินเสาสื่อโทรคมนาคมที่เกี่ยวข้องภายใต้เงื่อนไขของสัญญาโอนขายทรัพย์สินให้แก่องทุนแล้ว

ในวันที่ยุติการส่งมอบทรัพย์สินเสาสื่อโทรคมนาคมให้แก่องทุนครบถ้วนตามสัญญาโอนขายทรัพย์สินหรือวันที่ 31 ธันวาคม 2563 แล้วแต่วันใดจะถึงก่อน หากปรากฏว่าทรัพย์สินเสาสื่อโทรคมนาคมที่บริษัทฯ ส่งมอบให้แก่องทุนมีลักษณะไม่ตรงตามรายละเอียดที่ระบุไว้ในสัญญาโอนขายทรัพย์สิน ทำให้ค่าเช่าล่วงหน้าที่เรลฟิวเจอร์ได้ชำระให้แก่กองทุนแตกต่างไปจากค่าเช่าที่แท้จริงที่เรลฟิวเจอร์ควรชำระให้แก่กองทุนสำหรับการเช่าทรัพย์สินที่เช่า คู่สัญญาตกลงจะชดเชยส่วนต่างใด ๆ ที่เกิดจากกรณีดังกล่าว ทั้งนี้ เป็นไปตามข้อกำหนดและเงื่อนไขของสัญญาเช่า ดำเนินการและบริหารจัดการหลักของเรลฟิวเจอร์

กองทุนจะเป็นผู้รับผิดชอบค่าเช่าที่ดินสำหรับการเช่าที่ดินที่ทรัพย์สินที่เช่าตั้งอยู่ โดย (ก) ในระหว่างระยะเวลาการเช่าเรลฟิวเจอร์จะเป็นผู้ชำระค่าเช่าที่ดินสำหรับการเช่าที่ดินที่ทรัพย์สินที่เช่าตั้งอยู่ และ (ข) สำหรับช่วงการต่ออายุการเช่าดำเนินการและบริหารจัดการ กองทุนจะเป็นผู้ชำระค่าเช่าที่ดินสำหรับการเช่าที่ดินที่ทรัพย์สินที่เช่าตั้งอยู่

การประกันภัย กองทุนมีหน้าที่ความรับผิดชอบในการจัดให้มีและคงไว้ซึ่งประกันภัยสำหรับทรัพย์สินที่เช่า (รวมถึงประกันภัยประเภทความรับผิดชอบต่อบุคคลภายนอก และความคุ้มครองทางประกันภัยอื่นใด) ที่เพียงพอและเป็นไปตามหลักปฏิบัติในอุตสาหกรรมสำหรับทรัพย์สินที่เช่า รวมทั้งมีหน้าที่ต้องชำระเบี้ยประกันภัย และ เรลฟิวเจอร์ มีหน้าที่ความรับผิดชอบในการจัดให้มีและคงไว้ซึ่งประกันภัยสำหรับอุปกรณ์โทรคมนาคมที่เรลฟิวเจอร์ ติดตั้ง หรือ นำไปไว้บนทรัพย์สินที่เช่าใด ๆ (รวมถึง ประกันภัยประเภทความรับผิดชอบต่อบุคคลภายนอก และความคุ้มครองทางประกันภัยอื่นใด) ที่เพียงพอและเป็นไปตามหลักปฏิบัติในอุตสาหกรรมสำหรับอุปกรณ์โทรคมนาคมประเภทเดียวกัน

ความรับผิดชอบของคู่สัญญา กองทุน และ เรลฟิวเจอร์ ต่างตกลงที่จะรับผิดชอบใช้ค่าสินไหมทดแทนและค่าเสียหายทั้งปวงให้แก่อีกฝ่าย อันเป็นผลมาจากการผิดคำรับรอง คำรับประกัน และข้อปฏิบัติของตนภายใต้สัญญาเช่า ดำเนินการและบริหารจัดการหลักของเรลฟิวเจอร์ โดยมีข้อยกเว้นต่าง ๆ ตามหลักปฏิบัติในอุตสาหกรรม

การให้เช่าช่วงพื้นที่บนเสาสื่อโทรคมนาคม เรลฟิวเจอร์สามารถให้เช่าช่วงพื้นที่ (slots) บนเสาสื่อโทรคมนาคมที่ตนเช่า ดำเนินการและบริหารจัดการภายใต้สัญญาเช่า ดำเนินการและบริหารจัดการหลักของเรลฟิวเจอร์โดยไม่จำเป็นต้องได้รับความยินยอมเป็นลายลักษณ์อักษรจากกองทุนก่อน ดังต่อไปนี้

- (1) ให้เช่าช่วงทรัพย์สินขั้นต่ำที่เช่า (Minimum Leased Properties) ให้แก่ บุคคลใด ๆ
- (2) ให้เช่าช่วงพื้นที่ (slots) บนเสาสื่อโทรคมนาคม (นอกเหนือจากทรัพย์สินขั้นต่ำที่เรลฟิวเจอร์เช่า ดำเนินการและบริหารจัดการ) ให้แก่ (ก) ผู้เช่าและบริหารจัดการดั้งเดิมอื่นใด (ข) บริษัทฯ หรือ บริษัทย่อยในปัจจุบันและในอนาคตของบริษัทฯ และ/หรือ นิติบุคคลที่ไม่ใช่กลุ่มทรู ผู้ได้รับสิทธิในการประกอบกิจการโทรคมนาคมที่ใช้คลื่นความถี่ในย่านความถี่ 1800 MHz (ค) CAT (ง) ทีโอที และ (จ) ผู้ประกอบการรายอื่น ๆ ที่มีการแลกเปลี่ยนการใช้ประโยชน์บนพื้นที่ (slots) ของผู้ประกอบการรายอื่น ๆ นั้น โดยไม่มีค่าตอบแทน
- (3) ให้เช่าช่วงพื้นที่ (slots) บนเสาสื่อโทรคมนาคม (นอกเหนือจากทรัพย์สินขั้นต่ำที่เรลฟิวเจอร์เช่าและดำเนินการบริหารจัดการ) ให้แก่ บุคคลใด ๆ นอกเหนือจากบุคคลตามที่ระบุใน (2) โดยอัตราค่าเช่าที่เรลฟิวเจอร์จะต้องชำระให้แก่กองทุนสำหรับพื้นที่ (slots) บนเสาสื่อโทรคมนาคมดังกล่าวนั้นจะเป็นอัตราค่าเช่าที่คิดส่วนลดตามที่ผู้เช่าช่วงจากเรลฟิวเจอร์รายนั้น ๆ ควรจะได้รับจากกองทุนหากผู้เช่าช่วงรายดังกล่าวเช่า ดำเนินการและบริหารจัดการทรัพย์สินดังกล่าวจากกองทุนโดยตรงโดยไม่มีส่วนลดจากการเป็นผู้เช่าและบริหารจัดการดั้งเดิม โดยกองทุนอาจตกลงให้ส่วนลดเพิ่มเติมแก่เรลฟิวเจอร์ ในการที่เรลฟิวเจอร์ให้เช่าช่วงพื้นที่ (slots) บนเสาสื่อโทรคมนาคม แก่บุคคลอื่นตามที่ระบุในข้อ (3) นี้

การเสริมความสามารถของเสาสื่อโทรคมนาคมที่เช่า ในกรณีจำเป็น หรือ สมควร (ไม่ว่าเป็นผลมาจากการร้องขอของเรลฟิวเจอร์ และ/หรือ ผู้เช่าและบริหารจัดการที่เป็นบุคคลภายนอก) ที่จะต้องมีการเสริมความสามารถหรือปรับปรุงเสาสื่อโทรคมนาคมใด ๆ ที่กองทุนได้รับจากเรลฟิวเจอร์ หรือ บริษัทฯ และ/หรือ บริษัทย่อยของบริษัทฯ และอยู่ภายใต้การเช่า ดำเนินการและบริหารจัดการภายใต้สัญญาเช่า ดำเนินการและบริหารจัดการหลักของเรลฟิวเจอร์ เรลฟิวเจอร์จะดำเนินการเพื่อให้มีการเสริมความสามารถหรือปรับปรุงดังกล่าวในทุกกรณี ด้วยค่าใช้จ่ายของกองทุนและบวกด้วยส่วนเพิ่มที่สมเหตุสมผล หากกองทุนขาดเงินทุนในการเสริมความสามารถหรือปรับปรุงเสาสื่อโทรคมนาคม เรลฟิวเจอร์จะสำรองจ่ายเงินไปก่อน โดยกองทุนจะชำระค่าใช้จ่ายและส่วนเพิ่มคืนให้แก่เรลฟิวเจอร์ ภายใน 30 วันนับจากวันที่เรลฟิวเจอร์ออกใบเรียกเก็บเงิน หากกองทุนไม่สามารถปฏิบัติตามเงื่อนไขดังกล่าวได้ กองทุนตกลงจะชำระดอกเบี้ยที่คิดบนจำนวนเงินที่ถึงกำหนดชำระแต่ยังไม่ได้รับชำระ ในอัตราร้อยละ 7.5 ต่อปี นับแต่วันที่ถึงกำหนดชำระจนกว่าวันที่ได้ชำระเงินดังกล่าวทั้งหมดจนครบถ้วนเต็มจำนวนแล้วให้แก่เรลฟิวเจอร์ ทั้งนี้ ในกรณีที่กองทุนไม่สามารถชดเชยเงินคืนให้แก่เรลฟิวเจอร์ภายในเวลาที่กำหนด เรลฟิวเจอร์มีสิทธิหักกลบลบหนี้ค่าใช้จ่ายดังกล่าว และส่วนเพิ่มและดอกเบี้ยที่เกี่ยวข้อง กับค่าเช่ารายเดือนที่ถึงกำหนดชำระซึ่งเรลฟิวเจอร์ต้องชำระให้แก่กองทุนได้

**(9.2) สัญญาเช่า ดำเนินการ บำรุงรักษา และบริหารจัดการหลัก ระหว่าง TUC ในฐานะผู้เช่า ดำเนินการ บำรุงรักษาและบริหารจัดการ และ กองทุน ในฐานะผู้ให้เช่า (“สัญญาเช่า ดำเนินการและบริหารจัดการหลักของ TUC”) มีระยะเวลา 13 ปีและ 5 ปี แล้วแต่กรณี นับตั้งแต่วันที่ 24 ธันวาคม 2556**

โดยสัญญาเช่า ดำเนินการและบริหารจัดการหลักของ TUC นี้ มีวัตถุประสงค์เพื่อเช่า ดำเนินการและบริหารจัดการ (ก) ระบบ FOC หลัก ความยาวประมาณ 5,112 กิโลเมตร โดยที่ในแต่ละปี TUC จะเช่า ดำเนินการและบริหารจัดการระบบ FOC หลัก ไม่น้อยกว่าจำนวนที่กำหนดในสัญญาเช่า ดำเนินการและบริหารจัดการหลักของ TUC (ข) อุปกรณ์ระบบสื่อสารสัญญาณที่เกี่ยวข้องกับระบบ FOC หลัก (ค) ระบบบรอดแบนด์ในเขตพื้นที่ต่างจังหวัดซึ่งเป็นอุปกรณ์โทรคมนาคมประเภท Passive (สำหรับการใช้แต่เพียงผู้เดียวของ TUC เว้นแต่ TUC ตกลงเป็นอย่างอื่นหลังจากระยะเวลา 5 ปีแรก) และระบบบรอดแบนด์ในเขตพื้นที่ต่างจังหวัดซึ่งเป็นอุปกรณ์โทรคมนาคมประเภท Active (สำหรับการใช้แต่เพียงผู้เดียวของ TUC) (รวมเรียกว่า “ทรัพย์สินที่เช่า”) โดยมีระยะเวลาของการเช่า ดำเนินการและบริหารจัดการดังต่อไปนี้

- (1) จนถึง ปี พ.ศ. 2569 สำหรับระบบ FOC หลัก และระบบบรอดแบนด์ในเขตพื้นที่ต่างจังหวัดซึ่งเป็นอุปกรณ์โทรคมนาคมประเภท Passive และ
- (2) จนถึง ปี พ.ศ. 2561 สำหรับอุปกรณ์ระบบสื่อสารสัญญาณที่เกี่ยวข้องกับระบบ FOC หลัก และ ระบบบรอดแบนด์ในเขตพื้นที่ต่างจังหวัดซึ่งเป็นอุปกรณ์โทรคมนาคมประเภท Active

อัตราค่าเช่า สำหรับทรัพย์สินที่เช่า เท่ากับ

(ก) ระบบ FOC หลัก:

- (1) จนถึง 76% ของระบบ FOC หลัก (93,370 คอร์กิโลเมตร): 350 บาทต่อเดือนต่อกิโลเมตรหลัก และ
- (2) ในส่วนที่เกิน 76% จนถึง 100% ของระบบ FOC หลัก: 1,100 บาทต่อเดือนต่อกิโลเมตรหลัก

โดยอัตราค่าเช่าสุทธิที่กองทุนจะได้รับต่อปีสำหรับระบบ FOC หลักจะคำนวณจากอัตราที่ระบุด้านบนหักด้วยค่าบำรุงรักษาระบบ FOC หลักที่อัตรา 186 ล้านบาทต่อปี

(ข) อุปกรณ์ระบบสื่อสารสัญญาณที่เกี่ยวข้องกับระบบ FOC หลัก: 38 ล้านบาทต่อปี

(ค) ระบบบรอดแบนด์ในเขตพื้นที่ต่างจังหวัดซึ่งเป็นอุปกรณ์โทรคมนาคมประเภท Passive: 791 ล้านบาทต่อปี (ทั้งนี้ อยู่ภายใต้การปรับเปลี่ยนอัตราในอนาคตซึ่งจะมีการตกลงกัน ในกรณีที่ TUC ตกลงสละสิทธิในการใช้แต่เพียงผู้เดียวของตน หลังจากระยะเวลา 5 ปีแรก)

(ง) ระบบบรอดแบนด์ในเขตพื้นที่ต่างจังหวัดซึ่งเป็นอุปกรณ์โทรคมนาคมประเภท Active: 317 ล้านบาทต่อปี

การปรับอัตรา ค่าเช่าเพิ่มขึ้นรายปี (annual escalation) สำหรับอัตราค่าเช่าระบบบรอดแบนด์ในเขตพื้นที่ต่างจังหวัด (สำหรับอุปกรณ์โทรคมนาคมประเภท Active และอุปกรณ์โทรคมนาคมประเภท Passive) ในอัตราร้อยละ 5 ต่อปี ในปี พ.ศ. 2558 และในอัตราเท่ากับดัชนีราคาผู้บริโภค (Consumer Price Index หรือ CPI) ที่ประกาศโดยกระทรวงพาณิชย์ ประเทศไทยสำหรับปีก่อนหน้า โดยเริ่มคิดคำนวณจากเดือนมกราคม พ.ศ. 2559 ทั้งนี้ อัตราดังกล่าวต้องไม่เกินร้อยละ 3.5 และไม่มีการปรับอัตราค่าเช่าเพิ่มสำหรับการเช่า ดำเนินการและบริหารจัดการระบบ FOC หลัก และอุปกรณ์ระบบสื่อสารสัญญาณ

การประกันภัย กองทุนมีหน้าที่ความรับผิดชอบในการจัดให้มีและคงไว้ซึ่งประกันภัยประเภทความรับผิดชอบต่อบุคคลภายนอกบนทรัพย์สินที่เช่า รวมทั้งมีหน้าที่ต้องชำระเบี้ยประกันภัย

การยกระดับประสิทธิภาพ (Upgrade) ในกรณีจำเป็น หรือ สมควร ที่จะต้องมีการยกระดับประสิทธิภาพ (upgrade) ทรัพย์สินที่เช่าใด ๆ หรือทรัพย์สินใดที่เกี่ยวข้อง ที่กองทุนได้รับจาก TUC หรือ บริษัทฯ หรือบริษัทย่อยของบริษัทฯ และ อยู่ภายใต้การเช่า ดำเนินการและบริหารจัดการภายใต้สัญญาเช่า ดำเนินการและบริหารจัดการหลักของ TUC นั้น TUC จะดำเนินการเพื่อให้มีการยกระดับประสิทธิภาพ (upgrade) ดังกล่าวในทุกกรณี ด้วยค่าใช้จ่ายของตนเอง โดยที่การยกระดับประสิทธิภาพ (upgrade) จะกลายเป็นสินทรัพย์เพิ่มเติมของ TUC ซึ่งหาก TUC ประสงค์จะขายให้แก่บุคคลใด TUC ต้องยื่นคำเสนอในการขายสินทรัพย์ดังกล่าวแก่กองทุนก่อน

# Shareholders

## ผู้ถือหุ้น

บริษัท ทรู คอร์ปอเรชั่น จำกัด (มหาชน)

ผู้ถือหุ้นรายใหญ่ <sup>1/</sup>

ณ วันที่ 5 สิงหาคม 2557

ชื่อผู้ถือหุ้น	จำนวนหุ้น (ล้านหุ้น)	ร้อยละของ หุ้นทั้งหมด <sup>2/</sup>
1. กลุ่มบริษัท เครือเจริญโภคภัณฑ์ จำกัด <sup>3/</sup>	9,077.87	62.48
2. บริษัท ไทยเอ็นวีดีอาร์ จำกัด <sup>4/</sup>	876.24	6.03
3. UOB KAY HIAN (HONG KONG) LIMITED - Client Account <sup>5/</sup>	782.10	5.38
4. HSBC (SINGAPORE) NOMINEES PTE LTD <sup>6/</sup>	150.76	1.04
5. UBS AG HONG KONG BRANCH <sup>7/</sup>	136.23	0.94
6. STATE STREET BANK EUROPE LIMITED <sup>8/</sup>	110.79	0.76
7. นายศิริศักดิ์ สนโสภณ	101.00	0.70
8. CORE PACIFIC-YAMAICHI INTERNATIONAL (H.K.) LIMITED-CLIENT <sup>5/</sup>	91.91	0.63
9. นางวรรณพรณ จิงทรัพย์ไพศาล	70.00	0.48
10. นายพิชิต ชินวิทยากุล	61.74	0.42

<sup>1/</sup> ไม่มีการถือหุ้นไขว้กันระหว่างบริษัทฯ กับผู้ถือหุ้นรายใหญ่

<sup>2/</sup> ณ วันที่ 5 สิงหาคม 2557 บริษัทฯ มีทุนชำระแล้ว จำนวน 145,302,152,660 บาท แบ่งออกเป็นหุ้นสามัญ จำนวน 14,530,215,266 หุ้น

ต่อมาบริษัทฯ ได้จดทะเบียนเปลี่ยนแปลงทุนชำระแล้วต่อกระทรวงพาณิชย์ เมื่อวันที่ 5 กันยายน 2557 โดยมีทุนชำระแล้ว จำนวน 246,079,281,500 บาท แบ่งออกเป็นหุ้นสามัญ จำนวน 24,607,928,150 หุ้น ซึ่งเกิดจากการเพิ่มทุนโดยเสนอขายให้กับผู้ถือหุ้นเดิมตามสัดส่วนการถือหุ้น และเสนอขายแบบเฉพาะเจาะจงให้แก่ China Mobile International Holdings Limited ("China Mobile") ตามมติที่ประชุมวิสามัญผู้ถือหุ้น ครั้งที่ 1/2557 เมื่อวันที่ 25 กรกฎาคม 2557 เป็นผลให้ China Mobile มีสถานะเป็นผู้ถือหุ้นรายใหญ่อันดับที่ 2 ของบริษัทฯ โดยถือหุ้นจำนวน 4,429,427,068 คิดเป็นสัดส่วนร้อยละ 18.00

<sup>3/</sup> กลุ่มบริษัท เครือเจริญโภคภัณฑ์ จำกัด ประกอบด้วย

(1) บริษัท เครือเจริญโภคภัณฑ์ จำกัด ("CPG") ประกอบธุรกิจลงทุน นำเข้าและจำหน่ายเคมีภัณฑ์ และให้บริการด้านเทคนิควิชาการ (CPG มีกลุ่มครอบครัวเจียรวนนท์เป็นผู้ถือหุ้นรายใหญ่ โดยผู้ถือหุ้น 10 รายแรกของ CPG ได้แก่ นายสุเมธ เจียรวนนท์ ร้อยละ 12.96 นายธนินท์ เจียรวนนท์ ร้อยละ 12.96 นายเจริญ เจียรวนนท์ ร้อยละ 12.75 นายมนตรี เจียรวนนท์ ร้อยละ 12.63 นายเกียรติ์ เจียรวนนท์ ร้อยละ 5.76 นายพงษ์เทพ เจียรวนนท์ ร้อยละ 3.65 และนางยุพา เจียรวนนท์ นายประทีป เจียรวนนท์ นางกัทธนี เล็กศรีสมพงษ์ นายวัชรชัย เจียรวนนท์ นายมนู เจียรวนนท์ และ นายมนัส เจียรวนนท์ ถือหุ้นร้อยละ 3.62) ถือหุ้นบริษัทฯ ร้อยละ 34.05

(2) บริษัท ยูนิค เน็ตเวิร์ค จำกัด ประกอบธุรกิจลงทุน (ถือหุ้นโดย บจ. ธนโสม 41.06% และ บจ. อาร์ เทเลคอมเซอร์วิส 58.94%) ถือหุ้นบริษัทฯ ร้อยละ 9.22

(3) บริษัท ไวต์ บรอด คาสท์ จำกัด ประกอบธุรกิจลงทุน (ถือหุ้นโดย บจ. ธนโสม 58.55% และ บจ. เทเลคอมมิวนิเคชั่นเนตเวิร์ค 41.45%) ถือหุ้นบริษัทฯ ร้อยละ 6.70

(4) บริษัท ซี.พี.อินเตอร์ฟู้ด (ไทยแลนด์) จำกัด ประกอบธุรกิจผลิตและจำหน่ายส่ง ผลิตภัณฑ์อาหารสำเร็จรูปจากเนื้อสัตว์ (ถือหุ้นโดย CPG 99.99%) ถือหุ้นบริษัทฯ ร้อยละ 4.07

(5) Worth Access Trading Limited ประกอบธุรกิจลงทุน (ถือหุ้นโดย CPG Overseas Company Limited 100%) ถือหุ้นบริษัทฯ ร้อยละ 2.32

(6) บริษัท กรุงเทพโปรดิ๊วส จำกัด (มหาชน) ประกอบธุรกิจซื้อและขายวัตถุดิบอาหารสัตว์ (ถือหุ้นโดย บมจ. เจริญโภคภัณฑ์อาหาร ("CPF") 99.44%) ถือหุ้นบริษัทฯ ร้อยละ 1.75

(7) บริษัท กรุงเทพเทเลคอมโฮลดิ้ง จำกัด ประกอบธุรกิจลงทุน (ถือหุ้นโดย บจ. เจริญโภคภัณฑ์โฮลดิ้ง 99.99%) ถือหุ้นบริษัทฯ ร้อยละ 1.73

(8) บริษัท เจริญโภคภัณฑ์โฮลดิ้ง จำกัด ประกอบธุรกิจลงทุน (ถือหุ้นโดย CPG 99.99%) ถือหุ้นบริษัทฯ ร้อยละ 1.42 และ

(9) บริษัท เกษตรภัณฑ์อุตสาหกรรม จำกัด ประกอบธุรกิจผลิตและจำหน่ายอุปกรณ์การเลี้ยงสัตว์ (ถือหุ้นโดย CPG 99.99%) ถือหุ้นบริษัทฯ ร้อยละ 1.23

(ทั้ง 9 บริษัทดังกล่าวไม่มีบริษัทใดประกอบธุรกิจเดียวกันและแข่งขันกันกับกลุ่มบริษัทฯ)

<sup>4/</sup> บริษัทย่อยที่ตลาดหลักทรัพย์แห่งประเทศไทยจัดตั้งขึ้น NVDR มีลักษณะเป็นหลักทรัพย์จดทะเบียนโดยอัตโนมัติ (Automatic List) ผู้ลงทุนใน NVDR จะได้รับสิทธิประโยชน์ทางการเงินต่าง ๆ เหมือนการลงทุนในหุ้นสามัญของบริษัทฯ แต่ไม่มีสิทธิในการออกเสียงในที่ประชุมผู้ถือหุ้น

<sup>5/</sup> บริษัทจดทะเบียนที่ประเทศฮ่องกง ชื่อขายหุ้นในตลาดหลักทรัพย์แห่งประเทศไทย โดยไม่ได้เปิดเผยว่าถือหุ้นเพื่อตนเองหรือเพื่อบุคคลอื่น บริษัทฯ ไม่มีอำนาจที่จะขอให้ผู้ถือหุ้นดังกล่าวเปิดเผยข้อมูลเช่นนั้น

<sup>6/</sup> บริษัทจดทะเบียนที่สิงคโปร์ ชื่อขายหุ้นในตลาดหลักทรัพย์แห่งประเทศไทย โดยไม่ได้เปิดเผยว่าถือหุ้นเพื่อตนเองหรือเพื่อบุคคลอื่น บริษัทฯ ไม่มีอำนาจที่จะขอให้ผู้ถือหุ้นดังกล่าวเปิดเผยข้อมูลเช่นนั้น

<sup>7/</sup> บริษัทจดทะเบียนที่สวิตเซอร์แลนด์ ชื่อขายหุ้นในตลาดหลักทรัพย์แห่งประเทศไทย โดยไม่ได้เปิดเผยว่าถือหุ้นเพื่อตนเองหรือเพื่อบุคคลอื่น บริษัทฯ ไม่มีอำนาจที่จะขอให้ผู้ถือหุ้นดังกล่าวเปิดเผยข้อมูลเช่นนั้น

<sup>8/</sup> บริษัทจดทะเบียนที่สหรัฐอเมริกาชื่อขายหุ้นในตลาดหลักทรัพย์แห่งประเทศไทย โดยไม่ได้เปิดเผยว่าถือหุ้นเพื่อตนเองหรือเพื่อบุคคลอื่น บริษัทฯ ไม่มีอำนาจที่จะขอให้ผู้ถือหุ้นดังกล่าวเปิดเผยข้อมูลเช่นนั้น

# Dividend Policy

## นโยบายการจ่ายเงินปันผล

บริษัทฯ มีนโยบายการจ่ายเงินปันผลในอัตราอย่างน้อยร้อยละ 50 ของกำไรสุทธิจากงบการเงินเฉพาะของบริษัทฯ ในแต่ละปี ภายหลังจากจัดสรรเป็นสำรองต่าง ๆ และหากมีเงินสดคงเหลือ รวมทั้งเป็นไปตามข้อกำหนดของกฎหมายที่เกี่ยวข้อง และสัญญาเงินกู้ต่าง ๆ

อย่างไรก็ตาม บริษัทฯ ยังไม่เคยประกาศจ่ายเงินปันผลนับตั้งแต่เปิดดำเนินการ เนื่องจากบริษัทฯ ยังมีขาดทุนสะสม ซึ่งตามกฎหมายแล้ว บริษัทฯ ไม่สามารถจ่ายเงินปันผลให้ผู้ถือหุ้นได้

สำหรับนโยบายการจ่ายเงินปันผลของบริษัทย่อย คณะกรรมการของบริษัทย่อยแต่ละแห่งจะพิจารณาการจ่ายเงินปันผลจากกระแสเงินสดคงเหลือเทียบกับงบลงทุนของบริษัทย่อยนั้น ๆ หากกระแสเงินสดคงเหลือของบริษัทย่อยมีเพียงพอ และได้ตั้งสำรองตามกฎหมายแล้ว คณะกรรมการของบริษัทย่อยนั้น ๆ จะพิจารณาจ่ายเงินปันผลเป็นกรณีไป



# M Management Structure

## โครงสร้างการจัดการ

### 1. คณะกรรมการบริษัท

ตามข้อบังคับของบริษัทฯ กำหนดให้คณะกรรมการของบริษัทฯ ประกอบด้วยกรรมการ จำนวนไม่น้อยกว่า 5 คน และกรรมการ ไม่น้อยกว่ากึ่งหนึ่งของจำนวนกรรมการทั้งหมดนั้นต้องมีถิ่นที่อยู่ในราชอาณาจักร โดยกรรมการของบริษัทฯ จะต้องเป็น ผู้มีคุณสมบัติตามที่กฎหมายกำหนด

ณ วันที่ 31 ธันวาคม 2557 คณะกรรมการบริษัท ประกอบด้วยบุคคลผู้ทรงคุณวุฒิ รวมทั้งสิ้นจำนวน 18 ท่าน ประกอบด้วย

- (1) กรรมการที่เป็นผู้บริหาร (Executive Directors) จำนวน 4 ท่าน
- (2) กรรมการที่ไม่เป็นผู้บริหาร (Non-Executive Directors) จำนวน 14 ท่าน ประกอบด้วย
  - กรรมการอิสระ (Independent Directors) จำนวน 6 ท่าน  
คิดเป็นสัดส่วน 1 ใน 3 ของจำนวนกรรมการทั้งคณะ ซึ่งเป็นไปตามข้อกำหนดของคณะกรรมการกำกับตลาดทุน
  - กรรมการผู้ทรงคุณวุฒิ ซึ่งไม่เกี่ยวข้องในการบริหารงานประจำ ซึ่งรวมตัวแทนของผู้ถือหุ้นรายใหญ่ จำนวน 8 ท่าน

#### คำนิยาม

**กรรมการที่เป็นผู้บริหาร** หมายถึง

กรรมการที่ดำรงตำแหน่งเป็นผู้บริหารและมีส่วนเกี่ยวข้องในการบริหารงานประจำของบริษัทฯ

**กรรมการที่ไม่เป็นผู้บริหาร** หมายถึง

กรรมการที่มีได้ดำรงตำแหน่งเป็นผู้บริหารและไม่มีส่วนเกี่ยวข้องในการบริหารงานประจำของบริษัทฯ อาจจะเป็นหรือไม่เป็น กรรมการอิสระก็ได้

**กรรมการอิสระ** หมายถึง

กรรมการผู้ซึ่งเป็นอิสระจากผู้ถือหุ้นรายใหญ่หรือกลุ่มของผู้ถือหุ้นรายใหญ่และผู้บริหารของนิติบุคคลที่เป็นผู้ถือหุ้นรายใหญ่ และเป็นอิสระจากความสัมพันธ์อื่นใดที่จะกระทบต่อการใช้อดุลพินิจอย่างอิสระ และ มีคุณสมบัติครบถ้วนตามข้อกำหนดของ คณะกรรมการกำกับตลาดทุน และนโยบายการกำกับดูแลกิจการที่ดีของบริษัทฯ

คณะกรรมการบริษัท ณ วันที่ 31 ธันวาคม 2557 มีรายชื่อดังต่อไปนี้

รายนาม	ตำแหน่ง	การประชุมคณะกรรมการ	
		จำนวนครั้ง การประชุม <sup>1/</sup>	จำนวนครั้ง ที่เข้าร่วมประชุม
1. นายวิทยา เวชชาชีวะ	กรรมการอิสระ ประธานคณะกรรมการตรวจสอบ และกรรมการในคณะกรรมการกำกับดูแลกิจการที่ดี	9	8
2. ดร. โกศล เพ็ชรสุวรรณ	กรรมการอิสระ กรรมการตรวจสอบ และ ประธานคณะกรรมการกำกับดูแลกิจการที่ดี	9	8
3. นายโชติ โกควนิช	กรรมการอิสระ กรรมการตรวจสอบ กรรมการในคณะกรรมการด้านการเงิน และ กรรมการในคณะกรรมการกำหนดค่าตอบแทน และสรรหากรรมการ	9	9
4. นายฮาราลด์ ลิงค์	กรรมการอิสระ	9	7
5. ศ. (พิเศษ) เรวัต น้าเฉลิม	กรรมการอิสระ	9	8
6. นายฉวี เกิงโหลว <sup>2/</sup>	กรรมการอิสระ	4 <sup>3/</sup>	4
7. นายธินันท์ เจียรนนท์	ประธานกรรมการ และ ประธานคณะกรรมการ กำหนดค่าตอบแทนและสรรหากรรมการ	9	7
8. ดร. อาขวี เตาลานนท์	รองประธานกรรมการ ประธานคณะกรรมการ ด้านการเงิน และ กรรมการในคณะกรรมการ กำกับดูแลกิจการที่ดี	9	7
9. ศ. (พิเศษ) อธิก อัสวานันท์	รองประธานกรรมการ และ หัวหน้าคณะผู้บริหารด้านกฎหมาย	9	7
10. นายหลี่ เจิงเม่า <sup>2/</sup>	รองประธานกรรมการ และ กรรมการในคณะกรรมการ กำหนดค่าตอบแทนและสรรหากรรมการ	4 <sup>3/</sup>	2
11. ศ. ดร. วรภัทร โตธนะเกษม	กรรมการ และ กรรมการในคณะกรรมการด้านการเงิน	9	8
12. นายอำรุง สรรพสิทธิ์วงศ์	กรรมการ กรรมการในคณะกรรมการด้านการเงิน และ กรรมการในคณะกรรมการกำหนดค่าตอบแทน และสรรหากรรมการ	9	9
13. นายวิเชาวน์ รักพงษ์ไพโรจน์	กรรมการ และหัวหน้าคณะผู้บริหาร ด้านปฏิบัติการ - ด้านคุณภาพ/โครงข่าย การปฏิบัติการ และบำรุงรักษา ธุรกิจบรอดแบนด์ โมบาย ซีเอทีวี	9	6
14. นายชัชวาลย์ เจียรนนท์	กรรมการ และผู้อำนวยการบริหาร - การลงทุนกลุ่ม	9	6
15. นายสุภกิต เจียรนนท์	กรรมการ และกรรมการในคณะกรรมการ กำหนดค่าตอบแทนและสรรหากรรมการ	9	4
16. นายณรงค์ เจียรนนท์	กรรมการ	9	7
17. นายเกา เนียนชู <sup>2/</sup>	กรรมการ และ กรรมการในคณะกรรมการด้านการเงิน	4 <sup>3/</sup>	2
18. นายศุภชัย เจียรนนท์	กรรมการ กรรมการผู้จัดการใหญ่ และ ประธานคณะผู้บริหาร	9	9

หมายเหตุ : <sup>1/</sup> ในปี 2557 คณะกรรมการบริษัทมีการประชุมทั้งสิ้น จำนวน 9 ครั้ง  
นอกจากนี้ บริษัทฯ มีการกำหนดไว้ในนโยบายการกำกับดูแลกิจการที่ดี ให้กรรมการที่มีผู้บริหาร สามารถที่จะประชุมระหว่างกันเองตามความจำเป็น  
โดยไม่มีกรรมการที่เป็นผู้บริหารหรือฝ่ายจัดการเข้าร่วมประชุม เพื่ออภิปรายปัญหาต่างๆ เกี่ยวกับการจัดการ หรือเรื่องที่อยู่ในความสนใจ  
ซึ่งในปี 2557 กรรมการที่มีผู้บริหารมีการประชุมระหว่างกันเองในรูปแบบของการประชุมอย่างไม่เป็นทางการหลังจากเสร็จสิ้นการประชุม  
คณะกรรมการบริษัท

<sup>2/</sup> ที่ประชุมคณะกรรมการบริษัท ครั้งที่ 5/2557 เมื่อวันที่ 2 กันยายน 2557 ได้มีมติแต่งตั้ง นายฉวี เกิงโหลว ดำรงตำแหน่งกรรมการอิสระ  
นายหลี่ เจิงเม่า ดำรงตำแหน่งรองประธานกรรมการ และ นายเกา เนียนชู ดำรงตำแหน่งกรรมการ โดยมีผลตั้งแต่วันที่ 2 กันยายน 2557

<sup>3/</sup> ก่อนที่ นายฉวี เกิงโหลว นายหลี่ เจิงเม่า และ นายเกา เนียนชู จะได้รับการแต่งตั้งเข้าเป็นกรรมการบริษัท ได้มีการประชุมคณะกรรมการไปแล้ว  
จำนวน 4 ครั้ง

ทั้งนี้ กรรมการบริษัททุกท่าน เป็นผู้มีความรับผิดชอบตามที่กฎหมายกำหนด ไม่มีลักษณะต้องห้ามตามกฎหมาย และไม่มีลักษณะขาดความน่าไว้วางใจตามประกาศของคณะกรรมการกำกับหลักทรัพย์และตลาดหลักทรัพย์

กรรมการทุกท่านทุ่มเทให้กับการปฏิบัติหน้าที่เป็นกรรมการ ให้ความร่วมมือช่วยเหลือในการดำเนินกิจการของบริษัทฯ ในทุก ๆ ด้าน ซึ่งเป็นภาระที่หนักและต้องรับผิดชอบอย่างยิ่ง สำหรับบทบาท หน้าที่ และ ความรับผิดชอบของคณะกรรมการบริษัทตลอดจน การเข้าร่วมประชุมของกรรมการแต่ละท่านนั้น กรรมการทุกท่านเข้าร่วมในการประชุมทุกครั้ง เว้นแต่กรณีที่มีเหตุสำคัญและจำเป็นที่ไม่อาจหลีกเลี่ยงได้ อย่างไรก็ตาม กรรมการท่านใดที่ติดภารกิจจำเป็นไม่สามารถเข้าร่วมประชุมคณะกรรมการบริษัทได้ จะบอกกล่าวแจ้งเหตุผลขอลาการประชุมและให้ความคิดเห็นต่อวาระการประชุมที่สำคัญเป็นการล่วงหน้าทุกครั้ง นอกจากนี้ กรรมการของบริษัทฯ ให้ความสำคัญกับการเข้าอบรมตามหลักสูตรที่จัดโดยสมาคมส่งเสริมสถาบันกรรมการบริษัทไทย (IOD)

### กรรมการซึ่งมีอำนาจลงลายมือชื่อแทนบริษัท

นายสุภกิต เจียรนวนนท์ นายศุภชัย เจียรนวนนท์ นายชัชวาลย์ เจียรนวนนท์ ศาสตราจารย์พิเศษอภิชัย อควานันท์ นายวิเชาวน์ รักพงษ์ไพโรจน์ กรรมการสองในห้าคนลงลายมือชื่อร่วมกันและประทับตราสำคัญของบริษัทฯ ในกรณีที่ต้องการลงนามในงบการเงิน หนังสือรับรอง งบการเงิน และ เอกสารประกอบงบการเงิน ให้กรรมการคนใดคนหนึ่งให้ท่านดังกล่าวข้างต้นลงนามและประทับตราสำคัญของบริษัทฯ

### อำนาจหน้าที่และความรับผิดชอบของคณะกรรมการบริษัท

- กำกับดูแลการดำเนินงานของบริษัทฯ ให้เป็นไปตามกฎหมาย วัตถุประสงค์และข้อบังคับของบริษัทฯ ตลอดจนมติของที่ประชุมผู้ถือหุ้น ด้วยความรอบคอบระมัดระวัง ความซื่อสัตย์สุจริต เพื่อรักษาผลประโยชน์ของบริษัทฯ และผู้ถือหุ้น และเปิดเผยข้อมูลต่อผู้ถือหุ้นอย่างถูกต้อง ครบถ้วน โปร่งใส และ ทันเวลา
- อนุมัติวิสัยทัศน์ แผนยุทธศาสตร์ พันธกิจ แผนการธุรกิจ และ เป้าหมายทางการเงิน
- ประเมินผลการดำเนินงานของบริษัทฯ และผลการปฏิบัติงานของประธานคณะผู้บริหาร (ซีอีโอ)
- ดูแลให้เกิดความมั่นใจในการรับช่วงบริหารงานของสมาชิกระดับสูงในฝ่ายจัดการ
- ดูแลให้มีการปฏิบัติตามนโยบายที่เกี่ยวกับจริยธรรมทางธุรกิจ รวมทั้งคุณธรรมและข้อพึงปฏิบัติในการทำงาน ข้อกำหนดการเปิดเผยข้อมูล ข้อกำหนดของการเข้าทำรายการระหว่างกัน ตลอดจนข้อกำหนดการใช้ข้อมูลภายในเพื่อซื้อขายหลักทรัพย์ รวมทั้งตรวจสอบให้มีการปฏิบัติตามข้อกำหนดดังกล่าว โดยยึดหลักความพอประมาณ ความมีเหตุผล และ การมีภูมิคุ้มกันที่ดีในตัว
- ดูแลให้มีการปฏิบัติตามมาตรฐานการบัญชี การจัดการความเสี่ยง ตลอดจนระบบการควบคุมและกฎหมายที่เกี่ยวข้อง
- ดูแลให้มีกลไกในการรับเรื่องร้องเรียนและการดำเนินการกรณีมีการชี้เบาะแส
- เสนอชื่อผู้ที่จะเข้ารับการคัดเลือกเป็นกรรมการบริษัทต่อผู้ถือหุ้น

ในส่วนของการจัดการบริษัทฯ นั้น คณะกรรมการบริษัทมีอำนาจหน้าที่ตัดสินใจและดูแลการดำเนินงานของบริษัทฯ เว้นแต่เรื่องกฎหมายกำหนดให้ต้องได้รับมติอนุมัติจากที่ประชุมผู้ถือหุ้น นอกจากนั้น คณะกรรมการบริษัทอาจมอบหมายให้กรรมการคนหนึ่งหรือหลายคนหรือบุคคลอื่นใด ปฏิบัติการอย่างใดอย่างหนึ่งแทนคณะกรรมการบริษัทได้ อย่างไรก็ตาม การตัดสินใจในการดำเนินงานที่สำคัญ อาทิเช่น การลงทุนและการกู้ยืมที่มีนัยสำคัญ ฝ่ายบริหารจะต้องนำเสนอต่อคณะกรรมการบริษัทเพื่อพิจารณาอนุมัติ

### อำนาจหน้าที่และความรับผิดชอบของประธานกรรมการ

- รับผิดชอบในฐานะผู้นำของคณะกรรมการในการกำกับดูแลการบริหารงานของคณะกรรมการบริษัท และคณะอนุกรรมการอื่นๆ ให้บรรลุวัตถุประสงค์ตามแผนงานที่วางไว้
- เป็นประธานที่ประชุมคณะกรรมการบริษัท
- เป็นประธานที่ประชุมผู้ถือหุ้น และควบคุมการประชุมให้เป็นไปตามข้อบังคับและระเบียบวาระที่กำหนดไว้
- ปฏิบัติหน้าที่ตามที่กฎหมายกำหนดไว้โดยเฉพาะให้เป็นหน้าที่ของประธานกรรมการ

## 2. ผู้บริหาร

ณ วันที่ 31 ธันวาคม 2557 ผู้บริหาร <sup>1/</sup> ของบริษัทฯ มีจำนวน 15 ท่าน ดังมีรายนามต่อไปนี้

รายนาม	ตำแหน่ง
1. นายศุภชัย เจียรนนท์	กรรมการ กรรมการผู้จัดการใหญ่ และ ประธานคณะผู้บริหาร
2. ศ. (พิเศษ) อธิก อัครนันท์	รองประธานกรรมการ และ หัวหน้าคณะผู้บริหารด้านกฎหมาย
3. นายวิเชาวน์ รักพงษ์ไพโรจน์	กรรมการ และ หัวหน้าคณะผู้บริหารด้านปฏิบัติการ - ด้านคุณภาพโครงข่าย การปฏิบัติการและบำรุงรักษา ธุรกิจบรอดแบนด์ โมบาย ซีเอทีวี
4. นายชัชวาลย์ เจียรนนท์	กรรมการ และ ผู้อำนวยการบริหาร - การลงทุนกลุ่ม
5. นายนพพล เดชอุดม	หัวหน้าคณะผู้บริหารด้านการเงิน
6. นายวิลเลียม แฮริส	ผู้อำนวยการบริหาร - ด้านพัฒนาธุรกิจระหว่างประเทศ และ ผู้ช่วยกรรมการผู้จัดการใหญ่/ประธานคณะผู้บริหาร
7. นายขจร เจียรนนท์	ผู้อำนวยการบริหาร - ด้านกิจการองค์กร
8. นายธิติภูมิ นันทพัฒน์ศิริ	ผู้อำนวยการบริหาร - ด้านรัฐกิจสัมพันธ์
9. นายอติรุฒม์ โตทวีแสนสุข <sup>2/</sup>	ผู้อำนวยการบริหาร - ด้านการบริหารจัดการระดับภูมิภาค
10. นายทรงธรรม เพียรพัฒน์วิทย์	ผู้อำนวยการบริหาร - ด้านลูกค้าองค์กรธุรกิจและบริการระหว่างประเทศ
11. นายอาทิตย์ เมฆไพบูลย์วัฒนา	ผู้อำนวยการบริหาร - ด้านการบริหารจัดการระดับภูมิภาค
12. นายเจริญ ลิ่มกังวาลมงคล	ผู้อำนวยการบริหาร - ด้านการบริหารจัดการระดับภูมิภาค
13. ดร. ปพนธ์ รัตนชัยกานนท์	ผู้อำนวยการบริหาร - ด้านพัฒนาธุรกิจเชิงกลยุทธ์ และ ผู้ช่วยบริหารงานประธานคณะผู้บริหาร
14. นายคาร์ล กูเดียร์	หัวหน้าคณะผู้บริหารด้านบริการลูกค้า
15. นายศิริพจน์ คุณากรพันธุ์	ผู้อำนวยการบริหาร - ด้านการบริหารจัดการระดับภูมิภาค

หมายเหตุ : <sup>1/</sup> “ผู้บริหาร” ในหัวข้อนี้ มีความหมายตามที่กำหนดโดยคณะกรรมการกำกับหลักทรัพย์และตลาดหลักทรัพย์ ซึ่งหมายถึง กรรมการ ผู้จัดการใหญ่ ผู้ดำรงตำแหน่งระดับบริหารสืบทอดจากกรรมการผู้จัดการใหญ่ลงมา และผู้ซึ่งดำรงตำแหน่งเทียบเท่ากับ ผู้ดำรงตำแหน่งระดับบริหารรายที่สี่ทุกราย

<sup>2/</sup> เมื่อวันที่ 3 กุมภาพันธ์ 2558 บริษัทฯ มีการปรับปรุงโครงสร้างองค์กร และแต่งตั้งผู้บริหาร เป็นผลให้มีการเปลี่ยนชื่อเรียกตำแหน่ง สำหรับผู้บริหารเดิม จำนวน 1 ท่าน คือ นายอติรุฒม์ โตทวีแสนสุข หัวหน้าคณะผู้บริหารด้านเทคโนโลยีสารสนเทศ และ ผู้อำนวยการบริหารด้านการบริหารจัดการระดับภูมิภาค

ทั้งนี้ ผู้บริหารของบริษัทฯ ทุกท่าน เป็นผู้มีความซื่อสัตย์สุจริตตามที่ถูกกฎหมายกำหนด ไม่มีลักษณะต้องห้ามตามกฎหมาย และ ไม่มีลักษณะขาดความน่าไว้วางใจตามประกาศของคณะกรรมการกำกับหลักทรัพย์และตลาดหลักทรัพย์

## โครงสร้างการบริหารจัดการ

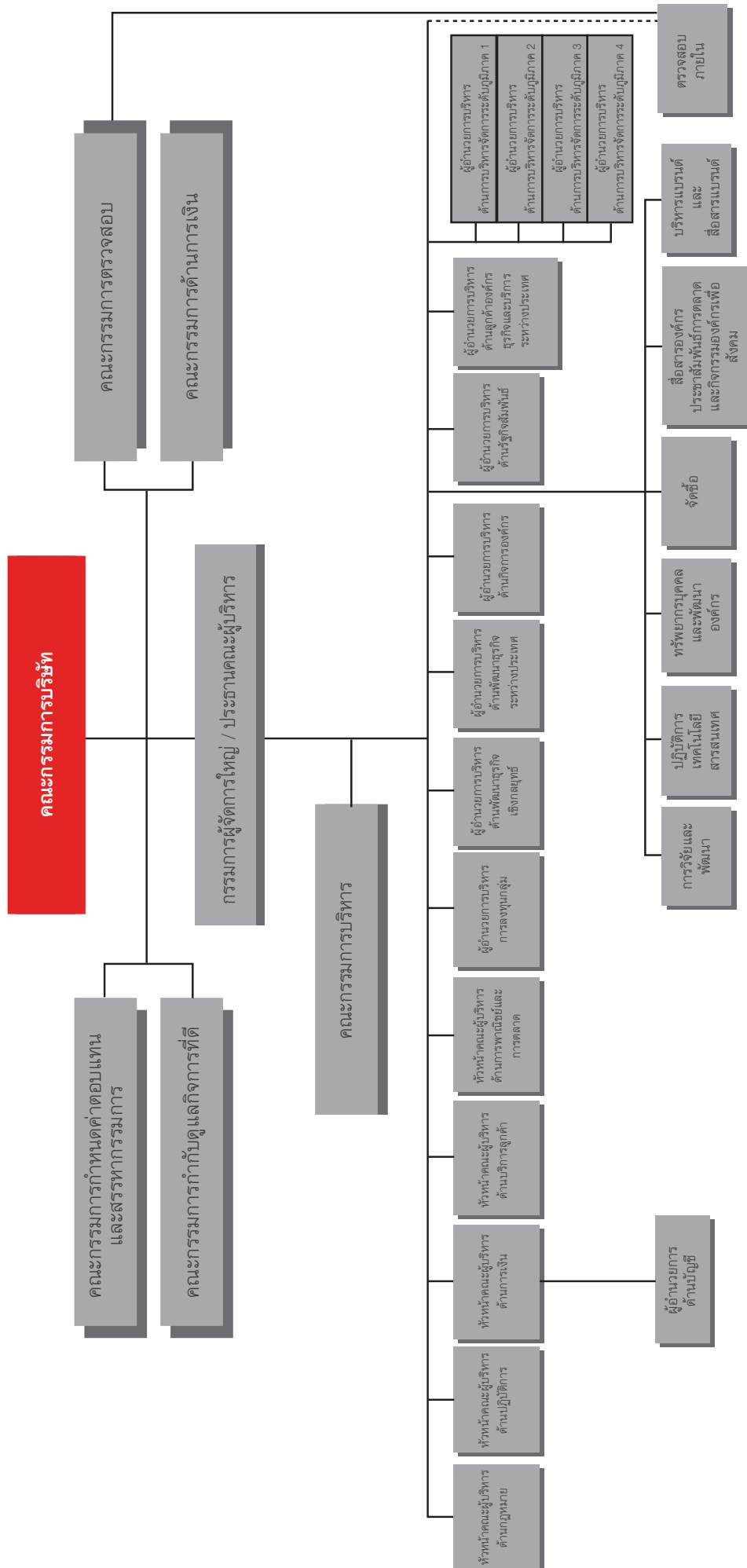



## อำนาจหน้าที่ของประธานคณะกรรมการและกรรมการผู้จัดการใหญ่

ประธานคณะกรรมการและกรรมการผู้จัดการใหญ่ เป็นตำแหน่งทางการบริหารสูงสุดของบริษัทฯ และ เป็นตำแหน่งที่ได้รับการแต่งตั้งโดยคณะกรรมการบริษัท

ความสัมพันธ์ระหว่างคณะกรรมการบริษัทและฝ่ายบริหารเป็นไปในรูปแบบการทำงานร่วมกัน โดยที่คณะกรรมการบริษัทเป็นผู้กำกับดูแล ให้คำปรึกษา ข้อคิดเห็น และ ข้อเสนอแนะแก่ฝ่ายบริหาร สนับสนุนการดำเนินธุรกิจของบริษัทฯ ตลอดจนติดตามดูแลการบริหารงานของฝ่ายบริหารและผลการดำเนินงานของบริษัทฯ แต่จะไม่เข้าไปก้าวก่ายในการบริหารกิจการของบริษัทฯ ส่วนประธานคณะกรรมการและกรรมการผู้จัดการใหญ่ มีความรับผิดชอบต่องานคณะกรรมการบริษัทในด้านการนำนโยบายของคณะกรรมการบริษัทไปใช้ในทางปฏิบัติ บริหารจัดการและควบคุมดูแลการดำเนินงานของบริษัทฯ ให้เป็นไปตามข้อบังคับมติที่ประชุมผู้ถือหุ้น มติคณะกรรมการ ทิศทางธุรกิจของบริษัทฯ และกฎหมายที่เกี่ยวข้อง

อำนาจหน้าที่ของประธานคณะกรรมการและกรรมการผู้จัดการใหญ่ มีดังต่อไปนี้

- ดำเนินการให้มีการกำหนดทิศทางธุรกิจ พันธกิจ แผนธุรกิจ พร้อมทั้ง งบประมาณ และ นำเสนอต่อคณะกรรมการบริษัทเพื่อขออนุมัติ
- วางกลยุทธ์และแผนปฏิบัติการของบริษัทฯ ตามกรอบทิศทางธุรกิจและพันธกิจของบริษัทฯที่ได้รับอนุมัติจากคณะกรรมการ
- ควบคุมดูแลให้การดำเนินการตามแผนธุรกิจของบริษัทฯ เป็นไปอย่างมีประสิทธิภาพ และ สอดคล้องกับกลยุทธ์ทางธุรกิจของบริษัทฯ
- กำกับ ดูแล และควบคุมการดำเนินธุรกิจประจำวันอันเป็นปกติธุระของบริษัทฯ รวมทั้งการบริหารความเสี่ยงของบริษัทฯ ให้เป็นไปตามทิศทาง แผนธุรกิจ และ งบประมาณที่ได้รับอนุมัติจากคณะกรรมการ
- ควบคุมดูแลให้การดำเนินธุรกิจของบริษัทฯ เป็นไปตามกฎหมายและกฎเกณฑ์ที่เกี่ยวข้อง
- นำเสนอรายงานการดำเนินงานและผลประกอบการของบริษัทฯ ต่อกองการบริษัทอย่างสม่ำเสมอ ซึ่งหากคณะกรรมการมีการให้ข้อคิดเห็นหรือข้อเสนอแนะแก่ฝ่ายบริหาร ประธานคณะกรรมการและกรรมการผู้จัดการใหญ่มีหน้าที่นำข้อคิดเห็นหรือข้อเสนอแนะของคณะกรรมการไปสู่การปฏิบัติ เพื่อให้บรรลุผลอย่างมีประสิทธิภาพ
- เข้าทำสัญญา หรือ ข้อตกลงต่างๆ และ อนุมัติค่าใช้จ่ายต่างๆ ตามขอบเขตที่กำหนดไว้ในนโยบายและระเบียบวิธีปฏิบัติของบริษัทฯ เรื่อง Signing Authority ทั้งนี้ ในกรณีที่เป็นการเข้าทำรายการระหว่างกันหรือรายการที่อาจมีความขัดแย้งทางผลประโยชน์กับบริษัทฯ หรือ บริษัทย่อย จะต้องปฏิบัติตามกฎหมาย และ ระเบียบที่เกี่ยวข้องกับเรื่องดังกล่าว
- ปฏิบัติหน้าที่อื่นใดตามที่ได้รับมอบหมายจากคณะกรรมการบริษัท

## 3. เลขานุการบริษัท

คณะกรรมการบริษัทได้มีมติแต่งตั้ง นางรังสิณี สุจริตสัญญาชัย ดำรงตำแหน่ง เลขานุการบริษัท ตั้งแต่วันที่ 27 กุมภาพันธ์ 2552 เพื่อทำหน้าที่ให้คำแนะนำด้านกฎหมาย และ กฎเกณฑ์ต่าง ๆ ที่คณะกรรมการจะต้องทราบ และ ปฏิบัติหน้าที่ในการดูแลกิจกรรมของคณะกรรมการ ประสานงานให้มีการปฏิบัติตามมติคณะกรรมการ รวมทั้งมีหน้าที่ตามที่กำหนดในพระราชบัญญัติหลักทรัพย์และตลาดหลักทรัพย์ พ.ศ. 2535 และที่แก้ไขเพิ่มเติม โดยบริษัทฯ ได้เปิดเผยข้อมูลที่สำคัญของเลขานุการบริษัทไว้ในรายละเอียดเกี่ยวกับเลขานุการบริษัท

## 4. ค่าตอบแทนกรรมการและผู้บริหารของบริษัทฯ

### (1) ค่าตอบแทนที่เป็นตัวเงิน

#### (1.1) ค่าตอบแทนกรรมการ

ตั้งแต่วันที่ 1 มกราคม - 31 ธันวาคม 2557 ค่าตอบแทนกรรมการรวม 19 ท่าน เป็นเงินรวมทั้งสิ้นจำนวน 27,574,409 บาท โดยมีรายละเอียดดังนี้

	ได้รับค่าตอบแทน ท่านละ (บาท)	รวม (บาท)
กลุ่มที่ 1		
- ประธานกรรมการ ได้แก่ นายธนิษฐ์ เจียรนนท์	3,600,000	
- กรรมการอิสระที่ดำรงตำแหน่งประธานกรรมการในคณะกรรมการชุดย่อย ได้แก่ นายวิทยา เวชชาชีวะ และ ดร. โกศล เพ็ชรสุวรรณ์	3,600,000	
รวม		10,800,000
กลุ่มที่ 2		
- กรรมการอิสระที่ดำรงตำแหน่งกรรมการในคณะกรรมการชุดย่อย ได้แก่ นายโชติ โมควนิช	2,400,000	
รวม		2,400,000
กลุ่มที่ 3		
- รองประธานกรรมการ ได้แก่ ดร. อาชวี เตาลานนท์ และ ศาสตราจารย์พิเศษ อธิก อัศวานันท์	1,800,000	
รวม		3,600,000
กลุ่มที่ 4		
- กรรมการอิสระ ได้แก่ นายฮาราลด์ ลิงค์ และ ศาสตราจารย์พิเศษ เรวัต น้าเฉลิม	1,200,000	
นายฉวี เกิงโหล่ว (2 ก.ย. - 31 ธ.ค. 57)	396,667	
- กรรมการ ได้แก่ นายศุภชัย เจียรนนท์ ( 1 ม.ค. 57 - 30 เม.ย. 57 )	400,000	
- นายสุภกิต เจียรนนท์ นายชัชวาลย์ เจียรนนท์ นายวิเชาวน์ รักพงษ์ไพโรจน์ นายอำรุง สรรพสิทธิ์วงศ์ นายณรงค์ เจียรนนท์ และ ศาสตราจารย์ ดร. วรภัทร โตรณะเกษม	1,200,000	
- นายณพภูฏ เดชอุดม นายวิลเลียม แฮริส และ ดร. กันทิมา กุญชร ณ อยุธยา (25 ก.ค. 57 - 1 ก.ย. 57)	125,914	
รวม		10,774,409
รวมทั้งสิ้น		27,574,409

นอกจากนี้ นายโชติ โมควนิช กรรมการอิสระ และ กรรมการตรวจสอบของบริษัทฯ มีการดำรงตำแหน่งเป็นกรรมการในบริษัทย่อยจำนวน 2 แห่ง (ในฐานะตัวแทนของคณะกรรมการตรวจสอบของบริษัทฯ) โดยได้รับค่าตอบแทนกรรมการจากบริษัทย่อยรวมในปี 2557 ดังนี้

	ค่าตอบแทน (1 ม.ค. - 31 ธ.ค. 57)
1) กรรมการของบริษัท กรุงเทพอินเตอร์เทเลเทค จำกัด (มหาชน)	- บาท
2) กรรมการของบริษัท ทูรู มูฟ จำกัด	600,000 บาท
ค่าตอบแทนรวม	600,000 บาท

### (1.2) ค่าตอบแทนผู้บริหาร

ตั้งแต่วันที่ 1 มกราคม - 31 ธันวาคม 2557 ค่าตอบแทนของผู้บริหารรวม 15 ท่าน เป็นเงินทั้งสิ้น จำนวน 218.12 ล้านบาท ประกอบด้วยค่าตอบแทนในรูปของเงินเดือน ผลตอบแทนการปฏิบัติงาน และผลประโยชน์อื่น ๆ

## (2) ค่าตอบแทนอื่น

### (2.1) ค่าตอบแทนอื่นของกรรมการ

- ไม่มี -

### (2.2) ค่าตอบแทนอื่นของผู้บริหาร

#### (2.2.1) เงินกองทุนสำรองเลี้ยงชีพ

บริษัทฯ ได้จัดให้มีกองทุนสำรองเลี้ยงชีพให้แก่ผู้บริหาร โดยบริษัทฯ ได้สมทบในอัตราร้อยละ 3 - 7 ของเงินเดือน โดยในปี 2557 บริษัทฯ ได้จ่ายเงินสมทบกองทุนสำรองเลี้ยงชีพสำหรับผู้บริหาร 15 ราย รวมทั้งสิ้น จำนวน 10.95 ล้านบาท

#### (2.2.2) โครงการร่วมลงทุนระหว่างนายจ้างและลูกจ้าง ปี 2557 - 2560 ("EJIP")

บริษัทฯ ได้จัดให้มีโครงการ EJIP เพื่อเป็นแรงจูงใจแก่ผู้บริหารในการปฏิบัติงานและร่วมทำงานกับบริษัทฯ ในระยะยาว โดยมีระยะเวลาของโครงการ 4 ปี (นับระยะเวลารวม Silent Period) โดยเริ่มตั้งแต่วันที่ 1 มกราคม 2557 สิ้นสุดวันที่ 31 ธันวาคม 2560 ผู้บริหารที่สามารถเข้าร่วมโครงการ EJIP ได้จะต้องมีอายุงานไม่น้อยกว่า 3 ปี นับถึงวันที่เริ่มจ่ายสะสม โดยบริษัทฯ จะหักเงินเดือนผู้บริหารที่เข้าร่วมโครงการในอัตราร้อยละ 5 จากฐานเงินเดือนและ บริษัทฯ จะจ่ายเงินสมทบอีกในอัตราร้อยละ 10 จากฐานเงินเดือน ในปี 2557 มีผู้บริหารเข้าร่วมโครงการจำนวน 14 ราย บริษัทฯได้จ่ายเงินสมทบทั้งสิ้น 13.95 ล้านบาท

## 5. บุคลากร

จำนวนพนักงานของบริษัทฯ ณ วันที่ 31 ธันวาคม 2557 แบ่งแยกตามกลุ่มงานมีดังนี้

กลุ่มงาน	จำนวนพนักงาน (คน)
พนักงานในระดับบริหาร	93
ปฏิบัติการโครงข่าย และ บำรุงรักษา	1,043
การขายและการตลาด	448
เทคโนโลยีสารสนเทศ	90
บริการลูกค้า	166
การเงิน	103
สนับสนุน	510
<b>รวมพนักงาน</b>	<b>2,453</b>

ที่มา : บริษัทฯ

## คำตอบแทนและสวัสดิการพนักงาน

### (1) คำตอบแทนที่เป็นตัวเงิน

- เงินเดือน
- เงินตอบแทนการปฏิบัติงานประจำปี ในอัตรา 0-4 เท่าของเงินเดือนพนักงาน ขึ้นอยู่กับผลประกอบการและฐานะทางการเงินของบริษัทฯ
- กรณีเกษียณอายุ พนักงานที่มีอายุครบ 60 ปีบริบูรณ์ หรือในกรณีที่บริษัทฯ และพนักงานเห็นพ้องต้องกันอาจให้พนักงานเกษียณอายุก่อนกำหนดได้ โดยพนักงานจะได้รับค่าชดเชยการเกษียณอายุตามกฎหมาย

ตั้งแต่วันที่ 1 มกราคม ถึง 31 ธันวาคม 2557 บริษัทฯ ได้จ่ายค่าตอบแทนให้แก่พนักงานรวมทั้งสิ้นประมาณ 2,332.43 ล้านบาท โดยประกอบด้วย ค่าแรง เงินเดือน เงินสมทบกองทุนประกันสังคม เงินสมทบกองทุนสำรองเลี้ยงชีพ และอื่น ๆ

### (2) สวัสดิการ

#### • แผนประกันสุขภาพและสวัสดิการพนักงาน

- หอพยาบาลของบริษัทฯ
- การตรวจสุขภาพประจำปี
- การตรวจร่างกายพนักงานใหม่
- การประกันสุขภาพกลุ่ม
- การประกันอุบัติเหตุกลุ่ม
- การประกันชีวิตกลุ่ม
- กองทุนประกันสังคม
- กองทุนสำรองเลี้ยงชีพ

#### • วันหยุดพักผ่อนประจำปี

พนักงานของบริษัทฯ มีสิทธิหยุดพักผ่อนประจำปี 10 วัน 12 วัน และ 15 วันทำงาน ขึ้นอยู่กับระดับตำแหน่งและอายุการทำงาน ดังนี้

- พนักงานระดับผู้ช่วยผู้อำนวยการฝ่ายหรือเทียบเท่าขึ้นไป มีสิทธิหยุดพักผ่อน ปีละ 15 วันทำงาน
- พนักงานระดับผู้จัดการหรือเทียบเท่าลงมา มีสิทธิหยุดพักผ่อนประจำปี ตามอายุงานดังนี้
  - ก) พันทดลองงาน แต่ไม่ถึง 3 ปี 10 วันทำงาน
  - ข) อายุงาน 3 ปี แต่ไม่ถึง 5 ปี 12 วันทำงาน
  - ค) อายุงานตั้งแต่ 5 ปีขึ้นไป 15 วันทำงาน

## 6. การฝึกอบรมและพัฒนาพนักงาน

บริษัทฯ ให้ความสำคัญต่อการฝึกอบรมและพัฒนาพนักงาน จึงได้มีการจัดตั้งหน่วยงานที่ดูแลในเรื่องนี้โดยเฉพาะ คือศูนย์ฝึกอบรมและการพัฒนาบุคลากร ซึ่งมีเป้าหมายหลักในการพัฒนาความรู้ความสามารถในการเป็นพนักงานของบริษัทฯ ความรู้ความสามารถเหล่านี้เป็นรากฐานที่สำคัญของการพัฒนาบุคลากร สายงาน และเป็นการเปิดโอกาสให้พนักงานเกิดความก้าวหน้าในอาชีพ ศูนย์ฝึกอบรมและพัฒนา มีทางเลือกหลากหลายเพื่อการเรียนรู้ เพื่อการพัฒนาอย่างต่อเนื่อง ช่วยให้พนักงานสามารถปฏิบัติงานลุล่วงตามที่ได้รับมอบหมาย และเตรียมความพร้อมให้พนักงานมุ่งสู่เป้าหมายในอาชีพการงานของตน ซึ่งการพัฒนาบุคลากรนี้ในที่สุดก็จะส่งผลถึงความแข็งแกร่งของการดำเนินกิจการของบริษัทฯ นั่นเอง

บทบาทอื่น ๆ ที่สำคัญของศูนย์ฝึกอบรมและพัฒนา นอกเหนือจากการเป็นผู้ให้การฝึกอบรมและพัฒนาพนักงานแล้ว ศูนย์ฝึกอบรมและพัฒนา ยังเป็นผู้ดำเนินการเปลี่ยนแปลง และเป็นเพื่อนร่วมธุรกิจกับทุกหน่วยงาน

ศูนย์ฝึกอบรมและพัฒนาทำหน้าที่เป็นผู้ดำเนินการเปลี่ยนแปลง โดยการเป็นผู้อำนวยความสะดวกในการเปลี่ยนแปลง ซึ่งจะให้การสนับสนุนกลยุทธ์และทิศทางใหม่ ๆ ของบริษัทฯ พร้อมทั้งส่งเสริมให้พนักงานทุกคนพร้อมที่จะเผชิญกับความท้าทายที่มีความสลับซับซ้อนมากขึ้น นอกจากนี้ ทางบริษัทฯ ได้เปิดศูนย์ฝึกอบรมแห่งใหม่ ตั้งอยู่ ณ อาคารทรูทาวเวอร์ 2 ถนนพัฒนาการ ออกแบบตกแต่งเอื้ออำนวยให้เกิดบรรยากาศแห่งการเรียนรู้ พร้อมทั้งติดตั้งระบบที่ทันสมัยสำหรับแสดงข้อมูลข่าวสารต่างๆของบริษัทและการลงทะเบียนเข้ารับการอบรม อีกทั้งยังติดตั้งอุปกรณ์ simulator เพื่อใช้ในการฝึกปฏิบัติงาน ทั้งนี้ เพื่อให้พนักงานได้มีทักษะอย่างเพียงพอในการทำงาน

ในขณะเดียวกัน ศูนย์ฝึกอบรมและพัฒนาที่เป็นเพื่อนร่วมธุรกิจกับทุกหน่วยงาน โดยการร่วมมือกับหน่วยงานต่าง ๆ ในการออกแบบและพัฒนาหลักสูตรการฝึกอบรมและพัฒนาที่เหมาะสมกับแผนธุรกิจของแต่ละหน่วยงาน รวมทั้งให้การสนับสนุนในเรื่องที่จำเป็นทุกประการ

ปัจจุบัน ศูนย์ฝึกอบรมและพัฒนาของบริษัทฯ ได้จัดทำระบบการเรียนทางไกลผ่านระบบ VDO Conference ไปยังพนักงานในต่างจังหวัด ระบบการเรียนด้วยตนเอง ด้วย E-Learning และระบบหนังสืออิเล็กทรอนิกส์ซึ่งมีชื่อว่า True-iBook เพื่ออำนวยความสะดวกและเพิ่มช่องทางการเรียนรู้และพัฒนาอย่างต่อเนื่อง

หลักสูตรที่จัดฝึกอบรมภายในบริษัทฯ มีประมาณ 300 หลักสูตรต่อปี โดยในปี 2557 มีจำนวนคน-วันอบรมรวม 31,200 Training Mandays ใช้งบประมาณรวมทั้งสิ้น 44 ล้านบาท โดยจัดให้มีหลักสูตรการฝึกอบรมด้านความรู้ความสามารถหลักให้แก่พนักงานทุกระดับ เช่น วัฒนธรรมองค์กร 4Cs การสื่อสารอย่างมีประสิทธิภาพ การวางแผนเพื่อเพิ่มประสิทธิภาพในการทำงาน การพัฒนาตนเองสู่ความเป็นผู้มีประสิทธิภาพสูง เป็นต้น

ในปี 2557 บริษัทฯ มุ่งเน้นเรื่อง Customer Centric Organization & High Productivity และการพัฒนาผู้นำทุกระดับ ตามโครงการ Leader Developing Leader Cascade Program ซึ่งมีผู้เข้ารับการอบรมตามโครงการนี้มากกว่า 3,500 คน และหลักสูตรเพื่อพัฒนาทักษะการบริหารต่าง ๆ เช่น ทักษะการสื่อสารอย่างมีประสิทธิภาพ การแก้ปัญหาและการตัดสินใจ การเจรจาต่อรอง การบริหารโครงการ การบริหารความเสี่ยง การบริหารการเงิน การบริหารงานขายและงานบริการ (Operation Management) เป็นต้น หลักสูตรฝึกอบรมด้านความรู้ความสามารถตามธุรกิจหลัก การพัฒนาธุรกิจและผลิตภัณฑ์ และเทคโนโลยีใหม่ ๆ เช่น 4G Technology, FTTx, Digital TV, Broadband Network, NGN Network & Application หลักสูตรความปลอดภัยในการทำงาน สำหรับช่างเทคนิคและวิศวกร อีกทั้งได้มีการนำ ระบบ Teletech ซึ่งเป็นการเรียนการสอนแบบผสมผสานระหว่างการอบรมโดยวิทยากรณประกอบกับใช้สื่อ E-Learning เข้ามาพัฒนาหัวหน้างาน พร้อมทั้งหลักสูตรพัฒนาทักษะด้านการขายและการให้บริการลูกค้าสำหรับพนักงานขาย เจ้าหน้าที่บริการลูกค้าและทีมงานช่างเทคนิคต่าง ๆ เช่น True Product & Services ทักษะการให้บริการอย่างมืออาชีพ บุคลิกภาพในงานบริการ การนำเสนอเชิงธุรกิจ สนทริยสนทนา และหลักสูตรด้านเทคโนโลยีสารสนเทศ ทั้งที่เป็นระบบให้บริการลูกค้าและระบบสนับสนุนทั้งหลายในบริษัท รวมทั้งระบบเครือข่ายสื่อสารข้อมูลและการรักษาความปลอดภัยของระบบเทคโนโลยีสารสนเทศ เป็นต้น

นอกจากนี้ ศูนย์ฝึกอบรมและพัฒนาของบริษัทฯ ได้ให้ความร่วมมือกับสถาบันการศึกษาภาครัฐและเอกชนในการจัดการเรียนการสอนด้าน ICT และเทคโนโลยีที่เกี่ยวข้อง แก่นักศึกษาระดับปริญญาตรีและโท อาทิ หลักสูตรวิศวกรรมศาสตรมหาบัณฑิต สาขาสถาปัตยกรรมองค์กร (Enterprise Architecture) ร่วมกับมหาวิทยาลัยมหิดล หลักสูตรบริหารธุรกิจมหาบัณฑิต สาขาการจัดการค้าปลีก ร่วมกับ มหาวิทยาลัยอัสสัมชัญ (ABAC), หลักสูตรบริหารธุรกิจมหาบัณฑิต สาขาการจัดการสารและการสร้างคุณค่ามหาวิทยาลัยกรุงเทพ, หลักสูตรบริหารธุรกิจบัณฑิต สาขาการบริการลูกค้า (Customer Management) ร่วมกับมหาวิทยาลัยราชภัฏสวนดุสิต รวมทั้งการฝึกงานแก่นักศึกษาทุกปีซึ่งเป็น Corporate Social Responsibility และ Social Enterprise เพื่อเป็นแบบอย่างที่ดีขององค์กรขนาดใหญ่ในการสร้างคุณค่าต่อสังคมและประเทศชาติ



กรรมการ

ชื่อ-นามสกุล	นายวิทยา เวชชาชีวะ	
ตำแหน่ง	กรรมการอิสระ ประธานคณะกรรมการตรวจสอบและกรรมการในคณะกรรมการกำกับดูแลกิจการที่ดี	
อายุ (ปี)	78	
วันที่ได้รับการแต่งตั้งเป็นกรรมการครั้งแรก	4 มกราคม 2542	
จำนวนและสัดส่วนการถือหุ้นในบริษัท ณ 31 ธันวาคม 2557	<p>ตนเอง:</p> <p>- ไม่มี -</p> <p>คู่สมรส:</p> <p>- ไม่มี -</p>	
ความสัมพันธ์ทางครอบครัวระหว่างผู้บริหาร	- ไม่มี -	
คุณวุฒิทางการศึกษา	ปริญญาโท	<p>นิติศาสตร์มหาบัณฑิต</p> <p>มหาวิทยาลัยฮาร์วาร์ด ประเทศสหรัฐอเมริกา</p> <p>อักษรศาสตรมหาบัณฑิต</p> <p>มหาวิทยาลัยเคมบริดจ์ ประเทศอังกฤษ</p>
	ปริญญาตรี	<p>นิติศาสตรบัณฑิต</p> <p>มหาวิทยาลัยเคมบริดจ์ ประเทศอังกฤษ</p>
	เนติบัณฑิต	สำนักเกอร์ส อินน์
การผ่านการอบรมที่เกี่ยวข้องที่จัดโดยสมาคมส่งเสริมสถาบันกรรมการบริษัทไทย (IOD)	<p>Director Accreditation Program (DAP)</p> <p>Audit Committee Program (ACP)</p> <p>Chairman 2000</p> <p><u>บริษัทจดทะเบียนในตลาดหลักทรัพย์แห่งประเทศไทย</u></p> <p>2542-ปัจจุบัน กรรมการอิสระ และ ประธานคณะกรรมการตรวจสอบ บมจ. ทู คอร์ปอเรชั่น</p> <p>ปัจจุบัน กรรมการในคณะกรรมการกำกับดูแลกิจการที่ดี บมจ. ทู คอร์ปอเรชั่น</p> <p>กรรมการอิสระ และ กรรมการตรวจสอบ บมจ. โกลว์ พลังงาน</p> <p>2545-ปัจจุบัน กรรมการอิสระ และ ประธานคณะกรรมการตรวจสอบ บมจ. ฟินันซ่า</p> <p><u>บริษัทที่มีได้จดทะเบียนในตลาดหลักทรัพย์แห่งประเทศไทย</u></p> <p>2556-ปัจจุบัน กรรมการอิสระ บมจ. บางกอกกล๊าส</p> <p>2541-ปัจจุบัน ประธานกรรมการ บจ. เค โลว์ (ประเทศไทย) และ บริษัทในเครือ</p> <p>2534-2535 ปลัดกระทรวงการต่างประเทศ</p> <p>2531 เอกอัครราชทูตประจำประเทศสหรัฐอเมริกา</p> <p>2527 เอกอัครราชทูตประจำประเทศเบลเยียม และประชาคมยุโรป</p> <p>2524 เอกอัครราชทูตประจำประเทศแคนาดา</p> <p>2522 อธิบดีกรมเศรษฐกิจ</p>	

ชื่อ-นามสกุล	ดร. โกศล เพ็ชรสุวรรณ	
ตำแหน่ง	กรรมการอิสระ กรรมการตรวจสอบ และ ประธานคณะกรรมการกำกับดูแลกิจการที่ดี	
อายุ (ปี)	75	
วันที่ได้รับการแต่งตั้ง เป็นกรรมการครั้งแรก	11 กุมภาพันธ์ 2536	
จำนวนและสัดส่วนการถือหุ้น ในบริษัท ณ 31 ธันวาคม 2557	ตนเอง: - ไม่มี -  คู่สมรส: - ไม่มี -	
ความสัมพันธ์ทางครอบครัว ระหว่างผู้บริหาร	- ไม่มี -	
คุณวุฒิทางการศึกษา	ปริญญาเอก	สาขาวิศวกรรมศาสตร์ Imperial College London
	ปริญญาตรี	สาขาวิศวกรรมศาสตร์ Imperial College London
การผ่านการอบรมที่เกี่ยวข้อง ที่จัดโดยสมาคมส่งเสริมสถาบัน กรรมการบริษัทไทย (IOD)	<ul style="list-style-type: none"> <li>- Director Accreditation Program (DAP)</li> <li>- Director Certification Program (DCP)</li> <li>- Audit Committee Program (ACP)</li> <li>- Role of the Chairman Program (RCP)</li> <li>- Financial Institutions Governance Program (FGP)</li> <li>- Finance for Non-Finance Directors (FND)</li> <li>- Monitoring Fraud Risk Management (MFM)</li> <li>- Monitoring of the Quality of Financial Reporting (MFR)</li> <li>- Monitoring the Internal Audit Function (MIA)</li> <li>- Monitoring the System of Internal Control and Risk Management (MIR)</li> <li>- Chartered Director Class (R-CDC)</li> <li>- Audit Committee Effectiveness Seminar: What Works Best – Global Practices vs. Practices in Thailand</li> <li>- 2012 Theme: Innovative Approaches to Create Value for Business and Society</li> <li>- IOD Director Briefing 1/2013 Thailand's Economic Outlook 2013</li> <li>- IOD Tea Talk : “Effective Regulation and Corporate Governance in Asia”</li> <li>- The 2<sup>nd</sup> National Director Conference 2013 “Board Leadership Evolution”</li> <li>- IOD Director Briefing 2/2014 : The Four Pillars of Board Effectiveness</li> <li>- Directors Forum 2014 - ธุรกิจครอบครัว : กำกับดูแลอย่างไรให้ยั่งยืน</li> <li>- Improving Corporate Governance Key to Advancing Thailand (the 3<sup>rd</sup> National Director Conference 2014)</li> </ul>	
ประวัติการทำงานที่สำคัญ	<p><u>บริษัทจดทะเบียนในตลาดหลักทรัพย์แห่งประเทศไทย</u></p> <p>ปัจจุบัน กรรมการอิสระ และ กรรมการตรวจสอบ บมจ. ทู คอร์ปอเรชั่น</p> <p>2554-ปัจจุบัน ประธานคณะกรรมการกำกับดูแลกิจการที่ดี บมจ. ทู คอร์ปอเรชั่น</p> <p><u>บริษัทที่มีได้จดทะเบียนในตลาดหลักทรัพย์แห่งประเทศไทย</u></p> <p>2557-ปัจจุบัน สมาชิกสภานิติบัญญัติแห่งชาติ</p> <p>2547-ปัจจุบัน กรรมการอิสระ และ ประธานคณะกรรมการตรวจสอบ ธนาคารไอซีบีซี (ไทย) จำกัด (มหาชน) (เดิมชื่อ ธนาคารสินเอเซีย จำกัด (มหาชน))</p> <p>2544-2552 กรรมการ โรงเรียนมหิดลวิทยานุสรณ์ (องค์การมหาชน)</p> <p>2544-2548 นายกสมาคมโทรคมนาคมแห่งประเทศไทย ในพระบรมราชูปถัมภ์</p> <p>2543-2544 ประธานกรรมการ บจ. วิทยุการบินแห่งประเทศไทย</p> <p>2529-2535 อธิการบดี สถาบันเทคโนโลยีพระจอมเกล้าเจ้าคุณทหารลาดกระบัง</p>	

ชื่อ-นามสกุล	นายโชติ โกควนิช
ตำแหน่ง	กรรมการอิสระ กรรมการตรวจสอบ กรรมการในคณะกรรมการด้านการเงิน และกรรมการในคณะกรรมการกำหนดค่าตอบแทน และสรรหากรรมการ
อายุ (ปี)	72
วันที่ได้รับการแต่งตั้ง เป็นกรรมการครั้งแรก	22 ธันวาคม 2542
จำนวนและสัดส่วนการถือหุ้น ในบริษัท ณ 31 ธันวาคม 2557	ตนเอง: - ไม่มี -  คู่สมรส: - ไม่มี -
ความสัมพันธ์ทางครอบครัว ระหว่างผู้บริหาร	- ไม่มี -
คุณวุฒิทางการศึกษา	ผู้สอบบัญชีรับอนุญาตประเทศอังกฤษ  หลักสูตรพัฒนาการจัดการ มหาวิทยาลัยฮาร์วาร์ด ประเทศสหรัฐอเมริกา  หลักสูตรการจัดการด้านการตลาด มหาวิทยาลัยสแตนฟอร์ด ประเทศสหรัฐอเมริกา
การผ่านการอบรมที่เกี่ยวข้อง ที่จัดโดยสมาคมส่งเสริมสถาบัน กรรมการบริษัทไทย (IOD)	<ul style="list-style-type: none"> <li>- Director Accreditation Program (DAP)</li> <li>- Chairman 2000</li> <li>- Director Certification Program (DCP)</li> <li>- IOD National Director Conference 2012 – Moving Corporate Governance Forward : Challenge for Thai Directors</li> <li>- Monitoring the Quality of Financial Reporting (MFR)</li> <li>- Successful Formulation &amp; Execution of Strategy (SFE)</li> <li>- How to Measure the Success of Corporate Strategy (HMS)</li> <li>- Monitoring Fraud Risk Management (MFM)</li> <li>- Monitoring the Internal Audit Function (MIA)</li> <li>- Monitoring the System of Internal Control and Risk Management (MIR)</li> </ul>
ประวัติการทำงานที่สำคัญ	<p><u>บริษัทจดทะเบียนในตลาดหลักทรัพย์แห่งประเทศไทย</u></p> <p>2542-ปัจจุบัน กรรมการอิสระ และ กรรมการตรวจสอบ บมจ. ทู คอร์ปอเรชั่น ปัจจุบัน กรรมการในคณะกรรมการด้านการเงิน และ กรรมการในคณะกรรมการกำหนดค่าตอบแทนและสรรหากรรมการ บมจ. ทู คอร์ปอเรชั่น</p> <p>2556-ปัจจุบัน กรรมการอิสระ และ กรรมการตรวจสอบ บมจ. สยามแม็คโคร</p> <p>2555-ปัจจุบัน กรรมการอิสระ และ กรรมการตรวจสอบ บมจ. ลีอกลีย์</p> <p>2543-2544 ประธานกรรมการบริหาร บริษัทเงินทุน ทีสโก้ จำกัด (มหาชน) (ปัจจุบันชื่อ ธนาคารทีสโก้ จำกัด (มหาชน))</p> <p>2537-2540 ประธานกรรมการบริหาร กลุ่มบมจ. ไทยวา</p> <p>2535-2537 กรรมการผู้จัดการใหญ่ และ กงสุลใหญ่แห่งเดนมาร์ก ประจำประเทศไทย บมจ. อีสต์เอเชียติก (ประเทศไทย)</p> <p><u>บริษัทที่ไม่ได้จดทะเบียนในตลาดหลักทรัพย์แห่งประเทศไทย</u></p> <p>2556-ปัจจุบัน ประธานกรรมการ บมจ. บางกอกแอนด์</p> <p>2545-ปัจจุบัน กรรมการ บจ. ทู มูฟ</p> <p>กรรมการ บมจ. กรุงเทพอินเตอร์เทเลเทค</p> <p>2542-ปัจจุบัน กรรมการ บจ. คิงฟิชเชอร์ โฮลดิ้งส์</p> <p>2552-ปัจจุบัน กรรมการ บจ. ไทยสมาร์ตคาร์ด</p> <p>2547-2549 ประธานเจ้าหน้าที่บริหาร ธนาคารลินเอเซีย จำกัด (มหาชน) (ปัจจุบันชื่อ ธนาคารไอซีบีซี (ไทย) จำกัด (มหาชน))</p>

ชื่อ-นามสกุล	นายฮาราลด์ ลิงค์	
ตำแหน่ง	กรรมการอิสระ	
อายุ (ปี)	60	
วันที่ได้รับการแต่งตั้ง เป็นกรรมการครั้งแรก	1 มีนาคม 2553	
จำนวนและสัดส่วนการถือหุ้น ในบริษัท ณ 31 ธันวาคม 2557	<p>ตนเอง:</p> <p>198,883 หุ้น (ร้อยละ 0.00)</p> <p>คู่สมรส:</p> <p>- ไม่มี -</p>	
ความสัมพันธ์ทางครอบครัว ระหว่างผู้บริหาร	- ไม่มี -	
คุณวุฒิทางการศึกษา	MBA, St. Gallen University, Switzerland	
การผ่านการอบรมที่เกี่ยวข้อง ที่จัดโดยสมาคมส่งเสริมสถาบัน กรรมการบริษัทไทย (IOD)	- ไม่มี -	
ประวัติการทำงานที่สำคัญ	<p><u>บริษัทจดทะเบียนในตลาดหลักทรัพย์แห่งประเทศไทย</u></p> <p>มี.ค. 2553-ปัจจุบัน      กรรมการอิสระ บมจ. ทู คอร์ปอเรชั่น</p> <p>2543-ก.พ. 2553      กรรมการ บมจ. ทู คอร์ปอเรชั่น</p> <p>2541-ปัจจุบัน      กรรมการอิสระ บมจ. ปูนซีเมนต์นครหลวง</p> <p><u>บริษัทที่มีได้จดทะเบียนในตลาดหลักทรัพย์แห่งประเทศไทย</u></p> <p>2553-ปัจจุบัน      Director, G&amp;L Beijer AB (จดทะเบียนในตลาดหลักทรัพย์สวีเดน)</p> <p>2530-ปัจจุบัน      Chairman, B. Grimm Group of Companies</p>	

ชื่อ-นามสกุล	ศ. (พิเศษ) เรวัต ฉ่ำเฉลิม	
ตำแหน่ง	กรรมการอิสระ	
อายุ (ปี)	70	
วันที่ได้รับการแต่งตั้ง เป็นกรรมการครั้งแรก	1 มีนาคม 2553	
จำนวนและสัดส่วนการถือหุ้น ในบริษัท ณ 31 ธันวาคม 2557	<p>ตนเอง:</p> <p>84,471 หุ้น (ร้อยละ 0.00)</p> <p>คู่สมรส:</p> <p>75,595 หุ้น (ร้อยละ 0.00)</p>	
ความสัมพันธ์ทางครอบครัว ระหว่างผู้บริหาร	- ไม่มี -	
คุณวุฒิทางการศึกษา	ปริญญาโท	นิติศาสตร์มหาบัณฑิต จุฬาลงกรณ์มหาวิทยาลัย
	ปริญญาตรี	นิติศาสตร์บัณฑิต มหาวิทยาลัยธรรมศาสตร์
	เนติบัณฑิต	สำนักอบรมศึกษากฎหมายแห่งเนติบัณฑิตยสภา
	ปริญญาบัตร	วิทยาลัยป้องกันราชอาณาจักร หลักสูตรภาคีรัฐร่วมเอกชน (วปรอ. รุ่นที่ 1)
การผ่านการอบรมที่เกี่ยวข้อง ที่จัดโดยสมาคมส่งเสริมสถาบัน กรรมการบริษัทไทย (IOD)	- Director Accreditation Program (DAP)	
ประวัติการทำงานที่สำคัญ	<p><u>บริษัทจดทะเบียนในตลาดหลักทรัพย์แห่งประเทศไทย</u></p> <p>มี.ค. 2553-ปัจจุบัน กรรมการอิสระ บมจ. ทรู คอร์ปอเรชั่น</p> <p>2553-ปัจจุบัน ประธานกรรมการ บมจ. ซีโน-ไทย เอ็นจิเนียริง แอนด์ คอนสตรัคชั่น</p> <p>ปัจจุบัน กรรมการอิสระ บมจ. เสริมสุข</p> <p>ที่ปรึกษา บมจ. กรุงเทพการบิน</p> <p>2547- 2549 ประธานกรรมการ และ กรรมการอิสระ บมจ. อสมท</p> <p>2546-2548 กรรมการ บมจ. ธนาคารกรุงไทย</p> <p>ที่ปรึกษาประธานกรรมการ บมจ. การบินไทย</p> <p><u>บริษัทที่มีได้จดทะเบียนในตลาดหลักทรัพย์แห่งประเทศไทย</u></p> <p>ปัจจุบัน รองประธานกรรมการ บมจ. ทางยกระดับดอนเมือง</p> <p>รองประธานกรรมการ บมจ. นครหลวง ลีสซิ่ง-แฟ็กเตอริง</p> <p>ศาสตราจารย์พิเศษคณะนิติศาสตร์ จุฬาลงกรณ์มหาวิทยาลัย</p> <p>ศาสตราจารย์พิเศษสำนักอบรมศึกษากฎหมายแห่งเนติบัณฑิตยสภา</p> <p>ศาสตราจารย์พิเศษชั้นปริญญาโท มหาวิทยาลัยมหิดล</p> <p>ศาสตราจารย์พิเศษชั้นปริญญาเอก มหาวิทยาลัยกรุงเทพธนบุรี</p> <p>ศาสตราจารย์พิเศษคณะนิติศาสตร์ มหาวิทยาลัยแม่ฟ้าหลวง</p> <p>ที่ปรึกษา สำนักงานรับรองมาตรฐานและประเมินคุณภาพ</p> <p>การศึกษาแห่งชาติ</p>	



	กรรมการคณะกรรมการบริหารงานยุติธรรม กระทรวงยุติธรรม ผู้บรรยายหลักสูตรกิจการยุติธรรม กระทรวงยุติธรรม ผู้บรรยายหลักสูตรกรมสอบสวนคดีพิเศษ กระทรวงยุติธรรม ผู้บรรยายหลักสูตรวิทยาลัยการปกครอง กระทรวงมหาดไทย กรรมการผู้ทรงคุณวุฒิ คณะกรรมการบริการสำนักงานวิสาหกิจ ขนาดกลางและขนาดย่อม
2547-ปัจจุบัน	ผู้บรรยายพิเศษ สำนักงานอัยการสูงสุด กระทรวงมหาดไทย ที่ปรึกษา สมาคมกสิกรแห่งประเทศไทย
2545-ปัจจุบัน	กรรมการผู้ทรงคุณวุฒิ กฤษฎีกาคณะพิเศษ กรรมการผู้ทรงคุณวุฒิด้านกฎหมายในคณะกรรมการข้าราชการ พลเรือน กระทรวงเกษตรและสหกรณ์ กรรมการผู้ทรงคุณวุฒิ คณะกรรมการคดีพิเศษ กรมสอบสวนคดีพิเศษ (DSI) กรรมการ สำนักงานคณะกรรมการนโยบายตำรวจแห่งชาติ (ก.ต.ช.) กรรมการผู้ทรงคุณวุฒิ กระทรวงสาธารณสุข กรรมการผู้ทรงคุณวุฒิ กระทรวงเกษตรและสหกรณ์ กรรมการ คณะกรรมการอาหารแห่งชาติ กรรมการบริหาร สำนักงานพัฒนาวิทยาศาสตร์และเทคโนโลยีแห่งชาติ ประธานกรรมการจริยธรรม สำนักงานมาตรฐานสินค้าเกษตร และอาหารแห่งชาติ
2544-ปัจจุบัน	กรรมการ คณะกรรมการวินิจฉัยการเปิดเผยข้อมูลข่าวสารสาขาต่างๆ (สขร.) กรรมการกฤษฎีกา สำนักงานคณะกรรมการกฤษฎีกา
2538-ปัจจุบัน	กรรมการ คณะกรรมการโอลิมปิกแห่งประเทศไทยในพระบรมราชูปถัมภ์
2546-2547	อัยการสูงสุด สำนักงานอัยการสูงสุด อุปนายก เนติบัณฑิตยสภา
2544-2547	กรรมการ กองทุนบำเหน็จบำนาญข้าราชการ
2543-2546	รองอัยการสูงสุด สำนักงานอัยการสูงสุด
2545-2547	ประธานกรรมการ และ กรรมการอิสระ องค์การสื่อสารมวลชนแห่งประเทศไทย
2543-2545	กรรมการ องค์การสื่อสารมวลชนแห่งประเทศไทย
2539-2543	อธิบดีอัยการฝ่ายวิชาการ สำนักงานอัยการสูงสุด
2539	อธิบดีอัยการฝ่ายพัฒนาข้าราชการฝ่ายอัยการ สำนักงานอัยการ
2543-2549	กรรมการ การประปาส่วนภูมิภาค
2539-2552	กรรมการ มูลนิธิแสงชัย สุนทรวัดน์
2530-2536	ที่ปรึกษากฎหมาย ผู้บัญชาการทหารบก ที่ปรึกษากฎหมาย ผู้บัญชาการทหารสูงสุด
2536-2539	กรรมการ การสื่อสารแห่งประเทศไทย (ปัจจุบันชื่อ บมจ. กสท โทรคมนาคม)
2528-2540	กรรมการ การประปานครหลวง

ชื่อ-นามสกุล	นายฉวี เกิงโหล่ว
ตำแหน่ง	กรรมการอิสระ
อายุ (ปี)	56
วันที่ได้รับการแต่งตั้ง เป็นกรรมการครั้งแรก	2 กันยายน 2557
จำนวนและสัดส่วนการถือหุ้น ในบริษัท ณ 31 ธันวาคม 2557	ตนเอง: - ไม่มี -  คู่สมรส: - ไม่มี -
ความสัมพันธ์ทางครอบครัว ระหว่างผู้บริหาร	- ไม่มี -
คุณวุฒิทางการศึกษา	Electronics Major, Hangzhou Institute of Electronic Engineering
การผ่านการอบรมที่เกี่ยวข้อง ที่จัดโดยสมาคมส่งเสริมสถาบัน กรรมการบริษัทไทย (IOD)	- ไม่มี -
ประวัติการทำงานที่สำคัญ	<p><u>บริษัทจดทะเบียนในตลาดหลักทรัพย์แห่งประเทศไทย</u> ปัจจุบัน กรรมการอิสระ บมจ. ทู คอร์ปอเรชั่น</p> <p><u>บริษัทที่ได้จดทะเบียนในตลาดหลักทรัพย์แห่งประเทศไทย</u> ปัจจุบัน President, Thai - Chinese Rayong Industrial Realty Development Co., Ltd. Vice-Chairman, Chinese -Thai Enterprise Association</p>

ชื่อ-นามสกุล	นายธนนท์ เจียรนนท์
ตำแหน่ง	ประธานกรรมการ และ ประธานคณะกรรมการกำหนดค่าตอบแทนและสรรหากรรมการ
อายุ (ปี)	75
วันที่ได้รับการแต่งตั้ง เป็นกรรมการครั้งแรก	11 กันยายน 2536
จำนวนและสัดส่วนการถือหุ้น ในบริษัท ณ 31 ธันวาคม 2557	ตนเอง: - ไม่มี -  คู่สมรส: - ไม่มี -
ความสัมพันธ์ทางครอบครัว ระหว่างผู้บริหาร	เป็นบิดาของ นายสุภกิต เจียรนนท์ นายณรงค์ เจียรนนท์ นายศุภชัย เจียรนนท์
คุณวุฒิทางการศึกษา	Commercial School ประเทศฮ่องกง Shantou Secondary School สาธารณรัฐประชาชนจีน วิทยาลัยป้องกันราชอาณาจักร
การผ่านการอบรมที่เกี่ยวข้อง ที่จัดโดยสมาคมส่งเสริมสถาบัน กรรมการบริษัทไทย (IOD)	- Director Accreditation Program (DAP)
ประวัติการทำงานที่สำคัญ	<u>บริษัทจดทะเบียนในตลาดหลักทรัพย์แห่งประเทศไทย</u> ปัจจุบัน ประธานกรรมการ และ ประธานคณะกรรมการกำหนดค่าตอบแทนและสรรหากรรมการ บมจ. ทู คอร์ปอเรชั่น ประธานกรรมการ บมจ. เจริญโภคภัณฑ์อาหาร ประธานกรรมการ บมจ. ซีพี ออลล์  <u>บริษัทที่มีได้จดทะเบียนในตลาดหลักทรัพย์แห่งประเทศไทย</u> ปัจจุบัน ประธานกรรมการกิตติมศักดิ์ บจ. ทู มูฟ กรรมการ บมจ. กรุงเทพอินเตอร์เทเลเทค กรรมการ บจ. เทเลคอมโฮลดิ้ง ประธานกรรมการ และ ประธานคณะผู้บริหาร บจ. เครือเจริญโภคภัณฑ์ และ บริษัทในเครือ

ชื่อ-นามสกุล	ดร.อาชว์ เตาลานนท์	
ตำแหน่ง	รองประธานกรรมการ ประธานคณะกรรมการด้านการเงิน และกรรมการในคณะกรรมการกำกับดูแลกิจการที่ดี	
อายุ (ปี)	76	
วันที่ได้รับการแต่งตั้งเป็นกรรมการครั้งแรก	11 กุมภาพันธ์ 2536	
จำนวนและสัดส่วนการถือหุ้นในบริษัท ณ 31 ธันวาคม 2557	ตนเอง: - ไม่มี - คู่สมรส: - ไม่มี -	
ความสัมพันธ์ทางครอบครัวระหว่างผู้บริหาร	- ไม่มี -	
คุณวุฒิทางการศึกษา	ปริญญาเกิตติมศักดิ์ ศิลปศาสตรดุษฎีบัณฑิตกิตติมศักดิ์ (การจัดการ) มหาวิทยาลัยหอการค้าไทย วิศวกรรมศาสตรดุษฎีบัณฑิตกิตติมศักดิ์ มหาวิทยาลัยรามคำแหง วิศวกรรมศาสตรดุษฎีบัณฑิตกิตติมศักดิ์ จุฬาลงกรณ์มหาวิทยาลัย ปริญญาเอก สาขาวิศวกรรมอุตสาหการ และระบบงาน Illinois Institute of Technology ประเทศสหรัฐอเมริกา ปริญญาโท สาขาวิศวกรรมอุตสาหการ Iowa State of University ประเทศสหรัฐอเมริกา ปริญญาตรี สาขาวิศวกรรมอุตสาหการ จุฬาลงกรณ์มหาวิทยาลัย ปริญญาบัตร วิทยาลัยป้องกันราชอาณาจักร หลักสูตรการป้องกันราชอาณาจักรรัฐร่วมเอกชนรุ่นที่ 1	
การผ่านการอบรมที่เกี่ยวข้องที่จัดโดยสมาคมส่งเสริมสถาบันกรรมการบริษัทไทย (IOD)	- Director Accreditation Program (DAP) - Chairman 2000 - Director Certification Program (DCP)	
ประวัติการทำงานที่สำคัญ	บริษัทจดทะเบียนในตลาดหลักทรัพย์แห่งประเทศไทย ปัจจุบัน รองประธานกรรมการ บมจ. ทู คอร์ปอเรชั่น ประธานคณะกรรมการด้านการเงิน และ กรรมการในคณะกรรมการกำกับดูแลกิจการที่ดี บมจ. ทู คอร์ปอเรชั่น 2536-2542 กรรมการ และ กรรมการผู้จัดการใหญ่ บมจ. ทู คอร์ปอเรชั่น บริษัทที่มีได้จดทะเบียนในตลาดหลักทรัพย์แห่งประเทศไทย 2535-ปัจจุบัน รองประธานกรรมการ เครือเจริญโภคภัณฑ์ 2544-2547 ประธานกรรมการ หอการค้าไทย และ สมาหอการค้าแห่งประเทศไทย 2534-2535 รัฐมนตรีช่วยว่าการกระทรวงเกษตรและสหกรณ์ ปัจจุบัน กรรมการ บริษัทในเครือของ บมจ. ทู คอร์ปอเรชั่น ประธาน Board of Trustee สมาคมการจัดการธุรกิจแห่งประเทศไทย กรรมการ สำนักงานคณะกรรมการพัฒนาการเศรษฐกิจและสังคมแห่งชาติ	

ชื่อ-นามสกุล	ศ. (พิเศษ) อธิก อัศวนันท์*	
ตำแหน่ง	รองประธานกรรมการ และ หัวหน้าคณะผู้บริหารด้านกฎหมาย	
อายุ (ปี)	63	
วันที่ได้รับการแต่งตั้ง เป็นกรรมการครั้งแรก	22 สิงหาคม 2540	
จำนวนและสัดส่วนการถือหุ้น ในบริษัท ณ 31 ธันวาคม 2557	ตนเอง: 3,241,895 หุ้น (ร้อยละ 0.01) คู่สมรส: - ไม่มี -	
ความสัมพันธ์ทางครอบครัว ระหว่างผู้บริหาร	- ไม่มี -	
คุณวุฒิทางการศึกษา	ปริญญาโท	สาขานิติศาสตร์ Specialised in International Legal Studies, New York University ประเทศสหรัฐอเมริกา
	ปริญญาตรี	สาขานิติศาสตร์ (เกียรตินิยม) มหาวิทยาลัยธรรมศาสตร์
การอบรม	หลักสูตรผู้บริหารระดับสูง สถาบันวิทยาการตลาดทุน (หลักสูตร วตท.) รุ่นที่ 3	
การผ่านการอบรมที่เกี่ยวข้อง ที่จัดโดยสมาคมส่งเสริมสถาบัน กรรมการบริษัทไทย (IOD)	- Director Accreditation Program (DAP)	
ประวัติการทำงานที่สำคัญ	<p><u>บริษัทจดทะเบียนในตลาดหลักทรัพย์แห่งประเทศไทย</u></p> 2540-ปัจจุบัน รองประธานกรรมการ และ หัวหน้าคณะผู้บริหารด้านกฎหมาย บมจ. ทู คอร์ปอเรชั่น ที่ปรึกษาคณะกรรมการ บมจ. ซีพี ออลล์ ส.ค.-ธ.ค. 2554 กรรมการอิสระ บมจ. โทรีเซนไทย เอเยนต์ชีส์ 2551-ก.พ. 2552 เลขานุการบริษัท บมจ. ทู คอร์ปอเรชั่น <p><u>บริษัทที่มีได้จดทะเบียนในตลาดหลักทรัพย์แห่งประเทศไทย</u></p> 2540-ปัจจุบัน กรรมการ บริษัทในเครือของ บมจ. ทู คอร์ปอเรชั่น หัวหน้านักกฎหมาย กลุ่มบริษัท เครือเจริญโภคภัณฑ์ จำกัด         2545-ปัจจุบัน กรรมการ บจ. ทู มูฟ กรรมการ บมจ. กรุงเทพอินเตอร์เทเลเทค         ปัจจุบัน อาจารย์พิเศษ กฎหมายธุรกิจ คณะนิติศาสตร์ จุฬาลงกรณ์มหาวิทยาลัย         2544-2549 ผู้พิพากษาสมทบในศาลทรัพย์สินทางปัญญาและ การค้าระหว่างประเทศกลาง         2521-2540 Baker & McKenzie	

\* กรรมการผู้มีอำนาจลงนามผูกพันบริษัทฯ



ชื่อ-นามสกุล	นายหลี่ เจิงเม่า
ตำแหน่ง	รองประธานกรรมการ และ กรรมการในคณะกรรมการกำหนดค่าตอบแทนและสรรหากรรมการ
อายุ (ปี)	52
วันที่ได้รับการแต่งตั้ง เป็นกรรมการครั้งแรก	2 กันยายน 2557
จำนวนและสัดส่วนการถือหุ้น ในบริษัท ณ 31 ธันวาคม 2557	ตนเอง: - ไม่มี -  คู่สมรส: - ไม่มี -
ความสัมพันธ์ทางครอบครัว ระหว่างผู้บริหาร	- ไม่มี -
คุณวุฒิทางการศึกษา	PhD in Radio Engineering Department, Southeast University of China
การผ่านการอบรมที่เกี่ยวข้อง ที่จัดโดยสมาคมส่งเสริมสถาบัน กรรมการบริษัทไทย (IOD)	- ไม่มี -
ประวัติการทำงานที่สำคัญ	<u>บริษัทจดทะเบียนในตลาดหลักทรัพย์แห่งประเทศไทย</u> ปัจจุบัน รองประธานกรรมการ และ กรรมการในคณะกรรมการกำหนดค่าตอบแทนและสรรหากรรมการ บมจ. โทร คอมมูนิเคชั่นส์  <u>บริษัทที่มีได้จดทะเบียนในตลาดหลักทรัพย์แห่งประเทศไทย</u> 2552-ปัจจุบัน Vice President, China Mobile Communications Corporation

ชื่อ-นามสกุล		ศ.ดร. วรภัทร โตธนะเกษม	
ตำแหน่ง	กรรมการ และกรรมการในคณะกรรมการด้านการเงิน		
อายุ (ปี)	65		
วันที่ได้รับการแต่งตั้ง เป็นกรรมการครั้งแรก	1 มีนาคม 2555		
จำนวนและสัดส่วนการถือหุ้น ในบริษัท ณ 31 ธันวาคม 2557	ตนเอง: 10,484 หุ้น (ร้อยละ 0.00)  คู่สมรส: - ไม่มี -		
ความสัมพันธ์ทางครอบครัว ระหว่างผู้บริหาร	- ไม่มี -		
คุณวุฒิทางการศึกษา	ปริญญาเอก	เศรษฐศาสตร์ธุรกิจ University of Illinois at Urbana-Champaign สหรัฐอเมริกา	
	ปริญญาโท	เศรษฐศาสตร์ University of Illinois at Urbana-Champaign สหรัฐอเมริกา บริหารธุรกิจ Kellogg School of Management, Northwestern University, Evanston, Illinois สหรัฐอเมริกา	
	ปริญญาตรี	เศรษฐศาสตร์ (เกียรตินิยม"ดีมาก") มหาวิทยาลัยธรรมศาสตร์ นิติศาสตร์ มหาวิทยาลัยธรรมศาสตร์	
การผ่านการอบรมที่เกี่ยวข้อง ที่จัดโดยสมาคมส่งเสริมสถาบัน กรรมการบริษัทไทย (IOD)	<ul style="list-style-type: none"><li>- Director Certification Program (DCP)</li><li>- Director Accreditation Program (DAP)</li><li>- The Role of Chairman (RCM)</li><li>- Role of the Compensation Committee (RCC)</li></ul>		
ประวัติการทำงานที่สำคัญ	<u>บริษัทจดทะเบียนในตลาดหลักทรัพย์แห่งประเทศไทย</u>		
	2555-ปัจจุบัน	กรรมการ และ กรรมการในคณะกรรมการด้านการเงิน บมจ. ทู คอร์ปอเรชั่น	
	2553-ปัจจุบัน	กรรมการอิสระ บมจ. น้ำตาลขอนแก่น	
	2552-ปัจจุบัน	ประธานกรรมการ และ กรรมการอิสระ บมจ. ปรีญาลิ	
	<u>บริษัทที่มีได้จดทะเบียนในตลาดหลักทรัพย์แห่งประเทศไทย</u>		
	2556-ปัจจุบัน	กรรมการ บมจ. อมตะ วิเอ็น	
	มิ.ย. 2555-ปัจจุบัน	กรรมการ และ เลขานุการ มูลนิธิสถาบันวิจัยและพัฒนาองค์กรภาครัฐ (สพร.)	
	2555-ปัจจุบัน	อนุกรรมการติดตามประเมินผล โครงการกองทุนพัฒนาไฟฟ้า เพื่อกิจการ สำนักงานคณะกรรมการกำกับกิจการพลังงาน	
	2553-ปัจจุบัน	ประธานกรรมการ บริษัท พันธวินิจ จำกัด กรรมการตรวจสอบและประเมินผลประจำกระทรวงคมนาคม	
	2550-ปัจจุบัน	กรรมการผู้ทรงคุณวุฒิ คณะพาณิชย์ศาสตร์และการบัญชี มหาวิทยาลัยธรรมศาสตร์ อนุญาโตตุลาการ สำนักงานคณะกรรมการกำกับหลักทรัพย์และตลาดหลักทรัพย์	

ประสบการณ์การทำงาน

- กรรมการผู้จัดการ บริษัท ทริส คอร์ปอเรชั่น จำกัด (ทริส)
- กรรมการผู้จัดการ บริษัท ทริสเรทติ้ง จำกัด
- ผู้ช่วยกรรมการผู้จัดการ ธนาคารกสิกรไทย จำกัด (มหาชน)
- กรรมการ ร่างพระราชบัญญัติแปลงสินทรัพย์เป็นหลักทรัพย์ กระทรวงการคลัง
- กรรมการ การจัดตั้งองค์การกำกับดูแลอิสระ สำนักวิจัยสภาพัฒนาการและหลักทรัพย์ของรัฐ กระทรวงการคลัง
- กรรมการสรรหากรรมการผู้จัดการ ตลาดหลักทรัพย์แห่งประเทศไทย
- กรรมการ คณะกรรมการพัฒนาระบบการกำกับดูแลกิจการที่ดี ตลาดหลักทรัพย์แห่งประเทศไทย
- อนุกรรมการพิจารณาวิสามัญเกี่ยวกับการบริหารกำลังคนภาครัฐอย่างมีประสิทธิภาพ สำนักงาน ก.พ.
- ผู้ประเมินคุณภาพภายนอกจุฬาลงกรณ์มหาวิทยาลัย  
สำนักงานรับรองมาตรฐานและประเมินคุณภาพการศึกษา (องค์การมหาชน)
- ประธานกรรมการบริหาร หลักสูตรปริญญาโทบริหารธุรกิจ (สำหรับนักบริหาร) มหาวิทยาลัยธรรมศาสตร์
- กรรมการพิจารณาเนื้อหาวิชาการกำกับดูแลกิจการที่ดี คณะพาณิชยศาสตร์และการบัญชี มหาวิทยาลัยธรรมศาสตร์
- กรรมการผู้ทรงคุณวุฒิ การประกันคุณภาพการศึกษา สถาบันบัณฑิตพัฒนบริหารศาสตร์

ชื่อ-นามสกุล	นายอำรุง สรรพสิทธิ์วงศ์	
ตำแหน่ง	กรรมการ กรรมการในคณะกรรมการด้านการเงิน และ กรรมการ ในคณะกรรมการกำหนดค่าตอบแทนและสรรหากรรมการ	
อายุ (ปี)	62	
วันที่ได้รับการแต่งตั้ง เป็นกรรมการครั้งแรก	16 พฤศจิกายน 2544	
จำนวนและสัดส่วนการถือหุ้น ในบริษัท ณ 31 ธันวาคม 2557	ตนเอง: 1,022,225 หุ้น (ร้อยละ 0.00) คู่สมรส: 3,888 หุ้น (ร้อยละ 0.00)	
ความสัมพันธ์ทางครอบครัว ระหว่างผู้บริหาร	- ไม่มี -	
คุณวุฒิทางการศึกษา	ปริญญาโท	การบัญชี มหาวิทยาลัยธรรมศาสตร์
	ปริญญาตรี	การบัญชี มหาวิทยาลัยธรรมศาสตร์
การผ่านการอบรมที่เกี่ยวข้อง ที่จัดโดยสมาคมส่งเสริมสถาบัน กรรมการบริษัทไทย (IOD)	- Director Certification Program (DCP) - IOD National Director Conference 2012 – Moving Corporate Governance Forward : Challenge for Thai Directors	
ประวัติการทำงานที่สำคัญ	<p><u>บริษัทจดทะเบียนในตลาดหลักทรัพย์แห่งประเทศไทย</u></p> 2544-ปัจจุบัน กรรมการ บมจ. ทู คอร์ปอเรชั่น ปัจจุบัน กรรมการในคณะกรรมการด้านการเงิน และ กรรมการในคณะกรรมการกำหนดค่าตอบแทนและสรรหากรรมการ บมจ. ทู คอร์ปอเรชั่น กรรมการ บมจ. ซีพี ออลล์ กรรมการ บมจ. อลิอันซ์ ซี.พี. ประกันภัย กรรมการ บมจ.สยามแม็คโคร <p><u>บริษัทที่มีได้จดทะเบียนในตลาดหลักทรัพย์แห่งประเทศไทย</u></p> ปัจจุบัน รองประธานสำนักการเงินเครือเจริญโภคภัณฑ์ บจ. เครือเจริญโภคภัณฑ์ กรรมการ บมจ. ซีพีฟู้ด กรรมการ ธนาคารวิภาสยาม จำกัด กรรมการ บจ. ซี.พี. โลตัส คอร์ปอเรชั่น กรรมการ บจ. ไทยสมาร์ตคาร์ด กรรมการ บจ. แกรนด์ รีเวอร์ เฟลส คอร์ปอเรชั่น กรรมการ บจ. แกรนด์ รีเวอร์ ฟรอนท์ คอร์ปอเรชั่น กรรมการ บจ. แกรนด์ รีเวอร์ พาร์ค คอร์ปอเรชั่น กรรมการ บจ. ทู ลีสซิง กรรมการ บจ. ไวร์เออ แอนด์ ไวร์เลส กรรมการ บจ. ทู มั่นนี่ กรรมการ บจ. ทูไลฟ์สไตล์ รีเทล กรรมการ บจ. ทู พรอพเพอร์ตี้ส์ กรรมการ บจ. ทู ดิจิตอล คอนเท้นท์ แอนด์ มีเดีย กรรมการ บจ. ทู ดิจิตอล พลัส	

ชื่อ-นามสกุล	นายวิชาวน์ รักพงษ์ไพโรจน์*	
ตำแหน่ง	กรรมการ และหัวหน้าคณะผู้บริหารด้านปฏิบัติการ - ด้านคุณภาพโครงข่าย การปฏิบัติการและบำรุงรักษา ธุรกิจบรอดแบนด์ โมบาย ซีเอทีวี	
อายุ (ปี)	57	
วันที่ได้รับการแต่งตั้ง เป็นกรรมการครั้งแรก	30 พฤศจิกายน 2543	
จำนวนและสัดส่วนการถือหุ้น ในบริษัท ณ 31 ธันวาคม 2557	ตนเอง: 430,813 หุ้น (ร้อยละ 0.00) คู่สมรส: - ไม่มี -	
ความสัมพันธ์ทางครอบครัว ระหว่างผู้บริหาร	- ไม่มี -	
คุณวุฒิทางการศึกษา	ปริญญาโท	บริหารธุรกิจ Pepperdine University ประเทศสหรัฐอเมริกา
	ปริญญาโท	วิศวกรรมศาสตร์ (ไฟฟ้า) University of Wisconsin ประเทศสหรัฐอเมริกา
	ปริญญาตรี	วิศวกรรมศาสตร์ (ไฟฟ้า) Arizona State University ประเทศสหรัฐอเมริกา
การอบรม	หลักสูตรผู้บริหารกระบวนกรายุทธวิธีระดับสูง (หลักสูตร บ.ย.ส.) รุ่นที่ 15 หลักสูตรผู้บริหารระดับสูง สถาบันวิทยาการตลาดทุน (หลักสูตร วตท.) รุ่นที่ 14	
การผ่านการอบรมที่เกี่ยวข้อง ที่จัดโดยสมาคมส่งเสริมสถาบัน กรรมการบริษัทไทย (IOD)	- Director Certification Program (DCP รุ่นที่ 16)	
ประวัติการทำงานที่สำคัญ	<u>บริษัทจดทะเบียนในตลาดหลักทรัพย์แห่งประเทศไทย</u> บมจ. ทู คอร์ปอเรชั่น 2557-ปัจจุบัน กรรมการ และ หัวหน้าคณะผู้บริหารด้านปฏิบัติการ - ด้านคุณภาพโครงข่าย การปฏิบัติการและบำรุงรักษา ธุรกิจบรอดแบนด์ โมบาย ซีเอทีวี 2555-2556 กรรมการ และ หัวหน้าคณะผู้บริหารด้านปฏิบัติการ - ด้านคุณภาพโครงข่าย การปฏิบัติการและบำรุงรักษา 2543-2555 กรรมการ กรรมการผู้จัดการ และหัวหน้าคณะผู้บริหารด้านปฏิบัติการ - โครงข่ายและเทคโนโลยี 2541-2543 รองกรรมการผู้จัดการใหญ่ด้านธุรกิจและบริการ 2540-2541 รองกรรมการผู้จัดการใหญ่ด้านปฏิบัติการกลางและ เทคโนโลยีสารสนเทศ 2539-2540 ผู้จัดการทั่วไปสายงานโทรศัพท์นครหลวงตะวันออกเฉียงใต้ 2538-2539 ผู้จัดการทั่วไปสายงานโทรศัพท์นครหลวงตะวันตก	

\* กรรมการผู้มีอำนาจลงนามผูกพันบริษัทฯ



บริษัทที่มีได้จดทะเบียนในตลาดหลักทรัพย์แห่งประเทศไทย

ปัจจุบัน	ประธานคณะกรรมการบริหาร บจ. พันธวนิช
	ประธานคณะกรรมการบริหาร บจ. ฟรีวิลส์ โซลูชั่นส์
	กรรมการผู้จัดการใหญ่ บจ. ทู ยูนิเวอร์แซล คอนเวอร์เจนซ์
	กรรมการ บจ. เอเชีย อินโฟเน็ท
	กรรมการ บจ. เทเลคอมโฮลดิ้ง
	กรรมการ บจ. เค.ไอ.เอ็น. (ประเทศไทย)
	กรรมการ บจ. ทู อินฟอร์เมชั่น เทคโนโลยี
	กรรมการ บจ. ทู ทัช
	กรรมการ บมจ. เอเชีย ดีบีเอส
	กรรมการ บมจ. กรุงเทพอินเตอร์เทเลเทค
	กรรมการ บจ. ทู มูฟ
	กรรมการ บจ. ไทยสมาร์ตการ์ด
	กรรมการ บจ. ซินิเพล็กซ์
	กรรมการ บจ. เร็ว พิวเจอร์
	กรรมการ บจ. ทู วิชั่นส์ กรุป
	กรรมการ บจ. เทเลคอม แอสเซท แมเนจเม้นท์

\* กรรมการผู้มีอำนาจลงนามผูกพันบริษัทฯ

ชื่อ-นามสกุล	นายชัชวาลย์ เจียรนวนนท์*
ตำแหน่ง	กรรมการ และผู้อำนวยการบริหาร - การลงทุนกลุ่ม
อายุ (ปี)	52
วันที่ได้รับการแต่งตั้ง เป็นกรรมการครั้งแรก	11 กุมภาพันธ์ 2536
จำนวนและสัดส่วนการถือหุ้น ในบริษัท ณ 31 ธันวาคม 2557	ตนเอง: 304,103 หุ้น (ร้อยละ 0.00) คู่สมรส: - ไม่มี -
ความสัมพันธ์ทางครอบครัว ระหว่างผู้บริหาร	- ไม่มี -
คุณวุฒิทางการศึกษา	ปริญญาตรี สาขาบริหารธุรกิจ University of Southern, California, ประเทศสหรัฐอเมริกา
การผ่านการอบรมที่เกี่ยวข้อง ที่จัดโดยสมาคมส่งเสริมสถาบัน กรรมการบริษัทไทย (IOD)	- Director Accreditation Program (DAP)
ประวัติการทำงานที่สำคัญ	<p><u>บริษัทจดทะเบียนในตลาดหลักทรัพย์แห่งประเทศไทย</u></p> <p>2536-ปัจจุบัน กรรมการ และ ผู้อำนวยการบริหาร – การลงทุนกลุ่ม บมจ. ทู คอร์ปอเรชั่น</p> <p>2556-ปัจจุบัน กรรมการ บมจ. เอสวีไอ</p> <p>2544-ปัจจุบัน กรรมการอิสระ และ กรรมการตรวจสอบ บมจ. ไทคอน อินดัสเทรียล คอนเนคชั่น</p> <p>2550-ปัจจุบัน ประธานกรรมการ และ ประธานกรรมการบริหาร บล. ฟินันเซีย ไซรัส จำกัด (มหาชน)</p> <p>2548-2556 กรรมการ บมจ. อะมานะฮ์ ลิสซิ่ง</p> <p>2543-ปัจจุบัน กรรมการ บมจ. อีออน ธนลินทรัพย์ (ไทยแลนด์)</p> <p><u>บริษัทที่มีได้จดทะเบียนในตลาดหลักทรัพย์แห่งประเทศไทย</u></p> <p>2543-ปัจจุบัน กรรมการผู้จัดการใหญ่ และ ประธานคณะผู้บริหาร บจ. เทเลคอมโฮลดิ้ง</p> <p>2540-ปัจจุบัน ประธานคณะผู้บริหาร บจ. ทู มัลติมีเดีย ประธานคณะผู้บริหาร บจ. ทู อินเทอร์เนต</p> <p>2549-ปัจจุบัน ประธานกรรมการ บจ. ไทยโคโพลีเอตสาหกรรมพลาสติก</p> <p>2533-ปัจจุบัน กรรมการ บจ. เมโทรแมชชีนเนอรี</p> <p>ปัจจุบัน กรรมการ บริษัทในเครือของ บมจ. ทู คอร์ปอเรชั่น</p> <p>2535-2548 กรรมการ บจ. ไทยโคโพลีเอตสาหกรรมพลาสติก</p>

\* กรรมการผู้มีอำนาจลงนามผูกพันบริษัทฯ

ชื่อ-นามสกุล	นายสุภกิต เจียรนนท์*
ตำแหน่ง	กรรมการ และกรรมการในคณะกรรมการกำหนดค่าตอบแทนและสรรหากรรมการ
อายุ (ปี)	51
วันที่ได้รับการแต่งตั้ง เป็นกรรมการครั้งแรก	11 กุมภาพันธ์ 2536
จำนวนและสัดส่วนการถือหุ้น ในบริษัท ณ 31 ธันวาคม 2557	ตนเอง: 2,732,250 หุ้น (ร้อยละ 0.01) คู่สมรส: 3,000 หุ้น (ร้อยละ 0.00)
ความสัมพันธ์ทางครอบครัว ระหว่างผู้บริหาร	เป็นบุตรของนายธนิษฐ์ เจียรนนท์ เป็นพี่ชายของนายณรงค์ เจียรนนท์ และนายศุภชัย เจียรนนท์
คุณวุฒิทางการศึกษา	ปริญญาตรี สาขาบริหารธุรกิจ New York University ประเทศสหรัฐอเมริกา
การผ่านการอบรมที่เกี่ยวข้อง ที่จัดโดยสมาคมส่งเสริมสถาบัน กรรมการบริษัทไทย (IOD)	- Director Accreditation Program (DAP) รุ่น 92/2011
ประวัติการทำงานที่สำคัญ	<p><u>บริษัทจดทะเบียนในตลาดหลักทรัพย์แห่งประเทศไทย</u></p> <p>ปัจจุบัน กรรมการ และ กรรมการในคณะกรรมการกำหนดค่าตอบแทนและ สรรหากรรมการ บมจ. ทู คอร์ปอเรชั่น กรรมการ บมจ. ซีพี ออลล์ กรรมการ บมจ. สยามแม็คโคร</p> <p><u>บริษัทที่มีได้จดทะเบียนในตลาดหลักทรัพย์แห่งประเทศไทย</u></p> <p>ปัจจุบัน ประธานกรรมการ บจ. ทู วิชั่นส์ กรุ๊ป รองประธานกรรมการบริหาร บจ. เครือเจริญโภคภัณฑ์ ประธานกรรมการบริหาร บจ. เทเลคอมโฮลดิ้ง ประธานคณะกรรมการ บจ. เจียไต่ แลนด์ โฮลดิ้ง ประธานคณะกรรมการ บจ. เจียไต่ พร็อพเพอร์ตี้ เมเนจเม้นท์ ประธานคณะกรรมการ บจ. เจียไต่ รีเทล เอสเตทส์ กรุ๊ป ประธานคณะกรรมการ บจ. เจียไต่ โลตัส (เชียงใหม่) ประธานคณะกรรมการ บจ. ฟอรั่ม ลิสซิ่ง ประธานคณะกรรมการ บจ. แมส เจียน อินเวสเม้นท์ ประธานคณะกรรมการ บจ. ปักกิ่ง โลตัส ซูเปอร์มาร์เก็ต เซนส์ สโตร์ ประธานคณะกรรมการ บจ. เอสเอ็ม ทู ประธานกรรมการร่วม บจ. เชียงไฮ้ คิงฮิวส์ – ซูเปอร์แบรนด์มอลล์ รองประธานกรรมการ และ ประธานเจ้าหน้าที่บริหาร กลุ่มธุรกิจการตลาด และการจัดจำหน่าย (จีน) บจ. เครือเจริญโภคภัณฑ์ รองประธานกรรมการ และ ประธานเจ้าหน้าที่บริหาร กลุ่มธุรกิจพัฒนาที่ดิน (จีน) บจ. เครือเจริญโภคภัณฑ์ รองประธานกรรมการ และ ประธานเจ้าหน้าที่บริหาร บจ. ซีพี โลตัส คอร์ปอเรชั่น รองประธานกรรมการ และ ประธานเจ้าหน้าที่บริหาร บจ. เชียงไฮ้ โลตัส ซูเปอร์มาร์เก็ต เซนส์ สโตร์</p>

\* กรรมการผู้มีอำนาจลงนามผูกพันบริษัท

รองประธานกรรมการ กลุ่มธุรกิจการตลาด และการจัดจำหน่าย (ไทย)  
 บจ. เครือเจริญโภคภัณฑ์  
 รองประธานกรรมการ กลุ่มธุรกิจพัฒนาที่ดิน (ไทย)  
 บจ. เครือเจริญโภคภัณฑ์  
 รองประธานกรรมการ กลุ่มธุรกิจโทรคมนาคม  
 บจ. เครือเจริญโภคภัณฑ์  
 รองประธานกรรมการ กลุ่มธุรกิจยานยนต์และอุตสาหกรรม (จีน)  
 บจ. เครือเจริญโภคภัณฑ์  
 รองประธาน บจ. เจียไต๋ เทรตติ้ง (ปักกิ่ง)  
 รองประธาน บจ. เจียไต๋ วิชั่น  
 รองประธาน บจ. เจียไต๋ อินเทอร์เน็ตเนชั่นแนลไฟแนนซ์  
 รองประธาน บจ. เซี่ยงไฮ้ ฟอรั่ม เวิลด์ ดีเวลลอปเมนต์  
 กรรมการ บจ. เจียไต๋ ดีเวลลอปเมนต์ อินเวสเมนต์  
 กรรมการ บจ. เจียไต๋ กรุ๊ป  
 กรรมการ บจ. ซีพี โภคภัณฑ์  
 กรรมการ บจ. ทรู มูฟ  
 กรรมการ บจ. ฟอรั่ม เซี่ยงไฮ้  
 กรรมการ บจ. โลตัส ซีพีเอฟ (จีน) อินเวสเมนต์  
 กรรมการ บจ. ผิง อัน อินชัวร์นซ์ (กรุ๊ป) ออฟ ไซน่า  
 กรรมการ บมจ. กรุงเทพอินเทอร์เน็ตเทคโนโลยี  
 กรรมการ บจ. ทรู ยูนิเวอร์แซล คอนเวอร์เจนซ์  
 กรรมการ บจ. ทรู อินฟอเมชั่น เทคโนโลยี  
 กรรมการ บมจ. เอเซีย ดีบีเอส  
 กรรมการ บจ. ทรู อินเทอร์เน็ต

ตำแหน่งทางสังคม

- 2557 ที่ปรึกษารัฐมนตรีช่วยว่าการกระทรวงกลาโหม  
 ที่ปรึกษาพิเศษรัฐมนตรีช่วยว่าการกระทรวงศึกษาธิการ
- 2556 ที่ปรึกษารัฐมนตรีว่าการกระทรวงวัฒนธรรม  
 ที่ปรึกษารัฐมนตรีช่วยว่าการกระทรวงกลาโหม
- 2555 ผู้อำนวยการประจำคณะกรรมการการแรงงานและ  
 สวัสดิการสังคม วุฒิสภา
- 2554 Vice Chairman of Youth Committee of China Overseas Chinese  
 Investment Enterprises Association
- 2553 ประธานหอการค้าไทยในจีน
- 2552 กรรมการมูลนิธิเดอะบิลด์  
 ที่ปรึกษาประจำคณะกรรมการการศึกษา สมาพันธ์ราชภัฏ  
 ที่ปรึกษารัฐมนตรีว่าการกระทรวงวัฒนธรรม
- 2551 กงสุลกิตติมศักดิ์สหพันธ์รัฐเซียประจำจังหวัดภูเก็ต กระบี่  
 และ พังงา  
 Committee of Chinese People's Government Consultant  
 Committee-Wuhan Province No.10<sup>th</sup>
- 2549 Award of Bai Yu Lan from Shanghai Government  
 Member of Fudan Incentive Management Fund Committee  
 of Fudan University  
 Management Committee of Chia Tai International Center  
 of Peking University  
 ที่ปรึกษาประจำคณะกรรมการการสาธารณสุข สมาพันธ์ราชภัฏ
- 2548 สมาชิกสมาคมธุรกิจไทยรุ่นใหม่  
 อุปนายกสมาคมส่งเสริมการลงทุนและการค้าไทย-จีน

\* กรรมการผู้มีอำนาจลงนามผูกพันบริษัทฯ

2547	กรรมการกองทุนส่งเสริมงานวัฒนธรรม สำนักงานคณะกรรมการวัฒนธรรมแห่งชาติ
2545	อุปนายกสมาคมขี่ม้าแห่งประเทศไทย สมาชิกชมรมธุรกิจไทยรุ่นใหม่ รองประธานสภาธุรกิจไทย-จีน
2538	ที่ปรึกษากิตติมศักดิ์ประจำคณะกรรมการการกีฬา สภาผู้แทนราษฎร
2536	กรรมการสมาคมวัฒนธรรมและเศรษฐกิจไทย-จีน คณะกรรมการการเด็กเยาวชนและผู้สูงอายุ
<u>เครื่องราชอิสริยาภรณ์ที่ได้รับ</u>	
2556	ประถมาภรณ์มงกุฎไทย (ป.ม.)
2555	จักรยาภรณ์ช้างเผือก (จ.ช.)
2553	จักรยาภรณ์มงกุฎไทย (จ.ม.)
2551	เบญจมาภรณ์ช้างเผือก (บ.ช.)

\* กรรมการผู้มีอำนาจลงนามผูกพันบริษัทฯ

ชื่อ-นามสกุล	นายณรงค์ เจียรนนท์	
ตำแหน่ง	กรรมการ	
อายุ (ปี)	50	
วันที่ได้รับการแต่งตั้ง เป็นกรรมการครั้งแรก	29 เมษายน 2551	
จำนวนและสัดส่วนการถือหุ้น ในบริษัท ณ 31 ธันวาคม 2557	<p>ตนเอง:</p> <p>224,386 หุ้น (ร้อยละ 0.00)</p> <p>คู่สมรส:</p> <p>- ไม่มี -</p>	
ความสัมพันธ์ทางครอบครัว ระหว่างผู้บริหาร	<p>เป็นบุตรของนายธนิษฐ์ เจียรนนท์</p> <p>เป็นน้องชายของนายสุภกิต เจียรนนท์</p> <p>และ เป็นพี่ชายของนายศุภชัย เจียรนนท์</p>	
คุณวุฒิทางการศึกษา	ปริญญาโท	ดุษฎีบัณฑิตกิตติมศักดิ์ สาขาวิชาบริหารธุรกิจ มหาวิทยาลัยรามคำแหง
	ปริญญาตรี	วิทยาศาสตร์บัณฑิตสาขาวิชา Business Administration New York University, USA
	Advance Management: Program	Transforming Proven Leaders into Global Executives, Harvard Business School, Harvard University
การผ่านการอบรมที่เกี่ยวข้อง ที่จัดโดยสมาคมส่งเสริมสถาบัน กรรมการบริษัทไทย (IOD)	- Director Accreditation Program (DAP) (2550)	
ประวัติการทำงานที่สำคัญ	<p><u>บริษัทจดทะเบียนในตลาดหลักทรัพย์แห่งประเทศไทย</u></p> <p>2551-ปัจจุบัน กรรมการ บมจ. ทรู คอร์ปอเรชั่น</p> <p>2556-ปัจจุบัน กรรมการ บมจ. สยามแม็คโคร</p> <p>2542-ปัจจุบัน กรรมการ บมจ. ซีพี ออลล์</p>	
	<p><u>บริษัทที่ไม่ได้จดทะเบียนในตลาดหลักทรัพย์แห่งประเทศไทย</u></p> <p>ปัจจุบัน กรรมการ Shanghai Changfa Shopping Center Company Limited</p> <p>กรรมการ Shanghai Yalian Supermarket Company Limited</p> <p>กรรมการ Shanghai Jialian Supermarket Company Limited</p> <p>กรรมการ Zhengzhou Lotus Supermarket Chain Store Company Limited</p> <p>กรรมการ Foshan Nanhai Huanantong Trading Development Company Limited</p> <p>กรรมการ Guangdong Huanantong Trading Development Company Limited</p> <p>กรรมการ Zhanjing C.P. Lotus Supermarket Company Limited</p> <p>กรรมการ Shanghai Xinlian Supermarket Company Limited</p> <p>Governance Committee, Leadership Development Institute</p>	



2556-ปัจจุบัน	<p>กรรมการ Shanghai Yilian Supermarket Co., Ltd.</p> <p>กรรมการ Shanghai Ailian Supermarket Co., Ltd.</p> <p>กรรมการ Shanghai Songlian Supermarket Co., Ltd.</p> <p>กรรมการ Wenzhou Yichu Ailian Supermarket Co., Ltd.</p>
2555-ปัจจุบัน	<p>กรรมการ Shanghai Cailian Supermarket Co., Ltd.</p> <p>กรรมการ Nantong Tonglian Supermarket Co., Ltd.</p> <p>กรรมการ Kunshan Tailian Supermarket Co., Ltd.</p> <p>กรรมการ C.P. Zonglian (Shanghai) Management Co., Ltd.</p> <p>กรรมการผู้จัดการ Shanghai Litai Logistics Co., Ltd.</p> <p>กรรมการ Shantou Lotus Supermarket Chain Store Co., Ltd.</p> <p>กรรมการ Guangzhou Lotus Supermarket Chain Store Co., Ltd.</p> <p>กรรมการ Beijing Lotus Supermarket Chain Store Co., Ltd.</p>
2554-ปัจจุบัน	<p>กรรมการ Chia Tai Qingdao Holdings (Hongkong) Limited</p> <p>กรรมการ Chia Tai Xiangyang Holdings (Hongkong) Limited</p> <p>กรรมการ Chia Tai Qingdao Holdings Limited</p> <p>กรรมการ Chia Tai Xiangyang Holdings Limited</p> <p>กรรมการบริหาร The ICONSIAM Superlux Residences Corporation Limited (เดิมชื่อ Grand River Park Company Limited)</p> <p>กรรมการบริหาร The ICONSIAM Residences Corporation Limited (เดิมชื่อ Grand River Place Company Limited)</p> <p>กรรมการบริหาร The ICONSIAM Corporation Limited (เดิมชื่อ Grand River Front Company Limited)</p> <p>รองประธานคณะกรรมการ บจ. เอสเอ็ม ทู</p> <p>ผู้ช่วยอาวุโสประธานกรรมการเครือเจริญโภคภัณฑ์</p> <p>“สรรหาบุคลากรของเครือ”</p>
2553-ปัจจุบัน	<p>ผู้อำนวยการใหญ่ มหาวิทยาลัยธุรกิจ ซีพี</p> <p>รองประธานคณะกรรมการ บจ. แพนเทอร์ เอ็นเทอร์เทนเมนต์</p> <p>รองประธานกรรมการ กลุ่มธุรกิจการตลาดและการจัดจำหน่าย (ไทย)</p> <p>รองประธานกรรมการ กลุ่มธุรกิจการตลาดและการจัดจำหน่าย (จีน)</p> <p>รองประธานกรรมการ กลุ่มธุรกิจพัฒนาที่ดิน (จีน)</p> <p>รองประธานกรรมการ Shanghai Kinghill Limited</p> <p>รองประธานกรรมการ CP Lotus Corporate Management Co., Ltd.</p>
2552-ปัจจุบัน	<p>กรรมการ บจ. ซีนิเฟล็กซ์</p> <p>กรรมการ บจ. แซทเทลไลท์ เซอร์วิส</p> <p>กรรมการ Wuxi Ailian Supermarket Chain Store Co., Ltd.</p> <p>กรรมการ Wuxi Yilian Supermarket Co., Ltd.</p> <p>กรรมการ Taizhou Yilian Supermarket Co., Ltd.</p> <p>กรรมการ Hefei Ailian Supermarket Co., Ltd.</p> <p>กรรมการ Changsha Chulian Supermarket Co., Ltd.</p> <p>กรรมการ Wuhan Yichu Ailian Supermarket Co., Ltd.</p> <p>กรรมการ Changsha Ailian Supermarket Co., Ltd.</p> <p>กรรมการ Guangzhou Lotus Supermarket Chain Store Co., Ltd.</p>
2551-ปัจจุบัน	<p>กรรมการบริหาร บมจ. ซีพีพีซี</p> <p>กรรมการบริหาร Beston Action Utility Wear (Lianyungang) Co., Ltd.</p> <p>กรรมการบริหาร Jiangsu CP Lotus Supermarket Chain Store Co., Ltd.</p> <p>กรรมการบริหาร Beijing CP Lotus Supermarket Chain Store Co., Ltd.</p> <p>กรรมการบริหาร Zhejiang CP Trading Co., Ltd.</p>

## นายณรงค์ เจียรนนท์ (ต่อ)

2550-ปัจจุบัน	กรรมการ Foshan C.P. Lotus Management Consulting Co., Ltd. รองประธานกรรมการอาวุโส CP Lotus Corporation Co., Ltd. รองประธานกรรมการอาวุโส Chia Tai (China) Investment Co., Ltd.
2550-2553	กรรมการบริหาร C.P. Pokphand Co., Ltd.
2548-ปัจจุบัน	กรรมการ Qingdao Lotus Supermarket Co., Ltd.
2547-ปัจจุบัน	กรรมการบริหาร Xi'an Lotus Supermarket Chain Store Co., Ltd. กรรมการบริหาร Shantou Lotus Supermarket Chain Store Co., Ltd.
2546-ปัจจุบัน	กรรมการบริหาร Tai'an Lotus Supermarket Chain Store Co., Ltd. กรรมการบริหาร Beijing Lotus Supermarket Chain Store Co., Ltd.
2545-ปัจจุบัน	กรรมการบริหาร ธนาคาร Business Development
2544-ปัจจุบัน	กรรมการ Yangtze Supermarket Investment Co., Ltd. กรรมการ Wuhan Lotus Supermarket Chain Store Co., Ltd.
2543-ปัจจุบัน	กรรมการ Shanghai Lotus Supermarket Chain Store Co., Ltd.
2540-2545	กรรมการผู้จัดการ Ex-Chor Trading (Shanghai) Co., Ltd.
2538-2540	กรรมการผู้จัดการ Ex-Chor Distribution (Thailand) Co., Ltd.

ชื่อ-นามสกุล	นายเกา เนียนชู
ตำแหน่ง	กรรมการ และ กรรมการในคณะกรรมการด้านการเงิน
อายุ (ปี)	51
วันที่ได้รับการแต่งตั้ง เป็นกรรมการครั้งแรก	2 กันยายน 2557
จำนวนและสัดส่วนการถือหุ้น ในบริษัท ณ 31 ธันวาคม 2557	ตนเอง: - ไม่มี -  คู่สมรส: - ไม่มี -
ความสัมพันธ์ทางครอบครัว ระหว่างผู้บริหาร	- ไม่มี -
คุณวุฒิทางการศึกษา	MBA, Guanghua School of Management of Peking University  Master of Engineering, Institute of Computing Technology of Chinese Academy of Sciences  B.S. in Computer Mathematics, Jilin University
การผ่านการอบรมที่เกี่ยวข้อง ที่จัดโดยสมาคมส่งเสริมสถาบัน กรรมการบริษัทไทย (IOD)	- Director Accreditation Program (DAP) รุ่น 92/2011
ประวัติการทำงานที่สำคัญ	<u>บริษัทจดทะเบียนในตลาดหลักทรัพย์แห่งประเทศไทย</u> ปัจจุบัน กรรมการ และ กรรมการในคณะกรรมการด้านการเงิน บมจ. โทร คอมพิวเตอร์  <u>บริษัทที่มีได้จดทะเบียนในตลาดหลักทรัพย์แห่งประเทศไทย</u> 2555-ปัจจุบัน General Manager of Marketing Department, China Mobile Communications Corporation 2548-2555 General Manager of Data Department, China Mobile Communications Corporation

ชื่อ-นามสกุล	นายศุภชัย เจียรนนท์*	
ตำแหน่ง	กรรมการ กรรมการผู้จัดการใหญ่ และประธานคณะผู้บริหาร	
อายุ (ปี)	47	
วันที่ได้รับการแต่งตั้ง เป็นกรรมการครั้งแรก	11 กุมภาพันธ์ 2536	
จำนวนและสัดส่วนการถือหุ้น ในบริษัท ณ 31 ธันวาคม 2557	ตนเอง: 3,983,755 หุ้น (ร้อยละ 0.01) คู่สมรส: 1,901,710 หุ้น (ร้อยละ 0.00)	
ความสัมพันธ์ทางครอบครัว ระหว่างผู้บริหาร	เป็นบุตรของนายธนิษฐ์ เจียรนนท์ เป็นน้องชายของนายสุภกิต เจียรนนท์ และ นายณรงค์ เจียรนนท์	
คุณวุฒิทางการศึกษา	ปริญญาตรี สาขาบริหารธุรกิจ (การเงิน) Boston University ประเทศสหรัฐอเมริกา	
การผ่านการอบรมที่เกี่ยวข้อง ที่จัดโดยสมาคมส่งเสริมสถาบัน กรรมการบริษัทไทย (IOD)	- Director Accreditation Program (DAP) รุ่น 92/2011	
ประวัติการทำงานที่สำคัญ	<p><u>บริษัทจดทะเบียนในตลาดหลักทรัพย์แห่งประเทศไทย</u></p> <p>บมจ. ทู คอร์ปอเรชั่น</p> <p>2542-ปัจจุบัน กรรมการ กรรมการผู้จัดการใหญ่ และ ประธานคณะผู้บริหาร</p> <p>2540 รองกรรมการผู้จัดการใหญ่อาวุโส</p> <p>2539 รองกรรมการผู้จัดการใหญ่ด้านปฏิบัติการและพัฒนาธุรกิจ</p> <p>2538 ผู้จัดการทั่วไปโทรศัพท์นครหลวงตะวันออก</p> <p>2537 ผู้อำนวยการอาวุโสฝ่ายสนับสนุนและประสานงานการวางแผนและปฏิบัติงานโครงการ</p> <p>2536 ผู้อำนวยการฝ่ายห้องปฏิบัติการ</p> <p>2535 เจ้าหน้าที่อาวุโสประจำสำนักกรรมการผู้จัดการใหญ่</p> <p><u>บริษัทที่ไม่ได้จดทะเบียนในตลาดหลักทรัพย์แห่งประเทศไทย</u></p> <p>ปัจจุบัน กรรมการและประธานคณะผู้บริหาร บจ. ทู วิชั่นส์ กรุ๊ป</p> <p>2544-ปัจจุบัน กรรมการผู้จัดการใหญ่ บจ. ทู มูฟ</p> <p>กรรมการ บมจ. กรุงเทพอินเตอร์เทเลเทค</p> <p>2543-ปัจจุบัน ประธานกรรมการ บจ. ฟรีวิลล์ โซลูชั่นส์</p> <p>2548-ปัจจุบัน กรรมการ บจ. เค.ไอ.เอ็น. (ประเทศไทย)</p> <p>2542-2556 ประธานกรรมการ บจ. ไวร์เออ แอนด์ ไวร์เลส</p> <p>2544-2553 ประธานกรรมการ บจ. พันธวิน</p> <p>2539 กรรมการผู้จัดการใหญ่ บจ. เอเชีย มัลติมีเดีย</p> <p>2538 กรรมการผู้จัดการ บจ. ไวร์เออ แอนด์ ไวร์เลส</p> <p>2534 ประสบการณ์ทำงานประมาณ 2 ปีใน บจ. วินิไทย</p> <p>2533 ประสบการณ์ทำงาน 1 ปีใน Soltex Federal Credit Union, USA</p> <p>2532 ประสบการณ์ทำงาน 1 ปีใน บจ. สยามแม็คโคร</p>	

\* กรรมการผู้มีอำนาจลงนามผูกพันบริษัทฯ

ประวัติด้านกรรมการ

- บมจ. ทูร คอร์ปอเรชั่น
- บจ. ทูร มูฟ
- บริษัทย่อยอื่น ๆ ในเครือของ บมจ. ทูร คอร์ปอเรชั่น
- บจ. พันธนิช
- บมจ. ซีพีซี
- บจ. ซี.พี. โลตัส คอร์ปอเรชั่น
- บจ. เอเชีย ฟรียิลล์
- บจ. ฟรียิลล์ โซลูชั่นส์
- บจ. ซี.พี. โภคภัณฑ์

ประวัติด้านกิจกรรมเพื่อสังคมและตำแหน่งอื่น ๆ

- |               |  |
|---------------|--|
| 2553-ปัจจุบัน | กรรมการที่ปรึกษาหลักสูตรวิทยาศาสตรมหาบัณฑิต และดุขุภิบัณฑิต สาขาวิชาธุรกิจเทคโนโลยีการจัดการนวัตกรรม (สหสาขาวิชา) จุฬาลงกรณ์มหาวิทยาลัย                  |
| 2553-2554     | กรรมการบริหารศูนย์เทคโนโลยีอิเล็กทรอนิกส์และคอมพิวเตอร์แห่งชาติ  |
| 2553-ปัจจุบัน | ที่ปรึกษาประธานกรรมการบริหาร มูลนิธิราชประชานุเคราะห์ ในพระบรมราชูปถัมภ์<br>กรรมการกลางมูลนิธิรามธิบดีฯ<br>กรรมการมูลนิธิหอศิลปวัฒนธรรมแห่งกรุงเทพมหานคร |
| 2552-ปัจจุบัน | กรรมการสภามหาวิทยาลัยกรุงเทพ   |
| 2551-ปัจจุบัน | กรรมการคณะกรรมการอำนวยการโครงการจัดหา และบริการดวงตาเชิงรุกทั่วประเทศ  |
| 2551-2552     | กรรมการคณะกรรมการจัดหาทุนและประชาสัมพันธ์เพื่อก่อสร้าง อาคารรักษาพยาบาลรวมเฉลิมพระเกียรติ และอุปกรณ์เครื่องมือทางการแพทย์ โรงพยาบาลจุฬาลงกรณ์            |
| 2549-ปัจจุบัน | ประธานคณะกรรมการหาทุน ศูนย์ดวงตาสภากาชาดไทย<br>กรรมการจัดหาและบริการดวงตาแห่งสภากาชาดไทย   |
| 2542-ปัจจุบัน | กรรมการที่ปรึกษาสมาคมโทรคมนาคมแห่งประเทศไทย ในพระบรมราชูปถัมภ์ (TCT)   |
| 2548-2550     | กรรมการสมาคมบริษัทจดทะเบียน (LCA)  |

## ผู้บริหาร

ชื่อ-นามสกุล	นายณพภูฏ เดชอุดม	
ตำแหน่ง	หัวหน้าคณะผู้บริหารด้านการเงิน	
อายุ (ปี)	47	
วันที่ได้รับการแต่งตั้งครั้งแรก	1 มกราคม 2551	
จำนวนและสัดส่วนการถือหุ้น ในบริษัท ณ 31 ธันวาคม 2557	ตนเอง: 1,559,818 หุ้น (ร้อยละ 0.01) คู่สมรส: - ไม่มี -	
ความสัมพันธ์ทางครอบครัว ระหว่างผู้บริหาร	- ไม่มี -	
คุณวุฒิทางการศึกษา	ปริญญาโท	บริหารธุรกิจ สถาบันบัณฑิตบริหารธุรกิจ ศศินทร์ แห่งจุฬาลงกรณ์มหาวิทยาลัย
	ปริญญาตรี	วิศวกรรมศาสตร์ Rensselaer Polytechnic Institute, USA
การผ่านการอบรมที่เกี่ยวข้อง ที่จัดโดยสมาคมส่งเสริมสถาบัน กรรมการบริษัทไทย (IOD)	- Director Certification Program รุ่น 101/2008	
ประวัติการทำงานที่สำคัญ	<u>บริษัทจดทะเบียนในตลาดหลักทรัพย์แห่งประเทศไทย</u> บมจ. ทู คอร์ปอเรชั่น 2551-ปัจจุบัน หัวหน้าคณะผู้บริหารด้านการเงิน 2546-2550 ผู้อำนวยการและผู้จัดการทั่วไป ด้านออนไลน์ 2543-2546 ผู้อำนวยการอาวุโส สายงานการเงิน  <u>บริษัทที่มีได้จดทะเบียนในตลาดหลักทรัพย์แห่งประเทศไทย</u> ปัจจุบัน <ul style="list-style-type: none"> <li>กรรมการ บจ. ทู อินเทอร์เน็ต</li> <li>กรรมการ บจ. ทู อินเทอร์เน็ตเนชั่นแนล คอมมิวนิเคชั่น</li> <li>กรรมการ บจ. ทู มิวสิค</li> <li>กรรมการ บจ. เรย์ล มูฟ</li> <li>กรรมการ บจ. เรย์ล ฟิวเจอร์</li> <li>กรรมการ บจ. ทู วิชั่นส์ กรุ๊ป</li> <li>กรรมการ บจ. เทเลคอมโฮลดิ้ง</li> <li>กรรมการ บจ. เทเลคอม แอสเซท แมเนจเม้นท์</li> <li>กรรมการ บจ. ทูโฟร์ยู สเตชั่น</li> <li>กรรมการ Gold Palace Investment Limited</li> <li>กรรมการ Golden Light Company Ltd.</li> <li>กรรมการ True Internet Technology (Shanghai) Company Limited</li> <li>กรรมการ Goldsky Company Ltd.</li> <li>กรรมการ Gold Palace Logistics Limited</li> <li>กรรมการ GP Logistics Limited</li> <li>กรรมการ Golden Pearl Global Limited</li> </ul> 2552-ปัจจุบัน กรรมการ บจ. ทู อินฟอว์เมชั่น เทคโนโลยี 2547-ปัจจุบัน กรรมการ บมจ. เอเชีย ดีบีเอส	



ชื่อ-นามสกุล	นายวิลเลียม แฮริส
ตำแหน่ง	ผู้อำนวยการบริหาร - ด้านพัฒนาธุรกิจระหว่างประเทศ และ ผู้ช่วยอาวุโส กรรมการผู้จัดการใหญ่/ ประธานคณะผู้บริหาร
อายุ (ปี)	53
วันที่ได้รับการแต่งตั้งครั้งแรก	7 ตุลาคม 2552
จำนวนและสัดส่วนการถือหุ้น ในบริษัท ณ 31 ธันวาคม 2557	ตนเอง: 1,109,240 หุ้น (ร้อยละ 0.00) คู่สมรส: - ไม่มี -
ความสัมพันธ์ทางครอบครัว ระหว่างผู้บริหาร	- ไม่มี -
คุณวุฒิทางการศึกษา	Master Degree of Business Administration, Major in Finance and Marketing, Wharton School of the University of Pennsylvania  Bachelor of Science in Economics, Wharton School of the University of Pennsylvania
การผ่านการอบรมที่เกี่ยวข้อง ที่จัดโดยสมาคมส่งเสริมสถาบัน กรรมการบริษัทไทย (IOD)	- ไม่มี -
ประวัติการทำงานที่สำคัญ	<u>บริษัทจดทะเบียนในตลาดหลักทรัพย์แห่งประเทศไทย</u> บมจ. ทู คอร์ปอเรชั่น ปัจจุบัน ผู้อำนวยการบริหาร - ด้านพัฒนาธุรกิจระหว่างประเทศ และ ผู้ช่วยอาวุโสกรรมการผู้จัดการใหญ่ / ประธานคณะผู้บริหาร 2552-2557 ผู้อำนวยการบริหาร - ด้านพัฒนาธุรกิจระหว่างประเทศ และ ผู้ช่วยกรรมการผู้จัดการใหญ่ / ประธานคณะผู้บริหาร 2544-2550 หัวหน้าคณะผู้บริหารด้านการเงิน 2542-2543 รองกรรมการผู้จัดการใหญ่ด้านการเงิน  <u>บริษัทที่มีได้จดทะเบียนในตลาดหลักทรัพย์แห่งประเทศไทย</u> 2557-ปัจจุบัน กรรมการ บจ. ทู รัชส์ กรุ๊ป กรรมการ บจ. ทู วิสด้าส์ 2556-ปัจจุบัน กรรมการ Golden Pearl Global Limited 2555-ปัจจุบัน กรรมการ GP Logistics Company Limited 2554-ปัจจุบัน กรรมการ Rosy Legend Limited กรรมการ Prospect Gain Limited กรรมการ True Internet Technology (Shanghai) Company Limited 2553-ปัจจุบัน กรรมการ Dragon Delight Investments Limited กรรมการ Gold Palace Investments Limited กรรมการ Golden Light Company Limited กรรมการ Gold Palace Logistics Limited 2549-ปัจจุบัน กรรมการ บจ. ทู มูฟ กรรมการ บมจ. กรุงเทพอินเทอร์เน็ตเทเลเทค 2536-2542 กรรมการ สำนักนโยบายสินเชื่อ Verizon Communications, Philadelphia

ชื่อ-นามสกุล	นายขจร เจียรนนท์	
ตำแหน่ง	ผู้อำนวยการบริหาร - ด้านกิจการองค์กร	
อายุ (ปี)	48	
วันที่ได้รับการแต่งตั้งครั้งแรก	21 กุมภาพันธ์ 2555	
จำนวนและสัดส่วนการถือหุ้น ในบริษัท ณ 31 ธันวาคม 2557	ตนเอง: 301,271 หุ้น (ร้อยละ 0.00) คู่สมรส: - ไม่มี -	
ความสัมพันธ์ทางครอบครัว ระหว่างผู้บริหาร	- ไม่มี -	
คุณวุฒิทางการศึกษา	ปริญญาตรี	การจัดการ Fairleigh Dickinson University in New Jersey, USA
การผ่านการอบรมที่เกี่ยวข้อง ที่จัดโดยสมาคมส่งเสริมสถาบัน กรรมการบริษัทไทย (IOD)	- ไม่มี -	
ประวัติการทำงานที่สำคัญ	<p><u>บริษัทจดทะเบียนในตลาดหลักทรัพย์แห่งประเทศไทย</u>          ปัจจุบัน      ผู้อำนวยการบริหาร - ด้านกิจการองค์กร          บมจ. ทู คอร์ปอเรชั่น</p> <p><u>บริษัทที่มีได้จดทะเบียนในตลาดหลักทรัพย์แห่งประเทศไทย</u>          ปัจจุบัน      กรรมการ บจ. อลิอันซ์ ซี.พี. ประกันภัย          กรรมการ บมจ. ซีพีฟีด          กรรมการ บจ. โกลด์ฟิลด์เอ็นเตอร์ไพรส์          กรรมการ บมจ. กรุงเทพอินเตอร์เทเลเทค          กรรมการ บจ. ทู อินฟอร์เมชั่น เทคโนโลยี          กรรมการ บจ. ทู มูฟ          กรรมการ บจ. ทู ดิสทริบิวชั่น แอนด์ เซลล์          กรรมการ บจ. ส่องดาว          กรรมการ บจ. ทู ยูนิเวอร์แซล คอนเวอร์เจนซ์          กรรมการ บจ. ซีนิเพล็กซ์          กรรมการ บจ. คลิกทีวี          กรรมการ บจ. ทู ดิจิตอล มีเดีย          กรรมการ บจ. แซทเทลไลท์ เซอร์วิส          กรรมการ บจ. แพนเทอร์ เอ็นเทอร์เทนเมนต์          กรรมการ บจ. เทเลคอมโฮลดิ้ง          กรรมการ บจ. ทู ลีสซิง          กรรมการ บจ. ทู พรอพเพอร์ตี้ส์          กรรมการ บจ. ทู วิชั่นส์ กรุ๊ป          กรรมการ บจ. เอสเอไอซี มอเตอร์-ซีพี          กรรมการ บจ. เอ็มจี เซลล์ (ประเทศไทย)          กรรมการ บจ. เอกโค ออโต้พาร์ท (ไทยแลนด์)          กรรมการ บจ. ทู ยูไนเต็ด ฟุตบอล คลับ</p>	

ชื่อ-นามสกุล	นายธิติภูมิ นันทพัฒนศิริ	
ตำแหน่ง	ผู้อำนวยการบริหาร - ด้านรัฐกิจสัมพันธ์	
อายุ (ปี)	60	
วันที่ได้รับการแต่งตั้งครั้งแรก	1 มิถุนายน 2546	
จำนวนและสัดส่วนการถือหุ้น ในบริษัท ณ 31 ธันวาคม 2557	ตนเอง: 371,053 หุ้น (ร้อยละ 0.00) คู่สมรส: - ไม่มี -	
ความสัมพันธ์ทางครอบครัว ระหว่างผู้บริหาร	- ไม่มี -	
คุณวุฒิทางการศึกษา	ปริญญาตรี วิศวกรรมไฟฟ้า สถาบันเทคโนโลยีพระจอมเกล้า วิทยาเขตลาดกระบัง	
การผ่านการอบรมที่เกี่ยวข้อง ที่จัดโดยสมาคมส่งเสริมสถาบัน กรรมการบริษัทไทย (IOD)	- ไม่มี -	
ประวัติการทำงานที่สำคัญ	<p><u>บริษัทจดทะเบียนในตลาดหลักทรัพย์แห่งประเทศไทย</u></p> <p>ก.พ. 2555-ปัจจุบัน      ผู้อำนวยการบริหาร - ด้านรัฐกิจสัมพันธ์          บมจ. ทู คอร์ปอเรชั่น</p> <p>2551-ม.ค. 2555      ผู้อำนวยการบริหาร - ธุรกิจ เพย์ทีวี บมจ. ทู คอร์ปอเรชั่น</p> <p>มี.ย. 2546-2550      ผู้อำนวยการบริหาร-Home/Consumer Solution &amp;          Highspeed Access บมจ. ทู คอร์ปอเรชั่น</p> <p>2542-2546      กรรมการบริหาร บมจ. ลีอิกซ์เลย์</p> <p>2540-2542      ผู้ช่วยกรรมการผู้จัดการ บมจ. ลีอิกซ์เลย์</p> <p><u>บริษัทที่มีได้จดทะเบียนในตลาดหลักทรัพย์แห่งประเทศไทย</u></p> <p>ปัจจุบัน      กรรมการ บจ. เทเลคอมโฮลดิ้ง          กรรมการ บจ. เทเลเอ็นจิเนียริง แอนด์ เซอร์วิส          กรรมการ บจ. บีเอฟเคที (ประเทศไทย)          กรรมการ บจ. เอสเอ็ม ทู</p> <p>2551-ปัจจุบัน      กรรมการ บจ. แพนเทอร์ เอ็นเทอร์เทนเมนต์</p> <p>2550-ปัจจุบัน      กรรมการ บจ. ทู มิวสิค เรดิโอ</p> <p>2549-ปัจจุบัน      กรรมการ บจ. ทู อินเทอร์เน็ต          กรรมการ บจ. สมุทรปราการ มีเดีย คอร์ปอเรชั่น          กรรมการ บจ. ซีนิเพิล็กซ์          กรรมการ บจ. คลิกทีวี          กรรมการ บจ. ทู ดิจิตอล มีเดีย          กรรมการ บจ. แซทเทลไลท์ เซอร์วิส          กรรมการ บจ. ทู มิวสิค</p> <p>2544-2545      กรรมการผู้จัดการ และ ประธานเจ้าหน้าที่บริหาร          บจ. ฮัทซัน ซีเอที ไร้เลส มัลติมีเดีย</p> <p>2535-2543      กรรมการผู้จัดการ และ ประธานเจ้าหน้าที่บริหาร          บจ. ฮัทซัน เทเลคอมมิวนิเคชั่นส์ (ประเทศไทย)</p>	

ชื่อ-นามสกุล	นายอดิรุฒม์ โตทวีแสนสุข	
ตำแหน่ง	ผู้อำนวยการบริหาร - ด้านการบริหารจัดการระดับภูมิภาค	
อายุ (ปี)	51	
วันที่ได้รับการแต่งตั้งครั้งแรก	13 มกราคม 2541	
จำนวนและสัดส่วนการถือหุ้นในบริษัท ณ 31 ธันวาคม 2557	ตนเอง: 2,840,053 หุ้น (ร้อยละ 0.01) คู่สมรส: - ไม่มี -	
ความสัมพันธ์ทางครอบครัวระหว่างผู้บริหาร	- ไม่มี -	
คุณวุฒิทางการศึกษา	ปริญญาโท	สาขาการเงินและการตลาด Indiana University of Pennsylvania ประเทศสหรัฐอเมริกา
	ปริญญาตรี	สาขาการบริหารอุตสาหกรรม มหาวิทยาลัยธรรมศาสตร์
การอบรม	- สถาบันวิจัยตลาดทุน (CMA16)	
การผ่านการอบรมที่เกี่ยวข้องที่จัดโดยสมาคมส่งเสริมสถาบันกรรมการบริษัทไทย (IOD)	- Director Certification Program (DCP) - Director Diploma of Australian Institution of Director 2005	
ประวัติการทำงานที่สำคัญ	<p><u>บริษัทจดทะเบียนในตลาดหลักทรัพย์แห่งประเทศไทย</u></p> <p>ปัจจุบัน ผู้อำนวยการบริหาร - ด้านการบริหารจัดการระดับภูมิภาค          บมจ. ทู คอร์ปอเรชั่น</p> <p>2555-2557 ผู้อำนวยการบริหารธุรกิจโมบายล์          บมจ. ทู คอร์ปอเรชั่น</p> <p>2544 รองกรรมการผู้จัดการใหญ่ด้านพัฒนาธุรกิจและผลิตภัณฑ์          บมจ. ทู คอร์ปอเรชั่น</p> <p><u>บริษัทที่ไม่ได้จดทะเบียนในตลาดหลักทรัพย์แห่งประเทศไทย</u></p> <p>ปัจจุบัน กรรมการ บจ. ทู โลฟ พัลส์          กรรมการ บจ. บีเอฟเคที (ประเทศไทย)          กรรมการ บจ. ทู ยูไนเต็ต ฟุตบอล คลับ          กรรมการ Gold Palace Investments Limited          กรรมการ บจ. แซทเทลไลท์ เซอร์วิส          กรรมการ บจ. แพนเทอร์ เอ็นเทอร์เทนเมนต์          กรรมการ บจ. ทู มิวสิค          กรรมการ บมจ. กรุงเทพอินเตอร์เทเลเทค          กรรมการ บจ. เทเลคอมโฮลดิ้ง          กรรมการ บจ. ทู มูฟ          กรรมการ Golden Light Company Ltd.          กรรมการ Gold Palace Logistics Limited          กรรมการ True Internet Technology (Shanghai) Company Limited          กรรมการ GP Logistics Limited</p> <p>2549-ปัจจุบัน กรรมการ บจ. ทู พับลิค คอมมิวนิเคชั่น</p> <p>2546 กรรมการผู้จัดการใหญ่ บจ. เอเชีย ไร้เลส คอมมิวนิเคชั่น</p> <p>2545 รองกรรมการผู้จัดการใหญ่สายงานธุรกิจ บจ. ทู มูฟ</p> <p>2541-2545 ผู้จัดการทั่วไป บจ. ไรร์เออ แอนด์ ไรร์เลส</p> <p>2541-2544 กรรมการผู้จัดการใหญ่ บจ. เอเชีย ไร้เลส คอมมิวนิเคชั่น</p>	

ชื่อ-นามสกุล	นายทรงธรรม เพียรพัฒนาวิทย์	
ตำแหน่ง	ผู้อำนวยการบริหาร - ด้านลูกค้าองค์กรธุรกิจและบริการระหว่างประเทศ	
อายุ (ปี)	56	
วันที่ได้รับการแต่งตั้งครั้งแรก	1 เมษายน 2546	
จำนวนและสัดส่วนการถือหุ้น ในบริษัท ณ 31 ธันวาคม 2557	ตนเอง: 850,611 หุ้น (ร้อยละ 0.00) คู่สมรส: - ไม่มี -	
ความสัมพันธ์ทางครอบครัว ระหว่างผู้บริหาร	- ไม่มี -	
คุณวุฒิทางการศึกษา	ปริญญาตรี สาขาวิทยาศาสตร์คอมพิวเตอร์ University of South Alabama ประเทศสหรัฐอเมริกา	
การอบรม	หลักสูตรผู้บริหารระดับสูง สถาบันวิทยาการตลาดทุน (หลักสูตร วตท.) รุ่นที่ 15	
การผ่านการอบรมที่เกี่ยวข้อง ที่จัดโดยสมาคมส่งเสริมสถาบัน กรรมการบริษัทไทย (IOD)	- Director Certification Program (DCP รุ่นที่ 54)	
ประวัติการทำงานที่สำคัญ	<p><u>บริษัทจดทะเบียนในตลาดหลักทรัพย์แห่งประเทศไทย</u></p> <p>ปัจจุบัน ผู้อำนวยการบริหาร - ด้านลูกค้าองค์กรธุรกิจและบริการ ระหว่างประเทศ บมจ. ทู คอร์ปอเรชั่น</p> <p><u>บริษัทที่มีได้จดทะเบียนในตลาดหลักทรัพย์แห่งประเทศไทย</u></p> <p>ปัจจุบัน กรรมการ บจ. ฮัทชีสันเทเลคอมมิวนิเคชั่นส์ (ประเทศไทย) กรรมการผู้จัดการใหญ่ บจ. ทู อินฟอร์เมชั่น เทคโนโลยี กรรมการ และ Group Executive Director Enterprise / Business Sector &amp; International Service บจ. ทู มูฟ กรรมการบริหาร บจ. พันธวินิช กรรมการ บจ. ฟรีวิลล์ โซลูชั่นส์ กรรมการ บจ. เทเลคอมโฮลดิ้ง กรรมการ บจ. ไวร์เออ แอนด์ ไวร์เลส</p> <p>2549-ปัจจุบัน กรรมการผู้จัดการใหญ่ บจ. ทู อินเทอร์เน็ตเนชั่นแนล เกตเวย์ กรรมการ บมจ. กรุงเทพอินเทอร์เน็ตเทเลเทค</p> <p>2546-2551 กรรมการ บจ. ทู มัลติมีเดีย</p> <p>2544-2546 กรรมการผู้จัดการ บจ. ไอบีเอ็ม ประเทศไทย ประธานกรรมการ บจ. ไอบีเอ็ม Solution Delivery</p> <p>2544-2545 ผู้อำนวยการ บจ. ไอบีเอ็ม Storage Product ประเทศไทย</p> <p>2543 ผู้อำนวยการฝ่ายการขายและการตลาด บจ. ไอบีเอ็ม ประเทศไทย ผู้จัดการฝ่ายผลิตภัณฑ์คอมพิวเตอร์ขนาดใหญ่ บจ. ไอบีเอ็ม ประเทศไทย</p> <p>2541 ผู้จัดการฝ่ายการเงินและบริหาร บจ. ไอบีเอ็ม ประเทศไทย</p> <p>2540 ผู้จัดการฝ่ายธุรกิจบริการ บจ. ไอบีเอ็ม ประเทศไทย</p>	

ชื่อ-นามสกุล	นายอานัติ เมฆไพบูลย์วัฒนา	
ตำแหน่ง	ผู้อำนวยการบริหาร - ด้านการบริหารจัดการระดับภูมิภาค	
อายุ (ปี)	54	
วันที่ได้รับการแต่งตั้งครั้งแรก	21 กุมภาพันธ์ 2555	
จำนวนและสัดส่วนการถือหุ้น ในบริษัท ณ 31 ธันวาคม 2557	ตนเอง: 827,724 หุ้น (ร้อยละ 0.00) คู่สมรส: - ไม่มี -	
ความสัมพันธ์ทางครอบครัว ระหว่างผู้บริหาร	- ไม่มี -	
คุณวุฒิทางการศึกษา	ปริญญาโท	บริหารการตลาด, West Coast University, USA
	ปริญญาตรี	วิศวกรรมเครื่องกล สถาบันเทคโนโลยีพระจอมเกล้าธนบุรี
การผ่านการอบรมที่เกี่ยวข้อง ที่จัดโดยสมาคมส่งเสริมสถาบัน กรรมการบริษัทไทย (IOD)	- ไม่มี -	
ประวัติการทำงานที่สำคัญ	<u>บริษัทจดทะเบียนในตลาดหลักทรัพย์แห่งประเทศไทย</u> ปัจจุบัน ผู้อำนวยการบริหาร - ด้านการบริหารจัดการระดับภูมิภาค บริษัท ทู คอร์ปอเรชั่น จำกัด (มหาชน)	
	<u>บริษัทที่ไม่ได้จดทะเบียนในตลาดหลักทรัพย์แห่งประเทศไทย</u> ปัจจุบัน <div>             กรรมการ บจ. ทู ดิสทริบิวชั่น แอนด์ เซลส์              กรรมการ บจ. สมุทรปราการ มีเดีย คอร์ปอเรชั่น              กรรมการ บจ. อัทซึสัน มัลติมีเดีย เซอร์วิส (ประเทศไทย)              กรรมการ บจ. เทเลเอ็นจิเนียริง แอนด์ เซอร์วิสเชส              กรรมการ บจ. ซีนิเพิล็กซ์              กรรมการ บจ. ทู ดิจิตอล มีเดีย              กรรมการ บจ. แซทเทลโลท์ เซอร์วิส              กรรมการ บจ. แพนเทอร์ เอ็นเทอร์เทนเมนต์              กรรมการ บจ. ทู จีเอส              กรรมการ บจ. เทเลคอมโฮลดิ้ง           </div> <div>             2555-2557 กรรมการผู้จัดการ บมจ. ทู วิชั่นส์ จำกัด (มหาชน)              2552-2555 รองหัวหน้ากลุ่มคณะผู้บริหารด้านการพาณิชย์              บมจ. ทู คอร์ปอเรชั่น           </div> <div>             2545-2552 ผู้อำนวยการและผู้จัดการทั่วไป บมจ. ทู คอร์ปอเรชั่น              2541-2545 กรรมการผู้จัดการใหญ่ บจ. ไวร์เออ แอนด์ ไวร์เลส              2540-2541 ผู้จัดการทั่วไป บจ. เทเลเอ็นจิเนียริง แอนด์ เซอร์วิสเชส              2539-2540 ผู้อำนวยการ บจ. เอเซีย มัลติมีเดีย              2538-2539 ผู้จัดการทั่วไป บจ. ยูเน็ต              2538 ผู้อำนวยการ บจ. ยูทีวี เคเบิล เน็ตเวอร์ค              2537 ผู้อำนวยการ บจ. เทเลคอมโฮลดิ้ง           </div>	



ชื่อ-นามสกุล	นายเจริญ ลิ้มกังวาฬมงคล
ตำแหน่ง	ผู้อำนวยการบริหาร - ด้านการบริหารจัดการระดับภูมิภาค
อายุ (ปี)	51
วันที่ได้รับการแต่งตั้งครั้งแรก	26 ตุลาคม 2555
จำนวนและสัดส่วนการถือหุ้น ในบริษัท ณ 31 ธันวาคม 2557	ตนเอง: 233,789 หุ้น (ร้อยละ 0.00) คู่สมรส: 278,139 หุ้น (ร้อยละ 0.00)
ความสัมพันธ์ทางครอบครัว ระหว่างผู้บริหาร	- ไม่มี -
คุณวุฒิทางการศึกษา	Mini MBA จุฬาลงกรณ์มหาวิทยาลัย  ปริญญาตรี บริหารธุรกิจบัณฑิต มหาวิทยาลัยอัลสลัมชัย
การผ่านการอบรมที่เกี่ยวข้อง ที่จัดโดยสมาคมส่งเสริมสถาบัน กรรมการบริษัทไทย (IOD)	- ไม่มี -
ประวัติการทำงานที่สำคัญ	<p><u>บริษัทจดทะเบียนในตลาดหลักทรัพย์แห่งประเทศไทย</u>  ปัจจุบัน ผู้อำนวยการบริหาร - ด้านการบริหารจัดการระดับภูมิภาค  บมจ. ทู คอรัปอเรชั่น</p> <p><u>บริษัทที่มีได้จดทะเบียนในตลาดหลักทรัพย์แห่งประเทศไทย</u>  ปัจจุบัน กรรมการผู้จัดการ บจ. ทู มัลติมีเดีย  กรรมการบริษัท บจ. ทู โลฟ พัลส์  2546-2549 ผู้อำนวยการฝ่ายการตลาด บจ. ยัมส์ เรสเตอรอง (ประเทศไทย)  2535-2546 ผู้อำนวยการฝ่ายการขายและการตลาด บจ. ฮัทชีสัน  เทเลคอมมิวนิเคชั่นส์  2532-2535 ผู้จัดการผลิตภัณฑ์ บจ. ยูนิลีเวอร์ (ประเทศไทย)  2529-2532 เจ้าหน้าที่บริหารลูกค้า บจ. ลินตาส (ประเทศไทย)</p>

ชื่อ-นามสกุล		ดร. ปพนธ์ รัตนชัยกานนท์	
ตำแหน่ง		ผู้อำนวยการบริหาร ด้านพัฒนารัฐกิจเชิงกลยุทธ์ และผู้ช่วยบริหารงานประธานคณะผู้บริหาร	
อายุ (ปี)		48	
วันที่ได้รับการแต่งตั้งครั้งแรก		21 กุมภาพันธ์ 2555	
จำนวนและสัดส่วนการถือหุ้น ในบริษัท ณ 31 ธันวาคม 2557		ตนเอง: 629,790 หุ้น (ร้อยละ 0.00) คู่สมรส: 181,930 หุ้น (ร้อยละ 0.00)	
ความสัมพันธ์ทางครอบครัว ระหว่างผู้บริหาร		- ไม่มี -	
คุณสมบัติทางการศึกษา	ปริญญาเอก	หลักสูตรปรัชญาดุษฎีบัณฑิต สาขาวิชาการพัฒนาองค์การ (หลักสูตร) นานาชาติ	
	ปริญญาโท	Communication Advertising and Public Relations Emerson College, Boston, Massachusetts, USA	
	ปริญญาตรี	Management มหาวิทยาลัยอัสสัมชัญ	
	ประกาศนียบัตรวิชาชีพ	Advertising of Public Relations and Print Production, The Advertising Club of Greater Boston	
		- ไม่มี -	
การผ่านการอบรมที่เกี่ยวข้อง ที่จัดโดยสมาคมส่งเสริมสถาบัน กรรมการบริษัทไทย (IOD)		- ไม่มี -	
ประวัติการทำงานที่สำคัญ		<p><u>บริษัทจดทะเบียนในตลาดหลักทรัพย์แห่งประเทศไทย</u></p> <p>บมจ. ทู คอร์ปอเรชั่น</p> <p>2557-ปัจจุบัน ผู้อำนวยการบริหาร – ด้านพัฒนารัฐกิจเชิงกลยุทธ์ และ ผู้ช่วยบริหารงานประธานคณะผู้บริหาร</p> <p>2555-2556 หัวหน้าคณะผู้บริหารด้านการพาณิชย์ - ด้านการขายและรีเทล</p> <p>2548-2555 ผู้ช่วยกรรมการผู้จัดการใหญ่ และ รองหัวหน้าคณะผู้บริหารด้านการพาณิชย์</p> <p><u>บริษัทที่ไม่ได้จดทะเบียนในตลาดหลักทรัพย์แห่งประเทศไทย</u></p> <p>ปัจจุบัน กรรมการ บจ. สมุทรปราการ มีเดีย คอร์ปอเรชั่น</p> <p>กรรมการ บจ. ทู มิวสิค เรดิโอ</p> <p>กรรมการ Dragon Delight Investment Limited</p> <p>กรรมการ บจ. ฮัทชิสัน มัลติมีเดีย เซอร์วิส (ประเทศไทย)</p> <p>กรรมการ บจ. ทูไลฟ์สไตล์ รีเทล</p> <p>กรรมการ บจ. เบคเฮาส์</p> <p>2543-2548 ผู้อำนวยการด้านการตลาดและการขาย บจ. มาสด้า เซลส์ (ประเทศไทย)</p> <p>2542-2543 Chief Operating Officer เบเกอร์รี่ มิวสิค กรุ๊ป</p> <p>2541-2542 Group Account Director and General Manager Grey Advertising Thailand and WhizzbangArts</p> <p>2536-2541 Managing Director The Print International Co., Ltd. and Design Arts Co.,Ltd.</p> <p>2534-2535 Project Manager, Ammirati Puris Lintas (Thailand) Company</p>	

ชื่อ-นามสกุล	นายคาร์ล ภูเก็ต	
ตำแหน่ง	หัวหน้าคณะผู้บริหารด้านบริการลูกค้า	
อายุ (ปี)	50	
วันที่ได้รับการแต่งตั้งครั้งแรก	1 กุมภาพันธ์ 2556	
จำนวนและสัดส่วนการถือหุ้น ในบริษัท ณ 31 ธันวาคม 2557	ตนเอง: - ไม่มี - คู่สมรส: - ไม่มี -	
ความสัมพันธ์ทางครอบครัว ระหว่างผู้บริหาร	- ไม่มี -	
คุณวุฒิทางการศึกษา	Bachelor Degree of Aircraft Operational Engineering, AH Amsterdam	
การผ่านการอบรมที่เกี่ยวข้อง ที่จัดโดยสมาคมส่งเสริมสถาบัน กรรมการบริษัทไทย (IOD)	- ไม่มี -	
ประวัติการทำงานที่สำคัญ	<p><u>บริษัทจดทะเบียนในตลาดหลักทรัพย์แห่งประเทศไทย</u></p> <p>ก.พ. 2556-ปัจจุบัน      หัวหน้าคณะผู้บริหารด้านบริการลูกค้า          บมจ. ทู คอร์ปอเรชั่น</p> <p>เม.ย. 2553-ปัจจุบัน      รักษาการผู้อำนวยการ ด้านการรับรองคุณภาพ          บมจ. ทู คอร์ปอเรชั่น</p> <p>ก.พ. 2555-ก.พ. 2556      ผู้อำนวยการ ด้านบริการลูกค้า          บมจ. ทู คอร์ปอเรชั่น</p> <p>มี.ค. 2549-มี.ย. 2553      ที่ปรึกษากิจการผู้จัดการใหญ่          บมจ. ทู คอร์ปอเรชั่น</p> <p>มี.ค. 2543- ก.พ. 2548      ผู้อำนวยการ ด้านบริหารการบริการลูกค้า          บมจ. ทู คอร์ปอเรชั่น</p> <p>เม.ย. 2542-มี.ค. 2543      รองผู้อำนวยการ สายงานพัฒนาและตรวจสอบระบบ          บมจ. ทู คอร์ปอเรชั่น</p> <p><u>บริษัทที่มีได้จดทะเบียนในตลาดหลักทรัพย์แห่งประเทศไทย</u></p> <p>ปัจจุบัน      ประธานกรรมการ          บจ. วอยซ์</p> <p>เม.ย. 2543-มี.ค. 2548      กรรมการผู้จัดการ          บจ. ทู ทัช</p> <p>2539-2542      กรรมการผู้จัดการ          บจ. อธิมุข</p> <p>2536-2539      กรรมการผู้จัดการ          บจ. คิวเอ็มไอ-เคสท์ (ประเทศไทย)</p> <p>2534-2537      ที่ปรึกษาและที่ปรึกษาด้านการจัดการ          บจ. คิวเอ็มไอ-เคสท์ (มาเลเซีย)</p>	

ชื่อ-นามสกุล	นายศิริพจน์ คุณากรพันธุ์	
ตำแหน่ง	ผู้อำนวยการบริหาร - ด้านการบริหารจัดการระดับภูมิภาค	
อายุ (ปี)	51	
วันที่ได้รับการแต่งตั้งครั้งแรก	21 มกราคม 2557	
จำนวนและสัดส่วนการถือหุ้น ในบริษัท ณ 31 ธันวาคม 2557	ตนเอง: 195,070 หุ้น (ร้อยละ 0.00) คู่สมรส: - ไม่มี -	
ความสัมพันธ์ทางครอบครัว ระหว่างผู้บริหาร	- ไม่มี -	
คุณวุฒิทางการศึกษา	ปริญญาตรี	สาขาวิศวกรรมอิเล็กทรอนิกส์ สถาบันเทคโนโลยีพระจอมเกล้าเจ้าคุณทหารลาดกระบัง
การผ่านการอบรมที่เกี่ยวข้อง ที่จัดโดยสมาคมส่งเสริมสถาบัน กรรมการบริษัทไทย (IOD)	- ไม่มี -	
ประวัติการทำงานที่สำคัญ	<p><u>บริษัทจดทะเบียนในตลาดหลักทรัพย์แห่งประเทศไทย</u></p> <p>ปัจจุบัน      ผู้อำนวยการบริหาร ด้านการบริหารจัดการระดับภูมิภาค บริษัท ทู คอร์ปอเรชั่น จำกัด (มหาชน)</p> <p>2549-2550      ผู้อำนวยการฝ่ายขาย Business Customer I บริษัท ทู คอร์ปอเรชั่น จำกัด (มหาชน)</p> <p><u>บริษัทที่ไม่ได้จดทะเบียนในตลาดหลักทรัพย์แห่งประเทศไทย</u></p> <p>ปัจจุบัน      กรรมการ บริษัท บีเอฟเคที (ประเทศไทย) จำกัด</p> <p>2551-2557      หัวหน้าคณะผู้บริหารด้านปฏิบัติการโครงข่าย บริษัท ทู มูฟ จำกัด</p>	

ชื่อ-นามสกุล	นางรังสิณี สุจริตสัญญาชัย	
ตำแหน่ง	เลขานุการบริษัท	
อายุ (ปี)	49	
วันที่ได้รับการแต่งตั้งครั้งแรก	27 กุมภาพันธ์ 2552	
จำนวนและสัดส่วนการถือหุ้น ในบริษัท ณ 31 ธันวาคม 2557	<p>ตนเอง:</p> <p>- ไม่มี -</p> <p>คู่สมรส:</p> <p>3,200 หุ้น (ร้อยละ 0.00)</p>	
ความสัมพันธ์ทางครอบครัว ระหว่างผู้บริหาร	- ไม่มี -	
คุณวุฒิทางการศึกษา	ปริญญาโท	คณะพาณิชยศาสตร์และการบัญชี วิชาเอก – การเงิน มหาวิทยาลัยธรรมศาสตร์
	ปริญญาตรี	คณะพาณิชยศาสตร์และการบัญชี วิชาเอก – บัญชี จุฬาลงกรณ์มหาวิทยาลัย
การอบรม	<ul style="list-style-type: none"> <li>- ทบทวนกฎเกณฑ์เกี่ยวกับบริษัทจดทะเบียน</li> <li>- Workshop การทำรายงาน Corporate Governance</li> <li>- โครงการ Smart Disclosure Program (SDP)</li> <li>- Moving Corporate Governance Forward: Challenge for Thai Directors</li> <li>- SEC 20<sup>th</sup> Anniversary International Symposium เรื่อง “Asia: The Dynamic Capital Market Frontier” และงานกาลาดินเนอร์ ในวาระครบรอบ 20 ปี ก.ล.ต.</li> <li>- “ASEAN CG Scorecard” บทบาทของเลขานุการต่อการเตรียมความพร้อมรับมือ AEC</li> <li>- การเปิดเผยข้อมูลของบริษัทจดทะเบียนเกี่ยวกับการต่อต้านการทุจริตคอร์รัปชัน Corporate Social Responsibilities และบุคคลที่ทำหน้าที่สนับสนุนให้เกิดการกำกับดูแลกิจการที่ดีในบริษัท (Gatekeepers)</li> <li>- Capital Market Research Forum ครั้งที่ 2/2556 หัวข้อ “แนวทางสนับสนุนการทำโครงการสะสมหุ้นสำหรับพนักงาน (Employee Joint Investment Plan:EJIP) ของบริษัทจดทะเบียนไทย”</li> <li>- การสื่อสารและขั้นตอนการกำหนดนโยบายที่เกี่ยวข้องกับการป้องกันการทุจริตคอร์รัปชันของบริษัทจดทะเบียน</li> <li>- การพัฒนากฎเกณฑ์การจัดประชุมคณะกรรมการและผู้ถือหุ้นของบริษัทจดทะเบียน</li> <li>- หลักเกณฑ์การจัดทำรายงานตามมาตรา 56 และการจัดทำแบบแสดงรายการข้อมูลประจำปี 56-1 ที่ปรับปรุงใหม่</li> <li>- แนวทางการจัดทำรายงานการกำกับดูแลกิจการที่ดีสำหรับบริษัทจดทะเบียน ปี 2556</li> <li>- แนวทางการเปิดเผยข้อมูลเรื่องความรับผิดชอบต่อสังคม (CSR) ตามแบบ 56-1</li> <li>- ประชุมหารือการรับฟังความคิดเห็นกฎหมายว่าด้วยบริษัทมหาชนจำกัดและประมวลกฎหมายแพ่งและพาณิชย์ ว่าด้วยหุ้นส่วนบริษัท</li> </ul>	

การผ่านการอบรมที่เกี่ยวข้อง  
ที่จัดโดยสมาคมส่งเสริมสถาบัน  
กรรมการบริษัทไทย (IOD)

- Company Secretary Program 19/2006 (CSP)
- Effective Minute Taking 5/2006 (EMT)
- Corporate Governance and Social Responsibilities 1/2007 (CSR)
- Anti-Corruption : The Practical Guide (ACPG5/2013)

ประวัติการทำงานที่สำคัญ

บมจ. ทูร คอร์ปอเรชั่น

2552-ปัจจุบัน เลขานุการบริษัท

2544-ปัจจุบัน เลขานุการคณะกรรมการตรวจสอบ

เลขานุการคณะกรรมการกำหนดค่าตอบแทนและสรรหากรรมการ

เลขานุการคณะกรรมการกำกับดูแลกิจการ

ผู้ช่วยเลขานุการคณะกรรมการด้านการเงิน

2544-2552 รองเลขานุการบริษัท

2543-2544 ผู้ช่วยหัวหน้าคณะผู้บริหารด้านกฎหมาย – ด้านการประสานงานกับ  
หน่วยงานกำกับดูแลหลักทรัพย์จดทะเบียน

บมจ. เจริญโภคภัณฑ์อาหาร

2534-2543 ผู้จัดการฝ่ายบัญชี และ ดูแลการปฏิบัติตามข้อกำหนดของ  
ตลาดหลักทรัพย์แห่งประเทศไทย

2533-2534 เจ้าหน้าที่วิเคราะห์อาวุโส – สำนักที่ปรึกษาทางเศรษฐกิจ



การถือหลักทรัพย์สินของกรรมการและผู้บริหารของบริษัทฯ ณ วันที่ 31 ธันวาคม 2557

ชื่อ	หุ้นสามัญ (จำนวนหุ้น)				หุ้นกู้ (จำนวนหน่วย)			
	ณ 31 ธ.ค. 2556	เปลี่ยนแปลงในปี 2557	ณ 31 ธ.ค. 2557		ณ 31 ธ.ค. 2556	เปลี่ยนแปลง ในปี 2557	ณ 31 ธ.ค. 2557	
			จำนวน	สัดส่วน			จำนวน	สัดส่วน
1. นายวิทยา เวชชาชีวะ	-	ได้มา - จำหน่าย -	-	-	-	-	-	-
คู่สมรส และบุตรที่ยังไม่บรรลุนิติภาวะ	-	ได้มา - จำหน่าย -	-	-	-	-	-	-
2. ดร. โกศล เพ็ชรสุวรรณ์	-	ได้มา - จำหน่าย -	-	-	-	-	-	-
คู่สมรส และบุตรที่ยังไม่บรรลุนิติภาวะ	-	ได้มา - จำหน่าย -	-	-	-	-	-	-
3. นายโชติ โมควนิช	-	ได้มา - จำหน่าย -	-	-	-	-	-	-
คู่สมรส และบุตรที่ยังไม่บรรลุนิติภาวะ	-	ได้มา - จำหน่าย -	-	-	-	-	-	-
4. นายฮาราลด์ ลิงค์	50,000	ได้มา 148,883 จำหน่าย -	198,883	0.00	-	-	-	-
คู่สมรส และบุตรที่ยังไม่บรรลุนิติภาวะ	-	ได้มา - จำหน่าย -	-	-	-	-	-	-
5. ศ. (พิเศษ) เรวัต ฉ่ำเฉลิม	-	ได้มา 84,471 จำหน่าย -	84,471	0.00	-	-	-	-
คู่สมรส และบุตรที่ยังไม่บรรลุนิติภาวะ	54,435	ได้มา 21,160 จำหน่าย -	75,595	0.00	-	-	-	-
6. นายฉวี เกิงโหล่ว <sup>1/</sup>	-	ได้มา - จำหน่าย -	-	-	-	-	-	-
คู่สมรส และบุตรที่ยังไม่บรรลุนิติภาวะ	-	ได้มา - จำหน่าย -	-	-	-	-	-	-
7. นายธนินท์ เจียรวนนท์	-	ได้มา - จำหน่าย -	-	-	-	-	-	-
คู่สมรส และบุตรที่ยังไม่บรรลุนิติภาวะ	-	ได้มา - จำหน่าย -	-	-	-	-	-	-
8. ดร. อาชว์ เตาลานนท์	-	ได้มา - จำหน่าย -	-	-	-	-	-	-
คู่สมรส และบุตรที่ยังไม่บรรลุนิติภาวะ	-	ได้มา - จำหน่าย -	-	-	-	-	-	-
9. ศ. (พิเศษ) อธิก อัครวานันท์	1,875,000	ได้มา 1,466,895 จำหน่าย 100,000	3,241,895	0.01	-	-	-	-
คู่สมรส และบุตรที่ยังไม่บรรลุนิติภาวะ	-	ได้มา - จำหน่าย -	-	-	-	-	-	-
10. นายหลี่ เจิงเม่า <sup>1/</sup>	-	ได้มา - จำหน่าย -	-	-	-	-	-	-
คู่สมรส และบุตรที่ยังไม่บรรลุนิติภาวะ	-	ได้มา - จำหน่าย -	-	-	-	-	-	-
11. ศ. ดร. วรภัทร โตธนะเกษม	-	ได้มา 10,484 จำหน่าย -	10,484	0.00	-	-	-	-
คู่สมรส และบุตรที่ยังไม่บรรลุนิติภาวะ	-	ได้มา - จำหน่าย -	-	-	-	-	-	-
12. นายอำรุง สรรพสิทธิ์วงศ์	716,000	ได้มา 306,225 จำหน่าย -	1,022,225	0.00	-	-	-	-
คู่สมรส และบุตรที่ยังไม่บรรลุนิติภาวะ	2,800	ได้มา 1,088 จำหน่าย -	3,888	0.00	-	-	-	-

ชื่อ	หุ้นสามัญ (จำนวนหุ้น)				หุ้นกู้ (จำนวนหน่วย)			
	ณ 31 ธ.ค. 2556	เปลี่ยนแปลงในปี 2557	ณ 31 ธ.ค. 2557		ณ 31 ธ.ค. 2556	เปลี่ยนแปลง ในปี 2557	ณ 31 ธ.ค. 2557	
			จำนวน	สัดส่วน			จำนวน	สัดส่วน
13. นายวิเชาวน์ รักพงษ์ไพโรจน์	303,000	ได้มา 430,813 จำหน่าย 303,000	430,813	0.00	-	-	-	-
คู่สมรส และบุตรที่ยังไม่บรรลุนิติภาวะ	-	ได้มา - จำหน่าย -	-	-	-	-	-	-
14. นายชัชวาลย์ เจียรนวนนท์	-	ได้มา 304,103 จำหน่าย -	304,103	0.00	-	-	-	-
คู่สมรส และบุตรที่ยังไม่บรรลุนิติภาวะ	-	ได้มา - จำหน่าย -	-	-	-	-	-	-
15. นายสุภกิต เจียรนวนนท์	1,400,000	ได้มา 1,332,250 จำหน่าย -	2,732,250	0.01	-	-	-	-
คู่สมรส และบุตรที่ยังไม่บรรลุนิติภาวะ	3,000	ได้มา - จำหน่าย -	3,000	0.00	-	-	-	-
16. นายณรงค์ เจียรนวนนท์	161,577	ได้มา 62,809 จำหน่าย -	224,386	0.00	-	-	-	-
คู่สมรส และบุตรที่ยังไม่บรรลุนิติภาวะ	-	ได้มา - จำหน่าย -	-	-	-	-	-	-
17. นายเอก เนียนชู <sup>1/</sup>	-	ได้มา - จำหน่าย -	-	-	-	-	-	-
คู่สมรส และบุตรที่ยังไม่บรรลุนิติภาวะ	-	ได้มา - จำหน่าย -	-	-	-	-	-	-
18. นายศุภชัย เจียรนวนนท์	2,385,205	ได้มา 1,598,550 จำหน่าย -	3,983,755	0.02	-	-	-	-
คู่สมรส และบุตรที่ยังไม่บรรลุนิติภาวะ	1,894,234	ได้มา 7,476 จำหน่าย -	1,901,710	0.01	-	-	-	-
19. นายนพพล เดชอุดม	756,773	ได้มา 803,045 จำหน่าย -	1,559,818	0.01	-	-	-	-
คู่สมรส และบุตรที่ยังไม่บรรลุนิติภาวะ	-	ได้มา - จำหน่าย -	-	-	-	-	-	-
20. นายวิลเลียม แฮริส	625,067	ได้มา 484,173 จำหน่าย -	1,109,240	0.00	-	-	-	-
คู่สมรส และบุตรที่ยังไม่บรรลุนิติภาวะ	-	ได้มา - จำหน่าย -	-	-	-	-	-	-
21. นายขจร เจียรนวนนท์	-	ได้มา 380,128 จำหน่าย 78,857	301,271	0.00	-	-	-	-
คู่สมรส และบุตรที่ยังไม่บรรลุนิติภาวะ	160,000	ได้มา - จำหน่าย 160,000	-	-	-	-	-	-
22. นายธิติภูมิ นันทพัฒน์ศิริ	233,332	ได้มา 337,721 จำหน่าย 200,000	371,053	0.00	-	-	-	-
คู่สมรส และบุตรที่ยังไม่บรรลุนิติภาวะ	-	ได้มา - จำหน่าย -	-	-	-	-	-	-
23. นายอติรุฒม์ โตทวีแสนสุข	1,969,129	ได้มา 1,170,924 จำหน่าย 300,000	2,840,053	0.01	-	-	-	-
คู่สมรส และบุตรที่ยังไม่บรรลุนิติภาวะ	-	ได้มา - จำหน่าย -	-	-	-	-	-	-
24. นายทรงธรรม เพียรพัฒน์วิทย์	100	ได้มา 850,511 จำหน่าย -	850,611	0.00	-	-	-	-
คู่สมรส และบุตรที่ยังไม่บรรลุนิติภาวะ	-	ได้มา - จำหน่าย -	-	-	-	-	-	-
25. นายอานัติ เมฆโงบลย์วัฒนา	400,000	ได้มา 627,724 จำหน่าย 200,000	827,724	0.00	-	-	-	-
คู่สมรส และบุตรที่ยังไม่บรรลุนิติภาวะ	-	ได้มา - จำหน่าย -	-	-	-	-	-	-

ชื่อ	หุ้นสามัญ (จำนวนหุ้น)				หุ้นกู้ (จำนวนหน่วย)			
	ณ 31 ธ.ค. 2556	เปลี่ยนแปลงในปี 2557	ณ 31 ธ.ค. 2557		ณ 31 ธ.ค. 2556	เปลี่ยนแปลง ในปี 2557	ณ 31 ธ.ค. 2557	
			จำนวน	สัดส่วน			จำนวน	สัดส่วน
26. นายเจริญ ลิ้มกังวาลมงคล	-	ได้มา 233,789 จำหน่าย -	233,789	0.00	-	-	-	-
คู่สมรส และบุตรที่ยังไม่บรรลุนิติภาวะ	200,000	ได้มา 78,139 จำหน่าย -	278,139	0.00	-	-	-	-
27. ดร. ปพนธ์ รัตนชัยกานนท์	200,000	ได้มา 729,790 จำหน่าย 300,000	629,790	0.00	-	-	-	-
คู่สมรส และบุตรที่ยังไม่บรรลุนิติภาวะ	-	ได้มา 181,930 จำหน่าย -	181,930	0.00	-	-	-	-
28. นายคาร์ล กุเดียร์	-	ได้มา 300,000 จำหน่าย 300,000	-	-	-	-	-	-
คู่สมรส และบุตรที่ยังไม่บรรลุนิติภาวะ	-	ได้มา - จำหน่าย -	-	-	-	-	-	-
29. นายศิริพจน์ คุณากรพันธุ์	75 <sup>2/</sup>	ได้มา 194,995 จำหน่าย -	195,070	0.00	-	-	-	-
คู่สมรส และบุตรที่ยังไม่บรรลุนิติภาวะ	-	ได้มา - จำหน่าย -	-	-	-	-	-	-

หมายเหตุ 1/ นายฉวี เกิงโหลว นายหลี่ เจิงเม่า และ นายเกา เนียนซู ได้รับการแต่งตั้งเป็นกรรมการของบริษัทฯ เมื่อวันที่ 2 กันยายน 2557 ซึ่งทั้งสามท่านไม่ได้ถือหุ้นสามัญของ บริษัทฯ ณ วันที่ได้รับแต่งตั้ง

2/ นายศิริพจน์ คุณากรพันธุ์ ได้รับการแต่งตั้งเป็นผู้บริหาร เมื่อวันที่ 21 มกราคม 2557 มีหุ้นสามัญของบริษัทฯ ที่ถืออยู่ ณ วันที่ได้รับแต่งตั้ง จำนวน 75 หุ้น

รายงานการถือหลักทรัพย์ของกรรมการในบริษัทในเครือ ณ วันที่ 31 ธันวาคม 2557

รายชื่อกรรมการ	นายธนินท์ เจียรนวนนท์		ดร. อาชว์ เตลาบนนท์		นายธีรวัลย์ เจียรนวนนท์		นายสุภกิต เจียรนวนนท์		นายศุภชัย เจียรนวนนท์		นายวิเชาวน์ รักพงษ์ไพโรจน์	
รายชื่อบริษัท	เพิ่ม - ลด ในปี 2557	คง เหลือ	เพิ่ม - ลด ในปี 2557	คง เหลือ	เพิ่ม - ลด ในปี 2557	คง เหลือ	เพิ่ม - ลด ในปี 2557	คง เหลือ	เพิ่ม - ลด ในปี 2557	คง เหลือ	เพิ่ม - ลด ในปี 2557	คง เหลือ
บจ. เทเลคอมโฮลดิ้ง	-	1	-	-	-	-	-	-	-	1	-	-
บมจ. กรุงเทพอินเตอร์เทเลเทค	-	1	-	-	-	-	-	-	-	1	-	1
บจ. เทเลคอม อินเตอร์เนชั่นแนล	-	-	-	1	-	1	-	1	-	1	-	1
บจ. ทู อินฟอร์เมชั่น เทคโนโลยี	-	-	-	1	-	-	-	-	-	1	-	1
บจ. ทู ทัช	-	-	-	1	-	1	-	1	-	1	-	1
บจ. ทู มัลติมีเดีย	-	-	-	1	-	1	-	1	-	1	-	1
บมจ. เอเชีย ดีบีเอส	-	-	-	1	-	1	-	1	-	1	-	1
บจ. เอเชีย อินโฟเน็ท	-	-	-	1	-	1	-	1	-	1	-	1
บจ. เอเชีย ไวร์เลส คอมมิวนิเคชั่น	-	-	-	1	-	1	-	1	-	1	-	1
บจ. ทู อินเทอร์เน็ต	-	-	-	1	-	1	-	1	-	1	-	2
บจ. เรียวล มูฟ	-	-	-	-	-	-	-	1	-	1	-	1
บจ. ทู ดิสทริบิวชั่น แอนด์ เซลล์	-	-	-	-	-	-	-	-	-	1	-	-
บจ. บีเอฟเคที (ประเทศไทย)	-	-	-	-	-	-	-	-	-	1	-	-
บจ. เค.โอ.เอ็น. (ประเทศไทย)	-	-	-	-	-	-	-	-	-	-	-	1
บจ. ทู วิสต้าส์	-	-	-	-	-	-	-	-	-	-	-	1
บจ. ทู วิชั่นส์ กรุ๊ป	-	-	-	-	-	-	-	-	-	-	-	1
บจ. เรียวล ฟิวเจอร์	-	-	-	-	-	-	-	-	-	-	-	1
บจ. เทเลคอม แอสเซท แมเนจเม้นท์	-	-	-	-	-	-	-	-	-	-	-	1
บจ. เคโอเอ	-	-	-	-	-	-	-	-	-	-	-	1

การดำรงตำแหน่งกรรมการในบริษัทย่อย / บริษัทร่วม ของกรรมการและผู้บริหารระดับสูง (ณ วันที่ 31 ธันวาคม 2557)

[illegible]

E = ผู้บริหารระดับสูง

/ = การรวมการ

VC = รองประธานกรรมการ

C = ประสิทธิภาพการ

\* การใช้อิสรุ

หมายเหตุ

ชื่อย่อ	ชื่อย่อ	ชื่อย่อ	ชื่อย่อ
TRUE	บริษัท TRUE คอร์ปอเรชั่น จำกัด (มหาชน)		
AI	บริษัท เอเชียน อินโฟเน็กซ์ จำกัด	Asia DBS	บริษัท เอเชีย ดิเบส จำกัด (มหาชน)
Bebyod	บริษัท บี บอยด์ ซีจี จำกัด	BFKT	บริษัท บีเอฟเคที (ประเทศไทย) จำกัด
BITCO	บริษัท บีทรีทอปอินเวอร์เทค จำกัด (มหาชน)	CNP	บริษัท ซีนีเพกซ์ จำกัด
CTV	บริษัท ดิจิทัลทีวี จำกัด	DDI	Dragon Delight Investment Limited (จดทะเบียนต่างประเทศ)
GoldPalace Logistics <BVI>	Gold Palace Logistics Limited (จดทะเบียนต่างประเทศ)	Golden Light	Golden Light Company Limited (จดทะเบียนต่างประเทศ)
Goldsky	Goldsky Company Limited (จดทะเบียนต่างประเทศ)	GP Logistics <BVI>	GP Logistics Company Limited (จดทะเบียนต่างประเทศ)
GPG <BVI>	Golden Pearl Global Limited (จดทะเบียนต่างประเทศ)	GPI <BVI>	Gold Palace Investments Limited (จดทะเบียนต่างประเทศ)
HMSL	บริษัท อีทีเอ็น มัลติมีเดีย เซอร์วิส (ประเทศไทย) จำกัด	HTTCL	บริษัท อีทีเอ็นเทคโนโลยีนิคชั่นส์ (ประเทศไทย) จำกัด
K.I.N.	บริษัท เค.ไอ.เอ็น. (ประเทศไทย) จำกัด	K.I.N. <BVI>	K.I.N. (Thailand) Co., Ltd. (จดทะเบียนต่างประเทศ)
NEC	บริษัท เนชั่นส์ คอร์ปอเรชั่นส์ (ประเทศไทย) จำกัด	Prospect Gain	Prospect Gain Limited (จดทะเบียนต่างประเทศ)
PTE	บริษัท เพนเทอร์ เอ็นเทอร์เทนเมนต์ จำกัด	RFT	บริษัท ซีแอล ฟิวเจอร์ จำกัด (ปัจจุบันชื่อ : บริษัท TRUE ยูนิเวอร์แซล คอมมิวนิเคชั่น จำกัด)
RMV	บริษัท รีลด์ มูฟ จำกัด	Rosy Legend	Rosy Legend Limited (จดทะเบียนต่างประเทศ)
SD	บริษัท ส่องดาว จำกัด	SM	บริษัท สมุทรปราการ มัลติ คอร์ปอเรชั่น จำกัด
SMT	บริษัท เอสเอ็ม TRUE จำกัด	SSV	บริษัท แสงทูลเกล้า เซอร์วิส จำกัด
TAM	บริษัท เทเลคอม เอเชีย แมนูแฟกเจอร์ จำกัด	TDM	บริษัท TRUE ดิจิตอลมีเดีย จำกัด
TDS	บริษัท TRUE ดิสทริบิวชั่น แอนด์ เซลส์ จำกัด	TE	บริษัท เทเลอเนชั่นส์ รีจิสเตอร์ เซอร์วิส จำกัด
TGS	บริษัท TRUE จีเอส จำกัด	TH	บริษัท เทเลคอมโมสติกส์ จำกัด
TIC	บริษัท TRUE อินเทอร์เน็ตเนชั่นแนล คอมมิวนิเคชั่น จำกัด	TIG	บริษัท TRUE อินเทอร์เน็ตเนชั่นแนล แคสเวย์ จำกัด
TTT	บริษัท TRUE ทีวีอินเตอร์เนชั่นแนล ไบโอดี จำกัด	TITS	True Internet Technology (Shanghai) Company Limited (จดทะเบียนต่างประเทศ)
TLP	บริษัท TRUE ไลฟ์ พลัส จำกัด	TM	บริษัท TRUE มัลติมีเดีย จำกัด
TMR	บริษัท TRUE มิวสิกเรดิโอ จำกัด	TMS	บริษัท TRUE มิวสิก จำกัด
TMV	บริษัท TRUE มูฟ จำกัด	TPC	บริษัท TRUE พันธกิจ คอมมิวนิเคชั่น จำกัด
True4U	บริษัท TRUE ฟูว์ สเตรชั่น จำกัด (เดิมชื่อ : บริษัท TRUE ดิจิทัล จำกัด)	True Internet	บริษัท TRUE อินเทอร์เน็ต จำกัด
TSC	บริษัท ไทยสมารท์การ์ด จำกัด	TT	บริษัท TRUE ทีวี จำกัด
TU	บริษัท TRUE ยูนิเวอร์แซล คอนวอร์ชันส์ จำกัด	TUFC	บริษัท TRUE ยูนิคัล ฟุตบอล คลับ จำกัด
TVG	บริษัท TRUE ทีวี ซีรีส์ กรุ๊ป จำกัด	TVS	บริษัท TRUE ทีวี ซีรีส์ จำกัด (มหาชน)
TVSC	บริษัท TRUE ทีวี ซีรีส์ แคปิตอล จำกัด (มหาชน)	TVT	บริษัท TRUE ทีวี ซีรีส์ จำกัด (เดิมชื่อ : บริษัท TRUE แมจิก จำกัด)
BEC TERO TVS	บริษัท บีอีซี-เทโร ทีวีชั่นส์ จำกัด	TV	บริษัท TRUE ทีวี จำกัด



# Corporate Governance

## การกำกับดูแลกิจการ

### 1. นโยบายการกำกับดูแลกิจการ

บริษัทฯ ตระหนักถึงความสำคัญของการกำกับดูแลกิจการที่ดี จึงได้กำหนดให้มี “นโยบายการกำกับดูแลกิจการที่ดี” ของบริษัทฯ ตั้งแต่ปี 2545 และได้ทำการปรับปรุงนโยบายดังกล่าวเป็นระยะๆ อย่างต่อเนื่อง เพื่อให้เหมาะสมกับสถานการณ์ของ บริษัทฯ ที่เปลี่ยนแปลงไป ตลอดจนเพื่อให้สอดคล้องกับกฎหมายที่เกี่ยวข้อง หลักการกำกับดูแลกิจการที่ดีที่แนะนำโดย ตลาดหลักทรัพย์แห่งประเทศไทย (“ตลาดหลักทรัพย์ฯ”) ซึ่งเทียบเคียงได้กับมาตรฐานสากล โดยบริษัทฯ ได้เปิดเผยเนื้อหา รายละเอียดของ “นโยบายการกำกับดูแลกิจการที่ดี” ไว้บนเว็บไซต์ของบริษัทฯ ที่ [www.truecorp.co.th](http://www.truecorp.co.th)

### 2. คณะกรรมการชุดย่อย

คณะกรรมการชุดย่อยภายใต้คณะกรรมการบริษัท มีจำนวน 4 คณะ ดังนี้

- 1) คณะกรรมการตรวจสอบ
- 2) คณะกรรมการกำหนดค่าตอบแทนและสรรหากรรมการ
- 3) คณะกรรมการ ด้านการเงิน
- 4) คณะกรรมการกำกับดูแลกิจการที่ดี

#### 1) คณะกรรมการตรวจสอบ

คณะกรรมการตรวจสอบของบริษัทฯ มีวาระการดำรงตำแหน่ง 3 ปี 4 เดือน ประกอบด้วยบุคคลผู้ทรงคุณวุฒิ จำนวน 3 ท่าน โดยมีรายชื่อดังต่อไปนี้

รายนาม	ตำแหน่ง ประจำปี 2557	การประชุมคณะกรรมการตรวจสอบ จำนวนครั้งที่เข้าร่วมประชุม	
		จำนวนครั้ง การประชุม <sup>1/</sup>	จำนวนครั้ง ที่เข้าร่วมประชุม
1. นายวิทยา เวชชาชีวะ	ประธานคณะกรรมการตรวจสอบ	7	7
2. ดร. โกศล เพ็ชรสุวรรณ	กรรมการตรวจสอบ	7	6
3. นายโชติ โกควนิช <sup>2/</sup>	กรรมการตรวจสอบ	7	7

หมายเหตุ : <sup>1/</sup> ในปี 2557 คณะกรรมการตรวจสอบมีการประชุม จำนวน 7 ครั้ง โดยที่เป็นการประชุมกับผู้สอบบัญชีโดยไม่มีฝ่ายจัดการเข้าร่วมประชุมด้วย จำนวน 1 ครั้ง

<sup>2/</sup> นายโชติ โกควนิช เป็นผู้มีความรู้และประสบการณ์ในการสอบทานงบการเงินของบริษัทฯ โดยมีรายละเอียดเกี่ยวกับคุณสมบัติการศึกษา และประสบการณ์การทำงานตามที่ปรากฏในรายงานประจำปี และ แบบแสดงรายการข้อมูลประจำปี 2557 (“แบบ 56-1”)

## อำนาจหน้าที่ของคณะกรรมการตรวจสอบ

คณะกรรมการตรวจสอบมีบทบาทและอำนาจหน้าที่รับผิดชอบ ดังต่อไปนี้

1. สอบทานให้บริษัทฯ มีการรายงานทางการเงินอย่างถูกต้องและเพียงพอ
2. สอบทานให้บริษัทฯ มีระบบการควบคุมภายใน (internal control) และระบบการตรวจสอบภายใน (internal audit) ที่เหมาะสมและมีประสิทธิภาพ และพิจารณาความเป็นอิสระของหน่วยงานตรวจสอบภายใน ตลอดจนให้ความเห็นชอบในการพิจารณาแต่งตั้ง โยกย้าย เลิกจ้าง หัวหน้าหน่วยงานตรวจสอบภายใน หรือหน่วยงานอื่นใดที่รับผิดชอบเกี่ยวกับการตรวจสอบภายใน
3. สอบทานให้บริษัทฯ ปฏิบัติตามกฎหมายว่าด้วยหลักทรัพย์และตลาดหลักทรัพย์ ข้อกำหนดของตลาดหลักทรัพย์แห่งประเทศไทย และกฎหมายที่เกี่ยวข้องกับธุรกิจของบริษัทฯ
4. พิจารณา คัดเลือก เสนอแต่งตั้งบุคคลซึ่งมีความเป็นอิสระเพื่อทำหน้าที่เป็นผู้สอบบัญชีของบริษัทฯ และเสนอคำตอบแทนของบุคคลดังกล่าว รวมทั้งเข้าร่วมประชุมกับผู้สอบบัญชี โดยไม่มีฝ่ายจัดการเข้าร่วมประชุมด้วยอย่างน้อยปีละ 1 ครั้ง
5. พิจารณารายการที่เกี่ยวข้องกันหรือรายการที่อาจมีความขัดแย้งทางผลประโยชน์ ให้เป็นไปตามกฎหมายและข้อกำหนดของตลาดหลักทรัพย์แห่งประเทศไทย เพื่อให้มั่นใจว่ารายการดังกล่าวสมเหตุสมผลและเป็นประโยชน์สูงสุดต่อบริษัทฯ
6. จัดทำรายงานของคณะกรรมการตรวจสอบโดยเปิดเผยไว้ในรายงานประจำปีของบริษัทฯ ซึ่งรายงานดังกล่าว จะได้ลงนามโดยประธานคณะกรรมการตรวจสอบและประกอบด้วยข้อมูลอย่างน้อย ดังต่อไปนี้
  - ก) ความเห็นเกี่ยวกับความถูกต้อง ครบถ้วน เป็นที่เชื่อถือได้ของรายงานทางการเงินของบริษัทฯ
  - ข) ความเห็นเกี่ยวกับความเพียงพอของระบบควบคุมภายในของบริษัทฯ
  - ค) ความเห็นเกี่ยวกับการปฏิบัติตามกฎหมายว่าด้วยหลักทรัพย์และตลาดหลักทรัพย์ ข้อกำหนดของตลาดหลักทรัพย์แห่งประเทศไทย หรือกฎหมายที่เกี่ยวข้องกับธุรกิจของบริษัทฯ
  - ง) ความเห็นเกี่ยวกับความเหมาะสมของผู้สอบบัญชี
  - จ) ความเห็นเกี่ยวกับรายการที่อาจมีความขัดแย้งทางผลประโยชน์
  - ฉ) จำนวนครั้งของการประชุมคณะกรรมการตรวจสอบ และการเข้าร่วมประชุมของกรรมการตรวจสอบแต่ละท่าน
  - ช) ความเห็นหรือข้อสังเกตโดยรวมที่คณะกรรมการตรวจสอบได้รับการปฏิบัติหน้าที่ตามกฎหมาย (Charter)
  - ซ) ข้อมูลอื่นที่เห็นว่าผู้ถือหุ้นและผู้ลงทุนทั่วไปควรทราบ ภายใต้ขอบเขตหน้าที่และความรับผิดชอบที่ได้รับมอบหมายจากคณะกรรมการบริษัท
7. ปฏิบัติการอื่นใดตามที่กฎหมายกำหนด หรือ คณะกรรมการของบริษัทฯ จะมอบหมาย

ทั้งนี้ บริษัทฯ ได้มีการเปิดเผยกฎบัตรของคณะกรรมการตรวจสอบไว้บนเว็บไซต์ของบริษัทฯ ที่ [www.truecorp.co.th](http://www.truecorp.co.th) และเปิดเผยรายงานจากคณะกรรมการตรวจสอบสำหรับการปฏิบัติงาน ประจำปี 2557 ไว้ในรายงานประจำปี แบบ 56-1 และ บนเว็บไซต์ของบริษัทฯ ด้วย

## 2) คณะกรรมการกำหนดค่าตอบแทนและสรรหากรรมการ

คณะกรรมการกำหนดค่าตอบแทนและสรรหากรรมการ ทำหน้าที่พิจารณาการกำหนดค่าตอบแทนของกรรมการและประธานคณะกรรมการ รวมทั้งพิจารณากลับการสรรหากรรมการ ก่อนนำเสนอต่อที่ประชุมคณะกรรมการบริษัท โดยมีรายชื่อดังต่อไปนี้

รายนาม	การประชุมคณะกรรมการกำหนดค่าตอบแทนและสรรหา ประจำปี 2557	
	จำนวนครั้ง การประชุม	จำนวนครั้ง ที่เข้าร่วมประชุม
1. นายธนินท์ เจียรวนนท์	3	1
2. นายสุภกิต เจียรวนนท์	3	-
3. นายอรรฐ์ สรรพสิทธิ์วงศ์	3	3
4. นายโชติ โภควนิช	3	3
5. นายหลี่ เจิงเม่า <sup>1/</sup>	- <sup>1/</sup>	- <sup>1/</sup>

หมายเหตุ : <sup>1/</sup> นายหลี่ เจิงเม่า ได้รับการแต่งตั้งเข้าเป็นกรรมการกำหนดค่าตอบแทนและสรรหากรรมการ โดยมติที่ประชุมคณะกรรมการบริษัทในวันที่ 15 ตุลาคม 2557 และ ก่อนได้รับการแต่งตั้ง ได้มีการประชุมไปแล้ว จำนวน 3 ครั้ง

ทั้งนี้ บริษัทฯ ได้มีการเปิดเผยกฎบัตรของคณะกรรมการกำหนดค่าตอบแทนและสรรหากรรมการไว้บนเว็บไซต์ของบริษัทฯ ที่ [www.truecorp.co.th](http://www.truecorp.co.th) และเปิดเผยรายงานจากคณะกรรมการกำหนดค่าตอบแทนและสรรหากรรมการสำหรับการปฏิบัติงานประจำปี 2557 ไว้ในรายงานประจำปี และบนเว็บไซต์ของบริษัทฯ ด้วย

## 3) คณะกรรมการด้านการเงิน

คณะกรรมการด้านการเงิน ทำหน้าที่ช่วยคณะกรรมการบริษัทในการดูแลการจัดการด้านการเงิน โดยมีรายชื่อดังต่อไปนี้

รายนาม	การประชุมคณะกรรมการคณะกรรมการด้านการเงิน ประจำปี 2557	
	จำนวนครั้ง การประชุม	จำนวนครั้ง ที่เข้าร่วมประชุม
1. ดร. อาชวี เตาลานนท์	4	4
2. ศ. ดร. วรภัทร โตธนะเกษม	4	3
3. นายอรรฐ์ สรรพสิทธิ์วงศ์	4	3
4. นายโชติ โภควนิช	4	4
5. นายเกา เนียนชู <sup>1/</sup>	1 <sup>1/</sup>	1 <sup>1/</sup>

หมายเหตุ : <sup>1/</sup> นายเกา เนียนชู ได้รับการแต่งตั้งเข้าเป็นกรรมการด้านการเงิน โดยมติที่ประชุมคณะกรรมการบริษัทในวันที่ 15 ตุลาคม 2557 และ ก่อนได้รับการแต่งตั้ง ได้มีการประชุมไปแล้ว จำนวน 3 ครั้ง

ทั้งนี้ บริษัทฯ ได้มีการเปิดเผยกฎบัตรของคณะกรรมการด้านการเงินไว้บนเว็บไซต์ของบริษัทฯ ที่ [www.truecorp.co.th](http://www.truecorp.co.th) และเปิดเผยรายงานจากคณะกรรมการด้านการเงินสำหรับการปฏิบัติงานประจำปี 2557 ไว้ในรายงานประจำปี และ บนเว็บไซต์ของบริษัทฯ ด้วย

#### 4) คณะกรรมการกำกับดูแลกิจการที่ดี

คณะกรรมการกำกับดูแลกิจการที่ดี ทำหน้าที่ช่วยคณะกรรมการบริษัทในการกำหนดและทบทวนนโยบายการกำกับดูแลกิจการที่ดีของบริษัทฯ ตลอดจนดูแลให้บริษัทฯ มีการกำกับดูแลกิจการที่ดีและเหมาะสมกับธุรกิจของบริษัทฯ โดยมีรายชื่อดังต่อไปนี้

รายนาม	การประชุมคณะกรรมการกำกับดูแลกิจการที่ดี ประจำปี 2557	
	จำนวนครั้ง การประชุม	จำนวนครั้ง ที่เข้าร่วมประชุม
1. ดร. โกศล เพ็ชรสุวรรณ์	4	4
2. นายวิทยา เวชชาชีวะ	4	4
3. ดร. อาชว์ เตาลานนท์	4	3

ทั้งนี้ บริษัทฯ ได้มีการเปิดเผยกฎบัตรของคณะกรรมการกำกับดูแลกิจการที่ดีไว้บนเว็บไซต์ของบริษัทฯ ที่ [www.truecorp.co.th](http://www.truecorp.co.th) และเปิดเผยรายงานจากคณะกรรมการกำกับดูแลกิจการที่ดีสำหรับการปฏิบัติงาน ประจำปี 2557 ไว้ในรายงานประจำปี และบนเว็บไซต์ของบริษัทฯ ด้วย

### 3. การสรรหาและแต่งตั้งกรรมการและผู้บริหารระดับสูงสุด

#### 1) กรรมการอิสระ

กระบวนการสรรหากรรมการอิสระของบริษัทฯ มีหลักเกณฑ์และวิธีการเช่นเดียวกับการสรรหากรรมการ โดยมีรายละเอียดสรุปไว้ใน ข้อ 2) อย่างไรก็ตาม บุคคลซึ่งจะดำรงตำแหน่งกรรมการอิสระของบริษัทฯ จะต้องเป็นผู้ซึ่งเป็นอิสระจากผู้ถือหุ้นรายใหญ่หรือกลุ่มของผู้ถือหุ้นรายใหญ่และผู้บริหารของนิติบุคคลที่เป็นผู้ถือหุ้นรายใหญ่ ตลอดจนเป็นอิสระจากความสัมพันธ์อื่นใดที่จะกระทบต่อการใช้อิทธิพลอย่างไม่อิสระ และต้องมีคุณสมบัติตามที่กำหนดไว้ในนโยบายการกำกับดูแลกิจการที่ดีของบริษัทฯ (ซึ่งมีความเข้มงวดมากกว่าข้อกำหนดของคณะกรรมการกำกับตลาดทุนในเรื่องสัดส่วนการถือหุ้นในบริษัทฯ) ดังต่อไปนี้

- (1) ถือหุ้นไม่เกินร้อยละ 0.75 ของจำนวนหุ้นที่มีสิทธิออกเสียงทั้งหมดของบริษัทฯ บริษัทใหญ่ บริษัทย่อย บริษัทร่วม ผู้ถือหุ้นรายใหญ่ หรือผู้มีอำนาจควบคุมของบริษัทฯ ทั้งนี้ ให้นับรวมการถือหุ้นของผู้ที่เกี่ยวข้องกับกรรมการอิสระรายนั้นๆ ด้วย
- (2) ไม่เป็นหรือเคยเป็นกรรมการที่มีส่วนร่วมในการบริหารงาน ลูกจ้าง พนักงาน ที่ปรึกษา ที่ได้เงินเดือนประจำ หรือผู้มีอำนาจควบคุมของบริษัทฯ บริษัทใหญ่ บริษัทย่อย บริษัทร่วม บริษัทย่อยลำดับเดียวกัน ผู้ถือหุ้นรายใหญ่ หรือของผู้มีอำนาจควบคุมของบริษัทฯ เว้นแต่จะได้พ้นจากการมีลักษณะดังกล่าวมาแล้วไม่น้อยกว่าสองปีก่อนวันที่ได้รับการแต่งตั้ง
- (3) ไม่เป็นบุคคลที่มีความสัมพันธ์ทางสายโลหิต หรือโดยการจดทะเบียนตามกฎหมายในลักษณะที่เป็น บิดา มารดา คู่สมรส พี่น้อง และบุตร รวมทั้งคู่สมรสของบุตร ของกรรมการรายอื่น ผู้บริหาร ผู้ถือหุ้นรายใหญ่ ผู้มีอำนาจควบคุม หรือบุคคลที่จะได้รับการเสนอให้เป็นกรรมการ ผู้บริหารหรือผู้มีอำนาจควบคุมของบริษัทฯ หรือบริษัทย่อย
- (4) ไม่มีหรือเคยมีความสัมพันธ์ทางธุรกิจกับบริษัทฯ บริษัทใหญ่ บริษัทย่อย บริษัทร่วม ผู้ถือหุ้นรายใหญ่ หรือผู้มีอำนาจควบคุมของบริษัทฯ ในลักษณะที่อาจเป็นการขัดขวางการใช้วิจารณญาณอย่างอิสระของตน รวมทั้งไม่เป็นหรือเคยเป็นผู้ถือหุ้นที่มีนัย หรือผู้มีอำนาจควบคุมของผู้ที่มีความสัมพันธ์ทางธุรกิจกับบริษัทฯ บริษัทใหญ่ บริษัทย่อย บริษัทร่วมผู้ถือหุ้นรายใหญ่ หรือผู้มีอำนาจควบคุมของบริษัทฯ เว้นแต่จะได้พ้นจากการมีลักษณะดังกล่าวมาแล้วไม่น้อยกว่าสองปีก่อนวันที่ได้รับการแต่งตั้ง

“ความสัมพันธ์ทางธุรกิจ” ตามวรรคหนึ่ง รวมถึงการทำรายการทางการค้าที่กระทำเป็นปกติ เพื่อประกอบกิจการ การเช่าหรือให้เช่าอสังหาริมทรัพย์ รายการเกี่ยวกับสินทรัพย์หรือบริการ หรือการให้หรือรับความช่วยเหลือทางการเงิน ด้วยการรับหรือให้กู้ยืม ค้ำประกัน การให้สินทรัพย์เป็นหลักประกันหนี้สิน รวมถึงพฤติกรรมอื่นที่ตนเองเดียวกัน ซึ่งเป็นผลให้บริษัท หรือคู่สัญญาที่มีภาระหนี้ที่ต้องชำระต่ออีกฝ่ายหนึ่ง ตั้งแต่ร้อยละสามของสินทรัพย์ที่มีตัวตน สุทธิของบริษัท หรือตั้งแต่ยี่สิบล้านบาทขึ้นไป แล้วแต่จำนวนใดจะต่ำกว่า ทั้งนี้ การคำนวณภาระหนี้ดังกล่าวให้เป็นไปตามวิธีการคำนวณมูลค่าของรายการที่เกี่ยวข้องกันตามประกาศคณะกรรมการกำกับตลาดทุนว่าด้วย หลักเกณฑ์ในการทำรายการที่เกี่ยวข้องกัน โดยอนุโลม แต่ในการพิจารณาภาระหนี้ดังกล่าว ให้นับรวมภาระหนี้ที่เกิดขึ้นในระหว่างหนึ่งปีก่อนวันที่มีความสัมพันธ์ทางธุรกิจกับบุคคลเดียวกัน

- (5) ไม่เป็นหรือเคยเป็นผู้สอบบัญชีของบริษัทฯ บริษัทใหญ่ บริษัทย่อย บริษัทร่วม ผู้ถือหุ้นรายใหญ่ หรือผู้มีอำนาจควบคุมของบริษัทฯ และไม่เป็นผู้ถือหุ้นที่มีนัย ผู้มีอำนาจควบคุม หรือหุ้นส่วนของสำนักงานสอบบัญชี ซึ่งมีผู้สอบบัญชีของบริษัทฯ บริษัทใหญ่ บริษัทย่อย บริษัทร่วม ผู้ถือหุ้นรายใหญ่ หรือผู้มีอำนาจควบคุมของบริษัทฯ สังกัดอยู่ เว้นแต่จะได้พ้นจากการมีลักษณะดังกล่าวมาแล้วไม่น้อยกว่าสองปีก่อนวันที่ได้รับการแต่งตั้ง
- (6) ไม่เป็นหรือเคยเป็นผู้ให้บริการทางวิชาชีพใดๆ ซึ่งรวมถึงการให้บริการเป็นที่ปรึกษากฎหมายหรือที่ปรึกษาทางการเงิน ซึ่งได้รับค่าบริการเกินกว่าสองล้านบาทต่อปีจากบริษัทฯ บริษัทใหญ่ บริษัทย่อย บริษัทร่วม ผู้ถือหุ้นรายใหญ่ หรือผู้มีอำนาจควบคุมของบริษัทฯ และ ไม่เป็นผู้ถือหุ้นที่มีนัย ผู้มีอำนาจควบคุม หรือหุ้นส่วนของผู้ให้บริการทางวิชาชีพ นั้นด้วย เว้นแต่จะได้พ้นจากการมีลักษณะดังกล่าวมาแล้ว ไม่น้อยกว่าสองปีก่อนวันที่ได้รับการแต่งตั้ง
- (7) ไม่เป็นกรรมการที่ได้รับการแต่งตั้งขึ้นเพื่อเป็นตัวแทนของกรรมการของบริษัทฯ ผู้ถือหุ้นรายใหญ่ หรือผู้ถือหุ้นซึ่งเป็นผู้ที่เกี่ยวข้องกับผู้ถือหุ้นรายใหญ่
- (8) ไม่ประกอบกิจการที่มีสภาพอย่างเดียวกันและเป็นการแข่งขันที่มีนัยกับกิจการของบริษัทฯ หรือบริษัทย่อย หรือไม่เป็นหุ้นส่วนที่มีนัยในห้างหุ้นส่วน หรือเป็นกรรมการที่มีส่วนร่วมในการบริหารงาน ลูกจ้าง พนักงาน ที่ปรึกษาที่รับเงินเดือนประจำ หรือถือหุ้นเกินร้อยละหนึ่งของจำนวนหุ้นที่มีสิทธิออกเสียงทั้งหมดของบริษัทอื่น ซึ่งประกอบกิจการที่มีสภาพอย่างเดียวกันและเป็นการแข่งขันที่มีนัยกับกิจการของบริษัทฯ หรือบริษัทย่อย
- (9) ไม่มีลักษณะอื่นใดที่ทำให้ไม่สามารถให้ความเห็นอย่างเป็นอิสระเกี่ยวกับการดำเนินงานของบริษัทฯ
- (10) ภายหลังได้รับการแต่งตั้งให้เป็นกรรมการอิสระที่มีลักษณะเป็นไปตามข้อ (1) - (9) แล้ว กรรมการอิสระอาจได้รับมอบหมายจากคณะกรรมการ ให้ตัดสินใจในการดำเนินกิจการของบริษัทฯ บริษัทใหญ่ บริษัทย่อย บริษัทร่วม บริษัทย่อยลำดับเดียวกัน ผู้ถือหุ้นรายใหญ่ หรือผู้มีอำนาจควบคุมของบริษัทฯ โดยมีการตัดสินใจในรูปแบบขององค์คณะ (collective decision) ได้
- (11) ในกรณีที่บุคคลที่มีหรือเคยมีความสัมพันธ์ทางธุรกิจหรือการให้บริการทางวิชาชีพเกินมูลค่าที่กำหนดในข้อ (4) หรือ (6) ให้บุคคลดังกล่าวได้รับการผ่อนผันข้อห้ามการมีหรือเคยมีความสัมพันธ์ทางธุรกิจหรือการให้บริการทางวิชาชีพเกินมูลค่าดังกล่าว หากคณะกรรมการบริษัทได้พิจารณาตามหลักในมาตรา 89/7 แห่งพระราชบัญญัติหลักทรัพย์และตลาดหลักทรัพย์ พ.ศ. 2535 แล้วมีความเห็นว่าการแต่งตั้งบุคคลดังกล่าวไม่มีผลกระทบต่อการปฏิบัติหน้าที่และการให้ความเห็นที่เป็นอิสระ และจัดให้มีการเปิดเผยข้อมูลตามที่คณะกรรมการกำกับตลาดทุนกำหนด ในหนังสือเชิญประชุมผู้ถือหุ้น ในวาระพิจารณาแต่งตั้งกรรมการอิสระ

กรรมการอิสระของบริษัทฯ ทุกท่าน มีความเป็นอิสระโดยแท้จริง ไม่มีอำนาจลงนามผูกพันบริษัทฯ และเป็นผู้มีคุณสมบัติครบถ้วนตามข้อกำหนดของคณะกรรมการกำกับตลาดทุน และ นโยบายการกำกับดูแลกิจการที่ดีของบริษัทฯ

## 2) กรรมการ

บริษัทฯ เปิดโอกาสและกำหนดหลักเกณฑ์อย่างชัดเจนในการให้ผู้ถือหุ้นส่วนน้อยสามารถเสนอชื่อบุคคลเพื่อเข้ารับการพิจารณาคัดเลือกเป็นกรรมการเป็นการล่วงหน้า สำหรับการประชุมสามัญผู้ถือหุ้นประจำปี โดยบริษัทฯ ประกาศแจ้งรายละเอียดหลักเกณฑ์ตลอดจนวิธีดำเนินการไว้บนเว็บไซต์ของบริษัทฯ ที่ [www.truecorp.co.th](http://www.truecorp.co.th) ซึ่งผู้ถือหุ้นที่มีคุณสมบัติตามที่บริษัทฯ กำหนดสามารถส่งข้อมูลตามแบบฟอร์ม โดยส่งเป็นจดหมายลงทะเบียนมายังบริษัทฯ ได้ ภายในระยะเวลาที่กำหนด

คณะกรรมการกำหนดค่าตอบแทนและสรรหากรรมการทำหน้าที่พิจารณาคุณสมบัติของบุคคลที่จะได้รับการเสนอชื่อเพื่อเลือกตั้งให้ดำรงตำแหน่งกรรมการหรือกรรมการอิสระของบริษัทฯ โดยพิจารณาจากคุณวุฒิ และประสบการณ์ เพื่อให้ได้บุคคลที่มีความเหมาะสมกับธุรกิจของบริษัทฯ และเป็นผู้มีคุณสมบัติครบถ้วนตามที่กฎหมายกำหนด ไม่มีลักษณะต้องห้ามตามกฎหมาย และไม่มีลักษณะขาดความน่าไว้วางใจตามประกาศของคณะกรรมการกำกับหลักทรัพย์และตลาดหลักทรัพย์ แล้วจึงนำเสนอพร้อมทั้งให้ความเห็นต่อคณะกรรมการบริษัทเพื่อพิจารณาอนุมัติในกรณีที่เป็นการแต่งตั้งเพื่อทดแทนตำแหน่งกรรมการเดิม ส่วนกรณีที่เป็นการแต่งตั้งกรรมการเพิ่มเติม คณะกรรมการบริษัทจะเป็นผู้เสนอข้อมูลพร้อมทั้งความเห็นของคณะกรรมการกำหนดค่าตอบแทนและสรรหากรรมการต่อที่ประชุมผู้ถือหุ้นเพื่อพิจารณาและอนุมัติ

สำหรับสิทธิของผู้ถือหุ้นในการแต่งตั้งกรรมการนั้น ที่ประชุมผู้ถือหุ้นเป็นผู้แต่งตั้งกรรมการบริษัทโดยใช้เกณฑ์เสียงข้างมากของผู้ถือหุ้นซึ่งมาประชุมและออกเสียงลงคะแนน ทั้งนี้ ผู้ถือหุ้นทุกรายมีสิทธิในการออกเสียงเลือกตั้งกรรมการ โดยผู้ถือหุ้นแต่ละคนมีคะแนนเสียงเท่ากับหนึ่งหุ้นต่อหนึ่งเสียง และสามารถเลือกตั้งบุคคลคนเดียวหรือหลายคนเป็นกรรมการก็ได้โดยใช้คะแนนเสียงทั้งหมดที่ตนมีอยู่ แต่จะแบ่งคะแนนเสียงให้แก่ผู้ใดมากน้อยเพียงใดไม่ได้ อย่างไรก็ตาม บริษัทฯ ได้ปฏิบัติตามหลักการกำกับดูแลกิจการที่ดี คือ เปิดโอกาสให้ผู้ถือหุ้นสามารถใช้สิทธิในการแต่งตั้งกรรมการเป็นรายบุคคล โดยจะเสนอรายชื่อพร้อมสรุปข้อมูลสำคัญของผู้ที่ได้รับการเสนอชื่อให้ ที่ประชุมผู้ถือหุ้นพิจารณาลงคะแนนเสียงเป็นรายบุคคล บุคคลซึ่งได้รับคะแนนเสียงสูงสุดตามลำดับลงมาเป็นผู้ได้รับการเลือกตั้งเป็นกรรมการเท่าจำนวนกรรมการที่จะพึงมีหรือจะพึงเลือกตั้งในครั้งนั้น ในกรณีที่บุคคลซึ่งได้รับการเลือกตั้งในลำดับถัดลงมา มีคะแนนเสียงเท่ากันเกินจำนวนที่จะพึงมีหรือจะพึงเลือกตั้งในครั้งนั้น ให้ผู้เป็นประธานในที่ประชุมผู้ถือหุ้นเป็นผู้ออกเสียงชี้ขาด

### 3) ผู้บริหารระดับสูงสุด

คณะกรรมการกำหนดค่าตอบแทนและสรรหากรรมการทำหน้าที่พิจารณาคุณสมบัติของบุคคลที่จะได้รับการเสนอชื่อเพื่อแต่งตั้งให้ดำรงตำแหน่งกรรมการผู้จัดการใหญ่และประธานคณะผู้บริหาร ซึ่งเป็นตำแหน่งผู้บริหารระดับสูงสุดของบริษัทฯ โดยพิจารณาจากคุณวุฒิ และประสบการณ์ เพื่อให้ได้บุคคลที่มีความเหมาะสมกับธุรกิจของบริษัทฯ แล้วจึงนำเสนอพร้อมทั้งให้ความเห็นต่อคณะกรรมการบริษัทเพื่อพิจารณาอนุมัติ

## 4. การกำกับดูแลการดำเนินงานของบริษัทย่อยและบริษัทร่วม

1) บริษัทฯ มีกลไกในการกำกับดูแลการดำเนินงานของบริษัทย่อยและบริษัทร่วม ดังต่อไปนี้

- มีการส่งบุคคลเพื่อเป็นตัวแทนของบริษัทฯ ไปเป็นกรรมการและผู้บริหารในบริษัทย่อยและบริษัทร่วมตามสัดส่วนการถือหุ้น โดยคณะกรรมการบริษัทฯ มอบหมายให้ประธานคณะผู้บริหารและกรรมการผู้จัดการใหญ่เป็นผู้พิจารณาการส่งตัวแทนของบริษัทฯ เพื่อการดังกล่าว
- กรรมการและผู้บริหารของบริษัทย่อยและบริษัทร่วม มีหน้าที่กำกับดูแลให้การกำหนดนโยบายที่สำคัญต่อการดำเนินธุรกิจของบริษัทย่อยและบริษัทร่วมสอดคล้องกับนโยบายทางธุรกิจของบริษัทฯ
- มีการกำกับดูแลให้บริษัทย่อยปฏิบัติตามข้อกำหนดของตลาดหลักทรัพย์แห่งประเทศไทยในเรื่องที่ข้อกำหนดดังกล่าวมีผลบังคับใช้ครอบคลุมถึงบริษัทย่อย ซึ่งได้แก่ การจัดทำข้อมูลทางการเงิน การเข้าทำรายการที่เกี่ยวข้องกัน การได้มาหรือจำหน่ายไปซึ่งสินทรัพย์ที่สำคัญ หรือ การทำรายการสำคัญอื่นใดของบริษัทดังกล่าว
- ดำเนินการให้บริษัทย่อยมีระบบการควบคุมภายในที่เหมาะสมและเพียงพอ ตลอดจนมีการจัดทำข้อมูลทางการเงินต่างๆ ให้แก่บริษัทฯ เพื่อให้บริษัทฯ สามารถจัดทำงบการเงินรวมให้เป็นไปตามมาตรฐานการรายงานทางการเงินของไทย
- มีการจัดทำรายงานสรุปผลการดำเนินงานของบริษัทย่อย โดยจัดกลุ่มแยกตามประเภทธุรกิจ เสนอต่อที่ประชุมคณะกรรมการบริษัทเป็นประจำทุกไตรมาส เพื่อติดตามผลการดำเนินงานของบริษัทย่อย

2) ข้อตกลงระหว่างบริษัทฯ กับผู้ถือหุ้นอื่นในการบริหารจัดการบริษัทย่อยและบริษัทร่วม (shareholders' agreement) ที่มีผลอย่างมีสาระสำคัญต่อการบริหารงานหรือมีอำนาจควบคุม หรือการแบ่งผลตอบแทนนอกเหนือจากผลตอบแทนตามสัดส่วนการถือหุ้นปกติ

- ไม่มี -



## 5. การดูแลเรื่องการใช้ข้อมูลภายใน

คณะกรรมการบริษัทตระหนักถึงความสำคัญของการป้องกันการนำข้อมูลภายในของบริษัทฯ ไปใช้เพื่อประโยชน์ส่วนตนเป็น อย่างยิ่ง บริษัทฯ มีการกำกับดูแลเรื่องการใช้ข้อมูลภายใน โดยกำหนดข้อพึงปฏิบัติเกี่ยวกับการใช้ข้อมูลภายในเพื่อการซื้อขาย หลักทรัพย์ไว้ในคุณธรรมและข้อพึงปฏิบัติในการทำงานควบคู่กับการใช้มาตรการตามกฎหมายในการดูแลกรรมการและผู้บริหาร ในการนำข้อมูลภายในของบริษัทฯ ไปใช้เพื่อประโยชน์ส่วนตนและผู้ที่เกี่ยวข้อง ป้องกันมิให้กรรมการและผู้บริหารที่มีส่วนใกล้ชิด กับข้อมูลของบริษัทฯ นำข้อมูลภายในที่ตนล่วงรู้มาจากการเป็นกรรมการและผู้บริหารไปแสวงหาประโยชน์ใดๆ อันจะเป็น การฝ่าฝืนหน้าที่ความรับผิดชอบของตนที่มีต่อบริษัทฯ และผู้ถือหุ้น จึงกำหนดเป็นหลักให้ถือปฏิบัติอย่างเคร่งครัดในการที่ต้อง เก็บรักษาสารสนเทศที่สำคัญที่ยังไม่ได้เปิดเผยไว้เป็นความลับ โดยจำกัดให้รับรู้ได้เฉพาะกรรมการและผู้บริหารระดับสูงที่ เกี่ยวข้องเท่านั้น นอกจากนี้ในการซื้อ ขาย โอน หรือรับโอนหลักทรัพย์ที่ออกโดยบริษัทฯ กรรมการและผู้บริหารต้องรายงานต่อ สำนักงานคณะกรรมการกำกับหลักทรัพย์และตลาดหลักทรัพย์ (“สำนักงาน ก.ล.ต.”) ภายใน 3 วันทำการนับแต่วันที่เกิดรายการ ขึ้น พร้อมทั้งส่งสำเนารายงานดังกล่าว จำนวน 1 ชุด ให้แก่บริษัทฯ เพื่อเก็บเป็นหลักฐานและรายงานต่อที่ประชุมคณะกรรมการ บริษัทเป็นประจำ ทั้งนี้ เพื่อให้มั่นใจว่า กรรมการและผู้บริหารสามารถบริหารและดำเนินกิจการด้วยความซื่อสัตย์สุจริต โปร่งใส และสอดคล้องกับนโยบายการกำกับดูแลกิจการที่ดีของบริษัทฯ และยังมีส่วนช่วยให้ผู้ถือหุ้นตลอดจนผู้ลงทุนทั่วไปเกิดความเชื่อมั่น ในกรรมการและผู้บริหารของบริษัทฯ

## 6. ค่าตอบแทนที่จ่ายให้แก่สำนักงานที่ผู้สอบบัญชีสังกัด

### 1) ค่าตอบแทนจากการสอบบัญชี (audit fee)

บริษัทฯ และบริษัทย่อย จ่ายค่าตอบแทนการสอบบัญชี ให้แก่ สำนักงานที่ผู้สอบบัญชีสังกัด ประจำปี 2557 รวมจำนวน 28.34 ล้านบาท โดยได้จ่ายในรอบปีบัญชี 2557 จำนวนเงิน 15.15 ล้านบาท และที่เหลืออีกจำนวน 13.19 ล้านบาท จะจ่ายในปีถัดไป ซึ่ง ประกอบด้วย

- ค่าสอบบัญชีของบริษัทฯ ประจำปี 2557 จำนวน 6.20 ล้านบาท ซึ่งได้จ่ายไปในรอบปี 2557 จำนวน 3.99 ล้านบาท และ จะจ่ายในปีถัดไปอีกจำนวน 2.21 ล้านบาท
- ค่าสอบบัญชีของบริษัทย่อย ประจำปี 2557 รวมจำนวน 22.14 ล้านบาท ซึ่งได้จ่ายไปในรอบปี 2557 จำนวน 11.16 ล้าน บาท และจะจ่ายในปีถัดไปอีกจำนวน 10.98 ล้านบาท

### 2) ค่าบริการอื่น (non-audit fee)

สำนักงานสอบบัญชีที่ได้รับการแต่งตั้งจากบริษัทฯ ได้ให้บริการอื่นๆ ที่นอกเหนือจากการตรวจสอบบัญชีแก่บริษัทฯ และบริษัทย่อย ซึ่งได้แก่ การตรวจสอบตามวิธีการที่ตกลงร่วมกัน และการให้คำปรึกษาด้านภาษีและอื่นๆ ในระหว่างปี 2557 มีค่าตอบแทนเป็น จำนวนเงิน 1.99 ล้านบาท ในจำนวนนี้บริษัทฯ และบริษัทย่อย ได้จ่ายชำระแล้วระหว่างปีเป็นจำนวนเงิน 0.25 ล้านบาท ที่เหลือ อีกจำนวน 1.74 ล้านบาท จะจ่ายในปีถัดไป

## 7. การปฏิบัติตามหลักการกำกับดูแลกิจการที่ดีในเรื่องอื่นๆ

บริษัทฯ ดำเนินการเกี่ยวกับการกำกับดูแลกิจการที่ดี โดยแบ่งเป็นสองส่วน คือ ในระดับคณะกรรมการ และ ในระดับบริหาร โดยในระดับ คณะกรรมการนั้น ได้มีการจัดตั้งคณะกรรมการชุดย่อยขึ้น คือ คณะกรรมการกำกับดูแลกิจการที่ดี (Corporate Governance Committee) ซึ่งประกอบด้วย ดร. โกศล เพ็ชรสุวรรณ์ นายวิทยา เวชชาชีวะ และ ดร. อาชว์ เตาลานนท์ ส่วนในระดับบริหารดำเนินการโดย เจ้าหน้าที่บริหาร ได้แก่ ประธานคณะผู้บริหาร และ เจ้าหน้าที่ระดับสูงอื่นๆ

ในปี 2557 บริษัทฯ มีการปฏิบัติตามหลักการกำกับดูแลกิจการที่ดี สรุปได้ดังนี้

## หมวดที่ 1 สิทธิของผู้ถือหุ้น

### 1. การประชุมผู้ถือหุ้น

- 1.1 คณะกรรมการตระหนักและให้ความสำคัญต่อสิทธิของผู้ถือหุ้น ตลอดจนการปฏิบัติต่อผู้ถือหุ้นอย่างเท่าเทียมกันและเป็นธรรม จึงได้กำหนดนโยบายเกี่ยวกับผู้ถือหุ้นไว้เป็นส่วนหนึ่งในนโยบายการกำกับดูแลกิจการที่ดีของบริษัทฯ โดยคำนึงถึงสิทธิของผู้ถือหุ้นทุกกลุ่มให้มากที่สุดเท่าที่จะทำได้โดยไม่จำกัดเฉพาะสิทธิที่กฎหมายกำหนดไว้
- 1.2 ในปี 2557 บริษัทฯ มีการประชุมผู้ถือหุ้น 2 ครั้ง คือการประชุมสามัญผู้ถือหุ้น ประจำปี 2557 เมื่อวันที่ 25 เมษายน 2557 และการประชุมวิสามัญผู้ถือหุ้น ครั้งที่ 1/2557 เมื่อวันที่ 25 กรกฎาคม 2557 ซึ่งการประชุมผู้ถือหุ้นของบริษัทฯ ทุกครั้งจัดขึ้นในวัน เวลา และสถานที่ ที่คำนึงถึงความสะดวกของผู้ถือหุ้นที่จะเข้าร่วมประชุม โดยบริษัทฯ จัดให้มีการประชุมในวันและเวลาทำการ คือ 14.00 น. ณ ที่ทำการสำนักงานใหญ่ของบริษัทฯ ตั้งอยู่ในกรุงเทพมหานครซึ่งมีการคมนาคมที่สะดวกต่อการเดินทาง พร้อมทั้งได้จัดทำแผนที่และข้อมูลการเดินทางมายังสถานที่จัดการประชุม โดยจัดทำเป็นเอกสารแนบส่วนหนึ่งในหนังสือเชิญประชุมและนำส่งให้แก่ผู้ถือหุ้นทุกรายที่มีสิทธิเข้าร่วมประชุมผู้ถือหุ้น
- 1.3 ในการประชุมผู้ถือหุ้นทุกครั้ง รวมถึงการประชุมสามัญผู้ถือหุ้น ประจำปี 2557 และ การประชุมวิสามัญผู้ถือหุ้น ครั้งที่ 1/2557 บริษัทฯ ได้แจ้งในหนังสือเชิญประชุมและเอกสารที่เกี่ยวข้องให้ผู้ถือหุ้นทราบถึงข้อมูล วัน เวลา สถานที่ วาระการประชุม ข้อมูลทั้งหมดที่เกี่ยวข้องกับเรื่องที่ต้องตัดสินใจในที่ประชุมรวมถึงสาเหตุและความเป็นมาของเรื่องที่ต้องตัดสินใจ โดยระบุถึงข้อเท็จจริง เหตุผล และวัตถุประสงค์ ตลอดจนความเห็นของคณะกรรมการ ในแต่ละวาระอย่างชัดเจน โดยเน้นรายละเอียดให้ผู้ถือหุ้นที่ไม่ทราบถึงความเป็นมาของเรื่องนั้นๆ มาก่อนสามารถเข้าใจเรื่องได้โดยง่าย นอกจากนี้ บริษัทฯ ยังได้มีการให้ข้อมูลเกี่ยวกับคะแนนเสียงของผู้ถือหุ้นในการลงมติเพื่ออนุมัติ ในแต่ละวาระของทุกวาระที่เสนอในหนังสือเชิญประชุม กฎเกณฑ์ต่าง ๆ ที่ใช้ในการประชุม ประเภทของหุ้นและสิทธิการออกเสียงลงคะแนน ตลอดจนขั้นตอนการออกเสียงลงมติ โดยจัดส่งหนังสือเชิญประชุมให้แก่ผู้ถือหุ้นทุกรายที่มีสิทธิเข้าร่วมประชุม เป็นการล่วงหน้าก่อนวันประชุมเพื่อให้ผู้ถือหุ้นมีเวลาเพียงพอในการพิจารณาข้อมูล และ ละเว้นการกระทำที่อาจเป็นการจำกัดโอกาสของผู้ถือหุ้นในการศึกษาสารสนเทศของบริษัทฯ ตลอดจนไม่มีนโยบายที่จะกีดกันหรือสร้างอุปสรรคในการเปิดโอกาสให้ผู้ถือหุ้นสามารถติดต่อสื่อสารระหว่างกัน
- 1.4 ในการประชุมสามัญผู้ถือหุ้น ประจำปี 2557 และการประชุมวิสามัญผู้ถือหุ้น ครั้งที่ 1/2557 กรรมการผู้จัดการใหญ่และประธานคณะผู้บริหาร และประธานคณะกรรมการตรวจสอบได้เข้าร่วมประชุมผู้ถือหุ้น
- 1.5 ในการประชุมผู้ถือหุ้นทุกครั้งที่ผ่านมา รวมถึงการประชุมสามัญผู้ถือหุ้น ประจำปี 2557 และการประชุมวิสามัญผู้ถือหุ้น ครั้งที่ 1/2557 ที่ประชุมผู้ถือหุ้นได้ทำการพิจารณาเรื่องต่างๆ ตามลำดับระเบียบวาระที่ได้กำหนดไว้ในหนังสือเชิญประชุมผู้ถือหุ้นซึ่งบริษัทฯ ได้นำส่งให้แก่ผู้ถือหุ้นเป็นการล่วงหน้าโดยไม่มีการเปลี่ยนแปลงลำดับวาระการประชุม และไม่มีการเพิ่มวาระอื่นๆ ที่ไม่ได้ระบุไว้ในหนังสือนัดประชุม
- 1.6 ค่าตอบแทนกรรมการของบริษัทฯ มีรูปแบบเดียว คือ ค่าตอบแทนประจำปีเป็นรายเดือน ซึ่งกำหนดไว้เป็นรายตำแหน่ง บริษัทฯ ไม่มีการจ่ายค่าตอบแทนรูปแบบอื่น อาทิ เบี้ยประชุม และโบนัสหรือบำเหน็จให้แก่กรรมการ ทั้งนี้ บริษัทฯ นำเสนอวาระค่าตอบแทนกรรมการต่อที่ประชุมสามัญผู้ถือหุ้นเพื่อพิจารณาอนุมัติเป็นประจำปีสำหรับปี 2557 คณะกรรมการกำหนดค่าตอบแทนและสรรหากรรมการ ได้พิจารณาทบทวนความเหมาะสมของอัตราค่าตอบแทนกรรมการ โดยคำนึงถึงระดับที่ปฏิบัติอยู่ในอุตสาหกรรม ประสิทธิภาพ ภาระหน้าที่ และความรับผิดชอบของกรรมการ และได้นำเสนอความเห็นต่อที่ประชุมคณะกรรมการบริษัทว่า ควรเสนอให้ที่ประชุมสามัญผู้ถือหุ้น ประจำปี 2557 อนุมัติค่าตอบแทนกรรมการในอัตราเดิม ตามที่ที่ประชุมสามัญผู้ถือหุ้น ประจำปี 2556 ได้เคยมีมติอนุมัติไว้ โดยเป็นอัตราเดิมที่ไม่ได้เปลี่ยนแปลงมาตั้งแต่ปี 2545
- 1.7 ในการประชุมสามัญผู้ถือหุ้น ประจำปี 2557 คณะกรรมการบริษัทเห็นชอบกับข้อเสนอของคณะกรรมการตรวจสอบเสนอต่อที่ประชุมผู้ถือหุ้นเพื่อพิจารณาแต่งตั้งผู้สอบบัญชีและกำหนดค่าสอบบัญชีประจำปีดังเช่นที่บริษัทฯ ได้ปฏิบัติต่อเนื่องเป็นประจำทุกปี และ ในการนี้ เพื่อให้ผู้ถือหุ้นได้มีข้อมูลพิจารณาความเหมาะสมของผู้สอบบัญชี บริษัทฯ ได้เปิดเผยข้อมูลไว้ในหนังสือเชิญประชุมโดยให้รายละเอียดเกี่ยวกับชื่อผู้สอบบัญชี อายุ บริษัทที่สังกัด คุณวุฒิการศึกษา ประวัติการทำงาน ประวัติการเป็นผู้ลงลายมือชื่อในงบการเงินของบริษัทฯ ความสัมพันธ์ทางครอบครัวระหว่างผู้บริหารของบริษัทฯ ความสัมพันธ์หรือส่วนได้เสียในลักษณะที่อาจจะมีผลกระทบต่อการปฏิบัติหน้าที่อย่างเป็นอิสระ ตลอดจนค่าสอบบัญชีประจำปีที่น่าเสนอและปีก่อนหน้าเพื่อการเปรียบเทียบด้วย

- 1.8 บริษัทฯ เปิดเผยนโยบายการจ่ายเงินปันผลของบริษัทฯ และ บริษัทย่อย ไว้ในรายงานประจำปี และ แบบ 56-1 นอกจากนี้ ยังได้นำเสนอให้ที่ประชุมสามัญผู้ถือหุ้นพิจารณาเรื่องเงินปันผลเป็นประจำทุกปี โดยมีการให้ข้อมูลและเหตุผลประกอบอย่างชัดเจน สำหรับการประชุมสามัญผู้ถือหุ้น ประจำปี 2557 บริษัทฯ เสนอให้ที่ประชุมผู้ถือหุ้นอนุมัติการงดจ่ายเงินปันผล และงดการจัดสรรทุนสำรองสำหรับผลการดำเนินงานประจำปี 2556 โดยได้อธิบายไว้ในหนังสือเชิญประชุมเพื่อให้ผู้ถือหุ้นได้ทราบเหตุผลว่า บริษัทฯ ยังมีขาดทุนสะสม ซึ่งตามกฎหมายแล้ว บริษัทฯ ไม่สามารถจ่ายเงินปันผลให้แก่ผู้ถือหุ้นได้ และไม่ต้องจัดสรรทุนสำรองตามกฎหมาย
- 1.9 ในวาระพิจารณาแต่งตั้งกรรมการ บริษัทฯ เสนอชื่อกรรมการให้ผู้ถือหุ้นลงคะแนนที่ละคน โดยได้มีการระบุข้อมูลที่สำคัญของบุคคลแต่ละท่านที่ได้รับการเสนอชื่อ ไว้ในหนังสือเชิญประชุมผู้ถือหุ้น ซึ่งได้แก่ ชื่อ-นามสกุล ตำแหน่งปัจจุบันในบริษัทฯ ประเภทกรรมการที่จะเสนอแต่งตั้ง หลักเกณฑ์และวิธีการสรรหา ความสัมพันธ์ทางครอบครัวกับผู้บริหารหรือผู้ถือหุ้นรายใหญ่ของบริษัทฯ วัน เดือน ปี ที่ได้รับการแต่งตั้งเป็นกรรมการ ระยะเวลาที่เคยดำรงตำแหน่งกรรมการในบริษัทฯ ข้อมูลการเข้าร่วมประชุมคณะกรรมการและคณะกรรมการชุดย่อย (ถ้ามี) ในปีที่ผ่านมา อายุ สัญชาติ ประวัติการศึกษา ประวัติการอบรมในหลักสูตรที่เกี่ยวข้องกับการเป็นกรรมการ ประสบการณ์การทำงานและจำนวนบริษัทที่ดำรงตำแหน่งเป็นกรรมการหรือผู้บริหารในกิจการอื่นโดยแยกประเภทเป็นบริษัทที่จดทะเบียนในตลาดหลักทรัพย์แห่งประเทศไทย บริษัทที่มีใช้บริษัทจดทะเบียนในตลาดหลักทรัพย์แห่งประเทศไทย และ บริษัทที่อาจทำให้เกิดความขัดแย้งทางผลประโยชน์ต่อบริษัทฯ ตลอดจนการถือหลักทรัพย์ที่ออกโดยบริษัทฯ
- 1.10 บริษัทฯ กำหนดวาระการประชุมผู้ถือหุ้นไว้เป็นเรื่องๆ อย่างชัดเจน เช่น ในวาระที่เกี่ยวกับกรรมการ บริษัทฯ ได้แยกเรื่องพิจารณาเลือกตั้งกรรมการ และ พิจารณานุมัติค่าตอบแทนกรรมการ ออกเป็นแต่ละวาระ เป็นต้น
- 1.11 ในกรณีที่มีการเสนอให้ที่ประชุมผู้ถือหุ้นพิจารณาหลายรายการในวาระเดียวกันซึ่งเป็นเรื่องที่ไม่มีความเกี่ยวเนื่องกันในทางกฎหมาย บริษัทฯ จะจัดให้มีการลงมติสำหรับแต่ละรายการ เช่น วาระพิจารณาเลือกตั้งกรรมการบริษัทฯ ได้เปิดโอกาสให้ผู้ถือหุ้นลงคะแนนเสียงเลือกตั้งกรรมการเป็นรายบุคคล โดยบริษัทฯ เสนอชื่อกรรมการให้ผู้ถือหุ้นลงคะแนนที่ละคน ทั้งนี้ เพื่อเปิดโอกาสให้ผู้ถือหุ้นมีสิทธิเลือกกรรมการที่ต้องการได้อย่างแท้จริง
- 1.12 บริษัทฯ อำนวยความสะดวกให้ผู้ถือหุ้นทุกกลุ่ม ทั้งผู้ถือหุ้นที่เป็นบุคคลธรรมดาและผู้ถือหุ้นประเภทสถาบัน ให้ได้ใช้สิทธิในการเข้าร่วมประชุมและออกเสียงอย่างเต็มที่ โดยไม่มีค่าใช้จ่ายและไม่ให้มีวิธีการที่ยุ่งยาก ละเว้นการกระทำใดๆ ที่เป็นการจำกัดโอกาสการเข้าประชุมของผู้ถือหุ้น จัดให้มีจุดบริการตรวจรายชื่อและจำนวนหุ้นของผู้ถือหุ้นแยกตามประเภทของผู้ถือหุ้น ซึ่งช่วยให้การลงคะแนนในวันประชุมทำได้สะดวกและรวดเร็วขึ้น
- 1.13 ในการประชุมผู้ถือหุ้นทุกครั้ง รวมถึงการประชุมสามัญผู้ถือหุ้น ประจำปี 2557 และ การประชุมวิสามัญผู้ถือหุ้น ครั้งที่ 1/2557 บริษัทฯ จัดช่องทางให้ผู้ถือหุ้นส่งคำถามมายังบริษัทฯ ล่วงหน้าก่อนวันประชุมได้โดยผ่าน E-mail Address : ir\_office@truecorp.co.th ล่วงหน้า 7 วันก่อนวันประชุมผู้ถือหุ้น หรือ ทางไปรษณีย์ลงทะเบียนมายังฝ่ายนักลงทุนสัมพันธ์ บริษัทฯ โทร คอร์ปอเรชั่น จำกัด (มหาชน) ชั้น 18 อาคารทรู ทาวเวอร์ เลขที่ 18 ถนนรัชดาภิเษก แขวงห้วยขวาง เขตห้วยขวาง กรุงเทพมหานคร 10310 ล่วงหน้า 15 วันก่อนวันประชุมผู้ถือหุ้น ซึ่งบริษัทฯ ได้ประชาสัมพันธ์ให้ผู้ถือหุ้นทราบผ่านทางเว็บไซต์ของบริษัทฯ และ แจ้งไว้ในหนังสือเชิญประชุมที่จัดส่งให้แก่ผู้ถือหุ้นทุกรายที่มีสิทธิเข้าประชุมผู้ถือหุ้น

## 2. การดำเนินการในวันประชุมผู้ถือหุ้น

- 2.1 ประธานที่ประชุมจัดสรรเวลาให้เหมาะสมและส่งเสริมให้ผู้ถือหุ้นมีโอกาสดูแลความเห็นและตั้งคำถามต่อที่ประชุมในเรื่องที่เกี่ยวข้องกับบริษัทฯ
- 2.2 บริษัทฯ นำเทคโนโลยีมาใช้ในการประชุมผู้ถือหุ้น ทั้งการลงคะแนน การนับคะแนนและแสดงผล เพื่อให้การดำเนินการประชุมสามารถกระทำได้อย่างรวดเร็ว ถูกต้อง และ แม่นยำ
- 2.3 บริษัทฯ ใช้บัตรลงคะแนนเสียงในวาระเพื่อพิจารณาในทุกกรณีที่ต้องมีการลงคะแนนเสียง พร้อมทั้งจัดให้มีสำนักงานกฎหมายอิสระ เป็นผู้ตรวจสอบการนับคะแนนเสียงเพื่อความโปร่งใสโดยได้แจ้งชื่อบุคคลผู้ทำหน้าที่ดังกล่าวให้ที่ประชุมผู้ถือหุ้นทราบก่อนเริ่มเข้าสู่ระเบียบการประชุม และเก็บบัตรลงคะแนนไว้เป็นหลักฐานเพื่อจะได้ตรวจสอบได้ในกรณีมีข้อโต้แย้งในภายหลัง

### 3. การจัดทำรายงานการประชุม และการเปิดเผยมติการประชุมผู้ถือหุ้น

3.1 บริษัทฯ แจ้งมติของที่ประชุมสามัญผู้ถือหุ้น ประจำปี 2557 และ มติของที่ประชุมวิสามัญผู้ถือหุ้น ครั้งที่ 1/2557 พร้อมทั้งระบุจำนวนคะแนนเสียง เห็นด้วย ไม่เห็นด้วย และงดออกเสียง ในแต่ละวาระการประชุมต่อตลาดหลักทรัพย์แห่งประเทศไทย ภายในวันเดียวกันกับวันประชุมผู้ถือหุ้น และเปิดเผยไว้บนเว็บไซต์ของบริษัทฯ ในวันทำการถัดไป เพื่อให้ผู้ถือหุ้นและผู้ลงทุนทั่วไปทราบและสามารถตรวจสอบผลการลงมติได้อย่างรวดเร็ว

3.2 รายงานการประชุมผู้ถือหุ้นของบริษัทฯ ได้มีการบันทึกรายละเอียดในเรื่องต่างๆ ดังต่อไปนี้ด้วย (1) วิธีการลงคะแนนและนับคะแนนซึ่งเลขานุการที่ประชุมได้ชี้แจงให้ผู้ถือหุ้นทราบก่อนเริ่มการประชุมตามวาระ (2) คะแนนเสียงของผู้ถือหุ้นโดยระบุอย่างชัดเจนว่า เห็นด้วย ไม่เห็นด้วย และงดออกเสียงเป็นจำนวนเสียงและสัดส่วนเท่าใดในแต่ละวาระ (3) รายชื่อพร้อมทั้งตำแหน่งของกรรมการ ผู้บริหารระดับสูง ผู้สอบบัญชี ที่ปรึกษากฎหมาย และ ผู้ตรวจสอบการนับคะแนนเสียง ที่เข้าร่วมประชุม (4) สรุปสาระสำคัญของข้อซักถาม ความคิดเห็น และข้อเสนอแนะ ของผู้ถือหุ้น รวมทั้ง คำชี้แจงของกรรมการและผู้บริหารที่ได้ตอบข้อซักถามของผู้ถือหุ้น ในแต่ละวาระ เพื่อให้ผู้ถือหุ้นที่ไม่ได้เข้าประชุมได้รับทราบด้วย

### 4. ไม่มีการถือหุ้นไขว้ในกลุ่มของบริษัทฯ

5. บริษัทฯ มีการกระจายการถือหุ้นของผู้ถือหุ้นรายย่อยเป็นไปตามข้อกำหนดของตลาดหลักทรัพย์แห่งประเทศไทย กล่าวคือ ณ วันที่ 18 มีนาคม 2557 ซึ่งเป็นวันปิดสมุดทะเบียนผู้ถือหุ้นเพื่อสิทธิในการเข้าประชุมสามัญผู้ถือหุ้น ประจำปี 2557 บริษัทฯ มีสัดส่วนการถือหุ้นของผู้ถือหุ้นรายย่อย (free float) ร้อยละ 39.72 สัดส่วนการถือหุ้นของนักลงทุนสถาบัน ร้อยละ 6.98 และสัดส่วนการถือหุ้นของคณะกรรมการบริษัทรวมผู้เกี่ยวข้อง ร้อยละ 0.16

## หมวดที่ 2 การปฏิบัติต่อผู้ถือหุ้นอย่างเท่าเทียมกัน

1. หุ้นของบริษัทฯ มีประเภทเดียว คือ หุ้นสามัญ ซึ่งมีสิทธิออกเสียงลงคะแนนที่เท่าเทียมกัน คือ หนึ่งหุ้นต่อหนึ่งเสียง

### 2. การให้ข้อมูลก่อนการประชุมผู้ถือหุ้น

2.1 เมื่อที่ประชุมคณะกรรมการบริษัทฯ ได้มีมติอนุมัติให้จัดการประชุมสามัญผู้ถือหุ้น ประจำปี 2557 บริษัทฯ ได้มีการแจ้งมติที่สำคัญของคณะกรรมการเกี่ยวกับกำหนดการประชุมพร้อมระเบียบวาระการประชุม ตลอดจนความเห็นของคณะกรรมการ ต่อตลาดหลักทรัพย์แห่งประเทศไทย ภายในวันเดียวกันกับวันประชุมคณะกรรมการบริษัทฯ และเผยแพร่ไว้บนเว็บไซต์ของบริษัทฯ ในวันทำการถัดไป ซึ่งเป็นการเปิดเผยข้อมูลล่วงหน้าก่อนวันประชุมผู้ถือหุ้น 56 วัน

2.2 บริษัทฯ จัดทำหนังสือเชิญประชุมพร้อมเอกสารที่เกี่ยวข้องเป็นภาษาไทยสำหรับผู้ถือหุ้นสัญชาติไทย และ ภาษาอังกฤษสำหรับผู้ถือหุ้นต่างดาว และได้จัดส่งให้แก่ผู้ถือหุ้นทุกรายพร้อมกันเป็นการล่วงหน้าก่อนวันประชุมทุกครั้ง สำหรับการประชุมสามัญผู้ถือหุ้น ประจำปี 2557 บริษัทฯ ได้นำส่งหนังสือเชิญประชุมพร้อมเอกสารที่เกี่ยวข้องให้แก่ผู้ถือหุ้นเป็นการล่วงหน้าก่อนวันประชุมเป็นเวลา 23 วัน

2.3 บริษัทฯ เผยแพร่หนังสือเชิญประชุมและเอกสารที่เกี่ยวข้องทั้งภาษาไทยและภาษาอังกฤษบนเว็บไซต์ของบริษัทฯ พร้อมกัน เป็นการล่วงหน้าก่อนวันประชุมทุกครั้ง โดยในการประชุมสามัญผู้ถือหุ้น ประจำปี 2557 บริษัทฯ เผยแพร่หนังสือเชิญประชุมและเอกสารที่เกี่ยวข้องบนเว็บไซต์ของบริษัทฯ เป็นการล่วงหน้าก่อนวันประชุมเป็นเวลา 34 วัน เพื่อเปิดโอกาสให้ผู้ถือหุ้นได้มีเวลาศึกษาข้อมูลประกอบการประชุมล่วงหน้าอย่างเพียงพอก่อนได้รับข้อมูลในรูปแบบเอกสารจากบริษัทฯ และได้ประชาสัมพันธ์ให้ผู้ถือหุ้นทราบ โดยแจ้งสารสนเทศผ่านสื่ออิเล็กทรอนิกส์ของตลาดหลักทรัพย์ฯ

2.4 ในการประชุมผู้ถือหุ้นทุกครั้ง ก่อนเริ่มเข้าสู่ระเบียบวาระการประชุม เลขานุการที่ประชุมได้แจ้งให้ผู้ถือหุ้นทราบถึงกฎเกณฑ์ต่างๆ ที่ใช้ในการประชุม ประเภทของหุ้นและสิทธิการออกเสียงลงคะแนน ขั้นตอนการออกเสียงลงมติ ตลอดจนวิธีการนับและแสดงผลคะแนน

### 3. การคุ้มครองสิทธิของผู้ถือหุ้นส่วนน้อย

- 3.1 บริษัทฯ อำนวยความสะดวกให้แก่ผู้ถือหุ้นที่ไม่สามารถเข้าประชุมด้วยตนเอง สามารถใช้สิทธิออกเสียงโดยมอบฉันทะให้ผู้อื่นมาประชุมและออกเสียงลงมติแทน โดยไม่มีการกำหนดเงื่อนไขใดๆ ซึ่งทำให้ยากต่อการมอบฉันทะ และเปิดโอกาสให้ส่งหนังสือมอบฉันทะมาให้ฝ่ายเลขานุการบริษัทและหลักทรัพย์ตรวจสอบล่วงหน้า เพื่อจะได้ไม่เสียเวลาตรวจสอบในวันประชุม
- 3.2 บริษัทฯ เปิดโอกาสให้ผู้ถือหุ้นใช้หนังสือมอบฉันทะรูปแบบที่ผู้ถือหุ้นสามารถกำหนดทิศทางการลงคะแนนเสียงได้ โดยจัดส่งหนังสือมอบฉันทะแนบไปพร้อมกับหนังสือเชิญประชุมผู้ถือหุ้นและได้เสนอชื่อกรรมการอิสระ 2 ท่าน พร้อมทั้งข้อมูลเกี่ยวกับการกรรมการอิสระดังกล่าว เป็นทางเลือกในการมอบฉันทะของผู้ถือ
- หุ้นบริษัทฯ ได้แจ้งให้ผู้ถือหุ้นทราบถึงเอกสารหรือหลักฐานที่ต้องนำมาแสดงตนในการเข้าร่วมประชุมผู้ถือหุ้น ตลอดจนคำแนะนำและขั้นตอนในการมอบฉันทะอย่างชัดเจน ไว้ในหนังสือเชิญประชุมผู้ถือหุ้นทุกครั้ง
- 3.3 ในวาระการเลือกตั้งกรรมการในการประชุมผู้ถือหุ้น บริษัทฯ จะเสนอชื่อกรรมการให้ผู้ถือหุ้นพิจารณาทีละคน ซึ่งเป็นการเปิดโอกาสให้ผู้ถือหุ้นได้ใช้สิทธิลงคะแนนเสียงเลือกตั้งกรรมการเป็นรายบุคคล
- 3.4 บริษัทฯ ให้ความสำคัญต่อการคุ้มครองสิทธิของผู้ถือหุ้นส่วนน้อยเป็นอย่างยิ่ง แนวปฏิบัติหนึ่งที่บริษัทฯ ดำเนินการมาโดยตลอด คือ การขอให้ผู้ถือหุ้นที่เป็นผู้บริหารของบริษัทฯ ละเว้นการเพิ่มวาระการประชุมที่ไม่ได้แจ้งเป็นการล่วงหน้าในทุกกรณี ถ้าหากมีวาระเพิ่มเติมที่จำเป็นก็จะขอให้ทำการจัดการประชุมผู้ถือหุ้นครั้งใหม่เพื่อวาระดังกล่าว เพื่อให้ผู้ถือหุ้นอื่นๆ สามารถมีเวลาเพียงพอในการศึกษาข้อมูลก่อนตัดสินใจ
- 3.5 บริษัทฯ เปิดโอกาสและกำหนดหลักเกณฑ์อย่างชัดเจนในการให้ผู้ถือหุ้นส่วนน้อยสามารถเสนอเรื่องเพื่อบรรจุเข้าเป็นวาระการประชุมและเสนอชื่อบุคคลเพื่อเข้ารับการพิจารณาคัดเลือกเป็นกรรมการเป็นการล่วงหน้าไม่น้อยกว่า 3 เดือนก่อนวันประชุมสามัญผู้ถือหุ้น ซึ่งได้กระทำต่อเนื่องเป็นประจำทุกปีมาจนถึงปัจจุบัน โดยผู้ถือหุ้นสามารถส่งข้อมูลตามหลักเกณฑ์และแบบฟอร์มที่บริษัทฯ กำหนดและเผยแพร่ไว้บนเว็บไซต์ของบริษัทฯ

สำหรับการประชุมสามัญผู้ถือหุ้น ประจำปี 2557 บริษัทฯ กำหนดให้ผู้ถือหุ้นเสนอเรื่องและชื่อบุคคลเป็นการล่วงหน้า โดยส่งเป็นจดหมายลงทะเบียมายังบริษัทฯ ได้ ตั้งแต่วันที่ 17 ตุลาคม 2556 จนถึงวันที่ 31 ธันวาคม 2556 โดยบริษัทฯ ได้เผยแพร่สารสนเทศดังกล่าวไว้บนเว็บไซต์ของบริษัทฯ และได้ประชาสัมพันธ์ให้ผู้ถือหุ้นทราบโดยแจ้งสารสนเทศผ่านสื่ออิเล็กทรอนิกส์ของตลาดหลักทรัพย์แห่งประเทศไทย ซึ่งในการประชุมผู้ถือหุ้นดังกล่าว ไม่มีผู้ถือหุ้นเสนอเรื่องเพื่อบรรจุเข้าเป็นวาระการประชุมและชื่อบุคคลเพื่อเข้ารับการพิจารณาคัดเลือกเป็นกรรมการ

### 4. การป้องกันการใช้ข้อมูลภายใน

บริษัทฯ มีการกำกับดูแลเรื่องการใช้ข้อมูลภายใน โดยกำหนดไว้ในนโยบายการกำกับดูแลกิจการที่ดี และ คุณธรรมและข้อพึงปฏิบัติในการทำงาน ควบคุมกำกับการใช้มาตรการตามกฎหมายในการดูแลผู้บริหารในการนำข้อมูลภายในของบริษัทฯ ไปใช้เพื่อประโยชน์ส่วนตนและผู้ที่เกี่ยวข้อง กำหนดเป็นหลักให้ถือปฏิบัติอย่างเคร่งครัดในการที่ต้องเก็บรักษาสารสนเทศที่สำคัญที่ยังไม่ได้เปิดเผยไว้เป็นความลับ โดยจำกัดให้รับรู้ได้เฉพาะกรรมการและผู้บริหารระดับสูงที่เกี่ยวข้องเท่านั้น นอกจากนี้ ในการซื้อ ขาย โอน หรือรับโอนหลักทรัพย์ที่ออกโดยบริษัทฯ กรรมการและผู้บริหารต้องแจ้งต่อ สำนักงาน ก.ล.ต. ภายใน 3 วันทำการ นับแต่วันที่เกิดรายการขึ้น พร้อมทั้งส่งสำเนารายงานดังกล่าว จำนวน 1 ชุด ให้แก่บริษัทฯ เพื่อเก็บเป็นหลักฐานและรายงานต่อที่ประชุมคณะกรรมการบริษัทเป็นประจำ โดยในปี 2557 ไม่ปรากฏว่ามีกรณีที่มีการการหรือผู้บริหารของบริษัทฯ ใช้ข้อมูลภายในเพื่อประโยชน์ในการซื้อขายหลักทรัพย์ที่ออกโดยบริษัทฯ และการไม่ปฏิบัติตามหลักปฏิบัติดังกล่าว

ทั้งนี้ บริษัทฯ ได้เปิดเผยข้อมูลเกี่ยวกับจำนวนหุ้นของบริษัทฯ ที่กรรมการและผู้บริหารแต่ละท่านถืออยู่ซึ่งแยกรายการจำนวนหุ้นออกเป็นการถือโดยตนเองและโดยคู่สมรส โดยแสดงยอดยกมา ณ สิ้นปี 2556 จำนวนที่ได้มาและจำหน่ายไปในระหว่างปี 2557 และ ยอดคงเหลือ ณ สิ้นปี 2557 ไว้ในแบบ 56-1 และรายงานประจำปี 2557 ด้วย

### 5. การมีส่วนได้เสียของกรรมการ

คณะกรรมการได้มีการกำหนด “หลักเกณฑ์และวิธีการในการรายงานการมีส่วนได้เสียของกรรมการและผู้บริหาร” อย่างเป็นทางการ ซึ่งกรรมการและผู้บริหารทุกท่านได้ดำเนินการอย่างถูกต้องตามหลักเกณฑ์และวิธีการที่คณะกรรมการบริษัทกำหนด



นอกจากนี้ ในการประชุมคณะกรรมการ กรรมการรายใดที่มีส่วนได้เสียอย่างมีนัยสำคัญที่อาจทำให้กรรมการรายดังกล่าวไม่สามารถให้ความเห็นได้อย่างอิสระ กรรมการรายนั้นจะงดเว้นจากการมีส่วนร่วมในการพิจารณาในวาระนั้น และบันทึกไว้ในรายงานการประชุมคณะกรรมการ

6. ตลอดระยะเวลาที่ผ่านมา รวมถึงในปี 2557 บริษัทฯ ไม่มีการทำรายการที่เป็นการให้ความช่วยเหลือทางการเงินแก่บริษัทที่ไม่ใช่บริษัทย่อยของบริษัทฯ
7. บริษัทฯ มีมาตรการและขั้นตอนในการอนุมัติการทำรายการระหว่างกันตามที่กฎหมายกำหนดและเป็นไปตามมาตรฐานที่กำหนดไว้ตามข้อกำหนดของคณะกรรมการกำกับตลาดทุน และตลาดหลักทรัพย์แห่งประเทศไทย โดยมีการประกาศใช้ “ระเบียบในการเข้าทำรายการระหว่างกัน” ซึ่งเป็นระเบียบที่ได้รับการอนุมัติโดยคณะกรรมการบริษัท สำหรับรายการที่เกี่ยวข้องกันที่ต้องขออนุมัติจากที่ประชุมผู้ถือหุ้นก่อนการเข้าทำรายการ บริษัทฯ จะเปิดเผยข้อมูลเกี่ยวกับรายการดังกล่าวไว้ในหนังสือเชิญประชุม อาทิ ชื่อและความสัมพันธ์ของบุคคลที่เกี่ยวข้องกัน ลักษณะของรายการ นโยบายการกำหนดราคาและมูลค่าของรายการ เหตุผลของการเข้าทำรายการ รวมทั้งความเห็นของคณะกรรมการและที่ปรึกษาทางการเงินอิสระเกี่ยวกับรายการดังกล่าว เป็นต้น และนำส่งหนังสือเชิญประชุมภายในระยะเวลาที่กำหนด ตลอดจนการดำเนินการอื่นๆ ในส่วนที่เกี่ยวข้องให้ถูกต้องและครบถ้วนตามข้อกำหนดของคณะกรรมการกำกับตลาดทุนและตลาดหลักทรัพย์แห่งประเทศไทย ทั้งนี้ ตลอดระยะเวลาที่ผ่านมาจนถึงปัจจุบัน บริษัทฯ ปฏิบัติตามกฎหมาย ข้อกำหนด ตลอดจนระเบียบในเรื่องการทำรายการระหว่างกันอย่างเคร่งครัด บริษัทฯ ไม่เคยมีการทำรายการที่เกี่ยวข้องกันโดยฝ่าฝืนหรือไม่ปฏิบัติตามกฎหมายและหลักเกณฑ์การทำรายการระหว่างกันตลอดจนข้อกำหนดที่เกี่ยวข้อง

ในปี 2557 บริษัทฯ ไม่มีการทำรายการที่เกี่ยวข้องกันประเภทที่ต้องขออนุมัติจากที่ประชุมผู้ถือหุ้นก่อนการเข้าทำรายการ

สำหรับรายการระหว่างกันประเภทอื่นๆ บริษัทฯ ได้ดำเนินการด้วยความยุติธรรม โดยมีราคาและเงื่อนไขเป็นไปตามปกติธุรกิจทางการค้า (Fair and at arms' length)

ทั้งนี้ โครงสร้างการถือหุ้นภายในกลุ่มบริษัทฯ ไม่มีบุคคลที่เกี่ยวข้องกันของบริษัทฯ ถือหุ้นในบริษัทย่อยและบริษัทร่วมใดในสัดส่วนเกินร้อยละ 10 ของทุนที่ออกและเรียกชำระแล้วทั้งหมดของบริษัทย่อยหรือบริษัทร่วมนั้น

บริษัทฯ ได้เปิดเผยรายละเอียดของรายการระหว่างกันทุกประเภทที่เกิดขึ้นในระหว่างปี 2557 ไว้ในรายงานประจำปี และแบบ 56-1 ภายใต้หัวข้อ “รายการระหว่างกัน”

8. บริษัทฯ ปฏิบัติตามกฎหมาย และข้อกำหนดของคณะกรรมการกำกับตลาดทุนและตลาดหลักทรัพย์แห่งประเทศไทยเกี่ยวกับการเข้าทำรายการได้มาหรือจำหน่ายไปซึ่งสินทรัพย์อย่างเคร่งครัด ในกรณีที่เป็นการเข้าทำรายการได้มาหรือจำหน่ายไปซึ่งสินทรัพย์ที่สำคัญที่ได้รับอนุมัติจากที่ประชุมผู้ถือหุ้น บริษัทฯ จะเปิดเผยรายละเอียดของรายการไว้ในรายงานประจำปี และแบบ 56-1 ประจำปีนั้นๆ ด้วย ตลอดระยะเวลาที่ผ่านมาจนถึงปัจจุบัน บริษัทฯ ไม่เคยมีการเข้าทำรายการได้มาหรือจำหน่ายไปซึ่งสินทรัพย์ที่เป็นการฝ่าฝืนหรือไม่ปฏิบัติตามกฎหมายและข้อกำหนดที่เกี่ยวข้อง

ทั้งนี้ ในปี 2557 บริษัทฯ ไม่มีการเข้าทำรายการได้มาและจำหน่ายไปซึ่งสินทรัพย์ที่เข้าข่ายที่ต้องปฏิบัติตามประกาศของคณะกรรมการกำกับตลาดทุนและตลาดหลักทรัพย์แห่งประเทศไทย



### หมวดที่ 3 บทบาทของผู้มีส่วนได้เสีย

#### 1. การกำหนดนโยบายการปฏิบัติต่อผู้มีส่วนได้เสีย และการปฏิบัติตามนโยบาย

- 1.1 คณะกรรมการบริษัทดูแลสิทธิตามที่กฎหมายกำหนดของผู้มีส่วนได้เสียกลุ่มต่างๆ (Stakeholders) และประสานประโยชน์ร่วมกันอย่างเหมาะสม เพื่อให้ Stakeholders มั่นใจว่าสิทธิดังกล่าวได้รับการคุ้มครองและปฏิบัติด้วยดี ทั้งนี้ บริษัทฯ ได้จัดทำ “คุณธรรมและข้อพึงปฏิบัติในการทำงาน” ซึ่งได้กำหนดข้อพึงปฏิบัติของพนักงานต่อผู้มีส่วนได้เสียกลุ่มต่างๆ ได้แก่

##### พนักงาน

- มีสิทธิส่วนบุคคล และมีสิทธิที่จะได้รับการคุ้มครองไม่ให้ใครละเมิดสิทธิส่วนบุคคล
- สิทธิในการได้รับการปฏิบัติ และได้รับโอกาสเท่าเทียมกัน
- สิทธิต่างๆ เกี่ยวกับการจ้างงานที่เป็นธรรมและเท่าเทียมกัน เช่นการอนุญาตให้ลางาน สิทธิประโยชน์ โอกาสในการเลื่อนขั้น การโอนย้าย การประเมินผลการปฏิบัติงาน

##### ลูกค้า

- มีสิทธิได้รับการปฏิบัติอย่างเป็นธรรมและเท่าเทียมกัน
- สิทธิที่จะได้รับการบริการจากพนักงานอย่างเต็มความรู้ ความสามารถ
- สิทธิที่จะได้รับสินค้าที่มีคุณภาพและมีประสิทธิภาพ
- สิทธิที่จะได้รับการปกป้องรักษาข้อมูลอันเป็นความลับ

##### ผู้จัดหาสินค้าและบริการ และตัวแทนอื่นๆ (คู่ค้า)

- สิทธิที่จะได้รับการปฏิบัติอย่างเป็นธรรมและเท่าเทียมกัน
- สิทธิที่จะได้รับการปกป้องรักษาข้อมูลอันเป็นความลับ
- สิทธิที่จะได้รับการปฏิบัติด้วยความซื่อตรง และเชื่อถือได้
- สิทธิที่จะได้รับทราบกฎหมาย ข้อบังคับ และนโยบายที่เกี่ยวข้อง
- สิทธิที่จะได้รับการแข่งขันอย่างเป็นธรรม

##### คู่แข่ง

- สิทธิที่จะได้รับการเปรียบเทียบสินค้าและบริการอย่างเป็นธรรมและตามความเป็นจริง โดยไม่บิดเบือนข้อเท็จจริง ไม่ใส่ร้ายคู่แข่งตลอดจนสินค้าและบริการของคู่แข่ง
- ไม่ร่วมทำจารกรรม ก่อวินาศกรรม หรือติดสินบน คู่แข่งทางการค้า ทั้งคู่แข่งในปัจจุบันหรือผู้ที่อาจจะเป็นคู่แข่งในอนาคต
- สิทธิที่จะได้รับการปฏิบัติอย่างเป็นธรรมและเท่าเทียมกัน ไม่ปฏิบัติต่อคู่แข่งรายใดเป็นพิเศษเหนือคู่แข่งรายอื่น ไม่ว่าในด้านคุณภาพ การทดสอบ การติดตั้ง ตลอดจนการบำรุงรักษาในการให้บริการส่งส่งสัญญาณ

##### เจ้าหนี้

- สิทธิที่จะได้รับการปฏิบัติตามเงื่อนไขในสัญญาภายใต้หลักเกณฑ์และกฎหมายที่กำหนด
- สิทธิที่จะได้รับข้อมูลทางการเงินที่ถูกต้องครบถ้วน
- สิทธิที่จะได้รับการชำระหนี้ตรงตามเวลา และได้รับการดูแลคุณภาพของหลักทรัพย์ค้ำประกัน

##### ผู้ลงทุน

- สิทธิที่จะได้รับการปฏิบัติอย่างเป็นธรรม และเท่าเทียมกัน
- สิทธิที่จะได้รับการปฏิบัติอย่างมุ่งมั่นที่จะดำเนินธุรกิจด้วยความรู้และทักษะการบริหารจัดการอย่างสูงสุดความสามารถด้วยความซื่อสัตย์สุจริต
- สิทธิที่จะได้รับการปกป้องไม่ให้เกิดการแสวงหาผลประโยชน์ โดยการใช้ข้อมูลใดๆ ขององค์กรซึ่งยังไม่เปิดเผยต่อสาธารณะ

## หน่วยงานของรัฐ

- สิทธิในการกำกับ ดูแล และลงโทษ ตามกฎหมาย ข้อบังคับ และมาตรฐานการปฏิบัติของหน่วยงานของรัฐ

1.2 บริษัท ให้ความสำคัญเกี่ยวกับการดูแลเรื่องความปลอดภัย และสุขอนามัย โดยได้ประกาศใช้ “นโยบายความปลอดภัย อาชีวอนามัย และสภาพแวดล้อมในการทำงาน” และ “นโยบายการส่งเสริมสุขภาพพนักงานของกลุ่มบริษัท” จัดให้มีการบริหารจัดการด้านความปลอดภัย อาชีวอนามัย และสภาพแวดล้อมในการทำงาน รวมทั้งการส่งเสริมสุขภาพแก่พนักงาน ดังนี้

- 1) จัดทำคู่มือ และ ขั้นตอนการปฏิบัติงานด้านความปลอดภัย อาชีวอนามัย และสภาพแวดล้อมในการทำงานในระบบเอกสารระบบคุณภาพของบริษัท เช่น การตรวจสอบความปลอดภัยฯ ความปลอดภัยในการทำงานบนเสาสูง การทำงานกับไฟฟ้า การทำงานในที่อับอากาศบ่อพักเคเบิลใต้ดิน และการซ่อมอพยพกรณีเกิดเหตุฉุกเฉิน เป็นต้น
- 2) จัดทำคู่มือความปลอดภัยให้กับพนักงานที่ทำงานในสำนักงาน และ พนักงานช่างเทคนิค โดยจัดอยู่ในรูป e-book เพื่อให้พนักงานทุกคนสามารถเข้ามาศึกษา ทำความเข้าใจ และนำไปปฏิบัติ
- 3) กำหนดกฎระเบียบ คำสั่ง ว่าด้วยเรื่องความปลอดภัยในการทำงานให้กับพนักงาน และผู้รับเหมาที่รับงานจากบริษัท
- 4) มีการจัดทำแผนป้องกัน และ แผนอพยพกรณีเกิดเหตุฉุกเฉินของบริษัท สำหรับแต่ละสถานประกอบการของบริษัท จัดทำสมุดและภาพวิดีโอคำแนะนำวิธีปฏิบัติตนกรณีเกิดเหตุฉุกเฉินต่างๆ ให้กับพนักงาน
- 5) จัดให้มีการอบรมหลักสูตรความปลอดภัยต่างๆ เช่น การทำงานบนเสาสูง การทำงานในบ่อพักเคเบิลใต้ดิน และการปฐมพยาบาลการช่วยเหลือชีวิตขั้นพื้นฐาน ให้กับพนักงาน และผู้รับเหมางานของบริษัท
- 6) รณรงค์สนับสนุนส่งเสริมสุขอนามัยให้กับพนักงานทั้งในกรุงเทพฯ และต่างจังหวัดอย่างหลากหลาย สนับสนุนผลักดันชมรมกีฬาต่างๆ ของบริษัท ให้จัดกิจกรรมเพื่อให้พนักงานได้ออกกำลังกายมากขึ้น รวมทั้งการดูแลสุขภาพจิตใจโดยการส่งเสริมให้พนักงานสามารถไปศึกษา ปฏิบัติดูแลจิตใจโดยไม่นับเป็นวันลา จำนวน 5 วันต่อปี
- 7) ติดตาม ดูแล สุ่มตรวจวัดคุณภาพอากาศในสำนักงานที่มีพนักงานทำงานอยู่เป็นจำนวนมาก ได้แก่ สำนักงานใหญ่ อาคารสำนักงานที่มีกลุ่มพนักงานรับสายโทรศัพท์ทำงาน อาคารสำนักงานชุมสายโทรศัพท์หลัก (พารามิเตอร์ที่ตรวจวัด ได้แก่ คาร์บอนไดออกไซด์ คาร์บอนมอนอกไซด์ รา ยีสต์ โมลต์ แบคทีเรียฟอร์มาดีไฮด์ อนุภาคฝุ่น อุณหภูมิ ความชื้น เป็นต้น)
- 8) ในช่วงที่มีการระบาดของโรคระบบทางเดินหายใจ บริษัท ได้ดำเนินการอพยพฆ่าเชื้อโรคในสถานประกอบการเพื่อป้องกันมิให้สถานที่ทำงานเป็นที่แพร่เชื้อโรค และจัดหาวัคซีนป้องกันโรคไข้หวัดใหญ่ในราคาพิเศษสำหรับพนักงาน

อย่างไรก็ตาม แม้ว่าบริษัท จะมีการบริหารจัดการด้านความปลอดภัย อาชีวอนามัย และสภาพแวดล้อมในการทำงาน แล้วก็ตามในบางกรณีอุบัติเหตุก็ยังคงเกิดขึ้นได้จากการปฏิบัติงาน โดยมีสถิติของพนักงานที่ประสบอุบัติเหตุจากการทำงานในปี พ.ศ. 2556 และ 2557 เป็นดังนี้

ปี	จำนวนพนักงานประสบอุบัติเหตุ (คน)	จำนวนวันหยุดพักรักษา (วัน)	IFR	ISR
2556	10	87	1.897	16.506
2557	7	41	1.372	8.036

หมายเหตุ: IFR : Injury Frequency Rate =  $\frac{\text{จำนวนพนักงานประสบอุบัติเหตุ} \times 1,000,000 \text{ ชม.}}{\text{จำนวนพนักงานทั้งหมด} \times \text{จำนวนชั่วโมงการทำงาน(ทั้งปี)}}$

ISR : Injury Severity Rate =  $\frac{\text{จำนวนวันหยุดพักรักษา} \times 1,000,000 \text{ ชม.}}{\text{จำนวนพนักงานทั้งหมด} \times \text{จำนวนชั่วโมงการทำงาน(ทั้งปี)}}$

จำนวนพนักงานทั้งหมด ในปี พ.ศ. 2556 และ 2557 เท่ากับ 2,534 คน และ 2,453 คน ตามลำดับ

- 1.3 บริษัท มีนโยบายค่าตอบแทนพนักงานที่สอดคล้องกับผลการดำเนินงานของบริษัท ทั้งระยะสั้นและระยะยาว โดยมีการกำหนด Balanced Scorecard (BSC) เพื่อเป็นเครื่องมือด้านการจัดการที่ช่วยในการนำกลยุทธ์ขององค์กรไปสู่การปฏิบัติ และกำหนดตัวชี้วัด (Key Performance Indicators : KPIs) เพื่อเป็นแนวทางในการปฏิบัติงานของพนักงานและประเมินผลการปฏิบัติงาน
- 1.4 บริษัท ได้เปิดเผยถึงแนวปฏิบัติเกี่ยวกับค่าตอบแทนและสวัสดิการของพนักงาน โดยมีการระบุค่าตอบแทนและสวัสดิการไว้อย่างละเอียด ไว้ในหัวข้อ “บุคลากร” ในรายงานประจำปี และ แบบ 56-1
- 1.5 บริษัท จัดให้มีกองทุนสำรองเลี้ยงชีพสำหรับพนักงาน
- 1.6 บริษัท มุ่งเน้นที่จะพัฒนาและปรับปรุงระบบการบริหารและการพัฒนาทรัพยากรบุคคลให้มีความทันสมัย สอดคล้องกับเทคโนโลยีและเป็นไปตามมาตรฐานสากล เพื่อที่จะเสริมสร้างและพัฒนาให้พนักงาน เป็นทั้งคนดีและคนเก่ง ตลอดจนมีส่วนร่วมในการพัฒนาและช่วยเหลือสังคมโดยรวม บริษัท ส่งเสริมให้มีการเรียนรู้ทั้งภายในและภายนอกองค์กรเพื่อให้พนักงานได้มีการพัฒนาอย่างต่อเนื่อง มีการจัดทำระบบการเรียนรู้ทางไกลไปยังพนักงานในต่างจังหวัด บริษัท จัดตั้งศูนย์ฝึกอบรมและการพัฒนาบุคลากร เพื่อออกแบบและพัฒนาหลักสูตรการฝึกอบรมที่เหมาะสม หลักสูตรที่จัดฝึกอบรมภายในบริษัท มีประมาณ 300 หลักสูตรต่อปี โดยในปี 2557 มีจำนวนคน-วันอบรมรวม 31,200 Training Mandays ใช้งบประมาณทั้งสิ้นรวมจำนวน 44 ล้านบาท ทั้งนี้ บริษัท ได้เปิดเผยข้อมูลการฝึกอบรม และพัฒนาพนักงานไว้ในรายงานประจำปี และ แบบ 56-1 ในหัวข้อ “บุคลากร”
- 1.7 บริษัท มีนโยบายและการปฏิบัติเกี่ยวกับการคัดเลือกคู่ค้าอย่างเป็นธรรมและรับผิดชอบต่อคู่ค้า กล่าวคือ บริษัท มีกระบวนการสั่งซื้อสินค้าและบริการระหว่างบริษัทกับผู้ขายสินค้าและบริการ โดยใช้ระบบอิเล็กทรอนิกส์ที่สะดวกในการตรวจสอบในด้านต่างๆ อาทิ งบประมาณ การตรวจสอบอำนาจอนุมัติ และการตรวจสอบข้อมูลอื่นๆ ที่เกี่ยวข้องกับการกระบวนการสั่งซื้อ ด้วยการใช้อินเทอร์เน็ตเข้ามาช่วยในกระบวนการสั่งซื้อสินค้าและบริการเพื่อให้ผู้ซื้อสินค้าสามารถเลือกซื้อสินค้าและบริการเองได้จากออนไลน์แค็ตตาล็อก (Online Catalog) ในลักษณะของ self-service และสามารถระบุความต้องการสั่งซื้อได้ด้วยตนเอง (Online Purchasing) โดยบริษัท มีกระบวนการคัดเลือกผู้ขายสินค้าและบริการอย่างเท่าเทียมกัน ด้วยการเปรียบเทียบราคาที่เหมาะสมตามนโยบายของแต่ละบริษัทในกลุ่มบริษัท ทั้งนี้ โดยมีมาตรการกำกับดูแลที่ดี เพื่อให้เกิดความโปร่งใสเป็นธรรม และประโยชน์ที่เท่าเทียมกันทุกฝ่าย ตลอดจนมีระบบที่ตรวจสอบได้
- 1.8 บริษัท ให้ความสำคัญต่อการต่อต้านการทุจริต ตลอดจนการรับและการจ่ายสินบน โดยได้มีการกำหนดไว้ใน “คุณธรรมและข้อพึงปฏิบัติในการทำงาน” ห้ามพนักงานเรียกร้องหรือรับสินบนจากบุคคลที่ร่วมทำธุรกิจด้วย และ ห้ามการจ่ายเงินหรือให้ความช่วยเหลือที่ถือว่าการติดสินบนหรือให้ผลประโยชน์
- 1.9 บริษัท จัดให้มีช่องทางสำหรับผู้มีส่วนได้เสียทุกกลุ่มสามารถทำการร้องเรียน หรือแจ้งเบาะแสเกี่ยวกับการทุจริต ประพฤติมิชอบ หรือการกระทำผิดจรรยาบรรณธุรกิจ ต่อคณะกรรมการบริษัทโดยผ่านคณะกรรมการตรวจสอบ โดยประชาสัมพันธ์ไว้บนเว็บไซต์ของบริษัท [www.truecorp.co.th](http://www.truecorp.co.th) ซึ่งมีรายละเอียดดังนี้:

#### **ช่องทางให้ผู้มีส่วนได้เสียสามารถร้องเรียนหรือแจ้งเบาะแสต่อคณะกรรมการบริษัทผ่านคณะกรรมการตรวจสอบ**

ผู้มีส่วนได้เสียทุกกลุ่มสามารถทำการร้องเรียนหรือแจ้งเบาะแส (โดยจะได้รับการเก็บรักษาข้อมูลไว้เป็นความลับ) เกี่ยวกับการทุจริต ประพฤติมิชอบ หรือ การกระทำผิดจรรยาบรรณธุรกิจ ต่อคณะกรรมการบริษัท โดยผ่านคณะกรรมการตรวจสอบได้ ตามที่อยู่ดังนี้

- จดหมายอิเล็กทรอนิกส์: [auditcommittee@truecorp.co.th](mailto:auditcommittee@truecorp.co.th)
- จดหมายส่งทางไปรษณีย์:  
เรียน คณะกรรมการตรวจสอบ  
บริษัท โทร คอร์ปอเรชั่น จำกัด (มหาชน)  
เลขที่ 18 อาคาร โทร ทาวเวอร์ ชั้น 28 ถนนรัชดาภิเษก แขวงห้วยขวาง  
เขตห้วยขวาง กรุงเทพฯ 10310

โดยหน่วยงานเลขานุการบริษัทและหลักทรัพย์ ในฐานะที่เป็นเลขานุการของคณะกรรมการตรวจสอบ จะเป็นผู้ดูแลรับผิดชอบ ในการรวบรวมและนำเสนอเรื่องร้องเรียนหรือการแจ้งเบาะแสต่างๆ ให้แก่คณะกรรมการตรวจสอบเพื่อพิจารณาและดำเนินการต่อไป ซึ่งคณะกรรมการตรวจสอบจะสรุปผลการดำเนินการและนำเสนอรายงานต่อคณะกรรมการบริษัทเป็นรายไตรมาส

เงื่อนไขในการรับเรื่องร้องเรียนหรือการแจ้งเบาะแส:

- ไม่รับบัตรสนเท่ห์
- ผู้ร้องเรียน/ผู้แจ้งเบาะแส ต้องระบุชื่อและนามสกุลจริง โดยบริษัทฯ จะเก็บรักษาข้อมูลไว้เป็นความลับ ซึ่งจะรับรู้ได้เฉพาะบุคคลที่ได้รับมอบหมายจากคณะกรรมการตรวจสอบเท่านั้น
- เรื่องที่ไม่เกี่ยวข้องต่างๆ ดังตัวอย่างด้านล่างนี้ คณะกรรมการตรวจสอบจะไม่รับดำเนินการให้:
  - การสมัครงาน
  - แบบสำรวจ หรือ การขอรับข้อมูลเกี่ยวกับบริษัทฯ
  - การเสนอขายสินค้าหรือบริการ
  - การขอรับบริจาคหรือการสนับสนุนต่างๆ

ในปี 2557 คณะกรรมการตรวจสอบไม่ได้รับเรื่องที่เป็นการร้องเรียนหรือการแจ้งเบาะแสเกี่ยวกับการทุจริต หรือ ประพฤติมิชอบ แต่ได้รับเรื่องร้องเรียนเกี่ยวกับการกระทำผิดจรรยาบรรณธุรกิจของพนักงานบริษัท จำนวน 1 เรื่อง และ ปัญหาการให้บริการของบริษัทฯ จำนวน 8 เรื่อง ซึ่งคณะกรรมการตรวจสอบได้นำส่งเรื่องร้องเรียนดังกล่าวไปยังหน่วยงานที่เกี่ยวข้องเพื่อการดำเนินการที่เหมาะสม และ หน่วยงานที่เกี่ยวข้องของบริษัทฯ ได้ดำเนินการแก้ไขปัญหาเป็นที่เรียบร้อยแล้ว

1.10 บริษัทฯ ให้ความสำคัญกับเรื่องสิ่งแวดล้อมและสนับสนุนในเรื่องการปลูกจิตสำนึกของพนักงานและขยายวงกว้างไปยังบุคคลทั่วไป และได้จัดให้มีการอบรมให้ความรู้แก่พนักงานและบุคคลทั่วไปในเรื่องสิ่งแวดล้อมผ่านโครงการประกวดภาพถ่ายอนุรักษ์ธรรมชาติ ซึ่งเปิดโอกาสให้พนักงานและบุคคลทั่วไปเข้าร่วมกิจกรรมอบรมการถ่ายภาพธรรมชาติและส่งผลงานภาพถ่ายเข้าร่วมประกวดการอบรมการถ่ายภาพธรรมชาติให้แก่พนักงานและบุคคลทั่วไปจะสร้างความรู้สึกรักและหวงแหนธรรมชาติ กระตุ้นจิตสำนึกในการอนุรักษ์ธรรมชาติและสิ่งแวดล้อม เชิญชวนให้เกิดความสนใจในธรรมชาติโดยการเข้าไปสัมผัสอย่างใกล้ชิดและถ่ายทอดความงามเหล่านั้นผ่านออกมาทางภาพถ่ายที่งดงาม และมีความรู้สึกร่วมกันที่จะปกป้องให้คงอยู่สืบไป ในการนี้ บริษัทฯ ร่วมกับกรมอุทยานแห่งชาติสัตว์ป่าและพันธุ์พืช จัดโครงการประกวดภาพถ่ายอนุรักษ์ธรรมชาติ “สัตว์มีค่า ป่ามีคุณ” ซึ่งจัดต่อเนื่องเป็นประจำทุกปีเริ่มตั้งแต่ปีพ.ศ. 2538 จนถึงปัจจุบันนับเป็นปีที่ 20 มีการเชิญผู้ทรงคุณวุฒิและนักวิชาการด้านอนุรักษ์สิ่งแวดล้อม มาร่วมเสวนาให้ความรู้ด้านสิ่งแวดล้อม เพื่อปลูกฝังให้คนไทยเกิดความรู้สึกเป็นเจ้าของร่วมกัน และเกิดความร่วมมือในการฟื้นฟูและเพิ่มจำนวนสัตว์ป่า ซึ่งจะช่วยรักษาคุณภาพของธรรมชาติให้ดำรงอยู่สืบไป

1.11 บริษัทฯ ส่งเสริมให้มีการใช้ทรัพยากรอย่างมีประสิทธิภาพ และสนับสนุนให้มีการสร้างสรรค์นวัตกรรมเพื่อเป็นการเพิ่มประสิทธิภาพการใช้ทรัพยากรที่มีอยู่ให้คุ้มค่ามากที่สุด มีการจัดอบรมสัมมนาโดยเชิญอาจารย์และผู้เชี่ยวชาญในสาขาวิชาต่างๆ มาบรรยายให้แก่พนักงานอย่างสม่ำเสมอ ทั้งนี้ เพื่อเป็นการต่อยอดความคิดให้แก่พนักงานในการนำนวัตกรรมที่ได้สร้างสรรค์ขึ้นมาปรับประยุกต์ใช้เพื่อประโยชน์ในเชิงพัฒนาธุรกิจ โดยล่าสุดเมื่อเดือนพฤศจิกายน 2557 ที่ผ่านมา บริษัทฯ ได้เชิญ Mr. Thomas Kosnik อาจารย์จาก Stanford University (Fenwick and West Consulting Professor from Stanford University) ซึ่งเป็นผู้อยู่เบื้องหลังความสำเร็จของบริษัท Start Up ทั่วโลก และ เป็นที่ปรึกษาธุรกิจให้แก่บริษัทชั้นนำกว่า 100 บริษัทในประเทศสหรัฐอเมริกา มาบรรยายในหัวข้อ “Gear Up: Test Your Business Model Potential and Plan Your Path to Success”

นอกจากนี้ บริษัทฯ ได้จัดโครงการ “True Innovative Award for True” มาอย่างต่อเนื่องเป็นประจำทุกปีจนถึงปัจจุบัน ซึ่งเป็นโครงการประกวดผลงานนวัตกรรมเป็นการภายในบริษัทฯ เพื่อส่งเสริมให้พนักงานทุกคน ทุกระดับ มีส่วนร่วมในการสร้างสรรค์ผลงานนวัตกรรม ที่เป็นประโยชน์ต่อองค์กรและสังคมโดยรวม เป็นการกระตุ้นให้พนักงานเห็นความสำคัญและประโยชน์ของการสร้างนวัตกรรม อีกทั้งนำมาประยุกต์ใช้ในหน่วยงานให้เกิดการพัฒนาอย่างต่อเนื่อง เพื่อพัฒนาพนักงานที่เข้ามาร่วมโครงการ ให้มีความรู้ด้านนวัตกรรมอย่างบูรณาการ และสามารถต่อยอดงานนวัตกรรม และความคิดสร้างสรรค์ให้เป็นรูปธรรมและสัมฤทธิ์ผล เพื่อนำผลงานนวัตกรรม มาแก้ปัญหาให้กับลูกค้า เพื่อพัฒนาสินค้า บริการ และ กระบวนการ ก่อให้เกิดประโยชน์ต่อองค์กร ลูกค้า และ สังคม (Benefits to customers, corporate and social) อาทิเช่น เพิ่มความพึงพอใจลูกค้า (Customer Satisfaction) เพิ่มรายได้ (Revenue Increase) ปรับปรุงกระบวนการทำงาน (Process Improvement) คุณค่าที่ได้รับเพิ่ม (Value Adding) การสร้างสรรค์ (Creation) เป็นต้น

นอกเหนือจากการจัดโครงการประกวดผลงานนวัตกรรมภายในบริษัทฯ ดังกล่าวแล้ว บริษัทฯ ยังได้ให้ความสำคัญและมีความตั้งใจที่จะมีส่วนร่วมในการจุดประกายและสร้างแรงบันดาลใจให้คนไทยสนใจนวัตกรรมอย่างจริงจัง ซึ่งเป็นปัจจัยสำคัญในการขับเคลื่อนให้ประเทศเจริญก้าวหน้า บริษัทฯ จึงได้จัดโครงการประกวด “ทรู อินโนเวชั่น อวอร์ดส์” ซึ่งจัดเป็นประจำต่อเนื่องมาทุกปีเริ่มตั้งแต่ ปี พ.ศ. 2553 เพื่อเปิดโอกาสให้คนไทยได้นำเสนอความคิดสร้างสรรค์ และพัฒนาผลงานนวัตกรรมเพื่อคุณประโยชน์แก่สังคมและประเทศชาติ อีกทั้งยกระดับขีดความสามารถของคนไทยให้ทัดเทียมกับนานาชาติ

- 1.12 บริษัทฯ ให้ความสำคัญกับเรื่องทรัพย์สินทางปัญญา มีการจัดทำเอกสารเผยแพร่ผ่านทางเว็บไซต์ [www.trueinnovationcenter.com](http://www.trueinnovationcenter.com) เพื่อให้พนักงานมีความรู้ความเข้าใจทรัพย์สินทางปัญญาหมายถึงอะไร สนับสนุนให้พนักงานตระหนักถึงคุณค่าและให้ความเคารพตลอดจนไม่ล่วงละเมิดทรัพย์สินทางปัญญาต่อผู้เป็นเจ้าของ ทั้งในเรื่องของลิขสิทธิ์ และทรัพย์สินทางอุตสาหกรรม ไม่ว่าจะเป็น ลิขสิทธิ์ เครื่องหมายการค้า ความลับทางการค้า ชื่อทางการค้า เป็นต้น สำหรับทรัพย์สินทางปัญญาในส่วนที่บริษัทฯ เป็นเจ้าของนั้น บริษัทฯ ได้กำหนดแนวทางปฏิบัติของพนักงานไว้อย่างชัดเจนเป็นลายลักษณ์อักษรใน “คุณธรรมและข้อพึงปฏิบัติในการทำงาน” โดยมีสาระสำคัญกำหนดให้พนักงานต้องปกป้องทรัพย์สินทางปัญญาของบริษัทฯ ไม่เปิดเผยก่อนได้รับอนุญาต ตลอดจนไม่ใช้อย่างผิดวิธีหรือผิดกฎหมาย

## 2. การจัดทำรายงานความรับผิดชอบต่อสังคม

บริษัทฯ มีนโยบายด้านความรับผิดชอบต่อสังคม ซึ่งรับรองโดยคณะกรรมการบริษัท และได้เปิดเผยนโยบายด้านความรับผิดชอบต่อสังคมทั้งภาษาไทยและภาษาอังกฤษบนเว็บไซต์ของบริษัทฯ ที่ [www.truecorp.co.th](http://www.truecorp.co.th) นอกจากนี้ บริษัทฯ ประกอบธุรกิจโดยยึดแนวทางปรัชญาเศรษฐกิจพอเพียง โดยคำนึงถึงความสำคัญด้านสังคมและสิ่งแวดล้อม ในด้านสังคมนั้น บริษัทฯ มุ่งเน้นด้านการส่งเสริมการเรียนรู้ให้แก่สังคม เพื่อเป็นส่วนหนึ่งในการพัฒนาสังคมไทยอย่างยั่งยืน ด้วยการนำเทคโนโลยีการสื่อสารที่ทันสมัย มาจัดทำโครงการด้านการการศึกษา และการเรียนรู้ เพื่อพัฒนาเยาวชนและผู้ด้อยโอกาสในสังคมไทย

ทั้งนี้ บริษัทฯ ได้เปิดเผยข้อมูลตลอดจนกิจกรรมต่างๆ เกี่ยวกับความรับผิดชอบต่อสังคมไว้ในรายงานประจำปี และแบบ 56-1 ภายใต้หัวข้อ “ความรับผิดชอบต่อสังคม”

## หมวดที่ 4 การเปิดเผยข้อมูลและความโปร่งใส

### 1. การเปิดเผยข้อมูล

- 1.1 บริษัทฯ นำส่งรายงานทางการเงินทั้งรายไตรมาส และ รายปี ในปี 2557 ได้ภายในเวลาที่ สำนักงาน ก.ล.ต. และ ตลาดหลักทรัพย์ฯ กำหนด ทั้งนี้ บริษัทฯ ให้ความสำคัญในการจัดทำงบการเงินให้ถูกต้องตามมาตรฐานการบัญชีที่รับรองทั่วไป โดยเลือกใช้นโยบายบัญชีที่เหมาะสมและถือปฏิบัติอย่างสม่ำเสมอ บริษัทฯ เคร่งครัดในการนำส่งงบการเงินและรายงานทางการเงินให้ทันภายในเวลาที่กฎหมายกำหนดไว้เป็นอย่างยิ่ง งบการเงินของบริษัทฯ ได้รับการรับรองโดยไม่มีเงื่อนไขจากผู้สอบบัญชี ไม่เคยมีประวัติถูกสำนักงาน ก.ล.ต. สั่งให้แก้ไขงบการเงิน และ ไม่เคยนำส่งรายงานทางการเงินล่าช้า
- 1.2 บริษัทฯ จัดทำคำอธิบายและการวิเคราะห์ของฝ่ายจัดการโดยอธิบายเชิงวิเคราะห์เกี่ยวกับฐานะการเงิน ผลการดำเนินงาน การเปลี่ยนแปลงที่สำคัญ ตลอดจนปัจจัยที่เป็นสาเหตุหรือมีผลต่อฐานะการเงินและผลการดำเนินงานของบริษัทฯ และ นำส่งต่อ สำนักงาน ก.ล.ต. และ ตลาดหลักทรัพย์แห่งประเทศไทย พร้อมกับการนำส่งงบการเงินทุกไตรมาส ตลอดจนเผยแพร่บนเว็บไซต์ของบริษัทฯ ทั้งนี้ เพื่อเป็นข้อมูลประกอบการเปิดเผยงบการเงินทุกไตรมาสเพื่อให้ผู้ลงทุนได้รับทราบข้อมูลและเข้าใจการเปลี่ยนแปลงที่เกิดขึ้นกับฐานะการเงินและผลการดำเนินงานของบริษัทฯ ในแต่ละไตรมาสได้ดียิ่งขึ้น
- 1.3 บริษัทฯ ได้รายงานนโยบายการกำกับดูแลกิจการที่ดีและนโยบายด้านความรับผิดชอบต่อสังคมที่คณะกรรมการได้ให้ความเห็นชอบไว้โดยสรุป และรายงานผลการปฏิบัติตามนโยบายผ่านช่องทางต่างๆ เช่น รายงานประจำปี และ เว็บไซต์ของบริษัทฯ
- 1.4 บริษัทฯ ได้แสดงรายงานความรับผิดชอบต่อสังคมของคณะกรรมการต่อรายงานทางการเงินควบคู่กับรายงานของผู้สอบบัญชีไว้ในรายงานประจำปี
- 1.5 ผู้สอบบัญชีของบริษัทฯ เป็นผู้สอบบัญชีที่ได้รับความเห็นชอบจากสำนักงาน ก.ล.ต. และ ได้รับการแต่งตั้งโดยที่ประชุม



สามัญผู้ถือหุ้น บริษัทฯ ได้เปิดเผยข้อมูลการจ่ายค่าตอบแทนแก่ผู้สอบบัญชี ประจำปี 2557 ไว้ในรายงานประจำปี และแบบ 56-1 โดยได้แสดงรายละเอียดแยกประเภทเป็นค่าตอบแทนจากการสอบบัญชี (au dit fee) และ ค่าบริการอื่น (non-audit fee) ไว้อย่างชัดเจน

- 1.6 บริษัทฯ เปิดเผยรายชื่อ บทบาทและหน้าที่ของคณะกรรมการและคณะกรรมการชุดย่อย จำนวนครั้งของการประชุม และจำนวนครั้งที่กรรมการแต่ละท่านเข้าร่วมประชุมคณะกรรมการในปีที่ผ่านมา ตลอดจนความเห็นจากการทำหน้าที่ของคณะกรรมการชุดย่อย รวมถึงการฝึกอบรมและพัฒนาความรู้ด้านวิชาชีพอย่างต่อเนื่องของกรรมการ ไว้ในรายงานประจำปี ตามข้อกำหนดของตลาดหลักทรัพย์แห่งประเทศไทย และ สำนักงาน ก.ล.ต.
- 1.7 บริษัทฯ เปิดเผยประวัติของกรรมการทุกท่านไว้ใน รายงานประจำปี แบบ 56-1 และ บนเว็บไซต์ของบริษัทฯ โดยระบุ ชื่อ-นามสกุล อายุ ตำแหน่ง ประวัติการศึกษา การฝึกอบรม ประสบการณ์การทำงาน จำนวนและสัดส่วนการถือหุ้นในบริษัทฯ การดำรงตำแหน่งกรรมการในบริษัทอื่นโดยแยกอย่างชัดเจนออกเป็นหัวข้อบริษัทจดทะเบียนและบริษัทอื่น วันเดือนปีที่ได้รับแต่งตั้งเป็นกรรมการ ตลอดจนระบุความสัมพันธ์ทางครอบครัวระหว่างผู้บริหาร
- 1.8 ค่าตอบแทนกรรมการของบริษัทฯ สะท้อนถึงภาระหน้าที่และความรับผิดชอบของกรรมการแต่ละคน ทั้งนี้ บริษัทฯ จ่ายค่าตอบแทนให้แก่กรรมการ ในปี 2557 ตามอัตราซึ่งอนุมัติโดยที่ประชุมสามัญผู้ถือหุ้น ประจำปี 2557 โดยยังคงเป็นอัตราเดิมตามที่ที่ประชุมสามัญผู้ถือหุ้น ประจำปี 2556 ได้เคยมีมติอนุมัติไว้ ซึ่งอัตราค่าตอบแทนดังกล่าวไม่มีการเปลี่ยนแปลงมาตั้งแต่ปี 2545 แล้ว โดยมีรายละเอียดดังนี้

กรรมการได้รับค่าตอบแทนเป็นรายเดือน โดยมีหลักเกณฑ์ในการจ่ายดังนี้

ประธานกรรมการ	300,000	บาทต่อเดือน
ประธานกรรมการกิตติมศักดิ์	200,000	บาทต่อเดือน
รองประธานกรรมการ	150,000	บาทต่อเดือน
กรรมการ	100,000	บาทต่อเดือน

หากกรรมการท่านใดเป็นลูกจ้างของบริษัทฯ ก็ให้ค่าตอบแทนกรรมการนี้เป็นส่วนเพิ่มเติมจากค่าจ้างปกติของลูกจ้างแต่ละท่าน

สำหรับกรรมการอิสระที่ทำหน้าที่เป็นกรรมการในคณะกรรมการชุดย่อย ได้รับค่าตอบแทน ดังนี้

กรรมการอิสระที่เป็นประธานในคณะกรรมการชุดย่อย	300,000	บาทต่อเดือน
กรรมการอิสระที่เป็นกรรมการในคณะกรรมการชุดย่อย	200,000	บาทต่อเดือน

สำหรับกรรมการอิสระที่มีได้เป็นกรรมการในคณะกรรมการชุดย่อย และกรรมการทุกท่านที่มีใช้กรรมการอิสระ ให้ได้รับค่าตอบแทนคงเดิม

ในการนี้ บริษัทฯ ได้เปิดเผยจำนวนเงินและประเภทของค่าตอบแทนที่กรรมการแต่ละคนได้รับจากบริษัทฯ และบริษัทย่อยเป็นรายบุคคลไว้ในรายงานประจำปี และ แบบ 56-1 ภายใต้หัวข้อ “โครงสร้างการจัดการ” และได้นำขึ้นเผยแพร่ไว้บนเว็บไซต์ของบริษัทฯ

- 1.9 ในปี 2557 บริษัทฯ จ่ายค่าตอบแทนผู้บริหารระดับสูงสอดคล้องกับนโยบายของบริษัทฯ ที่ให้จ่ายค่าตอบแทนโดยสะท้อนภาระหน้าที่และความรับผิดชอบของผู้บริหารระดับสูงแต่ละคน และเป็นอัตราที่เหมาะสมโดยศึกษาเทียบกับธุรกิจประเภทเดียวกัน และ ได้เปิดเผยข้อมูลการจ่ายค่าตอบแทนโดยละเอียดทั้งรูปแบบ ลักษณะ และ จำนวนเงินค่าตอบแทน ไว้ในรายงานประจำปี และ แบบ 56-1
- 1.10 บริษัทฯ กำหนดนโยบายให้กรรมการและผู้บริหารระดับสูงต้องส่งสำเนารายงานการถือหลักทรัพย์ของบริษัทฯ ทั้งกรณีการรายงานครั้งแรก (แบบ 59-1) และ กรณีการเปลี่ยนแปลงการถือหลักทรัพย์ (แบบ 59-2) ให้แก่บริษัทฯ ภายในช่วงเวลาเดียวกันกับที่กรรมการและผู้บริหารระดับสูงได้นำส่งต่อสำนักงาน ก.ล.ต. เพื่อให้บริษัทฯ เก็บไว้เป็นหลักฐาน และ รายงานต่อที่ประชุมคณะกรรมการบริษัทเป็นประจำ

นอกจากนี้ บริษัทฯ ได้เปิดเผยการเปลี่ยนแปลงการถือครองหลักทรัพย์ของบริษัทฯ ของกรรมการและผู้บริหารระดับสูง โดยแสดงจำนวนหุ้นที่ถือ ณ ต้นปี จำนวนการเปลี่ยนแปลงระหว่างปี และจำนวนหุ้น ณ สิ้นปี ไว้ใน รายงานประจำปี



1.11 บริษัท มีหน่วยงาน “ฝ่ายนักลงทุนสัมพันธ์” หรือ “Investor Relations” เพื่อสื่อสารกับบุคคลภายนอกอย่างเท่าเทียม และเป็นธรรม ทั้งนี้ ผู้ลงทุนสามารถติดต่อฝ่ายนักลงทุนสัมพันธ์ได้ที่หมายเลขโทรศัพท์ 0-2699-2515 หรือ e-mail address : ir\_office@truecorp.co.th ซึ่งบริษัทฯ ได้แจ้งช่องทางการติดต่อให้ผู้ลงทุนทั่วไปทราบผ่านทางเว็บไซต์ของบริษัทฯ รายงานประจำปี และ แบบ 56-1 สำหรับในปี 2557 ฝ่ายนักลงทุนสัมพันธ์ได้มีการจัดทำจดหมายข่าวที่นำเสนอผลการดำเนินงานทางการเงินของบริษัทฯ และได้จัดให้มีการประชุมนักวิเคราะห์และนักลงทุนภายหลังจากที่บริษัทฯ ประกาศผลประกอบการทุกไตรมาส โดยจัดให้มีการประชุม ณ สำนักงานใหญ่ของบริษัทฯ รวมทั้งผ่าน Webcast สำหรับนักวิเคราะห์ และนักลงทุนที่ไม่สามารถมาร่วมประชุมด้วยตนเองได้ นอกจากนี้ได้ให้ข้อมูลเกี่ยวกับบริษัทฯ และพบปะนักวิเคราะห์ รวมถึงได้จัด Roadshow เพื่อพบปะนักลงทุนทั้งในประเทศและต่างประเทศ และเปิดโอกาสให้นักลงทุนทั้งประเภทสถาบัน และนักลงทุนรายย่อยสามารถโทรศัพท์สอบถามข้อมูลจากทางบริษัทฯ ได้อย่างเท่าเทียมกัน

## 2. ข้อมูลที่เปิดเผยบนเว็บไซต์ของบริษัทฯ

บริษัทฯ มีการเผยแพร่ทั้งข้อมูลทางการเงินและข้อมูลที่มีใช้การเงินตามข้อกำหนดของตลาดหลักทรัพย์แห่งประเทศไทยอย่างถูกต้อง ครบถ้วน ทันเวลา โปร่งใส ทั้งฉบับภาษาไทยและภาษาอังกฤษ ผ่านช่องทางต่างๆ ทั้งช่องทางของตลาดหลักทรัพย์ฯ รายงานประจำปี แบบ 56-1 และ บนเว็บไซต์ของบริษัทฯ นอกจากนี้บริษัทฯ ยังได้เผยแพร่เอกสารที่สำคัญและจัดทำข้อมูลรายละเอียดอื่นๆ ที่คาดว่าจะเป็นที่สนใจของนักลงทุนและนักวิเคราะห์เผยแพร่ไว้บนเว็บไซต์ของบริษัทฯ ด้วย เช่น วิสัยทัศน์ และพันธกิจ ลักษณะการประกอบธุรกิจ โครงสร้างกลุ่มบริษัท ผู้ถือหุ้น 10 ลำดับแรก รายชื่อและอำนาจหน้าที่ของคณะกรรมการ และคณะกรรมการชุดย่อย โครงสร้างองค์กร งบการเงินและข้อมูลทางการเงินซึ่งมีข้อมูลย้อนหลังเพื่อการเปรียบเทียบไม่น้อยกว่า 3 ปี รายงานประจำปี แบบ 56-1 หนังสือเชิญประชุมพร้อมเอกสารเกี่ยวกับการประชุมผู้ถือหุ้น ข้อบังคับและหนังสือบริคณห์สนธิ นโยบายการกำกับดูแลกิจการที่ดี เอกสารข่าวของบริษัทฯ เป็นต้น และมีการปรับปรุงข้อมูลให้เป็นปัจจุบันเป็นระยะๆ โดยเอกสารและข้อมูลทุกประเภทที่เผยแพร่อยู่บนเว็บไซต์มีทั้งภาษาไทยและภาษาอังกฤษ เพื่อให้ นักลงทุนและนักวิเคราะห์เข้าถึงข้อมูลได้อย่างสะดวกและเท่าเทียมกัน และ สามารถดาวน์โหลดข้อมูลที่อยู่ในความสนใจได้ ทั้งนี้ บริษัทฯ ได้แจ้งเบอร์โทรศัพท์ โทรสาร และ อีเมล เพื่อเป็นช่องทางสำหรับการติดต่อฝ่ายนักลงทุนสัมพันธ์ ไว้บนเว็บไซต์ของบริษัทฯ ด้วย

## หมวดที่ 5 ความรับผิดชอบต่อคณะกรรมการ

### 1. โครงสร้างคณะกรรมการ

1.1 ณ วันที่ 31 ธันวาคม 2557 คณะกรรมการบริษัท มีจำนวน 18 ท่าน ซึ่งเป็นผู้ทรงคุณวุฒิ มีความรู้ ประสบการณ์หลากหลาย และ มีความสามารถเฉพาะด้านที่เป็นประโยชน์ต่อบริษัทฯ จำนวนกรรมการมีความเหมาะสมและเพียงพอกับขนาดและประเภทธุรกิจของบริษัทฯ โดยมีกรรมการที่มีใช้ผู้บริหารมีประสบการณ์ในธุรกิจหลักที่บริษัทฯ ดำเนินกิจการอยู่ โครงสร้างของคณะกรรมการบริษัท ประกอบด้วย (1) กรรมการบริหาร (Executive Directors) 4 ท่าน และ (2) กรรมการที่ไม่มีใช้ผู้บริหาร (Non-Executive Directors) 14 ท่าน โดยในจำนวนนี้ มีกรรมการอิสระ 6 ท่าน หรือคิดเป็นจำนวน 1 ใน 3 ของจำนวนกรรมการทั้งหมด ซึ่งเป็นไปตามข้อกำหนดของคณะกรรมการกำกับตลาดทุน และ มีกรรมการผู้ทรงคุณวุฒิ ซึ่งไม่เกี่ยวข้องในการบริหารงานประจำ ซึ่งรวมตัวแทนของผู้ถือหุ้นรายใหญ่ จำนวน 8 ท่าน ทั้งนี้ เป็นไปตามสัดส่วนอย่างยุติธรรมของเงินลงทุนของผู้ถือหุ้นแต่ละกลุ่มบริษัทฯ ได้เปิดเผยโครงสร้างคณะกรรมการ อำนาจหน้าที่ หลักเกณฑ์ในการสรรหา ข้อมูลสำคัญของกรรมการแต่ละท่าน เช่น ชื่อ-นามสกุล ตำแหน่ง วันเดือนปีที่ได้รับแต่งตั้งเข้าดำรงตำแหน่งกรรมการ ตลอดจนประวัติของกรรมการแต่ละท่าน ไว้ในรายงานประจำปี และ แบบ 56-1 ตลอดจนเว็บไซต์ของบริษัทฯ ที่ [www.truecorp.co.th](http://www.truecorp.co.th)

1.2 บริษัทฯ มีการกำหนดวาระการดำรงตำแหน่งของกรรมการไว้อย่างชัดเจน โดยระบุไว้ในนโยบายการกำกับดูแลกิจการที่ดี และ ข้อบังคับของบริษัทฯ ซึ่งเป็นไปตามกฎหมาย

สำหรับวาระการดำรงตำแหน่งของกรรมการอิสระมีหลักเกณฑ์เช่นเดียวกับวาระการดำรงตำแหน่งกรรมการ

1.3 บริษัทฯ กำหนดคุณสมบัติของ “กรรมการอิสระ” อย่างละเอียด โดยเปิดเผยไว้ในรายงานประจำปี และ แบบ 56-1 โดย นายโชติ โภควนิช เป็นกรรมการอิสระและกรรมการตรวจสอบผู้มีความรู้ด้านบัญชีและการเงิน บริษัทฯ กำหนด

คุณสมบัติของกรรมการอิสระไว้เข้มงวดกว่าข้อกำหนดของคณะกรรมการกำกับตลาดทุนในเรื่องสัดส่วนการถือหุ้นในบริษัท กล่าวคือ กรรมการอิสระของบริษัท จะต้องถือหุ้นไม่เกินร้อยละ 0.75 ของจำนวนหุ้นที่มีสิทธิออกเสียงทั้งหมดของบริษัท บริษัทใหญ่ บริษัทย่อย บริษัทร่วม ผู้ถือหุ้นรายใหญ่ หรือผู้มีอำนาจควบคุมของบริษัท ทั้งนี้ ให้นับรวมการถือหุ้นของผู้ที่เกี่ยวข้องกับกรรมการอิสระรายนั้นๆ ด้วย

- 1.4 บริษัทเปิดเผยข้อมูลการดำรงตำแหน่งของกรรมการแต่ละคนให้ผู้ถือหุ้นทราบ โดยเปิดเผยไว้ในรายงานประจำปี และแบบ 56-1 ซึ่งผู้ถือหุ้นสามารถดาวน์โหลดข้อมูลได้จากเว็บไซต์ของตลาดหลักทรัพย์แห่งประเทศไทย ที่ [www.set.or.th](http://www.set.or.th) และ เว็บไซต์ของบริษัท ที่ [www.truecorp.co.th](http://www.truecorp.co.th)
- 1.5 ไม่มีกรรมการหรือผู้บริหารระดับสูงของบริษัท ท่านใดเป็นหรือเคยเป็นพนักงานหรือหุ้นส่วนของบริษัทสอบบัญชีภายนอกที่บริษัท ใช้บริการอยู่ในช่วง 2 ปีที่ผ่านมา
- 1.6 บริษัท มีการกำหนดนโยบายเกี่ยวกับจำนวนบริษัทที่กรรมการแต่ละคนซึ่งรวมถึงกรรมการอิสระและกรรมการผู้จัดการใหญ่สามารถไปดำรงตำแหน่ง โดยกำหนดไว้ในนโยบายการกำกับดูแลกิจการที่ดีของบริษัท ซึ่งได้เปิดเผยไว้บนเว็บไซต์ของบริษัท กล่าวคือ กรรมการสามารถดำรงตำแหน่งกรรมการในบริษัทอื่นได้ แต่ทั้งนี้ ในการเป็นกรรมการดังกล่าวต้องไม่เป็นอุปสรรคต่อการปฏิบัติหน้าที่กรรมการของบริษัท สำหรับจำนวนบริษัทที่กรรมการแต่ละคนสามารถไปดำรงตำแหน่งกรรมการได้นั้น คณะกรรมการสนับสนุนให้กรรมการพิจารณาจำกัดไว้ที่จำนวนไม่เกิน 5 บริษัทจดทะเบียน ทั้งนี้ ตลอดระยะเวลาที่ผ่านมา ไม่มีกรรมการอิสระท่านใดดำรงตำแหน่งกรรมการในบริษัทจดทะเบียนอื่นเกินกว่า 5 บริษัท
- 1.7 ประธานกรรมการของบริษัท เป็น Non-Executive Director และมีบุคคลเดียวกับกรรมการผู้จัดการใหญ่ อำนาจหน้าที่ของประธานกรรมการนั้นเป็นไปตามกฎหมาย ส่วนอำนาจหน้าที่ของกรรมการผู้จัดการใหญ่นั้น คณะกรรมการบริษัทมีการกำหนดไว้อย่างชัดเจน และเปิดเผยอำนาจหน้าที่ของประธานกรรมการและกรรมการผู้จัดการใหญ่ไว้ในหัวข้อ “โครงสร้างการจัดการ” ในรายงานประจำปี และ แบบ 56-1 ซึ่งได้เผยแพร่ไว้บนเว็บไซต์ของบริษัท
- 1.8 บริษัท กำหนดสายงานองค์กรให้ฝ่ายตรวจสอบภายใน (Internal Audit) รายงานโดยตรงต่อคณะกรรมการตรวจสอบ ซึ่งจะเป็นผู้พิจารณาให้คุณให้โทษต่อหัวหน้าฝ่ายตรวจสอบภายใน  
  
ทั้งนี้ บริษัท ได้เปิดเผยชื่อและประวัติของหัวหน้าฝ่ายตรวจสอบภายในไว้ในรายงานประจำปี และ แบบ 56-1 ซึ่งได้เผยแพร่ไว้บนเว็บไซต์ของบริษัท
- 1.9 บริษัท มีเลขานุการบริษัทซึ่งทำหน้าที่ให้คำแนะนำด้านกฎหมายและกฎเกณฑ์ต่างๆ ที่คณะกรรมการจะต้องทราบและปฏิบัติหน้าที่ในการดูแลกิจกรรมของคณะกรรมการรวมทั้งประสานงานให้มีการปฏิบัติตามมติคณะกรรมการ ทั้งนี้ เลขานุการบริษัทจบการศึกษาด้านบัญชี และได้ผ่านการอบรมในหลักสูตรที่เกี่ยวข้องกับการปฏิบัติหน้าที่ของเลขานุการบริษัท

บริษัท ได้เปิดเผยหน้าที่ความรับผิดชอบของเลขานุการบริษัท ประวัติการศึกษา ประสบการณ์ทำงาน ตลอดจนการผ่านการอบรมในหลักสูตรที่เกี่ยวข้องกับการปฏิบัติหน้าที่ของเลขานุการบริษัทไว้ในรายงานประจำปี และ แบบ 56-1 ซึ่งได้เผยแพร่ไว้บนเว็บไซต์ของบริษัท

## 2. คณะกรรมการชุดย่อย

- 2.1 คณะกรรมการบริษัทได้จัดให้มีคณะกรรมการชุดย่อยด้านต่างๆ เพื่อช่วยคณะกรรมการในการกำกับดูแลกิจการ ดังนี้

### คณะกรรมการตรวจสอบ

ทำหน้าที่สอบทานกระบวนการจัดทำรายงานทางการเงินของบริษัท ระบบการควบคุมภายใน ระบบการตรวจสอบภายใน การปฏิบัติตามกฎหมายว่าด้วยหลักทรัพย์และตลาดหลักทรัพย์ ตลอดจนกฎหมายที่เกี่ยวข้องกับธุรกิจของบริษัท พิจารณาความเป็นอิสระของหน่วยงานตรวจสอบภายใน พิจารณาเสนอแต่งตั้งผู้สอบบัญชีของบริษัท และ พิจารณารายการที่อาจมีความขัดแย้งทางผลประโยชน์ โดยมีรายละเอียดของบทบาทและหน้าที่ของคณะกรรมการตรวจสอบตามที่ปรากฏในหัวข้อ 2. “คณะกรรมการชุดย่อย”

#### คณะกรรมการกำหนดค่าตอบแทนและสรรหากรรมการ

ทำหน้าที่พิจารณาการกำหนดค่าตอบแทนของกรรมการและ ประธานคณะผู้บริหาร และ พิจารณาก่อนการสรรหากรรมการ ก่อนนำเสนอต่อที่ประชุมคณะกรรมการบริษัท

#### คณะกรรมการด้านการเงิน

ทำหน้าที่ช่วยคณะกรรมการบริษัทในการดูแลการจัดการด้านการเงิน

#### คณะกรรมการกำกับดูแลกิจการที่ดี

ทำหน้าที่ช่วยคณะกรรมการบริษัทในการกำหนดและทบทวนนโยบายการกำกับดูแลกิจการที่ดีของบริษัทฯ ตลอดจนดูแลให้บริษัทฯ มีการกำกับดูแลกิจการที่ดีและเหมาะสมกับธุรกิจของบริษัทฯ

บริษัทฯ ได้เปิดเผยข้อมูลรายละเอียดเกี่ยวกับคณะกรรมการชุดย่อยดังกล่าว ได้แก่ รายชื่อกรรมการ หน้าที่ จำนวนครั้ง การประชุมและการเข้าร่วมประชุมของกรรมการแต่ละท่าน ไว้ในรายงานประจำปี และ แบบ 56-1 ในหัวข้อ 2. “คณะกรรมการชุดย่อย” นอกจากนี้ ผู้ถือหุ้น และ ผู้ลงทุนทั่วไปสามารถดาวน์โหลดข้อมูลเกี่ยวกับคณะกรรมการชุดย่อยของบริษัทฯ ได้จากเว็บไซต์ของบริษัทฯ ที่ [www.truecorp.co.th](http://www.truecorp.co.th)

- 2.2 เพื่อความโปร่งใสและเป็นอิสระในการปฏิบัติหน้าที่ และในขณะเดียวกันเพื่อให้คณะกรรมการชุดย่อยสามารถปฏิบัติหน้าที่ได้อย่างมีประสิทธิภาพ สมาชิกส่วนใหญ่ของคณะกรรมการชุดย่อย ประกอบไปด้วย กรรมการอิสระ และ กรรมการที่มีผู้บริหาร

### 3. บทบาท หน้าที่ และความรับผิดชอบของคณะกรรมการ

- 3.1 คณะกรรมการได้ทำหน้าที่พิจารณาและให้ความเห็นชอบในเรื่องที่สำคัญเกี่ยวกับการดำเนินงานของบริษัทฯ เช่น วิสัยทัศน์และภารกิจ กลยุทธ์ เป้าหมายทางการเงิน ความเสี่ยง แผนงานและงบประมาณ รวมทั้งกำกับ ควบคุม ดูแลให้ฝ่ายจัดการดำเนินงานตามนโยบายและแผนที่กำหนดไว้อย่างมีประสิทธิภาพและประสิทธิผล โดยยึดหลักของปรัชญาเศรษฐกิจพอเพียง คือ ความพอประมาณ (ตระหนักถึงขีดความสามารถที่แท้จริงของบริษัทฯ) ความมีเหตุผล และการมีภูมิคุ้มกันที่ดีในตัว โดยตั้งมั่นอยู่บนพื้นฐานของความซื่อสัตย์สุจริต และความรอบคอบระมัดระวัง ดูแลให้การดำเนินธุรกิจต่อเนื่องในระยะยาว ทั้งนี้ บริษัทฯ ได้เปิดเผยอำนาจหน้าที่ของคณะกรรมการไว้ในรายงานประจำปี และ แบบ 56-1 ซึ่งได้เผยแพร่ไว้บนเว็บไซต์ของบริษัทฯ

ตลอดระยะเวลาที่ผ่านมา รวมถึงปี 2557 บริษัทฯ ไม่มีการกระทำใดที่เป็นการฝ่าฝืนหรือกระทำผิดกฎระเบียบของสำนักงาน ก.ล.ต. และ ตลาดหลักทรัพย์แห่งประเทศไทย

- 3.2 คณะกรรมการได้จัดให้มีนโยบายการกำกับดูแลกิจการที่ดีของบริษัทฯ เป็นลายลักษณ์อักษร โดยคณะกรรมการเป็นผู้ริเริ่ม มีส่วนร่วมในการพิจารณา และอนุมัตินโยบายดังกล่าว นอกจากนี้ คณะกรรมการจะทบทวนนโยบายและการปฏิบัติตามนโยบายดังกล่าวเป็นประจำทุกปี
- 3.3 คณะกรรมการได้ส่งเสริมให้บริษัทฯ จัดทำจรรยาบรรณธุรกิจที่เป็นลายลักษณ์อักษร เพื่อให้กรรมการ ผู้บริหาร และพนักงานทุกคนเข้าใจและปฏิบัติตามมาตรฐานด้านจริยธรรมที่บริษัทฯ ใช้ในการดำเนินธุรกิจ โดยได้มีการติดตามให้มีการปฏิบัติตามจรรยาบรรณดังกล่าวอย่างจริงจัง ทั้งนี้ บริษัทฯ ได้เปิดเผย “คุณธรรมและข้อพึงปฏิบัติในการทำงาน” ไว้บนเว็บไซต์ของบริษัทฯ
- 3.4 คณะกรรมการได้พิจารณาเรื่องความขัดแย้งทางผลประโยชน์อย่างรอบคอบ การพิจารณาการทำรายการที่อาจมีความขัดแย้งทางผลประโยชน์มีแนวทางที่ชัดเจนและเป็นไปเพื่อผลประโยชน์ของบริษัทฯ และผู้ถือหุ้นโดยรวมเป็นสำคัญโดยที่ผู้มีส่วนได้เสียไม่มีส่วนร่วมในการตัดสินใจ และคณะกรรมการได้กำกับดูแลให้มีการปฏิบัติตามข้อกำหนดเกี่ยวกับขั้นตอนการดำเนินการและการเปิดเผยข้อมูลของรายการที่อาจมีความขัดแย้งทางผลประโยชน์อย่างถูกต้องครบถ้วน

ในปี 2557 ไม่มีกรรมการและผู้บริหารของบริษัทฯ ตลอดจนผู้เกี่ยวข้องกับผู้บุคคลดังกล่าวปฏิบัติผิดข้อกำหนดเกี่ยวกับเรื่องความขัดแย้งของผลประโยชน์ในการทำธุรกรรมของบริษัทฯ เช่นเดียวกับทุกปีที่ผ่านมา

- 3.5 คณะกรรมการได้จัดให้มีระบบการควบคุมด้านการดำเนินงาน ด้านรายงานทางการเงิน และด้านการปฏิบัติตามกฎระเบียบ และนโยบาย โดยคณะกรรมการได้มอบหมายให้คณะกรรมการตรวจสอบ เป็นผู้รับผิดชอบในการดูแลการตรวจสอบระบบการควบคุมดังกล่าว และทำการทบทวนระบบที่สำคัญเป็นประจำทุกปี รวมทั้งได้มีการเปิดเผยความเห็นไว้ในรายงานประจำปีภายใต้หัวข้อ “รายงานจากคณะกรรมการตรวจสอบ”
- 3.6 บริษัทฯ มีคณะกรรมการบริหารความเสี่ยง และมีระบบการบริหารความเสี่ยงครอบคลุมทั้งองค์กรโดยได้มีการประกาศใช้ “นโยบายและกรอบในการบริหารจัดการความเสี่ยง” อย่างเป็นทางการ เพื่อนำการบริหารจัดการความเสี่ยงไปสานรวมกับกลยุทธ์ทางธุรกิจและการปฏิบัติงาน โดยฝ่ายจัดการเป็นผู้ปฏิบัติตามนโยบาย และ รายงานให้คณะกรรมการตรวจสอบทราบเป็นประจำ อีกทั้งมีระบบการตรวจสอบภายในแบบ Risk-based Audit Approach ซึ่งฝ่ายตรวจสอบภายในจะทำการสอบทานระบบงานต่างๆ และรายงานให้คณะกรรมการตรวจสอบทราบเป็นประจำ และได้มีการเปิดเผยไว้ในรายงานประจำปีภายใต้หัวข้อ “รายงานจากคณะกรรมการตรวจสอบ”

นอกจากนี้ บริษัทฯ ได้มีการทบทวนการประเมินความเสี่ยงเพื่อใช้เป็นแนวทางในการบริหารจัดการเป็นประจำทุกปี

- 3.7 บริษัทฯ ได้ลงนามในคำประกาศเจตนารมณ์ใน “โครงการแนวร่วมปฏิบัติของภาคเอกชนไทยในการต่อต้านการทุจริต” (Private Sector Collective Action Coalition Against Corruption (CAC)) ซึ่งมีสมาคมส่งเสริมสถาบันกรรมการบริษัทไทย (Thai Institute of Directors หรือ IOD) เป็นเลขานุการของโครงการ

นอกจากนี้ คณะกรรมการบริษัทได้จัดให้มีช่องทางสำหรับผู้มีส่วนได้เสียทุกกลุ่มสามารถทำการร้องเรียนหรือแจ้งเบาะแสเกี่ยวกับการทุจริต ประพฤติมิชอบ หรือการกระทำผิดจรรยาบรรณธุรกิจมายังคณะกรรมการบริษัทได้ โดยผ่านคณะกรรมการตรวจสอบ โดยบริษัทฯ ได้เปิดเผยรายละเอียดเกี่ยวกับการดำเนินการในเรื่องดังกล่าวไว้ในหมวดที่ 3 เรื่อง บทบาทของผู้มีส่วนได้เสีย

- 3.8 คณะกรรมการมีกลไกการกำกับดูแลบริษัทย่อย เพื่อดูแลรักษาผลประโยชน์ในเงินลงทุนของบริษัท ซึ่งบริษัทฯ ได้เปิดเผยข้อมูลดังกล่าวไว้ ภายใต้หัวข้อ “การกำกับดูแลการดำเนินงานของบริษัทย่อยและบริษัทร่วม”

#### 4. การประชุมคณะกรรมการ

- 4.1 บริษัทฯ กำหนดตารางการประชุมคณะกรรมการและวาระการประชุมหลักเป็นการล่วงหน้า และแจ้งให้กรรมการแต่ละคนทราบกำหนดการและวาระการประชุมหลักดังกล่าว อย่างไรก็ตาม ในกรณีจำเป็นเร่งด่วน อาจมีการเรียกประชุมคณะกรรมการเป็นการเพิ่มเติมได้
- 4.2 บริษัทฯ มีการกำหนดไว้ในนโยบายการกำกับดูแลกิจการที่ดี ให้กรรมการที่มีใช้ผู้บริหารสามารถที่จะประชุมระหว่างกันเองได้ตามความจำเป็นโดยไม่มีกรรมการที่เป็นผู้บริหารหรือฝ่ายจัดการเข้าร่วมประชุม เพื่ออภิปรายปัญหาต่างๆ เกี่ยวกับการจัดการหรือเรื่องที่อยู่ในความสนใจ ซึ่งในปี 2557 กรรมการที่มีใช้ผู้บริหารได้มีการประชุมระหว่างกันเองในรูปแบบของการประชุมอย่างไม่เป็นทางการหลังจากเสร็จสิ้นการประชุมคณะกรรมการบริษัท
- 4.3 ในปี 2557 บริษัทฯ มีการประชุมคณะกรรมการ จำนวน 9 ครั้ง ซึ่งเหมาะสมกับภาระหน้าที่และความรับผิดชอบของคณะกรรมการและการดำเนินธุรกิจของบริษัทฯ ทั้งนี้ สัดส่วนการเข้าร่วมประชุมของกรรมการทุกคนคิดเป็นร้อยละ 79.01 ของจำนวนการประชุมทั้งปี
- 4.4 ประธานกรรมการ รองประธานกรรมการ และ กรรมการผู้จัดการใหญ่ ร่วมกันพิจารณาการเลือกเรื่องเพื่อบรรจุเข้าเป็นวาระการประชุมคณะกรรมการ นอกจากนี้ กรรมการแต่ละคนมีความเป็นอิสระที่จะเสนอเรื่องเข้าสู่การประชุม
- 4.5 บริษัทฯ จัดส่งข้อมูลประกอบการประชุมให้แก่กรรมการเป็นการล่วงหน้าอย่างน้อย 5 วันทำการก่อนวันประชุม โดยข้อมูลมีลักษณะโดยย่อแต่ให้สารสนเทศครบถ้วน สำหรับเรื่องที่ไม่ประสงค์เปิดเผยเป็นลายลักษณ์อักษรก็ให้นำเรื่องอภิปรายกันในที่ประชุม

- 4.6 ประธานกรรมการจัดสรรเวลาไว้อย่างเพียงพอที่ฝ่ายจัดการจะเสนอเรื่องและมากพอที่กรรมการจะอภิปรายปัญหาสำคัญกันอย่างรอบคอบโดยทั่วกัน และส่งเสริมให้มีการใช้ดุลยพินิจที่รอบคอบ โดยกรรมการให้ความสนใจกับทุกประเด็นที่น่าสับสนที่ประชุม รวมถึงประเด็นการกำกับดูแลกิจการ
- 4.7 คณะกรรมการสามารถเข้าถึงสารสนเทศที่จำเป็นเพิ่มเติมได้จากกรรมการผู้จัดการใหญ่ หรือเลขานุการบริษัท หรือผู้บริหารอื่นที่ได้รับมอบหมาย ภายในขอบเขตนโยบายที่กำหนดไว้ นอกจากนี้ ในกรณีที่จำเป็นคณะกรรมการบริษัทและคณะกรรมการชุดย่อยแต่ละคณะ อาจจัดให้มีการเห็นอิสระจากที่ปรึกษาหรือผู้ประกอบวิชาชีพภายนอก โดยถือเป็นค่าใช้จ่ายของบริษัทฯ
- 4.8 คณะกรรมการสนับสนุนให้กรรมการผู้จัดการใหญ่เชิญผู้บริหารระดับสูงเข้าร่วมประชุมคณะกรรมการเพื่อให้สารสนเทศรายละเอียดเพิ่มเติมในฐานะที่เป็นผู้เกี่ยวข้องกับปัญหาโดยตรง

## 5. การประเมินตนเองของคณะกรรมการและคณะกรรมการชุดย่อย

- 5.1 คณะกรรมการบริษัทและคณะกรรมการชุดย่อย ทำการประเมินผลการปฏิบัติงานของตนเองเป็นประจำทุกปี
- 5.2 หลักเกณฑ์การประเมินตนเองของคณะกรรมการบริษัทเป็นการประเมินตามระดับความเห็นด้วยของกรรมการ ซึ่งแบ่งออกเป็น 3 ระดับ กล่าวคือ
  - ระดับต่ำ (สมควรปรับปรุง)
  - ระดับปานกลาง (ยอมรับได้ แต่สามารถปรับปรุงได้อีก)
  - ระดับดีมาก (สมควรรักษาไว้)

ทั้งนี้ หลักเกณฑ์การประเมินตนเองของคณะกรรมการบริษัทจะครอบคลุมในเรื่องหลักๆ ดังต่อไปนี้

- ความพึงพอใจของคณะกรรมการที่มีผลต่อการดำเนินงานของคณะกรรมการโดยรวม ผลการดำเนินงานของบริษัทฯ ผลการดำเนินงานของบริษัทย่อย ตลอดจนการดำเนินการแก้ไขปัญหาของฝ่ายจัดการ
- ความเข้าใจของกรรมการที่มีต่อบทบาทหน้าที่ของกรรมการ ภารกิจของบริษัท กลยุทธ์ของบริษัท
- ความสัมพันธ์ระหว่างกรรมการและฝ่ายบริหาร
- บทบาทและกระบวนการประเมินผลงานของประธานคณะผู้บริหาร
- ประสิทธิภาพการทำงานของคณะกรรมการชุดย่อยต่างๆ
- การจัดสรรเวลาอย่างเหมาะสมสำหรับเรื่องต่างๆ ในการประชุมคณะกรรมการบริษัท
- การเตรียมตัวก่อนการประชุมของกรรมการ
- ความสามารถในการแสดงความคิดเห็นของกรรมการอย่างเป็นอิสระและเป็นกลาง
- การเปิดโอกาสและสนับสนุนให้กรรมการทุกท่านสามารถแสดงความคิดเห็นได้อย่างเป็นอิสระ

- 5.3 คณะกรรมการบริษัท จะทำการประเมินผลการปฏิบัติงานของตนเองเป็นประจำทุกปี โดยมีกระบวนการ คือ ประธานคณะกรรมการกำกับดูแลกิจการที่ดีจะเป็นผู้ลงนามในจดหมาย เพื่อนำส่งแบบฟอร์มการประเมินให้แก่กรรมการทุกท่าน โดยขอให้กรรมการแต่ละท่านส่งแบบประเมินกลับมายังเลขานุการบริษัทเพื่อทำหน้าที่รวบรวมข้อมูล ลำดับต่อมาเลขานุการบริษัทจะทำการประมวลผลและนำเสนอผลสรุปต่อคณะกรรมการกำกับดูแลกิจการที่ดีเพื่อวิเคราะห์ผลการประเมิน หลังจากนั้น คณะกรรมการกำกับดูแลกิจการที่ดีจะรายงานผลการประเมินต่อคณะกรรมการบริษัท พร้อมทั้งให้ข้อเสนอแนะเพื่อการปรับปรุงตามควรแก่กรณี

## 6. คำตอบแทน

- 6.1 คำตอบแทนของกรรมการของบริษัทฯ จัดได้ว่าอยู่ในลักษณะที่เปรียบเทียบกับระดับที่ปฏิบัติอยู่ในอุตสาหกรรมประเภทรายการ ภาระหน้าที่ ขอบเขตของบทบาทและความรับผิดชอบ (Accountability and Responsibility) รวมถึงประโยชน์ที่คาดว่าจะได้รับจากกรรมการแต่ละคน นอกจากนี้ กรรมการที่ได้รับมอบหมายหน้าที่และความรับผิดชอบเพิ่มขึ้น เช่น กรรมการอิสระที่เป็นสมาชิกของคณะกรรมการชุดย่อยก็ได้รับคำตอบแทนเพิ่มเติมที่เหมาะสมด้วย

บริษัทฯ เปิดเผยคำตอบแทนของกรรมการในปี 2557 เป็นรายบุคคลไว้ในรายงานประจำปี และ แบบ 56-1 ซึ่งได้เผยแพร่ไว้บนเว็บไซต์ของบริษัทฯ



6.2 ค่าตอบแทนของกรรมการผู้จัดการใหญ่และผู้บริหารระดับสูงเป็นไปตามหลักการและนโยบายที่คณะกรรมการกำหนดภายในกรอบที่ได้รับอนุมัติจากที่ประชุมผู้ถือหุ้น (สำหรับค่าตอบแทนประเภทที่ต้องได้รับการอนุมัติจากที่ประชุมผู้ถือหุ้น) และเพื่อประโยชน์สูงสุดของบริษัทฯ ระดับค่าตอบแทนที่เป็นเงินเดือน ผลตอบแทนการปฏิบัติงาน และผลตอบแทนจูงใจในระยะยาว ก็มีความสอดคล้องกับผลงานของบริษัทฯ และผลการปฏิบัติงานของผู้บริหารแต่ละคนด้วย

6.3 คณะกรรมการกำหนดค่าตอบแทนและสรรหากรรมการ เป็นผู้ประเมินผลการปฏิบัติงานของประธานคณะผู้บริหารเป็นประจำทุกปีเพื่อนำไปใช้ในการพิจารณาค่าตอบแทนของประธานคณะผู้บริหาร โดยใช้บรรทัดฐานที่ได้ตกลงกันล่วงหน้ากับประธานคณะผู้บริหารตามเกณฑ์ที่เป็นรูปธรรม ซึ่งรวมถึงผลการปฏิบัติงานทางการเงิน ผลงานเกี่ยวกับการปฏิบัติตามวัตถุประสงค์เชิงกลยุทธ์ในระยะยาว การพัฒนาผู้บริหาร ฯลฯ และกรรมการอาวุโสที่ได้รับมอบหมายจากประธานกรรมการ เป็นผู้สื่อสาร ผลการพิจารณาให้ประธานคณะผู้บริหารทราบ

## 7. การพัฒนากรรมการและผู้บริหาร

7.1 บริษัทฯ ส่งเสริมและอำนวยความสะดวกให้มีการฝึกอบรมและการให้ความรู้แก่ผู้เกี่ยวข้องในระบบการกำกับดูแลกิจการของบริษัทฯ เช่น กรรมการ กรรมการตรวจสอบ ผู้บริหาร เลขานุการบริษัท เป็นต้น เพื่อให้มีความรู้ในการปฏิบัติงานอย่างต่อเนื่อง การฝึกอบรมและให้ความรู้ดังกล่าว มีทั้งที่กระทำเป็นการภายในบริษัทฯ และใช้บริการของสถาบันภายนอก

7.2 คณะกรรมการสนับสนุนกรรมการให้เข้าอบรมหลักสูตรหรือเข้าร่วมกิจกรรมสัมมนาที่เป็นการเพิ่มพูนความรู้ในการปฏิบัติงานอย่างต่อเนื่อง โดยในปี 2557 มีกรรมการของบริษัทฯ จำนวน 3 ท่าน เข้ารับการอบรมต่อเนื่อง ซึ่งเป็นหลักสูตร ที่จัดโดยสมาคมส่งเสริมสถาบันกรรมการบริษัทไทย (IOD) ตลาดหลักทรัพย์แห่งประเทศไทย และ สำนักงานคณะกรรมการกำกับหลักทรัพย์และตลาดหลักทรัพย์ โดยหลักสูตรที่อบรม มีดังนี้

- IOD Director Briefing 2/2014 The Four Pillars of Board Effectiveness
- Directors Forum 2014 ธุรกิจครอบครัว : กำกับดูแลอย่างไรให้ยั่งยืน
- Improving Corporate Governance Key to advancing Thailand (the 3<sup>rd</sup> National Director Conference 2014)
- Going from 'Good' to 'Great' in IT Fraud Prevention and Information Security Governance
- ความท้าทายของกรรมการตรวจสอบกับการพัฒนาอย่างยั่งยืนของบริษัทจดทะเบียน

7.3 ทุกครั้งที่มีการแต่งตั้งหรือเปลี่ยนแปลงกรรมการใหม่ ฝ่ายจัดการได้จัดทำและนำเสนอเอกสารและข้อมูลที่เป็นประโยชน์ต่อการปฏิบัติหน้าที่ของกรรมการใหม่ รวมถึงการจัดให้มีการแนะนำลักษณะธุรกิจและแนวทางการดำเนินธุรกิจของบริษัทฯ ให้แก่กรรมการใหม่

7.4 บริษัทฯ มีการจัดทำ “แผนสืบทอดตำแหน่ง” อย่างเป็นทางการสำหรับผู้บริหารระดับสูง เนื่องจาก ตระหนักถึงการวางแผนสืบทอดตำแหน่งเป็นองค์ประกอบที่สำคัญประการหนึ่งของความสำเร็จทางธุรกิจในอนาคต บริษัทฯ จึงได้มีการกำหนดกระบวนการและขั้นตอนปฏิบัติในการคัดเลือกบุคลากรที่จะเข้ามารับผิดชอบในตำแหน่งบริหารที่สำคัญทุกระดับ ให้เป็นไปอย่างเหมาะสม โดยมีกระบวนการจัดทำแผนสืบทอดตำแหน่ง ดังต่อไปนี้

### (1) กำหนดรายชื่อและทำการประเมินผู้ที่อยู่ในข่ายได้รับคัดเลือกให้เข้ากระบวนการสืบทอดตำแหน่ง

ผู้บริหารระดับสูง และผู้บริหารที่ดำรงตำแหน่งที่สำคัญ กำหนดรายชื่อและทำการประเมินผู้บริหารในลำดับถัดลงมา และผู้ที่อยู่ในข่ายได้รับคัดเลือกให้เข้ากระบวนการสืบทอดตำแหน่ง โดยดำเนินการประเมินดังนี้

- การประเมินพนักงาน และการประเมินผลการปฏิบัติงาน ประกอบด้วย การประเมินผลการปฏิบัติงานที่ผ่านมา และแนวโน้มผลการปฏิบัติงานในอนาคต การประเมินความสามารถในการตัดสินใจ จุดเด่น สิ่งที่ต้องปรับปรุงและพัฒนาการให้คำแนะนำเกี่ยวกับงานและเส้นทางอาชีพ และการประเมินศักยภาพของพนักงาน
- การประเมิน 360 องศา ตามพฤติกรรมที่สอดคล้องกับค่านิยมองค์กร
- การประเมินตาราง 9 ช่อง โดยพิจารณาจากผลการปฏิบัติงานและพฤติกรรมที่สอดคล้องกับค่านิยมองค์กร



(2) จัดทำผังรายชื่อผู้สืบทอดตำแหน่ง

ผู้ดำรงตำแหน่งจัดทำผังรายชื่อผู้สืบทอดตำแหน่งของตน โดยระบุชื่อผู้ได้บังคับบัญชาที่เป็นผู้ที่เหมาะสมที่สุดที่สามารถรับตำแหน่งแทนได้จำนวน 3 คน (อาจมีจำนวนมากหรือน้อยกว่านี้ได้) โดยเรียงตามลำดับความพร้อมของผู้ได้รับการเสนอชื่อแต่ละคน

(3) พิจารณาทบทวนผังรายชื่อผู้สืบทอดตำแหน่งและจัดทำแผนสืบทอดตำแหน่งของบริษัทโดยรวม

กรรมการผู้จัดการใหญ่ ผู้บริหารระดับสูง และผู้บริหารฝ่ายทรัพยากรบุคคล ประชุมพิจารณาทบทวนผังรายชื่อผู้สืบทอดตำแหน่ง และรวบรวมแผนสืบทอดตำแหน่งทั้งหมดของบริษัท โดยมีองค์ประกอบคือ รายงานภาพรวมธุรกิจ โครงสร้างองค์กร ผังรายชื่อผู้ได้รับคัดเลือกให้เข้ากระบวนการสืบทอดตำแหน่ง ตาราง 9 ช่อง ผลการประเมินพนักงาน และผลการประเมิน 360 องศา

(4) จัดทำแผนพัฒนาผู้บริหารที่ได้รับการบรรจุชื่อลงในแผนสืบทอดตำแหน่งเป็นรายบุคคล ดำเนินการพัฒนาตามแผน และติดตามผลการพัฒนา

(5) ดำเนินการประเมินและทบทวนแผนสืบทอดตำแหน่งเป็นประจำทุกปี

อนึ่ง ผู้บริหารที่ได้รับการบรรจุชื่อลงในแผนสืบทอดตำแหน่ง จะได้รับการพัฒนาตามแผนที่วางไว้เป็นรายบุคคล มีโครงการอบรมพัฒนาที่เน้นการลงมือปฏิบัติจริง การมอบหมายงานที่ท้าทาย รวมทั้งการหมุนเวียนงานเพื่อพัฒนาทักษะการเป็นผู้นำพร้อมทั้งความรู้ในธุรกิจและการพัฒนาองค์กรอย่างรอบด้าน ทั้งนี้ เพื่อให้มั่นใจว่ามีความต่อเนื่องในการจัดเตรียมผู้นำที่มีความพร้อม เหมาะสมสำหรับตำแหน่งผู้บริหารระดับสูง และตำแหน่งที่สำคัญได้ทันทีเมื่อมีตำแหน่งว่างลงหรือเพื่อรองรับการขยายตัวของธุรกิจ

# Internal Controls and Risk Management

การควบคุมภายในและการบริหารจัดการความเสี่ยง

## สรุปความเห็นของคณะกรรมการบริษัทเกี่ยวกับระบบการควบคุมภายในของบริษัทฯ

จากการประเมินระบบการควบคุมภายในของคณะกรรมการบริษัท ร่วมกับ คณะกรรมการตรวจสอบ ในการประชุมคณะกรรมการบริษัท ครั้งที่ 1/2558 เมื่อวันที่ 27 กุมภาพันธ์ 2558 ซึ่งกรรมการตรวจสอบเข้าร่วมประชุมครบทั้ง 3 ท่าน คณะกรรมการบริษัท มีความเห็นว่า ระบบการควบคุมภายในของบริษัทมีความเพียงพอและเหมาะสม และผู้สอบบัญชีของบริษัท มิได้พบสถานการณ์ใดๆ เกี่ยวกับระบบการควบคุมภายในของบริษัทที่เป็นจุดอ่อนที่มีสาระสำคัญอันอาจมีผลกระทบที่เป็นสาระสำคัญต่องบการเงิน นอกจากนี้ คณะกรรมการได้เน้นให้มีการพัฒนาระบบการกำกับดูแลกิจการเพื่อให้ระบบการควบคุมภายในมีการปรับปรุงอย่างต่อเนื่อง

## ความเห็นของคณะกรรมการตรวจสอบที่แตกต่างจากความเห็นของคณะกรรมการบริษัท

- ไม่มี -

## หัวหน้างานตรวจสอบภายใน

หัวหน้างานตรวจสอบภายในของบริษัทฯ คือ นางสาวประกาย ลักษณะกุลบุตร โดยได้รับการแต่งตั้งให้ดำรงตำแหน่งหัวหน้างานตรวจสอบภายในของบริษัทฯ ตั้งแต่วันที่ 1 ธันวาคม 2543

คณะกรรมการตรวจสอบเป็นผู้ให้ความเห็นชอบในการพิจารณาแต่งตั้ง โยกย้าย เลิกจ้าง หัวหน้างานตรวจสอบภายใน และดูแลให้ผู้ดำรงตำแหน่งหัวหน้างานตรวจสอบภายในมีวุฒิการศึกษา ประสบการณ์ และการอบรม ที่เหมาะสมเพียงพอกับการปฏิบัติหน้าที่เกี่ยวกับการตรวจสอบภายในของบริษัทฯ โดยมีข้อมูลสำคัญ รายละเอียดเกี่ยวกับคุณวุฒิการศึกษา และ ประสบการณ์การทำงานของหัวหน้างานตรวจสอบภายใน ดังที่ปรากฏในหน้าถัดไป

รายละเอียดเกี่ยวกับหัวหน้างานตรวจสอบภายใน (ณ วันที่ 31 ธันวาคม 2557)

ชื่อ-นามสกุล	นางดาวประกาย ลักษณะกุลบุตร	
ตำแหน่ง	หัวหน้าหน่วยงานตรวจสอบภายในของกลุ่มบริษัทฯ	
อายุ (ปี)	58	
คุณวุฒิทางการศึกษา	ปริญญาโท	การพาณิชย์ Golden Gate University ประเทศสหรัฐอเมริกา
	ปริญญาตรี	การบัญชี บริหารธุรกิจ George Washington University ประเทศสหรัฐอเมริกา
	ผู้สอบบัญชีรับอนุญาต ประเทศสหรัฐอเมริกา ผู้ตรวจสอบภายในรับอนุญาตสากล	
การฝึกอบรม	<u>การฝึกอบรมภายนอกองค์กร</u> <ul style="list-style-type: none"> <li>- 2014 State of Internal Audit Profession Study</li> <li>- IIAT Annual Seminar 2014</li> <li>- Brand Training</li> <li>- BS 25999 Transition to ISO 22301</li> <li>- ISO 19011-2011 Auditing Management System</li> <li>- BS 25999 : มาตรฐานทางด้านการบริหารความต่อเนื่องทางธุรกิจ</li> <li>- Presentation Skills</li> <li>- Power Trainer</li> <li>- Tools &amp; Techniques for Enterprise Risk Management (ERM)</li> </ul>	
	<u>การฝึกอบรมภายในองค์กร</u> <ul style="list-style-type: none"> <li>- Continuous Improvement</li> <li>- True Leaders Develop Leaders (LDL) (2014 Chairman Vision Cascade Workshop)</li> <li>- IDEA Application Training</li> <li>- IT Audit Training</li> <li>- วิสัยทัศน์ประธานาธิบดี 2014 สู่การปฏิบัติ</li> <li>- LDL (Leaders Develop Leaders Program)</li> <li>- LDL Cascade Program</li> <li>- Telecommunications Regulations</li> <li>- 3G Network-BFKT</li> <li>- True Leadership</li> <li>- การบริหารความต่อเนื่องทางธุรกิจ(BCM)</li> </ul>	
ประวัติการทำงานที่สำคัญ	2556-ปัจจุบัน	หัวหน้าหน่วยงานตรวจสอบภายในของกลุ่มบริษัทฯ บมจ. ทู คอร์ปอเรชั่น
	2549-2556	รองผู้อำนวยการสายงานตรวจสอบภายใน บมจ. ทู คอร์ปอเรชั่น
	2542-2548	หัวหน้าฝ่ายตรวจสอบภายใน บจ. ทีเอ ออเรนจ์ (ปัจจุบันชื่อ บจ. ทู มูฟ)
	2535-2542	ผู้จัดการทั่วไป บจ. ซี.พี. อินเตอร์เทรด
	2531-2535	Certified Public Accountant RBZ Public Accounting Firm Los Angeles, CA
	2524-2531	Accounting Manager American Chemical Society Washington DC

# Connected Transactions

## รายการระหว่างกัน

ก. ในระหว่างปี พ.ศ. 2557 กลุ่มทรู มีรายการค้าระหว่างกันกับ บริษัทย่อย บริษัทร่วม กิจการร่วมค้าและบริษัทที่เกี่ยวข้องกัน ตามที่ได้มีการเปิดเผยไว้ในหมายเหตุประกอบงบการเงินสำหรับปีสิ้นสุดวันที่ 31 ธันวาคม พ.ศ. 2557 (หมายเหตุข้อ 41) โดยรายการระหว่างกันของบริษัทฯ และบริษัทย่อยที่มีกับบริษัทร่วมและบริษัทที่เกี่ยวข้องกันที่สำคัญ สามารถสรุปได้ดังนี้:

ชื่อบริษัท	ลักษณะความสัมพันธ์	ลักษณะรายการ	ปี 2557 (พันบาท)	ความสมเหตุสมผล และความจำเป็นของรายการระหว่างกัน
<b>1. ผู้ทำรายการ : บริษัทฯ</b>				
1.1 กลุ่มบริษัทเครือเจริญโภคภัณฑ์ (CPG)*	กลุ่มบริษัท CPG เป็นผู้ถือหุ้นใหญ่ของบริษัทฯ	ขาย : - ค่าบริการรับชำระ  - ให้บริการในด้านการบริการจัดการและบริการอื่น  ซื้อ : - จ่ายค่าเช่าอาคารสำนักงานและบริการอื่นที่เกี่ยวข้อง  - จ่ายค่าบริการจัดการสำนักงาน - จ่ายค่าบริการเช่ารถยนต์และบริการอื่นที่เกี่ยวข้อง  - จ่ายค่าซ่อมบำรุงรักษาระบบปรับอากาศ - จ่ายค่าบริการอื่น  - ค่าก่อสร้างเสา	37,400  21,139  202,059  87,993 79,615  11,443 29,825 900,195	- เป็นการดำเนินงานตามปกติธุรกิจที่มีราคาและผลตอบแทนที่เป็นทางการกำกับตามราคาที่เป็นที่ปรึกษา ให้บริการลูกค้าทั่วไป - เป็นการดำเนินงานตามปกติธุรกิจที่มีราคาและผลตอบแทนที่เป็นทางการกำกับตามราคาที่เป็นที่ปรึกษา ให้บริการลูกค้าทั่วไป - เป็นการดำเนินงานตามปกติธุรกิจภายใต้เงื่อนไขการกำกับทั่วไปโดยมีอัตราค่าเช่าอยู่ในอัตราระหว่าง 200 - 220 บาทต่อตารางเมตรต่อเดือน และอัตราค่าบริการอยู่ระหว่าง 220 - 520 บาทต่อตารางเมตรต่อเดือน ซึ่งสัญญาเช่าอาคารสำนักงานมีอายุปีต่อปี และมีสิทธิจะต่ออายุสัญญาเช่า - เป็นการดำเนินงานตามปกติธุรกิจที่มีราคาและผลตอบแทนที่เป็นทางการกำกับ - เป็นการดำเนินงานตามปกติธุรกิจภายใต้เงื่อนไขการกำกับทั่วไปที่มีสัญญาที่ได้ตกลงกันตามราคาเฉลี่ย 15,000 บาทต่อคันต่อเดือน ซึ่งสัญญาให้เช่ายานพาหนะมีอายุสัญญา 3 ปี สิ้นสุดในระยะเวลาต่างกัน - เป็นการดำเนินงานตามปกติธุรกิจที่มีราคาและผลตอบแทนที่เป็นทางการกำกับ - เป็นการดำเนินงานตามปกติธุรกิจที่มีราคาและผลตอบแทนที่เป็นทางการกำกับ - เป็นการดำเนินงานตามปกติธุรกิจที่มีราคาและผลตอบแทนที่เป็นทางการกำกับ
1.2 บริษัท เอ็นอีซี คอร์ปอเรชั่น (ประเทศไทย) จำกัด (NEC)	NEC เป็นบริษัทที่บริษัทฯ ถือหุ้น โดยถือหุ้นอยู่ร้อยละ 9.42 และมีความสัมพันธ์กันโดยมีกรรมการร่วมกัน คือ นายธีรวัลย์ เขียวรอนนั	ซื้อ : - จ่ายค่าซ่อมบำรุงรักษาโครงข่าย	16	- เป็นการดำเนินงานตามปกติธุรกิจที่มีราคาและผลตอบแทนที่เป็นทางการกำกับ
1.3 กองทุนรวมโครงสร้างพื้นฐานโทรคมนาคม กูรู โกรท (TRUEIF)	TRUEIF เป็นบริษัทที่บริษัทฯ มีส่วนได้เสียอยู่ร้อยละ 28.11	ขาย : - ขายเสาโครงสร้างพื้นฐานโทรคมนาคม	8,252,645	- เป็นการดำเนินงานตามปกติธุรกิจที่มีราคาและผลตอบแทนที่เป็นทางการกำกับ ตามราคาที่เป็นที่ปรึกษาให้บริการลูกค้าทั่วไป

\*หมายเหตุ: กลุ่มบริษัทเครือเจริญโภคภัณฑ์ มีครอบครัวเจียรวนนท์เป็นผู้ถือหุ้นรายใหญ่ โดยสามารถดูรายละเอียดเพิ่มเติมได้ที่หัวข้อ "ผู้ถือหุ้น" หน้า 78

ชื่อบริษัท	ลักษณะความสัมพันธ์	ลักษณะรายการ	ปี 2557 (พันบาท)	ความเสมอภาค และความจำเป็นของรายการระหว่างกัน
<b>2. ผู้ทำรายการ : กลุ่มบริษัท กรุงเทพอินเทลเทค จำกัด (มหาชน) (BITCO) (บริษัทฯ ถือหุ้นโดยอ้อมรวมร้อยละ 99.48)</b>				
2.1 กลุ่มบริษัทเครือเจริญโภคภัณฑ์ (CPG)*	กลุ่มบริษัท CPG เป็นผู้ถือหุ้นใหญ่ของบริษัทฯ และ BITCO เป็นกลุ่มบริษัทที่บริษัทฯ ถือหุ้นโดยอ้อมอยู่ร้อยละ 99.48	ขาย : - ขายโทรศัพท์มือถือและอุปกรณ์ที่เกี่ยวข้อง - ขายบัตรเครดิตเงิน - ให้บริการด้านเทคโนโลยีสารสนเทศ ชื่อ : - จ่ายค่าเช่าสำนักงานและบุคลากรที่เกี่ยวข้อง - ค่าคอมมิชชั่นจากการขายบัตรเครดิตและอื่นๆ - จ่ายค่าบริการเช่ารถยนต์และบุคลากรที่เกี่ยวข้อง - จ่ายค่าโฆษณาและบริการอื่น - จ่ายเงินซื้อโทรศัพท์มือถือและบัตรเครดิตเงิน	1,923,905 92,315 473,245 178,159 157,550 138,208 290,091 5,186,821	- เป็นการดำเนินงานตามปกติธุรกิจที่มีราคาและผลตอบแทนที่เป็นทางการค้าปกติตามราคาที่ยอมรับของ BITCO ให้บริการลูกค้าทั่วไป - เป็นการดำเนินงานตามปกติธุรกิจที่มีราคาและผลตอบแทนที่เป็นทางการค้าปกติตามราคาที่ยอมรับของ BITCO ให้บริการลูกค้าทั่วไป - เป็นการดำเนินงานตามปกติธุรกิจที่มีราคาและผลตอบแทนที่เป็นทางการค้าปกติ - เป็นการดำเนินงานตามปกติธุรกิจที่มีราคาและผลตอบแทนที่เป็นทางการค้าปกติ โดยมิได้ต่ำกว่าราคา 816,998 บาทต่อเดือน ซึ่งสัญญาเช่ามีอายุ 3 ปี และมีสิทธิจะต่ออายุสัญญาเช่า - เป็นการดำเนินงานตามปกติธุรกิจที่มีราคาและผลตอบแทนที่เป็นทางการค้าปกติ - เป็นการดำเนินงานตามปกติธุรกิจภายใต้เงื่อนไขการเช่าทั่วไปที่มีสัญญาที่ได้ตกลงกันตามราคาค่าเช่า 15,000 บาทต่อเดือนต่อเดือน ซึ่งสัญญาเช่าเช่ายานพาหนะมีอายุสัญญา 3 ปี สิ้นสุดในระยะเวลาต่างกัน - เป็นการดำเนินงานตามปกติธุรกิจที่มีราคาและผลตอบแทนที่เป็นทางการค้าปกติ - เป็นการดำเนินงานตามปกติธุรกิจที่มีราคาและผลตอบแทนที่เป็นทางการค้าปกติ
2.2 บริษัท กรุง จีเอส จำกัด (TGS)	BITCO เป็นกลุ่มบริษัทที่บริษัทฯ ถือหุ้นโดยอ้อมอยู่ร้อยละ 99.48 และ TGS เป็นบริษัทที่บริษัทฯ มีส่วนได้เสียอยู่ร้อยละ 45.00	ขาย : ให้บริการโทรศัพท์มือถือ	205	- เป็นการดำเนินงานตามปกติธุรกิจที่มีราคาและผลตอบแทนที่เป็นทางการค้าปกติตามราคาที่ยอมรับให้บริการลูกค้าทั่วไป
<b>3. ผู้ทำรายการ : บริษัท กรุง มัลติมีเดีย จำกัด (TM) (บริษัทฯ ถือหุ้นโดยอ้อมร้อยละ 91.08)</b>				
3.1 กลุ่มบริษัทเครือเจริญโภคภัณฑ์ (CPG)*	กลุ่มบริษัท CPG เป็นผู้ถือหุ้นใหญ่ของบริษัทฯ และ TM เป็นบริษัทที่บริษัทฯ ถือหุ้นโดยอ้อมอยู่ร้อยละ 91.08	ชื่อ : - จ่ายค่าเช่าสำนักงานและบุคลากรที่เกี่ยวข้อง - จ่ายค่าบริการอื่น	7,895 3,100	- เป็นการดำเนินงานตามปกติธุรกิจภายใต้เงื่อนไขการเช่าทั่วไปที่มีสัญญาที่ได้ตกลงกันที่ราคา 455 บาทต่อเดือนต่อตารางเมตร ซึ่งสัญญาเช่าสำนักงานมีอายุ 3 ปี และมีสิทธิจะต่ออายุสัญญาเช่า - เป็นการดำเนินงานตามปกติธุรกิจที่มีราคาและผลตอบแทนที่เป็นทางการค้าปกติตามราคาที่ยอมรับให้บริการลูกค้าทั่วไป
3.2 บริษัท เอ็นอีซี คอร์ปอเรชั่น (ประเทศไทย) จำกัด (NEC)	TM และ NEC เป็นบริษัทที่บริษัทฯ ถือหุ้นโดยอ้อมอยู่ร้อยละ 91.08 และ 9.42 ตามลำดับ	ชื่อ : - ชื่ออุปกรณ์	22	- เป็นการดำเนินงานตามปกติธุรกิจที่มีราคาและผลตอบแทนที่เป็นทางการค้าปกติ
<b>4. ผู้ทำรายการ : บริษัท กรุง อินเทอร์เน็ต จำกัด (TI) (บริษัทฯ ถือหุ้นโดยตรงร้อยละ 100.00)</b>				
กลุ่มบริษัทเครือเจริญโภคภัณฑ์ (CPG)*	กลุ่มบริษัท CPG เป็นผู้ถือหุ้นใหญ่ของบริษัทฯ และ TI เป็นบริษัทที่บริษัทฯ ถือหุ้นโดยตรงอยู่ร้อยละ 100.00	ขาย : - ให้บริการอินเทอร์เน็ต	36,147	- เป็นการดำเนินงานตามปกติธุรกิจที่มีราคาและผลตอบแทนที่เป็นทางการค้าปกติตามราคาที่ยอมรับให้บริการลูกค้าทั่วไป

\*หมายเหตุ: กลุ่มบริษัทเครือเจริญโภคภัณฑ์ มีครอบครัวเจียรวนนท์เป็นผู้ถือหุ้นรายใหญ่ โดยสามารถดูรายละเอียดเพิ่มเติมได้ที่หัวข้อ “ผู้ถือหุ้น” หน้า 78

ชื่อบริษัท	ลักษณะความสัมพันธ์	ลักษณะรายการ	ปี 2557 (พันบาท)	ความสมเหตุสมผล และความจำเป็นของรายการระหว่างกัน
<b>4. ผู้ทำรายการ : บริษัท ทู อินเทอร์เน็ท จำกัด (TI) (บริษัทฯ ถือหุ้นโดยตรงร้อยละ 100.00)</b>				
กลุ่มบริษัทเครือเจริญโภคภัณฑ์ (CPG)*	กลุ่มบริษัท CPG เป็นผู้ถือหุ้นใหญ่ของบริษัทฯ และ TI เป็นบริษัทที่บริษัทฯ ถือหุ้นโดยตรงอยู่ร้อยละ 100.00	ชื่อ : - จ่ายค่าซื้อสินค้า - จ่ายค่าเช่าสำนักงานและ บริการที่เกี่ยวข้อง - จ่ายค่าบริการเช่าเซิร์ฟเวอร์อินเทอร์เน็ต - จ่ายค่าโฆษณา - จ่ายค่าบริการรับเช่าระยะ - จ่ายค่าบริการอื่นๆ	169,901 91,350 142,284 57,593 112,701 32,787	- เป็นการดำเนินงานตามปกติธุรกิจที่มีราคาและผลตอบแทนที่เป็นทางการกำกับ - เป็นการดำเนินงานตามปกติธุรกิจภายใต้เงื่อนไขการกำกับไว้โดยมีอัตราค่าเช่าอยู่ในอัตราระหว่าง 200 - 220 บาทต่อตารางเมตรต่อเดือน และอัตราค่าบริการอยู่ระหว่าง 220 - 520 บาทต่อตารางเมตรต่อเดือน ซึ่งสัญญาเช่าอาคารสำนักงานมีอายุปีต่อปี และมีสิทธิจะต่ออายุสัญญาเช่า - เป็นการดำเนินงานตามปกติธุรกิจที่มีราคาและผลตอบแทนที่เป็นทางการกำกับ - เป็นการดำเนินงานตามปกติธุรกิจที่มีราคาและผลตอบแทนที่เป็นทางการกำกับ - เป็นการดำเนินงานตามปกติธุรกิจที่มีราคาและผลตอบแทนที่เป็นทางการกำกับ - เป็นการดำเนินงานตามปกติธุรกิจที่มีราคาและผลตอบแทนที่เป็นทางการกำกับ
<b>5. ผู้ทำรายการ : บริษัท ทู ไลฟ์ พลัส จำกัด (TLP) (บริษัทฯ ถือหุ้นโดยอ้อมร้อยละ 100.00)</b>				
กลุ่มบริษัทเครือเจริญโภคภัณฑ์ (CPG)*	กลุ่มบริษัท CPG เป็นผู้ถือหุ้นใหญ่ของบริษัทฯ และ TLP เป็นบริษัทที่บริษัทฯ ถือหุ้นโดยอ้อมอยู่ร้อยละ 100.00	ชื่อ : - จ่ายค่าบริการรับเช่าระยะ - จ่ายค่าเช่าสำนักงานและ บริการอื่น	18,890 16,896	- เป็นการดำเนินงานตามปกติธุรกิจที่มีราคาและผลตอบแทนที่เป็นทางการกำกับ - เป็นการดำเนินงานตามปกติธุรกิจภายใต้เงื่อนไขการกำกับไว้โดยมีสัญญาที่ได้ตกลงกันที่ราคา 455 บาทต่อเดือนต่อตารางเมตร ซึ่งสัญญาบริการสำนักงานมีอายุ 3 ปี และมีสิทธิจะต่ออายุสัญญาเช่า
<b>6. ผู้ทำรายการ : บริษัท เอเชีย ไวร์เลส คอมมูนิกเคชั่น จำกัด (AWC) (บริษัทฯ ถือหุ้นโดยอ้อมร้อยละ 100.00)</b>				
6.1 กลุ่มบริษัทเครือเจริญโภคภัณฑ์ (CPG)*	กลุ่มบริษัท CPG เป็นผู้ถือหุ้นใหญ่ของบริษัทฯ และ AWC เป็นบริษัทที่บริษัทฯ ถือหุ้นโดยอ้อมอยู่ร้อยละ 100.00	ชื่อ : - จ่ายค่าเช่าสำนักงานและ บริการอื่น - ค่าเช่าก่อสร้างเสา	6,872 868,060	- เป็นการดำเนินงานตามปกติธุรกิจภายใต้เงื่อนไขการกำกับไว้โดยมีสัญญาที่ได้ตกลงกันที่ราคา 455 บาทต่อเดือนต่อตารางเมตร ซึ่งสัญญาบริการสำนักงานมีอายุ 3 ปี และมีสิทธิจะต่ออายุสัญญาเช่า - เป็นการดำเนินงานตามปกติธุรกิจที่มีราคาและผลตอบแทนที่เป็นทางการกำกับ
6.2 กองทุนรวมโครงสร้างพื้นฐานโทรคมนาคม ทูลู โทร (TRUEIF)	AWC เป็นบริษัทที่บริษัทฯ ถือหุ้นโดยอ้อมอยู่ร้อยละ 100.00 และ TRUEIF เป็นบริษัทที่บริษัทฯ มีส่วนได้เสียอยู่ร้อยละ 28.11	ชื่อ : - ค่าเช่าเสา	863,280	- เป็นการดำเนินงานตามปกติธุรกิจที่มีราคาและผลตอบแทนที่เป็นทางการกำกับ
<b>7. ผู้ทำรายการ : กลุ่มบริษัท ทู วิชั่นส์ กรุ๊ป จำกัด (TVG) (บริษัทฯ ถือหุ้นโดยอ้อมร้อยละ 100.00)</b>				
7.1 กลุ่มบริษัทเครือเจริญโภคภัณฑ์ (CPG)*	กลุ่มบริษัท CPG เป็นผู้ถือหุ้นใหญ่ของบริษัทฯ และ TVG เป็นบริษัทที่บริษัทฯ ถือหุ้นโดยอ้อมอยู่ร้อยละ 100.00	ขยาย : - ได้รับเงินสนับสนุนร่วม กิจกรรมต่างๆ ชื่อ : - จ่ายค่าเช่าสำนักงานและ บริการที่เกี่ยวข้อง	125,913 19,614	- เป็นการดำเนินงานตามปกติธุรกิจที่มีราคาและผลตอบแทนที่เป็นทางการกำกับตามราคาที่ TVG ให้บริการลูกค้าทั่วไป - เป็นการดำเนินงานตามปกติธุรกิจภายใต้เงื่อนไขการกำกับไว้โดยมีสัญญาที่ได้ตกลงกันที่ราคา 455 บาทต่อเดือนต่อตารางเมตร ซึ่งสัญญาบริการสำนักงานมีอายุ 3 ปี และมีสิทธิจะต่ออายุสัญญาเช่า

\*หมายเหตุ: กลุ่มบริษัทเครือเจริญโภคภัณฑ์ มีครอบครัวเจียรวนนท์เป็นผู้ถือหุ้นรายใหญ่ โดยสามารถดูรายละเอียดเพิ่มเติมได้ที่หัวข้อ “ผู้ถือหุ้น” หน้า 78



ชื่อบริษัท	ลักษณะความสัมพันธ์	ลักษณะรายการ	ปี 2557 (พันบาท)	ความสมเหตุสมผล และความจำเป็นของรายการระหว่างกัน
<b>7. ผู้ทำรายการ : กลุ่มบริษัท ทู วิชั่นส์ กรุ๊ป จำกัด (TVG) (บริษัทฯ ถือหุ้นโดยอ้อมร้อยละ 100.00)</b>				
7.1 กลุ่มบริษัทเครือเจริญโภคภัณฑ์ (CPG)*	กลุ่มบริษัท CPG เป็นผู้ถือหุ้นใหญ่ของบริษัทฯ และ TVG เป็นบริษัทที่บริษัทฯ ถือหุ้นโดยอ้อมร้อยละ 100.00	ชื่อ : - จ่ายค่าบริการเช่ารถยนต์  - จ่ายค่าบริการรับชำระ  - ค่าบริการเช่าเซิร์ฟเวอร์ IVR - จ่ายค่าบริการอื่นๆ  - ซื้อสินค้า	46,806  45,379  7,942 35,353  4,337	- เป็นการดำเนินงานตามปกติธุรกิจภายใต้เงื่อนไขการค้าทั่วไปที่มีสัญญาที่ได้ตกลงกันตามราคาเฉลี่ย 15,000 บาทต่อคันต่อเดือน ซึ่งสัญญาให้เช่ายานพาหนะมีอายุสัญญา 3 ปี สิ้นสุดในระยะเวลาต่างกัน - เป็นการดำเนินงานตามปกติที่มีสัญญาที่ได้ตกลงกันตามราคาตลาดทั่วไป - เป็นการดำเนินงานตามปกติที่มีสัญญาที่ได้ตกลงกันตามราคาตลาดทั่วไป - เป็นการดำเนินงานตามปกติที่มีสัญญาที่ได้ตกลงกันตามราคาตลาดทั่วไป - เป็นการดำเนินงานตามปกติที่มีสัญญาที่ได้ตกลงกันตามราคาตลาดทั่วไป
7.2 บริษัท ทู จีเอส จำกัด (TGS)	TVG เป็นบริษัทที่บริษัทฯ ถือหุ้นโดยอ้อมร้อยละ 100.00 และ TGS เป็นบริษัทที่บริษัทฯ ถือหุ้นโดยอ้อมมีส่วนได้เสียอยู่ ร้อยละ 45.00 มีกรรมกรร่วมกัน คือนายองอาจ ประภาณล นายอาทิตย์ แมย์ไพญ์วัฒนา และ นางยุภา สิววงศ์เจริญ	ขาย : - อุปกรณ์  - ค่าโฆษณา	2,911  47,437	- เป็นการดำเนินงานตามปกติธุรกิจที่มีราคาและผลตอบแทนที่เป็นทางการกำกับ - เป็นการดำเนินงานตามปกติธุรกิจที่มีราคาและผลตอบแทนที่เป็นทางการกำกับ
<b>8. ผู้ทำรายการ : บริษัท ทู ที จำกัด (TT) (บริษัทฯ ถือหุ้นโดยอ้อมร้อยละ 100.00)</b>				
8.1 กลุ่มบริษัทเครือเจริญโภคภัณฑ์ (CPG)*	กลุ่มบริษัท CPG เป็นผู้ถือหุ้นใหญ่ของบริษัทฯ และ TT เป็นบริษัทที่บริษัทฯ ถือหุ้นโดยอ้อมอยู่ ร้อยละ 100.00	ขาย : - บริการ call center  ชื่อ : - จ่ายค่าเช่าสำนักงานและ บริการอื่น	5,586  6,685	- เป็นการดำเนินงานตามปกติธุรกิจที่มีราคาและผลตอบแทนที่เป็นทางการกำกับ - เป็นการดำเนินงานตามปกติธุรกิจภายใต้เงื่อนไขการค้าทั่วไปที่มีสัญญาที่ได้ตกลงกันที่ราคา 455 บาทต่อเดือนต่อตารางเมตร ซึ่งสัญญาบริการสำนักงานมีอายุ 3 ปี และมีสิทธิจะต่ออายุสัญญาเช่า
8.2 บริษัท ทู จีเอส จำกัด (TGS)	TT เป็นบริษัทที่บริษัทฯ ถือหุ้นโดยอ้อมอยู่ร้อยละ 100.00 และ TGS เป็นบริษัทที่บริษัทฯ ถือหุ้นโดยอ้อมมีส่วนได้เสียอยู่ ร้อยละ 45.00	ขาย : - บริการ call center	23,901	- เป็นการดำเนินงานตามปกติธุรกิจที่มีราคาและผลตอบแทนที่เป็นทางการกำกับ
<b>9. ผู้ทำรายการ : บริษัท ทู อินเตอร์เนชั่นแนล เทคเวย์ จำกัด (TIG) (บริษัทฯ ถือหุ้นโดยตรงร้อยละ 100.00)</b>				
กลุ่มบริษัทเครือเจริญโภคภัณฑ์ (CPG)*	กลุ่มบริษัท CPG เป็นผู้ถือหุ้นใหญ่ของบริษัทฯ และบริษัทฯ ถือหุ้น TIG โดยตรงอยู่ร้อยละ 100.00	ขาย : - ให้บริการอินเทอร์เน็ต  ชื่อ : - จ่ายค่าเช่าอาคารและ บริการอื่น	4,028  29,310	- เป็นการดำเนินงานตามปกติธุรกิจที่มีราคาและผลตอบแทนที่เป็นทางการกำกับตามราคาที่ TIG ให้บริการลูกค้าทั่วไป - เป็นการดำเนินงานตามปกติธุรกิจภายใต้เงื่อนไขการค้าทั่วไปที่มีสัญญาที่ได้ตกลงกันที่ราคา 455 บาทต่อเดือนต่อตารางเมตร ซึ่งสัญญาบริการสำนักงานมีอายุ 3 ปี และมีสิทธิจะต่ออายุสัญญาเช่า

\*หมายเหตุ: กลุ่มบริษัทเครือเจริญโภคภัณฑ์ มีครอบครัวเจียรนวนนท์เป็นผู้ถือหุ้นรายใหญ่ โดยสามารถดูรายละเอียดเพิ่มเติมได้ที่หัวข้อ “ผู้ถือหุ้น” หน้า 78

ชื่อบริษัท	ลักษณะความสัมพันธ์	ลักษณะรายการ	ปี 2557 (พันบาท)	ความสมเหตุสมผล และความจำเป็นของรายการระหว่างกัน
<b>10. ผู้ทำรายการ : บริษัท เวิร์ด ฟูฟ จำกัด (RMV) (บริษัทถือหุ้นโดยอ้อมร้อยละ 99.48)</b>				
10.1 กลุ่มบริษัทเครือเจริญโภคภัณฑ์ (CPG)*	กลุ่มบริษัท CPG เป็นผู้ถือหุ้นใหญ่ของบริษัทฯ และ RMV เป็นบริษัทที่บริษัทฯ ถือหุ้นโดยอ้อมอยู่ร้อยละ 99.48	ขาย : - ให้บริการโทรศัพท์มือถือ  ซื้อ : - จ่ายค่าซื้อสินค้า  - จ่ายค่าเช่าสำนักงานและ บริการที่เกี่ยวข้อง  - ค่า content  - ค่าคอมมิชชั่น  - ค่าการตลาด  - ค่าบริการรับชำระและ ต้นทุนบัตร  - จ่ายค่าบริการอื่นๆ	6,044  4,739  65,285  91,713  377,209  161,628  318,521  104,720	- เป็นการดำเนินงานตามปกติธุรกิจที่มีราคาและผลตอบแทนที่เป็น ทางการค้าปกติตามราคาที่ RMV ให้บริการลูกค้าทั่วไป  - เป็นการดำเนินงานตามปกติธุรกิจที่มีราคาและผลตอบแทนที่เป็น ทางการค้าปกติ  - เป็นการดำเนินงานตามปกติธุรกิจภายใต้เงื่อนไขการค้าทั่วไปที่มี สัญญาที่ได้ตกลงกันที่ราคา 455 บาทต่อเดือนต่อตารางเมตร ซึ่งสัญญาบริการสำนักงานมีอายุ 3 ปี และมีสิทธิจะต่ออายุ สัญญาเช่า  - เป็นการดำเนินงานตามปกติธุรกิจที่มีราคาและผลตอบแทนที่เป็น ทางการค้าปกติ  - เป็นการดำเนินงานตามปกติธุรกิจที่มีราคาและผลตอบแทนที่เป็น ทางการค้าปกติ  - เป็นการดำเนินงานตามปกติธุรกิจที่มีราคาและผลตอบแทนที่เป็น ทางการค้าปกติ  - เป็นการดำเนินงานตามปกติธุรกิจที่มีราคาและผลตอบแทนที่เป็น ทางการค้าปกติ
10.2 บริษัท กรุ จีเอส จำกัด (TGS)	RMV เป็นบริษัทที่บริษัทฯ ถือ หุ้นโดยอ้อมอยู่ร้อยละ 99.48 และ TGS เป็นบริษัทที่บริษัทฯ ถือ หุ้นโดยอ้อมมีส่วนได้เสียอยู่ร้อย ละ 45.00	ขาย : - ให้บริการโทรศัพท์มือถือ	151	- เป็นการดำเนินงานตามปกติธุรกิจที่มีราคาและผลตอบแทนที่เป็น ทางการค้าปกติตามราคาที่ RMV ให้บริการลูกค้าทั่วไป
<b>11. ผู้ทำรายการ : บริษัท กรุ ยูนิเวอร์แซล คอนเวอร์จันซ์ จำกัด (TU) (บริษัทฯ ถือหุ้นโดยตรงและโดยอ้อมร้อยละ 100.00)</b>				
11.1 บริษัท กรุ จีเอส จำกัด (TGS)	TU เป็นบริษัทที่บริษัทฯ ถือหุ้น โดยตรงอยู่ร้อยละ 0.01 และ โดยอ้อมอยู่ร้อยละ 99.99 และ TGS เป็นบริษัทที่บริษัทฯ ถือหุ้น โดยอ้อมมีส่วนได้เสียอยู่ร้อยละ 45.00 มีความสัมพันธ์กันโดยมี กรรมการร่วมกัน คือ นางยุภา สว่างศรีเจริญ	ขาย : - ให้บริการสื่อสารข้อมูล ความเร็วสูง	1,134	- เป็นการดำเนินงานตามปกติธุรกิจที่มีราคาและผลตอบแทนที่เป็น ทางการค้าปกติตามราคาที่บริษัทให้บริการลูกค้าทั่วไป
11.2 กลุ่มบริษัทเครือเจริญโภคภัณฑ์ (CPG)*	กลุ่มบริษัท CPG เป็นผู้ถือหุ้นใหญ่ของบริษัทฯ และ TU เป็น บริษัทที่บริษัทฯ ถือหุ้นโดยตรง อยู่ร้อยละ 0.01 และ โดยอ้อมอยู่ร้อยละ 99.99	ขาย : - ให้บริการสื่อสารข้อมูล ความเร็วสูง  ซื้อ : - จ่ายค่าเช่าสำนักงานและ บริการที่เกี่ยวข้อง  - จ่ายค่าบริการเช่ารถยนต์ และบริการที่เกี่ยวข้อง	188,782  94,970  199,193	- เป็นการดำเนินงานตามปกติธุรกิจที่มีราคาและผลตอบแทนที่เป็น ทางการค้าปกติตามราคาที่บริษัทให้บริการลูกค้าทั่วไป  - เป็นการดำเนินงานตามปกติธุรกิจภายใต้เงื่อนไขการค้าทั่วไปที่มี สัญญาที่ได้ตกลงกันที่ราคา 455 บาทต่อเดือนต่อตารางเมตร ซึ่งสัญญาบริการสำนักงานมีอายุ 3 ปี และมีสิทธิจะต่ออายุ สัญญาเช่า  - เป็นการดำเนินงานตามปกติธุรกิจภายใต้เงื่อนไขการค้าทั่วไปที่มี สัญญาที่ได้ตกลงกันตามราคาเฉลี่ย 15,000 บาทต่อคันต่อเดือน ซึ่งสัญญาให้เช่ายานพาหนะมีอายุสัญญา 3 ปี สิ้นสุดในระยะเวลา ต่างกัน

\*หมายเหตุ: กลุ่มบริษัทเครือเจริญโภคภัณฑ์ มีครอบครัวเจียนวนนท์เป็นผู้ถือหุ้นรายใหญ่ โดยสามารถดูรายละเอียดเพิ่มเติมได้ที่หัวข้อ "ผู้ถือหุ้น" หน้า 78

ชื่อบริษัท	ลักษณะความสัมพันธ์	ลักษณะรายการ	ปี 2557 (พันบาท)	ความสมเหตุสมผล และความจำเป็นของรายการระหว่างกัน
<b>11. ผู้ทำรายการ : บริษัท กรุ ยูนิเวอร์แซล คอนเวอร์ชัน จำกัด (TU) (บริษัทฯ ถือหุ้นโดยตรงและโดยอ้อมร้อยละ 100.00)</b>				
11.2 กลุ่มบริษัทเครือเจริญโภคภัณฑ์ (CPG)*	กลุ่มบริษัท CPG เป็นผู้ถือหุ้นใหญ่ของบริษัทฯ และ TU เป็นบริษัทที่บริษัทฯถือหุ้นโดยตรงอยู่ร้อยละ 0.01 และโดยอ้อมอยู่ร้อยละ 99.99	ชื่อ : - ย้ายค่าซ่อมแซมบำรุงรักษาโครงข่าย - ย้ายค่าบริการอื่นๆ - ค่าก่อสร้างโครงข่าย	30,578 25,769 18,475	- เป็นการดำเนินงานตามปกติธุรกิจที่มีราคาและผลตอบแทนที่เป็นทางการค้าปกติ - เป็นการดำเนินงานตามปกติธุรกิจที่มีราคาและผลตอบแทนที่เป็นทางการค้าปกติ - เป็นการดำเนินงานตามปกติธุรกิจที่มีราคาและผลตอบแทนที่เป็นทางการค้าปกติ
11.3 กองทุนรวมโครงสร้างพื้นฐานโทรคมนาคม โทรุ โทร (TRUEIF)	TU เป็นบริษัทที่บริษัทฯ ถือหุ้นโดยตรงอยู่ร้อยละ 0.01 และโดยอ้อมอยู่ร้อยละ 99.99 และ TRUEIF เป็นบริษัทที่บริษัทฯ มีส่วนได้เสียอยู่ร้อยละ 28.11	ชื่อ : - ค่าเช่าระบบใยแก้วนำแสง	1,267,755	- เป็นการดำเนินงานตามปกติธุรกิจที่มีราคาและผลตอบแทนที่เป็นทางการค้าปกติ
<b>12. ผู้ทำรายการ : บริษัท เค เอส ซี คอมเมอร์เชียล อินเตอร์เนต จำกัด (KSC) (บริษัทฯ ถือหุ้นโดยอ้อมร้อยละ 56.83)</b>				
กลุ่มบริษัทเครือเจริญโภคภัณฑ์ (CPG)*	กลุ่มบริษัท CPG เป็นผู้ถือหุ้นใหญ่ของบริษัทฯ และ KSC เป็นบริษัทที่บริษัทฯถือหุ้นโดยอ้อมอยู่ร้อยละ 56.83	ขาย : - ให้บริการอินเทอร์เน็ต  ชื่อ : - ย้ายค่าบริการอินเทอร์เน็ต และค่าบริการอื่นๆ	2,349 25,904	- เป็นการดำเนินงานตามปกติธุรกิจที่มีราคาและผลตอบแทนที่เป็นทางการค้าปกติตามราคาที่บริษัทฯ ให้บริการลูกค้าทั่วไป - เป็นการดำเนินงานตามปกติธุรกิจที่มีราคาและผลตอบแทนที่เป็นทางการค้าปกติ
<b>13. ผู้ทำรายการ : บริษัท โทร อินฟอร์เมชั่น เทคโนโลยี จำกัด (TIT) (บริษัทถือหุ้นโดยอ้อมร้อยละ 100.00)</b>				
กลุ่มบริษัทเครือเจริญโภคภัณฑ์ (CPG)*	กลุ่มบริษัท CPG เป็นผู้ถือหุ้นใหญ่ของบริษัทฯ และ TIT เป็นบริษัทที่บริษัทฯถือหุ้นโดยอ้อมอยู่ร้อยละ 100.00	ขาย : - ให้บริการด้านเทคโนโลยีสารสนเทศ  ชื่อ : - ย้ายค่าเช่าสำนักงานและบริการอื่นๆ  - ค่าใบอนุญาตการใช้ซอฟต์แวร์	37,838 34,895 7,397	- เป็นการดำเนินงานตามปกติธุรกิจที่มีราคาและผลตอบแทนที่เป็นทางการค้าปกติตามราคาที่ บริษัทฯ ให้บริการลูกค้าทั่วไป - เป็นการดำเนินงานตามปกติธุรกิจภายใต้เงื่อนไขการค้าทั่วไปที่มีสัญญาที่ได้ตกลงกันที่ราคา 455 บาทต่อเดือนต่อตารางเมตร ซึ่งสัญญาบริการสำนักงานมีอายุ 3 ปี และมีสิทธิจะต่ออายุสัญญาเช่า - เป็นการดำเนินงานตามปกติธุรกิจที่มีราคาและผลตอบแทนที่เป็นทางการค้าปกติ
<b>14. ผู้ทำรายการ : บริษัท บีเอฟเคที (ประเทศไทย) จำกัด (BFKT) (บริษัทถือหุ้นโดยอ้อมร้อยละ 100.00)</b>				
14.1 กลุ่มบริษัทเครือเจริญโภคภัณฑ์ (CPG)*	กลุ่มบริษัท CPG เป็นผู้ถือหุ้นใหญ่ของบริษัทฯ และ BFKT เป็นบริษัทที่บริษัทฯถือหุ้นโดยอ้อมอยู่ร้อยละ 100.00	ชื่อ : - ย้ายค่าเช่าสำนักงานและบริการที่เกี่ยวข้อง  - ย้ายค่าบริการเช่ารถยนต์และบริการที่เกี่ยวข้อง  - ย้ายค่าบริการเช่าเซิร์ฟเวอร์อินเทอร์เน็ต - ย้ายค่าซ่อมแซมและบำรุงรักษาโครงข่าย - ย้ายค่าเช่าอุปกรณ์โครงข่าย	33,610 44,033 16,374 55,014 37,187	- เป็นการดำเนินงานตามปกติธุรกิจภายใต้เงื่อนไขการค้าทั่วไปที่มีสัญญาที่ได้ตกลงกันที่ราคา 455 บาทต่อเดือนต่อตารางเมตร ซึ่งสัญญาบริการสำนักงานมีอายุ 3 ปี และมีสิทธิจะต่ออายุสัญญาเช่า - เป็นการดำเนินงานตามปกติธุรกิจภายใต้เงื่อนไขการค้าทั่วไปที่มีสัญญาที่ได้ตกลงกันตามราคาเฉลี่ย 15,000 บาทต่อคันต่อเดือน ซึ่งสัญญาให้เช่ายานพาหนะมีอายุสัญญา 3 ปี สิ้นสุดในระยะเวลาต่างกัน - เป็นการดำเนินงานตามปกติธุรกิจที่มีราคาและผลตอบแทนที่เป็นทางการค้าปกติ - เป็นการดำเนินงานตามปกติธุรกิจที่มีราคาและผลตอบแทนที่เป็นทางการค้าปกติ - เป็นการดำเนินงานตามปกติธุรกิจที่มีราคาและผลตอบแทนที่เป็นทางการค้าปกติ

\*หมายเหตุ: กลุ่มบริษัทเครือเจริญโภคภัณฑ์ มีครอบครัวเจียวรนนท์เป็นผู้ถือหุ้นรายใหญ่ โดยสามารถดูรายละเอียดเพิ่มเติมได้ที่หัวข้อ “ผู้ถือหุ้น” หน้า 78

ชื่อบริษัท	ลักษณะความสัมพันธ์	ลักษณะรายการ	ปี 2557 (พันบาท)	ความสมเหตุสมผล และความจำเป็นของรายการระหว่างกัน
<b>14. ผู้ทำรายการ : บริษัท บีเอฟเคที (ประเทศไทย) จำกัด (BFKT) (บริษัทถือหุ้นโดยอ้อมร้อยละ 100.00)</b>				
14.2 กลุ่มบริษัทเครือเจริญโภคภัณฑ์ (CPG)*	BFKT เป็นบริษัทที่บริษัทฯ ถือหุ้นโดยอ้อมอยู่ร้อยละ 100.00 และ TRUEIF เป็นบริษัทที่บริษัทฯ มีส่วนได้เสียอยู่ร้อยละ 28.11	ชื่อ : - ค่าเช่าเสาโทรคมนาคม	1,156,272	- เป็นการดำเนินงานตามปกติธุรกิจที่มีราคาและผลตอบแทนที่เป็นทางการกำกับ
<b>15. ผู้ทำรายการ : บริษัท ทู ไอคอนเทนต์ จำกัด (TICT) (บริษัทถือหุ้นโดยอ้อมร้อยละ 100.00)</b>				
กลุ่มบริษัทเครือเจริญโภคภัณฑ์ (CPG)*	กลุ่มบริษัท CPG เป็นผู้ถือหุ้นใหญ่ของบริษัทฯ และ TICT เป็นบริษัทที่บริษัทฯ ถือหุ้นโดยอ้อมอยู่ร้อยละ 100.00	ขาย : - ขายสินค้า  - ค่า content  ชื่อ : - ค่า content	5,371  7,787  15,610	- เป็นการดำเนินงานตามปกติธุรกิจที่มีราคาและผลตอบแทนที่เป็นทางการกำกับตามราคาที่ บริษัทฯ ให้บริการลูกค้าทั่วไป - เป็นการดำเนินงานตามปกติธุรกิจที่มีราคาและผลตอบแทนที่เป็นทางการกำกับตามราคาที่ บริษัทฯ ให้บริการลูกค้าทั่วไป - เป็นการดำเนินงานตามปกติธุรกิจที่มีราคาและผลตอบแทนที่เป็นทางการกำกับ
<b>16. ผู้ทำรายการ : บริษัท ทู พับลิก คอมมูนิตี้เซ็น จำกัด (TPC) (บริษัทถือหุ้นโดยตรงร้อยละ 100.00)</b>				
กลุ่มบริษัทเครือเจริญโภคภัณฑ์ (CPG)*	กลุ่มบริษัท CPG เป็นผู้ถือหุ้นใหญ่ของบริษัทฯ และ TPC เป็นบริษัทที่บริษัทฯ ถือหุ้นโดยตรงอยู่ร้อยละ 100.00	ชื่อ : - ชื่อสินค้า  - ค่าคอมมิชชั่นโทรศัพท์สาธารณะ	4,814  5,158	- เป็นการดำเนินงานตามปกติธุรกิจที่มีราคาและผลตอบแทนที่เป็นทางการกำกับ - เป็นการดำเนินงานตามปกติธุรกิจที่มีราคาและผลตอบแทนที่เป็นทางการกำกับ
<b>17. ผู้ทำรายการ : บริษัท ทู มูฟ เอช ยูนิเวอร์แซล คอมมูนิตี้เซ็น จำกัด (TUC) (บริษัทถือหุ้นโดยตรงร้อยละ 100.00)</b>				
กลุ่มบริษัทเครือเจริญโภคภัณฑ์ (CPG)*	กลุ่มบริษัท CPG เป็นผู้ถือหุ้นใหญ่ของบริษัทฯ และ TUC เป็นบริษัทที่บริษัทฯ ถือหุ้นโดยตรงอยู่ร้อยละ 100.00	ขาย : - ให้บริการโทรศัพท์มือถือ  ชื่อ : - ค่าเช่าสำนักงานและ บริการที่เกี่ยวข้อง  - ค่าคอมมิชชั่น  - ค่าบริการรับชำระ  - ค่าบริการเกี่ยวกับโครงข่าย  - ค่าบริการอื่น	7,577  12,384  282,046  33,950  34,355  10,017	- เป็นการดำเนินงานตามปกติธุรกิจที่มีราคาและผลตอบแทนที่เป็นทางการกำกับตามราคาที่ บริษัทฯ ให้บริการลูกค้าทั่วไป - เป็นการดำเนินงานตามปกติธุรกิจภายใต้เงื่อนไขการค้าทั่วไปที่มีสัญญาที่ได้ตกลงกันที่ราคา 455 บาทต่อเดือนต่อตารางเมตร ซึ่งสัญญาบริการสำนักงานมีอายุ 3 ปี และมีสิทธิต่ออายุสัญญาเช่า - เป็นการดำเนินงานตามปกติธุรกิจที่มีราคาและผลตอบแทนที่เป็นทางการกำกับ - เป็นการดำเนินงานตามปกติธุรกิจที่มีราคาและผลตอบแทนที่เป็นทางการกำกับ - เป็นการดำเนินงานตามปกติธุรกิจที่มีราคาและผลตอบแทนที่เป็นทางการกำกับ - เป็นการดำเนินงานตามปกติธุรกิจที่มีราคาและผลตอบแทนที่เป็นทางการกำกับ
<b>18. ผู้ทำรายการ : บริษัท เทเลคอม ออสเชร แมเนจเม้นท์ จำกัด (TAM) (บริษัทถือหุ้นโดยอ้อมร้อยละ 100.00)</b>				
กองทุนรวมโครงสร้างพื้นฐานโทรคมนาคม ทู โทร (TRUEIF)	TAM เป็นบริษัทที่บริษัทฯ ถือหุ้นโดยอ้อมอยู่ร้อยละ 100.00 และ TRUEIF เป็นบริษัทที่บริษัทฯ มีส่วนได้เสียอยู่ร้อยละ 28.11	ขาย : ให้บริการด้านบริการจัดการและการตลาด	18,425	- เป็นการดำเนินงานตามปกติธุรกิจที่มีราคาและผลตอบแทนที่เป็นทางการกำกับตามราคาที่ บริษัทฯ ให้บริการลูกค้าทั่วไป

\*หมายเหตุ: กลุ่มบริษัทเครือเจริญโภคภัณฑ์ มีครอบครัวเจียววนนท์เป็นผู้ถือหุ้นรายใหญ่ โดยสามารถดูรายละเอียดเพิ่มเติมได้ที่หัวข้อ “ผู้ถือหุ้น” หน้า 78

ข. ยอดค้างชำระที่เกิดจากการขายสินค้าและบริการการเปลี่ยนแปลงยอดค้างชำระที่เกิดจากการขายสินค้าและบริการ มีดังนี้

หน่วย : พันบาท

บริษัทร่วมค้า บริษัทร่วม และบริษัทที่เกี่ยวข้องกัน	31 ธันวาคม พ.ศ. 2556	เพิ่มขึ้น (ลดลง)	31 ธันวาคม พ.ศ. 2557
บริษัท เอเชีย อินโฟเน็ท จำกัด	3	(3)	-
บริษัท เอ็นซี ทู จำกัด	(211)	-	(211)
บริษัท ทู จีเอส จำกัด	20,984	2,753	23,737
กองทุนรวมโครงสร้างพื้นฐานโทรคมนาคม โทร โกรท	3,415	(3,415)	-
บริษัท เอ็นอีซี คอร์ปอเรชั่น (ประเทศไทย) จำกัด	164	-	164
กลุ่มบริษัทเครือเจริญโภคภัณฑ์	8,576,332	1,950,334	10,526,666
<b>รวม</b>	<b>8,600,687</b>	<b>1,949,669</b>	<b>10,550,356</b>

ค. ยอดค้างชำระที่เกิดจากการซื้อสินค้าและบริการ  
การเปลี่ยนแปลงยอดค้างชำระที่เกิดจากการซื้อสินค้าและบริการ มีดังนี้

หน่วย : พันบาท

บริษัทร่วมค้า บริษัทร่วม และบริษัทที่เกี่ยวข้องกัน	31 ธันวาคม พ.ศ. 2556	เพิ่มขึ้น (ลดลง)	31 ธันวาคม พ.ศ. 2557
กองทุนรวมโครงสร้างพื้นฐานโทรคมนาคม โทร โกรท	341,612	(24,938)	316,674
บริษัท เอ็นซี ทู จำกัด	320	(318)	2
กลุ่มบริษัทเครือเจริญโภคภัณฑ์	8,885,402	637,405	9,522,807
บริษัท เอ็นอีซี คอร์ปอเรชั่น (ประเทศไทย) จำกัด	1	(1)	-
<b>รวม</b>	<b>9,227,335</b>	<b>612,148</b>	<b>6,839,483</b>

ง. ยอดคงเหลือเงินให้กู้ยืมจากกิจการที่เกี่ยวข้องกัน  
การเปลี่ยนแปลงยอดค้างชำระที่เกิดจากเงินให้กู้ยืมจากกิจการที่เกี่ยวข้องกัน มีดังนี้

หน่วย : พันบาท

บริษัทร่วมค้า บริษัทร่วม และบริษัทที่เกี่ยวข้องกัน	31 ธันวาคม พ.ศ. 2556	เพิ่มขึ้น (ลดลง)	31 ธันวาคม พ.ศ. 2557
กลุ่มบริษัทเครือเจริญโภคภัณฑ์	147,000	-	147,000
<b>รวม</b>	<b>147,000</b>	<b>-</b>	<b>147,000</b>

**การขายเงินลงทุนในหุ้นสามัญของบริษัทย่อยที่มีใช้ธุรกิจหลักของบริษัทฯ ให้แก่ บริษัท ธนเทเลคอม จำกัด ซึ่งเป็นบุคคลที่เกี่ยวข้องกันของบริษัทฯ**

ที่ประชุมวิสามัญผู้ถือหุ้น ครั้งที่ 1/2556 เมื่อวันที่ 7 ตุลาคม 2556 มีมติอนุมัติการขายเงินลงทุนในหุ้นสามัญของบริษัทย่อยที่มีใช้ธุรกิจหลักของบริษัทฯ จำนวน 8 บริษัท คือ (1) บริษัท ทู ลีสซิ่ง จำกัด (2) บริษัท ไวร์เออ แอนด์ ไวร์เลส จำกัด (3) บริษัท ทู มั่นนี่ จำกัด (4) บริษัท ทู อินเทอร์เน็ต ดาต้า เซ็นเตอร์ จำกัด (5) บริษัท ทู โลฟิสโตลส์ รีเทล จำกัด (6) บริษัท ทู พรอพเพอร์ตีส จำกัด (7) บริษัท ทู ดิจิตอล พลัส จำกัด และ (8) บริษัท ทู ดิจิตอล คอนแทนท์ แอนด์ มีเดีย จำกัด ให้แก่ บริษัท ธนเทเลคอม จำกัด ซึ่งเป็นบุคคลที่เกี่ยวข้องกันของบริษัทฯ ในราคารวมทั้งสิ้น จำนวน 5,392,612,337 บาท ทั้งนี้ การขายเงินลงทุนในบริษัทย่อยที่มีใช้ธุรกิจหลักของบริษัทฯ ดังกล่าว เข้าข่ายเป็นรายการที่เกี่ยวข้องกัน ประเภทรายการเกี่ยวกับสินทรัพย์หรือบริการ ซึ่งมีมูลค่าของรายการมากกว่า 20 ล้านบาท ตามประกาศคณะกรรมการกำกับตลาดทุน ที่ ทจ. 21/2551 เรื่อง หลักเกณฑ์ในการทำรายการที่เกี่ยวข้องกัน และ ประกาศคณะกรรมการตลาดหลักทรัพย์แห่งประเทศไทย เรื่อง การเปิดเผยข้อมูลและการปฏิบัติการของบริษัทจดทะเบียนในรายการที่เกี่ยวข้องกัน พ.ศ. 2546 และ ที่แก้ไขเพิ่มเติม

บริษัทฯ และ บริษัทย่อย ได้เข้าทำสัญญาซื้อขายกับบริษัท ธนเทเลคอม จำกัด เป็นที่เรียบร้อยแล้ว ในไตรมาสที่ 4 ปี 2556 ส่งผลให้ทั้ง 8 บริษัทดังกล่าว สิ้นสถานะการเป็นบริษัทย่อยของบริษัทฯ

### **มาตรการและขั้นตอนในการอนุมัติการทำรายการระหว่างกัน**

บริษัทฯ มีมาตรการและขั้นตอนในการอนุมัติการทำรายการระหว่างกันตามที่กฎหมาย และ ข้อกำหนดของคณะกรรมการกำกับตลาดทุน รวมทั้งตลาดหลักทรัพย์แห่งประเทศไทยได้กำหนดไว้โดยบริษัทฯ ได้นำกฎหมายและข้อกำหนดดังกล่าวมาจัดทำเป็น “ระเบียบในการเข้าทำรายการระหว่างกัน” ไว้อย่างชัดเจน เพื่อให้กรรมการและพนักงานได้ยึดถือและปฏิบัติตามอย่างถูกต้อง ภายใต้ระเบียบในการเข้าทำรายการระหว่างกันของบริษัทฯ ได้กำหนดมาตรการและขั้นตอนในการอนุมัติการเข้าทำรายการระหว่างกันไว้ดังนี้

1. รายการระหว่างกันดังต่อไปนี้ ฝ่ายจัดการสามารถอนุมัติการเข้าทำรายการได้ โดยไม่ต้องขออนุมัติจากคณะกรรมการบริษัท และที่ประชุมผู้ถือหุ้นของบริษัทฯ ภายใต้วัตถุประสงค์ของมาตรา 89/12 ของพระราชบัญญัติหลักทรัพย์และตลาดหลักทรัพย์ (ฉบับที่ 4) พ.ศ. 2551

#### **1.1 รายการที่เป็นข้อตกลงทางการค้าโดยทั่วไป**

“ข้อตกลงทางการค้าโดยทั่วไป” หมายถึง ข้อตกลงทางการค้าในลักษณะเดียวกับที่วิญญูชนจะพึงกระทำกับคู่สัญญาทั่วไปในสถานการณ์เดียวกัน ด้วยอำนาจต่อรองทางการค้าที่ปราศจากอิทธิพลในการที่ตนมีสถานะเป็นกรรมการ ผู้บริหาร หรือบุคคลที่มีความเกี่ยวข้อง แล้วแต่กรณี ซึ่งรวมถึงข้อตกลงทางการค้าที่มีราคาและเงื่อนไข หรือ อัตรากำไรขั้นต้นดังต่อไปนี้

- (ก) ราคาและเงื่อนไขที่บริษัทฯ หรือบริษัทย่อยได้รับหรือให้กับบุคคลทั่วไป
- (ข) ราคาและเงื่อนไขที่ กรรมการ ผู้บริหาร หรือ บุคคลที่มีความเกี่ยวข้องให้กับบุคคลทั่วไป
- (ค) ราคาและเงื่อนไขที่บริษัทฯ หรือบริษัทย่อย สามารถแสดงได้ว่าผู้ประกอบการในลักษณะทำนองเดียวกันให้กับบุคคลทั่วไป
- (ค) ในกรณีที่ไม่สามารถเปรียบเทียบราคาของสินค้าหรือบริการได้ เนื่องจากสินค้าหรือบริการที่เกี่ยวข้องนั้นมีลักษณะเฉพาะ หรือมีการสั่งทำตามความต้องการโดยเฉพาะ แต่บริษัทฯ หรือบริษัทย่อยสามารถแสดงได้ว่าอัตรากำไรขั้นต้นที่บริษัทฯ หรือบริษัทย่อยได้รับจากรายการระหว่างกันไม่ต่างจากธุรกรรมกับคู่ค้าอื่น หรืออัตรากำไรขั้นต้นที่กรรมการ ผู้บริหาร หรือบุคคลที่มีความเกี่ยวข้องได้รับจากรายการระหว่างกันไม่ต่างจากธุรกรรมกับคู่ค้าอื่น และมีเงื่อนไข หรือข้อตกลงอื่นๆ ไม่แตกต่างกัน

#### **1.2 การให้กู้ยืมเงินตามระเบียบสงเคราะห์พนักงานและลูกจ้าง**

#### **1.3 รายการที่คู่สัญญาอีกฝ่ายหนึ่งของบริษัทฯ หรือ คู่สัญญาทั้งสองฝ่ายมีสถานะเป็น**



(ก) บริษัทย่อยที่บริษัทฯ เป็นผู้ถือหุ้นไม่น้อยกว่าร้อยละเก้าสิบของหุ้นที่จำหน่ายได้แล้วทั้งหมดของบริษัทย่อย หรือ

(ข) บริษัทย่อยที่กรรมการ ผู้บริหาร หรือบุคคลที่มีความเกี่ยวข้องถือหุ้นหรือมีส่วนได้เสียอยู่ด้วย ไม่ว่าโดยตรงหรือโดยอ้อม ไม่เกินจำนวน อัตรา หรือมีลักษณะตามที่คณะกรรมการกำกับตลาดทุนประกาศกำหนด

1.4 รายการในประเภทหรือที่มีมูลค่าไม่เกินจำนวนหรืออัตราที่คณะกรรมการกำกับตลาดทุนประกาศกำหนด

2. รายการระหว่างกันดังต่อไปนี้ ไม่ต้องขออนุมัติจากที่ประชุมผู้ถือหุ้นของบริษัทฯ แต่ต้องขออนุมัติจากคณะกรรมการบริษัท

2.1 รายการตามข้อ 1 ซึ่งต้องได้รับอนุมัติจากคณะกรรมการบริษัทฯ ภายใต้ระเบียบวิธีปฏิบัติภายในอื่นที่เกี่ยวข้อง เช่น ระเบียบวิธีปฏิบัติด้านงบประมาณ เป็นต้น

2.2 รายการตามข้อ 1.3 (ข) หรือ 1.4 ที่คณะกรรมการกำกับตลาดทุน อาจกำหนดให้ต้องได้รับอนุมัติจากคณะกรรมการบริษัทด้วย ตามที่จะได้มีการประกาศกำหนดต่อไป

3. รายการระหว่างกันที่นอกเหนือจากข้อ 1 และ 2 ต้องได้รับอนุมัติจากคณะกรรมการบริษัทและที่ประชุมผู้ถือหุ้นของบริษัทฯ ก่อนการเข้าทำรายการ

### **นโยบายและแนวโน้มนการทำรายการระหว่างกันในอนาคต**

สำหรับแนวโน้มนการทำรายการระหว่างกันในอนาคตนั้น อาจยังคงมีอยู่ในส่วนที่เป็นการดำเนินธุรกิจตามปกติระหว่างบริษัทฯ กับบริษัทย่อยของบริษัทฯ ซึ่งบริษัทฯ จะดำเนินการด้วยความโปร่งใสตามนโยบายการกำกับดูแลกิจการที่ดีของบริษัทฯ และปฏิบัติตามข้อกำหนดที่เกี่ยวข้องอย่างเคร่งครัด

# Significant Financial Information

## ข้อมูลทางการเงินที่สำคัญ

### ตารางสรุปงบการเงิน

บริษัท ทู คอร์ปอเรชั่น จำกัด (มหาชน)

งบแสดงฐานะการเงินรวม

ณ วันที่ 31 ธันวาคม พ.ศ. 2557, พ.ศ. 2556, พ.ศ. 2555 และ พ.ศ. 2554

(หน่วย : พันบาท)

	(ตามที่ปรับปรุงใหม่)		(ตามที่ปรับปรุงใหม่)		(ตามที่ปรับปรุงใหม่)			
	31 ธันวาคม พ.ศ. 2557	Common Size (%)	31 ธันวาคม พ.ศ. 2556	Common Size (%)	31 ธันวาคม พ.ศ. 2555 (หรือ 1 มกราคม พ.ศ. 2556)	Common Size (%)	31 ธันวาคม พ.ศ. 2554	Common Size (%)
<b>สินทรัพย์</b>								
<b>สินทรัพย์หมุนเวียน</b>								
เงินสดและรายการเทียบเท่าเงินสด	6,611,594	2.82	14,726,283	7.16	6,103,167	3.38	11,447,692	7.62
เงินสดที่มีภาระผูกพัน	1,139,791	0.49	2,346,446	1.14	964,823	0.54	997,852	0.66
เงินลงทุนชั่วคราว	1,039	0.00	101,832	0.05	374,406	0.21	400,727	0.27
ลูกหนี้การค้าและลูกหนี้อื่น	62,825,918	26.79	38,537,982	18.72	21,424,871	11.88	12,899,586	8.59
เงินให้กู้ยืมระยะสั้นแก่กิจการที่เกี่ยวข้องกัน	147,000	0.06	147,000	0.07	14,251	0.01	8,700	0.01
สินค้าคงเหลือ - สุทธิ	4,294,126	1.83	5,049,989	2.46	1,941,475	1.07	1,596,738	1.06
ภาษีหัก ณ ที่จ่าย	4,078,067	1.74	2,952,598	1.43	3,018,739	1.67	2,630,683	1.75
ภาษีมูลค่าเพิ่ม	4,694,752	2.00	3,207,269	1.56	2,048,861	1.14	1,030,217	0.69
สินทรัพย์หมุนเวียนอื่น	4,273,796	1.82	2,989,197	1.45	3,321,860	1.84	2,920,369	1.94
<b>รวมสินทรัพย์หมุนเวียน</b>	<b>88,066,083</b>	<b>37.55</b>	<b>70,058,596</b>	<b>34.04</b>	<b>39,212,453</b>	<b>21.74</b>	<b>33,932,564</b>	<b>22.59</b>
<b>สินทรัพย์ไม่หมุนเวียน</b>								
เงินสดที่มีภาระผูกพัน	50,690	0.02	100,043	0.05	122,231	0.07	126,198	0.08
เงินลงทุนในบริษัทร่วม - สุทธิ	16,428,665	7.00	16,138,797	7.84	275,708	0.15	215,221	0.14
เงินลงทุนในบริษัทอื่น - สุทธิ	322,772	0.14	313,798	0.15	293,323	0.16	293,323	0.20
อสังหาริมทรัพย์เพื่อการลงทุน - สุทธิ	5,528	0.00	5,528	0.00	54,763	0.03	55,486	0.04
ที่ดิน อาคารและอุปกรณ์ - สุทธิ	75,084,946	32.01	67,867,052	32.97	81,082,685	44.96	73,938,685	49.26
ค่าความนิยม - สุทธิ	11,403,094	4.86	11,403,094	5.54	11,403,094	6.32	11,403,094	7.60
สินทรัพย์ที่ไม่มีตัวตน - สุทธิ	34,685,215	14.79	34,194,629	16.61	41,819,387	23.19	23,096,001	15.39
สินทรัพย์ภาษีเงินได้รอการตัดบัญชี	5,767,271	2.46	4,757,812	2.31	5,181,781	2.87	6,081,500	4.05
สินทรัพย์ไม่หมุนเวียนอื่น	2,756,198	1.17	1,012,819	0.49	917,945	0.51	973,552	0.65
<b>รวมสินทรัพย์ไม่หมุนเวียน</b>	<b>146,504,379</b>	<b>62.45</b>	<b>135,793,572</b>	<b>65.96</b>	<b>141,150,917</b>	<b>78.26</b>	<b>116,183,060</b>	<b>77.41</b>
<b>รวมสินทรัพย์</b>	<b>234,570,462</b>	<b>100.00</b>	<b>205,852,168</b>	<b>100.00</b>	<b>180,363,370</b>	<b>100.00</b>	<b>150,115,624</b>	<b>100.00</b>
<b>หนี้สินและส่วนของผู้ถือหุ้น</b>								
<b>หนี้สินหมุนเวียน</b>								
เงินกู้ยืมระยะสั้น	2,977,087	1.27	3,742,847	1.82	5,096,095	2.83	365,952	0.24
เจ้าหนี้การค้าและเจ้าหนี้อื่น	101,369,643	43.22	88,392,478	42.93	44,721,775	24.80	30,217,408	20.14
ส่วนที่ถึงกำหนดชำระภายในหนึ่งปีของ								
เงินกู้ยืมระยะยาว	8,872,851	3.78	9,894,129	4.81	9,521,909	5.28	6,896,129	4.60
ภาษีเงินได้ค้างจ่าย	270,765	0.12	878,854	0.43	348,115	0.19	379,434	0.25
หนี้สินหมุนเวียนอื่น	4,158,955	1.77	4,439,348	2.16	3,299,293	1.83	2,902,171	1.93
<b>รวมหนี้สินหมุนเวียน</b>	<b>117,649,301</b>	<b>50.16</b>	<b>107,347,656</b>	<b>52.15</b>	<b>62,987,187</b>	<b>34.93</b>	<b>40,761,094</b>	<b>27.16</b>
<b>หนี้สินไม่หมุนเวียน</b>								
เงินกู้ยืมระยะยาว	33,136,810	14.13	76,260,992	37.04	86,804,608	48.13	77,976,290	51.94
หนี้สินภาษีเงินได้รอการตัดบัญชี	2,454,385	1.05	4,095,175	1.99	3,579,374	1.98	3,279,930	2.19
หนี้สินภายใต้สัญญาอนุญาโตไต่สวน	104,088	0.04	120,139	0.06	3,079,521	1.71	3,640,166	2.43
ภาระผูกพันผลประโยชน์พนักงาน	1,232,105	0.53	1,137,085	0.55	914,055	0.51	865,701	0.58
หนี้สินไม่หมุนเวียนอื่น	9,053,048	3.86	12,158,983	5.91	8,994,247	4.99	2,123,100	1.41
<b>รวมหนี้สินไม่หมุนเวียน</b>	<b>45,980,436</b>	<b>19.61</b>	<b>93,772,374</b>	<b>45.55</b>	<b>103,371,805</b>	<b>57.32</b>	<b>87,885,187</b>	<b>58.55</b>
<b>รวมหนี้สิน</b>	<b>163,629,737</b>	<b>69.77</b>	<b>201,120,030</b>	<b>97.70</b>	<b>166,358,992</b>	<b>92.25</b>	<b>128,646,281</b>	<b>85.71</b>



บริษัท ทู คอร์ปอเรชั่น จำกัด (มหาชน)

งบแสดงฐานะการเงินรวม

ณ วันที่ 31 ธันวาคม พ.ศ. 2557, พ.ศ. 2556, พ.ศ. 2555 และ พ.ศ. 2554

	(หน่วย : พันบาท)							
	(ตามที่ปรับใหม่)		(ตามที่ปรับใหม่)					
	31 ธันวาคม	Common	31 ธันวาคม	Common	31 ธันวาคม	Common	31 ธันวาคม	Common
	พ.ศ. 2557	Size (%)	พ.ศ. 2556	Size (%)	พ.ศ. 2555 (หรือ 1 มกราคม พ.ศ. 2556)	Size (%)	พ.ศ. 2554	Size (%)
<b>ส่วนของผู้ถือหุ้น</b>								
ทุนเรือนหุ้น								
ทุนจดทะเบียน								
หุ้นสามัญ	246,079,282		153,332,070		153,332,070		153,332,070	
ทุนที่ออกและชำระเต็มมูลค่าแล้ว								
หุ้นสามัญ	246,079,282	104.88	145,302,153	70.61	145,031,792	80.27	145,031,792	96.57
ส่วนเกินมูลค่าหุ้นสามัญ	11,432,046	4.87	11,432,046	5.56	11,432,046	6.33	11,432,046	7.61
ส่วนต่ำกว่ามูลค่าหุ้น	(121,995,650)	(51.99)	(86,070,641)	(41.83)	(85,987,466)	(47.59)	(85,987,466)	(57.25)
กำไร(ขาดทุน)สะสม								
สำรองตามกฎหมาย	34,881	0.01	34,881	0.02	34,881	0.02	34,881	0.02
ขาดทุนสะสม	(63,424,799)	(27.03)	(64,850,076)	(31.52)	(55,634,566)	(30.79)	(48,206,801)	(32.10)
องค์ประกอบอื่นของส่วนของผู้ถือหุ้น	(1,776,122)	(0.76)	(1,767,250)	(0.86)	(1,529,867)	(0.85)	(1,527,107)	(1.02)
<b>รวมส่วนของผู้ถือหุ้นบริษัทใหญ่</b>	<b>70,349,638</b>	<b>29.98</b>	<b>4,081,113</b>	<b>1.98</b>	<b>13,346,820</b>	<b>7.39</b>	<b>20,777,345</b>	<b>13.83</b>
ส่วนได้เสียที่ไม่มีอำนาจควบคุม	591,087	0.25	651,025	0.32	657,558	0.36	691,998	0.46
<b>รวมส่วนของผู้ถือหุ้น</b>	<b>70,940,725</b>	<b>30.23</b>	<b>4,732,138</b>	<b>2.30</b>	<b>14,004,378</b>	<b>7.75</b>	<b>21,469,343</b>	<b>14.29</b>
<b>รวมหนี้สินและส่วนของผู้ถือหุ้น</b>	<b>234,570,462</b>	<b>100.00</b>	<b>205,852,168</b>	<b>100.00</b>	<b>180,363,370</b>	<b>100.00</b>	<b>150,115,624</b>	<b>100.00</b>

บริษัท ทรู คอร์ปอเรชั่น จำกัด (มหาชน)

งบกำไรขาดทุนเบ็ดเสร็จรวม

สำหรับปีสิ้นสุดวันที่ 31 ธันวาคม พ.ศ. 2557, พ.ศ. 2556, พ.ศ. 2555 และ พ.ศ. 2554

(หน่วย : พันบาท)

	31 ธันวาคม พ.ศ. 2557	Common Size (%)	31 ธันวาคม พ.ศ. 2556	Common Size (%)	31 ธันวาคม พ.ศ. 2555	Common Size (%)	31 ธันวาคม พ.ศ. 2554	Common Size (%)
<b>รายได้</b>								
รายได้จากการให้บริการโทรศัพท์และบริการอื่น	86,985,629	79.65	79,136,772	82.25	74,298,460	83.12	65,132,462	90.54
รายได้จากการขายสินค้า	22,230,410	20.35	17,076,923	17.75	15,083,454	16.88	6,805,156	9.46
<b>รวมรายได้</b>	<b>109,216,039</b>	<b>100.00</b>	<b>96,213,695</b>	<b>100.00</b>	<b>89,381,914</b>	<b>100.00</b>	<b>71,937,618</b>	<b>100.00</b>
<b>ต้นทุนขายและการให้บริการ</b>								
ต้นทุนการให้บริการ	66,106,899	60.53	59,489,193	61.83	54,892,586	61.41	46,045,350	64.01
ต้นทุนขาย	18,413,253	16.86	15,735,809	16.36	13,779,018	15.42	5,881,483	8.18
<b>รวมต้นทุนขายและการให้บริการ</b>	<b>84,520,152</b>	<b>77.39</b>	<b>75,225,002</b>	<b>78.19</b>	<b>68,671,604</b>	<b>76.83</b>	<b>51,926,833</b>	<b>72.19</b>
<b>กำไรขั้นต้น</b>	<b>24,695,887</b>	<b>22.61</b>	<b>20,988,693</b>	<b>21.81</b>	<b>20,710,310</b>	<b>23.17</b>	<b>20,010,785</b>	<b>27.81</b>
รายได้อื่น	2,223,482	2.04	8,662,466	9.00	847,836	0.95	12,838,087	17.85
ค่าใช้จ่ายในการขาย	(10,119,225)	(9.27)	(11,420,067)	(11.87)	(8,475,378)	(9.48)	(6,247,834)	(8.69)
ค่าใช้จ่ายในการบริหาร	(11,692,962)	(10.71)	(11,217,976)	(11.66)	(10,634,727)	(11.90)	(9,689,443)	(13.47)
ค่าใช้จ่ายอื่น	(5,573,728)	(5.10)	(4,918,582)	(5.11)	(2,183,994)	(2.44)	(1,283,684)	(1.78)
ส่วนแบ่งกำไรจากเงินลงทุนในบริษัทร่วม	6,220,469	5.70	62,298	0.06	41,417	0.05	46,922	0.07
ต้นทุนทางการเงิน	(6,442,429)	(5.90)	(8,401,652)	(8.73)	(6,154,422)	(6.89)	(14,971,146)	(20.81)
<b>กำไร(ขาดทุน)ก่อนภาษีเงินได้</b>	<b>(688,506)</b>	<b>(0.63)</b>	<b>(6,244,820)</b>	<b>(6.50)</b>	<b>(5,848,958)</b>	<b>(6.54)</b>	<b>703,687</b>	<b>0.98</b>
รายได้(ค่าใช้จ่าย)ภาษีเงินได้	2,062,975	1.89	(2,896,121)	(3.01)	(1,598,739)	(1.79)	(3,439,601)	(4.78)
<b>กำไร(ขาดทุน)สำหรับปี</b>	<b>1,374,469</b>	<b>1.26</b>	<b>(9,140,941)</b>	<b>(9.51)</b>	<b>(7,447,697)</b>	<b>(8.33)</b>	<b>(2,735,914)</b>	<b>(3.80)</b>
<b>กำไร(ขาดทุน)เบ็ดเสร็จอื่น :</b>								
ผลต่างจากการแปลงค่างบการเงิน	(2,599)	0.00	(101,857)	(0.11)	(2,760)	0.00	11,561	0.02
ขาดทุนจากการประมาณการตามหลักคณิตศาสตร์ประกันภัย	-	-	(152,764)	(0.16)	-	-	(31,567)	(0.04)
<b>กำไร(ขาดทุน)เบ็ดเสร็จรวมสำหรับปี</b>	<b>1,371,870</b>	<b>1.26</b>	<b>(9,395,562)</b>	<b>(9.78)</b>	<b>(7,450,457)</b>	<b>(8.33)</b>	<b>(2,755,920)</b>	<b>(3.82)</b>
<b>การแบ่งปันกำไร(ขาดทุน)สำหรับปี</b>								
ส่วนที่เป็นของบริษัทใหญ่	1,425,277	103.70	(9,062,747)	99.14	(7,427,765)	99.73	(2,693,688)	98.46
ส่วนได้เสียที่ไม่มีอำนาจควบคุม	(50,808)	(3.70)	(78,194)	0.86	(19,932)	0.27	(42,226)	1.54
<b>กำไร(ขาดทุน)สำหรับปี</b>	<b>1,374,469</b>	<b>100.00</b>	<b>(9,140,941)</b>	<b>100.00</b>	<b>(7,447,697)</b>	<b>100.00</b>	<b>(2,735,914)</b>	<b>100.00</b>
<b>การแบ่งปันกำไร(ขาดทุน)เบ็ดเสร็จรวมสำหรับปี</b>								
ส่วนที่เป็นของบริษัทใหญ่	1,422,678	103.70	(9,317,368)	99.17	(7,430,525)	99.73	(2,713,633)	98.47
ส่วนได้เสียที่ไม่มีอำนาจควบคุม	(50,808)	(3.70)	(78,194)	0.83	(19,932)	0.27	(42,287)	1.53
<b>กำไร(ขาดทุน)เบ็ดเสร็จรวมสำหรับปี</b>	<b>1,371,870</b>	<b>100.00</b>	<b>(9,395,562)</b>	<b>100.00</b>	<b>(7,450,457)</b>	<b>100.00</b>	<b>(2,755,920)</b>	<b>100.00</b>
<b>กำไร(ขาดทุน)ต่อหุ้นขั้นพื้นฐานและลดลงเต็มที่เป็นของบริษัทใหญ่</b>								
-กำไร(ขาดทุน)ขั้นพื้นฐาน	0.07		(0.56)		(0.51)		(0.23)	
-กำไร(ขาดทุน)ปรับลด	ไม่มี		(0.56)		(0.51)		(0.23)	

บริษัท ทรู คอร์ปอเรชั่น จำกัด (มหาชน)

งบกระแสเงินสดรวม

สำหรับปีสิ้นสุดวันที่ 31 ธันวาคม พ.ศ. 2557, พ.ศ. 2556, พ.ศ. 2555 และ พ.ศ. 2554

	(หน่วย : พันบาท)			
	(ตามที่ปรับใหม่)			
	31 ธันวาคม พ.ศ. 2557	31 ธันวาคม พ.ศ. 2556	31 ธันวาคม พ.ศ. 2555	31 ธันวาคม พ.ศ. 2554
กระแสเงินสดจากกิจกรรมการดำเนินงาน				
กำไร(ขาดทุน)ก่อนภาษีเงินได้	(688,506)	(6,244,819)	(5,848,958)	703,687
รายการปรับปรุง				
ค่าเสื่อมราคาและค่าตัดจำหน่าย	25,373,942	22,253,496	17,151,752	14,883,121
ดอกเบี้ยรับ	(175,981)	(148,092)	(259,566)	(335,742)
ดอกเบี้ยจ่าย	5,118,802	7,765,546	6,551,433	9,290,503
เงินปันผลรับ	(10,000)	-	-	-
ขาดทุน(กำไร)จากการขายที่ดิน อาคารและอุปกรณ์	274,327	147,709	(43,026)	(62,766)
หนี้สงสัยจะสูญ	1,243,536	1,143,824	1,415,186	1,124,722
ตัดจำหน่ายอุปกรณ์โครงข่าย	410,184	-	-	-
การด้อยค่าของเงินลงทุน	-	8,719	-	-
กำไรจากการขายสินทรัพย์พื้นฐานโทรคมนาคม	-	(6,334,904)	-	-
การด้อยค่าของที่ดิน อาคารและอุปกรณ์และสินทรัพย์ไม่มีตัวตน	-	2,056,089	2,123,848	73,168
กำไรจากการกลับรายการสิทธิและหนี้สินภายใต้สัญญาอนุญาตให้ดำเนินการ	-	(791,180)	-	-
การด้อยค่าของอสังหาริมทรัพย์เพื่อการลงทุน	-	-	724	-
การด้อยค่าของค่าความนิยม	-	-	-	1,024,915
สินทรัพย์และหนี้สินในการดำเนินงานอื่นตัดจำหน่าย	-	110	17,093	3,866
ขาดทุน(กำไร)จากการจำหน่ายเงินลงทุนในบริษัทย่อย กิจกรรมร่วมค้าและบริษัทร่วม	15,806	(857,569)	-	(146,135)
ขาดทุนจากการเลิกกิจการของบริษัทร่วม	6,072	23,035	-	-
กำไรจากการเลิกกิจการของบริษัทย่อย	-	(104,480)	-	-
กลับรายการประมาณการหนี้สินจากการใช้สิทธิของ กสท.	(1,162,471)	-	-	-
ภาวะผูกพันผลประโยชน์พนักงานเพิ่มขึ้น	95,020	136,731	48,354	74,471
กำไรจากการดอรรงราคาซื้อ	-	-	-	(12,077,098)
(กำไร)ขาดทุนจากอัตราแลกเปลี่ยนที่ยังไม่เกิดขึ้นจริง	(223,001)	439,978	(864,711)	737,425
ขาดทุน(กำไร)จากอัตราแลกเปลี่ยนที่เกี่ยวข้องกับการจ่ายชำระคืนเงินกู้ยืม	6,162	(130,304)	-	3,416,411
กำไรจากการชำระคืนตัวเงินก่อนกำหนด	(350,932)	(145,283)	-	-
กำไรจากการยกเลิกสัญญาเช่าการเงิน	-	(54,910)	-	-
ส่วนแบ่งผลกำไรของบริษัทร่วม	(6,220,469)	(62,298)	(41,417)	(46,922)
การเปลี่ยนแปลงของสินทรัพย์และหนี้สินดำเนินงาน				
- ลูกหนี้การค้าและลูกหนี้อื่น	(25,726,991)	(12,940,393)	(10,331,060)	(4,581,556)
- เงินลงทุนชั่วคราว	100,317	(85,214)	50,908	20,399
- สินค้าคงเหลือ	764,512	(2,854,118)	(1,252,658)	(1,926,517)
- สินทรัพย์หมุนเวียนอื่น	(5,230,943)	(278,922)	(734,543)	406,199
- เงินลงทุนในค่าสิทธิสำหรับรายการและภาพยนตร์	(2,390,759)	(1,441,795)	(1,935,571)	(1,819,550)
- รถยนต์สี่ล้อไฟฟ้า	-	113,317	197,531	202,219
- สินทรัพย์ไม่หมุนเวียนอื่น	35,381	(257,998)	55,607	24,869
- เจ้าหนี้การค้าและเจ้าหนี้อื่น	13,203,277	29,584,190	7,573,846	6,178,940
- หนี้สินหมุนเวียนอื่น	(719,383)	1,539,787	397,122	(105,046)
- หนี้สินไม่หมุนเวียนอื่น	(167,599)	(200,721)	145,000	(122,170)
กระแสเงินสดจากกิจกรรมดำเนินงาน	3,580,303	32,279,531	14,416,170	16,941,413
บวก เงินสดรับ - ดอกเบี้ยรับ	158,082	140,727	313,430	333,162
หัก เงินสดจ่าย - ดอกเบี้ยจ่าย	(5,103,277)	(7,201,782)	(5,786,497)	(8,829,835)
เงินสดจ่าย - ภาษีเงินได้จ่าย	(2,278,912)	(2,289,021)	(1,631,246)	(1,687,448)
เงินสดสุทธิ(ใช้ไป)ในได้มาจากกิจกรรมดำเนินงาน	(3,643,804)	22,929,455	7,311,857	6,757,292

**บริษัท ทู คอร์ปอเรชั่น จำกัด (มหาชน)**

**งบกระแสเงินสดรวม**

สำหรับปีสิ้นสุดวันที่ 31 ธันวาคม พ.ศ. 2557, พ.ศ. 2556, พ.ศ. 2555 และ พ.ศ. 2554

(หน่วย : พันบาท)

	(ตามที่ปรับปรุงใหม่)			
	31 ธันวาคม พ.ศ. 2557	31 ธันวาคม พ.ศ. 2556	31 ธันวาคม พ.ศ. 2555	31 ธันวาคม พ.ศ. 2554
<b>กระแสเงินสดจากกิจกรรมลงทุน</b>				
เงินสดที่มีการผูกพัน(เพิ่มขึ้น)ลดลง	1,256,008	(1,984,739)	36,996	184,682
เงินสดรับ(จ่าย)จากเงินลงทุนชั่วคราว	476	346,537	(24,587)	5,105
เงินให้กู้ยืมแก่กิจการที่เกี่ยวข้องกัน	-	(3,750)	(6,320)	-
เงินสดจ่ายซื้อบริษัทย่อย - สุทธิจากเงินสดที่ได้มา	-	-	-	(6,015,869)
เงินสดรับจากการขายเงินลงทุนในบริษัทร่วม	-	-	-	146,135
เงินลงทุนเพิ่มในบริษัทย่อย บริษัทร่วมและเงินลงทุนในบริษัทอื่น	(45,165)	(19,355,743)	(27,000)	(81,000)
เงินสดรับจากการขายเงินลงทุนในกิจการที่เกี่ยวข้องกัน-สุทธิจากเงินสดและรายการเทียบเท่าเงินสด	3,193,423	3,203,157	-	-
เงินสดจ่ายซื้อที่ดิน อาคารและอุปกรณ์	(22,519,912)	(25,058,085)	(19,313,715)	(12,495,892)
เงินสดจ่ายซื้อสินทรัพย์ไม่มีตัวตน	(4,940,550)	(816,881)	(7,812,497)	(652,239)
เงินสดรับจากเงินให้กู้ยืมแก่กิจการร่วมค้า	-	-	770	-
เงินสดจ่ายซื้ออสังหาริมทรัพย์เพื่อการลงทุน	-	-	-	(2,130)
เงินสดรับจากการเลิกกิจการของบริษัทร่วม	7,230	100,000	-	-
เงินสดรับจากการลดเงินลงทุนในบริษัทร่วม	-	-	6,578	-
เงินสดรับจากการขายที่ดิน อาคารและอุปกรณ์และสินทรัพย์ไม่มีตัวตน	256,333	40,432,859	178,686	274,343
เงินปันผลรับ	1,355,746	55,801	1,352	2,730
เงินสดสุทธิใช้ไปในกิจกรรมลงทุน	(21,436,411)	(3,080,844)	(26,959,737)	(18,634,135)
<b>กระแสเงินสดจากกิจกรรมจัดหาเงิน</b>				
เงินสดรับจากการออกหุ้นสามัญ	64,852,120	187,186	-	13,114,802
ส่วนได้เสียที่ไม่มีอำนาจควบคุมลงทุนเพิ่มในหุ้นที่ออกหุ้นใหม่ของบริษัทย่อย	15,989	-	-	9,847
เงินปันผลจ่ายให้ส่วนได้เสียที่ไม่มีอำนาจควบคุม	-	(2,591)	(14,509)	(12,954)
ลงทุนเพิ่มในบริษัทย่อยโดยซื้อหุ้นจากส่วนได้เสียที่ไม่มีอำนาจควบคุม	(31,392)	-	-	(114,822)
เงินสดรับจากเงินกู้ยืมระยะสั้น	11,210,303	30,182,538	9,120,978	7,885,337
เงินสดรับจากเงินกู้ยืม - สุทธิจากเงินสดจ่ายค่าต้นทุนการกู้ยืม	14,242,603	32,550,467	17,482,493	40,750,941
เงินสดจ่ายชำระคืนเงินกู้ยืมระยะสั้น	(12,003,840)	(31,535,786)	(4,393,083)	(8,115,856)
เงินสดจ่ายชำระคืนเงินกู้ยืม	(61,307,112)	(42,611,917)	(7,888,830)	(34,745,495)
เงินสดสุทธิได้มาจาก(ใช้ไป)ในกิจกรรมจัดหาเงิน	16,978,671	(11,230,103)	14,307,049	18,771,800
<b>เงินสดและรายการเทียบเท่าเงินสดเพิ่มขึ้น(ลดลง)สุทธิ</b>	<b>(8,101,544)</b>	<b>8,618,508</b>	<b>(5,340,831)</b>	<b>6,894,957</b>
ยอดยกมาต้นปี	14,726,283	6,103,167	11,447,692	4,540,535
ผลกระทบจากการเปลี่ยนแปลงของอัตราแลกเปลี่ยน	(13,145)	4,608	(3,694)	12,200
ยอดคงเหลือสิ้นปี	6,611,594	14,726,283	6,103,167	11,447,692



## ผู้สอบบัญชี

ผู้สอบบัญชีที่ได้รับความเห็นชอบจากที่ประชุมผู้ถือหุ้น สำหรับตรวจสอบงบการเงินรวมและงบการเงินของบริษัทฯ ในระยะ 3 ปีที่ผ่านมา มีดังนี้

งบการเงินประจำปี สิ้นสุดวันที่	บริษัทผู้ตรวจสอบ	ชื่อผู้สอบบัญชี	เลขประจำตัว ผู้สอบบัญชี รับอนุญาต
31 ธันวาคม พ.ศ. 2557	บจก.ไพรัชขอเตอร์เฮาส์คูเปอร์ส เอบีเอส	นายขจรเกียรติ อรุณไพโรจน์กุล	3445
31 ธันวาคม พ.ศ. 2556	บจก.ไพรัชขอเตอร์เฮาส์คูเปอร์ส เอบีเอส	นายขจรเกียรติ อรุณไพโรจน์กุล	3445
31 ธันวาคม พ.ศ. 2555	บจก.ไพรัชขอเตอร์เฮาส์คูเปอร์ส เอบีเอส	นายขจรเกียรติ อรุณไพโรจน์กุล	3445

รายงานการตรวจสอบของผู้สอบบัญชีในระยะ 3 ปีที่ผ่านมา (2555-2557) ผู้สอบบัญชีได้ให้ความเห็นในรายงานการตรวจสอบงบการเงินของบริษัทฯ ถูกต้องแบบไม่มีเงื่อนไข

บจก.ไพรัชขอเตอร์เฮาส์คูเปอร์ส เอบีเอส และ ผู้สอบบัญชีไม่มีความสัมพันธ์หรือส่วนได้เสียกับบริษัทฯ หรือบริษัทย่อย หรือผู้บริหาร หรือผู้ถือหุ้นรายใหญ่ หรือผู้ที่เกี่ยวข้องกับบุคคลดังกล่าว ในลักษณะที่จะมีผลกระทบต่อการศึกษาปฏิบัติหน้าที่อย่างเป็นอิสระแต่อย่างใด

## อัตราส่วนทางการเงิน

		ปี 2557	ปี 2556 (ปรับปรุง)	ปี 2555
<b>อัตราส่วนสภาพคล่อง (Liquidity Ratios)</b>				
อัตราส่วนสภาพคล่อง	เท่า	0.75	0.65	0.64
อัตราส่วนสภาพคล่องหมุนเร็ว	เท่า	0.57	0.48	0.42
<b>อัตราส่วนแสดงประสิทธิภาพในการใช้สินทรัพย์ (Activity Ratios)</b>				
อัตราส่วนหมุนเวียนลูกหนี้การค้า	เท่า	2.34	3.60	5.92
ระยะเวลาเก็บหนี้เฉลี่ย	วัน	153.96	100.12	60.78
อัตราส่วนหมุนเวียนสินค้าคงเหลือ	เท่า	3.94	4.03	6.32
ระยะเวลาหมุนเวียนของสินค้าคงเหลือเฉลี่ย	วัน	91.34	89.36	56.94
อัตราส่วนหมุนเวียนเจ้าหนี้การค้า	เท่า	2.39	2.80	3.90
ระยะเวลาชำระหนี้	วัน	150.37	128.73	92.36
Cash Cycle	วัน	94.94	60.75	25.36
อัตราส่วนหมุนเวียนของสินทรัพย์ถาวร	เท่า	1.53	1.25	1.11
อัตราส่วนหมุนเวียนของสินทรัพย์	เท่า	0.50	0.50	0.54
<b>อัตราส่วนที่แสดงถึงความเสี่ยงจากการกู้ยืม (Leverage Ratios)</b>				
อัตราส่วนหนี้สินต่อส่วนของผู้ถือหุ้น	เท่า	2.31	42.50	11.88
อัตราส่วนหนี้สินสุทธิต่อ EBITDA	เท่า	1.61	4.19	5.26
อัตราส่วนหนี้สินสุทธิต่อ EBITDA (ไม่รวมผลประโยชน์การบริษัทย่อยที่ขายไปในปี 2556)	เท่า	1.61	4.60	N/A
อัตราส่วนความสามารถชำระดอกเบี้ย	เท่า	3.62	1.90	2.43
<b>อัตราส่วนแสดงความสามารถในการทำกำไร (Profitability Ratios)</b>				
อัตรากำไรสุทธิ	%	1.31%	-9.42%	-8.31%
อัตราผลตอบแทนสินทรัพย์ <sup>1/</sup>	%	1.31%	-0.85%	0.97%
อัตราผลตอบแทนผู้ถือหุ้น	%	3.77%	-96.74%	-41.88%
<b>อัตราการเติบโต (Growth Ratios)</b>				
สินทรัพย์รวม	%	13.95%	14.13%	20.15%
หนี้สินรวม	%	-18.64%	20.90%	29.32%
รายได้รวม	%	13.51%	7.64%	24.25%
ค่าใช้จ่ายดำเนินงาน <sup>2/</sup>	%	8.65%	11.48%	29.35%
กำไรสุทธิ	%	NM	-22.01%	-175.75%

หมายเหตุ :

<sup>1/</sup> อัตราผลตอบแทนสินทรัพย์คำนวณจากกำไรขั้นต้นหักค่าใช้จ่ายในการขายและบริหาร/สินทรัพย์รวม(เฉลี่ย)

<sup>2/</sup> รวมต้นทุนขายและการให้บริการรวมค่าใช้จ่ายในการขายและบริหาร

# M

# anagement's

## Discussion and Analysis

การวิเคราะห์และคำอธิบายของฝ่ายจัดการ

### คำอธิบายและการวิเคราะห์ฐานะการเงินและผลการดำเนินงาน

#### จุดเด่นในปี 2557

- ปี 2557 นับเป็นปีแห่งการเปลี่ยนแปลงครั้งสำคัญของกลุ่มทรู ด้วยความสำเร็จในหลายด้าน ทั้งรายได้และอัตรา productivity ของทุกกลุ่มธุรกิจที่ปรับตัวขึ้นอย่างสูง รวมถึงความสำเร็จในการปรับปรุงโครงสร้างทางการเงินและการร่วมเป็นพันธมิตรทางยุทธศาสตร์กับ China Mobile สิ่งเหล่านี้ส่งผลให้กลุ่มทรู สามารถพลิกกลับมาเป็นองค์กรที่สร้างผลกำไรได้ และมีความพร้อมอย่างเต็มที่สำหรับการเติบโตอย่างแข็งแกร่งไปกับการก้าวเข้าสู่เศรษฐกิจดิจิทัลของประเทศ
- กลุ่มทรูโมบาย ยังคงเติบโตเหนือกว่าภาพรวมตลาด โดยสามารถเพิ่มส่วนแบ่งตลาดของรายได้จากการให้บริการได้อย่างมีนัยสำคัญ ทั้งนี้ บริการระบบรายเดือนของกลุ่มเติบโตอย่างแข็งแกร่งและมีจำนวนผู้ใช้บริการระบบรายเดือนเพิ่มสูงเป็นอันดับ 2 ของตลาดแล้ว
- บริการบรอดแบนด์ อินเทอร์เน็ต เติบโตแข็งแกร่ง โดยรายได้บรอดแบนด์เพิ่มขึ้นมากกว่าร้อยละ 15 เมื่อเทียบกับปีก่อนหน้า และมียอดผู้ใช้บริการรายใหม่สุทธิในปีที่สูงสุดในประวัติศาสตร์
- ทรูวิชั่นส์ คงความแข็งแกร่งในตลาดเมส ส่งผลให้รายได้จากค่าสมาชิกปรับตัวเพิ่มขึ้นตั้งแต่ ไตรมาส 2 ของปี

#### ภาพรวม

ปี 2557 เป็นปีที่กลุ่มทรู ประสบความสำเร็จทั้งด้านฐานะทางการเงินและการดำเนินงาน จากการเปลี่ยนแปลงสำคัญในหลายด้าน ทั้งรายได้และส่วนแบ่งตลาดรายได้ที่เติบโตอย่างแข็งแกร่ง การเพิ่มอัตรา productivity ของทุกกลุ่มธุรกิจจากการมุ่งเน้นบริหารค่าใช้จ่ายอย่างมีประสิทธิภาพ รวมถึงความสำเร็จจากการปรับปรุงโครงสร้างทางการเงิน และการเป็นพันธมิตรทางยุทธศาสตร์กับ China Mobile สิ่งเหล่านี้ ร่วมกับการสร้างและโอนเสาโทรคมนาคมและการลงทุนใน TRUEIF ทำให้กลุ่มทรู พลิกกลับมาเป็นองค์กรที่สร้างผลกำไรได้ในปี

แคมเปญคอนเวอร์เจนซ์ของกลุ่ม ยังคงได้รับความนิยมสูงต่อเนื่อง ส่งผลให้ฐานลูกค้าในทั้ง 3 ธุรกิจหลักของกลุ่มทรู เติบโตเพิ่มขึ้นเป็น 28.2 ล้านราย ณ สิ้นปี 2557 ประกอบด้วย ฐานลูกค้ากลุ่มทรูโมบายจำนวน 23.6 ล้านราย ทรูออนไลน์ (บรอดแบนด์ อินเทอร์เน็ต) จำนวน 2.1 ล้านราย และทรูวิชั่นส์จำนวน 2.5 ล้านราย

ผลการดำเนินงานรวมของบริษัทฯ และบริษัทย่อย ประจำปี 2557 สิ้นสุดวันที่ 31 ธันวาคม 2557 ปรากฏผลกำไรสุทธิส่วนที่เป็นของบริษัทฯ จำนวน 1.4 พันล้านบาท ซึ่งเปลี่ยนแปลงในอัตราที่สูงกว่าร้อยละ 20 จากผลการดำเนินงานสุทธิของปีก่อน ทั้งนี้ โดยมีสาเหตุสำคัญ สรุปได้ดังนี้

**รายได้จากการให้บริการโดยรวม**ของกลุ่มทรู เพิ่มขึ้นเป็น 67.5 พันล้านบาท ในปี 2557 ด้วยความแข็งแกร่งของกลุ่มทรู ในการให้บริการด้วยคุณภาพโครงข่ายประสิทธิภาพสูงสุดและการบริการที่ดีเยี่ยม แพ็กเกจบริการหลากหลายที่น่าดึงดูดใจ และผลตอบแทนที่ดีต่อแคมเปญการตลาดเฉพาะพื้นที่อย่างต่อเนื่อง ทำให้รายได้จากการให้บริการของธุรกิจโทรศัพท์เคลื่อนที่และบริการบรอดแบนด์ อินเทอร์เน็ต มีการเติบโตอย่างสูง โดย กลุ่มทรูโมบายเติบโตเหนืออุตสาหกรรมและสามารถเพิ่มส่วนแบ่งตลาดของรายได้จากการให้บริการได้อย่างแข็งแกร่ง เป็นร้อยละ 17.8 ในไตรมาส 4 ปี 2557 จากอัตราเฉลี่ยร้อยละ 15.9 ในปี 2556 นอกจากนี้ รายได้บริการบรอดแบนด์ ของทรูออนไลน์ เพิ่มขึ้นอย่างสูงถึงมากกว่าร้อยละ 15 เมื่อเทียบกับปีก่อนหน้า ในขณะที่ รายได้จากค่าสมาชิกของ ทรูวิชั่นส์ ปรับตัวเพิ่มขึ้นต่อเนื่องตั้งแต่ ไตรมาส 2 ของปี แม้จะได้รับผลกระทบจากภาวะการแข่งขันและการชะลอตัวทางเศรษฐกิจ

กำไรจากการดำเนินงาน ก่อนดอกเบี้ย ภาษี ค่าเสื่อมราคา และค่าตัดจำหน่าย หรือ EBITDA ของกลุ่มทรู เดิมโตแข็งแกร่งเป็น 20.1 พันล้านบาท จากรายได้ที่เพิ่มขึ้น และค่าใช้จ่ายด้านการตลาดและการกำกับดูแลที่ลดลง รวมถึงการรับรู้กำไรจากการโอนเสาโทรคมนาคมใหม่ให้กับ TRUEIF ทั้งนี้ ในไตรมาส 4 ปี 2557 ซึ่งเป็นไตรมาสแรกหลังความสำเร็จจากการปรับปรุงโครงสร้างทางการเงินในเดือนกันยายน ดอกเบี้ยจ่ายสุทธิของกลุ่มทรู ลดลงอย่างมีนัยสำคัญกว่าร้อยละ 71 เมื่อเทียบกับช่วงเดียวกันปีก่อนหน้า สิ่งเหล่านี้ ร่วมกับการลงทุนใน TRUEIF ทำให้ผลประกอบการของกลุ่มทรูดีขึ้นมากและมีผลกำไรสุทธิส่วนที่เป็นของบริษัท จำนวน 1.4 พันล้านบาท ในปี 2557

**สำหรับปี 2558** กลุ่มทรู ตั้งเป้าหมายการเติบโตของรายได้จากการให้บริการโดยรวมในอัตรา high single-digit โดยมีงบลงทุน (ที่เป็นเงินสด) รวมประมาณ 32 พันล้านบาท (โดย 18 พันล้านบาท สำหรับกลุ่มทรูโมบาย 12 พันล้านบาท สำหรับทรูออนไลน์ และ 2 พันล้านบาท สำหรับทรูวิชั่นส์)

กลุ่มทรู จะยังคงมุ่งสร้างความแตกต่างให้กับสินค้าและบริการของกลุ่ม ด้วยยุทธศาสตร์คอนเวอร์เจนซ์ ร่วมกับการเดินทางเสริมคุณภาพโครงข่ายและบริการ ด้วยเทคโนโลยีชั้นนำ โดยพร้อมขยายโครงข่าย 4G ให้ครอบคลุมร้อยละ 80 ของประชากรในเร็ว ๆ นี้ รวมถึงการขยายโครงข่ายบรอดแบนด์ให้ครอบคลุม 10 ล้านครัวเรือนทั่วประเทศ ภายในปีหน้า นอกจากนี้ ทรูวิชั่นส์ ยังมุ่งมั่นเพิ่มประสบการณ์ในการรับชมโทรทัศน์ ผ่านช่องรายการคมชัดระดับ HD และคอนเทนต์คุณภาพของกลุ่ม โดยเฉพาะคอนเทนต์ที่ทรูวิชั่นส์ได้รับสิทธิเฉพาะในการเผยแพร่ ทั้งนี้ กลุ่มทรู จะเน้นการรักษาวินัยทางการเงิน เพื่อเพิ่มผลกำไรให้กับบริษัทฯ อย่างต่อเนื่อง

ตารางสรุปงบการเงินรวมของบริษัทฯ และบริษัทย่อย (ปรับปรุง)

(หน่วย : ล้านบาท ยกเว้นในรายการที่มีการระบุเป็นอย่างอื่น)	ไตรมาส 4 ปี 2557	ไตรมาส 3 ปี 2557	ไตรมาส 4 ปี 2556	% เปลี่ยนแปลง		ปี 2557	ปี 2556	% เปลี่ยนแปลง	% เปลี่ยนแปลง ไม่ รวมบริษัทย่อยที่ขาย ไป*
				Q-o-Q	Y-o-Y				
<b>รายได้</b>									
รายได้จากการให้บริการโทรศัพท์และบริการอื่น	22,513	22,595	20,923	(0.4)	7.6	86,986	79,137	9.9	12.3
- รายได้ค่าเชื่อมต่อโครงข่าย (IC)	1,141	1,059	948	7.7	20.3	4,009	4,764	(15.8)	(15.8)
- รายได้ค่าเช่าโครงข่าย	3,804	4,435	3,467	(14.2)	9.7	15,479	8,082	91.5	91.5
- รายได้จากการให้บริการ	17,569	17,101	16,508	2.7	6.4	67,497	66,291	1.8	4.5
รายได้จากการขาย	10,863	3,853	5,843	181.9	85.9	22,230	17,077	30.2	34.8
<b>รวมรายได้</b>	<b>33,376</b>	<b>26,448</b>	<b>26,766</b>	<b>26.2</b>	<b>24.7</b>	<b>109,216</b>	<b>96,214</b>	<b>13.5</b>	<b>16.3</b>
<b>ค่าใช้จ่ายในการดำเนินงาน</b>									
ต้นทุนการให้บริการรวม	16,778	17,780	16,132	(5.6)	4.0	66,107	59,489	11.1	15.5
ค่าใช้จ่ายด้านการกำกับดูแล (Regulatory cost)	708	892	942	(20.6)	(24.8)	2,668	5,378	(50.4)	(50.4)
ค่าใช้จ่ายเชื่อมต่อโครงข่าย	1,468	1,335	1,157	9.9	26.9	4,935	5,973	(17.4)	(17.4)
ต้นทุนการให้บริการ ไม่รวมค่าเชื่อมต่อโครงข่าย (IC)	11,578	11,756	9,911	(1.5)	16.8	44,283	32,863	34.8	40.8
ค่าเสื่อมราคาและค่าตัดจำหน่าย	3,025	3,797	4,122	(20.3)	(26.6)	14,222	15,275	(6.9)	(1.3)
ต้นทุนขาย	8,448	2,739	5,561	208.4	51.9	18,413	15,736	17.0	19.2
ค่าใช้จ่ายในการขายและบริหาร	6,618	5,371	6,542	23.2	1.2	21,812	22,638	(3.6)	(6.1)
ค่าเสื่อมราคาและค่าตัดจำหน่าย	910	767	645	18.7	41.1	2,945	2,715	8.5	19.7
ค่าใช้จ่ายในการขายและบริหารที่เป็นเงินสด	5,709	4,604	5,897	24.0	(3.2)	18,867	19,923	(5.3)	(9.2)
<b>รวมค่าใช้จ่ายในการดำเนินงาน</b>	<b>31,844</b>	<b>25,889</b>	<b>28,235</b>	<b>23.0</b>	<b>12.8</b>	<b>106,332</b>	<b>97,863</b>	<b>8.7</b>	<b>10.9</b>
<b>กำไรจากการดำเนินงานที่เป็นเงินสด (EBITDA)</b>	<b>5,467</b>	<b>5,123</b>	<b>3,298</b>	<b>6.7</b>	<b>65.8</b>	<b>20,050</b>	<b>16,340</b>	<b>22.7</b>	<b>34.6</b>
ค่าเสื่อมราคาและค่าตัดจำหน่าย	(3,935)	(4,563)	(4,767)	(13.8)	(17.5)	(17,167)	(17,990)	(4.6)	1.7
<b>กำไรจากการดำเนินงาน</b>	<b>1,532</b>	<b>559</b>	<b>(1,469)</b>	<b>173.9</b>	<b>NM</b>	<b>2,884</b>	<b>(1,649)</b>	<b>NM</b>	<b>NM</b>
ดอกเบี้ยรับ	57	51	38	12.8	49.3	176	148	18.8	22.8
ดอกเบี้ยจ่าย	(616)	(1,347)	(1,975)	(54.3)	(68.8)	(5,006)	(7,766)	(35.5)	(34.5)
ค่าใช้จ่ายทางการเงินอื่น	(62)	(209)	(332)	(70.2)	(81.3)	(529)	(845)	(37.4)	(37.3)
ภาษีเงินได้	1,261	149	441	745.2	186.0	2,063	(1,405)	NM	NM
ภาษีเงินได้ในปีปัจจุบัน	(168)	(318)	81	47.2	NM	(587)	(167)	(252.6)	(784.2)
ภาษีเงินได้รอการตัดบัญชี	1,429	467	360	205.8	297.2	2,650	(1,238)	NM	NM
<b>กำไร (ขาดทุน) จากการดำเนินงานปกติ</b>	<b>2,173</b>	<b>(796)</b>	<b>(3,298)</b>	<b>NM</b>	<b>NM</b>	<b>(412)</b>	<b>(11,516)</b>	<b>96.4</b>	<b>96.5</b>
ส่วนแบ่งกำไร (ขาดทุน) จากเงินลงทุนในบริษัทร่วม	203	173	80	17.0	152.2	6,220	62	NM	NM
(กำไร) ขาดทุนของส่วนได้เสียที่ไม่มีอำนาจการควบคุม	1	(1)	51	NM	(97.7)	51	78	(35.0)	(36.8)
<b>กำไร(ขาดทุน)จากการดำเนินงานปกติและผลการลงทุนในบริษัทร่วม</b>	<b>2,377</b>	<b>(624)</b>	<b>(3,165)</b>	<b>NM</b>	<b>NM</b>	<b>5,859</b>	<b>(11,376)</b>	<b>NM</b>	<b>NM</b>
<b>รายการที่ไม่เกี่ยวข้องกับงบดำเนินงานปกติ</b>	<b>(456)</b>	<b>(2,018)</b>	<b>2,637</b>	<b>77.4</b>	<b>NM</b>	<b>(4,434)</b>	<b>2,313</b>	<b>NM</b>	<b>NM</b>
กำไร (ขาดทุน) จากอัตราแลกเปลี่ยนเงินตราต่างประเทศ	(185)	156	(468)	NM	60.5	175	(340)	NM	NM
กำไรที่เกี่ยวข้องกับ TRUEGIF ที่รับรู้ในปี 2556	-	-	6,335	NM	(100.0)	-	6,335	(100.0)	(100.0)
ภาษีเงินได้ที่เกี่ยวข้องกับ TRUEGIF	-	-	(1,730)	NM	100.0	-	(1,730)	100.0	100.0
ภาษีเงินได้รอตัดบัญชีที่เกี่ยวข้องกับ TRUEGIF	-	-	(607)	NM	100.0	-	(607)	100.0	100.0
กำไรจากการขาย 7 บริษัทย่อยและ 1 ถึงการร่วมค้า	(0)	-	858	NM	NM	(0)	858	NM	NM
บันทึกการค้ำชดเชยของสินทรัพย์โครงข่าย	-	-	-	NM	NM	-	(2,056)	100.0	100.0
ค่าเสื่อมราคาของสินทรัพย์โครงข่าย	-	(1,457)	(1,738)	100.0	100.0	(4,690)	(2,189)	(114.2)	(114.2)
กำไร (ขาดทุน) จากการกลับรายการสิทธิตามสัญญาอนุญาตให้ดำเนินการ	-	-	-	NM	NM	-	791	(100.0)	(100.0)
การปรับยอดภาษีเงินได้รอตัดบัญชี จากบันทึกการค้ำชดเชยของสินทรัพย์/	-	-	-	NM	NM	-	845	(100.0)	(100.0)
(ค่าใช้จ่าย) รายได้อื่น	(271)	(718)	(13)	62.2	(2,009.6)	81	406	(80.1)	(73.0)
<b>กำไร (ขาดทุน) สุทธิ สำหรับส่วนที่เป็นของบริษัท</b>	<b>1,920</b>	<b>(2,641)</b>	<b>(528)</b>	<b>NM</b>	<b>NM</b>	<b>1,425</b>	<b>(9,063)</b>	<b>NM</b>	<b>NM</b>
กำไร (ขาดทุน) สุทธิ สำหรับส่วนที่เป็นของส่วนได้เสียที่ไม่มีอำนาจการควบคุม	(1)	1	(51)	NM	97.7	(51)	(78)	35.0	36.8
<b>กำไร (ขาดทุน) สุทธิสำหรับปี</b>	<b>1,919</b>	<b>(2,640)</b>	<b>(579)</b>	<b>NM</b>	<b>NM</b>	<b>1,374</b>	<b>(9,141)</b>	<b>NM</b>	<b>NM</b>
<b>กำไร (ขาดทุน) จากการดำเนินงานปกติก่อนภาษีเงินได้รอการตัดบัญชี</b>	<b>948</b>	<b>(1,091)</b>	<b>(3,525)</b>	<b>NM</b>	<b>NM</b>	<b>3,209</b>	<b>(10,138)</b>	<b>NM</b>	<b>NM</b>

หมายเหตุ: \* ไม่รวมผลประกอบการของ 8 บริษัทย่อยที่ขายไปในปี 2556 เพื่อการเปรียบเทียบผลการดำเนินงานได้อย่างถูกต้องและเหมาะสม

## ผลการดำเนินงานโดยรวม

บทวิเคราะห์ในรายงานนี้ ไม่รวมผลประกอบการในปี 2556 ของ 8 บริษัทย่อยที่ขายไป เพื่อการเปรียบเทียบผลการดำเนินงานได้อย่างถูกต้องและเหมาะสม

- **รายได้จากการให้บริการโดยรวม**ของกลุ่มทรู เพิ่มขึ้นเป็น 67.5 พันล้านบาท ในปี 2557 ส่วนใหญ่จากการเติบโตอย่างแข็งแกร่งและต่อเนื่องของกลุ่มทรูโมบาย และบริการบรอดแบนด์ อินเทอร์เน็ตของทรูออนไลน์
- **ค่าใช้จ่ายด้านการกำกับดูแล (Regulatory cost)** ลดลงสูงกว่าร้อยละ 50 จากปีก่อนหน้า เป็น 2.7 พันล้านบาท จากความสำเร็จในการโอนย้ายลูกค้ายูทูปภายใต้ระบบใบอนุญาตของกลุ่มทรูโมบายและ ทรูวิชั่นส์ หลังสัญญาสัมปทานสิ้นสุดลง
- **ค่าใช้จ่ายในการดำเนินงานที่เป็นเงินสด** จำนวน 47.7 พันล้านบาท เพิ่มขึ้นจากค่าใช้จ่ายที่เกี่ยวกับการขยายโครงข่าย และค่าใช้จ่ายในการเช่าใช้ทรัพย์สินโทรคมนาคมจาก TRUEIF อย่างไรก็ดีตาม มาตรการควบคุมค่าใช้จ่ายอย่างมีประสิทธิภาพในทุกกลุ่มธุรกิจ ส่งผลให้ค่าใช้จ่ายในการขายและบริหารของกลุ่มทรูลดลงในปี 2557
- **EBITDA** เพิ่มขึ้นแข็งแกร่งมากกว่าร้อยละ 34 จากปีก่อนหน้า เป็น 20.1 พันล้านบาทในปี 2557 โดยการเติบโตอย่างแข็งแกร่งนี้เป็นผลจากรายได้ที่เพิ่มขึ้นสูง และค่าใช้จ่ายด้านการตลาดและการกำกับดูแลที่ลดลง รวมถึงการรับรู้กำไรจากการโอนเสาโทรคมนาคมใหม่ให้กับ TRUEIF
- **ค่าเสื่อมราคาและค่าตัดจำหน่าย** เพิ่มขึ้นร้อยละ 1.7 เมื่อเทียบกับปีก่อนหน้า เป็น 17.2 พันล้านบาท จากการขยายโครงข่ายและการให้บริการอย่างต่อเนื่อง
- **ดอกเบี้ยจ่าย (สุทธิ)** ลดลงอย่างมีนัยสำคัญมากกว่าร้อยละ 71 เมื่อเทียบกับช่วงเดียวกันปีก่อนหน้า เป็น 559 ล้านบาท ในไตรมาส 4 ปี 2557 ซึ่งเป็นไตรมาสแรกหลังความสำเร็จจากการปรับปรุงโครงสร้างทางการเงิน โดยสามารถชำระคืนหนี้สินได้อย่างมากในเดือนกันยายน ทั้งนี้ กลุ่มทรู จะสามารถรับรู้ผลกระทบเชิงบวกเต็มจำนวนได้ในปี 2558
- **รายได้ภาษีเงินได้** จำนวน 2.1 พันล้านบาท เมื่อเทียบกับค่าใช้จ่ายภาษีเงินได้จำนวน 1.3 พันล้านบาท ในปี 2556 จากการลดลงของหนี้สินภาษีเงินได้ที่เกี่ยวกับสินทรัพย์โอนของทรูมูฟ และการตั้งสินทรัพย์ภาษีเงินได้เพื่อใช้ขาดทุนสะสมทางภาษี
- **กำไรสุทธิจากการดำเนินงานปกติ (NIOGO) ก่อนภาษีเงินได้รอตัดบัญชี** จำนวนทั้งสิ้น 3.2 พันล้านบาท ในปี 2557 ซึ่งปรับตัวดีขึ้นอย่างแข็งแกร่งจากขาดทุนกว่า 10 พันล้านบาท ในปีก่อนหน้า เป็นผลจากกำไรจากการดำเนินงานที่เพิ่มขึ้น ดอกเบี้ยจ่ายที่ลดลงอย่างมาก รวมถึงการรับรู้ผลประโยชน์ประกอบการและการเพิ่มขึ้นของมูลค่าสินทรัพย์สุทธิของ TRUEIF ในปี
- **กลุ่มทรู มีผลกำไรสุทธิส่วนที่เป็นของบริษัทฯ** จำนวน 1.4 พันล้านบาท ในปี 2557 หลังการบันทึกค่าเสื่อมราคาจากการร่นระยะเวลาการตัดค่าเสื่อมของสินทรัพย์โครงข่าย 2G ของทรูมูฟ ประมาณ 4.7 พันล้านบาท ในปี

ตารางสรุปงบประมาณรายจ่าย - เทียบปี 2557 กับปี 2556

	กลุ่มหุ้นสามัญ			พหุคูณโบล			ทรัพย์สิน			รายการระหว่างกัน			งบการเงินรวม			
	ปี 2557	ปี 2556	% เปลี่ยนแปลง	ปี 2557	ปี 2556	% เปลี่ยนแปลง	ปี 2557	ปี 2556	% เปลี่ยนแปลง	ปี 2557	ปี 2556	% เปลี่ยนแปลง	ปี 2557	ปี 2556	% เปลี่ยนแปลง	
(หมายเหตุ: สำนักรายงานฉบับนี้เป็นการขึ้นทะเบียนเบื้องต้น)  งานใต้ - รายได้จากการให้บริการโทรศัพท์และอินเทอร์เน็ต - รายได้ค่าธรรมเนียมโครงข่าย - รายได้สายโทรศัพท์ - รายได้จากการให้บริการ - รายได้จากการขายสินค้า	57,898	48,057	20.5 (15.8)	25,602	28,658	(10.7)	10,803	10,728	0.7	(7,318)	(8,306)	9.9	86,986	79,137	12.3 (15.8)	
	4,012	4,764	91.5	-	-	NM	-	-	NM	(3)	-	4,009	4,764	15.479	91.5	
	15,480	8,082	91.5	25,602	28,658	(10.7)	10,803	10,728	0.7	(7,314)	(8,306)	67,497	66,291	1.8	4.5	
	38,406	35,211	9.1	6,007	1,006	496.9	27	131	(79.2)	(64)	(120)	22,230	17,077	30.2	34.8	
	16,260	16,059	1.2													
รวมงานใต้	74,158	64,116	15.7	31,610	29,564	6.6	10,830	10,859	(0.3)	(7,382)	(8,427)	96,214	109,216	13.5	16.3	
คำใบ้ภายในงาน ต้นทุนการให้บริการ คำใบ้ด้านการกำกับดูแล (Regulatory cost) คำใบ้ค่าธรรมเนียมโครงข่าย ต้นทุนการให้บริการ โครงข่ายค่าธรรมเนียมโครงข่าย (IC) คำใบ้มาตรฐานและค่าตอบแทน ต้นทุน คำใบ้ในการขายและบริหาร คำใบ้มาตรฐานและค่าตอบแทน คำใบ้ในการขายและบริหารที่เป็นอิสระ คำใบ้ในการดำเนินงาน	44,230	37,749	17.2 (87.4)	16,921	18,179	(6.9)	9,429	8,491	11.0 (28.0)	(4,473)	(4,931)	59,489	66,107	11.1 (50.4)	15.5 (50.4)	
	379	2,998	17.4 (17.4)	1,907	1,850	3.1	382	530	NM	-	-	2,668	5,378	59.73 (17.4)	50.4 (17.4)	
	4,937	5,974	53.0 (10.8)	-	-	NM	-	-	NM	(2)	-	4,935	5,973	32.863 (6.9)	40.8 (1.3)	
	31,777	20,773	53.0 (10.8)	9,635	10,442	(7.7)	7,279	6,393	13.9 (8.6)	(4,408)	(4,745)	44,283	42,863	34.8	40.8	
	7,137	8,004	108.0	5,379	5,887	(8.6)	1,768	1,569	12.7	(63)	(185)	14,222	15,275	17.0 (3.6)	19.2 (6.1)	
	15,703	15,019	4.6 (1.4)	2,715	642	323.2	26	124	(79.2)	(31)	(49)	18,413	15,736	17.0 (3.6)	19.2 (6.1)	
	15,965	16,199	(1.4)	6,668	7,281	(8.4)	1,898	2,426	(21.8)	(2,719)	(3,269)	21,812	22,638	(3.6)	(6.1)	
	2,372	1,756	35.1 (49.5)	400	793	(49.5)	183	72	153.7	(11)	93	2,945	2,715	8.5	19.7	
	13,593	14,443	(5.9)	6,268	6,488	(3.4)	1,715	2,354	(27.1)	(2,708)	(3,362)	18,867	19,923	(5.3)	(9.2)	
	75,898	68,967	10.0	26,305	26,102	0.8	11,353	11,042	2.8	(7,223)	(8,249)	106,332	97,863	8.7	10.9	
คำใบ้จากการดำเนินงานนอกงบการเงิน ภายใต้ คำใบ้มาตรฐานรายงานผลิตภัณฑ์ (BITDA) คำใบ้มาตรฐานและค่าตอบแทน	7,769	4,910	58.2 (9.761)	11,084	10,243	8.2	1,429	1,458	(2.0)	(232)	(270)	20,050	16,340	22.7 (4.6)	34.6 (1.7)	
	(9,510)	(9,761)	(2.6)	(5,779)	(6,681)	(13.5)	(1,951)	(1,641)	18.9	74	92	(17,167)	(17,990)	(4.6)	(1.7)	
คำใบ้จากการดำเนินงาน	(1,740)	(4,851)	64.1	5,305	3,562	48.9	(523)	(182)	(186.6)	(158)	(178)	2,884	(1,649)	NM	NM	
ดอกเบี้ย ดอกเบี้ย คำใบ้ทางการเงินอื่น (คำใบ้รายการรายได้ภาษีเงินได้ ภาษีเงินได้มีประกัน ภาษีเงินได้รอการตัดบัญชี	51	51	1.8	163	121	35.1	11	86	(86.7)	(50)	(110)	176	148	18.8	22.8	
	(1,699)	(4,476)	(62.0)	(2,701)	(2,489)	8.5	(656)	(911)	(28.0)	50	110	(5,006)	(7,766)	(34.5)	(34.5)	
	(428)	(642)	(33.4)	(80)	(172)	(53.7)	(22)	(30)	(28.9)	-	-	(529)	(845)	(37.4)	(37.3)	
	2,834	(1,092)	NM	(602)	(497)	(21.1)	(169)	173	(20.63)	-	12	2,063	(1,405)	NM	NM	
	(451)	(66)	NM	(99)	(44)	(124.3)	(37)	(56)	(33.9)	(37)	(167)	(252.6)	(784.2)	(587)	(784.2)	
ภาษีเงินได้รอการตัดบัญชี	3,285	(1,026)	NM	(503)	(453)	(11.0)	(132)	229	NM	-	12	2,650	(1,238)	NM	NM	
คำใบ้(ขาดทุน)จากการดำเนินงานปกติ ส่วนแบ่งกำไร(ขาดทุน)ในหุ้นร่วม	(982)	(11,010)	91.1	2,086	525	297.2	(1,358)	(865)	(56.9)	(159)	(166)	(412)	(11,516)	96.4	96.5	
(กำไร) มาตรฐานส่วน ได้เสียที่นับเป็นรายการตาม	-	-	-	6,253	(3)	NM	(32)	(26)	(23.8)	-	91	6,220	62	NM	NM	
(กำไร) มาตรฐานส่วน ได้เสียที่นับเป็นรายการตาม	11	11	1.7	(14)	(44)	68.5	23	38	(39.5)	30	73	51	78	(35.0)	(36.8)	
คำใบ้(ขาดทุน)จากการดำเนินงานปกติและส่วนแบ่ง	(970)	(10,999)	91.2	8,325	478	NM	(1,366)	(852)	(60.3)	(129)	(2)	5,859	(11,376)	NM	NM	
คำใบ้(ขาดทุน)ในบริษัทร่วม (NIOGO) งานการเงินในบริษัทร่วมด้านการดำเนินงานปกติ กำไร (ขาดทุน) จากอัตราแลกเปลี่ยนระหว่างประเทศ กำไร (ขาดทุน) จากอัตราแลกเปลี่ยนระหว่างประเทศ กำไร (ขาดทุน) จากอัตราแลกเปลี่ยนระหว่างประเทศ กำไร (ขาดทุน) จากอัตราแลกเปลี่ยนระหว่างประเทศ กำไร (ขาดทุน) จากอัตราแลกเปลี่ยนระหว่างประเทศ กำไร (ขาดทุน) จากอัตราแลกเปลี่ยนระหว่างประเทศ กำไร (ขาดทุน) จากอัตราแลกเปลี่ยนระหว่างประเทศ กำไร (ขาดทุน) จากอัตราแลกเปลี่ยนระหว่างประเทศ กำไร (ขาดทุน) จากอัตราแลกเปลี่ยนระหว่างประเทศ	(4,568)	(6,697)	31.8 (51.0)	469	12,515	(96.3)	(335)	(286)	(17.2)	1	(3,219)	(4,434)	2,313	2,313	NM	NM
	80	(510)	NM	96	461	(79.1)	(1)	(290)	98.5	-	-	175	(340)	NM	NM	
	-	(4,371)	100.0	-	14,031	(100.0)	-	-	NM	-	-	-	6,335	(100.0)	(100.0)	(100.0)
	-	-	NM	-	(1,730)	100.0	-	-	NM	-	-	-	(1,730)	100.0	100.0	100.0
	-	-	NM	-	(1,204)	100.0	-	-	NM	-	-	-	(607)	100.0	100.0	100.0
	-	-	NM	-	680	NM	-	-	NM	-	-	-	858	NM	NM	NM
	-	-	NM	-	(0)	NM	-	-	NM	-	-	(0)	(2,056)	100.0	100.0	100.0
	-	-	NM	-	-	NM	-	-	NM	-	-	-	(2,189)	(114.2)	(114.2)	(114.2)
	-	-	NM	-	-	NM	-	-	NM	-	-	-	(4,690)	(100.0)	(100.0)	(100.0)
	-	-	NM	-	-	NM	-	-	NM	-	-	-	845	(100.0)	(100.0)	(100.0)
(กำไร) ราย ได้เงิน	41	196	(78.9)	373	277	34.6	(334)	4	NM	1	(71)	81	406	(80.1)	(73.0)	(73.0)
	(5,539)	(17,696)	68.7	8,794	12,993	(32.3)	(1,702)	(1,138)	(49.5)	(128)	(3,221)	1,425	(9,063)	NM	NM	
(กำไร) (ขาดทุน) สหกิจ ส่วนที่นับเป็นงบส่วนได้เสียที่นับเป็นรายการตาม	(11)	(11)	(1.7)	14	44	(68.5)	(23)	(38)	39.5	(30)	(73)	(51)	(78)	35.0	36.8	
คำใบ้(ขาดทุน) สหกิจส่วน	(5,550)	(17,707)	68.7	8,808	13,037	(32.4)	(1,725)	(1,177)	(46.6)	(158)	(3,294)	1,374	(9,141)	NM	NM	
คำใบ้(ขาดทุน)จากการดำเนินงานปกติและส่วนแบ่ง	(4,255)	(9,973)	57.3	8,827	931	NM	(1,235)	(1,081)	(44.2)	(129)	(14)	3,209	(10,138)	NM	NM	

หมายเหตุ : \*ไม่รวมผลประกอบการของ 8 บริษัทย่อยที่ขายไปในปี 2556 เพื่อการเปรียบเทียบผลการดำเนินงานได้อย่างถูกต้องและเหมาะสม



ตารางสรุปงบการเงิน แยกตามประเภทธุรกิจ - เทียบไตรมาส 4 ปี 2557 กับไตรมาส 4 ปี 2556

	กลุ่มทรูเนชั่น			ทรูคอมโม			ทรูวิชั่นส์			รายการระหว่างกัน		
	ไตรมาส 4 ปี 2557	ไตรมาส 4 ปี 2556	% เปลี่ยนแปลง	ไตรมาส 4 ปี 2557	ไตรมาส 4 ปี 2556	% เปลี่ยนแปลง	ไตรมาส 4 ปี 2557	ไตรมาส 4 ปี 2556	% เปลี่ยนแปลง	ไตรมาส 4 ปี 2557	ไตรมาส 4 ปี 2556	% เปลี่ยนแปลง
(หน่วยล้านบาทยกเว้นในรายการที่มีการระบุเป็นองก์อื่น)												
<b>รายได้</b>												
รายได้จากการให้บริการโทรศัพท์และบริการอื่น	15,132	13,533	11.8	6,564	6,160	6.6	3,059	2,665	14.8	22,513	20,923	7.6
- รายได้ค่าเช่าโครงข่าย	1,141	948	20.3	-	-	NM	-	-	NM	1,141	948	20.3
- รายได้ค่าเช่าโครงข่าย	3,804	3,467	9.7	-	-	NM	-	-	NM	3,804	3,467	9.7
- รายได้จากการให้บริการ	10,187	9,118	11.7	6,564	6,160	6.6	3,059	2,665	14.8	17,569	16,508	6.4
รายได้จากการขายสินค้า	6,910	5,773	19.7	3,966	57	NM	20	30	(31.3)	10,863	5,843	85.9
<b>รวมรายได้</b>	<b>22,042</b>	<b>19,306</b>	<b>14.2</b>	<b>10,530</b>	<b>6,217</b>	<b>69.4</b>	<b>3,079</b>	<b>2,695</b>	<b>14.2</b>	<b>33,376</b>	<b>26,766</b>	<b>24.7</b>
<b>ค่าใช้จ่ายในการดำเนินงาน</b>												
ต้นทุนการให้บริการ	11,212	10,584	5.9	4,360	4,062	7.3	2,551	2,322	9.9	16,778	16,132	4.0
ค่าใช้จ่ายด้านการกำกับดูแล (Regulatory cost)	135	332	(59.3)	476	486	(1.9)	96	124	(22.1)	708	942	(24.8)
ค่าใช้จ่ายเชื่อมต่อโครงข่าย	1,469	1,157	27.0	-	-	NM	-	-	NM	1,468	1,157	26.9
ต้นทุนการให้บริการ โทรคมนาคมเชื่อมต่อโครงข่าย (IC)	8,450	6,877	22.9	2,449	2,210	10.8	1,996	1,642	21.5	11,578	9,911	16.8
ค่าเสื่อมราคาและค่าตัดจำหน่าย	1,158	2,218	(47.8)	1,435	1,366	5.0	459	556	(17.5)	3,025	4,122	(26.6)
ต้นทุนขาย	6,601	5,479	20.5	1,851	54	NM	16	29	(46.2)	8,448	5,561	51.9
ค่าใช้จ่ายในการขายและบริหาร	4,958	4,929	0.6	2,028	1,648	23.0	651	630	3.4	6,618	6,542	1.2
ค่าเสื่อมราคาและค่าตัดจำหน่าย	744	429	73.5	112	198	(43.4)	57	21	168.0	910	645	41.1
ค่าใช้จ่ายในการขายและบริหารที่เป็นเงินสด	4,214	4,500	(6.3)	1,916	1,451	32.1	593	608	(2.4)	5,709	5,897	(3.2)
<b>รวมค่าใช้จ่ายในการดำเนินงาน</b>	<b>22,772</b>	<b>20,991</b>	<b>8.5</b>	<b>8,240</b>	<b>5,765</b>	<b>42.9</b>	<b>3,218</b>	<b>2,981</b>	<b>7.9</b>	<b>31,844</b>	<b>28,235</b>	<b>12.8</b>
<b>กำไรจากการดำเนินงานก่อนดอกเบี้ยจ่าย ภาษี</b>												
ค่าเสื่อมราคาและรายจ่ายตัดบัญชี (EBITDA)	1,173	962	22.0	3,838	2,016	90.4	378	292	29.5	5,467	3,298	65.8
ค่าเสื่อมราคาและค่าตัดจำหน่าย	(1,902)	(2,646)	(28.1)	(1,547)	(1,564)	(1.1)	(516)	(577)	(10.6)	(3,935)	(4,767)	(17.5)
<b>กำไรจากการดำเนินงาน</b>	<b>(730)</b>	<b>(1,685)</b>	<b>56.7</b>	<b>2,291</b>	<b>452</b>	<b>407.2</b>	<b>(138)</b>	<b>(286)</b>	<b>51.5</b>	<b>1,532</b>	<b>(1,469)</b>	<b>NM</b>
ดอกเบี้ยรับ	19	15	30.7	84	20	329.9	3	5	(43.8)	57	38	49.3
ดอกเบี้ยจ่าย	(50)	(1,116)	(95.6)	(553)	(620)	(10.8)	(62)	(240)	(74.0)	(616)	(1,975)	(68.8)
ค่าใช้จ่ายทางการเงินอื่น	(45)	(288)	(84.3)	(17)	(36)	(53.9)	-	(7)	(100.0)	(62)	(332)	(81.3)
(ค่าใช้จ่าย) รายได้ภาษีเงินได้	1,809	127	NM	(102)	188	NM	(446)	126	NM	1,261	441	186.0
ภาษีเงินได้ในปีปัจจุบัน	(137)	6	NM	(3)	90	NM	(28)	(15)	(95.5)	(168)	81	NM
ภาษีเงินได้รอการตัดบัญชี	1,945	122	NM	(99)	98	NM	(417)	140	NM	1,429	360	297.2
<b>กำไร(ขาดทุน)จากการดำเนินงานปกติ</b>	<b>1,003</b>	<b>(2,947)</b>	<b>NM</b>	<b>1,704</b>	<b>3</b>	<b>NM</b>	<b>(644)</b>	<b>(402)</b>	<b>(60.0)</b>	<b>2,173</b>	<b>(3,296)</b>	<b>NM</b>
ส่วนแบ่งกำไร(ขาดทุน)ในบริษัทร่วม	-	-	-	211	-	NM	(8)	(11)	23.8	203	80	152.2
(กำไร) ขาดทุนของส่วนได้เสียที่ไม่มีอำนาจควบคุม	3	3	1.8	(2)	(26)	91.1	6	41	(86.0)	1	51	(97.7)
<b>กำไร(ขาดทุน)จากการดำเนินงานปกติและส่วนแบ่ง</b>												
กำไร(ขาดทุน)ในบริษัทร่วม (NIOGO)	1,006	(2,944)	NM	1,912	(23)	NM	(646)	(372)	(73.9)	2,377	(3,165)	NM
<b>รายการอื่นที่เกี่ยวข้องกับการดำเนินงานปกติ</b>	<b>(255)</b>	<b>(5,780)</b>	<b>95.6</b>	<b>98</b>	<b>11,718</b>	<b>(99.2)</b>	<b>(299)</b>	<b>(193)</b>	<b>(55.3)</b>	<b>(456)</b>	<b>2,637</b>	<b>NM</b>
กำไร(ขาดทุน) จากอัตราแลกเปลี่ยนเงินตราต่างประเทศ	(150)	(348)	56.7	41	57	(29.3)	(75)	(178)	57.8	(185)	(468)	60.5
กำไร(ขาดทุน) TRUEGIF ที่รับรู้ในปี 2556	-	(4,371)	100.0	-	14,031	(100.0)	-	-	NM	-	6,335	(100.0)
ภาษีเงินได้ที่เกี่ยวข้องกับ TRUEGIF	-	-	NM	-	(1,730)	100.0	-	-	NM	-	(1,730)	100.0
ภาษีเงินได้รอตัดบัญชีที่เกี่ยวข้องกับ TRUEGIF	-	597	(100.0)	-	(1,204)	100.0	-	-	NM	-	(607)	100.0
กำไรจากการขาย 7 บริษัทย่อยและ 1 โครงการค้า	-	-	NM	(0)	680	NM	-	-	NM	(0)	858	NM
ค่าเสื่อมราคาของสินทรัพย์โครงข่าย	-	(1,738)	100.0	-	-	NM	-	-	NM	-	(1,738)	100.0
(ค่าใช้จ่าย) รายได้อื่น	(104)	79	NM	57	(117)	NM	(224)	(15)	NM	(271)	(13)	(2,009.6)
<b>กำไร (ขาดทุน) สุทธิ ส่วนที่เป็นส่วนหนึ่งของบริษัท</b>	<b>752</b>	<b>(8,724)</b>	<b>NM</b>	<b>2,010</b>	<b>11,695</b>	<b>(82.8)</b>	<b>(945)</b>	<b>(564)</b>	<b>(67.5)</b>	<b>1,920</b>	<b>(528)</b>	<b>NM</b>
กำไร (ขาดทุน) สุทธิ ส่วนที่ส่วนได้เสียที่ไม่มีอำนาจควบคุม	(3)	(3)	(1.8)	2	26	(91.1)	(6)	(41)	86.0	(1)	(51)	97.7
<b>กำไร (ขาดทุน) สุทธิส่วนที่รับรู้</b>	<b>749</b>	<b>(8,727)</b>	<b>NM</b>	<b>2,012</b>	<b>11,721</b>	<b>(82.8)</b>	<b>(951)</b>	<b>(605)</b>	<b>(57.1)</b>	<b>1,919</b>	<b>(579)</b>	<b>NM</b>
<b>กำไร(ขาดทุน)จากการดำเนินงานปกติก่อนภาษีเงินได้รอการตัดบัญชี</b>	<b>(939)</b>	<b>(3,066)</b>	<b>69.4</b>	<b>2,011</b>	<b>(121)</b>	<b>NM</b>	<b>(229)</b>	<b>(512)</b>	<b>55.3</b>	<b>948</b>	<b>(3,525)</b>	<b>NM</b>

ตารางสรุปงบการเงิน แยกตามประเภทธุรกิจ - เทียบไตรมาส 4 ปี 2557 กับไตรมาส 3 ปี 2557

	กลุ่มธุรกิจใน			หรือโอน			ทรูวิชั่นส์			รายการระหว่างกัน			งบการเงินรวม	
	ไตรมาส 4 ปี 2557	ไตรมาส 3 ปี 2557	% เปลี่ยนแปลง	ไตรมาส 4 ปี 2557	ไตรมาส 3 ปี 2557	% เปลี่ยนแปลง	ไตรมาส 4 ปี 2557	ไตรมาส 3 ปี 2557	% เปลี่ยนแปลง	ไตรมาส 4 ปี 2557	ไตรมาส 3 ปี 2557	% เปลี่ยนแปลง	ไตรมาส 4 ปี 2557	% เปลี่ยนแปลง
(หน่วยล้านบาท ยกเว้นรายการที่มีการระบุเป็นอย่างอื่น)														
<b>รายได้</b>														
รายได้จากการให้บริการโทรศัพท์และบริการอื่น	15,132	15,267	(0.9)	6,564	6,374	3.0	3,059	2,843	7.6	(2,242)	(1,888)		22,513	22,595
- รายได้ค่าเช่าโครงข่าย	1,141	1,062	7.4	-	-	NM	-	-	NM	-	(3)		1,141	1,059
- รายได้ค่าเช่าโครงข่าย	3,804	4,435	(14.2)	-	-	NM	-	-	NM	-	-		3,804	4,435
- รายได้จากการให้บริการ	10,187	9,770	4.3	6,564	6,374	3.0	3,059	2,843	7.6	(2,241)	(1,886)		17,569	17,101
รายได้จากการขายสินค้า	6,910	1,985	248.1	3,966	1,872	111.9	20	3	NM	(34)	(7)		10,863	3,853
<b>รวมรายได้</b>	<b>22,042</b>	<b>17,252</b>	<b>27.8</b>	<b>10,530</b>	<b>8,246</b>	<b>27.7</b>	<b>3,079</b>	<b>2,846</b>	<b>8.2</b>	<b>(2,275)</b>	<b>(1,895)</b>		<b>33,376</b>	<b>26,448</b>
<b>ค่าใช้จ่ายในการดำเนินงาน</b>														
ต้นทุนการให้บริการ	11,212	12,177	(7.9)	4,360	4,358	0.0	2,551	2,494	2.3	(1,345)	(1,250)		16,778	17,780
ค่าใช้จ่ายด้านการกำกับดูแล (Regulatory cost)	135	331	(59.2)	476	-	(0.3)	96	83	16.1	-	-		708	892
ค่าใช้จ่ายเชื่อมต่อโครงข่าย	1,469	1,335	10.0	-	-	NM	-	-	NM	(1)	(1)		1,468	1,335
ต้นทุนการให้บริการ ไม่รวมค่าเชื่อมต่อโครงข่าย (IC)	8,450	8,633	(2.1)	2,449	2,390	2.5	1,996	1,960	1.8	(1,317)	(1,228)		11,578	11,756
ค่าเสื่อมราคาและค่าตัดจำหน่าย	1,158	1,877	(38.3)	1,435	1,490	(3.7)	459	450	1.9	(27)	(21)		3,025	3,797
ต้นทุนขาย	6,601	1,955	237.8	1,851	782	136.8	16	6	185.9	(21)	(3)		8,448	2,739
ค่าใช้จ่ายในการขายและบริการ	4,958	4,130	20.0	2,028	1,463	38.6	651	407	59.8	(1,019)	(630)		6,618	5,371
ค่าเสื่อมราคาและค่าตัดจำหน่าย	744	718	3.6	112	(6)	NM	57	58	(0.4)	(3)	(2)		910	767
ค่าใช้จ่ายในการขายและบริการที่เป็นเงินสด	4,214	3,412	23.5	1,916	1,470	30.4	593	350	69.8	(1,016)	(628)		5,709	4,604
<b>รวมค่าใช้จ่ายในการดำเนินงาน</b>	<b>22,772</b>	<b>18,262</b>	<b>24.7</b>	<b>8,240</b>	<b>6,603</b>	<b>24.8</b>	<b>3,218</b>	<b>2,906</b>	<b>10.7</b>	<b>(2,385)</b>	<b>(1,883)</b>		<b>31,844</b>	<b>25,889</b>
<b>กำไรจากการดำเนินงานก่อนดอกเบี้ยจ่ายภาษี</b>														
กำไรจากการดำเนินงานก่อนดอกเบี้ยจ่ายภาษี	1,173	1,585	(26.0)	3,838	3,126	22.7	378	448	(15.6)	79	(37)		5,467	5,123
ค่าเสื่อมราคาและค่าตัดจำหน่าย (EBITDA)	(1,902)	(2,595)	(26.7)	(1,547)	(1,484)	4.2	(516)	(508)	1.6	31	24		(3,935)	(4,563)
กำไรจากการดำเนินงาน	<b>(730)</b>	<b>(1,010)</b>	<b>27.8</b>	<b>2,291</b>	<b>1,643</b>	<b>39.5</b>	<b>(138)</b>	<b>(60)</b>	<b>(129.7)</b>	<b>109</b>	<b>(13)</b>		<b>1,532</b>	<b>559</b>
ดอกเบี้ยรับ	19	19	1.2	84	28	202.0	3	4	(40.9)	(49)	-		57	51
ดอกเบี้ยจ่าย	(50)	(456)	(89.1)	(553)	(724)	(23.6)	(62)	(168)	(62.9)	49	-		(616)	(1,347)
ค่าใช้จ่ายทางการเงินอื่น	(45)	(183)	(75.3)	(17)	(20)	(15.1)	-	(5)	(100.0)	-	-		(62)	(209)
(ค่าใช้จ่าย) รายได้ภาษีเงินได้	1,809	210	NM	(102)	(115)	11.2	(446)	54	NM	-	-		1,261	149
ภาษีเงินได้ในปีปัจจุบัน	(137)	(294)	53.6	(3)	(16)	80.4	(28)	(8)	(265.7)	-	-		(168)	(318)
ภาษีเงินได้รอการตัดบัญชี	1,945	504	286.0	(99)	(99)	(0.1)	(417)	62	NM	-	-		1,429	467
<b>กำไร(ขาดทุน)จากการดำเนินงานปกติ</b>	<b>1,003</b>	<b>(1,421)</b>	<b>NM</b>	<b>1,704</b>	<b>812</b>	<b>109.7</b>	<b>(644)</b>	<b>(175)</b>	<b>(268.5)</b>	<b>109</b>	<b>(13)</b>		<b>2,173</b>	<b>(796)</b>
ส่วนแบ่งกำไร(ขาดทุน)ในบริษัทร่วม	-	-	-	211	183	15.3	(8)	(10)	15.0	-	-		203	173
(กำไร) ขาดทุนของส่วนได้เสียที่มีอำนาจควบคุม	3	3	1.8	(2)	(3)	33.4	6	1	307.7	(5)	(2)		1	(1)
<b>กำไร(ขาดทุน)จากการดำเนินงานปกติและส่วนแบ่ง</b>														
กำไร(ขาดทุน)ในบริษัทร่วม (NIOGO)	1,006	(1,418)	NM	1,912	992	92.8	(646)	(183)	(253.4)	104	(15)		2,377	(624)
รายการที่เกี่ยวกับการดำเนินงานปกติ	(255)	(1,943)	86.9	98	6	NM	(299)	(79)	(277.3)	(1)	(2)		(456)	(2,018)
กำไร (ขาดทุน) จากอัตราแลกเปลี่ยนเงินตราต่างประเทศ	(150)	62	(45.0)	41	74	NM	(75)	20	NM	-	-		(185)	156
ค่าเสื่อมราคาและค่าตัดจำหน่าย	-	(1,457)	100.0	-	-	NM	-	-	NM	-	-		-	(1,457)
(ค่าใช้จ่าย) รายได้อื่น	(104)	(548)	81.0	57	(68)	NM	(224)	(100)	(125.0)	(1)	(2)		(271)	(718)
<b>กำไร (ขาดทุน) สุทธิ สำหรับส่วนที่เป็นของหุ้น</b>	<b>752</b>	<b>(3,361)</b>	<b>NM</b>	<b>2,010</b>	<b>998</b>	<b>101.4</b>	<b>(945)</b>	<b>(262)</b>	<b>(260.6)</b>	<b>104</b>	<b>(17)</b>		<b>1,920</b>	<b>(2,641)</b>
กำไร (ขาดทุน) สุทธิ สำหรับส่วนที่เป็นของส่วนได้เสียที่ไม่มีอำนาจควบคุม	(3)	(3)	(1.8)	2	3	(33.4)	(6)	(1)	(307.7)	5	2		(1)	1
<b>กำไร (ขาดทุน) สุทธิสำหรับปี</b>	<b>749</b>	<b>(3,364)</b>	<b>NM</b>	<b>2,012</b>	<b>1,001</b>	<b>101.0</b>	<b>(951)</b>	<b>(263)</b>	<b>(260.9)</b>	<b>109</b>	<b>(15)</b>		<b>1,919</b>	<b>(2,640)</b>
<b>กำไร(ขาดทุน)จากการดำเนินงานปกติก่อนภาษีเงินได้</b>	<b>(939)</b>	<b>(1,922)</b>	<b>51.1</b>	<b>2,011</b>	<b>1,091</b>	<b>84.4</b>	<b>(229)</b>	<b>(245)</b>	<b>6.6</b>	<b>104</b>	<b>(15)</b>		<b>948</b>	<b>(1,091)</b>

โครงสร้างรายได้รวม แยกตามประเภทธุรกิจ- เทียบปี 2557 กับปี 2556

(หน่วยล้านบาทยกเว้นในรายการที่มีการระบุเป็นอย่างอื่น)	รายได้รวม (ก่อนตัดรายการระหว่างกันระหว่างกลุ่มธุรกิจ)				
	ปี 2557		ปี 2556		% เปลี่ยนแปลง
	รายได้	% ของรายได้รวม หลังตัดรายการ ระหว่างกัน	รายได้	% ของรายได้รวม หลังตัดรายการ ระหว่างกัน	
ทรูวิชั่นส์	10,830		10,859		(0.3)
- รายได้จากค่าบริการให้บริการ	10,803		10,728		0.7
- รายได้จากการขายสินค้า	27		131		(79.2)
รายการระหว่างกัน	(1,835)		(804)		128.1
ทรูวิชั่นส์ หลังตัดรายการระหว่างกัน	8,995	8.2%	10,055	10.5%	(10.5)
กลุ่มทรูโมบาย	74,158		64,116		15.7
- รายได้จากค่าบริการโทรศัพท์เคลื่อนที่	38,406		35,211		9.1
- รายได้จากค่าเช่าโครงข่ายและค่าเชื่อมต่อโครงข่าย (IC)	19,492		12,846		51.7
- รายได้จากการขายสินค้า	16,260		16,059		1.2
รายการระหว่างกัน	(577)		(1,043)		(44.7)
กลุ่มทรูโมบาย หลังตัดรายการระหว่างกัน	73,581	67.4%	63,073	65.6%	16.7
ทรูออนไลน์	31,610		29,664		6.6
- บริการเสียงพื้นฐาน	5,584		6,217		(10.2)
- โทรศัพท์พื้นฐาน (ไม่รวมโทรทางไกลระหว่างประเทศ และ VOIP)	5,549		6,119		(9.3)
- โทรศัพท์สาธารณะ	28		68		(58.6)
- พรีเซิท์	7		29		(77.5)
- บรอดแบนด์ อินเทอร์เน็ต สื่อสารข้อมูลธุรกิจ และ อื่นๆ	18,020		16,183		11.4
- บริการบรอดแบนด์ อินเทอร์เน็ต และสื่อสารข้อมูลธุรกิจ	16,546		14,377		15.1
- บริการอินเทอร์เน็ตอื่น ๆ และบริการเสริม	1,475		1,806		(18.4)
- รายได้จากธุรกิจใหม่ คอนเวอร์เจนซ์ และ อื่น ๆ	1,998		6,259		(68.1)
- รายได้จากธุรกิจใหม่	384		495		(22.4)
- บริการโทรศัพท์ทางไกลระหว่างประเทศ	280		398		(29.8)
- อื่น ๆ	105		97		8.0
- ธุรกิจคอนเวอร์เจนซ์ และ อื่น ๆ	1,614		5,764		(72.0)
รายได้จากการให้บริการทรูออนไลน์	25,602		28,658		(10.7)
รายได้จากการขายสินค้าทรูออนไลน์	6,007		1,006		496.9
รายการระหว่างกัน	(4,969)		(6,579)		(24.5)
ทรูออนไลน์ หลังตัดรายการระหว่างกัน	26,641	24.4%	23,086	24.0%	15.4
รายได้รวม	116,598		104,640		11.4
รวมรายการระหว่างกัน	(7,382)		(8,427)		(12.4)
รายได้รวม - สุทธิ	109,216	100.0%	96,214	100.0%	13.5

โครงสร้างรายได้รวม แยกตามประเภทธุรกิจ- เทียบไตรมาส 4 ปี 2557 กับไตรมาส 4 ปี 2556

(หน่วยล้านบาทยกเว้นในรายการที่มีการระบุเป็นอย่างอื่น)	รายได้รวม (ก่อนตัดรายการระหว่างกันระหว่างกลุ่มธุรกิจ)				
	ไตรมาส 4 ปี 2557		ไตรมาส 4 ปี 2556		% เปลี่ยนแปลง
	รายได้	% ของรายได้รวม หลังตัดรายการ ระหว่างกัน	รายได้	% ของรายได้รวม หลังตัดรายการ ระหว่างกัน	
<b>ทริวิชั่นส์</b>	<b>3,079</b>		<b>2,695</b>		<b>14.2</b>
- รายได้จากค่าบริการ	3,059		2,665		14.8
- รายได้จากการขายสินค้า	20		30		(31.3)
รายการระหว่างกัน	(801)		(263)		204.0
ทริวิชั่นส์ หลังตัดรายการระหว่างกัน	2,278	6.8%	2,432	9.1%	(6.3)
<b>กลุ่มทรูโมบาย</b>	<b>22,042</b>		<b>19,306</b>		<b>14.2</b>
- รายได้จากค่าบริการโทรศัพท์เคลื่อนที่	10,187		9,118		11.7
- รายได้ค่าเช่าโครงข่ายและค่าเชื่อมต่อโครงข่าย (IC)	4,945		4,415		12.0
- รายได้จากการขายสินค้า	6,910		5,773		19.7
รายการระหว่างกัน	(161)		(214)		(24.7)
กลุ่มทรูโมบาย หลังตัดรายการระหว่างกัน	21,881	65.6%	19,092	71.3%	14.6
<b>ทรูออนไลน์</b>	<b>10,530</b>		<b>6,217</b>		<b>69.4</b>
- บริการเสียงพื้นฐาน	<b>1,354</b>		<b>1,585</b>		<b>(14.6)</b>
- โทรศัพท์พื้นฐาน (ไม่รวมโทรทางไกลระหว่างประเทศ และ VOIP)	1,348		1,563		(13.8)
- โทรศัพท์สาธารณะ	6		14		(59.2)
- ฟิซีที	0		8		(94.6)
- บรอดแบนด์ อินเทอร์เน็ต สื่อสารข้อมูลธุรกิจ และ อื่นๆ	<b>4,736</b>		<b>3,927</b>		<b>20.6</b>
- บริการบรอดแบนด์ อินเทอร์เน็ต และสื่อสารข้อมูลธุรกิจ	4,321		3,601		20.0
- บริการอินเทอร์เน็ตอื่น ๆ และบริการเสริม	415		326		27.4
- รายได้จากธุรกิจใหม่ คอนเวอร์เจนซ์ และ อื่น ๆ	<b>474</b>		<b>647</b>		<b>(26.8)</b>
- รายได้จากธุรกิจใหม่	96		90		6.4
- บริการโทรศัพท์ทางไกลระหว่างประเทศ	71		65		9.0
- อื่น ๆ	25		25		(0.6)
- ธุรกิจคอนเวอร์เจนซ์ และ อื่น ๆ	378		557		(32.2)
รายได้จากการให้บริการทรูออนไลน์	<b>6,564</b>		<b>6,160</b>		<b>6.6</b>
รายได้จากการขายสินค้าทรูออนไลน์	<b>3,966</b>		<b>57</b>		<b>NM</b>
รายการระหว่างกัน	(1,313)		(974)		34.8
ทรูออนไลน์ หลังตัดรายการระหว่างกัน	9,217	27.6%	5,242	19.6%	75.8
<b>รายได้รวม</b>	<b>35,652</b>		<b>28,218</b>		<b>26.3</b>
รวมรายการระหว่างกัน	(2,275)		(1,452)		56.7
<b>รายได้รวม - สุทธิ</b>	<b>33,376</b>	<b>100.0%</b>	<b>26,766</b>	<b>100.0%</b>	<b>24.7</b>

โครงสร้างรายได้รวม แยกตามประเภทธุรกิจ- เทียบไตรมาส 4 ปี 2557 กับไตรมาส 3 ปี 2557

(หน่วยล้านบาทยกเว้นในรายการที่มีการระบุเป็นอย่างอื่น)	รายได้รวม (ก่อนตัดรายการระหว่างกันระหว่างกลุ่มธุรกิจ)				
	ไตรมาส 4 ปี 2557		ไตรมาส 3 ปี 2557		% เปลี่ยนแปลง
	รายได้	% ของรายได้รวม หลังตัดรายการ ระหว่างกัน	รายได้	% ของรายได้รวม หลังตัดรายการ ระหว่างกัน	
ทรูวิชั่นส์	3,079		2,846		8.2
- รายได้จากการให้บริการ	3,059		2,843		7.6
- รายได้จากการขายสินค้า	20		3		505.7
รายการระหว่างกัน	(801)		(597)		34.1
ทรูวิชั่นส์ หลังตัดรายการระหว่างกัน	2,278	6.8%	2,249	8.5%	1.3
กลุ่มทรูโมบาย	22,042		17,252		27.8
- รายได้จากการให้บริการโทรศัพท์เคลื่อนที่	10,187		9,770		4.3
- รายได้ค่าเช่าโครงข่ายและค่าเชื่อมต่อโครงข่าย (IC)	4,945		5,497		(10.1)
- รายได้จากการขายสินค้า	6,910		1,985		248.1
รายการระหว่างกัน	(161)		(112)		44.3
กลุ่มทรูโมบาย หลังตัดรายการระหว่างกัน	21,881	65.6%	17,140	64.8%	27.7
ทรูออนไลน์	10,530		8,246		27.7
- บริการเสียงพื้นฐาน	1,354		1,376		(1.6)
- โทรศัพท์พื้นฐาน (ไม่รวมโทรทางไกลระหว่างประเทศ และ VOIP)	1,348		1,368		(1.5)
- โทรศัพท์สาธารณะ	6		7		(17.7)
- พืชีติ	0		0		320.3
- บรอดแบนด์ อินเทอร์เน็ต สื่อสารข้อมูลธุรกิจ และ อื่นๆ	4,736		4,564		3.8
- บริการบรอดแบนด์ อินเทอร์เน็ต และสื่อสารข้อมูลธุรกิจ	4,321		4,179		3.4
- บริการอินเทอร์เน็ตอื่น ๆ และบริการเสริม	415		385		7.9
- รายได้จากธุรกิจใหม่ คอนเวอร์เจนซ์ และ อื่น ๆ	474		434		9.1
- รายได้จากธุรกิจใหม่	96		98		(2.1)
- บริการโทรศัพท์ทางไกลระหว่างประเทศ	71		72		(1.2)
- อื่น ๆ	25		26		(4.7)
- ธุรกิจคอนเวอร์เจนซ์ และ อื่น ๆ	378		336		12.4
รายได้จากการให้บริการทรูออนไลน์	6,564		6,374		3.0
รายได้จากการขายสินค้าทรูออนไลน์	3,966		1,872		111.9
รายการระหว่างกัน	(1,313)		(1,186)		10.7
ทรูออนไลน์ หลังตัดรายการระหว่างกัน	9,217	27.6%	7,060	26.7%	30.6
รายได้รวม	35,652		28,344		25.8
รวมรายการระหว่างกัน	(2,275)		(1,895)		20.1
รายได้รวม - สุทธิ	33,376	100.0%	26,448	100.0%	26.2

## ผลการดำเนินงานตามประเภทธุรกิจ

### กลุ่มทรูโมบาย

- **รายได้จากการให้บริการโทรศัพท์เคลื่อนที่**ของกลุ่มทรูโมบาย ในปี 2557 เพิ่มขึ้นร้อยละ 9.1 เมื่อเทียบกับปีก่อนหน้า เป็น 38.4 พันล้านบาท ซึ่งเติบโตสูงกว่าภาพรวมอุตสาหกรรมและมีส่วนแบ่งทางการตลาดเพิ่มขึ้น ทั้งนี้ ในไตรมาส 4 กลุ่มทรูโมบาย มีส่วนแบ่งทางการตลาดสำหรับรายได้จากการให้บริการ เพิ่มขึ้นสูงเป็นร้อยละ 17.8 จากอัตราเฉลี่ยร้อยละ 15.9 ในปี 2556 โดยส่วนใหญ่เป็นผลจากการเติบโตอย่างแข็งแกร่งของบริการที่ไม่ใช่เสียงหรือนอวอยซ์ ตามการใช้งานโมบาย อินเทอร์เน็ตที่เพิ่มขึ้น
- **รายได้จากบริการเสียง**ของกลุ่มทรูโมบาย เพิ่มขึ้นเล็กน้อยจากปีก่อนหน้า จากการที่กลุ่มทรูโมบาย สามารถเข้าถึงผู้ใช้บริการระบบรายเดือนในตลาดระดับแมสมากยิ่งขึ้น อีกทั้ง ยังสามารถจูงใจให้ผู้ใช้บริการระบบเติมเงินเปลี่ยนมาใช้บริการระบบรายเดือนได้เพิ่มขึ้น
- **รายได้จากบริการที่ไม่ใช่เสียง**ของกลุ่มทรูโมบาย เติบโตร้อยละ 24.0 จากปีก่อนหน้า เป็น 16.7 พันล้านบาท (คิดเป็นสัดส่วนร้อยละ 43.5 ของรายได้จากการให้บริการโทรศัพท์เคลื่อนที่) โดยเป็นผลจากการเติบโตอย่างแข็งแกร่งของบริการโมบาย อินเทอร์เน็ต (ทั้งในกลุ่มผู้ใช้บริการระบบเติมเงินและรายเดือน) ซึ่งมีสัดส่วนรายได้เพิ่มขึ้นเป็นร้อยละ 82.3 ของรายได้จากบริการที่ไม่ใช่เสียง
- **รายได้จากบริการโทรศัพท์ข้ามแดนอัตโนมัติและบริการอื่น ๆ** เป็น 2.6 พันล้านบาท ในปี 2557 ลดลงจากปีก่อนหน้า ส่วนหนึ่งเป็นผลจากความกดดันทางด้านราคาทั่วโลก และความกังวลด้านสถานการณ์ทางการเมือง ส่งผลให้มีจำนวนนักท่องเที่ยวที่เดินทางมายังประเทศไทยลดลง อย่างไรก็ตาม รายได้จากบริการโทรศัพท์ข้ามแดนอัตโนมัติและบริการอื่น ๆ ปรับตัวเพิ่มขึ้นในครึ่งหลังของปี 2557
- **รายได้จากการขายสินค้า** เป็น 16.3 พันล้านบาท สูงเป็นประวัติการณ์ จากความนิยมในการใช้งานสมาร์ตโฟนที่เพิ่มขึ้นอย่างต่อเนื่อง โดยเฉพาะ iPhone 6 และ iPhone 6 Plus รวมทั้ง โทรศัพท์เคลื่อนที่ 3G ภายใต้แบรนด์ “ทรู”
- **รายจ่ายค่า IC สุทธิ** ลดลงร้อยละ 23.5 จากปีก่อนหน้า เป็น 925 ล้านบาท ส่วนหนึ่งเป็นผลจากอัตราค่า IC ที่ลดลงจาก 1 บาทต่อนาที เป็น 0.45 บาทต่อนาที ซึ่งมีผลตั้งแต่วันที่ 1 ตุลาคม 2556
- **ค่าใช้จ่ายด้านการกำกับดูแล (Regulatory cost)** ลดลงสูงถึงร้อยละ 87.4 เมื่อเทียบกับปีก่อนหน้า เป็น 379 ล้านบาท จากการที่ลูกค้าเปลี่ยนมาใช้บริการ 3G และ 4G ของทรูมูฟ เอช อย่างต่อเนื่อง
- **ค่าใช้จ่ายในการดำเนินงานที่เป็นเงินสด** เพิ่มขึ้นร้อยละ 10.2 จากปี 2556 เป็น 29.9 พันล้านบาท ในปี 2557 จากการเพิ่มขึ้นของค่าใช้จ่ายเกี่ยวกับการขยายโครงข่าย ซึ่งรวมถึงค่าธรรมเนียมขยายส่งบริการบนโครงข่าย 3G สุทธิที่เพิ่มขึ้นจากการบันทึกการใช้อุปกรณ์ 3G เต็มจำนวน บนคลื่นความถี่ 850 MHz ในขณะที่ การบริหารค่าใช้จ่ายอย่างมีประสิทธิภาพตลอดทั้งปี 2557 ส่งผลให้ค่าใช้จ่ายในการขายและบริหารลดลงร้อยละ 6 จากปีก่อนหน้า
- **EBITDA** เพิ่มขึ้นแข็งแกร่งในอัตราร้อยละ 58.2 เมื่อเทียบกับปีก่อนหน้า เป็น 7.8 พันล้านบาท จากการเติบโตอย่างสูงของรายได้ ร่วมกับค่าใช้จ่ายด้านการตลาดและการกำกับดูแลที่ลดลง แม้ค่าใช้จ่ายเกี่ยวกับการขยายโครงข่ายจะเพิ่มสูงขึ้น
- **ค่าเสื่อมราคาและค่าตัดจำหน่าย** ลดลงจากปีก่อนหน้า จากการสิ้นสุดการบันทึกค่าเสื่อมราคาของอุปกรณ์โครงข่ายของทรูมูฟ
- **ดอกเบี้ยจ่าย** ลดลงร้อยละ 62.0 จากปีก่อนหน้า เป็น 1.7 พันล้านบาท จากความสำเร็จในการปรับปรุงโครงสร้างทางการเงิน โดยสามารถชำระคืนหนี้สินจำนวนมากในเดือนกันยายนที่ผ่านมา ทั้งนี้ กลุ่มทรูโมบาย จะสามารถรับรู้ผลกระทบเชิงบวกนี้เต็มจำนวนในปี 2558
- **ผลขาดทุนจากการดำเนินงานปกติ ก่อนภาษีเงินได้รอตัดบัญชี** จำนวน 4.3 พันล้านบาท ในปี 2557 ปรับตัวดีขึ้นอย่างมากเมื่อเทียบกับปี 2556 จากการเติบโตแข็งแกร่งของ EBITDA และดอกเบี้ยจ่ายที่ลดลง
- ณ สิ้นปี 2557 กลุ่มทรูโมบายมี**จำนวนผู้ใช้บริการ**เพิ่มขึ้นเป็น 23.6 ล้านราย ซึ่งธุรกิจ 3G และ 4G ของทรูมูฟ เอช มีฐานผู้ใช้บริการทั้งสิ้นจำนวน 21.9 ล้านราย คิดเป็นสัดส่วนร้อยละ 93 ของจำนวนผู้ใช้บริการทั้งหมดของกลุ่มทรูโมบาย ทั้งนี้ รายได้เฉลี่ยต่อผู้ใช้บริการต่อเดือน เพิ่มขึ้นเป็น 130 บาท ในปี 2557 เมื่อเทียบกับ 124 บาท ในปีก่อนหน้า

- ในปี 2557 บริการระบบรายเดือนของกลุ่มทรูโมบาย เติบโตอย่างแข็งแกร่ง ด้วยจุดแข็งจากบริการ 4G LTE และ 3G ของ ทรูมูฟ เอช ที่มีเครือข่ายคุณภาพความเร็วสูงที่เหนือกว่า และครอบคลุมทั่วประเทศ รวมถึงการนำเสนอแพ็คเกจค่าบริการ ร่วมกับดีไวซ์ ที่น่าดึงดูดใจและมีความหลากหลาย นอกจากนี้ ผลตอบรับที่ดีต่อแคมเปญการตลาดเฉพาะพื้นที่และมีมือถือ 3G ภายใต้แบรนด์ “ทรู” ช่วยขยายฐานลูกค้า 3G ครอบคลุมทั่วประเทศมากยิ่งขึ้น อีกทั้งยังเสริมความแข็งแกร่งให้กับบริการ ระบบเติมเงินของกลุ่มได้เป็นอย่างดี
- กลุ่มทรูโมบาย จะยังคงมุ่งเสริมความแข็งแกร่งให้กับความเป็นผู้นำบริการโมบาย อินเทอร์เน็ตในประเทศไทยด้วยการเดินหน้า ขยายเครือข่าย 4G LTE ให้ครอบคลุมทั่วประเทศกว่าร้อยละ 80 ของประชากรภายในไตรมาส 2 ปี 2558 เพิ่มเติมจากเครือข่าย 3G+ คุณภาพสูงของทรูมูฟ เอช บนคลื่นความถี่ 850 MHz ซึ่งมีความครอบคลุมแล้วมากกว่าร้อยละ 97 ของประชากรทั่วประเทศ นอกจากนี้ กลุ่มทรูโมบาย ได้สานต่อความร่วมมือกับ China Mobile ในการพัฒนาและเปิดตัว สมาร์ทโฟน ภายใต้แบรนด์ “ทรู” ในเดือนกุมภาพันธ์ 2558 ซึ่งสมาร์ทโฟนรุ่นใหม่นี้สามารถรองรับการใช้งานเครือข่ายได้ทุกช่วงความถี่ (รวมถึงบริการ 4G ผ่านคลื่นความถี่ 2.1 GHz ของทรูมูฟ เอช) โดยกลุ่มทรู จะทยอยเปิดตัว ดีไวซ์ รุ่นอื่นๆ ที่รองรับบริการ 4G ตลอดปี 2558 สิ่งเหล่านี้ รวมถึงการนำเสนอแพ็คเกจค่าบริการร่วมกับดีไวซ์ที่น่าดึงดูดใจ และการทำกิจกรรมทางการตลาดเพื่อเข้าถึงลูกค้า ในแต่ละท้องถิ่นอย่างต่อเนื่อง จะเป็นกลยุทธ์ที่สำคัญในการขับเคลื่อนธุรกิจของกลุ่มทรูโมบายให้เติบโตแข็งแกร่งในปีนี้

## ทรูออนไลน์

- **รายได้จากการให้บริการของทรูออนไลน์** เพิ่มขึ้นร้อยละ 2.0 จากปีก่อนหน้า เป็น 25.6 พันล้านบาท ในปี 2557 จากการเติบโตอย่างสูงของบริการบรอดแบนด์ อินเทอร์เน็ต ซึ่งสามารถชดเชยการลดลงของรายได้จากการบริการเสียงพื้นฐาน
- **รายได้จากการให้บริการบรอดแบนด์ อินเทอร์เน็ต** เพิ่มขึ้นอย่างสูงถึงร้อยละ 15.1 เมื่อเทียบกับปีก่อนหน้า เป็น 16.5 พันล้านบาท ในปี 2557 จากการเติบโตอย่างแข็งแกร่งของบริการบรอดแบนด์ ทั้งสำหรับลูกค้าทั่วไปและลูกค้าองค์กร โดยในปี 2557 สัดส่วนรายได้จากการให้บริการบรอดแบนด์ อินเทอร์เน็ต เพิ่มขึ้นเป็นร้อยละ 65 ของรายได้จากการให้บริการของ ทรูออนไลน์ เมื่อเทียบกับร้อยละ 50 ในปีก่อนหน้า
- ผลตอบรับที่ดีต่อสินค้าและบริการของทรูออนไลน์ ทั้งแพ็คเกจบรอดแบนด์ อินเทอร์เน็ต และแพ็คเกจคอนเวอร์เจนซ์ที่โดดเด่นและแตกต่าง ร่วมกับการขยายโครงข่ายอย่างต่อเนื่องทั่วประเทศ ส่งผลให้ ทรูออนไลน์ สามารถขยายฐานผู้ใช้บริการ **บรอดแบนด์** เพิ่มขึ้นเป็น 2.1 ล้านราย โดยมียอดผู้ใช้บริการรายใหม่สุทธิที่สูงเป็นประวัติการณ์กว่า 272 พันราย ในปี 2557 ในขณะที่ รายได้เฉลี่ยต่อผู้ใช้บริการต่อเดือนยังคงแข็งแกร่งที่ 710 บาท
- **EBITDA** ปรับตัวเพิ่มขึ้นร้อยละ 26.7 จากปีก่อนหน้า เป็น 11.1 พันล้านบาท ส่วนใหญ่จากการรับรู้กำไรจากการโอนเสาโทรคมนาคมใหม่ จำนวนมากกว่า 3,000 ต้น ให้ TRUEIF ในปี 2557 ทั้งนี้ ทรูออนไลน์ ยังมีผลประกอบการที่แข็งแกร่ง ในปี 2557 แม้ว่าจะมีค่าใช้จ่ายในการเช่าใช้ทรัพย์สินโทรคมนาคมที่ต้องจ่ายให้ TRUEIF และผลประกอบการที่ลดลงของบริการเสียงพื้นฐาน
- **ดอกเบี้ยจ่าย** เพิ่มขึ้นร้อยละ 14.0 จากปีก่อนหน้าเป็น 2.7 พันล้านบาท ส่วนหนึ่งเป็นผลจากกลยุทธ์ทางการเงินของกลุ่มทรู ในการออกหุ้นกู้ภายใต้บริษัท ทรู คอร์ปอเรชั่น จำกัด (มหาชน) (ซึ่งผลประกอบการทางการเงินจะรายงานภายใต้ทรูออนไลน์) โดยมีอัตราดอกเบี้ยที่ต่ำกว่าเงินกู้จากธนาคารพาณิชย์ ทั้งนี้ การออกหุ้นกู้ไม่เพียงแต่จะช่วยลดภาระดอกเบี้ยจ่ายของกลุ่มทรู ยังช่วยขจัดความกังวลเกี่ยวกับการปฏิบัติตามข้อผูกพันทางการเงินที่ตกลงไว้กับเจ้าหนี้สถาบันการเงินอีกด้วย ทั้งนี้ ดอกเบี้ยจ่ายลดลง เมื่อเทียบกับช่วงเดียวกันปีก่อนหน้า ในอัตราร้อยละ 10.8 ในไตรมาส 4 ปี 2557 ซึ่งเป็นไตรมาสแรกหลังความสำเร็จจากการปรับปรุงโครงสร้างทางการเงิน
- **กำไรสุทธิจากการดำเนินงานปกติ (NIOGO) ก่อนภาษีเงินได้รอการตัดบัญชี** เพิ่มขึ้นอย่างมีนัยสำคัญ เป็น 8.8 พันล้านบาท ซึ่งเป็นผลจากการกำไรจากการดำเนินงานที่เพิ่มขึ้น รวมถึงการรับรู้ผลประกอบการและการเพิ่มขึ้นของมูลค่าสินทรัพย์สุทธิของTRUEIF (ซึ่งถูกประเมินโดยที่ปรึกษาทางการเงินอิสระของกองทุน ตามกฎข้อบังคับของคณะกรรมการกำกับหลักทรัพย์และตลาดหลักทรัพย์) ในปี 2557
- ทรูออนไลน์ จะยังคงมุ่งมั่นมอบประสบการณ์อินเทอร์เน็ตความเร็วสูง ที่มีประสิทธิภาพสูงสุด พร้อมกับการให้บริการที่ดีเยี่ยม รวมไปถึงการเพิ่มความคุ้มค่าให้กับลูกค้าผ่านแพ็คเกจบรอดแบนด์ อินเทอร์เน็ตที่น่าดึงดูดใจ และแพ็คเกจคอนเวอร์เจนซ์ที่โดดเด่นและแตกต่าง โดย ทรูออนไลน์ จะมุ่งเสริมศักยภาพในการเป็นผู้นำตลาดบรอดแบนด์ ด้วยการขยายโครงข่ายใยแก้วนำแสง ผ่านเทคโนโลยี FTTx ให้ครอบคลุมกว่า 4 ล้านครัวเรือน ในเขตกรุงเทพมหานครและปริมณฑล ในขณะเดียวกัน จะเดินหน้าขยายโครงข่ายบรอดแบนด์อย่างต่อเนื่อง ให้ครอบคลุมกว่า 10 ล้านครัวเรือนทั่วประเทศ ภายในปี 2559



## กลุ่มทรูวิชั่นส์

- **รายได้จากการให้บริการของทรูวิชั่นส์** ในปี 2557 เพิ่มขึ้นเล็กน้อย (ร้อยละ 0.7) จากปีก่อนหน้า เป็น 10.8 พันล้านบาท จากการเติบโตของรายได้ค่าโฆษณาและรายได้มัลติมีเดีย เอ็นเตอร์เทนเมนต์ ซึ่งช่วยชดเชยรายได้จากค่าสมาชิกที่ลดลง
- อย่างไรก็ตาม ผลตอบรับที่ดีต่อแคมเปญคอนเวอร์เจนซ์ของกลุ่มทรู ส่งผลให้ ทรูวิชั่นส์ สามารถเข้าถึงตลาดแมสได้มากยิ่งขึ้น ซึ่งเป็นปัจจัยสำคัญที่ทำให้**รายได้จากค่าสมาชิก**ของทรูวิชั่นส์ ปรับตัวเพิ่มขึ้น ตั้งแต่ ไตรมาส 2 ปี 2557 และเติบโตต่อเนื่อง แม้จะได้รับผลกระทบจากภาวะการแข่งขันและการชะลอตัวทางเศรษฐกิจ
- **รายได้จากค่าโฆษณา** เพิ่มขึ้นร้อยละ 40.0 เมื่อเทียบกับปีก่อนหน้าเป็น 1.3 พันล้านบาท ส่วนหนึ่งจากผลตอบรับที่ดีต่อการปรับเปลี่ยนแพ็คเกจโฆษณาให้ตรงตามความต้องการของผู้ซื้อโฆษณาและผู้ซื้อสื่อโฆษณา (media buyer) ได้ดียิ่งขึ้น อีกทั้งรายได้ค่าโฆษณาจากช่องทางทีวีดิจิทัลเพิ่มสูงขึ้น
- **รายได้จากมัลติมีเดีย เอ็นเตอร์เทนเมนต์ และอื่นๆ** เพิ่มขึ้นร้อยละ 19.6 เมื่อเทียบกับปีก่อนหน้าเป็น 2.1 พันล้านบาท จากความนิยมต่อคอนเทนต์คุณภาพของทรูวิชั่นส์ โดยเฉพาะคอนเทนต์ที่ทรูวิชั่นส์ผลิตขึ้นเอง และคอนเสิร์ตชั้นนำที่จัดขึ้นในระหว่างปี อาทิ EXO และ Girls Generation
- **ค่าใช้จ่ายด้านการกำกับดูแล (Regulatory cost)** ลดลงร้อยละ 28.0 จากปีก่อนหน้าเป็น 382 ล้านบาท ซึ่งเป็นผลสำเร็จจากการโอนย้ายสมาชิกมาอยู่ภายใต้ระบบใบอนุญาตที่บริษัท ทรูวิชั่นส์ กรุ๊ป จำกัด
- **ค่าใช้จ่ายในการดำเนินงานที่เป็นเงินสด** เพิ่มขึ้นร้อยละ 2.8 จากปีก่อนหน้าเป็น 9.0 พันล้านบาท ส่วนใหญ่จากค่าใช้จ่ายด้านคอนเทนต์ที่เพิ่มสูงขึ้น จากการเน้นสรรหาคอนเทนต์คุณภาพหลากหลาย โดยเฉพาะช่องรายการในระบบ HD อย่างไรก็ดี ทรูวิชั่นส์ สามารถควบคุมค่าใช้จ่ายด้านการขายและบริหารได้อย่างมีประสิทธิภาพ ซึ่งลดลงถึงร้อยละ 27.1 เมื่อเทียบกับปีก่อนหน้า เป็น 1.7 พันล้านบาท
- **EBITDA** ลดลงร้อยละ 2.0 จากปีก่อนหน้า เป็น 1.4 พันล้านบาท จากค่าใช้จ่ายในการดำเนินงานที่เป็นเงินสดที่เพิ่มขึ้น แม้รายได้จากการให้บริการเพิ่มขึ้นและค่าใช้จ่ายด้านการกำกับดูแลลดลง
- **ค่าเสื่อมราคาและค่าตัดจำหน่าย** เพิ่มขึ้นร้อยละ 18.9 จากปีก่อนหน้าเป็น 2.0 พันล้านบาท จากการขยายการให้บริการของกลุ่มทรูวิชั่นส์ และค่าตัดจำหน่ายของใบอนุญาตเพื่อให้บริการโทรทัศน์ในระบบดิจิทัลจำนวน 2 ช่อง ที่ได้รับจากคณะกรรมการ กสทช. ในเดือนเมษายน 2557
- **ดอกเบี้ยจ่าย** ลดลงร้อยละ 28.0 เป็น 656 ล้านบาท จากผลสำเร็จในการปรับปรุงโครงสร้างทางการเงิน และการชำระคืนหนี้สินล่วงหน้าได้ในเดือนกันยายน ปี 2557
- **ผลการดำเนินงานปกติ (NIOGO) ไม่รวมภาษีเงินได้รอการตัดบัญชี** ขาดทุนเพิ่มขึ้นเป็น 1.2 พันล้านบาท ส่วนใหญ่จากค่าเสื่อมราคาและค่าตัดจำหน่ายที่เพิ่มขึ้น
- ในปี 2557 กลยุทธ์ในการเข้าถึงตลาดแมสของทรูวิชั่นส์ ได้รับผลตอบรับเป็นอย่างดีจากกลุ่มลูกค้าเป้าหมาย ส่งผลให้สมาชิกที่สมัครใช้บริการรายเดือนของทรูวิชั่นส์ (สมาชิกแพ็คเกจพรีเมียมและแพ็คเกจมาตรฐาน) มีจำนวนสูงเป็นประวัติการณ์ และสามารถขยาย**ฐานลูกค้า** ของทรูวิชั่นส์ เพิ่มเป็น 2.5 ล้านราย ณ สิ้นปี 2557 ในขณะที่ **รายได้เฉลี่ยต่อผู้ใช้บริการต่อเดือน** อยู่ที่ 715 บาท
- ทั้งนี้ในปี 2558 ทรูวิชั่นส์ จะยังคงมอบประสบการณ์ในการรับชมรายการคุณภาพให้กับลูกค้า ด้วยการนำเสนอคอนเทนต์คุณภาพที่ครบถ้วนและหลากหลายทั้งในและต่างประเทศ โดยเฉพาะช่องรายการคุณภาพคมชัดในระบบ HD นอกจากนี้ ทรูวิชั่นส์ จะมุ่งสร้างความแตกต่างด้วยรายการถ่ายทอดสด คอนเทนต์เอ็กсклюзивที่หลากหลาย รวมไปถึงสิทธิพิเศษต่างๆ มากขึ้น
- นอกจากนี้ ทรูวิชั่นส์ จะเดินหน้าเสริมความแข็งแกร่งในตลาดแมส ด้วยการนำเสนอแพ็คเกจคอนเวอร์เจนซ์ร่วมกับบริการอื่นๆ ภายในกลุ่มทรู รวมถึงการนำเสนอแพ็คเกจคัมค่าสำหรับตลาดแมส และสิทธิพิเศษอื่น ๆ ด้วยคอนเทนต์ที่น่าดึงดูดใจและครบครันของทรูวิชั่นส์
- ในช่วงต้นปี 2558 ทรูวิชั่นส์ ได้เปิดตัว “กล่องทรู ดิจิทัล เอชดี” กล่องทีวีดาวเทียมรุ่นใหม่ ให้ลูกค้าสามารถรับชมหลากหลายช่องรายการยอดนิยม พร้อมทั้งสามารถเลือกสมัครแพ็คเกจเพิ่มเติมเพื่อรับชมความบันเทิงเต็มอิ่มจากทรูวิชั่นส์ การเปิดตัวกล่องทรู ดิจิทัล เอชดี ได้รับการตอบรับจากลูกค้าเป็นอย่างดี ทำให้ ทรูวิชั่นส์ มุ่งที่จะนำเสนอกล่องทีวี รุ่นใหม่ๆ เพิ่มเติมตลอดปี 2558 เพื่อให้สามารถเข้าถึงลูกค้าหลากหลายกลุ่มได้ดียิ่งขึ้น ซึ่งจะช่วยผลักดันรายได้โฆษณาของทรูวิชั่นส์ให้เติบโต พร้อมทั้งยังเพิ่มโอกาสทางการตลาดในการถ่ายทอดคอนเทนต์คุณภาพของทรูวิชั่นส์ สู่นักล่าผู้รับชมโทรทัศน์ และกระตุ้นการสมัครสมาชิกแพ็คเกจของทรูวิชั่นส์ได้มากขึ้น

งบดุลรวม และงบกระแสเงินสดรวม

	31 ธ.ค. 2557	31 ธ.ค. 2556 (ปรับปรุง)	% เปลี่ยนแปลง
(หน่วย : ล้านบาท ยกเว้นในรายการที่มีการระบุเป็นอย่างอื่น)			
<b>งบดุลรวม</b>			
เงินสดและรายการเทียบเท่าเงินสด	6,612	14,726	(55.1)
ลูกหนี้การค้าและลูกหนี้อื่น	62,826	38,538	63.0
สินทรัพย์หมุนเวียนอื่น*	18,629	16,794	10.9
<i>รวมสินทรัพย์หมุนเวียน</i>	<i>88,066</i>	<i>70,059</i>	<i>25.7</i>
ที่ดิน อาคาร และอุปกรณ์ - สุทธิ*	75,085	67,867	10.6
ค่าความนิยม - สุทธิ	11,403	11,403	0.0
สินทรัพย์ไม่มีตัวตน - สุทธิ*	34,685	34,195	1.4
สินทรัพย์ภาษีเงินได้รอการตัดบัญชี	5,767	4,758	21.2
สินทรัพย์ไม่หมุนเวียนอื่น	19,564	17,571	11.3
<i>รวมสินทรัพย์ไม่หมุนเวียน</i>	<i>146,504</i>	<i>135,794</i>	<i>7.9</i>
<b>รวมสินทรัพย์</b>	<b>234,570</b>	<b>205,852</b>	<b>14.0</b>
เงินกู้ยืมระยะสั้น	2,977	3,743	(20.5)
เจ้าหนี้การค้าและเจ้าหนี้อื่น	101,370	88,392	14.7
ส่วนที่ถึงกำหนดชำระภายในหนึ่งปีของเงินกู้ยืมระยะยาว	8,873	9,894	(10.3)
หนี้สินหมุนเวียนอื่น	4,430	5,318	(16.7)
<i>รวมหนี้สินหมุนเวียน</i>	<i>117,649</i>	<i>107,348</i>	<i>9.6</i>
เงินกู้ยืมระยะยาว	33,137	76,261	(56.5)
หนี้สินภาษีเงินได้รอการตัดบัญชี	2,454	4,095	(40.1)
หนี้สินภายใต้สัญญาอนุญาตให้ดำเนินการ	104	120	(13.4)
หนี้สินไม่หมุนเวียนอื่น	10,285	13,296	(22.6)
<i>รวมหนี้สินไม่หมุนเวียน</i>	<i>45,980</i>	<i>93,772</i>	<i>(51.0)</i>
<b>รวมหนี้สิน</b>	<b>163,630</b>	<b>201,120</b>	<b>(18.6)</b>
<b>รวมส่วนของผู้ถือหุ้น</b>	<b>70,941</b>	<b>4,732</b>	<b>NM</b>
<b>รวมหนี้สินและส่วนของผู้ถือหุ้น</b>	<b>234,570</b>	<b>205,852</b>	<b>14.0</b>

	ปี 2557	ปี 2556 (ปรับปรุง)	% เปลี่ยนแปลง
<b>งบกระแสเงินสดรวม</b>			
กระแสเงินสดจากกิจกรรมการดำเนินงาน*	(3,644)	22,929	NM
กระแสเงินสด (ใช้ไปใน) จากกิจกรรมการลงทุน*	(21,436)	(3,081)	595.8
- รายจ่ายลงทุน*	(27,460)	(25,875)	6.1
กระแสเงินสด (ใช้ไปใน) จากกิจกรรมการจัดหาเงิน	16,979	(11,230)	NM
<b>เงินสดและรายการเทียบเท่าเงินสดเพิ่มขึ้น (ลดลง) สุทธิ</b>	<b>(8,102)</b>	<b>8,619</b>	<b>NM</b>
ยอดยกมาต้นงวด และผลกระทบจากการเปลี่ยนแปลงอัตราแลกเปลี่ยน	14,713	6,108	140.9
<b>ยอดเงินคงเหลือสิ้นงวด</b>	<b>6,612</b>	<b>14,726</b>	<b>(55.1)</b>

\* รายการในงบดุล อาทิ ที่ดินอาคารและอุปกรณ์ สินทรัพย์ไม่มีตัวตน และสินค้าคงเหลือ ในปี 2556 ได้ถูกปรับปรุง จากการเปลี่ยนแปลงการแสดงรายการ ในงบการเงินงวดปี 2556 ตามการเปลี่ยนแปลงนโยบายการบัญชี และการจัดประเภทรายการใหม่ (ดูรายละเอียดในหมายเหตุข้อ 4 ประกอบงบการเงิน ปี 2557)

## การวิเคราะห์ฐานะทางการเงิน

กลุ่มทุนมีอัตราส่วนหนี้สินสุทธิต่อส่วนของผู้ถือหุ้น ที่ลดลงอย่างมีนัยสำคัญ เป็น 0.5 เท่า ณ สิ้นปี 2557 เมื่อเทียบกับ 14.5 เท่า ณ สิ้นปี 2556 เป็นผลจากการปรับปรุงโครงสร้างการเงิน (Recapitalization) และการชำระคืนหนี้สินจำนวนสูงถึง 56 พันล้านบาท ในเดือนกันยายน 2557 อีกทั้งผลประโยชน์ของกลุ่มทุนสามารถพลิกกลับมาเป็นกำไรในปี 2557 โดยมีผลกำไรสุทธิในส่วนที่เป็นของบริษัท จำนวน 1.4 พันล้านบาท เมื่อเทียบกับขาดทุนจำนวน 9.1 พันล้านบาท ในปีก่อนหน้า

## งบดุล

### สินทรัพย์

- กลุ่มทุนมี**สินทรัพย์รวม**เพิ่มขึ้น เป็น 234.6 พันล้านบาท ณ สิ้นปี 2557 เมื่อเทียบกับ 205.9 พันล้านบาท ณ สิ้นปี 2556 ส่วนใหญ่จากลูกหนี้ที่เพิ่มขึ้น
- **ที่ดิน อาคาร และอุปกรณ์ (สุทธิ)** เพิ่มขึ้นร้อยละ 10.6 จาก ณ สิ้นปี 2556 เป็น 75.1 พันล้านบาท ณ สิ้นปี 2557 จากการขยายความครอบคลุมโครงข่ายอย่างต่อเนื่องของกลุ่มทุนโมบาย และบริการบรอดแบนด์ของทรูออนไลน์
- **ลูกหนี้การค้าและลูกหนี้อื่น** เพิ่มขึ้น เป็น 62.8 พันล้านบาท ณ สิ้นปี 2557 ซึ่งสอดคล้องกับการเติบโตของธุรกิจในกลุ่มทุน โดยเฉพาะสัญญาดำเนินการให้บริการโทรคมนาคมภายใต้เทคโนโลยี HSPA บนคลื่น 850 MHz กับ CAT Telecom

### หนี้สิน

- **หนี้สินรวม** ลดลงร้อยละ 18.6 จาก ณ สิ้นปี 2556 เป็น 163.6 พันล้านบาท ณ สิ้นปี 2557 ส่วนใหญ่จากผลสำเร็จในการปรับปรุงโครงสร้างการเงิน ทำให้กลุ่มทุน สามารถชำระคืนหนี้สินได้เป็นจำนวนมากในไตรมาส 3 ของปี ซึ่งส่งผลให้ **เงินกู้ยืมระยะยาว** ลดลงสูงมากถึงร้อยละ 57 ในปี 2557 อีกทั้งยังทำให้กลุ่มทุนไม่มีหนี้สินที่มีหลักประกันเหลืออยู่
- **เจ้าหนี้การค้าและเจ้าหนี้อื่น** มีจำนวน 101.4 พันล้านบาท ณ สิ้นปี 2557 เพิ่มขึ้นเมื่อเทียบกับปีก่อนหน้า ตามการขยายตัวของธุรกิจในกลุ่มทุน โดยเฉพาะสัญญาดำเนินการให้บริการโทรคมนาคมภายใต้เทคโนโลยี HSPA บนคลื่น 850 MHz กับ CAT Telecom

### ส่วนของผู้ถือหุ้น

- **ส่วนของผู้ถือหุ้น** เพิ่มขึ้นอย่างมีนัยสำคัญ เป็น 70.9 พันล้านบาท ณ สิ้นปี 2557 เมื่อเทียบกับจำนวน 4.7 พันล้านบาท ณ สิ้นปี 2556 จากการระดมทุนจำนวน 65 พันล้านบาท ในไตรมาส 3 และผลกำไรในปี 2557

### สภาพคล่องและแหล่งเงินทุน

- **แหล่งเงินทุนหลัก**ของกลุ่มทุน สำหรับปี 2557 มาจาก**กระแสเงินสดจากกิจกรรมจัดหาเงิน** จำนวน 17.0 พันล้านบาท ซึ่งเพิ่มขึ้นอย่างมีนัยสำคัญเมื่อเทียบกับปีก่อนหน้า เป็นผลจากการระดมทุนผ่านการเสนอขายหุ้นแก่ผู้ถือหุ้นเดิมตามสัดส่วนการถือหุ้น (Rights Offering) และผ่านการจัดสรรหุ้นแบบเฉพาะเจาะจง (Private Placement) ในไตรมาส 3 ปี 2557
- **กระแสเงินสดจากกิจกรรมดำเนินงาน** ในปี 2557 มีจำนวนติดลบ 3.6 พันล้านบาท โดยลดลงจากกระแสเงินสดจากกิจกรรมดำเนินงานที่มีระดับสูงในปี 2556 ซึ่งเป็นปีที่ กลุ่มทุน รับรู้เงินรับล่วงหน้าสำหรับเสาโทรคมนาคม 6,000 เสา ที่จะต้องส่งมอบให้ TRUEIF (จำนวน 16.4 พันล้านบาท) นอกจากนี้ กลุ่มทุน ยังมีความต้องการใช้เงินทุนหมุนเวียนในกิจการที่เพิ่มขึ้นในปี 2557
- **กระแสเงินสดใช้ไปสุทธิจากกิจกรรมลงทุน** ในปี 2557 เพิ่มขึ้นเป็น 21.4 พันล้านบาท เมื่อเทียบกับปี 2556 จากการชำระค่าประมูลใบอนุญาตใช้คลื่นความถี่ 2.1 GHz วงที่สอง (เป็นจำนวนทั้งสิ้น 3,375 ลานบาท) ในปี 2557 อีกทั้ง ปี 2556 ยังเป็นปีที่ กลุ่มทุนมีเงินที่ได้จากการขายสินทรัพย์และสิทธิรายได้ของสินทรัพย์เข้า TRUEIF และการขายเงินลงทุนในหุ้นสามัญของ 8 บริษัทย่อยที่ไม่ใช่ธุรกิจหลักของกลุ่มมารวมอยู่ในกระแสเงินสดได้มา (ใช้ไป) จากกิจกรรมลงทุน
- ในปี 2557 กลุ่มทุนมี**รายจ่ายลงทุน** รวม 27.5 พันล้านบาท ซึ่งเพิ่มขึ้นเมื่อเทียบกับปีก่อนหน้า โดยเฉพาะที่กลุ่มทุนโมบาย ซึ่งยังคงขยายเครือข่าย 4G บนคลื่นความถี่ 2.1 GHz อย่างต่อเนื่อง

# Report of the Audit Committee for the Year 2014

รายงานจากคณะกรรมการตรวจสอบ ประจำปี 2557

คณะกรรมการตรวจสอบ ประกอบด้วยกรรมการอิสระจำนวน 3 ท่าน คือ นายวิทยา เวชชาชีวะ ดร. โกศล เพ็ชรสุวรรณ์ และ นายโชติ โกควนิช คณะกรรมการตรวจสอบได้รับการแต่งตั้งจากที่ประชุมคณะกรรมการบริษัท ครั้งที่ 2/2555 ให้กลับเข้าดำรงตำแหน่งอีกรวบรวมหนึ่ง เมื่อวันที่ 28 กุมภาพันธ์ 2555 เพื่อให้ดำเนินการโดยมีขอบเขต หน้าที่ความรับผิดชอบ ตามที่ระบุไว้ในกฎบัตร คณะกรรมการตรวจสอบ ในการปฏิบัติงานตามขอบเขตดังกล่าว สำหรับปี 2557 คณะกรรมการตรวจสอบ มีการดำเนินการ ซึ่งสามารถสรุปได้ดังนี้

1. ได้มีการประชุมรวม 7 ครั้ง ในปี 2557 เพื่อปฏิบัติหน้าที่ตามที่ได้รับมอบหมายจากคณะกรรมการบริษัท และนำเสนอรายงานของคณะกรรมการตรวจสอบต่อคณะกรรมการบริษัทเพื่อทราบเป็นรายไตรมาส

รายงาน	ตำแหน่ง	จำนวนครั้งที่เข้าร่วมประชุม ปี 2557*
1. นายวิทยา เวชชาชีวะ	ประธานคณะกรรมการตรวจสอบ	7/7
2. ดร.โกศล เพ็ชรสุวรรณ์	กรรมการตรวจสอบ	6/7
3. นายโชติ โกควนิช	กรรมการตรวจสอบ	7/7

หมายเหตุ \* ในปี 2557 คณะกรรมการตรวจสอบมีการประชุมกับผู้สอบบัญชี โดยไม่มีฝ่ายจัดการเข้าร่วมประชุมด้วย จำนวน 1 ครั้ง

2. ได้พิจารณาความเป็นอิสระ และผลการปฏิบัติงานของผู้สอบบัญชี รวมถึงความเหมาะสมของคำตอบแทนของผู้สอบบัญชีแล้ว เห็นว่าผู้สอบบัญชีมีความเป็นอิสระและได้แสดงความเห็นตลอดจนข้อเสนอแนะที่เป็นประโยชน์ในการจัดทำรายงานทางการเงิน และการควบคุมภายใน คณะกรรมการตรวจสอบ จึงเห็นสมควรเสนอแต่งตั้งผู้สอบบัญชีในสังกัดของ บริษัท ไพร์ชวอเตอร์เฮาส์ คูเปอร์ส เอบีเอส จำกัด เป็นผู้สอบบัญชีประจำปี 2557 ต่อไปอีกวาระหนึ่ง และ เสนอคำตอบแทนของผู้สอบบัญชีประจำปี 2557 ต่อคณะกรรมการบริษัทเพื่อขออนุมัติต่อที่ประชุมผู้ถือหุ้น
- 3.หารือกับผู้สอบบัญชีอิสระถึงขอบเขตของการตรวจสอบก่อนเริ่มกระบวนการ และติดตามการปฏิบัติงานของผู้สอบบัญชีอิสระ
4. รับทราบแผนการตรวจสอบและผลการตรวจสอบของผู้สอบบัญชีอิสระ และได้เสนอข้อคิดเห็นในประเด็นต่างๆ
5. สอบทานรายงานทางการเงินทั้งรายไตรมาสและรายปีของบริษัทฯ ซึ่งรวมผลประกอบการของบริษัทย่อย และคณะกรรมการตรวจสอบมีความเห็นสอดคล้องกับผู้สอบบัญชีว่า งบการเงินของบริษัทฯ แสดงฐานะการเงินและผลการดำเนินงานโดยถูกต้องตามที่ควรในสาระสำคัญตามมาตรฐานการรายงานทางการเงิน
6. สอบทานการเข้าทำรายการระหว่างกันของบริษัทฯ และบริษัทย่อย เพื่อการปฏิบัติให้เป็นไปตามระเบียบในการเข้าทำรายการระหว่างกันของบริษัทฯ ซึ่งเป็นไปตามกฎหมายและข้อกำหนดของตลาดหลักทรัพย์แห่งประเทศไทย คณะกรรมการตรวจสอบมีความเห็นว่า การเข้าทำรายการระหว่างกันของบริษัทฯ และบริษัทย่อย เป็นไปตามกฎหมายและข้อกำหนดของตลาดหลักทรัพย์แห่งประเทศไทย มีความสมเหตุสมผลและเป็นประโยชน์สูงสุดต่อบริษัทฯ
7. สอบทานการปฏิบัติตามกฎหมายว่าด้วยหลักทรัพย์และตลาดหลักทรัพย์ ข้อกำหนดของตลาดหลักทรัพย์แห่งประเทศไทย และกฎหมายที่เกี่ยวข้องกับธุรกิจของบริษัทฯ ซึ่งจากรายงานของผู้สอบบัญชี ผู้ตรวจสอบภายใน และผู้บริหารของบริษัทฯ คณะกรรมการตรวจสอบ มีความเห็นว่า บริษัทฯ มีการปฏิบัติตามข้อกำหนดและกฎหมายที่เกี่ยวข้องอย่างเหมาะสม
8. สอบทานระบบการควบคุมภายในเพื่อประเมินความเพียงพอและประสิทธิผลของระบบการควบคุมภายในเพื่อช่วยส่งเสริม

ความมั่นใจอย่างสมเหตุสมผลในการดำเนินงานของบริษัทฯ ให้บรรลุเป้าหมายที่กำหนดไว้ โดยพิจารณาจากรายงานผลการตรวจสอบภายในประจำปี 2557 ซึ่งครอบคลุมระบบงานที่สำคัญของบริษัทฯ คณะกรรมการตรวจสอบมีความเห็นว่า ระบบการควบคุมภายในของบริษัทฯ มีความเพียงพอและเหมาะสม นอกจากนี้โดยเหตุที่ธุรกิจสื่อสารโทรคมนาคมมีการเปลี่ยนแปลงสภาพแวดล้อมทางธุรกิจค่อนข้างรวดเร็ว คณะกรรมการตรวจสอบจึงส่งเสริมให้บริษัทฯ พัฒนาระบบการควบคุมภายในอย่างต่อเนื่อง เพื่อให้เหมาะสมกับสภาพแวดล้อมทางธุรกิจของบริษัทที่เปลี่ยนแปลงอยู่เสมอ

9. ติดตามงานด้านการบริหารจัดการความเสี่ยง ภายใต้ “นโยบายและกรอบในการบริหารจัดการความเสี่ยง” ของบริษัทฯ ซึ่งถือว่าเป็นส่วนหนึ่งของกลยุทธ์ทางธุรกิจและการปฏิบัติงาน ทั้งนี้ เพื่อให้เกิดความมั่นใจว่าการบริหารจัดการความเสี่ยงเป็นไปอย่างต่อเนื่องและมีประสิทธิผล

นอกจากนี้ โดยเหตุที่บริษัทฯ ใช้แนวทางการตรวจสอบภายในซึ่งมีพื้นฐานมาจากการประเมินความเสี่ยง (risk-based audit) คณะกรรมการตรวจสอบจึงได้ให้ความสำคัญต่อการเชื่อมโยงระหว่าง งานด้านการบริหารจัดการความเสี่ยงกับงานด้านการตรวจสอบภายใน โดยได้เชิญตัวแทนของคณะกรรมการพัฒนาเชิงกลยุทธ์และบริหารความเสี่ยง มารายงานให้คณะกรรมการตรวจสอบทราบเกี่ยวกับการระบุความเสี่ยง การประเมินความเสี่ยง ตลอดจนการบริหารความเสี่ยงของบริษัท และมอบหมายให้ฝ่ายตรวจสอบภายในวางแผนการตรวจสอบภายในให้สอดคล้องกับผลการประเมินความเสี่ยงดังกล่าว

10. ติดตามผลจากการจัดให้มีช่องทางสำหรับผู้มีส่วนได้เสียทุกกลุ่มสามารถทำการร้องเรียนหรือแจ้งเบาะแส เกี่ยวกับการทุจริต ประพฤติมิชอบ หรือการกระทำผิดจรรยาบรรณธุรกิจต่อคณะกรรมการบริษัทโดยผ่านคณะกรรมการตรวจสอบ

ในปี 2557 คณะกรรมการตรวจสอบไม่ได้รับเรื่องที่เป็นการร้องเรียนหรือการแจ้งเบาะแสเกี่ยวกับการทุจริต หรือประพฤติมิชอบ แต่ได้รับเรื่องร้องเรียนเกี่ยวกับการกระทำผิดจรรยาบรรณธุรกิจของพนักงานบริษัท จำนวน 1 เรื่อง และปัญหาการให้บริการของบริษัทฯ จำนวน 8 เรื่อง ซึ่งคณะกรรมการตรวจสอบได้นำส่งเรื่องร้องเรียนดังกล่าวไปยังหน่วยงานที่เกี่ยวข้องเพื่อการดำเนินการที่เหมาะสม และ หน่วยงานที่เกี่ยวข้องของบริษัทฯ ได้ดำเนินการแก้ไขปัญหาเป็นที่เรียบร้อยแล้ว

11. กำกับดูแลงานด้านการตรวจสอบภายใน โดยได้พิจารณาอนุมัติแผนการตรวจสอบภายใน ซึ่งมีพื้นฐานมาจากการประเมินความเสี่ยง (risk-based audit) รับทราบรายงานผลการตรวจสอบรายไตรมาสและรายปี ให้คำแนะนำต่างๆ แก่ฝ่ายตรวจสอบภายใน รวมทั้งเสนอฝ่ายจัดการ เพื่อพิจารณาปรับปรุงแก้ไขตามควรแก่กรณี ตลอดจนติดตามความคืบหน้าในการปรับปรุงแก้ไขอย่างต่อเนื่อง ในการนี้ได้สอบถามความเป็นอิสระและผลการปฏิบัติงานโดยภาพรวมของหน่วยงานตรวจสอบภายใน คณะกรรมการตรวจสอบมีความเห็นว่า ระบบการตรวจสอบภายในของบริษัทฯ เป็นไปอย่างอิสระ เพียงพอและมีประสิทธิผล รวมทั้งมีการพัฒนาคุณภาพการตรวจสอบทั้งในด้านบุคลากรและการปฏิบัติงานตรวจสอบให้สอดคล้องกับมาตรฐานวิชาชีพสากลอย่างต่อเนื่อง

คณะกรรมการตรวจสอบมีความเป็นอิสระในการปฏิบัติงานตามที่ได้รับมอบหมาย และได้รับความร่วมมืออย่างดีจากฝ่ายจัดการและผู้สอบบัญชี โดยสรุปในภาพรวม คณะกรรมการตรวจสอบเห็นว่าคณะกรรมการบริษัท ตลอดจนผู้บริหารของบริษัทฯ มีจริยธรรมและความมุ่งมั่นในการปฏิบัติหน้าที่เพื่อให้บรรลุเป้าหมายของบริษัทฯ ให้ความสำคัญต่อการดำเนินงานภายใต้ระบบการควบคุมภายในและระบบการตรวจสอบภายในที่มีประสิทธิผล มีการกำกับดูแลกิจการที่ดี รวมทั้งมีการพัฒนาปรับปรุงระบบการปฏิบัติงานให้มีคุณภาพดีขึ้นอย่างต่อเนื่อง



(นายวิทยา เวชชาชีวะ)

ประธานคณะกรรมการตรวจสอบ

# C Report of the Compensation and Nominating Committee for the Year 2014

รายงานจากคณะกรรมการกำหนดค่าตอบแทนและสรรหากรรมการ ประจำปี 2557

ตามที่คณะกรรมการกำหนดค่าตอบแทนและสรรหากรรมการ ได้รับการแต่งตั้งจากที่ประชุมคณะกรรมการบริษัท ครั้งที่ 8/2544 ให้ดำรงตำแหน่ง เมื่อวันที่ 16 พฤศจิกายน 2544 เพื่อให้ดำเนินการโดยมีขอบเขตหน้าที่ ความรับผิดชอบ ตามที่ระบุไว้ในกฎบัตรของคณะกรรมการกำหนดค่าตอบแทนและสรรหากรรมการ นั้น ในการปฏิบัติงานตามขอบเขตดังกล่าว สำหรับปี 2557 คณะกรรมการกำหนดค่าตอบแทนและสรรหากรรมการได้มีการประชุม 3 ครั้ง เพื่อปฏิบัติหน้าที่ตามที่ได้รับมอบหมายจากคณะกรรมการบริษัท ซึ่งสามารถสรุปได้ดังนี้

1. พิจารณาและเสนอความเห็นต่อคณะกรรมการบริษัท เรื่องการเลือกตั้งกรรมการแทนกรรมการที่พ้นจากตำแหน่งตามวาระ
2. พิจารณาและเสนอความเห็นต่อคณะกรรมการบริษัท เรื่อง ค่าตอบแทนกรรมการ
3. พิจารณาและเสนอความเห็นต่อที่ประชุมคณะกรรมการบริษัท เรื่องการแต่งตั้งกรรมการใหม่
4. พิจารณาและอนุมัติการจ่ายเงินค่าตอบแทนผลการปฏิบัติงานประจำปี 2556 ให้แก่ประธานคณะผู้บริหารและกรรมการผู้จัดการใหญ่ (ซึ่งจ่ายในปี 2557) และ
5. พิจารณาและอนุมัติแผนและหลักเกณฑ์ในการจ่ายเงินค่าตอบแทนผลการปฏิบัติงานให้แก่ประธานคณะผู้บริหารและกรรมการผู้จัดการใหญ่ ประจำปี 2557 (ซึ่งจะจ่ายในปี 2558)



(นายอรุณ สรรพสิทธิ์วงศ์)

ตัวแทนคณะกรรมการกำหนดค่าตอบแทนและสรรหากรรมการ

# Report of the Corporate Governance Committee for the Year 2014

รายงานจากคณะกรรมการกำกับดูแลกิจการที่ดี ประจำปี 2557

ตามที่คณะกรรมการกำกับดูแลกิจการที่ดี ได้รับการแต่งตั้งจากที่ประชุมคณะกรรมการบริษัทฯ ครั้งที่ 3/2549 เมื่อวันที่ 24 มีนาคม 2549 เพื่อให้ดำเนินการโดยมีขอบเขตหน้าที่ ความรับผิดชอบ ตามที่ระบุไว้ในกฎบัตรของคณะกรรมการกำกับดูแลกิจการที่ดีนั้น ในปี 2557 คณะกรรมการกำกับดูแลกิจการที่ดี มีการดำเนินการ ซึ่งสามารถสรุปได้ดังนี้

1. ได้มีการประชุมรวม 4 ครั้ง เพื่อปฏิบัติหน้าที่ตามที่ได้รับมอบหมายจากคณะกรรมการบริษัทฯ
2. พิจารณารายงานการกำกับดูแลกิจการที่ดีของบริษัทฯ เพื่อเปิดเผยในรายงานประจำปี 2557 และนำเสนอต่อคณะกรรมการบริษัทฯ เพื่อพิจารณาและอนุมัติ
3. ติดตามผลการเปิดโอกาสให้ผู้ถือหุ้นเสนอเรื่องเพื่อบรรจุเข้าเป็นวาระการประชุม และเสนอชื่อบุคคลเข้ารับการพิจารณาคัดเลือกเป็นกรรมการของบริษัทฯ สำหรับการประชุมสามัญผู้ถือหุ้นประจำปี 2557
4. สอบทานรายงานการประเมินการกำกับดูแลกิจการที่ดีจัดทำโดยสมาคมส่งเสริมสถาบันกรรมการบริษัทไทยประจำปี 2556 และนำเสนอต่อคณะกรรมการบริษัทฯ พร้อมกับข้อเสนอแนะเพื่อปรับปรุงการกำกับดูแลกิจการของบริษัทฯ ต่อไป
5. ทบทวนนโยบายการกำกับดูแลกิจการที่ดีของบริษัทฯ และเสนอการปรับปรุงบางประการต่อคณะกรรมการบริษัทฯ เพื่อพิจารณาและอนุมัติ
6. รับทราบรายงานการปฏิบัติตามประมวลคุณธรรมและข้อพึงปฏิบัติในการทำงานของบริษัทฯ
7. พิจารณาการดำเนินการของบริษัทฯ ในด้านการกำกับดูแลกิจการ รวมทั้งกิจกรรมด้านความรับผิดชอบต่อสังคม เพื่อให้มั่นใจว่ามีการปฏิบัติตามอย่างเหมาะสม และ เป็นไปตามนโยบายของบริษัทฯ
8. พิจารณาผลการประเมินตนเองของคณะกรรมการบริษัทฯ และนำเสนอต่อคณะกรรมการบริษัทฯ เพื่อทราบ และ
9. พิจารณาปรับปรุงการปฏิบัติด้านการกำกับดูแลกิจการที่ดีของบริษัทฯ โดยการเสนอคำแนะนำต่อคณะกรรมการชุดย่อยภายใต้คณะกรรมการบริษัทฯ เกี่ยวกับการริเริ่มจัดทำประเมินตนเองของคณะกรรมการชุดย่อยทุกคณะ

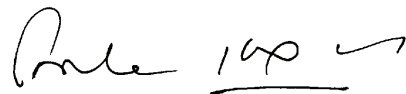

(ดร.โกศล เพ็ชรสุวรรณ)

ประธานคณะกรรมการกำกับดูแลกิจการที่ดี



# Report of the Finance Committee for the Year 2014

รายงานจากคณะกรรมการด้านการเงิน ประจำปี 2557

ตามที่คณะกรรมการด้านการเงิน ได้รับการแต่งตั้งจากที่ประชุมคณะกรรมการบริษัท ครั้งที่ 8/2544 ให้ดำรงตำแหน่ง เมื่อวันที่ 16 พฤศจิกายน 2544 เพื่อให้ดำเนินการโดยมีขอบเขตหน้าที่ ความรับผิดชอบ ตามที่ระบุไว้ในกฎบัตรของคณะกรรมการด้านการเงิน นั้น ในการปฏิบัติงานตามขอบเขตดังกล่าว ในปี 2557 คณะกรรมการด้านการเงินมีการดำเนินการ ซึ่งสามารถสรุปได้ดังนี้

1. ได้มีการประชุมรวม 4 ครั้ง เพื่อปฏิบัติหน้าที่ตามที่ได้รับมอบหมายจากคณะกรรมการบริษัท
2. พิจารณาเป้าหมายทางการเงิน ให้คำแนะนำแก่ฝ่ายจัดการ และ นำเสนอต่อคณะกรรมการบริษัท เพื่อพิจารณาและอนุมัติ
3. พิจารณาแผนประจำปีเพื่อป้องกันความเสี่ยงจากความผันผวนทางการเงิน และนโยบายการใช้ตราสารอนุพันธ์สำหรับธุรกรรมทางการเงิน และ นำเสนอต่อคณะกรรมการบริษัท เพื่อพิจารณาและอนุมัติ
4. พิจารณาผลการดำเนินงานรายไตรมาสและรายปีของบริษัท และบริษัทย่อย พร้อมทั้งให้คำแนะนำแก่ฝ่ายจัดการ
5. พิจารณาแผนการปรับโครงสร้างเงินทุนของบริษัทด้วยวิธีการเพิ่มทุน และ นำเสนอต่อคณะกรรมการบริษัท เพื่อพิจารณาและนำเสนอเรื่องดังกล่าวต่อไปยังที่ประชุมผู้ถือหุ้นเพื่ออนุมัติ
6. รับทราบรายงานการใช้เงินที่ได้รับจากการเพิ่มทุน
7. พิจารณาการเพิ่มทุนให้แก่บริษัทย่อย และ นำเสนอต่อคณะกรรมการบริษัท เพื่อพิจารณาและอนุมัติ
8. พิจารณาการเปลี่ยนแปลงรายชื่อผู้รับมอบอำนาจลงนามสั่งจ่ายบัญชีธนาคาร บัญชีกองทุนรวม ตราสารหนี้ และ อนุมัติสั่งจ่ายในระบบปฏิบัติการของธนาคาร (e-Payment) และนำเสนอต่อที่ประชุมคณะกรรมการบริษัทเพื่อพิจารณาและอนุมัติ
9. พิจารณาโครงการลงทุนต่างๆ พร้อมทั้งให้คำแนะนำแก่ฝ่ายจัดการ และ นำเสนอต่อคณะกรรมการบริษัท เพื่อพิจารณาและอนุมัติ
10. พิจารณาการออกตั๋วแลกเงิน (Bills of Exchange) และ นำเสนอต่อคณะกรรมการบริษัท เพื่อพิจารณาและอนุมัติ
11. รับทราบรายงานผลการเข้าร่วมประมูลคลื่นความถี่เพื่อให้บริการโทรทัศน์ระบบดิจิตอลประเภทบริการทางธุรกิจระดับชาติ ("ดิจิตอลทีวี") และรายงานการกู้เงินเพื่อดำเนินกิจการดิจิตอลทีวี และ นำเสนอต่อคณะกรรมการบริษัทเพื่อทราบ และ
12. รับทราบแผนและความคืบหน้าในการออกและเสนอขายหุ้นกู้ ของบริษัทและบริษัทย่อย รวมทั้งพิจารณาการนำเงินที่ได้รับจากการออกหุ้นกู้ไปใช้ และ นำเสนอต่อคณะกรรมการบริษัท เพื่อทราบ



(ดร. อาชวี เตาลานนท์)  
ประธานคณะกรรมการด้านการเงิน

# Report of the Board of Directors' Responsibilities for Financial Statements for the Year 2014

รายงานความรับผิดชอบต่อคณะกรรมการบริษัทฯ ต่อรายงานทางการเงิน ประจำปี 2557

คณะกรรมการบริษัทฯ เป็นผู้รับผิดชอบต่อการเงินรวมของบริษัทฯ และบริษัทย่อย งบการเงินดังกล่าวจัดทำขึ้นตามมาตรฐานการบัญชีที่รับรองทั่วไป โดยเลือกใช้นโยบายบัญชีที่เหมาะสมและถือปฏิบัติอย่างสม่ำเสมอ และใช้ดุลยพินิจอย่างระมัดระวังและประมาณการที่ดีที่สุดในการจัดทำ รวมทั้งมีการเปิดเผยข้อมูลสำคัญอย่างเพียงพอในหมายเหตุประกอบงบการเงิน

คณะกรรมการบริษัทฯ ได้จัดให้มีและดำรงรักษาไว้ซึ่งระบบการควบคุมภายในที่มีประสิทธิภาพเพื่อให้มั่นใจได้อย่างมีเหตุผลว่าการบันทึกบัญชีมีความถูกต้อง ครบถ้วน และเพียงพอที่จะดำรงรักษาไว้ซึ่งทรัพย์สินของบริษัทฯ

ในการนี้ คณะกรรมการบริษัทฯ ได้แต่งตั้งคณะกรรมการตรวจสอบ ซึ่งประกอบด้วยกรรมการที่เป็นอิสระ เป็นผู้ดูแลรับผิดชอบเกี่ยวกับคุณภาพของรายงานทางการเงินและระบบการควบคุมภายใน และความเห็นของคณะกรรมการตรวจสอบ เกี่ยวกับเรื่องนี้ปรากฏในรายงานของคณะกรรมการตรวจสอบซึ่งแสดงไว้ในรายงานประจำปีนี้แล้ว

คณะกรรมการบริษัทฯ มีความเห็นว่า ระบบการควบคุมภายในของบริษัทฯ โดยรวม มีความเพียงพอและเหมาะสม และสามารถสร้างความเชื่อมั่นอย่างมีเหตุผลต่อความถูกต้องและสมเหตุสมผลของงบการเงินรวมของบริษัทฯ และบริษัทย่อย ณ วันที่ 31 ธันวาคม 2557

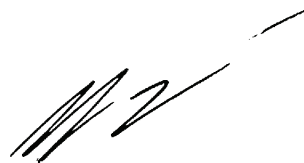

นายธนิษฐ์ เจียรนวนนท์  
ประธานกรรมการ





# Financial

## Statements

งบการเงิน

บริษัท ทู คอร์ปอเรชั่น จำกัด (มหาชน)

งบการเงินรวมและงบการเงินเฉพาะบริษัท  
วันที่ 31 ธันวาคม พ.ศ. 2557

สารบัญ	หน้า
รายงานผู้สอบบัญชีรับอนุญาต	1
งบแสดงฐานะการเงิน	3
งบกำไรขาดทุนเบ็ดเสร็จ	6
งบแสดงการเปลี่ยนแปลงส่วนของผู้ถือหุ้น	8
งบกระแสเงินสด	10
หมายเหตุประกอบงบการเงินรวมและงบการเงินเฉพาะบริษัท	
1 ข้อมูลทั่วไป	11
2 สัญญาร่วมการงานและร่วมลงทุน สัญญาอนุญาตให้ดำเนินการและใบอนุญาต	11
3 นโยบายการบัญชีที่สำคัญ	
3.1 เกณฑ์ในการจัดทำงบการเงิน	14
3.2 มาตรฐานการรายงานทางการเงินใหม่ และมาตรฐานการรายงานทางการเงินที่มีการปรับปรุง	15
3.3 การบัญชีกลุ่มบริษัท - เงินลงทุนในบริษัทย่อย บริษัทร่วม และการร่วมค้า	20
3.4 การแปลงค่าเงินตราต่างประเทศ	22
3.5 เงินสดและรายการเทียบเท่าเงินสด	23
3.6 เงินลงทุน	23
3.7 ลูกหนี้การค้า	24
3.8 สินค้าคงเหลือ	25
3.9 อสังหาริมทรัพย์เพื่อการลงทุน	25
3.10 ที่ดิน อาคารและอุปกรณ์	25
3.11 สัญญาเช่า - กรณีที่กลุ่มบริษัทเป็นผู้เช่า	27
3.12 ค่าความนิยม	27
3.13 สินทรัพย์ไม่มีตัวตน	28
3.14 การด้อยค่าของสินทรัพย์	30
3.15 ต้นทุนในการได้มาของผู้ใช้บริการ	30
3.16 ภาษีเงินได้และภาษีเงินได้รอการตัดบัญชี	30
3.17 เงินกู้ยืม	31
3.18 ประมาณการหนี้สิน	31
3.19 ผลประโยชน์พนักงาน	31
3.20 ทุนเรือนหุ้น	32
3.21 การรับรู้รายได้	32
3.22 ข้อมูลจำแนกตามส่วนงาน	34
3.23 สินทรัพย์ไม่หมุนเวียน (กลุ่มสินทรัพย์ที่ยกเลิก) ที่ถือไว้เพื่อขาย	34
4 การเปลี่ยนแปลงนโยบายการบัญชี	
4.1 นโยบายการบัญชีสำหรับข้อตกลงสัมปทาน	35
4.2 นโยบายการบัญชีเกี่ยวกับชิ้นส่วนอะไหล่และอุปกรณ์สำรองไว้ใช้งาน	35
5 การจัดการความเสี่ยงทางการเงิน	
5.1 บัญชีความเสี่ยงทางการเงิน	36
ก. ความเสี่ยงจากอัตราแลกเปลี่ยนเงินตราต่างประเทศ	36
ข. ความเสี่ยงจากอัตราดอกเบี้ย	36
ค. ความเสี่ยงด้านการให้สินเชื่อ	36
ง. ความเสี่ยงด้านสภาพคล่อง	37
5.2 การบัญชีสำหรับอนุพันธ์ที่เป็นเครื่องมือทางการเงินและกิจกรรมป้องกันความเสี่ยง	37
5.3 การประมาณมูลค่ายุติธรรม	37

สารบัญ	หน้า
6 ประมวลการทางการเงินที่สำคัญ ข้อสมมติฐาน และการใช้ดุลยพินิจ	
6.1 การด้อยค่าของค่าความนิยม ที่ดิน อาคารและอุปกรณ์ และสินทรัพย์ไม่มีตัวตน	38
6.2 ค่าเผื่อนี้สงสัยจะสูญ	38
6.3 อายุการใช้งานของที่ดิน อาคารและอุปกรณ์ และสินทรัพย์ไม่มีตัวตน	38
6.4 ภาษีเงินได้รอการตัดบัญชี	39
6.5 เงินกู้ยืม	39
6.6 ผลประโยชน์พนักงาน	39
6.7 สัญญาการให้บริการ	39
7 การจัดการความเสี่ยงเกี่ยวกับทุน	39
8 ข้อมูลทางการเงินจำแนกตามส่วนงานรวม	40
9 ค่าใช้จ่ายตามลักษณะ	43
10 ต้นทุนทางการเงิน	43
11 ภาษีเงินได้	44
12 กำไรต่อหุ้นขั้นพื้นฐานและลดลงเต็มที	45
13 เงินสดและรายการเทียบเท่าเงินสด	45
14 เงินสดที่มีภาระผูกพัน	46
15 เงินลงทุน	47
16 ลูกหนี้การค้าและลูกหนี้อื่น	48
17 สินค้าคงเหลือ - สุทธิ	49
18 สินทรัพย์หมุนเวียนอื่น	50
19 เงินลงทุนในบริษัทย่อย บริษัทร่วม และกิจการร่วมค้า - สุทธิ	50
20 อสังหาริมทรัพย์เพื่อการลงทุน - สุทธิ	62
21 ที่ดิน อาคาร และอุปกรณ์ - สุทธิ	62
22 ค่าความนิยม - สุทธิ	73
23 สินทรัพย์ไม่มีตัวตน - สุทธิ	75
24 ภาษีเงินได้รอการตัดบัญชี	80
25 สินทรัพย์ไม่หมุนเวียนอื่น	83
26 เงินกู้ยืม	83
27 เจ้าหนี้การค้าและเจ้าหนี้อื่น	89
28 หนี้สินหมุนเวียนอื่น	89
29 หนี้สินภายใต้สัญญาอนุญาตให้ดำเนินการ	90
30 ภาระผูกพันผลประโยชน์พนักงาน	90
31 หนี้สินไม่หมุนเวียนอื่น	92
32 ทุนเรือนหุ้น ส่วนเกินมูลค่าหุ้น และส่วนต่ำกว่ามูลค่าหุ้น	92
33 สำรองตามกฎหมาย	93
34 ส่วนได้เสียที่ไม่มีอำนาจควบคุม	94
35 กระแสเงินสดจากกิจกรรมดำเนินงาน	94
36 เครื่องมือทางการเงิน	95
37 สัญญาและภาระผูกพัน	97
38 คดีฟ้องร้องและข้อพิพาทยื่นต่ออนุญาโตตุลาการและหนี้สินที่อาจเกิดขึ้น	101
39 ค่าแอสเสทสำรอง	110
40 ธุรกรรมกองทุนรวม โครงสร้างพื้นฐาน	113
41 รายการกับบุคคลและกิจการที่เกี่ยวข้องกัน	116
42 เหตุการณ์ภายหลังวันที่ในรายงานทางการเงิน	122



## สรุปตัวอย่างที่ใช้ในงบการเงิน

### ชื่อบริษัทย่อย บริษัทร่วมและกิจการร่วมค้า

### ตัวย่อ

บริษัท เอฟเอนด์เจ โปรดักชั่น จำกัด	AP&J
บริษัท เอเชีย คีบีเอส จำกัด (มหาชน)	ADBS
บริษัท เอเชีย ไร้เลส คอมมิวนิเคชั่น จำกัด	AWC
บริษัท กรุงเทพอินเตอร์เทเลเทค จำกัด (มหาชน)	BITCO
บริษัท บีบอยด์ ซีจี จำกัด	Bboyd
บริษัท บีเอฟเคที (ประเทศไทย) จำกัด	BFKT
บริษัท ชินเพิล็กซ์ จำกัด	CNP
บริษัท คลิกทีวี จำกัด	CTV
บริษัท ฮัทซันตีส ซีเอที ไร้เลส มัลติมีเดีย จำกัด	HCAT
บริษัท ฮัทซันตีส มัลติมีเดีย เซอร์วิส (ประเทศไทย) จำกัด	MSTL
บริษัท ฮัทซันตีส เทเลคอมมิวนิเคชั่นส์ (ประเทศไทย) จำกัด	HTTCL
บริษัท ฮัทซันตีส ไร้เลส มัลติมีเดีย โฮลดิ้งส์ จำกัด	HWMH
บริษัท ศูนย์บริการวิทยากร อินเตอร์เน็ต จำกัด	IKSC
บริษัท เค. ไอ. เอ็น. (ประเทศไทย) จำกัด	KIN
บริษัท เค โอ เอ จำกัด	KOA
บริษัท เคเอสซี คอมเมอร์เชียล อินเตอร์เน็ต จำกัด	KSC
บริษัท เอ็มเคเอสซีเวิลด์คอตคอม จำกัด	MKSC
บริษัท แพนเทอร์ เอ็นเทอร์เทนเมนต์ จำกัด	PTE
บริษัท เรียล มูฟ จำกัด	RMV
บริษัท สมุทรปราการ มีเดีย คอร์ปอเรชั่น จำกัด	SPM
บริษัท แซเทเทลไลท์ เซอร์วิส จำกัด	SSV
บริษัท เอสเอ็ม ทู จำกัด	SM True
บริษัท ส่องดาว จำกัด	SD
บริษัท เทเลเอ็นจิเนียริ่ง แอนด์ เซอร์วิสเชส จำกัด	TE
บริษัท เทเลคอม แอสเซท แมนเนจเม้นท์ จำกัด	TAM
บริษัท เทเลคอมโฮลดิ้ง จำกัด	TH
บริษัท เทเลคอม เคเอสซี จำกัด	TKSC
บริษัท ไทย นิวส์ เน็ตเวิร์ค (ทีเอ็นเอ็น) จำกัด	TNN
บริษัท ทู ดิจิตอล มีเดีย จำกัด	TDM
บริษัท ทู ดิสทริบิวชั่น แอนด์ เซลส์ จำกัด	TDS
บริษัท ทูโฟร์ยู สเตชั่น จำกัด (เดิมชื่อ “บริษัท ทู ดีทีที จำกัด”)	True4U
บริษัท ทู ไอคอนแทนท์ จำกัด	TICT
บริษัท ทู อินฟอร์เมชั่น เทคโนโลยี จำกัด	TIT
บริษัท ทู อินเตอร์เนชั่นแนล คอมมิวนิเคชั่น	TIC
บริษัท ทู อินเตอร์เนชั่นแนล เกดเวย์ จำกัด	TIG
บริษัท ทู อินเทอร์เน็ต จำกัด	TI

สรุปตัวอย่างที่ใช้ในงบการเงิน (ต่อ)

ชื่อบริษัทย่อย บริษัทร่วมและกิจการร่วมค้า (ต่อ)	ตัวย่อ
บริษัท ทรู โกลฟ์ พลัส จำกัด	TLP
บริษัท ทรู มูฟ จำกัด	TMV
บริษัท ทรู มูฟ เอช ยูนิเวอร์แซล คอมมิวนิเคชั่น จำกัด (เดิมชื่อ “บริษัท รีเทล ไฟว์เจอร์ จำกัด”)	TUC
บริษัท ทรู มัลติมีเดีย จำกัด	TM
บริษัท ทรู มิวสิค จำกัด	TMS
บริษัท ทรู มิวสิค เรดิโอ จำกัด	TMR
บริษัท ทรู พับลิค คอมมิวนิเคชั่น จำกัด	TPC
บริษัท ทรู ทäch จำกัด	TT
บริษัท ทรู ยูไนเต็ล ฟุตบอล คลับ จำกัด	TUFC
บริษัท ทรู ยูนิเวอร์แซล คอนเวอร์เจนซ์ จำกัด	TU
บริษัท ทรู วิชั่นส์ จำกัด (มหาชน)	True Visions
บริษัท ทรู วิชั่นส์ เคเบิล จำกัด (มหาชน)	True Cable
บริษัท ทรู วิชั่นส์ กรุ๊ป จำกัด	TVG
บริษัท ทรู วิสต้าส์ จำกัด	TVT
บริษัท ทรู วอยซ์ จำกัด	TV
K.I.N. (Thailand) Co., Ltd.	KINBVI
Gold Palace Logistics Limited	GPL
Dragon Delight Investments Limited	DDI
Gold Palace Investments Limited	GPI
Golden Light Co., Ltd.	GDL
Goldsky Co., Ltd.	GSK
Golden Pearl Global Limited	GDP
GP Logistics Company Limited	GP
Rosy Legend Limited	RL
Prospect Gain Limited	PG
True Internet Technology (Shanghai) Company Limited	TIS
กองทุนรวมโครงสร้างพื้นฐานโทรคมนาคม ทรูโกรท	TRUEIF
บริษัท ทรู จีเอส จำกัด	TG
Asia Infonet Co., Ltd.	AI
BEC-TERO True Visions Co., Ltd.	BEC
Transformation Films Co., Ltd.	TFF
องค์กรอื่น	
องค์กรโทรศัพท์แห่งประเทศไทย (ปัจจุบันชื่อ บริษัท ทีโอที จำกัด (มหาชน))	ทศท.
คณะกรรมการกิจการโทรคมนาคมแห่งชาติ	กทช.
คณะกรรมการกิจการกระจายเสียง กิจการโทรทัศน์ และกิจการโทรคมนาคมแห่งชาติ	กสทช.
บริษัท กสท. โทรคมนาคม จำกัด (มหาชน)	กสท.
องค์กรสื่อสารมวลชนแห่งประเทศไทย (ปัจจุบันชื่อบริษัท อสมท จำกัด (มหาชน))	อสมท.
สำนักงานคณะกรรมการกำกับหลักทรัพย์และตลาดหลักทรัพย์	กลต.



## รายงานของผู้สอบบัญชีรับอนุญาต

เสนอผู้ถือหุ้นของบริษัท ทู คอรัปอเรชั่น จำกัด (มหาชน)

ข้าพเจ้าได้ตรวจสอบงบการเงินรวมและงบการเงินเฉพาะบริษัทของบริษัท ทู คอรัปอเรชั่น จำกัด (มหาชน) และบริษัทย่อย และของเฉพาะของบริษัท ทู คอรัปอเรชั่น จำกัด (มหาชน) ซึ่งประกอบด้วยงบแสดงฐานะการเงินรวมและงบแสดงฐานะการเงินเฉพาะบริษัท ณ วันที่ 31 ธันวาคม พ.ศ. 2557 และงบกำไรขาดทุนเบ็ดเสร็จรวมและงบกำไรขาดทุนเบ็ดเสร็จเฉพาะบริษัท งบแสดงการเปลี่ยนแปลงส่วนของผู้ถือหุ้นรวมและงบแสดงการเปลี่ยนแปลงส่วนของผู้ถือหุ้นเฉพาะบริษัท และงบกระแสเงินสดรวมและงบกระแสเงินสดเฉพาะบริษัทสำหรับปีสิ้นสุดวันเดียวกัน รวมถึงหมายเหตุสรุปนโยบายการบัญชีที่สำคัญและหมายเหตุเรื่องอื่น ๆ

### ความรับผิดชอบของผู้บริหารต่องบการเงิน

ผู้บริหารเป็นผู้รับผิดชอบในการจัดทำและการนำเสนองบการเงินเหล่านี้ โดยถูกต้องตามที่ควรตามมาตรฐานการรายงานทางการเงิน และรับผิดชอบเกี่ยวกับการควบคุมภายในที่ผู้บริหารพิจารณาว่าจำเป็นเพื่อให้สามารถจัดทำงบการเงินที่ปราศจากการแสดงข้อมูลที่ขัดต่อข้อเท็จจริงอันเป็นสาระสำคัญไม่ว่าจะเกิดจากการทุจริตหรือข้อผิดพลาด

### ความรับผิดชอบของผู้สอบบัญชี

ข้าพเจ้าเป็นผู้รับผิดชอบในการแสดงความเห็นต่องบการเงินดังกล่าวจากผลการตรวจสอบของข้าพเจ้า ข้าพเจ้าได้ปฏิบัติตามตรวจสอบตามมาตรฐานการสอบบัญชี ซึ่งกำหนดให้ข้าพเจ้าปฏิบัติตามข้อกำหนดด้านจรรยาบรรณ รวมถึงวางแผนและปฏิบัติตามตรวจสอบเพื่อให้ได้ความเชื่อมั่นอย่างสมเหตุสมผลว่างบการเงินปราศจากการแสดงข้อมูลที่ขัดต่อข้อเท็จจริงอันเป็นสาระสำคัญหรือไม่

การตรวจสอบรวมถึงการใช้วิธีการตรวจสอบเพื่อให้ได้มาซึ่งหลักฐานการสอบบัญชีเกี่ยวกับจำนวนเงินและการเปิดเผยข้อมูลในงบการเงิน วิธีการตรวจสอบที่เลือกใช้นั้นขึ้นอยู่กับดุลพินิจของผู้สอบบัญชี ซึ่งรวมถึงการประเมินความเสี่ยงจากการแสดงข้อมูลที่ขัดต่อข้อเท็จจริงอันเป็นสาระสำคัญของงบการเงินไม่ว่าจะเกิดจากการทุจริตหรือข้อผิดพลาด ในการประเมินความเสี่ยงดังกล่าว ผู้สอบบัญชีพิจารณาการควบคุมภายในที่เกี่ยวข้องกับการจัดทำและการนำเสนองบการเงิน โดยถูกต้องตามที่ควรของกิจการ เพื่อออกแบบวิธีการตรวจสอบที่เหมาะสมกับสถานการณ์ แต่ไม่ใช่เพื่อวัตถุประสงค์ในการแสดงความเห็นต่อประสิทธิภาพของการควบคุมภายในของกิจการ การตรวจสอบรวมถึงการประเมินความเหมาะสมของนโยบายการบัญชีที่ผู้บริหารใช้และความสมเหตุสมผลของประมาณการทางบัญชีที่จัดทำขึ้นโดยผู้บริหาร รวมทั้งการประเมินการนำเสนองบการเงินโดยรวม

ข้าพเจ้าเชื่อว่าหลักฐานการสอบบัญชีที่ข้าพเจ้าได้รับเพียงพอและเหมาะสมเพื่อใช้เป็นเกณฑ์ในการแสดงความเห็นของข้าพเจ้า

PricewaterhouseCoopers ABAS Ltd.  
15th Floor Bangkok City Tower, 179/74-80 South Sathorn Road, Bangkok 10120, Thailand  
T: +66 (0) 2344 1000, +66 (0) 2788 0000 F: +66 (0) 2286 5050, www.pwc.com/th



#### ความเห็น

ข้าพเจ้าเห็นว่างบการเงินรวมและงบการเงินเฉพาะบริษัทข้างต้นนี้แสดงฐานะการเงินรวมและฐานะการเงินเฉพาะบริษัทของบริษัท  
ทรู คอร์ปอเรชั่น จำกัด (มหาชน) และบริษัทย่อย และของเฉพาะของบริษัท ทรู คอร์ปอเรชั่น จำกัด (มหาชน) ณ วันที่ 31 ธันวาคม  
พ.ศ. 2557 และผลการดำเนินงานรวมและผลการดำเนินงานเฉพาะบริษัท และกระแสเงินสดรวมและกระแสเงินสดเฉพาะบริษัทสำหรับปี  
สิ้นสุดวันเดียวกัน โดยถูกต้องตามที่ควรในสาระสำคัญตามมาตรฐานการรายงานทางการเงิน

#### ข้อมูลและเหตุการณ์ที่เน้น

ข้าพเจ้าขอให้สังเกตหมายเหตุประกอบงบการเงินข้อ 37.4 ข้อ 38 และข้อ 39.2 เกี่ยวกับความไม่แน่นอนที่มีสาระสำคัญเนื่องจาก  
กลุ่มบริษัทมีคดีฟ้องร้องที่ยังไม่ทราบผล และสัญญาสำคัญทางธุรกิจที่อยู่ระหว่างการสรุปในรายละเอียด ผลสุดท้ายของคดีฟ้องร้องและ  
ข้อสรุปของสัญญาสำคัญทางธุรกิจดังกล่าวยังไม่สามารถระบุได้ในขณะนี้ และบริษัทไม่ได้ทำการปรับปรุงที่อาจมีขึ้นในงบการเงิน  
ทั้งนี้ข้าพเจ้ามิได้แสดงความเห็นอย่างมีเงื่อนไขในเรื่องเหล่านี้

ขจรเกียรติ อรุณไพโรจน์กุล  
ผู้สอบบัญชีรับอนุญาตเลขที่ 3445  
บริษัท ไพรัชวอเตอร์เฮาส์โฮลดิ้ง จำกัด

กรุงเทพมหานคร  
27 กุมภาพันธ์ พ.ศ. 2558

บริษัท ทู คอร์ปอเรชั่น จำกัด (มหาชน)

งบแสดงฐานะการเงิน

ณ วันที่ 31 ธันวาคม พ.ศ. 2557

	หมายเหตุ	งบการเงินรวม			งบการเงินเฉพาะบริษัท		
		31 ธันวาคม	31 ธันวาคม	1 มกราคม	31 ธันวาคม	31 ธันวาคม	1 มกราคม
		พ.ศ. 2557	พ.ศ. 2556	พ.ศ. 2556	พ.ศ. 2557	พ.ศ. 2556	พ.ศ. 2556
			(ตามที่ปรับใหม่)	(ตามที่ปรับใหม่)		(ตามที่ปรับใหม่)	(ตามที่ปรับใหม่)
		บาท	บาท	บาท	บาท	บาท	บาท
<b>สินทรัพย์</b>							
<b>สินทรัพย์หมุนเวียน</b>							
เงินสดและรายการเทียบเท่าเงินสด	13	6,611,593,945	14,726,283,447	6,103,166,789	651,911,826	1,561,203,669	52,629,156
เงินสดที่มีภาระผูกพัน	14	1,139,790,743	2,346,446,120	964,822,920	1,100,547,260	2,344,577,257	187,263,760
เงินลงทุนชั่วคราว	15	1,039,314	101,831,891	374,406,120	-	-	347,763,737
ลูกหนี้การค้าและลูกหนี้อื่น	16	62,825,919,110	38,537,981,407	21,424,871,205	3,793,608,723	5,238,053,159	5,203,135,741
เงินให้กู้ยืมระยะสั้น							
แก่กิจการที่เกี่ยวข้องกัน	41	147,000,000	147,000,000	14,250,564	9,450,000,000	1,500,000,000	3,300,000,000
สินค้าคงเหลือ - สุทธิ	17	4,294,125,608	5,049,988,858	1,941,475,159	99,521,767	40,714,213	30,316,707
ภาษีหัก ณ ที่จ่าย		4,078,066,569	2,952,598,202	3,018,739,126	932,845,543	625,729,965	569,132,265
ภาษีมูลค่าเพิ่ม		4,694,751,999	3,207,269,119	2,048,860,615	-	-	400,110
สินทรัพย์หมุนเวียนอื่น	18	4,273,795,710	2,989,197,201	3,321,859,865	102,163,435	78,867,204	28,530,341
<b>รวมสินทรัพย์หมุนเวียน</b>		<b>88,066,082,998</b>	<b>70,058,596,245</b>	<b>39,212,452,363</b>	<b>16,130,598,554</b>	<b>11,389,145,467</b>	<b>9,719,171,817</b>
<b>สินทรัพย์ไม่หมุนเวียน</b>							
เงินสดที่มีภาระผูกพัน	14	50,690,375	100,043,476	122,230,776	-	-	-
เงินให้กู้ยืมระยะยาวแก่บริษัทย่อย		-	-	-	-	-	2,261,196,062
เงินลงทุนในบริษัทย่อย - สุทธิ	19	-	-	-	111,472,964,316	63,509,329,311	37,695,548,301
เงินลงทุนในบริษัทร่วม - สุทธิ	19	16,428,665,003	16,138,796,478	275,708,051	16,327,908,000	19,335,267,578	49,670,000
เงินลงทุนในบริษัทอื่น - สุทธิ	15	322,772,047	313,797,895	293,322,895	240,740,500	240,740,500	240,740,500
อสังหาริมทรัพย์เพื่อการลงทุน - สุทธิ	20	5,528,000	5,528,000	54,762,750	-	-	-
ที่ดิน อาคารและอุปกรณ์ - สุทธิ	21	75,084,946,032	67,867,051,928	81,082,685,188	2,309,250,117	2,754,532,426	3,157,703,079
ค่าความนิยม - สุทธิ	22	11,403,093,656	11,403,093,656	11,403,093,656	-	-	-
สินทรัพย์ไม่มีตัวตน - สุทธิ	23	34,685,215,599	34,194,629,374	41,819,387,263	4,040,004,776	5,457,680,365	6,623,676,866
สินทรัพย์ภาษีเงินได้รอการตัดบัญชี	24	5,767,270,883	4,757,812,188	5,181,781,320	910,965,354	1,414,805,196	2,053,843,980
สินทรัพย์ไม่หมุนเวียนอื่น	25	2,756,197,592	1,012,819,244	917,945,468	185,726,908	296,671,221	330,319,407
<b>รวมสินทรัพย์ไม่หมุนเวียน</b>		<b>146,504,379,187</b>	<b>135,793,572,239</b>	<b>141,150,917,367</b>	<b>135,487,559,971</b>	<b>93,009,026,597</b>	<b>52,412,698,195</b>
<b>รวมสินทรัพย์</b>		<b>234,570,462,185</b>	<b>205,852,168,484</b>	<b>180,363,369,730</b>	<b>151,618,158,525</b>	<b>104,398,172,064</b>	<b>62,131,870,012</b>

หมายเหตุประกอบงบการเงินในหน้า 11 ถึง 122 เป็นส่วนหนึ่งของงบการเงินนี้



	หมายเหตุ	งบการเงินรวม			งบการเงินเฉพาะบริษัท		
		31 ธันวาคม	31 ธันวาคม	1 มกราคม	31 ธันวาคม	31 ธันวาคม	1 มกราคม
		พ.ศ. 2557	พ.ศ. 2556	พ.ศ. 2556	พ.ศ. 2557	พ.ศ. 2556	พ.ศ. 2556
			(ตามที่ปรับใหม่)	(ตามที่ปรับใหม่)		(ตามที่ปรับใหม่)	(ตามที่ปรับใหม่)
		บาท	บาท	บาท	บาท	บาท	บาท
<b>หนี้สินและส่วนของผู้ถือหุ้น</b>							
<b>หนี้สินหมุนเวียน</b>							
เงินกู้ยืมระยะสั้น	26	2,977,087,586	3,742,847,322	5,096,095,078	2,417,087,586	-	2,048,393,482
เจ้าหนี้การค้าและเจ้าหนี้อื่น	27	101,369,642,771	88,392,477,838	44,721,774,619	12,321,289,119	19,232,694,224	1,780,083,332
ส่วนที่ถึงกำหนดชำระภายในหนึ่งปีของ							
เงินกู้ยืมระยะยาว	26	8,872,851,350	9,894,129,256	9,521,909,006	7,749,138,103	5,016,696,373	3,872,132,480
เงินกู้ยืมระยะสั้นจาก							
กิจการที่เกี่ยวข้องกัน	41	-	-	-	700,000,000	19,665,000,000	-
ภาษีเงินได้ค้างจ่าย		270,764,570	878,853,770	348,115,266	-	-	-
หนี้สินหมุนเวียนอื่น	28	4,158,955,166	4,439,347,960	3,299,293,186	270,673,524	1,444,470,570	461,276,553
<b>รวมหนี้สินหมุนเวียน</b>		<b>117,649,301,443</b>	<b>107,347,656,146</b>	<b>62,987,187,155</b>	<b>23,458,188,332</b>	<b>45,358,861,167</b>	<b>8,161,885,847</b>
<b>หนี้สินไม่หมุนเวียน</b>							
เงินกู้ยืมระยะยาว	26	33,136,810,284	76,260,992,315	86,804,608,441	29,375,235,162	30,491,432,190	25,012,261,813
เงินกู้ยืมระยะยาวจากบริษัทย่อย		-	-	-	-	-	2,231,375,721
หนี้สินภาษีเงินได้รอการตัดบัญชี	24	2,454,385,066	4,095,175,039	3,579,373,833	-	-	-
หนี้สินภาษีได้สัญญา							
อนุญาตให้ดำเนินการ	29	104,087,910	120,138,759	3,079,520,793	-	-	-
ภาระผูกพันผลประโยชน์พนักงาน	30	1,232,104,780	1,137,085,227	914,055,190	337,066,125	336,953,302	235,557,303
หนี้สินไม่หมุนเวียนอื่น	31	9,053,047,763	12,158,983,105	8,994,246,620	49,368,009	174,730,291	311,296,218
<b>รวมหนี้สินไม่หมุนเวียน</b>		<b>45,980,435,803</b>	<b>93,772,374,445</b>	<b>103,371,804,877</b>	<b>29,761,669,296</b>	<b>31,003,115,783</b>	<b>27,790,491,055</b>
<b>รวมหนี้สิน</b>		<b>163,629,737,246</b>	<b>201,120,030,591</b>	<b>166,358,992,032</b>	<b>53,219,857,628</b>	<b>76,361,976,950</b>	<b>35,952,376,902</b>

หมายเหตุประกอบงบการเงินในหน้า 11 ถึง 122 เป็นส่วนหนึ่งของงบการเงินนี้

บริษัท ทู คอร์ปอเรชั่น จำกัด (มหาชน)

งบแสดงฐานะการเงิน (ต่อ)

ณ วันที่ 31 ธันวาคม พ.ศ. 2557

	หมายเหตุ	งบการเงินรวม			งบการเงินเฉพาะบริษัท		
		31 ธันวาคม	31 ธันวาคม	1 มกราคม	31 ธันวาคม	31 ธันวาคม	1 มกราคม
		พ.ศ. 2557	พ.ศ. 2556	พ.ศ. 2556	พ.ศ. 2557	พ.ศ. 2556	พ.ศ. 2556
			(ตามที่ปรับใหม่)	(ตามที่ปรับใหม่)		(ตามที่ปรับใหม่)	(ตามที่ปรับใหม่)
		บาท	บาท	บาท	บาท	บาท	บาท
<b>หนี้สินและส่วนของผู้ถือหุ้น (ต่อ)</b>							
<b>ส่วนของผู้ถือหุ้น</b>							
ทุนเรือนหุ้น	32						
ทุนจดทะเบียน							
หุ้นสามัญ : 24,607,928,152 หุ้น							
มูลค่าที่ตราไว้หุ้นละ 10 บาท							
(พ.ศ. 2556 : หุ้นสามัญ :							
15,333,207,033 หุ้น							
มูลค่าที่ตราไว้หุ้นละ 10 บาท)		246,079,281,520	153,332,070,330	153,332,070,330	246,079,281,520	153,332,070,330	153,332,070,330
ทุนที่ออกและชำระเต็มมูลค่าแล้ว							
หุ้นสามัญ : 24,607,928,150 หุ้น							
มูลค่าที่ชำระแล้วหุ้นละ 10 บาท							
(31 ธันวาคม พ.ศ. 2556 :							
หุ้นสามัญ : 14,530,215,266 หุ้น							
มูลค่าที่ชำระแล้วหุ้นละ 10 บาท							
1 มกราคม พ.ศ. 2556 :							
หุ้นสามัญ : 14,503,179,151 หุ้น							
มูลค่าที่ชำระแล้วหุ้นละ 10 บาท)		246,079,281,500	145,302,152,660	145,031,791,510	246,079,281,500	145,302,152,660	145,031,791,510
ส่วนเกินมูลค่าหุ้น		11,432,046,462	11,432,046,462	11,432,046,462	11,432,046,462	11,432,046,462	11,432,046,462
ส่วนต่ำกว่ามูลค่าหุ้น		(121,995,649,956)	(86,070,641,087)	(85,987,465,996)	(121,995,649,956)	(86,070,641,087)	(85,987,465,996)
กำไรสะสม							
สำรองตามกฎหมาย	33	34,880,969	34,880,969	34,880,969	34,880,969	34,880,969	34,880,969
ขาดทุนสะสม		(63,424,798,728)	(64,850,076,046)	(55,634,565,752)	(37,152,258,078)	(42,662,243,890)	(44,331,759,835)
องค์ประกอบอื่นของส่วนของผู้ถือหุ้น		(1,776,122,171)	(1,767,249,900)	(1,529,866,918)	-	-	-
<b>รวมส่วนของผู้ถือหุ้นบริษัทใหญ่</b>		<b>70,349,638,076</b>	<b>4,081,113,058</b>	<b>13,346,820,275</b>	<b>98,398,300,897</b>	<b>28,036,195,114</b>	<b>26,179,493,110</b>
ส่วนได้เสียที่ไม่มีอำนาจควบคุม	34	591,086,863	651,024,835	657,557,423	-	-	-
<b>รวมส่วนของผู้ถือหุ้น</b>		<b>70,940,724,939</b>	<b>4,732,137,893</b>	<b>14,004,377,698</b>	<b>98,398,300,897</b>	<b>28,036,195,114</b>	<b>26,179,493,110</b>
<b>รวมหนี้สินและส่วนของผู้ถือหุ้น</b>		<b>234,570,462,185</b>	<b>205,852,168,484</b>	<b>180,363,369,730</b>	<b>151,618,158,525</b>	<b>104,398,172,064</b>	<b>62,131,870,012</b>

หมายเหตุประกอบงบการเงินในหน้า 11 ถึง 122 เป็นส่วนหนึ่งของงบการเงินนี้



บริษัท ทรู คอร์ปอเรชั่น จำกัด (มหาชน)

งบกำไรขาดทุนเบ็ดเสร็จ

สำหรับปีสิ้นสุดวันที่ 31 ธันวาคม พ.ศ. 2557

หมายเหตุ	งบการเงินรวม		งบการเงินเฉพาะบริษัท	
	31 ธันวาคม พ.ศ. 2557	31 ธันวาคม พ.ศ. 2556	31 ธันวาคม พ.ศ. 2557	31 ธันวาคม พ.ศ. 2556
	บาท	บาท	บาท	บาท
รายได้	8			
รายได้จากการให้บริการโทรศัพท์และบริการอื่น				
	86,985,629,448	79,136,772,335	11,017,801,238	11,704,596,574
รายได้จากการขายสินค้า				
	22,230,409,885	17,076,923,179	8,252,775,162	28,980
รวมรายได้	109,216,039,333	96,213,695,514	19,270,576,400	11,704,625,554
ต้นทุนขายและการให้บริการ				
ต้นทุนการให้บริการ				
	66,106,898,771	59,489,193,312	5,124,821,125	5,053,323,093
ต้นทุนขาย				
	18,413,252,760	15,735,808,724	3,595,466,178	-
รวมต้นทุนขายและการให้บริการ	84,520,151,531	75,225,002,036	8,720,287,303	5,053,323,093
กำไรขั้นต้น	24,695,887,802	20,988,693,478	10,550,289,097	6,651,302,461
รายได้อื่น	40			
ค่าใช้จ่ายในการขาย	(10,119,225,539)	(11,420,066,949)	(411,888,112)	(399,428,334)
ค่าใช้จ่ายในการบริหาร	(11,692,962,580)	(11,217,976,029)	(2,880,717,549)	(2,425,328,493)
ค่าใช้จ่ายอื่น	21			
	(5,573,727,663)	(4,918,582,275)	(696,851,791)	(668,069,007)
ส่วนแบ่งกำไรจากเงินลงทุนในบริษัทร่วม	19			
	6,220,468,773	62,298,357	-	-
ต้นทุนทางการเงิน	10			
	(6,442,429,225)	(8,401,651,723)	(2,679,983,976)	(1,423,353,502)
กำไร(ขาดทุน)ก่อนภาษีเงินได้	(688,506,308)	(6,244,819,251)	6,013,825,653	2,390,234,155
ภาษีเงินได้	11			
	2,062,975,318	(2,896,121,432)	(503,839,841)	(639,038,785)
กำไร(ขาดทุน)สำหรับปี	1,374,469,010	(9,140,940,683)	5,509,985,812	1,751,195,370
กำไร(ขาดทุน)เบ็ดเสร็จอื่น :				
ผลต่างจากการแปลงค่างบการเงิน	(2,598,993)	(101,857,894)	-	-
ขาดทุนจากการประมาณการตาม หลักคณิตศาสตร์ประกันภัย	-	(152,763,908)	-	(81,679,425)
กำไร(ขาดทุน)เบ็ดเสร็จรวมสำหรับปี	1,371,870,017	(9,395,562,485)	5,509,985,812	1,669,515,945
การแบ่งปันกำไร(ขาดทุน)สำหรับปี				
ส่วนที่เป็นของบริษัทใหญ่	1,425,277,318	(9,062,746,386)	5,509,985,812	1,751,195,370
ส่วนได้เสียที่ไม่มีอำนาจควบคุม	(50,808,308)	(78,194,297)	-	-
กำไร(ขาดทุน)สำหรับปี	1,374,469,010	(9,140,940,683)	5,509,985,812	1,751,195,370

หมายเหตุประกอบงบการเงินในหน้า 11 ถึง 122 เป็นส่วนหนึ่งของงบการเงินนี้

บริษัท ทรู คอร์ปอเรชั่น จำกัด (มหาชน)

งบกำไรขาดทุนเบ็ดเสร็จ (ต่อ)

สำหรับปีสิ้นสุดวันที่ 31 ธันวาคม พ.ศ. 2557

หมายเหตุ	งบการเงินรวม		งบการเงินเฉพาะบริษัท	
	31 ธันวาคม	31 ธันวาคม	31 ธันวาคม	31 ธันวาคม
	พ.ศ. 2557	พ.ศ. 2556	พ.ศ. 2557	พ.ศ. 2556
	บาท	บาท	บาท	บาท
การแบ่งปันกำไร(ขาดทุน)เบ็ดเสร็จรวมสำหรับปี				
ส่วนที่เป็นของบริษัทใหญ่	1,422,678,325	(9,317,368,188)	5,509,985,812	1,669,515,945
ส่วนได้เสียที่ไม่มีอำนาจควบคุม	(50,808,308)	(78,194,297)	-	-
กำไร(ขาดทุน)เบ็ดเสร็จรวมสำหรับปี	<u>1,371,870,017</u>	<u>(9,395,562,485)</u>	<u>5,509,985,812</u>	<u>1,669,515,945</u>
กำไร(ขาดทุน)ต่อหุ้นขั้นพื้นฐานและลดลงเต็มที่				
ส่วนที่เป็นของบริษัทใหญ่	12			
- กำไร(ขาดทุน)ขั้นพื้นฐาน	0.07	(0.56)	0.29	0.11
- กำไร(ขาดทุน)ปรับลด	ไม่มี	(0.56)	ไม่มี	0.11

หมายเหตุประกอบงบการเงินในหน้า 11 ถึง 122 เป็นส่วนหนึ่งของงบการเงินนี้

บริษัท ทูรโปอรัชั่น จำกัด (มหาชน)  
งบแสดงการเปลี่ยนแปลงส่วนของผู้ถือหุ้น  
สำหรับปีสิ้นสุดวันที่ 31 ธันวาคม พ.ศ. 2557

งบการเงินรวม											
ส่วนของผู้ถือหุ้นบริษัท											
ทุนเรือนหุ้นที่ออกและชำระแล้ว											
องค์ประกอบอื่นของส่วนของผู้ถือหุ้น											
การเปลี่ยนแปลง											
ในส่วนได้เสียที่ไม่มีอำนาจควบคุม											
ของส่วนของผู้ถือหุ้น											
ส่วนได้เสียที่ไม่มีอำนาจควบคุม											
รวม											
หมายเหตุ	หุ้นสามัญ	ส่วนเกินมูลค่าหุ้น	ส่วนเกินมูลค่าหุ้น	ส่วนเกินมูลค่าหุ้น	ส่วนเกินมูลค่าหุ้น	ส่วนเกินมูลค่าหุ้น	ส่วนเกินมูลค่าหุ้น	ส่วนเกินมูลค่าหุ้น	ส่วนเกินมูลค่าหุ้น	ส่วนเกินมูลค่าหุ้น	รวม
	บาท	บาท	บาท	บาท	บาท	บาท	บาท	บาท	บาท	บาท	บาท
	145,031,791,510	11,432,046,462	(85,987,465,996)	34,880,969	(55,634,565,752)	(1,642,914,379)	113,047,461	(1,529,866,918)	13,346,850,275	657,557,423	14,004,377,698
32	270,361,150	-	(83,175,091)	-	-	-	-	-	187,186,059	-	187,186,059
19	-	-	-	-	(135,525,088)	-	-	(135,525,088)	135,700,014	174,926	174,926
34	-	-	-	-	-	-	-	-	(19,525,936)	(19,525,936)	(19,525,936)
	-	-	-	-	-	-	-	-	(41,921,495)	(41,921,495)	(41,921,495)
	-	-	-	-	-	-	-	-	(2,590,874)	(2,590,874)	(2,590,874)
	-	-	-	-	(9,215,510,294)	-	(101,857,894)	(101,857,894)	(9,317,368,188)	(78,194,297)	(9,395,562,485)
	145,302,152,660	11,432,046,462	(86,070,641,087)	34,880,969	(64,850,076,046)	(1,778,439,467)	11,189,567	(1,767,249,900)	4,081,113,058	651,024,835	4,732,137,893
	145,302,152,660	11,432,046,462	(86,070,641,087)	34,880,969	(64,850,076,046)	(1,778,439,467)	11,189,567	(1,767,249,900)	4,081,113,058	651,024,835	4,732,137,893
32	100,777,128,840	-	(35,925,008,869)	-	-	-	-	-	64,852,119,971	-	64,852,119,971
19	-	-	-	-	-	-	-	-	-	15,988,880	15,988,880
19	-	-	-	-	-	-	-	-	-	(31,391,822)	(31,391,822)
19	-	-	-	-	-	(6,273,278)	-	(6,273,278)	(6,273,278)	6,273,278	-
	-	-	-	-	1,425,277,318	-	(2,598,993)	(2,598,993)	1,422,678,325	(50,808,308)	1,371,870,017
	246,079,281,500	11,432,046,462	(121,995,649,956)	34,880,969	(63,424,798,728)	(1,784,712,745)	8,590,574	(1,776,122,171)	70,349,638,076	591,086,863	70,940,724,939
	246,079,281,500	11,432,046,462	(121,995,649,956)	34,880,969	(63,424,798,728)	(1,784,712,745)	8,590,574	(1,776,122,171)	70,349,638,076	591,086,863	70,940,724,939

หมายเหตุประกอบงบการเงินเป็นหน้า 11 ถึง 122 เป็นส่วนหนึ่งของงบการเงินนี้

บริษัท พู คอร์ปอเรชั่น จำกัด (มหาชน)  
 งบแสดงการเปลี่ยนแปลงส่วนของผู้ถือหุ้น (ต่อ)  
 สำหรับปีสิ้นสุดวันที่ 31 ธันวาคม พ.ศ. 2557

	งบเงินเฉพาะบริษัท						
	ทุนเรือนหุ้นที่ออกและชำระแล้ว		ส่วนเกินมูลค่าหุ้น		ส่วนที่ต่ำกว่ามูลค่าหุ้น		รวม
	บาท	บาท	บาท	บาท	บาท	บาท	
ยอดคงเหลือต้นปี ณ วันที่ 1 มกราคม พ.ศ. 2556	145,031,791,510	11,432,046,462	(85,987,465,996)	34,880,969	(44,331,759,835)		26,179,493,110
การออกหุ้นสามัญ (หมายเหตุข้อ 32)	270,361,150	-	(83,175,091)	-	-		187,186,059
กำไรเบ็ดเสร็จรวมสำหรับปี	-	-	-	-	1,669,515,945		1,669,515,945
ยอดคงเหลือต้นปี ณ วันที่ 31 ธันวาคม พ.ศ. 2556	145,302,152,660	11,432,046,462	(86,070,641,087)	34,880,969	(42,662,243,890)		28,036,195,114
ยอดคงเหลือต้นปี ณ วันที่ 1 มกราคม พ.ศ. 2557	145,302,152,660	11,432,046,462	(86,070,641,087)	34,880,969	(42,662,243,890)		28,036,195,114
การออกหุ้นสามัญ (หมายเหตุข้อ 32)	100,777,128,840	-	(35,925,008,869)	-	-		64,852,119,971
กำไรเบ็ดเสร็จรวมสำหรับปี	-	-	-	-	5,509,985,812		5,509,985,812
ยอดคงเหลือต้นปี ณ วันที่ 31 ธันวาคม พ.ศ. 2557	246,079,281,500	11,432,046,462	(121,995,649,956)	34,880,969	(37,152,258,078)		98,398,300,897

หมายเหตุประกอบงบการเงินในหน้า 11 ถึง 122 เป็นส่วนหนึ่งของงบการเงินนี้

หมายเหตุ	งบการเงินรวม		งบการเงินเฉพาะบริษัท	
	31 ธันวาคม พ.ศ. 2557	31 ธันวาคม พ.ศ. 2556 (ตามที่ปรับปรุง)	31 ธันวาคม พ.ศ. 2557	31 ธันวาคม พ.ศ. 2556
	บาท	บาท	บาท	บาท
กระแสเงินสดจากกิจกรรมดำเนินงาน	35	(3,643,804,474)	22,929,455,850	(277,159,444)
กระแสเงินสดจากกิจกรรมลงทุน				
เงินสดที่มีภาระผูกพัน(เพิ่มขึ้น)ลดลง		1,256,008,478	(1,984,739,010)	1,244,029,997
เงินสดรับจากเงินลงทุนชั่วคราว		476,052	346,537,063	-
เงินให้กู้ยืมแก่กิจการที่เกี่ยวข้องกัน	41	-	(3,750,148)	(11,495,000,000)
เงินสดจ่ายซื้อที่ดิน อาคารและอุปกรณ์		(22,519,912,245)	(25,058,085,126)	(53,810,475)
เงินสดจ่ายซื้อสินทรัพย์ไม่มีตัวตน		(4,940,549,540)	(816,881,293)	(17,289,137)
เงินสดรับคืนจากเงินให้กู้ยืมแก่บริษัทย่อย	41	-	-	3,545,000,000
เงินลงทุนเพิ่มในบริษัทย่อย บริษัทร่วมและเงินลงทุนในบริษัทอื่น	19	(45,165,502)	(19,355,742,577)	(48,647,617,349)
เงินสดรับจากการขายเงินลงทุนในกิจการที่เกี่ยวข้องกัน				
- สุทธิจากเงินสดและรายการเทียบเท่าเงินสด	19	3,193,423,380	3,203,156,582	3,190,851,421
เงินสดรับจากการเลิกกิจการของบริษัทร่วม	19	7,229,768	99,999,959	-
เงินสดรับจากการขายที่ดิน อาคารและอุปกรณ์และสินทรัพย์ไม่มีตัวตน		256,332,518	40,432,859,127	399,484
เงินปันผลรับ	41	1,355,745,929	55,800,754	1,345,745,929
เงินสดสุทธิใช้ไปในกิจกรรมลงทุน		(21,436,411,162)	(3,080,844,669)	(50,887,690,130)
กระแสเงินสดจากกิจกรรมจัดหาเงิน				
เงินสดรับจากการออกหุ้นสามัญ	32	64,852,119,970	187,186,060	64,852,119,970
เงินปันผลจ่ายให้ส่วนได้เสียที่ไม่มีอำนาจควบคุม		-	(2,590,875)	-
ส่วนได้เสียที่ไม่มีอำนาจควบคุมลงทุนเพิ่มในหุ้นที่ออกใหม่ของบริษัทย่อย	19	15,988,880	-	-
ลงทุนเพิ่มในบริษัทย่อยโดยซื้อหุ้นจากส่วนได้เสียที่ไม่มีอำนาจควบคุม	19	(31,391,822)	-	-
เงินสดรับจากเงินกู้ยืมระยะสั้นจากบริษัทย่อย	41	-	-	1,700,000,000
เงินสดรับจากเงินกู้ยืมระยะสั้น		11,210,303,228	30,182,537,765	7,519,310,672
เงินสดรับจากเงินกู้ยืม - สุทธิจากเงินสดจ่ายค่าต้นทุนการกู้ยืม	26	14,242,603,498	32,550,466,731	7,964,051,940
เงินสดจ่ายชำระคืนเงินกู้ยืมระยะสั้น		(12,003,839,878)	(31,535,785,522)	(5,130,000,000)
เงินสดจ่ายชำระคืนเงินกู้ยืมจากบริษัทย่อย	41	-	-	(20,665,000,000)
เงินสดจ่ายชำระคืนเงินกู้ยืม	26	(61,307,112,368)	(42,611,916,708)	(5,984,924,851)
เงินสดสุทธิได้มาจาก(ใช้ไปใน)กิจกรรมจัดหาเงิน		16,978,671,508	(11,230,102,549)	50,255,557,731
เงินสดและรายการเทียบเท่าเงินสดเพิ่มขึ้น(ลดลง)สุทธิ		(8,101,544,128)	8,618,508,632	(909,291,843)
ยอดยกมาต้นปี		14,726,283,447	6,103,166,789	1,561,203,669
ผลกระทบจากการเปลี่ยนแปลงของอัตราแลกเปลี่ยน		(13,145,374)	4,608,026	-
ยอดคงเหลือสิ้นปี		6,611,593,945	14,726,283,447	651,911,826

รายการที่มีใช้เงินสด

รายการที่มีใช้เงินสดที่สำคัญมีดังนี้

	งบการเงินรวม	
	31 ธันวาคม พ.ศ. 2557	31 ธันวาคม พ.ศ. 2556
	ล้านบาท	ล้านบาท
การซื้อที่ดิน อาคาร และอุปกรณ์โดยการทำสัญญาเช่าการเงิน	1,846.22	3,232.61
การซื้อที่ดิน อาคาร และอุปกรณ์ยังไม่ได้จ่ายชำระ	24,847.69	24,516.00

หมายเหตุประกอบงบการเงินในหน้า 11 ถึง 122 เป็นส่วนหนึ่งของงบการเงินนี้

## 1. ข้อมูลทั่วไป

บริษัท ทู คอร์ปอเรชั่น จำกัด (มหาชน) (“บริษัท”) เป็นบริษัทมหาชนจำกัด ที่จดทะเบียนและดำเนินการในประเทศไทย ที่อยู่ของบริษัท ตามที่ได้จดทะเบียนไว้ตั้งอยู่ เลขที่ 18 อาคารทู ทาวเวอร์ ถนนรัชดาภิเษก แขวงจว้าง กรุงเทพมหานคร ประเทศไทย บริษัทจดทะเบียนเป็นหลักทรัพย์จดทะเบียนกับตลาดหลักทรัพย์แห่งประเทศไทย

บริษัทและบริษัทย่อย กิจการร่วมค้า และบริษัทร่วม (รวมเรียกว่า “กลุ่มบริษัททู” หรือ “กลุ่มบริษัท”) ส่วนใหญ่ประกอบธุรกิจทางด้าน โทรคมนาคมและการสื่อสารต่างๆ กลุ่มบริษัทประกอบธุรกิจหลักในการให้บริการ โทรศัพท์พื้นฐานและบริการเสริมด้านอื่นๆ อาทิเช่น บริการวงจรเช่าระบบดิจิทัล (“DDN”) บริการโทรศัพท์สาธารณะ บริการโทรศัพท์พื้นฐานในชั้นนอกสถานที่ (“PCT”) บริการด้านมัลติมีเดีย บริการอินเทอร์เน็ต (“ISP”) บริการโทรศัพท์เคลื่อนที่ และบริการโทรศัพท์ระบบบอกรับเป็นสมาชิก

ธุรกิจหลักของกลุ่มบริษัทเป็นการดำเนินงานภายใต้สัญญาร่วมการทำงานและร่วมลงทุน สัญญาอนุญาตให้ดำเนินการและใบอนุญาตตามที่กล่าวไว้ในหมายเหตุข้อ 2

คณะกรรมการของบริษัทได้อนุมัติให้ออกงบการเงินนี้เมื่อวันที่ 27 กุมภาพันธ์ พ.ศ. 2558

## 2. สัญญาร่วมการทำงานและร่วมลงทุน สัญญาอนุญาตให้ดำเนินการและใบอนุญาต

### บริการโทรศัพท์พื้นฐาน

ในเดือนสิงหาคม พ.ศ. 2534 บริษัทได้ร่วมลงนามในสัญญาร่วมการทำงานและร่วมลงทุนขายบริการโทรศัพท์ (“สัญญาร่วมการทำงาน”) กับ ทศท.

ตามสัญญาร่วมการทำงานซึ่งเป็นสัญญาประเภท “สร้าง โอนกรรมสิทธิ์และดำเนินงาน” (Build Transfer Operate or BTO) ซึ่งได้มีการแก้ไขเพิ่มเติมภายหลัง บริษัทได้รับอนุมัติให้ขยายการติดตั้งและบริการ โทรศัพท์พื้นฐานรวมทั้งสิ้น 2.6 ล้านเลขหมายในเขตโทรศัพท์นครหลวง ภายใต้เงื่อนไขของสัญญาดังกล่าว บริษัทมีหน้าที่ดังนี้

1. ลงทุนจัดหาและก่อสร้างเพื่อขยายโครงข่ายระบบโทรศัพท์ของ ทศท.
2. เมื่อการก่อสร้างเสร็จแล้ว บริษัทจะต้องโอนกรรมสิทธิ์ของสินทรัพย์ภายในโครงข่าย ที่ดินและอาคารแก่ ทศท.
3. เพื่อเป็นการตอบแทนจากการส่งมอบสินทรัพย์ดังกล่าว บริษัทได้รับสิทธิในการดำเนินการและบำรุงรักษาโครงข่ายระบบโทรศัพท์ เพื่อให้บริการในด้านต่างๆ เป็นระยะเวลา 25 ปี ดังนี้
  - โทรศัพท์พื้นฐาน
  - โทรศัพท์พื้นฐานในชั้นนอกสถานที่
  - โทรศัพท์สาธารณะ ซึ่งเป็นสัญญาแบบสร้าง ดำเนินงานและโอนกรรมสิทธิ์ภายหลัง (Build Operate Transfer)
  - วงจรเช่าระบบดิจิทัล
  - รับแจ้งเหตุขัดข้องและซ่อมบำรุงจากผู้โทรปลายทางถึงราวกันฟ้า
  - สำนักบริการลูกค้า

ภายใต้เงื่อนไขของสัญญาร่วมการทำงาน ทศท. และบริษัทจะแบ่งรายได้ที่ได้รับก่อนหักค่าใช้จ่ายในอัตราร้อยละที่ระบุไว้ในสัญญา

2. สัญญาร่วมการทำงานและร่วมลงทุน สัญญาอนุญาตให้ดำเนินการและใบอนุญาต (ต่อ)

บริการโทรศัพท์พื้นฐาน (ต่อ)

เมื่อวันที่ 8 ธันวาคม พ.ศ. 2549 TU ซึ่งเป็นบริษัทย่อยได้รับใบอนุญาตประกอบกิจการให้บริการ โทรศัพท์พื้นฐานแบบที่สามจาก “กทข.” TU มีสิทธิและหน้าที่ตามกฎหมายว่าด้วยการประกอบกิจการ โทรคมนาคม พ.ศ. 2544 และเงื่อนไขตามที่ระบุไว้ในใบอนุญาต ใบอนุญาตมีกำหนดสิ้นสุดวันที่ 7 ธันวาคม พ.ศ. 2569

เมื่อวันที่ 25 มกราคม พ.ศ. 2550 TIC ซึ่งเป็นบริษัทย่อยได้รับใบอนุญาตประกอบกิจการให้บริการ โทรศัพท์ทางไกลระหว่างประเทศแบบที่สามจาก กทข. TIC มีสิทธิและหน้าที่ตามกฎหมายว่าด้วยการประกอบกิจการ โทรคมนาคม พ.ศ. 2544 และเงื่อนไขตามที่ระบุไว้ในใบอนุญาต ใบอนุญาตมีกำหนดสิ้นสุดวันที่ 24 มกราคม พ.ศ. 2570

เมื่อวันที่ 29 มิถุนายน พ.ศ. 2557 TPC ซึ่งเป็นบริษัทย่อยได้รับการต่อใบอนุญาตประกอบกิจการให้บริการ โทรศัพท์สาธารณะแบบที่หนึ่งจาก กสทช. TPC มีสิทธิและหน้าที่ตามกฎหมายว่าด้วยการประกอบกิจการ โทรคมนาคม พ.ศ. 2544 และเงื่อนไขตามที่ระบุไว้ในใบอนุญาต ใบอนุญาตมีกำหนดสิ้นสุดวันที่ 28 มิถุนายน พ.ศ. 2562

เมื่อวันที่ 11 ตุลาคม พ.ศ. 2557 TI ซึ่งเป็นบริษัทย่อยได้รับใบอนุญาตประกอบกิจการให้บริการ บัตรโทรศัพท์ทางไกลระหว่างประเทศแบบที่หนึ่งจาก กสทช. TI มีสิทธิและหน้าที่ตามกฎหมายว่าด้วยการประกอบกิจการ โทรคมนาคม พ.ศ. 2544 และเงื่อนไขตามที่ระบุไว้ในใบอนุญาต ใบอนุญาตมีกำหนดสิ้นสุดวันที่ 10 ตุลาคม พ.ศ. 2562

บริการให้เช่าวงจรสื่อสารสัญญาณความเร็วสูงผ่านโครงข่ายมัลติมีเดีย

ในเดือนตุลาคม พ.ศ. 2540 กลุ่มบริษัทได้ร่วมลงนามในสัญญาร่วมลงทุนให้บริการเช่าวงจรสื่อสารสัญญาณความเร็วสูงผ่านโครงข่ายมัลติมีเดีย กับ ทศท. ภายใต้ข้อกำหนดของสัญญา กลุ่มบริษัทมีภาระผูกพันในการจัดหา คิดตั้ง จัดการ ตลอดจนบำรุงรักษา เครื่องมือและอุปกรณ์ที่ใช้ในการให้บริการเช่าวงจรสื่อสารสัญญาณความเร็วสูง และต้องโอนกรรมสิทธิ์ในเครื่องมือ และอุปกรณ์ในระบบดังกล่าวให้แก่ ทศท. เมื่อการติดตั้งแล้วเสร็จ สัญญานี้มีระยะเวลาสี่ปี นับจากวันที่ในสัญญา และกลุ่มบริษัทไม่สามารถบอกเลิกสัญญาดังกล่าวได้ หากข้อกำหนดต่างๆ ที่ระบุไว้ยังไม่บรรลุผลสำเร็จในระยะเวลาตามสัญญาข้างต้น กลุ่มบริษัทได้สิทธิในการเรียกค่าบริการ ค่าสมาชิก และค่าธรรมเนียมบริการอื่นๆ จากผู้ให้บริการตามที่ระบุไว้ในสัญญา

กลุ่มบริษัทได้วางหนังสือค้ำประกันที่ออกโดยธนาคารในประเทศบางแห่งให้แก่ ทศท. เป็นจำนวนเงิน 5.00 ล้านบาท เพื่อเป็นหลักประกันการปฏิบัติตามเงื่อนไขในสัญญา

บริการอินเทอร์เน็ต

เมื่อวันที่ 19 พฤษภาคม พ.ศ. 2554 TIG ซึ่งเป็นบริษัทย่อยได้รับการต่อใบอนุญาตประกอบกิจการให้บริการ อินเทอร์เน็ตเคอร์เนลระหว่างประเทศแบบที่สองจาก กสทช. TIG มีสิทธิและหน้าที่ตามกฎหมายว่าด้วยการประกอบกิจการ โทรคมนาคม พ.ศ. 2544 และเงื่อนไขตามที่ระบุไว้ในใบอนุญาต ใบอนุญาตมีกำหนดสิ้นสุดวันที่ 18 พฤษภาคม พ.ศ. 2559

เมื่อวันที่ 23 มิถุนายน พ.ศ. 2557 KSC ซึ่งเป็นบริษัทย่อยได้รับการต่อใบอนุญาตประกอบกิจการให้บริการ อินเทอร์เน็ตแบบที่หนึ่งจาก กสทช. KSC มีสิทธิและหน้าที่ตามกฎหมายว่าด้วยการประกอบกิจการ โทรคมนาคม พ.ศ. 2544 และเงื่อนไขตามที่ระบุไว้ในใบอนุญาต ใบอนุญาตมีกำหนดสิ้นสุดวันที่ 22 มิถุนายน พ.ศ. 2562

---



2. สัญญาร่วมการทำงานและร่วมลงทุน สัญญาอนุญาตให้ดำเนินการและใบอนุญาต (ต่อ)

บริการอินเทอร์เน็ต (ต่อ)

เมื่อวันที่ 18 สิงหาคม พ.ศ. 2557 TI ซึ่งเป็นบริษัทย่อยได้รับการต่อใบอนุญาตประกอบกิจการให้บริการอินเทอร์เน็ตแบบที่หนึ่งจาก กสทช. TI มีสิทธิและหน้าที่ตามกฎหมายว่าด้วยการประกอบกิจการโทรคมนาคม พ.ศ. 2544 และเงื่อนไขตามที่ระบุไว้ในใบอนุญาต ใบอนุญาตมีกำหนดสิ้นสุดวันที่ 17 สิงหาคม พ.ศ. 2562

บริการโทรศัพท์เคลื่อนที่

กลุ่มบริษัทได้ลงทุนในหุ้นของ บริษัท BITCO ซึ่งเป็นผู้ถือหุ้นทั้งหมดของ TMV เป็นผู้ดำเนินการในโครงข่ายโทรศัพท์ระบบเซลลูลาร์ ภายใต้สัญญาประเภท “สร้าง โอนกรรมสิทธิ์และดำเนินงาน” (Build Transfer Operate) ที่ได้รับอนุมัติจาก กสท. เมื่อวันที่ 20 มิถุนายน พ.ศ. 2539 และแก้ไขเพิ่มเติมเมื่อวันที่ 8 กันยายน พ.ศ. 2544

ภายใต้เงื่อนไขของสัญญา TMV มีภาระผูกพันในการจัดหา ติดตั้ง จัดการ ตลอดจนบำรุงรักษาอุปกรณ์ต่างๆ ที่ใช้ในการให้บริการโทรศัพท์ระบบเซลลูลาร์ และต้องโอนกรรมสิทธิ์ในอุปกรณ์ในระบบดังกล่าวให้แก่ กสท. เมื่อการติดตั้งแล้วเสร็จ นอกจากนี้ TMV ต้องจ่ายค่าธรรมเนียมรายปีให้แก่ กสท. ตามอัตราร้อยละของยอดขายได้จากการให้บริการ หรือ ค่าธรรมเนียมขั้นต่ำที่ระบุไว้ในสัญญา แล้วแต่จำนวนใดจะสูงกว่า กสท. อนุมัติให้สิทธิแก่ TMV เป็นระยะเวลาสิบเจ็ดปี ในการให้บริการโทรศัพท์ระบบเซลลูลาร์ และเรียกเก็บค่าธรรมเนียมบริการอื่นๆ จากผู้ใช้บริการตามที่ระบุไว้ในสัญญาเพื่อเป็นการตอบแทนการโอนอุปกรณ์ในระบบและค่าธรรมเนียมที่ต้องจ่ายดังกล่าวข้างต้น (หมายเหตุข้อ 37.9)

เมื่อวันที่ 27 มกราคม พ.ศ. 2554 BFKT บริษัทย่อยของกลุ่มบริษัทได้ทำสัญญาเช่าเครื่องและอุปกรณ์วิทยุคมนาคมระบบ CDMA และระบบ HSPA โดยมีอายุสัญญา 2 ปีและ 14.5 ปี ตามลำดับ ภายใต้เงื่อนไขของสัญญาเช่าอุปกรณ์ระบบ CDMA BFKT ต้องให้เช่าอุปกรณ์ในระบบดังกล่าวเป็นระยะเวลา 2 ปี ภายใต้สัญญาให้เช่าอุปกรณ์ระบบ HSPA BFKT มีภาระต้องจัดหา ติดตั้ง บริหารจัดการและบำรุงรักษาอุปกรณ์ตามที่จำเป็นต่อการให้บริการภายใต้เทคโนโลยี HSPA โดยให้เป็นไปตามความจุที่ได้ระบุไว้ในสัญญาและสัญญาแก้ไขเพิ่มเติมซึ่งมีผลบังคับใช้เมื่อวันที่ 3 ธันวาคม พ.ศ. 2556 เป็นระยะเวลา 14.5 ปี และเพื่อเป็นการตอบแทน BFKT มีสิทธิได้รับรายได้จากการให้บริการดังกล่าวตามที่ได้ระบุไว้ในสัญญา

เมื่อวันที่ 16 ธันวาคม พ.ศ. 2553 และวันที่ 24 มิถุนายน พ.ศ. 2554 RMV บริษัทย่อยของกลุ่มบริษัทได้รับใบอนุญาตประกอบกิจการให้บริการขายต่อบริการโทรศัพท์เคลื่อนที่และบริการอินเทอร์เน็ตแบบที่หนึ่งจาก กสทช. ตามลำดับ RMV มีสิทธิและหน้าที่ตามกฎหมายว่าด้วยการประกอบกิจการโทรคมนาคม พ.ศ. 2544 และเงื่อนไขตามที่ระบุไว้ในใบอนุญาต ใบอนุญาตมีกำหนดสิ้นสุดวันที่ 15 ธันวาคม พ.ศ. 2558 ต่อมาเมื่อวันที่ 27 มกราคม พ.ศ. 2554 RMV ได้ทำสัญญากับ กสท. (“สัญญา”) ภายใต้เงื่อนไขในสัญญา RMV ต้องให้บริการโทรศัพท์เคลื่อนที่ภายใต้เทคโนโลยี HSPA ซึ่งได้รับขายส่งมาจาก กสท. เป็นระยะเวลา 14.5 ปี

บริษัทย่อยดังกล่าวข้างต้นได้วางหนังสือค้ำประกันที่ออกโดยธนาคารในประเทศบางแห่งให้แก่ กสท. เป็นจำนวนเงิน 2,204.92 ล้านบาท เพื่อเป็นหลักประกันการปฏิบัติตามเงื่อนไขในสัญญา

เมื่อวันที่ 7 ธันวาคม พ.ศ. 2555 TUC บริษัทย่อยของกลุ่มบริษัทได้รับใบอนุญาตให้ใช้คลื่นความถี่ IMT ย่าน 2.1 GHz (“ใบอนุญาต”) จาก กสทช. ใบอนุญาตครอบคลุมสามแถบย่านความถี่ และอนุญาตให้ใช้เพื่อให้บริการโทรศัพท์เคลื่อนที่ เป็นระยะเวลา 15 ปี TUC ต้องปฏิบัติตามข้อกำหนดและเงื่อนไขและชำระค่าธรรมเนียมตามที่กำหนดไว้ในใบอนุญาต TUC ได้วางหนังสือค้ำประกันที่ออกโดยธนาคารในประเทศเป็นจำนวนเงิน 3,611.25 ล้านบาท เพื่อเป็นหลักประกันเงินค่าใบอนุญาตที่ยังไม่ได้ชำระ

2. สัญญาร่วมการทำงานและร่วมลงทุน สัญญาอนุญาตให้ดำเนินการและใบอนุญาต (ต่อ)

บริการโทรทัศน์ระบบบอกรับเป็นสมาชิก

กลุ่มบริษัทได้ลงทุนใน True Visions และ True Cable ซึ่งประกอบกิจการให้บริการโทรทัศน์ระบบบอกรับเป็นสมาชิก (ระบบผ่านดาวเทียมและระบบผ่านสายเคเบิล) ภายใต้สัญญากับ อสมท. ลงวันที่ 17 เมษายน พ.ศ. 2532 และวันที่ 6 มิถุนายน พ.ศ. 2537 และสัญญาแก้ไขเพิ่มเติมลงวันที่ 19 พฤษภาคม พ.ศ. 2537 และวันที่ 9 พฤศจิกายน พ.ศ. 2537 ซึ่งสัญญาดังกล่าวจะหมดอายุในวันที่ 30 กันยายน พ.ศ. 2557 และวันที่ 31 ธันวาคม พ.ศ. 2562 ภายใต้สัญญาดังกล่าวข้างต้น True Visions และ True Cable ต้องจ่ายผลประโยชน์ตอบแทนรายปีแก่ อสมท. ในอัตราร้อยละของรายได้ ค่าบริการและค่าติดตั้งอุปกรณ์ที่ True Visions และ True Cable ได้รับหรือเท่ากับเงินขั้นต่ำที่ระบุไว้ในสัญญาแล้วแต่จำนวนใดจะสูงกว่า (หมายเหตุข้อ 37.3) นอกจากนั้น True Visions และ True Cable จะต้องดำเนินการจัดหา และส่งมอบอุปกรณ์ตามที่กำหนดไว้ให้เป็นกรรมสิทธิ์ของ อสมท. ภายในระยะเวลาที่กำหนดไว้ในสัญญาเหล่านั้น

True Visions และ True Cable ได้วางหนังสือค้ำประกันที่ออกโดยธนาคารในประเทศบางแห่งให้แก่ อสมท. เป็นจำนวนเงิน 72.00 ล้านบาท เพื่อเป็นหลักประกันการปฏิบัติตามเงื่อนไขในสัญญา

TVG บริษัทย่อยของกลุ่มบริษัทได้รับอนุญาตประกอบกิจการกระจายเสียงหรือโทรทัศน์เพื่อให้บริการโครงข่ายกระจายเสียงหรือโทรทัศน์ (ระดับชาติ) สำหรับกิจการที่ไม่ใช้คลื่นความถี่เป็นระยะเวลา 15 ปี ใบอนุญาตดังกล่าวมีกำหนดสิ้นสุดวันที่ 20 มกราคม พ.ศ. 2571 นอกจากนี้ TVG และบริษัทย่อย ได้แก่ CNP และ PTE ได้รับใบอนุญาตหลายใบสำหรับให้บริการกระจายเสียงหรือโทรทัศน์ช่องต่าง ๆ จาก กสทช. ภายใต้เงื่อนไขของใบอนุญาต บริษัทย่อยดังกล่าวต้องจ่ายค่าธรรมเนียมรายปีและแบ่งรายได้ตามอัตราร้อยละที่ระบุในใบอนุญาตให้แก่ กสทช.

เมื่อวันที่ 25 เมษายน พ.ศ. 2557 กสทช. ได้ออกใบอนุญาตให้สิทธิในการใช้คลื่นความถี่เพื่อให้บริการโทรทัศน์ในระบบดิจิทัลแก่ True4U และ TNN ซึ่งเป็นบริษัทย่อยของกลุ่มบริษัท ใบอนุญาตที่ได้รับและสิทธิการใช้คลื่นความถี่เพื่อดำเนินการช่อง Standard Variety สำหรับ True4U และช่องข่าวสำหรับ TNN มีระยะเวลา 15 ปี บริษัทย่อยต้องปฏิบัติตามข้อกำหนดและเงื่อนไขรวมทั้งจ่ายค่าใบอนุญาตตามที่ระบุในใบอนุญาต นอกจากนี้บริษัทย่อยได้วางหนังสือค้ำประกันที่ออกโดยธนาคารในประเทศให้แก่ กสทช. จำนวน 3,239.85 ล้านบาท เพื่อเป็นหลักประกันสำหรับค่าใบอนุญาตที่ยังไม่ได้ชำระ

3. นโยบายการบัญชีที่สำคัญ

นโยบายการบัญชีที่สำคัญที่ใช้ในการจัดทำงบการเงินรวมและงบการเงินเฉพาะบริษัทมีดังต่อไปนี้

3.1 เกณฑ์ในการจัดทำงบการเงิน

งบการเงินรวมและงบการเงินเฉพาะบริษัท ได้จัดทำขึ้นตามหลักการบัญชีที่รับรองทั่วไปภายใต้พระราชบัญญัติการบัญชี พ.ศ. 2543 ซึ่งหมายถึงมาตรฐานการรายงานทางการเงินที่ออกภายใต้พระราชบัญญัติวิชาชีพบัญชี พ.ศ. 2547 และข้อกำหนดของคณะกรรมการกำกับหลักทรัพย์และตลาดหลักทรัพย์ว่าด้วยการจัดทำและนำเสนอรายงานทางการเงินภายใต้พระราชบัญญัติหลักทรัพย์และตลาดหลักทรัพย์ พ.ศ. 2535

งบการเงินรวมและงบการเงินเฉพาะบริษัท ได้จัดทำขึ้นโดยใช้เกณฑ์ราคาทุนเดิมในการวัดค่าองค์ประกอบของงบการเงิน และได้มีการปรับมูลค่าหลักทรัพย์เพื่อค่าและเผื่อขายให้เป็นมูลค่ายุติธรรม

3. นโยบายการบัญชีที่สำคัญ (ต่อ)

3.1 เกณฑ์ในการจัดทางการเงิน (ต่อ)

การจัดทางการเงินให้สอดคล้องกับหลักการบัญชีที่รับรองทั่วไปในประเทศไทย กำหนดให้ใช้ประมาณการทางบัญชีที่สำคัญและการใช้ดุลยพินิจของผู้บริหารซึ่งจัดทำขึ้นตามกระบวนการในการนำนโยบายการบัญชีของกลุ่มกิจการไปถือปฏิบัติ และต้องเปิดเผยเรื่องการใช้ดุลยพินิจของผู้บริหาร หรือ ความซับซ้อน หรือ เกี่ยวกับข้อสมมติฐานและประมาณการที่มีนัยสำคัญต่องบการเงินรวมในหมายเหตุข้อ 6

งบการเงินรวมและงบการเงินเฉพาะบริษัทฉบับภาษาอังกฤษจัดทำขึ้นจากงบการเงินตามกฎหมายที่เป็นภาษาไทยในกรณีที่มีเนื้อความขัดแย้งกันหรือมีการตีความระหว่างสองภาษาแตกต่างกัน ให้ใช้งบการเงินตามกฎหมายฉบับภาษาไทยเป็นหลัก

3.2 มาตรฐานการรายงานทางการเงินใหม่ และมาตรฐานการรายงานทางการเงินที่มีการปรับปรุง

- 1) มาตรฐานการรายงานทางการเงินที่มีการปรับปรุงที่มีผลบังคับใช้ ณ วันที่ 1 มกราคม พ.ศ. 2557 และเกี่ยวข้องกับกลุ่มบริษัทมีดังนี้

การตีความมาตรฐานการรายงานทางการเงิน ฉบับที่ 12 เรื่อง ข้อตกลงสัมปทานบริการ

การตีความมาตรฐานการรายงานทางการเงินฉบับที่ 12 เกี่ยวข้องกับข้อตกลงสัมปทานบริการระหว่างภาครัฐกับเอกชนในการให้บริการสาธารณะ การตีความนี้ใช้เฉพาะข้อตกลงสัมปทานซึ่งการใช้โครงสร้างพื้นฐานถูกควบคุมโดยผู้ให้สัมปทาน การตีความนี้กำหนดวิธีปฏิบัติทางบัญชีที่แตกต่างกันสองวิธีขึ้นอยู่กับเงื่อนไขที่เป็นการเฉพาะของข้อตกลงสัมปทาน หากผู้ประกอบการสร้างโครงสร้างพื้นฐานและมีสิทธิอันปราศจากเงื่อนไขตามสัญญาที่จะได้รับเงินสดหรือสินทรัพย์ทางการเงินอื่นจากผู้ให้สัมปทาน สิทธินั้นจะถือเป็นสินทรัพย์ทางการเงิน หากผู้ประกอบการสร้างโครงสร้างพื้นฐานและได้รับสิทธิ (ใบอนุญาต) ในการเรียกเก็บค่าบริการจากผู้ใช้บริการสาธารณะ ซึ่งสิทธิในการเรียกเก็บค่าบริการจากผู้ใช้บริการสาธารณะไม่ใช่สิทธิอันปราศจากเงื่อนไขที่จะได้รับเงินสด เนื่องจากจำนวนเงินดังกล่าวขึ้นอยู่กับ จำนวนการให้บริการสาธารณะ สิทธินั้นจะถือเป็นสินทรัพย์ไม่มีตัวตน กลุ่มบริษัทได้ปฏิบัติตามการตีความมาตรฐานรายงานทางการเงินฉบับนี้ตั้งแต่วันที่ 1 มกราคม พ.ศ. 2557 ผลกระทบจากการปฏิบัติตามการตีความมาตรฐานรายงานทางการเงินฉบับนี้ได้แสดงในหมายเหตุ 4.1

3. นโยบายการบัญชีที่สำคัญ (ต่อ)

3.2 มาตรฐานการรายงานทางการเงินใหม่ และมาตรฐานการรายงานทางการเงินที่มีการปรับปรุง (ต่อ)

- 2) มาตรฐานการรายงานทางการเงินใหม่ และมาตรฐานการรายงานทางการเงินที่มีการปรับปรุง ซึ่งมีผลบังคับใช้ ณ วันที่ 1 มกราคม พ.ศ. 2558 ซึ่งเกี่ยวข้องกับกลุ่มบริษัท

- ก) กลุ่มมาตรฐานการรายงานทางการเงิน ที่กลุ่มบริษัทได้นำมาใช้ก่อนวันถือปฏิบัติและมีผลกระทบอย่างมีสาระสำคัญต่อกลุ่มบริษัท

มาตรฐานการบัญชี ฉบับที่ 16 (ปรับปรุง 2557) เรื่อง ที่ดิน อาคารและอุปกรณ์

มาตรฐานการบัญชี ฉบับที่ 16 (ปรับปรุง 2557) กำหนดให้รายการชิ้นส่วนอะไหล่ อุปกรณ์สำรองไว้ใช้งาน และอุปกรณ์ที่ใช้ในการซ่อมบำรุง รับรู้เป็นรายการที่ดิน อาคารและอุปกรณ์หากรายการนั้นเข้าค่านิยามของที่ดิน อาคารและอุปกรณ์ หากไม่เข้าเงื่อนไขดังกล่าวให้จัดประเภทเป็นสินค้าคงเหลือ กลุ่มบริษัทได้ปฏิบัติตามมาตรฐานฉบับนี้ตั้งแต่วันที่ 1 มกราคม พ.ศ. 2557 ผลกระทบจากการปฏิบัติตามมาตรฐานฉบับนี้ได้แสดงในหมายเหตุ 4.2

- ข) กลุ่มมาตรฐานการรายงานทางการเงิน ที่กลุ่มบริษัทยังไม่ได้นำมาใช้ก่อนวันถือปฏิบัติ มีดังต่อไปนี้

มาตรฐานการบัญชี ฉบับที่ 1 (ปรับปรุง 2557)	เรื่อง การนำเสนองบการเงิน
มาตรฐานการบัญชี ฉบับที่ 19 (ปรับปรุง 2557)	เรื่อง ผลประโยชน์ของพนักงาน
มาตรฐานการบัญชี ฉบับที่ 27 (ปรับปรุง 2557)	เรื่อง งบการเงินเฉพาะกิจการ
มาตรฐานการบัญชี ฉบับที่ 28 (ปรับปรุง 2557)	เรื่อง เงินลงทุนในบริษัทร่วม และการร่วมค้า
มาตรฐานการบัญชี ฉบับที่ 34 (ปรับปรุง 2557)	เรื่อง งบการเงินระหว่างกาล
มาตรฐานการรายงานทางการเงิน ฉบับที่ 10	เรื่อง งบการเงินรวม
มาตรฐานการรายงานทางการเงิน ฉบับที่ 11	เรื่อง การร่วมการงาน
มาตรฐานการรายงานทางการเงิน ฉบับที่ 12	เรื่อง การเปิดเผยข้อมูลเกี่ยวกับส่วนได้เสียในกิจการอื่น
มาตรฐานการรายงานทางการเงิน ฉบับที่ 13	เรื่อง การวัดมูลค่าสุทธิธรรม

มาตรฐานการบัญชี ฉบับที่ 1 (ปรับปรุง 2557) การเปลี่ยนแปลงที่สำคัญได้แก่การเพิ่มเติมข้อกำหนดให้กิจการจัดกลุ่มรายการที่แสดงอยู่ใน กำไรขาดทุนเบ็ดเสร็จอื่น โดยใช้เกณฑ์ว่ารายการนั้นสามารถจัดประเภทรายการใหม่เข้าไปไว้ในกำไรหรือขาดทุนในภายหลังได้หรือไม่ มาตรฐานที่ปรับปรุงนี้ไม่ได้ระบุว่ารายการใดจะแสดงอยู่ในกำไรขาดทุนเบ็ดเสร็จอื่น มาตรฐานดังกล่าวไม่ส่งผลกระทบต่อกับงบการเงินของกลุ่มบริษัท

มาตรฐานการบัญชี ฉบับที่ 19 (ปรับปรุง 2557) การเปลี่ยนแปลงที่สำคัญได้แก่ (ก) ผลกำไรและขาดทุนจากการประมาณการตามหลักคณิตศาสตร์ประกันภัย เปลี่ยนชื่อเป็น การวัดมูลค่าใหม่ และต้องรับรู้ใน กำไรขาดทุนเบ็ดเสร็จทันที ผลกำไรและขาดทุนจากการประมาณการตามหลักคณิตศาสตร์ประกันภัยจะไม่สามารถรับรู้ตามวิธีขอบเขตหรือรับรู้ในกำไรหรือขาดทุนได้ และ (ข) ต้นทุนบริการในอดีตจะรับรู้ในงวดที่มีการเปลี่ยนแปลงโครงการ ผลประโยชน์ที่ยังไม่เป็นสิทธิขาดจะไม่สามารถรับรู้ตลอดระยะเวลาการให้บริการในอนาคตได้ มาตรฐานดังกล่าวไม่ส่งผลกระทบต่อกับงบการเงินของกลุ่มบริษัท

3. นโยบายการบัญชีที่สำคัญ (ต่อ)

3.2 มาตรฐานการรายงานทางการเงินใหม่ และมาตรฐานการรายงานทางการเงินที่มีการปรับปรุง (ต่อ)

- 2) มาตรฐานการรายงานทางการเงินใหม่ และมาตรฐานการรายงานทางการเงินที่มีการปรับปรุง ซึ่งมีผลบังคับใช้ ณ วันที่ 1 มกราคม พ.ศ. 2558 ซึ่งเกี่ยวข้องกับกลุ่มบริษัท (ต่อ)

- ข) กลุ่มมาตรฐานการรายงานทางการเงิน ที่กลุ่มบริษัทยังไม่ได้นำมาใช้ก่อนวันที่ถือปฏิบัติ มีดังต่อไปนี้ (ต่อ)

มาตรฐานการบัญชี ฉบับที่ 27 (ปรับปรุง 2557) ให้ข้อกำหนดสำหรับงบการเงินเฉพาะกิจการ มาตรฐานดังกล่าวไม่ส่งผลกระทบต่องบการเงินของกลุ่มบริษัท

มาตรฐานการบัญชี ฉบับที่ 28 (ปรับปรุง 2557) ให้ข้อกำหนดสำหรับเงินลงทุนในบริษัทร่วม และการร่วมค้าซึ่งต้องใช้วิธีส่วนได้เสีย ผู้บริหารอยู่ในระหว่างการประเมินผลกระทบจากการปฏิบัติตามมาตรฐานฉบับนี้

มาตรฐานการบัญชี ฉบับที่ 34 (ปรับปรุง 2557) การเปลี่ยนแปลงที่สำคัญ คือ กำหนดการเปิดเผยข้อมูลเกี่ยวกับส่วนงานดำเนินงาน โดยให้เปิดเผยข้อมูลตัววัดมูลค่าสินทรัพย์และหนี้สินรวมสำหรับเฉพาะส่วนงานที่รายงาน หากโดยปกติมีการนำเสนอข้อมูลจำนวนเงินดังกล่าวต่อผู้มีส่วนได้เสียสูงสุดด้านการปฏิบัติการ และถ้ามีการเปลี่ยนแปลงที่มีสาระสำคัญจากจำนวนเงินที่ได้เปิดเผยไว้ในงบการเงินประจำปีล่าสุดสำหรับส่วนงานที่รายงานนั้น มาตรฐานดังกล่าวไม่ส่งผลกระทบต่องบการเงินของกลุ่มบริษัท

มาตรฐานการรายงานทางการเงิน ฉบับที่ 10 ได้มีการกำหนดคำนิยามของคำว่า “ควบคุม” ซึ่งถูกนำมาใช้แทนหลักการของการควบคุมและการจัดตั้งงบการเงินรวมภายใต้มาตรฐานการบัญชีฉบับที่ 27 งบการเงินรวมและงบการเงินเฉพาะกิจการ มาตรฐานนี้ได้กำหนดว่าเมื่อใดกิจการควรจัดตั้งงบการเงินรวม ให้ใช้นิยามหลักการของการควบคุม อธิบายหลักการของการนำหลักการของการควบคุมไปใช้ รวมถึงอธิบายถึงข้อกำหนดในการจัดตั้งงบการเงินรวม หลักการสำคัญของมาตรฐานรายงานทางการเงินฉบับใหม่ คือหากมีอำนาจควบคุม จะต้องมีการจัดตั้งงบการเงินรวมเฉพาะ ในกรณีที่ผู้ลงทุนได้แสดงให้เห็นถึงอำนาจการควบคุมที่เหนือกว่าผู้ถูกลงทุน ผู้ลงทุนได้รับผลตอบแทนที่ผันแปรจากการที่มีส่วนเกี่ยวข้องในผู้ถูกลงทุน และมีความสามารถในการใช้อำนาจในผู้ถูกลงทุน ซึ่งส่งผลกระทบต่อผลตอบแทนที่กิจการจะได้รับ ผู้บริหารอยู่ในระหว่างการประเมินผลกระทบจากการปฏิบัติตามมาตรฐานฉบับนี้

มาตรฐานการรายงานทางการเงิน ฉบับที่ 11 ได้กำหนดคำนิยามของสัญญาร่วมการงานว่าเป็นสัญญาที่ผู้ร่วมทุนตั้งแต่สองรายขึ้นไปตกลงจะควบคุมร่วมกันกิจกรรมที่จัดตั้งขึ้น การตัดสินใจในกิจกรรมที่เกี่ยวข้องต้องได้รับความเห็นชอบโดยผู้ควบคุมร่วมอย่างเป็นเอกฉันท์จึงจะถือว่าเป็นไปตามข้อกำหนดของคำนิยามว่าการควบคุมร่วม การร่วมการงานสามารถอยู่ในรูปแบบของการดำเนินงานร่วมกันหรือการร่วมค้า การจัดประเภทขึ้นอยู่กับสิ่งที่แสดงออกมาซึ่งสัมพันธ์กับข้อตกลงที่จัดทำขึ้น หากในข้อกำหนดผู้ร่วมทุนได้รับเพียงสิทธิพิเศษ การร่วมงานดังกล่าวถือเป็นการร่วมค้า ส่วนการดำเนินงานร่วมกันจะมีสิทธิในสินทรัพย์และภาระในหนี้สิน การดำเนินงานร่วมกันจะบันทึกบัญชีสิทธิในสินทรัพย์และภาระในหนี้สิน การร่วมค้าจะบันทึกส่วนได้เสียโดยใช้วิธีส่วนได้เสีย ผู้บริหารอยู่ในระหว่างการประเมินผลกระทบจากการปฏิบัติตามมาตรฐานฉบับนี้

3. นโยบายการบัญชีที่สำคัญ (ต่อ)

3.2 มาตรฐานการรายงานทางการเงินใหม่ และมาตรฐานการรายงานทางการเงินที่มีการปรับปรุง (ต่อ)

- 2) มาตรฐานการรายงานทางการเงินใหม่ และมาตรฐานการรายงานทางการเงินที่มีการปรับปรุง ซึ่งมีผลบังคับใช้ ณ วันที่ 1 มกราคม พ.ศ. 2558 ซึ่งเกี่ยวข้องกับกลุ่มบริษัท (ต่อ)

- ข) กลุ่มมาตรฐานการรายงานทางการเงิน ที่กลุ่มบริษัทยังไม่ได้นำมาใช้ก่อนวันถือปฏิบัติ มีดังต่อไปนี้ (ต่อ)

มาตรฐานการรายงานทางการเงิน ฉบับที่ 12 กำหนดการเปิดเผยข้อมูลเพื่อช่วยให้ผู้ใช้งบการเงินสามารถประเมินความเสี่ยงและผลกระทบทางการเงินที่เกี่ยวข้องกับส่วนได้เสียที่กิจการมีกับบริษัทย่อย บริษัทร่วม การร่วมการงาน และกิจการซึ่งมีโครงสร้างเฉพาะตัวซึ่งไม่ได้รวมอยู่ในงบการเงินรวม มาตรฐานดังกล่าวไม่ส่งผลกระทบต่องบการเงินของกลุ่มบริษัท

มาตรฐานการรายงานทางการเงิน ฉบับที่ 13 มีวัตถุประสงค์เพื่อปรับปรุง และลดความซ้ำซ้อนของคำนิยามของมูลค่ายุติธรรม โดยการกำหนดคำนิยาม และแหล่งข้อมูลในการวัดมูลค่ายุติธรรม และการเปิดเผยข้อมูลสำหรับใช้ในมาตรฐานการรายงานทางการเงิน มาตรฐานดังกล่าวไม่ส่งผลกระทบต่องบการเงินของกลุ่มบริษัท

- ค) กลุ่มมาตรฐานการรายงานทางการเงินที่เปลี่ยนแปลงอย่างไม่มีสาระสำคัญและไม่มีผลกระทบต่อกลุ่มบริษัท มีดังนี้

มาตรฐานการบัญชี ฉบับที่ 2 (ปรับปรุง 2557)	เรื่อง สินค้าคงเหลือ
มาตรฐานการบัญชี ฉบับที่ 7 (ปรับปรุง 2557)	เรื่อง งบกระแสเงินสด
มาตรฐานการบัญชี ฉบับที่ 8 (ปรับปรุง 2557)	เรื่อง นโยบายการบัญชี การเปลี่ยนแปลงประมาณการทางบัญชี และข้อผิดพลาด
มาตรฐานการบัญชี ฉบับที่ 10 (ปรับปรุง 2557)	เรื่อง เหตุการณ์ภายหลังรอบระยะเวลารายงาน
มาตรฐานการบัญชี ฉบับที่ 11 (ปรับปรุง 2557)	เรื่อง สัญญาก่อสร้าง
มาตรฐานการบัญชี ฉบับที่ 12 (ปรับปรุง 2557)	เรื่อง ภาษีเงินได้
มาตรฐานการบัญชี ฉบับที่ 17 (ปรับปรุง 2557)	เรื่อง สัญญาเช่า
มาตรฐานการบัญชี ฉบับที่ 18 (ปรับปรุง 2557)	เรื่อง รายได้
มาตรฐานการบัญชี ฉบับที่ 21 (ปรับปรุง 2557)	เรื่อง ผลกระทบจากการเปลี่ยนแปลงของอัตราแลกเปลี่ยนเงินตราต่างประเทศ
มาตรฐานการบัญชี ฉบับที่ 23 (ปรับปรุง 2557)	เรื่อง ต้นทุนการกู้ยืม
มาตรฐานการบัญชี ฉบับที่ 24 (ปรับปรุง 2557)	เรื่อง การเปิดเผยข้อมูลเกี่ยวกับบุคคล หรือกิจการที่เกี่ยวข้องกัน
มาตรฐานการบัญชี ฉบับที่ 29 (ปรับปรุง 2557)	เรื่อง การรายงานทางการเงินในสภาพเศรษฐกิจที่เงินเฟ้อรุนแรง
มาตรฐานการบัญชี ฉบับที่ 33 (ปรับปรุง 2557)	เรื่อง ค่าไรต่อหุ้น
มาตรฐานการบัญชี ฉบับที่ 36 (ปรับปรุง 2557)	เรื่อง การค้ำประกันของสินทรัพย์
มาตรฐานการบัญชี ฉบับที่ 37 (ปรับปรุง 2557)	เรื่อง ประมาณการหนี้สิน หนี้สินที่อาจเกิดขึ้น และสินทรัพย์ที่อาจเกิดขึ้น
มาตรฐานการบัญชี ฉบับที่ 38 (ปรับปรุง 2557)	เรื่อง สินทรัพย์ไม่มีตัวตน
มาตรฐานการบัญชี ฉบับที่ 40 (ปรับปรุง 2557)	เรื่อง อสังหาริมทรัพย์เพื่อการลงทุน
มาตรฐานการรายงานทางการเงิน ฉบับที่ 2 (ปรับปรุง 2557)	เรื่อง การจ่ายโดยใช้หุ้นเป็นเกณฑ์

3. นโยบายการบัญชีที่สำคัญ (ต่อ)

3.2 มาตรฐานการรายงานทางการเงินใหม่ และมาตรฐานการรายงานทางการเงินที่มีการปรับปรุง (ต่อ)

- 2) มาตรฐานการรายงานทางการเงินใหม่ และมาตรฐานการรายงานทางการเงินที่มีการปรับปรุง ซึ่งมีผลบังคับใช้ ณ วันที่ 1 มกราคม พ.ศ. 2558 ซึ่งเกี่ยวข้องกับกลุ่มบริษัท (ต่อ)

- ก) กลุ่มมาตรฐานการรายงานทางการเงินที่เปลี่ยนแปลงอย่างไม่มีสาระสำคัญและไม่มีผลกระทบต่อกลุ่มบริษัท มีดังนี้ (ต่อ)

มาตรฐานการรายงานทางการเงิน ฉบับที่ 3 (ปรับปรุง 2557)	เรื่อง การรวมธุรกิจ
มาตรฐานการรายงานทางการเงิน ฉบับที่ 5 (ปรับปรุง 2557)	เรื่อง สินทรัพย์ไม่หมุนเวียนที่ถือไว้เพื่อขายและการดำเนินงานที่ยกเลิก
มาตรฐานการรายงานทางการเงิน ฉบับที่ 8 (ปรับปรุง 2557)	เรื่อง ส่วนงานดำเนินงาน
การตีความมาตรฐานการบัญชี ฉบับที่ 15 (ปรับปรุง 2557)	เรื่อง สัญญาเช่าดำเนินงาน-สิ่งสูงใจที่ให้แก่ผู้เช่า
การตีความมาตรฐานการบัญชี ฉบับที่ 25 (ปรับปรุง 2557)	เรื่อง ภาษีเงินได้-การเปลี่ยนแปลงสถานภาพทางภาษีของกิจการหรือผู้ถือหุ้น
การตีความมาตรฐานการบัญชี ฉบับที่ 27 (ปรับปรุง 2557)	เรื่อง การประเมินเนื้อหาสัญญาเช่าที่สร้างขึ้นตามรูปแบบกฎหมาย
การตีความมาตรฐานการบัญชี ฉบับที่ 29 (ปรับปรุง 2557)	เรื่อง การเปิดเผยข้อมูลของข้อตกลงสัมปทานบริการ
การตีความมาตรฐานการบัญชี ฉบับที่ 31 (ปรับปรุง 2557)	เรื่อง รายได้-รายการแลกเปลี่ยนเกี่ยวกับบริการโฆษณา
การตีความมาตรฐานการบัญชี ฉบับที่ 32 (ปรับปรุง 2557)	เรื่อง สินทรัพย์ไม่มีตัวตน-ต้นทุนเว็บไซต์
การตีความมาตรฐานการรายงานทางการเงิน ฉบับที่ 1 (ปรับปรุง 2557)	เรื่อง การเปลี่ยนแปลงในหนี้สินที่เกิดขึ้นจากการรื้อถอนการบูรณะ และหนี้สินที่มีลักษณะคล้ายคลึงกัน
การตีความมาตรฐานการรายงานทางการเงิน ฉบับที่ 4 (ปรับปรุง 2557)	เรื่อง การประเมินว่า ข้อตกลงประกอบด้วยสัญญาเช่าหรือไม่
การตีความมาตรฐานการรายงานทางการเงิน ฉบับที่ 5 (ปรับปรุง 2557)	เรื่อง สิทธิในส่วนได้เสียจากกองทุนการรื้อถอน การบูรณะและการปรับปรุงสภาพแวดล้อม
การตีความมาตรฐานการรายงานทางการเงิน ฉบับที่ 7 (ปรับปรุง 2557)	เรื่อง การปรับปรุงย้อนหลังภายใต้มาตรฐานการบัญชี ฉบับที่ 29 (ปรับปรุง 2557) เรื่องการรายงานทางการเงินในสภาพเศรษฐกิจที่เงินเฟ้อรุนแรง
การตีความมาตรฐานการรายงานทางการเงิน ฉบับที่ 10 (ปรับปรุง 2557)	เรื่อง งบการเงินระหว่างกาลและการด้อยค่า
การตีความมาตรฐานการรายงานทางการเงิน ฉบับที่ 12 (ปรับปรุง 2557)	เรื่อง ข้อตกลงสัมปทานบริการ
การตีความมาตรฐานการรายงานทางการเงิน ฉบับที่ 13 (ปรับปรุง 2557)	เรื่อง โปรแกรมสิทธิพิเศษแก่ลูกค้า
การตีความมาตรฐานการรายงานทางการเงิน ฉบับที่ 17 (ปรับปรุง 2557)	เรื่อง การจ่ายสินทรัพย์ที่ไม่ใช่เงินสดให้แก่เจ้าของ
การตีความมาตรฐานการรายงานทางการเงิน ฉบับที่ 18 (ปรับปรุง 2557)	เรื่อง การโอนสินทรัพย์จากลูกค้า



3. นโยบายการบัญชีที่สำคัญ (ต่อ)

3.3 บัญชีกลุ่มบริษัท - เงินลงทุนในบริษัทย่อย บริษัทร่วม และการร่วมค้า

ก) เงินลงทุนในบริษัทย่อย

บริษัทย่อยหมายถึงกิจการ(ซึ่งรวมถึงกิจการเฉพาะกิจ) ที่กลุ่มบริษัทมีอำนาจในการควบคุมนโยบายการเงินและการดำเนินงาน และโดยทั่วไปแล้วกลุ่มบริษัทจะถือหุ้นที่มีสิทธิออกเสียงมากกว่ากึ่งหนึ่ง ในการประเมินว่ากลุ่มบริษัทมีการควบคุมบริษัทอื่นหรือไม่ กิจการต้องพิจารณาถึงการมีอยู่และผลกระทบจากสิทธิในการออกเสียงที่เป็นไปได้ที่กิจการสามารถใช้สิทธิหรือแปลงสภาพตราสารนั้นในปัจจุบันรวมถึงสิทธิในการออกเสียงที่เป็นไปได้ซึ่งกิจการอื่นถืออยู่ด้วย กลุ่มบริษัทรวมงบการเงินของบริษัทย่อยไว้ในงบการเงินรวมตั้งแต่วันที่กลุ่มบริษัทมีอำนาจในการควบคุมบริษัทย่อย กลุ่มบริษัทจะไม่นำงบการเงินของบริษัทย่อยมารวมไว้ในงบการเงินรวมนับจากวันที่กลุ่มบริษัทสูญเสียอำนาจควบคุม

กลุ่มบริษัทบันทึกบัญชีการรวมธุรกิจโดยใช้วิธีการซื้อ สิ่งตอบแทนที่โอนให้สำหรับการซื้อบริษัทย่อย ต้องวัดด้วยมูลค่ายุติธรรมของสินทรัพย์ที่ผู้ซื้อโอนให้และหนี้สินที่ก่อขึ้นและส่วนได้เสียในส่วนของผู้ถือหุ้นที่ออกโดยกลุ่มบริษัท รวมถึงมูลค่ายุติธรรมของสินทรัพย์ หรือหนี้สินที่คาดว่าจะต้องจ่ายชำระ ต้นทุนที่เกี่ยวข้องกับการซื้อจะรับรู้เป็นค่าใช้จ่ายเมื่อเกิดขึ้น และมูลค่าเริ่มแรกของสินทรัพย์ที่ได้มาที่ระบุได้และหนี้สินและหนี้สินที่อาจจะเกิดขึ้นในการรวมธุรกิจด้วยมูลค่ายุติธรรม ณ วันที่ซื้อ ในการรวมธุรกิจแต่ละครั้ง กลุ่มบริษัทวัดมูลค่าของส่วนได้เสียที่ไม่มีอำนาจควบคุมในผู้ถูกซื้อด้วยมูลค่ายุติธรรม หรือ มูลค่าของสินทรัพย์สุทธิที่ระบุได้ของผู้ถูกซื้อตามสัดส่วนของหุ้นที่ถือ

กรณีที่มูลค่าสิ่งตอบแทนที่โอนให้ และมูลค่าส่วนได้เสียที่ไม่มีอำนาจควบคุมในผู้ถูกซื้อ และมูลค่ายุติธรรม ณ วันที่ซื้อธุรกิจของส่วนได้เสียในส่วนของผู้ถือหุ้นของผู้ซื้อที่ผู้ซื้อถืออยู่ก่อนการรวมธุรกิจ มากกว่ามูลค่าสุทธิ ณ วันที่ซื้อของสินทรัพย์ที่ได้มาที่ระบุได้และหนี้สินที่รับมา ผู้ซื้อต้องรับรู้ค่าความนิยม หากมูลค่าของสิ่งตอบแทนที่โอนให้ และมูลค่าส่วนได้เสียที่ไม่มีอำนาจควบคุมในผู้ถูกซื้อ และมูลค่ายุติธรรม ณ วันที่ซื้อธุรกิจของส่วนได้เสียในส่วนของผู้ถือหุ้นของผู้ซื้อที่ผู้ซื้อถืออยู่ก่อนการรวมธุรกิจ น้อยกว่ามูลค่าราคายุติธรรมของสินทรัพย์สุทธิของบริษัทย่อยเนื่องจากการต่อรองราคาซื้อ จะรับรู้ส่วนต่างโดยตรงไปยังงบกำไรขาดทุน

กิจการจะตัดรายการบัญชีระหว่างกิจการ ขอดคงเหลือ และรายการกำไรหรือขาดทุนที่ยังไม่ได้เกิดขึ้นจริงระหว่างกลุ่มบริษัท นโยบายการบัญชีของบริษัทย่อยได้ถูกเปลี่ยนเพื่อให้สอดคล้องกับนโยบายการบัญชีของกลุ่มบริษัท

เงินลงทุนในบริษัทย่อยจะบันทึกบัญชีด้วยราคาทุนหักค่าเผื่อการด้อยค่า ต้นทุนจะมีการปรับเพื่อสะท้อนการเปลี่ยนแปลงสิ่งตอบแทนที่เกิดขึ้นจากสิ่งตอบแทนที่คาดว่าจะได้รับ ต้นทุนนั้นจะรวมส่วนแบ่งต้นทุนทางตรง

รายชื่อของบริษัทย่อยของกลุ่มบริษัทได้แสดงไว้ในหมายเหตุข้อ 19

3. นโยบายการบัญชีที่สำคัญ (ต่อ)

3.3 บัญชีกลุ่มบริษัท - เงินลงทุนในบริษัทย่อย บริษัทร่วม และการร่วมค้า (ต่อ)

ข) รายการและส่วนได้เสียที่ไม่มีอำนาจควบคุม

กลุ่มบริษัทปฏิบัติต่อรายการกับส่วนได้เสียที่ไม่มีอำนาจควบคุมเช่นเดียวกันกับส่วนที่เป็นของผู้ถือหุ้นกลุ่มบริษัท สำหรับการซื้อส่วนได้เสียที่ไม่มีอำนาจควบคุม ผลต่างระหว่างสิ่งตอบแทนที่จ่ายให้และมูลค่าตามบัญชีของสินทรัพย์สุทธิของหุ้นที่ซื้อมาในบริษัทย่อยจะถูกบันทึกในส่วนของผู้ถือหุ้น และกำไรหรือขาดทุนจากการขายในส่วนได้เสียที่ไม่มีอำนาจควบคุมจะถูกบันทึกในส่วนของผู้ถือหุ้น

เมื่อกฎบริษัทสูญเสียการควบคุมหรือมีอิทธิพลมีนัยสำคัญ ส่วนได้เสียในหุ้นที่ถืออยู่จะวัดมูลค่าใหม่โดยใช้ราคายุติธรรม การเปลี่ยนแปลงในมูลค่าจะรับรู้ในกำไรหรือขาดทุน มูลค่ายุติธรรมนั้นจะถือเป็นมูลค่าตามบัญชีเริ่มแรกของมูลค่าของเงินลงทุนที่เหลือของบริษัทร่วม กิจกรรมร่วมค้า หรือสินทรัพย์ทางการเงิน สำหรับทุกจำนวนที่เคอร์รับรู้ในกำไรขาดทุนเบ็ดเสร็จอื่นจะถูกจัดประเภทใหม่เป็นกำไรหรือขาดทุนเสมือนมีการขายสินทรัพย์หรือหนี้สินที่เกี่ยวข้อง

ถ้าส่วนได้เสียของเจ้าของในบริษัทร่วมนั้นลดลงแต่ยังคงมีอิทธิพลอย่างมีนัยสำคัญ กิจกรรมจัดประเภทรายการที่เคอร์รับรู้ในกำไรขาดทุนเบ็ดเสร็จอื่นเข้ากำไรหรือขาดทุนเฉพาะสัดส่วนในส่วนได้เสียของเจ้าของที่ลดลง

ค) เงินลงทุนในบริษัทร่วม

บริษัทร่วมเป็นกิจการที่กลุ่มบริษัทมีอิทธิพลอย่างเป็นสาระสำคัญแต่ไม่ถึงกับควบคุมซึ่งโดยทั่วไปก็คือการที่กลุ่มบริษัทถือหุ้น ที่มีสิทธิออกเสียงอยู่ระหว่างร้อยละ 20 ถึงร้อยละ 50 ของสิทธิออกเสียงทั้งหมด เงินลงทุนในบริษัทร่วมรับรู้เริ่มแรกด้วยราคาทุนและใช้วิธีส่วนได้เสียในการแสดงในงบการเงินรวม กลุ่มบริษัทรับรู้เงินลงทุนในบริษัทร่วมซึ่งได้รวมค่าความนิยมที่ระบุไว้เมื่อได้มาสุทธิต่อการซื้อค่าสะสม

ส่วนแบ่งกำไรหรือขาดทุนของกลุ่มบริษัทในบริษัทร่วมที่เกิดขึ้นภายหลังการได้มาจะรวมไว้ในกำไรหรือขาดทุน และส่วนแบ่งในกำไรขาดทุนเบ็ดเสร็จอื่น ที่เกิดขึ้นภายหลังการได้มาจะรวมไว้ในกำไรขาดทุนเบ็ดเสร็จอื่น ผลสะสมของการเปลี่ยนแปลงภายหลังการได้มาดังกล่าวข้างต้น จะปรับปรุงกับราคาตามบัญชีของเงินลงทุน เมื่อส่วนแบ่งขาดทุนของกลุ่มบริษัทในบริษัทร่วมมีมูลค่าเท่ากับหรือเกินกว่ามูลค่าส่วนได้เสียของกลุ่มบริษัทในบริษัทร่วมนั้น กลุ่มบริษัทจะไม่รับรู้ส่วนแบ่งขาดทุนอีกต่อไป เว้นแต่กลุ่มบริษัทมีการผูกพันในหนี้ของบริษัทร่วมหรือรับว่าจะจ่ายหนี้แทนบริษัทร่วม

รายการกำไรที่ยังไม่ได้เกิดขึ้นจริงระหว่างกลุ่มบริษัทกับบริษัทร่วมจะตัดบัญชีเท่าที่กลุ่มบริษัทมีส่วนได้เสียในบริษัทร่วมนั้น รายการขาดทุนที่ยังไม่ได้เกิดขึ้นจริงก็จะตัดบัญชีในทำนองเดียวกัน เว้นแต่รายการนั้นมีหลักฐานว่าสินทรัพย์ที่โอนระหว่างกันเกิดการด้อยค่า

บริษัทร่วมจะเปลี่ยนนโยบายการบัญชีเท่าที่จำเป็นเพื่อให้สอดคล้องกับนโยบายการบัญชีของกลุ่มบริษัท กำไรและขาดทุนในเงินลงทุนจากการลดสัดส่วนในบริษัทร่วมจะรับรู้ในกำไรหรือขาดทุน

เงินลงทุนในบริษัทร่วมแสดงในงบการเงินเฉพาะบริษัทโดยใช้วิธีราคาทุน

รายชื่อของบริษัทร่วมของกลุ่มบริษัทได้แสดงไว้ในหมายเหตุข้อ 19

3. นโยบายการบัญชีที่สำคัญ (ต่อ)

3.3 บัญชีกลุ่มบริษัท - เงินลงทุนในบริษัทย่อย บริษัทร่วม และการร่วมค้า (ต่อ)

ง) การร่วมค้า

ส่วนได้เสียของกลุ่มบริษัทในกิจการที่ควบคุมร่วมกันแสดงในงบการเงินรวมโดยวิธีรวมตามสัดส่วน กลุ่มบริษัทจะรวมส่วนแบ่งรายได้ ค่าใช้จ่าย สินทรัพย์ หนี้สินและกระแสเงินสดของการร่วมค้าโดยใช้เกณฑ์การรวมแต่ละบรรทัดกับรายการที่มีลักษณะเหมือนกันในงบการเงินของกลุ่มบริษัท กลุ่มบริษัทรับรู้รายการกำไรหรือรายการขาดทุนในส่วนของกลุ่มบริษัทเมื่อมีการขายสินทรัพย์ของกลุ่มบริษัทให้แก่กิจการร่วมค้า กลุ่มบริษัทจะยังไม่รับรู้ส่วนแบ่งกำไรหรือขาดทุนในสัดส่วนของกลุ่มบริษัทที่อยู่ในรายการซื้อสินทรัพย์จากการร่วมค้าจนกว่าผู้ร่วมค้าจะขายสินทรัพย์นั้นให้แก่บุคคลที่สามที่เป็นอิสระ อย่างไรก็ตามกลุ่มบริษัทรับรู้รายการขาดทุนจากการซื้อสินทรัพย์จากการร่วมค้าทันทีเมื่อมีหลักฐานแสดงว่ามูลค่าสุทธิของสินทรัพย์นั้นลดลงหรือด้อยค่า

ส่วนได้เสียในการร่วมค้าแสดงในงบการเงินเฉพาะบริษัทโดยแสดงด้วยราคาทุน

รายละเอียดของการร่วมค้าของกลุ่มบริษัทได้แสดงไว้ในหมายเหตุข้อ 19

3.4 การแปลงค่าเงินตราต่างประเทศ

(ก) สกุลเงินที่ใช้ในการดำเนินงานและสกุลเงินที่ใช้นำเสนองบการเงิน

รายการที่รวมในงบการเงินของแต่ละบริษัทในกลุ่มบริษัทถูกวัดมูลค่าโดยใช้สกุลเงินของสภาพแวดล้อมทางเศรษฐกิจหลักที่บริษัทดำเนินงานอยู่ (สกุลเงินที่ใช้ในการดำเนินงาน) งบการเงินรวมแสดงในสกุลเงินบาท ซึ่งเป็นสกุลเงินที่ใช้ในการดำเนินงานและสกุลเงินที่ใช้นำเสนองบการเงินของบริษัท

(ข) รายการและยอดคงเหลือ

รายการที่เป็นสกุลเงินตราต่างประเทศแปลงค่าเป็นสกุลเงินที่ใช้ในการดำเนินงานโดยใช้อัตราแลกเปลี่ยน ณ วันที่เกิดรายการหรือวันที่ตราค่าหากการนั้นถูกวัดมูลค่าใหม่ รายการกำไรและรายการขาดทุนที่เกิดจากการรับหรือจ่ายชำระที่เป็นเงินตราต่างประเทศ และที่เกิดจากการแปลงค่าสินทรัพย์และหนี้สินที่เป็นตัวเงินซึ่งเป็นเงินตราต่างประเทศ ได้บันทึกไว้ในกำไรหรือขาดทุน

เมื่อมีการรับรู้รายการกำไรหรือขาดทุนของรายการที่ไม่เป็นตัวเงินไว้ในกำไรขาดทุนเบ็ดเสร็จอื่น องค์ประกอบของอัตราแลกเปลี่ยนทั้งหมดของกำไรหรือขาดทุนนั้นจะรับรู้ไว้ในกำไรขาดทุนเบ็ดเสร็จอื่นด้วย ในทางตรงข้ามการรับรู้กำไรหรือขาดทุนของรายการที่ไม่เป็นตัวเงินไว้ในกำไรหรือขาดทุน องค์ประกอบของอัตราแลกเปลี่ยนทั้งหมดของกำไรหรือขาดทุนนั้นจะรับรู้ไว้ในกำไรขาดทุนด้วย

3. นโยบายการบัญชีที่สำคัญ (ต่อ)

3.4 การแปลงค่าเงินตราต่างประเทศ (ต่อ)

(ค) กลุ่มบริษัท

การแปลงค่าผลการดำเนินงานและฐานะการเงินของบริษัทในกลุ่มบริษัท (ที่มีใช้สกุลเงินของเศรษฐกิจที่มีภาวะเงินเฟ้อรุนแรง) ซึ่งมีสกุลเงินที่ใช้ในการดำเนินงานแตกต่างจากสกุลเงินที่ใช้นำเสนองบการเงินได้ถูกแปลงค่าเป็นสกุลเงินที่ใช้นำเสนองบการเงินดังนี้

- สินทรัพย์และหนี้สินที่แสดงอยู่ในงบแสดงฐานะการเงินแต่ละงวดแปลงค่าด้วยอัตราปิด ณ วันที่ของแต่ละงบแสดงฐานะการเงินนั้น
- รายได้และค่าใช้จ่ายในงบกำไรขาดทุนเบ็ดเสร็จ และงบกำไรขาดทุนแปลงค่าด้วยอัตราถัวเฉลี่ย และ
- ผลต่างของอัตราแลกเปลี่ยนทั้งหมดรับรู้ในกำไรขาดทุนเบ็ดเสร็จอื่น

ค่าความนิยมและการปรับมูลค่าธุรกรรมที่เกิดจากการซื้อหน่วยงานในต่างประเทศถือเป็นสินทรัพย์และหนี้สินของหน่วยงานในต่างประเทศนั้นและแปลงค่าด้วยอัตราปิด

3.5 เงินสดและรายการเทียบเท่าเงินสด

ในงบกระแสเงินสดรวมและงบกระแสเงินสดเฉพาะบริษัท เงินสดและรายการเทียบเท่าเงินสดรวมถึงเงินสดในมือ เงินฝากธนาคาร ประเภทจ่ายคืนเมื่อทวงถาม เงินลงทุนระยะสั้นอื่นที่มีสภาพคล่องสูงซึ่งมีอายุไม่เกินสามเดือนนับจากวันที่ได้มา และเงินเบิกเกินบัญชีเงินเบิกเกินบัญชีจะแสดงไว้ในส่วนของหนี้สินหมุนเวียนในงบแสดงฐานะการเงินรวมและงบแสดงฐานะการเงินเฉพาะบริษัท

3.6 เงินลงทุน

กลุ่มบริษัทจัดประเภทเงินลงทุนที่นอกเหนือจากเงินลงทุนในบริษัทย่อย บริษัทร่วม และส่วนได้เสียในการร่วมค้า เป็น 4 ประเภท คือ 1. เงินลงทุนเพื่อค้า 2. เงินลงทุนที่ถือไว้จนครบกำหนด 3. เงินลงทุนเพื่อขาย และ 4. เงินลงทุนทั่วไป การจัดประเภทขึ้นอยู่กับจุดมุ่งหมายขณะลงทุน ฝ่ายบริหารจะเป็นผู้กำหนดการจัดประเภทที่เหมาะสมสำหรับเงินลงทุน ณ เวลาลงทุนและทบทวนการจัดประเภทเป็นระยะ

1. เงินลงทุนเพื่อค้า คือ เงินลงทุนเพื่อจุดมุ่งหมายหลักในการหากำไรจากการเปลี่ยนแปลงราคาในช่วงเวลาสั้น ไม่เกิน 3 เดือนนับแต่เวลาที่ลงทุน และแสดงรวมไว้ในสินทรัพย์หมุนเวียน
2. เงินลงทุนที่ถือไว้จนครบกำหนด คือเงินลงทุนที่มีกำหนดเวลาและผู้บริหารตั้งใจแน่วแน่และมีความสามารถถือไว้จนครบกำหนดได้แสดงรวมไว้ในสินทรัพย์ไม่หมุนเวียน เว้นแต่กรณีที่มีฝ่ายบริหารแสดงเจตจำนงที่จะถือไว้ในช่วงเวลาน้อยกว่า 12 เดือนนับแต่วันสิ้นรอบระยะเวลารายงาน ก็จะแสดงรวมไว้ในสินทรัพย์หมุนเวียน หรือเว้นแต่กรณีที่มีฝ่ายบริหารมีความจำเป็นต้องขายเพื่อเพิ่มเงินทุนดำเนินงาน จึงจะแสดงรวมไว้ในสินทรัพย์หมุนเวียน
3. เงินลงทุนเพื่อขาย คือ เงินลงทุนที่จะถือไว้โดยไม่ระบุช่วงเวลาและอาจขายเพื่อเสริมสภาพคล่องหรือเมื่ออัตราดอกเบี้ยเปลี่ยนแปลงได้แสดงรวมไว้ในสินทรัพย์ไม่หมุนเวียน เว้นแต่กรณีที่มีฝ่ายบริหารแสดงเจตจำนงที่จะถือไว้ในช่วงเวลาน้อยกว่า 12 เดือนนับแต่วันสิ้นรอบระยะเวลารายงาน ก็จะแสดงรวมไว้ในสินทรัพย์หมุนเวียน หรือเว้นแต่กรณีที่มีฝ่ายบริหารมีความจำเป็นต้องขายเพื่อเพิ่มเงินทุนดำเนินงาน จึงจะแสดงรวมไว้ในสินทรัพย์หมุนเวียน
4. เงินลงทุนทั่วไป คือ เงินลงทุนในตราสารทุนที่ไม่มีตลาดซื้อขายคล่องรองรับ

เงินลงทุนทั้ง 4 ประเภทรับรู้มูลค่าเริ่มแรกด้วยราคาทุน ซึ่งหมายถึงมูลค่าธุรกรรมของสิ่งตอบแทนที่ให้ไปเพื่อให้ได้มาซึ่งเงินลงทุนนั้น รวมทั้งค่าใช้จ่ายในการทำรายการ

3. นโยบายการบัญชีที่สำคัญ (ต่อ)

3.6 เงินลงทุน (ต่อ)

เงินลงทุนเพื่อค้าและเงินลงทุนเพื่อขายวัดมูลค่าในเวลาต่อมาด้วยมูลค่ายุติธรรม มูลค่ายุติธรรมของเงินลงทุนวัดตามราคาเสนอซื้อที่อ้างอิงจากตลาดหลักทรัพย์แห่งประเทศไทย ณ วันที่ทำการสุดท้ายของวันสิ้นรอบระยะเวลารายงาน โดยอ้างอิงราคาเสนอซื้อล่าสุดจากตลาดหลักทรัพย์แห่งประเทศไทย รายการกำไรขาดทุนที่ยังไม่เกิดขึ้นจริงของเงินลงทุนเพื่อค้ารับรู้ในกำไรหรือขาดทุน รายการกำไรและขาดทุนที่ยังไม่เกิดขึ้นจริงของเงินลงทุนเพื่อขายรับรู้ในส่วนของผู้ถือหุ้น

เงินลงทุนที่จะถือไว้จนครบกำหนดวัดมูลค่าภายหลังการได้มาด้วยวิธีราคาทุนตัดจำหน่ายตามอัตราดอกเบี้ยที่แท้จริง หักด้วยค่าเผื่อการลดลงของมูลค่า

เงินลงทุนทั่วไปแสดงด้วยราคาทุนหักค่าเผื่อการลดลงของมูลค่า

บริษัทจะทดสอบการด้อยค่าของมูลค่าของเงินลงทุนเมื่อมีข้อบ่งชี้ว่าเงินลงทุนนั้นอาจเกิดการด้อยค่า หากราคาตามบัญชีของเงินลงทุนสูงกว่ามูลค่าที่คาดว่าจะได้รับคืน บริษัทจะบันทึกรายการขาดทุนจากค่าเผื่อการลดลงของมูลค่ารวมไว้ในกำไรหรือขาดทุน

ในการจำหน่ายเงินลงทุน ผลต่างระหว่างมูลค่ายุติธรรมของผลตอบแทนสุทธิที่ได้รับจากการจำหน่ายเมื่อเปรียบเทียบกับราคาตามบัญชีของเงินลงทุนนั้นจะบันทึกรวมอยู่ในกำไรหรือขาดทุน กรณีที่จำหน่ายเงินลงทุนที่ถือไว้ในตราสารหนี้หรือตราสารทุนชนิดเดียวกันออกไปบางส่วน ราคาตามบัญชีของเงินลงทุนที่จำหน่ายจะกำหนดโดยใช้วิธีถ่วงน้ำหนักด้วยราคาตามบัญชีจากจำนวนทั้งหมดที่ถือไว้

3.7 ลูกหนี้การค้า

ลูกหนี้การค้ารับรู้เริ่มแรกด้วยมูลค่าตามใบแจ้งหนี้ และจะวัดมูลค่าต่อมาด้วยจำนวนเงินที่เหลืออยู่หักด้วยค่าเผ่อนี้สงสัยจะสูญ ซึ่งประมาณจากการสอบทานขอคงเหลือ ณ วันสิ้นงวด ค่าเผ่อนี้สงสัยจะสูญหมายถึงผลต่างระหว่างราคาตามบัญชีของลูกหนี้การค้าเปรียบเทียบกับมูลค่าที่คาดว่าจะได้รับจากลูกหนี้การค้า หนี้สูญที่เกิดขึ้นจะรับรู้ไว้ในกำไรหรือขาดทุนโดยถือเป็นส่วนหนึ่งของค่าใช้จ่ายในการบริหาร

### 3. นโยบายการบัญชีที่สำคัญ (ต่อ)

#### 3.8 สินค้าคงเหลือ

สินค้าคงเหลือแสดงในราคาทุนหรือมูลค่าสุทธิที่คาดว่าจะได้รับแล้วแต่ราคาใดจะต่ำกว่า ราคาทุนของสินค้าคงเหลือคำนวณโดยวิธีถัวเฉลี่ยถ่วงน้ำหนัก ต้นทุนของการซื้อประกอบด้วยราคาซื้อ และค่าใช้จ่ายที่เกี่ยวข้อง โดยตรงกับการซื้อสินค้านั้น เช่นค่าอากรขาเข้าและค่าขนส่งหักด้วยส่วนลดจากการจ่ายเงินตามเงื่อนไข ส่วนลดจากการรับประกันสินค้า หรือส่วนลดการนำบัตรส่วนลดไปขึ้นเป็นเงินสด (rebate) ต้นทุนของสินค้าสำเร็จรูปและงานระหว่างทำประกอบด้วยค่าออกแบบ ค่าวัตถุดิบ ค่าแรงงานทางตรง ค่าใช้จ่ายอื่นทางตรง และค่าสูญหายในการผลิตซึ่งเป็นส่วนตามเกณฑ์การดำเนินงานตามปกติ แต่ไม่รวมต้นทุนการกู้ยืม มูลค่าสุทธิที่จะได้รับประมาณจากราคาปกติที่คาดว่าจะขายได้ของธุรกิจหักด้วยค่าใช้จ่ายที่จำเป็นเพื่อให้สินค้านั้นสำเร็จรูป รวมถึงค่าใช้จ่ายในการขาย กลุ่มบริษัทบันทึกบัญชีค่าเผื่อการลดมูลค่าของสินค้าเก่า ล้าสมัย หรือเสื่อมคุณภาพเท่าที่จำเป็น

#### 3.9 อสังหาริมทรัพย์เพื่อการลงทุน

อสังหาริมทรัพย์ที่ถือครองโดยกลุ่มบริษัทเพื่อหาประโยชน์จากรายได้ค่าเช่า หรือจากการเพิ่มขึ้นของมูลค่าของสินทรัพย์หรือทั้งสองอย่าง และไม่ได้มีไว้ใช้งานโดยกิจการในกลุ่มบริษัท จะถูกจัดประเภทเป็น อสังหาริมทรัพย์เพื่อการลงทุน รวมถึงอสังหาริมทรัพย์ที่อยู่ระหว่างก่อสร้างหรือพัฒนาเพื่อเป็นอสังหาริมทรัพย์เพื่อการลงทุนในอนาคต

กลุ่มบริษัทจัดประเภทที่ดินที่ถือไว้ภายใต้สัญญาเช่าดำเนินงานเป็นอสังหาริมทรัพย์เพื่อการลงทุนเมื่ออสังหาริมทรัพย์นั้นเป็นไปตามคำนิยามของอสังหาริมทรัพย์เพื่อการลงทุน สัญญาเช่าดำเนินงานนั้นจะถูกรับรู้เสมือนว่าเป็นสัญญาเช่าการเงิน

การรับรู้รายการเมื่อเริ่มแรกของอสังหาริมทรัพย์เพื่อการลงทุนด้วยวิธีราคาทุน รวมถึงต้นทุนในการทำรายการและต้นทุนการกู้ยืม ต้นทุนการกู้ยืมที่เกิดขึ้นเพื่อวัตถุประสงค์ของการได้มา การก่อสร้างหรือผลิตอสังหาริมทรัพย์เพื่อการลงทุนนั้นจะรวมเป็นส่วนหนึ่งของต้นทุนของอสังหาริมทรัพย์เพื่อการลงทุน ต้นทุนการกู้ยืมจะถูกรวมในขณะที่การซื้อหรือการก่อสร้างและจะหยุดพักทันทีเมื่อสินทรัพย์นั้นก่อสร้างเสร็จอย่างมีนัยสำคัญ หรือระหว่างที่การดำเนินการพัฒนาสินทรัพย์ที่เช่าเงื่อนไขหยุดชะงักลง

หลังการรับรู้เริ่มแรก อสังหาริมทรัพย์เพื่อการลงทุนจะบันทึกด้วยวิธีราคาทุนหักค่าเสื่อมราคาสะสม และค่าเผื่อผลขาดทุนจากการด้อยค่า

#### 3.10 ที่ดิน อาคารและอุปกรณ์

ที่ดิน อาคารและอุปกรณ์ แสดงในราคาทุนเดิมหักด้วยค่าเสื่อมราคาสะสม ต้นทุนเริ่มแรกจะรวมต้นทุนทางตรงอื่น ๆ ที่เกี่ยวข้องกับการซื้อสินทรัพย์นั้น

ต้นทุนที่เกิดขึ้นภายหลังจะรวมอยู่ในมูลค่าตามบัญชีของสินทรัพย์หรือรับรู้แยกเป็นอีกสินทรัพย์หนึ่งตามความเหมาะสม เมื่อต้นทุนนั้นเกิดขึ้นและคาดว่าจะให้ประโยชน์เชิงเศรษฐกิจในอนาคตแก่บริษัทและต้นทุนดังกล่าว สามารถวัดมูลค่าได้อย่างน่าเชื่อถือ และจะตัดมูลค่าตามบัญชีของชั้นส่วนที่ถูกเปลี่ยนแทนออก สำหรับค่าซ่อมแซมและบำรุงรักษาอื่นๆ บริษัทจะรับรู้ต้นทุนดังกล่าวเป็นค่าใช้จ่ายในกำไรหรือขาดทุนเมื่อเกิดขึ้น

3. นโยบายการบัญชีที่สำคัญ (ต่อ)

3.10 ที่ดิน อาคารและอุปกรณ์ (ต่อ)

ที่ดินไม่มีการคิดค่าเสื่อมราคา ค่าเสื่อมราคาคำนวณโดยวิธีเส้นตรงเพื่อตัดจำหน่ายต้นทุนของสินทรัพย์แต่ละประเภทให้เท่ากับมูลค่าคงเหลือตามอายุการใช้งานโดยประมาณของสินทรัพย์นั้น หรือตามอายุของสัญญาเช่า

รายละเอียดอายุการใช้งานมีดังต่อไปนี้

	จำนวนปี
ส่วนปรับปรุงที่ดิน	20
อาคาร และส่วนปรับปรุงอาคาร	15 - 40
อุปกรณ์ระบบโทรศัพท์	
- อุปกรณ์ Switching	15
- อุปกรณ์เครื่องส่ง	15 - 35
- โครงข่ายตอนนอก	15 - 35
- อุปกรณ์โครงข่ายโทรศัพท์มือถือ	12 - 25
โครงข่ายโทรศัพท์พื้นฐานใช้นอกสถานที่	
- โครงข่ายตอนนอกและอาคาร	25 - 35
- เคเบิลและสายกระจาย	5 - 25
- โครงข่ายตอนใน	5 - 15
โทรศัพท์สาธารณะ	8 - 15
อุปกรณ์ระบบไฟฟ้าและเครื่องคอมพิวเตอร์	5 - 15
ระบบการบริหารโครงข่าย	15
อุปกรณ์ระบบมัลติมีเดีย	8 - 35
ยานพาหนะ	5 - 7
ส่วนปรับปรุงอาคารเช่า	อายุของสัญญาเช่า
เครื่องตกแต่ง ดัดตั้งและอุปกรณ์สำนักงาน	5 - 8

ทุกสิ้นรอบระยะเวลารายงาน ได้มีการทบทวนและปรับปรุงมูลค่าคงเหลือและอายุการให้ประโยชน์ของสินทรัพย์ให้เหมาะสม

ในกรณีที่มูลค่าตามบัญชีสูงกว่ามูลค่าที่คาดว่าจะได้รับคืน มูลค่าตามบัญชีจะถูกปรับลดให้เท่ากับมูลค่าที่คาดว่าจะได้รับคืน

ผลกำไรหรือขาดทุนที่เกิดจากการจำหน่ายที่ดิน อาคารและอุปกรณ์ คำนวณโดยเปรียบเทียบจากสิ่งตอบแทนสุทธิที่ได้รับจากการจำหน่ายสินทรัพย์กับมูลค่าตามบัญชีของสินทรัพย์ และจะรับรู้บัญชีผลกำไรหรือขาดทุนอื่นสุทธิในกำไรหรือขาดทุน



3. นโยบายการบัญชีที่สำคัญ (ต่อ)

3.11 สัญญาเช่า - กรณีที่กลุ่มบริษัทเป็นผู้เช่า

สัญญาเช่าระยะยาวเพื่อเช่าสินทรัพย์ซึ่งผู้ให้เช่าเป็นผู้รับความเสี่ยงและผลตอบแทนของความเป็นเจ้าของเป็นส่วนใหญ่ สัญญาเช่านั้นถือเป็นสัญญาเช่าดำเนินงาน เงินที่ต้องจ่ายภายใต้สัญญาเช่าดังกล่าว (สุทธิจากสิ่งตอบแทนทางการเงินที่ได้รับจากผู้ให้เช่า) จะบันทึกในกำไรหรือขาดทุนโดยใช้วิธีเส้นตรงตลอดอายุของสัญญาเช่า

สัญญาเช่าที่ดิน อาคารและอุปกรณ์ซึ่งผู้เช่าเป็นผู้รับความเสี่ยงและผลตอบแทนของความเป็นเจ้าของเกือบทั้งหมด ถือเป็นสัญญาเช่าการเงิน ซึ่งจะบันทึกเป็นรายจ่ายผ่านด้วยมูลค่ายุติธรรมของสินทรัพย์ที่เช่า หรือมูลค่าปัจจุบันสุทธิของจำนวนเงินที่ต้องจ่ายตามสัญญาเช่าแล้วแต่มูลค่าใดจะต่ำกว่า

จำนวนเงินที่ต้องจ่ายดังกล่าวจะบันทึกเป็นส่วนระหว่างหนี้สินและค่าใช้จ่ายทางการเงินเพื่อให้ได้อัตราคอกเบี้ยคงที่ต่อหนี้สินคงค้างอยู่โดยพิจารณาแยกแต่ละสัญญา การผูกพันตามสัญญาเช่าหักค่าใช้จ่ายทางการเงินจะบันทึกเป็นหนี้สินระยะยาว ส่วนดอกเบี้ยจ่ายจะบันทึกในกำไรหรือขาดทุนตลอดอายุของสัญญาเช่าเพื่อให้ได้อัตราคอกเบี้ยแต่ละงวดเป็นอัตราคงที่สำหรับยอดคงเหลือของหนี้ที่เหลืออยู่ สินทรัพย์ที่ได้มาตามสัญญาเช่าการเงินจะคิดค่าเสื่อมราคาตลอดอายุการใช้งานของสินทรัพย์ที่เช่าหรืออายุของสัญญาเช่าแล้วแต่ระยะเวลาใดจะน้อยกว่า

สัญญาเช่า - กรณีที่กลุ่มบริษัทเป็นผู้ให้เช่า

สัญญาเช่าดำเนินงาน

สินทรัพย์ที่ให้เช่าตามสัญญาเช่าดำเนินงานรวมแสดงอยู่ในงบแสดงฐานะการเงินในส่วนที่ดิน อาคาร และอุปกรณ์ และตัดค่าเสื่อมราคาตลอดอายุการให้ประโยชน์ของสินทรัพย์เช่นเดียวกับสินทรัพย์ด้วยเกณฑ์เดียวกันกับการที่ดิน อาคารและอุปกรณ์ ของกลุ่มบริษัทซึ่งมีลักษณะคล้ายคลึงกัน รายได้ค่าเช่า (สุทธิจากสิ่งตอบแทนทางการเงินที่ได้รับจากผู้ให้เช่า) รับรู้โดยวิธีเส้นตรงตามระยะเวลาการให้เช่า

3.12 ค่าความนิยม

ค่าความนิยมคือต้นทุนของเงินลงทุนที่สูงกว่ามูลค่ายุติธรรมของเงินลงทุนที่กลุ่มบริษัทมีส่วนแบ่งในสินทรัพย์สุทธิของบริษัทย่อย ณ วันที่ได้มาซึ่งบริษัทนั้น ค่าความนิยมที่เกิดจากการได้มาซึ่งบริษัทย่อยจะแสดงเป็นรายการแยกต่างหากในงบแสดงฐานะการเงินรวม

ค่าความนิยมที่รับรู้จะต้องถูกทดสอบการด้อยค่าทุกปี และแสดงด้วยรายการหักค่าเพื่อการด้อยค่าสะสม ค่าเพื่อการด้อยค่าของค่าความนิยมที่รับรู้แล้วจะไม่มีกรกลับรายการ ทั้งนี้มูลค่าคงเหลือตามบัญชีของค่าความนิยมจะถูกรวมคำนวณในกำไรหรือขาดทุนเมื่อมีการขายกิจการ

ในการทดสอบการด้อยค่าของค่าความนิยม ค่าความนิยมจะถูกปันส่วนไปยังหน่วยที่ก่อให้เกิดกระแสเงินสด โดยที่หน่วยนั้นอาจเป็นหน่วยเดียวหรือหลายหน่วยรวมกันซึ่งคาดว่าจะได้รับประโยชน์จากการรวมธุรกิจ ซึ่งค่าความนิยมเกิดขึ้นจากส่วนงานปฏิบัติการที่ระบุได้

3. นโยบายการบัญชีที่สำคัญ (ต่อ)

3.13 สินทรัพย์ไม่มีตัวตน

ก) ต้นทุนการพัฒนาโปรแกรมคอมพิวเตอร์

ต้นทุนที่ใช้ในการบำรุงรักษาโปรแกรมคอมพิวเตอร์ให้บันทึกเป็นค่าใช้จ่ายเมื่อเกิดขึ้น ค่าใช้จ่ายที่เกิดจากการพัฒนาที่เกี่ยวข้องโดยตรงในการออกแบบและทดสอบ โปรแกรมคอมพิวเตอร์ที่มีลักษณะเฉพาะเจาะจงซึ่งกลุ่มบริษัทเป็นผู้ดูแล จะรับรู้เป็นสินทรัพย์ไม่มีตัวตนเมื่อเป็นไปตามข้อกำหนดทุกข้อดังนี้

- มีความเป็นไปได้ในทางเทคนิคที่กิจการจะทำสินทรัพย์ไม่มีตัวตนให้เสร็จสมบูรณ์เพื่อนำมาใช้ประโยชน์หรือขายได้
- ผู้บริหารมีความตั้งใจที่จะทำสินทรัพย์ไม่มีตัวตนให้เสร็จสมบูรณ์และนำมาใช้ประโยชน์หรือขาย
- กิจการมีความสามารถที่จะนำสินทรัพย์ไม่มีตัวตนนั้นมาใช้ประโยชน์หรือขาย
- สามารถแสดงว่าโปรแกรมคอมพิวเตอร์นั้นให้ผลประโยชน์ทางเศรษฐกิจในอนาคตอย่างไร
- มีความสามารถในการจัดหาทรัพยากรด้านเทคนิค ด้านการเงิน และด้านอื่น ได้เพียงพอที่จะนำมาใช้เพื่อทำให้การพัฒนาเสร็จสิ้นสมบูรณ์ และนำสินทรัพย์ไม่มีตัวตนมาใช้ประโยชน์หรือขายได้
- กิจการมีความสามารถที่จะวัดมูลค่าของรายจ่ายที่เกี่ยวข้องกับสินทรัพย์ไม่มีตัวตนที่เกิดขึ้นในระหว่างการพัฒนาได้อย่างน่าเชื่อถือ

ต้นทุนโดยตรงที่รับรู้เป็นส่วนหนึ่งของโปรแกรมคอมพิวเตอร์ จะรวมถึงต้นทุนพนักงานที่ทำงานในทีมพัฒนาโปรแกรมคอมพิวเตอร์และค่าใช้จ่ายที่เกี่ยวข้องในจำนวนเงินที่เหมาะสม

ต้นทุนการพัฒนาอื่นที่ไม่เข้าเงื่อนไขเหล่านี้จะรับรู้เป็นค่าใช้จ่ายเมื่อเกิดขึ้น ค่าใช้จ่ายในการพัฒนาหากก่อนหน้านี้รับรู้เป็นค่าใช้จ่ายไปแล้ว จะไม่รับรู้เป็นสินทรัพย์ไม่มีตัวตนในเวลาภายหลัง

ต้นทุนในการพัฒนาโปรแกรมคอมพิวเตอร์จะรับรู้เป็นสินทรัพย์และตัดจำหน่ายตามวิธีเส้นตรงตามระยะเวลาที่คาดว่าจะได้รับประโยชน์ แต่ไม่เกินระยะเวลาสิบปี

ข) ลิขสิทธิ์

ลิขสิทธิ์ เกิดจากสัญญาซื้อลิขสิทธิ์ระหว่างบริษัทย่อยแห่งหนึ่งกับบริษัทที่เกี่ยวข้องกันของบริษัทย่อยแห่งนั้น โดยให้สิทธิแก่บริษัทย่อยในการให้บริการดาวน์โหลดเพลงและวีดีโอคลิปผ่านทางเว็บไซต์ของบริษัทย่อย ลิขสิทธิ์แสดงด้วยราคาทุนหักค่าตัดจำหน่ายสะสม โดยตัดจำหน่ายตามวิธีเส้นตรงตลอดอายุของสัญญาแต่ไม่เกินระยะเวลาสี่ปี

ค) ค่าสิทธิสำหรับรายการและภาพยนตร์รอตัดบัญชี

ค่าสิทธิสำหรับรายการและภาพยนตร์แสดงตามราคาทุนหักด้วยค่าตัดจำหน่ายสะสม ค่าสิทธิสำหรับรายการและภาพยนตร์และภาระผูกพันจะถูกบันทึกเป็นสินทรัพย์และหนี้สินภายใต้สัญญาลิขสิทธิ์เมื่อระยะเวลาของสัญญาเริ่มต้น โดยทราบมูลค่าที่แน่นอนของค่าสิทธิและได้รับวัสดุรายการพร้อมที่จะแพร่ภาพ ค่าสิทธิรายการก็พาคัดจำหน่ายตามจำนวนการถ่ายทอดการแข่งขัน ส่วนค่าสิทธิรายการและภาพยนตร์อื่น ๆ คัดจำหน่ายโดยวิธีเส้นตรงตามระยะเวลาของสัญญาแต่ไม่เกินสองปี หรือตามจำนวนครั้งที่ออกอากาศ ถ้ามีการกำหนดจำนวนครั้งไว้ในสัญญา หรือตัดจำหน่ายตามอัตราส่วนของรายได้ที่คาดว่าจะได้รับของรายการนั้นๆ ตลอดระยะเวลาของแผนการออกอากาศนับตั้งแต่ออกอากาศครั้งแรกแต่ไม่เกินห้าปี ค่าตัดจำหน่ายค่าสิทธิรายการและภาพยนตร์บันทึกเป็นต้นทุนบริการ

3. นโยบายการบัญชีที่สำคัญ (ต่อ)

3.13 สินทรัพย์ไม่มีตัวตน (ต่อ)

ง) ลิขสิทธิ์เกมส์

ลิขสิทธิ์เกมส์แสดงตามราคาทุนหักด้วยค่าตัดจำหน่ายสะสม ค่าลิขสิทธิ์บันทึกเป็นสินทรัพย์และหนี้สินภายใต้สัญญาลิขสิทธิ์เกมส์เมื่อระยะเวลาของสัญญาเริ่มต้น โดยทราบมูลค่าที่แน่นอนของค่าลิขสิทธิ์และพร้อมที่จะให้บริการ ลิขสิทธิ์ตัดจำหน่ายโดยวิธีเส้นตรงตามระยะเวลาของสัญญาแต่ไม่เกินระยะเวลาสามปี ค่าตัดจำหน่ายของลิขสิทธิ์แสดงรวมอยู่ในต้นทุนการให้บริการ

จ) สิทธิตามสัญญาอนุญาตให้ดำเนินการ

ภายใต้สัญญาอนุญาตให้ดำเนินการของบริษัทย่อย บริษัทย่อยเหล่านั้นต้องชำระผลตอบแทนรายปีให้กับคู่สัญญาผู้ให้อนุญาตเป็นอัตราร้อยละของรายได้ที่เกี่ยวข้องหรือจ่ายเท่ากับจำนวนผลประโยชน์ตอบแทนขั้นต่ำตามที่ระบุไว้ในสัญญา แล้วแต่จำนวนใดจะมากกว่า สิทธิตามสัญญาอนุญาตให้ดำเนินการแสดงด้วยมูลค่าปัจจุบันของจำนวนผลประโยชน์ตอบแทนขั้นต่ำที่ต้องจ่ายตลอดอายุของสัญญา ซึ่งแสดงไว้ในงบแสดงฐานะการเงินเป็นสินทรัพย์ไม่มีตัวตนและตัดจำหน่ายด้วยวิธีเส้นตรงตลอดอายุของสัญญา ค่าตัดจำหน่ายสิทธิตามสัญญาอนุญาตให้ดำเนินการแสดงรวมอยู่ในต้นทุนการให้บริการ สิทธิตามสัญญาอนุญาตให้ดำเนินการจะไม่มีการตีราคาใหม่หลังจากวันที่รับรู้เมื่อเริ่มแรกแต่จะพิจารณาการค้อยค่าเป็นประจำทุกปี

ฉ) สัญญาการให้บริการ

ภายใต้สัญญาการให้บริการของบริษัทย่อย สัญญาการให้บริการแสดงด้วยมูลค่าปัจจุบันของรายได้ค่าบริการตามอายุของสัญญา สัญญาการให้บริการแสดงในงบแสดงฐานะการเงินรวมเป็นสินทรัพย์ไม่มีตัวตนและตัดจำหน่ายด้วยวิธีเส้นตรงตลอดอายุของสัญญา ค่าตัดจำหน่ายสัญญาการให้บริการแสดงรวมอยู่ในต้นทุนการให้บริการ สัญญาการให้บริการจะไม่มีการตีราคาใหม่หลังจากวันที่รับรู้เมื่อเริ่มแรกแต่จะพิจารณาการค้อยค่าเป็นประจำทุกปี

ช) ใบอนุญาตให้ใช้คลื่นความถี่ IMT ย่าน 2.1 GHz

ใบอนุญาตให้ใช้คลื่นความถี่ IMT ย่าน 2.1 GHz (“ใบอนุญาต”) เป็นใบอนุญาตที่ออกโดย กสทช. ให้แก่บริษัทย่อย ใบอนุญาตครอบคลุมสามแถบย่านความถี่ ใบอนุญาตแสดงด้วยมูลค่าธุรกรรมที่ต้องชำระให้แก่ กสทช. และแสดงในงบแสดงฐานะการเงินรวมไว้เป็นสินทรัพย์ไม่มีตัวตน และตัดจำหน่ายโดยวิธีเส้นตรงระยะเวลาสิบห้าปี ค่าตัดจำหน่ายไว้รวมไว้ในต้นทุนการให้บริการ ใบอนุญาตจะไม่มีการตีราคาใหม่หลังจากวันที่รับรู้เมื่อเริ่มแรกแต่จะพิจารณาการค้อยค่าเป็นประจำทุกปี

ซ) สิทธิการใช้ช่องสัญญาณดาวเทียม

สิทธิการใช้ช่องสัญญาณดาวเทียมภายใต้สัญญาเช่าระยะยาวตัดค่าเสื่อมราคาตามอายุสัญญาเช่าระยะเวลาสิบสองปี ซึ่งมีระยะเวลาสั้นกว่าอายุการใช้งานทางเศรษฐกิจ

ฌ) ใบอนุญาตให้ใช้คลื่นความถี่และประกอบกิจการโทรทัศน์ระบบดิจิทัล

ใบอนุญาตให้ใช้คลื่นความถี่และประกอบกิจการโทรทัศน์ระบบดิจิทัล ผ่านช่อง Standard Variety และ ช่อง ข่าว TNN กลุ่มบริษัท ต้องปฏิบัติตามข้อกำหนดและเงื่อนไขและจ่ายค่าใบอนุญาตตามที่ระบุไว้ในใบอนุญาต ต้นทุนของใบอนุญาตได้แสดงในงบแสดงฐานะการเงินรวมไว้เป็นสินทรัพย์ไม่มีตัวตนและตัดจำหน่ายโดยวิธีเส้นตรงระยะเวลาสิบห้าปี ค่าตัดจำหน่ายได้รวมไว้ในต้นทุนการให้บริการ ใบอนุญาตจะไม่มีการตีราคาใหม่หลังจากวันที่รับรู้เมื่อเริ่มแรกแต่จะพิจารณาการค้อยค่าเป็นประจำทุกปี

ญ) สินทรัพย์ไม่มีตัวตนอื่น

สินทรัพย์ไม่มีตัวตนอื่นประกอบด้วยสิทธิในการให้บริการเช่าวงจรสื่อสารสัญญาณความเร็วสูง และการพาดสายกระจาย ซึ่งแสดงด้วยราคาทุน ซึ่งเท่ากับราคามูลค่ายุติธรรมของหุ้นที่ออกโดยบริษัทย่อยเพื่อเป็นผลตอบแทนแก่สิทธิดังกล่าว สินทรัพย์ไม่มีตัวตนข้างต้นตัดจำหน่ายตามวิธีเส้นตรงตามระยะเวลาที่คาดว่าจะได้รับประโยชน์ เป็นระยะเวลาสิบถึงยี่สิบห้าปี

### 3. นโยบายการบัญชีที่สำคัญ (ต่อ)

#### 3.14 การด้อยค่าของสินทรัพย์

สินทรัพย์ที่มีอายุการใช้ประโยชน์ไม่ทราบแน่ชัด (เช่น ค่าความนิยม) ซึ่งไม่มีการตัดจำหน่าย จะถูกทดสอบการด้อยค่าเป็นประจำทุกปี สินทรัพย์อื่นที่มีการตัดจำหน่ายจะมีการทบทวนการด้อยค่า เมื่อมีเหตุการณ์หรือสถานการณ์บ่งชี้ว่าราคาตามบัญชีอาจต่ำกว่ามูลค่าที่คาดว่าจะได้รับคืน รายการขาดทุนจากการด้อยค่ารับรู้เมื่อราคาตามบัญชีของสินทรัพย์สูงกว่ามูลค่าสุทธิที่คาดว่าจะได้รับคืน ซึ่งหมายถึงจำนวนที่สูงกว่าระหว่างมูลค่ายุติธรรมหักต้นทุนในการขายเทียบกับมูลค่าจากการใช้สินทรัพย์จะถูกจัดเป็นหน่วยที่เล็กที่สุดที่สามารถแยกออกมาได้เพื่อวัตถุประสงค์ของการประเมินการด้อยค่า สินทรัพย์ที่ไม่ใช่สินทรัพย์ทางการเงินนอกเหนือจากค่าความนิยมซึ่งรับรู้รายการขาดทุนจากการด้อยค่าไปแล้ว จะถูกประเมินความเป็นไปได้ที่จะกลับรายการขาดทุนจากการด้อยค่า ณ วันสิ้นรอบระยะเวลารายงาน

#### 3.15 ต้นทุนในการได้มาของผู้ใช้บริการ

ต้นทุนในการได้มาของผู้ใช้บริการเป็นต้นทุนของอุปกรณ์ที่จำเป็นต้องมีเพื่อเข้าถึงบริการและค่าเครื่องโทรศัพท์ที่แจกให้แก่ผู้ใช้บริการ โดยไม่คิดมูลค่าตามรายการส่งเสริมการใช้บริการ ต้นทุนในการได้มาของผู้ใช้บริการตัดจำหน่ายตามระยะเวลาของสัญญา ต้นทุนในการได้มาของผู้ใช้บริการจะมีการทบทวนการด้อยค่าเป็นประจำทุกปี ต้นทุนในการได้มาของผู้ใช้บริการได้แสดงรวมไว้ในสินทรัพย์หมุนเวียนอื่น และสินทรัพย์ไม่หมุนเวียนอื่น

#### 3.16 ภาษีเงินได้และภาษีเงินได้รอการตัดบัญชี

ค่าใช้จ่ายภาษีเงินได้สำหรับงวดประกอบด้วย ภาษีเงินได้ของงวดปัจจุบันและภาษีเงินได้รอการตัดบัญชี ภาษีเงินได้จะรับรู้ในกำไรหรือขาดทุน ยกเว้นภาษีเงินได้ที่เกี่ยวกับรายการที่รับรู้ในกำไรขาดทุนเบ็ดเสร็จอื่น หรือรับรู้โดยตรงไปยังส่วนของผู้ถือหุ้น ในกรณีนี้ ภาษีเงินได้ต้องรับรู้ในกำไรขาดทุนเบ็ดเสร็จอื่น หรือโดยตรงไปยังส่วนของผู้ถือหุ้นตามลำดับ

ภาษีเงินได้ของงวดปัจจุบันคำนวณจากอัตราภาษีตามกฎหมายภาษีอากรที่มีผลบังคับใช้อยู่ หรือ ที่คาดได้ค่อนข้างแน่ว่าจะมีผลบังคับใช้ภายในสิ้นรอบระยะเวลาที่รายงานในประเทศที่บริษัทอยู่ และบริษัทร่วมของกลุ่มบริษัทได้ดำเนินงานและเกิดรายได้ทางภาษี ผู้บริหารจะประเมินสถานะของการขึ้นแบบแสดงรายการภาษีเป็นงวด ๆ โดยคำนึงถึงสถานการณ์ที่สามารถนำกฎหมายภาษีอากรไปปฏิบัติ ซึ่งขึ้นอยู่กับความคิดเห็น และจะตั้งประมาณการค่าใช้จ่ายภาษีอากร หากคาดว่าจะต้องจ่ายชำระให้กับหน่วยงานจัดเก็บภาษีอากร

ภาษีเงินได้รอการตัดบัญชีตั้งเต็มจำนวนตามวิธีหนี้สิน เมื่อเกิดผลต่างชั่วคราวระหว่างฐานภาษีของสินทรัพย์และหนี้สิน และราคาตามบัญชีที่แสดงอยู่ในงบการเงิน อย่างไรก็ตามกลุ่มบริษัทจะไม่รับรู้ภาษีเงินได้รอการตัดบัญชีที่เกิดจากการรับรู้เริ่มแรกของรายการสินทรัพย์หรือรายการหนี้สินที่เกิดจากรายการที่ไม่ใช่การรวมธุรกิจ และ ณ วันที่เกิดรายการ รายการนั้นไม่มีผลกระทบต่อกำไรทางบัญชีและกำไร(ขาดทุน)ทางภาษี ภาษีเงินได้รอการตัดบัญชีคำนวณจากอัตราภาษี (และกฎหมายภาษีอากร) ที่มีผลบังคับใช้อยู่ หรือ ที่คาดได้ค่อนข้างแน่ว่าจะมีผลบังคับใช้ภายในสิ้นรอบระยะเวลาที่รายงาน และคาดว่าอัตราภาษีดังกล่าวจะนำไปใช้เมื่อสินทรัพย์ภาษีเงินได้รอตัดบัญชีที่เกี่ยวข้องได้รับประโยชน์ หรือหนี้สินภาษีเงินได้รอตัดบัญชีได้มีการจ่ายชำระ

สินทรัพย์ภาษีเงินได้รอตัดบัญชีจะรับรู้หากมีความเป็นไปได้ค่อนข้างแน่ว่ากลุ่มบริษัทจะมีกำไรทางภาษีเพียงพอที่จะนำจำนวนผลต่างชั่วคราวนั้นมาใช้ประโยชน์ กลุ่มบริษัทได้ตั้งภาษีเงินได้รอตัดบัญชีโดยพิจารณาจากผลต่างชั่วคราวของเงินลงทุนในบริษัทร่วม และส่วนได้เสียในกิจการร่วมค้าที่ต้องเสียภาษีเว้นแต่กลุ่มบริษัทสามารถควบคุมจังหวะเวลาของการกลับรายการผลต่างชั่วคราวและการกลับรายการผลต่างชั่วคราวมีความเป็นไปได้ค่อนข้างแน่ว่าจะไม่เกิดขึ้นได้ภายในระยะเวลาที่คาดการณ์ได้ในอนาคต

สินทรัพย์ภาษีเงินได้รอการตัดบัญชีและหนี้สินภาษีเงินได้รอการตัดบัญชีจะแสดงหักกลบกกันก็ต่อเมื่อกิจการมีสิทธิตามกฎหมายที่จะนำสินทรัพย์ภาษีเงินได้ของงวดปัจจุบันมาหักกลบกกับหนี้สินภาษีเงินได้ของงวดปัจจุบัน และทั้งสินทรัพย์ภาษีเงินได้รอการตัดบัญชีและหนี้สินภาษีเงินได้รอการตัดบัญชีเกี่ยวข้องกับภาษีเงินได้ที่ประเมินโดยหน่วยงานจัดเก็บภาษีหน่วยงานเดียวกัน โดยการเรียกเก็บเป็นหน่วยภาษีเดียวกันหรือหน่วยภาษีต่างกันซึ่งตั้งใจจะจ่ายหนี้สินและสินทรัพย์ภาษีเงินได้ของงวดปัจจุบันด้วยยอดสุทธิ

---

### 3. นโยบายการบัญชีที่สำคัญ (ต่อ)

#### 3.17 เงินกู้ยืม

เงินกู้ยืมรับรู้เริ่มแรกด้วยมูลค่ายุติธรรมหักด้วยต้นทุนการจัดทำรายการที่เกิดขึ้น เงินกู้ยืมวัดมูลค่าในเวลาต่อมาด้วยวิธีราคาทุนตัดจำหน่ายตามวิธีอัตราดอกเบี้ยที่แท้จริง ผลต่างระหว่างสิ่งตอบแทน (หักด้วยต้นทุนการจัดทำรายการที่เกิดขึ้น) เมื่อเทียบกับมูลค่าที่จ่ายคืนเพื่อชำระหนี้จะรับรู้ในกำไรหรือขาดทุนตลอดช่วงเวลาการกู้ยืม

ค่าธรรมเนียมที่จ่ายไปเพื่อให้ได้เงินกู้มาจะรับรู้เป็นต้นทุนการจัดทำรายการเงินกู้ในกรณีที่มีความเป็นไปได้ที่จะใช้วงเงินกู้บางส่วนหรือทั้งหมด ในกรณีนี้ค่าธรรมเนียมจะรอการรับรู้จนกระทั่งมีการถอนเงิน หากไม่มีหลักฐานที่มีความเป็นไปได้ที่จะใช้วงเงินบางส่วนหรือทั้งหมด ค่าธรรมเนียมจะรับรู้เป็นค่าใช้จ่ายจ่ายล่วงหน้าสำหรับการให้บริการสภาพคล่องและจะตัดจำหน่ายตามระยะเวลาของวงเงินกู้ที่เกี่ยวข้อง

เงินกู้ยืมจัดประเภทเป็นหนี้สินหมุนเวียนเมื่อกลุ่มบริษัทไม่มีสิทธิอันปราศจากเงื่อนไขให้เลื่อนชำระหนี้ออกไปอีกเป็นเวลาไม่น้อยกว่าสิบสองเดือน นับจากวันสิ้นรอบระยะเวลารายงาน

#### 3.18 ประเมินการหนี้สิน

ประมาณการสำหรับการฟื้นฟูสภาพแวดล้อม ต้นทุนการปรับโครงสร้างกิจการ และการฟ้องร้องตามกฎหมายจะรับรู้ที่ต่อเมื่อ กลุ่มบริษัทมีภาระผูกพันในปัจจุบันตามกฎหมายหรือตามข้อตกลงที่จัดทำไว้ อันเป็นผลสืบเนื่องมาจากเหตุการณ์ในอดีตซึ่งการชำระภาระผูกพันนั้นมีความเป็นไปได้ค่อนข้างแน่นอนว่าจะส่งผลให้บริษัทต้องสูญเสียทรัพยากรออกไป และตามประมาณการจำนวนที่ต้องจ่ายได้อย่างน่าเชื่อถือ ประมาณการหนี้สินเพื่อการปรับโครงสร้างองค์กร ส่วนใหญ่ประกอบด้วย ค่าเบี้ยปรับจากการยกเลิกสัญญาเช่าระยะยาวและค่าชดเชยการเลิกจ้างพนักงาน ประมาณการหนี้สินจะไม่รับรู้สำหรับขาดทุนจากการดำเนินงานในอนาคต

ในกรณีที่ภาระผูกพันที่คล้ายคลึงกันหลายรายการ กลุ่มกิจการกำหนดความน่าจะเป็นที่กิจการจะสูญเสียทรัพยากรเพื่อจ่ายชำระภาระผูกพันเหล่านั้น โดยพิจารณาจากความน่าจะเป็นโดยรวมของภาระผูกพันทั้งประเภท แม้ว่าความเป็นไปได้อย่างหนึ่งที่กิจการจะสูญเสียทรัพยากรเพื่อชำระภาระผูกพันบางรายการที่จัดอยู่ในประเภทเดียวกันจะมีระดับต่ำ

กลุ่มบริษัทจะวัดมูลค่าของจำนวนประมาณการหนี้สิน โดยใช้มูลค่าปัจจุบันของรายจ่ายที่คาดว่าจะต้องนำมาจ่ายชำระภาระผูกพัน โดยใช้อัตราก่อนภาษีซึ่งสะท้อนถึงการประเมินสถานการณ์ตลาดในปัจจุบันของมูลค่าของเงินตามเวลาและความเสี่ยงเฉพาะของหนี้สินที่กำลังพิจารณาอยู่ การเพิ่มขึ้นของประมาณการหนี้สินเนื่องจากมูลค่าของเงินตามเวลา จะรับรู้เป็นดอกเบี้ยจ่าย

#### 3.19 ผลประโยชน์พนักงาน

##### กองทุนสำรองเลี้ยงชีพ

กลุ่มบริษัทได้จัดตั้งกองทุนสำรองเลี้ยงชีพ โดยใช้แผนการกำหนดอัตราการจ่ายสมทบโดยที่สินทรัพย์ของกองทุนได้แยกออกจากสินทรัพย์ของกลุ่มบริษัทและบริหารโดยผู้จัดการกองทุน กองทุนสำรองเลี้ยงชีพดังกล่าวได้รับเงินเข้าสมทบกองทุนจากพนักงานและกลุ่มบริษัท เงินจ่ายสมทบเข้ากองทุนสำรองเลี้ยงชีพของกลุ่มบริษัท บันทึกเป็นค่าใช้จ่ายในงบกำไรขาดทุนสำหรับรอบระยะเวลาบัญชีที่ได้จ่ายเงินสมทบนั้น

3. นโยบายการบัญชีที่สำคัญ (ต่อ)

3.19 ผลประโยชน์พนักงาน (ต่อ)

เงินชดเชยตามกฎหมาย

หนี้สินสำหรับโครงการผลประโยชน์จะรับรู้ในงบแสดงฐานะการเงินด้วยมูลค่าปัจจุบันของภาระผูกพัน ณ วันที่สิ้นรอบระยะเวลา รายงานหักด้วยมูลค่ายุติธรรมของสินทรัพย์โครงการ และปรับปรุงด้วยต้นทุนบริการในอดีตที่ยังไม่รับรู้ ภาระผูกพันนี้คำนวณโดย นักคณิตศาสตร์ประกันภัยอิสระ ด้วยวิธีคิดลดแต่ละหน่วยที่ประมาณการไว้ ซึ่งมูลค่าปัจจุบันของโครงการผลประโยชน์จะประมาณการ โดยการคิดลดกระแสเงินสดออกในอนาคต โดยใช้อัตราผลตอบแทนในตลาดของพันธบัตรรัฐบาล ซึ่งเป็นสกุลเงินเดียวกับสกุลเงินที่จะจ่าย ภาระผูกพัน

กำไรและขาดทุนจากการประมาณการตามหลักคณิตศาสตร์ประกันภัยเกิดขึ้นจากการปรับปรุงหรือเปลี่ยนแปลงข้อสมมติฐานรับรู้ ในส่วนของผู้ออกหุ้นผ่านกำไรขาดทุนเบ็ดเสร็จอื่นในงวดที่เกิดขึ้น

3.20 ทุนเรือนหุ้น

(ก) หุ้นสามัญจัดเป็นตราสารทุน

(ข) ต้นทุนโดยตรงที่เกี่ยวกับการออกหุ้นใหม่ (ไม่รวมกรณีการรวมธุรกิจ) สุทธิจากภาษี จะแสดงเป็นรายการหักจากเงินที่ได้รับจากการ ออกตราสารทุน ต้นทุนโดยตรงที่เกี่ยวข้องในการออกหุ้นอันเนื่องจากการรวมธุรกิจ จะถูกรวมเป็นราคาทุนของเงินลงทุน

(ค) เงินปันผลจากหุ้นสามัญจะรับรู้ในส่วนของผู้ออกหุ้นเมื่อมีการประกาศจ่าย

(ง) กรรมการและเจ้าหน้าที่บริหารของบริษัทบางคนได้รับใบสำคัญแสดงสิทธิที่ไม่สามารถโอนสิทธิได้ภายใต้ Stock Option Plan หากใบสำคัญแสดงสิทธิที่ออกให้มีราคาต่ำกว่าราคาตลาด กลุ่มบริษัทไม่ได้บันทึกส่วนต่างนั้นในงบกำไรขาดทุน เงินที่ได้รับชำระ จากการใช้สิทธิ (สุทธิจากต้นทุนโดยตรง) บันทึกบัญชีเป็นทุนเรือนหุ้น (มูลค่าที่ตราไว้) และส่วนเกินหรือส่วนต่ำกว่ามูลค่าหุ้นสามัญ

3.21 การรับรู้รายได้

ธุรกิจให้บริการโทรศัพท์พื้นฐาน

รายได้ค่าบริการการใช้โทรศัพท์ภายในพื้นที่บริการเขตนครหลวง และโทรทางไกลภายในประเทศ รับรู้ตามระยะเวลาที่ให้บริการใน อัตราค่าบริการที่กำหนดโดย ทศท. หากรอบระยะเวลาการแจ้งหนี้แก่ลูกค้าไม่ตรงตามเดือนปฏิทิน บริษัทจะประมาณการใช้จ่ายในพื้นที่ โดยดูจากประวัติการใช้โทรศัพท์ของลูกค้า รายได้ค่าบริการที่ยังไม่มีการออกใบแจ้งหนี้บันทึกในงบแสดงฐานะการเงินภายใต้ลูกหนี้ การค้า

การโทรทางไกลระหว่างประเทศทั้งโทรเข้าและโทรออกผ่านโครงข่ายของ กสท. โดย กสท. เป็นผู้ออกใบแจ้งหนี้โดยตรงให้กับลูกค้า ของบริษัท กสท. จะแบ่งรายได้ให้บริษัทต่อการโทรแต่ละครั้งในอัตราที่ตกลงร่วมกันก่อนหน้า สำหรับการโทรทางไกลระหว่างประเทศ ทั้งโทรเข้าและโทรออก บริษัทจะรับรู้รายได้ค่าบริการโทรทางไกลระหว่างประเทศตามรายงานการใช้โทรศัพท์ที่ส่งออกโดย กสท.

รายได้จากการให้บริการวงจรเช่า DDN รับรู้ตามระยะเวลาที่ให้บริการในอัตราที่ระบุในสัญญา รายได้จากการให้บริการ DDN รายปีที่ออก ใบแจ้งหนี้แล้วแต่ยังไม่ได้รับรู้เป็นรายได้จะแสดงในงบแสดงฐานะการเงินภายใต้หัวข้อรายได้รอการรับรู้

3. นโยบายการบัญชีที่สำคัญ (ต่อ)

3.21 การรับรู้รายได้ (ต่อ)

ธุรกิจให้บริการ โทรศัพท์พื้นฐาน (ต่อ)

รายได้จากการให้บริการติดตั้งโทรศัพท์พื้นฐาน และ PCT จะรับรู้เมื่อให้บริการติดตั้งแล้วเสร็จ รายได้รับล่วงหน้าค่าติดตั้งบันทึกเป็นรายได้ออกรับรู้และแสดงในงบแสดงฐานะการเงินภายใต้หัวข้อรายได้รอการรับรู้

รายได้จากการให้บริการโทรศัพท์สาธารณะรับรู้ตามระยะเวลาการให้บริการโดยอ้างอิงจากข้อมูลในระบบคอมพิวเตอร์ (ตัวเลขมิเตอร์) และเงินสดที่เก็บได้

รายได้จากการให้บริการอินเทอร์เน็ตรับรู้ตามระยะเวลาที่ลูกค้าใช้จริง

รายได้จากการขายอุปกรณ์โทรศัพท์และเครื่องโทรศัพท์ รับรู้เมื่อมีการส่งมอบอุปกรณ์โทรศัพท์และเครื่องโทรศัพท์ และลูกค้ารับมอบแล้ว

รายได้จากการให้บริการรายการวิทยุ ซึ่งรับรู้เป็นรายได้เมื่อมีการส่งกระจายเสียง

เงินสดรับล่วงหน้าจากการขายเสาโทรคมนาคมรับรู้ภายใต้รายได้รอการรับรู้ และจะรับรู้เป็นรายได้เมื่อผู้ซื้อรับโอนความเสี่ยงและผลตอบแทนที่เป็นสาระสำคัญของความเป็นเจ้าของเสาโทรคมนาคมนั้นแล้ว

ธุรกิจให้บริการ โทรศัพท์เคลื่อนที่

รายได้จากการให้บริการโทรศัพท์เคลื่อนที่รับรู้เป็นรายได้ตามระยะเวลาที่ให้บริการ เงินสดรับจากการขายบัตรเติมเงินจะรับรู้เป็นรายได้รับล่วงหน้าจนกว่าจะมีการให้บริการกับลูกค้าแล้ว

การโทรทางไกลระหว่างประเทศทั้งโทรเข้าและโทรออกผ่านโครงข่ายของ กสท. โดย กสท. เป็นผู้ออกใบแจ้งหนี้โดยตรงให้กับลูกค้าของบริษัท กสท. จะแบ่งรายได้ให้บริษัทต่อการโทรแต่ละครั้งในอัตราที่ตกลงร่วมกันก่อนหน้า สำหรับการโทรทางไกลระหว่างประเทศทั้งโทรเข้าและโทรออก บริษัทจะรับรู้รายได้ค่าบริการโทรทางไกลระหว่างประเทศตามรายงานการใช้โทรศัพท์ซึ่งออกโดย กสท.

รายได้จากการให้เช่าอุปกรณ์รับรู้รายได้ตามเกณฑ์คงค้างตามอัตราที่กำหนดไว้ในสัญญาเช่า รายได้จากการให้บริการรับรู้เมื่อการให้บริการแล้วเสร็จ

รายได้จากการขายเครื่องโทรศัพท์เคลื่อนที่รับรู้เมื่อมีการส่งมอบอุปกรณ์โทรศัพท์เคลื่อนที่และลูกค้ารับมอบแล้ว

ธุรกิจให้บริการ โทรทัศน์ระบบบอกรับเป็นสมาชิก

รายได้จากค่าบริการโทรทัศน์ระบบบอกรับเป็นสมาชิกรายเดือนรับรู้เป็นรายได้ในเดือนที่ให้บริการ โดยเริ่มรับรู้เมื่อติดตั้งอุปกรณ์เสร็จสิ้นค่าบริการรายเดือนรวมค่าเช่าอุปกรณ์จากสมาชิกที่ไม่ได้ซื้อขาดอุปกรณ์

รายได้จากเงินสนับสนุนค่าโฆษณาและค่าคอมมิชชั่นสำหรับสื่อรับรู้เมื่อรายการนั้นได้มีการออกอากาศและได้มีการจ่ายค่าโฆษณานั้นแล้ว

รายได้จากการติดตั้งอุปกรณ์และค่าเชื่อมต่อ บันทึกเป็นรายการรายได้รับล่วงหน้า เมื่อได้ติดตั้งอุปกรณ์แก่ลูกค้าเสร็จแล้ว และจะทยอยรับรู้เป็นรายได้ตลอดอายุการเป็นสมาชิก

---



3. นโยบายการบัญชีที่สำคัญ (ต่อ)

3.21 การรับรู้รายได้ (ต่อ)

ธุรกิจให้บริการโทรศัพท์ระบบบอกรับเป็นสมาชิก (ต่อ)

รายได้ค่าบริการรับรู้เมื่อการให้บริการบำรุงรักษาเสร็จสิ้น

รายได้จากการขายสินค้าเกี่ยวกับอัลบั้มเพลงแสดงมูลค่าตามราคาใบกำกับสินค้าที่ขายเป็นจำนวนเงินสุทธิจากภาษีขาย สินค้ารับคืน และส่วนลดแล้ว

รายได้จากการจัดแสดงคอนเสิร์ตเป็นรายได้จากการรับจ้างจัดคอนเสิร์ตและการแสดงรับรู้เป็นรายได้เมื่อมีการแสดงแล้ว

ค่าบริการเป็นสมาชิกที่ได้รับเงินล่วงหน้า จะบันทึกเป็นรายได้รอการรับรู้ และจะรับรู้เป็นรายได้เมื่อได้ให้บริการตามระยะเวลาในสัญญา

รายได้จากการขายอุปกรณ์แปลงสัญญาณรับรู้เมื่อได้ส่งมอบอุปกรณ์แปลงสัญญาณ และลูกค้ารับมอบแล้ว

กลุ่มบริษัท

ตามที่ระบุไว้ในสัญญาให้อนุญาตดังกล่าวในหมายเหตุข้อ 2 ทศท. และ กสท. และ อสมท. มีสิทธิในส่วนแบ่งรายได้ที่กลุ่มบริษัทได้รับ ส่วนแบ่งรายได้คำนวณตามอัตราร้อยละและวิธีการตามที่ระบุไว้ในสัญญา ส่วนแบ่งรายได้ดังกล่าวได้รวมอยู่ในต้นทุนการให้บริการ

รายได้ทุกประเภทแสดงสุทธิจากส่วนลดเงินสด และส่วนลดจากการส่งเสริมการขายที่เป็นเงินสดที่เกี่ยวข้อง

กลุ่มบริษัทรับรู้รายได้อื่น ดังนี้

รายได้จากการให้เช่าและค่าสิทธิ - รับรู้ตามเกณฑ์คงค้าง

ดอกเบี้ยรับ - รับรู้ตามผลตอบแทนที่แท้จริง และ

เงินปันผลรับ - รับรู้เมื่อกกลุ่มบริษัทได้รับสิทธิ

3.22 ข้อมูลจำแนกตามส่วนงาน

ส่วนงานดำเนินงานได้ถูกราชงานในลักษณะเดียวกับรายงานภายในที่นำเสนอให้ผู้มีอำนาจตัดสินใจสูงสุดด้านการดำเนินงาน ผู้มีอำนาจตัดสินใจสูงสุดด้านการดำเนินงานหมายถึงบุคคลที่มีหน้าที่ในการจัดสรรทรัพยากรและประเมินผลการปฏิบัติงานของส่วนงานดำเนินงาน ซึ่งพิจารณาว่าคือ คณะผู้บริหารที่ทำการตัดสินใจเชิงกลยุทธ์

3.23 สินทรัพย์ไม่หมุนเวียน (หรือกลุ่มสินทรัพย์ที่ยกเลิก) ที่ถือไว้เพื่อขาย

สินทรัพย์ไม่หมุนเวียน (หรือกลุ่มสินทรัพย์ที่ยกเลิก) จะถูกจัดประเภทเป็นสินทรัพย์ที่ถือไว้เพื่อขายเมื่อมูลค่าตามบัญชีที่จะได้รับคืนส่วนใหญ่มาจากการขาย และการขายนั้นต้องมีความเป็นไปได้สูงมาก สินทรัพย์ไม่หมุนเวียน (หรือกลุ่มสินทรัพย์ที่ยกเลิก) นั้นจะวัดมูลค่าด้วยจำนวนที่ต่ำกว่าระหว่างมูลค่าตามบัญชีกับมูลค่ายุติธรรมหักต้นทุนในการขาย หากมูลค่าตามบัญชีที่จะได้รับคืนส่วนใหญ่มาจากการขายมากกว่าที่จะได้รับคืนจากการใช้สินทรัพย์นั้นต่อไป

## 4. การเปลี่ยนแปลงนโยบายการบัญชี

กลุ่มบริษัทได้เริ่มใช้มาตรฐานการวัดมูลค่าและมาตรฐานการบัญชีที่ปรับปรุงดังต่อไปนี้ตั้งแต่วันที่ 1 มกราคม พ.ศ. 2557 ผลกระทบต้องบ่งแสดงฐานะของงบการเงินรวมและงบการเงินเฉพาะบริษัท ณ วันที่ 1 มกราคม พ.ศ. 2556 และ วันที่ 31 ธันวาคม พ.ศ. 2556 มีดังนี้

## 4.1 นโยบายการบัญชีสำหรับข้อตกลงสัมปทาน

การวัดมูลค่ามาตรฐานการรายงานทางการเงินฉบับที่ 12 “ข้อตกลงสัมปทานบริการ” มีผลบังคับในปี พ.ศ. 2557 บริษัทได้ร่วมลงนามในสัญญาความร่วมมือกับ ทศท. ในเดือนสิงหาคม พ.ศ. 2554 โดยบริษัทได้รับอนุญาตให้ขายการติดตั้งและบริการโทรศัพท์พื้นฐานรวมทั้งสิ้น 2.6 ล้านเลขหมายในเขตโทรศัพท์นครหลวง บริษัทได้รับสิทธิในการให้บริการและเรียกเก็บค่าบริการจากผู้ใช้บริการเป็นเวลา 25 ปี สิทธิดังกล่าวถือเป็นสินทรัพย์ที่ไม่มีตัวตนภายใต้การวัดมูลค่ามาตรฐานการรายงานทางการเงินฉบับที่ 12 และกำหนดให้กิจการวัดมูลค่าเครื่องมือทางการเงินหรือสินทรัพย์ที่ไม่มีตัวตนที่ได้รับจากผู้ให้สัมปทานด้วยมูลค่ายุติธรรม ณ วันที่รับมา บริษัทไม่สามารถปรับข้อมูลทางการเงินย้อนหลังได้เต็มรูปแบบในกรอบบัญชีที่นำมาแสดงตามข้อกำหนดของมาตรฐานการรายงานทางการเงินฉบับที่ 12 เนื่องจากไม่สามารถหาข้อมูลเกี่ยวกับมูลค่ายุติธรรม ณ วันที่ได้สิทธิ ภายใต้มาตรฐานการบัญชีฉบับที่ 8 “นโยบายการบัญชี การเปลี่ยนแปลงประมาณการบัญชีและข้อผิดพลาด” กำหนดให้นานโยบายการบัญชีใหม่มาถือปฏิบัติในรอบบัญชีแรกที่สามารถปฏิบัติได้ คือ วันที่ 1 มกราคม พ.ศ. 2556 นอกจากนี้ผลกระทบต้องบ่งกำไรขาดทุนเบ็ดเสร็จสำหรับปีสิ้นสุดวันที่ 31 ธันวาคม พ.ศ. 2556 ไม่มีนัยสำคัญ ดังนั้นบริษัทไม่ได้ทำการปรับปรุงในงบกำไรขาดทุนเบ็ดเสร็จสำหรับปีสิ้นสุดวันที่ 31 ธันวาคม พ.ศ. 2556 ผลกระทบจากการปฏิบัติตามการวัดมูลค่ามาตรฐานการรายงานทางการเงินฉบับนี้ มีดังนี้

งบแสดงฐานะการเงิน	งบการเงินรวมและงบการเงินเฉพาะบริษัท	
	31 ธันวาคม	1 มกราคม
	พ.ศ. 2556	พ.ศ. 2556
	ล้านบาท	ล้านบาท
ที่ดิน อาคารและอุปกรณ์ - สุทธิ ลดลง	(5,314.08)	(6,417.60)
สินทรัพย์ที่ไม่มีตัวตน - สุทธิ เพิ่มขึ้น	5,314.08	6,417.60

## 4.2 นโยบายบัญชีเกี่ยวกับชิ้นส่วนอะไหล่และอุปกรณ์สำรองไว้ใช้งาน

กลุ่มบริษัทได้พิจารณาว่า การจัดประเภทอะไหล่และวัสดุอุปกรณ์โครงข่ายซึ่งมีไว้สำหรับซ่อมบำรุงอุปกรณ์โครงข่ายเป็นที่ดิน อาคารและอุปกรณ์ จะสะท้อนลักษณะที่ถูกต้องกว่าการจัดประเภทเป็นสินค้าคงเหลือ ดังนั้นมูลค่าคงเหลือตามบัญชีของอะไหล่และวัสดุดังกล่าวได้ถูกจัดประเภทรายการใหม่ ผลกระทบจากการจัดประเภทรายการใหม่ที่มีต้องบ่งแสดงฐานะการเงิน ณ วันที่ 31 ธันวาคม พ.ศ. 2556 และวันที่ 1 มกราคม พ.ศ. 2556 มีดังนี้

งบแสดงฐานะการเงิน	งบการเงินรวม	
	31 ธันวาคม	1 มกราคม
	พ.ศ. 2556	พ.ศ. 2556
	ล้านบาท	ล้านบาท
ที่ดิน อาคารและอุปกรณ์ - สุทธิ เพิ่มขึ้น	1,019.55	820.45
สินค้าคงเหลือ - สุทธิ ลดลง	(1,019.55)	(820.45)

## 5. การจัดการความเสี่ยงทางการเงิน

### 5.1 ปัจจัยความเสี่ยงทางการเงิน

กิจกรรมของกลุ่มบริษัทย่อมมีความเสี่ยงทางการเงินที่หลากหลายซึ่งได้แก่ ความเสี่ยงจากตลาด (รวมถึงความเสี่ยงจากอัตราแลกเปลี่ยน ความเสี่ยงด้านมูลค่ายุติธรรมอันเกิดจากการเปลี่ยนแปลงในอัตราดอกเบี้ย ความเสี่ยงด้านกระแสเงินสดอันเกิดจากการเปลี่ยนแปลงอัตราดอกเบี้ย และความเสี่ยงด้านราคา) ความเสี่ยงด้านการให้สินเชื่อ และความเสี่ยงด้านสภาพคล่อง แผนการจัดการความเสี่ยงโดยรวมของกลุ่มบริษัทจึงมุ่งเน้นความผันผวนของตลาดการเงินและแสวงหาวิธีการลดผลกระทบที่ทำให้เสียหายต่อผลการดำเนินงานทางการเงินของกลุ่มบริษัทให้เหลือน้อยที่สุดเท่าที่เป็นไปได้ กลุ่มบริษัทจึงใช้เครื่องมืออนุพันธ์ทางการเงินเพื่อป้องกันความเสี่ยงที่เกิดขึ้น

การจัดการความเสี่ยงดำเนินงานโดยฝ่ายบริหารเงินส่วนกลาง (ฝ่ายงานบริหารเงินของกลุ่มบริษัท) เป็นไปตามนโยบายที่อนุมัติโดยคณะกรรมการบริษัท ส่วนงานบริหารเงินของกลุ่มบริษัทจะขึ้นประเด็น ประเมินและป้องกันความเสี่ยงทางการเงินด้วยการร่วมมือกันทำงานอย่างใกล้ชิดกับหน่วยงานปฏิบัติงานต่างๆ ภายในกลุ่มบริษัท คณะกรรมการจัดการความเสี่ยงจะกำหนดหลักการโดยภาพรวมเพื่อจัดการความเสี่ยงและนโยบายที่เกี่ยวข้องไว้เป็นลายลักษณ์อักษรเพื่อครอบคลุมความเสี่ยงอย่างเฉพาะเจาะจง เช่น ความเสี่ยงจากอัตราแลกเปลี่ยนเงินตราต่างประเทศ ความเสี่ยงจากอัตราดอกเบี้ย ความเสี่ยงด้านการให้สินเชื่อ และใช้ตราสารอนุพันธ์ทางการเงิน และใช้การลงทุนโดยสภาพคล่องส่วนเกินในการจัดการความเสี่ยง

#### ก) ความเสี่ยงจากอัตราแลกเปลี่ยนเงินตราต่างประเทศ

การซื้อสินทรัพย์ อุปกรณ์และอุปกรณ์โครงข่ายส่วนใหญ่ทำในสกุลเงินตราต่างประเทศ โดยมีสกุลเงินหลักเป็นเงินสกุลเหรียญสหรัฐอเมริกา เพื่อบริหารจัดการความเสี่ยงที่เกิดจากความผันผวนของอัตราแลกเปลี่ยน กลุ่มบริษัทใช้สัญญาซื้อขายอัตราแลกเปลี่ยนเงินตราต่างประเทศล่วงหน้า กลุ่มบริษัทไม่มีนโยบายการเก็งกำไรจากสัญญาซื้อขายอัตราแลกเปลี่ยนล่วงหน้า

สัญญาซื้อขายอัตราแลกเปลี่ยนเงินตราต่างประเทศที่กลุ่มบริษัททำไว้กับบุคคลภายนอกเป็นการป้องกันความเสี่ยงจากอัตราแลกเปลี่ยนเกี่ยวกับสินทรัพย์ หนี้สิน หรือรายการธุรกรรมในอนาคตที่เฉพาะเจาะจง

#### ข) ความเสี่ยงจากอัตราดอกเบี้ย

กลุ่มบริษัทไม่มีสินทรัพย์ที่อ้างอิงอัตราดอกเบี้ยอย่างมีนัยสำคัญ กลุ่มบริษัทต้องการดำรงเงินกู้ยืมโดยใช้เครื่องมือทางการเงินที่กำหนดอัตราดอกเบี้ยคงที่ของเงินกู้ยืมบางส่วน กลุ่มบริษัทมีการกู้ยืมแบบอัตราดอกเบี้ยผันแปรและใช้สัญญาแลกเปลี่ยนอัตราดอกเบี้ย เพื่อเป็นการป้องกันความเสี่ยงกระแสเงินสดของจำนวนเงินดอกเบี้ยที่จะต้องจ่ายในอนาคตโดยพิจารณาถึงผลกระทบเชิงเศรษฐกิจของการเปลี่ยนเงินกู้ยืมจากอัตราดอกเบี้ยลอยตัวให้กลายเป็นอัตราดอกเบี้ยคงที่ สัญญาแลกเปลี่ยนอัตราดอกเบี้ยช่วยให้อัตราดอกเบี้ยคงที่โดยการกู้ยืมระยะยาวด้วยอัตราดอกเบี้ยลอยตัว และเปลี่ยนให้เป็นอัตราคงที่ในระดับที่ต่ำกว่าที่กู้ยืมโดยใช้อัตราดอกเบี้ยคงที่โดยตรง การทำสัญญาแลกเปลี่ยนอัตราดอกเบี้ยทำให้กลุ่มบริษัทตกลงกับคู่สัญญาที่จะแลกเปลี่ยนผลต่างระหว่างจำนวนเงินตามอัตราดอกเบี้ยคงที่กับตามอัตราดอกเบี้ยลอยตัวในช่วงที่กำหนดไว้ (โดยส่วนใหญ่จะเป็นรายไตรมาส) โดยอ้างอิงจากจำนวนฐานที่ใช้เป็นเกณฑ์คำนวณเงินต้นตามที่ตกลงกันไว้

#### ค) ความเสี่ยงด้านการให้สินเชื่อ

การให้สินเชื่อของกลุ่มบริษัทมีลักษณะที่ไม่มีการกระจุกตัวอย่างมีนัยสำคัญ กลุ่มบริษัทมีนโยบายที่จะทำให้น้ำหนักการขายสินค้าและการให้บริการไปยังลูกค้าที่มีประวัติสินเชื่ออยู่ในระดับที่มีความเหมาะสม คู่สัญญาในอนุพันธ์และรายการเงินสดได้เลือกที่จะทำรายการกับสถาบันการเงินที่มีคุณภาพความน่าเชื่อถืออยู่ในระดับสูง

## 5. การจัดการความเสี่ยงทางการเงิน (ต่อ)

### 5.1 การจัดการความเสี่ยงทางการเงิน (ต่อ)

#### ง) ความเสี่ยงด้านสภาพคล่อง

กลุ่มบริษัทจัดการความเสี่ยงของสภาพคล่องอย่างรอบคอบโดยการดำรงเงินสดและหลักทรัพย์ที่มีตลาดรองรับอย่างเพียงพอและจัดให้มีแหล่งเงินทุนที่เหมาะสมโดยมีวงเงินสินเชื่อที่ได้มีการตกลงไว้แล้วอย่างเพียงพอในการชำระภาระผูกพันใดๆ กลุ่มบริษัทมีวัตถุประสงค์ในการดำรงความยืดหยุ่นด้านสภาพคล่องด้วยการพยายามรักษาวงเงินสินเชื่อที่ได้ตกลงไว้ให้มีความเพียงพอ

### 5.2 การบัญชีสำหรับอนุพันธ์ที่เป็นเครื่องมือทางการเงินและกิจกรรมป้องกันความเสี่ยง

กลุ่มบริษัทเป็นคู่สัญญาในอนุพันธ์ที่เป็นเครื่องมือทางการเงินซึ่งส่วนมากจะประกอบด้วยสัญญาอัตราแลกเปลี่ยนล่วงหน้า และสัญญาแลกเปลี่ยนอัตราดอกเบี้ย เครื่องมือดังกล่าวไม่รับรู้ในงบการเงินในวันเริ่มแรก

สัญญาอัตราแลกเปลี่ยนล่วงหน้าช่วยป้องกันกลุ่มบริษัทจากความเคลื่อนไหวของอัตราแลกเปลี่ยนด้วยการกำหนดอัตราที่จะใช้รับรู้อัตราเงินที่เปลี่ยนค่าเงินต่างประเทศซึ่งจะได้รับจริง หรือที่จะใช้รับรู้หนี้สินที่เป็นสกุลเงินต่างประเทศซึ่งจะต้องจ่ายชำระ จำนวนที่เพิ่มขึ้นหรือลดลงจากจำนวนเงินที่จะได้รับจริงจากสินทรัพย์หรือที่จะต้องจ่ายชำระหนี้สินจะนำไปหักลบกับมูลค่าที่เปลี่ยนแปลงไปของสัญญาอัตราแลกเปลี่ยนล่วงหน้าที่เกี่ยวข้อง ณ วันที่ได้รับหรือจ่ายชำระจริง รายการกำไรและรายการขาดทุนจากเครื่องมืออนุพันธ์จะนำมาหักลบกันในการนำเสนอรายงานทางการเงินและไม่รับรู้ในงบการเงิน ค่าธรรมเนียมในการทำสัญญาแต่ละฉบับจะตัดจำหน่ายตามอายุของแต่ละสัญญา (ถ้ามี)

สัญญาแลกเปลี่ยนอัตราดอกเบี้ยช่วยป้องกันกลุ่มบริษัทจากการเคลื่อนไหวของอัตราดอกเบี้ย ส่วนต่างที่จะต้องจ่ายหรือที่จะได้รับจากสัญญาแลกเปลี่ยนอัตราดอกเบี้ยรับรู้เป็นส่วนประกอบของรายได้ดอกเบี้ยหรือดอกเบี้ยจ่ายตลอดอายุของสัญญา รายการกำไรและรายการขาดทุนจากการเลิกสัญญาแลกเปลี่ยนอัตราดอกเบี้ยก่อนกำหนดหรือจากการจ่ายชำระเงินกู้ยืมจะรับรู้ในกำไรหรือขาดทุน

### 5.3 การประมาณมูลค่ายุติธรรม

มูลค่ายุติธรรมของเครื่องมือทางการเงินที่ซื้อขายในตลาดซื้อขายคล่อง (เช่น ตราสารหนี้ ตราสารทุนเพื่อค้าและตราสารหนี้ ตราสารทุนเพื่อขาย) อ้างอิงราคาในตลาดซื้อขายคล่อง ณ วันที่ในงบแสดงฐานะการเงิน ราคาตลาดอ้างอิงสำหรับสินทรัพย์ทางการเงินของกลุ่มบริษัทใช้ราคาเสนอซื้อปัจจุบัน

สำหรับเครื่องมือทางการเงินที่ไม่สามารถหาราคาตลาดได้ หรือเครื่องมือทางการเงินที่มีราคาตลาดรองรับ แต่ตลาดนั้นไม่มีคุณสมบัติพอที่จะเป็นตลาดซื้อขายคล่องเช่น ความเคลื่อนไหวของราคาตลาดเกิดขึ้นไม่บ่อยหรือปริมาณการซื้อขายในตลาดมีน้อยเมื่อเทียบการปริมาณของเครื่องมือทางการเงินที่กำลังวัดมูลค่าอยู่ ทำให้ไม่สามารถใช้ราคาตลาดเป็นตัวแทนที่เชื่อถือได้ของมูลค่ายุติธรรม กลุ่มบริษัทต้องประมาณมูลค่ายุติธรรมของเครื่องมือทางการเงินดังกล่าวโดยใช้วิธีวัดมูลค่าซึ่งให้ผลการประมาณที่น่าเชื่อถือและสมเหตุสมผล เช่น ใช้วิธีการประมาณการมูลค่ายุติธรรมที่ใช้กันโดยทั่วไปในตลาดการเงินรวมถึงการอ้างอิงราคาตลาดในปัจจุบันของเครื่องมือทางการเงินอื่นที่เหมือนกันหรือคล้ายคลึงกันกับเครื่องมือทางการเงินที่มีตลาดซื้อขายคล่องรองรับ หรือใช้แบบจำลองในการวิเคราะห์เลือกและการวิเคราะห์กระแสเงินสดในการนำการวิเคราะห์กระแสเงินสดคิดลดมาประยุกต์ใช้ กลุ่มบริษัทต้องใช้วิธีการคิดลดที่เทียบเท่ากับอัตราผลตอบแทนของเครื่องมือทางการเงินที่มีเงื่อนไข ลักษณะ ระยะเวลาที่เหลืออยู่ ความน่าเชื่อถือของลูกหนี้และสกุลเงินที่เหมือนกับเครื่องมือทางการเงินมาพิจารณา

5. การจัดการความเสี่ยงทางการเงิน (ต่อ)

5.3 การประมาณมูลค่ายุติธรรม (ต่อ)

มูลค่ายุติธรรมของอนุพันธ์ที่มีตลาดซื้อขายคล่องรองรับและเงินลงทุนเพื่อค้าและเพื่อขายกำหนดมูลค่าโดยขึ้นอยู่กับราคาตลาดที่มีการเปิดเผย ณ วันสิ้นรอบระยะเวลารายงาน มูลค่ายุติธรรมของสัญญาแลกเปลี่ยนอัตราดอกเบี้ยคำนวณด้วยมูลค่าปัจจุบันของกระแสเงินสดในอนาคตที่ประมาณการไว้ มูลค่ายุติธรรมของสัญญาอัตราแลกเปลี่ยนล่วงหน้ากำหนดโดยใช้อัตราตลาด ณ วันสิ้นรอบระยะเวลารายงานของสัญญาอัตราแลกเปลี่ยนล่วงหน้า

มูลค่าตามบัญชีหักด้วยค่าเผื่อการด้อยค่าของลูกหนี้และเจ้าหนี้ถือว่าใกล้เคียงกับมูลค่ายุติธรรมแล้ว เพื่อวัตถุประสงค์สำหรับการเปิดเผยข้อมูล มูลค่ายุติธรรมของหนี้สินทางการเงินคำนวณโดยกระแสเงินสดในอนาคตคิดลดด้วยอัตราดอกเบี้ยของเครื่องมือทางการเงินที่คล้ายคลึงกันของกลุ่มบริษัท

ข้อมูลเกี่ยวกับมูลค่ายุติธรรมของเงินกู้ยืม ได้เปิดเผยรวมอยู่ในหมายเหตุข้อ 26

6. ประมาณการทางบัญชีที่สำคัญ ข้อสมมติฐาน และการใช้ดุลยพินิจ

การประมาณการ ข้อสมมติฐาน และการใช้ดุลยพินิจ ได้มีการประเมินทบทวนอย่างต่อเนื่อง และอยู่บนพื้นฐานของประสบการณ์ในอดีตและปัจจัยอื่น ๆ ซึ่งรวมถึงการคาดการณ์ถึงเหตุการณ์ในอนาคตที่เชื่อว่ามีเหตุผลในสถานการณ์ขณะนั้น

6.1 การด้อยค่าของค่าความนิยม ที่ดิน อาคารและอุปกรณ์ และสินทรัพย์ไม่มีตัวตน

กลุ่มบริษัททดสอบการด้อยค่าความนิยม และพิจารณาข้อบ่งชี้การด้อยค่าของที่ดิน อาคารและอุปกรณ์ และสินทรัพย์ไม่มีตัวตนทุกปี ตามที่ได้กล่าวในหมายเหตุข้อ 3.12 มูลค่าที่คาดว่าจะได้รับคืนของหน่วยสินทรัพย์ที่ก่อให้เกิดเงินสด พิจารณาจากการคำนวณมูลค่าจากการใช้ การคำนวณดังกล่าวอาศัยการประมาณการของผู้บริหาร การเปลี่ยนแปลงของสมมติฐานจะมีผลต่อการเปลี่ยนแปลงของมูลค่าที่จะได้รับคืน

สำหรับการด้อยค่าของค่าความนิยม หากประมาณการต้นทุนของเงินลงทุนก่อนภาษีที่ใช้ในการคำนวณกระแสเงินสดคิดลด สูงกว่าร้อยละ 10 ของอัตราที่ผู้บริหารประมาณไว้ (เช่น ร้อยละ 10.74 แทนที่จะเป็นร้อยละ 9.76) มูลค่าจากการใช้ของค่าความนิยมยังสูงกว่ามูลค่าตามบัญชีของส่วนงานดำเนินงาน ดังนั้นค่าความนิยมของส่วนงานดำเนินการทั้งหมดจึงไม่ด้อยค่า

6.2 ค่าเผื่อหนี้สงสัยจะสูญ

ค่าเผื่อหนี้สงสัยจะสูญเป็นการปรับมูลค่าของลูกหนี้ด้วยมูลค่าที่คาดว่าจะเกิดความเสียหายเนื่องจากการเก็บหนี้ไม่ได้ ผู้บริหารใช้ดุลยพินิจในการประมาณค่าความเสียหายสำหรับยอดลูกหนี้คงเหลือโดยพิจารณาจากหลายวิธีผสมกัน เช่น ตามอัตราร้อยละของรายได้ การวิเคราะห์อายุหนี้ ประสิทธิภาพการเก็บหนี้ โดยพิจารณาสภาพแวดล้อมทางเศรษฐกิจปัจจุบันร่วมด้วย อย่างไรก็ตามการใช้วิธีประมาณค่าและสมมติฐานต่างๆ เหล่านี้อาจมีผลกระทบต่อมูลค่าการประมาณการค่าเผื่อหนี้สงสัยจะสูญและอาจต้องมีการปรับปรุงค่าเผื่อดังกล่าวในอนาคต

6.3 อายุการใช้งานของที่ดิน อาคารและอุปกรณ์ และสินทรัพย์ไม่มีตัวตน

ที่ดิน อาคารและอุปกรณ์ และสินทรัพย์ไม่มีตัวตนของกลุ่มบริษัทประกอบด้วย โครงข่ายโทรคมนาคมและเครือข่ายคอมพิวเตอร์ การประมาณอายุการใช้งานและมูลค่าคงเหลือเมื่อสิ้นสุดการใช้งานของสินทรัพย์แต่ละประเภท มีผลอย่างมากต่อค่าเสื่อมราคา อายุการใช้งานและมูลค่าคงเหลือเมื่อสิ้นสุดการใช้งานของสินทรัพย์จะมีการประเมินทุกปีเพื่อสะท้อนอายุการใช้งานที่คงเหลืออยู่จริง โดยคำนึงถึงการเปลี่ยนแปลงทางด้านเทคโนโลยี การใช้ประโยชน์เชิงเศรษฐกิจ และสภาพทางกายภาพของสินทรัพย์ที่เกี่ยวข้อง

---

6. ประมาณการทางบัญชีที่สำคัญ ข้อสมมติฐาน และการใช้ดุลยพินิจ (ต่อ)

6.4 ภาษีเงินได้รอการตัดบัญชี

สินทรัพย์ภาษีเงินได้และหนี้สินภาษีเงินได้จะรับรู้จากผลแตกต่างชั่วคราวระหว่างฐานภาษีของสินทรัพย์และหนี้สิน กับมูลค่าคงเหลือตามบัญชี ณ วันสิ้นรอบระยะเวลารายงาน ผู้บริหารต้องใช้ดุลยพินิจอย่างมากในการพิจารณาว่ากลุ่มบริษัทจะมีความเป็นไปได้สูงที่จะมีกำไรทางภาษีในอนาคตเพื่อใช้กลับรายการสินทรัพย์ภาษีเงินได้ กลุ่มบริษัทใช้ข้อสมมติฐานในการประมาณการกำไรทางภาษีในอนาคต และช่วงเวลาที่จะใช้ผลแตกต่างชั่วคราวนั้น การเปลี่ยนแปลงข้อสมมติฐานดังกล่าวในแต่ละงวดอาจทำให้มีผลกระทบอย่างมีสาระสำคัญต่อสถานะการเงินและผลการดำเนินงาน

6.5 เงินกู้ยืม

กลุ่มบริษัทได้คำนวณมูลค่ายุติธรรมของเงินกู้ยืมจากการคิดลดกระแสเงินสด โดยอัตราคิดลดอ้างอิงจากอัตราดอกเบี้ยเงินกู้ยืมซึ่งกรรมการของกลุ่มบริษัทคาดว่าจะจัดหาเงินกู้ยืมได้ ณ วันที่รายงานทางการเงิน การเปลี่ยนแปลงของอัตราดอกเบี้ยในอนาคตจะมีผลต่อการเปลี่ยนแปลงมูลค่ายุติธรรมของเงินกู้ยืม

6.6 ผลประโยชน์พนักงาน

มูลค่าปัจจุบันของภาระผูกพันที่ต้องจ่ายพนักงานเมื่อเกษียณอายุขึ้นอยู่กับหลายปัจจัยที่ใช้ในการคำนวณตามหลักคณิตศาสตร์ประกันภัย โดยมีข้อสมมติฐานหลายตัว รวมถึงสมมติฐานเกี่ยวกับอัตราคิดลด การเปลี่ยนแปลงของข้อสมมติฐานเหล่านี้จะส่งผลกระทบต่อมูลค่าของภาระผูกพันที่ต้องจ่ายเมื่อเกษียณอายุ

กลุ่มบริษัทได้พิจารณาอัตราคิดลดที่เหมาะสมในแต่ละปี ซึ่งได้แก่อัตราดอกเบี้ยที่ควรจะใช้ในการกำหนดมูลค่าปัจจุบันของประมาณการกระแสเงินสดที่คาดว่าจะต้องจ่ายภาระผูกพันเมื่อเกษียณอายุ ในการพิจารณาอัตราคิดลดที่เหมาะสม กลุ่มบริษัทพิจารณาใช้อัตราผลตอบแทนในตลาดของพันธบัตรรัฐบาล ซึ่งเป็นสกุลเงินเดียวกับสกุลเงินที่ต้องจ่ายชำระผลประโยชน์เมื่อเกษียณอายุ

6.7 สัญญาการให้บริการ

มูลค่าปัจจุบันของสัญญาการให้บริการ ณ วันเริ่มแรกคำนวณจากการคิดลดกระแสเงินสดของประมาณการรายได้จากสัญญาการให้บริการ โดยอัตราคิดลดของอัตราดอกเบี้ยถ่วงน้ำหนักต้นทุนของเงินทุนของกลุ่มบริษัท ("WACC") การเปลี่ยนแปลงข้อสมมติฐานดังกล่าวจะมีผลกระทบต่อการเปลี่ยนแปลงของมูลค่าตามบัญชีของสัญญาการให้บริการ กลุ่มบริษัททดสอบการด้อยค่าของสัญญาการให้บริการตามที่กล่าวในหมายเหตุ 3.13

7. การจัดการความเสี่ยงเกี่ยวกับทุน

วัตถุประสงค์ของกลุ่มบริษัทในการบริหารทุนของบริษัทนั้นเพื่อดำรงไว้ซึ่งความสามารถในการดำเนินงานอย่างต่อเนื่องของกลุ่มบริษัทเพื่อสร้างผลตอบแทนต่อผู้ถือหุ้นและเป็นประโยชน์ต่อผู้ที่มีส่วนได้เสียอื่น และเพื่อดำรงไว้ซึ่งโครงสร้างของทุนที่เหมาะสม เพื่อลดต้นทุนของเงินทุน

ในการดำรงไว้หรือปรับโครงสร้างของทุน กลุ่มบริษัทอาจออกหุ้นใหม่หรือออกหุ้นกู้เพื่อปรับโครงสร้างหนี้ หรือการขายทรัพย์สินเพื่อลดภาระหนี้สิน

## 8. ข้อมูลทางการเงินจำแนกตามส่วนงานรวม

คณะผู้บริหารเป็นผู้มีอำนาจตัดสินใจสูงสุดด้านการดำเนินงาน คณะผู้บริหารได้พิจารณาส่วนงานดำเนินงานโดยใช้ข้อมูลที่ได้ผ่านการทบทวนจากคณะผู้บริหารแล้วเพื่อวัตถุประสงค์ในการจัดสรรทรัพยากรและประเมินผลการปฏิบัติงานของส่วนงานดำเนินงาน

กลุ่มบริษัทดำเนินธุรกิจเฉพาะในประเทศเป็นส่วนใหญ่ ดังนั้นฝ่ายบริหารจึงพิจารณาว่ากลุ่มบริษัทมีส่วนงานทางภูมิศาสตร์เพียงส่วนงานเดียว คณะผู้บริหารได้แบ่งส่วนงานดำเนินงานออกเป็น 3 ส่วนงานดำเนินงานหลักคือ การให้บริการโทรศัพท์พื้นฐาน การให้บริการโทรศัพท์เคลื่อนที่ และการให้บริการโทรศัพท์ระบบบอกรับเป็นสมาชิก

- การให้บริการ โทรศัพท์พื้นฐาน ให้บริการติดตั้งและบริการโทรศัพท์พื้นฐาน 2.6 ล้านเลขหมาย รวมถึงการให้บริการโทรศัพท์สาธารณะและบริการเสริมต่างๆ บริการสื่อสารข้อมูล บริการมัลติมีเดีย บริการให้เช่าวงจรสื่อสารสัญญาณความเร็วสูงผ่านโครงข่ายมัลติมีเดีย บริการ Broadband บริการโทรศัพท์พื้นฐานใช้นอกสถานที่ (PCT) บริการอินเทอร์เน็ต และบริการอื่น
- การให้บริการ โทรศัพท์เคลื่อนที่ ให้บริการโทรศัพท์เคลื่อนที่ระบบเซลลูลาร์ ขายค่าบริการ 3G โดยใช้เทคโนโลยี HSPA ให้เช่าอุปกรณ์โทรคมนาคม ให้บริการโทรศัพท์เคลื่อนที่ภายใต้ใบอนุญาตให้ใช้คลื่นความถี่ IMT ย่าน 2.1 GHz จำหน่ายอุปกรณ์และให้บริการอื่นที่เกี่ยวข้อง และ
- การให้บริการ โทรศัพท์ระบบบอกรับเป็นสมาชิก ให้บริการโทรศัพท์ระบบบอกรับเป็นสมาชิกทั้งระบบผ่านดาวเทียมและระบบผ่านสายเคเบิล ให้เช่าและจำหน่ายอุปกรณ์และให้บริการอื่นที่เกี่ยวข้อง การขายโฆษณาและตัวแทนโฆษณา

คณะผู้บริหารประเมินและวัดผลการดำเนินงานของส่วนงานดำเนินงานด้วยกำไรก่อนดอกเบี้ย ภาษี ค่าเสื่อมราคาและค่าตัดจำหน่าย และกำไรจากการดำเนินงานตามปกติ โดยไม่รวมผลกระทบจากการดำเนินงานที่ยกเลิกและรายการที่เกิดขึ้นครั้งเดียวของส่วนงานดำเนินงาน

## รายได้

รายการขายระหว่างส่วนงานดำเนินงานใช้ราคาเดียวกับราคาที่ใช้กับบุคคลภายนอก รายได้จากบุคคลภายนอกที่รายงานต่อคณะผู้บริหารเป็นไปในทิศทางเดียวกับที่รายงานในงบกำไรขาดทุนเบ็ดเสร็จรวม

	จำนวนเงิน : ล้านบาท					
	สำหรับปีสิ้นสุด			สำหรับงวดปีสิ้นสุด		
	วันที่ 31 ธันวาคม พ.ศ. 2557			วันที่ 31 ธันวาคม พ.ศ. 2556		
	รายได้รวมตาม	รายได้ระหว่าง		รายได้รวมตาม	รายได้ระหว่าง	
	ส่วนงาน	ส่วนงาน	รายได้จาก	ส่วนงาน	ส่วนงาน	รายได้จาก
	ดำเนินงาน	ดำเนินงาน	ลูกค้าภายนอก	ดำเนินงาน	ดำเนินงาน	ลูกค้าภายนอก
โทรศัพท์พื้นฐาน	31,609.59	(4,969.02)	26,640.57	29,664.41	(6,578.78)	23,085.63
โทรศัพท์เคลื่อนที่	74,158.00	(577.43)	73,580.57	64,116.40	(1,043.29)	63,073.11
โทรศัพท์ระบบบอกรับเป็นสมาชิก	10,830.25	(1,835.35)	8,994.90	10,859.45	(804.49)	10,054.96
รวม	116,597.84	(7,381.80)	109,216.04	104,640.26	(8,426.56)	96,213.70



8. ข้อมูลทางการเงินจำแนกตามส่วนงานรวม (ต่อ)

กำไรจากการดำเนินงานก่อนดอกเบี้ย ภาษี ค่าเสื่อมราคาและค่าตัดจำหน่าย

	จำนวนเงิน: ล้านบาท					
	สำหรับปีสิ้นสุด วันที่ 31 ธันวาคม พ.ศ. 2557			สำหรับปีสิ้นสุด วันที่ 31 ธันวาคม พ.ศ. 2556		
	รายการที่รวม	รายการ	รายการที่	รายการที่รวม	รายการ	รายการที่
	รายการระหว่าง	ระหว่างส่วน	ไม่รวมรายการ	รายการระหว่าง	ระหว่างส่วน	ไม่รวมรายการ
	ส่วนงาน	งาน	ระหว่างส่วนงาน	ส่วนงาน	งาน	ระหว่างส่วนงาน
	ดำเนินงาน	ดำเนินงาน	ดำเนินงาน	ดำเนินงาน	ดำเนินงาน	ดำเนินงาน
โทรศัพท์พื้นฐาน	11,084.32	(3,897.32)	7,187.00	10,242.59	(5,172.54)	5,070.05
โทรศัพท์เคลื่อนที่	7,769.37	5,075.63	12,845.00	4,909.61	5,011.50	9,921.11
โทรศัพท์ระบบบอกรับเป็นสมาชิก	1,428.73	(1,410.39)	18.34	1,458.46	(64.64)	1,393.82
รวม	20,282.42	(232.08)	20,050.34	16,610.66	(225.68)	16,384.98
ค่าเสื่อมราคาและค่าตัดจำหน่าย	(17,240.41)	73.77	(17,166.64)	(18,082.04)	92.22	(18,034.34)
ดอกเบี้ยรับ	226.34	(50.36)	175.98	257.82	(109.73)	148.09
ดอกเบี้ยจ่าย	(5,169.16)	50.36	(5,118.80)	(7,875.28)	109.73	(7,765.55)
ต้นทุนทางการเงิน	(1,404.79)	-	(1,404.79)	(844.65)	-	(844.65)
ค่าใช้จ่ายภาษีเงินได้:						
ภาษีเงินได้ในปัจจุบัน	(587.27)	-	(587.27)	(1,896.59)	-	(1,896.59)
ภาษีเงินได้รอการตัดบัญชี	2,650.25	-	2,650.25	(1,011.91)	12.38	(999.53)
กำไรจากการขายเงินลงทุน						
บริษัทย่อยและกิจการร่วมค้า	-	-	-	680.22	177.35	857.57
ส่วนแบ่งกำไร(ขาดทุน)จาก						
เงินลงทุนในบริษัทร่วม	6,220.94	(0.47)	6,220.47	(28.76)	91.06	62.30
ส่วนได้เสียที่ไม่มีอำนาจควบคุม	20.78	30.03	50.81	5.37	72.83	78.20
กำไร(ขาดทุน)จากการดำเนินงานปกติ	4,999.10	(128.75)	4,870.35	(12,229.68)	220.16	(12,009.52)
กำไร(ขาดทุน)จากการดำเนินงานปกติ						
ก่อนภาษีเงินได้รอการตัดบัญชี	2,348.85	(128.75)	2,220.10	(11,217.77)	207.78	(11,009.99)
กำไร(ขาดทุน)จากอัตราแลกเปลี่ยน						
เงินตราต่างประเทศ	174.99	-	174.99	(339.79)	-	(339.79)
รายได้(ค่าใช้จ่าย)อื่น	(3,620.58)	0.51	(3,620.07)	3,380.59	(94.03)	3,286.56
กำไร(ขาดทุน)สำหรับปี	1,553.51	(128.24)	1,425.27	(9,188.88)	126.13	(9,062.75)

8. ข้อมูลทางการเงินจำแนกตามส่วนงานรวม (ต่อ)

การเปิดเผยข้อมูลกำไรหรือขาดทุนอื่น

	จำนวนเงิน: ล้านบาท					
	สำหรับปีสิ้นสุด			สำหรับปีสิ้นสุด		
	วันที่ 31 ธันวาคม พ.ศ. 2557			วันที่ 31 ธันวาคม พ.ศ. 2556		
	ค่าเสื่อมราคา และ ค่าตัดจำหน่าย	ค่าใช้จ่ายภาษี เงินได้	ส่วนแบ่งกำไร (ขาดทุน)จาก เงินลงทุนใน บริษัทรวม	ค่าเสื่อมราคา และ ค่าตัดจำหน่าย	ค่าใช้จ่ายภาษี เงินได้	ส่วนแบ่งกำไร (ขาดทุน)จาก เงินลงทุน ในบริษัทรวม
โทรศัพท์พื้นฐาน	(5,752.48)	(602.14)	6,252.81	(6,686.53)	(3,446.21)	88.04
โทรศัพท์เคลื่อนที่	(9,507.46)	2,834.02	-	(9,740.52)	350.06	-
โทรศัพท์ระบบบอกรับ เป็นสมาชิก	(1,906.70)	(168.90)	(32.34)	(1,607.29)	200.03	(25.74)
	(17,166.64)	2,062.98	6,220.47	(18,034.34)	(2,896.12)	62.30

สินทรัพย์

	จำนวนเงิน: ล้านบาท					
	ณ วันที่ 31 ธันวาคม พ.ศ. 2557			ณ วันที่ 31 ธันวาคม พ.ศ. 2556		
	เงินลงทุนใน บริษัทรวม บริษัทอื่น และ และอสังหา ริมทรัพย์เพื่อ			เงินลงทุนใน บริษัทรวม บริษัทอื่น และ และอสังหา ริมทรัพย์เพื่อ		
	สินทรัพย์รวม	การลงทุน	ส่วนเพิ่มใน สินทรัพย์ไม่ หมุนเวียน	สินทรัพย์รวม	การลงทุน	ส่วนเพิ่มใน สินทรัพย์ไม่ หมุนเวียน
โทรศัพท์พื้นฐาน	65,758.40	16,742.83	9,413.00	67,655.16	16,398.34	13,791.25
โทรศัพท์เคลื่อนที่	142,567.02	0.40	15,035.95	113,867.30	0.40	16,690.54
โทรศัพท์ระบบบอกรับ เป็นสมาชิก	26,245.04	13.74	7,580.25	24,329.71	59.39	4,678.32
	234,570.46	16,756.97	32,029.20	205,852.17	16,458.13	35,160.11

หนี้สิน

	จำนวนเงิน: ล้านบาท	
	วันที่ 31 ธันวาคม	วันที่ 31 ธันวาคม
	พ.ศ. 2557	พ.ศ. 2556
โทรศัพท์พื้นฐาน	63,836.02	81,155.66
โทรศัพท์เคลื่อนที่	86,845.93	99,010.30
โทรศัพท์ระบบบอกรับเป็นสมาชิก	12,947.79	20,954.07
	163,629.74	201,120.03

บริษัท ทู คอร์ปอเรชั่น จำกัด (มหาชน)

หมายเหตุประกอบงบการเงินรวมและงบการเงินเฉพาะบริษัท

สำหรับปีสิ้นสุดวันที่ 31 ธันวาคม พ.ศ. 2557

9. ค่าใช้จ่ายตามลักษณะ

รายการดังต่อไปนี้เป็นรายการที่รวมอยู่ในการคำนวณกำไรจากการดำเนินงาน

สำหรับปีสิ้นสุดวันที่ 31 ธันวาคม	งบการเงินรวม		งบการเงินเฉพาะบริษัท	
	พ.ศ. 2557	พ.ศ. 2556	พ.ศ. 2557	พ.ศ. 2556
	ล้านบาท	ล้านบาท	ล้านบาท	ล้านบาท
ค่าใช้จ่ายทางตรงที่เกี่ยวข้องกับรายได้	35,441.15	30,588.31	909.49	1,059.68
ค่าใช้จ่ายเกี่ยวกับโครงการ	9,227.50	6,383.41	1,143.37	1,269.77
ค่าใช้จ่ายเกี่ยวกับการพนักงาน	11,201.51	11,090.99	2,332.43	2,184.52
ค่าใช้จ่ายในการขาย โฆษณา และประชาสัมพันธ์	4,828.25	7,163.01	399.25	322.68
หนี้สงสัยจะสูญ (กลับรายการหนี้สงสัยจะสูญ)	1,243.54	1,143.82	289.29	(117.60)
ค่าเสื่อมราคา				
- สิทธิประโยชน์ของกิจการ	10,966.66	12,170.16	489.26	464.16
- สิทธิประโยชน์ของกิจการ (ยานพาหนะ) ที่ให้เช่าตามสัญญาเช่าดำเนินงาน	-	213.47	-	-
- สิทธิประโยชน์ตามสัญญาเช่าการเงิน	908.11	971.85	9.90	9.90
ค่าตัดจำหน่าย				
- สิทธิประโยชน์ไม่มีตัวตน (หมายเหตุข้อ 23)	6,755.47	5,898.62	1,434.96	1,169.22
- อื่นๆ	853.14	346.94	-	-
การค้ำยืม				
- ที่ดิน อาคารและอุปกรณ์ (หมายเหตุข้อ 21)	-	2,056.09	-	-
- เงินลงทุนในบริษัทย่อย กิจการร่วมค้า และบริษัทร่วม (หมายเหตุข้อ 19)	-	8.72	672.79	35.97

10. ต้นทุนทางการเงิน

สำหรับปีสิ้นสุดวันที่ 31 ธันวาคม	งบการเงินรวม		งบการเงินเฉพาะบริษัท	
	พ.ศ. 2557	พ.ศ. 2556	พ.ศ. 2557	พ.ศ. 2556
	ล้านบาท	ล้านบาท	ล้านบาท	ล้านบาท
ดอกเบี้ยจ่าย	5,118.80	7,765.55	2,693.84	1,743.03
กำไรจากอัตราแลกเปลี่ยนเงินตราต่างประเทศ	(81.15)	(208.55)	(82.80)	(482.17)
ค่าใช้จ่ายทางการเงินอื่น	1,404.78	844.65	68.94	162.49
รวมต้นทุนทางการเงิน	6,442.43	8,401.65	2,679.98	1,423.35

11. ภาษีเงินได้

สำหรับปีสิ้นสุดวันที่ 31 ธันวาคม	งบการเงินรวม		งบการเงินเฉพาะบริษัท	
	พ.ศ. 2557	พ.ศ. 2556	พ.ศ. 2557	พ.ศ. 2556
	ล้านบาท	ล้านบาท	ล้านบาท	ล้านบาท
ค่าใช้จ่ายภาษีเงินได้ในปัจจุบัน	(587.27)	(1,896.59)	-	-
ภาษีเงินได้รอการตัดบัญชี				
ค่าใช้จ่ายภาษีเงินได้รอการตัดบัญชี (หมายเหตุ 24)	2,650.26	(999.53)	(503.84)	(639.03)
ภาษีเงินได้ (ค่าใช้จ่าย)	2,062.98	(2,896.12)	(503.84)	(639.03)

ผลต่างระหว่างค่าใช้จ่ายภาษีที่คำนวณจากกำไรทางบัญชี และค่าใช้จ่ายภาษีเงินได้ที่แสดงไว้ดังนี้

สำหรับปีสิ้นสุดวันที่ 31 ธันวาคม	งบการเงินรวม		งบการเงินเฉพาะบริษัท	
	พ.ศ. 2557	พ.ศ. 2556	พ.ศ. 2557	พ.ศ. 2556
	ล้านบาท	ล้านบาท	ล้านบาท	ล้านบาท
กำไร(ขาดทุน)ก่อนภาษีเงินได้	(688.51)	(6,244.82)	6,013.83	2,390.23
ภาษีเงินได้อัตราร้อยละ 20	137.70	1,248.96	(1,202.78)	(478.05)
รายได้ที่ไม่ต้องเสียภาษีเงินได้	1.00	-	253.93	11.17
ค่าใช้จ่ายที่ไม่สามารถหักภาษีเงินได้	(106.21)	(512.17)	(136.12)	(80.60)
ขาดทุนทางภาษีปัจจุบันที่ไม่ได้รับรู้เป็น				
สินทรัพย์ภาษีเงินได้รอตัดบัญชี	(1,436.06)	(3,724.15)	-	(91.55)
การใช้ผลขาดทุนทางภาษีในอดีตที่ไม่ได้รับรู้เป็น				
สินทรัพย์ภาษีเงินได้รอตัดบัญชี	2,222.45	78.78	581.13	-
ผลการดำเนินงานของบริษัทรวมสุทธิจากภาษี	1,244.10	12.46	-	-
ภาษีเงินได้ (ค่าใช้จ่าย)	2,062.98	(2,896.12)	(503.84)	(639.03)

ข้อมูลเกี่ยวกับภาษีเงินได้รอตัดบัญชีแสดงไว้ในหมายเหตุข้อ 24

## 12. กำไรต่อหุ้นขั้นพื้นฐานและลดลงเต็มที่

## (ก) กำไรต่อหุ้นขั้นพื้นฐาน

กำไรต่อหุ้นขั้นพื้นฐานคำนวณโดยการหารกำไร(ขาดทุน)สุทธิที่เป็นของผู้ถือหุ้นสามัญ ด้วยจำนวนหุ้นสามัญเฉลี่ยถ่วงน้ำหนักในระหว่างปี

	งบการเงินรวม		งบการเงินเฉพาะบริษัท	
	พ.ศ. 2557	พ.ศ. 2556	พ.ศ. 2557	พ.ศ. 2556
กำไร(ขาดทุน)ที่เป็นของผู้ถือหุ้น (ล้านบาท)	1,425.28	(9,062.75)	5,509.99	1,751.20
จำนวนหุ้นสามัญเฉลี่ยถ่วงน้ำหนัก (ล้านหุ้น)	19,056.27	16,278.52	19,056.27	16,278.52
กำไร(ขาดทุน)ต่อหุ้นขั้นพื้นฐาน (บาท)	0.07	(0.56)	0.29	0.11

## (ข) กำไรต่อหุ้นปรับลด

ในระหว่างปี พ.ศ. 2557 บริษัทไม่มีการออกหุ้นสามัญเทียบเท่าปรับลด

ในระหว่างปี พ.ศ. 2556 กำไรต่อหุ้นปรับลดคำนวณโดยปรับปรุงจำนวนหุ้นสามัญเฉลี่ยถ่วงน้ำหนักเสมือนหนึ่งว่าได้มีการแปลงสภาพหรือใช้สิทธิของหุ้นสามัญเทียบเท่าปรับลดแล้ว หุ้นสามัญเทียบเท่าปรับลดประกอบด้วยใบสำคัญแสดงสิทธิการซื้อหุ้นสามัญจำนวน 12.95 ล้านหน่วย โดยใช้ข้อสมมติว่าการแปลงสภาพ

	งบการเงินรวม		งบการเงินเฉพาะบริษัท	
	พ.ศ. 2556		พ.ศ. 2556	
กำไร(ขาดทุน)ที่เป็นของผู้ถือหุ้น (ล้านบาท)	(9,062.75)		1,751.20	
จำนวนหุ้นสามัญเฉลี่ยถ่วงน้ำหนัก (ล้านหุ้น)	16,293.03		16,293.03	
กำไร(ขาดทุน)ต่อหุ้นปรับลด (บาท)	(0.56)		0.11	

## 13. เงินสดและรายการเทียบเท่าเงินสด

## ณ วันที่ 31 ธันวาคม

	งบการเงินรวม		งบการเงินเฉพาะบริษัท	
	พ.ศ. 2557 ล้านบาท	พ.ศ. 2556 ล้านบาท	พ.ศ. 2557 ล้านบาท	พ.ศ. 2556 ล้านบาท
เงินสดในมือ	1,414.52	481.05	1.72	5.08
เงินฝากธนาคารประเภทจ่ายคืนเมื่อทวงถาม	5,197.07	11,966.25	650.19	1,256.16
เงินลงทุนระยะสั้น - คราสารหนี้	-	2,278.98	-	299.96
	6,611.59	14,726.28	651.91	1,561.20

บริษัท ทู คอร์ปอเรชั่น จำกัด (มหาชน)

หมายเหตุประกอบงบการเงินรวมและงบการเงินเฉพาะบริษัท

สำหรับปีสิ้นสุดวันที่ 31 ธันวาคม พ.ศ. 2557

#### 14. เงินสดที่มีภาระผูกพัน

เงินสดที่มีภาระผูกพันประกอบด้วย

ณ วันที่ 31 ธันวาคม	งบการเงินรวม		งบการเงินเฉพาะบริษัท	
	พ.ศ. 2557	พ.ศ. 2556	พ.ศ. 2557	พ.ศ. 2556
	ล้านบาท	ล้านบาท	ล้านบาท	ล้านบาท
ประเภทหมุนเวียน	1,139.79	2,346.45	1,100.55	2,344.58
ประเภทไม่หมุนเวียน	50.69	100.04	-	-
	1,190.48	2,446.49	1,100.55	2,344.58

ประเภทหมุนเวียน

ณ วันที่ 31 ธันวาคม	งบการเงินรวม		งบการเงินเฉพาะบริษัท	
	พ.ศ. 2557	พ.ศ. 2556	พ.ศ. 2557	พ.ศ. 2556
	ล้านบาท	ล้านบาท	ล้านบาท	ล้านบาท
เงินฝากออมทรัพย์	1,100.55	2,346.38	1,100.55	2,344.58
เงินลงทุนระยะสั้น - ตราสารหนี้	39.24	-	-	-
เงินฝากประจำ	-	0.07	-	-
	1,139.79	2,346.45	1,100.55	2,344.58

ภายใต้สัญญาโอนขายสินทรัพย์ บริษัทได้ฝากเงินในบัญชีสำรองเพื่อการก่อสร้างจำนวน 993.00 ล้านบาท (พ.ศ. 2556 : 2,000 ล้านบาท) เพื่อเป็นการประกันการก่อสร้างกับคู่สัญญา

ประเภทไม่หมุนเวียน

ณ วันที่ 31 ธันวาคม	งบการเงินรวม		งบการเงินเฉพาะบริษัท	
	พ.ศ. 2557	พ.ศ. 2556	พ.ศ. 2557	พ.ศ. 2556
	ล้านบาท	ล้านบาท	ล้านบาท	ล้านบาท
เงินฝากออมทรัพย์	23.83	75.83	-	-
เงินฝากประจำ	26.86	24.21	-	-
	50.69	100.04	-	-

ภายใต้ข้อกำหนดของสัญญาเงินกู้ยืม สัญญาการจัดการหาเงินและหนี้สินต่างๆ บริษัทและบริษัทย่อยบางแห่งได้นำบัญชีเงินฝากธนาคารข้างต้นมาประกันเพื่อเป็นหลักประกันกับคู่สัญญา

อัตราดอกเบี้ยที่แท้จริงของเงินฝากออมทรัพย์และเงินฝากประจำร้อยละ 1.09 ต่อปี และร้อยละ 1.22 ต่อปี ตามลำดับ

บริษัท ทู คอร์ปอเรชั่น จำกัด (มหาชน)

หมายเหตุประกอบงบการเงินรวมและงบการเงินเฉพาะบริษัท

สำหรับปีสิ้นสุดวันที่ 31 ธันวาคม พ.ศ. 2557

15. เงินลงทุน

ณ วันที่ 31 ธันวาคม	งบการเงินรวม		งบการเงินเฉพาะบริษัท	
	พ.ศ. 2557	พ.ศ. 2556	พ.ศ. 2557	พ.ศ. 2556
	ล้านบาท	ล้านบาท	ล้านบาท	ล้านบาท
ประเภทหุ้นเวียน	1.04	101.83	-	-
ประเภทไม่หุ้นเวียน	322.77	313.80	240.74	240.74
รวม	323.81	415.63	240.74	240.74
<b>ประเภทหุ้นเวียน</b>				
เงินฝากประจำ	0.93	1.41	-	-
หลักทรัพย์เพื่อค้า - ตราสารทุน	0.11	100.42	-	-
รวมเงินลงทุนระยะสั้น	1.04	101.83	-	-

การเปลี่ยนแปลงของเงินลงทุนประเภทหุ้นเวียนมีดังนี้

สำหรับปีสิ้นสุดวันที่ 31 ธันวาคม พ.ศ. 2557	งบการเงินรวม	งบการเงินเฉพาะบริษัท
	ล้านบาท	ล้านบาท
มูลค่าตามบัญชีสุทธิ ณ วันต้นปี	101.83	-
การจำหน่ายเงินลงทุน	(100.94)	-
ดอกเบี้ยรับ	0.02	-
การเปลี่ยนแปลงมูลค่าสุทธิรวม	0.13	-
มูลค่าตามบัญชีสุทธิ ณ วันสิ้นปี	1.04	-

ณ วันที่ 31 ธันวาคม	งบการเงินรวม		งบการเงินเฉพาะบริษัท	
	พ.ศ. 2557	พ.ศ. 2556	พ.ศ. 2557	พ.ศ. 2556
	ล้านบาท	ล้านบาท	ล้านบาท	ล้านบาท
<b>ประเภทไม่หุ้นเวียน</b>				
เงินลงทุนทั่วไป - ตราสารทุนที่ไม่อยู่				
ในความต้องการของตลาด	322.77	313.80	240.74	240.74
รวม	322.77	313.80	240.74	240.74

การเปลี่ยนแปลงของเงินลงทุนทั่วไป

สำหรับปีสิ้นสุดวันที่ 31 ธันวาคม พ.ศ. 2557	งบการเงินรวม	งบการเงินเฉพาะบริษัท
	ล้านบาท	ล้านบาท
มูลค่าตามบัญชีสุทธิ ณ วันต้นปี	313.80	240.74
ซื้อเพิ่ม	8.97	-
มูลค่าตามบัญชีสุทธิ ณ วันสิ้นปี	322.77	240.74



16. ลูกหนี้การค้าและลูกหนี้อื่น

ณ วันที่ 31 ธันวาคม	งบการเงินรวม		งบการเงินเฉพาะบริษัท	
	พ.ศ. 2557	พ.ศ. 2556	พ.ศ. 2557	พ.ศ. 2556
	ล้านบาท	ล้านบาท	ล้านบาท	ล้านบาท
ลูกหนี้ ทศท.	651.47	612.50	651.47	612.50
ลูกหนี้การค้า	32,512.93	14,120.78	2,298.87	2,340.73
ลูกหนี้และรายได้ค้างรับ - กิจการที่เกี่ยวข้องกัน (หมายเหตุข้อ 41)	10,550.36	8,600.69	1,714.24	1,882.87
ลูกหนี้การค้า	43,714.76	23,333.97	4,664.58	4,836.10
รายได้ค้างรับ	22,565.29	18,859.80	1,901.26	1,752.95
รวมลูกหนี้การค้า	66,280.05	42,193.77	6,565.84	6,589.05
หัก ค่าเผื่อหนี้สงสัยจะสูญ	(7,423.47)	(7,632.86)	(2,906.48)	(2,671.81)
ลูกหนี้การค้า - สุทธิ	58,856.58	34,560.91	3,659.36	3,917.24
ค่าใช้จ่ายจ่ายล่วงหน้า	2,792.09	1,119.87	45.32	65.54
ลูกหนี้อื่น	1,134.84	2,832.69	62.90	1,214.95
ดอกเบี้ยค้างรับ	42.41	24.51	26.03	40.32
ลูกหนี้การค้าและลูกหนี้อื่น	62,825.92	38,537.98	3,793.61	5,238.05

ลูกหนี้การค้า ณ วันที่ 31 ธันวาคม สามารถวิเคราะห์ได้ดังนี้

ณ วันที่ 31 ธันวาคม	งบการเงินรวม		งบการเงินเฉพาะบริษัท	
	พ.ศ. 2557	พ.ศ. 2556	พ.ศ. 2557	พ.ศ. 2556
	ล้านบาท	ล้านบาท	ล้านบาท	ล้านบาท
ยอดที่ยังไม่ครบกำหนดชำระ	24,348.47	7,259.02	1,858.91	1,535.40
ค้างชำระน้อยกว่า 3 เดือน	5,193.22	5,199.73	608.88	1,005.72
ค้างชำระ 3 - 6 เดือน	3,231.89	2,074.41	222.29	234.83
ค้างชำระ 6 - 12 เดือน	5,115.80	4,929.51	120.66	400.21
ค้างชำระมากกว่า 12 เดือน	5,825.38	3,871.30	1,853.84	1,659.94
ลูกหนี้การค้า	43,714.76	23,333.97	4,664.58	4,836.10
รายได้ค้างรับ	22,565.29	18,859.80	1,901.26	1,752.95
รวมลูกหนี้การค้า	66,280.05	42,193.77	6,565.84	6,589.05
หัก ค่าเผื่อหนี้สงสัยจะสูญ	(7,423.47)	(7,632.86)	(2,906.48)	(2,671.81)
ลูกหนี้การค้า - สุทธิ	58,856.58	34,560.91	3,659.36	3,917.24

16. ลูกหนี้การค้า และลูกหนี้อื่น (ต่อ)

กลุ่มบริษัทไม่มีการกระตุกตัวของความเสี่ยงจากการให้สินเชื่อแก่ลูกหนี้การค้า เนื่องจากลูกค้าของกลุ่มบริษัทมีจำนวนมาก ซึ่งได้แก่ ผู้ให้บริการโทรศัพท์ ทั้งภาครัฐกิจและผู้ไ้รายย่อยทั่วไป ผู้บริหารเชื่อว่าค่าเผื่อนี้สงสัยจะสูญที่ได้บันทึกไว้เพียงพอแล้ว และจะไม่มีความเสี่ยงด้านการให้สินเชื่อมากไปกว่าจำนวนหนี้สงสัยจะสูญที่ได้บันทึกแล้ว โดยคำนึงจากลักษณะของลูกหนี้การค้าของกลุ่มบริษัท และจากประสบการณ์การเรียกเก็บหนี้ของกลุ่มบริษัท

ณ วันที่ 31 ธันวาคม พ.ศ. 2557 ลูกหนี้การค้าในงบแสดงฐานะการเงินรวมและงบแสดงฐานะการเงินเฉพาะบริษัทได้รวมรายได้ค้างรับจาก ทศท. สำหรับค่าเชื่อมต่อโครงข่ายบริการโทรศัพท์ระหว่างประเทศ จำนวน 240.52 ล้านบาท (พ.ศ. 2556 : 235.97 ล้านบาท) ทั้งนี้เนื่องจาก ทศท. ไม่สามารถให้ข้อมูลที่ชัดเจนเพียงพอที่บริษัทจะเห็นชอบกับวิธีการที่ ทศท. ใช้ในการคำนวณค่าเชื่อมต่อโครงข่ายในปัจจุบันได้ บริษัทจึงได้บันทึกการค่าเชื่อมต่อโครงข่ายโดยใช้ข้อมูลปัจจุบันที่บริษัทสามารถหาได้โดยการบันทึกจำนวนการใช้ของโทรศัพท์ระหว่างประเทศของลูกค้าเพื่อคำนวณค่าเชื่อมต่อโครงข่าย เรื่องนี้กำลังอยู่ระหว่างการเจรจาทกลงกับ ทศท. ผู้บริหารของบริษัทเชื่อว่าบริษัทจะได้รับชำระยอดคงค้างดังกล่าว

17. สินค้าคงเหลือ - สุทธิ

ณ วันที่ 31 ธันวาคม	งบการเงินรวม		งบการเงินเฉพาะบริษัท	
	พ.ศ. 2557	พ.ศ. 2556	พ.ศ. 2557	พ.ศ. 2556
	ล้านบาท	ล้านบาท	ล้านบาท	ล้านบาท
วัสดุโครงข่าย (ราคาทุน)	259.56	1,398.95	165.69	178.88
หัก ค่าเผื่อนูลค่าลดลง	(135.01)	(142.27)	(135.01)	(140.22)
วัสดุโครงข่าย - สุทธิ	124.55	1,146.29	30.68	38.66
การเปลี่ยนแปลงนโยบายบัญชี (หมายเหตุ 4.2)	-	(1,016.28)	-	-
วัสดุโครงข่ายตามที่ปรับใหม่ - สุทธิ	124.55	130.01	30.68	38.66
สินค้ามีไว้เพื่อขาย (ราคาทุน)	4,387.96	5,253.33	3.25	3.25
หัก ค่าเผื่อนูลค่าลดลง	(286.37)	(333.75)	(1.20)	(1.20)
สินค้ามีไว้เพื่อขาย - สุทธิ	4,101.59	4,919.58	2.05	2.05
การเปลี่ยนแปลงนโยบายบัญชี (หมายเหตุ 4.2)	-	(3.27)	-	-
สินค้ามีไว้เพื่อขายตามที่ปรับใหม่ - สุทธิ	4,101.59	4,916.31	2.05	2.05
งานระหว่างทำ (ราคาทุน)	67.99	0.63	66.79	-
สินค้าระหว่างทาง (ราคาทุน)	-	3.04	-	-
สินค้าคงเหลือ - สุทธิ	4,294.13	5,049.99	99.52	40.71

ในระหว่างปี พ.ศ. 2557 กลุ่มบริษัทรับรู้การกลับรายการค่าเสียหายและสินค้าล้าสมัยในกำไรหรือขาดทุนรวมเป็นจำนวนเงิน 49.43 ล้านบาท (พ.ศ. 2556 : รับรู้ค่าเสียหายและสินค้าล้าสมัยในกำไรหรือขาดทุนรวมเป็นจำนวนเงิน 143.27 ล้านบาท และกลับรายการค่าเสียหายและสินค้าล้าสมัยในกำไรหรือขาดทุนเฉพาะบริษัทจำนวน 24.48 ล้านบาท)

18. สินทรัพย์หมุนเวียนอื่น

ณ วันที่ 31 ธันวาคม	งบการเงินรวม		งบการเงินเฉพาะบริษัท	
	พ.ศ. 2557	พ.ศ. 2556	พ.ศ. 2557	พ.ศ. 2556
	ล้านบาท	ล้านบาท	ล้านบาท	ล้านบาท
ภาษีมูลค่าเพิ่มที่รอใบกำกับภาษี	2,471.62	2,284.47	102.16	78.86
ค่าสิทธิสำหรับรายการและภาพยนตร์ (หมายเหตุข้อ 23)	595.25	544.02	-	-
ต้นทุนในการได้มาของผู้ให้บริการ - สุทธิ	1,206.73	160.63	-	-
อื่น ๆ	0.20	0.08	-	0.01
รวม	4,273.80	2,989.20	102.16	78.87

ต้นทุนในการได้มาของผู้ให้บริการส่วนใหญ่ ได้แก่ ต้นทุนของอุปกรณ์ที่จำเป็นสำหรับลูกค้าเพื่อเข้าถึงบริการของกลุ่มบริษัทรวมทั้งเครื่องโทรศัพท์ที่มอบให้ผู้ให้บริการโดยไม่คิดมูลค่า ต้นทุนในการได้มาของผู้ให้บริการตัดจำหน่ายตามระยะเวลาของอายุของประโยชน์ที่คาดว่าจะได้รับ ค่าตัดจำหน่ายสำหรับปีที่รับรู้ในงบการเงินรวมเป็นจำนวนเงิน 841.64 ล้านบาท (พ.ศ. 2556 : 346.94 ล้านบาท)

19. เงินลงทุนในบริษัทย่อย บริษัทร่วม และกิจการร่วมค้า - สุทธิ

การเปลี่ยนแปลงของเงินลงทุน มีดังนี้

สำหรับปีสิ้นสุดวันที่ 31 ธันวาคม	งบการเงินรวม		งบการเงินเฉพาะบริษัท	
	พ.ศ. 2557	พ.ศ. 2556	พ.ศ. 2557	พ.ศ. 2556
	ล้านบาท	ล้านบาท	ล้านบาท	ล้านบาท
มูลค่าตามบัญชีสุทธิ ณ วันต้นปี	16,138.80	275.71	82,844.60	37,745.22
เงินลงทุนเพิ่ม	36.19	19,335.27	48,647.61	47,235.27
กำไรที่ยังไม่รับรู้จากการขายสินทรัพย์	(1,398.52)	(3,346.92)	-	-
จำหน่ายเงินลงทุน	(3,209.23)	-	(3,018.55)	(2,050.25)
รายได้เงินปันผล (หมายเหตุข้อ 41)	(1,345.75)	(55.80)	-	-
ส่วนแบ่งกำไร	6,220.47	62.30	-	-
(ขาดทุน)กำไรจากการเลิกกิจการของบริษัทร่วม	(6.08)	(23.04)	-	50.33
เงินสหรับจากการเลิกกิจการของบริษัทร่วม	(7.22)	(100.00)	-	(100.00)
การด้อยค่าของเงินลงทุน	-	(8.72)	(672.79)	(35.97)
มูลค่าตามบัญชีสุทธิ ณ วันสิ้นปี	16,428.66	16,138.80	127,800.87	82,844.60

บริษัท ทู คอร์ปอเรชั่น จำกัด (มหาชน)  
 หมายเหตุประกอบงบการเงินรวมและงบการเงินเฉพาะบริษัท  
 สำหรับปีสิ้นสุดวันที่ 31 ธันวาคม พ.ศ. 2557

19. เงินลงทุนในบริษัทย่อย บริษัทร่วม และกิจการร่วมค้า - สุทธิ (ต่อ)

ณ วันที่ 31 ธันวาคม พ.ศ. 2557

งบการเงินเฉพาะบริษัท						
	ประเภทธุรกิจ	ลักษณะความสัมพันธ์	ทุนชำระแล้ว ล้านบาท	อัตราร้อยละ ของการถือหุ้น	เงินลงทุนตาม	เงินลงทุน - สุทธิ ล้านบาท
					วิธีราคาทุน ล้านบาท	
บริษัทย่อย						
บริษัท เทคคอม โฮลดิ้ง จำกัด	ธุรกิจลงทุน	ผู้ถือหุ้น	34,290.24	100.00	34,290.24	24,018.81
บริษัท ทู ฟูฟุ เอช ซูเปอร์เซลล์ คอมมิวนิตีชั่น จำกัด (เดิมชื่อ “บริษัท เร็วดี ฟิวเจอร์ จำกัด”)	ให้บริการ โทรคมนาคม ประเภทสื่อสารไร้สาย	ผู้ถือหุ้น	84,843.77	100.00	84,843.77	84,843.77
บริษัท ทู อินเทอร์เน็ต จำกัด	ผู้ให้บริการอินเทอร์เน็ต	ผู้ถือหุ้น	2,149.88	100.00	2,149.88	2,149.88
บริษัท ทู อินเทอร์เน็ต เซ็นแนล เทคโนโลยี จำกัด	บริการ โทรคมนาคมและอินเทอร์เน็ต	ผู้ถือหุ้น	436.00	100.00	436.00	436.00
บริษัท เค. ไอ. เอ็น. (ประเทศไทย) จำกัด	ธุรกิจลงทุน	ผู้ถือหุ้น	192.70	93.62	180.40	-
บริษัท ทู พับลิค คอมมิวนิตีชั่น จำกัด	บริการ โทรคมนาคม	ผู้ถือหุ้น	86.00	100.00	86.00	-
บริษัท ทู วิคส์ จำกัด (เดิมชื่อ “บริษัท ทู แมดิก จำกัด”)	ผลิตและจำหน่ายยาพบนตร์	ผู้ถือหุ้น	23.50	100.00	23.50	23.50
บริษัท ทู ซูเปอร์เซลล์ คอมพิวเตอร์ จำกัด	บริการ โทรคมนาคม	ผู้ถือหุ้น	10,000.00	0.01	1.00	1.00
รวมเงินลงทุนในบริษัทย่อย					122,010.79	111,472.96
บริษัทร่วม						
กองทุนรวมโครงสร้างพื้นฐานโทรคมนาคม ทู กรอท	ลงทุนในโครงสร้างพื้นฐานโทรคมนาคม	ผู้ถือหุ้น	58,080.00	28.11	16,327.91	16,327.91
รวมเงินลงทุนในบริษัทร่วม					16,327.91	16,327.91
รวมเงินลงทุนในบริษัทย่อยและบริษัทร่วม					138,338.70	127,800.87

บริษัท ทู ออร์ปอเรชั่น จำกัด (มหาชน)  
หมายเหตุประกอบงบการเงินรวมและงบการเงินเฉพาะบริษัท  
สำหรับปีสิ้นสุดวันที่ 31 ธันวาคม พ.ศ. 2557

19. เงินลงทุนในบริษัทย่อย บริษัทร่วม และกิจการร่วมค้า - สุทธิ (ต่อ)

ณ วันที่ 31 ธันวาคม พ.ศ. 2556

ณ วันที่ 31 ธันวาคม พ.ศ. 2556

งบการเงินเฉพาะบริษัท									
ประเภทธุรกิจ			ลักษณะความสัมพันธ์	ทุนชำระแล้ว ล้านบาท	อัตราร้อยละ ของการถือหุ้น	เงินลงทุนตาม วิธีคำนวณ ล้านบาท	การต่อยค่า ล้านบาท	เงินลงทุน - สุทธิ ล้านบาท	
บริษัทย่อย									
บริษัท เทเลคอม โฮลดิ้ง จำกัด			ผู้ถือหุ้น	25,733.82	100.00	25,733.82	9,598.64	16,135.18	
บริษัท ทู เพฟ เอช ยูนิเวอร์แซล คอมมิวนิเคชั่น จำกัด (เดิมชื่อ “บริษัท รีเบล พีวเจอร์ จำกัด”)			ผู้ถือหุ้น	46,244.39	100.00	46,243.77	-	46,243.77	
บริษัท ทู อินเทอร์เน็ต จำกัด			ผู้ถือหุ้น	752.80	100.00	689.88	-	689.88	
บริษัท ทู อินเทอร์เน็ตชั่นเนล เกตเวย์ จำกัด			ผู้ถือหุ้น	436.00	100.00	436.00	-	436.00	
บริษัท เค. ไอ. เอ็น. (ประเทศไทย) จำกัด			ผู้ถือหุ้น	192.70	93.62	180.40	180.40	-	
บริษัท ทู แพบลิค คอมมิวนิเคชั่น จำกัด			ผู้ถือหุ้น	86.00	100.00	86.00	86.00	-	
บริษัท ทู วิสตัส จำกัด (เดิมชื่อ “บริษัท ทู แมจิก จำกัด”)			ผู้ถือหุ้น	3.50	100.00	3.50	-	3.50	
บริษัท ทู ยูนิเวอร์แซล คอมเวอร์เจนซ์ จำกัด			ผู้ถือหุ้น	10,000.00	0.01	1.00	-	1.00	
รวมเงินลงทุนในบริษัทย่อย						73,374.37	9,865.04	63,509.33	
บริษัทร่วม									
กองทุนรวม โครงสร้างพื้นฐาน โทรคมนาคม โทรุโกรท			ผู้ถือหุ้น	58,080.00	33.29	19,335.27	-	19,335.27	
รวมเงินลงทุนในบริษัทร่วม						19,335.27	-	19,335.27	
รวมเงินลงทุนในบริษัทย่อยและบริษัทร่วม						92,709.64	9,865.04	82,844.60	

บริษัท ทู คอร์ปอเรชั่น จำกัด (มหาชน)

หมายเหตุประกอบงบการเงินรวมและงบการเงินเฉพาะบริษัท

สำหรับปีสิ้นสุดวันที่ 31 ธันวาคม พ.ศ. 2557

19. เงินลงทุนในบริษัทย่อย บริษัทร่วม และกิจการร่วมค้า - สุทธิ (ต่อ)

บริษัทย่อยประกอบด้วย

ชื่อบริษัทย่อย	อัตราร้อยละ ของการถือหุ้น	ประเภทธุรกิจ	ประเทศที่จดทะเบียน
บริษัท เอพีแอนด์เจ โปรดัคชั่น จำกัด **	70.00	ธุรกิจบันเทิง	ประเทศไทย
บริษัท เอเชีย ดีบีเอส จำกัด (มหาชน) *	100.00	ผู้ให้บริการระบบ DBS	ประเทศไทย
บริษัท เอเชีย ไวร์เลส คอมมูนิเคชั่น จำกัด *	100.00	ผู้ให้บริการ PCT	ประเทศไทย
บริษัท กรุงเทพอินเตอร์เทเลเทค จำกัด (มหาชน) *	99.48	ธุรกิจลงทุน	ประเทศไทย
บริษัท บีบอยด์ ซีจี จำกัด *	70.00	ผลิตการ์ตูนแอนิเมชัน	ประเทศไทย
บริษัท บีเอฟเคที (ประเทศไทย) จำกัด *	100.00	ผู้ให้เช่าอุปกรณ์โทรคมนาคม	ประเทศไทย
บริษัท ซินเพ็คส์ จำกัด *	100.00	ผลิตรายการโทรทัศน์	ประเทศไทย
บริษัท คลิกทีวี จำกัด *	99.53	ธุรกิจโทรทัศน์แบบสื่อสารสองทาง	ประเทศไทย
บริษัท อัทซึสิน ซีเอที ไวร์เลส มัลติมีเดีย จำกัด *	68.02	หยุดดำเนินงาน	ประเทศไทย
บริษัท อัทซึสิน มัลติมีเดีย เซอร์วิส (ประเทศไทย) จำกัด *	100.00	หยุดดำเนินงาน	ประเทศไทย
บริษัท อัทซึสินเทเลคอมมูนิเคชั่นส์ (ประเทศไทย) จำกัด *	100.00	หยุดดำเนินงาน	ประเทศไทย
บริษัท อัทซึสิน ไวร์เลส มัลติมีเดีย โฮลดิ้งส์ จำกัด *	92.02	ธุรกิจลงทุน	ประเทศไทย
บริษัท ศูนย์บริการวิทยุการบิน อินเตอร์เนต จำกัด *	56.93	การสื่อสารโทรคมนาคมที่ใช้ภาครัฐ	ประเทศไทย
บริษัท เค. ไอ. เอ็น. (ประเทศไทย) จำกัด	100.00	ธุรกิจลงทุน	ประเทศไทย
บริษัท เค ไอ เอ จำกัด *	100.00	บริหารจัดการทรัพย์สิน	ประเทศไทย
บริษัท เกเอสซี คอมเมอร์เชียล อินเตอร์เนต จำกัด *	56.83	โทรคมนาคมและบริการอินเทอร์เน็ต	ประเทศไทย
บริษัท เอ็มเคเอสซีเวิลด์คอตคอม จำกัด *	91.08	ธุรกิจอินเทอร์เน็ตและผู้จัดจำหน่าย	ประเทศไทย
บริษัท แพนเทอร์ เอ็นเทอร์เทนเมนต์ จำกัด *		ให้บริการด้านการบริหารจัดการแก๊สลิปิน และ	
	99.92	ธุรกิจอื่นที่เกี่ยวข้อง	ประเทศไทย
บริษัท เรียว มูฟ จำกัด *	99.48	ผู้ให้บริการขายค่าบริการ โทรศัพท์เคลื่อนที่	ประเทศไทย
บริษัท สมุทรปราการ มีเดีย คอร์ปอเรชั่น จำกัด *	99.42	หยุดดำเนินงาน	ประเทศไทย
บริษัท แซทเทลไลท์ เซอร์วิส จำกัด *		ขายและให้เช่าอุปกรณ์เกี่ยวกับบริการ โทรศัพท์	
	99.53	ระบบบอกรับเป็นสมาชิก	ประเทศไทย
บริษัท เอสเอ็ม ทู จำกัด *		ให้บริการด้านการบริหารจัดการแก๊สลิปินและ	
	51.00	ธุรกิจอื่นที่เกี่ยวข้อง	ประเทศไทย
บริษัท ส่องดาว จำกัด *	99.41	หยุดดำเนินงาน	ประเทศไทย
บริษัท เทเลเอ็นจิเนียริ่ง แอนด์ เซอร์วิสเชส จำกัด *	100.00	ให้บริการเนื้อหา	ประเทศไทย
บริษัท เทเลคอม แอสเซท แมนเนจเม้นท์ จำกัด *	100.00	บริหารจัดการการตลาด	ประเทศไทย
บริษัท เทเลคอม โฮลดิ้ง จำกัด	100.00	ธุรกิจลงทุน	ประเทศไทย
บริษัท เทเลคอม เกเอสซี จำกัด *	34.39	หยุดดำเนินงาน	ประเทศไทย
บริษัท ไทย นิวส์ เน็ตเวิร์ค (ทีเอ็นเอ็น) จำกัด *	100.00	ช่องข่าวโทรทัศน์	ประเทศไทย
บริษัท ทู ดิจิตอล มีเดีย จำกัด *	100.00	ขายโฆษณาและตัวแทนโฆษณา	ประเทศไทย
บริษัท ทู ดิสทริบิวชั่น แอนด์ เซลส์ จำกัด *	99.44	ธุรกิจจัดจำหน่าย	ประเทศไทย
บริษัท ทู ไฟฟ์ สเตชัน จำกัด			
(เดิมชื่อ “บริษัท ทู ดีที จำกัด”*)	100.00	กิจการโทรทัศน์และบริการอื่นที่เกี่ยวข้อง	ประเทศไทย

19. เงินลงทุนในบริษัทย่อย บริษัทร่วม และกิจการร่วมค้า - สุทธิ (ต่อ)

บริษัทย่อยประกอบด้วย (ต่อ)

ชื่อบริษัทย่อย	อัตราร้อยละ ของการถือหุ้น	ประเภทธุรกิจ	ประเทศที่จดทะเบียน
บริษัท ทรู ไอคอนแท็บเล็ต จำกัด **	100.00	ให้บริการเนื้อหา	ประเทศไทย
บริษัท ทรู อินเทอร์เน็ต เทคโนโลยี จำกัด *	100.00	ให้บริการระบบเทคโนโลยีสารสนเทศ	ประเทศไทย
บริษัท ทรู อินเทอร์เน็ตเซ็นเซอร์ คอมพิวเตอร์ จำกัด *	99.43	บริการโทรคมนาคม	ประเทศไทย
บริษัท ทรู อินเทอร์เน็ตเซ็นเซอร์ เกตเวย์ จำกัด	100.00	บริการโทรคมนาคมและอินเทอร์เน็ต	ประเทศไทย
บริษัท ทรู อินเทอร์เน็ต จำกัด	100.00	ผู้ให้บริการอินเทอร์เน็ต	ประเทศไทย
บริษัท ทรู ไลฟ์ พลัส จำกัด *	100.00	ผู้ค้าปลีกบริการโทรคมนาคม	ประเทศไทย
บริษัท ทรู มูฟ จำกัด *	99.44	ผู้ให้บริการระบบเซลลูลาร์	ประเทศไทย
บริษัท ทรู มูฟ เอช ยูนิเวอร์แซล คอมพิวเตอร์ จำกัด (เดิมชื่อ “บริษัท รีเทล ฟิวเจอร์ จำกัด”)	100.00	ให้บริการโทรคมนาคม ประเภทสื่อสารไร้สาย	ประเทศไทย
บริษัท ทรู มัลติมีเดีย จำกัด *	91.08	ให้บริการเช่าวงจรสื่อสารสัญญาณความเร็วสูง และบริการมัลติมีเดีย	ประเทศไทย
บริษัท ทรู มิวสิก จำกัด *	99.40	ให้บริการเนื้อหา	ประเทศไทย
บริษัท ทรู มิวสิก เรดิโอ จำกัด *	69.94	ซื้อขายและผลิตสื่อโฆษณา	ประเทศไทย
บริษัท ทรู พับลิค คอมพิวเตอร์ จำกัด	100.00	บริการโทรคมนาคม	ประเทศไทย
บริษัท ทรู ทัก จำกัด *	100.00	บริการ Call centre	ประเทศไทย
บริษัท ทรู ยูไนเต็ท ฟุตบอล คลับ จำกัด *	70.00	จัดการทีมฟุตบอลและกิจกรรมที่เกี่ยวข้อง	ประเทศไทย
บริษัท ทรู ยูนิเวอร์แซล คอนเวอร์ชัน จำกัด *	100.00	บริการโทรคมนาคม	ประเทศไทย
บริษัท ทรู วิชั่นส์ จำกัด (มหาชน) *	99.53	โทรทัศน์ระบบบอกรับเป็นสมาชิก	ประเทศไทย
บริษัท ทรู วิชั่นส์ เคเบิล จำกัด (มหาชน) *	99.10	ให้บริการโทรทัศน์ระบบบอกรับเป็นสมาชิก ผ่านสายเคเบิล	ประเทศไทย
บริษัท ทรู วิชั่นส์ กรุป จำกัด *	100.00	โทรทัศน์ระบบบอกรับเป็นสมาชิก	ประเทศไทย
บริษัท ทรู วิสตัส จำกัด	100.00	ผลิตและจำหน่ายภาพยนตร์	ประเทศไทย
บริษัท ทรู วอยซ์ จำกัด **	55.00	ให้บริการเกี่ยวกับการรู้จำเสียงพูด และ อุปกรณ์ฮาร์ดแวร์และซอฟต์แวร์ที่เกี่ยวข้อง	ประเทศไทย
K.I.N. (Thailand) Co., Ltd. *	100.00	ธุรกิจลงทุน	British Virgin Island
Gold Palace Logistics Limited *	100.00	ธุรกิจลงทุน	British Virgin Island
Dragon Delight Investments Limited *	100.00	ธุรกิจลงทุน	British Virgin Island
Gold Palace Investments Limited *	100.00	ธุรกิจลงทุน	British Virgin Island
Golden Light Co., Ltd. *	100.00	ธุรกิจลงทุน	Republic of Mauritius
Goldsky Co., Ltd. *	100.00	ธุรกิจลงทุน	Republic of Mauritius
Golden Pearl Global Limited **	100.00	ธุรกิจลงทุน	British Virgin Island
GP Logistics Company Limited *	100.00	ธุรกิจลงทุน	British Virgin Island
Rosy Legend Limited *	99.48	ธุรกิจลงทุน	British Virgin Island
Prospect Gain Limited *	100.00	ธุรกิจลงทุน	British Virgin Island
True Internet Technology (Shanghai) Company Limited *	100.00	พัฒนา ออกแบบ ผลิตและขายผลิตภัณฑ์ ซอฟต์แวร์	สาธารณรัฐประชาชนจีน

\* บริษัทถือหุ้นโดยทางอ้อม

\*\* บริษัทถือหุ้นโดยทางอ้อม และบริษัทย่อยที่จัดตั้งใหม่

แม้ว่ากลุ่มบริษัทมีเงินลงทุนใน TKSC เพียงร้อยละ 34.39 อย่างไรก็ตามกลุ่มบริษัทมีอำนาจควบคุมทางการเงินและการดำเนินงานของ TKSC  
ดังนั้น TKSC ได้ถูกจัดประเภทเป็นบริษัทย่อยของกลุ่มบริษัท



19. เงินลงทุนในบริษัทย่อย บริษัทร่วม และกิจการร่วมค้า - สุทธิ (ต่อ)

รายการที่เกิดขึ้นระหว่างปี พ.ศ. 2557

บริษัทลงทุนเพิ่มในบริษัทย่อย ได้แก่ TUC, TH, TI และ TVT ซึ่งเป็นบริษัทย่อยที่บริษัทถือหุ้นอยู่ทั้งหมด เป็นจำนวน 38,600.00 ล้านบาท 8,556.43 ล้านบาท 1,460.00 ล้านบาท และ 20.00 ล้านบาท ตามลำดับ

บริษัทได้ประเมินการด้อยค่าของเงินลงทุนใน TH บริษัทย่อยที่บริษัทถือหุ้นอยู่ทั้งหมด เนื่องจากบริษัทย่อยในประเทศที่ TH ลงทุนได้หยุดดำเนินงาน บริษัทรับรู้ผลขาดทุนจากการด้อยค่าจำนวน 672.79 ล้านบาทไว้ภายใต้ “ค่าใช้จ่ายอื่น” ในงบกำไรหรือขาดทุนเฉพาะบริษัทสำหรับปีสิ้นสุดวันที่ 31 ธันวาคม พ.ศ. 2557

บริษัทชื้อหุ้นของ True Visions จำนวน 31.39 ล้านบาท และได้รับหุ้นของ ADBS จากส่วนได้เสียที่ไม่มีอำนาจควบคุม โดยไม่ต้องจ่ายค่าตอบแทนทำให้สัดส่วนการลงทุนของกลุ่มบริษัทใน True Visions และ ADBS เพิ่มขึ้นเป็นร้อยละ 90.53 และร้อยละ 100 ตามลำดับ กลุ่มบริษัทได้ปรับปรุงมูลค่าตามบัญชีของส่วนของผู้ถือหุ้นใหญ่และส่วนได้เสียที่ไม่มีอำนาจควบคุมเพื่อสะท้อนการเปลี่ยนแปลงของผู้ถือหุ้น กลุ่มบริษัทรับรู้ขาดทุนจากการเปลี่ยนสัดส่วนใน True Visions จำนวน 28.09 ล้านบาท และรับรู้กำไรจากการเปลี่ยนสัดส่วนใน ADBS จำนวน 21.82 ล้านบาท ซึ่งเกิดจากผลแตกต่างระหว่างมูลค่าตามบัญชีของส่วนได้เสียที่ไม่มีอำนาจควบคุมที่ถูกปรับปรุงและมูลค่ายุติธรรมของสิ่งที่ได้รับ โดยกำไรและขาดทุนดังกล่าวรับรู้ในส่วนของผู้ถือหุ้นของบริษัทใหญ่โดยตรงในงบการเงินรวม

เมื่อวันที่ 11 มีนาคม พ.ศ. 2557 บริษัทย่อยแห่งหนึ่งได้ลงทุนใน AP&J ซึ่งเป็นบริษัทที่จัดตั้งขึ้นใหม่ จำนวนเงิน 11.67 ล้านบาท คิดเป็นร้อยละ 70.00 ของส่วนได้เสียใน AP&J โดยผู้ถือหุ้นในส่วนได้เสียที่ไม่มีอำนาจควบคุมได้ชำระค่าหุ้นจำนวน 15.99 ล้านบาท AP&J เป็นบริษัทที่ประกอบธุรกิจสนับสนุนการขยายธุรกิจด้านการผลิตรายการโทรทัศน์

เมื่อวันที่ 8 พฤษภาคม พ.ศ. 2557 บริษัทย่อยแห่งหนึ่งได้ลงทุนใน TICT ซึ่งเป็นบริษัทที่จัดตั้งขึ้นใหม่ จำนวนเงิน 51.00 ล้านบาท คิดเป็นร้อยละ 100.00 ของส่วนได้เสียใน TICT ซึ่งเป็นบริษัทที่ประกอบธุรกิจบริการดนตรี ภาพยนตร์ สิ่งพิมพ์ ผ่านระบบอินเทอร์เน็ตความเร็วสูง

เมื่อวันที่ 12 พฤศจิกายน พ.ศ. 2557 บริษัทย่อยแห่งหนึ่งได้ลงทุนใน TV ซึ่งเป็นบริษัทที่จัดตั้งขึ้นใหม่ จำนวนเงิน 13.20 ล้านบาท คิดเป็นร้อยละ 55.00 ของส่วนได้เสียใน TV ซึ่งเป็นบริษัทที่ประกอบธุรกิจให้บริการเกี่ยวกับการรู้จำเสียงพูด และอุปกรณ์ฮาร์ดแวร์และซอฟต์แวร์ที่เกี่ยวข้อง

19. เงินลงทุนในบริษัทย่อย บริษัทร่วม และกิจการร่วมค้า - สุทธิ (ต่อ)

รายการที่เกิดขึ้นระหว่างปี พ.ศ. 2556

ในเดือนมิถุนายน พ.ศ. 2556 บริษัท อินเทอร์เน็ตชั่นแนล บรอดคาสติ้ง คอร์ปอเรชั่น (กัมพูชา) จำกัด บริษัทย่อยภายใต้กลุ่ม TVG ซึ่งประกอบกิจการในประเทศกัมพูชา ได้หยุดการดำเนินธุรกิจ ซึ่งผู้บริหารเห็นว่าไม่มีผลกระทบที่เป็นสาระสำคัญต่อกลุ่มบริษัท

เมื่อวันที่ 8 สิงหาคม พ.ศ. 2556 บริษัทและบริษัทย่อยได้ลงนามในสัญญาซื้อขายหุ้นกับบริษัท ธนเทเลคอม จำกัด โดยกลุ่มบริษัทขายแปดบริษัทที่ไม่ใช่ธุรกิจหลักของกลุ่ม จำนวนเงินที่ได้รับ 3,203.16 ล้านบาท สุทธิจากเงินสดและรายการเทียบเท่าเงินสดของกลุ่มบริษัทย่อยและกิจการร่วมค้าจำนวน 1,406.45 ล้านบาท กลุ่มบริษัทรับรู้กำไรจากการจำหน่ายเงินลงทุนดังกล่าวจำนวน 857.57 ล้านบาท ภายใต้ “รายได้อื่น” ในงบกำไรขาดทุนเบ็ดเสร็จรวม ในงบการเงินเฉพาะบริษัทได้ตัดจำหน่ายมูลค่าตามบัญชีสุทธิของเงินลงทุนจำนวน 2,050.25 ล้านบาท และรับรู้ขาดทุนจากการจำหน่ายเงินลงทุนจำนวน 247.36 ล้านบาท ภายใต้ “ค่าใช้จ่ายอื่น” กลุ่มบริษัทได้หยุดนำงบการเงินของบริษัทที่จำหน่ายมารวมในการจัดทำงบการเงินรวมตั้งแต่วันที่ 30 กันยายน พ.ศ. 2556 เป็นต้นไป ข้อมูลเกี่ยวกับแปดบริษัทที่จำหน่ายมีดังต่อไปนี้

ชื่อบริษัทย่อย	อัตราร้อยละของการถือหุ้น	ประเภทธุรกิจ	ประเทศที่จดทะเบียน
บริษัท ทรู ดิจิทัล จำกัด	100.00	บริการให้เช่า	ประเทศไทย
บริษัท ทรู พร็อพเพอร์ตี้ จำกัด	100.00	บริการให้เช่า	ประเทศไทย
บริษัท ทรู โลจิสติกส์ รีเทล จำกัด	100.00	อินเทอร์เน็ตคาเฟ่และบริการที่เกี่ยวข้อง	ประเทศไทย
บริษัท ทรู มานี จำกัด	100.00	บริการรับชำระเงินและบัตรเงินอิเล็กทรอนิกส์	ประเทศไทย
บริษัท ทรู ดิจิตอล พลัส จำกัด	100.00	บริการเกมออนไลน์	ประเทศไทย
บริษัท ทรู ดิจิตอล คอนเท้นท์ แอนด์ มีเดีย จำกัด	98.52	บริการเนื้อหาในระบบดิจิทัลและสื่อสารการตลาด	ประเทศไทย
บริษัท ไวร์เออ แอนด์ ไวร์เลส จำกัด	87.50	ธุรกิจก่อสร้าง	ประเทศไทย

ชื่อกิจการร่วมค้า	อัตราร้อยละของการถือหุ้น	ประเภทธุรกิจ	ประเทศที่จดทะเบียน
บริษัท ทรู อินเทอร์เน็ต คาเฟ่ เซ็นเตอร์ จำกัด	70.00	ให้บริการศูนย์กลางข้อมูลบนอินเทอร์เน็ต	ประเทศไทย

งบการเงินรวม
พ.ศ. 2556
ล้านบาท

สินทรัพย์สุทธิของบริษัทที่ขาย

เงินสดและรายการเทียบเท่าเงินสด	1,406.45
เงินสดที่มีภาระผูกพัน	625.30
เงินลงทุนชั่วคราว	11.25
ลูกหนี้การค้าและลูกหนี้อื่น	1,918.72
สินค้าคงเหลือ - สุทธิ	60.52
ภาษีหัก ณ ที่จ่าย	131.00
ภาษีมูลค่าเพิ่ม	82.05
สินทรัพย์หมุนเวียนอื่น	66.17

บริษัท ทู คอร์ปอเรชั่น จำกัด (มหาชน)

หมายเหตุประกอบงบการเงินรวมและงบการเงินเฉพาะบริษัท

สำหรับปีสิ้นสุดวันที่ 31 ธันวาคม พ.ศ. 2557

19. เงินลงทุนในบริษัทย่อย บริษัทร่วม และกิจการร่วมค้า - สุทธิ (ต่อ)

	งบการเงินรวม
	พ.ศ. 2556
	ล้านบาท
สินทรัพย์สุทธิของบริษัทที่ขาย (ต่อ)	
อสังหาริมทรัพย์เพื่อการลงทุน - สุทธิ	49.23
ที่ดิน อาคารและอุปกรณ์ - สุทธิ	6,239.44
สินทรัพย์ไม่มีตัวตน- สุทธิ	337.54
สินทรัพย์ภายใต้การควบคุม	22.66
สินทรัพย์ไม่หมุนเวียน	73.61
เจ้าหนี้การค้าและเจ้าหนี้อื่น	(3,060.22)
ส่วนที่ถึงกำหนดชำระภายในหนึ่งปีของเงินกู้ยืมระยะยาว	(1,151.20)
ภาษีเงินได้ค้างจ่าย	(18.48)
หนี้สินหมุนเวียนอื่น	(412.23)
เงินกู้ยืมระยะยาว	(2,457.96)
หนี้สินภายใต้การควบคุม	(74.05)
ภาระผูกพันผลประโยชน์พนักงาน	(78.65)
หนี้สินไม่หมุนเวียนอื่น	(20.66)
สินทรัพย์สุทธิที่ขาย	3,750.49

ผลการดำเนินงานของกิจการที่ขาย

	ล้านบาท
รายได้จากการให้บริการและรายได้จากการขายสินค้า	2,738.76
ขาดทุนสุทธิ	(1,569.02)

TA Orient Telecom Investment Co., Ltd. บริษัทย่อยของกลุ่มบริษัทได้เลิกกิจการเมื่อวันที่ 24 ตุลาคม พ.ศ. 2556 กำไรจากการแปลงค่าทางการเงินที่รับรู้ไว้ใน “องค์ประกอบอื่นของส่วนของผู้ถือหุ้น” จำนวน 104.48 ล้านบาท ได้รับรู้ในงบกำไรหรือขาดทุนรวมสำหรับปีสิ้นสุดวันที่ 31 ธันวาคม พ.ศ. 2556 ภายใต้ “รายได้อื่น”

ในระหว่างปี พ.ศ. 2556 บริษัทได้ลงทุนเพิ่มในบริษัทย่อย TH และ TUC ซึ่งเป็นบริษัทย่อยที่บริษัทถือหุ้นอยู่ทั้งหมด จำนวนเงิน 4.50 พันล้านบาท และ 23.40 พันล้านบาทตามลำดับ

บริษัทได้ประเมินการด้อยค่าของเงินลงทุนใน TPC บริษัทย่อยที่บริษัทถือหุ้นอยู่ทั้งหมด และได้รับรู้ผลขาดทุนจากการด้อยค่าจำนวน 35.97 ล้านบาท ไว้ภายใต้ “ค่าใช้จ่ายอื่น” ในงบกำไรหรือขาดทุนเฉพาะบริษัทสำหรับปีสิ้นสุดวันที่ 31 ธันวาคม พ.ศ. 2556

กลุ่มบริษัทได้จัดประเภทเงินลงทุนใน Bboyd ซึ่งกลุ่มบริษัทมีส่วนได้เสียร้อยละ 70 ในการควบคุมร่วมเป็นบริษัทย่อยตั้งแต่วันที่กลุ่มบริษัทมีอำนาจควบคุม ดังนั้นกลุ่มบริษัทจึงจัดทางการเงินแบบเต็มรูปแบบการรวมแบบสัดส่วนเดิม ตั้งแต่วันที่ 1 ธันวาคม พ.ศ. 2556 เป็นต้นไป

19. เงินลงทุนในบริษัทย่อย บริษัทร่วม และกิจการร่วมค้า - สุทธิ (ต่อ)

บริษัทร่วมประกอบด้วย

ชื่อบริษัทร่วม	อัตราร้อยละของการถือหุ้น	ประเภทธุรกิจ	ประเทศที่จดทะเบียน
กองทุนรวมโครงสร้างพื้นฐานโทรคมนาคม ทรูโกรท	28.11	ลงทุนในโครงสร้างพื้นฐานโทรคมนาคม	ประเทศไทย
บริษัท ทรู จีเอส จำกัด *	45.00	จำหน่ายสินค้าผ่านสื่อต่าง ๆ	ประเทศไทย

\* บริษัทถือหุ้นโดยทางอ้อม

รายการที่เกิดขึ้นระหว่างปี พ.ศ. 2557

บริษัทลงทุนเพิ่มใน TRUEIF จำนวน 1.15 ล้านหน่วย ในราคา 11.19 ล้านบาท ต่อมากลุ่มบริษัทและบริษัทได้จำหน่ายเงินลงทุนใน TRUEIF จำนวน 301.96 ล้านหน่วย และได้รับเงินจากการขายเงินลงทุนดังกล่าวจำนวน 3,193.42 ล้านบาท และ 3,190.85 ล้านบาทตามลำดับ กลุ่มบริษัทรับรู้ขาดทุนจากการขายเงินลงทุนในบริษัทร่วมจำนวน 15.81 ล้านบาทภายใต้ “ค่าใช้จ่ายอื่น” ในงบกำไรขาดทุนเบ็ดเสร็จรวม สำหรับปีสิ้นสุดวันที่ 31 ธันวาคม พ.ศ. 2557 และบริษัทรับรู้กำไรจากการขายเงินลงทุนบริษัทร่วมจำนวน 172.30 ล้านบาท ภายใต้ “รายได้อื่น” ในงบกำไรขาดทุนเบ็ดเสร็จเฉพาะบริษัท สำหรับปีสิ้นสุดวันที่ 31 ธันวาคม พ.ศ. 2557 การจำหน่ายเงินลงทุนดังกล่าวมีผลให้ส่วนได้เสียของกลุ่มบริษัทใน TRUEIF ลดลงจากร้อยละ 33.29 เป็นร้อยละ 28.11

ในระหว่างปี พ.ศ. 2557 บริษัทได้ส่งมอบเสาโทรคมนาคมจำนวน 3,021 ต้น ให้แก่ TRUEIF ตามสัญญาลงวันที่ 24 ธันวาคม พ.ศ. 2556 กลุ่มบริษัทรับรู้กำไรที่ยังไม่เกิดขึ้นจำนวน 1,398.51 ล้านบาท ซึ่งเป็นสัดส่วนของกำไรตามส่วนได้เสียของกลุ่มบริษัทในกองทุน ในวันที่ส่งมอบเสาโทรคมนาคม

กลุ่มบริษัทได้รับคืนเงินลงทุนจำนวน 7.22 ล้านบาท จาก บริษัท แชนแนล (วิ) มิวสิค (ประเทศไทย) จำกัด ซึ่งเป็นบริษัทร่วมของกลุ่มบริษัท และได้เสร็จสิ้นกระบวนการชำระบัญชี กลุ่มบริษัทรับรู้ขาดทุนจากการเลิกกิจการจำนวน 6.07 ล้านบาท ภายใต้ “ค่าใช้จ่ายอื่น” ในงบกำไรขาดทุนเบ็ดเสร็จรวมสำหรับปีสิ้นสุดวันที่ 31 ธันวาคม พ.ศ. 2557

19. เงินลงทุนในบริษัทย่อย บริษัทร่วม และกิจการร่วมค้า - สุทธิ (ต่อ)

รายการที่เกิดขึ้นระหว่างปี พ.ศ. 2556

เมื่อวันที่ 3 กรกฎาคม พ.ศ. 2556 บริษัท เอ็น ซี ทู จำกัด ซึ่งเป็นบริษัทร่วมของบริษัท ได้ยื่นขอจดทะเบียนเลิกบริษัทต่อกระทรวงพาณิชย์ บริษัทได้รับชำระคืนเงินลงทุนจำนวน 100.00 ล้านบาท และตัดจำหน่ายยอดคงเหลือของเงินลงทุนจำนวน 49.67 ล้านบาท ดังนั้นบริษัทรับรู้กำไรจากการเลิกกิจการจำนวน 50.33 ล้านบาท ภายใต้ “รายได้อื่น” ในงบกำไรขาดทุนเบ็ดเสร็จเฉพาะบริษัท กลุ่มบริษัทรับรู้ขาดทุนจากการเลิกกิจการของบริษัทร่วมจำนวน 23.04 ล้านบาท ภายใต้ “ค่าใช้จ่ายอื่น” ในงบกำไรขาดทุนเบ็ดเสร็จรวมสำหรับปีสิ้นสุดวันที่ 31 ธันวาคม พ.ศ. 2556

เมื่อวันที่ 9 กันยายน พ.ศ. 2556 บริษัท แชนแนล (วี) มิวสิค (ประเทศไทย) จำกัด ซึ่งเป็นบริษัทร่วมของกลุ่มบริษัทได้จดทะเบียนเลิกกิจการกับกระทรวงพาณิชย์ ขณะนี้อยู่ในขั้นตอนของการชำระบัญชี โดยมีผลขาดทุนจากการเลิกกิจการจำนวน 8.72 ล้านบาท

ณ วันที่ 31 ธันวาคม พ.ศ. 2556 บริษัทได้ลงทุนใน TRUEIF จำนวน 19.33 พันล้านบาท คิดเป็นส่วนได้เสียร้อยละ 33.29 ในกองทุนรวมรายละเอียดเกี่ยวกับ TRUEIF เปิดเผยไว้ในหมายเหตุข้อ 40

เงินลงทุนในบริษัทร่วมประกอบด้วย

ณ วันที่ 31 ธันวาคม พ.ศ. 2557		งบการเงินรวม				
		ลักษณะ ความสัมพันธ์	ทุนชำระแล้ว ล้านบาท	อัตราร้อยละ ของการถือหุ้น	เงินลงทุน ตามวิธี ราคาทุน	เงินลงทุน ตามวิธี ส่วนได้เสีย
					ล้านบาท	ล้านบาท
<b>บริษัทร่วม</b>						
กองทุนรวมโครงสร้างพื้นฐาน	ลงทุนในโครงสร้าง					
โทรคมนาคม ทูโกรท	พื้นฐานโทรคมนาคม	ผู้ถือหุ้น	58,080.00	28.11	16,327.91	16,403.49
บริษัท ทู จีเอส จำกัด	จำหน่ายสินค้าผ่าน สื่อต่างๆ	ผู้ถือหุ้น	240.00	45.00	108.00	25.17
<b>รวมเงินลงทุนในบริษัทร่วม</b>					<b>16,435.91</b>	<b>16,428.66</b>

19. เงินลงทุนในบริษัทย่อย บริษัทร่วม และกิจการร่วมค้า - สุทธิ (ต่อ)

ณ วันที่ 31 ธันวาคม พ.ศ. 2556		งบการเงินรวม				
					เงินลงทุน	เงินลงทุน
					ตามวิธี	ตามวิธี
ประเภทธุรกิจ	ลักษณะความสัมพันธ์	ทุนชำระแล้ว ล้านบาท	อัตราร้อยละ ของการถือหุ้น	ราคาทุน ล้านบาท	ส่วนได้เสีย ล้านบาท	
บริษัทร่วม						
บริษัท แชนแนล (วิ) มีวสิค (ประเทศไทย) จำกัด	ประกอบกิจการเกี่ยวกับเพลง	ผู้ถือหุ้น	84.70	25.82	22.02	13.77
กองทุนรวมโครงสร้างพื้นฐานโทรคมนาคม ทรูโกรท	ลงทุนในโครงสร้างพื้นฐานโทรคมนาคม	ผู้ถือหุ้น	58,080.00	33.29	19,335.27	16,079.41
บริษัท ทรู จีเอส จำกัด	จำหน่ายสินค้าผ่านสื่อต่างๆ	ผู้ถือหุ้น	240.00	45.00	108.00	45.62
รวมเงินลงทุนในบริษัทร่วม					19,465.29	16,138.80

ส่วนแบ่งในสินทรัพย์ หนี้สิน และรายได้ของบริษัทร่วมดังกล่าวมีดังต่อไปนี้

บริษัทร่วม	อัตราร้อยละ	สินทรัพย์	หนี้สิน	รายได้	กำไร(ขาดทุน)
	ของการถือหุ้น	ล้านบาท	ล้านบาท	ล้านบาท	ล้านบาท
บริษัท แชนแนล (วิ) มีวสิค (ประเทศไทย) จำกัด	25.82	-	-	-	(0.47)
กองทุนรวมโครงสร้างพื้นฐานโทรคมนาคม ทรูโกรท	28.11	20,632.00	358.95	1,220.72	6,226.38
บริษัท ทรู จีเอส จำกัด	45.00	96.21	71.04	313.45	(45.44)
		20,728.22	429.99	1,534.17	6,220.47

บริษัทร่วม	อัตราร้อยละ	สินทรัพย์	หนี้สิน	รายได้	กำไร(ขาดทุน)
	ของการถือหุ้น	ล้านบาท	ล้านบาท	ล้านบาท	ล้านบาท
บริษัท เอ็นซี ทรู จำกัด	40.00	-	-	9.83	(3.02)
บริษัท แชนแนล (วิ) มีวสิค (ประเทศไทย) จำกัด	25.82	15.74	2.44	13.36	(0.45)
กองทุนรวมโครงสร้างพื้นฐานโทรคมนาคม ทรูโกรท	33.29	20,171.03	745.14	92.86	91.06
บริษัท ทรู จีเอส จำกัด	45.00	119.59	52.23	282.12	(25.29)
		20,306.36	799.81	398.17	62.30

บริษัท ทู คอร์ปอเรชั่น จำกัด (มหาชน)

หมายเหตุประกอบงบการเงินรวมและงบการเงินเฉพาะบริษัท

สำหรับปีสิ้นสุดวันที่ 31 ธันวาคม พ.ศ. 2557

19. เงินลงทุนในบริษัทย่อย บริษัทร่วม และกิจการร่วมค้า - สุทธิ (ต่อ)

กิจการร่วมค้าประกอบด้วย

ชื่อกิจการร่วมค้า	อัตราร้อยละ ของการถือหุ้น	ประเภทธุรกิจ	ประเทศที่จดทะเบียน
บริษัท เอเชีย อินโฟเน็ท จำกัด *	65.00	ให้บริการอินเทอร์เน็ต	ประเทศไทย
บริษัท บีอีซี-เทโร กรุ๊ป จำกัด *	50.00	กีฬาและสันทนาการ	ประเทศไทย
บริษัท ทรานส์ฟอรัมชั่น ฟิล์ม จำกัด **	28.57	ผลิตและจัดสร้างภาพยนตร์	ประเทศไทย

\* บริษัทถือหุ้นโดยทางอ้อม

\*\* บริษัทถือหุ้นโดยทางอ้อม และบริษัทร่วมที่จัดตั้งใหม่

จำนวนสินทรัพย์ หนี้สิน รายได้ และค่าใช้จ่ายของกิจการร่วมค้า ตามสัดส่วนของกลุ่มบริษัทได้รวมอยู่ในงบแสดงฐานะการเงินรวมและกำไรหรือขาดทุนรวม ประกอบด้วย

	พ.ศ. 2557	พ.ศ. 2556
	ล้านบาท	ล้านบาท
เงินสดและเงินสดที่มีภาระผูกพัน	21.88	37.63
สินทรัพย์หมุนเวียน	16.64	5.10
สินทรัพย์ไม่หมุนเวียน	1.49	0.01
ที่ดิน อาคารและอุปกรณ์ - สุทธิ	0.09	-
สินทรัพย์ไม่มีตัวตน - สุทธิ	0.08	0.12
รวมสินทรัพย์	40.18	42.86
หนี้สินหมุนเวียน	(9.00)	(0.25)
รวมหนี้สิน	(9.00)	(0.25)
สินทรัพย์สุทธิ	31.19	42.61
ยอดขาย	13.89	61.94
ขาดทุนจากการดำเนินงาน	(5.53)	(61.42)
รายได้ทางการเงิน	0.16	0.37
ภาษีเงินได้	-	(8.95)
ขาดทุน	(5.37)	(70.00)
ค่าเสื่อมราคาและรายจ่ายตัดบัญชี	0.08	28.37
ส่วนได้เสียในการผูกพันจาก กิจการร่วมค้า (ตามสัดส่วน)	ไม่มี	ไม่มี

ไม่มีหนี้สินที่อาจจะเกิดขึ้นจากกิจการร่วมค้า



20. อสังหาริมทรัพย์เพื่อการลงทุน - สุทธิ

สำหรับปีสิ้นสุดวันที่ 31 ธันวาคม	งบการเงินรวม	
	พ.ศ. 2557	พ.ศ. 2556
	ล้านบาท	ล้านบาท
มูลค่าตามบัญชีสุทธิ ณ วันต้นปี	5.53	54.76
จำหน่ายเงินลงทุนในบริษัทย่อยและกิจการร่วมค้า (หมายเหตุข้อ 19)	-	(49.23)
มูลค่าตามบัญชีสุทธิ ณ วันสิ้นปี	5.53	5.53
ณ วันที่ 31 ธันวาคม	พ.ศ. 2557	พ.ศ. 2556
	ล้านบาท	ล้านบาท
ราคาทุน	15.02	15.02
หัก ค่าเผื่อมูลค่าลดลง	(9.49)	(9.49)
มูลค่าตามบัญชีสุทธิ	5.53	5.53

มูลค่ายุติธรรมของอสังหาริมทรัพย์เพื่อการลงทุนประเภทที่ดิน ณ วันที่ 31 ธันวาคม พ.ศ. 2557 เป็นจำนวนเงิน 7.30 ล้านบาท

21. ที่ดิน อาคารและอุปกรณ์ - สุทธิ

ณ วันที่ 31 ธันวาคม	งบการเงินรวม		งบการเงินเฉพาะบริษัท	
	พ.ศ. 2557	พ.ศ. 2556	พ.ศ. 2557	พ.ศ. 2556
	(ตามที่ปรับปรุงใหม่)	(ตามที่ปรับปรุงใหม่)		(ตามที่ปรับปรุงใหม่)
	ล้านบาท	ล้านบาท	ล้านบาท	ล้านบาท
<b>อุปกรณ์โครงสร้าง</b>				
มูลค่าตามบัญชีสุทธิ ณ วันต้นปีตามที่รายงานไว้เดิม	67,782.66	77,446.50	7,887.85	9,389.46
การเปลี่ยนแปลงนโยบายการบัญชี (หมายเหตุข้อ 4)	(4,294.53)	(5,597.15)	(5,314.08)	(6,417.60)
มูลค่าตามบัญชีสุทธิ ณ วันต้นปีตามที่ปรับปรุงใหม่	63,488.13	71,849.35	2,573.77	2,971.86
ซื้อสินทรัพย์	23,399.08	28,006.10	0.69	0.16
จำหน่ายสินทรัพย์ - สุทธิ	(897.77)	(20,935.27)	(0.10)	(0.18)
จำหน่ายเงินลงทุนในบริษัทย่อยและกิจการร่วมค้า (หมายเหตุข้อ 19)	-	198.06	-	-
จัดประเภทรายการใหม่	397.95	167.76	0.64	2.65
ค่าเสื่อมราคา	(15,689.68)	(13,741.78)	(435.43)	(400.72)
การด้อยค่าของสินทรัพย์	-	(2,056.09)	-	-
มูลค่าตามบัญชีสุทธิ ณ วันสิ้นปี	70,697.71	63,488.13	2,139.57	2,573.77

21. ที่ดิน อาคารและอุปกรณ์ - สุทธิ (ต่อ)

ณ วันที่ 31 ธันวาคม	งบการเงินรวม		งบการเงินเฉพาะบริษัท	
	พ.ศ. 2557	พ.ศ. 2556	พ.ศ. 2557	พ.ศ. 2556
	ล้านบาท	(ตามที่ปรับใหม่) ล้านบาท	ล้านบาท	(ตามที่ปรับใหม่) ล้านบาท
<b>อุปกรณ์นอกระบบโครงข่าย</b>				
มูลค่าตามบัญชีสุทธิ ณ วันต้นปี	4,378.92	9,233.34	180.76	185.85
ซื้อสินทรัพย์	1,645.91	3,650.36	53.12	69.10
จำหน่ายสินทรัพย์ - สุทธิ	(38.60)	(165.02)	(0.47)	(0.84)
จำหน่ายเงินลงทุนในบริษัทและกิจการร่วมค้า (หมายเหตุข้อ 19)	-	(6,437.50)	-	-
การจัดประเภทใหม่ของเงินลงทุน (หมายเหตุข้อ 19)	-	0.18	-	-
จัดประเภทรายการใหม่	(724.13)	(144.10)	-	(0.01)
ค่าเสื่อมราคา	(874.86)	(1,758.34)	(63.73)	(73.34)
มูลค่าตามบัญชีสุทธิ ณ วันสิ้นปี	4,387.24	4,378.92	169.68	180.76
รวม	75,084.95	67,867.05	2,309.25	2,754.53

ต้นทุนการกู้ยืมจำนวนเงิน 7.22 ล้านบาท (พ.ศ. 2556 : 80.10 ล้านบาท) ได้รวมเป็นราคาทุนของสินทรัพย์ที่ซื้อเพิ่มในระหว่างปี

21.1 อุปกรณ์โครงข่าย

วันที่ 31 ธันวาคม พ.ศ. 2556 อุปกรณ์โครงข่ายในงบการเงินรวม และงบการเงินเฉพาะบริษัท มูลค่าตามบัญชีสุทธิ 6,110.01 ล้านบาท และ 143.58 ล้านบาท ตามลำดับ ได้โอนมอบให้แก่หน่วยงานที่เกี่ยวข้องภายใต้สัญญาประเภท “สร้างโครงสร้างพื้นฐานและดำเนินงาน” (หมายเหตุข้อ 2) ภายใต้สัญญาข้างต้น กลุ่มบริษัทได้รับสิทธิดำเนินการและใช้ประโยชน์จากสินทรัพย์นั้นตามระยะเวลาสัญญา

สินทรัพย์จากการเข้าภายใต้สัญญาเช่าการเงินของอุปกรณ์โครงข่าย มีรายละเอียดดังนี้

	งบการเงินรวม	
	พ.ศ. 2557	พ.ศ. 2556
	ล้านบาท	ล้านบาท
ราคาทุน - สินทรัพย์ภายใต้สัญญาเช่าการเงิน	7,882.34	6,672.39
หัก ค่าเสื่อมราคาสะสม	(4,115.86)	(3,426.51)
มูลค่าตามบัญชี - สุทธิ	3,766.48	3,245.88

การซื้อสินทรัพย์ได้รวมสินทรัพย์ที่ได้มาจากการเข้าภายใต้สัญญาเช่าการเงินเป็นจำนวน 1,839.86 ล้านบาท (พ.ศ. 2556 : 2,052.06 ล้านบาท) (กรณีก่อสร้างเป็นผู้เช่า)

รายการ “จำหน่ายสินทรัพย์” ได้รวมมูลค่าสุทธิของสินทรัพย์ที่ขายภายใต้ “สัญญาโอนขายสินทรัพย์และสิทธิรายได้” จำนวน 20.22 พันล้านบาท (หมายเหตุข้อ 40)

ในปี พ.ศ. 2556 สิทธิในดำเนินการและใช้ประโยชน์จากสินทรัพย์ของกลุ่มบริษัทมูลค่า 11,195.12 ล้านบาท ได้ใช้เป็นหลักประกันเงินกู้ยืมสกุลเงินบาท (หมายเหตุข้อ 26) หลักประกันทั้งหมดได้ถูกปลดออกในปี พ.ศ. 2557 เมื่อมีการชำระคืนเงินกู้

## 21. ที่ดิน อาคารและอุปกรณ์ - สุทธิ (ต่อ)

### 21.1 อุปกรณ์โครงข่าย (ต่อ)

#### การโอนสินทรัพย์ให้ กสท.

อ้างอิงถึงสัญญาอนุญาตให้ดำเนินการที่ได้รับอนุญาตจาก กสท. บริษัทขอยได้โอนอุปกรณ์โครงข่ายมูลค่าสุทธิตามบัญชีจำนวน 3,615.83 ล้านบาท ให้ กสท. ในระหว่างปีสิ้นสุดวันที่ 31 ธันวาคม พ.ศ. 2556 อย่างไรก็ตาม บริษัทขอยังคงมีสิทธิในการให้บริการโทรศัพท์จากอุปกรณ์โครงข่ายดังกล่าว

สัญญาอนุญาตให้ดำเนินการในโครงข่ายโทรศัพท์ระบบเซลลูลาร์ ภายใต้สัญญาประเภท “สร้าง อินเทอร์เน็ตและดำเนินงาน” ซึ่งบริษัทขอย (“TMV”) ได้รับจาก CAT ได้สิ้นสุดลงเมื่อวันที่ 15 กันยายน พ.ศ. 2556 เมื่อวันที่ 16 สิงหาคม พ.ศ. 2556 กสท. ได้ประกาศมาตรการเกี่ยวกับการคุ้มครองผู้ใช้บริการสามารถใช้บริการบนเครือข่ายของผู้ให้บริการที่สัญญาสัมปทานสิ้นสุดได้อย่างต่อเนื่อง มาตรการดังกล่าวกำหนดให้บริษัทขอยเป็น “ผู้ดูแล” เพื่อให้บริการโทรศัพท์เคลื่อนที่บนคลื่นความถี่ 1800 MHz หลังวันสิ้นสุดสัญญาเป็นเวลาอีกหนึ่งปี ดังนั้น TMV พิจารณามูลค่าที่คาดว่าจะได้รับคืนของสินทรัพย์ที่เกี่ยวข้องและรับรู้ขาดทุนจากการด้อยค่าของสินทรัพย์จำนวน 2,056.00 ล้านบาท แสดงไว้ภายใต้ “ค่าใช้จ่ายอื่น” ในงบกำไรขาดทุนเบ็ดเสร็จรวมสำหรับปีสิ้นสุดวันที่ 31 ธันวาคม พ.ศ. 2556 นอกจากนี้กลุ่มบริษัทได้เปลี่ยนแปลงอายุการให้ประโยชน์ของสินทรัพย์ภายใต้สัญญาอนุญาตให้ดำเนินการเหลือเพียงหนึ่งปีโดยสิ้นสุดเมื่อวันที่ 15 กันยายน พ.ศ. 2557 ผลแตกต่างระหว่างค่าเสื่อมราคาตามปกติและค่าเสื่อมราคาที่เกิดขึ้นด้วยอายุการใช้งานที่ลดลง จำนวน 4,689.78 ล้านบาท แสดงไว้ภายใต้ “ค่าใช้จ่ายอื่น” สำหรับปีสิ้นสุดวันที่ 31 ธันวาคม พ.ศ. 2557 (พ.ศ. 2556 : 2,189.15 ล้านบาท) เนื่องจากเป็นค่าเสื่อมราคาที่ไม่เป็นไปตามธุรกิจปกติ

ในปี พ.ศ. 2557 คณะรักษาความสงบแห่งชาติ (“คสช”) ได้ประกาศขยายช่วงเวลาคุ้มครองผู้ใช้บริการตามมาตรการของ กสท. จากสิ้นสุดวันที่ 15 กันยายน พ.ศ. 2557 เป็นวันที่ 15 กรกฎาคม พ.ศ. 2558

### 21.2 อุปกรณ์นอกระบบโครงข่าย

การซื้อสินทรัพย์ได้รวมสินทรัพย์ที่ได้มาจากการเข้าภายใต้สัญญาเช่าการเงินเป็นจำนวน 6.36 ล้านบาท (พ.ศ. 2556 : 1,180.55 ล้านบาท) (กรณีกลุ่มบริษัทเป็นผู้เช่า)

สินทรัพย์จากการเข้าภายใต้สัญญาเช่าการเงินเป็นการเช่าคอมพิวเตอร์และอุปกรณ์ มีรายละเอียดดังนี้

	งบการเงินรวม	
	พ.ศ. 2557	พ.ศ. 2556
	ล้านบาท	ล้านบาท
ราคาทุน - สินทรัพย์ภายใต้สัญญาเช่าการเงิน	86.12	101.13
หัก ค่าเสื่อมราคาสะสม	(38.49)	(27.57)
มูลค่าตามบัญชี - สุทธิ	47.63	73.56

จัดประเภทรายการใหม่เป็นการจัดประเภทระหว่างอุปกรณ์โครงข่าย - สุทธิ 406.59 ล้านบาท (หมายเหตุข้อ 21) อุปกรณ์นอกระบบโครงข่าย - สุทธิ 724.13 ล้านบาท (หมายเหตุข้อ 21) และสินทรัพย์ไม่มีตัวตน - สุทธิ 317.54 ล้านบาท (หมายเหตุข้อ 23)

บริษัท ทู ออร์ปอเรชั่น จำกัด (มหาชน)  
หมายเหตุประกอบงบการเงินรวมและงบการเงินเฉพาะบริษัท  
สำหรับปีสิ้นสุดวันที่ 31 ธันวาคม พ.ศ. 2557

21. ที่ดิน อาคารและอุปกรณ์ - สุทธิ (ต่อ)

งบการเงินรวม										
ที่ดินและ ส่วนปรับปรุง			อาคารและ สิ่งปลูกสร้าง	อุปกรณ์ ระบบโทรศัพท์	อุปกรณ์โครงข่าย โทรศัพท์เคลื่อนที่	โทรศัพท์ สาธารณะ	อุปกรณ์ ระบบอัตโนมัติ	อุปกรณ์ระบบไฟฟ้า และเครื่องคอมพิวเตอร์	อุปกรณ์โทรทัศน์ ระบบบอกรับ เป็นสมาชิก	รวม
ด้านบวก	ด้านบวก	ด้านบวก	ด้านบวก	ด้านบวก	ด้านบวก	ด้านบวก	ด้านบวก	ด้านบวก	ด้านบวก	ด้านบวก
ณ วันที่ 1 มกราคม พ.ศ. 2556										
ราคาทุน	1,849.15	1,885.81	69,460.99	99,866.75	2,214.85	20,179.51	4,083.00	12,628.69	11,611.64	223,780.39
หัก ค่าเสื่อมราคาสะสม	-	(1,436.97)	(62,713.46)	(52,964.09)	(2,125.24)	(9,480.71)	(3,641.93)	(7,149.88)	-	(139,512.28)
ค่าเผื่อการตัดค่าของสินทรัพย์	-	(0.18)	(92.10)	(5,925.66)	(40.75)	(154.70)	(315.24)	(292.98)	-	(6,821.61)
มูลค่าตามบัญชีสุทธิ	1,849.15	448.66	6,655.43	40,977.00	48.86	10,544.10	125.83	5,185.83	11,611.64	77,446.50
สำหรับปีสิ้นสุดวันที่ 31 ธันวาคม พ.ศ. 2556										
มูลค่าตามบัญชีสุทธิ ณ วันต้นปีตามที่รายงานไว้เดิม	1,849.15	448.66	6,655.43	40,977.00	48.86	10,544.10	125.83	5,185.83	11,611.64	77,446.50
การเปลี่ยนแปลงนโยบายการบัญชี (หมายเหตุข้อ 4)	(1,849.15)	(369.63)	(4,141.89)	(10.14)	-	771.69	(0.13)	-	2.10	(5,597.15)
มูลค่าตามบัญชีสุทธิ ณ วันต้นปีตามที่ปรับปรุงใหม่	-	79.03	2,513.54	40,966.86	48.86	11,315.79	125.70	5,185.83	11,613.74	71,849.35
ซื้อเพิ่ม	-	-	-	2650.37	-	1,525.69	-	1,956.39	21,873.65	28,006.10
จำหน่ายสินทรัพย์ - สุทธิ	-	(50.20)	(0.10)	(13,999.99)	(0.08)	(6,580.89)	-	(304.01)	-	(20,935.27)
จำหน่ายเงินลงทุนในบริษัทย่อยและกิจการร่วมค้า	-	-	-	266.13	-	(63.05)	-	-	(5.02)	198.06
(หมายเหตุข้อ 19)	-	-	-	14,377.18	0.08	6,319.69	-	94.12	(20,703.92)	167.76
ราคาการปรับปรุง/จัดประเภทการใหม่	-	78.02	2.59	-	-	-	-	-	-	-
ค่าเสื่อมราคา	-	(10.60)	(261.69)	(9,902.36)	(28.51)	(2,078.34)	(25.59)	(1,434.69)	-	(13,741.78)
การตัดค่าของสินทรัพย์	-	-	-	(2,056.00)	-	-	-	(0.09)	-	(2,056.09)
มูลค่าตามบัญชีสุทธิ ณ วันสิ้นปี	-	96.25	2,254.34	32,302.19	20.35	10,438.89	100.11	5,497.55	12,778.45	63,488.13
ณ วันที่ 31 ธันวาคม พ.ศ. 2556										
ราคาทุน	-	135.65	5,487.98	102,824.65	2,116.48	21,390.87	384.95	13,594.01	12,778.45	158,713.04
หัก ค่าเสื่อมราคาสะสม	-	(39.40)	(3,233.64)	(62,470.72)	(2,060.29)	(10,797.28)	(284.84)	(7,803.39)	-	(86,689.56)
ค่าเผื่อการตัดค่าของสินทรัพย์	-	-	-	(8,051.74)	(35.84)	(154.70)	-	(293.07)	-	(8,535.35)
มูลค่าตามบัญชีสุทธิ	-	96.25	2,254.34	32,302.19	20.35	10,438.89	100.11	5,497.55	12,778.45	63,488.13

บริษัท ทู ออร์ปอร์ชั่น จำกัด (มหาชน)  
หมายเหตุประกอบงบการเงินรวมและงบการเงินเฉพาะบริษัท  
สำหรับปีสิ้นสุดวันที่ 31 ธันวาคม พ.ศ. 2557

21. ที่ดิน อาคารและอุปกรณ์ - สุทธิ (ต่อ)

อุปกรณ์โครงสร้าง (ต่อ)	งบการเงินรวม									
	ที่ดินและ ส่วนปรับปรุง ด้านบวก	อาคารและ สิ่งปลูกสร้าง ด้านบวก	อุปกรณ์ ระบบโทรศัพท์ ด้านบวก	อุปกรณ์โครงข่าย โทรศัพท์เคลื่อนที่ ด้านบวก	โทรศัพท์ สาธารณะ ด้านบวก	อุปกรณ์ ระบบมัลติมีเดีย ด้านบวก	อุปกรณ์ระบบไฟฟ้า และเครื่องคอมพิวเตอร์ ด้านบวก	อุปกรณ์โทรศัพท์ ระบบมอกรับ		รวม ด้านบวก
								เป็นสมาชิก ด้านบวก	งานระหว่างทำ ด้านบวก	
สำหรับปีสิ้นสุดวันที่ 31 ธันวาคม พ.ศ. 2557										
มูลค่าตามบัญชีสุทธิ ณ วันต้นปีตามที่รายงานไว้ได้ม การเปลี่ยนแปลงนโยบายการบัญชี (หมายเหตุข้อ 4)	1,735.00 (1,735.00)	388.71 (292.46)	5,494.97 (3,240.63)	32,288.25 13.94	20.35 -	9,482.39 956.50	100.18 (0.07)	5,497.55 -	12,775.26 3.19	67,782.66 (4,294.53)
มูลค่าตามบัญชีสุทธิ ณ วันต้นปีตามที่ปรับปรุง ขึ้น	-	96.25	2,254.34	32,302.19	20.35	10,438.89	100.11	5,497.55	12,778.45	63,488.13
จำนวนเงินหนี้ - สุทธิ	-	0.40	0.69	1,293.32	-	4,159.47	-	1,193.68	16,751.52	23,399.08
จำนวนเงินหนี้ - สุทธิ	-	(0.06)	-	(344.94)	(0.10)	(10.99)	-	(459.99)	(81.69)	(897.77)
รายการปรับปรุง/จัดประเภทรายการใหม่	-	141.66	0.63	14,188.83	-	2,571.08	64.60	0.89	(16,569.74)	397.95
ค่าเสื่อมราคา	-	(14.56)	(258.35)	(11,934.85)	(8.48)	(1,941.46)	(39.38)	(1,492.60)	-	(15,689.68)
มูลค่าตามบัญชีสุทธิ ณ วันต้นปี	-	223.69	1,997.31	35,504.55	11.77	15,216.99	125.33	4,739.53	12,878.54	70,697.51
ณ วันที่ 31 ธันวาคม พ.ศ. 2557										
รายการ	-	277.64	5,506.91	117,406.22	2,109.73	27,894.98	467.93	180,145.83	12,878.54	180,145.83
หัก ค่าเสื่อมราคาสะสม	-	(53.95)	(3,509.60)	(73,876.46)	(2,062.12)	(12,523.29)	(342.60)	(100,939.30)	-	(100,939.30)
ค่าเสื่อมราคาของสินทรัพย์	-	-	-	(8,025.21)	(35.84)	(154.70)	-	(8,508.82)	-	(8,508.82)
มูลค่าตามบัญชีสุทธิ	-	223.69	1,997.31	35,504.55	11.77	15,216.99	125.33	4,739.53	12,878.54	70,697.51

บริษัท ทูร์ปอร์ชั่น จำกัด (มหาชน)  
 หมายเหตุประกอบงบการเงินรวมและงบการเงินเฉพาะบริษัท  
 สำหรับปีสิ้นสุดวันที่ 31 ธันวาคม พ.ศ. 2557

21. ที่ดิน อาคารและอุปกรณ์ - สุทธิ (ต่อ)

อุปกรณ์หรือระบบโครงข่าย	งบการเงินรวม						
	ที่ดินและ ส่วนปรับปรุง ด้านบาท	อาคารและ สิ่งปลูกสร้าง ด้านบาท	เครื่องตกแต่ง ติดตั้ง และอุปกรณ์สำนักงาน ด้านบาท	อุปกรณ์ระบบไฟฟ้า และเครื่องคอมพิวเตอร์ ด้านบาท	ยานพาหนะ ด้านบาท	งานระหว่างทำ ด้านบาท	รวม ด้านบาท
ณ วันที่ 1 มกราคม พ.ศ. 2556							
ราคาทุน	598.99	3,521.83	4,775.02	7,338.59	6,392.44	1,289.25	23,916.12
หัก ค่าเสื่อมราคาสะสม	(3.81)	(2,301.57)	(3,129.34)	(5,669.70)	(3,095.83)	-	(14,200.25)
ค่าเผื่อการด้อยค่าของสินทรัพย์	(14.34)	(62.50)	(119.15)	(276.95)	(1.32)	(8.27)	(482.53)
มูลค่าตามบัญชีสุทธิ	580.84	1,157.76	1,526.53	1,391.94	3,295.29	1,280.98	9,233.34
สำหรับปีสิ้นสุดวันที่ 31 ธันวาคม พ.ศ. 2556							
มูลค่าตามบัญชีสุทธิ ณ วันต้นปี	580.84	1,157.76	1,526.53	1,391.94	3,295.29	1,280.98	9,233.34
ซื้อเพิ่ม	0.23	41.92	445.67	279.58	1,272.71	1,610.25	3,650.36
จำหน่ายสินทรัพย์ - สุทธิ	-	(12.01)	(13.34)	(6.18)	(129.80)	(3.69)	(165.02)
จำหน่ายเงินลงทุนในบริษัทย่อยและกิจการร่วมค้า (หมายเหตุข้อ 19)	(432.21)	(777.29)	(500.44)	(478.74)	(3,489.77)	(759.05)	(6,437.50)
จัดประเภทเงินลงทุน (หมายเหตุข้อ 19)	-	0.01	0.03	0.14	-	-	0.18
รายการปรับปรุง/ตัดประเภทรายการใหม่	-	241.31	62.72	583.80	-	(1,031.93)	(144.10)
ค่าเสื่อมราคา	-	(149.06)	(275.42)	(401.76)	(932.10)	-	(1,758.34)
มูลค่าตามบัญชีสุทธิ ณ วันสิ้นปี	148.86	502.64	1,245.75	1,368.78	16.33	1,096.56	4,378.92
ณ วันที่ 31 ธันวาคม พ.ศ. 2556							
ราคาทุน	148.86	1,688.27	3,671.61	6,627.23	43.02	1,096.56	13,275.55
หัก ค่าเสื่อมราคาสะสม	-	(1,123.13)	(2,309.56)	(4,994.38)	(25.37)	-	(8,452.44)
ค่าเผื่อการด้อยค่าของสินทรัพย์	-	(62.50)	(116.30)	(264.07)	(1.32)	-	(444.19)
มูลค่าตามบัญชีสุทธิ	148.86	502.64	1,245.75	1,368.78	16.33	1,096.56	4,378.92

21. ที่ดิน อาคารและอุปกรณ์ - สุทธิ (ต่อ)

อุปกรณณ์อกระบบโครงข่าย (ต่อ)	งบการเงินรวม						
	ที่ดินและ ส่วนปรับปรุง ด้านบาท	อาคารและ สิ่งปลูกสร้าง ด้านบาท	เครื่องคตแต่ง ติดตั้ง และอุปกรณ์สำนักงาน ด้านบาท	อุปกรณ์ระบบไฟฟ้า และเครื่องคอมพิวเตอร์ ด้านบาท	ยานพาหนะ ด้านบาท	งานระหว่างทำ ด้านบาท	รวม ด้านบาท
สำหรับปีสิ้นสุดวันที่ 31 ธันวาคม พ.ศ. 2557							
มูลค่าตามบัญชีสุทธิ ณ วันต้นปี	148.86	502.64	1,245.75	1,368.78	16.33	1,096.56	4,378.92
ซื้อเพิ่ม	-	25.81	614.91	73.00	8.50	923.69	1,645.91
จำหน่ายสินทรัพย์ - สุทธิ	-	(31.34)	(4.47)	(2.59)	-	(0.20)	(38.60)
รายการปรับปรุง/จัดประเภทรายการใหม่	-	478.59	(331.24)	631.67	-	(1,503.15)	(724.13)
ค่าเสื่อมราคา	-	(188.87)	(331.14)	(351.75)	(3.10)	-	(874.86)
มูลค่าตามบัญชีสุทธิ ณ วันสิ้นปี	148.86	786.83	1,193.81	1,719.11	21.73	516.90	4,387.24
ณ วันที่ 31 ธันวาคม พ.ศ. 2557							
ราคาทุน	148.86	1,840.71	3,594.53	5,940.82	47.64	516.90	12,089.46
หัก ค่าเสื่อมราคาสะสม	-	(1,046.43)	(2,321.91)	(4,221.71)	(24.88)	-	(7,614.93)
ค่าเผื่อการด้อยค่าของสินทรัพย์	-	(7.45)	(78.81)	-	(1.03)	-	(87.29)
มูลค่าตามบัญชีสุทธิ	148.86	786.83	1,193.81	1,719.11	21.73	516.90	4,387.24



บริษัท ทู ออร์ปอเรชั่น จำกัด (มหาชน)  
หมายเหตุประกอบงบการเงินรวมและงบการเงินเฉพาะบริษัท  
สำหรับปีสิ้นสุดวันที่ 31 ธันวาคม พ.ศ. 2557

21. ที่ดิน อาคารและอุปกรณ์ - สุทธิ (ต่อ)

งบการเงินเฉพาะบริษัท	งบการเงินเฉพาะบริษัท							
	ที่ดินและ ส่วนปรับปรุง ด้านบาท	อาคารและ สิ่งปลูกสร้าง ด้านบาท	อุปกรณ์ ระบบโทรศัพท์ ด้านบาท	อุปกรณ์โครงสร้าง โทรศัพท์เคลื่อนที่ ด้านบาท	โทรศัพท์ สาธารณะ ด้านบาท	อุปกรณ์ระบบไฟฟ้า และเครื่องคอมพิวเตอร์ ด้านบาท	งานระหว่างทำ ด้านบาท	รวม ด้านบาท
ณ วันที่ 1 มกราคม พ.ศ. 2556	ราคาทุน	1,824.74	69,469.71	5,380.92	2,198.95	3,922.64	15.38	84,661.49
	หัก ค่าเสื่อมราคาสะสม	(1,426.88)	(62,720.17)	(3,100.63)	(2,114.16)	(3,507.24)	-	(72,869.08)
	ค่าเผื่อการด้อยค่าของสินทรัพย์	(0.18)	(92.10)	(1,959.51)	(35.92)	(315.24)	-	(2,402.95)
	มูลค่าตามบัญชีสุทธิ	397.68	6,657.44	320.78	48.87	100.16	15.38	9,389.46
สำหรับปีสิ้นสุดวันที่ 31 ธันวาคม พ.ศ. 2556	มูลค่าตามบัญชีสุทธิ ณ วันต้นปีตามที่รายงานไว้เดิม	397.68	6,657.44	320.78	48.87	100.16	15.38	9,389.46
	การเปลี่ยนแปลงนโยบายการบัญชี (หมายเหตุข้อ 4.1)	(369.63)	(4,141.89)	(56.80)	-	(0.13)	-	(6,417.60)
	มูลค่าตามบัญชีสุทธิ ณ วันต้นปีตามที่ปรับปรุง ข้อเพิ่ม	28.05	2,515.55	263.98	48.87	100.03	15.38	2,971.86
	จำนวนสินทรัพย์ - สุทธิ	-	-	-	-	-	0.16	0.16
รายการปรับปรุง/จัดประเภทรายการใหม่	จำนวนสินทรัพย์ - สุทธิ	-	(0.10)	-	(0.08)	-	-	(0.18)
	ค่าเสื่อมราคา	(2.66)	(263.72)	(92.12)	0.07	-	-	2.65
	มูลค่าตามบัญชีสุทธิ ณ วันสิ้นปี	25.39	2,254.31	171.86	20.35	86.32	15.54	2,573.77
	มูลค่าตามบัญชีสุทธิ ณ วันต้นปี	-	-	-	-	-	-	-
ณ วันที่ 31 ธันวาคม พ.ศ. 2556	ราคาทุน	49.31	5,496.70	5,115.89	2,116.48	224.59	15.54	13,018.51
	หัก ค่าเสื่อมราคาสะสม	(23.92)	(3,242.39)	(2,984.69)	(2,060.28)	(138.27)	-	(8,449.55)
	ค่าเผื่อการด้อยค่าของสินทรัพย์	-	-	(1,959.34)	(35.85)	-	-	(1,995.19)
	มูลค่าตามบัญชีสุทธิ	25.39	2,254.31	171.86	20.35	86.32	15.54	2,573.77

21. ที่ดิน อาคารและอุปกรณ์ - สุทธิ (ต่อ)

ข้อมูลโครงการจ่าย (ต่อ)	งบการเงินเฉพาะบริษัท							
	ที่ดินและ ส่วนปรับปรุง ล้านบาท	อาคารและ สิ่งปลูกสร้าง ล้านบาท	อุปกรณ์ ระบบโทรศัพท์ ล้านบาท	อุปกรณ์เครื่องใช้ โทรศัพท์เคลื่อนที่ ล้านบาท	โทรศัพท์ สาธารณะ ล้านบาท	อุปกรณ์ระบบไฟฟ้า และเครื่องคอมพิวเตอร์ ล้านบาท	งานระหว่างทำ ล้านบาท	รวม ล้านบาท
สำหรับปีสิ้นสุดวันที่ 31 ธันวาคม พ.ศ. 2557 มูลค่าตามบัญชีสุทธิ ณ วันต้นปีตามที่รายงานไว้ได้เดิม การเปลี่ยนแปลงนโยบายการบัญชี (หมายเหตุข้อ 4.1) มูลค่าตามบัญชีสุทธิ ณ วันต้นปีตามที่ปรับปรุง ข้อเพิ่ม จำหน่ายสินทรัพย์ - สุทธิ รายการปรับปรุง/จัดประเภทรายการใหม่ ค่าเสื่อมราคา มูลค่าตามบัญชีสุทธิ ณ วันสิ้นปี	1,735.00 (1,735.00)	317.84 (292.45)	5,494.94 (3,240.63)	217.78 (45.92)	20.35	86.40 (0.08)	15.54 -	7,887.85 (5,314.08)
	-	25.39	2,254.31	171.86	20.35	86.32	15.54	2,573.77
	-	-	0.69	-	-	-	-	0.69
	-	-	-	-	(0.10)	-	-	(0.10)
	-	-	0.64	-	-	-	-	0.64
	-	(2.67)	(258.33)	(152.25)	(8.48)	(13.70)	-	(435.43)
	-	22.72	1,997.31	19.61	11.77	72.62	15.54	2,139.57
	-	-	-	-	-	-	-	-
	-	-	-	-	-	-	-	-
	-	-	-	-	-	-	-	-
ณ วันที่ 31 ธันวาคม พ.ศ. 2557 ราคาทุน หัก ค่าเสื่อมราคาสะสม ค่าเผื่อการด้อยค่าของสินทรัพย์ มูลค่าตามบัญชีสุทธิ	-	49.31 (26.59)	5,492.29 (3,494.98)	5,115.89 (3,136.94)	2,109.73 (2,062.11)	224.59 (151.97)	15.54 -	13,007.35 (8,872.59)
	-	-	-	(1,959.34)	(35.85)	-	-	(1,995.19)
	-	22.72	1,997.31	19.61	11.77	72.62	15.54	2,139.57
	-	-	-	-	-	-	-	-

## บริษัท ทรู คอร์ปอเรชั่น จำกัด (มหาชน)

21. **ที่ดิน อาคารและอุปกรณ์ - สุทธิ (ต่อ)**

## แบบการเงินเฉพาะบริษัท

บริษัท ทรู คอร์ปอเรชั่น จำกัด (มหาชน)  
 หมายเหตุประกอบงบการเงินรวมและงบการเงินเฉพาะบริษัท  
 สำหรับปีสิ้นสุดวันที่ 31 ธันวาคม พ.ศ. 2557

21. ที่ดิน อาคารและอุปกรณ์ - สุทธิ (ต่อ)

	งบการเงินเฉพาะบริษัท					
	ส่วนปรับปรุง อาคารเข้า ด้านบวก	เครื่องตกแต่ง ติดตั้ง และอุปกรณ์สำนักงาน ด้านบวก	อุปกรณ์ระบบไฟฟ้า และเครื่องคอมพิวเตอร์ ด้านบวก	ยานพาหนะ ด้านบวก	งานระหว่างทำ ด้านบวก	รวม ด้านบวก
อุปกรณ์อกระบบโครงข่าย (ต่อ)						
สำหรับปีสิ้นสุดวันที่ 31 ธันวาคม พ.ศ. 2557						
มูลค่าตามบัญชีสุทธิ ณ ต้นปี	36.12	73.43	56.71	1.44	13.06	180.76
ซื้อเพิ่ม	1.84	8.17	10.33	-	32.78	53.12
จำหน่ายสินทรัพย์ - สุทธิ	-	(0.41)	(0.06)	-	-	(0.47)
รายการปรับปรุงจัดประเภทอาคารใหม่	6.05	0.99	0.08	-	(7.12)	-
ค่าเสื่อมราคา	(25.93)	(18.87)	(18.63)	(0.30)	-	(63.73)
มูลค่าตามบัญชีสุทธิ ณ สิ้นปี	18.08	63.31	48.43	1.14	38.72	169.68
ณ วันที่ 31 ธันวาคม พ.ศ. 2557						
ราคาทุน	356.59	562.07	1,055.42	3.23	38.72	2,016.03
หัก ค่าเสื่อมราคาสะสม	(338.51)	(498.76)	(1,006.99)	(2.09)	-	(1,846.35)
มูลค่าตามบัญชีสุทธิ	18.08	63.31	48.43	1.14	38.72	169.68

บริษัท ทรู คอร์ปอเรชั่น จำกัด (มหาชน)

หมายเหตุประกอบงบการเงินรวมและงบการเงินเฉพาะบริษัท

สำหรับปีสิ้นสุดวันที่ 31 ธันวาคม พ.ศ. 2557

22. ค่าความนิยม - สุทธิ

	งบการเงินรวม ล้านบาท
รายละเอียดของค่าความนิยมมีดังนี้	
ราคาทุน	18,800.04
หัก ค่าตัดจำหน่ายสะสม	(7,396.95)
มูลค่าตามบัญชีสุทธิ	11,403.09

ไม่มีการเปลี่ยนแปลงของค่าความนิยมในระหว่างปี พ.ศ. 2557 และ พ.ศ. 2556

ค่าความนิยมได้ถูกปันส่วนให้แก่หน่วยสิทธิประโยชน์ที่ก่อให้เกิดเงินสด (CGU) ที่ถูกกำหนดตามส่วนงานดำเนินงานซึ่งการปันส่วนของค่าความนิยมให้แก่หน่วยสิทธิประโยชน์ที่ก่อให้เกิดเงินสดสามารถแสดงได้ดังนี้

	หน่วย: ล้านบาท		
	งบการเงินรวม		
	โทรทัศน์ระบบบอกรับ		
	โทรศัพท์พื้นฐาน	เป็นสมาชิก	รวม
การปันส่วนค่าความนิยมตาม			
ส่วนงานดำเนินงาน			
สำหรับปีสิ้นสุดวันที่ 31 ธันวาคม			
พ.ศ. 2557			
ราคาทุน	438.95	18,361.09	18,800.04
หัก ค่าตัดจำหน่ายสะสม	(78.33)	(7,318.62)	(7,396.95)
มูลค่าตามบัญชีสุทธิ	360.62	11,042.47	11,403.09
สำหรับปีสิ้นสุดวันที่ 31 ธันวาคม			
พ.ศ. 2556			
ราคาทุน	438.95	18,361.09	18,800.04
หัก ค่าตัดจำหน่ายสะสม	(78.33)	(7,318.62)	(7,396.95)
มูลค่าตามบัญชีสุทธิ	360.62	11,042.47	11,403.09

22. ค่าความนิยม - สุทธิ (ต่อ)

มูลค่าที่คาดว่าจะได้รับคืนของหน่วยสินทรัพย์ที่ก่อให้เกิดเงินสดพิจารณาจากมูลค่าจากการใช้สินทรัพย์ดังกล่าวที่คำนวณโดยประมาณการกระแสเงินสดก่อนภาษีที่อ้างอิงจากงบประมาณครอบคลุมระยะเวลา 5 ปี ซึ่งได้รับอนุมัติจากผู้บริหาร กระแสเงินสดหลังจากปีที่ 5 มีสมมติฐานว่าได้จัดทำขึ้นตามหลักความระมัดระวังว่าไม่มีอัตราการเติบโตและนอกจากนี้ยังไม่สูงกว่าอัตราการเติบโตเฉลี่ยของส่วนงานที่หน่วยสินทรัพย์ที่ก่อให้เกิดเงินสดนั้นดำเนินงานอยู่อีกด้วย

ข้อสมมติฐานที่ใช้ในการคำนวณมูลค่าจากการใช้สินทรัพย์ ได้แก่

ส่วนงานดำเนินงาน	โทรทัศน์ระบบ	
	โทรทัศน์พื้นฐาน	บอกรับเป็นสมาชิก
กำไรขั้นต้น <sup>1</sup>	38.36%	25.95%
อัตราการเติบโต <sup>2</sup>	0.00%	0.00%
อัตราคิดลด <sup>3</sup>	9.76%	9.76%

- 1 กำไรขั้นต้นจากงบประมาณ
- 2 อัตราการเติบโตถ่วงน้ำหนักของกระแสเงินสดสำหรับรอบระยะเวลาที่ครอบคลุมโดยงบประมาณหรือประมาณการทางการเงินล่าสุด
- 3 อัตราคิดลดก่อนภาษีที่ใช้ในการประมาณการกระแสเงินสด

ข้อสมมติฐานเหล่านี้ได้ถูกใช้เพื่อการวิเคราะห์หน่วยสินทรัพย์ที่ก่อให้เกิดเงินสดภายในส่วนงานดำเนินงาน

ผู้บริหารพิจารณากำไรขั้นต้นจากงบประมาณโดยอ้างอิงจากผลประกอบการในอดีตที่ผ่านมาประกอบกับการคาดการณ์การเติบโตของตลาดอัตราการเติบโตถ่วงน้ำหนักที่ใช้สอดคล้องกับประมาณการที่รวมอยู่ในรายงานของอุตสาหกรรม ซึ่งอัตราคิดลดต้องเป็นอัตราก่อนหักภาษีที่สะท้อนถึงความเสี่ยงซึ่งเป็นลักษณะเฉพาะของส่วนงานนั้น ๆ นอกจากนี้ผู้บริหารยังเชื่อว่าความเสี่ยงของส่วนงานดำเนินงานโทรทัศน์พื้นฐานและส่วนงานดำเนินงานโทรทัศน์ระบบบอกรับเป็นสมาชิกมีความใกล้เคียงกันภายใต้อุตสาหกรรมสื่อสารโทรคมนาคม ดังนั้นผู้บริหารใช้อัตราคิดลดเดียวกันสำหรับส่วนงานดำเนินงานทั้งสองส่วน

บริษัท ทู คอร์ปอเรชั่น จำกัด (มหาชน)

หมายเหตุประกอบงบการเงินรวมและงบการเงินเฉพาะบริษัท

สำหรับปีสิ้นสุดวันที่ 31 ธันวาคม พ.ศ. 2557

23. สินทรัพย์ไม่มีตัวตน - สุทธิ

ณ วันที่ 31 ธันวาคม	งบการเงินรวม		งบการเงินเฉพาะบริษัท	
	พ.ศ. 2557	พ.ศ. 2556	พ.ศ. 2557	พ.ศ. 2556
	ล้านบาท	(ตามที่ปรับใหม่) ล้านบาท	ล้านบาท	(ตามที่ปรับใหม่) ล้านบาท
ประเภทหมุนเวียน (รวมอยู่ใน “สินทรัพย์หมุนเวียนอื่น” (หมายเหตุข้อ 18))	595.25	544.02	-	-
ประเภทไม่หมุนเวียน	34,685.22	34,194.63	4,040.00	5,457.68
รวม	35,280.47	34,738.65	4,040.00	5,457.68



บริษัท ทู ออร์ปอเรชั่น จำกัด (มหาชน)  
หมายเหตุประกอบงบการเงินรวมและงบการเงินเฉพาะบริษัท  
สำหรับปีสิ้นสุดวันที่ 31 ธันวาคม พ.ศ. 2557

23. สิทธิทรัพย์สินไม่ตัวตน - สุทธิ (ต่อ)

	งบการเงินรวม									
	ค่าสิทธิสำหรับ									
	เครื่องมือขายการค้า	โปรแกรมคอมพิวเตอร์	สิทธิตามสัญญาอนุญาตให้ดำเนินการ	รายการและภาพยนตร์รอตัดบัญชี	สัญญาการให้บริการ	สิทธิการใช้ช่องสัญญาณดาวเทียม	รายชื่อลูกค้า	งานระหว่างทำ	รวม	
	ล้านบาท	ล้านบาท	ล้านบาท	ล้านบาท	ล้านบาท	ล้านบาท	ล้านบาท	ล้านบาท	ล้านบาท	
ณ วันที่ 1 มกราคม พ.ศ. 2556										
ราคาทุน	15,889.50	11,973.34	5,903.12	2,200.59	14,468.00	4,994.63	400.14	336.13	56,165.45	
หัก ค่าตัดจำหน่ายสะสม	(1,122.04)	(8,621.12)	(2,147.80)	(1,243.41)	(1,918.33)	(2,546.23)	(400.14)	-	(17,999.07)	
	(1,123.38)	(694.15)	-	-	-	-	-	(40.68)	(1,948.21)	
มูลค่าตามบัญชีสุทธิ	13,554.08	2,658.07	3,755.32	957.18	12,549.67	2,448.40	-	295.45	36,218.17	
สำหรับปีสิ้นสุดวันที่ 31 ธันวาคม พ.ศ. 2556										
มูลค่าตามบัญชีสุทธิ ณ วันต้นปีตามที่รายงานไว้เดิม	13,554.08	2,658.07	3,755.32	957.18	12,549.67	2,448.40	-	295.45	36,218.17	
การเปลี่ยนแปลงนโยบายการบัญชี (หมายเหตุข้อ 4.1)	-	-	6,417.60	-	-	-	-	-	6,417.60	
มูลค่าตามบัญชีสุทธิ ณ วันต้นปีตามที่ปรับปรุง	13,554.08	2,658.07	10,172.92	957.18	12,549.67	2,448.40	-	295.45	42,635.77	
ซื้อเพิ่ม	45.01	518.61	-	1,441.80	-	1,064.97	-	433.26	3,503.65	
	(1.37)	(0.21)	(2,269.02)	-	(2,964.38)	-	-	-	(5,234.98)	
จำหน่ายสินทรัพย์ - สุทธิ	(86.92)	(97.27)	-	-	-	-	-	(153.35)	(337.54)	
จำหน่ายเงินลงทุนในบริษัทย่อยและกิจการร่วมค้า (หมายเหตุข้อ 19)	-	0.20	-	-	-	-	-	-	0.20	
รายการปรับปรุง/จัดประเภทรายการใหม่	12.58	393.13	-	-	-	-	-	(335.54)	70.17	
	(929.35)	(525.20)	(1,302.26)	(1,709.00)	(998.73)	(434.08)	-	-	(5,898.62)	
มูลค่าตามบัญชีสุทธิ ณ วันต้นปี	12,594.03	2,947.33	6,601.64	689.98	8,586.56	3,079.29	-	239.82	34,738.65	
ณ วันที่ 31 ธันวาคม พ.ศ. 2556										
ราคาทุน	13,584.28	12,692.58	73,577.14	1,931.01	10,755.00	3,237.67	-	280.50	116,058.18	
หัก ค่าตัดจำหน่ายสะสม	(990.25)	(9,051.10)	(66,975.50)	(1,241.03)	(2,168.44)	(158.38)	-	-	(80,584.70)	
	-	(694.15)	-	-	-	-	-	(40.68)	(734.83)	
มูลค่าตามบัญชีสุทธิ	12,594.03	2,947.33	6,601.64	689.98	8,586.56	3,079.29	-	239.82	34,738.65	

บริษัท ทู ออร์ปอเรชั่น จำกัด (มหาชน)  
 หมายเหตุประกอบงบการเงินรวมและงบการเงินเฉพาะบริษัท  
 สำหรับปีสิ้นสุดวันที่ 31 ธันวาคม พ.ศ. 2557

2.3. สินทรัพย์ไม่มีตัวตน - สุทธิ (ต่อ)

งบการเงินรวม										
เครื่องหมายความการค้า สิทธิและ ใบอนุญาต ส่วนบาท	โปรแกรม คอมพิวเตอร์ ส่วนบาท	สิทธิตาม สัญญาอนุญาต ให้ดำเนินการ ส่วนบาท	ค่าสิทธิสำหรับ รายการและ ภาพยนตร์ รอตตีย์ดี้ ส่วนบาท		สัญญาการ ให้บริการ ส่วนบาท	สิทธิการใช้ช่อง สัญญาณดาวเทียม ส่วนบาท	รายชื้อลูกค้า ส่วนบาท	งานระหว่างทำ ส่วนบาท	รวม ส่วนบาท	
สำหรับปีสิ้นสุดวันที่ 31 ธันวาคม พ.ศ. 2557	12,594.03	2,947.33	1,287.56	689.98	8,586.56	3,079.29	-	239.82	29,424.57	
	-	-	5,314.08	-	-	-	-	-	5,314.08	
	12,594.03	2,947.33	6,601.64	689.98	8,586.56	3,079.29	-	239.82	34,738.65	
	3,690.22	316.34	-	2,390.76	-	255.91	-	330.98	6,984.21	
	(4.01)	(0.46)	-	-	-	-	-	-	(4.47)	
สำหรับปีสิ้นสุดวันที่ 31 ธันวาคม พ.ศ. 2557	-	704.91	-	-	-	-	-	(387.37)	317.54	
	(1,105.66)	(588.06)	(1,519.58)	(2,316.72)	(740.40)	(485.05)	-	-	(6,755.47)	
	15,174.58	3,380.06	5,082.06	764.02	7,846.16	2,850.15	-	183.43	35,280.46	
ณ วันที่ 31 ธันวาคม พ.ศ. 2557	17,266.49	13,704.78	73,577.14	2,296.98	10,755.00	3,493.58	-	224.11	121,318.08	
	(2,091.91)	(9,630.57)	(68,495.08)	(1,532.96)	(2,908.84)	(643.43)	-	-	(85,302.79)	
	-	(694.15)	-	-	-	-	-	(40.68)	(734.83)	
	15,174.58	3,380.06	5,082.06	764.02	7,846.16	2,850.15	-	183.43	35,280.46	
ณ วันที่ 31 ธันวาคม พ.ศ. 2557										

23. สินทรัพย์ไม่มีตัวตน - สิทธิ (ต่อ)

**เครื่องหมายการค้า คำสิทธิและใบอนุญาต**

“เครื่องหมายการค้า คำสิทธิและใบอนุญาต” รวมถึงค่าใบอนุญาตให้ใช้คลื่นความถี่ IMT ย่าน 2.1 GHz จำนวน 11,662.84 ล้านบาท (สุทธิด้วยค่าตัดจำหน่ายจำนวน 1,865.56 ล้านบาท (พ.ศ. 2556: 963.67 ล้านบาท)) ใบอนุญาตดังกล่าวออกโดย กสทช. ครอบคลุมระยะเวลา 15 ปี เมื่อวันที่ 22 ตุลาคม พ.ศ. 2555 กลุ่มบริษัทได้ชำระเงินค่าใบอนุญาตงวดแรกร้อยละ 50 เป็นจำนวนเงิน 7,222.50 ล้านบาท รวมภาษีมูลค่าเพิ่มงวดที่สองชำระเมื่อวันที่ 7 ธันวาคม พ.ศ. 2557 ส่วนที่เหลือที่ยังไม่ได้ชำระจำนวน 3,375.00 ล้านบาท (ไม่รวมภาษีมูลค่าเพิ่ม) มีกำหนดชำระในวันที่ 7 ธันวาคม พ.ศ. 2558 และได้รับรัฐภัยได้ “เจ้าหน้าที่การค้าและเจ้าหน้าที่อื่น” ในงบการเงินรวม (หมายเหตุข้อ 27)

นอกจากนี้ “เครื่องหมายการค้า คำสิทธิและใบอนุญาต” ยังรวมถึงค่าใบอนุญาตประกอบกิจการธุรกิจโทรคมนาคมระบบดิจิทัลจำนวน 3,464.54 ล้านบาท (สุทธิด้วยค่าตัดจำหน่ายจำนวน 166.46 ล้านบาท) ใบอนุญาตนี้ครอบคลุมระยะเวลา 15 ปี โดยสิ้นสุดในวันที่ 20 มกราคม พ.ศ. 2571

**สิทธิตามสัญญาอนุญาตให้ดำเนินการ**

**ประกอบด้วย**

1. สิทธิในการดำเนินการให้บริการ NON-POTS เกิดจากมูลค่าขุดิธรรมของส่วนได้เสียที่ TM ออกหุ้นสามัญจำนวน 18.50 ล้านหุ้นให้แก่ ทศท. เพื่อเป็นการแลกเปลี่ยนกับการได้สัญญาอนุญาตให้บริการวงจรสื่อสารความถี่สูง
2. สิทธิในการพาณิชย์ เกิดจากมูลค่าขุดิธรรมของส่วนได้เสียที่ TM ออกหุ้นสามัญจำนวน 40.00 ล้านหุ้นให้แก่ ทศท. เพื่อเป็นการแลกเปลี่ยนกับสิทธิในการพาณิชย์
3. สิทธิในการดำเนินการ เป็นกระแสเงินสดลดลงจากจำนวนเงินขั้นต้นที่จะต้องจ่ายให้กับ กสทช. และ อสมท. ตามที่อธิบายไว้ในหมายเหตุข้อ 29 และหมายเหตุข้อ 37.3

กลุ่มบริษัทกลับรายการ “สิทธิตามสัญญาอนุญาตให้ดำเนินการ” และ “หนี้สินภายใต้สัญญาอนุญาตให้ดำเนินการ” ด้วยมูลค่าตามบัญชีสุทธิ 2,269.02 ล้านบาท และ 3,060.20 ล้านบาท ตามลำดับ (หมายเหตุข้อ 29) เนื่องจากไม่ได้รับขยายระยะเวลาการให้บริการโทรศัพท์เคลื่อนที่ คลื่นความถี่ย่าน 1,800 MHz กลุ่มบริษัทรับรู้กำไรจากการกลับรายการสิทธิตามสัญญาอนุญาตให้ดำเนินการ และหนี้สินภายใต้สัญญาอนุญาตให้ดำเนินการจำนวน 791.18 ล้านบาท โดยแสดงไว้ภายใต้ “รายได้อื่น” ในงบกำไรขาดทุนเบ็ดเสร็จรวมสำหรับปีสิ้นสุดวันที่ 31 ธันวาคม พ.ศ. 2556

4. สัญญาร่วมการทำงานและร่วมลงทุนขยายบริการโทรศัพท์รวมอยู่ในสิทธิตามสัญญาอนุญาตให้ดำเนินการด้วยมูลค่าตามบัญชีสุทธิ 3,927.69 ล้านบาท (สุทธิด้วยค่าตัดจำหน่ายจำนวน 67,403.67 ล้านบาท) (พ.ศ. 2556 : 66,017.28 ล้านบาท)

**สัญญาให้บริการ**

สัญญาให้บริการเป็นมูลค่าขุดิธรรมของสินทรัพย์ไม่มีตัวตนซึ่งได้มาจากการซื้อกิจการ

ในระหว่างปี พ.ศ. 2556 สัญญาให้บริการซึ่งมีมูลค่าสุทธิทางบัญชี 2,964.38 ล้านบาท ได้ถูกตัดจำหน่ายเป็นต้นทุนของการขายสินทรัพย์ภายใต้ “สัญญาโอนขายสินทรัพย์และสิทธิรายได้” (หมายเหตุข้อ 40)

บริษัท ทู คอร์ปอเรชั่น จำกัด (มหาชน)

หมายเหตุประกอบงบการเงินรวมและงบการเงินเฉพาะบริษัท

สำหรับปีสิ้นสุดวันที่ 31 ธันวาคม พ.ศ. 2557

23. สินทรัพย์ไม่มีตัวตน - สุทธิ (ต่อ)

รายการเปลี่ยนแปลงของสินทรัพย์ไม่มีตัวตนของบริษัทมีดังต่อไปนี้

	งบการเงินเฉพาะบริษัท		
	โปรแกรมคอมพิวเตอร์ ล้านบาท	สิทธิตามสัญญา อนุญาตให้ดำเนินการ ล้านบาท	รวม ล้านบาท
<b>ณ วันที่ 1 มกราคม พ.ศ. 2556</b>			
ราคาทุน	2,326.94	-	2,326.94
หัก ค่าตัดจำหน่ายสะสม	(2,120.87)	-	(2,120.87)
มูลค่าตามบัญชีสุทธิ	206.07	-	206.07
<b>สำหรับปีสิ้นสุดวันที่ 31 ธันวาคม พ.ศ. 2556</b>			
มูลค่าตามบัญชีสุทธิ ณ วันต้นปีตามที่รายงานไว้เดิม	206.07	-	206.07
การเปลี่ยนแปลงนโยบายการบัญชี (หมายเหตุข้อ 4.1)	-	6,417.60	6,417.60
มูลค่าตามบัญชีสุทธิ ณ วันต้นปีตามที่ปรับปรุงใหม่	206.07	6,417.60	6,623.67
ซื้อเพิ่ม	3.23	-	3.23
ค่าตัดจำหน่าย	(65.70)	(1,103.52)	(1,169.22)
มูลค่าตามบัญชีสุทธิ ณ วันสิ้นปี	143.60	5,314.08	5,457.68
<b>ณ วันที่ 31 ธันวาคม พ.ศ. 2556</b>			
ราคาทุน	2,330.17	71,331.36	73,661.53
หัก ค่าตัดจำหน่ายสะสม	(2,186.57)	(66,017.28)	(68,203.85)
มูลค่าตามบัญชีสุทธิ	143.60	5,314.08	5,457.68
<b>สำหรับปีสิ้นสุดวันที่ 31 ธันวาคม พ.ศ. 2557</b>			
มูลค่าตามบัญชีสุทธิ ณ วันต้นปีตามที่รายงานไว้เดิม	143.60	-	143.60
การเปลี่ยนแปลงนโยบายการบัญชี (หมายเหตุข้อ 4.1)	-	5,314.08	5,314.08
มูลค่าตามบัญชีสุทธิ ณ วันต้นปีตามที่ปรับปรุงใหม่	143.60	5,314.08	5,457.68
ซื้อเพิ่ม	17.28	-	17.28
ค่าตัดจำหน่าย	(48.57)	(1,386.39)	(1,434.96)
มูลค่าตามบัญชีสุทธิ ณ วันสิ้นปี	112.31	3,927.69	4,040.00
<b>ณ วันที่ 31 ธันวาคม พ.ศ. 2557</b>			
ราคาทุน	2,347.45	71,331.36	73,678.81
หัก ค่าตัดจำหน่ายสะสม	(2,235.14)	(67,403.67)	(69,638.81)
มูลค่าตามบัญชีสุทธิ	112.31	3,927.69	4,040.00

24. ภาษีเงินได้รอการตัดบัญชี

ภาษีเงินได้รอการตัดบัญชีคำนวณจากผลแตกต่างชั่วคราวทั้งจำนวนตามวิธีหนี้สินโดยใช้อัตราภาษีร้อยละ 20 ภาษีเงินได้รอการตัดบัญชีเป็นรายการผลแตกต่างชั่วคราวระหว่างราคาตามบัญชีและฐานภาษีของสินทรัพย์และหนี้สินของกลุ่มบริษัทสรุปได้ดังนี้

ณ วันที่ 31 ธันวาคม	งบการเงินรวม		
	รายได้(ค่าใช้จ่าย)		
	พ.ศ. 2556 ล้านบาท	ในกำไรหรือขาดทุน ล้านบาท	พ.ศ. 2557 ล้านบาท
<b>สินทรัพย์ภาษีเงินได้รอการตัดบัญชี</b>			
ค่าเสื่อมราคา	1,969.64	159.04	2,128.68
ค่าเผื่อ	2,264.99	203.73	2,468.72
เงินกู้ยืม	162.36	(121.16)	41.20
รายได้รอการรับรู้	10.57	122.59	133.16
ค่าใช้จ่ายค้างจ่าย	21.40	8.59	29.99
หนี้สินหมุนเวียนอื่น	0.08	(0.07)	0.01
ขาดทุนสะสมทางภาษี	1,515.29	1,323.16	2,838.45
ผลประโยชน์ตอบแทนขั้นต่ำ	23.07	(4.57)	18.50
ค่าสิทธิสำหรับรายการและภาพยนตร์	31.01	(4.70)	26.31
ภาระผูกพันผลประโยชน์พนักงาน	56.80	(7.01)	49.79
ประมาณการหนี้สิน	1,352.26	(232.50)	1,119.76
	7,407.47	1,447.10	8,854.57
<b>หนี้สินภาษีเงินได้รอการตัดบัญชี</b>			
ลูกหนี้การค้า	(289.01)	2.37	(286.64)
ต้นทุนการกู้ยืม	(166.49)	143.41	(23.08)
สินทรัพย์ภายใต้สัญญาเช่าการเงิน	(36.19)	(14.25)	(50.44)
ค่าเสื่อมราคาและค่าตัดจำหน่าย	(2,315.11)	261.38	(2,053.73)
ผลต่างของอุปกรณ์โครงสร้าง	(1,146.58)	1,146.58	-
เงินกู้ยืม	(2,783.09)	173.47	(2,609.62)
หนี้สินหมุนเวียนอื่น	(8.37)	(504.36)	(512.73)
เงินลงทุนในบริษัทร่วม	-	(5.44)	(5.44)
	(6,744.84)	1,203.16	(5,541.68)
<b>สินทรัพย์ภาษีเงินได้รอตัดบัญชี - สุทธิ</b>	<b>662.63</b>	<b>2,650.26</b>	<b>3,312.89</b>

บริษัท ทู คอร์ปอเรชั่น จำกัด (มหาชน)

หมายเหตุประกอบงบการเงินรวมและงบการเงินเฉพาะบริษัท

สำหรับปีสิ้นสุดวันที่ 31 ธันวาคม พ.ศ. 2557

24. ภาษีเงินได้รอการตัดบัญชี (ต่อ)

ณ วันที่ 31 ธันวาคม	งบการเงินเฉพาะบริษัท		
	รายได้(ค่าใช้จ่าย)		พ.ศ. 2557 ล้านบาท
	พ.ศ. 2556 ล้านบาท	ในกำไรหรือขาดทุน ล้านบาท	
<b>สินทรัพย์ภาษีเงินได้รอการตัดบัญชี</b>			
ค่าเสื่อมราคา	1,555.75	(400.21)	1,155.54
ค่าเผื่อ	28.28	(1.04)	27.24
เงินกู้ยืม	162.36	(121.16)	41.20
ขาดทุนสะสมทางภาษี	-	5.44	5.44
	1,746.39	(516.97)	1,229.42
<b>หนี้สินภาษีเงินได้รอการตัดบัญชี</b>			
ลูกหนี้การค้า	(289.00)	2.36	(286.64)
ค่าเสื่อมราคา	(12.19)	4.65	(7.54)
ต้นทุนการกู้ยืม	(29.68)	6.60	(23.08)
สินทรัพย์ภายใต้สัญญาเช่าการเงิน	(0.71)	(0.48)	(1.19)
	(331.58)	13.13	(318.45)
<b>สินทรัพย์ภาษีเงินได้รอการตัดบัญชี - สุทธิ</b>	1,414.81	(503.84)	910.97

สินทรัพย์และหนี้สินภาษีเงินได้รอการตัดบัญชีสามารถวิเคราะห์ได้ดังนี้

ณ วันที่ 31 ธันวาคม	งบการเงินรวม		งบการเงินเฉพาะบริษัท	
	พ.ศ. 2557	พ.ศ. 2556	พ.ศ. 2557	พ.ศ. 2556
	ล้านบาท	ล้านบาท	ล้านบาท	ล้านบาท
<b>สินทรัพย์ภาษีเงินได้รอการตัดบัญชี</b>				
สินทรัพย์ภาษีเงินได้รอการตัดบัญชีที่จะใช้ประโยชน์ภายใน 12 เดือน	1,573.49	1,010.67	438.02	516.97
สินทรัพย์ภาษีเงินได้รอการตัดบัญชีที่จะใช้ประโยชน์เกินกว่า 12 เดือน	7,281.08	6,396.80	791.40	1,229.42
	8,854.57	7,407.47	1,229.42	1,746.39
<b>หนี้สินภาษีเงินได้รอการตัดบัญชี</b>				
หนี้สินภาษีเงินได้รอการตัดบัญชีที่จะใช้ประโยชน์ภายใน 12 เดือน	(894.64)	(2,679.40)	(217.29)	(13.12)
หนี้สินภาษีเงินได้รอการตัดบัญชีที่จะใช้ประโยชน์เกินกว่า 12 เดือน	(4,647.04)	(4,065.44)	(101.16)	(318.46)
	(5,541.68)	(6,744.84)	(318.45)	(331.58)
<b>ภาษีเงินได้รอการตัดบัญชี - สุทธิ</b>	3,312.89	662.63	910.97	1,414.81

24. ภาษีเงินได้รอการตัดบัญชี (ต่อ)

งบแสดงฐานะการเงินแสดงยอดคงเหลือดังนี้

ณ วันที่ 31 ธันวาคม	งบการเงินรวม		งบการเงินเฉพาะบริษัท	
	พ.ศ. 2557	พ.ศ. 2556	พ.ศ. 2557	พ.ศ. 2556
	ล้านบาท	ล้านบาท	ล้านบาท	ล้านบาท
สินทรัพย์ภาษีเงินได้รอการตัดบัญชี	5,767.27	4,757.81	910.97	1,414.81
หนี้สินภาษีเงินได้รอการตัดบัญชี	(2,454.38)	(4,095.18)	-	-
ภาษีเงินได้รอการตัดบัญชี - สุทธิ	3,312.89	662.63	910.97	1,414.81

สินทรัพย์และหนี้สินภาษีเงินได้รอการตัดบัญชีจะสามารถแสดงหักกลบกันได้เมื่อสินทรัพย์ และหนี้สินภาษีเงินได้ดังกล่าวเกี่ยวข้องกับหน่วยงานจัดเก็บภาษีเดียวกัน ในงบแสดงฐานะการเงินรวม สินทรัพย์ และหนี้สินภาษีเงินได้รอตัดบัญชีแสดงยอดรวมของสินทรัพย์ และหนี้สินสุทธิในแต่ละบริษัท

ความเคลื่อนไหวของบัญชีภาษีเงินได้รอการตัดบัญชีสำหรับปีมีดังนี้

ณ วันที่ 31 ธันวาคม	งบการเงินรวม		งบการเงินเฉพาะบริษัท	
	พ.ศ. 2557	พ.ศ. 2556	พ.ศ. 2557	พ.ศ. 2556
	ล้านบาท	ล้านบาท	ล้านบาท	ล้านบาท
มูลค่าตามบัญชี ณ วันต้นปี	662.63	1,602.41	1,414.81	2,053.84
รายการตัดบัญชีในกำไรหรือขาดทุน (หมายเหตุข้อ 11)	2,650.26	(999.53)	(503.84)	(639.03)
จำหน่ายเงินลงทุนในบริษัทย่อยและกิจการร่วมค้า (หมายเหตุข้อ 19)	-	51.39	-	-
กำไรเบ็ดเสร็จอื่น	-	8.36	-	-
มูลค่าตามบัญชี ณ วันสิ้นปี	3,312.89	662.63	910.97	1,414.81

สินทรัพย์ภาษีเงินได้รอตัดบัญชีสำหรับรายการขาดทุนทางภาษีที่ยังไม่ได้ใช้ยกไปจะรับรู้ได้ไม่เกินจำนวนที่เป็นไปได้ก่อนข้างแม้ว่าจะมีกำไรทางภาษีในอนาคตเพียงพอที่จะใช้ประโยชน์ทางภาษีนั้น

กลุ่มบริษัทไม่ได้รับรู้สินทรัพย์ภาษีเงินได้รอตัดบัญชีจำนวน 11,727.21 ล้านบาท ที่เกิดจากขาดทุนสะสมทางภาษีจำนวน 58,636.05 ล้านบาท ขาดทุนสะสมยกไปสามารถแยกตามปีที่จะหมดประโยชน์ทางภาษีได้ดังนี้

ปีที่หมดประโยชน์ทางภาษี	งบการเงินรวม ล้านบาท	งบการเงินเฉพาะบริษัท ล้านบาท
พ.ศ. 2558	6,265.98	-
พ.ศ. 2559	26,041.71	11,890.80
พ.ศ. 2560	13,601.56	1,652.96
พ.ศ. 2561	20,779.79	505.63
พ.ศ. 2562	6,139.17	-
	72,828.21	14,049.39



บริษัท ทู คอร์ปอเรชั่น จำกัด (มหาชน)

หมายเหตุประกอบงบการเงินรวมและงบการเงินเฉพาะบริษัท

สำหรับปีสิ้นสุดวันที่ 31 ธันวาคม พ.ศ. 2557

25. สินทรัพย์ไม่หมุนเวียนอื่น

ณ วันที่ 31 ธันวาคม	งบการเงินรวม		งบการเงินเฉพาะบริษัท	
	พ.ศ. 2557	พ.ศ. 2556	พ.ศ. 2557	พ.ศ. 2556
	ล้านบาท	ล้านบาท	ล้านบาท	ล้านบาท
ภาษีมูลค่าเพิ่มรอใบกำกับภาษีที่เกี่ยวข้องกับ				
การปรับโครงสร้างหนี้	32.80	122.31	32.80	122.31
เงินมัดจำ	844.84	815.26	113.73	111.07
ต้นทุนการได้มาของผู้ให้บริการ - สุทธิ	1,850.15	71.39	-	-
อื่นๆ	28.41	3.86	39.20	63.29
รวม	2,756.20	1,012.82	185.73	296.67

26. เงินกู้ยืม

เงินกู้ยืมระยะสั้น

ณ วันที่ 31 ธันวาคม	งบการเงินรวม		งบการเงินเฉพาะบริษัท	
	พ.ศ. 2557	พ.ศ. 2556	พ.ศ. 2557	พ.ศ. 2556
	ล้านบาท	ล้านบาท	ล้านบาท	ล้านบาท
เงินกู้ยืมจากธนาคาร	2,977.09	3,742.85	2,417.09	-
รวม	2,977.09	3,742.85	2,417.09	-

เงินกู้ยืมระยะสั้นเป็นเงินกู้ยืมที่ไม่มีหลักประกันจากธนาคารและสถาบันการเงิน เงินกู้ยืมจากธนาคารและสถาบันการเงินมีอัตราดอกเบี้ย MLR ต่อปีและจะถึงกำหนดชำระในระหว่างหกเดือนข้างหน้า

เงินกู้ยืมระยะยาว

เงินกู้ยืมของกลุ่มบริษัทเป็นเงินกู้ยืมในสกุลเงินบาท เงินเหรียญสหรัฐอเมริกา และเงินเยนญี่ปุ่น

ณ วันที่ 31 ธันวาคม	งบการเงินรวม		งบการเงินเฉพาะบริษัท	
	พ.ศ. 2557	พ.ศ. 2556	พ.ศ. 2557	พ.ศ. 2556
	ล้านบาท	ล้านบาท	ล้านบาท	ล้านบาท
ประเภทหมุนเวียน				
- เงินกู้ยืมจากธนาคารและสถาบันการเงิน	-	3,771.21	-	-
- หนี้สินภายใต้สัญญาเช่าการเงิน	1,136.21	766.53	12.50	12.50
- หุ้นกู้	7,500.00	4,652.19	7,500.00	4,300.00
- เงินกู้ยืมที่เกี่ยวกับสัญญาจัดหาและติดตั้งอุปกรณ์	236.64	704.20	236.64	704.20
รวมเงินกู้ยืมประเภทหมุนเวียน	8,872.85	9,894.13	7,749.14	5,016.70

26. เงินกู้ยืม (ต่อ)

ณ วันที่ 31 ธันวาคม	งบการเงินรวม		งบการเงินเฉพาะบริษัท	
	พ.ศ. 2557	พ.ศ. 2556	พ.ศ. 2557	พ.ศ. 2556
	ล้านบาท	ล้านบาท	ล้านบาท	ล้านบาท
<b>ประเภทไม่หมุนเวียน</b>				
- เงินกู้ยืมจากธนาคารและสถาบันการเงิน	-	42,335.25	-	-
- หนี้สินภายใต้สัญญาเช่าการเงิน	3,767.76	3,452.87	6.19	18.56
- หุ้นกู้	28,897.62	28,364.62	28,897.62	28,364.62
- เงินกู้ยืมที่เกี่ยวกับสัญญาจัดหาและติดตั้งอุปกรณ์	471.43	2,108.25	471.43	2,108.25
รวมเงินกู้ยืมประเภทไม่หมุนเวียน	33,136.81	76,260.99	29,375.24	30,491.43
รวมเงินกู้ยืมทั้งสิ้น	42,009.66	86,155.12	37,124.38	35,508.13

การเปลี่ยนแปลงของเงินกู้ยืมมีดังนี้

สำหรับปีสิ้นสุดวันที่ 31 ธันวาคม พ.ศ. 2557	งบการเงินรวม	งบการเงินเฉพาะบริษัท
	ล้านบาท	ล้านบาท
มูลค่าตามบัญชีสุทธิ ณ วันต้นปี	86,155.12	35,508.13
เงินกู้ยืมเพิ่ม		
- เงินต้น - สุทธิจากต้นทุนการกู้ยืม	14,242.60	7,964.05
- รายการที่ไม่ใช่เงินสด - สัญญาเช่าการเงิน	1,846.22	-
- ดอกเบี้ย	303.51	1.90
จ่ายคืนเงินกู้ยืม		
- รายการที่เป็นเงินสด	(61,307.11)	(5,984.92)
- กำไรจากอัตราแลกเปลี่ยนที่เกิดขึ้นจริง	6.16	17.95
การตัดจำหน่ายต้นทุนการกู้ยืม	1,201.36	68.94
การแปลงค่าเงินตราต่างประเทศ	(87.27)	(100.74)
กำไรจากการไถ่ถอนตัวเงินจ่ายก่อนกำหนด	(350.93)	(350.93)
มูลค่าตามบัญชีสุทธิ ณ วันสิ้นปี	42,009.66	37,124.38

ยอดเงินกู้ยืมแสดงสุทธิจากต้นทุนเงินกู้ยืมที่ยังไม่ตัดจำหน่ายจำนวนเงิน 115.38 ล้านบาท สำหรับงบการเงินรวมและสำหรับงบการเงินเฉพาะบริษัท (พ.ศ. 2556 : 1,224.34 ล้านบาท และ 148.38 ล้านบาท สำหรับงบการเงินรวมและงบการเงินเฉพาะบริษัท ตามลำดับ)

26. เงินกู้ยืม (ต่อ)

เงินกู้ยืมประเภทไม่หมุนเวียน (ไม่รวมหนี้สินภายใต้สัญญาเช่าการเงินและต้นทุนเงินกู้ยืมที่ยังไม่ตัดจำหน่าย) ถึงกำหนดชำระดังนี้

ณ วันที่ 31 ธันวาคม	งบการเงินรวม		งบการเงินเฉพาะบริษัท	
	พ.ศ. 2557	พ.ศ. 2556	พ.ศ. 2557	พ.ศ. 2556
	ล้านบาท	ล้านบาท	ล้านบาท	ล้านบาท
ระหว่าง 1 ถึง 2 ปี	6,236.02	12,290.61	6,236.02	4,202.75
ระหว่าง 2 ถึง 5 ปี	23,248.41	54,457.31	23,248.41	26,418.50
นานกว่า 5 ปี	-	7,280.73	-	-
	29,484.43	74,028.65	29,484.43	30,621.25

มูลค่าตามบัญชีและมูลค่ายุติธรรมของเงินกู้ยืมประเภทไม่หมุนเวียน (ไม่รวมหนี้สินภายใต้สัญญาเช่าการเงิน) ของกลุ่มบริษัทมีดังนี้

	มูลค่าตามบัญชี		มูลค่ายุติธรรม	
	พ.ศ. 2557	พ.ศ. 2556	พ.ศ. 2557	พ.ศ. 2556
	ล้านบาท	ล้านบาท	ล้านบาท	ล้านบาท
เงินกู้ยืมจากธนาคารและสถาบันการเงิน	-	42,335.25	-	43,260.75
หุ้นกู้	28,897.62	28,364.62	29,694.41	29,059.99
เงินกู้ยืมที่เกี่ยวกับสัญญาจัดหาและติดตั้งอุปกรณ์	471.43	2,108.25	582.25	1,585.97

มูลค่ายุติธรรมของเงินกู้ยืมประเภทหมุนเวียนและหนี้สินภายใต้สัญญาเช่าการเงินมีมูลค่าใกล้เคียงกับมูลค่าตามบัญชี เพราะผลจากการคิดลดกระแสเงินสดไม่แตกต่างอย่างมีสาระสำคัญ มูลค่ายุติธรรมคำนวณจากกระแสเงินสดในอนาคตคิดลดด้วยอัตราดอกเบี้ยเงินกู้ยืมร้อยละ 4.25 (พ.ศ. 2556 : อัตราร้อยละ 6.45)

มูลค่าตามบัญชีและมูลค่ายุติธรรมของเงินกู้ยืมประเภทไม่หมุนเวียน (ไม่รวมหนี้สินภายใต้สัญญาเช่าการเงิน) ที่มีมูลค่าเป็นเงินตราต่างประเทศของกลุ่มบริษัท มีดังนี้

	มูลค่าตามบัญชี		มูลค่ายุติธรรม	
	พ.ศ. 2557	พ.ศ. 2556	พ.ศ. 2557	พ.ศ. 2556
	เทียบเท่า ล้านบาท	เทียบเท่า ล้านบาท	เทียบเท่า ล้านบาท	เทียบเท่า ล้านบาท
เงินบาท	28,897.62	70,699.87	29,694.41	72,320.74
เงินเยนญี่ปุ่น	1,704.62	2,108.25	2,105.71	1,585.97

บริษัท ทรู คอร์ปอเรชั่น จำกัด (มหาชน)

หมายเหตุประกอบงบการเงินรวมและงบการเงินเฉพาะบริษัท

สำหรับปีสิ้นสุดวันที่ 31 ธันวาคม พ.ศ. 2557

26. เงินกู้ยืม (ต่อ)

อัตราดอกเบี้ยของเงินกู้ยืมของกลุ่มบริษัทและของบริษัทมีดังนี้

ณ วันที่ 31 ธันวาคม	งบการเงินรวม		งบการเงินเฉพาะบริษัท	
	พ.ศ. 2557	พ.ศ. 2556	พ.ศ. 2557	พ.ศ. 2556
	ล้านบาท	ล้านบาท	ล้านบาท	ล้านบาท
ยอดเงินกู้ยืมทั้งสิ้น				
(ไม่รวมต้นทุนเงินกู้ยืมที่ยังไม่ตัดจำหน่าย)				
- อัตราคงที่	42,125.04	40,198.07	37,239.75	35,656.51
- อัตราลอยตัว	-	47,181.39	-	-
	42,125.04	87,379.46	37,239.75	35,656.51

กลุ่มบริษัทมีอัตราดอกเบี้ยที่แท้จริงถ่วงน้ำหนัก ดังนี้

ณ วันที่ 31 ธันวาคม	งบการเงินรวม		งบการเงินเฉพาะบริษัท	
	พ.ศ. 2557	พ.ศ. 2556	พ.ศ. 2557	พ.ศ. 2556
อัตราดอกเบี้ยที่แท้จริงถ่วงน้ำหนัก (ร้อยละ)				
- เงินกู้ยืมจากธนาคารและสถาบันการเงิน	-	7.64	-	-
- หนี้สินภายใต้สัญญาเช่าการเงิน	5.27	7.32	0.66	0.59
- หุ้นกู้	4.25	5.27	4.25	5.27

กลุ่มบริษัทมีวงเงินกู้ยืมที่ยังไม่ได้เบิกมาใช้ ดังนี้

	งบการเงินรวม	
	พ.ศ. 2557	พ.ศ. 2556
	ล้านบาท	ล้านบาท
อัตราลอยตัว		
- หมดอายุภายใน 1 ปี	15,014.01	5,779.65

บริษัท ทู คอร์ปอเรชั่น จำกัด (มหาชน)

หมายเหตุประกอบงบการเงินรวมและงบการเงินเฉพาะบริษัท

สำหรับปีสิ้นสุดวันที่ 31 ธันวาคม พ.ศ. 2557

26. เงินกู้ยืม (ต่อ)

หนี้สินภายใต้สัญญาเช่าการเงิน

หนี้สินภายใต้สัญญาเช่าการเงินค้ำประกันโดยสิทธิในสินทรัพย์ภายใต้สัญญาเช่า ซึ่งสิทธิดังกล่าวจะโอนกลับไปยังผู้ให้เช่าทันทีที่ผิดนัดชำระหนี้  
หนี้สินภายใต้สัญญาเช่าการเงิน - จำนวนเงินขั้นต่ำที่ต้องจ่ายตามสัญญาเช่าการเงิน

ณ วันที่ 31 ธันวาคม	งบการเงินรวม		งบเฉพาะบริษัท	
	พ.ศ. 2557	พ.ศ. 2556	พ.ศ. 2557	พ.ศ. 2556
	ล้านบาท	ล้านบาท	ล้านบาท	ล้านบาท
ส่วนที่ไม่เกิน 1 ปี	1,418.79	1,029.74	12.50	12.50
ส่วนที่เกิน 1 ปี แต่ไม่เกิน 5 ปี	3,938.69	3,150.99	6.25	18.74
ส่วนที่เกิน 5 ปี	343.55	944.00	-	-
	5,701.03	5,124.73	18.75	31.24
ค่าใช้จ่ายทางการเงินภายใต้สัญญาเช่าการเงินที่ยังไม่เกิดขึ้น	(797.06)	(905.33)	(0.06)	(0.18)
มูลค่าปัจจุบันของหนี้สินภายใต้สัญญาเช่าการเงิน	4,903.97	4,219.40	18.69	31.06

ณ วันที่ 31 ธันวาคม	งบการเงินรวม		งบเฉพาะบริษัท	
	พ.ศ. 2557	พ.ศ. 2556	พ.ศ. 2557	พ.ศ. 2556
	ล้านบาท	ล้านบาท	ล้านบาท	ล้านบาท
ณ วันที่ 31 ธันวาคม				
หนี้สินภายใต้สัญญาเช่าการเงิน ประกอบด้วย				
- ประเภทหมุนเวียน	1,136.21	766.53	12.50	12.50
- ประเภทไม่หมุนเวียน	3,767.76	3,452.87	6.19	18.56
	4,903.97	4,219.40	18.69	31.06

มูลค่าปัจจุบันของหนี้สินภายใต้สัญญาเช่าการเงิน ประกอบด้วย

ณ วันที่ 31 ธันวาคม	งบการเงินรวม		งบเฉพาะบริษัท	
	พ.ศ. 2557	พ.ศ. 2556	พ.ศ. 2557	พ.ศ. 2556
	ล้านบาท	ล้านบาท	ล้านบาท	ล้านบาท
ส่วนที่ไม่เกิน 1 ปี	1,136.21	766.53	12.50	12.50
ส่วนที่เกิน 1 ปี แต่ไม่เกิน 5 ปี	3,431.17	2,559.73	6.19	18.56
ส่วนที่เกิน 5 ปี	336.59	843.14	-	-
	4,903.97	4,219.40	18.69	31.06

เงินกู้ยืมจากธนาคารและสถาบันการเงิน

เมื่อวันที่ 4 กันยายน พ.ศ. 2557 กลุ่มบริษัทชำระคืนเงินกู้ยืมจำนวน 51,582.40 ล้านบาท ก่อนกำหนดและปลดภาระเงินลงทุนในหุ้นทุนและสินทรัพย์ที่ใช้ค้ำประกันรวมทั้งภาระการค้ำประกันทั้งหมด

26. เงินกู้ยืม (ต่อ)

หุ้นกู้

หุ้นกู้ของบริษัทเป็นหุ้นกู้ที่ไม่มีหลักประกัน และจะถึงกำหนดชำระในระหว่างปี พ.ศ. 2558 ถึง พ.ศ. 2561 หุ้นกู้ออกจำหน่ายในสกุลเงินบาท และมีดอกเบี้ยถัวเฉลี่ยร้อยละ 4.25 ต่อปี

เมื่อวันที่ 5 เมษายน พ.ศ. 2556 บริษัทได้ออกหุ้นกู้ชนิดไม่มีหลักประกันจำนวน 7.80 ล้านหน่วย ราคาหน่วยละ 1,000 บาท หุ้นกู้มีดอกเบี้ยอัตราร้อยละ 5.80 ต่อปี และมีกำหนดชำระดอกเบี้ยเป็นรายไตรมาสเริ่มตั้งแต่วันที่ 5 กรกฎาคม พ.ศ. 2556 หุ้นกู้ออกจำหน่ายในวันที่ 5 เมษายน พ.ศ. 2560 บริษัทได้นำเงินที่ได้รับสุทธิจำนวน 7.75 พันล้านบาท ไปใช้ในการชำระคืนเงินกู้ยืมที่มีอยู่ก่อนกำหนด

เมื่อวันที่ 5 กรกฎาคม พ.ศ. 2556 บริษัทได้ออกหุ้นกู้ชนิดไม่มีหลักประกันจำนวน 11.21 ล้านหน่วย ราคาหน่วยละ 1,000 บาท หุ้นกู้มีดอกเบี้ยในอัตราร้อยละ 5.55 ต่อปี และมีกำหนดชำระดอกเบี้ยเป็นรายไตรมาสเริ่มตั้งแต่วันที่ 5 ตุลาคม พ.ศ. 2556 หุ้นกู้ออกจำหน่ายในวันที่ 5 กรกฎาคม พ.ศ. 2560 บริษัทได้นำเงินที่ได้รับสุทธิจำนวน 11.15 พันล้านบาท ไปใช้ในการชำระคืนเงินกู้ยืมที่มีอยู่ก่อนกำหนด

เมื่อวันที่ 15 พฤศจิกายน พ.ศ. 2556 บริษัทได้ออกหุ้นกู้ชนิดไม่มีหลักประกันจำนวน 2.50 ล้านหน่วย และ 3.50 ล้านหน่วย ราคาหน่วยละ 1,000 บาท หุ้นกู้มีดอกเบี้ยในอัตราร้อยละ 4.70 ต่อปี และ 4.95 ต่อปีตามลำดับ และมีกำหนดชำระดอกเบี้ยเป็นรายไตรมาสเริ่มตั้งแต่วันที่ 15 กุมภาพันธ์ พ.ศ. 2557 หุ้นกู้ออกจำหน่ายวันที่ 15 พฤศจิกายน พ.ศ. 2557 และวันที่ 15 พฤศจิกายน พ.ศ. 2558 ตามลำดับ บริษัทได้นำเงินที่ได้รับสุทธิจำนวน 4.87 พันล้านบาท ไปใช้ในการชำระคืนเงินกู้ยืมที่มีอยู่ก่อนกำหนด

เมื่อวันที่ 6 มีนาคม พ.ศ. 2557 บริษัทได้ออกหุ้นกู้ชนิดไม่มีหลักประกันสองชุด ชุดละ 4.00 ล้านหน่วย ราคาหน่วยละ 1,000 บาท หุ้นกู้ออกจำหน่ายวันที่ 15 พฤศจิกายน พ.ศ. 2558 และวันที่ 6 มีนาคม พ.ศ. 2561 มีดอกเบี้ยในอัตราร้อยละ 4.80 และร้อยละ 5.40 ต่อปีตามลำดับ และมีกำหนดชำระดอกเบี้ยเป็นรายไตรมาสเริ่มตั้งแต่วันที่ 6 มิถุนายน พ.ศ. 2557 บริษัทได้นำเงินที่ได้รับสุทธิจากต้นทุนการกู้ยืมจำนวน 7.96 พันล้านบาท ไปใช้ในการชำระคืนเงินกู้ยืมที่มีอยู่เดิมและใช้เพื่อการดำเนินงาน

ในระหว่างปี พ.ศ. 2557 บริษัทได้จ่ายชำระหุ้นกู้ชนิดไม่มีหลักประกันตามวันครบกำหนดไถ่ถอนจำนวน 4.30 พันล้านบาท

เงินกู้ยืมที่เกี่ยวข้องกับสัญญาจัดหาและติดตั้งอุปกรณ์

เงินกู้ยืมที่เกี่ยวข้องกับสัญญาจัดหาและติดตั้งอุปกรณ์เป็น Deferred Payment Note (“DPN”) ที่บริษัทออกให้แก่เจ้าหนี้ในปี พ.ศ. 2545 เป็นตัวในสกุลเงินเยนญี่ปุ่น โดยจะถึงกำหนดชำระในปี พ.ศ. 2560 และมีดอกเบี้ยอัตราร้อยละ 2.00 ต่อปี

บริษัทและเจ้าหนี้ไม่มีหลักประกันบางรายได้ตกลงเพื่อชำระหนี้ตามสัญญาปรับโครงสร้างหนี้เจ้าหนี้ไม่มีหลักประกันลงวันที่ 22 ธันวาคม พ.ศ. 2542 (“สัญญา DPN”)

ในระหว่างปี พ.ศ. 2556 บริษัทตกลงที่จะจ่ายเงินจำนวน 630.53 ล้านบาท และเจ้าหนี้ไม่มีหลักประกันตกลงคืนตัวเงินจ่ายมูลค่าหน้าตัวจำนวน 775.81 ล้านบาท ให้แก่บริษัทและปลดหนี้คงค้างอยู่ทั้งหมด บริษัทรับรู้กำไรจากการชำระคืนตัวเงินจ่ายก่อนกำหนดจำนวน 145.28 ล้านบาท ภายใต้ “รายได้อื่น” ในงบกำไรขาดทุนเบ็ดเสร็จเฉพาะกิจการและงบกำไรขาดทุนเบ็ดเสร็จรวมสำหรับปีสิ้นสุดวันที่ 31 ธันวาคม พ.ศ. 2556

ในระหว่างปี พ.ศ. 2557 บริษัทและเจ้าหนี้ไม่มีหลักประกันบางรายได้ตกลงชำระหนี้ก่อนกำหนด โดยบริษัทตกลงที่จะจ่ายเงินจำนวน 1,398.09 ล้านบาท และเจ้าหนี้ไม่มีหลักประกันตกลงคืนตัวเงินจ่ายที่มีมูลค่าตามบัญชีจำนวน 1,767.40 ล้านบาท ให้แก่บริษัท บริษัทรับรู้กำไรจากการชำระคืนตัวเงินจ่ายก่อนกำหนดจำนวน 350.93 ล้านบาท ภายใต้ “รายได้อื่น” ในงบกำไรขาดทุนเบ็ดเสร็จเฉพาะกิจการและงบกำไรขาดทุนเบ็ดเสร็จรวมสำหรับปีสิ้นสุดวันที่ 31 ธันวาคม พ.ศ. 2557

ในระหว่างปี พ.ศ. 2557 บริษัทยังได้ชำระหนี้ที่ถึงกำหนดชำระตามที่ระบุในสัญญาเป็นจำนวน 274.33 ล้านบาท

---

บริษัท ทู คอร์ปอเรชั่น จำกัด (มหาชน)

หมายเหตุประกอบงบการเงินรวมและงบการเงินเฉพาะบริษัท

สำหรับปีสิ้นสุดวันที่ 31 ธันวาคม พ.ศ. 2557

27. เจ้าหนี้การค้าและเจ้าหนี้อื่น

ณ วันที่ 31 ธันวาคม	งบการเงินรวม		งบการเงินเฉพาะบริษัท	
	พ.ศ. 2557	พ.ศ. 2556	พ.ศ. 2557	พ.ศ. 2556
	ล้านบาท	ล้านบาท	ล้านบาท	ล้านบาท
เจ้าหนี้การค้า	37,389.55	33,217.06	1,812.24	656.07
เจ้าหนี้อื่น	2,207.28	1,829.24	1,150.10	110.11
รายได้รับล่วงหน้า	10,116.34	18,640.52	8,291.08	16,487.85
ค่าใช้จ่ายค้างจ่าย	51,656.47	34,705.66	1,067.87	1,978.66
เจ้าหนี้การค้าและเจ้าหนี้อื่น	101,369.64	88,392.48	12,321.29	19,232.69

รายได้รับล่วงหน้าได้รวมเงินรับจากการขายสินทรัพย์ มูลค่า 8,137.91 ล้านบาท (พ.ศ. 2556: 16,390.55 ล้านบาท) ภายใต้สัญญาขายและโอนสินทรัพย์ (หมายเหตุข้อ 40)

ค่าใช้จ่ายค้างจ่ายสามารถวิเคราะห์ได้ดังนี้

ณ วันที่ 31 ธันวาคม	งบการเงินรวม		งบการเงินเฉพาะบริษัท	
	พ.ศ. 2557	พ.ศ. 2556	พ.ศ. 2557	พ.ศ. 2556
	ล้านบาท	ล้านบาท	ล้านบาท	ล้านบาท
ค่าใช้จ่ายตามสัญญาร่วมการงาน				
และสัญญาอนุญาตให้ดำเนินการ	39,242.02	20,061.20	332.82	343.70
ค่าใบอนุญาตค้างจ่าย	5,197.23	4,614.10	-	-
หนี้สินภายใต้สัญญาอนุญาตให้ดำเนินการ				
ที่ถึงกำหนดชำระภายในหนึ่งปี (หมายเหตุข้อ 29)	16.05	27.48	-	-
ค่าใช้จ่ายโครงการค้างจ่าย	1,015.16	359.96	139.62	123.67
ค่าตอบแทนผลการปฏิบัติงาน	1,105.52	858.77	241.64	196.11
ดอกเบี้ยค้างจ่าย	106.82	453.54	106.75	414.91
อื่นๆ	4,973.67	8,330.61	247.04	900.27
รวมค่าใช้จ่ายค้างจ่าย	51,656.47	34,705.66	1,067.87	1,978.66

28. หนี้สินหมุนเวียนอื่น

ณ วันที่ 31 ธันวาคม	งบการเงินรวม		งบการเงินเฉพาะบริษัท	
	พ.ศ. 2557	พ.ศ. 2556	พ.ศ. 2557	พ.ศ. 2556
	ล้านบาท	ล้านบาท	ล้านบาท	ล้านบาท
ภาษีมูลค่าเพิ่มรอใบกำกับภาษี	3,226.50	2,247.75	146.54	160.29
อื่นๆ	932.46	2,191.60	124.13	1,284.18
รวม	4,158.96	4,439.35	270.67	1,444.47

29. หนี้สินภายใต้สัญญาอนุญาตให้ดำเนินการ

รายละเอียดหนี้สินภายใต้สัญญาอนุญาตให้ดำเนินการมีดังต่อไปนี้

ณ วันที่ 31 ธันวาคม	งบการเงินรวม	
	พ.ศ. 2557	พ.ศ. 2556
	ล้านบาท	ล้านบาท
หมุนเวียน (รวมอยู่ใน “ค่าใช้จ่ายค้างจ่าย”) (หมายเหตุข้อ 27)	16.05	27.48
ไม่หมุนเวียน	104.09	120.14
	120.14	147.62

การเปลี่ยนแปลงของหนี้สินภายใต้สัญญาอนุญาตให้ดำเนินการมีดังนี้

	งบการเงินรวม
	ล้านบาท
สำหรับปีสิ้นสุดวันที่ 31 ธันวาคม พ.ศ. 2557	
มูลค่าตามบัญชีสุทธิ ณ วันต้นปี	147.62
จ่ายชำระหนี้สินภายใต้สัญญาอนุญาตให้ดำเนินการ	(45.00)
ดอกเบี้ยจ่าย	17.52
มูลค่าตามบัญชีสุทธิ ณ วันสิ้นปี	120.14

30. ภาระผูกพันผลประโยชน์พนักงาน

ผลประโยชน์ตอบแทนพนักงานเมื่อเกษียณอายุ

กลุ่มบริษัทมีแผนการจ่ายผลตอบแทนให้แก่พนักงานที่เข้าเงื่อนไขในประเทศไทย ภายใต้แผนพนักงานมีสิทธิได้รับเงินชดเชยตามกฎหมายเริ่มจากสามสิบวันถึงสามร้อยวันของอัตราค่าจ้างสุดท้ายในวันครบเกษียณอายุ มูลค่าปัจจุบันของภาระผูกพันที่ต้องจ่ายมีดังต่อไปนี้

	งบการเงินรวม		งบการเงินเฉพาะบริษัท	
	31 ธันวาคม	31 ธันวาคม	31 ธันวาคม	31 ธันวาคม
	พ.ศ. 2557	พ.ศ. 2556	พ.ศ. 2557	พ.ศ. 2556
	ล้านบาท	ล้านบาท	ล้านบาท	ล้านบาท
มูลค่าปัจจุบันของภาระผูกพัน	1,232.10	1,137.08	337.07	336.95



30. การระงับผูกพันผลประโยชน์พนักงาน (ต่อ)

การเปลี่ยนแปลงของการระงับผูกพันผลประโยชน์ที่กำหนดไว้ระหว่างปีมีดังนี้

	งบการเงินรวม	งบการเงินเฉพาะบริษัท
สำหรับปีสิ้นสุดวันที่ 31 ธันวาคม พ.ศ. 2557	ล้านบาท	ล้านบาท
มูลค่าตามบัญชีสุทธิ ณ วันต้นปี	1,137.08	336.95
ต้นทุนบริการปัจจุบัน	101.25	24.80
ต้นทุนดอกเบี้ย	48.24	13.49
จ่ายผลประโยชน์	(54.47)	(38.17)
มูลค่าตามบัญชีสุทธิ ณ วันสิ้นปี	1,232.10	337.07

ค่าใช้จ่ายที่รับรู้ในกำไรหรือขาดทุนประกอบด้วย

	งบการเงินรวม		งบการเงินเฉพาะบริษัท	
สำหรับปีสิ้นสุดวันที่ 31 ธันวาคม	พ.ศ. 2557	พ.ศ. 2556	พ.ศ. 2557	พ.ศ. 2556
	ล้านบาท	ล้านบาท	ล้านบาท	ล้านบาท
ต้นทุนบริการปัจจุบัน	101.25	138.45	24.80	19.68
ต้นทุนดอกเบี้ย	48.24	37.95	13.49	9.71
โอนเข้า (ออก)	-	(1.18)	-	3.22
รวม (แสดงเป็นส่วนหนึ่งของค่าใช้จ่ายเกี่ยวกับพนักงาน)	149.49	175.22	38.29	32.61
จัดประเภทเป็น				
ต้นทุนการให้บริการ	47.70	24.31	8.37	7.38
ค่าใช้จ่ายในการขาย	31.84	20.86	4.09	0.44
ค่าใช้จ่ายในการบริหาร	69.95	130.05	25.83	24.79
	149.49	175.22	38.29	32.61

ข้อสมมติฐานหลักในการประมาณการตามหลักคณิตศาสตร์ประกันภัยที่ใช้เป็นดังนี้

	งบการเงินรวม	
	31 ธันวาคม	31 ธันวาคม
	พ.ศ. 2557	พ.ศ. 2556
	(ร้อยละ)	(ร้อยละ)
อัตราคิดลด	4.40	4.40
อัตราเงินเฟ้อ	3.00	3.00
อัตราการเพิ่มขึ้นของเงินเดือนที่คาดไว้	6.00	6.00

สมมติฐานเกี่ยวกับอัตราการเสียชีวิตกำหนดโดยคำแนะนำของนักคณิตศาสตร์ประกันภัยซึ่งมีการพิมพ์เผยแพร่ในประเทศไทย ตาราง TMO08 เป็นตารางอัตราการเสียชีวิตที่ได้มีการสำรวจผู้ถือกรมธรรม์ประกันชีวิตของบริษัทประกันในประเทศไทยล่าสุด จึงเหมาะสมที่จะใช้เป็นอัตราที่สะท้อนอัตราการเสียชีวิตของประชากรในประเทศไทย

31. หนี้สินไม่หมุนเวียนอื่น

ณ วันที่ 31 ธันวาคม	งบการเงินรวม		งบการเงินเฉพาะบริษัท	
	พ.ศ. 2557	พ.ศ. 2556	พ.ศ. 2557	พ.ศ. 2556
	ล้านบาท	ล้านบาท	ล้านบาท	ล้านบาท
เงินมัดจำรับจากลูกค้า	1,729.76	1,767.81	-	-
ภาษีมูลค่าเพิ่มรอใบกำกับภาษีที่เกี่ยวข้องกับ การปรับโครงสร้างหนี้	32.80	122.31	32.80	122.31
ภาษีเงินได้หัก ณ ที่จ่าย ที่เกี่ยวข้องกับ การปรับโครงสร้างหนี้	13.19	52.42	13.19	52.42
ค่าสิทธิค้างจ่าย	2,544.80	3,375.00	-	-
ประมาณการหนี้สิน (หมายเหตุข้อ 40)	4,581.93	6,761.29	-	-
อื่น ๆ	150.57	80.15	3.38	-
รวม	9,053.05	12,158.98	49.37	174.73

32. ทุนเรือนหุ้น ส่วนเกินมูลค่าหุ้น และส่วนต่ำกว่ามูลค่าหุ้น

หุ้นจดทะเบียนจำนวนทั้งสิ้น 24,607.93 ล้านหุ้น (พ.ศ. 2556 : 15,333.21 ล้านหุ้น) ซึ่งมีมูลค่าที่ตราไว้หุ้นละ 10 บาท (พ.ศ. 2556 : หุ้นละ 10 บาท)

รายละเอียดของหุ้นที่ออกจำหน่ายได้รับชำระเต็มมูลค่าแล้ว สามารถสรุปได้ดังต่อไปนี้

	จำนวนหุ้น ล้านหุ้น	หุ้นสามัญ ล้านบาท	ส่วนเกินมูลค่าหุ้น	รวม ล้านบาท
			(ส่วนต่ำกว่ามูลค่าหุ้น) ล้านบาท	
ณ วันที่ 1 มกราคม พ.ศ. 2556	14,503.18	145,031.79	(74,555.41)	70,476.38
- การออกหุ้นสามัญ	27.04	270.36	(83.18)	187.18
ณ วันที่ 31 ธันวาคม พ.ศ. 2556	14,530.22	145,302.15	(74,638.59)	70,663.56
- การออกหุ้นสามัญ	10,077.71	100,777.13	(35,925.01)	64,852.12
ณ วันที่ 31 ธันวาคม พ.ศ. 2557	24,607.93	246,079.28	(110,563.60)	135,515.68

32. ทุนเรือนหุ้น ส่วนเกินมูลค่าหุ้น และส่วนต่ำกว่ามูลค่าหุ้น (ต่อ)

วันที่ 25 กรกฎาคม พ.ศ. 2557 ที่ประชุมวิสามัญผู้ถือหุ้นมีมติให้ลดทุนจดทะเบียนจากจำนวน 153.33 พันล้านบาท เป็น 145.30 พันล้านบาท และอนุมัติเพิ่มทุนจดทะเบียนเป็น 246.08 พันล้านบาท โดยการเสนอขายหุ้นสามัญใหม่จำนวน 10.08 พันล้านบาท มูลค่าที่ตราไว้หุ้นละ 10 บาท การจัดสรรหุ้นสามัญที่ออกใหม่เป็นดังนี้

- จำนวน 5.65 พันล้านบาท จัดสรรให้สิทธิแก่ผู้ถือหุ้นเดิมในสัดส่วน 2.5725 หุ้นเดิมต่อ 1 หุ้นใหม่ ในราคาหุ้นละ 6.45 บาท
- จำนวน 4.43 พันล้านบาท จัดสรรให้สิทธิแบบเฉพาะเจาะจงให้แก่ China Mobile International Holdings Limited ในราคาหุ้นละ 6.45 บาท

บริษัทได้ดำเนินการให้สิทธิแก่ผู้ถือหุ้นเดิมและการให้สิทธิแบบเฉพาะเจาะจงแล้วเสร็จ และจดทะเบียนหุ้นที่ออกและชำระแล้วกับกรมพัฒนาธุรกิจการค้า กระทรวงพาณิชย์ในวันที่ 5 กันยายน พ.ศ. 2557 โดยได้รับชำระค่าหุ้นจำนวน 64,852.12 ล้านบาท สุทธิจากต้นทุนในการออกหุ้นจำนวน 149.13 ล้านบาท

ใบสำคัญแสดงสิทธิเพื่อซื้อหุ้นทุน

การเปลี่ยนแปลงของจำนวนใบสำคัญแสดงสิทธิ ประกอบด้วย

สำหรับปีสิ้นสุดวันที่ 31 ธันวาคม

	พ.ศ. 2556 ล้านบาท
ณ วันต้นปี	37.31
ใช้สิทธิ	(27.04)
หมดอายุ	(10.27)
ณ วันสิ้นปี	-

บริษัทไม่ได้บันทึกต้นทุนผลตอบแทน สำหรับราคามูลค่ายุติธรรม หรือ มูลค่าที่แท้จริงของใบสำคัญแสดงสิทธิข้างต้นในงบการเงินนี้

33. สำรองตามกฎหมาย

สำรองตามกฎหมายตั้งขึ้นตามพระราชบัญญัติบริษัทมหาชน พ.ศ. 2535 ซึ่งกำหนดให้บริษัทต้องจัดสรรเงินสำรองอย่างน้อยร้อยละ 5 ของกำไรสุทธิประจำปีหลังหักส่วนของขาดทุนสะสมยกมา (ถ้ามี) จนกระทั่งสำรองนี้มีมูลค่าไม่น้อยกว่าร้อยละ 10 ของทุนจดทะเบียน สำรองตามกฎหมายดังกล่าวนี้ไม่สามารถนำมาจ่ายปันผลได้

## บริษัท ทรู คอร์ปอเรชั่น จำกัด (มหาชน)

## หมายเหตุประกอบงบการเงินรวมและงบการเงินเฉพาะบริษัท

สำหรับปีสิ้นสุดวันที่ 31 ธันวาคม พ.ศ. 2557

## 34. ส่วนได้เสียที่ไม่มีอำนาจควบคุม

ณ วันที่ 31 ธันวาคม

	งบการเงินรวม	
	พ.ศ. 2557	พ.ศ. 2556
	ล้านบาท	ล้านบาท
มูลค่าตามบัญชีสุทธิ ณ วันต้นปี	651.02	657.66
ส่วนได้เสียที่ไม่มีอำนาจควบคุมลงทุนเพิ่มในหุ้นที่ออกใหม่ของบริษัทย่อย (หมายเหตุข้อ 19)	15.99	-
ซื้อหุ้นจากส่วนได้เสียที่ไม่มีอำนาจควบคุม (หมายเหตุข้อ 19)	(31.39)	-
จัดประเภทเงินลงทุนใหม่	-	(19.53)
จำหน่ายเงินลงทุนในบริษัทย่อยและกิจการร่วมค้า	-	(41.92)
สัดส่วนของส่วนได้เสียที่ไม่มีอำนาจควบคุมเพิ่มขึ้น (หมายเหตุข้อ 19)	6.27	135.70
รายได้เงินปันผล	-	(2.59)
ส่วนแบ่งผลขาดทุนในบริษัทย่อย	(50.81)	(78.20)
มูลค่าตามบัญชีสุทธิ ณ วันสิ้นปี	591.08	651.02

## 35. กระแสเงินสดจากกิจกรรมดำเนินงาน

การกระทบยอดกำไรสุทธิให้เป็นกระแสเงินสดจากกิจกรรมดำเนินงานมีดังต่อไปนี้

สำหรับปีสิ้นสุดวันที่ 31 ธันวาคม	หมายเหตุ	งบการเงินรวม		งบการเงินเฉพาะบริษัท	
		พ.ศ. 2557	พ.ศ. 2556	พ.ศ. 2557	พ.ศ. 2556
		ล้านบาท	ล้านบาท	ล้านบาท	ล้านบาท
(ขาดทุน)กำไรก่อนภาษีเงินได้		(688.51)	(6,244.82)	6,013.83	2,390.23
รายการปรับปรุง :					
ค่าเสื่อมราคาและค่าตัดจำหน่าย		25,373.94	22,253.50	2,003.07	1,715.14
ดอกเบี้ยรับ		(175.98)	(148.09)	(168.39)	(313.81)
ดอกเบี้ยจ่าย	10	5,118.80	7,765.55	2,693.84	1,743.03
เงินปันผลรับ	41	(10.00)	-	(1,345.75)	(55.80)
ขาดทุน(กำไร)จากการขายที่ดิน อาคารและอุปกรณ์		274.33	147.71	0.17	(0.49)
กำไรจากการกลับรายการสิทธิและหนี้สินภายใต้สัญญาอนุญาโตให้ดำเนินการ		-	(791.18)	-	-
กำไรจากการเลิกกิจการของบริษัทย่อย	19	-	(104.48)	-	-
ขาดทุน(กำไร)จากการเลิกกิจการของบริษัทร่วม	19	6.07	23.04	-	(50.33)
หนี้สงสัยจะสูญ (กลับรายการหนี้สงสัยจะสูญ)	9	1,243.54	1,143.82	289.29	(117.60)
ตัดจำหน่ายอุปกรณ์โครงข่าย	21	410.18	-	-	-
การด้อยค่าของที่ดิน อาคารและอุปกรณ์	9	-	2,056.09	-	-
การด้อยค่าของเงินลงทุน	19	-	8.72	672.79	35.97
กำไรจากการขายสินทรัพย์พื้นฐานโทรคมนาคม	40	-	(6,334.90)	-	-
กลับรายการประมาณการหนี้สินจากการใช้สิทธิของ กสท.	40	(1,162.47)	-	-	-
สินทรัพย์และหนี้สินในการดำเนินงานอื่นตัดจำหน่าย		-	0.11	-	-
การผูกพันผลประโยชน์พนักงานเพิ่มขึ้น		95.02	136.73	0.11	19.72
(กำไร)ขาดทุนจากอัตราแลกเปลี่ยนที่ยังไม่เกิดขึ้นจริง		(223.00)	439.98	(100.92)	(374.29)

บริษัท ทู คอร์ปอเรชั่น จำกัด (มหาชน)

หมายเหตุประกอบงบการเงินรวมและงบการเงินเฉพาะบริษัท

สำหรับปีสิ้นสุดวันที่ 31 ธันวาคม พ.ศ. 2557

35. กระแสเงินสดจากกิจกรรมดำเนินงาน (ต่อ)

สำหรับปีสิ้นสุดวันที่ 31 ธันวาคม	หมายเหตุ	งบการเงินรวม		งบการเงินเฉพาะบริษัท	
		พ.ศ. 2557 ล้านบาท	พ.ศ. 2556 ล้านบาท	พ.ศ. 2557 ล้านบาท	พ.ศ. 2556 ล้านบาท
ขาดทุน(กำไร)จากการจำหน่ายเงินลงทุนในบริษัทย่อย					
กิจการร่วมค้า และบริษัทร่วม	19	15.81	(857.57)	(172.30)	247.36
ขาดทุน(กำไร)จากอัตราแลกเปลี่ยนที่เกี่ยวข้องกับการจ่าย					
ชำระคืนเงินกู้ยืม	26	6.16	(130.30)	17.95	(107.70)
กำไรจากการชำระคืนตัวเงินก่อนกำหนด	26	(350.93)	(145.28)	(350.93)	(145.28)
กำไรจากการยกเลิกสัญญาเช่าการเงิน		-	(54.91)	-	-
ส่วนแบ่งผลกำไรของบริษัทร่วม	19	(6,220.47)	(62.30)	-	-
การเปลี่ยนแปลงของสินทรัพย์และหนี้สินดำเนินงาน					
- ลูกหนี้การค้าและลูกหนี้อื่น		(25,726.99)	(12,940.39)	1,025.44	121.08
- เงินลงทุนชั่วคราว		100.32	(85.21)	-	-
- สินค้าคงเหลือ		764.51	(2,854.12)	(59.44)	(12.97)
- สินทรัพย์หมุนเวียนอื่น		(5,230.95)	(278.93)	(23.39)	255.94
- เงินลงทุนในค่าสิทธิสำหรับรายการภาพยนตร์		(2,390.76)	(1,441.79)	-	-
- รถยนต์มีไว้ให้เช่า		-	113.32	-	-
- สินทรัพย์ไม่หมุนเวียนอื่น		35.38	(258.00)	110.94	33.65
- เจ้าหนี้การค้าและเจ้าหนี้อื่น		13,203.27	29,584.20	(6,598.21)	17,339.59
- หนี้สินหมุนเวียนอื่น		(719.38)	1,539.79	(1,059.64)	983.19
- หนี้สินไม่หมุนเวียนอื่น		(167.60)	(200.71)	(128.75)	(122.53)
กระแสเงินสดจากกิจกรรมดำเนินงาน		3,580.29	32,279.58	2,819.71	23,584.10
<u>บวก</u> เงินสดรับ - ดอกเบี้ยรับ		158.08	140.73	182.69	319.78
<u>หัก</u> เงินสดจ่าย - ดอกเบี้ยจ่าย		(5,103.26)	(7,201.78)	(2,972.44)	(1,569.34)
เงินสดจ่าย - ภาษีเงินได้		(2,278.91)	(2,289.02)	(307.12)	(362.62)
เงินสดสุทธิ(ใช้ไปใน)ได้มาจากกิจกรรมดำเนินงาน		(3,643.80)	22,929.51	(277.16)	21,971.92

36. เครื่องมือทางการเงิน

วัตถุประสงค์และข้อตกลงและเงื่อนไขที่สำคัญ

กลุ่มบริษัทได้นำวิธีการบริหารความเสี่ยงที่เกิดจากเงินตราต่างประเทศดังต่อไปนี้มาใช้ เพื่อป้องกันความเสี่ยงที่เกิดจากการผันผวนของอัตราแลกเปลี่ยนเงินตราต่างประเทศ

- ทำสัญญาซื้อขายเงินตราต่างประเทศล่วงหน้า
- เปรียบเทียบเงินตราต่างประเทศเป็นแต่ละรายการ และ
- เปรียบเทียบกับเจ้าหนี้ต่างประเทศ เพื่อแบ่งภาระจากการเปลี่ยนแปลงของอัตราแลกเปลี่ยนเงินตราต่างประเทศ

36. เครื่องมือทางการเงิน (ต่อ)

การพิจารณาความเสี่ยงจากอัตราแลกเปลี่ยนจะทำในแต่ละสกุลเงิน และประมาณการอัตราแลกเปลี่ยนล่วงหน้าหกเดือน ซึ่งประมาณการอัตราแลกเปลี่ยนดังกล่าวจะอาศัยข้อมูลเกี่ยวกับการเคลื่อนไหวของอัตราแลกเปลี่ยนจากสถาบันวิจัยและวิเคราะห์ข้อมูลทางการเงินที่เชื่อถือได้และข้อมูลดังกล่าวข้างต้นจะนำมาพิจารณาร่วมกับต้นทุนในการประกันความเสี่ยง และความเสี่ยงที่เกี่ยวข้องอื่นๆ เพื่อที่จะตัดสินใจในการทำการประกันความเสี่ยงที่อาจเกิดขึ้นจากการเปลี่ยนแปลงของอัตราแลกเปลี่ยน

ในการป้องกันความเสี่ยงจากการเปลี่ยนแปลงของอัตราแลกเปลี่ยน โดยการใช้สัญญาซื้อขายเงินตราต่างประเทศล่วงหน้านั้น กลุ่มบริษัทจะพิจารณารายการที่เป็นเงินตราต่างประเทศแต่ละรายการ

ณ วันที่ 31 ธันวาคม พ.ศ. 2557 และ พ.ศ. 2556 กลุ่มบริษัทมีขอลดสินทรัพย์และหนี้สินที่มีมูลค่าเป็นเงินตราต่างประเทศคงเหลือ ดังนี้

	งบการเงินรวม		งบการเงินเฉพาะบริษัท	
	พ.ศ. 2557	พ.ศ. 2556	พ.ศ. 2557	พ.ศ. 2556
	หน่วยเงินตราต่างประเทศ : ล้าน	หน่วยเงินตราต่างประเทศ : ล้าน	หน่วยเงินตราต่างประเทศ : ล้าน	หน่วยเงินตราต่างประเทศ : ล้าน
สินทรัพย์				
ดอลลาร์สหรัฐ	14.91	4.55	-	-
ยูโร	3.68	-	-	-
เยนญี่ปุ่น	-	0.10	-	-
หนี้สิน				
ดอลลาร์สหรัฐ	498.87	366.93	0.05	0.36
เยนญี่ปุ่น	2,560.75	8,903.86	2,560.74	8,903.86
ปอนด์สเตอร์ลิง	0.03	0.02	-	-
ยูโร	2.30	0.35	-	0.02
ดอลลาร์สิงคโปร์	0.02	0.01	-	-

ขอลดสินทรัพย์ที่มีมูลค่าเป็นเงินตราต่างประเทศประกอบด้วย เงินสดและลูกหนี้ ส่วนขอลดหนี้สินที่มีมูลค่าเป็นเงินตราต่างประเทศ ประกอบด้วย ขอลดเจ้าหนี้การค้า เงินกู้ยืมและเจ้าหนี้อื่น

37. สัญญาและภาระผูกพัน

37.1 บริษัทได้ทำสัญญาร่วมงานและร่วมลงทุนขายบริการโทรศัพท์พื้นฐานจำนวน 2.6 ล้านเลขหมายในเขตโทรศัพท์นครหลวงกับ ทศท. และได้จัดทำข้อตกลงแนบท้ายสัญญาดังกล่าว สำหรับบริการดังต่อไปนี้

- บริการ โทรศัพท์พื้นฐาน
- ข้อตกลงบริการเสริม
- ข้อตกลงดำเนินการโทรศัพท์พื้นฐานในสถานที่ไม่ใช่ (Personal Communication Telephone)
- ข้อตกลงดำเนินการโทรศัพท์สาธารณะ
- ข้อตกลงดำเนินการเกี่ยวกับการรับค่าของโทรศัพท์ กำหนดเลขหมายโทรศัพท์ รวมทั้งการชำระค่าติดตั้งและเงินประกันการใช้โทรศัพท์แทน ทศท.
- ข้อตกลงการรับแจ้งเหตุขัดข้องและการซ่อมบำรุงจากตู้พักปลายทาง (Distribution Point) ถึงราวกันฟ้า (Protector)
- ข้อตกลงให้ดำเนินการ โทรศัพท์พื้นฐานในสถานที่ไม่ใช่โครงข่ายของ ทศท.

ภายใต้เงื่อนไขของสัญญา สัญญาแก้ไขเพิ่มเติมและข้อตกลงแนบท้ายดังกล่าว ทศท.จะแบ่งรายได้ที่ได้รับจริงก่อนหักค่าใช้จ่ายให้แก่ บริษัทในอัตราร้อยละระบุในสัญญาและข้อตกลงแนบท้าย นอกจากนี้บริษัทมีภาระผูกพันต่างๆ เช่น จะต้องลงทุน จัดหา ติดตั้ง จัดการ ตลอดจนบำรุงรักษาอุปกรณ์ในระบบต่างๆ และจะต้องโอนกรรมสิทธิ์ในอุปกรณ์ในระบบดังกล่าวบางส่วนตลอดจนที่ดินและอาคารที่บริษัทเป็นผู้จัดหาและติดตั้งให้แก่ ทศท. เป็นต้น

37.2 สัญญาดำเนินการ โครงข่ายระบบโทรศัพท์พื้นฐานในสถานที่ไม่ใช่

ตามสัญญาร่วมงานและร่วมลงทุน และสัญญาแก้ไขเพิ่มเติมการให้บริการโทรศัพท์พื้นฐานในสถานที่ไม่ใช่ (รวมเรียกว่า “สัญญา ร่วมการทำงาน”) ระหว่างบริษัทกับ ทศท. เพื่อร่วมดำเนินการและร่วมลงทุนขายบริการโทรศัพท์พื้นฐาน รวมถึงพัฒนาระบบโทรศัพท์ พื้นฐานในสถานที่ไม่ใช่ที่ใช้รหัสพื้นที่โทรทางไกลเช่นเดียวกับกรุงเทพมหานคร (“เขตให้บริการ”) บริษัทมีสิทธิในการจัดหา ผู้รับผิดชอบในการดำเนินงานบางส่วนตามสัญญาร่วมงานดังกล่าว บริษัทได้ให้สิทธิการดำเนินงานให้แก่ AWC ซึ่งเป็นบริษัทย่อย ของบริษัท โดยมีการดำเนินงานและส่วนแบ่งรายได้ให้แก่บริษัทย่อยตามสัญญาโทรศัพท์พื้นฐานในสถานที่ไม่ใช่ (“สัญญา”) ในเดือน กรกฎาคม พ.ศ. 2544 บริษัทได้ลงนามในสัญญากับ AWC ซึ่งสัญญาดังกล่าวมีผลบังคับใช้เมื่อวันที่ 25 กรกฎาคม พ.ศ. 2544 ข้อตกลง และเงื่อนไขภายใต้สัญญาดังกล่าวมีสาระสำคัญดังนี้

ก) AWC จะเป็นผู้รับผิดชอบในการจัดหา ติดตั้ง ดำเนินการ ตลอดจนบำรุงรักษาระบบโทรศัพท์พื้นฐานในสถานที่ไม่ใช่ในเขตการ ให้บริการด้วยค่าใช้จ่ายของตนเอง ซึ่งการดำเนินการทั้งสิ้นเป็นไปตามสัญญาร่วมงาน และสัญญาแก้ไขเพิ่มเติมการ ให้บริการโทรศัพท์พื้นฐานในสถานที่ไม่ใช่ และ

ข) ผลตอบแทนในการปฏิบัติงานดังกล่าว AWC จะได้รับสิทธิในส่วนแบ่งรายได้จากการให้บริการ PCT ตามวิธีการคำนวณที่ระบุในสัญญา

เมื่อวันที่ 1 กรกฎาคม พ.ศ. 2549 บริษัทและ AWC ได้ร่วมลงนามในบันทึกเพิ่มเติมสัญญา PCT โดยบริษัทได้ปรับส่วนแบ่งรายได้จากการ ให้บริการ PCT เพิ่มเติม โดยมีผลบังคับตั้งแต่วันที่ 1 กรกฎาคม พ.ศ. 2549 เป็นต้นไป บันทึกเพิ่มเติมสัญญา PCT ดังกล่าวสิ้นสุดการ บังคับใช้ตั้งแต่วันที่ 31 ธันวาคม พ.ศ. 2550 ข้อตกลงและเงื่อนไขอื่นๆ ยังคงมีผลบังคับเหมือนเดิม

37. สัญญาและภาระผูกพัน (ต่อ)

37.3 บริษัทย่อยบางแห่งได้ทำสัญญากับ กสท. ทศท. และ อสมท. เพื่อให้บริการโทรศัพท์ระบบเซลลูลาร์ บริการเช่าวงจรสื่อสารสัญญาณความเร็วสูงผ่านโครงข่ายมัลติมีเดีย และ บริการโทรศัพท์ระบบบอกรับเป็นสมาชิก ตามลำดับ

ภายใต้สัญญาเหล่านี้ บริษัทย่อยมีภาระในการลงทุน จัดหา ติดตั้ง ควบคุม ตลอดจนบำรุงรักษาอุปกรณ์ บริษัทย่อยมีภาระที่จะต้องโอนกรรมสิทธิ์ในอุปกรณ์ในระบบข้างต้นให้แก่ กสท. ทศท. และ อสมท. เมื่ออุปกรณ์และระบบข้างต้นติดตั้งแล้วเสร็จ ตามเงื่อนไขของสัญญา บริษัทย่อยได้รับสิทธิในการเรียกเก็บเงินมัดจำ ค่าสมาชิกและค่าธรรมเนียมบริการอื่นๆ จากผู้ให้บริการในอัตราที่ระบุไว้ในสัญญา

นอกจากนี้บริษัทย่อยดังกล่าวข้างต้นมีภาระผูกพันกับธนาคารในประเทศบางแห่งจากการออกหนังสือค้ำประกันแก่ กสท. ทศท. และ อสมท. เป็นจำนวนเงิน 1,440.43 ล้านบาท หนังสือค้ำประกันเหล่านี้ใช้เพื่อเป็นหลักประกันการปฏิบัติตามสัญญาข้างต้นของบริษัทย่อย

ภายใต้เงื่อนไขในสัญญา บริษัทย่อยบางแห่งมีข้อผูกพันที่ต้องจ่ายผลตอบแทนขั้นต่ำให้แก่คู่สัญญาดังต่อไปนี้

งวดกำหนดชำระ	จำนวนเงินขั้นต่ำ ที่ต้องชำระ ล้านบาท
ภายใน 1 ปี	30.00
ระหว่าง 1 ถึง 2 ปี	30.00
ระหว่าง 2 ถึง 5 ปี	105.00

37.4 เมื่อวันที่ 27 มกราคม พ.ศ. 2554 BFKT บริษัทย่อยของกลุ่มบริษัทได้ทำสัญญา กับ กสท. ในการเช่าเครื่องและอุปกรณ์วิทยุคมนาคมระบบ CDMA และระบบ HSPA โดยมีอายุสัญญา 2 ปี และ 14.5 ปี ตามลำดับ ภายใต้เงื่อนไขของสัญญาเช่าอุปกรณ์ระบบ CDMA BFKT ต้องให้เช่าอุปกรณ์ในระบบดังกล่าวเป็นระยะเวลา 2 ปี ภายใต้สัญญาเช่าอุปกรณ์ระบบ HSPA BFKT มีภาระต้องจัดหา ติดตั้ง บริหารจัดการและบำรุงรักษาอุปกรณ์ตามที่จำเป็นต่อการให้บริการภายใต้เทคโนโลยี HSPA โดยให้เป็นไปตามความจุที่ได้รับอนุญาต สัญญาและสัญญาแก้ไขเพิ่มเติมที่มีผลบังคับใช้วันที่ 3 ธันวาคม พ.ศ. 2556 เป็นระยะเวลา 14.5 ปี และเพื่อเป็นการตอบแทน BFKT มีสิทธิได้รับรายได้จากการให้บริการดังกล่าวตามที่ได้รับอนุญาต

เมื่อวันที่ 16 ธันวาคม พ.ศ. 2553 และวันที่ 24 มิถุนายน พ.ศ. 2554 RMV บริษัทย่อยของกลุ่มบริษัทได้รับใบอนุญาตประกอบกิจการให้บริการขายค่าบริการโทรศัพท์เคลื่อนที่และบริการอินเทอร์เน็ตแบบที่หนึ่งจาก กทช. RMV มีสิทธิและหน้าที่ตามกฎหมายว่าด้วยการประกอบกิจการโทรคมนาคม พ.ศ. 2544 และเงื่อนไขตามที่ระบุไว้ในใบอนุญาต ใบอนุญาตมีกำหนดสิ้นสุดวันที่ 15 ธันวาคม พ.ศ. 2558 ต่อมาเมื่อวันที่ 27 มกราคม พ.ศ. 2554 RMV ได้ทำสัญญากับ กสท. (“สัญญา”) ภายใต้เงื่อนไขในสัญญา RMV ต้องให้บริการโทรศัพท์เคลื่อนที่ภายใต้เทคโนโลยี HSPA ซึ่งได้รับขายส่งมาจาก กสท. เป็นระยะเวลา 14.5 ปี



37. สัญญาและภาระผูกพัน (ต่อ)

ต่อมา หน่วยงานของรัฐบางแห่งได้ตรวจสอบสัญญาดังกล่าวในหลายประเด็นว่าเป็นไปตามพระราชบัญญัติองค์กรจัดสรรคลื่นความถี่ และกำกับการประกอบกิจการวิทยุกระจายเสียง วิทยุโทรทัศน์ และกิจการโทรคมนาคม พ.ศ. 2553 หรือไม่ เมื่อวันที่ 28 มิถุนายน พ.ศ. 2555 คณะกรรมการ กสทช. ได้มีหนังสือถึง กสท. สรุปมติของคณะกรรมการกิจการโทรคมนาคม (“กทค.”) ว่าสัญญาดังกล่าวยังไม่ชัดเจน ในหกประเด็น RMV BFKT และ กสท. ได้ดำเนินการปฏิบัติตามคำสั่งของ กทค. แล้วเสร็จ ในที่สุด RMV BFKT และ กสท. ได้ข้อสรุปที่จะแก้ไขเพิ่มเติมข้อกำหนดในสัญญาในหกประเด็นโดยการลงนามในบันทึกความเข้าใจร่วมกัน (“MOU”) และได้ส่ง MOU ไปยัง กทค. เรียบร้อยแล้วเมื่อวันที่ 16 กรกฎาคม พ.ศ. 2556 และ กทค. ได้มีมติเห็นชอบร่างแก้ไขสัญญาดังกล่าวแล้วเมื่อวันที่ 16 ตุลาคม พ.ศ. 2556 ทุกฝ่ายที่เกี่ยวข้องได้ลงนามในสัญญาแก้ไขเพิ่มเติมในประเด็นดังกล่าวและมีผลบังคับใช้เมื่อวันที่ 3 ธันวาคม พ.ศ. 2556

นอกจากนี้ คณะกรรมการกฤษฎีกา ยังได้ให้ความเห็นว่า สัญญา HSPA ระหว่าง กสท. กับ BFKT และระหว่าง กสท. กับ RMV ไม่อยู่ภายใต้บังคับของพระราชบัญญัติว่าด้วยการให้เอกชนเข้าร่วมงานหรือดำเนินการในกิจการของรัฐ พ.ศ. 2535

ในระหว่างไตรมาสที่ 1 ของปี พ.ศ. 2556 หน่วยงานกำกับดูแลกิจการโทรคมนาคมได้มีความเห็นสอดคล้องกันว่า BFKT ไม่ได้ทำผิดพระราชบัญญัติการประกอบกิจการโทรคมนาคม พ.ศ. 2544 และพระราชบัญญัติองค์กรจัดสรรคลื่นความถี่และกำกับการประกอบกิจการวิทยุกระจายเสียง วิทยุโทรทัศน์ และกิจการโทรคมนาคม พ.ศ. 2553 ดังนั้น BFKT จึงสามารถให้บริการเช่าเครื่องอุปกรณ์โทรคมนาคมได้

ดังนั้นการรับรู้รายได้ค่าเช่าเสาของ BFKT และการรับรู้ต้นทุนดำเนินงานของ RMV จึงเป็นไปตามสัญญาที่ได้รับการตรวจสอบจากหน่วยงานที่เกี่ยวข้องดังกล่าว ซึ่งขณะนี้ทุกฝ่ายอยู่ระหว่างการเจรจารายละเอียดของการชำระหนี้ ฝ่ายบริหารจึงมีความเห็นว่าไม่มีผลกระทบอย่างมีสาระสำคัญต่อการดำเนินงานของกลุ่มบริษัท

ตามสัญญาข้างต้น กลุ่มบริษัทมีภาระผูกพันกับธนาคารในประเทศบางแห่งจากการออกหนังสือค้ำประกันให้แก่ กสท. เป็นจำนวนเงิน 841.49 ล้านบาท

- 37.5 เมื่อวันที่ 7 ธันวาคม พ.ศ. 2555 TUC บริษัทย่อยของกลุ่มบริษัทได้รับใบอนุญาตให้ใช้คลื่นความถี่ IMT ย่าน 2.1 GHz (“ใบอนุญาต”) จาก กสทช. ใบอนุญาตครอบคลุมสามแถบย่านความถี่ และอนุญาตให้ใช้เพื่อให้บริการโทรศัพท์เคลื่อนที่ที่เป็นระยะเวลา 15 ปี TUC ต้องปฏิบัติตามข้อกำหนดและเงื่อนไขและชำระค่าธรรมเนียมตามที่กำหนดไว้ในใบอนุญาต TUC ได้วางหนังสือค้ำประกันที่ออกโดยธนาคารในประเทศเป็นจำนวนเงิน 3,611.25 ล้านบาท เพื่อเป็นหลักประกันเงินค่าใบอนุญาตที่ยังไม่ได้ชำระ

- 37.6 บริษัทและบริษัทย่อยมีภาระผูกพันกับธนาคารในประเทศบางแห่งตามสัญญาค้ำประกันที่ออกให้หน่วยงานราชการ รัฐวิสาหกิจและบริษัทต่าง ๆ รวมเป็นเงิน 235.26 ล้านบาท และ 684.04 ล้านบาท ตามลำดับ

37. สัญญาและภาระผูกพัน (ต่อ)

37.7 ภายใต้อำนาจของสัญญาต่างๆ ที่บริษัทและบริษัทย่อยบางแห่งได้ทำไว้ สิทธิประโยชน์ของบริษัทและบริษัทย่อยบางแห่งซึ่งนำไปค้าประกันหรือจำนองเพื่อเป็นหลักประกันสำหรับหนี้สิน มีรายละเอียดดังนี้

	มูลค่าตามบัญชี ณ วันที่ 31 ธันวาคม					
	งบการเงินรวม				งบการเงินเฉพาะบริษัท	
	มูลค่าจดจำนอง					
	พ.ศ. 2557 ล้านบาท	พ.ศ. 2556 ล้านบาท	พ.ศ. 2557 ล้านบาท	พ.ศ. 2556 ล้านบาท	พ.ศ. 2557 ล้านบาท	พ.ศ. 2556 ล้านบาท
เงินฝากประจำและเงินฝากออมทรัพย์	1,190.48	2,446.49	-	-	1,100.55	2,344.58
เงินลงทุนในหุ้นทุนในบริษัทย่อย	-	15,364.45	-	-	-	-
ที่ดิน และอาคาร	-	115.17	-	23,604.15	-	-

37.8 บริษัทและบริษัทย่อยมีสัญญากับบริษัทหลายแห่งเพื่อจัดหาและติดตั้งอุปกรณ์โครงข่ายโทรศัพท์เพิ่มเติม เพื่อขยายประสิทธิภาพของอุปกรณ์โครงข่ายและสัญญาต่างๆ ที่เกี่ยวกับรายจ่ายฝ่ายทุน ณ วันที่ 31 ธันวาคม พ.ศ. 2557 ภาระผูกพันตามสัญญาดังกล่าวข้างต้นถูกบันทึกไว้ในงบการเงินรวมและงบการเงินเฉพาะบริษัทเป็นจำนวน 12,437.59 ล้านบาท และ 7.03 ล้านบาท ตามลำดับ (พ.ศ. 2556 : 17,484.84 ล้านบาท และ 38.35 ล้านบาท ตามลำดับ)

37.9 สัญญาอนุญาตให้ดำเนินการในโครงข่ายโทรศัพท์ระบบเซลลูลาร์ Digital PCN 1800 ซึ่ง TMV ได้รับ ครอบอายุในวันที่ 15 กันยายน พ.ศ. 2556

เมื่อวันที่ 16 สิงหาคม พ.ศ. 2556 กสทช. ประกาศใช้มาตรการคุ้มครองผู้ใช้บริการเป็นการชั่วคราวในกรณีสิ้นสุดการอนุญาตสัมปทานหรือสัญญาการให้บริการโทรศัพท์เคลื่อนที่ ต่อมาในปี พ.ศ. 2557 คณะรักษาความสงบแห่งชาติ (“คสช”) ได้ประกาศขยายช่วงเวลาคุ้มครองผู้ใช้บริการ ตามมาตรการของกสทช. จากสิ้นสุดวันที่ 15 กันยายน พ.ศ. 2557 เป็นวันที่ 15 กรกฎาคม พ.ศ. 2558 โดยประกาศนี้ อนุญาตให้ TMV สามารถให้บริการโทรศัพท์เคลื่อนที่บนคลื่นความถี่ 1800 MHz หลังวันสิ้นสุดอายุสัมปทานในระหว่างช่วงคุ้มครองผู้ใช้บริการ และกำหนดให้ผู้ใช้บริการนำส่งส่วนที่เหลือหลังจากหักต้นทุนในการให้บริการในช่วงเวลาคุ้มครองให้กับสำนักงาน กสทช. เพื่อตรวจสอบและนำส่งเป็นรายได้แผ่นดินต่อไป ต้นทุนการให้บริการ ได้แก่ ต้นทุนค่าใช้จ่ายโครงข่าย ค่าธรรมเนียมเลขหมายโทรคมนาคม ต้นทุนค่าใช้จ่ายในการบริหารจัดการ และต้นทุนค่าใช้จ่ายอื่นที่จำเป็นสำหรับการให้บริการ เนื่องจากเกณฑ์การกำหนดประเภทค่าใช้จ่ายที่จะต้องนำมาหักยังไม่ชัดเจนว่าค่าใช้จ่ายใดบ้างที่สามารถหักเป็นต้นทุนได้ TMV กำลังทำการหารือกับ กสทช. เกี่ยวกับเรื่องดังกล่าว จากข้อมูลทางการเงิน TMV มีผลการดำเนินงานขาดทุน ซึ่งทำให้ไม่มีส่วนเหลือที่จะต้องนำส่ง กสทช. ดังนั้น จึงไม่มีการบันทึกหนี้สินในงบการเงินสำหรับปีสิ้นสุดวันที่ 31 ธันวาคม พ.ศ. 2556 และ พ.ศ. 2557

37. สัญญาและภาระผูกพัน (ต่อ)

37.10 กลุ่มบริษัททำสัญญาเช่าดำเนินงานที่ไม่สามารถยกเลิกได้สำหรับอุปกรณ์โทรคมนาคมระยะเวลาของสัญญาเช่าอยู่ระหว่าง 5 ถึง 15 ปี

ยอดรวมของจำนวนเงินขั้นต่ำที่ต้องจ่ายในอนาคตตามสัญญาเช่าดำเนินงานที่ไม่สามารถยกเลิกได้ มีดังนี้

	งบการเงินรวม	
	พ.ศ. 2557 ล้านบาท	พ.ศ. 2556 ล้านบาท
ภายใน 1 ปี	2,349.91	2,510.76
เกินกว่า 1 ปีแต่ไม่เกิน 5 ปี	9,752.69	9,864.81
เกินกว่า 5 ปี	16,019.75	18,257.53
	28,122.35	30,633.10

38. คดีฟ้องร้องและข้อพิพาทยื่นต่ออนุญาโตตุลาการและหนี้สินที่อาจเกิดขึ้น

38.1 คดีฟ้องร้องที่ค้างอยู่ที่ศาลปกครอง

38.1.1 ข้อพิพาทเกี่ยวกับการจัดรูปสัญญาลักษณะของบริษัทบนผู้โทรศัพท์สาธารณะ

เมื่อวันที่ 23 กรกฎาคม พ.ศ. 2547 ทศท. ยื่นคำเสนอข้อพิพาทต่ออนุญาโตตุลาการจากการที่บริษัทจัดรูปสัญญาลักษณะของบริษัทบนผู้โทรศัพท์สาธารณะเป็นการไม่ปฏิบัติตามข้อตกลงร่วมกันระหว่างบริษัทกับ ทศท. เรื่องโทรศัพท์สาธารณะ ทศท. เรียกค่าเสียหายเป็นจำนวนเงิน 433.85 ล้านบาท เมื่อวันที่ 30 พฤศจิกายน พ.ศ. 2548 บริษัทได้ยื่นคำคัดค้านต่ออนุญาโตตุลาการ เมื่อวันที่ 12 กรกฎาคม พ.ศ. 2549 อนุญาโตตุลาการได้ตัดสินชี้ขาดให้ ทศท. ชนะคดีดังกล่าว เมื่อวันที่ 6 พฤศจิกายน พ.ศ. 2549 บริษัทได้ยื่นคำคัดค้านคำชี้ขาดของอนุญาโตตุลาการต่อศาลปกครองกลาง เมื่อวันที่ 27 กุมภาพันธ์ พ.ศ. 2551 ทศท. ได้ยื่นคำร้องเพื่อให้ศาลบังคับให้เป็นไปตามคำชี้ขาดของคณะอนุญาโตตุลาการและให้บริษัทชดเชยเป็นจำนวนเงิน 150.00 ล้านบาท และจ่ายค่าเสียหายเป็นจำนวนเงิน 90 บาทต่อเดือนต่อผู้โทรศัพท์หนึ่งคู่ ตั้งแต่วันที่ฟ้องร้องจนกว่าบริษัทจะหยุดใช้ตราสัญลักษณ์บนผู้โทรศัพท์สาธารณะ ศาลปกครองกลางได้มีคำสั่งให้รวมคดีกับจำนวนคดีที่บริษัทขอให้ศาลปกครองกลางเพิกถอนคำชี้ขาดของคณะอนุญาโตตุลาการ ศาลปกครองกลางได้กำหนดให้วันที่ 26 ธันวาคม พ.ศ. 2551 เป็นวันสิ้นสุดการแสวงหาข้อเท็จจริง เมื่อวันที่ 24 กุมภาพันธ์ พ.ศ. 2552 ศาลปกครองกลางพิจารณาให้ยกคำร้องของบริษัท และให้บังคับตามคำชี้ขาดของคณะอนุญาโตตุลาการข้อพิพาทหมายเลขคดีที่ 61/2547 และข้อพิพาทหมายเลขแดงที่ 77/2549 ลงวันที่ 12 กรกฎาคม พ.ศ. 2549 โดยให้บริษัทชำระเงินจำนวน 150.00 ล้านบาท ภายใน 60 วันนับแต่วันที่คดีถึงที่สุด และให้คืนค่าธรรมเนียมศาลทั้งหมดจำนวน 80,000 บาท ให้แก่ ทศท. บริษัทได้ดำเนินการยื่นอุทธรณ์ต่อศาลปกครองสูงสุดแล้ว เมื่อวันที่ 25 มีนาคม พ.ศ. 2552 ขณะนี้คดีอยู่ระหว่างการพิจารณาของศาลปกครองสูงสุด

**38. คดีฟ้องร้องและข้อพิพาทยื่นคำขออนุญาโตตุลาการและหนี้สินที่อาจจะเกิดขึ้น (ต่อ)**

**38.1 คดีฟ้องร้องที่ค้างอยู่ที่ศาลปกครอง (ต่อ)**

**38.1.2 ข้อพิพาทเกี่ยวกับค่าใช้จ่ายและเชื่อมต่อโครงข่ายโทรคมนาคม (Interconnection Charge)**

เมื่อวันที่ 4 กุมภาพันธ์ พ.ศ. 2554 บริษัท โทเทิล แอ็กเซส คอมมูนิเคชั่น จำกัด (มหาชน) ได้ยื่นคำฟ้องต่อศาลปกครองกลาง เพื่อขอให้บริษัทและ ทศท. ร่วมกันชำระค่าใช้จ่ายและเชื่อมต่อโครงข่ายโทรคมนาคมจำนวน 3.94 พันล้านบาท ขณะนี้คดีอยู่ระหว่างการพิจารณาของศาลปกครองกลาง

**38.1.3 ข้อพิพาทกรณีบริษัทพิมพ์รูปสัญลักษณ์ของบริษัทบนใบแจ้งหนี้ ใบกำกับภาษี และใบเสร็จรับเงิน**

เมื่อวันที่ 13 ธันวาคม พ.ศ. 2547 และวันที่ 11 มีนาคม พ.ศ. 2548 ทศท. ได้ยื่นคำเสนอข้อพิพาทเรียกค่าเสียหายจากการที่บริษัท พิมพ์รูปสัญลักษณ์บนใบแจ้งหนี้และใบเสร็จรับเงิน การเปลี่ยนแปลงของใบแจ้งหนี้ ค่าใช้จ่ายในการจัดส่งใบแจ้งหนี้ และ ค่าเสียหายด้านการตลาดและภาพลักษณ์ จำนวนรวมทั้งสิ้น 1,848.95 ล้านบาท เมื่อวันที่ 20 กันยายน พ.ศ. 2556 คณะอนุญาโตตุลาการ ได้มีคำชี้ขาดให้บริษัทชำระค่าเสียหายจำนวนรวม 98.59 ล้านบาท และเมื่อวันที่ 27 ธันวาคม พ.ศ. 2556 บริษัทได้ยื่นคำร้องคัดค้านคำชี้ขาดดังกล่าว ขณะนี้คดีอยู่ระหว่างการพิจารณาของศาล

**38.1.4 ข้อพิพาทเกี่ยวกับสัญญาข้อ 38 ของสัญญาร่วมการทำงาน**

เมื่อวันที่ 15 พฤษภาคม พ.ศ. 2549 บริษัทได้ยื่นคำเสนอข้อพิพาทต่ออนุญาโตตุลาการเกี่ยวกับเรื่องขอให้ ทศท. ระบุการใช้ อำนาจกำกับดูแลสัญญาร่วมการทำงาน และระบุการใช้อำนาจตามสัญญา นับตั้งแต่วันที่สถานภาพ ทศท. เปลี่ยนแปลงไป และ ให้อำนาจกำกับดูแลเป็นของกระทรวงคมนาคม หรือกระทรวงเทคโนโลยีสารสนเทศและการสื่อสาร คดีนี้เป็นคดีไม่มีทุนทรัพย์ ทศท. ได้ยื่นคำคัดค้านเมื่อวันที่ 17 มิถุนายน พ.ศ. 2549 ต่อมาเมื่อวันที่ 8 พฤศจิกายน พ.ศ. 2549 บริษัทได้ยื่นคำเสนอข้อพิพาท ต่ออนุญาโตตุลาการ เรื่องการปฏิเสธอำนาจกำกับดูแลของ ทศท. ตามข้อ 38 ของสัญญาร่วมการทำงาน ซึ่งเป็นคดีใหม่อีกคดีหนึ่ง เมื่อวันที่ 4 กันยายน พ.ศ. 2557 อนุญาโตตุลาการให้อำนาจ ทศท. ตามสัญญาการร่วมงาน ต่อมาเมื่อวันที่ 26 พฤศจิกายน พ.ศ. 2557 บริษัทยื่นคำร้องต่อศาลปกครองให้ยกเลิกคำตัดสินเมื่อวันที่ 3 ธันวาคม พ.ศ. 2557 คดีคดีเลขที่ 1978/2557 ขณะนี้อยู่ระหว่างการพิจารณาของศาลปกครองกลาง

ผลที่สุดของคดีความดังกล่าวข้างต้นไม่สามารถคาดการณ์ได้ในขณะนี้ ดังนั้น บริษัทจึงไม่ได้ตั้งสำรองสำหรับผลเสียหายที่อาจจะเกิดขึ้น จากผลของคดีดังกล่าวไว้ในงบการเงินเว้นแต่ตามที่ระบุไว้

**38.2 ข้อพิพาทที่ยังคงค้างอยู่ที่สถาบันอนุญาโตตุลาการ**

**38.2.1 ข้อพิพาทกับ ทศท. ที่บริษัทเป็นผู้เสนอ**

ข้อพิพาทเกี่ยวกับส่วนแบ่งรายได้ในส่วนค่าโทรศัพท์ทางไกลต่างประเทศ เมื่อวันที่ 28 มกราคม พ.ศ. 2548 บริษัทได้ยื่นคำเสนอ ข้อพิพาทต่ออนุญาโตตุลาการเกี่ยวกับเรื่องการคำนวณส่วนแบ่งรายได้ที่เกิดจากค่าโทรศัพท์ทางไกลต่างประเทศ ภายใต้ สัญญาร่วมการทำงานและร่วมลงทุน บริษัทได้เรียกร้องค่าเสียหายสำหรับการที่ ทศท. ไม่สามารถคำนวณแยกค่าส่วนแบ่งรายได้ที่ ทศท. ได้รับจากการใช้โทรศัพท์ต่างประเทศในส่วนโครงข่ายของบริษัทออกจากส่วนของโครงข่าย ทศท. เป็นจำนวนเงิน 5,000.00 ล้านบาท และค่าเสียหายจากการคำนวณจำนวนเงินผิดพลาดอีก 3,407.68 ล้านบาท พร้อมดอกเบี้ย ขณะนี้อยู่ระหว่าง กระบวนการทางอนุญาโตตุลาการ

38. คลิฟร็อกและข้อพิพาทยื่นต่ออนุญาโตตุลาการและหนี้สินที่อาจเกิดขึ้น (ต่อ)

38.2 ข้อพิพาทที่ยังคงค้างอยู่ที่สถาบันอนุญาโตตุลาการ (ต่อ)

38.2.1 ข้อพิพาทกับ ทศท. ที่บริษัทเป็นผู้เสนอ (ต่อ)

ข้อพิพาทเกี่ยวกับส่วนแบ่งรายได้ค่าโทรศัพท์ทางไกลระหว่างประเทศ เมื่อวันที่ 25 ธันวาคม พ.ศ. 2550 บริษัทได้ยื่นเสนอข้อพิพาทต่ออนุญาโตตุลาการเรียกร้องให้ ทศท. ชำระเงินที่เป็นส่วนแบ่งรายได้ที่เกิดจากค่าโทรศัพท์ทางไกลระหว่างประเทศเป็นจำนวนเงิน 1,968.70 ล้านบาท ซึ่ง ทศท. นำส่งส่วนแบ่งรายได้ดังกล่าวขาดไป ไม่เป็นไปตามเงื่อนไขของอัตราส่วนแบ่งรายได้ที่ระบุไว้ในสัญญา โดยบริษัทได้ร้องขอให้อนุญาโตตุลาการพิจารณาวินิจฉัยสั่งการในเรื่องต่อไปนี

1. ให้ ทศท. ปฏิบัติตามสัญญาความร่วมมืองาน และข้อตกลงเรื่องการจัดเก็บและแบ่งรายได้ โดยให้ชำระส่วนแบ่งรายได้ค่าบริการโทรศัพท์ทางไกลระหว่างประเทศให้ถูกต้องครบถ้วนตามเงื่อนไขของสัญญาข้อตกลงดังกล่าว
2. ให้ ทศท. ชำระค่าเสียหายให้แก่บริษัทเป็นจำนวนเงิน 1,968.70 ล้านบาท
3. ให้ ทศท. คำนวณส่วนแบ่งรายได้ค่าบริการโทรศัพท์ทางไกลระหว่างประเทศโดยทั้งจากการเรียกเข้าและเรียกออกโดยใช้อัตรา 6 บาทต่อนาทีตามที่ระบุในสัญญามาเป็นฐานในการคำนวณส่วนแบ่งรายได้นับแต่เดือนกันยายน พ.ศ. 2550 เป็นต้นไป
4. ให้ ทศท. ชำระดอกเบี้ยที่เกี่ยวข้องตามสัญญาข้อ 21 (อัตราเฉลี่ย MLR+1) หรือในอัตราร้อยละ 7.86 ต่อปีจากส่วนแบ่งรายได้ที่ ทศท. ค้างชำระนับแต่วันที่ยื่นคำเสนอข้อพิพาทจนกว่าจะชำระครบถ้วน

เมื่อวันที่ 29 เมษายน พ.ศ. 2551 ทศท. ได้ยื่นคำคัดค้าน อย่างไรก็ตามเมื่อวันที่ 11 กรกฎาคม พ.ศ. 2556 ทศท. ได้จ่ายเงินค่าส่วนแบ่งรายได้ที่เก็บจากค่าโทรศัพท์ทางไกลระหว่างประเทศของช่วงเวลา วันที่ 1 มกราคม พ.ศ. 2547 ถึง วันที่ 30 มิถุนายน พ.ศ. 2547 จำนวน 133.16 ล้านบาท บริษัทได้ตอบรับการชำระเงินดังกล่าว และตกลงที่จะไม่เรียกร้องค่าส่วนแบ่งรายได้ค่าโทรศัพท์ทางไกลในช่วงเวลาดังกล่าว อย่างไรก็ตามการรับชำระเงินดังกล่าวไม่ถือเป็นการสละประเด็นข้อต่อสู้หรือเป็นการระงับข้อพิพาทแต่อย่างใด

38.2.2 ข้อพิพาทกับ ทศท. ที่ ทศท. เป็นผู้เสนอ

ข้อพิพาทเกี่ยวกับค่าใช้โทรศัพท์สาย เมื่อวันที่ 31 พฤษภาคม พ.ศ. 2548 ทศท. ได้ยื่นคำเสนอข้อพิพาทให้บริษัทชำระเงินค่าเช่าโทรศัพท์สายตั้งแต่เดือน พฤษภาคม พ.ศ. 2547 ถึงเดือน เมษายน พ.ศ. 2548 เป็นจำนวนเงิน 6.72 ล้านบาทพร้อมดอกเบี้ย บริษัทได้ยื่นคำคัดค้านเมื่อวันที่ 19 กันยายน พ.ศ. 2548 ขณะนี้อยู่ระหว่างกระบวนการทางอนุญาโตตุลาการ

ข้อพิพาทเกี่ยวกับเรื่องค่าโทรศัพท์ทางไกลในประเทศ TA 1234 เมื่อวันที่ 30 มิถุนายน พ.ศ. 2548 ทศท. ได้ยื่นคำเสนอข้อพิพาทเรียกร้องค่าเสียหายจากการสูญเสียรายได้ตั้งแต่วันที่ 16 พฤศจิกายน พ.ศ. 2543 ถึงเดือน มีนาคม พ.ศ. 2548 เป็นจำนวนเงิน 15,804.18 ล้านบาทพร้อมดอกเบี้ย อันเนื่องมาจากบริษัทลดค่าบริการทางไกลในประเทศภายใต้โครงการ TA 1234 และร้องขอให้บริษัทเรียกเก็บค่าบริการทางไกลในประเทศตามอัตราที่ตกลงกันภายใต้สัญญาความร่วมมืองานและร่วมลงทุน เมื่อวันที่ 12 มีนาคม พ.ศ. 2556 สถาบันอนุญาโตตุลาการได้แจ้งคำร้องขอแก้ไขเพิ่มเติมจำนวนทุนทรัพย์ โดยคิดค่าเสียหายเพิ่มเติมจากเดือน เมษายน พ.ศ. 2548 จนถึงวันที่ 30 มิถุนายน พ.ศ. 2548 เป็นจำนวนเงิน 1,060.91 ล้านบาท รวมเป็นจำนวนเงินทั้งสิ้น 16,865.09 ล้านบาท ขณะนี้อยู่ระหว่างกระบวนการทางอนุญาโตตุลาการ

38. คดีฟ้องร้องและข้อพิพาทยื่นต่ออนุญาโตตุลาการและหนี้สินที่อาจจะเกิดขึ้น (ต่อ)

38.2 ข้อพิพาทที่ยังคงค้างอยู่ต่อสถาบันอนุญาโตตุลาการ (ต่อ)

38.2.2 ข้อพิพาทกับ ทศท. ที่ ทศท. เป็นผู้เสนอ (ต่อ)

ข้อพิพาทเกี่ยวกับการให้บริการ ADSL เมื่อวันที่ 28 ตุลาคม พ.ศ. 2548 ทศท. ได้ยื่นคำเสนอข้อพิพาทระบุว่าบริษัทละเมิดข้อตกลงในสัญญาร่วมการทำงาน โดยให้บริการหรือยินยอมให้ผู้อื่นนำอุปกรณ์ในระบบไปให้บริการอินเทอร์เน็ตความเร็วสูง (ADSL) ทศท. เรียกค่าเสียหายเป็นจำนวนเงิน 2,010.21 ล้านบาทพร้อมดอกเบี้ย นอกจากนี้ ทศท. ยังเรียกร้องให้บริษัทชำระค่าเสียหายต่อเนื่องจากเดือนกรกฎาคม พ.ศ. 2548 อัตราเดือนละ 180.00 ล้านบาทพร้อมดอกเบี้ย และขอให้บริษัทระงับการให้บริการหรืออนุญาตให้ผู้อื่นให้บริการ ADSL ขณะนี้อยู่ระหว่างกระบวนการทางอนุญาโตตุลาการ

ข้อพิพาทเกี่ยวกับส่วนแบ่งรายได้ตามสัญญาร่วมการทำงาน เมื่อวันที่ 22 มกราคม พ.ศ. 2551 ทศท. ได้ยื่นคำเสนอข้อพิพาทต่ออนุญาโตตุลาการเรียกคืนส่วนแบ่งรายได้ที่บริษัทได้รับเกินกว่าสิทธิที่พึงจะได้รับจำนวน 1,479.62 ล้านบาทพร้อมดอกเบี้ย บริษัทได้ยื่นคำคัดค้านเมื่อวันที่ 18 เมษายน พ.ศ. 2551 ต่อมาเมื่อวันที่ 26 มิถุนายน พ.ศ. 2557 อนุญาโตตุลาการโดยเสียงข้างมากได้ชี้ขาดให้บริษัทชำระเงินจำนวน 1,217.50 ล้านบาท พร้อมดอกเบี้ยอัตราร้อยละ 7.5 ต่อปี นับตั้งแต่วันที่ 22 มกราคม พ.ศ. 2551 จนกว่าจะชำระเสร็จสิ้นให้แก่ ทศท. บริษัทได้ยื่นคำร้องขอเพิกถอนคำชี้ขาดของอนุญาโตตุลาการต่อศาลปกครองกลางเมื่อวันที่ 7 ตุลาคม พ.ศ. 2557 ขณะนี้อยู่ระหว่างกระบวนการทางอนุญาโตตุลาการ

ข้อพิพาทเกี่ยวกับค่าตอบแทนการใช้ Gateway สำหรับบริการโทรศัพท์ทางไกลระหว่างประเทศ เมื่อวันที่ 1 สิงหาคม พ.ศ. 2554 ทศท. ได้เสนอข้อพิพาทกับบริษัทต่อสถาบันอนุญาโตตุลาการเรียกร้องให้บริษัทชำระเงินจำนวน 91.88 ล้านบาทรวมภาษีมูลค่าเพิ่มและดอกเบี้ยที่เกิดขึ้นเป็นค่าตอบแทนการใช้ Gateway สำหรับบริการโทรศัพท์ทางไกลระหว่างประเทศโดยใช้รหัส 007 สำหรับงวดระหว่างเดือนกรกฎาคม พ.ศ. 2547 ถึงเดือนพฤษภาคม พ.ศ. 2554 และเรียกร้องดอกเบี้ยเพิ่มเติมจนกว่าการชำระจะเสร็จสิ้น นอกจากนี้ยังเรียกร้องให้ชำระเงินตามใบแจ้งหนี้ประจำเดือน มิถุนายน พ.ศ. 2554 บวกดอกเบี้ยและภาษีมูลค่าเพิ่มที่เกิดขึ้น ณ วันที่ 31 ธันวาคม พ.ศ. 2557 บริษัทได้ตั้งค่าง่ายค่าใช้จ้างดังกล่าวไว้เป็นจำนวน 76.57 ล้านบาท ข้อพิพาทดังกล่าวขณะนี้อยู่ระหว่างกระบวนการทางอนุญาโตตุลาการ

ข้อพิพาทเกี่ยวกับค่าธรรมเนียมเลขหมายโทรคมนาคม เมื่อวันที่ 21 มิถุนายน พ.ศ. 2556 ทศท. ได้เสนอข้อพิพาทกับบริษัทต่อสถาบันอนุญาโตตุลาการ เรียกร้องให้บริษัทชำระค่าธรรมเนียมเลขหมายโทรคมนาคมพร้อมภาษีมูลค่าเพิ่มสำหรับช่วงระยะเวลาที่ระบุ เป็นจำนวนเงินรวม 539.02 ล้านบาท เมื่อวันที่ 11 ธันวาคม พ.ศ. 2556 บริษัทได้ยื่นคำคัดค้านต่อสถาบันอนุญาโตตุลาการ ขณะนี้อยู่ระหว่างกระบวนการทางอนุญาโตตุลาการ

ข้อพิพาทเกี่ยวกับค่าเช่าใช้ท่อร้อยสาย เมื่อวันที่ 17 กุมภาพันธ์ พ.ศ. 2557 ทศท. ได้ยื่นเสนอข้อพิพาทกับบริษัทต่อสถาบันอนุญาโตตุลาการ เรียกร้องให้บริษัทชำระค่าเช่าใช้ท่อร้อยสายบริเวณเมืองทองธานีให้แก่ ทศท. สำหรับค่าเช่าช่วงระหว่างเดือน พฤษภาคม พ.ศ. 2548 ถึงเดือน ธันวาคม พ.ศ. 2556 จำนวน 59.17 ล้านบาท พร้อมดอกเบี้ย ในความเห็นของบริษัทท่อร้อยสายดังกล่าวเป็นสินทรัพย์ของบริษัท จึงไม่ควรมีค่าเช่าจากการใช้งานเกิดขึ้น ขณะนี้บริษัทอยู่ระหว่างการเตรียมการยื่นคำคัดค้านต่อสถาบันอนุญาโตตุลาการ

ผลที่สุดของคดีความดังกล่าวข้างต้นไม่สามารถคาดการณ์ได้ในขณะนี้ ดังนั้น บริษัทจึงไม่ได้บันทึกรายได้หรือไม่ได้ตั้งสำรองสำหรับผลเสียหายที่อาจจะเกิดขึ้นจากผลของคดีดังกล่าวไว้ในงบการเงินนอกจากตามที่ระบุไว้

38. คดีฟ้องร้องและข้อพิพาทยื่นต่ออนุญาโตตุลาการและหนี้สินที่อาจเกิดขึ้น (ต่อ)

38.3 การประเมินภาษีสรรพสามิต

เมื่อวันที่ 21 กรกฎาคม พ.ศ. 2549 บริษัทได้รับแจ้งเรื่องการประเมินภาษีสรรพสามิตจากกรมสรรพสามิตให้บริษัทชำระเบี้ยปรับและเงินเพิ่มของภาษีสรรพสามิต ตั้งแต่เดือนมกราคม พ.ศ. 2548 ถึงเดือนมีนาคม พ.ศ. 2548 ที่นำส่งล่าช้ากว่ากำหนดเป็นจำนวนเงิน 185.87 ล้านบาท เมื่อวันที่ 21 สิงหาคม พ.ศ. 2549 บริษัทได้ยื่นคำขออุทธรณ์การชำระภาษีสรรพสามิตตามคำสั่งทางปกครอง และต่อมาเมื่อวันที่ 1 กันยายน พ.ศ. 2549 บริษัทได้ยื่นคำคัดค้านการประเมินดังกล่าว ต่อมาเมื่อวันที่ 30 เมษายน พ.ศ. 2550 อธิบดีกรมสรรพสามิตได้วินิจฉัยให้ยกคำคัดค้านการประเมิน เมื่อวันที่ 2 พฤษภาคม พ.ศ. 2550 บริษัทได้ยื่นอุทธรณ์คัดค้านคำวินิจฉัยและให้เพิกถอนคำวินิจฉัยดังกล่าวต่อคณะกรรมการพิจารณาอุทธรณ์ ต่อมาเมื่อวันที่ 19 กันยายน พ.ศ. 2551 คณะกรรมการพิจารณาอุทธรณ์ได้วินิจฉัยยกอุทธรณ์ของบริษัท และให้บริษัทชำระภาษีสรรพสามิตตามคำวินิจฉัยคำคัดค้านการประเมินภาษีสรรพสามิต จำนวน 185.87 ล้านบาท เมื่อวันที่ 22 มกราคม พ.ศ. 2552 บริษัทได้ยื่นฟ้องขอเพิกถอนคำวินิจฉัยของคณะกรรมการพิจารณาอุทธรณ์ต่อศาลภาษีอากรกลาง เมื่อวันที่ 29 กันยายน พ.ศ. 2552 ศาลภาษีอากรกลางได้มีคำพิพากษาให้คงเบี้ยปรับทั้งหมด อย่างไรก็ตาม เมื่อวันที่ 2 มีนาคม พ.ศ. 2553 บริษัทได้ยื่นอุทธรณ์ในประเด็นอื่นที่เป็นผลจากการตัดสิน ขณะนี้คดีกำลังอยู่ระหว่างกระบวนการพิจารณาอุทธรณ์

เมื่อวันที่ 13 กุมภาพันธ์ พ.ศ. 2552 บริษัทได้ยื่นคำร้องต่ออธิบดีกรมสรรพสามิตเพื่อขอคืนภาษีสรรพสามิต สำหรับรอบเดือนกุมภาพันธ์ พ.ศ. 2549 ถึงวันที่ 26 กุมภาพันธ์ พ.ศ. 2550 เป็นจำนวนเงินรวม 348.87 ล้านบาท ที่บริษัทนำส่งโดยไม่มีหน้าที่ต้องนำส่ง เมื่อวันที่ 24 กุมภาพันธ์ พ.ศ. 2555 กรมสรรพสามิตได้ปฏิเสธคำร้องขอคืนภาษีสรรพสามิตดังกล่าว บริษัทมีสิทธิยื่นฟ้องต่อศาลภาษีอากรกลาง ภายในกำหนดอายุความ 10 ปี

ผลที่สุดของคดีความดังกล่าวไม่สามารถคาดการณ์ได้ในขณะนี้ ดังนั้นบริษัทจึงไม่ได้ตั้งสำรองสำหรับผลเสียหายที่อาจเกิดขึ้นจากผลของคดีความดังกล่าวไว้ในงบการเงิน

38.4 คดีฟ้องร้องและข้อพิพาทของบริษัทย่อย

38.4.1 ในเดือนมีนาคม พ.ศ. 2548 ตัวแทนให้บริการจำหน่ายสัญญาณของบริษัทย่อยแห่งหนึ่งซึ่งได้ถูกยกเลิกสัญญาไปแล้ว ได้ฟ้องบริษัทย่อยดังกล่าวเพื่อเรียกร้องให้ชดเชยค่าเสียหายเป็นจำนวนเงินสูงสุด 300.00 ล้านบาท โดยกล่าวหาว่าบริษัทย่อยดังกล่าวผิดเงื่อนไขตามสัญญาบริการเป็นสมาชิกประเภทโครงการแบบเหมาจ่าย ("CMDU") ต่อมาเมื่อวันที่ 26 พฤษภาคม พ.ศ. 2551 ศาลแพ่งได้ตัดสินโดยพิพากษาให้บริษัทย่อยเป็นฝ่ายชนะคดีให้ยกฟ้องของโจทก์และมีคำสั่งให้โจทก์ชำระเงินจำนวน 1.66 ล้านบาทพร้อมดอกเบี้ยร้อยละ 7.5 ต่อปีนับจากวันฟ้องแย้งจนกว่าจะชำระเสร็จสิ้น ขณะนี้คดีกำลังอยู่ระหว่างกระบวนการพิจารณาอุทธรณ์

38.4.2 เมื่อวันที่ 23 สิงหาคม พ.ศ. 2549 กสท. ได้ยื่นฟ้องบริษัทย่อยแห่งหนึ่งต่อศาลปกครองกลาง เพื่อขอให้ชำระค่าใช้พื้นที่อาคารและเสาอากาศจำนวนเงิน 12.48 ล้านบาท และเมื่อวันที่ 21 มกราคม พ.ศ. 2552 ศาลปกครองกลางได้ยกฟ้องโดยบริษัทย่อยไม่มีหน้าที่ต้องชำระเงินจำนวนดังกล่าวให้ กสท. อย่างไรก็ตาม กสท. ได้ยื่นอุทธรณ์เมื่อวันที่ 19 กุมภาพันธ์ พ.ศ. 2552 และบริษัทย่อยได้ยื่นคัดค้านคำอุทธรณ์ไปเมื่อวันที่ 26 เมษายน พ.ศ. 2552 เมื่อวันที่ 31 กรกฎาคม พ.ศ. 2557 ศาลปกครองสูงสุดพิพากษากลับคำพิพากษาศาลปกครองชั้นต้น เป็นผลทำให้บริษัทย่อยต้องชำระเงินจำนวน 374,813.14 บาทให้แก่ กสท. เมื่อวันที่ 10 กันยายน พ.ศ. 2557 คดีนี้สิ้นสุดแล้ว

38. คดีฟ้องร้องและข้อพิพาทยื่นต่ออนุญาโตตุลาการและหนี้สินที่อาจจะเกิดขึ้น (ต่อ)

38.4 คดีฟ้องร้องและข้อพิพาทของบริษัทย่อย (ต่อ)

38.4.3 เมื่อวันที่ 13 ตุลาคม พ.ศ. 2549 กสท. ได้ยื่นคำเสนอข้อพิพาทกับบริษัทย่อยแห่งหนึ่งต่อสถาบันอนุญาโตตุลาการเรียกร้องให้บริษัทย่อยชำระค่าธรรมเนียมเลขหมายโทรคมนาคมเป็นจำนวนเงิน 113.58 ล้านบาท ต่อมาเมื่อวันที่ 15 สิงหาคม พ.ศ. 2551 คณะอนุญาโตตุลาการได้มีคำชี้ขาดให้บริษัทย่อยชำระเงินให้ กสท. จำนวน 99.60 ล้านบาท (ไม่รวมดอกเบี้ยร้อยละ 7.5 ต่อปี) บริษัทย่อยได้รับทราบคำชี้ขาดเมื่อวันที่ 24 สิงหาคม พ.ศ. 2551 และบริษัทย่อยได้ดำเนินการคัดค้านคำชี้ขาดของคณะอนุญาโตตุลาการต่อศาลปกครองกลาง และศาลปกครองกลางได้มีคำพิพากษาเมื่อวันที่ 23 กุมภาพันธ์ พ.ศ. 2554 ว่าคำชี้ขาดของคณะอนุญาโตตุลาการไม่ชอบด้วยกฎหมายซึ่งการยอมรับหรือบังคับตามคำชี้ขาดนั้นจะเป็นการขัดต่อความสงบเรียบร้อยหรือศีลธรรมอันดีของประชาชน ศาลจึงมีคำสั่งเพิกถอนคำชี้ขาดของคณะอนุญาโตตุลาการ เมื่อวันที่ 22 มีนาคม พ.ศ. 2554 กสท. ได้อุทธรณ์คำสั่งดังกล่าวต่อศาลปกครองสูงสุด ต่อมาเมื่อวันที่ 16 มิถุนายน พ.ศ. 2554 กสท. ได้ยื่นคำร้องต่อศาลปกครองกลางเพื่อขอให้บังคับตามคำชี้ขาดของคณะอนุญาโตตุลาการให้บริษัทย่อยชำระเงินแก่ กสท. ซึ่งบริษัทย่อยจะเตรียมการโต้แย้งคำร้องดังกล่าวเนื่องจากคำชี้ขาดของคณะอนุญาโตตุลาการได้ถูกเพิกถอนไปแล้วโดยคำสั่งศาล และขณะนี้กำลังอยู่ระหว่างการพิจารณาของศาลปกครองสูงสุด กสท. ไม่สมควรที่จะยื่นคำร้องดังกล่าว คืออยู่ระหว่างกระบวนการพิจารณาของศาล

38.4.4 เมื่อวันที่ 1 ธันวาคม พ.ศ. 2549 บริษัทย่อยแห่งหนึ่งได้ถูกฟ้องคดีแพ่งโดยบุคคลกลุ่มหนึ่ง โดยเรียกร้องค่าเสียหายเป็นจำนวน 44.37 ล้านบาท เมื่อวันที่ 9 กันยายน พ.ศ. 2550 คดีดังกล่าวได้มีการถอนฟ้องออกไปคงเหลืออยู่เพียงคดีเดียว ค่าเสียหายที่เรียกร้องคงเหลือเป็นจำนวนเงิน 7.00 ล้านบาท ซึ่งศาลได้มีคำพิพากษาเมื่อวันที่ 29 กันยายน พ.ศ. 2554 ให้บริษัทย่อยชำระเงินให้แก่ผู้เสียหายเป็นเงินรวมทั้งสิ้น 1.06 ล้านบาท (ไม่รวมดอกเบี้ยคิดนัด) เมื่อวันที่ 22 มกราคม พ.ศ. 2556 ศาลได้พิพากษากลับคำพิพากษาของศาลชั้นต้นให้บริษัทย่อยเป็นผู้ชนะคดี โจทก์ได้ยื่นฎีกาเมื่อวันที่ 22 เมษายน พ.ศ. 2556 และบริษัทย่อยได้ยื่นคัดค้านฎีกาแล้วเมื่อวันที่ 11 กรกฎาคม พ.ศ. 2556 คดีนี้อยู่ระหว่างพิจารณาของศาลฎีกา

38.4.5 เมื่อวันที่ 9 สิงหาคม พ.ศ. 2550 กสท. ได้มีหนังสือถึงธนาคารสี่แห่งซึ่งเป็นผู้ออกหนังสือค้ำประกันให้กับบริษัทย่อยแห่งหนึ่ง เรียกร้องให้ธนาคารทั้งสี่แห่งจ่ายชำระเงินจำนวน 370.00 ล้านบาท แทนบริษัทย่อย โดยกล่าวหาว่าบริษัทย่อยแห่งนั้นไม่ปฏิบัติตามสัญญาการค้ำประกันเนื่องจากกรณีพิพาทที่ กสท. ได้นำเสนอต่อสถาบันอนุญาโตตุลาการและคดียังอยู่ระหว่างการดำเนินการของอนุญาโตตุลาการ เมื่อวันที่ 29 สิงหาคม พ.ศ. 2550 บริษัทย่อยแห่งนั้นได้ยื่นคำร้องต่อศาลแพ่งและศาลปกครองกลางเพื่อขอให้ศาล มีคำสั่งการคุ้มครองเพื่อบรรเทาทุกข์ชั่วคราว และมีคำสั่งให้ กสท. ระงับการใช้สิทธิเรียกร้อง และให้ทั้งสี่ธนาคารระงับการชำระเงินตามหนังสือค้ำประกันไว้จนกว่าจะมีคำชี้ขาดจากอนุญาโตตุลาการ ศาลทั้งสองได้ตัดสินและมีคำสั่งในทางเป็นประโยชน์ต่อบริษัทย่อยดังกล่าว เมื่อวันที่ 27 กันยายน พ.ศ. 2550 บริษัทย่อยได้ยื่นคำเสนอข้อพิพาทเรื่องนี้ต่ออนุญาโตตุลาการ ต่อมาทั้งสองฝ่ายสามารถตกลงกันได้ตามสัญญาประนีประนอมยอมความ และเมื่อวันที่ 10 ตุลาคม พ.ศ. 2557 คณะอนุญาโตตุลาการได้มีคำชี้ขาดตามสัญญาประนีประนอมยอมความมิให้ กสท. เรียกร้องให้ธนาคารผู้ค้ำประกันชำระเงินตามหนังสือค้ำประกัน จนกว่าข้อพิพาทตามสัญญาอนุญาโตตุลาการให้ดำเนินการจะสิ้นสุด และบริษัทย่อยไม่คิดใจเรียกร้องค่าเสียหายตามข้อพิพาทนี้



38. คดีฟ้องร้องและข้อพิพาทยื่นต่ออนุญาโตตุลาการและหนี้สินที่อาจจะเกิดขึ้น (ต่อ)

38.4 คดีฟ้องร้องและข้อพิพาทของบริษัทย่อย (ต่อ)

- 38.4.6 เมื่อวันที่ 9 มกราคม พ.ศ. 2551 กสท. ได้ยื่นเสนอข้อพิพาทกับบริษัทย่อยแห่งหนึ่งต่อสถาบันอนุญาโตตุลาการเรียกร้องให้บริษัทย่อยแห่งนั้นชำระค่าส่วนแบ่งรายได้ที่ส่งขาดไปรวมค่าปรับและดอกเบี้ยจำนวนรวมทั้งสิ้น 8,969.08 ล้านบาท เมื่อวันที่ 16 กันยายน พ.ศ. 2554 คณะอนุญาโตตุลาการได้มีคำวินิจฉัยชี้ขาดให้ยกคำเสนอข้อพิพาทดังกล่าว เป็นผลทำให้บริษัทย่อยแห่งนั้นไม่ต้องชำระผลประโยชน์ตอบแทนตามคำเรียกร้องดังกล่าว กสท. ได้ยื่นคำร้องขอเพิกถอนคำชี้ขาดอนุญาโตตุลาการต่อศาลปกครองกลางเมื่อวันที่ 25 พฤศจิกายน พ.ศ. 2554 เมื่อวันที่ 22 กรกฎาคม พ.ศ. 2557 ศาลปกครองกลางได้มีคำพิพากษายกคำร้องขอเพิกถอนคำชี้ขาดของอนุญาโตตุลาการของ กสท. ซึ่งต่อมา กสท. ได้ยื่นอุทธรณ์คำพิพากษาของศาลปกครองกลางต่อศาลปกครองสูงสุด ขณะนี้คดีอยู่ระหว่างกระบวนการของศาล
- 38.4.7 เมื่อวันที่ 19 กุมภาพันธ์ พ.ศ. 2551 กสท. ได้ยื่นคำเสนอข้อพิพาทต่ออนุญาโตตุลาการเรียกร้องให้บริษัทย่อยแห่งหนึ่งชำระค่าส่วนแบ่งรายได้เพิ่มเติมจำนวน 45.95 ล้านบาท เมื่อวันที่ 6 มีนาคม พ.ศ. 2555 คณะอนุญาโตตุลาการมีคำวินิจฉัยชี้ขาดให้บริษัทย่อยชำระเงินจำนวน 7.00 ล้านบาท (ไม่รวมดอกเบี้ย) เมื่อวันที่ 29 มิถุนายน พ.ศ. 2555 บริษัทย่อยได้ยื่นคำร้องต่อศาลปกครองกลาง ขณะนี้คดีอยู่ระหว่างกระบวนการของศาล
- 38.4.8 เมื่อวันที่ 6 สิงหาคม พ.ศ. 2551 กสท. ได้ยื่นคำเสนอข้อพิพาทต่ออนุญาโตตุลาการเรียกร้องให้บริษัทย่อยแห่งหนึ่งชำระค่าเชื่อมโยงโทรศัพท์เคลื่อนที่ที่บริษัทย่อยหักออกจากผลประโยชน์ตอบแทนของปีดำเนินการที่ 7 ถึงปีที่ 11 (หักส่วนลดค่า Access charge จำนวน 22 บาทต่อเลขหมาย) เป็นจำนวนเงิน 689.84 ล้านบาท เมื่อวันที่ 19 มีนาคม พ.ศ. 2553 กสท. ได้ยื่นข้อเสนอขอแก้ไขจำนวนเงินเรียกร้องจากจำนวนเงิน 689.84 ล้านบาท เป็นจำนวนเงิน 1,379.68 ล้านบาท เมื่อวันที่ 16 กรกฎาคม พ.ศ. 2553 คณะอนุญาโตตุลาการได้ทำคำชี้ขาดให้ยกคำเสนอข้อพิพาทของ กสท. และเมื่อวันที่ 27 ตุลาคม พ.ศ. 2553 กสท. ได้ยื่นคำร้องต่อศาลปกครองกลางเพื่อขอให้เพิกถอนคำชี้ขาดของคณะอนุญาโตตุลาการ ต่อมาเมื่อวันที่ 3 มิถุนายน พ.ศ. 2557 ศาลปกครองกลางได้พิพากษายกคำร้องของ กสท. ซึ่ง กสท. มิได้ใช้สิทธิอุทธรณ์คำพิพากษาของศาลปกครองกลางภายในกำหนดระยะเวลาที่อุทธรณ์ได้ คดีนี้จึงเป็นอันสิ้นสุดกระบวนการพิจารณา
- 38.4.9 เมื่อวันที่ 29 มกราคม พ.ศ. 2552 กสท. ได้ยื่นคำเสนอข้อพิพาทต่ออนุญาโตตุลาการ เรียกร้องให้บริษัทย่อยแห่งหนึ่งส่งมอบและโอนกรรมสิทธิ์เสาอากาศและอุปกรณ์เสาอากาศจำนวน 4,546 ต้นให้ กสท. หากบริษัทย่อยไม่สามารถส่งมอบและโอนกรรมสิทธิ์ในเสาดังกล่าวได้ไม่ว่าด้วยเหตุใดๆ ให้บริษัทย่อยชำระค่าเสียหายเป็นจำนวนเงินทั้งสิ้น 2,766.16 ล้านบาท บริษัทย่อยแห่งนั้นได้ยื่นคัดค้านคำเสนอข้อพิพาทต่อคณะอนุญาโตตุลาการเมื่อวันที่ 3 กันยายน พ.ศ. 2552 เมื่อวันที่ 2 สิงหาคม พ.ศ. 2556 สถาบันอนุญาโตตุลาการได้มีคำวินิจฉัยชี้ขาดให้ยกข้อเรียกร้องของ กสท. โดยให้เหตุผลคำร้องของ กสท. ไม่เป็นไปตามสัญญาอนุญาโตตุลาการที่ได้ลงนามไว้กับบริษัทย่อย ต่อมาเมื่อวันที่ 12 กันยายน พ.ศ. 2556 กสท. ได้ยื่นคำร้องขอให้ศาลปกครองกลางมีคำสั่งเพิกถอนคำชี้ขาดของอนุญาโตตุลาการดังกล่าว ขณะนี้อยู่ระหว่างกระบวนการพิจารณาของศาลปกครองกลาง
- 38.4.10 เกี่ยวกับข้อพิพาทระหว่าง กสท. กับบริษัทย่อยแห่งหนึ่ง กสท. เรียกร้องให้บริษัทย่อยชำระค่าส่วนแบ่งรายได้ที่จ่ายขาดไปตามสัญญาบริการด้านการตลาดระบบเซลลูลาร์ ดิจิตอล แอมป์ 800 แบนด์ เอ จำนวนเงิน 1,445.00 ล้านบาท ขณะนี้คดีอยู่ระหว่างการระงับกระบวนการพิจารณาไว้ชั่วคราว ต่อมาเมื่อวันที่ 13 กุมภาพันธ์ พ.ศ. 2555 กสท. ได้นำคดีกลับเข้ากระบวนการพิจารณาของอนุญาโตตุลาการอีกครั้งหนึ่ง ขณะนี้คดีอยู่ระหว่างกระบวนการทางอนุญาโตตุลาการ

38. คดีฟ้องร้องและข้อพิพาทยื่นต่ออนุญาโตตุลาการและหนี้สินที่อาจจะเกิดขึ้น (ต่อ)

38.4 คดีฟ้องร้องและข้อพิพาทของบริษัทย่อย (ต่อ)

- 38.4.11 เมื่อวันที่ 15 พฤษภาคม พ.ศ. 2552 กสท. ได้ยื่นคำเสนอข้อพิพาทต่ออนุญาโตตุลาการเรียกร้องให้บริษัทย่อยแห่งหนึ่งชำระค่าธรรมเนียมเลขหมายโทรคมนาคมพิเศษสี่หลัก เลขหมาย 1331 เป็นจำนวนเงิน 3.96 ล้านบาทพร้อมดอกเบี้ยร้อยละ 7.5 ต่อปี ภาษีมูลค่าเพิ่มและค่าปรับร้อยละ 1.25 ต่อเดือนของยอดเงินค่าธรรมเนียมเลขหมายโทรคมนาคมพิเศษนับแต่ กสท. ชำระให้แก่ กทช. จนกว่าบริษัทย่อยแห่งนั้นจะชำระให้แก่ กสท. บริษัทย่อยแห่งนั้น ได้ยื่นเสนอคำคัดค้านเมื่อวันที่ 11 ธันวาคม พ.ศ. 2552 ขณะนี้กำลังอยู่ในกระบวนการทางอนุญาโตตุลาการ
- 38.4.12 เมื่อวันที่ 11 มิถุนายน พ.ศ. 2553 บริษัท แอดวานซ์ อินโฟร์ เซอร์วิส จำกัด (มหาชน) (“AIS”) ได้ยื่นคำเสนอข้อพิพาทต่อสถาบันอนุญาโตตุลาการ เพื่อขอให้อนุญาโตตุลาการมีคำวินิจฉัยให้บริษัทย่อยแห่งหนึ่งชำระค่าเชื่อมต่อโครงข่ายโทรคมนาคมที่ยังคงค้างชำระจำนวน 88.60 ล้านบาท ขณะนี้ข้อพิพาทอยู่ระหว่างการพิจารณาของคณะอนุญาโตตุลาการ
- 38.4.13 เมื่อวันที่ 16 มิถุนายน พ.ศ. 2553 ตัวแทนของบริษัทโทรศัพท์ระบบบอกรับเป็นสมาชิกต่างประเทศแห่งหนึ่งยื่นฟ้องบริษัทย่อยร่วมกับกลุ่มบุคคล ให้ชดเชยค่าสินไหมทดแทนค่าเสียหายจำนวน 660.00 ล้านบาท ต่อมาศาลชั้นต้นและศาลอุทธรณ์ตัดสินให้ยกฟ้องเนื่องจากคดีขาดอายุความ โจทก์ได้ยื่นฎีกาเมื่อวันที่ 7 กุมภาพันธ์ พ.ศ. 2556 ต่อมาเมื่อวันที่ 11 ธันวาคม พ.ศ. 2557 ศาลฎีกาได้มีคำพิพากษาว่าคดีฟ้องของโจทก์ขาดอายุความให้ยกฟ้อง คดีถึงที่สุด
- 38.4.14 เมื่อวันที่ 25 กุมภาพันธ์ พ.ศ. 2554 กสท. ได้ยื่นคำเสนอข้อพิพาทกับบริษัทย่อยแห่งหนึ่งต่อสถาบันอนุญาโตตุลาการ เพื่อเรียกร้องให้บริษัทย่อยแห่งนั้นนำหนังสือค่าประกันผลประโยชน์ตอบแทนขั้นต่ำเงิน 646.00 ล้านบาทและ 679.00 ล้านบาท รวมทั้งสิ้น 1,325.00 ล้านบาท สำหรับปีดำเนินการที่ 14 และ 15 มาวางค่าประกัน เมื่อวันที่ 7 ตุลาคม พ.ศ. 2554 บริษัทย่อยได้ทำการฟ้องแย้งในคดีดังกล่าวให้ กสท. คืนหนังสือค่าประกันผลประโยชน์ตอบแทนขั้นต่ำของปีดำเนินการที่ 11 ถึงปีที่ 13 และเรียกร้องค่าเสียหายจาก กสท. เป็นเงินทั้งสิ้น 56.19 ล้านบาท เมื่อวันที่ 30 สิงหาคม พ.ศ. 2556 กสท. ได้ยื่นคำเสนอเรียกร้องให้บริษัทย่อยวางหนังสือค่าประกันสำหรับปีดำเนินการที่ 16 และ 17 และบริษัทย่อยได้ยื่นคำคัดค้านไปเมื่อวันที่ 18 มิถุนายน พ.ศ. 2556 ขณะนี้ข้อพิพาทอยู่ระหว่างการพิจารณาของคณะอนุญาโตตุลาการ
- 38.4.15 เมื่อวันที่ 8 กันยายน พ.ศ. 2554 กสท. ได้ยื่นคำเสนอข้อพิพาทเรียกร้องให้บริษัทย่อยชำระค่าผลประโยชน์ตอบแทนให้ครบถ้วนจำนวน 11,946.15 ล้านบาท ขณะนี้คดีอยู่ระหว่างการพิจารณาทางอนุญาโตตุลาการ
- 38.4.16 เมื่อวันที่ 23 กรกฎาคม พ.ศ. 2544 บริษัทย่อยแห่งหนึ่งในฐานะจำเลยร่วมโดยบุคคลธรรมดาได้ฟ้องต่อศาลแพ่งในคดีละเมิดสัญญาขายหน้า เรียกร้องค่าเสียหายจำนวน 438.58 ล้านบาท ขณะนี้คดีอยู่ในกระบวนการพิจารณาของศาลฎีกา
- 38.4.17 เมื่อวันที่ 14 กันยายน พ.ศ. 2554 มีกรณีข้อพิพาทระหว่างบริษัทย่อยแห่งหนึ่งกับ กสทช. ในฐานะหน่วยงานกำกับดูแล เรื่องการจัดเก็บข้อมูลและรายละเอียดเกี่ยวกับผู้ใช้บริการโทรศัพท์เคลื่อนที่ประเภทเรียกเก็บค่าบริการล่วงหน้า และกำหนดให้ชำระเบี้ยปรับทางปกครองวันละ 80,000 บาท ภายใน 30 วันนับจากวันที่ได้รับหนังสือแจ้งเตือน บริษัทย่อยได้นำกรณีพิพาทขึ้นฟ้องต่อศาลปกครองกลางและศาลปกครองสูงสุดในหลายข้อหารวมทั้งขอให้คุ้มครองชั่วคราวกรณีค่าปรับทางปกครองวันละ 80,000 บาทและกรณีการจัดเก็บข้อมูลและรายละเอียดเกี่ยวกับผู้ใช้บริการ สำหรับกรณีแรกศาลปกครองได้ตัดสินคุ้มครองชั่วคราวให้บริษัทย่อยไม่ต้องชำระค่าปรับวันละ 80,000 บาทจนกว่าคดีจะถึงที่สุด สำหรับกรณีหลังศาลยกคำขอสำหรับกรณีนี้ทำให้บริษัทย่อยต้องดำเนินการจัดเก็บข้อมูลและรายละเอียดเกี่ยวกับผู้ใช้บริการ เมื่อวันที่ 3 มีนาคม พ.ศ. 2557 บริษัทย่อยได้ชำระเงินจำนวน 34.96 ล้านบาท เป็นค่าปรับวันละ 80,000 บาท คำนวณตั้งแต่วันที่ 6 กรกฎาคม พ.ศ. 2555 ถึงวันที่ 15 กันยายน พ.ศ. 2556 อย่างไรก็ตาม การชำระดังกล่าวมิได้เป็นการยอมรับว่าค่าส่งทางปกครองดังกล่าวชอบด้วยกฎหมาย หากผลของคดีมีคำพิพากษาถึงที่สุดอันเป็นคุณแก่บริษัทย่อย บริษัทย่อยสามารถเรียกคืนเงินค่าปรับทางปกครองที่ได้ชำระไปแล้วดังกล่าวจาก กสทช. ขณะนี้คดียังอยู่ในขั้นตอนการพิจารณาของศาลปกครองสูงสุด

38. คดีฟ้องร้องและข้อพิพาทยื่นต่ออนุญาโตตุลาการและหนี้สินที่อาจเกิดขึ้น (ต่อ)

38.4 คดีฟ้องร้องและข้อพิพาทของบริษัทย่อย (ต่อ)

38.4.18 เมื่อวันที่ 8 พฤษภาคม พ.ศ. 2555 บริษัทย่อยได้ยื่นฟ้องคณะกรรมการ กสทช. และเลขาธิการ กสทช. ขอให้เพิกถอนคำสั่งและมติของคณะกรรมการ กสทช. ที่ห้ามผู้ให้บริการโทรศัพท์เคลื่อนที่ประเภทเรียกเก็บค่าบริการล่วงหน้ากำหนดรายการส่งเสริมการขายในลักษณะเป็นการบังคับให้ผู้ให้บริการต้องใช้บริการภายในระยะเวลาที่กำหนด (Validity) พร้อมขอให้ศาลกำหนดมาตรการและวิธีการเพื่อบรรเทาทุกข์เป็นการชั่วคราวก่อนการพิพากษา ปัจจุบันยังอยู่ในระหว่างการพิจารณาของศาลปกครองกลาง เมื่อวันที่ 8 พฤษภาคม พ.ศ. 2555 เลขาธิการ กสทช. ได้มีหนังสือให้บริษัทย่อยดำเนินการปรับปรุงเงื่อนไขการให้บริการโทรศัพท์เคลื่อนที่ประเภทเรียกเก็บเงินค่าบริการล่วงหน้า ไม่ให้มีข้อกำหนดในลักษณะเป็นการบังคับให้ผู้ให้บริการต้องใช้บริการภายในระยะเวลาที่กำหนดและห้ามมิให้กำหนดเงื่อนไขที่มีลักษณะเป็นการบังคับให้ผู้ให้บริการต้องใช้บริการภายในระยะเวลาที่กำหนดอีกต่อไป เมื่อวันที่ 31 พฤษภาคม พ.ศ. 2555 เลขาธิการ กสทช. ได้มีหนังสือกำหนดให้บริษัทย่อยจะต้องชำระค่าปรับทางปกครองในอัตราวันละ 100,000 บาท ตั้งแต่วันที่ 30 พฤษภาคม พ.ศ. 2555 เป็นต้นมา ต่อมาบริษัทย่อยได้ยื่นคำร้องขอต่อศาลให้มีคำสั่งให้ทุเลาการบังคับตามคำสั่งและมติของคณะกรรมการ ศาลได้ยกคำร้องดังกล่าว อย่างไรก็ตามบริษัทย่อยได้ทำการอุทธรณ์คำสั่งต่อเลขาธิการ กสทช. เพื่อระงับค่าปรับทางปกครอง ผลการพิจารณาปรากฏว่าบริษัทย่อยยังคงต้องชำระค่าปรับตามคำสั่ง ค่าปรับระหว่างวันที่ 30 พฤษภาคม พ.ศ. 2555 ถึงวันที่ 18 มกราคม พ.ศ. 2556 เป็นจำนวนเงิน 23.30 ล้านบาท เมื่อวันที่ 10 มกราคม พ.ศ. 2556 บริษัทย่อยได้ยื่นฟ้องเลขาธิการ กสทช. ต่อศาลปกครองกลางเพื่อเพิกถอนคำสั่งกำหนดค่าปรับดังกล่าว และได้ยื่นคำร้องขอให้ศาลกำหนดมาตรการและวิธีการเพื่อบรรเทาทุกข์เป็นการชั่วคราวก่อนการพิพากษา อย่างไรก็ตาม หลังจากที่ กสทช. ได้มีมติเห็นชอบแนวทางการให้บริการโทรศัพท์เคลื่อนที่แบบชำระค่าบริการล่วงหน้าที่บริษัทย่อยเป็นผู้นำเสนอ จึงได้มีคำสั่งยุติค่าปรับจำนวนตั้งแต่วันที่ 18 มกราคม พ.ศ. 2556 ดังนั้นเมื่อวันที่ 20 กุมภาพันธ์ พ.ศ. 2557 บริษัทย่อยได้ชำระเงินจำนวน 23.30 ล้านบาท เป็นค่าปรับทางปกครอง อย่างไรก็ตามการชำระเงินดังกล่าวมิได้เป็นการยอมรับว่า คำสั่งทางปกครองดังกล่าวชอบด้วยกฎหมาย หากผลของคดีมีคำพิพากษาถึงที่สุด อันเป็นคุณแก่บริษัทย่อย บริษัทย่อยสามารถเรียกเงินค่าปรับทางปกครองที่ได้ชำระไปแล้วดังกล่าว ปัจจุบันคดียังอยู่ในระหว่างการพิจารณาของศาลปกครองกลาง

38.4.19 เมื่อวันที่ 28 กุมภาพันธ์ พ.ศ. 2556 กสท. ได้ยื่นคำเสนอข้อพิพาทต่อสถาบันอนุญาโตตุลาการ เรียกร้องให้บริษัทย่อยชำระเงินค่าผลประโยชน์ตอบแทนส่วนเพิ่มของปีดำเนินการที่ 15 จำนวน 1,571.60 ล้านบาทโดยอ้างว่าบริษัทย่อยคำนวณไม่เหมาะสม เมื่อวันที่ 18 มิถุนายน พ.ศ. 2556 บริษัทย่อยได้ยื่นคำคัดค้านไป ในระหว่างปี พ.ศ. 2557 กสท. ได้ยื่นคัดค้านการตั้งอนุญาโตตุลาการต่อศาลปกครองกลางและขอให้ศาลสั่งให้ระงับกระบวนการพิจารณาของอนุญาโตตุลาการไว้ก่อนจนกว่าคำร้องของ กสท. จะได้รับการพิจารณา ศาลปกครองกลางได้มีคำสั่งยกคำร้องของ กสท. ที่ขอให้ระงับกระบวนการพิจารณาของอนุญาโตตุลาการ ขณะนี้อยู่ระหว่างกระบวนการทางอนุญาโตตุลาการและการบวนการพิจารณาของศาล

38.4.20 เมื่อวันที่ 22 เมษายน พ.ศ. 2556 กสท. ได้ยื่นเสนอข้อพิพาทต่อสถาบันอนุญาโตตุลาการ เรียกร้องให้บริษัทย่อยส่งมอบทรัพย์สินที่เป็นโครงสร้างพื้นฐานโทรคมนาคมประเภท Passive หรือให้ชดเชยราคาความเป็นเงินทั้งสิ้น 821.14 ล้านบาท บริษัทย่อยดังกล่าวได้ยื่นคัดค้านคำเสนอข้อพิพาทแล้วเมื่อวันที่ 28 สิงหาคม พ.ศ. 2556 ขณะนี้อยู่ระหว่างกระบวนการพิจารณาของอนุญาโตตุลาการ

38.4.21 เมื่อวันที่ 30 สิงหาคม พ.ศ. 2556 กสท. ได้ยื่นเสนอข้อพิพาทต่อสถาบันอนุญาโตตุลาการ เรียกร้องให้บริษัทย่อยชำระเงินค่าผลประโยชน์ตอบแทนส่วนเพิ่มของปีดำเนินการที่ 16 จำนวน 2,441.69 ล้านบาท เนื่องจากการคำนวณไม่เหมาะสม ขณะนี้อยู่ระหว่างกระบวนการพิจารณาของอนุญาโตตุลาการ

38.4.22 เมื่อวันที่ 12 พฤศจิกายน พ.ศ. 2556 กสท. ได้ยื่นเสนอข้อพิพาทต่อสถาบันอนุญาโตตุลาการ เรียกร้องให้บริษัทย่อยส่งมอบพร้อมโอนกรรมสิทธิ์เครื่องและอุปกรณ์ generator จำนวน 59 สถานีหรือชดเชยราคาแทนจำนวน 39.57 ล้านบาท ขณะนี้อยู่ระหว่างกระบวนการพิจารณาของอนุญาโตตุลาการ

38. คดีฟ้องร้องและข้อพิพาทยื่นต่ออนุญาโตตุลาการและหนี้สินที่อาจจะเกิดขึ้น (ต่อ)

38.4 คดีฟ้องร้องและข้อพิพาทของบริษัทย่อย (ต่อ)

38.4.23 กรณีพิพาทระหว่าง กสท. และบริษัทย่อย ซึ่ง กสท. เรียกชดเชยรายได้สัญญาบริการด้านการตลาดระบบเซลลูลาร์ ดิจิตอล แอมป์ เบนด์ เอ เมื่อวันที่ 20 กุมภาพันธ์ พ.ศ. 2557 HCAT ซึ่งเป็นบริษัทย่อยได้ยื่นคำร้องต่อศาลแพ่ง เรียกชดเชยให้ศาลมีคำสั่งให้ กสท. ระบุการใช้สิทธิเรียกร้องตามหนังสือสัญญาจ้างซึ่ง HCAT เป็นผู้มอบให้ไว้จำนวนเงิน 63.02 ล้านบาท ต่อมา กสท. ได้นำคดีนี้ขึ้นสู่ศาลปกครองกลาง ขณะนี้ทั้งสองฝ่ายกำลังอยู่ระหว่างการชี้แจงข้อเท็จจริงว่าควรจะเป็นศาลแพ่งหรือศาลปกครองกลาง เมื่อวันที่ 20 มีนาคม พ.ศ. 2557 กสท. ได้ยื่นฟ้อง HCAT และ BFKT ต่อศาลปกครองกลาง เรียกชดเชยให้บริษัทย่อยดังกล่าวจ่ายค่าเสียหายจำนวน 1,576.19 ล้านบาท เป็นค่ากระทำการผิดสัญญาต่างๆ หลายสัญญาที่บริษัทได้ตกลงไว้กับ กสท. ในขณะเดียวกัน กสท. ได้ฟ้องธนาคารไทยพาณิชย์ จำกัด (มหาชน) ในฐานะผู้ค้ำประกันต่อศาลปกครองกลาง เพื่อเรียกร้องตามหนังสือค้ำประกันที่ HCAT ได้มอบไว้จำนวน 63.82 ล้านบาท เมื่อวันที่ 24 มิถุนายน พ.ศ. 2557 ศาลปกครองกลางได้มีคำสั่งให้พักการพิจารณาคดีดังกล่าวไว้เป็นการชั่วคราว

ผลที่สุดของคดีความดังกล่าวข้างต้นยังไม่สามารถคาดการณ์ได้ในขณะนี้ ดังนั้นกลุ่มบริษัทจึงไม่ได้ตั้งสำรองสำหรับผลเสียหายที่อาจจะเกิดขึ้นจากผลของคดีดังกล่าวไว้ในงบการเงิน

39. ค่าแอสเสทชาร์จ

39.1 ค่าแอสเสทชาร์จของบริษัท

เมื่อวันที่ 21 สิงหาคม พ.ศ. 2545 บริษัทได้ยื่นคำเสนอข้อพิพาทต่อคณะอนุญาโตตุลาการเกี่ยวกับกรณีพิพาทที่เกิดจากสัญญาร่วมการงานระหว่างบริษัท กับ ทศท. ตามสัญญาร่วมการงานระบุไว้ว่าบริษัทมีสิทธิได้รับผลประโยชน์ตอบแทนจากการที่ ทศท. นำบริการหรืออนุญาตให้บุคคลที่สามให้บริการพิเศษบนโครงข่าย ทศท. ได้อนุญาตให้ กสท. และผู้ให้บริการโทรคมนาคมรายอื่นให้บริการโทรศัพท์เคลื่อนที่บนโครงข่ายและได้รับค่าเชื่อมโยงโครงข่ายจาก กสท. และผู้ให้บริการโทรคมนาคมรายอื่น อย่างไรก็ตาม ทศท. เห็นว่าบริการดังกล่าวไม่ได้เป็นบริการพิเศษ ดังนั้นจึงปฏิเสธที่จะจ่ายผลตอบแทนในส่วนของบริษัทดังกล่าว ดังนั้นบริษัทจึงขอให้ อนุญาโตตุลาการชี้ขาดให้ ทศท. จ่ายส่วนแบ่งในส่วนของบริษัทสำหรับค่าเชื่อมโยงโครงข่ายที่ ทศท. ได้รับนับตั้งแต่เดือนตุลาคม พ.ศ. 2535 ถึง เดือนมิถุนายน พ.ศ. 2546 เป็นจำนวนเงิน 25,419.40 ล้านบาท เมื่อวันที่ 21 กุมภาพันธ์ พ.ศ. 2549 คณะอนุญาโตตุลาการได้ส่งคำชี้ขาดของคณะอนุญาโตตุลาการ ลงวันที่ 17 มกราคม พ.ศ. 2549 มายังบริษัท คณะอนุญาโตตุลาการได้มีคำชี้ขาดโดยเสียงข้างมากซึ่งสามารถสรุปได้ดังต่อไปนี้

1. ให้บริษัทมีสิทธิรับผลประโยชน์จากการที่ ทศท. นำบริการพิเศษมาใช้ผ่านโครงข่ายของบริษัทหรือการที่ ทศท. อนุญาตให้บุคคลอื่นนำบริการพิเศษมาใช้ผ่านโครงข่ายของบริษัท
  2. สำหรับผลประโยชน์นับตั้งแต่เริ่มต้นจนถึงวันที่ 22 สิงหาคม พ.ศ. 2545 ให้ ทศท. ชำระเงินจำนวน 9,175.82 ล้านบาท พร้อมด้วยดอกเบี้ยอัตราร้อยละ 7.5 ต่อปีของเงินจำนวนดังกล่าว นับตั้งแต่วันที่ 22 สิงหาคม พ.ศ. 2545 ให้แก่บริษัทจนกว่า ทศท. จะชำระเสร็จสิ้นให้ ทศท. ชำระเงินตามคำชี้ขาดข้อนี้ให้แก่บริษัทภายใน 60 วันนับตั้งแต่วันที่รับคำชี้ขาด ทศท. ยังไม่ได้ชำระเงินตามคำชี้ขาดดังกล่าว ณ วันที่ 31 ธันวาคม พ.ศ. 2554 มีมูลค่ารวม 15,620.26 ล้านบาท
  3. สำหรับผลประโยชน์ตั้งแต่วันที่ 23 สิงหาคม พ.ศ. 2545 เป็นต้นไป ให้ ทศท. แบ่งผลประโยชน์ตอบแทนให้บริษัทในอัตราร้อยละ 50 ของผลประโยชน์ที่ ทศท. ได้รับจริง
-

39. ค่าแอสเสตซาร์จ (ต่อ)

39.1 ค่าแอสเสตซาร์จของบริษัท (ต่อ)

เมื่อวันที่ 20 เมษายน พ.ศ. 2549 ทศท. ขึ้นคำร้องต่อศาลปกครองกลางเพื่อขอเพิกถอนคำชี้ขาดของอนุญาโตตุลาการ ต่อมาเมื่อวันที่ 19 กันยายน พ.ศ. 2549 บริษัทได้ยื่นคำคัดค้านต่อศาลปกครองกลางและศาลปกครองกลางได้รับเรื่องไว้แล้วเมื่อวันที่ 28 กันยายน พ.ศ. 2549 และเมื่อวันที่ 8 พฤษภาคม พ.ศ. 2551 บริษัทได้ขอให้มีการบังคับตามคำชี้ขาดของอนุญาโตตุลาการ ศาลปกครองกลางได้มีคำสั่งให้รวมคดีที่ ทศท. เป็นผู้ร้องเพื่อขอให้ศาลเพิกถอนคำชี้ขาดของอนุญาโตตุลาการมาพิจารณาพร้อมกัน ขณะนี้อยู่ระหว่างการพิจารณาของศาลปกครองกลาง

เมื่อวันที่ 19 กันยายน พ.ศ. 2555 ศาลปกครองกลางได้ตัดสินให้ประโยชน์กับทาง ทศท. โดยพิพากษาให้เพิกถอนคำชี้ขาดของอนุญาโตตุลาการลงวันที่ 17 มกราคม พ.ศ. 2549 เมื่อวันที่ 18 ตุลาคม พ.ศ. 2556 บริษัทได้ยื่นอุทธรณ์คำพิพากษาของศาลปกครองกลางต่อศาลปกครองสูงสุด ขณะนี้อยู่ระหว่างการพิจารณาของศาลปกครองสูงสุด

39.2 ค่าแอสเสตซาร์จของบริษัทย่อย

เมื่อวันที่ 5 ตุลาคม พ.ศ. 2549 บริษัทย่อยแห่งหนึ่งได้ส่งจดหมายถึง ทศท. ให้เข้าร่วมเจรจาเกี่ยวกับสัญญาการเชื่อมต่อโครงข่ายโทรคมนาคม (“IC”) ระหว่างโครงข่ายของบริษัทย่อยและโครงข่ายของ ทศท. ต่อมาเมื่อวันที่ 17 พฤศจิกายน พ.ศ. 2549 บริษัทย่อยได้ส่งหนังสือแจ้ง ทศท. และ กทช. เพื่อแจ้งว่าจะหยุดชำระค่าแอสเสตซาร์จ (Access charge) ภายใต้อนุญาตรเชื่อมต่อโครงข่าย (“สัญญา AC”) เนื่องจากอัตราและการเรียกเก็บค่าแอสเสตซาร์จภายใต้อนุญาตรเชื่อมต่อโครงข่าย AC ขัดแย้งกับกฎหมายหลายประการ บริษัทย่อยได้ร้องขอให้ ทศท. เข้าร่วมลงนามในสัญญา IC กับบริษัทย่อยเพื่อให้เป็นไปตามกฎหมายหรือให้เรียกเก็บอัตราเรียกเก็บชั่วคราวที่ประกาศโดย กทช. ขณะที่การเจรจาเรื่องการเชื่อมต่อโครงข่ายโทรคมนาคมกับ ทศท. ยังไม่มีข้อยุติ

อย่างไรก็ตาม เมื่อวันที่ 23 พฤศจิกายน พ.ศ. 2549 ทศท. ได้ส่งหนังสือเพื่อแจ้งว่าบริษัทย่อยดังกล่าวไม่มีสิทธิที่จะใช้และเชื่อมต่อโครงข่ายของบริษัทย่อยกับโครงข่ายของ ทศท. เนื่องจากบริษัทย่อยแห่งนั้นไม่ได้รับใบอนุญาตประกอบกิจการโทรคมนาคมซึ่งออกโดย กทช. และไม่มีโครงข่ายโทรคมนาคมเป็นของตนเอง ทศท. ได้แย้งว่าสัญญา AC ไม่ได้ฝ่าฝืนกฎหมายใด ๆ ดังนั้น อัตราและการเรียกเก็บค่าแอสเสตซาร์จภายใต้อนุญาตรเชื่อมต่อโครงข่าย AC ยังคงมีผลใช้บังคับต่อไป

เมื่อวันที่ 29 มิถุนายน พ.ศ. 2550 บริษัทย่อยดังกล่าวได้ยื่นข้อพิพาทเข้าสู่กระบวนการระงับข้อพิพาท กทช. ว่าด้วยการใช้และเชื่อมต่อโครงข่ายโทรคมนาคม (IC) เพื่อขอให้คณะกรรมการวินิจฉัยข้อพิพาท (“กาวพ.”) มีคำวินิจฉัยให้ ทศท. ดำเนินการทำสัญญาเชื่อมต่อโครงข่าย (IC) กับบริษัทย่อย กวพ. มีคำวินิจฉัยและ กทช. มีคำชี้ขาดว่า บริษัทย่อยมีสิทธิที่จะเข้าเจรจาทำสัญญาเชื่อมต่อโครงข่าย (IC) กับ ทศท. เมื่อวันที่ 21 พฤศจิกายน พ.ศ. 2550 และวันที่ 28 พฤศจิกายน พ.ศ. 2550 ตามลำดับ ต่อมาเมื่อวันที่ 23 มิถุนายน พ.ศ. 2551 ทศท. ได้ตกลงที่จะเข้าเจรจาทำสัญญาเชื่อมต่อโครงข่ายโทรคมนาคม (IC) กับบริษัทย่อยแล้วแต่มีเงื่อนไขว่าจะทำสัญญาเฉพาะเลขหมายใหม่ของบริษัทย่อยได้รับจัดสรรจาก กทช. เท่านั้น บริษัทย่อยดังกล่าวได้ตกลงตามที่ ทศท. เสนอ แต่สำหรับเลขหมายเก่า นั้นบริษัทย่อยยังคงดำเนินการให้เป็นเรื่องของข้อพิพาทและอยู่ในดุลยพินิจของศาลแพ่งต่อไป

39. ค่าแอสเสตซาร์จ (ต่อ)

39.2 ค่าแอสเสตซาร์จของบริษัทย่อย (ต่อ)

เมื่อวันที่ 16 พฤศจิกายน พ.ศ. 2550 ทศท. ได้ยื่นฟ้องบริษัทย่อยต่อศาลแพ่งฐานผิดสัญญา (ข้อตกลง) เชื่อมโยงโครงข่าย (แอสเสตซาร์จ) และเรียกร้องให้บริษัทย่อยชำระค่าแอสเสตซาร์จที่ค้างชำระพร้อมดอกเบี้ยและภาษีมูลค่าเพิ่มเป็นจำนวนเงิน 4,508.10 ล้านบาท เมื่อวันที่ 16 กันยายน พ.ศ. 2552 ศาลแพ่งและศาลปกครองกลางมีความเห็นฟ้องกันว่าคดีดังกล่าวอยู่ในเขตอำนาจศาลปกครอง ดังนั้น ศาลแพ่งจึงจำหน่ายคดีออกจากศาลแพ่ง

ต่อมาเมื่อวันที่ 9 พฤษภาคม พ.ศ. 2554 ทศท. ได้ยื่นฟ้อง กสท. ร่วมกับบริษัทย่อยต่อศาลปกครองกลาง เรียกร้องให้ชำระค่าเชื่อมโยงโครงข่ายจำนวนเงิน 41,540.27 ล้านบาท

เมื่อวันที่ 31 กรกฎาคม พ.ศ. 2557 ทศท. ได้ยื่นคำร้องขอเพิ่มเติมจำนวนเงินที่เรียกร้องเป็น 59,628.00 ล้านบาท พร้อมดอกเบี้ยตั้งแต่วันฟ้องไปจนกว่าจะชำระเสร็จสิ้นขณะนี้คดีอยู่ระหว่างการพิจารณาของศาลปกครองกลาง

ถ้าบริษัทย่อยต้องชำระค่าแอสเสตซาร์จ บริษัทย่อยอาจต้องบันทึกค่าแอสเสตซาร์จเป็นค่าใช้จ่ายและค่าใช้จ่ายค้างจ่ายเพิ่มเติมสำหรับระยะเวลาตั้งแต่วันที่ 18 พฤศจิกายน พ.ศ. 2549 ถึงวันที่ 15 กันยายน พ.ศ. 2556 ดังนี้

	ผลกระทบสุทธิต่อ กำไรหรือขาดทุนรวม ซึ่งสุทธิจากเงิน ส่วนแบ่งรายได้ที่จ่าย ให้แก่ กสท. ล้านบาท	
	ค่าแอสเสตซาร์จ ค้างจ่าย ล้านบาท	ล้านบาท
สำหรับระยะเวลาตั้งแต่วันที่ 18 พฤศจิกายน พ.ศ. 2549 ถึงวันที่ 15 กันยายน พ.ศ. 2556	32,344.56	23,762.55

ฝ่ายบริหารและที่ปรึกษากฎหมายมีความเห็นว่าบริษัทย่อยแห่งนั้นไม่มีภาระผูกพันที่จะต้องจ่ายค่าแอสเสตซาร์จข้างต้น

ผลที่สุดของคดีความดังกล่าวข้างต้นไม่สามารถคาดการณ์ได้ในขณะนี้ ดังนั้นบริษัทและบริษัทย่อยจึงไม่ได้บันทึกรายได้และไม่ได้ตั้งสำรองสำหรับ  
ผลเสียหายที่อาจเกิดขึ้นจากผลของคดีดังกล่าวไว้ในงบการเงิน

#### 40. ธุรกิจกองทุนรวมโครงสร้างพื้นฐาน

ในปี พ.ศ. 2556 TRUEIF ได้รับการอนุมัติให้จดทะเบียน โดยมีกลุ่มบริษัทถือหุ้นในเบื้องต้นที่สัดส่วนร้อยละ 33.29

ธุรกรรมของกลุ่มบริษัทกับกองทุนรวมโครงสร้างพื้นฐานรวมถึงการผูกพันสามารถสรุปได้ดังนี้

1. **ธุรกรรมการขายสินทรัพย์และรายได้** เมื่อวันที่ 24 ธันวาคม พ.ศ. 2556 บริษัทและบริษัทย่อยประกอบด้วย TU BFKT และ AWC ได้เข้าทำสัญญาโอนขายสินทรัพย์และสิทธิรายได้ให้กับ TRUEIF แยกต่างหากรายละฉบับ เพื่อขายสินทรัพย์และสิทธิในการรับประโยชน์จากรายได้สุทธิ โดยมีรายละเอียดดังต่อไปนี้

- 1.1 บริษัทขายกรรมสิทธิ์ในเสาโทรคมนาคม จำนวน 6,000 เสา และโครงสร้างพื้นฐานโทรคมนาคมประเภท Passive อื่นที่เกี่ยวข้องที่ใช้สำหรับการให้บริการ โทรศัพท์เคลื่อนที่ ซึ่งบริษัทจะต้องส่งมอบหรือดำเนินการให้มีการส่งมอบเสาโทรคมนาคมจำนวน 3,000 เสาภายในวันที่ 31 ธันวาคม พ.ศ. 2557 และเสาโทรคมนาคมที่เหลือจำนวน 3,000 เสา ภายในวันที่ 31 ธันวาคม พ.ศ. 2558
- 1.2 TU โอนกรรมสิทธิ์ในระบบใยแก้วนำแสงหลัก (“ระบบ FOC หลัก”) อุปกรณ์สื่อสารสัญญาณที่เกี่ยวข้อง และระบบบรอดแบนด์ในเขตพื้นที่ต่างจังหวัด
- 1.3 BFKT และ AWC โอนสิทธิในการรับประโยชน์จากรายได้สุทธิ (รวมถึงเงินที่ได้รับจากการใช้สิทธิเรียกร้อง ค่าตัดสินค่าพิพาทขาดความที่ตัดสินในแก่ BFKT และ AWC รวมทั้งการดำเนินการหรือสิทธิอื่นใดซึ่ง BFKT และ AWC มีสิทธิได้รับที่เกิดขึ้นจาก หรือเกี่ยวกับรายได้หรือสัญญาซึ่งก่อให้เกิดรายได้ดังกล่าว (โดยไม่รวมถึงสิทธิและเงินที่ได้รับจากการใช้สิทธิเรียกร้องที่เกิดขึ้นจาก หรือเกี่ยวกับรายได้หรือสัญญาซึ่งก่อให้เกิดรายได้ดังกล่าวซึ่ง BFKT หรือ AWC มีสิทธิได้รับก่อนหน้าวันเริ่มคำนวณรายได้ ไม่ว่า BFKT หรือ AWC จะได้ดำเนินการใช้สิทธิเรียกร้องหรือได้รับชำระตามสิทธิเรียกร้องดังกล่าวก่อนหน้าหรือภายหลังวันเริ่มคำนวณรายได้ก็ตาม)) ซึ่งเกิดจากสัญญาเช่าสินทรัพย์ นับจากวันเริ่มคำนวณจนถึงวันที่สิ้นสุดสัญญาเช่าสินทรัพย์ ดังต่อไปนี้

- 1.3.1 เสาโทรคมนาคมจำนวนหนึ่งและโครงสร้างพื้นฐานโทรคมนาคมประเภท Passive อื่นที่เกี่ยวข้อง ซึ่งประกอบด้วยเสาโทรคมนาคมของ BFKT และเสาโทรคมนาคมของ AWC และ

- 1.3.2 ระบบใยแก้วนำแสง ได้แก่ ระบบ fiber optic cable ของ BFKT และ อุปกรณ์ระบบสื่อสารสัญญาณที่เกี่ยวข้อง

รวมทั้งการโอนกรรมสิทธิ์ในสินทรัพย์ดังกล่าวจำนวนหนึ่งของ BFKT และ AWC ภายหลังจากวันครบกำหนดสัญญาเช่าเครื่องและอุปกรณ์วิทยุโทรคมนาคมเพื่อให้บริการ โทรศัพท์เคลื่อนที่ในระบบ HSPA ลงวันที่ 27 มกราคม พ.ศ. 2554 ซึ่งจะสิ้นสุดลงในวันที่ 3 สิงหาคม พ.ศ. 2568

**40. ธุรกรรมกองทุนรวมโครงสร้างพื้นฐาน (ต่อ)**

**ภาระหน้าที่หลักของบริษัท**

1. บริษัทมีหน้าที่ในการจัดหาและส่งมอบเสาโทรคมนาคมและโครงสร้างพื้นฐานโทรคมนาคมประเภท Passive อื่นที่เกี่ยวข้อง ในจำนวนและกำหนดเวลาตามที่ระบุไว้ในสัญญา
2. บริษัทโดยค่าใช้จ่ายของบริษัทเองจะดำเนินการให้ TRUEIF หรือบุคคลที่ได้รับมอบหมายมีสิทธิในการเข้าถึงสถานที่ตั้งของสินทรัพย์ที่เกี่ยวข้อง ในกรณีที่สินทรัพย์ที่ขายไม่สามารถโอนได้ บริษัทจะดำเนินการให้ TRUEIF ได้รับสิทธิและผลประโยชน์ของบริษัทตามสัญญานั้น
3. ภายในระยะเวลาเก้าเดือนภายหลังการส่งมอบแต่ละครั้ง บริษัทจะให้ข้อมูลและช่วยเหลือตามสมควรเกี่ยวกับสินทรัพย์ที่ขายที่ได้ส่งมอบและโอนกรรมสิทธิ์แล้ว บริษัทจะให้ความพยายามตามสมควร โดยค่าใช้จ่ายของบริษัทเอง เพื่อให้สินทรัพย์ที่ขายใช้ได้ในสาระสำคัญ ถ้าภายหลังจากการส่งมอบแต่ละครั้ง ถ้าที่ตั้งของสินทรัพย์ที่ขายถูกยึด ถูกควบคุมหรือเกิดเหตุใดที่ทำให้ TRUEIF หรือตัวแทนที่ได้รับมอบหมายไม่สามารถเข้าถึง ดำเนินการ และ/หรือใช้สินทรัพย์ที่เกี่ยวข้องนั้น บริษัทจะจัดหาสินทรัพย์ทดแทนที่เทียบเท่าสินทรัพย์เดิม โดยรับเป็นค่าใช้จ่ายของบริษัทเอง นอกจากนี้ภาระผูกพันของบริษัทเกี่ยวกับการย้ายสถานที่และซื้อคืนเสาโทรคมนาคมของบริษัทที่ได้รับผลกระทบที่ตั้งอยู่ในสถานที่ (หรือบางส่วนของสถานที่) ซึ่งได้มีการโอนให้แก่ หรือ แปลงคู่สัญญาเป็น TRUEIF แล้วซึ่งส่งผลให้เสาโทรคมนาคมของบริษัทที่โอนแล้วนั้นถูกยึด ถูกควบคุม หรือถูกดำเนินการโดยประการอื่นใดทำให้ไม่สามารถใช้งานได้โดยผู้เช่า อันเนื่องมาจากการเข้าถึงหรือการใช้สถานที่หรือส่วนหนึ่งของสถานที่นั้นไม่สอดคล้องกฎหมายที่กำหนดไว้เพียงห้าปีหลังจากวันที่มีการโอนสิทธิหรือแปลงคู่สัญญาเกี่ยวกับสถานที่ที่เกี่ยวข้องดังกล่าวเป็นชื่อ TRUEIF

**ภาระหน้าที่หลักของบริษัทย่อย**

1. BFKT และ AWC มีหน้าที่ในการจัดหาและส่งมอบกระแสเงินสดสุทธิที่เกิดจากการใช้สินทรัพย์ที่ขาย ตามที่ระบุไว้ในสัญญา
2. BFKT และ AWC ต้องโอนกรรมสิทธิ์และส่งมอบสินทรัพย์ที่ขายตามวันเวลาที่ระบุไว้ในสัญญา
3. ภายในระยะเวลาเก้าเดือนภายหลังวันโอนทรัพย์สิน บริษัทย่อยจะให้ข้อมูลและช่วยเหลือตามสมควรเกี่ยวกับสินทรัพย์ที่ขายที่ได้ส่งมอบและโอนกรรมสิทธิ์แล้ว บริษัทย่อยจะให้ความพยายามตามสมควร โดยค่าใช้จ่ายของบริษัทย่อยเอง เพื่อให้สินทรัพย์ที่ขายใช้ได้ในสาระสำคัญ
4. ถ้าภายหลังจากการส่งมอบแต่ละครั้ง ถ้าที่ตั้งของสินทรัพย์ที่ขายถูกยึด ถูกควบคุมหรือเกิดเหตุใดที่ทำให้ TRUEIF หรือตัวแทนที่ได้รับมอบหมายไม่สามารถเข้าถึง ดำเนินการ และ/หรือใช้สินทรัพย์ที่เกี่ยวข้องนั้น บริษัทย่อย โดยค่าใช้จ่ายของบริษัทย่อยเอง จะจัดหาสินทรัพย์ที่เทียบเท่าสินทรัพย์เดิม อย่างไรก็ตาม ภายใต้สัญญาโอนขายทรัพย์สินและสิทธิรายได้ BFKT และ/หรือ AWC ความรับผิดชอบของ BFKT และ/หรือ AWC จะมีอยู่อย่างจำกัดตามกรณีทั่วไปซึ่งรวมถึงกรณีดังต่อไปนี้ BFKT และ/หรือ AWC ต้องรับผิดชอบสิทธิเรียกร้องใดเกี่ยวกับทรัพย์สิน BFKT และ/หรือ AWC ที่โอนแล้ว หาก TRUEIF ได้มีการบอกกล่าวเรียกร้องสิทธิภายในสองปีนับจากวันโอนทรัพย์สิน BFKT และ/หรือ AWC ที่เกี่ยวข้องเสร็จสิ้นแต่ละครั้ง เว้นแต่สิทธิเรียกร้องที่เกิดจากเรื่องสำคัญบางเรื่องที่กำหนดไว้ในสัญญาโอนขายทรัพย์สินและสิทธิรายได้ BFKT และ/หรือ AWC ซึ่งไม่มีกำหนดระยะเวลาสิ้นสุดในการบอกกล่าวเรียกร้องสิทธิ (นอกจากที่กฎหมายกำหนด) เรื่องดังกล่าวรวมถึง คำรับรองของ BFKT และ/หรือ AWC ในเรื่องอำนาจหน้าที่ กรรมสิทธิ์ของ BFKT และ/หรือ AWC ในทรัพย์สิน BFKT และ/หรือ AWC ที่โอนแล้ว และการไม่ปฏิบัติตามข้อตกลงกระทำการที่เกี่ยวข้อง



40. ธุรกรรมกองทุนรวมโครงสร้างพื้นฐาน (ต่อ)

2. ธุรกรรมเช่า ดำเนินการ และบริหารจัดการ เมื่อวันที่ 24 ธันวาคม พ.ศ. 2556 บริษัทย่อยของบริษัทประกอบด้วย TU และ TUC ได้เข้าทำสัญญาเช่า ดำเนินการ บำรุงรักษาและบริหารจัดการหลัก กับ TRUEIF แยกต่างหากรายละฉบับ เพื่อเช่าดำเนินการ บำรุงรักษาและบริหารจัดการสินทรัพย์ดังต่อไปนี้
  - 2.1 สินทรัพย์ที่ TUC เช่า ดำเนินการ บำรุงรักษา และบริหารจัดการประกอบด้วย
    - 2.1.1 พื้นที่ (slots) บนเสาโทรคมนาคม และ
    - 2.1.2 สินทรัพย์สิ่งอำนวยความสะดวกประเภท Passive ที่เกี่ยวข้องกับเสาโทรคมนาคมบางเสา และ
  - 2.2 สินทรัพย์ที่ TU เช่า ดำเนินการ บำรุงรักษา และบริหารจัดการ ประกอบด้วย
    - 2.2.1 ระบบ FOC หลัก ความยาวประมาณ 5,112 กิโลเมตร
    - 2.2.2 อุปกรณ์ระบบสื่อสารสัญญาณที่เกี่ยวข้องกับระบบ FOC หลัก
    - 2.2.3 ระบบบรอดแบนด์ในเขตพื้นที่ต่างจังหวัดซึ่งเป็นอุปกรณ์โทรคมนาคมประเภท Passive และ
    - 2.2.4 ระบบบรอดแบนด์ในเขตพื้นที่ต่างจังหวัดซึ่งเป็นอุปกรณ์โทรคมนาคมประเภท Active
3. ธุรกรรมจองซื้อหน่วยลงทุน บริษัทได้เข้าจองซื้อและเป็นผู้ถือหน่วยลงทุนจำนวน 1.93 พันล้านหน่วย ที่ราคา 10.00 บาทต่อหน่วย เป็นจำนวนเงินรวมทั้งสิ้น 19.33 พันล้านบาท คิดเป็นอัตราส่วนร้อยละ 33.29 ของหน่วยลงทุนที่เสนอขายครั้งแรก ภายในห้าปีแรกนับจากวันที่จดทะเบียนกองทุน บริษัทจะต้องคงเงินลงทุนไว้ในกองทุนอย่างน้อยร้อยละ 18 ของหน่วยลงทุนที่ TRUEIF เสนอขายทั้งหมด

นอกจากนี้ บริษัทย่อยของบริษัท คือ TAM ได้เข้าทำสัญญากับ TRUEIF เพื่อให้บริการด้านบริหารจัดการและการตลาด ภายใต้เงื่อนไขของสัญญา TAM จะคิดค่าบริการจาก TRUEIF ตามอัตราที่ระบุไว้ในสัญญาเมื่อได้ให้บริการแล้ว

กลุ่มบริษัทได้พิจารณารายการและวิธีการปฏิบัติทางบัญชีอย่างรอบคอบและละเอียดถี่ถ้วนโดยพิจารณาในเนื้อหาของรายการและสรุปได้ดังนี้

- บริษัทจะต้องส่งมอบเสาโทรคมนาคมจำนวน 3,000 เสา ภายในวันที่ 31 ธันวาคม พ.ศ. 2557 และส่งมอบเสาที่เหลือจำนวน 3,000 เสา ภายในวันที่ 31 ธันวาคม พ.ศ. 2558 ให้กับ TRUEIF บริษัทจะรับรู้รายได้จากการขายเสาโทรคมนาคมเมื่อมีการส่งมอบเสาโทรคมนาคม ดังนั้นบริษัทไม่ได้รับรู้รายได้จากรายการดังกล่าวในปี พ.ศ. 2556 และบันทึกเงินรับล่วงหน้าเป็นรายได้รับล่วงหน้าในงบแสดงฐานะการเงินรวมและงบแสดงฐานะการเงินเฉพาะกิจการ
- BFKT และ AWC โอนขายสิทธิในรายได้สุทธิในอนาคตตลอดอายุสัญญาเช่า HSPA ให้แก่ TRUEIF และจะโอนกรรมสิทธิ์ทางกฎหมายในสินทรัพย์ที่ขายเมื่อสัญญาเช่าสิ้นสุดลงในวันที่ 3 สิงหาคม พ.ศ. 2568 แม้ว่าก่อนวันสิ้นสุดสัญญาเช่าจะไม่มีการโอนกรรมสิทธิ์ทางกฎหมายของสินทรัพย์ที่ขาย แต่ในเนื้อหาสาระความเสี่ยงและผลตอบแทนที่มีนัยสำคัญของสินทรัพย์ได้โอนให้ TRUEIF แล้ว นอกจากนี้กลุ่มบริษัทไม่เกี่ยวข้องในสินทรัพย์ที่ขายในระดับเจ้าของพึงกระทำหรือไม่ได้ควบคุมสินทรัพย์ที่ขายทั้งทางตรงและทางอ้อม ดังนั้นรายการดังกล่าวถือเป็นการขายสินทรัพย์ให้ TRUEIF ณ วันเริ่มแรก
- TU ขายและโอนสินทรัพย์ให้ TRUEIF ณ วันทำสัญญา การเช่ากลับคืนได้มีการทดสอบตามเงื่อนไขที่ระบุไว้ในมาตรฐานการบัญชีฉบับที่ 17 “สัญญาเช่า” และสรุปว่าเป็นการเช่าดำเนินงาน
- นอกจากนี้ข้อเท็จจริงดังต่อไปนี้ได้นำมาพิจารณาว่าความเสี่ยงและผลตอบแทนที่มีนัยสำคัญเกี่ยวกับสินทรัพย์ที่ขายได้มีการโอนแล้ว
  - TRUEIF เป็นผู้รับความเสี่ยงหากมีความเสียหายต่อสินทรัพย์และความเสี่ยงในความไม่แน่นอนของรายได้ในอนาคต
  - กลุ่มบริษัทไม่มีสิทธิในส่วนแบ่งรายได้ที่ TRUEIF อาจมีเพิ่มในอนาคต
  - หลังจากการขาย BFKT และ AWC เป็นเพียงตัวกลางมีหน้าที่ส่งผ่านรายได้ให้ TRUEIF เท่านั้น
  - ผู้ถือหุ้นลงทุนของ TRUEIF เป็นผู้มีอำนาจในการตัดสินใจในฐานะเป็นเจ้าของสินทรัพย์

40. ธุรกรรมกองทุนรวมโครงสร้างพื้นฐาน (ต่อ)

โดยสรุปกลุ่มบริษัทรับรู้กำไรจากการขายสินทรัพย์ของ BFKT AWC และ TU จำนวน 6,334.90 ล้านบาท ภายใต้ “รายได้อื่น” ในงบกำไรขาดทุนเบ็ดเสร็จรวมสำหรับปีสิ้นสุดวันที่ 31 ธันวาคม พ.ศ. 2556 และรับรู้เงินรับล่วงหน้า สำหรับเสาโทรคมนาคม 6,000 เสา จำนวน 16,390.56 ล้านบาท เป็นรายได้รับล่วงหน้า ซึ่งแสดงภายใต้ “เจ้าหนี้การค้าและเจ้าหนี้อื่น” (หมายเหตุข้อ 27) ในงบแสดงฐานะการเงินรวมและงบแสดงฐานะการเงินเฉพาะบริษัท ต้นทุนของธุรกรรมที่กลุ่มบริษัทตัดจำหน่ายได้แก่ มูลค่าตามบัญชีของสินทรัพย์โครงสร้างพื้นฐานและสัญญาการให้บริการ จำนวน 20.22 พันล้านบาท (หมายเหตุข้อ 21) และจำนวน 2,964.38 ล้านบาท (หมายเหตุข้อ 23) ตามลำดับ นอกจากนี้กลุ่มบริษัทได้บันทึกประมาณการหนี้สินที่เกี่ยวข้องกับรายการดังกล่าวจำนวน 6,761.29 ล้านบาท ซึ่งแสดงภายใต้ “หนี้สินไม่หมุนเวียน” (หมายเหตุข้อ 31) ประมาณการหนี้สินดังกล่าวได้รวมประมาณการสำหรับการใช้สิทธิของ กสท จำนวน 5,811.00 ล้านบาท การตั้งประมาณการหนี้สินดังกล่าวเพื่อวัตถุประสงค์ตามหลักความรอบคอบและระมัดระวังเนื่องจากรายการนี้เกี่ยวกับผลประโยชน์สาธารณะและสัญญากับหน่วยงานรัฐวิสาหกิจ

ในปี พ.ศ. 2557 การกลับรายการ ประมาณการใช้สิทธิของ กสท. จำนวน 1,162.47 ล้านบาท ได้รับรู้ภายใต้ “รายได้อื่น”

รายการขายสินทรัพย์สามารถสรุปได้ดังนี้

	งบการเงิน	
	งบการเงินรวม	เฉพาะบริษัท
	พ.ศ. 2556	พ.ศ. 2556
	ล้านบาท	ล้านบาท
เงินสดที่ได้รับมา	58,080.00	16,390.56
หัก เงินรับล่วงหน้า (หมายเหตุ 27)	(16,390.56)	(16,390.56)
เงินรับสุทธิจากเงินรับล่วงหน้า	41,689.44	-
หัก ต้นทุนสินทรัพย์และต้นทุนอื่นที่เกี่ยวข้อง	(30,570.44)	-
หัก ค่าใช้จ่ายที่เกี่ยวข้อง	(1,437.17)	-
กำไรจากการขายสินทรัพย์	9,681.83	-
หัก กำไรที่ยังไม่รับรู้	(3,346.93)	-
กำไรที่รับรู้ในปี พ.ศ. 2556	6,334.90	-

กำไรที่ยังไม่รับรู้เป็นสัดส่วนร้อยละ 33.29 ของกำไรทั้งหมด ซึ่งไม่สามารถรับรู้ได้เนื่องจาก TRUEIF เป็นบริษัทร่วมของบริษัท

41. รายการกับบุคคลและกิจการที่เกี่ยวข้องกัน

บุคคลหรือกิจการที่เกี่ยวข้องกันกับบริษัทหมายถึงบุคคลหรือกิจการที่มีอำนาจควบคุมบริษัท ถูกควบคุมโดยบริษัทไม่ว่าจะเป็นโดยทางตรงหรือทางอ้อม หรืออยู่ภายใต้การควบคุมเดียวกันกับบริษัท รวมถึงบริษัทที่ทำหน้าที่ถือหุ้น บริษัทย่อย กิจการร่วมค้าและกิจการที่เป็นบริษัทย่อยในเครือเดียวกัน นอกจากนี้บุคคลหรือกิจการที่เกี่ยวข้องกันยังหมายถึงบริษัทร่วมและบุคคลซึ่งถือหุ้นที่มีสิทธิออกเสียงไม่ว่าทางตรงหรือทางอ้อมและมีอิทธิพลอย่างเป็นสาระสำคัญกับบริษัท ผู้บริหารสำคัญ กรรมการหรือพนักงานของบริษัท ตลอดจนสมาชิกในครอบครัวที่ใกล้ชิดกับบุคคลดังกล่าว และกิจการที่เกี่ยวข้องกับบุคคลเหล่านั้น

ในการพิจารณาความสัมพันธ์ระหว่างบุคคลหรือกิจการที่เกี่ยวข้องกันกับบริษัทแต่ละรายการ บริษัทคำนึงถึงเนื้อหาของความสัมพันธ์มากกว่ารูปแบบทางกฎหมาย

กลุ่มบริษัทเครือเจริญโภคภัณฑ์เป็นผู้ถือหุ้นรายใหญ่ของบริษัท

บริษัท ทู คอร์ปอเรชั่น จำกัด (มหาชน)

หมายเหตุประกอบงบการเงินรวมและงบการเงินเฉพาะบริษัท

สำหรับปีสิ้นสุดวันที่ 31 ธันวาคม พ.ศ. 2557

41. รายการกับบุคคลและกิจการที่เกี่ยวข้องกัน (ต่อ)

รายการต่อไปนี้เป็นรายการกับบุคคลหรือกิจการที่เกี่ยวข้องกัน

ก) การขายสินค้าและบริการ

สำหรับปีสิ้นสุดวันที่ 31 ธันวาคม	งบการเงินรวม		งบการเงินเฉพาะบริษัท	
	พ.ศ. 2557	พ.ศ. 2556	พ.ศ. 2557	พ.ศ. 2556
	ล้านบาท	ล้านบาท	ล้านบาท	ล้านบาท
<b>รายได้จากการขายสินค้า</b>				
บริษัทย่อย	-	-	4.21	0.79
กิจการร่วมค้า	-	0.01	-	-
บริษัทร่วม	8,255.55	20,346.48	8,252.64	-
บริษัทที่เกี่ยวข้องกัน:				
กลุ่มบริษัทเจริญโภคภัณฑ์	2,021.66	1,671.17	0.07	-
	10,277.21	22,017.66	8,256.92	0.79
<b>รายได้จากการให้บริการ</b>				
บริษัทย่อย	-	-	5,543.60	5,330.57
กิจการร่วมค้า	-	10.45	-	0.87
บริษัทร่วม	91.64	84.27	-	-
บริษัทที่เกี่ยวข้องกัน:				
กลุ่มบริษัทเครือเจริญโภคภัณฑ์	953.84	967.15	58.54	23.47
	1,045.48	1,061.87	5,602.14	5,354.91

ณ วันที่ 31 ธันวาคม พ.ศ. 2557 กลุ่มบริษัทถือหุ้นทุนในบริษัท เอ็นอีซี คอร์ปอเรชั่น (ประเทศไทย) จำกัด เป็นสัดส่วนร้อยละ 9.42 (พ.ศ. 2556 : ร้อยละ 9.42)

บริษัท ทรู คอร์ปอเรชั่น จำกัด (มหาชน)

หมายเหตุประกอบงบการเงินรวมและงบการเงินเฉพาะบริษัท

สำหรับปีสิ้นสุดวันที่ 31 ธันวาคม พ.ศ. 2557

41. รายการกับบุคคลและกิจการที่เกี่ยวข้องกัน (ต่อ)

ข) การซื้อสินค้าและบริการ

สำหรับปีสิ้นสุดวันที่ 31 ธันวาคม	งบการเงินรวม		งบการเงินเฉพาะบริษัท	
	พ.ศ. 2557	พ.ศ. 2556	พ.ศ. 2557	พ.ศ. 2556
	ล้านบาท	ล้านบาท	ล้านบาท	ล้านบาท
<b>การซื้อสินค้า</b>				
บริษัทย่อย	-	-	0.34	1.96
กิจการร่วมค้า	-	0.03	-	-
บริษัทที่เกี่ยวข้องกัน				
กลุ่มบริษัทเครือเจริญโภคภัณฑ์	7,201.92	2,315.62	1,051.39	10.10
	7,201.92	2,315.65	1,051.73	12.06
<b>การซื้อบริการ</b>				
บริษัทย่อย	-	-	631.05	799.02
กิจการร่วมค้า	1.88	79.59	-	14.43
บริษัทร่วม	3,287.30	35.51	-	-
บริษัทที่เกี่ยวข้องกัน				
กลุ่มบริษัทเครือเจริญโภคภัณฑ์	3,927.60	1,879.37	410.93	146.69
บริษัท เอ็นไอซี คอร์ปอเรชั่น (ประเทศไทย) จำกัด	0.06	0.41	0.02	0.07
	7,216.84	1,994.88	1,042.00	960.21

ค) ยอดค้างชำระที่เกิดจากการซื้อและขายสินค้าและบริการ

ณ วันที่ 31 ธันวาคม	งบการเงินรวม		งบการเงินเฉพาะบริษัท	
	พ.ศ. 2557	พ.ศ. 2556	พ.ศ. 2557	พ.ศ. 2556
	ล้านบาท	ล้านบาท	ล้านบาท	ล้านบาท
<b>ลูกหนี้บุคคลหรือกิจการที่เกี่ยวข้องกัน:</b>				
(รวมอยู่ใน “ลูกหนี้การค้า” (หมายเหตุข้อ 16))				
บริษัทย่อย	-	-	1,626.85	1,789.51
กิจการร่วมค้า	-	-	0.03	0.03
บริษัทร่วม	23.53	24.18	(0.03)	(0.03)
บริษัทที่เกี่ยวข้องกัน				
กลุ่มบริษัทเครือเจริญโภคภัณฑ์	10,526.67	8,576.35	87.22	93.20
บริษัท เอ็นไอซี คอร์ปอเรชั่น (ประเทศไทย) จำกัด	0.16	0.16	0.17	0.16
	10,550.36	8,600.69	1,714.24	1,882.87

บริษัท ทู คอร์ปอเรชั่น จำกัด (มหาชน)

หมายเหตุประกอบงบการเงินรวมและงบการเงินเฉพาะบริษัท

สำหรับปีสิ้นสุดวันที่ 31 ธันวาคม พ.ศ. 2557

41. รายการกับบุคคลและกิจการที่เกี่ยวข้องกัน (ต่อ)

ค) ยอดค้างชำระที่เกิดจากการซื้อและขายสินค้าและบริการ (ต่อ)

ณ วันที่ 31 ธันวาคม	งบการเงินรวม		งบการเงินเฉพาะบริษัท	
	พ.ศ. 2557	พ.ศ. 2556	พ.ศ. 2557	พ.ศ. 2556
	ล้านบาท	ล้านบาท	ล้านบาท	ล้านบาท
ลูกหนี้บุคคลหรือกิจการที่เกี่ยวข้องกัน: (รวมอยู่ใน “ลูกหนี้อื่น”)				
บริษัทรวม	2.00	2,224.22	-	1,147.34
บริษัทที่เกี่ยวข้องกัน				
กลุ่มบริษัทเครือเจริญโภคภัณฑ์	25.44	25.04	-	-
บริษัท เอ็นอีซี คอร์ปอเรชั่น (ประเทศไทย) จำกัด	2.31	2.31	2.31	2.31
	29.75	2,251.57	2.31	1,149.65
เจ้าหนี้บุคคลหรือกิจการที่เกี่ยวข้องกัน: (รวมอยู่ใน “เจ้าหนี้การค้าและเจ้าหนี้อื่น”)				
บริษัทย่อย	-	-	359.67	296.12
กิจการร่วมค้า	-	-	-	0.05
บริษัทรวม	316.67	341.93	-	-
บริษัทที่เกี่ยวข้องกัน				
กลุ่มบริษัทเครือเจริญโภคภัณฑ์	9,522.81	8,885.40	581.47	115.00
	9,839.48	9,227.33	941.14	411.17

ง) เงินให้กู้ยืมแก่กิจการที่เกี่ยวข้องกัน

ณ วันที่ 31 ธันวาคม	งบการเงินรวม		งบการเงินเฉพาะบริษัท	
	พ.ศ. 2557	พ.ศ. 2556	พ.ศ. 2557	พ.ศ. 2556
	ล้านบาท	ล้านบาท	ล้านบาท	ล้านบาท
เงินให้กู้ยืมแก่กิจการที่เกี่ยวข้องกัน				
ประเภทหมุนเวียน	147.00	147.00	9,450.00	1,500.00
รวม	147.00	147.00	9,450.00	1,500.00

บริษัท ทรู คอร์ปอเรชั่น จำกัด (มหาชน)

หมายเหตุประกอบงบการเงินรวมและงบการเงินเฉพาะบริษัท

สำหรับปีสิ้นสุดวันที่ 31 ธันวาคม พ.ศ. 2557

41. รายการกับบุคคลและกิจการที่เกี่ยวข้องกัน (ต่อ)

ง) เงินให้กู้ยืมแก่กิจการที่เกี่ยวข้องกัน (ต่อ)

การเปลี่ยนแปลงของเงินให้กู้ยืมแก่กิจการที่เกี่ยวข้องกัน มีดังนี้

	งบการเงินรวม ล้านบาท	งบการเงินเฉพาะบริษัท ล้านบาท
สำหรับปีสิ้นสุดวันที่ 31 ธันวาคม พ.ศ. 2557		
มูลค่าตามบัญชีสุทธิ ณ วันต้นปี	147.00	1,500.00
เงินให้กู้ยืมเพิ่ม		
- เงินต้น	-	11,495.00
จัดประเภทเงินลงทุน (หมายเหตุข้อ 19)		
รับชำระคืน		
- เงินต้น	-	(3,545.00)
มูลค่าตามบัญชีสุทธิ ณ วันสิ้นปี	147.00	9,450.00

เงินให้กู้ยืมแก่กิจการที่เกี่ยวข้องกันในงบการเงินรวม ณ วันที่ 31 ธันวาคม พ.ศ. 2557 ประกอบด้วย เงินให้กู้ยืมแก่กลุ่มซีพี จำนวน 147.00 ล้านบาท (พ.ศ. 2556: 147.00 ล้านบาท) ซึ่งเป็นตัวสัญญาใช้เงินชนิดเมื่อทวงถาม โดยคิดดอกเบี้ยในอัตราร้อยละ MLR ต่อปี

ดอกเบี้ยรับที่เกี่ยวข้องในงบการเงินรวมและงบการเงินเฉพาะบริษัท สำหรับปีสิ้นสุดวันที่ 31 ธันวาคม พ.ศ. 2557 เป็นจำนวน 11.31 ล้านบาท และ 92.06 ล้านบาท ตามลำดับ (พ.ศ. 2556 : 2.88 ล้านบาท และ 294.61 ล้านบาท ตามลำดับ)

จ) เงินกู้ยืมจากกิจการที่เกี่ยวข้องกัน

ณ วันที่ 31 ธันวาคม	งบการเงินเฉพาะบริษัท	
	พ.ศ. 2557 ล้านบาท	พ.ศ. 2556 ล้านบาท
ประเภทหมุนเวียน	700.00	19,665.00
รวม	700.00	19,665.00

บริษัท ทู คอร์ปอเรชั่น จำกัด (มหาชน)

หมายเหตุประกอบงบการเงินรวมและงบการเงินเฉพาะบริษัท

สำหรับปีสิ้นสุดวันที่ 31 ธันวาคม พ.ศ. 2557

41. รายการกับบุคคลและกิจการที่เกี่ยวข้องกัน (ต่อ)

จ) เงินกู้ยืมจากกิจการที่เกี่ยวข้องกัน (ต่อ)

การเปลี่ยนแปลงของเงินกู้ยืมจากกิจการที่เกี่ยวข้องกัน มีดังนี้

	งบการเงินเฉพาะบริษัท ล้านบาท
สำหรับปีสิ้นสุดวันที่ 31 ธันวาคม พ.ศ. 2557	
มูลค่าตามบัญชีสุทธิ ณ วันต้นปี	19,665.00
เงินกู้ยืมเพิ่ม	1,700.00
จ่ายคืนเงินกู้ยืม	(20,665.00)
มูลค่าตามบัญชีสุทธิ ณ วันสิ้นปี	700.00

ดอกเบี้ยจ่ายที่เกี่ยวข้องกันในงบการเงินเฉพาะบริษัท สำหรับปีสิ้นสุดวันที่ 31 ธันวาคม พ.ศ. 2557 เป็นจำนวน 572.29 ล้านบาท (พ.ศ. 2556 : 89.83 ล้านบาท)

ฉ) ดอกเบี้ยค้างรับจากเงินให้กู้ยืมแก่กิจการที่เกี่ยวข้องกัน

	งบการเงินรวม		งบการเงินเฉพาะบริษัท	
ณ วันที่ 31 ธันวาคม	พ.ศ. 2557	พ.ศ. 2556	พ.ศ. 2557	พ.ศ. 2556
	ล้านบาท	ล้านบาท	ล้านบาท	ล้านบาท
ดอกเบี้ยค้างรับ				
(รวมอยู่ใน “ลูกหนี้การค้าและลูกหนี้อื่น”)				
บริษัทที่เกี่ยวข้องกัน	27.37	20.65	11.89	38.95
	27.37	20.65	11.89	38.95

ช) ค่าตอบแทนกรรมการและเจ้าหน้าที่บริหาร

ในปี พ.ศ. 2557 ค่าตอบแทนกรรมการและเจ้าหน้าที่บริหารระดับสูงของกลุ่มบริษัทและบริษัทเป็นจำนวนเงินทั้งสิ้น 334.99 ล้านบาท และ 270.62 ล้านบาท ตามลำดับ (พ.ศ. 2556 : 288.83 ล้านบาท และ 224.49 ล้านบาท ตามลำดับ)

ผลประโยชน์พนักงานเมื่อเกษียณอายุสำหรับกรรมการและเจ้าหน้าที่บริหารสำหรับปี พ.ศ. 2557 เป็นจำนวนเงิน 7.12 ล้านบาท (พ.ศ. 2556 : 6.11 ล้านบาท)

ซ) เงินปันผลรับ

ในระหว่างปี พ.ศ. 2557 บริษัทได้รับเงินปันผลจากบริษัทย่อยและบริษัทร่วมจำนวน 1,345.75 ล้านบาท (พ.ศ. 2556 : 55.80 ล้านบาท) และรับรู้เป็น “รายได้เงินปันผล” ภายใต้หัวข้อ “รายได้อื่น” ในกำไรหรือขาดทุนเฉพาะบริษัท บริษัทย่อยได้รับเงินปันผลจากบริษัทอื่นจำนวน 10.00 ล้านบาท

บริษัท ทรู คอร์ปอเรชั่น จำกัด (มหาชน)

หมายเหตุประกอบงบการเงินรวมและงบการเงินเฉพาะบริษัท

สำหรับปีสิ้นสุดวันที่ 31 ธันวาคม พ.ศ. 2557

---

42. เหตุการณ์ภายหลังวันที่ในรายงานทางการเงิน

- 1) เมื่อวันที่ 27 กุมภาพันธ์ พ.ศ. 2558 คณะกรรมการของบริษัทได้อนุมัติให้ทำการลดมูลค่าหุ้นของบริษัทลงเพื่อชดเชยผลขาดทุนและส่วนต่ำกว่ามูลค่าหุ้นของบริษัท
- 2) คณะกรรมการของบริษัทยังได้อนุมัติให้บริษัทย่อยของบริษัทเข้าทำรายการกับ TRUEIF รายการดังกล่าวประกอบด้วยการขายและโอนสินทรัพย์บางรายการ การขายรายได้ในอนาคตและหรือการให้เช่าสินทรัพย์ของกลุ่มบริษัทบางรายการ