

Grow Together Win Together



CONTENT

สารบัญ

Glossary and Acronyms	002	Significant Financial Information	213
ศัพท์เทคนิคและคำย่อ		ข้อมูลทางการเงินที่สำคัญ	
Financial Highlights	007	Management's Discussion and Analysis	218
จุดเด่นทางด้านการเงิน		การวิเคราะห์และคำอธิบายของฝ่ายจัดการ	
Company Background and Business Overview	008	Report of the Audit Committee for the Year 2015	243
นโยบายและภาพรวมการประกอบธุรกิจ		รายงานจากคณะกรรมการตรวจสอบ ประจำปี 2558	
Nature of Business	020	Report of the Compensation and Nominating Committee for the Year 2015	245
ลักษณะการประกอบธุรกิจ		รายงานจากคณะกรรมการกำหนดค่าตอบแทนและสรรหากรรมการ ประจำปี 2558	
Risk Factors	039	Report of the Corporate Governance Committee for the Year 2015	246
ปัจจัยความเสี่ยง		รายงานจากคณะกรรมการกำกับดูแลการที่ดี ประจำปี 2558	
Corporate and Other Significant Information	052	Report of the Finance Committee for the Year 2015	247
ข้อมูลทั่วไปและข้อมูลสำคัญอื่น		รายงานจากคณะกรรมการด้านการเงิน ประจำปี 2558	
Shareholders	086	Report of the Board of Directors' Responsibilities for Financial Statements for the Year 2015	249
ผู้ถือหุ้น		รายงานความรับผิดชอบของคณะกรรมการบริษัทต่อรายงานทางการเงิน ประจำปี 2558	
Dividend Policy	087	Financial Statements	251
นโยบายการจ่ายเงินปันผล		งบการเงิน	
Management Structure	088		
โครงสร้างการจัดการ			
Corporate Governance	143		
การกำกับดูแลกิจการ			
Corporate Social Responsibility	176		
ความรับผิดชอบต่อสังคม			
Internal Controls and Risk Management	196		
การควบคุมภายในและการบริหารจัดการความเสี่ยง			
Connected Transactions	198		
รายการระหว่างกัน			

GLOSSARY AND ACRONYMS

ศัพท์เทคนิคและคำย่อ

- รายงานประจำปี 2558
- Grow Together
- Win Together

ศัพท์เทคนิคและคำย่อ	
สัญญาให้ดำเนินการฯ	สัญญาให้ดำเนินการให้บริการวิทยุคมนาคมระบบเซลลูลาร์ DIGITAL PCN 1800 ระหว่าง CAT Telecom (การสื่อสารแห่งประเทศไทย ในขณะนั้น) และ ทูร มูฟ (บริษัท ไวร์เลส คอมมูนิเคชั่นส์ เซอร์วิส จำกัด ในขณะนั้น) ลงวันที่ 20 มิถุนายน 2539
กทค.	คณะกรรมการกิจการโทรคมนาคม
กลุ่มทรู	บริษัท ทรู คอร์ปอเรชั่น จำกัด (มหาชน) และบริษัทย่อยของ บริษัท ทรู คอร์ปอเรชั่น จำกัด (มหาชน)
กสท	คณะกรรมการกิจการกระจายเสียงและกิจการโทรทัศน์
ข้อตกลง AC	ข้อตกลง เรื่องการเชื่อมโยงโครงข่าย (Access Charge agreement)
ข้อตกลง IC	ข้อตกลง เรื่องการเชื่อมต่อโครงข่ายระหว่างกัน (Interconnection agreement)
คณะกรรมการ กทช.	คณะกรรมการกิจการโทรคมนาคมแห่งชาติ
คณะกรรมการ กสช.	คณะกรรมการกิจการกระจายเสียงและกิจการโทรทัศน์แห่งชาติ
คณะกรรมการ กสทช. หรือ กสทช.	คณะกรรมการกิจการกระจายเสียง กิจการโทรทัศน์ และกิจการโทรคมนาคมแห่งชาติ
ค่า AC	ค่าเชื่อมต่อโครงข่ายแบบเดิม หรือ ค่าเชื่อมโยงโครงข่าย (access charges)
ค่า IC	ค่าเชื่อมต่อโครงข่าย (interconnection charges)
ดีแทค	บริษัท โทเทิล แอ็คเซ็ส คอมมูนิเคชั่น จำกัด (มหาชน)
ทรูมัลติมีเดีย หรือ ทรู มัลติมีเดีย หรือ TM	บริษัท ทรู มัลติมีเดีย จำกัด
ทรูมูฟ หรือ TMV	บริษัท ทรู มูฟ จำกัด
ทรูวิชั่นส์ หรือ TVS	บริษัท ทรู วิชั่นส์ จำกัด (มหาชน)
ทรูวิชั่นส์ กรุ๊ป หรือ TVG	บริษัท ทรู วิชั่นส์ กรุ๊ป จำกัด (มหาชน)
ทรูวิชั่นส์ เคเบิล หรือ TVSC	บริษัท ทรู วิชั่นส์ เคเบิล จำกัด (มหาชน)
ทรูอินเทอร์เน็ต หรือ ทรู อินเทอร์เน็ต หรือ TI	บริษัท ทรู อินเทอร์เน็ต จำกัด
บริษัทฯ หรือ TRUE	บริษัท ทรู คอร์ปอเรชั่น จำกัด (มหาชน)

ศัพท์เทคนิคและคำย่อ

บีเอฟเคที หรือ BFKT	บริษัท บีเอฟเคที (ประเทศไทย) จำกัด
ใบอนุญาต ใช้คลื่นความถี่ IMT ย่าน 2.1 GHz	ใบอนุญาตให้ใช้คลื่นความถี่สำหรับกิจการโทรคมนาคมเคลื่อนที่สากล IMT ย่าน 2.1 GHz
ป.ป.ช.	สำนักงานป้องกันและปราบปรามการทุจริตแห่งชาติ
ประกาศ เรื่อง IC	ประกาศคณะกรรมการ กทช. ว่าด้วยการใช้และเชื่อมต่อโครงข่ายโทรคมนาคม พ.ศ. 2549 (Interconnection Regulation)
พ.ร.บ. การประกอบกิจการโทรคมนาคม	พระราชบัญญัติการประกอบกิจการโทรคมนาคม พ.ศ. 2544
พ.ร.บ. ร่วมทุนฯ	พระราชบัญญัติว่าด้วยการให้เอกชนเข้าร่วมงานหรือดำเนินการในกิจการของรัฐ พ.ศ. 2535
พ.ร.บ. องค์การจัดสรรคลื่นความถี่	พระราชบัญญัติองค์การจัดสรรคลื่นความถี่และกำกับการประกอบกิจการวิทยุกระจายเสียง วิทยุโทรทัศน์ และกิจการโทรคมนาคม พ.ศ. 2553
พ.ร.บ. องค์การจัดสรรคลื่นความถี่ พ.ศ. 2543	พระราชบัญญัติองค์การจัดสรรคลื่นความถี่และกำกับการประกอบกิจการวิทยุกระจายเสียง วิทยุโทรทัศน์ และกิจการโทรคมนาคม พ.ศ. 2543
เรียลมูล์ หรือ RMV	บริษัท เรียล มูล์ จำกัด
สัญญา IC	สัญญาเชื่อมต่อโครงข่ายโทรคมนาคม (Interconnection contract)
สัญญาขายส่งบริการฯ	สัญญาบริการขายส่งบริการโครงข่ายโทรศัพท์เคลื่อนที่ในระบบ HSPA ระหว่าง CAT Telecom ในฐานะผู้ให้บริการขายส่ง และ เรียลมูล์ ในฐานะผู้ให้บริการขายต่อบริการ ลงวันที่ 27 มกราคม 2554 ตามที่อาจมีการแก้ไขเพิ่มเติมเป็นครั้งคราว
สัญญาร่วมการงานฯ	สัญญาร่วมการงานและร่วมลงทุนขยายบริการโทรศัพท์พื้นฐานระหว่าง ทีโอที (องค์การโทรศัพท์แห่งประเทศไทย ในขณะนั้น) กับ บริษัทฯ (บริษัท ซี พี เทเลคอมมิวนิเคชั่น จำกัด ในขณะนั้น) ลงวันที่ 2 สิงหาคม 2534 ตามที่ได้มีการแก้ไขเพิ่มเติมเป็นครั้งคราว
สัญญาร่วมดำเนินการฯ	สัญญาร่วมดำเนินการให้บริการโทรศัพท์เคลื่อนที่ทางสายระบบบอกรับเป็นสมาชิก ระหว่าง อสมท (องค์การสื่อสารมวลชนแห่งประเทศไทย ในขณะนั้น) และ ทูริวิชั่นส์ เคเบิล (บริษัท ไทยเคเบิลวิชั่น จำกัด (มหาชน) ในขณะนั้น) ลงวันที่ 6 มิถุนายน 2537 ตามที่ได้มีการแก้ไขเพิ่มเติมเป็นครั้งคราว และ สัญญาร่วมดำเนินการให้บริการโทรศัพท์ระบบบอกรับเป็นสมาชิก ระหว่าง อสมท (องค์การสื่อสารมวลชนแห่งประเทศไทย ในขณะนั้น) และ ทูริวิชั่นส์ (บริษัท อินเทอร์เน็ตชั่นแนล บรอดคาสต์ติ้ง คอร์ปอเรชั่น จำกัด (มหาชน) ในขณะนั้น) ลงวันที่ 17 เมษายน 2532 ตามที่ได้มีการแก้ไขเพิ่มเติมเป็นครั้งคราว แล้วแต่กรณี
อสมท	บริษัท อสมท จำกัด (มหาชน)
เอเชีย อินโฟเน็ท หรือ เอเชียอินโฟเน็ท หรือ AI	บริษัท เอเชีย อินโฟเน็ท จำกัด
เอไอเอส	บริษัท แอดวานซ์ อินโฟร์ เซอร์วิส จำกัด (มหาชน)

ศัพท์เทคนิคและคำย่อ

ฮัทซัน ซีเอที หรือ HCWML	บริษัท ฮัทซัน ซีเอที ไวร์เลส มัลติมีเดีย จำกัด
ADC	บริษัท แอดวานซ์ ดาต้าเน็ตเวิร์ค คอมมิวนิเคชั่นส์ จำกัด
AP&J	บริษัท เอพีแอนด์เจ โปรดักชั่น จำกัด
AWC	บริษัท เอเชีย ไวร์เลส คอมมิวนิเคชั่น จำกัด
Beboyd	บริษัท บี บอยด์ ซีจี จำกัด
BEC TERO TVS	บริษัท บีอีซี-เทโร กรุ๊ป จำกัด
BITCO	บริษัท กรุงเทพอินเตอร์เทเลเทค จำกัด (มหาชน)
CAT หรือ CAT Telecom	บริษัท กสท โทรคมนาคม จำกัด (มหาชน)
China Mobile	China Mobile International Holdings Limited
CHNP	บริษัท ศูนย์ให้บริการคงสิทธิเลขหมายโทรศัพท์ จำกัด
CNP	บริษัท ซินเพิล็กซ์ จำกัด
DIF หรือ ดีไอเอฟ	กองทุนรวมโครงสร้างพื้นฐานโทรคมนาคม ดิจิทัล
Gold Palace Logistics <BVI>	Gold Palace Logistics Limited (จดทะเบียนต่างประเทศ)
Golden Light	Golden Light Company Limited (จดทะเบียนต่างประเทศ)
Goldsky	Goldsky Company Limited (จดทะเบียนต่างประเทศ)
GP Logistics <BVI>	GP Logistics Company Limited (จดทะเบียนต่างประเทศ)
GPG <BVI>	Golden Pearl Global Limited (จดทะเบียนต่างประเทศ)
GPI <BVI>	Gold Palace Investments Limited (จดทะเบียนต่างประเทศ)
HMSTL	บริษัท ฮัทซัน มัลติมีเดีย เซอร์วิส (ประเทศไทย) จำกัด
HTTCL	บริษัท ฮัทซันเทลคอมมิวนิเคชั่นส์ (ประเทศไทย) จำกัด
HWMH	บริษัท ฮัทซัน ไวร์เลส มัลติมีเดีย โฮลดิ้งส์ จำกัด
IFC	International Finance Corporation
IKSC	บริษัท ศูนย์บริการวิทยากร อินเทอร์เน็ต จำกัด
IMT	กิจการโทรคมนาคมเคลื่อนที่สากล International Mobile Telecommunications
JAS	บริษัท จัสมิน อินเทอร์เน็ตเนชั่นแนล จำกัด (มหาชน)
K.I.N. <BVI>	K.I.N. (Thailand) Company Limited (จดทะเบียนต่างประเทศ)

ศัพท์เทคนิคและคำย่อ

KfW	Kreditanstalt für Wiederaufbau
KSC	บริษัท เคเอสซี คอมเมอร์เชียล อินเทอร์เน็ต จำกัด
MKSC	บริษัท เอ็มเคเอสซีเวิลด์ดอทคอม จำกัด
MVNO	ผู้ให้บริการเครือข่ายโทรศัพท์เคลื่อนที่แบบเสมือน หรือ Mobile Virtual Network Operator
NEC	บริษัท เอ็นอีซี คอร์ปอเรชั่นส์ (ประเทศไทย) จำกัด
NVDR	บริษัท ไทยเอ็นวีดีอาร์ จำกัด หรือ Thai NVDR Company Limited
Prospect Gain	Prospect Gain Limited (จดทะเบียนต่างประเทศ)
PTE	บริษัท แพนเทอร์ เอ็นเทอร์เทนเมนต์ จำกัด
Rosy Legend	Rosy Legend Limited (จดทะเบียนต่างประเทศ)
SD	บริษัท ส่องดาว จำกัด
SM	บริษัท สมุทรปราการ มีเดีย คอร์ปอเรชั่น จำกัด
SMT	บริษัท เอสเอ็ม ทรู จำกัด
SSV	บริษัท แซทเทลไลท์ เซอร์วิส จำกัด
TAM	บริษัท เทเลคอม แอสเซท แมเนจเม้นท์ จำกัด
TDS	บริษัท ทรู ดิสทริบิวชั่น แอนด์ เซลส์ จำกัด
TE	บริษัท เทเลเอ็นจิเนียริง แอนด์ เซอร์วิสเซล จำกัด
TGS	บริษัท ทรู จีเอส จำกัด
TH	บริษัท เทเลคอมโฮลดิ้ง จำกัด
TIC	บริษัท ทรู อินเทอร์เน็ตเซ็นแนล คอมมิวนิเคชั่น จำกัด
TICT	บริษัท ทรู ไอคอนเท้นท์ จำกัด
TIG	บริษัท ทรู อินเทอร์เน็ตเซ็นแนลเกตเวย์ จำกัด
TIT	บริษัท ทรู อินฟอร์เมชั่น เทคโนโลยี จำกัด
TITS	True Internet Technology (Shanghai) Company Limited (จดทะเบียนต่างประเทศ)
TKSC	บริษัท เทเลคอม เค เอส ซี จำกัด
TLP	บริษัท ทรู ไลฟ์ พลัส จำกัด

ศัพท์เทคนิคและคำย่อ

TMD	บริษัท โทร มีเดีย โซลูชั่น จำกัด (เดิมชื่อ : บริษัท โทร ดิจิตอล มีเดีย จำกัด)
TMR	บริษัท โทร มิวสิค เรดิโอ จำกัด
TNN	บริษัท ไทย นิวส์ เน็ตเวิร์ค (ทีเอ็นเอ็น) จำกัด
TOT หรือ ทีโอที	บริษัท ทีโอที จำกัด (มหาชน)
TPC	บริษัท โทร พับลิค คอมมิวนิเคชั่น จำกัด
True Incube	บริษัท โทร อินคิวบ์ จำกัด (เดิมชื่อ : บริษัท เคโอเอ จำกัด)
True Internet	บริษัท โทร อินเทอร์เน็ต จำกัด
True Music	บริษัท โทร มิวสิค จำกัด
True Trademark	True Trademark Holdings Company Limited (เดิมชื่อ : Dragon Delight Investment Limited)
True4U	บริษัท โทรโฟร์ยู สเตชั่น จำกัด (เดิมชื่อ : บริษัท โทร ดีทีที จำกัด)
TSC	บริษัท ไทยสมาร์ตการ์ด จำกัด
TT	บริษัท โทร ทซ์ จำกัด
TU	บริษัท โทร ยูนิเวอร์แซล คอนเวอร์เจนซ์ จำกัด
TUC	บริษัท โทร มูฟ เอช ยูนิเวอร์แซล คอมมิวนิเคชั่น จำกัด (เดิมชื่อ “บริษัท เรียวล ฟิวเจอร์ จำกัด”)
TUFC	บริษัท โทร ยูไนเต็ต ฟุตบอล คลับ จำกัด
TV	บริษัท โทร วอยซ์ จำกัด
TVT	บริษัท โทร วิสตัล จำกัด (เดิมชื่อ บริษัท โทร แมจิค จำกัด)
UCOM	บริษัท ยูไนเต็ต คอมมูนิเคชั่น อินดัสตรี จำกัด (มหาชน)
UIH	บริษัท ยูไนเต็ต อินฟอร์เมชั่น ไฮเวย์ จำกัด
Verizon	Verizon Communications, Inc

FINANCIAL HIGHLIGHTS

จุดเด่นทางด้านการเงิน

- รายงานประจำปี 2558
- Grow Together
- Win Together

(หน่วย: ล้านบาท)

	ปี 2558	ปี 2557 (ปรับปรุง)	ปี 2556 (ปรับปรุง)
ผลการดำเนินงานของบริษัทและบริษัทย่อย			
รายได้จากการให้บริการ ^{1/}	74,803	67,497	66,291
รายได้รวม	118,781	109,216	96,214
กำไรจากการดำเนินงานก่อนดอกเบี้ย ภาษี ค่าเสื่อมราคา และค่าตัดจำหน่าย (EBITDA)	22,109	20,050	16,408
กำไรจากการขายและการให้บริการ	4,608	2,922	(1,627)
กำไรจากการดำเนินงานปกติ	2,690	5,728	(11,480)
กำไรจากการดำเนินงานปกติ ก่อนภาษีเงินได้รอการตัดบัญชี	2,468	3,045	(10,269)
กำไร(ขาดทุน)สุทธิ ส่วนที่เป็นของบริษัท	4,412	1,294	(9,168)
ฐานะการเงินของบริษัทและบริษัทย่อย			
สินทรัพย์รวม	282,844	234,103	205,532
หนี้สินรวม	207,638	163,377	200,883
ส่วนของผู้ถือหุ้น	75,207	70,726	4,649
อัตราส่วนทางการเงิน และประสิทธิภาพในการดำเนินงาน			
อัตรากำไรจากการขายและการให้บริการ (บนรายได้รวม หลังหักค่า IC และค่าเช่าโครงข่าย)	4.72%	3.26%	-1.95%
อัตรากำไรหมุนเวียนของสินทรัพย์รวม (เท่า)	0.46	0.50	0.50
EBITDA / ดอกเบี้ยจ่าย (เท่า)	7.27	3.63	1.90
หนี้สินสุทธิ / EBITDA (เท่า) ^{2/}	3.67	1.61	4.18
ข้อมูลต่อหุ้นและอื่น ๆ			
กำไร (ขาดทุน) ต่อหุ้น (บาท)	0.18	0.07	(0.56)
มูลค่าตามบัญชีต่อหุ้น (บาท)	3.06	2.87	0.32
ราคาหุ้น ณ สิ้นงวด (บาท)	6.70	11.10	7.50
จำนวนหุ้นสามัญ ณ สิ้นงวด (ล้านหุ้น)	24,608	24,608	14,530
มูลค่าตลาดของหุ้น	164,873	273,148	108,977

^{1/} รายได้จากการให้บริการโทรศัพท์และบริการอื่น ยกเว้น รายได้ค่าเชื่อมโยงโครงข่าย (IC) และรายได้ค่าเช่าโครงข่าย

^{2/} หนี้สินประกอบด้วยเงินกู้ยืมระยะสั้นและระยะยาว ไม่รวมหนี้สินตามสัญญาเช่าทางการเงิน

COMPANY BACKGROUND AND BUSINESS OVERVIEW

นโยบายและภาพรวมการประกอบธุรกิจ

- รายงานประจำปี 2558
- Grow Together
- Win Together

นโยบายและภาพรวมการประกอบธุรกิจ

กลุ่มทรู เป็นผู้ให้บริการสื่อสารโทรคมนาคมครบวงจรรายเดียวในประเทศไทย และเป็นผู้นำด้านธุรกิจคอนเวอร์เจนซ์

กลุ่มทรู มุ่งมั่นสร้างสรรค์สินค้าและบริการคุณภาพสูงด้วยเทคโนโลยีด้านการสื่อสารที่ล้ำสมัย บนเครือข่ายที่ดีที่สุด และมีพื้นที่ให้บริการที่มีความครอบคลุมทั่วประเทศ เพื่อให้ผู้บริโภคสามารถเข้าถึงข้อมูลข่าวสารและสาระบันเทิงได้อย่างทั่วถึง ช่วยลดความเหลื่อมล้ำทางเทคโนโลยี และสร้างสังคมแห่งการเรียนรู้อย่างยั่งยืนให้แก่ประเทศ ทั้งนี้ กลุ่มทรู ตั้งมั่นในการร่วมพัฒนาอุตสาหกรรมสื่อสารโทรคมนาคมของไทยให้ทัดเทียมนานาชาติ พร้อมรองรับการก้าวเข้าสู่เศรษฐกิจดิจิทัลอย่างเต็มรูปแบบ แนวทางในการดำเนินธุรกิจของกลุ่มทรูมาจากวัฒนธรรมองค์กร 4 ประการ ประกอบด้วย เชื่อถือได้ สร้างสรรค์ เอาใจใส่ กล้าคิด กล้าทำ โดยมีเป้าหมายในการเพิ่มคุณค่าให้แก่ผู้ถือหุ้น ลูกค้า องค์กร สังคมและพนักงานเป็นสำคัญ

ยุทธศาสตร์คอนเวอร์เจนซ์ เป็นหนึ่งในกลยุทธ์หลักที่สร้างความโดดเด่นและได้เปรียบให้กับกลุ่มทรูโดยแพ็คเกจคอนเวอร์เจนซ์ ซึ่งเป็นการผสมผสานสินค้าและบริการต่าง ๆ ภายในกลุ่ม สามารถตอบสนองความต้องการและไลฟ์สไตล์ที่หลากหลายของลูกค้าได้เป็นอย่างดี ทำให้ได้รับผลตอบแทนที่ดีอย่างต่อเนื่อง สิ่งเหล่านี้ ช่วยสนับสนุนและเสริมสร้างความแข็งแกร่งให้กับธุรกิจหลักของกลุ่มทรู อีกทั้งยังเป็นการสร้างความผูกพันของลูกค้าต่อสินค้าและบริการต่าง ๆ ภายในกลุ่มทรูอีกด้วย

ทั้งนี้ ธุรกิจหลัก 3 ธุรกิจของกลุ่มทรู ประกอบด้วย **กลุ่มทรูโมบาย** ผู้ให้บริการโทรศัพท์เคลื่อนที่ด้วยเครือข่ายประสิทธิภาพสูงสุด ครอบคลุมทั่วประเทศ และมีแบนด์วิธภายใต้ใบอนุญาตที่มากที่สุดในประเทศไทย ภายใต้แบรนด์ ทรูมูฟ เอช ซึ่งปัจจุบัน ทรูมูฟ เอช สามารถให้บริการครอบคลุมในทุกมิติทั้งบริการเสียงและดาต้าบนระบบ 4G 3G และ 2G ทั้งนี้ กลุ่มทรูโมบายมีฐานผู้ใช้บริการรวมทั้งสิ้น 19.1 ล้านราย ณ สิ้นปี 2558 โดยจุดแข็งจากการมีเครือข่ายคุณภาพสูง ทำให้จำนวนผู้ใช้บริการระบบรายเดือนของกลุ่มเพิ่มสูงเป็นประวัติการณ์ในปี 2558 **ทรูออนไลน์** ผู้ให้บริการโทรศัพท์พื้นฐานรายใหญ่ที่สุดในเขตกรุงเทพมหานครและปริมณฑล และผู้นำในการให้บริการบรอดแบนด์ อินเทอร์เน็ตและ WiFi ความเร็วสูงด้วยโครงข่ายที่ครอบคลุมมากที่สุดทั่วประเทศผ่านเทคโนโลยี FTTx หรือใยแก้วนำแสง เทคโนโลยี DOCSIS และเทคโนโลยี xDSL โดย บริการบรอดแบนด์ อินเทอร์เน็ต ของทรูออนไลน์ เติบโตแข็งแกร่ง ส่งผลให้มีจำนวนผู้ใช้บริการ บรอดแบนด์ รายใหม่สุทธิสูงสุดเป็นประวัติการณ์ในปี 2558 และมีฐานผู้ใช้บริการเพิ่มขึ้นเป็นจำนวนทั้งสิ้น 2.4 ล้านราย ณ สิ้นปี 2558 **ทรูวิชั่นส์** ผู้นำในการให้บริการโทรทัศน์แบบบอกรับสมาชิกและบริการในระบบ HD ทั่วประเทศ มีฐานลูกค้าทั้งหมด 3.1 ล้านราย ณ สิ้นปี 2558 โดยลูกค้า 1.4 ล้านราย บอกรับบริการประเภทพรีเมียมและมาตรฐาน และลูกค้าส่วนที่เหลือเป็นลูกค้าประเภท FreeView และ Free-to-Air

กลุ่มทรูได้รับการสนับสนุนจากเครือเจริญโภคภัณฑ์ (ซีพี) ซึ่งเป็นกลุ่มธุรกิจด้านการเกษตรครบวงจรที่ใหญ่ที่สุดในภูมิภาคเอเชีย ซึ่งถือหุ้นทรูในสัดส่วนร้อยละ 51 และ China Mobile ผู้ให้บริการโทรศัพท์เคลื่อนที่รายใหญ่ที่สุดของโลก ซึ่งถือหุ้นทรูในสัดส่วนร้อยละ 18 ของจำนวนหุ้นที่จำหน่ายแล้วทั้งหมดของบริษัทฯ โดย ณ วันที่ 31 ธันวาคม 2558 กลุ่มทรูมีทุนจดทะเบียนและทุนชำระแล้วทั้งสิ้น 98,432 ล้านบาท ทั้งนี้ การดำเนินธุรกิจหลักของบริษัทฯ มิได้มีความสัมพันธ์หรือเกี่ยวข้องโดยตรงกับการดำเนินธุรกิจอื่นของผู้ถือหุ้นรายใหญ่อย่างมีนัยสำคัญมีเพียงความสัมพันธ์กันแต่เพียงครั้งคราวเฉพาะบางธุรกรรมเท่านั้น

ธุรกิจของกลุ่มทรู

บริษัทฯ ก่อตั้งขึ้นครั้งแรกในเดือนพฤศจิกายน 2533 ในฐานะผู้ให้บริการโทรศัพท์พื้นฐาน ในปีต่อมา บริษัทฯ ได้ลงนามในสัญญาร่วมการทำงานและร่วมลงทุนกับทีโอที โดยให้บริษัทฯ เป็นผู้ดำเนินการลงทุน จัดหา และติดตั้งควบคุม ตลอดจนซ่อมบำรุงและรักษาอุปกรณ์ในระบบสำหรับการขยายบริการโทรศัพท์จำนวน 2.6 ล้านเลขหมาย ในเขตกรุงเทพมหานครและปริมณฑล เป็นระยะเวลา 25 ปี โดยจะสิ้นสุดสัญญาในเดือนตุลาคม 2560

ในปี 2536 บริษัทฯ ได้เปลี่ยนสถานะเป็นบริษัทมหาชน และเข้าจดทะเบียนในตลาดหลักทรัพย์แห่งประเทศไทยในชื่อ บริษัท เทเลคอมเอเชีย คอร์ปอเรชั่น จำกัด (มหาชน) ในเดือนธันวาคม 2536 มีชื่อย่อหลักทรัพย์ว่า “TA” โดยในเดือนเมษายน 2547 บริษัทฯ ได้มีการปรับเปลี่ยนในภาพลักษณ์ภายใต้แบรนด์ทรู และได้เปลี่ยนชื่อบริษัทมาเป็น บริษัท ทรู คอร์ปอเรชั่น จำกัด (มหาชน) มีชื่อย่อหลักทรัพย์ว่า “TRUE”

นอกเหนือจากการให้บริการโทรศัพท์พื้นฐาน และบริการเสริมต่าง ๆ ซึ่งรวมถึงบริการโทรศัพท์สาธารณะ ในปี 2544 กลุ่มทรู (ผ่านบริษัทย่อย) ได้เปิดให้บริการโครงข่ายข้อมูลความเร็วสูง ซึ่งประกอบด้วยบริการ ADSL และบริการเคเบิลโมเด็ม (Cable Modem) และในปี 2546 ได้เปิดให้บริการอินเทอร์เน็ตความเร็วสูงแบบไร้สายหรือบริการ WIFI ต่อมาในปี 2550 บริษัทย่อยได้เปิดให้บริการโครงข่ายอินเทอร์เน็ตระหว่างประเทศ (International Internet Gateway) และได้เปิดให้บริการโครงข่ายข้อมูลระหว่างประเทศ (International Data Gateway) และบริการโทรศัพท์ทางไกลระหว่างประเทศ ในปี 2551 ทั้งนี้ กลุ่มทรู มุ่งมั่นในการเพิ่มประสิทธิภาพการใช้งานอินเทอร์เน็ตประสิทธิภาพสูงสุดให้แก่ลูกค้า ผ่านเทคโนโลยีที่ทันสมัย โดยตลอดปี 2558 กลุ่มทรู เดินหน้าขยายความครอบคลุมของโครงข่ายไฟเบอร์บรอดแบนด์ FTTx และเคเบิล DOCSIS อย่างต่อเนื่อง ซึ่ง มีความครอบคลุมพื้นที่ให้บริการแล้วกว่า 6 ล้านครัวเรือน ณ สิ้นปี 2558 และจะมีความครอบคลุม 10 ล้านครัวเรือนทั่วประเทศ ภายในปี 2559 อีกทั้งยังเปิดให้บริการ FTTx เชิงพาณิชย์ทั่วประเทศสำหรับกลุ่มลูกค้าทั่วไป เพิ่มเติมจากกลุ่มลูกค้าธุรกิจ ซึ่งนอกจากจะทำให้สามารถให้บริการบรอดแบนด์สำหรับลูกค้าทั่วไปด้วยความเร็วมาตรฐานสูงสุดถึง 1 Gbps แล้ว ยังทำให้กลุ่มทรูสามารถให้บริการในรูปแบบทริปเปิ้ลเพลย์ (Triple play) ซึ่งเป็นการผสมผสานบริการต่าง ๆ ของกลุ่มทรูผ่านโครงข่ายเดียวกันอย่างสมบูรณ์แบบ

ในส่วนของบริษัทธุรกิจโทรศัพท์เคลื่อนที่ กลุ่มทรูได้เข้าถือหุ้น ใน BITCO (ซึ่งเป็นบริษัทที่ถือหุ้นในบริษัท ทีเอ ออเรนจ์ จำกัด) ในเดือนตุลาคม 2544 ซึ่งนับเป็นการเริ่มเข้าสู่ธุรกิจโทรศัพท์เคลื่อนที่ของกลุ่ม ทั้งนี้ ทีเอ ออเรนจ์ได้เปิดให้บริการอย่างเต็มที่ในเดือนมีนาคม 2545 และได้เปลี่ยนชื่อเป็น “ทรูมูฟ” เมื่อต้นปี 2549

นอกเหนือจากนั้น กลุ่มทรูได้ขยายการให้บริการโทรศัพท์เคลื่อนที่ ด้วยการเข้าซื้อหุ้น 4 บริษัทของกลุ่มฮัทซันในประเทศไทยได้แก่ บริษัท ฮัทซัน ไวร์เลส มัลติมีเดีย โฮลดิ้งส์ จำกัด บีเอฟเคที บริษัท Rosy Legend Limited และ บริษัท Prospect Gain Limited รวมมูลค่าการชำระคืนหนี้สินเดิมของบริษัทดังกล่าวที่มีกับกลุ่มฮัทซันแล้ว เป็นเงินทั้งสิ้นประมาณ 6,300 ล้านบาท โดยแล้วเสร็จในเดือนมกราคม 2554 การเข้าซื้อหุ้นในครั้งนี้ทำให้บริษัทฯ ได้ประโยชน์จากการเป็นผู้ให้บริการรายแรกที่สามารถให้บริการโทรศัพท์เคลื่อนที่ระบบ 3G ด้วยเทคโนโลยี HSPA บนคลื่นความถี่ 850 MHz ของ CAT Telecom ในเชิงพาณิชย์ได้ทั่วประเทศ ทั้งนี้ในวันที่ 30 สิงหาคม 2554 ทรูมูฟ (บริษัทย่อยภายใต้กลุ่มทรู) ในฐานะผู้ขายต่อบริการ 3G ของ CAT Telecom ได้เปิดให้บริการ 3G ภายใต้แบรนด์ ทรูมูฟ เอช อย่างเป็นทางการ โดยสามารถให้บริการได้อย่างต่อเนื่องอย่างน้อยไปจนถึงปี 2568

บริษัท ทรู มูฟ เอช ยูนิเวอร์แซล คอมมิวนิเคชั่น จำกัด ได้รับใบอนุญาตใช้คลื่นความถี่ IMT ย่าน 2.1 GHz จากคณะกรรมการ กสทช. ในเดือนธันวาคม ปี 2555 โดยในเดือนพฤษภาคม ปี 2556 ทรูมูฟ เอช เป็นรายแรกในประเทศไทยที่เปิดให้บริการ 4G LTE บนคลื่นความถี่ 2.1 GHz พร้อมทั้งยังได้เปิดให้บริการ 3G บนคลื่นความถี่เดียวกันอีกด้วย นอกจากนี้ บริษัท ทรู มูฟ เอช ยูนิเวอร์แซล คอมมิวนิเคชั่น จำกัด เป็นหนึ่งในผู้ชนะการประมูลคลื่นความถี่ 1800 MHz และ 900 MHz ที่จัดตั้งขึ้นในเดือนพฤศจิกายน และเดือนธันวาคม ปี 2558 ตามลำดับ โดยการได้คลื่นความถี่มาให้บริการเพิ่มเติม นอกจากจะช่วยขยายระยะเวลาในการให้บริการโทรศัพท์เคลื่อนที่ของกลุ่มอย่างน้อยถึงปี 2576 แล้ว ยังช่วยต่อยอดการเป็นผู้นำ 4G และอินเทอร์เน็ตบรอดแบนด์ไร้สาย (wireless hi-speed broadband) ด้วยจุดแข็งจากการเป็นผู้ให้บริการที่มีเครือข่ายประสิทธิภาพสูง มีคลื่นความถี่ภายใต้ใบอนุญาตที่มีปริมาณแบนด์วิธมากที่สุด โดยการผสานจุดเด่นของคลื่นย่านความถี่สูง (1800 MHz และ 2100 MHz) ในเรื่องความจุ และคลื่นย่านความถี่ต่ำ (850 MHz ภายใต้ CAT Telecom และ 900 MHz) ในเรื่องความครอบคลุม จะเพิ่มประสิทธิภาพการใช้งานให้แก่ลูกค้า และเพิ่มศักยภาพในการให้บริการของกลุ่มให้ครอบคลุมทุกมิติทั้ง 2G 3G และ 4G ที่ดีที่สุด และเตรียมความพร้อมในการมุ่งสู่บริการ 4G Advance ที่จะให้บริการด้วยความเร็วเพิ่มขึ้นกว่าเดิม 3 เท่าเป็นกว่า 300 Mbps โดยในปี 2559 กลุ่มทรูจะเร่งขยายเครือข่าย 4G และ 2G ให้ครอบคลุมพื้นที่ร้อยละ 98 ของประชากรไทย เพิ่มเติมจากบริการ 3G ของกลุ่มที่ครอบคลุมแล้วมากกว่าร้อยละ 97 ของประชากรทั่วประเทศ

สำหรับธุรกิจโทรทัศน์แบบบอกรับสมาชิก กลุ่มทรูได้เข้าซื้อหุ้น ยูบีซี ทั้งหมดที่ถือโดยบริษัท MIH Ltd. ซึ่งเดิมเป็นพันธมิตรธุรกิจโทรทัศน์แบบบอกรับสมาชิกกับกลุ่มทรู ในเดือนมกราคม 2549 และต่อมาได้ดำเนินการเข้าซื้อหุ้นสามัญจากผู้ถือหุ้นรายย่อย (Tender Offer) ทำให้มีสัดส่วนการถือหุ้นทางอ้อมในยูบีซี ร้อยละ 91.8 ภายหลังการเข้าซื้อหุ้นดังกล่าวเสร็จสิ้นในเดือนมีนาคม 2549 ทั้งนี้ ยูบีซีได้เปลี่ยนชื่อเป็น “ทรูวิชั่นส์” เมื่อต้นปี 2550 นอกจากนี้ หลังการปรับโครงสร้างของกลุ่มบริษัททรูวิชั่นส์ในช่วงครึ่งแรกของปี 2553 และการซื้อคืนหุ้นจากผู้ถือหุ้นรายย่อย ในระหว่างเดือนพฤศจิกายน 2553 ถึงเดือนกุมภาพันธ์ 2554 ส่งผลให้กลุ่มทรูมีสัดส่วนการถือหุ้นในบริษัท ทรู วิชั่นส์ กรุ๊ป จำกัด ซึ่งเป็น holding company สำหรับธุรกิจโทรทัศน์แบบบอกรับสมาชิกของกลุ่มทรูอยู่ร้อยละ 100.0 และมีสัดส่วนการถือหุ้นทางอ้อมใน ทรูวิชั่นส์ และ ทรูวิชั่นส์ เคเบิล ทั้งสิ้นร้อยละ 99.5 และ ร้อยละ 99.1 ณ สิ้นปี 2558 นอกจากนี้ ในปี 2552 ทรูวิชั่นส์ได้รับอนุญาตจาก อสมท ให้สามารถหารายได้จากการโฆษณา ซึ่งเป็นโอกาสใหม่ในการผลักดันการเติบโตของรายได้และการทำกำไรให้กับทรูวิชั่นส์ เพิ่มเติมจากรายได้จากค่าสมาชิกซึ่งเป็นรายได้หลักของทรูวิชั่นส์

ในกลางเดือนกรกฎาคม ปี 2555 ทรูวิชั่นส์ ได้เริ่มเปิดใช้งานระบบออกอากาศใหม่ ภายใต้เทคโนโลยี MPEG-4 ที่สามารถป้องกันการละเมิดลิขสิทธิ์จากการลักลอบใช้สัญญาณช่องรายการของบริษัทฯ โดยเฉพาะช่องฟรีเมียมของทรูวิชั่นส์ได้อย่างมีประสิทธิภาพ และสามารถเพิ่มประสบการณ์การรับชมที่ดียิ่งขึ้นผ่านการนำเสนอช่องรายการในระบบ HD นอกจากนี้ ในเดือนเมษายน 2557 บริษัทย่อยภายใต้กลุ่มทรูวิชั่นส์ ได้รับใบอนุญาตเพื่อให้บริการโทรทัศน์ในระบบดิจิตอลประเภทบริการทางธุรกิจระดับชาติ ทั้งนี้ ช่องดิจิตอลของกลุ่มทรู ได้แก่ ช่องข่าว “TNN 24” และช่องวาไรตี้ “True4U” ได้รับความนิยมอย่างต่อเนื่อง โดยเฉพาะช่อง “True4U” ที่สามารถครองใจผู้ชมและติด 1 ใน 10 ช่องทีวีดิจิตอลยอดนิยม ในขณะที่ คอนเทนต์ที่หลากหลายและครบครันของกลุ่ม แพ็กเกจโฆษณาที่ตรงตามความต้องการของผู้ซื้อโฆษณาและผู้ซื้อสื่อโฆษณา ร่วมกับ ความสำเร็จจากการเป็นผู้จัดอีเว้นท์ใหญ่ระดับโลก ส่งผลให้รายได้จากการให้บริการของทรูวิชั่นส์เติบโตต่อเนื่อง นอกจากนี้ ผลตอบรับที่ดีต่อแพ็กเกจคอนเวอร์เจนซ์ของกลุ่ม และกล่องรับสัญญาณโทรทัศน์ ทรู ดิจิทัล เอชดี ช่วยขยายฐานลูกค้าทรูวิชั่นส์เป็น 3.1 ล้านราย และเพิ่มโอกาสในการเติบโตอย่างแข็งแกร่งของรายได้ค่าโฆษณาให้แก่กลุ่ม

การปรับปรุงโครงสร้างทางการเงิน (Recapitalization) ของกลุ่มทรู เป็นหนึ่งในพัฒนาการสำคัญของกลุ่ม และถือเป็นจุดเปลี่ยนสำคัญที่ทำให้กลุ่มทรูมีโครงสร้างเงินทุนที่ดีขึ้น มีผลประกอบการที่แข็งแกร่งขึ้น และมีความพร้อมที่จะรองรับการขยายตัวของธุรกิจในอนาคต

ในปี 2556 กลุ่มทรูขายเงินลงทุนในหุ้นสามัญของ 8 บริษัทย่อยที่ไม่ใช่ธุรกิจหลักของกลุ่มให้แก่ บริษัท ธนเทเลคอม จำกัด ด้วยราคาขายประมาณ 5.4 พันล้านบาท ทำให้กลุ่มทรูสามารถบันทึกกำไรจากการขายพร้อมทั้งสามารถมุ่งเน้นการดำเนินงานในธุรกิจหลักของกลุ่มได้อย่างเต็มความสามารถ นอกจากนี้ กองทุนรวมโครงสร้างพื้นฐานโทรคมนาคม ดิจิทัล หรือ “DIF” (ชื่อเดิม “TRUEIF”) ซึ่งถือเป็นกองทุนรวมโครงสร้างพื้นฐานโทรคมนาคมรายแรกในประเทศไทย ได้ถูกจัดตั้งขึ้นและสามารถเริ่มทำการซื้อขายในตลาดหลักทรัพย์แห่งประเทศไทย ในเดือนธันวาคม 2556 โดยกลุ่มทรูถือหุ้นหน่วยลงทุนของกองทุน คิดเป็นอัตราส่วนร้อยละ 28.1 ของจำนวนหน่วยลงทุนที่จำหน่ายได้ทั้งหมดของกองทุน ณ สิ้นปี 2558 ทั้งนี้ กลุ่มทรู จำหน่ายสินทรัพย์และสิทธิในการรับประโยชน์รายได้ในอนาคตจากสินทรัพย์โครงสร้างพื้นฐานโทรคมนาคมของกลุ่ม ให้แก่ DIF และทำสัญญาเช่าสินทรัพย์กลับจากกองทุนนี้ เพื่อใช้ประโยชน์จากสินทรัพย์ในการดำเนินธุรกิจของกลุ่มตามปกติต่อไปโดยสินทรัพย์โครงสร้างพื้นฐานโทรคมนาคมนี้ประกอบด้วย เสาโทรคมนาคมจำนวน 12,183 เสา ระบบใยแก้วนำแสง (FOC) และอุปกรณ์ระบบสื่อสารสัญญาณที่เกี่ยวข้อง ของบริษัทย่อยของกลุ่ม ซึ่งมีระยะทางประมาณ 1,106,827 คอร์กิโลเมตร และระบบบรอดแบนด์ในเขตพื้นที่ต่างจังหวัด ซึ่งสามารถรองรับผู้ใช้บริการบรอดแบนด์ได้จำนวนประมาณ 1.2 ล้านพอร์ต

ในเดือนกันยายน 2557 กลุ่มทรู ประสบความสำเร็จในการระดมทุนจำนวน 65.0 พันล้านบาท ผ่านการเสนอขายหุ้นแก่ผู้ถือหุ้นเดิมตามสัดส่วนการถือหุ้น (Rights Offering) จำนวน 36.4 พันล้านบาท และผ่านการจัดสรรหุ้นแบบเฉพาะเจาะจง (Private Placement) ให้แก่ China Mobile จำนวน 28.6 พันล้านบาท โดย กลุ่มทรูนำเงินส่วนใหญ่ที่ได้รับไปชำระคืนหนี้สิน ซึ่งทำให้อันดับเครดิตองค์กรของทรูและโครงสร้างเงินทุนปรับตัวขึ้นมากอย่างมีนัยสำคัญ นอกจากนี้ ความร่วมมือทางธุรกิจในหลากหลายด้านกับ China Mobile อาทิ ด้านการจัดซื้อดีไวซ์และโครงข่าย รวมถึงธุรกิจระหว่างประเทศ ช่วยเสริมความแข็งแกร่งในการดำเนินธุรกิจและสร้างรากฐานที่มั่นคงให้กับกลุ่มทรู

พัฒนาการที่สำคัญในปี 2558

กลุ่มทรู

- กรกฎาคม: กลุ่มทรู ตอกย้ำความเป็นผู้นำคอนเวอร์เจนซ์ ด้วยการเปิดตัวแคมเปญใหม่ “TRUE Super Speed FIBER” อินเทอร์เน็ตความเร็วแสงผ่านโครงข่ายไฟเบอร์ล้าสมัยที่รองรับความเร็วได้สูงสุด 10 Gbps. ซึ่งจะยกระดับโครงสร้างพื้นฐานโทรคมนาคมของประเทศเทียบระดับสากล พร้อมมอบความคุ้มค่าจากการผสานสินค้าและบริการได้อย่างลงตัว ทั้งทรูมูฟ เอช ทรูออนไลน์ ทรูวิชั่นส์ และสิทธิพิเศษอื่นๆ อีกมากมาย
- สิงหาคม: กลุ่มทรู ในฐานะผู้นำ สมาร์ท ดิจิตอลไลฟ์ ได้เผยโฉมนวัตกรรมการสื่อสารสุดล้ำ “True Smart Life Smart City” ที่จะยกระดับไลฟ์สไตล์ยุคดิจิทัลของคนไทยให้ก้าวสู่วิถีที่สมาร์ตทุกรูปแบบ ด้วยบริการและโซลูชัน 5 รูปแบบ ได้แก่ Smart LIFE, Smart HOME, Smart BUILDING, Smart BUSINESS และ Smart CITY โดยกลุ่มทรูมุ่งมั่นที่จะพัฒนาและยกระดับโครงสร้างพื้นฐานด้านโทรคมนาคมของประเทศไทย ให้เติบโตเป็นศูนย์กลางเศรษฐกิจดิจิทัลในระดับภูมิภาค
- กันยายน: กลุ่มทรูเปิดตัวแพ็คเกจคอนเวอร์เจนซ์รูปแบบใหม่ “ทรู สมาร์ต ซอยล์” แพ็คเกจรวม 4 บริการจาก กลุ่มทรู ที่มอบความสะดวกสบายและความคุ้มค่าสูงสุดแก่สมาชิกทุกไลฟ์สไตล์ ด้วยอัตราค่าบริการเริ่มต้นเพียง 999 บาทต่อเดือน โดยสามารถใช้งานอินเทอร์เน็ตบ้านแบบไฟเบอร์เคเบิล ความเร็วสูงสุดถึง 30 Mbps รับชมทรูวิชั่นส์ Enjoy แพ็คเกจ พร้อมโทรและเล่นอินเทอร์เน็ตผ่าน 4G/ 3G จากทรูมูฟ เอช และบริการโทรศัพท์บ้านทรู
- กันยายน: ทรูบิสิเนส เจาะกลุ่มลูกค้าองค์กรธุรกิจขนาดกลางและขนาดย่อมทุกประเภท (เอสเอ็มอี) ส่ง “SME Select” แพ็คเกจค่าโทรสุดคุ้มสำหรับคุยธุรกิจและใช้งานอินเทอร์เน็ต 4G 3G และ WiFi ต่อเนื่อง พร้อมสิทธิพิเศษอื่นๆ ด้วยแพ็คเกจ “SME Smart Talk” และ “SME Smart Net” ในราคาเริ่มต้นเพียง 190 บาท และ 399 บาท ต่อเดือนตามลำดับ
- กันยายน: บริษัท ทรู คอร์ปอเรชั่น จำกัด (มหาชน) ดำเนินการจดทะเบียนลดทุนจดทะเบียนและทุนชำระแล้ว ต่อกรมพัฒนาธุรกิจการค้า กระทรวงพาณิชย์ เสร็จสิ้นในวันที่ 25 กันยายน 2558 ภายหลังได้รับการอนุมัติจากตลาดทุนสะสมของบริษัทฯ จากที่ประชุมผู้ถือหุ้น ประจำปี 2558 โดยการโอนหุ้นสำรองตามกฎหมายและจำนวนสุทธิของส่วนเกินมูลค่าหุ้นและส่วนต่ำกว่ามูลค่าหุ้นของบริษัทฯ รวมทั้งทำการลดทุนจดทะเบียนและทุนชำระแล้วของบริษัทฯ จากจำนวน 246,079 ล้านบาท เป็นจำนวน 98,432 ล้านบาท ด้วยการลดมูลค่าที่ตราไว้ของหุ้น (Par Value) จากเดิมหุ้นละ 10 บาท เป็นหุ้นละ 4 บาท
- พฤศจิกายน: ทรู คอร์ปอเรชั่น เป็นผู้ให้การสนับสนุนการจัดการประชุมสุดยอดผู้นำรุ่นใหม่ของโลก “One Young World Summit 2015” ซึ่งประเทศไทยเป็นประเทศแรกในเอเชียที่ได้รับเกียรติในการจัดประชุมดังกล่าว โดยมีผู้นำเยาวชนมากกว่า 1,300 คน จาก 196 ประเทศ เข้าร่วมการประชุมเพื่อสร้างสรรค์และขับเคลื่อนความคิดเพื่อเปลี่ยนแปลงโลกให้ดีขึ้นอย่างยั่งยืน โดยกลุ่มทรูให้การสนับสนุนด้านการสื่อสารครบวงจรระดับโลก ทั้งเครือข่ายไฟเบอร์จากทรูออนไลน์ ที่เชื่อมต่อสัญญาณด้วยความเร็วสูงสุดถึง 4 Gbps จากสถานที่จัดงาน เพื่อถ่ายทอดสดตลอดการประชุมด้วยคุณภาพคมชัดระดับ HD ผ่านช่อง “One Young World” ช่องรายการพิเศษจากทรูวิชั่นส์ และมอบชมทรูมูฟ เอช จำนวน 2,000 ชิม แก่ผู้เข้าร่วมประชุมและคณะทำงานตลอดระยะเวลาการจัดงาน ซึ่งการสนับสนุนดังกล่าว สอดคล้องกับนโยบายของกลุ่ม ในการสร้างผู้นำการเปลี่ยนแปลงรุ่นใหม่ในองค์กรเพื่อพัฒนาทั้งธุรกิจและสังคมให้เติบโตไปด้วยกันอย่างยั่งยืน

กลุ่มทรูโมบาย

- กุมภาพันธ์: กลุ่มทรูโมบายและ China Mobile ได้ร่วมกันพัฒนานวัตกรรมล่าสุด และเปิดตัวบริการเบอร์ไทย-แดนมังกร โดยเป็นครั้งแรกของบริการโทรข้ามแดนที่สะดวกและคุ้มค่าที่สุดกับเทคโนโลยีซิมเดียวหลายเบอร์ ซึ่งใช้ได้ทั้งเบอร์เดิมและเพิ่มเบอร์ท้องถิ่นสำหรับติดต่อได้ทั้งในประเทศไทย จีน และฮ่องกง ด้วยอัตราค่าโทรพิเศษ พร้อมเปิดตัวสมาร์ตโฟนรุ่นใหม่ True

Smart 4G 5.5" Enterprise ที่รองรับการใช้งานเครือข่ายได้ทุกช่วงความถี่ ซึ่งจะเสริมศักยภาพองค์กรธุรกิจไทยให้สามารถใช้เครื่องเดียวได้ทั่วโลก

- กุมภาพันธ์: ทรูมูฟ เอช ร่วมมือกับคณะกรรมการ กสทช. ในการปรับคิดค่าโทรออกแบบคิดตามจริงเป็นวินาที ด้วยการนำเสนอโปรโมชั่นใหม่ “โปรคุ้มทุกวิ” สำหรับลูกค้าในระบบเติมเงินที่ลงทะเบียนซิมโทรศัพท์ เพื่อแสดงตัวตนตามระเบียบข้อบังคับของ คณะกรรมการ กสทช.
- พฤษภาคม: ทรูมูฟ เอช เปิดตัว แปรนต์ “สบาย” ระบบเติมเงินรูปแบบใหม่ที่เพิ่มความคุ้มค่าให้กลุ่มลูกค้าที่เน้นโทรเป็นหลัก คิดค่าโทรตามจริงเป็นวินาที เริ่มต้นเพียงวินาทีละ 1 สตางค์ พร้อม 3 โปรโมชั่นสุดสบายให้ลูกค้าเลือกใช้ตามการใช้งาน และสามารถเปลี่ยนโปรโมชั่นได้ฟรี ไม่จำกัดจำนวนครั้ง
- พฤษภาคม: ทรูมูฟ เอช เปิดตัว “4G เน็ตซิม” ซิมเติมเงินรูปแบบใหม่ ให้ลูกค้าได้สัมผัสความเร็วและแรงบนเครือข่าย 4G ของทรูมูฟ เอช ได้ดียิ่งขึ้น และตอบโจทย์การใช้งานดาต้าจำนวนมาก ในราคาเน็ตซิมเพียง 79 บาท พร้อมเล่นอินเทอร์เน็ต 4G/3G ในราคาถูกลงสุดเพียง 20 สตางค์ ต่อเมกะไบต์ และสามารถเลือกซื้อแพ็คเกจเสริมอินเทอร์เน็ตในราคาพิเศษ
- สิงหาคม: ทรูมูฟ เอช เปิดตัวสมาร์ตโฟนรุ่นใหม่ภายใต้ “True Smart 4G Series” จำนวน 2 รุ่น คือ True SMART 4G 5.0 “และ True SMART 4G 4.0” ด้วยเทคโนโลยีล้ำสมัยพร้อมโปรโมชั่นที่คุ้มค่า สิทธิพิเศษสำหรับลูกค้าเติมเงินและลูกค้ารายเดือนทั้งโบนัสค่าโทรและใช้งานอินเทอร์เน็ตต่อเนื่อง
- พฤศจิกายน: ทรูมูฟ เอช เปิดตัวนวัตกรรม “4G Car WiFi” รายแรกในประเทศไทย ด้วยการเปลี่ยนรถธรรมดาเป็นสมาร์ตคาร์ที่สามารถเปลี่ยนสัญญาณ 4G ที่เร็วแรง ของทรูมูฟ เอช ให้เป็น WiFi ภายในรถ โดยใช้อุปกรณ์เชื่อมต่อกับรถยนต์ จำนวน 2 รุ่น ในราคา 2,290 บาท และ 2,790 บาท สำหรับการเชื่อมต่อการใช้งานอินเทอร์เน็ตได้ 5 อุปกรณ์ และสูงสุด 10 อุปกรณ์ตามลำดับ
- ธันวาคม: กลุ่มทรู โดยทรูมูฟ เอช และ กสทช. ร่วมมือกันพัฒนาคุณภาพชีวิตผู้บกพร่องทางการได้ยิน ให้สามารถสื่อสารถึงกันได้มากขึ้นผ่านนวัตกรรมและเทคโนโลยีสื่อสารของกลุ่มทรู ภายใต้แนวคิด “Creating a Better Life for the Disabled” ด้วยการนำเสนอ Deaf SIM ซิมระบบเติมเงิน ร่วมกับแพ็คเกจสุดพิเศษให้สามารถติดต่อสื่อสารผ่านเทคโนโลยี 3G และ 4G ได้สะดวกยิ่งขึ้น
- พฤศจิกายน-ธันวาคม: บริษัท ทรูมูฟ เอช ยูนิเวอร์แซล คอมมิวนิเคชั่น จำกัด เป็นหนึ่งในผู้ชนะการประมูลคลื่นความถี่ 1800 MHz และคลื่นความถี่ 900 MHz ที่จัดตั้งขึ้นในเดือนพฤศจิกายน และเดือนธันวาคม 2558 ตามลำดับ ซึ่งต่อยอดการเป็นผู้นำ 4G อันดับหนึ่ง และต่อยอดความเป็นผู้นำอินเทอร์เน็ตบรอดแบนด์ไร้สาย ด้วยจุดเด่นด้านคุณภาพเครือข่ายที่ดีที่สุดและมีแบนด์วิธภายใต้ใบอนุญาตมากที่สุด ทั้งนี้ กลุ่มทรูจะเดินหน้าขยายเครือข่าย ผลสานการให้บริการบนคลื่นความถี่ 850 MHz (ภายใต้ กสทช) 900 MHz 1800 MHz และ 2100 MHz เพื่อเพิ่มศักยภาพในการให้บริการให้ครอบคลุมทุกมิติทั้ง 2G 3G 4G และ 4G Advance

ทรูออนไลน์

- กุมภาพันธ์: ทรูออนไลน์ เปิดตัวนวัตกรรม Fixed Mobile Convergence รายแรกในประเทศไทย ที่สามารถตอบโจทย์ไลฟ์สไตล์การใช้งานอินเทอร์เน็ตบ้านของสมาชิกในครอบครัว ด้วยแคมเปญ “ยิ้มยกบ้าน” ที่ให้บริการได้ทั้งอินเทอร์เน็ตความเร็วสูงและโทรศัพท์บ้านรูปแบบใหม่ Fixed line plus บนสายไฟเบอร์เคเบิลสายเดียวกัน โดยสามารถใช้งานอินเทอร์เน็ตความเร็วสูงสุด 18 Mbps พร้อมรับฟรีโทรศัพท์บ้านไร้สายและค่าโทร 200 บาท โทรได้ทุกเครือข่ายทั่วไทย ในราคาเพียง 699 บาทต่อเดือน

- กรกฎาคม: ทูรออนไลน์ เปิดตัวแคมเปญ “TRUE Super Speed FIBER” ผสานบริการอินเทอร์เน็ตแบบไฟเบอร์เคเบิล อินเทอร์เน็ตความเร็วสูง ร่วมกับบริการอื่นๆจากกลุ่มทรู ทั้งทรูมูฟ เอช และทรูวิชั่นส์ ด้วยข้อเสนอแพ็คเกจ 3 บริการ 2 บริการ และ 1 บริการ ในราคาค่าบริการต่อเดือนที่เริ่มต้นเพียง 799 บาท 699 บาท และ 599 บาท ตามลำดับ
- กรกฎาคม: ทูรออนไลน์ ส่งแพ็คเกจคุ้มค่า “ทรู ไฮสปีดเน็ต” สำหรับอินเทอร์เน็ตผ่านสายโทรศัพท์ (ADSL) พร้อมส่ง โปรโมชั่นคอนเวอร์เจนซ์ร่วมกับบริการอื่นๆจากกลุ่มทรู ทั้งทรูมูฟ เอช และทรูวิชั่นส์ ด้วยข้อเสนอแพ็คเกจ 3 บริการ 2 บริการ และ 1 บริการ ในราคาค่าบริการต่อเดือนที่เริ่มต้นเพียง 799 บาท 699 บาท และ 599 บาท ตามลำดับ

ทรูวิชั่นส์

- มกราคม: ทรูวิชั่นส์เปิดตัว “กล่องทรู ดิจิทัล เอกซ์ดี” แบบไม่ผูกมัดรายเดือน ใช้ได้กับอุปกรณ์รับสัญญาณทั้ง KU Band และ C Band ในราคา 1,690 บาท โดยสามารถรับชมช่องรายการคุณภาพกว่า 200 ช่อง
- กุมภาพันธ์: ทรูวิชั่นส์ได้รับลิขสิทธิ์เพียงรายเดียวในการถ่ายทอดสดการแข่งขันฟุตบอลโลกอาชีพอันดับ 1 โดยต้า ไทยพรีเมียร์ลีก ประจำปี 2557 – 2559 ถ่ายทอดสดครบ 306 แมตช์ สำหรับแพ็คเกจ สปอร์ตส์ แฟมิลี่, ซูเปอร์ แฟมิลี่, โกลด์ เอกซ์ดี และ แพลทินัม เอกซ์ดี รวมทั้งสามารถชมการแข่งขันผ่านแอปพลิเคชัน ทรูวิชั่นส์ เอ็นแวลว์ นอกจากนี้ ทรูวิชั่นส์ ได้นำเทคโนโลยี Virtual ที่ทันสมัย ซึ่งเป็นเทคโนโลยีที่ใช้ในการถ่ายทอดสดกีฬาใหญ่ระดับโลก มาใช้ในการถ่ายทอดสด รวมทั้งเพิ่มการออกอากาศคมชัดแบบเอกซ์ดี
- พฤษภาคม: ทรูวิชั่นส์ เปิดตัว “ไฮบริด ดิจิทัล เอกซ์ดี 2” กล่องรับสัญญาณรุ่นใหม่ ที่สามารถใช้งานได้ 2 ระบบ โดยสามารถรับชมได้ทั้งระบบทีวีดิจิตอลและระบบทีวีดาวเทียม ในราคาเพียง 1,690 บาท ให้ลูกค้าสามารถรับชมช่องรายการยอดนิยม หลากหลายกว่า 200 ช่อง พร้อมทั้งสามารถเลือกสมัครแพ็คเกจเพิ่มเติมเพื่อรับชมความบันเทิงเต็มอิ่มจากทรูวิชั่นส์
- กันยายน: ‘ทรูวิชั่นส์’ ได้ลิขสิทธิ์ถ่ายทอดสด 3 รายการฟุตบอลระดับสุดยอดของโลก ได้แก่ ‘ยูฟ่า แชมเปียนส์ ลีก’ ‘ยูโรป้า ลีก’ และ ‘ลา ลิกา สเปน’ โดยถ่ายทอดสดแต่เพียงผู้เดียวในประเทศไทยตลอดฤดูกาล 2015/2016 ทางบีอิน สปอร์ตส์ (ทรูวิชั่นส์ช่อง 676) และ ทรูสปอร์ต เอกซ์ดี 2 (ทรูวิชั่นส์ช่อง 123, 667)

รางวัลที่ได้รับในปี 2558

รางวัลด้านความเป็นเลิศทางธุรกิจ

รางวัลองค์กรที่มีความเป็นเลิศในการดำเนินธุรกิจจากฟรอสต์แอนด์ซัลลิแวน ปี 2558

- กลุ่มทรูได้รับรางวัลองค์กรในประเทศไทยที่มีความเป็นเลิศในการดำเนินธุรกิจ 2015 Frost & Sullivan Thailand Excellence Awards จากฟรอสต์ แอนด์ ซัลลิแวน จำนวน 2 รางวัล ได้แก่ 1.ทรูออนไลน์ รับรางวัลองค์กรที่มีความเป็นเลิศด้านบริการบรอดแบนด์ (Thailand Fixed Broadband Service Provider of the Year) ต่อเนื่องเป็นปีที่ 3 และ 2.บริษัท ทรู ยูนิเวอร์แซลคอนเวอร์เจนซ์ จำกัด ได้รับรางวัลองค์กรที่มีความเป็นเลิศด้านบริการสื่อสารข้อมูล (Thailand Data Communications Service Provider of the Year)

รางวัลสุดยอดผู้นำธุรกิจสื่อสารโทรคมนาคมระดับเอเชียแปซิฟิก ปี 2558

- นายศุภชัย เจียรวนนท์ กรรมการผู้จัดการใหญ่ และประธานคณะผู้บริหาร บริษัท.ทรู คอร์ปอเรชั่น จำกัด (มหาชน) ได้รับรางวัลอันทรงเกียรติสุดยอดผู้นำธุรกิจสื่อสารโทรคมนาคมระดับเอเชีย แปซิฟิก จากงาน 2015 Frost & Sullivan Asia Pacific Telecom CEO of the Year ซึ่งเป็นหนึ่งในรางวัลสูงสุด (Best of the Best) ในงานประกาศผล “The Asia Pacific ICT Awards” ในฐานะผู้นำตัวอย่างที่มีบทบาทสำคัญในการผลักดันและพัฒนาธุรกิจด้านการสื่อสารโทรคมนาคมในระดับภูมิภาคเอเชียแปซิฟิก โดยรางวัลนี้ สะท้อนให้เห็นถึงการเป็นผู้นำที่มีวิสัยทัศน์ สร้างผลงานที่โดดเด่น และสามารถบริหารจัดการธุรกิจไอซีทีได้อย่างประสบความสำเร็จ จนเป็นที่ประจักษ์ในระดับสากล

รางวัลด้านนวัตกรรม

รางวัลความเป็นเลิศด้านนวัตกรรม ปี 2558 จากสมาคมการจัดการธุรกิจแห่งประเทศไทย

- กลุ่มทรูได้รับรางวัลความเป็นเลิศด้านนวัตกรรมจำนวน 2 รางวัล จาก Thailand ICT Excellence Awards 2015 จากสมาคมการจัดการธุรกิจแห่งประเทศไทย ซึ่งมอบให้เพื่อยกย่องและสนับสนุนองค์กรที่มีความเป็นเลิศ ด้านการบริหารจัดการเทคโนโลยีสารสนเทศและการสื่อสาร และสามารถนำระบบไอซีทีมาพัฒนาองค์กรได้อย่างมีประสิทธิภาพ ได้แก่ 1. รางวัลประเภทจัดการความรู้ จาก โครงการ KMS (Knowledge Management System) และ 2. รางวัลประเภทการขับเคลื่อนธุรกิจ จาก โครงการ myCampus นอกจากนี้ กลุ่มทรูยังได้รับรางวัลชมเชยประเภทนวัตกรรมจากโครงการ Mari บริการเสียงสั่งได้

รางวัลนวัตกรรมระดับโลก

- กลุ่มทรูได้รับรางวัลสูงสุด ในงานแสดงสิ่งประดิษฐ์และผลงานนวัตกรรมระดับโลก The 43rd International Exhibition of Inventions, Geneva 2015 จัดโดย รัฐบาลสวิส และองค์กรทรัพย์สินทางปัญญาแห่งโลก (WIPO) ด้วยผลงาน “แอปพลิเคชั่น We Grow” ที่พัฒนาขึ้นเพื่อเป็นเครื่องมือสนับสนุนการปลูกต้นไม้ในสังคมยุคใหม่ ด้วยฟังก์ชันของแอปพลิเคชั่นที่ง่าย และครบครัน โดยได้ รับรางวัลสูงสุด เหรียญทองเกียรติยศ ประเภทสิ่งแวดล้อมและพลังงาน (Environment & Energy) อีกทั้งยังได้รับรางวัลพิเศษอื่นๆ ได้แก่ รางวัล Special Prize of The Best Invention จากสมาคม The International Federation of Inventors' Associations (IFIA) และรางวัล Special Prize of Outstanding Invention Award จากฮ่องกง โดยกลุ่มทรูถือเป็นบริษัทด้านการสื่อสารโทรคมนาคมไทยเพียงรายเดียวที่ได้รับรางวัลระดับสูงสุดพร้อมรางวัลพิเศษ ต่อเนื่องเป็นปีที่ 2

รางวัลด้านลูกค้า

รางวัลศูนย์รับเรื่องและแก้ไขปัญหาให้กับผู้บริโภคดีเด่น (Call Center)

- กลุ่มทรูรับมอบโล่ประกาศเกียรติคุณ รางวัลศูนย์รับเรื่องและแก้ไขปัญหาให้กับผู้บริโภคดีเด่น (Call Center) ซึ่งมอบให้แก่บริษัท ทรู คอร์ปอเรชั่น จำกัด (มหาชน) บริษัท เรียว มูฟ จำกัด และบริษัท ทรู อินเทอร์เน็ต จำกัด ในงานประชุมสัมมนาโครงการพัฒนาศักยภาพศูนย์รับเรื่องและแก้ไขปัญหาให้กับผู้บริโภค (Call Center) ของสำนักงานคณะกรรมการคุ้มครองผู้บริโภค (สคบ.) และสถาบันรับรองมาตรฐานไอเอสโอ (สรอ.) ซึ่งความสำเร็จในครั้งนี้แสดงให้เห็นถึงความมุ่งมั่นของกลุ่มทรู ในการพัฒนาสินค้าและบริการที่ดีที่สุดเพื่อความพึงพอใจสูงสุดของผู้บริโภค

รางวัลด้านความรับผิดชอบต่อสังคม

รางวัลความเป็นเลิศด้านความรับผิดชอบต่อสังคมด้านสินค้าและบริการ ด้านนวัตกรรมและการสร้างสรรค์สิ่งใหม่ๆ และด้านการตลาด ประจำปี 2558

- กลุ่มได้รับรางวัลองค์กรที่มีการบริหารจัดการเป็นเลิศในโครงการ Thailand Corporate Excellence Awards 2015 และได้รางวัลความเป็นเลิศ 4 รางวัล ได้แก่ 1.ด้านความรับผิดชอบต่อสังคม 2.ด้านสินค้า/การบริการ 3.ด้านนวัตกรรมและการสร้างสรรค์สิ่งใหม่ๆ และ 4.ด้านการตลาด ซึ่งจัดโดยสมาคมการจัดการธุรกิจแห่งประเทศไทย ร่วมกับสถาบันบัณฑิตบริหารธุรกิจศศินทร์แห่งจุฬาลงกรณ์มหาวิทยาลัย เพื่อคัดเลือกและประกาศเกียรติคุณองค์กรที่มีความเป็นเลิศในการบริหารจัดการด้านต่างๆ อันเป็นแบบอย่างที่ดีในการส่งเสริมและผลักดันให้ภาคธุรกิจอื่นๆ ตื่นตัวและพัฒนาคุณภาพให้ดียิ่งขึ้นต่อไป

โล่รางวัลเกียรติยศในงานวันคนพิการสากล ประจำปี 2558

- กลุ่มทรูรับมอบโล่ประกาศเกียรติคุณในฐานะองค์กรเอกชนที่ให้การสนับสนุนงานด้านคนพิการดีเด่นต่อเนื่องเป็นปีที่ 3 ในงานวันคนพิการสากล ประจำปี 2558 ซึ่งงานดังกล่าวจัดโดยสำนักงานส่งเสริมและพัฒนาคุณภาพชีวิตคนพิการแห่งชาติ ร่วมกับสมาคมสมาคมคนพิการทุกประเภทแห่งประเทศไทย

โล่ประกาศเกียรติคุณองค์กรที่สร้างประโยชน์ด้านการศึกษาให้กับโรงเรียนและชุมชนอย่างยั่งยืนจากหอการค้าไทย

- ทรูได้รับมอบโล่ประกาศเกียรติคุณจากหอการค้าไทย ในฐานะองค์กรที่สร้างประโยชน์ด้านการศึกษาให้กับโรงเรียนและชุมชนอย่างยั่งยืน จากโครงการทรูปลูกปัญญา ในโครงการลดความเหลื่อมล้ำของการกระจายรายได้ หอการค้าไทย ประจำปี 2558

รางวัลด้านส่งเสริมคุณธรรม

รางวัลช่อสะอาดประจำปี 2558 จาก สำนักงานคณะกรรมการป้องกันและปราบปรามการทุจริตแห่งชาติ

- กลุ่มทรูได้รับรางวัลช่อสะอาด ประจำปี 2558 ซึ่งจัดโดยสำนักงานคณะกรรมการป้องกันและปราบปรามการทุจริตแห่งชาติ (ป.ป.ช.) จำนวน 2 รางวัล สาขารายการโทรทัศน์ ที่มีเนื้อหาในการปลูกฝังและส่งเสริมคุณธรรม หรือมีส่วนสนับสนุนการป้องกันและปราบปรามการทุจริต จากรายการธรรมะเรขลลิตี สามเณรปลูกปัญญาธรรมปี 4 ได้แก่ 1.สถานีโทรทัศน์ทรูวิชั่นส์ ในฐานะผู้เผยแพร่รายการโทรทัศน์ และ 2. บริษัท ทรู คอร์ปอเรชั่น จำกัด (มหาชน) ในฐานะผู้ผลิตรายการโทรทัศน์ นอกจากนี้ บริษัท ทรู คอร์ปอเรชั่น จำกัด (มหาชน) ยังได้รับเกียรติบัตร ในฐานะผู้ผลิตรายการละครโทรทัศน์ซีรีส์ LOL ชีวิตคิดบวก และ บริษัท ไทยนิวส์ เน็ตเวิร์คส์ (ทีเอ็นเอ็น) จำกัด ได้รับเกียรติบัตร ในฐานะผู้ผลิตรายการทอล์คโชว์ “สร้างชาติโปร่งใส สร้างไทยชัดตรง” อีกด้วย

เสาสมาธรรมจักรพระราชทานจากสมเด็จพระเทพรัตนราชสุดาฯ สยามบรมราชกุมารีแด่ผู้ทำคุณประโยชน์ต่อพระพุทธศาสนา

- นายศุภชัย เจียรวนนท์ กรรมการผู้จัดการใหญ่ และประธานคณะผู้บริหาร บริษัท ทรู คอร์ปอเรชั่น จำกัด (มหาชน) เข้ารับพระราชทานเสาสมาธรรมจักร จากสมเด็จพระเทพรัตนราชสุดาฯ สยามบรมราชกุมารี ในฐานะบุคคลผู้ทำคุณประโยชน์ต่อพระพุทธศาสนา เนื่องในเทศกาลวิสาขบูชา ประจำปี 2558

รางวัล “รายการเด็กยอดเยี่ยม” ในงานประกาศผลรางวัลนาฏราช ประจำปี 2557

- กลุ่มทรูและทรูวิชั่นส์ ได้รับมอบรางวัลนาฏราช ครั้งที่ 6 ประจำปี 2557 ประเภทรายการเด็กยอดเยี่ยม จากผลงาน รายการ ธรรมชาติรูปแบบเรียลลิตี้ “สามเณร ปลูกปัญญาธรรม” ปี 3 ที่ออกอากาศทางทรูวิชั่นส์ เพื่อสร้างคุณประโยชน์ให้แก่เยาวชน และสังคมไทยอย่างต่อเนื่อง

รางวัลด้านแบรนด์

รางวัลแบรนด์ยอดเยี่ยมอันดับ 1 เครือข่าย 3G และ 4G จากงาน “นัมเบอร์วันแบรนด์ไทยแลนด์ 2015”

- ทรูมูฟ เอช ได้รับรางวัล “แบรนด์ยอดเยี่ยมอันดับ 1 เครือข่าย 3G & 4G” จากงาน “นัมเบอร์วัน แบรนด์ไทยแลนด์ 2015” (No.1 Brand Thailand 2015) ที่จัดโดยนิตยสาร Marketeer ร่วมกับบริษัท วิดีโอ รีเสิร์ช อินเตอร์เนชั่นแนล (ประเทศไทย) สำหรับความนิยมของผู้บริโภคไทยทั่วประเทศต่อแบรนด์ เพื่อคัดเลือกแบรนด์อันดับ 1 ในแต่ละหมวดสินค้าบริการ

รางวัล Top Fans No.1 LINE Official Account จากงาน Thailand Zocial Awards 2015

- ทรูมูฟเอช ได้รับรางวัล Top LINE Official Account ในฐานะแบรนด์ที่มีคนติดตามมากที่สุดในไทยบนแอปพลิเคชัน LINE เป็นปีที่ 2 จากงาน Thailand Zocial Awards 2015 Presented by TrueMove H ซึ่งทรูมูฟเอชมีผู้ติดตามบน Official Account ทั้งหมด 28 ล้านคน

โล่เกียรติยศสนับสนุนงานวันศูนย์รับบริจาคอวัยวะสภากาชาดไทยประจำปี 2558

- กลุ่มทรูได้รับมอบโล่ขอบคุณจากศูนย์รับบริจาคอวัยวะสภากาชาดไทยในฐานะที่กลุ่มทรูเป็นองค์กรที่สนับสนุนกิจกรรมรณรงค์เชิญชวนให้ประชาชนร่วมบริจาคอวัยวะด้วยดีมาโดยตลอด ตั้งแต่ปี 2550 ในโครงการ “Let Them See Love” เนื่องใน “วันศูนย์รับบริจาคอวัยวะสภากาชาดไทย” ประจำปี 2558 เพื่อเฉลิมพระเกียรติสมเด็จพระเทพรัตนราชสุดาฯ สยามบรมราชกุมารี ในโอกาสทรงพระเจริญพระชนมายุ 5 รอบ และบำเพ็ญกุศลอุทิศให้แก่ผู้บริจาคอวัยวะ

รางวัลด้านสิ่งแวดล้อม

ประกาศนียบัตรรับรองคาร์บอนฟุตพริ้นท์สนับสนุนภาครัฐในการลดปริมาณการปล่อยก๊าซเรือนกระจกภาคสมัครใจ

- บริษัท ทรู อินฟอร์เมชั่น เทคโนโลยี จำกัด ได้รับมอบประกาศนียบัตรรับรองคาร์บอนฟุตพริ้นท์ขององค์กรและประกาศนียบัตรรับรองคาร์บอนออฟเซตจากองค์การบริหารจัดการก๊าซเรือนกระจกในงาน “ร้อยดวงใจ ร่วมใจลดโลกร้อน” ที่องค์การบริหารจัดการก๊าซเรือนกระจก จัดขึ้นเพื่อเชิดชูเกียรติผู้ประกอบการและภาคส่วนต่างๆ ที่มีผลงาน และเป็นตัวอย่างที่ดีในการบริหารจัดการ และดำเนินกิจกรรมเพื่อลดการปล่อยก๊าซเรือนกระจกภายในประเทศ

ภาพรวมการประกอบธุรกิจของบริษัทฯ บริษัทย่อย กิจการร่วมค้า และบริษัทร่วม

กลุ่มทรูรายงานผลประกอบการด้านการเงิน โดยแบ่งออกเป็น 3 กลุ่มธุรกิจ คือ ทรูออนไลน์ กลุ่มทรูโมบาย และ ทรูวิชั่นส์

- (1) ทรูออนไลน์ ประกอบด้วยบริษัทฯ และบริษัทย่อยที่ยังคงมีกิจกรรมทางธุรกิจ 28 บริษัท และกิจการร่วมค้า 3 บริษัท
- (2) กลุ่มทรูโมบาย ประกอบด้วยบริษัทย่อยที่ยังคงมีกิจกรรมทางธุรกิจ 8 บริษัท
- (3) ทรูวิชั่นส์ ประกอบด้วยบริษัทย่อยที่ยังคงมีกิจกรรมทางธุรกิจ 13 บริษัท กิจการร่วมค้า 1 บริษัท และบริษัทร่วม 1 บริษัท

GROUP INVESTMENT STRUCTURE

As at 31st December 2015

โครงสร้างเงินลงทุนของกลุ่มบริษัท
ณ วันที่ 31 ธันวาคม 2558

- รายงานประจำปี 2558
- Grow Together
- Win Together

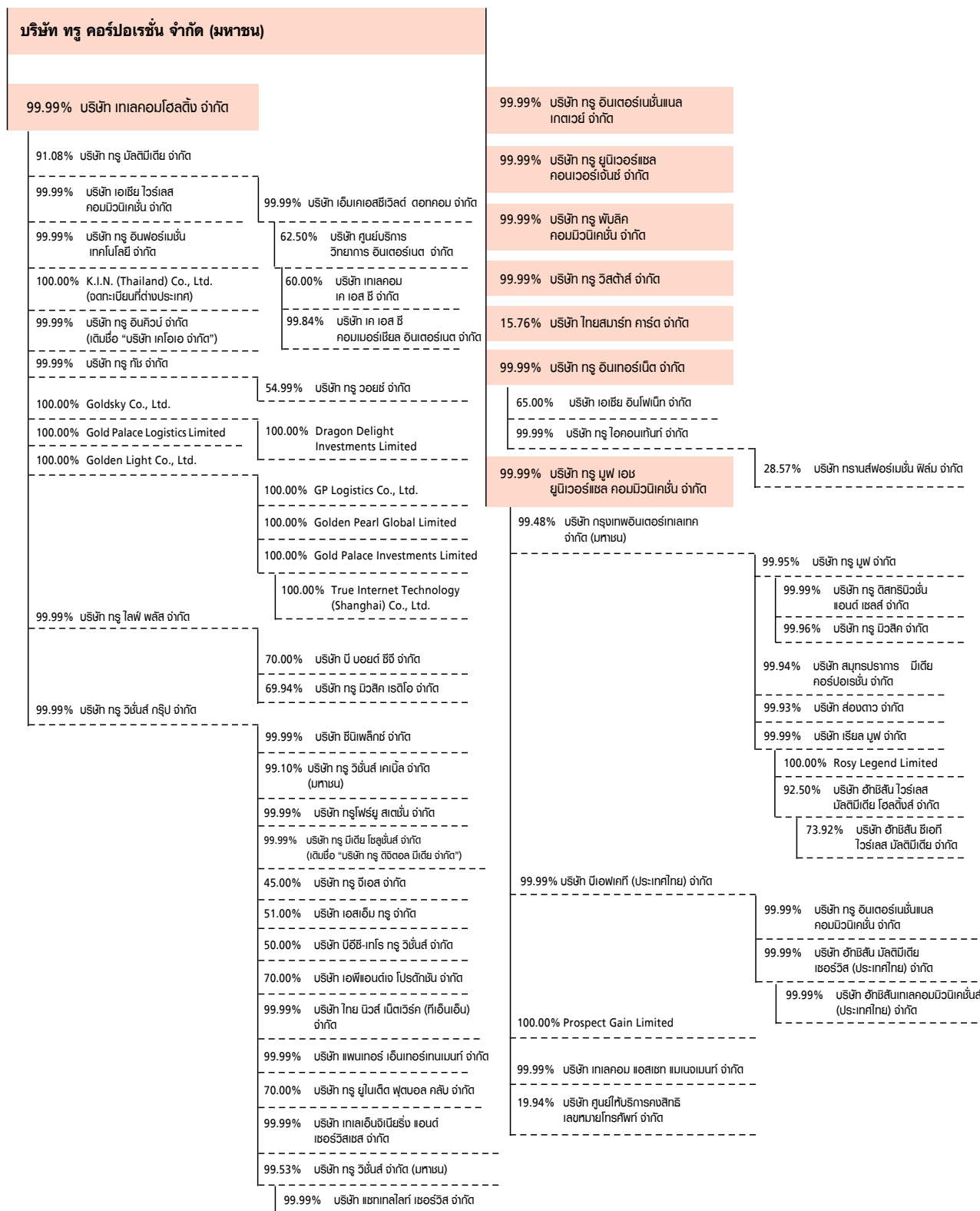

หมายเหตุ: 1. โครงสร้างเงินลงทุนของกลุ่มบริษัท แสดงเฉพาะที่บริษัท ถือหุ้นตั้งแต่ 10% ขึ้นไป

2. ไม่มีบุคคลที่อาจมีความขัดแย้งของบริษั เป็นผู้ที่ถือหุ้นในสัดส่วนเกินร้อยละ 10 ของจำนวนหุ้นที่ออกจำหน่ายได้ส่วนหนึ่งของบริษัทย่อยและบริษัทร่วม

3. ณ วันที่ 31 ธันวาคม 2558 บริษัทฯ ถือหน่วยลงทุนของกลุ่มกองทุนโครงสร้างพื้นฐานที่รวมกันแล้วมีมูลค่าประมาณ 1,632,790,800 หน่วย หรือเท่ากับร้อยละ 28.11 ของหน่วยลงทุนทั้งหมด

โครงสร้างเงินลงทุนแยกตามธุรกิจของกลุ่มบริษัท
ณ วันที่ 31 ธันวาคม 2558

- รายงานประจำปี 2558
- Grow Together
- Win Together

[illegible]

REVENUES BREAKDOWN

โครงสร้างรายได้

รายงานประจำปี 2558
Grow Together
Win Together

โครงสร้างรายได้ตามกลุ่มธุรกิจ

กลุ่มธุรกิจ	2558		2557		2556	
	ล้านบาท	%	ล้านบาท	%	ล้านบาท	%
1. ทูรออนไลน์	27,734	23.3%	26,640	24.5%	23,086	24.0%
2. ทูโรบาย	81,553	68.7%	73,581	67.3%	63,073	65.5%
3. ทูริชั่นส์	9,494	8.0%	8,995	8.2%	10,055	10.5%
รวมรายได้	118,781	100.0%	109,216	100.0%	96,214	100.0%

โครงสร้างรายได้ แยกตามการดำเนินงานของแต่ละบริษัท

กลุ่มธุรกิจ / ดำเนินการโดย	2558		2557		2556	
	ล้านบาท	%	ล้านบาท	%	ล้านบาท	%
1. ทูรออนไลน์						
บริษัท ทู คอร์ปอเรชั่น จำกัด (มหาชน)	10,667	9.0%	11,264	10.4%	6,380	6.6%
บริษัท ทู มัลติมีเดีย จำกัด	48	0.0%	46	0.0%	52	0.1%
บริษัท ทู อินเทอร์เน็ต จำกัด	12,709	10.8%	11,455	10.6%	10,012	10.4%
บริษัท ทู ลิสซิ่ง จำกัด	-	-	-	-	1,199	1.2%
บริษัท ทู โลฟ พลัส จำกัด	192	0.2%	356	0.3%	636	0.7%
บริษัท เค เอส ซี คอมเมอร์เชียล อินเทอร์เน็ต จำกัด	534	0.4%	508	0.5%	470	0.5%
บริษัท ไวร์เออ แอนด์ ไวร์เลส จำกัด	-	-	-	-	397	0.4%
บริษัท เอเชีย ไวร์เลส คอมมิวนิเคชั่น จำกัด	368	0.3%	-	-	1	0.0%
บริษัท ทู ทัช จำกัด	404	0.3%	409	0.4%	372	0.4%
บริษัท ทู ดิจิตอล คอนเท้นท์ แอนด์ มีเดีย จำกัด	-	-	-	-	283	0.3%
บริษัท ทู อินเทอร์เน็ต ซันแนล เกตเวย์ จำกัด	469	0.4%	371	0.3%	297	0.3%
บริษัท ทู โลฟสไตล์ รีเทล จำกัด	-	-	-	-	168	0.2%
บริษัท ทู มานนี่ จำกัด	-	-	-	-	296	0.3%
บริษัท ทู ยูนิเวอร์แซล คอนเวอร์เจนซ์ จำกัด	2,191	1.8%	2,089	1.9%	1,829	1.9%
บริษัท ทู อินเทอร์เน็ต ดาต้า เซ็นเตอร์ จำกัด	-	-	-	-	62	0.1%
บริษัท ทู ดิจิตอล พลัส จำกัด	-	-	-	-	303	0.3%
True Internet Technology (Shanghai) Co., Ltd.	-	-	25	0.0%	242	0.3%
อื่นๆ	152	0.1%	117	0.1%	87	0.0%
รวม	27,734	23.3%	26,640	24.5%	23,086	24.0%
2. ทูโรบาย						
กลุ่มบริษัท กรุงเทพอินเทอร์เน็ตเทคโนโลยี	18,207	15.4%	17,823	16.3%	30,862	32.0%
บริษัท บีเอฟเคที (ประเทศไทย) จำกัด	16,018	13.5%	16,785	15.4%	7,410	7.7%
บริษัท ฮัทซัน ซีเอที ไวร์เลส มัลติมีเดีย จำกัด	-	-	-	-	7	0.0%
บริษัท เรย์ล มูฟ จำกัด	36,832	31.0%	33,000	30.2%	23,464	24.4%
บริษัท ทู มูฟ เอช ยูนิเวอร์แซล คอมมิวนิเคชั่น จำกัด	10,447	8.8%	5,948	5.4%	1,326	1.4%
บริษัท เทเลคอม แอสเซท แมนเนจเม้นท์ จำกัด	49	0.0%	25	0.0%	4	0.0%
รวม	81,553	68.7%	73,581	67.3%	63,073	65.5%
3. ทูริชั่นส์						
กลุ่มบริษัท ทูริชั่นส์ กรุ๊ป	9,494	8.0%	8,995	8.2%	10,055	10.5%
รวมรายได้	118,781	100.0%	109,216	100.0%	96,214	100.0%

ลักษณะผลิตภัณฑ์และบริการ

กลุ่มทรูเป็นผู้ให้บริการสื่อสารครบวงจรหนึ่งเดียวของประเทศไทย และเป็นผู้นำคอนเวอร์เจนซ์ที่ตอบสนองไลฟ์สไตล์ที่หลากหลายของลูกค้าได้ตรงความต้องการ โดยสร้างความแตกต่างจากการผสมผสานสินค้าและบริการหลากหลายในกลุ่มทรูประกอบด้วยบริการด้านเสียง (โทรศัพท์พื้นฐานและโทรศัพท์เคลื่อนที่) บริการบรอดแบนด์ อินเทอร์เน็ต ทั้งแบบมีสายและไร้สาย บริการโทรทัศน์แบบบอกรับสมาชิก บริการด้านข้อมูลและคอนเทนต์ อีกทั้งการประสานประโยชน์จากโครงข่าย บริการ และผลิตภัณฑ์ที่หลากหลายของกลุ่ม ทำให้กลุ่มทรูมีความพร้อมสำหรับการเติบโตอย่างแข็งแกร่ง และมีส่วนร่วมในการพัฒนาอุตสาหกรรมสื่อสารโทรคมนาคมของไทยให้ทัดเทียมนานาประเทศ พร้อมรองรับการก้าวเข้าสู่เศรษฐกิจดิจิทัลของประเทศอย่างเต็มรูปแบบ

ยุทธศาสตร์การเป็นผู้นำคอนเวอร์เจนซ์ไลฟ์สไตล์ ทำให้กลุ่มทรูมีเอกลักษณ์โดดเด่น ด้วยการผสมผสานบริการสื่อสารครบวงจรในกลุ่มเข้ากับคอนเทนต์ที่เน้นความหลากหลาย ทำให้กลุ่มทรูแตกต่างจากผู้ให้บริการรายอื่น ๆ โดยช่วยเพิ่มยอดผู้ใช้บริการและสร้างความผูกพันกับบริการต่าง ๆ ของกลุ่มทรู อีกทั้งยังทำให้สามารถใช้ประโยชน์จากศักยภาพของบริการหลากหลายภายใต้กลุ่มทรูได้อย่างเต็มที่ นอกจากนี้ การนำเสนอสินค้าและบริการด้วยยุทธศาสตร์คอนเวอร์เจนซ์ยังช่วยเพิ่มมูลค่า มอบคุณประโยชน์และตอบโจทย์ความต้องการของลูกค้าได้ตรงใจ

กลุ่มทรูได้มีการแบ่งกลุ่มธุรกิจหลักออกเป็น 3 กลุ่ม ซึ่งประกอบด้วย

- ธุรกิจออนไลน์ ภายใต้ทรูออนไลน์ ซึ่งประกอบด้วย บริการโทรศัพท์พื้นฐานและบริการเสริมต่าง ๆ บริการโครงข่ายข้อมูล บริการอินเทอร์เน็ต บริการอินเทอร์เน็ตความเร็วสูง หรือบริการบรอดแบนด์ และบริการอินเทอร์เน็ตไร้สาย (WiFi)
- ธุรกิจโทรศัพท์เคลื่อนที่ ภายใต้กลุ่มทรูโมบาย ซึ่งให้บริการครบทุกมิติทั้งระบบ 4G 3G และ 2G ภายใต้แบรนด์ ทรูมูฟ เอช และทรูมูฟ
- ธุรกิจโทรทัศน์แบบบอกรับสมาชิก และโทรทัศน์ในระบบดิจิทัล ภายใต้ ทรูวิชั่นส์

ทรูออนไลน์

ทรูออนไลน์ ประกอบด้วย บริการโทรศัพท์พื้นฐาน และโทรศัพท์สาธารณะ บริการอินเทอร์เน็ต บริการบรอดแบนด์ อินเทอร์เน็ต บริการโครงข่ายข้อมูล และดาต้าเกตเวย์ โดยธุรกิจบรอดแบนด์ อินเทอร์เน็ตเป็นปัจจัยหลักสำหรับการเติบโตของกลุ่มธุรกิจทรูออนไลน์

i) บริการโทรศัพท์พื้นฐาน

ทรูออนไลน์เป็นผู้ให้บริการโทรศัพท์พื้นฐานรายใหญ่ที่สุดในเขตกรุงเทพมหานครและปริมณฑล โดยสามารถให้บริการโทรศัพท์พื้นฐานจำนวนทั้งสิ้น 2.6 ล้านเลขหมาย และมีเลขหมายที่ให้บริการอยู่ทั้งสิ้นประมาณ 1.5 ล้านเลขหมาย นอกจากนี้ กลุ่มทรูยังได้รับอนุญาตจาก องค์การโทรศัพท์แห่งประเทศไทย ซึ่งภายหลังเปลี่ยนชื่อเป็น บริษัท ทีโอที จำกัด (มหาชน) เพื่อให้บริการโทรศัพท์สาธารณะในเขตกรุงเทพมหานครและปริมณฑลจำนวนทั้งสิ้น 26,000 ตู้

ในเดือนสิงหาคม 2534 กลุ่มทรูได้ทำสัญญาร่วมการทำงานฯ ระหว่างกลุ่มทรูกับองค์การโทรศัพท์แห่งประเทศไทย ซึ่งภายหลัง

เปลี่ยนชื่อเป็น บริษัท ทีโอที จำกัด (มหาชน) โดยให้กลุ่มทรูเป็นผู้ดำเนินการลงทุน จัดหา และติดตั้งควบคุม ตลอดจนซ่อมบำรุง และรักษาอุปกรณ์ในระบบสำหรับการขยายบริการโทรศัพท์จำนวน 2 ล้านเลขหมาย ในเขตกรุงเทพมหานครและปริมณฑล เป็นระยะเวลา 25 ปี สิ้นสุดปี 2560 ต่อมาได้รับสิทธิให้ขยายบริการโทรศัพท์อีกจำนวน 6 แสนเลขหมาย กลุ่มทรูได้โอนทรัพย์สิน ที่เป็นโครงข่ายทั้งหมดให้แก่ทีโอที โดยทีโอทีเป็นผู้จัดเก็บรายได้จากลูกค้าในโครงข่ายทั้งหมด และชำระให้กลุ่มทรูตามสัดส่วน ที่ระบุไว้ในสัญญาความร่วมมืองานฯ คือในอัตราร้อยละ 84.0 สำหรับบริการโทรศัพท์พื้นฐานในส่วน 2 ล้านเลขหมายแรก และอัตรา ร้อยละ 79.0 สำหรับในส่วน 6 แสนเลขหมายที่ได้รับการจัดสรรเพิ่มเติมในภายหลัง ในส่วนของบริการเสริมต่าง ๆ ที่กลุ่มทรู ได้ให้บริการอยู่ กลุ่มทรูได้รับส่วนแบ่งรายได้ในอัตราร้อยละ 82.0 ของรายได้จากบริการเสริมนั้น ๆ ยกเว้นบริการโทรศัพท์ สาธารณะ ซึ่งกลุ่มทรูได้รับส่วนแบ่งรายได้ในอัตราร้อยละ 76.5

บริการเสริม

นอกเหนือจากโทรศัพท์พื้นฐาน และโทรศัพท์สาธารณะ กลุ่มทรูได้พัฒนาบริการเสริมต่าง ๆ เพื่อตอบสนองความต้องการของ ลูกค้า ซึ่งประกอบด้วย

- บริการรับฝากข้อความอัตโนมัติ (Voice Mailbox) บริการรับสายเรียกซ้อน (Call Waiting) บริการสนทนา 3 สาย (Conference Call) บริการโอนเลขหมาย (Call Forwarding) บริการเลขหมายด่วน (Hot Line) บริการย่อเลขหมาย (Abbreviated Dialing) บริการโทรซ้ำอัตโนมัติ (Automatic Call Repetition) บริการจำกัดการโทรออก (Outgoing Call Barring) บริการแสดงหมายเลข เรียกเข้า (Caller ID) และ บริการแจ้งเตือนเบอร์บ้านที่ไม่ได้รับสาย (Smart Alert)

นอกจากนี้ กลุ่มทรูยังได้ให้บริการเสริมอื่น ๆ แก่ลูกค้าธุรกิจ ซึ่งมีความต้องการใช้เลขหมายเป็นจำนวนมาก และต้องการใช้บริการ เสริมที่หลากหลายมากยิ่งขึ้น ได้แก่

- บริการตู้สาขาอัตโนมัติระบบต่อเข้าตรง (Direct Inward Dialing หรือ “DID”)
- บริการเลขหมายนำหุ้ม (Hunting Line) เป็นบริการที่จัดกลุ่มเลขหมายให้สามารถเรียกเข้า ได้โดยใช้เลขหมายหลักเพียง เลขหมายเดียว
- โครงข่ายบริการสื่อสารร่วมระบบดิจิทัล (Integrated Service Digital Network: ISDN) เป็นบริการรับ-ส่งสัญญาณภาพ เสียง และข้อมูลพร้อมกันได้บนคู่สายเพียง 1 คู่สายในเวลาเดียวกัน
- บริการ Televoting
- บริการฟรีโฟน 1-800 (Free Phone 1-800) เป็นบริการหมายเลขโทรฟรี เพื่อให้ลูกค้าสามารถโทรมายังหมายเลขต้นทาง ซึ่งเป็นศูนย์บริการของบริษัท โดยบริษัทจะเป็นผู้รับผิดชอบค่าโทร
- บริการประชุมผ่านสายโทรศัพท์ (Voice Conference)
- บริการโทรศัพท์ผ่านอินเทอร์เน็ต (Voice over Internet Protocol หรือ VoIP) ภายใต้ชื่อ NetTalk by True

โครงข่ายโทรศัพท์พื้นฐาน

โครงข่ายโทรศัพท์พื้นฐานของกลุ่มทรูเป็นโครงข่ายใยแก้วนำแสง โดยใช้สายเคเบิลทองแดงในระยะทางสั้น ๆ เพื่อคุณภาพ ที่ดีที่สุดในการให้บริการทั้งด้านเสียงและข้อมูล

จำนวนผู้ใช้บริการโทรศัพท์พื้นฐาน และรายได้เฉลี่ยต่อผู้ใช้บริการ

ณ สิ้น ปี 2558 กลุ่มทรู มีเลขหมายโทรศัพท์พื้นฐานที่ให้บริการแก่ลูกค้าเป็นจำนวนรวม 1.5 ล้านเลขหมาย ประกอบด้วย ลูกค้าบุคคลทั่วไปจำนวน 983,078 เลขหมาย และลูกค้าธุรกิจจำนวน 523,564 เลขหมาย ซึ่งลดลงในอัตราร้อยละ 6.6 จาก ณ สิ้นปี 2557 โดยการลดลงของรายได้และผู้ใช้บริการโทรศัพท์พื้นฐานเป็นไปตามแนวโน้มเดียวกันทั่วโลก ซึ่งเป็นผลจากพฤติกรรมของผู้บริโภคที่เปลี่ยนไปใช้งานโทรศัพท์เคลื่อนที่มากยิ่งขึ้น ในขณะที่รายได้เฉลี่ยต่อเลขหมายต่อเดือน สำหรับ ปี 2558 ลดลง เป็น 223 บาทต่อเดือน เมื่อเทียบกับ 239 บาท ในปีก่อนหน้า

ii) บริการบรอดแบนด์ อินเทอร์เน็ต บริการอินเทอร์เน็ตอื่น ๆ และบริการเสริม

กลุ่มทรู เป็นผู้นำการให้บริการบรอดแบนด์หรืออินเทอร์เน็ตความเร็วสูงของประเทศ และมีส่วนแบ่งตลาดจำนวนผู้ใช้บริการบรอดแบนด์ อินเทอร์เน็ต ทั่วประเทศ ร้อยละ 37.3 ในปี 2558 (แหล่งที่มา: คณะกรรมการ กสทช.) กลุ่มทรูให้บริการบรอดแบนด์สำหรับลูกค้าทั่วไปผ่าน 3 เทคโนโลยี คือ เทคโนโลยี FTTx (ผ่าน โยแก้วนำแสง) เทคโนโลยี DOCSIS (ผ่าน Cable Modem) และเทคโนโลยี xDSL (Digital Subscriber Line) ทรูออนไลน์ มุ่งมั่นเพิ่มประสบการณ์การใช้งานอินเทอร์เน็ตคุณภาพสูงให้แก่ลูกค้า ด้วยการขยายโครงข่ายบรอดแบนด์อย่างต่อเนื่อง ซึ่งมีความครอบคลุมแล้วมากกว่า 6 ล้านครัวเรือน และจะมุ่งขยายความครอบคลุมไปสู่ 10 ล้านครัวเรือน ทั่วประเทศ ภายในปี 2559 อีกทั้งยังนำเสนอสินค้าที่น่าสนใจดึงดูดใจ รวมถึงนวัตกรรม เทคโนโลยีทันสมัย และการเพิ่มประสิทธิภาพการให้บริการลูกค้าให้ดียิ่งขึ้น

กลุ่มทรูยังให้บริการด้านคอนเทนต์ที่เปี่ยมด้วยคุณภาพซึ่งมีความหลากหลายและเหมาะกับทุกไลฟ์สไตล์ ไม่ว่าจะเป็น คอนเทนต์สำหรับผู้ชื่นชอบการฟังเพลง เล่นเกมออนไลน์ ดูกีฬา หรือรักการอ่านหนังสือออนไลน์ในรูปแบบของ e-Book รวมทั้งบริการเสริมต่าง ๆ เช่น บริการ Internet Security Program (เพื่อความปลอดภัยในทุกครั้งที่ออนไลน์ ด้วย Anti-Virus ชื่นนำ)

TU เป็นหนึ่งในบริษัทย่อยของกลุ่มทรู ซึ่งได้รับใบอนุญาตประเภทที่ 3 จากคณะกรรมการ กทช. เพื่อให้บริการโทรศัพท์พื้นฐาน บริการบรอดแบนด์ และบริการโครงข่ายข้อมูลทั่วประเทศ โดย TU ให้บริการวงจรสื่อสารข้อมูล และบรอดแบนด์ รวมทั้งโครงข่ายสื่อสารข้อมูล ให้แก่บริษัทย่อยอื่นในกลุ่มทรูรวมทรู อินเทอร์เน็ต และทรู มัลติมีเดีย เพื่อนำไปให้บริการต่อแก่ลูกค้า อินเทอร์เน็ตความเร็วสูงรายย่อย บริการข้อมูล และบริการที่ไม่ใช่เสียง แก่ลูกค้าทั่วไปและลูกค้าธุรกิจ ตามลำดับ

ในปี 2544 กลุ่มทรู เปิดให้บริการโครงข่ายข้อมูลความเร็วสูง ซึ่งประกอบด้วยบริการ ADSL และบริการเคเบิลโมเด็ม และต่อมาในปี 2546 ได้นำเสนอบริการอินเทอร์เน็ตไร้สายความเร็วสูง หรือ WiFi ทั้งนี้ โครงข่าย WiFi ของกลุ่มทรูสามารถให้บริการครอบคลุมได้อย่างกว้างขวาง โดยมีจุดเชื่อมต่อสัญญาณ WiFi กว่า 100,000 จุด ด้วยความเร็วสูงสุดถึง 200 Mbps ในปี 2552 ทรูออนไลน์ เปิดตัวบริการ ULTRA broadband ที่เชื่อมต่ออินเทอร์เน็ตความเร็วสูงถึง 50 Mbps ผ่านเทคโนโลยี VDSL และในปี 2554 ได้ขยายการให้บริการ ผ่านเทคโนโลยี FTTH (Fiber to the home) หรือโยแก้วนำแสง ด้วยความเร็วดาวน์โหลดตั้งแต่ 50 Mbps ถึง 100 Mbps นอกจากนี้ ในปี 2554 ทรูออนไลน์ได้เปิดให้บริการบรอดแบนด์ผ่านเทคโนโลยี DOCSIS 3.0 อย่างเป็นทางการ ซึ่งเทคโนโลยี DOCSIS 3.0 สามารถให้บริการด้วยความเร็วสูงกว่า 1 Gbps และรองรับการให้บริการแบบทริปเปิ้ลเพลย์ ซึ่งเป็นการให้บริการบรอดแบนด์ บริการโทรศัพท์แบบบอกรับสมาชิก และบริการเสียงผ่านอุปกรณ์เชื่อมต่อหรือ Router บนโครงข่ายเดียวกันได้อีกด้วย

ทรูออนไลน์ ยังคงมุ่งมั่นในการเพิ่มประสบการณ์การใช้งานอินเทอร์เน็ตอย่างเต็มประสิทธิภาพให้กับลูกค้า ด้วยการปรับเพิ่มความเร็วมาตรฐานของบริการบรอดแบนด์อย่างต่อเนื่อง โดยในปี 2557 ทรูออนไลน์สร้างมาตรฐานความเร็วใหม่ในประเทศ ด้วยการเพิ่มความเร็วมาตรฐานของบริการบรอดแบนด์เป็น 15 Mbps สำหรับแพ็คเกจเดี่ยว เพิ่มขึ้นเป็น 18 Mbps สำหรับแพ็คเกจที่รวมสองบริการของกลุ่ม และเพิ่มเป็น 30 Mbps สำหรับแพ็คเกจที่รวมสามบริการของกลุ่ม ผ่านเครือข่ายไฟเบอร์และเคเบิล

ตลอดปี 2558 ที่ผ่านมา ทรูออนไลน์ เดินหน้ามอบประสบการณ์การใช้งานอินเทอร์เน็ตให้ดียิ่งขึ้น ผ่านการเร่งขยายโครงข่ายบรอดแบนด์โดยเฉพาะโครงข่ายไฟเบอร์อย่างต่อเนื่อง พร้อมสนับสนุนการขับเคลื่อนประเทศไทยให้ก้าวสู่เศรษฐกิจดิจิทัล

อย่างเต็มรูปแบบ โดยในเดือนกรกฎาคม ได้เปิดตัวแคมเปญ “TRUE Super Speed FIBER” บริการอินเทอร์เน็ตแบบไฟเบอร์เคเบิล หรืออินเทอร์เน็ตความเร็วแสง ที่ให้บริการด้วยความเร็วตั้งแต่ 15 - 1,000 Mbps อีกทั้งยังสามารถเชื่อมต่ออินเทอร์เน็ตด้วยความเร็วที่มีเสถียรภาพ ทำให้สามารถอัปโหลดและดาวน์โหลดคอนเทนต์ประเภท High Definition ได้เต็มประสิทธิภาพและยังสามารถรับชมภาพและเสียงผ่านอินเทอร์เน็ต หรือ Audio-visual streaming ได้ดีอีกด้วย นอกจากนี้ ยังมอบความคุ้มค่าเพิ่มเติมให้แก่ลูกค้าด้วยการผสมผสานสินค้าและบริการอื่นภายใต้กลุ่มทรูได้อย่างลงตัว

ผลตอบรับที่ดีมากต่อแพ็คเกจไฟเบอร์บรอดแบนด์ของทรูออนไลน์ ส่งผลให้จำนวนผู้ใช้บริการบรอดแบนด์รายใหม่สุทธิในปี 2558 มีจำนวนสูงเป็นประวัติการณ์ถึง 306,682 ราย ทำให้ทรูออนไลน์มีผู้ใช้บริการบรอดแบนด์เพิ่มขึ้นเป็นจำนวนทั้งสิ้น 2.4 ล้านราย ณ สิ้นปี โดยมีรายได้เฉลี่ยต่อผู้ใช้บริการต่อเดือน 668 บาท

สำหรับลูกค้าธุรกิจ กลุ่มทรูให้บริการโครงข่ายข้อมูลในลักษณะโซลูชัน ทั้งบริการด้านเสียงและข้อมูลไปด้วยกัน รวมทั้งให้บริการด้านการบริหารโครงข่ายข้อมูลผ่านเทคโนโลยีต่าง ๆ ที่หลากหลาย ซึ่งประกอบด้วย บริการโครงข่ายข้อมูลดิจิทัล DDN (Digital Data Network) หรือบริการวงจรเช่า (Leased Line) บริการโครงข่ายข้อมูลผ่านเครือข่าย IP ได้แก่ บริการ MPLS (Multiprotocol Label Switching) บริการ Metro Ethernet ซึ่งเป็นบริการโครงข่ายข้อมูลที่ใช้เทคโนโลยี Fiber-to-the-building และถูกออกแบบมาเฉพาะลูกค้าธุรกิจ รวมทั้งบริการวงจรเช่าผ่านเครือข่าย IP (IP-based leased line) ที่ผสมผสานระหว่างบริการข้อมูลผ่านเครือข่าย IP และบริการวงจรเช่า ซึ่งมีคุณภาพดีกว่าบริการเครือข่าย IP แบบมาตรฐาน นอกจากนั้น ยังเน้นการให้บริการการบริหารจัดการเครือข่ายข้อมูล (Managed Network Service) ซึ่งเป็นบริการที่ผสมผสานบริการเกี่ยวกับการปฏิบัติการเครือข่าย 3 บริการเข้าด้วยกัน ตั้งแต่การจัดการประสิทธิภาพของเครือข่าย การบริหารข้อผิดพลาด และการกำหนดค่าต่าง ๆ ของเครือข่าย ยิ่งไปกว่านั้น สาธารณูปโภคด้านโครงข่ายของกลุ่มทรูยังสร้างขึ้นด้วยเทคโนโลยี IP ที่ทันสมัย พร้อมสนับสนุนการทำงานบนเทคโนโลยีคลาวด์ คอมพิวติ้ง (Cloud Computing)

บริการ “ทรู อีเทอร์เน็ต ไฟเบอร์” (True Ethernet Fiber) ของกลุ่มทรู เป็นบริการวงจรรสื่อสารความเร็วสูง บนโครงข่าย IP ที่สามารถรับ-ส่งข้อมูลขนาดใหญ่ได้หลากหลายประเภท ผ่านโครงข่ายเคเบิลใยแก้วนำแสงที่มีความเร็ว ความเสถียร และความปลอดภัยของข้อมูลสูง อีกทั้งสามารถเลือกความเร็วได้ตั้งแต่ 2 Mbps - 10 Gbps ซึ่งให้บริการด้วยมาตรฐานระดับโลกจาก Metro Ethernet Forum (MEF) รายแรกในประเทศไทย นอกจากนี้ กลุ่มทรู ให้บริการโซลูชันวงจรรสื่อสารข้อมูลความเร็วสูงรูปแบบใหม่ (โดยใช้เทคโนโลยี MPLS) เพื่อสนองความต้องการใช้งานของลูกค้ากลุ่มเอสเอ็มอี โดยเริ่มที่กลุ่มร้านเกมออนไลน์ทั่วประเทศ ซึ่งโซลูชันนี้มีความเสถียรสูง สามารถให้ความเร็วในการอัปโหลดและดาวน์โหลดที่เท่ากัน รวมถึงมีระบบสำรองแบบอัตโนมัติ ซึ่งล้วนเป็นปัจจัยสำคัญในการแข่งขันการให้บริการของธุรกิจเกมออนไลน์ กลุ่มธุรกิจโครงข่ายข้อมูลธุรกิจ ยังคงให้ความสำคัญกับกลุ่มลูกค้าในตลาดเคเบิลใยแก้วนำแสง ซึ่งยังมีโอกาสในการเติบโตได้อีกมาก โดยได้วางระบบเคเบิลใยแก้วนำแสง โดยใช้เทคโนโลยี Gigabit-capable Passive Optical Network (GPON) ซึ่งได้เข้าถึงลูกค้าองค์กรที่มีสำนักงานตั้งอยู่ในอาคารและบนถนนสายสำคัญ ๆ ในเขตกรุงเทพมหานครและปริมณฑล รวมถึงนิคมอุตสาหกรรมในต่างจังหวัด และพื้นที่ท่องเที่ยวหลัก ๆ นอกจากนี้ ทรู อินเทอร์เน็ต ได้ทำการอัปเกรดอินเทอร์เน็ตแบคโบนเป็น 100 กิกะบิตต่อวินาที เป็นรายแรกในเอเชียด้วย Cisco Nexus 7000 มาตรฐานระดับโลกจากซิสโก้ เพื่อเพิ่มศักยภาพเครือข่ายอินเทอร์เน็ตที่มีอยู่ในปัจจุบันให้สามารถรองรับการใช้งานของลูกค้าที่มีแนวโน้มเพิ่มขึ้นหลายเท่าตัวในอนาคต ให้สามารถใช้งานได้เต็มประสิทธิภาพและมีความเสถียรมากยิ่งขึ้น

นอกเหนือจากการให้บริการลูกค้าที่เป็นองค์กรธุรกิจขนาดใหญ่แล้ว กลุ่มทรู ยังมุ่งเน้นในการขยายการให้บริการสู่กลุ่มธุรกิจขนาดกลางและขนาดย่อม (“SME”) ซึ่งมีศักยภาพในการเติบโตทางธุรกิจสูง โดยการเปิดตัวบริการ “วงจรเช่าสำหรับธุรกิจขนาดกลางและขนาดเล็ก” (Leased Line for Business & Small Business) ให้ธุรกิจเอสเอ็มอี ได้ใช้อินเทอร์เน็ตคุณภาพระดับองค์กรที่มีประสิทธิภาพสูง และเหมาะสมกับความต้องการใช้งาน ในราคาที่เหมาะสม ซึ่งได้รับผลตอบรับที่ดีอย่างต่อเนื่อง

กลุ่มทรูเป็นหนึ่งในผู้ให้บริการโครงข่ายข้อมูลรายใหญ่ของประเทศ ซึ่งมีความได้เปรียบในการแข่งขัน เนื่องจากมีโครงข่ายที่ทันสมัย โดยมีกลยุทธ์ในการเน้นสร้างความแตกต่างจากผู้ให้บริการรายอื่น ด้วยคุณภาพที่ดียิ่ง และการนำเสนอบริการตามความต้องการเฉพาะของลูกค้า อีกทั้งยังสามารถผสมผสานผลิตภัณฑ์และบริการภายในกลุ่มไว้ด้วยกัน ทั้งนี้ กลุ่มทรูให้บริการโครงข่ายข้อมูลแก่ลูกค้ารวม 31,890 วงจร โดยมีรายได้เฉลี่ยต่อวงจรที่ 9,065 บาทต่อเดือน ในปี 2558

บริการอินเทอร์เน็ตอื่น ๆ และ บริการเสริม

กลุ่มทรูดำเนินธุรกิจการให้บริการอินเทอร์เน็ต (รวมทั้งคอนเทนต์และแอปพลิเคชัน) โดยผ่านบริษัทย่อย คือ

- (1) ทรู อินเทอร์เน็ต ซึ่งกลุ่มทรูถือหุ้นในสัดส่วนร้อยละ 100.0 เป็นบริษัทหลักสำหรับการให้บริการอินเทอร์เน็ตความเร็วสูง หรือ บริการบรอดแบนด์ และบริการเสริม ซึ่งในเดือนสิงหาคม 2557 ทรู อินเทอร์เน็ต ได้รับการต่ออายุใบอนุญาต ในการให้บริการ อินเทอร์เน็ตแบบที่ 1 จากคณะกรรมการ กสทช. ไปอีกเป็นเวลา 5 ปี และจะหมดอายุในวันที่ 17 เดือนสิงหาคม 2562 ใบอนุญาตดังกล่าวนี้สามารถต่ออายุได้ทุก 5 ปี
- (2) KSC ซึ่งกลุ่มทรูถือหุ้นในสัดส่วนร้อยละ 56.8 ดำเนินธุรกิจการให้บริการอินเทอร์เน็ตสำหรับลูกค้าองค์กร ซึ่งในเดือนมิถุนายน 2557 KSC ได้รับการต่ออายุใบอนุญาต ในการให้บริการอินเทอร์เน็ตแบบที่ 1 จากคณะกรรมการ กสทช. ไปอีกเป็นเวลา 5 ปี และจะหมดอายุในวันที่ 22 เดือนมิถุนายน 2562 ใบอนุญาตดังกล่าวนี้สามารถต่ออายุได้ทุก 5 ปี

ในภาพรวมของธุรกิจอินเทอร์เน็ต กลุ่มทรูเป็นผู้ให้บริการอินเทอร์เน็ตอันดับหนึ่งของประเทศ โดยให้บริการทั้งในกลุ่มลูกค้าทั่วไป และลูกค้าธุรกิจ เนื่องจากสามารถให้บริการพร้อมบริการเสริมต่าง ๆ อย่างครบวงจร นอกจากนี้ หลังจาก TIG ซึ่งเป็นบริษัทย่อยในกลุ่มทรูได้รับใบอนุญาตจากคณะกรรมการ กทช. ให้เปิดบริการโครงข่ายอินเทอร์เน็ตระหว่างประเทศ (International Internet Gateway) บริการอินเทอร์เน็ตและ บรอดแบนด์ของกลุ่มทรูได้ขยายตัวอย่างรวดเร็ว สามารถให้บริการที่มีคุณภาพสูงขึ้นแก่ลูกค้า รวมทั้งช่วยประหยัดต้นทุนในการให้บริการ

iii) บริการอินเทอร์เน็ตเกตเวย์ระหว่างประเทศ

TIG ซึ่งเป็นบริษัทย่อยของกลุ่มทรู ได้รับใบอนุญาตประกอบกิจการบริการอินเทอร์เน็ตเกตเวย์ระหว่างประเทศ (International Internet Gateway) และบริการชุมสายอินเทอร์เน็ต (Domestic Internet Exchange Service) ประเภทที่ 2 แบบมีโครงข่าย เมื่อวันที่ 19 พฤษภาคม 2554 และใบอนุญาตโทรคมนาคม ประเภทที่ 3 สำหรับการให้บริการขายต่อวงจรเช่าส่วนบุคคลระหว่างประเทศ เมื่อวันที่ 11 พฤศจิกายน 2552

ด้วยใบอนุญาตดังกล่าว ทำให้ TIG สามารถให้บริการโครงข่ายอินเทอร์เน็ต และข้อมูลระหว่างประเทศได้ ในส่วนของบริการอินเทอร์เน็ตเกตเวย์ระหว่างประเทศ TIG ซึ่งมีชุมสายในกรุงเทพฯ ลิงคโปร๋ ฮองกง สหราชอาณาจักร เนเธอร์แลนด์ และสหรัฐอเมริกา ทำให้การเชื่อมต่อไปยังประเทศเหล่านี้ มีประสิทธิภาพดีขึ้น และทำให้สามารถให้บริการลูกค้าได้อย่างมีคุณภาพ

ตั้งแต่เปิดให้บริการ TIG มีการขยายแบนด์วิธอย่างต่อเนื่อง เพื่อรองรับความต้องการใช้งานอินเทอร์เน็ต และบริการด้านข้อมูลต่างประเทศ ที่เติบโตขึ้นทุกปี โดย ณ สิ้นปี 2558 TIG มีขนาดแบนด์วิธของโครงข่ายหลัก (Backbone network) อยู่ประมาณ 300 Gbps ซึ่งบริษัทมีแผนที่จะขยายเพิ่มเป็น 600 Gbps ภายในสิ้นปี 2559 ทั้งนี้ปริมาณแบนด์วิธที่ TIG ให้บริการ ส่วนใหญ่เป็นการให้บริการแก่บริษัทในกลุ่มทรู โดยส่วนที่เหลือสำหรับกลุ่มลูกค้าภายนอก ซึ่งครอบคลุมผู้ให้บริการอินเทอร์เน็ตในประเทศ บริษัทข้ามชาติ และผู้ให้บริการด้านโทรคมนาคมในต่างประเทศ

ในส่วนของบริการโครงข่ายข้อมูลระหว่างประเทศ มี 3 รูปแบบบริการ คือ บริการวงจรเช่าส่วนบุคคลระหว่างประเทศ (International Private Leased Circuit - IPLC) บริการวงจรเช่าเสมือนส่วนบุคคลระหว่างประเทศ (Internet Protocol Virtual Private Network - IP VPN) และ บริการ Virtual Node ปัจจุบัน TIG มุ่งเน้นกลุ่มลูกค้าซึ่งเป็นผู้ให้บริการโทรคมนาคมระหว่างประเทศ (International Carrier) ซึ่งมีที่ตั้งสาขาอยู่ในภูมิภาคเอเชียแปซิฟิก ซึ่งมีความต้องการแบนด์วิธปริมาณมากและคุณภาพการให้บริการสูง นอกจากนี้ TIG คำนึงถึงความต้องการใช้บริการแบนด์วิธของลูกค้ากลุ่มองค์กรที่หลากหลาย ทั้งด้านขนาดของแบนด์วิธ และประเทศปลายทางที่หลากหลาย TIG จึงร่วมมือกับพันธมิตรผู้ให้บริการโทรคมนาคมระดับโลก เพื่อขยายพื้นที่การให้บริการในต่างประเทศให้เพิ่มมากขึ้น

TIG ได้ลงนามสัญญาให้บริการ Virtual Node ให้แก่ผู้ให้บริการโทรคมนาคมระหว่างประเทศชั้นนำหลายราย นอกจากนี้ ยังขยายบริการอินเทอร์เน็ตและดาต้าเกตเวย์ไปยังประเทศลาว กัมพูชา เวียดนาม และพม่า ซึ่งเป็นส่วนหนึ่งของเป้าหมายใหม่ในการพัฒนาธุรกิจสู่ประเทศเพื่อนบ้าน โดยพัฒนาการต่าง ๆ เหล่านี้ช่วยเสริมสร้างรายได้ และสนับสนุนการเติบโตอย่างต่อเนื่องให้กับกลุ่มทรูอีกด้วย

กลุ่มทรูโมบาย

กลุ่มทรูโมบาย ให้บริการโทรศัพท์เคลื่อนที่บนระบบ 4G 3G และ 2G ภายใต้แบรนด์ ทรูมูฟ เอช และทรูมูฟ โดยสามารถให้บริการด้วยคุณภาพสูงสุดและครบทุกมิติ ผ่านคลื่นความถี่ภายใต้ใบอนุญาตที่มีจำนวนมากที่สุดในประเทศ ทั้งนี้ กลุ่มทรูถือหุ้นร้อยละ 100.0 ใน TUC ซึ่งเป็น holding company และบริษัทที่ได้รับใบอนุญาตประกอบกิจการโทรคมนาคมแบบที่ 3 และถือหุ้นทางอ้อมในทรูมูฟ (ชื่อเดิม ทีเอ ออเรนจ์) และ เรียวมูฟ (ผู้ขายต่อบริการ 3G ของ CAT Telecom ภายใต้แบรนด์ทรูมูฟ เอช) ผ่าน BITCO ซึ่งเป็นบริษัทย่อยของกลุ่มทรู โดยกลุ่มทรูมีส่วนการถือหุ้นใน BITCO เป็นร้อยละ 99.5 ณ สิ้นปี 2558

ทรูมูฟ ให้บริการโทรศัพท์เคลื่อนที่ ภายใต้สัญญาให้ดำเนินการฯ ระหว่าง CAT Telecom กับทรูมูฟ ลงวันที่ 20 มิถุนายน 2539 ในการให้บริการและจัดหาบริการโทรศัพท์เคลื่อนที่ระบบดิจิทัล 1800 จนถึงเดือนกันยายน 2556 ภายใต้สัญญาดังกล่าว ทรูมูฟ จะต้องจ่ายส่วนแบ่งรายได้แก่ CAT Telecom ในอัตราร้อยละ 25 จากรายได้ (หลังหักค่าเชื่อมต่อโครงข่ายแบบเดิมและค่าใช้จ่ายอื่นที่อนุญาตให้หัก เช่น คอนเทนต) จนถึงเดือนกันยายน 2554 และเพิ่มขึ้นเป็นร้อยละ 30 จนถึงสิ้นสุดระยะเวลาของสัญญา ซึ่งปัจจุบันสัญญาดังกล่าวได้สิ้นสุดแล้ว อย่างไรก็ตาม TUC ได้รับใบอนุญาตใช้คลื่นความถี่ 1800 MHz ดังกล่าว ในเดือนธันวาคม 2558 ทำให้สามารถให้บริการลูกค้าได้อย่างต่อเนื่อง

ในเดือนมกราคม 2554 กลุ่มทรูได้เข้าซื้อหุ้น 4 บริษัทของกลุ่มฮัซซัน ในประเทศไทยเป็นที่เรียบร้อยแล้ว การเข้าซื้อหุ้นดังกล่าวเอื้อประโยชน์ในการขยายฐานธุรกิจโทรศัพท์เคลื่อนที่ของกลุ่มทรู เนื่องจากบริษัทฮัซซันในประเทศไทย มีลูกค้าโทรศัพท์เคลื่อนที่โดยรวมประมาณ 800,000 ราย ถัดมาในเดือนเมษายน 2554 กลุ่มทรู โดยเรียวมูฟ ได้ลงนามในสัญญาเพื่อขายต่อบริการของ CAT Telecom โดยสัญญาดังกล่าวมีระยะเวลาไปจนถึงปี 2568 เป็นผลให้กลุ่มทรู เปิดตัวแบรนด์ ทรูมูฟ เอช เพื่อขายต่อบริการ 3G ของ CAT Telecom เชิงพาณิชย์ได้ทั่วประเทศ ผ่านเทคโนโลยี HSPA บนคลื่นความถี่ 850 MHz ทั้งนี้ ทรูมูฟ เอช เปิดตัวอย่างเป็นทางการ เมื่อวันที่ 30 สิงหาคม 2554 ทำให้กลุ่มทรูมีความได้เปรียบในเชิงการแข่งขันจากการเป็นผู้ให้บริการ 3G เชิงพาณิชย์ทั่วประเทศรายแรกของประเทศไทย นอกจากนี้ ในเดือนพฤษภาคม ปี 2556 ทรูมูฟ เอช เปิดให้บริการ 4G บนคลื่นความถี่ 2.1 GHz ภายใต้ใบอนุญาต เป็นรายแรกในประเทศไทย และคงความเป็นผู้นำบริการ 4G ตลอดมา โดยผู้บริโภคมีความเชื่อมั่นในเครือข่ายประสิทธิภาพสูงของทรูมูฟ เอช มากยิ่งขึ้น

TUC ประสบความสำเร็จอย่างสูงด้วยการเป็นหนึ่งในผู้ชนะการประมูลคลื่นความถี่ 1800 MHz และ 900 MHz ในปี 2558 ซึ่งนอกจากจะช่วยขยายระยะเวลาในการให้บริการโทรศัพท์เคลื่อนที่ของกลุ่มอย่างน้อยถึงปี 2576 แล้ว ยังนับเป็นก้าวสำคัญของกลุ่มทรู ในการคงความเป็นผู้นำ 4G และ อินเทอร์เน็ต บรอดแบนด์ไร้สาย จากการเป็นผู้ให้บริการเครือข่ายโทรศัพท์เคลื่อนที่ที่มีคลื่นความถี่ภายใต้ใบอนุญาตมากที่สุดในประเทศ และมีเครือข่ายประสิทธิภาพสูงสุด ด้วยการผสมผสานจุดแข็งของคลื่นย่านความถี่สูง (1800 MHz และ 2100 MHz) ในเรื่องความจุ และคลื่นย่านความถี่ต่ำ (850 MHz ภายใต้ CAT Telecom และ 900 MHz) ในเรื่องความครอบคลุม

ผู้ให้บริการ

ในปี 2558 กลุ่มทรูโมบาย เดินหน้าเสริมจุดแข็งของกลุ่ม ทั้งด้านโครงข่าย เทคโนโลยี และแพ็คเกจค่าบริการที่น่าดึงดูดใจ ร่วมกับสมรรถนะดีไวซ์หลากหลายรุ่น ซึ่งส่งผลให้รายได้และฐานลูกค้าในระบบรายเดือนเพิ่มขึ้นอย่างสูง โดยลูกค้าในระบบรายเดือนของกลุ่มทรูโมบาย เติบโตแข็งแกร่ง และเหนือกว่าภาพรวมของอุตสาหกรรม โดยเพิ่มขึ้นสุทธิ ถึง 847,237 คน ใน

ปี ในขณะที่ลูกค้าในระบบเติมเงินลดลง 5.4 ล้านคน เป็นไปในทิศทางเดียวกันกับอุตสาหกรรม ซึ่งได้รับผลกระทบจากข้อบังคับ
ลงทะเบียนซิมโทรศัพท์เคลื่อนที่ในระบบเติมเงินของคณะกรรมการ กสทช. ส่งผลให้ ณ สิ้นปี 2558 กลุ่มทรูโมบายมีจำนวนผู้ใช้บริการ
ทั้งสิ้นประมาณ 19.1 ล้านราย ซึ่งคิดเป็นสัดส่วนร้อยละ 23 ของจำนวนผู้ใช้บริการในตลาดโทรศัพท์เคลื่อนที่โดยรวมของประเทศ
(ไม่รวม CAT Telecom ทีโอที และผู้ให้บริการ MVNO ของทีโอที) ทั้งนี้ รายได้เฉลี่ยต่อเลขหมายของกลุ่มทรูโมบาย เติบโต
ต่อเนื่อง โดยเพิ่มขึ้นเป็น 171 บาท ต่อเดือน ในปี 2558 จาก 130 บาท ต่อเดือน ในปีก่อนหน้า

บริการระบบเติมเงิน (Pre Pay)

รายได้ของกลุ่มทรูโมบายส่วนหนึ่งมาจากค่าใช้บริการระบบเติมเงิน ซึ่งผู้ใช้บริการไม่ต้องเสียค่าบริการรายเดือน โดยผู้ใช้
บริการซื้อซิมการ์ดพร้อมค่าโทรเริ่มต้น และเมื่อค่าโทรเริ่มต้นหมดก็สามารถเติมเงินได้ในหลากหลายวิธีด้วยกัน เช่น บัตรเงินสด
บัตรเติมเงิน เครื่องเอทีเอ็ม การโอนเงินจากผู้ให้บริการโทรศัพท์เคลื่อนที่ของกลุ่มทรูโมบายรายอื่น และการเติมเงินอัตโนมัติแบบ
“over-the-air” นอกจากนี้ ผู้ใช้บริการของกลุ่มทรูโมบายยังสามารถชำระค่าใช้บริการด้วยบริการการเงินบนโทรศัพท์เคลื่อนที่โดย
ทรูมันนี่ เพื่อตอบสนองไลฟ์สไตล์คนรุ่นใหม่

บริการระบบรายเดือน (Post Pay)

บริการ Post Pay ของกลุ่มทรูโมบาย คือบริการระบบรายเดือน ซึ่งผู้ใช้บริการสามารถเลือกอัตราค่าบริการรายเดือนสำหรับบริการ
เสียงเพียงอย่างเดียว หรือบริการด้านข้อมูลเพียงอย่างเดียว หรือบริการด้านเสียงและบริการด้านข้อมูลได้ตามความต้องการ
นอกจากนี้ ยังมีแพ็คเกจ Top-up ซึ่งผู้ใช้บริการสามารถสมัครบริการด้านเสียงหรือบริการที่ไม่ใช่เสียง เพิ่มเติมจากแพ็คเกจ
รายเดือนที่ใช้อยู่ ทั้งนี้ ผู้ใช้บริการระบบรายเดือนของกลุ่มทรูโมบายจะได้รับใบแจ้งค่าบริการเป็นรายเดือน ซึ่งจะประกอบด้วย
ค่าบริการรายเดือนและค่าใช้บริการสำหรับบริการเสียง และบริการไม่ใช่เสียงต่าง ๆ

บริการเสียง (Voice Services)

ผู้ใช้บริการโทรศัพท์เคลื่อนที่ของกลุ่มทรูโมบาย นอกจากจะสามารถโทรศัพท์ภายในพื้นที่เดียวกัน โทรไปยังต่างจังหวัดและโทร
ทางไกลต่างประเทศแล้ว ยังสามารถใช้บริการเสริมต่าง ๆ ซึ่งขึ้นอยู่กับแพ็คเกจที่เลือกใช้ บริการเสริมเหล่านี้ประกอบด้วย บริการ
รับสายเรียกซ้อน บริการโอนสายเรียกเข้า บริการสนทนาสามสาย และบริการแสดงหมายเลขโทรเข้า นอกจากนี้ยังมีบริการ
โทรศัพท์ข้ามแดนระหว่างประเทศ เพื่อให้ผู้ใช้บริการสามารถโทรออกและรับสายเมื่อเดินทางไปต่างประเทศอีกด้วย

บริการที่ไม่ใช่เสียง (Non-voice)

กลุ่มทรูโมบายให้บริการที่ไม่ใช่เสียง ที่หลากหลายเพื่อเติมเต็มและสอดคล้องกับไลฟ์สไตล์ของลูกค้า โดยลูกค้าสามารถ
ใช้บริการคอนเทนต์ผ่านช่องทางต่าง ๆ ได้หลายทาง ทั้งบนโทรศัพท์เคลื่อนที่ และที่เว็บพอร์ทัล บริการที่ไม่ใช่เสียงประกอบด้วย
คอนเทนต์ต่าง ๆ ที่ได้รับความนิยมจากผู้ให้บริการ อาทิ การสื่อสารด้วยภาพหรือรูปภาพ บริการข้อมูลทางการเงิน เกม การดู
สกรีนเซฟเวอร์ และริงโทน รวมถึง คอนเทนต์ประเภทเพลงและกีฬา ลูกค้าที่ใช้บริการที่ไม่ใช่เสียง มีปริมาณที่เพิ่มขึ้นอย่าง
ต่อเนื่อง โดยเฉพาะอย่างยิ่ง การดาวน์โหลดและอัปโหลดภาพถ่าย และวิดีโอ รวมถึงการใช้บริการโซเชียลเน็ตเวิร์กโดยผ่าน
บริการโมบาย อินเทอร์เน็ต

บริการที่ไม่ใช่เสียงแบ่งออกเป็น 3 ประเภทดังนี้:

- บริการส่งข้อความ ซึ่งประกอบด้วย Short Messaging Service (SMS): บริการส่งข้อความไปยังผู้ใช้บริการโทรศัพท์เคลื่อนที่
รายอื่น Voice SMS: บริการส่งข้อความเสียงไปยังผู้ใช้บริการโทรศัพท์เคลื่อนที่และโทรศัพท์พื้นฐาน และ Multimedia
Messaging Service (MMS): บริการส่งภาพ ข้อความ และเสียง ไปยังผู้ใช้บริการโทรศัพท์เคลื่อนที่รายอื่น

- บริการเชื่อมต่ออินเทอร์เน็ตผ่านโทรศัพท์เคลื่อนที่ หรือ โมบาย อินเทอร์เน็ต ผ่านเทคโนโลยี 4G LTE 3G/HSPA และ EDGE/GPRS รวมทั้งเทคโนโลยี WiFi ซึ่งผู้ใช้บริการสามารถใช้งานผ่านโทรศัพท์เคลื่อนที่ เพื่อใช้บริการอีเมล อินเทอร์เน็ต VoIP ตลอดจนบริการวิดีโอและเสียง รวมทั้งบริการเสริมอื่น ๆ ซึ่งประกอบด้วย Mobile Chat บริการรับ-ส่งข้อความในรูปแบบของ WAP based ทำให้ผู้ใช้บริการสามารถเชื่อมต่ออินเทอร์เน็ตบนมือถือ หรือสนทนาออนไลน์
- บริการด้านคอนเทนต์ ซึ่งประกอบด้วย Ring-back Tone บริการเสียงรอสาย ซึ่งผู้ใช้บริการสามารถเลือกเสียงหรือเพลงได้ด้วยตัวเอง Voicemail และ Multimedia Content Services บริการคอนเทนต์มัลติมีเดีย ซึ่งประกอบด้วย เพลง กีฬา ข่าว และข่าวการเงิน กลุ่มทรูโมบาย สามารถใช้ประโยชน์จากคอนเทนต์ซึ่งเป็นลิขสิทธิ์เฉพาะของ ทรูมิวสิก ทรูไลฟ์ ทรูออนไลน์ และทรูวิชั่นส์ เพื่อสร้างความเติบโตให้กับรายได้

ความนิยมในการใช้บริการเครือข่ายสังคมออนไลน์ และการใช้งานสมาร์ตโฟนที่เพิ่มสูงขึ้น รวมถึงการออกไปโรมันที่น่าดึงดูดใจของกลุ่มทรูโมบาย ส่งผลให้รายได้จากบริการโมบาย อินเทอร์เน็ต เติบโตแข็งแกร่ง ซึ่งเป็นปัจจัยสำคัญที่ทำให้รายได้จากบริการที่ไม่ใช่เสียงในปี 2558 เพิ่มขึ้นร้อยละ 40.5 จากปีก่อนหน้า เป็น 23.4 พันล้านบาท โดยรายได้จากบริการที่ไม่ใช่เสียงมีส่วนร้อยละ 52.1 ของรายได้จากบริการโดยรวม (ไม่รวมรายได้ค่าเชื่อมต่อโครงข่าย และค่าเช่าโครงข่าย) ของกลุ่มทรูโมบาย

การจำหน่ายเครื่องโทรศัพท์เคลื่อนที่และอุปกรณ์

กลุ่มทรูโมบายจัดจำหน่ายเครื่องโทรศัพท์เคลื่อนที่คุณภาพสูง รวมทั้งอุปกรณ์ต่างๆ โดยผลิตภัณฑ์ที่จัดจำหน่ายคือสมาร์ตโฟนและสมาร์ตโฟนไฮเอนด์ รวมถึงมือถือและดีไวซ์หลากหลายที่สามารถรองรับบริการระบบ 3G และ 4G ภายใต้แบรนด์ “ทรู” อาทิ “True Smart 4G 5.5” Enterprise” (ภายใต้ความร่วมมือกับ China Mobile) “True Beyond” “True Smart Series” และ “True Super” โดยดีไวซ์เหล่านี้ได้รับผลตอบรับที่ดีอย่างต่อเนื่อง อีกทั้งยังทำให้คนไทยสามารถเข้าถึงบริการ 3G และ 4G ได้อย่างเต็มประสิทธิภาพและง่ายยิ่งขึ้น ทั้งนี้ เครื่องโทรศัพท์ที่จัดจำหน่าย เป็นทั้งการจำหน่ายเครื่องเปล่าโดยไม่ผูกพันกับบริการใด ๆ กับการจำหน่ายเครื่องโดยลูกค้าใช้แพ็คเกจค่าบริการของกลุ่มทรูโมบาย

บริการโทรศัพท์ข้ามแดนระหว่างประเทศ (International Roaming Services)

เป็นบริการเสริมที่ช่วยให้ลูกค้าของกลุ่มทรูโมบายสามารถนำเครื่องโทรศัพท์และหมายเลขโทรศัพท์ที่ใช้งานอยู่ ไปใช้งานในต่างประเทศ (Outbound) ได้ ผ่านเครือข่ายที่กลุ่มทรูโมบายมีสัญญาบริการโทรศัพท์ข้ามแดนระหว่างประเทศด้วย โดย ลูกค้าสามารถใช้บริการต่าง ๆ ขณะอยู่ต่างประเทศ อาทิ บริการรับฝากข้อความเสียง (Voicemail) บริการส่งข้อความ (SMS) บริการส่งภาพ ข้อความและเสียง (MMS) บริการโมบาย อินเทอร์เน็ต อีเมล บริการแสดงเบอร์โทรเข้า บริการเตือนเมื่อไม่ได้รับสาย บริการ Short Code และบริการ WiFi ทั้งนี้ บริการโทรศัพท์ข้ามแดนระหว่างประเทศ ทำให้ผู้ใช้บริการของกลุ่มทรูโมบายสามารถติดต่อสื่อสารได้ทั้งกับภาคธุรกิจและบุคคลทั่วไปใน 230 ปลายทางทั่วโลก

นอกจากนี้ ผู้ใช้โทรศัพท์เคลื่อนที่จากต่างประเทศที่มีสัญญาบริการโทรศัพท์ข้ามแดนระหว่างประเทศกับกลุ่มทรูโมบาย สามารถใช้บริการโทรศัพท์ข้ามแดนระหว่างประเทศผ่านโครงข่ายของกลุ่มทรูโมบาย (Inbound) เมื่อเดินทางมาเมืองไทยได้เช่นกัน

กลุ่มทรูโมบายได้เข้าร่วมเป็นสมาชิกเครือข่ายพันธมิตรคอนเน็กซ์ โมบายล์ (Conexus Mobile Alliance) ในปี 2551 และกลุ่มไวดาโฟน ในปี 2555 โดยปัจจุบันคอนเน็กซ์ โมบายล์และไวดาโฟน มีฐานผู้ใช้บริการโทรศัพท์เคลื่อนที่ (ทั้งบริการเสียงและบริการที่ไม่ใช่เสียง) รวมอยู่ประมาณ 690 ล้านราย ทำให้ผู้ใช้บริการเหล่านี้สามารถใช้บริการโทรศัพท์ข้ามแดนระหว่างประเทศเมื่อเดินทางเข้ามายังประเทศไทยบนเครือข่ายของกลุ่มทรูโมบาย ในขณะเดียวกันยังเป็นการเพิ่มทางเลือกและความสะดวกสบายให้ลูกค้ากลุ่ม ทรูโมบายในการใช้บริการเสียงและข้อมูลเมื่อเดินทางไปทั่วภูมิภาคเอเชีย ยุโรป อเมริกาเหนือ และ โอเชียเนีย นอกจากนี้ กลุ่มทรูโมบาย กลุ่มคอนเน็กซ์ โมบายล์และกลุ่มไวดาโฟน ยังได้เปิดบริการโทรศัพท์ข้ามแดนระหว่างประเทศในส่วนของการส่งและรับข้อมูลผ่านสมาร์ตโฟน พร้อมกันทุกประเทศในกลุ่มสมาชิก เพื่อตอบสนองความต้องการใช้งานด้านข้อมูล

ที่เพิ่มสูงขึ้นและยังช่วยประหยัดค่าใช้จ่ายให้ลูกค้านักธุรกิจที่เดินทางเป็นประจำและใช้บริการโทรศัพท์ข้ามแดนระหว่างประเทศในเครือข่ายของบริษัทที่เป็นพันธมิตรของคอนเน็กซ์และไวดาโฟนได้เป็นอย่างดี

กลุ่มทรูได้เปิดตัวโปรโมชั่น “Data Roaming Flat Rate” ตั้งแต่ปี 2552 ให้ผู้ใช้บริการโทรศัพท์เคลื่อนที่ของกลุ่มทรูโมบาย สามารถรับส่งข้อมูลผ่านบริการโทรศัพท์ข้ามแดนระหว่างประเทศบนเครือข่ายของ ผู้ให้บริการที่เป็นสมาชิกเครือข่ายพันธมิตร ด้วยอัตราค่าบริการแบบเหมาจ่ายรายวันอัตราเดียวสูงสุดเพียงวันละ 399 บาท เนื่องจากโปรโมชั่นนี้ได้รับความนิยมเป็นอย่างมาก จึงได้มีการจัดโปรโมชั่นดังกล่าวอย่างต่อเนื่อง ปัจจุบันกลุ่มทรูโมบายได้ปรับปรุงโปรโมชั่นนี้ ด้วยการคิดอัตราค่าบริการแบบเหมาจ่ายรายวันอัตราเดียวสูงสุดวันละ 499 บาท โดยผู้ใช้บริการสามารถโทรออกและรับสายด้วยอัตรา 25 บาทต่อนาที และส่งข้อความด้วยอัตรา 11 บาทต่อข้อความสำหรับการใช้งานในทวีปยุโรป อเมริกาเหนือ และโอเชียเนีย หรือเหมาจ่ายรายวันเพียงวันละ 280 บาท สำหรับการใช้งานในประเทศฮ่องกง ญี่ปุ่น เกาหลีใต้ และสิงคโปร์ และวันละ 333 บาท สำหรับการใช้งานในประเทศอื่นๆในทวีปเอเชีย โดยผู้ใช้บริการสามารถโทรออกและรับสายด้วยอัตรา 33 บาทต่อนาที และส่งข้อความด้วยอัตรา 11 บาทต่อข้อความ โดยลูกค้าของกลุ่มทรูโมบาย สามารถใช้บริการ Data Roaming Flat Rate ได้ทั้งสิ้น 99 เครือข่าย ใน 51 ประเทศทั่วโลก

ทั้งนี้ กลุ่มทรูโมบายและ China Mobile ได้ร่วมกันพัฒนานวัตกรรมล่าสุด และเปิดตัว บริการเบอร์ไทย-แดนมังกร ในเดือนกุมภาพันธ์ 2558 โดยเป็นครั้งแรกของบริการโทรข้ามแดน ที่สะดวกและคุ้มค่าที่สุดกับเทคโนโลยีซิมเดียวหลายเบอร์ ซึ่งใช้ได้ทั้งเบอร์เดิมและเพิ่มเบอร์ท้องถิ่นสำหรับติดต่อได้ทั้งในประเทศไทย จีน และฮ่องกง ซึ่งตอบโจทย์ความต้องการทั้งด้านความสะดวกสบายและความคุ้มค่า เหมาะกับนักธุรกิจและนักท่องเที่ยวชาวไทยที่จะเดินทางไปยังประเทศจีน และฮ่องกง

บริการโทรศัพท์ทางไกลระหว่างประเทศ

กลุ่มทรูเริ่มต้นเปิดให้บริการและทำธุรกิจให้บริการโทรศัพท์ทางไกลระหว่างประเทศ รวมทั้งรายงานผลการดำเนินงานของบริการดังกล่าวภายใต้ธุรกิจทรูออนไลน์ ที่ประชุมสามัญผู้ถือหุ้นประจำปี 2553 ได้มีมติอนุมัติให้โอนย้าย TIC มาอยู่ภายใต้ทรูมูฟ ทั้งนี้ TIC ได้รับใบอนุญาตประกอบกิจการโทรคมนาคม ประเภท 3 จากคณะกรรมการกิจการโทรคมนาคมแห่งชาติ (กทช.) เพื่อให้บริการโทรศัพท์ระหว่างประเทศ และบริการเสริม โดยเปิดให้บริการผ่านหมายเลข “006” ซึ่งเป็นบริการโทรศัพท์ระหว่างประเทศ แบบต่อตรงอัตโนมัติ (International Direct Dialing: IDD) โดยไม่ต้องผ่าน Operator ไปยังเลขหมายปลายทางครอบคลุมกว่า 230 ปลายทางทั่วโลก ด้วยเทคโนโลยี Time Division Multiplexing (TDM) ที่ให้คุณภาพ ระดับพรีเมียม เสียงคมชัด ต่อติดง่าย สายไม่หลุด และไม่ตีเลยขณะสนทนา หรือผู้ใช้บริการสามารถเลือกกดผ่านรหัส “00600” ด้วยเทคโนโลยี VoIP ในราคาที่ประหยัดยิ่งขึ้น นอกจากนี้ กลุ่มทรูยังเสนอบริการอื่น ๆ อาทิ “ซิม 3G ทัวริส อินเตอร์” ให้นักท่องเที่ยวสามารถเลือกซื้อทั้งแบบเติมเงินและแบบพร้อมใช้ สำหรับการใช้อินเตอร์เน็ตและโทรศัพท์ด้วยอัตราเดียวกับประเทศไทย และการโทรศัพท์ผ่านแอปพลิเคชัน “NetTalk by True” ปัจจุบัน บริการโทรศัพท์ทางไกลระหว่างประเทศของ TIC สามารถให้บริการเฉพาะผู้ใช้บริการโทรศัพท์พื้นฐานของกลุ่มทรู และผู้ใช้บริการของกลุ่มทรูโมบายเท่านั้น

ธุรกิจโทรศัพท์ทางไกลระหว่างประเทศ ยังคงมีการเติบโตอย่างต่อเนื่อง โดยในปี 2558 TIC นำเสนอบริการเสริมโทรต่างประเทศผ่านรหัส 006 ด้วยอัตราค่าโทรราคาพิเศษ เพื่อดึงดูดศักยภาพการเติบโตของเศรษฐกิจในกลุ่มประเทศอินโดจีนและประชาคมอาเซียน ซึ่งได้รับการตอบรับจากลูกค้าเป็นอย่างดี อาทิ แพ็กเกจเสริมจีน ซึ่งเป็นความร่วมมือกับ China Mobile ซึ่งเป็นพันธมิตรทางยุทธศาสตร์ของกลุ่มทรู ด้วยอัตราค่าโทรเพียงนาทีละ 1.5 บาท แพ็กเกจเสริมอินเดีย ด้วยอัตราค่าโทรเพียงนาทีละ 5 บาท แพ็กเกจเสริมกัมพูชา ด้วยอัตราค่าโทรเริ่มต้นเพียงนาทีละ 3 บาท และแพ็กเกจเสริม AEC สำหรับโทรไป 9 ประเทศอาเซียน ได้แก่ สิงคโปร์ มาเลเซีย ลาว อินโดนีเซีย กัมพูชา บรูไน พม่า ฟิลิปปินส์ และ เวียดนาม ด้วยแพ็กเกจเหมาจ่ายรายเดือนขั้นต่ำเพียงเดือนละ 300 บาท พร้อมสิทธิอัตราค่าโทรราคาพิเศษเริ่มต้นนาทีละ 2.5 บาท

โครงข่าย

กลุ่มทรูโมบาย มุ่งมั่นสร้างโครงข่ายประสิทธิภาพสูง เพื่อเพิ่มประสบการณ์การใช้งานโทรศัพท์เคลื่อนที่ให้กับผู้ใช้บริการอย่างต่อเนื่อง อีกทั้ง มุ่งขยายความครอบคลุมเพื่อให้ประชาชนชาวไทยทั่วประเทศสามารถใช้งานโทรศัพท์เคลื่อนที่คุณภาพสูง

ได้มากยิ่งขึ้น โดยกลุ่มทรูโมบาย เดินหน้าขยายโครงข่ายอย่างต่อเนื่อง โดยเฉพาะผ่านเทคโนโลยีทันสมัยอย่าง 4G ซึ่งมีความครอบคลุมแล้วกว่าร้อยละ 80 โดยในปี 2559 นี้ กลุ่มทรูโมบาย จะเร่งขยายโครงข่าย 4G และ 2G ให้มีความครอบคลุมร้อยละ 98 ของประชากรไทย เพิ่มเติมจากโครงข่าย 3G ของกลุ่มซึ่งมีความครอบคลุมแล้วกว่าร้อยละ 97 ของประชากรทั่วประเทศ ทั้งนี้ เครือข่ายประสิทธิภาพสูงของกลุ่ม บนคลื่นความถี่ภายใต้ใบอนุญาตที่มากที่สุดในไทย และการผสานจุดแข็งของคลื่นย่านความถี่ต่ำและสูงได้อย่างลงตัว เป็นปัจจัยหลักที่สร้างความได้เปรียบและโดดเด่นให้กับกลุ่มทรูโมบาย

กลุ่มทรูวิชั่นส์

ทรูวิชั่นส์ คือ ผู้นำในการให้บริการโทรทัศน์แบบบอกรับสมาชิก ซึ่งให้บริการทั่วประเทศผ่านดาวเทียมในระบบดิจิตอลตรงสู่บ้านสมาชิก และผ่านโครงข่ายผสมระหว่างเคเบิลใยแก้วนำแสง และสายโคแอกเชียล (coaxial) ที่มีประสิทธิภาพสูง

ทรูวิชั่นส์ เกิดจากการควบรวมกิจการเมื่อปี 2541 ระหว่างยูบีซี (เดิมคือ โอบีซี) และ ยูบีซีเคเบิล (เดิมคือ ยูทีวี) โดยดำเนินธุรกิจภายใต้สัญญาาร่วมดำเนินการฯ อายุ 25 ปี ที่ได้รับจากองค์การสื่อสารมวลชนแห่งประเทศไทย (อสมท) โดยสัญญาาร่วมดำเนินการฯ สำหรับบริการผ่านดาวเทียมหมดอายุเมื่อวันที่ 30 กันยายน 2557 และสัญญาาร่วมดำเนินการฯ สำหรับบริการโทรทัศน์ทางสาย (หรือ เคเบิล) จะหมดอายุในวันที่ 31 ธันวาคม 2562 ทั้งนี้ ในเดือนมกราคม 2556 บริษัท ทรูวิชั่นส์ กรุ๊ป จำกัด ในกลุ่มทรูวิชั่นส์ ได้รับใบอนุญาตประกอบกิจการกระจายเสียงหรือโทรทัศน์จากคณะกรรมการ กสทช. ทำให้กลุ่มทรูวิชั่นส์สามารถขยายเวลาให้บริการแก่ลูกค้าได้อย่างน้อยถึงเดือนกรกฎาคมปี 2571 โดย ทรูวิชั่นส์ประสบความสำเร็จอย่างสูงในการโอนย้ายลูกค้ามาอยู่ภายใต้ระบบใบอนุญาตที่บริษัท ทรูวิชั่นส์ กรุ๊ป จำกัด

ทรูวิชั่นส์ ให้บริการในระบบดิจิตอลผ่านดาวเทียม โดยการส่งสัญญาณในระบบ Ku-band และ C-band โดยใช้ระบบการบีบอัดสัญญาณ MPEG-2 และ MPEG-4 ซึ่งทำให้กลุ่มทรูสามารถเพิ่มจำนวนช่องรายการได้มากขึ้น ปรับปรุงคุณภาพเสียงและภาพให้คมชัดยิ่งขึ้น สามารถควบคุมการเข้าถึงสัญญาณของทรูวิชั่นส์ และสามารถกระจายสัญญาณให้บริการไปยังทุก ๆ พื้นที่ในประเทศไทย ผ่านดาวเทียมไทยคม นอกจากนั้น ทรูวิชั่นส์ให้บริการโทรทัศน์แบบบอกรับสมาชิกระบบเคเบิลผ่านโครงข่ายของทรูมัลติมีเดีย และ TU ซึ่งเป็นบริษัทย่อยของกลุ่มทรู

ในต้นปี 2549 กลุ่มทรูประสบความสำเร็จในการรวมทรูวิชั่นส์เข้ามาเป็นส่วนหนึ่งของกลุ่มทรู ทำให้กลุ่มทรู ถือหุ้นในสัดส่วนร้อยละ 91.8 ของทรูวิชั่นส์ ต่อมาในปี 2553 ทรูวิชั่นส์ ได้ปรับโครงสร้างกลุ่มบริษัท เป็นกลุ่มบริษัททรูวิชั่นส์ ทั้งนี้ เพื่อรองรับกรอบการกำกับดูแลที่เปลี่ยนแปลง โดยเฉพาะอย่างยิ่งเพื่อการรับใบอนุญาตประกอบกิจการโทรทัศน์แบบบอกรับสมาชิก และทำให้การดำเนินธุรกิจของทรูวิชั่นส์มีความคล่องตัวมากขึ้นรองรับการเติบโตของธุรกิจในอนาคต โดย ณ สิ้นปี 2558 กลุ่มทรู มีสัดส่วนการถือหุ้นในบริษัท ทรู วิชั่นส์ จำกัด ซึ่งเป็น holding company สำหรับธุรกิจเพย์ทีวีของกลุ่มทรูอยู่ร้อยละ 100.0 และมีสัดส่วนการถือหุ้นทางอ้อมร้อยละ 99.5 ในบมจ. ทรู วิชั่นส์ และร้อยละ 99.1 ในบมจ. ทรู วิชั่นส์ เคเบิล

ในวันที่ 8 ตุลาคม ปี 2552 ที่ประชุมคณะกรรมการ อสมท มีมติอนุญาตให้ทรูวิชั่นส์สามารถสร้างรายได้จากการรับทำโฆษณาผ่านช่องรายการต่าง ๆ โดยจ่ายส่วนแบ่งรายได้ร้อยละ 6.5 ให้แก่ อสมท ทำให้ ทรูวิชั่นส์เริ่มหารายได้จากการรับทำโฆษณาผ่าน ช่องรายการต่าง ๆ โดยเริ่มทำการโฆษณาอย่างค่อยเป็นค่อยไป ทั้งนี้เพื่อไม่ให้ขัดจังหวะการรับชมรายการของสมาชิก โดยทรูวิชั่นส์ มีรายได้จากการรับทำโฆษณาเพิ่มขึ้นอย่างต่อเนื่องเป็น 1.8 พันล้านบาท ในปี 2558 ซึ่งเป็นผลจากแพลตฟอร์มที่แข็งแกร่งด้วยคอนเทนต์คุณภาพหลากหลายและครบครัน รวมถึงความนิยมที่เพิ่มขึ้นต่อช่องรายการทีวีดิจิตอลของกลุ่ม ซึ่งบริษัทย่อยภายใต้กลุ่มทรูวิชั่นส์ ได้รับใบอนุญาตเพื่อให้บริการโทรทัศน์ในระบบดิจิตอลประเภทบริการทางธุรกิจระดับชาติจำนวน 2 ช่อง สำหรับ

ช่องข่าว และวไรตี้ จากคณะกรรมการ กสทช. ในเดือนเมษายน ปี 2557 โดยการได้รับใบอนุญาตนี้ นอกจากจะส่งเสริมการเติบโตของรายได้ค่าโฆษณาแล้ว ยังช่วยเพิ่มโอกาสในการทำการตลาดคอนเทนต์ ของทรูวิชั่นส์ผ่านฐานลูกค้าขนาดใหญ่

ทรูวิชั่นส์ได้ดำเนินงานด้วยกลยุทธ์ที่หลากหลายเพื่อส่งเสริมโอกาสทางธุรกิจในอนาคตและช่วยเพิ่มฐานลูกค้าให้กับทรูวิชั่นส์ได้อย่างต่อเนื่อง ในเดือนพฤษภาคม 2553 ทรูวิชั่นส์เป็นผู้ให้บริการในระบบเคเบิลและดาวเทียมรายแรกที่เปิดให้บริการในระบบ High Definition (HDTV) เพื่อเพิ่มประสบการณ์การรับชมให้กับลูกค้าระดับบน อีกทั้งในเดือนตุลาคม ปี 2554 ทรูวิชั่นส์มอบสิทธิประโยชน์สำหรับลูกค้าระดับบนที่แจ้งความประสงค์จะเปลี่ยนกล่องรับสัญญาณใหม่ก่อนใคร โดยกล่องรับสัญญาณ hybrid ใหม่ไม่เพียงรองรับรายการในระบบ HD แต่ยังประกอบด้วยเทคโนโลยีการบีบอัดสัญญาณภาพ MPEG-4 และเทคโนโลยี Secured silicon โดยทรูวิชั่นส์ได้เริ่มเปิดใช้ระบบออกอากาศใหม่ภายใต้เทคโนโลยี MPEG-4 ในกลางเดือนกรกฎาคมปี 2555 การดำเนินการดังกล่าวส่งผลเชิงบวกในทันที โดยสามารถจัดการลักลอบใช้สัญญาณได้อย่างมีประสิทธิภาพ

ทรูวิชั่นส์ยังคงมุ่งสร้างความแตกต่างและเสริมความแข็งแกร่งให้กับสินค้าและบริการ โดยเพิ่มรายการคุณภาพระดับโลกที่หลากหลายมากขึ้น พร้อมทั้งทำสัญญากับพันธมิตรชั้นนำระดับโลกเพื่อนำคอนเทนต์พิเศษที่ทรูวิชั่นส์ได้รับสิทธิเฉพาะมาเผยแพร่ให้กับลูกค้า อีกทั้ง ยังได้มีการนำเสนอบริการเสริมสำหรับลูกค้า พรีเมียม อาทิ บริการดูโทรทัศน์แบบสามมิติเป็นรายแรกในไทย และการดูโทรทัศน์ผ่านทรูวิชั่นส์ เอนิแวร์ ทำให้ลูกค้าสามารถดูรายการจากทรูวิชั่นส์ ได้ทุกที่ ทุกเวลา ผ่านหลายแพลตฟอร์ม

ในปี 2558 ทรูวิชั่นส์ ตอกย้ำการเป็นผู้นำเพย์ทีวี ด้วยการนำเสนอ[s5] คอนเทนต์ชั้นนำสุดเอ็กซ์คลูซีฟจากทั้งในประเทศและต่างประเทศ รายการถ่ายทอดสดต่างๆ รวมไปถึงการถ่ายทอดสดรายการฟุตบอลชั้นนำยอดนิยม อาทิ ไทยพรีเมียร์ลีก ยูฟ่า แชมเปียนส์ ลีก และ ลา ลีกา สเปน อีกทั้งยังส่งเสริมกลยุทธ์สำหรับตลาดแมสด้วยแพ็คเกจคอนเวอร์เจนซ์ที่คุ้มค่า ผสมผสานสินค้าและบริการอื่น ๆ ภายใต้กลุ่มทรู ซึ่งได้รับผลตอบแทนที่ดีอย่างต่อเนื่อง นอกจากนี้ ทรูวิชั่นส์ ยังเพิ่มช่องทางในการสร้างรายได้ ด้วยการเป็นผู้จัดอีเวนต์ใหญ่ระดับโลกและเป็นผู้ผลิตรายการคุณภาพหลากหลาย ตอบโจทย์ความต้องการของผู้ชมได้เป็นอย่างดี สิ่งเหล่านี้ นอกจากจะช่วยเพิ่มฐานลูกค้าให้กับทรูวิชั่นส์แล้ว ยังส่งผลให้รายได้จากการให้บริการเพิ่มขึ้นแข็งแกร่ง แม้จะได้รับผลกระทบจากภาวะการแข่งขันและการชะลอตัวของเศรษฐกิจ นอกจากนี้ ทรูวิชั่นส์ ได้เปิดตัว “ไฮบริด ดิจิทัล เอชดี 2” กล่องรับสัญญาณทีวีรุ่นใหม่ ให้ลูกค้าสามารถรับชมช่องรายการยอดนิยมหลากหลาย พร้อมทั้งสามารถเลือกสมัครแพ็คเกจเพิ่มเติมเพื่อรับชมความบันเทิงเต็มอิ่มจากทรูวิชั่นส์ ซึ่งช่วยเพิ่มโอกาสในการทำการตลาดคอนเทนต์ของทรูวิชั่นส์ผ่านฐานลูกค้าขนาดใหญ่ เพิ่มรายได้โฆษณาและกระตุ้นการสมัครสมาชิกแพ็คเกจของทรูวิชั่นส์ได้มากยิ่งขึ้น

พัฒนาการต่าง ๆ เหล่านี้ ร่วมกับแพลตฟอร์มที่หลากหลายของทรูวิชั่นส์ ซึ่งมีคอนเทนต์คุณภาพที่เติมเต็มทุกความต้องการของลูกค้า รวมถึงการให้บริการที่ดีย่อม จะช่วยส่งเสริมให้ทรูวิชั่นส์ยังคงความเป็นผู้นำในตลาดเพย์ทีวี ทั้งนี้ ณ สิ้นปี 2558 ทรูวิชั่นส์มีจำนวนผู้ใช้บริการรวม 3.1 ล้านราย โดย 1.4 ล้านราย เป็นผู้ใช้บริการแพ็คเกจพรีเมียมและมาตรฐาน ส่วนที่เหลือเป็นผู้ใช้บริการแพ็คเกจฟรีวิวและกล่องฟรีทูแอร์

ทรูวิชั่นส์นำเสนอความบันเทิงหลากหลายด้วยช่องรายการชั้นนำที่มีคุณภาพทั้งจากในประเทศและต่างประเทศ ประกอบด้วย ภาพยนตร์ (เช่น HBO, Cinemax, Fox) กีฬา (เช่น Star Sports และรายการของทรูวิชั่นส์เอง) สารบันเทิง (เช่น Discovery Channel, National Geographic) และข่าว (เช่น CNN, CNBC, Bloomberg, BBC World นอกจากนั้น ยังมีรายการจากสถานีโทรทัศน์ภาคปกติของไทย (Free TV) และบริการ Pay Per View

ตารางแสดงแพ็คเกจหลักและรายละเอียดของแต่ละแพ็คเกจของทรูวิชั่นส์

แพ็คเกจ	จำนวนช่องรายการ	ค่าบริการต่อเดือน (บาท)
แพลทินัม เอชดี (Platinum HD)	199	2,155
โกลด์ เอชดี (Gold HD)	163	1,568
ซูเปอร์ แฟมิลี เอชดี (Super Family HD)	161	899
สมาร์ท แฟมิลี เอชดี (Smart Family HD)/ ซูเปอร์ โนวเลจ (Super Knowledge)	151/148	590/490
สปอร์ต แฟมิลี เอชดี (Sports Family HD)/ ซูเปอร์ สปอร์ตส์ (Super Sports)	129	495/590
แฮปปี้ แฟมิลี เอชดี (Happy Family HD)/ โนวเลจ (Knowledge)	121	299

นอกจากนี้จากแพ็คเกจข้างต้น ทรูวิชั่นส์ยังนำเสนอแพ็คเกจตามสั่ง (A-La-Carte) ซึ่งผู้ใช้บริการสามารถเลือกรับชมได้มากที่สุดถึง 5 ช่องตามแต่แพ็คเกจที่ใช้บริการอยู่

บริการอื่น ๆ ของทรูวิชั่นส์ ประกอบด้วย:

- High Definition Personal Video Recorder (HD PVR): กล่องรับสัญญาณรุ่นใหม่ที่ให้ภาพคมชัดและมีคุณสมบัติเพิ่มเติม (เช่น สามารถอัดรายการ ขยายภาพในระหว่างการรับชม หรือเล่นซ้ำ) เพื่ออำนวยความสะดวกและเพิ่มประสิทธิภาพในการรับชมให้กับสมาชิก
- ทรูวิชั่นส์ เอนิแวร์ ให้สมาชิกสามารถรับชมช่องรายการจากทรูวิชั่นส์และช่องรายการฟรีทูแอร์ ได้ทุกที่ทุกเวลา ผ่านอุปกรณ์สมาร์ตโฟน และแท็บเล็ต รวมถึงเครื่องคอมพิวเตอร์ และโน้ตบุ๊ก พร้อมคุณสมบัติเพิ่มเติม โดยสามารถดูรายการสดย้อนหลังได้มากถึง 2 ชั่วโมง และดูรายการย้อนหลังได้มากถึง 2 วัน

แพ็คเกจคอนเวอร์เจนซ์

กลุ่มทรู มุ่งเพิ่มความคุ้มค่าให้กับลูกค้า ด้วยการนำเสนอแพ็คเกจคอนเวอร์เจนซ์ที่โดดเด่นและน่าดึงดูดใจ โดยเป็นการผสมผสานผลิตภัณฑ์ต่าง ๆ ภายในกลุ่มทรูเข้าไว้ด้วยกัน เพื่อตอบสนองไลฟ์สไตล์และความต้องการของลูกค้าได้ตรงจุด โดย กลุ่มทรูเชื่อมั่นว่า คอนเวอร์เจนซ์คือยุทธศาสตร์สำคัญในการสร้างความเติบโตอย่างยั่งยืนให้กับผลิตภัณฑ์และบริการของกลุ่ม

- แพ็คเกจ “ทรู สมาร์ท ช้อยส์” แพ็คเกจ 4 บริการจากกลุ่มทรู ที่มอบความคุ้มค่าด้วยอินเทอร์เน็ตบ้านแบบไฟเบอร์เคเบิลความเร็วเริ่มต้น 30 Mbps รับชมทรูวิชั่นส์จำนวน 100 ช่องรายการ และ 3 ช่อง HD พร้อมโทรฟรี 300 นาที และใช้บริการอินเทอร์เน็ต 4G/3G จำนวน 2 GB จากทรูมูฟ เอช อีกทั้งสามารถใช้เบอร์โทรศัพท์บ้านโทรฟรีมือถือทุกเครือข่าย 50 นาที ทั้งหมดนี้ด้วยอัตราค่าบริการเริ่มต้นเพียง 999 บาทต่อเดือน

- แพ็กเกจ “ทรูซูเปอร์สปีด ไฟเบอร์ 3 บริการ” สำหรับพื้นที่ ไฟเบอร์ เคเบิล อินเทอร์เน็ต ที่มอบอินเทอร์เน็ตความเร็วสูง 30 Mbps จากทรูออนไลน์ พร้อมรับชมทริวิชั่นส์ จำนวน 99 ช่องรายการและ 3 ช่อง HD รวมถึงเลือกรับแพ็กเกจ iSmart/ iNet/ iTalk เพียงเดือนละ 199 บาท จากทรูมูฟ เอช ทั้งหมดนี้ด้วยอัตราค่าบริการเริ่มต้นเพียง 799 บาท
- แพ็กเกจ “ทรูซูเปอร์สปีด ไฟเบอร์ 2 บริการ” สำหรับพื้นที่ ไฟเบอร์ เคเบิล อินเทอร์เน็ต ที่มอบอินเทอร์เน็ตความเร็วเริ่มต้น 18 Mbps จากทรูออนไลน์ และเลือกรับชมทริวิชั่นส์ จำนวน 99 ช่องรายการและ 3 ช่อง HD หรือฟรีค่าโทรสำหรับโทรศัพท์บ้านทรูเดือนละ 200 บาท ด้วยอัตราค่าบริการเริ่มต้นเพียง 699 บาท
- แพ็กเกจ “ทรูโฮสปีดเน็ต 3 บริการ” สำหรับอินเทอร์เน็ตผ่านสายโทรศัพท์ ที่มอบอินเทอร์เน็ตความเร็วสูง 16 Mbps จากทรูออนไลน์ พร้อมรับชมทริวิชั่นส์ จำนวน 94 ช่องรายการและ 3 ช่อง HD รวมถึงเลือกรับแพ็กเกจ 3G iSmart/ iNet/ iTalk เพียงเดือนละ 199 บาท จากทรูมูฟ เอช ทั้งหมดนี้ด้วยอัตราค่าบริการเริ่มต้นเพียง 799 บาท
- แพ็กเกจ “ทรูโฮสปีดเน็ต 2 บริการ” สำหรับอินเทอร์เน็ตผ่านสายโทรศัพท์ ที่มอบอินเทอร์เน็ตความเร็วสูง 13 Mbps จากทรูออนไลน์ และรับชมทริวิชั่นส์ จำนวน 94 ช่องรายการและ 3 ช่อง HD ในราคาเริ่มต้นเพียง 699 บาท หรือเลือกเป็นความเร็วอินเทอร์เน็ต 16 Mbps พร้อมฟรีค่าโทรสำหรับโทรศัพท์บ้านทรูเดือนละ 200 บาท ในราคา 899 บาท ต่อเดือน

การตลาด

กลุ่มทรู มุ่งมั่นให้บริการสื่อสารโทรคมนาคมประสิทธิภาพสูง โดยมีกลยุทธ์หลักคือการเดินทางขยายโครงข่ายอย่างต่อเนื่องเพื่อเพิ่มความครอบคลุมและประสิทธิภาพการใช้งานให้แก่ผู้บริโภค อีกทั้งยังมอบความคุ้มค่าด้วยการพัฒนาโซลูชัน พร้อมเชื่อมโยงทุกบริการหลากหลายของกลุ่มทรูภายใต้ยุทธศาสตร์คอนเวอร์เจนซ์ ทั้งบริการอินเทอร์เน็ตความเร็วสูงแบบมีสายและไร้สาย บริการด้านเสียง รวมถึงบริการโทรศัพท์แบบบอกรับสมาชิก ซึ่งสามารถตอบสนองทุกไลฟ์สไตล์ตรงใจลูกค้าได้อย่างแท้จริง สิ่งเหล่านี้ทำให้กลุ่มทรูแตกต่างจากผู้ให้บริการรายอื่น และมีส่วนสำคัญในการเพิ่มส่วนแบ่งตลาด ตลอดจนช่วยลดอัตราการเลิกใช้บริการ (Churn Rate) นอกจากนี้ การพัฒนาคุณภาพในการให้บริการอย่างต่อเนื่อง และการทำการตลาดเฉพาะในแต่ละพื้นที่ ซึ่งช่วยให้กลุ่มทรูเข้าถึงและตอบสนองความต้องการของลูกค้าได้ดียิ่งขึ้น จะเป็นอีกปัจจัยที่ทำให้กลุ่มทรูเติบโตแข็งแกร่งอย่างต่อเนื่อง

การจำหน่ายและช่องทางการจำหน่าย

เพื่อให้เข้าถึงกลุ่มลูกค้าบุคคล กลุ่มทรู ได้เปิดศูนย์บริการทั้งในเขตกรุงเทพมหานครและปริมณฑล รวมทั้งต่างจังหวัด โดยในแต่ละศูนย์บริการจะมีเจ้าหน้าที่พร้อมให้คำแนะนำแบบ One-stop shopping ในแห่งเดียว เกี่ยวกับบริการสื่อสารทั้งแบบมีสายและไร้สาย เพย์ทีวี เครื่องโทรศัพท์และอุปกรณ์เสริม และอุปกรณ์สื่อสารอื่น ๆ รวมทั้งโมเด็ม ซึ่งในศูนย์บริการใหญ่จะเปิดให้บริการอินเทอร์เน็ตด้วย นอกจากนี้ กลุ่มทรูยังได้จำหน่ายสินค้าและบริการผ่านตัวแทนจำหน่ายทั่วประเทศ ทั้งที่เป็นร้านค้าที่เป็นตัวแทนจำหน่ายและตัวแทนจำหน่ายอิสระซึ่งรับคำตอบแทนจากค่าคอมมิชชั่น

ช่องทางการจำหน่ายของกลุ่มทรู ประกอบด้วย

- ค่าขายส่ง คือ คู่ค้าขายส่งซิมการ์ดที่ยังไม่ได้เปิดใช้งานและบัตรเติมเงินเครื่องโทรศัพท์เคลื่อนที่และอุปกรณ์ที่เกี่ยวข้องของกลุ่มทรู โดยเป็นผู้กระจายสินค้าไปยังตัวแทนจำหน่าย (Sub-dealer) ตลอดจนดูแลและให้การสนับสนุนด้านการกระจายสินค้ากับ Sub-dealer โดยคู่ค้าขายส่งจะเป็นผู้ขายซิมการ์ดระบบเติมเงินและบัตรเติมเงิน ในขณะที่ Sub-dealer จะให้บริการอื่น ๆ ด้วย อาทิ บริการซ่อมโทรศัพท์เคลื่อนที่ บริการดาวน์โหลดเพลงและเกมต่าง ๆ
- ช่องทางการขายตรง โดยขายผลิตภัณฑ์และบริการของกลุ่มทรู ให้กับลูกค้า SME และลูกค้าองค์กรธุรกิจ ช่องทางจัดจำหน่ายนี้มีบทบาทสำคัญในการเพิ่มจำนวนผู้ใช้บริการให้กับกลุ่ม ช่องทางการขายตรงแบ่งออกเป็นทีมขายตรงตัวแทนขายตรง และตัวแทนอิสระ

- ร้านค้าปลีกประเภท Multi-retailer ซึ่งตั้งอยู่ในร้านค้าปลีกขนาดใหญ่ (Hypermart) ร้านค้าประเภท Specialty Store ร้านสะดวกซื้อต่าง ๆ
- ร้านค้าปลีกซึ่งในที่นี้หมายถึง ทูรช็อป ร้านค้าของตัวแทนขายของกลุ่มทรู และ Kiosk ต่าง ๆ ที่ตั้งอยู่ในพื้นที่ที่เห็นได้ง่ายและเป็นแหล่งชุมชน อย่างเช่น ศูนย์การค้า ร้านค้าปลีกขนาดใหญ่ อาคารสำนักงาน เป็นต้น โดยรวมถึง ทูรโลฟช็อป และทรูคอฟฟี่ด้วยเช่นกัน
- คู่ค้าผ่านช่องทางการขายปลีก ประกอบด้วย คู่ค้าขายปลีก และการขายผ่านโครงการ “Move UP Vans” โดยการจัดรถ Move Up Van จำหน่ายสินค้าและบริการของกลุ่มทรู อำนาจความสะดวกแก่ลูกค้าชนิดใกล้บ้าน โดยร่วมกับตัวแทนจำหน่ายของแต่ละภูมิภาคทั่วประเทศ

สำหรับบริการเติมเงิน มีช่องทางผ่านบริการอิเล็กทรอนิกส์หลายช่องทาง นอกเหนือจากการใช้บัตร (เช่น บัตรเงินสดหรือบัตรเติมเงิน) ดังต่อไปนี้

- เครื่องเอทีเอ็มโดยผู้ใช้บริการสามารถโอนเงินจากบัญชีธนาคารของตนเองเพื่อเติมเงินได้โดยตรง
- ทรูมันนี่ ซึ่งเป็นบริการการเงินบนโทรศัพท์เคลื่อนที่
- บัตรเงินสดอิเล็กทรอนิกส์ ซึ่งสามารถซื้อได้จากคู่ค้า เช่น เซเว่นอีเลฟเว่น
- เติมเงินโดยตรง ลูกค้าสามารถเติมเงินได้จากอุปกรณ์ที่ติดตั้งในร้านค้าปลีกของกลุ่มทรู และคู่ค้า อาทิ เซเว่นอีเลฟเว่น หรือเติมเงินผ่านระบบออนไลน์
- เติมเงินผ่านโทรศัพท์สาธารณะของทรู โดยผู้ใช้สามารถเติมเงินขั้นต่ำเพียง 10 บาท

นอกจากนี้ ผู้ใช้บริการทรูมูฟและทรูมูฟ เอช ยังสามารถเติมเงินอัตโนมัติแบบ over-the-air ผ่านตัวแทนซึ่งเป็นบุคคลธรรมดาหรือร้านค้าขนาดเล็กที่ลงทะเบียนกับกลุ่มทรู และได้รับอนุญาตให้โอนค่าโทรแบบ over-the-air ไปยังโทรศัพท์เคลื่อนที่ของผู้ใช้บริการ โดยตัวแทนเหล่านี้สามารถให้บริการเติมเงินได้ผ่านหลายช่องทาง (เช่น บัตรเงินสด บัตรเติมเงิน และเครื่องเอทีเอ็ม) ทั้งนี้ ช่องทางผ่านระบบอิเล็กทรอนิกส์ ได้รับความนิยมเพิ่มขึ้น เนื่องจากมีวิธีชำระเงินที่หลากหลาย และมีสถานที่ให้บริการเพิ่มมากขึ้น โดยช่วยให้กลุ่มทรูประหยัดค่าใช้จ่ายที่เกี่ยวข้องกับบัตรเติมเงิน (การผลิต การกระจายสินค้า และการจัดเก็บ) ได้เป็นอย่างดี

สำหรับลูกค้า SME และลูกค้าองค์กรธุรกิจ กลุ่มทรูมีผู้บริหารงานลูกค้า ทีมขาย (Account Executive) ที่มีความเชี่ยวชาญในการเข้าถึงความต้องการของลูกค้าตามแต่ละธุรกิจได้เป็นอย่างดี

การจัดหาผลิตภัณฑ์และบริการ

แหล่งที่มาของผลิตภัณฑ์และบริการ

กลุ่มทรู ได้สั่งซื้ออุปกรณ์โครงข่ายโทรคมนาคมจากผู้ผลิตอุปกรณ์ชั้นนำของโลก นอกจากนั้น ยังมีผู้รับเหมาจำนวนมากในการจัดหาและติดตั้งโครงข่ายของกลุ่มทรู ซึ่งกลุ่มทรู ไม่ได้มีการพึ่งพิง ผู้จัดจำหน่ายหรือผู้รับเหมารายใดเป็นการเฉพาะ และกลุ่มทรูไม่มีปัญหาในการจัดหาผู้จัดจำหน่ายและผู้รับเหมาเนื่องจากมีจำนวนมากราย นอกจากนี้ กลุ่มทรู ยังสามารถได้ประโยชน์ทางด้าน economy of scale จากการร่วมมือกับ China Mobile ในด้านการจัดซื้ออุปกรณ์โครงข่ายโทรคมนาคมต่าง ๆ

การสนับสนุนทางด้านเทคนิคและการบริหาร

ในอดีตกลุ่มทรูเคยได้รับความช่วยเหลือทางด้านเทคนิค และการบริหารจากพันธมิตรทางธุรกิจ ซึ่งประกอบด้วย บริษัท Verizon Communications, Inc สำหรับบริษัท Orange SA ให้ความช่วยเหลือด้านเทคนิคและการบริหารสำหรับทรูมูฟ และบริษัท MIH สำหรับทรูวิชั่นส์ แต่ในปัจจุบันกลุ่มทรูไม่ได้รับการสนับสนุนด้านเทคนิคและการบริหารจากพันธมิตรทางธุรกิจดังกล่าวอีกต่อไป เนื่องจากพันธมิตรเหล่านี้ได้ขายหรือลดสัดส่วนการถือหุ้นลง อย่างไรก็ตาม กลุ่มทรูสามารถรับถ่ายทอดเทคโนโลยีและความรู้ไว้จนสามารถบริหารงานได้เองอย่างมีประสิทธิภาพ ทั้งนี้ การเข้ามาร่วมเป็นพันธมิตรทางธุรกิจของ China Mobile ตั้งแต่ปี 2557 นำมาซึ่งความร่วมมือในหลาย ๆ ด้าน ซึ่งรวมถึงด้านบุคลากร ความรู้ และการปฏิบัติงานในด้านต่าง ๆ เพื่อส่งเสริมให้การบริหารของกลุ่มทรูมีประสิทธิภาพสูงขึ้น

ภาวะธุรกิจโทรคมนาคมไทย

ธุรกิจโทรศัพท์เคลื่อนที่

ตลาดโทรศัพท์เคลื่อนที่ของประเทศไทย ยังคงเติบโตในปี 2558 จากการเติบโตสูงของบริการนอวนอยซ์ และความนิยมในการใช้งานสมาร์ตโฟนและสื่อสังคมออนไลน์ที่เพิ่มขึ้น ในขณะที่ การใช้งานบริการเสียงลดลงอย่างต่อเนื่อง การแข่งขันในอุตสาหกรรมยังคงอยู่ในระดับสูง โดยผู้ให้บริการมุ่งเน้นขยายโครงข่ายโทรศัพท์เคลื่อนที่และนำเสนอแพ็คเกจหลากหลาย โดยเฉพาะโปรโมชั่นที่คุ้มค่าและน่าดึงดูดใจร่วมกับอุปกรณ์ที่สามารถรองรับบริการ 3G และ 4G เพื่อเพิ่มรายได้และโอนย้ายลูกค้าออกจากบริการ 2G ได้มากยิ่งขึ้น ณ สิ้นปี 2558 ผู้ให้บริการโทรศัพท์เคลื่อนที่โดยรวมของอุตสาหกรรม (ไม่รวมจำนวนผู้ใช้บริการของ CAT Telecom และ ทีโอที และผู้ให้บริการ MVNO ของทีโอที) มีจำนวนลดลงเป็น 82.8 ล้านราย ตามการลดลงของผู้ใช้บริการในระบบเติมเงิน ซึ่งได้รับผลกระทบจากข้อบังคับการลงทะเบียนซิมโทรศัพท์เคลื่อนที่ในระบบเติมเงิน ในขณะที่จำนวนผู้ใช้บริการระบบรายเดือนยังคงเพิ่มขึ้น โดย กลุ่มทรูโมบาย มีจำนวนผู้ใช้บริการทั้งสิ้น 19.1 ล้านราย ถือครองส่วนแบ่งตลาดรวมประมาณร้อยละ 23 (ไม่รวมจำนวนผู้ใช้บริการของ CAT Telecom และ ทีโอที และผู้ให้บริการ MVNO ของทีโอที) ซึ่งแบ่งเป็นผู้ใช้บริการในระบบเติมเงินจำนวน 14.4 ล้านราย และเป็นผู้ใช้บริการระบบรายเดือนจำนวน 4.7 ล้านราย ทั้งนี้ ผู้ใช้บริการระบบรายเดือนของกลุ่มทรูโมบายมีการเติบโตที่แข็งแกร่ง และเหนือกว่าภาพรวมของอุตสาหกรรม โดยคิดเป็นสัดส่วนร้อยละ 58 ของจำนวนผู้ใช้บริการในระบบรายเดือนรายใหม่สุทธิของทั้งตลาด ในไตรมาส 4 ปี 2558

นอกจากนี้ ปี 2558 นับเป็นก้าวสำคัญของอุตสาหกรรมโทรคมนาคมไทย ภายหลังผลสำเร็จจากการประมูลคลื่นความถี่ 900 MHz และ 1800 MHz ภายใต้ระบบใบอนุญาต ที่จัดตั้งขึ้นในเดือนพฤศจิกายนและธันวาคม ตามลำดับ โดยทำให้ธุรกิจโทรศัพท์เคลื่อนที่ก้าวข้ามสู่ระบบเสริมมากขึ้น พร้อมทั้งอาจทำให้ผู้ใช้บริการรายใหม่ก้าวเข้าสู่ตลาด ซึ่งส่งผลดีต่อผู้บริโภค จากการมีทางเลือกเพิ่มขึ้นและได้รับการที่ดียิ่งขึ้น

ในปี 2559 อุตสาหกรรมโทรศัพท์เคลื่อนที่ น่าจะยังคงมีการแข่งขันที่สูง อย่างไรก็ตาม คาดว่าผู้ประกอบการ จะแข่งขันกันด้านคุณภาพการให้บริการ เร่งขยายเครือข่ายและชูประสิทธิภาพเครือข่ายในด้านการบริการข้อมูลที่รวดเร็ว และมีความครอบคลุมมากยิ่งขึ้น รวมถึงกลยุทธ์ทางการตลาด โดยการนำเสนอโปรโมชั่นที่หลากหลาย เพื่อเพิ่มทางเลือกให้แก่ผู้บริโภคและตอบโจทย์ความต้องการของแต่ละกลุ่มลูกค้าได้ดียิ่งขึ้น อีกทั้งมุ่งเน้นนำเสนอมือถือที่รองรับระบบ 3G และ 4G ในราคาที่เข้าถึงได้ง่ายมากยิ่งขึ้น เพื่อดึงดูดลูกค้าใหม่และช่วยขยายฐานลูกค้า 3G และ 4G ให้เติบโตแข็งแกร่ง

กลุ่มทรูโมบาย มีความพร้อมอย่างเต็มที่สำหรับการเติบโตอย่างแข็งแกร่งและคงความเป็นผู้นำโมบายล์บรอดแบนด์ ร่วมไปกับการก้าวเข้าสู่เศรษฐกิจดิจิทัลของประเทศไทย ด้วยจุดแข็งด้านเครือข่ายที่ดีที่สุดและมีแบนด์วิธภายใต้ใบอนุญาตที่มากที่สุด ซึ่งสามารถตอบสนองการใช้งานนอวนอยซ์ที่เติบโตอย่างก้าวกระโดด โดยกลุ่มทรูจะเร่งขยายโครงข่าย 4G และ 2G ให้ครอบคลุมร้อยละ 98 ของประชากรไทย เพิ่มเติมจากเครือข่าย 3G ของกลุ่มซึ่งมีความครอบคลุมแล้วทั่วประเทศ เพื่อให้สามารถให้บริการเครือข่ายแก่ผู้ใช้บริการได้ทุกกลุ่มและครบทุกมิติ

ธุรกิจโทรศัพท์พื้นฐาน

บริการโทรศัพท์พื้นฐานมีผู้ให้บริการทั้งสิ้น 3 ราย โดยทีโอที (ซึ่งเป็นองค์กรของรัฐ โดยในอดีตเป็นผู้กำกับดูแลบริการโทรศัพท์พื้นฐาน) เป็นผู้ให้บริการโทรศัพท์พื้นฐานทั้งในกรุงเทพมหานครกับปริมณฑลและต่างจังหวัดเพียงรายเดียวของประเทศ ส่วนผู้ให้บริการอีก 2 ราย คือ ผู้ให้บริการที่อยู่ภายใต้สัญญาร่วมการงานฯ ของทีโอที โดยกลุ่มทรูเป็นผู้ให้บริการในเขตกรุงเทพมหานครและปริมณฑล และผู้ประกอบการอีกราย เป็นผู้ให้บริการในต่างจังหวัด

ผู้ให้บริการโทรศัพท์พื้นฐานในประเทศไทยยังคงลดลงต่อเนื่องโดยมีจำนวนทั้งสิ้น 5.4 ล้านราย ณ สิ้นปี 2558 (แหล่งข้อมูล: สำนักงานคณะกรรมการ กสทช.) หรือร้อยละ 8.0 ของประชากร ซึ่งเป็นผลจากพฤติกรรมผู้บริโภคที่เปลี่ยนไปใช้งานโทรศัพท์เคลื่อนที่มากยิ่งขึ้น โดยกลุ่มทรูเป็นผู้ให้บริการโทรศัพท์พื้นฐานที่ใหญ่ที่สุด ในเขตกรุงเทพมหานครและปริมณฑล ด้วยจำนวนผู้ให้บริการราว 1.5 ล้านราย และถือครองส่วนแบ่งตลาดราวร้อยละ 27.8 ของตลาดโดยรวม

ธุรกิจโทรศัพท์พื้นฐานของกลุ่มทรูได้รับผลกระทบจากการที่ผู้ใช้บริการเปลี่ยนไปใช้โทรศัพท์เคลื่อนที่เพิ่มขึ้นอย่างต่อเนื่อง ซึ่งเป็นไปในทิศทางเดียวกันกับแนวโน้มทั่วโลก นอกจากนี้ ธุรกิจโทรศัพท์พื้นฐานของกลุ่มทรูยังเผชิญกับการแข่งขันจากบริการ VoIP ซึ่งมีค่าบริการถูกกว่า เนื่องจาก ในปัจจุบันมีการใช้อินเทอร์เน็ต เครื่องคอมพิวเตอร์และอุปกรณ์ที่พร้อมเข้าถึงบริการอินเทอร์เน็ต อาทิ สมาร์ทโฟนหรือแท็บเล็ต อย่างแพร่หลาย ทำให้ผู้บริโภคจะหันมาใช้บริการ VoIP มากยิ่งขึ้น

ธุรกิจสื่อสารข้อมูลธุรกิจ

ธุรกิจโครงข่ายข้อมูลของประเทศไทยมีอัตราการเติบโตที่ประมาณร้อยละ 8 ในปี 2558 เนื่องจากความนิยมในการส่งข้อมูลออนไลน์และจำนวนผู้ใช้บริการอินเทอร์เน็ตที่เพิ่มมากขึ้น ปัจจุบัน มีผู้ให้บริการสื่อสารข้อมูลในประเทศไทยหลายราย โดยคู่แข่งหลักของกลุ่มทรู ได้แก่ CAT Telecom TOT และ UIH ทั้งนี้ การแข่งขันในธุรกิจโครงข่ายข้อมูลยังคงสูง เนื่องจากมีจำนวนผู้ให้บริการหลายราย ประกอบกับลูกค้ามีทางเลือกเพิ่มขึ้น

ในปี 2558 ธุรกิจสื่อสารข้อมูลธุรกิจ มีมูลค่าตลาดโดยรวมประมาณ 18.7 พันล้านบาท ซึ่งกลุ่มทรูเป็นผู้ให้บริการโครงข่ายข้อมูลรายใหญ่ที่สุด โดยมีส่วนแบ่งตลาดรายได้ประมาณร้อยละ 24 ของตลาดโดยรวม ในขณะที่ ผู้ให้บริการรายใหญ่อันดับที่ 2 และ 3 ของตลาด มีส่วนแบ่งตลาดร้อยละ 20 และร้อยละ 17 ตามลำดับ (แหล่งข้อมูล: ประมาณการโดยกลุ่มทรู)

ธุรกิจอินเทอร์เน็ตความเร็วสูง (บรอดแบนด์)

ธุรกิจบรอดแบนด์ อินเทอร์เน็ตในประเทศไทยมีการเติบโตต่อเนื่องในช่วงหลายปีที่ผ่านมา จากการที่ผู้บริโภคหันมาใช้สื่อออนไลน์ในการรับรู้ข่าวสารเพิ่มมากขึ้น รวมถึงความนิยมในการใช้บริการคอนเทนต์ เกมส์ออนไลน์ และเครือข่ายสังคมออนไลน์ที่เพิ่มสูงขึ้น ซึ่งส่งผลให้มีความต้องการใช้งานอินเทอร์เน็ตด้วยความเร็วที่สูงขึ้น นอกจากนี้ ประเทศไทยยังมีการลงทุนขยายโครงข่ายอย่างต่อเนื่อง โดยได้รับการสนับสนุนและผลักดันจากทั้งภาครัฐบาลและภาคเอกชน เพื่อเป็นการส่งเสริมความพร้อมสำหรับเศรษฐกิจดิจิทัล ทำให้การเข้าถึงบริการบรอดแบนด์อินเทอร์เน็ตของกลุ่มผู้บริโภคมียาวนานอย่างสูง ทั้งนี้ กลุ่มทรูมีโครงข่ายบรอดแบนด์ที่ครอบคลุมทั่วประเทศแล้วกว่า 6 ล้านครัวเรือน และมีเป้าหมายในการขยายโครงข่ายบรอดแบนด์ให้มีความครอบคลุมถึง 10 ล้านครัวเรือนทั่วประเทศ ภายในสิ้นปี 2558

การเข้าถึงบรอดแบนด์อินเทอร์เน็ตของประเทศไทยยังอยู่ในระดับต่ำ เมื่อเทียบกับประเทศอื่นๆ ในภูมิภาคเอเชีย จากรายงานการชี้วัดดัชนีความสามารถในการแข่งขันของ World Economic Forum ในปี 2558 พบว่าประเทศไทยมีการเข้าถึงบรอดแบนด์อินเทอร์เน็ตของครัวเรือนอยู่ที่อันดับ 88 ของโลก ในขณะที่ประเทศอื่นๆ ในภูมิภาคเอเชีย เช่น สิงคโปร์ ฮ่องกง และมาเลเซีย อยู่ที่อันดับ 14 24 และ 46 ของโลก ตามลำดับ (แหล่งที่มา: WEF, The Global Information Technology Report 2015)

ซึ่งแผนการดำเนินงานของรัฐบาลในการมุ่งนำประเทศไทยเข้าสู่เศรษฐกิจดิจิทัลจะผลักดันให้มีการลงทุนขยายโครงข่ายบรอดแบนด์อินเทอร์เน็ตอย่างต่อเนื่อง ซึ่งความครอบคลุมของบริการบรอดแบนด์ที่กว้างขวางยิ่งขึ้น จะส่งผลให้การเข้าถึงบริการบรอดแบนด์ของประชากรไทย เติบโตอย่างแข็งแกร่งซึ่งจะช่วยลดความเหลื่อมล้ำในการเข้าถึงเทคโนโลยีสารสนเทศของประเทศและพัฒนาสังคมไทยให้ก้าวสู่สังคมแห่งการเรียนรู้ได้อย่างแท้จริง อีกทั้งยังเป็นการยกระดับความสามารถในแข่งขันของประเทศให้ทัดเทียมประเทศที่พัฒนาแล้ว กลุ่มทรู เชื่อมั่นว่า ตลาดบริการบรอดแบนด์ของไทยจะมีการเติบโตอย่างแข็งแกร่งและมั่นคงต่อไป ณ สิ้นปี 2558 ฐานผู้ใช้บริการบรอดแบนด์ในประเทศไทย เพิ่มขึ้นร้อยละ 12.5 จากปีก่อนหน้า เป็น 6.4 ล้านราย โดยมีอัตราผู้ใช้บริการบรอดแบนด์โดยรวมต่อจำนวนครัวเรือนในประเทศไทยที่ร้อยละ 31.1 ซึ่งเพิ่มขึ้นจากร้อยละ 27.6 ในปี 2557 (แหล่งที่มา: คณะกรรมการ กสทช.) สำหรับผู้ให้บริการหลักในตลาดอินเทอร์เน็ตความเร็วสูงในประเทศไทย ประกอบไปด้วยกลุ่มทรู TOT และ JAS ซึ่งดำเนินงาน ภายใต้แบรนด์ “3BB” โดยทรูออนไลน์ ภายใต้กลุ่มทรู ยังคงเป็นผู้ให้บริการ บรอดแบนด์รายใหญ่ที่สุดในประเทศไทย โดยมีส่วนแบ่งตลาดจำนวนผู้ใช้บริการบรอดแบนด์ทั่วประเทศร้อยละ 37.3 (แหล่งที่มา: จำนวนผู้ใช้บริการบรอดแบนด์ในประเทศไทยจาก คณะกรรมการ กสทช.) ทั้งนี้ ทรูออนไลน์สามารถขยายฐานผู้ใช้บริการบรอดแบนด์ได้อย่างแข็งแกร่ง โดยมีจำนวนผู้ใช้บริการบรอดแบนด์รายใหม่สุทธิเพิ่มสูงเป็นประวัติการณ์ถึง 306,682 ราย ในปี 2558 ส่งผลให้ฐานลูกค้าบรอดแบนด์เพิ่มขึ้นเป็น 2.4 ล้านราย ณ สิ้นปี ซึ่งการเติบโตอย่างสูงนี้ เป็นผลจากการขยายโครงข่ายบรอดแบนด์โดยเฉพาะไฟเบอร์อย่างต่อเนื่อง และได้รับผลตอบแทนที่ดีมากต่อแพ็คเกจไฟเบอร์บรอดแบนด์ ภายใต้แคมเปญ “TRUE Super Speed FIBER” ที่เปิดตัวอย่างเป็นทางการในเดือนกรกฎาคม

ธุรกิจโทรทัศน์แบบบอกรับสมาชิก

จำนวนสมาชิกโทรทัศน์แบบบอกรับสมาชิกในประเทศไทย ณ สิ้นปี 2558 มีทั้งสิ้นประมาณ 5.1 ล้านราย คิดเป็นสัดส่วนประมาณร้อยละ 21 ของจำนวนครัวเรือน โดยถ้านับรวมสมาชิกดาวเทียม ฟรีทีวีแอร์ด้วย จะมีจำนวนทั้งสิ้นประมาณ 18.8 ล้านราย คิดเป็นสัดส่วนราวร้อยละ 77 ของจำนวนครัวเรือน (แหล่งที่มา: ข้อมูลของกลุ่มทรู) ซึ่งยังต่ำกว่าประเทศที่พัฒนาแล้วในแถบเอเชีย อย่างเช่น ฮองกง ที่มีจำนวนสมาชิกโทรทัศน์แบบบอกรับสมาชิก คิดเป็นสัดส่วน ร้อยละ 97 ของจำนวนครัวเรือน (แหล่งที่มา: Hong Kong's Office of the Communications Authority) จึงนับว่ามีโอกาสเติบโตได้อีกมากการจัดตั้งคณะกรรมการ กสทช. ในเดือนตุลาคม 2554 ส่งผลให้มีการจัดทำร่างกฎระเบียบ และข้อบังคับต่าง ๆ ที่เกี่ยวข้องกับผู้ประกอบการโทรทัศน์ทั้งในระบบภาคพื้นดิน ระบบดาวเทียม และระบบเคเบิล ทำให้ผู้ประกอบการทุกรายต้องดำเนินกิจการภายใต้กรอบการกำกับดูแลของคณะกรรมการ กสทช. เช่นเดียวกับทรูวิชั่นส์ โดยในเดือนมกราคม ปี 2556 กสท. ได้อนุมัติการออกใบอนุญาตให้กับผู้ประกอบการโทรทัศน์ผ่านดาวเทียม ซึ่งรวมถึงกลุ่มทรูวิชั่นส์ด้วย ทำให้ตลาดมีการแข่งขันอย่างเป็นธรรมและมีกฎระเบียบที่ชัดเจนยิ่งขึ้น

การก้าวเข้าสู่ระบบดิจิทัลทีวี ภายหลังการออกใบอนุญาตเพื่อให้บริการโทรทัศน์ในระบบดิจิทัลของคณะกรรมการ กสทช. ในเดือนเมษายน ปี 2557 ซึ่งบริษัทย่อยของกลุ่มทรูวิชั่นส์ ได้รับใบอนุญาตจำนวน 2 ช่อง นับเป็นอีกก้าวสำคัญของธุรกิจโทรทัศน์ในประเทศไทย โดยมีผู้ให้บริการรายใหม่เพิ่มมากขึ้น ซึ่งส่งผลให้มีคอนเทนต์ที่หลากหลายและการแข่งขันในตลาดโฆษณาที่เพิ่มมากขึ้น อย่างไรก็ตาม ทรูวิชั่นส์ มีความพร้อมอย่างเต็มที่สำหรับการเติบโตในตลาดนี้ จากการมีแพลตฟอร์มที่แข็งแกร่งครบถ้วนด้วยคอนเทนต์คุณภาพชั้นนำ และการมีฐานลูกค้าที่หลากหลาย ในขณะที่ช่องดิจิทัลทีวี True4U ของกลุ่ม ติด 1 ใน 10 ช่องดิจิทัลทีวียอดนิยม และได้รับความนิยมเพิ่มขึ้นต่อเนื่อง ในปี 2558 มูลค่าโฆษณาในระบบดิจิทัลทีวีในประเทศไทย มีสัดส่วนร้อยละ 25 ของมูลค่าสื่อโฆษณาทางโทรทัศน์ทั้งหมดในประเทศไทยที่มีมูลค่ารวม 84.5 พันล้านบาท (แหล่งที่มา: บริษัท AGB Nielsen) จึงนับว่ามีโอกาสในการเติบโตอีกมากในระยะยาว

ถึงแม้ว่าอุตสาหกรรมโทรทัศน์ในประเทศไทยจะมีการแข่งขันที่สูงและมีผู้ให้บริการรายใหม่เพิ่มขึ้น แต่การให้บริการบนแพลตฟอร์มที่หลากหลาย พร้อมด้วยคอนเทนต์ชั้นนำจากทั้งในต่างประเทศและในประเทศของทรูวิชั่นส์ และยุทธศาสตร์คอนเวอร์เจนซ์ของกลุ่มทรู จะยังคงเป็นปัจจัยสำคัญที่สร้างความแตกต่าง รักษาความเป็นผู้นำตลาดเพย์ทีวี และเสริมความแข็งแกร่งในตลาดแมสและดิจิทัลทีวีของกลุ่ม

ใบอนุญาตที่กลุ่มทรู และบริษัทย่อย ได้รับ

บริษัทย่อย และบริษัทในเครือ	ประเภทใบอนุญาต	ลักษณะการประกอบธุรกิจ	อายุใบอนุญาต	วันที่บอร์ดอนุมัติ	วันที่ใบอนุญาตหมดอายุ
ใบอนุญาตบริการอินเทอร์เน็ต					
1 บริษัท เค เอส ซี คอมเมอร์เชียล อินเทอร์เน็ต จำกัด	1	ISP	5 ปี	23 มิ.ย. 2557	22 มิ.ย. 2562
2 บริษัท ทรู อินเทอร์เน็ต จำกัด	1	ISP	5 ปี	18 ส.ค. 2557	17 ส.ค. 2562
3 บริษัท ทรู อินเทอร์เน็ตชั้นเนลเกตเวย์ จำกัด	2	บริการอินเทอร์เน็ตเกตเวย์ระหว่างประเทศและบริการชุมสายอินเทอร์เน็ต	5 ปี	19 พ.ค. 2554	18 พ.ค. 2559
4 บริษัท ทรู มูฟ จำกัด	1	ISP	5 ปี	25 ส.ค. 2557	24 ส.ค. 2562
ใบอนุญาตประกอบกิจการโทรคมนาคม					
5 บริษัท ทรู อินเทอร์เน็ต จำกัด	1	บริการบัตร์โทรศัพท์ระหว่างประเทศ	5 ปี	11 ต.ค. 2557	10 ต.ค. 2562
6 บริษัท ทรู พับลิค คอมมิวนิเคชั่น จำกัด	1	บริการโทรศัพท์สาธารณะ	5 ปี	29 มิ.ย. 2557	28 มิ.ย. 2562
7 บริษัท ทรู อินเทอร์เน็ตชั้นเนลเกตเวย์ จำกัด	3	บริการขายต่อบริการวงจรเช่าส่วนบุคคลระหว่างประเทศ	15 ปี	11 พ.ย. 2552	10 พ.ย. 2567
8 บริษัท ทรู อินเทอร์เน็ตชั้นเนลคอมมิวนิเคชั่น จำกัด	3	บริการโทรศัพท์ระหว่างประเทศ และบริการเสริม	20 ปี	25 ม.ค. 2550	24 ม.ค. 2570
9 บริษัท ทรู ยูนิเวอร์แซล คอนเวอร์เจนซ์ จำกัด	3	บริการโทรศัพท์ประจำที่และบริการเสริม	20 ปี	8 ธ.ค. 2549	7 ธ.ค. 2569
10 บริษัท ทรู ยูนิเวอร์แซล คอนเวอร์เจนซ์ จำกัด	1	บริการขายต่อบริการโทรคมนาคมเพื่อสาธารณะ บริการวงจรหรือ ช่องสัญญาณเช่า	5 ปี	26 ส.ค. 2557	25 ส.ค. 2562
11 บริษัท เค เอส ซี คอมเมอร์เชียล อินเทอร์เน็ต จำกัด	1	บริการขายต่อบริการวงจรเช่าส่วนบุคคลระหว่างประเทศ	5 ปี	11 พ.ย. 2557	10 พ.ย. 2562
12 บริษัท เรียล มูฟ จำกัด	1	บริการขายต่อบริการโทรศัพท์เคลื่อนที่	5 ปี	16 ธ.ค. 2558	15 ธ.ค. 2563
13 บริษัท ทรู มูฟ เอช ยูนิเวอร์แซลคอมมิวนิเคชั่น จำกัด	3	บริการโครงข่ายโทรคมนาคมไร้สาย 2.1 GHz	15 ปี	7 ธ.ค. 2555	6 ธ.ค. 2570
		บริการโครงข่ายโทรคมนาคมไร้สาย 1800 MHz	18 ปี	4 ธ.ค. 2558	15 ก.ย. 2576

บริษัทย่อย และบริษัทในเครือ	ประเภท ใบอนุญาต	ลักษณะการประกอบธุรกิจ	อายุ ใบอนุญาต	วันที่บอร์ดอนุมัติ	วันที่ใบอนุญาต หมดอายุ
ใบอนุญาตประกอบกิจการกระจายเสียงหรือโทรทัศน์					
14 บริษัท ทู วิชั่นส์ กรุ๊ป จำกัด	บริการ กระจาย เสียงหรือ โทรทัศน์	บริการโทรทัศน์ บอกรับสมาชิก	15 ปี	21 ม.ค. 2557	20 ม.ค. 2559
15 บริษัท ทูโฟร์ยู สเตชั่น จำกัด (True4U)	บริการ กระจาย เสียงและ โทรทัศน์	บริการโทรทัศน์ ที่เป็นการทั่วไป	15 ปี	25 เม.ย. 2557	24 เม.ย. 2572
16 บริษัท ไทย นิวส์ เน็ตเวิร์ค (ทีเอ็นเอ็น) จำกัด (TNN 24)	บริการ กระจาย เสียงและ โทรทัศน์	บริการโทรทัศน์ ที่เป็นการทั่วไป	15 ปี	25 เม.ย. 2557	24 เม.ย. 2572

กลุ่มทรูมองเห็นโอกาสการเติบโตอย่างแข็งแกร่งในทุกธุรกิจหลักของบริษัทฯ สำหรับปี 2558 ภายหลังจากความสำเร็จในการดำเนินยุทธศาสตร์หลายประการ โดยเฉพาะธุรกิจโทรศัพท์เคลื่อนที่ ซึ่งมีรายได้เติบโต และเพิ่มส่วนแบ่งตลาดได้อย่างต่อเนื่อง อย่างไรก็ตาม กลุ่มทรูตระหนักถึงปัจจัยความเสี่ยงต่างๆ ซึ่งอาจส่งผลกระทบต่อผลการดำเนินงานของบริษัทฯ และ/หรือ บริษัทย่อย ดังต่อไปนี้

ความเสี่ยงที่เกี่ยวข้องกับการดำเนินงาน

ความเสี่ยงที่เกี่ยวข้องกับการแข่งขันทางการตลาด

บริษัทฯ และกลุ่มธุรกิจต่างๆ ของกลุ่มทรูยังคงต้องเผชิญกับการแข่งขันในตลาดโทรคมนาคมที่ยังคงอยู่ในระดับสูงหลังการก้าวเข้าสู่การแข่งขันโดยเสรีอย่างเป็นธรรมมากขึ้นของธุรกิจโทรคมนาคมในประเทศไทย โดยสภาวะการแข่งขันอาจทวีความรุนแรงมากขึ้น เนื่องจาก คณะกรรมการ กสทช. ได้มีการจัดประมูลคลื่นความถี่ย่าน 1800 MHz และ 900 MHz ในเดือนพฤศจิกายน และธันวาคม 2558 ที่ผ่านมามาตามลำดับ ทั้งนี้ ผู้ให้บริการโทรศัพท์เคลื่อนที่มุ่งขยายโครงข่ายอย่างต่อเนื่อง พร้อมทั้งนำเสนอโปรโมชั่นที่นำดึงดูดใจร่วมกับดีไวซ์หลากหลาย เพื่อที่จะสามารถเพิ่มส่วนแบ่งทางการตลาดและเติบโตไปพร้อมกับความต้องการใช้งานโมบาย อินเทอร์เน็ตที่เพิ่มสูงขึ้นต่อเนื่อง รวมถึงลูกค้าได้มีการโอนย้ายจากบริการบนระบบ 2G มาสู่ระบบ 3G และ 4G มากยิ่งขึ้น อย่างไรก็ตาม กลุ่มทรูมีความได้เปรียบผู้ให้บริการรายอื่น จากการมุ่งมอบความคุ้มค่าสูงสุดให้แก่ลูกค้าผ่านเครือข่ายประสิทธิภาพสูง โดยเครือข่าย 4G และ 3G ของกลุ่มทรู มีความครอบคลุมแล้วกว่าร้อยละ 80 และร้อยละ 97 ของประชากรทั่วประเทศ ตามลำดับ ประกอบกับ กลุ่มทรู เป็นผู้ชนะการประมูลคลื่นความถี่ทั้ง 2 ย่านความถี่ดังกล่าว อันเป็นโอกาสที่จะช่วยให้ผู้ให้บริการโทรศัพท์เคลื่อนที่ในกลุ่มทรู สามารถให้บริการ และออกกรายการส่งเสริมการขาย รวมถึง แคมเปญคอนเวอร์เจนซ์ที่นำดึงดูดใจของกลุ่มทรู และแบรนด์ “ทรู” ที่ผู้บริโภคให้ความเชื่อมั่นสูง น่าจะส่งผลให้รายได้กลุ่มทรูเติบโตแข็งแกร่งและต่อเนื่องได้เพิ่มมากยิ่งขึ้น

ส่วนธุรกิจโทรศัพท์พื้นฐานของกลุ่มทรู ยังคงเผชิญกับการแข่งขันที่ทวีความรุนแรงยิ่งขึ้นจากบริการโทรศัพท์เคลื่อนที่และบริการเสียงผ่านการให้บริการอินเทอร์เน็ต (VoIP) เนื่องจากบริการดังกล่าวมีอัตราค่าบริการที่ต่ำกว่าอัตราค่าบริการโทรศัพท์พื้นฐานแบบเดิม แม้โทรศัพท์พื้นฐานจะสามารถให้บริการด้วยคุณภาพที่ดีกว่า

สำหรับตลาดอินเทอร์เน็ตและบรอดแบนด์นั้น แม้จะมีผู้ให้บริการรายใหม่ก้าวเข้ามาในตลาด แต่คู่แข่งรายสำคัญของกลุ่มทรู ยังคงเป็น ทีโอที และบริษัท ทริปเปิลที บรอดแบนด์ จำกัด (หรือ 3BB ในปัจจุบัน) ซึ่งปัจจุบันมีการขยายพื้นที่ให้บริการสู่กรุงเทพมหานคร และปริมณฑลซึ่งเป็นตลาดหลักในปัจจุบันของกลุ่มทรูออนไลน์เพิ่มมากขึ้น อย่างไรก็ตาม

ทรูออนไลน์มีความได้เปรียบจากการให้บริการด้วยเทคโนโลยีที่ทันสมัยและมีคุณภาพสูงอย่างเทคโนโลยี FTTx และเทคโนโลยี DOCSIS 3.0 ซึ่งสามารถรองรับบริการเคเบิลทีวีได้ จึงช่วยให้มีโอกาสได้รับผลตอบแทนจากการลงทุนที่สูงกว่า อีกทั้งยังสามารถเพิ่มความคุ้มค่าให้กับลูกค้าด้วยการผสมผสานบริการต่าง ๆ ของกลุ่มทรูเข้าไว้ด้วยกัน นอกจากนี้

ทรูออนไลน์ ยังมีโครงข่ายบรอดแบนด์ที่ครอบคลุมทั่วประเทศแล้วมากกว่า 6 ล้านครัวเรือน และมีเป้าหมายในการขยายโครงข่ายบรอดแบนด์ให้ครอบคลุม 10 ล้านครัวเรือนทั่วประเทศ ภายในปี พ.ศ. 2559

กลุ่มทรูคาดการณ์ว่าการแข่งขันในธุรกิจต่างๆ ที่กลุ่มทรูให้บริการจะยังคงสูงขึ้นในอนาคต แต่เชื่อว่ากลุ่มทรูมีความพร้อมสำหรับการแข่งขัน โดยมีข้อได้เปรียบจากการมีแบรนด์ที่แข็งแกร่ง และมีบริการที่ครบวงจร รวมทั้งมีคอนเทนต์ที่หลากหลายโดยสามารถสร้างความแตกต่างผ่านการผสมผสานสินค้าและบริการในกลุ่มทรูได้อย่างลงตัวภายใต้กลยุทธ์คอนเวอร์เจนซ์

ความเสี่ยงเฉพาะธุรกิจของกลุ่มทรูวิชั่นส์

ความเสี่ยงหลักของกลุ่มทรูวิชั่นส์ที่ผ่านมา ได้แก่การต้องพึ่งพาผู้จัดหารายการเพื่อซื้อรายการจากต่างประเทศ และการแข่งขันที่ทวีความรุนแรงขึ้นทั้งในธุรกิจโทรทัศน์แบบบอกรับสมาชิกและโทรทัศน์ในระบบดิจิตอลหลังการออกใบอนุญาตเพื่อให้บริการโทรทัศน์ภาคพื้นดินในระบบดิจิตอลประเภทบริการทางธุรกิจระดับชาติ จำนวน 24 ช่องรายการ ในเดือนเมษายน พ.ศ. 2557 ของคณะกรรมการ กสทช. ซึ่งเป็นช่องรายการที่มีความหลากหลาย ทั้งยังเป็นคู่แข่งที่กระทบต่อการประกอบกิจการของกลุ่มทรูวิชั่นส์ โดยผู้ประกอบการรายเดิมและรายใหม่ต่างแข่งขันเพื่อแย่งชิงส่วนแบ่งการตลาดและเพื่อให้ได้มาซึ่งสิทธิในการแพร่ภาพคอนเทนต์สำคัญ ซึ่งอาจทำให้กลุ่มทรูวิชั่นส์มีค่าใช้จ่ายเพื่อการได้มาซึ่งคอนเทนต์ต่างๆ เหล่านี้เพิ่มสูงขึ้น นอกจากนี้ ทรูวิชั่นส์ยังมีความเสี่ยงจากการถูกลักลอบใช้สัญญาณหรือการละเมิดลิขสิทธิ์ ทำให้หากกลุ่มทรูวิชั่นส์ไม่สามารถจัดหารายการที่เป็นที่สนใจของสมาชิก หรือหากต้นทุนของการจัดหารายการเพิ่มสูงขึ้นในอนาคตก็จะมีผลกระทบต่อผลประโยชน์ของกลุ่มทรูวิชั่นส์ ปัจจุบันลูกค้าที่สนใจในรายการจากต่างประเทศ ส่วนใหญ่เป็นลูกค้าที่สมัครแพ็คเกจพรีเมียม ซึ่ง ณ สิ้น ปี พ.ศ. 2558 มีจำนวนประมาณ 3 แสนราย คิดเป็นอัตราร้อยละ 10 ของฐานลูกค้ารวมของกลุ่มทรูวิชั่นส์

อย่างไรก็ดี กลุ่มทรูเชื่อว่าคอนเทนต์คุณภาพสูงที่หลากหลายและครบถ้วน ซึ่งโดยส่วนใหญ่กลุ่มทรูวิชั่นส์เป็นผู้ถือลิขสิทธิ์เพียงรายเดียวในประเทศไทย รวมถึงคอนเทนต์ที่ทรูวิชั่นส์เป็นผู้ผลิตเองซึ่งได้รับความนิยมอย่างสูงจากผู้รับชมในประเทศ อีกทั้งยังสามารถผสมผสานบริการอื่นๆ ของกลุ่มทรูผ่านยุทธศาสตร์คอนเวอร์เจนซ์ จะช่วยรักษาความได้เปรียบในเชิงการแข่งขันของกลุ่มทรูวิชั่นส์ นอกจากนี้ ฐานสมาชิกที่มีขนาดใหญ่ รวมทั้งประสบการณ์ในการดำเนินงานในธุรกิจนี้มายาวนานของกลุ่มทรูวิชั่นส์ ยังเป็นหลักประกันด้านรายได้สำหรับผู้ให้บริการคอนเทนต์ จึงรักษาความเป็นพันธมิตรทางธุรกิจระหว่างผู้ให้บริการคอนเทนต์กับกลุ่มทรูวิชั่นส์ได้เป็นอย่างดี

ทั้งนี้ กลุ่มทรูวิชั่นส์ ยังมีความเสี่ยงที่เกิดจากหลักเกณฑ์การกำกับดูแลของ คณะกรรมการ กสทช. เช่น หลักเกณฑ์ที่เกี่ยวกับการจัดลำดับบริการโทรทัศน์ และการจัดเรียงช่องรายการ เพื่อตอบสนองต่อความต้องการของสมาชิกผู้ให้บริการ ซึ่งมีความแตกต่างจากหลักเกณฑ์ดังกล่าว

ความเสี่ยงจากการที่กลุ่มทรูวิชั่นส์อาจถูกจัดเก็บค่าลิขสิทธิ์ในงานอันมีลิขสิทธิ์

ในการแพร่ภาพแพร่เสียงของคอนเทนต์ต่างๆ ทางกลุ่มทรูวิชั่นส์มีนโยบายที่จะแพร่ภาพแพร่เสียงเฉพาะคอนเทนต์ที่กลุ่มทรูวิชั่นส์ได้สรรค์สร้างขึ้นและที่กลุ่มทรูวิชั่นส์ได้รับสิทธิให้แพร่ภาพแพร่เสียงจากผู้ทรงสิทธิในลิขสิทธิ์ของคอนเทนต์นั้น โดยบริษัทฯ เข้าใจว่าสิทธิที่กลุ่มทรูวิชั่นส์ได้รับมาในการแพร่ภาพแพร่เสียงนั้น ผู้ให้บริการช่องรายการได้รับสิทธิในงานนั้นๆ แล้ว รวมทั้ง กลุ่มทรูวิชั่นส์ ได้ทำสัญญากับองค์กรจัดเก็บค่าลิขสิทธิ์ เพื่อเป็นการรับรองว่างานดนตรีกรรมที่ติดมากับงานอันมีลิขสิทธิ์ประเภทต่างๆ ได้มีการชำระค่าตอบแทนอย่างถูกต้องแล้ว

อย่างไรก็ตาม บริษัทฯ เข้าใจว่าแม้ทางกลุ่มทรูวิชั่นส์จะใช้ความระมัดระวังอย่างเต็มที่แล้วแต่ก็ยังมีความเสี่ยงที่เจ้าของลิขสิทธิ์ที่ไม่ได้เป็นสมาชิกขององค์กรจัดเก็บค่าลิขสิทธิ์ อาจใช้สิทธิเรียกร้อง หากมีการเผยแพร่งานโดยไม่ได้รับอนุญาต

ความเสี่ยงที่เกี่ยวข้องกับการเปลี่ยนแปลงของเทคโนโลยี

เทคโนโลยีการสื่อสารมีการเปลี่ยนแปลงอย่างรวดเร็วและความต้องการของลูกค้าก็เปลี่ยนแปลงไปตามวิวัฒนาการในผลิตภัณฑ์และบริการใหม่ๆ รวมถึงการเปลี่ยนแปลงด้านกฎเกณฑ์การกำกับดูแลต่างๆ ก็มีส่วนทำให้มีการเปิดตลาดและให้บริการด้วยเทคโนโลยีใหม่ๆ จึงคาดว่าปัจจัยต่างๆ ดังกล่าวข้างต้น จะยังคงมีผลต่อธุรกิจสื่อสารของประเทศไทยในอนาคต เพื่อตอบรับกับแนวโน้มใหม่ๆ ด้านเทคโนโลยี อาจทำให้กลุ่มทรูมีค่าใช้จ่ายในการลงทุนและการดำเนินงานสูงขึ้นเป็นอย่างมาก และหากกลุ่มทรูไม่ลงทุนในเทคโนโลยีใหม่อาจจะมีผลทำให้ขีดความสามารถในการแข่งขันและความพึงพอใจของลูกค้าลดลง

อย่างไรก็ตาม กลุ่มทรูคาดว่า ด้วยผลิตภัณฑ์และบริการ ตลอดจนฐานรายได้และลูกค้าที่หลากหลาย จะทำให้สามารถรับมือกับการเปลี่ยนแปลงที่เกิดขึ้นและรักษารายได้ให้อยู่ในกลุ่มทรูได้ดีกว่าผู้ให้บริการที่มีเพียงบริการเดียว

ความเสี่ยงด้านการกำกับดูแล

ความเสี่ยงของบริการคงสิทธิเลขหมายโทรศัพท์เคลื่อนที่

นับตั้งแต่ผู้ประกอบการโทรศัพท์เคลื่อนที่ได้มีการเปิดให้บริการคงสิทธิเลขหมายโทรศัพท์เคลื่อนที่ (Mobile Number Portability-MNP) ทำให้ลูกค้าสามารถเปลี่ยนผู้ให้บริการได้โดยไม่ต้องเปลี่ยนเลขหมายโทรศัพท์เคลื่อนที่ ด้วยการมีบริการคงสิทธิเลขหมายโทรศัพท์เคลื่อนที่ทำให้มีการแข่งขันในตลาดโทรศัพท์เคลื่อนที่ที่รุนแรง ประกอบกับการที่มีผู้ให้บริการโทรศัพท์เคลื่อนที่รายใหม่ทำให้กลุ่มทรูเฝ้าระวังอาจมีความเสี่ยงในการสูญเสียลูกค้าบางส่วนให้กับผู้ให้บริการโทรศัพท์เคลื่อนที่รายอื่นต่อ หรือมีความเสี่ยงที่ผู้ให้บริการรายอื่นอาจปฏิเสธหรือกีดกันการโอนย้ายมิให้ผู้ใช้บริการโอนย้ายมาใช้บริการโทรศัพท์เคลื่อนที่ของกลุ่มทรู

ความเสี่ยงจากการเปลี่ยนแปลงด้านกฎเกณฑ์การกำกับดูแล

ปัจจุบัน คณะกรรมการ กสทช. มีการพิจารณาออกกฎเกณฑ์การกำกับดูแลในด้านต่างๆ และมีการทบทวนปรับปรุงกฎระเบียบเดิมเกี่ยวกับการกำกับดูแลอันอาจทำให้กลุ่มทรูมีความเสี่ยงจากกฎเกณฑ์การกำกับดูแลหรืออาจเป็นกรณีนี้ที่กลุ่มทรู และ คณะกรรมการ กสทช. มีการตีความด้านกฎหมายแตกต่างกัน

อนึ่ง เมื่อวันที่ 6 มกราคม พ.ศ. 2558 คณะรัฐมนตรีได้มีมติให้ความเห็นชอบอนุมัติหลักการ (ร่าง) พ.ร.บ.คณะกรรมการดิจิทัลเพื่อเศรษฐกิจและสังคมแห่งชาติ พ.ศ. และ (ร่าง) พ.ร.บ.องค์การจัดสรรคลื่นความถี่และกำกับการประกอบกิจการวิทยุกระจายเสียง วิทยุโทรทัศน์ และกิจการโทรคมนาคม (ฉบับที่ ..) พ.ศ. ซึ่งหากกฎหมายดังกล่าวมีผลบังคับใช้ อาจมีการเปลี่ยนแปลงกฎเกณฑ์การกำกับดูแล โดยจะมีการจัดตั้งคณะกรรมการดิจิทัลเพื่อเศรษฐกิจและสังคมแห่งชาติ ซึ่งมีหน้าที่ในการจัดทำนโยบาย ยุทธศาสตร์และแผนระดับชาติว่าด้วยการพัฒนาดิจิทัลเพื่อการพัฒนาเศรษฐกิจและสังคมและติดตามตรวจสอบและประเมินผลการดำเนินงานของหน่วยงานรัฐตามนโยบายดังกล่าว รวมถึงกำหนดหลักเกณฑ์การพิจารณาโครงการด้านดิจิทัลที่ร่วมลงทุนระหว่างภาครัฐกับเอกชน นอกจากนี้ อาจมีการยกเลิกคณะกรรมการย่อยจำนวน 2 คณะ ที่ปฏิบัติกรแทน คณะกรรมการ กสทช. คือ กสท. และ กทค. ให้คงเหลือเพียง คณะกรรมการ กสทช. เท่านั้น และกำหนดให้ คณะกรรมการ กสทช. ต้องดำเนินการให้สอดคล้องกับนโยบายและอยู่ภายใต้การกำกับดูแลของคณะกรรมการดิจิทัลเพื่อเศรษฐกิจและสังคมแห่งชาติ อีกทั้งผู้ประกอบการที่ได้รับอนุญาตให้ใช้คลื่นความถี่จาก คณะกรรมการ กสทช. อาจมีหน้าที่ต้องแจ้งการได้รับอนุญาตไปยังคณะกรรมการดิจิทัลเพื่อเศรษฐกิจและสังคมแห่งชาติ รวมทั้งอาจต้องรายงานสรุปสถานการณ์การลงทุนที่ใช้ในการบริการในภาพรวมด้วย ทั้งนี้ ความเปลี่ยนแปลงด้านกฎหมายการกำกับดูแลดังกล่าวที่อาจเกิดขึ้นในอนาคตอาจทำให้กลุ่มทรูมีความเสี่ยงที่จะได้รับผลกระทบต่อการดำเนินงานได้ ทั้งนี้ ล่าสุดเมื่อวันที่ 18 มกราคม 2559 ที่ประชุมสภาขับเคลื่อนการปฏิรูปประเทศได้มีมติเห็นชอบแผนการปฏิรูปของคณะกรรมการขับเคลื่อนการปฏิรูปประเทศด้านการสื่อสารมวลชน เรื่องแก้ไขเพิ่มเติม พรบ.องค์การจัดสรรคลื่นความถี่และได้ส่งเรื่องเพื่อให้คณะรัฐมนตรีดำเนินการต่อไป

ความเสี่ยงจากการจัดสรรคลื่นความถี่สำหรับการประกอบกิจการโทรศัพท์เคลื่อนที่

TUC เป็นผู้ได้รับใบอนุญาตให้ใช้คลื่นความถี่ IMT ย่าน 2.1 GHz และ 1800 MHz ทั้งยังเป็นผู้ชนะการประมูลคลื่นความถี่ IMT ย่าน 900 MHz จากการจัดสรรคลื่นความถี่ของ คณะกรรมการ กสทช. จะส่งผลให้มีการแข่งขันในธุรกิจโทรศัพท์เคลื่อนที่เพิ่มขึ้น และยังทำให้กลุ่มทรูมีหน้าที่ในการต้องชำระค่าประมูลคลื่นความถี่ และความจำเป็นต้องใช้เงินลงทุนเพิ่มขึ้นจากการขยายโครงข่ายให้มีความครอบคลุมตามเงื่อนไขของการเป็นผู้ชนะการประมูลและการเป็นผู้รับใบอนุญาต รวมทั้งก่อสร้างและขยายโครงข่ายและอุปกรณ์เพื่อรองรับการให้บริการบนคลื่นความถี่ในย่านต่างๆ เพิ่มเติมจากการลงทุนสำหรับการขยายบริการบนคลื่นความถี่ย่าน 850 MHz และบริการ 4G เพิ่มเติม

กลุ่มทรูเชื่อว่า จากการที่ กลุ่มทรูเป็นผู้ชนะการประมูลคลื่นความถี่ย่าน 1800 MHz และ 900 MHz จะทำให้กลุ่มทรูสามารถพัฒนาบริการต่างๆ ที่หลากหลายเพิ่มทางเลือกให้แก่ประชาชนที่ต้องการใช้บริการโทรศัพท์เคลื่อนที่ที่มีประสิทธิภาพและสามารถตอบสนองความต้องการของผู้ใช้บริการทุกกลุ่มได้มากยิ่งขึ้น และกลุ่มทรูเชื่อว่า บริการโทรศัพท์เคลื่อนที่ที่กลุ่มทรูให้บริการบนคลื่นความถี่ย่าน 2100 MHz และ 850 MHz รวมทั้ง การให้บริการบนคลื่นความถี่อีก 2 ย่านที่ได้รับการจัดสรรมาเพิ่มเติมดังกล่าว จะสามารถตอบสนองความต้องการของผู้ใช้บริการได้อย่างเพียงพอ และกลุ่มทรูจะยังคงเป็นผู้นำการให้บริการ 3G และบริการ 4G ได้ต่อไป

กลุ่มทรูมีความเสี่ยงจากการสิ้นสุดของสัญญาให้ดำเนินการฯ ของทรูมูฟจาก CAT Telecom และสัญญาร่วม การงานฯ กิจการโทรศัพท์พื้นฐานจากทีโอทีที่จะสิ้นสุดลง

เนื่องจากสัญญาให้ดำเนินการฯ ของทรูมูฟ สิ้นสุดลงในเดือนกันยายน พ.ศ. 2556 ดังนั้น เพื่อเป็นการสร้างความต่อเนื่องสำหรับธุรกิจของกลุ่มทรูโมบาย ล่าสุดเมื่อวันที่ 4 ธันวาคม พ.ศ. 2558 TUC ได้รับใบอนุญาตให้ใช้คลื่นความถี่ย่าน 1800 MHz และใบอนุญาตประกอบกิจการโทรคมนาคม ซึ่งมีระยะเวลาการอนุญาตจนถึงวันที่ 15 กันยายน พ.ศ. 2576 รวมทั้ง เมื่อวันที่ 21 ธันวาคม พ.ศ. 2558 คณะกรรมการ กสทช. รับรองให้ TUC เป็นผู้ชนะการประมูลคลื่นความถี่ย่าน 900 MHz ซึ่งใบอนุญาตให้ใช้คลื่นความถี่ย่าน 900 MHz ดังกล่าว และใบอนุญาตประกอบกิจการโทรคมนาคมมีระยะเวลาการอนุญาต 15 ปี นับแต่วันที่ได้รับอนุญาต

โดยประกาศ คณะกรรมการ กสทช. เรื่อง มาตรการคุ้มครองผู้ใช้บริการเป็นการชั่วคราวในกรณีสิ้นสุดการอนุญาตสัมปทาน หรือ สัญญาการให้บริการโทรศัพท์เคลื่อนที่ พ.ศ. 2556 (“ประกาศคุ้มครองผู้ใช้บริการ”) ได้กำหนดให้ CAT Telecom และทรูมูฟ ในฐานะผู้ให้บริการตามประกาศดังกล่าว จัดทำแผนคุ้มครองผู้ใช้บริการ ซึ่งต้องมีสาระสำคัญเกี่ยวกับแผนงานประชาสัมพันธ์ให้ผู้ใช้บริการทราบถึงการสิ้นสุดสัญญาสัมปทาน แผนงานส่งเสริมให้ผู้ให้บริการสามารถใช้บริการคงสิทธิเลขหมายโทรศัพท์เคลื่อนที่ได้ และค่าใช้จ่ายในการให้บริการและภาระที่เกิดขึ้นจากการที่ต้องรักษาคุณภาพมาตรฐานในขณะที่จำนวนผู้ใช้บริการลดลงตลอดเวลา นอกจากนี้ ประกาศคุ้มครองผู้ใช้บริการยังกำหนดห้าม CAT Telecom และ ทรูมูฟ รับผู้ใช้บริการรายใหม่เพิ่มขึ้นจากเดิม และกำหนดให้ CAT Telecom และทรูมูฟ เป็นผู้รับชำระเงินรางวัลจากการให้บริการแทนรัฐโดยแยกบัญชีการรับเงินไว้เป็นการเฉพาะ แล้วรายงานจำนวนเงินรางวัลได้และดอกเบี้ยที่เกิดขึ้นซึ่งได้หักต้นทุนค่าใช้จ่ายโครงข่าย ค่าธรรมเนียมเลขหมายโทรคมนาคม ต้นทุนค่าใช้จ่ายในการบริหารจัดการ และต้นทุนค่าใช้จ่ายอื่นที่จำเป็นในการให้บริการแล้ว ส่วนที่เหลือให้นำส่งสำนักงานคณะกรรมการ กสทช. เพื่อตรวจสอบก่อนนำส่งเป็นรายได้แผ่นดินต่อไป ซึ่งปัจจุบันได้มีการแต่งตั้งคณะทำงานเพื่อตรวจสอบรายได้และต้นทุนค่าใช้จ่ายตามประกาศคุ้มครองผู้ใช้บริการ โดย เมื่อวันที่ 17 สิงหาคม พ.ศ. 2558 สำนักงานคณะกรรมการ กสทช. ได้มีหนังสือแจ้งมติ กทค. ที่เห็นชอบให้ทรูมูฟนำส่งเงินรางวัลจากการให้บริการโทรศัพท์เคลื่อนที่บนคลื่นความถี่ย่าน 1800 MHz ในระยะเวลาความคุ้มครองผู้ใช้บริการ (ช่วงที่หนึ่ง) นับแต่ตั้งแต่วันที่ 16 กันยายน พ.ศ. 2556 ถึงวันที่ 17 กรกฎาคม พ.ศ. 2557 เป็นเงินจำนวน 1,069,983,638.11 บาท พร้อมดอกเบี้ยที่เกิดขึ้นมายังสำนักงานคณะกรรมการ กสทช. ภายใน 30 วันนับแต่วันที่ได้รับหนังสือ โดยแจ้งว่าหาก ทรูมูฟ ประสงค์จะได้แย้งคำสั่งหรือมติที่ประชุม กทค. นี้ ให้ทำคำฟ้องเป็นหนังสือยื่นต่อศาลปกครองภายใน 90 วันนับแต่วันที่ได้รับหนังสือ ทั้งนี้ เนื่องจาก ทรูมูฟ เห็นว่ามติดังกล่าวไม่ชอบด้วยกฎหมาย ซึ่ง ทรูมูฟ ได้มีการนำส่งหนังสือพร้อมหลักฐานประกอบการพิจารณาเพื่อขอให้ กทค. ทบทวนมติที่สั่งให้ ทรูมูฟ นำส่งเงินจำนวนดังกล่าวแล้ว เมื่อวันที่ 18 กันยายน พ.ศ. 2558 โดยในวันที่ 17 พฤศจิกายน พ.ศ. 2558 ทรูมูฟ ได้ยื่นคำฟ้องเพื่อขอเพิกถอนมติที่ประชุม กทค. ปัจจุบันอยู่ระหว่างการพิจารณาคดีของศาลปกครองกลาง ทั้งนี้ ยังมีความเสี่ยงที่ ทรูมูฟ จะถูก กทค. เรียกให้นำส่งเงินรางวัลจากการให้บริการโทรศัพท์เคลื่อนที่ความถี่ย่าน 1800 MHz ในระยะเวลาความคุ้มครองผู้ใช้บริการ ในช่วงหลังจากวันที่ 17 กรกฎาคม 2557 จนถึงวันที่ 3 ธันวาคม 2558 ซึ่งเป็นวันที่ สำนักงาน กสทช. ได้แจ้งถึงการสิ้นสุดของระยะเวลาคุ้มครองผู้ใช้บริการโทรศัพท์เคลื่อนที่ 1800 MHz

เมื่อวันที่ 18 สิงหาคม พ.ศ. 2558 ทรูมูฟได้รับคำฟ้องจาก CAT Telecom ที่ได้ยื่นฟ้องสำนักงานคณะกรรมการ กสทช. กทค. คณะกรรมการ กสทช. ทรูมูฟ และบริษัท ดิจิตอล โฟน จำกัด ต่อศาลปกครองกลาง เป็นคดีหมายเลขดำที่ 918/2558 โดยขอให้ศาลปกครองพิพากษาให้ทรูมูฟร่วมกันกับสำนักงานคณะกรรมการ กสทช. กทค. และ คณะกรรมการ กสทช. ชำระเงินจำนวน 18,025,389,370.36 บาท (คำนวณตั้งแต่วันที่ 16 กันยายน พ.ศ. 2556 ถึงวันที่ 15 กันยายน พ.ศ. 2557) เป็นค่าใช้จ่ายหรือค่าตอบแทนการใช้เครื่องอุปกรณ์โทรคมนาคมและโครงข่าย ซึ่งส่งมอบให้ CAT Telecom หลังจากสัญญาให้ดำเนินการให้บริการวิทยุ

คมนาคมระบบเซลลูลาร์ DIGITAL PCN (PERSONAL COMMUNICATION NETWORK) 1800 สิ้นสุด โดย ทรูมูฟ ได้ยื่นคำให้การ และยื่นคำร้องต่อศาลปกครองกลางให้เรียก กสทช.เข้ามาในคดีเมื่อวันที่ 1 กุมภาพันธ์ พ.ศ. 2559 ต่อมา เมื่อวันที่ 11 กันยายน พ.ศ. 2558 CAT Telecom ได้ยื่นฟ้องสำนักงานคณะกรรมการ กสทช. กทค. คณะกรรมการ กสทช. ทรูมูฟ และบริษัท ดิจิตอล โฟน จำกัด ต่อศาลปกครองกลาง เป็นคดีหมายเลขดำที่ 1651/2558 โดยขอให้ศาลปกครองพิพากษาให้ทรูมูฟร่วมกันกับสำนักงาน คณะกรรมการ กสทช. กทค. และ คณะกรรมการ กสทช. ชำระเงินจำนวน 4,991,115,784.52 บาท (16 กันยายน พ.ศ.2557 ถึงวันที่ 17 กรกฎาคม พ.ศ.2558) เป็นค่าใช้หรือค่าตอบแทนการใช้เครื่องอุปกรณ์โทรคมนาคมและโครงข่าย ซึ่งส่งมอบให้ CAT Telecom หลังจากสัญญาให้ดำเนินการให้บริการวิทยุคมนาคมระบบเซลลูลาร์ DIGITAL PCN (PERSONAL COMMUNICATION NETWORK) 1800 สิ้นสุด ให้แก่ CAT Telecom โดยทรูมูฟคาดว่าจะยื่นคำให้การได้ในวันที่ 18 มีนาคม 2559

นอกเหนือจากที่กล่าวมาแล้วนี้ สัญญาร่วมการงานฯ ระหว่างบริษัทฯ และทีโอที ที่บริษัทฯ ทำหน้าที่จัดสร้างโครงข่ายโทรศัพท์ พื้นฐานให้แก่ทีโอที สำหรับให้บริการโทรศัพท์พื้นฐานและบริการเสริม ซึ่งจะสิ้นสุดลงในเดือนตุลาคม พ.ศ. 2560 อาจทำให้บริษัทฯ มีความเสี่ยงที่ต้องขาดรายได้จากส่วนแบ่งรายได้ที่ได้รับจาก ทีโอที ภายหลังสัญญาร่วมการงานฯ สิ้นสุดลง อย่างไรก็ตาม ใน ปัจจุบัน TU ซึ่งเป็นบริษัทย่อยที่บริษัทฯ ถือหุ้นในสัดส่วนร้อยละ 99.99 และได้รับใบอนุญาตจากคณะกรรมการ กทช. สำหรับการ ให้บริการโทรศัพท์พื้นฐานและบรอดแบนด์ทั่วประเทศ ซึ่ง TU ได้ขยายโครงข่ายอย่างต่อเนื่อง ทำให้ความเสี่ยงดังกล่าวลดลง ยิ่งไปกว่านั้น การสร้างและขยายโครงข่ายบรอดแบนด์ใหม่ภายใต้เทคโนโลยี DOCSIS 3.0 และ FTTx ยังช่วยให้กลุ่มทรูสามารถให้ บริการด้านเสียงที่มีคุณภาพสูงและสามารถบริหารต้นทุนได้อย่างมีประสิทธิภาพ

ทรูมูฟมีความเสี่ยงที่เกิดจากข้อโต้แย้งที่ทีโอทีเรียกให้ทรูมูฟและ CAT Telecom ชำระค่าเชื่อมต่อโครงข่ายแบบเดิม (Access Charge) ให้แก่ทีโอที ซึ่งอาจจะทำให้บริษัทฯ มีค่าใช้จ่ายเพิ่มขึ้นในอนาคต

ตามที่ เมื่อวันที่ 9 พฤษภาคม พ.ศ. 2554 ทีโอทีได้ยื่นฟ้อง CAT Telecom ร่วมกับทรูมูฟที่ศาลปกครองกลาง เพื่อเรียกร้องให้ ชำระค่า AC จำนวนเงินประมาณ 41,540.27 ล้านบาท และเมื่อวันที่ 31 กรกฎาคม พ.ศ. 2557 ทีโอทีได้ยื่น

คำร้องขอแก้ไขเพิ่มเติมคำฟ้อง เพื่อแก้ไขจำนวนเงินที่เรียกร้องค่า AC พร้อมภาษีมูลค่าเพิ่มคิดจนถึงวันที่สัญญา AC ได้สิ้นสุดลง กล่าวคือ คิดจนถึงวันที่ 16 กันยายน พ.ศ. 2556 พร้อมกับเรียกดอกเบี้ยที่คิดตั้งแต่ช่วงปลายปี พ.ศ. 2549 แล้วแต่กรณี จนถึง ณ วันที่ 10 กรกฎาคม พ.ศ. 2557 โดยรวมเป็นต้นเงินที่ทีโอทีเรียกให้ CAT Telecom และทรูมูฟร่วมกันรับผิดชอบประมาณ 59,628.95 ล้านบาท และดอกเบี้ยของต้นเงินดังกล่าวคิดตั้งแต่วันที่ 10 กรกฎาคม พ.ศ. 2557 เป็นต้นไปจนกว่าจะชำระเสร็จ นั้น โดยปัจจุบัน คดีอยู่ระหว่างการพิจารณาของศาลปกครองกลาง

ในเรื่องดังกล่าว บริษัทฯ และที่ปรึกษากฎหมายมีความเห็นว่า ทรูมูฟไม่มีภาระผูกพันที่จะต้องจ่ายค่า AC ตามที่ทีโอทีเรียกร้อง ข้างต้น ทั้งนี้ ผลที่สุดของคดีความดังกล่าวข้างต้นไม่สามารถคาดการณ์ได้ในขณะนี้ ดังนั้น บริษัทฯ และบริษัทย่อยจึงไม่ได้บันทึก รายจ่ายและไม่ได้ตั้งสำรองทางบัญชีสำหรับรายการค่าเสียหายที่อาจเกิดขึ้นจากรายการนี้ไว้ในงบการเงิน โดยปัจจุบัน คดีอยู่ใน ระหว่างการพิจารณาคดีของศาลปกครองกลาง แต่หากผลคำพิพากษาของศาลเป็นที่สุดในทางลบต่อกลุ่มบริษัทฯ อาจจะทำให้ทรู มูฟต้องจ่ายเงินค่าปรับ พร้อมทั้งดอกเบี้ย และทรูมูฟอาจจะต้องจ่ายทั้งค่า AC และค่า IC ซึ่งจะทำให้ค่าใช้จ่ายของทรูมูฟเพิ่มขึ้น อย่างมาก

ทรูมูฟมีความเสี่ยงที่เกิดจากข้อโต้แย้งที่ CAT Telecom เรียกให้ทรูมูฟส่งมอบและโอนกรรมสิทธิ์ในเสาสำหรับติดตั้ง เครื่องและอุปกรณ์โทรคมนาคมจำนวน 4,546 เสา ให้ CAT Telecom และในเครื่องและอุปกรณ์ Generator จำนวน 59 สถานีให้ CAT Telecom

ตามที่ CAT Telecom ได้ยื่นคำเสนอข้อพิพาทต่ออนุญาโตตุลาการ เรียกร้องให้ทรูมูฟส่งมอบและโอนกรรมสิทธิ์ในเสาที่ติดตั้งเครื่อง และอุปกรณ์ และอุปกรณ์โทรคมนาคม จำนวน 4,546 เสา ให้ CAT Telecom หากทรูมูฟไม่สามารถส่งมอบและโอนกรรมสิทธิ์ใน เสาดังกล่าวได้ ไม่ว่าด้วยเหตุใดๆ ให้ทรูมูฟชำระค่าเสียหาย เป็นเงินจำนวนทั้งสิ้น 2,766.16 ล้านบาทซึ่ง คณะอนุญาโตตุลาการ ได้มีมติเป็นเอกฉันท์วินิจฉัยชี้ขาดให้ยกคำเสนอข้อพิพาทของ CAT Telecom ปัจจุบัน CAT Telecom ได้ยื่นคำร้องขอให้ศาล

ปกครองกลางมีคำสั่งเพิกถอนคำชี้ขาดของอนุญาโตตุลาการดังกล่าวเป็นคดีหมายเลขดำที่ 1813/2556 ขณะนี้คดีอยู่ระหว่างการพิจารณาของศาลปกครองกลาง

นอกจากนั้น ในคดีที่ CAT Telecom ได้ยื่นคำเสนอข้อพิพาทต่อสถาบันอนุญาโตตุลาการ เป็นคำเสนอข้อพิพาทหมายเลขดำที่ 109/2556 โดยเรียกร้องให้ทรูมูฟส่งมอบพร้อมโอนกรรมสิทธิ์เครื่องและอุปกรณ์ Generator จำนวน 59 สถานี ให้แก่ CAT Telecom หากส่งมอบไม่ได้ไม่ว่ากรณีใดๆ ให้ทรูมูฟชดใช้ราคาแทนรวมมูลค่าทั้งสิ้นเป็นเงินจำนวน 39.57 ล้านบาท ขณะนี้ข้อพิพาทอยู่ระหว่างกระบวนการทางอนุญาโตตุลาการ

ความเสี่ยงจากข้อพิพาทอันเนื่องจากภาษีสรรพสามิต (Excise Tax)

ตามที่ คณะรัฐมนตรีได้อนุมัติให้มีการลดอัตราภาษีสรรพสามิตที่จัดเก็บจากบริการโทรคมนาคมเป็นร้อยละ 0 ในปี พ.ศ. 2550 (จากเดิมร้อยละ 2 สำหรับบริการโทรศัพท์พื้นฐาน และร้อยละ 10 สำหรับบริการโทรศัพท์เคลื่อนที่) ทำให้ทีโอทีและ CAT Telecom ได้รับส่วนแบ่งรายได้หรือผลประโยชน์ตอบแทนเต็มจำนวน อย่างไรก็ตาม ในระหว่างที่มีการจัดเก็บภาษีสรรพสามิต ผู้ประกอบการภาคเอกชนยังคงมีรายจ่ายรวมให้ภาครัฐเท่าเดิม (รวมทั้งจ่ายให้กระทรวงการคลังและทีโอที หรือ CAT Telecom) โดยปัจจุบันยังมีข้อพิพาทระหว่างภาคเอกชนและคู่สัญญาภาครัฐในประเด็นนี้ ซึ่งเป็นประเด็นเกี่ยวกับการชำระส่วนแบ่งรายได้ให้ทีโอที และชำระผลประโยชน์ตอบแทนให้ CAT Telecom ไม่ครบ ปัจจุบัน CAT Telecom ได้ยื่นอุทธรณ์คำพิพากษาของศาลปกครองกลางที่มีคำสั่งยกคำร้องขอเพิกถอนคำชี้ขาดของอนุญาโตตุลาการของ CAT Telecom ที่มีคำชี้ขาดให้ ทรูมูฟไม่ต้องชำระค่าผลประโยชน์ตอบแทนให้แก่ CAT Telecom เป็นจำนวนเงิน 8,969.08 ล้านบาท เป็นคดีหมายเลขดำที่ อ.850/2557 ต่อศาลปกครองสูงสุด ขณะนี้คดีอยู่ระหว่างการพิจารณาของศาลปกครองสูงสุด นอกจากนี้ CAT Telecom ได้เรียกให้ทรูมูฟปรับผิดในเงินค่าภาษีมูลค่าเพิ่มจากผลประโยชน์ตอบแทนในส่วนค่าภาษีสรรพสามิต พร้อมเบี้ยปรับและเงินเพิ่มที่ CAT Telecom ถูกกรมสรรพากรประเมินและแพคดีในชั้นศาลภาษีไปแล้ว ตลอดจนค่าใช้จ่ายในการดำเนินคดี ค่าธรรมเนียม และดอกเบี้ย รวมเป็นเงินค่าเสียหายจากการไม่ปฏิบัติตามสัญญาในส่วนดังกล่าวที่ CAT Telecom เรียกมาในช่วงเดือนมีนาคม พ.ศ. 2555 จำนวนทั้งสิ้น 1,302.8 ล้านบาท (คำนวณถึงสิ้นเดือนมีนาคม พ.ศ. 2555) โดย CAT Telecom อาจเสนอข้อพิพาทต่ออนุญาโตตุลาการต่อไป ทั้งนี้ กลุ่มทรู และที่ปรึกษากฎหมายมีความเห็นว่า ทรูมูฟยังไม่มีภาระผูกพันที่ต้องชำระเงินจำนวนดังกล่าว อย่างไรก็ตาม ผลที่สุดของคดีความดังกล่าวข้างต้นไม่สามารถคาดการณ์ได้ในขณะนี้ ดังนั้น ทรูมูฟจึงไม่ได้ตั้งสำรองทางบัญชีสำหรับรายการค่าเสียหายที่อาจเกิดขึ้นจากรายการนี้ไว้ในงบการเงินซึ่งหากผลคำชี้ขาดหรือคำพิพากษาของศาลต่อไปในอนาคตในส่วนคดีที่ฟ้องแล้วและผลที่สุดของเรื่องที่ยังไม่ได้ฟ้องเป็นทางลบต่อทรูมูฟแล้ว ทรูมูฟอาจต้องจ่ายเงินดังกล่าวและบันทึกค่าส่วนแบ่งรายได้และค่าภาษีมูลค่าเพิ่มดังกล่าวเป็นค่าใช้จ่ายและค่าใช้จ่ายค้างจ่ายเพิ่มเติมซึ่งรวมแล้วคิดเป็นต้นทุนไม่เกิน 10,271.88 ล้านบาท

ทั้งนี้ ทีโอทีได้ยื่นคำเสนอข้อพิพาทต่ออนุญาโตตุลาการ เรียกคืนส่วนแบ่งรายได้ที่บริษัทฯ ได้รับเกินกว่าสิทธิที่พึงจะได้รับจำนวน 1,479.62 ล้านบาท พร้อมดอกเบี้ย สำหรับบริการโทรศัพท์พื้นฐาน ปัจจุบัน บริษัทฯ ได้ยื่นคำร้องขอเพิกถอนคำชี้ขาดของอนุญาโตตุลาการที่ชี้ขาดให้ บริษัทฯ เป็นผู้มีหน้าที่ชำระเงินผลประโยชน์ตอบแทน พร้อมดอกเบี้ยตามที่ ทีโอที เรียกร้องต่อศาลปกครองกลาง ขณะนี้คดีอยู่ระหว่างการพิจารณาของศาลปกครองกลาง ซึ่งก่อนหน้านี้ ทีโอทีได้มีหนังสือแจ้งให้บริษัทฯ คืนเงินที่ทีโอทีได้นำส่งให้บริษัทฯ เพื่อนำไปชำระเป็นค่าภาษีสรรพสามิตและภาษีมูลค่าเพิ่มเพื่อกระทรวงมหาดไทยแทนทีโอที ตั้งแต่เดือนมกราคม พ.ศ. 2546 จนถึงเดือนธันวาคม พ.ศ. 2549 เป็นเงินจำนวน 1,479.6 ล้านบาท พร้อมดอกเบี้ยในอัตราร้อยละ 7.5 และภาษีมูลค่าเพิ่มตามกฎหมายให้แก่ทีโอที ภายในวันที่ 15 กุมภาพันธ์ พ.ศ. 2554 ซึ่งในกรณีนี้ บริษัทฯ ไม่มีหน้าที่ชำระคืนเงินดังกล่าวให้แก่ทีโอที เนื่องจากได้ปฏิบัติตามที่ทีโอทีมอบหมายครบถ้วน โดยได้นำเงินดังกล่าวไปชำระเป็นค่าภาษีสรรพสามิตและภาษีมูลค่าเพิ่มเพื่อกระทรวงมหาดไทยแทนทีโอที และกรมสรรพสามิตได้ออกใบเสร็จรับเงินเป็นเลขที่กำกับภาษีของทีโอที ดังนั้น บริษัทฯ มิได้ผิดสัญญาหรือละเมิดกฎหมาย จึงไม่มีหน้าที่ชำระคืนดังกล่าวคืนให้แก่ทีโอที อีกทั้ง ทีโอทีได้เรียกร้องเงินซ้ำซ้อนอันเป็นจำนวนเดียวกันกับที่ทีโอทีได้ยื่นข้อพิพาทต่ออนุญาโตตุลาการดังกล่าว

ความเสี่ยงจากข้อพิพาทที่เกี่ยวข้องกับส่วนแบ่งรายได้

ตามที CAT Telecom ได้ยื่นคำเสนอข้อพิพาทต่อสถาบันอนุญาโตตุลาการเป็นข้อพิพาทหมายเลขดำที่ 83/2554 เพื่อเรียกร้องให้ ทรูมูฟชำระค่าผลประโยชน์ตอบแทนให้ครบถ้วนจากการที่ ทรูมูฟหักค่า IC จากรายได้ก่อนคำนวณผลประโยชน์ตอบแทนให้ CAT Telecom ในปีดำเนินการที่ 10 -16 เป็นเงินทั้งสิ้น 15,959.29 ล้านบาท เมื่อวันที่ 1 กันยายน พ.ศ. 2558 คณะอนุญาโตตุลาการเสียงข้างมากได้มีคำชี้ขาดให้ ทรูมูฟชำระผลประโยชน์ตอบแทนส่วนเพิ่มของปีดำเนินการที่ 15 เป็นเงินจำนวน 1,571,599.139.64 บาท พร้อมเงินเพิ่มเป็นเบี้ยปรับในอัตราร้อยละ 15 ต่อปี จากต้นเงินดังกล่าว นับตั้งแต่วันที่ 14 ธันวาคม พ.ศ. 2554 จนถึงวันชำระเสร็จให้แก่ CAT Telecom โดยมีอนุญาโตตุลาการเสียงข้างน้อยได้มีท่าความเห็นแย้งไว้ว่า ทรูมูฟไม่มีหน้าที่ตามกฎหมายที่จะต้องชำระเงินผลประโยชน์ตอบแทนตามข้อเรียกร้องและเห็นสมควรให้ยกข้อเรียกร้องของ CAT Telecom ซึ่ง ทรูมูฟได้ยื่นคำร้องขอเพิกถอนคำชี้ขาดของอนุญาโตตุลาการดังกล่าวต่อศาลปกครองกลาง ในวันที่ 4 ธันวาคม พ.ศ. 2558 ปัจจุบันอยู่ระหว่างการพิจารณาของศาลปกครองกลาง

กลุ่มทรูและที่ปรึกษากฎหมายมีความเห็นว่า ทรูมูฟ ยังไม่มีการผูกพันที่ต้องชำระเงินจำนวนดังกล่าว อย่างไรก็ตาม ผลที่สุดของคดีความดังกล่าวข้างต้นไม่สามารถคาดการณ์ได้ในขณะนี้ ดังนั้น ทรูมูฟจึงไม่ได้ตั้งสำรองทางบัญชีสำหรับรายการค่าเสียหายที่อาจเกิดขึ้นจากรายการนี้ไว้ในงบการเงิน โดยปัจจุบัน คดีอยู่ในระหว่างกระบวนการพิจารณาตัดสินของศาลปกครองกลาง แต่หากผลคำชี้ขาดหรือคำพิพากษาของศาลเป็นที่สุดในทางลบต่อ ทรูมูฟอาจต้องจ่ายเงินจำนวนดังกล่าวและบันทึกค่าส่วนแบ่งรายได้ดังกล่าวเป็นค่าใช้จ่ายและค่าใช้จ่ายค้างจ่ายเพิ่มเติม

ผลของคำชี้ขาดของอนุญาโตตุลาการข้างต้นย่อมทำให้ ทรูมูฟ ไม่ต้องนำค่า IC ที่เป็นรายรับมาคำนวณส่วนแบ่งรายได้ให้ CAT Telecom แต่อย่างใด ดังนั้นเมื่อวันที่ 18 มกราคม พ.ศ.2559 ทรูมูฟ จึงได้ยื่นคำเสนอข้อพิพาทต่อสถาบันอนุญาโตตุลาการ เป็นข้อพิพาทหมายเลขดำที่ 6/2559 เรียกร้องให้ CAT Telecom ชำระคืนเงินผลประโยชน์ตอบแทนที่คิดจากฐานรายได้ที่เกิดจากการเชื่อมต่อโครงข่ายโทรคมนาคมตามกฎหมาย (IC) ซึ่งไม่ใช่รายได้ที่เกิดจากการให้บริการวิทยุคมนาคมระบบเซลลูลาร์ (DIGITAL PCN 1800) ตามสัญญาอนุญาตที่ ทรูมูฟ ได้นำมารวมคำนวณเป็นผลประโยชน์ตอบแทนนำส่งให้แก่ CAT Telecom ตั้งแต่ปีดำเนินการที่ 11 ถึงปีดำเนินการที่ 17 ไปแล้วเป็นจำนวนเงิน 11,827,665,279.20 บาท พร้อมดอกเบี้ยในอัตราร้อยละ 15 ต่อปี นับแต่วันยื่นคำเสนอข้อพิพาทเป็นต้นไปจนกว่าจะชำระเสร็จสิ้นแก่ ทรูมูฟ ขณะนี้อยู่ระหว่างกระบวนการทางอนุญาโตตุลาการ

ความเสี่ยงจากข้อพิพาทที่มีอยู่เดิมระหว่าง CAT Telecom กับบริษัทย่อยกลุ่มฮัทชีสันซึ่งกลุ่มทรูเข้าถือหุ้น

ฮัทชีสัน ซีเอที ซึ่งกลุ่มทรูถือหุ้นมาจากกลุ่มฮัทชีสันมีข้อพิพาทเดิมอยู่กับ CAT Telecom ซึ่งอาจทำให้กลุ่มทรูต้องบันทึกค่าใช้จ่ายเป็นจำนวนเงิน 1,445 ล้านบาท และอาจส่งผลกระทบในทางลบกับความสัมพันธ์ทางธุรกิจระหว่างกลุ่มทรูและ CAT Telecom

CAT Telecom ได้ยื่นคำเสนอข้อพิพาทต่ออนุญาโตตุลาการกับฮัทชีสัน ซีเอที ซึ่งเป็นบริษัทย่อยที่กลุ่มทรูเข้าถือหุ้น โดย คดีที่ 1 เรียกร้องเงิน จำนวนรวม 1,204 ล้านบาท ทั้งนี้ ฮัทชีสัน ซีเอที ได้ยื่นข้อเรียกร้องแย้งค่าเสียหายจาก CAT Telecom เป็นเงินจำนวนประมาณ 2,544.72 ล้านบาท ภายใต้สัญญาทำการตลาดวิทยุคมนาคมระบบเซลลูลาร์ Digital AMPS 800 Band A ซึ่ง คณะอนุญาโตตุลาการได้มีคำชี้ขาดให้ยกคำเสนอข้อพิพาทของ CAT Telecom และข้อเรียกร้องแย้งของ ฮัทชีสัน ซีเอที ทั้งนี้ CAT Telecom ได้ยื่นคำร้องขอเพิกถอนคำชี้ขาดของคณะอนุญาโตตุลาการต่อศาลปกครองกลางเมื่อวันที่ 25 ธันวาคม พ.ศ.2558 และคดีที่ 2 เรียกร้องเงิน จำนวน 241 ล้านบาท ภายใต้สัญญาฉบับเดียวกันซึ่ง เมื่อวันที่ 13 สิงหาคม พ.ศ. 2558 คณะอนุญาโตตุลาการได้มีคำชี้ขาดให้ฮัทชีสัน ซีเอที ชำระเงิน จำนวน 91,834,965.56 บาท พร้อมดอกเบี้ยในอัตราร้อยละ 7.5 ต่อปี และยกค่าของ CAT Telecom ในกรณีเรียกร้องเงินจำนวน 146,816,433.54 บาท โดยเมื่อวันที่ 25 พฤศจิกายน พ.ศ. 2558 ฮัทชีสัน ซีเอที ได้ยื่นคำร้องขอเพิกถอนคำชี้ขาดของคณะอนุญาโตตุลาการต่อศาลปกครอง ทั้งนี้ ปัจจุบันทั้งสองคดีอยู่ระหว่างการพิจารณาของศาลปกครองกลาง

นอกจากนี้ เมื่อเดือนมกราคม พ.ศ. 2557 CAT Telecom ได้มีหนังสือถึงธนาคารเพื่อขอให้ชำระเงินตามหนังสือค้ำประกันจำนวนเงินประมาณ 63 ล้านบาท โดยอ้างว่า กลุ่มฮัทชีสันปฏิบัติผิดสัญญาทำการตลาดวิทยุคมนาคมระบบเซลลูลาร์ Digital AMPS 800Band A สัญญาทำการตลาดบริการโทรข้ามแดนอัตโนมัติ และสัญญาการดูแลผู้ใช้บริการวิทยุคมนาคมระบบเซลลูลาร์ CDMA ซึ่งต่อมา ฮัทชีสัน ซีเอที ได้ยื่นฟ้อง CAT Telecom พร้อมกับยื่นคำร้องขอคุ้มครองชั่วคราวต่อศาลแพ่งเพื่อเรียกร้องให้ CAT Telecom ระงับการใช้สิทธิเรียกร้องให้ธนาคารพาณิชย์แห่งหนึ่งชำระเงินตามหนังสือสัญญาค้ำประกัน และไม่ให้ CAT Telecom รับเงินตามหนังสือค้ำประกันดังกล่าวอีกทั้งให้ CAT Telecom ชำระค่าเสียหายเป็นจำนวนประมาณ 63 ล้านบาท ให้แก่ ฮัทชีสัน ซีเอที ซึ่งต่อมา ศาลแพ่งมีคำสั่งคุ้มครองชั่วคราวให้ CAT Telecom ระงับการใช้สิทธิเรียกร้องให้ธนาคารชำระเงินตามหนังสือสัญญาค้ำประกันทั้ง 4 ฉบับ และให้ CAT Telecom ระงับการรับเงินตามหนังสือค้ำประกันดังกล่าวไว้เป็นการชั่วคราว โดยได้มีการชี้ขาดเขตอำนาจศาลแล้ว ว่าสัญญาดังกล่าวเป็นสัญญาทางปกครอง โดยให้โอนคดีดังกล่าวไปยังศาลปกครอง และรวมการพิจารณาคดีเข้ากับคดีหมายเลขดำที่ 391/2557 ที่จะได้กล่าวต่อไป

ตามข้อเท็จจริงดังกล่าว เมื่อวันที่ 20 มีนาคม พ.ศ. 2557 CAT Telecom ได้ยื่นฟ้อง ฮัทชีสัน ซีเอที บีเอฟเคที และธนาคารผู้ออกหนังสือค้ำประกันต่อศาลปกครองกลาง เป็นคดีหมายเลขดำที่ 391/2557 โดย CAT Telecom กล่าวอ้างว่า ฮัทชีสัน ซีเอที และบีเอฟเคทีกระทำความผิดสัญญาทำการตลาดวิทยุคมนาคมระบบเซลลูลาร์ Digital AMPS 800Band A สัญญาทำการตลาดบริการโทรข้ามแดนอัตโนมัติ และสัญญาการดูแลผู้ใช้บริการวิทยุคมนาคมระบบเซลลูลาร์ CDMA และเรียกค่าเสียหายในส่วนที่ฮัทชีสัน ซีเอที จะต้องรับผิดชอบเป็นเงินประมาณ 1,277.79 ล้านบาท และในส่วนที่ฮัทชีสัน ซีเอที และบีเอฟเคทีต้องร่วมรับผิดชอบเป็นจำนวนเงินประมาณ 298.40 ล้านบาท ซึ่ง ฮัทชีสัน ซีเอที และบีเอฟเคทีได้ยื่นคำร้องโต้แย้ง ขณะนี้คดีอยู่ระหว่างการพิจารณาของศาลปกครองกลาง ทั้งนี้ แม้ว่าฮัทชีสัน ซีเอทีและบีเอฟเคทีเชื่อว่าไม่ได้ผิดสัญญาและขอเรียกร้องของ CAT Telecom ยังไม่ได้มีคำชี้ขาดจนถึงที่สุดของศาล ว่า ฮัทชีสัน ซีเอที และบีเอฟเคทีปฏิบัติผิดสัญญาหรือไม่ อย่างไรก็ตาม มีความเสี่ยงที่ธนาคารอาจชำระเงินตามหนังสือค้ำประกัน ซึ่งทำให้กลุ่มทรูจะต้องชำระเงินคืนให้แก่ธนาคาร

ความเสี่ยงจากข้อพิพาทเกี่ยวกับการจัดเก็บข้อมูลและรายละเอียดเกี่ยวกับผู้ใช้บริการ

สืบเนื่องจากที่ ทรูมูฟ ได้ยื่นฟ้องคณะกรรมการ กทช. ปฏิบัติหน้าที่คณะกรรมการ กทช. และเลขาธิการสำนักงานคณะกรรมการ กทช. ต่อศาลปกครองกลางเกี่ยวกับข้อพิพาทเรื่องการดำเนินการจัดเก็บข้อมูลและรายละเอียดเกี่ยวกับผู้ใช้บริการโทรศัพท์เคลื่อนที่ประเภทเรียกเก็บค่าบริการล่วงหน้า ตามประกาศคณะกรรมการ กทช. เรื่อง หลักเกณฑ์การจัดสรรและบริหารเลขหมายโทรคมนาคม พ.ศ. 2551 โดยฟ้องขอให้เพิกถอนประกาศฉบับดังกล่าว เฉพาะข้อ 38 และข้อ 96 และเพิกถอนมติและคำวินิจฉัยของคณะกรรมการ กทช. ปฏิบัติหน้าที่ คณะกรรมการ กทช. และคำสั่งของเลขาธิการคณะกรรมการ กทช. ที่ให้ ทรูมูฟ ปฏิบัติตามประกาศฉบับดังกล่าว ศาลปกครองกลางได้มีคำสั่งไม่รับฟ้องในข้อหาที่ 1 คือ การเพิกถอนประกาศฉบับดังกล่าวนั้น ศาลปกครองกลางได้มีคำสั่งไม่รับฟ้อง เนื่องจากเห็นว่าได้ยื่นคำฟ้องต่อศาลพ้นกำหนดระยะเวลาฟ้องคดี และไม่อาจถือได้ว่าคำฟ้องในข้อหานี้จะเป็นประโยชน์แก่ส่วนรวม เพราะประกาศดังกล่าวไม่มีผลต่อผู้ใช้บริการโทรศัพท์เคลื่อนที่ซึ่ง ทรูมูฟ ได้ยื่นอุทธรณ์คำสั่งไม่รับฟ้องบางข้อหาไว้พิจารณาดังกล่าว ขณะนี้คดีอยู่ระหว่างการพิจารณาของศาลปกครองสูงสุด ส่วนประเด็นพิพาทอื่นในคดีอยู่ระหว่างการพิจารณาของศาลปกครองกลาง โดยศาลปกครองกลางได้มีคำสั่งกำหนดให้วันที่ 22 ตุลาคม พ.ศ. 2557 เป็นวันสิ้นสุดการแสวงหาข้อเท็จจริงซึ่ง ทรูมูฟ ได้ยื่นคำแถลงเพิ่มเติมข้อเท็จจริง ต่อมาศาลปกครองกลางมีคำสั่งไม่รับพิจารณาข้อเท็จจริงเพิ่มเติม ทรูมูฟ จึงยื่นอุทธรณ์คำสั่งไม่รับพิจารณาข้อเท็จจริงเพิ่มเติม ทั้งนี้ยังอยู่ในระหว่างศาลปกครองสูงสุดพิจารณาคำอุทธรณ์คำสั่ง

ต่อมา สำนักงานคณะกรรมการ กทช. ได้มีประกาศสำนักงานคณะกรรมการ กทช. เรื่อง การจัดเก็บข้อมูลและรายละเอียดเกี่ยวกับผู้ใช้บริการโทรศัพท์เคลื่อนที่ในลักษณะที่เรียกเก็บเงินล่วงหน้า โดยกำหนดให้ผู้ให้บริการโทรศัพท์เคลื่อนที่ในลักษณะที่เรียกเก็บเงินล่วงหน้าทุกรายดำเนินการจัดเก็บข้อมูลและรายละเอียดเกี่ยวกับผู้ใช้บริการ (ลงทะเบียนซิมการ์ด) ให้แล้วเสร็จภายในวันที่ 31 กรกฎาคม พ.ศ. 2558 และในกรณีที่ผู้ใช้บริการไม่ลงทะเบียนซิมการ์ดภายในกำหนดระยะเวลาดังกล่าว ผู้ให้บริการโทรศัพท์เคลื่อนที่ที่สามารถดำเนินการระงับการให้บริการตามเงื่อนไขหรือข้อตกลงในสัญญาให้บริการโทรคมนาคมได้ และต่อมา สำนักงาน

คณะกรรมการ กสทช. ได้มีหนังสือมาถึงผู้ให้บริการโทรศัพท์เคลื่อนที่ทุกราย รวมทั้งผู้ให้บริการโทรศัพท์เคลื่อนที่ในกลุ่มทรูด้วย โดยแจ้งให้ 1.) ระวังการใช้งานบางส่วนสำหรับผู้ให้บริการที่ยังไม่ลงทะเบียน โดยให้สามารถรับสายหรือข้อความได้ แต่ไม่สามารถเรียกออกหรือใช้งานอินเทอร์เน็ตได้ แต่ให้เรียกออกไปยังเลขหมายฉุกเฉิน เลขหมายร้องเรียนของคณะกรรมการ กสทช. หรือ ของผู้ให้บริการได้ 2.) ให้ดำเนินการแจ้งยกเลิกการใช้บริการไปยังผู้ให้บริการ ล่วงหน้าไม่น้อยกว่า 30 วัน โดยการยกเลิกบริการจะต้องไม่เกินวันที่ 30 กันยายน พ.ศ. 2558 3.) การแจ้งยกเลิกการใช้บริการตามข้อ 2 ไม่ถือเป็นการขยายระยะเวลาให้ผู้ให้บริการกลับมาลงทะเบียนแต่อย่างใด และ 4.) ให้รายงานผลการดำเนินการทั้งหมด ภายใน 5 วันนับจากวันที่ได้รับหนังสือ

ทั้งนี้ ข้อเท็จจริงปรากฏว่า ทรูมูฟ TUC และเรียลมูฟ ได้ดำเนินการประชาสัมพันธ์เกี่ยวกับการณดังกล่าวให้แก่ผู้ให้บริการทราบแล้ว โดยทรูมูฟ TUC และเรียลมูฟ สามารถดำเนินการจัดเก็บข้อมูลและรายละเอียดเกี่ยวกับผู้ใช้บริการ (ลงทะเบียนซิมการ์ด) ได้ครบถ้วน ทั้งนี้ มีความเสี่ยงว่า หาก TUC และ/หรือ เรียลมูฟ ละเลยการดำเนินการจัดเก็บข้อมูลและรายละเอียดเกี่ยวกับผู้ใช้บริการโทรศัพท์เคลื่อนที่ในลักษณะที่เรียกเก็บเงินล่วงหน้า TUC และ/หรือ เรียลมูฟ อาจกลายเป็นผู้ที่ปฏิบัติไม่ถูกต้อง และได้รับคำสั่งทางปกครองเพื่อกำหนดมาตรการที่เกี่ยวข้องตามที่กฎหมายกำหนดต่อไป

ความเสี่ยงจากข้อพิพาทเกี่ยวกับการเรียกเก็บค่าบริการล่วงหน้า

เลขาธิการสำนักงานคณะกรรมการ กสทช. ได้มีหนังสือแจ้งเตือนให้ทรูมูฟดำเนินการปรับปรุงเงื่อนไขการให้บริการโทรศัพท์เคลื่อนที่ประเภทเรียกเก็บเงินค่าบริการล่วงหน้า ไม่ให้มีข้อกำหนดใดในลักษณะเป็นการบังคับให้ผู้ใช้บริการต้องใช้บริการภายในระยะเวลาที่กำหนดและห้ามมิให้กำหนดเงื่อนไขที่มีลักษณะเป็นการบังคับให้ผู้ใช้บริการต้องใช้บริการภายในระยะเวลาที่กำหนดอีกต่อไป

โดยเลขาธิการสำนักงานคณะกรรมการ กสทช. มีหนังสือถึงทรูมูฟ แจ้งผลพิจารณาการอุทธรณ์ โดยยืนตามคำสั่งเลขาธิการสำนักงานคณะกรรมการ กสทช. ที่กำหนดค่าปรับทางปกครองต่อทรูมูฟ วันละ 100,000 บาท ทรูมูฟจึงได้ยื่นคำฟ้องต่อศาลปกครองกลางขอเพิกถอนคำสั่งกำหนดค่าปรับทางปกครองวันละ 100,000 บาท พร้อมทั้งได้ยื่นคำขอให้ศาลกำหนดมาตรการและวิธีการเพื่อบรรเทาทุกข์เป็นการชั่วคราวก่อนการพิพากษา ต่อมาในวันที่ 5 มิถุนายน พ.ศ. 2556 ศาลปกครองกลางได้ยกคำขอดังกล่าว ขณะนี้คดีอยู่ระหว่างการพิจารณาของศาลปกครองกลาง ทั้งนี้ ศาลปกครองกลางได้มีคำสั่งสิ้นสุดแสวงหาข้อเท็จจริงแล้ว

ความเสี่ยงจากการใช้และการเชื่อมต่อโครงข่ายโทรคมนาคม (Interconnection Charge) สำหรับโทรศัพท์พื้นฐาน

จากที่ได้มีการออกคำสั่งประกาศอัตราชั่วคราวของค่าเชื่อมต่อโครงข่าย (Interconnection Charge หรือ IC) สำหรับโทรศัพท์พื้นฐานที่อัตรา 0.36 บาทต่อนาที ทำให้บริษัทฯ มีความเสี่ยงที่อาจจะถูกเรียกเก็บค่า IC จากผู้ให้บริการโทรศัพท์เคลื่อนที่ ซึ่งอาจทำให้บริษัทฯ มีค่าใช้จ่ายเพิ่มขึ้นในอนาคตสำหรับกิจการโทรศัพท์พื้นฐาน โดยมีผู้ประกอบการบางรายได้ยื่นเรื่องต่อคณะกรรมการ กทช. เพื่อให้บริษัทฯ เข้าทำสัญญา IC สำหรับกิจการโทรศัพท์พื้นฐานและต่อมาได้ยื่นเรื่องเพื่อเรียกเก็บค่า IC จากกิจการโทรศัพท์พื้นฐานของบริษัทฯ อย่างไรก็ตาม บริษัทฯ เชื่อว่า บริษัทฯ ไม่มีหน้าที่ที่จะต้องจ่ายค่า IC เนื่องจากสัญญาความร่วมมือกันสำหรับกิจการโทรศัพท์พื้นฐานระหว่างบริษัทฯ กับทีโอที กำหนดให้บริษัทฯ มีหน้าที่ลงทุน จัดหา และติดตั้ง ตลอดจนบำรุงรักษาอุปกรณ์ให้แก่ทีโอที โดยทีโอทีเป็นผู้จัดเก็บรายได้ทั้งหมดจากลูกค้า และจะแบ่งรายได้ที่ได้รับให้บริษัทฯ ตามสัดส่วนที่ระบุไว้ในสัญญาความร่วมมือกันฯ และบริษัทฯ ได้ยื่นฟ้องคณะกรรมการ กทช. ต่อศาลปกครองกลาง เมื่อวันที่ 3 สิงหาคม พ.ศ. 2553 เพื่อขอให้ศาลเพิกถอนคำสั่งที่ออกประกาศอัตราชั่วคราวของค่า IC และเมื่อวันที่ 26 ธันวาคม พ.ศ. 2555 ศาลปกครองกลางได้มีคำพิพากษาให้ยกฟ้อง และบริษัทฯ ได้อุทธรณ์คำพิพากษาศาลปกครองสูงสุด ขณะนี้คดีอยู่ระหว่างการพิจารณาของศาลปกครองสูงสุด และเมื่อวันที่ 4 กุมภาพันธ์ พ.ศ. 2554 ดีแทคได้ยื่นคำฟ้องต่อศาลปกครองกลาง เพื่อขอให้บริษัทฯ และทีโอทีร่วมกันชำระค่าใช้และเชื่อมต่อโครงข่ายโทรคมนาคมจำนวน 3.28 พันล้านบาท อย่างไรก็ตาม บริษัทฯ เห็นว่าดีแทคไม่มีสิทธิเรียกเก็บค่าตอบแทนการเชื่อมต่อโครงข่ายกับบริษัทฯ ขณะนี้คดีอยู่ระหว่างการพิจารณาของศาลปกครองกลาง

ความเสี่ยงจากการทำสัญญาที่เกี่ยวข้องกับการเข้าถึงหุ้นในกลุ่มฮัทชีสันและสัญญา HSPA ระหว่าง CAT Telecom กับกลุ่มทรู

หน่วยงานภาครัฐ อาทิ คณะกรรมการ กสทช. สำนักงานการตรวจเงินแผ่นดิน กรมสอบสวนคดีพิเศษ และสำนักงานคณะกรรมการป้องกันและปราบปรามการทุจริตแห่งชาติ (“ป.ป.ช.”) ได้ดำเนินการตรวจสอบในประเด็นต่าง ๆ จากการทำสัญญาที่เกี่ยวข้องกับโครงการ HSPA เช่น ประเด็นว่าการทำสัญญาดังกล่าวเข้าข่าย พ.ร.บ. ร่วมทุนฯ และขัดต่อมาตรา 46 แห่ง พ.ร.บ. องค์การจัดสรรคลื่นความถี่ พ.ศ. 2553 หรือไม่ เป็นต้น ซึ่งนอกจากมติของ กทค. ที่ได้มีคำสั่งให้กลุ่มทรู และ CAT Telecom แก้ไขสัญญา HSPA ที่เกี่ยวข้องและมีมติเห็นชอบการแก้ไขสัญญาแล้ว ปัจจุบันหน่วยงานอื่น ๆ ยังไม่มีคำสั่งใดๆ ในเรื่องนี้ อย่างไรก็ตาม กลุ่มทรูเชื่อว่าทุกฝ่ายได้ปฏิบัติตามถูกต้องตามแนวทาง และคำสั่งที่ชอบด้วยกฎหมายของหน่วยงานที่เกี่ยวข้องแล้ว

อนึ่ง ในเรื่องดังกล่าว กลุ่มทรู ยังได้มีการโต้แย้งคำสั่งของ คณะกรรมการ กทช. ปฏิบัติหน้าที่ คณะกรรมการ กสทช. ตามที่เลขานุการคณะกรรมการ กสทช. ได้มีหนังสือถึงบริษัทฯ และเรียกมูลพดด้วงคดีและคำสั่งของคณะกรรมการ กทช. ปฏิบัติหน้าที่ คณะกรรมการ กสทช. ที่สั่งให้แก้ไขในส่วนที่เกี่ยวข้องกับการทำความเข้าใจความตกลงเพื่อความร่วมมือกิจการโดยการเข้าซื้อหุ้นของกลุ่มฮัทชีสันให้เป็นไปตามประกาศคณะกรรมการ กทช. เรื่อง หลักเกณฑ์และวิธีการความร่วมมือกิจการและการถือหุ้นไขว้ในกิจการโทรคมนาคม พ.ศ. 2553 และในส่วนที่เกี่ยวข้องกับการทำความเข้าใจความตกลงกับ CAT Telecom เกี่ยวกับการให้บริการโทรศัพท์เคลื่อนที่ระบบ CDMA และระบบ HSPA ให้เป็นไปตามประกาศคณะกรรมการ กทช. เรื่อง มาตรการเพื่อป้องกันมิให้มีการกระทำความผิดเป็นการผูกขาดหรือก่อให้เกิดความไม่เป็นธรรมในการแข่งขันในกิจการโทรคมนาคม พ.ศ. 2549 และ พ.ร.บ. องค์การจัดสรรคลื่นความถี่ พ.ศ. 2553 นั้น บริษัทฯ และเรียกมูลพดด้วงคดีและคำสั่งของคณะกรรมการ กทช. ปฏิบัติหน้าที่ คณะกรรมการ กสทช. ดังกล่าว ไม่มีความชัดเจนและไม่ชอบด้วยกฎหมาย บริษัทฯ และเรียกมูลพดด้วงคดีและคำสั่งของคณะกรรมการ กทช. และเลขานุการ คณะกรรมการ กทช. ต่อศาลปกครองกลาง เมื่อวันที่ 2 ธันวาคม พ.ศ. 2554 เพื่อขอให้เพิกถอนมติและคำสั่งดังกล่าว ทั้งนี้ เมื่อวันที่ 23 กุมภาพันธ์ พ.ศ. 2559 ศาลปกครองกลางได้มีคำพิพากษาให้เพิกถอนคำสั่งของ กทช. ปฏิบัติหน้าที่ คณะกรรมการ กทช. ตามมติที่ประชุมครั้งที่ 30/2554 เมื่อวันที่ 28 กันยายน พ.ศ. 2554 โดยให้มีผลย้อนหลังไปถึงวันที่มีคำสั่งดังกล่าว

ความเสี่ยงที่สืบเนื่องจากสัญญา HSPA

ตามที่ กลุ่มทรู และ CAT Telecom ได้มีการดำเนินการตามสัญญา HSPA และยังมีข้อโต้แย้งในประเด็นต่างๆ โดยคู่สัญญาที่เกี่ยวข้องได้ดำเนินการชำระหนี้ระหว่างกันไปแล้วบางส่วน และกำลังดำเนินการเจรจาข้อยุติในประเด็นอื่นๆ ที่ยังมีความเห็นไม่ตรงกันเพื่อจะชำระหนี้ในส่วนที่ยังเหลือต่อไป ดังนั้น กรณีนี้จึงมีความเสี่ยงที่ CAT Telecom อาจเรียกให้บริษัทในกลุ่มทรู ชำระหนี้ในส่วนที่ไม่สามารถตกลงกันได้รวมถึงดอกเบี้ย ซึ่งในปัจจุบันจำนวนเงินและดอกเบี้ยในส่วนที่ยังไม่สามารถตกลงกับ CAT Telecom ได้ ยังไม่อาจคิดคำนวณได้แน่นอน เนื่องจากสมมติฐานที่ใช้ในการคำนวณเพื่อการชำระหนี้และรับชำระหนี้ระหว่างกลุ่มบริษัท กับ CAT Telecom มีความแตกต่างกัน อาทิเช่น อัตราค่าเช่าของระบบสื่อสารสัญญาณที่มีการลงทุนร่วมกันระหว่างกลุ่มบริษัท กับ CAT Telecom ไม่ได้มีการระบุไว้ในสัญญาตั้งแต่ต้น จึงยังคงต้องหาข้อสรุปในเรื่องอัตราค่าเช่าดังกล่าว เป็นต้น ซึ่งหากไม่สามารถตกลงกันได้ อาจเกิดเป็นข้อพิพาทขึ้น อย่างไรก็ตาม กลุ่มทรู และที่ปรึกษากฎหมายมีความเห็นว่า กลุ่มทรู ยังไม่มีภาระผูกพันที่ต้องชำระดอกเบี้ย และเงินค่าชดเชยค่าบริการในส่วนที่บริษัทย่อยในกลุ่มทรู เห็นว่า ไม่ถูกต้อง และยังไม่สามารถตกลงกันกับ CAT Telecom ได้ ทั้งนี้ผลที่สุดยังไม่สามารถคาดการณ์ได้ในขณะนี้ ดังนั้น กลุ่มทรู จึงไม่ได้ตั้งสำรองทางบัญชีสำหรับรายการค่าเสียหายหรือค่าใช้จ่ายที่อาจเกิดขึ้นจากรายการนี้ไว้ในงบการเงิน โดยปัจจุบัน อยู่ระหว่างการเจรจากับข้อยุติกับทาง CAT Telecom ซึ่งทำให้กลุ่มทรู อาจต้องจ่ายเงินในส่วนที่ยังไม่สามารถตกลงกันได้

ความเสี่ยงจากการที่กลุ่มทรูต้องแข่งขันกับทีโอทีและ CAT Telecom ซึ่งเป็นคู่สัญญาร่วมการงานฯ และคู่สัญญาให้ดำเนินการฯ ซึ่งอาจนำไปสู่ข้อพิพาทต่างๆ ที่อาจส่งผลกระทบต่อการค้าบริการของทรู

บริษัทฯ และทรูมูฟได้ดำเนินการภายใต้สัญญาร่วมการงานฯ และ/หรือ สัญญาให้ดำเนินการฯ กับทีโอที และ/หรือ CAT Telecom แล้วแต่กรณี ซึ่งสัญญาให้ดำเนินการฯ ระหว่าง ทรูมูฟ กับ CAT Telecom ได้สิ้นสุดลงแล้วตั้งแต่วันที่ 15 กันยายน พ.ศ. 2556 และ คณะกรรมการ กสทช. ได้มีการจัดสรรคลื่นความถี่ย่าน 1800 MHz ในช่วงที่ใช้ในการให้บริการตามสัญญาให้

ดำเนินการฯ แก่ผู้ชนะการประมูลแล้ว โดยในช่วงการให้บริการตามประกาศคุ้มครองผู้ใช้บริการ ประกอบกับ คำสั่ง คสช. และหลักเกณฑ์ที่เกี่ยวข้อง ทรูมูฟ และ CAT Telecom ยังมีความเห็นที่แตกต่างกันเกี่ยวกับการทำหน้าที่เป็นผู้ให้บริการ รวมถึงสิทธิในการใช้เครื่องและอุปกรณ์ โดยความเห็นที่แตกต่างกันของผู้ประกอบกิจการในกลุ่มทรูกับทีโอที และ CAT Telecom ทั้งในประเด็นการตีความข้อกฎหมาย และข้อสัญญาร่วมการทำงานฯ และ/หรือ สัญญาให้ดำเนินการฯ รวมทั้งประกาศ กฎเกณฑ์ และข้อบังคับต่างๆ โดยคณะกรรมการ กสทช. อาจมีผลกระทบต่อการดำเนินธุรกิจของผู้ประกอบกิจการซึ่งเป็นบริษัทในกลุ่มทรู และมีความเสี่ยงที่สัญญาร่วมการทำงานฯ และ/หรือสัญญาให้ดำเนินการฯ อาจถูกยกเลิกได้

อย่างไรก็ดีในกรณีของสัญญาร่วมการทำงานฯ ที่บริษัทฯ ทำหน้าที่จัดสร้างโครงข่ายพื้นฐานให้แก่ ทีโอที เพื่อให้บริการโทรศัพท์พื้นฐาน ทีโอทีต้องนำเสนอข้อพิพาทต่ออนุญาโตตุลาการเป็นผู้ชี้ขาดก่อนดำเนินการยกเลิกสัญญา ซึ่งทีโอทีอาจจะยกเลิกสัญญาร่วมการทำงานฯ ได้เฉพาะในกรณีที่บริษัทฯ ทำผิดกฎหมาย หรือบริษัทฯ ถูกศาลมีคำสั่งพิทักษ์ทรัพย์เด็ดขาดในคดีล้มละลาย หรือบริษัทฯ จงใจผิดสัญญาในส่วนสาระสำคัญอย่างต่อเนื่องเท่านั้น ซึ่งตามสัญญาทีโอทีเป็นผู้จัดเก็บรายได้จากลูกค้าในโครงข่ายทั้งหมด และแบ่งส่วนแบ่งรายได้ให้บริษัทฯ ตามสัดส่วนที่ระบุไว้ในสัญญาร่วมการทำงานฯ ดังนั้น ทีโอทีอาจจะขอการชำระเงินให้บริษัทฯ เพื่อเป็นการชำระค่าใช้จ่ายใดๆ ที่ทีโอทีเชื่อว่าบริษัทฯ ติดค้าง โดยปัจจุบัน เนื่องจาก บริการบางบริการภายใต้สัญญาร่วมการทำงานฯ ประสบความสำเร็จไม่คุ้มทุน กลุ่มทรู จึงมีความพยายามที่จะลดจำนวนการให้บริการ ไปจนถึงการยกเลิกการให้บริการ จึงมีความเสี่ยงที่ ทีโอที จะมีความเห็นว่า บริษัทฯ ผิดสัญญาในส่วนสาระสำคัญอันเป็นเหตุให้ทีโอทีบอกเลิกสัญญา

ในขณะที่ทรูมูฟ อาจมีความเสี่ยงต่อความสามารถในการดำเนินธุรกิจ เช่น ภาระค่าใช้จ่ายที่เกิดขึ้นจากการใช้เครื่องและอุปกรณ์ตามสัญญาให้ดำเนินการฯ เพื่อให้บริการในช่วงประกาศคุ้มครองผู้ใช้บริการและคำสั่ง คสช. ซึ่ง CAT Telecom เห็นว่าตามประกาศคุ้มครองผู้ใช้บริการ ทรูมูฟ ต้องชำระค่าใช้จ่ายเครื่องและอุปกรณ์ที่ ทรูมูฟ ใช้เพื่อให้บริการโทรศัพท์เคลื่อนที่บนคลื่น 1800 MHz ในช่วงเวลาดังกล่าว ให้ CAT Telecom แต่ ทรูมูฟ เห็นว่ายังไม่มีความชัดเจนและยังไม่เป็นที่ยุติว่า ทรูมูฟ มีหน้าที่ในการรับภาระค่าใช้จ่ายดังกล่าวตามประกาศคุ้มครองผู้ใช้บริการหรือไม่

อนึ่ง แม้ว่าทีโอที และ CAT Telecom เป็นคู่สัญญากับบริษัทฯ และบริษัทย่อย แต่ยังเป็นคู่แข่งในการประกอบธุรกิจของกลุ่มทรูอีกด้วย ด้วยเหตุนี้ จึงอาจก่อให้เกิดข้อพิพาทระหว่างบริษัทฯ บริษัทย่อย กับทีโอที และ CAT Telecom ได้ ตัวอย่างเช่น กลุ่มทรูตกอยู่ภายใต้ข้อตกลงการแบ่งรายได้ตามสัญญาร่วมการทำงานฯ และสัญญาให้ดำเนินการฯ และที่ผ่านมาทีโอที และ/หรือ CAT Telecom ได้ปฏิเสธหรือประวิงการจ่ายส่วนแบ่งรายได้ของกลุ่มทรู ในระหว่างรอการตัดสินข้อพิพาทเกี่ยวกับการคำนวณหรือขอบเขตของการจ่ายส่วนแบ่งรายได้ที่ติดค้างต่อกลุ่มทรูภายใต้สัญญาร่วมการทำงานฯ และ/หรือ สัญญาให้ดำเนินการฯ ซึ่งที่ผ่านมาได้มีการยื่นคำฟ้องหรือคำเสนอข้อพิพาทเรื่องความขัดแย้งบางกรณีที่เกิดขึ้นต่อศาลปกครองหรือคณะอนุญาโตตุลาการเป็นผู้ตัดสิน ทั้งนี้ กลุ่มทรูไม่สามารถรับรองได้ว่าจะสามารถชนะข้อพิพาททั้งหลายที่ได้เกิดจากการเป็นคู่สัญญากับ ทีโอที และ CAT Telecom แล้วแต่กรณี ซึ่งจะทำให้ธุรกิจ รวมถึงฐานะทางการเงินของกลุ่มทรูอาจจะได้รับผลกระทบ โดยในช่วงที่ผ่านมากระบวนการยุติธรรมก็ได้มีคำตัดสินข้อพิพาทต่างๆ ทั้งในทางที่เป็นประโยชน์และไม่เป็นประโยชน์ต่อกลุ่มทรู แต่คดีส่วนใหญ่ยังไม่ถึงที่สุด

ความเสี่ยงจากการอนุญาตต่างๆ ที่เกี่ยวข้องกับการประกอบกิจการโทรทัศน์ และ/หรือ กิจการโทรคมนาคม

นโยบายการกำกับดูแลของ คณะกรรมการ กสทช. มีผลต่อการเปลี่ยนแปลงโครงสร้างธุรกิจโดยรวม ซึ่งคาดว่าจะการแข่งขันในตลาดจะรุนแรงมากขึ้น อีกทั้ง กลุ่มบริษัท อาจได้รับความเสี่ยงจากนโยบายการกำกับดูแลของ คณะกรรมการ กสทช. ที่มีความไม่แน่นอน และไม่เท่าเทียมกันระหว่างผู้รับสัมปทานที่ถูกเปลี่ยนผ่านเป็นผู้รับใบอนุญาตกับผู้รับใบอนุญาตรายใหม่จนส่งผลให้เกิดความได้เปรียบเสียเปรียบระหว่างผู้เล่นในตลาดเดียวกันหรือตลาดที่เกี่ยวข้อง และจากนโยบายการกำกับดูแลที่ก่อให้เกิดต้นทุนการประกอบกิจการเพิ่มขึ้น รวมถึงความเสี่ยงจากความเปลี่ยนแปลงในเรื่องกฎเกณฑ์การกำกับดูแลการประกอบกิจการ และการกำกับดูแลการแข่งขันสำหรับบริษัทในกลุ่มทรูที่เป็นผู้รับใบอนุญาต ทั้งนี้ จากการที่ คณะกรรมการ กสทช. ได้ออกประกาศ คณะกรรมการ กสทช. เรื่อง หลักเกณฑ์การจัดลำดับบริการโทรทัศน์ และประกาศสำนักงาน คณะกรรมการ กสทช. เรื่อง การกำกับดูแลการโฆษณาบริการหรือสินค้าของผู้ให้บริการโครงข่ายโทรทัศน์แบบบอกรับสมาชิกและผู้ให้บริการโทรทัศน์แบบบอกรับสมาชิก ซึ่งจะส่งผลกระทบต่อการประกอบกิจการของ ทริวิชั่นส์ และผู้ให้บริการโทรทัศน์แบบใช้คลื่นความถี่ภายในกลุ่มทรู ได้ ซึ่ง ผลจากการไม่ปฏิบัติตามหลักเกณฑ์ของประกาศดังกล่าว หาก คณะกรรมการ กสทช. พิจารณาไม่ให้ หรือไม่พิจารณาต่ออายุใบอนุญาต

ที่เกี่ยวข้อง ก็จะส่งผลให้บริษัทย่อยที่เกี่ยวข้องในกลุ่มทรู ถูกปรับหรือถูกดำเนินการตามกฎหมาย หรือไม่สามารถประกอบกิจการได้ ปัจจุบัน คณะกรรมการ กสทช. ได้ให้ใบอนุญาตให้บริการโทรศัพท์เคลื่อนที่ภาคพื้นดินในระบบดิจิทัล ประเภทบริการทางธุรกิจระดับชาติ จำนวน 2 ช่องรายการ ให้แก่บริษัทในกลุ่มทรูที่ชนะการประมูลคลื่นความถี่ในปี พ.ศ. 2557 และได้ให้ใบอนุญาตให้บริการโครงข่ายกระจายเสียงหรือโทรศัพท์เคลื่อนที่ที่ไม่ใช้คลื่นความถี่ระดับชาติ ให้แก่ทรูวิชั่นส์ รวมถึงให้ใบอนุญาตให้บริการกระจายเสียงหรือโทรศัพท์เคลื่อนที่ที่ไม่ใช้คลื่นความถี่ระดับชาติให้แก่ ทรูวิชั่นส์ และบริษัทในกลุ่มทรู

ความเสี่ยงทางด้านการเงิน

ความเสี่ยงจากการมีหนี้สิน

ณ สิ้นปี 2558 กลุ่มทรู มีหนี้สินที่มีภาระดอกเบี้ยจ่าย ประกอบด้วยเงินกู้ยืมระยะสั้น ส่วนที่ถึงกำหนดชำระภายใน 1 ปี ของเงินกู้ยืมระยะยาว และเงินกู้ยืมระยะยาว (ไม่รวมหนี้สินตามสัญญาเช่าการเงิน) จำนวน 92.3 พันล้านบาท เพิ่มขึ้นจากจำนวน 42.0 พันล้านบาท ณ สิ้นปี 2557 จากการกู้ยืมเพิ่มเติมเพื่อสนับสนุนการขยายโครงข่ายและการให้บริการของกลุ่ม ซึ่งรวมถึงการชำระค่าใบอนุญาต ทั้งนี้ ทางบริษัทฯ อาจมีแผนในการจัดหาเงินทุนผ่านการกู้ยืมเงิน และ/หรือ การออกตราสารหนี้ จึงอาจมีความเสี่ยงจากการที่ไม่สามารถจัดหาเงินทุนได้เพียงพอสำหรับการชำระหนี้เงินต้นและดอกเบี้ยในแต่ละปี หรืออาจมีผลกระทบต่อ การขยายการลงทุนในอนาคตได้ อย่างไรก็ตาม กลุ่มทรูเชื่อว่าจะสามารถจัดหาเงินกู้ยืมใหม่ เพื่อชำระคืนหนี้สินเดิมและปรับเปลี่ยน การชำระคืนเงินต้นให้เหมาะสมกับกระแสเงินสดของกลุ่มทรูได้เป็นอย่างดี นอกจากนี้ กลุ่มทรู ยังมีแหล่งเงินทุนหลายช่องทาง รวมถึงเงินสดจากการดำเนินงานซึ่งปรับตัวดีขึ้นมาก และยังได้รับเครดิตจากกลุ่มผู้จัดจำหน่ายอุปกรณ์ (Vendor Financing) ในขณะที่แผนการเพิ่มทุนจำนวน 60,000 ล้านบาท ของบริษัท หากประสบความสำเร็จจะสามารถเสริมสร้างความแข็งแกร่งให้กับโครงสร้างเงินทุนและลดภาระหนี้สินของกลุ่ม

ความเสี่ยงจากการเคลื่อนไหวของอัตราแลกเปลี่ยนและอัตราดอกเบี้ย

ณ วันที่ 31 ธันวาคม พ.ศ. 2558 กลุ่มทรูมีหนี้สินระยะยาวที่อยู่ในสกุลเงินต่างประเทศ อยู่ประมาณร้อยละ 0.5 (ไม่รวมหนี้สินตามสัญญาเช่าทางการเงิน) เมื่อเทียบกับ ร้อยละ 1.6 ณ สิ้นปี 2557 ส่วนหนึ่งจากการชำระคืนหนี้สินในสกุลเงินในระหว่างปี 2558

มูลค่าตามบัญชีและมูลค่ายุติธรรมของเงินกู้ยืมประเภทไม่หมุนเวียน (ไม่รวมหนี้สินภายใต้สัญญาเช่าการเงิน) ของกลุ่มบริษัทมีดังนี้ (โปรดดูรายละเอียดในหมายเหตุประกอบงบการเงินข้อ 27)

	งบการเงินรวม			
	มูลค่าตามบัญชี		มูลค่ายุติธรรม	
	พ.ศ. 2558	พ.ศ. 2557	พ.ศ. 2558	พ.ศ. 2557
	ล้านบาท	ล้านบาท	ล้านบาท	ล้านบาท
หุ้นกู้	50,979.65	28,897.62	51,184.11	29,694.41
เงินกู้ยืมที่เกี่ยวกับสัญญาจัดหาและติดตั้งอุปกรณ์	258.27	471.43	384.26	582.25

นอกจากนี้ กลุ่มทรู ยังมีค่าใช้จ่ายที่ต้องจ่ายให้เจ้าหนี้การค้ำเป็นสกุลเงินดอลลาร์สหรัฐ ทั้งนี้ กลุ่มบริษัทได้นำวิธีการบริหารความเสี่ยงที่เกิดจากเงินตราต่างประเทศดังต่อไปนี้มาใช้ เพื่อป้องกันความเสี่ยงที่เกิดจากการผันผวนของอัตราแลกเปลี่ยนเงินตราต่างประเทศ

- ทำสัญญาซื้อขายเงินตราต่างประเทศล่วงหน้า
- เจรจากกลางเงื่อนไขการจ่ายชำระหนี้ในสกุลเงินตราต่างประเทศเป็นแต่ละรายการ และ
- เจรจากกลางกับเจ้าหนี้ต่างประเทศ เพื่อแบ่งภาระจากการเปลี่ยนแปลงของอัตราแลกเปลี่ยนเงินตราต่างประเทศ

การพิจารณาความเสี่ยงจากอัตราแลกเปลี่ยนจะทำในแต่ละสกุลเงิน และประมาณการอัตราแลกเปลี่ยนล่วงหน้าหกเดือน ซึ่งประมาณการอัตราแลกเปลี่ยนดังกล่าวจะอาศัยข้อมูลเกี่ยวกับการเคลื่อนไหวของอัตราแลกเปลี่ยนจากสถาบันวิจัยและวิเคราะห์ข้อมูลทางการเงินที่เชื่อถือได้และข้อมูลดังกล่าวข้างต้นจะนำมาพิจารณาร่วมกับต้นทุนในการประกันความเสี่ยง และความเสี่ยงที่เกี่ยวข้องอื่นๆ เพื่อที่จะตัดสินใจในการทำการประกันความเสี่ยงที่อาจเกิดขึ้นจากการเปลี่ยนแปลงของอัตราแลกเปลี่ยน ในการป้องกันความเสี่ยงจากการเปลี่ยนแปลงของอัตราแลกเปลี่ยน โดยการใช้สัญญาซื้อขายเงินตราต่างประเทศล่วงหน้า นั้น กลุ่มบริษัทจะพิจารณารายการที่เป็นเงินตราต่างประเทศแต่ละรายการ

ความเสี่ยงจากการลงทุนที่อาจทำให้เกิดการด้อยค่า

กลุ่มทรู มีการประเมินมูลค่าและพิจารณาถึงความคุ้มค่าของการลงทุนอย่างถี่ถ้วนก่อนจะทำการลงทุนในแต่ละธุรกิจหรือสินทรัพย์ใดๆ นอกจากนี้ บริษัทมีการทดสอบการด้อยค่าของมูลค่าของเงินลงทุนเมื่อมีข้อบ่งชี้ว่าเงินลงทุนนั้นอาจเกิดการด้อยค่า สิ่งเหล่านี้ทำให้ผู้บริหารเชื่อมั่นว่าบริษัทไม่มีความเสี่ยงจากการด้อยค่าอย่างมีนัยสำคัญต่องบการเงินของบริษัท

ความเสี่ยงจากการที่บริษัทฯ มีผู้ถือหุ้นรายใหญ่ ถือหุ้นในสัดส่วนมากกว่าร้อยละ 50

ณ วันที่ 5 กันยายน พ.ศ. 2557 กลุ่มผู้ถือหุ้นรายใหญ่ของบริษัทฯ คือ บริษัท เครือเจริญโภคภัณฑ์ จำกัด และบริษัทที่เกี่ยวข้อง ถือหุ้นรวมกันเป็นจำนวนร้อยละ 51.3 ของจำนวนหุ้นที่จำหน่ายได้แล้วทั้งหมดของบริษัทฯ ซึ่งโดยลักษณะเช่นนี้ อาจพิจารณาได้ว่า นักลงทุนอาจมีความเสี่ยงจากการที่ผู้ถือหุ้นรายใหญ่ถือหุ้นในบริษัทฯ มากกว่าร้อยละ 50 เนื่องจากกลุ่มผู้ถือหุ้นรายใหญ่สามารถควบคุมมติที่ประชุมที่ต้องใช้เสียงส่วนใหญ่ เช่น การแต่งตั้งกรรมการ เป็นต้น ดังนั้น ผู้ถือหุ้นรายย่อยอาจไม่สามารถรวบรวมคะแนนเสียงเพื่อตรวจสอบและถ่วงดุลเรื่องที่ผู้ถือหุ้นรายใหญ่เสนอได้ อย่างไรก็ตาม คณะกรรมการของบริษัทฯ ให้ความสำคัญต่อการดำเนินการภายใต้หลักการกำกับดูแลกิจการที่ดีเป็นอย่างยิ่ง เพื่อเปิดโอกาสให้ผู้ถือหุ้นรายย่อยสามารถเสนอเรื่องเพื่อบรรจุเข้าเป็นวาระการประชุมและเสนอชื่อบุคคลเพื่อเข้ารับการพิจารณาคัดเลือกเป็นกรรมการ เป็นการล่วงหน้าก่อนการประชุมสามัญผู้ถือหุ้นประจำปี นอกจากนี้ หากเป็นเรื่องที่เกี่ยวข้องกับผู้ถือหุ้นรายใหญ่ และเป็นรายการที่อาจมีความขัดแย้งทางผลประโยชน์กับบริษัทฯ จะต้องดำเนินการตามมาตรการและขั้นตอนที่กำหนดไว้ใน “ระเบียบในการเข้าทำรายการระหว่างกัน” ซึ่งอยู่ภายใต้กรอบของกฎหมายอย่างเคร่งครัด

CORPORATE AND OTHER SIGNIFICANT INFORMATION

ข้อมูลทั่วไปและข้อมูลสำคัญอื่นๆ

- รายงานประจำปี 2558
- Grow Together
- Win Together

ข้อมูลทั่วไป

บริษัท ทู คอร์ปอเรชั่น จำกัด (มหาชน)

บริษัท ทู คอร์ปอเรชั่น จำกัด (มหาชน) (“บริษัทฯ”) มีชื่อย่อหลักทรัพย์ในตลาดหลักทรัพย์แห่งประเทศไทยว่า “TRUE” ได้จดทะเบียนก่อตั้งบริษัทฯ เมื่อวันที่ 13 พฤศจิกายน 2533 ในนามบริษัท ซีพี เทเลคอมมิวนิเคชั่น จำกัด โดยมีทุนจดทะเบียนเริ่มแรก 1,000 ล้านบาท เพื่อดำเนินธุรกิจทางด้านโทรคมนาคม ต่อมาได้จดทะเบียนแปรสภาพเป็นบริษัทมหาชนจำกัด เมื่อวันที่ 11 กุมภาพันธ์ 2536 ทะเบียนเลขที่ 0107536000081

ณ วันที่ 31 ธันวาคม 2558 บริษัทฯ มีทุนจดทะเบียนทั้งสิ้น 98,431,712,600 บาท เป็นหุ้นสามัญจำนวน 24,607,928,150 หุ้น มูลค่าที่ตราไว้หุ้นละ 4 บาท โดยมีหุ้นที่เรียกชำระแล้วจำนวน 98,431,712,600 บาท เป็นหุ้นสามัญจำนวน 24,607,928,150 หุ้น มูลค่าที่ตราไว้หุ้นละ 4 บาท

โดยมีที่ตั้งสำนักงานใหญ่อยู่ที่

เลขที่ 18 อาคารทู ทาวเวอร์ ถนนรัชดาภิเษก แขวงห้วยขวาง
เขตห้วยขวาง กรุงเทพมหานคร 10310
โทรศัพท์ (662) 643-1111 โทรสาร (662) 643-1651
Website : www.truecorp.co.th

บริษัทย่อย บริษัทร่วม และ บริษัทที่เข้าร่วมลงทุน

ชื่อบริษัท	สถานที่ตั้งสำนักงาน	ประเภทธุรกิจ	ทุนชำระแล้ว	% การถือหุ้น
บริษัท เอฟไอแอนด์เจ โปรดักชั่น จำกัด	เลขที่ 105/1 ถนนเทศบาลสงเคราะห์ แขวงลาดยาว เขตจตุจักร กรุงเทพฯ 10900 โทรศัพท์ (62) 954-3512 โทรสาร (662) 954-3513	ธุรกิจบันเทิง	16.67 ล้านบาท แบ่งเป็นหุ้นสามัญจำนวน 166,667 หุ้น มูลค่าที่ตราไว้หุ้นละ 100 บาท เรียกชำระเต็มมูลค่า	70.00
บริษัท เอเชีย ไวร์เลส คอมมิวนิเคชั่น จำกัด	18 อาคารทู ทาวเวอร์ ถนนรัชดาภิเษก แขวงห้วยขวาง เขตห้วยขวาง กรุงเทพฯ 10310 โทรศัพท์ (662) 643-1111 โทรสาร (662) 643-1651	ผู้ให้บริการ PCT	5,720.92 ล้านบาท แบ่งเป็นหุ้นสามัญจำนวน 1,144.18 ล้านหุ้น มูลค่าที่ตราไว้หุ้นละ 5 บาท เรียกชำระเต็มมูลค่า	100.00

ชื่อบริษัท	สถานที่ตั้งสำนักงาน	ประเภทธุรกิจ	ทุนชำระแล้ว	% การถือหุ้น
บริษัท กรุงเทพอินเตอร์เทเลเทค จำกัด (มหาชน)	18 อาคารทรู ทาวเวอร์ ถนนรัชดาภิเษก แขวงห้วยขวาง เขตห้วยขวาง กรุงเทพฯ 10310 โทรศัพท์ (662) 643-1111 โทรสาร (662) 643-1651	ธุรกิจลงทุน	8,209.34 ล้านบาท แบ่งเป็น หุ้นสามัญจำนวน 3,283.74 ล้านหุ้น มูลค่าที่ตราไว้หุ้นละ 2.50 บาท เรียกชำระเต็มมูลค่า	99.48
บริษัท บี บอยด์ ซีจี จำกัด	18 อาคารทรู ทาวเวอร์ ถนนรัชดาภิเษก แขวงห้วยขวาง เขตห้วยขวาง กรุงเทพฯ 10310 โทรศัพท์ (662) 643-1111 โทรสาร (662) 643-1651	ผลิตการ์ตูน แอนิเมชัน	16.52 ล้านบาท แบ่งเป็น หุ้นสามัญจำนวน 1.65 ล้านหุ้น มูลค่าที่ตราไว้หุ้นละ 10 บาท เรียกชำระเต็มมูลค่า	70.00
บริษัท บีเอฟเคที (ประเทศไทย) จำกัด	18 อาคารทรู ทาวเวอร์ ถนนรัชดาภิเษก แขวงห้วยขวาง เขตห้วยขวาง กรุงเทพฯ 10310 โทรศัพท์ (662) 643-1111 โทรสาร (662) 643-1651	ให้เช่าอุปกรณ์ โทรคมนาคม	27,458.32 ล้านบาท แบ่งเป็น หุ้นสามัญจำนวน 274.58 ล้านหุ้น มูลค่าที่ตราไว้หุ้นละ 100 บาท เรียกชำระเต็มมูลค่า	100.00
บริษัท ซีนีเพล็กซ์ จำกัด	118/1 อาคารทิปโก้ ถนนพระราม 6 แขวงสามเสนใน เขตพญาไท กรุงเทพฯ 10400 โทรศัพท์ (662) 615-9000 โทรสาร (662) 615-9900	ผลิตรายการ โทรทัศน์	1,283.43 ล้านบาท แบ่งเป็น หุ้นสามัญจำนวน 128.34 ล้านหุ้น มูลค่าที่ตราไว้หุ้นละ 10 บาท เรียกชำระเต็มมูลค่า	100.00
บริษัท ฮัทชีสัน ซีเอที ไวร์เลส มัลติมีเดีย จำกัด	18 อาคารทรู ทาวเวอร์ ถนนรัชดาภิเษก แขวงห้วยขวาง เขตห้วยขวาง กรุงเทพฯ 10310 โทรศัพท์ (662) 643-1111 โทรสาร (662) 643-1651	หยุดดำเนินงาน	950 ล้านบาท แบ่งเป็น หุ้นสามัญจำนวน 95 ล้านหุ้น มูลค่าที่ตราไว้หุ้นละ 10 บาท เรียกชำระเต็มมูลค่า	68.02

ชื่อบริษัท	สถานที่ตั้งสำนักงาน	ประเภทธุรกิจ	ทุนชำระแล้ว	% การถือหุ้น
บริษัท ฮัทชิสัน มัลติมีเดีย เซอร์วิส (ประเทศไทย) จำกัด	18 อาคารทรู ทาวเวอร์ ถนนรัชดาภิเษก แขวงห้วยขวาง เขตห้วยขวาง กรุงเทพฯ 10310 โทรศัพท์ (662) 643-1111 โทรสาร (662) 643-1651	หยุดดำเนินงาน	230 ล้านบาท แบ่งเป็น หุ้นสามัญจำนวน 23 ล้านหุ้น มูลค่าที่ตราไว้หุ้นละ 10 บาท เรียกชำระเต็มมูลค่า	100.00
บริษัท ฮัทชิสัน เทเลคอม มิวนิเคชั่นส์ (ประเทศไทย) จำกัด	18 อาคารทรู ทาวเวอร์ ถนนรัชดาภิเษก แขวงห้วยขวาง เขตห้วยขวาง กรุงเทพฯ 10310 โทรศัพท์ (662) 643-1111 โทรสาร (662) 643-1651	หยุดดำเนินงาน	54 ล้านบาท แบ่งเป็น หุ้นสามัญจำนวน 3.6 ล้านหุ้น มูลค่าที่ตราไว้หุ้นละ 15 บาท เรียกชำระเต็มมูลค่า	100.00
บริษัท ฮัทชิสัน ไวร์เลส มัลติมีเดีย โฮลดิ้งส์ จำกัด	18 อาคารทรู ทาวเวอร์ ถนนรัชดาภิเษก แขวงห้วยขวาง เขตห้วยขวาง กรุงเทพฯ 10310 โทรศัพท์ (662) 643-1111 โทรสาร (662) 643-1651	ธุรกิจลงทุน	10 ล้านบาท แบ่งเป็น หุ้นสามัญจำนวน 590,000 หุ้น และ หุ้นบุริมสิทธิจำนวน 410,000 หุ้น มูลค่าที่ตราไว้หุ้นละ 10 บาท เรียกชำระเต็มมูลค่า	92.02
บริษัท ศูนย์บริการวิทยุการ อินเทอร์เน็ต จำกัด	2/4 อาคารไทยพาณิชย์ สยามคิตีประกันภัย ชั้น 10 ถนนวิภาวดีรังสิต แขวงทุ่งสองห้อง เขตหลักสี่ กรุงเทพฯ 10210 โทรศัพท์ (662) 979-7000 โทรสาร (662) 979-7111	การสื่อสาร โทรคมนาคมที่มี ไซเบอร์รัฐ	50 ล้านบาท แบ่งเป็นหุ้นสามัญจำนวน 12 ล้านหุ้น มูลค่าที่ตราไว้หุ้นละ 10 บาท ซึ่งประกอบด้วย หุ้นสามัญที่เรียกชำระเต็มมูลค่าแล้ว จำนวน 2.67 ล้านหุ้น และ หุ้นสามัญที่เรียกชำระยังไม่เต็มมูลค่าอีกจำนวน 9.33 ล้านหุ้น โดยเรียกชำระไว้ที่มูลค่าหุ้นละ 2.50 บาท	56.93
บริษัท เค เอส ซี คอมเมอร์เชียล อินเทอร์เน็ต จำกัด	2/4 อาคารไทยพาณิชย์ สยามคิตีประกันภัย ชั้น 10 ถนนวิภาวดีรังสิต แขวงทุ่งสองห้อง เขตหลักสี่ กรุงเทพฯ 10210 โทรศัพท์ (662) 979-7000 โทรสาร (662) 979-7111	ผู้ให้บริการ อินเทอร์เน็ต	153.04 ล้านบาท แบ่งเป็น หุ้นสามัญจำนวน 15.3 ล้านหุ้น มูลค่าที่ตราไว้หุ้นละ 10 บาท เรียกชำระเต็มมูลค่า	56.83

ชื่อบริษัท	สถานที่ตั้งสำนักงาน	ประเภทธุรกิจ	ทุนชำระแล้ว	% การถือหุ้น
บริษัท เอ็มเคเอสซีเวิลด์ ดอทคอม จำกัด	2/4 อาคารไทยพาณิชย์ สามัคคีประกันภัย ชั้น 10 ถนนวิภาวดีรังสิต แขวงทุ่งสองห้อง เขตหลักสี่ กรุงเทพฯ 10210 โทรศัพท์ (662) 979-7000 โทรสาร (662) 979-7111	ธุรกิจ อินเทอร์เน็ต และผู้จัด จำหน่าย	139.64 ล้านบาท แบ่งเป็น หุ้นสามัญจำนวน 13.95 ล้าน หุ้น และหุ้นบริมสิทธิ จำนวน 0.01 ล้านหุ้น มูลค่าที่ตราไว้หุ้นละ 10 บาท เรียกชำระเต็มมูลค่า	91.08
บริษัท แพนเทอรั เอ็นเทอร์เทนเมนต์ จำกัด	118/1 อาคารทิปโก้ ถนนพระราม 6 แขวงสามเสนใน เขตพญาไท กรุงเทพฯ 10400 โทรศัพท์ (662) 725-7400 โทรสาร (662) 725-7401	ให้บริการด้าน การบริหาร จัดการ แก๊สลิป็น และ ธุรกิจอื่นที่ เกี่ยวข้อง	155 ล้านบาท แบ่งเป็น หุ้นสามัญจำนวน 15.5 ล้านหุ้น มูลค่าที่ตราไว้หุ้นละ 10 บาท เรียกชำระเต็มมูลค่า	99.92
บริษัท เรียว มูฟ จำกัด	18 อาคารทรู ทาวเวอร์ ถนนรัชดาภิเษก แขวงห้วยขวาง เขตห้วยขวาง กรุงเทพฯ 10310 โทรศัพท์ (662) 643-1111 โทรสาร (662) 643-1651	ผู้ให้บริการ ขายต่อบริการ โทรศัพท์ เคลื่อนที่	7,000 ล้านบาท แบ่งเป็น หุ้นสามัญจำนวน 70 ล้านหุ้น มูลค่าที่ตราไว้หุ้นละ 100 บาท เรียกชำระเต็มมูลค่า	99.48
บริษัท สมุทรปราการ มีเดีย คอร์ปอเรชั่น จำกัด	18 อาคารทรู ทาวเวอร์ ถนนรัชดาภิเษก แขวงห้วยขวาง เขตห้วยขวาง กรุงเทพฯ 10310 โทรศัพท์ (662) 643-1111 โทรสาร (662) 643-1651	หยุดดำเนินงาน	1 ล้านบาท แบ่งเป็น หุ้นสามัญจำนวน 10,000 หุ้น มูลค่าที่ตราไว้หุ้นละ 100 บาท เรียกชำระเต็มมูลค่า	99.42
บริษัท แชนเทลโลท์ เซอร์วิส จำกัด	118/1 อาคารทิปโก้ ถนนพระราม 6 แขวงสามเสนใน เขตพญาไท กรุงเทพฯ 10400 โทรศัพท์ (662) 615-9000 โทรสาร (662) 615-9900	ขายและให้ เช่าอุปกรณ์ที่ เกี่ยวกับบริการ โทรศัพท์ระบบ บอกรับเป็น สมาชิก	1,338 ล้านบาท แบ่งเป็น หุ้นสามัญจำนวน 223 ล้านหุ้น มูลค่าที่ตราไว้หุ้นละ 6 บาท เรียกชำระเต็มมูลค่า	99.53

ชื่อบริษัท	สถานที่ตั้งสำนักงาน	ประเภทธุรกิจ	ทุนชำระแล้ว	% การถือหุ้น
บริษัท เอสเอ็ม ทู จำกัด	118/1 อาคารทิปโก้ ถนนพระราม 6 แขวงสามเสนใน เขตพญาไท กรุงเทพฯ 10400 โทรศัพท์ (662) 615-9000 โทรสาร (662) 615-9900	ให้บริการด้านการบริหารจัดการแก๊สปิโตรเลียมและธุรกิจอื่นที่เกี่ยวข้อง	20 ล้านบาท แบ่งเป็นหุ้นสามัญจำนวน 0.2 ล้านหุ้น มูลค่าที่ตราไว้หุ้นละ 100 บาท เรียกชำระเต็มมูลค่า	51.00
บริษัท ส่องดาว จำกัด	18 อาคารทรู ทาวเวอร์ ถนนรัชดาภิเษก แขวงห้วยขวาง เขตห้วยขวาง กรุงเทพฯ 10310 โทรศัพท์ (662) 643-1111 โทรสาร (662) 643-1651	หยุดดำเนินงาน	1 ล้านบาท แบ่งเป็นหุ้นสามัญจำนวน 10,000 หุ้น มูลค่าที่ตราไว้หุ้นละ 100 บาท เรียกชำระเต็มมูลค่า	99.41
บริษัท เทเลเอ็นจิเนียริง แอนด์ เซอร์วิส จำกัด	18 อาคารทรู ทาวเวอร์ ถนนรัชดาภิเษก แขวงห้วยขวาง เขตห้วยขวาง กรุงเทพฯ 10310 โทรศัพท์ (662) 643-1111 โทรสาร (662) 643-1651	ให้บริการเนื้อหา	25 ล้านบาท แบ่งเป็นหุ้นสามัญจำนวน 2.5 ล้านหุ้น มูลค่าที่ตราไว้หุ้นละ 10 บาท เรียกชำระเต็มมูลค่า	100.00
บริษัท เทเลคอม แอสเซท แมเนจเม้นท์ จำกัด	18 อาคารทรู ทาวเวอร์ ถนนรัชดาภิเษก แขวงห้วยขวาง เขตห้วยขวาง กรุงเทพฯ 10310 โทรศัพท์ (662) 643-1111 โทรสาร (662) 643-1651	บริหารจัดการการตลาด	2.5 ล้านบาท แบ่งเป็นหุ้นสามัญจำนวน 1 ล้านหุ้น มูลค่าที่ตราไว้หุ้นละ 10 บาท เรียกชำระมูลค่าหุ้นละ 2.50 บาท	100.00
บริษัท เทเลคอมโฮลดิ้ง จำกัด	18 อาคารทรู ทาวเวอร์ ถนนรัชดาภิเษก แขวงห้วยขวาง เขตห้วยขวาง กรุงเทพฯ 10310 โทรศัพท์ (662) 643-1111 โทรสาร (662) 643-1651	ธุรกิจลงทุน	27,432.20 ล้านบาท แบ่งเป็นหุ้นสามัญจำนวน 4,332.62 ล้านหุ้น มูลค่าที่ตราไว้หุ้นละ 8 บาท ซึ่งประกอบด้วย หุ้นสามัญที่เรียกชำระเต็มมูลค่าแล้ว จำนวน 2,132.62 ล้านหุ้น และ หุ้นสามัญที่เรียกชำระยังไม่เต็มมูลค่าอีกจำนวน 1,200 ล้านหุ้น โดยเรียกชำระไว้ที่มูลค่าหุ้นละ 6.976 บาท และ หุ้นสามัญที่เรียกชำระยังไม่เต็มมูลค่าอีกจำนวน 1,000 ล้านหุ้น โดยเรียกชำระไว้ที่มูลค่าหุ้นละ 2 บาท	100.00

ชื่อบริษัท	สถานที่ตั้งสำนักงาน	ประเภทธุรกิจ	ทุนชำระแล้ว	% การถือหุ้น
บริษัท เทเลคอม เค เอส ซี จำกัด	2/4 อาคารไทยพาณิชย์ สามัคคีประกันภัย ชั้น 10 ถนนวิภาวดีรังสิต แขวงทุ่งสองห้อง เขตหลักสี่ กรุงเทพฯ 10210 โทรศัพท์ (662) 979-7000 โทรสาร (662) 979-7111	หยุดดำเนินงาน	250,000 บาท แบ่งเป็น หุ้นสามัญจำนวน 100,000 หุ้น มูลค่าที่ตราไว้หุ้นละ 10 บาท เรียกชำระมูลค่าหุ้นละ 2.50 บาท	34.39
บริษัท ไทย นิวส์ เน็ตเวิร์ค (ทีเอ็นเอ็น) จำกัด	118/1 อาคารทิปโก้ ถนนพระราม 6 แขวงสามเสนใน เขตพญาไท กรุงเทพฯ 10400 โทรศัพท์ (662) 615-9000 โทรสาร (662) 615-9900	ช่องข่าว โทรทัศน์	645 ล้านบาท แบ่งเป็น หุ้นสามัญจำนวน 10 ล้านหุ้น มูลค่าที่ตราไว้หุ้นละ 100 บาท ซึ่งประกอบด้วย หุ้นสามัญที่ เรียกชำระเต็มมูลค่าแล้ว จำนวน 5 ล้านหุ้น และ หุ้น สามัญที่เรียกชำระยังไม่เต็ม มูลค่าอีกจำนวน 5 ล้านหุ้น โดยเรียกชำระไว้ที่มูลค่าหุ้นละ 29 บาท	100.00
บริษัท ทู มิเดีย โซลูชันส์ จำกัด (เดิมชื่อ “บริษัท ทู ดิจิตอล มิเดีย จำกัด”)	118/1 อาคารทิปโก้ ถนนพระราม 6 แขวงสามเสนใน เขตพญาไท กรุงเทพฯ 10400 โทรศัพท์ (662) 615-9000 โทรสาร (662) 615-9900	ขายโฆษณา และตัวแทน โฆษณา	25 ล้านบาท แบ่งเป็น หุ้นสามัญจำนวน 2.5 ล้านหุ้น มูลค่าที่ตราไว้หุ้นละ 10 บาท เรียกชำระเต็มมูลค่า	100.00
บริษัท ทู ดิสทริบิวชั่น แอนด์ เซลล์ จำกัด	18 อาคารทูล ทาวเวอร์ ถนนรัชดาภิเษก แขวงห้วยขวาง เขตห้วยขวาง กรุงเทพฯ 10310 โทรศัพท์ (662) 643-1111 โทรสาร (662) 643-1651	ธุรกิจ จัดจำหน่าย	6,501 ล้านบาท แบ่งเป็น หุ้นสามัญจำนวน 65.01 ล้านหุ้น มูลค่าที่ตราไว้ หุ้นละ 100 บาท เรียกชำระ เต็มมูลค่า	99.44

ชื่อบริษัท	สถานที่ตั้งสำนักงาน	ประเภทธุรกิจ	ทุนชำระแล้ว	% การถือหุ้น
บริษัท ทูโฟร์ยู สเตชั่น จำกัด	118/1 อาคารทิปโก้ ถนนพระราม 6 แขวงสามเสนใน เขตพญาไท กรุงเทพฯ 10400 โทรศัพท์ (662) 615-9000 โทรสาร (662) 615-9900	กิจการโทรทัศน์ และบริการอื่น ที่เกี่ยวข้อง	699.50 ล้านบาท แบ่งเป็น หุ้นสามัญจำนวน 10 ล้านหุ้น มูลค่าที่ตราไว้หุ้นละ 100 บาท ซึ่งประกอบด้วยหุ้น สามัญที่เรียกชำระเต็มมูลค่า แล้วจำนวน 100,000 หุ้น และ หุ้นสามัญที่เรียกชำระยังไม่ เต็มมูลค่าจำนวน 9.9 ล้าน หุ้น โดยเรียกชำระไว้ที่มูลค่า หุ้นละ 69.64 บาท	100.00
บริษัท ทู โอคอนแทนท์ จำกัด	18 อาคารทรู ทาวเวอร์ ถนนรัชดาภิเษก แขวงห้วยขวาง เขตห้วยขวาง กรุงเทพฯ 10310 โทรศัพท์ (662) 643-1111 โทรสาร (662) 643-1651	ให้บริการ เนื้อหา	51 ล้านบาท แบ่งเป็น หุ้นสามัญจำนวน 20.1 ล้าน หุ้น มูลค่าที่ตราไว้หุ้นละ 10 บาท ซึ่งประกอบด้วยหุ้น สามัญที่เรียกชำระเต็มมูลค่า แล้วจำนวน 100,000 หุ้น และ หุ้นสามัญที่เรียกชำระยังไม่ เต็มมูลค่าจำนวน 20 ล้านหุ้น โดยเรียกชำระไว้ที่มูลค่าหุ้น ละ 2.50 บาท	100.00
บริษัท ทู อินคิวบ์ จำกัด (เดิมชื่อ “บริษัท เคโอเอ จำกัด”)	18 อาคารทรู ทาวเวอร์ ถนนรัชดาภิเษก แขวงห้วยขวาง เขตห้วยขวาง กรุงเทพฯ 10310 โทรศัพท์ (662) 643-1111 โทรสาร (662) 643-1651	บริการจัดการ ทรัพย์สิน	40 ล้านบาท แบ่งเป็น หุ้นสามัญจำนวน 16 ล้านหุ้น มูลค่าที่ตราไว้หุ้นละ 10 บาท เรียกชำระมูลค่าหุ้นละ 2.50 บาท	100.00
บริษัท ทู อินฟอร์เมชั่น เทคโนโลยี จำกัด	18 อาคารทรู ทาวเวอร์ ถนนรัชดาภิเษก แขวงห้วยขวาง เขตห้วยขวาง กรุงเทพฯ 10310 โทรศัพท์ (662) 643-1111 โทรสาร (662) 643-1651	ให้บริการ ระบบเทคโนโลยี สารสนเทศ	1,278 ล้านบาท แบ่งเป็น หุ้นสามัญจำนวน 134.7 ล้านหุ้น มูลค่าที่ตราไว้หุ้นละ 10 บาท ซึ่งประกอบด้วยหุ้น สามัญที่ เรียกชำระเต็มมูลค่า แล้วจำนวน 84.7 ล้านหุ้น และ หุ้นสามัญที่เรียกชำระยังไม่ เต็มมูลค่าจำนวน 50 ล้าน หุ้น โดยเรียกชำระไว้ที่มูลค่า หุ้นละ 8.62 บาท	100.00

ชื่อบริษัท	สถานที่ตั้งสำนักงาน	ประเภทธุรกิจ	ทุนชำระแล้ว	% การถือหุ้น
บริษัท ทู อินเทอร์เน็ตเนชั่นแนล คอมมิวนิเคชั่น จำกัด	18 อาคารทรู ทาวเวอร์ ถนนรัชดาภิเษก แขวงห้วยขวาง เขตห้วยขวาง กรุงเทพฯ 10310 โทรศัพท์ (662) 643-1111 โทรสาร (662) 643-1651	บริการ โทรคมนาคม	22 ล้านบาท แบ่งเป็น ทุนสามัญจำนวน 850,000 หุ้น มูลค่าที่ตราไว้หุ้นละ 100 บาท ซึ่งประกอบด้วยหุ้นสามัญ ที่เรียกชำระเต็มมูลค่าแล้ว จำนวน 10,000 หุ้น และ หุ้นสามัญที่ เรียกชำระยังไม่เต็ม มูลค่าจำนวน 840,000 หุ้น โดยเรียกชำระไว้ที่มูลค่าหุ้นละ 25 บาท	99.43
บริษัท ทู อินเทอร์เน็ตเนชั่นแนล เกตเวย์ จำกัด	1 อาคารฟอร์จูนทาวน์ ชั้น 15 ถนนรัชดาภิเษก แขวงดินแดง เขตดินแดง กรุงเทพฯ 10400 โทรศัพท์ (662) 641-1800	บริการ โทรคมนาคม และ อินเทอร์เน็ต	436 ล้านบาท แบ่งเป็น ทุนสามัญจำนวน 4.36 ล้านบาท มูลค่าที่ตราไว้หุ้นละ 100 บาทเรียกชำระเต็มมูลค่า	100.00
บริษัท ทู อินเทอร์เน็ตเน็ต จำกัด	1 อาคารฟอร์จูนทาวน์ ชั้น 14, 27 ถนนรัชดาภิเษก แขวงดินแดง เขตดินแดง กรุงเทพฯ 10400 โทรศัพท์ (662) 641-1800	ผู้ให้บริการ อินเทอร์เน็ต	1,770.24 ล้านบาท แบ่งเป็น ทุนสามัญจำนวน 275.28 ล้านบาท มูลค่าที่ตราไว้หุ้นละ 8 บาท ซึ่งประกอบด้วยหุ้นสามัญ ที่เรียกชำระเต็มมูลค่าแล้ว จำนวน 75.28 ล้านบาท และ หุ้นสามัญที่เรียกชำระยังไม่ เต็มมูลค่าอีกจำนวน 200 ล้านบาท โดยเรียกชำระไว้ที่มูลค่า หุ้นละ 5.84 บาท	100.00
บริษัท ทู โลฟ พลัส จำกัด	18 อาคารทรู ทาวเวอร์ ถนนรัชดาภิเษก แขวงห้วยขวาง เขตห้วยขวาง กรุงเทพฯ 10310 โทรศัพท์ (662) 643-1111 โทรสาร (662) 643-1651	ผู้ค้าปลีกบริการ โทรคมนาคม	1,775 ล้านบาท แบ่งเป็น ทุนสามัญจำนวน 257.5 ล้านบาท มูลค่าที่ตราไว้หุ้นละ 10 บาท ซึ่งประกอบด้วยหุ้นสามัญที่เรียกชำระเต็มมูลค่า แล้วจำนวน 97.5 ล้านบาท และ หุ้นสามัญที่เรียกชำระยังไม่ เต็มมูลค่าอีกจำนวน 160 ล้านบาท โดยเรียกชำระไว้ที่ มูลค่าหุ้นละ 5 บาท	100.00

ชื่อบริษัท	สถานที่ตั้งสำนักงาน	ประเภทธุรกิจ	ทุนชำระแล้ว	% การถือหุ้น
บริษัท ทู มูฟ จำกัด	18 อาคารทรู ทาวเวอร์ ถนนรัชดาภิเษก แขวงห้วยขวาง เขตห้วยขวาง กรุงเทพฯ 10310 โทรศัพท์ (662) 643-1111 โทรสาร (662) 643-1651	ผู้ให้บริการ ระบบเซิร์ฟเวอร์	3,387.07 ล้านบาท แบ่งเป็น หุ้นสามัญจำนวน 677.41 ล้านหุ้น มูลค่าที่ตราไว้หุ้นละ 5 บาท เรียกชำระเต็มมูลค่า	99.44
บริษัท ทู มูฟ เอช ยูนิเวอร์แซล คอมมิวนิเคชั่น จำกัด	18 อาคารทรู ทาวเวอร์ ถนนรัชดาภิเษก แขวงห้วยขวาง เขตห้วยขวาง กรุงเทพฯ 10310 โทรศัพท์ (662) 643-1111 โทรสาร (662) 643-1651	ให้บริการ โทรคมนาคม ประเภทสื่อสาร ไร้สาย	84,844.39 ล้านบาท แบ่งเป็นหุ้นสามัญจำนวน 8,484.44 ล้านหุ้น มูลค่าที่ ตราไว้หุ้นละ 10 บาท เรียก ชำระเต็มมูลค่า	100.00
บริษัท ทู มัลติมีเดีย จำกัด	18 อาคารทรู ทาวเวอร์ ถนนรัชดาภิเษก แขวงห้วยขวาง เขตห้วยขวาง กรุงเทพฯ 10310 โทรศัพท์ (662) 643-1111 โทรสาร (662) 643-1651	ให้บริการเช่า วางจรรยา สัญญา ความเร็วสูง และบริการ มัลติมีเดีย	6,562 ล้านบาท แบ่งเป็น หุ้นสามัญจำนวน 656.20 ล้านหุ้น มูลค่าที่ตราไว้หุ้นละ 10 บาท เรียกชำระเต็มมูลค่า	91.08
บริษัท ทู มิวสิค จำกัด	18 อาคารทรู ทาวเวอร์ ถนนรัชดาภิเษก แขวงห้วยขวาง เขตห้วยขวาง กรุงเทพฯ 10310 โทรศัพท์ (662) 643-1111 โทรสาร (662) 643-1651	ให้บริการ เนื้อหา	200,000 บาท แบ่งเป็น หุ้นสามัญจำนวน 20,000 หุ้น มูลค่าที่ตราไว้หุ้นละ 10 บาท เรียกชำระเต็มมูลค่า	99.40
บริษัท ทู มิวสิค เรดิโอ จำกัด	23/6-7 ชั้นที่ 2-4 ซอย ศูนย์วิจัย ถนนพระราม 9 แขวงบางกะปิ เขตห้วยขวาง กรุงเทพฯ 10310 โทรศัพท์ (662) 641-4838-9 โทรสาร (662) 641-4840	ซื้อ ขายและ ผลิตสื่อโฆษณา	1 ล้านบาท แบ่งเป็น หุ้นสามัญจำนวน 10,000 หุ้น มูลค่าที่ตราไว้หุ้นละ 100 บาท เรียกชำระเต็มมูลค่า	69.94

ชื่อบริษัท	สถานที่ตั้งสำนักงาน	ประเภทธุรกิจ	ทุนชำระแล้ว	% การถือหุ้น
บริษัท ทู พับลิค คอมมิวนิเคชั่น จำกัด	18 อาคารทรู ทาวเวอร์ ถนนรัชดาภิเษก แขวงห้วยขวาง เขตห้วยขวาง กรุงเทพฯ 10310 โทรศัพท์ (662) 643-1111 โทรสาร (662) 643-1651	บริการ โทรคมนาคม	86 ล้านบาท แบ่งเป็น หุ้นสามัญจำนวน 860,000 หุ้น มูลค่าที่ตราไว้หุ้นละ 100 บาท เรียกชำระเต็มมูลค่า	100.00
บริษัท ทู ทซ์ จำกัด	18 อาคารทรู ทาวเวอร์ ถนนรัชดาภิเษก แขวงห้วยขวาง เขตห้วยขวาง กรุงเทพฯ 10310 โทรศัพท์ (662) 643-1111 โทรสาร (662) 643-1651	บริการ Call centre	173.70 ล้านบาท แบ่งเป็น หุ้นสามัญจำนวน 1.93 ล้านหุ้น มูลค่าที่ตราไว้หุ้นละ 90 บาท เรียกชำระเต็มมูลค่า	100.00
บริษัท ทู ยูไนเต็ด ฟุตบอล คลับ จำกัด	18 อาคารทรู ทาวเวอร์ ถนนรัชดาภิเษก แขวงห้วยขวาง เขตห้วยขวาง กรุงเทพฯ 10310 โทรศัพท์ (662) 643-1111 โทรสาร (662) 643-1651	จัดการทีม ฟุตบอลและ กิจกรรมที่เกี่ยวข้อง	320 ล้านบาท แบ่งเป็น หุ้นสามัญจำนวน 32 ล้านหุ้น มูลค่าที่ตราไว้หุ้นละ 10 บาท เรียกชำระเต็มมูลค่า	70.00
บริษัท ทู ยูนิเวอร์แซล คอนเวอร์เจนซ์ จำกัด	18 อาคารทรู ทาวเวอร์ ถนนรัชดาภิเษก แขวงห้วยขวาง เขตห้วยขวาง กรุงเทพฯ 10310 โทรศัพท์ (662) 643-1111 โทรสาร (662) 643-1651	ให้บริการ โทรคมนาคม ประเภทสื่อสารผ่านสาย	10,000 ล้านบาท แบ่งเป็น หุ้นสามัญจำนวน 100 ล้าน หุ้น มูลค่าที่ตราไว้หุ้นละ 100 บาท เรียกชำระเต็มมูลค่า	100.00
บริษัท ทู วิชั่นส์ จำกัด (มหาชน)	118/1 อาคารทิปโก้ ถนนพระราม 6 แขวงสามเสนใน เขตพญาไท กรุงเทพฯ 10400 โทรศัพท์ (662) 615-9000 โทรสาร (662) 615-9900	ให้บริการ โทรทัศน์ระบบ บอกรับ เป็นสมาชิก	2,266.72 ล้านบาท แบ่งเป็นหุ้นสามัญจำนวน 755.57 ล้านหุ้น มูลค่าที่ตราไว้หุ้นละ 3 บาท เรียกชำระเต็มมูลค่า	99.53

ชื่อบริษัท	สถานที่ตั้งสำนักงาน	ประเภทธุรกิจ	ทุนชำระแล้ว	% การถือหุ้น
บริษัท ทู วิชั่นส์ เคเบิล จำกัด (มหาชน)	118/1 อาคารทิปโก้ ถนนพระราม 6 แขวงสามเสนใน เขตพญาไท กรุงเทพฯ 10400 โทรศัพท์ (662) 615-9000 โทรสาร (662) 615-9900	ให้บริการโทรทัศน์ระบบบอกรับเป็นสมาชิกผ่านสายเคเบิล	7,608.65 ล้านบาท แบ่งเป็น หุ้นสามัญจำนวน 760.86 ล้านหุ้น มูลค่าที่ตราไว้หุ้นละ 10 บาท เรียกชำระเต็มมูลค่า	99.10
บริษัท ทู วิชั่นส์ กรุป จำกัด	118/1 อาคารทิปโก้ ถนนพระราม 6 แขวงสามเสนใน เขตพญาไท กรุงเทพฯ 10400 โทรศัพท์ (662) 615-9000 โทรสาร (662) 615-9900	ให้บริการโทรทัศน์ระบบบอกรับเป็นสมาชิก	17,326.70 ล้านบาท แบ่งเป็นหุ้นสามัญจำนวน 225.17 ล้านหุ้น มูลค่าที่ตราไว้หุ้นละ 100 บาท ซึ่งประกอบด้วยหุ้นสามัญที่เรียกชำระเต็มมูลค่าแล้ว จำนวน 75.17 ล้านหุ้น และหุ้นสามัญที่เรียกชำระยังไม่เต็มมูลค่าอีกจำนวน 150 ล้านหุ้น โดยเรียกชำระไว้ที่มูลค่าหุ้นละ 65.40 บาท	100.00
บริษัท ทู วิสตาส์ จำกัด	18 อาคารทรู ทาวเวอร์ ถนนรัชดาภิเษก แขวงห้วยขวาง เขตห้วยขวาง กรุงเทพฯ 10310 โทรศัพท์ (662) 643-1111 โทรสาร (662) 643-1651	ผลิตและจำหน่ายภาพยนตร์	35.50 ล้านบาท แบ่งเป็นหุ้นสามัญจำนวน 3.55 ล้านหุ้น มูลค่าที่ตราไว้หุ้นละ 10 บาท เรียกชำระเต็มมูลค่า	100.00
K.I.N. (Thailand) Co., Ltd.	P.O. Box 957, Offshore Incorporations Centre, Road Town, Tortola, British Virgin Islands	ธุรกิจลงทุน	USD 1 แบ่งเป็นหุ้นสามัญจำนวน 1 หุ้น มูลค่าที่ตราไว้หุ้นละ USD 1 เรียกชำระเต็มมูลค่า	100.00
Gold Palace Logistics Limited	P.O. Box 71, Craigmuir Chambers, Road Town, Tortola, British Virgin Island	ธุรกิจลงทุน	USD 8,000 แบ่งเป็นหุ้นสามัญจำนวน 8,000 หุ้น มูลค่าที่ตราไว้หุ้นละ USD 1 เรียกชำระเต็มมูลค่า	100.00
True Trademark Holdings Company Limited (formerly Dragon Delight Investments Limited)	P.O. Box 957, Offshore Incorporations Centre, Road Town, Tortola, British Virgin Islands	ธุรกิจลงทุน	USD 4.97 แบ่งเป็นหุ้นสามัญจำนวน 4.97 ล้านหุ้น มูลค่าที่ตราไว้หุ้นละ USD 1 เรียกชำระเต็มมูลค่า	100.00

ชื่อบริษัท	สถานที่ตั้งสำนักงาน	ประเภทธุรกิจ	ทุนชำระแล้ว	% การถือหุ้น
Gold Palace Investments Limited	P.O. Box 957, Offshore Incorporations Centre, Road Town, Tortola, British Virgin Islands	ธุรกิจลงทุน	USD 15.09 ล้าน แบ่งเป็น หุ้นสามัญจำนวน 15.09 ล้าน หุ้นมูลค่าที่ตราไว้หุ้นละ USD 1 เรียกชำระเต็มมูลค่า	100.00
Golden Light Co., Ltd.	Suite 308, St James Court, St Denis Street, Port Louis, Republic of Mauritius	ธุรกิจลงทุน	USD 17.59 ล้าน แบ่งเป็น หุ้นสามัญจำนวน 17.59 ล้านหุ้น มูลค่าที่ตราไว้หุ้นละ USD 1 เรียกชำระเต็มมูลค่า	100.00
Goldsky Co., Ltd.	Suite 308, St James Court, St Denis Street, Port Louis, Republic of Mauritius	ธุรกิจลงทุน	USD 4.97 ล้าน แบ่งเป็น หุ้นสามัญจำนวน 4.97 ล้านหุ้น มูลค่าที่ตราไว้หุ้นละ USD 1 เรียกชำระเต็มมูลค่า	100.00
Gloden Pearl Global Limited	P.O. Box 957, Offshore Incorporations Centre, Road Town, Tortola, British Virgin Islands	ธุรกิจลงทุน	USD 2.55 ล้าน แบ่งเป็น หุ้นสามัญจำนวน 2.55 ล้านหุ้น มูลค่าที่ตราไว้ หุ้นละ USD 1 เรียกชำระเต็มมูลค่า	100.00
GP Logistics Company Limited	P.O. Box 71, Craigmuir Chambers, Road Town, Tortola, British Virgin Islands	ธุรกิจลงทุน	USD 1 แบ่งเป็น หุ้นสามัญจำนวน 1 หุ้น มูลค่าที่ตราไว้หุ้นละ USD 1 เรียกชำระเต็มมูลค่า	100.00
Rosy Legend Limited	P.O. Box 957, Offshore Incorporations Centre, Road Town, Tortola, British Virgin Islands	ธุรกิจลงทุน	USD 1 แบ่งเป็น หุ้นสามัญจำนวน 1 หุ้น มูลค่าที่ตราไว้หุ้นละ USD 1 เรียกชำระเต็มมูลค่า	99.48
Prospect Gain Limited	P.O. Box 957, Offshore Incorporations Centre, Road Town, Tortola, British Virgin Islands	ธุรกิจลงทุน	USD 1 แบ่งเป็น หุ้นสามัญจำนวน 1 หุ้น มูลค่าที่ตราไว้หุ้นละ USD 1 เรียกชำระเต็มมูลค่า	100.00

ชื่อบริษัท	สถานที่ตั้งสำนักงาน	ประเภทธุรกิจ	ทุนชำระแล้ว	% การถือหุ้น
True Internet Technology (Shanghai) Company Limited	Room 2202-05, Johnson Building, No.145 Pujian Road, Shanghai 200127, P.R.China Tel. (86) 21 5889 0800 - 8049 Fax. (86) 21 5889 0800 - 8033	พัฒนา ออกแบบ ผลิตและขาย ผลิตภัณฑ์ ซอฟต์แวร์	USD 15.85 ล้าน แบ่งเป็น หุ้นสามัญจำนวน 15.85 ล้าน หุ้น มูลค่าที่ตราไว้หุ้นละ USD 1 เรียกชำระเต็มมูลค่า	100.00
บริษัท เอเชีย อินโฟเน็ท จำกัด	1 อาคารฟอร์จูนทาวน์ ชั้น 14, 17 ถนนรัชดาภิเษก แขวงดินแดง เขตดินแดง กรุงเทพฯ 10400 โทรศัพท์ (662) 641-1800	หยุดดำเนินงาน	15 ล้านบาท แบ่งเป็น หุ้นสามัญจำนวน 1.5 ล้านหุ้น มูลค่าที่ตราไว้หุ้นละ 10 บาท เรียกชำระเต็มมูลค่า	65.00
บริษัท บีอีซี-เทโร กรุ๊ป จำกัด	3199 อาคารมาลีนนท์ ทาวเวอร์ชั้น 28 ถนนพระราม 4 แขวงคลองตัน เขตคลองเตย กรุงเทพฯ 10110 โทรศัพท์ (662) 204-3333 โทรสาร (662) 204-1384	กีฬาและ สันทนาการ	50 ล้านบาท แบ่งเป็น หุ้นสามัญจำนวน 0.5 ล้าน หุ้น มูลค่าที่ตราไว้หุ้นละ 100 บาท เรียกชำระเต็มมูลค่า	50.00
บริษัท ทรานส์ฟอว์เมชั่น फिल्ม จำกัด	เลขที่ 6 ซอยนาคนิวาส 12 ถนนนาคนิวาส แขวงลาดพร้าว เขตลาดพร้าว กรุงเทพฯ 10230 โทรศัพท์ (662) 932-5600 โทรสาร (662) 932-5600	ผลิตและจัด สร้างภาพยนตร์	165 ล้านบาท แบ่งเป็น หุ้นสามัญจำนวน 1.75 ล้าน หุ้น มูลค่าที่ตราไว้หุ้นละ 100 บาท ซึ่งประกอบด้วยหุ้น สามัญที่เรียกชำระเต็มมูลค่า แล้วจำนวน 1.25 ล้านหุ้น และ หุ้นสามัญที่เรียกชำระ ยังไม่เต็มมูลค่าอีกจำนวน 0.5 ล้านหุ้น โดยเรียกชำระไว้ที่ มูลค่าหุ้นละ 80 บาท	28.57
บริษัท ทรู วอยซ์ จำกัด	18 อาคารทรู ทาวเวอร์ ถนนรัชดาภิเษก แขวงห้วยขวาง เขตห้วยขวาง กรุงเทพฯ 10310 โทรศัพท์ (662) 643-1111 โทรสาร (662) 643-1651	ให้บริการ เกี่ยวกับการ รู้จำเสียงพูด และอุปกรณ์ ฮาร์ดแวร์และ ซอฟต์แวร์ที่ เกี่ยวข้อง	24 ล้านบาท แบ่งเป็น หุ้นสามัญจำนวน 240,000 หุ้น มูลค่าที่ตราไว้ หุ้นละ 100 บาท เรียกชำระ เต็มมูลค่า	55.00

ชื่อบริษัท	สถานที่ตั้งสำนักงาน	ประเภทธุรกิจ	ทุนชำระแล้ว	% การถือหุ้น
บริษัท ทูจีเอส จำกัด	18 อาคารทรู ทาวเวอร์ ถนนรัชดาภิเษก แขวงห้วยขวาง เขตห้วยขวาง กรุงเทพฯ 10310 โทรศัพท์ (662) 643-1111 โทรสาร (662) 643-1651	จำหน่ายสินค้าผ่านสื่อต่าง ๆ	240 ล้านบาท แบ่งเป็นหุ้นสามัญจำนวน 2.4 ล้านหุ้น มูลค่าที่ตราไว้หุ้นละ 100 บาท เรียกชำระเต็มมูลค่า	45.00
บริษัท เอ็นอีซี คอร์ปอเรชั่น (ประเทศไทย) จำกัด	159 อาคารเสริมมิตร ทาวเวอร์ ชั้น 2 และ 24 ซอยอโศก ถนนสุขุมวิท 21 แขวงคลองเตยเหนือ เขตวัฒนา กรุงเทพฯ 10110	ผู้ผลิตอุปกรณ์โทรคมนาคม	350.30 ล้านบาท แบ่งเป็นหุ้นสามัญจำนวน 350,300 หุ้น มูลค่าที่ตราไว้หุ้นละ 1,000 บาท เรียกชำระเต็มมูลค่า	9.42
บริษัท ไทยสมาร์ตการ์ด จำกัด	191 อาคารสีลมคอมเพล็กซ์ ชั้น 27 ห้องเลขที่ 2 ถนนสีลม แขวงสีลม เขตบางรัก กรุงเทพฯ	ศูนย์กลางให้บริการการเคลียร์ริงของระบบการจ่ายเงินทางอิเล็กทรอนิกส์	1,600 ล้านบาท แบ่งเป็นหุ้นสามัญจำนวน 160 ล้านหุ้น มูลค่าที่ตราไว้หุ้นละ 10 บาท เรียกชำระเต็มมูลค่า	15.76
บริษัท ศูนย์ให้บริการคงสิทธิ เลขหมายโทรศัพท์ จำกัด	98 อาคารสาทร สแควร์ ออฟฟิศ ทาวเวอร์ ห้องเลขที่ 403 ชั้นที่ 4 ถนนสาทรเหนือ แขวงสีลม เขตบางรัก กรุงเทพฯ 10500	บริการคงสิทธิเลขหมายตามที่กฎหมายกำหนด	2 ล้านบาท แบ่งเป็นหุ้นสามัญจำนวน 20,000 หุ้น มูลค่าที่ตราไว้หุ้นละ 100 บาท เรียกชำระเต็มมูลค่า	19.94

ข้อมูลทั่วไปของบุคคลอ้างอิง

- นายทะเบียนหุ้นสามัญ :** บริษัท ศูนย์รับฝากหลักทรัพย์ (ประเทศไทย) จำกัด
 93 อาคารตลาดหลักทรัพย์แห่งประเทศไทย
 ถนนรัชดาภิเษก แขวงดินแดง เขตดินแดง กรุงเทพฯ 10400
 โทรศัพท์ : 0 2009-9000
 โทรสาร : 0 2009-9991
 SET Contact center: 0 2009-9999
 Website: <http://www.set.or.th/tsd>
- ผู้สอบบัญชี :** นายจรเกียรติ อรุณไพโรจน์กุล ผู้สอบบัญชีรับอนุญาตเลขที่ 3445
 บริษัท ไพร์ชวอเตอร์เฮาส์คูเปอร์ส เอพีเอส จำกัด
 179/74-80 บางกอกซีตีทาวเวอร์ ชั้น 15
 ถนนสาทรใต้ แขวงทุ่งมหาเมฆ เขตสาทร กรุงเทพมหานคร 10120
 โทรศัพท์ (662) 286-9999, (662) 344-1000
 โทรสาร (662) 286-5050
- นายทะเบียนหุ้นกู้/ผู้แทนผู้ถือหุ้นกู้ :** ธนาคารกรุงศรีอยุธยา จำกัด (มหาชน)
 1222 ชั้น AA ถนนพระราม 3 แขวงบางโพงพาง เขตยานนาวา กรุงเทพมหานคร 10120
 โทรศัพท์ (662) 296-2030, (662) 296-4494, (662) 296-5715,
 (662) 296-2988, (662) 296-2796, (662) 296-4788
 โทรสาร (662) 683-1389, (662) 683-1298

ข้อมูลสำคัญอื่น

1. การได้มาซึ่งใบอนุญาตให้ใช้คลื่นความถี่สำหรับกิจการโทรคมนาคม ย่าน 1800 MHz และการชนะการประมูลคลื่นความถี่สำหรับกิจการโทรคมนาคม ย่าน 900 MHz

ในเดือนพฤศจิกายน 2558 บริษัท โทร ฟู เอช ยูนิเวอร์แซล คอมมิวนิเคชั่น จำกัด (“TUC”) ซึ่งเป็นบริษัทย่อยของบริษัท โทร คอร์ปอเรชั่น จำกัด (มหาชน) (“บริษัทฯ”) เป็นผู้ชนะการประมูลใบอนุญาตให้ใช้คลื่นความถี่สำหรับกิจการโทรคมนาคม ย่าน 1800 MHz ชุดที่ 1 ช่วงความถี่วิทยุ 1710-1725 MHz คู่กับ 1805-1820 MHz (“คลื่นความถี่ ย่าน 1800 MHz”) ด้วยราคาประมูลรวมทั้งสิ้น 39,792 ล้านบาท (ไม่รวมภาษีมูลค่าเพิ่ม) โดย TUC ได้ดำเนินการตามเงื่อนไขการดำเนินการก่อนรับใบอนุญาตอย่างครบถ้วนแล้ว และ สำนักงานคณะกรรมการกิจการกระจายเสียง กิจการโทรทัศน์ และกิจการโทรคมนาคมแห่งชาติ (“กสทช.”) ได้ออกใบอนุญาตให้ใช้คลื่นความถี่ย่าน 1800 MHz และ ใบอนุญาตประกอบกิจการโทรคมนาคม แบบที่สามให้แก่ TUC ในเดือนธันวาคม 2558

ในเดือนธันวาคม 2558 TUC เป็นผู้ชนะการประมูลใบอนุญาตให้ใช้คลื่นความถี่ ย่าน 900 MHz ในคลื่นความถี่ ชุดที่ 2 ช่วงความถี่วิทยุ 905-915 MHz คู่กับ 950-960 MHz ด้วยราคาประมูลรวมทั้งสิ้น 76,298 ล้านบาท (ไม่รวมภาษีมูลค่าเพิ่ม) ทั้งนี้ TUC มีหน้าที่ต้องดำเนินการตามเงื่อนไขการดำเนินการก่อนรับใบอนุญาตของ กสทช. ซึ่งมีกำหนดเวลา ภายใน 90 วัน นับแต่วันที่ได้รับหนังสือแจ้งเป็นผู้ชนะการประมูล

2. สรุปสาระสำคัญของสัญญาที่เกี่ยวข้องกับการประกอบธุรกิจของกลุ่มทรู

- (1) สัญญาร่วมการงานฯ ระหว่าง ทีโอที (องค์การโทรศัพท์แห่งประเทศไทย ในขณะนั้น) และ บริษัทฯ (บริษัท ซี พี เทเลคอมมิวนิเคชั่น จำกัด ในขณะนั้น) เมื่อวันที่ 2 สิงหาคม 2534 และแก้ไขเมื่อวันที่ 8 กันยายน 2538 โดยสัญญาร่วมการงานฯ มีกำหนดเวลา 25 ปี นับแต่วันที่ 31 ธันวาคม 2535 หรือวันที่ ทีโอที ได้รับมอบอุปกรณ์ในระบบงวดแรกจากบริษัทฯ (วันที่ 29 ตุลาคม 2535) แล้วแต่วันใดจะถึงกำหนดก่อน (วันที่ 29 ตุลาคม 2535 - วันที่ 29 ตุลาคม 2560)

สัญญาร่วมการงานฯ มีวัตถุประสงค์เพื่อ ขยายบริการโทรศัพท์พื้นฐานในพื้นที่เขตโทรศัพท์นครหลวงจำนวน 2 ล้าน และ 6 แสนเลขหมาย (เป็นไปตามลำดับของสัญญาร่วมการงานฯ ข้างต้น) โดยลักษณะของสัญญาร่วมการงานฯ เป็นลักษณะของ Build-Transfer-Operate (BTO) โดย บริษัทฯ มีหน้าที่ จัดหาและโอนกรรมสิทธิ์ของอุปกรณ์ในระบบให้แก่ ทีโอที โดยอุปกรณ์ในระบบ ตามสัญญาร่วมการงานฯ ได้ระบุไว้ในนิยามศัพท์ สัญญาข้อ 1 “อุปกรณ์ในระบบ” ซึ่งหมายถึง อุปกรณ์ต่าง ๆ ในโครงข่ายที่ประกอบเข้าเป็นระบบโทรคมนาคมและอุปกรณ์อื่นใดที่นำมาใช้ร่วมในระบบ อาทิ อุปกรณ์เครื่องชุมสาย โครงข่ายตอนนอก โครงข่ายต่อผ่านท้องถิ่นที่บริษัทจะจัดหาและโอนกรรมสิทธิ์ให้ ทศท ซึ่งบริษัทฯ ต้องส่งมอบอุปกรณ์ในระบบที่ติดตั้งแล้วเสร็จให้แก่ ทีโอที และให้อุปกรณ์ในระบบดังกล่าวตกเป็นกรรมสิทธิ์ของ ทีโอที ทันที และตลอดระยะเวลาตามสัญญานี้ บริษัทฯ ต้องบำรุงรักษาอุปกรณ์ในระบบที่ยกให้เป็นกรรมสิทธิ์ของ ทีโอที ให้อยู่ในสภาพใช้งานได้ดีตลอดเวลาในระดับที่ไม่ต่ำกว่ามาตรฐานที่ ทีโอที ใช้อยู่ในโครงข่าย ทีโอที

จากการทำสัญญาร่วมการงานฯ ดังกล่าว บริษัทฯ มีสิทธิ ดังนี้

- สิทธิที่จะใช้ ครอบครอง และบำรุงรักษาอุปกรณ์ในระบบ ที่ดิน อาคาร และทรัพย์สินอื่นใดที่บริษัทฯ ได้จัดหาและโอนกรรมสิทธิ์ให้แก่ ทีโอที หรือโอนสิทธิการเช่าให้แก่ ทีโอที แล้วแต่กรณี สิทธิในการแสวงหาประโยชน์จากอุปกรณ์ในระบบ ที่ดิน อาคารและทรัพย์สินอื่นใดตามสัญญา
- สิทธิได้รับผลประโยชน์ตอบแทน ตามที่ บริษัทฯ จะได้ทำความตกลงกับ ทีโอที กรณีบุคคลอื่นนำบริการพิเศษมาผ่านโครงข่ายบริษัทฯ

- สิทธิได้รับผลประโยชน์ตอบแทน ตามที่ บริษัทฯ จะได้ทำความตกลงกับ ทีโอที กรณี ทีโอที นำบริการพิเศษมาใช้ผ่านโครงข่ายบริษัทฯ
- สิทธิที่จะได้รับค่าเสียหาย หรือ ค่าชดเชย กรณี ทีโอที ตัดทอนสิทธิของบริษัทฯ
- สิทธิที่สามารถใช้ที่ดิน อาคาร และวัสดุอุปกรณ์ต่าง ๆ ของ ทีโอที เท่าที่ ทีโอที จะพิจารณาอนุญาตโดยไม่เสียค่าใช้จ่าย

จากการดำเนินการตามสัญญาร่วมการทำงานฯ นั้น ทีโอที จะเป็นผู้ดำเนินการเก็บเงินจากผู้เช่า (ผู้ใช้บริการ) โดยเงินค่าบริการในส่วนของโทรศัพท์ 2 ล้านเลขหมาย ทีโอที จะแบ่งรายได้ที่ได้รับจริงก่อนหักค่าใช้จ่ายให้บริษัทฯ ในอัตราร้อยละ 84 และเงินค่าบริการในส่วนของโทรศัพท์ 6 แสนเลขหมาย ทีโอที จะแบ่งรายได้ที่ได้รับจริงก่อนหักค่าใช้จ่ายให้บริษัทฯ ในอัตราร้อยละ 79

สิทธิในการบอกเลิกสัญญาร่วมการทำงานฯ

- ทีโอที มีสิทธิบอกเลิกสัญญาในกรณีต่อไปนี้ โดยก่อนใช้สิทธิบอกเลิกนี้ หากเป็นกรณีที่ไม่สามารถแก้ไขได้ ทีโอที จะมีหนังสือถึงบริษัทฯ ล่วงหน้าไม่น้อยกว่า 1 เดือน แต่หากเป็นกรณีที่แก้ไขได้ ทีโอที จะมีหนังสือบอกกล่าวมาที่บริษัทฯ ให้ปฏิบัติให้ถูกต้อง หรือปรับปรุงภายในเวลาที่ ทีโอที กำหนด แต่ต้องไม่น้อยกว่า 6 เดือน หากบริษัทฯ ไม่สามารถปรับปรุงได้ในเวลา ทีโอที มีสิทธิบอกเลิกได้
 - บริษัทฯ ทำผิดกฎหมายเกี่ยวกับการป้องกันภัยพิบัติสาธารณะ หรือความมั่นคงของรัฐ
 - บริษัทฯ ถูกศาลมีคำสั่งพิทักษ์ทรัพย์เด็ดขาดในคดีล้มละลาย
 - บริษัทฯ จงใจผิดสัญญาในสาระสำคัญอย่างต่อเนื่อง
- บริษัทฯ ไม่มีสิทธิเลิกสัญญา เว้นแต่กรณีต่อไปนี้ โดยก่อนใช้สิทธิบอกเลิกสัญญา บริษัทฯ ต้องมีหนังสือบอกกล่าวทีโอที ให้ทำการแก้ไขหรือปฏิบัติให้ถูกต้อง ภายในเวลาที่บริษัทฯ กำหนด แต่ต้องไม่น้อยกว่า 6 เดือน หาก ทีโอที ไม่สามารถปรับปรุงหรือแก้ไข บริษัทฯ จะแจ้งเป็นหนังสือบอกเลิกไปยัง ทีโอที
 - ทีโอที จงใจผิดสัญญาในสาระสำคัญอย่างต่อเนื่อง จนเป็นเหตุให้บริษัทฯ ไม่อาจปฏิบัติตามสัญญาได้
 - รัฐบาล หน่วยงานของรัฐ หรือ ทีโอที ยกเลิกสิทธิหรือดำเนินการอย่างใดเป็นเหตุให้บริษัทฯ เสื่อมสิทธิมีผลกระทบกระเทือนต่อการดำเนินงานของบริษัทฯ อย่างมาก จนไม่สามารถประกอบกิจการตามสัญญาได้
 - บริษัทฯ ไม่ได้รับเงินส่วนแบ่งที่เกี่ยวข้องหรือเงินอื่นใดตามที่ระบุในสัญญา

- (2) สัญญาอนุญาตให้ดำเนินการให้บริการให้เช่าวงจรสื่อสัญญาณความเร็วสูงผ่านโครงข่ายมัลติมีเดีย ระหว่าง ทีโอที (องค์การโทรศัพท์แห่งประเทศไทย ในขณะนั้น) และ ทูม มัลติมีเดีย (บริษัท เอเชีย มัลติมีเดีย จำกัด ในขณะนั้น) ("สัญญา") สัญญาฯ นี้ทำเมื่อวันที่ 20 ตุลาคม 2540 โดยมีกำหนดเวลา 20 ปี โดยเริ่มนับตั้งแต่วันที่ลงนามในสัญญาฯ

สัญญาฯ มีวัตถุประสงค์เพื่อ ดำเนินการให้บริการให้เช่าวงจรสื่อสัญญาณความเร็วสูงทั้งระบบ Digital และ Analog เพื่อให้บริการแก่ผู้ใช้บริการทั่วไป และผู้มีสิทธิ และ/หรือ ได้รับสิทธิเป็นผู้ดำเนินการให้บริการผ่านโครงข่ายมัลติมีเดีย โดยลักษณะของสัญญาฯ เป็นลักษณะของ Build-Transfer-Operate (BTO) โดย ทูม มัลติมีเดีย มีหน้าที่ ต้องโอนกรรมสิทธิ์ในเครื่องมือและอุปกรณ์ในระบบที่ทูม มัลติมีเดีย ติดตั้งเพิ่มเติมขึ้นจากโครงข่ายมัลติมีเดียที่ใช้ในการให้บริการตามสัญญาฯ ให้ตกเป็นกรรมสิทธิ์ของ ทีโอที และ ทูม มัลติมีเดีย ต้องทำการบำรุงรักษาบรรดาเครื่องมือและอุปกรณ์ในระบบซึ่งเป็นกรรมสิทธิ์ของ ทีโอที ให้อยู่ในสภาพใช้งานได้ดีตลอดเวลา หากอุปกรณ์หรือชิ้นส่วนใดสูญหายหรือเสียหายจนใช้การไม่ได้ ทูม มัลติมีเดีย ต้องจัดหาทดแทนหรือซ่อมแซมให้อยู่ในสภาพใช้การได้ดี ในการดำเนินการตามสัญญาฯ นี้ ทูม มัลติมีเดีย ได้จัดสรรหุ้นของทูม มัลติมีเดีย จำนวน 18,525,000 หุ้นให้แก่ ทีโอที โดย ทีโอที ไม่ต้องชำระค่าหุ้นดังกล่าว

จากการทำสัญญาฯ ทูม มัลติมีเดีย มีสิทธิ ดังนี้

- สิทธิแต่เพียงผู้เดียวในการครอบครองทรัพย์สินที่ตกเป็นกรรมสิทธิ์ของ ทีโอที
- สิทธิใช้พื้นที่ภายในอาคารของ ทีโอที ที่จะทำการติดตั้งระบบวงจรความเร็วสูง
- สิทธิเช่าโครงข่ายของ ทีโอที ตามอัตราที่ ทีโอที กำหนดเพื่อนำไปให้บริการ
- สิทธิในการเชื่อมต่อโครงข่ายเข้ากับชุมสายและโครงข่ายโทรคมนาคมของ ทีโอที

สิทธิในการบอกเลิกสัญญา ตามสัญญา ที่โอที มีสิทธิบอกเลิกสัญญา ได้ หากทรู มัลติมีเดีย ไม่สามารถดำเนินการตามสัญญานี้ตามปกติ หรือปฏิบัติผิดสัญญาข้อหนึ่งข้อใด

- (3) สัญญาร่วมดำเนินการให้บริการโทรทัศน์ทางสายระบบบอกรับเป็นสมาชิก ระหว่าง อสมท (องค์การสื่อสารมวลชนแห่งประเทศไทย ในขณะนั้น) และ ทรู วิชั่นส์ เคเบิล (บริษัท ไทยเคเบิลวิชั่น จำกัด (มหาชน) ในขณะนั้น) โดยมีระยะเวลา 25 ปี นับตั้งแต่วันที่ 1 มกราคม 2538 ถึงวันที่ 31 ธันวาคม 2562 และมีการแก้ไขเพิ่มเติมครั้งที่ 1 เมื่อวันที่ 7 กันยายน 2537 มีการแก้ไขเพิ่มเติมครั้งที่ 2 เมื่อวันที่ 9 พฤศจิกายน 2537 แก้ไขเพิ่มเติมครั้งที่ 3 เมื่อวันที่ 17 เมษายน 2541 และแก้ไขเพิ่มเติมครั้งที่ 4 เมื่อวันที่ 8 ตุลาคม 2552 และ ข้อตกลงระหว่าง อสมท และ ทรู วิชั่นส์ เคเบิล เมื่อวันที่ 8 ตุลาคม 2552

โดยสัญญานี้มีวัตถุประสงค์เพื่อร่วมดำเนินการให้บริการโทรทัศน์ทางสายระบบบอกรับเป็นสมาชิก โดย ทรู วิชั่นส์ เคเบิล มีสิทธิในการดำเนินการให้บริการโทรทัศน์ทางสายระบบบอกรับเป็นสมาชิก โดย ทรู วิชั่นส์ เคเบิล มีหน้าที่ต้องปฏิบัติตามสัญญา โดยต้องส่งมอบ ทรัพย์สินทั้งหมดรวมทั้งส่งมอบอุปกรณ์เครื่องรับทั้งหมด ให้ อสมท ได้แก่ อุปกรณ์การขนส่ง ได้แก่ อุปกรณ์ Headend อุปกรณ์ห้องส่ง ต้องมอบให้แก่ อสมท ภายใน 1 มกราคม 2538 ไม่ต่ำกว่า 50 ล้านบาท และต้องส่งมอบให้แก่ อสมท ภายใน 5 ปี นับจากวันที่ทำสัญญาแก้ไขเพิ่มเติมครั้งที่ 2 (9 พฤศจิกายน 2537) มีมูลค่าไม่น้อยกว่า 120 ล้านบาท และ อุปกรณ์การรับ ได้แก่ ระบบ Set Top Converter ของสมาชิก ต้องส่งมอบให้เป็นกรรมสิทธิ์ของ อสมท เมื่อสิ้นสุดสัญญาลง โดย ทรู วิชั่นส์ เคเบิล เป็นผู้ต้องลงทุนทั้งหมดเพื่อใช้ในการดำเนินการไม่น้อยกว่า 100 ล้านบาท เป็นค่าใช้จ่ายในการจัดหาเครื่องมืออุปกรณ์ต่าง ๆ และ หน้าที่ในการบำรุงรักษาอุปกรณ์และเครื่องมือให้อยู่ในสภาพใช้งานได้ตลอดเวลา ซึ่งในการดำเนินการตามสัญญานี้ ทรู วิชั่นส์ เคเบิล ตกลงจ่ายค่าตอบแทนในการเข้าร่วมดำเนินการเป็นเงินร้อยละ 6.5 ของรายได้ทั้งหมดแต่ละปี ก่อนหักค่าใช้จ่ายใด ๆ

สิทธิในการบอกเลิกสัญญา ตามสัญญากำหนดว่า หากทรู วิชั่นส์ เคเบิล ไม่ปฏิบัติตามสัญญาในข้อหนึ่งข้อใด อสมท จะแจ้งเป็นลายลักษณ์อักษรให้ปฏิบัติตามสัญญาให้ถูกต้องในเวลาอันสมควร หากทรู วิชั่นส์ เคเบิล ไม่ยอมปฏิบัติตามให้ถูกต้องในเวลา ทรู วิชั่นส์ เคเบิล ต้องแจ้งเหตุผลเป็นลายลักษณ์อักษรให้ อสมท ทราบ เมื่อ อสมท พิจารณาคำชี้แจงแล้ว จะแจ้งให้ทรู วิชั่นส์ เคเบิล ทราบและปฏิบัติให้ถูกต้องในกำหนดเวลาอันควรอีกครั้ง หากทรู วิชั่นส์ เคเบิล ไม่ปฏิบัติให้ถูกต้องในกำหนดครั้งนี้ อสมท มีสิทธิเรียกค่าเสียหาย หรือให้ตนให้บริการ และ/หรือมีสิทธิบอกเลิกสัญญาได้ทันที และในกรณีถ้าผิด ครม. เป็นว่ามีความจำเป็นเพื่อความมั่นคงของรัฐ อสมท มีสิทธิบอกเลิกสัญญาทั้งหมดหรือบางส่วนได้โดยแจ้งให้ทรู วิชั่นส์ เคเบิล ทราบล่วงหน้าไม่น้อยกว่า 180 วัน

- (4) สัญญาเช่าเครื่องและอุปกรณ์วิทยุคมนาคมเพื่อให้บริการโทรศัพท์เคลื่อนที่ในระบบ HSPA (“สัญญาเช่าเครื่องและอุปกรณ์”) ระหว่าง CAT Telecom ในฐานะผู้เช่า และบีเอฟเคทีในฐานะผู้ให้เช่า เมื่อวันที่ 27 มกราคม 2554 โดยมีกำหนดระยะเวลา 14.5 ปี (วันที่ 27 มกราคม 2554 – วันที่ 3 สิงหาคม 2568) และบันทึกข้อตกลงแนบท้ายสัญญานับลงวันที่ 27 มกราคม 2554 และฉบับลงวันที่ 17 กุมภาพันธ์ 2554

โดยสัญญาเช่าเครื่องและอุปกรณ์ฯ นี้ มีวัตถุประสงค์เพื่อให้ CAT Telecom เช่าเครื่องและอุปกรณ์ระบบ HSPA ทั่วประเทศที่จะมีการติดตั้งบนโครงข่ายของ CAT Telecom และ เสาโทรคมนาคมของทั้งในส่วนกลางและภูมิภาคของบีเอฟเคที และ บีเอฟเคที ตกลงให้เช่า และตกลงรับดำเนินการ เปลี่ยน ซ่อมแซม และบำรุงรักษา เครื่องและอุปกรณ์ HSPA ที่ให้เช่าทั่วประเทศ เป็นระยะเวลาประมาณ 14.5 ปี (ตามระยะเวลาของใบอนุญาตประกอบกิจการโทรคมนาคมแบบที่สามของ CAT Telecom) โดย บีเอฟเคที ได้รับค่าเช่าในอุปกรณ์เป็นการตอบแทนโดยคำนวณจากจำนวนสถานีฐานที่นำออกให้บริการเชิงพาณิชย์ ซึ่งมีการคำนวณค่าเช่าตามหลักเกณฑ์และวิธีการคำนวณค่าเช่าที่กำหนดในสัญญาเช่าเครื่องและอุปกรณ์ฯ และเรียกเก็บจาก CAT Telecom ทั้งนี้ บีเอฟเคที หรือ CAT Telecom อาจขอปรับหรือเปลี่ยนแปลงค่าเช่าได้เป็นครั้งคราว ตามเงื่อนไขที่กำหนดในสัญญาเช่าเครื่องและอุปกรณ์ฯ

- (5) สัญญาบริการขายส่งบริการโครงข่ายโทรศัพท์เคลื่อนที่ (HSPA) (“สัญญาขายส่งบริการ”) ระหว่าง CAT Telecom ในฐานะ

ผู้ให้บริการขายส่ง และ เรียลมูฟ ในฐานะผู้ให้บริการขายต่อบริการ โดยมีกำหนดระยะเวลา 14.5 ปี (วันที่ 27 มกราคม 2554 – วันที่ 3 สิงหาคม 2568) และบันทึกข้อตกลงแนบท้ายสัญญาฉบับลงวันที่ 27 มกราคม 2554 และฉบับลงวันที่ 17 กุมภาพันธ์ 2554

โดยสัญญาขายส่งบริการฯ นี้ เป็นสัญญาขายส่งบริการโทรศัพท์เคลื่อนที่ ตามประกาศคณะกรรมการ กทช. เรื่อง การประกอบกิจการโทรคมนาคมประเภทการขายส่งบริการและบริการขายต่อบริการ ฉบับประกาศในราชกิจจานุเบกษา เล่มที่ 123 ตอนพิเศษ 136 ง วันที่ 29 ธันวาคม 2549 และตามที่จะได้มีการแก้ไขเพิ่มเติมเป็นคราว ๆ ไป รวมทั้งประกาศอื่นของหน่วยงานกำกับดูแลที่จะออกในอนาคตในเรื่องการขายต่อบริการโทรศัพท์เคลื่อนที่ โดยในการขายส่งบริการโทรศัพท์เคลื่อนที่ดังกล่าว CAT Telecom ตกลงขายส่งบริการโทรศัพท์เคลื่อนที่ให้แก่ เรียลมูฟ หรือผู้ประกอบการขายต่อบริการที่ได้รับอนุญาตจากคณะกรรมการ กทช. โดย เรียลมูฟ ตกลงรับซื้อ บริการและความจุ (Capacity) ร้อยละ 80 ของความจุในโครงข่ายโทรศัพท์เคลื่อนที่ HSPA ของ CAT Telecom ทั้งหมด หรือเท่ากับจำนวนผู้ใช้บริการจำลองประมาณ 13.3 ล้านราย ภายในวันที่ 31 ธันวาคม 2555 เพื่อให้บริการขายต่อบริการโทรศัพท์เคลื่อนที่แก่ประชาชนในฐานะผู้ประกอบการโทรคมนาคมขายต่อบริการโทรศัพท์เคลื่อนที่บนโครงข่ายโทรศัพท์เคลื่อนที่ระบบ HSPA ทั้งนี้ เงื่อนไขของสัญญาขายส่งบริการฯ จะเป็นเงื่อนไขสัญญาที่เป็นมาตรฐานและใช้กับผู้ประกอบการขายต่อทุกรายตามเงื่อนไขที่ CAT Telecom กำหนด โดย CAT Telecom มีสิทธินำ Capacity ที่เหลือไปขายต่อแก่ผู้ประกอบการขายต่อบริการรายอื่นได้นอกจากนี้ CAT Telecom จะสอบถามความต้องการซื้อความจุเพิ่มเติมของ เรียลมูฟ หรือผู้ประกอบการขายต่อบริการรายอื่นในทุก ๆ ปี เพื่อประกอบการพิจารณาขยายความจุโครงข่ายในปีต่อ ๆ ไป

(6) สัญญาโอนขายทรัพย์สินและสิทธิรายได้

(6.1) สัญญาโอนขายทรัพย์สินและสิทธิรายได้ระหว่างบีเอฟเคทีในฐานะผู้ขาย และกองทุนรวมโครงสร้างพื้นฐานโทรคมนาคม ดิจิทัล (เดิมชื่อกองทุนรวมโครงสร้างพื้นฐานโทรคมนาคม โทร โกรท) (“กองทุน”) ในฐานะผู้ซื้อ (“สัญญาโอนขายทรัพย์สินและสิทธิรายได้ BFKT”) มีระยะเวลา 12 ปี นับตั้งแต่วันที่ 24 ธันวาคม 2556 - วันที่ 3 สิงหาคม 2568

โดยสัญญาโอนขายทรัพย์สินและสิทธิรายได้ BFKT นี้ มีวัตถุประสงค์เพื่อขายและโอนรายได้ที่คาดว่าจะได้รับของ BFKT จาก

(ก) ค่าเช่าทรัพย์สินโทรคมนาคมของ BFKT ซึ่งประกอบไปด้วยเสาโทรคมนาคมจำนวน 1,485 เสาและระบบ FOC รวมทั้งอุปกรณ์ระบบสื่อสารสัญญาณรวม 9,169 links ตามสัญญาเช่าเครื่องและอุปกรณ์ฯ (รวมถึงสิทธิเรียกร้องและสิทธิอื่นทั้งหมดที่เกิดจากรายได้ดังกล่าวตามที่ระบุไว้ในสัญญาโอนขายทรัพย์สินและสิทธิรายได้ BFKT) นับแต่วันเริ่มคำนวณรายได้ (1 ตุลาคม 2556) จนถึงวันครบกำหนดสัญญา และ

(ข) ค่าเช่าเสาโทรคมนาคมของ BFKT จำนวนไม่เกิน 50 เสา (“ทรัพย์สิน BFKT ส่วนที่เหลือ”) นับแต่วันถัดจากวันครบกำหนดสัญญาหรือวันที่สัญญาเช่าเครื่องและอุปกรณ์ฯ ถูกยกเลิกก่อนครบกำหนดระยะเวลาหรือครบกำหนดระยะเวลาที่ได้มีการขยาย (“วันยกเลิกสัญญาเช่าเครื่องและอุปกรณ์ฯ”) แล้วแต่กรณีใดจะเกิดขึ้นก่อนจนถึงวันครบรอบ 10 ปีนับแต่วันถัดจากวันครบกำหนดสัญญาหรือวันยกเลิกสัญญาเช่าเครื่องและอุปกรณ์ฯ ดังกล่าว

ในแต่ละกรณีหักด้วยต้นทุนและค่าใช้จ่ายบางส่วนสำหรับการดำเนินงานและซ่อมบำรุง เงินค่าเช่าตามสัญญาเช่าที่ดิน (รวมถึงภาษีโรงเรือน) และเบี้ยประกันภัย และค่าใช้จ่ายในการให้ได้มาซึ่งสิทธิแห่งทาง (“ต้นทุนค่าใช้จ่ายของ BFKT”) โดยต้นทุนค่าใช้จ่ายของ BFKT จะมีการปรับอัตราเพิ่มขึ้นรายปี (annual escalation) (รวมเรียกว่า “รายได้สุทธิของ BFKT”) ให้แก่กองทุน และกองทุนจะต้องซื้อและรับโอนรายได้สุทธิของ BFKT ในวันที่ทำการซื้อ

ขายเสร็จสิ้นที่กำหนดไว้ในสัญญาโอนขายทรัพย์สินและสิทธิรายได้ BFKT (“วันที่ทำการซื้อขายรายได้ BFKT เสร็จสิ้น”)

นอกจากนี้ BFKT ตกลงให้สิทธิโดยเพิกถอนมิได้แก่กองทุนในการซื้อทรัพย์สินโทรคมนาคมของ BFKT บางส่วน (“ทรัพย์สิน BFKT หลัก”) ในราคา 10 ล้านบาท (“ราคาใช้สิทธิ”) ซึ่งกองทุนสามารถใช้สิทธิได้ในวันครบกำหนดสัญญาหรือวันยกเลิกสัญญาเช่าเครื่องและอุปกรณ์ฯ แล้วแต่กรณี (“สิทธิในการซื้อ”) ทรัพย์สิน BFKT หลัก ณ วันที่ของสัญญาโอนขายทรัพย์สินและสิทธิรายได้ BFKT ประกอบด้วยเสาโทรคมนาคมจำนวน 1,435 เสา และระบบ FOC และอุปกรณ์ระบบสื่อสารสัญญาณจำนวน 9,169 links โดยความยาวของระบบ FOC อยู่ที่ 47,250 กิโลเมตร

เมื่อกองทุนใช้สิทธิในการซื้อและชำระราคาใช้สิทธิแล้ว หากมีทรัพย์สิน BFKT หลักส่วนใดที่ยังไม่สามารถโอนและ
ส่งมอบให้แก่กองทุนได้ในวันที่กำหนดไว้ให้เป็นวันที่ทำการโอนและส่งมอบทรัพย์สิน BFKT หลัก (“วันโอนทรัพย์สิน
BFKT หลัก”) BFKT จะชำระเงินให้กองทุนเป็นมูลค่าสุดท้าย (terminal value) ของทรัพย์สิน BFKT หลักส่วน
ดังกล่าว เมื่อ BFKT ชำระมูลค่าสุดท้าย (terminal value) ดังกล่าวจนครบถ้วนแล้ว BFKT จะหมดภาระผูกพันต่อ
กองทุนในการโอนและส่งมอบทรัพย์สิน BFKT หลักส่วนดังกล่าว มูลค่าสุดท้าย (terminal value) ของทรัพย์สิน
BFKT หลักที่เกี่ยวข้อง คือ จำนวนที่เท่ากับ 18 เท่าของรายได้ค่าเช่า BFKT รายเดือนสำหรับระยะเวลา 12 เดือน
ก่อนหน้าเดือนที่มีวันโอนทรัพย์สิน BFKT หลัก (“มูลค่าสุดท้ายของ BFKT”)

ในส่วนของทรัพย์สิน BFKT ส่วนที่เหลือนั้น ในหรือก่อนวันครบกำหนดสัญญาหรือวันยกเลิกสัญญาเช่าเครื่องและอุปกรณ์ฯ แล้วแต่กรณี BFKT จะเข้าทำสัญญาเช่ากับนิติบุคคลในกลุ่มทรูเพื่อให้เช่าพื้นที่ (slots) หนึ่งพื้นที่บนเสาโทรคมนาคมของ BFKT ซึ่งเป็นทรัพย์สิน BFKT ส่วนที่เหลือ (“สัญญาเช่าทรัพย์สิน BFKT ส่วนที่เหลือ”) โดยมีระยะเวลาการเช่าอย่างน้อย 10 ปีนับถัดจากวันครบกำหนดสัญญาหรือวันยกเลิกสัญญาเช่าเครื่องและอุปกรณ์ฯ แล้วแต่กรณี (“วันครบกำหนดการขายรายได้ BFKT ขั้นสุดท้าย”) และจัดหาและส่งมอบรายได้สุทธิรายเดือนที่เกิดจากค่าเช่าทรัพย์สิน BFKT ส่วนที่เหลือ จนถึงวันครบกำหนดการขายรายได้ BFKT ขั้นสุดท้าย หรือ จนถึงวันที่มีการโอนทรัพย์สิน BFKT ส่วนที่เหลือ ให้แก่กองทุนหากเกิดกรณีดังกล่าวขึ้นก่อน ทั้งนี้ ตามข้อกำหนดและเงื่อนไขของสัญญาโอนขายทรัพย์สินและสิทธิรายได้ BFKT

ภายใต้ข้อกำหนดและเงื่อนไขในสัญญาโอนขายทรัพย์สินและสิทธิรายได้ BFKT หากในระหว่างระยะเวลาของสัญญาเช่าทรัพย์สิน BFKT ส่วนที่เหลือ BFKT ได้รับหลักฐานเกี่ยวกับสิทธิในที่ดิน และ/หรือ สิทธิการเช่า โดยชอบด้วยกฎหมายของสถานที่ตั้ง และ/หรือ สิทธิแห่งทางที่เป็นที่ตั้งหรือใช้ดำเนินการงานของทรัพย์สิน BFKT ส่วนที่เหลือ BFKT จะโอนและขายทรัพย์สิน BFKT ส่วนที่เหลือดังกล่าวให้กองทุน และกองทุนจะรับโอนและซื้อทรัพย์สิน BFKT ส่วนที่เหลือนั้นตามราคาที่กองทุนและ BFKT จะตกลงกัน (“ราคาซื้อขายทรัพย์สิน BFKT ส่วนที่เหลือ”) โดยเป็นไปตามสัญญาโอนขายทรัพย์สินและสิทธิรายได้ BFKT

กรรมสิทธิ์และความเสี่ยงภัยในความสูญเสียหรือเสียหายในรายได้สุทธิของ BFKT ทรัพย์สิน BFKT หลักและทรัพย์สิน BFKT ส่วนที่เหลือจะเป็นของกองทุนในวันที่ธุรกรรมที่เกี่ยวข้องเสร็จสิ้น เว้นแต่จะกำหนดไว้เป็นอย่างอื่นในสัญญาโอนขายทรัพย์สินและสิทธิรายได้ BFKT

ก่อนวันโอนทรัพย์สิน BFKT หลัก หากเกิดเหตุผิดนัดใดที่กำหนดไว้ในสัญญาโอนขายทรัพย์สินและสิทธิรายได้ BFKT กองทุนอาจเรียกให้ BFKT ชำระเงินเป็นมูลค่าปัจจุบันสุทธิ (Net Present Value) ของรายได้สุทธิของ BFKT ที่เหลือทั้งหมด รวมกับมูลค่าสุดท้ายของ BFKT (terminal value) ของทรัพย์สิน BFKT หลัก (“รายได้สุทธิ BFKT คงค้าง”) และอาจบังคับใช้สิทธิของกองทุนไม่ว่าทั้งหมดหรือบางส่วนตามสัญญาโอนขายทรัพย์สินและสิทธิรายได้ BFKT

การจำกัดความรับผิดของ BFKT ภายใต้สัญญาโอนขายทรัพย์สินและสิทธิรายได้ BFKT ความรับผิดของ BFKT จะมีอยู่อย่างจำกัดตามกรณีทั่วไปซึ่งรวมถึงกรณีต่อไปนี้ BFKT ต้องรับผิดชอบสิทธิเรียกร้องใดเกี่ยวกับทรัพย์สิน BFKT ที่โอนแล้ว หากกองทุนได้มีการบอกกล่าวเรียกชดเชยสิทธิภายในสองปีนับจากวันโอนทรัพย์สิน BFKT เสร็จสิ้นที่เกี่ยวข้องแต่ละครั้ง เว้นแต่สิทธิเรียกร้องที่เกิดจากเรื่องสำคัญบางเรื่องที่กำหนดไว้ในสัญญาโอนขายทรัพย์สินและสิทธิรายได้ BFKT ซึ่งไม่มีกำหนดระยะเวลาสิ้นสุดในการบอกกล่าวเรียกชดเชยสิทธิ(นอกจากที่กฎหมายกำหนด) เรื่องดังกล่าวรวมถึงค่ารับรองของ BFKT ในเรื่องอำนาจหน้าที่ กรรมสิทธิ์ของ BFKT ในทรัพย์สิน BFKT ที่โอนแล้ว และการไม่ปฏิบัติตามข้อตกลงกระทำการที่สำคัญ

ความรับผิดโดยรวมของ BFKT เกี่ยวกับ (ก) รายได้สุทธิของ BFKT ที่เกี่ยวกับสัญญาเช่าเครื่องและอุปกรณ์ฯ ต้องไม่เกินรายได้สุทธิ BFKT คงค้าง (ข) ทรัพย์สิน BFKT หลักที่โอนให้แก่กองทุนต้องไม่เกินมูลค่าสุดท้ายของ BFKT (terminal value) ของทรัพย์สินนั้น (ค) ทรัพย์สิน BFKT ส่วนที่เหลือที่โอนให้กองทุนต้องไม่เกินราคาซื้อที่กองทุนชำระสำหรับทรัพย์สิน BFKT ส่วนที่เหลือดังกล่าว (ง) รายได้สุทธิ

ของ BFKT ที่เกี่ยวกับสัญญาเช่าทรัพย์สิน BFKT ส่วนที่เหลือ ต้องไม่เกินมูลค่าสุทธิปัจจุบันของรายได้ค่าเช่าสุทธิที่ค้างชำระ และ (จ) การทำผิดสัญญาอื่นใดทั้งหมด ความรับผิดรวมของ BFKT จะต้องไม่เกินร้อยละ 50 ของราคาซื้อขาย BFKT ทั้งนี้ BFKT ต้องรับผิดชอบต่อความเสียหาย สูญเสีย สิทธิเรียกร้อง ภาษี (เว้นแต่ภาษีมูลค่าเพิ่ม) อากรแสตมป์ ภาระผูกพัน และต้นทุนค่าใช้จ่ายที่เกี่ยวข้อง ที่เกิดขึ้นหรือเป็นผลจากการเข้าทำ การใช้สิทธิ การบังคับสิทธิตามสัญญาโอนขายทรัพย์สินและสิทธิรายได้ BFKT

ในเรื่องการประกันภัย BFKT ตกลงที่จะ (ก) ดำเนินการให้กองทุนมีชื่อเป็นผู้เอาประกันภัยร่วมและผู้รับผลประโยชน์ร่วมภายใต้กรมธรรม์ประกันภัยของกลุ่มทรูที่เกี่ยวกับทรัพย์สินโทรคมนาคมของ BFKT ภายใน 45 วันนับแต่วันที่ทำการซื้อขายรายได้ BFKT เสร็จสิ้น (ข) จัดให้มีการประกันภัยที่เกี่ยวกับทรัพย์สินโทรคมนาคมของ BFKT ภายใต้กรมธรรม์ประกันภัยของกลุ่มทรู ตามข้อกำหนดที่กำหนดไว้ในสัญญาโอนขายทรัพย์สินและสิทธิรายได้ BFKT (ค) ในวันโอนทรัพย์สิน BFKT เสร็จสิ้นแต่ละครั้งที่เกี่ยวข้อง จัดหากรมธรรม์ประกันภัยในนามของกองทุนสำหรับทรัพย์สิน BFKT ที่โอนแล้ว โดยกองทุนจะรับผิดชอบในเบี้ยประกันภัยสำหรับกรมธรรม์ประกันภัยดังกล่าว (ง) ไม่เปลี่ยนแปลงข้อกำหนดในกรมธรรม์ประกันภัยของกลุ่มทรูที่เกี่ยวกับทรัพย์สิน BFKT ที่โอนแล้ว โดยไม่ได้รับความยินยอมเป็นลายลักษณ์อักษรจากกองทุนก่อน โดยกองทุนจะไม่ให้ความยินยอมโดยไม่มีเหตุอันควรไม่ได้ และ (จ) ดำเนินการให้มีการนำเงินที่ได้รับตามกรมธรรม์ประกันภัยทั้งหมดไปใช้ซ่อมแซม ปรับสภาพหรือเปลี่ยนทดแทนทรัพย์สินที่ได้มีการเรียกร้องให้มีการชดเชยเงินประกันดังกล่าว

- (6.2) สัญญาโอนขายทรัพย์สินและสิทธิรายได้ระหว่าง AWC ในฐานะผู้ขาย และกองทุน ในฐานะผู้ซื้อ (“สัญญาโอนขายทรัพย์สินและสิทธิรายได้ AWC”) มีระยะเวลา 12 ปี นับตั้งแต่วันที่ 24 ธันวาคม 2556 - วันที่ 3 สิงหาคม 2568

โดยสัญญาโอนขายทรัพย์สินและสิทธิรายได้ AWC นี้ มีวัตถุประสงค์เพื่อขายและโอนรายได้ที่คาดว่าจะได้รับของ AWC จาก

(ก) ค่าเช่าเสาโทรคมนาคมของ AWC จำนวน 4,360 เสาตามสัญญาเช่าเสาโทรคมนาคมของ AWC ลงวันที่ 1 ตุลาคม 2556 ระหว่าง BFKT และ AWC รวมทั้งที่แก้ไขเพิ่มเติม (“สัญญาเช่าเสาโทรคมนาคมของ AWC”) (รวมถึงเงินที่ได้รับจากการใช้สิทธิเรียกร้อง และสิทธิอื่นทั้งหมดที่เกิดจากรายได้ดังกล่าวตามที่ระบุไว้ในสัญญาโอนขายทรัพย์สินและสิทธิรายได้ AWC) นับแต่วันเริ่มคำนวณรายได้ (1 ธันวาคม 2556) จนถึงวันที่ครบกำหนดสัญญาเช่าเสาโทรคมนาคมของ AWC (“วันครบกำหนดสัญญา AWC”) และ

(ข) ค่าเช่าเสาโทรคมนาคมของ AWC จำนวนไม่เกิน 392 เสา (“ทรัพย์สิน AWC ส่วนที่เหลือ”) นับแต่วันถัดจากวันครบกำหนดสัญญา AWC หรือวันที่สัญญาเช่าเสาโทรคมนาคมของ AWC ถูกยกเลิกก่อนครบกำหนดระยะ

เวลาหรือกำหนดระยะเวลาที่ได้มีการขยาย (“วันยกเลิกสัญญา AWC”) แล้วแต่กรณีใดจะเกิดขึ้นก่อน จนถึงวันครบรอบ 10 ปีนับแต่วันถัดจากวันครบกำหนดสัญญา AWC หรือวันยกเลิกสัญญา AWC ดังกล่าว

ในแต่ละกรณีหักด้วยต้นทุนและค่าใช้จ่ายบางส่วนสำหรับการดำเนินงานและซ่อมบำรุง เงินค่าเช่าตามสัญญาเช่าที่ดิน (รวมถึงภาษีโรงเรือน) และเบี้ยประกันภัย (“ต้นทุนค่าใช้จ่ายของ AWC”) โดยต้นทุนค่าใช้จ่ายของ AWC จะมีการปรับอัตราเพิ่มขึ้นรายปี (annual escalation) (รวมเรียกว่า “รายได้สุทธิของ AWC”) ในวันที่ทำการซื้อขายเสร็จสิ้นที่กำหนดไว้ในสัญญาโอนขายทรัพย์สินและสิทธิรายได้ AWC (“วันที่ทำการซื้อขายรายได้ AWC เสร็จสิ้น”)

ภายหลังจากวันครบกำหนดสัญญา AWC หรือวันครบยกเลิกสัญญา AWC แล้วแต่กรณี AWC จะต้องโอนให้แก่กองทุน และกองทุนจะต้องรับโอนเสาโทรคมนาคมของ AWC จำนวน 3,968 เสา (“ทรัพย์สิน AWC หลัก”) ในวันที่กำหนดไว้ให้เป็นวันที่ทำการโอนและส่งมอบทรัพย์สิน AWC หลัก (“วันโอนทรัพย์สิน AWC หลัก”) (ทั้งนี้ รายได้สุทธิของ AWC และทรัพย์สิน AWC หลัก รวมเรียกว่า “ทรัพย์สินที่ขายของ AWC”)

สำหรับทรัพย์สิน AWC หลักที่ไม่สามารถโอนและส่งมอบได้ในวันโอนทรัพย์สิน AWC หลัก AWC จะชำระเงินให้กองทุนเป็นมูลค่าสุดท้าย (terminal value) ของทรัพย์สิน AWC หลักที่ไม่ได้มีการโอนและส่งมอบดังกล่าว ในวันโอนทรัพย์สิน AWC หลัก เมื่อ AWC ชำระมูลค่าสุดท้าย (terminal value) ดังกล่าวจนครบถ้วนแล้ว AWC จะหมดภาระผูกพันต่อกองทุนในการโอนและส่งมอบทรัพย์สิน AWC หลักที่เกี่ยวข้องดังกล่าว โดยมูลค่าสุดท้าย (terminal value) ของทรัพย์สิน AWC หลักที่เกี่ยวข้อง คือ จำนวนที่เท่ากับ 14 เท่าของรายได้ค่าเช่า AWC รายเดือนเป็นระยะเวลา 12 เดือนก่อนเดือนที่มีวันโอนทรัพย์สิน AWC หลัก (“มูลค่าสุดท้ายของ AWC”)

ในส่วนของทรัพย์สิน AWC ส่วนที่เหลือ AWC ตกลงจะเช่าทำสัญญาเช่ากับนิติบุคคลในกลุ่มทรูเพื่อให้เช่าพื้นที่ (slots) หนึ่งพื้นที่บนเสาโทรคมนาคมของ AWC ซึ่งเป็นทรัพย์สิน AWC ส่วนที่เหลือ (“สัญญาเช่าทรัพย์สิน AWC ส่วนที่เหลือ”) โดยมีระยะเวลาเช่าอย่างน้อย 10 ปีนับจากวันถัดจากวันครบกำหนดสัญญา AWC หรือ วันยกเลิกสัญญา AWC แล้วแต่กรณี (“วันครบกำหนดการขายรายได้ AWC ขั้นสุดท้าย”) และจัดหาและส่งมอบรายได้สุทธิรายเดือนที่เกิดจากค่าเช่าทรัพย์สิน AWC ส่วนที่เหลือ จนถึงวันครบกำหนดการขายรายได้ AWC ขั้นสุดท้ายหรือ จนถึงวันที่มีการโอนทรัพย์สิน AWC ส่วนที่เหลือ หากเกิดกรณีดังกล่าวขึ้นก่อน ตามข้อกำหนดและเงื่อนไขของสัญญาโอนขายทรัพย์สินและสิทธิรายได้ AWC

ภายใต้ข้อกำหนดและเงื่อนไขในสัญญาโอนขายทรัพย์สินและสิทธิรายได้ AWC หากในระหว่างระยะเวลาของสัญญาเช่าทรัพย์สิน AWC ส่วนที่เหลือ AWC ได้รับหลักฐานเกี่ยวกับสิทธิในที่ดินและ/หรือสิทธิการเช่าโดยชอบด้วยกฎหมายของสถานที่อันเป็นที่ตั้งหรือใช้ดำเนินการทรัพย์สิน AWC ส่วนที่เหลือ AWC จะโอนและขายทรัพย์สิน AWC ส่วนที่เหลือ ให้กองทุน และกองทุนจะรับโอนและซื้อทรัพย์สิน AWC ส่วนที่เหลือนั้นตามราคาที่ยกกองทุนและ AWC จะตกลงกันโดยเป็นไปตามสัญญาโอนขายทรัพย์สินและสิทธิรายได้ AWC

กรรมสิทธิ์และความเสี่ยงภัยในความสูญเสียหรือเสียหายในรายได้สุทธิของ AWC ทรัพย์สิน AWC หลักและทรัพย์สิน AWC ส่วนที่เหลือจะเป็นของกองทุนในวันที่ธุรกรรมที่เกี่ยวข้องเสร็จสิ้น เว้นแต่จะกำหนดไว้เป็นอย่างอื่นในสัญญาโอนขายทรัพย์สินและสิทธิรายได้ AWC

ก่อนวันโอนทรัพย์สิน AWC หลัก หากเกิดเหตุผิดนัดใดที่กำหนดไว้ในสัญญาโอนขายทรัพย์สินและสิทธิรายได้ AWC กองทุนอาจเรียกให้ AWC ชำระเงินเป็นมูลค่าปัจจุบันสุทธิ (Net Present Value) ของรายได้สุทธิของ AWC ที่เหลือทั้งหมด รวมกับมูลค่าสุดท้ายของ AWC (terminal value) ของทรัพย์สิน AWC หลัก (“รายได้สุทธิ AWC คงค้าง”) และอาจบังคับใช้สิทธิของกองทุนไม่ว่าทั้งหมดหรือบางส่วนตามสัญญาโอนขายทรัพย์สินและสิทธิรายได้ AWC

การจำกัดความรับผิดชอบของ AWC ภายใต้สัญญาโอนขายทรัพย์สินและสิทธิรายได้ AWC ความรับผิดชอบของ AWC จะมีอยู่อย่างจำกัดตามกรณีทั่วไปซึ่งรวมถึงกรณีดังต่อไปนี้ AWC ต้องรับผิดชอบต่อสิทธิเรียกร้องใดเกี่ยวกับทรัพย์สิน AWC ที่โอนแล้ว หากกองทุนได้มีการบอกกล่าวเรียกชดเชยสิทธิภายในสองปี

นับจากวันโอนทรัพย์สิน AWC เสร็จสิ้นที่เกี่ยวข้องแต่ละครั้ง เว้นแต่สิทธิเรียกร้องที่เกิดจากเรื่องสำคัญบางเรื่องที่กำหนดไว้ในสัญญาโอนขายทรัพย์สินและสิทธิรายได้ AWC ซึ่งไม่มีกำหนดระยะเวลาสิ้นสุดในการบอกกล่าวเรียกชดเชยสิทธิ (นอกจากที่กฎหมายกำหนด) เรื่องดังกล่าวรวมถึง คำรับรองของ AWC ในเรื่องอำนาจหน้าที่ กรรมสิทธิ์ของ AWC ในทรัพย์สิน AWC ที่โอนแล้ว และการไม่ปฏิบัติตามข้อตกลงกระทำการที่เกี่ยวข้อง

ความรับผิดชอบโดยรวมของ AWC เกี่ยวกับ (ก) รายได้สุทธิของ AWC ที่เกี่ยวกับสัญญาเช่าเสาโทรคมนาคมของ AWC ต้องไม่เกินรายได้สุทธิ AWC คงค้าง (ข) ทรัพย์สิน AWC หลักที่โอนให้แก่กองทุนต้องไม่เกินมูลค่าสุดท้ายของ AWC (terminal value) ของทรัพย์สินนั้น (ค) ทรัพย์สิน AWC ส่วนที่เหลือที่โอนให้แก่กองทุนต้องไม่เกินราคาซื้อที่กองทุนชำระสำหรับทรัพย์สิน AWC ส่วนที่เหลือดังกล่าว

- (ง) รายได้สุทธิของ AWC ที่เกี่ยวกับสัญญาเช่าทรัพย์สิน AWC ส่วนที่เหลือ ต้องไม่เกินมูลค่าสุทธิปัจจุบันของรายได้ค่าเช่าสุทธิที่ค้างชำระ และ (จ) การทำผิดสัญญาอื่นใดทั้งหมด ความรับผิดชอบของ AWC จะต้องไม่เกินร้อยละ 50 ของราคาซื้อขาย AWC ทั้งนี้ AWC ต้องรับผิดชอบต่อความเสียหาย สูญเสีย สิทธิเรียกร้อง ภาษี (เว้นแต่ภาษีมูลค่าเพิ่ม) อากรแสตมป์ ภาระผูกพัน และต้นทุนค่าใช้จ่ายที่เกี่ยวข้อง ที่เกิดขึ้นหรือเป็นผลจากการเข้าทำการใช้สิทธิ การบังคับสิทธิตามสัญญาโอนขายทรัพย์สินและสิทธิรายได้ AWC

ในเรื่องการประกันภัย AWC ตกลงที่จะ (ก) ดำเนินการให้กองทุนมีชื่อเป็นผู้เอาประกันภัยร่วมและผู้รับผลประโยชน์ร่วมภายใต้กรมธรรม์ประกันภัยของกลุ่มทรูที่เกี่ยวข้องกับทรัพย์สินโทรคมนาคมของ AWC ภายใน 45 วันนับแต่วันที่ทำการซื้อขายรายได้ AWC เสร็จสิ้น (ข) จัดให้มีการประกันภัยที่เกี่ยวกับเสาโทรคมนาคมของ AWC ภายใต้กรมธรรม์ประกันภัยของกลุ่มทรูทั้งหมด ตามข้อกำหนดที่กำหนดไว้ในสัญญาโอนขายทรัพย์สินและสิทธิรายได้ AWC (ค) ในวันโอนทรัพย์สิน AWC เสร็จสิ้นแต่ละครั้งที่เกี่ยวข้อง จัดหากรมธรรม์ประกันภัยในนามของกองทุนสำหรับทรัพย์สิน AWC ที่โอนแล้ว โดยกองทุนจะรับผิดชอบในเบี้ยประกันภัยสำหรับกรมธรรม์ประกันภัยดังกล่าว (ค) ไม่เปลี่ยนแปลงข้อกำหนดในกรมธรรม์ประกันภัย

ของกลุ่มทรูเกี่ยวกับเสาโทรคมนาคมของ AWC โดยไม่ได้รับความยินยอมเป็นลายลักษณ์อักษรจากกองทุนก่อน โดยกองทุนจะไม่ให้ความยินยอมโดยไม่มีเหตุอันควรไม่ได้ และ (ง) ดำเนินการให้มีการนำเงินที่ได้รับตามกรมธรรม์ประกันภัยทั้งหมดไปใช้ซ่อมแซม ปรับสภาพ หรือเปลี่ยนทดแทนทรัพย์สินที่ได้มีการเรียกร้องให้มีการชดเชยเงินประกันดังกล่าว

- (6.3) สัญญาโอนขายทรัพย์สินและสิทธิรายได้ที่ลงทุนเพิ่มเติม ระหว่าง AWC ในฐานะผู้ขาย และกองทุน ในฐานะผู้ซื้อ (“สัญญาโอนขายทรัพย์สินและสิทธิรายได้ AWC ที่ลงทุนเพิ่มเติม ครั้งที่ 1”) มีระยะเวลา 10 ปี นับตั้งแต่วันที่ 1 มีนาคม 2558 - วันที่ 3 สิงหาคม 2568

โดยสัญญาโอนขายทรัพย์สินและสิทธิรายได้ AWC ที่ลงทุนเพิ่มเติมครั้งที่ 1 นี้ มีวัตถุประสงค์เพื่อให้ AWC ขายและโอนแก่กองทุน และเพื่อให้กองทุนซื้อและรับโอนรายได้ที่คาดว่าจะได้รับของ AWC จากค่าเช่าเสาโทรคมนาคมของ AWC จำนวน 338 เสา (“เสาโทรคมนาคมของ AWC ที่ลงทุนเพิ่มเติม ครั้งที่ 1”) ตามสัญญาเช่าเสาโทรคมนาคมของ AWC เพิ่มเติม (รวมถึงเงินที่ได้รับจากการใช้สิทธิเรียกร้อง และสิทธิอื่นทั้งหมดที่เกิดจากรายได้ดังกล่าวตามที่ระบุไว้ในสัญญาโอนขายทรัพย์สินและสิทธิรายได้ AWC ที่ลงทุนเพิ่มเติม ครั้งที่ 1)

โดยหักด้วยต้นทุนและค่าใช้จ่ายบางส่วนสำหรับการดำเนินงานและซ่อมบำรุง เงินค่าเช่าตามสัญญาเช่าที่ดิน (รวมถึงภาษีโรงเรือน) และเบี้ยประกันภัย ("ต้นทุนค่าใช้จ่ายของ AWC") โดยต้นทุนค่าใช้จ่าย AWC จะมีการปรับอัตราเพิ่มขึ้นรายปี (annual escalation) (รวมเรียกว่า "รายได้สุทธิของ AWC ที่ลงทุนเพิ่มเติม ครั้งที่ 1") ในวันที่ทำการซื้อขายเสร็จสิ้นที่กำหนดไว้ในสัญญาโอนขายทรัพย์สินและสิทธิรายได้ AWC ที่ลงทุนเพิ่มเติม ครั้งที่ 1 ("วันที่ทำการซื้อขายรายได้ AWC ที่ลงทุนเพิ่มเติม ครั้งที่ 1 เสร็จสิ้น")

ภายหลังวันครบกำหนดสัญญา AWC เพิ่มเติมหรือวันที่สัญญาเช่าเสาโทรคมนาคมของ AWC เพิ่มเติมถูกยกเลิก ก่อนครบกำหนดระยะเวลาหรือกำหนดระยะเวลาที่ได้มีการขยาย แล้วแต่กรณี AWC จะต้องโอนเสาโทรคมนาคมของ AWC ที่ลงทุนเพิ่มเติม ครั้งที่ 1 ให้แก่กองทุน และกองทุนจะต้องรับโอนเสาโทรคมนาคมของ AWC ที่ลงทุนเพิ่มเติม ครั้งที่ 1 ดังกล่าว ("ทรัพย์สิน AWC ที่ลงทุนเพิ่มเติม ครั้งที่ 1") ในวันที่กำหนดไว้ให้เป็นวันที่ทำการโอนและส่งมอบทรัพย์สิน AWC ที่ลงทุนเพิ่มเติม ครั้งที่ 1 ("วันโอนทรัพย์สิน AWC ที่ลงทุนเพิ่มเติม ครั้งที่ 1") (ทั้งนี้ รายได้สุทธิของ AWC ที่ลงทุนเพิ่มเติม ครั้งที่ 1 และทรัพย์สิน AWC ที่ลงทุนเพิ่มเติม ครั้งที่ 1 รวมเรียกว่า "ทรัพย์สินที่ขายของ AWC ที่ลงทุนเพิ่มเติม ครั้งที่ 1")

สำหรับทรัพย์สิน AWC ที่ลงทุนเพิ่มเติม ครั้งที่ 1 ที่ไม่สามารถโอนและส่งมอบได้ในวันโอนทรัพย์สิน AWC ที่ลงทุนเพิ่มเติม ครั้งที่ 1 AWC จะชำระเงินให้กองทุนเป็นมูลค่าสุดท้าย (terminal value) ของทรัพย์สิน AWC ที่ลงทุนเพิ่มเติม ครั้งที่ 1 ที่ไม่ได้มีการโอนและส่งมอบดังกล่าวในวันโอนทรัพย์สิน AWC ที่ลงทุนเพิ่มเติม ครั้งที่ 1 เมื่อ AWC ชำระมูลค่าสุดท้าย (terminal value) ดังกล่าวจนครบถ้วนแล้ว AWC จะหมดภาระผูกพันต่อกองทุนในการโอนและส่งมอบทรัพย์สิน AWC ที่ลงทุนเพิ่มเติม ครั้งที่ 1 ที่เกี่ยวข้องดังกล่าว มูลค่าสุดท้าย (terminal value) ของทรัพย์สิน AWC ที่ลงทุนเพิ่มเติม ครั้งที่ 1 คือ จำนวนที่เท่ากับ 14 เท่าของรายได้ค่าเช่า AWC ที่ลงทุนเพิ่มเติม ครั้งที่ 1 รายเดือนเป็นระยะเวลา 12 เดือนก่อนเดือนที่มีวันโอนทรัพย์สิน AWC ที่ลงทุนเพิ่มเติม ครั้งที่ 1 ("มูลค่าสุดท้ายของ AWC")

ทั้งนี้ ในกรณีที่มีการปรับเปลี่ยนโครงสร้างค่าเช่ารายเดือนสำหรับเสาโทรคมนาคมของ AWC ที่ลงทุนเพิ่มเติม ครั้งที่ 1 ตามสัญญาเช่าโทรคมนาคมของ AWC เพิ่มเติม อันเนื่องมาจาก กสท.โทรคมนาคม ตกลงยกเลิกสิทธิแต่เพียงผู้เดียวของ กสท.โทรคมนาคม ในการเช่าใช้เสาโทรคมนาคมของ AWC ที่ลงทุนเพิ่มเติม ครั้งที่ 1 ภายใต้สัญญาเช่าเครื่องและอุปกรณ์ HSPA คู่สัญญาตกลงว่ามูลค่าสุดท้าย (terminal value) ของทรัพย์สิน AWC ที่ลงทุนเพิ่มเติม ครั้งที่ 1 จะยังคงเป็นจำนวนที่เท่ากับ 14 เท่าของรายได้ค่าเช่า AWC ที่ลงทุนเพิ่มเติม ครั้งที่ 1 รายเดือนเป็นระยะเวลา 12 เดือนก่อนเดือนที่มีวันโอนทรัพย์สิน AWC ที่ลงทุนเพิ่มเติม ครั้งที่ 1 เสมือนหนึ่งว่าไม่ได้มีการปรับเปลี่ยนโครงสร้างค่าเช่ารายเดือนสำหรับเสาโทรคมนาคมของ AWC ที่ลงทุนเพิ่มเติม ครั้งที่ 1 เนื่องจากเหตุดังกล่าวแต่อย่างใด ทั้งนี้ เป็นไปตามข้อกำหนดและเงื่อนไขของสัญญาโอนขายทรัพย์สินและสิทธิรายได้ AWC ที่ลงทุนเพิ่มเติม ครั้งที่ 1

กรรมสิทธิ์และความเสี่ยงภัยในความสูญเสียหรือเสียหายในรายได้สุทธิของ AWC ที่ลงทุนเพิ่มเติม ครั้งที่ 1 หรือทรัพย์สิน AWC ที่ลงทุนเพิ่มเติม ครั้งที่ 1 จะเป็นของกองทุนในวันที่ธุรกรรมที่เกี่ยวข้องเสร็จสิ้น เว้นแต่จะกำหนดไว้เป็นอย่างอื่นในสัญญาโอนขายทรัพย์สินและสิทธิรายได้ AWC ที่ลงทุนเพิ่มเติม ครั้งที่ 1

ความรับผิดโดยรวมของ AWC เกี่ยวกับ (ก) รายได้สุทธิของ AWC ที่ลงทุนเพิ่มเติม ครั้งที่ 1 ต้องไม่เกินรายได้สุทธิ AWC ที่ลงทุนเพิ่มเติม ครั้งที่ 1 คงค้าง (ข) ทรัพย์สิน AWC ที่ลงทุนเพิ่มเติม ครั้งที่ 1 ที่โอนให้แก่กองทุนต้องไม่เกินมูลค่าสุดท้ายของ AWC (terminal value) ของทรัพย์สินนั้น และ (ค) การทำผิดสัญญาอื่นใดทั้งหมด ความรับผิดรวมของ AWC จะต้องไม่เกินร้อยละ 50 ของราคาซื้อขายทรัพย์สิน AWC ที่ลงทุนเพิ่มเติม ครั้งที่ 1 ทั้งนี้ AWC ต้องรับผิดชอบต่อความเสียหาย สูญเสีย สิทธิเรียกร้อง ภาษี (เว้นแต่ภาษีมูลค่าเพิ่ม) อากรแสตมป์ ภาระผูกพัน และต้นทุนค่าใช้จ่ายที่เกี่ยวข้องที่เกิดขึ้นหรือเป็นผลจากการเข้าทำ การใช้สิทธิ การบังคับสิทธิตามสัญญาโอนขายทรัพย์สินและสิทธิรายได้ AWC ที่ลงทุนเพิ่มเติม ครั้งที่ 1

ในเรื่องการประกันภัย AWC ตกลงจะ (ก) ดำเนินการให้กองทุนมีชื่อเป็นผู้เอาประกันภัยร่วมและผู้รับผลประโยชน์ร่วมภายใต้กรรมธรรม์ประกันภัยของกลุ่มทรูที่เกี่ยวข้องทรัพย์สินโทรคมนาคมของ AWC ภายใน 45 วันนับแต่วันที่ทำการซื้อขายรายได้ AWC ที่ลงทุนเพิ่มเติมครั้งที่ 1 เสร็จสิ้น (ข) จัดให้มีการประกันภัยที่เกี่ยวข้องกับเสาโทรคมนาคมของ AWC ภายใต้กรรมธรรม์ประกันภัยของกลุ่มทรูทั้งหมด ตามข้อกำหนดที่กำหนดไว้ในสัญญาโอนขายทรัพย์สินและสิทธิรายได้ AWC ที่ลงทุนเพิ่มเติม ครั้งที่ 1 (ค) ในวันโอนทรัพย์สิน AWC ที่ลงทุนเพิ่มเติม ครั้งที่ 1 จัดหากรรมธรรม์ประกันภัยในนามของกองทุนสำหรับทรัพย์สิน AWC ที่โอนแล้ว โดยกองทุนจะรับผิดชอบในเบี้ยประกันภัยสำหรับกรรมธรรม์ประกันภัยดังกล่าว (ง) ไม่เปลี่ยนแปลงข้อกำหนดในกรรมธรรม์ประกันภัยของกลุ่มทรูเกี่ยวกับเสาโทรคมนาคมของ AWC โดยไม่ได้รับความยินยอมโดยไม่มีเหตุอันสมควรไม่ได้ และ (จ) ดำเนินการให้มีการนำเงินที่ได้รับตามกรรมธรรม์ประกันภัยทั้งหมดไปใช้ซ่อมแซม ปรับสภาพ หรือเปลี่ยนทดแทนทรัพย์สินที่ได้มีการเรียกร้องให้มีการชดเชยเงินประกันดังกล่าว

(7) สัญญาโอนขายทรัพย์สิน

(7.1) สัญญาโอนขายทรัพย์สินระหว่างบริษัทฯ ในฐานะผู้ขาย และกองทุน ในฐานะผู้ซื้อ (“สัญญาโอนขายทรัพย์สินทรู”)

โดยสัญญาโอนขายทรัพย์สินทรูนี้ มีวัตถุประสงค์เพื่อขายและโอนให้แก่กองทุน และกองทุนตกลงรับซื้อและรับโอนทรัพย์สินเสาโทรคมนาคม ดังต่อไปนี้

(ก) เสาโทรคมนาคม 3,000 เสา ภายใน วันที่ 31 ธันวาคม พ.ศ. 2557 และ

(ข) เสาโทรคมนาคม 3,000 เสา ภายใน วันที่ 31 ธันวาคม พ.ศ. 2558

(แต่ละกรณีเรียกว่า “วันครบกำหนดส่งมอบ”)

โดยราคาซื้อขายทรัพย์สินเสาโทรคมนาคมดังกล่าว (“ราคาซื้อขายทรู”) เป็นไปตามจำนวนที่ระบุไว้ในสัญญาโอนขายทรัพย์สินทรู โดยกองทุนต้องชำระราคาซื้อขายเต็มจำนวนในวันทำการโอนเสร็จสิ้นนับจากวันถัดจากวันครบกำหนดส่งมอบแต่ละครั้งจนถึงวันที่ 31 ธันวาคม พ.ศ. 2563 (“วันส่งมอบขั้นสุดท้ายของทรู”) หากในวันที่ 31 ธันวาคมของแต่ละปียังมีทรัพย์สินเสาโทรคมนาคมที่ยังไม่ได้ส่งมอบให้แก่กองทุน บริษัทฯ จะจ่ายค่าเสียหายจากความล่าช้าในการส่งมอบให้แก่กองทุนเป็นจำนวนเงินเท่ากับจำนวนเงินที่กองทุนจะต้องชำระคืนให้แก่ TUC ในปีดังกล่าวภายใต้สัญญาเช่า ดำเนินการและบริหารจัดการหลักของ TUC สำหรับทรัพย์สินเสาโทรคมนาคมที่ไม่สามารถจัดทำให้แก่ TUC ได้ (“ส่วนต่างค่าเช่ารายปี”) บวกด้วย ร้อยละ 15 ต่อปี

ในวันส่งมอบขั้นสุดท้ายของทรู หากมีทรัพย์สินเสาโทรคมนาคมส่วนเพิ่มที่ยังไม่สามารถโอนได้ บริษัทฯ จะชดเชยกองทุนเป็นจำนวนเงินเท่ากับสิบสองเท่าของส่วนต่างค่าเช่ารายปีของปี 2563 ตามข้อกำหนดและเงื่อนไขของสัญญาโอนขายทรัพย์สินทรู

ในวันที่บริษัทฯ ส่งมอบทรัพย์สินเสาโทรคมนาคมให้แก่กองทุนครบถ้วนหรือวันส่งมอบขั้นสุดท้ายของทรู แล้วแต่วันใดจะถึงก่อน หากปรากฏว่าทรัพย์สินเสาโทรคมนาคมที่บริษัทฯ ส่งมอบให้แก่กองทุนมีลักษณะไม่ตรงตามรายละเอียดที่ระบุไว้ในสัญญาโอนขายทรัพย์สินทรู คู่สัญญาตกลงจะชดเชย

ส่วนต่างใด ๆ ที่เกิดจากการส่งมอบทรัพย์สินเสาโทรคมนาคมส่วนเพิ่มที่มีลักษณะไม่ตรงตามรายละเอียดที่ระบุไว้ดังกล่าว ทั้งนี้ เป็นไปตามข้อกำหนดและเงื่อนไขของสัญญาโอนขายทรัพย์สินทรู

กรรมสิทธิ์และความเสี่ยงภัยในความสูญหายหรือเสียหายในทรัพย์สินเสาโทรคมนาคมจะตกเป็นของกองทุนเมื่อมีการส่งมอบทรัพย์สินเสาโทรคมนาคมแต่ละครั้ง (“การส่งมอบ”) ตามกระบวนการที่กำหนดไว้ในสัญญาโอนขายทรัพย์สินทรู

ก่อนการส่งมอบแต่ละครั้ง บริษัทฯ จะต้องให้คำรับรองและคำรับประกันแก่กองทุน โดยรวมถึงแต่ไม่จำกัดเพียง การรับรองและรับประกันว่าบริษัทฯ จะต้องมีการมีกรรมสิทธิ์โดยชอบด้วยกฎหมายในทรัพย์สินเสาโทรคมนาคมที่จะส่งมอบ และทรัพย์สินเสาโทรคมนาคมดังกล่าวจะต้องปราศจากภาระผูกพันใด ๆ

ภาระหน้าที่หลักของบริษัทฯ นับจากการส่งมอบแต่ละครั้ง บริษัทฯ จะดำเนินการต่อไปนี้เกี่ยวกับทรัพย์สินเสาโทรคมนาคมที่ได้มีการส่งมอบ โดยค่าใช้จ่ายของบริษัทฯ เอง ในกรณีที่ไม่สามารถโอน หรือ แปลงคู่สัญญาเกี่ยวกับสิทธิการเช่าในที่ดิน และ/หรือ ทรัพย์สินให้กับกองทุนได้ บริษัทฯ จะดำเนินการให้กองทุน ผู้เช่าทรัพย์สินเสาโทรคมนาคม ผู้จัดการทรัพย์สินโทรคมนาคม และบุคคลที่ได้รับการแต่งตั้งมีสิทธิเข้าไปและใช้สถานที่ตั้งที่เกี่ยวข้องกับทรัพย์สินนั้น

ในกรณีของสัญญาอื่น ๆ ที่เกี่ยวกับทรัพย์สินเสาโทรคมนาคม ซึ่งไม่สามารถโอน หรือ แปลงคู่สัญญาให้แก่กองทุนได้ บริษัทฯ จะดำเนินการให้กองทุนได้รับสิทธิและผลประโยชน์ของบริษัทฯตามสัญญาอื่น ๆ นั้น

ความรับผิดชอบของบริษัทฯ เกี่ยวกับการทำผิดสัญญา ทั้งหมดรวมแล้วจะไม่เกินราคาซื้อขายหุ้น ทั้งนี้ บริษัทฯ ต้องรับผิดชอบต่อความเสียหาย สูญเสีย สิทธิเรียกร้อง ภาษี (เว้นแต่ภาษีมูลค่าเพิ่ม) อากรแสตมป์ ภาระผูกพัน และต้นทุนค่าใช้จ่ายที่เกี่ยวข้อง ที่เกิดขึ้นหรือเป็นผลจากการเข้าทำ ใช้สิทธิ บังคับสิทธิตามสัญญาโอนขายทรัพย์สินหุ้น

ในเรื่องของการประกันภัย นับจากการส่งมอบที่เกี่ยวข้อง บริษัทฯ ตกลงที่จะ (ก) จัดให้มีการประกันภัยที่เกี่ยวกับเสาโทรคมนาคมของบริษัทฯ ที่โอนแล้วภายใต้กรรมธรรม์ประกันภัยของกลุ่มทรูตามข้อกำหนดที่กำหนดไว้ในสัญญาโอนขายทรัพย์สินทรู จนกว่ากองทุนจะทำประกันภัยที่เกี่ยวข้อง (ข) จัดหากรรมธรรม์ประกันภัยสำหรับเสาโทรคมนาคมของบริษัทฯ ที่โอนแล้วในนามของกองทุน โดยกองทุนจะรับผิดชอบในเบี้ยประกันภัยสำหรับกรรมธรรม์ประกันภัยดังกล่าว (ค) ไม่เปลี่ยนแปลงข้อกำหนดในกรรมธรรม์ประกันภัยของกลุ่มทรูเกี่ยวกับเสาโทรคมนาคมของบริษัทฯ ที่โอนแล้วโดยไม่ได้รับความยินยอมเป็นลายลักษณ์อักษรจากกองทุนก่อน โดยกองทุนจะไม่ให้ความยินยอมโดยไม่มีเหตุอันควรไม่ได้ และ (ง) ดำเนินการให้มีการนำเงินที่ได้รับตามกรรมธรรม์ประกันภัยทั้งหมดไปใช้ซ่อมแซม ปรับสภาพ หรือเปลี่ยนทดแทนทรัพย์สินที่ได้มีการเรียกร้องให้มีการชดใช้เงินประกันดังกล่าว

การจำกัดความรับผิดชอบของบริษัทฯ นับจากวันที่ทำการโอนเสร็จสิ้น บริษัทฯ ต้องรับผิดชอบต่อสิทธิเรียกร้องใดเกี่ยวกับเสาโทรคมนาคมของบริษัทฯ ที่โอนแล้ว หากกองทุนได้มีการบอกกล่าวเรียกร้องสิทธิภายในสองปีนับจากการส่งมอบที่เกี่ยวข้อง เว้นแต่สิทธิเรียกร้องที่เกิดจากเรื่องสำคัญบางเรื่องที่กำหนดไว้ในสัญญาโอนขายทรัพย์สินทรู ซึ่งไม่มีกำหนดระยะเวลาสิ้นสุดในการบอกกล่าวเรียกร้องสิทธิ (นอกจากที่กฎหมายกำหนด) เรื่องดังกล่าวรวมถึงคำรับรองของ บริษัทฯ ในเรื่องอำนาจหน้าที่ กรรมสิทธิ์ของบริษัทฯ ในทรัพย์สินเสาโทรคมนาคม และการไม่ปฏิบัติตามข้อตกลงกระทำการที่สำคัญ

นอกจากนี้ ภาระผูกพันของบริษัทฯ เกี่ยวกับการย้ายสถานที่และซื้อคืนเสาโทรคมนาคมของบริษัทฯ ที่ได้รับผลกระทบที่ตั้งอยู่ในสถานที่ (หรือบางส่วนของสถานที่) ซึ่งได้มีการโอนให้แก่ หรือ แปลงคู่สัญญาเป็นกองทุนแล้วซึ่งส่งผลให้เสาโทรคมนาคมของบริษัทฯ ที่โอนแล้วนั้นถูกยึดไป ถูกควบคุม หรือถูกดำเนินการโดยประการอื่นใดทำให้ไม่สามารถใช้งานได้โดยผู้เช่าอันเนื่องมาจากการเข้าถึงหรือการใช้สถานที่หรือส่วนหนึ่งส่วนใดของสถานที่นั้น ไม่ชอบด้วยกฎหมายให้กำหนดไว้เพียงห้าปีหลังจากวันที่มีการโอนสิทธิหรือแปลงคู่สัญญาเกี่ยวกับสถานที่ที่เกี่ยวข้องดังกล่าวเป็นชื่อกองทุน

(7.2) สัญญาโอนขายทรัพย์สินระหว่าง TU ในฐานะผู้ขายและกองทุน ในฐานะผู้ซื้อ (“สัญญาโอนขายทรัพย์สิน TU”)

โดยสัญญาโอนขายทรัพย์สิน TU นี้ มีวัตถุประสงค์เพื่อขายและโอนให้แก่กองทุน และกองทุนตกลงซื้อและรับโอน (ก) ระบบ FOC หลักความยาว 5,112 กิโลเมตร (รวมทั้งอุปกรณ์ระบบสื่อสารสัญญาณ) ในเขตพื้นที่ต่างจังหวัด และ (ข) ระบบบรอดแบนด์ในเขตพื้นที่ต่างจังหวัดซึ่งมีความจุที่สามารถรองรับได้จำนวนประมาณ 1.2 ล้านพอร์ต (“ทรัพย์สินที่ขายของ TU”)

กรรมสิทธิ์และความเสี่ยงภัยในความสูญเสียหรือเสียหายในทรัพย์สินที่ขายของ TU จะเป็นของกองทุนในวันที่ธุรกรรมที่เกี่ยวข้องกับการขายและโอนเสร็จสิ้น เว้นแต่จะกำหนดไว้เป็นอย่างอื่นในสัญญาโอนขายทรัพย์สิน TU

ภาระหน้าที่หลักของ TU นับจากวันที่ทำการโอนเสร็จสิ้น TU จะดำเนินการต่อไปนี้ โดยค่าใช้จ่ายของ TU เอง TU จะดำเนินการให้กองทุน ผู้เช่าทรัพย์สินที่ขายของ TU ผู้จัดการทรัพย์สินโทรคมนาคม และบุคคลที่ได้รับการแต่งตั้งมีสิทธิเข้าถึงและใช้สิทธิแห่งทางที่เกี่ยวข้องกับทรัพย์สินนั้นตามเงื่อนไขและข้อกำหนดของสัญญาโอนขายทรัพย์สิน TU

ในกรณีของสัญญาอื่น ๆ ที่เกี่ยวกับทรัพย์สินที่ขายของ TU ซึ่งไม่สามารถโอน และ/หรือ แปลงคู่สัญญาให้แก่กองทุนได้ TU จะดำเนินการให้กองทุนได้รับสิทธิและผลประโยชน์ของ TU ตามสัญญาอื่น ๆ นั้น

ความรับผิดของ TU เกี่ยวกับการทำผิดสัญญาใด ๆ ภายใต้สัญญาโอนขายทรัพย์สิน TU ทั้งหมดรวมแล้วจะไม่เกินราคาซื้อขายของทรัพย์สินที่ขายของ TU ทั้งนี้ TU ต้องรับผิดชอบต่อความเสียหาย สูญเสีย สิทธิเรียกร้อง ภาษี (เว้นแต่ภาษีมูลค่าเพิ่ม) อากรแสตมป์ ภาระผูกพัน และต้นทุนค่าใช้จ่ายที่เกี่ยวข้อง ที่เกิดขึ้นหรือเป็นผลจากการเข้าทำการใช้สิทธิ การบังคับสิทธิตามสัญญาโอนขายทรัพย์สิน TU

การจำกัดความรับผิดของ TU นับจากวันที่ทำการโอนเสร็จสิ้น TU ต้องรับผิดชอบต่อสิทธิเรียกร้องใด ๆ เกี่ยวกับทรัพย์สินที่ขายของ TU ที่โอนแล้ว หากกองทุนได้มีการบอกกล่าวเรียกร้องสิทธิภายในสองปีนับจากวันที่ทำการโอนเสร็จสิ้น เว้นแต่สิทธิเรียกร้องที่เกิดจากเรื่องสำคัญบางเรื่องที่กำหนดไว้ในสัญญาโอนขายทรัพย์สิน TU ซึ่งไม่มีกำหนดระยะเวลาสิ้นสุดในการบอกกล่าวเรียกร้องสิทธิ (นอกจากที่กฎหมายกำหนด) เรื่องดังกล่าวรวมถึงคำรับรองของ TU ในเรื่องอำนาจหน้าที่ กรรมสิทธิ์ของ TU ในทรัพย์สินที่ขายของ TU และการไม่ปฏิบัติตามข้อตกลงกระทำการที่สำคัญ

ในเรื่องของการประกันภัย นับจากการส่งมอบที่เกี่ยวข้อง บริษัทฯ ตกลงที่จะ (ก) จัดให้มีการประกันภัยที่เกี่ยวข้องกับทรัพย์สินที่ขายของ TU ที่โอนแล้วภายใต้กรรมธรรม์ประกันภัยของกลุ่มทรูตามข้อกำหนดที่กำหนดไว้ในสัญญาโอนขายทรัพย์สิน TU จนกว่ากองทุนจะทำประกันภัยที่เกี่ยวข้อง (ข) จัดหากรรมธรรม์ประกันภัยสำหรับทรัพย์สินที่ขายของ TU ที่โอนแล้วในนามของกองทุน โดยกองทุนจะรับผิดชอบในเบี้ยประกันภัยสำหรับกรรมธรรม์ประกันภัยดังกล่าว (ค) ไม่เปลี่ยนแปลงข้อกำหนดในกรรมธรรม์ประกันภัยของกลุ่มทรูเกี่ยวกับทรัพย์สินที่ขายของ TU ที่โอนแล้วโดยไม่ได้รับความยินยอมเป็นลายลักษณ์อักษรจากกองทุนก่อน โดยกองทุนจะไม่ให้ความยินยอมโดยไม่มีเหตุอันควรไม่ได้ และ (ง) ดำเนินการให้มีการนำเงินที่ได้รับตามกรรมธรรม์ประกันภัยทั้งหมดไปใช้ซ่อมแซม ปรับสภาพ หรือเปลี่ยนทดแทนทรัพย์สินที่ได้มีการเรียกร้องให้มีการชดเชยเงินประกันดังกล่าว

(8) สัญญาเช่า ดำเนินการและบริหารจัดการหลัก

- (8.1) สัญญาเช่า ดำเนินการ บำรุงรักษา และบริหารจัดการหลัก ระหว่าง TUC ในฐานะผู้เช่า ดำเนินการ บำรุงรักษา และบริหารจัดการ และ กองทุนในฐานะผู้ให้เช่า (“สัญญาเช่า ดำเนินการและบริหารจัดการหลักของTUC”) โดยมีระยะเวลา 14 ปี นับตั้งแต่วันที่ 24 ธันวาคม 2556 - วันที่ 31 ธันวาคม 2570

โดยสัญญาเช่า ดำเนินการและบริหารจัดการหลักของTUC นี้ มีวัตถุประสงค์เพื่อเช่าพื้นที่ (slots) บนเสาโทรคมนาคม และทรัพย์สินสิ่งอำนวยความสะดวกประเภท Passive ที่เกี่ยวข้องกับเสาโทรคมนาคมบางเสา (รวมเรียกว่า “ทรัพย์สินที่เช่า”) รวมทั้ง ดำเนินการและบริหารจัดการทรัพย์สินที่เช่ามีกำหนดอายุจนถึง 31 ธันวาคม พ.ศ. 2570

ทรัพย์สินที่เช่า ประกอบไปด้วยทรัพย์สินดังต่อไปนี้เป็นอย่างน้อย (“ทรัพย์สินขั้นต่ำที่เช่า”)

- (ก) พื้นที่ (slots) จำนวน 6,619 พื้นที่ (slots) บนเสาโทรคมนาคม 3,000 เสา เริ่มตั้งแต่วันที่ 1 มกราคม พ.ศ. 2558
- (ข) พื้นที่ (slots) จำนวน 13,993 พื้นที่ (slots) บนเสาโทรคมนาคม 6,000 เสา เริ่มตั้งแต่วันที่ 1 มกราคม พ.ศ. 2559 และ
- (ค) พื้นที่ (slots) จำนวน 15,249 พื้นที่ (slots) บนเสาโทรคมนาคม 6,000 เสา เริ่มตั้งแต่วันที่ 1 มกราคม พ.ศ. 2560

อัตราค่าเช่า สำหรับทรัพย์สินที่เช่า ซึ่งแบ่งออกเป็น 3 ประเภทตามรายละเอียดดังต่อไปนี้ และอาจมีส่วนลด และ/หรือ การปรับเปลี่ยนที่เหมาะสม ดังที่ระบุไว้ด้านล่างนี้

- ประเภทที่ 1: เสาโทรคมนาคมที่ตั้งบนพื้นดิน: 25,400 บาท ต่อเดือน ต่อพื้นที่ (slot)
- ประเภทที่ 2: เสาโทรคมนาคมที่ตั้งบนดาดฟ้า: 23,200 บาท ต่อเดือน ต่อพื้นที่ (slot) และ
- ประเภทที่ 3: โครงข่าย IBC/DAS: 39,400 บาท ต่อเดือน ต่อพื้นที่ (slot)

ส่วนลด และ/หรือ การปรับเปลี่ยนอัตราค่าเช่า อยู่ภายใต้เงื่อนไขด้านล่างนี้

- (ก) ส่วนลดจากการเป็นผู้เช่าและบริหารจัดการดั้งเดิม: ร้อยละ 32
- (ข) ส่วนลดจากจำนวน (โดยไม่คำนึงถึงประเภทของทรัพย์สินที่เช่า)
 พื้นที่ (slots) จำนวน 1 - 3,000 พื้นที่ (slots): ไม่มีส่วนลด
 พื้นที่ (slots) จำนวน 3,001 - 5,000 พื้นที่ (slots): ส่วนลดในอัตราร้อยละ 30
 พื้นที่ (slots) จำนวน 5,001 - 10,000 พื้นที่ (slots): ส่วนลดในอัตราร้อยละ 35 และ
 พื้นที่ (slots) จำนวน 10,001 พื้นที่ (slots) เป็นต้นไป: ส่วนลดในอัตราร้อยละ 40

หาก TUC หรือผู้เช่าและบริหารจัดการที่เป็นบริษัทในกลุ่มทรู (“ผู้เช่าและบริหารจัดการดั้งเดิม”) รายใดต้องการเช่า ดำเนินการและบริหารจัดการพื้นที่ (slots) เพิ่มเติมไม่ว่าในเวลาใด ๆ TUC หรือผู้เช่าและบริหารจัดการดั้งเดิมนั้น จะได้รับทั้งส่วนลดจากการเป็นผู้เช่าและบริหารจัดการดั้งเดิมและส่วนลดจากจำนวน สำหรับค่าเช่าพื้นที่ (slots) เพิ่มเติมดังกล่าว

การปรับอัตราเพิ่มขึ้นรายปี (annual escalation) ในอัตราราคาที่ที่ร้อยละ 2.7 ต่อปี เริ่มคิดคำนวณจากเดือนมกราคม พ.ศ. 2558

การชำระค่าเช่า TUCจะชำระค่าเช่าสุทธิสำหรับทรัพย์สินที่เช่าล่วงหน้าตั้งแต่เดือน มกราคม 2557 โดยจะชำระ ภายในวันที่ 7 ของทุกเดือนหรือวันทำการถัดไป และจะชำระค่าเช่าสุทธิให้แก่กองทุนล่วงหน้าเป็นรายเดือนสำหรับการเช่า ดำเนินการและบริหารจัดการทรัพย์สินขั้นต่ำที่เช่า (Minimum Leased Properties) ซึ่งจะเป็นระยะเวลาหนึ่งปีล่วงหน้าสำหรับการเช่า ดำเนินการและบริหารจัดการพื้นที่ (slot) บนเสาโทรคมนาคมกลุ่มแรกจำนวน 3,000 เสาที่มีกำหนดส่งมอบให้แก่กองทุนโดยบริษัทฯ ภายในวันที่ 31 ธันวาคม พ.ศ. 2557 และเป็นระยะเวลาสองปีล่วงหน้าสำหรับการเช่า ดำเนินการและบริหารจัดการพื้นที่ (slot) บนเสาโทรคมนาคมกลุ่มที่สองจำนวน 3,000 เสาที่มีกำหนดส่งมอบให้แก่กองทุนโดยบริษัทฯ ภายในวันที่ 31 ธันวาคม พ.ศ. 2558

ณ สิ้นปีของแต่ละปีนับจากปี พ.ศ. 2558 ถึง ปีพ.ศ. 2563 กองทุนจะชำระคืนเงินค่าเช่าล่วงหน้าทีTUCได้ชำระเกินไป คืนให้แก่TUC ในกรณีที่จำนวนเสาโทรคมนาคมที่TUCเช่า ดำเนินการและบริหารจัดการจริงภายใต้สัญญาเช่า

ดำเนินการและบริหารจัดการหลักของTUC มีจำนวนน้อยกว่าทรัพย์สินขั้นต่ำที่เช่า (Minimum Leased Properties) สำหรับปีนั้น ๆ ทั้งนี้ กองทุนจะทำการชำระคืนเงินค่าเช่าล่วงหน้าดังกล่าวให้แก่TUCภายในวันทำการถัดจากวันที่บริษัทได้ชำระค่าเสียหายจากความล่าช้าในการส่งมอบทรัพย์สินเช่าโทรคมนาคมที่เกี่ยวข้องภายใต้เงื่อนไขของสัญญาโอนขายทรัพย์สินเช่า ให้แก่กองทุนแล้ว

ในวันที่บริษัท ส่งมอบทรัพย์สินเช่าโทรคมนาคมให้แก่กองทุนครบถ้วนตามสัญญาโอนขายทรัพย์สินเช่าหรือวันที่ 31 ธันวาคม 2563 แล้วแต่วันใดจะถึงก่อน หากปรากฏว่าทรัพย์สินเช่าโทรคมนาคมที่บริษัท ส่งมอบให้แก่กองทุน มีลักษณะไม่ตรงตามรายละเอียดที่ระบุไว้ในสัญญาโอนขายทรัพย์สินเช่า ทำให้ค่าเช่าล่วงหน้าที่TUCได้ชำระให้แก่กองทุนแตกต่างไปจากค่าเช่าที่แท้จริงที่TUCควรชำระให้แก่กองทุนสำหรับการเช่าทรัพย์สินที่เช่า คู่สัญญาตกลงจะชดเชยส่วนต่างใด ๆ ที่เกิดจากกรณีดังกล่าว ทั้งนี้ เป็นไปตามข้อกำหนดและเงื่อนไขของสัญญาเช่า ดำเนินการและบริหารจัดการหลักของTUC

กองทุนจะเป็นผู้รับผิดชอบค่าเช่าที่ดินสำหรับการเช่าที่ดินที่ทรัพย์สินที่เช่าตั้งอยู่ โดย (ก) ในระหว่างระยะเวลาการเช่า TUCจะเป็นผู้ชำระค่าเช่าที่ดินสำหรับการเช่าที่ดินที่ทรัพย์สินที่เช่าตั้งอยู่ และ (ข) สำหรับช่วงการต่ออายุการเช่า ดำเนินการและบริหารจัดการ กองทุนจะเป็นผู้ชำระค่าเช่าที่ดินสำหรับการเช่าที่ดินที่ทรัพย์สินที่เช่าตั้งอยู่

การประกันภัย กองทุนมีหน้าที่ความรับผิดชอบในการจัดให้มีและคงไว้ซึ่งประกันภัยสำหรับทรัพย์สินที่เช่า (รวมถึง ประกันภัยประเภทความรับผิดชอบต่อบุคคลภายนอก และความคุ้มครองทางประกันภัยอื่นใด) ที่เพียงพอและเป็นไปตามหลักปฏิบัติในอุตสาหกรรมสำหรับทรัพย์สินที่เช่า รวมทั้งมีหน้าที่ต้องชำระเบี้ยประกันภัย และ TUC มีหน้าที่ความรับผิดชอบในการจัดให้มีและคงไว้ซึ่งประกันภัยสำหรับอุปกรณ์โทรคมนาคมที่TUC ติดตั้ง หรือ นำไปไว้บนทรัพย์สินที่เช่าใด ๆ (รวมถึง ประกันภัยประเภทความรับผิดชอบต่อบุคคลภายนอก และความคุ้มครองทางประกันภัยอื่นใด) ที่เพียงพอและเป็นไปตามหลักปฏิบัติในอุตสาหกรรมสำหรับอุปกรณ์โทรคมนาคมประเภทเดียวกัน

ความรับผิดชอบของคู่สัญญา กองทุน และ TUC ต่างตกลงที่จะรับผิดชอบใช้ค่าสินไหมทดแทนและค่าเสียหายทั้งปวง ให้แก่อีกฝ่าย อันเป็นผลมาจากการผิดคำรับรอง คำรับประกัน และข้อปฏิบัติของตนภายใต้สัญญาเช่า ดำเนินการและบริหารจัดการหลักของTUC โดยมีข้อยกเว้นต่าง ๆ ตามหลักปฏิบัติในอุตสาหกรรม

การให้เช่าช่วงพื้นที่บนเสาโทรคมนาคม TUCสามารถให้เช่าช่วงพื้นที่ (slots) บนเสาโทรคมนาคมที่ตนเช่า ดำเนินการและบริหารจัดการภายใต้สัญญาเช่า ดำเนินการและบริหารจัดการหลักของTUCโดยไม่จำเป็นต้องได้รับความยินยอมเป็นลายลักษณ์อักษรจากกองทุนก่อน ดังต่อไปนี้

- (1) ให้เช่าช่วงทรัพย์สินขั้นต่ำที่เช่า (Minimum Leased Properties) ให้แก่ บุคคลใด ๆ
- (2) ให้เช่าช่วงพื้นที่ (slots) บนเสาโทรคมนาคม (นอกเหนือจากทรัพย์สินขั้นต่ำที่ TUCเช่า ดำเนินการและบริหารจัดการ) ให้แก่ (ก) ผู้เช่าและบริหารจัดการดั้งเดิมอื่นใด (ข) บริษัท หรือ บริษัทย่อยในปัจจุบันและในอนาคตของบริษัท และ/หรือ นิติบุคคลที่ไม่ใช่กลุ่มเครือ ผู้ได้รับสิทธิในการประกอบกิจการโทรคมนาคมที่ใช้คลื่นความถี่ในย่านความถี่ 1800 MHz (ค) CAT (ง) ทีโอที และ (จ) ผู้ประกอบการรายอื่น ๆ ที่มีการแลกเปลี่ยนการใช้ประโยชน์บนพื้นที่ (slots) ของผู้ประกอบการรายอื่น ๆ นั้น โดยไม่มีค่าตอบแทน
- (3) ให้เช่าช่วงพื้นที่ (slots) บนเสาโทรคมนาคม (นอกเหนือจากทรัพย์สินขั้นต่ำที่TUCเช่าและดำเนินการบริหารจัดการ) ให้แก่ บุคคลใด ๆ นอกเหนือจากบุคคลตามที่ระบุใน (2) โดยอัตราค่าเช่าที่TUCจะต้องชำระให้แก่กองทุนสำหรับพื้นที่ (slots) บนเสาโทรคมนาคมดังกล่าวนั้นจะเป็นอัตราค่าเช่าที่คิดส่วนลดตามที่ผู้เช่าช่วงจาก TUC รายนั้น ๆ ควรจะได้รับจากกองทุนหากผู้เช่าช่วงรายดังกล่าวเช่า ดำเนินการและบริหารจัดการทรัพย์สินดังกล่าวจากกองทุนโดยตรงโดยไม่มีส่วนลดจากการเป็นผู้เช่าและบริหารจัดการดั้งเดิม โดยกองทุนอาจตกลงให้ส่วนลดเพิ่มเติมแก่TUC ในการที่TUCให้เช่าช่วงพื้นที่ (slots) บนเสาโทรคมนาคม แก่บุคคลอื่นตามที่ระบุในข้อ (3) นี้

การเสริมความสามารถของเสาโทรคมนาคมที่เช่า ในกรณีจำเป็น หรือ สมควร (ไม่ว่าเป็นผลมาจากการร้องขอของ TUC และ/หรือ ผู้เช่าและบริหารจัดการที่เป็นบุคคลภายนอก) ที่จะต้องมีการเสริมความสามารถหรือปรับปรุงเสาโทรคมนาคมใด ๆ ที่กองทุนได้รับจากTUC หรือ บริษัทฯ และ/หรือ บริษัทย่อยของบริษัทฯ และอยู่ภายใต้การเช่า ดำเนินการและบริหารจัดการภายใต้สัญญาเช่า ดำเนินการและบริหารจัดการหลักของTUC TUCจะดำเนินการ เพื่อให้มีการเสริมความสามารถหรือปรับปรุงดังกล่าวในทุกกรณี ด้วยค่าใช้จ่ายของกองทุนและบวกด้วยส่วนเพิ่มที่ สมเหตุสมผล หากกองทุนขาดเงินทุนในการเสริมความสามารถหรือปรับปรุงเสาโทรคมนาคม TUC จะสำรอง จ่ายเงินไปก่อน โดยกองทุนจะชำระค่าใช้จ่ายและส่วนเพิ่มคืนให้แก่TUC ภายใน 30 วันนับจากวันที่ TUC ออกใบ เรียกเก็บเงิน หากกองทุนไม่สามารถปฏิบัติตามเงื่อนไขดังกล่าวได้ กองทุนตกลงจะชำระดอกเบี้ยที่คิดบนจำนวนเงิน ที่ถึงกำหนดชำระแต่ยังไม่ได้รับชำระ ในอัตราร้อยละ 7.5 ต่อปี นับแต่วันที่ถึงกำหนดชำระจนกว่าวันที่ได้ชำระเงิน ดังกล่าวทั้งหมดจนครบถ้วนเต็มจำนวนแล้วให้แก่TUC ทั้งนี้ ในกรณีที่กองทุนไม่สามารถชดเชยเงินคืนให้แก่ TUC ภายในเวลาที่กำหนด TUC มีสิทธิหักกลบลบหนี้ค่าใช้จ่ายดังกล่าว และส่วนเพิ่มและดอกเบี้ยที่เกี่ยวข้อง กับค่าเช่า รายเดือนที่ถึงกำหนดชำระซึ่งTUCต้องชำระให้แก่กองทุนได้

- (8.2) สัญญาเช่า ดำเนินการ บำรุงรักษา และบริหารจัดการหลัก ระหว่าง TU ในฐานะผู้เช่า ดำเนินการ บำรุงรักษาและ บริหารจัดการ และ กองทุน ในฐานะผู้ให้เช่า (“สัญญาเช่า ดำเนินการและบริหารจัดการหลักของ TU”) มีระยะเวลา 13 ปีและ 5 ปี แล้วแต่กรณี นับตั้งแต่วันที่ 24 ธันวาคม 2556

โดยสัญญาเช่า ดำเนินการและบริหารจัดการหลักของ TU นี้ มีวัตถุประสงค์เพื่อเช่า ดำเนินการและบริหารจัดการ (ก) ระบบ FOC หลัก ความยาวประมาณ 5,112 กิโลเมตร โดยที่ในแต่ละปี TU จะเช่า ดำเนินการและบริหาร จัดการระบบ FOC หลัก ไม่น้อยกว่าจำนวนที่กำหนดในสัญญาเช่า ดำเนินการและบริหารจัดการหลักของ TU (ข) อุปกรณ์ระบบสื่อสารสัญญาณที่เกี่ยวข้องกับระบบ FOC หลัก (ค) ระบบบรอดแบนด์ในเขตพื้นที่ต่างจังหวัดซึ่งเป็น อุปกรณ์โทรคมนาคมประเภท Passive (สำหรับการใช้แต่เพียงผู้เดียวของ TU เว้นแต่ TU ตกลงเป็นอย่างอื่น หลังจากระยะเวลา 5 ปีแรก) และระบบบรอดแบนด์ในเขตพื้นที่ต่างจังหวัดซึ่งเป็นอุปกรณ์โทรคมนาคมประเภท Active (สำหรับการใช้แต่เพียงผู้เดียวของ TU) (รวมเรียกว่า “ทรัพย์สินที่เช่า”) โดยมีระยะเวลาของการเช่า ดำเนินการ และบริหารจัดการดังต่อไปนี้

- (1) จนถึง ปี พ.ศ. 2569 สำหรับระบบ FOC หลัก และระบบบรอดแบนด์ในเขตพื้นที่ต่างจังหวัดซึ่งเป็นอุปกรณ์ โทรคมนาคมประเภท Passive และ
- (2) จนถึง ปี พ.ศ. 2561 สำหรับอุปกรณ์ระบบสื่อสารสัญญาณที่เกี่ยวข้องกับระบบ FOC หลัก และ ระบบบรอดแบนด์ ในเขตพื้นที่ต่างจังหวัดซึ่งเป็นอุปกรณ์โทรคมนาคมประเภท Active

อัตราค่าเช่า สำหรับทรัพย์สินที่เช่า เท่ากับ

(ก) ระบบ FOC หลัก:

- (1) จนถึง 76% ของระบบ FOC หลัก (93,370 คอร์กิโลเมตร): 350 บาทต่อเดือนต่อกิโลเมตรหลัก และ
- (2) ในส่วนที่เกิน 76% จนถึง 100% ของระบบ FOC หลัก: 1,100 บาทต่อเดือนต่อกิโลเมตรหลัก

โดยอัตราค่าเช่าสุทธิที่กองทุนจะได้รับต่อปีสำหรับระบบ FOC หลักจะคำนวณจากอัตราที่ระบุด้านบนหักด้วย ค่าบำรุงรักษาระบบ FOC หลักที่อัตรา 186 ล้านบาทต่อปี

(ข) อุปกรณ์ระบบสื่อสารสัญญาณที่เกี่ยวข้องกับระบบ FOC หลัก: 38 ล้านบาทต่อปี

(ค) ระบบบรอดแบนด์ในเขตพื้นที่ต่างจังหวัดซึ่งเป็นอุปกรณ์โทรคมนาคมประเภท Passive: 791 ล้านบาทต่อปี (ทั้งนี้ อยู่ภายใต้การปรับเปลี่ยนอัตราในอนาคตซึ่งจะมีการตกลงกัน ในกรณีที่ TU ตกลงสละสิทธิในการใช้แต่ เพียงผู้เดียวของตน หลังจากระยะเวลา 5 ปีแรก)

(ง) ระบบบรอดแบนด์ในเขตพื้นที่ต่างจังหวัดซึ่งเป็นอุปกรณ์โทรคมนาคมประเภท Active: 317 ล้านบาทต่อปี

การปรับอัตรา ค่าเช่าเพิ่มขึ้นรายปี (annual escalation) สำหรับอัตราค่าเช่าระบบบรอดแบนด์ในเขตพื้นที่ ต่างจังหวัด (สำหรับอุปกรณ์โทรคมนาคมประเภท Active และอุปกรณ์โทรคมนาคมประเภท Passive) ใน

อัตราร้อยละ 5 ต่อปี ในปี พ.ศ. 2558 และในอัตราเท่ากับดัชนีราคาผู้บริโภค (Consumer Price Index หรือ CPI) ที่ประกาศโดยกระทรวงพาณิชย์ ประเทศไทยสำหรับปีก่อนหน้า โดยเริ่มคิดคำนวณจากเดือนมกราคม พ.ศ. 2559 ทั้งนี้ อัตราดังกล่าวต้องไม่เกินร้อยละ 3.5 และไม่มี การปรับอัตราค่าเช่าเพิ่มสำหรับการเช่า ดำเนินการและบริหารจัดการระบบ FOC หลัก และอุปกรณ์ระบบสื่อสัญญาณ

การประกันภัย กองทุนมีหน้าที่ความรับผิดชอบในการจัดให้มีและคงไว้ซึ่งประกันภัยประเภทความรับผิดชอบต่อบุคคลภายนอกบนทรัพย์สินที่เช่า รวมทั้งมีหน้าที่ต้องชำระเบี้ยประกันภัย

การยกระดับประสิทธิภาพ (Upgrade) ในกรณีจำเป็น หรือ สมควร ที่จะต้องมีการยกระดับประสิทธิภาพ (upgrade) ทรัพย์สินที่เช่าใด ๆ หรือทรัพย์สินใดที่เกี่ยวข้อง ที่กองทุนได้รับจาก TU หรือ บริษัทฯ หรือบริษัทย่อยของบริษัทฯ และอยู่ภายใต้การเช่า ดำเนินการและบริหารจัดการภายใต้สัญญาเช่า ดำเนินการและบริหารจัดการหลักของ TU นั้น TU จะดำเนินการเพื่อให้มีการยกระดับประสิทธิภาพ (upgrade) ดังกล่าวในทุกกรณี ด้วยค่าใช้จ่ายของตนเอง โดยที่ การยกระดับประสิทธิภาพ (upgrade) จะกลายเป็นสินทรัพย์เพิ่มเติมของ TU ซึ่งหาก TU ประสงค์จะขายให้แก่บุคคลใด TU ต้องยื่นคำเสนอในการขายสินทรัพย์ดังกล่าวแก่กองทุนก่อน

(9) สัญญาเช่าทรัพย์สินระยะยาว และสัญญาเช่าช่วง ดำเนินการ บำรุงรักษา และบริหารจัดการ FOC

- (9.1) สัญญาเช่าทรัพย์สินระยะยาวระหว่าง AWC ในฐานะผู้ให้เช่า และ กองทุน ในฐานะผู้เช่า (“สัญญาเช่า FOC ระยะยาว ที่ลงทุนเพิ่มเติม ครั้งที่ 1”) มีระยะเวลา 20 ปี นับตั้งแต่วันที่ 5 มีนาคม พ.ศ. 2558

โดยสัญญาเช่า FOC ระยะยาวที่ลงทุนเพิ่มเติมครั้งที่ 1 นี้ มีวัตถุประสงค์เพื่อให้ กองทุน เช่า FOC ความยาว ประมาณ 7,981 กิโลเมตร ในเขตพื้นที่ต่างจังหวัด (“ทรัพย์สินที่เช่า”) โดยมีระยะเวลาของการเช่า 20 ปี

การใช้ทรัพย์สินที่เช่า นั้น AWC รับทราบและยินยอมว่า กองทุน จะจัดหาผลประโยชน์ในทรัพย์สินที่เช่าโดยการ นำออกให้เช่าช่วง โดย กองทุน ไม่มีหน้าที่ใด ๆ ในการดำเนินการ บำรุงรักษา และบริหารจัดการทรัพย์สินที่เช่า โดยผู้ที่มีหน้าที่ดำเนินการ บำรุงรักษา และบริหารจัดการทรัพย์สินที่เช่าดังกล่าวจะเป็นผู้เช่าช่วงทรัพย์สินที่เช่าจาก กองทุน โดยในเบื้องต้น TU ในฐานะผู้เช่าช่วงทรัพย์สินที่เช่าบางส่วนจาก กองทุน จะเป็นผู้มีหน้าที่ความรับผิดชอบ ในการดำเนินการ บำรุงรักษา และบริหารจัดการทรัพย์สินที่เช่า ให้เป็นไปตามระดับมาตรฐานการบริการที่ระบุ ไว้ในสัญญาเช่า FOC ระยะยาวที่ลงทุนเพิ่มเติม ครั้งที่ 1 และสัญญาเช่าช่วง ดำเนินการและบริหารจัดการ FOC (ตามที่นิยามไว้ท้ายนี้) ระหว่าง กองทุน และ TU โดยหากเกิดความเสียหายใด ๆ ในทรัพย์สินที่เช่าอันเนื่องมา จากการเช่าช่วง หรือจากข้อบกพร่องในการดำเนินการ บำรุงรักษา และบริหารจัดการทรัพย์สินที่เช่าโดย TU และ/ หรือผู้เช่าช่วงและบริหารจัดการดั้งเดิมที่เป็นนิติบุคคลในกลุ่มทรู กองทุน ไม่จำเป็นต้องรับผิดชอบใช้ต่อ AWC และ AWC ตกลงที่จะไม่เรียกร้องให้ กองทุน รับผิดชอบในความเสียหายใด ๆ อันเนื่องมาจากการณดังกล่าว

ภาระหน้าที่หลักของ AWC นับจากวันที่ของสัญญาเช่า FOC ระยะยาวที่ลงทุนเพิ่มเติม ครั้งที่ 1 AWC จะดำเนินการ ให้ กองทุน ผู้เช่าช่วงทรัพย์สินที่เช่าจาก กองทุน ผู้จัดการทรัพย์สินโทรคมนาคม และบุคคลที่ได้รับการ แต่งตั้งโดยบุคคลดังกล่าวข้างต้น มีสิทธิเข้าถึงทรัพย์สินที่เช่าตามเงื่อนไขและข้อกำหนดของสัญญาเช่า FOC ระยะยาวที่ลงทุนเพิ่มเติม ครั้งที่ 1

นับจากวันที่ของสัญญาเช่า FOC ระยะยาวที่ลงทุนเพิ่มเติม ครั้งที่ 1 หากเกิดกรณีที่ทรัพย์สินที่เช่ามีข้อบกพร่อง ใด ๆ หรือมีเหตุอื่นใดที่ทำให้ผู้เช่าช่วงทรัพย์สินที่เช่าไม่สามารถใช้ทรัพย์สินดังกล่าวได้ กองทุน และ AWC รับทราบว่า TU ในฐานะผู้เช่าช่วงและบริหารจัดการดั้งเดิมตามสัญญาเช่าช่วง ดำเนินการและบริหารจัดการ FOC มีหน้าที่ใน การบำรุงรักษา การดำเนินการ และบริหารจัดการทรัพย์สินที่เช่า ซึ่งรวมถึงหน้าที่ในการดำเนินการแก้ไข ปรับเปลี่ยน หรือย้ายทรัพย์สินที่เช่าเพื่อให้ทรัพย์สินที่เช่าสามารถใช้งานได้เป็นปกติด้วยค่าใช้จ่ายของ TU เอง

ตามข้อกำหนดและเงื่อนไขของสัญญาเช่าช่วง ดำเนินการและบริหารจัดการ FOC ทั้งนี้ AWC ตกลงว่า หาก TU ไม่ดำเนินการแก้ไข ปรับเปลี่ยน หรือย้ายทรัพย์สินที่เช่าตามสัญญาเช่าช่วง ดำเนินการและบริหารจัดการ FOC AWC จะดำเนินการดังกล่าวเอง ตามเงื่อนไขและข้อกำหนดของสัญญาเช่า FOC ระยะยาวที่ลงทุนเพิ่มเติม ครั้งที่ 1

เมื่อ กองทุน ใช้สิทธิในการซื้อทรัพย์สินที่เช่าและชำระราคาใช้สิทธิแล้ว หากมีทรัพย์สินที่เช่าส่วนใดที่ไม่สามารถโอน และส่งมอบให้แก่ กองทุน ได้ในวันที่กำหนดให้เป็นวันที่ทำการโอนและส่งมอบทรัพย์สินที่เช่า (“วันโอนทรัพย์สินที่เช่า”) AWC จะชำระเงินให้ กองทุน เท่ากับมูลค่ายุติธรรมของทรัพย์สินที่เช่าในส่วนที่ไม่สามารถโอนและส่งมอบให้แก่ กองทุน ได้ โดยคู่สัญญาตกลงจะใช้ราคาเฉลี่ยที่ได้จากผู้ประเมินค่าทรัพย์สินที่ได้รับความเห็นชอบจาก สำนักงาน ก.ล.ต. ตามประกาศที่เกี่ยวข้องจำนวน 2 ราย ซึ่งคู่สัญญาแต่ละฝ่ายแต่งตั้งให้เข้าทำการประเมินมูลค่าทรัพย์สินหรือด้วยวิธีอื่นใดที่คู่สัญญาได้ตกลงกัน ทั้งนี้ ในกรณีที่ใช้วิธีการประเมินราคาโดยผู้ประเมินค่าทรัพย์สิน 2 ราย หากราคาเฉลี่ยของราคาประเมินที่ได้จากผู้ประเมินค่าทรัพย์สินแต่ละรายแตกต่างกันเกินร้อยละ 50 ของราคาเฉลี่ยที่ต่ำกว่า คู่สัญญาทั้งสองฝ่ายจะร่วมกันเพื่อตกลงมูลค่ายุติธรรมของทรัพย์สินที่เช่าในส่วนที่ไม่สามารถโอนและส่งมอบได้ดังกล่าว เมื่อ AWC ชำระเงินดังกล่าวให้แก่ กองทุน จนครบถ้วนแล้ว AWC จะหมดภาระผูกพันต่อ กองทุน ในการโอนและส่งมอบทรัพย์สินที่เช่าส่วนดังกล่าว

นับจากวันโอนทรัพย์สินที่เช่า AWC จะดำเนินการต่อไปนี้ด้วยค่าใช้จ่ายของ AWC เอง

- (ก) AWC จะดำเนินการ (ผ่านนิติบุคคลในกลุ่มหรือผู้มีอำนาจดำเนินการได้) ให้ กองทุน ผู้เช่าทรัพย์สินที่เช่าที่ AWC ได้ส่งมอบและโอนสิทธิให้ กองทุน แล้วในวันโอนทรัพย์สินที่เช่า (“ทรัพย์สินที่โอนแล้ว”) ผู้จัดการทรัพย์สิน ไตรศมนาคม และบุคคลที่ได้รับการแต่งตั้งโดยบุคคลดังกล่าวข้างต้น มีสิทธิเข้าถึงและใช้สิทธิแห่งทางที่เกี่ยวข้องกับทรัพย์สินนั้นตามเงื่อนไขและข้อกำหนดของสัญญาเช่า FOC ระยะยาวที่ลงทุนเพิ่มเติมครั้งที่ 1 ทั้งนี้ ในกรณีที่นิติบุคคลอื่นเหนือจากกลุ่มทุนที่ กองทุน เห็นชอบเป็นผู้มีหน้าที่รับผิดชอบเกี่ยวกับสิทธิแห่งทางสำหรับทรัพย์สินที่โอนและเป็นผู้เช่าใช้ทรัพย์สินดังกล่าวอยู่แล้ว AWC ไม่จำเป็นต้องมีภาระหน้าที่ดังกล่าว
- (ข) ในกรณีของสัญญาอื่น ๆ ที่เกี่ยวกับทรัพย์สินที่โอนแล้วซึ่งไม่สามารถโอน และ/หรือ แปลงคู่สัญญาให้แก่ กองทุน ได้ AWC จะดำเนินการให้ กองทุน ได้รับสิทธิและผลประโยชน์ของ AWC ตามสัญญาอื่น ๆ นั้น

AWC (ไม่ว่าดำเนินการด้วยตนเองหรือโดยบุคคลอื่น) สามารถเปลี่ยนแปลงทรัพย์สินที่เช่าโดยการเปลี่ยน FOC เส้นใหม่ที่มีจำนวนคอร์กิโลเมตรของ FOC เท่าเดิมหรือมากขึ้นกว่าเดิม ด้วยค่าใช้จ่ายของตนเอง โดยภายหลังจากที่ได้มีการเปลี่ยนแปลงทรัพย์สินที่เช่า AWC จะแจ้งการเปลี่ยนแปลงทรัพย์สินที่เช่าดังกล่าวให้ กองทุน ทราบทุกปี

ในกรณีที่ AWC มีการสร้างหรือจัดหา FOC เพิ่มเติม (ไม่ว่าโดยการเพิ่ม FOC เส้นใหม่ในเส้นทางเดิม หรือโดยการเปลี่ยน FOC เส้นใหม่ในเส้นทางเดิมที่ทำให้มีจำนวนคอร์กิโลเมตรของ FOC มากขึ้นกว่าเดิม) เพื่อนำออกให้แก่ผู้อื่นเช่า หรือเพื่อรองรับการใช้งานที่เพิ่มมากขึ้น และมีใช้การบำรุงรักษา FOC ที่เช่าตามสัญญาเช่าช่วง ดำเนินการและบริหารจัดการ FOC AWC ตกลงให้สิทธิแก่ กองทุน ในการซื้อ เช่า หรือลงทุนโดยประการอื่นใดใน FOC ที่เพิ่มเติมดังกล่าวในมูลค่ายุติธรรม

ในกรณีที่ AWC (ไม่ว่าดำเนินการด้วยตนเองหรือโดยบุคคลอื่น) เปลี่ยนแปลงทรัพย์สินที่เช่าโดยการเปลี่ยน FOC เส้นใหม่ไม่ว่าจะมีจำนวนคอร์กิโลเมตรของ FOC เท่าเดิมหรือมากขึ้นกว่าเดิม ซึ่งไม่ใช่กรณีเพื่อนำออกให้แก่ผู้อื่นเช่า หรือเพื่อรองรับการใช้งานที่เพิ่มมากขึ้น คู่สัญญาตกลงให้ถือว่า FOC ที่มีการเปลี่ยนแปลงดังกล่าวเป็นการบำรุงรักษา FOC ที่เช่าตามสัญญาเช่าช่วง ดำเนินการและบริหารจัดการ FOC และเป็นส่วนหนึ่งของทรัพย์สินที่เช่าซึ่ง กองทุน สามารถนำไปหาประโยชน์ได้ตลอดระยะเวลาการเช่าตามสัญญาเช่า FOC ระยะยาวที่ลงทุนเพิ่มเติม ครั้งที่ 1 โดย AWC ตกลงไม่คิดค่าเช่าเพิ่มเติมในกรณีดังกล่าวแต่อย่างใด

การจำกัดความรับผิดของ AWC ในระหว่างระยะเวลาการเช่า ความรับผิดของ AWC เกี่ยวกับการทำผิดสัญญาเช่า FOC ระยะยาวที่ลงทุนเพิ่มเติม ครั้งที่ 1 ทั้งหมดรวมแล้วจะไม่เกินมูลค่าการเช่า ทั้งนี้ AWC ต้องรับผิดชอบต่อความเสียหาย สูญเสีย สิทธิเรียกร้อง ภาษีอากรแสตมป์ ภาระผูกพัน และต้นทุนค่าใช้จ่าย (เว้นแต่ภาษีมูลค่าเพิ่ม) ที่เกิดขึ้นหรือเป็นผลจากการเช่าทำ การใช้สิทธิ การบังคับสิทธิที่เกี่ยวข้อง ตามสัญญาเช่า FOC ระยะยาวที่ลงทุนเพิ่มเติม ครั้งที่ 1

การจำกัดความรับผิดของ AWC หาก กองทุน ใช้สิทธิในการซื้อ และ AWC ได้โอนขายทรัพย์สินที่เช่าให้แก่ กองทุน แล้ว นับจากวันโอนทรัพย์สินที่เช่า จะเป็นดังนี้

- (1) AWC จะรับผิดชอบต่อสิทธิเรียกร้องใดเกี่ยวกับทรัพย์สินที่โอนแล้ว หาก กองทุน ได้มีการบอกกล่าวเรียกร้องสิทธิภายในสองปีนับจากวันโอนทรัพย์สินที่เช่า เว้นแต่สิทธิเรียกร้องที่เกิดจากเรื่องสำคัญบางเรื่องที่กำหนดไว้ในสัญญาเช่า FOC ระยะยาวที่ลงทุนเพิ่มเติม ครั้งที่ 1 ซึ่งไม่มีกำหนดระยะเวลาสิ้นสุดในการบอกกล่าวเรียกร้องสิทธิ นอกจากตามที่กฎหมายกำหนด เรื่องดังกล่าวรวมถึง การผิดคำรับรองของ AWC ในเรื่องอำนาจหน้าที่ กรรมสิทธิ์ของ AWC ในทรัพย์สินที่โอนแล้ว และการไม่ปฏิบัติตามข้อตกลงการกระทำที่สำคัญ
- (2) ความรับผิดของ AWC เกี่ยวกับ (ก) ทรัพย์สินที่โอนแล้วส่วนใดส่วนหนึ่งต้องไม่เกินมูลค่าค่าธรรมเนียมของทรัพย์สินที่โอนแล้วส่วนดังกล่าว โดยคู่สัญญาตกลงจะใช้ราคาเฉลี่ยที่ได้จากผู้ประเมินค่าทรัพย์สินที่ได้รับความเห็นชอบจากสำนักงาน ก.ล.ต. ตามประกาศที่เกี่ยวข้องซึ่งคู่สัญญาแต่ละฝ่ายแต่งตั้งให้เข้าทำการประเมินมูลค่าทรัพย์สินหรือด้วยวิธีอื่นใดที่คู่สัญญาได้ตกลงกัน (ข) การทำผิดสัญญาอื่นใดทั้งหมดภายหลังจากวันโอนทรัพย์สินที่เช่า ความรับผิดรวมของ AWC จะต้องไม่เกินร้อยละ 50 ของผลรวมของมูลค่าการเช่าและราคาใช้สิทธิของทรัพย์สินดังกล่าว คู่สัญญาตกลงว่า ทั้งสองฝ่ายจะไม่มี ความรับผิดใด ๆ หากความเสียหายต่อทรัพย์สินที่โอนแล้วเกิดจากเหตุสุดวิสัย

ในเรื่องการประกันภัยที่เกี่ยวข้องกับทรัพย์สินที่เช่าจะเป็นไปตามข้อกำหนดที่กำหนดไว้ในสัญญาเช่า FOC ระยะยาวที่ลงทุนเพิ่มเติม ครั้งที่ 1

- (9.2) สัญญาเช่าช่วง ดำเนินการ บำรุงรักษา และบริหารจัดการ FOC ระหว่าง TU ในฐานะผู้เช่าช่วง ดำเนินการ บำรุงรักษาและบริหารจัดการ และ กองทุน ในฐานะผู้ให้เช่าช่วง (“สัญญาเช่าช่วง ดำเนินการและบริหารจัดการ FOC”) มีระยะเวลาประมาณ 11 ปี นับตั้งแต่วันที่ 5 มีนาคม พ.ศ. 2558 - วันที่ 7 ธันวาคม พ.ศ. 2569

โดยสัญญาเช่าช่วง ดำเนินการและบริหารจัดการ FOC ของ TU นี้ มีวัตถุประสงค์เพื่อเช่าช่วง ดำเนินการและบริหารจัดการ FOC ความยาวประมาณ 7,981 กิโลเมตร ซึ่ง กองทุน ได้รับสิทธิการเช่าระยะยาวจาก AWC และมีสิทธินำออกหาประโยชน์โดยการให้เช่าช่วงได้ภายใต้สัญญาเช่า FOC ระยะยาวที่ลงทุนเพิ่มเติม ครั้งที่ 1 (“ทรัพย์สินที่ กองทุน สามารถให้เช่าช่วง”) โดยที่ในแต่ละปี TU จะเช่าช่วง ดำเนินการและบริหารจัดการ FOC ไม่น้อยกว่าที่กำหนดในสัญญาเช่าช่วง ดำเนินการและบริหารจัดการ FOC (“ทรัพย์สินที่เช่าช่วง”)

อัตราค่าเช่าช่วง สำหรับทรัพย์สินที่เช่าช่วง เท่ากับ

- (1) สำหรับทรัพย์สินที่เช่าช่วงไม่เกิน 213,818 คอร์กิโลเมตร: 350 บาทต่อเดือนต่อกิโลเมตรหลัก และ
- (2) สำหรับทรัพย์สินที่เช่าช่วงที่เกิน 213,818 คอร์กิโลเมตร จนถึง 303,453 คอร์กิโลเมตร : 1,100 บาทต่อเดือนต่อกิโลเมตรหลัก

โดยอัตราค่าเช่าช่วงสุทธิที่ กองทุน จะได้รับต่อปีสำหรับทรัพย์สินที่เช่าช่วง จะคำนวณจากอัตราที่ระบุด้านบนหักด้วยส่วนลดที่อัตรา 88 ล้านบาทต่อปี

ไม่มีการปรับอัตราค่าเช่าช่วงเพิ่มหรือลดลงสำหรับทรัพย์สินที่เช่าช่วงตลอดระยะเวลาของการเช่าช่วง (initial term) เว้นแต่ตามที่คู่สัญญาจะตกลงกันตามข้อกำหนดและเงื่อนไขที่ระบุในสัญญาเช่าช่วง ดำเนินการและบริหารจัดการ FOC

ทั้งนี้ TU อาจนำทรัพย์สินที่เช่าช่วงบางอย่างออกให้เช่าช่วงอีกทอดหนึ่งได้ ตามข้อกำหนดและเงื่อนไขที่ระบุในสัญญาเช่าช่วง ดำเนินการและบริหารจัดการ FOC

ในเรื่องการประกันภัย กองทุน (ไม่ว่าดำเนินการด้วยตนเองหรือผ่านบุคคลอื่นใด) มีหน้าที่ความรับผิดชอบในการจัดให้มีและคงไว้ซึ่งประกันภัยบนทรัพย์สินที่ กองทุน สามารถให้เช่าช่วง (รวมถึงประกันภัยประเภทความรับผิดชอบต่อบุคคลภายนอก) ที่เพียงพอ รวมทั้งมีหน้าที่ต้องชำระเบี้ยประกันภัยในส่วนดังกล่าว และ TU ในฐานะผู้เช่าช่วง และ/หรือ ผู้เช่าของผู้เช่าช่วง มีหน้าที่ความรับผิดชอบในการจัดให้มีและคงไว้ซึ่งประกันภัยสำหรับอุปกรณ์โทรคมนาคมที่ติดตั้งหรือต่อกับทรัพย์สินที่ กองทุน สามารถให้เช่าช่วง (รวมถึง ประกันภัยประเภทความรับผิดชอบต่อบุคคลภายนอก) ที่เพียงพอ รวมทั้งมีหน้าที่ต้องชำระเบี้ยประกันภัยในส่วนดังกล่าว

SHAREHOLDERS

ผู้ถือหุ้น

- รายงานประจำปี 2558
- Grow Together
- Win Together

บริษัท ทรู คอร์ปอเรชั่น จำกัด (มหาชน)
ผู้ถือหุ้นรายใหญ่ ^{1/}
ณ วันที่ 17 มีนาคม 2558

ชื่อผู้ถือหุ้น	จำนวนหุ้น (ล้านหุ้น)	ร้อยละของ หุ้นทั้งหมด
1. กลุ่มบริษัท เครือเจริญโภคภัณฑ์ จำกัด ^{2/}	12,554.31	51.02
2. CHINA MOBILE INTERNATIONAL HOLDINGS LIMITED ^{3/}	4,429.43	18.00
3. บริษัท ไทยเอ็นวีดีอาร์ จำกัด ^{4/}	1,597.00	6.49
4. UOB KAY HIAN (HONG KONG) LIMITED - Client Account ^{3/}	456.14	1.85
5. UBS AG HONG KONG BRANCH ^{5/}	206.52	0.84
6. HSBC (SINGAPORE) NOMINEES PTE LTD ^{6/}	185.03	0.75
7. STATE STREET BANK EUROPE LIMITED ^{7/}	155.48	0.63
8. นายภมร พลเทพ	131.22	0.53
9. นายพิชิต ชินวิทยากุล	84.00	0.34
10. CORE PACIFIC-YAMAICHI INTERNATIONAL (H.K.) LIMITED-CLIENT ^{3/}	79.01	0.32

^{1/} ไม่มีการถือหุ้นไขว้กันระหว่างบริษัทฯ กับผู้ถือหุ้นรายใหญ่

^{2/} กลุ่มบริษัท เครือเจริญโภคภัณฑ์ จำกัด ประกอบด้วย

- (1) บริษัท เครือเจริญโภคภัณฑ์ จำกัด ("CPG") ประกอบธุรกิจลงทุน นำเข้าและจำหน่ายเคมีภัณฑ์ และให้บริการด้านเทคนิควิชาการ (CPG มีกลุ่มครอบครัวเจียรวนนท์ เป็นผู้ถือหุ้นรายใหญ่ โดยผู้ถือหุ้น 10 รายแรกของ CPG ได้แก่ นายสุเมธ เจียรวนนท์ ร้อยละ 12.96 นายธนินท์ เจียรวนนท์ ร้อยละ 12.96 นายเจริญ เจียรวนนท์ ร้อยละ 12.75 นายมนตรี เจียรวนนท์ ร้อยละ 12.63 นายเกียรติ เจียรวนนท์ ร้อยละ 5.76 นายพงษ์เทพ เจียรวนนท์ ร้อยละ 3.65 และนางยุพา เจียรวนนท์ นายประทีป เจียรวนนท์ นางกัทธนี เลิศศรีสมพงษ์ นายวัชรชัย เจียรวนนท์ นายมนู เจียรวนนท์ และ นายมนัส เจียรวนนท์ ถือหุ้นรายละร้อยละ 3.62) ถือหุ้นบริษัทฯ ร้อยละ 27.95
- (2) บริษัท ยูนิค เน็ตเวิร์ค จำกัด ประกอบธุรกิจลงทุน (ถือหุ้นโดย บจ. ธนโอสถตั้ง 41.06% และ บจ. อาร์ท เทเลคอมเซอร์วิส 58.94%) ถือหุ้นบริษัทฯ ร้อยละ 7.40
- (3) บริษัท ไวต์ บรอด คาสท์ จำกัด ประกอบธุรกิจลงทุน (ถือหุ้นโดย บจ. ธนโอสถตั้ง 58.55% และ บจ. เทเลคอมมิวนิเคชั่นเนตเวิร์ค 41.45%) ถือหุ้นบริษัทฯ ร้อยละ 3.95
- (4) บริษัท ซี.พี.อินเตอร์ฟู้ด (ไทยแลนด์) จำกัด ประกอบธุรกิจผลิตและจำหน่ายส่ง ผลิตภัณฑ์อาหารสำเร็จรูปจากเนื้อสัตว์ (ถือหุ้นโดย CPG 99.99%) ถือหุ้นบริษัทฯ ร้อยละ 3.33
- (5) Worth Access Trading Limited ประกอบธุรกิจลงทุน (ถือหุ้นโดย CPG Overseas Company Limited 100%) ถือหุ้นบริษัทฯ ร้อยละ 2.36
- (6) บริษัท กรุงเทพเทเลคอมโฮลดิ้ง จำกัด ประกอบธุรกิจลงทุน (ถือหุ้นโดย บจ. เจริญโภคภัณฑ์โฮลดิ้ง 99.99%) ถือหุ้นบริษัทฯ ร้อยละ 1.42
- (7) Creative Light Investments Limited ประกอบธุรกิจลงทุน (ถือหุ้นโดย บจ. เจริญโภคภัณฑ์โฮลดิ้ง 100%) ถือหุ้นบริษัทฯ ร้อยละ 1.33
- (8) บริษัท เจริญโภคภัณฑ์โฮลดิ้ง จำกัด ประกอบธุรกิจลงทุน (ถือหุ้นโดย CPG 99.99%) ถือหุ้นบริษัทฯ ร้อยละ 1.18
- (9) บริษัท กรุงเทพโปรดิ๊วส จำกัด (มหาชน) ประกอบธุรกิจซื้อและขายวัตถุดิบอาหารสัตว์ (ถือหุ้นโดย บมจ. เจริญโภคภัณฑ์อาหาร ("CPF") 99.44%) ถือหุ้นบริษัทฯ ร้อยละ 1.07 และ
- (10) บริษัท เกษตรภัณฑ์อุตสาหกรรม จำกัด ประกอบธุรกิจผลิตและจำหน่ายอุปกรณ์การเลี้ยงสัตว์ (ถือหุ้นโดย CPG 99.99%) ถือหุ้นบริษัทฯ ร้อยละ 1.01

(ทั้ง 10 บริษัทดังกล่าวไม่มีบริษัทใดประกอบธุรกิจเดียวกันและแข่งขันกันกับกลุ่มบริษัทฯ)

^{3/} บริษัทจดทะเบียนที่ฮ่องกง ชื่อขายหุ้นในตลาดหลักทรัพย์แห่งประเทศไทย โดยไม่ได้เปิดเผยว่าถือหุ้นเพื่อตนเองหรือเพื่อบุคคลอื่น บริษัทฯ ไม่มีอำนาจที่จะขอให้ผู้ถือหุ้นดังกล่าวเปิดเผยข้อมูลเช่นนั้น

^{4/} บริษัทย่อยที่ตลาดหลักทรัพย์แห่งประเทศไทยจัดตั้งขึ้น NVDR มีลักษณะเป็นหลักทรัพย์จดทะเบียนโดยอัตโนมัติ (Automatic List) ผู้ลงทุนใน NVDR จะได้รับสิทธิประโยชน์ทางการเงินต่าง ๆ เหมือนการลงทุนในหุ้นสามัญของบริษัทฯ แต่ไม่มีสิทธิในการออกเสียงในที่ประชุมผู้ถือหุ้น

^{5/} บริษัทจดทะเบียนที่ประเทศสวิตเซอร์แลนด์ ชื่อขายหุ้นในตลาดหลักทรัพย์แห่งประเทศไทย โดยไม่ได้เปิดเผยว่าถือหุ้นเพื่อตนเองหรือเพื่อบุคคลอื่น บริษัทฯ ไม่มีอำนาจที่จะขอให้ผู้ถือหุ้นดังกล่าวเปิดเผยข้อมูลเช่นนั้น

^{6/} บริษัทจดทะเบียนที่ประเทศสิงคโปร์ ชื่อขายหุ้นในตลาดหลักทรัพย์แห่งประเทศไทย โดยไม่ได้เปิดเผยว่าถือหุ้นเพื่อตนเองหรือเพื่อบุคคลอื่น บริษัทฯ ไม่มีอำนาจที่จะขอให้ผู้ถือหุ้นดังกล่าวเปิดเผยข้อมูลเช่นนั้น

^{7/} บริษัทจดทะเบียนที่สหราชอาณาจักร ชื่อขายหุ้นในตลาดหลักทรัพย์แห่งประเทศไทย โดยไม่ได้เปิดเผยว่าถือหุ้นเพื่อตนเองหรือเพื่อบุคคลอื่น บริษัทฯ ไม่มีอำนาจที่จะขอให้ผู้ถือหุ้นดังกล่าวเปิดเผยข้อมูลเช่นนั้น

DIVIDEND POLICY

นโยบายการจ่ายเงินปันผล

- รายงานประจำปี 2558
- Grow Together
- Win Together

บริษัทฯ มีนโยบายการจ่ายเงินปันผลในอัตราอย่างน้อยร้อยละ 50 ของกำไรสุทธิจากงบการเงินเฉพาะของบริษัทฯ ในแต่ละปี ภายหลังจากจัดสรรเป็นสำรองต่าง ๆ และหากมีเงินสดคงเหลือ รวมทั้งเป็นไปตามข้อกำหนดของกฎหมายที่เกี่ยวข้อง และ สัญญาเงินกู้ต่าง ๆ

บริษัทฯ ยังไม่เคยประกาศจ่ายเงินปันผลนับตั้งแต่เปิดดำเนินกิจการจนถึงปี 2558 เนื่องจากบริษัทฯ ยังมีขาดทุนสะสม ซึ่งตามกฎหมายแล้ว บริษัทฯ ไม่สามารถจ่ายเงินปันผลให้ผู้ถือหุ้นได้

อย่างไรก็ดี ในปี 2558 บริษัทฯ ได้ทำการล้างขาดทุนสะสมของบริษัทฯ เพื่อเตรียมการให้บริษัทฯ สามารถจ่ายปันผลได้เมื่อมีกำไรสุทธิและกระแสเงินสดเพียงพอ

สำหรับนโยบายการจ่ายเงินปันผลของบริษัทย่อย คณะกรรมการของบริษัทย่อยแต่ละแห่งจะพิจารณาการจ่ายเงินปันผลจากกระแสเงินสดคงเหลือเทียบกับงบลงทุนของบริษัทย่อยนั้น ๆ หากกระแสเงินสดคงเหลือของบริษัทย่อยมีเพียงพอ และได้ตั้งสำรองตามกฎหมายแล้ว คณะกรรมการของบริษัทย่อยนั้น ๆ จะพิจารณาจ่ายเงินปันผลเป็นกรณีไป

1. คณะกรรมการบริษัท

ตามข้อบังคับของบริษัทฯ กำหนดให้คณะกรรมการของบริษัทฯ ประกอบด้วยกรรมการ จำนวนไม่น้อยกว่า 5 คน และกรรมการไม่น้อยกว่ากึ่งหนึ่งของจำนวนกรรมการทั้งหมดนั้นต้องมีถิ่นที่อยู่ในราชอาณาจักร โดยกรรมการของบริษัทฯ จะต้องเป็นผู้มีคุณสมบัติตามที่กฎหมายกำหนด

ณ วันที่ 31 ธันวาคม 2558 คณะกรรมการบริษัท ประกอบด้วยบุคคลผู้ทรงคุณวุฒิ รวมทั้งสิ้นจำนวน 18 ท่าน ประกอบด้วย

- (1) กรรมการที่เป็นผู้บริหาร (Executive Directors) จำนวน 4 ท่าน
- (2) กรรมการที่ไม่เป็นผู้บริหาร (Non-Executive Directors) จำนวน 14 ท่าน ประกอบด้วย
 - กรรมการอิสระ (Independent Directors) จำนวน 6 ท่าน คิดเป็นสัดส่วน 1 ใน 3 ของจำนวนกรรมการทั้งคณะ ซึ่งเป็นไปตามข้อกำหนดของคณะกรรมการกำกับตลาดทุน
 - กรรมการผู้ทรงคุณวุฒิ ซึ่งไม่เกี่ยวข้องในการบริหารงานประจำ ซึ่งรวมตัวแทนของผู้ถือหุ้นรายใหญ่ จำนวน 8 ท่าน

คำนิยาม

กรรมการที่เป็นผู้บริหาร หมายถึง

กรรมการที่ดำรงตำแหน่งเป็นผู้บริหารและมีส่วนเกี่ยวข้องในการบริหารงานประจำของบริษัทฯ

กรรมการที่ไม่เป็นผู้บริหาร หมายถึง

กรรมการที่มีได้ดำรงตำแหน่งเป็นผู้บริหารและไม่มีส่วนเกี่ยวข้องในการบริหารงานประจำของบริษัทฯ อาจจะเป็นหรือไม่เป็นกรรมการอิสระก็ได้

กรรมการอิสระ หมายถึง

กรรมการผู้ซึ่งเป็นอิสระจากผู้ถือหุ้นรายใหญ่หรือกลุ่มของผู้ถือหุ้นรายใหญ่และผู้บริหารของนิติบุคคลที่เป็นผู้ถือหุ้นรายใหญ่ และเป็นอิสระจากความสัมพันธ์อื่นใดที่จะกระทบต่อการใช้อิทธิพลอย่างอิสระ และมีคุณสมบัติครบถ้วนตามข้อกำหนดของคณะกรรมการกำกับตลาดทุน และนโยบายการกำกับดูแลกิจการที่ดีของบริษัทฯ

คณะกรรมการบริษัท ณ วันที่ 31 ธันวาคม 2558 มีรายนามดังต่อไปนี้

รายนาม	ตำแหน่ง	การประชุมคณะกรรมการ	
		จำนวนครั้ง การประชุม ^{1/}	จำนวนครั้ง ที่เข้าร่วมประชุม
1. นายวิทยา เวชชาชีวะ	กรรมการอิสระ ประธานคณะกรรมการตรวจสอบ และ กรรมการในคณะกรรมการกำกับดูแลกิจการที่ดี	5	5
2. ดร. โกศล เพ็ชรสุวรรณ์	กรรมการอิสระ กรรมการตรวจสอบ และ ประธานคณะกรรมการกำกับดูแลกิจการที่ดี	5	5
3. นายโชติ โกควนิช	กรรมการอิสระ กรรมการตรวจสอบ กรรมการในคณะกรรมการด้านการเงิน และ กรรมการในคณะกรรมการกำหนดค่าตอบแทน และสรรหากรรมการ	5	4
4. นายฮาราลด์ ลิงค์	กรรมการอิสระ	5	4
5. ศ. (พิเศษ) เรวัต ฉ่ำเฉลิม	กรรมการอิสระ	5	5
6. นายฉวี เกิงโหล่ว	กรรมการอิสระ	5	4
7. นายธินันท์ เจียรนวนนท์	ประธานกรรมการ และ ประธานคณะกรรมการ กำหนดค่าตอบแทนและสรรหากรรมการ	5	4
8. ดร. อาซวี เตาลานนท์	รองประธานกรรมการ ประธานคณะกรรมการ ด้านการเงิน และ กรรมการในคณะกรรมการ กำกับดูแลกิจการที่ดี	5	5
9. ศ. (พิเศษ) อธิก อัศวานันท์	รองประธานกรรมการ และ หัวหน้าคณะผู้บริหารด้านกฎหมาย	5	4
10. นายหลี่ เจิงเม่า	รองประธานกรรมการ และ กรรมการในคณะกรรมการ กำหนดค่าตอบแทนและสรรหากรรมการ	5	1
11. ศ. ดร. วรภัทร โตธนะเกษม	กรรมการ และ กรรมการในคณะกรรมการด้านการเงิน	5	5
12. นายอำรุง สรรพสิทธิ์วงศ์	กรรมการ กรรมการในคณะกรรมการด้านการเงิน และ กรรมการในคณะกรรมการกำหนดค่าตอบแทน และสรรหากรรมการ	5	5
13. นายวิเชาวน์ รักพงษ์ไพโรจน์	กรรมการ และหัวหน้าคณะผู้บริหาร ด้านปฏิบัติการ - ด้านคุณภาพโครงการปฏิบัติการ และบำรุงรักษา ธุรกิจรอตแลนด์ โมบาย ซีเอทีวี	5	5
14. นายชัชวาลย์ เจียรนวนนท์	กรรมการ และผู้อำนวยการบริหาร – การลงทุนกลุ่ม	5	3
15. นายสุภกิต เจียรนวนนท์	กรรมการ และกรรมการในคณะกรรมการ กำหนดค่าตอบแทนและสรรหากรรมการ	5	2
16. นายณรงค์ เจียรนวนนท์	กรรมการ	5	4
17. นายเกา เนียนชู	กรรมการ และ กรรมการในคณะกรรมการด้านการเงิน	5	2
18. นายศุภชัย เจียรนวนนท์	กรรมการ กรรมการผู้จัดการใหญ่ และ ประธานคณะผู้บริหาร	5	5

หมายเหตุ : ^{1/} ในปี 2558 คณะกรรมการบริษัทมีการประชุมทั้งสิ้น จำนวน 5 ครั้ง
 นอกจากนี้ บริษัทฯ มีการกำหนดไว้ในนโยบายการกำกับดูแลกิจการที่ดี ให้กรรมการที่มีผู้บริหาร สามารถที่จะประชุมระหว่างกันเองตามความจำเป็น
 โดยไม่มีกรรมการที่เป็นผู้บริหารหรือฝ่ายจัดการเข้าร่วมประชุม เพื่ออภิปรายปัญหาต่างๆ เกี่ยวกับการจัดการ หรือเรื่องที่อยู่ในความสนใจ
 ซึ่งในปี 2558 กรรมการที่มีผู้บริหารมีการประชุมระหว่างกันเองในรูปแบบของการประชุมอย่างไม่เป็นทางการหลังจากเสร็จสิ้นการประชุม
 คณะกรรมการบริษัท

ทั้งนี้ กรรมการบริษัททุกท่าน เป็นผู้มีความรับผิดชอบต่องานตามที่กฎหมายกำหนด ไม่มีลักษณะต้องห้ามตามกฎหมาย และไม่มีลักษณะขาดความน่าไว้วางใจตามประกาศของคณะกรรมการกำกับหลักทรัพย์และตลาดหลักทรัพย์

กรรมการทุกท่านทุ่มเทให้การปฏิบัติหน้าที่เป็นกรรมการ ให้ความร่วมมือช่วยเหลือในการดำเนินงานของบริษัทฯ ในทุก ๆ ด้าน ซึ่งเป็นภาระที่หนักและต้องรับผิดชอบอย่างยิ่ง สำหรับบทบาท หน้าที่ และ ความรับผิดชอบของคณะกรรมการบริษัทตลอดจน การเข้าร่วมประชุมของกรรมการแต่ละท่านนั้น กรรมการทุกท่านเข้าร่วมในการประชุมทุกครั้ง เว้นแต่กรณีที่มีเหตุสำคัญและ จำเป็นที่ไม่อาจหลีกเลี่ยงได้ อย่างไรก็ตาม กรรมการท่านใดที่ติดภารกิจจำเป็นไม่สามารถเข้าร่วมประชุมคณะกรรมการบริษัทได้ จะ บอกกล่าวแจ้งเหตุผลขอลาการประชุมและให้ความคิดเห็นต่อวาระการประชุมที่สำคัญเป็นการล่วงหน้าทุกครั้ง นอกจากนี้ กรรมการของบริษัทฯ ให้ความสำคัญกับการเข้าอบรมตามหลักสูตรที่จัดโดยสมาคมส่งเสริมสถาบันกรรมการบริษัทไทย (IOD)

กรรมการซึ่งมีอำนาจลงลายมือชื่อแทนบริษัทฯ

นายสุกิต เจียรนวนนท์ นายศุภชัย เจียรนวนนท์ นายชัชวาลย์ เจียรนวนนท์ ศาสตราจารย์พิเศษอภิชัย อัศวนันท์ นายวิเชาวน์ รักพงษ์ไพโรจน์ กรรมการสองในห้าคนลงลายมือชื่อร่วมกันและประทับตราสำคัญของบริษัทฯ ในกรณีที่ต้องลงนามในงบการเงิน หนังสือรับรอง งบการเงิน และ เอกสารประกอบงบการเงิน ให้กรรมการคนใดคนหนึ่งในห้าคนดังกล่าวข้างต้นลงนามและประทับตราสำคัญของบริษัทฯ

อำนาจหน้าที่และความรับผิดชอบของคณะกรรมการบริษัท

- กำกับดูแลการดำเนินงานของบริษัทฯ ให้เป็นไปตามกฎหมาย วัตถุประสงค์และข้อบังคับของบริษัทฯ ตลอดจนมติของที่ประชุมผู้ถือหุ้น ด้วยความรอบคอบระมัดระวัง ความซื่อสัตย์สุจริต เพื่อรักษาผลประโยชน์ของบริษัทฯ และผู้ถือหุ้น และเปิดเผยข้อมูลต่อผู้ถือหุ้นอย่างถูกต้อง ครบถ้วน โปร่งใส และ ทันเวลา
- อนุมัติวิสัยทัศน์ แผนยุทธศาสตร์ พันธกิจ แผนการธุรกิจ และ เป้าหมายทางการเงินรวมทั้งติดตามดูแลให้มีการนำเรื่องดังกล่าวไปปฏิบัติ
- ประเมินผลการดำเนินการของบริษัทฯ และผลการปฏิบัติงานของประธานคณะผู้บริหาร (ซีอีโอ)
- ดูแลให้เกิดความมั่นใจในการรับช่วงบริหารงานของสมาชิกระดับสูงในฝ่ายจัดการ
- ดูแลให้มีการปฏิบัติตามนโยบายที่เกี่ยวกับจริยธรรมทางธุรกิจ รวมทั้งคุณธรรมและข้อพึงปฏิบัติในการทำงาน ข้อกำหนด การเปิดเผยข้อมูล ข้อกำหนดของการเข้าทำรายการระหว่างกัน ตลอดจนข้อกำหนดการใช้ข้อมูลภายในเพื่อซื้อขายหลักทรัพย์ รวมทั้งตรวจสอบให้มีการปฏิบัติตามข้อกำหนดดังกล่าว โดยยึดหลักความพอประมาณ ความมีเหตุผล และการมีภูมิคุ้มกันที่ดีในตัว
- ดูแลให้มีการปฏิบัติตามมาตรฐานการบัญชี การจัดการความเสี่ยง ตลอดจนระบบการควบคุมและกฎหมายที่เกี่ยวข้อง
- ดูแลให้มีกลไกในการรับเรื่องร้องเรียนและการดำเนินการกรณีมีการชี้เบาะแส
- เสนอชื่อผู้ที่ จะเข้ารับการคัดเลือกเป็นกรรมการบริษัทต่อผู้ถือหุ้น

ในส่วนของการจัดการบริษัทฯ นั้น คณะกรรมการบริษัทมีอำนาจหน้าที่ตัดสินใจและดูแลการดำเนินงานของบริษัทฯ เว้นแต่เรื่อง ที่กฎหมายกำหนดให้ต้องได้รับมติอนุมัติจากที่ประชุมผู้ถือหุ้น นอกจากนี้ คณะกรรมการบริษัทอาจมอบหมายให้กรรมการคนหนึ่งหรือหลายคนหรือบุคคลอื่นใด ปฏิบัติการอย่างใดอย่างหนึ่งแทนคณะกรรมการบริษัทได้ อย่างไรก็ตาม การตัดสินใจในการดำเนินงานที่สำคัญ อาทิเช่น การลงทุนและการกู้ยืมที่มีนัยสำคัญ ฝ่ายบริหารจะต้องนำเสนอต่อคณะกรรมการบริษัทเพื่อพิจารณาอนุมัติ

อำนาจหน้าที่และความรับผิดชอบของประธานกรรมการ

- รับผิดชอบในฐานะผู้นำของคณะกรรมการในการกำกับดูแลการบริหารงานของคณะกรรมการบริษัท และคณะอนุกรรมการอื่นๆ ให้บรรลุวัตถุประสงค์ตามแผนงานที่วางไว้
- เป็นประธานที่ประชุมคณะกรรมการบริษัท
- เป็นประธานที่ประชุมผู้ถือหุ้น และควบคุมการประชุมให้เป็นไปตามข้อบังคับและระเบียบวาระที่กำหนดไว้
- ปฏิบัติหน้าที่ตามที่กฎหมายกำหนดไว้โดยเฉพาะให้เป็นหน้าที่ของประธานกรรมการ

2. ผู้บริหาร

ณ วันที่ 31 ธันวาคม 2558 ผู้บริหาร ^{1/} ของบริษัทฯ มีจำนวน 15 ท่าน ดังมีรายนามต่อไปนี้

รายนาม	ตำแหน่ง
1. นายศุภชัย เจียรนนท์	กรรมการ กรรมการผู้จัดการใหญ่ และ ประธานคณะผู้บริหาร
2. ศ. (พิเศษ) อธิก อัครนันท์	รองประธานกรรมการ และ หัวหน้าคณะผู้บริหารด้านกฎหมาย
3. นายวิเชาวน์ รักพงษ์ไพโรจน์	กรรมการ และ หัวหน้าคณะผู้บริหารด้านปฏิบัติการ - ด้านคุณภาพโครงการ การปฏิบัติการและบำรุงรักษาธุรกิจบรอดแบนด์ โมบาย ซีเอทีวี
4. นายชัชวาลย์ เจียรนนท์	กรรมการ และ ผู้อำนวยการบริหาร - การลงทุนกลุ่ม
5. นายพนพล เดชอุดม	หัวหน้าคณะผู้บริหารด้านการเงิน
6. นายวิลเลียม แฮริส	ผู้อำนวยการบริหาร - ด้านพัฒนาธุรกิจระหว่างประเทศ และ ผู้ช่วยกรรมการผู้จัดการใหญ่/ประธานคณะผู้บริหาร
7. นายขจร เจียรนนท์	ผู้อำนวยการบริหาร - ด้านกิจการองค์กร
8. นายธิติภูมิ นันทพัฒน์ศิริ	ผู้อำนวยการบริหาร - ด้านรัฐกิจสัมพันธ์
9. นายอติรุทธิ์ โตทวีแสนสุข	หัวหน้าคณะผู้บริหารด้านเทคโนโลยีสารสนเทศ และผู้อำนวยการบริหารด้านการบริหารจัดการระดับภูมิภาค
10. นายทรงธรรม เพียรพัฒน์วิทย์	ผู้อำนวยการบริหาร - ด้านลูกค้าองค์กรธุรกิจและบริการระหว่างประเทศ
11. นายอาณัติ เมฆไพบูลย์วัฒนา	ผู้อำนวยการบริหาร - ด้านการบริหารจัดการระดับภูมิภาค
12. นายเจริญ ลิ้มกังวาฬมงคล	ผู้อำนวยการบริหาร - ด้านการบริหารจัดการระดับภูมิภาค
13. ดร. ปพนธ์ รัตนชัยกานนท์	ผู้อำนวยการบริหาร - ด้านพัฒนาธุรกิจเชิงกลยุทธ์ และ ผู้ช่วยบริหารงานประธานคณะผู้บริหาร
14. นายคาร์ล กูเดียร์	หัวหน้าคณะผู้บริหารด้านบริการลูกค้า
15. นายศิริพงษ์ คุณากรพันธุ์	ผู้อำนวยการบริหาร - ด้านการบริหารจัดการระดับภูมิภาค

หมายเหตุ : ^{1/} “ผู้บริหาร” ในหัวข้อนี้ มีความหมายตามที่กำหนดโดยคณะกรรมการกำกับหลักทรัพย์และตลาดหลักทรัพย์ ซึ่งหมายถึง กรรมการผู้จัดการใหญ่ ผู้ดำรงตำแหน่งระดับบริหารที่รายงานขึ้นต่อจากกรรมการผู้จัดการใหญ่ลงมา และผู้ซึ่งดำรงตำแหน่งเทียบเท่ากับ ผู้ดำรงตำแหน่งระดับบริหารรายที่สี่ทุกราย

ทั้งนี้ ผู้บริหารของบริษัทฯ ทุกท่าน เป็นผู้ที่มีคุณสมบัติครบถ้วนตามที่กฎหมายกำหนด ไม่มีลักษณะต้องห้ามตามกฎหมาย และไม่มีลักษณะขาดความน่าไว้วางใจตามประกาศของคณะกรรมการกำกับหลักทรัพย์และตลาดหลักทรัพย์

โครงสร้างการบริหารจัดการ

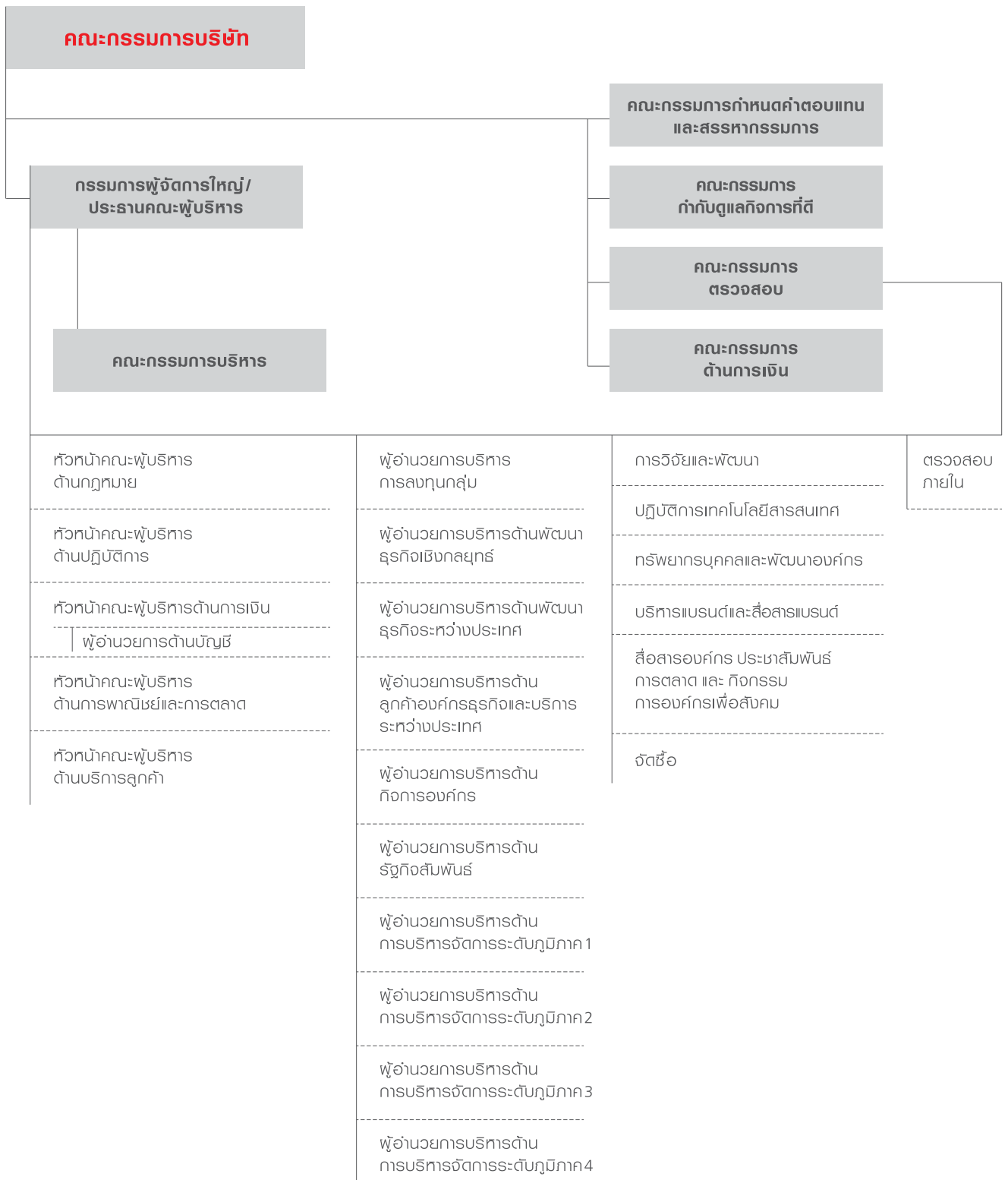

อำนาจหน้าที่ของประธานคณะกรรมการผู้จัดการใหญ่

ประธานคณะกรรมการผู้จัดการใหญ่ เป็นตำแหน่งทางการบริหารสูงสุดของบริษัทฯ และ เป็นตำแหน่งที่ได้รับการแต่งตั้งโดยคณะกรรมการบริษัท

ความสัมพันธ์ระหว่างคณะกรรมการบริษัทและฝ่ายบริหารเป็นไปในรูปแบบการทำงานร่วมกัน โดยที่คณะกรรมการบริษัทเป็นผู้กำกับดูแล ให้คำปรึกษา ข้อคิดเห็น และ ข้อเสนอแนะแก่ฝ่ายบริหาร สนับสนุนการดำเนินธุรกิจของบริษัทฯ ตลอดจนติดตามดูแลการบริหารงานของฝ่ายบริหารและผลการดำเนินงานของบริษัทฯ แต่จะไม่เข้าไปก้าวก่ายในการบริหารกิจการของบริษัทฯ ส่วนประธานคณะกรรมการผู้จัดการใหญ่ มีความรับผิดชอบต่อคณะกรรมการบริษัทในด้านการนำนโยบายของคณะกรรมการบริษัทไปใช้ในทางปฏิบัติ บริหารจัดการและควบคุมดูแลการดำเนินงานของบริษัทฯ ให้เป็นไปตามข้อบังคับมติที่ประชุมผู้ถือหุ้น มติคณะกรรมการ ทิศทางธุรกิจของบริษัทฯ และกฎหมายที่เกี่ยวข้อง

อำนาจหน้าที่ของประธานคณะกรรมการผู้จัดการใหญ่ มีดังต่อไปนี้

- ดำเนินการให้มีการกำหนดทิศทางธุรกิจ พันธกิจ แผนธุรกิจ พร้อมทั้ง งบประมาณ และ นำเสนอต่อคณะกรรมการบริษัทเพื่อขออนุมัติ
- วางกลยุทธ์และแผนปฏิบัติการของบริษัทฯ ตามกรอบทิศทางธุรกิจและพันธกิจของบริษัทฯที่ได้รับอนุมัติจากคณะกรรมการ
- ควบคุมดูแลให้การดำเนินการตามแผนธุรกิจของบริษัทฯ เป็นไปอย่างมีประสิทธิภาพ และ สอดคล้องกับกลยุทธ์ทางธุรกิจของบริษัทฯ
- กำกับ ดูแล และควบคุมการดำเนินธุรกิจประจำวันอันเป็นปกติธุระของบริษัทฯ รวมทั้งการบริหารความเสี่ยงของบริษัทฯ ให้เป็นไปตามทิศทาง แผนธุรกิจ และ งบประมาณที่ได้รับอนุมัติจากคณะกรรมการ
- ควบคุมดูแลให้การดำเนินธุรกิจของบริษัทฯ เป็นไปตามกฎหมายและกฎเกณฑ์ที่เกี่ยวข้อง
- นำเสนอรายงานการดำเนินงานและผลประกอบการของบริษัทฯ ต่อคณะกรรมการบริษัทอย่างสม่ำเสมอ ซึ่งหากคณะกรรมการมีการให้ข้อคิดเห็นหรือข้อเสนอแนะแก่ฝ่ายบริหาร ประธานคณะกรรมการผู้จัดการใหญ่มีหน้าที่นำข้อคิดเห็นหรือข้อเสนอแนะของคณะกรรมการไปสู่การปฏิบัติ เพื่อให้บรรลุผลอย่างมีประสิทธิภาพ
- เข้าทำสัญญา หรือ ข้อตกลงต่างๆ และ อนุมัติค่าใช้จ่ายต่างๆ ตามขอบเขตที่กำหนดไว้ในนโยบายและระเบียบวิธีปฏิบัติของบริษัทฯ เรื่อง Signing Authority ทั้งนี้ ในกรณีที่เป็นการเข้าทำรายการระหว่างกันหรือรายการที่อาจมีความขัดแย้งทางผลประโยชน์กับบริษัทฯ หรือ บริษัทย่อย จะต้องปฏิบัติตามกฎหมาย และ ระเบียบที่เกี่ยวข้องกับเรื่องดังกล่าว
- ปฏิบัติหน้าที่อื่นใดตามที่ได้รับมอบหมายจากคณะกรรมการบริษัท

3. เลขานุการบริษัท

คณะกรรมการบริษัทได้มีมติแต่งตั้ง นางรังสิณี สุจริตสุขชัย ดำรงตำแหน่ง เลขานุการบริษัท ตั้งแต่วันที่ 27 กุมภาพันธ์ 2552 เพื่อทำหน้าที่ให้คำแนะนำด้านกฎหมาย และ กฎเกณฑ์ต่าง ๆ ที่คณะกรรมการจะต้องทราบ และ ปฏิบัติหน้าที่ในการดูแลกิจกรรมของคณะกรรมการ ประสานงานให้มีการปฏิบัติตามมติคณะกรรมการ รวมทั้งมีหน้าที่ตามที่กำหนดในพระราชบัญญัติหลักทรัพย์และตลาดหลักทรัพย์ พ.ศ. 2535 และที่แก้ไขเพิ่มเติม โดยบริษัทฯ ได้เปิดเผยข้อมูลที่สำคัญของเลขานุการบริษัท ไว้ในรายละเอียดเกี่ยวกับเลขานุการบริษัท

4. ค่าตอบแทนกรรมการและผู้บริหารของบริษัทฯ

(1) ค่าตอบแทนที่เป็นตัวเงิน

(1.1) ค่าตอบแทนกรรมการ

ตั้งแต่วันที่ 1 มกราคม - 31 ธันวาคม 2558 ค่าตอบแทนกรรมการรวม 16 ท่าน เป็นเงินรวมทั้งสิ้นจำนวน 28,400,000 บาท โดยมีรายละเอียดดังนี้

	ได้รับค่าตอบแทน ท่านละ (บาท)	รวม (บาท)
กลุ่มที่ 1 - ประธานกรรมการ ได้แก่ นายธนินท์ เจียรวนนท์ - กรรมการอิสระที่ดำรงตำแหน่งประธานกรรมการในคณะกรรมการชุดย่อย ได้แก่ นายวิทยา เวชชาชีวะ และ ดร. โกศล เพ็ชรสุวรรณ์	3,600,000 3,600,000	
รวม		10,800,000
กลุ่มที่ 2 - กรรมการอิสระที่ดำรงตำแหน่งกรรมการในคณะกรรมการชุดย่อย ได้แก่ นายโชติ โภควนิช	2,400,000	
รวม		2,400,000
กลุ่มที่ 3 - รองประธานกรรมการ ได้แก่ ดร. อาชว์ เตาลานนท์ และ ศาสตราจารย์พิเศษ อธิ์ อัครานันท์	1,800,000	
รวม		3,600,000
กลุ่มที่ 4 - กรรมการอิสระ ได้แก่ นายฮาราลด์ ลิงค์ ศาสตราจารย์พิเศษ เรวัต ฉ่ำเฉลิม และนายฉวี เกิงโหล่ว - กรรมการ ได้แก่ นายศุภชัย เจียรวนนท์ (1 พ.ค. 58 – 31 ธ.ค. 58) - นายสุภกิต เจียรวนนท์ นายชัชวาลย์ เจียรวนนท์ นายวิเชาวน์ รักพงษ์ไพโรจน์ นายอำรุง สรรพสิทธิ์วงศ์ นายณรงค์ เจียรวนนท์ และ ศาสตราจารย์ ดร. วรภัทร โตธนะเกษม	1,200,000 800,000 1,200,000	
รวม		11,600,000
รวมทั้งสิ้น		28,400,000

นอกจากนี้ นายโชติ โกควนิช กรรมการอิสระ และ กรรมการตรวจสอบของบริษัทฯ มีการดำรงตำแหน่งเป็นกรรมการในบริษัทย่อยจำนวน 2 แห่ง (ในฐานะตัวแทนของคณะกรรมการตรวจสอบของบริษัทฯ) โดยได้รับค่าตอบแทนกรรมการจากบริษัทย่อยรวมในปี 2558 ดังนี้

	ค่าตอบแทน (1 ม.ค. - 31 ธ.ค. 58)
1) กรรมการของบริษัท กรุงเทพอินเตอร์เทเลเทค จำกัด (มหาชน)	- บาท
2) กรรมการของบริษัท ทู มูฟ จำกัด	600,000 บาท
ค่าตอบแทนรวม	600,000 บาท

(1.2) ค่าตอบแทนผู้บริหาร

ตั้งแต่วันที่ 1 มกราคม - 31 ธันวาคม 2558 ค่าตอบแทนของผู้บริหารรวม 15 ท่าน เป็นเงินทั้งสิ้น จำนวน 246.71 ล้านบาท ประกอบด้วยค่าตอบแทนในรูปของเงินเดือน ผลตอบแทนการปฏิบัติงาน และ ผลประโยชน์อื่น ๆ

(2) ค่าตอบแทนอื่น

(2.1) ค่าตอบแทนอื่นของกรรมการ

- ไม่มี -

(2.2) ค่าตอบแทนอื่นของผู้บริหาร

(2.2.1) เงินกองทุนสำรองเลี้ยงชีพ

บริษัทฯ ได้จัดให้มีกองทุนสำรองเลี้ยงชีพให้แก่ผู้บริหาร โดยบริษัทฯ ได้สมทบในอัตราร้อยละ 3 - 7 ของเงินเดือน โดยในปี 2558 บริษัทฯ ได้จ่ายเงินสมทบกองทุนสำรองเลี้ยงชีพสำหรับผู้บริหาร 15 ราย รวมทั้งสิ้น จำนวน 12.04 ล้านบาท

(2.2.2) โครงการร่วมลงทุนระหว่างนายจ้างและลูกจ้าง ปี 2557 - 2560 ("EJIP")

บริษัทฯ ได้จัดให้มีโครงการ EJIP เพื่อเป็นแรงจูงใจแก่ผู้บริหารในการปฏิบัติงานและร่วมทำงานกับบริษัทฯ ในระยะยาว โดยมีระยะเวลาของโครงการ 4 ปี (นับระยะเวลารวม Silent Period) โดยเริ่มตั้งแต่วันที่ 1 มกราคม 2557 สิ้นสุดวันที่ 31 ธันวาคม 2560 ผู้บริหารที่สามารถเข้าร่วมโครงการ EJIP ได้จะต้องมีอายุงานไม่น้อยกว่า 3 ปี นับถึงวันที่เริ่มจ่ายสะสม โดยบริษัทฯ จะหักเงินเดือนผู้บริหารที่เข้าร่วมโครงการในอัตราร้อยละ 5 จากฐานเงินเดือนและ บริษัทฯ จะจ่ายเงินสมทบอีกในอัตราร้อยละ 10 จากฐานเงินเดือน ในปี 2558 มีผู้บริหารเข้าร่วมโครงการจำนวน 14 ราย บริษัทฯ ได้จ่ายเงินสมทบทั้งสิ้น 15.13 ล้านบาท

5. บุคลากร

จำนวนพนักงานของบริษัทฯ ณ วันที่ 31 ธันวาคม 2558 แบ่งแยกตามกลุ่มงานมีดังนี้

กลุ่มงาน	จำนวนพนักงาน (คน)
พนักงานในระดับบริหาร	92
ปฏิบัติการโครงข่าย และ บำรุงรักษา	1,016
การขายและการตลาด	440
เทคโนโลยีสารสนเทศ	80
บริการลูกค้า	147
การเงิน	106
สนับสนุน	493
รวมพนักงาน	2,374

ที่มา : บริษัทฯ

ค่าตอบแทนและสวัสดิการพนักงาน

(1) ค่าตอบแทนที่เป็นตัวเงิน

- เงินเดือน
- เงินตอบแทนการปฏิบัติงานประจำปี ในอัตรา 0-4 เท่าของเงินเดือนพนักงาน ขึ้นอยู่กับผลประกอบการและฐานะทางการเงินของบริษัทฯ
- กรณีเกษียณอายุ พนักงานที่จะมีอายุครบ 60 ปีบริบูรณ์ หรือในกรณีที่บริษัทฯ และพนักงานเห็นพ้องต้องกันอาจให้พนักงานเกษียณอายุก่อนกำหนดได้ โดยพนักงานจะได้รับค่าชดเชยการเกษียณอายุตามกฎหมาย

ตั้งแต่วันที่ 1 มกราคม ถึง 31 ธันวาคม 2558 บริษัทฯ ได้จ่ายค่าตอบแทนให้แก่พนักงานรวมทั้งสิ้นประมาณ 2,521.35 ล้านบาท โดยประกอบด้วย ค่าแรง เงินเดือน เงินสมทบกองทุนประกันสังคม เงินสมทบกองทุนสำรองเลี้ยงชีพ และอื่น ๆ

(2) สวัสดิการ

- **แผนประกันสุขภาพและสวัสดิการพนักงาน**
 - ห้องพยาบาลของบริษัทฯ
 - การตรวจสุขภาพประจำปี
 - การตรวจร่างกายพนักงานใหม่
 - การประกันสุขภาพกลุ่ม
 - การประกันอุบัติเหตุกลุ่ม
 - การประกันชีวิตกลุ่ม
 - กองทุนประกันสังคม
 - กองทุนสำรองเลี้ยงชีพ

• วันหยุดพักผ่อนประจำปี

พนักงานของบริษัทฯ มีสิทธิหยุดพักผ่อนประจำปี 10 วัน 12 วัน และ 15 วันทำงาน ขึ้นอยู่กับระดับตำแหน่งและอายุการทำงาน ดังนี้

- พนักงานระดับผู้ช่วยผู้อำนวยการฝ่ายหรือเทียบเท่าขึ้นไป มีสิทธิหยุดพักผ่อน ปีละ 15 วันทำงาน
- พนักงานระดับผู้จัดการหรือเทียบเท่าลงมา มีสิทธิหยุดพักผ่อนประจำปี ตามอายุงานดังนี้

ก) พ้นทดลองงาน แต่ไม่ถึง 3 ปี	10	วันทำงาน
ข) อายุงาน 3 ปี แต่ไม่ถึง 5 ปี	12	วันทำงาน
ค) อายุงานตั้งแต่ 5 ปีขึ้นไป	15	วันทำงาน

6. การฝึกอบรมและพัฒนาพนักงาน

บริษัทฯ ให้ความสำคัญต่อการฝึกอบรมและพัฒนาพนักงาน จึงได้มีการจัดตั้งหน่วยงานที่ดูแลในเรื่องนี้โดยเฉพาะ คือศูนย์ฝึกอบรมและการพัฒนาบุคลากร ซึ่งมีเป้าหมายหลักในการพัฒนาความรู้ความสามารถในการเป็นพนักงานของบริษัทฯ ความรู้ความสามารถเหล่านี้เป็นรากฐานที่สำคัญของการพัฒนาบุคลากร สายงาน และเป็นการเปิดโอกาสให้พนักงานเกิดความก้าวหน้าในอาชีพ ศูนย์ฝึกอบรมและพัฒนา มีทางเลือกหลากหลายเพื่อการเรียนรู้ เพื่อการพัฒนาอย่างต่อเนื่อง ช่วยให้พนักงานสามารถปฏิบัติงานลุล่วงตามที่ได้รับมอบหมาย และเตรียมความพร้อมให้พนักงานมุ่งสู่เป้าหมายในอาชีพการงานของตน ซึ่งการพัฒนาบุคลากรนี้ในที่สุดก็จะส่งผลถึงความแข็งแกร่งของการดำเนินงานของบริษัทฯ นั่นเอง

บทบาทอื่น ๆ ที่สำคัญของศูนย์ฝึกอบรมและพัฒนา นอกเหนือจากการเป็นผู้ให้การฝึกอบรมและพัฒนาพนักงานแล้ว ศูนย์ฝึกอบรมและพัฒนา ยังเป็นผู้นำการเปลี่ยนแปลง และเป็นเพื่อนร่วมธุรกิจกับทุกหน่วยงาน

ศูนย์ฝึกอบรมและพัฒนาทำหน้าที่เป็นผู้นำการเปลี่ยนแปลง โดยการเป็นผู้อำนวยความสะดวกในการเปลี่ยนแปลง ซึ่งจะทำให้การสนับสนุนกลยุทธ์และทิศทางใหม่ ๆ ของบริษัทฯ พร้อมทั้งส่งเสริมให้พนักงานทุกคนพร้อมที่จะเผชิญกับความท้าทายที่มีความสลับซับซ้อนมากขึ้น นอกจากนี้ ทางบริษัทฯ ได้เปิดศูนย์ฝึกอบรมแห่งใหม่ ตั้งอยู่ ณ อาคารทรูทาวเวอร์ 2 ถนนพัฒนาการ ออกแบบตกแต่งเอื้ออำนวยให้เกิดบรรยากาศแห่งการเรียนรู้ พร้อมทั้งติดตั้งระบบที่ทันสมัยสำหรับแสดงข้อมูลข่าวสารต่างๆของบริษัทและการลงทะเบียนเข้ารับการอบรม อีกทั้งยังติดตั้งอุปกรณ์ simulator เพื่อใช้ในการฝึกปฏิบัติงาน ทั้งนี้ เพื่อให้พนักงานได้มีทักษะอย่างเพียงพอในการทำงาน

ในขณะเดียวกัน ศูนย์ฝึกอบรมและพัฒนา ก็เป็นเพื่อนร่วมธุรกิจกับทุกหน่วยงาน โดยการร่วมมือกับหน่วยงานต่าง ๆ ในการออกแบบและพัฒนาหลักสูตรการฝึกอบรมและพัฒนาที่เหมาะสมกับแผนธุรกิจของแต่ละหน่วยงาน รวมทั้งให้การสนับสนุนในเรื่องที่จำเป็นทุกประการ

ปัจจุบันศูนย์ฝึกอบรมและพัฒนาของบริษัทฯ ได้จัดทำระบบการเรียนทางไกลผ่านระบบ VDO Conference ไปยังพนักงานในต่างจังหวัด ระบบการเรียนด้วยตนเอง ด้วย E-Learning และระบบหนังสืออิเล็กทรอนิกส์ซึ่งมีชื่อว่า True-iBook เพื่ออำนวยความสะดวกและเพิ่มช่องทางการเรียนรู้และพัฒนาอย่างต่อเนื่อง

หลักสูตรที่จัดฝึกอบรมภายในบริษัทฯ มีประมาณ 200 หลักสูตรต่อปี โดยในปี 2558 มีจำนวนคน-วันอบรมรวม 25,295 Training Mandays ใช้งบประมาณรวมทั้งสิ้น 72 ล้านบาท โดยจัดให้มีหลักสูตรการฝึกอบรมด้านความรู้ความสามารถหลักให้แก่พนักงานทุกระดับ เช่น วัฒนธรรมองค์กร 4Cs การสื่อสารอย่างมีประสิทธิภาพ การวางแผนเพื่อเพิ่มประสิทธิภาพในการทำงาน การพัฒนาตนเองสู่ความเป็นผู้มีประสิทธิผลสูง เป็นต้น

ในปี 2558 บริษัทฯ มุ่งเน้นเรื่อง Customer Centric Organization & High Productivity และการพัฒนาผู้นำทุกระดับ ตามโครงการ Leader Developing Leader Cascade Program ซึ่งมีผู้เข้ารับการอบรมตามโครงการนี้มากกว่า 2,125 คน และหลักสูตรเพื่อพัฒนาทักษะการบริหารต่าง ๆ เช่น ทักษะการสื่อสารอย่างมีประสิทธิภาพ การแก้ปัญหาและการตัดสินใจ การเจรจาต่อรอง

การบริหารโครงการ การบริหารความเสี่ยง การบริหารการเงิน การบริหารงานขายและงานบริการ (Operation Management) เป็นต้น หลักสูตรฝึกอบรมด้านความรู้ความสามารถตามธุรกิจหลัก การพัฒนาธุรกิจและผลิตภัณฑ์ และเทคโนโลยีใหม่ ๆ เช่น 4G Technology, FTTx, Digital TV, Broadband Network, NGN Network & Application หลักสูตรความปลอดภัยในการทำงาน สำหรับช่างเทคนิคและวิศวกร อีกทั้งได้มีการนำ ระบบ Teletech ซึ่งเป็นการเรียนการสอนแบบผสมผสานระหว่างการอบรมโดยวิทยากรประกอบกับใช้สื่อ E-Learning เข้ามาพัฒนาหัวหน้างาน พร้อมทั้งหลักสูตรพัฒนาทักษะด้านการขายและการให้บริการลูกค้าสำหรับพนักงานขาย เจ้าหน้าที่บริการลูกค้าและทีมงานช่างเทคนิคต่าง ๆ เช่น True Product & Services ทักษะการให้บริการอย่างมืออาชีพ บุคลิกภาพในงานบริการ การนำเสนอเชิงธุรกิจ สนุกสนานสนทนา และหลักสูตรด้านเทคโนโลยีสารสนเทศ ทั้งที่เป็นระบบให้บริการลูกค้าและระบบสนับสนุนทั้งหลายในบริษัท รวมทั้งระบบเครือข่ายสื่อสารข้อมูลและการรักษาความปลอดภัยของระบบเทคโนโลยีสารสนเทศ เป็นต้น

นอกจากนี้ ศูนย์ฝึกอบรมและพัฒนาของบริษัทฯ ได้ให้ความร่วมมือกับสถาบันการศึกษาภาครัฐและเอกชนในการจัดการเรียนการสอนด้าน ICT และเทคโนโลยีที่เกี่ยวข้องแก่นักศึกษาระดับปริญญาตรีและโท อาทิ หลักสูตรวิศวกรรมศาสตรมหาบัณฑิต สาขาสถาปัตยกรรมองค์กร (Enterprise Architecture) ร่วมกับมหาวิทยาลัยมหิดล หลักสูตรบริหารธุรกิจมหาบัณฑิต สาขาการจัดการค้าปลีก ร่วมกับมหาวิทยาลัยอัสสัมชัญ (ABAC), หลักสูตรบริหารธุรกิจมหาบัณฑิต สาขาการจัดการสารและการสร้างคุณค่า มหาวิทยาลัยกรุงเทพ, หลักสูตรบริหารธุรกิจบัณฑิต สาขาการบริการลูกค้า (Customer Management) ร่วมกับมหาวิทยาลัยราชภัฏสวนดุสิต รวมทั้งการฝึกงานแก่นักศึกษาทุกปีซึ่งเป็น Corporate Social Responsibility และ Social Enterprise เพื่อเป็นแบบอย่างที่ดีขององค์กรขนาดใหญ่ในการสร้างคุณค่าต่อสังคมและประเทศชาติ

ข้อมูลของกรรมการ ผู้บริหาร ผู้มีอำนาจควบคุม และเลขานุการบริษัท (ณ 31 ธันวาคม 2558)

กรรมการ

ชื่อ-นามสกุล	นายวิทยา เวชชาชีวะ
ตำแหน่ง	กรรมการอิสระ ประธานคณะกรรมการตรวจสอบ และกรรมการในคณะกรรมการกำกับดูแลกิจการที่ดี
อายุ (ปี)	79
วันที่ได้รับการแต่งตั้ง เป็นกรรมการครั้งแรก	4 มกราคม 2542
จำนวนและสัดส่วนการถือหุ้น ในบริษัท ณ 31 ธันวาคม 2558	ตนเอง: - ไม่มี - คู่สมรส: - ไม่มี -
ความสัมพันธ์ทางครอบครัว ระหว่างผู้บริหาร	- ไม่มี -
คุณวุฒิทางการศึกษา	ปริญญาโท นิติศาสตรมหาบัณฑิต มหาวิทยาลัยฮาร์วาร์ด ประเทศสหรัฐอเมริกา อักษรศาสตรมหาบัณฑิต มหาวิทยาลัยเคมบริดจ์ ประเทศอังกฤษ ปริญญาตรี นิติศาสตรบัณฑิต มหาวิทยาลัยเคมบริดจ์ ประเทศอังกฤษ เนติบัณฑิต สำนักเกอส์ อินน์
การอบรม	CG Forum 2015 : ความรับผิดชอบของคณะกรรมการบริษัทกับฝ่ายจัดการในการควบคุมภายใน
การผ่านการอบรมที่เกี่ยวข้อง ที่จัดโดยสมาคมส่งเสริมสถาบัน กรรมการบริษัทไทย (IOD)	Director Accreditation Program (DAP) Audit Committee Program (ACP) Chairman 2000
ประวัติการทำงานที่สำคัญ	<u>บริษัทจดทะเบียนในตลาดหลักทรัพย์แห่งประเทศไทย</u> 2542-ปัจจุบัน กรรมการอิสระ และ ประธานคณะกรรมการตรวจสอบ บมจ. ทู คอร์ปอเรชั่น ปัจจุบัน กรรมการในคณะกรรมการกำกับดูแลกิจการที่ดี บมจ. ทู คอร์ปอเรชั่น กรรมการอิสระ และ กรรมการตรวจสอบ บมจ. โกลว์ พลังงาน 2545-ปัจจุบัน กรรมการอิสระ และ ประธานคณะกรรมการตรวจสอบ บมจ. ฟินันชา <u>บริษัทที่มีได้จดทะเบียนในตลาดหลักทรัพย์แห่งประเทศไทย</u> 2556-ปัจจุบัน กรรมการอิสระ บมจ. บางกอกกลาส 2541-ปัจจุบัน ประธานกรรมการ บจ. เค โลโน (ประเทศไทย) และ บริษัทในเครือ 2534-2535 ปลัดกระทรวงการต่างประเทศ 2531 เอกอัครราชทูตประจำประเทศสหรัฐอเมริกา 2527 เอกอัครราชทูตประจำประเทศเบลเยียม และประชาคมยุโรป 2524 เอกอัครราชทูตประจำประเทศแคนาดา 2522 อธิบดีกรมเศรษฐกิจ

ชื่อ-นามสกุล	ดร. โกศล เพ็ชรสุวรรณ	
ตำแหน่ง	กรรมการอิสระ กรรมการตรวจสอบ และ ประธานคณะกรรมการกำกับดูแลกิจการที่ดี	
อายุ (ปี)	76	
วันที่ได้รับการแต่งตั้ง เป็นกรรมการครั้งแรก	11 กุมภาพันธ์ 2536	
จำนวนและสัดส่วนการถือหุ้น ในบริษัท ณ 31 ธันวาคม 2558	ตนเอง: - ไม่มี - คู่สมรส: - ไม่มี -	
ความสัมพันธ์ทางครอบครัว ระหว่างผู้บริหาร	- ไม่มี -	
คุณวุฒิทางการศึกษา	ปริญญาเอก	สาขาวิศวกรรมศาสตร์ Imperial College London
	ปริญญาตรี	สาขาวิศวกรรมศาสตร์ Imperial College London
การอบรม	<ul style="list-style-type: none"> - CG Forum 2015 : ความรับผิดชอบของคณะกรรมการบริษัทกับฝ่ายจัดการในการควบคุมภายใน - Thailand Competitiveness Conference 2015 : Building Competitive Thailand for Sustainability and Inclusiveness 	
การผ่านการอบรมที่เกี่ยวข้อง ที่จัดโดยสมาคมส่งเสริมสถาบัน กรรมการบริษัทไทย (IOD)	<ul style="list-style-type: none"> - Director Accreditation Program (DAP) - Director Certification Program (DCP) - Audit Committee Program (ACP) - Role of the Chairman Program (RCP) - Financial Institutions Governance Program (FGP) - Finance for Non-Finance Directors (FND) - Monitoring Fraud Risk Management (MFM) - Monitoring of the Quality of Financial Reporting (MFR) - Monitoring the Internal Audit Function (MIA) - Monitoring the System of Internal Control and Risk Management (MIR) - Chartered Director Class (R-CDC) - Audit Committee Effectiveness Seminar: What Works Best – Global Practices vs. Practices in Thailand - 2012 Theme: Innovative Approaches to Create Value for Business and Society - IOD Director Briefing 1/2013 Thailand's Economic Outlook 2013 - IOD Tea Talk : "Effective Regulation and Corporate Governance in Asia" - The 2nd National Director Conference 2013 "Board Leadership Evolution" - IOD Director Briefing 2/2014 : The Four Pillars of Board Effectiveness - Directors Forum 2014 - ธุรกิจครอบครัว : กำกับดูแลอย่างไรให้ยั่งยืน - Improving Corporate Governance Key to Advancing Thailand (the 3rd National Director Conference 2014) 	
ประวัติการทำงานที่สำคัญ	<p><u>บริษัทจดทะเบียนในตลาดหลักทรัพย์แห่งประเทศไทย</u> ปัจจุบัน กรรมการอิสระ และ กรรมการตรวจสอบ บมจ. ทู คอร์ปอเรชั่น 2554-ปัจจุบัน ประธานคณะกรรมการกำกับดูแลกิจการที่ดี บมจ. ทู คอร์ปอเรชั่น</p> <p><u>บริษัทที่ไม่ได้จดทะเบียนในตลาดหลักทรัพย์แห่งประเทศไทย</u> 2557-ปัจจุบัน สมาชิกสภานิติบัญญัติแห่งชาติ 2547-ปัจจุบัน กรรมการอิสระ และ ประธานคณะกรรมการตรวจสอบ ธนาคารไอซีบีซี (ไทย) จำกัด (มหาชน) (เดิมชื่อ ธนาคารสินเอเซีย จำกัด (มหาชน)) 2544-2552 กรรมการ โรงเรียนมหิดลวิทยานุสรณ์ (องค์การมหาชน) 2544-2548 นายกสมาคมโทรคมนาคมแห่งประเทศไทย ในพระบรมราชูปถัมภ์ 2543-2544 ประธานกรรมการ บจ. วิทยุการบินแห่งประเทศไทย 2529-2535 อธิการบดี สถาบันเทคโนโลยีพระจอมเกล้าเจ้าคุณทหารลาดกระบัง</p>	

ชื่อ-นามสกุล	นายโชติ โกควนิช
ตำแหน่ง	กรรมการอิสระ กรรมการตรวจสอบ กรรมการในคณะกรรมการด้านการเงิน และกรรมการในคณะกรรมการกำหนดค่าตอบแทน และสรรหากรรมการ
อายุ (ปี)	73
วันที่ได้รับการแต่งตั้ง เป็นกรรมการครั้งแรก	22 ธันวาคม 2542
จำนวนและสัดส่วนการถือหุ้น ในบริษัท ณ 31 ธันวาคม 2558	ตนเอง: - ไม่มี - คู่สมรส: - ไม่มี -
ความสัมพันธ์ทางครอบครัว ระหว่างผู้บริหาร	- ไม่มี -
คุณวุฒิทางการศึกษา	ผู้สอบบัญชีรับอนุญาตประเทศอังกฤษ หลักสูตรพัฒนาการจัดการ มหาวิทยาลัยฮาร์วาร์ด ประเทศสหรัฐอเมริกา หลักสูตรการจัดการด้านการตลาด มหาวิทยาลัยสแตนฟอร์ด ประเทศสหรัฐอเมริกา
การอบรม	CG Forum 2015 : ความรับผิดชอบของคณะกรรมการบริษัทกับฝ่ายจัดการในการควบคุมภายใน
การผ่านการอบรมที่เกี่ยวข้อง ที่จัดโดยสมาคมส่งเสริมสถาบัน กรรมการบริษัทไทย (IOD)	<ul style="list-style-type: none"> - Director Accreditation Program (DAP) - Chairman 2000 - Director Certification Program (DCP) - IOD National Director Conference 2012 – Moving Corporate Governance Forward : Challenge for Thai Directors - Monitoring the Quality of Financial Reporting (MFR) - Successful Formulation & Execution of Strategy (SFE) - How to Measure the Success of Corporate Strategy (HMS) - Monitoring Fraud Risk Management (MFM) - Monitoring the Internal Audit Function (MIA) - Monitoring the System of Internal Control and Risk Management (MIR)
ประวัติการทำงานที่สำคัญ	<p><u>บริษัทจดทะเบียนในตลาดหลักทรัพย์แห่งประเทศไทย</u></p> <p>2542-ปัจจุบัน ปัจจุบัน กรรมการอิสระ และ กรรมการตรวจสอบ บมจ. ทรู คอร์ปอเรชั่น กรรมการในคณะกรรมการด้านการเงิน และ กรรมการในคณะกรรมการกำหนดค่าตอบแทนและสรรหากรรมการ บมจ. ทรู คอร์ปอเรชั่น</p> <p>2556-ปัจจุบัน กรรมการอิสระ และ กรรมการตรวจสอบ บมจ. สยามแม็คโคร</p> <p>2555-ปัจจุบัน กรรมการอิสระ และ กรรมการตรวจสอบ บมจ. ลีอากซ์เลย์</p> <p>2543-2544 ประธานกรรมการบริหาร บริษัทเงินทุน ทิสโก้ จำกัด (มหาชน) (ปัจจุบันชื่อ ธนาคารทิสโก้ จำกัด (มหาชน))</p> <p>2537-2540 ประธานกรรมการบริหาร กลุ่มบมจ. ไทยวา</p> <p>2535-2537 กรรมการผู้จัดการใหญ่ และ กงสุลใหญ่แห่งเดนมาร์ก ประจำประเทศไทย บมจ. อีสต์เอเชียติก (ประเทศไทย)</p> <p>2556-ปัจจุบัน ประธานกรรมการ บมจ. บางกอกแร็นซ์</p> <p><u>บริษัทที่มีได้จดทะเบียนในตลาดหลักทรัพย์แห่งประเทศไทย</u></p> <p>2545-ปัจจุบัน กรรมการ บจ. ทรู มูฟ</p> <p>กรรมการ บมจ. กรู๊นท์เพอริแอนด์เทเลเทค</p> <p>2542-ปัจจุบัน กรรมการ บจ. คิงพีชเชอร์ โฮลดิ้งส์</p> <p>2552-ปัจจุบัน กรรมการ บจ. ไทยสมาร์ตคาร์ด</p> <p>2547-2549 ประธานเจ้าหน้าที่บริหาร ธนาคารสินเอเซีย จำกัด (มหาชน) (ปัจจุบันชื่อ ธนาคารไอซีบีซี (ไทย) จำกัด (มหาชน))</p>

ชื่อ-นามสกุล	นายฮาราลด์ ลิงค์
ตำแหน่ง	กรรมการอิสระ
อายุ (ปี)	61
วันที่ได้รับการแต่งตั้ง เป็นกรรมการครั้งแรก	1 มีนาคม 2553
จำนวนและสัดส่วนการถือหุ้น ในบริษัท ณ 31 ธันวาคม 2558	<p>ตนเอง: 198,883 หุ้น (ร้อยละ 0.00)</p> <p>คู่สมรส: - ไม่มี -</p>
ความสัมพันธ์ทางครอบครัว ระหว่างผู้บริหาร	- ไม่มี -
คุณวุฒิทางการศึกษา	MBA, St. Gallen University, Switzerland
การผ่านการอบรมที่เกี่ยวข้อง ที่จัดโดยสมาคมส่งเสริมสถาบัน กรรมการบริษัทไทย (IOD)	- ไม่มี -
ประวัติการทำงานที่สำคัญ	<p><u>บริษัทจดทะเบียนในตลาดหลักทรัพย์แห่งประเทศไทย</u></p> <p>มี.ค. 2553-ปัจจุบัน กรรมการอิสระ บมจ. ทู คอร์ปอเรชั่น</p> <p>2543-ก.พ. 2553 กรรมการ บมจ. ทู คอร์ปอเรชั่น</p> <p>2541-ปัจจุบัน กรรมการอิสระ บมจ. ปูนซีเมนต์นครหลวง</p> <p><u>บริษัทที่ไม่ได้จดทะเบียนในตลาดหลักทรัพย์แห่งประเทศไทย</u></p> <p>2553-ปัจจุบัน Director, G&L Beijer AB (จดทะเบียนในตลาดหลักทรัพย์สวีเดน)</p> <p>2530-ปัจจุบัน Chairman, B. Grimm Group of Companies</p>

ชื่อ-นามสกุล		ศ. (พิเศษ) เรวัต ฉ่ำเฉลิม	
ตำแหน่ง	กรรมการอิสระ		
อายุ (ปี)	71		
วันที่ได้รับการแต่งตั้ง เป็นกรรมการครั้งแรก	1 มีนาคม 2553		
จำนวนและสัดส่วนการถือหุ้น ในบริษัท ณ 31 ธันวาคม 2558	ตนเอง:		
	141,095 หุ้น (ร้อยละ 0.00)		
	คู่สมรส:		
	75,595 หุ้น (ร้อยละ 0.00)		
ความสัมพันธ์ทางครอบครัว ระหว่างผู้บริหาร	- ไม่มี -		
คุณวุฒิทางการศึกษา	ปริญญาโท	นิติศาสตร์มหาบัณฑิต จุฬาลงกรณ์มหาวิทยาลัย	
	ปริญญาตรี	นิติศาสตร์บัณฑิต มหาวิทยาลัยธรรมศาสตร์	
	เนติบัณฑิต	สำนักอบรมศึกษากฎหมายแห่งเนติบัณฑิตยสภา	
	ปริญญาบัตร	วิทยาลัยป้องกันราชอาณาจักร หลักสูตรภาคีรัฐร่วมเอกชน (วปรอ. รุ่นที่ 1)	
		- Director Accreditation Program (DAP)	
การผ่านการอบรมที่เกี่ยวข้อง ที่จัดโดยสมาคมส่งเสริมสถาบัน กรรมการบริษัทไทย (IOD)			
ประวัติการทำงานที่สำคัญ	บริษัทจดทะเบียนในตลาดหลักทรัพย์แห่งประเทศไทย		
	มี.ค. 2553-ปัจจุบัน	กรรมการอิสระ บมจ. ทู คอร์ปอเรชั่น	
	2553-ปัจจุบัน	ประธานกรรมการ บมจ. ซีโน-ไทย เอ็นจิเนียริง แอนด์ คอนสตรัคชั่น	
	ปัจจุบัน	กรรมการอิสระ บมจ. เสริมสุข ที่ปรึกษา บมจ. กรุงเทพการบิน	
	2547- 2549	ประธานกรรมการ และ กรรมการอิสระ บมจ. อสมท	
	2546-2548	กรรมการ บมจ. ธนาคารกรุงไทย ที่ปรึกษาประธานกรรมการ บมจ. การบินไทย	
	บริษัทที่มีได้จดทะเบียนในตลาดหลักทรัพย์แห่งประเทศไทย		
	ปัจจุบัน	รองประธานกรรมการ บมจ. ทางยกระดับดอนเมือง ศาสตราจารย์พิเศษคณะนิติศาสตร์ จุฬาลงกรณ์มหาวิทยาลัย ศาสตราจารย์พิเศษสำนักอบรมศึกษากฎหมายแห่งเนติบัณฑิตยสภา ศาสตราจารย์พิเศษชั้นปริญญาโท มหาวิทยาลัยมหิดล ศาสตราจารย์พิเศษชั้นปริญญาเอก มหาวิทยาลัยกรุงเทพธนบุรี ศาสตราจารย์พิเศษคณะนิติศาสตร์ มหาวิทยาลัยแม่ฟ้าหลวง ที่ปรึกษา สำนักงานรับรองมาตรฐานและประเมินคุณภาพ การศึกษาแห่งชาติ	

ศ. (พิเศษ) เรวัต ฉ่ำเฉลิม (ต่อ)

		กรรมการคณะกรรมการบริหารงานยุติธรรม กระทรวงยุติธรรม ผู้บรรยายหลักสูตรกิจการยุติธรรม กระทรวงยุติธรรม ผู้บรรยายหลักสูตรกรมสอบสวนคดีพิเศษ กระทรวงยุติธรรม ผู้บรรยายหลักสูตรวิทยาลัยการปกครอง กระทรวงมหาดไทย กรรมการผู้ทรงคุณวุฒิ คณะกรรมการบริการสำนักงานวิสาหกิจ ขนาดกลางและขนาดย่อม ผู้บรรยายพิเศษ สำนักงานอัยการสูงสุด กระทรวงมหาดไทย ที่ปรึกษา สมาคมกสิกรแห่งประเทศไทย กรรมการผู้ทรงคุณวุฒิ กฤษฎีกาคณะพิเศษ กรรมการผู้ทรงคุณวุฒิด้านกฎหมายในคณะอนุกรรมการข้าราชการ พลเรือน กระทรวงเกษตรและสหกรณ์
2547-ปัจจุบัน		
2545-ปัจจุบัน		กรรมการผู้ทรงคุณวุฒิ กระทรวงสาธารณสุข กรรมการผู้ทรงคุณวุฒิ กระทรวงเกษตรและสหกรณ์ กรรมการ คณะกรรมการอาหารแห่งชาติ กรรมการบริหาร สำนักงานพัฒนาวิทยาศาสตร์และเทคโนโลยีแห่งชาติ ประธานกรรมการจริยธรรม สำนักงานมาตรฐานสินค้าเกษตร และอาหารแห่งชาติ
2544-ปัจจุบัน		กรรมการ คณะกรรมการวินิจฉัยการเปิดเผยข้อมูลข่าวสารสาขาต่างๆ (สขร.) กรรมการกฤษฎีกา สำนักงานคณะกรรมการกฤษฎีกา
2538-ปัจจุบัน		กรรมการ คณะกรรมการโอลิมปิกแห่งประเทศไทยในพระบรมราชูปถัมภ์
2550-2558		รองประธานกรรมการ บมจ. นครหลวง ลีสซิ่ง-แพ็กเตอริง
2545-2547		กรรมการผู้ทรงคุณวุฒิ คณะกรรมการคดีพิเศษ กรมสอบสวนคดีพิเศษ (DSI) กรรมการ สำนักงานคณะกรรมการนโยบายตำรวจแห่งชาติ (ก.ต.ช.)
2546-2547		อัยการสูงสุด สำนักงานอัยการสูงสุด อุปนายก เนติบัณฑิตยสภา
2544-2547		กรรมการ กองทุนบำเหน็จบำนาญข้าราชการ
2543-2546		รองอัยการสูงสุด สำนักงานอัยการสูงสุด
2545-2547		ประธานกรรมการ และ กรรมการอิสระ องค์การสื่อสารมวลชนแห่งประเทศไทย
2543-2545		กรรมการ องค์การสื่อสารมวลชนแห่งประเทศไทย
2539-2543		อธิบดีอัยการฝ่ายวิชาการ สำนักงานอัยการสูงสุด
2539		อธิบดีอัยการฝ่ายพัฒนาข้าราชการฝ่ายอัยการ สำนักงานอัยการ
2543-2549		กรรมการ การประปาส่วนภูมิภาค
2539-2552		กรรมการ มูลนิธิแสงชัย สุนทรวัฒน์
2530-2536		ที่ปรึกษากฎหมาย ผู้บัญชาการทหารบก ที่ปรึกษากฎหมาย ผู้บัญชาการทหารสูงสุด
2536-2539		กรรมการ การสื่อสารแห่งประเทศไทย (ปัจจุบันชื่อ บมจ. กสท โทรคมนาคม)
2528-2540		กรรมการ การประปานครหลวง

ชื่อ-นามสกุล	นายฉวี เกิงโหลว
ตำแหน่ง	กรรมการอิสระ
อายุ (ปี)	58
วันที่ได้รับการแต่งตั้ง เป็นกรรมการครั้งแรก	2 กันยายน 2557
จำนวนและสัดส่วนการถือหุ้น ในบริษัท ณ 31 ธันวาคม 2558	ตนเอง: - ไม่มี - คู่สมรส: - ไม่มี -
ความสัมพันธ์ทางครอบครัว ระหว่างผู้บริหาร	- ไม่มี -
คุณวุฒิทางการศึกษา	Electronics Major, Hangzhou Institute of Electronic Engineering
การผ่านการอบรมที่เกี่ยวข้อง ที่จัดโดยสมาคมส่งเสริมสถาบัน กรรมการบริษัทไทย (IOD)	- ไม่มี -
ประวัติการทำงานที่สำคัญ	<p>บริษัทจดทะเบียนในตลาดหลักทรัพย์แห่งประเทศไทย</p> <p>ปัจจุบัน กรรมการอิสระ บมจ. ทู คอร์ปอเรชั่น</p> <p>บริษัทที่มีได้จดทะเบียนในตลาดหลักทรัพย์แห่งประเทศไทย</p> <p>ปัจจุบัน President, Thai - Chinese Rayong Industrial Realty Development Co., Ltd. Vice-Chairman, Chinese -Thai Enterprise Association President, Holley Holding (Thailand) Co., Ltd.</p>

ชื่อ-นามสกุล	นายธนิษฐ์ เจียรนนท์
ตำแหน่ง	ประธานกรรมการ และ ประธานคณะกรรมการกำหนดค่าตอบแทนและสรรหากรรมการ
อายุ (ปี)	76
วันที่ได้รับการแต่งตั้ง เป็นกรรมการครั้งแรก	11 กันยายน 2536
จำนวนและสัดส่วนการถือหุ้น ในบริษัท ณ 31 ธันวาคม 2558	ตนเอง: - ไม่มี - คู่สมรส: - ไม่มี -
ความสัมพันธ์ทางครอบครัว ระหว่างผู้บริหาร	เป็นบิดาของ นายสุภกิต เจียรนนท์ นายณรงค์ เจียรนนท์ นายศุภชัย เจียรนนท์
คุณวุฒิทางการศึกษา	Commercial School ประเทศฮ่องกง Shantou Secondary School สาธารณรัฐประชาชนจีน วิทยาลัยป้องกันราชอาณาจักร
การผ่านการอบรมที่เกี่ยวข้อง ที่จัดโดยสมาคมส่งเสริมสถาบัน กรรมการบริษัทไทย (IOD)	- Director Accreditation Program (DAP)
ประวัติการทำงานที่สำคัญ	<p><u>บริษัทจดทะเบียนในตลาดหลักทรัพย์แห่งประเทศไทย</u> ปัจจุบัน ประธานกรรมการ และ ประธานคณะกรรมการกำหนดค่าตอบแทนและสรรหากรรมการ บมจ. ทรู คอร์ปอเรชั่น ประธานกรรมการ บมจ. เจริญโภคภัณฑ์อาหาร ประธานกรรมการ บมจ. ซีพี ออลล์</p> <p><u>บริษัทที่มีได้จดทะเบียนในตลาดหลักทรัพย์แห่งประเทศไทย</u> ปัจจุบัน ประธานกรรมการกิตติมศักดิ์ บจ. ทรู มูฟ กรรมการ บมจ. กรุงเทพอินเตอร์เทเลเทค กรรมการ บจ. เทเลคอมโฮลดิ้ง ประธานกรรมการ และ ประธานคณะผู้บริหาร บจ. เครือเจริญโภคภัณฑ์ และ บริษัทไนโคร</p>

ชื่อ-นามสกุล	ดร.อาชว์ เตาลานนท์	
ตำแหน่ง	รองประธานกรรมการ ประธานคณะกรรมการด้านการเงิน และกรรมการในคณะกรรมการกำกับดูแลกิจการที่ดี	
อายุ (ปี)	77	
วันที่ได้รับการแต่งตั้งเป็นกรรมการครั้งแรก	11 กุมภาพันธ์ 2536	
จำนวนและสัดส่วนการถือหุ้นในบริษัท ณ 31 ธันวาคม 2558	ตนเอง: - ไม่มี - คู่สมรส: - ไม่มี -	
ความสัมพันธ์ทางครอบครัวระหว่างผู้บริหาร	- ไม่มี -	
คุณวุฒิทางการศึกษา	ปริญญาโทศิลปศาสตรบัณฑิต (การจัดการ) มหาวิทยาลัยหอการค้าไทย วิศวกรรมศาสตรบัณฑิต (วิศวกรรมเครื่องกล) มหาวิทยาลัยรามคำแหง วิศวกรรมศาสตรบัณฑิต (วิศวกรรมโยธา) จุฬาลงกรณ์มหาวิทยาลัย ปริญญาเอก สาขาวิศวกรรมอุตสาหการ และระบบงาน Illinois Institute of Technology ประเทศสหรัฐอเมริกา ปริญญาโท สาขาวิศวกรรมอุตสาหการ Iowa State of University ประเทศสหรัฐอเมริกา ปริญญาตรี สาขาวิศวกรรมอุตสาหการ จุฬาลงกรณ์มหาวิทยาลัย ปริญญาบัตร วิทยาลัยป้องกันราชอาณาจักร หลักสูตรการป้องกันราชอาณาจักรรัฐร่วมเอกชนรุ่นที่ 1	
การผ่านการอบรมที่เกี่ยวข้องที่จัดโดยสมาคมส่งเสริมสถาบันกรรมการบริษัทไทย (IOD)	- Director Accreditation Program (DAP) - Chairman 2000 - Director Certification Program (DCP)	
ประวัติการทำงานที่สำคัญ	บริษัทจดทะเบียนในตลาดหลักทรัพย์แห่งประเทศไทย ปัจจุบัน รองประธานกรรมการ บมจ. ทรู คอร์ปอเรชั่น ประธานคณะกรรมการด้านการเงิน และกรรมการในคณะกรรมการกำกับดูแลกิจการที่ดี บมจ. ทรู คอร์ปอเรชั่น 2536-2542 กรรมการ และ กรรมการผู้จัดการใหญ่ บมจ. ทรู คอร์ปอเรชั่น บริษัทที่มีได้จดทะเบียนในตลาดหลักทรัพย์แห่งประเทศไทย 2535-ปัจจุบัน รองประธานกรรมการ เครือเจริญโภคภัณฑ์ 2544-2547 ประธานกรรมการ หอการค้าไทย และ สมาหอการค้าแห่งประเทศไทย 2534-2535 รัฐมนตรีช่วยว่าการกระทรวงเกษตรและสหกรณ์ ปัจจุบัน กรรมการ บริษัทในเครือของ บมจ. ทรู คอร์ปอเรชั่น ประธาน Board of Trustee สมาคมการจัดการธุรกิจแห่งประเทศไทย กรรมการ สำนักงานคณะกรรมการพัฒนาการเศรษฐกิจและสังคมแห่งชาติ	

ชื่อ-นามสกุล	ศ. (พิเศษ) อธิก อัศวนันท์*	
ตำแหน่ง	รองประธานกรรมการ และ หัวหน้าคณะผู้บริหารด้านกฎหมาย	
อายุ (ปี)	64	
วันที่ได้รับการแต่งตั้ง เป็นกรรมการครั้งแรก	22 สิงหาคม 2540	
จำนวนและสัดส่วนการถือหุ้น ในบริษัท ณ 31 ธันวาคม 2558	ตนเอง: 1,379,231 หุ้น (ร้อยละ 0.01) คู่สมรส: - ไม่มี -	
ความสัมพันธ์ทางครอบครัว ระหว่างผู้บริหาร	- ไม่มี -	
คุณวุฒิทางการศึกษา	ปริญญาโท สาขานิติศาสตร์ Specialized in International Legal Studies, New York University ประเทศสหรัฐอเมริกา ปริญญาตรี สาขานิติศาสตร์ (เกียรตินิยม) มหาวิทยาลัยธรรมศาสตร์	
การอบรม	หลักสูตรผู้บริหารระดับสูง สถาบันวิทยาการตลาดทุน (หลักสูตร วตท.) รุ่นที่ 3	
การผ่านการอบรมที่เกี่ยวข้อง ที่จัดโดยสมาคมส่งเสริมสถาบัน กรรมการบริษัทไทย (IOD)	- Director Accreditation Program (DAP)	
ประวัติการทำงานที่สำคัญ	<p><u>บริษัทจดทะเบียนในตลาดหลักทรัพย์แห่งประเทศไทย</u></p> 2540-ปัจจุบัน รองประธานกรรมการ และ หัวหน้าคณะผู้บริหารด้านกฎหมาย บมจ. ทู คอร์ปอเรชั่น ที่ปรึกษาคณะกรรมการ บมจ. ซีพี ออลล์ 2551-ก.พ. 2552 เลขาธิการบริษัท บมจ. ทู คอร์ปอเรชั่น <p><u>บริษัทที่มีได้จดทะเบียนในตลาดหลักทรัพย์แห่งประเทศไทย</u></p> 2540-ปัจจุบัน กรรมการ บริษัทในเครือของ บมจ. ทู คอร์ปอเรชั่น หัวหน้านักกฎหมาย กลุ่มบริษัท เครือเจริญโภคภัณฑ์ จำกัด 2545-ปัจจุบัน กรรมการ บจ. ทรู มูฟ กรรมการ บมจ. กรุงเทพอินเตอร์เทเลเทค 2553-ปัจจุบัน กรรมการ บจ. ทรู มูฟ เอช ยูนิเวอร์แซล คอมมิวนิเคชั่น ปัจจุบัน อาจารย์พิเศษ กฎหมายธุรกิจ คณะนิติศาสตร์ จุฬาลงกรณ์มหาวิทยาลัย 2544-2549 ผู้พิพากษาสมทบในศาลทรัพย์สินทางปัญญาและ การค้าระหว่างประเทศกลาง 2521-2540 Baker & McKenzie	

* กรรมการผู้มีอำนาจลงนามผูกพันบริษัทฯ

ชื่อ-นามสกุล	นายหลี่ เจิงเม่า
ตำแหน่ง	รองประธานกรรมการ และ กรรมการในคณะกรรมการกำหนดค่าตอบแทนและสรรหากรรมการ
อายุ (ปี)	53
วันที่ได้รับการแต่งตั้ง เป็นกรรมการครั้งแรก	2 กันยายน 2557
จำนวนและสัดส่วนการถือหุ้น ในบริษัท ณ 31 ธันวาคม 2558	ตนเอง: - ไม่มี - คู่สมรส: - ไม่มี -
ความสัมพันธ์ทางครอบครัว ระหว่างผู้บริหาร	- ไม่มี -
คุณวุฒิทางการศึกษา	PhD in Radio Engineering Department, Southeast University of China
การผ่านการอบรมที่เกี่ยวข้อง ที่จัดโดยสมาคมส่งเสริมสถาบัน กรรมการบริษัทไทย (IOD)	- ไม่มี -
ประวัติการทำงานที่สำคัญ	<p><u>บริษัทจดทะเบียนในตลาดหลักทรัพย์แห่งประเทศไทย</u></p> <p>ปัจจุบัน รองประธานกรรมการ และ กรรมการในคณะกรรมการกำหนดค่าตอบแทนและสรรหากรรมการ บมจ. ทรู คอร์ปอเรชั่น</p> <p><u>บริษัทที่ไม่ได้จดทะเบียนในตลาดหลักทรัพย์แห่งประเทศไทย</u></p> <p>2552-ปัจจุบัน Vice President, China Mobile Communications Corporation</p>

ชื่อ-นามสกุล	ศ.ดร. วรภัทร โดณะเกษม	
ตำแหน่ง	กรรมการ และกรรมการในคณะกรรมการด้านการเงิน	
อายุ (ปี)	66	
วันที่ได้รับการแต่งตั้ง เป็นกรรมการครั้งแรก	1 มีนาคม 2555	
จำนวนและสัดส่วนการถือหุ้น ในบริษัท ณ 31 ธันวาคม 2558	ตนเอง: 33,133 หุ้น (ร้อยละ 0.00) คู่สมรส: - ไม่มี -	
ความสัมพันธ์ทางครอบครัว ระหว่างผู้บริหาร	- ไม่มี -	
คุณวุฒิทางการศึกษา	ปริญญาเอก	เศรษฐศาสตร์ธุรกิจ University of Illinois at Urbana-Champaign สหรัฐอเมริกา
	ปริญญาโท	เศรษฐศาสตร์ University of Illinois at Urbana-Champaign สหรัฐอเมริกา บริหารธุรกิจ Kellogg School of Management, Northwestern University, Evanston, Illinois สหรัฐอเมริกา
	ปริญญาตรี	เศรษฐศาสตร์ (เกียรตินิยม “ดีมาก”) มหาวิทยาลัยธรรมศาสตร์ นิติศาสตร์ มหาวิทยาลัยธรรมศาสตร์
การผ่านการอบรมที่เกี่ยวข้อง ที่จัดโดยสมาคมส่งเสริมสถาบัน กรรมการบริษัทไทย (IOD)	- Director Certification Program (DCP) - Director Accreditation Program (DAP) - The Role of Chairman (RCM) - Role of the Compensation Committee (RCC)	
ประวัติการทำงานที่สำคัญ	บริษัทจดทะเบียนในตลาดหลักทรัพย์แห่งประเทศไทย	
	2555-ปัจจุบัน	กรรมการ และ กรรมการในคณะกรรมการด้านการเงิน บมจ. ทู คอรัปอเรชั่น
	2553-ปัจจุบัน	กรรมการอิสระ บมจ. น้ำตาลขอนแก่น
	2552-ปัจจุบัน	ประธานกรรมการ และ กรรมการอิสระ บมจ. ปริณิลิ
	บริษัทที่ไม่ได้จดทะเบียนในตลาดหลักทรัพย์แห่งประเทศไทย	
	2556-ปัจจุบัน	กรรมการ บมจ. อมตะ วิเอ็น
	ม.ย. 2555-ปัจจุบัน	กรรมการ และ เลขานุการ มูลนิธิสถาบันวิจัยและพัฒนาองค์กรภาครัฐ (สพร.)
	2553-ปัจจุบัน	ประธานกรรมการ บริษัท พันธวินิจ จำกัด
	2550-ปัจจุบัน	กรรมการผู้ทรงคุณวุฒิ คณะพาณิชย์ศาสตร์และการบัญชี มหาวิทยาลัยธรรมศาสตร์ อนุญาโตตุลาการ สำนักงานคณะกรรมการกำกับหลักทรัพย์และตลาดหลักทรัพย์

ศ.ดร. วรภัทร โธณะเกษม (ต่อ)

ประสบการณ์การทำงาน

- กรรมการผู้จัดการ บริษัท ทริส คอร์ปอเรชั่น จำกัด (ทริส)
- กรรมการผู้จัดการ บริษัท ทริสเรทติ้ง จำกัด
- ผู้ช่วยกรรมการผู้จัดการ ธนาคารกสิกรไทย จำกัด (มหาชน)
- กรรมการ ร่างพระราชบัญญัติแปลงสินทรัพย์เป็นหลักทรัพย์ กระทรวงการคลัง
- กรรมการ การจัดตั้งองค์กรกำกับดูแลอิสระ สำนักวิจัยสภาพและหลักทรัพย์ของรัฐ กระทรวงการคลัง
- กรรมการสรรหากรรมการผู้จัดการ ตลาดหลักทรัพย์แห่งประเทศไทย
- กรรมการ คณะกรรมการพัฒนาระบบการกำกับดูแลกิจการที่ดี ตลาดหลักทรัพย์แห่งประเทศไทย
- อนุกรรมการพิจารณาวิสัยทัศน์เกี่ยวกับการบริหารกำลังคนภาครัฐอย่างมีประสิทธิภาพ สำนักงาน ก.พ.
- ผู้ประเมินคุณภาพภายนอกจุฬาลงกรณ์มหาวิทยาลัย
สำนักงานรับรองมาตรฐานและประเมินคุณภาพการศึกษา (องค์การมหาชน)
- ประธานกรรมการบริหาร หลักสูตรปริญญาโทบริหารธุรกิจ (สำหรับนักบริหาร) มหาวิทยาลัยธรรมศาสตร์
- กรรมการพิจารณาเนื้อหาวิชาการกำกับดูแลกิจการที่ดี คณะพาณิชยศาสตร์และการบัญชี มหาวิทยาลัยธรรมศาสตร์
- กรรมการผู้ทรงคุณวุฒิ การประกันคุณภาพการศึกษา สถาบันบัณฑิตพัฒนบริหารศาสตร์

ชื่อ-นามสกุล นายอรรุณ สรพลสิทธิ์วงศ์	
ตำแหน่ง	กรรมการ กรรมการในคณะกรรมการด้านการเงิน และ กรรมการในคณะกรรมการกำหนดค่าตอบแทนและสรรหากรรมการ
อายุ (ปี)	63
วันที่ได้รับการแต่งตั้ง เป็นกรรมการครั้งแรก	16 พฤศจิกายน 2544
จำนวนและสัดส่วนการถือหุ้น ในบริษัท ณ 31 ธันวาคม 2558	ตนเอง: 1,078,848 หุ้น (ร้อยละ 0.00) คู่สมรส: 3,888 หุ้น (ร้อยละ 0.00)
ความสัมพันธ์ทางครอบครัว ระหว่างผู้บริหาร	- ไม่มี -
คุณวุฒิทางการศึกษา	ปริญญาโท การบัญชี มหาวิทยาลัยธรรมศาสตร์ ปริญญาตรี การบัญชี มหาวิทยาลัยธรรมศาสตร์
การผ่านการอบรมที่เกี่ยวข้อง ที่จัดโดยสมาคมส่งเสริมสถาบัน กรรมการบริษัทไทย (IOD)	- Director Certification Program (DCP) - IOD National Director Conference 2012 – Moving Corporate Governance Forward : Challenge for Thai Directors
ประวัติการทำงานที่สำคัญ	บริษัทจดทะเบียนในตลาดหลักทรัพย์แห่งประเทศไทย 2544-ปัจจุบัน กรรมการ บมจ. ทู คอร์ปอเรชั่น ปัจจุบัน กรรมการในคณะกรรมการด้านการเงิน และ กรรมการในคณะกรรมการกำหนดค่าตอบแทนและสรรหากรรมการ บมจ. ทู คอร์ปอเรชั่น กรรมการ บมจ. ซีพี ออลล์ กรรมการ บมจ. อลิอันซ์ ซี.พี. ประกันภัย กรรมการ บมจ.สยามแมคโคร บริษัทที่มีได้จดทะเบียนในตลาดหลักทรัพย์แห่งประเทศไทย ปัจจุบัน รองประธานสำนักการเงินเครือเจริญโภคภัณฑ์ บจ. เครือเจริญโภคภัณฑ์ กรรมการ บมจ. ซีพีซี กรรมการ ธนาคารวิญญายาม จำกัด กรรมการ บจ. ซี.พี. โลตัส คอร์ปอเรชั่น กรรมการ บจ. ไทยสมารถคาร์ด กรรมการ บจ. ไอคอนสยาม (ชื่อเดิม บจ. แกรนด์ ริเวอร์ เฟลส คอร์ปอเรชั่น) กรรมการ บจ. ดี ไอคอนสยาม เรสซิเดนซ์ คอร์ปอเรชั่น (ชื่อเดิม บจ. แกรนด์ ริเวอร์ พรอนท์ คอร์ปอเรชั่น) กรรมการ บจ. ดี ไอคอนสยาม ซูเปอร์ลูกซ์ เรสซิเดนซ์ คอร์ปอเรชั่น (ชื่อเดิม บจ. แกรนด์ ริเวอร์ พาร์ค คอร์ปอเรชั่น) กรรมการ บจ. ทู ลีสซิง กรรมการ บจ. ไวโรเออ แอนด์ ไวโรเลส กรรมการ บจ. ทู โลฟสโตล รีเทล กรรมการ บจ. ทู พรอพเพอร์ตี้ กรรมการ บจ. ทู ดิจิตอล คอนเทนส์ แอนด์ มีเดีย กรรมการ บจ. ทู ดิจิตอล พลัส กรรมการ บจ. เบคเฮาส์ กรรมการ บจ. แอสเซนด กรุ๊ป

ชื่อ-นามสกุล	นายวิเชาวน์ รักพงษ์ไพโรจน์*	
ตำแหน่ง	กรรมการ และหัวหน้าคณะผู้บริหารด้านปฏิบัติการ - ด้านคุณภาพโครงข่าย การปฏิบัติการและบำรุงรักษา ธุรกิจบรอดแบนด์ โมบาย ซีเอทีวี	
อายุ (ปี)	58	
วันที่ได้รับการแต่งตั้ง เป็นกรรมการครั้งแรก	30 พฤศจิกายน 2543	
จำนวนและสัดส่วนการถือหุ้น ในบริษัท ณ 31 ธันวาคม 2558	<p>หุ้นสามัญ :</p> <p>ตนเอง: 719,590 หุ้น (ร้อยละ 0.00)</p> <p>คู่สมรส:</p> <p>- ไม่มี -</p> <p>หุ้น TUC :</p> <p>ตนเอง: 2,000 หน่วย</p> <p>คู่สมรส:</p> <p>500 หน่วย</p>	
ความสัมพันธ์ทางครอบครัว ระหว่างผู้บริหาร	- ไม่มี -	
คุณวุฒิทางการศึกษา	<p>ปริญญาโท บริหารธุรกิจ Pepperdine University ประเทศสหรัฐอเมริกา</p> <p>ปริญญาโท วิศวกรรมศาสตร์ (ไฟฟ้า) University of Wisconsin ประเทศสหรัฐอเมริกา</p> <p>ปริญญาตรี วิศวกรรมศาสตร์ (ไฟฟ้า) Arizona State University ประเทศสหรัฐอเมริกา</p>	
การอบรม	<p>หลักสูตรผู้บริหารกระบวนการยุติธรรมระดับสูง (หลักสูตร บ.ย.ส.) รุ่นที่ 15</p> <p>หลักสูตรผู้บริหารระดับสูง สถาบันวิทยาการตลาดทุน (หลักสูตร วตท.) รุ่นที่ 14</p>	
การผ่านการอบรมที่เกี่ยวข้อง ที่จัดโดยสมาคมส่งเสริมสถาบัน กรรมการบริษัทไทย (IOD)	- Director Certification Program (DCP รุ่นที่ 16)	
ประวัติการทำงานที่สำคัญ	<p>บริษัทจดทะเบียนในตลาดหลักทรัพย์แห่งประเทศไทย</p> <p>บมจ. ทรู คอร์ปอเรชั่น</p> <p>2557-ปัจจุบัน กรรมการ และ หัวหน้าคณะผู้บริหารด้านปฏิบัติการ - ด้านคุณภาพโครงข่าย การปฏิบัติการและบำรุงรักษา ธุรกิจบรอดแบนด์ โมบาย ซีเอทีวี</p>	

* กรรมการผู้มีอำนาจลงนามผูกพันบริษัทฯ

นายวิเชาวน์ รักพงษ์ไพโรจน์* (ต่อ)

2555-2556	กรรมการ และ หัวหน้าคณะผู้บริหารด้านปฏิบัติการ - ด้านคุณภาพโครงข่าย การปฏิบัติการและบำรุงรักษา
2543-2555	กรรมการ กรรมการผู้จัดการ และหัวหน้าคณะผู้บริหารด้านปฏิบัติการ - โครงข่ายและเทคโนโลยี
2541-2543	รองกรรมการผู้จัดการใหญ่ด้านธุรกิจและบริการ
2540-2541	รองกรรมการผู้จัดการใหญ่ด้านปฏิบัติการกลางและเทคโนโลยีสารสนเทศ
2539-2540	ผู้จัดการทั่วไปสายงานโทรศัพท์นครหลวงตะวันออกเฉียงใต้
2538-2539	ผู้จัดการทั่วไปสายงานโทรศัพท์นครหลวงตะวันตก

บริษัทที่มีได้จดทะเบียนในตลาดหลักทรัพย์แห่งประเทศไทย

ปัจจุบัน	ประธานคณะกรรมการบริหาร บจ. พันธวนิช
	ประธานคณะกรรมการบริหาร บจ. พีวีแอล โซลูชั่นส์
	กรรมการผู้จัดการใหญ่ บจ. ทรู ยูนิเวอร์แซล คอนเวอร์เจนซ์
	กรรมการ บจ. เอเชีย อินโฟเนท
	กรรมการ บจ. เทเลคอมโฮลดิ้ง
	กรรมการ บจ. ทรู อินฟอร์เมชั่น เทคโนโลยี
	กรรมการ บจ. ทรู ทิช
	กรรมการ บมจ. กรุงเทพอินเตอร์เทเลเทค
	กรรมการ บจ. ทรู มูฟ
	กรรมการ บจ. ไทยสมาร์ตการ์ด
	กรรมการ บจ. ซินีเพล็กซ์
	กรรมการ บจ. ทรู มูฟ เอช ยูนิเวอร์แซล คอมมิวนิเคชั่น
	กรรมการ บจ. ทรู วิชั่นส์ กรุ๊ป
	กรรมการ บจ. เทเลคอม แอสเซท แมเนจเม้นท์
	กรรมการ บจ. ทรู อินคิวบ์

* กรรมการผู้มีอำนาจลงนามผูกพันบริษัทฯ

ชื่อ-นามสกุล	นายชัชวาลย์ เจียรนนท์*
ตำแหน่ง	กรรมการ และผู้อำนวยการบริหาร - การลงทุนกลุ่ม
อายุ (ปี)	54
วันที่ได้รับการแต่งตั้ง เป็นกรรมการครั้งแรก	11 กุมภาพันธ์ 2536
จำนวนและสัดส่วนการถือหุ้น ในบริษัท ณ 31 ธันวาคม 2558	ตนเอง: 507,946 หุ้น (ร้อยละ 0.00) คู่สมรส: - ไม่มี -
ความสัมพันธ์ทางครอบครัว ระหว่างผู้บริหาร	- ไม่มี -
คุณวุฒิทางการศึกษา	ปริญญาตรี สาขาบริหารธุรกิจ University of Southern, California, ประเทศสหรัฐอเมริกา
การผ่านการอบรมที่เกี่ยวข้อง ที่จัดโดยสมาคมส่งเสริมสถาบัน กรรมการบริษัทไทย (IOD)	- Director Accreditation Program (DAP)
ประวัติการทำงานที่สำคัญ	<p><u>บริษัทจดทะเบียนในตลาดหลักทรัพย์แห่งประเทศไทย</u></p> <p>2536-ปัจจุบัน กรรมการ และ ผู้อำนวยการบริหาร – การลงทุนกลุ่ม บมจ. ทู คอร์ปอเรชั่น</p> <p>2556-ปัจจุบัน กรรมการ บมจ. เอสวีไอ</p> <p>2550-ปัจจุบัน ประธานกรรมการ และ ประธานกรรมการบริหาร บล. ฟินันเซีย ไซรัส จำกัด (มหาชน)</p> <p>2544-ปัจจุบัน กรรมการอิสระ และ กรรมการตรวจสอบ บมจ. ไทคอน อินดัสเทรียล คอนเน็คชั่น</p> <p>2543-ปัจจุบัน กรรมการ บมจ. อีออน ธนสินทรัพย์ (ไทยแลนด์)</p> <p>2548-2556 กรรมการ บมจ. อะมานะฮ์ ลิสซิ่ง</p> <p><u>บริษัทที่มีได้จดทะเบียนในตลาดหลักทรัพย์แห่งประเทศไทย</u></p> <p>2543-ปัจจุบัน กรรมการผู้จัดการใหญ่ และ ประธานคณะผู้บริหาร บจ. เทเลคอมโฮล์ดิ้ง</p> <p>2549-ปัจจุบัน ประธานกรรมการ บจ. ไทยโคโพลีเอสเตอร์พลาสติก</p> <p>2533-ปัจจุบัน กรรมการ บจ. เมโทรแมชชีนเนอรี</p> <p>ปัจจุบัน กรรมการ บริษัทในเครือของ บมจ. ทู คอร์ปอเรชั่น</p> <p>2535-2548 กรรมการ บจ. ไทยโคโพลีเอสเตอร์พลาสติก</p>

* กรรมการผู้มีอำนาจลงนามผูกพันบริษัทฯ

ชื่อ-นามสกุล	นายสุภกิต เจียรนวนนท์*
ตำแหน่ง	กรรมการ และกรรมการในคณะกรรมการกำหนดค่าตอบแทนและสรรหากรรมการ
อายุ (ปี)	52
วันที่ได้รับการแต่งตั้ง เป็นกรรมการครั้งแรก	11 กุมภาพันธ์ 2536
จำนวนและสัดส่วนการถือหุ้น ในบริษัท ณ 31 ธันวาคม 2558	ตนเอง: 3,260,474 หุ้น (ร้อยละ 0.01) คู่สมรส: 3,000 หุ้น (ร้อยละ 0.00)
ความสัมพันธ์ทางครอบครัว ระหว่างผู้บริหาร	เป็นบุตรของนายธนิษฐ์ เจียรนวนนท์ เป็นพี่ชายของนายณรงค์ เจียรนวนนท์ และนายศุภชัย เจียรนวนนท์
คุณวุฒิทางการศึกษา	ปริญญาตรี สาขาบริหารธุรกิจ New York University ประเทศสหรัฐอเมริกา
การผ่านการอบรมที่เกี่ยวข้อง ที่จัดโดยสมาคมส่งเสริมสถาบัน กรรมการบริษัทไทย (IOD)	- Director Accreditation Program (DAP) รุ่น 92/2011
ประวัติการทำงานที่สำคัญ	<p><u>บริษัทจดทะเบียนในตลาดหลักทรัพย์แห่งประเทศไทย</u> ปัจจุบัน กรรมการ และ กรรมการในคณะกรรมการกำหนดค่าตอบแทนและ สรรหากรรมการ บมจ. ทู คอร์ปอเรชั่น กรรมการ บมจ. ซีพี ออลล์ กรรมการ บมจ. สยามแม็คโคร</p> <p><u>บริษัทที่มีได้จดทะเบียนในตลาดหลักทรัพย์แห่งประเทศไทย</u> ปัจจุบัน ประธานกรรมการ บจ. ทู วิชั่นส์ กรุ๊ป รองประธานกรรมการบริหาร บจ. เครือเจริญโภคภัณฑ์ ประธานกรรมการบริหาร บจ. เทเลคอมโฮลดิ้ง ประธานคณะกรรมการ บจ. เจียไต๋ แลนด์ โฮลดิ้ง ประธานคณะกรรมการ บจ. เจียไต๋ พร็อพเพอร์ตี้ เมเนจเม้นท์ ประธานคณะกรรมการ บจ. เจียไต๋ รีเทล เอสเตทส์ กรุ๊ป ประธานคณะกรรมการ บจ. เจียไต๋ โลตัส (เชียงใหม่) ประธานคณะกรรมการ บจ. ฟอรั่ม ลิสซิ่ง ประธานคณะกรรมการ บจ. แมส เจียน อินเวสเม้นท์ ประธานคณะกรรมการ บจ. บักกิง โลตัส ซูเปอร์มาร์เก็ต เซนส์ สโตร์ ประธานคณะกรรมการ บจ. เอสเอ็ม ทู ประธานกรรมการร่วม บจ. เชียงใหม่ คิงฮิลล์ – ซูเปอร์แบรนด์มอลล์ รองประธานกรรมการ และ ประธานเจ้าหน้าที่บริหาร กลุ่มธุรกิจการตลาด และการจัดจำหน่าย (จีน) บจ. เครือเจริญโภคภัณฑ์ รองประธานกรรมการ และ ประธานเจ้าหน้าที่บริหาร กลุ่มธุรกิจพัฒนาที่ดิน (จีน) บจ. เครือเจริญโภคภัณฑ์</p>

* กรรมการผู้มีอำนาจลงนามผูกพันบริษัทฯ

นายสุภกิต เจียรนนท์* (ต่อ)

รองประธานกรรมการ และ ประธานเจ้าหน้าที่บริหาร
 บจ. ซีพี โลดส์ คอร์ปอเรชั่น
 รองประธานกรรมการ และ ประธานเจ้าหน้าที่บริหาร
 บจ. เชียงไฮ้ โลดส์ ซุปเปอร์มาร์เก็ต เซนส์ สโตร์
 รองประธานกรรมการ กลุ่มธุรกิจการตลาด และการจัดจำหน่าย (ไทย)
 บจ. เครือเจริญโภคภัณฑ์
 รองประธานกรรมการ กลุ่มธุรกิจพัฒนาที่ดิน (ไทย)
 บจ. เครือเจริญโภคภัณฑ์
 รองประธานกรรมการ กลุ่มธุรกิจโทรคมนาคม
 บจ. เครือเจริญโภคภัณฑ์
 รองประธานกรรมการ กลุ่มธุรกิจยานยนต์และอุตสาหกรรม (จีน)
 บจ. เครือเจริญโภคภัณฑ์
 รองประธาน บจ. เจียไต๋ เทรตติ้ง (ปักกิ่ง)
 รองประธาน บจ. เจียไต๋ วิชั่น
 รองประธาน บจ. เจียไต๋ อินเทอร์เน็ตเนชั่นแนลไฟแนนซ์
 รองประธาน บจ. เชียงไฮ้ ฟอรั่ม เวิลด์ ดีเวลลอปเม้นท์
 กรรมการ บจ. เจียไต๋ ดีเวลลอปเม้นท์ อินเวสเมนต์
 กรรมการ บจ. เจียไต๋ กรุ๊ป
 กรรมการ บจ. ซีพี โกลบอล
 กรรมการ บจ. ทรู มูฟ
 กรรมการ บจ. ฟอรั่ม เชียงไฮ้
 กรรมการ บจ. โลดส์ ซีพีเอฟ (จีน) อินเวสเมนต์
 กรรมการ บจ. ผิง อัน อินชัวร์นซ์ (กรุ๊ป) ออฟ ไซน่า
 กรรมการ บมจ. กรุงเทพอินเทอร์เน็ตเทคโนโลยี
 กรรมการ บจ. ทรู ยูนิเวอร์แซล คอนเวอร์เจนซ์
 กรรมการ บจ. ทรู อินฟอร์เมชั่น เทคโนโลยี
 กรรมการ บจ. ทรู อินเทอร์เน็ต
 กรรมการ บจ. แซทเทลไลท์ เซอร์วิส
 กรรมการ บจ. ทรู ดิจิตอล มีเดีย
 กรรมการ บจ. แพนเทอร์ เอ็นเทอร์เทนเมนต์
 กรรมการ บจ. ซินิเฟล็กซ์
 กรรมการ บจ. บีอีซี-เทโร ทรู วิชั่นส์

ตำแหน่งทางสังคม

- | | |
|------|--|
| 2557 | ที่ปรึกษารัฐมนตรีช่วยว่าการกระทรวงกลาโหม |
| | ที่ปรึกษาพิเศษรัฐมนตรีช่วยว่าการกระทรวงศึกษาธิการ |
| 2556 | ที่ปรึกษารัฐมนตรีว่าการกระทรวงวัฒนธรรม |
| | ที่ปรึกษารัฐมนตรีช่วยว่าการกระทรวงกลาโหม |
| 2555 | ผู้ชำนาญการประจำคณะกรรมาธิการการแรงงานและ
สวัสดิการสังคม วุฒิสภา |
| 2554 | Vice Chairman of Youth Committee of China Overseas Chinese
Investment Enterprises Association |
| 2553 | ประธานหอการค้าไทยในจีน |
| 2552 | กรรมการมูลนิธิเดอะบิลด์ |
| | ที่ปรึกษาประจำคณะกรรมาธิการการศึกษา สมาชิกวุฒิสภา
ที่ปรึกษารัฐมนตรีว่าการกระทรวงวัฒนธรรม |

* กรรมการผู้มีอำนาจลงนามผูกพันบริษัทฯ

นายสุภกิต เจียรนนท์* (ต่อ)

- 2551 กงสุลกิตติมศักดิ์สหพันธ์รัฐรัสเซียประจำจังหวัดภูเก็ต กระบี่ และ พังงา
Committee of Chinese People's Government Consultant
Committee-Wuhan Province No.10th
- 2549 Award of Bai Yu Lan from Shanghai Government
Member of Fudan Incentive Management Fund Committee
of Fudan University
Management Committee of Chia Tai International Center
of Peking University
- 2548 ที่ปรึกษาประจำคณะกรรมการการสาธารณสุข สภาผู้แทนราษฎร
สมาชิกสมาคมธุรกิจไทยรุ่นใหม่
อุปนายกสมาคมส่งเสริมการลงทุนและการค้าไทย-จีน
- 2547 กรรมการกองทุนส่งเสริมงานวัฒนธรรม สำนักงานคณะกรรมการ
วัฒนธรรมแห่งชาติ
อุปนายกสมาคมซีมาแห่งประเทศไทย
- 2545 สมาชิกชมรมธุรกิจไทยรุ่นใหม่
รองประธานสภาธุรกิจไทย-จีน
- 2538 ที่ปรึกษากิตติมศักดิ์ประจำคณะกรรมการกีฬา สภาผู้แทนราษฎร
- 2536 กรรมการสมาคมวัฒนธรรมและเศรษฐกิจไทย-จีน
คณะกรรมการเด็กเยาวชนและผู้สูงอายุ

เครื่องราชอิสริยาภรณ์ที่ได้รับ

- 2556 ประถมาภรณ์มงกุฎไทย (ป.ม.)
2555 จัตุรภรณ์ช้างเผือก (จ.ช.)
2553 จัตุรภรณ์มงกุฎไทย (จ.ม.)
2551 เบญจมาภรณ์ช้างเผือก (บ.ช.)

* กรรมการผู้มีอำนาจลงนามผูกพันบริษัทฯ

ชื่อ-นามสกุล	นายณรงค์ เจียรนนท์	
ตำแหน่ง	กรรมการ	
อายุ (ปี)	51	
วันที่ได้รับการแต่งตั้ง เป็นกรรมการครั้งแรก	29 เมษายน 2551	
จำนวนและสัดส่วนการถือหุ้น ในบริษัท ณ 31 ธันวาคม 2558	ตนเอง: 224,386 หุ้น (ร้อยละ 0.00) คู่สมรส: - ไม่มี -	
ความสัมพันธ์ทางครอบครัว ระหว่างผู้บริหาร	เป็นบุตรของนายธนิษฐ์ เจียรนนท์ เป็นน้องชายของนายสุภกิต เจียรนนท์ และ เป็นพี่ชายของนายศุภชัย เจียรนนท์	
คุณวุฒิทางการศึกษา	ปริญญาโทศึกษาศาสตร์ สาขาวิชาบริหารธุรกิจ มหาวิทยาลัยรามคำแหง ปริญญาตรี วิทยาศาสตร์บัณฑิตสาขาวิชา Business Administration New York University, USA Advance Management Program Transforming Proven Leaders into Global Executives, Harvard Business School, Harvard University	
การอบรม	Systematic Innovation of Products, Processes and Services, MIT SLOAN EXECUTIVE EDUCATION	
การผ่านการอบรมที่เกี่ยวข้อง ที่จัดโดยสมาคมส่งเสริมสถาบัน กรรมการบริษัทไทย (IOD)	- Director Accreditation Program (DAP) (2550)	
ประวัติการทำงานที่สำคัญ	<u>บริษัทจดทะเบียนในตลาดหลักทรัพย์แห่งประเทศไทย</u> 2551-ปัจจุบัน กรรมการ บมจ. ทู คอร์ปอเรชั่น 2556-ปัจจุบัน กรรมการ บมจ. สยามแม็คโคร 2542-ปัจจุบัน กรรมการ บมจ. ซีพี ออลล์ <u>บริษัทที่ไม่ได้จดทะเบียนในตลาดหลักทรัพย์แห่งประเทศไทย</u> 1 ม.ค. 2559-ปัจจุบัน รองประธานกรรมการ เครือเจริญโภคภัณฑ์ ปัจจุบัน กรรมการ Shanghai Changfa Shopping Center Company Limited กรรมการ Shanghai Yalian Supermarket Company Limited กรรมการ Shanghai Jialian Supermarket Company Limited กรรมการ Zhengzhou Lotus Supermarket Chain Store Company Limited	

นายณรงค์ เจียรนนท์ (ต่อ)

	<p>กรรมการ Foshan Nanhai Huanantong Trading Development Company Limited</p> <p>กรรมการ Guangdong Huanantong Trading Development Company Limited</p> <p>กรรมการ Zhanjing C.P. Lotus Supermarket Company Limited</p> <p>กรรมการ Shanghai Xinlian Supermarket Company Limited</p> <p>Governance Committee, Leadership Development Institute</p> <p>กรรมการ บจ. ทู วิชั่นส์ กรุ๊ป</p>
2556-ปัจจุบัน	<p>กรรมการ Shanghai Yilian Supermarket Co., Ltd.</p> <p>กรรมการ Shanghai Ailian Supermarket Co., Ltd.</p> <p>กรรมการ Shanghai Songlian Supermarket Co., Ltd.</p> <p>กรรมการ Wenzhou Yichu Ailian Supermarket Co., Ltd.</p> <p>กรรมการ บจ. โอ เอช ที</p>
2555-ปัจจุบัน	<p>กรรมการ Shanghai Caillian Supermarket Co., Ltd.</p> <p>กรรมการ Nantong Tonglian Supermarket Co., Ltd.</p> <p>กรรมการ Kunshan Tailian Supermarket Co., Ltd.</p> <p>กรรมการ C.P. Zonglian (Shanghai) Management Co., Ltd.</p> <p>กรรมการผู้จัดการ Shanghai Litai Logistics Co., Ltd.</p> <p>กรรมการ Shantou Lotus Supermarket Chain Store Co., Ltd.</p> <p>กรรมการ Guangzhou Lotus Supermarket Chain Store Co., Ltd.</p> <p>กรรมการ Beijing Lotus Supermarket Chain Store Co., Ltd.</p>
2554-ปัจจุบัน	<p>กรรมการ Chia Tai Qingdao Holdings (Hongkong) Limited</p> <p>กรรมการ Chia Tai Xiangyang Holdings (Hongkong) Limited</p> <p>กรรมการ Chia Tai Qingdao Holdings Limited</p> <p>กรรมการ Chia Tai Xiangyang Holdings Limited</p> <p>กรรมการบริหาร The ICONSIAM Superlux Residences Corporation Limited (เดิมชื่อ Grand River Park Company Limited)</p> <p>กรรมการบริหาร The ICONSIAM Residences Corporation Limited (เดิมชื่อ Grand River Place Company Limited)</p> <p>กรรมการบริหาร The ICONSIAM Corporation Limited (เดิมชื่อ Grand River Front Company Limited)</p>
2553-ปัจจุบัน	<p>รองประธานคณะกรรมการ บจ. เอสเอ็ม ทู</p> <p>ผู้ช่วยอาวุโสประธานกรรมการเครือเจริญโภคภัณฑ์</p> <p>“สรรหาบุคลากรของเครือ”</p> <p>ผู้อำนวยการใหญ่ มหาวิทยาลัยธุรกิจ ซีพี</p> <p>กรรมการ บจ. แพนเทอร์ เอ็นเทอร์เทนเมนต์</p>
2552-ปัจจุบัน	<p>รองประธานกรรมการ กลุ่มธุรกิจการตลาดและการจัดจำหน่าย (ไทย)</p> <p>รองประธานกรรมการ กลุ่มธุรกิจการตลาดและการจัดจำหน่าย (จีน)</p> <p>รองประธานกรรมการ กลุ่มธุรกิจพัฒนาที่ดิน (จีน)</p> <p>รองประธานกรรมการ Shanghai Kinghill Limited</p> <p>รองประธานกรรมการ CP Lotus Corporate Management Co., Ltd.</p> <p>กรรมการ บจ. ซีนิเพล็กซ์</p> <p>กรรมการ บจ. แซทเทลไลท์ เซอร์วิส</p> <p>กรรมการ Wuxi Ailian Supermarket Chain Store Co., Ltd.</p> <p>กรรมการ Wuxi Yilian Supermarket Co., Ltd.</p> <p>กรรมการ Taizhou Yilian Supermarket Co., Ltd.</p>

นายณรงค์ เจียรนนท์ (ต่อ)

	กรรมการ Hefei Ailian Supermarket Co., Ltd.
	กรรมการ Changsha Chulian Supermarket Co., Ltd.
	กรรมการ Wuhan Yichu Ailian Supermarket Co., Ltd.
	กรรมการ Changsha Ailian Supermarket Co., Ltd.
	กรรมการ Guangzhou Lotus Supermarket Chain Store Co., Ltd.
2551-ปัจจุบัน	กรรมการบริหาร บมจ. ซีพีฟู้ด
	กรรมการบริหาร Beston Action Utility Wear (Lianyungang) Co., Ltd.
	กรรมการบริหาร Jiangsu CP Lotus Supermarket Chain Store Co., Ltd.
	กรรมการบริหาร Beijing CP Lotus Supermarket Chain Store Co., Ltd.
	กรรมการบริหาร Zhejiang CP Trading Co., Ltd.
	กรรมการ Foshan C.P. Lotus Management Consulting Co., Ltd.
2550-ปัจจุบัน	รองประธานกรรมการอาวุโส CP Lotus Corporation Co., Ltd.
	รองประธานกรรมการอาวุโส Chia Tai (China) Investment Co., Ltd.
2550-2553	กรรมการบริหาร C.P. Pokphand Co., Ltd.
2548-ปัจจุบัน	กรรมการ Qingdao Lotus Supermarket Co., Ltd.
2547-ปัจจุบัน	กรรมการบริหาร Xi'an Lotus Supermarket Chain Store Co., Ltd.
	กรรมการบริหาร Shantou Lotus Supermarket Chain Store Co., Ltd.
2546-ปัจจุบัน	กรรมการบริหาร Tai'an Lotus Supermarket Chain Store Co., Ltd.
	กรรมการบริหาร Beijing Lotus Supermarket Chain Store Co., Ltd.
2545-ปัจจุบัน	กรรมการบริหาร ธนาคาร Business Development
2544-ปัจจุบัน	กรรมการ Yangtze Supermarket Investment Co., Ltd.
	กรรมการ Wuhan Lotus Supermarket Chain Store Co., Ltd.
2543-ปัจจุบัน	กรรมการ Shanghai Lotus Supermarket Chain Store Co., Ltd.
2540-2545	กรรมการผู้จัดการ Ex-Chor Trading (Shanghai) Co., Ltd.
2538-2540	กรรมการผู้จัดการ Ex-Chor Distribution (Thailand) Co., Ltd.

ชื่อ-นามสกุล	นายเกา เนียนชู
ตำแหน่ง	กรรมการ และ กรรมการในคณะกรรมการด้านการเงิน
อายุ (ปี)	52
วันที่ได้รับการแต่งตั้ง เป็นกรรมการครั้งแรก	2 กันยายน 2557
จำนวนและสัดส่วนการถือหุ้น ในบริษัท ณ 31 ธันวาคม 2558	<p>ตนเอง: - ไม่มี -</p> <p>คู่สมรส: - ไม่มี -</p>
ความสัมพันธ์ทางครอบครัว ระหว่างผู้บริหาร	- ไม่มี -
คุณวุฒิทางการศึกษา	<p>MBA, Guanghua School of Management of Peking University</p> <p>Master of Engineering, Institute of Computing Technology of Chinese Academy of Sciences</p> <p>B.S. in Computer Mathematics, Jilin University</p>
การผ่านการอบรมที่เกี่ยวข้อง ที่จัดโดยสมาคมส่งเสริมสถาบัน กรรมการบริษัทไทย (IOD)	- Director Accreditation Program (DAP) รุ่น 92/2011
ประวัติการทำงานที่สำคัญ	<p><u>บริษัทจดทะเบียนในตลาดหลักทรัพย์แห่งประเทศไทย</u></p> <p>ปัจจุบัน กรรมการ และ กรรมการในคณะกรรมการด้านการเงิน บมจ. ทรู คอร์ปอเรชั่น</p> <p><u>บริษัทที่มีได้จดทะเบียนในตลาดหลักทรัพย์แห่งประเทศไทย</u></p> <p>2555-ปัจจุบัน General Manager of Marketing Department, China Mobile Communications Corporation</p> <p>2548-2555 General Manager of Data Department, China Mobile Communications Corporation</p>

ชื่อ-นามสกุล	นายศุภชัย เจียรนนท์*
ตำแหน่ง	กรรมการ กรรมการผู้จัดการใหญ่ และประธานคณะผู้บริหาร
อายุ (ปี)	48
วันที่ได้รับการแต่งตั้ง เป็นกรรมการครั้งแรก	11 กุมภาพันธ์ 2536
จำนวนและสัดส่วนการถือหุ้น ในบริษัท ณ 31 ธันวาคม 2558	ตนเอง: 4,527,335 หุ้น (ร้อยละ 0.02) คู่สมรส: 1,901,710 หุ้น (ร้อยละ 0.00)
ความสัมพันธ์ทางครอบครัว ระหว่างผู้บริหาร	เป็นบุตรของนายธนิษฐ์ เจียรนนท์ เป็นน้องชายของนายสุภกิต เจียรนนท์ และ นายณรงค์ เจียรนนท์
คุณวุฒิทางการศึกษา	ปริญญาตรี สาขาบริหารธุรกิจ (การเงิน) Boston University ประเทศสหรัฐอเมริกา
การผ่านการอบรมที่เกี่ยวข้อง ที่จัดโดยสมาคมส่งเสริมสถาบัน กรรมการบริษัทไทย (IOD)	- Director Accreditation Program (DAP) รุ่น 92/2011
ประวัติการทำงานที่สำคัญ	<p><u>บริษัทจดทะเบียนในตลาดหลักทรัพย์แห่งประเทศไทย</u></p> <p>บมจ. ทรู คอร์ปอเรชั่น</p> <p>2542-ปัจจุบัน กรรมการ กรรมการผู้จัดการใหญ่ และ ประธานคณะผู้บริหาร</p> <p>2540 รองกรรมการผู้จัดการใหญ่อาวุโส</p> <p>2539 รองกรรมการผู้จัดการใหญ่ด้านปฏิบัติการและพัฒนาธุรกิจ</p> <p>2538 ผู้จัดการทั่วไปโทรศัพท์นครหลวงตะวันออก</p> <p>2537 ผู้อำนวยการอาวุโสฝ่ายสนับสนุนและประสานงานการวางแผนและ ปฏิบัติงานโครงการ</p> <p>2536 ผู้อำนวยการฝ่ายห้องปฏิบัติการ</p> <p>2535 เจ้าหน้าที่อาวุโสประจำสำนักกรรมการผู้จัดการใหญ่</p> <p><u>บริษัทที่มีได้จดทะเบียนในตลาดหลักทรัพย์แห่งประเทศไทย</u></p> <p>2015-ปัจจุบัน รองประธานกรรมการ เครือเจริญโภคภัณฑ์</p> <p>ปัจจุบัน กรรมการและประธานคณะผู้บริหาร บจ. ทรู วิชั่นส์ กรุ๊ป</p> <p>2545-ปัจจุบัน กรรมการผู้จัดการใหญ่ บจ. ทรู มูฟ</p> <p>2553-ปัจจุบัน กรรมการผู้จัดการใหญ่ บจ. ทรู มูฟ เอช ยูนิเวอร์แซล คอมมิวนิเคชั่น</p> <p>2543-ปัจจุบัน ประธานกรรมการ บจ. ฟรีวิล โซลูชั่นส์</p> <p>2542-2556 ประธานกรรมการ บจ. ไวร์เออ แอนด์ ไวร์เลส</p> <p>2544-2553 ประธานกรรมการ บจ. พันธนิช</p> <p>2539 กรรมการผู้จัดการใหญ่ บจ. เอเชีย มัลติมีเดีย</p> <p>2538 กรรมการผู้จัดการ บจ. ไวร์เออ แอนด์ ไวร์เลส</p> <p>2534 ประสบการณ์ทำงานประมาณ 2 ปีใน บจ. วินิไทย</p> <p>2533 ประสบการณ์ทำงาน 1 ปีใน Soltex Federal Credit Union, USA</p> <p>2532 ประสบการณ์ทำงาน 1 ปีใน บจ. สยามแม็คโคร</p>

* กรรมการผู้ชำนาญการนามผู้ถือหุ้นบริษัท

นายศุภชัย เจียรวนนท์* (ต่อ)

ประวัติด้านกรรมการ

- บมจ. ทู คอร์ปอเรชั่น
- บจ. ทู มูฟ
- บมจ. กรุงเทพอินเตอร์เทเลเทค
- บริษัทย่อยอื่นๆ ในเครือของ บมจ. ทู คอร์ปอเรชั่น
- บจ. พันธนิช
- บมจ. ซีพีซีซี
- บจ. ซี.พี. โลตัส คอร์ปอเรชั่น
- บจ. เอเชีย ฟรียิลล์
- บจ. ฟรียิลล์ โซลูชั่นส์
- บจ. ซี.พี. โภคภัณฑ์

ประวัติด้านกิจกรรมเพื่อสังคมและตำแหน่งอื่น ๆ

ปัจจุบัน	ประธาน Steering Committee, UN Global Compact Local Network ในประเทศไทย
2558-ปัจจุบัน	นายกสมาคมโทรคมนาคมแห่งประเทศไทยในพระบรมราชูปถัมภ์
2553-ปัจจุบัน	กรรมการที่ปรึกษาหลักสูตรวิทยาศาสตรมหาบัณฑิต และดุษฎีบัณฑิต สาขาวิชาธุรกิจเทคโนโลยีการจัดการนวัตกรรม (สหสาขาวิชา) จุฬาลงกรณ์มหาวิทยาลัย
2553-2554	กรรมการบริหารศูนย์เทคโนโลยีอิเล็กทรอนิกส์และคอมพิวเตอร์แห่งชาติ
2553-ปัจจุบัน	ที่ปรึกษาประธานกรรมการบริหาร มูลนิธิราชประชานุเคราะห์ ในพระบรมราชูปถัมภ์
	กรรมการกลางมูลนิธิรามธิบดีฯ
2552-ปัจจุบัน	กรรมการมูลนิธิหอศิลปวัฒนธรรมแห่งกรุงเทพมหานคร
2551-ปัจจุบัน	กรรมการสภามหาวิทยาลัยกรุงเทพ
	กรรมการคณะกรรมการอำนวยการโครงการจัดหา และบริการดวงตาเชิงรุกทั่วประเทศ
2551-2552	กรรมการคณะกรรมการจัดหาทุนและประชาสัมพันธ์เพื่อก่อสร้าง อาคารรักษาพยาบาลรวมเฉลิมพระเกียรติ และอุปกรณ์เครื่องมือทางการแพทย์ โรงพยาบาลจุฬาลงกรณ์
2549-ปัจจุบัน	ประธานคณะอนุกรรมการหาทุน ศูนย์ดวงตาสภากาชาดไทย
	กรรมการจัดหาและบริการดวงตาแห่งสภากาชาดไทย
2542-ปัจจุบัน	กรรมการที่ปรึกษากฎหมายโทรคมนาคมแห่งประเทศไทย ในพระบรมราชูปถัมภ์ (TCT)
2548-2550	กรรมการสมาคมบริษัทจดทะเบียน (LOA)

ชื่อ-นามสกุล	นายณพภูฏ เดชอุดม
ตำแหน่ง	หัวหน้าคณะผู้บริหารด้านการเงิน
อายุ (ปี)	48
วันที่ได้รับการแต่งตั้งครั้งแรก	1 มกราคม 2551
จำนวนและสัดส่วนการถือหุ้น ในบริษัท ณ 31 ธันวาคม 2558	<p>หุ้นสามัญ :</p> <p>ตนเอง: 1,699,556 หุ้น (ร้อยละ 0.00)</p> <p>คู่สมรส:</p> <p>- ไม่มี -</p> <p>หุ้นกู้ TUC :</p> <p>ตนเอง: 5,000 หน่วย</p> <p>คู่สมรส:</p> <p>10,000 หน่วย</p> <p>- ไม่มี -</p>
ความสัมพันธ์ทางครอบครัว ระหว่างผู้บริหาร	- ไม่มี -
คุณวุฒิทางการศึกษา	<p>ปริญญาโท บริหารธุรกิจ สถาบันบัณฑิตบริหารธุรกิจ ศศินทร์ แห่งจุฬาลงกรณ์มหาวิทยาลัย</p> <p>ปริญญาตรี วิศวกรรมศาสตร์ Rensselaer Polytechnic Institute, USA</p>
การผ่านการอบรมที่เกี่ยวข้อง ที่จัดโดยสมาคมส่งเสริมสถาบัน กรรมการบริษัทไทย (IOD)	- Director Certification Program รุ่น 101/2008
ประวัติการทำงานที่สำคัญ	<p>บริษัทจดทะเบียนในตลาดหลักทรัพย์แห่งประเทศไทย</p> <p>บมจ. ทู คอร์ปอเรชั่น</p> <p>2551-ปัจจุบัน หัวหน้าคณะผู้บริหารด้านการเงิน</p> <p>2546-2550 ผู้อำนวยการและผู้จัดการทั่วไป ดานออนไลน์</p> <p>2543-2546 ผู้อำนวยการอาวุโส สายงานการเงิน</p> <p>บริษัทที่มีได้จดทะเบียนในตลาดหลักทรัพย์แห่งประเทศไทย</p> <p>ปัจจุบัน</p> <p>กรรมการ บจ. ทู อินเทอร์เน็ต</p> <p>กรรมการ บจ. ทู อินเทอร์เน็ต เนชั่นแนล คอมมูนิเคชั่น</p> <p>กรรมการ บจ. ทู มิวสิค</p> <p>กรรมการ บจ. เรย์ล มูฟ</p> <p>กรรมการ บจ. ทู มูฟ เอช ยูนิเวอร์แซล คอมมูนิเคชั่น</p> <p>กรรมการ บจ. ทู วิชั่นส์ กรุ๊ป</p> <p>กรรมการ บจ. เทเลคอมโฮลดิ้ง</p> <p>กรรมการ บจ. เทเลคอม แอสเซท แมเนจเม้นท์</p> <p>กรรมการ บจ. ทูไฟร์ยู สติชั่น</p> <p>กรรมการ บจ. ทู อินคิวบ</p> <p>กรรมการ Gold Palace Investment Limited</p> <p>กรรมการ Golden Light Company Ltd.</p> <p>กรรมการ True Internet Technology (Shanghai) Company Limited</p> <p>กรรมการ Goldsky Company Ltd.</p> <p>กรรมการ Gold Palace Logistics Limited</p> <p>กรรมการ GP Logistics Limited</p> <p>กรรมการ Golden Pearl Global Limited</p> <p>2552-ปัจจุบัน กรรมการ บจ. ทู อินฟอริเมชั่น เทคโนโลยี</p>

ชื่อ-นามสกุล	นายวิลเลียม แฮริส
ตำแหน่ง	ผู้อำนวยการบริหาร - ด้านพัฒนาธุรกิจระหว่างประเทศ และ ผู้ช่วยกรรมการผู้จัดการใหญ่/ ประธานคณะผู้บริหาร
อายุ (ปี)	54
วันที่ได้รับการแต่งตั้งครั้งแรก	7 ตุลาคม 2552
จำนวนและสัดส่วนการถือหุ้น ในบริษัท ณ 31 ธันวาคม 2558	ตนเอง: 954,582 หุ้น (ร้อยละ 0.00) คู่สมรส: - ไม่มี - - ไม่มี -
ความสัมพันธ์ทางครอบครัว ระหว่างผู้บริหาร	- ไม่มี -
คุณวุฒิทางการศึกษา	Master Degree of Business Administration, Major in Finance and Marketing, Wharton School of the University of Pennsylvania Bachelor of Science in Economics, Wharton School of the University of Pennsylvania - ไม่มี -
การผ่านการอบรมที่เกี่ยวข้อง ที่จัดโดยสมาคมส่งเสริมสถาบัน กรรมการบริษัทไทย (IOD)	- ไม่มี -
ประวัติการทำงานที่สำคัญ	<u>บริษัทจดทะเบียนในตลาดหลักทรัพย์แห่งประเทศไทย</u> บมจ. ทู คอร์ปอเรชั่น 2552-ปัจจุบัน ผู้อำนวยการบริหาร - ด้านพัฒนาธุรกิจระหว่างประเทศ และ ผู้ช่วยกรรมการผู้จัดการใหญ่ / ประธานคณะผู้บริหาร 2544-2550 หัวหน้าคณะผู้บริหารด้านการเงิน 2542-2543 รองกรรมการผู้จัดการใหญ่นานาชาติการเงิน <u>บริษัทที่มีได้จดทะเบียนในตลาดหลักทรัพย์แห่งประเทศไทย</u> 2557-ปัจจุบัน กรรมการ บจ. ทู วิชั่นส์ กรุ๊ป กรรมการ บจ. ทู วิสตาส์ 2556-ปัจจุบัน กรรมการ Golden Pearl Global Limited 2555-ปัจจุบัน กรรมการ GP Logistics Company Limited 2554-ปัจจุบัน กรรมการ Rosy Legend Limited กรรมการ Prospect Gain Limited กรรมการ True Internet Technology (Shanghai) Company Limited 2553-ปัจจุบัน กรรมการ True Trademark Holdings Company Limited กรรมการ Gold Palace Investments Limited กรรมการ Golden Light Company Limited กรรมการ Gold Palace Logistics Limited 2549-ปัจจุบัน กรรมการ บจ. ทู มูฟ กรรมการ บมจ. กรุงเทพอินเตอร์เทเลเทคโนโลยี 2536-2542 กรรมการ สำนักนโยบายสินค้า Verizon Communications, Philadelphia

ชื่อ-นามสกุล	นายขจร เจียรนวนนท์	
ตำแหน่ง	ผู้อำนวยการบริหาร - ด้านกิจการองค์กร	
อายุ (ปี)	49	
วันที่ได้รับการแต่งตั้งครั้งแรก	21 กุมภาพันธ์ 2555	
จำนวนและสัดส่วนการถือหุ้นในบริษัท ณ 31 ธันวาคม 2558	<p>ตนเอง: 556,075 หุ้น (ร้อยละ 0.00)</p> <p>คู่สมรส: - ไม่มี -</p>	
ความสัมพันธ์ทางครอบครัวระหว่างผู้บริหาร	- ไม่มี -	
คุณวุฒิทางการศึกษา	ปริญญาตรี	การจัดการ Fairleigh Dickinson University in New Jersey, USA
การผ่านการอบรมที่เกี่ยวข้องที่จัดโดยสมาคมส่งเสริมสถาบันกรรมการบริษัทไทย (IOD)	- ไม่มี -	
ประวัติการทำงานที่สำคัญ	<p><u>บริษัทจดทะเบียนในตลาดหลักทรัพย์แห่งประเทศไทย</u> ปัจจุบัน ผู้อำนวยการบริหาร - ด้านกิจการองค์กร บมจ. ทู คอร์ปอเรชั่น</p> <p><u>บริษัทที่มีได้จดทะเบียนในตลาดหลักทรัพย์แห่งประเทศไทย</u> ปัจจุบัน กรรมการ บจ. อลิอันซ์ ซี.พี. ประกันภัย กรรมการ บมจ. ซีพีฟู้ด กรรมการ บจ. โมคัมภีร์เอ็นเตอร์ไพรส์ กรรมการ บมจ. กรุงเทพอินเตอร์เทเลเทค กรรมการ บจ. ทู อินฟอร์เมชั่น เทคโนโลยี กรรมการ บจ. ทู มูฟ กรรมการ บจ. ทู ดิสทริบิวชั่น แอนด์ เซลล์ กรรมการ บจ. สองดาว กรรมการ บจ. ทู ยูนิเวอร์แซล คอนเวอร์เจนซ์ กรรมการ บจ. ซีนีเพล็กซ์ กรรมการ บจ. ทู ดิจิตอล มีเดีย กรรมการ บจ. แซทเทลไลท์ เซอร์วิส กรรมการ บจ. แพนเทอร์ เอ็นเทอร์เทนเมนต์ กรรมการ บจ. เทเลคอมโฮลดิ้ง กรรมการ บจ. ทู ลิสซิ่ง กรรมการ บจ. ทู พรอพเพอร์ตี้ กรรมการ บจ. ทู วิชั่นส์ กรุ๊ป กรรมการ บจ. เอสเอไอซี มอเตอร์-ซีพี กรรมการ บจ. เอ็มจี เซลล์ (ประเทศไทย) กรรมการ บจ. เอกโค ออโต้พาร์ท (ไทยแลนด์) กรรมการ บจ. ทู ยูไนเต็ด ฟุตบอล คลับ กรรมการ บจ. สยามแลนด์ ฟลายอิง</p>	

ชื่อ-นามสกุล	นายธิติภูมิ นันทพัฒนศิริ	
ตำแหน่ง	ผู้อำนวยการบริหาร - ด้านรัฐกิจสัมพันธ์	
อายุ (ปี)	61	
วันที่ได้รับการแต่งตั้งครั้งแรก	1 มิถุนายน 2546	
จำนวนและสัดส่วนการถือหุ้น ในบริษัท ณ 31 ธันวาคม 2558	ตนเอง: 463,120 หุ้น (ร้อยละ 0.00) คู่สมรส: - ไม่มี -	
ความสัมพันธ์ทางครอบครัว ระหว่างผู้บริหาร	- ไม่มี -	
คุณวุฒิทางการศึกษา	ปริญญาตรี วิศวกรรมไฟฟ้า สถาบันเทคโนโลยีพระจอมเกล้า วิทยาเขตลาดกระบัง	
การผ่านการอบรมที่เกี่ยวข้อง ที่จัดโดยสมาคมส่งเสริมสถาบัน กรรมการบริษัทไทย (IOD)	- ไม่มี -	
ประวัติการทำงานที่สำคัญ	บริษัทจดทะเบียนในตลาดหลักทรัพย์แห่งประเทศไทย ก.พ. 2555-ปัจจุบัน ผู้อำนวยการบริหาร - ด้านรัฐกิจสัมพันธ์ บมจ. ทู คอร์ปอเรชั่น 2551-ม.ค. 2555 ผู้อำนวยการบริหาร - ธุรกิจ เพย์ทีวี บมจ. ทู คอร์ปอเรชั่น มี.ย. 2546-2550 ผู้อำนวยการบริหาร-Home/Consumer Solution & Highspeed Access บมจ. ทู คอร์ปอเรชั่น 2542-2546 กรรมการบริหาร บมจ. ลีอิกซ์เลย์ 2540-2542 ผู้ช่วยกรรมการผู้จัดการ บมจ. ลีอิกซ์เลย์ บริษัทที่มีได้จดทะเบียนในตลาดหลักทรัพย์แห่งประเทศไทย ปัจจุบัน กรรมการ บจ. เทเลคอมโฮลดิ้ง กรรมการ บจ. เทเลเอ็นจิเนียริ่ง แอนด์ เซอร์วิสเซล กรรมการ บจ. ปีเอฟเคที (ประเทศไทย) กรรมการ บจ. ทู วิชั่นส์ กรุ๊ป 2551-ปัจจุบัน กรรมการ บจ. แพนเทอร์ เอ็นเทอร์เทนเมนต์ 2550-ปัจจุบัน กรรมการ บจ. ทู มิวสิค เรดิโอ 2549-ปัจจุบัน กรรมการ บจ. ทู อินเทอร์เน็ต กรรมการ บจ. สมุทรปราการ มีเดีย คอร์ปอเรชั่น กรรมการ บจ. ซีนิเพิล็กซ์ กรรมการ บจ. ทู ดิจิตอล มีเดีย กรรมการ บจ. แซทเทลไลท์ เซอร์วิส กรรมการ บจ. ทู มิวสิค 2544-2545 กรรมการผู้จัดการ และ ประธานเจ้าหน้าที่บริหาร บจ. ฮัทชิลัน ซีไอที ไวร์เลส มัลติมีเดีย 2535-2543 กรรมการผู้จัดการ และ ประธานเจ้าหน้าที่บริหาร บจ. ฮัทชิลัน เทเลคอมมิวนิเคชั่นส์ (ประเทศไทย)	

ชื่อ-นามสกุล นายอติรุทธิ์ โตทวีแสนสุข	
ตำแหน่ง	หัวหน้าคณะผู้บริหาร ด้านเทคโนโลยีสารสนเทศ และ ผู้อำนวยการบริหาร - ด้านการบริหารจัดการระดับภูมิภาค
อายุ (ปี)	52
วันที่ได้รับการแต่งตั้งครั้งแรก	13 มกราคม 2541
จำนวนและสัดส่วนการถือหุ้นในบริษัท ณ 31 ธันวาคม 2558	ตนเอง: 3,111,843 หุ้น (ร้อยละ 0.01) คู่สมรส: - ไม่มี -
ความสัมพันธ์ทางครอบครัวระหว่างผู้บริหาร	- ไม่มี -
คุณวุฒิทางการศึกษา	ปริญญาโท สาขาการเงินและการตลาด Indiana University of Pennsylvania ประเทศสหรัฐอเมริกา ปริญญาตรี สาขาการบริหารอุตสาหกรรม มหาวิทยาลัยธรรมศาสตร์
การอบรม	- สถาบันวิจัยตลาดทุน (CMA16)
การผ่านการอบรมที่เกี่ยวข้องที่จัดโดยสมาคมส่งเสริมสถาบันกรรมการบริษัทไทย (IOD)	- Director Certification Program (DCP) - Director Diploma of Australian Institution of Director 2005
ประวัติการทำงานที่สำคัญ	<p><u>บริษัทจดทะเบียนในตลาดหลักทรัพย์แห่งประเทศไทย</u></p> <p>ปัจจุบัน หัวหน้าคณะผู้บริหาร ด้านเทคโนโลยีสารสนเทศ และ ผู้อำนวยการบริหาร - ด้านการบริหารจัดการระดับภูมิภาค</p> <p>บมจ. ทรู คอร์ปอเรชั่น</p> <p>2555-2557 ผู้อำนวยการบริหารธุรกิจโมบายล์</p> <p>บมจ. ทรู คอร์ปอเรชั่น</p> <p>2544 รองกรรมการผู้จัดการใหญ่ด้านพัฒนาธุรกิจและผลิตภัณฑ์</p> <p>บมจ. ทรู คอร์ปอเรชั่น</p> <p><u>บริษัทที่มีได้จดทะเบียนในตลาดหลักทรัพย์แห่งประเทศไทย</u></p> <p>ปัจจุบัน</p> <p>กรรมการ บจ. ทรู โลว์ พลัส</p> <p>กรรมการ บจ. บีเอฟเคที (ประเทศไทย)</p> <p>กรรมการ บจ. ทรู ยูไนเต็ด ฟุตบอล คลับ</p> <p>กรรมการ Gold Palace Investments Limited</p> <p>กรรมการ บจ. แซทเทลไลท์ เซอร์วิส</p> <p>กรรมการ บจ. แพนเทอร์ เอ็นเทอร์เทนเมนต์</p> <p>กรรมการ บจ. ทรู มิวสิค</p> <p>กรรมการ บมจ. กรุงเทพอินเทอร์เทเลเทค</p> <p>กรรมการ บจ. เทเลคอมโฮลดิ้ง</p> <p>กรรมการ บจ. ทรู มูฟ</p> <p>กรรมการ บจ. ทรู ไลฟ์สไตล์</p> <p>กรรมการ บจ. ทรู วิชั่นส์ กรุ๊ป</p> <p>กรรมการ Golden Light Company Ltd.</p> <p>กรรมการ Gold Palace Logistics Limited</p> <p>กรรมการ True Internet Technology (Shanghai) Company Limited</p> <p>กรรมการ GP Logistics Limited</p> <p>2549-ปัจจุบัน กรรมการ บจ. ทรู พับลิค คอมมิวนิเคชั่น</p> <p>2546 กรรมการผู้จัดการใหญ่ บจ. เอเชีย ไวร์เลส คอมมิวนิเคชั่น</p> <p>2545 รองกรรมการผู้จัดการใหญ่สายงานธุรกิจ บจ. ทรู มูฟ</p> <p>2541-2545 ผู้จัดการทั่วไป บจ. ไวร์เออ แอนด์ ไวร์เลส</p> <p>2541-2544 กรรมการผู้จัดการใหญ่ บจ. เอเชีย ไวร์เลส คอมมิวนิเคชั่น</p>

ชื่อ-นามสกุล	นายทรงธรรม เพียรพัฒน์วิทย์
ตำแหน่ง	ผู้อำนวยการบริหาร - ด้านลูกค้าองค์กรธุรกิจและบริการระหว่างประเทศ
อายุ (ปี)	57
วันที่ได้รับการแต่งตั้งครั้งแรก	1 เมษายน 2546
จำนวนและสัดส่วนการถือหุ้น ในบริษัท ณ 31 ธันวาคม 2558	ตนเอง: 471,293 หุ้น (ร้อยละ 0.00) คู่สมรส: - ไม่มี -
ความสัมพันธ์ทางครอบครัว ระหว่างผู้บริหาร	- ไม่มี -
คุณวุฒิทางการศึกษา	ปริญญาตรี สาขาวิทยาศาสตร์คอมพิวเตอร์ University of South Alabama ประเทศสหรัฐอเมริกา
การอบรม	หลักสูตรผู้บริหารระดับสูง สถาบันวิทยาการตลาดทุน (หลักสูตร วตท.) รุ่นที่ 15
การผ่านการอบรมที่เกี่ยวข้อง ที่จัดโดยสมาคมส่งเสริมสถาบัน กรรมการบริษัทไทย (IOD)	- Director Certification Program (DCP รุ่นที่ 54)
ประวัติการทำงานที่สำคัญ	<p><u>บริษัทจดทะเบียนในตลาดหลักทรัพย์แห่งประเทศไทย</u> ปัจจุบัน ผู้อำนวยการบริหาร – ด้านลูกค้าองค์กรธุรกิจและบริการ ระหว่างประเทศ บมจ. ทู คอร์ปอเรชั่น</p> <p><u>บริษัทที่มีได้จดทะเบียนในตลาดหลักทรัพย์แห่งประเทศไทย</u> ปัจจุบัน กรรมการ บจ. ฮีทซันเทคโนโลยีคอมมิวนิเคชั่นส์ (ประเทศไทย) กรรมการผู้จัดการใหญ่ บจ. ทู อินฟอร์เมชั่น เทคโนโลยี กรรมการ บจ. ทู มูฟ กรรมการบริหาร บจ. พันธวิเศษ กรรมการ บจ. พีวีแอล โซลูชั่นส์ กรรมการ บจ. เทเลคอมไฮโดรเจน กรรมการและกรรมการผู้จัดการใหญ่ บจ. ไวร์เลส แอนด์ ไวร์เลส กรรมการผู้จัดการ บจ. เทเลคอมแอลเซท แมเนจเม้นท์ กรรมการผู้จัดการใหญ่ บจ. ทูอินเตอร์เนชั่นแนล คอมมิวนิเคชั่น 2549-ปัจจุบัน กรรมการผู้จัดการใหญ่ บจ. ทู อินเตอร์เนชั่นแนล เกตเวย์ กรรมการ บมจ. กรุงเทพอินเตอร์เทเลเทค 2546-2551 กรรมการ บจ. ทู มัลติมีเดีย 2544-2546 กรรมการผู้จัดการ บจ. โอบีเอ็ม ประเทศไทย ประธานกรรมการ บจ. โอบีเอ็ม Solution Delivery 2544-2545 ผู้อำนวยการ บจ. โอบีเอ็ม Storage Product ประเทศไทย 2543 ผู้อำนวยการฝ่ายการขายและการตลาด บจ. โอบีเอ็ม ประเทศไทย ผู้จัดการฝ่ายผลิตภัณฑ์คอมพิวเตอร์ขนาดใหญ่ บจ. โอบีเอ็ม ประเทศไทย 2541 ผู้จัดการฝ่ายการเงินและบริหาร บจ. โอบีเอ็ม ประเทศไทย 2540 ผู้จัดการฝ่ายธุรกิจบริการ บจ. โอบีเอ็ม ประเทศไทย</p>

ชื่อ-นามสกุล		นายอานัติ เมฆไพบูลย์วัฒนา	
ตำแหน่ง	ผู้อำนวยการบริหาร - ด้านการบริหารจัดการระดับภูมิภาค		
	55		
	21 กุมภาพันธ์ 2555		
	ตนเอง: 1,063,101 หุ้น (ร้อยละ 0.00) คู่สมรส: - ไม่มี -		
	- ไม่มี -		
ความสัมพันธ์ทางครอบครัวระหว่างผู้บริหาร		- ไม่มี -	
คุณวุฒิทางการศึกษา	ปริญญาโท	บริหารการตลาด, West Coast University, USA	
	ปริญญาตรี	วิศวกรรมเครื่องกล สถาบันเทคโนโลยีพระจอมเกล้าธนบุรี	
	- ไม่มี -		
การผ่านการอบรมที่เกี่ยวข้องที่จัดโดยสมาคมส่งเสริมสถาบันกรรมการบริษัทไทย (IOD)			
ประวัติการทำงานที่สำคัญ			
<u>บริษัทจดทะเบียนในตลาดหลักทรัพย์แห่งประเทศไทย</u> ปัจจุบัน ผู้อำนวยการบริหาร – ดานการบริหารจัดการระดับภูมิภาค บริษัท ทู คอร์ปอเรชั่น จำกัด (มหาชน)			
<u>บริษัทที่ไม่ได้จดทะเบียนในตลาดหลักทรัพย์แห่งประเทศไทย</u> ปัจจุบัน กรรมการ บจ. ทู ดิสทริบิวชั่น แอนด์ เซลส์ กรรมการ บจ. สมุทรปราการ มีเดีย คอร์ปอเรชั่น กรรมการ บจ. ฮัทซัน มัลติมีเดีย เซอร์วิส (ประเทศไทย) กรรมการ บจ. เทเลเอ็นจิเนียริง แอนด์ เซอร์วิสเชส กรรมการ บจ. ซีนิเฟล็กซ์ กรรมการ บจ. ทู ดิจิตอล มีเดีย กรรมการ บจ. แซทเทลไลท์ เซอร์วิส กรรมการ บจ. แพนเทอร์ เอ็นเทอร์เทนเมนท์ กรรมการ บจ. ทู จีเอส กรรมการ บจ. เทเลคอมโฮลดิ้ง 2555-2557 กรรมการผู้จัดการ บมจ. ทู วิชั่นส์ จำกัด (มหาชน) 2552-2555 รองหัวหน้ากลุ่มคณะผู้บริหารด้านการพาณิชย์ บมจ. ทู คอร์ปอเรชั่น 2545-2552 ผู้อำนวยการและผู้จัดการทั่วไป บมจ. ทู คอร์ปอเรชั่น 2541-2545 กรรมการผู้จัดการใหญ่ บจ. ไวร์เออ แอนด์ ไวร์เลส 2540-2541 ผู้จัดการทั่วไป บจ. เทเลเอ็นจิเนียริง แอนด์ เซอร์วิสเชส 2539-2540 ผู้อำนวยการ บจ. เอเชีย มัลติมีเดีย 2538-2539 ผู้จัดการทั่วไป บจ. ยูเน็ต 2538 ผู้อำนวยการ บจ. ยูทีวี เคเบิล เน็ตเวิร์ค 2537 ผู้อำนวยการ บจ. เทเลคอมโฮลดิ้ง			

ชื่อ-นามสกุล	นายเจริญ ลิมกังวาพมงคล
ตำแหน่ง	ผู้อำนวยการบริหาร - ด้านการบริหารจัดการระดับภูมิภาค
อายุ (ปี)	52
วันที่ได้รับการแต่งตั้งครั้งแรก	26 ตุลาคม 2555
จำนวนและสัดส่วนการถือหุ้น ในบริษัท ณ 31 ธันวาคม 2558	<p>ตนเอง:</p> <p>393,612 หุ้น (ร้อยละ 0.00)</p> <p>คู่สมรส:</p> <p>278,139 หุ้น (ร้อยละ 0.00)</p>
ความสัมพันธ์ทางครอบครัว ระหว่างผู้บริหาร	- ไม่มี -
คุณวุฒิทางการศึกษา	<p>Mini MBA จุฬาลงกรณ์มหาวิทยาลัย</p> <p>ปริญญาตรี บริหารธุรกิจบัณฑิต มหาวิทยาลัยอัสสัมชัญ</p>
การผ่านการอบรมที่เกี่ยวข้อง ที่จัดโดยสมาคมส่งเสริมสถาบัน กรรมการบริษัทไทย (IOD)	- ไม่มี -
ประวัติการทำงานที่สำคัญ	<p><u>บริษัทจดทะเบียนในตลาดหลักทรัพย์แห่งประเทศไทย</u></p> <p>ปัจจุบัน ผู้อำนวยการบริหาร – ด้านการบริหารจัดการระดับภูมิภาค บมจ. ทรู คอร์ปอเรชั่น</p> <p><u>บริษัทที่ไม่ได้จดทะเบียนในตลาดหลักทรัพย์แห่งประเทศไทย</u></p> <p>ปัจจุบัน กรรมการผู้จัดการ บจ. ทรู มัลติมีเดีย กรรมการบริหาร บจ. ทรู โลว์ พัลส์</p> <p>2546-2549 ผู้อำนวยการฝ่ายการตลาด บจ. ยัมส์ เรสเตอรอง (ประเทศไทย)</p> <p>2535-2546 ผู้อำนวยการฝ่ายการขายและการตลาด บจ. ฮัทชีสัน เทเลคอมมิวนิเคชั่นส์</p> <p>2532-2535 ผู้จัดการผลิตภัณฑ์ บจ. ยูนิลีเวอร์ (ประเทศไทย)</p> <p>2529-2532 เจ้าหน้าที่บริหารลูกค้า บจ. ลินตาส (ประเทศไทย)</p>

ชื่อ-นามสกุล		ดร. ปพนธ์ รัตนชัยกานนท์
ตำแหน่ง	ผู้ช่วยกรรมการผู้จัดการใหญ่/ประธานคณะผู้บริหาร และผู้อำนวยการบริหารด้านลูกค้าภาคธุรกิจขนาดกลางและขนาดย่อม	
อายุ (ปี)	49	
วันที่ได้รับการแต่งตั้งครั้งแรก	21 กุมภาพันธ์ 2555	
จำนวนและสัดส่วนการถือหุ้นในบริษัท ณ 31 ธันวาคม 2558	<p>หุ้นสามัญ :</p> <p>ตนเอง: 881,931 หุ้น (ร้อยละ 0.00)</p> <p>คู่สมรส: 255,691 หุ้น (ร้อยละ 0.00)</p> <p>หุ้นกู้ TRUE :</p> <p>ตนเอง: 2,000 หน่วย</p> <p>คู่สมรส: - ไม่มี -</p> <p>หุ้นกู้ TUC :</p> <p>ตนเอง: 2,000 หน่วย</p> <p>คู่สมรส: 3,000 หน่วย</p>	
ความสัมพันธ์ทางครอบครัวระหว่างผู้บริหาร	- ไม่มี -	
คุณวุฒิทางการศึกษา	ปริญญาเอก	หลักสูตรปรัชญาดุษฎีบัณฑิต สาขาวิชาการพัฒนาองค์การ (หลักสูตร) นานาชาติ
	ปริญญาโท	Communication Advertising and Public Relations Emerson College, Boston, Massachusetts, USA
	ปริญญาตรี	Management มหาวิทยาลัยอัสสัมชัญ
	ประกาศนียบัตรวิชาชีพ	Advertising of Public Relations and Print Production, The Advertising Club of Greater Boston
การผ่านการอบรมที่เกี่ยวข้องที่จัดโดยสมาคมส่งเสริมสถาบันกรรมการบริษัทไทย (IOD)	- ไม่มี -	
ประวัติการทำงานที่สำคัญ	<p><u>บริษัทจดทะเบียนในตลาดหลักทรัพย์แห่งประเทศไทย</u></p> <p>บมจ. ทู คอร์ปอเรชั่น</p> <p>2557-ปัจจุบัน ผู้ช่วยกรรมการผู้จัดการใหญ่/ประธานคณะผู้บริหาร และ ผู้อำนวยการบริหารด้านลูกค้าภาคธุรกิจขนาดกลางและขนาดย่อม</p> <p>2555-2556 หัวหน้าคณะผู้บริหารด้านการพาณิชย์ - ด้านการขายและรีเทล</p> <p>2548-2555 ผู้ช่วยกรรมการผู้จัดการใหญ่ และ รองหัวหน้าคณะผู้บริหารด้านการพาณิชย์</p>	
	<p><u>บริษัทที่มีได้จดทะเบียนในตลาดหลักทรัพย์แห่งประเทศไทย</u></p> <p>ปัจจุบัน กรรมการ บจ. สมุทรปราการ มีเดีย คอร์ปอเรชั่น</p> <p>กรรมการ บจ. ทรู มิวสิค เรดิโอ</p> <p>กรรมการ True Trademark Holdings Company Limited</p> <p>กรรมการ บจ. ยักษ์สิน มัลติมีเดีย เซอร์วิส (ประเทศไทย)</p> <p>กรรมการ บจ. ทรู โลฟสเตอร์ รีเทล</p> <p>กรรมการ บจ. เบคเฮาส์</p> <p>2543-2548 ผู้อำนวยการด้านการตลาดและการขาย บจ. มาสตา เซลส์ (ประเทศไทย)</p> <p>2542-2543 Chief Operating Officer เบเกอร์ มิวสิค กรุ๊ป</p> <p>2541-2542 Group Account Director and General Manager Grey Advertising Thailand and WhizzbangArts</p> <p>2536-2541 Managing Director The Print International Co., Ltd. and Design Arts Co.,Ltd.</p> <p>2534-2535 Project Manager, Ammirati Puris Lintas (Thailand) Company</p>	

ชื่อ-นามสกุล	นายคาร์ล ภูเก็ต
ตำแหน่ง	หัวหน้าคณะผู้บริหารด้านบริการลูกค้า
อายุ (ปี)	51
วันที่ได้รับการแต่งตั้งครั้งแรก	1 กุมภาพันธ์ 2556
จำนวนและสัดส่วนการถือหุ้น ในบริษัท ณ 31 ธันวาคม 2558	ตนเอง: 100,000 หุ้น (ร้อยละ 0.00) คู่สมรส: - ไม่มี -
ความสัมพันธ์ทางครอบครัว ระหว่างผู้บริหาร	- ไม่มี -
คุณวุฒิทางการศึกษา	Bachelor Degree of Aircraft Operational Engineering, AH Amsterdam
การผ่านการอบรมที่เกี่ยวข้อง ที่จัดโดยสมาคมส่งเสริมสถาบัน กรรมการบริษัทไทย (IOD)	- ไม่มี -
ประวัติการทำงานที่สำคัญ	<p><u>บริษัทจดทะเบียนในตลาดหลักทรัพย์แห่งประเทศไทย</u></p> <p>ก.พ. 2556-ปัจจุบัน หัวหน้าคณะผู้บริหารด้านบริการลูกค้า บมจ. ทู คอร์ปอเรชั่น</p> <p>เม.ย. 2553-ปัจจุบัน รักษาการผู้อำนวยการ ด้านการรับรองคุณภาพ บมจ. ทู คอร์ปอเรชั่น</p> <p>ก.พ. 2555-ก.พ. 2556 ผู้อำนวยการ ด้านบริการลูกค้า บมจ. ทู คอร์ปอเรชั่น</p> <p>มี.ค. 2549-มี.ย. 2553 ที่ปรึกษากิจการผู้จัดการใหญ่ บมจ. ทู คอร์ปอเรชั่น</p> <p>มี.ค. 2543- ก.พ. 2548 ผู้อำนวยการ ด้านบริหารการบริการลูกค้า บมจ. ทู คอร์ปอเรชั่น</p> <p>เม.ย. 2542-มี.ค. 2543 รองผู้อำนวยการ สายงานพัฒนาและตรวจสอบระบบ บมจ. ทู คอร์ปอเรชั่น</p> <p><u>บริษัทที่ไม่ได้จดทะเบียนในตลาดหลักทรัพย์แห่งประเทศไทย</u></p> <p>ปัจจุบัน ประธานกรรมการ บจ. ทู วอยซ์</p> <p>เม.ย. 2543-ม.ค. 2548 กรรมการผู้จัดการ บจ. ทู ทัช</p> <p>2539-2542 กรรมการผู้จัดการ บจ. อซิโมธ</p> <p>2536-2539 กรรมการผู้จัดการ บจ. คิวเอ็มไอ-เคเอสที (ประเทศไทย)</p> <p>2534-2537 ที่ปรึกษาและที่ปรึกษาด้านการจัดการ บจ. คิวเอ็มไอ-เคเอสที (มาเลเซีย)</p>

ชื่อ-นามสกุล	นายศิริพนธ์ คุณากรพันธุ์	
ตำแหน่ง	ผู้อำนวยการบริหาร - ด้านการบริหารจัดการระดับภูมิภาค	
อายุ (ปี)	52	
วันที่ได้รับการแต่งตั้งครั้งแรก	21 มกราคม 2557	
จำนวนและสัดส่วนการถือหุ้นในบริษัท ณ 31 ธันวาคม 2558	ตนเอง: 364,771 หุ้น (ร้อยละ 0.00) คู่สมรส: - ไม่มี -	
ความสัมพันธ์ทางครอบครัวระหว่างผู้บริหาร	- ไม่มี -	
คุณวุฒิทางการศึกษา	ปริญญาตรี	สาขาวิศวกรรมอิเล็กทรอนิกส์ สถาบันเทคโนโลยีพระจอมเกล้าเจ้าคุณทหารลาดกระบัง
การผ่านการอบรมที่เกี่ยวข้องที่จัดโดยสมาคมส่งเสริมสถาบันกรรมการบริษัทไทย (IOD)	- ไม่มี -	
ประวัติการทำงานที่สำคัญ	บริษัทจดทะเบียนในตลาดหลักทรัพย์แห่งประเทศไทย ปัจจุบัน ผู้อำนวยการบริหาร ด้านการบริหารจัดการระดับภูมิภาค บริษัท ทรู คอร์ปอเรชั่น จำกัด (มหาชน) 2549-2550 ผู้อำนวยการฝ่ายขาย Business Customer I บริษัท ทรู คอร์ปอเรชั่น จำกัด (มหาชน) บริษัทที่มีได้จดทะเบียนในตลาดหลักทรัพย์แห่งประเทศไทย ปัจจุบัน กรรมการ บริษัท บีเอฟเคที (ประเทศไทย) จำกัด 2551-2557 หัวหน้าคณะผู้บริหารด้านปฏิบัติการโครงข่าย บริษัท ทรู มูฟ จำกัด	

เลขานุการบริษัท

ชื่อ-นามสกุล	นางรังสิณี สุจริตสัจชัย
ตำแหน่ง	เลขานุการบริษัท
อายุ (ปี)	50
วันที่ได้รับการแต่งตั้งครั้งแรก	27 กุมภาพันธ์ 2552
จำนวนและสัดส่วนการถือหุ้น ในบริษัท ณ 31 ธันวาคม 2558	ตนเอง: - ไม่มี - คู่สมรส: 3,200 หุ้น (ร้อยละ 0.00)
ความสัมพันธ์ทางครอบครัว ระหว่างผู้บริหาร	- ไม่มี -
คุณวุฒิทางการศึกษา	ปริญญาโท คณะพาณิชยศาสตร์และการบัญชี วิชาเอก – การเงิน มหาวิทยาลัยธรรมศาสตร์ ปริญญาตรี คณะพาณิชยศาสตร์และการบัญชี วิชาเอก – บัญชี จุฬาลงกรณ์มหาวิทยาลัย
การอบรม	<ul style="list-style-type: none"> - ทบทวนกฎเกณฑ์เกี่ยวกับบริษัทจดทะเบียน - Workshop การทำรายงาน Corporate Governance - โครงการ Smart Disclosure Program (SDP) - Moving Corporate Governance Forward: Challenge for Thai Directors - SEC 20th Anniversary International Symposium เรื่อง “Asia: The Dynamic Capital Market Frontier” และงานกาลาดินเนอร์ ในวาระครบรอบ 20 ปี ก.ล.ด. - “ASEAN CG Scorecard” บทบาทของเลขานุการต่อการเตรียมความพร้อมรับมือ AEC - การเปิดเผยข้อมูลของบริษัทจดทะเบียนเกี่ยวกับการต่อต้านการทุจริตคอร์รัปชัน Corporate Social Responsibilities และบุคคลที่ทำหน้าที่สนับสนุนให้เกิดการกำกับดูแลกิจการที่ดีในบริษัท (Gatekeepers) - Capital Market Research Forum ครั้งที่ 2/2556 หัวข้อ “แนวทางสนับสนุนการทำโครงการสะสมหุ้นสำหรับพนักงาน (Employee Joint Investment Plan:EJIP) ของบริษัทจดทะเบียนไทย” - การสื่อสารและขั้นตอนการกำหนดนโยบายที่เกี่ยวข้องกับการป้องกันการทุจริตคอร์รัปชันของบริษัทจดทะเบียน - การพัฒนานกฏเกณฑ์การจัดประชุมคณะกรรมการและผู้ถือหุ้นของบริษัทจดทะเบียน - หลักเกณฑ์การจัดทำรายงานตามมาตรา 56 และการจัดทำแบบแสดงรายการข้อมูลประจำปี 56-1 ที่ปรับปรุงใหม่ - แนวทางการจัดทำรายงานการกำกับดูแลกิจการที่ดีสำหรับบริษัทจดทะเบียน ปี 2556 - แนวทางการเปิดเผยข้อมูลเรื่องความรับผิดชอบต่อสังคม (CSR) ตามแบบ 56-1 - ประชุมหารือการรับฟังความคิดเห็นกฎหมายว่าด้วยบริษัทมหาชนจำกัดและประมวลกฎหมายแพ่งและพาณิชย์ ว่าด้วยหุ้นส่วนบริษัท

นางรังสิณี สุจริตสัญญาชัย (ต่อ)

การผ่านการอบรมที่เกี่ยวข้อง ที่จัดโดยสมาคมส่งเสริมสถาบัน กรรมการบริษัทไทย (IOD)

- Company Secretary Program 19/2006 (CSP)
- Effective Minute Taking 5/2006 (EMT)
- Corporate Governance and Social Responsibilities 1/2007 (CSR)
- Anti-Corruption : The Practical Guide (ACPG5/2013)

ประวัติการทำงานที่สำคัญ

บมจ. ทรู คอร์ปอเรชั่น

- 2552-ปัจจุบัน เลขานุการบริษัท
- 2544-ปัจจุบัน เลขานุการคณะกรรมการตรวจสอบ
เลขานุการคณะกรรมการกำหนดค่าตอบแทนและสรรหากรรมการ
เลขานุการคณะกรรมการกำกับดูแลกิจการ
ผู้ช่วยเลขานุการคณะกรรมการด้านการเงิน
- 2544-2552 รองเลขานุการบริษัท
- 2543-2544 ผู้ช่วยหัวหน้าคณะผู้บริหารด้านกฎหมาย – ด้านการประสานงานกับ
หน่วยงานกำกับดูแลหลักทรัพย์จดทะเบียน

บมจ. เจริญโภคภัณฑ์อาหาร

- 2534-2543 ผู้จัดการฝ่ายบัญชี และ ดูแลการปฏิบัติตามข้อกำหนดของ
ตลาดหลักทรัพย์แห่งประเทศไทย
- 2533-2534 เจ้าหน้าที่วิเคราะห์อาวุโส – สำนักที่ปรึกษาทางเศรษฐกิจ

การถือหลักทรัพย์สินของกรรมการและผู้บริหารของบริษัทฯ ณ วันที่ 31 ธันวาคม 2558

ชื่อ	หุ้นสามัญ (จำนวนหุ้น)				หุ้นกู้ (จำนวนหน่วย)			
	ณ 31 ธ.ค. 2557	เปลี่ยนแปลงในปี 2558	ณ 31 ธ.ค. 2558		ณ 31 ธ.ค. 2557	เปลี่ยนแปลง	ณ 31 ธ.ค. 2558	
			จำนวน	สัดส่วน			จำนวน	สัดส่วน
1. นายวิทยา เวชชาชีวะ	-	ได้มา - จำหน่าย -	-	-	-	-	-	-
คู่สมรส และบุตรที่ยังไม่บรรลุนิติภาวะ	-	ได้มา - จำหน่าย -	-	-	-	-	-	-
2. ดร. โกศล เพ็ชรสุวรรณ	-	ได้มา - จำหน่าย -	-	-	-	-	-	-
คู่สมรส และบุตรที่ยังไม่บรรลุนิติภาวะ	-	ได้มา - จำหน่าย -	-	-	-	-	-	-
3. นายโชติ โภควนิช	-	ได้มา - จำหน่าย -	-	-	-	-	-	-
คู่สมรส และบุตรที่ยังไม่บรรลุนิติภาวะ	-	ได้มา - จำหน่าย -	-	-	-	-	-	-
4. นายฮาราลด์ ลิงค์	198,883	ได้มา 99,798 จำหน่าย -	298,681	0.00	-	-	-	-
คู่สมรส และบุตรที่ยังไม่บรรลุนิติภาวะ	-	ได้มา - จำหน่าย -	-	-	-	-	-	-
5. ศ. (พิเศษ) เรวัต น้าเฉลิม	84,471	ได้มา 56,624 จำหน่าย -	141,095	0.00	-	-	-	-
คู่สมรส และบุตรที่ยังไม่บรรลุนิติภาวะ	75,595	ได้มา - จำหน่าย -	75,595	0.00	-	-	-	-
6. นายฉวี เกิงโหล่ว	-	ได้มา - จำหน่าย -	-	-	-	-	-	-
คู่สมรส และบุตรที่ยังไม่บรรลุนิติภาวะ	-	ได้มา - จำหน่าย -	-	-	-	-	-	-
7. นายอนันท์ เจียรนนท์	-	ได้มา - จำหน่าย -	-	-	-	-	-	-
คู่สมรส และบุตรที่ยังไม่บรรลุนิติภาวะ	-	ได้มา - จำหน่าย -	-	-	-	-	-	-
8. ดร. อาซัว เตาลานนท์	-	ได้มา - จำหน่าย -	-	-	-	-	-	-
คู่สมรส และบุตรที่ยังไม่บรรลุนิติภาวะ	-	ได้มา - จำหน่าย -	-	-	-	-	-	-
9. ศ. (พิเศษ) อธิก อัครนันท์	3,241,895	ได้มา 212,336 จำหน่าย 2,075,000	1,379,231	0.01	-	-	-	-
คู่สมรส และบุตรที่ยังไม่บรรลุนิติภาวะ	-	ได้มา - จำหน่าย -	-	-	-	-	-	-
10. นายหลี่ เจิงเม่า	-	ได้มา - จำหน่าย -	-	-	-	-	-	-
คู่สมรส และบุตรที่ยังไม่บรรลุนิติภาวะ	-	ได้มา - จำหน่าย -	-	-	-	-	-	-
11. ศ. ดร. วรภัทร โตณะเกษม	10,484	ได้มา 22,649 จำหน่าย -	33,133	0.00	-	-	-	-
คู่สมรส และบุตรที่ยังไม่บรรลุนิติภาวะ	-	ได้มา - จำหน่าย -	-	-	-	-	-	-
12. นายอำรุง สรรพสิทธิ์วงศ์	1,022,225	ได้มา 56,623 จำหน่าย -	1,078,848	0.00	-	-	-	-
คู่สมรส และบุตรที่ยังไม่บรรลุนิติภาวะ	3,888	ได้มา - จำหน่าย -	3,888	0.00	-	-	-	-

ชื่อ	หุ้นสามัญ (จำนวนหุ้น)				หุ้นกู้ (จำนวนหน่วย)			
	ณ 31 ธ.ค. 2557	เปลี่ยนแปลงในปี 2558	ณ 31 ธ.ค. 2558		ณ 31 ธ.ค. 2557	เปลี่ยนแปลง ในปี 2558	ณ 31 ธ.ค. 2558	
			จำนวน	สัดส่วน			จำนวน	สัดส่วน
13. นายวิเชาวน์ รักพงษ์ไพโรจน์	430,813	ได้มา 288,777	719,590	0.00	-	-	-	-
		จำหน่าย -						
คู่สมรส และบุตรที่ยังไม่บรรลุนิติภาวะ	-	ได้มา -	-	-	-	-	-	-
		จำหน่าย -						
14. นายชัชวาลย์ เจียรนวนนท์	304,103	ได้มา 203,843	507,946	0.00	-	-	-	-
		จำหน่าย -						
คู่สมรส และบุตรที่ยังไม่บรรลุนิติภาวะ	-	ได้มา -	-	-	-	-	-	-
		จำหน่าย -						
15. นายสุภกิต เจียรนวนนท์	2,732,250	ได้มา 528,224	3,260,474	0.01	-	-	-	-
		จำหน่าย -						
คู่สมรส และบุตรที่ยังไม่บรรลุนิติภาวะ	3,000	ได้มา -	3,000	0.00	-	-	-	-
		จำหน่าย -						
16. นายณรงค์ เจียรนวนนท์	224,386	ได้มา -	224,386	0.00	-	-	-	-
		จำหน่าย -						
คู่สมรส และบุตรที่ยังไม่บรรลุนิติภาวะ	-	ได้มา -	-	-	-	-	-	-
		จำหน่าย -						
17. นายเอก เนียนชู ^๒	-	ได้มา -	-	-	-	-	-	-
		จำหน่าย -						
คู่สมรส และบุตรที่ยังไม่บรรลุนิติภาวะ	-	ได้มา -	-	-	-	-	-	-
		จำหน่าย -						
18. นายศุภชัย เจียรนวนนท์	3,983,755	ได้มา 543,580	4,527,335	0.02	-	-	-	-
		จำหน่าย -						
คู่สมรส และบุตรที่ยังไม่บรรลุนิติภาวะ	1,901,710	ได้มา -	1,901,710	0.01	-	-	-	-
		จำหน่าย -						
19. นายนพพล เดชอุดม	1,559,818	ได้มา 639,738	1,699,556	0.01	-	-	-	-
		จำหน่าย 500,000						
คู่สมรส และบุตรที่ยังไม่บรรลุนิติภาวะ	-	ได้มา -	-	-	-	-	-	-
		จำหน่าย -						
20. นายวิลเลียม แฮริส	1,109,240	ได้มา 295,342	954,582	0.00	-	-	-	-
		จำหน่าย 450,000						
คู่สมรส และบุตรที่ยังไม่บรรลุนิติภาวะ	-	ได้มา -	-	-	-	-	-	-
		จำหน่าย -						
21. นายขจร เจียรนวนนท์	301,271	ได้มา 254,804	556,075	0.00	-	-	-	-
		จำหน่าย -						
คู่สมรส และบุตรที่ยังไม่บรรลุนิติภาวะ	-	ได้มา -	-	-	-	-	-	-
		จำหน่าย -						
22. นายธิติภูมิ นันทพัฒน์ศิริ	371,053	ได้มา 192,067	463,120	0.00	-	-	-	-
		จำหน่าย 100,000						
คู่สมรส และบุตรที่ยังไม่บรรลุนิติภาวะ	-	ได้มา -	-	-	-	-	-	-
		จำหน่าย -						
23. นายอดิรุฒม์ โตทวีแสนสุข	2,840,053	ได้มา 271,790	3,111,843	0.01	-	-	-	-
		จำหน่าย -						
คู่สมรส และบุตรที่ยังไม่บรรลุนิติภาวะ	-	ได้มา -	-	-	-	-	-	-
		จำหน่าย -						
24. นายทรงธรรม เพียรพัฒน์วิทย์	850,611	ได้มา 289,382	471,293	0.00	-	-	-	-
		จำหน่าย 668,700						
คู่สมรส และบุตรที่ยังไม่บรรลุนิติภาวะ	-	ได้มา 59,000	0	0.00	-	-	-	-
		จำหน่าย 59,000						
25. นายอาณัติ เมฆไพบูลย์วัฒนา	827,724	ได้มา 235,377	1,063,101	0.00	-	-	-	-
		จำหน่าย -						
คู่สมรส และบุตรที่ยังไม่บรรลุนิติภาวะ	-	ได้มา -	-	-	-	-	-	-
		จำหน่าย -						

ชื่อ	หุ้นสามัญ (จำนวนหุ้น)				หุ้นกู้ (จำนวนหน่วย)			
	ณ 31 ธ.ค. 2557	เปลี่ยนแปลงในปี 2558	ณ 31 ธ.ค. 2558		ณ 31 ธ.ค. 2557	เปลี่ยนแปลง ในปี 2558	ณ 31 ธ.ค. 2558	
			จำนวน	สัดส่วน			จำนวน	สัดส่วน
26. นายเจริญ ลิ่มกังวาลมงคล	233,789	ได้มา 159,823	393,612	0.00	-	-	-	-
		จำหน่าย -						
คู่สมรส และบุตรที่ยังไม่บรรลุนิติภาวะ	278,139	ได้มา -	278,139	0.00	-	-	-	-
		จำหน่าย -						
27. ดร. ปพนธ์ รัตนชัยกานนท์	629,790	ได้มา 620,829	881,931	0.00	2,000	-	2,000	0.00
		จำหน่าย 368,688						
คู่สมรส และบุตรที่ยังไม่บรรลุนิติภาวะ	181,930	ได้มา 112,683	255,691	0.00	-	-	-	-
		จำหน่าย 38,922						
28. นายคาร์ล กุเดียร์	-	ได้มา 100,000	100,000	0.00	-	-	-	-
		จำหน่าย -						
คู่สมรส และบุตรที่ยังไม่บรรลุนิติภาวะ	-	ได้มา -	-	-	-	-	-	-
		จำหน่าย -						
29. นายศิริพจน์ คุณนารพันธ์	195,070	ได้มา 169,701	364,771	0.00	-	-	-	-
		จำหน่าย -						
คู่สมรส และบุตรที่ยังไม่บรรลุนิติภาวะ	-	ได้มา -	-	-	-	-	-	-
		จำหน่าย -						

รายงานการถือหลักทรัพย์สินของกรรมการในบริษัทในเครือ ณ วันที่ 31 ธันวาคม 2558

รายชื่อกรรมการ	นายณินท์ เจียรนนท์		ดร. อาชว์ เตลาบนท์		นายเชษฐา เจียรนนท์		นายสุกิต เจียรนนท์		นายศุภชัย เจียรนนท์		นายวิเชาวน์ รักพงษ์ไพโรจน์	
รายชื่อบริษัท	เพิ่ม - ลด ในปี 2558	คง เหลือ	เพิ่ม - ลด ในปี 2558	คง เหลือ	เพิ่ม - ลด ในปี 2558	คง เหลือ	เพิ่ม - ลด ในปี 2558	คง เหลือ	เพิ่ม - ลด ในปี 2558	คง เหลือ	เพิ่ม - ลด ในปี 2558	คง เหลือ
บจ. เทเลคอมโฮลดิ้ง	-	1	-	-	-	-	-	-	-	1	-	-
บมจ. กรุงเทพอินเตอร์เทเลเทค	1	-	-	-	-	-	-	-	1	-	1	-
บจ. ทู อินฟอร์เมชั่น เทคโนโลยี	-	-	-	1	-	-	-	-	-	1	-	1
บจ. ทู ทัช	-	-	-	1	-	1	-	1	-	1	-	1
บจ. ทู มัลติมีเดีย	-	-	-	1	-	1	-	1	-	1	-	1
บจ. เอเชีย อินโฟเน็ท	-	-	-	1	-	1	-	1	-	1	-	1
บจ. เอเชีย ไวร์เลส คอมมิวนิเคชั่น	-	-	-	1	-	1	-	1	-	1	-	1
บจ. ทู อินเทอร์เน็ท	-	-	-	1	-	1	-	1	-	1	-	2
บจ. เรียล มูฟ	-	-	-	-	-	-	-	1	-	1	-	1
บจ. ทู ดิสทริบิวชั่น แอนด์ เซลส์	-	-	-	-	-	-	-	-	-	1	-	-
บจ. บีเอฟเคที (ประเทศไทย)	-	-	-	-	-	-	-	-	-	1	-	-
บจ. ทู วิสตาส์	-	-	-	-	-	-	-	-	-	-	-	1
บจ. ทู วิชั่นส์ กรุ๊ป	-	-	-	-	-	-	-	-	-	-	-	1
บจ. ทู มูฟ เอช ยูนิเวอร์แซล คอมมิวนิเคชั่น	-	-	-	-	-	-	-	-	-	-	-	1
บจ. เทเลคอม แอสเซท แมเนจเม้นท์	-	-	-	-	-	-	-	-	-	-	-	1
บจ. ทู อินคิวบ์	-	-	-	-	-	-	-	-	-	-	-	-

c = ประสิทธิภาพการ
vc = ร่องประธานกรรมการ
/ = กรรมการ
E = ผู้บริหารระดับสูง

1. นโยบายการกำกับดูแลกิจการ

บริษัทฯ ตระหนักถึงความสำคัญของการกำกับดูแลกิจการที่ดี จึงได้กำหนดให้มี “นโยบายการกำกับดูแลกิจการที่ดี” ของบริษัทฯ ตั้งแต่ปี 2545 และได้ทำการปรับปรุงนโยบายดังกล่าวเป็นระยะๆ อย่างต่อเนื่อง เพื่อให้เหมาะสมกับสถานการณ์ของบริษัทฯ ที่เปลี่ยนแปลงไป ตลอดจนเพื่อให้สอดคล้องกับกฎหมายที่เกี่ยวข้อง หลักการกำกับดูแลกิจการที่ดีที่แนะนำโดยตลาดหลักทรัพย์แห่งประเทศไทย (“ตลาดหลักทรัพย์ฯ”) ซึ่งเทียบเคียงได้กับมาตรฐานสากล โดยบริษัทฯ ได้เปิดเผยเนื้อหาสาระสำคัญของ “นโยบายการกำกับดูแลกิจการที่ดี” ไว้บนเว็บไซต์ของบริษัทฯ ที่ www.truecorp.co.th

2. คณะกรรมการชุดย่อย

คณะกรรมการชุดย่อยภายใต้คณะกรรมการบริษัท มีจำนวน 4 คณะ ดังนี้

- 1) คณะกรรมการตรวจสอบ
- 2) คณะกรรมการกำหนดค่าตอบแทนและสรรหากรรมการ
- 3) คณะกรรมการด้านการเงิน
- 4) คณะกรรมการกำกับดูแลกิจการที่ดี

1) คณะกรรมการตรวจสอบ

คณะกรรมการตรวจสอบของบริษัทฯ มีวาระการดำรงตำแหน่ง 3 ปี ประกอบด้วยบุคคลผู้ทรงคุณวุฒิ จำนวน 3 ท่าน โดยมีรายนามดังต่อไปนี้

รายนาม	ตำแหน่ง	การประชุมคณะกรรมการตรวจสอบ ประจำปี 2558	
		จำนวนครั้ง การประชุม ^{1/}	จำนวนครั้ง ที่เข้าร่วมประชุม
1.นายวิทยา เวชชาชีวะ	ประธานคณะกรรมการตรวจสอบ	7	7
2. ดร. โกศล เพ็ชรสุวรรณ์	กรรมการตรวจสอบ	7	7
3. นายโชติ โกควนิช ^{2/}	กรรมการตรวจสอบ	7	7

หมายเหตุ : ^{1/} ในปี 2558 คณะกรรมการตรวจสอบมีการประชุม จำนวน 7 ครั้ง โดยที่เป็นการประชุมกับผู้สอบบัญชีโดยไม่มีฝ่ายจัดการเข้าร่วมประชุมด้วย จำนวน 1 ครั้ง

^{2/} นายโชติ โกควนิช เป็นผู้มีความรู้และประสบการณ์ในการสอบทานงบการเงินของบริษัทฯ โดยมีรายละเอียดเกี่ยวกับคุณสมบัติการศึกษาและประสบการณ์การทำงานตามที่ปรากฏในรายงานประจำปี และ แบบแสดงรายการข้อมูลประจำปี 2558 (“แบบ 56-1”)

คณะกรรมการตรวจสอบมีบทบาทและอำนาจหน้าที่รับผิดชอบ ดังต่อไปนี้

- ทั้งนี้ บริษัทฯ ได้มีการเปิดเผยกฏบัตรของคณะกรรมการตรวจสอบไว้บนเว็บไซต์ของบริษัทฯ ที่ www.truecorp.co.th และเปิดเผยรายงานจากคณะกรรมการตรวจสอบสำหรับการปฏิบัติงาน ประจำปี 2558 ไว้ในรายงานประจำปี แบบ 56-1 และ บนเว็บไซต์ของบริษัทฯ ด้วย

2) คณะกรรมการกำหนดค่าตอบแทนและสรรหากรรมการ

คณะกรรมการกำหนดค่าตอบแทนและสรรหากรรมการ ทำหน้าที่พิจารณาการกำหนดค่าตอบแทนของกรรมการและประธาน คณะผู้บริหาร รวมทั้งพิจารณากำหนดการสรรหากรรมการ ก่อนนำเสนอต่อที่ประชุมคณะกรรมการบริษัท โดยมีรายนามดังต่อไปนี้

รายงาน	การประชุมคณะกรรมการกำหนดค่าตอบแทนและสรรหากรรมการประจำปี 2558	
	จำนวนครั้ง การประชุม	จำนวนครั้ง ที่เข้าร่วมประชุม
1. นายธนิษฐ์ เจริญนนท์	2	-
2. นายสุภกิต เจริญนนท์	2	1
3. นายอำรุง สรรพสิทธิ์วงศ์	2	2
4. นายโชติ โมควนิช	2	2
5. นายหลี่ เจิงเม่า	2	1

ทั้งนี้ บริษัทฯ ได้มีการเปิดเผยกฎบัตรของคณะกรรมการกำหนดค่าตอบแทนและสรรหากรรมการไว้บนเว็บไซต์ของบริษัทฯ ที่ www.truecorp.co.th และเปิดเผยรายงานจากคณะกรรมการกำหนดค่าตอบแทนและสรรหากรรมการสำหรับการปฏิบัติงานประจำปี 2558 ไว้ในรายงานประจำปี และบนเว็บไซต์ของบริษัทฯ ด้วย

3) คณะกรรมการด้านการเงิน

คณะกรรมการด้านการเงิน ทำหน้าที่ช่วยคณะกรรมการบริษัทในการดูแลการบริหารการเงินและผลการดำเนินงานของบริษัทฯ ซึ่งในการนี้ คณะกรรมการด้านการเงินจะให้ความเห็นและข้อเสนอแนะแก่คณะกรรมการบริษัท เกี่ยวกับ กลยุทธ์ทางการเงิน งบประมาณประจำปี การกู้ยืมเงินหรือการก่อหนี้ที่สำคัญ การออกหลักทรัพย์ การได้มาหรือจำหน่ายไปซึ่งสินทรัพย์ที่สำคัญ ตลอดจนโครงการลงทุนที่สำคัญ โดยมีรายนามดังต่อไปนี้

รายงาน	การประชุมคณะกรรมการสอบด้านการเงินประจำปี 2558	
	จำนวนครั้ง การประชุม	จำนวนครั้ง ที่เข้าร่วมประชุม
1. ดร. อาชว์ เตาลานนท์	5	5
2. ศ. ดร. วรภัทร โธณะเกษม	5	4
3. นายอำรุง สรรพสิทธิ์วงศ์	5	5
4. นายโชติ โมควนิช	5	5
5. นายเอก เนียนชู	5	2

ทั้งนี้ บริษัทฯ ได้มีการเปิดเผยกฎบัตรของคณะกรรมการด้านการเงินไว้บนเว็บไซต์ของบริษัทฯ ที่ www.truecorp.co.th และเปิดเผยรายงานจากคณะกรรมการด้านการเงินสำหรับการปฏิบัติงานประจำปี 2558 ไว้ในรายงานประจำปี และ บนเว็บไซต์ของบริษัทฯ ด้วย

4) คณะกรรมการกำกับดูแลกิจการที่ดี

คณะกรรมการกำกับดูแลกิจการที่ดี ทำหน้าที่ช่วยคณะกรรมการบริษัทในการกำหนดและทบทวนนโยบายการกำกับดูแลกิจการที่ดีของบริษัทฯ ตลอดจนดูแลให้บริษัทฯ มีการกำกับดูแลกิจการที่ดีและเหมาะสมกับธุรกิจของบริษัทฯ โดยมีรายชื่อดังต่อไปนี้

รายงาน	การประชุมคณะกรรมการกำกับดูแลกิจการที่ดี ประจำปี 2558	
	จำนวนครั้ง การประชุม	จำนวนครั้ง ที่เข้าร่วมประชุม
1. ดร. โกศล เพ็ชรสุวรรณ	4	4
2. นายวิทยา เวชชาชีวะ	4	4
3. ดร. อาชว์ เตาลานนท์	4	4

ทั้งนี้ บริษัทฯ ได้มีการเปิดเผยกฎบัตรของคณะกรรมการกำกับดูแลกิจการที่ดีไว้บนเว็บไซต์ของบริษัทฯ ที่ www.truecorp.co.th และเปิดเผยรายงานจากคณะกรรมการกำกับดูแลกิจการที่ดีสำหรับการปฏิบัติงาน ประจำปี 2558 ไว้ในรายงานประจำปี และบนเว็บไซต์ของบริษัทฯ ด้วย

3. การสรรหาและแต่งตั้งกรรมการและผู้บริหารระดับสูงสุด

1) กรรมการอิสระ

กระบวนการสรรหากรรมการอิสระของบริษัทฯ มีหลักเกณฑ์และวิธีการเช่นเดียวกับการสรรหากรรมการ โดยมีรายละเอียดสรุปไว้ใน ข้อ 2) อย่างไรก็ตาม บุคคลซึ่งจะดำรงตำแหน่งกรรมการอิสระของบริษัทฯ จะต้องเป็นผู้ซึ่งเป็นอิสระจากผู้ถือหุ้นรายใหญ่ หรือกลุ่มของผู้ถือหุ้นรายใหญ่และผู้บริหารของนิติบุคคลที่เป็นผู้ถือหุ้นรายใหญ่ ตลอดจนเป็นอิสระจากความสัมพันธ์อื่นใดที่จะกระทบต่อการใช้อิทธิพลอย่างอิสระ และ ต้องมีคุณสมบัติตามที่กำหนดไว้ในนโยบายการกำกับดูแลกิจการที่ดีของบริษัทฯ (ซึ่งมีความเข้มงวดมากกว่าข้อกำหนดของคณะกรรมการกำกับตลาดทุนในเรื่องสัดส่วนการถือหุ้นในบริษัทฯ) ดังต่อไปนี้

- (1) ถือหุ้นไม่เกินร้อยละ 0.75 ของจำนวนหุ้นที่มีสิทธิออกเสียงทั้งหมดของบริษัทฯ บริษัทใหญ่ บริษัทย่อย บริษัทร่วม ผู้ถือหุ้นรายใหญ่ หรือผู้มีอำนาจควบคุมของบริษัทฯ ทั้งนี้ ให้นับรวมการถือหุ้นของผู้ที่เกี่ยวข้องกับกรรมการอิสระรายนั้นๆ ด้วย
- (2) ไม่เป็นหรือเคยเป็นกรรมการที่มีส่วนร่วมในการบริหารงาน ลูกจ้าง พนักงาน ที่ปรึกษา ที่ได้เงินเดือนประจำ หรือผู้มีอำนาจควบคุมของบริษัทฯ บริษัทใหญ่ บริษัทย่อย บริษัทร่วม บริษัทย่อยลำดับเดียวกัน ผู้ถือหุ้นรายใหญ่ หรือของผู้มีอำนาจควบคุมของบริษัทฯ เว้นแต่จะได้พ้นจากการมีลักษณะดังกล่าวมาแล้วไม่น้อยกว่าสองปีก่อนวันที่ได้รับการแต่งตั้ง
- (3) ไม่เป็นบุคคลที่มีความสัมพันธ์ทางสายโลหิต หรือโดยการจดทะเบียนตามกฎหมายในลักษณะที่เป็น บิดา มารดา คู่สมรส พี่น้อง และบุตร รวมทั้งคู่สมรสของบุตร ของกรรมการรายอื่น ผู้บริหาร ผู้ถือหุ้นรายใหญ่ ผู้มีอำนาจควบคุม หรือบุคคลที่จะได้รับการเสนอให้เป็นกรรมการ ผู้บริหารหรือผู้มีอำนาจควบคุมของบริษัทฯ หรือบริษัทย่อย

- (4) ไม่มีหรือเคยมีความสัมพันธ์ทางธุรกิจกับบริษัทฯ บริษัทใหญ่ บริษัทย่อย บริษัทร่วม ผู้ถือหุ้นรายใหญ่ หรือผู้มีอำนาจควบคุมของบริษัทฯ ในลักษณะที่อาจเป็นการขัดขวางการใช้วิจารณญาณอย่างอิสระของตน รวมทั้งไม่เป็นหรือเคยเป็นผู้ถือหุ้นที่มีนัย หรือ ผู้มีอำนาจควบคุมของผู้ที่มีความสัมพันธ์ทางธุรกิจกับบริษัทฯ บริษัทใหญ่ บริษัทย่อย บริษัทร่วม ผู้ถือหุ้นรายใหญ่ หรือผู้มีอำนาจควบคุมของบริษัทฯ เว้นแต่จะได้พ้นจากการมีลักษณะดังกล่าวมาแล้ว ไม่น้อยกว่าสองปีก่อนวันที่ได้รับการแต่งตั้ง

“ความสัมพันธ์ทางธุรกิจ” ตามวรรคหนึ่ง รวมถึงการทำรายการทางการค้าที่กระทำเป็นปกติ เพื่อประกอบกิจการ การเช่าหรือให้เช่าอสังหาริมทรัพย์ รายการเกี่ยวกับสินทรัพย์หรือบริการ หรือการให้หรือรับความช่วยเหลือทางการเงิน ด้วยการรับหรือให้กู้ยืม ค่าประกัน การให้สินทรัพย์เป็นหลักประกันหนี้สิน รวมถึงพฤติกรรมอื่นที่ตนเองเดียวกัน ซึ่งเป็นผลให้บริษัทฯ หรือคู่สัญญาที่มีภาระหนี้ที่ต้องชำระต่ออีกฝ่ายหนึ่ง ตั้งแต่ร้อยละสามของสินทรัพย์ที่มีตัวตนสุทธิของบริษัทฯ หรือตั้งแต่ยี่สิบล้านบาทขึ้นไป แล้วแต่จำนวนใดจะต่ำกว่า ทั้งนี้ การคำนวณภาระหนี้ดังกล่าวให้เป็นไปตามวิธีการคำนวณมูลค่าของรายการที่เกี่ยวข้องกันตามประกาศคณะกรรมการกำกับตลาดทุนว่าด้วยหลักเกณฑ์ในการทำรายการที่เกี่ยวข้องกัน โดยอนุโลม แต่ในการพิจารณาภาระหนี้ดังกล่าว ให้นับรวมภาระหนี้ที่เกิดขึ้นในระหว่างหนึ่งปีก่อนวันที่มีความสัมพันธ์ทางธุรกิจกับบุคคลเดียวกัน

- (5) ไม่เป็นหรือเคยเป็นผู้สอบบัญชีของบริษัทฯ บริษัทใหญ่ บริษัทย่อย บริษัทร่วม ผู้ถือหุ้นรายใหญ่ หรือผู้มีอำนาจควบคุมของบริษัทฯ และไม่เป็นผู้ถือหุ้นที่มีนัย ผู้มีอำนาจควบคุม หรือหุ้นส่วนของสำนักงานสอบบัญชี ซึ่งมีผู้สอบบัญชีของบริษัทฯ บริษัทใหญ่ บริษัทย่อย บริษัทร่วม ผู้ถือหุ้นรายใหญ่ หรือผู้มีอำนาจควบคุมของบริษัทฯ สังกัดอยู่ เว้นแต่จะได้พ้นจากการมีลักษณะดังกล่าวมาแล้ว ไม่น้อยกว่าสองปีก่อนวันที่ได้รับการแต่งตั้ง
- (6) ไม่เป็นหรือเคยเป็นผู้ให้บริการทางวิชาชีพใดๆ ซึ่งรวมถึงการให้บริการเป็นที่ปรึกษากฎหมายหรือที่ปรึกษาทางการเงิน ซึ่งได้รับค่าบริการเกินกว่าสองล้านบาทต่อปีจากบริษัทฯ บริษัทใหญ่ บริษัทย่อย บริษัทร่วม ผู้ถือหุ้นรายใหญ่ หรือผู้มีอำนาจควบคุมของบริษัทฯ และ ไม่เป็นผู้ถือหุ้นที่มีนัย ผู้มีอำนาจควบคุม หรือหุ้นส่วนของผู้ให้บริการทางวิชาชีพนั้นด้วย เว้นแต่จะได้พ้นจากการมีลักษณะดังกล่าวมาแล้ว ไม่น้อยกว่าสองปีก่อนวันที่ได้รับการแต่งตั้ง
- (7) ไม่เป็นกรรมการที่ได้รับการแต่งตั้งขึ้นเพื่อเป็นตัวแทนของกรรมการของบริษัทฯ ผู้ถือหุ้นรายใหญ่ หรือผู้ถือหุ้นซึ่งเป็นผู้ที่เกี่ยวข้องกับผู้ถือหุ้นรายใหญ่
- (8) ไม่ประกอบกิจการที่มีสภาพอย่างเดียวกันและเป็นการแข่งขันที่มีนัยกับกิจการของบริษัทฯ หรือบริษัทย่อย หรือไม่เป็นหุ้นส่วนที่มีนัยในห้างหุ้นส่วน หรือเป็นกรรมการที่มีส่วนร่วมในการบริหารงาน ลูกจ้าง พนักงาน ที่ปรึกษาที่รับเงินเดือนประจำ หรือถือหุ้นเกินร้อยละหนึ่งของจำนวนหุ้นที่มีสิทธิออกเสียงทั้งหมดของบริษัทอื่น ซึ่งประกอบกิจการที่มีสภาพอย่างเดียวกันและเป็นการแข่งขันที่มีนัยกับกิจการของบริษัทฯ หรือบริษัทย่อย
- (9) ไม่มีลักษณะอื่นใดที่ทำให้ไม่สามารถให้ความเห็นอย่างเป็นอิสระเกี่ยวกับการดำเนินงานของบริษัทฯ
- (10) ภายหลังได้รับการแต่งตั้งให้เป็นกรรมการอิสระที่มีลักษณะเป็นไปตามข้อ (1) - (9) แล้ว กรรมการอิสระอาจได้รับมอบหมายจากคณะกรรมการ ให้ตัดสินใจในการดำเนินกิจการของบริษัทฯ บริษัทใหญ่ บริษัทย่อย บริษัทร่วม บริษัทย่อยลำดับเดียวกัน ผู้ถือหุ้นรายใหญ่ หรือผู้มีอำนาจควบคุมของบริษัทฯ โดยมีการตัดสินใจในรูปแบบขององค์คณะ (collective decision) ได้
- (11) ในกรณีที่บุคคลที่มีหรือเคยมีความสัมพันธ์ทางธุรกิจหรือการให้บริการทางวิชาชีพเกินมูลค่าที่กำหนดในข้อ (4) หรือ (6) ให้บุคคลดังกล่าวได้รับการผ่อนผันข้อห้ามการมีหรือเคยมีความสัมพันธ์ทางธุรกิจหรือการให้บริการทางวิชาชีพเกินมูลค่าดังกล่าว หากคณะกรรมการบริษัทได้พิจารณาตามหลักในมาตรา 89/7 แห่งพระราชบัญญัติหลักทรัพย์และตลาดหลักทรัพย์ พ.ศ. 2535 แล้วมีความเห็นว่า การแต่งตั้งบุคคลดังกล่าวไม่มีผลกระทบต่อปฏิบัติหน้าที่และการ

ให้ความเห็นที่เป็นอิสระ และจัดให้มีการเปิดเผยข้อมูลตามที่คณะกรรมการกำกับตลาดทุนกำหนด ในหนังสือเชิญประชุมผู้ถือหุ้น ในวาระพิจารณาแต่งตั้งกรรมการอิสระ

กรรมการอิสระของบริษัทฯ ทุกท่าน ความเป็นอิสระโดยแท้จริง ไม่มีอำนาจลงนามผูกพันบริษัทฯ และเป็นผู้มีคุณสมบัติครบถ้วนตามข้อกำหนดของคณะกรรมการกำกับตลาดทุน และ นโยบายการกำกับดูแลกิจการที่ดีของบริษัทฯ

2) กรรมการ

บริษัทฯ เปิดโอกาสและกำหนดหลักเกณฑ์อย่างชัดเจนในการให้ผู้ถือหุ้นส่วนน้อยสามารถเสนอชื่อบุคคลเพื่อเข้ารับการพิจารณาคัดเลือกเป็นกรรมการเป็นการล่วงหน้า สำหรับการประชุมสามัญผู้ถือหุ้นประจำปี โดยบริษัทฯ ประกาศแจ้งรายละเอียดหลักเกณฑ์ตลอดจนวิธีดำเนินการไว้บนเว็บไซต์ของบริษัทฯ ที่ www.truecorp.co.th ซึ่งผู้ถือหุ้นที่มีคุณสมบัติตามที่บริษัทฯ กำหนดสามารถส่งข้อมูลตามแบบฟอร์ม โดยส่งเป็นจดหมายลงทะเบียนมายังบริษัทฯ ได้ ภายในระยะเวลาที่กำหนด

คณะกรรมการกำหนดค่าตอบแทนและสรรหากรรมการทำหน้าที่พิจารณาคุณสมบัติของบุคคลที่จะได้รับการเสนอชื่อเพื่อเลือกตั้งให้ดำรงตำแหน่งกรรมการหรือกรรมการอิสระของบริษัทฯ โดยพิจารณาจากคุณวุฒิ ประสบการณ์ ความรู้ ความซื่อสัตย์ และความเข้าใจในภาพรวมด้านเทคโนโลยีการสื่อสารและอุตสาหกรรมประเภนี้ เพื่อให้ได้บุคคลที่มีความเหมาะสม สอดคล้องกับกลยุทธ์ในการดำเนินธุรกิจของบริษัทฯ และเป็นผู้มีคุณสมบัติครบถ้วนตามที่กฎหมายกำหนด ไม่มีลักษณะต้องห้ามตามกฎหมาย และ ไม่มีลักษณะขาดความน่าไว้วางใจตามประกาศของคณะกรรมการกำกับหลักทรัพย์และตลาดหลักทรัพย์ แล้วจึงนำเสนอพร้อมทั้งให้ความเห็นต่อคณะกรรมการบริษัทเพื่อพิจารณาอนุมัติในกรณีที่เป็นการแต่งตั้งเพื่อทดแทนตำแหน่งกรรมการเดิม ส่วนกรณีที่เป็นการแต่งตั้งกรรมการเพิ่มเติม คณะกรรมการบริษัทจะเป็นผู้เสนอข้อมูลพร้อมทั้งความเห็นของคณะกรรมการกำหนดค่าตอบแทนและสรรหากรรมการต่อที่ประชุมผู้ถือหุ้นเพื่อพิจารณาและอนุมัติ

สำหรับสิทธิของผู้ถือหุ้นในการแต่งตั้งกรรมการนั้น ที่ประชุมผู้ถือหุ้นเป็นผู้แต่งตั้งกรรมการบริษัทโดยใช้เกณฑ์เสียงข้างมากของผู้ถือหุ้นซึ่งมาประชุมและออกเสียงลงคะแนน ทั้งนี้ ผู้ถือหุ้นทุกรายมีสิทธิในการออกเสียงเลือกตั้งกรรมการ โดยผู้ถือหุ้นแต่ละคนมีคะแนนเสียงเท่ากับหนึ่งหุ้นต่อหนึ่งเสียง และสามารถเลือกตั้งบุคคลคนเดียวหรือหลายคนเป็นกรรมการก็ได้โดยใช้คะแนนเสียงทั้งหมดที่ตนมีอยู่ แต่จะแบ่งคะแนนเสียงให้แก่ผู้ใดมากน้อยเพียงใดไม่ได้ อย่างไรก็ตาม บริษัทฯ ได้ปฏิบัติตามหลักการกำกับดูแลกิจการที่ดี คือ เปิดโอกาสให้ผู้ถือหุ้นสามารถใช้สิทธิในการแต่งตั้งกรรมการเป็นรายบุคคล โดยจะเสนอรายชื่อพร้อมสรุปข้อมูลสำคัญของผู้ที่ได้รับการเสนอชื่อให้ที่ประชุมผู้ถือหุ้นพิจารณาลงคะแนนเสียงเป็นรายบุคคล บุคคลซึ่งได้รับคะแนนเสียงสูงสุดตามลำดับลงมาเป็นผู้ได้รับการเลือกตั้งเป็นกรรมการเท่าจำนวนกรรมการที่จะพึงมีหรือจะพึงเลือกตั้งในครั้งนั้น ในกรณีที่บุคคลซึ่งได้รับการเลือกตั้งในลำดับถัดลงมา มีคะแนนเสียงเท่ากันเกินจำนวนที่จะพึงมีหรือจะพึงเลือกตั้งในครั้งนั้น ให้ผู้เป็นประธานในที่ประชุมผู้ถือหุ้นเป็นผู้ออกเสียงชี้ขาด

3) ผู้บริหารระดับสูงสุด

คณะกรรมการกำหนดค่าตอบแทนและสรรหากรรมการทำหน้าที่พิจารณาคุณสมบัติของบุคคลที่จะได้รับการเสนอชื่อเพื่อแต่งตั้งให้ดำรงตำแหน่งกรรมการผู้จัดการใหญ่และประธานคณะผู้บริหาร ซึ่งเป็นตำแหน่งผู้บริหารระดับสูงสุดของบริษัทฯ โดยพิจารณาจากคุณวุฒิ และประสบการณ์ เพื่อให้ได้บุคคลที่มีความเหมาะสมกับธุรกิจของบริษัทฯ แล้วจึงนำเสนอพร้อมทั้งให้ความเห็นต่อคณะกรรมการบริษัทเพื่อพิจารณาอนุมัติ

4. การกำกับดูแลการดำเนินงานของบริษัทย่อยและบริษัทร่วม

1) บริษัทฯ มีกลไกในการกำกับดูแลการดำเนินงานของบริษัทย่อยและบริษัทร่วม ดังต่อไปนี้

- มีการส่งบุคคลเพื่อเป็นตัวแทนของบริษัทฯ ไปเป็นกรรมการและผู้บริหารในบริษัทย่อยและบริษัทร่วมตามสัดส่วนการถือหุ้น โดยคณะกรรมการบริษัทฯ มอบหมายให้ประธานคณะผู้บริหารและกรรมการผู้จัดการใหญ่เป็นผู้พิจารณาการส่งตัวแทนของบริษัทฯ เพื่อดำเนินการดังกล่าว
 - กรรมการและผู้บริหารของบริษัทย่อยและบริษัทร่วม มีหน้าที่กำกับดูแลให้การกำหนดนโยบายที่สำคัญต่อการดำเนินธุรกิจของบริษัทย่อยและบริษัทร่วมสอดคล้องกับนโยบายทางธุรกิจของบริษัทฯ
 - มีการกำกับดูแลให้บริษัทย่อยปฏิบัติตามข้อกำหนดของตลาดหลักทรัพย์แห่งประเทศไทยในเรื่องที่ข้อกำหนดดังกล่าวมีผลบังคับใช้ครอบคลุมถึงบริษัทย่อย ซึ่งได้แก่ การจัดทำข้อมูลทางการเงิน การเข้าทำรายการที่เกี่ยวข้องกัน การได้มาหรือจำหน่ายไปซึ่งสินทรัพย์ที่สำคัญ หรือ การทำรายการสำคัญอื่นใดของบริษัทดังกล่าว
 - ดำเนินการให้บริษัทย่อยมีระบบการควบคุมภายในที่เหมาะสมและเพียงพอ ตลอดจนมีการจัดทำข้อมูลทางการเงินต่างๆ ให้แก่บริษัทฯ เพื่อให้บริษัทฯ สามารถจัดทำงบการเงินรวมให้เป็นไปตามมาตรฐานการรายงานทางการเงินของไทย
 - มีการจัดทำรายงานสรุปผลการดำเนินงานของบริษัทย่อย โดยจัดกลุ่มแยกตามประเภทธุรกิจ เสนอต่อที่ประชุมคณะกรรมการบริษัทเป็นประจำทุกไตรมาส เพื่อติดตามผลการดำเนินงานของบริษัทย่อย
- 2) ข้อตกลงระหว่างบริษัทฯ กับผู้ถือหุ้นอื่นในการบริหารจัดการบริษัทย่อยและบริษัทร่วม (shareholders' agreement) ที่มีผลอย่างมีสาระสำคัญต่อการบริหารงานหรือมีอำนาจควบคุม หรือการแบ่งผลตอบแทนนอกเหนือจากผลตอบแทนตามสัดส่วนการถือหุ้นปกติ
- ไม่มี -

5. การดูแลเรื่องการใช้ข้อมูลภายใน

คณะกรรมการบริษัทตระหนักถึงความสำคัญของการป้องกันการนำข้อมูลภายในของบริษัทฯ ไปใช้เพื่อประโยชน์ส่วนตนเป็น อย่างยิ่ง บริษัทฯ มีการกำกับดูแลเรื่องการใช้ข้อมูลภายใน โดยกำหนดข้อพึงปฏิบัติเกี่ยวกับการใช้ข้อมูลภายในเพื่อการซื้อขาย หลักทรัพย์ไว้ในคุณธรรมและข้อพึงปฏิบัติในการทำงานควบคู่กับการใช้มาตรการตามกฎหมายในการดูแลกรรมการและผู้บริหาร ในการนำข้อมูลภายในของบริษัทฯ ไปใช้เพื่อประโยชน์ส่วนตนและผู้ที่เกี่ยวข้อง ป้องกันมิให้กรรมการและผู้บริหารที่มีส่วนใกล้ชิดกับข้อมูลของบริษัทฯ นำข้อมูลภายในที่ตนล่วงรู้มาจากการเป็นกรรมการและผู้บริหารไปแสวงหาประโยชน์ใดๆ อันจะเป็นการ ฝ่าฝืนหน้าที่ความรับผิดชอบของตนที่มีต่อบริษัทฯ และผู้ถือหุ้น จึงกำหนดเป็นหลักให้ถือปฏิบัติอย่างเคร่งครัดในการที่ต้องเก็บ รักษาสารสนเทศที่สำคัญที่ยังไม่ได้เปิดเผยไว้เป็นความลับ โดยจำกัดให้รับรู้ได้เฉพาะกรรมการและผู้บริหารระดับสูงที่เกี่ยวข้อง เท่านั้น นอกจากนี้ในการซื้อ ขาย โอน หรือรับโอนหลักทรัพย์ที่ออกโดยบริษัทฯ กรรมการและผู้บริหารต้องรายงานต่อสำนักงาน คณะกรรมการกำกับหลักทรัพย์และตลาดหลักทรัพย์ (“สำนักงาน ก.ล.ต.”) ภายใน 3 วันทำการนับแต่วันที่เกิดรายการขึ้น พร้อม ทั้งส่งสำเนารายงานดังกล่าว จำนวน 1 ชุด ให้แก่บริษัทฯ เพื่อเก็บเป็นหลักฐานและรายงานต่อที่ประชุมคณะกรรมการบริษัท เป็นประจำ ทั้งนี้ เพื่อให้มั่นใจว่า กรรมการและผู้บริหารสามารถบริหารและดำเนินกิจการด้วยความซื่อสัตย์สุจริต โปร่งใส และ สอดคล้องกับนโยบายการกำกับดูแลกิจการที่ดีของบริษัทฯ และ ยังมีส่วนช่วยให้ผู้ถือหุ้นตลอดจนผู้ลงทุนทั่วไปเกิดความเชื่อมั่น ในกรรมการและผู้บริหารของบริษัทฯ

นอกจากนี้ ในปี 2558 บริษัทฯ ได้จัดให้มีแนวปฏิบัติเพิ่มเติมเกี่ยวกับการดูแลการใช้ข้อมูลภายใน ซึ่งเป็นเรื่องที่เกี่ยวข้องกับการ ห้ามซื้อขายหลักทรัพย์ของบริษัทฯ ก่อนการประกาศผลการดำเนินงาน กล่าวคือ ห้ามมิให้กรรมการ ผู้บริหาร และพนักงานใน หน่วยงานที่เกี่ยวข้องกับข้อมูลในงบการเงินของบริษัทฯ รวมถึงคู่สมรสและบุตรที่ยังไม่บรรลุนิติภาวะของบุคคลดังกล่าว ทำการซื้อ หรือขายหลักทรัพย์ของบริษัทฯ ในช่วงระยะเวลา 1 เดือน ก่อนวันที่เผยแพร่งบการเงินต่อสาธารณชนผ่านระบบตลาดหลักทรัพย์ แห่งประเทศไทย และ 24 ชั่วโมง ภายหลังจากการเผยแพร่ข้อมูลดังกล่าว

6 ค่าตอบแทนที่จ่ายให้แก่สำนักงานที่ผู้สอบบัญชีสังกัด

1) ค่าตอบแทนจากการสอบบัญชี (audit fee)

บริษัทฯ และบริษัทย่อย จ่ายค่าตอบแทนการสอบบัญชี ให้แก่ สำนักงานที่ผู้สอบบัญชีสังกัด ประจำปี 2558 รวมจำนวน 28.36 ล้านบาท โดยได้จ่ายในรอบปีบัญชี 2558 จำนวนเงิน 15.15 ล้านบาท และที่เหลืออีกจำนวน 13.21 ล้านบาท จะจ่ายในปีถัดไป ซึ่งประกอบด้วย

- ค่าสอบบัญชีของบริษัทฯ ประจำปี 2558 จำนวน 6.20 ล้านบาท ซึ่งได้จ่ายไปในรอบปี 2558 จำนวน 3.99 ล้านบาท และจะจ่ายในปีถัดไปอีกจำนวน 2.21 ล้านบาท
- ค่าสอบบัญชีของบริษัทย่อย ประจำปี 2558 รวมจำนวน 22.16 ล้านบาท ซึ่งได้จ่ายไปในรอบปี 2558 จำนวน 11.16 ล้านบาท และจะจ่ายในปีถัดไปอีกจำนวน 11.00 ล้านบาท

2) ค่าบริการอื่น (non-audit fee)

สำนักงานสอบบัญชีที่ได้รับการแต่งตั้งจากบริษัทฯ ได้ให้บริการอื่นๆ ที่นอกเหนือจากการตรวจสอบบัญชีแก่บริษัทฯ และบริษัทย่อย ซึ่งได้แก่ การตรวจสอบตามวิธีการที่ตกลงร่วมกัน และการให้คำปรึกษาด้านภาษีและอื่นๆ ในระหว่างปี 2558 มีค่าตอบแทนเป็นจำนวนเงิน 1.86 ล้านบาท ในจำนวนนี้บริษัทฯ และบริษัทย่อย ได้จ่ายชำระแล้วระหว่างปีเป็นจำนวนเงิน 0.25 ล้านบาท ที่เหลืออีกจำนวน 1.61 ล้านบาท จะจ่ายในปีถัดไป

7 การปฏิบัติตามหลักการกำกับดูแลกิจการที่ดีในเรื่องอื่นๆ

บริษัทฯ ดำเนินการเกี่ยวกับการกำกับดูแลกิจการที่ดี โดยแบ่งเป็นสองส่วน คือ ในระดับคณะกรรมการ และ ในระดับบริหาร โดยในระดับคณะกรรมการนั้น ได้มีการจัดตั้งคณะกรรมการชุดย่อยขึ้น คือ คณะกรรมการกำกับดูแลกิจการที่ดี (Corporate Governance Committee) ซึ่งประกอบด้วย ดร. โกศล เพ็ชรสุวรรณ นายวิทยา เวชชาชีวะ และ ดร. อาชว์ เตาลานนท์ ส่วนในระดับบริหารดำเนินการโดยเจ้าหน้าที่บริหาร ได้แก่ ประธานคณะผู้บริหาร และ เจ้าหน้าที่ระดับสูงอื่นๆ

ในปี 2558 บริษัทฯ มีการปฏิบัติตามหลักการกำกับดูแลกิจการที่ดี สรุปได้ดังนี้

หมวดที่ 1 สิทธิของผู้ถือหุ้น

1. การประชุมผู้ถือหุ้น

- 1.1 คณะกรรมการตระหนักและให้ความสำคัญต่อสิทธิของผู้ถือหุ้น ตลอดจนการปฏิบัติต่อผู้ถือหุ้นอย่างเท่าเทียมกันและเป็นธรรม จึงได้กำหนดนโยบายเกี่ยวกับผู้ถือหุ้นไว้เป็นส่วนหนึ่งในนโยบายการกำกับดูแลกิจการที่ดีของบริษัทฯ โดยคำนึงถึงสิทธิของผู้ถือหุ้นทุกกลุ่มให้มากที่สุดเท่าที่จะทำได้โดยไม่จำกัดเฉพาะสิทธิที่กฎหมายกำหนดไว้
- 1.2 ในปี 2558 บริษัทฯ มีการประชุมผู้ถือหุ้น 1 ครั้ง คือ การประชุมสามัญผู้ถือหุ้น ประจำปี 2558 เมื่อวันที่ 24 เมษายน 2558 ซึ่งการประชุมผู้ถือหุ้นของบริษัทฯ ทุกครั้ง จัดขึ้นในวัน เวลา และสถานที่ ที่คำนึงถึงความสะดวกของผู้ถือหุ้นที่จะเข้าร่วมประชุม โดยบริษัทฯ จัดให้มีการประชุมในวันและเวลาทำการ คือ 14.00 น.

ณ ที่ทำการสำนักงานใหญ่ของบริษัทฯ ตั้งอยู่ในกรุงเทพมหานครซึ่งมีการคมนาคมที่สะดวกต่อการเดินทาง พร้อมทั้งได้จัดทำแผนที่และข้อมูลการเดินทางมายังสถานที่จัดการประชุม โดยจัดทำเป็นเอกสารแนบส่วนหนึ่งในหนังสือเชิญประชุมและนำส่งให้แก่ผู้ถือหุ้นทุกรายที่มีสิทธิเข้าร่วมประชุมผู้ถือหุ้น

- 1.3 ในการประชุมผู้ถือหุ้นทุกครั้ง รวมถึงการประชุมสามัญผู้ถือหุ้น ประจำปี 2558 บริษัทฯ ได้แจ้งในหนังสือเชิญประชุมและเอกสารที่เกี่ยวข้องให้ผู้ถือหุ้นทราบถึงข้อมูล วัน เวลา สถานที่ วาระการประชุม ข้อมูลทั้งหมดที่เกี่ยวข้องกับเรื่องที่ต้องตัดสินใจในที่ประชุมรวมถึงสาเหตุและความเป็นมาของเรื่องที่ต้องตัดสินใจ โดยระบุถึงข้อเท็จจริง เหตุผล และวัตถุประสงค์ ตลอดจนความเห็นของคณะกรรมการ ในแต่ละวาระอย่างชัดเจน โดยเน้นรายละเอียดให้ผู้อ่านที่ไม่ทราบถึงความเป็นมาของเรื่องนั้นๆ มาก่อนสามารถเข้าใจเรื่องได้โดยง่าย นอกจากนี้ บริษัทฯ ยังได้มีการให้ข้อมูลเกี่ยวกับคะแนนเสียงของผู้ถือหุ้นในการลงมติเพื่ออนุมัติ ในแต่ละวาระของทุกวาระที่เสนอในหนังสือเชิญประชุม กฎเกณฑ์ต่าง ๆ ที่ใช้ในการประชุม ประเภทของหุ้นและสิทธิการออกเสียงลงคะแนน ตลอดจนขั้นตอนการออกเสียงลงมติ โดยจัดส่งหนังสือเชิญประชุมให้แก่ผู้ถือหุ้นทุกรายที่มีสิทธิเข้าร่วมประชุม เป็นการล่วงหน้าก่อนวันประชุมเพื่อให้ผู้ถือหุ้นมีเวลาเพียงพอในการพิจารณาข้อมูล และ ละเว้นการกระทำที่อาจเป็นการจำกัดโอกาสของผู้ถือหุ้นในการศึกษาสารสนเทศของบริษัทฯ ตลอดจนไม่มีนโยบายที่จะกีดกันหรือสร้างอุปสรรคในการเปิดโอกาสให้ผู้ถือหุ้นสามารถติดต่อสื่อสารระหว่างกัน
- 1.4 ในการประชุมสามัญผู้ถือหุ้น ประจำปี 2558 กรรมการผู้จัดการใหญ่และประธานคณะผู้บริหาร และประธานคณะกรรมการตรวจสอบได้เข้าร่วมประชุมผู้ถือหุ้น
- 1.5 ในการประชุมผู้ถือหุ้นทุกครั้งที่ผ่านมา รวมถึงการประชุมสามัญผู้ถือหุ้น ประจำปี 2558 ที่ประชุมผู้ถือหุ้นได้ทำการพิจารณาเรื่องต่างๆ ตามลำดับระเบียบวาระที่ได้กำหนดไว้ในหนังสือเชิญประชุมผู้ถือหุ้นซึ่งบริษัทฯ ได้นำส่งให้แก่ผู้ถือหุ้นเป็นการล่วงหน้าโดยไม่มีการเปลี่ยนแปลงลำดับวาระการประชุม และไม่มีเพิ่มเติมวาระอื่นๆ ที่ไม่ได้รับไว้ในหนังสือนัดประชุม
- 1.6 คำตอบแทนกรรมการของบริษัทฯ มีรูปแบบเดียว คือ คำตอบแทนประจำเป็นรายเดือน ซึ่งกำหนดไว้เป็นรายตำแหน่ง บริษัทฯ ไม่มีการจ่ายคำตอบแทนรูปแบบอื่น อาทิ เบี้ยประชุม และโบนัสหรือบำเหน็จให้แก่กรรมการทั้งนี้ บริษัทฯ นำเสนอวาระคำตอบแทนกรรมการต่อที่ประชุมสามัญผู้ถือหุ้นเพื่อพิจารณาอนุมัติเป็นประจำทุกปี สำหรับปี 2558 คณะกรรมการกำหนดคำตอบแทนและสรรหากรรมการ ได้พิจารณาทบทวนความเหมาะสมของอัตราคำตอบแทนกรรมการ โดยคำนึงถึงระดับที่ปฏิบัติอยู่ในอุตสาหกรรม ประสิทธิภาพ ภาระหน้าที่ และความรับผิดชอบของกรรมการ และได้นำเสนอความเห็นต่อที่ประชุมคณะกรรมการบริษัทว่า ควรเสนอให้ที่ประชุมสามัญผู้ถือหุ้น ประจำปี 2558 อนุมัติคำตอบแทนกรรมการในอัตราเดิม ตามที่ที่ประชุมสามัญผู้ถือหุ้น ประจำปี 2557 ได้เคยมีมติอนุมัติไว้ โดยเป็นอัตราเดิมที่มีได้เปลี่ยนแปลงมาตั้งแต่ปี 2545
- 1.7 ในการประชุมสามัญผู้ถือหุ้น ประจำปี 2558 คณะกรรมการบริษัทเห็นชอบกับข้อเสนอของคณะกรรมการตรวจสอบเสนอต่อที่ประชุมผู้ถือหุ้นเพื่อพิจารณาแต่งตั้งผู้สอบบัญชีและกำหนดค่าสอบบัญชีประจำปีดังเช่นที่บริษัทฯ ได้ปฏิบัติต่อเนื่องเป็นประจำทุกปี และ ในการนี้ เพื่อให้ผู้ถือหุ้นได้มีข้อมูลพิจารณาความเหมาะสมของผู้สอบบัญชี บริษัทฯ ได้เปิดเผยข้อมูลไว้ในหนังสือเชิญประชุมโดยให้รายละเอียดเกี่ยวกับชื่อผู้สอบบัญชี อายุ บริษัทที่สังกัด คุณวุฒิ การศึกษา ประวัติการทำงาน ประวัติการเป็นผู้ลงลายมือชื่อในงบการเงินของบริษัทฯ ความสัมพันธ์ทางครอบครัวระหว่างผู้บริหารของบริษัทฯ ความสัมพันธ์หรือส่วนได้เสียในลักษณะที่อาจจะมีผลกระทบต่อการปฏิบัติหน้าที่อย่างเป็นอิสระ ตลอดจนค่าสอบบัญชีประจำปีที่น่าเสนอและปีก่อนหน้าเพื่อการเปรียบเทียบด้วย
- 1.8 บริษัทฯ เปิดเผยนโยบายการจ่ายเงินปันผลของบริษัทฯ และ บริษัทย่อย ไว้ในรายงานประจำปี และ แบบ 56-1 นอกจากนี้ ยังได้นำเสนอให้ที่ประชุมสามัญผู้ถือหุ้นพิจารณาเรื่องเงินปันผลเป็นประจำทุกปี โดยมีการให้ข้อมูลและเหตุผลประกอบอย่างชัดเจน สำหรับการประชุมสามัญผู้ถือหุ้น ประจำปี 2558 บริษัทฯ เสนอให้ที่ประชุมผู้ถือหุ้นอนุมัติ

การจ่ายเงินปันผล และงบการจัดสรรทุนสำรองสำหรับผลการดำเนินงานประจำปี 2557 โดยได้อธิบายไว้ในหนังสือเชิญประชุมเพื่อให้ผู้ถือหุ้นได้ทราบเหตุผลว่า บริษัทฯ ยังมีขาดทุนสะสม ซึ่งตามกฎหมายแล้ว บริษัทฯ ไม่สามารถจ่ายเงินปันผลให้แก่ผู้ถือหุ้นได้ และไม่ต้องจัดสรรทุนสำรองตามกฎหมาย

- 1.9 ในวาระพิจารณาแต่งตั้งกรรมการ บริษัทฯ เสนอชื่อกรรมการให้ผู้ถือหุ้นลงคะแนนที่ละคน โดยได้มีการระบุข้อมูลที่สำคัญของแต่ละท่านที่ได้รับการเสนอชื่อไว้ในหนังสือเชิญประชุมผู้ถือหุ้น ซึ่งได้แก่ ชื่อ-นามสกุล ตำแหน่งปัจจุบันในบริษัทฯ ประเภทกรรมการที่จะเสนอแต่งตั้ง หลักเกณฑ์และวิธีการสรรหา ความสัมพันธ์ทางครอบครัวกับผู้บริหารหรือผู้ถือหุ้นรายใหญ่ของบริษัทฯ วัน เดือน ปี ที่ได้รับการแต่งตั้งเป็นกรรมการ ระยะเวลาที่เคยดำรงตำแหน่งกรรมการในบริษัทฯ ข้อมูลการเข้าร่วมประชุมคณะกรรมการและคณะกรรมการชุดย่อย (ถ้ามี) ในปีที่ผ่านมา อายุ สัญชาติ ประวัติการศึกษา ประวัติการอบรมในหลักสูตรที่เกี่ยวข้องกับการเป็นกรรมการ ประสบการณ์การทำงานและจำนวนบริษัทที่ดำรงตำแหน่งเป็นกรรมการหรือผู้บริหารในกิจการอื่นโดยแยกประเภทเป็นบริษัทที่จดทะเบียนในตลาดหลักทรัพย์แห่งประเทศไทย บริษัทที่มีใช้บริษัทจดทะเบียนในตลาดหลักทรัพย์แห่งประเทศไทย และ บริษัทที่อาจทำให้เกิดความขัดแย้งทางผลประโยชน์ต่อบริษัทฯ ตลอดจนการถือหลักทรัพย์ที่ออกโดยบริษัทฯ
- 1.10 บริษัทฯ กำหนดวาระการประชุมผู้ถือหุ้นไว้เป็นเรื่องๆ อย่างชัดเจน เช่น ในวาระที่เกี่ยวกับกรรมการ บริษัทฯ ได้แยกเรื่องพิจารณาเลือกตั้งกรรมการ และ พิจารณานุมัติค่าตอบแทนกรรมการ ออกเป็นแต่ละวาระ เป็นต้น
- 1.11 ในกรณีที่มีการเสนอให้ที่ประชุมผู้ถือหุ้นพิจารณาหลายรายการในวาระเดียวกันซึ่งเป็นเรื่องที่ไม่ผลเกี่ยวเนื่องกัน ในทางกฎหมาย บริษัทฯ จะจัดให้มีการลงมติสำหรับแต่ละรายการ เช่น วาระพิจารณาเลือกตั้งกรรมการบริษัทฯ ได้เปิดโอกาสให้ผู้ถือหุ้นลงคะแนนเสียงเลือกตั้งกรรมการเป็นรายบุคคล โดยบริษัทฯ เสนอชื่อกรรมการให้ผู้ถือหุ้นลงคะแนนที่ละคน ทั้งนี้ เพื่อเปิดโอกาสให้ผู้ถือหุ้นมีสิทธิเลือกกรรมการที่ต้องการได้อย่างแท้จริง
- 1.12 บริษัทฯ อำนวยความสะดวกให้ผู้ถือหุ้นทุกกลุ่ม ทั้งผู้ถือหุ้นที่เป็นบุคคลธรรมดาและผู้ถือหุ้นประเภทสถาบัน ให้ได้ใช้สิทธิในการเข้าร่วมประชุมและออกเสียงอย่างเต็มที่ โดยไม่ค่าใช้จ่ายและไม่ให้มีวิธีการที่ยุ่งยาก ละเว้นการกระทำใดๆ ที่เป็นการจำกัดโอกาสการเข้าประชุมของผู้ถือหุ้น จัดให้มีจุดบริการตรวจรายชื่อและจำนวนหุ้นของผู้ถือหุ้นแยกตามประเภทของผู้ถือหุ้น ซึ่งช่วยให้การลงทะเบียนในวันประชุมทำได้สะดวกและรวดเร็วขึ้น
- 1.13 ในการประชุมผู้ถือหุ้นทุกครั้ง รวมถึงการประชุมสามัญผู้ถือหุ้น ประจำปี 2558 บริษัทฯ จัดช่องทางให้ผู้ถือหุ้นส่งคำถามมายังบริษัทฯ ล่วงหน้าก่อนวันประชุมได้โดยผ่าน E-mail Address : ir_office@truecorp.co.th ล่วงหน้า 7 วันก่อนวันประชุมผู้ถือหุ้น หรือ ทางไปรษณีย์ลงทะเบียนมายัง ฝ่ายนักลงทุนสัมพันธ์ บริษัทฯ โทร 02-06688888 จำกัด (มหาชน) ชั้น 18 อาคารทรู ทาวเวอร์ เลขที่ 18 ถนนรัชดาภิเษก แขวงห้วยขวาง เขตห้วยขวางกรุงเทพมหานคร 10310 ล่วงหน้า 15 วันก่อนวันประชุมผู้ถือหุ้น ซึ่งบริษัทฯ ได้ประชาสัมพันธ์ให้ผู้ถือหุ้นทราบผ่านทางเว็บไซต์ของบริษัทฯ และ แจ้งไว้ในหนังสือเชิญประชุมที่จัดส่งให้แก่ผู้ถือหุ้นทุกรายที่มีสิทธิเข้าประชุมผู้ถือหุ้น

2. การดำเนินการในวันประชุมผู้ถือหุ้น

- 2.1 ประธานที่ประชุมจัดสรรเวลาให้เหมาะสมและส่งเสริมให้ผู้ถือหุ้นมีโอกาสในการแสดงความเห็นและตั้งคำถามต่อที่ประชุมในเรื่องที่เกี่ยวข้องกับบริษัทฯ
- 2.2 บริษัทฯ นำเทคโนโลยีมาใช้ในการประชุมผู้ถือหุ้น ทั้งการลงทะเบียน การนับคะแนนและแสดงผล เพื่อให้การดำเนินการประชุมสามารถกระทำได้อย่างรวดเร็ว ถูกต้อง และ แม่นยำ
- 2.3 บริษัทฯ ใช้บัตรลงคะแนนเสียงในวาระเพื่อพิจารณาในทุกกรณีที่ต้องมีการลงคะแนนเสียง พร้อมทั้งจัดให้มีสำนักงานกฎหมายอิสระ เป็นผู้ตรวจสอบการนับคะแนนเสียงเพื่อความโปร่งใสโดยได้แจ้งชื่อบุคคลผู้ทำหน้าที่ดังกล่าวให้ที่ประชุม

ผู้ถือหุ้นทราบก่อนเริ่มเข้าสู่ระเบียบการประชุม และเก็บบัตรลงคะแนนไว้เป็นหลักฐานเพื่อจะได้ตรวจสอบได้ในกรณีมีข้อโต้แย้งในภายหลัง

3. การจัดทำรายงานการประชุม และการเปิดเผยมติการประชุมผู้ถือหุ้น

- 3.1 บริษัทฯ แจ้งมติของที่ประชุมสามัญผู้ถือหุ้น ประจำปี 2558 พร้อมทั้งระบุจำนวนคะแนนเสียง เห็นด้วย ไม่เห็นด้วย และงดออกเสียง ในแต่ละวาระการประชุมต่อตลาดหลักทรัพย์แห่งประเทศไทย ภายในวันเดียวกันกับวันประชุมผู้ถือหุ้น และเปิดเผยไว้บนเว็บไซต์ของบริษัทฯ ในวันทำการถัดไป เพื่อให้ผู้ถือหุ้นและผู้ลงทุนทั่วไปทราบและสามารถตรวจสอบผลการลงมติได้อย่างรวดเร็ว
- 3.2 รายงานการประชุมผู้ถือหุ้นของบริษัทฯ ได้มีการบันทึกรายละเอียดในเรื่องต่างๆ ดังต่อไปนี้ไว้ด้วย (1) วิธีการลงคะแนนและนับคะแนนซึ่งเลขานุการที่ประชุมได้ชี้แจงให้ผู้ถือหุ้นทราบก่อนเริ่มการประชุมตามวาระ (2) คะแนนเสียงของผู้ถือหุ้น โดยระบุอย่างชัดเจนว่า เห็นด้วย ไม่เห็นด้วย และงดออกเสียง เป็นจำนวนเสียงและสัดส่วนเท่าใดในแต่ละวาระ (3) รายชื่อพร้อมทั้งตำแหน่งของกรรมการ ผู้บริหารระดับสูง ผู้สอบบัญชี ที่ปรึกษากฎหมาย และ ผู้ตรวจสอบการนับคะแนนเสียง ที่เข้าร่วมประชุม (4) สรุปสาระสำคัญของข้อซักถาม ความคิดเห็น และข้อเสนอแนะ ของผู้ถือหุ้น รวมทั้ง คำชี้แจงของกรรมการและผู้บริหารที่ได้ตอบข้อซักถามของผู้ถือหุ้น ในแต่ละวาระ เพื่อให้ผู้ถือหุ้นที่ไม่ได้เข้าประชุมได้รับทราบด้วย

4. ไม่มีการถือหุ้นไขว้ในกลุ่มของบริษัทฯ

5. บริษัทฯ มีการกระจายการถือหุ้นของผู้ถือหุ้นรายย่อยเป็นไปตามข้อกำหนดของตลาดหลักทรัพย์แห่งประเทศไทย กล่าวคือ ณ วันที่ 17 มีนาคม 2558 ซึ่งเป็นวันปิดสมุดทะเบียนผู้ถือหุ้นเพื่อสิทธิในการเข้าประชุมสามัญผู้ถือหุ้น ประจำปี 2558 บริษัทฯ มีสัดส่วนการถือหุ้นของผู้ถือหุ้นรายย่อย (free float) ร้อยละ 30.86 สัดส่วนการถือหุ้นของนักลงทุนสถาบันร้อยละ 38.39 และสัดส่วนการถือหุ้นของคณะกรรมการบริษัทรวมผู้เกี่ยวข้อง ร้อยละ 0.12

หมวดที่ 2 การปฏิบัติต่อผู้ถือหุ้นอย่างเท่าเทียมกัน

1. หุ้นของบริษัทฯ มีประเภทเดียว คือ หุ้นสามัญ ซึ่งมีสิทธิออกเสียงลงคะแนนที่เท่าเทียมกัน คือ หนึ่งหุ้นต่อหนึ่งเสียง
2. การให้ข้อมูลก่อนการประชุมผู้ถือหุ้น
 - 2.1 เมื่อที่ประชุมคณะกรรมการบริษัทฯ ได้มีมติอนุมัติให้จัดการประชุมสามัญผู้ถือหุ้น ประจำปี 2558 บริษัทฯ ได้มีการแจ้งมติที่สำคัญของคณะกรรมการเกี่ยวกับกำหนดการประชุมพร้อมระเบียบวาระการประชุม ตลอดจนความเห็นของคณะกรรมการ ต่อตลาดหลักทรัพย์แห่งประเทศไทย ภายในวันเดียวกันกับวันประชุมคณะกรรมการบริษัทฯ และเผยแพร่ไว้บนเว็บไซต์ของบริษัทฯ ในวันทำการถัดไป ซึ่งเป็นการเปิดเผยข้อมูลล่วงหน้าก่อนวันประชุมผู้ถือหุ้น 55 วัน
 - 2.2 บริษัทฯ จัดทำหนังสือเชิญประชุมพร้อมเอกสารที่เกี่ยวข้องเป็นภาษาไทยสำหรับผู้ถือหุ้นสัญชาติไทย และ ภาษาอังกฤษสำหรับผู้ถือหุ้นต่างดาว และได้จัดส่งให้แก่ผู้ถือหุ้นทุกรายพร้อมกันเป็นการล่วงหน้าก่อนวันประชุมทุกครั้ง สำหรับการประชุมสามัญผู้ถือหุ้น ประจำปี 2558 บริษัทฯ ได้จัดส่งหนังสือเชิญประชุมพร้อมเอกสารที่เกี่ยวข้องให้แก่ผู้ถือหุ้นเป็นการล่วงหน้าก่อนวันประชุมเป็นเวลา 23 วัน

- 2.3 บริษัทฯ เผยแพร่หนังสือเชิญประชุมและเอกสารที่เกี่ยวข้องทั้งภาษาไทยและภาษาอังกฤษบนเว็บไซต์ของบริษัทฯ พร้อมกัน เป็นการล่วงหน้าก่อนวันประชุมทุกครั้ง โดยในการประชุมสามัญผู้ถือหุ้น ประจำปี 2558 บริษัทฯ เผยแพร่หนังสือเชิญประชุมและเอกสารที่เกี่ยวข้องบนเว็บไซต์ของบริษัทฯ เป็นการล่วงหน้าก่อนวันประชุมเป็นเวลา 32 วัน เพื่อเปิดโอกาสให้ผู้ถือหุ้นได้มีเวลาศึกษาข้อมูลประกอบการประชุมล่วงหน้าอย่างเพียงพอก่อนได้รับข้อมูลในรูปแบบเอกสารจากบริษัทฯ และได้ประชาสัมพันธ์ให้ผู้ถือหุ้นทราบ โดยแจ้งสารสนเทศผ่านสื่ออิเล็กทรอนิกส์ของตลาดหลักทรัพย์ฯ
- 2.4 ในการประชุมผู้ถือหุ้นทุกครั้ง ก่อนเริ่มเข้าสู่ระเบียบวาระการประชุม เลขานุการที่ประชุมได้แจ้งให้ผู้ถือหุ้นทราบถึงกฎเกณฑ์ต่างๆ ที่ใช้ในการประชุม ประเภทของหุ้นและสิทธิการออกเสียงลงคะแนน ขั้นตอนการออกเสียงลงमतตลอดจนวิธีการนับและแสดงผลคะแนน

3. การคุ้มครองสิทธิของผู้ถือหุ้นส่วนน้อย

- 3.1 บริษัทฯ อำนวยความสะดวกให้แก่ผู้ถือหุ้นที่ไม่สามารถเข้าประชุมด้วยตนเอง สามารถใช้สิทธิออกเสียงโดยมอบฉันทะให้ผู้อื่นมาประชุมและออกเสียงลงमतแทน โดยไม่มีการกำหนดเงื่อนไขใดๆ ซึ่งทำให้ยากต่อการมอบฉันทะ และเปิดโอกาสให้ส่งหนังสือมอบฉันทะมาให้ฝ่ายเลขานุการบริษัทและหลักทรัพย์ตรวจสอบล่วงหน้า เพื่อจะได้ไม่เสียเวลาตรวจสอบในวันประชุม
- 3.2 บริษัทฯ เปิดโอกาสให้ผู้ถือหุ้นใช้หนังสือมอบฉันทะรูปแบบที่ผู้ถือหุ้นสามารถกำหนดทิศทางการลงคะแนนเสียงได้ โดยจัดส่งหนังสือมอบฉันทะแนบไปพร้อมกับหนังสือเชิญประชุมผู้ถือหุ้นและได้เสนอชื่อกรรมการอิสระ 2 ท่าน พร้อมทั้งข้อมูลเกี่ยวกับการกรรมการอิสระดังกล่าว เป็นทางเลือกในการมอบฉันทะของผู้ถือหุ้น

บริษัทฯ ได้แจ้งให้ผู้ถือหุ้นทราบถึงเอกสารหรือหลักฐานที่ต้องนำมาแสดงตนในการเข้าร่วมประชุมผู้ถือหุ้น ตลอดจนคำแนะนำและขั้นตอนในการมอบฉันทะอย่างชัดเจน ไว้ในหนังสือเชิญประชุมผู้ถือหุ้นทุกครั้ง

- 3.3 ในวาระการเลือกตั้งกรรมการในการประชุมผู้ถือหุ้น บริษัทฯ จะเสนอชื่อกรรมการให้ผู้ถือหุ้นพิจารณาทีละคน ซึ่งเป็นการเปิดโอกาสให้ผู้ถือหุ้นได้ใช้สิทธิลงคะแนนเสียงเลือกตั้งกรรมการเป็นรายบุคคล
- 3.4 บริษัทฯ ให้ความสำคัญต่อการคุ้มครองสิทธิของผู้ถือหุ้นส่วนน้อยเป็นอย่างยิ่ง แนวปฏิบัติหนึ่งที่บริษัทฯ ดำเนินการมาโดยตลอด คือ การขอให้ผู้ถือหุ้นที่เป็นผู้บริหารของบริษัทฯ ละเว้นการเพิ่มวาระการประชุมที่ไม่ได้แจ้งเป็นการล่วงหน้าในทุกกรณี ถ้าหากมีวาระเพิ่มเติมที่จำเป็นก็จะขอให้ทำการจัดการประชุมผู้ถือหุ้นครั้งใหม่เพื่อวาระดังกล่าว เพื่อให้ผู้ถือหุ้นอื่นๆ สามารถมีเวลาเพียงพอในการศึกษาข้อมูลก่อนตัดสินใจ
- 3.5 บริษัทฯ เปิดโอกาสและกำหนดหลักเกณฑ์อย่างชัดเจนในการให้ผู้ถือหุ้นส่วนน้อยสามารถเสนอเรื่องเพื่อบรรจุเข้าเป็นวาระการประชุมและเสนอชื่อบุคคลเพื่อเข้ารับการพิจารณาคัดเลือกเป็นกรรมการเป็นการล่วงหน้าไม่น้อยกว่า 3 เดือน ก่อนวันประชุมสามัญผู้ถือหุ้น ซึ่งได้กระทำต่อเนื่องเป็นประจำทุกปีมาจนถึงปัจจุบัน โดยผู้ถือหุ้นสามารถส่งข้อมูลตามหลักเกณฑ์และแบบฟอร์มที่บริษัทฯ กำหนดและเผยแพร่ไว้บนเว็บไซต์ของบริษัทฯ

สำหรับการประชุมสามัญผู้ถือหุ้น ประจำปี 2558 บริษัทฯ กำหนดให้ผู้ถือหุ้นเสนอเรื่องและชื่อบุคคลเป็นการล่วงหน้า โดยส่งเป็นจดหมายลงทะเบียนมายังบริษัทฯ ได้ ตั้งแต่วันที่ 1 ตุลาคม 2557 จนถึงวันที่ 31 ธันวาคม 2557 โดยบริษัทฯ ได้เผยแพร่สารสนเทศดังกล่าวไว้บนเว็บไซต์ของบริษัทฯ และได้ประชาสัมพันธ์ให้ผู้ถือหุ้นทราบโดยแจ้งสารสนเทศผ่านสื่ออิเล็กทรอนิกส์ของตลาดหลักทรัพย์แห่งประเทศไทย ซึ่งในการประชุมผู้ถือหุ้นดังกล่าว ไม่มีผู้ถือหุ้นเสนอเรื่องเพื่อบรรจุเข้าเป็นวาระการประชุมและชื่อบุคคลเพื่อเข้ารับการพิจารณาคัดเลือกเป็นกรรมการ

4. การป้องกันการรั่วข้อมูลภายใน

บริษัทฯ มีการกำกับดูแลเรื่องการใช้ข้อมูลภายใน โดยกำหนดไว้ในนโยบายการกำกับดูแลกิจการที่ดี และ คุณธรรมและข้อพึงปฏิบัติในการทำงาน ควบคู่กับการใช้มาตรการตามกฎหมายในการดูแลผู้บริหารในการนำข้อมูลภายในของบริษัทฯ ไปใช้เพื่อประโยชน์ส่วนตนและผู้ที่เกี่ยวข้อง กำหนดเป็นหลักให้ถือปฏิบัติอย่างเคร่งครัดในการที่ต้องเก็บรักษาสารสนเทศที่สำคัญที่ยังไม่ได้เปิดเผยไว้เป็นความลับ โดยจำกัดให้รับรู้ได้เฉพาะกรรมการและผู้บริหารระดับสูงที่เกี่ยวข้องเท่านั้น นอกจากนี้ ในการซื้อ ขาย โอน หรือรับโอนหลักทรัพย์ที่ออกโดยบริษัทฯ กรรมการและผู้บริหารต้องแจ้งต่อ สำนักงาน ก.ล.ต. ภายใน 3 วันทำการนับแต่วันที่เกิดรายการขึ้น พร้อมทั้งส่งสำเนารายงานดังกล่าว จำนวน 1 ชุด ให้แก่บริษัทฯ เพื่อเก็บเป็นหลักฐาน และรายงานต่อที่ประชุมคณะกรรมการบริษัทเป็นประจำ โดยในปี 2558 ไม่ปรากฏว่ามีกรณีที่กรรมการหรือผู้บริหารของบริษัทฯ ใช้ข้อมูลภายในเพื่อประโยชน์ในการซื้อขายหลักทรัพย์ที่ออกโดยบริษัทฯ และการไม่ปฏิบัติตามหลักปฏิบัติดังกล่าว

ทั้งนี้ บริษัทฯ ได้เปิดเผยข้อมูลเกี่ยวกับจำนวนหุ้นของบริษัทฯ ที่กรรมการและผู้บริหารแต่ละท่านถืออยู่ซึ่งแยกการรายงานจำนวนหุ้นออกเป็นการถือโดยตนเองและโดยคู่สมรส โดยแสดงยอดยกมา ณ สิ้นปี 2557 จำนวนที่ได้มาและจำหน่ายไปในระหว่างปี 2558 และ ยอดคงเหลือ ณ สิ้นปี 2558 ไว้ในแบบ 56-1 และรายงานประจำปี 2558 ด้วย

5. การมีส่วนได้เสียของกรรมการ

คณะกรรมการได้มีการกำหนด “หลักเกณฑ์และวิธีการในการรายงานการมีส่วนได้เสียของกรรมการและผู้บริหาร” อย่างเป็นทางการ ซึ่งกรรมการและผู้บริหารทุกท่านได้ดำเนินการอย่างถูกต้องตามหลักเกณฑ์และวิธีการที่คณะกรรมการบริษัทกำหนด

นอกจากนี้ ในการประชุมคณะกรรมการ กรรมการรายใดที่มีส่วนได้เสียอย่างมีนัยสำคัญที่อาจทำให้กรรมการรายดังกล่าวไม่สามารถให้ความเห็นได้อย่างอิสระ กรรมการรายนั้นจะงดเว้นจากการมีส่วนร่วมในการพิจารณาในวาระนั้น และบันทึกไว้ในรายงานการประชุมคณะกรรมการ

6. ตลอดระยะเวลาที่ผ่านมา รวมถึงในปี 2558 บริษัทฯ ไม่มีการทำรายการที่เป็นการให้ความช่วยเหลือทางการเงินแก่บริษัทที่ไม่ใช่บริษัทย่อยของบริษัทฯ

7. บริษัทฯ มีมาตรการและขั้นตอนในการอนุมัติการทำรายการระหว่างกันตามที่กฎหมายกำหนดและเป็นไปตามมาตรฐานที่กำหนดไว้ตามข้อกำหนดของคณะกรรมการกำกับตลาดทุน และตลาดหลักทรัพย์แห่งประเทศไทย โดยมีการประกาศใช้ “ระเบียบในการเข้าทำรายการระหว่างกัน” ซึ่งเป็นระเบียบที่ได้รับการอนุมัติโดยคณะกรรมการบริษัท สำหรับรายการที่เกี่ยวข้องกันที่ต้องขออนุมัติจากที่ประชุมผู้ถือหุ้นก่อนการเข้าทำรายการ บริษัทฯ จะเปิดเผยข้อมูลเกี่ยวกับรายการดังกล่าวไว้ในหนังสือเชิญประชุม อาทิ ชื่อและความสัมพันธ์ของบุคคลที่เกี่ยวข้องกัน ลักษณะของรายการ นโยบายการกำหนดราคาและมูลค่าของรายการ เหตุผลของการเข้าทำรายการ รวมทั้งความเห็นของคณะกรรมการและที่ปรึกษาทางการเงินอิสระเกี่ยวกับรายการดังกล่าว เป็นต้น และนำส่งหนังสือเชิญประชุมภายในระยะเวลาที่กำหนด ตลอดจนการดำเนินการอื่นๆ ในส่วนที่เกี่ยวข้องให้ถูกต้องและครบถ้วนตามข้อกำหนดของคณะกรรมการกำกับตลาดทุนและตลาดหลักทรัพย์แห่งประเทศไทย ทั้งนี้ ตลอดระยะเวลาที่ผ่านมาจนถึงปัจจุบัน บริษัทฯ ปฏิบัติตามกฎหมาย ข้อกำหนด ตลอดจนระเบียบในเรื่องการทำรายการระหว่างกันอย่างเคร่งครัด บริษัทฯ ไม่เคยมีการทำรายการที่เกี่ยวข้องกันโดยฝ่าฝืนหรือไม่ปฏิบัติตามกฎหมายและหลักเกณฑ์การทำรายการระหว่างกันตลอดจนข้อกำหนดที่เกี่ยวข้อง

ในปี 2558 บริษัทฯ ไม่มีการทำรายการที่เกี่ยวข้องกันประเภทที่ต้องขออนุมัติจากที่ประชุมผู้ถือหุ้นก่อนการเข้าทำรายการ

สำหรับรายการระหว่างกันประเภทอื่นๆ บริษัทฯ ได้ดำเนินการด้วยความยุติธรรม โดยมีราคาและเงื่อนไขเป็นไปตามปกติธุรกิจทางการค้า (Fair and at arms' length)

ทั้งนี้ โครงสร้างการถือหุ้นภายในกลุ่มบริษัทฯ ไม่มีบุคคลที่เกี่ยวข้องกันของบริษัทฯ ถือหุ้นในบริษัทย่อยและบริษัทร่วมใด ในสัดส่วนเกินร้อยละ 10 ของทุนที่ออกและเรียกชำระแล้วทั้งหมดของบริษัทย่อยหรือบริษัทร่วมนั้น

บริษัทฯ ได้เปิดเผยรายละเอียดของรายการระหว่างกันทุกประเภทที่เกิดขึ้นในระหว่างปี 2558 ไว้ในรายงานประจำปี และแบบ 56-1 ภายใต้หัวข้อ “รายการระหว่างกัน”

8. บริษัทฯ ปฏิบัติตามกฎหมาย และข้อกำหนดของคณะกรรมการกำกับตลาดทุนและตลาดหลักทรัพย์แห่งประเทศไทยเกี่ยวกับการเข้าทำรายการได้มาหรือจำหน่ายไปซึ่งสินทรัพย์อย่างเคร่งครัด ในกรณีที่เป็นการเข้าทำรายการได้มาหรือจำหน่ายไปซึ่งสินทรัพย์ที่สำคัญที่ได้รับอนุมัติจากที่ประชุมผู้ถือหุ้น บริษัทฯ จะเปิดเผยรายละเอียดของรายการไว้ในรายงานประจำปี และแบบ 56-1 ประจำปีนั้นๆ ด้วย

ตลอดระยะเวลาที่ผ่านมาจนถึงปัจจุบัน บริษัทฯ ไม่เคยมีการเข้าทำรายการได้มาหรือจำหน่ายไปซึ่งสินทรัพย์ที่เป็นการฝ่าฝืนหรือไม่ปฏิบัติตามกฎหมายและข้อกำหนดที่เกี่ยวข้อง

หมวดที่ 3 **บทบาทของผู้มีส่วนได้เสีย**

1. การกำหนดนโยบายการปฏิบัติต่อผู้มีส่วนได้เสีย และการปฏิบัติตามนโยบาย

- 1.1 คณะกรรมการบริษัทดูแลสิทธิตามที่กฎหมายกำหนดของผู้มีส่วนได้เสียกลุ่มต่างๆ (Stakeholders) และประสานประโยชน์ร่วมกันอย่างเหมาะสม เพื่อให้ Stakeholders มั่นใจว่าสิทธิดังกล่าวได้รับการคุ้มครองและปฏิบัติด้วยดี ทั้งนี้ บริษัทฯ ได้จัดทำ “คุณธรรมและข้อพึงปฏิบัติในการทำงาน” ซึ่งได้กำหนดข้อพึงปฏิบัติของพนักงานต่อผู้มีส่วนได้เสียกลุ่มต่างๆ ได้แก่

พนักงาน

- มีสิทธิส่วนบุคคล และมีสิทธิที่จะได้รับการคุ้มครองไม่ให้ใครละเมิดสิทธิส่วนบุคคล
- สิทธิในการได้รับการปฏิบัติ และได้รับโอกาสเท่าเทียมกัน
- สิทธิต่างๆ เกี่ยวกับการจ้างงานที่เป็นธรรมและเท่าเทียมกัน เช่น การอนุญาตให้ลางาน สิทธิประโยชน์ โอกาสในการเลื่อนขั้น การโอนย้าย การประเมินผลการปฏิบัติงาน

ลูกค้า

- มีสิทธิได้รับการปฏิบัติอย่างเป็นธรรมและเท่าเทียมกัน
- สิทธิที่จะได้รับการบริการจากพนักงานอย่างเต็มความรู้ ความสามารถ
- สิทธิที่จะได้รับสินค้าที่มีคุณภาพและมีประสิทธิภาพ
- สิทธิที่จะได้รับการปกป้องรักษาข้อมูลอันเป็นความลับ

ผู้จัดหาสินค้าและบริการ และตัวแทนอื่นๆ (คู่ค้า)

- สิทธิที่จะได้รับการปฏิบัติอย่างเป็นธรรมและเท่าเทียมกัน
- สิทธิที่จะได้รับการปกป้องรักษาข้อมูลอันเป็นความลับ

- สิทธิที่จะได้รับการปฏิบัติด้วยความซื่อตรง และเชื่อถือได้
- สิทธิที่จะได้รับทราบกฎหมาย ข้อบังคับ และนโยบายที่เกี่ยวข้อง
- สิทธิที่จะได้รับการแข่งขันอย่างเป็นธรรม

คู่แข่ง

- สิทธิที่จะได้รับการเปรียบเทียบสินค้าและบริการอย่างเป็นธรรมและตามความเป็นจริง โดยไม่บิดเบือนข้อเท็จจริง ไม่ใส่ร้ายคู่แข่งตลอดจนสินค้าและบริการของคู่แข่ง
- ไม่ร่วมทำจารกรรม ก่อวินาศกรรม หรือติดสินบน คู่แข่งทางการค้า ทั้งคู่แข่งในปัจจุบันหรือผู้ที่อาจจะเป็นคู่แข่งในอนาคต
- สิทธิที่จะได้รับการปฏิบัติอย่างเป็นธรรมและเท่าเทียมกัน ไม่ปฏิบัติต่อคู่แข่งรายใดเป็นพิเศษเหนือคู่แข่งรายอื่น ไม่ว่าในด้านคุณภาพ การทดสอบ การติดตั้ง ตลอดจนการบำรุงรักษาในการให้บริการส่งสัญญาณ

เจ้าหน้าที่

- สิทธิที่จะได้รับการปฏิบัติตามเงื่อนไขในสัญญาภายใต้หลักเกณฑ์และกฎหมายที่กำหนด
- สิทธิที่จะได้รับข้อมูลทางการเงินที่ถูกต้องครบถ้วน
- สิทธิที่จะได้รับการชำระหนี้ตรงตามเวลา และได้รับการดูแลคุณภาพของหลักทรัพย์ค้ำประกัน

ผู้ลงทุน

- สิทธิที่จะได้รับการปฏิบัติอย่างเป็นธรรม และเท่าเทียมกัน
- สิทธิที่จะได้รับการปฏิบัติอย่างมุ่งมั่นที่จะดำเนินธุรกิจด้วยความรู้และทักษะการบริหารจัดการอย่างสุดความสามารถด้วยความซื่อสัตย์สุจริต
- สิทธิที่จะได้รับการปกป้องไม่ให้เกิดการแสวงหาผลประโยชน์ โดยการใช้ข้อมูลใดๆ ขององค์กรซึ่งยังไม่เปิดเผยต่อสาธารณะ

หน่วยงานของรัฐ

- สิทธิในการกำกับ ดูแล และลงโทษ ตามกฎหมาย ข้อบังคับ และมาตรฐานการปฏิบัติของหน่วยงานของรัฐ

1.2 บริษัทให้ความสำคัญเกี่ยวกับการดูแลเรื่องความปลอดภัย และสุขอนามัย โดยได้ประกาศใช้ “นโยบายความปลอดภัย อาชีวอนามัย และสภาพแวดล้อมในการทำงาน” และ “นโยบายการส่งเสริมสุขภาพพนักงานของกลุ่มบริษัท” จัดให้มีการบริหารจัดการด้านความปลอดภัย อาชีวอนามัย และสภาพแวดล้อมในการทำงาน รวมทั้งการส่งเสริมสุขภาพแก่พนักงาน ดังนี้

- 1) จัดทำคู่มือ และ ขั้นตอนการปฏิบัติงานด้านความปลอดภัย อาชีวอนามัย และสภาพแวดล้อมในการทำงานในระบบเอกสารระบบคุณภาพของบริษัทฯ เช่น การตรวจสอบความปลอดภัยฯ ความปลอดภัยในการทำงานบนเสาสูง การทำงานกับไฟฟ้า การทำงานในที่อับอากาศบ่อพักเคเบิลใต้ดิน และการซ่อมอพยพกรณีเกิดเหตุฉุกเฉิน เป็นต้น
- 2) จัดทำคู่มือความปลอดภัยให้กับพนักงานที่ทำงานในสำนักงาน และ พนักงานช่างเทคนิค โดยจัดอยู่ในรูป e-book เพื่อให้พนักงานทุกคนสามารถเข้ามาศึกษา ทำความเข้าใจ และนำไปปฏิบัติ

- 3) กำหนดกฎระเบียบ คำสั่ง ว่าด้วยเรื่องความปลอดภัยในการทำงานให้กับพนักงาน และผู้รับเหมาที่รับงานจากบริษัท
- 4) มีการจัดทำแผนป้องกัน และ แผนอพยพกรณีเกิดเหตุฉุกเฉินของบริษัท สำหรับแต่ละสถานประกอบการของบริษัท จัดทำสมุดและภาพวิดีโอคำแนะนำวิธีปฏิบัติตนกรณีเกิดเหตุฉุกเฉินต่างๆ ให้กับพนักงาน
- 5) จัดให้มีการอบรมหลักสูตรความปลอดภัยต่างๆ เช่น การทำงานบนเสาสูง การทำงานในบ่อพักเคเบิ้ลใต้ดิน และการปฐมพยาบาลการช่วยเหลือชีวิตขั้นพื้นฐาน ให้กับพนักงาน และผู้รับเหมางานของบริษัท
- 6) รณรงค์สนับสนุนส่งเสริมสุขอนามัยให้กับพนักงานทั้งในกรุงเทพฯ และต่างจังหวัดอย่างหลากหลาย สนับสนุนผลักดันชมรมกีฬาต่างๆ ของบริษัทฯ ให้จัดกิจกรรมเพื่อให้พนักงานได้ออกกำลังกายมากขึ้น จัดให้มีพื้นที่สำหรับเป็นที่พักออกกำลังกายให้กับพนักงาน ลู่วิ่ง สนามเตะฟุตบอลขนาดเล็ก คอร์ทแบดมินตัน และห้องพร้อมชุดอุปกรณ์ออกกำลังกายบนชั้น 7 อาคารทูลาทเวอ์ 2 รวมทั้งการดูแลสุขภาพจิตใจ โดยการส่งเสริมให้พนักงานสามารถไปศึกษา ปฏิบัติดูแลจิตใจโดยไม่นับเป็นวันลา จำนวน 5 วันต่อปี
- 7) ดูแลติดตาม เฝ้าระวังคุณภาพอากาศภายในพื้นที่สำนักงานที่พนักงานปฏิบัติงานอยู่เป็นระยะ โดยทำการสุ่มตรวจวัดคุณภาพอากาศในสำนักงานที่มีพนักงานทำงานอยู่เป็นจำนวนมากและหรือพื้นที่ที่มีการให้บริการลูกค้า ได้แก่ สำนักงานใหญ่ อาคารสำนักงานที่มีกลุ่มพนักงานรับสายโทรศัพท์ทำงาน อาคารสำนักงานชุมสายโทรศัพท์หลัก และพื้นที่ให้บริการลูกค้า TRUE Shop (พารามิเตอร์ที่ตรวจวัด ได้แก่ คาร์บอนไดออกไซด์ คาร์บอนมอนอกไซด์ รา ยีสต์ โมลต์ แบคทีเรียฟอร์มาดีไฮด์ อนุภาคฝุ่นที่มีผลต่อระบบทางเดินหายใจ อุณหภูมิ ความชื้น เป็นต้น)
- 8) ในช่วงที่มีการระบาดของโรคระบบทางเดินหายใจ บริษัทฯ ได้ดำเนินการอพยพฆ่าเชื้อโรคในสถานประกอบการ เพื่อป้องกันมิให้สถานที่ทำงานเป็นที่แพร่เชื้อโรค และจัดหาวัคซีนป้องกันโรคไข้หวัดใหญ่ในราคาพิเศษสำหรับพนักงาน นอกจากนี้ยังได้จัดให้มีการบริการฉีดวัคซีนป้องกันไวรัสตับอักเสบบี เอ และบี วัคซีนป้องกันปอดติดเชื้อ(IPD) และวัคซีนป้องกันมะเร็งปากมดลูก (2 และ 4 สายพันธุ์) ในแต่ละไตรมาสทุกปี

อย่างไรก็ตาม แม้ว่าบริษัทฯ จะมีการบริหารจัดการด้านความปลอดภัย อาชีวอนามัย และสภาพแวดล้อมในการทำงานแล้วก็ตาม ในบางกรณีอุบัติเหตุก็ยังคงเกิดขึ้นได้จากการปฏิบัติงาน โดยมีสถิติของพนักงานที่ประสบอุบัติเหตุจากการทำงานในปี พ.ศ. 2557 และ 2558 เป็นดังนี้

ปี	สถิติการเกิดอุบัติเหตุ (คน)	อัตราการเจ็บป่วยจากการทำงาน	อัตราการหยุดงาน (วัน)	IFR ^{1/}	ISR ^{2/}
2557	7	-	41	1.37	8.04
2558	1		3	0.20	0.61

หมายเหตุ : ^{1/} IFR : Injury Frequency Rate = $\frac{\text{จำนวนพนักงานประสบอุบัติเหตุ} \times 1,000,000 \text{ ชม.}}{\text{จำนวนพนักงานทั้งหมด} \times \text{จำนวนชั่วโมงการทำงาน(ทั้งปี)}}$

^{2/} ISR : Injury Severity Rate = $\frac{\text{จำนวนวันหยุดพักรักษา} \times 1,000,000 \text{ ชม.}}{\text{จำนวนพนักงานทั้งหมด} \times \text{จำนวนชั่วโมงการทำงาน(ทั้งปี)}}$

จำนวนพนักงานทั้งหมด ในปี พ.ศ. 2557 และ 2558 เท่ากับ 2,453 คน และ 2,374 คน ตามลำดับ

- 1.3 บริษัท มีนโยบายค่าตอบแทนพนักงานที่สอดคล้องกับผลการดำเนินงานของบริษัท ทั้งระยะสั้นและระยะยาว โดยมีการกำหนด Balanced Scorecard (BSC) เพื่อเป็นเครื่องมือด้านการจัดการที่ช่วยในการนำกลยุทธ์ขององค์กรไปสู่การปฏิบัติ และกำหนดตัวชี้วัด (Key Performance Indicators : KPIs) เพื่อเป็นแนวทางในการปฏิบัติงานของพนักงานและประเมินผลการปฏิบัติงาน
- 1.4 บริษัท ได้เปิดเผยถึงแนวปฏิบัติเกี่ยวกับค่าตอบแทนและสวัสดิการของพนักงาน โดยมีการระบุค่าตอบแทนและสวัสดิการไว้อย่างละเอียด ไว้ในหัวข้อ “บุคลากร” ในรายงานประจำปี และ แบบ 56-1
- 1.5 บริษัท จัดให้มีกองทุนสำรองเลี้ยงชีพสำหรับพนักงาน
- 1.6 บริษัท มุ่งเน้นที่จะพัฒนาและปรับปรุงระบบการบริหารและการพัฒนาทรัพยากรบุคคลให้มีความทันสมัย สอดคล้องกับเทคโนโลยีและเป็นไปตามมาตรฐานสากล เพื่อที่จะเสริมสร้างและพัฒนาให้พนักงาน เป็นทั้งคนดีและคนเก่ง ตลอดจนมีส่วนร่วมในการพัฒนาและช่วยเหลือสังคมโดยรวม บริษัท ส่งเสริมให้มีการเรียนรู้ทั้งภายในและภายนอกองค์กรเพื่อให้พนักงานได้มีการพัฒนาอย่างต่อเนื่อง มีการจัดทำระบบการเรียนรู้ทางไกลไปยังพนักงานในต่างจังหวัด บริษัท จัดตั้งศูนย์ฝึกอบรมและการพัฒนาบุคลากร เพื่อออกแบบและพัฒนาหลักสูตรการฝึกอบรมที่เหมาะสม หลักสูตรที่จัดฝึกอบรมภายในบริษัท มีประมาณ 200 หลักสูตรต่อปี โดยในปี 2558 มีจำนวนคน-วันอบรมรวม 25,295 Training Mandays ใช้งบประมาณทั้งสิ้นรวมจำนวน 72 ล้านบาท ทั้งนี้ บริษัท ได้เปิดเผยข้อมูลการฝึกอบรมและพัฒนาพนักงานไว้ในรายงานประจำปี และ แบบ 56-1 ในหัวข้อ “บุคลากร”
- 1.7 บริษัท มีนโยบายและการปฏิบัติเกี่ยวกับการคัดเลือกคู่ค้าอย่างเป็นธรรมและรับผิดชอบต่อคู่ค้า กล่าวคือ บริษัท มีกระบวนการสั่งซื้อสินค้าและบริการระหว่างบริษัทกับผู้ขายสินค้าและบริการ โดยใช้ระบบอิเล็กทรอนิกส์ที่สะดวกในการตรวจสอบในด้านต่างๆ อาทิ งบประมาณ การตรวจสอบอำนาจอนุมัติ และการตรวจสอบข้อมูลอื่นๆ ที่เกี่ยวข้องกับกระบวนการสั่งซื้อ ด้วยการใช้อินเทอร์เน็ตเข้ามาช่วยในกระบวนการสั่งซื้อสินค้าและบริการเพื่อให้ผู้ซื้อสินค้าสามารถเลือกซื้อสินค้าและบริการเองได้จากออนไลน์แค็ตตาล็อก (Online Catalog) ในลักษณะของ self-service และสามารถระบุนความต้องการสั่งซื้อได้ด้วยตนเอง (Online Purchasing) โดยบริษัท มีกระบวนการคัดเลือกผู้ขายสินค้าและบริการอย่างเท่าเทียมกัน ด้วยการเปรียบเทียบราคาที่เหมาะสมตามนโยบายของแต่ละบริษัทในกลุ่มบริษัท ทั้งนี้โดยมีมาตรการกำกับดูแลที่ดี เพื่อให้เกิดความโปร่งใสเป็นธรรม และประโยชน์ที่เท่าเทียมกันทุกฝ่าย ตลอดจนมีระบบที่ตรวจสอบได้
- 1.8 บริษัท มีความมุ่งมั่นที่จะปฏิบัติตามกฎหมายของประเทศไทยในการต่อต้านการคอร์รัปชันอย่างเคร่งครัด จึงได้ลงนามในคำประกาศเจตนารมณ์ในการเข้าร่วมเป็นแนวร่วมปฏิบัติของภาคเอกชนไทยในการต่อต้านการทุจริต และจัดทำ “มาตรการต่อต้านการคอร์รัปชัน” ขึ้นเป็นลายลักษณ์อักษร เพื่อเป็นหลักปฏิบัติที่ชัดเจนในการดำเนินธุรกิจอย่างโปร่งใส อันจะนำไปสู่การพัฒนาองค์กรและประเทศชาติอย่างยั่งยืน

โดยคณะกรรมการบริษัท ได้มีมติอนุมัติ “มาตรการต่อต้านการคอร์รัปชัน” และประธานคณะผู้บริหารและกรรมการผู้จัดการใหญ่ (President & CEO) ได้ประกาศใช้มาตรการดังกล่าวทั่วทั้งองค์กรของบริษัทฯ และ บริษัทย่อยทุกแห่ง (เรียกโดยย่อว่า “บริษัทในกลุ่มทรู”) โดยกำหนดให้ กรรมการ ผู้บริหาร และ พนักงาน ของทุกบริษัทในกลุ่มทรูฯ ต้องปฏิบัติตามมาตรการต่อต้านการคอร์รัปชันดังกล่าว
- 1.9 บริษัท มีการกำหนดกระบวนการในการประเมินความเสี่ยงจากการทุจริตคอร์รัปชัน และเปิดเผยไว้บนเว็บไซต์ของบริษัท โดยมีรายละเอียดดังนี้
 - (1) บริษัทจะจัดทำ การประเมินความเสี่ยงจากการทำธุรกรรมต่าง ๆ ของบริษัท ที่อาจมีขั้นตอนและกระบวนการที่เข้าข่ายเสี่ยงต่อการคอร์รัปชัน โดยคณะกรรมการบริหารความเสี่ยงจะทำการประเมินความเสี่ยงต่อการเกิดทุจริตคอร์รัปชันขององค์กรเป็นประจำทุกปี

(2) ลำดับต่อมา บริษัทฯ จะจัดให้มีมาตรการบริหารความเสี่ยง เพื่อลดความเสี่ยงทางด้านคอร์รัปชัน โดยระบุเหตุการณ์ที่มีความเสี่ยงสูงจากการคอร์รัปชัน ที่อาจเกิดขึ้นจากการดำเนินธุรกิจ ประเมินระดับความเสี่ยงทั้งโอกาสเกิดและผลกระทบ พร้อมทั้งติดตามความคืบหน้าของการบริหารความเสี่ยง เพื่อป้องกันการคอร์รัปชันอย่างสม่ำเสมอ โดยจะมีการทบทวนมาตรการจัดการความเสี่ยงให้มีความเหมาะสมที่จะป้องกันความเสี่ยงให้อยู่ในระดับที่ยอมรับได้

1.10 บริษัทฯ มีการกำหนดแนวปฏิบัติเกี่ยวกับการกำกับดูแลและการควบคุมดูแลเพื่อป้องกันและติดตามความเสี่ยงจากการทุจริตคอร์รัปชัน และเปิดเผยไว้บนเว็บไซต์ของบริษัทฯ โดยมีรายละเอียดดังนี้

(1) บริษัทฯ จะจัดให้มีกระบวนการตรวจสอบและระบบการควบคุมภายใน เพื่อป้องกันการคอร์รัปชัน และ เพื่อให้เกิดความมั่นใจว่าระบบการบริหารความเสี่ยงที่กำหนดขึ้น ช่วยให้บริษัทฯ บรรลุเป้าหมายที่วางไว้ได้ รวมทั้งตรวจสอบการปฏิบัติงานภายในบริษัทฯ ให้เป็นไปตามข้อกำหนด กฎระเบียบ โดยกระบวนการดังกล่าวครอบคลุมด้านงานขาย การตลาด การจัดซื้อ การบริหารทรัพยากรบุคคล การเงิน การบัญชี การเก็บบันทึกข้อมูล การปฏิบัติงาน รวมถึงกระบวนการอื่นภายในบริษัทฯ ที่เกี่ยวข้องกับมาตรการต่อต้านการคอร์รัปชัน

(2) บริษัทฯ จะจัดให้มีการตรวจสอบโดยฝ่ายตรวจสอบภายในอย่างสม่ำเสมอเป็นประจำทุกปี

(3) ฝ่ายการเงินของบริษัทฯ จะเป็นผู้ดูแลในเรื่องกระบวนการตรวจสอบรายการทางบัญชี และระเบียบการเบิกจ่ายเงิน โดยกำหนดตารางอำนาจอนุมัติ และจำนวนเงินในการอนุมัติ ซึ่งการเบิกจ่ายต้องมีเอกสารหลักฐานประกอบที่ชัดเจน เพื่อให้ป้องกันไม่ให้เกิดการปฏิบัติงานที่ไม่เหมาะสม

(4) หากพบว่ารายการทางบัญชีรายการใดขาดหลักฐานประกอบที่ชัดเจน หรือมีความสงสัยว่าอาจมีการกระทำผิดตามมาตรการฉบับนี้ ให้ฝ่ายการเงินของบริษัทฯ รายงานต่อคณะกรรมการตรวจสอบ

1.11 บริษัทฯ ได้กำหนดแนวทางในการติดตามประเมินผลการปฏิบัติตามนโยบายต่อต้านการทุจริตคอร์รัปชันไว้ดังนี้

(1) บริษัทฯ จะจัดให้มีทบทวนมาตรการต่อต้านคอร์รัปชันเป็นประจำทุกปีและจะจัดให้มีการสอบทานการปฏิบัติตามมาตรการต่อต้านคอร์รัปชันนี้อย่างสม่ำเสมอ

(2) บริษัทฯ จะจัดให้มีการตรวจสอบระบบการควบคุมภายในและกระบวนการต่างๆ อย่างสม่ำเสมอ และรายงานประเด็นที่ตรวจพบอย่างเร่งด่วน เพื่อให้มั่นใจว่าระบบการควบคุมภายในมีประสิทธิภาพในการต่อต้านคอร์รัปชัน โดยจะหาหรือผลการตรวจสอบร่วมกับบุคคลที่เกี่ยวข้องเพื่อหาแนวทางแก้ไขที่เหมาะสม และรายงานให้ผู้บริหารระดับสูง และคณะกรรมการตรวจสอบได้รับทราบ

1.12 บริษัทฯ ได้กำหนดแนวทางปฏิบัติในการฝึกอบรมแก่พนักงานเพื่อให้มีความรู้เกี่ยวกับนโยบายและแนวปฏิบัติในการต่อต้านการทุจริตคอร์รัปชันของบริษัทฯ โดยการมอบหมายให้ศูนย์ฝึกอบรมและพัฒนาบุคลากรทำการออกแบบและพัฒนาหลักสูตรการฝึกอบรมที่เหมาะสมแก่พนักงานแต่ละระดับ เพื่อให้มีความรู้เกี่ยวกับนโยบายและแนวปฏิบัติในการต่อต้านการทุจริตคอร์รัปชันของบริษัทฯ

1.13 บริษัทฯ ได้จัดให้มีช่องทางในการแจ้งเบาะแสหรือข้อร้องเรียนการกระทำผิดกฎหมาย หรือ พฤติกรรมน่าสงสัยที่อาจสื่อถึงการทุจริตคอร์รัปชัน หรือประพฤติมิชอบของบุคคลในองค์กร รวมทั้งของพนักงานและผู้มีส่วนได้เสียอื่น โดยประชาสัมพันธ์ไว้บนเว็บไซต์ของบริษัทฯ www.truecorp.co.th ซึ่งมีรายละเอียดดังนี้:

พนักงานสามารถแจ้งเบาะแสหรือข้อร้องเรียนเกี่ยวกับการคอร์รัปชันหรือการทุจริต ผ่านช่องทางใดช่องทางหนึ่ง ดังต่อไปนี้

(1) คณะกรรมการตรวจสอบ

โดยทางอีเมลล์ auditcommittee@truecorp.co.th หรือ ส่งจดหมายปิดผนึก และจำหน่ายของถึงประธานคณะกรรมการตรวจสอบ หรือคณะกรรมการตรวจสอบโดยตรงตามที่อยู่ ดังนี้

ประธานคณะกรรมการตรวจสอบ
 18 อาคารทิวาเวอร์ ถนนรัชดาภิเษก
 ห้วยขวาง กรุงเทพฯ 10310

หรือ

(2) ประธานคณะผู้บริหารและกรรมการผู้จัดการใหญ่

โดยส่งจดหมายปิดผนึก และจำหน่ายของถึงประธานคณะผู้บริหารและกรรมการผู้จัดการใหญ่โดยตรงตามที่อยู่ ดังนี้

ประธานคณะผู้บริหารและกรรมการผู้จัดการใหญ่
 18 อาคารทิวาเวอร์ ถนนรัชดาภิเษก
 ห้วยขวาง กรุงเทพฯ 10310

หรือ

(3) ฝ่ายทรัพยากรบุคคล

โดยทางอีเมลล์ Sarinra_Won@truecorp.co.th

หรือ

(4) ฝ่าย Fraud & Cyber-Crime

โดยทางอีเมลล์ Nopadol_Som@truecorp.co.th

- 1.14 นอกจากนี้บริษัทฯ ยังได้จัดให้มีช่องทางสำหรับให้ “ผู้มีส่วนได้เสียทุกกลุ่ม” สามารถทำการร้องเรียน หรือแจ้งเบาะแสเกี่ยวกับการทุจริต ประพฤติมิชอบ หรือการกระทำผิดจรรยาบรรณธุรกิจ ต่อคณะกรรมการบริษัทโดยผ่านคณะกรรมการตรวจสอบ โดยประชาสัมพันธ์ไว้บนเว็บไซต์ของบริษัทฯ www.truecorp.co.th ซึ่งมีรายละเอียดดังนี้:

ช่องทางให้ผู้มีส่วนได้เสียสามารถร้องเรียนหรือแจ้งเบาะแสดังต่อคณะกรรมการบริษัทผ่านคณะกรรมการตรวจสอบ

ผู้มีส่วนได้เสียทุกกลุ่มสามารถทำการร้องเรียนหรือแจ้งเบาะแส (โดยจะได้รับการเก็บรักษาข้อมูลไว้เป็นความลับ) เกี่ยวกับการทุจริต ประพฤติมิชอบ หรือ การกระทำผิดจรรยาบรรณธุรกิจ ต่อคณะกรรมการบริษัท โดยผ่านคณะกรรมการตรวจสอบได้ตามที่อยู่ดังนี้

- จดหมายอิเล็กทรอนิกส์: auditcommittee@truecorp.co.th
- จดหมายส่งทางไปรษณีย์:

เรียน คณะกรรมการตรวจสอบ
บริษัท TRUE คอร์ปอเรชั่น จำกัด (มหาชน)
เลขที่ 18 อาคาร TRUE ทาวเวอร์ ชั้น 28
ถนนรัชดาภิเษก แขวงห้วยขวาง
เขตห้วยขวาง กรุงเทพฯ 10310

โดยหน่วยงานเลขานุการบริษัทและหลักทรัพย์ ในฐานะที่เป็นเลขานุการของคณะกรรมการตรวจสอบ จะเป็นผู้ดูแลรับผิดชอบในการรวบรวมและนำเสนอเรื่องร้องเรียนหรือการแจ้งเบาะแสต่างๆ ให้แก่คณะกรรมการตรวจสอบเพื่อพิจารณาและดำเนินการต่อไป ซึ่งคณะกรรมการตรวจสอบจะสรุปผลการดำเนินการและนำเสนอรายงานต่อคณะกรรมการบริษัทเป็นรายไตรมาส

เงื่อนไขในการรับเรื่องร้องเรียนหรือการแจ้งเบาะแส:

- ไม่รับบัตรสนเท่ห์
- ผู้ร้องเรียน/ผู้แจ้งเบาะแส ต้องระบุชื่อและนามสกุลจริง โดยบริษัทฯ จะเก็บรักษาข้อมูลไว้เป็นความลับ ซึ่งจะรับรู้ได้เฉพาะบุคคลที่ได้รับมอบหมายจากคณะกรรมการตรวจสอบเท่านั้น
- เรื่องที่ไม่เกี่ยวข้องต่างๆ ดังตัวอย่างด้านล่างนี้ คณะกรรมการตรวจสอบจะไม่รับดำเนินการให้:
 - การสมัครงาน
 - แบบสำรวจ หรือ การขอรับข้อมูลเกี่ยวกับบริษัทฯ
 - การเสนอขายสินค้าหรือบริการ
 - การขอรับบริจาคหรือการสนับสนุนต่างๆ

ในปี 2558 คณะกรรมการตรวจสอบไม่ได้รับเรื่องที่เป็นการร้องเรียนหรือการแจ้งเบาะแสเกี่ยวกับการทุจริต หรือประพฤติมิชอบ แต่ได้รับเรื่องร้องเรียนเกี่ยวกับปัญหาการให้บริการของบริษัทฯ จำนวน 5 เรื่อง ซึ่งคณะกรรมการตรวจสอบได้นำส่งเรื่องร้องเรียนดังกล่าวไปยังหน่วยงานที่เกี่ยวข้องเพื่อการดำเนินการที่เหมาะสม และ หน่วยงานที่เกี่ยวข้องของบริษัทฯ ได้ดำเนินการแก้ไขปัญหาคือเป็นที่เรียบร้อยแล้ว

- 1.15 บริษัทฯ ให้ความสำคัญกับเรื่องสิ่งแวดล้อมและสนับสนุนในเรื่องการปลูกจิตสำนึกของพนักงานและขยายวงกว้างไปยังบุคคลทั่วไป และได้จัดให้มีการอบรมให้ความรู้แก่พนักงานและบุคคลทั่วไปในเรื่องสิ่งแวดล้อมผ่านโครงการประกวดภาพถ่ายอนุรักษ์ธรรมชาติ ซึ่งเปิดโอกาสให้พนักงานและบุคคลทั่วไปเข้าร่วมกิจกรรมอบรมการถ่ายภาพธรรมชาติและส่งผลงานภาพถ่ายเข้าร่วมประกวด ทั้งนี้ เนื่องจากการอบรมการถ่ายภาพธรรมชาติให้แก่พนักงานและบุคคลทั่วไป นอกจากจะเป็นการอบรมให้ความรู้ในเรื่องของสิ่งแวดล้อมแล้ว ยังสามารถสร้างความรู้สึกรักและหวงแหนธรรมชาติ กระตุ้นจิตสำนึกในการอนุรักษ์ธรรมชาติและสิ่งแวดล้อม เชิญชวนให้เกิดความสนใจในธรรมชาติโดยการเข้าไปสัมผัสอย่างใกล้ชิดและถ่ายทอดความงามเหล่านั้นผ่านออกมาทางภาพถ่ายที่งดงาม และมีความรู้สึกร่วมกันที่จะปกป้องให้คงอยู่สืบไป ในการนี้ บริษัทฯ ร่วมกับกรมอุทยานแห่งชาติสัตว์ป่าและพันธุ์พืช จัดโครงการประกวดภาพถ่ายอนุรักษ์ธรรมชาติ “สัตว์มีค่า ป่ามีคุณ” ซึ่งจัดต่อเนื่องเป็นประจำทุกปี

เริ่มตั้งแต่ปีพ.ศ. 2538 จนถึงปัจจุบันนับเป็นปีที่ 20 มีการเชิญผู้ทรงคุณวุฒิและนักวิชาการด้านอนุรักษ์สิ่งแวดล้อมมาร่วมเสวนาให้ความรู้ด้านสิ่งแวดล้อม เพื่อปลูกฝังให้คนไทยเกิดความรู้สึกเป็นเจ้าของร่วมกัน และเกิดความร่วมมือในการฟื้นฟูและเพิ่มจำนวนสัตว์ป่า ซึ่งจะช่วยรักษาคุณภาพของธรรมชาติให้ดำรงอยู่สืบไป

1.16 บริษัทฯ ให้ความสำคัญต่อการพัฒนางานวิจัยและนวัตกรรมโดยได้ดำเนินการผ่านกิจกรรมดังต่อไปนี้

- กลุ่มทรู โดย ทรู แล็บ ซึ่งเป็นโครงการความร่วมมือด้านการพัฒนางานวิจัยและนวัตกรรมระหว่าง บมจ. ทรู คอร์ปอเรชั่น โดยทรู อินโนเวชัน และสถาบันการศึกษาชั้นนำ ได้ทำการเชิญชวนนิสิต นักศึกษาทั่วประเทศ ที่มีความคิดสร้างสรรค์ส่งแผนธุรกิจด้านนวัตกรรมเข้าร่วมประกวดในโครงการ “Popcorn by True Lab” เวทีแห่งโอกาสที่ต้องการส่งเสริมให้เยาวชนระดับอุดมศึกษาได้ต่อยอดความคิด พัฒนาให้เกิดเป็นผลงานนวัตกรรมที่สร้างคุณประโยชน์ให้แก่สังคม ตลอดจนสามารถนำไปใช้ได้จริงในภาคธุรกิจ ภายใต้แนวคิด “ไอเดียป๊อป โอกาสป๊อป” โดย 10 ทีมที่ผ่านการคัดเลือก จะได้รับทั้งเงินทุนสนับสนุน และการอบรมโดยผู้เชี่ยวชาญสาขาต่างๆ และผู้ประกอบการที่ประสบความสำเร็จ
- ศูนย์นวัตกรรม บมจ.ทรู คอร์ปอเรชั่น ลงนามความร่วมมือโครงการทรู แล็บ กับ จุฬาลงกรณ์มหาวิทยาลัย เพื่อสร้างพื้นที่ที่มีบรรยากาศเหมาะสมกับการเรียนรู้และการพัฒนางานวิจัยและนวัตกรรมให้ตรงตามความต้องการของภาคธุรกิจในปัจจุบัน และเพื่อแลกเปลี่ยนความรู้ระหว่างสถาบันการศึกษากับภาคธุรกิจ และยังเป็นการสร้าง Community ของอาจารย์ นักวิจัย นักศึกษาและบุคลากรของมหาวิทยาลัย โดยใช้พื้นที่ทรูแล็บ
- บริษัทฯ ได้จัดโครงการ “True Innovative Award for True” มาอย่างต่อเนื่องเป็นประจำทุกปีจนถึงปัจจุบัน ซึ่งเป็นโครงการประกวดผลงานนวัตกรรมภายในบริษัทฯ เพื่อส่งเสริมให้พนักงานทุกคน ทุกระดับ มีส่วนร่วมในการสร้างสรรค์ผลงานนวัตกรรม ที่เป็นประโยชน์ต่อองค์กรและสังคมโดยรวม เป็นการกระตุ้นให้พนักงานเห็นความสำคัญและประโยชน์ของการสร้างนวัตกรรม อีกทั้งนำมาประยุกต์ใช้ในหน่วยงานให้เกิดการพัฒนาอย่างต่อเนื่อง เพื่อพัฒนาพนักงานที่เข้าร่วมโครงการ ให้มีความรู้ด้านนวัตกรรมอย่างบูรณาการ และสามารถต่อยอดงานนวัตกรรมและความคิดสร้างสรรค์ให้เป็นรูปธรรมและสัมฤทธิ์ผล เพื่อนำผลงานนวัตกรรม

มาแก้ปัญหาให้กับลูกค้า เพื่อพัฒนาสินค้า บริการ และ กระบวนการ ก่อให้เกิดประโยชน์ต่อองค์กร ลูกค้า และ สังคม (Benefits to customers, corporate and social) อาทิเช่น เพิ่มความพึงพอใจลูกค้า (Customer Satisfaction) เพิ่มรายได้ (Revenue Increase) ปรับปรุงกระบวนการทำงาน (Process Improvement) คุณค่าที่ได้รับเพิ่ม (Value Adding) การสร้างสรรค์ (Creation) เป็นต้น

- นอกเหนือจากการจัดโครงการประกวดผลงานนวัตกรรมภายในบริษัทฯ ดังกล่าวแล้ว บริษัทฯ ยังได้ให้ความสำคัญและมีความตั้งใจที่จะมีส่วนร่วมในการจุดประกายและสร้างแรงบันดาลใจคนไทยสนใจนวัตกรรมอย่างจริงจัง ซึ่งเป็นปัจจัยสำคัญในการขับเคลื่อนให้ประเทศเจริญก้าวหน้า บริษัทฯ จึงได้จัดโครงการประกวด “ทรู อินโนเวชัน อวอร์ดส์” ซึ่งเป็นโครงการประกวดผลงานนวัตกรรมสำหรับบุคคลภายนอก ที่บริษัทฯ จัดเป็นประจำต่อเนื่องมาทุกปีเริ่มตั้งแต่ ปี พ.ศ. 2553 เพื่อเปิดโอกาสให้นวัตกรรมไทยได้นำเสนอความคิดสร้างสรรค์ และพัฒนาผลงานนวัตกรรมเพื่อคุณประโยชน์แก่สังคมและประเทศชาติ อีกทั้งยกระดับขีดความสามารถของคนไทยให้ทัดเทียมกับนานาชาติ

1.17 บริษัทฯ ให้ความสำคัญกับเรื่องทรัพย์สินทางปัญญา มีการจัดทำเอกสารเผยแพร่ผ่านทางเว็บไซต์ www.trueinnovationcenter.com เพื่อให้พนักงานมีความรู้ความเข้าใจว่าทรัพย์สินทางปัญญาหมายถึงอะไร สนับสนุนให้พนักงานตระหนักถึงคุณค่าและให้ความสำคัญตลอดจนไม่ล่วงละเมิดทรัพย์สินทางปัญญาต่อผู้เป็นเจ้าของ ทั้งในเรื่องของลิขสิทธิ์ และทรัพย์สินทางอุตสาหกรรม ไม่ว่าจะเป็น ลิขสิทธิ์ เครื่องหมายการค้า ความลับทางการค้า ชื่อทางการค้า เป็นต้น สำหรับทรัพย์สินทางปัญญาในส่วนที่บริษัทฯ เป็นเจ้าของนั้น บริษัทฯ ได้กำหนดแนวทางปฏิบัติของพนักงานไว้อย่างชัดเจนเป็นลายลักษณ์อักษรใน “คุณธรรมและข้อพึงปฏิบัติในการทำงาน” โดยมีสาระสำคัญกำหนดให้พนักงานต้องปกป้องทรัพย์สินทางปัญญาของบริษัทฯ ไม่เปิดเผยก่อนได้รับอนุญาต ตลอดจนไม่ใช้อย่างผิดวิธีหรือผิดกฎหมาย

2. การจัดทำรายงานความรับผิดชอบต่อสังคม

บริษัทฯ มีนโยบายด้านความรับผิดชอบต่อสังคม ซึ่งรับรองโดยคณะกรรมการบริษัท และได้จัดทำรายงานความรับผิดชอบต่อสังคมตามกรอบของ Global Reporting Initiative (GRI) และ หลักเกณฑ์ของ ASEAN CG Scorecard ทั้งภาษาไทยและภาษาอังกฤษ โดยบริษัทฯ ได้เปิดเผยนโยบายด้านความรับผิดชอบต่อสังคมและรายงาน GRI ดังกล่าวไว้บนเว็บไซต์ของบริษัทฯ ที่ www.truecorp.co.th นอกจากนี้ บริษัทฯ ประกอบธุรกิจโดยยึดแนวทางปรัชญาเศรษฐกิจพอเพียง โดยคำนึงถึงความสำคัญด้านสังคมและสิ่งแวดล้อม ในด้านสังคมนั้น บริษัทฯ มุ่งเน้นด้านการส่งเสริมการเรียนรู้ให้แก่สังคม เพื่อเป็นส่วนหนึ่งในการพัฒนาสังคมไทยอย่างยั่งยืน ด้วยการนำเทคโนโลยีการสื่อสารที่ทันสมัย มาจัดทำโครงการด้านการศึกษาและการเรียนรู้ เพื่อพัฒนาเยาวชนและผู้ด้อยโอกาสในสังคมไทย

ทั้งนี้ บริษัทฯ ได้เปิดเผยข้อมูลตลอดจนกิจกรรมต่างๆ เกี่ยวกับความรับผิดชอบต่อสังคมไว้ในรายงานประจำปี และ แบบ 56-1 ภายใต้หัวข้อ “ความรับผิดชอบต่อสังคม”

หมวดที่ 4 การเปิดเผยข้อมูลและความโปร่งใส

1. การเปิดเผยข้อมูล

- 1.1 บริษัทฯ นำส่งรายงานทางการเงินทั้งรายไตรมาส และ รายปี ในปี 2558 ได้ภายในเวลาที่ สำนักงาน ก.ล.ต. และ ตลาดหลักทรัพย์ฯ กำหนด ทั้งนี้ บริษัทฯ ให้ความสำคัญในการจัดทำงบการเงินให้ถูกต้องตามมาตรฐานการบัญชีที่รับรองทั่วไป โดยเลือกใช้นโยบายบัญชีที่เหมาะสมและถือปฏิบัติอย่างสม่ำเสมอ บริษัทฯ เคร่งครัดในการนำส่งงบการเงินและรายงานทางการเงินให้ทันภายในเวลาที่กฎหมายกำหนดไว้เป็นอย่างยิ่ง งบการเงินของบริษัทฯ ได้รับการรับรองโดยไม่มีเงื่อนไขจากผู้สอบบัญชี ไม่เคยมีประวัติถูกสำนักงาน ก.ล.ต. สั่งให้แก้ไขงบการเงิน และ ไม่เคยนำส่งรายงานทางการเงินล่าช้า
- 1.2 บริษัทฯ จัดทำคำอธิบายและการวิเคราะห์ของฝ่ายจัดการโดยอธิบายเชิงวิเคราะห์เกี่ยวกับฐานะการเงิน ผลการดำเนินงาน การเปลี่ยนแปลงที่สำคัญ ตลอดจนปัจจัยที่เป็นสาเหตุหรือมีผลต่อฐานะการเงินและผลการดำเนินงานของบริษัทฯ และ นำส่งต่อ สำนักงาน ก.ล.ต. และ ตลาดหลักทรัพย์แห่งประเทศไทย พร้อมกับการนำส่งงบการเงินทุกไตรมาส ตลอดจนเผยแพร่บนเว็บไซต์ของบริษัทฯ ทั้งนี้ เพื่อเป็นข้อมูลประกอบการเปิดเผยงบการเงินทุกไตรมาสเพื่อให้ผู้ลงทุนได้รับทราบข้อมูลและเข้าใจการเปลี่ยนแปลงที่เกิดขึ้นกับฐานะการเงินและผลการดำเนินงานของบริษัทฯ ในแต่ละไตรมาสได้ดียิ่งขึ้น
- 1.3 บริษัทฯ ได้รายงานนโยบายการกำกับดูแลกิจการที่ดีและนโยบายด้านความรับผิดชอบต่อสังคมที่คณะกรรมการได้ให้ความเห็นชอบไว้โดยสรุป และรายงานผลการปฏิบัติตามนโยบายผ่านช่องทางต่างๆ เช่น รายงานประจำปี และ เว็บไซต์ของบริษัทฯ
- 1.4 บริษัทฯ ได้แสดงรายงานความรับผิดชอบต่อสังคมของคณะกรรมการต่อรายงานทางการเงินควบคู่กับรายงานของผู้สอบบัญชีไว้ในรายงานประจำปี
- 1.5 ผู้สอบบัญชีของบริษัทฯ เป็นผู้สอบบัญชีที่ได้รับการเห็นชอบจากสำนักงาน ก.ล.ต. และ ได้รับการแต่งตั้งโดยที่ประชุมสามัญผู้ถือหุ้น บริษัทฯ ได้เปิดเผยข้อมูลการจ่ายค่าตอบแทนแก่ผู้สอบบัญชี ประจำปี 2558 ไว้ในรายงานประจำปี และ แบบ 56-1 โดยได้แสดงรายละเอียดแยกประเภทเป็นค่าตอบแทนจากการสอบบัญชี (audit fee) และ ค่าบริการอื่น (non-audit fee) ไว้อย่างชัดเจน

- 1.6 บริษัทฯ เปิดเผยแพร่รายชื่อ บทบาทและหน้าที่ของคณะกรรมการและคณะกรรมการชุดย่อย จำนวนครั้งของการประชุม และจำนวนครั้งที่กรรมการแต่ละท่านเข้าร่วมประชุมคณะกรรมการในปีที่ผ่านมา ตลอดจนความเห็นจากการทำหน้าที่ของคณะกรรมการชุดย่อย รวมถึงการฝึกอบรมและพัฒนาความรู้ด้านวิชาชีพอย่างต่อเนื่องของกรรมการ ไว้ในรายงานประจำปี ตามข้อกำหนดของตลาดหลักทรัพย์แห่งประเทศไทย และ สำนักงาน ก.ล.ต.
- 1.7 บริษัทฯ เปิดเผยแพร่ประวัติของกรรมการทุกท่านไว้ใน รายงานประจำปี แบบ 56-1 และ บนเว็บไซต์ของบริษัทฯ โดยระบุ ชื่อ-นามสกุล อายุ ตำแหน่ง ประวัติการศึกษา การฝึกอบรม ประสบการณ์การทำงาน จำนวนและสัดส่วนการถือหุ้น ในบริษัทฯ การดำรงตำแหน่งกรรมการในบริษัทอื่นโดยแยกอย่างชัดเจนออกเป็นหัวข้อบริษัทจดทะเบียนและบริษัทอื่น วันเดือนปีที่ได้รับแต่งตั้งเป็นกรรมการ ตลอดจนระบุความสัมพันธ์ทางครอบครัวระหว่างผู้บริหาร
- 1.8 ค่าตอบแทนกรรมการของบริษัทฯ สะท้อนถึงภาระหน้าที่และความรับผิดชอบของกรรมการแต่ละคน ทั้งนี้ บริษัทฯ จ่ายค่าตอบแทนให้แก่กรรมการ ในปี 2558 ตามอัตราซึ่งอนุมัติโดยที่ประชุมสามัญผู้ถือหุ้น ประจำปี 2558 โดยยังคงเป็นอัตราเดิมตามที่ที่ประชุมสามัญผู้ถือหุ้น ประจำปี 2557 ได้เคยมีมติอนุมัติไว้ ซึ่งอัตราค่าตอบแทนดังกล่าวไม่มีการเปลี่ยนแปลงมาตั้งแต่ปี 2545 แล้ว โดยมีรายละเอียดดังนี้

กรรมการได้รับค่าตอบแทนเป็นรายเดือน โดยมีหลักเกณฑ์ในการจ่ายดังนี้

ประธานกรรมการ	300,000	บาทต่อเดือน
ประธานกรรมการกิตติมศักดิ์	200,000	บาทต่อเดือน
รองประธานกรรมการ	150,000	บาทต่อเดือน
กรรมการ	100,000	บาทต่อเดือน

หากกรรมการท่านใดเป็นลูกจ้างของบริษัทฯ ก็ให้ค่าตอบแทนกรรมการนี้เป็นส่วนเพิ่มเติมจากค่าจ้างปกติของลูกจ้างแต่ละท่าน

สำหรับกรรมการอิสระที่ทำหน้าที่เป็นกรรมการในคณะกรรมการชุดย่อย ได้รับค่าตอบแทน ดังนี้

กรรมการอิสระที่เป็นประธานในคณะกรรมการชุดย่อย	300,000	บาทต่อเดือน
กรรมการอิสระที่เป็นกรรมการในคณะกรรมการชุดย่อย	200,000	บาทต่อเดือน

สำหรับกรรมการอิสระที่มีได้เป็นกรรมการในคณะกรรมการชุดย่อย และกรรมการทุกท่านที่มีใช้กรรมการอิสระ ให้ได้รับค่าตอบแทนคงเดิม

ในการนี้ บริษัทฯ ได้เปิดเผยจำนวนเงินและประเภทของค่าตอบแทนที่กรรมการแต่ละคนได้รับจากบริษัทฯ และบริษัทย่อยเป็นรายบุคคล ไว้ในรายงานประจำปี และ แบบ 56-1 ภายใต้หัวข้อ “โครงสร้างการจัดการ” และได้นำขึ้นเผยแพร่ไว้บนเว็บไซต์ของบริษัทฯ

- 1.9 ในปี 2558 บริษัทฯ จ่ายค่าตอบแทนผู้บริหารระดับสูงสอดคล้องกับนโยบายของบริษัทฯ ที่ให้จ่ายค่าตอบแทนโดยสะท้อนภาระหน้าที่และความรับผิดชอบของผู้บริหารระดับสูงแต่ละคน และเป็นอัตราที่เหมาะสมโดยศึกษาเทียบกับธุรกิจประเภทเดียวกัน และได้เปิดเผยข้อมูลการจ่ายค่าตอบแทนโดยละเอียดทั้งรูปแบบ ลักษณะ และ จำนวนเงินค่าตอบแทนไว้ในรายงานประจำปี และ แบบ 56-1
- 1.10 บริษัทฯ กำหนดนโยบายให้กรรมการและผู้บริหารระดับสูงต้องส่งสำเนารายงานการถือหลักทรัพย์ของบริษัทฯ ทั้งกรณีการรายงานครั้งแรก (แบบ 59-1) และ กรณีการเปลี่ยนแปลงการถือหลักทรัพย์ (แบบ 59-2) ให้แก่บริษัทฯ ภายในช่วงเวลาเดียวกันกับที่กรรมการและผู้บริหารระดับสูงได้นำส่งต่อสำนักงาน ก.ล.ต. เพื่อให้บริษัทฯ เก็บไว้เป็นหลักฐาน และ รายงานต่อที่ประชุมคณะกรรมการบริษัทเป็นประจำ

นอกจากนี้ บริษัทฯ ได้เปิดเผยการเปลี่ยนแปลงการถือครองหลักทรัพย์ของบริษัทฯ ของกรรมการและผู้บริหารระดับสูง โดยแสดงจำนวนหุ้นที่ถือ ณ ต้นปี จำนวนการเปลี่ยนแปลงระหว่างปี และจำนวนหุ้น ณ สิ้นปี ไว้ใน รายงานประจำปี

- 1.11 บริษัทฯ มีหน่วยงาน “ฝ่ายนักลงทุนสัมพันธ์” หรือ “Investor Relations” เพื่อสื่อสารกับบุคคลภายนอกอย่างเท่าเทียม และเป็นธรรม ทั้งนี้ ผู้ลงทุนสามารถติดต่อฝ่ายนักลงทุนสัมพันธ์ได้ที่หมายเลขโทรศัพท์ 0-2699-2515 หรือ e-mail address : ir_office@truecorp.co.th ซึ่งบริษัทฯ ได้แจ้งช่องทางการติดต่อให้ผู้ลงทุนทั่วไปทราบผ่านทางเว็บไซต์ของบริษัทฯ รายงานประจำปี และ แบบ 56-1 สำหรับในปี 2558 ฝ่ายนักลงทุนสัมพันธ์ได้มีการจัดทำจดหมายข่าวที่น่าสนใจ ผลการดำเนินงานทางการเงินของบริษัทฯ และได้จัดให้มีการประชุมนักวิเคราะห์และนักลงทุนภายหลังจากที่บริษัทฯ ประกาศผลประกอบการทุกไตรมาส โดยจัดให้มีการประชุม ณ สำนักงานใหญ่ของบริษัทฯ รวมทั้งผ่าน Webcast สำหรับ นักวิเคราะห์และนักลงทุนที่ไม่สามารถมาร่วมประชุมด้วยตนเองได้ นอกจากนี้ได้ให้ข้อมูลเกี่ยวกับบริษัทฯ และพบปะ นักวิเคราะห์และนักลงทุนทั้งในประเทศและต่างประเทศ ซึ่งรวมถึงการจัด Roadshow อีกทั้งยังเปิดโอกาสให้นักลงทุน ทั้งประเภทสถาบันและนักลงทุนรายย่อยสามารถโทรศัพท์สอบถามข้อมูลจากทางบริษัทฯ ได้อย่างเท่าเทียมกัน

2. ข้อมูลที่เปิดเผยบนเว็บไซต์ของบริษัทฯ

บริษัทฯ มีการเผยแพร่ทั้งข้อมูลทางการเงินและข้อมูลที่ใช้การเงินตามข้อกำหนดของตลาดหลักทรัพย์แห่งประเทศไทยอย่าง ถูกต้อง ครบถ้วน ทันเวลา โปร่งใส ทั้งฉบับภาษาไทยและภาษาอังกฤษ ผ่านช่องทางต่างๆ ทั้งช่องทางของตลาดหลักทรัพย์ฯ รายงานประจำปี แบบ 56-1 และ บนเว็บไซต์ของบริษัทฯ นอกจากนี้บริษัทฯ ยังได้เผยแพร่เอกสารที่สำคัญและจัดทำข้อมูลรายละเอียดอื่นๆ ที่คาดว่าจะเป็นที่สนใจของนักลงทุนและนักวิเคราะห์เผยแพร่ไว้บนเว็บไซต์ของบริษัทฯ ด้วย เช่น วัตถุประสงค์และ เป้าหมายระยะยาว วิสัยทัศน์และพันธกิจ ลักษณะการประกอบธุรกิจ โครงสร้างกลุ่มบริษัทฯ ผู้ถือหุ้น 10 ลำดับแรก รายชื่อและ อำนาจหน้าที่ของคณะกรรมการและคณะกรรมการชุดย่อย โครงสร้างองค์กร งบการเงินและข้อมูลทางการเงินซึ่งมีข้อมูลย้อน หลังเพื่อการเปรียบเทียบไม่น้อยกว่า 3 ปี รายงานประจำปี แบบ 56-1 หนังสือเชิญประชุมพร้อมเอกสารเกี่ยวกับการประชุมผู้ ถือหุ้น ข้อบังคับและหนังสือบริคณห์สนธิ นโยบายการกำกับดูแลกิจการที่ดี เอกสารข่าวของบริษัทฯ เป็นต้น และมีการปรับปรุง ข้อมูลให้เป็นปัจจุบันเป็นระยะๆ โดยเอกสารและข้อมูลทุกประเภทที่เผยแพร่อยู่บนเว็บไซต์มีทั้งภาษาไทยและภาษาอังกฤษ เพื่อ ให้นักลงทุนและนักวิเคราะห์เข้าถึงข้อมูลได้อย่างสะดวกและเท่าเทียมกัน และ สามารถดาวน์โหลดข้อมูลที่อยู่ในความสนใจได้ ทั้งนี้ บริษัทฯ ได้แจ้งเบอร์โทรศัพท์ โทรสาร และ อีเมล เพื่อเป็นช่องทางสำหรับการติดต่อฝ่ายนักลงทุนสัมพันธ์ ไว้บนเว็บไซต์ ของบริษัทฯ ด้วย

หมวดที่ 5 ความรับผิดชอบของคณะกรรมการ

1. โครงสร้างคณะกรรมการ

- 1.1 ณ วันที่ 31 ธันวาคม 2558 คณะกรรมการบริษัท มีจำนวน 18 ท่าน ซึ่งเป็นผู้ทรงคุณวุฒิ มีความรู้ ประสบการณ์ หลากหลาย และ มีความสามารถเฉพาะด้านที่เป็นประโยชน์ต่อบริษัทฯ จำนวนกรรมการมีความเหมาะสมและเพียงพอกับ ขนาดและประเภทธุรกิจของบริษัทฯ โดยมีการกระจายที่มีผู้บริหารมีประสบการณ์ในธุรกิจหลักที่บริษัทฯ ดำเนินกิจการอยู่ โครงสร้างของคณะกรรมการบริษัท ประกอบด้วย (1) กรรมการบริหาร Executive Directors) 4 ท่าน และ (2) กรรมการ ที่มิใช่ผู้บริหาร (Non-Executive Directors) 14 ท่าน โดยในจำนวนนี้ มี กรรมการอิสระ 6 ท่าน หรือคิดเป็นจำนวน 1 ใน 3 ของจำนวนกรรมการทั้งหมด ซึ่งเป็นไปตามข้อกำหนดของคณะกรรมการกำกับตลาดทุน และ มีการกระจายผู้ทรง คุณวุฒิ ซึ่งไม่เกี่ยวข้องในการบริหารงานประจำ ซึ่งรวมตัวแทนของผู้ถือหุ้นรายใหญ่ จำนวน 8 ท่าน ทั้งนี้ เป็นไปตาม ลัดส่วนอย่างยุติธรรมของเงินลงทุนของผู้ถือหุ้นแต่ละกลุ่ม

บริษัทฯ ได้เปิดเผยโครงสร้างคณะกรรมการ อำนาจหน้าที่ หลักเกณฑ์ในการสรรหา ข้อมูลสำคัญของกรรมการแต่ละท่าน เช่น ชื่อ-นามสกุล ตำแหน่ง วันเดือนปีที่ได้รับแต่งตั้งเข้าดำรงตำแหน่งกรรมการ ตลอดจนประวัติของกรรมการแต่ละท่าน ไว้ในรายงานประจำปี และ แบบ 56-1 ตลอดจนเว็บไซต์ของบริษัทฯ ที่ www.truecorp.co.th

- 1.2 บริษัทฯ มีการกำหนดวาระการดำรงตำแหน่งของกรรมการไว้อย่างชัดเจน โดยระบุไว้ในนโยบายการกำกับดูแลกิจการที่ดี และ ข้อบังคับของบริษัทฯ ซึ่งเป็นไปตามกฎหมาย

สำหรับวาระการดำรงตำแหน่งของกรรมการอิสระมีหลักเกณฑ์เช่นเดียวกับวาระการดำรงตำแหน่งกรรมการ

- 1.3 บริษัทฯ กำหนดคุณสมบัติของ “กรรมการอิสระ” อย่างละเอียด โดยเปิดเผยไว้ในรายงานประจำปี และ แบบ 56-1 โดยนายโชติ โศภณิช เป็นกรรมการอิสระและกรรมการตรวจสอบผู้มีความรู้ด้านบัญชีและการเงิน บริษัทฯ กำหนดคุณสมบัติของกรรมการอิสระไว้เข้มงวดกว่าข้อกำหนดของคณะกรรมการกำกับตลาดทุนในเรื่องสัดส่วนการถือหุ้นในบริษัทฯ กล่าวคือ กรรมการอิสระของบริษัทฯ จะต้องถือหุ้นไม่เกินร้อยละ 0.75 ของจำนวนหุ้นที่มีสิทธิออกเสียงทั้งหมดของบริษัทฯ บริษัทใหญ่ บริษัทย่อย บริษัทร่วม ผู้ถือหุ้นรายใหญ่ หรือผู้มีอำนาจควบคุมของบริษัทฯ ทั้งนี้ ให้นับรวมการถือหุ้นของผู้ที่เกี่ยวข้องกับกรรมการอิสระรายนั้นๆ ด้วย
- 1.4 บริษัทฯ เปิดเผยข้อมูลการดำรงตำแหน่งของกรรมการแต่ละคนให้ผู้ถือหุ้นทราบ โดยเปิดเผยไว้ในรายงานประจำปี และ แบบ 56-1 ซึ่งผู้ถือหุ้นสามารถดาวน์โหลดข้อมูลได้จากเว็บไซต์ของตลาดหลักทรัพย์แห่งประเทศไทย ที่ www.set.or.th และ เว็บไซต์ของบริษัทฯ ที่ www.truecorp.co.th
- 1.5 ไม่มีกรรมการหรือผู้บริหารระดับสูงของบริษัทฯ ท่านใดเป็นหรือเคยเป็นพนักงานหรือหุ้นส่วนของบริษัทฯ สลับบัญชีภายนอกที่บริษัทฯ ใช้บริการอยู่ในช่วง 2 ปีที่ผ่านมา
- 1.6 บริษัทฯ มีการกำหนดนโยบายเกี่ยวกับจำนวนบริษัทที่กรรมการแต่ละคนซึ่งรวมถึงกรรมการอิสระและกรรมการผู้จัดการใหญ่สามารถไปดำรงตำแหน่ง โดยกำหนดไว้ในนโยบายการกำกับดูแลกิจการที่ดีของบริษัทฯ ซึ่งได้เปิดเผยไว้บนเว็บไซต์ของบริษัทฯ กล่าวคือ กรรมการสามารถดำรงตำแหน่งกรรมการในบริษัทอื่นได้ แต่ทั้งนี้ ในการเป็นกรรมการดังกล่าวต้องไม่เป็นอุปสรรคต่อการปฏิบัติหน้าที่กรรมการของบริษัทฯ สำหรับจำนวนบริษัทที่กรรมการแต่ละคนสามารถไปดำรงตำแหน่งกรรมการได้นั้น คณะกรรมการสนับสนุนให้กรรมการพิจารณาจำกัดไว้ที่จำนวนไม่เกิน 5 บริษัทจดทะเบียน ทั้งนี้ ตลอดระยะเวลาที่ผ่านมา ไม่มีกรรมการอิสระท่านใดดำรงตำแหน่งกรรมการในบริษัทจดทะเบียนอื่นเกินกว่า 5 บริษัท
- 1.7 ประธานกรรมการของบริษัทฯ เป็น Non-Executive Director และ มิใช่บุคคลเดียวกับกรรมการผู้จัดการใหญ่ อำนาจหน้าที่ของประธานกรรมการนั้นเป็นไปตามกฎหมาย ส่วนอำนาจหน้าที่ของกรรมการผู้จัดการใหญ่นั้น คณะกรรมการบริษัทมีการกำหนดไว้อย่างชัดเจน และเปิดเผยอำนาจหน้าที่ของประธานกรรมการและกรรมการผู้จัดการใหญ่ไว้ในหัวข้อ “โครงสร้างการจัดการ” ในรายงานประจำปี และ แบบ 56-1 ซึ่งได้เผยแพร่ไว้บนเว็บไซต์ของบริษัทฯ
- 1.8 บริษัทฯ กำหนดสายงานองค์กรให้ฝ่ายตรวจสอบภายใน (Internal Audit) รายงานโดยตรงต่อคณะกรรมการตรวจสอบ ซึ่งจะเป็นผู้พิจารณาให้คุณให้โทษต่อหัวหน้าฝ่ายตรวจสอบภายใน

ทั้งนี้ บริษัทฯ ได้เปิดเผยชื่อและประวัติของหัวหน้าฝ่ายตรวจสอบภายในไว้ในรายงานประจำปี และ แบบ 56-1 ซึ่งได้เผยแพร่ไว้บนเว็บไซต์ของบริษัทฯ

- 1.9 บริษัทฯ มีเลขานุการบริษัทซึ่งทำหน้าที่ให้คำแนะนำด้านกฎหมายและกฎเกณฑ์ต่างๆ ที่คณะกรรมการจะต้องทราบและปฏิบัติหน้าที่ในการดูแลกิจกรรมของคณะกรรมการรวมทั้งประสานงานให้มีการปฏิบัติตามมติคณะกรรมการ ทั้งนี้ เลขานุการบริษัทจบการศึกษาด้านบัญชี และได้ผ่านการอบรมในหลักสูตรที่เกี่ยวข้องกับการปฏิบัติหน้าที่ของเลขานุการบริษัท

บริษัทฯ ได้เปิดเผยหน้าที่ความรับผิดชอบของเลขานุการบริษัท ประวัติการศึกษา ประสบการณ์ทำงาน ตลอดจนการผ่านการอบรมในหลักสูตรที่เกี่ยวข้องกับการปฏิบัติหน้าที่ของเลขานุการบริษัทไว้ในรายงานประจำปี และ แบบ 56-1 ซึ่งได้เผยแพร่ไว้บนเว็บไซต์ของบริษัทฯ

2. คณะกรรมการชุดย่อย

- 2.1 คณะกรรมการบริษัทได้จัดให้มีคณะกรรมการชุดย่อยด้านต่างๆ เพื่อช่วยคณะกรรมการในการกำกับดูแลกิจการ ดังนี้

คณะกรรมการตรวจสอบ

ทำหน้าที่สอบทานกระบวนการจัดทำรายงานทางการเงินของบริษัทฯ ระบบการควบคุมภายใน รวมถึงการบริหารความเสี่ยงระบบการตรวจสอบภายใน การปฏิบัติตามกฎหมายว่าด้วยหลักทรัพย์และตลาดหลักทรัพย์ ตลอดจนกฎหมายที่เกี่ยวข้องกับธุรกิจของบริษัทฯ พิจารณาความเป็นอิสระของหน่วยงานตรวจสอบภายใน พิจารณาและให้คำแนะนำในการเสนอแต่งตั้ง เลื่อนกลับเข้ามาใหม่ ตลอดจนเลิกจ้างผู้สอบบัญชีของบริษัทฯ และ พิจารณารายการที่อาจมีความขัดแย้งทางผลประโยชน์ โดยมีรายละเอียดของบทบาทและหน้าที่ของคณะกรรมการตรวจสอบตามที่ปรากฏในหัวข้อ 2. “คณะกรรมการชุดย่อย”

คณะกรรมการกำหนดค่าตอบแทนและสรรหากรรมการ

ทำหน้าที่พิจารณาการกำหนดค่าตอบแทนของกรรมการและ ประธานคณะผู้บริหาร และ พิจารณาก่อนการสรรหากรรมการ ก่อนนำเสนอต่อที่ประชุมคณะกรรมการบริษัท

คณะกรรมการด้านการเงิน

ทำหน้าที่ช่วยคณะกรรมการบริษัทในการดูแลการบริหารการเงินและผลการดำเนินงานของบริษัทฯ ซึ่งในการนี้ คณะกรรมการด้านการเงินจะให้ความเห็นและข้อเสนอแนะแก่คณะกรรมการบริษัท เกี่ยวกับ กลยุทธ์ทางการเงิน งบประมาณประจำปี การกู้ยืมเงินหรือการก่อหนี้สินที่สำคัญ การออกหลักทรัพย์ การได้มาหรือจำหน่ายไปซึ่งสินทรัพย์ที่สำคัญ ตลอดจนโครงการลงทุนที่สำคัญ

คณะกรรมการกำกับดูแลกิจการที่ดี

ทำหน้าที่ช่วยคณะกรรมการบริษัทในการกำหนดและทบทวนนโยบายการกำกับดูแลกิจการที่ดีของบริษัทฯ ตลอดจนดูแลให้บริษัทฯ มีการกำกับดูแลกิจการที่ดีและเหมาะสมกับธุรกิจของบริษัทฯ

บริษัทฯ ได้เปิดเผยข้อมูลรายละเอียดเกี่ยวกับคณะกรรมการชุดย่อยดังกล่าว ได้แก่ รายชื่อกรรมการ หน้าที่ จำนวนครั้งการประชุมและการเข้าร่วมประชุมของกรรมการแต่ละท่าน ไว้ในรายงานประจำปี และ แบบ 56-1 ในหัวข้อ 2.

“คณะกรรมการชุดย่อย” นอกจากนี้ ผู้ถือหุ้น และ ผู้ลงทุนทั่วไปสามารถดาวน์โหลดข้อมูลเกี่ยวกับคณะกรรมการชุดย่อยของบริษัทฯ ได้จากเว็บไซต์ของบริษัทฯ ที่ www.truecorp.co.th

- 2.2 เพื่อความโปร่งใสและเป็นอิสระในการปฏิบัติหน้าที่ และในขณะเดียวกันเพื่อให้คณะกรรมการชุดย่อยสามารถปฏิบัติหน้าที่ได้อย่างมีประสิทธิภาพ สมาชิกส่วนใหญ่ของคณะกรรมการชุดย่อย ประกอบไปด้วย กรรมการอิสระ และ กรรมการที่มิใช่ผู้บริหาร

3. บทบาท หน้าที่ และความรับผิดชอบของคณะกรรมการ

- 3.1 คณะกรรมการได้ทำหน้าที่พิจารณาและให้ความเห็นชอบในเรื่องที่สำคัญเกี่ยวกับการดำเนินงานของบริษัทฯ เช่น วิสัยทัศน์และภารกิจ กลยุทธ์ เป้าหมายทางการเงิน ความเสี่ยง แผนงานและงบประมาณ โดยมีการพิจารณาทบทวนเรื่องดังกล่าวเป็นประจำทุกปี รวมทั้งติดตามดูแลให้มีการนำเรื่องดังกล่าวไปปฏิบัติ ตลอดจนดูแลให้ฝ่ายจัดการดำเนินงานตามนโยบายและแผนที่กำหนดไว้อย่างมีประสิทธิภาพและประสิทธิผล โดยยึดหลักของปรัชญาเศรษฐกิจพอเพียง คือ ความพอประมาณ (ตระหนักถึงขีดความสามารถที่แท้จริงของบริษัทฯ) ความมีเหตุผล และ การมีภูมิคุ้มกันที่ดีในตัว โดยตั้งมั่นอยู่บนพื้นฐานของความซื่อสัตย์สุจริต และความรอบคอบระมัดระวัง ดูแลให้การดำเนินธุรกิจต่อเนื่องในระยะยาว ทั้งนี้ บริษัทฯ ได้เปิดเผยอำนาจหน้าที่ของคณะกรรมการไว้ในรายงานประจำปี และ แบบ 56-1 ซึ่งได้เผยแพร่ไว้บนเว็บไซต์ของบริษัทฯ

ตลอดระยะเวลาที่ผ่านมา รวมถึงปี 2558 บริษัทฯ ไม่มีการกระทำใดที่เป็นการฝ่าฝืนหรือกระทำความผิดกฎระเบียบของสำนักงาน ก.ล.ต. และ ตลาดหลักทรัพย์แห่งประเทศไทย

- 3.2 คณะกรรมการได้จัดให้มีนโยบายการกำกับดูแลกิจการที่ดีของบริษัทฯ เป็นลายลักษณ์อักษร โดยคณะกรรมการเป็นผู้ริเริ่ม มีส่วนร่วมในการพิจารณา และอนุมัตินโยบายดังกล่าว นอกจากนี้ คณะกรรมการจะทบทวนนโยบายและการปฏิบัติตามนโยบายดังกล่าวเป็นประจำทุกปี

- 3.3 คณะกรรมการได้ส่งเสริมให้บริษัทฯ จัดทำจรรยาบรรณธุรกิจที่เป็นลายลักษณ์อักษร เพื่อให้กรรมการ ผู้บริหาร และพนักงานทุกคนเข้าใจและปฏิบัติตามมาตรฐานด้านจริยธรรมที่บริษัทฯ ใช้ในการดำเนินธุรกิจ โดยได้มีการติดตามให้มีการปฏิบัติตามจรรยาบรรณดังกล่าวอย่างจริงจัง ทั้งนี้ บริษัทฯ ได้เปิดเผย “คุณธรรมและข้อพึงปฏิบัติในการทำงาน” ไว้บนเว็บไซต์ของบริษัทฯ

- 3.4 คณะกรรมการได้พิจารณาเรื่องความขัดแย้งทางผลประโยชน์อย่างรอบคอบ การพิจารณาการทำรายการที่อาจมีความขัดแย้งทางผลประโยชน์มีแนวทางที่ชัดเจนและเป็นไปเพื่อผลประโยชน์ของบริษัทฯ และผู้ถือหุ้นโดยรวมเป็นสำคัญ โดยที่ผู้มีส่วนได้เสียไม่มีส่วนร่วมในการตัดสินใจ และคณะกรรมการได้กำกับดูแลให้มีการปฏิบัติตามข้อกำหนดเกี่ยวกับขั้นตอนการดำเนินการและการเปิดเผยข้อมูลของรายการที่อาจมีความขัดแย้งทางผลประโยชน์อย่างถูกต้องครบถ้วน

ในปี 2558 ไม่มีการรวมการและผู้บริหารของบริษัทฯ ตลอดจนผู้เกี่ยวข้องกับบุคคลดังกล่าวปฏิบัติผิดข้อกำหนดเกี่ยวกับเรื่องความขัดแย้งของผลประโยชน์ในการทำธุรกรรมของบริษัทฯ เช่นเดียวกับทุกปีที่ผ่านมา

- 3.5 คณะกรรมการได้จัดให้มีระบบการควบคุมด้านการดำเนินงาน ด้านรายงานทางการเงิน และด้านการปฏิบัติตามกฎระเบียบ และนโยบาย โดยคณะกรรมการได้มอบหมายให้คณะกรรมการตรวจสอบ เป็นผู้รับผิดชอบในการดูแลการตรวจสอบระบบการควบคุมดังกล่าว และทำการทบทวนระบบที่สำคัญเป็นประจำทุกปี รวมทั้งได้มีการเปิดเผยความเห็นไว้ในรายงานประจำปีภายใต้หัวข้อ “รายงานจากคณะกรรมการตรวจสอบ”

- 3.6 บริษัทฯ มีคณะกรรมการบริหารความเสี่ยง และมีระบบการบริหารความเสี่ยงครอบคลุมทั้งองค์กรโดยได้มีการประกาศใช้ “นโยบายและกรอบในการบริหารจัดการความเสี่ยง” อย่างเป็นทางการ เพื่อนำการบริหารจัดการความเสี่ยงไปผสานร่วมกับกลยุทธ์ทางธุรกิจและการปฏิบัติงาน โดยฝ่ายจัดการเป็นผู้ปฏิบัติตามนโยบาย และ รายงานให้คณะกรรมการตรวจสอบทราบเป็นประจำ อีกทั้งมีระบบการตรวจสอบภายในแบบ Risk-based Audit Approach ซึ่งฝ่ายตรวจสอบภายในจะทำการสอบทานระบบงานต่างๆ และรายงานให้คณะกรรมการตรวจสอบทราบเป็นประจำ และได้มีการเปิดเผยไว้ในรายงานประจำปีภายใต้หัวข้อ “รายงานจากคณะกรรมการตรวจสอบ”

นอกจากนี้ บริษัทฯ ได้มีการทบทวนการประเมินความเสี่ยงเพื่อใช้เป็นแนวทางในการบริหารจัดการเป็นประจำทุกปี

- 3.7 บริษัทฯ ได้ลงนามในคำประกาศเจตนารมณ์ใน “โครงการแนวร่วมปฏิบัติของภาคเอกชนไทยในการต่อต้านการทุจริต” (Private Sector Collective Action Coalition Against Corruption (CAC)) ซึ่งมีสมาคมส่งเสริมสถาบันกรรมการบริษัทไทย (Thai Institute of Directors หรือ IOD) เป็นเลขานุการของโครงการ และจัดทำ “มาตรการต่อต้านการคอร์รัปชัน” ขึ้นเป็นลายลักษณ์อักษร เพื่อเป็นหลักปฏิบัติที่ชัดเจนในการดำเนินธุรกิจอย่างโปร่งใส อันจะนำไปสู่การพัฒนาองค์กรและประเทศชาติอย่างยั่งยืน

โดยที่ประชุมคณะกรรมการบริษัทฯ ได้มีมติอนุมัติ “มาตรการต่อต้านการคอร์รัปชัน” และประธานคณะผู้บริหารและกรรมการผู้จัดการใหญ่ (President & CEO) ได้ประกาศใช้มาตรการดังกล่าวทั่วทั้งองค์กรของบริษัทฯ และ บริษัทย่อยทุกแห่ง (เรียกโดยย่อว่า “บริษัทในกลุ่มทรูฯ”) โดยกำหนดให้ กรรมการ ผู้บริหาร และ พนักงาน ของทุกบริษัทในกลุ่มทรูฯ ต้องปฏิบัติตามมาตรการต่อต้านการคอร์รัปชันดังกล่าว

นอกจากนี้ บริษัทฯ ยังได้จัดให้มีกระบวนการและแนวทางในการปฏิบัติ การกำกับดูแล การติดตามประเมินผล การฝึกอบรมเพื่อให้ความรู้แก่พนักงาน ตลอดจนช่องทางการร้องเรียนหรือแจ้งเบาะแสทั้งสำหรับพนักงานและบุคคลภายนอกโดยบริษัทฯ ได้เปิดเผยรายละเอียดเกี่ยวกับการดำเนินการในเรื่องดังกล่าวไว้ในหมวดที่ 3 เรื่อง บทบาทของผู้มีส่วนได้เสีย

- 3.8 คณะกรรมการมีกลไกการกำกับดูแลบริษัทย่อย เพื่อดูแลรักษาผลประโยชน์ในเงินลงทุนของบริษัทฯ ซึ่งบริษัทฯ ได้เปิดเผยข้อมูลดังกล่าวไว้ ภายใต้หัวข้อ “การกำกับดูแลการดำเนินงานของบริษัทย่อยและบริษัทร่วม”

4. การประชุมคณะกรรมการ

- 4.1 บริษัทฯ มีการกำหนดตารางการประชุมคณะกรรมการล่วงหน้าตลอดทั้งปีและแจ้งให้กรรมการทราบตั้งแต่ต้นปี รวมทั้งได้กำหนดวาระการประชุมหลักเป็นการล่วงหน้า อย่างไรก็ตาม ในกรณีจำเป็นเร่งด่วน อาจมีการเรียกประชุมคณะกรรมการเป็นการเพิ่มเติมได้
- 4.2 บริษัทฯ มีการกำหนดไว้ในนโยบายการกำกับดูแลกิจการที่ดี ให้กรรมการที่มีใช้ผู้บริหารสามารถที่จะประชุมระหว่างกันเองได้ตามความจำเป็นโดยไม่มีการที่ผู้บริหารหรือฝ่ายจัดการเข้าร่วมประชุม เพื่ออภิปรายปัญหาต่างๆ เกี่ยวกับการจัดการหรือเรื่องที่อยู่ในความสนใจ ซึ่งในปี 2558 กรรมการที่มีใช้ผู้บริหารได้มีการประชุมระหว่างกันเองในรูปแบบของการประชุมอย่างไม่เป็นทางการหลังจากเสร็จสิ้นการประชุมคณะกรรมการบริษัท
- 4.3 ในปี 2558 บริษัทฯ มีการประชุมคณะกรรมการ จำนวน 5 ครั้ง ซึ่งเหมาะสมกับภาระหน้าที่และความรับผิดชอบของคณะกรรมการและการดำเนินงานของบริษัทฯ ทั้งนี้ สัดส่วนการเข้าร่วมประชุมของกรรมการทุกคนคิดเป็นร้อยละ 80.00 ของจำนวนการประชุมทั้งปี

- 4.4 ประธานกรรมการ รองประธานกรรมการ และ กรรมการผู้จัดการใหญ่ ร่วมกันพิจารณาการเลือกเรื่องเพื่อบรรจุเข้าเป็นวาระการประชุมคณะกรรมการ นอกจากนี้ กรรมการแต่ละคนมีความเป็นอิสระที่จะเสนอเรื่องเข้าสู่วาระการประชุม
 - 4.5 บริษัทฯ จัดส่งข้อมูลประกอบการประชุมให้แก่กรรมการเป็นการล่วงหน้าอย่างน้อย 5 วันทำการก่อนวันประชุม โดยข้อมูลมีลักษณะโดยย่อแต่ให้สารสนเทศครบถ้วน สำหรับเรื่องที่ไม่ประสงค์เปิดเผยเป็นลายลักษณ์อักษรก็ให้นำเรื่องอภิปรายกันในที่ประชุม
 - 4.6 ประธานกรรมการจัดสรรเวลาไว้อย่างเพียงพอที่ฝ่ายจัดการจะเสนอเรื่องและมากพอที่กรรมการจะอภิปรายปัญหาสำคัญกันอย่างรอบคอบโดยทั่วกัน และส่งเสริมให้มีการใช้ดุลยพินิจที่รอบคอบ โดยกรรมการให้ความสนใจกับทุกประเด็นที่นำสู่ที่ประชุม รวมถึงประเด็นการกำกับดูแลกิจการ
 - 4.7 คณะกรรมการสามารถเข้าถึงสารสนเทศที่จำเป็นเพิ่มเติมได้จากกรรมการผู้จัดการใหญ่ หรือเลขานุการบริษัท หรือผู้บริหารอื่นที่ได้รับมอบหมาย ภายในขอบเขตนโยบายที่กำหนดไว้ นอกจากนี้ในกรณีที่เป็นคณะกรรมการบริษัทและคณะกรรมการชุดย่อยแต่ละคณะ อาจจัดให้มีการเห็นอิสระจากที่ปรึกษาหรือผู้ประกอบวิชาชีพภายนอก โดยถือเป็นค่าใช้จ่ายของบริษัทฯ
 - 4.8 คณะกรรมการสนับสนุนให้กรรมการผู้จัดการใหญ่เชิญผู้บริหารระดับสูงเข้าร่วมประชุมคณะกรรมการเพื่อให้สารสนเทศรายละเอียดเพิ่มเติมในฐานะที่เป็นผู้เกี่ยวข้องกับปัญหาโดยตรง
5. การประเมินตนเองของคณะกรรมการทั้งคณะ กรรมการรายบุคคลและคณะกรรมการชุดย่อย

- 5.1 คณะกรรมการบริษัทได้ทำการประเมินผลการปฏิบัติงานของคณะกรรมการทั้งคณะเป็นประจำทุกปี โดยมีหลักเกณฑ์และกระบวนการดังต่อไปนี้

หลักเกณฑ์ในการประเมิน

หลักเกณฑ์การประเมินตนเองของคณะกรรมการบริษัททั้งคณะเป็นการประเมินระดับคะแนนความเห็น ซึ่งแบ่งเป็น 3 ระดับ คือ

- ระดับต่ำ (สมควรปรับปรุง)
- ระดับปานกลาง (ยอมรับได้ แต่สามารถปรับปรุงได้อีก)
- ระดับดีมาก (สมควรรักษาไว้)

โดยมีรายละเอียดของหลักเกณฑ์ซึ่งครอบคลุมในเรื่อง ดังต่อไปนี้

- ความพึงพอใจของคณะกรรมการที่มีผลต่อการดำเนินงานของคณะกรรมการโดยรวม ผลการดำเนินงานของบริษัทฯ ผลการดำเนินงานของบริษัทย่อย ตลอดจนการดำเนินการแก้ไขปัญหาของฝ่ายจัดการ
- ความเข้าใจของกรรมการที่มีต่อบทบาทหน้าที่ของคณะกรรมการบริษัท ธุรกิจของบริษัท กลยุทธ์ของบริษัท
- ความสัมพันธ์ระหว่างกรรมการและฝ่ายบริหาร
- บทบาทและกระบวนการประเมินผลงานของประธานคณะผู้บริหาร
- ประสิทธิภาพการทำงานของคณะกรรมการชุดย่อยต่างๆ
- การจัดสรรเวลาอย่างเหมาะสมสำหรับเรื่องต่างๆ ในการประชุมคณะกรรมการบริษัท

- การเตรียมตัวก่อนการประชุมของกรรมการ
- ความสามารถในการแสดงความคิดเห็นของกรรมการอย่างเป็นอิสระและเป็นกลาง
- การเปิดโอกาสและสนับสนุนให้กรรมการทุกท่านสามารถแสดงความคิดเห็นได้อย่างเป็นอิสระ

กระบวนการ

ประธานคณะกรรมการกำกับดูแลกิจการที่ดีจะเป็นผู้ลงนามในจดหมาย เพื่อนำส่งแบบฟอร์มการประเมินให้แก่กรรมการทุกท่าน โดยขอให้กรรมการแต่ละท่านส่งแบบประเมินกลับมายังเลขานุการบริษัทเพื่อทำหน้าที่รวบรวมข้อมูล ลำดับต่อมาเลขานุการบริษัทจะทำการประมวลผลและนำเสนอผลสรุปต่อคณะกรรมการกำกับดูแลกิจการที่ดีเพื่อวิเคราะห์ผลการประเมิน หลังจากนั้น คณะกรรมการกำกับดูแลกิจการที่ดีจะรายงานผลการประเมินต่อคณะกรรมการบริษัท พร้อมทั้งให้ข้อเสนอแนะเพื่อการปรับปรุงตามควรแก่กรณี

- 5.2 ในปี 2558 คณะกรรมการบริษัท ได้เริ่มจัดให้มีการประเมินผลการปฏิบัติงานเป็นรายบุคคล และจะดำเนินการเป็นประจำทุกปี โดยมีหลักเกณฑ์และกระบวนการ ดังต่อไปนี้

หลักเกณฑ์

หลักเกณฑ์การประเมินตนเองของกรรมการเป็นรายบุคคล เป็นการประเมินระดับคะแนนความเห็น ซึ่งแบ่งออกเป็น 3 ระดับ เช่นเดียวกับที่กล่าวในข้อ 5.1 โดยทำการประเมินในเรื่องดังต่อไปนี้

- ความพึงพอใจของกรรมการรายบุคคลที่มีผลต่อการดำเนินงานของคณะกรรมการ ผลการดำเนินงานของบริษัท ผลการดำเนินงานของบริษัทย่อย ตลอดจนการดำเนินการแก้ไขปัญหาของฝ่ายจัดการ
- ความเข้าใจของกรรมการที่มีต่อบทบาทหน้าที่ของกรรมการรายบุคคล
- ความสัมพันธ์ระหว่างกรรมการรายบุคคลและฝ่ายบริหาร
- บทบาทและกระบวนการประเมินผลงานของประธานคณะผู้บริหาร
- ประสิทธิภาพการทำงานของคณะกรรมการชุดย่อยต่างๆ
- การจัดสรรเวลาอย่างเหมาะสมสำหรับเรื่องต่างๆ ในการประชุมคณะกรรมการบริษัท
- การเตรียมตัวก่อนการประชุมของกรรมการรายบุคคล
- ความสามารถในการแสดงความคิดเห็นของกรรมการรายบุคคลอย่างเป็นอิสระและเป็นกลาง
- การเปิดโอกาสและสนับสนุนให้กรรมการรายบุคคลสามารถแสดงความคิดเห็นได้อย่างเป็นอิสระ

กระบวนการ

ประธานคณะกรรมการกำกับดูแลกิจการที่ดีจะเป็นผู้ลงนามในจดหมาย เพื่อนำส่งแบบฟอร์มการประเมินให้แก่กรรมการทุกท่าน โดยขอให้กรรมการแต่ละท่านส่งแบบประเมินกลับมายังเลขานุการบริษัทเพื่อทำหน้าที่รวบรวมข้อมูล ลำดับต่อมาเลขานุการบริษัทจะทำการประมวลผลและนำเสนอผลสรุปต่อคณะกรรมการกำกับดูแลกิจการที่ดีเพื่อวิเคราะห์ผลการประเมิน หลังจากนั้น คณะกรรมการกำกับดูแลกิจการที่ดีจะรายงานผลการประเมินต่อคณะกรรมการบริษัท พร้อมทั้งให้ข้อเสนอแนะเพื่อการปรับปรุงตามควรแก่กรณี

5.3 นอกจากนี้ คณะกรรมการชุดย่อยทุกชุด ได้ทำการประเมินผลการปฏิบัติงานของตนเองเป็นรายคณะ เป็นประจำทุกปีเช่นกัน โดยมีหลักเกณฑ์และกระบวนการดังต่อไปนี้

หลักเกณฑ์

หลักเกณฑ์การประเมินตนเองของคณะกรรมการชุดย่อย เป็นการประเมินระดับคะแนนความเห็น ซึ่งแบ่งออกเป็น 3 ระดับ เช่นเดียวกับที่กล่าวในข้อ 5.1 โดยทำการประเมินในเรื่องดังต่อไปนี้

- ความพึงพอใจของกรรมการที่มีผลต่อการดำเนินงานของคณะกรรมการชุดย่อยที่ตนสังกัด ผลการดำเนินงานของบริษัทฯ ผลการดำเนินงานของบริษัทย่อย ตลอดจนการดำเนินการแก้ไขปัญหของฝ่ายจัดการ
- ความเข้าใจของกรรมการที่มีต่อบทบาทหน้าที่ของการเป็นกรรมการในคณะกรรมการชุดย่อยที่ตนสังกัด
- ความสัมพันธ์ระหว่างกรรมการในคณะกรรมการชุดย่อยที่ตนสังกัด และฝ่ายบริหาร
- การเตรียมตัวก่อนการประชุมของกรรมการ
- ความสามารถในการแสดงความคิดเห็นของกรรมการอย่างเป็นอิสระและเป็นกลาง
- การเปิดโอกาสและสนับสนุนให้กรรมการทุกท่านสามารถแสดงความคิดเห็นได้อย่างเป็นอิสระ

กระบวนการ

เลขานุการบริษัท จะจัดส่งแบบประเมินตนเองให้กรรมการแต่ละท่านของคณะกรรมการชุดย่อยทุกชุด เพื่อทำการประเมินและขอให้กรรมการแต่ละท่านส่งแบบประเมินกลับมายังเลขานุการบริษัท เพื่อทำหน้าที่รวบรวมข้อมูล ลำดับต่อมาเลขานุการบริษัทจะทำการประมวลผลและนำเสนอผลสรุปต่อที่ประชุมคณะกรรมการชุดย่อยแต่ละคณะ เพื่อวิเคราะห์ผลการประเมิน จากนั้นประธานคณะกรรมการชุดย่อยแต่ละคณะจะรายงานผลการประเมินต่อคณะกรรมการบริษัท

6. คำตอบแทน

6.1 คำตอบแทนของกรรมการของบริษัทฯ จัดได้ว่าอยู่ในลักษณะที่เปรียบเทียบได้กับระดับที่ปฏิบัติอยู่ในอุตสาหกรรมประสพการณ์ ภาระหน้าที่ ขอบเขตของบทบาทและความรับผิดชอบ (Accountability and Responsibility) รวมถึงประโยชน์ที่คาดว่าจะได้รับจากกรรมการแต่ละคน นอกจากนี้ กรรมการที่ได้รับมอบหมายหน้าที่และความรับผิดชอบเพิ่มขึ้น เช่น กรรมการอิสระที่เป็นสมาชิกของคณะกรรมการชุดย่อยก็ได้รับคำตอบแทนเพิ่มที่เหมาะสมด้วย

บริษัทฯ เปิดเผยคำตอบแทนของกรรมการในปี 2558 เป็นรายบุคคลไว้ในรายงานประจำปี และ แบบ 56-1 ซึ่งได้เผยแพร่ไว้บนเว็บไซต์ของบริษัทฯ

6.2 คำตอบแทนของกรรมการผู้จัดการใหญ่และผู้บริหารระดับสูงเป็นไปตามหลักการและนโยบายที่คณะกรรมการกำหนดภายในกรอบที่ได้รับอนุมัติจากที่ประชุมผู้ถือหุ้น (สำหรับคำตอบแทนประเภทที่ต้องได้รับการอนุมัติจากที่ประชุมผู้ถือหุ้น) และเพื่อประโยชน์สูงสุดของบริษัทฯ ระดับคำตอบแทนที่เป็นเงินเดือน ผลตอบแทนการปฏิบัติงาน และผลตอบแทนจิตใจในระยะยาว ก็มีความสอดคล้องกับผลงานของบริษัทฯ และผลการปฏิบัติงานของผู้บริหารแต่ละคนด้วย

6.3 คณะกรรมการกำหนดคำตอบแทนและสรรหากรรมการ เป็นผู้ประเมินผลการปฏิบัติงานของประธานคณะผู้บริหารเป็นประจำทุกปีเพื่อนำไปใช้ในการพิจารณากำหนดคำตอบแทนของประธานคณะผู้บริหาร โดยใช้บรรทัดฐานที่ได้ตกลงกันล่วงหน้ากับประธานคณะผู้บริหารตามเกณฑ์ที่เป็นรูปธรรม ซึ่งรวมถึงผลการปฏิบัติงานทางการเงิน ผลงานเกี่ยวกับการปฏิบัติตามวัตถุประสงค์เชิงกลยุทธ์ในระยะยาว การพัฒนาผู้บริหาร ฯลฯ และกรรมการอาวุโสที่ได้รับมอบหมายจากประธานกรรมการ เป็นผู้สื่อสาร ผลการพิจารณาให้ประธานคณะผู้บริหารทราบ

7. การพัฒนากรรมการและผู้บริหาร

- 7.1 บริษัทฯ ส่งเสริมและอำนวยความสะดวกให้มีการฝึกอบรมและการให้ความรู้แก่ผู้เกี่ยวข้องในระบบการกำกับดูแลกิจการของบริษัทฯ เช่น กรรมการ กรรมการตรวจสอบ ผู้บริหาร เลขานุการบริษัท เป็นต้น เพื่อให้มีความรู้ในการปฏิบัติงานอย่างต่อเนื่อง การฝึกอบรมและให้ความรู้ดังกล่าว มีทั้งที่กระทำเป็นการภายในบริษัทฯ และใช้บริการของสถาบันภายนอก
- 7.2 คณะกรรมการสนับสนุนกรรมการให้เข้าอบรมหลักสูตรหรือเข้าร่วมกิจกรรมสัมมนาที่เป็นการเพิ่มพูนความรู้ในการปฏิบัติงานอย่างต่อเนื่อง โดยในปี 2558 มีกรรมการของบริษัทฯ จำนวน 3 ท่าน เข้ารับการอบรมต่อเนื่อง ซึ่งเป็นหลักสูตรที่จัดโดยสมาคมส่งเสริมสถาบันกรรมการบริษัทไทย (IOD) ตลาดหลักทรัพย์แห่งประเทศไทย และ สำนักงานคณะกรรมการกำกับหลักทรัพย์และตลาดหลักทรัพย์ โดยหลักสูตรที่อบรม คือ ความรับผิดชอบของคณะกรรมการบริษัทกับฝ่ายจัดการในการควบคุมภายใน
- 7.3 ทุกครั้งที่มีการแต่งตั้งหรือเปลี่ยนแปลงกรรมการใหม่ ฝ่ายจัดการได้จัดทำและนำเสนอเอกสารและข้อมูลที่เป็นประโยชน์ต่อการปฏิบัติหน้าที่ของกรรมการใหม่ รวมถึงการจัดให้มีการแนะนำลักษณะธุรกิจและแนวทางการดำเนินธุรกิจของบริษัทฯ ให้แก่กรรมการใหม่
- 7.4 บริษัทฯ มีการจัดทำ “แผนสืบทอดตำแหน่ง” อย่างเป็นทางการสำหรับผู้บริหารระดับสูง เนื่องจาก ตระหนักยิ่งว่า การวางแผนสืบทอดตำแหน่งเป็นองค์ประกอบที่สำคัญประการหนึ่งของความสำเร็จทางธุรกิจในอนาคต บริษัทฯ จึงได้มีการกำหนดกระบวนการและขั้นตอนปฏิบัติในการคัดเลือกบุคลากรที่จะเข้ามารับผิดชอบในตำแหน่งบริหารที่สำคัญทุกระดับ ให้เป็นไปอย่างเหมาะสม โดยมีกระบวนการจัดทำแผนสืบทอดตำแหน่ง ดังต่อไปนี้

(1) กำหนดรายชื่อและทำการประเมินผู้ที่อยู่ในข่ายได้รับคัดเลือกให้เข้ากระบวนการสืบทอดตำแหน่ง

ผู้บริหารระดับสูง และผู้บริหารที่ดำรงตำแหน่งที่สำคัญ กำหนดรายชื่อและทำการประเมินผู้บริหารในลำดับถัดลงมา และผู้ที่อยู่ในข่ายได้รับคัดเลือกให้เข้ากระบวนการสืบทอดตำแหน่ง โดยดำเนินการประเมินดังนี้

- การประเมินพนักงาน และการประเมินผลการปฏิบัติงาน ประกอบด้วย การประเมินผลการปฏิบัติงานที่ผ่านมา และแนวโน้มผลการปฏิบัติงานในอนาคต การประเมินความสามารถในการตัดสินใจ จุดเด่น สิ่งที่ต้องปรับปรุงและพัฒนาการให้คำแนะนำเกี่ยวกับงานและเส้นทางอาชีพ และการประเมินศักยภาพของพนักงาน
- การประเมิน 360 องศา ตามพฤติกรรมที่สอดคล้องกับค่านิยมองค์กร
- การประเมินตาราง 9 ช่อง โดยพิจารณาจากผลการปฏิบัติงานและพฤติกรรมที่สอดคล้องกับค่านิยมองค์กร

(2) จัดทำผังรายชื่อผู้สืบทอดตำแหน่ง

ผู้ดำรงตำแหน่ง จัดทำผังรายชื่อผู้สืบทอดตำแหน่งของตน โดยระบุชื่อผู้ได้บังคับบัญชาที่เป็นผู้ที่เหมาะสมที่สุดที่สามารถรับตำแหน่งแทนได้จำนวน 3 คน (อาจมีจำนวนมากหรือน้อยกว่านี้ได้) โดยเรียงตามลำดับความพร้อมของผู้ได้รับการเสนอชื่อแต่ละคน

(3) พิจารณาทบทวนผังรายชื่อผู้สืบทอดตำแหน่งและจัดทำแผนสืบทอดตำแหน่งของบริษัทโดยรวม

กรรมการผู้จัดการใหญ่ ผู้บริหารระดับสูง และผู้บริหารฝ่ายทรัพยากรบุคคล ประชุมพิจารณาทบทวนผังรายชื่อผู้สืบทอดตำแหน่ง และรวบรวมแผนสืบทอดตำแหน่งทั้งหมดของบริษัท โดยมีองค์ประกอบคือ รายงานภาพรวมธุรกิจ โครงสร้างองค์กร ผังรายชื่อผู้ได้รับคัดเลือกให้เข้ากระบวนการสืบทอดตำแหน่ง ตาราง 9 ช่อง ผลการประเมินพนักงาน และผลการประเมิน 360 องศา

(4) จัดทำแผนพัฒนาผู้บริหารที่ได้รับการบรรจุชื่อลงในแผนสืบทอดตำแหน่งเป็นรายบุคคล ดำเนินการพัฒนาตามแผน และติดตามผลการพัฒนา

(5) ดำเนินการประเมินและทบทวนแผนสืบทอดตำแหน่งเป็นประจำทุกปี

อนึ่ง ผู้บริหารที่ได้รับการบรรจุชื่อลงในแผนสืบทอดตำแหน่ง จะได้รับการพัฒนาตามแผนที่วางไว้เป็นรายบุคคล มีโครงการอบรมพัฒนาที่เน้นการลงมือปฏิบัติจริง การมอบหมายงานที่ท้าทาย รวมทั้งการหมุนเวียนงาน เพื่อพัฒนาทักษะการเป็นผู้นำพร้อมทั้งความรู้ในธุรกิจและการพัฒนาองค์กรอย่างรอบด้าน ทั้งนี้ เพื่อให้มั่นใจว่ามีความต่อเนื่องในการจัดเตรียมผู้นำที่มีความพร้อม เหมาะสมสำหรับตำแหน่งผู้บริหารระดับสูง และตำแหน่งที่สำคัญได้ทันทีเมื่อมีตำแหน่งว่างลงหรือเพื่อรองรับการขยายตัวของธุรกิจ

CORPORATE SOCIAL RESPONSIBILITY

ความรับผิดชอบต่อสังคม

รายงานประจำปี 2558
Grow Together
Win Together

1. การประกอบกิจการด้วยความเป็นธรรม

บริษัทฯ ดำเนินธุรกิจภายใต้ความถูกต้องตามกฎหมาย กฎเกณฑ์ ข้อกำหนดที่เกี่ยวข้อง ตลอดจนหลักคุณธรรมและการมีหลักการกำกับดูแลกิจการที่ดี ดูแลสิทธิตามที่กฎหมายกำหนดของผู้มีส่วนได้เสียกลุ่มต่างๆ (Stakeholders) และประสานประโยชน์ร่วมกันอย่างเหมาะสม เพื่อให้ Stakeholders มั่นใจว่าสิทธิดังกล่าวได้รับการคุ้มครองและปฏิบัติด้วยดี ได้รับผลตอบแทนที่เป็นธรรมด้วยกันทุกฝ่าย คณะกรรมการ บริษัทฯ จึงมี “นโยบายการกำกับดูแลกิจการที่ดี” เพื่อกำหนดหลักการกำกับดูแลที่เหมาะสมของบริษัทฯ และจัดทำ “คุณธรรมและข้อพึงปฏิบัติ” เพื่อเป็นแนวทางในการปฏิบัติที่ถูกต้องให้แก่ผู้บริหารและพนักงานทุกคนของกลุ่มบริษัทฯ ให้ถือปฏิบัติอย่างเคร่งครัด

นโยบายการกำกับดูแลกิจการที่ดี และคุณธรรม ข้อพึงปฏิบัติในการทำงาน เป็นกรอบและแนวทางปฏิบัติ ให้ดำเนินธุรกิจโดยคำนึงถึงความเสมอภาค เป็นธรรม ไม่เอารัดเอาเปรียบ มีความซื่อสัตย์และโปร่งใสในการดำเนินธุรกิจ ไม่เรียกรับและจ่ายผลประโยชน์ใดๆ ที่ไม่สุจริตในการค้ากับคู่ค้า

กลุ่มทรู ตระหนักดีว่า การประกอบกิจการด้วยความเป็นธรรมและโปร่งใส เป็นหัวใจสำคัญในการดำเนินงาน คือ ต้องมีความสุจริตและตรวจสอบได้เพื่อประโยชน์ที่เท่าเทียมกันของทุกฝ่าย โดยมีกระบวนการสั่งซื้อสินค้า และบริการระหว่างบริษัทกับผู้ขายสินค้าและบริการ ผ่านระบบอิเล็กทรอนิกส์ที่สะดวกต่อการตรวจสอบในด้านต่างๆ อาทิ งบประมาณ การตรวจสอบอำนาจอนุมัติ และการตรวจสอบข้อมูลอื่นๆ ที่เกี่ยวข้อง ซึ่งการสั่งซื้อสินค้านั้นสามารถสั่งซื้อสินค้าและบริการได้โดยตรงผ่านระบบอินเทอร์เน็ต ผู้สั่งซื้อสินค้าสามารถเลือกซื้อสินค้า และบริการได้เองจาก Online Catalogue ในลักษณะของ Self Service และสามารถระบุความต้องการสั่งซื้อได้ด้วยตนเอง (Online Purchasing)

นอกจากนี้ ยังมีมาตรการกำกับดูแลที่ดีทำให้เกิดความโปร่งใส เป็นธรรม เพื่อประโยชน์ที่เท่าเทียมกันทุกฝ่าย และมีระบบที่ตรวจสอบได้ ดังนี้

- มีกระบวนการคัดเลือกผู้ขายสินค้าและบริการ อย่างเท่าเทียมกัน ด้วยการเปรียบเทียบราคาที่เหมาะสม ตามนโยบายของแต่ละบริษัทฯ ในกลุ่มทรู
- มีการระบุงบประมาณ เพื่อควบคุมค่าใช้จ่ายของหน่วยงานต่างๆ หากงบประมาณไม่เพียงพอ ก็ไม่สามารถดำเนินการในการสั่งซื้อได้
- ในการอนุมัติการสั่งซื้อสินค้าและบริการ มีการอนุมัติอย่างเป็นขั้นตอนตามระดับตำแหน่ง ทำให้สามารถตรวจสอบผู้มีอำนาจอนุมัติ ตามมูลค่าสินค้าได้
- ฝ่ายจัดซื้อ มีการตรวจสอบการสั่งซื้อสินค้าและบริการทุกครั้ง

อย่างไรก็ตามต้องมีการตรวจสอบในทุกขั้นตอนของกระบวนการสั่งซื้อสินค้าและบริการ สามารถตรวจสอบเช็คข้อมูลต่างๆ ได้ตั้งแต่ต้นจนจบกระบวนการ และสามารถเรียกดูประวัติ รายละเอียดการสั่งซื้อสินค้าและบริการต่างๆ ได้อีกด้วย

2. การต่อต้านการทุจริตคอร์รัปชัน

บริษัทฯ ให้ความสำคัญในการต่อต้านการทุจริต ตลอดจนการรับและการจ่ายสินบน ซึ่งกำหนดไว้ใน “คุณธรรมและข้อพึงปฏิบัติในการทำงาน” โดยห้ามพนักงานเรียกร้องหรือรับสินบนจากบุคคลที่ร่วมทำธุรกิจ และห้ามการจ่ายเงินหรือให้ความช่วยเหลือที่ถือว่าเป็นการติดสินบน หรือให้ผลประโยชน์ และยังได้จัดช่องทางให้ผู้มีส่วนได้ส่วนเสียทุกกลุ่มสื่อสารกับบริษัทฯ ดังนี้

1) เปิดช่องทางร้องเรียนเพื่อความเป็นธรรม

บริษัทฯ จัดช่องทางให้ผู้มีส่วนได้เสียทุกกลุ่มสามารถร้องเรียน หรือแจ้งเบาะแสเกี่ยวกับการทุจริต ประพฤติมิชอบ หรือการกระทำผิดจรรยาบรรณธุรกิจ ส่งถึงคณะกรรมการบริษัท ผ่านคณะกรรมการตรวจสอบ โดยประชาสัมพันธ์ไว้บนเว็บไซต์ของบริษัทฯ www.truecorp.co.th

นอกจากนี้ผู้มีส่วนได้เสียทุกกลุ่มสามารถร้องเรียนหรือแจ้งเบาะแส (บริษัทฯ เก็บรักษาข้อมูลไว้เป็นความลับ) เกี่ยวกับการทุจริต ประพฤติมิชอบ หรือ การกระทำผิดจรรยาบรรณธุรกิจ โดยสามารถส่งถึงคณะกรรมการ ผู้บริหาร หรือ หน่วยงานที่เกี่ยวข้อง ผ่านช่องทางต่างๆ ดังนี้

1. คณะกรรมการตรวจสอบ ผ่านจดหมายอิเล็กทรอนิกส์: auditcommittee@truecorp.co.th หรือส่งจดหมายปิดผนึก จ่าหน้าของถึง ประธานคณะกรรมการตรวจสอบ หรือคณะกรรมการตรวจสอบโดยตรงตามที่อยู่ ดังนี้

บริษัท ทู คอร์ปอเรชั่น จำกัด (มหาชน)
 เลขที่ 18 อาคารทรูทาวเวอร์ ชั้น 28
 ถนนรัชดาภิเษก แขวงห้วยขวาง
 เขตห้วยขวาง กรุงเทพฯ 10310

2. ประธานคณะผู้บริหารและกรรมการผู้จัดการใหญ่ โดยส่งจดหมายปิดผนึก และจ่าหน้าของถึงประธานคณะผู้บริหารและกรรมการผู้จัดการใหญ่ โดยตรงตามที่อยู่ ดังนี้ ประธานคณะผู้บริหารและกรรมการผู้จัดการใหญ่ 18 อาคารทรูทาวเวอร์ ถนนรัชดาภิเษก ห้วยขวาง กรุงเทพฯ 10310 หรือ
3. ฝ่ายทรัพยากรบุคคล อีเมลล์ Sarinra_Won@truecorp.co.th หรือ
4. ฝ่าย Fraud & Cyber-Crime อีเมลล์ Nopadol_Som@truecorp.co.th

หน่วยงานเลขานุการบริษัทและหลักทรัพย์ ในฐานะที่เป็นเลขานุการของคณะกรรมการตรวจสอบ จะเป็นผู้ดูแลรับผิดชอบในการรวบรวมและนำส่งเรื่องร้องเรียนหรือการแจ้งเบาะแสต่างๆ ให้แก่คณะกรรมการตรวจสอบเพื่อพิจารณาและดำเนินการต่อไป ซึ่งคณะกรรมการตรวจสอบจะสรุปผลการดำเนินการและนำเสนอรายงานต่อคณะกรรมการบริษัทฯ เป็นรายไตรมาส

เงื่อนไขในการรับเรื่องร้องเรียนหรือการแจ้งเบาะแส:

- ไม่รับบัตรสนเท่ห์
- ผู้ร้องเรียน/ผู้แจ้งเบาะแส ต้องระบุชื่อและนามสกุลจริง โดยบริษัทฯ จะเก็บรักษาข้อมูลไว้เป็นความลับ ซึ่งจะรับรู้ได้เฉพาะบุคคลที่ได้รับมอบหมายจากคณะกรรมการตรวจสอบเท่านั้น
- เรื่องที่ไม่เกี่ยวข้องต่างๆ ดังตัวอย่างด้านล่างนี้ คณะกรรมการตรวจสอบจะไม่รับดำเนินการให้:
 - การสมัครงาน
 - แบบสำรวจ หรือ การขอรับข้อมูลเกี่ยวกับบริษัทฯ
 - การเสนอขายสินค้าหรือบริการ
 - การขอรับบริจาคหรือการสนับสนุนต่างๆ

2) ร่วมรณรงค์ด้านทุจริตคอร์รัปชัน

กลุ่มทรูให้การสนับสนุนสำนักงานคณะกรรมการป้องกันและปราบปรามการทุจริตแห่งชาติ (ปปช.) ในโครงการช่อสะอาดประจำปี 2558 ซึ่งจัดต่อเนื่องเป็นปีที่ 5 เพื่อเป็นกำลังใจแก่ผู้สร้างสรรค์สื่อที่มีผลงานด้านการป้องกันและปราบปรามการทุจริต โดยสนับสนุนการผลิตและเผยแพร่สโปตประชาสัมพันธ์เชิงชวนให้สื่อต่างๆ ส่งผลงานเข้าประกวด รวมทั้งประมวลภาพ พิธีมอบรางวัลออกอากาศผ่านทรูวิชั่นส์ กว่า 27 ช่องรายการ รวมทั้งช่องดิจิทัลทีวีของกลุ่มทรู ได้แก่ TRUE4U และ TNN24 นอกจากนี้ยังได้นำศิลปิน AF ไปร่วมรณรงค์กิจกรรมดังกล่าว เพื่อช่วยขับเคลื่อนแนวคิดและสร้างค่านิยมที่ดีของการต่อต้านคอร์รัปชัน

3. การเคารพสิทธิมนุษยชน

กลุ่มทรูเล็งเห็นความสำคัญของการเป็นส่วนหนึ่งของประชาคมโลก ในฐานะของบริษัทพลเมืองที่ดี และมีความมุ่งมั่นที่จะร่วมสร้างสรรค์ความเป็นอยู่ที่ดีให้เกิดขึ้น โดยเข้าร่วมเป็นสมาชิก UN Global Compact ด้วยความสมัครใจ ตั้งแต่วันที่ 1 ตุลาคม 2558 มีเจตนารมณ์ที่จะดำเนินธุรกิจภายใต้หลักสากล 10 ประการ มีสาระสำคัญ 4 ด้าน คือ สิทธิมนุษยชน มาตรฐานแรงงาน การปกป้องสิ่งแวดล้อม และการต่อต้านคอร์รัปชัน โดยทรูเป็นหนึ่งในบริษัทและองค์กรชั้นนำทั่วโลกกว่า 12,000 แห่งจาก 170 ประเทศที่เป็นสมาชิก UN Global Compact

นอกจากนี้บริษัทยังดำเนินธุรกิจโดยให้ความสำคัญเคารพสิทธิที่มนุษย์ทุกคนสมควรได้รับในฐานะที่เป็นส่วนหนึ่งของสังคม ตลอดจนความมีเสรีภาพและศักดิ์ศรีของความเป็นมนุษย์ ให้ความสำคัญภาคประชาสังคมจากการเลือกปฏิบัติ เคารพความเท่าเทียมกันภายใต้กฎหมาย มีการปฏิบัติที่เป็นรูปธรรมอย่างชัดเจน โดยให้สิทธิ และส่งเสริมให้ทำงานตรงตามความสามารถและศักยภาพ รวมทั้งดำเนินนโยบายสร้างรายได้แก่ผู้พิการอย่างต่อเนื่อง ดังนี้

1) กลุ่มทรูว่าจ้างผู้พิการเข้าร่วมงานตามความรู้ความสามารถของคนพิการในตำแหน่งวิศวกร ฝ่ายบริการลูกค้า และช่างเทคนิค โดยข้อมูลการจ้างงาน ณ สิ้นปี 2558 มีผู้พิการเข้าร่วมทำงานกับทรูรวม 33 คน

2) สนับสนุนการสร้างอาชีพและรายได้แก่ผู้พิการ

บริษัทร่วมดำเนินโครงการส่งเสริมอาชีพผู้พิการ ตามมาตรา 35 แห่งพระราชบัญญัติส่งเสริมและพัฒนาคุณภาพชีวิตผู้พิการ พ.ศ. 2550 โดยส่งเสริมศักยภาพและพัฒนาคุณภาพชีวิตที่ดีขึ้นของผู้พิการ ผ่านนวัตกรรมและเทคโนโลยีการสื่อสารของกลุ่มทรู ภายใต้แนวคิด “Creating a Better Life for the Disabled” โดยได้จัดตั้งศูนย์ฝึกอบรมเพื่อการทำงาน (True Autistic Thai Center) เพื่อพัฒนาศักยภาพ และจัดอบรมวิชาชีพให้แก่บุคคลออทิสติก ให้สามารถสร้างรายได้แก่ตนเองและครอบครัว รวมถึงมีการพัฒนาทักษะการดำรงชีวิต ดำเนินการฝึกอบรมการใช้ Autistic Application ที่กลุ่มทรูพัฒนาขึ้น โดยร่วมกับศูนย์ส่งเสริมทักษะชีวิตบุคคลออทิสติก ใน 20 จังหวัดทั่วประเทศ จัดฝึกอบรมแก่เด็ก บุคคลออทิสติก และครอบครัว จำนวนรวม 2,000 คน

นอกจากนี้ กลุ่มทรูร่วมกับมูลนิธิออทิสติกไทย จัดหลักสูตรการฝึกอบรมเพื่อพัฒนาศักยภาพในการดำเนินงานบริหารศูนย์วิชาชีพให้แก่ผู้พิการ โดยพัฒนาทักษะใน 6 หลักสูตรๆ ละ 600 ชั่วโมง รวมจำนวน 3,600 ชั่วโมง ประกอบด้วย

1. หลักสูตรการสอนงานสำนักงาน เพื่อให้สามารถใช้งานคอมพิวเตอร์พื้นฐาน สามารถใช้โปรแกรมสำนักงานด้านการพิมพ์เอกสาร โดยใช้โปรแกรมสำนักงานด้านการพิมพ์เอกสาร เพื่อให้ผู้รับการฝึกสามารถสืบค้นข้อมูลจากอินเทอร์เน็ต และมีทักษะขั้นพื้นฐานที่จำเป็นในการสื่อสารผ่าน Tablet
2. หลักสูตรการอบรมคอมพิวเตอร์เพื่อการทำงานและงานพิมพ์ เพื่อให้ผู้รับการฝึกมีทักษะขั้นพื้นฐานที่จำเป็นด้านระบบงานพิมพ์ On Demand และการสำเนาดิจิทัล เพื่อการทำงานและสร้างรายได้ให้แก่ตนเอง

3. หลักสูตรธุรกิจร้านกาแฟ เพื่อเรียนรู้กระบวนการทำธุรกิจร้านกาแฟ และทักษะการทำเครื่องดื่มประเภทต่างๆ เพื่อให้ผู้รับการฝึกสามารถประกอบอาชีพธุรกิจร้านกาแฟ และมีรายได้เป็นของตนเอง
4. หลักสูตรการเกษตรกรรม เพื่อให้ผู้เข้ารับการฝึกสามารถประกอบอาชีพการเกษตรกรรมอย่างผสมผสาน สอดคล้องกับศักยภาพตนเอง ชุมชน สังคม มีความรู้ ความเข้าใจ มีทักษะการประกอบอาชีพการเกษตรกรรม มีรายได้จากการเกษตรกรรมด้วยตนเอง
5. หลักสูตรการปั้น เรียนรู้ทักษะการปั้นดินไทยเพื่อให้นำไปปรับใช้ในการสร้างชิ้นงาน พร้อมทั้งแนะนำแนวทางและช่องทางจำหน่ายงานปั้นดินไทยด้วยตนเอง
6. หลักสูตรการทำน้ายาล้างจาน เรียนรู้วิธีการทำน้ายาล้างจาน นำความรู้ที่ได้ไปประกอบอาชีพและมีรายได้เป็นของตนเอง

4. การปฏิบัติต่อแรงงานอย่างเป็นธรรม

บริษัทมีความห่วงใย และเอาใจใส่ชีวิตความเป็นอยู่ของพนักงาน จึงได้จัดโครงการปลูกรัก โดยมีกิจกรรมต่าง ดังนี้

โครงการปลูกรัก

- Happiness Temperature (HT) สำรวจระดับความสุขของพนักงาน เพื่อนำผลที่ได้มาพัฒนาปรับปรุงให้เหมาะสมความต้องการของพนักงาน โดยสำรวจผ่าน HR website
- Wellness Spa บริการนวดแผนไทย เพื่อเป็นการผ่อนคลายแก่พนักงาน
- ปลูกรักสุขภาพดี เพื่อเป็นการกระตุ้นให้พนักงานดูแลสุขภาพในเชิงป้องกัน จึงจัดให้มีการตรวจร่างกายพิเศษ
- ปลูกรักปลูกรธรรม จัดให้มีการสวดมนต์และตักบาตรร่วมกันทุกเดือน รวมทั้งจัดบรรยายธรรมทุกเดือน นอกจากนี้ ยังมีการจัดอุปสมบทพนักงาน-ผู้บริหารเพื่อถวายเป็นพระราชกุศล และจัดหลักสูตรให้พนักงานสามารถไปฝึกอบรมปฏิบัติธรรมเป็นเวลา 5 วันต่อปี โดยไม่ถือเป็นวันลา

5. ความรับผิดชอบต่อผู้บริโภค

กลุ่มทรูได้จัดให้มีโครงการต่างๆ เพื่อปลูกฝังให้พนักงานให้ความสำคัญต่อลูกค้า ดังนี้

1. Total Quality Management (TQM) นำกระบวนการพัฒนาระบบบริหารจัดการคุณภาพองค์กร หรือ TQM มาปรับใช้ในการดำเนินงานทุกหน่วยงานในองค์กรเพื่อเพิ่มคุณภาพสินค้าและบริการสำหรับลูกค้า
2. การตรวจสอบคุณภาพและความปลอดภัยของผลิตภัณฑ์ตามมาตรฐานของ กสทช. อุปกรณ์อิเล็กทรอนิกส์ (โทรศัพท์และแท็บเล็ต) ทั้งแฮนด์แบรด์และแบรด์ชั้นนำที่วางจำหน่ายในสำนักบริการลูกค้า หรือ ทรู ช็อป ผ่านการตรวจสอบและรับรองมาตรฐานของเครื่องโทรคมนาคม และอุปกรณ์ตามหลักเกณฑ์มาตรฐานทางเทคนิคที่เกี่ยวข้องจากคณะกรรมการกระจายเสียง กิจการโทรทัศน์ และกิจการโทรคมนาคมแห่งชาติ เพื่อสุขภาพและความปลอดภัยของผู้บริโภค

3. จัดทำสื่อเพื่อสร้างความรู้ความเข้าใจในการใช้งานเทคโนโลยีและอุปกรณ์ไอทีต่างๆ นำเสนอในรูปแบบถาม-ตอบ พร้อมคำแนะนำเกิดความรู้ด้านเทคโนโลยีที่เกี่ยวกับบริการ ผ่านสื่อสิ่งพิมพ์ วิทยุและโทรทัศน์ที่เข้าถึงกลุ่มประชาชนทั่วไป

6. การดูแลรักษาสิ่งแวดล้อม

กลุ่มทรูให้ความสำคัญ และตระหนักถึงปัญหาสิ่งแวดล้อม โดยจัดกิจกรรมที่ส่งเสริมด้านการอนุรักษ์ธรรมชาติและสิ่งแวดล้อม ภายใต้โครงการปลูกปัญญา และโครงการต่างๆ ทั้งภายในและภายนอกองค์กร มาอย่างต่อเนื่องทุกปี ดังนี้

- 1) การส่งเสริมกิจกรรมรณรงค์เพื่อการอนุรักษ์ธรรมชาติและสิ่งแวดล้อม

- 1.1 โครงการปลูกจิตสำนึกอนุรักษ์ธรรมชาติและสิ่งแวดล้อม ประกวดภาพถ่าย “สัตว์มีค่า ป่ามีคุณ”

กลุ่มทรู ภายใต้โครงการปลูกปัญญา ร่วมกับ กรมอุทยานแห่งชาติ สัตว์ป่าและพันธุ์พืช จัดโครงการปลูกจิตสำนึกอนุรักษ์ธรรมชาติและสิ่งแวดล้อม ประกวดภาพถ่าย “สัตว์มีค่า ป่ามีคุณ” ครั้งที่ 21 ประจำปี 2558 เพื่อร่วมรณรงค์ส่งเสริมให้คนไทยช่วยกันอนุรักษ์ธรรมชาติและสิ่งแวดล้อมผ่านภาพถ่าย ซึ่งด้วยพระราชทานสมเด็จพระเทพรัตนราชสุดาฯ สยามบรมราชกุมารี และด้วยประทานสมเด็จพระเจ้าพี่นางเธอเจ้าฟ้ากัลยาณิวัฒนา กรมหลวงนราธิวาสราชนครินทร์ พร้อมเงินรางวัลรวมมูลค่ากว่า 500,000 บาท และได้รับสิทธิ์ท่องเที่ยวอุทยานแห่งชาติหรือเขตรักษาพันธุ์สัตว์ป่าทั่วประเทศ โดยไม่ต้องเสียค่าใช้จ่าย ซึ่งในปีนี้มีภาพส่งเข้าประกวดรวม 2,172 ภาพ แบ่งเป็นประเภทป่าไม้ 1,051 ภาพ และประเภทสัตว์ป่า 1,121 ภาพ โดยมีจำนวนผู้เข้าประกวดทั้งประเภทบุคคลทั่วไป และนักเรียน นิสิต นักศึกษา เพิ่มขึ้นอย่างต่อเนื่อง โดยภาพที่ส่งเข้าประกวดในแต่ละประเภทมีคุณภาพมากขึ้น

- 1.2 การรณรงค์สนับสนุนให้ปลาวาฬบรูด้าเป็นสัตว์สงวน ตาม พ.ร.บ. สงวนและคุ้มครองสัตว์ป่า พ.ศ. 2535

กลุ่มทรู ร่วมกับ Change.org รณรงค์ให้ประชาชนร่วมลงชื่อ “สนับสนุนให้วาฬบรูด้าเป็นสัตว์สงวนลำดับที่ 16 ของประเทศไทย” โดยปลูกปัญญา มีเดีย ผลิตภาพยนตร์โฆษณาเผยแพร่ผ่านช่องทรูปลูกปัญญา (ทรูวิชั่นส์ช่อง 6 และ PSI 188) และผ่านออนไลน์ที่ <https://youtu.be/VmTb42gt5Co> พร้อมประชาสัมพันธ์ผ่านสถานีวิทยุปลูกปัญญาธรรม พุทธเรดิโอ นิตยสาร Plook และเว็บไซต์ทรูปลูกปัญญา และ <http://chn.ge/1OSzBMR> และเมื่อเร็วๆ นี้ กระทรวงทรัพยากรธรรมชาติและสิ่งแวดล้อม ประกาศให้วาฬบรูด้า วาฬโอมูระ ฉลามวาฬ และเต่ามะเฟือง เป็นสัตว์สงวนลำดับที่ 16 - 19 ของประเทศไทย ภายใต้ พระราชบัญญัติ สงวนและคุ้มครองสัตว์ป่า พ.ศ. 2535

- 1.3 จัดกิจกรรม “อาสา อนุรักษ์ทะเลไทย 2558 (อ่าวสยาม)”

กลุ่มทรู โดย บริษัท ทรูวิชั่นส์ กรุ๊ป และบริษัท เจริญโภคภัณฑ์อาหาร จำกัด (มหาชน) ร่วมกับกองทัพเรือ กระทรวงการท่องเที่ยวและกีฬา กระทรวงทรัพยากรธรรมชาติและสิ่งแวดล้อม จังหวัดประจวบคีรีขันธ์ มูลนิธิฟื้นฟูทรัพยากรทะเลสยาม การไฟฟ้าฝ่ายผลิตแห่งประเทศไทย บริษัท ปตท.สำรวจและผลิตปิโตรเลียม จำกัด (มหาชน) บริษัท สิงห์คอร์เปอเรชั่น จำกัด บริษัท บางกอกกล๊าส จำกัด (มหาชน) และ สถานีข่าวโทรทัศน์ TNN 24 ร่วมจัดโครงการเฉลิมพระเกียรติฉลองพระชนมพรรษา สมเด็จพระนางเจ้าฯ พระบรมราชินีนาถ 83 พรรษา และสมเด็จพระบรมโอรสาธิราชฯ สยามมกุฎราชกุมาร 63 พรรษา โดยจัดกิจกรรม “อาสา อนุรักษ์ทะเลไทย 2558 (อ่าวสยาม)” โดยมีอาสาสมัครดำนํากว่า 200 คน ร่วมกันติดตั้งทุ่นจอดเรือจำนวน 50 ทุ่น พร้อมจัดทำโครงสร้างบ้านปลาปะการังเทียมด้วยลูกถ้วยฉนวนไฟฟ้า ที่ไม่เป็นพิษต่อสิ่งแวดล้อม จำนวน 500 ชุด เพื่อเตรียมนำไปจัดวางเป็นที่ย่อยอาศัยของสัตว์ทะเลและสร้างปะการัง รวมทั้งเก็บขยะใต้ท้องทะเลพร้อมทั้งกิจกรรมปลูกต้นไม้มงคล และกิจกรรมปล่อยเต่าทะเลเพื่อขยายพันธุ์ ณ เกาะทะลุ อำเภอบางสะพานน้อย จังหวัดประจวบคีรีขันธ์

2) การพัฒนาแอปพลิเคชัน We Grow ส่งเสริมการอนุรักษ์ธรรมชาติและสิ่งแวดล้อม

กลุ่มทรู โดยทีม Innovation พัฒนาแอปพลิเคชัน We Grow เพื่อใช้เป็นเครื่องมือรณรงค์ และสนับสนุนการปลูกต้นไม้ในสังคมยุคใหม่ ซึ่งแอปพลิเคชัน We Grow นับเป็นคลังเกี่ยวกับต้นไม้ที่ใหญ่ที่สุด โดยในปี 2558 กลุ่มทรู นำแอปพลิเคชัน We Grow ไปสนับสนุนกิจกรรมต่างๆ ดังนี้

2.1 แอปพลิเคชัน We Grow ร่วมบันทึกการปลูกต้นไม้ในป่าสงวนแห่งชาติแม่แจ่ม จ. เชียงใหม่

กลุ่มทรู นำแอปพลิเคชัน We Grow ร่วมบันทึกการปลูกต้นไม้ และบันทึกพันธุ์ไม้ต่างๆ ภายในพื้นที่ป่าสงวนแห่งชาติแม่แจ่ม อ.แม่แจ่ม จ.เชียงใหม่ ซึ่งเป็นกิจกรรมในโครงการ ปลูกป่าเชิงอนุรักษ์ระบบนิเวศ เถลิงพระเกียรติสมเด็จพระเทพรัตนราชสุดาฯ สยามบรมราชกุมารี ประจำปี 2558 ดำเนินการโดยกรมป่าไม้และหน่วยงานที่เกี่ยวข้องในพื้นที่ เพื่อส่งเสริมการอนุรักษ์ป่าไม้ และช่วยฟื้นฟูสภาพป่าที่เสื่อมโทรมให้กลับคืนความสมบูรณ์โดยเร็ว ในโอกาสเดียวกันนี้ กลุ่มทรูได้จัดกิจกรรมเชิญชวนเยาวชนและคนในชุมชนร่วมกันดาวน์โหลดแอปพลิเคชัน We Grow เพื่อนำไปบันทึกการปลูกต้นไม้ และคำนวณการดูดซับคาร์บอนของต้นไม้ที่ปลูก โดยมีคณะครูและนักเรียนกว่า 150 คน จากโรงเรียนราชประชานุเคราะห์ 31 อ.แม่แจ่ม จ.เชียงใหม่ ซึ่งเป็นโรงเรียนในโครงการทรูปลูกปัญญาเข้าร่วมกิจกรรมในครั้งนี้ด้วย

2.2 แอปพลิเคชัน We Grow ร่วมบันทึกพันธุ์ไม้ในป่าสงวนแห่งชาติ ป่าแควระบบ สียัด

กลุ่มทรู ร่วมกิจกรรมวันต้นไม้ประจำปีของชาติ ประจำปี พ.ศ.2558 ณ บริเวณพื้นที่ป่าสงวนแห่งชาติ ป่าแควระบบและป่าสียัด อ.ท่าตะเกียบ จ.ฉะเชิงเทรา ซึ่งจัดโดยกระทรวงทรัพยากรธรรมชาติและสิ่งแวดล้อม กรมส่งเสริมคุณภาพสิ่งแวดล้อม และกระทรวงมหาดไทย เพื่อฟื้นฟูสภาพป่าเสื่อมโทรมในพื้นที่รอยต่อ 5 จังหวัด (ฉะเชิงเทรา ชลบุรี จันทบุรี ระยอง และสระแก้ว) โดยนำแอปพลิเคชัน We Grow ร่วมสนับสนุนการปลูกต้นไม้ พร้อมทั้งบันทึกพันธุ์ไม้ต่างๆ ทั้งนี้มีคณะครูและนักเรียนกว่า 200 คน จากโรงเรียนบ้านห้วยตะปอก อ.ท่าตะเกียบ จ.ฉะเชิงเทรา ซึ่งเป็นโรงเรียนในโครงการทรูปลูกปัญญาเข้าร่วมกิจกรรม

2.3 แอปพลิเคชัน We Grow สนับสนุน “ค่ายเยาวชนรักษ์...พงไพร”

กลุ่มทรู โดยทีมงานทรูปลูกปัญญาและ True Innovation นำแอปพลิเคชัน We Grow เข้าร่วมอบรมเยาวชนในโครงการ “ค่ายเยาวชนรักษ์...พงไพร” ซึ่งดำเนินการโดยมูลนิธิสวนสมเด็จพระนางเจ้าสิริกิติ์ฯ สำนักงานคณะกรรมการการศึกษาขั้นพื้นฐาน กระทรวงศึกษาธิการ และหน่วยงานที่เกี่ยวข้องภายใต้กระทรวงทรัพยากรธรรมชาติและสิ่งแวดล้อม และกระทรวงเกษตรและสหกรณ์ รวม 7 หน่วยงาน โดยมีวิทยากรจากกลุ่มทรูไปบรรยายให้ความรู้ พร้อมทั้งแนะนำการใช้งานแอปพลิเคชัน ที่ใช้ในการบันทึกการปลูกต้นไม้ ติดตามและสำรวจการปลูกต้นไม้ในพื้นที่ต่างๆ กิจกรรมดังกล่าวเป็นการส่งเสริมให้เยาวชนใช้เทคโนโลยีสารสนเทศ อย่างสร้างสรรค์ ซึ่งกลุ่มทรูได้จัดกิจกรรมขยายผลโดยจัดฝึกอบรมการใช้แอปพลิเคชัน We Grow ให้แก่นักเรียน ในโรงเรียนต่างๆ โดยในปี 2558 ทีมงานได้ใช้ศูนย์ศึกษาธรรมชาติของกรมอุทยานฯ และกรมป่าไม้ ในจังหวัดเชียงใหม่ นครนายก และกาญจนบุรี เป็นสถานที่ฝึกอบรม โดยมีนักเรียนที่ได้รับการอบรมรวมทั้งสิ้น 240 คน

2.4 นำแอปพลิเคชัน We Grow จัดแสดงในงาน “สีล้นพรรณไม้ เทิดไถ้บรมราชินีนาถ”

กลุ่มทรู ร่วมกับโครงการ “เยาวชน...รักษ์พงไพร” นำแอปพลิเคชัน We Grow ไปจัดแสดงในงาน “สีล้นพรรณไม้ เทิดไถ้บรมราชินีนาถ” ครั้งที่ 9 ณ สวนสมเด็จพระนางเจ้าสิริกิติ์ฯ เพื่อเฉลิมพระเกียรติ สมเด็จพระเทพรัตนราชสุดาฯ สยามบรมราชกุมารี ครบ 60 พรรษา พร้อมทั้งจัดทำป้าย QR Code ติดบนต้นไม้ชนิดต่างๆ ภายในสวนสมเด็จพระนางเจ้าสิริกิติ์ฯ เพื่อเผยแพร่ข้อมูลพันธุ์ไม้ให้แก่ผู้ที่สนใจ พร้อมกันนี้ยังได้จัดทำ QR Code ติดบนต้นไม้ที่เป็นต้นไม้มงคลสมเด็จพระเทพรัตนราชสุดาฯ ทรงปลูกไว้อีกด้วย

QR Code เป็นฟังก์ชันหนึ่งของแอปพลิเคชัน We Grow ที่กลุ่มทรูพัฒนาเพื่อใช้เป็นเครื่องมือรณรงค์และสนับสนุนการปลูกต้นไม้ในสังคมยุคใหม่ ช่วยให้ประชาชนเข้าถึงข้อมูลพันธุ์ไม้ได้อย่างสะดวกและรวดเร็วยิ่งขึ้น

3) การส่งกิจกรรมเพื่อรักษาสีเขียวแวดล้อมภายในองค์กร

ทรูให้ความสำคัญในเรื่องการประหยัดพลังงาน โดยมีนโยบายให้หน่วยงานต่างๆ ดำเนินกิจกรรมลดการใช้พลังงานอย่างต่อเนื่อง พร้อมทั้งปรับปรุงระบบการทำงาน เพื่อให้แต่ละหน่วยงานมีการใช้พลังงานอย่างมีประสิทธิภาพ และรณรงค์ให้แต่ละกลุ่มธุรกิจคิดค้นนวัตกรรมใหม่ๆ ที่ช่วยประหยัดพลังงาน ดังนี้

- 3.1 โครงการประหยัดพลังงานของอุปกรณ์ในอาคารชุมสาย ด้วยการบริหารการใช้งานสื่อสารข้อมูลบนอุปกรณ์แม่ข่าย (Server) และอุปกรณ์ลูกข่ายให้มีประสิทธิภาพมากขึ้น โดยปิดอุปกรณ์แม่ข่ายที่ใช้งานน้อย พร้อมทั้งควบคุมอุปกรณ์ลูกข่ายที่อยู่บนอุปกรณ์แม่ข่ายเดียวกัน เพื่อให้สามารถใช้งานอุปกรณ์แม่ข่ายอย่างเต็มประสิทธิภาพ รวมทั้งปรับเปลี่ยนหลอดไฟแสงสว่างในอาคารจากหลอดฟลูออเรสเซนต์ให้เป็นหลอดตะเกียบ ซึ่งใช้พลังงานไฟฟ้าน้อยกว่า และบำรุงรักษาง่ายกว่า
- 3.2 โครงการปรับปรุงประสิทธิภาพ การระบายอากาศในชุมสายโทรศัพท์ ด้วยระบบ “Free Flow Cooling System” หรือ “ระบบการระบายความร้อนด้วยอากาศ” มาใช้ทดแทนระบบระบายความร้อนด้วยเครื่องปรับอากาศแบบเดิม ซึ่งไม่มีผลกระทบต่ออุปกรณ์ระบบสื่อสารโทรศัพท์ภายในชุมสายโทรศัพท์ และจากการนำระบบดังกล่าวเข้ามาใช้งาน ช่วยทำให้บริษัทประหยัดพลังงานได้ 8.5 ล้านบาทต่อปี หรือคิดเป็นเงินประมาณ 15 ล้านบาทต่อปี รวมทั้งยังช่วยลดการปลดปล่อยก๊าซคาร์บอนได้อีกด้วย
- 3.3 โครงการยืดอายุการใช้งานแบตเตอรี่ในชุมสายโทรศัพท์ “Battery Regeneration” ด้วยการจัดกลุ่มแบตเตอรี่ตามอายุการใช้งาน โดยคัดเลือกกลุ่มแบตเตอรี่ที่ใกล้จะหมดอายุ นำมายืดอายุการใช้งานด้วยการใช้คลื่นแม่เหล็กไฟฟ้าไปกระตุ้นการใช้งานของแบตเตอรี่ ซึ่งช่วยทำให้ปริมาณซัลเฟต (sulfate) ที่เกาะแผ่นธาตุในตัวแบตเตอรี่ลดน้อยลง ส่งผลให้แบตเตอรี่สามารถเก็บประจุไฟฟ้าได้นานมากขึ้น ปัจจุบันได้นำวิธีการดังกล่าวไปใช้กับแบตเตอรี่ที่ใช้งานในชุมสายโทรศัพท์จำนวน 800 ชุมสาย โดยสามารถลดค่าใช้จ่ายได้ 28 ล้านบาท และลดการสร้างขยะอันตรายจากแบตเตอรี่ได้ถึง 43 ตัน

7. การร่วมพัฒนาชุมชนและสังคม

1) ส่งเสริมกิจกรรมด้านพัฒนาการศึกษา

- (1) ปลูกความรู้ : โครงการเปิดโลกทัศน์แห่งการเรียนรู้สู่โรงเรียนทั่วประเทศ ภายใต้โครงการทรูปลูกปัญญา

กลุ่มบริษัททรูร่วมส่งเสริมและพัฒนาด้านการศึกษาผ่าน โครงการเปิดโลกทัศน์แห่งการเรียนรู้สู่โรงเรียนทั่วประเทศ ภายใต้โครงการทรูปลูกปัญญา โดยนำเทคโนโลยี และนวัตกรรมการสื่อสารที่ครบวงจรของทรูไปช่วยเสริมศักยภาพการเรียนการสอนแก่โรงเรียนที่ขาดแคลนสื่อการเรียนรู้ โดยคัดเลือกโรงเรียนทั่วประเทศในสังกัดสำนักงานคณะกรรมการการศึกษาขั้นพื้นฐาน สังกัดกรมส่งเสริมการปกครองท้องถิ่น สังกัดกองบัญชาการตำรวจตระเวนชายแดน สังกัดสำนักงานการศึกษากรุงเทพมหานคร ซึ่งจัดการศึกษามาคับดับ (ป.1-ม.3) และขาดแคลนสื่อการเรียนการสอน โดยมีคุณสมบัติตามเงื่อนไขที่กำหนด เข้าร่วมโครงการเปิดโลกทัศน์แห่งการเรียนรู้สู่โรงเรียนทั่วประเทศ ในปี 2558 มีโรงเรียนเข้าร่วมโครงการทรูปลูกปัญญารวม 6,000 โรงเรียน มีนักเรียนเข้าถึงสื่อการเรียนรู้จำนวน 1,860,666 คน และครูเข้าถึงสื่อเรียนรู้จำนวน 95,650 คน

นอกจากการสนับสนุนอุปกรณ์ และสื่อการเรียนการสอนแล้ว กลุ่มทรูยังจัดอบรมให้แก่ผู้บริหารและครู พร้อมทั้งการพาคณะครูไปศึกษาดูงานของโรงเรียนในโครงการที่ประสบความสำเร็จ เพื่อนำประสบการณ์จากการศึกษาดูงานไปประยุกต์

ใช้ในการเรียนสอนอย่างมีประสิทธิภาพ โดยในปี 2558 ทรูปลูกปัญญาได้จัดกิจกรรมพัฒนาครูและนักเรียน รวมทั้งกิจกรรมส่งเสริมการเรียนรู้ดังนี้

- ทีมงานทรูปลูกปัญญาพาเยาวชนจาก รร.ทรูปลูกปัญญาร่วมแข่งทักษะวิชาการ

ทีมงานทรูปลูกปัญญา กลุ่มทรู นำเยาวชนจากโรงเรียนทรูปลูกปัญญา รวม 13 โรงเรียน เข้าร่วมแข่งขันทักษะทางวิชาการ ระดับประถมศึกษาและมัธยมศึกษา ในงานศิลปหัตถกรรมนักเรียนระดับชาติ ครั้งที่ 64 “สุดยอดเด็กไทย ก้าวไกลสู่สากล” ซึ่งจัดโดยสำนักงานคณะกรรมการการศึกษาขั้นพื้นฐาน (สพฐ.) ณ เมืองทองธานี ซึ่งจากการแข่งขันดังกล่าว นักเรียนในโครงการทรูปลูกปัญญา ได้รับรางวัลเหรียญทองรวม 16 เหรียญรางวัล และเหรียญเงินรวม 4 เหรียญรางวัล ในโอกาสเดียวกันนี้กลุ่มทรูร่วมนำเสนอ แนวคิดห้องเรียนในศตวรรษที่ 21 พร้อมทั้งสาธิตชุดอุปกรณ์และสื่อมัลติมีเดียครบวงจร นำเสนอรูปแบบการจัดการศึกษาที่เน้นนักเรียนเป็นศูนย์กลางการเรียนรู้ มุ่งส่งเสริมให้นักเรียนเรียนรู้อย่างมีความสุข รวมทั้งการสอนที่เน้นให้เด็กรู้จักการคิดวิเคราะห์

- ทีมงานทรูปลูกปัญญาจัดอบรมการใช้สื่อดิจิทัลเพื่อการเรียนรู้แก่คณะครูผู้บริหารโรงเรียนต้นแบบทรูปลูกปัญญา

กลุ่มทรู โดยทีมงานทรูปลูกปัญญา ร่วมกับโรงเรียนต้นแบบทรูปลูกปัญญา 51 โรงเรียน จัดอบรมเชิงปฏิบัติการแก่คณะครูผู้บริหารจากโรงเรียนทรูปลูกปัญญาทั่วประเทศ จำนวนกว่า 200 คน ณ โรงเรียนบ้านดอนไทรงาม จ.ชุมพร ซึ่งเป็นโรงเรียนที่ได้รับการคัดเลือกให้เป็นโรงเรียนต้นแบบทรูปลูกปัญญายอดเยี่ยมประจำปี 2556 โดยโรงเรียนบ้านดอนไทรงามได้รับการติดตั้งกระดานอัจฉริยะ (Active Board) ในทุกห้องเรียน เพื่อให้ครูสามารถใช้สื่อ และสามารถบูรณาการเรียนการสอนให้เกิดประสิทธิภาพสูงสุด นอกจากนี้ผู้บริหารและครูที่เข้าร่วมอบรมยังได้ร่วมกันกำหนดแนวทางการนำสื่อดิจิทัลสำหรับการเรียนรู้ไปเสริมหลักสูตรแกนกลาง เพื่อเพิ่มศักยภาพและทักษะการเรียนรู้ คู่คุณธรรม ของเด็กไทยในศตวรรษที่ 21 ซึ่งการอบรมครั้งนี้ยังเป็นการเสริมสร้างเครือข่ายความรู้ทางวิชาการ และการสร้างมิตรภาพระหว่างผู้บริหาร ครูจากโรงเรียนในเครือข่ายทรูปลูกปัญญาทั่วประเทศ

- ทีมงานทรูปลูกปัญญาดำเนินการติดตาม ประเมินผลการดำเนินงานโรงเรียนต้นแบบทรูปลูกปัญญา

กลุ่มทรู โดยทีมงานทรูปลูกปัญญา ดำเนินการประเมินผลการดำเนินงานของโรงเรียนต้นแบบทรูปลูกปัญญา เพื่อให้มีผลสัมฤทธิ์ทางการเรียนการสอนตามเป้าหมาย โดยมีโรงเรียนในโครงการทรูปลูกปัญญาที่มีผลคะแนนผ่านการประเมินเกณฑ์ชีวิตคุณภาพ ดังนี้ โรงเรียนทรูปลูกปัญญา ระดับดีเยี่ยม (85 คะแนนขึ้นไป) ได้แก่ 1. โรงเรียนบ้านดอนไทรงาม อ.เมือง จ.ชุมพร 2. โรงเรียนบ้านแม่คำ (ประชานุเคราะห์) อ.แม่จัน จ.เชียงราย 3. โรงเรียนเทศบาล 5 (บ้านศรีบุญเรือง) อ.เมือง จ.ลำปาง 4. โรงเรียนบ้านดอยคำ อ.แม่ทา จ.ลำพูน 5. โรงเรียนเทศบาล 2 บ้านตลาดเก่า อ.เมือง จ.นครนายก โรงเรียนต้นแบบทรูปลูกปัญญา ระดับดีมาก (75-84 คะแนน) ได้แก่ 1. โรงเรียนวัดดอนทราย อ.โพธาราม จ.ราชบุรี 2. โรงเรียนวัดเทพชุมนุม อ.หาดใหญ่ จ.สงขลา

- นักเรียนโรงเรียนต้นแบบทรูปลูกปัญญาร่วมบรรยายให้ความรู้การใช้สื่อ ICT ในการเรียนการสอน

กลุ่มทรู โดยทีมงานทรูปลูกปัญญานำนักเรียนโรงเรียนบ้านแม่คำ (ประชานุเคราะห์) อ.แม่จัน จ.เชียงราย หนึ่งในโรงเรียนต้นแบบทรูปลูกปัญญา ร่วมบรรยายให้ความรู้การใช้สื่อ ICT ในกระบวนการเรียนการสอน และจัดนิทรรศการการใช้สื่อทรูปลูกปัญญา ในงานประชุมแลกเปลี่ยนความคิดเห็นเกี่ยวกับแนวทางการส่งเสริม สนับสนุนการศึกษาขั้นพื้นฐานและการอาชีวศึกษา เพื่อพัฒนาศักยภาพของผู้เรียนและสถานศึกษา ซึ่งจัดโดยคณะกรรมการการศึกษาและการกีฬา สภาบันติบัญญัติแห่งชาติ ณ โรงเรียนบ้านสันโค้ง (เชียงรายจรูญราษฎร์) จ.เชียงราย

- ทีมงานทบทวนปฏิรูปคุณภาพคณะครู-นักเรียน รร.บ้านดอนไทรงามเรียนรู้นอกห้องเรียน

กลุ่มทบทวน โดยทีมงานทบทวนปฏิรูปคุณภาพคณะครู-นักเรียน พร้อมทั้งตัวแทนผู้ปกครอง รวม 250 คน จาก โรงเรียนบ้านดอนไทรงาม จ.ชุมพร ซึ่งผ่านเกณฑ์ระดับดีเยี่ยมเป็นปีที่ 2 ไปเปิดโลกทัศน์การเรียนรู้ และประสบการณ์การเรียนรู้ใหม่ๆ นอกห้องเรียน ที่สวนน้ำระดับโลก วานา นาวา หัวหิน โดยได้เรียนรู้ระบบการจัดการน้ำ ระบบนิเวศ ตลอดจนพันธุ์ไม้เมืองร้อนที่รวบรวมไว้ภายในสวนน้ำ พร้อมทั้งความรู้ด้านการรักษาความปลอดภัยทางน้ำ การปฐมพยาบาลเบื้องต้น

- ทีมงานทบทวนปฏิรูป และผู้บริหารโรงเรียนต้นแบบ นำเสนอโครงการทบทวนปฏิรูปคุณภาพแก่นคณะกรรมการการศึกษาขั้นพื้นฐาน

กลุ่มทบทวน โดยทีมงานทบทวนปฏิรูป พร้อมด้วยผู้อำนวยการโรงเรียนต้นแบบทบทวนปฏิรูป ร่วมนำเสนอข้อมูลการดำเนินงาน โครงการทบทวนปฏิรูป คุณภาพแก่นคณะกรรมการการศึกษาขั้นพื้นฐาน ในคณะกรรมการ การศึกษาและการศึกษา สถานีบัณฑิตกิตติมศักดิ์ ซึ่งมี รศ.คุณหญิงสุมนทนา พรหมบุญ เป็นประธาน ภายหลังการฟังบรรยายสรุป รศ.คุณหญิงสุมนทนา พรหมบุญ ประธานที่ประชุมได้แสดงความคิดเห็นต่อโรงเรียนในโครงการทบทวนปฏิรูปดังนี้

โครงการโรงเรียนทบทวนปฏิรูปเป็นตัวอย่างที่ดีที่ภาคเอกชนและโรงเรียนร่วมกันพัฒนาระดับคุณภาพการศึกษา ด้วยการใช้นวัตกรรมสารสนเทศ ซึ่งในการปฏิรูปและการเปลี่ยนแปลงการศึกษานั้นหากต้องการให้เกิดผลสำเร็จต้องเกิดจากความต้องการภายในองค์กรซึ่งก็คือโรงเรียน ต้องสร้างแรงจูงใจภายในองค์กร และต้องมีการดำเนินการอย่างต่อเนื่อง รวมทั้งต้องมีการพัฒนาบุคลากรภายในโรงเรียนอย่างจริงจัง โดยที่รัฐบาลควรมีนโยบายส่งเสริมให้มีการทำงานร่วมกันระหว่างภาครัฐ และภาคเอกชนเพื่อให้เกิดการพัฒนาทางการศึกษาเป็นไปอย่างทั่วถึงและเท่าเทียม นอกจากนี้ควรมีการปรับเปลี่ยนรูปแบบและวิธีการผลิตบุคลากร โดยนำรูปแบบ และกระบวนการเรียนการสอนในลักษณะดังกล่าวเข้าไปอยู่ในกระบวนการผลิตบุคลากรครู ของคณะครุศาสตร์และศึกษาศาสตร์ รวมทั้งควรดำเนินการขยายผลรูปแบบการเรียนรู้ดังกล่าวไปยังโรงเรียนอื่นๆ โดยถอดบทเรียนจากโรงเรียนต้นแบบที่ประสบความสำเร็จในการบริหารจัดการ แล้วนำไปเป็นตัวอย่างในการจัดระบบการเรียนการสอนต่อไป

- กลุ่มทบทวนเข้าร่วมเสวนาในหัวข้อ “บทบาทความร่วมมือของภาคเอกชนในการส่งเสริมการศึกษา”

กลุ่มทบทวนได้เข้าร่วมเสวนาในหัวข้อ “บทบาทความร่วมมือของภาคเอกชนในการส่งเสริมการศึกษา” ซึ่งจัดโดยคณะกรรมการการศึกษาและกิตติมศักดิ์แห่งชาตินายคุรุสภา โดยนายคุรุสภา เกียรตินันท์ กรรมการผู้จัดการใหญ่ และประธานคณะผู้บริหาร ได้ร่วมแสดงความคิดเห็นในประเด็นรูปแบบการจัดการการศึกษา ซึ่งในปัจจุบันมีการตั้งคำถามว่า การผลิตบุคลากรตรงกับความต้องการของภาคเอกชน หรือผู้ประกอบการหรือไม่ โดยนำเสนอว่า รูปแบบในการจัดการการศึกษาที่ตอบสนองความต้องการของผู้ประกอบการนั้น ต้องจัดรูปแบบการศึกษาที่เปิดโอกาสให้ผู้เรียนมีส่วนร่วม โดยต้องยึดกลไกการตลาดเป็นหลัก รวมทั้งต้องมีการนำนวัตกรรมใหม่ๆ เข้ามาช่วยพัฒนา เพื่อช่วยยกระดับคุณภาพการศึกษาของประเทศ

- (2) ปลุกความรู้ : กลุ่มทบทวน ร่วมกับยูเนสโกส่งเสริมการเรียนรู้ให้แก่เยาวชนในพื้นที่ตะเข็บชายแดน

กลุ่มทบทวนให้ความสำคัญกับการศึกษาอย่างต่อเนื่อง โดยร่วมกับ ยูเนสโก กรุงเทพฯ ไมโครซอฟท์ และสำนักงานส่งเสริมการศึกษานอกระบบและการศึกษาตามอัธยาศัย (กศน.) ดำเนินโครงการ “ส่งเสริมการเรียนรู้หนังสือผ่านสื่อพกพาสำหรับเด็กนอกระบบการศึกษา” (Mobile Literacy for Out-of-School Children) เพื่อเปิดโอกาสให้เยาวชนสัญชาติเมียนมาที่อาศัยอยู่ตามพื้นที่ตะเข็บชายแดนภายใต้การดูแลของศูนย์การเรียนรู้ 20 แห่งใน 3 จังหวัด ประกอบด้วย ระนอง ตาก และเชียงราย เพื่อให้สามารถเข้าถึงการศึกษาอย่างทั่วถึงและเท่าเทียม โดยกลุ่มทบทวนมอบอุปกรณ์และสื่อดิจิทัลเพื่อการเรียนรู้ทบทวนปฏิรูป ประกอบด้วยโทรทัศน์ เพื่อใช้เชื่อมต่อกับแท็บเล็ต พร้อมช่องรายการสารคดีคุณภาพระดับโลกที่มีเนื้อหาสาระเพื่อการเรียนรู้กว่า 80 ช่องรายการ พร้อมทั้งสื่อดิจิทัลเพื่อการเรียนการสอน (DVD Digital Content) ครอบคลุม 8 กลุ่มสาระวิชา สำหรับชั้น อ.1 – ม.3 รวมทั้งอุปกรณ์เชื่อมต่ออินเทอร์เน็ตไร้สายบนเครือข่ายทรูมูฟ เอช เพื่อให้เด็กนักเรียนเข้าถึงแหล่งข้อมูล สาระความรู้ เพื่อช่วยสร้างแรงบันดาลใจ และเป็นการเปิดโลกทัศน์ให้เด็ก ๆ มีความรู้ทัดเทียมกับเยาวชนในเมืองใหญ่ โดยมีเยาวชนสัญชาติเมียนมาเข้าร่วมโครงการนี้กว่า 1,300 คน

(3) ปลุกความรู้ : กลุ่มทรูสนับสนุนโครงการทูตเยาวชนศาสตร์พหุสาขาปัญญา ประจำปี 2558

กลุ่มทรูสนับสนุนโครงการทูตเยาวชนศาสตร์พหุสาขาปัญญา และการค้าระหว่างประเทศ ประจำปี 2558 (IPIT Court Young Ambassador Award 2015) อย่างต่อเนื่องเป็นปีที่ 10 โดยทรูวิชั่นส์สนับสนุนการถ่ายทอดสดรอบชิงชนะเลิศผ่านช่องทรูปลูกปัญญา (ทรูวิชั่นส์ช่อง 6) พร้อมเผยแพร่และประชาสัมพันธ์โครงการผ่านสื่อออนไลน์ต่างๆ ของกลุ่มทรู โดยจัดทำสโตนเพื่อประชาสัมพันธ์โครงการทั้งก่อนและหลังการแข่งขัน ผ่านช่องรายการของทรูวิชั่นส์กว่า 20 ช่องรายการ ทั้งนี้ในปี 2558 มีนิสิต นักศึกษาร่วมประกวดรวม 46 ทีม จาก 11 มหาวิทยาลัยทั่วประเทศ โดยทีมชนะเลิศได้รับรางวัลถ้วยประทานจากพระเจ้าหลานเธอพระองค์เจ้าพัชรกิติยาภา และได้เดินทางไปทัศนศึกษา ณ ประเทศญี่ปุ่น พร้อมฝึกงานกับบริษัทกฎหมายหรือสำนักงานทนายความชั้นนำของโลก

(4) ปลุกความรู้ : กลุ่มทรูจัดกิจกรรม “Admissions Skill Up by TruePlookpanya”

กลุ่มทรู โดยทีมทรูปลูกปัญญา มีเดีย จัดโครงการ “Admissions Skill Up by TruePlookpanya” กิจกรรมติวเพื่อการสอบแอดมิชชัน โดยมีน้องๆ ม.6 จากทั่วประเทศ สนใจสมัครเข้าร่วมกิจกรรมกว่า 2,000 คน เพื่อติวเข้มโค้งสุดท้ายกับตัวต่อตัวชื่อดังจากโรงเรียนกวดวิชา OnDemand และโรงเรียนกวดวิชา ENCONCEPT พร้อมทั้งแนวข้อสอบใหม่และเทคนิคพิชิตข้อสอบอีกมากมาย โดยจัดพิมพ์เอกสารประกอบการเรียนมอบให้ผู้สมัครที่เข้าร่วมโครงการโดยไม่ต้องเสียค่าใช้จ่ายใดๆ ทั้งสิ้น

(5) ปลุกความรู้ : กลุ่มทรูร่วมมหาวิทยาลัยเกษตรศาสตร์พัฒนาข้อสอบออนไลน์ “Smart Exams by TruePlookpanya”

ทีมทรูปลูกปัญญา มีเดีย กลุ่มทรู ร่วมกับ คณะศึกษาศาสตร์ มหาวิทยาลัยเกษตรศาสตร์ ออกแบบและพัฒนาข้อสอบมาตรฐานออนไลน์ “Smart Exams by TruePlookpanya” ซึ่งครอบคลุมทุกระดับชั้นตั้งแต่ ป.1 – ม.6 ทั้ง 8 กลุ่มสาระวิชา สามารถใช้วัดความรู้ของนักเรียนได้ทุกระดับชั้น นักเรียนสามารถเข้าใช้งานง่ายได้ทุกที่ทุกเวลา โดยมีระบบจับเวลาในการทำข้อสอบ เสมือนการทำข้อสอบจริง และทราบผลทันที นักเรียนที่สนใจสามารถสมัครสมาชิกได้ที่ www.trueplookpanya.com/smartexam โดยไม่เสียค่าใช้จ่ายใดๆ ทั้งสิ้น โดยนักเรียนที่เข้าไปทำข้อสอบครบ 8 กลุ่มสาระวิชา ทีมทรูปลูกปัญญา มีเดีย จะออกไปประเมินผลการสอบ (transcript) ให้ ซึ่งผลประเมินการสอบช่วยทำให้นักเรียนรู้ความพร้อมของตนเอง และครูสามารถนำผลการประเมินไปพัฒนาการศึกษาของนักเรียนได้ตรงจุดอีกด้วย

(6) ปลุกความรู้ : กลุ่มทรู ร่วมกับบริติช เคานซิล ประเทศไทย จัดโครงการ English We Can Camp

กลุ่มทรู โดยทีมงานทรูปลูกปัญญา ร่วมกับบริติช เคานซิล ประเทศไทย จัดโครงการ English We Can Camp เพื่ออบรมหลักสูตร เทคนิคการเรียนการสอนภาษาอังกฤษ แก่ครูและนักเรียนในโครงการทรูปลูกปัญญา โดยมีผู้เชี่ยวชาญจากบริติชเคานซิล เป็นวิทยากร ทั้งนี้นักเรียนที่เข้าอบรมจะได้เรียนรู้เทคนิคการเรียนภาษาอังกฤษในรูปแบบที่เข้าใจง่าย และสนุกสนาน ผ่านกิจกรรมสำหรับเด็กที่กระตุ้นความสนใจ และฝึกทักษะการสื่อสารตามฐานต่างๆ ที่ช่วยให้นักเรียนซึมซับและจดจำภาษาอังกฤษได้เป็นอย่างดี ช่วยเสริมความมั่นใจในการใช้ภาษาอังกฤษได้อย่างมีประสิทธิภาพ โดยในปี 2558 มีครูและนักเรียนจาก 30 โรงเรียนจำนวนกว่า 120 คนเข้าร่วมกิจกรรม

(7) ปลุกความรู้ : กลุ่มทรูร่วมสนับสนุนการประชุมสุดยอดผู้นำรุ่นใหม่ One Young World Summit 2015

กลุ่มทรูร่วมสนับสนุนการประชุมสุดยอดผู้นำรุ่นใหม่ One Young World Summit 2015 เวทีที่รวบรวมกลุ่มผู้นำรุ่นใหม่ซึ่งมีส่วนสำคัญในการสร้างความเปลี่ยนแปลงสังคมจากทั่วโลกกว่า 190 ประเทศ มาร่วมประชุมกันเพื่อสร้างแรงบันดาลใจและแลกเปลี่ยนประสบการณ์ สร้างเครือข่าย และร่วมกันคิดริเริ่มสร้างสรรค์ หาวิธีการแก้ปัญหาสังคมที่อยู่ในความสนใจ จัดขึ้นระหว่างวันที่ 18 – 21 พฤศจิกายน 2558 ที่กรุงเทพมหานคร โดยทรูเป็นผู้สนับสนุนหลักด้านการสื่อสาร (Communications Partner) และเครือเจริญโภคภัณฑ์เป็นผู้สนับสนุนด้วย

ทั้งนี้ กลุ่มทรูคัดเลือกพนักงานซึ่งเป็นผู้นำรุ่นใหม่ จำนวน 40 คน อายุระหว่าง 18 – 30 ปี และมีแนวคิดเพื่อสังคม มีความต้องการที่จะเห็นสังคมเปลี่ยนแปลงไปในทางที่ดีขึ้น โดยมีพนักงานจากกลุ่มทรู และเยาวชนที่เคยเข้าร่วมกิจกรรมกับ บริษัท อาทิ โครงการทูตเยาวชนวิทยาศาสตร์ โครงการ Future Journalist Award โครงการ Young Thai IP Law Ambassador Awards และสำนักทุนการศึกษาเครือเจริญโภคภัณฑ์ เข้าประชุมร่วมกับผู้นำเยาวชนจากทั่วโลก การประชุม ครั้งนี้กลุ่มทรูยังเป็นองค์กรที่ได้รับเลือกให้จัด External and Internal Session โดยพาเยาวชนจากทั่วโลกเข้าเยี่ยมชม มูลนิธิอหิสติกไทย ที่ทำให้การสนับสนุน จัดตั้งศูนย์ฝึกอบรม รวมทั้งพัฒนาแอปพลิเคชัน เพื่อให้บุคคลออทิสติก สามารถสื่อสารกับคนปกติได้ดีขึ้น พร้อมทั้งจัดหลักสูตรการฝึกอาชีพ เพื่อให้บุคคลออทิสติก รวมทั้งผู้ประกอบการ นำ ความรู้ที่ได้ไปสร้างอาชีพและสร้างรายได้แก่ครอบครัวต่อไป

- (8) pluggedความรู้ : กลุ่มทรูร่วมกับสมาคมนักข่าวนักหนังสือพิมพ์แห่งประเทศไทย จัดโครงการอบรมเชิงปฏิบัติการ “นักข่าว พิราบน้อย” รุ่นที่ 18 ประจำปี 2558

กลุ่มทรูร่วมกับสมาคมนักข่าวนักหนังสือพิมพ์แห่งประเทศไทย จัดโครงการอบรมเชิงปฏิบัติการ “นักข่าวพิราบน้อย” รุ่นที่ 18 ประจำปี 2558 เพื่อให้นิสิต นักศึกษา ภาควิชาวารสารศาสตร์ นิเทศศาสตร์ และสื่อสารมวลชน จำนวน 70 คน ที่ได้รับการคัดเลือกจาก 30 สถาบันการศึกษาทั่วประเทศ เรียนรู้ และฝึกฝนทักษะ พร้อมฝึกปฏิบัติการทำข่าวหนังสือพิมพ์ เสมือนจริงแบบเข้มข้นจากนักข่าวมืออาชีพ ก่อนก้าวเข้าสู่การสื่อสารมวลชนอย่างมีคุณภาพ ซึ่งกลุ่มทรูให้การสนับสนุน โครงการดังกล่าวมาอย่างต่อเนื่อง

- (9) pluggedความรู้ : กลุ่มทรูร่วมกับสมาคมนักข่าววิทยุและโทรทัศน์ไทย จัดอบรมเชิงปฏิบัติการ “นักข่าวสายฟ้าน้อย” รุ่นที่ 13 ประจำปี 2558

กลุ่มทรูร่วมกับสมาคมนักข่าววิทยุและโทรทัศน์ไทย จัดอบรมเชิงปฏิบัติการ “นักข่าวสายฟ้าน้อย” รุ่นที่ 13 ประจำปี 2558 ให้นิสิต นักศึกษา ภาควิชาวารสารศาสตร์ นิเทศศาสตร์ และสื่อสารมวลชน จำนวน 72 คน จาก 30 สถาบันการศึกษา ทั่วประเทศ ฝึกปฏิบัติการทำข่าววิทยุ โทรทัศน์เสมือนจริงแบบเข้มข้นจากนักสื่อสารมวลชน พร้อมทั้งเรียนรู้ประโยชน์ จากการใช้สื่อดิจิทัลในการรายงานข่าว

- (10) pluggedความรู้ : กลุ่มทรูร่วมกับสมาคมโฆษณาแห่งประเทศไทยจัดโครงการ True Young Producer Award 2015

กลุ่มทรูร่วมกับสมาคมโฆษณาแห่งประเทศไทยจัดโครงการ True Young Producer Award 2015 เพื่อเปิดโอกาสให้ เยาวชน นิสิต นักศึกษาในระดับอุดมศึกษามีเวทีแสดงความสามารถและความคิดสร้างสรรค์ โดยในปี 2558 จัดประกวดใน ประเภท Viral VDO เผยแพร่ในโลกออนไลน์ ภายใต้หัวข้อ “การให้ด้วย “ใจ” ยิ่งใหญ่ที่สุด” ได้รับความสนใจจากนิสิตนักศึกษา ส่งผลงานเข้าประกวดจำนวน 701 ทีม จาก 53 สถาบันทั่วประเทศ ทีมที่ชนะเลิศจะได้รับถ้วยพระราชทานสมเด็จพระเทพรัตนราชสุดาฯ สยามบรมราชกุมารี พร้อมทุนการศึกษาและเดินทางไปดูงานเอเจนซีระดับโลก Dentsu ณ ประเทศ ญี่ปุ่น พร้อมอาจารย์ที่ปรึกษา รวมมูลค่ากว่า 265,000 บาท นอกจากนี้ยังมีรางวัลทุนการศึกษา 100,000 บาท สำหรับ ภาพยนตร์โฆษณาที่มียอดเยี่ยมที่สุดผ่าน www.youtube.com/truemoveh

- (11) pluggedความรู้ : กลุ่มทรูร่วมกับ บีบีซี เวิลด์ นิวส์ จัดโครงการ TrueVisions-BBC World News Future Journalist Award

กลุ่มทรู โดยทรูวิชั่นส์ ร่วมกับบีบีซี เวิลด์ นิวส์ จัดโครงการ TrueVisions-BBC World News Future Journalist Award ครั้งที่ 13 ประจำปี 2558 โดยเปิดรับสมัครนิสิต-นักศึกษาชั้นปีที่ 3 - 4 คณะนิเทศศาสตร์ วารสารศาสตร์ และสาขาที่เกี่ยวข้องจากมหาวิทยาลัยทั่วประเทศ ร่วมเปิดโลกทัศน์แห่งการเรียนรู้กับสื่อมวลชนระดับแนวหน้าทั้งในและต่างประเทศ และยังได้รับโอกาสเป็นนักข่าวแห่งอนาคตดีเลิศ (Excellent FJA) 2 คน โดยได้เดินทางไปฝึกประสบการณ์งานข่าวที่ สำนักข่าวระดับโลก บีบีซี เวิลด์ นิวส์ กรุงลอนดอน ประเทศอังกฤษนาน 3 สัปดาห์ และฝึกงานกับสถานีข่าว TNN 24 เป็นเวลา 1 เดือน พร้อมทั้งได้รับทุนในการศึกษาต่อระดับปริญญาโท ณ สถาบันบัณฑิตพัฒนบริหารศาสตร์ โดยในปีนี้มี ผู้สนใจสมัครเข้าร่วมโครงการรวม 300 คน

(12) ปลูกความรู้ : กลุ่มทรูร่วมกับ องค์การพิพิธภัณฑ์วิทยาศาสตร์แห่งชาติ จัดการแข่งขันจรวดขวดน้ำระดับประเทศ

กลุ่มทรู โดย บริษัท ทรูวิชั่นส์ กรุ๊ป ร่วมกับองค์การพิพิธภัณฑ์วิทยาศาสตร์แห่งชาติ (อพวช.) จัดการแข่งขันจรวดขวดน้ำระดับประเทศครั้งที่ 14 รอบชิงชนะเลิศ ณ อพวช. คลองห้าปทุมธานี โดยมีวัตถุประสงค์เพื่อปลูกฝังกระบวนการคิด ทดลอง วิจัย พัฒนา และส่งเสริมให้เยาวชนก้าวสู่สังคมนวัตกรรม สอดคล้องกับนโยบายของรัฐบาลปัจจุบัน โดยในปีนี้มีโรงเรียนจากทั่วประเทศส่งทีมเข้าร่วมแข่งขันรวม 1,137 ทีม

2) ส่งเสริมกิจกรรมด้านส่งเสริมสังคม และพัฒนาชุมชน

(1) ปลูกความดี : กลุ่มทรูร่วมสนับสนุนการประชาสัมพันธ์ งาน “วันวิสาขบูชาโลก” ประจำปี 2558

กลุ่มทรูร่วมสนับสนุนการประชาสัมพันธ์ งาน “วันวิสาขบูชาโลก” ต่อเนื่องเป็นปีที่ 8 โดยเชิญชวนพุทธศาสนิกชนเข้าร่วมงานผ่านช่องรายการต่างๆ ของทรูวิชั่นส์กว่า 20 ช่อง และเปิดช่องรายการพิเศษถ่ายทอดสดพิธีตลอดทั้งวัน ตั้งแต่วันที่ 28 - 30 พฤษภาคม 2558 ผ่านช่องเรียลลิตี้ เอชดี ทรูวิชั่นส์ช่อง 333 และ 119 และช่องเรียลลิตี้ ทรูวิชั่นส์ช่อง 9 พร้อมส่งสัญญาณการถ่ายทอดสดไปยังพื้นที่สำคัญของอาคารมหาวิทยาลัยมหาจุฬาลงกรณราชวิทยาลัย จ.อยุธยา เพื่อให้พระสงฆ์และพุทธศาสนิกชนที่มาจากทั่วโลกรับชมและรับฟังการประชุมครั้งนี้ได้อย่างพร้อมเพรียง ในโอกาสเดียวกันนี้ นายศุภชัย เจียรวนนท์ กรรมการผู้จัดการใหญ่ และประธานคณะผู้บริหาร ปาฐกถาพิเศษ เรื่อง “พระราชกรณียกิจในสมเด็จพระเทพรัตนราชสุดาฯ สยามบรมราชกุมารี” ณ ศูนย์การประชุมสหประชาชาติ

(2) ปลูกความดี : กลุ่มทรูดำเนินโครงการสามเณรปลูกปัญญาธรรม ปี 4

กลุ่มทรูจัดพิธีบรรพชาสามเณรและบวชแม่ชีน้อย โครงการสามเณรปลูกปัญญาธรรม ปี 4 ณ ศูนย์วิปัสสนาสากลไร่เชิญตะวัน จ.เชียงราย โดยพระเทพสิทธินายก เจ้าคณะจังหวัดเชียงราย และเจ้าอาวาสวัดพระสิงห์ จ.เชียงราย ในฐานะพระอุปัชฌาย์ ประกอบพิธีบรรพชาแก่สามเณร 8 รูป และพิธีบวชเป็นแม่ชีน้อยแก่เด็กหญิง 8 คน เป็นเวลา 1 เดือน ซึ่งสามเณรและแม่ชีน้อยทั้ง 16 รูปได้เรียนรู้หลักธรรมคำสอนทางพุทธศาสนา พร้อมฝึกปฏิบัติธรรม โดยพระมหา วุฒิชัย วชิรเมธี (ว.วชิรเมธี) ทำหน้าที่เป็นพระอาจารย์ใหญ่ โดยมีการถ่ายทอดสดในรูปแบบรายการธรรมะเรียลลิตี้ผ่านทรูวิชั่นส์ และออนไลน์ที่ www.truelookpanya.com/truelittlemonk

(3) ปลูกความดี : กลุ่มทรูดำเนินโครงการทูสตาร์อาสาปลูกปัญญาปลูกจิตสำนึกรับผิดชอบต่อสังคม

พนักงานกลุ่มทรู ที่ได้รับคัดเลือกเป็นทูสตาร์ ประจำปี 2558 จำนวน 164 คน เข้าร่วมโครงการทูสตาร์อาสาปลูกปัญญา เพื่อปลูกจิตสำนึกด้านความรับผิดชอบต่อสังคม สร้างความเข้าใจและการมีส่วนร่วมในกิจกรรมเพื่อสังคมของบริษัท รวมทั้งยังเป็นการส่งเสริมให้พนักงานมีการพัฒนาตนเองในด้านต่างๆ โดยเฉพาะความรับผิดชอบต่อสังคมอย่างต่อเนื่อง ทั้งนี้มอบหมายให้พนักงานทูสตาร์ เข้าไปมีส่วนร่วมในการวางแผนพัฒนาโรงเรียนทั้งด้านการใช้สื่อทรูปลูกปัญญาให้สอดคล้องกับแนวทางหลักของโครงการทรูปลูกปัญญา

(4) ปลูกความดี : กลุ่มทรูพาเยาวชนจาก รร.ตำรวจตระเวนชายแดน และ รร.ในสังกัด กทม. เชียร์ฟุตบอลระดับโลก

กลุ่มทรูมอบความสุขแก่เด็กนักเรียนจากโรงเรียนตำรวจตระเวนชายแดนทั่วประเทศ และนักเรียนในโรงเรียนสังกัดกรุงเทพ จำนวน 1,000 คน ผ่านโครงการ “ซีฟีสานฝัน บันไดโอกาส” (Just believe in your dreams) ในโอกาสจัดการแข่งขันฟุตบอลนัดพิเศษ “ทรู ซูเปอร์ โทฟี-ลิเวอร์พูล ทัวร์ 2015” ระหว่างทีมทรูออลสตาร์กับทีมลิเวอร์พูล ซึ่งถ้วย “TRUE SUPER TROPHY” โดยเปิดโอกาสให้เด็กๆ สัมผัสบรรยากาศการชมและเชียร์การแข่งขันฟุตบอลนัดสำคัญแบบสดๆ ติดขอบสนาม รวมทั้งคัดเลือกเยาวชนที่เป็นนักฟุตบอลประจำโรงเรียนตำรวจตระเวนชายแดนรวม 180 คน เข้าร่วมกิจกรรม Football Clinic เพื่อเรียนรู้เทคนิคการเล่นฟุตบอลระดับโลกจากโค้ชและนักเตะระดับตำนานของทีมลิเวอร์พูล

- (5) plugged ความดี : กลุ่มทรูร่วมกับสโมสรฟุตบอล เลสเตอร์ ซิตี้ จัดกิจกรรม “Leicester City Football Clinic”

กลุ่มทรูร่วมกับสโมสรฟุตบอล เลสเตอร์ ซิตี้ จัดกิจกรรม “Leicester City Football Clinic ปลุกพลังฝันจิ้งจอกพันธุ์สยาม” เพื่อส่งเสริมและต่อยอดความรู้ พร้อมทั้งปูรากฐานด้านกีฬาฟุตบอลแก่เยาวชนไทยในระดับมัธยมศึกษาทั่วประเทศ เพื่อก้าวสู่การเป็นนักฟุตบอลอาชีพ กิจกรรมในครั้งนี้เป็นความร่วมมือระหว่างทีมผู้ฝึกสอน Leicester International Academy กับนายเกียรติศักดิ์ เสนาเมือง (ซีโก้) แบรนดแอมบาสเตอร์ เลสเตอร์ ซิตี้ อินเทอร์เน็ตชนแนล อะคาเดมี่ ที่มาช่วยเหลือ และฝึกสอนให้แก่เด็กๆ ที่เข้าร่วมโครงการ

- (6) plugged ความดี : กลุ่มทรูนำรายการสามเณรปลูกปัญญาธรรมปี 4 และปลูกจิต KIDs อาสาแสดงในงาน CINEKID Festival 2015

มูลนิธิ CINEKID หนึ่งในองค์กรสมาชิกของศูนย์ภาพยนตร์นานาชาติสำหรับเด็กและเยาวชน (The International Centre of Films for Children and Young People – CIFEJ) และสมาคมภาพยนตร์สำหรับเด็กแห่งยุโรป (The European Children's Film Association – ECFA) เลือกรายการ “สามเณร ปลูกปัญญาธรรม ปี 4” และ “ปลูกจิต KIDs อาสา” ซึ่งเป็นสองรายการจากประเทศไทยที่ได้เข้าร่วมแสดงในบูธ The 2015 Edition of Cinekid ScreenClub ซึ่งเป็นส่วนหนึ่งของงาน “CINEKID Festival 2015” งานเทศกาลสื่อสร้างสรรค์สำหรับเด็กและเยาวชนที่ใหญ่ที่สุดในโลก จัดขึ้นระหว่างวันที่ 15 ตุลาคม – 1 พฤศจิกายน 2558 ณ กรุงอัมสเตอร์ดัม ประเทศเนเธอร์แลนด์ ทั้งนี้ผลงานที่นำไปจัดแสดงทั้งหมดเป็นสื่อสร้างสรรค์สำหรับเด็กอายุ 4-14 ปี ที่ผลิตในช่วงปี 2557 - 2558 ซึ่งมีทั้งหนังสั้น ซีรีส์ สารคดีสำหรับเด็กแอนิเมชัน และไลฟ์แอ็คชัน โดยมีผู้ประกอบการในอุตสาหกรรมสื่อสร้างสรรค์สำหรับเด็กและเยาวชนจากหลากหลายประเทศทั่วโลกเข้าชมผลงาน

- (7) plugged ความดี : กลุ่มทรูเป็นหนึ่งในภาคีเครือข่ายอนาคตไทยในโครงการรณรงค์ “อย่าให้ใครว่าไทย”

กลุ่มทรูเป็นหนึ่งในภาคีเครือข่ายอนาคตไทยในโครงการรณรงค์ “อย่าให้ใครว่าไทย” ซึ่งก่อตั้งโดย กรมประชาสัมพันธ์ สมาคมโฆษณาแห่งประเทศไทย หอการค้าไทย กองอำนวยการรักษาความมั่นคงภายในราชอาณาจักร (กอ.รมน.) และมูลนิธิมั่นพัฒนา เพื่อกระตุ้นให้คนไทยปรับเปลี่ยนทัศนคติ ลด เลิกพฤติกรรมที่ไม่เหมาะสม สร้างจิตสำนึกและความมีวินัยให้เกิดขึ้นในสังคม รวมพลังใช้ศักยภาพของเครือข่ายร่วมกันขับเคลื่อนและบูรณาการ พร้อมทั้งหาวิธีการปรับเปลี่ยนแนวคิดของคนในสังคมให้เกิดพลังบวกเพื่ออนาคตไทยอย่างแท้จริงและยั่งยืน โดยกลุ่มทรูสนับสนุนด้านการประชาสัมพันธ์เผยแพร่สปอตโฆษณาออกอากาศผ่านทรูวิชั่นส์ รวม 23 ช่องรายการ ออกอากาศดิจิทัลทีวี TNN24 True4U และช่องทรูปลูกปัญญา และสนับสนุนการประชาสัมพันธ์ภายในองค์กรทุกช่องทาง

- (8) plugged ความดี : กลุ่มทรูนำเทคโนโลยี 3G สนับสนุนการพัฒนาการให้บริการสาธารณสุขชุมชน

กลุ่มทรูร่วมพัฒนาและยกระดับคุณภาพบริการสาธารณสุขเพื่อชุมชน โดยให้การสนับสนุน Airtime อย่างต่อเนื่อง ให้แก่โรงพยาบาลส่งเสริมสุขภาพตำบล (รพ.สต.) และโรงพยาบาลระดับอำเภอทั่วประเทศที่อยู่ภายใต้โครงการ “3G เพื่อโรงเรียนและชุมชน” เพื่อให้เจ้าหน้าที่ รพ.สต. สามารถติดต่อสื่อสารแบบ Real Time กับแพทย์ในโรงพยาบาลใหญ่ หรือโรงพยาบาลประจำจังหวัด รวมทั้งสามารถขอคำปรึกษาในการดูแลผู้ป่วยเบื้องต้น ทั้งจากจุดให้บริการที่ รพ.สต. หรือขณะติดตามอาการผู้ป่วยติดเตียงที่บ้านของผู้ป่วยเอง ทำให้การดูแลผู้ป่วยมีประสิทธิภาพมากขึ้น ช่วยลดค่าใช้จ่ายในการเดินทางของผู้ป่วยอีกด้วย โดยปัจจุบันมี รพ.สต. เข้าร่วมโครงการทั้งสิ้น 143 แห่งครอบคลุม 21 จังหวัดในทุกภาครองรับการให้บริการประชาชนในแต่ละพื้นที่กว่า 50,000 คนขึ้นไป

3) ส่งเสริมกิจกรรมด้านการพัฒนาผู้ด้อยโอกาสทางสังคม(ผู้พิการ)

- (1) plugged: กลุ่มทรูมอบทรูสมาร์ตแท็บเล็ต พร้อมแอปพลิเคชันออกทิสติกและแพ็กเกจอินเทอร์เน็ตแก่บุคคลออทิสติก

กลุ่มทรูส่งมอบทรูสมาร์ตแท็บเล็ต พร้อมแอปพลิเคชันออกทิสติกและแพ็กเกจอินเทอร์เน็ต จำนวน 2,000 เครื่อง ที่ได้รับจากโครงการทำดีให้พอดู ปีที่ 9 ตอน “ปันเพื่อให้” เนื่องในโอกาสทรงเฉลิมพระชนมพรรษา 87 พรรษา 5 ธันวาคม 2557 ที่ผ่านมา ให้แก่กรมส่งเสริมและพัฒนาคุณภาพชีวิตคนพิการ เพื่อนำไปใช้ประโยชน์ในการพัฒนาทักษะการเรียนรู้ การสื่อสาร และเสริมศักยภาพบุคคลออทิสติก ณ ศูนย์บริการฝึกอบรมบุคคลออทิสติก กว่า 60 แห่งทั่วประเทศ และยังร่วมกับมูลนิธิออทิสติกไทยจัดโครงการส่งเสริมความรู้และทักษะการใช้แอปพลิเคชันออกทิสติก ให้แก่ผู้ปกครอง ครู อาสาสมัคร และตัวแทนจำนวน 200 คน จากศูนย์ส่งเสริมทักษะชีวิตบุคคลออทิสติกกว่า 49 แห่งทั่วประเทศ โดยมีทีมงานจากทรูอินโนเวชั่น ผู้พัฒนาแอปพลิเคชันดังกล่าว บรรยายให้ความรู้ พร้อมสาธิตและฝึกปฏิบัติ วิธีการใช้งานอย่างง่าย

- (2) plugged: กลุ่มทรูสนับสนุนโครงการพัฒนาศักยภาพนักร้องและนักดนตรีตาบอดในที่สาธารณะ “จากถนนสู่ดวงดาว (From Street to Stars)”

กลุ่มทรูสนับสนุนโครงการพัฒนาศักยภาพนักร้องและนักดนตรีตาบอดในที่สาธารณะ “จากถนนสู่ดวงดาว (From Street to Stars)” เพื่อส่งเสริมอาชีพและสร้างรายได้ที่มั่นคงและยั่งยืนแก่กลุ่มศิลปินตาบอด เกิดการสร้างผลงาน และความภาคภูมิใจในตัวเอง ตลอดจนเป็นมิติใหม่ในการสร้างทัศนคติที่ดีของคนในสังคมที่มีต่อศิลปินตาบอด โดยนำศักยภาพสื่อของกลุ่มทรู เป็นช่องทางประชาสัมพันธ์และถ่ายทอดความสามารถของผู้พิการทางสายตาสู่สังคม ช่วยสร้างรอยยิ้มแห่งเสียงเพลงความประทับใจแก่ผู้ชม และยังช่วยสร้างแรงบันดาลใจแก่คนในสังคม

4) ส่งเสริมกิจกรรมด้านสาธารณประโยชน์

- (1) plugged: กลุ่มทรูสนับสนุนโครงการฝากบ้านไว้กับตำรวจ

กลุ่มทรูร่วมสนับสนุน “โครงการฝากบ้านไว้กับตำรวจ” โดยมอบโทรศัพท์มือถือ True SMART 4.0 จำนวน 150 เครื่อง พร้อมดาต้าซิม 1 กิกะบิต ใช้งานได้นาน 1 ปี เพื่อสนับสนุนโครงการฝากบ้านไว้กับตำรวจ อำนวยความสะดวกให้เจ้าหน้าที่สามารถใช้งานแอปพลิเคชัน “ตู้แดงออนไลน์” บนสมาร์ตโฟน หน้าจอกว้าง 4 นิ้ว ผ่านทรูมูฟ เอช เครือข่าย 3G ครอบคลุมมากที่สุดทั่วไทย และเครือข่าย 4G ที่ 1 เพิ่มความมั่นใจเรื่องการรักษาความปลอดภัยของทรัพย์สินหรือเคหะสถานแก่ประชาชนช่วงเทศกาลสงกรานต์

- (2) plugged: กลุ่มทรูสนับสนุนความช่วยเหลือผู้ประสบภัยแผ่นดินไหวเนปาล

กลุ่มทรูร่วมสนับสนุนความช่วยเหลือผ่านโครงการประเทศไทยเพื่อเนปาล โดยเครือเจริญโภคภัณฑ์ (Thailand for Nepal by CP Group) เพื่อส่งไปช่วยเหลือพี่น้องชาวเนปาลที่ประสบภัยจากเหตุการณ์แผ่นดินไหวรุนแรงที่กรุงกาฐมาณฑุ ประเทศเนปาล เมื่อเดือนเมษายน 2558 นับเป็นแผ่นดินไหวครั้งที่รุนแรงที่สุดในรอบ 81 ปีของประเทศเนปาล ส่งผลให้มีผู้เสียชีวิตเป็นจำนวนมาก โดยกลุ่มทรูสนับสนุนด้านต่างๆ ดังนี้

1. ให้ชาวไทยผู้ประสบภัยในเนปาลติดต่อสื่อสารกลับบ้านที่ประเทศไทยได้ฟรีผ่านทรูมูฟ เอช โดยไม่คิดค่าบริการให้โทรออก รับสาย ส่งข้อความ และรับข้อความ รวมถึงดัดล่าสำหรับการใช้งานโรมมิ่งในประเทศเนปาล
2. มอบซิมทรูมูฟ เอช ให้บริการโทรศัพท์ข้ามแดนระหว่างประเทศแก่หน่วยงานภาครัฐ อาทิ ชุดแพทย์เคลื่อนที่

กรรมการแพทย์ทหารบก และกระทรวงสาธารณสุข ฯลฯ เพื่อใช้ติดต่อสื่อสารภายในประเทศเนปาลและติดต่อกลับประเทศไทย โดยไม่คิดค่าบริการโทรออก รับสาย ส่งข้อความ รับข้อความ รวมถึงการใช้งานดาต้าโรมมิ่ง รวมมูลค่ากว่า 13.7 ล้านบาท

3. ทูมูฟ เอช เปิดระบบรับบริจาคผ่าน SMS ตั้งแต่วันที่ 27 เม.ย. – 15 พ.ค. 2558 ร่วมสมทบทุน “โครงการหัวใจไทย ส่งไปเนปาล” ของรัฐบาลไทย ได้ยอดเงินรวมทั้งสิ้น 3.3 ล้านบาท โดยส่งมอบให้รัฐบาล 2 ล้านบาท และมอบสมาคมชาดไทย 1.3 ล้านบาท
 4. กลุ่มทรู ทรูวิชั่นส์ TNN24 และ True4U ร่วมเป็นสื่อกลางและเป็นช่องทางให้ความร่วมมือทั้งภาครัฐ องค์กรต่างๆ ในการเชิญชวนให้ประชาชนร่วมบริจาคโดยตรงไปยังหน่วยงาน เช่น สมาคมชาดไทย มูลนิธิไทยพึ่งไทย ที่ร่วมกับคณะสงฆ์ไทยในเนปาล ยูนิเซฟ สถานทูตไทยประจำกรุงกาฐมาณฑุ
 5. พนักงานทรูและพนักงานเครือเจริญโภคภัณฑ์รวมพลังปันน้ำใจสู่ชาวเนปาลร่วมบรรจุงูย้งชีพ รวม 10,000 กูย้ง เป็นการเร่งด่วน เพื่อช่วยเหลือผู้ประสบเหตุการณ์แผ่นดินไหวในประเทศเนปาล ณ โรงอาหาร อาคารโยแก้ว ทรูทาวเวอร์ และศูนย์กระจายสินค้าบางบัวทองของบริษัท ซีพี ออลล์ จำกัด (มหาชน) โดยส่งมอบผ่านรัฐบาลไทยไปยังรัฐบาลเนปาล
- (3) ปลุกความดี : กลุ่มทรูมอบซิม 3G ให้นักศึกษาแลกเปลี่ยนจากสหราชอาณาจักร ที่เข้าโครงการ “Thailand English Teaching Programme 2015”

กลุ่มทรู มอบซิม 3G พร้อมค่าโทรและเน็ตรวม 250 ชิม แก่บริติช เคานซิล ประเทศไทย เพื่อให้นักศึกษาแลกเปลี่ยนจากสหราชอาณาจักรที่เข้าร่วมโครงการ “Thailand English Teaching Programme 2015” ทำหน้าที่เป็นผู้ช่วยสอนภาษาอังกฤษ ในโรงเรียนโครงการทรูปลูกปัญญา และโรงเรียนต่างๆ ทั่วประเทศใช้ติดต่อสื่อสารโทรกลับต่างประเทศ ขณะที่อยู่ในเมืองไทย โครงการนี้เริ่มตั้งแต่ปี 2555 โดยความร่วมมือระหว่างกระทรวงศึกษาธิการ สถานทูตอังกฤษประจำประเทศไทย และบริติช เคานซิล ซึ่งได้รับความสนใจจากสื่อทั้งในประเทศไทยและสหราชอาณาจักรเป็นอย่างมาก

- (4) ปลุกความดี : กลุ่มทรูมอบเงินสนับสนุนโครงการจัดสร้าง “อุทยานราชภักดี”

กลุ่มทรูมอบเงินจำนวน 5,000,000 บาท เพื่อร่วมสนับสนุนโครงการ จัดสร้าง “อุทยานแห่งประวัติศาสตร์ที่กองทัพบกสร้างขึ้น ณ อำเภอหัวหิน จังหวัดประจวบคีรีขันธ์ เพื่อเทิดพระเกียรติสมเด็จพระบูรพมหากษัตริย์ของชาติไทย

- (5) ปลุกความดี : กลุ่มทรูจัดกิจกรรมวิ่งมาราธอนการกุศล The KOP RUN รายได้หลังหักค่าใช้จ่ายทั้งหมด ทูลเกล้าฯ ถวายสมเด็จพระเทพรัตนราชสุดาฯ

กลุ่มทรูจัดกิจกรรมวิ่งมาราธอนการกุศล The KOP RUN กิจกรรมวิ่งของสโมสรลิเวอร์พูล ที่มาจัดกิจกรรมครั้งแรกในประเทศไทย โดยนำรายได้หลังหักค่าใช้จ่ายทั้งหมด ทูลเกล้าฯ ถวายสมเด็จพระเทพรัตนราชสุดาฯ สยามบรมราชกุมารี เพื่อสมทบทุนมูลนิธิสมเด็จพระพันวัสสาอัยยิกาเจ้า กิจกรรมในครั้งนี้ พระเจ้าหลานเธอพระองค์เจ้าพัชรกิติยาภา ทรงเสด็จร่วมกิจกรรมเป็นการส่วนพระองค์ โดยทรงลงวิ่งระยะทาง 5 กม. ร่วมกับคณะผู้บริหารเครือเจริญโภคภัณฑ์ และกลุ่มทรู แฟนบอลลิเวอร์พูลเมืองไทยทั่วประเทศ และกลุ่มนักเรียนจากโรงเรียนตำรวจตระเวนชายแดนทั่วประเทศ 180 คน ในโครงการเลี้ยงไก่เพื่ออาหารกลางวัน ภายใต้การสนับสนุนของเครือเจริญโภคภัณฑ์ โดยมูลนิธิพัฒนาชีวิตชนบท รวมผู้ร่วมวิ่งมาราธอนในครั้งนี้กว่า 5,000 คนแบ่งเป็นวิ่ง ระยะทาง 10 กม.กว่า 3000 คนและระยะทาง 5 กม.กว่า 2000 คน

- (6) ปลุกความดี : พนักงานกลุ่มทุนมอบเงินสนับสนุนมูลนิธิทรูปลูกปัญญา มูลนิธิทรูปลูกปัญญา รับมอบเงิน 261,597 บาท จากกิจกรรมการประมูลรถมอเตอร์ไซด์ Ducati Scrambler ของพนักงานกลุ่มทรู เพื่อนำไปใช้ในกิจการของมูลนิธิต่อไป

- (7) ปลุกความดี : กลุ่มทุนมอบเงินที่บริจาคผ่าน SMS ของลูกค้าทรูมูฟ และ ทรูมูฟ เอช แก่ศูนย์ดวงตาและศูนย์รับบริจาคอวัยวะ สภากาชาดไทย

กลุ่มทุนมอบเงินที่บริจาคผ่าน SMS ของลูกค้าทรูมูฟ และ ทรูมูฟ เอช จำนวน 939,170 บาท แก่ศูนย์ดวงตาและศูนย์รับบริจาคอวัยวะ สภากาชาดไทย เพื่อร่วมสมทบทุนค่าใช้จ่ายในกระบวนการบริจาคอวัยวะและดวงตาในโครงการ Let Them See Love ที่รณรงค์ให้ประชาชนตระหนักถึงความสำคัญของการบริจาคอวัยวะและดวงตา เป็นการมอบชีวิตใหม่แก่ผู้ที่กำลังรอคอยความหวัง ณ อาคารเทิดพระเกียรติญาณสังวร สภากาชาดไทย พร้อมกันนี้กลุ่มทรูยังเชิญชวนประชาชนร่วมบริจาคทุนทรัพย์เพื่อร่วมสมทบเป็นทุนในการใช้จ่ายในโครงการของปี 2558 โดยให้บริจาคผ่าน SMS ระบบ ทรูมูฟ เอช ด้วยการพิมพ์ 10 เพื่อบริจาค 10 บาท หรือพิมพ์ 100 เพื่อบริจาค 100 บาท ส่งไปที่หมายเลข 91255

- (8) ปลุกความดี : กลุ่มทรูร่วมกับเครือเจริญโภคภัณฑ์จัดทำสารคดีเทิดพระเกียรติชุด “ธ ทรง ทำ

กลุ่มทรูร่วมกับเครือเจริญโภคภัณฑ์จัดทำสารคดีเทิดพระเกียรติชุด “ธ ทรง ทำ” ออกอากาศ TNN 2 (ทรูวิชั่นส์ ช่อง 784) ในวันที่ 12 ส.ค. เวลา 00.01 – 24.00 น. นำเสนอเรื่องราวคุณูปการ จากพระราชกรณียกิจ ซึ่ง “ทรงคิด” และ “ทรงทำ” มายาวนาน ถ่ายทอดจากข้าราชการบริพาร ผู้ปฏิบัติงานถวายอย่างใกล้ชิด เรียงร้อยเป็นเรื่องราวอันงดงาม จำนวน 12 ตอน ประกอบ ด้วย 1.พิพิธภัณฑสถาน 2.ชุดไทยพระราชนิยม 3.โซน 4.ผ้าไหมมัดหมี่ 5.สถาบันสิริกิติ์ 6.ศิลป์แผ่นดิน 7.ถนอมทอง 8.ผ้าปักชาวเขา 9.จักสานย่านลิเภา 10.อนุรักษ์ทรัพยากรทางทะเล 11.บ้านเล็กในป่าใหญ่ และ 12.โต๊ะทรงงานออกอากาศในช่องทรู ฟอร์ยู (True4U) ดิจิทัล ฟรีทีวี ผ่านกล่องทรูวิชั่นส์ และ PSI ช่อง 4 / กล่องทีวีดิจิทัล ช่อง 24 / จานดาวเทียมและเคเบิลทีวี ช่อง 34 และทรูวิชั่นส์กว่า 20 ช่อง ตลอดเดือนสิงหาคม

- (9) ปลุกความดี : กลุ่มทรูเปิดแคมเปญ “ส่งน้ำใจสู่ชาวเมียนมา” ช่วยเหลือผู้ประสบอุทกภัยในสาธารณรัฐแห่งสหภาพเมียนมา

กลุ่มทรูเปิดแคมเปญ “ส่งน้ำใจสู่ชาวเมียนมา” ช่วยเหลือผู้ประสบอุทกภัยในสาธารณรัฐแห่งสหภาพเมียนมา เปิดระบบรับบริจาคผ่าน SMS อำนวยความสะดวกให้ผู้ใช้บริการได้ร่วมช่วยเหลือชาวเมียนมา โดยพิมพ์ 10 เพื่อบริจาค 10 บาท หรือพิมพ์ 100 เพื่อบริจาค 100 บาท และส่งไปที่หมายเลข 91277 เงินบริจาคดังกล่าวมอบให้สภากาชาดไทยเพื่อส่งไปยังผู้ประสบภัยชาวเมียนมา

- (10) ปลุกความดี : กลุ่มทุนมอบเงิน 15 ล้านบาทแก่มูลนิธิสร้างรอยยิ้ม

กลุ่มทุนมอบเงินจำนวน 15,000,000 บาท แก่มูลนิธิสร้างรอยยิ้ม ประเทศไทย เพื่อเป็นค่าใช้จ่ายในการผ่าตัดรักษา แก่เด็ก เยาวชน และผู้ป่วยยากไร้ในพื้นที่ห่างไกล ที่มีความผิดปกติพิการบนใบหน้ามาตั้งแต่กำเนิด อาทิ ภาวะปากแหว่ง เพดานโหว่ โดยไม่คิดค่าใช้จ่าย รวมถึงสนับสนุนการศึกษาเพิ่มเติมและฝึกอบรมแก่อาสาสมัครทางการแพทย์ทั่วประเทศ

- (11) ปลุกความดี : กลุ่มทุนมอบเงิน 1 ล้านบาท ซื้อโคนมพันธุ์ดีแจกจ่ายเกษตรกร

กลุ่มทุนมอบเงิน 1 ล้านบาท เพื่อนำไปจัดซื้อโคนมพันธุ์ดีจำนวน 18 ตัว ในโครงการ “ส่งมอบโคนมพันธุ์ดีสานต่ออาชีพที่พอให้” เถลิงพระเกียรติสมเด็จพระเทพรัตนราชสุดาฯ สยามบรมราชกุมารี 60 พรรษา โดยพระราชทานโคนมพันธุ์ดีดังกล่าวให้แก่เกษตรกรผู้เลี้ยงโคนม สมาชิกองค์การส่งเสริมกิจการโคนมแห่งประเทศไทย (อ.ส.ค.) เขตจ.สุโขทัย ซึ่งเป็นส่วนหนึ่งของงาน “เทศกาลโคนมแห่งชาติ” ประจำปี 2558 ที่จัดขึ้น ณ องค์การส่งเสริมกิจการโคนมแห่งประเทศไทย

อ.มวกเหล็ก จ.สระบุรี นอกจากนี้ กลุ่มทวยังสนับสนุนองค์การส่งเสริมกิจการโคนมแห่งประเทศไทยในการเผยแพร่ความรู้เกี่ยวกับโคนมผ่านสื่อต่างๆ ของทรูปลูกปัญญา มีเดีย อีกด้วย

5. กลุ่มทวยกับการพัฒนาอย่างยั่งยืน

กลุ่มทวยให้ความสำคัญกับการพัฒนาอย่างยั่งยืน โดยมุ่งมั่นในการรายงานความก้าวหน้า และผลการดำเนินงานที่เกี่ยวข้องด้านความรับผิดชอบต่อสังคม โดยประเมินประเด็นสำคัญต่อความยั่งยืนทุกปี เพื่อระบุประเด็นที่มีความสำคัญต่อองค์กรและประเด็นที่ผู้มีส่วนได้เสียให้ความสนใจทั้งจากภายในและภายนอกองค์กร พร้อมทั้งสื่อสารถึงแนวทางการบริหารจัดการ ตลอดจนผลการดำเนินงานที่เกี่ยวข้องกับประเด็นเหล่านี้ผ่านรายงานพัฒนาความยั่งยืน โดยกระบวนการประเมินประเด็นสำคัญต่อความยั่งยืนของ กลุ่มทวย ประกอบด้วย 4 ขั้นตอน ได้แก่

- ขั้นตอนที่ 1 : ระบุประเด็นสำคัญต่อกลุ่มทวยโดยพิจารณาจากกลยุทธ์ความเสี่ยงความท้าทายตลอดจนผลการมีส่วนร่วมกับผู้มีส่วนได้เสียและพิจารณาขอบเขตของผลกระทบทั้งภายในและภายนอก
- ขั้นตอนที่ 2 : จัดลำดับความสำคัญของประเด็น โดยพิจารณาถึงความสำคัญต่อกลุ่มทวย และความสนใจของผู้มีส่วนได้เสีย
- ขั้นตอนที่ 3 : ตรวจสอบความถูกต้องของการประเมินประเด็นสำคัญโดยนำเสนอผลต่อคณะกรรมการความรับผิดชอบต่อสังคม และการพัฒนาอย่างยั่งยืนเพื่อทบทวนและอนุมัติการนำเสนอประเด็นสำคัญและข้อมูลที่เกี่ยวข้องในรายงานพัฒนาความยั่งยืน
- ขั้นตอนที่ 4 : ทบทวนประเด็นที่เกี่ยวข้องกับการเติบโตอย่างยั่งยืนของบริษัทฯ ในอดีต และนำผลที่ได้ไปใช้เพื่อระบุประเด็นสำคัญสำหรับการรายงานครั้งต่อไป เพื่อให้เกิดการพัฒนาอย่างต่อเนื่อง

ในปี 2558 กลุ่มทวย จัดทำรายงานพัฒนาความยั่งยืน เพื่อสื่อสารถึงประเด็นที่ผู้มีส่วนได้ส่วนเสียให้ความสนใจและประเด็นที่มีความสำคัญต่อบริษัทฯ ตลอดปี 2558 ในด้านเศรษฐกิจ สังคมและสิ่งแวดล้อม โดยจัดทำรายงานตามแนวทางการรายงานของ Global Reporting Initiative (GRI) G4 ในระดับ Core ซึ่งเป็นแนวทางการรายงานความยั่งยืนที่เป็นที่ยอมรับในระดับสากล

โดยผลการประเมินประเด็นสำคัญต่อการดำเนินธุรกิจอย่างยั่งยืนของกลุ่มทวย ปี 2558 มี 14 ประเด็น ดังนี้ การเข้าถึงเทคโนโลยีสารสนเทศ การบริหารจัดการนวัตกรรม การพัฒนาศักยภาพทรัพยากรบุคคล ความรับผิดชอบต่อสังคมและการให้สิทธิมนุษยชน สุขภาพและความปลอดภัยของพนักงาน พลังงานและคาร์บอน การบริหารจัดการขยะอิเล็กทรอนิกส์ ผลกระทบของคลื่นแม่เหล็กไฟฟ้า การใช้ทรัพยากรอย่างคุ้มค่า คุณภาพการบริการ การรักษาความปลอดภัยของข้อมูลส่วนบุคคลพฤติกรรมด้านแข่งขัน และการบริหารจัดการสายโซ่อุปทาน

8. การมีนวัตกรรมและเผยแพร่นวัตกรรมซึ่งได้จากการดำเนินงานที่มีความรับผิดชอบต่อสังคม สิ่งแวดล้อม และผู้มีส่วนได้เสีย

1) ส่งเสริมการสร้างสรรค์นวัตกรรม True Innovation Awards

กลุ่มทวยส่งเสริมและสนับสนุนให้มีการสร้างสรรค์นวัตกรรมเพื่อเพิ่มประสิทธิภาพการใช้ทรัพยากรที่มีอยู่ให้คุ้มค่าที่สุดที่สุด โดยจัดโครงการ True Innovation Awards เพื่อส่งเสริมให้พนักงานทุกคน ทุกระดับมีส่วนร่วมในการสร้างสรรค์ผลงานนวัตกรรมที่เป็นประโยชน์ต่อองค์กรและสังคมโดยรวม เป็นการกระตุ้นให้พนักงานเห็นความสำคัญและประโยชน์ของการสร้างนวัตกรรมนำไปประยุกต์ใช้ในหน่วยงานให้เกิดการพัฒนาอย่างต่อเนื่อง ซึ่งเป็นการส่งเสริมและพัฒนาให้พนักงานที่เข้ามาร่วมโครงการมีความรู้ด้านนวัตกรรมอย่างบูรณาการ สามารถต่อยอดนวัตกรรม และความคิดสร้างสรรค์ให้เป็นรูปธรรมและสัมฤทธิ์ผล

โดยนำผลงานนวัตกรรมดังกล่าวไปพัฒนาบริการเพื่อช่วยแก้ปัญหาให้แก่ลูกค้า รวมทั้งนำแนวคิด นวัตกรรมใหม่ๆ ไปพัฒนาสินค้า บริการ และกระบวนการผลิตที่ก่อให้เกิดประโยชน์ต่อองค์กร ลูกค้า และสังคม เพิ่มความพึงพอใจลูกค้า เพิ่มรายได้ ปรับปรุง กระบวนการทำงาน คุณค่าที่ได้รับเพิ่ม และการสร้างสรรค์ เป็นต้น

2) ส่งเสริมการพัฒนาแอปพลิเคชัน “We Grow” เพื่อรณรงค์ดูแลรักษาธรรมชาติและสิ่งแวดล้อม

กลุ่มทรู โดยทีม Innovation สนับสนุนกระทรวงเกษตรและสหกรณ์ จัดทำแอปพลิเคชัน “We Grow” เพื่อเป็นเครื่องมือในการ รณรงค์และสนับสนุนการปลูกต้นไม้ในสังคมยุคใหม่ ซึ่งแอปพลิเคชัน We Grow เป็นคลังเกี่ยวกับต้นไม้ที่ใหญ่ที่สุด มีคุณสมบัติ เด่นๆ คือสามารถใช้งานได้ง่าย มีฟังก์ชันครบครัน สามารถอัปโหลดภาพ แชร์ข้อมูลต้นไม้ที่ปลูก พร้อมติดตามผลการเจริญ เติบโต รวมทั้งสามารถตรวจสอบปริมาณการดูดซับก๊าซคาร์บอนผ่านแอปพลิเคชันดังกล่าวบนสมาร์ตโฟนได้อีกด้วย ปัจจุบัน เปิดโอกาสให้ประชาชนมีส่วนร่วมกับโครงการฯ ด้วยการดาวน์โหลดแอปพลิเคชัน ดังกล่าว พร้อมทั้งรณรงค์ให้ช่วยกันปลูก ต้นไม้ เพื่อสร้างพื้นที่สีเขียวในแต่ละพื้นที่ทั่วประเทศและทั่วโลก ร่วมเฉลิมพระเกียรติสมเด็จพระเทพรัตนราชสุดาฯ สยามบรม ราชกุมารี เนื่องในโอกาสทรงมีพระชนมายุครบ 60 พรรษา วันที่ 2 เมษายน 2558 พร้อมกันนี้ยังได้จัดทำเว็บไซต์ ‘Wegrow. in.th’ เพื่อประชาสัมพันธ์ และเผยแพร่การใช้งาน

3) ส่งเสริมการพัฒนาแอปพลิเคชันเพื่อพัฒนาคุณภาพชีวิตผู้บกพร่องทางการได้ยิน

กลุ่มทรูนำเสนอนวัตกรรมบริการเพื่อพัฒนาคุณภาพชีวิตผู้บกพร่องทางการได้ยิน ซึ่งกลุ่มทรูพัฒนาขึ้นมาเพื่อช่วยให้ผู้บกพร่อง ทางทางการได้ยินสามารถสื่อสารกับคนปกติได้ โดยนำนวัตกรรมดังกล่าวไปจัดแสดงในงานสัปดาห์หูหนวกโลก ประจำปี 2558 ซึ่ง จัดโดยสมาคมคนหูหนวกแห่งประเทศไทยนคร ภายใต้หัวข้อ “สิทธิที่จะเรียนภาษามือของเด็ก” มุ่งส่งเสริมให้เยาวชนผู้พิการ ทางทางการได้ยินมีโอกาสเปิดโลกทัศน์และมุมมองใหม่ๆ ก่อให้เกิดความคิดสร้างสรรค์เพื่อสังคมต่อไป พร้อมกันนี้ยังนำเสนอบริการ Deaf Call Center ศูนย์บริการลูกค้าสำหรับผู้บกพร่องทางการได้ยิน ด้วยระบบสนทนาผ่านวิดีโอ และนำเสนอบริการ Deaf Sim чимแบบเติมเงิน พร้อมแพ็คเกจการใช้งานในราคาพิเศษ เพื่อให้คนหูหนวกเข้าถึงข้อมูลข่าวสาร และสื่อสารกับคนในสังคมได้ อย่างมีประสิทธิภาพยิ่งขึ้น

4) ส่งเสริมความรู้วัฒนธรรมสื่อสารแก่นิสิต นักศึกษาในสถานการศึกษาชั้นนำผ่านโครงการ ทรู แล็บ ป๊อปคอร์น

ทีมนวัตกรรมกลุ่มทรู จัดสัมมนา “ทรู แล็บ ป๊อปคอร์น เวิร์คช็อป” แก่คณาจารย์และตัวแทนจาก 9 สถาบันการศึกษา ชั้นนำ ซึ่งเป็นพันธมิตรของโครงการทรูแล็บภายใต้กลุ่มทรู ได้แก่ มหาวิทยาลัยมหิดล มหาวิทยาลัยธรรมศาสตร์ มหาวิทยาลัย ศรีนครินทรวิโรฒ มหาวิทยาลัยเชียงใหม่ สถาบันเทคโนโลยีพระจอมเกล้าเจ้าคุณทหารลาดกระบัง จุฬาลงกรณ์มหาวิทยาลัย มหาวิทยาลัยเกษตรศาสตร์ มหาวิทยาลัยกรุงเทพ และมหาวิทยาลัยเทคโนโลยีมหานคร เพื่อสร้างความรู้ความเข้าใจเกี่ยวกับทรู แล็บ พร้อมทั้งให้ข้อมูลและรายละเอียดเกี่ยวกับการให้ทุนวิจัย ตลอดจนประชาสัมพันธ์โครงการประกวดผลงานนวัตกรรมใน ระดับมหาวิทยาลัย “Popcorn by TrueLab”

ทรูแล็บ เป็นโครงการความร่วมมือด้านการพัฒนางานวิจัยและนวัตกรรมระหว่าง กลุ่มทรูกับสถาบันการศึกษาชั้นนำ โดยแบ่งเป็น 2 ส่วนหลัก คือ 1.ความร่วมมือทางด้านการงานวิจัยและทุนวิจัยแก่นิสิต นักศึกษา และคณาจารย์ของมหาวิทยาลัย รวมถึงโอกาสต่อ ยอดทางธุรกิจร่วมกับทรู และ 2.เพื่อให้นิสิต นักศึกษา และบุคลากรของมหาวิทยาลัยใช้เป็นสถานที่ศึกษาค้นคว้าวิจัย พัฒนาผล งานนวัตกรรมที่สามารถนำไปใช้ประโยชน์ได้จริง และสร้างคุณค่าให้แก่สังคมและประเทศชาติ รวมทั้ง เป็นเวทีแลกเปลี่ยนความ รู้ในบรรยากาศที่เอื้อให้เกิดความคิดสร้างสรรค์

5) กลุ่มทรร่วมกับมูลนิธิกระจกเงาและองค์กรเอกชนด้านสิทธิมนุษยชนและพัฒนาสังคมพัฒนาแอปพลิเคชัน “ThaiMissing”

กลุ่มทรร่วมกับมูลนิธิกระจกเงาและองค์กรเอกชนด้านสิทธิมนุษยชนและพัฒนาสังคม ซึ่งดำเนินการเรื่องติดตามคนหายมากกว่า 10 ปี โดยได้นำนวัตกรรมแอปพลิเคชัน “ThaiMissing” ที่กลุ่มทรพัฒนาขึ้นมาเพื่อใช้เป็นเครื่องมือสนับสนุนการติดตามคนหาย ให้มีประสิทธิภาพมากขึ้น พร้อมทั้งเป็นช่องทางเผยแพร่ข้อมูลการติดตามคนหายเป็นประจำทุกวัน ผ่านสถานีโทรทัศน์ TNN24 และการสนับสนุนงบประมาณเพื่อการดำเนินงานของมูลนิธิมาอย่างต่อเนื่อง

ThaiMissing แอปพลิเคชันนี้จะเป็นอีกหนึ่งช่องทางที่มีฐานข้อมูลคนหายจากมูลนิธิกระจกเงา เพื่อให้ประชาชนทั่วไปช่วยค้นหา และติดตามคนหายแบบออนไลน์ได้สะดวก รวดเร็ว มีการอัปเดตข้อมูลตลอดเวลา มีฟังก์ชันการใช้งานที่ง่าย ครบครัน โดยภายในแอปพลิเคชันดังกล่าว ประกอบด้วย 1.รายการผู้สูญหาย ที่สามารถค้นหาผู้สูญหาย 2. การแจ้งเบาะแส 3.การติดตาม 4.ข้อมูลเผยแพร่ และ 5.สมาชิกในครอบครัว

6) กลุ่มทรร่วมกับมหาวิทยาลัยเกษตรศาสตร์พัฒนาแอปพลิเคชัน ทรู ฟาร์ม ให้ความรู้เกษตรกร

กลุ่มทรสนับสนุนความร่วมมือกับคณะเกษตร มหาวิทยาลัยเกษตรศาสตร์ ในโครงการจัดทำระบบสารสนเทศ เพื่อให้ความรู้แก่เกษตรกร โดยพัฒนาแอปพลิเคชัน ทรู ฟาร์ม เพื่อเป็นเครื่องมือช่วยเหลือเกษตรกรไทยในการวางแผนจัดการข้อมูลอย่างมีประสิทธิภาพ และสามารถเข้าถึงข้อมูลการเกษตรที่สำคัญได้อย่างสะดวก รวดเร็ว เป็นการยกระดับการทำเกษตรกรรมในประเทศอย่างยั่งยืน ช่วยให้เกษตรกรสามารถเข้าถึงแหล่งข้อมูลได้โดยไม่ต้องเสียค่าใช้จ่ายเพิ่มเติม

ทรู ฟาร์ม เป็นแอปพลิเคชันที่ใช้งานง่ายและมีฟังก์ชันครบครัน โดยมีคุณสมบัติเด่น ได้แก่

ฟังก์ชันเพาะปลูก : ช่วยวางแผนและจัดการแปลงเพาะปลูกผ่านคำแนะนำจากระบบอัตโนมัติ พร้อมช่วยบันทึกรายรับรายจ่ายทางการเกษตร

ฟังก์ชันตลาดเกษตร : ศูนย์รวมสินค้าและบริการทางการเกษตรจากผู้ใช้อปพลิเคชันทั่วประเทศ

ฟังก์ชันคลังเกษตร : คลังข้อมูลขนาดใหญ่ที่รวบรวมข้อมูลที่เป็นต่อเกษตรกร อาทิ สภาพอากาศ ราคาสินค้า และการแจ้งเตือนสถานการณ์ที่สำคัญต่อการทำเกษตรกรรม

รางวัลและโล่เกียรติคุณด้านความรับผิดชอบต่อสังคม

1) กลุ่มทรรับรางวัลองค์กรที่มีการบริหารจัดการเป็นเลิศในโครงการ Thailand Corporate Excellence Awards 2015

กลุ่มทรได้รับรางวัลองค์กรที่มีการบริหารจัดการเป็นเลิศในโครงการ Thailand Corporate Excellence Awards 2015 และได้รางวัลความเป็นเลิศ 4 รางวัล ได้แก่ 1.ด้านความรับผิดชอบต่อสังคม 2.ด้านสินค้า/การบริการ 3.ด้านนวัตกรรมและการสร้างสรรค์สิ่งใหม่ๆ และ 4.ด้านการตลาด ซึ่งจัดโดยสมาคมการจัดการธุรกิจแห่งประเทศไทย ร่วมกับสถาบันบัณฑิตบริหารธุรกิจศศินทร์แห่งจุฬาลงกรณ์มหาวิทยาลัย เพื่อคัดเลือกและประกาศเกียรติคุณองค์กรที่มีความเป็นเลิศในการบริหารจัดการด้านต่างๆ อันเป็นแบบอย่างที่ดีในการส่งเสริมและผลักดันให้ภาคธุรกิจอื่นๆ ตื่นตัวและพัฒนาศักยภาพให้ดียิ่งขึ้นต่อไป

2) โล่รางวัลเกียรติคุณในงานวันคนพิการสากล ประจำปี 2558

กลุ่มทรรับมอบโล่ประกาศเกียรติคุณในฐานะองค์กรเอกชนที่ให้การสนับสนุนงานด้านคนพิการดีเด่นต่อเนื่องเป็นปีที่ 3 ในงานวันคนพิการสากล ประจำปี 2558 ซึ่งงานดังกล่าวจัดโดยสำนักงานส่งเสริมและพัฒนาคุณภาพชีวิตคนพิการแห่งชาติ ร่วมกับสมาคมสภาคนพิการทุกประเภทแห่งประเทศไทย

3) โล่ประกาศเกียรติคุณองค์กรที่สร้างประโยชน์ด้านการศึกษาแก่โรงเรียนและชุมชนอย่างยั่งยืนจากหอการค้าไทย

ทรูได้รับมอบโล่ประกาศเกียรติคุณจากหอการค้าไทย ในฐานะองค์กรที่สร้างประโยชน์ด้านการศึกษาให้แก่โรงเรียนและชุมชนอย่างยั่งยืน จากโครงการปลูกปัญญา ในโครงการลดความเหลื่อมล้ำของการกระจายรายได้ หอการค้าไทย ประจำปี 2558

4) สามเณรปลูกปัญญาธรรม ปี 3 ได้รับรางวัลรายการเด็กยอดเยี่ยม

รายการสามเณรปลูกปัญญาธรรม ปี 3 ได้รับรางวัลรายการเด็กยอดเยี่ยม ประเภทรายการโทรทัศน์ ในงานประกาศผลรางวัลนาฏราช ครั้งที่ 6 ประจำปี 2557 ซึ่งจัดขึ้นโดยสมาพันธ์สมาคมวิชาชีพวิทยุกระจายเสียงและวิทยุโทรทัศน์ เพื่อเชิดชูเกียรติผู้ประกอบการในวงการวิทยุกระจายเสียงและวิทยุ

5) กลุ่มทรูรับ 4 รางวัลช่อสะอาด ประจำปี 2558

กลุ่มทรูสนับสนุนสำนักงานคณะกรรมการป้องกันและปราบปรามการทุจริตแห่งชาติ (ปปช.) และการปิโตรเลียมแห่งประเทศไทย (ปตท.) ในโครงการ รางวัลช่อสะอาด ติดต่อกันเป็นปีที่ 5 เพื่อเป็นกำลังใจแก่ผู้สร้างสรรค์สื่อ ที่มีผลงานด้านการป้องกันและปราบปรามการทุจริต โดยสนับสนุน ผลิตและเผยแพร่สโปตประชาสัมพันธ์เชิญชวนให้สื่อต่างๆ ส่งผลงานเข้าประกวด รวมทั้งยังประมวลภาพ พิธีมอบรางวัลออก อากาศผ่านทรูวิชั่นส์ กว่า 27 ช่องและช่องดิจิทัลทีวีของกลุ่มทรู ได้แก่ TRUE4U และ TNN24 เพื่อสร้างค่านิยมที่ดีของการต่อต้านคอร์รัปชัน โดยในปีนี้นักกลุ่มทรูได้รับรางวัลช่อสะอาด รวม 4 รางวัล ประกอบด้วย

1. รางวัลโล่เกียรติยศพร้อมเกียรติบัตร ในฐานะผู้เผยแพร่รายการโทรทัศน์ สามเณรปลูกปัญญาธรรม ผ่านสถานีโทรทัศน์ทรูวิชั่นส์
2. รางวัลโล่เกียรติยศพร้อมเกียรติบัตร ในฐานะผู้ผลิตรายการโทรทัศน์ รายการธรรมะเรียลลิตี้ สามเณรปลูกปัญญาธรรม ปี 4
3. เกียรติบัตร ในฐานะผู้ผลิตรายการละครโทรทัศน์ ซีรีส์ LOL ชีวิตคิดบวก และ
4. สถานีข่าว TNN24 ได้รับเกียรติบัตร ในฐานะผู้ผลิตรายการทอล์คโชว์ “สร้างชาติโปร่งใส สร้างไทย ชี้อตรง”

INTERNAL CONTROLS AND RISK MANAGEMENT

การควบคุมภายในและการบริหารจัดการความเสี่ยง

- รายงานประจำปี 2558
- Grow Together
- Win Together

สรุปความเห็นของคณะกรรมการบริษัทเกี่ยวกับระบบการควบคุมภายในของบริษัทฯ

จากการประเมินระบบการควบคุมภายในของคณะกรรมการบริษัท ร่วมกับ คณะกรรมการตรวจสอบ ในการประชุมคณะกรรมการบริษัท ครั้งที่ 2/2559 เมื่อวันที่ 29 กุมภาพันธ์ 2559 ซึ่งกรรมการตรวจสอบเข้าร่วมประชุมครบทั้ง 3 ท่าน คณะกรรมการบริษัท มีความเห็นว่า ระบบการควบคุมภายในของบริษัทมีความเพียงพอและเหมาะสม และผู้สอบบัญชีของบริษัท มิได้พบสถานการณ์ใดๆ เกี่ยวกับระบบการควบคุมภายในของบริษัทที่เป็นจุดอ่อนที่มีสาระสำคัญอันอาจมีผลกระทบที่เป็นสาระสำคัญต่องบการเงิน นอกจากนี้ คณะกรรมการได้เน้นให้มีการพัฒนาระบบการกำกับดูแลกิจการเพื่อให้ระบบการควบคุมภายในมีการปรับปรุงอย่างต่อเนื่อง

ความเห็นของคณะกรรมการตรวจสอบที่แตกต่างจากความเห็นของคณะกรรมการบริษัท

- ไม่มี -

หัวหน้างานตรวจสอบภายใน

หัวหน้างานตรวจสอบภายในของบริษัทฯ คือ นางสาวประกาย ลักษณะกุลบุตร โดยได้รับการแต่งตั้งให้ดำรงตำแหน่งหัวหน้างานตรวจสอบภายในของบริษัทฯ ตั้งแต่วันที่ 1 ธันวาคม 2543

คณะกรรมการตรวจสอบเป็นผู้ให้ความเห็นชอบในการพิจารณาแต่งตั้ง โยกย้าย เลิกจ้าง หัวหน้างานตรวจสอบภายใน และดูแลให้ผู้ดำรงตำแหน่งหัวหน้างานตรวจสอบภายในมีวุฒิการศึกษา ประสบการณ์ และการอบรม ที่เหมาะสมเพียงพอกับการปฏิบัติหน้าที่เกี่ยวกับการตรวจสอบภายในของบริษัทฯ โดยมีข้อมูลสำคัญ รายละเอียดเกี่ยวกับคุณวุฒิการศึกษา และ ประสบการณ์การทำงาน ของหัวหน้างานตรวจสอบภายใน ดังที่ปรากฏในหน้าถัดไป

รายละเอียดเกี่ยวกับหัวหน้างานตรวจสอบภายใน (ณ วันที่ 31 ธันวาคม 2558)

ชื่อ-นามสกุล	นางดาวประกาย ลักษณะกุลบุตร
ตำแหน่ง	หัวหน้าหน่วยงานตรวจสอบภายในของกลุ่มบริษัท
อายุ (ปี)	59
คุณวุฒิทางการศึกษา	<p>ปริญญาโท การภาชีอากร Golden Gate University ประเทศสหรัฐอเมริกา</p> <p>ปริญญาตรี การบัญชี บริหารธุรกิจ George Washington University ประเทศสหรัฐอเมริกา</p> <p>ผู้สอบบัญชีรับอนุญาต ประเทศสหรัฐอเมริกา ผู้ตรวจสอบภายในรับอนุญาตสากล</p>
การฝึกอบรม	<p>การฝึกอบรมภายนอกองค์กร</p> <ul style="list-style-type: none"> - Chalieng role of Audit Committee in the Review of Financial and Non-Financial Information - Risk Management and Internal Control - 2015 State of Internal Audit Profession Study - 2014 State of Internal Audit Profession Study - IIAT Annual Seminar 2014 - Brand Training - BS 25999 Transition to ISO 22301 - ISO 19011-2011 Auditing Management System - BS 25999 : มาตรฐานทางด้านการบริหารความต่อเนื่องทางธุรกิจ - Presentation Skills - Power Trainer - Tools & Techniques for Enterprise Risk Management (ERM) <p>การฝึกอบรมภายในองค์กร</p> <ul style="list-style-type: none"> - Continuous Improvement - True Leaders Develop Leaders (LDL) (2014 Chairman Vision Cascade Workshop) - IDEA Application Training - IT Audit Training - วิสัยทัศน์ประธานาธิบดี 2014สู่การปฏิบัติ - LDL (Leaders Develop Leaders Program) - LDL Cascade Program - Telecommunications Regulations - 3G Network-BFKT - True Leadership - การบริหารความต่อเนื่องทางธุรกิจ(BCM)
ประวัติการทำงานที่สำคัญ	<p>2556-ปัจจุบัน หัวหน้าหน่วยงานตรวจสอบภายในของกลุ่มบริษัท บมจ. ทรู คอร์ปอเรชั่น</p> <p>2548-2556 รองผู้อำนวยการสายงานตรวจสอบภายใน บมจ. ทรู คอร์ปอเรชั่น</p> <p>2543-2548 หัวหน้าฝ่ายตรวจสอบภายใน บจ. ทีโอ ออเรนจ์ (ปัจจุบันชื่อ บจ. ทรู มูฟ)</p> <p>2536-2543 ผู้จัดการทั่วไป บจ. ซี.พี. อินเตอร์เทรด</p> <p>2531-2536 Certified Public Accountant RBZ Public Accounting Firm Los Angeles, CA</p> <p>2525-2531 Accounting Manager American Chemical Society Washington DC</p>

CONNECTED TRANSACTIONS

รายการระหว่างกัน

· รายงานประจำปี 2558
· Grow Together
· Win Together

ก. ในระหว่างปี พ.ศ. 2558 กลุ่มทรู มีรายการค้าระหว่างกันกับ บริษัทย่อย บริษัทร่วม กิจการร่วมค้าและบริษัทที่เกี่ยวข้องกัน ตามที่ได้มีการเปิดเผยไว้ในหมายเหตุประกอบงบการเงินสำหรับปีสิ้นสุดวันที่ 31 ธันวาคม พ.ศ. 2558 (หมายเหตุข้อ 42) โดยรายการระหว่างกันของบริษัทฯ และบริษัทย่อยที่มีกับบริษัทร่วมและบริษัทที่เกี่ยวข้องกันที่สำคัญ สามารถสรุปได้ดังนี้:

ชื่อบริษัท	ลักษณะความสัมพันธ์	ลักษณะรายการ	ปี 2558 (พันบาท)	ความสมเหตุสมผลและความจำเป็นของรายการระหว่างกัน
1. ผู้ทำรายการ : บริษัทฯ				
1.1 กลุ่มบริษัทเครือเจริญโภคภัณฑ์ (CPG)	กลุ่มบริษัท CPG เป็นผู้ถือหุ้นใหญ่ของบริษัทฯ	ขาย : - ค่าบริการรับชำระ - ให้บริการในด้าน การบริหารจัดการ และบริการอื่น ชื่อ : - จ่ายค่าเช่าอาคาร สำนักงาน และบริการอื่น ที่เกี่ยวข้อง - จ่ายค่าบริการจัดการ สำนักงาน - จ่ายค่าบริการเช่า รถยนต์และ บริการอื่น - จ่ายค่าซ่อมบำรุง รักษาระบบปรับอากาศ - จ่ายค่าบริการอื่น - ค่าก่อสร้างเสา	34,350 71,062 23,415 20,256 11,890 11,212 36,960 1,207,627	- เป็นการดำเนินงานตามปกติธุรกิจที่มีราคา และผลตอบแทนที่เป็นทางการค้าปกติตามราคาของบริษัทฯ ให้บริการลูกค้าทั่วไป - เป็นการดำเนินงานตามปกติธุรกิจที่มีราคา และผลตอบแทนที่เป็นทางการค้าปกติตามราคาของบริษัทฯ ให้บริการลูกค้าทั่วไป - เป็นการดำเนินงานตามปกติธุรกิจภายใต้เงื่อนไขการค้าทั่วไปโดยมีอัตราค่าเช่าอยู่ในอัตราระหว่าง 200 - 220 บาทต่อตารางเมตรต่อเดือน และอัตราค่าบริการอยู่ระหว่าง 220 - 520 บาทต่อตารางเมตรต่อเดือน ซึ่งสัญญาเช่าอาคารสำนักงานมีอายุปีต่อปี และมีสิทธิจะต่ออายุสัญญาเช่า - เป็นการดำเนินงานตามปกติธุรกิจที่มีราคา และผลตอบแทนที่เป็นทางการค้าปกติ - เป็นการดำเนินงานตามปกติธุรกิจภายใต้เงื่อนไขการค้าทั่วไปที่มีสัญญาที่ได้ตกลงกันตามราคาเฉลี่ย 15,000 บาทต่อคันต่อเดือน ซึ่งสัญญาเช่ารถยนต์ส่วนบุคคลมีอายุสัญญา - เป็นการดำเนินงานตามปกติธุรกิจที่มีราคา และผลตอบแทนที่เป็นทางการค้าปกติ - เป็นการดำเนินงานตามปกติธุรกิจที่มีราคา และผลตอบแทนที่เป็นทางการค้าปกติ
1.2 บริษัท เอ็นอีซี คอร์ปอเรชั่น (ประเทศไทย) จำกัด (NEC)	NEC เป็นบริษัทที่บริษัทฯ ถือหุ้นโดยอ้อมอยู่ร้อยละ 9.42 และมีความสัมพันธ์กัน โดยมีกรรมการร่วมกัน คือ นายเชษฐาธิ์ เจริญรัตน์	ชื่อ : - จ่ายค่าซ่อมบำรุง รักษาโครงสร้าง	43	- เป็นการดำเนินงานตามปกติธุรกิจที่มีราคา และผลตอบแทนที่เป็นทางการค้าปกติ

*หมายเหตุ: กลุ่มบริษัทเครือเจริญโภคภัณฑ์ มีครอบครัวเจียรนนท์เป็นผู้ถือหุ้นรายใหญ่ โดยสามารถดูรายละเอียดเพิ่มเติมได้ที่หัวข้อที่ 7 "ข้อมูลหลักทรัพย์และผู้ถือหุ้น" หน้า 3

ชื่อบริษัท	ลักษณะความสัมพันธ์	ลักษณะรายการ	ปี 2558 (พันบาท)	ความสมเหตุสมผลและความจำเป็นของรายการระหว่างกัน
1.3 กองทุนรวมโครงสร้างพื้นฐานโทรคมนาคม ดิจิทัล (DIF)	DIF เป็นบริษัทที่บริษัทฯ มีส่วนได้เสียอยู่ร้อยละ 28.11	ขาย : - ขายเสาโครงสร้างพื้นฐานโทรคมนาคม	8,137,911	- เป็นการดำเนินงานตามปกติธุรกิจที่มีราคาและผลตอบแทนที่เป็นทางการค้าปกติตามราคาของบริษัทฯ ให้บริการลูกค้าทั่วไป
2. ผู้ทำรายการ : กลุ่มบริษัท กรุงเทพอินเตอร์เทเลคอม จำกัด (มหาชน) (BITCO) (บริษัทฯ ถือหุ้นโดยอ้อมรวมร้อยละ 99.48)				
2.1 กลุ่มบริษัทเครือเจริญโภคภัณฑ์ (CPG)*	กลุ่มบริษัท CPG เป็นผู้ถือหุ้นใหญ่ของบริษัทฯ และ BITCO เป็นกลุ่มบริษัทที่บริษัทฯ ถือหุ้นโดยอ้อมอยู่ร้อยละ 99.48	ขาย : - ขายโทรศัพท์มือถือและอุปกรณ์ที่เกี่ยวข้อง - ค่าคอมมิชชั่นและให้บริการอื่น ซื้อ : - จ่ายค่าเช่าสำนักงานและบริการที่เกี่ยวข้อง - ค่าคอมมิชชั่นจากการขายบัตรเติมเงินและอื่นๆ - จ่ายค่าบริการเช่ารถยนต์และบริการที่เกี่ยวข้อง - จ่ายค่าซ่อมแซมบำรุงรักษาโครงข่าย - จ่ายค่าโฆษณาและบริการอื่น - จ่ายเงินซื้อโทรศัพท์มือถือและบัตรเติมเงิน	1,231,078 556,918 253,595 253,019 165,981 380,506 158,522 4,728,027	- เป็นการดำเนินงานตามปกติธุรกิจที่มีราคาและผลตอบแทนที่เป็นทางการค้าปกติตามราคาของบริษัทย่อยของ BITCO ให้บริการลูกค้าทั่วไป - เป็นการดำเนินงานตามปกติธุรกิจที่มีราคาและผลตอบแทนที่เป็นทางการค้าปกติตามราคาของบริษัทย่อยของ BITCO ให้บริการลูกค้าทั่วไป - เป็นการดำเนินงานตามปกติธุรกิจที่มีราคาและผลตอบแทนที่เป็นทางการค้าปกติ โดยมีอัตราค่าเช่าที่ราคา 816,998 บาทต่อเดือน ซึ่งสัญญาเช่ามีอายุ 3 ปี และมีสิทธิจะต่ออายุสัญญาเช่า - เป็นการดำเนินงานตามปกติธุรกิจที่มีราคาและผลตอบแทนที่เป็นทางการค้าปกติ - เป็นการดำเนินงานตามปกติธุรกิจภายใต้เงื่อนไขการเช่าทั่วไปที่มีสัญญาที่ได้ตกลงกันตามราคาเฉลี่ย 15,000 บาทต่อคันต่อเดือน ซึ่งสัญญาให้เช่ายานพาหนะมีอายุสัญญา 3 ปี สิ้นสุดในระยะเวลาต่างกัน - เป็นการดำเนินงานตามปกติธุรกิจที่มีราคาและผลตอบแทนที่เป็นทางการค้าปกติ - เป็นการดำเนินงานตามปกติธุรกิจที่มีราคาและผลตอบแทนที่เป็นทางการค้าปกติ - เป็นการดำเนินงานตามปกติธุรกิจที่มีราคาและผลตอบแทนที่เป็นทางการค้าปกติ
2.2 กลุ่มบริษัท China Mobile (CMG)	กลุ่มบริษัท CMG เป็นผู้ถือหุ้นใหญ่ของบริษัทฯ และ BITCO เป็นกลุ่มบริษัทที่บริษัทฯ ถือหุ้นโดยอ้อมอยู่ร้อยละ 99.48	ขาย : - ให้บริการโทรศัพท์มือถือ ซื้อ : - Roaming	39,751 30,691	- เป็นการดำเนินงานตามปกติธุรกิจที่มีราคาและผลตอบแทนที่เป็นทางการค้าปกติตามราคาของบริษัทย่อยของ BITCO ให้บริการลูกค้าทั่วไป - เป็นการดำเนินงานตามปกติธุรกิจที่มีราคาและผลตอบแทนที่เป็นทางการค้าปกติ

*หมายเหตุ: กลุ่มบริษัทเครือเจริญโภคภัณฑ์ มีครอบครัวเจียรวนนท์เป็นผู้ถือหุ้นรายใหญ่ โดยสามารถดูรายละเอียดเพิ่มเติมได้ที่หัวข้อที่ 7 “ข้อมูลหลักทรัพ์และผู้ถือหุ้น” หน้า 3

ชื่อบริษัท	ลักษณะความสัมพันธ์	ลักษณะรายการ	ปี 2558 (พันบาท)	ความเสมอภาคและความเป็นของรายการระหว่างกัน
3. ผู้ทำรายการ : บริษัท ทู มัลติมีเดีย จำกัด (TM) (บริษัทฯ ถือหุ้นโดยอ้อมร้อยละ 91.08)				
3.1 กลุ่มบริษัทเครือเจริญโภคภัณฑ์ (CPG)*	กลุ่มบริษัท CPG เป็นผู้ถือหุ้นใหญ่ของบริษัทฯ และ TM เป็นบริษัทที่บริษัทฯ ถือหุ้นโดยอ้อมอยู่ร้อยละ 91.08	ชื่อ : - ย้ายค่าเช่าสำนักงานและบริการที่เกี่ยวข้อง - ย้ายค่าบริการอื่น	9,446 2,473	- เป็นการดำเนินงานตามปกติธุรกิจภายใต้เงื่อนไขการกำกับที่มีสัญญาที่ได้ตกลงกันที่ราคา 455 บาทต่อเดือนต่อตารางเมตร ซึ่งสัญญาบริการสำนักงานมีอายุ 3 ปี และมีสิทธิจะต่ออายุสัญญาเช่า - เป็นการดำเนินงานตามปกติธุรกิจที่มีราคาและผลตอบแทนที่เป็นทางการกำกับ
4. ผู้ทำรายการ : บริษัท ทู อินเทอร์เน็ต จำกัด (TI) (บริษัทฯ ถือหุ้นโดยตรงร้อยละ 100.00)				
4.1 กลุ่มบริษัทเครือเจริญโภคภัณฑ์ (CPG)*	กลุ่มบริษัท CPG เป็นผู้ถือหุ้นใหญ่ของบริษัทฯ และ TI เป็นบริษัทที่บริษัทฯ ถือหุ้นโดยตรงอยู่ร้อยละ 100.00	ขาย : - ให้บริการอินเทอร์เน็ต ชื่อ : - ย้ายค่าซื้อสินค้า - ย้ายค่าเช่าสำนักงานและบริการที่เกี่ยวข้อง - ย้ายค่าบริการเช่าเซิร์ฟเวอร์อินเทอร์เน็ต - ย้ายค่าโฆษณา - ย้ายค่าบริการรับชำระ - ย้ายค่าบริการอื่นๆ	44,331 79,471 97,421 144,774 36,509 104,126 27,658	- เป็นการดำเนินงานตามปกติธุรกิจที่มีราคาและผลตอบแทนที่เป็นทางการกำกับ - เป็นการดำเนินงานตามปกติธุรกิจภายใต้เงื่อนไขการกำกับที่มีสัญญาที่ได้ตกลงกันที่ราคา 455 บาทต่อเดือนต่อตารางเมตร ซึ่งสัญญาบริการสำนักงานมีอายุ 1 ปี และมีสิทธิจะต่ออายุสัญญาเช่า - เป็นการดำเนินงานตามปกติธุรกิจที่มีราคาและผลตอบแทนที่เป็นทางการกำกับ - เป็นการดำเนินงานตามปกติธุรกิจที่มีราคาและผลตอบแทนที่เป็นทางการกำกับ - เป็นการดำเนินงานตามปกติธุรกิจที่มีราคาและผลตอบแทนที่เป็นทางการกำกับ - เป็นการดำเนินงานตามปกติธุรกิจที่มีราคาและผลตอบแทนที่เป็นทางการกำกับ
4.2 บริษัท บีอีซี - เทโร กรุ๊ป จำกัด (BEC-TRUE)	และ TI เป็นบริษัทที่บริษัทฯ ถือหุ้นโดยอ้อมอยู่ร้อยละ 91.08 และ BEC-TRUE เป็นบริษัทที่บริษัทฯ ถือหุ้นโดยอ้อมมีส่วนได้เสียอยู่ร้อยละ 50.00 มีกรรมการร่วมกัน คือ นาย สุภกิจ เอี่ยมวรรณ	ขาย : - ให้บริการอื่น	1,650	- เป็นการดำเนินงานตามปกติธุรกิจที่มีราคาและผลตอบแทนที่เป็นทางการกำกับตามราคาที่ TI ให้บริการลูกค้าทั่วไป

*หมายเหตุ: กลุ่มบริษัทเครือเจริญโภคภัณฑ์ มีครอบครัวเจียรวนนท์เป็นผู้ถือหุ้นรายใหญ่ โดยสามารถดูรายละเอียดเพิ่มเติมได้ที่หัวข้อที่ 7 “ข้อมูลหลักทรัพย์และผู้ถือหุ้น” หน้า 3

ชื่อบริษัท	ลักษณะความสัมพันธ์	ลักษณะรายการ	ปี 2558 (พันบาท)	ความสมเหตุสมผลและความจำเป็น ของรายการระหว่างกัน
5. ผู้ทำรายการ : บริษัท ทู โลฟ พลัส จำกัด (TLP) (บริษัทฯ ถือหุ้นโดยอ้อมร้อยละ 100.00)				
กลุ่มบริษัทเครือเจริญโภคภัณฑ์ (CPG)*	กลุ่มบริษัท CPG เป็นผู้ถือหุ้นใหญ่ของบริษัทฯ และ TLP เป็นบริษัทที่บริษัทฯ ถือหุ้นโดยอ้อมอยู่ร้อยละ 100.00	ชื่อ : - จ่ายค่าบริการรับเช่าระ - จ่ายค่าเช่าสำนักงาน และบริการอื่น	11,350 8,636	- เป็นการดำเนินงานตามปกติธุรกิจที่มีราคา และผลตอบแทนที่เป็นทางการค้าปกติ - เป็นการดำเนินงานตามปกติธุรกิจภายใต้ เงื่อนไขการค้าทั่วไปที่มีสัญญาที่ได้ตกลง กันที่ราคา 455 บาทต่อเดือนต่อตาราง เมตร ซึ่งสัญญาบริการสำนักงานมีอายุ 3 ปี และมีสิทธิจะต่ออายุสัญญาเช่า
6. ผู้ทำรายการ : บริษัท เอเชีย ไวรลอส คอมมิวนิเคชั่น จำกัด (AWC) (บริษัทฯ ถือหุ้นโดยอ้อมร้อยละ 100.00)				
6.1 กลุ่มบริษัทเครือเจริญโภคภัณฑ์ (CPG)*	กลุ่มบริษัท CPG เป็นผู้ถือหุ้นใหญ่ของบริษัทฯ และ AWC เป็นบริษัทที่บริษัทฯ ถือหุ้นโดยอ้อมอยู่ร้อยละ 100.00	ชื่อ : - จ่ายค่าเช่าสำนักงาน และบริการอื่น - ค่างานก่อสร้างเสา	6,541 5,953	- เป็นการดำเนินงานตามปกติธุรกิจภายใต้ เงื่อนไขการค้าทั่วไปที่มีสัญญาที่ได้ตกลง กันที่ราคา 455 บาทต่อเดือนต่อตาราง เมตร ซึ่งสัญญาบริการสำนักงานมีอายุ 3 ปี และมีสิทธิจะต่ออายุสัญญาเช่า - เป็นการดำเนินงานตามปกติธุรกิจที่มีราคา และผลตอบแทนที่เป็นทางการค้าปกติ
6.2 กองทุนรวมโครงสร้างพื้นฐานโทรคมนาคมดิจิทัล (DIF)	AWC เป็นบริษัทที่บริษัทฯ ถือหุ้นโดยอ้อมอยู่ร้อยละ 100.00 และ DIF เป็นบริษัทที่บริษัทฯ มีส่วนได้เสียอยู่ร้อยละ 28.11	ขาย : - ให้เช่าโครงข่าย ชื่อ : - ค่าเช่าเสา	512,213 1,216,321	- เป็นการดำเนินงานตามปกติธุรกิจที่มี ราคาและผลตอบแทนที่เป็นทางการค้า ปกติตามราคาที่ AWC ให้บริการลูกค้า ทั่วไป - เป็นการดำเนินงานตามปกติธุรกิจ ที่มีราคาและผลตอบแทนที่เป็นทางการค้า ปกติ
7. ผู้ทำรายการ : กลุ่มบริษัท ทู วิชั่นส์ กรุ๊ป จำกัด (TVG) (บริษัทฯ ถือหุ้นโดยอ้อมร้อยละ 100.00)				
7.1 บริษัท ทู จีเอส จำกัด (TGS)	TVG เป็นบริษัทที่บริษัทฯ ถือหุ้นโดยอ้อมอยู่ร้อยละ 100.00 และ TGS เป็นบริษัทที่บริษัทฯ ถือหุ้นโดยอ้อมมีส่วนได้เสียอยู่ร้อยละ 45.00 ตามลำดับมีกรรมการร่วมกัน คือ นายองอาจ ประภาภมร นายอาทิตย์ เมฆไพฑูริวัฒน์ และนางสาวยุภา สิววงศ์เจริญ	ขาย : - อุปกรณ์ - ค่าโฆษณา	2,376 60,335	- เป็นการดำเนินงานตามปกติธุรกิจที่มีราคา และผลตอบแทนที่เป็นทางการค้าปกติตาม ราคาที่ TVG ให้บริการลูกค้าทั่วไป - เป็นการดำเนินงานตามปกติธุรกิจที่มีราคา และผลตอบแทนที่เป็นทางการค้าปกติตาม ราคาที่ TVG ให้บริการลูกค้าทั่วไป

*หมายเหตุ: กลุ่มบริษัทเครือเจริญโภคภัณฑ์ มีครอบครัวเจียรวนนท์เป็นผู้ถือหุ้นรายใหญ่ โดยสามารถดูรายละเอียดเพิ่มเติมได้ที่หัวข้อที่ 7 “ข้อมูลหลักทรัพย์และผู้ถือหุ้น” หน้า 3

7

*99

ชื่อบริษัท	ลักษณะความสัมพันธ์	ลักษณะรายการ	ปี 2558 (พันบาท)	ความเหมาะสมผลและความจำเป็นของรายการระหว่างกัน
7.4 บริษัท บีอีซี - เทโรกรุ๊ป จำกัด (BEC-TRUE)	TVG เป็นบริษัทที่บริษัทฯ ถือหุ้นโดยอ้อมอยู่ร้อยละ 100.00 และ BEC-TRUE เป็นบริษัทที่บริษัทฯ ถือหุ้นโดยอ้อมมีส่วนได้เสียอยู่ร้อยละ 50.00 มีกรรมการร่วมกัน คือ นายองอาจ ประภาภมร และ นาย สุภกิต เขียวรณรงค์	ขาย : - ให้บริการอื่น ซื้อ : - ค่าการตลาด	544 700	- เป็นการดำเนินงานตามปกติธุรกิจที่มีราคาและผลตอบแทนที่เป็นทางการค้าปกติตามราคาที่ TVG ให้บริการลูกค้าทั่วไป - เป็นการดำเนินงานตามปกติธุรกิจที่มีราคาและผลตอบแทนที่เป็นทางการค้าปกติ
8. ผู้ทำรายการ : บริษัท กรุ๊ป จำกัด (TT) (บริษัทฯ ถือหุ้นโดยอ้อมอยู่ร้อยละ 100.00)				
8.1 กลุ่มบริษัทเครือเจริญโภคภัณฑ์ (CPG)*	กลุ่มบริษัท CPG เป็นผู้ถือหุ้นใหญ่ของบริษัทฯ และ TT เป็นบริษัทฯ ถือหุ้นโดยอ้อมอยู่ร้อยละ 100.00	ขาย : - บริการ call center ซื้อ : - จ่ายค่าเช่าสำนักงานและบริการอื่น	5,730 7,213	- เป็นการดำเนินงานตามปกติธุรกิจที่มีราคาและผลตอบแทนที่เป็นทางการค้าปกติตามราคาที่ TT ให้บริการลูกค้าทั่วไป - เป็นการดำเนินงานตามปกติธุรกิจภายใต้เงื่อนไขการค้าทั่วไปที่มีสัญญาที่ได้ตกลงกันที่ราคา 455 บาทต่อเดือนต่อตารางเมตร ซึ่งสัญญาบริการสำนักงานมีอายุ 3 ปี และมีสิทธิจะต่ออายุสัญญาเช่า
8.2 บริษัท กรุ๊ป จำกัด (TGS)	TT เป็นบริษัทที่บริษัทฯ ถือหุ้นโดยอ้อมอยู่ร้อยละ 100.00 และ TGS เป็นบริษัทที่บริษัทฯ ถือหุ้นโดยอ้อมมีส่วนได้เสียอยู่ร้อยละ 45.00	ขาย : - บริการ call center	9,577	- เป็นการดำเนินงานตามปกติธุรกิจที่มีราคาและผลตอบแทนที่เป็นทางการค้าปกติตามราคาที่ TT ให้บริการลูกค้าทั่วไป
8.3 บริษัท กรุ๊ป จำกัด (TV)	TT เป็นบริษัทที่บริษัทฯ ถือหุ้นโดยอ้อมอยู่ร้อยละ 100.00 และ TV เป็นบริษัทที่บริษัทฯ ถือหุ้นโดยอ้อมมีส่วนได้เสียอยู่ร้อยละ 55.00	ขาย : - บริการ call center	891	- เป็นการดำเนินงานตามปกติธุรกิจที่มีราคาและผลตอบแทนที่เป็นทางการค้าปกติตามราคาที่ TT ให้บริการลูกค้าทั่วไป
9. ผู้ทำรายการ : บริษัท กรุ๊ป อินเตอร์เนชั่นแนล เทเลวิชั่น จำกัด (TIG) (บริษัทฯ ถือหุ้นโดยตรงร้อยละ 100.00)				
9.1 กลุ่มบริษัทเครือเจริญโภคภัณฑ์ (CPG)*	กลุ่มบริษัท CPG เป็นผู้ถือหุ้นใหญ่ของบริษัทฯ และบริษัทฯ ถือหุ้น TIG โดยตรงอยู่ร้อยละ 100.00	ขาย : - ให้บริการอินเทอร์เน็ต ซื้อ : - จ่ายค่าเช่าอาคารและบริการอื่น	5,138 35,725	- เป็นการดำเนินงานตามปกติธุรกิจที่มีราคาและผลตอบแทนที่เป็นทางการค้าปกติตามราคาที่ TIG ให้บริการลูกค้าทั่วไป - เป็นการดำเนินงานตามปกติธุรกิจภายใต้เงื่อนไขการค้าทั่วไปที่มีสัญญาที่ได้ตกลงกันที่ราคา 455 บาทต่อเดือนต่อตารางเมตร ซึ่งสัญญาบริการสำนักงานมีอายุ 3 ปี และมีสิทธิจะต่ออายุสัญญาเช่า

*หมายเหตุ: กลุ่มบริษัทเครือเจริญโภคภัณฑ์ มีครอบครัวเจียรวนนท์เป็นผู้ถือหุ้นรายใหญ่ โดยสามารถดูรายละเอียดเพิ่มเติมได้ที่หัวข้อที่ 7 “ข้อมูลหลักทรัพ์และผู้ถือหุ้น” หน้า 3

ชื่อบริษัท	ลักษณะความสัมพันธ์	ลักษณะรายการ	ปี 2558 (พันบาท)	ความสมเหตุสมผลและความจำเป็นของรายการระหว่างกัน
9.2 กลุ่มบริษัท China Mobile (CMG)	กลุ่มบริษัท CMG เป็นผู้ถือหุ้นใหญ่ของบริษัทฯ และ TIG เป็นบริษัทที่ บริษัทฯ ถือหุ้น โดยตรงอยู่ร้อยละ 100.00	ชื่อ : - Roaming	655	- เป็นการดำเนินงานตามปกติธุรกิจที่มีราคา และผลตอบแทนที่เป็นทางการค้าปกติ
10. ผู้ทำรายการ : บริษัท เรียว มูฟ จำกัด (RMV) (บริษัทถือหุ้นโดยอ้อมร้อยละ 99.48)				
10.1 บริษัท ทูจีเอส จำกัด (TGS)	RMV เป็นบริษัทที่บริษัทฯ ถือหุ้นโดยอ้อมอยู่ร้อยละ 99.48 และ TGS เป็นบริษัทที่บริษัทฯ ถือหุ้นโดยอ้อมมีส่วนได้เสียอยู่ร้อยละ 45.00	ขาย : - ให้บริการโทรศัพท์มือถือ	204	- เป็นการดำเนินงานตามปกติธุรกิจที่มีราคา และผลตอบแทนที่เป็นทางการค้าปกติตามราคาที่ RMV ให้บริการลูกค้าทั่วไป
10.2 บริษัท บีอีซี - เทโร กรุ๊ป จำกัด (BEC-TRUE)	RMV เป็นบริษัทที่บริษัทฯ ถือหุ้นโดยตรงอยู่ร้อยละ 99.48 และ BEC-TRUE เป็นบริษัทที่บริษัทฯ ถือหุ้นโดยอ้อมมีส่วนได้เสียอยู่ร้อยละ 50.00	ขาย : - ค่าการตลาด	2,650	- เป็นการดำเนินงานตามปกติธุรกิจที่มีราคา และผลตอบแทนที่เป็นทางการค้าปกติ
10.3 กลุ่มบริษัท เครือเจริญโภคภัณฑ์ (CPG)*	กลุ่มบริษัท CPG เป็นผู้ถือหุ้นใหญ่ของบริษัทฯ และ RMV เป็นบริษัทที่บริษัทฯ ถือหุ้นโดยอ้อมอยู่ร้อยละ 99.48	ขาย : - ให้บริการโทรศัพท์มือถือ ชื่อ : - จ่ายค่าซื้อสินค้า - จ่ายค่าเช่าสำนักงานและบริการที่เกี่ยวข้อง - ค่า content - ค่าคอมมิชชั่น - ค่าการตลาด - ค่าบริการรับชำระและต้นทุนบัตร - จ่ายค่าบริการอื่นๆ	11,739 29,174 113,649 39,551 729,688 187,128 370,876 154,565	- เป็นการดำเนินงานตามปกติธุรกิจที่มีราคา และผลตอบแทนที่เป็นทางการค้าปกติตามราคาที่ RMV ให้บริการลูกค้าทั่วไป - เป็นการดำเนินงานตามปกติธุรกิจที่มีราคา และผลตอบแทนที่เป็นทางการค้าปกติ - เป็นการดำเนินงานตามปกติธุรกิจภายใต้เงื่อนไขการค้าทั่วไปที่มีสัญญาที่ได้ตกลงกันที่ราคา 455 บาทต่อเดือนต่อตารางเมตร ซึ่งสัญญาบริการสำนักงานมีอายุ 3 ปี และมีสิทธิจะต่ออายุสัญญาเช่า - เป็นการดำเนินงานตามปกติธุรกิจที่มีราคา และผลตอบแทนที่เป็นทางการค้าปกติ - เป็นการดำเนินงานตามปกติธุรกิจที่มีราคา และผลตอบแทนที่เป็นทางการค้าปกติ - เป็นการดำเนินงานตามปกติธุรกิจที่มีราคา และผลตอบแทนที่เป็นทางการค้าปกติ - เป็นการดำเนินงานตามปกติธุรกิจที่มีราคา และผลตอบแทนที่เป็นทางการค้าปกติ

*หมายเหตุ: กลุ่มบริษัทเครือเจริญโภคภัณฑ์ มีครอบครัวเจียรนนท์เป็นผู้ถือหุ้นรายใหญ่ โดยสามารถดูรายละเอียดเพิ่มเติมได้ที่หัวข้อที่ 7 “ข้อมูลหลักทรัพย์และผู้ถือหุ้น” หน้า 3

ชื่อบริษัท	ลักษณะความสัมพันธ์	ลักษณะรายการ	ปี 2558 (พันบาท)	ความสมเหตุสมผลและความจำเป็นของรายการระหว่างกัน
11. ผู้ทำรายการ : บริษัท ทู ยูนิเวอร์แซล คอนเวอร์ชัน จำกัด (TU) (บริษัทฯ ถือหุ้นโดยตรงและโดยอ้อมร้อยละ 100.00)				
11.1 บริษัท ทู จีเอส จำกัด (TGS)	TU เป็นบริษัทที่บริษัทฯ ถือหุ้นโดยตรงร้อยละ 0.01 และโดยอ้อมร้อยละ 99.99 และ TGS เป็นบริษัทที่บริษัทฯ ถือหุ้นโดยอ้อมมีส่วนได้เสียอยู่ร้อยละ 45.00 มีความสัมพันธ์กันโดยมีกรรมกรร่วมกัน คือ นางสาวยุภา สิวงศ์เจริญ	ขาย : - ให้บริการสื่อสารข้อมูลความเร็วสูง	386	- เป็นการดำเนินงานตามปกติธุรกิจที่มีราคาและผลตอบแทนที่เป็นทางการค้าปกติตามราคาที่ TU ให้บริการลูกค้าทั่วไป
11.2 กลุ่มบริษัทเครือเจริญโภคภัณฑ์ (CPG)*	กลุ่มบริษัท CPG เป็นผู้ถือหุ้นใหญ่ของบริษัทฯ และ TU เป็นบริษัทที่บริษัทฯ ถือหุ้นโดยตรงร้อยละ 0.01 และโดยอ้อมอยู่ร้อยละ 99.99	ขาย : - ให้บริการสื่อสารข้อมูลความเร็วสูง	189,167	- เป็นการดำเนินงานตามปกติธุรกิจที่มีราคาและผลตอบแทนที่เป็นทางการค้าปกติตามราคาที่ TU ให้บริการลูกค้าทั่วไป
		ซื้อ : - จ่ายค่าเช่าสำนักงานและบริการที่เกี่ยวข้อง	112,435	- เป็นการดำเนินงานตามปกติธุรกิจภายใต้เงื่อนไขการค้าทั่วไปที่มีสัญญาที่ได้ตกลงกันที่ราคา 455 บาทต่อเดือนต่อตารางเมตร ซึ่งสัญญาบริการสำนักงานมีอายุ 3 ปี และมีสิทธิจะต่ออายุสัญญาเช่า
		- จ่ายค่าบริการเช่ารถยนต์และบริการที่เกี่ยวข้อง	197,395	- เป็นการดำเนินงานตามปกติธุรกิจภายใต้เงื่อนไขการค้าทั่วไปที่มีสัญญาที่ได้ตกลงกันตามราคาเฉลี่ย 15,000 บาทต่อคันต่อเดือน ซึ่งสัญญาให้เช่ายานพาหนะมีอายุสัญญา 3 ปี สิ้นสุดในระยะเวลาต่างกัน
		- จ่ายค่าซ่อมแซมบำรุงรักษาโครงข่าย	38,406	- เป็นการดำเนินงานตามปกติธุรกิจที่มีราคาและผลตอบแทนที่เป็นทางการค้าปกติ
		- จ่ายค่าบริการอื่นๆ	35,447	- เป็นการดำเนินงานตามปกติธุรกิจที่มีราคาและผลตอบแทนที่เป็นทางการค้าปกติ
		- ค่าก่อสร้างโครงข่าย	146,998	- เป็นการดำเนินงานตามปกติธุรกิจที่มีราคาและผลตอบแทนที่เป็นทางการค้าปกติตามราคาที่ TT ให้บริการลูกค้าทั่วไป

*หมายเหตุ: กลุ่มบริษัทเครือเจริญโภคภัณฑ์ มีครอบครัวเจียรวนนท์เป็นผู้ถือหุ้นรายใหญ่ โดยสามารถดูรายละเอียดเพิ่มเติมได้ที่หัวข้อที่ 7 “ข้อมูลหลักทรัพย์และผู้ถือหุ้น” หน้า 3

ชื่อบริษัท	ลักษณะความสัมพันธ์	ลักษณะรายการ	ปี 2558 (พันบาท)	ความสมเหตุสมผลและความจำเป็นของรายการระหว่างกัน
11.3 กองทุนรวมโครงสร้าง-พื้นฐานโทรคมนาคมดิจิทัล (DIF)	TU เป็นบริษัทที่บริษัทฯ ถือหุ้นโดยตรงอยู่ร้อยละ 0.01 และโดยอ้อมอยู่ร้อยละ 99.99 และ DIF เป็นบริษัทที่บริษัทฯ มีส่วนได้เสียอยู่ร้อยละ 28.11	ชื่อ : - ค่าเช่าระบบใยแก้วนำแสง	1,946,315	- เป็นการดำเนินงานตามปกติธุรกิจที่มีราคาและผลตอบแทนที่เป็นทางการกำกับ
12. ผู้ทำรายการ : บริษัท เค เอส ซี คอมเมอร์เชียล อินเตอร์เนต จำกัด (KSC) (บริษัทฯ ถือหุ้นโดยอ้อมร้อยละ 56.83)				
กลุ่มบริษัทเครือเจริญโภคภัณฑ์ (CPG)*	กลุ่มบริษัท CPG เป็นผู้ถือหุ้นใหญ่ของบริษัทฯ และ KSC เป็นบริษัทที่บริษัทฯ ถือหุ้นโดยอ้อมอยู่ร้อยละ 56.83	ขาย : - ให้บริการอินเทอร์เน็ต	3,501	- เป็นการดำเนินงานตามปกติธุรกิจที่มีราคาและผลตอบแทนที่เป็นทางการกำกับตามราคาที่ KSC ให้บริการลูกค้าทั่วไป
		ชื่อ : - จ่ายค่าบริการอินเทอร์เน็ต และค่าบริการอื่นๆ	26,140	- เป็นการดำเนินงานตามปกติธุรกิจที่มีราคาและผลตอบแทนที่เป็นทางการกำกับ
13. ผู้ทำรายการ : บริษัท ทู อินฟอร์เมชั่น เทคโนโลยี จำกัด (TIT) (บริษัทฯ ถือหุ้นโดยอ้อมร้อยละ 100.00)				
กลุ่มบริษัทเครือเจริญโภคภัณฑ์ (CPG)*	กลุ่มบริษัท CPG เป็นผู้ถือหุ้นใหญ่ของบริษัทฯ และ TIT เป็นบริษัทที่บริษัทฯ ถือหุ้นโดยอ้อมอยู่ร้อยละ 100.00	ขาย : - ให้บริการด้านเทคโนโลยีสารสนเทศ	37,229	- เป็นการดำเนินงานตามปกติธุรกิจที่มีราคาและผลตอบแทนที่เป็นทางการกำกับตามราคาที่ TIT ให้บริการลูกค้าทั่วไป
		ชื่อ : - จ่ายค่าเช่าสำนักงานและบริการอื่นๆ	31,737	- เป็นการดำเนินงานตามปกติธุรกิจภายใต้เงื่อนไขการกำกับที่มีสัญญาที่ได้ตกลงกันที่ราคา 455 บาทต่อเดือนต่อตารางเมตร ซึ่งสัญญารับการสำนักงานมีอายุ 3 ปี และมีสิทธิจะต่ออายุสัญญาเช่า
		- จ่ายค่าพัฒนาระบบ	43,216	- เป็นการดำเนินงานตามปกติธุรกิจที่มีราคาและผลตอบแทนที่เป็นทางการกำกับ

*หมายเหตุ: กลุ่มบริษัทเครือเจริญโภคภัณฑ์ มีครอบครัวเจียรนนท์เป็นผู้ถือหุ้นรายใหญ่ โดยสามารถดูรายละเอียดเพิ่มเติมได้ที่หัวข้อที่ 7 “ข้อมูลหลักทรัพย์และผู้ถือหุ้น” หน้า 3

ชื่อบริษัท	ลักษณะความสัมพันธ์	ลักษณะรายการ	ปี 2558 (พันบาท)	ความสมเหตุสมผลและความจำเป็น ของรายการระหว่างกัน
14. ผู้ทำรายการ : บริษัท บีเอฟเคที (ประเทศไทย) จำกัด (BFKT) (บริษัทถือหุ้นโดยอ้อมร้อยละ 100.00)				
14.1 กลุ่มบริษัทเครือเจริญโภคภัณฑ์ (CPG)*	กลุ่มบริษัท CPG เป็นผู้ถือหุ้นใหญ่ของบริษัทฯ และ BFKT เป็นบริษัทที่ บริษัทฯถือหุ้นโดยอ้อมอยู่ร้อยละ 100.00	ชื่อ : - จ่ายค่าเช่าสำนักงานและบริการที่เกี่ยวข้อง - จ่ายค่าบริการเช่ารถยนต์และบริการที่เกี่ยวข้อง - จ่ายค่าบริการเช่าเซิร์ฟเวอร์อินเทอร์เน็ต - จ่ายค่าซ่อมแซมและบำรุงรักษาโครงข่าย - จ่ายค่าบริการอื่น - จ่ายค่าซื้ออุปกรณ์โครงข่าย	1,145 9,336 18,085 9,213 8,116 42,433	- เป็นการดำเนินงานตามปกติธุรกิจภายใต้เงื่อนไขการกำกับที่มีสัญญาที่ได้ตกลงกันที่ราคา 455 บาทต่อเดือนต่อตารางเมตร ซึ่งสัญญาบริการสำนักงานมีอายุ 3 ปี และมีสิทธิจะต่ออายุสัญญาเช่า - เป็นการดำเนินงานตามปกติธุรกิจภายใต้เงื่อนไขการกำกับที่มีสัญญาที่ได้ตกลงกันตามราคาเฉลี่ย 15,000 บาทต่อคันต่อเดือน ซึ่งสัญญาให้เช่ายานพาหนะมีอายุสัญญา 3 ปี สิ้นสุดในระยะเวลาต่างกัน - เป็นการดำเนินงานตามปกติธุรกิจที่มีราคาและผลตอบแทนที่เป็นทางการกำกับ - เป็นการดำเนินงานตามปกติธุรกิจที่มีราคาและผลตอบแทนที่เป็นทางการกำกับ - เป็นการดำเนินงานตามปกติธุรกิจที่มีราคาและผลตอบแทนที่เป็นทางการกำกับ - เป็นการดำเนินงานตามปกติธุรกิจที่มีราคาและผลตอบแทนที่เป็นทางการกำกับ
14.2 กองทุนรวมโครงสร้างพื้นฐาน โทรคมนาคม ดิจิทัล (DIF)	BFKT เป็นบริษัทที่บริษัทฯ ถือหุ้นโดยอ้อมอยู่ร้อยละ 100.00 และ DIF เป็นบริษัทที่บริษัทฯมีส่วนได้เสียอยู่ร้อยละ 28.11	ชื่อ : - ค่าเช่าเสาสื่อ โทรคมนาคม	1,222,058	- เป็นการดำเนินงานตามปกติธุรกิจที่มีราคาและผลตอบแทนที่เป็นทางการกำกับ

*หมายเหตุ: กลุ่มบริษัทเครือเจริญโภคภัณฑ์ มีครอบครัวเจียรวนนท์เป็นผู้ถือหุ้นรายใหญ่ โดยสามารถดูรายละเอียดเพิ่มเติมได้ที่หัวข้อที่ 7 “ข้อมูลหลักทรัพย์และผู้ถือหุ้น” หน้า 3

ชื่อบริษัท	ลักษณะความสัมพันธ์	ลักษณะรายการ	ปี 2558 (พันบาท)	ความสมเหตุสมผลและความจำเป็นของรายการระหว่างกัน
15. ผู้ทำรายการ : บริษัท กรุ ไอคอนเท้นท์ จำกัด (TICT) (บริษัทถือหุ้นโดยอ้อมร้อยละ 100.00)				
กลุ่มบริษัทเครือเจริญโภคภัณฑ์ (CPG)*	กลุ่มบริษัท CPG เป็นผู้ถือหุ้นใหญ่ของบริษัทฯ และ TICT เป็นบริษัทที่ บริษัทฯถือหุ้น โดยอ้อมอยู่ร้อยละ 100.00	ขาย : - ขายสินค้า - ค่า content ชื่อ : - ค่า content - ค่าซื้อสินค้า	3,257 10,822 17,360 322	- เป็นการดำเนินงานตามปกติธุรกิจที่มีราคาและผลตอบแทนที่เป็นทางการค้าปกติตามราคาที่ TICT ให้บริการลูกค้าทั่วไป - เป็นการดำเนินงานตามปกติธุรกิจที่มีราคาและผลตอบแทนที่เป็นทางการค้าปกติตามราคาที่ TICT ให้บริการลูกค้าทั่วไป - เป็นการดำเนินงานตามปกติธุรกิจที่มีราคาและผลตอบแทนที่เป็นทางการค้าปกติ - เป็นการดำเนินงานตามปกติธุรกิจที่มีราคาและผลตอบแทนที่เป็นทางการค้าปกติ
16. ผู้ทำรายการ : บริษัท กรุ พับลิค คอมมิวนิเคชั่น จำกัด (TPC) (บริษัทถือหุ้นโดยตรงร้อยละ 100.00)				
กลุ่มบริษัทเครือเจริญโภคภัณฑ์ (CPG)*	กลุ่มบริษัท CPG เป็นผู้ถือหุ้นใหญ่ของบริษัทฯ และ TPC เป็นบริษัทที่ บริษัทฯถือหุ้น โดยตรงอยู่ร้อยละ 100.00	ชื่อ : - ค่าคอมมิชชั่นโทรศัพท์สาธารณะ	879	- เป็นการดำเนินงานตามปกติธุรกิจที่มีราคาและผลตอบแทนที่เป็นทางการค้าปกติ
17. ผู้ทำรายการ : บริษัท กรุ มูฟ เอช ยูนิเวอร์แซล คอมมิวนิเคชั่น จำกัด (TUC) (บริษัทถือหุ้นโดยตรงร้อยละ 100.00)				
17.1 กลุ่มบริษัทเครือเจริญโภคภัณฑ์ (CPG)*	กลุ่มบริษัท CPG เป็นผู้ถือหุ้นใหญ่ของบริษัทฯ และ TUC เป็นบริษัทที่ บริษัทฯถือหุ้น โดยตรงอยู่ร้อยละ 100.00	ขาย : - ให้บริการโทรศัพท์มือถือ ชื่อ : - ค่าเช่าสำนักงานและบริการที่เกี่ยวข้อง - ค่าคอมมิชชั่น - ค่าบริการรับชำระ - ค่าบริการเกี่ยวกับโครงข่าย - ค่าบริการอื่น	24,403 16,900 503,547 29,975 37,753 25,605	- เป็นการดำเนินงานตามปกติธุรกิจที่มีราคาและผลตอบแทนที่เป็นทางการค้าปกติตามราคาที่ TUC ให้บริการลูกค้าทั่วไป - เป็นการดำเนินงานตามปกติธุรกิจภายใต้เงื่อนไขการกำกับที่มีสัญญาที่ได้ตกลงกันที่ราคา 455 บาทต่อเดือนต่อตารางเมตร ซึ่งสัญญาบริการสำนักงานมีอายุ 3 ปี และมีสิทธิจะต่ออายุสัญญาเช่า - เป็นการดำเนินงานตามปกติธุรกิจที่มีราคาและผลตอบแทนที่เป็นทางการค้าปกติ - เป็นการดำเนินงานตามปกติธุรกิจที่มีราคาและผลตอบแทนที่เป็นทางการค้าปกติ - เป็นการดำเนินงานตามปกติธุรกิจที่มีราคาและผลตอบแทนที่เป็นทางการค้าปกติ - เป็นการดำเนินงานตามปกติธุรกิจที่มีราคาและผลตอบแทนที่เป็นทางการค้าปกติ

*หมายเหตุ: กลุ่มบริษัทเครือเจริญโภคภัณฑ์ มีครอบครัวเจียรนนท์เป็นผู้ถือหุ้นรายใหญ่ โดยสามารถดูรายละเอียดเพิ่มเติมได้ที่หัวข้อที่ 7 “ข้อมูลหลักทรัพย์และผู้ถือหุ้น” หน้า 3

ชื่อบริษัท	ลักษณะความสัมพันธ์	ลักษณะรายการ	ปี 2558 (พันบาท)	ความสมเหตุสมผลและความจำเป็น ของรายการระหว่างกัน
17.2 กลุ่มบริษัท China Mobile (CMG)	กลุ่มบริษัท CMG เป็นผู้ถือหุ้นใหญ่ของบริษัทฯ และ TUC เป็นบริษัทที่ บริษัทฯถือหุ้น โดยตรงอยู่ร้อยละ 100.00	ขาย : - ให้บริการโทรศัพท์มือถือ ซื้อ : - Roaming	59,319 11,714	- เป็นการดำเนินงานตามปกติธุรกิจที่มีราคาและผลตอบแทนที่เป็นทางการค้าปกติตามราคาที่ TUC ให้บริการลูกค้าทั่วไป - เป็นการดำเนินงานตามปกติธุรกิจที่มีราคาและผลตอบแทนที่เป็นทางการค้าปกติ
17.3 บริษัท โทร จีเอส จำกัด (TGS)	TUC เป็นบริษัทที่บริษัทฯ ถือหุ้นโดยตรงอยู่ร้อยละ 100.00 และ TGS เป็นบริษัทที่บริษัทฯ ถือหุ้นโดยอ้อมมีส่วนได้เสียอยู่ร้อยละ 45.00	ขาย : - ให้บริการโทรศัพท์มือถือ	630	- เป็นการดำเนินงานตามปกติธุรกิจที่มีราคาและผลตอบแทนที่เป็นทางการค้าปกติตามราคาที่ TUC ให้บริการลูกค้าทั่วไป
17.4 กองทุนรวมโครงสร้างพื้นฐานโทรคมนาคม ดิจิทัล (DIF)	TUC เป็นบริษัทที่บริษัทฯ ถือหุ้นโดยตรงอยู่ร้อยละ 100.00 และ DIF เป็นบริษัทที่บริษัทฯ มีส่วนได้เสียอยู่ร้อยละ 28.11	ขาย : - ให้บริการอื่น ซื้อ : - ค่าเช่าโครงข่าย	409 617,038	- เป็นการดำเนินงานตามปกติธุรกิจที่มีราคาและผลตอบแทนที่เป็นทางการค้าปกติตามราคาที่ TUC ให้บริการลูกค้าทั่วไป - เป็นการดำเนินงานตามปกติธุรกิจที่มีราคาและผลตอบแทนที่เป็นทางการค้าปกติ
18. ผู้ทำรายการ : บริษัท เทลคอม แอสเซท แมนเนจเม้นท์ จำกัด (TAM) (บริษัทถือหุ้นโดยอ้อมร้อยละ 100.00)				
กองทุนรวมโครงสร้างพื้นฐานโทรคมนาคม ดิจิทัล (DIF)	TAM เป็นบริษัทที่บริษัทฯ ถือหุ้นโดยอ้อมอยู่ร้อยละ 100.00 และ DIF เป็นบริษัทที่บริษัทฯ มีส่วนได้เสียอยู่ร้อยละ 28.11	ขาย : - ให้บริการด้านบริหารจัดการและการตลาด	47,420	- เป็นการดำเนินงานตามปกติธุรกิจที่มีราคาและผลตอบแทนที่เป็นทางการค้าปกติตามราคาที่ TAM ให้บริการลูกค้าทั่วไป

*หมายเหตุ: กลุ่มบริษัทเครือเจริญโภคภัณฑ์ มีครอบครัวเจียรวนนท์เป็นผู้ถือหุ้นรายใหญ่ โดยสามารถดูรายละเอียดเพิ่มเติมได้ที่หัวข้อที่ 7 “ข้อมูลหลักทรัพย์และผู้ถือหุ้น” หน้า 3

ข. ยอดค้างชำระที่เกิดจากการขายสินค้าและบริการ
 การเปลี่ยนแปลงยอดค้างชำระที่เกิดจากการขายสินค้าและบริการ มีดังนี้

หน่วย : พันบาท

บริษัทร่วมค้า บริษัทร่วม และบริษัทที่เกี่ยวข้องกัน	31 ธันวาคม พ.ศ. 2557	เพิ่มขึ้น (ลดลง)	31 ธันวาคม พ.ศ. 2558
บริษัท เอเชีย อินโฟเนท จำกัด	-	120	120
บริษัท บีอีซี - เทโร กรุ๊ป จำกัด	-	43	43
บริษัท เอ็นซี กรุ๊ป จำกัด	(211)	211	-
บริษัท ทูจีเอส จำกัด	23,737	2,476	26,213
กองทุนรวมโครงสร้างพื้นฐานโทรคมนาคม ดิจิทัล	-	4,429	4,429
บริษัท ทรานส์ฟอว์เมชั่น फिल्ม จำกัด	-	3,210	3,210
บริษัท เอ็นอีซี คอร์ปอเรชั่น (ประเทศไทย) จำกัด	164	13	177
กลุ่มบริษัท China Mobile	-	75,132	75,132
กลุ่มบริษัทเครือเจริญโภคภัณฑ์	10,526,666	(1,830,924)	8,695,742
รวม	10,550,356	(1,745,290)	8,805,066

ค. ยอดค้างชำระที่เกิดจากการซื้อสินค้าและบริการ
 การเปลี่ยนแปลงยอดค้างชำระที่เกิดจากการซื้อสินค้าและบริการ มีดังนี้

หน่วย : พันบาท

บริษัทร่วมค้า บริษัทร่วม และบริษัทที่เกี่ยวข้องกัน	31 ธันวาคม พ.ศ. 2557	เพิ่มขึ้น (ลดลง)	31 ธันวาคม พ.ศ. 2558
กองทุนรวมโครงสร้างพื้นฐานโทรคมนาคม ดิจิทัล	316,674	(784)	315,890
บริษัท ทู วอยซ์ จำกัด	-	20,913	20,913
บริษัท ทรานส์ฟอว์เมชั่น फिल्ม จำกัด	-	1,070	1,070
บริษัท เอ็นซี กรุ๊ป จำกัด	2	(2)	-
กลุ่มบริษัทเครือเจริญโภคภัณฑ์	9,522,807	(2,559,775)	6,963,032
กลุ่มบริษัท China Mobile	-	18,628	18,628
บริษัท เอ็นอีซี คอร์ปอเรชั่น (ประเทศไทย) จำกัด	-	1	1
รวม	9,839,483	(2,519,949)	7,319,534

4. ยอดคงเหลือเงินให้กู้ยืมจากกิจการที่เกี่ยวข้องกัน
การเปลี่ยนแปลงยอดค้างชำระที่เกิดจากเงินให้กู้ยืมจากกิจการที่เกี่ยวข้องกัน มีดังนี้

หน่วย : พันบาท

บริษัทที่เกี่ยวข้องกัน	31 ธันวาคม พ.ศ. 2557	เพิ่มขึ้น (ลดลง)	31 ธันวาคม พ.ศ. 2558
กลุ่มบริษัทเครือเจริญโภคภัณฑ์	147,000	-	147,000
รวม	147,000	-	147,000

มาตรการและขั้นตอนในการอนุมัติการทำรายการระหว่างกัน

บริษัทฯ มีมาตรการและขั้นตอนในการอนุมัติการทำรายการระหว่างกันตามที่กฎหมาย และ ข้อกำหนดของคณะกรรมการกำกับตลาดทุนรวมทั้งตลาดหลักทรัพย์แห่งประเทศไทยได้กำหนดไว้ โดยบริษัทฯ ได้นำกฎหมายและข้อกำหนดดังกล่าวมาจัดทำเป็น “ระเบียบในการเข้าทำรายการระหว่างกัน” ไว้อย่างชัดเจน เพื่อให้กรรมการและพนักงานได้ยึดถือและปฏิบัติอย่างถูกต้อง ภายใต้ระเบียบในการเข้าทำรายการระหว่างกันของบริษัทฯ ได้กำหนดมาตรการและขั้นตอนในการอนุมัติการเข้าทำรายการระหว่างกันไว้ดังนี้

1. รายการระหว่างกันดังต่อไปนี้ ฝ่ายจัดการสามารถอนุมัติการเข้าทำรายการได้ โดยไม่ต้องขออนุมัติจากคณะกรรมการบริษัท และที่ประชุมผู้ถือหุ้นของบริษัทฯ ภายใต้วัตถุประสงค์ของมาตรา 89/12 ของพระราชบัญญัติหลักทรัพย์และตลาดหลักทรัพย์ (ฉบับที่ 4) พ.ศ. 2551

1.1 รายการที่เป็นข้อตกลงทางการค้าโดยทั่วไป

“ข้อตกลงทางการค้าโดยทั่วไป” หมายถึง ข้อตกลงทางการค้าในลักษณะเดียวกับที่วิญญูชนจะพึงกระทำกับคู่สัญญาทั่วไปในสถานการณ์เดียวกัน ด้วยอำนาจต่อรองทางการค้าที่ปราศจากอิทธิพลในการที่ตนมีสถานะเป็นกรรมการ ผู้บริหาร หรือ บุคคลที่มีความเกี่ยวข้อง แล้วแต่กรณี ซึ่งรวมถึงข้อตกลงทางการค้าที่มีราคาและเงื่อนไข หรือ อัตราค่าไถ่ขึ้นต้น ดังต่อไปนี้

- (ก) ราคาและเงื่อนไขที่บริษัทฯ หรือบริษัทย่อยได้รับหรือให้กับบุคคลทั่วไป
- (ข) ราคาและเงื่อนไขที่ กรรมการ ผู้บริหาร หรือ บุคคลที่มีความเกี่ยวข้องให้กับบุคคลทั่วไป
- (ค) ราคาและเงื่อนไขที่บริษัทฯ หรือบริษัทย่อย สามารถแสดงได้ว่าผู้ประกอบการในลักษณะทำนองเดียวกันให้กับบุคคลทั่วไป
- (ง) ในกรณีที่ไม่สามารถเปรียบเทียบราคาของสินค้าหรือบริการได้ เนื่องจากสินค้าหรือบริการที่เกี่ยวข้องนั้นมีลักษณะเฉพาะ หรือมีการสั่งทำตามความต้องการโดยเฉพาะ แต่บริษัทฯ หรือบริษัทย่อยสามารถแสดงได้ว่าอัตราค่าไถ่ขึ้นต้นที่บริษัทฯ หรือบริษัทย่อยได้รับจากรายการระหว่างกันไม่ต่างจากธุรกรรมกับคู่ค้าอื่น หรืออัตราค่าไถ่ขึ้นต้นที่กรรมการ ผู้บริหาร หรือบุคคลที่มีความเกี่ยวข้อง ได้รับจากรายการระหว่างกันไม่ต่างจากธุรกรรมกับคู่ค้าอื่น และมีเงื่อนไข หรือข้อตกลงอื่นๆ ไม่แตกต่างกัน

1.2 การให้กู้ยืมเงินตามระเบียบสงเคราะห์พนักงานและลูกจ้าง

1.3 รายการที่คู่สัญญาอีกฝ่ายหนึ่งของบริษัทฯ หรือ คู่สัญญาทั้งสองฝ่ายมีสถานะเป็น

- (ก) บริษัทย่อยที่บริษัทฯ เป็นผู้ถือหุ้นไม่น้อยกว่าร้อยละเก้าสิบของหุ้นที่จำหน่ายได้แล้วทั้งหมดของบริษัทย่อย หรือ
- (ข) บริษัทย่อยที่กรรมการ ผู้บริหาร หรือบุคคลที่มีความเกี่ยวข้องถือหุ้นหรือมีส่วนได้เสียอยู่ด้วย ไม่ว่าโดยตรงหรือโดยอ้อม ไม่เกินจำนวน อัตรา หรือมีลักษณะตามที่คณะกรรมการกำกับตลาดทุนประกาศกำหนด

1.4 รายการในประเภทหรือที่มีมูลค่าไม่เกินจำนวนหรืออัตราที่คณะกรรมการกำกับตลาดทุนประกาศกำหนด

2. รายการระหว่างกันดังต่อไปนี้ ไม่ต้องขออนุมัติจากที่ประชุมผู้ถือหุ้นของบริษัทฯ แต่ต้องขออนุมัติจากคณะกรรมการบริษัท

- 2.1 รายการตามข้อ 1 ซึ่งต้องได้รับอนุมัติจากคณะกรรมการบริษัทฯ ภายใต้ระเบียบวิธีปฏิบัติภายในอื่นที่เกี่ยวข้อง เช่น ระเบียบวิธีปฏิบัติด้านงบประมาณ เป็นต้น
- 2.2 รายการตามข้อ 1.3 (ข) หรือ 1.4 ที่คณะกรรมการกำกับตลาดทุน อาจกำหนดให้ต้องได้รับอนุมัติจากคณะกรรมการบริษัทฯ ด้วย ตามที่จะได้มีการประกาศกำหนดต่อไป

3. รายการระหว่างกันที่นอกเหนือจากข้อ 1 และ 2 ต้องได้รับอนุมัติจากคณะกรรมการบริษัทและที่ประชุมผู้ถือหุ้นของบริษัทฯ ก่อนการเข้าทำรายการ

นโยบายและแนวโน้มนการทำรายการระหว่างกันในอนาคต

สำหรับแนวโน้มการทำรายการระหว่างกันในอนาคตนั้น อาจยังคงมีอยู่ในส่วนที่เป็นการดำเนินธุรกิจตามปกติระหว่างบริษัทฯ กับบริษัทย่อยของบริษัทฯ ซึ่งบริษัทฯ จะดำเนินการด้วยความโปร่งใสตามนโยบายการกำกับดูแลกิจการที่ดีของบริษัทฯ และปฏิบัติตามข้อกำหนดที่เกี่ยวข้องอย่างเคร่งครัด

SIGNIFICANT FINANCIAL INFORMATION

ข้อมูลทางการเงินที่สำคัญ

- รายงานประจำปี 2558
- Grow Together
- Win Together

ตารางสรุปงบการเงิน

บริษัท ทู คอร์ปอเรชั่น จำกัด (มหาชน)

งบแสดงฐานะการเงินรวม

ณ วันที่ 31 ธันวาคม พ.ศ. 2558, พ.ศ. 2557, พ.ศ. 2556 และ พ.ศ. 2555

	(หน่วย : พันบาท)							
	31 ธันวาคม พ.ศ. 2558	Common Size (%)	(ปรับปรุงใหม่) 31 ธันวาคม พ.ศ. 2557	Common Size (%)	(ปรับปรุงใหม่) 31 ธันวาคม พ.ศ. 2556 (หรือ 1 มกราคม พ.ศ. 2557)	Common Size (%)	(ปรับปรุงใหม่) 31 ธันวาคม พ.ศ. 2555 (หรือ 1 มกราคม พ.ศ. 2556)	Common Size (%)
สินทรัพย์								
สินทรัพย์หมุนเวียน								
เงินสดและรายการเทียบเท่าเงินสด	10,590,382	3.75	6,611,594	2.82	14,726,283	7.17	6,103,167	3.39
เงินฝากที่มีภาระผูกพัน	558,973	0.20	1,139,791	0.49	2,346,446	1.14	964,823	0.54
เงินลงทุนชั่วคราว	2,837	0.00	1,039	0.00	101,832	0.05	374,406	0.21
ลูกหนี้การค้าและลูกหนี้อื่น	38,628,426	13.66	62,203,154	26.58	38,537,981	18.76	21,424,871	11.90
เงินให้กู้ยืมระยะสั้นแก่กิจการที่เกี่ยวข้องกัน	147,000	0.05	147,000	0.06	147,000	0.07	14,251	0.01
สินค้าคงเหลือ - สุทธิ	8,294,579	2.93	4,294,126	1.83	5,049,989	2.46	1,941,475	1.08
ภาษีหัก ณ ที่จ่าย	5,593,775	1.98	4,078,066	1.74	2,952,598	1.44	3,018,739	1.68
ภาษีมูลค่าเพิ่ม	7,001,952	2.48	4,694,752	2.01	3,207,269	1.56	2,048,861	1.14
สินทรัพย์หมุนเวียนอื่น	7,042,763	2.49	4,273,796	1.83	2,989,198	1.46	3,321,860	1.84
รวมสินทรัพย์หมุนเวียน	77,860,687	27.54	87,443,318	37.36	70,058,596	34.11	39,212,453	21.79
สินทรัพย์ไม่หมุนเวียน								
เงินฝากที่มีภาระผูกพัน	47,962	0.02	50,690	0.02	100,043	0.05	122,231	0.07
เงินลงทุนในบริษัทร่วมและส่วนได้เสียในการร่วมค้า - สุทธิ	14,994,504	5.30	16,428,665	7.02	16,138,797	7.85	275,708	0.15
เงินลงทุนในบริษัทอื่น - สุทธิ	325,211	0.11	322,772	0.14	313,798	0.15	293,323	0.16
อสังหาริมทรัพย์เพื่อการลงทุน - สุทธิ	5,528	0.00	5,528	0.00	5,528	0.00	54,763	0.03
ที่ดิน อาคารและอุปกรณ์ - สุทธิ	98,456,929	34.81	75,084,946	32.07	67,867,052	33.01	81,082,685	45.05
ค่าความนิยม - สุทธิ	11,403,094	4.03	11,403,094	4.87	11,403,094	5.55	11,403,094	6.33
สินทรัพย์ไม่มีตัวตน - สุทธิ	69,297,499	24.50	34,164,079	14.59	33,853,686	16.47	41,455,852	23.03
สินทรัพย์ภาษีเงินได้รอการตัดบัญชี	5,663,351	2.00	5,820,859	2.49	4,778,565	2.32	5,176,297	2.88
สินทรัพย์ไม่หมุนเวียนอื่น	4,789,502	1.69	3,378,962	1.44	1,012,819	0.49	917,945	0.51
รวมสินทรัพย์ไม่หมุนเวียน	204,983,580	72.46	146,659,595	62.64	135,473,382	65.89	140,781,898	78.21
รวมสินทรัพย์	282,844,267	100.00	234,102,913	100.00	205,531,978	100.00	179,994,351	100.00
หนี้สินและส่วนของผู้ถือหุ้น								
หนี้สินหมุนเวียน								
เงินกู้ยืมระยะสั้น	29,927,210	10.58	2,977,088	1.27	3,742,847	1.82	5,096,095	2.83
เจ้าหนี้การค้าและเจ้าหนี้อื่น	65,865,891	23.30	101,227,357	43.24	88,234,986	42.93	44,721,775	24.85
ส่วนที่ถึงกำหนดชำระภายในหนึ่งปีของ								
เงินกู้ยืมระยะยาว	12,602,574	4.46	8,872,851	3.79	9,894,129	4.81	9,521,909	5.29
ภาษีเงินได้ค้างจ่าย	29,099	0.01	270,764	0.12	878,854	0.43	348,115	0.19
หนี้สินหมุนเวียนอื่น	3,375,821	1.19	4,158,955	1.78	4,439,348	2.16	3,299,293	1.84
รวมหนี้สินหมุนเวียน	111,800,595	39.54	117,507,015	50.20	107,190,164	52.15	62,987,187	35.00
หนี้สินไม่หมุนเวียน								
เงินกู้ยืมระยะยาว	55,522,317	19.63	33,136,810	14.16	76,260,992	37.11	86,804,608	48.23
หนี้สินภาษีเงินได้รอการตัดบัญชี	2,074,718	0.73	2,454,385	1.05	4,095,175	1.99	3,579,374	1.99
หนี้สินภายใต้สัญญาอนุญาตนให้ดำเนินการ	86,053	0.03	104,088	0.04	120,139	0.06	3,079,521	1.71
ภาระผูกพันผลประโยชน์พนักงาน	1,368,617	0.48	1,232,105	0.53	1,137,085	0.55	914,055	0.51
หนี้สินไม่หมุนเวียนอื่น	36,785,434	13.01	8,942,136	3.82	12,079,296	5.88	8,603,293	4.78
รวมหนี้สินไม่หมุนเวียน	95,837,139	33.88	45,869,524	19.60	93,692,687	45.59	102,980,851	57.22
รวมหนี้สิน	207,637,734	73.42	163,376,539	69.80	200,882,851	97.74	165,968,038	92.22
ส่วนของผู้ถือหุ้น								
ทุนเรือนหุ้น								
ทุนจดทะเบียน								
หุ้นสามัญ	98,431,713		246,079,282		153,332,070		153,332,070	
ทุนที่ออกและชำระเต็มมูลค่าแล้ว								
หุ้นสามัญ	98,431,713	34.79	246,079,282	105.08	145,302,153	70.62	145,031,792	80.45
ส่วนเกินมูลค่าหุ้นสามัญ	-	-	11,432,046	4.88	11,432,046	5.56	11,432,046	6.34
ส่วนต่ำกว่ามูลค่าหุ้นสามัญ	-	-	(121,995,650)	(52.09)	(86,070,641)	(41.84)	(85,987,466)	(47.69)
กำไร(ขาดทุน)สะสม								
สำรองตามกฎหมาย	275,914	0.10	34,881	0.01	34,881	0.02	34,881	0.02
ยังไม่จัดสรร	(22,362,876)	(7.90)	(63,639,150)	(27.17)	(64,933,087)	(31.56)	(55,612,631)	(30.85)
องค์ประกอบอื่นของส่วนของผู้ถือหุ้น	(1,797,302)	(0.64)	(1,776,122)	(0.76)	(1,767,250)	(0.86)	(1,529,867)	(0.85)
รวมส่วนของผู้ถือหุ้นบริษัทใหญ่	74,547,449	26.35	70,135,287	29.95	3,998,102	1.94	13,368,755	7.42
ส่วนได้เสียที่ไม่มีอำนาจควบคุม	659,084	0.23	591,087	0.25	651,025	0.32	657,558	0.36
รวมส่วนของผู้ถือหุ้น	75,206,533	26.58	70,726,374	30.20	4,649,127	2.26	14,026,313	7.78
รวมหนี้สินและส่วนของผู้ถือหุ้น	282,844,267	100.00	234,102,913	100.00	205,531,978	100.00	179,994,351	100.00

บริษัท ทรู คอร์ปอเรชั่น จำกัด (มหาชน)

งบกำไรขาดทุนเบ็ดเสร็จรวม

สำหรับปีสิ้นสุดวันที่ 31 ธันวาคม พ.ศ. 2558, พ.ศ. 2557, พ.ศ. 2556 และ พ.ศ. 2555

(หน่วย : พันบาท)

	(ปรับปรุงใหม่)		(ปรับปรุงใหม่)		(ปรับปรุงใหม่)		(ปรับปรุงใหม่)	
	31 ธันวาคม พ.ศ. 2558	Common Size (%)	31 ธันวาคม พ.ศ. 2557	Common Size (%)	31 ธันวาคม พ.ศ. 2556	Common Size (%)	31 ธันวาคม พ.ศ. 2555	Common Size (%)
รายได้								
รายได้จากการให้บริการโทรศัพท์และบริการอื่น	95,941,928	80.77	86,985,629	79.65	79,136,772	82.25	74,298,460	83.12
รายได้จากการขายสินค้า	22,838,754	19.23	22,230,410	20.35	17,076,923	17.75	15,083,454	16.88
รวมรายได้	118,780,682	100.00	109,216,039	100.00	96,213,695	100.00	89,381,914	100.00
ต้นทุนขายและการให้บริการ								
ต้นทุนการให้บริการ	71,046,486	59.81	66,068,220	60.49	59,466,601	61.81	54,852,518	61.37
ต้นทุนขาย	19,530,915	16.44	18,413,252	16.86	15,735,809	16.36	13,779,018	15.42
รวมต้นทุนขายและการให้บริการ	90,577,401	76.25	84,481,472	77.35	75,202,410	78.17	68,631,536	76.79
กำไรขั้นต้น	28,203,281	23.75	24,734,567	22.65	21,011,285	21.83	20,750,378	23.21
รายได้อื่น	2,754,733	2.32	2,223,482	2.04	8,662,466	9.00	847,836	0.95
ค่าใช้จ่ายในการขาย	(13,161,603)	(11.08)	(10,119,226)	(9.27)	(11,420,067)	(11.87)	(8,475,378)	(9.48)
ค่าใช้จ่ายในการบริหาร	(10,434,045)	(8.78)	(11,692,962)	(10.71)	(11,217,976)	(11.66)	(10,634,727)	(11.90)
ค่าใช้จ่ายอื่น	(595,980)	(0.50)	(5,573,728)	(5.10)	(4,918,582)	(5.11)	(2,183,994)	(2.44)
ส่วนแบ่งกำไรจากเงินลงทุน	1,413,979	1.19	6,220,469	5.70	62,298	0.06	41,417	0.05
ต้นทุนทางการเงิน	(3,528,841)	(2.97)	(6,645,283)	(6.08)	(8,555,426)	(8.89)	(6,167,071)	(6.90)
กำไร(ขาดทุน)ก่อนภาษีเงินได้	4,651,524	3.93	(852,681)	(0.77)	(6,376,002)	(6.64)	(5,821,539)	(6.51)
(ค่าใช้จ่าย)รายได้ภาษีเงินได้	(251,349)	(0.21)	2,095,810	1.92	(2,869,885)	(2.98)	(1,604,222)	(1.79)
กำไร(ขาดทุน)สำหรับปี	4,400,175	3.72	1,243,129	1.15	(9,245,887)	(9.62)	(7,425,761)	(8.30)
กำไร(ขาดทุน)เบ็ดเสร็จอื่น :								
รายการที่จะไม่จัดประเภทรายการใหม่เป็น								
กำไรหรือขาดทุนในภายหลัง :								
การวัดมูลค่าใหม่ของการผูกพันผลประโยชน์								
หลังจากจากงาน - สุทธิจากภาษี	-	-	-	-	(152,764)	(0.16)	-	-
รายการที่จะจัดประเภทรายการใหม่เป็น								
กำไรหรือขาดทุนในภายหลัง :								
ผลต่างจากการแปลงค่างบการเงิน	651	0.00	(2,599)	0.00	(101,858)	(0.11)	(2,760)	0.00
กำไร(ขาดทุน)เบ็ดเสร็จรวมสำหรับปี	4,400,826	3.72	1,240,530	1.15	(9,500,509)	(9.89)	(7,428,521)	(8.30)
การแบ่งปันกำไร(ขาดทุน)สำหรับปี								
ส่วนที่เป็นของบริษัทใหญ่	4,411,522	100.26	1,293,937	104.09	(9,167,693)	99.15	(7,405,829)	99.73
ส่วนได้เสียที่ไม่มีอำนาจควบคุม	(11,347)	(0.26)	(50,808)	(4.09)	(78,194)	0.85	(19,932)	0.27
กำไร(ขาดทุน)สำหรับปี	4,400,175	100.00	1,243,129	100.00	(9,245,887)	100.00	(7,425,761)	100.00
การแบ่งปันกำไร(ขาดทุน)เบ็ดเสร็จรวมสำหรับปี								
ส่วนที่เป็นของบริษัทใหญ่	4,412,173	100.26	1,291,338	104.10	(9,422,315)	99.18	(7,408,589)	99.73
ส่วนได้เสียที่ไม่มีอำนาจควบคุม	(11,347)	(0.26)	(50,808)	(4.10)	(78,194)	0.82	(19,932)	0.27
กำไร(ขาดทุน)เบ็ดเสร็จรวมสำหรับปี	4,400,826	100.00	1,240,530	100.00	(9,500,509)	100.00	(7,428,521)	100.00
กำไร(ขาดทุน)ต่อหุ้นชั้นพื้นฐานส่วนที่เป็นของบริษัทใหญ่								
-กำไร(ขาดทุน)ชั้นพื้นฐาน (บาทต่อหุ้น)	0.18		0.07		(0.62)		(0.51)	

บริษัท ทู คอร์ปอเรชั่น จำกัด (มหาชน)

งบกระแสเงินสดรวม

สำหรับปีสิ้นสุดวันที่ 31 ธันวาคม พ.ศ. 2558, พ.ศ. 2557, พ.ศ. 2556 และ พ.ศ. 2555

รายงานประจำปี 2558
Grow Together
Win Together

	(หน่วย : พันบาท)
	(ปรับปรุงใหม่)
31 ธันวาคม พ.ศ. 2558	31 ธันวาคม พ.ศ. 2557
31 ธันวาคม พ.ศ. 2556	31 ธันวาคม พ.ศ. 2555
กระแสเงินสดจากกิจกรรมการดำเนินงาน	
กำไร(ขาดทุน)ก่อนภาษีเงินได้	
รายการปรับปรุง :	
ค่าเสื่อมราคาและค่าตัดจำหน่าย	
ดอกเบี้ยรับ	
ดอกเบี้ยจ่าย	
ต้นทุนทางการเงินที่เกี่ยวข้องกับใบอนุญาติ	
เงินปันผลรับ	
ขาดทุน(กำไร)จากการขายที่ดิน อาคารและอุปกรณ์	
หนี้สงสัยจะสูญ	
ตัดจำหน่ายอุปกรณ์โครงสร้าง	
การด้อยค่าของเงินลงทุน	
กำไรจากการขายสินทรัพย์โครงสร้างพื้นฐาน	
การด้อยค่าของที่ดิน อาคารและอุปกรณ์และสินทรัพย์ไม่มีตัวตน	
กำไรจากการกลับรายการสิทธิและหนี้สินภายใต้สัญญาอนุญาติให้ดำเนินการ	
การด้อยค่าของสิ่งทรมิทรัพย์เพื่อการลงทุน	
สินทรัพย์และหนี้สินในการดำเนินงานอื่นตัดจำหน่าย	
ขาดทุน(กำไร)จากการจำหน่ายเงินลงทุนในบริษัทย่อย กิจกรรมร่วมค้าและบริษัทร่วม	
ขาดทุนจากการเลิกกิจการของบริษัทร่วม	
กำไรจากการเลิกกิจการของบริษัทย่อย	
กลับรายการประมาณการหนี้สินจากการใช้สิทธิของ กสท.	
ภาวะผูกพันผลประโยชน์พนักงานเพิ่มขึ้น	
ขาดทุน(กำไร)จากอัตราแลกเปลี่ยนที่ยังไม่เกิดขึ้นจริง	
ขาดทุน(กำไร)จากอัตราแลกเปลี่ยนที่เกี่ยวข้องกับการจ่ายชำระคืนเงินกู้ยืม	
กำไรจากการชำระคืนตัวเงินก่อนกำหนด	
กำไรจากการยกเลิกสัญญาเช่าการเงิน	
ส่วนแบ่งผลกำไร	
การเปลี่ยนแปลงของสินทรัพย์และหนี้สินดำเนินงาน	
- ลูกหนี้การค้าและลูกหนี้อื่น	
- เงินลงทุนชั่วคราว	
- สินค้าคงเหลือ	
- สินทรัพย์หมุนเวียนอื่น	
- เงินลงทุนในค่าสิทธิสำหรับรายการภาพยนตร์	
- รถยนต์ไว้ให้เช่า	
- สินทรัพย์ไม่หมุนเวียนอื่น	
- เจ้าหนี้การค้าและเจ้าหนี้อื่น	
- หนี้สินหมุนเวียนอื่น	
- หนี้สินไม่หมุนเวียนอื่น	
กระแสเงินสดจากการดำเนินงาน	
บวก เงินสดรับ - ดอกเบี้ยรับ	
เงินสดรับ - ภาษีเงินได้	
หัก เงินสดจ่าย - ดอกเบี้ยจ่าย	
เงินสดจ่าย - ภาษีเงินได้จ่าย	
เงินสดสุทธิได้มา(ใช้ไปใน)จากกิจกรรมดำเนินงาน	
กระแสเงินสดจากกิจกรรมลงทุน	
เงินสดที่มีภาระผูกพันลดลง (เพิ่มขึ้น)	
เงินสด(จ่าย)รับจากเงินลงทุนชั่วคราว	
เงินให้กู้ยืมแก่กิจการที่เกี่ยวข้องกัน	
เงินลงทุนเพิ่มในบริษัทร่วมและส่วนได้เสียในการร่วมค้า	
เงินสดรับจากการขายเงินลงทุนในบริษัทร่วม-สุทธิจากเงินสดและรายการเทียบเท่าเงินสด	
เงินลงทุนในบริษัทอื่น	
เงินสดจ่ายซื้อที่ดิน อาคารและอุปกรณ์	
เงินสดจ่ายซื้อสินทรัพย์ไม่มีตัวตน	
รายการที่เกิดจากการจัดประเภทเงินลงทุนใหม่	
เงินสดรับจากเงินให้กู้ยืมแก่กิจการร่วมค้า	
เงินสดรับจากการเลิกกิจการของบริษัทร่วม	
เงินสดรับจากการลดเงินลงทุนในบริษัทร่วม	
เงินสดรับจากการขายที่ดิน อาคารและอุปกรณ์และสินทรัพย์ไม่มีตัวตน	
เงินปันผลรับ	
เงินสดสุทธิใช้ไปในกิจกรรมลงทุน	
กระแสเงินสดจากกิจกรรมจัดหาเงิน	
เงินสดรับจากการออกหุ้นสามัญ	
ส่วนได้เสียที่ไม่มีอำนาจควบคุมลงทุนเพิ่มในหุ้นที่ออกหุ้นใหม่ของบริษัทย่อย	
เงินปันผลจ่ายให้ส่วนได้เสียที่ไม่มีอำนาจควบคุม	
ลงทุนเพิ่มในบริษัทย่อยโดยซื้อหุ้นจากส่วนได้เสียที่ไม่มีอำนาจควบคุม	
เงินสดรับจากเงินกู้ยืมระยะสั้น - สุทธิจากเงินสดจ่ายค่าต้นทุนการกู้ยืม	
เงินสดรับจากเงินกู้ยืม - สุทธิจากเงินสดจ่ายค่าต้นทุนการกู้ยืม	
เงินสดจ่ายชำระคืนเงินกู้ยืมระยะสั้น	
เงินสดจ่ายชำระคืนเงินกู้ยืม	
เงินสดสุทธิได้มาจาก(ใช้ไปใน)กิจกรรมจัดหาเงิน	
เงินสดและรายการเทียบเท่าเงินสดเพิ่มขึ้น(ลดลง) สุทธิ	
ยอดยกมาต้นปี	
ผลกระทบจากการเปลี่ยนแปลงของอัตราแลกเปลี่ยน	
ยอดคงเหลือสิ้นปี	

ผู้สอบบัญชี

ผู้สอบบัญชีที่ได้รับความเห็นชอบจากคณะกรรมการของบริษัทฯ สำหรับตรวจสอบงบการเงินรวมและงบการเงินของบริษัทฯ ในระยะ 3 ปี ที่ผ่านมานี้ มีดังนี้

งบการเงินประจำปี สิ้นสุดวันที่	บริษัทผู้ตรวจสอบ	ชื่อผู้สอบบัญชี	เลขประจำตัว ผู้สอบบัญชี รับอนุญาต
31 ธันวาคม พ.ศ. 2558	บจก.ไพรัชวอเตอร์เฮาส์คูเปอร์ส เอพีเอส	นายขจรเกียรติ อรุณไพโรจน์กุล	3445
31 ธันวาคม พ.ศ. 2557	บจก.ไพรัชวอเตอร์เฮาส์คูเปอร์ส เอพีเอส	นายขจรเกียรติ อรุณไพโรจน์กุล	3445
31 ธันวาคม พ.ศ. 2556	บจก.ไพรัชวอเตอร์เฮาส์คูเปอร์ส เอพีเอส	นายขจรเกียรติ อรุณไพโรจน์กุล	3445

รายงานการตรวจสอบของผู้สอบบัญชีในระยะ 3 ปีที่ผ่านมา (2556-2558) ผู้สอบบัญชีได้ให้ความเห็นในรายงานการตรวจสอบงบการเงินของบริษัทฯ ถูกต้องแบบไม่มีเงื่อนไข

บจก.ไพรัชวอเตอร์เฮาส์คูเปอร์ส เอพีเอส และ ผู้สอบบัญชีไม่มีความสัมพันธ์หรือส่วนได้เสียกับบริษัทฯ หรือบริษัทย่อย หรือผู้บริหาร หรือผู้ถือหุ้นรายใหญ่ หรือผู้ที่เกี่ยวข้องกับบุคคลดังกล่าว ในลักษณะที่จะมีผลกระทบต่อการปฏิบัติหน้าที่อย่างเป็นอิสระแต่อย่างใด

อัตราส่วนทางการเงิน

		ปี 2558	ปี 2557 (ปรับปรุง)	ปี 2556 (ปรับปรุง)
อัตราส่วนสภาพคล่อง (Liquidity Ratios)				
อัตราส่วนสภาพคล่อง	เท่า	0.70	0.74	0.65
อัตราส่วนสภาพคล่องหมุนเร็ว	เท่า	0.39	0.57	0.48
อัตราส่วนแสดงประสิทธิภาพในการใช้สินทรัพย์ (Activity Ratios)				
อัตราส่วนหมุนเวียนลูกหนี้การค้า	เท่า	2.59	2.34	3.60
ระยะเวลาเก็บหนี้เฉลี่ย	วัน	138.91	153.96	100.12
อัตราส่วนหมุนเวียนสินค้าคงเหลือ	เท่า	3.10	3.94	4.03
ระยะเวลาหมุนเวียนของสินค้าคงเหลือเฉลี่ย	วัน	116.02	91.34	89.36
อัตราส่วนหมุนเวียนเจ้าหนี้การค้า	เท่า	2.32	2.39	2.80
ระยะเวลาชำระหนี้	วัน	155.02	150.44	128.77
Cash Cycle	วัน	99.90	94.87	60.71
อัตราส่วนหมุนเวียนของสินทรัพย์ถาวร	เท่า	1.26	1.53	1.25
อัตราส่วนหมุนเวียนของสินทรัพย์	เท่า	0.46	0.50	0.50
อัตราส่วนที่แสดงถึงความเสี่ยงจากการกู้ยืม (Leverage Ratios)				
อัตราส่วนหนี้สินสุทธิต่อ EBITDA ^{1/}	เท่า	3.67	1.61	4.18
อัตราส่วนหนี้สินสุทธิต่อส่วนของผู้ถือหุ้น ^{1/}	เท่า	1.08	0.46	14.74
อัตราส่วนหนี้สินต่อส่วนของผู้ถือหุ้น	เท่า	2.76	2.31	43.21
อัตราส่วนความสามารถในการชำระดอกเบี้ย	เท่า	7.27	3.63	1.95
อัตราส่วนแสดงความสามารถในการทำกำไร (Profitability Ratios)				
อัตรากำไรขั้นต้น	%	23.74%	22.65%	21.84%
อัตรากำไรสุทธิ	%	3.71%	1.18%	-9.53%
อัตราผลตอบแทนผู้ถือหุ้น ^{2/}	%	6.10%	3.49%	-105.71%
อัตราการเติบโต (Growth Ratios)				
สินทรัพย์รวม	%	20.82%	13.90%	13.95%
หนี้สินรวม	%	27.09%	-18.67%	20.75%
รายได้รวม	%	8.76%	13.51%	7.64%
ค่าใช้จ่ายในการดำเนินงาน ^{3/}	%	7.41%	8.64%	11.46%
กำไรสุทธิ	%	240.94%	NM ^{4/}	-23.42%

หมายเหตุ :

^{1/} หนี้สินประกอบด้วยเงินกู้ยืมระยะสั้นและระยะยาว ไม่รวมหนี้สินตามสัญญาเช่าทางการเงิน

^{2/} อัตราผลตอบแทนผู้ถือหุ้น = กำไรส่วนที่เป็นของบริษัทใหญ่/ ส่วนของผู้ถือหุ้นบริษัทใหญ่ (เฉลี่ย)

^{3/} รวมต้นทุนขายและการให้บริการรวมค่าใช้จ่ายในการขายและบริหาร

^{4/} NM หมายถึง การเปลี่ยนแปลงมูลค่าจากจำนวนติดลบเป็นจำนวนบวก

MANAGEMENT'S DISCUSSION AND ANALYSIS

การวิเคราะห์และคำอธิบายของฝ่ายจัดการ

- รายงานประจำปี 2558
- Grow Together
- Win Together

ภาพรวม

ปี 2558 นับเป็นก้าวสำคัญและเป็นอีกหนึ่งปีที่กลุ่มทรู ประสบความสำเร็จอย่างสูง ด้วยผลประกอบการที่สูงเป็นประวัติการณ์ทั้งในแง่ผลกำไรและรายได้ รวมถึงฐานลูกค้าระบบรายเดือนในทั้ง 3 ธุรกิจหลัก จุดแข็งด้านเครือข่ายประสิทธิภาพสูงสุด ผสมกับยุทธศาสตร์คอนเวอร์เจนซ์ ยังคงเป็นหัวใจหลักในการดำเนินธุรกิจของกลุ่มทรู และเป็นปัจจัยสำคัญที่ทำให้กลุ่มทรูประสบความสำเร็จในปีที่ผ่านมา สิ่งเหล่านี้ ทำให้ผู้บริโภคไว้วางใจในสินค้าและบริการของกลุ่มทรูมากยิ่งขึ้น ส่งผลให้รายได้และผลประกอบการของกลุ่มทรู โดยเฉพาะธุรกิจโทรศัพท์เคลื่อนที่ เติบโตแข็งแกร่ง นอกจากนี้ ฐานผู้ใช้บริการระบบรายเดือนของทรูมูฟ เอช เติบโตสูงต่อเนื่องและเหนือกว่าภาพรวมของทั้งอุตสาหกรรม ในขณะที่ ลูกค้าบรอดแบนด์ อินเทอร์เน็ตของทรูออนไลน์ และสมาชิกที่สมัครแพ็คเกจรายเดือนของทรูวิชั่นส์ มีจำนวนเพิ่มขึ้นสุทธิสูงสุดเป็นประวัติการณ์ในปี 2558

ความสำเร็จในการประมูลใบอนุญาตใช้คลื่นความถี่ 1800 MHz และ 900 MHz ที่ผ่านมานับเป็นก้าวสำคัญของกลุ่มทรู ในการคงความเป็นผู้นำอินเทอร์เน็ตบรอดแบนด์ไร้สาย เนื่องจากเป็นผู้ให้บริการเครือข่ายโทรศัพท์เคลื่อนที่เพียงรายเดียวในประเทศไทยที่มีคลื่นความถี่ภายใต้ใบอนุญาตมากที่สุดและครบครันทั้งคลื่น 900 1800 2100 และ 850 MHz (ภายใต้กสท.) ทำให้สามารถให้บริการได้ครบทุกมิติ ผ่านเครือข่าย 4G 3G และ 2G ประสิทธิภาพสูงสุดและครอบคลุมทั่วประเทศ ซึ่งจะช่วยเพิ่มศักยภาพการเติบโตของกลุ่มให้แข็งแกร่งและรวดเร็วยิ่งขึ้น เพราะไม่เพียงแต่จะเสริมสร้างความแข็งแกร่งในตลาดผู้ใช้บริการระบบรายเดือนด้วยคุณภาพเครือข่ายที่สูงขึ้นแล้ว ยังช่วยให้กลุ่มทรูสามารถเพิ่มส่วนแบ่งตลาดในส่วนของผู้ใช้บริการระบบเติมเงินได้อย่างมีนัยสำคัญ แตกต่างจากในอดีตที่กลุ่มทรูมีเครือข่ายบริการ 2G ในวงจำกัด

การแข่งขันในอุตสาหกรรมโทรคมนาคมไทยยังคงอยู่ในระดับสูง โดยมีการนำเสนอแพ็คเกจค่าบริการที่น่าดึงดูดใจร่วมกับดีไวซ์หลากหลาย รวมถึงแพ็คเกจคอนเวอร์เจนซ์ที่รวมหลากหลายบริการเข้าไว้ด้วยกัน อาทิ บริการเครือข่ายโทรศัพท์เคลื่อนที่ บริการบรอดแบนด์ และบริการโทรทัศน์แบบบอกรับสมาชิก นอกจากนี้ ยังมีการนำเสนอสมาร์ตดีไวซ์ที่มีราคาขายอมเยาสุดตลาดมากยิ่งขึ้น ในขณะที่ ผู้ให้บริการต่างมุ่งมั่นในการขยายโครงข่ายเพื่อรองรับการเติบโตอย่างสูงของความต้องการใช้งานอินเทอร์เน็ตความเร็วสูงทั้งแบบมีสายและไร้สาย ซึ่งถือเป็นปัจจัยสำคัญที่ผลักดันการเติบโตของอุตสาหกรรม ทั้งนี้ คุณภาพเครือข่ายและแพ็คเกจที่รวมสินค้าและบริการหลากหลายเข้าไว้ด้วยกัน ซึ่งถือเป็นจุดแข็งของกลุ่มทรู เป็นปัจจัยสำคัญในการเลือกสินค้าและบริการของผู้บริโภค ทำให้กลุ่มทรู มีความพร้อมอย่างเต็มที่สำหรับการเติบโตอย่างแข็งแกร่งควบคู่ไปกับการความต้องการใช้งานดาต้าที่เพิ่มสูงขึ้นมาก และการที่ประเทศไทยกำลังเปลี่ยนผ่านสู่ยุคเศรษฐกิจดิจิทัล และ Internet of Things

ผลการดำเนินงานทางการเงิน

กลุ่มทรูแสดงผลการดำเนินงานรวมของบริษัทฯ และบริษัทย่อย ประจำปี 2558 โดยปรากฏกำไรสุทธิส่วนที่เป็นของบริษัทฯ จำนวน 4.4 พันล้านบาท ซึ่งเปลี่ยนแปลงในอัตราที่สูงกว่าร้อยละ 20 จากผลการดำเนินงานสุทธิของปีก่อน ทั้งนี้ โดยมีสาเหตุสำคัญ สรุปได้ดังนี้

รายได้จากการให้บริการโดยรวมของกลุ่มทรู เพิ่มขึ้นร้อยละ 10.8 จากปีก่อนหน้า ซึ่งสูงกว่าเป้าหมายของกลุ่มในการเติบโตด้วยอัตรา high-single digit โดยเพิ่มขึ้นเป็น 74.8 พันล้านบาท ในปี 2558 เป็นผลมาจากเติบโตของรายได้ในทุกกลุ่มธุรกิจหลัก โดยเฉพาะรายได้จากบริการนอวนอยซ์และบริการบรอดแบนด์ อินเทอร์เน็ต ทั้งนี้ รายได้จากการให้บริการของธุรกิจโทรศัพท์เคลื่อนที่ เติบโตอย่างมีนัยสำคัญ ส่งผลให้กลุ่มทรูมีขายมีส่วนแบ่งตลาดรายได้เพิ่มขึ้นเป็นร้อยละ 20.8 ในไตรมาส 4 ปี 2558 เพิ่มขึ้นจากร้อยละ 17.8 ในไตรมาสเดียวกันปีก่อนหน้า อีกทั้ง รายได้บริการบรอดแบนด์ อินเทอร์เน็ต ของทรูออนไลน์ เติบโตอย่างแข็งแกร่งจากผลตอบรับที่ดีมากต่อแพ็คเกจไฟเบอร์บรอดแบนด์ของกลุ่ม ในขณะที่ รายได้ค่าสมาชิกของทรูวิชั่นส์ปรับตัวเพิ่มขึ้นตั้งแต่ไตรมาส 2 ของปี แม้ว่าจะได้รับผลกระทบจากภาวะเศรษฐกิจและการแข่งขัน

กำไรจากการดำเนินงาน ก่อนดอกเบี้ย ภาษี ค่าเสื่อมราคา และค่าตัดจำหน่าย หรือ EBITDA เพิ่มขึ้นสูง ในอัตราร้อยละ 10.3 จากปีก่อนหน้า เป็น 22.1 พันล้านบาท จากการเติบโตอย่างแข็งแกร่งของรายได้ ซึ่งมากกว่าการเพิ่มขึ้นของค่าใช้จ่ายที่เกี่ยวข้องกับโครงข่ายและการขยายการให้บริการ เพื่อเร่งขยายโครงข่าย 4G 3G และ อินเทอร์เน็ตแบบไฟเบอร์ ให้ครอบคลุมทั่วประเทศ

กลุ่มทรู แสดงผล**กำไรสุทธิส่วนที่เป็นของบริษัทฯ** จำนวน 4.4 พันล้านบาท ในปี 2558 เมื่อเทียบกับผลกำไรจำนวน 1.3 พันล้านบาท ในปี 2557 ซึ่งผลประกอบการที่ปรับตัวดีขึ้นอย่างสูงนี้ เป็นผลจากกำไรจากการดำเนินงานที่เพิ่มขึ้นสูงถึงร้อยละ 58 จากปีก่อนหน้า พร้อมดอกเบี้ยจ่ายที่ลดลงอย่างมากและการสิ้นสุดการตัดค่าเสื่อมราคาของสินทรัพย์โครงข่าย 2G

สำหรับปี 2559 กลุ่มทรู ตั้งเป้าหมายการเติบโตของรายได้จากการให้บริการโดยรวมในอัตราประมาณร้อยละ 13-17 และการเติบโตของ EBITDA ในอัตราประมาณร้อยละ 17-20 โดยมีงบลงทุน (ที่เป็นเงินสด) รวมประมาณ 47 พันล้านบาท

กลุ่มทรู จะเดินหน้ารักษาความเป็นผู้นำโทรคมนาคมด้านอินเทอร์เน็ตความเร็วสูงทั้งแบบมีสายและไร้สาย รวมถึงบริการเพย์ทีวี โดยจะมุ่งมั่นสร้างโครงข่ายที่ดีที่สุดอย่างต่อเนื่อง ส่งมอบการให้บริการที่ดีเยี่ยมในทุกกลุ่มธุรกิจ รวมทั้งเพิ่มประสิทธิภาพการรับชมโทรทัศน์แก่สมาชิกให้ดียิ่งขึ้น ทั้งนี้ โครงข่าย 4G และ 2G ของทรูมูฟ เอช จะครอบคลุมร้อยละ 98 ของประชากรไทยในเดือนพฤษภาคม เพิ่มเติมจากโครงข่าย 3G ของกลุ่มซึ่งมีความครอบคลุมแล้วทั่วประเทศ ในขณะที่ กว่าครึ่งของครัวเรือนทั้งหมดในประเทศไทย จะสามารถเข้าถึงบริการไฟเบอร์บรอดแบนด์ของทรูออนไลน์ ภายในสิ้นปี 2559 นอกจากนี้ ทรูวิชั่นส์ จะปรับโฉมและเพิ่มประสิทธิภาพการรับชมโทรทัศน์ของสมาชิก ด้วยคอนเทนต์คุณภาพหลากหลายที่มาพร้อมกับนวัตกรรมและการเลือกรับชมช่องรายการโปรดได้ง่ายยิ่งขึ้น

ทั้งนี้ แผนการเพิ่มทุนจำนวน 60,000 ล้านบาท ของบริษัทฯ จะช่วยเสริมสร้างความแข็งแกร่งให้กับสถานะการเงินของกลุ่ม และคงอันดับเครดิตองค์กรที่เป็นระดับการลงทุน หรือ Investment Grade ตามนโยบายการรักษาอัตราส่วนหนี้สินสุทธิต่อ EBITDA (Net Debt-to-EBITDA ratio) ของกลุ่มให้ต่ำกว่า 2 เท่า นอกจากนี้ กลุ่มทรู จะมุ่งมั่นรักษาวินัยทางการเงิน และเพิ่ม productivity ทั่วทั้งองค์กร เพื่อเพิ่มความแข็งแกร่งให้กับผลประกอบการทางการเงินของกลุ่มต่อไป

ตารางสรุปงบการเงินรวมของบริษัทฯ และบริษัทย่อย (ปรับปรุง)

	ไตรมาส 4 ปี 2558	ไตรมาส 3 ปี 2558 (ปรับปรุง)	ไตรมาส 4 ปี 2557 (ปรับปรุง)	% เปลี่ยนแปลง		ปี 2558	ปี 2557 (ปรับปรุง)	% เปลี่ยนแปลง
				Q-o-Q	Y-o-Y			
(หน่วย : ล้านบาท ยกเว้นในรายการที่มีการระบุเป็นอย่างอื่น)								
รายได้								
รายได้จากการให้บริการโทรศัพท์และบริการอื่น	25,143	24,484	22,513	2.7	11.7	95,942	86,986	10.3
- รายได้ค่าเชื่อมต่อโครงข่าย (IC)	1,133	1,216	1,141	(6.8)	(0.6)	4,753	4,009	18.6
- รายได้ค่าเช่าโครงข่าย	4,249	4,438	3,804	(4.3)	11.7	16,386	15,479	5.9
- รายได้จากการให้บริการ	19,761	18,830	17,569	4.9	12.5	74,803	67,497	10.8
รายได้จากการขาย	7,408	4,635	10,863	59.8	(31.8)	22,839	22,230	2.7
รวมรายได้	32,551	29,119	33,376	11.8	(2.5)	118,781	109,216	8.8
ค่าใช้จ่ายในการดำเนินงาน								
ต้นทุนการให้บริการรวม	19,523	18,026	16,768	8.3	16.4	71,046	66,068	7.5
ค่าใช้จ่ายด้านการกำกับดูแล (Regulatory cost)	934	994	708	(6.0)	32.0	2,727	2,668	2.2
ค่าใช้จ่ายเชื่อมต่อโครงข่าย	1,284	1,217	1,468	5.5	(12.5)	5,511	4,935	11.7
ต้นทุนการให้บริการ ไม่รวมค่าเชื่อมต่อโครงข่าย (IC)	13,633	12,580	11,578	8.4	17.8	49,881	44,283	12.6
ค่าเสื่อมราคาและค่าตัดจำหน่าย	3,672	3,235	3,015	13.5	21.8	12,927	14,183	(8.9)
ต้นทุนขาย	6,708	3,941	8,448	70.2	(20.6)	19,531	18,413	6.1
ค่าใช้จ่ายในการขายและบริหาร	5,187	6,467	6,618	(19.8)	(21.6)	23,596	21,812	8.2
ค่าเสื่อมราคาและค่าตัดจำหน่าย	1,238	1,264	910	(2.1)	36.0	4,574	2,945	55.3
ค่าใช้จ่ายในการขายและบริหารที่เป็นเงินสด	3,949	5,203	5,709	(24.1)	(30.8)	19,021	18,867	0.8
รวมค่าใช้จ่ายในการดำเนินงาน	31,418	28,433	31,834	10.5	(1.3)	114,173	106,294	7.4
กำไรจากการดำเนินงานที่เป็นเงินสด (EBITDA)	6,042	5,184	5,467	16.5	10.5	22,109	20,050	10.3
ค่าเสื่อมราคาและค่าตัดจำหน่าย	(4,910)	(4,499)	(3,925)	9.1	25.1	(17,502)	(17,128)	2.2
กำไรจากการดำเนินงาน	1,133	686	1,542	65.2	(26.6)	4,608	2,922	57.7
ดอกเบี้ยรับ	54	23	57	136.7	(5.1)	142	176	(19.1)
ดอกเบี้ยจ่าย	(912)	(738)	(612)	23.6	49.0	(2,897)	(4,988)	(41.9)
ค่าใช้จ่ายทางการเงินอื่น	(53)	(31)	(62)	70.8	(13.9)	(143)	(529)	(73.0)
ค่าใช้จ่ายทางการเงินที่เกี่ยวข้องกับใบอนุญาต	(76)	(38)	(61)	100.7	25.2	(194)	(220)	(11.9)
ภาษีเงินได้	(224)	(240)	1,271	6.5	(117.7)	(251)	2,096	(112.0)
ภาษีเงินได้ในปีปัจจุบัน	(212)	(89)	(168)	(139.3)	(26.3)	(474)	(587)	19.4
ภาษีเงินได้รอการตัดบัญชี	(12)	(151)	1,439	92.0	(100.8)	222	2,683	(91.7)
กำไร (ขาดทุน) จากการดำเนินงานปกติ	(79)	(338)	2,136	76.8	(103.7)	1,265	(543)	NM
ส่วนแบ่งกำไร (ขาดทุน) จากเงินลงทุนในบริษัทร่วม	374	391	203	(4.5)	84.1	1,414	6,220	(77.3)
(กำไร) ขาดทุนของส่วนได้เสียที่ไม่มีอำนาจการควบคุม	35	(18)	1	NM	NM	11	51	(77.7)
กำไร (ขาดทุน) จากการดำเนินงานปกติและผลการลงทุนในบริษัทร่วม	330	35	2,340	838.0	(85.9)	2,690	5,728	(53.0)
รายการที่ไม่เกี่ยวข้องกับการดำเนินงานปกติ	68	1,016	(456)	(93.3)	NM	1,721	(4,434)	NM
กำไร (ขาดทุน) จากอัตราแลกเปลี่ยนเงินตราต่างประเทศ	(110)	720	(185)	(115.2)	40.7	498	175	184.6
กำไรที่รับรู้จากการขายสิทธิรายได้ที่เกี่ยวข้องกับเสา 338 ต้น ไฟฟ้า DIF	-	-	-	-	-	361	-	NM
การระงับเวลาตัดค่าเสื่อมราคาของสินทรัพย์โครงข่ายโทรพิมพ์	-	-	-	-	-	-	(4,690)	NM
(ค่าใช้จ่าย) รายได้อื่น	178	296	(271)	(39.9)	NM	863	81	967.4
กำไร (ขาดทุน) สุทธิ สำหรับส่วนที่เป็นของบริษัท	398	1,051	1,883	(62.1)	(78.9)	4,412	1,294	240.9
กำไร (ขาดทุน) สุทธิ สำหรับส่วนที่เป็นของส่วนได้เสียที่ไม่มีอำนาจการควบคุม	(35)	18	(1)	(294.4)	NM	(11)	(51)	77.7
กำไร (ขาดทุน) สุทธิสำหรับปี	363	1,069	1,882	(66.0)	(80.7)	4,400	1,243	254.0

ผลการดำเนินงานโดยรวม

- กลุ่มเรามีรายได้จากการให้บริการโดยรวม เพิ่มขึ้นร้อยละ 10.8 จากปีก่อนหน้า เป็น 74.8 พันล้านบาท ในปี 2558 จากการเติบโตอย่างแข็งแกร่งของรายได้ในทุกกลุ่มธุรกิจหลัก โดยความต้องการใช้งานอินเทอร์เน็ตความเร็วสูง ทั้งแบบมีสายและไร้สาย ที่เติบโตอย่างรวดเร็ว รวมถึงการเพิ่มขึ้นของการสมัครสมาชิกในระบบรายเดือนของกลุ่ม เป็นปัจจัยหลักที่ผลักดันการเติบโตของรายได้ ในขณะที่ธุรกิจอินเทอร์เน็ตเทนเมนท์และรายได้จากค่าโฆษณาผลักดันการเติบโตของรายได้ที่ทวีขึ้น
- รายได้จากการขายสินค้า เพิ่มขึ้นร้อยละ 2.7 จากปีก่อนหน้า เป็น 22.8 พันล้านบาท ส่วนใหญ่จากยอดขายสมาร์ตทีวีที่เพิ่มขึ้น โดยเฉพาะทีวีที่ผนวกกับแพ็คเกจค่าบริการที่คุ้มค่าของกลุ่ม
- ค่าใช้จ่ายด้านการกำกับดูแล (Regulatory cost) เพิ่มขึ้นร้อยละ 2.2 จากปีก่อนหน้า เป็น 2.7 พันล้านบาท เป็นผลจากการเติบโตของรายได้ทั้งในธุรกิจโทรศัพท์เคลื่อนที่ บรอดแบนด์ อินเทอร์เน็ต และโทรทัศน์แบบบอกรับสมาชิก
- ค่าใช้จ่ายในการดำเนินงานหลัก (ประกอบด้วยต้นทุนการให้บริการอื่นๆ ที่ไม่รวมค่าเชื่อมต่อโครงข่าย และค่าใช้จ่ายในการขายและบริหารอื่นๆ) เพิ่มขึ้นร้อยละ 9.1 จากปีก่อนหน้า เป็น 68.9 พันล้านบาท ส่วนใหญ่เป็นผลจากการเพิ่มขึ้นของค่าใช้จ่ายด้านโครงข่าย รวมถึงค่าเช่าเสาที่จ่ายให้กองทุน DIF ทั้งในธุรกิจโทรศัพท์เคลื่อนที่ และบรอดแบนด์ อินเทอร์เน็ต และค่าใช้จ่ายจากการขยายการให้บริการของกลุ่ม
- EBITDA เพิ่มขึ้นสูงถึงร้อยละ 10.3 จากปีก่อนหน้า เป็น 22.1 พันล้านบาท เป็นผลจากการเติบโตอย่างแข็งแกร่งของรายได้ ซึ่งสามารถชดเชยค่าใช้จ่ายในการดำเนินงานที่เพิ่มขึ้น อันเกิดจากการเร่งขยายโครงข่าย 4G 3G และไฟเบอร์อินเทอร์เน็ตให้ครอบคลุมทั่วประเทศ
- ค่าเสื่อมราคาและค่าตัดจำหน่าย เพิ่มขึ้นร้อยละ 2.2 เมื่อเทียบกับปีก่อนหน้า เป็น 17.5 พันล้านบาท จากการที่กลุ่มทรูขยายโครงข่ายและการให้บริการอย่างต่อเนื่อง พร้อมทั้งค่าตัดจำหน่ายเพิ่มเติมที่เกี่ยวข้องกับใบอนุญาตใช้คลื่น 1800MHz และแคมเปญค่าบริการร่วมกับดีไวซ์
- ดอกเบี้ยจ่าย ลดลงร้อยละ 41.9 จากปีก่อนหน้า เป็น 2.9 พันล้านบาท เป็นผลจากความสำเร็จจากการปรับปรุงโครงสร้างทางการเงิน โดยสามารถชำระคืนหนี้สินได้อย่างมากในไตรมาส 3 ปี 2557 ส่งผลให้ กลุ่มทรู มีอันดับเครดิตองค์กรที่ดีขึ้น และสามารถกู้ยืมด้วยอัตราดอกเบี้ยที่ดีและเหมาะสมมากยิ่งขึ้น
- ค่าใช้จ่ายภาษีเงินได้ จำนวน 251 ล้านบาทในปี 2558 เปรียบเทียบกับรายได้ภาษีเงินได้จำนวน 2.1 พันล้านบาทซึ่งสูงมากในปี 2557 เนื่องมาจากในปี 2557 มีการรับรู้สินทรัพย์ภาษีเงินได้จากขาดทุนทางภาษีของกลุ่มบริษัทเป็นจำนวนที่สูงและมีการถัวรายการหนี้สินภาษีเงินได้ที่เกี่ยวกับสินทรัพย์โครงข่าย
- กลุ่มทรู มีผลกำไรสุทธิส่วนที่เป็นของบริษัทฯ จำนวน 4.4 พันล้านบาท ซึ่งปรับตัวดีขึ้นอย่างมาก เมื่อเทียบกับผลกำไรจำนวน 1.3 พันล้านบาท ในปีก่อนหน้า เป็นผลจากกำไรจากการดำเนินงานที่เพิ่มขึ้นถึงร้อยละ 58 ดอกเบี้ยจ่ายที่ลดลงอย่างมาก และการสิ้นสุดการตัดค่าเสื่อมราคาของสินทรัพย์โครงข่าย 2G

การเปลี่ยนแปลงนโยบายการบัญชี

นโยบายการบัญชีเรื่องการรับรู้และวัดมูลค่าตราสารอนุพันธ์

เพื่อบริหารจัดการลดความเสี่ยงจากการผันผวนของอัตราแลกเปลี่ยนเงินตราต่างประเทศและอัตราดอกเบี้ย กลุ่มบริษัทได้ทำสัญญาซื้อขายเงินตราต่างประเทศล่วงหน้าหลายสัญญา ก่อนหน้านี้นักลงทุนไม่ได้รับรู้รายการเครื่องมือทางการเงิน ณ วันที่ทำสัญญา จำนวนที่เพิ่มขึ้นหรือลดลงในจำนวนเงินที่จะได้รับจากสินทรัพย์หรือที่จะต้องจ่ายชำระหนี้สินจะถูกหักกลบกับมูลค่าที่เปลี่ยนแปลงไปของสัญญาอัตราแลกเปลี่ยนล่วงหน้าที่เกี่ยวข้อง ณ วันที่ได้รับหรือจ่ายชำระจริง รายการกำไรและรายการขาดทุนที่ยังไม่เกิดขึ้นจากเครื่องมืออนุพันธ์จะถูกหักกลบกันในการนำเสนอรายงานทางการเงินและไม่รับรู้ในข้อมูลทางการเงิน

ในระหว่างปี พ.ศ. 2558 ผู้บริหารได้ทบทวนวิธีการบัญชีสำหรับเครื่องมือทางการเงินและตัดสินใจเปลี่ยนนโยบายการบัญชีที่เกี่ยวข้องกับอนุพันธ์ทางการเงินดังกล่าวเพื่อให้ข้อมูลทางการเงินสะท้อนฐานะการเงินที่ตรงกับความเป็นจริงได้ดีขึ้น เครื่องมืออนุพันธ์ทางการเงินจะถูกวัดด้วยมูลค่ายุติธรรม ซึ่งอ้างอิงจากราคาตลาด ณ วันสิ้นงวดบัญชี กำไรขาดทุนที่ยังไม่เกิดขึ้น ณ วันสิ้นงวดจะถูกรับรู้ในงบกำไรและขาดทุน และรับรู้เป็นลูกหนี้หรือเจ้าหนี้อ่อนพันธ์ทางการเงินในงบแสดงฐานะการเงิน เนื่องจากกลุ่มบริษัทไม่มีเครื่องมืออนุพันธ์ทางการเงินคงเหลือ ณ วันที่ 31 ธันวาคม พ.ศ. 2557 และวันที่ 1 มกราคม พ.ศ. 2557 ดังนั้น จึงไม่จำเป็นต้องปรับปรุงงบการเงินสำหรับปีสิ้นสุดวันที่ 31 ธันวาคม พ.ศ. 2557

นโยบายการบัญชีเรื่องการรับรู้ต้นทุนใบอนุญาตนเมื่อเริ่มแรก

เพื่อให้เป็นไปตามมาตรฐานการบัญชี ฉบับที่ 38 เรื่อง สินทรัพย์ไม่มีตัวตน กลุ่มบริษัทได้ทบทวนวิธีการปฏิบัติทางบัญชีเกี่ยวกับการรับรู้ต้นทุนใบอนุญาตนที่ได้รับเมื่อเริ่มแรก โดยวัดมูลค่าใหม่ด้วยราคาเทียบเท่าเงินสดโดยใช้มูลค่าปัจจุบันของจำนวนเงินที่ต้องจ่ายชำระ ผลต่างระหว่างจำนวนเงินที่ต้องชำระกับมูลค่าปัจจุบันของต้นทุนใบอนุญาตนจะรับรู้เป็นต้นทุนทางการเงินตลอดระยะเวลาการชำระ ต้นทุนใบอนุญาตนจะตัดจำหน่ายตามระยะเวลาของใบอนุญาตน กลุ่มบริษัทได้ทำการปรับปรุงย้อนหลังสำหรับการเปลี่ยนวิธีปฏิบัติดังกล่าว ผลกระทบจากการเปลี่ยนแปลงมีดังต่อไปนี้

	งบการเงินรวม	
	31 ธันวาคม พ.ศ. 2557 ล้านบาท	1 มกราคม พ.ศ. 2557 ล้านบาท
งบแสดงฐานะการเงิน		
ขาดทุนสะสมเพิ่มขึ้น	214.35	83.01
เจ้าหนี้การค้าและเจ้าหนี้อื่นลดลง (ส่วนของค่าใบอนุญาตนค้างจ่ายที่จะครบกำหนดภายในหนึ่งปี)	142.28	157.48
หนี้สินไม่หมุนเวียนอื่นลดลง (ส่วนของค่าใบอนุญาตนค้างจ่ายที่จะครบกำหนดเกินหนึ่งปี)	110.92	79.69
สินทรัพย์ไม่มีตัวตนลดลง – สุทธิ	521.13	340.94
สินทรัพย์ภาษีเงินได้รอการตัดบัญชีเพิ่มขึ้น	53.59	20.75

งบการเงินรวม

31 ธันวาคม
 พ.ศ. 2557
 ล้านบาท

งบกำไรขาดทุนเบ็ดเสร็จ

ต้นทุนทางการเงินเพิ่มขึ้น	202.85
ต้นทุนการให้บริการลดลง (ค่าตัดจำหน่าย)	(38.68)
ค่าใช้จ่ายภาษีเงินได้ลดลง	(32.83)

ในเดือนธันวาคมปี 2558 กลุ่มบริษัท ได้รับใบอนุญาตให้ใช้คลื่นความถี่ย่าน 1800 MHz ที่ออกโดยกสทช. สำหรับระยะเวลา 18 ปี มูลค่าตามบัญชี 38.4 พันล้านบาท (สุทธิจากค่าตัดจำหน่ายจำนวน 184.1 ล้านบาท)

หมายเหตุ: รายการที่ไม่เกี่ยวข้องกับการดำเนินงานปกติ ในปี 2558 ส่วนใหญ่ประกอบด้วย กำไรจากอัตราแลกเปลี่ยนเงินตราต่างประเทศ การกลับรายการประมาณการหนี้สินสำหรับการใช้สิทธิซื้อสินทรัพย์ของ CAT และกำไรจากการจำหน่ายสินทรัพย์เข้ากองทุน DIF

ในส่วนที่เกี่ยวข้องกับการจำหน่ายสินทรัพย์เข้ากองทุน DIF ในปี 2556 กลุ่มทรู ได้บันทึกประมาณการหนี้สินสำหรับการใช้สิทธิของ CAT มีจำนวน 5.8 พันล้านบาท การตั้งประมาณการหนี้สินดังกล่าวเพื่อวัตถุประสงค์ตามหลักความรอบคอบและระมัดระวัง เนื่องจากรายการนี้เกี่ยวกับผลประโยชน์สาธารณะและสัญญากับหน่วยงานรัฐวิสาหกิจ ทั้งนี้ ในปี 2558 กลุ่มทรู ได้กลับรายการประมาณการใช้สิทธิของ CAT ดังกล่าวเป็นจำนวนทั้งสิ้น 1,176 ล้านบาท (อยู่ภายใต้ “รายได้อื่น”) เนื่องจาก CAT ไม่ได้ทำการใช้สิทธิซื้อสินทรัพย์ดังกล่าวในระหว่างปี

เมื่อวันที่ 5 มีนาคม พ.ศ. 2558 บริษัท เอเชีย ไวร์เลส คอมมิวนิเคชั่น จำกัด (“AWC”) ได้ทำสัญญาโอนขายทรัพย์สินและสิทธิรายได้ กับกองทุนรวมโครงสร้างพื้นฐานโทรคมนาคม ดิจิทัล (“DIF”) เพื่อโอนสิทธิในรายได้สุทธิจากค่าเช่าเสาโทรคมนาคมจำนวน 338 ต้น ทำให้กลุ่มบริษัทรับรู้กำไรจำนวน 360.6 ล้านบาท ภายใต้ “รายได้อื่น” ในงบกำไรขาดทุนเบ็ดเสร็จรวมสำหรับปีสิ้นสุดวันที่ 31 ธันวาคม พ.ศ. 2558

งบการเงินรวม
ล้านบาท

เงินสดที่ได้รับมา	806.89
หัก ต้นทุนสินทรัพย์และต้นทุนอื่นที่เกี่ยวข้อง	(291.24)
หัก ค่าใช้จ่ายที่เกี่ยวข้อง	(14.03)
กำไรจากการขายสินทรัพย์	501.62
หัก กำไรที่ยังไม่รับรู้	(141.02)
กำไรที่รับรู้ในปี	360.60

รายงานของผู้สอบบัญชีมีข้อสังเกตเกี่ยวกับความไม่แน่นอนเกี่ยวกับคดีฟ้องร้องที่ยังไม่ทราบผล และสัญญาสำคัญทางธุรกิจที่อยู่ระหว่างการสรุปใบรายละเอียด (รายละเอียดเปิดเผยในหมายเหตุประกอบงบการเงินข้อ 38.4 ข้อ 39 และข้อ 40.2) ซึ่งผลสุดท้ายของคดีและข้อสรุปของสัญญายังไม่สามารถระบุได้ อย่างไรก็ตาม ผู้บริหารเชื่อมั่นเป็นอย่างยิ่งว่างบการเงินหรือการดำเนินงานของกลุ่มจะไม่ได้รับผลกระทบอย่างมีนัยสำคัญจากปัจจัยดังกล่าว

ตารางสรุปงบการเงิน แยกตามประเภทธุรกิจ – เทียบปี 2558 กับปี 2557

	กลุ่มหุ้นไทย			กลุ่มหุ้นนอก			สุทธิ			รวมการดำเนินงาน		
	ปี 2558	ปี 2557 (ปรับปรัง)	% เปลี่ยนแปลง	ปี 2558	ปี 2557 (ปรับปรัง)	% เปลี่ยนแปลง	ปี 2558	ปี 2557 (ปรับปรัง)	% เปลี่ยนแปลง	ปี 2558	ปี 2557 (ปรับปรัง)	% เปลี่ยนแปลง
รวมรายได้	65,825	57,898	13.7	27,166	25,602	6.1	11,981	10,803	10.9	95,942	86,986	10.3
รายได้จากการให้บริการโทรศัพท์และกิจการอื่น	-	-	-	-	-	-	-	-	-	4,753	4,009	18.6
- รายได้ค่าธรรมเนียมโครงข่าย	16,018	15,480	3.5	368	-	NM	-	-	-	16,386	15,479	5.9
- รายได้จากการให้บริการ	45,052	38,406	17.3	26,798	25,602	4.7	11,981	10,803	10.9	74,803	67,497	10.8
รายได้ค่าบริการตามสินค้า	16,846	16,260	3.6	6,038	6,007	0.5	213	27	NM	22,839	22,230	2.7
รวมกำไร	82,671	74,158	11.5	33,205	31,610	5.0	12,194	10,830	12.6	118,781	109,216	8.8
ค่าใช้จ่ายในการดำเนินงาน	46,632	44,205	5.5	17,876	16,921	5.6	11,374	9,415	20.8	71,046	66,068	7.5
ต้นทุนการให้บริการ	422	379	11.3	1,900	1,907	(0.4)	406	382	6.3	2,727	2,668	2.2
ค่าใช้จ่ายด้านการกำกับดูแล (Regulatory cost)	5,517	4,937	11.7	-	-	-	8,811	7,279	21.0	5,511	4,935	11.7
ต้นทุนการให้บริการโครงข่าย	35,587	31,777	12.0	10,165	9,635	5.5	8,811	7,279	21.0	49,881	44,283	12.6
ค่าเสื่อมราคาและค่าตัดจำหน่าย (IC)	5,107	7,112	(28.2)	5,811	5,379	8.0	2,157	1,755	22.9	(4,681)	14,183	(8.9)
ค่าเสื่อมราคาและค่าตัดจำหน่าย	16,829	15,703	7.2	2,810	2,715	3.5	198	26	667.3	19,531	18,413	6.1
ต้นทุนขาย	18,501	15,965	15.9	6,999	6,668	5.0	1,953	1,898	2.9	23,596	21,812	8.2
ค่าใช้จ่ายในการขายและบริหาร	4,308	2,372	81.6	192	400	(52.1)	76	183	(58.7)	4,574	2,945	55.3
ค่าเสื่อมราคาและค่าตัดจำหน่าย	14,193	13,593	4.4	6,807	6,268	8.6	1,877	1,715	9.5	19,021	18,867	0.8
รวมกำไรสุทธิ	81,962	75,873	8.0	27,685	26,305	5.2	13,525	11,339	19.3	114,173	106,294	7.4
กำไรจากการดำเนินงานก่อนดอกเบี้ยเงินกู้	10,123	7,769	30.3	11,523	11,084	4.0	902	1,429	(36.9)	22,109	20,050	10.3
ค่าเสื่อมราคาและค่าตัดจำหน่าย (EBITDA)	(9,414)	(9,485)	(0.7)	(6,003)	(5,719)	3.9	(2,233)	(1,938)	15.2	(17,502)	(17,128)	2.2
กำไรจากการดำเนินงาน	709	(1,715)	NM	5,520	5,305	4.0	(1,331)	(509)	(161.4)	4,608	2,922	57.7
ดอกเบี้ยรับ	53	51	3.4	708	163	333.4	6	11	(48.2)	142	176	(19.1)
ดอกเบี้ยจ่าย	(976)	(1,699)	(42.6)	(2,262)	(2,701)	(16.2)	(283)	(639)	(55.6)	(2,897)	(4,988)	(41.9)
ค่าใช้จ่ายทางการเงินอื่น	(82)	(428)	(80.9)	(61)	(80)	(23.3)	-	(22)	(100.0)	(143)	(529)	(73.0)
ค่าใช้จ่ายทางการเงินที่เกี่ยวกับเงินตราต่างประเทศ	(118)	(157)	(25.3)	-	-	-	(77)	(63)	21.7	(194)	(220)	(11.9)
(ค่าได้รับ)/รายได้เงินปันผล	(11)	2,861	(100.4)	(294)	(602)	51.2	54	(163)	NM	(251)	2,096	(112.0)
กำไรเงินได้สุทธิ	(341)	(451)	24.3	(83)	(99)	15.9	(49)	(37)	(31.0)	(474)	(587)	19.4
กำไรเงินได้สุทธิหลังหักภาษี	330	3,311	(90.0)	(211)	(503)	58.1	102	(125)	NM	222	2,683	(91.7)
กำไร(ขาดทุน)จากการดำเนินงานปกติ	(424)	(1,088)	61.0	3,610	2,086	73.1	(1,631)	(1,383)	(17.9)	1,265	(543)	NM
ส่วนแบ่งกำไร(ขาดทุน)ในบริษัทร่วม	-	-	-	1,442	6,253	(76.9)	(28)	(32)	13.6	1,414	6,220	(77.3)
(กำไร) ขาดทุนของส่วนได้เสียที่ไม่มีอำนาจควบคุม	35	11	203.8	(17)	(14)	(24.8)	10	23	(55.8)	11	51	(77.7)
กำไร(ขาดทุน)จากการดำเนินงานปกติและส่วนแบ่ง	(389)	(1,076)	63.8	5,034	8,325	(39.5)	(1,648)	(1,392)	(18.4)	2,690	5,728	(53.0)
กำไร(ขาดทุน)ในบริษัทร่วม (NIOGO)	1,506	(4,568)	NM	220	469	(53.0)	9	(335)	NM	1,721	(4,434)	NM
รายการที่ไม่เกี่ยวข้องกับการดำเนินงานปกติ	437	80	444.6	(5)	96	(105.5)	66	(1)	NM	498	175	184.6
กำไร(ขาดทุน) จากอัตราแลกเปลี่ยนเงินตราต่างประเทศ	-	(4,690)	100.0	-	-	-	-	-	-	361	-	NM
กำไร(ขาดทุน)จากการขายสินทรัพย์ระยะยาว	-	-	-	361	-	NM	-	-	-	-	(4,690)	NM
กำไร(ขาดทุน)จากการขายสินทรัพย์ระยะยาว	-	-	-	-	-	-	-	-	-	-	-	NM
(ค่าได้รับ) รายได้อื่น	1,069	41	(96.0)	(133)	373	(136.2)	(58)	(334)	82.7	863	81	967.4
กำไร(ขาดทุน) สุทธิ ส่วนที่เจ้าของมีสิทธิ	1,117	(5,645)	NM	5,255	8,794	(40.2)	(1,640)	(1,727)	5.0	4,412	1,294	240.9
(กำไร) ขาดทุน สุทธิ ส่วนที่เจ้าของไม่มีอำนาจควบคุม	(35)	(11)	(203.8)	17	14	24.8	(10)	(23)	55.8	(11)	(51)	77.7
กำไร(ขาดทุน) สุทธิส่วนที่	1,082	(5,656)	NM	5,272	8,808	(40.1)	(1,650)	(1,750)	5.7	4,400	1,243	254.0

ตารางสรุปงบการเงิน แยกตามประเภทธุรกิจ – เทียบไตรมาส 4 ปี 2558 กับไตรมาส 4 ปี 2557

	กลุ่มสินค้า			ห่วงโซ่อุปทาน			ทรัพยากร			การดำเนินงาน			การดำเนินงาน		
	ไตรมาส 4 ปี 2558	ไตรมาส 4 ปี 2557	% เปลี่ยนแปลง	ไตรมาส 4 ปี 2558	ไตรมาส 4 ปี 2557	% เปลี่ยนแปลง	ไตรมาส 4 ปี 2558	ไตรมาส 4 ปี 2557	% เปลี่ยนแปลง	ไตรมาส 4 ปี 2558	ไตรมาส 4 ปี 2557	% เปลี่ยนแปลง	ไตรมาส 4 ปี 2558	ไตรมาส 4 ปี 2557	% เปลี่ยนแปลง
รายได้															
รายได้จากการให้บริการโทรศัพท์และกิจการอื่น	17,516	15,132	15.8 (0.6)	6,789	6,564	3.4	2,762	3,059	(9.7)	(1,924)	(2,242)	25,143	22,513	1,141	11.7 (0.6)
- รายได้ค่าเช่าโครงข่าย	1,134	1,141	8.8	-	-	NM	-	-	-	-	-	1,133	1,141	3,804	11.7
- รายได้ค่าเช่าโครงข่าย	4,138	3,804	8.8	110	6,564	1.7	2,762	3,059	(9.7)	(1,924)	(2,242)	4,249	3,804	17,569	12.5
- รายได้จากการให้บริการ	12,244	10,187	20.2 (10.5)	6,679	3,966	(69.0)	9	20	(57.3)	(34)	(34)	19,761	10,863	7,408	(31.8)
รายได้จากการขายสินค้า	6,188	6,910	11.8 (10.5)	1,231	1,231	0.0	9	20	(57.3)	(34)	(34)	7,408	10,863	3,455	(31.8)
รวมรายได้	23,704	22,042	7.5	8,020	10,530	(23.8)	2,770	3,079	(10.0)	(1,943)	(2,275)	32,551	33,376	(825)	(2.5)
ค่าใช้จ่ายในการดำเนินงาน															
ต้นทุนการให้บริการ	12,149	11,206	8.4 (174.4)	5,363	4,360	23.0 (0.1)	3,032	2,547	19.0 (8.9)	(1,020)	(1,345)	19,523	16,768	2,755	16.4
ค่าใช้จ่ายด้านการกำกับดูแล (Regulatory cost)	371	135	(174.4)	476	476	0.0	88	96	-	(1)	(1)	934	708	226	32.0
ค่าใช้จ่ยในการดำเนินงาน	1,286	1,469	(12.5)	-	-	-	-	-	-	(915)	(1,317)	1,284	1,468	1,814	(12.5)
ต้นทุนการให้บริการ ไม่รวมค่าเช่าโครงข่าย (IC)	9,004	8,450	6.6	3,242	2,449	32.4	2,362	1,996	18.4	(915)	(1,317)	13,633	11,578	2,055	17.8
ค่าเสื่อมราคาและค่าตัดจำหน่าย	1,489	1,152	29.2	1,645	1,435	14.6	582	455	27.8	(44)	(27)	3,672	3,015	657	21.8
ต้นทุนขาย	6,258	6,601	(5.2)	446	1,851	(75.9)	8	16	(47.7)	(5)	(21)	6,708	8,448	1,740	(20.6)
ค่าใช้จ่ายในการขายและบริหาร	4,270	4,958	(13.9)	1,276	2,028	(37.1)	492	651	(24.4)	(851)	(1,019)	5,187	6,618	1,431	(21.6)
ค่าเสื่อมราคาและค่าตัดจำหน่าย	1,254	744	68.6	(35)	112	(131.3)	19	57	(66.4)	(3)	(3)	1,238	910	328	36.0
ค่าใช้จ่ายในการขายและบริหาร	3,017	4,214	(28.4)	1,311	1,916	(31.6)	473	593	(20.4)	(851)	(1,019)	3,949	5,709	1,760	(30.8)
รวมค่าใช้จ่ายในการดำเนินงาน	22,678	22,766	(0.4)	7,084	8,240	(14.0)	3,532	3,214	9.9	(1,876)	(2,385)	31,418	31,834	(416)	(1.3)
กำไรจากการดำเนินงานก่อนดอกเบี้ยจ่ายภาษี	3,769	1,773	221.4	2,546	3,838	(33.7)	(161)	378	(142.5)	(112)	79	6,042	5,467	575	10.5
ค่าเสื่อมราคาและค่าตัดจำหน่าย	(2,743)	(1,896)	44.7	(1,601)	(1,547)	4.1	(601)	(513)	17.3	44	31	(4910)	(3,925)	585	25.1
กำไรจากการดำเนินงาน	1,026	(723)	NM	936	2,291	(59.1)	(762)	(135)	(465.0)	(68)	109	1,133	1,542	(409)	(26.6)
ดอกเบี้ยจ่าย	20	19	4.0	172	84	103.4	2	3	(23.6)	(139)	(49)	54	57	(3)	(5.1)
ดอกเบี้ยจ่าย	(385)	(50)	675.7	(584)	(553)	5.7	(82)	(58)	39.9	139	49	(912)	(612)	300	49.0
ค่าใช้จ่ายทางการเงินอื่น	(38)	(45)	(16.3)	(16)	(17)	(7.6)	-	-	-	-	-	(53)	(62)	9	(13.9)
ค่าใช้จ่ายทางการเงินที่เกี่ยวข้องกับเงินตราต่างประเทศ	(58)	(40)	46.0	-	-	-	(18)	(21)	(14.2)	-	-	(76)	(61)	15	25.2
ค่าใช้จ่ายทางการเงินอื่น	(375)	1,816	(120.6)	162	(102)	NM	(12)	(443)	97.3	-	-	(224)	1,271	(1,047)	(117.7)
ภาษีเงินได้เงินปันผล	(233)	(137)	(70.5)	(19)	(3)	(494.5)	39	(28)	NM	-	-	(212)	(168)	54	(26.3)
ภาษีเงินได้เงินปันผล	(142)	1,952	(107.3)	181	(99)	NM	(51)	(414)	87.7	-	-	(12)	1,439	(1,561)	(100.8)
กำไร(ขาดทุน)จากการดำเนินงานปกติ	191	977	(80.5)	670	1,704	(60.7)	(872)	(654)	(33.2)	(68)	109	(79)	2,136	(1,945)	(103.7)
ส่วนแบ่งกำไร(ขาดทุน) ไม่เกี่ยวข้อง	-	-	-	379	211	79.7	(6)	(8)	30.2	-	-	374	203	171	84.1
(กำไร) ขาดทุนของส่วนได้เสียที่ไม่มีอำนาจควบคุม	12	3	328.9	(4)	(2)	(69.5)	33	6	467.0	(7)	(5)	35	1	34	NM
กำไร(ขาดทุน)จากการดำเนินงานปกติและส่วนแบ่ง	203	980	(79.3)	1,045	1,912	(45.3)	(844)	(657)	(28.6)	(74)	104	330	2,340	(1,010)	(85.9)
กำไร(ขาดทุน)รวม	219	(255)	NM	(92)	98	(194.0)	(57)	(299)	80.9	(2)	(1)	68	(456)	(524)	NM
กำไร(ขาดทุน)รวม	(109)	(150)	27.8	44	41	8.9	(46)	(75)	39.8	(2)	(1)	(110)	(185)	85	46.7
กำไร(ขาดทุน)รวม	328	(104)	NM	(136)	57	(337.5)	(12)	(224)	94.6	(2)	(1)	178	(178)	356	NM
กำไร(ขาดทุน)สุทธิ	422	725	(41.8)	953	2,010	(52.6)	(902)	(956)	5.7	(76)	104	398	1,883	(1,485)	(78.9)
กำไร(ขาดทุน)สุทธิ	(12)	(3)	(328.9)	4	2	69.5	(33)	(6)	(467.0)	7	5	(35)	(1)	36	NM
กำไร(ขาดทุน)สุทธิหลังภาษี	410	722	(43.3)	957	2,012	(52.4)	(934)	(962)	2.8	(69)	109	363	1,882	(1,519)	(80.7)

ตารางสรุปทางการเงิน แยกตามประเภทธุรกิจ - เทียบไตรมาส 4 ปี 2558 กับไตรมาส 3 ปี 2558

	กลุ่มหนี้ภายใน			หลอมใหม่			ทรัพย์สิน			รายการระหว่างปี			งบการเงินรวม		
	ไตรมาส 4 ปี 2558	ไตรมาส 3 ปี 2558 (ปรับปัจจัย)	% เปลี่ยนแปลง	ไตรมาส 4 ปี 2558	ไตรมาส 3 ปี 2558	% เปลี่ยนแปลง	ไตรมาส 4 ปี 2558	ไตรมาส 3 ปี 2558 (ปรับปัจจัย)	% เปลี่ยนแปลง	ไตรมาส 4 ปี 2558	ไตรมาส 3 ปี 2558	% เปลี่ยนแปลง	ไตรมาส 4 ปี 2558	ไตรมาส 3 ปี 2558 (ปรับปัจจัย)	% เปลี่ยนแปลง
(หน่วยล้านบาท ยกเว้นรายการที่มีการระบุเป็นอย่างอื่น)															
รวมได้															
รวมโครงการให้บริการโทรศัพท์และกิจการอื่น															
- รายได้ค่าธรรมเนียมโครงข่าย	17,516	16,845	4.0	6,789	6,752	0.5			3,393	(18.6)			25,143	24,484	2.7
- รายได้ค่าเช่าโครงข่าย	1,134	1,216	(6.8)	-	-	-			-	-			1,133	1,216	(6.8)
- รายได้ค่าเช่าโครงข่าย	4,138	4,328	(4.4)	110	110	(0.1)			3,393	(18.6)			4,249	4,438	(4.3)
- รายได้จากการให้บริการ	12,244	11,302	8.3	6,679	6,642	0.6			2,762	(92.9)			19,761	18,830	4.9
- รายได้จากการขายสินค้า	6,188	2,928	111.3	1,231	1,719	(28.4)			9	(136)			7,408	6,435	59.8
รวมรวมได้	23,704	19,773	19.9	8,020	8,471	(5.3)			3,517	(21.2)			32,551	29,119	11.8
ค่าใช้จ่ายในการดำเนินงาน															
ต้นทุนการให้บริการ	12,149	11,859	2.4	5,363	4,264	25.8			3,111	(2.5)			19,523	18,026	8.3
ค่าใช้จ่ายด้านทุนกำกับดูแล (Regulatory cost)	371	403	(8.1)	476	474	0.4			88	(24.7)			934	994	(6.0)
ค่าใช้จ่ายเพิ่มเติมต่อโครงข่าย	1,286	1,218	5.5	-	-	-			-	-			1,284	1,217	5.5
ต้นทุนการให้บริการ โทรคมนาคมโครงข่าย (IC)	9,004	8,976	0.3	2,342	2,331	39.1			2,362	(3.2)			13,633	12,580	8.4
ค่าเสื่อมราคาและค่าตัดจำหน่าย	1,489	1,262	18.0	1,645	1,459	12.7			554	(40)			3,272	3,235	13.5
ต้นทุนค่า	6,258	3,185	96.5	446	806	(44.7)			114	(92.8)			6,708	3,941	70.2
ค่าใช้จ่ายในการขายและบริหาร	4,270	5,124	(16.7)	1,276	2,077	(38.6)			492	(0.2)			5,187	6,467	(19.8)
ค่าเสื่อมราคาและค่าตัดจำหน่าย	1,254	1,169	7.3	(35)	76	(145.8)			19	1.4			1,238	1,264	(2.1)
ค่าใช้จ่ายในการขายและบริหารที่เป็นเงินสด	3,017	3,955	(23.7)	1,311	2,001	(34.5)			473	(0.3)			3,949	5,203	(24.1)
รวมค่าใช้จ่ายในการดำเนินงาน	22,678	20,169	12.4	7,084	7,148	(0.9)			3,532	(7.1)			31,418	28,433	10.5
กำไรจากการดำเนินงานก่อนดอกเบี้ยเงินกู้ ภาษี ค่าเสื่อมราคาและค่าตัดจำหน่าย (EBITDA)	3,769	2,635	85.2	2,546	2,859	(10.9)			(161)	(143.1)			6,042	5,184	16.5
ค่าเสื่อมราคาและค่าตัดจำหน่าย	(2,743)	(2,430)	12.9	(1,610)	(1,536)	4.8			(601)	(57.3)			(4,910)	(4,499)	9.1
กำไรจากการดำเนินงาน	1,026	(396)	NM	936	1,323	(29.3)			(762)	(201)			1,133	686	65.2
ดอกเบี้ยเงิน															
ดอกเบี้ยเงิน	20	12	64.9	172	161	6.6			2	25.8			54	23	136.7
ค่าใช้จ่ายทางการเงินอื่น	(385)	(263)	46.3	(584)	(549)	6.4			(82)	(77)			(912)	(738)	23.6
ค่าใช้จ่ายทางการเงินอื่น	(38)	(16)	137.9	(16)	(15)	1.1			-	-			(53)	(31)	70.8
ค่าใช้จ่ายทางการเงินอื่นที่เกี่ยวข้องกับใบอนุญาต	(58)	(20)	190.2	-	-	0.0			(18)	(18)			(76)	(38)	100.7
(ค่าใช้สอย) รายได้ภาษีเงินได้	(138)	(171.7)	NM	162	(96)	NM			(12)	(6)			(224)	(240)	6.5
ภาษีเงินได้ในปีปัจจุบัน	(233)	(65)	(259.5)	(19)	11	(268.0)			39	(35)			(212)	(89)	(139.3)
ภาษีเงินได้รอการตัดบัญชี	(142)	(73)	(93.9)	181	(107)	NM			29	(276.6)			(12)	(151)	92.0
กำไร(ขาดทุน)จากการดำเนินงานปกติ	191	(820)	NM	670	823	(18.7)			(872)	(300)			(79)	(338)	76.8
ส่วนแบ่งกำไร(ขาดทุน)ในบริษัทร่วม	-	-	-	379	397	(4.6)			(6)	(6)			374	391	(4.5)
(กำไร) ขาดทุนของส่วนได้เสียที่มีอำนาจลงคะแนน	12	23	(45.3)	(4)	(4)	10.6			33	(22)			35	(18)	NM
กำไร(ขาดทุน)จากการดำเนินงานปกติและส่วนแบ่ง															
กำไร(ขาดทุน)ในบริษัทร่วม (NIOGO)	203	(798)	NM	1,045	1,216	(14.1)			(844)	(329)			330	35	838.0
รายการที่มิได้รวมต่อการดำเนินงานปกติ	219	935	(76.6)	(92)	(52)	(77.3)			(57)	133			68	1,016	(93.3)
กำไร(ขาดทุน) จากอัตราแลกเปลี่ยนเงินตราต่างประเทศ	(109)	626	(117.4)	44	(46)	NM			(45)	140			(110)	720	(115.2)
(ค่าใช้สอย) รายได้อื่น	328	309	6.1	(136)	(6)	NM			(12)	(7)			178	296	(39.9)
กำไร(ขาดทุน)สุทธิ ส่วนที่มิได้รวม	422	137	208.0	953	1,165	(18.2)			(902)	(196)			398	1,051	(62.1)
กำไร(ขาดทุน) สุทธิ ส่วนที่มิได้รวม	422	137	208.0	953	1,165	(18.2)			(902)	(196)			398	1,051	(62.1)
กำไร(ขาดทุน) สุทธิ ส่วนที่มิได้รวม	422	137	208.0	953	1,165	(18.2)			(902)	(196)			398	1,051	(62.1)
กำไร(ขาดทุน) สุทธิ ส่วนที่มิได้รวม	422	137	208.0	953	1,165	(18.2)			(902)	(196)			398	1,051	(62.1)
กำไร(ขาดทุน) สุทธิ ส่วนที่มิได้รวม	422	137	208.0	953	1,165	(18.2)			(902)	(196)			398	1,051	(62.1)
กำไร(ขาดทุน) สุทธิ ส่วนที่มิได้รวม	422	137	208.0	953	1,165	(18.2)			(902)	(196)			398	1,051	(62.1)
กำไร(ขาดทุน) สุทธิ ส่วนที่มิได้รวม	422	137	208.0	953	1,165	(18.2)			(902)	(196)			398	1,051	(62.1)
กำไร(ขาดทุน) สุทธิ ส่วนที่มิได้รวม	422	137	208.0	953	1,165	(18.2)			(902)	(196)			398	1,051	(62.1)
กำไร(ขาดทุน) สุทธิ ส่วนที่มิได้รวม	422	137	208.0	953	1,165	(18.2)			(902)	(196)			398	1,051	(62.1)
กำไร(ขาดทุน) สุทธิ ส่วนที่มิได้รวม	422	137	208.0	953	1,165	(18.2)			(902)	(196)			398	1,051	(62.1)
กำไร(ขาดทุน) สุทธิ ส่วนที่มิได้รวม	422	137	208.0	953	1,165	(18.2)			(902)	(196)			398	1,051	(62.1)
กำไร(ขาดทุน) สุทธิ ส่วนที่มิได้รวม	422	137	208.0	953	1,165	(18.2)			(902)	(196)			398	1,051	(62.1)
กำไร(ขาดทุน) สุทธิ ส่วนที่มิได้รวม	422	137	208.0	953	1,165	(18.2)			(902)	(196)			398	1,051	(62.1)
กำไร(ขาดทุน) สุทธิ ส่วนที่มิได้รวม	422	137	208.0	953	1,165	(18.2)			(902)	(196)			398	1,051	(62.1)
กำไร(ขาดทุน) สุทธิ ส่วนที่มิได้รวม	422	137	208.0	953	1,165	(18.2)			(902)	(196)			398	1,051	(62.1)
กำไร(ขาดทุน) สุทธิ ส่วนที่มิได้รวม	422	137	208.0	953	1,165	(18.2)			(902)	(196)			398	1,051	(62.1)
กำไร(ขาดทุน) สุทธิ ส่วนที่มิได้รวม	422	137	208.0	953	1,165	(18.2)			(902)	(196)			398	1,051	(62.1)
กำไร(ขาดทุน) สุทธิ ส่วนที่มิได้รวม	422	137	208.0	953	1,165	(18.2)			(902)	(196)			398	1,051	(62.1)
กำไร(ขาดทุน) สุทธิ ส่วนที่มิได้รวม	422	137	208.0	953	1,165	(18.2)			(902)	(196)			398	1,051	(62.1)
กำไร(ขาดทุน) สุทธิ ส่วนที่มิได้รวม	422	137	208.0	953	1,165	(18.2)			(902)	(196)			398	1,051	(62.1)
กำไร(ขาดทุน) สุทธิ ส่วนที่มิได้รวม	422	137	208.0	953	1,165	(18.2)			(902)	(196)			398	1,051	(62.1)
กำไร(ขาดทุน) สุทธิ ส่วนที่มิได้รวม	422	137	208.0	953	1,165	(18.2)			(902)	(196)			398	1,051	(62.1)
กำไร(ขาดทุน) สุทธิ ส่วนที่มิได้รวม	422	137	208.0	953	1,165	(18.2)			(902)	(196)			398	1,051	(62.1)
กำไร(ขาดทุน) สุทธิ ส่วนที่มิได้รวม	422	137	208.0	953	1,165	(18.2)			(902)	(196)			398	1,051	(62.1)
กำไร(ขาดทุน) สุทธิ ส่วนที่มิได้รวม	422	137	208.0	953	1,165	(18.2)			(902)	(196)			398	1,051	(62.1)
กำไร(ขาดทุน) สุทธิ ส่วนที่มิได้รวม	422	137	208.0	953	1,165	(18.2)			(902)	(196)			398	1,051	(62.1)
กำไร(ขาดทุน) สุทธิ ส่วนที่มิได้รวม	422	137	208.0	953	1,165	(18.2)			(902)	(196)			398	1,051	(62.1)
กำไร(ขาดทุน) สุทธิ ส่วนที่มิได้รวม	422	137	208.0	953	1,165	(18.2)			(902)	(196)			398	1,051	(62.1)

โครงสร้างรายได้รวม แยกตามประเภทธุรกิจ- เทียบปี 2558 กับปี 2557

(หน่วยล้านบาทยกเว้นในรายการที่มีการระบุเป็นอย่างอื่น)	รายได้รวม (ก่อนตัดรายการระหว่างกันระหว่างกลุ่มธุรกิจ)				
	ปี 2558		ปี 2557		% เปลี่ยนแปลง
	รายได้	% ของรายได้รวม หลังตัดรายการ ระหว่างกัน	รายได้	% ของรายได้รวม หลังตัดรายการ ระหว่างกัน	
หรรวิชั่นส์	12,194		10,830		12.6
- รายได้จากการให้บริการ	11,981		10,803		10.9
- รายได้จากการขายสินค้า	213		27		678.3
รายการระหว่างกัน	(2,700)		(1,835)		47.1
หรรวิชั่นส์ หลังตัดรายการระหว่างกัน	9,494	8.0%	8,995	8.2%	5.5
กลุ่มทรูโมบาย	82,671		74,158		11.5
- รายได้จากการให้บริการโทรศัพท์เคลื่อนที่	45,052		38,406		17.3
- รายได้ค่าเช่าโครงข่ายและค่าเชื่อมต่อโครงข่าย (IC)	20,773		19,492		6.6
- รายได้จากการขายสินค้า	16,846		16,260		3.6
รายการระหว่างกัน	(1,118)		(577)		93.5
กลุ่มทรูโมบาย หลังตัดรายการระหว่างกัน	81,553	68.7%	73,581	67.4%	10.8
ทรูออนไลน์	33,205		31,610		5.0
- บริการเสียงพื้นฐาน	5,191		5,584		(7.0)
- โทรศัพท์พื้นฐาน (ไม่รวมโทรทางไกลระหว่างประเทศ และ VOIP)	5,179		5,549		(6.7)
- โทรศัพท์สาธารณะ	11		28		(59.7)
- พีซีที	0		7		(92.7)
- บรอดแบนด์ อินเทอร์เน็ต สื่อสารข้อมูลธุรกิจ และ อื่นๆ	19,614		18,020		8.8
- บริการบรอดแบนด์ อินเทอร์เน็ต และสื่อสารข้อมูลธุรกิจ	17,862		16,546		8.0
- บริการอินเทอร์เน็ตอื่น ๆ และบริการเสริม	1,752		1,475		18.8
- คอนเวอร์เจนซ์ และ อื่น ๆ	1,993		1,998		(0.3)
รายได้จากการให้บริการทรูออนไลน์	26,798		25,602		4.7
รายได้ค่าเช่าโครงข่ายทรูออนไลน์	368		-		NM
รายได้จากการขายสินค้าทรูออนไลน์	6,038		6,007		0.5
รายการระหว่างกัน	(5,471)		(4,969)		10.1
ทรูออนไลน์ หลังตัดรายการระหว่างกัน	27,734	23.3%	26,641	24.4%	4.1
รายได้รวม	128,069		116,598		9.8
รวมรายการระหว่างกัน	(9,289)		(7,382)		25.8
รายได้รวม - สุทธิ	118,781	100.0%	109,216	100.0%	8.8

โครงสร้างรายได้รวม แยกตามประเภทธุรกิจ- เทียบไตรมาส 4 ปี 2558 กับไตรมาส 4 ปี 2557

(หน่วยล้านบาทยกเว้นในรายการที่มีการระบุเป็นอย่างอื่น)	รายได้รวม (ก่อนตัดรายการระหว่างกันระหว่างกลุ่มธุรกิจ)				
	ไตรมาส 4 ปี 2558		ไตรมาส 4 ปี 2557		% เปลี่ยนแปลง
	รายได้	% ของรายได้รวม หลังตัดรายการ ระหว่างกัน	รายได้	% ของรายได้รวม หลังตัดรายการ ระหว่างกัน	
ทริวิชั่นส์	2,770		3,079		(10.0)
- รายได้จากการให้บริการ	2,762		3,059		(9.7)
- รายได้จากการขายสินค้า	9		20		(57.3)
รายการระหว่างกัน	(409)		(801)		(49.0)
ทริวิชั่นส์ หลังตัดรายการระหว่างกัน	2,362	7.3%	2,278	6.8%	3.7
กลุ่มทรูโมบาย	23,704		22,042		7.5
- รายได้จากการให้บริการโทรศัพท์เคลื่อนที่	12,244		10,187		20.2
- รายได้ค่าเช่าโครงข่ายและค่าเชื่อมต่อโครงข่าย (IC)	5,272		4,945		6.6
- รายได้จากการขายสินค้า	6,188		6,910		(10.5)
รายการระหว่างกัน	(311)		(161)		92.7
กลุ่มทรูโมบาย หลังตัดรายการระหว่างกัน	23,393	71.9%	21,881	65.6%	6.9
ทรูออนไลน์	8,020		10,530		(23.8)
- บริการเสียงพื้นฐาน	1,278		1,354		(5.6)
- โทรศัพท์พื้นฐาน (ไม่รวมโทรทางไกลระหว่างประเทศ และ VOIP)	1,277		1,348		(5.3)
- โทรศัพท์สาธารณะ	1		6		(79.5)
- บรอดแบนด์ อินเทอร์เน็ต สื่อสารข้อมูลธุรกิจ และ อื่นๆ	4,876		4,736		3.0
- บริการบรอดแบนด์ อินเทอร์เน็ต และสื่อสารข้อมูลธุรกิจ	4,413		4,321		2.1
- บริการอินเทอร์เน็ต อื่น ๆ และบริการเสริม	464		415		11.8
- คอนเวอร์เจนซ์ และ อื่น ๆ	524		474		10.6
รายได้จากการให้บริการทรูออนไลน์	6,679		6,564		1.7
รายได้ค่าเช่าโครงข่ายทรูออนไลน์	110		-		NM
รายได้จากการขายสินค้าทรูออนไลน์	1,231		3,966		(69.0)
รายการระหว่างกัน	(1,224)		(1,313)		(6.8)
ทรูออนไลน์ หลังตัดรายการระหว่างกัน	6,796	20.9%	9,217	27.6%	(26.3)
รายได้รวม	34,494		35,652		(3.2)
รวมรายการระหว่างกัน	(1,943)		(2,275)		(14.6)
รายได้รวม - สุทธิ	32,551	100.0%	33,376	100.0%	(2.5)

โครงสร้างรายได้รวม แยกตามประเภทธุรกิจ- เทียบไตรมาส 4 ปี 2558 กับไตรมาส 3 ปี 2558

(หน่วยล้านบาทยกเว้นในรายการที่มีการระบุเป็นอย่างอื่น)	รายได้รวม (ก่อนตัดรายการระหว่างกันระหว่างกลุ่มธุรกิจ)				
	ไตรมาส 4 ปี 2558		ไตรมาส 3 ปี 2558		% เปลี่ยนแปลง
	รายได้	% ของรายได้รวม หลังตัดรายการ ระหว่างกัน	รายได้	% ของรายได้รวม หลังตัดรายการ ระหว่างกัน	
ทริวิชั่นส์	2,770		3,517		(21.2)
- รายได้จากการให้บริการ	2,762		3,393		(18.6)
- รายได้จากการขายสินค้า	9		124		(99.9)
รายการระหว่างกัน	(409)		(966)		(57.7)
ทริวิชั่นส์ หลังตัดรายการระหว่างกัน	2,362	7.3%	2,551	8.8%	(7.4)
กลุ่มทรูโมบาย	23,704		19,773		19.9
- รายได้จากการให้บริการโทรศัพท์เคลื่อนที่	12,244		11,302		8.3
- รายได้ค่าเช่าโครงข่ายและค่าเชื่อมต่อโครงข่าย (IC)	5,272		5,544		(4.9)
- รายได้จากการขายสินค้า	6,188		2,928		111.3
รายการระหว่างกัน	(311)		(334)		(6.8)
กลุ่มทรูโมบาย หลังตัดรายการระหว่างกัน	23,393	71.9%	19,439	66.8%	20.3
ทรูออนไลน์	8,020		8,471		(5.3)
- บริการเสียงพื้นฐาน	1,278		1,299		(1.6)
- โทรศัพท์พื้นฐาน (ไม่รวมโทรทางไกลระหว่างประเทศ และ VOIP)	1,277		1,296		(1.5)
- โทรศัพท์สาธารณะ	1		3		(56.8)
- บรอดแบนด์ อินเทอร์เน็ต สื่อสารข้อมูลธุรกิจ และ อื่นๆ	4,876		4,898		(0.4)
- บริการบรอดแบนด์ อินเทอร์เน็ต และสื่อสารข้อมูลธุรกิจ	4,413		4,433		(0.5)
- บริการอินเทอร์เน็ตอื่น ๆ และบริการเสริม	464		465		(0.2)
- คอนเวอร์เจนซ์ และ อื่น ๆ	524		445		17.8
รายได้จากการให้บริการทรูออนไลน์	6,679		6,642		0.6
รายได้ค่าเช่าโครงข่ายทรูออนไลน์	110		110		(0.1)
รายได้จากการขายสินค้าทรูออนไลน์	1,231		1,719		(28.4)
รายการระหว่างกัน	(1,224)		(1,342)		(8.8)
ทรูออนไลน์ หลังตัดรายการระหว่างกัน	6,796	20.9%	7,129	24.5%	(4.7)
รายได้รวม	34,494		31,761		8.6
รวมรายการระหว่างกัน	(1,943)		(2,642)		(26.5)
รายได้รวม - สุทธิ	32,551	100.0%	29,119	100.0%	11.8

- **ค่าใช้จ่ายในการดำเนินงานหลัก** (ประกอบด้วยต้นทุนการให้บริการอื่นๆ ที่ไม่รวมค่าเชื่อมต่อโครงข่าย และค่าใช้จ่ายในการขายและบริหารอื่นๆ) เพิ่มขึ้นร้อยละ 9.7 จากปีก่อนหน้า เป็น 49.8 พันล้านบาท ส่วนใหญ่จากการเพิ่มขึ้นของค่าใช้จ่ายที่เกี่ยวข้องกับการขยายโครงข่าย 4G และ 3G รวมถึงค่าเช่าเสาโทรคมนาคมใหม่ที่ส่งมอบให้กองทุน DIF
- **EBITDA** เพิ่มขึ้นแข็งแกร่งในอัตราร้อยละ 30.3 เมื่อเทียบกับปีก่อนหน้า เป็น 10.1 พันล้านบาท จากการเติบโตอย่างมีนัยสำคัญของรายได้ ซึ่งสูงกว่าการเพิ่มขึ้นของค่าใช้จ่ายในการดำเนินงานหลักเป็นอย่างมาก
- **ค่าเสื่อมราคาและค่าตัดจำหน่าย** คงที่จากปีก่อนหน้า (ลดลงร้อยละ 0.7) เป็น 9.4 พันล้านบาท จากการสิ้นสุดการบันทึกค่าเสื่อมราคาอุปกรณ์โครงข่ายของทรูมูฟ ซึ่งสามารถชดเชยการเพิ่มขึ้นของค่าตัดจำหน่ายที่เกี่ยวข้องกับใบอนุญาตใช้คลื่น 1800MHz ที่ได้รับในเดือนธันวาคมและแคมเปญค่าบริการร่วมกับดีไวซ์ เพื่อขยายฐานผู้ใช้บริการ 4G และ 3G ของกลุ่ม
- **ดอกเบี้ยจ่าย** ลดลงร้อยละ 42.6 จากปีก่อนหน้า เป็น 976 ล้านบาท จากความสำเร็จในการปรับปรุงโครงสร้างทางการเงินในเดือนกันยายน ปี 2557 ทำให้กลุ่มทรูโมบายสามารถชำระคืนเงินกู้ยืมจากธนาคาร (bank loan) ทั้งหมด และสามารถเสนอขายหุ้นกู้ในอัตราดอกเบี้ยที่ต่ำกว่า
- **ผลกำไรสุทธิส่วนที่เป็นของบริษัทฯ** เป็น 1.1 พันล้านบาท ปรับตัวขึ้นอย่างมากเมื่อเทียบกับผลขาดทุนจำนวน 5.6 พันล้านบาท ในปีก่อนหน้า โดยเป็นผลจากกำไรจากการดำเนินงานที่เพิ่มขึ้น ดอกเบี้ยจ่ายที่ลดลง และการสิ้นสุดการบันทึกค่าเสื่อมราคาของสินทรัพย์โครงข่าย 2G

ทรูออนไลน์

- ทรูออนไลน์ ยังคงมุ่งมั่นในการมอบประสบการณ์การใช้งานอินเทอร์เน็ตอย่างเต็มประสิทธิภาพให้กับลูกค้า ด้วยการให้บริการความเร็วอินเทอร์เน็ตสูงสุดถึง 1 Gbps พร้อมทั้งยกระดับการเข้าถึงและการใช้งานอินเทอร์เน็ตของประชากรในประเทศด้วยการเดินทางขยายโครงข่ายอย่างต่อเนื่อง โดย ทรูออนไลน์ตั้งเป้าขยายโครงข่ายบรอดแบนด์ให้มีความครอบคลุมกว่า 10 ล้านครัวเรือนทั่วประเทศ เพิ่มขึ้นจาก 6 ล้านครัวเรือน ณ สิ้นปี 2558 นอกจากนี้ ผลตอบรับที่ดีมากต่อแพ็คเกจไฟเบอร์บรอดแบนด์ของกลุ่ม ซึ่งได้เปิดตัวในช่วงครึ่งหลังของปี ผลักดันให้อัตราผู้ใช้บริการบรอดแบนด์รายใหม่สุทธิเพิ่มสูงขึ้นเป็นประวัติการณ์ถึง 306,682 ราย ในปี 2558 และขยายฐานลูกค้าบรอดแบนด์เป็น 2.4 ล้านราย โดยมีรายได้เฉลี่ยต่อผู้ใช้บริการต่อเดือนที่ 668 บาท
- **รายได้จากการให้บริการของทรูออนไลน์** เพิ่มขึ้นร้อยละ 4.7 จากปีก่อนหน้า เป็น 26.8 พันล้านบาท ในปี 2558 จากการเติบโตอย่างสูงของบริการบรอดแบนด์ อินเทอร์เน็ต ในขณะที่รายได้จากบริการเสียงพื้นฐานลดลงต่อเนื่องเป็น 5.2 พันล้านบาท
- บริการบรอดแบนด์ อินเทอร์เน็ต ทั้งสำหรับลูกค้าทั่วไปและลูกค้าองค์กร ยังคงเติบโตอย่างต่อเนื่อง โดยมีรายได้เพิ่มขึ้นร้อยละ 11 และ ร้อยละ 24 จากปีก่อนหน้า ตามลำดับ ซึ่งผลักดัน **รายได้จากการให้บริการบรอดแบนด์ อินเทอร์เน็ต** ให้เพิ่มขึ้นเป็น 17.9 พันล้านบาท ในปี 2558 คิดเป็นสัดส่วนร้อยละ 67 ของรายได้จากการให้บริการของทรูออนไลน์
- **ค่าใช้จ่ายด้านการกำกับดูแล** (Regulatory cost) ค่อนข้างคงที่ (ลดลงร้อยละ 0.4 จากปีก่อนหน้า) ที่ 1.9 พันล้านบาท เป็นผลจากการลดลงของส่วนแบ่งรายได้สำหรับบริการโทรศัพท์พื้นฐาน ซึ่งสามารถชดเชยค่าใช้จ่ายด้านใบอนุญาตที่เพิ่มขึ้นจากการเติบโตของบริการบรอดแบนด์

ค่าใช้จ่ายในการดำเนินงานหลัก (ประกอบด้วยต้นทุนการให้บริการอื่นๆ ที่ไม่รวมค่าเชื่อมต่อโครงข่าย และค่าใช้จ่ายในการขายและบริหารอื่นๆ) เพิ่มขึ้นร้อยละ 6.7 จากปีก่อนหน้าเป็น 17.0 พันล้านบาท ส่วนใหญ่เป็นผลจากรายจ่ายด้านกิจกรรมทางการขายและการตลาดที่เพิ่มขึ้น เพื่อโปรโมทแพ็คเกจ บรอดแบนด์ อินเทอร์เน็ต แบบไฟเบอร์ ภายใต้แคมเปญ “ทรูซูเปอร์สปีด ไฟเบอร์” ซึ่งได้เปิดตัวอย่างเป็นทางการในเดือนกรกฎาคม

- **EBITDA** เพิ่มขึ้นร้อยละ 4.0 จากปีก่อนหน้า เป็น 11.5 พันล้านบาท จากรายได้ที่เติบโต แม้ว่าจะมีค่าใช้จ่ายในการดำเนินงานหลักที่เพิ่มขึ้น และบริการเสียงพื้นฐานมีผลประกอบการที่ลดลง
- **ค่าเสื่อมราคาและค่าตัดจำหน่าย** เพิ่มขึ้นร้อยละ 3.9 จากปีก่อนหน้าเป็น 6.0 พันล้านบาท ตามการขยายโครงข่ายบรอดแบนด์แบบไฟเบอร์และเคเบิลอย่างต่อเนื่อง
- **ดอกเบี้ยจ่าย** ลดลงร้อยละ 16.2 จากปีก่อนหน้าเป็น 2.3 พันล้านบาท เป็นผลจากความสำเร็จในการปรับปรุงโครงสร้างทางการเงินในเดือนกันยายน ปี 2557
- **ผลกำไรสุทธิส่วนที่เป็นของบริษัทฯ** เป็น 5.3 พันล้านบาท ในปี 2558 ลดลงเมื่อเทียบกับปี 2557 ซึ่งมีการบันทึกการเพิ่มขึ้นของมูลค่าทรัพย์สินสุทธิของ DIF ในไตรมาส 1 ปี 2557 ซึ่งถูกประเมินโดยที่ปรึกษาทางการเงินอิสระของกองทุน ตามกฎข้อบังคับของคณะกรรมการกำกับหลักทรัพย์และตลาดหลักทรัพย์ โดย หากไม่รวมรายการดังกล่าว ผลกำไรสุทธิส่วนที่เป็นของบริษัทฯ เพิ่มขึ้นร้อยละ 35 จากปีก่อนหน้า จากกำไรจากการดำเนินงานที่เพิ่มขึ้นและการลดลงของดอกเบี้ยจ่าย

ทรูวิชั่นส์

- การนำเสนอคอนเทนต์คุณภาพหลากหลายและครบครันสำหรับสมาชิกทุกคนในบ้าน รวมถึงบริการคอนเวอร์เจนซ์ที่คุ้มค่างของกลุ่ม ยังคงเป็นปัจจัยหลักที่ผลักดันการเติบโตของรายได้ค่าสมาชิกและรายได้จากค่าโฆษณาของทรูวิชั่นส์ จุดแข็งดังกล่าว ประกอบกับความสำเร็จในการจัดอีเวนต์การแสดงและมิวสิคชั้นนำระดับโลก ส่งผลให้รายได้ของทรูวิชั่นส์ในปี 2558 เติบโตสูง แม้ว่าจะได้รับผลกระทบจากภาวะเศรษฐกิจและการแข่งขัน นอกจากนี้ ช่องรายการทีวีดิจิทัล “ทรูโฟรยู” ของกลุ่ม และกล่องรับสัญญาณโทรทัศน์ ทรู ดิจิทัล เอกซ์ติ ยังได้รับการตอบรับจากลูกค้าอย่างดียิ่ง ช่วยเพิ่มโอกาสการเติบโตของรายได้โฆษณาและการสมัครสมาชิกแพ็คเกจของทรูวิชั่นส์ได้มากขึ้น ในขณะเดียวกัน ความแข็งแกร่งยิ่งขึ้นของทรูวิชั่นส์ในตลาดเมส ส่งผลให้ทรูวิชั่นส์ มีจำนวนลูกค้ารายใหม่สุทธิสูงเป็นประวัติการณ์ถึง 591,705 คน ในปี 2558 ขยายฐานลูกค้าเพิ่มขึ้นเป็น 3.1 ล้านราย ณ สิ้นปี โดยมีรายได้เฉลี่ยต่อสมาชิกต่อเดือนที่ 523 บาท
- **รายได้จากการให้บริการ**ของทรูวิชั่นส์ ในปี 2558 เพิ่มขึ้นร้อยละ 10.9 จากปีก่อนหน้า เป็น 12.0 พันล้านบาท จากการเติบโตของรายได้มัลติ เอ็นเตอร์เทนเมนต์ รายได้ค่าโฆษณา และรายได้จากค่าสมาชิก
- **รายได้จากค่าสมาชิก**ของทรูวิชั่นส์ เติบโตเพิ่มขึ้น ตั้งแต่ไตรมาส 2 ของปี 2558 เป็น 7.5 พันล้านบาท ในปี 2558 โดยปัจจัยหลักของการเติบโตมาจากความนิยมต่อแพ็คเกจคอนเวอร์เจนซ์ที่เพิ่มสูงขึ้น
- **รายได้จากมัลติ เอ็นเตอร์เทนเมนต์ และอื่นๆ** เติบโตแข็งแกร่งในอัตราร้อยละ 27.5 เมื่อเทียบกับปีก่อนหน้าเป็น 2.7 พันล้านบาท จากผลตอบรับที่ดีเยี่ยมต่อการจัดอีเวนต์บันเทิงและมิวสิคชั้นนำในระหว่างปี อาทิ การจัดแสดงของ Cirque du Soleil กิจกรรม Liverpool tour และคอนเสิร์ต Super Junior

- **รายได้จากค่าโฆษณา** เติบโตร้อยละ 36.2 เมื่อเทียบกับปีก่อนหน้าเป็น 1.8 พันล้านบาท อันเป็นผลจากคอนเทนต์คุณภาพที่หลากหลายและครบครันของทรูวิชั่นส์ ฐานลูกค้าที่เพิ่มขึ้น และมีรายได้ค่าโฆษณาจากช่องทีวีดิจิทัลที่เพิ่มสูงขึ้น
- **ค่าใช้จ่ายด้านการกำกับดูแล (Regulatory cost)** เพิ่มขึ้นร้อยละ 6.3 จากปีก่อนหน้าเป็น 406 ล้านบาท โดยเป็นผลจากการเติบโตอย่างแข็งแกร่งของรายได้ ซึ่งมากกว่าค่าใช้จ่ายด้านการกำกับดูแลที่ลดลงจากความสำเร็จในการโอนย้ายสมาชิกมาอยู่ภายใต้ระบบใบอนุญาตของบริษัท ทรูวิชั่นส์ กรุ๊ป จำกัด
- **ค่าใช้จ่ายในการดำเนินงานหลัก** (ประกอบด้วยต้นทุนการให้บริการอื่นๆ ที่ไม่รวมค่าเชื่อมต่อโครงข่าย และค่าใช้จ่ายในการขายและบริหารอื่นๆ) เพิ่มขึ้นร้อยละ 18.8 จากปีก่อนหน้าเป็น 10.7 พันล้านบาท จากค่าใช้จ่ายด้านคอนเทนต์ มิวสิค เอ็นเทอร์เทนเมนต์ และค่าใช้จ่ายที่เกี่ยวข้องกับการรับส่งสัญญาณ (Transmission) ที่เพิ่มสูงขึ้น
- **EBITDA** อยู่ที่ 902 ล้านบาท โดยลดลงร้อยละ 36.9 จากปีก่อนหน้า จากค่าใช้จ่ายในการดำเนินงานที่เพิ่มขึ้นสูงกว่าการเติบโตของรายได้
- **ค่าเสื่อมราคาและค่าตัดจำหน่าย** เพิ่มขึ้นร้อยละ 15.2 จากปีก่อนหน้าเป็น 2.2 พันล้านบาท จากการขยายการให้บริการของกลุ่มทรูวิชั่นส์ และค่าตัดจำหน่ายของใบอนุญาตเพื่อให้บริการโทรทัศน์ในระบบดิจิทัลจำนวน 2 ช่อง ที่ได้รับจากคณะกรรมการ กสทช.ในเดือนเมษายน 2557
- ทรูวิชั่นส์รายงาน **ผลขาดทุนสุทธิส่วนที่เป็นของบริษัทฯ** จำนวน 1.6 พันล้านบาท ในปี 2558 จากผลขาดทุนจากการดำเนินงานที่เพิ่มขึ้น ในขณะที่ ความสำเร็จในการปรับปรุงโครงสร้างทางการเงินในไตรมาส 3 ปี 2557 ส่งผลให้ดอกเบี้ยจ่ายลดลงถึงร้อยละ 56 ในปี 2558

งบดุลรวม และงบกระแสเงินสดรวม

	31 ธ.ค. 2558	31 ธ.ค. 2557 (ปรับปรุง)	% เปลี่ยนแปลง
(หน่วย : ล้านบาท ยกเว้นในรายการที่มีการระบุเป็นอย่างอื่น)			
งบดุลรวม			
เงินสดและรายการเทียบเท่าเงินสด	10,590	6,612	60.2
ลูกหนี้การค้าและลูกหนี้อื่น	38,628	62,203	(37.9)
สินทรัพย์หมุนเวียนอื่น	28,642	18,629	53.8
<i>รวมสินทรัพย์หมุนเวียน</i>	<i>77,861</i>	<i>87,443</i>	<i>(11.0)</i>
ที่ดิน อาคาร และอุปกรณ์ - สุทธิ	98,457	75,085	31.1
ค่าความนิยม - สุทธิ	11,403	11,403	0.0
สินทรัพย์ไม่มีตัวตน - สุทธิ	69,297	34,164	102.8
สินทรัพย์ภาษีเงินได้รอการตัดบัญชี	5,663	5,821	(2.7)
สินทรัพย์ไม่หมุนเวียนอื่น	20,163	20,187	(0.1)
<i>รวมสินทรัพย์ไม่หมุนเวียน</i>	<i>204,984</i>	<i>146,660</i>	<i>39.8</i>
รวมสินทรัพย์	282,844	234,103	20.8
เงินกู้ยืมระยะสั้น	29,927	2,977	905.3
เจ้าหนี้การค้าและเจ้าหนี้อื่น	65,866	101,227	(34.9)
ส่วนที่ถึงกำหนดชำระภายในหนึ่งปีของเงินกู้ยืมระยะยาว	12,603	8,873	42.0
หนี้สินหมุนเวียนอื่น	3,405	4,430	(23.1)
<i>รวมหนี้สินหมุนเวียน</i>	<i>111,801</i>	<i>117,507</i>	<i>(4.9)</i>
เงินกู้ยืมระยะยาว	55,522	33,137	67.6
หนี้สินภาษีเงินได้รอการตัดบัญชี	2,075	2,454	(15.5)
หนี้สินภายใต้สัญญาอนุญาตให้ดำเนินการ	86	104	(17.3)
ภาระผูกพันผลประโยชน์พนักงาน	1,369	1,232	11.1
หนี้สินไม่หมุนเวียนอื่น	36,785	8,942	311.4
<i>รวมหนี้สินไม่หมุนเวียน</i>	<i>95,837</i>	<i>45,869</i>	<i>108.9</i>
รวมหนี้สิน	207,638	163,377	27.1
รวมส่วนของผู้ถือหุ้น	75,207	70,726	6.3
รวมหนี้สินและส่วนของผู้ถือหุ้น	282,844	234,103	20.8

	ปี 2558	ปี 2557	% เปลี่ยนแปลง
งบกระแสเงินสดรวม			
กระแสเงินสดจากกิจกรรมการดำเนินงาน	3,333	(3,644)	NM
กระแสเงินสด (ใช้ไปใน) จากกิจกรรมการลงทุน	(49,754)	(21,436)	132.1
กระแสเงินสด (ใช้ไปใน) จากกิจกรรมการจัดหาเงิน	50,354	16,979	196.6
เงินสดและรายการเทียบเท่าเงินสดเพิ่มขึ้น (ลดลง) สุทธิ	3,933	(8,102)	NM
ยอดยกมาต้นงวด และผลกระทบจากการเปลี่ยนแปลงอัตราแลกเปลี่ยน	6,657	14,713	(54.8)
ยอดเงินคงเหลือสิ้นงวด	10,590	6,612	60.2

* รายการในงบดุล อาทิ สินทรัพย์ไม่มีตัวตน สินทรัพย์ภาษีเงินได้รอการตัดบัญชี เจ้าหนี้การค้าเจ้าหนี้อื่น และหนี้สินไม่หมุนเวียนอื่น ในปี 2557 ได้ถูกปรับปรุง จากการเปลี่ยนแปลงการแสดงรายการ ในงบการเงินงวดปี 2558 ตามการเปลี่ยนแปลงนโยบายการบัญชี (ดูรายละเอียดในหมายเหตุข้อ 4 ประกอบงบการเงิน ปี 2558)

การวิเคราะห์ฐานะทางการเงิน

กลุ่มทุนมีฐานะทางการเงินแข็งแกร่งขึ้น โดยมีผลกำไรสุทธิ สูงสุดเป็นประวัติการณ์ที่ 4.4 พันล้านบาท ในปี 2558 ในขณะที่อัตราส่วนที่แสดงความสามารถในการทำกำไรปรับตัวดีขึ้นในช่วง 3 ปีที่ผ่านมา โดยอัตรากำไรขั้นต้นและอัตรากำไรสุทธิเพิ่มขึ้นเป็นร้อยละ 23.7 และร้อยละ 3.7 ในปี 2558 เมื่อเทียบกับร้อยละ 22.7 และร้อยละ 1.2 ในปี 2557 ตามลำดับ ซึ่งเป็นผลจากผลกำไรของกลุ่มที่เพิ่มขึ้นสูง ในขณะที่รายได้ยังคงเติบโตแข็งแกร่งต่อเนื่อง นอกจากนี้ อัตราผลตอบแทนผู้ถือหุ้น (ROE) เพิ่มขึ้นเป็นร้อยละ 6.1 ในปี 2558 เมื่อเทียบกับร้อยละ 3.5 ในปีก่อนหน้า

กลุ่มทุน สามารถชำระหนี้สินและปฏิบัติตามข้อผูกพันตามสัญญาทางการเงินต่าง ๆ ทั้งนี้ อัตราส่วนความสามารถในการชำระดอกเบี้ยของกลุ่มทุนเพิ่มขึ้นเป็น 7.3 เท่า ในปี 2558 เมื่อเทียบกับ 3.6 เท่า ในปี 2557 จาก EBITDA ที่เพิ่มขึ้นและการดอกเบี้ยจ่ายที่ลดลง อย่างไรก็ตาม อัตราส่วนหนี้สินสุทธิต่อ EBITDA เพิ่มขึ้นเป็น 3.7 เท่า ในปี 2558 เมื่อเทียบกับ 1.6 เท่า ในปีก่อนหน้า ทั้งนี้ แผนการเพิ่มทุนจำนวน 60,000 ล้านบาท ของบริษัท จะช่วยเสริมสร้างความแข็งแกร่งให้กับสถานะทางการเงินของกลุ่ม สนับสนุนการขยายธุรกิจในอนาคต และคงอันดับเครดิตองค์กรที่เป็นระดับการลงทุน หรือ Investment Grade โดยจะช่วยลดอัตราส่วนหนี้สินสุทธิต่อ EBITDA (Net Debt to EBITDA ratio) ของกลุ่มให้ลงมาต่ำกว่า 2 เท่า ตามเป้าหมายที่ตั้งไว้

ในปี 2558 กลุ่มทุนมีอัตราส่วนสภาพคล่องคงที่ที่ 0.7 เท่า และมีวงจรเงินสด (Cash Cycle) เป็น 100 วัน โดยมีระยะเวลาชำระหนี้เฉลี่ยเพิ่มขึ้นเป็น 155 วันในปี 2558 เมื่อเทียบกับ 150 วันในปีก่อนหน้า จากการที่กลุ่มทุนได้รับสินเชื่อจากเจ้าหนี้การค้า (Vendor financing) ในขณะที่ ระยะเวลาเก็บหนี้เฉลี่ยลดลงเป็น 139 วัน จาก 154 วัน ในปีก่อนหน้า จากการลดลงของลูกหนี้การค้าที่เกี่ยวข้องกับสัญญาดำเนินการให้บริการโทรคมนาคมภายใต้เทคโนโลยี HSPA กับ CAT Telecom ภายหลังการเริ่มชำระเงินสดภายใต้สัญญานี้ตั้งแต่เดือนเมษายน ปี 2558

		ปี 2558	ปี 2557 (ปรับปรุง)
อัตราส่วนทางการเงิน			
อัตราส่วนสภาพคล่อง	เท่า	0.7	0.7
ระยะเวลาเก็บหนี้เฉลี่ย	วัน	139	154
ระยะเวลาชำระหนี้เฉลี่ย	วัน	155	150
อัตราส่วนความสามารถในการชำระดอกเบี้ย	เท่า	7.3	3.6
อัตราส่วนหนี้สินสุทธิต่อ EBITDA	เท่า	3.7	1.6
อัตรากำไรขั้นต้น	%	23.7	22.7
อัตรากำไรสุทธิ	%	3.7	1.2
อัตราผลตอบแทนผู้ถือหุ้น	%	6.1	3.5

สินทรัพย์

- กลุ่มทรัพย์สินรวมเพิ่มขึ้น เป็น 282.8 พันล้านบาท ณ สิ้นปี 2558 เมื่อเทียบกับ 234.1 พันล้านบาท ณ สิ้นปี 2557 ส่วนใหญ่จากการได้มาซึ่งใบอนุญาตใช้คลื่นความถี่ 1800MHz และการขยายโครงข่ายอย่างต่อเนื่อง
- **สินทรัพย์ที่ดิน อาคาร และอุปกรณ์ (สุทธิ)** เพิ่มขึ้นร้อยละ 31.1 จาก ณ สิ้นปี 2557 เป็น 98.5 พันล้านบาท จากการขยายความครอบคลุมโครงข่ายอย่างต่อเนื่องของธุรกิจโทรศัพท์เคลื่อนที่และ บรอดแบนด์ อินเทอร์เน็ต
- **สินทรัพย์ไม่มีตัวตน (สุทธิ)** เพิ่มขึ้นเป็น 69.3 พันล้านบาท ณ สิ้นปี 2558 จาก 34.2 พันล้านบาท ณ สิ้นปี 2557 จากการได้มาซึ่งใบอนุญาตใช้งานคลื่นความถี่ 1800MHz ที่ได้รับจากคณะกรรมการ กสทช. ในเดือนธันวาคม ปี 2558
- **ลูกหนี้การค้าและลูกหนี้อื่น** ลดลงร้อยละ 37.9 จาก ณ สิ้นปี 2557 เป็น 38.6 พันล้านบาท ณ สิ้นปี 2558 จากลูกหนี้การค้าสุทธิที่ลดลง ภายหลังการเริ่มชำระเงินสดภายใต้สัญญาดำเนินการให้บริการโทรคมนาคมภายใต้เทคโนโลยี HSPA บนคลื่น 850 MHz กับ CAT Telecom ทำให้ระยะเวลาเก็บหนี้เฉลี่ยลดลงเป็น 139 วันในปี 2558 เมื่อเทียบกับ 154 วันในปีก่อนหน้า

ณ วันที่ 31 ธันวาคม	งบการเงินรวม		งบการเงินเฉพาะบริษัท	
	พ.ศ. 2558 ล้านบาท	พ.ศ. 2557 ล้านบาท	พ.ศ. 2558 ล้านบาท	พ.ศ. 2557 ล้านบาท
ลูกหนี้ ทศท.	688.96	651.47	688.96	651.47
ลูกหนี้การค้า	17,840.74	32,512.93	2,212.60	2,298.87
ลูกหนี้และรายได้ค้างรับ - กิจกรรมที่เกี่ยวข้องกัน (หมายเหตุข้อ 42)	8,805.07	10,550.36	2,704.74	1,714.24
ลูกหนี้การค้า	27,334.77	43,714.76	5,606.30	4,664.58
รายได้ค้างรับ	13,031.44	22,565.29	2,042.13	1,901.26
รวมลูกหนี้การค้า	40,366.21	66,280.05	7,648.43	6,565.84
หัก ค่าเผื่อหนี้สงสัยจะสูญ	(7,558.06)	(7,423.47)	(3,067.99)	(2,906.48)
ลูกหนี้การค้า - สุทธิ	32,808.15	58,856.58	4,580.44	3,659.36
ค่าใช้จ่ายจ่ายล่วงหน้า	2,711.99	2,169.32	50.91	45.32
ลูกหนี้อื่น	3,067.12	1,134.84	58.34	62.90
ดอกเบี้ยค้างรับ	41.17	42.41	4.66	26.03
ลูกหนี้การค้าและลูกหนี้อื่น	38,628.43	62,203.15	4,694.35	3,793.61

ลูกหนี้การค้า ณ วันที่ 31 ธันวาคม สามารถวิเคราะห์ได้ดังนี้

ณ วันที่ 31 ธันวาคม	งบการเงินรวม		งบการเงินเฉพาะบริษัท	
	พ.ศ. 2558 ล้านบาท	พ.ศ. 2557 ล้านบาท	พ.ศ. 2558 ล้านบาท	พ.ศ. 2557 ล้านบาท
ยอดที่ยังไม่ครบกำหนดชำระ	10,420.93	24,348.47	1,122.48	1,858.91
ค้างชำระน้อยกว่า 3 เดือน	6,225.85	5,193.22	920.43	608.88
ค้างชำระ 3 - 6 เดือน	1,904.95	3,231.89	791.22	222.29
ค้างชำระ 6 - 12 เดือน	3,234.22	5,115.80	657.43	120.66
ค้างชำระมากกว่า 12 เดือน	5,548.82	5,825.38	2,114.74	1,853.84
ลูกหนี้การค้า	27,334.77	43,714.76	5,606.30	4,664.58
รายได้ค้างรับ	13,031.44	22,565.29	2,042.13	1,901.26
รวมลูกหนี้การค้า	40,366.21	66,280.05	7,648.43	6,565.84
หัก ค่าเผื่อหนี้สงสัยจะสูญ	(7,558.06)	(7,423.47)	(3,067.99)	(2,906.48)
ลูกหนี้การค้า - สุทธิ	32,808.15	58,856.58	4,580.44	3,659.36

ลูกหนี้การค้ารับรู้เริ่มแรกด้วยมูลค่าตามใบแจ้งหนี้ และจะวัดมูลค่าต่อมาด้วยจำนวนเงินที่เหลืออยู่หักด้วยค่าเผื่อหนี้สงสัยจะสูญ ซึ่งประมาณจากการสอบทานยอดคงเหลือ ณ วันสิ้นงวด ค่าเผื่อหนี้สงสัยจะสูญหมายถึงผลต่างระหว่างราคาตามบัญชีของลูกหนี้การค้าเปรียบเทียบกับมูลค่าที่คาดว่าจะได้รับจากลูกหนี้การค้า หนี้สูญที่เกิดขึ้นจะรับรู้ไว้ในกำไรหรือขาดทุนโดยถือเป็นส่วนหนึ่งของค่าใช้จ่ายในการบริหาร

ค่าเผื่อหนี้สงสัยจะสูญ เป็นประมาณการที่พิจารณาจากหลายวิธีผสมกัน เช่น ตามอัตราร้อยละของรายได้ การวิเคราะห์อายุหนี้ ประสบการณ์การเก็บหนี้ โดยพิจารณาสภาพแวดล้อมทางเศรษฐกิจปัจจุบันร่วมด้วย ทั้งนี้ ความชำนาญและประสบการณ์ในการเก็บหนี้ของกลุ่มร่วมกับวิธีประมาณการอย่างเหมาะสมตามที่กล่าวข้างต้น ทำให้ผู้บริหารมีความเชื่อมั่นว่า ค่าเผื่อหนี้สงสัยจะสูญที่ตั้งไว้ (จำนวน 7,558 ล้านบาท) มีความเพียงพอ

กลุ่มบริษัทไม่มีการกระจุกตัวของความเสี่ยงจากการให้สินเชื่อแก่ลูกหนี้การค้า เนื่องจากลูกค้าของกลุ่มบริษัทมีจำนวนมาก ซึ่งได้แก่ ผู้ให้บริการโทรศัพท์ ทั้งภาครัฐกิจและผู้ใช้รายย่อยทั่วไป ผู้บริหารเชื่อว่าค่าเผื่อหนี้สงสัยจะสูญที่ได้บันทึกไว้เพียงพอแล้ว และจะไม่มีความเสี่ยงด้านการให้สินเชื่อมากไปกว่าจำนวนหนี้สงสัยจะสูญที่ได้บันทึกแล้ว โดยคำนึงจากลักษณะของลูกหนี้การค้าของกลุ่มบริษัท และจากประสบการณ์การเรียกเก็บหนี้ของกลุ่ม

- เงินลงทุนในบริษัทย่อย และบริษัทร่วม (สุทธิ) ลดลงเป็น 15.0 พันล้านบาท ณ สิ้นปี 2558 จาก 16.4 พันล้านบาท ณ สิ้นปี 2557 ส่วนหนึ่งเป็นผลจากเงินปันผลรับจากกองทุน DIF (ดูรายละเอียดในหมายเหตุประกอบงบการเงิน ปี 2558 ข้อที่ 20)

หนี้สิน

- **หนี้สินรวม** เพิ่มขึ้นร้อยละ 27.1 จาก ณ สิ้นปี 2557 เป็น 207.6 พันล้านบาท ส่วนใหญ่จากการเพิ่มขึ้นของหนี้สินไม่หมุนเวียนอื่น ที่เกี่ยวข้องกับใบอนุญาตใช้คลื่นความถี่ 1800MHz และเงินกู้ยืมเพิ่มเติมเพื่อขยายโครงข่ายและบริการของกลุ่ม ส่งผลให้หนี้สินเฉพาะที่มีภาระดอกเบี้ยจ่าย หรือ Interest bearing debt (เงินกู้ยืมระยะสั้นและระยะยาว ไม่รวมหนี้สินตามสัญญาเช่าทางการเงิน) เพิ่มขึ้นเป็น 92.3 พันล้านบาท ณ สิ้นปี 2558
- **หนี้สินไม่หมุนเวียนอื่น** เพิ่มขึ้นจาก 8.9 พันล้านบาท ณ สิ้นปี 2557 เป็น 36.8 พันล้านบาท ณ สิ้นปี 2558 จากหนี้สินในส่วนที่เกี่ยวข้องกับใบอนุญาตใช้คลื่นความถี่ย่าน 1800MHz โดยกลุ่มบริษัทได้ชำระค่าใบอนุญาตคลื่น 1800MHz งวดแรกในเดือนพฤศจิกายน และมีจำนวนค้างชำระ 19.9 พันล้านบาท โดยจะแบ่งชำระเป็นสองงวด (ครบกำหนดในปี 2560 และ ปี 2561) ซึ่งรับรู้ภายใต้ “หนี้สินไม่หมุนเวียนอื่น” ในงบการเงินรวม
- **เจ้าหนี้การค้าและเจ้าหนี้อื่น** ลดลงจาก ณ สิ้นปี 2557 เป็น 65.9 พันล้านบาท เป็นผลจากการชำระเงินสดแก่ CAT Telecom ภายใต้สัญญาดำเนินการให้บริการโทรคมนาคมภายใต้เทคโนโลยี HSPA ซึ่งสอดคล้องกับการลดลงของลูกหนี้การค้าและลูกหนี้อื่น

ส่วนของผู้ถือหุ้น

- ส่วนของผู้ถือหุ้น เพิ่มขึ้นร้อยละ 6.3 เป็น 75.2 พันล้านบาท ณ สิ้นปี 2558 จากการที่กลุ่มทรมีผลกำไรอย่างต่อเนื่องตั้งแต่ไตรมาส 4 ปี 2557

สภาพคล่องและแหล่งเงินทุน

- กระแสเงินสดจากกิจกรรมดำเนินงาน เพิ่มขึ้นอย่างมีนัยสำคัญเป็น 3.3 พันล้านบาท ในปี 2558 จากจำนวนติดลบ 3.6 พันล้านบาท ในปี 2557 เป็นผลจากกระแสเงินสดจากการดำเนินงานที่เพิ่มขึ้นและภาระดอกเบี้ยจ่ายที่ลดลง
- แหล่งเงินทุนหลักของกลุ่มทรู สำหรับปี 2558 มาจากกระแสเงินสดจากกิจกรรมจัดหาเงิน จำนวน 50.4 พันล้านบาท ซึ่งเพิ่มขึ้นจากการกู้ยืมเพิ่มเติมเพื่อสนับสนุนการขยายธุรกิจของกลุ่มบริษัทและเพื่อชำระค่าใบอนุญาตใช้คลื่นความถี่
- ในปี 2558 กลุ่มทรู ชำระค่าใบอนุญาตใช้คลื่นความถี่ย่าน 1800MHz งวดแรก จำนวน 19.9 พันล้านบาท (ไม่รวมภาษีมูลค่าเพิ่ม) และชำระค่าใบอนุญาตใช้คลื่นความถี่ย่าน 2.1GHz งวดสุดท้าย จำนวน 3.4 พันล้านบาท (ไม่รวมภาษีมูลค่าเพิ่ม) ส่งผลให้ **กระแสเงินสดใช้ไปสุทธิจากกิจกรรมลงทุน** เพิ่มขึ้นเป็น 49.8 พันล้านบาท

สัญญาและภาระผูกพัน

- บริษัทได้ทำสัญญาร่วมการทำงานและร่วมลงทุนขยายบริการโทรศัพท์พื้นฐานจำนวน 2.6 ล้านเลขหมายในเขตโทรศัพท์นครหลวงกับ ทศท. และได้จัดทำข้อตกลงแนบท้ายสัญญาดังกล่าว สำหรับบริการดังต่อไปนี้

บริการโทรศัพท์พื้นฐาน

ข้อตกลงบริการเสริม

ข้อตกลงดำเนินการโทรศัพท์พื้นฐานใช้นอกสถานที่ (Personal Communication Telephone)

ข้อตกลงดำเนินการโทรศัพท์สาธารณะ

ข้อตกลงดำเนินการเกี่ยวกับการรับคำขอโทรศัพท์ กำหนดเลขหมายโทรศัพท์ รวมทั้งการชำระค่าติดตั้งและเงินประกันการใช้โทรศัพท์แทน ทศท.

ข้อตกลงการรับแจ้งเหตุขัดข้องและการซ่อมบำรุงจากตู้พักปลายทาง (Distribution Point) ถึงราวกันฟ้า (Protector)

ข้อตกลงให้ดำเนินการโทรศัพท์พื้นฐานใช้นอกสถานที่ภายใต้โครงข่ายของ ทศท.

ภายใต้เงื่อนไขของสัญญา สัญญาแก้ไขเพิ่มเติมและข้อตกลงแนบท้ายดังกล่าว ทศท.จะแบ่งรายได้ที่ได้รับจริงก่อนหักค่าใช้จ่ายให้แก่บริษัทในอัตราร้อยละที่ระบุในสัญญาและข้อตกลงแนบท้าย นอกจากนี้บริษัทมีภาระผูกพันต่างๆ เช่น จะต้องลงทุน จัดหา ติดตั้งจัดการ ตลอดจนบำรุงรักษาอุปกรณ์ในระบบต่างๆ และจะต้องโอนกรรมสิทธิ์ในอุปกรณ์ในระบบดังกล่าวบางส่วนตลอดจนที่ดินและอาคารที่บริษัทเป็นผู้จัดหาและติดตั้งให้แก่ ทศท. เป็นต้น

- สัญญาดำเนินการโครงข่ายระบบโทรศัพท์พื้นฐานใช้นอกสถานที่

ตามสัญญาร่วมการทำงานและร่วมลงทุน และสัญญาแก้ไขเพิ่มเติมการให้บริการโทรศัพท์พื้นฐานใช้นอกสถานที่ (รวมเรียกว่า “สัญญาร่วมการทำงาน”) ระหว่างบริษัทกับ ทศท. เพื่อร่วมดำเนินการและลงทุนขยายบริการโทรศัพท์พื้นฐาน รวมถึงพัฒนาระบบโทรศัพท์พื้นฐานใช้นอกสถานที่โดยใช้รหัสพื้นที่โทรทางไกลเช่นเดียวกับกรุงเทพมหานคร (“เขตให้บริการ”) บริษัทมีสิทธิในการจัดหาผู้รับผิดชอบในการดำเนินงานบางส่วนตามสัญญาร่วมการทำงานดังกล่าว บริษัทได้ให้สิทธิการดำเนินงานให้แก่ AWC ซึ่งเป็นบริษัทย่อยของบริษัท โดยมีการดำเนินงานและส่วนแบ่งรายได้ให้แก่บริษัทย่อยตามสัญญาโทรศัพท์พื้นฐานใช้นอกสถานที่ (“สัญญา”) ในเดือนกรกฎาคม พ.ศ. 2544 บริษัทได้ลงนามในสัญญากับ AWC ซึ่งสัญญาดังกล่าวมีผลบังคับใช้เมื่อวันที่ 25 กรกฎาคม พ.ศ. 2544 ข้อตกลงและเงื่อนไขภายใต้สัญญาดังกล่าวมีสาระสำคัญดังนี้

ก) AWC จะเป็นผู้รับผิดชอบในการจัดหา ติดตั้ง ดำเนินการ ตลอดจนบำรุงรักษาระบบโทรศัพท์พื้นฐานใช้นอกสถานที่ในเขตการให้บริการด้วยค่าใช้จ่ายของตนเอง ซึ่งการดำเนินการทั้งสิ้นเป็นไปตามสัญญาร่วมการทำงาน และสัญญาแก้ไขเพิ่มเติมการให้บริการโทรศัพท์พื้นฐานใช้นอกสถานที่ และ

ข) ผลตอบแทนในการปฏิบัติดังกล่าว AWC จะได้รับสิทธิในส่วนแบ่งรายได้จากการให้บริการ PCT ตามวิธีการคำนวณที่ระบุในสัญญา

เมื่อวันที่ 1 กรกฎาคม พ.ศ. 2549 บริษัทและ AWC ได้ร่วมลงนามในบันทึกเพิ่มเติมสัญญา PCT โดยบริษัทได้ปรับส่วนแบ่งรายได้จากการให้บริการ PCT เพิ่มเติม โดยมีผลบังคับตั้งแต่วันที่ 1 กรกฎาคม พ.ศ. 2549 เป็นต้นไป บันทึกเพิ่มเติมสัญญา PCT ดังกล่าวสิ้นสุดการบังคับใช้ตั้งแต่วันที่ 31 ธันวาคม พ.ศ. 2550 ข้อตกลงและเงื่อนไขอื่นๆ ยังคงมีผลบังคับเหมือนเดิม

- บริษัทย่อยบางแห่งได้ทำสัญญากับ กสท. ทศท. และ อสมท. เพื่อให้บริการโทรศัพท์ระบบเซลลูลาร์ บริการเช่าวงจรสื่อสาร สัญญาความเร็วสูงผ่านโครงข่ายมัลติมีเดีย และ บริการโทรศัพท์ระบบบอกรับเป็นสมาชิก ตามลำดับ

ภายใต้สัญญาเหล่านี้ บริษัทย่อยมีการะในการลงทุน จัดหา ติดตั้ง ควบคุม ตลอดจนบำรุงรักษาอุปกรณ์ บริษัทย่อยมีการะที่จะต้องโอนกรรมสิทธิ์ในอุปกรณ์ในระบบข้างต้นให้แก่ กสท. ทศท. และ อสมท. เมื่ออุปกรณ์และระบบข้างต้นติดตั้งแล้วเสร็จ ตามเงื่อนไขของสัญญา บริษัทย่อยได้รับสิทธิในการเรียกเก็บเงินมัดจำ ค่าสมาชิกและค่าธรรมเนียมบริการอื่นๆ จากผู้ให้บริการในอัตราที่ระบุไว้ในสัญญา

นอกจากนี้บริษัทย่อยดังกล่าวข้างต้นมีการะผูกพันกับธนาคารในประเทศบางแห่งจากการออกหนังสือค้ำประกันแก่ กสท. ทศท. และ อสมท. เป็นจำนวนเงิน 1,404.63 ล้านบาท หนังสือค้ำประกันเหล่านี้ใช้เพื่อเป็นหลักประกันการปฏิบัติตามสัญญาข้างต้นของบริษัทย่อย

ภายใต้เงื่อนไขในสัญญา บริษัทย่อยบางแห่งมีข้อผูกพันที่ต้องจ่ายผลตอบแทนขั้นต่ำให้แก่คู่สัญญาดังต่อไปนี้

จำนวนเงินขั้นต่ำ
ที่ต้องชำระ
ล้านบาท

งวดกำหนดชำระ

ภายใน 1 ปี	30.00
ระหว่าง 1 ถึง 2 ปี	35.00
ระหว่าง 2 ถึง 5 ปี	70.00

- เมื่อวันที่ 27 มกราคม พ.ศ. 2554 BFKT บริษัทย่อยของกลุ่มบริษัทได้ทำสัญญา กับ กสท. ในการเช่าเครื่องและอุปกรณ์วิทยุคมนาคมระบบ HSPA โดยมีอายุสัญญา 14.5 ปี ภายใต้สัญญาเช่าอุปกรณ์ระบบ HSPA BFKT มีการะต้องจัดหา ติดตั้ง บริหารจัดการและบำรุงรักษาอุปกรณ์ตามที่จำเป็นต่อการให้บริการภายใต้เทคโนโลยี HSPA โดยให้เป็นไปตามความจุที่ได้ระบุไว้ในสัญญาและสัญญาแก้ไขเพิ่มเติมที่มีผลบังคับใช้วันที่ 3 ธันวาคม พ.ศ. 2556 เป็นระยะเวลา 14.5 ปี และเพื่อเป็นการตอบแทน BFKT มีสิทธิได้รับรายได้จากการให้บริการดังกล่าวตามที่ได้ระบุไว้ในสัญญา

เมื่อวันที่ 27 มกราคม พ.ศ. 2554 RMV บริษัทย่อยของกลุ่มบริษัทได้ทำสัญญากับ กสท. ("สัญญา") ภายใต้เงื่อนไขในสัญญา RMV ต้องให้บริการโทรศัพท์เคลื่อนที่ภายใต้เทคโนโลยี HSPA ซึ่งได้รับขายส่งมาจาก กสท. เป็นระยะเวลา 14.5 ปี เมื่อวันที่ 16 ธันวาคม พ.ศ. 2558 RMV ได้รับการต่ออายุใบอนุญาตประกอบกิจการให้บริการขายต่อบริการโทรศัพท์เคลื่อนที่และบริการอินเทอร์เน็ตแบบที่หนึ่งจาก กทช. RMV มีสิทธิและหน้าที่ตามกฎหมายว่าด้วยการประกอบกิจการโทรคมนาคม พ.ศ. 2544 และเงื่อนไขตามที่ระบุไว้ในใบอนุญาต ใบอนุญาตมีกำหนดสิ้นสุดวันที่ 15 ธันวาคม พ.ศ. 2563

ระหว่างปี พ.ศ. 2558 กลุ่มบริษัทและ กสท. ได้บรรลุข้อตกลงในการรับและจ่ายชำระหนี้บางส่วนสำหรับรายได้ค่าเช่าและค่าบริการของ BFKT และต้นทุนการดำเนินงานของ RMV สำหรับเดือนกรกฎาคม พ.ศ. 2554 ถึงเดือนตุลาคม พ.ศ. 2558 ขณะนี้ทุกฝ่ายอยู่ระหว่างการเจรจารายละเอียดของยอดคงค้างที่เหลือทั้งหมด ฝ่ายบริหารมีความเห็นว่าผลของการเจรจาจะไม่มีผลกระทบอย่างมีสาระสำคัญต่อการดำเนินงานของกลุ่มบริษัท

ตามสัญญาข้างต้น กลุ่มบริษัทมีการะผูกพันกับธนาคารในประเทศบางแห่งจากการออกหนังสือค้ำประกันให้แก่ กสท. เป็นจำนวนเงิน 841.49 ล้านบาท

- เมื่อวันที่ 7 ธันวาคม พ.ศ. 2555 TUC บริษัทย่อยของกลุ่มบริษัทได้รับใบอนุญาตให้ใช้คลื่นความถี่ IMT ย่าน 2.1 GHz จาก กสทช. ใบอนุญาตครอบคลุมสามแถบย่านความถี่ และอนุญาตให้ใช้เพื่อให้บริการโทรศัพท์เคลื่อนที่ที่เป็นระยะเวลา 15 ปี TUC

ต้องปฏิบัติตามข้อกำหนดและเงื่อนไขและชำระค่าธรรมเนียมตามที่กำหนดไว้ในใบอนุญาต

- เมื่อวันที่ 4 ธันวาคม พ.ศ. 2558 TUC บริษัทย่อยของกลุ่มบริษัทได้รับใบอนุญาตให้ใช้คลื่นความถี่ย่าน 1800MHz จาก กสทช. ใบอนุญาตครอบคลุมสองแถบย่านความถี่ และอนุญาตให้ใช้เพื่อให้บริการโทรศัพท์เคลื่อนที่ที่เป็นระยะเวลา 18 ปี TUC ต้องปฏิบัติตามข้อกำหนดและเงื่อนไขและชำระค่าธรรมเนียมตามที่กำหนดไว้ในใบอนุญาต
- บริษัทและบริษัทย่อยมีการผูกพันกับธนาคารในประเทศบางแห่งตามสัญญาค้ำประกันที่ออกให้หน่วยงานราชการ รัฐวิสาหกิจ และบริษัทต่าง ๆ รวมเป็นเงิน 3,797.88 ล้านบาท และ 370.65 ล้านบาท ตามลำดับ
- ภายใต้ข้อกำหนดของสัญญาต่างๆ ที่บริษัทและบริษัทย่อยบางแห่งได้ทำไว้ สินทรัพย์ของบริษัทและบริษัทย่อยบางแห่งซึ่งนำไปค้ำประกันหรือจำนองเพื่อเป็นหลักประกันสำหรับหนี้สิน มีรายละเอียดดังนี้

	มูลค่าตามบัญชี ณ วันที่ 31 ธันวาคม			
	งบการเงินรวม		งบการเงินเฉพาะบริษัท	
	พ.ศ. 2558 ล้านบาท	พ.ศ. 2557 ล้านบาท	พ.ศ. 2558 ล้านบาท	พ.ศ. 2557 ล้านบาท
เงินฝากประจำและเงินฝาก ออมทรัพย์	606.94	1,190.48	558.97	1,100.55
เงินลงทุนในหุ้นทุนใน บริษัทย่อย	635.84	-	694.55	-

- บริษัทและบริษัทย่อยมีสัญญากับบริษัทหลายแห่งเพื่อจัดหาและติดตั้งอุปกรณ์โครงข่ายโทรศัพท์เพิ่มเติม เพื่อขยายประสิทธิภาพของอุปกรณ์โครงข่ายและสัญญาต่างๆ ที่เกี่ยวกับรายจ่ายฝ่ายทุน ณ วันที่ 31 ธันวาคม พ.ศ. 2558 มีการผูกพันตามสัญญาดังกล่าวข้างต้น ถูกบันทึกไว้ในงบการเงินรวมและงบการเงินเฉพาะบริษัทเป็นจำนวน 17,834.80 ล้านบาท และ 4.58 ล้านบาท ตามลำดับ (พ.ศ. 2557 : 12,437.59 ล้านบาท และ 7.03 ล้านบาท ตามลำดับ)
- สัญญาอนุญาตให้ดำเนินการในโครงข่ายโทรศัพท์ระบบเซลลูลาร์ Digital PCN 1800 ซึ่ง TMV ได้รับ ครบอายุในวันที่ 15 กันยายน พ.ศ. 2556

เมื่อวันที่ 16 สิงหาคม พ.ศ. 2556 กสทช. ประกาศใช้มาตรการคุ้มครองผู้ใช้บริการเป็นการชั่วคราวในกรณีสิ้นสุดการอนุญาตสัมปทานหรือสัญญาการให้บริการโทรศัพท์เคลื่อนที่ ต่อมาในปี พ.ศ. 2557 คณะรักษาความสงบแห่งชาติ (“คสช”) ได้ประกาศขยายช่วงเวลาคู่ครองผู้ใช้บริการ ตามมาตรการของกสทช. จากสิ้นสุดวันที่ 15 กันยายน พ.ศ. 2557 เป็นวันที่ 15 กรกฎาคม พ.ศ. 2558 โดยประกาศนี้อนุญาตให้ TMV สามารถให้บริการโทรศัพท์เคลื่อนที่บนคลื่นความถี่ 1800 MHz หลังวันสิ้นสุดสัมปทานหรือสัญญาการให้บริการ และกำหนดให้ผู้ให้บริการนำส่งส่วนที่เหลือหลังจากหักต้นทุนในการให้บริการในช่วงเวลาคู่ครองให้กับสำนักงาน กสทช. เพื่อตรวจสอบและนำส่งเป็นรายได้แผ่นดินต่อไป ต้นทุนการให้บริการ ได้แก่ ต้นทุนค่าใช้จ่ายโครงข่าย ค่าธรรมเนียมเลขหมายโทรคมนาคม ต้นทุนค่าใช้จ่ายในการบริหารจัดการ และต้นทุน

ค่าใช้จ่ายอื่นที่จำเป็นสำหรับการให้บริการ เนื่องจากเกณฑ์การกำหนดประเภทค่าใช้จ่ายที่จะต้องนำมาหักยังไม่มีข้อสรุปที่ชัดเจนว่าค่าใช้จ่ายใดบ้างที่สามารถหักเป็นต้นทุนได้ TMV กำลังทำการหารือกับ กสทช. เกี่ยวกับเรื่องดังกล่าว จากข้อมูลทางการเงิน TMV มีผลการดำเนินงานขาดทุน ซึ่งทำให้ไม่มีส่วนเหลือที่จะต้องนำส่ง กสทช. ดังนั้น จึงไม่มีการบันทึกหนี้สินในงบการเงินรวม เมื่อวันที่ 17 สิงหาคม พ.ศ. 2558 กสทช. ได้แจ้งมายัง TMV โดยอ้างถึงมติที่ประชุม กทค. เรียกร้องให้ TMV จ่ายชำระหนี้จำนวน 1,069.98 ล้านบาท สำหรับรายได้จากการให้บริการในช่วงคุ้มครองผู้ใช้บริการระหว่างวันที่ 16 กันยายน พ.ศ. 2556 ถึง 17 กรกฎาคม พ.ศ. 2557 เมื่อวันที่ 18 กันยายน พ.ศ. 2558 TMV ได้มีหนังสือโต้แย้ง กทค. และขอให้ทบทวนการพิจารณารายได้และค่าใช้จ่ายจากการให้บริการในช่วงคุ้มครองผู้ใช้บริการ ขณะเดียวกัน TMV ได้นำกรณีนี้เข้าสู่ศาลปกครองกลางแล้ว เมื่อวันที่ 17 พฤศจิกายน พ.ศ. 2558 (หมายเหตุข้อ 39.4.20)

- กลุ่มบริษัททำสัญญาเช่าดำเนินงานที่ไม่สามารถยกเลิกได้สำหรับอุปกรณ์โทรคมนาคมระยะเวลาของสัญญาเช่าอยู่ระหว่าง 5 ถึง 15 ปี

ยอดรวมของจำนวนเงินขั้นต่ำที่ต้องจ่ายในอนาคตตามสัญญาเช่าดำเนินงานที่ไม่สามารถยกเลิกได้ มีดังนี้

	งบการเงินรวม	
	พ.ศ. 2558 ล้านบาท	พ.ศ. 2557 ล้านบาท
ภายใน 1 ปี	3,263.24	2,349.91
เกินกว่า 1 ปีแต่ไม่เกิน 5 ปี	12,814.76	9,752.69
เกินกว่า 5 ปี	18,740.42	16,019.75
	34,818.42	28,122.35

REPORT OF THE AUDIT COMMITTEE FOR THE YEAR 2015

รายงานประจำปี 2558
Grow Together
Win Together

รายงานจากคณะกรรมการตรวจสอบ ประจำปี 2558

คณะกรรมการตรวจสอบ ประกอบด้วยกรรมการอิสระจำนวน 3 ท่าน คือ นายวิทยา เวชชาชีวะ ดร. โกศล เพ็ชรสุวรรณ และ นายโชติ โกควนิช คณะกรรมการตรวจสอบได้รับการแต่งตั้งจากที่ประชุมคณะกรรมการบริษัท ครั้งที่ 3/2558 ให้กลับเข้าดำรงตำแหน่งอีกครั้งหนึ่ง เมื่อวันที่ 12 มิถุนายน 2558 เพื่อให้ดำเนินการโดยมีขอบเขต หน้าที่ ความรับผิดชอบ ตามที่ระบุไว้ในกฎบัตรของคณะกรรมการตรวจสอบ ในการปฏิบัติงานตามขอบเขตดังกล่าว สำหรับปี 2558 คณะกรรมการตรวจสอบ มีการดำเนินการ ซึ่งสามารถสรุปได้ดังนี้

1. ได้มีการประชุมรวม 7 ครั้งในปี 2558 เพื่อปฏิบัติหน้าที่ตามที่ได้รับมอบหมายจากคณะกรรมการบริษัท และนำเสนอรายงานของคณะกรรมการตรวจสอบต่อคณะกรรมการบริษัทเพื่อทราบเป็นรายไตรมาส

รายงาน	ตำแหน่ง	จำนวนครั้งที่เข้าร่วมประชุม ปี 2558*
1. นายวิทยา เวชชาชีวะ	ประธานคณะกรรมการตรวจสอบ	7/7
2. ดร. โกศล เพ็ชรสุวรรณ	กรรมการตรวจสอบ	7/7
3. นายโชติ โกควนิช	กรรมการตรวจสอบ	7/7

หมายเหตุ : * ในปี 2558 คณะกรรมการตรวจสอบมีการประชุมกับผู้สอบบัญชี โดยไม่มีฝ่ายจัดการเข้าร่วมประชุมด้วย จำนวน 1 ครั้ง

2. ทบทวนกฎบัตรของคณะกรรมการตรวจสอบและทำการปรับปรุงบางประการเพื่อให้สอดคล้องกับหลักเกณฑ์การประเมินด้านการกำกับดูแลกิจการที่ดีของสมาคมส่งเสริมสถาบันกรรมการบริษัทไทย และ ASEAN CG Scorecard
3. ได้พิจารณาความเป็นอิสระ และ ผลการปฏิบัติงานของผู้สอบบัญชี รวมถึงความเหมาะสมของคำตอบแทนของผู้สอบบัญชีแล้ว เห็นว่าผู้สอบบัญชีมีความเป็นอิสระและได้แสดงความเห็นตลอดจนข้อเสนอแนะที่เป็นประโยชน์ในด้านการจัดทำรายงานทางการเงินและการควบคุมภายใน คณะกรรมการตรวจสอบ จึงเห็นสมควรเสนอแต่งตั้งผู้สอบบัญชีในสังกัดของ บริษัท ไพร์ซวอเตอร์เฮาส์คูเปอร์ส เอเปเอส จำกัด เป็นผู้สอบบัญชีประจำปี 2558 ต่อไปอีกวาระหนึ่ง และ เสนอคำตอบแทนของผู้สอบบัญชีประจำปี 2558 ต่อคณะกรรมการบริษัทเพื่อขออนุมัติต่อที่ประชุมผู้ถือหุ้น
- 4.หารือกับผู้สอบบัญชีอิสระถึงขอบเขตของการตรวจสอบก่อนเริ่มกระบวนการ และติดตามการปฏิบัติงานของผู้สอบบัญชีอิสระ
5. รับทราบแผนการตรวจสอบและผลการตรวจสอบของผู้สอบบัญชีอิสระ และได้เสนอข้อคิดเห็นในประเด็นต่างๆ
6. สอบทานรายงานทางการเงินทั้งรายไตรมาสและรายปีของบริษัทฯ ซึ่งรวมผลประกอบการของบริษัทย่อย และคณะกรรมการตรวจสอบมีความเห็นสอดคล้องกับผู้สอบบัญชีว่า งบการเงินของบริษัทฯ แสดงฐานะการเงินและผลการดำเนินงานโดยถูกต้องตามที่ควรในสาระสำคัญตามมาตรฐานการรายงานทางการเงิน
7. สอบทานการเข้าทำรายการระหว่างกันของบริษัทฯ และบริษัทย่อย เพื่อการปฏิบัติให้เป็นไปตามระเบียบในการเข้าทำรายการระหว่างกันของบริษัทฯ ซึ่งเป็นไปตามกฎหมายและข้อกำหนดของตลาดหลักทรัพย์แห่งประเทศไทย คณะกรรมการตรวจสอบมีความเห็นว่า การเข้าทำรายการระหว่างกันของบริษัทฯ และบริษัทย่อย เป็นไปตามกฎหมายและข้อกำหนดของตลาดหลักทรัพย์แห่งประเทศไทย มีความสมเหตุสมผลและเป็นประโยชน์สูงสุดต่อบริษัทฯ
8. สอบทานการปฏิบัติตามกฎหมายว่าด้วยหลักทรัพย์และตลาดหลักทรัพย์ ข้อกำหนดของตลาดหลักทรัพย์แห่งประเทศไทย และกฎหมายที่เกี่ยวข้องกับธุรกิจของบริษัทฯ ซึ่งจากรายงานของผู้สอบบัญชี ผู้ตรวจสอบภายใน และผู้บริหารของบริษัทฯ คณะกรรมการตรวจสอบมีความเห็นว่า บริษัทฯ มีการปฏิบัติตามข้อกำหนดและกฎหมายที่เกี่ยวข้องอย่างเหมาะสม

9. สอบทานระบบการควบคุมภายในเพื่อประเมินความเพียงพอและประสิทธิผลของระบบการควบคุมภายในเพื่อช่วยให้ความมั่นใจอย่างสมเหตุสมผลว่า การดำเนินงานของบริษัทฯ ได้บรรลุเป้าหมายที่กำหนดไว้ โดยพิจารณาจากรายงานผลการตรวจสอบภายในประจำปี 2558 ซึ่งครอบคลุมระบบงานที่สำคัญของบริษัทฯ คณะกรรมการตรวจสอบมีความเห็นว่า ระบบการควบคุมภายในของบริษัทฯ มีความเพียงพอและเหมาะสม นอกจากนี้โดยเหตุที่ธุรกิจสื่อสารโทรคมนาคมมีการเปลี่ยนแปลงสภาพแวดล้อมทางธุรกิจค่อนข้างรวดเร็ว คณะกรรมการตรวจสอบจึงส่งเสริมให้บริษัทฯ พัฒนาระบบการควบคุมภายในอย่างต่อเนื่อง เพื่อให้เหมาะสมกับสภาพแวดล้อมทางธุรกิจของบริษัทที่เปลี่ยนแปลงอยู่เสมอ

10. ติดตามงานด้านการบริหารจัดการความเสี่ยง ภายใต้ “นโยบายและกรอบในการบริหารจัดการความเสี่ยง” ของบริษัทฯ ซึ่งถือว่าเป็นส่วนหนึ่งของกลยุทธ์ทางธุรกิจและการปฏิบัติงาน ทั้งนี้ เพื่อให้เกิดความมั่นใจว่าการบริหารจัดการความเสี่ยงเป็นไปอย่างต่อเนื่องและมีประสิทธิผล

นอกจากนี้ โดยเหตุที่บริษัทฯ ใช้แนวทางการตรวจสอบภายในซึ่งมีพื้นฐานมาจากการประเมินความเสี่ยง (risk-based audit) คณะกรรมการตรวจสอบจึงได้ให้ความสำคัญต่อการเชื่อมโยงระหว่าง งานด้านการบริหารจัดการความเสี่ยงกับงานด้านการตรวจสอบภายใน โดยได้เชิญตัวแทนของคณะกรรมการพัฒนาเชิงกลยุทธ์และบริหารความเสี่ยง มารายงานให้คณะกรรมการตรวจสอบทราบเกี่ยวกับการระบุความเสี่ยง การประเมินความเสี่ยง ตลอดจนการบริหารความเสี่ยงของบริษัทฯ และมอบหมายให้ฝ่ายตรวจสอบภายในวางแผนการตรวจสอบภายในให้สอดคล้องกับผลการประเมินความเสี่ยงดังกล่าว

11. ติดตามผลจากการจัดให้มีช่องทางสำหรับผู้มีส่วนได้เสียทุกกลุ่มสามารถทำการร้องเรียนหรือแจ้งเบาะแส เกี่ยวกับการทุจริต ประพฤติมิชอบ หรือการกระทำผิดจรรยาบรรณธุรกิจ ต่อคณะกรรมการบริษัทโดยผ่านคณะกรรมการตรวจสอบ

ในปี 2558 คณะกรรมการตรวจสอบไม่ได้รับเรื่องที่เป็นการร้องเรียนหรือการแจ้งเบาะแสเกี่ยวกับการทุจริต หรือประพฤตินิชอบ แต่ได้รับเรื่องร้องเรียนเกี่ยวกับการให้บริการของบริษัทฯ จำนวน 5 เรื่อง ซึ่งคณะกรรมการตรวจสอบได้นำส่งเรื่องร้องเรียนดังกล่าวไปยังหน่วยงานที่เกี่ยวข้องเพื่อการดำเนินการที่เหมาะสม และ หน่วยงานที่เกี่ยวข้องของบริษัทฯ ได้ดำเนินการแก้ไขปัญหาเป็นที่เรียบร้อยแล้ว

12. กำกับดูแลงานด้านการตรวจสอบภายใน โดยได้พิจารณานุมัติแผนการตรวจสอบภายใน ซึ่งมีพื้นฐานมาจากการประเมินความเสี่ยง (risk-based audit) รับทราบรายงานผลการตรวจสอบรายไตรมาสและรายปี ให้คำแนะนำต่างๆ แก่ฝ่ายตรวจสอบภายใน รวมทั้งเสนอฝ่ายจัดการเพื่อพิจารณาปรับปรุงแก้ไขตามควรแก่กรณี ตลอดจนติดตามความคืบหน้าในการปรับปรุงแก้ไขอย่างต่อเนื่อง ในการนี้ ได้สอบทานความเป็นอิสระและผลการปฏิบัติงานโดยภาพรวมของหน่วยงานตรวจสอบภายใน คณะกรรมการตรวจสอบมีความเห็นว่า ระบบการตรวจสอบภายในของบริษัทฯ เป็นไปอย่างอิสระ เพียงพอและมีประสิทธิผล รวมทั้งมีการพัฒนาคุณภาพการตรวจสอบทั้งในด้านบุคลากรและการปฏิบัติงานตรวจสอบให้สอดคล้องกับมาตรฐานวิชาชีพสากลอย่างต่อเนื่อง

คณะกรรมการตรวจสอบมีความเป็นอิสระในการปฏิบัติงานตามที่ได้รับมอบหมาย และได้รับความร่วมมือด้วยดีจากฝ่ายจัดการและผู้สอบบัญชี

โดยสรุปในภาพรวม คณะกรรมการตรวจสอบเห็นว่า คณะกรรมการบริษัท ตลอดจนผู้บริหารของบริษัทฯ มีจริยธรรมและความมุ่งมั่นในการปฏิบัติหน้าที่เพื่อให้บรรลุเป้าหมายของบริษัทฯ ให้ความสำคัญต่อการดำเนินงานภายใต้ระบบการควบคุมภายใน และระบบการตรวจสอบภายในที่มีประสิทธิผล มีการกำกับดูแลกิจการที่ดี รวมทั้งมีการพัฒนาปรับปรุงระบบการปฏิบัติงานให้มีคุณภาพดีขึ้นอย่างต่อเนื่อง

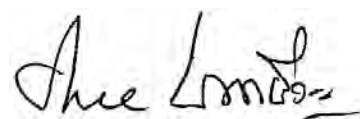

(นายวิทยา เวชชาชีวะ)
ประธานคณะกรรมการตรวจสอบ

REPORT OF THE COMPENSATION AND NOMINATING COMMITTEE FOR THE YEAR 2015

• รายงานประจำปี 2558
• Grow Together
• Win Together

รายงานจากคณะกรรมการกำหนดค่าตอบแทน
และสรรหากรรมการ ประจำปี 2558

ตามที่คณะกรรมการกำหนดค่าตอบแทนและสรรหากรรมการได้รับการแต่งตั้งจากที่ประชุมคณะกรรมการบริษัท ครั้งที่ 8/2544 ให้ดำรงตำแหน่ง เมื่อวันที่ 16 พฤศจิกายน 2544 เพื่อให้ดำเนินการโดยมีขอบเขตหน้าที่ ความรับผิดชอบ ตามที่ระบุไว้ในกฎบัตรของคณะกรรมการกำหนดค่าตอบแทนและสรรหากรรมการ นั้น ในการปฏิบัติงานตามขอบเขตดังกล่าว สำหรับปี 2558 คณะกรรมการกำหนดค่าตอบแทนและสรรหากรรมการได้มีการประชุม 2 ครั้ง เพื่อปฏิบัติหน้าที่ตามที่ได้รับมอบหมายจากคณะกรรมการบริษัท ซึ่งสามารถสรุปได้ดังนี้

1. พิจารณาและเสนอความเห็นต่อคณะกรรมการบริษัท เรื่องการแต่งตั้งคณะกรรมการตรวจสอบให้กลับเข้าดำรงตำแหน่งอีกครั้ง
2. พิจารณาและเสนอความเห็นต่อคณะกรรมการบริษัท เรื่องการเลือกตั้งกรรมการแทนกรรมการที่พ้นจากตำแหน่งตามวาระ
3. พิจารณาและเสนอความเห็นต่อคณะกรรมการบริษัท เรื่อง ค่าตอบแทนกรรมการ
4. พิจารณาและอนุมัติการจ่ายเงินค่าตอบแทนผลการปฏิบัติงานประจำปี 2557 ให้แก่ประธานคณะผู้บริหารและกรรมการผู้จัดการใหญ่ (ซึ่งจ่ายในปี 2558)
5. พิจารณาและอนุมัติแผนและหลักเกณฑ์ในการจ่ายเงินค่าตอบแทนผลการปฏิบัติงานให้แก่ประธานคณะผู้บริหารและกรรมการผู้จัดการใหญ่ ประจำปี 2558 (ซึ่งจะจ่ายในปี 2559) และ
6. ติดตามความคืบหน้าและผลตอบรับของโครงการสะสมหุ้นสำหรับพนักงาน (Employee Joint Investment Program) สำหรับปี 2557-2560



(นายอรุณ สรรพสิทธิ์วงศ์)
ตัวแทนคณะกรรมการกำหนดค่าตอบแทน
และสรรหากรรมการ

REPORT OF THE CORPORATE GOVERNANCE COMMITTEE FOR THE YEAR 2015

· รายงานประจำปี 2558
· Grow Together
· Win Together

รายงานจากคณะกรรมการกำกับดูแลกิจการที่ดี ประจำปี 2558

ตามที่คณะกรรมการกำกับดูแลกิจการที่ดี ได้รับการแต่งตั้งจากที่ประชุมคณะกรรมการบริษัท ครั้งที่ 3/2549 เมื่อวันที่ 24 มีนาคม 2549 เพื่อให้ดำเนินการโดยมีขอบเขต หน้าที่ ความรับผิดชอบ ตามที่ระบุไว้ในกฎบัตรของคณะกรรมการกำกับดูแลกิจการที่ดี นั้น ในปี 2558 คณะกรรมการกำกับดูแลกิจการที่ดี มีการดำเนินการ ซึ่งสามารถสรุปได้ดังนี้

1. ได้มีการประชุมรวม 5 ครั้ง เพื่อปฏิบัติหน้าที่ตามที่ได้รับมอบหมายจากคณะกรรมการบริษัท
2. พิจารณารายงานการกำกับดูแลกิจการที่ดีของบริษัทฯ เพื่อเปิดเผยในรายงานประจำปี 2558 และนำเสนอต่อคณะกรรมการบริษัท เพื่อพิจารณาและอนุมัติ
3. ติดตามผลการเปิดโอกาสให้ผู้ถือหุ้นเสนอเรื่องเพื่อบรรจุเข้าเป็นวาระการประชุมและเสนอชื่อบุคคลเข้ารับการพิจารณาคัดเลือกเป็นกรรมการของบริษัทฯ สำหรับการประชุมสามัญผู้ถือหุ้นประจำปี 2558
4. สอบทานรายงานการประเมินการกำกับดูแลกิจการที่จัดทำโดยสมาคมส่งเสริมสถาบันกรรมการบริษัทไทยประจำปี 2557 และนำเสนอต่อคณะกรรมการบริษัทฯ พร้อมกับข้อเสนอแนะเพื่อการปรับปรุงการกำกับดูแลกิจการของบริษัทฯ ต่อไป
5. ทบทวนนโยบายการกำกับดูแลกิจการที่ดีของบริษัทฯ และเสนอการปรับปรุงบางประการ ต่อคณะกรรมการบริษัทฯ เพื่อพิจารณาและอนุมัติ
6. พิจารณานโยบายและมาตรการต่อต้านการทุจริตคอร์รัปชันและนำเสนอต่อคณะกรรมการบริษัทฯ เพื่อพิจารณาและอนุมัติ
7. รับทราบรายงานการปฏิบัติตามประมวลคุณธรรมและข้อพึงปฏิบัติในการทำงานของบริษัทฯ
8. พิจารณาการดำเนินการของบริษัทฯ ในด้านการกำกับดูแลกิจการ รวมทั้งกิจกรรมด้านความรับผิดชอบต่อสังคม เพื่อให้มั่นใจว่ามีการปฏิบัติอย่างเหมาะสม และ เป็นไปตามนโยบายของบริษัทฯ
9. พิจารณาผลการประเมินตนเองของคณะกรรมการบริษัทฯ ในปีที่ผ่านมา และนำเสนอต่อคณะกรรมการบริษัทฯ เพื่อทราบ พร้อมทั้งข้อเสนอแนะในการปรับปรุงบางประการ และ
10. พิจารณาการเพิ่มระดับของการปฏิบัติด้านการกำกับดูแลกิจการที่ดีเกี่ยวกับการประเมินตนเองของคณะกรรมการบริษัทฯ โดยคณะกรรมการกำกับดูแลกิจการที่ดี ได้เสนอคำแนะนำต่อคณะกรรมการบริษัทฯ เกี่ยวกับการริเริ่มจัดทำ การประเมินตนเองของกรรมการเป็นรายบุคคล

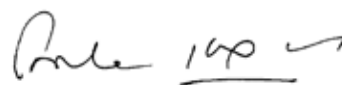

(ดร.โกศล เพ็ชรสุวรรณ)
ประธานคณะกรรมการกำกับดูแลกิจการที่ดี

REPORT OF THE FINANCE COMMITTEE FOR THE YEAR 2015

รายงานประจำปี 2558
Grow Together
Win Together

รายงานจากคณะกรรมการด้านการเงิน ประจำปี 2558

ตามที่คณะกรรมการด้านการเงิน ได้รับการแต่งตั้งจากที่ประชุมคณะกรรมการบริษัทฯ ครั้งที่ 8/2544 ให้ดำรงตำแหน่ง เมื่อวันที่ 16 พฤศจิกายน 2544 เพื่อให้ดำเนินการโดยมีขอบเขตหน้าที่ ความรับผิดชอบ ตามที่ระบุไว้ในกฎบัตรของคณะกรรมการด้านการเงิน นั้น ในการปฏิบัติงานตามขอบเขตดังกล่าว ในปี 2558 คณะกรรมการด้านการเงินมีการดำเนินการ ซึ่งสามารถสรุปได้ดังนี้

1. ได้มีการประชุมรวม 5 ครั้ง เพื่อปฏิบัติหน้าที่ตามที่ได้รับมอบหมายจากคณะกรรมการบริษัทฯ
2. พิจารณาแผนประจำปีเพื่อการป้องกันความเสี่ยงจากความเสี่ยงทางการเงิน และนโยบายการใช้ตราสารอนุพันธ์สำหรับธุรกรรมทางการเงิน และ นำเสนอต่อคณะกรรมการบริษัทฯ เพื่ออนุมัติ
3. พิจารณาผลการดำเนินงานรายไตรมาสและรายปีของบริษัทฯ และบริษัทย่อย พร้อมทั้งให้คำแนะนำแก่ฝ่ายจัดการ
4. พิจารณาแผนการล้างขาดทุนสะสมของบริษัทฯ และเสนอต่อที่ประชุมคณะกรรมการบริษัทฯ เพื่อพิจารณา เพื่อนำเสนอเรื่องดังกล่าวต่อไปยังที่ประชุมผู้ถือหุ้นเพื่ออนุมัติ
5. พิจารณาการเข้าทำรายการระหว่างบริษัทย่อยและกองทุนรวมโครงสร้างพื้นฐานโทรคมนาคมดิจิทัล (ชื่อเดิมคือ ทูโรโกรท) และนำเสนอต่อที่ประชุมคณะกรรมการบริษัทฯ เพื่ออนุมัติ
6. พิจารณาและอนุมัติแผนการล้างขาดทุนสะสมของบริษัทย่อย เพื่อให้บริษัทย่อยสามารถทำการจ่ายเงินปันผลให้แก่บริษัทฯ ในกรณีที่บริษัทย่อยมีกำไรและกระแสเงินสดคงเหลือเพียงพอ
7. พิจารณาและอนุมัติแผนการปรับโครงสร้างบริษัทย่อยในกลุ่มธุรกิจสื่อสารโทรศัพท์เคลื่อนที่และการสื่อสารแบบไร้สาย
8. พิจารณาการปิดบัญชีเงินฝากธนาคารของบริษัทฯ ที่ไม่มีการใช้งานแล้ว และนำเสนอต่อคณะกรรมการบริษัทฯ เพื่ออนุมัติ
9. ติดตามผลการดำเนินธุรกิจให้บริการโทรศัพท์ระบบดิจิทัล หลังจากที่กลุ่มธุรกิจทูโรวิชั่นส์ได้รับใบอนุญาตในการดำเนินธุรกิจ
10. พิจารณาการเข้าร่วมประมูลใบอนุญาตให้ใช้คลื่นความถี่สำหรับกิจการโทรคมนาคมเคลื่อนที่สากล ย่านความถี่ 1800 MHz และ 900 MHz และเรื่องที่เกี่ยวข้อง
 - 10.1 พิจารณาความเหมาะสมของบริษัทที่จะเป็นผู้เข้าร่วมการประมูลใบอนุญาตให้ใช้คลื่นความถี่สำหรับกิจการโทรคมนาคมเคลื่อนที่สากล ย่านความถี่ 1800 MHz และ 900 MHz และนำเสนอต่อที่ประชุมคณะกรรมการบริษัทฯ เพื่อพิจารณา มอบอำนาจให้บริษัท ทูโร มูฟ เอช ยูนิเวอร์แซล คอมมิวนิเคชั่น จำกัด (เดิมชื่อ บริษัท เรียวล ฟิวเจอร์ จำกัด) เป็นผู้เข้าร่วมการประมูลดังกล่าว
 - 10.2 พิจารณาเงินลงทุนที่ต้องใช้ในระยะแรกเพื่อการจัดหาโครงข่ายภายใต้ใบอนุญาตให้ใช้คลื่นความถี่สำหรับกิจการโทรคมนาคมเคลื่อนที่สากล ย่านความถี่ 1800 MHz และ 900 MHz และ นำเสนอต่อที่ประชุมคณะกรรมการบริษัทฯ เพื่ออนุมัติ

11. รับทราบผลการออกและเสนอขายหุ้นกู้ของบริษัท ทู มูฟ เอช ยูนิเวอร์แซล คอมมิวนิเคชั่น จำกัด
12. รับทราบแผนการออกและเสนอขายหุ้นกู้วงดใหม่ของบริษัท ทู คอร์ปอเรชั่น จำกัด (มหาชน) เพื่อทดแทนหุ้นกู้วงดเดิมที่ครบกำหนดในเดือนพฤศจิกายน 2558
13. รับทราบรายงานความคืบหน้าเกี่ยวกับการจัดวงเงินกู้ของบริษัทย่อยเพื่อรองรับค่าประมูลใบอนุญาตให้ใช้คลื่นความถี่โทรคมนาคมย่าน 1800 MHz และ
14. พิจารณาเรื่องการเข้าทำและการปฏิบัติหน้าที่โดยบริษัท ทู คอร์ปอเรชั่น จำกัด (มหาชน) ภายใต้เอกสารทางการเงินต่าง ๆ ของบริษัท ทู มูฟ เอช ยูนิเวอร์แซล คอมมิวนิเคชั่น จำกัด ("TUC") และเอกสารใด ๆ ที่เกี่ยวข้องกับสินเชื่อหนังสือค้ำประกันค่าประมูลใบอนุญาตให้ใช้คลื่นความถี่โทรคมนาคมย่าน 1800 MHz ของกลุ่มธุรกิจโทรศัพท์เคลื่อนที่และการสื่อสารแบบไร้สาย และ นำเสนอต่อที่ประชุมคณะกรรมการบริษัทฯ เพื่ออนุมัติ



(ดร. อาชวี เตาลานนท์)
ประธานคณะกรรมการด้านการเงิน

REPORT OF THE
BOARD OF DIRECTORS'
RESPONSIBILITIES FOR THE FINANCIAL STATEMENTS
FOR THE YEAR 2015

• รายงานประจำปี 2558
• Grow Together
• Win Together

รายงานความรับผิดชอบต่อคณะกรรมการบริษัทฯ
ต่อรายงานทางการเงิน ประจำปี 2558

คณะกรรมการบริษัทฯ เป็นผู้รับผิดชอบต่อการเงินรวมของบริษัทฯ และบริษัทย่อย งบการเงินดังกล่าวจัดทำขึ้นตามมาตรฐานการบัญชีที่รับรองทั่วไป โดยเลือกใช้นโยบายบัญชีที่เหมาะสมและถือปฏิบัติอย่างสม่ำเสมอ และใช้ดุลยพินิจอย่างระมัดระวังและประมาณการที่ดีที่สุดในการจัดทำ รวมทั้งมีการเปิดเผยข้อมูลสำคัญอย่างเพียงพอในหมายเหตุประกอบงบการเงิน

คณะกรรมการบริษัทฯ ได้จัดให้มีและดำรงรักษาไว้ซึ่งระบบการควบคุมภายในที่มีประสิทธิภาพเพื่อให้มั่นใจได้อย่างมีเหตุผลว่าการบันทึกบัญชีมีความถูกต้อง ครบถ้วน และเพียงพอที่จะดำรงรักษาไว้ซึ่งทรัพย์สินของบริษัทฯ

ในการนี้ คณะกรรมการบริษัทฯ ได้แต่งตั้งคณะกรรมการตรวจสอบ ซึ่งประกอบด้วยกรรมการที่เป็นอิสระ เป็นผู้ดูแลรับผิดชอบเกี่ยวกับคุณภาพของรายงานทางการเงินและระบบการควบคุมภายใน และความเห็นของคณะกรรมการตรวจสอบ เกี่ยวกับเรื่องนี้ปรากฏในรายงานจากคณะกรรมการตรวจสอบซึ่งแสดงไว้ในรายงานประจำปีนี้แล้ว

คณะกรรมการบริษัทฯ มีความเห็นว่า ระบบการควบคุมภายในของบริษัทฯ โดยรวม มีความเพียงพอและเหมาะสม และสามารถสร้างความเชื่อมั่นอย่างมีเหตุผลต่อความถูกต้องและสมเหตุสมผลของงบการเงินรวมของบริษัทฯ และบริษัทย่อย ณ วันที่ 31 ธันวาคม 2558



(นายธนิต เจียรวนนท์)
ประธานกรรมการ

- •
•
•
•
•
•

FINANCIAL STATEMENTS

งบการเงิน

บริษัท ทู คอร์ปอเรชั่น จำกัด (มหาชน)

งบการเงินรวมและงบการเงินเฉพาะบริษัท

วันที่ 31 ธันวาคม พ.ศ. 2558

รายงานของผู้สอบบัญชีรับอนุญาต

เสนอผู้ถือหุ้นของบริษัท ทู คอร์ปอเรชั่น จำกัด (มหาชน)

ข้าพเจ้าได้ตรวจสอบงบการเงินรวมและงบการเงินเฉพาะบริษัทของบริษัท ทู คอร์ปอเรชั่น จำกัด (มหาชน) และบริษัทย่อย และของเฉพาะของบริษัท ทู คอร์ปอเรชั่น จำกัด (มหาชน) ซึ่งประกอบด้วยงบแสดงฐานะการเงินรวมและงบแสดงฐานะการเงินเฉพาะบริษัท ณ วันที่ 31 ธันวาคม พ.ศ. 2558 และงบกำไรขาดทุนเบ็ดเสร็จรวมและงบกำไรขาดทุนเบ็ดเสร็จเฉพาะบริษัท งบแสดงการเปลี่ยนแปลงส่วนของผู้ถือหุ้นรวมและงบแสดงการเปลี่ยนแปลงส่วนของผู้ถือหุ้นเฉพาะบริษัท และงบกระแสเงินสดรวมและงบกระแสเงินสดเฉพาะบริษัทสำหรับปีสิ้นสุดวันเดียวกัน รวมถึงหมายเหตุสรุปนโยบายการบัญชีที่สำคัญและหมายเหตุเรื่องอื่น ๆ

ความรับผิดชอบของผู้บริหารต่องบการเงิน

ผู้บริหารเป็นผู้รับผิดชอบในการจัดทำและการนำเสนองบการเงินเหล่านี้โดยถูกต้องตามที่ควรตามมาตรฐานการรายงานทางการเงิน และรับผิดชอบเกี่ยวกับการควบคุมภายในที่ผู้บริหารพิจารณาว่าจำเป็นเพื่อให้สามารถจัดทำงบการเงินที่ปราศจากการแสดงข้อมูลที่ขัดต่อข้อเท็จจริงอันเป็นสาระสำคัญไม่ว่าจะเกิดจากการทุจริตหรือข้อผิดพลาด

ความรับผิดชอบของผู้สอบบัญชี

ข้าพเจ้าเป็นผู้รับผิดชอบในการแสดงความเห็นต่องบการเงินดังกล่าวจากผลการตรวจสอบของข้าพเจ้า ข้าพเจ้าได้ปฏิบัติตามตรวจสอบตามมาตรฐานการสอบบัญชี ซึ่งกำหนดให้ข้าพเจ้าปฏิบัติตามข้อกำหนดด้านจรรยาบรรณ รวมถึงวางแผนและปฏิบัติตามตรวจสอบเพื่อให้ได้ความเชื่อมั่นอย่างสมเหตุสมผลว่างบการเงินปราศจากการแสดงข้อมูลที่ขัดต่อข้อเท็จจริงอันเป็นสาระสำคัญหรือไม่

การตรวจสอบรวมถึงการใช้วิธีการตรวจสอบเพื่อให้ได้มาซึ่งหลักฐานการสอบบัญชีเกี่ยวกับจำนวนเงินและการเปิดเผยข้อมูลในงบการเงิน วิธีการตรวจสอบที่เลือกใช้นั้นขึ้นอยู่กับดุลพินิจของผู้สอบบัญชี ซึ่งรวมถึงการประเมินความเสี่ยงจากการแสดงข้อมูลที่ขัดต่อข้อเท็จจริงอันเป็นสาระสำคัญของงบการเงินไม่ว่าจะเกิดจากการทุจริตหรือข้อผิดพลาด ในการประเมินความเสี่ยงดังกล่าว ผู้สอบบัญชีพิจารณาการควบคุมภายในที่เกี่ยวข้องกับการจัดทำและการนำเสนองบการเงิน โดยถูกต้องตามที่ควรของกิจการ เพื่อกำหนดแบบวิธีการตรวจสอบที่เหมาะสมกับสถานการณ์ แต่ไม่ใช่เพื่อวัตถุประสงค์ในการแสดงความเห็นต่อประสิทธิภาพของการควบคุมภายในของกิจการ การตรวจสอบรวมถึงการประเมินความเหมาะสมของนโยบายการบัญชีที่ผู้บริหารใช้และความสมเหตุสมผลของประมาณการทางบัญชีที่จัดทำขึ้นโดยผู้บริหาร รวมทั้งการประเมินการนำเสนองบการเงินโดยรวม

ข้าพเจ้าเชื่อว่าหลักฐานการสอบบัญชีที่ข้าพเจ้าได้รับเพียงพอและเหมาะสมเพื่อใช้เป็นเกณฑ์ในการแสดงความเห็นของข้าพเจ้า



ความเห็น

ข้าพเจ้าเห็นว่างบการเงินรวมและงบการเงินเฉพาะบริษัทข้างต้นนี้แสดงฐานะการเงินรวมและฐานะการเงินเฉพาะบริษัทของบริษัท
ทรู คอร์ปอเรชั่น จำกัด (มหาชน) และบริษัทย่อย และของเฉพาะของบริษัท ทรู คอร์ปอเรชั่น จำกัด (มหาชน) ณ วันที่ 31 ธันวาคม
พ.ศ. 2558 และผลการดำเนินงานรวมและผลการดำเนินงานเฉพาะบริษัท และกระแสเงินสดรวมและกระแสเงินสดเฉพาะบริษัทสำหรับปี
สิ้นสุดวันเดียวกัน โดยถูกต้องตามที่ควรในสาระสำคัญตามมาตรฐานการรายงานทางการเงิน

ข้อมูลและเหตุการณ์ที่เน้น

ข้าพเจ้าขอให้สังเกตหมายเหตุประกอบงบการเงินข้อ 38.4 ข้อ 39 และข้อ 40.2 เกี่ยวกับความไม่แน่นอนที่มีสาระสำคัญเนื่องจาก
กลุ่มบริษัทมีคดีฟ้องร้องที่ยังไม่ทราบผล และสัญญาสำคัญทางธุรกิจที่อยู่ระหว่างการสรุปในรายละเอียด ผลสุดท้ายของคดีฟ้องร้องและ
ข้อสรุปของสัญญาสำคัญทางธุรกิจดังกล่าวยังไม่สามารถระบุได้ในขณะนี้ และบริษัทไม่ได้ทำรายการปรับปรุงที่อาจมีขึ้นในงบการเงิน
ทั้งนี้ข้าพเจ้ามิได้แสดงความเห็นอย่างมีเงื่อนไขในเรื่องเหล่านี้

ขจรเกียรติ อรุณไพโรจน์กุล

ผู้สอบบัญชีรับอนุญาตเลขที่ 3445

บริษัท ไพรัชวอเตอร์เสาส์คูเปอร์ส เอ็มเอเอส จำกัด

กรุงเทพมหานคร

29 กุมภาพันธ์ พ.ศ. 2559

สารบัญ	หน้า
รายงานผู้สอบบัญชีรับอนุญาต	1
งบแสดงฐานะการเงิน	3
งบกำไรขาดทุนเบ็ดเสร็จ	6
งบแสดงการเปลี่ยนแปลงส่วนของผู้ถือหุ้น	8
งบกระแสเงินสด	10
หมายเหตุประกอบงบการเงินรวมและงบการเงินเฉพาะบริษัท	
1 ข้อมูลทั่วไป	11
2 สัญญาร่วมการทำงานและร่วมลงทุน สัญญาอนุญาตให้ดำเนินการและใบอนุญาต	11
3 นโยบายการบัญชีที่สำคัญ	
3.1 เกณฑ์ในการจัดทำงบการเงิน	15
3.2 มาตรฐานการรายงานทางการเงินใหม่ มาตรฐานการรายงานทางการเงินที่มีการปรับปรุงและการตีความ	15
3.3 การแปลงค่าเงินตราต่างประเทศ	20
3.4 เงินสดและรายการเทียบเท่าเงินสด	21
3.5 เงินลงทุน	21
3.6 ลูกหนี้การค้า	22
3.7 สินค้าคงเหลือ	22
3.8 อสังหาริมทรัพย์เพื่อการลงทุน	23
3.9 เงินลงทุนในบริษัทย่อย บริษัทร่วมและการร่วมค้า	23
3.10 ที่ดิน อาคารและอุปกรณ์	27
3.11 สัญญาเช่า - กรณีที่กลุ่มบริษัทเป็นผู้เช่า	28
3.12 ค่าความนิยม	28
3.13 สินทรัพย์ไม่มีตัวตน	29
3.14 การค้ำประกันของสินทรัพย์	31
3.15 ต้นทุนในการได้มาของผู้ให้บริการ	31
3.16 ภาษีเงินได้และภาษีเงินได้รอการตัดบัญชี	31
3.17 เงินกู้ยืม	32
3.18 ประมาณการหนี้สิน	33
3.19 ผลประโยชน์พนักงาน	33
3.20 ทุนเรือนหุ้น	34
3.21 การรับรู้รายได้	34
3.22 ข้อมูลจำแนกตามส่วนงาน	36
3.23 สินทรัพย์ไม่หมุนเวียน (กลุ่มสินทรัพย์ที่ยกเลิก) ที่ถือไว้เพื่อขาย	36
4 การเปลี่ยนแปลงนโยบายการบัญชี	
4.1 นโยบายการบัญชีเรื่องการรับรู้และวัดมูลค่าตราสารอนุพันธ์	37
4.2 นโยบายการบัญชีเรื่องการรับรู้ต้นทุนใบอนุญาตเมื่อเริ่มแรก	38
5 การจัดการความเสี่ยงทางการเงิน	
5.1 บัญชีความเสี่ยงทางการเงิน	39
ก. ความเสี่ยงจากอัตราแลกเปลี่ยนเงินตราต่างประเทศ	39
ข. ความเสี่ยงจากอัตราดอกเบี้ย	39
ค. ความเสี่ยงด้านการให้สินเชื่อ	39
ง. ความเสี่ยงด้านสภาพคล่อง	39
5.2 การบัญชีสำหรับอนุพันธ์ที่เป็นเครื่องมือทางการเงินและกิจกรรมป้องกันความเสี่ยง	40

สารบัญ	หน้า
6 ประมวลการทางการเงินบัญชีที่สำคัญ ข้อสมมติฐาน และการใช้ดุลยพินิจ	
6.1 ประมวลการทางการเงินบัญชีที่สำคัญ ข้อสมมติฐาน และการใช้ดุลยพินิจ	40
ก. การค้ำของค่าความนิยม ที่ดิน อาคารและอุปกรณ์ และสินทรัพย์ไม่มีตัวตน	40
ข. ค่าเผื่อหนี้สงสัยจะสูญ	40
ค. อายุการใช้งานของที่ดิน อาคารและอุปกรณ์ และสินทรัพย์ไม่มีตัวตน	41
ง. ภาษีเงินได้รอการตัดบัญชี	41
จ. เงินกู้ยืม	41
ฉ. ผลประโยชน์พนักงาน	41
ช. สัญญาการให้บริการ	42
6.2 การใช้ดุลยพินิจที่สำคัญในการปฏิบัติตามมาตรฐานการบัญชี	42
ก. งบการเงินรวมของกิจการที่กลุ่มบริษัทถือหุ้นน้อยกว่าร้อยละ 50	42
ข. เงินลงทุนในบริษัทร่วม	42
ค. การร่วมการงาน	42
7 การจัดวัดความเสี่ยงเกี่ยวกับทุน	42
8 ข้อมูลทางการเงินจำแนกตามส่วนงานรวม	43
9 มูลค่ายุติธรรม	46
10 ค่าใช้จ่ายตามลักษณะ	48
11 ต้นทุนทางการเงิน	48
12 ภาษีเงินได้	49
13 กำไรต่อหุ้นขั้นพื้นฐาน	50
14 เงินสดและรายการเทียบเท่าเงินสด	50
15 เงินฝากที่มีภาระผูกพัน	50
16 เงินลงทุน	51
17 ลูกหนี้การค้าและลูกหนี้อื่น	52
18 สินค้าคงเหลือ - สุทธิ	54
19 สินทรัพย์หมุนเวียนอื่น	54
20 เงินลงทุนในบริษัทย่อย บริษัทร่วม และกิจการร่วมค้า - สุทธิ	55
21 อสังหาริมทรัพย์เพื่อการลงทุน - สุทธิ	66
22 ที่ดิน อาคาร และอุปกรณ์ - สุทธิ	67
23 ค่าความนิยม - สุทธิ	77
24 สินทรัพย์ไม่มีตัวตน - สุทธิ	78
25 ภาษีเงินได้รอการตัดบัญชี	83
26 สินทรัพย์ไม่หมุนเวียนอื่น	86
27 เงินกู้ยืม	86
28 เจ้าหนี้การค้าและเจ้าหนี้อื่น	93
29 หนี้สินหมุนเวียนอื่น	94
30 หนี้สินภายใต้สัญญาอนุญาตให้ดำเนินการ	95
31 ภาระผูกพันผลประโยชน์พนักงาน	95
32 หนี้สินไม่หมุนเวียนอื่น	98
33 ทุนเรือนหุ้น ส่วนเกินมูลค่าหุ้น และส่วนต่ำกว่ามูลค่าหุ้น	99
34 สำรองตามกฎหมาย	99
35 ส่วนได้เสียที่ไม่มีอำนาจควบคุม	100
36 กระแสเงินสดจากกิจกรรมดำเนินงาน	100
37 เครื่องมือทางการเงิน	101
38 สัญญาและภาระผูกพัน	103

สารบัญ	หน้า
39 คดีฟ้องร้องและข้อพิพาทยื่นต่ออนุญาโตตุลาการและหนี้สินที่อาจเกิดขึ้น	107
40 ค่าแอสเสทชาร์จ	117
41 อุดหนุนกองทุนรวม โครงสร้างพื้นฐาน	119
42 รายการกับบุคคลและกิจการที่เกี่ยวข้องกัน	120
43 เหตุการณ์ภายหลังวันที่ในรายงานทางการเงิน	125

สรุปด้วยข้อที่ใช้ในงบการเงิน

ชื่อบริษัทย่อย บริษัทร่วมและกิจการร่วมค้า	ตัวย่อ
บริษัท เอพีแอนด์เจ โปรดัคชั่น จำกัด	AP&J
บริษัท เอเซีย คีบีเอส จำกัด (มหาชน)	ADBS
บริษัท เอเซีย ไรร์เลส คอมมิวนิเคชั่น จำกัด	AWC
บริษัท กรุงเทพมหานครเทเลเทค จำกัด (มหาชน)	BITCO
บริษัท บีบอยด์ ซีจี จำกัด	Bboyd
บริษัท บีเอฟเคที (ประเทศไทย) จำกัด	BFKT
บริษัท ซินเพ็กส์ จำกัด	CNP
บริษัท คลิกทีวี จำกัด	CTV
บริษัท ฮัทชิสัน ซีโอที ไรร์เลส มัลติมีเดีย จำกัด	HCAT
บริษัท ฮัทชิสัน มัลติมีเดีย เซอร์วิส (ประเทศไทย) จำกัด	HMSTL
บริษัท ฮัทชิสันเทเลคอมมิวนิเคชั่นส์ (ประเทศไทย) จำกัด	HTTCL
บริษัท ฮัทชิสัน ไรร์เลส มัลติมีเดีย โซลูชั่นส์ จำกัด	HWMH
บริษัท ศูนย์บริการวิชาการ อินเตอร์เน็ต จำกัด	IKSC
บริษัท เคเอสซี คอมเมอร์เชียล อินเตอร์เน็ต จำกัด	KSC
บริษัท เอ็มเคเอสซีเวิลด์คอตคอม จำกัด	MKSC
บริษัท แพนเทอร์ เอ็นเทอร์เทนเมนต์ จำกัด	PTE
บริษัท เรียด มูฟ จำกัด	RMV
บริษัท สมุทรปราการ มีเดีย คอร์ปอเรชั่น จำกัด	SPM
บริษัท แซทเทลไลท์ เซอร์วิส จำกัด	SSV
บริษัท เอสเอ็ม ทู จำกัด	SM True
บริษัท ส่องดาว จำกัด	SD
บริษัท เทเลเอ็นจิเนียริง แอนด์ เซอร์วิสเชส จำกัด	TE
บริษัท เทเลคอม แอสเซท แมนเนจเม้นท์ จำกัด	TAM
บริษัท เทเลคอม โซลูชั่น จำกัด	TH
บริษัท เทเลคอม เคเอสซี จำกัด	TKSC
บริษัท ไทย นิวส์ เน็ตเวิร์ค (ทีเอ็นเอ็น) จำกัด	TNN
บริษัท ทู คิสทรีวิชั่น แอนด์ เซลส์ จำกัด	TDS
บริษัท ทูโฟร์ยู สเคชั่น จำกัด	True4U
บริษัท ทู ไอคอนแทค จำกัด	TICT
บริษัท ทู อินคิวบ์ จำกัด (เดิมชื่อ “บริษัท เค โอ เอ จำกัด”)	True Incube
บริษัท ทู อินฟอร์เมชั่น เทคโนโลยี จำกัด	TIT
บริษัท ทู อินเตอร์เนชั่นแนล คอมมิวนิเคชั่น	TIC
บริษัท ทู อินเตอร์เนชั่นแนลเกตเวย์ จำกัด	TIG
บริษัท ทู อินเทอร์เน็ต จำกัด	TI
บริษัท ทูไลฟ์ พลัส จำกัด	TLP

สรุปตัวย่อที่ใช้ในงบการเงิน (ต่อ)

ชื่อบริษัทย่อย บริษัทร่วมและกิจการร่วมค้า (ต่อ)

ตัวย่อ

บริษัท ทรู มีเดีย โซลูชันส์ จำกัด (เดิมชื่อ “บริษัท ทรู ดิจิตอล มีเดีย จำกัด”)	TSC
บริษัท ทรู มูฟ จำกัด	TMV
บริษัท ทรู มูฟ เอช ยูนิเวอร์แซล คอมมูนิเคชั่น จำกัด (เดิมชื่อ “บริษัท รีเลย์ ฟิวเจอร์ จำกัด”)	TUC
บริษัท ทรู มัลติมีเดีย จำกัด	TM
บริษัท ทรู มิวสิค จำกัด	TMS
บริษัท ทรู มิวสิค เรดิโอ จำกัด	TMR
บริษัท ทรู พับลิค คอมมูนิเคชั่น จำกัด	TPC
บริษัท ทรู ทäch จำกัด	TT
บริษัท ทรู ยูโนเค็ต ฟุตบอล คลับ จำกัด	TUFC
บริษัท ทรู ยูนิเวอร์แซล คอนเวอร์เจนซ์ จำกัด	TU
บริษัท ทรู วิชั่นส์ จำกัด (มหาชน)	True Visions
บริษัท ทรู วิชั่นส์ เคเบิล จำกัด (มหาชน)	True Cable
บริษัท ทรู วิชั่นส์ กรุ๊ป จำกัด	TVG
บริษัท ทรู วิสตัส จำกัด	TVT
บริษัท ทรู วอยซ์ จำกัด	TV
K.I.N. (Thailand) Co., Ltd.	KINBVI
Gold Palace Logistics Limited	GPL
Gold Palace Investments Limited	GPI
Golden Light Co., Ltd.	GDL
Golsky Co., Ltd.	GSK
Golden Pearl Global Limited	GDP
GP Logistics Company Limited	GP
Rosy Legend Limited	RL
Prospect Gain Limited	PG
True Internet Technology (Shanghai) Company Limited	TIS
True Trademark Holdings Company Limited (เดิมชื่อ “Dragon Delight Investments Limited”)	TTH
กองทุนรวมโครงสร้างพื้นฐานโทรคมนาคม ดิจิทัล	DIF
บริษัท ทรู จีเอส จำกัด	TG
Asia Infonet Co., Ltd.	AI
BEC-TERO True Visions Co., Ltd.	BEC
Transformation Films Co., Ltd.	TFF
องค์กรอื่น	
องค์กรโทรศัพท์แห่งประเทศไทย (ปัจจุบันชื่อ บริษัท ทีโอที จำกัด (มหาชน))	ทศท.
คณะกรรมการกิจการโทรคมนาคมแห่งชาติ	กทช.
คณะกรรมการกิจการโทรคมนาคม	กทล.
คณะกรรมการกิจการกระจายเสียง กิจการโทรทัศน์ และกิจการโทรคมนาคมแห่งชาติ	กสทช.
บริษัท กสท. โทรคมนาคม จำกัด (มหาชน)	กสท.
องค์กรสื่อสารมวลชนแห่งประเทศไทย (ปัจจุบันชื่อ บริษัท อสมท จำกัด (มหาชน))	อสมท.
สำนักงานคณะกรรมการกำกับหลักทรัพย์และตลาดหลักทรัพย์	กลต.

หมายเหตุ		งบการเงินรวม			งบการเงินเฉพาะบริษัท	
		(ปรับปรุงใหม่)		(ปรับปรุงใหม่)		
		31 ธันวาคม	31 ธันวาคม	1 มกราคม	31 ธันวาคม	31 ธันวาคม
		พ.ศ. 2558	พ.ศ. 2557	พ.ศ. 2557	พ.ศ. 2558	พ.ศ. 2557
		พันบาท	พันบาท	พันบาท	พันบาท	พันบาท
สินทรัพย์						
สินทรัพย์หมุนเวียน						
เงินสดและรายการเทียบเท่าเงินสด	14	10,590,382	6,611,594	14,726,283	2,193,900	651,912
เงินฝากที่มีภาระผูกพัน	15	558,973	1,139,791	2,346,446	558,973	1,100,547
เงินลงทุนชั่วคราว	16	2,837	1,039	101,832	1,775	-
ลูกหนี้การค้าและลูกหนี้อื่น	17	38,628,426	62,203,154	38,537,981	4,694,346	3,793,609
เงินให้กู้ยืมระยะสั้นแก่กิจการที่เกี่ยวข้องกัน	42	147,000	147,000	147,000	19,815,000	9,450,000
สินค้าคงเหลือ - สุทธิ	18	8,294,579	4,294,126	5,049,989	28,176	99,522
ภาษีหัก ณ ที่จ่าย		5,593,775	4,078,066	2,952,598	921,918	932,846
ภาษีมูลค่าเพิ่ม		7,001,952	4,694,752	3,207,269	6,515	-
สินทรัพย์หมุนเวียนอื่น	19	7,042,763	4,273,796	2,989,198	79,697	102,163
รวมสินทรัพย์หมุนเวียน		77,860,687	87,443,318	70,058,596	28,300,300	16,130,599
สินทรัพย์ไม่หมุนเวียน						
เงินฝากที่มีภาระผูกพัน	15	47,962	50,690	100,043	-	-
เงินลงทุนในบริษัทย่อย - สุทธิ	20	-	-	-	111,484,964	111,472,964
เงินลงทุนในบริษัทร่วมและส่วนได้เสีย						
ในการร่วมค้า - สุทธิ	20	14,994,504	16,428,665	16,138,797	16,327,908	16,327,908
เงินลงทุนในบริษัทอื่น - สุทธิ	16	325,211	322,772	313,798	240,741	240,741
อสังหาริมทรัพย์เพื่อการลงทุน - สุทธิ	21	5,528	5,528	5,528	-	-
ที่ดิน อาคารและอุปกรณ์ - สุทธิ	22	98,456,929	75,084,946	67,867,052	2,017,377	2,309,250
ค่าความนิยม - สุทธิ	23	11,403,094	11,403,094	11,403,094	-	-
สินทรัพย์ไม่มีตัวตน - สุทธิ	24	69,297,499	34,164,079	33,853,686	2,620,065	4,040,005
สินทรัพย์ภายใต้การควบคุม	25	5,663,351	5,820,859	4,778,565	497,856	910,965
สินทรัพย์ไม่หมุนเวียนอื่น	26	4,789,502	3,378,962	1,012,819	180,680	185,727
รวมสินทรัพย์ไม่หมุนเวียน		204,983,580	146,659,595	135,473,382	133,369,591	135,487,560
รวมสินทรัพย์		282,844,267	234,102,913	205,531,978	161,669,891	151,618,159

หมายเหตุ	งบการเงินรวม			งบการเงินเฉพาะบริษัท	
	(ปรับปรุงใหม่)		(ปรับปรุงใหม่)		
	31 ธันวาคม	31 ธันวาคม	1 มกราคม	31 ธันวาคม	31 ธันวาคม
	พ.ศ. 2558	พ.ศ. 2557	พ.ศ. 2557	พ.ศ. 2558	พ.ศ. 2557
	พันบาท	พันบาท	พันบาท	พันบาท	พันบาท
หนี้สินและส่วนของผู้ถือหุ้น					
หนี้สินหมุนเวียน					
เงินกู้ยืมระยะสั้น	27	29,927,210	2,977,088	3,742,847	15,982,280
เจ้าหนี้การค้าและเจ้าหนี้อื่น	28	65,865,891	101,227,357	88,234,986	3,196,007
ส่วนที่ถึงกำหนดชำระภายในหนึ่งปีของเงินกู้ยืมระยะยาว	27	12,602,574	8,872,851	9,894,129	6,180,748
เงินกู้ยืมระยะสั้นจากกิจการที่เกี่ยวข้องกัน	42	-	-	-	555,000
ภาษีเงิน ใต้ค้างจ่าย		29,099	270,764	878,854	-
หนี้สินหมุนเวียนอื่น	29	3,375,821	4,158,955	4,439,348	154,614
รวมหนี้สินหมุนเวียน		111,800,595	117,507,015	107,190,164	23,458,189
หนี้สินไม่หมุนเวียน					
เงินกู้ยืมระยะยาว	27	55,522,317	33,136,810	76,260,992	31,290,335
หนี้สินภาษีเงิน ใต้รอการตัดบัญชี	25	2,074,718	2,454,385	4,095,175	-
หนี้สินภาษีใต้สัญญาอนุญาตให้ดำเนินการ	30	86,053	104,088	120,139	-
ภาระผูกพันผลประโยชน์พนักงาน	31	1,368,617	1,232,105	1,137,085	370,857
หนี้สินไม่หมุนเวียนอื่น	32	36,785,434	8,942,136	12,079,296	23,470
รวมหนี้สินไม่หมุนเวียน		95,837,139	45,869,524	93,692,687	29,761,669
รวมหนี้สิน		207,637,734	163,376,539	200,882,851	53,219,858

หมายเหตุ	งบการเงินรวม			งบการเงินเฉพาะบริษัท	
	(ปรับปรุงใหม่)		(ปรับปรุงใหม่)		
	31 ธันวาคม	31 ธันวาคม	1 มกราคม	31 ธันวาคม	31 ธันวาคม
	พ.ศ. 2558	พ.ศ. 2557	พ.ศ. 2557	พ.ศ. 2558	พ.ศ. 2557
	พันบาท	พันบาท	พันบาท	พันบาท	พันบาท
หนี้สินและส่วนของผู้ถือหุ้น (ต่อ)					
ส่วนของผู้ถือหุ้น					
ทุนเรือนหุ้น	33				
ทุนจดทะเบียน					
หุ้นสามัญ : 24,607,928,150 หุ้น					
มูลค่าที่ตราไว้หุ้นละ 4 บาท					
(พ.ศ. 2557 : หุ้นสามัญ : 24,607,928,152 หุ้น					
มูลค่าที่ตราไว้หุ้นละ 10 บาท					
1 มกราคม พ.ศ. 2557 : หุ้นสามัญ : 15,333,207,033 หุ้น					
มูลค่าที่ตราไว้หุ้นละ 10 บาท)	98,431,713	246,079,282	153,332,070	98,431,713	246,079,282
ทุนที่ออกและชำระเต็มมูลค่าแล้ว					
หุ้นสามัญ : 24,607,928,150 หุ้น					
มูลค่าที่ตราไว้หุ้นละ 4 บาท					
(พ.ศ. 2557 : หุ้นสามัญ : 24,607,928,150 หุ้น					
มูลค่าที่ตราไว้หุ้นละ 10 บาท					
1 มกราคม พ.ศ. 2557 : หุ้นสามัญ : 14,530,215,266 หุ้น					
มูลค่าที่ตราไว้หุ้นละ 10 บาท)	98,431,713	246,079,282	145,302,153	98,431,713	246,079,282
ส่วนเกินมูลค่าหุ้น	-	11,432,046	11,432,046	-	11,432,046
ส่วนต่ำกว่ามูลค่าหุ้น	-	(121,995,650)	(86,070,641)	-	(121,995,650)
กำไร(ขาดทุน)สะสม					
สำรองตามกฎหมาย	34	275,914	34,881	275,914	34,881
ยังไม่จัดสรร		(22,362,876)	(63,639,150)	5,208,953	(37,152,258)
องค์ประกอบอื่นของส่วนของผู้ถือหุ้น		(1,797,302)	(1,776,122)	-	-
รวมส่วนของผู้ถือหุ้นบริษัทใหญ่		74,547,449	70,135,287	103,916,580	98,398,301
ส่วนได้เสียที่ไม่มีอำนาจควบคุม	35	659,084	591,087	-	-
รวมส่วนของผู้ถือหุ้น		75,206,533	70,726,374	103,916,580	98,398,301
รวมหนี้สินและส่วนของผู้ถือหุ้น		282,844,267	234,102,913	161,669,891	151,618,159

หมายเหตุ	งบการเงินรวม		งบการเงินเฉพาะบริษัท	
	(ปรับปรุงใหม่)			
	31 ธันวาคม	31 ธันวาคม	31 ธันวาคม	31 ธันวาคม
	พ.ศ. 2558	พ.ศ. 2557	พ.ศ. 2558	พ.ศ. 2557
	พันบาท	พันบาท	พันบาท	พันบาท
รายได้	8			
รายได้จากการให้บริการโทรศัพท์และบริการอื่น	95,941,928	86,985,629	10,040,008	11,017,801
รายได้จากการขายสินค้า	22,838,754	22,230,410	8,137,911	8,252,775
รวมรายได้	118,780,682	109,216,039	18,177,919	19,270,576
ต้นทุนขายและการให้บริการ				
ต้นทุนการให้บริการ	71,046,486	66,068,220	4,759,056	5,124,821
ต้นทุนขาย	19,530,915	18,413,252	3,636,779	3,595,466
รวมต้นทุนขายและการให้บริการ	90,577,401	84,481,472	8,395,835	8,720,287
กำไรขั้นต้น	28,203,281	24,734,567	9,782,084	10,550,289
รายได้อื่น	2,754,733	2,223,482	2,171,748	2,132,978
ค่าใช้จ่ายในการขาย	(13,161,603)	(10,119,226)	(999,564)	(411,888)
ค่าใช้จ่ายในการบริหาร	(10,434,045)	(11,692,962)	(2,444,876)	(2,880,717)
ค่าใช้จ่ายอื่น	(595,980)	(5,573,728)	(200,760)	(696,852)
ส่วนแบ่งกำไรจากเงินลงทุน	1,413,979	6,220,469	-	-
ต้นทุนทางการเงิน	11 (3,528,841)	(6,645,283)	(2,377,244)	(2,679,984)
กำไร(ขาดทุน)ก่อนภาษีเงินได้	4,651,524	(852,681)	5,931,388	6,013,826
(ค่าใช้จ่าย)รายได้ภาษีเงินได้	12 (251,349)	2,095,810	(413,109)	(503,840)
กำไรสำหรับปี	4,400,175	1,243,129	5,518,279	5,509,986
กำไร(ขาดทุน)เบ็ดเสร็จอื่น :				
รายการที่จะจัดประเภทรายการใหม่				
เป็นกำไรหรือขาดทุนในภายหลัง:				
ผลต่างจากการแปลงค่างบการเงิน	651	(2,599)	-	-
กำไรเบ็ดเสร็จรวมสำหรับปี	4,400,826	1,240,530	5,518,279	5,509,986
การแบ่งปันกำไรสำหรับปี				
ส่วนที่เป็นของบริษัทใหญ่	4,411,522	1,293,937	5,518,279	5,509,986
ส่วนได้เสียที่ไม่มีอำนาจควบคุม	(11,347)	(50,808)	-	-
กำไรสำหรับปี	4,400,175	1,243,129	5,518,279	5,509,986

หมายเหตุประกอบงบการเงินในหน้า 11 ถึง 125 เป็นส่วนหนึ่งของงบการเงินนี้

หมายเหตุ	งบการเงินรวม		งบการเงินเฉพาะบริษัท	
	(ปรับปรุงใหม่)			
	31 ธันวาคม	31 ธันวาคม	31 ธันวาคม	31 ธันวาคม
	พ.ศ. 2558	พ.ศ. 2557	พ.ศ. 2558	พ.ศ. 2557
	พันบาท	พันบาท	พันบาท	พันบาท
การแบ่งปันกำไรเบ็ดเสร็จรวมสำหรับปี				
ส่วนที่เป็นของบริษัทใหญ่	4,412,173	1,291,338	5,518,279	5,509,986
ส่วนได้เสียที่ไม่มีอำนาจควบคุม	(11,347)	(50,808)	-	-
กำไรเบ็ดเสร็จรวมสำหรับปี	4,400,826	1,240,530	5,518,279	5,509,986
กำไรต่อหุ้นขั้นพื้นฐานส่วนที่เป็นของบริษัทใหญ่	13			
- กำไรขั้นพื้นฐาน (บาทต่อหุ้น)	0.18	0.07	0.22	0.29

บริษัท พู คอร์ปอเรชั่น จำกัด (มหาชน)
 งบแสดงการเปลี่ยนแปลงส่วนของผู้ถือหุ้น (ต่อ)
 สำหรับปีสิ้นสุดวันที่ 31 ธันวาคม พ.ศ. 2558

งบการเงินเฉพาะบริษัท							พันบาท
ทุนเรือนหุ้นที่ออก							
และชำระแล้ว							
หมายเหตุ	หุ้นสามัญ	มูลค่าหุ้น	ส่วนเกิน	ส่วนต่ำกว่ามูลค่าหุ้น	สำรองตามกฎหมาย	กำไร(ขาดทุน)สะสม	รวม
33	145,302,153	11,432,046		(86,070,641)	34,881	(42,662,244)	28,036,195
	100,777,129	-		(35,925,009)	-	-	64,852,120
	-	-		-	-	5,509,986	5,509,986
ยอดคงเหลือต้นปี ณ วันที่ 31 ธันวาคม พ.ศ. 2557							
	246,079,282	11,432,046		(121,995,650)	34,881	(37,152,258)	98,398,301
33	246,079,282	11,432,046		(121,995,650)	34,881	(37,152,258)	98,398,301
	(147,647,569)	(11,432,046)		121,995,650	(34,881)	37,118,846	-
	-	-		-	275,914	(275,914)	-
34	-	-		-	-	5,518,279	5,518,279
ยอดคงเหลือต้นปี ณ วันที่ 31 ธันวาคม พ.ศ. 2558							
	98,431,713	-		-	275,914	5,208,953	103,916,580

หมายเหตุประกอบงบการเงินในหน้า 11 ถึง 125 เป็นส่วนหนึ่งของงบการเงินนี้

หมายเหตุ	งบการเงินรวม		งบการเงินเฉพาะบริษัท	
	(ปรับปรุงใหม่)			
	31 ธันวาคม พ.ศ. 2558	31 ธันวาคม พ.ศ. 2557	31 ธันวาคม พ.ศ. 2558	31 ธันวาคม พ.ศ. 2557
	พันบาท	พันบาท	พันบาท	พันบาท
กระแสเงินสดจากกิจกรรมดำเนินงาน	36			
	3,333,050	(3,643,804)	(3,618,134)	(277,160)
กระแสเงินสดจากกิจกรรมลงทุน				
เงินสดที่มีภาระผูกพันลดลง	583,546	1,256,009	541,574	1,244,030
เงินสด(จ่าย)รับจากเงินลงทุนชั่วคราว	(20)	476	(1,775)	-
เงินให้กู้ยืมแก่กิจการที่เกี่ยวข้องกัน	42	-	(49,367,000)	(11,495,000)
เงินสดจ่ายซื้อที่ดิน อาคารและอุปกรณ์	(27,942,984)	(22,519,912)	(55,025)	(53,810)
เงินสดจ่ายซื้อสินทรัพย์ไม่มีตัวตน	(24,714,729)	(4,940,550)	(1,901)	(17,289)
เงินสดรับคืนจากเงินให้กู้ยืมแก่บริษัทย่อย	42	-	39,002,000	3,545,000
เงินลงทุนเพิ่มในบริษัทย่อย บริษัทร่วมและส่วนได้เสียในการร่วมค้า	20	(25,000)	(12,000)	(48,647,617)
เงินลงทุนในบริษัทอื่น	(2,439)	(8,974)	-	-
รายการที่เกิดจากการจัดประเภทเงินลงทุนใหม่	(46,862)	-	-	-
เงินสดรับจากการขายเงินลงทุนในบริษัทร่วม				
- สุทธิจากเงินสดและรายการเทียบเท่าเงินสด	-	3,193,423	-	3,190,851
เงินสดรับจากการเลิกกิจการของบริษัทร่วม	-	7,230	-	-
เงินสดรับจากการขายที่ดิน อาคารและอุปกรณ์และสินทรัพย์ไม่มีตัวตน	838,037	256,333	2,542	399
เงินปันผลรับ	42	1,556,857	1,516,046	1,345,746
เงินสดสุทธิใช้ไปในกิจกรรมลงทุน	(49,753,594)	(21,436,411)	(8,375,539)	(50,887,690)
กระแสเงินสดจากกิจกรรมจัดหาเงิน				
เงินสดรับจากการออกหุ้นสามัญ	33	-	64,852,120	-
ส่วนได้เสียที่ไม่มีอำนาจควบคุมลงทุนเพิ่มในหุ้นที่ออกใหม่ของบริษัทย่อย	90,000	15,989	-	-
ลงทุนเพิ่มในบริษัทย่อยโดยซื้อหุ้นจากส่วนได้เสียที่ไม่มีอำนาจควบคุม	(12)	(31,392)	-	-
เงินสดรับจากเงินกู้ยืมจากบริษัทย่อย	42	-	9,805,000	1,700,000
เงินสดรับจากเงินกู้ยืมระยะสั้น - สุทธิจากเงินสดจ่ายค่าต้นทุนการกู้ยืม	57,338,838	11,210,303	38,194,884	7,519,311
เงินสดรับจากเงินกู้ยืม - สุทธิจากเงินสดจ่ายค่าต้นทุนการกู้ยืม	27	33,134,012	8,205,447	7,964,052
เงินสดจ่ายชำระคืนเงินกู้ยืมระยะสั้น	(30,510,000)	(12,003,840)	(24,750,000)	(5,130,000)
เงินสดจ่ายชำระคืนเงินกู้ยืมจากบริษัทย่อย	42	-	(9,950,000)	(20,665,000)
เงินสดจ่ายชำระคืนเงินกู้ยืม	27	(9,699,070)	(7,969,670)	(5,984,925)
เงินสดสุทธิได้มาจากการจัดหาเงิน	50,353,768	16,978,671	13,535,661	50,255,558
เงินสดและรายการเทียบเท่าเงินสดเพิ่มขึ้น(ลดลง)สุทธิ	3,933,224	(8,101,544)	1,541,988	(909,292)
ยอดยกมาต้นปี	6,611,594	14,726,283	651,912	1,561,204
ผลกระทบจากการเปลี่ยนแปลงของอัตราแลกเปลี่ยน	45,564	(13,145)	-	-
ยอดคงเหลือต้นปี	10,590,382	6,611,594	2,193,900	651,912
รายการที่มีใช้เงินสด				
รายการที่มีใช้เงินสดที่สำคัญมีดังนี้				
		งบการเงินรวม		
		31 ธันวาคม	31 ธันวาคม	
		พ.ศ. 2558	พ.ศ. 2557	
		ล้านบาท	ล้านบาท	
การซื้อที่ดิน อาคาร และอุปกรณ์ โดยการทำสัญญาเช่าการเงิน		1,966.57	1,846.22	
การซื้อที่ดิน อาคาร และอุปกรณ์และสินทรัพย์ไม่มีตัวตนยังไม่ได้จ่ายชำระ		45,246.96	24,847.69	
		47,213.53	26,693.91	

หมายเหตุประกอบงบการเงินในหน้า 11 ถึง 125 เป็นส่วนหนึ่งของงบการเงินนี้

1. ข้อมูลทั่วไป

บริษัท ทู คอร์ปอเรชั่น จำกัด (มหาชน) (“บริษัท”) เป็นบริษัทมหาชนจำกัด ที่จดทะเบียนและดำเนินกิจการในประเทศไทย ที่อยู่ของบริษัท ตามที่ได้จดทะเบียนไว้ตั้งอยู่ เลขที่ 18 อาคารทู ทาวเวอร์ ถนนรัชดาภิเษก แขวงจวัก กรุงเทพมหานคร ประเทศไทย บริษัทจดทะเบียนเป็นหลักทรัพย์จดทะเบียนกับตลาดหลักทรัพย์แห่งประเทศไทย

บริษัทและบริษัทย่อย (รวมเรียกว่า “กลุ่มบริษัททู” หรือ “กลุ่มบริษัท”) ส่วนใหญ่ประกอบธุรกิจทางด้านโทรคมนาคมและการสื่อสารต่างๆ กลุ่มบริษัทประกอบธุรกิจหลักในการให้บริการโทรศัพท์พื้นฐานและบริการเสริมด้านอื่นๆ อาทิเช่น บริการวงจรเช่าระบบดิจิทัล (“DDN”) บริการโทรศัพท์สาธารณะ บริการด้านมัลติมีเดีย บริการอินเทอร์เน็ต (“ISP”) บริการโทรศัพท์เคลื่อนที่ และบริการโทรศัพท์ระบบบอกรับเป็นสมาชิก

ธุรกิจหลักของกลุ่มบริษัทเป็นการดำเนินงานภายใต้สัญญาร่วมการทำงานและร่วมลงทุน สัญญาอนุญาตให้ดำเนินการและใบอนุญาตตามที่กล่าวไว้ในหมายเหตุข้อ 2

คณะกรรมการของบริษัทได้อนุมัติให้ออกงบการเงินนี้เมื่อวันที่ 29 กุมภาพันธ์ พ.ศ. 2559

2. สัญญาร่วมการทำงานและร่วมลงทุน สัญญาอนุญาตให้ดำเนินการและใบอนุญาต

บริการโทรศัพท์พื้นฐาน

ในเดือนสิงหาคม พ.ศ. 2534 บริษัทได้ร่วมลงนามในสัญญาร่วมการทำงานและร่วมลงทุนขยายบริการโทรศัพท์ (“สัญญาร่วมการทำงาน”) กับ ทศท.

ตามสัญญาร่วมการทำงานซึ่งเป็นสัญญาประเภท “สร้าง โอนกรรมสิทธิ์และดำเนินงาน” (Build Transfer Operate or BTO) ซึ่งได้มีการแก้ไขเพิ่มเติมภายหลัง บริษัทได้รับอนุมัติให้ขยายการติดตั้งและบริการโทรศัพท์พื้นฐานรวมทั้งสิ้น 2.6 ล้านเลขหมายในเขตโทรศัพท์นครหลวง ภายใต้เงื่อนไขของสัญญาดังกล่าว บริษัทมีหน้าที่ดังนี้

1. ลงทุนจัดหาและก่อสร้างเพื่อขยายโครงข่ายระบบโทรศัพท์ของ ทศท.
2. เมื่อการก่อสร้างเสร็จแล้ว บริษัทจะต้องโอนกรรมสิทธิ์ของสินทรัพย์ภายในโครงข่าย ที่ดินและอาคารแก่ ทศท.
3. เพื่อเป็นการตอบแทนจากการส่งมอบสินทรัพย์ดังกล่าว บริษัทได้รับสิทธิในการดำเนินการและบำรุงรักษาโครงข่ายระบบโทรศัพท์ เพื่อให้บริการในด้านต่างๆ เป็นระยะเวลา 25 ปี ดังนี้
 - โทรศัพท์พื้นฐาน
 - โทรศัพท์พื้นฐานใช้นอกสถานที่
 - โทรศัพท์สาธารณะ ซึ่งเป็นสัญญาแบบสร้าง ดำเนินงานและโอนกรรมสิทธิ์ภายหลัง (Build Operate Transfer)
 - วงจรเช่าระบบดิจิทัล
 - รับแจ้งเหตุขัดข้องและซ่อมบำรุงจากตู้พักปลายทางถึงราวกันฟ้า
 - สำนักบริการลูกค้า

ภายใต้เงื่อนไขของสัญญาร่วมการทำงาน ทศท. และบริษัทจะแบ่งรายได้ที่ได้รับก่อนหักค่าใช้จ่ายในอัตราร้อยละที่ระบุไว้ในสัญญา

2. สัญญาร่วมการลงทุนและร่วมลงทุน สัญญาอนุญาตให้ดำเนินการและใบอนุญาต (ต่อ)

บริการโทรศัพท์พื้นฐาน (ต่อ)

เมื่อวันที่ 8 ธันวาคม พ.ศ. 2549 TU ซึ่งเป็นบริษัทย่อยได้รับใบอนุญาตประกอบกิจการให้บริการโทรศัพท์พื้นฐานแบบที่สามจาก “กทข.” TU มีสิทธิและหน้าที่ตามกฎหมายว่าด้วยการประกอบกิจการ โทรคมนาคม พ.ศ. 2544 และเงื่อนไขตามที่ระบุไว้ในใบอนุญาต ใบอนุญาตมีกำหนดสิ้นสุดวันที่ 7 ธันวาคม พ.ศ. 2569

เมื่อวันที่ 25 มกราคม พ.ศ. 2550 TIC ซึ่งเป็นบริษัทย่อยได้รับใบอนุญาตประกอบกิจการให้บริการโทรศัพท์ทางไกลระหว่างประเทศแบบที่สามจาก กทข. TIC มีสิทธิและหน้าที่ตามกฎหมายว่าด้วยการประกอบกิจการ โทรคมนาคม พ.ศ. 2544 และเงื่อนไขตามที่ระบุไว้ในใบอนุญาต ใบอนุญาตมีกำหนดสิ้นสุดวันที่ 24 มกราคม พ.ศ. 2570

เมื่อวันที่ 29 มิถุนายน พ.ศ. 2557 TPC ซึ่งเป็นบริษัทย่อยได้รับการต่อใบอนุญาตประกอบกิจการให้บริการโทรศัพท์สาธารณะแบบที่หนึ่งจาก กทข. TPC มีสิทธิและหน้าที่ตามกฎหมายว่าด้วยการประกอบกิจการ โทรคมนาคม พ.ศ. 2544 และเงื่อนไขตามที่ระบุไว้ในใบอนุญาต ใบอนุญาตมีกำหนดสิ้นสุดวันที่ 28 มิถุนายน พ.ศ. 2562

เมื่อวันที่ 11 ตุลาคม พ.ศ. 2557 TI ซึ่งเป็นบริษัทย่อยได้รับใบอนุญาตประกอบกิจการให้บริการ บัตรโทรศัพท์ทางไกลระหว่างประเทศแบบที่หนึ่งจาก กทข. TI มีสิทธิและหน้าที่ตามกฎหมายว่าด้วยการประกอบกิจการ โทรคมนาคม พ.ศ. 2544 และเงื่อนไขตามที่ระบุไว้ในใบอนุญาต ใบอนุญาตมีกำหนดสิ้นสุดวันที่ 10 ตุลาคม พ.ศ. 2562

บริการให้เช่าวงจรสื่อสารสัญญาณความเร็วสูงผ่านโครงข่ายมัลติมีเดีย

ในเดือนตุลาคม พ.ศ. 2540 TM ซึ่งเป็นบริษัทย่อยได้ร่วมลงนามในสัญญาร่วมลงทุนให้บริการเช่าวงจรสื่อสารสัญญาณความเร็วสูงผ่านโครงข่ายมัลติมีเดียกับ ทศท. ภายใต้ข้อกำหนดของสัญญา TM มีภาระผูกพันในการจัดหา ติดตั้ง จัดการ ตลอดจนบำรุงรักษา เครื่องมือและอุปกรณ์ที่ใช้ในการให้บริการเช่าวงจรสื่อสารสัญญาณความเร็วสูง และต้องโอนกรรมสิทธิ์ในเครื่องมือ และอุปกรณ์ในระบบดังกล่าวให้แก่ ทศท. เมื่อการติดตั้งแล้วเสร็จ สัญญานี้มีระยะเวลาสี่ปี นับจากวันที่ในสัญญาและมีกำหนดสิ้นสุดวันที่ 20 ตุลาคม พ.ศ. 2560 TM ไม่สามารถบอกเลิกสัญญาดังกล่าวได้ หากข้อกำหนดต่างๆ ที่ระบุไว้ยังไม่บรรลุผลสำเร็จในระยะเวลาตามสัญญาข้างต้น TM มีสิทธิในการเรียกค่าบริการ ค่าสมาชิก และค่าธรรมเนียมบริการอื่นๆ จากผู้ให้บริการตามที่ระบุไว้ในสัญญา

TM ได้วางหนังสือค้ำประกันที่ออกโดยธนาคารในประเทศบางแห่งให้แก่ ทศท. เป็นจำนวนเงิน 5.00 ล้านบาท เพื่อเป็นหลักประกันการปฏิบัติตามเงื่อนไขในสัญญา

บริการอินเทอร์เน็ต

เมื่อวันที่ 19 พฤษภาคม พ.ศ. 2554 TIG ซึ่งเป็นบริษัทย่อยได้รับการต่อใบอนุญาตประกอบกิจการให้บริการอินเทอร์เน็ตเฉพาะระหว่างประเทศแบบที่สองจาก กทข. TIG มีสิทธิและหน้าที่ตามกฎหมายว่าด้วยการประกอบกิจการ โทรคมนาคม พ.ศ. 2544 และเงื่อนไขตามที่ระบุไว้ในใบอนุญาต ใบอนุญาตมีกำหนดสิ้นสุดวันที่ 18 พฤษภาคม พ.ศ. 2559

เมื่อวันที่ 23 มิถุนายน พ.ศ. 2557 KSC ซึ่งเป็นบริษัทย่อยได้รับการต่อใบอนุญาตประกอบกิจการให้บริการอินเทอร์เน็ตแบบที่หนึ่งจาก กทข. KSC มีสิทธิและหน้าที่ตามกฎหมายว่าด้วยการประกอบกิจการ โทรคมนาคม พ.ศ. 2544 และเงื่อนไขตามที่ระบุไว้ในใบอนุญาต ใบอนุญาตมีกำหนดสิ้นสุดวันที่ 22 มิถุนายน พ.ศ. 2562

2. สัญญาร่วมการทำงานและร่วมลงทุน สัญญาอนุญาตให้ดำเนินการและใบอนุญาต (ต่อ)

บริการอินเทอร์เน็ต (ต่อ)

เมื่อวันที่ 18 สิงหาคม พ.ศ. 2557 TI ซึ่งเป็นบริษัทย่อยได้รับการต่อใบอนุญาตประกอบกิจการให้บริการอินเทอร์เน็ตแบบที่หนึ่งจาก กสทช. TI มีสิทธิและหน้าที่ตามกฎหมายว่าด้วยการประกอบกิจการ โทรคมนาคม พ.ศ. 2544 และเงื่อนไขตามที่ระบุไว้ในใบอนุญาต ใบอนุญาตมีกำหนดสิ้นสุดวันที่ 17 สิงหาคม พ.ศ. 2562

บริการโทรศัพท์เคลื่อนที่

เมื่อวันที่ 27 มกราคม พ.ศ. 2554 BFKT ซึ่งเป็นบริษัทย่อยได้ทำสัญญาเช่าเครื่องและอุปกรณ์วิทยุคมนาคมระบบ HSPA กับ กสทช. สัญญามีอายุ 14.5 ปี ภายใต้เงื่อนไขของสัญญาเช่าอุปกรณ์ระบบ HSPA BFKT มีภาระต้องจัดหา ติดตั้ง บริหารจัดการและบำรุงรักษาอุปกรณ์ตามที่จำเป็นต่อการให้บริการภายใต้เทคโนโลยี HSPA โดยให้เป็นไปตามความจุที่ได้ระบุไว้ในสัญญาและสัญญาแก้ไขเพิ่มเติมซึ่งมีผลบังคับใช้เมื่อวันที่ 3 ธันวาคม พ.ศ. 2556 เป็นระยะเวลา 14.5 ปี และเพื่อเป็นการตอบแทน BFKT มีสิทธิได้รับรายได้จากการให้บริการดังกล่าวตามที่ได้ระบุไว้ในสัญญา

เมื่อวันที่ 27 มกราคม พ.ศ. 2554 RMV ซึ่งเป็นบริษัทย่อยได้ทำสัญญากับ กสทช. (“สัญญา”) ภายใต้เงื่อนไขในสัญญา RMV ต้องให้บริการโทรศัพท์เคลื่อนที่ภายใต้เทคโนโลยี HSPA ซึ่งได้รับขายส่งมาจาก กสทช. เป็นระยะเวลา 14.5 ปี ต่อมาเมื่อวันที่ 16 ธันวาคม พ.ศ. 2558 RMV ได้รับการต่ออายุใบอนุญาตประกอบกิจการให้บริการขายค่าบริการ โทรศัพท์เคลื่อนที่และบริการอินเทอร์เน็ตแบบที่หนึ่งจาก กสทช. RMV มีสิทธิและหน้าที่ตามกฎหมายว่าด้วยการประกอบกิจการ โทรคมนาคม พ.ศ. 2544 และเงื่อนไขตามที่ระบุไว้ในใบอนุญาต ใบอนุญาตมีกำหนดสิ้นสุดวันที่ 15 ธันวาคม พ.ศ. 2563

บริษัทย่อยดังกล่าวข้างต้นได้วางหนังสือค่าประกันที่ออกโดยธนาคารในประเทศบางแห่งให้แก่ กสทช. เป็นจำนวนเงิน 2,209.92 ล้านบาท เพื่อเป็นหลักประกันการปฏิบัติตามเงื่อนไขในสัญญา

เมื่อวันที่ 7 ธันวาคม พ.ศ. 2555 TUC ซึ่งเป็นบริษัทย่อยได้รับใบอนุญาตให้ใช้คลื่นความถี่ IMT ย่าน 2.1 GHz (“ใบอนุญาต”) จาก กสทช. ใบอนุญาตครอบคลุมสามแถบย่านความถี่ และอนุญาตให้ TUC ใช้เพื่อให้บริการ โทรศัพท์เคลื่อนที่เป็นระยะเวลา 15 ปี ใบอนุญาตนี้สิ้นสุดวันที่ 6 ธันวาคม พ.ศ. 2570 TUC ต้องปฏิบัติตามข้อกำหนดและเงื่อนไขและชำระค่าธรรมเนียมตามที่กำหนดไว้ในใบอนุญาต

เมื่อวันที่ 4 ธันวาคม พ.ศ. 2558 TUC ซึ่งเป็นบริษัทย่อยได้รับใบอนุญาตให้ใช้คลื่นความถี่ 1800MHz (“ใบอนุญาต”) จาก กสทช. ใบอนุญาตครอบคลุมสองแถบย่านความถี่ และอนุญาตให้ TUC ใช้เพื่อให้บริการ โทรศัพท์เคลื่อนที่เป็นระยะเวลา 18 ปี ใบอนุญาตสิ้นสุดวันที่ 15 กันยายน พ.ศ. 2576 TUC ต้องปฏิบัติตามข้อกำหนดและเงื่อนไขและชำระค่าธรรมเนียมตามที่กำหนดไว้ในใบอนุญาต TUC ได้วางหนังสือค่าประกันที่ออกโดยธนาคารในประเทศเป็นจำนวนเงิน 21,288.72 ล้านบาท (รวมภาษีมูลค่าเพิ่ม) เพื่อเป็นหลักประกันเงินค่าใบอนุญาตที่ยังไม่ได้ชำระ

2. สัญญาร่วมการทำงานและร่วมลงทุน สัญญาอนุญาตให้ดำเนินการและใบอนุญาต (ต่อ)

บริการโทรทัศน์ระบบบอกรับเป็นสมาชิก

กลุ่มบริษัทได้ลงทุนใน True Visions และ True Cable ซึ่งประกอบกิจการให้บริการโทรทัศน์ระบบบอกรับเป็นสมาชิก (ระบบผ่านดาวเทียมและระบบผ่านสายเคเบิล) ภายใต้สัญญากับ อสมท. ลงวันที่ 17 เมษายน พ.ศ. 2532 และวันที่ 6 มิถุนายน พ.ศ. 2537 และสัญญาแก้ไขเพิ่มเติมลงวันที่ 19 พฤษภาคม พ.ศ. 2537 และวันที่ 9 พฤศจิกายน พ.ศ. 2537 ซึ่งสัญญาดังกล่าวจะหมดอายุในวันที่ 30 กันยายน พ.ศ. 2557 และวันที่ 31 ธันวาคม พ.ศ. 2562 ภายใต้สัญญาดังกล่าวข้างต้น True Visions และ True Cable ต้องจ่ายผลประโยชน์ตอบแทนรายปีแก่ อสมท. ในอัตราร้อยละของรายได้ค่าบริการและค่าคิดค่าอุปกรณ์ที่ True Visions และ True Cable ได้รับหรือเท่ากับเงินขึ้นค่าที่ระบุไว้ในสัญญาแล้วแต่จำนวนใดจะสูงกว่า (หมายเหตุข้อ 38.3) นอกจากนั้น True Visions และ True Cable จะต้องดำเนินการจัดหา และส่งมอบอุปกรณ์ตามที่กำหนดไว้ให้เป็นกรรมสิทธิ์ของ อสมท. ภายในระยะเวลาที่กำหนดไว้ในสัญญาเหล่านั้น

True Visions และ True Cable ได้วางหนังสือค้ำประกันที่ออกโดยธนาคารในประเทศบางแห่งให้แก่ อสมท. เป็นจำนวนเงิน 31.20 ล้านบาท เพื่อเป็นหลักประกันการปฏิบัติตามเงื่อนไขในสัญญา

TVG บริษัทย่อยได้รับอนุญาตประกอบกิจการกระจายเสียงหรือโทรทัศน์เพื่อให้บริการโครงข่ายกระจายเสียงหรือโทรทัศน์ (ระดับชาติ) สำหรับกิจการที่ไม่ใช้คลื่นความถี่เป็นระยะเวลา 15 ปี ใบอนุญาตดังกล่าวมีกำหนดสิ้นสุดวันที่ 20 มกราคม พ.ศ. 2571 นอกจากนี้ TVG และบริษัทย่อย ได้แก่ CNP และ PTE ได้รับใบอนุญาตหลายใบสำหรับให้บริการกระจายเสียงหรือโทรทัศน์ช่องต่าง ๆ จาก กสทช. ภายใต้เงื่อนไขของใบอนุญาต บริษัทย่อยดังกล่าวต้องจ่ายค่าธรรมเนียมรายปีและแบ่งรายได้ตามอัตราร้อยละที่ระบุในใบอนุญาตให้แก่ กสทช.

เมื่อวันที่ 25 เมษายน พ.ศ. 2557 กทสช. ได้ออกใบอนุญาตให้สิทธิในการใช้คลื่นความถี่เพื่อให้บริการโทรทัศน์ในระบบดิจิตอลแก่ True4U และ TNN ซึ่งเป็นบริษัทย่อยของกลุ่มบริษัท ใบอนุญาตที่ได้รับและสิทธิการใช้คลื่นความถี่เพื่อดำเนินการช่อง Standard Variety สำหรับ True4U และช่องข่าวสำหรับ TNN มีระยะเวลา 15 ปี บริษัทย่อยต้องปฏิบัติตามข้อกำหนดและเงื่อนไขรวมทั้งจ่ายค่าใบอนุญาตตามที่ระบุในใบอนุญาต นอกจากนี้บริษัทย่อยได้วางหนังสือค้ำประกันที่ออกโดยธนาคารในประเทศให้แก่ กสทช. จำนวน 2,722.94 ล้านบาท เพื่อเป็นหลักประกันสำหรับค่าใบอนุญาตที่ยังไม่ได้ชำระ

3. นโยบายการบัญชีที่สำคัญ

นโยบายการบัญชีที่สำคัญที่ใช้ในการจัดทำงบการเงินรวมและงบการเงินเฉพาะบริษัทมีดังต่อไปนี้

3.1 เกณฑ์ในการจัดทำงบการเงิน

งบการเงินรวมและงบการเงินเฉพาะบริษัท ได้จัดทำขึ้นตามหลักการบัญชีที่รับรองทั่วไปภายใต้พระราชบัญญัติการบัญชี พ.ศ. 2543 ซึ่งหมายถึงมาตรฐานการรายงานทางการเงินที่ออกภายใต้พระราชบัญญัติวิชาชีพบัญชี พ.ศ. 2547 และข้อกำหนดของคณะกรรมการกำกับหลักทรัพย์และตลาดหลักทรัพย์ว่าด้วยการจัดทำและนำเสนอรายงานทางการเงินภายใต้พระราชบัญญัติหลักทรัพย์และตลาดหลักทรัพย์ พ.ศ. 2535

งบการเงินรวมและงบการเงินเฉพาะบริษัท ได้จัดทำขึ้นโดยใช้เกณฑ์ราคาทุนเดิมในการวัดค่าองค์ประกอบของงบการเงิน และได้มีการปรับมูลค่าหลักทรัพย์เพื่อค่าและเผื่อขายให้เป็นมูลค่ายุติธรรม

การจัดทำงบการเงินให้สอดคล้องกับหลักการบัญชีที่รับรองทั่วไปในประเทศไทย กำหนดให้ใช้ประมาณการทางบัญชีที่สำคัญและการใช้ดุลยพินิจของผู้บริหารซึ่งจัดทำขึ้นตามกระบวนการในการนำนโยบายการบัญชีของกลุ่มกิจการไปถือปฏิบัติ และต้องเปิดเผยเรื่องการใช้ดุลยพินิจของผู้บริหาร หรือ ความซับซ้อน หรือ เกี่ยวกับข้อสมมติฐานและประมาณการที่มีนัยสำคัญต่องบการเงินรวมในหมายเหตุข้อ 6

งบการเงินรวมและงบการเงินเฉพาะบริษัทฉบับภาษาอังกฤษจัดทำขึ้นจากงบการเงินตามกฎหมายที่เป็นภาษาไทยในกรณีที่มีเนื้อความขัดแย้งกันหรือมีการตีความระหว่างสองภาษาแตกต่างกัน ให้ใช้งบการเงินตามกฎหมายฉบับภาษาไทยเป็นหลัก

3.2 มาตรฐานการรายงานทางการเงินใหม่ มาตรฐานการรายงานทางการเงินที่มีการปรับปรุงและการตีความ

3.2.1 มาตรฐานการรายงานทางการเงินใหม่ และมาตรฐานการบัญชีที่มีการปรับปรุง ซึ่งมีผลบังคับใช้ ณ วันที่ 1 มกราคม พ.ศ. 2558 ซึ่งเกี่ยวข้องกับกลุ่มบริษัท

ก) กลุ่มมาตรฐานการรายงานทางการเงินและมาตรฐานการบัญชีที่มีการปรับปรุงที่ส่งผลกระทบต่ออย่างมีสาระสำคัญต่อกลุ่มบริษัท มีดังต่อไปนี้

มาตรฐานการบัญชี ฉบับที่ 1 (ปรับปรุง 2557)	เรื่อง การนำเสนองบการเงิน
มาตรฐานการบัญชี ฉบับที่ 16 (ปรับปรุง 2557)	เรื่อง ที่ดิน อาคารและอุปกรณ์
มาตรฐานการบัญชี ฉบับที่ 19 (ปรับปรุง 2557)	เรื่อง ผลประโยชน์ของพนักงาน
มาตรฐานการบัญชี ฉบับที่ 27 (ปรับปรุง 2557)	เรื่อง งบการเงินเฉพาะกิจการ
มาตรฐานการบัญชี ฉบับที่ 28 (ปรับปรุง 2557)	เรื่อง เงินลงทุนในบริษัทร่วม และการร่วมค้า
มาตรฐานการบัญชี ฉบับที่ 34 (ปรับปรุง 2557)	เรื่อง งบการเงินระหว่างกาล
มาตรฐานการรายงานทางการเงิน ฉบับที่ 10	เรื่อง งบการเงินรวม
มาตรฐานการรายงานทางการเงิน ฉบับที่ 11	เรื่อง การร่วมกิจการงาน
มาตรฐานการรายงานทางการเงิน ฉบับที่ 12	เรื่อง การเปิดเผยข้อมูลเกี่ยวกับส่วนได้เสียในกิจการอื่น
มาตรฐานการรายงานทางการเงิน ฉบับที่ 13	เรื่อง การวัดมูลค่ายุติธรรม

3. นโยบายการบัญชีที่สำคัญ (ต่อ)

3.2 มาตรฐานการรายงานทางการเงินใหม่ มาตรฐานการรายงานทางการเงินที่มีการปรับปรุงและการตีความ (ต่อ)

3.2.1 มาตรฐานการรายงานทางการเงินใหม่ และมาตรฐานการบัญชีที่มีการปรับปรุง ซึ่งมีผลบังคับใช้ ณ วันที่ 1 มกราคม พ.ศ. 2558 ซึ่งเกี่ยวข้องกับกลุ่มบริษัท (ต่อ)

ก) กลุ่มมาตรฐานการรายงานทางการเงินและมาตรฐานการบัญชีที่มีการปรับปรุงที่ส่งผลกระทบต่ออย่างมีสาระสำคัญต่อกลุ่มบริษัท มีดังต่อไปนี้ (ต่อ)

มาตรฐานการบัญชี ฉบับที่ 1 (ปรับปรุง 2557) การเปลี่ยนแปลงที่สำคัญได้แก่การเพิ่มเติมข้อกำหนดให้กิจการจัดกลุ่มรายการที่แสดงอยู่ใน “กำไรขาดทุนเบ็ดเสร็จอื่น” โดยใช้เกณฑ์ที่ว่ารายการนั้นสามารถจัดประเภทรายการใหม่เข้าไปไว้ในกำไรหรือขาดทุนในภายหลังได้หรือไม่ มาตรฐานที่ปรับปรุงนี้ไม่ได้ระบุว่ารายการใดจะแสดงอยู่ในกำไรขาดทุนเบ็ดเสร็จอื่น กลุ่มบริษัทได้ประเมินผลกระทบจากการปฏิบัติตามมาตรฐานรายงานทางการเงินฉบับนี้และได้ปฏิบัติตามมาตรฐานนี้แล้ว

มาตรฐานการบัญชี ฉบับที่ 16 (ปรับปรุง 2557) กำหนดให้รายการชิ้นส่วนอะไหล่ อุปกรณ์สำรองไว้ใช้งาน และอุปกรณ์ที่ใช้ในการซ่อมบำรุง รับรู้เป็นรายการที่ดิน อาคารและอุปกรณ์หากรายการนั้นเข้าค่านิยามของที่ดิน อาคารและอุปกรณ์ หากไม่เข้าเงื่อนไขดังกล่าวให้จัดประเภทเป็นสินค้าคงเหลือ กลุ่มบริษัทได้ประเมินผลกระทบจากการปฏิบัติตามมาตรฐานรายงานทางการเงินฉบับนี้และได้ปฏิบัติตามมาตรฐานนี้แล้ว

มาตรฐานการบัญชี ฉบับที่ 19 (ปรับปรุง 2557) การเปลี่ยนแปลงที่สำคัญได้แก่ (ก) ผลกำไรและขาดทุนจากการประมาณการตามหลักคณิตศาสตร์ประกันภัย เปลี่ยนชื่อเป็น “การวัดมูลค่าใหม่” และต้องรับรู้ใน “กำไรขาดทุนเบ็ดเสร็จ” แทนที่ผลกำไรและขาดทุนจากการประมาณการตามหลักคณิตศาสตร์ประกันภัยจะไม่สามารถรับรู้ตามวิธีขอบเขตหรือรับรู้ในกำไรหรือขาดทุนได้ และ (ข) ต้นทุนบริการในอนาคตจะรับรู้ในงวดที่มีการเปลี่ยนแปลงโครงการผลประโยชน์ที่ยังไม่เป็นสิทธิขาดจะไม่สามารถรับรู้ตลอดระยะเวลาการให้บริการในอนาคตได้ กลุ่มบริษัทได้ประเมินผลกระทบจากการปฏิบัติตามมาตรฐานรายงานทางการเงินฉบับนี้และได้ปฏิบัติตามมาตรฐานนี้แล้ว

มาตรฐานการบัญชี ฉบับที่ 27 (ปรับปรุง 2557) ให้ข้อกำหนดสำหรับงบการเงินเฉพาะกิจการ กลุ่มบริษัทได้ประเมินผลกระทบจากการปฏิบัติตามมาตรฐานรายงานทางการเงินฉบับนี้และได้ปฏิบัติตามมาตรฐานนี้แล้ว

มาตรฐานการบัญชี ฉบับที่ 28 (ปรับปรุง 2557) ให้ข้อกำหนดสำหรับเงินลงทุนในบริษัทร่วม และการร่วมค้าซึ่งต้องใช้วิธีส่วนได้เสีย กลุ่มบริษัทได้ปฏิบัติตามมาตรฐานการบัญชีฉบับนี้ซึ่งมีผลบังคับใช้ตั้งแต่วันที่ 1 มกราคม พ.ศ. 2558

มาตรฐานการบัญชี ฉบับที่ 34 (ปรับปรุง 2557) การเปลี่ยนแปลงที่สำคัญ คือ กำหนดการเปิดเผยข้อมูลเกี่ยวกับส่วนงานดำเนินงาน โดยให้เปิดเผยข้อมูลเกี่ยวกับตัววัดมูลค่าสินทรัพย์และหนี้สินรวมสำหรับเฉพาะส่วนงานที่รายงาน หากโดยปกติมีการนำเสนอข้อมูลจำนวนเงินดังกล่าวต่อผู้มีอำนาจตัดสินใจสูงสุดด้านการปฏิบัติการ และดำเนินการเปลี่ยนแปลงที่มีสาระสำคัญจากจำนวนเงินที่ได้เปิดเผยไว้ในงบการเงินประจำปีล่าสุดสำหรับส่วนงานที่รายงานนั้น กลุ่มบริษัทได้ประเมินผลกระทบจากการปฏิบัติตามมาตรฐานรายงานทางการเงินฉบับนี้และได้ปฏิบัติตามมาตรฐานนี้แล้ว

3. นโยบายการบัญชีที่สำคัญ (ต่อ)

3.2 มาตรฐานการรายงานทางการเงินใหม่ มาตรฐานการรายงานทางการเงินที่มีการปรับปรุงและการตีความ (ต่อ)

3.2.1 มาตรฐานการรายงานทางการเงินใหม่ และมาตรฐานการบัญชีที่มีการปรับปรุง ซึ่งมีผลบังคับใช้ ณ วันที่ 1 มกราคม พ.ศ. 2558 ซึ่งเกี่ยวข้องกับกลุ่มบริษัท (ต่อ)

ก) กลุ่มมาตรฐานการรายงานทางการเงินและมาตรฐานการบัญชีที่มีการปรับปรุงที่ส่งผลกระทบต่ออย่างมีสาระสำคัญต่อกลุ่มบริษัท มีดังต่อไปนี้ (ต่อ)

มาตรฐานการรายงานทางการเงิน ฉบับที่ 10 ได้มีการกำหนดคำนิยามของคำว่า "ควบคุม" ซึ่งถูกนำมาใช้แทนหลักการของการควบคุมและการจัดทำงบการเงินรวมภายใต้มาตรฐานการบัญชีฉบับที่ 27 งบการเงินรวมและงบการเงินเฉพาะกิจการ มาตรฐานนี้ได้กำหนดว่าเมื่อใดกิจการควรจัดทำงบการเงินรวม ให้นิยามหลักการของการควบคุม อธิบายหลักการของการนำหลักการของการควบคุมไปใช้ รวมถึงอธิบายถึงข้อกำหนดในการจัดทำงบการเงินรวม หลักการสำคัญของมาตรฐานรายงานทางการเงินฉบับใหม่นี้ คือหากมีอำนาจควบคุม จะต้องมีการจัดทำงบการเงินรวมเฉพาะในกรณีที่ผู้ลงทุนได้แสดงให้เห็นถึงอำนาจการควบคุมที่เหนือกว่าผู้ถูกลงทุน ผู้ลงทุนได้รับผลตอบแทนที่ผันแปรจากการที่มีส่วนเกี่ยวข้องในผู้ถูกลงทุน และมีความสามารถในการใช้อำนาจในผู้ถูกลงทุน ซึ่งส่งผลกระทบต่อผลตอบแทนที่กิจการจะได้รับ กลุ่มบริษัทได้ประเมินผลกระทบจากการปฏิบัติตามมาตรฐานรายงานทางการเงินฉบับนี้และได้ปฏิบัติตามมาตรฐานนี้แล้ว

มาตรฐานการรายงานทางการเงิน ฉบับที่ 11 ได้กำหนดคำนิยามของสัญญาร่วมการงานว่าเป็นสัญญาที่ผู้ร่วมทุนตั้งแต่สองรายขึ้นไปตกลงจะควบคุมร่วมกันกิจกรรมที่จัดตั้งขึ้น การตัดสินใจในกิจกรรมที่เกี่ยวข้องต้องได้รับความเห็นชอบโดยผู้ควบคุมร่วมอย่างเป็นเอกฉันท์ซึ่งจะถือว่าเป็นไปตามข้อกำหนดของคำนิยามว่าการควบคุมร่วม การร่วมการงานสามารถอยู่ในรูปแบบของการดำเนินงานร่วมกันหรือการร่วมค้า การจัดประเภทขึ้นอยู่กับสิ่งที่แสดงออกมาซึ่งสัมพันธ์กับข้อตกลงที่จัดทำขึ้น หากในข้อกำหนดผู้ร่วมทุนได้รับเพียงสิทธิทรัพย์สิน การร่วมการงานดังกล่าวถือเป็นการร่วมค้า ส่วนการดำเนินงานร่วมกันจะมีสิทธิในทรัพย์สินและมีภาระในหนี้สิน การดำเนินงานร่วมกันจะบันทึกบัญชีสิทธิในทรัพย์สินและภาระในหนี้สิน การร่วมค้าจะบันทึกส่วนได้เสียโดยใช้วิธีส่วนได้เสีย กลุ่มบริษัทได้ประเมินผลกระทบจากการปฏิบัติตามมาตรฐานรายงานทางการเงินฉบับนี้และได้ปฏิบัติตามมาตรฐานนี้แล้ว

มาตรฐานการรายงานทางการเงิน ฉบับที่ 12 กำหนดการเปิดเผยข้อมูลเพื่อช่วยให้ผู้ใช้งบการเงินสามารถประเมินความเสี่ยงและผลกระทบทางการเงินที่เกี่ยวข้องกับส่วนได้เสียที่กิจการมีกับบริษัทย่อย บริษัทร่วม การร่วมการงาน และกิจการ ซึ่งมีโครงสร้างเฉพาะตัวซึ่งไม่ได้รวมอยู่ในงบการเงินรวม กลุ่มบริษัทได้ประเมินผลกระทบจากการปฏิบัติตามมาตรฐานรายงานทางการเงินฉบับนี้และได้ปฏิบัติตามมาตรฐานนี้แล้ว

มาตรฐานการรายงานทางการเงิน ฉบับที่ 13 มีวัตถุประสงค์เพื่อปรับปรุง และลดความซ้ำซ้อนของคำนิยามของมูลค่ายุติธรรม โดยการกำหนดคำนิยาม และแหล่งข้อมูลในการวัดมูลค่ายุติธรรม และการเปิดเผยข้อมูลสำหรับใช้ในมาตรฐานการรายงานทางการเงิน กลุ่มบริษัทได้ประเมินผลกระทบจากการปฏิบัติตามมาตรฐานรายงานทางการเงินฉบับนี้และได้ปฏิบัติตามมาตรฐานนี้แล้ว

3. นโยบายการบัญชีที่สำคัญ (ต่อ)

3.2 มาตรฐานการรายงานทางการเงินใหม่ มาตรฐานการรายงานทางการเงินที่มีการปรับปรุงและการตีความ (ต่อ)

3.2.1 มาตรฐานการรายงานทางการเงินใหม่ และมาตรฐานการบัญชีที่มีการปรับปรุง ซึ่งมีผลบังคับใช้ ณ วันที่ 1 มกราคม พ.ศ. 2558 ซึ่งเกี่ยวข้องกับกลุ่มบริษัท (ต่อ)

ข) กลุ่มมาตรฐานการรายงานทางการเงินที่เปลี่ยนแปลงอย่างไม่มีสาระสำคัญและไม่มีผลกระทบต่อกลุ่มบริษัท มีดังนี้

มาตรฐานการบัญชี ฉบับที่ 2 (ปรับปรุง 2557)	เรื่อง สินค้าคงเหลือ
มาตรฐานการบัญชี ฉบับที่ 7 (ปรับปรุง 2557)	เรื่อง งบกระแสเงินสด
มาตรฐานการบัญชี ฉบับที่ 8 (ปรับปรุง 2557)	เรื่อง นโยบายการบัญชี การเปลี่ยนแปลงประมาณการทางบัญชีและข้อผิดพลาด
มาตรฐานการบัญชี ฉบับที่ 10 (ปรับปรุง 2557)	เรื่อง เหตุการณ์ภายหลังรอบระยะเวลารายงาน
มาตรฐานการบัญชี ฉบับที่ 12 (ปรับปรุง 2557)	เรื่อง ภาษีเงินได้
มาตรฐานการบัญชี ฉบับที่ 17 (ปรับปรุง 2557)	เรื่อง สัญญาเช่า
มาตรฐานการบัญชี ฉบับที่ 18 (ปรับปรุง 2557)	เรื่อง รายได้
มาตรฐานการบัญชี ฉบับที่ 21 (ปรับปรุง 2557)	เรื่อง ผลกระทบจากการเปลี่ยนแปลงของอัตราแลกเปลี่ยนเงินตราต่างประเทศ
มาตรฐานการบัญชี ฉบับที่ 23 (ปรับปรุง 2557)	เรื่อง คำนวณการกู้ยืม
มาตรฐานการบัญชี ฉบับที่ 24 (ปรับปรุง 2557)	เรื่อง การเปิดเผยข้อมูลเกี่ยวกับบุคคล หรือกิจการที่เกี่ยวข้องกัน
มาตรฐานการบัญชี ฉบับที่ 26 (ปรับปรุง 2557)	เรื่อง การบัญชีและการรายงาน โครงการผลประโยชน์เมื่อออกจากงาน
มาตรฐานการบัญชี ฉบับที่ 33 (ปรับปรุง 2557)	เรื่อง กำไรต่อหุ้น
มาตรฐานการบัญชี ฉบับที่ 36 (ปรับปรุง 2557)	เรื่อง การด้อยค่าของสินทรัพย์
มาตรฐานการบัญชี ฉบับที่ 37 (ปรับปรุง 2557)	เรื่อง ประมาณการหนี้สิน หนี้สินที่อาจเกิดขึ้น และสินทรัพย์ที่อาจเกิดขึ้น
มาตรฐานการบัญชี ฉบับที่ 38 (ปรับปรุง 2557)	เรื่อง สินทรัพย์ไม่มีตัวตน
มาตรฐานการบัญชี ฉบับที่ 40 (ปรับปรุง 2557)	เรื่อง อสังหาริมทรัพย์เพื่อการลงทุน
มาตรฐานการรายงานทางการเงิน ฉบับที่ 8 (ปรับปรุง 2557)	เรื่อง ส่วนงานดำเนินงาน
การตีความมาตรฐานการบัญชี ฉบับที่ 15 (ปรับปรุง 2557)	เรื่อง สัญญาเช่าดำเนินงาน - สิ่งสูงใจที่ให้แก่ผู้เช่า
การตีความมาตรฐานการบัญชี ฉบับที่ 27 (ปรับปรุง 2557)	เรื่อง การประเมินเนื้อหาสัญญาเช่าที่สร้างขึ้นตามรูปแบบกฎหมาย
การตีความมาตรฐานการบัญชี ฉบับที่ 29 (ปรับปรุง 2557)	เรื่อง การเปิดเผยข้อมูลของข้อตกลงสัมปทานบริการ
การตีความมาตรฐานการรายงานทางการเงิน ฉบับที่ 1 (ปรับปรุง 2557)	เรื่อง การเปลี่ยนแปลงในหนี้สินที่เกิดขึ้นจากการรื้อถอน การบูรณะ และหนี้สินที่มีลักษณะคล้ายคลึงกัน
การตีความมาตรฐานการรายงานทางการเงิน ฉบับที่ 4 (ปรับปรุง 2557)	เรื่อง การประเมินว่า ข้อตกลงประกอบด้วยสัญญาเช่าหรือไม่

3. นโยบายการบัญชีที่สำคัญ (ต่อ)

3.2 มาตรฐานการรายงานทางการเงินใหม่ มาตรฐานการรายงานทางการเงินที่มีการปรับปรุงและการตีความ (ต่อ)

3.2.1 มาตรฐานการรายงานทางการเงินใหม่ และมาตรฐานการบัญชีที่มีการปรับปรุง ซึ่งมีผลบังคับใช้ ณ วันที่ 1 มกราคม พ.ศ. 2558 ซึ่งเกี่ยวข้องกับกลุ่มบริษัท (ต่อ)

ข) กลุ่มมาตรฐานการรายงานทางการเงินที่เปลี่ยนแปลงอย่างไม่มีสาระสำคัญและไม่กระทบต่อกลุ่มบริษัท มีดังนี้ (ต่อ)

การตีความมาตรฐานการรายงานทางการเงิน ฉบับที่ 10 (ปรับปรุง 2557)	เรื่อง งบการเงินระหว่างกาลและการด้อยค่า
การตีความมาตรฐานการรายงานทางการเงิน ฉบับที่ 12 (ปรับปรุง 2557)	เรื่อง ข้อตกลงสัมปทานบริการ
การตีความมาตรฐานการรายงานทางการเงิน ฉบับที่ 13 (ปรับปรุง 2557)	เรื่อง โปรแกรมสิทธิพิเศษแก่ลูกค้า

3.2.2 มาตรฐานการรายงานทางการเงินใหม่ มาตรฐานการบัญชีที่มีการปรับปรุง และมาตรฐานการรายงานทางการเงินที่มีการปรับปรุง ซึ่งมีผลบังคับใช้ ณ วันที่ 1 มกราคม พ.ศ. 2559 ซึ่งเกี่ยวข้องกับกลุ่มบริษัทและยังไม่ได้นำมาใช้ก่อนวันถือปฏิบัติ

มาตรฐานการบัญชี ฉบับที่ 24 (ปรับปรุง 2558) เรื่อง การเปิดเผยข้อมูลเกี่ยวกับบุคคลหรือกิจการที่เกี่ยวข้องกัน ได้รวมกิจการที่ให้บริการด้านผู้บริหารสำคัญแก่กิจการที่รายงาน หรือแก่บริษัทใหญ่ของกิจการที่รายงาน ซึ่งกิจการต้องเปิดเผยจำนวนเงินที่กิจการได้จ่ายให้แก่กิจการที่ให้บริการด้านผู้บริหารสำคัญ

มาตรฐานการบัญชี ฉบับที่ 27 (ปรับปรุง 2558) ให้กิจการที่ดำเนินธุรกิจด้านการลงทุนที่ได้รับการยกเว้น ไม่ต้องรวมบริษัทย่อยเข้ามาในการจัดทำงบการเงินรวมสามารถแสดงงบการเงินเฉพาะกิจการเพียงงบเดียวได้ และได้กำหนดให้ข้อมูลค่าเงินลงทุนในบริษัทย่อยดังกล่าวด้วยข้อมูลค่ายุติธรรมและรับรู้การเปลี่ยนแปลงในมูลค่ายุติธรรมดังกล่าวไปซึ่งกำไรหรือขาดทุน

มาตรฐานการบัญชี ฉบับที่ 36 (ปรับปรุง 2558) เรื่อง การด้อยค่าของสินทรัพย์ ได้มีการกำหนดเพิ่มเติมเกี่ยวกับการเปิดเผยข้อมูลในกรณีที่มูลค่าที่คาดว่าจะได้รับคืนของสินทรัพย์วัดมูลค่าโดยใช้วิธีมูลค่ายุติธรรมหักต้นทุนในการจำหน่าย โดยการเปิดเผยดังกล่าวรวมถึง 1) ลำดับชั้นของมูลค่ายุติธรรม 2) กรณีที่การวัดมูลค่ายุติธรรมอยู่ในลำดับชั้นที่ 2 และ 3 จะต้องมีเปิดเผยเทคนิคที่ใช้ในการวัดมูลค่ายุติธรรม และข้อสมมติฐานสำคัญที่ใช้

มาตรฐานการบัญชี ฉบับที่ 40 (ปรับปรุง 2558) เรื่อง อสังหาริมทรัพย์เพื่อการลงทุน ได้กำหนดให้ชัดเจนขึ้นว่ากิจการควรพิจารณา มาตรฐานการรายงานทางการเงินฉบับที่ 3 ในการพิจารณาว่าการได้มาซึ่งอสังหาริมทรัพย์เพื่อการลงทุนนั้นเข้าเงื่อนไขการรวมธุรกิจหรือไม่

มาตรฐานการรายงานทางการเงิน ฉบับที่ 8 (ปรับปรุง 2558) เรื่อง ส่วนงานดำเนินงาน ได้กำหนดให้มีการเปิดเผยข้อมูลเกี่ยวกับดุลยพินิจของผู้บริหารในการรวมส่วนงานเข้าด้วยกัน และกำหนดให้นำเสนอการกระทบยอดสินทรัพย์ของส่วนงานกับสินทรัพย์ของกิจการเมื่อมีการรายงานข้อมูลสินทรัพย์ของส่วนงานให้กับผู้มีอำนาจตัดสินใจสูงสุดด้านการดำเนินงานของกิจการ

3. นโยบายการบัญชีที่สำคัญ (ต่อ)

3.2 มาตรฐานการรายงานทางการเงินใหม่ มาตรฐานการรายงานทางการเงินที่มีการปรับปรุงและการตีความ (ต่อ)

3.2.2 มาตรฐานการรายงานทางการเงินใหม่ มาตรฐานการบัญชีที่มีการปรับปรุง และมาตรฐานการรายงานทางการเงินที่มีการปรับปรุง ซึ่งมีผลบังคับใช้ ณ วันที่ 1 มกราคม พ.ศ. 2559 ซึ่งเกี่ยวข้องกับกลุ่มบริษัทและยังไม่ได้นำมาใช้ก่อนวันถือปฏิบัติ (ต่อ)

มาตรฐานการรายงานทางการเงิน ฉบับที่ 10 (ปรับปรุง 2558) เรื่อง งบการเงินรวม การปรับปรุงนี้ได้ให้คำนิยามของกิจการที่ดำเนินธุรกิจด้านการลงทุนและได้กำหนดข้อยกเว้นในการจัดทำงานการเงินรวม ซึ่งการปรับปรุงดังกล่าวส่งผลให้กองทุนหลายกองทุนและกิจการที่มีธุรกิจที่คล้ายคลึงกัน ได้รับข้อยกเว้นจากการนำบริษัทย่อยเกือบทั้งหมดรวมในการจัดทำงานการเงินรวม แต่จะวัดมูลค่าเงินลงทุนในบริษัทย่อยเหล่านั้นด้วยมูลค่าธุรกรรมผ่านกำไรหรือขาดทุน

มาตรฐานการรายงานทางการเงิน ฉบับที่ 12 (ปรับปรุง 2558) ได้กำหนดให้กิจการที่ดำเนินธุรกิจด้านการลงทุนเปิดเผยข้อมูลที่กำหนดไว้สำหรับกิจการที่ดำเนินธุรกิจด้านการลงทุน

ผู้บริหารของกิจการได้ประเมินและพิจารณาว่ามาตรฐานที่ปรับปรุงใหม่ดังกล่าวข้างต้นจะไม่มีผลกระทบที่มีนัยสำคัญต่อกลุ่มกิจการ

3.3 การแปลงค่าเงินตราต่างประเทศ

(ก) สกุลเงินที่ใช้ในการดำเนินงานและสกุลเงินที่ใช้นำเสนองบการเงิน

รายการที่รวมในงบการเงินของแต่ละบริษัทในกลุ่มบริษัทถูกวัดมูลค่าโดยใช้สกุลเงินของสภาพแวดล้อมทางเศรษฐกิจหลักที่บริษัทดำเนินงานอยู่ (สกุลเงินที่ใช้ในการดำเนินงาน) งบการเงินรวมแสดงในสกุลเงินบาท ซึ่งเป็นสกุลเงินที่ใช้ในการดำเนินงานและสกุลเงินที่นำเสนองบการเงินของกลุ่มบริษัท

(ข) รายการและยอดคงเหลือ

รายการที่เป็นสกุลเงินตราต่างประเทศแปลงค่าเป็นสกุลเงินที่ใช้ในการดำเนินงานโดยใช้อัตราแลกเปลี่ยน ณ วันที่เกิดรายการหรือวันที่ตราหากรายการนั้นถูกวัดมูลค่าใหม่ รายการกำไรและรายการขาดทุนที่เกิดจากการรับหรือจ่ายชำระที่เป็นเงินตราต่างประเทศ และที่เกิดจากการแปลงค่าสินทรัพย์และหนี้สินที่เป็นตัวเงินซึ่งเป็นเงินตราต่างประเทศ ได้บันทึกไว้ในกำไรหรือขาดทุน

เมื่อมีการรับรู้รายการกำไรหรือขาดทุนของรายการที่ไม่เป็นตัวเงินไว้ในกำไรหรือขาดทุนเบ็ดเสร็จอื่น องค์ประกอบของอัตราแลกเปลี่ยนทั้งหมดของกำไรหรือขาดทุนนั้นจะรับรู้ไว้ในกำไรหรือขาดทุนเบ็ดเสร็จอื่นด้วย ในทางตรงข้ามหากมีการรับรู้กำไรหรือขาดทุนของรายการที่ไม่เป็นตัวเงินไว้ในกำไรหรือขาดทุน องค์ประกอบของอัตราแลกเปลี่ยนทั้งหมดของกำไรหรือขาดทุนนั้นจะรับรู้ไว้ในกำไรหรือขาดทุนด้วย

3. นโยบายการบัญชีที่สำคัญ (ต่อ)

3.3 การแปลงค่าเงินตราต่างประเทศ (ต่อ)

(ค) กลุ่มบริษัท

การแปลงค่าผลการดำเนินงานและฐานะการเงินของบริษัทในกลุ่มบริษัท (ที่มีใช้สกุลเงินของเศรษฐกิจที่มีภาวะเงินเฟ้อรุนแรง) ซึ่งมีสกุลเงินที่ใช้ในการดำเนินงานแตกต่างจากสกุลเงินที่ใช้นำเสนองบการเงิน ได้ถูกแปลงค่าเป็นสกุลเงินที่ใช้นำเสนองบการเงินดังนี้

- สินทรัพย์และหนี้สินที่แสดงอยู่ในงบแสดงฐานะการเงินแต่ละงวดแปลงค่าด้วยอัตราปิด ณ วันที่ของแต่ละงบแสดงฐานะการเงินนั้น
- รายได้และค่าใช้จ่ายในงบกำไรขาดทุนเบ็ดเสร็จ และงบกำไรขาดทุนแปลงค่าด้วยอัตราเฉลี่ย และ
- ผลต่างของอัตราแลกเปลี่ยนทั้งหมดรับรู้ในกำไรขาดทุนเบ็ดเสร็จอื่น

ค่าความนิยมและการปรับมูลค่าสุทธิธรรมที่เกิดจากการซื้อหน่วยงานในต่างประเทศถือเป็นสินทรัพย์และหนี้สินของหน่วยงานในต่างประเทศนั้นและแปลงค่าด้วยอัตราปิด

3.4 เงินสดและรายการเทียบเท่าเงินสด

ในงบกระแสเงินสดรวมและงบกระแสเงินสดเฉพาะบริษัท เงินสดและรายการเทียบเท่าเงินสดรวมถึงเงินสดในมือ เงินฝากธนาคาร ประเภทจ่ายคืนเมื่อทวงถาม เงินลงทุนระยะสั้นอื่นที่มีสภาพคล่องสูงซึ่งมีอายุไม่เกินสามเดือนนับจากวันที่ได้มา และเงินเบิกเกินบัญชีเงินเบิกเกินบัญชีจะแสดงไว้ในส่วนของหนี้สินหมุนเวียนในงบแสดงฐานะการเงินรวมและงบแสดงฐานะการเงินเฉพาะบริษัท

3.5 เงินลงทุน

กลุ่มบริษัทจัดประเภทเงินลงทุนที่นอกเหนือจากเงินลงทุนในบริษัทย่อย บริษัทร่วม และการร่วมค้า เป็น 4 ประเภท คือ 1. เงินลงทุนเพื่อค้า 2. เงินลงทุนที่ถือไว้จนครบกำหนด 3. เงินลงทุนเพื่อขาย และ 4. เงินลงทุนทั่วไป การจัดประเภทขึ้นอยู่กับจุดมุ่งหมายของเงินลงทุน ฝ่ายบริหารจะเป็นผู้กำหนดการจัดประเภทที่เหมาะสมสำหรับเงินลงทุน ณ เวลาลงทุนและทบทวนการจัดประเภทเป็นระยะ

1. เงินลงทุนเพื่อค้า คือ เงินลงทุนเพื่อจุดมุ่งหมายหลักในการหากำไรจากการเปลี่ยนแปลงราคาในช่วงเวลาสั้น ไม่เกิน 3 เดือนนับแต่เวลาที่ลงทุน และแสดงรวมไว้ในสินทรัพย์หมุนเวียน
2. เงินลงทุนที่ถือไว้จนครบกำหนด คือเงินลงทุนที่มีกำหนดเวลาและผู้บริหารตั้งใจแน่วแน่และมีความสามารถถือไว้จนครบกำหนดได้แสดงรวมไว้ในสินทรัพย์ไม่หมุนเวียน เว้นแต่จะครบกำหนดภายใน 12 เดือนนับแต่วันสิ้นรอบระยะเวลารายงานก็จะแสดงไว้ในสินทรัพย์หมุนเวียน
3. เงินลงทุนเพื่อขาย คือ เงินลงทุนที่จะถือไว้โดยไม่ระบุช่วงเวลาและอาจขายเพื่อเสริมสภาพคล่องหรือเมื่ออัตราดอกเบี้ยเปลี่ยนแปลงได้แสดงรวมไว้ในสินทรัพย์ไม่หมุนเวียน เว้นแต่กรณีที่ฝ่ายบริหารแสดงเจตจำนงที่จะถือไว้ในช่วงเวลาน้อยกว่า 12 เดือนนับแต่วันสิ้นรอบระยะเวลารายงาน ก็จะแสดงรวมไว้ในสินทรัพย์หมุนเวียน หรือเว้นแต่กรณีที่ฝ่ายบริหารมีความจำเป็นต้องขายเพื่อเพิ่มเงินทุนดำเนินงาน จึงจะแสดงรวมไว้ในสินทรัพย์หมุนเวียน
4. เงินลงทุนทั่วไป คือ เงินลงทุนในตราสารทุนที่ไม่มีตลาดซื้อขายคล่องรองรับ

เงินลงทุนทั้ง 4 ประเภทรับรู้มูลค่าเริ่มแรกด้วยราคาทุน ซึ่งหมายถึงมูลค่าสุทธิธรรมของสิ่งตอบแทนที่ให้ไปเพื่อให้ได้มาซึ่งเงินลงทุนนั้น รวมทั้งค่าใช้จ่ายในการทำรายการ

3. นโยบายการบัญชีที่สำคัญ (ต่อ)

3.5 เงินลงทุน (ต่อ)

เงินลงทุนเพื่อค้าและเงินลงทุนเพื่อขายวัดมูลค่าในเวลาค่อมาด้วยมูลค่ายุติธรรม มูลค่ายุติธรรมของเงินลงทุนวัดตามราคาเสนอซื้อที่อ้างอิงจากตลาดหลักทรัพย์แห่งประเทศไทย ณ วันที่ทำการสุดท้ายของวันสิ้นรอบระยะเวลารายงาน โดยอ้างอิงราคาเสนอซื้อล่าสุดจากตลาดหลักทรัพย์แห่งประเทศไทย รายการกำไรขาดทุนที่ยังไม่เกิดขึ้นจริงของเงินลงทุนเพื่อค้ารับรู้ในกำไรหรือขาดทุน รายการกำไรและขาดทุนที่ยังไม่เกิดขึ้นจริงของเงินลงทุนเพื่อขายรับรู้ในส่วนของกำไรขาดทุนเบ็ดเสร็จอื่น

เงินลงทุนที่จะถือไว้จนครบกำหนดมูลค่าภายหลังการได้มาด้วยวิธีราคาทุนตัดจำหน่ายตามอัตราดอกเบี้ยที่แท้จริง หักด้วยค่าเผื่อการลดลงของมูลค่า

เงินลงทุนทั่วไปแสดงด้วยราคาทุนหักค่าเผื่อการลดลงของมูลค่า

บริษัทจะทดสอบการด้อยค่าของมูลค่าของเงินลงทุนเมื่อมีข้อบ่งชี้ว่าเงินลงทุนนั้นอาจเกิดการด้อยค่า หากราคาคาตามบัญชีของเงินลงทุนสูงกว่ามูลค่าที่คาดว่าจะได้รับคืน บริษัทจะบันทึกรายการขาดทุนจากค่าเผื่อการลดลงของมูลค่ารวมไว้ในกำไรหรือขาดทุน

ในการจำหน่ายเงินลงทุน ผลต่างระหว่างมูลค่ายุติธรรมของผลตอบแทนสุทธิที่ได้รับจากการจำหน่ายเมื่อเปรียบเทียบกับราคาคาตามบัญชีของเงินลงทุนนั้นจะบันทึกรวมอยู่ในกำไรหรือขาดทุน กรณีที่จำหน่ายเงินลงทุนที่ถือไว้ในตราสารหนี้หรือตราสารทุนชนิดเดียวกันออกไปบางส่วน ราคาคาตามบัญชีของเงินลงทุนที่จำหน่ายจะกำหนดโดยใช้วิธีถัวเฉลี่ยถ่วงน้ำหนักด้วยราคาคาตามบัญชีจากจำนวนทั้งหมดที่ถือไว้

3.6 ลูกหนี้การค้า

ลูกหนี้การค้ารับรู้เริ่มแรกด้วยมูลค่าตามใบแจ้งหนี้ และจะวัดมูลค่าต่อมาด้วยจำนวนเงินที่เหลืออยู่หักด้วยค่าเผื่อหนี้สงสัยจะสูญ ซึ่งประมาณจากการสอบทานยอดคงเหลือ ณ วันสิ้นงวด ค่าเผื่อหนี้สงสัยจะสูญหมายถึงผลต่างระหว่างราคาคาตามบัญชีของลูกหนี้การค้าเปรียบเทียบกับมูลค่าที่คาดว่าจะได้รับจากลูกหนี้การค้า หนี้สูญที่เกิดขึ้นจะรับรู้ไว้ในกำไรหรือขาดทุนโดยถือเป็นส่วนหนึ่งของค่าใช้จ่ายในการบริหาร

3.7 สินค้าคงเหลือ

สินค้าคงเหลือแสดงในราคาทุนหรือมูลค่าสุทธิที่คาดว่าจะได้รับแล้วแต่ราคาใดจะต่ำกว่า ราคาทุนของสินค้าคงเหลือคำนวณโดยวิธีถัวเฉลี่ยถ่วงน้ำหนัก ต้นทุนของการซื้อประกอบด้วยราคาซื้อ และค่าใช้จ่ายที่เกี่ยวข้อง โดยตรงกับการซื้อขายสินค้านั้น เช่นค่าอากรขาเข้าและค่าขนส่งหักด้วยส่วนลดจากการจ่ายเงินค้ำประกัน ส่วนลดจากการรับประกันสินค้า หรือส่วนลดการนำบัตรส่วนลดไปขึ้นเป็นเงินสด (rebate) ต้นทุนของสินค้าสำเร็จรูปและงานระหว่างทำประกอบด้วยค่าออกแบบ ค่าวัตถุดิบ ค่าแรงงานทางตรง ค่าใช้จ่ายอื่นทางตรง และค่าสูญหุ้ยในการผลิตซึ่งเป็นส่วนตามเกณฑ์การคำนวณงานตามปกติ แต่ไม่รวมต้นทุนการกู้ยืม มูลค่าสุทธิที่จะได้รับประมาณจากราคาปกติที่คาดว่าจะขายได้ของธุรกิจหักด้วยค่าใช้จ่ายที่จำเป็นเพื่อให้สินค้านั้นสำเร็จรูป รวมถึงค่าใช้จ่ายในการขาย กลุ่มบริษัทบันทึกบัญชีค่าเผื่อการลดลงมูลค่าของสินค้าเก่า ด้สนภัย หรือเสื่อมคุณภาพเท่าที่จำเป็น

3. นโยบายการบัญชีที่สำคัญ (ต่อ)

3.8 อสังหาริมทรัพย์เพื่อการลงทุน

อสังหาริมทรัพย์ที่ถือครองโดยกลุ่มบริษัทเพื่อหาประโยชน์จากรายได้ค่าเช่า หรือจากการเพิ่มขึ้นของมูลค่าของสินทรัพย์หรือทั้งสองอย่าง และไม่ได้มีไว้ใช้งานโดยกิจการในกลุ่มบริษัท จะถูกจัดประเภทเป็น อสังหาริมทรัพย์เพื่อการลงทุน รวมถึงอสังหาริมทรัพย์ที่อยู่ระหว่างการก่อสร้างหรือพัฒนาเพื่อเป็นอสังหาริมทรัพย์เพื่อการลงทุนในอนาคต

การรับรู้รายการเมื่อเริ่มแรกของอสังหาริมทรัพย์เพื่อการลงทุนด้วยวิธีราคาทุน รวมถึงต้นทุนในการทำรายการและต้นทุนการกู้ยืม ต้นทุนการกู้ยืมที่เกิดขึ้นเพื่อวัตถุประสงค์ของการได้มา การก่อสร้างหรือผลิตอสังหาริมทรัพย์เพื่อการลงทุนนั้นจะรวมเป็นส่วนหนึ่งของต้นทุนของอสังหาริมทรัพย์เพื่อการลงทุน ต้นทุนการกู้ยืมจะถูกรวมในขณะที่การซื้อหรือการก่อสร้างและจะหยุดพักทันทีเมื่อสินทรัพย์นั้นก่อสร้างเสร็จอย่างมีนัยสำคัญ หรือระหว่างที่การดำเนินการพัฒนาสินทรัพย์ที่เข้าเงื่อนไขหยุดชะงักลง

หลังการรับรู้เริ่มแรก อสังหาริมทรัพย์เพื่อการลงทุนจะบันทึกด้วยวิธีราคาทุนหักค่าเสื่อมราคาสะสม และค่าเผื่อขาดทุนจากการด้อยค่า

3.9 เงินลงทุนในบริษัทย่อย บริษัทร่วม และการร่วมค้า

ก) เงินลงทุนในบริษัทย่อย

บริษัทย่อยหมายถึงกิจการ(ซึ่งรวมถึงกิจการเฉพาะกิจ) ที่กลุ่มบริษัทควบคุมกลุ่มบริษัทควบคุมกิจการเมื่อกลุ่มบริษัทมีการเปิดรับหรือมีสิทธิในผลตอบแทนแปรจากการเกี่ยวข้องกับผู้ที่ได้รับการลงทุนและมีความสามารถทำให้เกิดผลกระทบต่อผลตอบแทนจากการใช้อำนาจเหนือผู้ที่ได้รับการควบคุม กลุ่มบริษัทรวมงบการเงินของบริษัทย่อยไว้ในงบการเงินรวมตั้งแต่วันที่กลุ่มบริษัทมีอำนาจในการควบคุมบริษัทย่อย กลุ่มบริษัทจะไม่นำงบการเงินของบริษัทย่อยมารวมไว้ในงบการเงินรวมนับจากวันที่กลุ่มบริษัทสูญเสียอำนาจควบคุม

กลุ่มบริษัทบันทึกบัญชีการรวมธุรกิจโดยถือปฏิบัติตามวิธีซื้อ สิ่งตอบแทนที่โอนให้สำหรับการซื้อบริษัทย่อย ต้องวัดด้วยมูลค่ายุติธรรมของสินทรัพย์ที่ผู้ซื้อโอนให้และหนี้ที่ก่อขึ้นเพื่อชำระให้แก่เจ้าของเดิมของผู้ถูกซื้อและส่วนได้เสียในส่วนของผู้ถือหุ้นที่ออกโดยกลุ่มบริษัท รวมถึงมูลค่ายุติธรรมของสินทรัพย์ หรือหนี้สินที่คาดว่าจะต้องจ่ายชำระ ต้นทุนที่เกี่ยวข้องกับการซื้อจะรับรู้เป็นค่าใช้จ่ายเมื่อเกิดขึ้น และมูลค่าเริ่มแรกของสินทรัพย์ที่ได้มาที่ระบุได้และหนี้สินและหนี้สินที่อาจจะเกิดขึ้นในการรวมธุรกิจด้วยมูลค่ายุติธรรม ณ วันที่ซื้อ ในการรวมธุรกิจแต่ละครั้ง กลุ่มบริษัทวัดมูลค่าของส่วนได้เสียที่ไม่มีอำนาจควบคุมในผู้ถูกซื้อด้วยมูลค่ายุติธรรม หรือ มูลค่าของสินทรัพย์สุทธิที่ระบุได้ของผู้ถูกซื้อตามสัดส่วนของหุ้นที่ถือ

ในการรวมธุรกิจที่ดำเนินการสำเร็จจากการทยอยซื้อ ผู้ซื้อต้องวัดมูลค่าส่วนได้เสียที่ผู้ซื้อถืออยู่ในผู้ถูกซื้อก่อนหน้าการรวมธุรกิจใหม่โดยใช้มูลค่ายุติธรรม ณ วันที่ซื้อและรับรู้ผลกำไรหรือขาดทุนที่เกิดขึ้นจากการวัดมูลค่าใหม่นั้นในกำไรหรือขาดทุน

สิ่งตอบแทนที่คาดว่าจะต้องจ่ายโดยกลุ่มบริษัท รับรู้ด้วยมูลค่ายุติธรรม ณ วันที่ซื้อ การเปลี่ยนแปลงในมูลค่ายุติธรรมของสิ่งตอบแทนที่คาดว่าจะต้องจ่ายที่รับรู้ภายหลังวันที่ซื้อซึ่งจัดประเภทเป็นสินทรัพย์หรือหนี้สินให้รับรู้ผลกำไรขาดทุนที่เกิดขึ้นในกำไรหรือขาดทุน หรือในกำไรขาดทุนเบ็ดเสร็จอื่น สิ่งตอบแทนที่คาดว่าจะต้องจ่ายซึ่งจัดประเภทเป็นส่วนของผู้ถือหุ้นต้องไม่มีการวัดมูลค่าใหม่และให้บันทึกการจ่ายชำระในภายหลังไว้ในส่วนของผู้ถือหุ้น

3. นโยบายการบัญชีที่สำคัญ (ต่อ)

3.9 เงินลงทุนในบริษัทย่อย บริษัทร่วม และการร่วมค้า (ต่อ)

ก) เงินลงทุนในบริษัทย่อย (ต่อ)

กรณีที่มีมูลค่าสิ่งตอบแทนที่โอนให้ และมูลค่าส่วนได้เสียที่ไม่มีอำนาจควบคุมในผู้ถูกซื้อ และมูลค่ายุติธรรม ณ วันซื้อธุรกิจของส่วนได้เสียในส่วนของผู้ถือหุ้นของผู้ซื้อที่ซื้ออยู่ก่อนการรวมธุรกิจ มากกว่ามูลค่าสุทธิ ณ วันที่ซื้อของสินทรัพย์ที่ได้มาที่ระบุได้ และหนี้สินที่รับมา ผู้ซื้อต้องรับรู้ค่าความนิยม หากมูลค่าของสิ่งตอบแทนที่โอนให้ และมูลค่าส่วนได้เสียที่ไม่มีอำนาจควบคุมในผู้ถูกซื้อ และมูลค่ายุติธรรม ณ วันซื้อธุรกิจของส่วนได้เสียในส่วนของผู้ถือหุ้นของผู้ซื้อที่ซื้ออยู่ก่อนการรวมธุรกิจ น้อยกว่ามูลค่าราคายุติธรรมของสินทรัพย์สุทธิของบริษัทย่อยเนื่องจากการต่อรองราคาซื้อ จะรับรู้ส่วนต่างโดยตรงไปยังงบกำไรขาดทุน

กิจการจะคัดรายการบัญชีระหว่างกิจการ ยอดคงเหลือ และรายการกำไรหรือขาดทุนที่ยังไม่ได้เกิดขึ้นจริงระหว่างกลุ่มบริษัท นโยบายการบัญชีของบริษัทย่อยได้ถูกเปลี่ยนเพื่อให้สอดคล้องกับนโยบายการบัญชีของกลุ่มบริษัท

ในงบการเงินเฉพาะกิจการ เงินลงทุนในบริษัทย่อยจะบันทึกบัญชีด้วยราคาทุนหักค่าเผื่อการด้อยค่า ต้นทุนจะมีการปรับเพื่อสะท้อนการเปลี่ยนแปลงสิ่งตอบแทนที่เกิดขึ้นจากสิ่งตอบแทนที่คาดว่าจะได้รับ ต้นทุนนั้นจะรวมส่วนแบ่งต้นทุนทางตรง

รายชื่อของบริษัทย่อยของกลุ่มบริษัทได้แสดงไว้ในหมายเหตุข้อ 20

ข) รายการและส่วนได้เสียที่ไม่มีอำนาจควบคุม

กลุ่มบริษัทปฏิบัติต่อรายการกับส่วนได้เสียที่ไม่มีอำนาจควบคุมเช่นเดียวกันกับส่วนที่เป็นของผู้ถือหุ้นกลุ่มบริษัท สำหรับการซื้อส่วนได้เสียที่ไม่มีอำนาจควบคุม ผลต่างระหว่างสิ่งตอบแทนที่จ่ายให้และมูลค่าตามบัญชีของสินทรัพย์สุทธิของหุ้นที่ซื้อมาในบริษัทย่อยจะถูกบันทึกในส่วนของผู้ถือหุ้น และกำไรหรือขาดทุนจากการขายในส่วนได้เสียที่ไม่มีอำนาจควบคุมจะถูกบันทึกในส่วนของผู้ถือหุ้น

เมื่อกลุ่มบริษัทสูญเสียการควบคุมหรือมีอิทธิพลมีนัยสำคัญ ส่วนได้เสียในหุ้นที่เลือกจะวัดมูลค่าใหม่โดยใช้ราคายุติธรรม การเปลี่ยนแปลงในมูลค่าจะรับรู้ในกำไรหรือขาดทุน มูลค่ายุติธรรมนั้นจะถือเป็นมูลค่าตามบัญชีเริ่มแรกของมูลค่าของเงินลงทุนที่เหลือของบริษัทร่วม กิจการร่วมค้า หรือสินทรัพย์ทางการเงิน สำหรับทุกจำนวนที่เลือกรับรู้ในกำไรขาดทุนเบ็ดเสร็จอื่นจะถูกจัดประเภทใหม่เป็นกำไรหรือขาดทุนเสมือนมีการขายสินทรัพย์หรือหนี้สินที่เกี่ยวข้อง

ถ้าส่วนได้เสียของเจ้าของในบริษัทร่วมนั้นลดลงแต่ยังคงมีอิทธิพลอย่างมีนัยสำคัญ กิจการต้องจัดประเภทรายการที่เลือกรับรู้ในกำไรขาดทุนเบ็ดเสร็จอื่นเข้ากำไรหรือขาดทุนเฉพาะสัดส่วนในส่วนได้เสียของเจ้าของที่ลดลง

3. นโยบายการบัญชีที่สำคัญ (ต่อ)

3.9 เงินลงทุนในบริษัทย่อย บริษัทร่วม และการร่วมค้า (ต่อ)

ก) เงินลงทุนในบริษัทร่วม

บริษัทร่วมเป็นกิจการที่กลุ่มบริษัทมีอิทธิพลอย่างเป็นสาระสำคัญแต่ไม่ถึงกับควบคุมซึ่งโดยทั่วไปก็คือ การที่กลุ่มบริษัทถือหุ้นที่มีสิทธิออกเสียงอยู่ระหว่างร้อยละ 20 ถึงร้อยละ 50 ของสิทธิออกเสียงทั้งหมด เงินลงทุนในบริษัทร่วมรับรู้โดยใช้วิธีส่วนได้เสียในการแสดงในงบการเงินรวม ภายใต้วิธีส่วนได้เสีย กลุ่มบริษัทรับรู้เงินลงทุนเมื่อเริ่มแรกด้วยราคาทุน มูลค่าตามบัญชีของเงินลงทุนนี้จะเพิ่มขึ้นหรือลดลงในภายหลังวันที่ได้มาด้วยส่วนแบ่งกำไรหรือขาดทุนของผู้ที่ได้รับการลงทุนตามสัดส่วนที่ผู้ลงทุนมีส่วนได้เสียอยู่ เงินลงทุนในบริษัทร่วมของกลุ่มบริษัทรวมถึงค่าความนิยมที่ระบุได้ ณ วันที่ซื้อเงินลงทุน

ถ้าส่วนได้เสียของเจ้าของในบริษัทร่วมนั้นลดลงแต่ยังคงมีอิทธิพลอย่างมีนัยสำคัญ กิจการต้องจัดประเภทรายการที่เคยรับรู้ในกำไรขาดทุนเบ็ดเสร็จอื่นเข้ากำไรหรือขาดทุนเฉพาะสัดส่วนในส่วนได้เสียของเจ้าของที่ลดลง

ส่วนแบ่งกำไรหรือขาดทุนของกลุ่มบริษัทในบริษัทร่วมที่เกิดขึ้นภายหลังการได้มาจะรวมไว้ในกำไรหรือขาดทุน และส่วนแบ่งในกำไรขาดทุนเบ็ดเสร็จอื่น ที่เกิดขึ้นภายหลังการได้มาจะรวมไว้ในกำไรขาดทุนเบ็ดเสร็จอื่น ผลสะสมของการเปลี่ยนแปลงภายหลังการได้มาดังกล่าวข้างต้น จะปรับปรุงกับราคาตามบัญชีของเงินลงทุน เมื่อส่วนแบ่งขาดทุนของกลุ่มบริษัทในบริษัทร่วมมีมูลค่าเท่ากับหรือเกินกว่ามูลค่าส่วนได้เสียของกลุ่มบริษัทในบริษัทร่วมนั้น กลุ่มบริษัทจะไม่รับรู้ส่วนแบ่งขาดทุนอีกต่อไป เว้นแต่กลุ่มบริษัทมีภาระผูกพันในหนี้ของบริษัทร่วมหรือรับว่าจะจ่ายหนี้แทนบริษัทร่วม

กลุ่มบริษัทมีการพิจารณาทุกสิ้นรอบระยะเวลาบัญชีว่ามีข้อบ่งชี้ที่แสดงว่าเงินลงทุนในบริษัทร่วมเกิดการด้อยค่าหรือไม่ หากมีข้อบ่งชี้เกิดขึ้นกลุ่มบริษัทจะคำนวณผลขาดทุนจากการด้อยค่า โดยเปรียบเทียบมูลค่าที่คาดว่าจะได้รับคืนกับมูลค่าตามบัญชีของเงินลงทุน และรับรู้ผลต่างไปที่ส่วนแบ่งกำไร(ขาดทุน)ของเงินลงทุนในบริษัทร่วมในงบกำไรขาดทุน

รายการกำไรที่ยังไม่ได้เกิดขึ้นจริงระหว่างกลุ่มบริษัทกับบริษัทร่วมจะตัดบัญชีเท่าที่กลุ่มบริษัทมีส่วนได้เสียในบริษัทร่วมนั้น รายการขาดทุนที่ยังไม่ได้เกิดขึ้นจริงก็จะตัดบัญชีในทำนองเดียวกัน เว้นแต่รายการนั้นมีหลักฐานว่าสินทรัพย์ที่โอนระหว่างกันเกิดการด้อยค่า

บริษัทร่วมจะเปลี่ยนนโยบายการบัญชีเท่าที่จำเป็นเพื่อให้สอดคล้องกับนโยบายการบัญชีของกลุ่มบริษัท กำไรและขาดทุนในเงินลงทุนจากการลดสัดส่วนในบริษัทร่วมจะรับรู้ในกำไรหรือขาดทุน

ในงบการเงินเฉพาะกิจการ เงินลงทุนในบริษัทร่วม จะบันทึกบัญชีด้วยราคาทุนหักค่าเผื่อการด้อยค่า ต้นทุนจะมีการปรับเพื่อสะท้อนการเปลี่ยนแปลงสิ่งตอบแทนที่เกิดขึ้นจากสิ่งตอบแทนที่คาดว่าจะต้องจ่าย ต้นทุนจะรวมต้นทุนทางตรงที่เกี่ยวข้องจากการได้มาของเงินลงทุนนี้

รายชื่อของบริษัทร่วมของกลุ่มบริษัทได้แสดงไว้ในหมายเหตุข้อ 20

3. นโยบายการบัญชีที่สำคัญ (ต่อ)

3.9 เงินลงทุนในบริษัทย่อย บริษัทร่วม และการร่วมค้า (ต่อ)

ง) การร่วมการงาน

กลุ่มบริษัทนำมาตรฐานการรายงานทางการเงิน ฉบับที่ 11 เรื่อง การร่วมการงานมาปฏิบัติเมื่อวันที่ 1 มกราคม พ.ศ. 2558 ตามมาตรฐานการรายงานทางการเงิน ฉบับที่ 11 เรื่อง การร่วมการงานเงินลงทุนในการร่วมการงานจะถูกจัดประเภทเป็นการดำเนินงานร่วมกัน หรือการร่วมค้า โดยขึ้นอยู่กับสิทธิและการระงับผูกพันตามสัญญาของผู้ลงทุนแต่ละราย กลุ่มบริษัทได้ประเมินลักษณะของการร่วมการงานที่มีและพิจารณาว่าเป็น การร่วมค้า ซึ่งการร่วมค้ารับรู้เงินลงทุนโดยใช้วิธีส่วนได้เสีย

ตามวิธีส่วนได้เสียเงินลงทุนในการร่วมค้ารับรู้เมื่อเริ่มแรกด้วยราคาทุนและปรับปรุงมูลค่าตามบัญชีของเงินลงทุนเพื่อรับรู้ส่วนแบ่งกำไรหรือขาดทุนและการเปลี่ยนแปลงในกำไรขาดทุนเบ็ดเสร็จอื่นของผู้ได้รับการลงทุนตามสัดส่วนที่กลุ่มบริษัทมีส่วนได้เสีย หากส่วนแบ่งขาดทุนของกลุ่มบริษัทในการร่วมค้ามีจำนวนเท่ากับหรือสูงกว่าส่วนได้เสียของกลุ่มบริษัทในการร่วมค่านั้น (ซึ่งรวมถึงส่วนได้เสียระยะยาวใดๆ ซึ่งโดยเนื้อหาแล้วถือเป็นส่วนหนึ่งของเงินลงทุนสุทธิของกลุ่มบริษัทในการร่วมค่านั้น) กลุ่มบริษัทจะไม่รับรู้ส่วนแบ่งในขาดทุนที่เกินกว่าส่วนได้เสียของคนในการร่วมค่านั้น นอกจากนี้กลุ่มบริษัทมีภาระผูกพัน หรือได้จ่ายเงินเพื่อชำระภาระผูกพันแทนการร่วมค้าไปแล้ว

รายการกำไรที่ยังไม่ได้เกิดขึ้นจริงระหว่างกลุ่มบริษัทกับการร่วมค้าจะตัดบัญชีเท่าที่กลุ่มบริษัทมีส่วนได้เสียในการร่วมค่านั้น รายการขาดทุนที่ยังไม่ได้เกิดขึ้นจริงก็จะตัดบัญชีในทำนองเดียวกัน เว้นแต่รายการนั้นมีหลักฐานว่าสินทรัพย์ที่โอนระหว่างกันเกิดการค้อยค่า การร่วมค้าจะเปลี่ยนนโยบายการบัญชีเท่าที่จำเป็น เพื่อให้สอดคล้องกับนโยบายการบัญชีของกลุ่มบริษัท การเปลี่ยนนโยบายการบัญชี ถือปฏิบัติตั้งแต่ 1 มกราคม พ.ศ. 2558

ส่วนได้เสียในการร่วมค้าแสดงในงบการเงินเฉพาะบริษัทโดยแสดงด้วยราคาทุน

รายละเอียดของการร่วมค้าของกลุ่มบริษัทได้แสดงไว้ในหมายเหตุข้อ 20

3. นโยบายการบัญชีที่สำคัญ (ต่อ)

3.10 ที่ดิน อาคารและอุปกรณ์

ที่ดิน อาคารและอุปกรณ์ แสดงในราคาทุนเดิมหักด้วยค่าเสื่อมราคาสะสม ต้นทุนเริ่มแรกจะรวมต้นทุนทางตรงอื่น ๆ ที่เกี่ยวข้องกับการซื้อสินทรัพย์นั้น

ต้นทุนที่เกิดขึ้นภายหลังจะรวมอยู่ในมูลค่าตามบัญชีของสินทรัพย์หรือรับรู้แยกเป็นอีกสินทรัพย์หนึ่งตามความเหมาะสม เมื่อต้นทุนนั้นเกิดขึ้นและคาดว่าจะให้ประโยชน์เชิงเศรษฐกิจในอนาคตแก่บริษัทและต้นทุนดังกล่าว สามารถวัดมูลค่าได้อย่างน่าเชื่อถือ และจะตัดมูลค่าตามบัญชีของชิ้นส่วนที่ถูกเปลี่ยนแทนออก สำหรับค่าซ่อมแซมและบำรุงรักษาอื่นๆ บริษัทจะรับรู้ต้นทุนดังกล่าวเป็นค่าใช้จ่ายในกำไรหรือขาดทุนเมื่อเกิดขึ้น

ที่ดินไม่มีการคิดค่าเสื่อมราคา ค่าเสื่อมราคาคำนวณ โดยวิธีเส้นตรงเพื่อตัดจำหน่ายต้นทุนของสินทรัพย์แต่ละประเภทให้เท่ากับมูลค่าคงเหลือตามอายุการใช้งานโดยประมาณของสินทรัพย์นั้น หรือตามอายุของสัญญาเช่า

รายละเอียดอายุการใช้งานมีดังต่อไปนี้

	จำนวนปี
ส่วนปรับปรุงที่ดิน	20
อาคาร และส่วนปรับปรุงอาคาร	15 - 40
อุปกรณ์ระบบโทรศัพท์	
- อุปกรณ์ Switching	15
- อุปกรณ์เครื่องส่ง	15 - 35
- โครงข่ายตอนนอก	15 - 35
- อุปกรณ์โครงข่ายโทรศัพท์มือถือ	12 - 25
โทรศัพท์สาธารณะ	8 - 15
อุปกรณ์ระบบไฟฟ้าและเครื่องคอมพิวเตอร์	5 - 15
ระบบการบริหารโครงข่าย	15
อุปกรณ์ระบบมัลติมีเดีย	8 - 35
ยานพาหนะ	5 - 7
ส่วนปรับปรุงอาคารเช่า	อายุของสัญญาเช่า
เครื่องตกแต่ง ดัดแปลงและอุปกรณ์สำนักงาน	5 - 8

ทุกสิ้นรอบระยะเวลารายงาน ได้มีการทบทวนและปรับปรุงมูลค่าคงเหลือและอายุการให้ประโยชน์ของสินทรัพย์ให้เหมาะสม

ในกรณีที่มูลค่าตามบัญชีสูงกว่ามูลค่าที่คาดว่าจะได้รับคืน มูลค่าตามบัญชีจะถูกปรับลดให้เท่ากับมูลค่าที่คาดว่าจะได้รับคืน

ผลกำไรหรือขาดทุนที่เกิดจากการจำหน่ายที่ดิน อาคารและอุปกรณ์ คำนวณโดยเปรียบเทียบจากสิ่งตอบแทนสุทธิที่ได้รับจากการจำหน่ายสินทรัพย์กับมูลค่าตามบัญชีของสินทรัพย์ และจะรับรู้บัญชีผลกำไรหรือขาดทุนอื่นสุทธิในกำไรหรือขาดทุน

3. นโยบายการบัญชีที่สำคัญ (ต่อ)

3.11 สัญญาเช่า - กรณีที่กลุ่มบริษัทเป็นผู้เช่า

สัญญาระยะยาวเพื่อเช่าสินทรัพย์ซึ่งผู้ให้เช่าเป็นผู้รับความเสี่ยงและผลตอบแทนของความเป็นเจ้าของเป็นส่วนใหญ่ สัญญาเช่านั้นถือเป็นสัญญาเช่าดำเนินงาน เงินที่ต้องจ่ายภายใต้สัญญาเช่าดังกล่าว (สุทธิจากสิ่งตอบแทนจูงใจที่ได้รับจากผู้ให้เช่า) จะบันทึกในกำไรหรือขาดทุนโดยใช้วิธีเส้นตรงตลอดอายุของสัญญาเช่า

สัญญาเช่าที่ดิน อาคารและอุปกรณ์ซึ่งผู้เช่าเป็นผู้รับความเสี่ยงและผลตอบแทนของความเป็นเจ้าของเกือบทั้งหมด ถือเป็นสัญญาเช่าการเงิน ซึ่งจะบันทึกเป็นรายจ่ายค่ายทุนด้วยมูลค่ายุติธรรมของสินทรัพย์ที่เช่า หรือมูลค่าปัจจุบันสุทธิของจำนวนเงินที่ต้องจ่ายตามสัญญาเช่าแล้วแต่มูลค่าใดจะต่ำกว่า

จำนวนเงินที่ต้องจ่ายดังกล่าวจะป็นส่วนระหว่างหนี้สินและค่าใช้จ่ายทางการเงินเพื่อให้ได้อัตราคงเหลือคงที่ต่อหนี้สินคงค้างอยู่ โดยพิจารณาแยกแต่ละสัญญา ภาระผูกพันตามสัญญาเช่าหักค่าใช้จ่ายทางการเงินจะบันทึกเป็นหนี้สินระยะยาว ส่วนดอกเบี้ยจ่ายจะบันทึกในกำไรหรือขาดทุนตลอดอายุของสัญญาเช่าเพื่อให้อัตราคงเหลือคงที่แต่ละงวดเป็นอัตราคงที่สำหรับยอดคงเหลือของหนี้ที่เหลืออยู่ สินทรัพย์ที่ได้มาตามสัญญาเช่าการเงินจะคิดค่าเสื่อมราคาตลอดอายุการใช้งานของสินทรัพย์ที่เช่าหรืออายุของสัญญาเช่าแล้วแต่ระยะเวลาใดจะน้อยกว่า

สัญญาเช่า - กรณีที่กลุ่มบริษัทเป็นผู้ให้เช่า

สัญญาเช่าดำเนินงาน

สินทรัพย์ที่ให้เช่าตามสัญญาเช่าดำเนินงานรวมแสดงอยู่ในงบแสดงฐานะการเงินในส่วนที่ดิน อาคาร และอุปกรณ์ และตัดค่าเสื่อมราคาลงตลอดอายุการให้ประ โยชน์ของสินทรัพย์เช่นเดียวกับสินทรัพย์ด้วยเกณฑ์เดียวกันกับรายการที่ดิน อาคารและอุปกรณ์ ของกลุ่มบริษัทซึ่งมีลักษณะคล้ายคลึงกัน รายได้ค่าเช่า (สุทธิจากสิ่งตอบแทนจูงใจที่จ่ายให้แก่ผู้ให้เช่า) รับรู้โดยวิธีเส้นตรงตามระยะเวลาการให้เช่า

3.12 ค่าความนิยม

ค่าความนิยมคือสิ่งตอบแทนที่โอนให้ที่สูงกว่ามูลค่ายุติธรรมของส่วนแบ่งของกลุ่มบริษัทในสินทรัพย์และหนี้สินที่ระบุได้ และหนี้สินที่อาจเกิดขึ้นของบริษัทย่อย ณ วันที่ได้มาซึ่งบริษัทย่อยนั้น ค่าความนิยมที่เกิดจากการได้มาซึ่งบริษัทย่อยจะแสดงเป็นรายการแยกต่างหากในงบแสดงฐานะการเงินรวม

ค่าความนิยมที่รับรู้จะต้องถูกทดสอบการค้ำค่าทุกปี และแสดงด้วยรายการหักค่าเผื่อการค้ำค่าสะสม ค่าเผื่อการค้ำค่าของค่าความนิยมที่รับรู้แล้วจะไม่มีการกลับรายการ ทั้งนี้มูลค่าคงเหลือตามบัญชีของค่าความนิยมจะถูกรวมคำนวณในกำไรหรือขาดทุนเมื่อมีการขายกิจการ

ในการทดสอบการค้ำค่าของค่าความนิยม ค่าความนิยมจะถูกป็นส่วนไปยังหน่วยที่ก่อให้เกิดกระแสเงินสด โดยที่หน่วยนั้นอาจเป็นหน่วยเดียวหรือหลายหน่วยรวมกันซึ่งคาดว่าจะได้รับประโยชน์จากการรวมธุรกิจ ซึ่งค่าความนิยมเกิดขึ้นจากส่วนงานปฏิบัติการที่ระบุได้

3. นโยบายการบัญชีที่สำคัญ (ต่อ)

3.13 สินทรัพย์ไม่มีตัวตน

ก) ต้นทุนการพัฒนาโปรแกรมคอมพิวเตอร์

ต้นทุนที่ใช้ในการบำรุงรักษาโปรแกรมคอมพิวเตอร์ให้บันทึกเป็นค่าใช้จ่ายเมื่อเกิดขึ้น ค่าใช้จ่ายที่เกิดจากการพัฒนาที่เกี่ยวข้องโดยตรงในการออกแบบและทดสอบโปรแกรมคอมพิวเตอร์ที่มีลักษณะเฉพาะเจาะจงซึ่งกลุ่มบริษัทเป็นผู้ดูแล จะรับรู้เป็นสินทรัพย์ไม่มีตัวตนเมื่อเป็นไปตามข้อกำหนดทุกข้อดังนี้

- มีความเป็นไปได้ในทางเทคนิคที่กิจการจะทำสินทรัพย์ไม่มีตัวตนให้เสร็จสมบูรณ์เพื่อนำมาใช้ประโยชน์หรือขายได้
- ผู้บริหารมีความตั้งใจที่จะทำสินทรัพย์ไม่มีตัวตนให้เสร็จสมบูรณ์และนำมาใช้ประโยชน์หรือขาย
- กิจการมีความสามารถที่จะนำสินทรัพย์ไม่มีตัวตนนั้นมาใช้ประโยชน์หรือขาย
- สามารถแสดงว่าโปรแกรมคอมพิวเตอร์นั้นให้ผลประโยชน์ทางเศรษฐกิจในอนาคตอย่างไร
- มีความสามารถในการจัดหาทรัพยากรด้านเทคนิค ด้านการเงิน และด้านอื่นได้เพียงพอที่จะนำมาใช้เพื่อทำให้การพัฒนาเสร็จสิ้นสมบูรณ์ และนำสินทรัพย์ไม่มีตัวตนมาใช้ประโยชน์หรือนำมาขายได้
- กิจการมีความสามารถที่จะวัดมูลค่าของรายจ่ายที่เกี่ยวข้องกับสินทรัพย์ไม่มีตัวตนที่เกิดขึ้นในระหว่างการพัฒนาได้อย่างน่าเชื่อถือ

ต้นทุนโดยตรงที่รับรู้เป็นส่วนหนึ่งของโปรแกรมคอมพิวเตอร์ จะรวมถึงต้นทุนพนักงานที่ทำงานในทีมพัฒนาโปรแกรมคอมพิวเตอร์และค่าใช้จ่ายที่เกี่ยวข้องในจำนวนเงินที่เหมาะสม

ต้นทุนการพัฒนาอื่นที่ไม่เข้าเงื่อนไขเหล่านี้จะรับรู้เป็นค่าใช้จ่ายเมื่อเกิดขึ้น ค่าใช้จ่ายในการพัฒนาหากก่อนหน้านี้รับรู้เป็นค่าใช้จ่ายไปแล้ว จะไม่รับรู้เป็นสินทรัพย์ไม่มีตัวตนในเวลาภายหลัง

ต้นทุนในการพัฒนาโปรแกรมคอมพิวเตอร์จะรับรู้เป็นสินทรัพย์และตัดจำหน่ายตามวิธีเส้นตรงตามระยะเวลาที่คาดว่าจะได้รับประโยชน์ แต่ไม่เกินระยะเวลาสิบปี

ข) ลิขสิทธิ์

ลิขสิทธิ์ เกิดจากสัญญาซื้อสิทธิ์ระหว่างบริษัทย่อยแห่งหนึ่งกับบริษัทที่เกี่ยวข้องกันของบริษัทย่อยแห่งนั้น โดยให้สิทธิ์แก่บริษัทย่อยในการให้บริการดาวน์โหลดเพลงและวีดีโอคลิปผ่านทางเว็บไซต์ของบริษัทย่อย ลิขสิทธิ์แสดงด้วยราคาทุนหักค่าตัดจำหน่ายสะสม โดยตัดจำหน่ายตามวิธีเส้นตรงตลอดอายุของสัญญาแต่ไม่เกินระยะเวลาสี่ปี

3. นโยบายการบัญชีที่สำคัญ (ต่อ)

3.13 สินทรัพย์ไม่มีตัวตน (ต่อ)

ค) ค่าสิทธิสำหรับรายการและภาพยนตร์รอจัดบัญชี

ค่าสิทธิสำหรับรายการและภาพยนตร์แสดงตามราคาทุนหักด้วยค่าตัดจำหน่ายสะสม ค่าสิทธิสำหรับรายการและภาพยนตร์และภาระผูกพันจะถูกบันทึกเป็นสินทรัพย์และหนี้สินภายใต้สัญญาสิทธิเมื่อระยะเวลาของสัญญาเริ่มต้น โดยทราบมูลค่าที่แน่นอนของค่าสิทธิและได้รับวัสดุรายการพร้อมที่จะแพร่ภาพ ค่าสิทธิรายการที่หาตัดจำหน่ายตามจำนวนการถ่ายทอดการแข่งขัน ส่วนค่าสิทธิรายการและภาพยนตร์อื่น ๆ ตัดจำหน่ายโดยวิธีเส้นตรงตามระยะเวลาของสัญญาแต่ไม่เกินสองปี หรือตามจำนวนครั้งที่ออกอากาศ ถ้ามีการกำหนดจำนวนครั้งไว้ในสัญญา หรือตัดจำหน่ายตามอัตราส่วนของรายได้ที่คาดว่าจะได้รับของรายการนั้นๆ ตลอดระยะเวลาของแผนการออกอากาศนับตั้งแต่ออกอากาศครั้งแรกแต่ไม่เกินห้าปี ค่าตัดจำหน่ายค่าสิทธิรายการและภาพยนตร์บันทึกเป็นต้นทุนบริการ

ง) สิทธิตามสัญญาอนุญาตให้ดำเนินการ

ภายใต้สัญญาอนุญาตให้ดำเนินการของบริษัทย่อย บริษัทย่อยเหล่านั้นต้องชำระผลตอบแทนรายปีให้กับคู่สัญญาผู้ให้อนุญาตเป็นอัตราร้อยละของรายได้ที่เกี่ยวข้องหรือจ่ายเท่ากับจำนวนผลประโยชน์ตอบแทนขั้นต่ำตามที่ระบุไว้ในสัญญา แล้วแต่จำนวนใดจะมากกว่า สิทธิตามสัญญาอนุญาตให้ดำเนินการแสดงด้วยมูลค่าปัจจุบันของจำนวนผลประโยชน์ตอบแทนขั้นต่ำที่ต้องจ่ายตลอดอายุของสัญญา ซึ่งแสดงไว้ในงบแสดงฐานะการเงินเป็นสินทรัพย์ไม่มีตัวตนและตัดจำหน่ายด้วยวิธีเส้นตรงตลอดอายุของสัญญา ค่าตัดจำหน่ายสิทธิตามสัญญาอนุญาตให้ดำเนินการแสดงรวมอยู่ในต้นทุนการให้บริการ สิทธิตามสัญญาอนุญาตให้ดำเนินการจะไม่มีการตีราคาใหม่หลังจากวันที่รับรู้เมื่อเริ่มแรกแต่จะพิจารณาการด้อยค่าเป็นประจำทุกปี

จ) สัญญาการให้บริการ

ภายใต้สัญญาการให้บริการของบริษัทย่อย สัญญาการให้บริการแสดงด้วยมูลค่าปัจจุบันของรายได้ค่าบริการตามอายุของสัญญา สัญญาการให้บริการแสดงในงบแสดงฐานะการเงินรวมเป็นสินทรัพย์ไม่มีตัวตนและตัดจำหน่ายด้วยวิธีเส้นตรงตลอดอายุของสัญญา ค่าตัดจำหน่ายสัญญาการให้บริการแสดงรวมอยู่ในต้นทุนการให้บริการ สัญญาการให้บริการจะไม่มีการตีราคาใหม่หลังจากวันที่รับรู้เมื่อเริ่มแรกแต่จะพิจารณาการด้อยค่าเป็นประจำทุกปี

ฉ) ต้นทุนการได้มาซึ่งใบอนุญาต

ต้นทุนการได้มาซึ่งใบอนุญาตประกอบด้วย ใบอนุญาตให้ใช้คลื่นความถี่เพื่อให้บริการโทรศัพท์เคลื่อนที่และใบอนุญาตเพื่อประกอบกิจการออกอากาศแพร่ภาพทางโทรทัศน์ ต้นทุนใบอนุญาตรับรู้เมื่อเริ่มแรกด้วยราคาเทียบเท่าเงินสดตามมูลค่าปัจจุบันของจำนวนเงินที่ต้องจ่ายชำระ ผลต่างระหว่างจำนวนเงินที่ต้องจ่ายชำระทั้งหมดกับมูลค่าต้นทุนของใบอนุญาตที่ถูกลบออกด้วยมูลค่าปัจจุบันจะรับรู้เป็นต้นทุนทางการเงินตลอดระยะเวลาการชำระ ต้นทุนการได้มาซึ่งใบอนุญาตจะไม่มีการตีราคาใหม่หลังจากวันที่รับรู้เมื่อเริ่มแรกแต่จะพิจารณาการด้อยค่าเป็นประจำทุกปี

3. นโยบายการบัญชีที่สำคัญ (ต่อ)

3.13 สินทรัพย์ไม่มีตัวตน (ต่อ)

ข) สิทธิการใช้ของสัญญาควาเทียม

สิทธิการใช้ของสัญญาควาเทียมภายใต้สัญญาเช่าระยะยาวตัดค่าเสื่อมราคาตามอายุสัญญาเช่าระยะเวลาสิบสองปี ซึ่งมีระยะเวลาสั้นกว่าอายุการใช้งานทางเศรษฐกิจ

ช) สินทรัพย์ไม่มีตัวตนอื่น

สินทรัพย์ไม่มีตัวตนอื่นประกอบด้วยสิทธิในการให้บริการเช่าวงจรสื่อสารสัญญาณความเร็วสูง และการพาดสายกระจาย ซึ่งแสดงด้วยราคาทุน ซึ่งเท่ากับมูลค่ายุติธรรมของหุ้นที่ออกโดยบริษัทย่อยเพื่อเป็นผลตอบแทนแก่สิทธิดังกล่าว สินทรัพย์ไม่มีตัวตนข้างต้นตัดจำหน่ายตามวิธีเส้นตรงตามระยะเวลาที่คาดว่าจะได้รับประโยชน์ เป็นระยะเวลายี่สิบถึงยี่สิบห้าปี

3.14 การด้อยค่าของสินทรัพย์

สินทรัพย์ที่มีอายุการใช้ประโยชน์ไม่ทราบแน่ชัด (เช่น ค่าความนิยม) ซึ่งไม่มีการตัดจำหน่าย จะถูกทดสอบการด้อยค่าเป็นประจำทุกปี สินทรัพย์อื่นที่มีการตัดจำหน่ายจะมีการทบทวนการด้อยค่า เมื่อมีเหตุการณ์หรือสถานการณ์บ่งชี้ว่าราคาตามบัญชีอาจต่ำกว่ามูลค่าที่คาดว่าจะได้รับคืน รายการขาดทุนจากการด้อยค่าจะรับรู้เมื่อราคาตามบัญชีของสินทรัพย์สูงกว่ามูลค่าสุทธิที่คาดว่าจะได้รับคืน ซึ่งหมายถึงจำนวนที่สูงกว่าระหว่างมูลค่ายุติธรรมหักต้นทุนในการขายเทียบกับมูลค่าจากการใช้ สินทรัพย์จะถูกจัดเป็นหน่วยที่เล็กที่สุดที่สามารถแยกออกมาได้เพื่อวัตถุประสงค์ของการประเมินการด้อยค่า สินทรัพย์ที่ไม่ใช่สินทรัพย์ทางการเงินนอกเหนือจากค่าความนิยมซึ่งรับรู้รายการขาดทุนจากการด้อยค่าไปแล้ว จะถูกประเมินความเป็นไปได้ที่จะกลับรายการขาดทุนจากการด้อยค่า ณ วันสิ้นรอบระยะเวลารายงาน

3.15 ต้นทุนในการได้มาของผู้ให้บริการ

ต้นทุนในการได้มาของผู้ให้บริการเป็นต้นทุนของอุปกรณ์ที่จำเป็นสำหรับลูกค้าเพื่อเข้าถึงบริการของกลุ่มบริษัท รวมทั้งเครื่องโทรศัพท์ที่มอบให้ผู้ให้บริการโดยไม่คิดมูลค่า ต้นทุนในการได้มาของผู้ให้บริการตัดจำหน่ายตามระยะเวลาของอายุของประโยชน์ที่คาดว่าจะรับ ต้นทุนในการได้มาของผู้ให้บริการได้แสดงรวมไว้ในสินทรัพย์หมุนเวียนอื่น และสินทรัพย์ไม่หมุนเวียนอื่น

3.16 ภาษีเงินได้และภาษีเงินได้รอการตัดบัญชี

ค่าใช้จ่ายภาษีเงินได้สำหรับงวดประกอบด้วย ภาษีเงินได้ของงวดปัจจุบันและภาษีเงินได้รอการตัดบัญชี ภาษีเงินได้จะรับรู้ในกำไรหรือขาดทุน ยกเว้นส่วนภาษีเงินได้ที่เกี่ยวข้องกับรายการที่รับรู้ในกำไรขาดทุนเบ็ดเสร็จอื่น หรือรายการที่รับรู้โดยตรงไปยังส่วนของผู้ถือหุ้น ในกรณีนี้ ภาษีเงินได้จะรับรู้ในกำไรขาดทุนเบ็ดเสร็จอื่น หรือโดยตรงไปยังส่วนของผู้ถือหุ้นตามลำดับ

ภาษีเงินได้ของงวดปัจจุบันคำนวณจากอัตราภาษีตามกฎหมายภาษีอากรที่มีผลบังคับใช้ หรือ ที่คาดว่าจะมีผลบังคับใช้ ภายในสิ้นรอบระยะเวลาที่รายงานในประเทศที่บริษัทอยู่ และบริษัทร่วมของกลุ่มบริษัท ได้ดำเนินงานและเกิดรายได้ทางภาษี ผู้บริหารจะประเมินสถานะของการยื่นแบบแสดงรายการภาษีเป็นงวด ๆ โดยคำนึงถึงสถานการณ์ที่สามารถนำกฎหมายภาษีอากรไปปฏิบัติ ซึ่งขึ้นอยู่กับการศึกษา และจะตั้งประมาณการค่าใช้จ่ายภาษีอากร หากคาดว่าจะต้องจ่ายชำระให้กับหน่วยงานจัดเก็บภาษีอากร

3. นโยบายการบัญชีที่สำคัญ (ต่อ)

3.16 ภาษีเงินได้และภาษีเงินได้รอการตัดบัญชี (ต่อ)

ภาษีเงินได้รอการตัดบัญชีรับรู้ตามวิธีหนี้สิน เมื่อเกิดผลต่างชั่วคราวระหว่างฐานภาษีของสินทรัพย์และหนี้สิน และราคาตามบัญชีที่แสดงอยู่ในงบการเงิน อย่างไรก็ตามกลุ่มบริษัทจะไม่รับรู้ภาษีเงินได้รอการตัดบัญชีที่เกิดจากการรับรู้เริ่มแรกของรายการสินทรัพย์หรือรายการหนี้สินที่เกิดจากรายการที่ไม่ใช่การรวมธุรกิจ และ ณ วันที่เกิดรายการ รายการนั้น ไม่มีผลกระทบต่อกำไรหรือขาดทุนทั้งทางบัญชีหรือทางภาษี ภาษีเงินได้รอการตัดบัญชีคำนวณจากอัตราภาษี (และกฎหมายภาษีอากร) ที่มีผลบังคับใช้ หรือ ที่คาดได้ค่อนข้างแน่ว่าจะมีผลบังคับใช้ภายในสิ้นรอบระยะเวลาที่รายงาน และคาดว่าอัตราภาษีดังกล่าวจะนำไปใช้เมื่อสินทรัพย์ภาษีเงินได้รอตัดบัญชีที่เกี่ยวข้องได้รับประโยชน์ หรือหนี้สินภาษีเงินได้รอตัดบัญชีได้มีการจ่ายชำระ

สินทรัพย์ภาษีเงินได้รอตัดบัญชีจะรับรู้หากมีความเป็นไปได้ค่อนข้างแน่ว่ากลุ่มบริษัทจะมีกำไรทางภาษีเพียงพอที่จะนำจำนวนผลต่างชั่วคราวนั้นมาใช้ประโยชน์ กลุ่มบริษัทได้ตั้งภาษีเงินได้รอตัดบัญชีโดยพิจารณาจากผลต่างชั่วคราวของเงินลงทุนในบริษัทรวม และส่วนได้เสียในกิจการร่วมค้าที่ต้องเสียภาษีเว้นแต่กลุ่มบริษัทสามารถควบคุมจังหวะเวลาของการกลับรายการผลต่างชั่วคราวและการกลับรายการผลต่างชั่วคราวมีความเป็นไปได้ค่อนข้างแน่ว่าจะไม่เกิดขึ้นได้ภายในระยะเวลาที่คาดการณ์ได้ในอนาคต

สินทรัพย์ภาษีเงินได้รอการตัดบัญชีและหนี้สินภาษีเงินได้รอการตัดบัญชีจะแสดงหักกลบกันก็ต่อเมื่อกิจการมีสิทธิตามกฎหมายที่จะนำสินทรัพย์ภาษีเงินได้ของงวดปัจจุบันมาหักกลบกับหนี้สินภาษีเงินได้ของงวดปัจจุบัน และทั้งสินทรัพย์ภาษีเงินได้รอการตัดบัญชีและหนี้สินภาษีเงินได้รอการตัดบัญชีเกี่ยวข้องกับภาษีเงินได้ที่ประเมินโดยหน่วยงานจัดเก็บภาษีหน่วยงานเดียวกัน โดยการเรียกเก็บเป็นหน่วยภาษีเดียวกันหรือหน่วยภาษีต่างกันซึ่งตั้งใจจะจ่ายหนี้สินและสินทรัพย์ภาษีเงินได้ของงวดปัจจุบันด้วยยอดสุทธิ

3.17 เงินกู้ยืม

เงินกู้ยืมรับรู้เริ่มแรกด้วยมูลค่าธุรกรรมหักด้วยต้นทุนการจัดทำรายการที่เกิดขึ้น เงินกู้ยืมวัดมูลค่าในเวลาต่อมาด้วยวิธีราคาทุนตัดจำหน่ายตามวิธีอัตราดอกเบี้ยที่แท้จริง ผลต่างระหว่างสิ่งคอบแทน (หักด้วยต้นทุนการจัดทำรายการที่เกิดขึ้น) เมื่อเทียบกับมูลค่าที่จ่ายคืนเพื่อชำระหนี้สินนั้นจะรับรู้ในกำไรหรือขาดทุนตลอดช่วงเวลาการกู้ยืม

ค่าธรรมเนียมที่จ่ายไปเพื่อให้ได้เงินกู้มาจะรับรู้เป็นต้นทุนการจัดทำรายการเงินกู้ในกรณีที่มีความเป็นไปได้ที่จะใช้เงินกู้บางส่วนหรือทั้งหมด ในกรณีนี้ค่าธรรมเนียมจะรอการรับรู้จนกระทั่งมีการถอนเงิน หากไม่มีหลักฐานที่มีความเป็นไปได้ที่จะใช้เงินบางส่วนหรือทั้งหมด ค่าธรรมเนียมจะรับรู้เป็นค่าใช้จ่ายจ่ายล่วงหน้าสำหรับการให้บริการสภาพคล่องและจะตัดจำหน่ายตามระยะเวลาของเงินกู้ที่เกี่ยวข้อง

เงินกู้ยืมจัดประเภทเป็นหนี้สินหมุนเวียนเมื่อกลุ่มบริษัทไม่มีสิทธิอันปราศจากเงื่อนไขให้เลื่อนชำระหนี้ออกไปอีกเป็นเวลานานน้อยกว่าสิบสองเดือน นับจากวันสิ้นรอบระยะเวลารายงาน

3. นโยบายการบัญชีที่สำคัญ (ต่อ)

3.18 ประมาณการหนี้สิน

ประมาณการสำหรับการฟื้นฟูสภาพแวดล้อม ต้นทุนการปรับโครงสร้างกิจการ และการฟ้องร้องตามกฎหมายจะรับรู้ก็ต่อเมื่อ กลุ่มบริษัท มีภาระผูกพันในปัจจุบันตามกฎหมายหรือความข้อตกลงที่จัดทำไว้ อันเป็นผลสืบเนื่องมาจากเหตุการณ์ในอดีตซึ่งการชำระภาระผูกพันนั้น มีความเป็นไปได้ค่อนข้างแน่นอนว่าจะส่งผลให้บริษัทต้องสูญเสียทรัพยากรออกไป และตามประมาณการจำนวนที่ต้องจ่ายได้อย่างน่าเชื่อถือ ประมาณการหนี้สินเพื่อการปรับโครงสร้างองค์กร ส่วนใหญ่ประกอบด้วย ค่าเบี้ยปรับจากการยกเลิกสัญญาเช่าระยะยาวและค่าชดเชย การเลิกจ้างพนักงาน ประมาณการหนี้สินจะไม่รับรู้สำหรับขาดทุนจากการดำเนินงานในอนาคต

ในกรณีที่มีภาระผูกพันที่คล้ายคลึงกันหลายรายการ กลุ่มกิจการกำหนดความน่าจะเป็นที่กิจการจะสูญเสียทรัพยากรเพื่อจ่ายชำระภาระผูกพันเหล่านั้น โดยพิจารณาจากความน่าจะเป็นโดยรวมของภาระผูกพันทั้งประเภท แม้ว่าความเป็นไปได้อันหนึ่งซึ่งการจะสูญเสียทรัพยากรเพื่อชำระภาระผูกพันบางรายการที่จัดอยู่ในประเภทเดียวกันจะมีระดับต่ำ

กลุ่มบริษัทจะวัดมูลค่าของจำนวนประมาณการหนี้สิน โดยใช้มูลค่าปัจจุบันของรายจ่ายที่คาดว่าจะต้องนำมาจ่ายชำระภาระผูกพัน โดยใช้ อัตราก่อนภาษีซึ่งสะท้อนถึงการประเมินสถานการณ์ตลาดในปัจจุบันของมูลค่าของเงินตามเวลาและความเสี่ยงเฉพาะของหนี้สินที่กำลังพิจารณาอยู่ การเพิ่มขึ้นของประมาณการหนี้สินเนื่องจากมูลค่าของเงินตามเวลา จะรับรู้เป็นดอกเบี้ยจ่าย

3.19 ผลประโยชน์พนักงาน

กองทุนสำรองเลี้ยงชีพ

กลุ่มบริษัทได้จัดตั้งกองทุนสำรองเลี้ยงชีพ โดยใช้แผนการกำหนดอัตราการจ่ายสมทบโดยที่สินทรัพย์ของกองทุนได้แยกออกจาก สินทรัพย์ของกลุ่มบริษัทและบริหารโดยผู้จัดการกองทุน กองทุนสำรองเลี้ยงชีพดังกล่าวได้รับเงินเข้าสมทบกองทุนจากพนักงานและ กลุ่มบริษัท เงินจ่ายสมทบเข้ากองทุนสำรองเลี้ยงชีพของกลุ่มบริษัท บันทึกเป็นค่าใช้จ่ายในงบกำไรขาดทุนสำหรับรอบระยะเวลาบัญชี ที่ได้จ่ายเงินสมทบนั้น

เงินชดเชยตามกฎหมาย

เงินชดเชยตามกฎหมายคือ จำนวนเงินผลประโยชน์พนักงานที่พนักงานจะได้รับเมื่อเกษียณอายุ โดยส่วนใหญ่จะขึ้นอยู่กับหลายปัจจัย เช่น อายุ จำนวนปีที่ให้บริการ และค่าตอบแทน

หนี้สินสำหรับโครงการผลประโยชน์จะรับรู้ในงบแสดงฐานะการเงินด้วยมูลค่าปัจจุบันของภาระผูกพัน ณ วันที่สิ้นรอบระยะเวลา รายงาน ภาระผูกพันนี้คำนวณโดยนักคณิตศาสตร์ประกันภัยอิสระทุกปีด้วยวิธีคิดลดแต่ละหน่วยที่ประมาณการไว้ ซึ่งมูลค่าปัจจุบันของ ผลประโยชน์พนักงานจะประมาณการโดยการคิดลดกระแสเงินสดออกในอนาคต โดยใช้อัตราผลตอบแทนในตลาดของพันธบัตรรัฐบาล ซึ่งเป็นสกุลเงินเดียวกับสกุลเงินที่จะจ่ายภาระผูกพัน และวันครบกำหนดของหุ้นกู้ใกล้เคียงกับระยะเวลาที่ต้องชำระภาระหนี้สินของ ผลประโยชน์พนักงาน

กำไรและขาดทุนจากการประมาณการตามหลักคณิตศาสตร์ประกันภัยเกิดขึ้นจากการปรับปรุงหรือเปลี่ยนแปลงข้อสมมติฐานรับรู้ ในส่วนของผู้ถือหุ้นผ่านกำไรขาดทุนเบ็ดเสร็จอื่นในงวดที่เกิดขึ้น

ต้นทุนบริการในอดีตจะถูกรับรู้ทันทีในกำไรหรือขาดทุน

3. นโยบายการบัญชีที่สำคัญ (ต่อ)

3.20 ทุนเรือนหุ้น

- (ก) หุ้นสามัญจัดเป็นตราสารทุน
- (ข) ต้นทุนโดยตรงที่เกี่ยวกับการออกหุ้นใหม่ (ไม่รวมกรณีการรวมธุรกิจ) สรุติจากภาษี จะแสดงเป็นรายการหักจากเงินที่ได้รับจากการออกตราสารทุน ต้นทุนโดยตรงที่เกี่ยวข้องในการออกหุ้นอันเนื่องจากการรวมธุรกิจ จะถูกรวมเป็นราคาทุนของเงินลงทุน
- (ค) เงินปันผลจากหุ้นสามัญจะรับรู้ในส่วนของผู้ถือหุ้นเมื่อมีการประกาศจ่าย

3.21 การรับรู้รายได้

ธุรกิจให้บริการ โทรศัพท์พื้นฐาน

รายได้ค่าบริการการใช้โทรศัพท์ภายในพื้นที่บริการเขตนครหลวง และโทรทางไกลภายในประเทศ รับรู้ตามระยะเวลาที่ให้บริการในอัตราค่าบริการที่กำหนด โดย ทศท. หากรอบระยะเวลาการแจ้งหนี้แก่ลูกค้าไม่ตรงตามเดือนปฏิทิน บริษัทจะประมาณการค่าใช้จ่ายในพื้นที่ โดยดูจากประวัติการใช้โทรศัพท์ของลูกค้า รายได้ค่าบริการที่ยังไม่มีการออกใบแจ้งหนี้บันทึกในงบแสดงฐานะการเงินภายใต้ลูกหนี้การค้า

การโทรทางไกลระหว่างประเทศทั้งโทรเข้าและโทรออกผ่านโครงข่ายของ กสท. โดย กสท. เป็นผู้ออกใบแจ้งหนี้โดยตรงให้กับลูกค้าของบริษัท กสท. จะแบ่งรายได้ให้บริษัทต่อการโทรแต่ละครั้งในอัตราที่ตกลงร่วมกันก่อนหน้า สำหรับการโทรทางไกลระหว่างประเทศทั้งโทรเข้าและโทรออก บริษัทจะรับรู้รายได้ค่าบริการโทรทางไกลระหว่างประเทศตามรายงานการใช้โทรศัพท์ที่ส่งออกโดย กสท.

รายได้จากการให้บริการวงจรเช่า DDN รับรู้ตามระยะเวลาที่ให้บริการในอัตราที่ระบุในสัญญา รายได้จากการให้บริการ DDN รายปีที่ออกใบแจ้งหนี้แล้วแต่ยังไม่ได้รับรู้เป็นรายได้จะแสดงในงบแสดงฐานะการเงินภายใต้หัวข้อรายได้รอการรับรู้

รายได้จากการให้บริการติดตั้งโทรศัพท์พื้นฐาน และ PCT จะรับรู้เมื่อให้บริการติดตั้งแล้วเสร็จ รายได้รับล่วงหน้าค่าติดตั้งบันทึกเป็นรายได้รอการรับรู้และแสดงในงบแสดงฐานะการเงินภายใต้หัวข้อรายได้รอการรับรู้

รายได้จากการให้บริการโทรศัพท์สาธารณะรับรู้ตามระยะเวลาการให้บริการโดยอ้างอิงจากข้อมูลในระบบคอมพิวเตอร์ (ตัวเลขมิเตอร์) และเงินสดที่เก็บได้

รายได้จากการให้บริการอินเทอร์เน็ตรับรู้ตามระยะเวลาที่ลูกค้าใช้จริง

รายได้จากการขายอุปกรณ์โทรศัพท์และเครื่องโทรศัพท์ รับรู้เมื่อมีการส่งมอบอุปกรณ์โทรศัพท์และเครื่องโทรศัพท์ และลูกค้ารับมอบแล้ว

รายได้จากการให้บริการรายการวิทยุ ซึ่งรับรู้เป็นรายได้เมื่อมีการส่งกระจายเสียง

เงินสดรับล่วงหน้าจากการขายเสาโทรคมนาคมรับรู้ภายใต้รายได้รอการรับรู้ และจะรับรู้เป็นรายได้เมื่อผู้ซื้อรับโอนความเสี่ยงและผลตอบแทนที่เป็นสาระสำคัญของความเป็นเจ้าของเสาโทรคมนาคมนั้นแล้ว

3. นโยบายการบัญชีที่สำคัญ (ต่อ)

3.21 การรับรู้รายได้ (ต่อ)

ธุรกิจให้บริการโทรศัพท์เคลื่อนที่

รายได้จากการให้บริการโทรศัพท์เคลื่อนที่รับรู้เป็นรายได้ตามระยะเวลาที่ให้บริการ เงินสดรับจากการขายบัตรเติมเงินจะรับรู้เป็นรายได้รับล่วงหน้าจนกว่าจะมีการให้บริการกับลูกค้าแล้ว

การโทรทางไกลระหว่างประเทศทั้งโทรเข้าและโทรออกผ่านโครงข่ายของ กสท. โดย กสท. เป็นผู้ออกใบแจ้งหนี้โดยตรงให้กับลูกค้าของบริษัท กสท. จะแบ่งรายได้ให้บริษัทต่อการโทรแต่ละครั้งในอัตราที่ตกลงร่วมกันก่อนหน้า สำหรับการโทรทางไกลระหว่างประเทศทั้งโทรเข้าและโทรออก บริษัทจะรับรู้รายได้ค่าบริการโทรทางไกลระหว่างประเทศตามรายงานการใช้โทรศัพท์ที่ส่งออกโดย กสท.

รายได้จากการให้เช่าอุปกรณ์รับรู้รายได้ตามเกณฑ์คงค้างตามอัตราที่กำหนดไว้ในสัญญาเช่า รายได้จากการให้บริการรับรู้เมื่อการให้บริการแล้วเสร็จ

รายได้จากการขายเครื่องโทรศัพท์เคลื่อนที่รับรู้เมื่อมีการส่งมอบอุปกรณ์โทรศัพท์เคลื่อนที่และลูกค้ารับมอบแล้ว

ธุรกิจให้บริการโทรทัศน์ระบบบอกรับเป็นสมาชิก

รายได้จากค่าบริการโทรทัศน์ระบบบอกรับเป็นสมาชิกรายเดือนรับรู้เป็นรายได้ในเดือนที่ให้บริการ โดยเริ่มรับรู้เมื่อติดตั้งอุปกรณ์เสร็จสิ้นค่าบริการรายเดือนรวมค่าเช่าอุปกรณ์จากสมาชิกที่ไม่ได้ซื้อขาดอุปกรณ์

รายได้จากเงินสนับสนุนค่าโฆษณาและค่าคอมมิชชั่นสำหรับสื่อรับรู้เมื่อรายการนั้นได้มีการออกอากาศและได้มีการจ่ายค่าโฆษณานั้นแล้ว

รายได้จากการติดตั้งอุปกรณ์และค่าเชื่อมต่อ บันทึกเป็นรายการรายได้รับล่วงหน้า เมื่อได้ติดตั้งอุปกรณ์แก่ลูกค้าเสร็จแล้ว และจะทยอยรับรู้เป็นรายได้ตลอดอายุการเป็นสมาชิก

รายได้ค่าบำรุงรักษารับรู้เมื่อการให้บริการบำรุงรักษาเสร็จสิ้น

รายได้จากการขายสินค้าเกี่ยวกับอัลบั้มเพลงแสดงมูลค่าตามราคาในใบกำกับสินค้าที่ขายเป็นจำนวนเงินสุทธิจากภาษีขาย สินค้ารับคืน และส่วนลดแล้ว

รายได้จากการจัดแสดงคอนเสิร์ตเป็นรายได้จากการรับจ้างจัดคอนเสิร์ตและการแสดงรับรู้เป็นรายได้เมื่อมีการแสดงแล้ว

ค่าบอกรับเป็นสมาชิกที่ได้รับเงินล่วงหน้า จะบันทึกเป็นรายได้รอการรับรู้ และจะรับรู้เป็นรายได้เมื่อได้ให้บริการตามระยะเวลาในสัญญา

รายได้จากการขายอุปกรณ์แปลงสัญญาณรับรู้เมื่อได้ส่งมอบอุปกรณ์แปลงสัญญาณ และลูกค้ารับมอบแล้ว

3. นโยบายการบัญชีที่สำคัญ (ต่อ)

3.21 การรับรู้รายได้ (ต่อ)

กลุ่มบริษัท

ตามที่ระบุไว้ในสัญญาให้อนุญาตดังกล่าวในหมายเหตุข้อ 2 ทศท. และ กสท. และ อสมท. มีสิทธิในส่วนแบ่งรายได้ที่กลุ่มบริษัทได้รับ ส่วนแบ่งรายได้คำนวณตามอัตราร้อยละและวิธีการตามที่ระบุไว้ในสัญญา ส่วนแบ่งรายได้ดังกล่าวได้รวมอยู่ในต้นทุนการให้บริการ

รายได้ทุกประเภทแสดงสุทธิจากส่วนลดเงินสด และส่วนลดจากการส่งเสริมการขายที่เป็นเงินสดที่เกี่ยวข้อง

กลุ่มบริษัทรับรู้รายได้อื่น ดังนี้

รายได้จากการให้เช่าและค่าสิทธิ - รับรู้ตามเกณฑ์คงค้าง
คอกเบี้ยรับ - รับรู้ตามผลตอบแทนที่แท้จริง และ
เงินปันผลรับ - รับรู้เมื่อกลุ่มบริษัทได้รับสิทธิ

3.22 ข้อมูลจำแนกตามส่วนงาน

ส่วนงานดำเนินงานได้ถูกรายงานในลักษณะเดียวกับรายงานภายในที่นำเสนอให้ผู้มีอำนาจตัดสินใจสูงสุดด้านการดำเนินงาน ผู้มีอำนาจตัดสินใจสูงสุดด้านการดำเนินงานหมายถึงบุคคลที่มีหน้าที่ในการจัดสรรทรัพยากรและประเมินผลการปฏิบัติงานของส่วนงานดำเนินงาน ซึ่งพิจารณาว่าคือ คณะผู้บริหารที่ทำการตัดสินใจเชิงกลยุทธ์

3.23 สินทรัพย์ไม่หมุนเวียน (กลุ่มสินทรัพย์ที่ยกเลิก) ที่ถือไว้เพื่อขาย

สินทรัพย์ไม่หมุนเวียน (หรือกลุ่มสินทรัพย์ที่ยกเลิก) จะถูกจัดประเภทเป็นสินทรัพย์ที่ถือไว้เพื่อขายเมื่อมูลค่าตามบัญชีที่จะได้รับคืนส่วนใหญ่มาจากการขาย และการขายนั้นต้องมีความเป็นไปได้สูงมาก สินทรัพย์ไม่หมุนเวียน (หรือกลุ่มสินทรัพย์ที่ยกเลิก) นั้นจะวัดมูลค่าด้วยจำนวนที่ต่ำกว่าระหว่างมูลค่าตามบัญชีกับมูลค่ายุติธรรมหักต้นทุนในการขาย หากมูลค่าตามบัญชีที่จะได้รับคืนส่วนใหญ่มาจากการขายมากกว่าที่จะได้รับคืนจากการใช้สินทรัพย์นั้นต่อไป

4. การเปลี่ยนแปลงนโยบายการบัญชี

4.1 นโยบายการบัญชีเรื่องการรับรู้และวัดมูลค่าตราสารอนุพันธ์

เพื่อบริหารจัดการลดความเสี่ยงจากการผันผวนของอัตราแลกเปลี่ยนเงินตราต่างประเทศและอัตราดอกเบี้ย กลุ่มบริษัทได้ทำสัญญาซื้อขายเงินตราต่างประเทศล่วงหน้าหลายสัญญา ก่อนหน้านี้กลุ่มบริษัทไม่ได้รับรู้รายการเครื่องมือทางการเงิน ณ วันที่ทำสัญญา จำนวนที่เพิ่มขึ้นหรือลดลงในจำนวนเงินที่จะได้รับจากสินทรัพย์หรือที่จะต้องจ่ายชำระหนี้สินจะถูกหักกลับกับมูลค่าที่เปลี่ยนแปลงไปของสัญญาอัตราแลกเปลี่ยนล่วงหน้าที่เกี่ยวข้อง ณ วันที่ได้รับหรือจ่ายชำระจริง รายการกำไรและรายการขาดทุนที่ยังไม่เกิดขึ้นจากเครื่องมืออนุพันธ์จะถูกหักกลับกันในการนำเสนอรายงานทางการเงินและไม่รับรู้ในข้อมูลทางการเงิน

ในระหว่างปี พ.ศ. 2558 ผู้บริหารได้ทบทวนวิธีการบัญชีสำหรับเครื่องมือทางการเงินและตัดสินใจเปลี่ยนนโยบายการบัญชีที่เกี่ยวกับอนุพันธ์ทางการเงินดังกล่าวเพื่อให้ข้อมูลทางการเงินสะท้อนฐานะการเงินที่ตรงกับความเป็นจริงได้ดีขึ้น เครื่องมืออนุพันธ์ทางการเงินจะถูกวัดด้วยมูลค่ายุติธรรม ซึ่งอ้างอิงจากราคาตลาด ณ วันที่งบบัญชี กำไรขาดทุนที่ยังไม่เกิดขึ้น ณ วันที่งบจะถูกรับรู้ในงบกำไรและขาดทุน และรับรู้เป็นลูกหนี้หรือเจ้าหนี้ออนุพันธ์ทางการเงินในงบแสดงฐานะการเงิน เนื่องจากกลุ่มบริษัทไม่มีเครื่องมืออนุพันธ์ทางการเงินคงเหลือ ณ วันที่ 31 ธันวาคม พ.ศ. 2557 ดังนั้น จึงไม่จำเป็นต้องปรับปรุงงบการเงินสำหรับปีสิ้นสุดวันที่ 31 ธันวาคม พ.ศ. 2557

4. การเปลี่ยนแปลงนโยบายการบัญชี (ต่อ)

4.2 นโยบายบัญชีเรื่องการรับรู้ต้นทุนใบอนุญาตเมื่อเริ่มแรก

เพื่อให้เป็นไปตามมาตรฐานการบัญชี ฉบับที่ 38 เรื่อง สินทรัพย์ไม่มีตัวตน กลุ่มบริษัทได้ทบทวนวิธีการปฏิบัติทางบัญชีเกี่ยวกับการรับรู้ต้นทุนใบอนุญาตที่ได้รับเมื่อเริ่มแรก โดยวัดมูลค่าใหม่ด้วยราคาเทียบเท่าเงินสดโดยใช้มูลค่าปัจจุบันของจำนวนเงินที่ต้องจ่ายชำระผลต่างระหว่างจำนวนเงินที่ต้องชำระกับมูลค่าปัจจุบันของต้นทุนใบอนุญาตจะรับรู้เป็นต้นทุนทางการเงินตลอดระยะเวลาการชำระต้นทุนใบอนุญาตจะตัดจำหน่ายตามระยะเวลาของใบอนุญาต กลุ่มบริษัทได้ทำการปรับปรุงย้อนหลังสำหรับการเปลี่ยนวิธีปฏิบัติดังกล่าว ผลกระทบจากการเปลี่ยนแปลงมีดังต่อไปนี้

งบแสดงฐานะการเงิน

	งบการเงินรวม	
	31 ธันวาคม	1 มกราคม
	พ.ศ. 2557	พ.ศ. 2557
	ล้านบาท	ล้านบาท
ขาดทุนสะสมเพิ่มขึ้น	214.35	83.01
เจ้าหน้าที่การค้าและเจ้าหน้าที่อื่นลดลง		
(ส่วนของค่าใบอนุญาตค้างจ่ายที่จะครบกำหนดภายในหนึ่งปี)	142.28	157.48
หนี้สินไม่หมุนเวียนอื่นลดลง		
(ส่วนของค่าใบอนุญาตค้างจ่ายที่จะครบกำหนดเกินหนึ่งปี)	110.92	79.69
สินทรัพย์ไม่มีตัวตนลดลง - สุทธิ	521.13	340.94
สินทรัพย์ถาวรเงินได้รอการตัดบัญชีเพิ่มขึ้น	53.59	20.75

งบกำไรขาดทุนเบ็ดเสร็จ

	งบการเงินรวม	
	31 ธันวาคม	
	พ.ศ. 2557	
	ล้านบาท	
ต้นทุนทางการเงินเพิ่มขึ้น		202.85
ต้นทุนการให้บริการลดลง (ค่าตัดจำหน่าย)		(38.68)
ค่าใช้จ่ายภาษีเงินได้ลดลง		(32.83)
กำไรสุทธิ		-

5. การจัดการความเสี่ยงทางการเงิน

5.1 บัญชีความเสี่ยงทางการเงิน

กิจกรรมของกลุ่มบริษัทย่อมมีความเสี่ยงทางการเงินที่หลากหลายซึ่งได้แก่ ความเสี่ยงจากตลาด (รวมถึงความเสี่ยงจากอัตราแลกเปลี่ยน ความเสี่ยงด้านมูลค่าสุทธิธรรมอันเกิดจากการเปลี่ยนแปลงในอัตราดอกเบี้ย ความเสี่ยงด้านกระแสเงินสดอันเกิดจากการเปลี่ยนแปลงอัตราดอกเบี้ย และความเสี่ยงด้านราคา) ความเสี่ยงด้านการให้สินเชื่อ และความเสี่ยงด้านสภาพคล่อง แผนการจัดการความเสี่ยงโดยรวมของกลุ่มบริษัทจึงเน้นความผันผวนของตลาดการเงินและแสวงหาวิธีการลดผลกระทบที่ทำให้เสียหายต่อผลการดำเนินงานทางการเงินของกลุ่มบริษัทให้เหลือน้อยที่สุดเท่าที่เป็นไปได้ กลุ่มบริษัทจึงใช้เครื่องมืออนุพันธ์ทางการเงินเพื่อป้องกันความเสี่ยงที่เกิดขึ้น

ก) ความเสี่ยงจากอัตราแลกเปลี่ยนเงินตราต่างประเทศ

การซื้อสินทรัพย์ อุปกรณ์และอุปกรณ์โครงสร้างส่วนใหญ่ทำในสกุลเงินตราต่างประเทศ เพื่อบริหารจัดการความเสี่ยงที่เกิดจากความผันผวนของอัตราแลกเปลี่ยน กลุ่มบริษัทใช้สัญญาซื้อขายอัตราแลกเปลี่ยนเงินตราต่างประเทศล่วงหน้า กลุ่มบริษัทไม่มีนโยบายการเก็งกำไรจากสัญญาซื้อขายอัตราแลกเปลี่ยนล่วงหน้า

สัญญาซื้อขายอัตราแลกเปลี่ยนเงินตราต่างประเทศที่กลุ่มบริษัททำไว้กับบุคคลภายนอกเป็นการป้องกันความเสี่ยงจากอัตราแลกเปลี่ยนเกี่ยวกับสินทรัพย์ หนี้สิน หรือรายการธุรกรรมในอนาคตที่เฉพาะเจาะจง ในหมายเหตุข้อ 5.2

ข) ความเสี่ยงจากอัตราดอกเบี้ย

ความเสี่ยงจากอัตราดอกเบี้ยเกิดขึ้นจากความผันผวนของอัตราดอกเบี้ยในตลาด ซึ่งอาจจะส่งผลกระทบต่อผลการดำเนินงาน และกระแสเงินสดของบริษัท อย่างไรก็ตาม รายได้และกระแสเงินสดจากการดำเนินงานของบริษัทส่วนใหญ่ไม่ขึ้นกับการเปลี่ยนแปลงของอัตราดอกเบี้ยในตลาด นอกจากนี้บริษัทไม่มีเงินกู้ยืมจากภายนอก ดังนั้น บริษัทไม่ได้ใช้อนุพันธ์ด้านอัตราดอกเบี้ยเพื่อป้องกันความเสี่ยงที่เกิดจากความผันผวนของอัตราดอกเบี้ยดังกล่าว

ค) ความเสี่ยงด้านการให้สินเชื่อ

การให้สินเชื่อของกลุ่มบริษัทมีลักษณะที่ไม่มีการกระจุกตัวอย่างมีนัยสำคัญ กลุ่มบริษัทมีนโยบายที่จะทำให้ง่ายต่อการขายสินค้า และการให้บริการไปยังลูกค้าที่มีประวัติสินเชื่ออยู่ในระดับที่มีความเหมาะสม คู่สัญญาในอนุพันธ์และรายการเงินสดได้เลือกที่จะทำรายการกับสถาบันการเงินที่มีคุณภาพความน่าเชื่อถืออยู่ในระดับสูง

ง) ความเสี่ยงด้านสภาพคล่อง

กลุ่มบริษัทจัดการความเสี่ยงของสภาพคล่องอย่างรอบคอบโดยการดำรงเงินสดและหลักทรัพย์ที่มีตลาดรองรับอย่างเพียงพอและจัดให้มีแหล่งเงินทุนที่เหมาะสม โดยมีวงเงินสินเชื่อที่ได้มีการตกลงไว้แล้วอย่างเพียงพอในการชำระภาระผูกพันใดๆ กลุ่มบริษัทมีวัตถุประสงค์ในการดำรงความยืดหยุ่นด้านสภาพคล่องด้วยการพยายามรักษาวงเงินสินเชื่อที่ได้ตกลงไว้ให้มีความเพียงพอ

5. การจัดการความเสี่ยงทางการเงิน (ต่อ)

5.2 การบัญชีสำหรับอนุพันธ์ที่เป็นเครื่องมือทางการเงินและกิจกรรมป้องกันความเสี่ยง

กลุ่มบริษัทเป็นผู้สัญญาในอนุพันธ์ที่เป็นเครื่องมือทางการเงินซึ่งประกอบด้วยสัญญาอัตราแลกเปลี่ยนล่วงหน้า สัญญาอัตราแลกเปลี่ยนล่วงหน้าช่วยป้องกันกลุ่มบริษัทจากความเคลื่อนไหวของอัตราแลกเปลี่ยนด้วยการกำหนดอัตราที่จะใช้รับรู้สินทรัพย์ที่เป็นสกุลเงินต่างประเทศซึ่งจะได้รับจริง หรือที่จะใช้รับรู้หนี้สินที่เป็นสกุลเงินต่างประเทศซึ่งจะต้องจ่ายชำระ

ณ วันที่ทำสัญญา เครื่องมืออนุพันธ์ทางการเงินจะถูกบันทึกด้วยราคาทุนและ ณ วันสิ้นงวดบัญชีเครื่องมืออนุพันธ์ทางการเงินจะถูกวัดด้วยมูลค่ายุติธรรมซึ่งอ้างอิงจากราคาตลาด นอกจากนี้ถ้าไรชาดทุนที่ยังไม่เกิดขึ้น ณ วันสิ้นงวดจะรับรู้ในงบกำไรและขาดทุน และรับรู้เป็นลูกหนี้หรือเจ้าหนี้ออนุพันธ์ทางการเงินในงบแสดงฐานะการเงิน จำนวนที่เพิ่มขึ้นหรือลดลงจากจำนวนเงินที่จะได้รับจากสินทรัพย์หรือที่จะต้องจ่ายชำระหนี้สินจะถูกหักกลบกับมูลค่าที่เปลี่ยนแปลงไปของสัญญาอัตราแลกเปลี่ยนล่วงหน้าที่เกี่ยวข้อง ณ วันที่ได้รับหรือจ่ายชำระจริง

รายละเอียดของอนุพันธ์ที่เป็นเครื่องมือทางการเงินที่กลุ่มบริษัทเป็นผู้สัญญาได้เปิดเผยไว้ในหมายเหตุประกอบงบการเงิน ข้อ 37

6. ประมาณการทางบัญชีที่สำคัญ ข้อสมมติฐาน และการใช้ดุลยพินิจ

การประมาณการ ข้อสมมติฐานและการใช้ดุลยพินิจได้มีการประเมินพบทวนอย่างต่อเนื่อง และอยู่บนพื้นฐานของประสบการณ์ในอดีตและปัจจัยอื่น ๆ ซึ่งรวมถึงการคาดการณ์ถึงเหตุการณ์ในอนาคตที่เชื่อว่ามีเหตุผลในสถานการณ์ขณะนั้น

6.1 ประมาณการทางบัญชีที่สำคัญ ข้อสมมติฐาน และการใช้ดุลยพินิจ

ก) การด้อยค่าของค่าความนิยม ที่ดิน อาคารและอุปกรณ์ และสินทรัพย์ไม่มีตัวตน

กลุ่มบริษัททดสอบการด้อยค่าความนิยม และพิจารณาข้อบ่งชี้การด้อยค่าของที่ดิน อาคารและอุปกรณ์ และสินทรัพย์ไม่มีตัวตนทุกปีตามที่ได้กล่าวในหมายเหตุข้อ 3.12 มูลค่าที่คาดว่าจะได้รับคืนของหน่วยสินทรัพย์ที่ก่อให้เกิดเงินสด พิจารณาจากการคำนวณมูลค่าจากการใช้ การคำนวณดังกล่าวอาศัยการประมาณการของผู้บริหาร การเปลี่ยนแปลงของสมมติฐานจะมีผลต่อการเปลี่ยนแปลงของมูลค่าที่จะได้รับคืน

ในการด้อยค่าของค่าความนิยม หากประมาณการต้นทุนของเงินทุนหลักเกณฑ์ที่ใช้ในการคำนวณกระแสเงินสดคิดลด สูงขึ้นร้อยละ 10 ของอัตราที่ผู้บริหารประมาณไว้ (เช่น ร้อยละ 10.56 แทนที่จะเป็นร้อยละ 9.60) มูลค่าจากการใช้ของค่าความนิยมยังสูงกว่ามูลค่าตามบัญชีของส่วนงานดำเนินงาน ดังนั้นค่าความนิยมของส่วนงานดำเนินการทั้งหมดจึงไม่ด้อยค่า

ข) ค่าเผื่อหนี้สงสัยจะสูญ

ค่าเผื่อหนี้สงสัยจะสูญเป็นการปรับมูลค่าของลูกหนี้ด้วยมูลค่าที่คาดว่าจะเกิดความเสียหายเนื่องจากการเก็บหนี้ไม่ได้ ผู้บริหารใช้ดุลยพินิจในการประมาณค่าความเสียหายสำหรับยอดลูกหนี้คงเหลือ โดยพิจารณาจากหลายวิธีผสมกัน เช่น ตามอัตราร้อยละของรายได้ การวิเคราะห์อายุหนี้ ประสิทธิภาพการเก็บหนี้ โดยพิจารณาสภาพแวดล้อมทางเศรษฐกิจปัจจุบันร่วมด้วย อย่างไรก็ตามการใช้วิธีประมาณค่าและสมมติฐานต่างๆ เหล่านี้อาจมีผลกระทบต่อมูลค่าการประมาณการค่าเผื่อหนี้สงสัยจะสูญและอาจต้องมีการปรับปรุงค่าเผื่อดังกล่าวในอนาคต

6. ประมาณการทางบัญชีที่สำคัญ ข้อสมมติฐาน และการใช้ดุลยพินิจ (ต่อ)

6.1 ประมาณการทางบัญชีที่สำคัญ ข้อสมมติฐาน และการใช้ดุลยพินิจ (ต่อ)

ค) อายุการใช้งานของที่ดิน อาคารและอุปกรณ์ และสินทรัพย์ไม่มีตัวตน

ที่ดิน อาคารและอุปกรณ์ และสินทรัพย์ไม่มีตัวตนของกลุ่มบริษัทประกอบด้วย โครงข่ายโทรคมนาคมและเครือข่ายคอมพิวเตอร์ การประมาณอายุการใช้งานและมูลค่าคงเหลือเมื่อสิ้นสุดการใช้งานของสินทรัพย์แต่ละประเภท มีผลอย่างมากต่อค่าเสื่อมราคา อายุการใช้งาน และมูลค่าคงเหลือเมื่อสิ้นสุดการใช้งานของสินทรัพย์จะมีการประเมินทุกปี เพื่อสะท้อนอายุการใช้งานที่คงเหลืออยู่จริง โดยคำนึงถึงการเปลี่ยนแปลงทางด้านเทคโนโลยี การใช้ประโยชน์เชิงเศรษฐกิจ และสภาพทางกายภาพของสินทรัพย์ที่เกี่ยวข้อง

ง) ภาษีเงินได้รอการตัดบัญชี

สินทรัพย์ภาษีเงินได้และหนี้สินภาษีเงินได้จะรับรู้จากผลแตกต่างชั่วคราวระหว่างฐานภาษีของสินทรัพย์และหนี้สิน กับมูลค่าคงเหลือตามบัญชี ณ สิ้นรอบระยะเวลารายงาน ผู้บริหารต้องใช้ดุลยพินิจอย่างมากในการพิจารณาว่ากลุ่มบริษัทจะมีความเป็นไปได้สูงที่จะมีกำไรทางภาษีในอนาคตเพื่อใช้กลั่นรายการสินทรัพย์ภาษีเงินได้ กลุ่มบริษัทใช้ข้อสมมติฐานในการประมาณการกำไรทางภาษีในอนาคต และช่วงเวลาที่ผลแตกต่างชั่วคราวนั้น การเปลี่ยนแปลงข้อสมมติฐานดังกล่าวในแต่ละงวดอาจทำให้ผลกระทบอย่างมีสาระสำคัญต่อสถานะการเงินและผลการดำเนินงาน

จ) เงินกู้ยืม

กลุ่มบริษัทได้คำนวณมูลค่ายุติธรรมของเงินกู้ยืมจากการคิดลดกระแสเงินสดโดยอัตราคิดลดอ้างอิงจากอัตราดอกเบี้ยเงินกู้ยืม ซึ่งกรรมการของกลุ่มบริษัทคาดว่าจะจัดหาเงินกู้ยืมได้ ณ วันที่รายงานทางการเงิน การเปลี่ยนแปลงของอัตราดอกเบี้ยในอนาคตจะมีผลต่อการเปลี่ยนแปลงมูลค่ายุติธรรมของเงินกู้ยืม

ฉ) ผลประโยชน์พนักงาน

มูลค่าปัจจุบันของภาระผูกพันที่ต้องจ่ายพนักงานเมื่อเกษียณอายุขึ้นอยู่กับหลายปัจจัยที่ใช้ในการคำนวณตามหลักคณิตศาสตร์ ประกันภัยโดยมีข้อสมมติฐานหลายตัว รวมถึงสมมติฐานเกี่ยวกับอัตราคิดลด การเปลี่ยนแปลงของข้อสมมติฐานเหล่านี้จะส่งผลกระทบต่อมูลค่าของภาระผูกพันที่ต้องจ่ายเมื่อเกษียณอายุ

กลุ่มบริษัทได้พิจารณาอัตราคิดลดที่เหมาะสมในแต่ละปี ซึ่งได้แก่อัตราดอกเบี้ยที่ควรจะใช้ในการกำหนดมูลค่าปัจจุบันของประมาณการกระแสเงินสดที่คาดว่าจะต้องจ่ายภาระผูกพันเมื่อเกษียณอายุ ในการพิจารณาอัตราคิดลดที่เหมาะสม กลุ่มบริษัทพิจารณาใช้อัตราผลตอบแทนในตลาดของพันธบัตรรัฐบาล ซึ่งเป็นสกุลเงินเดียวกับสกุลเงินที่ต้องจ่ายชำระผลประโยชน์เมื่อเกษียณอายุ

ข้อสมมติฐานหลักอื่นๆ สำหรับภาระผูกพันบำนาญบำนาญอ้างอิงกับสถานการณ์ปัจจุบันในตลาด ข้อมูลเพิ่มเติมเปิดเผยในหมายเหตุข้อ 31

หากอัตราคิดลดที่ใช้เปลี่ยนแปลงไปร้อยละ 1 จากที่ผู้บริหารคาดการณ์ไว้ มูลค่าภาระผูกพันบำนาญบำนาญจะลดลง 186.85 ล้านบาทหรือเพิ่มขึ้น 156.77 ล้านบาท

6. ประมาณการทางบัญชีที่สำคัญ ข้อสมมติฐาน และการใช้ดุลยพินิจ (ต่อ)

6.1 ประมาณการทางบัญชีที่สำคัญ ข้อสมมติฐาน และการใช้ดุลยพินิจ (ต่อ)

ข) สัญญาการให้บริการ

มูลค่าปัจจุบันของสัญญาการให้บริการ ณ วันเริ่มแรกคำนวณจากการคิดลดกระแสเงินสดของประมาณการรายได้จากสัญญาการให้บริการ โดยอัตราคิดลดของอัตราดอกเบี้ยถ่วงน้ำหนักต้นทุนของเงินทุนของกลุ่มบริษัท ("WACC") การเปลี่ยนแปลงข้อสมมติฐานดังกล่าวจะมีผลกระทบต่อการเปลี่ยนแปลงของมูลค่าความบัญชีของสัญญาการให้บริการ

6.2 การใช้ดุลยพินิจที่สำคัญในการปฏิบัติตามมาตรฐานการบัญชี

ก) งบการเงินรวมของกิจการที่กลุ่มบริษัทถือหุ้นน้อยกว่าร้อยละ 50

ผู้บริหารได้พิจารณาว่ากลุ่มบริษัทมีอำนาจควบคุมทางพฤตินัย (de facto control) เหนือบริษัท เทเลคอม เอเชีย จำกัด ถึงแม้ว่าจะถือหุ้นน้อยกว่าร้อยละ 50 ของสิทธิในการออกเสียง กลุ่มบริษัทมีอำนาจควบคุมทางการเงินและการดำเนินงานของ TKSC และไม่มีข้อมูลในอดีตที่ปรากฏว่าผู้ถือหุ้นรายอื่นได้รวมกลุ่มเพื่อใช้สิทธิในการออกเสียงร่วมกัน ดังนั้น TKSC ได้ถูกจัดประเภทเป็นบริษัทย่อยและจะถูกนำมาจัดทำงบการเงินรวมของกลุ่มบริษัท

ข) เงินลงทุนในบริษัทร่วม

ผู้บริหารได้ประเมินระดับของความเป็นอิทธิพลที่กลุ่มบริษัทมีใน กองทุนรวม โครงสร้างพื้นฐาน โทรคมนาคมดิจิทัล ("DIF") (เดิมชื่อ "กองทุนรวมโครงสร้างพื้นฐาน โทรคมนาคมทรู โกรท" ("TRUEIF")) และบริษัท ทู จีเอส จำกัด และได้ตัดสินใจว่ากลุ่มบริษัทมีอิทธิพลอย่างเป็นสาระสำคัญถึงแม้จะมีการถือหุ้นเป็นจำนวนร้อยละ 28.11 และร้อยละ 45.00 ตามลำดับ ดังนั้นจึงจัดเป็นประเภทเงินลงทุนดังกล่าวเป็นเงินลงทุนดังกล่าวในบริษัทร่วม

ค) การร่วมการงาน

บริษัทถือสิทธิในการออกเสียงที่ต่างกันในการร่วมการงานของกลุ่มบริษัท กลุ่มบริษัทมีการควบคุมร่วมในการงานนี้ เนื่องจากภายใต้สัญญาที่ตกลงร่วมกันได้กำหนดว่าการตัดสินใจใดๆเกี่ยวกับกิจกรรมที่เกี่ยวข้องจะต้องได้รับความเห็นชอบอย่างเป็นเอกฉันท์จากผู้ที่ร่วมกันควบคุมการงานแล้วเท่านั้น

การร่วมการงานของกลุ่มบริษัทได้จัดตั้งขึ้นในรูปแบบบริษัทจำกัด และให้สิทธิในสินทรัพย์สุทธิของบริษัทจำกัดนี้แก่กลุ่มบริษัทและผู้ร่วมการงานอื่น ภายใต้ข้อตกลงร่วมกัน ดังนั้นเงินลงทุนนี้จึงจัดเป็น "การร่วมค้า"

7. การจัดการความเสี่ยงเกี่ยวกับทุน

วัตถุประสงค์ของกลุ่มบริษัทในการบริหารทุนของบริษัทนั้นเพื่อดำรงไว้ซึ่งความสามารถในการดำเนินงานอย่างต่อเนื่องของกลุ่มบริษัทเพื่อสร้างผลตอบแทนต่อผู้ถือหุ้นและเป็นประโยชน์ต่อผู้ที่มีส่วนได้เสียอื่น และเพื่อดำรงไว้ซึ่งโครงสร้างของทุนที่เหมาะสม เพื่อลดต้นทุนของเงินทุน

ในการดำรงไว้หรือปรับโครงสร้างของทุน กลุ่มบริษัทอาจออกหุ้นใหม่หรือออกหุ้นกู้เพื่อปรับโครงสร้างหนี้ หรือการขายทรัพย์สินเพื่อลดภาระหนี้สิน

8. ข้อมูลทางการเงินจำแนกตามส่วนงานรวม

คณะผู้บริหารเป็นผู้มีอำนาจตัดสินใจสูงสุดด้านการดำเนินงาน คณะผู้บริหาร ได้พิจารณาส่วนงานดำเนินงาน โดยใช้ข้อมูลที่ได้จากการทบทวนจากคณะผู้บริหารแล้วเพื่อวัตถุประสงค์ในการจัดสรรทรัพยากรและประเมินผลการปฏิบัติงานของส่วนงานดำเนินงาน

กลุ่มบริษัทดำเนินธุรกิจเฉพาะ ในประเทศเป็นส่วนใหญ่ ดังนั้นฝ่ายบริหารจึงพิจารณาว่ากลุ่มบริษัทมีส่วนงานทางภูมิศาสตร์เพียงส่วนงานเดียว คณะผู้บริหาร ได้แบ่งส่วนงานดำเนินงานออกเป็น 3 ส่วนงานดำเนินงานหลักคือ การให้บริการ โทรศัพท์พื้นฐาน การให้บริการ โทรศัพท์เคลื่อนที่ และการให้บริการ โทรศัพท์ระบบบอกรับเป็นสมาชิก

- การให้บริการ โทรศัพท์พื้นฐาน ให้บริการติดตั้งและบริการ โทรศัพท์พื้นฐาน 2.6 ล้านเลขหมาย รวมถึงการให้บริการ โทรศัพท์สาธารณะและบริการเสริมต่างๆ บริการสื่อสารข้อมูล บริการมัลติมีเดีย บริการให้เช่าวงจรสื่อสารความเร็วสูงผ่านโครงข่ายมัลติมีเดีย บริการ Broadband บริการอินเทอร์เน็ต และบริการอื่น
- การให้บริการ โทรศัพท์เคลื่อนที่ ให้บริการ โทรศัพท์เคลื่อนที่ระบบเซลลูลาร์ ขายค่าบริการ 3G โดยใช้เทคโนโลยี HSPA ให้เช่าอุปกรณ์โทรคมนาคม ให้บริการ โทรศัพท์เคลื่อนที่ภายใต้ใบอนุญาตให้ใช้คลื่นความถี่ IMT ย่าน 2.1 GHz จำหน่ายอุปกรณ์และให้บริการอื่นที่เกี่ยวข้อง และ
- การให้บริการ โทรศัพท์ระบบบอกรับเป็นสมาชิก ให้บริการ โทรศัพท์ระบบบอกรับเป็นสมาชิกทั้งระบบผ่านดาวเทียมและระบบผ่านสายเคเบิล ให้เช่าและจำหน่ายอุปกรณ์และให้บริการอื่นที่เกี่ยวข้อง การขายโฆษณา และตัวแทนโฆษณา

ไม่มีลูกค้ารายใดรายหนึ่งเป็นลูกค้ารายใหญ่ เนื่องจากลูกค้าของกลุ่มบริษัทมีลูกค้าจำนวนมาก ซึ่งได้แก่ผู้ใช้บริการทั้งภาคธุรกิจและผู้ใช้อย่างทั่วไป

คณะผู้บริหารประเมินและวัดผลการดำเนินงานของส่วนงานดำเนินงานด้วยกำไรก่อนดอกเบี้ย ภาษี ค่าเสื่อมราคาและค่าตัดจำหน่าย และกำไรจากการดำเนินงานตามปกติ โดยไม่รวมผลกระทบจากการดำเนินงานที่ยกเลิกและรายการที่เกิดขึ้นครั้งเดียวของส่วนงานดำเนินงาน

8. ข้อมูลทางการเงินจำแนกตามส่วนงานรวม (ต่อ)

รายได้

รายการขายระหว่างส่วนงานคำนวณงานใช้ราคาเดียวกับราคาที่ให้กับบุคคลภายนอก รายได้จากบุคคลภายนอกที่รายงานต่อคณะผู้บริหารเป็นไปในทิศทางเดียวกับที่รายงานในงบกำไรขาดทุนเบ็ดเสร็จรวม

	จำนวนเงิน : ล้านบาท					
	สำหรับปีสิ้นสุด			สำหรับปีสิ้นสุด		
	วันที่ 31 ธันวาคม พ.ศ. 2558			วันที่ 31 ธันวาคม พ.ศ. 2557		
	รายได้รวมตาม	รายได้ระหว่าง		รายได้รวมตาม	รายได้ระหว่าง	
	ส่วนงาน	ส่วนงาน	รายได้จาก	ส่วนงาน	ส่วนงาน	รายได้จาก
	ดำเนินงาน	ดำเนินงาน	ถูกค้าภายนอก	ดำเนินงาน	ดำเนินงาน	ถูกค้าภายนอก
โทรศัพท์พื้นฐาน	33,204.58	(5,470.88)	27,733.70	31,609.59	(4,969.02)	26,640.57
โทรศัพท์เคลื่อนที่	82,670.90	(1,117.57)	81,553.33	74,158.00	(577.43)	73,580.57
โทรศัพท์ระบบบอกรับ						
เป็นสมาชิก	12,193.86	(2,700.21)	9,493.65	10,830.25	(1,835.35)	8,994.90
รวม	128,069.34	(9,288.66)	118,780.68	116,597.84	(7,381.80)	109,216.04

กำไรจากการดำเนินงานก่อนดอกเบี้ย ภาษี ค่าเสื่อมราคาและค่าตัดจำหน่าย

	จำนวนเงิน: ล้านบาท					
	สำหรับปีสิ้นสุด			(ปรับปรุงใหม่) สำหรับปีสิ้นสุด		
	วันที่ 31 ธันวาคม พ.ศ. 2558			วันที่ 31 ธันวาคม พ.ศ. 2557		
	รายการที่รวม	รายการ	รายการที่	รายการที่รวม	รายการ	รายการที่
	รายการระหว่าง	ระหว่าง	ไม่รวมรายการ	รายการระหว่าง	ระหว่าง	ไม่รวมรายการ
	ส่วนงาน	ส่วนงาน	ระหว่างส่วนงาน	ส่วนงาน	ส่วนงาน	ระหว่างส่วนงาน
	ดำเนินงาน	ดำเนินงาน	ดำเนินงาน	ดำเนินงาน	ดำเนินงาน	ดำเนินงาน
โทรศัพท์พื้นฐาน	11,523.05	(3,793.64)	7,729.41	11,084.32	(3,897.32)	7,187.00
โทรศัพท์เคลื่อนที่	10,123.43	5,112.41	15,235.84	7,769.37	5,075.63	12,845.00
โทรศัพท์ระบบบอกรับเป็นสมาชิก	902.01	(1,757.85)	(855.84)	1,428.73	(1,410.39)	18.34
รวม	22,548.49	(439.08)	22,109.41	20,282.42	(232.08)	20,050.34
ค่าเสื่อมราคาและค่าตัดจำหน่าย	(17,650.43)	148.66	(17,501.77)	(17,201.73)	73.77	(17,127.96)
ดอกเบี้ยรับ	767.41	(624.96)	142.44	226.34	(50.36)	175.98
ดอกเบี้ยจ่าย	(3,522.10)	624.96	(2,897.21)	(5,151.64)	50.36	(5,101.28)
ต้นทุนทางการเงิน	(142.63)	-	(142.63)	(1,404.79)	-	(1,404.79)
ต้นทุนทางการเงินที่เกี่ยวข้องกับ						
ใบอนุญาต	(194.12)	-	(194.12)	(220.37)	-	(220.37)
กำไรจากการขายเงินลงทุน	0.09	(0.09)	-	-	-	-
ค่าใช้จ่ายภาษีเงินได้:						
ภาษีเงินได้ในปัจจุบัน	(473.51)	-	(473.51)	(587.27)	-	(587.27)
ภาษีเงินได้รอการตัดบัญชี	222.16	-	222.16	2,683.08	-	2,683.08

8. ข้อมูลทางการเงินจำแนกตามส่วนงานรวม (ต่อ)

กำไรจากการดำเนินงานก่อนดอกเบี้ย ภาษี ค่าเสื่อมราคาและค่าตัดจำหน่าย (ต่อ)

	จำนวนเงิน: ล้านบาท					
	สำหรับปีสิ้นสุด			(ปรับปรุงใหม่)		
	วันที่ 31 ธันวาคม พ.ศ. 2558			วันที่ 31 ธันวาคม พ.ศ. 2557		
	รายการที่รวม	รายการ	รายการที่	รายการที่รวม	รายการ	รายการที่
	รายการระหว่าง	ระหว่าง	ไม่รวมรายการ	รายการระหว่าง	ระหว่าง	ไม่รวมรายการ
	ส่วนงาน	ส่วนงาน	ระหว่างส่วนงาน	ส่วนงาน	ส่วนงาน	ระหว่างส่วนงาน
	ดำเนินงาน	ดำเนินงาน	ดำเนินงาน	ดำเนินงาน	ดำเนินงาน	ดำเนินงาน
ส่วนแบ่งกำไรจากเงินลงทุน	1,413.98	-	1,413.98	6,220.94	(0.47)	6,220.47
ส่วนได้เสียที่ไม่มีอำนาจควบคุม	27.73	(16.38)	11.35	20.78	30.03	50.81
กำไรจากการดำเนินงานปกติ	2,996.99	(306.89)	2,690.10	4,867.76	(128.75)	4,739.01
กำไรจากการดำเนินงานปกติ						
ก่อนภาษีเงินได้รอการตัดบัญชี	2,774.82	(306.89)	2,467.93	2,184.68	(128.75)	2,055.93
กำไรจากอัตราแลกเปลี่ยน						
เงินตราต่างประเทศ	498.00	-	498.00	174.99	-	174.99
รายได้(ค่าใช้จ่าย)อื่น	1,237.44	(14.02)	1,223.42	(3,620.57)	0.51	(3,620.06)
กำไรสำหรับปี	4,735.43	(320.91)	4,411.52	1,422.18	(128.24)	1,293.94

การเปิดเผยข้อมูลกำไรหรือขาดทุนอื่น

	จำนวนเงิน: ล้านบาท					
	สำหรับปีสิ้นสุด			(ปรับปรุงใหม่)		
	วันที่ 31 ธันวาคม พ.ศ. 2558			วันที่ 31 ธันวาคม พ.ศ. 2557		
	ค่าเสื่อมราคา	ส่วนแบ่งกำไร	ค่าเสื่อมราคา	ส่วนแบ่งกำไร	ค่าเสื่อมราคา	ส่วนแบ่งกำไร
	และ	ค่าใช้จ่ายภาษี	และ	ค่าใช้จ่ายภาษี	และ	ค่าใช้จ่ายภาษี
	ค่าตัดจำหน่าย	เงินได้	ค่าตัดจำหน่าย	เงินได้	ค่าตัดจำหน่าย	เงินได้
โทรศัพท์พื้นฐาน	(5,978.27)	(294.03)	1,441.50	(5,752.48)	(602.14)	6,252.81
โทรศัพท์เคลื่อนที่	(9,413.79)	(11.00)	-	(9,482.47)	2,860.52	-
โทรศัพท์ระบบบอกรับ						
เป็นสมาชิก	(2,109.72)	53.68	(27.52)	(1,893.01)	(162.57)	(32.34)
	(17,501.78)	(251.35)	1,413.98	(17,127.96)	2,095.81	6,220.47

8. ข้อมูลทางการเงินจำแนกตามส่วนงานรวม (ต่อ)

สินทรัพย์

	จำนวนเงิน: ล้านบาท					
	(ปรับปรุงใหม่)			(ปรับปรุงใหม่)		
	ณ วันที่ 31 ธันวาคม พ.ศ. 2558			ณ วันที่ 31 ธันวาคม พ.ศ. 2557		
	เงินลงทุนใน บริษัทร่วม และอื่นๆ และ อสังหาริมทรัพย์ เพื่อการลงทุน	ส่วนเพิ่มใน สินทรัพย์ไม่ หมุนเวียน	สินทรัพย์รวม	เงินลงทุนใน บริษัทร่วม และอื่นๆ และ อสังหาริมทรัพย์ เพื่อการลงทุน	ส่วนเพิ่มใน สินทรัพย์ไม่ หมุนเวียน	สินทรัพย์รวม
โทรศัพท์พื้นฐาน	74,493.95	15,317.67	14,011.49	65,758.40	16,742.83	9,413.00
โทรศัพท์เคลื่อนที่	180,498.36	0.40	57,277.72	142,298.32	0.40	15,035.95
โทรศัพท์ระบบบอกรับเป็นสมาชิก	27,851.96	7.17	4,994.78	26,046.19	13.74	7,361.38
	282,844.27	15,325.24	76,283.99	234,102.91	16,756.97	31,810.33

หนี้สิน

	จำนวนเงิน: ล้านบาท	
	(ปรับปรุงใหม่)	
	วันที่ 31 ธันวาคม พ.ศ. 2558	วันที่ 31 ธันวาคม พ.ศ. 2557
โทรศัพท์พื้นฐาน	83,189.75	63,836.02
โทรศัพท์เคลื่อนที่	111,344.97	86,766.24
โทรศัพท์ระบบบอกรับเป็นสมาชิก	13,103.01	12,774.28
	207,637.73	163,376.54

9. มูลค่ายุติธรรม

9.1 การประมาณการมูลค่ายุติธรรม

ตารางต่อไปนี้แสดงถึงเครื่องมือทางการเงินที่วัดมูลค่าด้วยมูลค่ายุติธรรมจำแนกตามวิธีการประมาณมูลค่า ความแตกต่างของระดับข้อมูลสามารถแสดงได้ดังนี้

- ราคาเสนอซื้อขาย (ไม่ต้องปรับปรุง) ในตลาดที่มีสภาพคล่องสำหรับสินทรัพย์หรือหนี้สินอย่างเดียวกัน (ข้อมูลระดับที่ 1)
- ข้อมูลอื่นนอกเหนือจากราคาเสนอซื้อขายซึ่งรวมอยู่ในระดับที่ 1 ที่สามารถสังเกตได้โดยตรง (ได้แก่ ข้อมูลราคาตลาด) หรือโดยอ้อม (ได้แก่ ข้อมูลที่คำนวณมาจากราคาตลาด) สำหรับสินทรัพย์นั้นหรือหนี้สินนั้น (ข้อมูลระดับที่ 2)
- ข้อมูลสำหรับสินทรัพย์หรือหนี้สินซึ่งไม่ได้อ้างอิงจากข้อมูลที่สามารถสังเกตได้จากตลาด (ข้อมูลที่ไม่สามารถสังเกตได้) (ข้อมูลระดับที่ 3)

9. มูลค่ายุติธรรม (ต่อ)

9.1 การประมาณการมูลค่ายุติธรรม (ต่อ)

ตารางต่อไปนี้แสดงถึงสินทรัพย์ทางการเงินและหนี้สินทางการเงินของกลุ่มบริษัทที่วัดมูลค่าด้วยมูลค่ายุติธรรม ณ วันที่ 31 ธันวาคม พ.ศ. 2558

สำหรับปีสิ้นสุดวันที่ 31 ธันวาคม	ข้อมูลระดับที่ 2			
	งบการเงินรวม		งบการเงินเฉพาะบริษัท	
	31 ธันวาคม	31 ธันวาคม	31 ธันวาคม	31 ธันวาคม
	พ.ศ. 2558	พ.ศ. 2557	พ.ศ. 2558	พ.ศ. 2557
	ล้านบาท	ล้านบาท	ล้านบาท	ล้านบาท
สินทรัพย์				
เงินลงทุนในกองทุนรวม	1.89	0.11	1.78	-
ลูกหนี้อนุพันธ์ทางการเงิน	1,209.51	-	12.09	-
รวมสินทรัพย์	1,211.40	0.11	13.87	-
หนี้สิน				
เจ้าหนี้ออนุพันธ์ทางการเงิน	22.99	-	-	-

9.2 เทคนิคการประเมินมูลค่าสำหรับการวัดมูลค่ายุติธรรมระดับที่ 2

หลักทรัพย์เพื่อคำนวณมูลค่ายุติธรรมอยู่ในระดับที่ 2 วัดมูลค่ายุติธรรมโดยใช้วิธีคิดมูลค่าสินทรัพย์สุทธิ ("NAV") ณ วันสิ้นงวด ซึ่งเป็นข้อมูลที่เผยแพร่ในตลาดตราสารหนี้แห่งประเทศไทย คำนวณโดยผู้จัดการกองทุนผู้ออกตราสารนั้น

อนุพันธ์ทางการเงินที่อยู่ในระดับที่ 2 วัดมูลค่ายุติธรรมของหลักทรัพย์โดยการใช้ข้อมูลที่สามารถสังเกตได้จากตลาด เช่น อัตราแลกเปลี่ยนเงินตราต่างประเทศ ที่ประกาศไว้ในแหล่งข้อมูลที่ประชาชนทั่วไปสามารถเข้าถึงได้ ณ วันทำการสุดท้ายของวันที่ในงบแสดงฐานะการเงิน

10. ค่าใช้จ่ายตามลักษณะ

รายการดังต่อไปนี้เป็นรายการที่รวมอยู่ในการคำนวณกำไรจากการดำเนินงาน

สำหรับปีสิ้นสุดวันที่ 31 ธันวาคม	งบการเงินรวม		งบการเงินเฉพาะบริษัท	
	(ปรับปรุงใหม่)		พ.ศ. 2558	พ.ศ. 2557
	พ.ศ. 2558	พ.ศ. 2557		
	ล้านบาท	ล้านบาท	ล้านบาท	ล้านบาท
ค่าใช้จ่ายทางตรงที่เกี่ยวข้องกับรายได้	39,257.41	35,441.15	805.22	932.26
ค่าใช้จ่ายเกี่ยวกับโครงข่าย	10,904.29	9,227.50	943.16	1,143.37
ค่าใช้จ่ายเกี่ยวกับการพนักงาน	11,967.98	11,201.51	2,521.35	2,332.43
ค่าใช้จ่ายในการขาย โฆษณา และประชาสัมพันธ์	5,231.40	4,828.25	584.49	399.25
หนี้สงสัยจะสูญ	1,523.41	1,243.54	217.74	289.29
ค่าเสื่อมราคา				
- สินทรัพย์ของกิจการ	9,115.15	10,966.66	344.40	489.26
- สินทรัพย์ตามสัญญาเช่าการเงิน	1,147.40	908.11	9.90	9.90
ค่าตัดจำหน่าย				
- สินทรัพย์ไม่มีตัวตน (หมายเหตุข้อ 24)	7,100.33	6,716.79	1,421.84	1,434.96
- อื่นๆ	2,510.16	853.14	-	-
การด้อยค่า				
- เงินลงทุนในบริษัทย่อย	-	-	-	672.79

11. ดัชนีทางการเงิน

สำหรับปีสิ้นสุดวันที่ 31 ธันวาคม	งบการเงินรวม		งบการเงินเฉพาะบริษัท	
	(ปรับปรุงใหม่)		พ.ศ. 2558	พ.ศ. 2557
	พ.ศ. 2558	พ.ศ. 2557		
	ล้านบาท	ล้านบาท	ล้านบาท	ล้านบาท
ดอกเบี้ยจ่าย	2,897.21	5,101.28	2,279.55	2,693.84
ขาดทุน(กำไร)จากอัตราแลกเปลี่ยนเงินตราต่างประเทศ	294.88	(81.15)	36.56	(82.80)
ต้นทุนทางการเงินที่เกี่ยวข้องกับใบอนุญาต	194.12	220.37	-	-
ต้นทุนทางการเงินอื่น	142.63	1,404.78	61.13	68.94
รวมต้นทุนทางการเงิน	3,528.84	6,645.28	2,377.24	2,679.98

12. ภาษีเงินได้

	งบการเงินรวม		งบการเงินเฉพาะบริษัท	
	(ปรับปรุงใหม่)			
	พ.ศ. 2558	พ.ศ. 2557	พ.ศ. 2558	พ.ศ. 2557
	ล้านบาท	ล้านบาท	ล้านบาท	ล้านบาท
สำหรับปีสิ้นสุดวันที่ 31 ธันวาคม				
ค่าใช้จ่ายภาษีเงินได้ในปัจจุบัน	(473.51)	(587.28)	-	-
ภาษีเงินได้รอการตัดบัญชี				
ค่าใช้จ่ายภาษีเงินได้รอการตัดบัญชี (หมายเหตุ 25)	222.16	2,683.09	(413.11)	(503.84)
รายได้(ค่าใช้จ่าย)ภาษีเงินได้	(251.35)	2,095.81	(413.11)	(503.84)

ผลต่างระหว่างค่าใช้จ่ายภาษีที่คำนวณจากกำไรทางบัญชี และค่าใช้จ่ายภาษีเงินได้ที่แสดงไว้ดังนี้

	งบการเงินรวม		งบการเงินเฉพาะบริษัท	
	(ปรับปรุงใหม่)			
	พ.ศ. 2558	พ.ศ. 2557	พ.ศ. 2558	พ.ศ. 2557
	ล้านบาท	ล้านบาท	ล้านบาท	ล้านบาท
สำหรับปีสิ้นสุดวันที่ 31 ธันวาคม				
กำไร(ขาดทุน)ก่อนภาษีเงินได้	4,651.52	(852.68)	5,931.39	6,013.83
ภาษีเงินได้อัตราร้อยละ 20	(930.30)	170.53	(1,186.28)	(1,202.78)
รายได้ที่ไม่ต้องเสียภาษีเงินได้	34.63	1.00	303.21	253.93
ค่าใช้จ่ายที่ไม่สามารถหักภาษีเงินได้	(1,549.62)	(106.21)	(57.21)	(136.12)
ขาดทุนทางภาษีปัจจุบันที่ไม่ได้รับรู้เป็น				
สินทรัพย์ภาษีเงินได้รอตัดบัญชี	(64.39)	(1,436.06)	-	-
การใช้ผลขาดทุนทางภาษีในอดีตที่ไม่ได้รับรู้เป็น				
สินทรัพย์ภาษีเงินได้รอตัดบัญชี	1,975.54	2,222.45	527.17	581.13
ผลการดำเนินงานของบริษัทรวม - สุทธิจากภาษี	282.79	1,244.10	-	-
รายได้(ค่าใช้จ่าย)ภาษีเงินได้	(251.35)	2,095.81	(413.11)	(503.84)

ข้อมูลเกี่ยวกับภาษีเงินได้รอตัดบัญชีแสดงไว้ในหมายเหตุข้อ 25

13. กำไรต่อหุ้นขั้นพื้นฐาน

กำไรต่อหุ้นขั้นพื้นฐานคำนวณโดยการหารกำไรสุทธิที่เป็นของผู้ถือหุ้นสามัญ ด้วยจำนวนหุ้นสามัญเฉลี่ยถ่วงน้ำหนักในระหว่างปี

	งบการเงินรวม		งบการเงินเฉพาะบริษัท	
	(ปรับปรุงใหม่)			
	พ.ศ. 2558	พ.ศ. 2557	พ.ศ. 2558	พ.ศ. 2557
กำไรที่เป็นของผู้ถือหุ้น (ล้านบาท)	4,411.52	1,293.94	5,518.28	5,509.99
จำนวนหุ้นสามัญเฉลี่ยถ่วงน้ำหนัก (ล้านหุ้น)	24,607.93	19,056.27	24,607.93	19,056.27
กำไรต่อหุ้นขั้นพื้นฐาน (บาท)	0.18	0.07	0.22	0.29

14. เงินสดและรายการเทียบเท่าเงินสด

ณ วันที่ 31 ธันวาคม	งบการเงินรวม		งบการเงินเฉพาะบริษัท	
	พ.ศ. 2558	พ.ศ. 2557	พ.ศ. 2558	พ.ศ. 2557
	ล้านบาท	ล้านบาท	ล้านบาท	ล้านบาท
เงินสดในมือ	797.66	1,414.52	1.60	1.72
เงินฝากธนาคารประเภทจ่ายคืนเมื่อทวงถาม	9,792.72	5,197.07	2,192.30	650.19
	10,590.38	6,611.59	2,193.90	651.91

15. เงินฝากที่มีภาระผูกพัน

เงินสดที่มีภาระผูกพันประกอบด้วย

ณ วันที่ 31 ธันวาคม	งบการเงินรวม		งบการเงินเฉพาะบริษัท	
	พ.ศ. 2558	พ.ศ. 2557	พ.ศ. 2558	พ.ศ. 2557
	ล้านบาท	ล้านบาท	ล้านบาท	ล้านบาท
ประเภทหมุนเวียน	558.97	1,139.79	558.97	1,100.55
ประเภทไม่หมุนเวียน	47.96	50.69	-	-
	606.93	1,190.48	558.97	1,100.55

ประเภทหมุนเวียน

ณ วันที่ 31 ธันวาคม	งบการเงินรวม		งบการเงินเฉพาะบริษัท	
	พ.ศ. 2558	พ.ศ. 2557	พ.ศ. 2558	พ.ศ. 2557
	ล้านบาท	ล้านบาท	ล้านบาท	ล้านบาท
เงินฝากออมทรัพย์	558.97	1,100.55	558.97	1,100.55
เงินลงทุนระยะสั้น - ตราสารหนี้	-	39.24	-	-
	558.97	1,139.79	558.97	1,100.55

ภายใต้สัญญาโอนขายสินทรัพย์ บริษัทได้ฝากเงินในบัญชีสำรองเพื่อการก่อสร้างจำนวน 500.00 ล้านบาท (พ.ศ. 2557 : 993.00 ล้านบาท) เพื่อเป็นการประกันการก่อสร้างกับคู่สัญญา

15. เงินสดที่มีภาระผูกพัน (ต่อ)

ประเภทไม่หมุนเวียน

ณ วันที่ 31 ธันวาคม

เงินฝากออมทรัพย์

เงินฝากประจำ

งบการเงินรวม		งบการเงินเฉพาะบริษัท	
พ.ศ. 2558	พ.ศ. 2557	พ.ศ. 2558	พ.ศ. 2557
ล้านบาท	ล้านบาท	ล้านบาท	ล้านบาท
23.16	23.83	-	-
24.80	26.86	-	-
47.96	50.69	-	-

ภายใต้ข้อกำหนดของสัญญาเงินกู้ยืม สัญญาการจัดการเงินและหนี้สินต่างๆ บริษัทขอขางแห่งได้นำบัญชีเงินฝากธนาคารข้างต้นมาประกันเพื่อเป็นหลักประกันกับคู่สัญญา

16. เงินลงทุน

ณ วันที่ 31 ธันวาคม

ประเภทหมุนเวียน

ประเภทไม่หมุนเวียน

รวม

งบการเงินรวม		งบการเงินเฉพาะบริษัท	
พ.ศ. 2558	พ.ศ. 2557	พ.ศ. 2558	พ.ศ. 2557
ล้านบาท	ล้านบาท	ล้านบาท	ล้านบาท
2.84	1.04	1.78	-
325.21	322.77	240.74	240.74
328.05	323.81	242.52	240.74

ประเภทหมุนเวียน

เงินฝากประจำ

หลักทรัพย์เพื่อค้า - คราสารทุน

รวมเงินลงทุนระยะสั้น

0.95	0.93	-	-
1.89	0.11	1.78	-
2.84	1.04	1.78	-

การเปลี่ยนแปลงของเงินลงทุนประเภทหมุนเวียนมีดังนี้

สำหรับปีสิ้นสุดวันที่ 31 ธันวาคม พ.ศ. 2558

มูลค่าตามบัญชีสุทธิ ณ วันต้นปี

ซื้อเพิ่ม

การจำหน่ายเงินลงทุน

จัดประเภทรายการใหม่

ดอกเบี้ยรับ

การเปลี่ยนแปลงมูลค่าสุทธิรวม

มูลค่าตามบัญชีสุทธิ ณ วันสิ้นปี

งบการเงินรวม	งบการเงินเฉพาะบริษัท
ล้านบาท	ล้านบาท
1.04	-
4,800.00	1,800.00
(4,842.00)	(1,800.00)
39.24	-
0.02	-
4.54	1.78
2.84	1.78

16. เงินลงทุน (ต่อ)

ณ วันที่ 31 ธันวาคม	งบการเงินรวม		งบการเงินเฉพาะบริษัท	
	พ.ศ. 2558	พ.ศ. 2557	พ.ศ. 2558	พ.ศ. 2557
	ล้านบาท	ล้านบาท	ล้านบาท	ล้านบาท
ประเภทไม่หมุนเวียน				
เงินลงทุนทั่วไป - คราวสารทุนที่ไม่อยู่				
ในความต้องการของตลาด	325.21	322.77	240.74	240.74
รวม	325.21	322.77	240.74	240.74

การเปลี่ยนแปลงของเงินลงทุนทั่วไป

สำหรับปีสิ้นสุดวันที่ 31 ธันวาคม พ.ศ. 2558	งบการเงินรวม	งบการเงินเฉพาะบริษัท
	ล้านบาท	ล้านบาท
มูลค่าตามบัญชีสุทธิ ณ วันต้นปี	322.77	240.74
ซื้อเพิ่ม	2.44	-
มูลค่าตามบัญชีสุทธิ ณ วันสิ้นปี	325.21	240.74

17. ลูกหนี้การค้าและลูกหนี้อื่น

ณ วันที่ 31 ธันวาคม	งบการเงินรวม		งบการเงินเฉพาะบริษัท	
	พ.ศ. 2558	พ.ศ. 2557	พ.ศ. 2558	พ.ศ. 2557
	ล้านบาท	ล้านบาท	ล้านบาท	ล้านบาท
ลูกหนี้ ทศท.	688.96	651.47	688.96	651.47
ลูกหนี้การค้า	17,840.74	32,512.93	2,212.60	2,298.87
ลูกหนี้และรายได้ค้างรับ - กิจการที่เกี่ยวข้องกัน (หมายเหตุข้อ 42)	8,805.07	10,550.36	2,704.74	1,714.24
ลูกหนี้การค้า	27,334.77	43,714.76	5,606.30	4,664.58
รายได้ค้างรับ	13,031.44	22,565.29	2,042.13	1,901.26
รวมลูกหนี้การค้า	40,366.21	66,280.05	7,648.43	6,565.84
หัก ค่าเผื่อหนี้สงสัยจะสูญ	(7,558.06)	(7,423.47)	(3,067.99)	(2,906.48)
ลูกหนี้การค้า - สุทธิ	32,808.15	58,856.58	4,580.44	3,659.36
ค่าใช้จ่ายจ่ายล่วงหน้า	2,711.99	2,169.32	50.91	45.32
ลูกหนี้อื่น	3,067.12	1,134.84	58.34	62.90
ดอกเบี้ยค้างรับ	41.17	42.41	4.66	26.03
ลูกหนี้การค้าและลูกหนี้อื่น	38,628.43	62,203.15	4,694.35	3,793.61

17. ลูกหนี้การค้า และลูกหนี้อื่น (ต่อ)

ลูกหนี้การค้า ณ วันที่ 31 ธันวาคม สามารถวิเคราะห์ได้ดังนี้

ณ วันที่ 31 ธันวาคม	งบการเงินรวม		งบการเงินเฉพาะบริษัท	
	พ.ศ. 2558	พ.ศ. 2557	พ.ศ. 2558	พ.ศ. 2557
	ล้านบาท	ล้านบาท	ล้านบาท	ล้านบาท
ยอดที่ยังไม่ครบกำหนดชำระ	10,420.93	24,348.47	1,122.48	1,858.91
ค้างชำระน้อยกว่า 3 เดือน	6,225.85	5,193.22	920.43	608.88
ค้างชำระ 3 - 6 เดือน	1,904.95	3,231.89	791.22	222.29
ค้างชำระ 6 - 12 เดือน	3,234.22	5,115.80	657.43	120.66
ค้างชำระมากกว่า 12 เดือน	5,548.82	5,825.38	2,114.74	1,853.84
ลูกหนี้การค้า	27,334.77	43,714.76	5,606.30	4,664.58
รายได้ค้างรับ	13,031.44	22,565.29	2,042.13	1,901.26
รวมลูกหนี้การค้า	40,366.21	66,280.05	7,648.43	6,565.84
หัก ค่าเผื่อหนี้สงสัยจะสูญ	(7,558.06)	(7,423.47)	(3,067.99)	(2,906.48)
ลูกหนี้การค้า - สุทธิ	32,808.15	58,856.58	4,580.44	3,659.36

กลุ่มบริษัทไม่มีการกระตุกตัวของความเสี่ยงจากการให้สินเชื่อแก่ลูกหนี้การค้า เนื่องจากลูกค้าของกลุ่มบริษัทมีจำนวนมาก ซึ่งได้แก่ ผู้ให้บริการโทรศัพท์ ทั้งภาคธุรกิจและผู้ใช้อย่างทั่วไป ผู้บริหารเชื่อว่าค่าเผื่อหนี้สงสัยจะสูญที่ได้บันทึกไว้เพียงพอแล้ว และจะไม่มีความเสี่ยงด้านการให้สินเชื่อมากไปกว่าจำนวนหนี้สงสัยจะสูญที่ได้บันทึกแล้ว โดยคำนึงจากลักษณะของลูกหนี้การค้าของกลุ่มบริษัท และจากประสบการณ์การเรียกเก็บหนี้ของกลุ่มบริษัท

ณ วันที่ 31 ธันวาคม พ.ศ. 2558 ลูกหนี้การค้าในงบแสดงฐานะการเงินรวมและงบแสดงฐานะการเงินเฉพาะบริษัทได้รวมรายได้ค้างรับจาก ทศท. สำหรับค่าเชื่อมต่อโครงข่ายบริการโทรศัพท์ระหว่างประเทศ จำนวน 245.57 ล้านบาท (พ.ศ. 2557 : 240.52 ล้านบาท) ทั้งนี้เนื่องจาก ทศท. ไม่สามารถให้ข้อมูลที่ชัดเจนเพียงพอที่บริษัทจะเห็นชอบกับวิธีการที่ ทศท. ใช้ในการคำนวณค่าเชื่อมต่อโครงข่ายในปัจจุบันได้ บริษัทจึงได้บันทึกรายการค่าเชื่อมต่อโครงข่ายโดยใช้ข้อมูลปัจจุบันที่บริษัทสามารถหาได้โดยการบันทึกจำนวนการใช้ของโทรศัพท์ระหว่างประเทศของลูกค้าเพื่อคำนวณค่าเชื่อมต่อโครงข่าย เรื่องนี้กำลังอยู่ระหว่างการเจรจาตกลงกับ ทศท. ผู้บริหารของบริษัทเชื่อว่าบริษัทจะได้รับชำระยอดคงค้างดังกล่าว

18. สินค้าคงเหลือ - สุทธิ

ณ วันที่ 31 ธันวาคม	งบการเงินรวม		งบการเงินเฉพาะบริษัท	
	พ.ศ. 2558	พ.ศ. 2557	พ.ศ. 2558	พ.ศ. 2557
	ล้านบาท	ล้านบาท	ล้านบาท	ล้านบาท
วัสดุโครงข่าย (ราคาทุน)	231.97	259.56	162.45	165.69
หัก ค่าเสื่อมมูลค่าลดลง	(136.32)	(135.01)	(136.32)	(135.01)
วัสดุโครงข่าย - สุทธิ	95.65	124.55	26.13	30.68
สินค้านี้ไว้เพื่อขาย (ราคาทุน)	5,882.44	4,387.96	3.25	3.25
หัก ค่าเสื่อมมูลค่าลดลง	(284.40)	(286.37)	(1.20)	(1.20)
สินค้านี้ไว้เพื่อขาย - สุทธิ	5,598.04	4,101.59	2.05	2.05
งานระหว่างทำ (ราคาทุน)	2,600.89	67.99	-	66.79
สินค้าคงเหลือ - สุทธิ	8,294.58	4,294.13	28.18	99.52

ในระหว่างปี พ.ศ. 2558 กลุ่มบริษัทรับรู้การกลับรายการค่าเสียหายและสินค้าล้าสมัยในกำไรหรือขาดทุนรวมเป็นจำนวนเงิน 0.43 ล้านบาท (พ.ศ. 2557 : รับรู้การกลับรายการค่าเสียหายและสินค้าล้าสมัยในกำไรหรือขาดทุนรวมเป็นจำนวนเงิน 49.43 ล้านบาท)

19. สินทรัพย์หมุนเวียนอื่น

ณ วันที่ 31 ธันวาคม	งบการเงินรวม		งบการเงินเฉพาะบริษัท	
	พ.ศ. 2558	พ.ศ. 2557	พ.ศ. 2558	พ.ศ. 2557
	ล้านบาท	ล้านบาท	ล้านบาท	ล้านบาท
ภาษีมูลค่าเพิ่มที่รอใบกำกับภาษี	2,755.05	2,471.62	67.61	102.16
ค่าสิทธิสำหรับรายการและภาพยนตร์ (หมายเหตุข้อ 24)	530.78	595.25	-	-
ต้นทุนในการได้มาของผู้ให้บริการ - สุทธิ	2,547.34	1,206.73	-	-
ลูกหนี้ธนพัตร์ทางการเงิน	1,209.51	-	12.09	-
อื่นๆ	0.08	0.20	-	-
รวม	7,042.76	4,273.80	79.70	102.16

ต้นทุนในการได้มาของผู้ให้บริการส่วนใหญ่ ได้แก่ ต้นทุนของอุปกรณ์ที่จำเป็นสำหรับลูกค้าเพื่อเข้าถึงบริการของกลุ่มบริษัทรวมทั้งเครื่องโทรศัพท์ที่มอบให้ผู้ให้บริการ โดยไม่คิดมูลค่า ต้นทุนในการได้มาของผู้ให้บริการดังกล่าวจะตามระยะเวลาของอายุของประโยชน์ที่คาดว่าจะได้รับ ค่าคิดจำนองสำหรับปีที่รับรู้ในงบการเงินรวมเป็นจำนวนเงิน 2,467.39 ล้านบาท (พ.ศ. 2557 : 841.64 ล้านบาท)

20. เงินลงทุนในบริษัทย่อย บริษัทร่วม และส่วนได้เสียในการร่วมค้า - สุทธิ

การเปลี่ยนแปลงของเงินลงทุน มีดังนี้

สำหรับปีสิ้นสุดวันที่ 31 ธันวาคม

	งบการเงินรวม		งบการเงินเฉพาะบริษัท	
	พ.ศ. 2558	พ.ศ. 2557	พ.ศ. 2558	พ.ศ. 2557
	ล้านบาท	ล้านบาท	ล้านบาท	ล้านบาท
มูลค่าตามบัญชีสุทธิ ณ วันต้นปี	16,428.66	16,138.80	127,800.87	82,844.60
เงินลงทุนเพิ่ม	25.00	36.19	12.00	48,647.61
กำไรที่ยังไม่รับรู้จากการขายสินทรัพย์	(1,430.75)	(1,398.52)	-	-
จำหน่ายเงินลงทุน	-	(3,209.23)	-	(3,018.55)
เงินปันผลรับ (หมายเหตุข้อ 42)	(1,516.05)	(1,345.75)	-	-
ส่วนแบ่งกำไร	1,443.44	6,220.47	-	-
จัดประเภทรายการใหม่	44.20	-	-	-
ขาดทุนจากการเลิกกิจการของบริษัทร่วม	-	(6.08)	-	-
เงินศรับจากการเลิกกิจการของบริษัทร่วม	-	(7.22)	-	-
การด้อยค่าของเงินลงทุน	-	-	-	(672.79)
มูลค่าตามบัญชีสุทธิ ณ วันสิ้นปี	14,994.50	16,428.66	127,812.87	127,800.87

บริษัท ทูร คอร์ปอเรชั่น จำกัด (มหาชน)
หมายเหตุประกอบงบการเงินรวมและงบการเงินเฉพาะบริษัท
สำหรับปีสิ้นสุดวันที่ 31 ธันวาคม พ.ศ. 2558

20. เงินลงทุนในบริษัทย่อย บริษัทร่วม และส่วนได้เสียในการร่วมค้า - สุทธิ (ต่อ)

ณ วันที่ 31 ธันวาคม พ.ศ. 2558

งบการเงินเฉพาะบริษัท							
	ประเภทธุรกิจ	ลักษณะความสัมพันธ์	ทุนชำระแล้ว ล้านบาท	อัตราร้อยละ ของการถือหุ้น	เงินลงทุนตาม		เงินลงทุน - สุทธิ ล้านบาท
					วิธีการลงทุน ล้านบาท	การด้อยค่า ล้านบาท	
บริษัทย่อย	ธุรกิจลงทุน	ผู้ถือหุ้น	34,290.24	100.00	34,290.24	10,271.43	24,018.81
บริษัท เทเลคอมโฮลดิ้ง จำกัด	ให้บริการโทรคมนาคม	ผู้ถือหุ้น	84,844.39	100.00	84,843.77	-	84,843.77
บริษัท ทูร ยู เอช ยูนิเวอร์แซล คอมมิวนิเคชั่น จำกัด	ผู้ให้บริการอินเทอร์เน็ต	ผู้ถือหุ้น	2,149.88	100.00	2,149.88	-	2,149.88
บริษัท ทูร อินเทอร์เน็ต จำกัด	บริการโทรคมนาคมและอินเทอร์เน็ต	ผู้ถือหุ้น	436.00	100.00	436.00	-	436.00
บริษัท ทูร อินเทอร์เน็ต เซ็นเนล เกตเวย์ จำกัด	ธุรกิจลงทุน	ผู้ถือหุ้น	192.70	93.62	180.40	180.40	-
บริษัท เค. ไอ. เอ็น. (ประเทศไทย) จำกัด	บริการโทรคมนาคม	ผู้ถือหุ้น	86.00	100.00	86.00	86.00	-
บริษัท ทูร พับลิค คอมมิวนิเคชั่น จำกัด	ผลิตและจำหน่ายภาพยนตร์	ผู้ถือหุ้น	35.50	100.00	35.50	-	35.50
บริษัท ทูร วิสต้า จำกัด	บริการโทรคมนาคม	ผู้ถือหุ้น	10,000.00	0.01	1.00	-	1.00
บริษัท ทูร ยูนิเวอร์แซล คอมมูนิเคชั่น จำกัด							
รวมเงินลงทุนในบริษัทย่อย					122,022.79	10,537.83	111,484.96
บริษัทร่วม	ให้เข้าโครงสร้างพื้นฐานโทรคมนาคม	ผู้ถือหุ้น	58,080.00	28.11	16,327.91	-	16,327.91
กองทุนรวมโครงสร้างพื้นฐานโทรคมนาคม คิจิทัต (เดิมชื่อ “กองทุนรวมโครงสร้างพื้นฐานโทรคมนาคม ทูร กรู๊ป”)					16,327.91	-	16,327.91
รวมเงินลงทุนในบริษัทร่วม					138,350.70	10,537.83	127,812.87

บริษัท ทู คอร์ปอเรชั่น จำกัด (มหาชน)
หมายเหตุประกอบงบการเงินรวมและงบการเงินเฉพาะบริษัท
สำหรับปีสิ้นสุดวันที่ 31 ธันวาคม พ.ศ. 2558

20. เงินลงทุนในบริษัทย่อย บริษัทร่วม และส่วนได้เสียในการร่วมค้า - สุทธิ (ต่อ)

ณ วันที่ 31 ธันวาคม พ.ศ. 2557

งบการเงินเฉพาะบริษัท									
	ประเภทธุรกิจ	ลักษณะความสัมพันธ์	ทุนชำระแล้ว ล้านบาท	อัตราร้อยละ ของการถือหุ้น	เงินลงทุนตาม		การด้อยค่า ล้านบาท	เงินลงทุน - สุทธิ ล้านบาท	
					วิธีราคาทุน ล้านบาท				
บริษัทย่อย									
บริษัท เทเลคอม โสเค็ง จำกัด	ธุรกิจลงทุน	ผู้ถือหุ้น	34,290.24	100.00		34,290.24	10,271.43		24,018.81
บริษัท ทู มูฟ เอเชีย ยูนิเวอร์แซล คอมมิวนิเคชั่น จำกัด	ให้บริการโทรคมนาคม ประเภทสื่อสารไร้สาย	ผู้ถือหุ้น	84,844.39	100.00		84,843.77	-		84,843.77
บริษัท ทู อินเทอร์เน็ต จำกัด	ผู้ให้บริการอินเทอร์เน็ต	ผู้ถือหุ้น	2,149.88	100.00		2,149.88	-		2,149.88
บริษัท ทู อินเทอร์เน็ต เซ็นแนล แกแลวี่ จำกัด	บริการโทรคมนาคมและอินเทอร์เน็ต	ผู้ถือหุ้น	436.00	100.00		436.00	-		436.00
บริษัท เค. ไอ. เอ็ม. (ประเทศไทย) จำกัด	ธุรกิจลงทุน	ผู้ถือหุ้น	192.70	93.62		180.40	180.40		-
บริษัท ทู พับลิค คอมมิวนิเคชั่น จำกัด	บริการโทรคมนาคม	ผู้ถือหุ้น	86.00	100.00		86.00	86.00		-
บริษัท ทู วิสต้า จำกัด	ผลิตและจำหน่ายภาพยนตร์	ผู้ถือหุ้น	23.50	100.00		23.50	-		23.50
บริษัท ทู ยูนิเวอร์แซล คอมมูนิเคชั่นส์ จำกัด	บริการโทรคมนาคม	ผู้ถือหุ้น	10,000.00	0.01		1.00	-		1.00
รวมเงินลงทุนในบริษัทย่อย						122,010.79	10,537.83		111,472.96
บริษัทร่วม									
กองทุนรวมโครงสร้างพื้นฐานโทรคมนาคม คิอิตัล (เค็มซอ	ให้เช่าโครงสร้างพื้นฐานโทรคมนาคม	ผู้ถือหุ้น	58,080.00	28.11		16,327.91	-		16,327.91
"กองทุนรวม โครงสร้างพื้นฐานโทรคมนาคม ทู โกรท")							16,327.91	-	16,327.91
รวมเงินลงทุนในบริษัทร่วม									138,338.70

20. เงินลงทุนในบริษัทย่อย บริษัทร่วม และส่วนได้เสียในการร่วมค้า - สุทธิ (ต่อ)

บริษัทย่อยประกอบด้วย

ชื่อบริษัทย่อย	อัตราร้อยละ ของการถือหุ้น	ประเภทธุรกิจ	ประเทศที่จดทะเบียน
บริษัท เอพีแอนด์เจ โปรดักชั่น จำกัด *	70.00	ธุรกิจบันเทิง	ประเทศไทย
บริษัท เอเชีย วัชรเลส คอมมิวนิเคชั่น จำกัด *	100.00	ผู้ให้บริการ PCT	ประเทศไทย
บริษัท กรุงเทพอินเตอร์เทเลเทค จำกัด (มหาชน) *	99.48	ธุรกิจลงทุน	ประเทศไทย
บริษัท ปิบบอยด์ ซีจี จำกัด *	70.00	ผลิตภัณฑ์ดูแลผิว	ประเทศไทย
บริษัท บีเอฟเคที (ประเทศไทย) จำกัด *	100.00	ผู้ให้เช่าอุปกรณ์โทรคมนาคม	ประเทศไทย
บริษัท ซิมเพล็กซ์ จำกัด *	100.00	ผลิตรายการโทรทัศน์	ประเทศไทย
บริษัท สัทซัน ซีเอที วัชรเลส มัลติมีเดีย จำกัด *	68.02	หุุดค่านินงาน	ประเทศไทย
บริษัท สัทซัน มัลติมีเดีย เซอร์วิส (ประเทศไทย) จำกัด *	100.00	หุุดค่านินงาน	ประเทศไทย
บริษัท สัทซันเทเลคอมมิวนิเคชั่นส์ (ประเทศไทย) จำกัด *	100.00	หุุดค่านินงาน	ประเทศไทย
บริษัท สัทซัน วัชรเลส มัลติมีเดีย โฮลดิ้งส์ จำกัด *	92.02	ธุรกิจลงทุน	ประเทศไทย
บริษัท ศูนย์บริการวิทยุการบิน อินเตอร์เนต จำกัด *	56.93	การสื่อสารโทรคมนาคมที่มีใช้ภาครัฐ	ประเทศไทย
บริษัท เทเลซี คอมเมอเรเชียล อินเตอร์เนต จำกัด *	56.83	โทรคมนาคมและบริการอินเทอร์เน็ต	ประเทศไทย
บริษัท เอ็มเคเอสซีเวิลด์คอตคอม จำกัด *	91.08	ธุรกิจอินเทอร์เน็ตและผู้จัดจำหน่าย	ประเทศไทย
บริษัท แพนเทอร์ เอ็นเทอร์เทนเมนต์ จำกัด *	99.92	ให้บริการด้านการบริหารจัดการเก็ลลีน และ ธุรกิจอื่นที่เกี่ยวข้อง	ประเทศไทย
บริษัท เรียล มูฟ จำกัด *	99.48	ผู้ให้บริการขายต่อบริการ โทรศัพท์เคลื่อนที่	ประเทศไทย
บริษัท สมุทรปราการ มีเดีย คอร์ปอเรชั่น จำกัด *	99.43	หุุดค่านินงาน	ประเทศไทย
บริษัท แชนเทลไลฟ์ เซอร์วิส จำกัด *	99.53	ขายและให้เช่าอุปกรณ์เกี่ยวกับบริการ โทรศัพท์ ระบบบอกรับเป็นสมาชิก	ประเทศไทย
บริษัท เอสเอ็ม ทู จำกัด *	51.00	ให้บริการด้านการบริหารจัดการเก็ลลีนและ ธุรกิจอื่นที่เกี่ยวข้อง	ประเทศไทย
บริษัท ส่องดาว จำกัด *	99.41	หุุดค่านินงาน	ประเทศไทย
บริษัท เทเลเอ็นจิเนียริง แอนด์ เซอร์วิส เซส จำกัด *	100.00	ให้บริการเนื้อหา	ประเทศไทย
บริษัท เทเลคอม แอสเซท แมนเนจเม้นท์ จำกัด *	100.00	บริหารจัดการการตลาด	ประเทศไทย
บริษัท เทเลคอม โฮลดิ้ง จำกัด	100.00	ธุรกิจลงทุน	ประเทศไทย
บริษัท เทเลคอม เคเอสซี จำกัด *	34.39	หุุดค่านินงาน	ประเทศไทย
บริษัท ไทย นิวส์ เนตเวิร์ก (ทีเอ็นเอ็น) จำกัด *	100.00	ช่องข่าวโทรทัศน์	ประเทศไทย
บริษัท ทู ดิสทริบิวชั่น แอนด์ เซลส์ จำกัด *	99.44	ธุรกิจจัดจำหน่าย	ประเทศไทย
บริษัท ทูไฟฟ์ สเตชัน จำกัด *	100.00	กิจการโทรทัศน์และบริการอื่นที่เกี่ยวข้อง	ประเทศไทย
บริษัท ทู ไอคอนเทนส์ จำกัด *	100.00	ให้บริการเนื้อหา	ประเทศไทย
บริษัท ทู อินคิว จำกัด (เดิมชื่อ “บริษัท เค โอ เอ จำกัด”)*	100.00	ธุรกิจลงทุน	ประเทศไทย
บริษัท ทู อินฟอร์เมชัน เทคโนโลยี จำกัด*	100.00	ให้บริการระบบเทคโนโลยีสารสนเทศ	ประเทศไทย
บริษัท ทู อินเทอร์เน็ตเนชั่นแนล คอมมิวนิเคชั่น จำกัด*	100.00	บริการโทรคมนาคม	ประเทศไทย
บริษัท ทู อินเทอร์เน็ตเนชั่นแนล เกตเวย์ จำกัด	100.00	บริการโทรคมนาคมและอินเทอร์เน็ต	ประเทศไทย
บริษัท ทู อินเทอร์เน็ต จำกัด	100.00	ผู้ให้บริการอินเทอร์เน็ต	ประเทศไทย
บริษัท ทู โลที พลัส จำกัด *	100.00	ผู้ให้บริการบริการโทรคมนาคม	ประเทศไทย
บริษัท ทู มีเดีย โซลูชั่น จำกัด (เดิมชื่อ “บริษัท ทู ดิจิตอล มีเดีย จำกัด”)*	100.00	ขายโฆษณาและตัวแทนโฆษณา	ประเทศไทย
บริษัท ทู มูฟ จำกัด *	99.44	ผู้ให้บริการระบบเซลลูลาร์	ประเทศไทย
บริษัท ทู มูฟ เอช ยูนิเวอร์แซล คอมมิวนิเคชั่น จำกัด	100.00	ให้บริการโทรคมนาคม ประเภทสื่อสารไร้สาย	ประเทศไทย

20. เงินลงทุนในบริษัทย่อย บริษัทร่วม และส่วนได้เสียในการร่วมค้า - สุทธิ (ต่อ)

บริษัทย่อยประกอบด้วย (ต่อ)

ชื่อบริษัทย่อย	อัตราร้อยละของการถือหุ้น	ประเภทธุรกิจ	ประเทศที่จดทะเบียน
บริษัท ทู มัลติมีเดีย จำกัด *	91.08	ให้บริการเช่าวงจรสื่อสารสัญญาณความเร็วสูงและบริการมัลติมีเดีย	ประเทศไทย
บริษัท ทู มิวสิค จำกัด *	99.40	ให้บริการเนื้อหา	ประเทศไทย
บริษัท ทู มิวสิค เรดิโอ จำกัด *	69.94	ซื้อขายและผลิตสื่อโฆษณา	ประเทศไทย
บริษัท ทู พับลิค คอมมูนิเคชั่น จำกัด	100.00	บริการโทรคมนาคม	ประเทศไทย
บริษัท ทู ทัช จำกัด *	100.00	บริการ Call centre	ประเทศไทย
บริษัท ทู ยูไนเต็ด ฟุตบอล คลับ จำกัด *	70.00	จัดการทีมฟุตบอลและกิจกรรมที่เกี่ยวข้อง	ประเทศไทย
บริษัท ทู ยูนิเวอร์แซล คอนเวอร์เจนซ์ จำกัด *	100.00	บริการโทรคมนาคม	ประเทศไทย
บริษัท ทู วิชั่นส์ จำกัด (มหาชน) *	99.53	โทรทัศน์ระบบบอกรับเป็นสมาชิก	ประเทศไทย
บริษัท ทู วิชั่นส์ เทเบิ้ล จำกัด (มหาชน) *	99.10	ให้บริการ โทรทัศน์ระบบบอกรับเป็นสมาชิกผ่านสายเคเบิล	ประเทศไทย
บริษัท ทู วิชั่นส์ กรุ๊ป จำกัด *	100.00	โทรทัศน์ระบบบอกรับเป็นสมาชิก	ประเทศไทย
บริษัท ทู วิสตาส์ จำกัด	100.00	ผลิตและจำหน่ายภาพยนตร์	ประเทศไทย
K.L.N. (Thailand) Co., Ltd. *	100.00	ธุรกิจลงทุน	British Virgin Island
Gold Palace Logistics Limited *	100.00	ธุรกิจลงทุน	British Virgin Island
True Trademark Holdings Company Limited (เดิมชื่อ "Dragon Delight Investments Limited")	100.00	ธุรกิจลงทุน	British Virgin Island
Gold Palace Investments Limited *	100.00	ธุรกิจลงทุน	British Virgin Island
Golden Light Co., Ltd. *	100.00	ธุรกิจลงทุน	Republic of Mauritius
Goldsky Co., Ltd. *	100.00	ธุรกิจลงทุน	Republic of Mauritius
Golden Pearl Global Limited *	100.00	ธุรกิจลงทุน	British Virgin Island
GP Logistics Company Limited *	100.00	ธุรกิจลงทุน	British Virgin Island
Rosy Legend Limited *	99.48	ธุรกิจลงทุน	British Virgin Island
Prospect Gain Limited *	100.00	ธุรกิจลงทุน	British Virgin Island
True Internet Technology (Shanghai) Company Limited *	100.00	พัฒนา ออกแบบ ผลิตและขายผลิตภัณฑ์ซอฟต์แวร์	สาธารณรัฐประชาชนจีน

* บริษัทถือหุ้นโดยทางอ้อม

แม้ว่ากลุ่มบริษัทมีเงินลงทุนใน TKSC เพียงร้อยละ 34.39 อย่างไรก็ตามกลุ่มบริษัทมีอำนาจควบคุมทางการเงินและการดำเนินงานของ TKSC ดังนั้น TKSC ได้ถูกจัดประเภทเป็นบริษัทย่อยของกลุ่มบริษัท

ยอดรวมของส่วนได้เสียที่ไม่มีอำนาจควบคุม ณ วันที่ 31 ธันวาคม พ.ศ. 2558 มีจำนวน 659.08 ล้านบาท โดยจำนวน 476.47 ล้านบาท เป็นของ TM ส่วนได้เสียที่ไม่มีอำนาจควบคุมที่เหลือเป็นของ IKSC, BITCO, TVG และ HWMH จำนวนส่วนได้เสียที่ไม่มีอำนาจควบคุมทั้งหมดไม่มีสาระสำคัญต่อส่วนของผู้ถือหุ้นของกลุ่มบริษัท

20. เงินลงทุนในบริษัทย่อย บริษัทร่วม และส่วนได้เสียในการร่วมค้า - สุทธิ (ต่อ)

รายการที่เกิดขึ้นระหว่างปี พ.ศ. 2558

บริษัทลงทุนเพิ่มในบริษัท ทู วิสตัส์ จำกัด เป็นจำนวนเงิน 12.00 ล้านบาท โดยบริษัทถือหุ้นร้อยละ 100 ในบริษัทย่อยดังกล่าว

เมื่อวันที่ 25 พฤศจิกายน พ.ศ. 2558 ADBS บริษัทย่อยที่กลุ่มบริษัทถือหุ้นอยู่ทั้งหมด ได้เลิกกิจการ ซึ่งไม่มีผลกระทบที่มีสาระสำคัญต่อกลุ่มบริษัท

เมื่อวันที่ 9 ตุลาคม พ.ศ. 2558 และวันที่ 17 ธันวาคม พ.ศ. 2558 CTV และ KIN บริษัทย่อยที่กลุ่มบริษัทถือหุ้นอยู่ทั้งหมด ได้เลิกกิจการ โดยที่ไม่มีผลกระทบที่มีสาระสำคัญต่อกลุ่มบริษัท

รายการที่เกิดขึ้นระหว่างปี พ.ศ. 2557

บริษัทลงทุนเพิ่มในบริษัทย่อย ได้แก่ TUC, TH, TI และ TVT ซึ่งเป็นบริษัทย่อยที่บริษัทถือหุ้นอยู่ทั้งหมด เป็นจำนวน 38,600.00 ล้านบาท 8,556.43 ล้านบาท 1,460.00 ล้านบาท และ 20.00 ล้านบาท ตามลำดับ

บริษัทได้ประเมินการด้อยค่าของเงินลงทุนใน TH บริษัทย่อยที่บริษัทถือหุ้นอยู่ทั้งหมด เนื่องจากบริษัทย่อยในต่างประเทศที่ TH ลงทุนได้หยุดดำเนินงาน บริษัทรับรู้ผลขาดทุนจากการด้อยค่าจำนวน 672.79 ล้านบาทไว้ภายใต้ “ค่าใช้จ่ายอื่น” ในงบกำไรหรือขาดทุนเฉพาะบริษัทสำหรับปีสิ้นสุดวันที่ 31 ธันวาคม พ.ศ. 2557

บริษัทย่อยถือหุ้นของ True Visions จำนวน 31.39 ล้านบาท และได้รับหุ้นของ ADBS จากส่วนได้เสียที่ไม่มีอำนาจควบคุม โดยไม่ต้องจ่ายค่าตอบแทนทำให้สัดส่วนการถือหุ้นของกลุ่มบริษัทใน True Visions และ ADBS เพิ่มขึ้นเป็นร้อยละ 99.53 และร้อยละ 100.00 ตามลำดับ กลุ่มบริษัทได้ปรับปรุงมูลค่าตามบัญชีของส่วนของผู้ถือหุ้นใหญ่และส่วนได้เสียที่ไม่มีอำนาจควบคุมเพื่อสะท้อนการเปลี่ยนแปลงของผู้ถือหุ้น กลุ่มบริษัทรับรู้ขาดทุนจากการเปลี่ยนสัดส่วนใน True Visions จำนวน 28.09 ล้านบาท และรับรู้กำไรจากการเปลี่ยนสัดส่วนใน ADBS จำนวน 21.82 ล้านบาท ซึ่งเกิดจากผลแตกต่างระหว่างมูลค่าตามบัญชีของส่วนได้เสียที่ไม่มีอำนาจควบคุมที่ถูกปรับปรุงและมูลค่ายุติธรรมของสิ่งที่ได้รับ โดยกำไรและขาดทุนดังกล่าวรับรู้ในส่วนของผู้ถือหุ้นของบริษัทใหญ่โดยตรงในงบการเงินรวม

เมื่อวันที่ 11 มีนาคม พ.ศ. 2557 บริษัทย่อยแห่งหนึ่งได้ลงทุนใน AP&J ซึ่งเป็นบริษัทที่จัดตั้งขึ้นใหม่ จำนวนเงิน 11.67 ล้านบาท คิดเป็นร้อยละ 70.00 ของส่วนได้เสียใน AP&J โดยผู้ถือหุ้นในส่วนได้เสียที่ไม่มีอำนาจควบคุมได้ชำระค่าหุ้นจำนวน 15.99 ล้านบาท AP&J เป็นบริษัทที่ประกอบธุรกิจสนับสนุนการขยายธุรกิจด้านการผลิตรายการโทรทัศน์

เมื่อวันที่ 8 พฤษภาคม พ.ศ. 2557 บริษัทย่อยแห่งหนึ่งได้ลงทุนใน TICT ซึ่งเป็นบริษัทที่จัดตั้งขึ้นใหม่ จำนวนเงิน 51.00 ล้านบาท คิดเป็นร้อยละ 100.00 ของส่วนได้เสียใน TICT ซึ่งเป็นบริษัทที่ประกอบธุรกิจบริการดนตรี ภาพยนตร์ สิ่งพิมพ์ ผ่านระบบอินเทอร์เน็ตความเร็วสูง

เมื่อวันที่ 12 พฤศจิกายน พ.ศ. 2557 บริษัทย่อยแห่งหนึ่งได้ลงทุนใน TV ซึ่งเป็นบริษัทที่จัดตั้งขึ้นใหม่ จำนวนเงิน 13.20 ล้านบาท คิดเป็นร้อยละ 55.00 ของส่วนได้เสียใน TV ซึ่งเป็นบริษัทที่ประกอบธุรกิจให้บริการเกี่ยวกับการรู้จำเสียงพูด และอุปกรณ์ฮาร์ดแวร์และซอฟต์แวร์ที่เกี่ยวข้อง

20. เงินลงทุนในบริษัทย่อย บริษัทร่วม และส่วนได้เสียในการร่วมค้า - สุทธิ (ต่อ)

บริษัทร่วม

ชื่อบริษัทร่วม	อัตราร้อยละ ของการถือหุ้น	ประเภทธุรกิจ	ประเทศที่จดทะเบียน
กองทุนรวมโครงสร้างพื้นฐานโทรคมนาคม คิจิทัล ("DIF") (เดิมชื่อ "กองทุนรวม โครงสร้างพื้นฐานโทรคมนาคม ทู โกรธ" ("TRUEIF"))	28.11	ให้เช่าโครงสร้างพื้นฐานโทรคมนาคม	ประเทศไทย
บริษัท ทู จีเอส จำกัด *	45.00	จำหน่ายสินค้าผ่านสื่อต่าง ๆ	ประเทศไทย

* บริษัทถือหุ้นโดยทางอ้อม

รายการที่เกิดขึ้นระหว่างปี พ.ศ. 2558

บริษัท ได้ส่งมอบเสาโทรคมนาคมจำนวน 2,979 ต้น ให้แก่ DIF ตามสัญญาลงวันที่ 24 ธันวาคม พ.ศ. 2556 กลุ่มบริษัทรับรู้กำไรที่ยังไม่เกิดขึ้นจำนวน 1,289.73 ล้านบาท ซึ่งเป็นสัดส่วนร้อยละ 28.11 ตามส่วนได้เสียของกลุ่มบริษัทใน DIF

เมื่อวันที่ 5 มีนาคม พ.ศ. 2558 AWC ได้ทำสัญญากับ DIF ตามที่อธิบายในหมายเหตุข้อ 41 กลุ่มบริษัทรับรู้กำไรที่ยังไม่เกิดขึ้นจำนวน 141.02 ล้านบาท ซึ่งเป็นสัดส่วนร้อยละ 28.11 ตามส่วนได้เสียของกลุ่มบริษัทใน DIF

รายการที่เกิดขึ้นระหว่างปี พ.ศ. 2557

บริษัทลงทุนเพิ่มใน DIF จำนวน 1.15 ล้านหน่วย ในราคา 11.19 ล้านบาท ค่อมากลุ่มบริษัทและบริษัท ได้จำหน่ายเงินลงทุนใน DIF จำนวน 301.96 ล้านหน่วย และได้รับเงินจากการขายเงินลงทุนดังกล่าวจำนวน 3,193.42 ล้านบาท และ 3,190.85 ล้านบาทตามลำดับ กลุ่มบริษัทรับรู้ขาดทุนจากการขายเงินลงทุนในบริษัทร่วมจำนวน 15.81 ล้านบาทภายใต้ "ค่าใช้จ่ายอื่น" ในงบกำไรขาดทุนเบ็ดเสร็จรวม สำหรับปีสิ้นสุดวันที่ 31 ธันวาคม พ.ศ. 2557 และบริษัทรับรู้กำไรจากการขายเงินลงทุนบริษัทร่วมจำนวน 172.30 ล้านบาท ภายใต้ "รายได้อื่น" ในงบกำไรขาดทุนเบ็ดเสร็จเฉพาะบริษัท สำหรับปีสิ้นสุดวันที่ 31 ธันวาคม พ.ศ. 2557 การจำหน่ายเงินลงทุนดังกล่าวมีผลให้ส่วนได้เสียของกลุ่มบริษัทใน DIF ลดลงจากร้อยละ 33.29 เป็นร้อยละ 28.11

บริษัท ได้ส่งมอบเสาโทรคมนาคมจำนวน 3,021 ต้น ให้แก่ DIF ตามสัญญาลงวันที่ 24 ธันวาคม พ.ศ. 2556 กลุ่มบริษัทรับรู้กำไรที่ยังไม่เกิดขึ้นจำนวน 1,398.51 ล้านบาท ซึ่งเป็นสัดส่วนของกำไรตามส่วนได้เสียของกลุ่มบริษัทในกองทุน ในวันที่ส่งมอบเสาโทรคมนาคม

กลุ่มบริษัท ได้รับคืนเงินลงทุนจำนวน 7.22 ล้านบาท จาก บริษัท แชนแนล (วี) มีวสิค (ประเทศไทย) จำกัด ซึ่งเป็นบริษัทร่วมของกลุ่มบริษัท และได้เสร็จสิ้นกระบวนการชำระบัญชี กลุ่มบริษัทรับรู้ขาดทุนจากการเลิกกิจการจำนวน 6.07 ล้านบาท ภายใต้ "ค่าใช้จ่ายอื่น" ในงบกำไรขาดทุนเบ็ดเสร็จรวมสำหรับปีสิ้นสุดวันที่ 31 ธันวาคม พ.ศ. 2557

20. เงินลงทุนในบริษัทย่อย บริษัทร่วม และส่วนได้เสียในการร่วมค้า - สุทธิ (ต่อ)

บริษัทร่วม (ต่อ)

เงินลงทุนในบริษัทร่วมประกอบด้วย

ณ วันที่ 31 ธันวาคม พ.ศ. 2558

งบการเงินรวม

ประเภทธุรกิจ	ลักษณะความสัมพันธ์	ทุนชำระแล้ว ด้านบาท	อัตราร้อยละ ของการถือหุ้น	เงินลงทุน	เงินลงทุน
				ตามวิธี ราคาทุน ด้านบาท	ตามวิธี ส่วนได้เสีย ด้านบาท
บริษัทร่วม					
กองทุนรวมโครงสร้างพื้นฐาน โทรคมนาคม ดิจิทัล (เดิมชื่อ “กองทุนรวมโครงสร้างพื้นฐาน โทรคมนาคม ทู กรอท”)	ลงทุนในโครงสร้าง พื้นฐานโทรคมนาคม	ผู้ถือหุ้น	58,080.00	28.11	16,327.91
บริษัท ทู จีเอส จำกัด	จำหน่ายสินค้าผ่าน สื่อต่างๆ	ผู้ถือหุ้น	240.00	45.00	108.00
รวมเงินลงทุนในบริษัทร่วม				16,435.91	14,947.66

ณ วันที่ 31 ธันวาคม พ.ศ. 2557

งบการเงินรวม

ประเภทธุรกิจ	ลักษณะ ความสัมพันธ์	ทุนชำระแล้ว ด้านบาท	อัตราร้อยละ ของการถือหุ้น	เงินลงทุน	เงินลงทุน
				ตามวิธี ราคาทุน	ตามวิธี ส่วนได้เสีย
				ด้านบาท	ด้านบาท
บริษัทร่วม					
กองทุนรวมโครงสร้างพื้นฐาน โทรคมนาคม ดิจิทัล (เดิมชื่อ “กองทุนรวมโครงสร้างพื้นฐาน โทรคมนาคม ทู กรอท”)	ลงทุนในโครงสร้าง พื้นฐานโทรคมนาคม	ผู้ถือหุ้น	58,080.00	28.11	16,327.91
บริษัท ทู จีเอส จำกัด	จำหน่ายสินค้าผ่าน สื่อต่างๆ	ผู้ถือหุ้น	240.00	45.00	108.00
รวมเงินลงทุนในบริษัทร่วม				16,435.91	16,428.66

20. เงินลงทุนในบริษัทย่อย บริษัทร่วม และส่วนได้เสียในการร่วมค้า - สุทธิ (ต่อ)

บริษัทร่วม (ต่อ)

งบแสดงฐานะการเงินโดยสรุป

ณ วันที่ 31 ธันวาคม	DIF		ทูจีเอส		รวม	
	พ.ศ. 2558	พ.ศ. 2557	พ.ศ. 2558	พ.ศ. 2557	พ.ศ. 2558	พ.ศ. 2557
	ล้านบาท	ล้านบาท	ล้านบาท	ล้านบาท	ล้านบาท	ล้านบาท
สินทรัพย์หมุนเวียน						
เงินสดและรายการเทียบเท่าเงินสด	854.70	292.12	70.37	88.30	925.07	380.42
สินทรัพย์หมุนเวียนอื่น	1,294.13	1,546.95	74.87	50.73	1,369.00	1,597.68
รวมสินทรัพย์หมุนเวียน	2,148.83	1,839.07	145.24	139.03	2,294.07	1,978.10
สินทรัพย์ไม่หมุนเวียน	84,651.00	71,551.00	72.26	97.65	84,723.26	71,648.65
รวมสินทรัพย์	86,799.83	73,390.07	217.50	236.68	87,017.33	73,626.75
หนี้สินหมุนเวียน						
หนี้สินหมุนเวียนอื่น	(2,285.26)	(1,276.83)	(217.16)	(178.93)	(2,502.42)	(1,455.76)
รวมหนี้สินหมุนเวียน	(2,285.26)	(1,276.83)	(217.16)	(178.93)	(2,502.42)	(1,455.76)
หนี้สินไม่หมุนเวียน						
หนี้สินทางการเงิน	(12,935.86)	-	-	-	(12,935.86)	-
หนี้สินไม่หมุนเวียนอื่น	-	-	(5.97)	(1.82)	(5.97)	(1.82)
รวมหนี้สินไม่หมุนเวียน	(12,935.86)	-	(5.97)	(1.82)	(12,941.83)	(1.82)
รวมหนี้สิน	(15,221.12)	(1,276.83)	(223.13)	(180.75)	(15,444.25)	(1,457.58)

งบกำไรขาดทุนเบ็ดเสร็จโดยสรุป

สำหรับปีสิ้นสุด วันที่ 31 ธันวาคม	DIF		ทูจีเอส		รวม	
	พ.ศ. 2558	พ.ศ. 2557	พ.ศ. 2558	พ.ศ. 2557	พ.ศ. 2558	พ.ศ. 2557
	ล้านบาท	ล้านบาท	ล้านบาท	ล้านบาท	ล้านบาท	ล้านบาท
รายได้	5,900.73	4,342.21	945.85	699.91	6,858.23	5,042.12
ค่าเสื่อมราคาและค่าตัดจำหน่าย	-	-	(26.67)	(26.56)	(26.67)	(26.56)
ดอกเบี้ยรับ	10.29	23.37	0.77	1.26	11.06	24.63
กำไร(ขาดทุน)จากการดำเนินงานต่อเนื่อง	4,857.94	17,931.80	(36.16)	(45.44)	4,825.65	17,886.36
กำไร(ขาดทุน)หลังหักภาษีจากการดำเนินงานต่อเนื่อง	4,857.94	17,931.80	(36.16)	(45.44)	4,825.65	17,886.36
กำไรขาดทุนเบ็ดเสร็จรวม	4,857.94	17,931.80	(36.16)	(45.44)	4,825.65	17,886.36
เงินปันผลรับจากบริษัทร่วม	1,516.05	1,345.75	-	-	1,516.05	1,345.75

20. เงินลงทุนในบริษัทย่อย บริษัทร่วม และส่วนได้เสียในการร่วมค้า - สุทธิ (ต่อ)

บริษัทร่วม (ต่อ)

การกระทบยอดรายการข้อมูลทางการเงิน โดยสรุป

ณ วันที่ 31 ธันวาคม	DIF		ทูจีเอส		รวม	
	พ.ศ. 2558 ล้านบาท	พ.ศ. 2557 ล้านบาท	พ.ศ. 2558 ล้านบาท	พ.ศ. 2557 ล้านบาท	พ.ศ. 2558 ล้านบาท	พ.ศ. 2557 ล้านบาท
สินทรัพย์สุทธิ ณ วันที่ 1 มกราคม	72,113.24	58,353.52	30.53	101.37	72,143.77	58,454.89
กำไร(ขาดทุน)ในระหว่างปี	4,857.94	17,931.80	(36.16)	(45.44)	4,821.78	17,886.36
เงินปันผลจ่าย	(5,392.47)	(4,172.08)	-	-	(5,392.47)	(4,172.08)
สินทรัพย์สุทธิ ณ วันสิ้นปี	71,578.71	72,113.24	(5.63)	55.93	71,573.08	72,169.17
ส่วนได้เสียในบริษัทร่วม	28.11%	28.11%	45.00%	45.00%	-	-
	20,122.77	20,273.11	-	25.17	20,122.77	20,298.29
กำไรที่ยังไม่รับรู้จากการขาย สินทรัพย์	(5,175.11)	(3,869.63)	-	-	(5,175.11)	(3,869.63)
มูลค่าตามบัญชี	14,947.66	16,403.49	-	25.17	14,947.66	16,428.66

กิจการร่วมค้า

ชื่อกิจการร่วมค้า	อัตราร้อยละ ของการถือหุ้น	ประเภทธุรกิจ	ประเทศที่จดทะเบียน
บริษัท เอเชีย อินโฟเน็ท จำกัด *	65.00	ให้บริการอินเทอร์เน็ต	ประเทศไทย
บริษัท บีอีซี-เทโร กรุ๊ป จำกัด *	50.00	กีฬาและสันทนาการ	ประเทศไทย
บริษัท ทรานส์ฟอรั่มแมชั่น ฟิล์ม จำกัด *	28.57	ผลิตและจัดสร้างภาพยนตร์	ประเทศไทย
บริษัท ทู วอยซ์ จำกัด *	55.00	ให้บริการเกี่ยวกับการรู้จำเสียงพูด และอุปกรณ์ ฮาร์ดแวร์และซอฟต์แวร์ที่เกี่ยวข้อง	ประเทศไทย

* บริษัทถือหุ้นโดยทางอ้อม

รายการที่เกิดขึ้นระหว่างปี พ.ศ. 2558

เมื่อวันที่ 21 มกราคม พ.ศ. 2558 กลุ่มบริษัทได้ลงทุนเพิ่มใน TTF จำนวน 25.00 ล้านบาท เพื่อคงสัดส่วนการลงทุนใน TTF

กลุ่มบริษัทได้เริ่มใช้มาตรฐานการบัญชี ฉบับที่ 28 (ปรับปรุง 2557) เรื่อง “เงินลงทุนในบริษัทร่วมและการร่วมค้า” ซึ่งมีผลบังคับใช้ตั้งแต่วันที่ 1 มกราคม พ.ศ. 2558 ก่อนหน้านี้นี้กลุ่มบริษัทถือปฏิบัติกับเงินลงทุนในกิจการร่วมค้าโดยใช้วิธีรวมตามสัดส่วนของส่วนได้เสียที่มีในกิจการร่วมค้านั้นๆ ตั้งแต่วันที่ 1 มกราคม พ.ศ. 2558 กลุ่มบริษัทถือปฏิบัติกับเงินลงทุนดังกล่าวโดยใช้วิธีส่วนได้เสีย กลุ่มบริษัทได้พิจารณาว่าผลกระทบจากการนำมาตรฐานการบัญชีฉบับนี้มาปฏิบัติไม่มีนัยสำคัญในแต่ละรายการและโดยรวม ของงบแสดงฐานะการเงินสำหรับปีสิ้นสุดวันที่ 31 ธันวาคม พ.ศ. 2557 และงบกำไรขาดทุนเบ็ดเสร็จสำหรับปีสิ้นสุดวันเดียวกัน ดังนั้นบริษัทจึงไม่ได้ทำการปรับปรุงงบการเงินสำหรับปีสิ้นสุดวันที่ 31 ธันวาคม พ.ศ. 2557

20. เงินลงทุนในบริษัทย่อย บริษัทร่วม และส่วนได้เสียในการร่วมค้า - สุทธิ (ต่อ)

กิจการร่วมค้า (ต่อ)

กลุ่มบริษัทที่มีส่วนได้เสียในการร่วมค้าแต่ละรายไม่มีสาระสำคัญจำนวนหนึ่ง ข้อมูลทางการเงินโดยรวมซึ่งปฏิบัติตามวิธีส่วนได้เสียแสดงดังต่อไปนี้

งบแสดงฐานะการเงินโดยสรุป

	ณ วันที่ 31 ธันวาคม	
	พ.ศ.2558	พ.ศ.2557
	ล้านบาท	ล้านบาท
สินทรัพย์หมุนเวียน		
เงินสดและรายการเทียบเท่าเงินสด	55.91	142.74
สินทรัพย์หมุนเวียนอื่น (ไม่รวมเงินสด)	57.52	125.07
รวมสินทรัพย์หมุนเวียน	113.43	267.81
สินทรัพย์ไม่หมุนเวียน	13.29	8.02
รวมสินทรัพย์	126.72	275.83
หนี้สินหมุนเวียน		
หนี้สินหมุนเวียนอื่น(รวมเจ้าหนี้การค้า)	24.51	154.51
รวมหนี้สินหมุนเวียน	24.51	154.51
รวมหนี้สิน	24.51	154.51
สินทรัพย์สุทธิ	102.21	121.32

งบกำไรขาดทุนเบ็ดเสร็จโดยสรุป

	สำหรับปีสิ้นสุดวันที่ 31 ธันวาคม	
	พ.ศ.2558	พ.ศ.2557
	ล้านบาท	ล้านบาท
รายได้	135.43	44.65
ค่าเสื่อมราคาและค่าตัดจำหน่าย	(66.73)	(0.17)
รายได้ดอกเบี้ย	0.53	0.29
ค่าใช้จ่ายดอกเบี้ย	(1.12)	-
กำไรหรือขาดทุนจากการดำเนินงานต่อเนื่อง	(105.23)	(55.98)
ค่าใช้จ่ายภาษีเงินได้	8.62	-
กำไรหลังภาษีจากการดำเนินงานต่อเนื่อง	(96.61)	(55.98)

ข้อมูลข้างต้นเป็นจำนวนที่รวมอยู่ในงบการเงินของการร่วมค้า (ซึ่งไม่ใช่เพียงแค่ส่วนแบ่งของกลุ่มบริษัทในการร่วมค้าดังกล่าว) และปรับปรุงเกี่ยวกับความแตกต่างของนโยบายการบัญชีของกลุ่มบริษัทและการร่วมค้า

20. เงินลงทุนในบริษัทย่อย บริษัทร่วม และส่วนได้เสียในการร่วมค้า - สุทธิ (ต่อ)

กิจการร่วมค้า (ต่อ)

การกระทบบยอรายการข้อมูลทางการเงินรวมโดยสรุป

การกระทบบยอระหว่างข้อมูลทางการเงินรวม โดยสรุปกับมูลค่าตามบัญชีของส่วนได้เสียในการร่วมค้า

	สำหรับปีสิ้นสุดวันที่ 31 ธันวาคม	
	พ.ศ.2558	พ.ศ.2557
	ล้านบาท	ล้านบาท
ข้อมูลทางการเงินโดยสรุป		
สินทรัพย์สุทธิ ณ วันที่ 1 มกราคม	121.32	65.80
เรียกชำระค่าหุ้น	77.50	111.50
ขาดทุนสำหรับปี	(96.61)	(55.98)
สินทรัพย์สุทธิ	102.21	121.32
มูลค่าตามบัญชีรวมของส่วนได้เสียในการร่วมค้าที่แต่ละรายไม่มีสาระสำคัญ	46.84	55.63

21. อสังหาริมทรัพย์เพื่อการลงทุน - สุทธิ

สำหรับปีสิ้นสุดวันที่ 31 ธันวาคม	งบการเงินรวม	
	พ.ศ. 2558	พ.ศ. 2557
	ล้านบาท	ล้านบาท
มูลค่าตามบัญชีสุทธิ ณ วันต้นปี	5.53	5.53
มูลค่าตามบัญชีสุทธิ ณ วันสิ้นปี	5.53	5.53
ณ วันที่ 31 ธันวาคม		
ราคาทุน	15.02	15.02
หัก ค่าเผื่อมูลค่าลดลง	(9.49)	(9.49)
มูลค่าตามบัญชีสุทธิ	5.53	5.53

มูลค่ายุติธรรมของอสังหาริมทรัพย์เพื่อการลงทุนประเภทที่ดิน ณ วันที่ 31 ธันวาคม พ.ศ. 2557 เป็นจำนวนเงิน 7.89 ล้านบาท (พ.ศ. 2557: 7.30 ล้านบาท)

มูลค่ายุติธรรมของอสังหาริมทรัพย์เพื่อการลงทุนประเมินโดยผู้ประเมินราคาอิสระภายนอก ด้วยการกำหนดมูลค่าเป็นผลการอ้างอิงราคาซื้อขายในตลาดล่าสุดที่สามารถซื้อได้อย่างอิสระ โดยจัดประเภทเป็นข้อมูลระดับที่ 2

22. ที่ดิน อาคารและอุปกรณ์ - สุทธิ

ณ วันที่ 31 ธันวาคม	งบการเงินรวม		งบการเงินเฉพาะบริษัท	
	พ.ศ. 2558	พ.ศ. 2557	พ.ศ. 2558	พ.ศ. 2557
	ล้านบาท	ล้านบาท	ล้านบาท	ล้านบาท
อุปกรณ์โครงสร้าง				
มูลค่าตามบัญชีสุทธิ ณ วันต้นปี	70,697.71	63,488.13	2,139.57	2,573.77
ซื้อสินทรัพย์	32,813.69	23,399.08	0.18	0.69
การจำหน่ายสินทรัพย์ - สุทธิ	(325.64)	(897.77)	(0.24)	(0.10)
ตัดจำหน่าย - สุทธิ	(80.63)	-	-	-
การจัดประเภทรายการใหม่	9.73	397.95	-	0.64
ค่าเสื่อมราคา	(9,117.68)	(15,689.68)	(284.49)	(435.43)
มูลค่าตามบัญชีสุทธิ ณ วันสิ้นปี	93,997.18	70,697.71	1,855.02	2,139.57

ณ วันที่ 31 ธันวาคม	งบการเงินรวม		งบการเงินเฉพาะบริษัท	
	พ.ศ. 2558	พ.ศ. 2557	พ.ศ. 2558	พ.ศ. 2557
	ล้านบาท	ล้านบาท	ล้านบาท	ล้านบาท
อุปกรณ์นอกกระบวนการโครงสร้าง				
มูลค่าตามบัญชีสุทธิ ณ วันต้นปี	4,387.24	4,378.92	169.68	180.76
ซื้อสินทรัพย์	1,300.91	1,645.91	54.84	53.12
จำหน่ายสินทรัพย์ - สุทธิ	(47.03)	(38.60)	(2.35)	(0.47)
จัดประเภทรายการใหม่	(36.50)	(724.13)	-	-
ค่าเสื่อมราคา	(1,144.87)	(874.86)	(59.81)	(63.73)
มูลค่าตามบัญชีสุทธิ ณ วันสิ้นปี	4,459.75	4,387.24	162.36	169.68
รวม	98,456.93	75,084.95	2,017.38	2,309.25

ไม่มีต้นทุนการกู้ยืมจำนวนเงินได้รวมเป็นราคาทุนของสินทรัพย์ที่ซื้อเพิ่มในระหว่างปี พ.ศ. 2558 (พ.ศ. 2557 : 7.22 ล้านบาท)

22. ที่ดิน อาคารและอุปกรณ์ - สุทธิ (ต่อ)

22.1 อุปกรณ์โครงข่าย

สินทรัพย์จากการเข้าภายใต้สัญญาเช่าการเงินของอุปกรณ์โครงข่าย มีรายละเอียดดังนี้

	งบการเงินรวม	
	พ.ศ. 2558	พ.ศ. 2557
	ล้านบาท	ล้านบาท
ราคาทุน - สินทรัพย์ภายใต้สัญญาเช่าการเงิน	9,659.74	7,882.34
หัก ค่าเสื่อมราคาสะสม	(5,271.26)	(4,115.86)
มูลค่าตามบัญชี - สุทธิ	4,388.48	3,766.48

การซื้อสินทรัพย์ได้รวมสินทรัพย์ที่ได้มาจากการเข้าภายใต้สัญญาเช่าการเงินเป็นจำนวน 1,960.77 ล้านบาท (พ.ศ. 2557 : 1,839.86 ล้านบาท) (กรณีกลุ่มบริษัทเป็นผู้เช่า)

22.2 อุปกรณ์นอกระบบโครงข่าย

สินทรัพย์จากการเข้าภายใต้สัญญาเช่าการเงินเป็นการเช่าคอมพิวเตอร์และอุปกรณ์ มีรายละเอียดดังนี้

	งบการเงินรวม	
	พ.ศ. 2558	พ.ศ. 2557
	ล้านบาท	ล้านบาท
ราคาทุน - สินทรัพย์ภายใต้สัญญาเช่าการเงิน	82.87	86.12
หัก ค่าเสื่อมราคาสะสม	(51.17)	(38.49)
มูลค่าตามบัญชี - สุทธิ	31.70	47.63

การซื้อสินทรัพย์ได้รวมสินทรัพย์ที่ได้มาจากการเข้าภายใต้สัญญาเช่าการเงินเป็นจำนวน 5.80 ล้านบาท (พ.ศ. 2557 : 6.36 ล้านบาท) (กรณีกลุ่มบริษัทเป็นผู้เช่า)

บริษัท พู คอร์ปอเรชั่น จำกัด (มหาชน)
หมายเหตุประกอบงบการเงินรวมและงบการเงินเฉพาะบริษัท
สำหรับปีสิ้นสุดวันที่ 31 ธันวาคม พ.ศ. 2558

22. ที่ดิน อาคารและอุปกรณ์ - สุทธิ (ต่อ)

อุปกรณ์โครงสร้าง	งบการเงินรวม									
	ที่ดินและ ส่วนปรับปรุง ด้านบวก	อาคารและ สิ่งปลูกสร้าง ด้านบวก	อุปกรณ์ ระบบโทรศัพท์ ด้านบวก		อุปกรณ์โครงสร้าง โทรศัพท์เคลื่อนที่ ด้านบวก		โทรศัพท์ สาธารณะ ด้านบวก		อุปกรณ์โทรทัศน์ ระบบบอกรับ เป็นสมาชิก ด้านบวก	
			ด้านบวก	ด้านบวก	ด้านบวก	ด้านบวก	ด้านบวก	ด้านบวก	ด้านบวก	รวม ด้านบวก
ณ วันที่ 1 มกราคม พ.ศ. 2557										
ราคาทุน	-	135.65	5,487.98	102,824.65	2,116.48	384.95	13,594.01	12,778.45	158,713.04	
หัก ค่าเสื่อมราคาสะสม	-	(39.40)	(3,233.64)	(62,470.72)	(2,060.29)	(284.84)	(7,803.39)	-	(86,689.56)	
ค่าเผื่อการด้อยค่าของสินทรัพย์	-	-	-	(8,051.74)	(35.84)	-	(293.07)	-	(8,535.35)	
มูลค่าตามบัญชีสุทธิ	-	96.25	2,254.34	32,302.19	20.35	100.11	5,497.55	12,778.45	63,488.13	
สำหรับปีสิ้นสุดวันที่ 31 ธันวาคม พ.ศ. 2557										
มูลค่าตามบัญชีสุทธิ ณ วันต้นปี	-	96.25	2,254.34	32,302.19	20.35	100.11	5,497.55	12,778.45	63,488.13	
ซื้อเพิ่ม	-	0.40	0.69	1,293.32	-	-	1,193.68	16,751.52	23,399.08	
จำหน่ายสินทรัพย์ - สุทธิ	-	(0.06)	-	(344.94)	(0.10)	-	(459.99)	(81.69)	(897.77)	
รายการปรับปรุง/จัดประเภทรายการใหม่	-	141.66	0.63	14,188.83	-	64.60	0.89	(16,569.74)	397.95	
ค่าเสื่อมราคา	-	(14.56)	(258.35)	(11,934.85)	(8.48)	(39.38)	(1,492.60)	-	(15,689.68)	
มูลค่าตามบัญชีสุทธิ ณ วันสิ้นปี	-	223.69	1,997.31	35,504.55	11.77	125.33	4,739.53	12,878.54	70,697.71	
ณ วันที่ 31 ธันวาคม พ.ศ. 2557										
ราคาทุน	-	277.64	5,506.91	117,406.22	2,109.73	467.93	13,603.88	12,878.54	180,145.83	
หัก ค่าเสื่อมราคาสะสม	-	(53.95)	(3,509.60)	(73,876.46)	(2,062.12)	(342.60)	(8,571.28)	-	(100,939.30)	
ค่าเผื่อการด้อยค่าของสินทรัพย์	-	-	-	(8,025.21)	(35.84)	-	(293.07)	-	(8,508.82)	
มูลค่าตามบัญชีสุทธิ	-	223.69	1,997.31	35,504.55	11.77	125.33	4,739.53	12,878.54	70,697.71	

บริษัท ทู คอร์ปอเรชั่น จำกัด (มหาชน)
หมายเหตุประกอบงบการเงินรวมและงบการเงินเฉพาะบริษัท
สำหรับปีสิ้นสุดวันที่ 31 ธันวาคม พ.ศ. 2558

22. ที่ดิน อาคารและอุปกรณ์ - สุทธิ (ต่อ)

ข้อมูลโครงการ (ต่อ)	งบการเงินรวม									
	ที่ดินและ ส่วนปรับปรุง ด้านบาท	อาคารและ สิ่งปลูกสร้าง ด้านบาท	อุปกรณ์ ระบบโทรหัก ด้านบาท	อุปกรณ์โครงข่าย โทรศัพท์เคลื่อนที่ ด้านบาท	โทรศัพท์ สาธารณะ ด้านบาท	อุปกรณ์ ระบบนิติบุคคล ด้านบาท	อุปกรณ์ระบบไฟฟ้า และเครื่องคอมพิวเตอร์ ด้านบาท	อุปกรณ์โทรศัพท์ ระบบมอรับ เป็นสมาชิก ด้านบาท	งานระหว่างทำ ด้านบาท	รวม ด้านบาท
สำหรับปีสิ้นสุดวันที่ 31 ธันวาคม พ.ศ. 2558										
มูลค่าตามบัญชีสุทธิ ณ วันต้นปี	-	223.69	1,997.31	35,504.55	11.77	15,216.99	125.33	4,739.53	12,878.54	70,697.71
ซื้อเพิ่ม	790.45	487.74	0.18	1,834.82	-	4,438.39	-	2,063.98	23,198.13	32,813.69
จำหน่ายสินทรัพย์ - สุทธิ	-	-	-	(300.76)	(0.24)	(5.67)	-	(18.44)	(0.53)	(325.64)
ตัดจำหน่าย - สุทธิ	-	-	-	(80.63)	-	-	-	-	-	(80.63)
รายการปรับปรุงจัดประเภทรายการใหม่	2.88	(1.13)	-	9,901.67	-	4,624.77	(1.67)	33.72	(14,550.51)	9.73
ค่าเสื่อมราคา	-	(16.35)	(254.97)	(4,761.75)	(4.57)	(2,597.04)	(31.93)	(1,451.07)	-	(9,117.68)
มูลค่าตามบัญชีสุทธิ ณ วันต้นปี	793.33	693.95	1,742.52	42,097.90	6.96	21,677.44	91.73	5,367.72	21,525.63	93,997.18
ณ วันที่ 31 ธันวาคม พ.ศ. 2558										
ราคาทุน	793.33	763.80	5,492.47	128,521.35	2,006.64	36,644.72	454.09	15,120.13	21,525.63	211,322.16
มูลค่า ค่าเสื่อมราคาสะสม	-	(69.85)	(3,749.95)	(78,398.24)	(1,963.84)	(14,812.58)	(362.36)	(9,459.34)	-	(108,816.16)
ค่าเผื่อการเผื่อค่าของสินทรัพย์	-	-	-	(8,025.21)	(35.84)	(154.70)	-	(293.07)	-	(8,508.82)
มูลค่าตามบัญชีสุทธิ	793.33	693.95	1,742.52	42,097.90	6.96	21,677.44	91.73	5,367.72	21,525.63	93,997.18

บริษัท ทู คอร์ปอเรชั่น จำกัด (มหาชน)
หมายเหตุประกอบงบการเงินรวมและงบการเงินเฉพาะบริษัท
สำหรับปีสิ้นสุดวันที่ 31 ธันวาคม พ.ศ. 2558

22. ที่ดิน อาคารและอุปกรณ์ - สุทธิ (ต่อ)

ข้อมูลประกอบงบกำไรขาดทุน (ต่อ)	งบการเงินรวม					
	ที่ดินและ ส่วนปรับปรุง ด้านบวก	อาคารและ สิ่งปลูกสร้าง ด้านบวก	เครื่องตกแต่ง ติดตั้ง และอุปกรณ์สำนักงาน ด้านบวก	อุปกรณ์ระบบไฟฟ้า และเครื่องคอมพิวเตอร์ ด้านบวก	ยานพาหนะ ด้านบวก	รวม ด้านบวก
สำหรับปีสิ้นสุดวันที่ 31 ธันวาคม พ.ศ. 2558						
มูลค่าตามบัญชีสุทธิ ณ วันสิ้นปี	148.86	786.83	1,193.81	1,719.11	21.73	516.90
ซื้อเพิ่ม	-	25.63	617.50	82.11	6.66	569.01
จำหน่ายสินทรัพย์ - สุทธิ	-	(37.90)	(8.39)	(0.72)	-	(0.02)
รายการปรับปรุงจัดประเภทรายการใหม่	-	233.79	10.16	300.52	-	(580.97)
ค่าเสื่อมราคา	-	(216.69)	(559.08)	(364.79)	(4.31)	-
มูลค่าตามบัญชีสุทธิ ณ วันสิ้นปี	148.86	791.66	1,254.00	1,736.23	24.08	504.92
ณ วันที่ 31 ธันวาคม พ.ศ. 2558						
ราคาทุน	148.86	2,015.31	4,056.62	5,660.97	51.60	504.92
หัก ค่าเสื่อมราคาสะสม	-	(1,216.20)	(2,729.21)	(3,924.74)	(26.49)	-
ค่าเผื่อการหักค่าของสินทรัพย์	-	(7.45)	(73.41)	-	(1.03)	-
มูลค่าตามบัญชีสุทธิ	148.86	791.66	1,254.00	1,736.23	24.08	504.92
						4,459.75

บริษัท ทู คอร์ปอเรชั่น จำกัด (มหาชน)
หมายเหตุประกอบงบการเงินรวมและงบการเงินเฉพาะบริษัท
สำหรับปีสิ้นสุดวันที่ 31 ธันวาคม พ.ศ. 2558

22. ที่ดิน อาคารและอุปกรณ์ - สุทธิ (ต่อ)

งบการเงินเฉพาะบริษัท	งบการเงินเฉพาะบริษัท					
	อาคารและ สิ่งปลูกสร้าง ด้านบาท	อุปกรณ์ ระบบโทรศัพท์ ด้านบาท	อุปกรณ์โครงข่าย โทรศัพท์เคลื่อนที่ ด้านบาท	โทรศัพท์ สาธารณะ ด้านบาท	อุปกรณ์ระบบไฟฟ้า และเครื่องคอมพิวเตอร์ ด้านบาท	รวม ด้านบาท
ณ วันที่ 1 มกราคม พ.ศ. 2557						
ราคาทุน	49.31	5,496.70	5,115.89	2,116.48	224.59	13,018.51
หัก ค่าเสื่อมราคาสะสม	(23.92)	(3,242.39)	(2,984.69)	(2,060.28)	(138.27)	(8,449.55)
ค่าเผื่อการด้อยค่าของสินทรัพย์	-	-	(1,959.34)	(35.85)	-	(1,995.19)
มูลค่าตามบัญชีสุทธิ	25.39	2,254.31	171.86	20.35	86.32	2,573.77
สำหรับปีสิ้นสุดวันที่ 31 ธันวาคม พ.ศ. 2557						
มูลค่าตามบัญชีสุทธิ ณ วันต้นปี	25.39	2,254.31	171.86	20.35	86.32	2,573.77
ซื้อเพิ่ม	-	0.69	-	-	-	0.69
จำหน่ายสินทรัพย์ - สุทธิ	-	-	-	(0.10)	-	(0.10)
รายการปรับปรุงจัดประเภทรายการใหม่	-	0.64	-	-	-	0.64
ค่าเสื่อมราคา	(2.67)	(258.33)	(152.25)	(8.48)	(13.70)	(435.43)
มูลค่าตามบัญชีสุทธิ ณ วันสิ้นปี	22.72	1,997.31	19.61	11.77	72.62	2,139.57
ณ วันที่ 31 ธันวาคม พ.ศ. 2557						
ราคาทุน	49.31	5,492.29	5,115.89	2,109.73	224.59	13,007.35
หัก ค่าเสื่อมราคาสะสม	(26.59)	(3,494.98)	(3,136.94)	(2,062.11)	(151.97)	(8,872.59)
ค่าเผื่อการด้อยค่าของสินทรัพย์	-	-	(1,959.34)	(35.85)	-	(1,995.19)
มูลค่าตามบัญชีสุทธิ	22.72	1,997.31	19.61	11.77	72.62	2,139.57

บริษัท พู คอร์ปอเรชั่น จำกัด (มหาชน)
หมายเหตุประกอบงบการเงินรวมและงบการเงินเฉพาะบริษัท
สำหรับปีสิ้นสุดวันที่ 31 ธันวาคม พ.ศ. 2558

22. ที่ดิน อาคารและอุปกรณ์ - สุทธิ (ต่อ)

อุปกรณ์เครื่องใช้ (ต่อ)	งบการเงินเฉพาะบริษัท						
	อาคารและ สิ่งปลูกสร้าง ด้านบาท	อุปกรณ์ ระบบโทรศัพท์ ด้านบาท	อุปกรณ์เครื่องใช้ โทรศัพท์เคลื่อนที่ ด้านบาท	โทรศัพท์ สาธารณะ ด้านบาท	อุปกรณ์ระบบไฟฟ้า และเครื่องคอมพิวเตอร์ ด้านบาท	งานระหว่างทำ ด้านบาท	รวม ด้านบาท
สำหรับปีสิ้นสุดวันที่ 31 ธันวาคม พ.ศ. 2558							
มูลค่าตามบัญชีสุทธิ ณ วันต้นปี ซื้อเพิ่ม	22.72	1,997.31	19.61	11.77	72.62	15.54	2,139.57
จำหน่ายสินทรัพย์ - สุทธิ	-	0.18	-	-	-	-	0.18
ค่าเสื่อมราคา	(2.67)	(254.97)	(8.58)	(0.24)	(13.70)	-	(284.49)
มูลค่าตามบัญชีสุทธิ ณ วันสิ้นปี	20.05	1,742.52	11.03	6.96	58.92	15.54	1,855.02
ณ วันที่ 31 ธันวาคม พ.ศ. 2558							
ราคาทุน	49.31	5,492.47	5,115.89	2,006.64	224.59	15.54	12,904.44
หัก ค่าเสื่อมราคาสะสม	(29.26)	(3,749.95)	(3,145.52)	(1,963.83)	(165.67)	-	(9,054.23)
ค่าเผื่อการค้ำยค่าของสินทรัพย์	-	-	(1,959.34)	(35.85)	-	-	(1,995.19)
มูลค่าตามบัญชีสุทธิ	20.05	1,742.52	11.03	6.96	58.92	15.54	1,855.02

บริษัท ทู คอร์ปอเรชั่น จำกัด (มหาชน)
หมายเหตุประกอบงบการเงินรวมและงบการเงินเฉพาะบริษัท
สำหรับปีสิ้นสุดวันที่ 31 ธันวาคม พ.ศ. 2558

22. ที่ดิน อาคารและอุปกรณ์ - สุทธิ (ต่อ)

งบการเงินเฉพาะบริษัท	งบการเงินเฉพาะบริษัท					
	ส่วนปรับปรุง อาคารเข้า ด้านบวก	เครื่องตกแต่ง ติดตั้ง และอุปกรณ์สำนักงาน ด้านบวก	อุปกรณ์ระบบไฟฟ้า และเครื่องคอมพิวเตอร์ ด้านบวก	ยานพาหนะ ด้านบวก	งานระหว่างทำ ด้านบวก	รวม ด้านบวก
ณ วันที่ 1 มกราคม พ.ศ. 2557						
ราคาทุน	348.70	568.11	1,158.86	3.23	13.06	2,091.96
หัก ค่าเสื่อมราคาสะสม	(312.58)	(494.68)	(1,102.15)	(1.79)	-	(1,911.20)
มูลค่าตามบัญชีสุทธิ	36.12	73.43	56.71	1.44	13.06	180.76
สำหรับปีสิ้นสุดวันที่ 31 ธันวาคม พ.ศ. 2557						
ราคาทุน	36.12	73.43	56.71	1.44	13.06	180.76
หัก ค่าตามบัญชีสุทธิ ณ วันต้นปี	1.84	8.17	10.33	-	32.78	53.12
ซื้อเพิ่ม	-	(0.41)	(0.06)	-	-	(0.47)
จำหน่ายสินทรัพย์ - สุทธิ	6.05	0.99	0.08	-	(7.12)	-
รายการปรับปรุง/จัดประเภทรายการใหม่	(25.93)	(18.87)	(18.63)	(0.30)	-	(63.73)
ค่าเสื่อมราคา	18.08	63.31	48.43	1.14	38.72	169.68
มูลค่าตามบัญชีสุทธิ ณ วันสิ้นปี						
ณ วันที่ 31 ธันวาคม พ.ศ. 2557						
ราคาทุน	356.59	562.07	1,055.42	3.23	38.72	2,016.03
หัก ค่าเสื่อมราคาสะสม	(338.51)	(498.76)	(1,006.99)	(2.09)	-	(1,846.35)
มูลค่าตามบัญชีสุทธิ	18.08	63.31	48.43	1.14	38.72	169.68

บริษัท พู คอร์ปอเรชั่น จำกัด (มหาชน)
หมายเหตุประกอบงบการเงินรวมและงบการเงินเฉพาะบริษัท
สำหรับปีสิ้นสุดวันที่ 31 ธันวาคม พ.ศ. 2558

22. ที่ดิน อาคารและอุปกรณ์ - สุทธิ (ต่อ)

อุปกรณ์และอสังหาริมทรัพย์ (ต่อ)	งบการเงินเฉพาะบริษัท					
	ส่วนปรับปรุง อาคาร ด้านบวก	เครื่องตกแต่ง ติดตั้ง และอุปกรณ์สำนักงาน ด้านบวก	อุปกรณ์ระบบไฟฟ้า และเครื่องคอมพิวเตอร์ ด้านบวก	ยานพาหนะ ด้านบวก	งานระหว่างทำ ด้านบวก	รวม ด้านบวก
สำหรับปีสิ้นสุดวันที่ 31 ธันวาคม พ.ศ. 2558						
มูลค่าตามบัญชีสุทธิ ณ วันต้นปี	18.08	63.31	48.43		1.14	169.88
ข้อเพิ่ม	0.25	8.36	10.69	-		54.84
จำนวนสินทรัพย์ - สุทธิ	-	(2.18)	(0.15)	-	(0.02)	(2.35)
รายการปรับปรุง/ตัดประเภทการใหม่	28.10	1.15	-	-	(29.25)	-
ค่าเสื่อมราคา	(26.41)	(15.38)	(17.72)	(0.30)	-	(59.81)
มูลค่าตามบัญชีสุทธิ ณ วันต้นปี	20.02	55.26	41.25	0.84	44.99	162.36
ณ วันที่ 31 ธันวาคม พ.ศ. 2558						
ราคาทุน	373.63	539.33	1,043.84	3.23	44.99	2,005.02
หัก ค่าเสื่อมราคาสะสม	(353.61)	(484.07)	(1,002.59)	(2.39)	-	(1,842.66)
มูลค่าตามบัญชีสุทธิ	20.02	55.26	41.25	0.84	44.99	162.36

23. ค่าความนิยม - สุทธิ

ไม่มีการเปลี่ยนแปลงของค่าความนิยมในระหว่างปี พ.ศ. 2558 และ พ.ศ. 2557

ค่าความนิยมได้ถูกเป็นส่วนให้แก่อนุพันธ์ที่ก่อให้เกิดเงินสด (CGU) ที่ถูกกำหนดตามส่วนงานดำเนินงานซึ่งการเป็นส่วนของค่าความนิยมให้แก่อนุพันธ์ที่ก่อให้เกิดเงินสดสามารถแสดงได้ดังนี้

	หน่วย: ล้านบาท		
	งบการเงินรวม		
	โทรทัศน์ระบบบอกรับ		
	โทรทัศน์พื้นฐาน	เป็นสมาชิก	รวม
การเป็นส่วนค่าความนิยมตามส่วนงานดำเนินงาน			
มูลค่าตามบัญชีสุทธิ ณ วันต้นปี	360.62	11,042.47	11,403.09
มูลค่าตามบัญชีสุทธิ ณ วันสิ้นปี	360.62	11,042.47	11,403.09

มูลค่าที่คาดว่าจะได้รับคืนของหน่วยสินทรัพย์ที่ก่อให้เกิดเงินสดพิจารณาจากมูลค่าจากการใช้สินทรัพย์ดังกล่าวที่คำนวณโดยประมาณการกระแสเงินสดหลังภาษีที่อ้างอิงจากงบประมาณครอบคลุมระยะเวลา 5 ปี ซึ่งได้รับอนุมัติจากผู้บริหาร กระแสเงินสดหลังจากปีที่ 5 มีสมมติฐานว่าได้จัดทำขึ้นตามหลักความระมัดระวังว่าไม่มีอัตราการเติบโตและนอกจากนี้ยังไม่สูงกว่าอัตราการเติบโตเฉลี่ยของส่วนงานที่หน่วยสินทรัพย์ที่ก่อให้เกิดเงินสดนั้นดำเนินงานอยู่อีกด้วย

ข้อสมมติฐานที่ใช้ในการคำนวณมูลค่าจากการใช้สินทรัพย์ ได้แก่

ส่วนงานดำเนินงาน	โทรทัศน์ระบบบอกรับ	
	โทรทัศน์พื้นฐาน (ร้อยละ)	เป็นสมาชิก (ร้อยละ)
กำไรขั้นต้น ¹	38.79	44.42
อัตราการเติบโต ²	0.00	0.00
อัตราคิดลด ³	9.60	9.60

¹ กำไรขั้นต้นจากงบประมาณ

² อัตราการเติบโตเฉลี่ยถ่วงน้ำหนักของกระแสเงินสดสำหรับรอบระยะเวลาที่ครอบคลุมโดยงบประมาณหรือประมาณการทางการเงินล่าสุด

³ อัตราคิดลดหลังภาษีที่ใช้ในการประมาณการกระแสเงินสด

ข้อสมมติฐานเหล่านี้ได้ถูกใช้เพื่อการวิเคราะห์หน่วยสินทรัพย์ที่ก่อให้เกิดเงินสดภายในส่วนงานดำเนินงาน

ผู้บริหารพิจารณากำไรขั้นต้นจากงบประมาณ โดยอ้างอิงจากผลประกอบการในอดีตที่ผ่านมาประกอบกับการคาดการณ์การเติบโตของตลาด อัตราการเติบโตเฉลี่ยถ่วงน้ำหนักที่ใช้สอดคล้องกับประมาณการที่รวมอยู่ในรายงานของอุตสาหกรรม ซึ่งอัตราคิดลดต้องเป็นอัตราหลังหักภาษีที่สะท้อนถึงความเสี่ยงซึ่งเป็นลักษณะเฉพาะของส่วนงานนั้น ๆ นอกจากนี้ผู้บริหารยังเชื่อว่าความเสี่ยงของส่วนงานดำเนินงานโทรทัศน์พื้นฐานและส่วนงานดำเนินงานโทรทัศน์ระบบบอกรับเป็นสมาชิกมีความใกล้เคียงกันภายใต้อุตสาหกรรมสื่อสาร โทรคมนาคม ดังนั้นผู้บริหารใช้อัตราคิดลดเดียวกันสำหรับส่วนงานดำเนินงานทั้งสองส่วน

24. สินทรัพย์ไม่มีตัวตน - สุนัข

ณ วันที่ 31 ธันวาคม	งบการเงินรวม		งบการเงินเฉพาะบริษัท	
	(ปรับปรุงใหม่)		พ.ศ. 2558 ล้านบาท	พ.ศ. 2557 ล้านบาท
	พ.ศ. 2558 ล้านบาท	พ.ศ. 2557 ล้านบาท		
ประเภทหมุนเวียน (รวมอยู่ใน "สินทรัพย์หมุนเวียนอื่น" (หมายเหตุข้อ 19))	530.78	595.25	-	-
ประเภทไม่หมุนเวียน	69,297.50	34,164.08	2,620.07	4,040.00
รวม	69,828.28	34,759.33	2,620.07	4,040.00

บริษัท ทูร์ปอร์ชั่น จำกัด (มหาชน)
หมายเหตุประกอบงบการเงินรวมและงบการเงินเฉพาะบริษัท
สำหรับปีสิ้นสุดวันที่ 31 ธันวาคม พ.ศ. 2558

24. สิทธิทรัพย์สินไม่มีตัวตน - สุทธิ (ต่อ)

	งบการเงินรวม									
	ค่าสิทธิได้รับ					การเปลี่ยนแปลง				
	เครื่องมือการค้า	โปรแกรมคอมพิวเตอร์ด้านบท	สิทธิตามสัญญาอนุญาตให้ดำเนินการด้านบท	รายการระยะภาพยนตร์รอตัดบัญชีด้านบท	สัญญาการให้บริการด้านบท	สิทธิการใช้งานด้านบท	สัญญาความเทียมด้านบท	งานระหว่างทำด้านบท	รวม	ด้านบท
ณ วันที่ 1 มกราคม พ.ศ. 2557										
ราคาทุน	13,584.28	12,692.58	73,577.14	1,931.01	10,755.00		3,237.67	280.50	116,058.18	
หัก ค่าตัดจำหน่ายสะสม	(990.25)	(9,051.10)	(66,975.50)	(1,241.03)	(2,168.44)		(158.38)	-	(80,584.70)	
ค่าเผื่อการด้อยค่าของสินทรัพย์	-	(694.15)	-	-	-		-	(40.68)	(734.83)	
มูลค่าตามบัญชีสุทธิ	12,594.03	2,947.33	6,601.64	689.98	8,586.56		3,079.29	239.82	34,738.65	
สำหรับปีสิ้นสุดวันที่ 31 ธันวาคม พ.ศ. 2557										
มูลค่าตามบัญชีสุทธิ ณ วันต้นปีตามที่รายงานไว้เดิม	12,594.03	2,947.33	6,601.64	689.98	8,586.56		3,079.29	239.82	34,738.65	
การเปลี่ยนแปลงนโยบายการบัญชี (หมายเหตุข้อ 4.2)	(340.94)	-	-	-	-		-	-	(340.94)	
มูลค่าตามบัญชีสุทธิ ณ วันต้นปีตามที่ปรับปรุงใหม่	12,253.09	2,947.33	6,601.64	689.98	8,586.56		3,079.29	239.82	34,397.71	
ซื้อเพิ่ม	3,471.35	316.34	-	2,390.76	-		255.91	330.98	6,765.34	
จำหน่ายสินทรัพย์ - สุทธิ	(4.01)	(0.46)	-	-	-		-	-	(4.47)	
รายการปรับปรุง/จัดประเภทรายการใหม่	-	704.91	-	-	-		-	(387.37)	317.54	
ค่าตัดจำหน่าย	(1,066.98)	(588.06)	(1,519.58)	(2,316.72)	(740.40)		(485.05)	-	(6,716.79)	
มูลค่าตามบัญชีสุทธิ ณ วันต้นปี	14,653.45	3,380.06	5,082.06	764.02	7,846.16		2,850.15	183.43	34,759.33	
ณ วันที่ 31 ธันวาคม พ.ศ. 2557										
ราคาทุน	16,644.02	13,704.78	73,577.14	2,296.98	10,755.00		3,493.58	224.11	120,695.61	
หัก ค่าตัดจำหน่ายสะสม	(1,990.57)	(9,630.57)	(68,495.08)	(1,532.96)	(2,908.84)		(643.43)	-	(85,201.45)	
ค่าเผื่อการด้อยค่าของสินทรัพย์	-	(694.15)	-	-	-		-	(40.68)	(734.83)	
มูลค่าตามบัญชีสุทธิ	14,653.45	3,380.06	5,082.06	764.02	7,846.16		2,850.15	183.43	34,759.33	

บริษัท ทู คอร์ปอเรชั่น จำกัด (มหาชน)
หมายเหตุประกอบงบการเงินรวมและงบการเงินเฉพาะบริษัท
สำหรับปีสิ้นสุดวันที่ 31 ธันวาคม พ.ศ. 2558

24. สินทรัพย์ไม่มีตัวตน - สุทธิ (ต่อ)

	งบการเงินรวม							
	ค่าสิทธิสำหรับ							
	เครื่องหมายการค้า ค่าสิทธิและ ใบอนุญาต ด้านยา	โปรแกรม คอมพิวเตอร์ ด้านยา	สิทธิคาม สัญญาอนุญาต ให้ดำเนินการ ด้านยา	รายการและ ภาพยนตร์ รอตต์บัคซ์ ด้านยา	สัญญาการ ให้บริการ ด้านยา	สิทธิการใช้รอง สัญญาควบทียม ด้านยา	งานระหว่างทำ ด้านยา	รวม ด้านยา
สำหรับปีสิ้นสุดวันที่ 31 ธันวาคม พ.ศ. 2558								
มูลค่าตามบัญชีสุทธิ ณ วันต้นปีตามที่รายงานไว้เดิม	15,174.58	3,380.06	5,082.06	764.02	7,846.16	2,850.15	183.43	35,280.46
การเปลี่ยนแปลงงบนโยบายการบัญชี (หมายเหตุข้อ 4.2)	(521.13)	-	-	-	-	-	-	(521.13)
มูลค่าตามบัญชีสุทธิ ณ วันต้นปีตามที่ปรับปรุงใหม่	14,653.45	3,380.06	5,082.06	764.02	7,846.16	2,850.15	183.43	34,759.33
ข้อเพิ่ม	38,652.47	522.90	-	2,670.24	-	-	323.78	42,169.39
จำหน่ายสินทรัพย์ - สุทธิ	(0.43)	(31.11)	-	-	-	-	-	(31.54)
รายการปรับปรุง/จัดประเภทรายการใหม่	1.37	297.68	-	-	-	-	(267.62)	31.43
ค่าตัดจำหน่าย	(1,338.41)	(616.72)	(1,515.20)	(2,371.26)	(740.40)	(518.34)	-	(7,100.33)
มูลค่าตามบัญชีสุทธิ ณ วันสิ้นปี	51,968.45	3,552.81	3,566.86	1,063.00	7,105.76	2,331.81	239.59	69,828.28
ณ วันที่ 31 ธันวาคม พ.ศ. 2558								
ราคาทุน	55,296.96	14,483.26	73,577.14	3,569.59	10,755.00	3,493.58	280.27	161,455.80
หัก ค่าตัดจำหน่ายสะสม	(3,328.51)	(10,236.30)	(70,010.28)	(2,506.59)	(3,649.24)	(1,161.77)	-	(90,892.69)
ค่าเผื่อการด้อยค่าของสินทรัพย์	-	(694.15)	-	-	-	-	(40.68)	(734.83)
มูลค่าตามบัญชีสุทธิ	51,968.45	3,552.81	3,566.86	1,063.00	7,105.76	2,331.81	239.59	69,828.28

24. สินทรัพย์ไม่มีตัวตน - สุทธิ (ต่อ)

เครื่องหมายการค้า คำสิทธิและใบอนุญาต

ประกอบด้วย

1. ใบอนุญาตให้ใช้คลื่นความถี่ IMT ย่าน 2.1 GHz ที่ออกโดย กสทช. สำหรับระยะเวลา 15 ปี มูลค่าตามบัญชี 10,447.39 ล้านบาท (สุทธิจากค่าตัดจำหน่ายจำนวน 2,649.01 ล้านบาท)
2. ใบอนุญาตให้ใช้คลื่นความถี่ย่าน 1800 MHz ที่ออกโดย กสทช. สำหรับระยะเวลา 18 ปี มูลค่าตามบัญชี 38,418.22 ล้านบาท (สุทธิจากค่าตัดจำหน่ายจำนวน 184.13 ล้านบาท) เมื่อวันที่ 25 พฤศจิกายน พ.ศ. 2558 กลุ่มบริษัทได้ชำระค่าใบอนุญาตงวดแรกร้อยละ 50 เป็นจำนวนเงินทั้งสิ้น 20,492.72 ล้านบาท รวมภาษีมูลค่าเพิ่มและสุทธิจากเงินมัดจำจำนวน 796.00 ล้านบาท จำนวนค้างชำระ 19,896.00 ล้านบาท แบ่งชำระเป็นสองงวด โดยครบกำหนดในวันที่ 4 ธันวาคม พ.ศ. 2560 และ พ.ศ. 2561 และได้รับรู้ภายใต้ “หนี้สินไม่หมุนเวียนอื่น” ในงบการเงินรวม
3. ใบอนุญาตให้บริการโทรทัศน์ในระบบดิจิตอล ที่ออกโดย กสทช. สำหรับระยะเวลา 15 ปี มูลค่าตามบัญชี 3,031.75 ล้านบาท (สุทธิจากค่าตัดจำหน่ายจำนวน 380.37 ล้านบาท) จำนวนที่ยังไม่ได้ชำระ 2,544.80 ล้านบาท จะถูกแบ่งชำระเป็น 4 งวด ระหว่าง พ.ศ. 2559 ถึง พ.ศ. 2562 มูลค่าที่ยังไม่ได้ชำระถูกรับรู้ภายใต้ “เจ้าหนี้การค้าและเจ้าหนี้อื่น” และ “หนี้สินไม่หมุนเวียนอื่น” ในงบการเงินรวม

สิทธิตามสัญญาอนุญาตให้ดำเนินการ

ประกอบด้วย

1. สิทธิในการดำเนินการให้บริการ NON-POTS เกิดจากมูลค่ายุติธรรมของส่วนได้เสียที่ TM ออกหุ้นสามัญจำนวน 18.50 ล้านหุ้นให้แก่ ทศท. เพื่อเป็นการแลกเปลี่ยนกับการได้สัญญาอนุญาตให้บริการวงจรสื่อสารความเร็วสูง
2. สิทธิในการพาดสาย เกิดจากมูลค่ายุติธรรมของส่วนได้เสียที่ TM ออกหุ้นสามัญจำนวน 40.00 ล้านหุ้นให้แก่ ทศท. เพื่อเป็นการแลกเปลี่ยนกับสิทธิในการพาดสาย
3. สิทธิในการดำเนินการ เป็นกระแสเงินสดลดลงจากจำนวนเงินขั้นต่ำที่จะต้องจ่ายให้กับ กสท. และ อสมท. ตามที่อธิบายไว้ในหมายเหตุข้อ 30 และหมายเหตุข้อ 38.3
4. สัญญาร่วมการทำงานและร่วมลงทุนขยายบริการ โทรศัพท์รวมอยู่ในสิทธิตามสัญญาอนุญาตให้ดำเนินการด้วยมูลค่าตามบัญชีสุทธิ 2,541.30 ล้านบาท (สุทธิด้วยค่าตัดจำหน่ายจำนวน 68,790.07 ล้านบาท) (พ.ศ. 2557 : 67,403.67 ล้านบาท)

สัญญาให้บริการ

สัญญาให้บริการเป็นมูลค่ายุติธรรมของสินทรัพย์ไม่มีตัวตนซึ่งได้มาจากการซื้อกิจการ

24. สินทรัพย์ไม่มีตัวตน - สุทธิ (ต่อ)

รายการเปลี่ยนแปลงของสินทรัพย์ไม่มีตัวตนของบริษัทมีดังต่อไปนี้

	งบการเงินเฉพาะบริษัท		
	โปรแกรมคอมพิวเตอร์ ด้านบาท	สิทธิตามสัญญา อนุญาตให้ดำเนินการ ด้านบาท	รวม ด้านบาท
ณ วันที่ 1 มกราคม พ.ศ. 2557			
ราคาทุน	2,330.17	71,331.36	73,661.53
หัก ค่าตัดจำหน่ายสะสม	(2,186.57)	(66,017.28)	(68,203.85)
มูลค่าตามบัญชีสุทธิ	143.60	5,314.08	5,457.68
สำหรับปีสิ้นสุดวันที่ 31 ธันวาคม พ.ศ. 2557			
มูลค่าตามบัญชีสุทธิ ณ วันต้นปี	143.60	5,314.08	5,457.68
ซื้อเพิ่ม	17.28	-	17.28
ค่าตัดจำหน่าย	(48.57)	(1,386.39)	(1,434.96)
มูลค่าตามบัญชีสุทธิ ณ วันสิ้นปี	112.31	3,927.69	4,040.00
ณ วันที่ 31 ธันวาคม พ.ศ. 2557			
ราคาทุน	2,347.45	71,331.36	73,678.81
หัก ค่าตัดจำหน่ายสะสม	(2,235.14)	(67,403.67)	(69,638.81)
มูลค่าตามบัญชีสุทธิ	112.31	3,927.69	4,040.00
สำหรับปีสิ้นสุดวันที่ 31 ธันวาคม พ.ศ. 2558			
มูลค่าตามบัญชีสุทธิ ณ วันต้นปี	112.31	3,927.69	4,040.00
ซื้อเพิ่ม	1.91	-	1.91
ค่าตัดจำหน่าย	(35.45)	(1,386.39)	(1,421.84)
มูลค่าตามบัญชีสุทธิ ณ วันสิ้นปี	78.77	2,541.30	2,620.07
ณ วันที่ 31 ธันวาคม พ.ศ. 2558			
ราคาทุน	2,349.36	71,331.36	73,680.72
หัก ค่าตัดจำหน่ายสะสม	(2,270.59)	(68,790.06)	(71,060.65)
มูลค่าตามบัญชีสุทธิ	78.77	2,541.30	2,620.07

25. ภาษีเงินได้รอการตัดบัญชี

ภาษีเงินได้รอการตัดบัญชีคำนวณจากผลแตกต่างชั่วคราวทั้งจำนวนตามวิธีหนี้สิน โดยใช้อัตราภาษีร้อยละ 20 ภาษีเงินได้รอการตัดบัญชีเป็นรายการผลแตกต่างชั่วคราวระหว่างราคาตามบัญชีและฐานภาษีของสินทรัพย์และหนี้สินของกลุ่มบริษัทสรุปได้ดังนี้

ณ วันที่ 31 ธันวาคม	งบการเงินรวม					
	รับรู้ในส่วนของ		รายได้ (ค่าใช้จ่าย)		รายได้ (ค่าใช้จ่าย)	
	(ปรับปรุงใหม่)	เจ้าของบัญชี	ในกำไรหรือ	(ปรับปรุงใหม่)	ในกำไรหรือ	
	พ.ศ. 2556	(หมายเหตุ 4.2)	ขาดทุน	พ.ศ. 2557	ขาดทุน	พ.ศ. 2558
	ล้านบาท	ล้านบาท	ล้านบาท	ล้านบาท	ล้านบาท	ล้านบาท
สินทรัพย์ภาษีเงินได้รอการตัดบัญชี						
ค่าเสื่อมราคาและค่าตัดจำหน่าย	1,969.65	20.75	191.87	2,182.27	(454.09)	1,728.18
ค่าเผื่อ	2,264.99	-	203.73	2,468.72	(15.19)	2,453.53
เงินกู้ยืม	162.36	-	(121.16)	41.20	16.01	57.21
รายได้รอการรับรู้	10.57	-	122.59	133.16	62.43	195.59
ค่าใช้จ่ายทางจ่าย	21.40	-	8.59	29.99	4.59	34.58
หนี้สินหมุนเวียนอื่น	0.08	-	(0.07)	0.01	(0.01)	-
ขาดทุนสะสมทางภาษี	1,515.29	-	1,323.16	2,838.45	1,698.75	4,537.20
ผลประโยชน์ตอบแทนขั้นค่า	23.07	-	(4.57)	18.50	(18.50)	-
ค่าสิทธิสำหรับรายการและภาพยนตร์	31.01	-	(4.70)	26.31	(3.44)	22.87
ภาระผูกพันผลประโยชน์พนักงาน	56.80	-	(7.01)	49.79	6.09	55.88
ประมาณการหนี้สิน	1,352.26	-	(232.50)	1,119.76	(425.24)	694.52
เข้าหนี้อื่นๆทางการเงิน	-	-	-	-	1.99	1.99
	7,407.48	20.75	1,479.93	8,908.16	873.39	9,781.55
หนี้สินภาษีเงินได้รอการตัดบัญชี						
ถูกหักการค้า	(289.01)	-	2.37	(286.64)	6.07	(280.57)
ต้นทุนการกู้ยืม	(166.49)	-	143.41	(23.08)	(22.89)	(45.97)
สินทรัพย์ภายใต้สัญญาเช่าการเงิน	(36.19)	-	(14.25)	(50.44)	(3.90)	(54.34)
ค่าเสื่อมราคาและค่าตัดจำหน่าย	(2,315.11)	-	261.38	(2,053.73)	51.88	(2,001.85)
ผลต่างของอุปกรณืโครงการ	(1,146.58)	-	1,146.58	-	-	-
เงินกู้ยืม	(2,783.09)	-	173.47	(2,609.62)	87.84	(2,521.78)
สินทรัพย์หมุนเวียนอื่น	(8.37)	-	(504.36)	(512.73)	(536.38)	(1,049.11)
เงินลงทุนในบริษัทร่วม	-	-	(5.44)	(5.44)	5.44	-
ถูกหักหนี้อื่นๆทางการเงิน	-	-	-	-	(239.29)	(239.29)
	(6,744.84)	-	1,203.16	(5,541.68)	(651.23)	(6,192.91)
สินทรัพย์ภาษีเงินได้รอตัดบัญชี - สุทธิ	662.64	20.75	2,683.09	3,366.48	222.16	3,588.64

25. ภาษีเงินได้รอการตัดบัญชี (ต่อ)

ณ วันที่ 31 ธันวาคม	งบการเงินเฉพาะบริษัท		
	รายได้(ค่าใช้จ่าย)		
	พ.ศ. 2557 ด้านบาท	ในกำไรหรือขาดทุน ด้านบาท	พ.ศ. 2558 ด้านบาท
สินทรัพย์ภาษีเงินได้รอการตัดบัญชี			
ค่าเสื่อมราคา	1,155.54	(418.72)	736.82
ค่าเผื่อ	27.24	0.26	27.50
เงินกู้ยืม	41.20	16.01	57.21
ขาดทุนสะสมทางภาษี	5.44	(5.44)	-
	1,229.42	(407.89)	821.53
หนี้สินภาษีเงินได้รอการตัดบัญชี			
ถูกหักการหัก	(286.64)	6.08	(280.56)
ค่าเสื่อมราคา	(7.54)	4.42	(3.12)
ต้นทุนการกู้ยืม	(23.08)	(12.77)	(35.85)
สินทรัพย์ภาษีได้สัญญาชำระเงิน	(1.19)	(0.53)	(1.72)
ถูกหักอนุพันธ์ทางการเงิน	-	(2.42)	(2.42)
	(318.45)	(5.22)	(323.67)
สินทรัพย์ภาษีเงินได้รอการตัดบัญชี - สุทธิ	910.97	(413.11)	497.86

สินทรัพย์และหนี้สินภาษีเงินได้รอการตัดบัญชีสามารถวิเคราะห์ได้ดังนี้

ณ วันที่ 31 ธันวาคม	งบการเงินรวม		งบการเงินเฉพาะบริษัท	
	(ปรับปรุงใหม่)			
	พ.ศ. 2558 ล้านบาท	พ.ศ. 2557 ล้านบาท	พ.ศ. 2558 ล้านบาท	พ.ศ. 2557 ล้านบาท
สินทรัพย์ภาษีเงินได้รอการตัดบัญชี				
สินทรัพย์ภาษีเงินได้รอการตัดบัญชีที่จะใช้ประโยชน์ภายใน 12 เดือน	1,973.32	1,573.49	430.12	438.02
สินทรัพย์ภาษีเงินได้รอการตัดบัญชีที่จะใช้ประโยชน์เกินกว่า 12 เดือน	7,808.23	7,334.67	391.41	791.40
	9,781.55	8,908.16	821.53	1,229.42
หนี้สินภาษีเงินได้รอการตัดบัญชี				
หนี้สินภาษีเงินได้รอการตัดบัญชีที่จะจ่ายชำระภายใน 12 เดือน	(858.29)	(894.64)	(214.62)	(217.29)
หนี้สินภาษีเงินได้รอการตัดบัญชีที่จะจ่ายชำระเกินกว่า 12 เดือน	(5,334.62)	(4,647.04)	(109.05)	(101.16)
	(6,192.91)	(5,541.68)	(323.67)	(318.45)
ภาษีเงินได้รอการตัดบัญชี - สุทธิ	3,588.64	3,366.48	497.86	910.97

25. ภาษีเงินได้รอการตัดบัญชี (ต่อ)

งบแสดงฐานะการเงินแสดงยอดคงเหลือดังนี้

ณ วันที่ 31 ธันวาคม	งบการเงินรวม		งบการเงินเฉพาะบริษัท	
	(ปรับปรุงใหม่)			
	พ.ศ. 2558	พ.ศ. 2557	พ.ศ. 2558	พ.ศ. 2557
	ล้านบาท	ล้านบาท	ล้านบาท	ล้านบาท
สินทรัพย์ภาษีเงินได้รอการตัดบัญชี	5,663.35	5,820.86	497.86	910.97
หนี้สินภาษีเงินได้รอการตัดบัญชี	(2,074.71)	(2,454.38)	-	-
ภาษีเงินได้รอการตัดบัญชี – สุทธิ	3,588.64	3,366.48	497.86	910.97

สินทรัพย์และหนี้สินภาษีเงินได้รอการตัดบัญชีจะสามารถแสดงหักกลบกกัน ได้เมื่อสินทรัพย์ และหนี้สินภาษีเงินได้ดังกล่าวเกี่ยวข้องกับหน่วยงานจัดเก็บภาษีเดียวกัน ในงบแสดงฐานะการเงินรวม สินทรัพย์ และหนี้สินภาษีเงินได้รอการตัดบัญชีแสดงยอดรวมของสินทรัพย์ และหนี้สินสุทธิในแต่ละบริษัท

รายการเคลื่อนไหวของบัญชีภาษีเงินได้รอการตัดบัญชีสำหรับปีมีดังนี้

ณ วันที่ 31 ธันวาคม	งบการเงินรวม		งบการเงินเฉพาะบริษัท	
	(ปรับปรุงใหม่)			
	พ.ศ. 2558	พ.ศ. 2557	พ.ศ. 2558	พ.ศ. 2557
	ล้านบาท	ล้านบาท	ล้านบาท	ล้านบาท
มูลค่าตามบัญชี ณ วันต้นปีตามที่รายงานไว้เดิม	3,312.89	662.64	910.97	1,414.81
การเปลี่ยนแปลงนโยบายการบัญชี (หมายเหตุข้อ 4.2)	53.59	20.75	-	-
มูลค่าตามบัญชีสุทธิ ณ วันต้นปีตามที่ปรับปรุงใหม่	3,366.48	683.39	910.97	1,414.81
รายการตัดบัญชีในกำไรหรือขาดทุน (หมายเหตุข้อ 12)	222.16	2,683.09	(413.11)	(503.84)
มูลค่าตามบัญชี ณ วันสิ้นปี	3,588.64	3,366.48	497.86	910.97

สินทรัพย์ภาษีเงินได้รอการตัดบัญชีสำหรับรายการขาดทุนทางภาษีที่ยังไม่ได้ใช้ยกไปจะรับรู้ได้ไม่เกินจำนวนที่เป็นไปได้ก่อนข้างแม้ว่าจะมีกำไรทางภาษีในอนาคตเพียงพอที่จะใช้ประโยชน์ทางภาษีนั้น

กลุ่มบริษัท ไม่ได้รับรู้สินทรัพย์ภาษีเงินได้รอการตัดบัญชีจำนวน 9,603.24 ล้านบาท ที่เกิดจากขาดทุนสะสมทางภาษีจำนวน 48,016.19 ล้านบาท ขาดทุนสะสมยกไปสามารถแยกตามปีที่จะหมดประโยชน์ทางภาษีได้ดังนี้

ปีที่หมดประโยชน์ทางภาษี	งบการเงินรวม ล้านบาท	งบการเงินเฉพาะบริษัท ล้านบาท
พ.ศ. 2559	12,988.82	9,218.78
พ.ศ. 2560	10,979.43	452.72
พ.ศ. 2561	18,739.33	1,705.50
พ.ศ. 2562	3,451.11	-
พ.ศ. 2563	1,857.50	-
	48,016.19	11,377.00

26 สินทรัพย์ไม่หมุนเวียนอื่น

ณ วันที่ 31 ธันวาคม	งบการเงินรวม		งบการเงินเฉพาะบริษัท	
	พ.ศ. 2558	พ.ศ. 2557	พ.ศ. 2558	พ.ศ. 2557
	ล้านบาท	ล้านบาท	ล้านบาท	ล้านบาท
ภาษีมูลค่าเพิ่มรอใบกำกับภาษีที่เกี่ยวข้องกับ				
การปรับโครงสร้างหนี้	16.88	32.80	16.88	32.80
เงินมัดจำ	998.33	844.84	111.36	113.73
ต้นทุนการได้มาของผู้ให้บริการ – ธุรกิจ	2,975.13	1,850.15	-	-
ค่าใช้จ่ายจ่ายล่วงหน้า	705.00	622.76	-	-
อื่นๆ	94.16	28.41	52.44	39.20
รวม	4,789.50	3,378.96	180.68	185.73

27. เงินกู้ยืม

เงินกู้ยืมระยะสั้น

ณ วันที่ 31 ธันวาคม	งบการเงินรวม		งบการเงินเฉพาะบริษัท	
	พ.ศ. 2558	พ.ศ. 2557	พ.ศ. 2558	พ.ศ. 2557
	ล้านบาท	ล้านบาท	ล้านบาท	ล้านบาท
เงินกู้ยืมจากธนาคาร	12,936.32	2,977.09	7,982.72	2,417.09
หุ้นกู้	16,990.89	-	7,999.56	-
รวม	29,927.21	2,977.09	15,982.28	2,417.09

เงินกู้ยืมจากธนาคารไม่มีหลักประกันมีอัตราดอกเบี้ย MLR ต่อปีและจะถึงกำหนดชำระภายในหกเดือนข้างหน้า

เงินกู้ยืมระยะยาว

เงินกู้ยืมของกลุ่มบริษัทเป็นเงินกู้ยืมในสกุลเงินบาท เงินเหรียญสหรัฐอเมริกา และเงินเยนญี่ปุ่น

ณ วันที่ 31 ธันวาคม	งบการเงินรวม		งบการเงินเฉพาะบริษัท	
	พ.ศ. 2558	พ.ศ. 2557	พ.ศ. 2558	พ.ศ. 2557
	ล้านบาท	ล้านบาท	ล้านบาท	ล้านบาท
ประเภทหมุนเวียน				
- หนี้สินภายใต้สัญญาเช่าการเงิน	1,437.25	1,136.21	6.24	12.50
- หุ้นกู้	10,906.22	7,500.00	5,915.40	7,500.00
- เงินกู้ยืมที่เกี่ยวกับสัญญาจัดหาและติดตั้งอุปกรณ์	259.11	236.64	259.11	236.64
รวมเงินกู้ยืมประเภทหมุนเวียน	12,602.58	8,872.85	6,180.75	7,749.14

27. เงินกู้ยืม (ต่อ)

ณ วันที่ 31 ธันวาคม	งบการเงินรวม		งบการเงินเฉพาะบริษัท	
	พ.ศ. 2558	พ.ศ. 2557	พ.ศ. 2558	พ.ศ. 2557
	ล้านบาท	ล้านบาท	ล้านบาท	ล้านบาท
ประเภทไม่หมุนเวียน				
- หนี้สินภายใต้สัญญาเช่าการเงิน	4,284.39	3,767.76	-	6.19
- หุ้นกู้	50,979.65	28,897.62	31,032.06	28,897.62
- เงินกู้ยืมที่เกี่ยวกับสัญญาจัดหาและติดตั้งอุปกรณ์	258.27	471.43	258.27	471.43
รวมเงินกู้ยืมประเภทไม่หมุนเวียน	55,522.31	33,136.81	31,290.33	29,375.24
รวมเงินกู้ยืมทั้งสิ้น	68,124.89	42,009.66	37,471.08	37,124.38

การเปลี่ยนแปลงของเงินกู้ยืมมีดังนี้

สำหรับปีสิ้นสุดวันที่ 31 ธันวาคม พ.ศ. 2558	งบการเงินรวม	งบการเงินเฉพาะบริษัท
	ล้านบาท	ล้านบาท
มูลค่าตามบัญชีสุทธิ ณ วันต้นปี	42,009.66	37,124.38
เงินกู้ยืมเพิ่ม		
- เงินต้น - สุทธิจากต้นทุนการกู้ยืม	33,134.01	8,205.44
- รายการที่ไม่ใช่เงินสด - สัญญาเช่าการเงิน	1,966.57	-
- ดอกเบี้ย	326.00	1.19
จ่ายคืนเงินกู้ยืม		
- รายการที่เป็นเงินสด	(9,699.07)	(7,969.67)
- กำไรจากอัตราแลกเปลี่ยนที่เกิดขึ้นจริง	3.82	3.82
การตัดจำหน่ายต้นทุนการกู้ยืม	70.96	61.11
การแปลงค่าเงินตราต่างประเทศ	312.94	44.81
มูลค่าตามบัญชีสุทธิ ณ วันสิ้นปี	68,124.89	37,471.08

เงินกู้ยืมแสดงสุทธิจากต้นทุนเงินกู้ยืมที่ยังไม่ตัดจำหน่ายจำนวน 240.41 ล้านบาท และ 179.27 ล้านบาท สำหรับงบการเงินรวมและสำหรับงบการเงินเฉพาะบริษัท ตามลำดับ (พ.ศ. 2557 : 115.38 ล้านบาท สำหรับงบการเงินรวมและงบการเงินเฉพาะบริษัท)

27. เงินกู้ยืม (ต่อ)

เงินกู้ยืมประเภทไม่หมุนเวียน (ไม่รวมหนี้สินภายใต้สัญญาเช่าการเงินและต้นทุนเงินกู้ยืมที่ยังไม่ตัดจำหน่าย) ถึงกำหนดชำระดังนี้

ณ วันที่ 31 ธันวาคม	งบการเงินรวม		งบการเงินเฉพาะบริษัท	
	พ.ศ. 2558	พ.ศ. 2557	พ.ศ. 2558	พ.ศ. 2557
	ล้านบาท	ล้านบาท	ล้านบาท	ล้านบาท
ระหว่าง 1 ถึง 2 ปี	19,169.26	6,236.02	19,169.26	6,236.02
ระหว่าง 2 ถึง 5 ปี	23,962.70	23,248.41	3,962.70	23,248.41
นานกว่า 5 ปี	8,330.00	-	8,330.00	-
	51,461.96	29,484.43	31,461.96	29,484.43

มูลค่าตามบัญชีและมูลค่ายุติธรรมของเงินกู้ยืมประเภทไม่หมุนเวียน (ไม่รวมหนี้สินภายใต้สัญญาเช่าการเงิน) มีดังนี้

	งบการเงินรวม			
	มูลค่าตามบัญชี		มูลค่ายุติธรรม	
	พ.ศ. 2558	พ.ศ. 2557	พ.ศ. 2558	พ.ศ. 2557
	ล้านบาท	ล้านบาท	ล้านบาท	ล้านบาท
หุ้นกู้	50,979.65	28,897.62	51,184.11	29,694.41
เงินกู้ยืมที่เกี่ยวกับสัญญาจัดหาและติดตั้งอุปกรณ์	258.27	471.43	384.26	582.25

	งบการเงินเฉพาะบริษัท			
	มูลค่าตามบัญชี		มูลค่ายุติธรรม	
	พ.ศ. 2558	พ.ศ. 2557	พ.ศ. 2558	พ.ศ. 2557
	ล้านบาท	ล้านบาท	ล้านบาท	ล้านบาท
หุ้นกู้	31,032.06	28,897.62	31,445.13	29,694.41
เงินกู้ยืมที่เกี่ยวกับสัญญาจัดหาและติดตั้งอุปกรณ์	258.27	471.43	384.26	582.25

มูลค่ายุติธรรมของเงินกู้ยืมประเภทหมุนเวียนและหนี้สินภายใต้สัญญาเช่าการเงินมีมูลค่าใกล้เคียงกับมูลค่าตามบัญชี เพราะผลจากการคิดลดกระแสเงินสด ไม่แตกต่างกันอย่างมีสาระสำคัญ มูลค่ายุติธรรมของเงินกู้ยืมประเภทไม่หมุนเวียนคำนวณจากกระแสเงินสดในอนาคตคิดลดด้วยอัตราดอกเบี้ยเงินกู้ยืมของกลุ่มบริษัทและบริษัทร้อยละ 3.42 และร้อยละ 3.45 ตามลำดับ (พ.ศ. 2557 : อัตราร้อยละ 4.25 สำหรับของกลุ่มบริษัทและบริษัท) โดยจัดประเภทเป็นข้อมูลระดับที่ 2

27. เงินกู้ยืม (ต่อ)

มูลค่าตามบัญชีและมูลค่ายุติธรรมของเงินกู้ยืมประเภทไม่หมุนเวียน (ไม่รวมหนี้สินภายใต้สัญญาเช่าการเงิน) ที่มีมูลค่าเป็นเงินตราต่างประเทศ มีดังนี้

	งบการเงินรวม			
	มูลค่าตามบัญชี		มูลค่ายุติธรรม	
	พ.ศ. 2558	พ.ศ. 2557	พ.ศ. 2558	พ.ศ. 2557
	เทียบเท่า ล้านบาท	เทียบเท่า ล้านบาท	เทียบเท่า ล้านบาท	เทียบเท่า ล้านบาท
เงินบาท	50,979.65	28,897.62	51,184.11	29,694.41
เงินเยนญี่ปุ่น	853.07	1,704.62	1,269.21	2,105.71

	งบการเงินรวม			
	มูลค่าตามบัญชี		มูลค่ายุติธรรม	
	พ.ศ. 2558	พ.ศ. 2557	พ.ศ. 2558	พ.ศ. 2557
	เทียบเท่า ล้านบาท	เทียบเท่า ล้านบาท	เทียบเท่า ล้านบาท	เทียบเท่า ล้านบาท
เงินบาท	31,032.06	28,897.62	31,445.13	29,809.79
เงินเยนญี่ปุ่น	853.07	1,704.62	1,269.21	2,105.71

อัตราดอกเบี้ยของเงินกู้ยืมมีดังนี้

ณ วันที่ 31 ธันวาคม	งบการเงินรวม		งบการเงินเฉพาะบริษัท	
	พ.ศ. 2558	พ.ศ. 2557	พ.ศ. 2558	พ.ศ. 2557
	ล้านบาท	ล้านบาท	ล้านบาท	ล้านบาท
ยอดเงินกู้ยืมทั้งสิ้น (ไม่รวมต้นทุนเงินกู้ยืมที่ยังไม่ตัดจำหน่าย)				
- อัตราคงที่	68,365.30	42,125.04	37,649.91	37,239.76
	68,365.30	42,125.04	37,649.91	37,239.76

27. เงินกู้ยืม (ต่อ)

อัตราดอกเบี้ยที่แท้จริงเฉลี่ยถ่วงน้ำหนัก ดังนี้

ณ วันที่ 31 ธันวาคม	งบการเงินรวม		งบการเงินเฉพาะบริษัท	
	พ.ศ. 2558	พ.ศ. 2557	พ.ศ. 2558	พ.ศ. 2557
	(ร้อยละ)	(ร้อยละ)	(ร้อยละ)	(ร้อยละ)
อัตราดอกเบี้ยที่แท้จริงเฉลี่ยถ่วงน้ำหนัก				
- หนี้สินภายใต้สัญญาเช่าการเงิน	5.04	5.27	0.91	0.66
- หุ้นกู้	3.42	4.25	3.45	4.25
			งบการเงินรวม	
			พ.ศ. 2558	พ.ศ. 2557
			ล้านบาท	ล้านบาท
อัตราดอกเบี้ย				
- หมดอายุภายใน 1 ปี			12,205.15	15,014.01

27. เงินกู้ยืม (ต่อ)

หนี้สินภายใต้สัญญาเช่าการเงิน

หนี้สินภายใต้สัญญาเช่าการเงินค้ำประกันโดยสิทธิในสินทรัพย์ภายใต้สัญญาเช่า ซึ่งสิทธิดังกล่าวจะโอนกลับไปยังผู้ให้เช่าทันทีที่ผิดนัดชำระหนี้

หนี้สินภายใต้สัญญาเช่าการเงิน - จำนวนเงินขั้นต่ำที่ต้องจ่ายตามสัญญาเช่าการเงิน

ณ วันที่ 31 ธันวาคม	งบการเงินรวม		งบเฉพาะบริษัท	
	พ.ศ. 2558	พ.ศ. 2557	พ.ศ. 2558	พ.ศ. 2557
	ล้านบาท	ล้านบาท	ล้านบาท	ล้านบาท
ส่วนที่ไม่เกิน 1 ปี	1,731.18	1,418.79	6.25	12.50
ส่วนที่เกิน 1 ปี แต่ไม่เกิน 5 ปี	4,713.11	3,938.69	-	6.25
ส่วนที่เกิน 5 ปี	-	343.55	-	-
	6,444.29	5,701.03	6.25	18.75
ค่าใช้จ่ายทางการเงินภายใต้สัญญาเช่าการเงินที่ยังไม่เกิดขึ้น	(722.65)	(797.06)	(0.01)	(0.06)
มูลค่าปัจจุบันของหนี้สินภายใต้สัญญาเช่าการเงิน	5,721.64	4,903.97	6.24	18.69

ณ วันที่ 31 ธันวาคม	งบการเงินรวม		งบเฉพาะบริษัท	
	พ.ศ. 2558	พ.ศ. 2557	พ.ศ. 2558	พ.ศ. 2557
	ล้านบาท	ล้านบาท	ล้านบาท	ล้านบาท
หนี้สินภายใต้สัญญาเช่าการเงิน ประกอบด้วย				
- ประเภทหมุนเวียน	1,437.25	1,136.21	6.24	12.50
- ประเภทไม่หมุนเวียน	4,284.39	3,767.76	-	6.19
	5,721.64	4,903.97	6.24	18.69

มูลค่าปัจจุบันของหนี้สินภายใต้สัญญาเช่าการเงิน ประกอบด้วย

ณ วันที่ 31 ธันวาคม	งบการเงินรวม		งบเฉพาะบริษัท	
	พ.ศ. 2558	พ.ศ. 2557	พ.ศ. 2558	พ.ศ. 2557
	ล้านบาท	ล้านบาท	ล้านบาท	ล้านบาท
ส่วนที่ไม่เกิน 1 ปี	1,437.25	1,136.21	6.24	12.50
ส่วนที่เกิน 1 ปี แต่ไม่เกิน 5 ปี	4,284.39	3,431.17	-	6.19
ส่วนที่เกิน 5 ปี	-	336.59	-	-
	5,721.64	4,903.97	6.24	18.69

เงินกู้ยืมจากธนาคาร

เมื่อวันที่ 4 กันยายน พ.ศ. 2557 กลุ่มบริษัทชำระคืนเงินกู้ยืมจำนวน 51,582.40 ล้านบาท ก่อนกำหนดและปลดภาระการจ้างเงินลงทุนในหุ้นทุนและสินทรัพย์ที่ใช้ค้ำประกันรวมทั้งภาระการค้ำประกันทั้งหมด

27. เงินกู้ยืม (ต่อ)

หุ้นกู้

หุ้นกู้ของบริษัทเป็นหุ้นกู้ที่ไม่มีหลักประกัน และจะถึงกำหนดชำระในระหว่างปี พ.ศ. 2558 ถึง พ.ศ. 2565 หุ้นกู้ออกจำหน่ายในสกุลเงินบาท และมีดอกเบี้ยถ่วงเฉลี่ยร้อยละ 3.42 ต่อปี

เมื่อวันที่ 6 มีนาคม พ.ศ. 2557 บริษัทได้ออกหุ้นกู้ชนิดไม่มีหลักประกันสองชุด ชุดละ 4.00 ล้านหน่วย ราคาหน่วยละ 1,000 บาท หุ้นกู้ครบกำหนดวันที่ 15 พฤศจิกายน พ.ศ. 2558 และวันที่ 6 มีนาคม พ.ศ. 2561 ซึ่งมีอัตราดอกเบี้ยร้อยละ 4.80 และร้อยละ 5.40 ต่อปี ตามลำดับ และมีกำหนดชำระดอกเบี้ยเป็นรายไตรมาสเริ่มตั้งแต่วันที่ 6 มิถุนายน พ.ศ. 2557 บริษัทได้นำเงินที่ได้รับสุทธิจากต้นทุนการกู้ยืมจำนวน 7.96 พันล้านบาท ไปใช้ในการชำระคืนเงินกู้ยืมที่มีอยู่เดิมและใช้เพื่อการดำเนินงาน

ในระหว่างปี พ.ศ. 2557 บริษัทได้จ่ายชำระหุ้นกู้ชนิดไม่มีหลักประกันตามวันครบกำหนดไถ่ถอนจำนวน 4.30 พันล้านบาท

เมื่อวันที่ 29 กรกฎาคม พ.ศ. 2558 TUC ซึ่งเป็นบริษัทย่อยได้ออกหุ้นกู้ชนิดไม่มีหลักประกันจำนวน 10 ล้านหน่วย ราคาหน่วยละ 1,000 บาท หุ้นกู้มีดอกเบี้ยอัตราร้อยละ 4.20 ต่อปี และมีกำหนดชำระดอกเบี้ยเป็นรายไตรมาสเริ่มตั้งแต่วันที่ 29 ตุลาคม พ.ศ. 2558 หุ้นกู้ครบกำหนดในวันที่ 29 กรกฎาคม พ.ศ. 2561 TUC นำเงินที่ได้รับสุทธิจากต้นทุนการกู้ยืมและค่าใช้จ่ายที่เกี่ยวข้องจำนวน 9.96 พันล้านบาท ใช้เพื่อการดำเนินงาน

เมื่อวันที่ 14 สิงหาคม พ.ศ. 2558 TUC ซึ่งเป็นบริษัทย่อยได้ออกหุ้นกู้ชนิดไม่มีหลักประกันจำนวน 10 ล้านหน่วย ราคาหน่วยละ 1,000 บาท หุ้นกู้มีดอกเบี้ยอัตราร้อยละ 4.20 ต่อปี และมีกำหนดชำระดอกเบี้ยเป็นรายไตรมาสเริ่มตั้งแต่วันที่ 29 ตุลาคม พ.ศ. 2558 หุ้นกู้ครบกำหนดในวันที่ 29 กรกฎาคม พ.ศ. 2561 TUC นำเงินที่ได้รับสุทธิจากต้นทุนการกู้ยืมและค่าใช้จ่ายที่เกี่ยวข้องจำนวน 9.98 พันล้านบาท ใช้เพื่อการดำเนินงาน

เมื่อวันที่ 10 พฤศจิกายน พ.ศ. 2558 TUC ซึ่งเป็นบริษัทย่อยได้ออกหุ้นกู้ชนิดไม่มีหลักประกันจำนวน 5 ล้านหน่วย ราคาหน่วยละ 1,000 บาท หุ้นกู้มีดอกเบี้ยอัตราร้อยละ 2.60 ต่อปี และมีกำหนดชำระดอกเบี้ยเมื่อวันครบกำหนดไถ่ถอนหุ้นกู้ ในวันที่ 21 พฤศจิกายน พ.ศ. 2559 TUC นำเงินที่ได้รับสุทธิจากต้นทุนการกู้ยืมและค่าใช้จ่ายที่เกี่ยวข้องจำนวน 4.98 พันล้านบาท ใช้เพื่อการดำเนินงาน

ระหว่างปี พ.ศ. 2558 บริษัทได้ชำระหุ้นกู้ไม่มีหลักประกันตามวันที่ครบกำหนดไถ่ถอนจำนวน 7.72 พันล้านบาท

เมื่อวันที่ 10 พฤศจิกายน พ.ศ. 2558 บริษัทได้ออกหุ้นกู้ชนิดมีหลักประกันบางส่วนจำนวน 8.33 ล้านหน่วย ราคาหน่วยละ 1,000 บาท หุ้นกู้มีดอกเบี้ยอัตราร้อยละ 4.11 ต่อปี และมีกำหนดชำระดอกเบี้ยปีละสองครั้งโดยเริ่มงวดแรกในวันที่ 10 พฤษภาคม พ.ศ. 2559 หุ้นกู้ครบกำหนดไถ่ถอนในวันที่ 10 พฤศจิกายน พ.ศ. 2565 บริษัทนำเงินที่ได้รับสุทธิจากต้นทุนการกู้ยืมและค่าใช้จ่ายที่เกี่ยวข้องจำนวน 8.20 พันล้านบาท ใช้เพื่อการดำเนินงาน

27. เงินกู้ยืม (ต่อ)

เงินกู้ยืมที่เกี่ยวกับสัญญาจัดหาและติดตั้งอุปกรณ์

เงินกู้ยืมที่เกี่ยวกับสัญญาจัดหาและติดตั้งอุปกรณ์เป็น Deferred Payment Note ("DPN") ที่บริษัทออกให้แก่เจ้าหนี้ในปี พ.ศ. 2545 เป็นคัวในสกุลเงินเยนญี่ปุ่น โดยจะถึงกำหนดชำระในปี พ.ศ. 2560 และมีดอกเบี้ยอัตราร้อยละ 2.00 ต่อปี

บริษัทและเจ้าหนี้ไม่มีหลักประกันบางรายการได้ตกลงเพื่อชำระหนี้ตามสัญญาปรับโครงสร้างหนี้เจ้าหนี้ไม่มีหลักประกันลงวันที่ 22 ธันวาคม พ.ศ. 2542 ("สัญญา DPN")

ในระหว่างปี พ.ศ. 2557 บริษัทและเจ้าหนี้ไม่มีหลักประกันบางรายการ ได้ตกลงชำระหนี้ก่อนกำหนด โดยบริษัทตกลงที่จะจ่ายเงินจำนวน 1,398.09 ล้านบาท และเจ้าหนี้ไม่มีหลักประกันตกลงคืนค้ำเงินยืมที่มีมูลค่าตามบัญชีจำนวน 1,767.40 ล้านบาท ให้แก่บริษัท บริษัทรับรู้กำไรจากการชำระคืนค้ำเงินยืมก่อนกำหนดจำนวน 350.93 ล้านบาท ภายใต้ "รายได้อื่น" ในงบกำไรขาดทุนเบ็ดเสร็จเฉพาะกิจการและงบกำไรเบ็ดเสร็จรวมสำหรับปีสิ้นสุดวันที่ 31 ธันวาคม พ.ศ. 2557

ในระหว่างปี พ.ศ. 2557 บริษัทได้ชำระหนี้ถึงกำหนดชำระตามที่ระบุในสัญญาเป็นจำนวน 274.33 ล้านบาท

28. เจ้าหนี้การค้าและเจ้าหนี้อื่น

ณ วันที่ 31 ธันวาคม	งบการเงินรวม		งบการเงินเฉพาะบริษัท	
	พ.ศ. 2558	พ.ศ. 2557	พ.ศ. 2558	พ.ศ. 2557
	ล้านบาท	ล้านบาท	ล้านบาท	ล้านบาท
เจ้าหนี้การค้า	40,619.90	37,389.55	1,030.59	1,812.24
เจ้าหนี้อื่น	784.33	2,207.28	646.69	1,150.10
รายได้รับล่วงหน้า	3,127.85	10,116.34	140.53	8,291.08
ค่าใช้จ่ายค้างจ่าย	21,333.81	51,514.19	1,378.20	1,067.87
เจ้าหนี้การค้าและเจ้าหนี้อื่น	65,865.89	101,227.36	3,196.01	12,321.29

ในปี พ.ศ. 2557 รายได้รับล่วงหน้าได้รวมเงินรับจากการขายสินทรัพย์ มูลค่า 8,137.91 ล้านบาท ภายใต้สัญญาขายและโอนสินทรัพย์ ลงวันที่ 24 ธันวาคม พ.ศ. 2556

28. เจ้าหนี้การค้าและเจ้าหนี้อื่น (ต่อ)

ค่าใช้จ่ายค้างจ่ายสามารถวิเคราะห์ได้ดังนี้

ณ วันที่ 31 ธันวาคม	งบการเงินรวม		งบการเงินเฉพาะบริษัท	
	พ.ศ. 2558	พ.ศ. 2557	พ.ศ. 2558	พ.ศ. 2557
	ล้านบาท	ล้านบาท	ล้านบาท	ล้านบาท
ค่าใช้จ่ายตามสัญญาร่วมงาน				
และสัญญาอนุญาตให้ดำเนินการ	9,735.64	39,242.02	317.00	332.82
ค่าใบอนุญาตค้างจ่าย	2,854.47	5,054.95	-	-
หนี้สินภายใต้สัญญาอนุญาตให้ดำเนินการ				
ที่ถึงกำหนดชำระภายในหนึ่งปี (หมายเหตุข้อ 30)	18.04	16.05	-	-
ค่าใช้จ่ายโครงการค้างจ่าย	1,655.86	1,015.16	127.23	139.62
ค่าตอบแทนผลการปฏิบัติงาน	1,231.84	1,105.52	260.22	241.64
ดอกเบี้ยค้างจ่าย	608.79	106.82	419.26	106.75
อื่นๆ	5,229.17	4,973.67	254.49	247.04
รวมค่าใช้จ่ายค้างจ่าย	21,333.81	51,514.19	1,378.20	1,067.87

29. หนี้สินหมุนเวียนอื่น

ณ วันที่ 31 ธันวาคม	งบการเงินรวม		งบการเงินเฉพาะบริษัท	
	พ.ศ. 2558	พ.ศ. 2557	พ.ศ. 2558	พ.ศ. 2557
	ล้านบาท	ล้านบาท	ล้านบาท	ล้านบาท
ภาษีมูลค่าเพิ่มรอใบกำกับภาษี	2,651.68	3,226.50	96.23	146.54
อื่นๆ	724.14	932.46	58.38	124.13
รวม	3,375.82	4,158.96	154.61	270.67

30. หนี้สินภายใต้สัญญาอนุญาตให้ดำเนินการ

รายละเอียดหนี้สินภายใต้สัญญาอนุญาตให้ดำเนินการมีดังต่อไปนี้

ณ วันที่ 31 ธันวาคม

หมุนเวียน (รวมอยู่ใน "ค่าใช้จ่ายค้างจ่าย") (หมายเหตุข้อ 28)

ไม่หมุนเวียน

งบการเงินรวม	
พ.ศ. 2558	พ.ศ. 2557
ล้านบาท	ล้านบาท
18.04	16.05
86.05	104.09
104.09	120.14

การเปลี่ยนแปลงของหนี้สินภายใต้สัญญาอนุญาตให้ดำเนินการมีดังนี้

สำหรับปีสิ้นสุดวันที่ 31 ธันวาคม พ.ศ. 2558

มูลค่าตามบัญชีสุทธิ ณ วันต้นปี

จ่ายชำระหนี้สินภายใต้สัญญาอนุญาตให้ดำเนินการ

ดอกเบี้ยจ่าย

มูลค่าตามบัญชีสุทธิ ณ วันสิ้นปี

งบการเงินรวม
ล้านบาท

120.14

(30.00)

13.95

104.09

31. ภาระผูกพันผลประโยชน์พนักงาน

ผลประโยชน์ตอบแทนพนักงานเมื่อเกษียณอายุ

กลุ่มบริษัทมีแผนการจ่ายผลตอบแทนให้แก่พนักงานที่เข้าเงื่อนไขในประเทศไทย ภายใต้แผนพนักงานมีสิทธิได้รับเงินชดเชยตามกฎหมายเริ่มจากสามสิบวันถึงสามร้อยวันของอัตราค่าจ้างสุดท้ายในวันครบเกษียณอายุ มูลค่าปัจจุบันของภาระผูกพันที่ต้องจ่ายมีดังต่อไปนี้

	งบการเงินรวม		งบการเงินเฉพาะบริษัท	
	31 ธันวาคม	31 ธันวาคม	31 ธันวาคม	31 ธันวาคม
	พ.ศ. 2558	พ.ศ. 2557	พ.ศ. 2558	พ.ศ. 2557
	ล้านบาท	ล้านบาท	ล้านบาท	ล้านบาท
ผลประโยชน์ตอบแทนพนักงานเมื่อเกษียณอายุ	1,368.62	1,232.11	370.86	337.07
ค่าใช้จ่ายแสดงเป็นส่วนหนึ่งของค่าใช้จ่าย				
ในการดำเนินงาน	164.99	149.49	40.61	38.29

31. การผูกพันผลประโยชน์พนักงาน (ต่อ)

ผลประโยชน์ตอบแทนพนักงานเมื่อเกษียณอายุ (ต่อ)

การเปลี่ยนแปลงของการผูกพันผลประโยชน์ที่กำหนดไว้ระหว่างปีมีดังนี้

สำหรับปีสิ้นสุดวันที่ 31 ธันวาคม พ.ศ. 2558	งบการเงินรวม	งบการเงินเฉพาะบริษัท
	ล้านบาท	ล้านบาท
มูลค่าตามบัญชีสุทธิ ณ วันต้นปี	1,232.11	337.07
ต้นทุนบริการปัจจุบัน	111.43	25.89
ต้นทุนดอกเบี้ย	53.56	14.72
จ่ายผลประโยชน์	(28.48)	(6.82)
มูลค่าตามบัญชีสุทธิ ณ วันสิ้นปี	1,368.62	370.86

ค่าใช้จ่ายที่รับรู้ในกำไรหรือขาดทุนประกอบด้วย

สำหรับปีสิ้นสุดวันที่ 31 ธันวาคม	งบการเงินรวม		งบการเงินเฉพาะบริษัท	
	พ.ศ. 2558	พ.ศ. 2557	พ.ศ. 2558	พ.ศ. 2557
	ล้านบาท	ล้านบาท	ล้านบาท	ล้านบาท
ต้นทุนบริการปัจจุบัน	111.43	101.25	25.89	24.80
ต้นทุนดอกเบี้ย	53.56	48.24	14.72	13.49
รวม (แสดงเป็นส่วนหนึ่งของค่าใช้จ่ายเกี่ยวกับพนักงาน)	164.99	149.49	40.61	38.29
จัดประเภทเป็น				
ต้นทุนการให้บริการ	60.47	47.70	13.45	8.37
ค่าใช้จ่ายในการขาย	36.69	31.84	8.09	4.09
ค่าใช้จ่ายในการบริหาร	67.83	69.95	19.07	25.83
	164.99	149.49	40.61	38.29

ข้อสมมติฐานหลักในการประมาณการตามหลักคณิตศาสตร์ประกันภัยที่ใช้เป็นดังนี้

	งบการเงินรวม	
	พ.ศ. 2558	พ.ศ. 2557
	(ร้อยละ)	(ร้อยละ)
อัตราคิดลด	4.40	4.40
อัตราการเพิ่มขึ้นของเงินเฟ้อที่คาดไว้	6.00	6.00

สมมติฐานเกี่ยวกับอัตราการเสียชีวิตกำหนดโดยคำแนะนำของนักคณิตศาสตร์ประกันภัยซึ่งมีการพิมพ์เผยแพร่ในประเทศไทย ตาราง TMO08 เป็นตารางอัตราการเสียชีวิตที่ได้มีการสำรวจผู้ถือกรมธรรม์ประกันชีวิตของบริษัทประกันในประเทศไทยล่าสุด จึงเหมาะสมที่จะใช้เป็นอัตราที่สะท้อนอัตราการเสียชีวิตของประชากรในประเทศไทย

31. ภาระผูกพันผลประโยชน์พนักงาน (ต่อ)

ความอ่อนไหวของข้อสมมุติฐานหลัก :

	ผลกระทบต่อการผูกพันโครงการผลประโยชน์ที่กำหนดไว้					
	การเปลี่ยนแปลงในข้อ		การเพิ่มขึ้นของข้อ		การลดลงของข้อ	
	สมมติ (ร้อยละ)		สมมติ (ร้อยละ)		สมมติ (ร้อยละ)	
อัตราคิดลด	1.00		ลดลง 11.45		เพิ่มขึ้น 13.65	
อัตราการเพิ่มขึ้นของเงินเดือนที่คาดว่าจะได้รับ	1.00		เพิ่มขึ้น 13.50		ลดลง 11.55	

การวิเคราะห์ความอ่อนไหวข้างต้นนี้อ้างอิงจากการเปลี่ยนแปลงข้อสมมติ ขณะที่ให้ข้อสมมติอื่นลงที่ ในทางปฏิบัติสถานการณ์ดังกล่าวยากที่จะเกิดขึ้น และการเปลี่ยนแปลงในข้อสมมติอาจมีความสัมพันธ์กัน ในการคำนวณการวิเคราะห์ความอ่อนไหวของภาระผูกพันผลประโยชน์ที่กำหนดไว้ที่มีต่อการเปลี่ยนแปลงในข้อสมมติหลักได้ใช้วิธีเดียวกับ (มูลค่าปัจจุบันของภาระผูกพัน โครงการผลประโยชน์ที่กำหนดไว้) คำนวณด้วยวิธีคิดลดแต่ละหน่วยที่ประมาณการไว้ (Project Unit Credit Method) ณ วันสิ้นรอบระยะเวลารายงาน) ในการคำนวณหนี้สินบำนาญบำนาญที่รับรู้ในงบแสดงฐานะการเงิน

กลุ่มบริษัทมีความเสี่ยงที่เกี่ยวข้องกับภาระผูกพันผลประโยชน์พนักงาน โดยความเสี่ยงที่มีนัยสำคัญคือ

การเปลี่ยนแปลงในอัตรา อัตราผลตอบแทนที่แท้จริงของพันธบัตรรัฐบาลที่ลดลงจะทำให้หนี้สินของโครงการเพิ่มขึ้น
ผลตอบแทนที่แท้จริง
ของพันธบัตร

ระยะเวลาเฉลี่ยถ่วงน้ำหนักของภาระผูกพันตามโครงการผลประโยชน์คือ 25.10 ปี

การวิเคราะห์การครบกำหนดของการจ่ายชำระภาระผูกพันผลประโยชน์พนักงานที่ไม่มีการคิดลดระหว่างปี พ.ศ. 2559 ถึง พ.ศ. 2566 มีดังนี้:

	งบการเงินรวม			
	ส่วนที่ไม่เกิน 1 ปี	ระหว่าง 1 ถึง 3 ปี	ส่วนที่เกิน 3 ปี	รวม
	บาท	บาท	บาท	บาท
ณ วันที่ 31 ธันวาคม พ.ศ. 2558				
ภาระผูกพันผลประโยชน์พนักงาน	54,449,902	115,693,387	436,527,065	606,670,354
รวม	54,449,902	115,693,387	436,527,065	606,670,354

31. ภาระผูกพันผลประโยชน์พนักงาน (ต่อ)

การวิเคราะห์การครบกำหนดของการจ่ายชำระภาระผูกพันผลประโยชน์พนักงาน ที่ไม่มีการคิดลด: (ต่อ)

	งบการเงินเฉพาะบริษัท			
	ส่วนที่ไม่เกิน 1 ปี	ระหว่าง 1 ถึง 3 ปี	ส่วนที่เกิน 3 ปี	รวม
	บาท	บาท	บาท	บาท
ณ วันที่ 31 ธันวาคม พ.ศ. 2558				
ภาระผูกพันผลประโยชน์พนักงาน	22,831,115	45,624,245	132,752,038	201,207,398
รวม	22,831,115	45,624,245	132,752,038	201,207,398

32. หนี้สินไม่หมุนเวียนอื่น

	งบการเงินรวม		งบการเงินเฉพาะบริษัท	
	(ปรับปรุงใหม่)			
	พ.ศ. 2558	พ.ศ. 2557	พ.ศ. 2558	พ.ศ. 2557
	ล้านบาท	ล้านบาท	ล้านบาท	ล้านบาท
ณ วันที่ 31 ธันวาคม				
เงินรับล่วงหน้าจากสัญญาเช่าค่านิมนต์งานระยชะยาว	11,166.23	-	-	-
เงินมัดจำรับจากลูกค้า	1,498.44	1,729.76	-	-
ภาษีมูลค่าเพิ่มรอใบกำกับภาษีที่เกี่ยวข้องกับ				
การปรับโครงสร้างหนี้	16.89	32.80	16.89	32.80
ภาษีเงินได้หัก ณ ที่จ่าย ที่เกี่ยวข้องกับการปรับโครงสร้างหนี้	6.58	13.19	6.58	13.19
ค่าสิทธิค้างจ่าย	20,561.72	2,433.89	-	-
ประมาณการหนี้สิน	3,472.60	4,648.79	-	-
อื่นๆ	62.97	83.71	-	3.38
รวม	36,785.43	8,942.14	23.47	49.37

ระหว่างปี พ.ศ. 2558 ประมาณการสำหรับการใช้สิทธิของ กสท. จำนวน 1,176.19 ล้านบาท (พ.ศ. 2557: 1,162.47 ล้านบาท) ได้ถูกกลับรายการและรับรู้เป็นรายได้อื่นในงบการเงินรวม

33. ทุนเรือนหุ้น ส่วนเกินมูลค่าหุ้น และส่วนต่ำกว่ามูลค่าหุ้น

หุ้นจดทะเบียนจำนวนทั้งสิ้น 24,607.93 ล้านหุ้น (พ.ศ. 2557 : 24,607.93 ล้านหุ้น) ซึ่งมีมูลค่าที่ตราไว้หุ้นละ 4 บาท (พ.ศ. 2557 : หุ้นละ 10 บาท)

รายละเอียดของหุ้นที่ออกจำหน่ายได้รับชำระเต็มมูลค่าแล้ว สามารถสรุปได้ดังต่อไปนี้

	จำนวนหุ้น ล้านหุ้น	หุ้นสามัญ ล้านบาท	ส่วนเกินมูลค่าหุ้น (ส่วนต่ำกว่ามูลค่าหุ้น)	รวม
			ล้านบาท	ล้านบาท
ณ วันที่ 1 มกราคม พ.ศ. 2557	14,530.22	145,302.15	(74,638.59)	70,663.56
- การออกหุ้นสามัญ	10,077.71	100,777.13	(35,925.01)	64,852.12
ณ วันที่ 31 ธันวาคม พ.ศ. 2557	24,607.93	246,079.28	(110,563.60)	135,515.68
- ลดมูลค่าหุ้นสามัญ	-	(147,647.57)	110,563.60	(37,083.97)
ณ วันที่ 31 ธันวาคม พ.ศ. 2558	24,607.93	98,431.71	-	98,431.71

เมื่อวันที่ 24 เมษายน พ.ศ. 2558 ที่ประชุมสามัญผู้ถือหุ้นได้มีมติอนุมัติให้ลดมูลค่าหุ้นสามัญของบริษัทจากหุ้นละ 10.00 บาท เหลือหุ้นละ 4.00 บาท โดยจำนวนเงินที่ลดลงจะถูกชดเชยด้วยทุนสำรองตามกฎหมาย จำนวนสุทธิของส่วนเกินและส่วนต่ำกว่ามูลค่าหุ้น และขาดทุนสะสม บริษัทได้เสร็จสิ้นกระบวนการลดมูลค่าหุ้นและจดทะเบียนเปลี่ยนแปลงหุ้นทุนชำระแล้วกับกระทรวงพาณิชย์เมื่อวันที่ 25 กันยายน พ.ศ. 2558

วันที่ 25 กรกฎาคม พ.ศ. 2557 ที่ประชุมวิสามัญผู้ถือหุ้นมีมติให้ลดทุนจดทะเบียนจากจำนวน 153.33 พันล้านบาท เป็น 145.30 พันล้านบาท และอนุมัติเพิ่มทุนจดทะเบียนเป็น 246.08 พันล้านบาท โดยการเสนอขายหุ้นสามัญใหม่จำนวน 10.08 พันล้านหุ้น มูลค่าที่ตราไว้หุ้นละ 10 บาท การจัดสรรหุ้นสามัญที่ออกใหม่เป็นดังนี้

- จำนวน 5.65 พันล้านหุ้น จัดสรรให้สิทธิแก่ผู้ถือหุ้นเดิมในสัดส่วน 2.5725 หุ้นเดิมต่อ 1 หุ้นใหม่ ในราคาหุ้นละ 6.45 บาท
- จำนวน 4.43 พันล้านหุ้น จัดสรรให้สิทธิแบบเฉพาะเจาะจงให้แก่ China Mobile International Holdings Limited ในราคาหุ้นละ 6.45 บาท

บริษัทได้ดำเนินการให้สิทธิแก่ผู้ถือหุ้นเดิมและการให้สิทธิแบบเฉพาะเจาะจงแล้วเสร็จ และจดทะเบียนหุ้นที่ออกและชำระแล้วกับกรมพัฒนาธุรกิจการค้า กระทรวงพาณิชย์ในวันที่ 5 กันยายน พ.ศ. 2557 โดยได้รับชำระค่าหุ้นจำนวน 64,852.12 ล้านบาท สุทธิจากต้นทุนในการออกหุ้นจำนวน 149.13 ล้านบาท

34. ดำรงตามกฎหมาย

สำรองตามกฎหมายตั้งขึ้นตามพระราชบัญญัติบริษัทมหาชน พ.ศ. 2535 ซึ่งกำหนดให้บริษัทต้องจัดสรรเงินสำรองอย่างน้อยร้อยละ 5 ของกำไรสุทธิประจำปีหลังหักส่วนของขาดทุนสะสมยกมา (ถ้ามี) จนกระทั่งสำรองนี้มีมูลค่าไม่น้อยกว่าร้อยละ 10 ของทุนจดทะเบียน สำรองตามกฎหมายดังกล่าวนี้ไม่สามารถนำมาจ่ายปันผลได้ ระหว่างปีบริษัทได้จัดสรรกำไรจำนวน 275.91 ล้านบาทเป็นสำรองตามกฎหมาย

35. ส่วนได้เสียที่ไม่มีอำนาจควบคุม

ณ วันที่ 31 ธันวาคม

มูลค่าตามบัญชีสุทธิ ณ วันต้นปี

ส่วนได้เสียที่ไม่มีอำนาจควบคุมลงทุนเพิ่มในหุ้นที่ออกใหม่ของบริษัทย่อย

ซื้อหุ้นจากส่วนได้เสียที่ไม่มีอำนาจควบคุม

จัดประเภทเงินลงทุนใหม่

สัดส่วนของส่วนได้เสียที่ไม่มีอำนาจควบคุมเพิ่มขึ้น

ส่วนแบ่งผลขาดทุนในบริษัทย่อย

มูลค่าตามบัญชีสุทธิ ณ วันสิ้นปี

งบการเงินรวม

พ.ศ. 2558	พ.ศ. 2557
ล้านบาท	ล้านบาท
591.08	651.02
90.00	15.99
(0.01)	(31.39)
(10.65)	-
0.01	6.27
(11.35)	(50.81)
659.08	591.08

36. กระแสเงินสดจากกิจกรรมดำเนินงาน

การกระทบยอดกำไรสุทธิให้เป็นกระแสเงินสดจากกิจกรรมดำเนินงานมีดังต่อไปนี้

สำหรับปีสิ้นสุดวันที่ 31 ธันวาคม	หมายเหตุ	งบการเงินรวม		งบการเงินเฉพาะบริษัท	
		(ปรับปรุงใหม่)		พ.ศ. 2558	พ.ศ. 2557
		พ.ศ. 2558	พ.ศ. 2557		
		ล้านบาท	ล้านบาท	ล้านบาท	ล้านบาท
กำไร(ขาดทุน)ก่อนภาษีเงินได้		4,651.52	(852.68)	5,931.39	6,013.83
รายการปรับปรุง :					
ค่าเสื่อมราคาและค่าตัดจำหน่าย		19,944.99	25,335.26	1,827.27	2,003.07
ดอกเบี้ยรับ		(142.44)	(175.98)	(620.23)	(168.39)
ดอกเบี้ยจ่าย	11	2,897.21	5,101.28	2,279.55	2,693.84
ต้นทุนทางการเงินที่เกี่ยวข้องกับใบอนุญาต	11	194.12	220.37	-	-
เงินปันผลรับ	42	(40.81)	(10.00)	(1,516.05)	(1,345.75)
ขาดทุนจากการขายที่ดิน อาคารและอุปกรณ์		81.82	274.33	0.06	0.17
กำไรจากการขายสินทรัพย์โครงสร้างพื้นฐาน	41	(360.60)	-	-	-
ขาดทุนจากการเลิกกิจการของบริษัทร่วม	20	-	6.07	-	-
หนี้สงสัยจะสูญ	10	1,523.41	1,243.54	217.74	289.29
ตัดจำหน่ายอุปกรณ์โครงสร้าง	22	80.63	410.18	-	-
การค้ำยของเงินลงทุน	20	-	-	-	672.79
กลับรายการประมาณการหนี้สินจากการใช้สิทธิของ กสท.	32	(1,176.19)	(1,162.47)	-	-
ภาระผูกพันผลประโยชน์พนักงานเพิ่มขึ้น		144.71	95.02	33.79	0.11
(กำไร)ขาดทุนจากอัตราแลกเปลี่ยนที่ยังไม่เกิดขึ้นจริง		(189.88)	(223.00)	32.73	(100.92)
ขาดทุน(กำไร)จากการจำหน่ายเงินลงทุนในบริษัทร่วม		-	15.81	-	(172.30)
ขาดทุนจากอัตราแลกเปลี่ยนที่เกี่ยวข้องกับการจ่าย					
ชำระคืนเงินกู้ยืม	27	3.82	6.16	3.82	17.95
กำไรจากการชำระคืนค้ำเงินก่อนกำหนด	27	-	(350.93)	-	(350.93)
ส่วนแบ่งผลกำไร	20	(1,443.44)	(6,220.47)	-	-

36. กระแสเงินสดจากกิจกรรมดำเนินงาน (ต่อ)

สำหรับปีสิ้นสุดวันที่ 31 ธันวาคม	หมายเหตุ	งบการเงินรวม		งบการเงินเฉพาะบริษัท	
		พ.ศ. 2558	พ.ศ. 2557	พ.ศ. 2558	พ.ศ. 2557
		ล้านบาท	ล้านบาท	ล้านบาท	ล้านบาท
การเปลี่ยนแปลงของสินทรัพย์และหนี้สินดำเนินงาน					
- ลูกหนี้การค้าและลูกหนี้อื่น		21,920.56	(25,726.99)	(1,177.79)	1,025.44
- เงินลงทุนชั่วคราว		(1.78)	100.32	-	-
- สินค้าคงเหลือ		(4,004.04)	764.51	71.35	(59.44)
- สินทรัพย์หมุนเวียนอื่น		(7,566.22)	(5,346.55)	28.00	(23.39)
- เงินลงทุนในค่าสิทธิสำหรับรายการภาพยนตร์		(2,670.24)	(2,390.76)	-	-
- สินทรัพย์ไม่หมุนเวียนอื่น		(205.09)	35.38	5.05	110.94
- เจ้าหนี้การค้าและเจ้าหนี้อื่น		(36,216.03)	13,203.27	(9,441.04)	(6,598.21)
- หนี้สินหมุนเวียนอื่น		(784.31)	(719.38)	(78.88)	(1,059.64)
- หนี้สินไม่หมุนเวียนอื่น		10,726.06	(167.60)	(22.51)	(128.75)
กระแสเงินสดจากการดำเนินงาน		7,367.78	3,464.69	(2,425.75)	2,819.71
บวก เงินสดรับ - ดอกเบี้ยรับ		143.67	158.08	641.59	182.69
เงินสดรับ - ภาษีเงินได้		712.33	115.60	263.14	-
หัก เงินสดจ่าย - ดอกเบี้ยจ่าย		(1,947.51)	(5,103.26)	(1,844.90)	(2,972.44)
เงินสดจ่าย - ภาษีเงินได้		(2,943.22)	(2,278.91)	(252.21)	(307.12)
เงินสดสุทธิได้มา(ใช้ไป)จากจากกิจกรรมดำเนินงาน		3,333.05	(3,643.80)	(3,618.13)	(277.16)

37. เครื่องมือทางการเงิน

วัตถุประสงค์และข้อตกลงและเงื่อนไขที่สำคัญ

กลุ่มบริษัทได้นำวิธีการบริหารความเสี่ยงที่เกิดจากเงินตราต่างประเทศดังต่อไปนี้มาใช้ เพื่อป้องกันความเสี่ยงที่เกิดจากการผันผวนของอัตราแลกเปลี่ยนเงินตราต่างประเทศ

- ทำสัญญาซื้อขายเงินตราต่างประเทศล่วงหน้า
- เจรจากดลงเงื่อนไขการจ่ายชำระหนี้ในสกุลเงินตราต่างประเทศเป็นแต่ละรายการ และ
- เจรจากดลงกับเจ้าหนี้ต่างประเทศ เพื่อแบ่งภาระจากการเปลี่ยนแปลงของอัตราแลกเปลี่ยนเงินตราต่างประเทศ

การพิจารณาความเสี่ยงจากอัตราแลกเปลี่ยนจะทำได้แต่ละสกุลเงิน และประมาณการอัตราแลกเปลี่ยนล่วงหน้าหกเดือน ซึ่งประมาณการอัตราแลกเปลี่ยนดังกล่าวจะอาศัยข้อมูลเกี่ยวกับการเคลื่อนไหวของอัตราแลกเปลี่ยนจากสถาบันวิจัยและวิเคราะห์ข้อมูลทางการเงินที่เชื่อถือได้และข้อมูลดังกล่าวข้างต้นจะนำมาพิจารณาร่วมกับต้นทุนในการประกันความเสี่ยง และความเสี่ยงที่เกี่ยวข้องอื่นๆ เพื่อที่จะตัดสินใจในการทำการประกันความเสี่ยงที่อาจเกิดขึ้นจากการเปลี่ยนแปลงของอัตราแลกเปลี่ยน

ในการป้องกันความเสี่ยงจากการเปลี่ยนแปลงของอัตราแลกเปลี่ยน โดยการใช้อยู่อาศัยเงินตราต่างประเทศล่วงหน้านั้น กลุ่มบริษัทจะพิจารณารายการที่เป็นเงินตราต่างประเทศแต่ละรายการ

37. เครื่องมือทางการเงิน (ต่อ)

ณ วันที่ 31 ธันวาคม พ.ศ. 2558 และ พ.ศ. 2557 ยอดสินทรัพย์และหนี้สินที่มีมูลค่าเป็นเงินตราต่างประเทศคงเหลือ ดังนี้

	งบการเงินรวม		งบการเงินเฉพาะบริษัท	
	พ.ศ. 2558	พ.ศ. 2557	พ.ศ. 2558	พ.ศ. 2557
	หน่วยเงินตรา ต่างประเทศ : ล้าน	หน่วยเงินตรา ต่างประเทศ : ล้าน	หน่วยเงินตรา ต่างประเทศ : ล้าน	หน่วยเงินตรา ต่างประเทศ : ล้าน
สินทรัพย์				
ดอลลาร์สหรัฐ	26.87	14.91	-	-
ยูโร	10.60	3.68	-	-
เยนญี่ปุ่น	0.10	-	-	-
หนี้สิน				
ดอลลาร์สหรัฐ	774.77	498.87	0.10	0.05
เยนญี่ปุ่น	1,709.33	2,560.75	1,708.89	2,560.74
ปอนด์สเตอร์ลิง	0.03	0.03	-	-
ยูโร	1.67	2.30	0.01	-
ดอลลาร์สิงคโปร์	0.02	0.02	-	-

ยอดสินทรัพย์ที่มีมูลค่าเป็นเงินตราต่างประเทศประกอบด้วย เงินสดและลูกหนี้ ส่วนยอดหนี้สินที่มีมูลค่าเป็นเงินตราต่างประเทศ ประกอบด้วย ยอดเจ้าหนี้การค้า เงินกู้ยืมและเจ้าหนี้อื่น

38. สัญญาและการผูกพัน

38.1 บริษัทได้ทำสัญญาร่วมงานและร่วมลงทุนขายบริการโทรศัพท์พื้นฐานจำนวน 2.6 ล้านเลขหมายในเขตโทรศัพท์นครหลวงกับ ทศท. และได้จัดทำข้อตกลงแนบท้ายสัญญาดังกล่าว สำหรับบริการดังต่อไปนี้

- บริการ โทรศัพท์พื้นฐาน
- ข้อตกลงบริการเสริม
- ข้อตกลงดำเนินการโทรศัพท์พื้นฐานในสถานที่ไม่ใช่ (Personal Communication Telephone)
- ข้อตกลงดำเนินการโทรศัพท์สาธารณะ
- ข้อตกลงดำเนินการเกี่ยวกับการรับค่าของ โทรศัพท์ กำหนดเลขหมายโทรศัพท์ รวมทั้งการชำระค่าติดตั้งและเงินประกันการใช้ โทรศัพท์แทน ทศท.
- ข้อตกลงการรับแจ้งเหตุขัดข้องและการซ่อมบำรุงจากตู้พักปลายทาง (Distribution Point) ถึงราวกันฟ้า (Protector)
- ข้อตกลงให้ดำเนินการโทรศัพท์พื้นฐานในสถานที่ไม่ใช่ (Personal Communication Telephone) ภายใต้โครงข่ายของ ทศท.

ภายใต้เงื่อนไขของสัญญา สัญญาแก้ไขเพิ่มเติมและข้อตกลงแนบท้ายดังกล่าว ทศท. จะแบ่งรายได้ที่ได้รับจริงก่อนหักค่าใช้จ่ายให้แก่ บริษัทในอัตราร้อยละที่ระบุในสัญญาและข้อตกลงแนบท้าย นอกจากนี้บริษัทมีภาระผูกพันต่างๆ เช่น จะต้องลงทุน จัดหา ติดตั้ง จัดการ ตลอดจนบำรุงรักษาอุปกรณ์ในระบบต่างๆ และต้องโอนกรรมสิทธิ์ในอุปกรณ์ในระบบดังกล่าวบางส่วนตลอดจนที่ดินและ อาคารที่บริษัทเป็นผู้จัดหาและติดตั้งให้แก่ ทศท. เป็นต้น

38.2 สัญญาดำเนินการโครงข่ายระบบโทรศัพท์พื้นฐานในสถานที่ไม่ใช่

ตามสัญญาร่วมงานและร่วมลงทุน และสัญญาแก้ไขเพิ่มเติมการให้บริการโทรศัพท์พื้นฐานในสถานที่ไม่ใช่ (รวมเรียกว่า “สัญญา ร่วมร่วมงาน”) ระหว่างบริษัทกับ ทศท. เพื่อร่วมดำเนินการและลงทุนขายบริการ โทรศัพท์พื้นฐาน รวมถึงพัฒนาระบบโทรศัพท์ พื้นฐานในสถานที่ไม่ใช่ โดยใช้รหัสพื้นที่โทรทางไกลเช่นเดียวกับกรุงเทพมหานคร (“เขตให้บริการ”) บริษัทมีสิทธิในการจัดหา ผู้รับผิดชอบในการดำเนินงานบางส่วนตามสัญญาร่วมงานดังกล่าว บริษัทได้ให้สิทธิการดำเนินงานให้แก่ AWC ซึ่งเป็นบริษัทย่อย ของบริษัท โดยมีการดำเนินงานและส่วนแบ่งรายได้ให้แก่บริษัทย่อยตามสัญญาโทรศัพท์พื้นฐานในสถานที่ไม่ใช่ (“สัญญา”) ในเดือน กรกฎาคม พ.ศ. 2544 บริษัทได้ลงนามในสัญญากับ AWC ซึ่งสัญญาดังกล่าวมีผลบังคับใช้เมื่อวันที่ 25 กรกฎาคม พ.ศ. 2544 ข้อตกลง และเงื่อนไขภายใต้สัญญาดังกล่าวมีสาระสำคัญดังนี้

ก) AWC จะเป็นผู้รับผิดชอบในการจัดหา ติดตั้ง ดำเนินการ ตลอดจนบำรุงรักษาระบบโทรศัพท์พื้นฐานในสถานที่ไม่ใช่ในเขตการ ให้บริการด้วยค่าใช้จ่ายของตนเอง ซึ่งการดำเนินการทั้งสิ้นเป็นไปตามสัญญาร่วมงาน และสัญญาแก้ไขเพิ่มเติมการ ให้บริการโทรศัพท์พื้นฐานในสถานที่ไม่ใช่ และ

ข) ผลตอบแทนในการปฏิบัติงานดังกล่าว AWC จะได้รับสิทธิในส่วนแบ่งรายได้จากการให้บริการ PCT ตามวิธีการคำนวณที่ระบุในสัญญา

เมื่อวันที่ 1 กรกฎาคม พ.ศ. 2549 บริษัทและ AWC ได้ร่วมลงนามในบันทึกเพิ่มเติมสัญญา PCT โดยบริษัทได้ปรับส่วนแบ่งรายได้จากการ ให้บริการ PCT เพิ่มเติม โดยมีผลบังคับตั้งแต่วันที่ 1 กรกฎาคม พ.ศ. 2549 เป็นต้นไป บันทึกเพิ่มเติมสัญญา PCT ดังกล่าวสิ้นสุดการ บังคับใช้ตั้งแต่วันที่ 31 ธันวาคม พ.ศ. 2550 ข้อตกลงและเงื่อนไขอื่นๆ ยังคงมีผลบังคับเหมือนเดิม

38. สัญญาและการผูกพัน (ต่อ)

- 38.3 บริษัทย่อยบางแห่งได้ทำสัญญากับ กสท. ทศท. และ อสมท. เพื่อให้บริการโทรศัพท์ระบบเซลลูลาร์ บริการเช่าวงจรสื่อสาร สัญญาความเร็วสูงผ่านโครงข่ายมัลติมีเดีย และ บริการโทรศัพท์ระบบบอกรับเป็นสมาชิก ตามลำดับ

ภายใต้สัญญาเหล่านี้ บริษัทย่อยมีภาระในการลงทุน จัดหา คัดตั้ง ควบคุม ตลอดจนบำรุงรักษาอุปกรณ์ บริษัทย่อยมีภาระที่จะต้องโอนกรรมสิทธิ์ในอุปกรณ์ในระบบข้างต้นให้แก่ กสท. ทศท. และ อสมท. เมื่ออุปกรณ์และระบบข้างต้นติดตั้งแล้วเสร็จ ตามเงื่อนไขของสัญญา บริษัทย่อยได้รับสิทธิในการเรียกเก็บเงินมัดจำ ค่าสมาชิกและค่าธรรมเนียมบริการอื่นๆ จากผู้ให้บริการในอัตราที่ระบุไว้ในสัญญา

นอกจากนี้บริษัทย่อยดังกล่าวข้างต้นมีภาระผูกพันกับธนาคารในประเทศบางแห่งจากการออกหนังสือค้ำประกันแก่ กสท. ทศท. และ อสมท. เป็นจำนวนเงิน 1,404.63 ล้านบาท หนังสือค้ำประกันเหล่านี้ใช้เพื่อเป็นหลักประกันการปฏิบัติตามสัญญาข้างต้นของบริษัทย่อย

ภายใต้เงื่อนไขในสัญญา บริษัทย่อยบางแห่งมีข้อผูกพันที่ต้องจ่ายผลตอบแทนขั้นต้นให้แก่คู่สัญญาดังต่อไปนี้

งวดกำหนดชำระ	จำนวนเงินขั้นต้น ที่ต้องชำระ ล้านบาท
ภายใน 1 ปี	30.00
ระหว่าง 1 ถึง 2 ปี	35.00
ระหว่าง 2 ถึง 5 ปี	70.00

- 38.4 เมื่อวันที่ 27 มกราคม พ.ศ. 2554 BFKT บริษัทย่อยของกลุ่มบริษัทได้ทำสัญญา กับ กสท. ในการเช่าเครื่องและอุปกรณ์วิทยุคมนาคมระบบ HSPA โดยมีอายุสัญญา 14.5 ปี ภายใต้สัญญาเช่าอุปกรณ์ระบบ HSPA BFKT มีภาระต้องจัดหา คัดตั้ง บริหารจัดการและบำรุงรักษาอุปกรณ์ตามที่จำเป็นต่อการให้บริการภายใต้เทคโนโลยี HSPA โดยให้เป็นไปตามความจุที่ได้ระบุไว้ในสัญญาและสัญญาแก้ไขเพิ่มเติมที่มีผลบังคับใช้วันที่ 3 ธันวาคม พ.ศ. 2556 เป็นระยะเวลา 14.5 ปี และเพื่อเป็นการตอบแทน BFKT มีสิทธิได้รับรายได้จากการให้บริการดังกล่าวตามที่ได้ระบุไว้ในสัญญา

เมื่อวันที่ 27 มกราคม พ.ศ. 2554 RMV บริษัทย่อยของกลุ่มบริษัทได้ทำสัญญากับ กสท. ("สัญญา") ภายใต้เงื่อนไขในสัญญา RMV ต้องให้บริการโทรศัพท์เคลื่อนที่ภายใต้เทคโนโลยี HSPA ซึ่งได้รับขายส่งมาจาก กสท. เป็นระยะเวลา 14.5 ปี เมื่อวันที่ 16 ธันวาคม พ.ศ. 2558 RMV ได้รับการต่ออายุใบอนุญาตประกอบกิจการให้บริการขายค่าบริการ โทรศัพท์เคลื่อนที่และบริการอินเทอร์เน็ตแบบที่หนึ่งจาก กทช. RMV มีสิทธิและหน้าที่ตามกฎหมายว่าด้วยการประกอบกิจการโทรคมนาคม พ.ศ. 2544 และเงื่อนไขตามที่ได้ระบุไว้ในใบอนุญาต ใบอนุญาตมีกำหนดสิ้นสุดวันที่ 15 ธันวาคม พ.ศ. 2563

ระหว่างปี พ.ศ. 2558 กลุ่มบริษัทและ กสท. ได้บรรลุข้อตกลงในการรับและจ่ายชำระหนี้บางส่วนสำหรับรายได้ค่าเช่าและค่าบริการของ BFKT และต้นทุนการดำเนินงานของ RMV สำหรับเดือนกรกฎาคม พ.ศ. 2554 ถึงเดือนตุลาคม พ.ศ. 2558 ขณะนี้ทุกฝ่ายอยู่ระหว่างการเจรจายดหนี้ของยอดคงค้างที่เหลือทั้งหมด ฝ่ายบริหารมีความเห็นว่าผลของการเจรจาจะไม่มีผลกระทบต่ออย่างมีสาระสำคัญต่อการดำเนินงานของกลุ่มบริษัท

ตามสัญญาข้างต้น กลุ่มบริษัทมีภาระผูกพันกับธนาคารในประเทศบางแห่งจากการออกหนังสือค้ำประกันให้แก่ กสท. เป็นจำนวนเงิน 841.49 ล้านบาท

38. สัญญาและการผูกพัน (ต่อ)

- 38.5 เมื่อวันที่ 7 ธันวาคม พ.ศ. 2555 TUC บริษัทย่อยของกลุ่มบริษัทได้รับใบอนุญาตให้ใช้คลื่นความถี่ IMT ย่าน 2.1 GHz จาก กสทช. ใบอนุญาตครอบคลุมสามแถบย่านความถี่ และอนุญาตให้ใช้เพื่อให้บริการโทรศัพท์เคลื่อนที่ที่เป็นระยะเวลา 15 ปี TUC ต้องปฏิบัติตามข้อกำหนดและเงื่อนไขและชำระค่าธรรมเนียมตามที่กำหนดไว้ในใบอนุญาต
- 38.6 เมื่อวันที่ 4 ธันวาคม พ.ศ. 2558 TUC บริษัทย่อยของกลุ่มบริษัทได้รับใบอนุญาตให้ใช้คลื่นความถี่ย่าน 1800MHz จาก กสทช. ใบอนุญาตครอบคลุมสองแถบย่านความถี่ และอนุญาตให้ใช้เพื่อให้บริการโทรศัพท์เคลื่อนที่ที่เป็นระยะเวลา 18 ปี TUC ต้องปฏิบัติตามข้อกำหนดและเงื่อนไขและชำระค่าธรรมเนียมตามที่กำหนดไว้ในใบอนุญาต
- 38.7 บริษัทและบริษัทย่อยมีการผูกพันกับธนาคารในประเทศบางแห่งตามสัญญาค้ำประกันที่ออกให้หน่วยงานราชการ รัฐวิสาหกิจและบริษัทต่าง ๆ รวมเป็นเงิน 3,797.88 ล้านบาท และ 370.65 ล้านบาท ตามลำดับ
- 38.8 ภายใต้ข้อกำหนดของสัญญาต่างๆ ที่บริษัทและบริษัทย่อยบางแห่งได้ทำไว้ สิทธิประโยชน์ของบริษัทและบริษัทย่อยบางแห่งซึ่งนำไปค้ำประกันหรือจำนองเพื่อเป็นหลักประกันสำหรับหนี้สิน มีรายละเอียดดังนี้

	มูลค่าตามบัญชี ณ วันที่ 31 ธันวาคม			
	งบการเงินรวม		งบการเงินเฉพาะบริษัท	
	พ.ศ. 2558	พ.ศ. 2557	พ.ศ. 2558	พ.ศ. 2557
	ล้านบาท	ล้านบาท	ล้านบาท	ล้านบาท
เงินฝากประจำและเงินฝาก				
ออมทรัพย์	606.94	1,190.48	558.97	1,100.55
เงินลงทุนในหุ้นทุนใน				
บริษัทย่อย	635.84	-	694.55	-

- 38.9 บริษัทและบริษัทย่อยมีสัญญากับบริษัทหลายแห่งเพื่อจัดหาและติดตั้งอุปกรณ์โครงข่ายโทรศัพท์เพิ่มเติม เพื่อขยายประสิทธิภาพของอุปกรณ์โครงข่ายและสัญญาต่างๆ ที่เกี่ยวกับรายจ่ายฝ่ายทุน ณ วันที่ 31 ธันวาคม พ.ศ. 2558 การผูกพันตามสัญญาดังกล่าวข้างต้นถูกบันทึกไว้ในงบการเงินรวมและงบการเงินเฉพาะบริษัทเป็นจำนวน 17,834.80 ล้านบาท และ 4.58 ล้านบาท ตามลำดับ (พ.ศ. 2557 : 12,437.59 ล้านบาท และ 7.03 ล้านบาท ตามลำดับ)

38. สัญญาและภาระผูกพัน (ต่อ)

- 38.10 สัญญาอนุญาตให้ดำเนินการในโครงข่ายโทรศัพท์ระบบเซลลูลาร์ Digital PCN 1800 ซึ่ง TMV ได้รับ ครอบอายุในวันที่ 15 กันยายน พ.ศ. 2556

เมื่อวันที่ 16 สิงหาคม พ.ศ. 2556 กสทช. ประกาศใช้มาตรการคุ้มครองผู้ใช้บริการเป็นการชั่วคราวในกรณีสิ้นสุดการอนุญาตสัมปทานหรือสัญญาการให้บริการโทรศัพท์เคลื่อนที่ ต่อมาในปี พ.ศ. 2557 คณะรักษาความสงบแห่งชาติ (“คสช”) ได้ประกาศขยายช่วงเวลาคุ้มครองผู้ใช้บริการ ตามมาตรการของกสทช. จากสิ้นสุดวันที่ 15 กันยายน พ.ศ. 2557 เป็นวันที่ 15 กรกฎาคม พ.ศ. 2558 โดยประกาศนี้ อนุญาตให้ TMV สามารถให้บริการโทรศัพท์เคลื่อนที่บนคลื่นความถี่ 1800 MHz หลังวันสิ้นสุดสัมปทานในระหว่างช่วงคุ้มครองผู้ใช้บริการ และกำหนดให้ผู้ให้บริการนำส่งส่วนที่เหลือหลังจากหักต้นทุนในการให้บริการในช่วงเวลาคุ้มครองให้กับสำนักงาน กสทช. เพื่อตรวจสอบและนำส่งเป็นรายได้แผ่นดินต่อไป ต้นทุนการให้บริการ ได้แก่ ต้นทุนค่าใช้จ่ายโครงข่าย ค่าธรรมเนียมเลขหมาย โทรคมนาคม ต้นทุนค่าใช้จ่ายในการบริหารจัดการ และต้นทุนค่าใช้จ่ายอื่นที่จำเป็นสำหรับการให้บริการ เนื่องจากเกณฑ์การกำหนดประเภทค่าใช้จ่ายที่จะต้องนำมาหักยังไม่ชัดเจนว่าค่าใช้จ่ายใดบ้างที่สามารถหักเป็นต้นทุนได้ TMV กำลังทำการหารือกับ กสทช. เกี่ยวกับเรื่องดังกล่าว จากข้อมูลทางการเงิน TMV มีผลการดำเนินงานขาดทุน ซึ่งทำให้ไม่มีส่วนเหลือที่จะต้องนำส่ง กสทช. ดังนั้น จึงไม่มีการบันทึกหนี้สินในงบการเงินรวม เมื่อวันที่ 17 สิงหาคม พ.ศ. 2558 กสทช. ได้แจ้งมายัง TMV โดยอ้างถึงมติที่ประชุม กทค. เรียกร้องให้ TMV จ่ายชำระเงินจำนวน 1,069.98 ล้านบาท สำหรับรายได้จากการให้บริการในช่วงคุ้มครองผู้ใช้บริการระหว่างวันที่ 16 กันยายน พ.ศ. 2556 ถึง 17 กรกฎาคม พ.ศ. 2557 เมื่อวันที่ 18 กันยายน พ.ศ. 2558 TMV ได้มีหนังสือโต้แย้ง กทค. และขอให้ทบทวนการพิจารณารายได้และค่าใช้จ่ายจากการให้บริการในช่วงคุ้มครองผู้ใช้บริการ ขณะเดียวกัน TMV ได้นำกรณีนี้เข้าสู่ศาลปกครองกลางแล้ว เมื่อวันที่ 17 พฤศจิกายน พ.ศ. 2558 (หมายเหตุข้อ 39.4.20)

- 38.11 กลุ่มบริษัททำสัญญาเช่าดำเนินงานที่ไม่สามารถยกเลิกได้สำหรับอุปกรณ์โทรคมนาคมระยะเวลาของสัญญาเช่าอยู่ระหว่าง 5 ถึง 15 ปี

ยอดรวมของจำนวนเงินขั้นต่ำที่ต้องจ่ายในอนาคตตามสัญญาเช่าดำเนินงานที่ไม่สามารถยกเลิกได้ มีดังนี้

	งบการเงินรวม	
	พ.ศ. 2558	พ.ศ. 2557
	ล้านบาท	ล้านบาท
ภายใน 1 ปี	3,263.24	2,349.91
เกินกว่า 1 ปีแต่ไม่เกิน 5 ปี	12,814.76	9,752.69
เกินกว่า 5 ปี	18,740.42	16,019.75
	34,818.42	28,122.35

39. คดีฟ้องร้องและข้อพิพาทยื่นต่ออนุญาโตตุลาการและหนี้สินที่อาจจะเกิดขึ้น

39.1 คดีฟ้องร้องที่ค้างอยู่ที่ศาลปกครอง

39.1.1 ข้อพิพาทเกี่ยวกับการตีความสัญญาซื้อขายกับบริษัทหุ้นโทรศัพท์สาธารณะ

เมื่อวันที่ 23 กรกฎาคม พ.ศ. 2547 ทศท. ยื่นคำเสนอข้อพิพาทต่ออนุญาโตตุลาการจากการที่บริษัทตีความสัญญาซื้อขายกับบริษัทหุ้นโทรศัพท์สาธารณะเป็นการไม่ปฏิบัติตามข้อตกลงร่วมกันระหว่างบริษัทกับ ทศท. เรื่องโทรศัพท์สาธารณะ ทศท. เรียกค่าเสียหายเป็นจำนวนเงิน 433.85 ล้านบาท เมื่อวันที่ 30 พฤศจิกายน พ.ศ. 2548 บริษัทได้ยื่นคำคัดค้านต่ออนุญาโตตุลาการ เมื่อวันที่ 12 กรกฎาคม พ.ศ. 2549 อนุญาโตตุลาการได้ตัดสินชี้ขาดให้ ทศท. ชนะคดีดังกล่าว เมื่อวันที่ 6 พฤศจิกายน พ.ศ. 2549 บริษัทได้ยื่นคำคัดค้านคำชี้ขาดของอนุญาโตตุลาการต่อศาลปกครองกลาง เมื่อวันที่ 27 กุมภาพันธ์ พ.ศ. 2551 ทศท. ได้ยื่นคำร้องเพื่อให้ศาลบังคับให้เป็นไปตามคำชี้ขาดของคณะอนุญาโตตุลาการและให้บริษัทชดเชยเป็นจำนวนเงิน 150.00 ล้านบาท และจ่ายค่าเสียหายเป็นจำนวนเงิน 90 บาทต่อเดือนต่อผู้โทรศัพท์หนึ่งผู้ ตั้งแต่วันที่ฟ้องร้องจนกว่าบริษัทจะหยุดใช้ตราสัญลักษณ์บนผู้โทรศัพท์สาธารณะ ศาลปกครองกลางได้มีคำสั่งให้รวมคดีกับสำนวนคดีที่บริษัทขอให้ศาลปกครองกลางเพิกถอนคำชี้ขาดของคณะอนุญาโตตุลาการ ศาลปกครองกลางได้กำหนดให้วันที่ 26 ธันวาคม พ.ศ. 2551 เป็นวันสิ้นสุดการแสวงหาข้อเท็จจริง เมื่อวันที่ 24 กุมภาพันธ์ พ.ศ. 2552 ศาลปกครองกลางให้ยกคำร้องของบริษัท และให้บังคับตามคำชี้ขาดของคณะอนุญาโตตุลาการข้อพิพาทหมายเลขคำที่ 61/2547 และข้อพิพาทหมายเลขแดงที่ 77/2549 ลงวันที่ 12 กรกฎาคม พ.ศ. 2549 โดยให้บริษัทชำระเงินจำนวน 150.00 ล้านบาท ภายใน 60 วันนับแต่วันที่คดีถึงที่สุด และให้คืนค่าธรรมเนียมศาลทั้งหมดจำนวน 80,000 บาท ให้แก่ ทศท. บริษัทได้ดำเนินการยื่นอุทธรณ์ต่อศาลปกครองสูงสุดแล้วเมื่อวันที่ 25 มีนาคม พ.ศ. 2552 ขณะนี้คดีอยู่ระหว่างการพิจารณาของศาลปกครองสูงสุด

39.1.2 ข้อพิพาทเกี่ยวกับค่าใช้จ่ายและเชื่อมต่อโครงข่ายโทรคมนาคม (Interconnection Charge)

เมื่อวันที่ 4 กุมภาพันธ์ พ.ศ. 2554 บริษัท โทเทิล แอ็กเซส คอมมูนิเคชั่น จำกัด (มหาชน) ได้ยื่นคำฟ้องต่อศาลปกครองกลางเพื่อขอให้บริษัทและ ทศท. ร่วมกันชำระค่าใช้จ่ายและเชื่อมต่อโครงข่ายโทรคมนาคมจำนวน 3.94 พันล้านบาท ขณะนี้คดีอยู่ระหว่างการพิจารณาของศาลปกครองกลาง

39.1.3 ข้อพิพาทกรณีบริษัทพิมพ์รูปสัญลักษณ์ของบริษัทบนใบแจ้งหนี้ ใบกำกับภาษี และใบเสร็จรับเงิน

เมื่อวันที่ 13 ธันวาคม พ.ศ. 2547 และวันที่ 11 มีนาคม พ.ศ. 2548 ทศท. ได้ยื่นคำเสนอข้อพิพาทเรียกค่าเสียหายจากการที่บริษัทพิมพ์รูปสัญลักษณ์บนใบแจ้งหนี้และใบเสร็จรับเงิน การเปลี่ยนรูปแบบของใบแจ้งหนี้ ค่าใช้จ่ายในการจัดส่งใบแจ้งหนี้ และค่าเสียหายด้านการตลาดและภาพลักษณ์ จำนวนรวมทั้งสิ้น 1,848.95 ล้านบาท เมื่อวันที่ 20 กันยายน พ.ศ. 2556 คณะอนุญาโตตุลาการได้มีคำชี้ขาดให้บริษัทชำระค่าเสียหายจำนวนรวม 98.59 ล้านบาท และเมื่อวันที่ 27 ธันวาคม พ.ศ. 2556 บริษัทได้ยื่นคำร้องคัดค้านคำชี้ขาดดังกล่าว เมื่อวันที่ 14 ตุลาคม พ.ศ. 2558 ทศท. ได้ยื่นคำร้องขอให้บังคับตามคำชี้ขาดของคณะอนุญาโตตุลาการต่อศาลปกครองกลาง ขณะนี้คดีอยู่ระหว่างการพิจารณาของศาล

39. คดีฟ้องร้องและข้อพิพาทอื่นต่ออนุญาโตตุลาการและหนี้สินที่อาจเกิดขึ้น (ต่อ)

39.1 คดีฟ้องร้องที่ค้างอยู่ที่ศาลปกครอง (ต่อ)

39.1.4 ข้อพิพาทเกี่ยวกับสัญญาข้อ 38 ของสัญญาร่วมการงาน

เมื่อวันที่ 15 พฤษภาคม พ.ศ. 2549 บริษัทได้ยื่นคำเสนอข้อพิพาทต่ออนุญาโตตุลาการเกี่ยวกับเรื่องขอให้ ทศท. ระบุการใช้ อำนาจกำกับดูแลสัญญาร่วมการงาน และระบุการใช้อำนาจตามสัญญา นับตั้งแต่วันที่สถานภาพ ทศท. เปลี่ยนแปลงไป และ ให้อำนาจกำกับดูแลเป็นของกระทรวงคมนาคม หรือกระทรวงเทคโนโลยีสารสนเทศและการสื่อสาร คดีนี้เป็นคดีไม่มีทุนทรัพย์ ทศท. ได้ยื่นคำคัดค้านเมื่อวันที่ 17 มิถุนายน พ.ศ. 2549 ต่อมาเมื่อวันที่ 8 พฤศจิกายน พ.ศ. 2549 บริษัทได้ยื่นคำเสนอข้อพิพาท ต่ออนุญาโตตุลาการ เรื่องการปฏิเสธอำนาจกำกับดูแลของ ทศท. ตามข้อ 38 ของสัญญาร่วมการงาน ซึ่งเป็นคดีใหม่อีกคดีหนึ่ง เมื่อวันที่ 4 กันยายน พ.ศ. 2557 อนุญาโตตุลาการให้อำนาจ ทศท. ตามสัญญาการร่วมงาน ต่อมาเมื่อวันที่ 26 พฤศจิกายน พ.ศ. 2557 บริษัทยื่นคำร้องต่อศาลปกครองให้เพิกถอนคำตัดสินเมื่อวันที่ 3 ธันวาคม พ.ศ. 2557 คดีดำเลขที่ 1978/2557 และ 1979/2557 ขณะนี้อยู่ระหว่างการพิจารณาของศาลปกครองกลาง

39.1.5 ข้อพิพาทเกี่ยวกับส่วนแบ่งรายได้ตามสัญญาร่วมการงาน

เมื่อวันที่ 22 มกราคม พ.ศ. 2551 ทศท. ได้ยื่นคำเสนอข้อพิพาทต่ออนุญาโตตุลาการเรียกคืนส่วนแบ่งรายได้ที่บริษัทได้รับ เกินกว่าสิทธิที่พึงจะได้รับจำนวน 1,479.62 ล้านบาท พร้อมดอกเบี้ย บริษัทได้ยื่นคำคัดค้านเมื่อวันที่ 18 เมษายน พ.ศ. 2551 ต่อมาเมื่อวันที่ 26 มิถุนายน พ.ศ. 2557 อนุญาโตตุลาการโดยเสียงข้างมากได้ชี้ขาดให้บริษัทชำระเงินจำนวน 1,217.50 ล้านบาท พร้อมดอกเบี้ยอัตราร้อยละ 7.5 ต่อปี นับตั้งแต่วันที่ 22 มกราคม พ.ศ. 2551 จนกว่าจะชำระเสร็จสิ้นให้แก่ ทศท. บริษัทได้ ยื่นคำร้องขอเพิกถอนคำชี้ขาดของอนุญาโตตุลาการต่อศาลปกครองกลางเมื่อวันที่ 7 ตุลาคม พ.ศ. 2557 ขณะนี้อยู่ระหว่างการพิจารณาของศาลปกครองกลาง

ผลที่สุดของคดีความดังกล่าวข้างต้นไม่สามารถคาดการณ์ได้ในขณะนี้ ดังนั้นบริษัทจึงไม่ได้ตั้งสำรองสำหรับผลเสียหายที่อาจเกิดขึ้น จากผลของคดีดังกล่าวไว้ในงบการเงินวันแต่ตามที่ระบุไว้

39.2 ข้อพิพาทที่ยังคงค้างอยู่ที่สถาบันอนุญาโตตุลาการ

39.2.1 ข้อพิพาทกับ ทศท. ที่บริษัทเป็นผู้เสนอ

ข้อพิพาทเกี่ยวกับส่วนแบ่งรายได้ในส่วนค่าโทรศัพท์ทางไกลต่างประเทศ

เมื่อวันที่ 28 มกราคม พ.ศ. 2548 บริษัทได้ยื่นคำเสนอข้อพิพาทต่ออนุญาโตตุลาการเกี่ยวกับเรื่องการคำนวณส่วนแบ่งรายได้ ที่เกิดจากค่าโทรศัพท์ทางไกลต่างประเทศ ภายใต้สัญญาร่วมการงานและร่วมลงทุน บริษัทได้เรียกร้องค่าเสียหายสำหรับการที่ ทศท. ไม่สามารถคำนวณแยกค่าส่วนแบ่งรายได้ที่ ทศท. ได้รับจากการใช้โทรศัพท์ต่างประเทศในส่วน โคร่งข่ายของบริษัท ออกจากส่วนของโครงข่าย ทศท. เป็นจำนวนเงิน 5,000.00 ล้านบาท และค่าเสียหายจากการคำนวณจำนวนเงินผิดพลาดอีก 3,407.68 ล้านบาท พร้อมดอกเบี้ย ขณะนี้อยู่ระหว่างกระบวนการทางอนุญาโตตุลาการ

39. คดีฟ้องร้องและข้อพิพาทยื่นต่ออนุญาโตตุลาการและหนี้สินที่อาจเกิดขึ้น (ต่อ)

39.2 ข้อพิพาทที่ยังคงค้างอยู่ที่สถาบันอนุญาโตตุลาการ (ต่อ)

39.2.1 ข้อพิพาทกับ ทศท. ที่บริษัทเป็นผู้เสนอ (ต่อ)

ข้อพิพาทเกี่ยวกับส่วนแบ่งรายได้ค่าโทรศัพท์ทางไกลระหว่างประเทศ

เมื่อวันที่ 25 ธันวาคม พ.ศ. 2550 บริษัทได้อื่นเสนอข้อพิพาทต่ออนุญาโตตุลาการเรียกร้องให้ ทศท. ชำระเงินที่เป็นส่วนแบ่งรายได้ที่เกิดจากค่าโทรศัพท์ทางไกลระหว่างประเทศเป็นจำนวนเงิน 1,968.70 ล้านบาท ซึ่ง ทศท. นำส่งส่วนแบ่งรายได้ดังกล่าวขาดไป ไม่เป็นไปตามเงื่อนไขของอัตราส่วนแบ่งรายได้ที่ระบุไว้ในสัญญา โดยบริษัทได้ร้องขอให้อนุญาโตตุลาการพิจารณาวินิจฉัยสั่งการในเรื่องต่อไปนี้

1. ให้ ทศท. ปฏิบัติตามสัญญาร่วมงาน และข้อตกลงเรื่องการจัดเก็บและแบ่งรายได้ โดยให้ชำระส่วนแบ่งรายได้ค่าบริการโทรศัพท์ทางไกลระหว่างประเทศให้ถูกต้องครบถ้วนตามเงื่อนไขของสัญญาข้อตกลงดังกล่าว
2. ให้ ทศท. ชำระค่าเสียหายให้แก่บริษัทเป็นจำนวนเงิน 1,968.70 ล้านบาท
3. ให้ ทศท. คำนวณส่วนแบ่งรายได้ค่าบริการโทรศัพท์ทางไกลระหว่างประเทศโดยทั้งจากการเรียกเข้าและเรียกออก โดยใช้อัตรา 6 บาทต่อนาทีตามที่ระบุในสัญญาเป็นฐานในการคำนวณส่วนแบ่งรายได้นับแต่เดือนกันยายน พ.ศ. 2550 เป็นต้นไป
4. ให้ ทศท. ชำระดอกเบี้ยที่เกี่ยวข้องตามสัญญาข้อ 21 (อัตราเฉลี่ย MLR+1) หรือในอัตราร้อยละ 7.86 ต่อปีจากส่วนแบ่งรายได้ที่ ทศท. ค้างชำระนับแต่วันที่ยื่นคำเสนอข้อพิพาทจนกว่าจะชำระครบถ้วน

เมื่อวันที่ 29 เมษายน พ.ศ. 2551 ทศท. ได้ยื่นคำคัดค้าน อย่างไรก็ตามเมื่อวันที่ 11 กรกฎาคม พ.ศ. 2556 ทศท. ได้จ่ายเงินค่าส่วนแบ่งรายได้ที่เก็บจากค่าโทรศัพท์ทางไกลระหว่างประเทศของช่วงเวลา วันที่ 1 มกราคม พ.ศ. 2547 ถึง วันที่ 30 มิถุนายน พ.ศ. 2547 จำนวน 133.16 ล้านบาท บริษัทได้ตอบรับการชำระเงินดังกล่าว และตกลงที่จะไม่เรียกร้องค่าส่วนแบ่งรายได้ค่าโทรศัพท์ทางไกลในช่วงเวลาดังกล่าว อย่างไรก็ตามการรับชำระเงินดังกล่าวไม่ถือเป็นการสละประเด็นข้อต่อสู้หรือเป็นการระงับข้อพิพาทแต่อย่างใด

39.2.2 ข้อพิพาทกับ ทศท. ที่ ทศท. เป็นผู้เสนอ

ข้อพิพาทเกี่ยวกับค่าใช้โทรศัพท์สาย

เมื่อวันที่ 31 พฤษภาคม พ.ศ. 2548 ทศท. ได้ยื่นคำเสนอข้อพิพาทให้บริษัทชำระเงินค่าเช่า โทรศัพท์สายบริเวณเมืองทองธานี ตั้งแต่เดือน พฤษภาคม พ.ศ. 2547 ถึงเดือน เมษายน พ.ศ. 2548 เป็นจำนวนเงิน 6.72 ล้านบาท พร้อมดอกเบี้ย บริษัทได้อื่นคำคัดค้านเมื่อวันที่ 19 กันยายน พ.ศ. 2548 ขณะนี้อยู่ระหว่างกระบวนการทางอนุญาโตตุลาการ

ข้อพิพาทเกี่ยวกับค่าเช่าใช้โทรศัพท์สาย

เมื่อวันที่ 17 กุมภาพันธ์ พ.ศ. 2557 ทศท. ได้ยื่นเสนอข้อพิพาทกับบริษัทต่อสถาบันอนุญาโตตุลาการ เรียกร้องให้บริษัทชำระค่าเช่าใช้โทรศัพท์สายบริเวณเมืองทองธานีให้แก่ ทศท. สำหรับค่าเช่าช่วงระหว่างเดือน พฤษภาคม พ.ศ. 2548 ถึงเดือน ธันวาคม พ.ศ. 2556 จำนวน 59.17 ล้านบาท พร้อมดอกเบี้ย ในความเห็นของบริษัท โทรศัพท์สายดังกล่าวเป็นสินทรัพย์ของบริษัท จึงไม่ควรมีค่าเช่าจากการใช้งานเกิดขึ้น บริษัทได้อื่นคำคัดค้านเมื่อวันที่ 12 กันยายน พ.ศ. 2557 ขณะนี้ข้อพิพาทอยู่ระหว่างกระบวนการทางอนุญาโตตุลาการ

39. คดีฟ้องร้องและข้อพิพาทยื่นต่ออนุญาโตตุลาการและหนี้สินที่อาจเกิดขึ้น (ต่อ)

39.2 ข้อพิพาทที่ยังคงค้างอยู่ที่สถาบันอนุญาโตตุลาการ (ต่อ)

39.2.2 ข้อพิพาทกับ ทศท. ที่ ทศท. เป็นผู้เสนอ (ต่อ)

ข้อพิพาทเกี่ยวกับเรื่องค่าโทรศัพท์ทางไกลในประเทศ TA 1234

เมื่อวันที่ 30 มิถุนายน พ.ศ. 2548 ทศท. ได้ยื่นคำเสนอข้อพิพาทเรียกร้องค่าเสียหายจากการสูญเสียรายได้ตั้งแต่วันที่ 16 พฤศจิกายน พ.ศ. 2543 ถึงเดือน มีนาคม พ.ศ. 2548 เป็นจำนวนเงิน 15,804.18 ล้านบาทพร้อมดอกเบี้ย อันเนื่องมาจากบริษัท ลดค่าบริการทางไกลในประเทศภายใต้โครงการ TA 1234 และร้องขอให้บริษัทเรียกเก็บค่าบริการทางไกลในประเทศตามอัตราที่ตกลงกันภายใต้สัญญาความร่วมมืองานและร่วมลงทุน เมื่อวันที่ 12 มีนาคม พ.ศ. 2556 สถาบันอนุญาโตตุลาการได้แจ้งคำร้องขอแก้ไขเพิ่มเติมจำนวนทุนทรัพย์ โดยคิดค่าเสียหายเพิ่มเติมจากเดือน เมษายน พ.ศ. 2548 จนถึงวันที่ 30 มิถุนายน พ.ศ. 2548 เป็นจำนวนเงิน 1,060.91 ล้านบาท รวมเป็นจำนวนเงินทั้งสิ้น 16,865.09 ล้านบาท ขณะนี้อยู่ระหว่างกระบวนการทางอนุญาโตตุลาการ

ข้อพิพาทเกี่ยวกับการให้บริการ อินเทอร์เน็ตความเร็วสูง (ADSL)

เมื่อวันที่ 28 ตุลาคม พ.ศ. 2548 ทศท. ได้ยื่นคำเสนอข้อพิพาทระบุว่าบริษัทละเมิดข้อตกลงในสัญญาความร่วมมืองาน โดยให้บริการหรือยินยอมให้ผู้ใช้นำอุปกรณ์ในระบบไปให้บริการอินเทอร์เน็ตความเร็วสูง (ADSL) ทศท. เรียกร้องค่าเสียหายเป็นจำนวนเงิน 2,010.21 ล้านบาท พร้อมดอกเบี้ย นอกจากนี้ ทศท. ยังเรียกร้องให้บริษัทชำระค่าเสียหายต่อเนื่องจากเดือนกรกฎาคม พ.ศ. 2548 อัตราเดือนละ 180.00 ล้านบาท พร้อมดอกเบี้ย และขอให้บริษัทระงับการให้บริการหรืออนุญาตให้ผู้อื่นให้บริการ ADSL ต่อมา เมื่อวันที่ 6 พฤศจิกายน พ.ศ. 2558 ทศท. ได้ยื่นคำร้องขอแก้ไขค่าเสียหายจากการขาดรายได้จากการให้บริการอินเทอร์เน็ตความเร็วสูง ADSL สำหรับงวดบริการตั้งแต่เดือน กันยายน พ.ศ. 2554 ถึงเดือนสิงหาคม พ.ศ. 2558 เป็นจำนวนรวมดอกเบี้ย 86,206.29 ล้านบาท ขณะนี้อยู่ระหว่างกระบวนการทางอนุญาโตตุลาการ

ข้อพิพาทเกี่ยวกับค่าตอบแทนการใช้ Gateway สำหรับบริการโทรศัพท์ทางไกลระหว่างประเทศ

เมื่อวันที่ 1 สิงหาคม พ.ศ. 2554 ทศท. ได้เสนอข้อพิพาทกับบริษัทต่อสถาบันอนุญาโตตุลาการเรียกร้องให้บริษัทชำระเงินจำนวน 91.88 ล้านบาท รวมภาษีมูลค่าเพิ่มและดอกเบี้ยที่เกิดขึ้นเป็นค่าตอบแทนการใช้ Gateway สำหรับบริการโทรศัพท์ทางไกลระหว่างประเทศโดยใช้รหัส 007 สำหรับงวดระหว่างเดือนกรกฎาคม พ.ศ. 2547 ถึงเดือนพฤษภาคม พ.ศ. 2554 และเรียกร้องดอกเบี้ยเพิ่มเติมจนกว่าการชำระจะเสร็จสิ้น นอกจากนี้ยังเรียกร้องให้ชำระเงินตามใบแจ้งหนี้ประจำเดือน มิถุนายน พ.ศ. 2554 บวกดอกเบี้ยและภาษีมูลค่าเพิ่มที่เกิดขึ้น บริษัทได้ตั้งจ่ายค่าใช้จายดังกล่าวไว้เป็นจำนวน 79.21 ล้านบาท ข้อพิพาทดังกล่าวขณะนี้อยู่ระหว่างกระบวนการทางอนุญาโตตุลาการ

ข้อพิพาทเกี่ยวกับค่าธรรมเนียมเลขหมายโทรคมนาคม

เมื่อวันที่ 21 มิถุนายน พ.ศ. 2556 ทศท. ได้เสนอข้อพิพาทกับบริษัทต่อสถาบันอนุญาโตตุลาการ เรียกร้องให้บริษัทชำระค่าธรรมเนียมเลขหมายโทรคมนาคมพร้อมภาษีมูลค่าเพิ่มสำหรับช่วงระยะเวลาที่ระบุ เป็นจำนวนเงินรวม 539.02 ล้านบาท เมื่อวันที่ 11 ธันวาคม พ.ศ. 2556 บริษัทได้ยื่นคำคัดค้านต่อสถาบันอนุญาโตตุลาการ ขณะนี้อยู่ระหว่างกระบวนการทางอนุญาโตตุลาการ

ผลที่สุดของคดีความดังกล่าวข้างต้น ไม่สามารถคาดการณ์ได้ในขณะนี้ ดังนั้นบริษัทจึงไม่ได้บันทึกรายได้หรือไม่ได้ตั้งสำรองสำหรับผลเสียหายที่อาจเกิดขึ้นจากผลของคดีดังกล่าวไว้ในงบการเงินนอกจากตามที่ระบุไว้

39. คดีฟ้องร้องและข้อพิพาทยื่นค้อนุญาตตุลาการและหนี้สินที่อาจเกิดขึ้น (ต่อ)

39.3 การประเมินภาษีสรรพสามิต

เมื่อวันที่ 21 กรกฎาคม พ.ศ. 2549 บริษัทได้รับแจ้งเรื่องการประเมินภาษีสรรพสามิตจากกรมสรรพสามิตให้บริษัทชำระเบี้ยปรับและเงินเพิ่มของภาษีสรรพสามิต ตั้งแต่เดือนมกราคม พ.ศ. 2548 ถึงเดือนมีนาคม พ.ศ. 2548 ที่นำส่งล่าช้ากว่ากำหนดเป็นจำนวนเงิน 185.87 ล้านบาท เมื่อวันที่ 21 สิงหาคม พ.ศ. 2549 บริษัทได้ยื่นคำขอทูลเกล้าฯ ชำระภาษีสรรพสามิตตามคำสั่งทางปกครอง และต่อมา เมื่อวันที่ 1 กันยายน พ.ศ. 2549 บริษัทได้ยื่นคำคัดค้านการประเมินดังกล่าว ต่อมาเมื่อวันที่ 30 เมษายน พ.ศ. 2550 อธิบดีกรมสรรพสามิตได้วินิจฉัยให้ยกคำคัดค้านการประเมิน เมื่อวันที่ 2 พฤษภาคม พ.ศ. 2550 บริษัทได้ยื่นอุทธรณ์คัดค้านคำวินิจฉัยและให้เพิกถอนคำวินิจฉัยดังกล่าวต่อคณะกรรมการพิจารณาอุทธรณ์ ต่อมาเมื่อวันที่ 19 กันยายน พ.ศ. 2551 คณะกรรมการพิจารณาอุทธรณ์ได้วินิจฉัยยกอุทธรณ์ของบริษัท และให้บริษัทชำระภาษีสรรพสามิตตามคำวินิจฉัยคำคัดค้านการประเมินภาษีสรรพสามิต จำนวน 185.87 ล้านบาท เมื่อวันที่ 22 มกราคม พ.ศ. 2552 บริษัทได้ยื่นฟ้องขอเพิกถอนคำวินิจฉัยของคณะกรรมการพิจารณาอุทธรณ์ต่อศาลภาษีอากรกลาง เมื่อวันที่ 29 กันยายน พ.ศ. 2552 ศาลภาษีอากรกลางได้มีคำพิพากษาให้คงเบี้ยปรับทั้งหมด อย่างไรก็ตาม เมื่อวันที่ 2 มีนาคม พ.ศ. 2553 บริษัทได้ยื่นอุทธรณ์ในประเด็นอื่นที่เป็นผลจากการตัดสิน ทั้งนี้เมื่อวันที่ 4 พฤศจิกายน พ.ศ. 2558 ศาลฎีกาได้มีคำพิพากษาคืนคำพิพากษาของศาลภาษีอากรกลางและตัดสินให้บริษัทชำระเงินจำนวน 185.87 ล้านบาท แก่กรมสรรพสามิต บริษัทได้จ่ายเงินจำนวนดังกล่าวแล้วเมื่อวันที่ 4 ธันวาคม พ.ศ. 2558 คดีเป็นอันสิ้นสุด

เมื่อวันที่ 13 กุมภาพันธ์ พ.ศ. 2552 บริษัทได้ยื่นคำร้องต่ออธิบดีกรมสรรพสามิตเพื่อขอคืนภาษีสรรพสามิต สำหรับรอบเดือนกุมภาพันธ์ พ.ศ. 2549 ถึงวันที่ 26 กุมภาพันธ์ พ.ศ. 2550 เป็นจำนวนเงินรวม 348.87 ล้านบาท ที่บริษัทนำส่งโดยไม่มีหน้าที่ต้องนำส่ง เมื่อวันที่ 24 กุมภาพันธ์ พ.ศ. 2555 กรมสรรพสามิตได้ปฏิเสธคำร้องขอคืนภาษีสรรพสามิตดังกล่าว บริษัทมีสิทธิยื่นฟ้องต่อศาลภาษีอากรกลาง ภายในกำหนดอายุความ 10 ปี

เมื่อวันที่ 3 ธันวาคม พ.ศ. 2558 บริษัทย่อยแห่งหนึ่งได้ยื่นฟ้องกรมสรรพากรต่อศาลภาษีอากรกลางโดยขอให้ศาลเพิกถอนการประเมินของเจ้าหน้าที่ประเมินและเพิกถอนคำวินิจฉัยของคณะกรรมการพิจารณาอุทธรณ์สืบเนื่องจากการที่เจ้าหน้าที่ประเมินภาษีอากรได้แจ้งให้บริษัทย่อยชำระภาษีเงินได้นิติบุคคลหัก ณ ที่จ่ายสำหรับรอบระยะเวลาตั้งแต่วันที่ 1 มกราคม พ.ศ. 2546 ถึงวันที่ 31 ธันวาคม พ.ศ. 2550 เป็นจำนวนเงิน 14.97 ล้านบาท โดยอ้างว่าบริษัทย่อยหัก ณ ที่จ่ายไว้ไม่ถูกต้อง ขณะนี้กำลังอยู่ระหว่างการพิจารณาของศาลภาษีอากรกลาง

ผลที่สุดของคดีความดังกล่าวไม่สามารถคาดการณ์ได้ในขณะนี้ ดังนั้นบริษัทจึงไม่ได้ตั้งสำรองสำหรับผลเสียหายที่อาจเกิดขึ้นจากผลของคดีความดังกล่าวไว้ในงบการเงิน

39. คลิฟฟอร์ดและข้อพิพาทยื่นต่ออนุญาโตตุลาการและหนี้สินที่อาจจะเกิดขึ้น (ต่อ)

39.4 คลิฟฟอร์ดและข้อพิพาทของบริษัทย่อย

39.4.1 ในเดือนมีนาคม พ.ศ. 2548 ตัวแทนให้บริการจำหน่ายสัญญาของบริษัทย่อยแห่งหนึ่งซึ่งได้ถูกยกเลิกสัญญาไปแล้ว ได้ฟ้องบริษัทย่อยดังกล่าวเพื่อเรียกร้องให้ชดเชยค่าเสียหายเป็นจำนวนเงินสูงสุด 300.00 ล้านบาท โดยกล่าวหาว่าบริษัทย่อยดังกล่าวคิดเงื่อนไขตามสัญญาขอรับการเป็นสมาชิกประเภท โครงการแบบเหมาจ่าย ("CMDU") ต่อมาเมื่อวันที่ 26 พฤษภาคม พ.ศ. 2551 ศาลแพ่งได้ตัดสินโดยพิพากษาให้บริษัทย่อยเป็นฝ่ายชนะคดีให้ยกฟ้องของโจทก์และมีคำสั่งให้โจทก์ชำระเงินจำนวน 1.66 ล้านบาท พร้อมดอกเบี้ยร้อยละ 7.5 ต่อปีนับจากวันฟ้องแย้งจนกว่าจะชำระเสร็จสิ้น ศาลอุทธรณ์พิพากษายืนตามคำตัดสินของศาลแพ่ง เมื่อวันที่ 23 มิถุนายน พ.ศ. 2557 ฝ่ายโจทก์ได้ยื่นฎีกา ขณะนี้คดีกำลังอยู่ระหว่างขบวนการพิจารณาของศาลฎีกา

39.4.2 เมื่อวันที่ 13 ตุลาคม พ.ศ. 2549 กสท. ได้ยื่นคำเสนอข้อพิพาทกับบริษัทย่อยแห่งหนึ่งต่อสถาบันอนุญาโตตุลาการเรียกร้องให้บริษัทย่อยชำระค่าธรรมเนียมเลขหมายโทรคมนาคมเป็นจำนวนเงิน 113.58 ล้านบาท ต่อมาเมื่อวันที่ 15 สิงหาคม พ.ศ. 2551 คณะอนุญาโตตุลาการได้มีคำชี้ขาดให้บริษัทย่อยชำระเงินให้ กสท. จำนวน 99.60 ล้านบาท (ไม่รวมดอกเบี้ยร้อยละ 7.5 ต่อปี) บริษัทย่อยได้รับทราบคำชี้ขาดเมื่อวันที่ 24 สิงหาคม พ.ศ. 2551 และบริษัทย่อยได้ดำเนินการคัดค้านคำชี้ขาดของคณะอนุญาโตตุลาการต่อศาลปกครองกลาง และศาลปกครองกลางได้มีคำพิพากษาเมื่อวันที่ 23 กุมภาพันธ์ พ.ศ. 2554 ว่าคำชี้ขาดของคณะอนุญาโตตุลาการไม่ชอบด้วยกฎหมายซึ่งการยอมรับหรือบังคับตามคำชี้ขาดนั้นจะเป็นการขัดต่อความสงบเรียบร้อยหรือศีลธรรมอันดีของประชาชน ศาลจึงมีคำสั่งเพิกถอนคำชี้ขาดของคณะอนุญาโตตุลาการ เมื่อวันที่ 22 มีนาคม พ.ศ. 2554 กสท. ได้ยื่นคำร้องคัดค้านคำพิพากษาศาลปกครองกลาง ต่อมาเมื่อวันที่ 16 มิถุนายน พ.ศ. 2554 กสท. ได้ยื่นคำร้องต่อศาลปกครองกลางเพื่อขอให้บังคับตามคำชี้ขาดของคณะอนุญาโตตุลาการ ให้บริษัทย่อยชำระเงินแก่ กสท. ซึ่งบริษัทย่อยจะเตรียมการโต้แย้งคำร้องดังกล่าวเนื่องจากคำชี้ขาดของคณะอนุญาโตตุลาการได้ถูกเพิกถอนไปแล้ว โดยคำสั่งศาล และขณะนี้กำลังอยู่ระหว่างการพิจารณาของศาลปกครองสูงสุด กสท. ไม่สมควรที่จะยื่นคำร้องดังกล่าว คืออยู่ระหว่างกระบวนการพิจารณาของศาลปกครองกลาง

39.4.3 เมื่อวันที่ 9 มกราคม พ.ศ. 2551 กสท. ได้ยื่นเสนอข้อพิพาทกับบริษัทย่อยแห่งหนึ่งต่อสถาบันอนุญาโตตุลาการเรียกร้องให้บริษัทย่อยแห่งนั้นจ่ายชำระค่าส่วนแบ่งรายได้ที่ส่งขาด ไปรวมค่าปรับและดอกเบี้ยจำนวนรวมทั้งสิ้น 8,969.08 ล้านบาท เมื่อวันที่ 16 กันยายน พ.ศ. 2554 คณะอนุญาโตตุลาการได้มีคำวินิจฉัยชี้ขาดให้ยกคำเสนอข้อพิพาทดังกล่าว เป็นผลทำให้บริษัทย่อยแห่งนั้นไม่ต้องชำระผลประโยชน์ตอบแทนตามคำเรียกร้องดังกล่าว กสท. ได้ยื่นคำร้องขอเพิกถอนคำชี้ขาดของคณะอนุญาโตตุลาการต่อศาลปกครองกลางเมื่อวันที่ 25 พฤศจิกายน พ.ศ. 2554 เมื่อวันที่ 22 กรกฎาคม พ.ศ. 2557 ศาลปกครองกลางได้มีคำพิพากษายกคำร้องขอเพิกถอนคำชี้ขาดของคณะอนุญาโตตุลาการของ กสท. ซึ่งต่อมา กสท. ได้ยื่นอุทธรณ์คำพิพากษาของศาลปกครองกลางต่อศาลปกครองสูงสุด ขณะนี้คดีอยู่ระหว่างกระบวนการของศาลปกครองสูงสุด

39.4.4 เมื่อวันที่ 19 กุมภาพันธ์ พ.ศ. 2551 กสท. ได้ยื่นคำเสนอข้อพิพาทต่ออนุญาโตตุลาการเรียกร้องให้บริษัทย่อยแห่งหนึ่งชำระส่วนแบ่งรายได้เพิ่มเติมจำนวน 45.95 ล้านบาท เมื่อวันที่ 6 มีนาคม พ.ศ. 2555 คณะอนุญาโตตุลาการมีคำวินิจฉัยชี้ขาดให้บริษัทย่อยชำระเงินจำนวน 7.00 ล้านบาท (ไม่รวมดอกเบี้ย) เมื่อวันที่ 29 มิถุนายน พ.ศ. 2555 บริษัทย่อยได้ยื่นคำร้องต่อศาลปกครองกลาง ขณะนี้คดีอยู่ระหว่างกระบวนการของศาลปกครองกลาง

39. คดีฟ้องร้องและข้อพิพาทยื่นต่ออนุญาโตตุลาการและหนี้สินที่อาจจะเกิดขึ้น (ต่อ)

39.4 คดีฟ้องร้องและข้อพิพาทของบริษัทย่อย (ต่อ)

39.4.5 เมื่อวันที่ 29 มกราคม พ.ศ. 2552 กสท. ได้ยื่นคำเสนอข้อพิพาทต่ออนุญาโตตุลาการ เรียกร้องให้บริษัทย่อยแห่งหนึ่งส่งมอบและโอนกรรมสิทธิ์เสาอากาศและอุปกรณ์เสาอากาศจำนวน 4,546 คันให้ กสท. หากบริษัทย่อยไม่สามารถส่งมอบและโอนกรรมสิทธิ์ในเสาอากาศได้ไม่ว่าด้วยเหตุใดๆ ให้บริษัทย่อยชำระค่าเสียหายเป็นจำนวนเงินทั้งสิ้น 2,766.16 ล้านบาท บริษัทย่อยแห่งนั้นได้ยื่นคัดค้านคำเสนอข้อพิพาทต่อคณะอนุญาโตตุลาการเมื่อวันที่ 3 กันยายน พ.ศ. 2552 เมื่อวันที่ 2 สิงหาคม พ.ศ. 2556 สถาบันอนุญาโตตุลาการได้วินิจฉัยชี้ขาดให้ยกข้อเรียกร้องของ กสท. โดยให้เหตุผลคำร้องของ กสท. ไม่เป็นไปตามสัญญาอนุญาโตตุลาการให้ดำเนินการที่ไต่ลงนามไว้กับบริษัทย่อย ต่อมาเมื่อวันที่ 12 กันยายน พ.ศ. 2556 กสท. ได้ยื่นคำร้องขอให้ศาลปกครองกลางมีคำสั่งเพิกถอนคำชี้ขาดของอนุญาโตตุลาการดังกล่าว ขณะนี้อยู่ระหว่างกระบวนการพิจารณาของศาลปกครองกลาง

39.4.6 เกี่ยวกับข้อพิพาทระหว่าง กสท. กับบริษัทย่อยแห่งหนึ่ง กสท. เรียกร้องให้บริษัทย่อยชำระค่าธรรมเนียมใบอนุญาตค่าธรรมเนียมเลขหมายโทรคมนาคม เงินประกันรายได้ขั้นต่ำเพิ่มเติมและค่าภาษีสรรพสามิตตามสัญญาบริการด้านการตลาดระบบเซลลูลาร์ ดิจิตอล แอมบี 800 แบนด์ เอ จำนวน 1,445.00 ล้านบาท (มูลค่า 1,204.00 ล้านบาท และ 241.00 ล้านบาท) เมื่อวันที่ 11 กันยายน พ.ศ. 2558 คณะอนุญาโตตุลาการได้มีคำชี้ขาดให้ยกคำร้องของ กสท. ในทุกประเด็นสำหรับมูลค่าที่เรียกร้องจำนวน 1,204.00 ล้านบาท และให้ยกข้อเรียกร้องแย้งของบริษัทย่อยที่เรียกร้องจำนวนเงิน 2,544.72 ล้านบาท ด้วย เมื่อวันที่ 28 สิงหาคม พ.ศ. 2558 ศาลปกครองกลางได้มีคำสั่งไม่รับคำร้องคัดค้านอนุญาโตตุลาการของ กสท. ไว้พิจารณาและให้จำหน่ายคดีออกจากสารบบความ

เมื่อวันที่ 13 สิงหาคม พ.ศ. 2558 คณะอนุญาโตตุลาการได้มีคำชี้ขาดให้บริษัทย่อยชำระเงินตามคำเรียกร้องจำนวน 91.83 ล้านบาท พร้อมดอกเบี้ยร้อยละ 7.5 ต่อปี สำหรับมูลค่าเรียกร้องจำนวน 241.00 ล้านบาท ซึ่งเป็นค่าปรับจากการชำระค่าบริการรายเดือนตามงวดใบแจ้งหนี้ล่าช้าและให้ยกคำขออื่นๆ ทั้งนี้บริษัทย่อยได้บันทึกประมาณการหนี้สินนี้ทั้งจำนวน 91.83 ล้านบาท เมื่อวันที่ 25 พฤศจิกายน พ.ศ. 2558 บริษัทย่อยได้ยื่นคำร้องต่อศาลปกครองกลางเพื่อขอให้เพิกถอนคำชี้ขาดของอนุญาโตตุลาการ ขณะนี้คดีกำลังอยู่ระหว่างการพิจารณาของศาลปกครองกลาง

39.4.7 เมื่อวันที่ 15 พฤษภาคม พ.ศ. 2552 กสท. ได้ยื่นคำเสนอข้อพิพาทต่ออนุญาโตตุลาการเรียกร้องให้บริษัทย่อยแห่งหนึ่งชำระค่าธรรมเนียมเลขหมายโทรคมนาคมพิเศษสี่หลัก เลขหมาย 1331 เป็นจำนวนเงิน 3.96 ล้านบาท พร้อมดอกเบี้ยร้อยละ 7.5 ต่อปี ภาษีมูลค่าเพิ่มและค่าปรับร้อยละ 1.25 ต่อเดือนของยอดเงินค่าธรรมเนียมเลขหมายโทรคมนาคมพิเศษนับแต่ กสท. ชำระให้แก่ กทช. จนกว่าบริษัทย่อยแห่งนั้นจะชำระให้แก่ กสท. บริษัทย่อยแห่งนั้นได้ยื่นเสนอคัดค้านเมื่อวันที่ 11 ธันวาคม พ.ศ. 2552 ขณะนี้กำลังอยู่ในกระบวนการทางอนุญาโตตุลาการ

39.4.8 เมื่อวันที่ 16 มิถุนายน พ.ศ. 2553 ตัวแทนของบริษัทโทรทัศนระบบบอกรับเป็นสมาชิกต่างประเทศแห่งหนึ่งยื่นฟ้องบริษัทย่อยร่วมกับกลุ่มบุคคล ให้ชดเชยค่าสินไหมทดแทนค่าเสียหายจำนวน 660.00 ล้านบาท ต่อมาศาลชั้นต้นและศาลอุทธรณ์ตัดสินให้ยกฟ้องเนื่องจากคดีขาดอายุความ โจทก์ได้ยื่นฎีกาเมื่อวันที่ 7 กุมภาพันธ์ พ.ศ. 2556 ต่อมาเมื่อวันที่ 11 ธันวาคม พ.ศ. 2557 ศาลฎีกาได้มีคำพิพากษาว่าคดีฟ้องของโจทก์ขาดอายุความให้ยกฟ้อง จากนั้นพบว่าโจทก์ได้ยื่นอุทธรณ์ไว้ก่อนฉบับหนึ่ง ศาลฎีกาจึงมีคำสั่งให้ศาลอุทธรณ์รับพิจารณาอุทธรณ์ของโจทก์ และสั่งให้บริษัทย่อยทำคำคัดค้านอุทธรณ์ ขณะนี้คดีจึงอยู่ระหว่างการพิจารณาของศาลอุทธรณ์

39. คดีฟ้องร้องและข้อพิพาทยื่นต่ออนุญาโตตุลาการและหนี้สินที่อาจเกิดขึ้น (ต่อ)

39.4 คดีฟ้องร้องและข้อพิพาทของบริษัทย่อย (ต่อ)

39.4.9 เมื่อวันที่ 25 กุมภาพันธ์ พ.ศ. 2554 กสท. ได้ยื่นคำเสนอข้อพิพาทกับบริษัทย่อยแห่งหนึ่งต่อสถาบันอนุญาโตตุลาการ เพื่อเรียกร้องให้บริษัทย่อยแห่งนั้นนำหนังสือค้ำประกันผลประโยชน์ตอบแทนขั้นต่ำวงเงิน 646.00 ล้านบาท และ 679.00 ล้านบาท รวมทั้งสิ้น 1,325.00 ล้านบาท สำหรับปีดำเนินการที่ 14 และ 15 มาวางค้ำประกัน เมื่อวันที่ 7 ตุลาคม พ.ศ. 2554 บริษัทย่อยได้ทำการฟ้องแย้งในคดีดังกล่าวให้ กสท. คืนหนังสือค้ำประกันผลประโยชน์ตอบแทนขั้นต่ำของปี ดำเนินการที่ 11 ถึงปีที่ 13 และเรียกร้องค่าเสียหายจาก กสท. เป็นเงินทั้งสิ้น 56.19 ล้านบาท เมื่อวันที่ 30 สิงหาคม พ.ศ. 2556 กสท. ได้ยื่นคำเสนอเรียกร้องให้บริษัทย่อยวางหนังสือค้ำประกันสำหรับปีดำเนินการที่ 16 และ 17 และบริษัทย่อยได้อื่น คำคัดค้านไปเมื่อวันที่ 18 มิถุนายน พ.ศ. 2556 เมื่อวันที่ 24 กันยายน พ.ศ. 2558 คณะอนุญาโตตุลาการเสียงข้างมากได้มีคำสั่ง ชี้ขาดให้ยกคำเสนอข้อพิพาทของ กสท. และให้ กสท. ชดใช้ค่าเสียหายแก่บริษัทย่อยจำนวน 60.46 ล้านบาท พร้อมดอกเบี้ย ร้อยละ 7.50 ต่อปี และให้ กสท. ชดใช้ค่าธรรมเนียมหนังสือค้ำประกันสำหรับปีดำเนินการที่ 11 ถึงปีที่ 13 ในอัตราร้อยละ 2.00 ต่อปี ของวงเงินตามหนังสือค้ำประกันเป็นเงินปด 26.20 ล้านบาท พร้อมดอกเบี้ยในอัตราร้อยละ 7.50 ต่อปี จนกว่า กสท. จะคืนหนังสือค้ำประกันดังกล่าวแก่บริษัทย่อย ทั้งนี้ กสท. มีสิทธิยื่นฟ้องเพิกถอนคำสั่งชี้ขาดต่อศาลปกครองได้ภายใน 90 วัน นับจากวันที่ได้รับคำสั่งจากอนุญาโตตุลาการ

39.4.10 เมื่อวันที่ 8 กันยายน พ.ศ. 2554 กสท. ได้ยื่นคำเสนอข้อพิพาทเรียกร้องให้บริษัทย่อยชำระค่าผลประโยชน์ตอบแทน ให้ครบถ้วนจำนวน 11,946.15 ล้านบาท ขณะนี้คดีอยู่ระหว่างกระบวนการทางอนุญาโตตุลาการ

39.4.11 เมื่อวันที่ 23 กรกฎาคม พ.ศ. 2544 บริษัทย่อยแห่งหนึ่งในฐานะจำเลยร่วม โดยบุคคลธรรมดาได้ฟ้องต่อศาลแพ่งในคดีละเมิด สัญญานายหน้า เรียกร้องค่าเสียหายจำนวน 438.58 ล้านบาท ขณะนี้คดีอยู่ในกระบวนการพิจารณาของศาลฎีกา

39.4.12 เมื่อวันที่ 14 กันยายน พ.ศ. 2554 มีกรณีข้อพิพาทระหว่างบริษัทย่อยแห่งหนึ่งกับ กสทช. ในฐานะหน่วยงานกำกับดูแล เรื่องการจัดเก็บข้อมูลและรายละเอียดเกี่ยวกับผู้ใช้บริการ โทรศัพท์เคลื่อนที่ประเภทเรียกเก็บค่าบริการล่วงหน้า และ กำหนดให้ชำระเบี้ยปรับทางปกครองวันละ 80,000 บาท ภายใน 30 วันนับจากวันที่ได้รับหนังสือแจ้งเตือน บริษัทย่อยได้นำ กรณีพิพาทขึ้นฟ้องต่อศาลปกครองกลางและศาลปกครองสูงสุดในหลายข้อหา รวมทั้งขอให้คุ้มครองชั่วคราวกรณีค่าปรับทาง ปกครองวันละ 80,000 บาทและกรณีการจัดเก็บข้อมูลและรายละเอียดเกี่ยวกับผู้ใช้บริการ สำหรับกรณีแรกศาลปกครองได้ ตัดสินคุ้มครองชั่วคราวให้บริษัทย่อยไม่ต้องชำระค่าปรับวันละ 80,000 บาทจนกว่าคดีจะถึงที่สุด สำหรับกรณีหลังศาลยกคำ ขอสสำหรับกรณีนี้ให้-ให้บริษัทย่อยต้องดำเนินการจัดเก็บข้อมูลและรายละเอียดเกี่ยวกับผู้ใช้บริการ เมื่อวันที่ 3 มีนาคม พ.ศ. 2557 บริษัทย่อยได้ชำระเงินจำนวน 34.96 ล้านบาท เป็นค่าปรับวันละ 80,000 บาท จำนวนตั้งแต่วันที่ 6 กรกฎาคม พ.ศ. 2555 ถึงวันที่ 15 กันยายน พ.ศ. 2556 อย่างไรก็ตาม การชำระดังกล่าวมิได้เป็นการยอมรับว่าคำสั่งทางปกครองดังกล่าว ชอบด้วยกฎหมาย หากผลของคดีมีคำพิพากษาถึงที่สุดอันเป็นคุณแก่บริษัทย่อย บริษัทย่อยสามารถเรียกคืนเงินค่าปรับทาง ปกครองที่ได้ชำระไปแล้วดังกล่าวจาก กสทช. ขณะนี้คดียังอยู่ในขั้นตอนการพิจารณาของศาลปกครองกลาง

39. คดีฟ้องร้องและข้อพิพาทยื่นต่ออนุญาโตตุลาการและหนี้สินที่อาจจะเกิดขึ้น (ต่อ)

39.4 คดีฟ้องร้องและข้อพิพาทของบริษัทย่อย (ต่อ)

39.4.13 เมื่อวันที่ 8 พฤษภาคม พ.ศ. 2555 บริษัทย่อยได้ยื่นฟ้องคณะกรรมการ กสทช. และเลขาธิการ กสทช. ขอให้เพิกถอนคำสั่งและมติของคณะกรรมการ กสทช. ที่ห้ามผู้ให้บริการโทรศัพท์เคลื่อนที่ประเภทเรียกเก็บค่าบริการล่วงหน้ากำหนดรายการส่งเสริมการขายในลักษณะเป็นการบังคับให้ผู้ให้บริการต้องให้บริการภายในระยะเวลาที่กำหนด (Validity) พร้อมขอให้ศาลกำหนดมาตรการและวิธีการเพื่อบรรเทาทุกข์เป็นการชั่วคราวก่อนการพิพากษา ปัจจุบันยังอยู่ในระหว่างการพิจารณาของศาลปกครองกลาง เมื่อวันที่ 8 พฤษภาคม พ.ศ. 2555 เลขาธิการ กสทช. ได้มีหนังสือให้บริษัทย่อยดำเนินการปรับปรุงเงื่อนไขการให้บริการโทรศัพท์เคลื่อนที่ประเภทเรียกเก็บเงินค่าบริการล่วงหน้า ไม่ให้มีข้อกำหนดในลักษณะเป็นการบังคับให้ผู้ให้บริการต้องให้บริการภายในระยะเวลาที่กำหนดและห้ามมิให้กำหนดเงื่อนไขที่มีลักษณะเป็นการบังคับให้ผู้ให้บริการต้องให้บริการภายในระยะเวลาที่กำหนดอีกต่อไป เมื่อวันที่ 31 พฤษภาคม พ.ศ. 2555 เลขาธิการ กสทช. ได้มีหนังสือกำหนดให้บริษัทย่อยจะต้องชำระค่าปรับทางปกครองในอัตราวันละ 100,000 บาท ตั้งแต่วันที่ 30 พฤษภาคม พ.ศ. 2555 เป็นต้นมา ต่อมาบริษัทย่อยได้ยื่นคำร้องขอต่อศาลให้มีคำสั่งให้เพิกถอนคำสั่งและมติของคณะกรรมการ ศาลได้ยกคำร้องดังกล่าว อย่างไรก็ตามบริษัทย่อยได้ทำการอุทธรณ์คำสั่งต่อเลขาธิการ กสทช. เพื่อระงับค่าปรับทางปกครอง ผลการพิจารณาปรากฏว่าบริษัทย่อยยังคงต้องชำระค่าปรับตามคำสั่ง ค่าปรับระหว่างวันที่ 30 พฤษภาคม พ.ศ. 2555 ถึงวันที่ 18 มกราคม พ.ศ. 2556 เป็นจำนวนเงิน 23.30 ล้านบาท เมื่อวันที่ 10 มกราคม พ.ศ. 2556 บริษัทย่อยได้ยื่นฟ้องเลขาธิการ กสทช. ต่อศาลปกครองกลางเพื่อเพิกถอนคำสั่งกำหนดค่าปรับดังกล่าว และได้ยื่นคำร้องขอให้ศาลกำหนดมาตรการและวิธีการเพื่อบรรเทาทุกข์เป็นการชั่วคราวก่อนการพิพากษา อย่างไรก็ตาม หลังจากที่ กสทช. ได้มีมติเห็นชอบแนวทางการให้บริการโทรศัพท์เคลื่อนที่แบบชำระค่าบริการล่วงหน้าที่บริษัทย่อยเป็นผู้เสนอ จึงได้มีคำสั่งยุติค่าปรับจำนวนตั้งแต่วันที่ 18 มกราคม พ.ศ. 2556 ดังนั้นเมื่อวันที่ 20 กุมภาพันธ์ พ.ศ. 2557 บริษัทย่อยได้ชำระเงินจำนวน 23.30 ล้านบาทเป็นค่าปรับทางปกครอง อย่างไรก็ตามการชำระเงินดังกล่าวมิได้เป็นการยอมรับว่า คำสั่งทางปกครองดังกล่าวชอบด้วยกฎหมาย หากผลของคดีมีคำพิพากษาถึงที่สุด อันเป็นคุณแก่บริษัทย่อย บริษัทย่อยสามารถเรียกคืนเงินค่าปรับทางปกครองที่ได้ชำระไปแล้วดังกล่าว ปัจจุบันคดียังอยู่ในระหว่างการพิจารณาของศาลปกครองกลาง

39.4.14 เมื่อวันที่ 28 กุมภาพันธ์ พ.ศ. 2556 กสทช. ได้ยื่นคำเสนอข้อพิพาทต่อสถาบันอนุญาโตตุลาการ เรียกร้องให้บริษัทย่อยชำระเงินค่าผลประโยชน์ตอบแทนส่วนเพิ่มของปีดำเนินการที่ 15 จำนวน 1,571.60 ล้านบาท โดยอ้างว่าบริษัทย่อยคำนวณไม่เหมาะสม เมื่อวันที่ 18 มิถุนายน พ.ศ. 2556 บริษัทย่อยได้ยื่นคำคัดค้านไป ในระหว่างปี พ.ศ. 2557 กสทช. ได้ยื่นคัดค้านการตั้งอนุญาโตตุลาการต่อศาลปกครองกลางและขอให้ศาลสั่งให้ระงับกระบวนการพิจารณาของอนุญาโตตุลาการไว้ก่อนจนกว่าคำร้องของ กสทช. จะได้รับการพิจารณา ศาลปกครองกลางได้มีคำสั่งยกคำร้องของ กสทช. ที่ขอให้ระงับกระบวนการพิจารณาของอนุญาโตตุลาการ เมื่อวันที่ 1 กันยายน พ.ศ. 2558 คณะอนุญาโตตุลาการเสียงข้างมากได้มีคำชี้ขาดให้บริษัทย่อยชำระเงินจำนวน 1,571.60 ล้านบาท พร้อมเงินเพิ่มเบี้ยปรับในอัตราร้อยละ 15.00 ต่อปี ของเงินจำนวนดังกล่าว นับตั้งแต่วันที่ 14 ธันวาคม พ.ศ. 2554 จนกว่าจะชำระเสร็จสิ้น บริษัทย่อยได้ยื่นคำร้องขอเพิกถอนคำชี้ขาดของคณะอนุญาโตตุลาการดังกล่าวต่อศาลปกครองกลางแล้วเมื่อวันที่ 4 ธันวาคม พ.ศ. 2558 ขณะนี้อยู่ระหว่างการพิจารณาของศาลปกครองกลาง

39.4.15 เมื่อวันที่ 22 เมษายน พ.ศ. 2556 กสทช. ได้ยื่นเสนอข้อพิพาทต่อสถาบันอนุญาโตตุลาการ เรียกร้องให้บริษัทย่อยส่งมอบทรัพย์สินที่เป็นโครงสร้างพื้นฐานโทรคมนาคมประเภท Passive หรือให้ชดเชยค่ารวมเป็นเงินทั้งสิ้น 821.14 ล้านบาท บริษัทย่อยดังกล่าวได้ยื่นคัดค้านคำเสนอข้อพิพาทแล้วเมื่อวันที่ 28 สิงหาคม พ.ศ. 2556 ขณะนี้อยู่ระหว่างกระบวนการพิจารณาของอนุญาโตตุลาการ

39. คดีฟ้องร้องและข้อพิพาทยื่นต่ออนุญาโตตุลาการและหนี้สินที่อาจจะเกิดขึ้น (ต่อ)

39.4 คดีฟ้องร้องและข้อพิพาทของบริษัทย่อย (ต่อ)

- 39.4.16 เมื่อวันที่ 30 สิงหาคม พ.ศ. 2556 กสท. ได้ยื่นเสนอข้อพิพาทต่อสถาบันอนุญาโตตุลาการ เรียกร้องให้บริษัทย่อยชำระเงินค่าผลประโยชน์ตอบแทนส่วนของปีดำเนินการที่ 16 จำนวน 2,441.69 ล้านบาท เนื่องจากการคำนวณไม่เหมาะสม ขณะนี้อยู่ระหว่างกระบวนการพิจารณาของอนุญาโตตุลาการ
- 39.4.17 เมื่อวันที่ 12 พฤศจิกายน พ.ศ. 2556 กสท. ได้ยื่นเสนอข้อพิพาทต่อสถาบันอนุญาโตตุลาการ เรียกร้องให้บริษัทย่อยส่งมอบพร้อมโอนกรรมสิทธิ์เครื่องและอุปกรณ์ generator จำนวน 59 สถานีหรือขอใช้ราคาแทนจำนวน 39.57 ล้านบาท ขณะนี้อยู่ระหว่างกระบวนการพิจารณาของอนุญาโตตุลาการ
- 39.4.18 กรณีพิพาทระหว่าง กสท. และบริษัทย่อย ซึ่ง กสท. เรียกร้องภายใต้สัญญาบริการด้านการตลาดระบบเซลลูลาร์ ดิจิตอล แอมป์ 800 แบนด์ เอ เมื่อวันที่ 20 กุมภาพันธ์ พ.ศ. 2557 HCAT ซึ่งเป็นบริษัทย่อยได้ยื่นคำร้องต่อศาลแพ่ง เรียกร้องให้ศาลมีคำสั่งให้ กสท. ระงับการใช้สิทธิเรียกร้องตามหนังสือสัญญาค้ำซึ่ง HCAT เป็นผู้มอบให้ไว้จำนวนเงิน 63.02 ล้านบาท ซึ่งศาลแพ่งได้มีคำสั่งไม่ให้ กสท. เรียกร้องให้ธนาคารผู้ค้ำประกันชำระเงินให้แก่ กสท. จนกว่าคดีจะสิ้นสุด และได้มีการชี้เขตอำนาจศาลสำหรับกรณีพิพาทนี้อยู่ในเขตอำนาจของศาลปกครองกลาง เมื่อวันที่ 20 มีนาคม พ.ศ. 2557 กสท. ได้ยื่นฟ้อง HCAT และ BEKT ต่อศาลปกครองกลาง เรียกร้องให้บริษัทย่อยดังกล่าวจ่ายค่าเสียหายจำนวน 1,576.19 ล้านบาท เป็นค่ากระทำผิดสัญญาต่างๆ หลายสัญญาที่บริษัทได้ตกลงไว้กับ กสท. ภายหลังศาลปกครองกลางได้มีคำสั่งรวมการพิจารณาทั้งคดีที่ กสท. เรียกร้องและบริษัทย่อยเรียกร้องเข้าไว้ด้วยกัน ขณะนี้คดีอยู่ระหว่างกระบวนการพิจารณาของศาลปกครองกลาง
- 39.4.19 เมื่อวันที่ 20 พฤษภาคม พ.ศ. 2558 และวันที่ 11 กันยายน พ.ศ. 2558 กสท. ได้ยื่นฟ้องบริษัทย่อยแห่งหนึ่งโดยอ้างว่าบริษัทย่อยได้ใช้เครื่องอุปกรณ์โทรคมนาคมที่ได้ส่งมอบให้ กสท. แล้วในวันสิ้นสุดสัญญาให้ดำเนินการให้บริการวิทยุคมนาคมระบบเซลลูลาร์ 1800 MHz วันที่ 16 กันยายน พ.ศ. 2556 โดยที่บริษัทย่อยมิได้ทำความตกลงใดๆ กับ กสท. ทั้งนี้ กสท. ได้ร้องเรียกค่าเสียหายจำนวน 23,016.55 ล้านบาท สำหรับค่าใช้จ่ายอุปกรณ์โทรคมนาคมที่ได้ส่งมอบให้ กสท. แล้วนับจากวันสิ้นสุดสัญญาจนถึงวันที่ 16 กรกฎาคม พ.ศ. 2558 ช่วงเวลาดังกล่าวเป็นเวลาที่ กสท. ประกาศให้บริษัทย่อยเป็นผู้มีหน้าที่ให้บริการโทรศัพท์เคลื่อนที่บนคลื่นความถี่ 1800 MHz และเป็นช่วงเวลาที่คณะรักษาความสงบแห่งชาติ (“คสช.”) ได้ประกาศขยายเวลาคุ้มครองผู้ใช้บริการหลังวันสิ้นสุดอายุสัญญาเป็นเวลาสองปี ขณะนี้บริษัทย่อยกำลังอยู่ระหว่างเตรียมการเพื่อยื่นคำให้การต่อไป
- 39.4.20 เมื่อวันที่ 17 พฤศจิกายน พ.ศ. 2558 บริษัทย่อยแห่งหนึ่งได้ยื่นฟ้อง คณะกรรมการ กสทช. กทล. สำนักงาน กสทช. และเลขาธิการ กสทช. ต่อศาลปกครองกลาง เรียกร้องให้เพิกถอนมติของ กทล. ที่สั่งให้บริษัทย่อยนำส่งรายได้ที่คำนวณขึ้นเองจำนวน 1,069.98 ล้านบาท จากการให้บริการในช่วงมาตรการเยียวยาผู้ใช้บริการ ระหว่างวันที่ 16 กันยายน พ.ศ. 2556 ถึงวันที่ 17 กรกฎาคม พ.ศ. 2557 นอกจากนี้บริษัทย่อยได้เรียกร้องให้ผู้ถูกฟ้องดังกล่าวจ่ายคืนค่าใช้จ่ายในการให้บริการระหว่างช่วงเวลาดังกล่าวจำนวน 16,074.10 ล้านบาท และยังเรียกร้องขอคืนค่าธรรมเนียมเลขหมายที่บริษัทย่อยได้จ่ายให้ กสทช. ด้วยการถูกทำให้เข้าใจผิดภายหลังสัญญาให้ดำเนินการในข้อ 39.4.19 สิ้นสุดจำนวน 190.97 ล้านบาท อีกด้วย ขณะนี้คดีอยู่ระหว่างการพิจารณาของศาลปกครองกลาง

ผลที่สุดของคดีความดังกล่าวข้างต้นยังไม่สามารถคาดการณ์ได้ในขณะนี้ ดังนั้นกลุ่มบริษัทจึงไม่ได้ตั้งสำรองสำหรับผลเสียหายที่อาจจะเกิดขึ้นจากผลของคดีดังกล่าวไว้ในงบการเงิน

40. ค่าแอสเสทชาร์จ

40.1 ค่าแอสเสทชาร์จของบริษัท

เมื่อวันที่ 21 สิงหาคม พ.ศ. 2545 บริษัท ได้ยื่นคำเสนอข้อพิพาทต่อคณะอนุญาโตตุลาการเกี่ยวกับกรณีพิพาทที่เกิดจากสัญญาร่วมการทำงานระหว่างบริษัท กับ ทศท. ตามสัญญาร่วมการทำงานระบุไว้ว่าบริษัทมีสิทธิได้รับผลประโยชน์ตอบแทนจากการที่ ทศท. นำบริการหรืออนุญาตให้บุคคลที่สามให้บริการพิเศษบนโครงข่าย ทศท. ได้อนุญาตให้ กสท. และผู้ให้บริการโทรคมนาคมรายอื่นให้บริการโทรศัพท์เคลื่อนที่บนโครงข่ายและได้รับค่าเชื่อมโยงโครงข่ายจาก กสท. และผู้ให้บริการโทรคมนาคมรายอื่น อย่างไรก็ตาม ทศท. เห็นว่าบริการดังกล่าวไม่ได้เป็นบริการพิเศษ ดังนั้นจึงปฏิเสธที่จะจ่ายผลตอบแทนในส่วนของบริษัทดังกล่าว ดังนั้นบริษัทจึงขอให้ อนุญาโตตุลาการชี้ขาดให้ ทศท. จ่ายส่วนแบ่งในส่วนของบริษัทสำหรับค่าเชื่อมโยงโครงข่ายที่ ทศท. ได้รับนับตั้งแต่เดือนตุลาคม พ.ศ. 2535 ถึง เดือนมิถุนายน พ.ศ. 2546 เป็นจำนวนเงิน 25,419.40 ล้านบาท เมื่อวันที่ 21 กุมภาพันธ์ พ.ศ. 2549 คณะอนุญาโตตุลาการ ได้ส่งคำชี้ขาดของคณะอนุญาโตตุลาการ ลงวันที่ 17 มกราคม พ.ศ. 2549 มายังบริษัท คณะอนุญาโตตุลาการ ได้มีคำชี้ขาดโดยเสียงข้างมากซึ่งสามารถสรุปได้ดังต่อไปนี้

1. ให้บริษัทมีสิทธิรับผลประโยชน์จากการที่ ทศท. นำบริการพิเศษมาใช้ผ่านโครงข่ายของบริษัทหรือการที่ ทศท. อนุญาตให้บุคคลอื่นนำบริการพิเศษมาใช้ผ่านโครงข่ายของบริษัท
2. สำหรับผลประโยชน์นับตั้งแต่เริ่มต้นจนถึงวันที่ 22 สิงหาคม พ.ศ. 2545 ให้ ทศท. ชำระเงินจำนวน 9,175.82 ล้านบาท พร้อมด้วยดอกเบี้ยอัตราร้อยละ 7.5 ต่อปีของเงินจำนวนดังกล่าวนับตั้งแต่วันที่ 22 สิงหาคม พ.ศ. 2545 ให้แก่บริษัทจนกว่า ทศท. จะชำระเสร็จสิ้นให้ ทศท. ชำระเงินตามคำชี้ขาดข้อนี้ให้แก่บริษัทภายใน 60 วันนับตั้งแต่วันที่ได้รับคำชี้ขาด
3. สำหรับผลประโยชน์ตั้งแต่วันที่ 23 สิงหาคม พ.ศ. 2545 เป็นต้นไป ให้ ทศท. แบ่งผลประโยชน์ตอบแทนให้บริษัทในอัตราร้อยละ 50 ของผลประโยชน์ที่ ทศท. ได้รับจริง

เมื่อวันที่ 20 เมษายน พ.ศ. 2549 ทศท. ยื่นคำร้องต่อศาลปกครองกลางเพื่อขอเพิกถอนคำชี้ขาดของอนุญาโตตุลาการ ต่อมาเมื่อวันที่ 19 กันยายน พ.ศ. 2549 บริษัท ได้ยื่นคำคัดค้านต่อศาลปกครองกลางและศาลปกครองกลางได้รับเรื่องไว้แล้วเมื่อวันที่ 28 กันยายน พ.ศ. 2549 และเมื่อวันที่ 8 พฤษภาคม พ.ศ. 2551 บริษัท ได้ขอให้มีการบังคับตามคำชี้ขาดของอนุญาโตตุลาการ ศาลปกครองกลาง ได้มีคำสั่งให้รวมคดีที่ ทศท. เป็นผู้ร้องเพื่อขอให้ศาลเพิกถอนคำชี้ขาดของอนุญาโตตุลาการมาพิจารณาพร้อมกัน ขณะนี้อยู่ระหว่างการพิจารณาของศาลปกครองกลาง

เมื่อวันที่ 19 กันยายน พ.ศ. 2555 ศาลปกครองกลางได้ตัดสินให้ประโยชน์กับทาง ทศท. โดยพิพากษาให้เพิกถอนคำชี้ขาดของอนุญาโตตุลาการลงวันที่ 17 มกราคม พ.ศ. 2549 เมื่อวันที่ 18 ตุลาคม พ.ศ. 2556 บริษัท ได้ยื่นอุทธรณ์คำพิพากษาของศาลปกครองกลางต่อศาลปกครองสูงสุด ขณะนี้คืออยู่ระหว่างการพิจารณาของศาลปกครองสูงสุด

40. ค่าแอสเสทชาร์จ (ต่อ)

40.2 ค่าแอสเสทชาร์จของบริษัทย่อย

เมื่อวันที่ 5 ตุลาคม พ.ศ. 2549 บริษัทย่อยแห่งหนึ่งได้ส่งจดหมายถึง ทศท. ให้เข้าร่วมเจรจาเกี่ยวกับสัญญาการเชื่อมต่อโครงข่ายโทรคมนาคม ("IC") ระหว่างโครงข่ายของบริษัทย่อยและโครงข่ายของ ทศท. ต่อมาเมื่อวันที่ 17 พฤศจิกายน พ.ศ. 2549 บริษัทย่อยได้ส่งหนังสือแจ้ง ทศท. และ กสท. เพื่อแจ้งว่าจะหยุดชำระค่าแอสเสทชาร์จ (Access charge) ภายใต้สัญญาเชื่อมต่อโครงข่าย ("สัญญา AC") เนื่องจากอัตราและการเรียกเก็บค่าแอสเสทชาร์จภายใต้สัญญา AC ขัดแย้งกับกฎหมายหลายประการ บริษัทย่อยได้ร้องขอให้ ทศท. เข้าร่วมลงนามในสัญญา IC กับบริษัทย่อยเพื่อให้เป็นไปตามกฎหมายหรือให้เรียกเก็บอัตราเรียกเก็บชั่วคราวที่ประกาศโดย กทช. ขณะที่การเจรจาเรื่องการเชื่อมต่อโครงข่ายโทรคมนาคมกับ ทศท. ยังไม่มีข้อยุติ

อย่างไรก็ตาม เมื่อวันที่ 23 พฤศจิกายน พ.ศ. 2549 ทศท. ได้ส่งหนังสือเพื่อแจ้งว่าบริษัทย่อยดังกล่าวไม่มีสิทธิที่จะใช้และเชื่อมต่อโครงข่ายของบริษัทย่อยกับโครงข่ายของ ทศท. เนื่องจากบริษัทย่อยแห่งนั้นไม่ได้รับใบอนุญาตประกอบกิจการโทรคมนาคมซึ่งออกโดย กทช. และไม่มีโครงข่ายโทรคมนาคมเป็นของตนเอง ทศท. ได้แจ้งว่าสัญญา AC ไม่ได้ฝ่าฝืนกฎหมายใด ๆ ดังนั้น อัตราและการเรียกเก็บค่าแอสเสทชาร์จภายใต้สัญญา AC ยังคงมีผลใช้บังคับต่อไป

เมื่อวันที่ 29 มิถุนายน พ.ศ. 2550 บริษัทย่อยดังกล่าวได้ยื่นข้อพิพาทเข้าสู่กระบวนการระงับข้อพิพาท กทช. ว่าด้วยการใช้และเชื่อมต่อโครงข่ายโทรคมนาคม (IC) เพื่อขอให้คณะกรรมการวินิจฉัยข้อพิพาท ("กทพ.") มีคำวินิจฉัยให้ ทศท. ดำเนินการทำสัญญาเชื่อมต่อโครงข่าย (IC) กับบริษัทย่อย กทพ. มีคำวินิจฉัยและ กทช. มีคำชี้ขาดว่า บริษัทย่อยมีสิทธิที่จะเข้าร่วมเจรจาทำสัญญาเชื่อมต่อโครงข่าย (IC) กับ ทศท. เมื่อวันที่ 21 พฤศจิกายน พ.ศ. 2550 และวันที่ 28 พฤศจิกายน พ.ศ. 2550 ตามลำดับ ต่อมาเมื่อวันที่ 23 มิถุนายน พ.ศ. 2551 ทศท. ได้ตกลงที่จะเข้าร่วมเจรจาทำสัญญาเชื่อมต่อโครงข่ายโทรคมนาคม (IC) กับบริษัทย่อยแล้วแต่มีเงื่อนไขว่าจะทำสัญญาเฉพาะเลขหมายใหม่ที่บริษัทย่อยได้รับจัดสรรจาก กทช. เท่านั้น บริษัทย่อยดังกล่าวได้ตกลงตามที่ ทศท. เสนอ แต่สำหรับเลขหมายเท่านั้น บริษัทย่อยยังคงดำเนินการให้เป็นเรื่องของข้อพิพาทและอยู่ในดุลยพินิจของศาลแพ่งต่อไป

เมื่อวันที่ 16 พฤศจิกายน พ.ศ. 2550 ทศท. ได้ยื่นฟ้องบริษัทย่อยต่อศาลแพ่งฐานผิดสัญญา (ข้อตกลง) เชื่อมโยงโครงข่าย (แอสเสทชาร์จ) และเรียกร้องให้บริษัทย่อยชำระค่าแอสเสทชาร์จที่ค้างชำระพร้อมดอกเบี้ยและภาษีมูลค่าเพิ่มเป็นจำนวนเงิน 4,508.10 ล้านบาท เมื่อวันที่ 16 กันยายน พ.ศ. 2552 ศาลแพ่งและศาลปกครองกลางมีความเห็นพ้องกันว่าคดีดังกล่าวอยู่ในเขตอำนาจศาลปกครอง ดังนั้น ศาลแพ่งจึงจำหน่ายคดีออกจากศาลแพ่ง

ต่อมาเมื่อวันที่ 9 พฤษภาคม พ.ศ. 2554 ทศท. ได้ยื่นฟ้อง กสท. ร่วมกับบริษัทย่อยต่อศาลปกครองกลาง เรียกร้องให้ชำระค่าเชื่อมโยงโครงข่ายจำนวนเงิน 41,540.27 ล้านบาท

เมื่อวันที่ 31 กรกฎาคม พ.ศ. 2557 ทศท. ได้ยื่นคำร้องขอเพิ่มเติมจำนวนเงินที่เรียกร้องเป็น 59,628.00 ล้านบาท พร้อมดอกเบี้ยตั้งแต่วันฟ้องไปจนกว่าจะชำระเสร็จสิ้นขณะนี้คดีอยู่ระหว่างการพิจารณาของศาลปกครองกลาง

ถ้าบริษัทย่อยต้องชำระค่าแอสเสทชาร์จ บริษัทย่อยอาจต้องบันทึกค่าแอสเสทชาร์จเป็นค่าใช้จ่ายและค่าใช้จ่ายค้างจ่ายเพิ่มเติมสำหรับระยะเวลาดังแต่วันที่ 18 พฤศจิกายน พ.ศ. 2549 ถึงวันที่ 15 กันยายน พ.ศ. 2556 ดังนี้

40. ค่าแอสเสตซาร์จ (ต่อ)

40.2 ค่าแอสเสตซาร์จของบริษัทย่อย (ต่อ)

ค่าแอสเสตซาร์จ ค้างจ่าย อำนาจ	ผลกระทบสุทธิต่อ กำไรหรือขาดทุนรวม ซึ่งสุทธิจากเงิน ส่วนแบ่งรายได้ที่จ่าย ให้แก่ กสท. อำนาจ	
	ค่าแอสเสตซาร์จ	กำไรหรือขาดทุนรวม
สำหรับระยะเวลาดังแต่วันที่ 18 พฤศจิกายน พ.ศ. 2549 ถึงวันที่ 15 กันยายน พ.ศ. 2556	32,344.56	23,762.55

ฝ่ายบริหารและที่ปรึกษากฎหมายมีความเห็นว่าบริษัทย่อยแห่งนั้นไม่มีภาระผูกพันที่จะต้องจ่ายค่าแอสเสตซาร์จข้างต้น

ผลที่สุทธของคดีความดังกล่าวข้างต้น ไม่สามารถคาดการณ์ได้ในขณะนี้ ดังนั้นบริษัทและบริษัทย่อยจึงไม่ได้บันทึกรายได้และไม่ได้ตั้งสำรองสำหรับ
ผลเสียหายที่อาจเกิดขึ้นจากผลของคดีดังกล่าวไว้ในงบการเงิน

41. ธุรกิจรวมกองทุนรวมโครงสร้างพื้นฐาน

เมื่อวันที่ 5 มีนาคม พ.ศ. 2558 บริษัท เอเชีย ีวีเรลส คอมมูนิตี้เซ็น จำกัด ("AWC") ได้ทำสัญญากับกองทุนรวมโครงสร้างพื้นฐานโทรคมนาคม
ดิจิทัล ("DIF") (เดิมชื่อ กองทุนรวมโครงสร้างพื้นฐานโทรคมนาคม โทรโทร ("TRUEIF")) โดยมีรายละเอียดดังนี้

- ก) สัญญาโอนขายทรัพย์สินและสิทธิรายได้ : เพื่อโอนสิทธิในรายได้สุทธิจากค่าเช่าเสาโทรคมนาคมจำนวน 338 ต้น (รวมถึงเงินที่ได้รับ
จากการใช้สิทธิเรียกร้อง ค่าคิดสินพิพาทภาคีความที่ตัดสินให้ AWC ได้รับรวมทั้งการดำเนินการหรือสิทธิอื่นใดซึ่ง AWC มีสิทธิ
ได้รับที่เกิดขึ้นจาก หรือเกี่ยวกับรายได้หรือสัญญาซึ่งก่อให้เกิดรายได้ดังกล่าว) ตั้งแต่วันที่สัญญา มีผลบังคับใช้ (วันที่ 5 มีนาคม
พ.ศ. 2558) จนถึงวันสิ้นสุดสัญญา (วันที่ 3 สิงหาคม พ.ศ. 2568) ภายใต้สัญญา AWC จะต้องโอนเสาโทรคมนาคมให้กับ DIF
ในวันครบกำหนดสัญญา

กลุ่มบริษัทรับรู้กำไรจำนวน 360.60 ล้านบาท ภายใต้ "รายได้อื่น" ในงบกำไรขาดทุนเบ็ดเสร็จรวมสำหรับปีสิ้นสุดวันที่ 31 ธันวาคม พ.ศ. 2558

	งบการเงินรวม
	อำนาจ
เงินสดที่ได้รับมา	806.89
หัก ต้นทุนสินทรัพย์และต้นทุนอื่นที่เกี่ยวข้อง	(291.24)
หัก ค่าใช้จ่ายที่เกี่ยวข้อง	(14.03)
กำไรจากการขายสินทรัพย์	501.62
หัก กำไรที่ยังไม่รู้	(141.02)
กำไรที่รับรู้ในปี	360.60

กลุ่มบริษัทมีเงินลงทุนใน DIF ร้อยละ 28.11 กำไรที่ยังไม่รู้แสดงถึงร้อยละ 28.11 ของกำไรจากการทำธุรกรรมข้างต้นที่กลุ่มบริษัท
ยังไม่สามารถรับรู้ได้

41. อัตรากองทุนรวมโครงสร้างพื้นฐาน (ต่อ)

- ข) สัญญาเช่าระยะยาวรวมทั้งสิทธิในการซื้อ : เพื่อให้เช่าระบบไฮดรอนาแสงความยาว 7,981 กิโลเมตร แก่ DIF เป็นเวลา 20 ปี ตั้งแต่วันที่สัญญาเริ่มผลบังคับใช้ (วันที่ 5 มีนาคม พ.ศ. 2558) จนถึงวันสิ้นสุดสัญญา (วันที่ 4 มีนาคม พ.ศ. 2578) ทั้งนี้ DIF ชำระค่าเช่าทรัพย์สินล่วงหน้าเป็นจำนวนเงิน 12,293.12 ล้านบาท ซึ่งยังไม่รวมภาษีมูลค่าเพิ่มจำนวน 860.52 ล้านบาท ณ วันที่สัญญาเริ่มผลบังคับใช้ เมื่อ DIF ได้รับคืนเงินภาษีมูลค่าเพิ่มในจำนวนใด ๆ จากกรมสรรพากร DIF จะชำระภาษีมูลค่าเพิ่มดังกล่าวให้แก่ AWC ตามที่ระบุในสัญญาโอนขายทรัพย์สิน

กลุ่มบริษัทรับรู้รายได้ค่าเช่าจำนวน 368.22 ล้านบาท สำหรับปีสิ้นสุดวันที่ 31 ธันวาคม พ.ศ. 2558 และรับรู้รายได้รับล่วงหน้าหมุนเวียนจำนวน 614.66 ล้านบาท และไม่หมุนเวียนจำนวน 11,166.23 ล้านบาท แสดงไว้ภายใต้ “เจ้าหนี้การค้าและเจ้าหนี้อื่น” และ “หนี้สินไม่หมุนเวียน” ตามลำดับ

42. รายการกับบุคคลและกิจการที่เกี่ยวข้องกัน

บุคคลหรือกิจการที่เกี่ยวข้องกันกับบริษัทหมายถึงบุคคลหรือกิจการที่มีอำนาจควบคุมบริษัท ถูกควบคุมโดยบริษัท ไม่ว่าจะเป็นโดยทางตรงหรือทางอ้อม หรืออยู่ภายใต้การควบคุมเดียวกันกับบริษัท รวมถึงบริษัทที่ถือหุ้นที่ถือหุ้น บริษัทย่อย กิจการร่วมค้าและกิจการที่เป็นบริษัทย่อยในเครือเดียวกัน นอกจากนี้บุคคลหรือกิจการที่เกี่ยวข้องกันยังหมายถึงรวมถึงบริษัทร่วมและบุคคลซึ่งถือหุ้นที่มีสิทธิออกเสียงไม่ว่าทางตรงหรือทางอ้อมและมีอิทธิพลอย่างเป็นสาระสำคัญกับบริษัท ผู้บริหารสำคัญ กรรมการหรือพนักงานของบริษัท ตลอดจนสมาชิกในครอบครัวที่ใกล้ชิดกับบุคคลดังกล่าว และกิจการที่เกี่ยวข้องกับบุคคลเหล่านั้น

ในการพิจารณาความสัมพันธ์ระหว่างบุคคลหรือกิจการที่เกี่ยวข้องกันกับบริษัทแต่ละรายการ บริษัทคำนึงถึงเนื้อหาของความสัมพันธ์มากกว่ารูปแบบทางกฎหมาย

กลุ่มบริษัทเครือเจริญโภคภัณฑ์เป็นผู้ถือหุ้นรายใหญ่ของบริษัท

รายการต่อไปนี้เป็นรายการกับบุคคลหรือกิจการที่เกี่ยวข้องกัน

ก) การขายสินค้าและบริการ

สำหรับปีสิ้นสุดวันที่ 31 ธันวาคม	งบการเงินรวม		งบการเงินเฉพาะบริษัท	
	พ.ศ. 2558	พ.ศ. 2557	พ.ศ. 2558	พ.ศ. 2557
	ล้านบาท	ล้านบาท	ล้านบาท	ล้านบาท
รายได้จากการขายสินค้า				
บริษัทย่อย	-	-	-	4.21
บริษัทร่วม	8,140.29	8,255.55	8,137.91	8,252.64
บริษัทที่เกี่ยวข้องกัน:				
กลุ่มบริษัทเครือเจริญโภคภัณฑ์	1,234.37	2,021.66	-	0.07
	9,374.66	10,277.21	8,137.91	8,256.92

42. รายการกับบุคคลและกิจการที่เกี่ยวข้องกัน (ต่อ)

ก) การขายสินค้าและบริการ (ต่อ)

สำหรับปีสิ้นสุดวันที่ 31 ธันวาคม	งบการเงินรวม		งบการเงินเฉพาะบริษัท	
	พ.ศ. 2558	พ.ศ. 2557	พ.ศ. 2558	พ.ศ. 2557
	ล้านบาท	ล้านบาท	ล้านบาท	ล้านบาท
รายได้จากการให้บริการ				
บริษัทย่อย	-	-	5,229.01	5,543.60
กิจการร่วมค้า	3.65	-	-	-
บริษัทร่วม	631.21	91.64	-	-
บริษัทที่เกี่ยวข้องกัน				
กลุ่มบริษัทเครือเจริญโภคภัณฑ์	1,271.41	953.84	53.13	58.54
	1,906.27	1,045.48	5,282.14	5,602.14

ณ วันที่ 31 ธันวาคม พ.ศ. 2558 กลุ่มบริษัทถือหุ้นทุนในบริษัท เอ็นอีซี คอร์ปอเรชั่น (ประเทศไทย) จำกัด เป็นสัดส่วนร้อยละ 9.42 (พ.ศ. 2557 : ร้อยละ 9.42)

ข) การซื้อสินค้าและบริการ

สำหรับปีสิ้นสุดวันที่ 31 ธันวาคม	งบการเงินรวม		งบการเงินเฉพาะบริษัท	
	พ.ศ. 2558	พ.ศ. 2557	พ.ศ. 2558	พ.ศ. 2557
	ล้านบาท	ล้านบาท	ล้านบาท	ล้านบาท
การซื้อสินค้า				
บริษัทย่อย	-	-	86.59	0.34
บริษัทที่เกี่ยวข้องกัน				
กลุ่มบริษัทเครือเจริญโภคภัณฑ์	6,283.22	7,201.92	1,207.63	1,051.39
	6,283.22	7,201.92	1,294.22	1,051.73
การซื้อบริการ				
บริษัทย่อย	-	-	860.57	631.05
กิจการร่วมค้า	5.35	1.88	-	-
บริษัทร่วม	5,001.73	3,287.30	-	-
บริษัทที่เกี่ยวข้องกัน				
กลุ่มบริษัทเครือเจริญโภคภัณฑ์	5,105.68	3,927.60	434.99	410.93
กลุ่มบริษัท China Mobile	43.06	-	-	-
บริษัท เอ็นอีซี คอร์ปอเรชั่น (ประเทศไทย) จำกัด	0.30	0.06	0.04	0.02
	10,156.12	7,216.84	1,295.60	1,042.00

42. รายการกับบุคคลและกิจการที่เกี่ยวข้องกัน (ต่อ)

ก) ยอดค้างชำระที่เกิดจากการซื้อและขายสินค้าและบริการ

ณ วันที่ 31 ธันวาคม	งบการเงินรวม		งบการเงินเฉพาะบริษัท	
	พ.ศ. 2558	พ.ศ. 2557	พ.ศ. 2558	พ.ศ. 2557
	ล้านบาท	ล้านบาท	ล้านบาท	ล้านบาท
ลูกหนี้บุคคลหรือกิจการที่เกี่ยวข้องกัน:				
(รวมอยู่ใน "ลูกหนี้การค้า" (หมายเหตุข้อ 17))				
บริษัทย่อย	-	-	2,597.40	1,626.85
กิจการร่วมค้า	3.38	-	0.03	0.03
บริษัทร่วม	30.64	23.53	-	(0.03)
บริษัทที่เกี่ยวข้องกัน				
กลุ่มบริษัทเครือเจริญโภคภัณฑ์	8,695.74	10,526.67	107.31	87.22
กลุ่มบริษัท China Mobile	75.13	-	-	-
บริษัท เอ็นอีซี คอร์ปอเรชั่น (ประเทศไทย) จำกัด	0.18	0.16	-	0.17
	<u>8,805.07</u>	<u>10,550.36</u>	<u>2,704.74</u>	<u>1,714.24</u>
เจ้าหนี้บุคคลหรือกิจการที่เกี่ยวข้องกัน:				
(รวมอยู่ใน "เจ้าหนี้การค้าและเจ้าหนี้อื่น")				
บริษัทย่อย	-	-	330.34	359.67
กิจการร่วมค้า	21.99	-	-	-
บริษัทร่วม	315.89	316.67	-	-
บริษัทที่เกี่ยวข้องกัน				
กลุ่มบริษัทเครือเจริญโภคภัณฑ์	6,963.03	9,522.81	212.61	581.47
กลุ่มบริษัท China Mobile	18.63	-	-	-
	<u>7,319.54</u>	<u>9,839.48</u>	<u>542.95</u>	<u>941.14</u>

ง) เงินให้กู้ยืมแก่กิจการที่เกี่ยวข้องกัน

ณ วันที่ 31 ธันวาคม	งบการเงินรวม		งบการเงินเฉพาะบริษัท	
	พ.ศ. 2558	พ.ศ. 2557	พ.ศ. 2558	พ.ศ. 2557
	ล้านบาท	ล้านบาท	ล้านบาท	ล้านบาท
เงินให้กู้ยืมแก่กิจการที่เกี่ยวข้องกัน				
ประเภทหมุนเวียน	147.00	147.00	19,815.00	9,450.00
รวม	<u>147.00</u>	<u>147.00</u>	<u>19,815.00</u>	<u>9,450.00</u>

42. รายการกับบุคคลและกิจการที่เกี่ยวข้องกัน (ต่อ)

ง) เงินให้กู้ยืมแก่กิจการที่เกี่ยวข้องกัน (ต่อ)

การเปลี่ยนแปลงของเงินให้กู้ยืมแก่กิจการที่เกี่ยวข้องกัน มีดังนี้

	งบการเงินรวม ล้านบาท	งบการเงินเฉพาะบริษัท ล้านบาท
สำหรับปีสิ้นสุดวันที่ 31 ธันวาคม พ.ศ. 2558		
มูลค่าตามบัญชีสุทธิ ณ วันต้นปี	147.00	9,450.00
เงินให้กู้ยืมเพิ่ม		
- เงินต้น	-	49,367.00
รับชำระคืน		
- เงินต้น	-	(39,002.00)
มูลค่าตามบัญชีสุทธิ ณ วันสิ้นปี	147.00	19,815.00

เงินให้กู้ยืมแก่กิจการที่เกี่ยวข้องกันในงบการเงินรวม ณ วันที่ 31 ธันวาคม พ.ศ. 2558 ประกอบด้วยเงินให้กู้ยืมแก่กลุ่มบริษัทเครือเจริญโภคภัณฑ์ จำนวน 147.00 ล้านบาท (พ.ศ. 2557: 147.00 ล้านบาท) ซึ่งเป็นตัวสัญญาใช้เงินชนิดเมื่อทวงถาม โดยคิดดอกเบี้ยในอัตราร้อยละ MLR ต่อปี

ดอกเบี้ยรับที่เกี่ยวข้องในงบการเงินรวมและงบการเงินเฉพาะบริษัท สำหรับปีสิ้นสุดวันที่ 31 ธันวาคม พ.ศ. 2558 เป็นจำนวน 11.31 ล้านบาท และ 569.55 ล้านบาท ตามลำดับ (พ.ศ. 2557 : 11.31 ล้านบาท และ 92.06 ล้านบาท ตามลำดับ)

จ) เงินกู้ยืมจากกิจการที่เกี่ยวข้องกัน

	งบการเงินเฉพาะบริษัท	
ณ วันที่ 31 ธันวาคม	พ.ศ. 2558	พ.ศ. 2557
	ล้านบาท	ล้านบาท
ประเภทหมุนเวียน	555.00	700.00
รวม	555.00	700.00

42. รายการกับบุคคลและกิจการที่เกี่ยวข้องกัน (ต่อ)

ก) เงินกู้ยืมจากกิจการที่เกี่ยวข้องกัน (ต่อ)

การเปลี่ยนแปลงของเงินกู้ยืมจากกิจการที่เกี่ยวข้องกัน มีดังนี้

	งบการเงินเฉพาะบริษัท ล้านบาท
สำหรับปีสิ้นสุดวันที่ 31 ธันวาคม พ.ศ. 2558	
มูลค่าตามบัญชีสุทธิ ณ วันต้นปี	700.00
เงินกู้ยืมเพิ่ม	9,805.00
จ่ายคืนเงินกู้ยืม	(9,950.00)
มูลค่าตามบัญชีสุทธิ ณ วันสิ้นปี	555.00

ดอกเบี้ยจ่ายที่เกี่ยวข้องกันในงบการเงินเฉพาะบริษัท สำหรับปีสิ้นสุดวันที่ 31 ธันวาคม พ.ศ. 2558 เป็นจำนวน 129.50 ล้านบาท (พ.ศ. 2557 : 572.29 ล้านบาท)

ค) ดอกเบี้ยค้างรับจากเงินให้กู้ยืมแก่กิจการที่เกี่ยวข้องกัน

ณ วันที่ 31 ธันวาคม	งบการเงินรวม		งบการเงินเฉพาะบริษัท	
	พ.ศ. 2558	พ.ศ. 2557	พ.ศ. 2558	พ.ศ. 2557
	ล้านบาท	ล้านบาท	ล้านบาท	ล้านบาท
ดอกเบี้ยค้างรับ				
(รวมอยู่ใน "ลูกหนี้การค้าและลูกหนี้อื่น")				
บริษัทที่เกี่ยวข้องกัน	35.16	27.37	0.07	11.89
	35.16	27.37	0.07	11.89

ข) ค่าตอบแทนกรรมการและเจ้าหน้าที่บริหาร

ในปี พ.ศ. 2558 ค่าตอบแทนกรรมการและเจ้าหน้าที่บริหารระดับสูงของกลุ่มบริษัทและบริษัทเป็นจำนวนเงินทั้งสิ้น 361.21 ล้านบาท และ 302.28 ล้านบาท ตามลำดับ (พ.ศ. 2557 : 334.99 ล้านบาท และ 270.62 ล้านบาท ตามลำดับ)

ผลประโยชน์พนักงานเมื่อเกษียณอายุสำหรับกรรมการและเจ้าหน้าที่บริหารสำหรับปี พ.ศ. 2558 เป็นจำนวนเงิน 7.62 ล้านบาท (พ.ศ. 2557 : 7.12 ล้านบาท)

ข) เงินปันผลรับ

ในระหว่างปี พ.ศ. 2558 บริษัทได้รับเงินปันผลจากบริษัทย่อยและบริษัทร่วมจำนวน 1,516.05 ล้านบาท (พ.ศ. 2557 : 1,345.75 ล้านบาท) และรับรู้เป็น "รายได้เงินปันผล" ภายใต้หัวข้อ "รายได้อื่น" ในกำไรหรือขาดทุนเฉพาะบริษัท บริษัทย่อยได้รับเงินปันผลจากบริษัทอื่นจำนวน 40.81 ล้านบาท (พ.ศ. 2557 : 10.00 ล้านบาท)

43. เหตุการณ์ภายหลังวันที่ในรายงานทางการเงิน

เมื่อวันที่ 1 กุมภาพันธ์ พ.ศ. 2559 คณะกรรมการของบริษัท ได้มีมติให้เพิ่มทุนจดทะเบียนของบริษัทจำนวน 60,000 ล้านบาท โดยเสนอขายแก่ผู้ถือหุ้นเดิมของบริษัท มตินี้จะต้องได้รับการอนุมัติจากที่ประชุมสามัญประจำปีของผู้ถือหุ้นซึ่งจะจัดขึ้นในวันที่ 8 เมษายน พ.ศ. 2559

เมื่อวันที่ 21 ธันวาคม พ.ศ. 2558 TUC ซึ่งเป็นบริษัทย่อยที่ถือหุ้นโดยบริษัทร้อยละ 99.99 ได้รับแจ้งจาก กสทช. ว่า TUC ได้รับใบอนุญาตให้ใช้คลื่นความถี่ 900 MHz ซึ่งครอบคลุมสองแถบย่านความถี่จากการชนะการประมูลในมูลค่า 76,298.00 ล้านบาท TUC ต้องจ่ายชำระค่าใบอนุญาตและปฏิบัติตามข้อกำหนดและเงื่อนไขที่กำหนดไว้ในการประมูลและเงื่อนไขของใบอนุญาต ซึ่งกำกับโดย กสทช. ใบอนุญาตและหนี้สินที่เกี่ยวข้องจะถูกรับรู้ในงบการเงินเมื่อได้รับใบอนุญาตจาก กสทช.



บริษัท กรุ๊ป คอร์ปอเรชั่น จำกัด (มหาชน)

18 อาคารกรุง ทาวเวอร์ ถนนรัชดาภิเษก แขวงจว้าง กรุงเทพฯ 10310

โทรศัพท์ +66 (0) 2643-1111 โทรสาร +66 (0) 2643-1651

www.truecorp.co.th