

เชื่อมต่อ ถึงกันและกัน อย่างแท้จริง

รายงานประจำปี 2560

CONTENT

สารบัญ

- 001 • GLOSSARY AND ACRONYMS**
ศัพท์เทคนิคและคำย่อ
- 005 • COMPANY BACKGROUND AND BUSINESS OVERVIEW**
นโยบายและภาพรวมการประกอบธุรกิจ
- 019 • NATURE OF BUSINESS**
ลักษณะการประกอบธุรกิจ
- 032 • RISK FACTORS**
ปัจจัยความเสี่ยง
- 047 • CORPORATE AND OTHER SIGNIFICANT INFORMATION**
ข้อมูลทั่วไปและข้อมูลสำคัญอื่น
- 125 • SHAREHOLDERS**
ผู้ถือหุ้น
- 126 • DIVIDEND POLICY**
นโยบายการจ่ายเงินปันผล
- 127 • MANAGEMENT STRUCTURE**
โครงสร้างการจัดการ
- 186 • CORPORATE GOVERNANCE**
การกำกับดูแลกิจการ
- 218 • CORPORATE SOCIAL RESPONSIBILITY**
ความรับผิดชอบต่อสังคม
- 232 • INTERNAL CONTROLS AND RISK MANAGEMENT**
การควบคุมภายในและการบริหารจัดการความเสี่ยง
- 238 • CONNECTED TRANSACTIONS**
รายการระหว่างกัน
- 252 • SIGNIFICANT FINANCIAL INFORMATION**
ข้อมูลทางการเงินที่สำคัญ
- 257 • MANAGEMENT'S DISCUSSION AND ANALYSIS**
คำอธิบายและวิเคราะห์ของฝ่ายจัดการ
- 272 • REPORT OF THE AUDIT COMMITTEE FOR THE YEAR 2017**
รายงานจากคณะกรรมการตรวจสอบประจำปี 2560
- 275 • REPORT OF THE COMPENSATION AND NOMINATING COMMITTEE FOR THE YEAR 2017**
รายงานจากคณะกรรมการกำหนดค่าตอบแทนและสรรหากรรมการประจำปี 2560
- 276 • REPORT OF THE CORPORATE GOVERNANCE COMMITTEE FOR THE YEAR 2017**
รายงานจากคณะกรรมการกำกับดูแลกิจการที่ดีประจำปี 2560
- 277 • REPORT OF THE FINANCE COMMITTEE FOR THE YEAR 2017**
รายงานจากคณะกรรมการด้านการเงินประจำปี 2560
- 278 • REPORT OF THE BOARD OF DIRECTORS' RESPONSIBILITIES FOR FINANCIAL STATEMENTS FOR THE YEAR 2017**
รายงานความรับผิดชอบต่อคณะกรรมการบริษัทต่อรายงานทางการเงินประจำปี 2560
- 279 • FINANCIAL STATEMENTS**
งบการเงิน

GLOSSARY AND ACRONYMS

ศัพท์เทคนิคและคำย่อ

ศัพท์เทคนิคและคำย่อ

บริษัทฯ หรือ TRUE	บริษัท โทร คอร์ปอเรชั่น จำกัด (มหาชน)
กลุ่มทรู	บริษัท โทร คอร์ปอเรชั่น จำกัด (มหาชน) และ บริษัทย่อยของบริษัท โทร คอร์ปอเรชั่น จำกัด (มหาชน)
คณะกรรมการกสทช. หรือ กสทช.	คณะกรรมการกิจการกระจายเสียง กิจการโทรทัศน์ และ กิจการโทรคมนาคมแห่งชาติ
ค่า IC	ค่าเชื่อมต่อโครงข่าย (interconnection charges)
สัญญาขายส่งบริการฯ	สัญญาบริการขายส่งบริการบนโครงข่ายโทรศัพท์เคลื่อนที่ในระบบ HSPA ระหว่าง CAT Telecom ในฐานะผู้ให้บริการขายส่ง และ เรียลมูฟ ในฐานะผู้ให้บริการขายต่อบริการ ลงวันที่ 27 มกราคม 2554 ตามที่อาจมีการแก้ไขเพิ่มเติมเป็นครั้งคราว
สัญญาร่วมดำเนินกิจการฯ	สัญญาร่วมดำเนินกิจการให้บริการโทรทัศน์ทางสายระบบบอกรับเป็นสมาชิก ระหว่าง อสมท (องค์การสื่อสารมวลชนแห่งประเทศไทย ในขณะนั้น) และ ทรูวิชั่นส์ เคเบิล (บริษัท ไทยเคเบิลวิชั่น จำกัด (มหาชน) ในขณะนั้น) ลงวันที่ 6 มิถุนายน 2537 ตามที่ได้มีการแก้ไข เพิ่มเติมเป็นครั้งคราว
อสมท	บริษัท อสมท จำกัด (มหาชน)
AP&J	บริษัท เอพีแอนด์เจ โปรดักชั่น จำกัด
AWC	บริษัท เอเชีย ไวร์เลส คอมมิวนิเคชั่น จำกัด
Beboyd	บริษัท บี บอยด์ ซีจี จำกัด
BFKT หรือ บีเอฟเคที	บริษัท บีเอฟเคที (ประเทศไทย) จำกัด
BITCO	บริษัท กรุงเทพอินเตอร์เทเลเทค จำกัด (มหาชน)
CAT หรือ CAT Telecom	บริษัท กสท โทรคมนาคม จำกัด (มหาชน)
China Mobile	China Mobile International Holdings Limited

CNP	บริษัท ซีนิเพล็กซ์ จำกัด
DIF หรือ ดีไอเอฟ	กองทุนรวมโครงสร้างพื้นฐานโทรคมนาคม ดิจิทัล
Golden Light	Golden Light Company Limited (จดทะเบียนต่างประเทศ)
Goldsky	Goldsky Company Limited (จดทะเบียนต่างประเทศ)
GPI <BVI>	Gold Palace Investments Limited (จดทะเบียนต่างประเทศ)
HCWML	บริษัท ฮัทชิสัน ซีเอที ไวร์เลส มัลติมีเดีย จำกัด
HMSTL	บริษัท ฮัทชิสัน มัลติมีเดีย เซอร์วิส (ประเทศไทย) จำกัด
HSPA	High Speed Packet Access
HTTCL	บริษัท ฮัทชิสัน เทเลคอมมิวนิเคชั่นส์ (ประเทศไทย) จำกัด
HWMH	บริษัท ฮัทชิสัน ไวร์เลส มัลติมีเดีย โฮลดิ้งส์ จำกัด
IKSC	บริษัท ศูนย์บริการวิทยุการ อินเทอร์เน็ต จำกัด
K.I.N. <BVI>	K.I.N. (Thailand) Company Limited (จดทะเบียนต่างประเทศ)
KSC	บริษัท เคเอสซี คอมเมอร์เชียล อินเทอร์เน็ต จำกัด
MKSC	บริษัท เอ็มเคเอสซีเวิลด์ดอตคอม จำกัด
MVNO	ผู้ให้บริการโทรศัพท์เคลื่อนที่แบบโครงข่ายเสมือน หรือ Mobile Virtual Network Operator
Prospect Gain	Prospect Gain Limited (จดทะเบียนต่างประเทศ)
PTE	บริษัท แพนเทอร์ เอ็นเทอร์เทนเมนต์ จำกัด
RMV หรือ เรียลมูฟ	บริษัท เรียล มูฟ จำกัด
Rosy Legend	Rosy Legend Limited (จดทะเบียนต่างประเทศ)
SD	บริษัท ส่องดาว จำกัด
SM	บริษัท สมุทรปราการ มีเดีย คอร์ปอเรชั่น จำกัด
SMT	บริษัท เอสเอ็ม ทรู จำกัด
SSV	บริษัท แซทเทลไลท์ เซอร์วิส จำกัด

TAI	บริษัท โทร แอ็กซิออน อินเตอร์แอกทีฟ จำกัด
TAM	บริษัท เทเลคอม แอสเซท แมนเนจเม้นท์ จำกัด
TCJ	บริษัท โทร ซีเจ ครีเอชั่นส์ จำกัด
TDMP	บริษัท โทร ดิจิตอล แอนด์ มีเดีย แพลตฟอร์ม จำกัด
TDPK	บริษัท โทร ดิจิทัล พาร์ค จำกัด
TDS	บริษัท โทร ดิสทริบิวชั่น แอนด์ เซลล์ จำกัด
TE	บริษัท เทเลเอ็นจิเนียริ่ง แอนด์ เซอร์วิสเชส จำกัด
TFF	บริษัท ทรานส์ฟอร์มเมชั่น ฟิล์ม จำกัด
TGS	บริษัท โทร จีเอส จำกัด
TH	บริษัท เทเลคอมโฮลดิ้ง จำกัด
TI	บริษัท โทร อินเตอร์เน็ต จำกัด
TIC	บริษัท โทร อินเตอร์เนชั่นแนล คอมมิวนิเคชั่น จำกัด
TICC	บริษัท โทร อินเทอร์เน็ต คอร์ปอเรชั่น จำกัด (เดิมชื่อ “บริษัท โทร ยูนิเวอร์แซล คอนเวอร์เจนซ์ จำกัด”)
TICT	บริษัท โทร ไอคอนเท้นท์ จำกัด
TIG	บริษัท โทร อินเตอร์เนชั่นแนล เกตเวย์ จำกัด
TIT	บริษัท โทร อินฟอร์เมชั่น เทคโนโลยี จำกัด
TITS	True Internet Technology (Shanghai) Company Limited (จดทะเบียนต่างประเทศ)
TKSC	บริษัท เทเลคอม เค เอส ซี จำกัด
TLP	บริษัท โทร โลฟ พลัส จำกัด
TM	บริษัท โทร มัลติมีเดีย จำกัด
TMD	บริษัท โทร มีเดีย โซลูชั่น จำกัด (เดิมชื่อ : บริษัท โทร ดิจิตอล มีเดีย จำกัด)
TMV	บริษัท โทร มูฟ จำกัด

TNN	บริษัท ไทย นิวส์ เน็ตเวิร์ค (ทีเอ็นเอ็น) จำกัด
TOT หรือ ทีโอที	บริษัท ทีโอที จำกัด (มหาชน)
TPC	บริษัท โทร พับลิค คอมมิวนิเคชั่น จำกัด
True Incube	บริษัท โทร อินคิวบ์ จำกัด (เดิมชื่อ : บริษัท เคโอเอ จำกัด)
True Music	บริษัท โทร มิวสิค จำกัด
True Trademark	True Trademark Holdings Company Limited (เดิมชื่อ : Dragon Delight Investment Limited)
True4U	บริษัท โทรโฟร์ยู สเตชั่น จำกัด (เดิมชื่อ : บริษัท โทร ดีทีที จำกัด)
TT	บริษัท โทร ทซ์ จำกัด
TUC	บริษัท โทร มูฟ เอช ยูนิเวอร์แซล คอมมิวนิเคชั่น จำกัด (เดิมชื่อ “บริษัท เรียวล ฟิวเจอร์ จำกัด”)
TUFC	บริษัท โทร ยูไนเต็ต ฟุตบอล คลับ จำกัด
TV	บริษัท โทร วอยซ์ จำกัด
TVC	บริษัท โทร วิชั่นส์ เคเบิล จำกัด (มหาชน)
TVG	บริษัท โทร วิชั่นส์ กรุป จำกัด (มหาชน)
TVS	บริษัท โทร วิชั่นส์ จำกัด (มหาชน)
TVT	บริษัท โทร วิสตาส์ จำกัด (เดิมชื่อ บริษัท โทร แมจิค จำกัด)
VoIP	บริการโทรศัพท์ผ่านอินเทอร์เน็ต หรือ Voice over Internet Protocol

COMPANY BACKGROUND AND BUSINESS OVERVIEW

นโยบายและภาพรวมการประกอบธุรกิจ

นโยบายและภาพรวมการประกอบธุรกิจ

วิสัยทัศน์ วัตถุประสงค์ เป้าหมาย หรือกลยุทธ์ในการดำเนินงานของบริษัท หรือกลุ่มบริษัทในระยะยาว

กลุ่มทรู เป็นผู้ให้บริการสื่อสารโทรคมนาคมครบวงจรและเป็นผู้ดำเนินการให้บริการคอนเวอร์เจนซ์ในประเทศไทย ซึ่งนำเสนอบริการและโซลูชันด้านการสื่อสารโทรคมนาคมด้วยนวัตกรรมและเทคโนโลยีที่ทันสมัย รวมถึงดิจิทัลมีเดียและคอนเทนต์คุณภาพสูงที่หลากหลาย วิสัยทัศน์ของบริษัท คือการเป็นผู้นำโครงสร้างพื้นฐานดิจิทัลที่เชื่อมโยงผู้คน องค์กร เศรษฐกิจ และสังคม อย่างทั่วถึง เพื่อสร้างคุณค่าต่อชีวิตอย่างยั่งยืน

กลุ่มทรู มุ่งมั่นในการยกระดับโครงสร้างพื้นฐานโทรคมนาคมของประเทศไทยสู่ระดับแนวหน้าของนานาประเทศ พร้อมเป็นส่วนสำคัญในการผลักดันประเทศไทยให้บรรลุเป้าหมายในการเป็นดิจิทัลเกตเวย์ในระดับภูมิภาคอาเซียน ทั้งนี้ ความมุ่งมั่นและทุ่มเทของกลุ่มทรูในการพัฒนาโครงข่ายทั้งแบบมีสายและไร้สาย พร้อมสรรหาคอนเทนต์คุณภาพสูงทั้งภายในประเทศและต่างประเทศ ช่วยเพิ่มโอกาสและช่องทางให้ประชาชนทั่วประเทศไทย สามารถเข้าถึงข้อมูลข่าวสารและสาระบันเทิงได้อย่างทั่วถึง ซึ่งช่วยลดความเหลื่อมล้ำทางเทคโนโลยี และสร้างสังคมแห่งการเรียนรู้ให้แก่ประเทศ

ธุรกิจหลักของกลุ่มทรู ประกอบด้วย **ทรูมูฟ เอช** ผู้ให้บริการโทรศัพท์เคลื่อนที่ด้วยเครือข่ายประสิทธิภาพสูงสุดและครอบคลุมทั่วประเทศ ผ่านคลื่นความถี่ครบถ้วนสูงสุด โดยทรูมูฟ เอช มอบประสบการณ์การใช้งานโทรศัพท์เคลื่อนที่ที่ดีที่สุดและครอบคลุมการสื่อสารได้ครบถ้วนในทุกแพลตฟอร์ม ทั้งบนระบบ 4.5G/4G 3G และ 2G ซึ่งครอบคลุมร้อยละ 98 ของประชากรไทยทั่วประเทศ ส่งผลให้ทรูมูฟ เอช มีการเติบโตทั้งด้านรายได้และฐานลูกค้าสูงกว่าภาพรวมอุตสาหกรรมในตลอดทั้งปี 2560 ทั้งนี้ ทรูมูฟ เอช มีจำนวนลูกค้ารายใหม่สุทธิ 2.7 ล้านราย ในระหว่างปี และขยายฐานลูกค้าเพิ่มขึ้นเป็นทั้งสิ้น 27.2 ล้านราย **ทรูออนไลน์** ผู้นำในการให้บริการบรอดแบนด์ อินเทอร์เน็ต และ WiFi ด้วยโครงข่ายไฟเบอร์คุณภาพสูงและครอบคลุมกว่า 13 ล้านครัวเรือน ทั่วประเทศ โดยแคมเปญไฟเบอร์บรอดแบนด์ของกลุ่มได้รับผลตอบรับอย่างสูง ส่งผลให้ฐานผู้ใช้บริการบรอดแบนด์ อินเทอร์เน็ตของทรูออนไลน์ เติบโตร้อยละ 14 จากปีก่อนหน้า เป็น 3.2 ล้านราย **ทรูวิชั่นส์** ผู้นำในการให้บริการโทรทัศน์แบบบอกรับสมาชิกและบริการในระบบ HD ทั่วประเทศ พร้อมได้รับใบอนุญาตในการประกอบช่องรายการทีวีดิจิทัล ได้แก่ ช่องรายการวไรตี้ “True4U” และช่องรายการข่าว “TNN24” ทั้งนี้ ทรูวิชั่นส์มีฐานลูกค้ารวมจำนวน 4.0 ล้านราย ณ สิ้นปี 2560 โดยลูกค้า 2.2 ล้านราย บอกรับบริการประเภทพรีเมียมและมาตรฐาน และลูกค้าส่วนที่เหลือเป็นลูกค้าประเภท FreeView และ Free-to-Air และ**ธุรกิจดิจิทัลแพลตฟอร์มและบริการด้านดิจิทัล**ของกลุ่ม ซึ่งมุ่งเน้นด้านนวัตกรรม การนำเสนอโซลูชันและบริการด้านดิจิทัล ผ่านเทคโนโลยีล้ำสมัย อาทิ ทรูโอที Internet of Things (“IoT”) และปัญญาประดิษฐ์ (Artificial Intelligence หรือ “AI”)

กลุ่มทรู มีความมุ่งมั่นอย่างต่อเนื่องในการมอบสินค้าและบริการคุณภาพสูงให้แก่ผู้บริโภค โดยมุ่งเน้นการให้บริการผ่านเครือข่ายประสิทธิภาพสูงสุด การให้บริการที่เป็นเลิศ นวัตกรรมและบริการด้านดิจิทัล และการผสานบริการที่หลากหลายภายใต้กลุ่มทรูในรูปแบบคอนเวอร์เจนซ์ให้แก่ลูกค้าได้อย่างลงตัว ซึ่งสร้างความได้เปรียบในการแข่งขันให้กับกลุ่มทรู โดยสามารถตอบสนองความต้องการและไลฟ์สไตล์ที่หลากหลายของผู้บริโภค รวมถึงเพิ่มความผูกพันของลูกค้าต่อสินค้าและบริการภายใต้กลุ่มทรู สิ่งเหล่านี้ ส่งผลให้กลุ่มทรูมีความพร้อมในการเติบโตอย่างแข็งแกร่ง ควบคู่ไปกับการตอบสนองการใช้บริการสื่อสารโทรคมนาคมและบริการด้านดิจิทัลที่เพิ่มขึ้นอย่างต่อเนื่องของผู้บริโภค

กลุ่มทรู มุ่งพัฒนาธุรกิจให้เติบโตอย่างยั่งยืน ด้วยการบริหารธุรกิจที่โปร่งใส และมีส่วนร่วมในการเติบโตอย่างยั่งยืนและความรับผิดชอบต่อสังคมในทุกกลุ่มที่เกี่ยวข้องตั้งแต่ระดับประเทศ ชุมชน และองค์กร ทั้งในด้านเศรษฐกิจ สังคม และสิ่งแวดล้อมอย่างต่อเนื่อง ด้วยเหตุนี้ กลุ่มทรู จึงได้รับรางวัลอันทรงเกียรติในระดับนานาชาติด้านการพัฒนาอย่างยั่งยืน และเป็นผู้ให้บริการสื่อสารโทรคมนาคมเพียงรายเดียวในประเทศไทยที่ได้รับคัดเลือกเข้าเป็นสมาชิกกลุ่มดัชนีความยั่งยืนของโลก ทั้ง Dow Jones Sustainability Index – Emerging Markets และ FTSE4Good Emerging Index ในปี 2560 ทั้งนี้ กลุ่มทรู จะยังคงเดินหน้าอย่างต่อเนื่องในการเพิ่มมาตรฐานด้านการเติบโตอย่างยั่งยืนขององค์กร เพื่อเพิ่มคุณค่าให้แก่ผู้มีส่วนได้ส่วนเสียของกลุ่มทรูเป็นสำคัญ

กลุ่มทรู ได้รับการสนับสนุนจากเครือเจริญโภคภัณฑ์ (ซีพี) ซึ่งเป็นหนึ่งในกลุ่มธุรกิจด้านการเกษตรครบวงจรชั้นนำระดับโลก ซึ่งถือหุ้นทรูในสัดส่วนร้อยละ 50 และ China Mobile ผู้ให้บริการโทรศัพท์เคลื่อนที่รายใหญ่ที่มีจำนวนผู้ใช้บริการมากที่สุดในโลก ซึ่งถือหุ้นทรูในสัดส่วนร้อยละ 18 ของจำนวนหุ้นที่จำหน่ายแล้วทั้งหมดของบริษัทฯ (ข้อมูล ณ วันที่ 16 มีนาคม ปี 2560) โดย กลุ่มทรู มีทุนจดทะเบียนและทุนชำระแล้วทั้งสิ้น 133,473 ล้านบาท ณ วันที่ 31 ธันวาคม ปี 2560 ทั้งนี้ การดำเนินธุรกิจหลักของบริษัทฯ มิได้มีความสัมพันธ์หรือเกี่ยวข้องโดยตรงกับการดำเนินธุรกิจอื่นของผู้ถือหุ้นรายใหญ่อย่างมีนัยสำคัญ มีเพียงความสัมพันธ์กันแต่เพียงครั้งคราวเฉพาะบางธุรกรรมเท่านั้น

ธุรกิจของกลุ่มทรู

บริษัทฯ ก่อตั้งขึ้นครั้งแรกในเดือนพฤศจิกายน ปี 2533 ในฐานะผู้ให้บริการโทรศัพท์พื้นฐาน และในปีต่อมา บริษัทฯ ได้ลงนามในสัญญาความร่วมมือร่วมลงทุนกับทีโอที เป็นระยะเวลา 25 ปี โดยให้บริษัทฯ เป็นผู้ดำเนินการลงทุน จัดหา และติดตั้งควบคุม ตลอดจนซ่อม บำรุงและรักษาอุปกรณ์ในระบบสำหรับการขยายบริการโทรศัพท์จำนวน 2.6 ล้านเลขหมาย ในเขตกรุงเทพมหานครและปริมณฑล ซึ่งสัญญาความร่วมมือร่วมลงทุนดังกล่าวได้สิ้นสุดลงในเดือนตุลาคม ปี 2560 และกลุ่มทรู ได้ดำเนินการโอนกรรมสิทธิ์ และส่งมอบอุปกรณ์ในระบบให้แก่ทีโอทีเสร็จสิ้นแล้ว ปัจจุบัน กลุ่มทรู ให้บริการโทรศัพท์พื้นฐาน “Fixed Line Plus” ภายใต้ใบอนุญาตจากคณะกรรมการ กสทช.

ในปี 2536 บริษัทฯ ได้เปลี่ยนสถานะเป็นบริษัทมหาชน และเข้าจดทะเบียนในตลาดหลักทรัพย์แห่งประเทศไทยในชื่อ บริษัท เทเลคอมเอเชีย คอร์ปอเรชั่น จำกัด (มหาชน) ในเดือนธันวาคม ปี 2536 มีชื่อย่อหลักทรัพย์ว่า “TA” ซึ่งต่อมา บริษัทฯ ได้มีการปรับเปลี่ยนในภาพลักษณ์ภายใต้แบรนด์ “ทรู” และเปลี่ยนชื่อมาเป็นบริษัท ทรู คอร์ปอเรชั่น จำกัด (มหาชน) มีชื่อย่อหลักทรัพย์ว่า “TRUE” ในเดือนเมษายน ปี 2547

กลุ่มทรู เริ่มให้บริการโครงข่ายข้อมูลความเร็วสูง ในปี 2544 บริการอินเทอร์เน็ตความเร็วสูงแบบไร้สายหรือบริการ WiFi ในปี 2546 บริการโครงข่ายอินเทอร์เน็ตระหว่างประเทศ (International Internet Gateway) ในปี 2550 และได้เปิดให้บริการโครงข่ายข้อมูลระหว่างประเทศ (International Data Gateway) และบริการโทรศัพท์ทางไกลระหว่างประเทศ ในปี 2551 ทั้งนี้ กลุ่มทรู มุ่งมั่นในการมอบประสบการณ์การใช้งานอินเทอร์เน็ตประสิทธิภาพสูงสุดให้แก่ลูกค้า ทั้งในกลุ่มลูกค้าบุคคลและกลุ่มลูกค้าองค์กรอย่างต่อเนื่อง ผ่านแพ็คเกจไฟเบอร์บรอดแบนด์ที่คุ้มค่า ซึ่งผสานสินค้าและบริการภายใต้กลุ่มทรูได้อย่างลงตัว และการขยายความครอบคลุมของโครงข่ายบรอดแบนด์อย่างต่อเนื่อง โดยมีความครอบคลุมพื้นที่ให้บริการแล้วประมาณ 13 ล้านครัวเรือนทั่วประเทศ ทั้งนี้ โครงข่ายไฟเบอร์ไม่เพียงแต่จะทำให้กลุ่มทรู สามารถให้บริการบรอดแบนด์ อินเทอร์เน็ตที่มีความเร็วสูงและมีความเสถียรให้แก่ลูกค้าแล้ว ยังทำให้กลุ่มทรูสามารถให้บริการคอนเวอร์เจนซ์ ซึ่งเป็นการผสมผสานบริการต่าง ๆ ของกลุ่มทรู ผ่านโครงข่ายเดียวกันได้อย่างสมบูรณ์แบบ

กลุ่มทรู ได้ขยายการให้บริการไปสู่ธุรกิจโทรศัพท์เคลื่อนที่ ด้วยการเข้าถือหุ้น ใน BITCO (ซึ่งเป็นบริษัทที่ถือหุ้นในบริษัท ทีเอ ออเรนจ์ จำกัด) ในเดือนตุลาคม ปี 2544 ทั้งนี้ ทีเอ ออเรนจ์ ได้เปิดให้บริการอย่างเต็มที่ ในเดือนมีนาคม ปี 2545 และได้เปลี่ยนชื่อเป็น “ทรูมูฟ” เมื่อต้นปี 2549

กลุ่มทรู ได้ขยายการให้บริการในธุรกิจโทรศัพท์เคลื่อนที่ ด้วยการเข้าซื้อหุ้น 4 บริษัทของกลุ่มฮัทชีสันในประเทศไทย ได้แก่ บริษัท ฮัทชีสัน ไวร์เลส มัลติมีเดีย โฮลดิ้งส์ จำกัด บีเอฟเคที บริษัท Rosy Legend Limited และ บริษัท Prospect Gain

Limited โดยแล้วเสร็จในเดือนมกราคม ปี 2554 การเข้าซื้อหุ้นในครั้งนั้น ทำให้กลุ่มทรู ได้ประโยชน์จากการเป็นผู้ให้บริการรายแรก ที่สามารถให้บริการโทรศัพท์เคลื่อนที่ระบบ 3G ด้วยเทคโนโลยี HSPA บนคลื่นความถี่ 850 MHz ของ CAT Telecom ในเชิงพาณิชย์ได้ทั่วประเทศ ทั้งนี้ เรียลมูฟ (บริษัทย่อยภายใต้กลุ่มทรู) ในฐานะผู้ขายต่อบริการ 3G ของ CAT Telecom ได้เปิดให้บริการ 3G ภายใต้แบรนด์ ทรูมูฟ เอช อย่างเป็นทางการ ในวันที่ 30 สิงหาคม ปี 2554

บริษัท ทรู มูฟ เอช ยูนิเวอร์แซล คอมมิวนิเคชั่น จำกัด (“TUC”) ได้รับใบอนุญาตใช้คลื่นความถี่ IMT ย่าน 2.1 GHz จากคณะกรรมการ กสทช. ในเดือนธันวาคม ปี 2555 และต่อมาได้เปิดให้บริการ 4G LTE บนคลื่นความถี่ 2.1 GHz เป็นรายแรกในประเทศไทย ในเดือนพฤษภาคม ปี 2556 นอกจากนี้ TUC ได้รับใบอนุญาตใช้คลื่นความถี่ 1800 MHz และ 900 MHz ในเดือนธันวาคม ปี 2558 และเดือนมีนาคม ปี 2559 ตามลำดับ โดยการได้คลื่นความถี่มาให้บริการเพิ่มเติมนี้ช่วยขยายระยะเวลาในการให้บริการโทรศัพท์เคลื่อนที่ของกลุ่มอย่างน้อยถึงปี 2576 และช่วยตอกย้ำการเป็นผู้นำ 4G และอินเทอร์เน็ตบรอดแบนด์ไร้สาย (wireless hi-speed broadband) ด้วยจุดแข็งจากการเป็นผู้ให้บริการที่มีเครือข่ายประสิทธิภาพสูงผ่านคลื่นความถี่ครบถ้วนสูงสุดและมีปริมาณแบนด์วิธ 55 MHz ซึ่งผสานจุดเด่นของคลื่นย่านความถี่สูง (1800 MHz และ 2100 MHz) ในเรื่องความจุ และคลื่นย่านความถี่ต่ำ (850 MHz ภายใต้ CAT Telecom และ 900 MHz) ในเรื่องความครอบคลุมได้อย่างลงตัว โดยเครือข่าย 4.5G/4G 3G และ 2G ของทรูมูฟ เอช ครอบคลุมพื้นที่ร้อยละ 98 ของประชากรไทย และเข้าถึงพื้นที่ในระดับหมู่บ้านทั้ง 77 จังหวัดทั่วประเทศ นอกจากนี้ เทคโนโลยีการรวมคลื่นทั้ง 3 คลื่น ที่เรียกว่า 3CA (Carrier Aggregation) และเทคโนโลยีสถานีฐาน 4x4 MIMO ทำให้ลูกค้าได้รับประสบการณ์การใช้งานโทรศัพท์เคลื่อนที่อย่างเต็มประสิทธิภาพมากขึ้น พร้อมทั้งตอบสนองไลฟ์สไตล์ของลูกค้าในยุคดิจิทัลได้เป็นอย่างดี ทั้งนี้ตลอดทั้งปี 2560 ทรูมูฟ เอช ยังคงมุ่งมั่นในการพัฒนาและเพิ่มประสิทธิภาพเครือข่ายด้วยเทคโนโลยีล้ำสมัยอย่างต่อเนื่อง โดยได้พัฒนาและทดสอบเทคโนโลยีตัวส่งสัญญาณแบบ Massive MIMO 32T32R ในสภาพแวดล้อมจริง ซึ่งเพิ่มความสามารถในการรับส่งสัญญาณได้สูงถึง 5 เท่า ทำให้สามารถตอบโจทย์การใช้งานอินเทอร์เน็ตความเร็วสูงที่เพิ่มขึ้น และสอดคล้องกับการก้าวเข้าสู่ยุคดิจิทัลอย่างเต็มตัวของประเทศไทย ตามนโยบาย Thailand 4.0

สำหรับธุรกิจโทรทัศน์แบบบอกรับสมาชิก กลุ่มทรูได้เข้าซื้อหุ้น ยูบีซี ทั้งหมดที่ถือโดยบริษัท MIH Ltd. ซึ่งเดิมเป็นพันธมิตรธุรกิจโทรทัศน์แบบบอกรับสมาชิกกับกลุ่มทรู ในเดือนมกราคม ปี 2549 และต่อมาได้ดำเนินการเข้าซื้อหุ้นสามัญจากผู้ถือหุ้นรายย่อย (Tender Offer) ทำให้มีสัดส่วนการถือหุ้นทางอ้อมในยูบีซี ร้อยละ 91.8 ภายหลังการเข้าซื้อหุ้นดังกล่าวซึ่งแล้วเสร็จในเดือนมีนาคม ปี 2549 และได้เปลี่ยนชื่อเป็น “ทรูวิชั่นส์” เมื่อต้นปี 2550 ทั้งนี้ หลังการปรับโครงสร้างของกลุ่มบริษัททรูวิชั่นส์ ในช่วงครึ่งแรกของปี 2553 และการซื้อคืนหุ้นจากผู้ถือหุ้นรายย่อย ในระหว่างเดือนพฤศจิกายน ปี 2553 ถึงเดือนกุมภาพันธ์ ปี 2554 ส่งผลให้กลุ่มทรู มีสัดส่วนการถือหุ้นในบริษัท ทรูวิชั่นส์ กรุป จำกัด ซึ่งเป็น holding company สำหรับธุรกิจโทรทัศน์แบบบอกรับสมาชิกของกลุ่มทรู เพิ่มขึ้นเป็นร้อยละ 100.0 นอกจากนี้ ในปี 2552 ทรูวิชั่นส์ได้รับอนุญาตจาก อสมท ให้สามารถหารายได้จากการโฆษณา ซึ่งเพิ่มเติมจากเดิมที่รายได้หลักของทรูวิชั่นส์มาจากค่าบริการสมาชิกรายเดือนเท่านั้น อีกทั้ง ในเดือนเมษายน ปี 2557 บริษัทย่อยภายใต้กลุ่มทรูวิชั่นส์ ได้รับใบอนุญาตเพื่อให้บริการโทรทัศน์ในระบบดิจิทัลประเภทบริการทางธุรกิจระดับชาติจำนวน 2 ใบอนุญาต สำหรับช่องรายการข่าว “TNN 24” และช่องรายการวไรตี้ “True4U” ซึ่งนับเป็นโอกาสในการกระตุ้นการสมัครแพ็คเกจที่สูงขึ้นหรือบริการอื่นๆ เพิ่มเติม และผลักดันการเติบโตของรายได้ให้กับทรูวิชั่นส์

คอนเทนต์คุณภาพสูงที่หลากหลายและครบครันทั้งจากต่างประเทศและในประเทศของทรูวิชั่นส์ โดยเฉพาะอย่างยิ่งรายการถ่ายทอดสดชั้นนำและคอนเทนต์เอ็กсклюзив ผสานกับแพ็คเกจคอนเวอร์เจนซ์ซึ่งได้รับผลตอบแทนอย่างดียิ่ง เป็นปัจจัยสำคัญในการเพิ่มรายได้ค่าบริการสมาชิกรายเดือน และขยายฐานลูกค้าที่สมัครใช้บริการทรูวิชั่นส์ ในขณะเดียวกัน คอนเทนต์คุณภาพสูงของทรูวิชั่นส์ ยังได้ถูกนำเสนอบนแพลตฟอร์มที่หลากหลายของกลุ่มทรู ซึ่งช่วยเพิ่มความแข็งแกร่งให้กับความสามารถในการแข่งขันของกลุ่ม เสริมสร้างความผูกพันของลูกค้าต่อกลุ่มทรู และผลักดันการสมัครสมาชิกในสินค้าและบริการอื่นๆ ภายใต้กลุ่มทรูอีกด้วย

ในปี 2557 กลุ่มทรู ร่วมเป็นพันธมิตรเชิงยุทธศาสตร์กับ China Mobile ซึ่งกลายเป็นผู้ถือหุ้นรายใหญ่อันดับที่สองของทรู ด้วยการถือครองหุ้นในสัดส่วนร้อยละ 18 ของจำนวนหุ้นที่จำหน่ายแล้วทั้งหมดของบริษัทฯ ทั้งนี้ การเป็นพันธมิตรกับ China Mobile ช่วยเสริมความแข็งแกร่งให้กับธุรกิจและสร้างรากฐานที่มั่นคงให้กับกลุ่มทรู ผ่านความร่วมมือทางธุรกิจที่หลากหลายด้าน อาทิ ด้านการจัดซื้อดีไวซ์และโครงข่ายธุรกิจระหว่างประเทศ การเสริมความแข็งแกร่งและศักยภาพในธุรกิจ

บริการดาต้า และเรื่องความร่วมมือพัฒนาโอกาสทางธุรกิจใหม่ๆ ในด้านที่เกี่ยวข้องกับนวัตกรรมและเทคโนโลยีอินเทอร์เน็ตที่เชื่อมอุปกรณ์และเครื่องมือต่างๆ หรือ Internet of Things นอกจากนี้ กลุ่มทรู ยังได้เข้าร่วมเป็นพันธมิตรในโครงการ Hand-in-Hand Program (“hi-H Program”) ที่ China Mobile International (CMI) เป็นผู้ริเริ่มก่อตั้งเมื่อปี 2558 โดย กลุ่มพันธมิตร “hi-H Program” นี้ได้เสริมสร้างความแข็งแกร่งให้แกกัน ใช้ความรู้ความสามารถ ความเชี่ยวชาญของสมาชิกในการร่วมมือให้เกิดบริการที่มีประสิทธิภาพแก่ลูกค้าให้มากที่สุด ซึ่งความร่วมมือเหล่านี้ จะส่งผลให้เกิดการพัฒนาบริการที่สอดคล้องกับการพัฒนาเทคโนโลยีทางการสื่อสารและตอบสนองความต้องการของผู้บริโภคที่จะพัฒนามากขึ้นในอนาคต

กลุ่มทรู มุ่งเน้นในการสร้างความแข็งแกร่งให้กับแพลตฟอร์มและบริการด้านดิจิทัลของกลุ่ม ด้วยการเดินหน้าสร้างสรรค์นวัตกรรม คอนเทนต์และบริการด้านดิจิทัลที่ดีและครบถ้วนที่สุด เพื่อให้สามารถตอบโจทย์ความต้องการที่หลากหลายของผู้บริโภคในทุกไลฟ์สไตล์ โดยได้พัฒนาแอปพลิเคชัน ทรูไอดี ซึ่งรวมคอนเทนต์คุณภาพหลากหลายทั้งภาพยนตร์ รายการโทรทัศน์ เพลง รายการกีฬา และสิทธิพิเศษมากมาย ไว้บนแอปพลิเคชันเดียว โดย ทรูไอดี ถูกออกแบบให้ใช้งานได้กับทุกเครือข่ายมือถือ มีหลายแพลตฟอร์ม สามารถตอบสนองทุกไลฟ์สไตล์ได้อย่างครบครัน ทั้ง Mobile Application Website และ OTT นอกจากนี้ กลุ่มทรู เดินหน้าในการนำเทคโนโลยีดิจิทัลมาพัฒนาเป็นนวัตกรรมโซลูชันล้ำสมัย รวมถึงสินค้าและบริการ IoT ในหลากหลายด้าน ทั้ง การดูแลสุขภาพ (healthcare) การคมนาคมและขนส่ง (transport and logistics) การจัดการควบคุมอาคารอัตโนมัติและรักษาความปลอดภัย (building automation and security) เมืองอัจฉริยะ (smart cities) การขายปลีก (retail) และกระบวนการผลิต (manufacturing) อีกทั้งยังให้ความสำคัญกับเทคโนโลยี AI (Artificial Intelligence) และ Big Data ซึ่งช่วยจัดระบบข้อมูลให้สามารถนำมาประมวลผลให้เกิดประโยชน์สูงสุด (Data Analytics) เพื่อสร้างความได้เปรียบในการแข่งขันและตอบสนองความต้องการของผู้บริโภคได้ตรงจุด

การจำหน่ายสินทรัพย์เข้ากองทุนรวมโครงสร้างพื้นฐานโทรคมนาคม ดิจิทัล หรือ “DIF” ซึ่งถือเป็นกองทุนรวมโครงสร้างพื้นฐานโทรคมนาคมรายแรกและใหญ่ที่สุดในประเทศไทย เป็นหนึ่งในกลยุทธ์ของกลุ่มทรู ในการเสริมความแข็งแกร่งให้กับโครงสร้างเงินทุนและรองรับโอกาสในการเติบโตจากการขยายธุรกิจในอนาคต โดยกลุ่มทรูได้จำหน่ายสินทรัพย์และสิทธิในการรับประโยชน์รายได้ในอนาคตจากสินทรัพย์โครงสร้างพื้นฐานโทรคมนาคมของกลุ่ม ให้แก่ DIF และทำสัญญาเช่าสินทรัพย์กลับจากกองทุนนี้ เพื่อใช้ประโยชน์จากสินทรัพย์ในการดำเนินธุรกิจของกลุ่มตามปกติต่อไป ในปี 2560 กลุ่มทรู ได้จำหน่ายสินทรัพย์และสิทธิในการรับประโยชน์รายได้ในอนาคตจากสินทรัพย์โครงสร้างพื้นฐานโทรคมนาคมให้แก่ DIF เพิ่มเติม โดยแบ่งออกเป็น 2 เฟส ซึ่งเฟสแรกเสร็จสิ้นแล้วในเดือนพฤศจิกายน ปี 2560 และกลุ่มทรูได้รับเงินจำนวนประมาณ 12.9 พันล้านบาท สำหรับเฟสสอง คาดว่าจะดำเนินการแล้วเสร็จภายในครึ่งปีแรกของ ปี 2561 ซึ่งภายหลังธุรกรรมดังกล่าวเสร็จสิ้นลง สินทรัพย์โครงสร้างพื้นฐานโทรคมนาคมทั้งหมดของกองทุนจะประกอบด้วย เสาโทรคมนาคมจำนวน 15,271 ต้น ระบบใยแก้วนำแสง (FOC) และอุปกรณ์ระบบสื่อสารสัญญาณที่เกี่ยวข้อง ซึ่งมีระยะทางประมาณ 2.6 ล้านคอร์กิโลเมตร และระบบบรอดแบนด์ในเขตพื้นที่ต่างจังหวัด ซึ่งสามารถรองรับผู้ใช้บริการบรอดแบนด์ได้ จำนวนประมาณ 1.2 ล้านพอร์ต ทั้งนี้ ณ สิ้นปี 2560 กลุ่มทรู ถือหน่วยลงทุนของกองทุน DIF คิดเป็นร้อยละ 28.1 ของจำนวนหน่วยลงทุนที่จำหน่ายแล้วทั้งหมดของกองทุน

พัฒนาการที่สำคัญในปี 2560

มกราคม

- ทูรออนไลน์ ตอกย้ำความเป็นผู้นำบริการบรอดแบนด์ อินเทอร์เน็ต บนโครงข่ายไฟเบอร์ล้ำสมัยที่มีความเสถียรและความเร็วสูง ชูแพ็คเกจรวมบริการที่เพิ่มความคุ้มค่าให้กับลูกค้าภายใต้แคมเปญ “เน็ตแรง ช่องดี ทวีซัด” ซึ่งมอบบริการบรอดแบนด์ อินเทอร์เน็ต ที่มีความเร็วเริ่มต้นตั้งแต่ 30 Mbps จนถึง 300 Mbps พร้อมช่องรายการคุณภาพหลากหลายจากทรูวิชั่นส์ อาทิ ภาพยนตร์ที่ได้รับความนิยมทั่วโลก รายการกีฬาและช่องสารคดีชั้นนำต่างๆ ด้วยความคมชัดสูงสุดในการรับชมทีวีทั้งช่อง HD และช่องดิจิทัลทีวี
- ทรูวิชั่นส์ มุ่งมั่นในการนำเสนอคอนเทนต์คุณภาพสูงอย่างครบครัน เพื่อตอบสนองความต้องการและสร้างความพึงพอใจให้กับลูกค้า โดยทรูวิชั่นส์ได้เปิดตัวช่องรายการใหม่ 6 ช่องรายการ จากสตูดิโอระดับโลก ประกอบด้วย ช่อง Warner TV HD ช่อง Sony Channel HD ช่อง Paramount Channel HD ช่อง Fox Action Movies HD ช่อง Celestial Classic Movies HD และช่อง Food Network HD ซึ่งช่องรายการดังกล่าวได้รับความนิยมอย่างต่อเนื่องและช่วยเสริมความแข็งแกร่งของทรูวิชั่นส์ ในการเป็นศูนย์รวมคอนเทนต์ระดับโลกสำหรับสมาชิกทุกคนในครอบครัว

กุมภาพันธ์

- กลุ่มทรู ประกาศความร่วมมือกับ Huawei ในการร่วมกันสร้างศูนย์ปฏิบัติการและพัฒนาเทคโนโลยี IoT “True-Huawei IoT Open Lab” แห่งแรกในประเทศไทยและเอเชียตะวันออกเฉียงใต้ โดยจะมุ่งเน้นการวิจัยพัฒนานวัตกรรมโซลูชันการทำงานอัจฉริยะ Internet of Things (IoT) เพื่อให้สามารถตอบโจทย์ความต้องการของลูกค้าทุกกลุ่มและสามารถสร้างโลกที่เป็น All-Connect ให้เป็นจริงขึ้นมาได้ โดยความร่วมมือดังกล่าวจะเป็นการพัฒนาเทคโนโลยี นวัตกรรม และสร้าง Ecosystem ของ IoT พร้อมช่วยผลักดันให้ประเทศไทยมีความแข็งแกร่งตามนโยบาย Thailand 4.0

มีนาคม

- ทรูมูฟ เอช ตอกย้ำความเป็นผู้นำเครือข่ายประสิทธิภาพสูงและการพัฒนาเครือข่ายด้วยเทคโนโลยีที่ล้ำสมัยอย่างต่อเนื่อง โดยได้พัฒนาและทดสอบเทคโนโลยีตัวส่งสัญญาณแบบ Massive MIMO 32T32R ซึ่งเพิ่มความสามารถในการรับส่งสัญญาณได้สูงถึง 5 เท่า นับเป็นการเพิ่มขีดความสามารถเครือข่ายทรูมูฟ เอช ได้อย่างชัดเจน เพื่อตอบสนองความต้องการใช้งานอินเทอร์เน็ตความเร็วสูงที่เพิ่มขึ้นและดิจิทัลไลฟ์สไตล์ของผู้บริโภคได้ดียิ่งขึ้น พร้อมสนับสนุนนโยบายขับเคลื่อนประเทศสู่ Thailand 4.0
- ทรูวิชั่นส์ มุ่งตอบโจทย์ไลฟ์สไตล์ผู้บริโภคในปัจจุบันและต่อยอดธุรกิจจากการที่กลุ่มทรูมีโครงข่ายไฟเบอร์ บรอดแบนด์ ขยายครอบคลุมทั่วประเทศ ด้วยการเปิดตัวแคมเปญ “กล่องทรูทีวี” ให้ลูกค้าสามารถรับชมช่องรายการคุณภาพหลากหลายคมชัดแบบ HD อาทิ รายการกีฬาถ่ายทอดสดและบริการ “มูฟวี่ส์ ออน ดีมานด์” ให้สมาชิกสามารถรับชมภาพยนตร์ได้ตามความต้องการผ่านอินเทอร์เน็ต ซึ่งนอกจากจะช่วยเติมเต็มไลฟ์สไตล์ของลูกค้าได้ดียิ่งขึ้นแล้วยังเพิ่มโอกาสในการสร้างรายได้ให้กับกลุ่มผ่านกลยุทธ์การขายแบบพ่วงบริการอื่น (Cross-Selling) และการขายแพ็คเกจที่สูงขึ้น (Up-Selling)
- ทรู อินคิวบ์ ประกาศความร่วมมือกับ Withfluence สตาร์ทอัพญี่ปุ่นที่ให้บริการเทคโนโลยีระบบทำการตลาดออนไลน์และสร้างแบรนด์ผ่านกลุ่มผู้มีอิทธิพลทางความคิดบนโลกออนไลน์ (influencer) ในการร่วมกันพัฒนาเทคโนโลยีดิจิทัลและแพลตฟอร์มการประมวลผลข้อมูลขนาดใหญ่อันชาญฉลาด (Cognitive Computing) ซึ่งความร่วมมือในครั้งนี้จะเพิ่มประสิทธิภาพในการวิเคราะห์แนวโน้มตลาดและสร้างแคมเปญการตลาดออนไลน์และโซเชียลมีเดีย ผ่านคอนเทนต์จากกลุ่มผู้นำทางความคิดบนโลกออนไลน์ (Influencer) ทั่วเอเชีย และช่วยเสริมความแข็งแกร่งให้ธุรกิจดิจิทัลและเอ็นเทอร์เทนเมนต์ของกลุ่มทรู ในการขยายตลาดด้านออนไลน์ในภูมิภาคเอเชีย

เมษายน

- กลุ่มทรู ตอกย้ำความเป็นผู้นำบริการสื่อสารและโซลูชันครบวงจรสำหรับกลุ่มลูกค้าองค์กร ทั้งกลุ่มลูกค้าธุรกิจขนาดใหญ่และเอสเอ็มอี ด้วยกลยุทธ์ “สมาร์ท บิสิเนส พาร์ทเนอร์” เพื่อเคียงข้างธุรกิจสู่ความสำเร็จ ด้วยการผสานจุดเด่นของบริการสื่อสารคุณภาพสูงและโซลูชันที่ล้ำสมัยของกลุ่มทรู อาทิ คอนเวอร์เจนซ์โซลูชัน บนโครงข่ายไฟเบอร์ อินเทอร์เน็ตประสิทธิภาพสูง เครือข่ายทรูมูฟ เอช 4G+ คอนเทนต์คุณภาพจากทรูวิชั่นส์ รวมถึงเทคโนโลยีคลาวด์และโซลูชัน IoT โดยนอกเหนือจากทีมที่ปรึกษาทางธุรกิจและทีมงานดูแลให้บริการหลังการขายอย่างใกล้ชิด ลูกค้ายังได้รับสิทธิประโยชน์จากทรูแบล็คการ์ด และทรูสเฟียร์ เฟิร์สคลาส โค-เวิร์คกิ้ง สเปซ ที่ตอบโจทย์และเติมเต็มรูปแบบการใช้ชีวิตยุคดิจิทัล อีกทั้งยังเพิ่มโอกาสในการโปรโมทธุรกิจของลูกค้าในวงกว้างมากขึ้น ผ่านพันธมิตรสื่อหลากหลายของกลุ่มทรู

พฤษภาคม

- กลุ่มทรู ผนึก อิริคสัน ในการนำเทคโนโลยีแห่งอนาคต LTE-M (Cat-M1) มาพัฒนาอุปกรณ์ IoT ติดตั้งระบบ Vehicle/Asset tracking ในสภาพแวดล้อมจริงครั้งแรกในไทย ณ สถาบันเทคโนโลยีพระจอมเกล้าเจ้าคุณทหารลาดกระบัง ทำให้สามารถตรวจจับตำแหน่งและสถานะของพาหนะและสินค้า เพื่อส่งข้อมูลขึ้นเซิร์ฟเวอร์และแสดงผลผ่านแอปพลิเคชันบนมือถือได้ทันที ตอกย้ำความเป็นผู้นำของกลุ่มทรูในด้านนวัตกรรมและเทคโนโลยี IoT ที่มุ่งมั่นพัฒนาเทคโนโลยีด้านเครือข่าย โซลูชัน และแพลตฟอร์มอย่างต่อเนื่อง เพื่อนำเครือข่ายประสิทธิภาพสูงขับเคลื่อนสู่สังคมยุคอัจฉริยะ Smart Life Smart City อย่างเป็นรูปธรรม

มิถุนายน

- กลุ่มทรู ลงนามบันทึกข้อตกลงกับคณะกรรมการโอลิมปิกไทยและการกีฬาแห่งประเทศไทย ในการเป็นผู้สนับสนุนหลักด้านการสื่อสารอย่างเป็นทางการให้แก่ทัพนักกีฬาไทยในการแข่งขันซีเกมส์ ครั้งที่ 29 ประจำปี 2560 ณ ประเทศมาเลเซีย และลงนามบันทึกข้อตกลงกับคณะกรรมการพาราลิมปิกแห่งประเทศไทย และการกีฬาแห่งประเทศไทย ในการเป็นผู้สนับสนุนหลักด้านการสื่อสารอย่างเป็นทางการ ให้แก่นักกีฬาไทยในการแข่งขันอาเซียนพาราเกมส์ ครั้งที่ 9 ประจำปี 2560 ณ ประเทศมาเลเซีย โดยคณะนักกีฬา โค้ช เจ้าหน้าที่ และสื่อมวลชน สามารถพูดคุยและเชื่อมต่อกับครอบครัวหรือเพื่อนที่ประเทศไทยได้อย่างสะดวกตลอดเวลา ผ่านเครือข่ายประสิทธิภาพสูงสุดและครอบคลุมทั่วประเทศของกลุ่มทรู

กรกฎาคม

- กลุ่มทรู และสำนักงานนวัตกรรมแห่งชาติ ลงนามบันทึกข้อตกลงความร่วมมือการพัฒนาย่านนวัตกรรมในประเทศไทย (Thailand Innovation Districts) เพื่อสนับสนุนการขับเคลื่อนประเทศสู่ Thailand 4.0 ซึ่งการพัฒนาย่านนวัตกรรมนี้มีจุดมุ่งหมายที่จะเป็นกำลังสำคัญในการขับเคลื่อนความเจริญเติบโตทางเศรษฐกิจ พร้อมทั้งเป็นการพัฒนาทรัพยากรมนุษย์และโครงสร้างพื้นฐานทางนวัตกรรม อันจะเป็นประโยชน์กับประเทศต่อไป
- ทรูสเฟียร์ โค-เวิร์คกิ้ง สเปซ ระดับเฟิร์สคลาส เดินหน้าสร้างสรรคบริการที่เป็นเลิศ ผ่านบริการด้านการสื่อสารที่ดีและครบถ้วนที่สุดของกลุ่มทรู พร้อมสิทธิพิเศษหลากหลาย โดยได้เปิดตัวบริการ “TrueSphere Apple Excellence” ที่จะช่วยให้คำปรึกษาและแนะนำลูกค้าเกี่ยวกับผลิตภัณฑ์และการใช้งาน Apple โดยพนักงานทรูสเฟียร์ได้เข้ารับการอบรมโดยตรงจาก Apple นอกจากนี้ จะเพิ่มบริการให้ครอบคลุมมากยิ่งขึ้น ซึ่งรวมถึงบริการสุดเอ็กซ์คลูซีฟสำหรับลูกค้าธุรกิจให้สามารถใช้บริการ Watson Analytics เพื่อช่วยวิเคราะห์และตอบโจทย์ความต้องการของผู้บริโภคได้ดียิ่งขึ้น โดยลูกค้าสามารถรับบริการสุดพิเศษผ่านทรูสเฟียร์ 8 สาขาทั่วประเทศ เอ็มควอเทียร์ เซ็นทรัลเฟสติวัล อีสต์วิลล์ เซ็นทรัลพลาซา เวสต์เกต เมกาบางนา ฟิวเจอร์พาร์ค รังสิต เดอะมอลล์ บางกะปิ บลูพอร์ต หัวหิน และ ทรู แบรนดิง ซอปปา สยามพารากอน

- กลุ่มทรู เปิดตัวแอปพลิเคชัน ทรูไอดี อย่างเป็นทางการ ภายใต้คอนเซ็ปต์ “Your Extra-Tainment” ซึ่งรวบรวมความบันเทิงและคอนเทนต์คุณภาพหลากหลาย ทั้งภาพยนตร์ รายการโทรทัศน์ เพลง รายการกีฬา และสิทธิพิเศษสำหรับลูกค้าอีกมากมายไว้บนแอปพลิเคชันเดียว โดยได้ถูกออกแบบมาให้สามารถใช้งานได้กับทุกเครือข่ายมือถือ มีหลายแพลตฟอร์มสามารถตอบสนองทุกไลฟ์สไตล์ได้อย่างครบครัน ทั้งโทรศัพท์เคลื่อนที่ เว็บไซต์ และบนระบบ OTT ซึ่งจะช่วยให้เพิ่มเติมและตอบสนองต่อความต้องการของลูกค้าในทุกไลฟ์สไตล์ โดยเฉพาะการรับชมคอนเทนต์และใช้บริการด้านดิจิทัลที่เพิ่มขึ้นอย่างต่อเนื่อง

สิงหาคม

- กลุ่มทรู ในฐานะผู้นำคอนเวอร์เจนซ์อย่างแท้จริง เดินหน้านำเสนอแพ็คเกจรวมบริการ ในราคาที่คุ้มค่าให้กับคนไทย เปิดตัวแพ็คเกจ “ซูเปอร์ ไฟเบอร์ พลัส” เริ่มต้นเพียงเดือนละ 799 บาท ผสาน 7 บริการ ของกลุ่มทรู ทั้ง ไฟเบอร์ อินเทอร์เน็ต ทรูมูฟ เอช WiFi ทรูวิชั่นส์ ทรูไอดี โทรศัพท์บ้าน และสิทธิพิเศษมากมายจากทรูยู โดยแคมเปญดังกล่าวได้รับผลตอบรับอย่างสูงและช่วยเพิ่มความผูกพันของลูกค้าต่อสินค้าและบริการภายใต้กลุ่มทรูได้เป็นอย่างดี

กันยายน

- กลุ่มทรู ตอกย้ำความเป็นผู้นำบริการอินเทอร์เน็ตองค์กร ด้วยการนำเสนอบริการอินเทอร์เน็ตครบวงจรที่ปรับเปลี่ยนได้ตามความต้องการของลูกค้าในทุกประเภทธุรกิจ โดยได้มีการพัฒนาโซลูชันใหม่และหลากหลายที่ตอบโจทย์และให้ความมั่นใจในด้านคุณภาพและเสถียรภาพของโครงข่าย อีกทั้งมีการปรับเพิ่มขนาดช่องสัญญาณ (Bandwidth) ระหว่างประเทศให้สอดคล้องกับการใช้งานจริงของลูกค้ากลุ่มองค์กรอย่างต่อเนื่อง และขยายเพิ่มอุปกรณ์ CDN (Content Delivery Network) ให้มีความหลากหลายและสามารถเข้าถึงคอนเทนต์ต่างประเทศได้อย่างรวดเร็ว นอกจากนี้ยังให้บริการหลังการขายโดยทีมงานคุณภาพ การันตีด้วยประกาศนโยบายรับรองคุณภาพ ทั้งด้านโครงข่าย ด้านระบบการจัดการ และด้านความปลอดภัยที่พร้อมให้บริการอย่างใกล้ชิดทุกวันตลอด 24 ชั่วโมง

ตุลาคม

- กลุ่มทรู และกรมการขนส่งทางบก ลงนามบันทึกข้อตกลงความร่วมมือพัฒนาคุณภาพการให้บริการระบบสารสนเทศ และการสื่อสารด้วยเครือข่ายสัญญาณประสิทธิภาพสูง ภายใต้โครงการ “มั่นใจทั่วไทย รถใช้ GPS” ซึ่งเป็นการยกระดับมาตรฐานระบบขนส่งสาธารณะของประเทศ ให้มีความปลอดภัยมากยิ่งขึ้น พร้อมเพิ่มทางเลือกและสิทธิประโยชน์ให้แก่ผู้ประกอบการ นอกจากนี้ กลุ่มทรูยังนำเสนอโซลูชันที่จะช่วยให้ผู้ประกอบการสามารถบริหารจัดการธุรกิจขนส่งได้อย่างคล่องตัวและช่วยบริหารค่าใช้จ่ายได้อย่างมีประสิทธิภาพ ด้วย Business IoT SIM ที่สามารถใช้งานร่วมกับอุปกรณ์ GPS และกล้องในรถที่ต้องมีการส่งข้อมูลขนาดใหญ่ เชื่อมต่อกับฐานข้อมูลกลางที่จัดเก็บบนระบบคลาวด์ และดาต้าเซ็นเตอร์

พฤศจิกายน

- กลุ่มทรู ร่วมกับ แม็คโคร เปิดตัว TrueBusiness Kiosk (ทรูบิสิเนส คีออส) จุดบริการสินค้าครบวงจรของกลุ่มทรูที่แม็คโคร สำหรับผู้ประกอบการกลุ่มธุรกิจรายย่อย และร้านค้าปลีกรายย่อยโดยเฉพาะ เพื่อให้ลูกค้าของกลุ่มทรูและสมาชิกแม็คโครได้รับประสบการณ์การบริการที่ดีที่สุด ณ ช่องทางการให้บริการลูกค้าที่สะดวกสบายและครอบคลุมมากที่สุด โดยลูกค้าสามารถซื้อสินค้าและรับบริการทางธุรกิจครบทุกผลิตภัณฑ์ของกลุ่มทรูได้ที่ TrueBusiness Kiosk ที่แม็คโคร สาขาตลาดพร้าว และศรีนครินทร์ และจะทยอยเปิดจนครบ 90 สาขาที่แม็คโครทั่วประเทศ
- กลุ่มทรู ร่วมสนับสนุนนโยบายของรัฐบาลในการใช้เทคโนโลยีและนวัตกรรมในการขับเคลื่อนประเทศให้มีความแข็งแกร่ง มุ่งสู่เป้าหมายการเป็นดิจิทัลไทยแลนด์ เดินหน้าโครงการทรู ดิจิทัล พาร์ค ให้เป็นศูนย์กลางด้านดิจิทัลของไทยที่ใหญ่ที่สุดในภูมิภาคเอเชียตะวันออกเฉียงใต้ ด้วยแนวคิด Open Innovation จากการรวมตัวกันของบริษัทข้ามชาติขนาดใหญ่ เหล่าสตาร์ทอัพและผู้ประกอบการ นักลงทุน มหาวิทยาลัย และหน่วยงานภาครัฐ ทำให้เกิดชุมชน

เพื่อผู้ประกอบการเริ่มต้น โดย ทูริ ดิจิทัล พาร์ค จะเป็นศูนย์กลางนวัตกรรมดิจิทัลของไทย ที่จะรวบรวมคนเก่งผู้มี ความรู้ความสามารถจากทั้งในและต่างประเทศ ทำให้เกิดการหลอมรวมองค์ความรู้และประสบการณ์ โดยโครงการ คาดว่าจะแล้วเสร็จราวปลายปี 2561 ทั้งนี้ ทูริ ดิจิทัล พาร์ค จะมีระบบอินเทอร์เน็ตความเร็วสูงเชื่อมโยงทั่วทั้งโครงการ รวมทั้งโซลูชันไอโอที (IoT Solutions) และบริการดิจิทัลแพลตฟอร์ม เพื่อรองรับการทำธุรกิจ อาทิ คลาวด์ คอมพิวติ้ง และ ระบบ e-Payment ซึ่งจะสร้างคุณค่าและดึงดูดเงินลงทุน (Funding) จากทั่วโลก พร้อมขับเคลื่อนเศรษฐกิจและสังคมไทย ในยุค Thailand 4.0

- การจำหน่ายสินทรัพย์และสิทธิในการรับประโยชน์รายได้ในอนาคตจากสินทรัพย์โครงสร้างพื้นฐานโทรคมนาคม เพิ่มเติมให้แก่กองทุนรวมโครงสร้างพื้นฐานโทรคมนาคม ดิจิทัล (DIF) เสร็จสมบูรณ์แล้วสำหรับเฟสแรก โดยกลุ่มทูล ได้รับเงินจำนวนประมาณ 12.9 พันล้านบาท สำหรับเฟสสอง คาดว่าจะดำเนินการแล้วเสร็จภายในครึ่งแรกของ ปี 2561 ซึ่งจะช่วยเสริมความแข็งแกร่งในด้านการแข่งขัน และโครงสร้างเงินทุนของกลุ่มทูล

ธันวาคม

- ทูริ มูฟ เอช ประกาศความร่วมมือกับ สหกรณ์แท็กซี่สุวรรณภูมิ ขานรับนโยบาย Thailand 4.0 ร่วมยกระดับบริการสู่ Smart Transportation 4.0 ด้วยบริการระบบอินเทอร์เน็ตไร้สายเคลื่อนที่ “Car WiFi” จากทูริ มูฟ เอช พร้อม Net SIM ที่ให้อินเทอร์เน็ตประสิทธิภาพสูงทั้งความเร็วและความครอบคลุม นอกจากนี้ ทูริ มูฟ เอช ยังพัฒนาซิม IoT เพื่อให้ ผู้โดยสารใช้งานภายในรถแท็กซี่ พร้อมชำระค่าโดยสารได้ด้วยทูลมันนี่ วอลเล็ท (TrueMoney Wallet) อีกทั้งยังให้ ผู้โดยสารเพลิดเพลินไปกับ “Entertainment in car” จาก ทูริโอดี แอปพลิเคชันที่รวบรวมทุกคอนเทนต์ที่หลากหลายไว้ ที่เดียว โดยจะเปิดให้บริการในต้นปี 2561

รางวัลแห่งความภาคภูมิใจ ประจำปี 2560

รางวัลผู้ให้บริการโมบายล์ระดับเอเชียแปซิฟิก แห่งปี จากงาน 2017 ASIA PACIFIC ICT AWARDS ที่ประเทศสิงคโปร์

- กลุ่มทรูได้รับรางวัลเกียรติยศในพิธีมอบรางวัล Frost & Sullivan Asia-Pacific ICT Awards 2017 ที่ประเทศสิงคโปร์ โดย ทรูมูฟ เอช ได้รับรางวัลผู้ให้บริการโทรศัพท์เคลื่อนที่ในระบบ LTE และรางวัลผู้ให้บริการโทรศัพท์เคลื่อนที่โดยองค์กรรวมแห่งปี 2560 ประจำภูมิภาคเอเชียแปซิฟิกจาก Frost & Sullivan นอกจากนี้ ทรูมูฟ เอช ในเครือเจริญโภคภัณฑ์ ร่วมรับรางวัลผู้ให้บริการธุรกรรมทางการเงิน ผ่านมือถือแห่งปี 2560 ประจำภูมิภาคเอเชีย แปซิฟิก รางวัลดังกล่าวพิจารณาคัดเลือกและตัดสินโดยผู้บริหารระดับสูงในแวดวงสื่อสารโทรคมนาคมในเอเชีย แปซิฟิก และเหล่านักวิเคราะห์จาก Frost & Sullivan ซึ่งสะท้อนให้เห็นศักยภาพความสำเร็จของกลุ่มทรูในการดำเนินธุรกิจ ซึ่งเป็นที่ยอมรับในระดับสากล

รางวัลสุดยอดแบรนด์แห่งปี 2017 ในฐานะผู้ให้บริการอินเทอร์เน็ต บรอดแบนด์ จากงาน WORLD BRANDING AWARDS ลอนดอน ประเทศอังกฤษ

- ทรูออนไลน์ รับรางวัลแบรนด์แห่งปี 2017 จากงาน World Branding Awards ครั้งที่ 4 จัดขึ้นที่พระราชวังเคนซิงตัน กรุงลอนดอน ประเทศอังกฤษ โดยผู้ชนะคือผู้ที่ได้รับการตัดสินให้ผ่านสามหมวด โดยให้คะแนนจากการประเมินแบรนด์ การวิจัยตลาดผู้บริโภค และการเปิดใจต่อออนไลน์ที่ให้ประชาชนทั่วไปลงคะแนน ทั้งนี้ 70% ของคะแนน มาจากผลโหวตของผู้บริโภคซึ่งอยู่ในสองหมวดหลัง

รางวัลดีเด่น THAILAND CORPORATE EXCELLENCE AWARDS 2016

- กลุ่มทรู รับรางวัลดีเด่น Thailand Corporate Excellence Awards 2016 รวม 5 สาขา ได้แก่ รางวัลดีเด่น สาขาความเป็นเลิศด้านผู้นำ สาขาความเป็นเลิศด้านสินค้า/บริการ สาขาความเป็นเลิศด้านการพัฒนาที่ยั่งยืน ความรับผิดชอบต่อสังคม สาขาความเป็นเลิศด้านนวัตกรรม และสาขาความเป็นเลิศด้านการตลาด ซึ่งจัดขึ้นโดยสมาคมการจัดการธุรกิจแห่งประเทศไทย และสถาบันบัณฑิตบริหารธุรกิจ ศศินทร์ เพื่อเชิดชูองค์กรที่มีความเป็นเลิศด้านการบริหารจัดการ และมีความเหมาะสมเป็นองค์กรต้นแบบในการพัฒนาแนวทางการบริหารจัดการ โดยคัดเลือกและตัดสินจากการสำรวจความคิดเห็นของผู้บริหารระดับสูงในองค์กรชั้นนำที่มีรายได้สูงสุด จำนวน 1,000 บริษัท ของประเทศไทย

รางวัล THAILAND ICT EXCELLENCE AWARDS 2017

- กลุ่มทรู ได้รับ 2 รางวัล Thailand ICT Excellence Awards 2017 ได้แก่ รางวัลชนะเลิศ สาขาขับเคลื่อนธุรกิจ จากผลงาน Mari 4.0 ของ สายงานด้านบริการ และรางวัลดีเด่น สาขานวัตกรรม จากผลงาน Big Data – Real Time Recommendation Engine ของสายงานวิจัยและวิเคราะห์ข้อมูล ซึ่งสมาคมการจัดการธุรกิจแห่งประเทศไทย จัดขึ้นเพื่อยกย่องและสนับสนุนองค์กรที่มีความเป็นเลิศ ด้านการบริหารจัดการเทคโนโลยีสารสนเทศและการสื่อสาร และสามารถนำระบบไอซีที มาพัฒนาองค์กรได้อย่างมีประสิทธิภาพ

รางวัล 2017 FROST & SULLIVAN THAILAND EXCELLENCE AWARDS

- กลุ่มทรู รับรางวัลผู้ให้บริการแห่งปีของประเทศไทย ต่อเนื่องเป็นปีที่ 7 และได้รับรางวัลถึง 3 ประเภท ได้แก่ ผู้ให้บริการการสื่อสารโทรคมนาคมแห่งปี 2560 ผู้ให้บริการการสื่อสารแบบไร้สายแห่งปี 2560 และผู้ให้บริการดาต้าบนเครือข่ายแบบไร้สายแห่งปี 2560 ทั้งนี้ การมอบรางวัลดังกล่าวจัดขึ้นเพื่อยกย่องและเชิดชูเกียรติองค์กรธุรกิจในประเทศไทยที่มีความเป็นเลิศในการดำเนินธุรกิจด้านต่างๆ อาทิ ความเป็นผู้นำด้านเทคโนโลยีและนวัตกรรมใหม่ๆ ด้านการบริการลูกค้า และการพัฒนาสินค้าอย่างมีกลยุทธ์ จากผลการวิจัยเชิงลึกและกระบวนการวิเคราะห์อย่างละเอียดโดยนักวิเคราะห์ผู้มีความชำนาญของ ฟรอสต์ แอนด์ ซัลลิแวน

รางวัลรายงานความยั่งยืน ระดับดีเด่น ประจำปี 2560

- กลุ่มทรู รับรางวัลรายงานความยั่งยืน ระดับดีเด่น ประจำปี 2560 จากสมาคมบริษัทจดทะเบียนไทย รางวัลดังกล่าวสะท้อนความน่าเชื่อถือของการเปิดเผยข้อมูลความยั่งยืน ทั้งด้านเศรษฐกิจ สังคม สิ่งแวดล้อม และการกำกับดูแลกิจการ ซึ่งเป็นประโยชน์แก่กลุ่มผู้ลงทุนในตลาดทุนและผู้มีส่วนได้ส่วนเสียทุกกลุ่ม ตลอดจนการพัฒนาองค์กรไปสู่ความยั่งยืนในระยะยาว การมอบรางวัลนี้จัดขึ้นเป็นปีที่ 5 โดย CSR Club สมาคมบริษัทจดทะเบียนไทย ด้วยการสนับสนุนของ สำนักงานคณะกรรมการกำกับหลักทรัพย์ และตลาดหลักทรัพย์ และสถาบันไทยพัฒน์ เพื่อส่งเสริมสนับสนุนและเป็นการกำลังใจแก่บริษัทที่ดำเนินการเรื่องการเปิดเผยข้อมูล และบริษัทที่มีนโยบายการจัดทำรายงานความยั่งยืน

ประกาศนียบัตรรับรองการเป็นสมาชิก แนวร่วมปฏิบัติของภาคเอกชนไทยในการต่อต้านการทุจริต

- กลุ่มทรู รับประกาศนียบัตรรับรองการเป็น สมาชิกแนวร่วมปฏิบัติของภาคเอกชนไทยในการต่อต้านการทุจริต (CAC) จากสถาบันสมาคมส่งเสริมสถาบันกรรมการบริษัทไทย (IOD) สะท้อนจุดยืนขององค์กรในการต่อต้านการทุจริตคอร์รัปชัน ตามแนวทางการดำเนินธุรกิจบนหลักธรรมาภิบาล โปร่งใส ตรวจสอบได้ เป็นแบบอย่างที่ดีให้แก่สังคมโดยรวม สอดคล้องกับเป้าหมายการพัฒนาที่ยั่งยืนขององค์กร โดยจะมีผลครอบคลุม 3 ปี

โล่ประกาศเกียรติคุณองค์กรภาคเอกชนสนับสนุนงานด้านคนพิการดีเยี่ยม ในงานวันคนพิการสากล ประจำปี 2560

- กลุ่มทรู รับโล่ประกาศเกียรติคุณองค์กรเอกชนที่สนับสนุนงานด้านคนพิการดีเยี่ยม ซึ่งเป็นรางวัลระดับสูงสุดที่มอบให้เพียง 4 องค์กรที่สนับสนุนงานด้านคนพิการดีเด่น มาตลอดระยะเวลา 4 ปีติดต่อกัน

โล่ยกย่องเชิดชูเกียรติผลงานสื่อปลอดภัยและสร้างสรรค์ ในงาน รวมพลังสื่อสร้างสรรค์สังคมไทย

- กลุ่มทรู รับโล่ยกย่องเชิดชูเกียรติผลงานสื่อปลอดภัยและสร้างสรรค์ ด้านส่งเสริมคุณธรรม จริยธรรม ค่านิยมอันดี และการปลูกจิตสำนึกความรับผิดชอบต่อสังคม จากภาพยนตร์โฆษณาทรูมูฟ เอช “การให้ คือการสื่อสารที่ดีที่สุด”

รางวัลแบรนด์ยอดเยี่ยมอันดับ 1 จากงาน NO. 1 BRAND THAILAND AWARDS 2016-2017

- ทรูมูฟ เอช รับรางวัล “แบรนด์ยอดเยี่ยม อันดับ 1 ด้าน Operator 4G” ต่อเนื่องเป็นปีที่ 3 ตอกย้ำความเป็นเครือข่าย 4G ที่ดีที่สุดในใจคนไทย และยังสะท้อนถึงความสำเร็จของทรูมูฟ เอชในการพัฒนาอย่างรอบด้าน

รางวัล THAILAND MOST ADMIRE BRAND 2017

- ทรูออนไลน์ และทรูวิชั่นส์ รับรางวัลสุดยอดแบรนด์ที่ได้รับความนิยมจากผู้บริโภคทั่วประเทศมากที่สุด ในหมวดผู้ให้บริการอินเทอร์เน็ตและหมวดผู้ให้บริการทีวีบroadcast จัดโดยนิตยสาร BrandAge ซึ่งทรูออนไลน์ และทรูวิชั่นส์ ได้รับรางวัล ต่อเนื่องเป็นปีที่ 4

รางวัล MOST ADVANCE TECHNOLOGY AWARD ในงาน สุดยอดองค์กรธุรกิจไทย แห่งปี 2560

- ทรูมูฟ เอช รับรางวัล “Most Advanced Technology Award” ในงาน “สุดยอดองค์กร ธุรกิจไทยแห่งปี 2560” ซึ่งจัดโดยมหาวิทยาลัย หอการค้าไทย ร่วมกับ นิตยสาร Business+

รางวัลเครือข่าย 4G ที่ดีที่สุดในไทย จาก NPERF ผู้ให้บริการทดสอบคุณภาพอินเทอร์เน็ต จากฝรั่งเศส

- ทรูมูฟ เอช รับรางวัล “เครือข่าย 4G ที่ดีที่สุดในประเทศไทย” จาก nPerf บริการทดสอบ ความเร็วของเครือข่ายแบบรอบด้าน ทั้ง ความเร็ว พื้นที่ครอบคลุม การให้บริการ LTE Advanced ฯลฯ

รางวัลผลงานประดิษฐ์คิดค้น ระดับนานาชาติ ในงาน SEOUL INTERNATIONAL INVENTION FAIR 2017 ณ กรุงโซล สาธารณรัฐเกาหลี

- กลุ่มทรู รับ 7 รางวัล ในงาน Seoul International Invention Fair 2017 จัดโดย สมาคมส่งเสริมการคิดค้นสิ่งประดิษฐ์แห่งสาธารณรัฐเกาหลี Korea Invention Promotion Association (KIPA) โดย กลุ่มทรู ได้รับรางวัล 3 เหรียญทอง รางวัลพิเศษจากต่างประเทศ 2 รางวัล และรางวัล 2 เหรียญทองแดง

รางวัลภาพยนตร์โฆษณาที่ดีที่สุดแห่งปี 2560 ในงาน ดาราเดลี เดอะเกรท อวอร์ด ครั้งที่ 6

- กลุ่มทรู รับรางวัลภาพยนตร์โฆษณาที่ดีที่สุด แห่งปี 2016 จากภาพยนตร์โฆษณา เทิดพระเกียรติ “หมอมารวยในหลวง” ของเครือเจริญโภคภัณฑ์ ทรู คอร์ปอเรชั่น และบริษัทในเครือ

รางวัลสุดยอดเว็บไซต์พาณิชย์ อีลิทกรอนิกส์ ดีเด่น ประจำปี 2560

- ทรูซีเล็คท์ ผู้ดำเนินการธุรกิจโฮมช้อปปิ้ง “ทรูซีเล็คท์ และทรูช้อปปิ้ง” รับรางวัลสุดยอดเว็บไซต์พาณิชย์อิเล็กทรอนิกส์ดีเด่น ประจำปี 2560 ในโอกาสที่ www.truselect.com เป็น 1 ใน 9 เว็บไซต์ ที่ได้รับ 100 คะแนนเต็ม จากที่เข้าร่วมประกวดทั้งหมด 232 เว็บไซต์

รางวัล รายการเด็กยอดเยี่ยม ในงานประกาศ พลังวัฒนธรรมา 2559

- รายการธรรมะรูปแบบเรียลลิตี้ สามเณร ปลุกปัญญาธรรม ปี 5 โดย เครือเจริญโภคภัณฑ์ และทรู คอร์ปอเรชั่น สร้างปรากฏการณ์ครั้งยิ่งใหญ่ รับรางวัลนาฏราช ประเภทรายการเด็กยอดเยี่ยม ประจำปี 2559 จัดโดยสมาพันธ์สมาคมวิชาชีพวิทยุกระจายเสียงและวิทยุโทรทัศน์

รางวัลรายการส่งเสริมเยาวชนดีเด่น ในงาน ประกาศพลังวัฒนธรรมา ครั้งที่ 31 ประจำปี 2559

- ทรูโฟรยู รับรางวัล “รายการส่งเสริมเยาวชน ดีเด่น” ประเภทรายการเด็ก เยาวชน สตรี และครอบครัว จากรายการธรรมะรูปแบบเรียลลิตี้ สามเณรปลุกปัญญาธรรม ปี 5 ผลิตโดยทรูปลุกปัญญา มีเดีย ภายใต้กลุ่มทรู ออกอากาศช่องทรูวิชั่นส์ และทรูโฟรยู 24 ในงานประกาศผลโทรทัศน์ทองคำ ครั้งที่ 31 ประจำปี 2559

โครงสร้างเงินลงทุนของกลุ่มบริษัทฯ

กลุ่มทรูรายงานผลประกอบการด้านการเงิน โดยแบ่งออกเป็น 3 กลุ่มธุรกิจ คือ ทรูออนไลน์ ทรูมูฟ เอช และ ทรูวิชั่นส์

- (1) ทรูออนไลน์ ประกอบด้วยบริษัทฯ และบริษัทย่อยที่ยังคงมีกิจกรรมทางธุรกิจ 25 บริษัท กิจกรรมร่วมค้า 2 บริษัท และบริษัทร่วม 1 บริษัท
- (2) ทรูมูฟ เอช ประกอบด้วยบริษัทย่อยที่ยังคงมีกิจกรรมทางธุรกิจ 8 บริษัท
- (3) ทรูวิชั่นส์ ประกอบด้วยบริษัทย่อยที่ยังคงมีกิจกรรมทางธุรกิจ 12 บริษัท กิจกรรมร่วมค้า 1 บริษัท และบริษัทร่วม 1 บริษัท

โครงสร้างเงินลงทุนของกลุ่มบริษัท

ณ วันที่ 31 ธันวาคม 2560

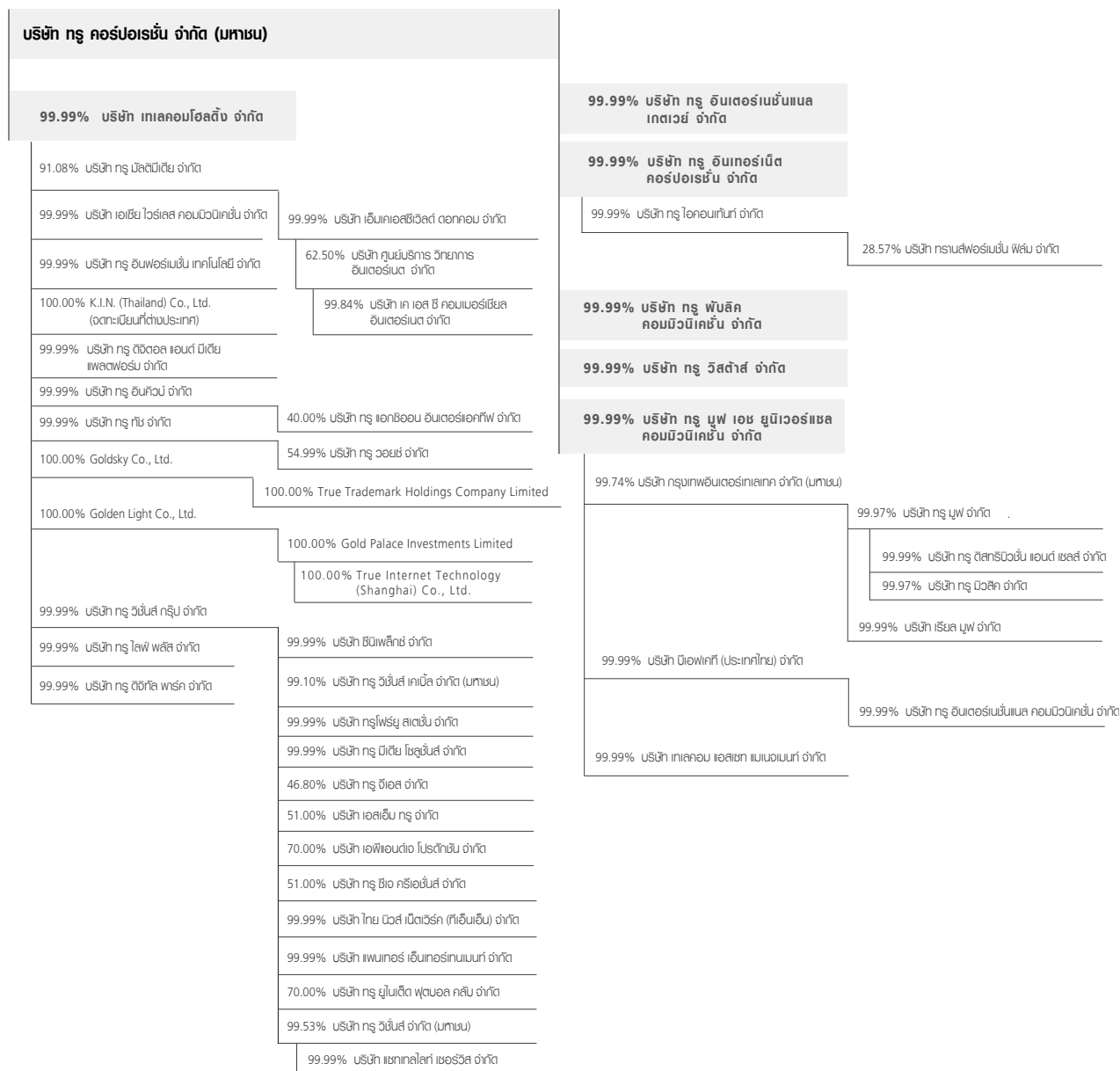

หมายเหตุ: 1. โครงสร้างเงินลงทุนของกลุ่มบริษัท แสดงเฉพาะบริษัทที่ดำเนินการ
2. ไม่มีบุคคลที่อาจมีความขัดแย้งของบริษัท เป็นผู้ถือหุ้นในสัดส่วนเกินร้อยละ 10 ของจำนวนหุ้นที่จำหน่ายได้แล้วทั้งหมดของบริษัทย่อยและบริษัทร่วม
3. ณ วันที่ 31 ธันวาคม 2560 บริษัทฯ ถือหน่วยลงทุนของกองทุนรวมโครงสร้างพื้นฐานโทรคมนาคม ดิจิทัลจำนวน 1,632,790,800 หน่วย หรือเท่ากับ ร้อยละ 28.11 ของหน่วยลงทุนทั้งหมด

โครงสร้างเงินลงทุนแยกตามธุรกิจของกลุ่มบริษัท

ณ วันที่ 31 ธันวาคม 2560

กรุ๊ป อย	กรุ๊ปอื่นส์	กรุ๊ปออนไลน์	ธุรกิจลงทุนและอื่นๆ
บริษัท กรุ๊ป อย ยูนิเวอร์แซล คอมมูนิเคชั่น จำกัด 100.00 %	บริษัท กรุ๊ป วิชั่นส์ กรุ๊ป จำกัด 100.00 %	บริษัท กรุ๊ป คอร์ปอเรชั่น จำกัด (มหาชน)	บริษัท เทเลคอมโอสติก จำกัด 100.00 %
บริษัท กรุ๊ป อย จำกัด 99.70 %	บริษัท กรุ๊ป วิชั่นส์ จำกัด (มหาชน) 99.53 %	บริษัท กรุ๊ป พับลิค คอมมูนิเคชั่น จำกัด 100.00 %	บริษัท กรุ๊ป เทเลคอมโอสติก จำกัด (มหาชน) 99.74 %
บริษัท กรุ๊ป ดีไซน์มูวชั่น แอนด แอสส์ จำกัด 99.70 %	บริษัท ซีบีพีเคซี จำกัด 100.00 %	บริษัท กรุ๊ป ก๊าซ จำกัด 100.00 %	K.I.N. (Thailand) Co., Ltd. (จดทะเบียนต่างประเทศ) 100.00 %
บริษัท กรุ๊ป มิวสิค จำกัด 99.67 %	บริษัท กรุ๊ป วิชั่นส์ เคบีเอส จำกัด (มหาชน) 99.10 %	บริษัท เอเชีย ไวร์เลส คอมมูนิเคชั่น จำกัด 100.00 %	บริษัท เอ็มเคเอสทีวีเคทีดีคอม จำกัด 91.08 %
บริษัท เทเลคอม โอสเตกา แมเนจเม้นท์ จำกัด 100.00 %	บริษัท เซาเทเลโอสเตกา เซอร์วิส จำกัด 99.53 %	บริษัท กรุ๊ป วอยซ์ จำกัด 55.00 %	บริษัท กรุ๊ป อินคิวบ จำกัด 100.00 %
บริษัท เรย์ล กรุ๊ป จำกัด 99.74 %	บริษัท เทพเทอส เอ็มเทรอสแมเนจ จำกัด 99.99 %	บริษัท กรุ๊ป มัลติมีเดีย จำกัด 91.08 %	True Trademark Holdings Company Limited 100.00 %
บริษัท กรุ๊ป อินเทอร์เน็ตแมเนจ คอมมูนิเคชั่น จำกัด 100.00 %	บริษัท เอพีคอมเทค โปรดัคชัน จำกัด 70.00 %	บริษัท กรุ๊ป อินเทอร์เน็ต คอร์ปอเรชั่น จำกัด 100.00 %	Gold Palace Investments Limited 100.00 %
บริษัท มิวโพลี (ประเทศไทย) จำกัด 100.00 %	บริษัท กรุ๊ป มีเดีย โซลูชั่นส์ จำกัด 100.00 %	บริษัท กรุ๊ป โลฟ พลัส จำกัด 100.00 %	Golden Light Co., Ltd. 100.00 %
	บริษัท กรุ๊ป ยูนิเค็ต ฟุตบอลลีส จำกัด 70.00 %	บริษัท กรุ๊ป เอกซิออน อินเทอร์เน็ต จำกัด 40.00 %	Goldsky Co., Ltd. 100.00 %
	บริษัท เอสเอ็ม กรุ๊ป จำกัด 51.00 %	บริษัท กรุ๊ป วิสตา จำกัด 100.00 %	บริษัท ทรานส์เฟอร์เมชั่น ฟิส จำกัด 28.57 %
	บริษัท ไทย มิวส์ เน็ตเวิร์ค (ทีเอ็มเอ็น) จำกัด 100.00 %	บริษัท กรุ๊ป บริการวิทยุการ อินเทอร์เน็ต จำกัด 56.93 %	
	บริษัท กรุ๊ปโฟร์ยู สเตชัน จำกัด 100.00 %	บริษัท เค เอส ซี คอมเมอร์เชียล อินเทอร์เน็ต จำกัด 56.83 %	
	บริษัท กรุ๊ป ซีอี ครีเอชั่นส์ จำกัด 51.00 %	บริษัท กรุ๊ป อินเทอร์เน็ตแมเนจเมนต์ เทคโนโลยี จำกัด 100.00 %	
	บริษัท กรุ๊ป ซีเอส จำกัด 46.80 %	บริษัท กรุ๊ป อินเทอร์เน็ตแมเนจเมนต์ เทคโนโลยี จำกัด 100.00 %	
		บริษัท กรุ๊ป โอเคโอ จำกัด 100.00 %	
		บริษัท กรุ๊ป ดีจีสทอล แอนด์ มีเดีย พลัส จำกัด 100.00 %	
		บริษัท กรุ๊ป ดีจีทีล พาร์ค จำกัด 100.00 %	
		True Internet Technology (Shanghai) Co., Ltd 100.00 %	

บริษัทที่ไม่มีกิจกรรมทางธุรกิจ แต่ยังมีค่าความเป็นต้องคงไว้ ได้แก่ บริษัท เทลคอม เคเอสซี จำกัด (34.39 %) บริษัท ฮัทชิสัน มัลติมีเดีย เซอร์วิส (ประเทศไทย) จำกัด (100.00 %) บริษัท ฮัทชิสันเทลคอมมิวนิเคชั่นส์ (ประเทศไทย) จำกัด (100.00 %) บริษัท ฮัทชิสัน ซีเอที ไวร์เลส มัลติมีเดีย จำกัด (68.02 %) บริษัท ฮัทชิสัน ไวร์เลส มัลติมีเดีย โอเพนดีส์ จำกัด (92.02 %) Rosy Legend Limited (99.48 %) Prospect Gain Limited (100.00 %) บริษัท สมุทรปราการ มีเดีย คอร์ปอเรชั่น จำกัด (99.43 %) บริษัทสองดาว จำกัด (99.41 %) บริษัท บียอนด์ ซีจี จำกัด (84.67 %) และ บริษัท เทลเอ็นจิเนียริ่ง แอนด์ เซอร์วิส จำกัด (100.00 %)

บริษัทที่อยู่ในกระบวนการควบกิจการของซี ได้แก่ บริษัท เอเซีย อินโฟเทค จำกัด (65.00 %) และ บริษัท บีอีซี เทโร โทร วิชั่น จำกัด (50.00 %)

REVENUES BREAKDOWN

โครงสร้างรายได้

โครงสร้างรายได้ตามกลุ่มธุรกิจ

กลุ่มธุรกิจ	2560		2559		2558	
	ล้านบาท	%	ล้านบาท	%	ล้านบาท	%
1. โทรออนไลน์	25,782	18.2%	23,036	18.4%	27,734	23.3%
2. โทรมูฟ เช	105,975	75.0%	91,985	73.8%	81,553	68.7%
3. โทรวิชั่นส์	9,533	6.8%	9,698	7.8%	9,494	8.0%
รวมรายได้	141,290	100.0%	124,719	100.0%	118,781	100.0%

โครงสร้างรายได้ แยกตามการดำเนินงานของแต่ละบริษัท

กลุ่มธุรกิจ / ดำเนินการโดย	2560		2559		2558	
	ล้านบาท	%	ล้านบาท	%	ล้านบาท	%
1. โทรออนไลน์						
• บริษัท โทร คอร์ปอเรชั่น จำกัด (มหาชน)	2,595	1.9%	4,118	3.3%	10,667	9.0%
• บริษัท โทร มัลติมีเดีย จำกัด	14	0.0%	37	0.0%	48	0.0%
• บริษัท โทร อินเทอร์เน็ต จำกัด	2,392	1.7%	14,391	11.5%	12,709	10.8%
• บริษัท โทร โลฟ พลัส จำกัด	206	0.1%	109	0.1%	192	0.2%
• บริษัท เค เอส ซี คอมเมอร์เชียล อินเตอร์เน็ต จำกัด	456	0.3%	506	0.4%	534	0.4%
• บริษัท เอเชีย ไวร์เลส คอมมูนิเคชั่น จำกัด	443	0.3%	443	0.4%	368	0.3%
• บริษัท โทร ทัท จำกัด	439	0.3%	394	0.3%	404	0.3%
• บริษัท โทร อินเทอร์เน็ต เนชั่นแนล เกตเวย์ จำกัด	438	0.3%	506	0.4%	469	0.4%
• บริษัท โทรอินเทอร์เน็ต คอร์ปอเรชั่น จำกัด	18,670	13.2%	2,459	2.0%	2,191	1.8%
• True Internet Technology (Shanghai) Co., Ltd.	-	-	29	0.0%	-	-
• บริษัท โทร ดิจิตอล แอนด์ มีเดีย แพลตฟอร์ม จำกัด	110	0.1%	-	-	-	-
• อื่นๆ	19	0.0%	44	0.0%	152	0.1%
รวม	25,782	18.2%	23,036	18.4%	27,734	23.3%
2. โทรมูฟ เช						
• กลุ่มบริษัท กรุงเทพอินเตอร์เทเลเทค	21,044	15.0%	17,324	14.0%	18,207	15.4%
• กลุ่มบริษัท บีเอฟเคที (ประเทศไทย) จำกัด	15,262	10.8%	14,086	11.3%	16,018	13.5%
• บริษัท เรย์ล มูฟ จำกัด	62,790	44.4%	48,575	38.9%	36,832	31.0%
• บริษัท โทร มูฟ เช ยูนิเวอร์แซล คอมมูนิเคชั่น จำกัด	6,846	4.8%	11,949	9.6%	10,447	8.8%
• บริษัท เทเลคอม แอสเซท แมนเนจเม้นท์ จำกัด	33	0.0%	51	0.0%	49	0.0%
รวม	105,975	75.0%	91,985	73.8%	81,553	68.7%
3. โทรวิชั่นส์						
• กลุ่มบริษัท โทรวิชั่นส์ กรุ๊ป	9,533	6.8%	9,698	7.8%	9,494	8.0%
รวมรายได้	141,290	100.0%	124,719	100.0%	118,781	100.0%

NATURE OF BUSSINESS

ลักษณะการประกอบธุรกิจ

ลักษณะผลิตภัณฑ์และบริการ

กลุ่มทรูเป็นผู้ให้บริการสื่อสารครบวงจรและเป็นผู้นำคอนเวอร์เจนซ์ในประเทศไทย ที่ตอบสนองไลฟ์สไตล์ที่หลากหลายของลูกค้าได้ตรงความต้องการ โดยกลุ่มทรู มีความมุ่งมั่นอย่างต่อเนื่องในการมอบสินค้าและบริการคุณภาพสูงให้แก่ผู้บริโภค ด้วยการพัฒนาเครือข่ายประสิทธิภาพสูงสุด การให้บริการที่เป็นเลิศ และการผสานสินค้า บริการ รวมถึงดิจิทัลมีเดียและคอนเทนต์ ที่หลากหลายภายใต้กลุ่มทรูเข้าไว้ด้วยกันได้อย่างลงตัว ภายใต้ยุทธศาสตร์คอนเวอร์เจนซ์ ผ่านแพลตฟอร์มที่ครอบคลุมของกลุ่ม ทั้ง โทรศัพท์เคลื่อนที่ (บริการด้านเสียงและนอวอยซ์) บรอดแบนด์ อินเทอร์เน็ต WiFi โทรศัพท์ และดิจิทัลแพลตฟอร์ม ทั้งนี้ แพ็กเกจคอนเวอร์เจนซ์ สามารถตอบสนองความต้องการและเพิ่มความคุ้มค่าให้แก่ผู้บริโภค ซึ่งช่วยเสริมความแข็งแกร่งให้กับกลุ่มทรูและสร้างความผูกพันของลูกค้าต่อสินค้าและบริการภายใต้กลุ่มทรูได้เป็นอย่างดี สิ่งเหล่านี้ ส่งผลให้กลุ่มทรูมีความพร้อมในการเติบโตอย่างแข็งแกร่งในยุคดิจิทัล รองรับนโยบายขับเคลื่อนประเทศสู่ Thailand 4.0 อย่างเต็มตัว

ธุรกิจหลักของกลุ่มทรู ประกอบด้วย

- ทรูออนไลน์ ให้บริการอินเทอร์เน็ตความเร็วสูงหรือบริการบรอดแบนด์และโซลูชั่น บริการโครงข่ายข้อมูล บริการอินเทอร์เน็ตไร้สาย (WiFi) ดาต้าเกตเวย์ และบริการเสริมต่างๆ ผ่านโครงข่ายไฟเบอร์ประสิทธิภาพสูง
- ทรูมูฟ เอช ให้บริการโทรศัพท์เคลื่อนที่ด้วยเครือข่ายประสิทธิภาพสูงสุดและครอบคลุมทั่วประเทศ ครอบคลุมพื้นที่ทั้ง 4.5G/4G 3G และ 2G บนคลื่นความถี่ครบถ้วนสูงสุด
- ทรูวิชั่นส์ ผู้ให้บริการโทรทัศน์แบบบอกรับสมาชิก บริการในระบบเคเบิล และโทรทัศน์ในระบบดิจิทัลทั่วประเทศ ด้วยคอนเทนต์คุณภาพสูงครบถ้วน ทั้งภายในประเทศ ต่างประเทศ และคอนเทนต์ที่ทรูวิชั่นส์ผลิตขึ้นเอง
- ดิจิทัลแพลตฟอร์มและบริการด้านดิจิทัล ซึ่งมุ่งเน้นด้านนวัตกรรม การนำเสนอโซลูชั่นและบริการด้านดิจิทัล ผ่านเทคโนโลยีล้ำสมัย อาทิ ทรูโอที Internet of Things (“IoT”) และปัญญาประดิษฐ์ (Artificial Intelligence หรือ “AI”)

ตารางด้านล่างแสดงองค์ประกอบรายได้รวมของกลุ่มทรู

รายได้รวม หน่วย: ล้านบาท	ปี 2557	ร้อยละ	ปี 2558	ร้อยละ	ปี 2559	ร้อยละ	ปี 2560	ร้อยละ
ทรูออนไลน์	26,641	24	27,734	23	23,036	18	25,782	18
ทรูมูฟ เอช	73,581	67	81,553	69	91,986	74	105,975	75
ทรูวิชั่นส์	8,995	8	9,494	8	9,698	8	9,533	7
รวม	109,216	100	118,781	100	124,719	100	141,290	100

หมายเหตุ : รายได้หลังหักรายการระหว่างกัน

ผลประกอบการด้านการเงินของบริษัททรูดิจิทัล แอนด์มีเดีย แพลตฟอร์ม จำกัด รายงานภายใต้ทรูออนไลน์

ทรูออนไลน์

ทรูออนไลน์ ประกอบด้วย บริการบรอดแบนด์ อินเทอร์เน็ต และโซลูชัน บริการโครงข่ายข้อมูล ดาต้าเกตเวย์ และบริการเสริมต่างๆ ซึ่งรวมถึงบริการโทรศัพท์พื้นฐาน ภายใต้ใบอนุญาตจากคณะกรรมการ กสทช.

บริการบรอดแบนด์ อินเทอร์เน็ต และบริการสื่อสารข้อมูลธุรกิจ

กลุ่มทรู เป็นผู้นำการให้บริการบรอดแบนด์หรืออินเทอร์เน็ตความเร็วสูงของประเทศ ภายใต้แบรนด์ทรูออนไลน์ ด้วยฐานลูกค้ารวม 3.2 ล้านราย และมีโครงข่ายครอบคลุมประมาณ 13 ล้านครัวเรือนทั่วประเทศ โดย TICC เป็นหนึ่งในพันธมิตรย่อยของกลุ่มทรู ซึ่งได้รับใบอนุญาตประเภทที่ 3 จากคณะกรรมการ กสทช. เพื่อให้บริการบรอดแบนด์ บริการโครงข่ายข้อมูล และบริการโทรศัพท์พื้นฐาน ทั่วประเทศ

กลุ่มทรู เปิดให้บริการโครงข่ายข้อมูลความเร็วสูง ในปี 2544 และต่อมาได้นำเสนอบริการอินเทอร์เน็ตไร้สายความเร็วสูง หรือ WiFi เพิ่มเติม ในปี 2546 โดย ทรูออนไลน์ มุ่งมั่นเพิ่มมูลค่าและประสบการณ์การใช้งานอินเทอร์เน็ตคุณภาพสูงให้แก่ลูกค้าอย่างต่อเนื่อง ด้วยการอัปเดตเทคโนโลยีผ่านการขยายโครงข่ายไฟเบอร์บรอดแบนด์ทั่วประเทศ เพื่อตอบสนองความต้องการใช้งานไฟเบอร์ของผู้บริโภคที่เพิ่มสูงขึ้น พร้อมปรับเพิ่มความเร็วสำหรับการดาวน์โหลดอินเทอร์เน็ตเริ่มต้นตั้งแต่ 30 Mbps จนถึง 1 Gbps และเพิ่มประสิทธิภาพการให้บริการลูกค้าให้ดียิ่งขึ้น นอกจากนี้ ยังมุ่งเพิ่มความคุ้มค่าให้แก่ลูกค้าด้วยแพ็คเกจคอนเวอร์เจนซ์ ซึ่งผสานสินค้าและบริการหลากหลายภายใต้กลุ่มทรูไว้ได้อย่างลงตัว ทั้งบริการโทรศัพท์เคลื่อนที่ (TrueMove H) บริการไฟเบอร์บรอดแบนด์ (TrueOnline) บริการ WiFi โทรศัพท์บ้าน บริการโทรศัพท์แบบบอกรับสมาชิก (TrueVisions) แอปพลิเคชัน ทรูโอที และสิทธิพิเศษหลากหลายภายใต้ทรูยู ทั้งนี้ โครงข่ายไฟเบอร์ของทรูออนไลน์ สามารถให้บริการบรอดแบนด์ด้วยความเร็วสูงและมีความเสถียรในการเชื่อมต่อ พร้อมเติมเต็มไลฟ์สไตล์ของผู้บริโภคในยุคดิจิทัล ที่มีแนวโน้มการใช้งานรับส่งข้อมูลขนาดใหญ่ อาทิ การอัปโหลดหรือดาวน์โหลดคอนเทนต์ด้วยคุณภาพคมชัดระดับ เอชดี และบริการสตรีมมิ่ง หรือ การรับชมภาพและเสียงผ่านอินเทอร์เน็ต และยังสามารถให้บริการโทรศัพท์บ้าน (Fixed Line Plus) บนโครงข่ายบรอดแบนด์ได้เป็นอย่างดี

สำหรับลูกค้าธุรกิจ กลุ่มทรู คงความเป็นผู้นำบริการสื่อสารโทรคมนาคมและโซลูชันครบวงจร และได้รับความไว้วางใจจากลูกค้าองค์กรเพิ่มขึ้นอย่างต่อเนื่อง โดยมุ่งนำเสนอบริการอินเทอร์เน็ตครบวงจรและพัฒนาโซลูชันใหม่หลากหลายด้วยเทคโนโลยีที่ทันสมัย ซึ่งปรับเปลี่ยนได้ตามความต้องการของลูกค้าในทุกประเภทธุรกิจ พร้อมให้ความมั่นใจในด้านคุณภาพและเสถียรภาพของโครงข่าย และระบบความปลอดภัยในระดับสูง นอกจากนี้ ได้มีการปรับเพิ่มขนาดช่องสัญญาณ (Bandwidth) ระหว่างประเทศให้สอดคล้องกับการใช้งานจริงของลูกค้ากลุ่มองค์กรอย่างต่อเนื่อง และขยายเพิ่มอุปกรณ์ CDN (Content Delivery Network) ให้ความหลากหลายและสามารถเข้าถึงคอนเทนต์ต่างประเทศได้อย่างรวดเร็ว อีกทั้งมีการแยกช่องสัญญาณระหว่างลูกค้าทั่วไปและลูกค้าองค์กรอย่างชัดเจน ทำให้สามารถเชื่อมต่ออินเทอร์เน็ตได้เร็วและมีเสถียรภาพสูง

ทั้งนี้ กลุ่มทรู ให้บริการอินเทอร์เน็ตและบริการโครงข่ายข้อมูลผ่านเทคโนโลยีต่างๆ ที่หลากหลาย ซึ่งประกอบด้วย บริการโครงข่ายข้อมูลดิจิทัล DDN (Digital Data Network) หรือบริการวงจรเช่า (Leased Line) บริการโครงข่ายข้อมูลผ่านเครือข่าย IP ได้แก่ บริการ MPLS (Multiprotocol Label Switching) บริการ Metro Ethernet ซึ่งเป็นบริการโครงข่ายข้อมูลที่ใช้เทคโนโลยี Fiber-to-the-building และถูกออกแบบมาเฉพาะลูกค้าธุรกิจ รวมทั้งบริการวงจรเช่าผ่านเครือข่าย IP (IP-based leased line) ที่ผสมผสานระหว่างบริการข้อมูลผ่านเครือข่าย IP และบริการวงจรเช่า ซึ่งมีคุณภาพดีกว่าบริการเครือข่าย IP แบบมาตรฐาน นอกจากนั้น ยังเน้นการให้บริการการบริหารจัดการเครือข่ายข้อมูล (Managed Network Service) ซึ่งเป็นบริการที่ผสมผสานบริการเกี่ยวกับการปฏิบัติการเครือข่าย 3 บริการเข้าด้วยกัน ตั้งแต่การจัดการประสิทธิภาพของเครือข่าย การบริหารข้อผิดพลาด และการกำหนดค่าต่าง ๆ ของเครือข่าย ยิ่งไปกว่านั้น สาธารณูปโภคด้านโครงข่ายของกลุ่มทรูยังสร้างขึ้นด้วยเทคโนโลยี IP ที่ทันสมัย พร้อมสนับสนุนการทำงานบนเทคโนโลยีคลาวด์ คอมพิวติ้ง (Cloud Computing) และ บริการโทรศัพท์พื้นฐานสำหรับองค์กร IP-DID

บริการ “ทรู อีเธอร์เน็ต ไฟเบอร์” (True Ethernet Fiber) ของกลุ่มทรู เป็นบริการวงจรสื่อสารความเร็วสูง บนโครงข่าย IP ที่สามารถรับ-ส่งข้อมูลขนาดใหญ่ได้หลากหลายประเภท ผ่านโครงข่ายเคเบิลใยแก้วนำแสงที่มีความเร็ว ความเสถียร และความปลอดภัยของข้อมูลสูง ด้วยความเร็วตั้งแต่ 2 Mbps ถึง 10 Gbps ซึ่งให้บริการด้วยมาตรฐานระดับโลกจาก Metro Ethernet Forum (MEF) รายแรกในประเทศไทย นอกจากนี้ กลุ่มทรู ให้บริการโซลูชันวงจรสื่อสารข้อมูลความเร็วสูงผ่านเทคโนโลยี MPLS เพื่อตอบสนองความต้องการใช้งานของลูกค้ากลุ่มธุรกิจขนาดกลางและขนาดย่อม (“SME”) รวมถึงกลุ่มร้านเกมออนไลน์ทั่วประเทศ ทั้งนี้ กลุ่มธุรกิจโครงข่ายข้อมูลธุรกิจ ยังคงให้ความสำคัญกับกลุ่มลูกค้าในตลาดใยแก้วนำแสงซึ่งยังมีโอกาสในการเติบโตได้อีกมาก โดยได้วางระบบใยแก้วนำแสง โดยใช้เทคโนโลยี Gigabit-capable Passive Optical

Network (GPON) ซึ่งได้เข้าถึงลูกค้าองค์กรที่มีสำนักงานตั้งอยู่ในอาคารและบนถนนสายสำคัญๆ ในเขตกรุงเทพมหานคร และปริมณฑล รวมถึงนิคมอุตสาหกรรมในต่างจังหวัด และพื้นที่ท่องเที่ยวหลักๆ นอกจากนี้ กลุ่มทรู อพเทร็ดอินเทอร์เน็ต แบ็คโบนเป็น 100 กิกะบิตต่อวินาที ด้วย Cisco Nexus 7000 มาตรฐานระดับโลกจากซิสโก้ เพื่อเพิ่มศักยภาพเครือข่ายอินเทอร์เน็ต ที่มีอยู่ในปัจจุบันให้สามารถรองรับการใช้งานของลูกค้าที่มีแนวโน้มเพิ่มขึ้นหลายเท่าตัวในอนาคต ให้สามารถใช้งานได้เต็มประสิทธิภาพและมีความเสถียรมากยิ่งขึ้น

นอกเหนือจากการให้บริการลูกค้าที่เป็นองค์กรธุรกิจขนาดใหญ่แล้ว กลุ่มทรู ยังมุ่งเน้นในการขยายการให้บริการสู่กลุ่มธุรกิจขนาดกลางและขนาดย่อม ซึ่งมีศักยภาพในการเติบโตทางธุรกิจสูง โดยการนำเสนอ “SME Package” ที่เหมาะสมกับขนาดธุรกิจและความต้องการใช้งานของลูกค้า SME ซึ่งมอบอินเทอร์เน็ตคุณภาพระดับองค์กรที่มีประสิทธิภาพสูง ซึ่งรวมถึง Fixed IP Address ที่รองรับการใช้งานบนเว็บไซต์และอีเมลล์ บริการ Streaming Server บริการ VDO conference บริการ VoIP บริการโทรศัพท์พื้นฐาน (Fixed Line Plus) และบริการโทรทัศน์วงจรปิด CCTV โดยการนำเสนอบริการที่คุ้มค่าเหล่านี้ สามารถตอบโจทย์ความต้องการใช้งานอินเทอร์เน็ตของลูกค้าได้เป็นอย่างดี และได้รับผลตอบแทนที่ดีจากกลุ่มลูกค้าเป้าหมายอย่างต่อเนื่อง .

การพัฒนาธุรกิจและขยายโครงข่ายไฟเบอร์อย่างต่อเนื่อง ช่วยเพิ่มความผูกพันของลูกค้า และส่งผลให้บริการบรอดแบนด์อินเทอร์เน็ตของกลุ่มเติบโตสูงทั้งด้านรายได้และฐานลูกค้า โดยในปี 2560 ทรูออนไลน์มีจำนวนผู้ใช้บริการบรอดแบนด์รายใหม่สุทธิ 385,451 ราย และฐานผู้ใช้บริการบรอดแบนด์ที่เติบโตเป็น 3.2 ล้านราย ซึ่งส่งผลให้รายได้รวมของบริการบรอดแบนด์ อินเทอร์เน็ตของกลุ่มเพิ่มขึ้นร้อยละ 10 ในปี 2560 เมื่อเทียบกับปีก่อนหน้าที่เติบโตร้อยละ 7 ในขณะที่รายได้เฉลี่ยต่อผู้ใช้บริการต่อเดือนเป็น 606 บาท

ตารางแสดงจำนวนผู้ใช้บริการบรอดแบนด์ และรายได้เฉลี่ยต่อผู้ใช้บริการ

บริการบรอดแบนด์	ณ วันที่ 31 ธ.ค.				
	2556	2557	2558	2559	2560
จำนวนผู้ใช้บริการ	1,809,600	2,081,436	2,388,118	2,768,641	3,154,092
รายได้เฉลี่ยต่อผู้ใช้บริการ (บาทต่อเดือน)	712	710	668	629	606

บริการเสริม

บริการโทรศัพท์พื้นฐาน

กลุ่มทรู ได้ลงทุนโครงข่าย Next Generation Network (NGN) เพื่อให้บริการโทรศัพท์พื้นฐานที่มีความทันสมัยมากขึ้น ภายใต้ชื่อ Fixed Line Plus ซึ่งเป็นการเชื่อมต่อกับโครงข่ายบรอดแบนด์ และโครงข่าย MPLS ผลผสมผสานการให้บริการโทรศัพท์พื้นฐานกับบริการอินเทอร์เน็ตความเร็วสูง และบริการโครงข่ายข้อมูลผ่านโครงข่าย IP (MPLS) เพื่อให้ตอบสนองความต้องการของลูกค้าในรูปแบบโทรเลขโซลูชัน ทั้งกลุ่มลูกค้าบ้านและลูกค้าธุรกิจ ประกอบด้วยบริการหลักดังนี้

- บริการโทรศัพท์พื้นฐานยุคใหม่ (Fixed Line Plus) คือ บริการโทรศัพท์พื้นฐานที่สามารถให้บริการร่วมกับบริการอินเทอร์เน็ตความเร็วสูง ผ่านสายไฟเบอร์ออปติก ทั้งแบบสายตรงและแบบเชื่อมต่อกับตู้สาขาแบบบนาลอค
- บริการ IP-DID คือ บริการโทรศัพท์แบบวงจรสื่อสารร่วมระบบดิจิทัล บนโครงข่าย MPLS ผ่านสายไฟเบอร์ออปติก โดยมีรูปแบบการเชื่อมกับตู้สาขาทั้งแบบผ่านการดีดิจิตอลและแบบ SIP

พร้อมกันนี้ กลุ่มทรู ได้พัฒนาบริการเสริมต่างๆ มากมายเพื่อการใช้งานโทรศัพท์พื้นฐานให้มีประสิทธิภาพสูงขึ้นดังนี้

- บริการเสริมพื้นฐาน ได้แก่ บริการโชว์สายเรียกเข้า (Caller ID) บริการรับสายเรียกซ้อน (Call Waiting) บริการสนทนา 3 สาย (Conference Call) บริการโอนเลขหมาย (Call Forwarding) บริการจำกัดการโทรออก (Outgoing Call Baring) และบริการแจ้งเตือนเบอร์ที่ไม่ได้รับสาย (Smart Alert)

- บริการพิเศษ ได้แก่

- บริการเลขหมายนำหมู่ (Hunting Line) คือ บริการที่จัดกลุ่มเลขหมายให้สามารถเรียกเข้าได้โดยใช้เลขหมายหลักเพียงเลขหมายเดียว
- บริการ Free Phone 1800 คือ บริการเลขหมายโทรฟรี เพื่อให้ลูกค้าสามารถโทรมายังเลขหมายปลายทางได้ฟรี โดยบริษัทผู้รับสายปลายทางเป็นผู้รับผิดชอบค่าโทร
- บริการจัดเส้นทางเรียกเข้า (Call Routing) คือบริการจัดเส้นทางเรียกเข้าไปยังปลายทางที่มีหลายสาขาหรือหลายเลขหมาย โดยลูกค้าจดจำแค่เลขหมายเดียว
- บริการเชื่อมต่อเลขหมายพิเศษ 4 หลัก คือ บริการจัดทำโครงข่ายเพื่อเชื่อมต่อเลขหมายพิเศษ 4 หลักสำหรับลูกค้าที่ได้รับการจัดสรรเลขหมายพิเศษ 4 หลักจาก กสทช.

บริการอินเทอร์เน็ตเกตเวย์ระหว่างประเทศ

กลุ่มทรู เริ่มให้บริการโครงข่ายอินเทอร์เน็ตเกตเวย์ระหว่างประเทศ (International Internet Gateway) ในปี 2550 และบริการโครงข่ายข้อมูลระหว่างประเทศ (International Data Gateway) ในปี 2551 ภายใต้ใบอนุญาตประกอบกิจการบริการอินเทอร์เน็ตเกตเวย์ระหว่างประเทศ (International Internet Gateway) และบริการชุมสายอินเทอร์เน็ต (Domestic Internet Exchange Service) ประเภทที่ 2 แบบมีโครงข่าย และใบอนุญาตโทรคมนาคม ประเภทที่ 3 สำหรับการให้บริการวงจรเช่าส่วนบุคคลระหว่างประเทศ จากคณะกรรมการกสทช. ทำให้กลุ่มทรูสามารถให้บริการดังกล่าวได้โดยผ่านเส้นทางทั้งภาคพื้นดินและภาคพื้นน้ำ

ตั้งแต่เปิดให้บริการ กลุ่มทรูมีการขยายแบนด์วิธอย่างต่อเนื่อง เพื่อรองรับความต้องการใช้งานอินเทอร์เน็ต และบริการด้านข้อมูลต่างประเทศที่เติบโตขึ้นทุกปี โดย ณ สิ้นปี 2560 ขนาดแบนด์วิธของโครงข่ายหลัก (Backbone network) อยู่ประมาณ 800 Gbps และมีแผนที่จะขยายขนาดแบนด์วิธเพิ่มเติมอย่างต่อเนื่อง ในปี 2560 ปริมาณแบนด์วิธที่ให้บริการส่วนใหญ่ยังเป็นการให้บริการแก่บริษัทในกลุ่มทรู อย่างไรก็ตามแนวโน้มของการเติบโตแบนด์วิธอย่างโดดเด่นมาจากกลุ่มประเทศเพื่อนบ้านอินโดจีน ชองกง และจีน ในด้านผลประกอบการ กลุ่มบริการเกตเวย์ระหว่างประเทศ มีรายได้ที่เติบโตอย่างต่อเนื่องจากทั้งฐานลูกค้าเดิมและใหม่ โดยได้ลงนามสัญญาให้บริการแก่ลูกค้ารายใหม่หลายรายในปี 2560 กลุ่มลูกค้าภายนอก ได้แก่ ผู้ให้บริการอินเทอร์เน็ตภายในประเทศและกลุ่มประเทศอินโดจีน บริษัทและองค์กรภายในประเทศและต่างประเทศ และผู้ให้บริการด้านโทรคมนาคมในต่างประเทศ

การให้บริการอินเทอร์เน็ตเกตเวย์และบริการวงจรเช่าข้อมูลระหว่างประเทศ ผ่านการรับรองมาตรฐานการจัดการ ISO 9001:2008 อันเป็นมาตรฐานระบบบริหารจัดการคุณภาพที่ได้รับการยอมรับมากที่สุด ตอกย้ำความมุ่งมั่นในการให้บริการโครงข่ายคุณภาพสูงเพื่อตอบสนองความต้องการของลูกค้าให้ได้รับบริการที่ดีที่สุด ทั้งนี้ กลุ่มทรู มีการลงทุนด้านคุณภาพของโครงข่ายหลักอย่างต่อเนื่องเพื่อเพิ่มเส้นทางของโครงข่ายที่หลากหลาย (Diversity) มากยิ่งขึ้น และรักษาระดับคุณภาพการให้บริการตามมาตรฐานสากลระดับสูงได้อย่างแท้จริง ในส่วนของบริการอินเทอร์เน็ตเกตเวย์ระหว่างประเทศ กลุ่มทรู มีชุมสายในประเทศไทย สิงคโปร์ ชองกง สหราชอาณาจักร เนเธอร์แลนด์ และสหรัฐอเมริกา ทำให้การเชื่อมต่อไปยังประเทศเหล่านี้ มีประสิทธิภาพสูงและทำให้สามารถให้บริการลูกค้าได้อย่างมีคุณภาพ

กลุ่มทรู มีความมุ่งมั่นตั้งใจให้บริการอินเทอร์เน็ตเกตเวย์ระหว่างประเทศและบริการโครงข่ายข้อมูลระหว่างประเทศตามแนวทางอันสอดคล้องและสนับสนุนให้ประเทศไทยเป็นดิจิทัลฮับ ตามนโยบายภาครัฐดิจิทัลไทยแลนด์ เพื่อเชื่อมโยงประเทศไทยสู่ภูมิภาคและส่งเสริมบริการที่มีคุณภาพต่อลูกค้า โดยดำเนินการขยายโครงข่ายเชื่อมต่อบริเวณชายแดนโดยตรงเข้ากับประเทศเพื่อนบ้าน อันได้แก่ กัมพูชา มาเลเซีย เมียนมาร์ และลาว อย่างต่อเนื่องในปี 2560 ที่ผ่านมา

กลุ่มทรู มีสานสัมพันธ์อันใกล้ชิดกับผู้ให้บริการระหว่างประเทศผ่านความร่วมมือกับพันธมิตรทางธุรกิจต่างๆ อันเป็นจุดแข็งที่สำคัญอย่างยิ่ง ทำให้สามารถต่อยอดและผนึกกำลังเพื่อให้บริการครอบคลุมทั่วโลกแก่กลุ่มลูกค้าได้ และในเวลาเดียวกันเพื่อเป็นการเสริมสร้างธุรกิจและขยายพื้นที่การให้บริการของผู้ให้บริการระหว่างประเทศมายังประเทศไทยและภูมิภาคได้

บริการของกลุ่มครอบคลุมทั้งบริการอินเทอร์เน็ตเกตเวย์ระหว่างประเทศ (International Internet Gateway) และบริการชุมสายอินเทอร์เน็ต (National Internet Exchange Service หรือ Domestic Internet Exchange) รวมถึงบริการโครงข่ายข้อมูลระหว่างประเทศ ได้แก่ บริการวงจรเช่าส่วนบุคคลระหว่างประเทศ (International Private Leased Circuit - IPLC) บริการวงจรเช่าแบบอีเทอร์เน็ตระหว่างประเทศ (International Ethernet Line) บริการวงจรเช่าเสมือนส่วนบุคคลระหว่างประเทศ (Internet Protocol Virtual Private Network - IPVPN) และ บริการ Virtual Node

ทรูมูฟ เอช

ทรูมูฟ เอช ให้บริการโทรศัพท์เคลื่อนที่ประสิทธิภาพสูง ครอบคลุมทั่วประเทศ ผ่านการผสานจุดแข็งของคลื่นย่านความถี่สูง (1800 MHz และ 2100 MHz) ในเรื่องความจุ และคลื่นย่านความถี่ต่ำ (850 MHz ภายใต้ CAT Telecom และ 900 MHz) ในเรื่องความครอบคลุม บนคลื่นความถี่ที่มีจำนวนแบนด์วิดท์สูงถึง 55 MHz ได้อย่างลงตัว ทั้งนี้ กลุ่มทรูถือหุ้นร้อยละ 100.0 ใน TUC ซึ่งเป็น holding company ของกลุ่มธุรกิจโทรศัพท์เคลื่อนที่ และได้รับใบอนุญาตประกอบกิจการโทรคมนาคม ประเภท 3 จากคณะกรรมการกสทช.

กลุ่มทรู เริ่มเข้าสู่ธุรกิจโทรศัพท์เคลื่อนที่ ด้วยการเข้าถือหุ้นใน BITCO ในเดือนตุลาคม ปี 2544 และได้ขยายการให้บริการในธุรกิจโทรศัพท์เคลื่อนที่ ด้วยการเข้าซื้อหุ้น 4 บริษัทของกลุ่มบริษัทในในประเทศไทยเป็นที่เรียบร้อยแล้วในเดือนมกราคม ปี 2554 ถัดมาในเดือนเมษายน ปี 2554 กลุ่มทรู โดยเรียลมูฟ ได้ลงนามในสัญญาเพื่อขยายต่อบริการของ CAT Telecom โดยสัญญาดังกล่าวมีระยะเวลาไปจนถึงปี 2568 เป็นผลให้กลุ่มทรู เปิดตัวแบรนด์ ทรูมูฟ เอช เพื่อขยายต่อบริการ 3G ของ CAT Telecom เชิงพาณิชย์ได้ทั่วประเทศ ผ่านเทคโนโลยี HSPA บนคลื่นความถี่ 850 MHz ทั้งนี้ ทรูมูฟ เอช เปิดตัวอย่างเป็นทางการ เมื่อวันที่ 30 สิงหาคม ปี 2554 ทำให้กลุ่มทรูมีความได้เปรียบในเชิงการแข่งขันจากการเป็นผู้ให้บริการ 3G เชิงพาณิชย์ทั่วประเทศรายแรกของประเทศไทย

TUC เข้าร่วมประมูลคลื่นความถี่ 2.1 GHz และได้รับใบอนุญาตใช้คลื่นความถี่ดังกล่าวจากคณะกรรมการกสทช. ในเดือนธันวาคม ปี 2555 ซึ่งทำให้ทรูมูฟ เอช ได้รับประโยชน์อย่างสูงจากการเปิดให้บริการ 4G เชิงพาณิชย์ บนคลื่นความถี่ 2.1 GHz เป็นรายแรกในประเทศไทย ในเดือนพฤษภาคม ปี 2556

นอกจากนี้ TUC เป็นหนึ่งในผู้ให้บริการที่เข้าร่วมประมูลคลื่นความถี่ 1800 MHz และ 900 MHz ซึ่งจัดขึ้นในเดือนพฤศจิกายน และธันวาคม ปี 2558 ตามลำดับ โดยได้รับใบอนุญาตใช้คลื่นความถี่ 1800 MHz ในเดือนธันวาคม ปี 2558 และใบอนุญาตใช้คลื่นความถี่ 900 MHz ในเดือนมีนาคม ปี 2559 ซึ่งการได้รับใบอนุญาตคลื่นความถี่ดังกล่าวเพิ่มเติมนี้ นอกจากจะช่วยขยายระยะเวลาในการให้บริการโทรศัพท์เคลื่อนที่ของกลุ่มอย่างน้อยถึงปี 2576 ยังนับเป็นก้าวสำคัญของกลุ่มทรู ในการคงความเป็นผู้นำ 4G และ อินเทอร์เน็ต บรอดแบนด์ไร้สาย ส่งผลให้ผู้บริโภคมีความเชื่อมั่นในเครือข่ายประสิทธิภาพสูงและบริการของ ทรูมูฟ เอช มากยิ่งขึ้น

ทั้งนี้ ทรูมูฟ เอช มุ่งมั่นในการพัฒนาโครงข่ายให้มีประสิทธิภาพและความครอบคลุมสูงสุดเพื่อผู้บริโภคอย่างต่อเนื่อง โดยโครงข่ายทั้ง 4.5G/4G 3G และ 2G ของทรูมูฟ เอช มีความครอบคลุมร้อยละ 98 ของประชากรไทย และเข้าถึงพื้นที่ในระดับหมู่บ้านทั้ง 77 จังหวัดทั่วประเทศ ด้วยการใช้เทคโนโลยีในการรวมคลื่นทั้ง 3 คลื่น ที่เรียกว่า 3CA (Carrier Aggregation) และเทคโนโลยีสถานีฐาน 4x4 MIMO นอกจากนี้ ในปี 2560 ทรูมูฟ เอช เดินหน้านำเทคโนโลยีล้ำสมัยมาเพิ่มประสิทธิภาพให้กับโครงข่ายอย่างต่อเนื่อง โดยได้พัฒนาและทดสอบเทคโนโลยีตัวส่งสัญญาณแบบ Massive MIMO 32T32R ในสภาพแวดล้อมจริง ซึ่งเพิ่มความสามารถในการรับส่งสัญญาณได้สูงถึง 5 เท่า ทำให้สามารถตอบโจทย์การใช้งานอินเทอร์เน็ตความเร็วสูงที่เพิ่มขึ้น และสอดคล้องกับการก้าวเข้าสู่ยุคดิจิทัลอย่างเต็มตัวของประเทศไทย ตามนโยบาย Thailand 4.0

ผู้ให้บริการ

จุดแข็งด้านเครือข่ายประสิทธิภาพสูงสุดของทรูมูฟ เอช การนำเสนอแคมเปญดีไวซ์ร่วมกับแพ็คเกจค่าบริการโดยเฉพาะ ดาต้าได้อย่างคุ้มค่า รวมถึงการขยายและเพิ่มประสิทธิภาพให้กับช่องทางการขายของกลุ่มอย่างต่อเนื่อง ส่งผลให้ทรูมูฟ เอช เติบโตสูงเหนืออุตสาหกรรมทั้งในด้านการเติบโตของรายได้และฐานลูกค้า โดยเพิ่มขึ้นแข็งแกร่งทั้งในกลุ่มลูกค้าระบบรายเดือนและเติมเงิน ทำให้ ทรูมูฟ เอช มีจำนวนผู้ใช้บริการรายใหม่สุทธิ 2.7 ล้านราย ในปี 2560 และมีฐานผู้ใช้บริการรวมเพิ่มขึ้นเป็น 27.2 ล้านราย ในขณะที่ รายได้เฉลี่ยต่อเลขหมายเป็น 208 บาทต่อเดือน ในปี 2560

ตารางแสดงจำนวนผู้ใช้บริการโทรศัพท์เคลื่อนที่ของทรูมูฟ เอช และรายได้เฉลี่ยต่อผู้ใช้บริการ

บริการโทรศัพท์เคลื่อนที่ ทรูมูฟ เอช	ณ วันที่ 31 ธ.ค.				
	2556	2557	2558	2559	2560
จำนวนผู้ใช้บริการ					
- บริการระบบเติมเงิน	19,714,534	19,768,653	14,380,853	18,465,482	20,339,922
- บริการระบบรายเดือน	3,161,617	3,878,781	4,726,018	6,060,388	6,880,449
รวม	22,876,151	23,647,434	19,106,871	24,525,870	27,220,371
รายได้รวมเฉลี่ยต่อผู้ใช้บริการ (บาทต่อเดือน)	124	130	171	217	208
- รายได้เฉลี่ยผู้ใช้บริการระบบเติมเงิน	59	59	90	122	117
- รายได้เฉลี่ยผู้ใช้บริการระบบรายเดือน	577	527	492	505	485

บริการระบบเติมเงิน (PRE PAY)

รายได้ของทรูมูฟ เอช ส่วนหนึ่งมาจากค่าใช้บริการระบบเติมเงิน ซึ่งผู้ใช้บริการไม่ต้องเสียค่าบริการรายเดือน โดยผู้ใช้บริการซื้อซิมการ์ดพร้อมค่าโทรเริ่มต้น และเมื่อค่าโทรเริ่มต้นหมดก็สามารถเติมเงินได้ในหลากหลายวิธีด้วยกัน เช่น บัตรเงินสด บัตรเติมเงิน เครื่องเอทีเอ็ม การโอนเงินจากผู้ให้บริการโทรศัพท์เคลื่อนที่ของทรูมูฟ เอช รายอื่น และการเติมเงินอัตโนมัติแบบ “over-the-air” นอกจากนี้ ผู้ใช้บริการของทรูมูฟ เอช ยังสามารถชำระค่าใช้บริการด้วยบริการการเงินบนโทรศัพท์เคลื่อนที่โดยทรูมันนี่ ทรูเอเซอร์วิส และทรูไอดี เพื่อตอบสนองไลฟ์สไตล์คนรุ่นใหม่

บริการระบบรายเดือน (POST PAY)

บริการ Post Pay ของทรูมูฟ เอช คือบริการระบบรายเดือน ซึ่งผู้ใช้บริการสามารถเลือกอัตราค่าบริการรายเดือนสำหรับบริการเสียงเพียงอย่างเดียว หรือบริการด้านข้อมูลเพียงอย่างเดียว หรือบริการด้านเสียงและบริการด้านข้อมูลได้ตามความต้องการ นอกจากนี้ ยังมีแพ็คเกจ Top-up ซึ่งผู้ใช้บริการสามารถสมัครบริการด้านเสียงหรือบริการที่ไม่ใช่เสียงเพิ่มเติมจากแพ็คเกจรายเดือนที่ใช้อยู่ ทั้งนี้ ผู้ใช้บริการระบบรายเดือนของทรูมูฟ เอช จะได้รับใบแจ้งค่าบริการเป็นรายเดือน ซึ่งจะประกอบด้วย ค่าบริการรายเดือนและค่าใช้บริการสำหรับบริการเสียง และบริการไม่ใช่เสียงต่าง ๆ

บริการเสียง (VOICE SERVICES)

ผู้ใช้บริการโทรศัพท์เคลื่อนที่ของทรูมูฟ เอช นอกจากจะสามารถโทรศัพท์ภายในพื้นที่เดียวกัน โทรไปยังต่างจังหวัดและโทรทางไกลต่างประเทศแล้ว ยังสามารถใช้บริการเสริมต่าง ๆ ซึ่งขึ้นอยู่กับแพ็คเกจที่เลือกใช้ บริการเสริมเหล่านี้ประกอบด้วย บริการรับสายเรียกซ้อน บริการโอนสายเรียกเข้า บริการสนทนาสามสาย และบริการแสดงหมายเลขโทรเข้า นอกจากนี้ ทรูมูฟ เอช ยังนำเสนอบริการ 4G HD Voice ซึ่งเป็นการโทรด้วยเสียงคมชัดบนเครือข่าย 4G ประสิทธิภาพสูงของทรูมูฟ เอช โดยเทคโนโลยี 4G VoLTE จะยกระดับคุณภาพเสียงในการโทรของลูกค้า ให้คมชัดระดับ HD และช่วยลดระยะเวลาในการโทรออกให้ติดเร็วขึ้นถึง 4 เท่า (สำหรับดีไวซ์ที่รองรับ) เมื่อเทียบกับระบบ 3G นอกจากนี้ ยังมีบริการโทรศัพท์ข้ามแดนระหว่างประเทศ เพื่อให้ผู้ใช้บริการสามารถโทรออกและรับสายเมื่อเดินทางไปต่างประเทศอีกด้วย

บริการที่ไม่ใช่เสียง (NON-VOICE SERVICES)

ทรูมูฟ เอช ให้บริการที่ไม่ใช่เสียงที่หลากหลายเพื่อเติมเต็มและสอดคล้องกับไลฟ์สไตล์ของลูกค้า โดยลูกค้าสามารถใช้บริการคอนเทนต์ผ่านช่องทางต่างๆ ได้หลายทาง ทั้งบนโทรศัพท์เคลื่อนที่ และที่เว็บพอร์ทัล บริการที่ไม่ใช่เสียงประกอบด้วย คอนเทนต์ต่างๆ ที่ได้รับความนิยมจากผู้ให้บริการ อาทิ การสื่อสารด้วยภาพหรือรูปถ่าย บริการข้อมูลทางการเงิน เกม การ์ตูน สกรีนเซฟเวอร์ และริงโทน รวมถึง คอนเทนต์ประเภทเพลงและกีฬา ทั้งนี้ ปริมาณการใช้บริการที่ไม่ใช่เสียงของลูกค้า มีจำนวนเพิ่มขึ้นอย่างต่อเนื่อง โดยเฉพาะอย่างยิ่ง การดาวน์โหลดและอัปโหลดภาพถ่าย และวิดีโอสตรีมมิ่ง รวมถึงการใช้บริการโซเชียลเน็ตเวิร์กโดยผ่านบริการโมบาย อินเทอร์เน็ต โดยทรูมูฟ เอช สามารถใช้ประโยชน์จากคอนเทนต์ซึ่งเป็นลิขสิทธิ์เฉพาะของกลุ่มทรู อาทิ ทรูไอดี ทรูวิชั่นส์ และทรูมิวสิก เพื่อสร้างความเติบโตให้กับกลุ่ม

การจำหน่ายเครื่องโทรศัพท์เคลื่อนที่และอุปกรณ์

ทรูมูฟ เอช จัดจำหน่ายเครื่องโทรศัพท์เคลื่อนที่คุณภาพสูง รวมทั้งอุปกรณ์ต่างๆ โดยผลิตภัณฑ์หลักที่จัดจำหน่ายคือ สมาร์ทโฟนและสมาร์ททีวีคุณภาพสูง รวมถึงมือถือและดีไวซ์หลากหลายที่สามารถรองรับบริการระบบ 4G และ 3G ภายใต้แบรนด์ “ทรู” โดยเฉพาะผ่านความร่วมมือกับ China Mobile อาทิ “True Smart” และ “True Super” โดยดีไวซ์เหล่านี้ได้รับผลตอบแทนที่ดีอย่างต่อเนื่อง อีกทั้งยังทำให้คนไทยสามารถเข้าถึงบริการ 4G และ 3G ได้อย่างเต็มประสิทธิภาพและง่ายยิ่งขึ้น ทั้งนี้ เครื่องโทรศัพท์ที่จัดจำหน่าย เป็นทั้งการจำหน่ายเครื่องเปล่าโดยไม่ผูกพันกับบริการใดๆ กับการจำหน่ายเครื่องโดยลูกค้าใช้แพ็คเกจค่าบริการของทรูมูฟ เอช

บริการโทรศัพท์ข้ามแดนระหว่างประเทศ (INTERNATIONAL ROAMING SERVICES)

บริการโทรศัพท์ข้ามแดนระหว่างประเทศ (โรมมิ่ง) เป็นบริการเสริมที่ช่วยให้ลูกค้าของทรูมูฟ เอช สามารถนำเครื่องโทรศัพท์และหมายเลขโทรศัพท์ที่ใช้งานอยู่ไปใช้งานในต่างประเทศ (Outbound Roaming) ได้โดยผ่านเครือข่ายโทรศัพท์เคลื่อนที่ในต่างประเทศที่ทรูมูฟ เอช มีสัญญาบริการโทรศัพท์ข้ามแดนระหว่างประเทศ ซึ่งลูกค้าสามารถใช้บริการในการโทรออกและรับสายเข้า การส่งข้อความ (SMS) และการใช้งานดาต้า ในกว่า 200 ประเทศปลายทางทั่วโลก นอกจากนี้ ผู้ใช้โทรศัพท์เคลื่อนที่จากต่างประเทศที่มีสัญญาบริการโทรศัพท์ข้ามแดนระหว่างประเทศกับทรูมูฟ เอช ก็สามารถใช้บริการโทรศัพท์ข้ามแดนระหว่างประเทศผ่านเครือข่ายของ ทรูมูฟ เอช (Inbound Roaming) เมื่อเดินทางมาประเทศไทยได้เช่นกัน

ธุรกิจโทรศัพท์เคลื่อนที่ของกลุ่มทรูได้เข้าร่วมเป็นสมาชิกเครือข่ายพันธมิตรคอนเน็กซ์ โมบายล์ (Conexus Mobile Alliance) ในปี 2551 นอกจากนี้ ยังเข้าร่วมตกลงเป็นพันธมิตรทางธุรกิจ (Strategic Partner) กับ China Mobile ตั้งแต่ปี 2557 โดยคอนเน็กซ์ โมบายล์ และ China Mobile มีฐานผู้ใช้บริการโทรศัพท์เคลื่อนที่ รวมอยู่ประมาณ 1,250 ล้านราย ทำให้ผู้ใช้บริการเหล่านี้สามารถใช้บริการโทรศัพท์ข้ามแดนระหว่างประเทศเมื่อเดินทางเข้ามายังประเทศไทยผ่านเครือข่ายโทรศัพท์ของทรูมูฟ เอช อีกด้วย

บริการโทรศัพท์ข้ามแดนระหว่างประเทศของทรูมูฟ เอช มุ่งเน้นกลยุทธ์ในการขยายเครือข่ายการให้บริการ 4G Roaming โดยครอบคลุมกว่า 70 ประเทศทั่วโลก เพื่อรองรับความต้องการของลูกค้า นักเดินทางที่เดินทางไปต่างประเทศและมีความต้องการที่จะติดต่อสื่อสารด้วยคุณภาพของดาต้าที่มีความเร็วสูง พร้อมกับความร่วมมือกับพันธมิตรระดับโลกที่เป็นผู้ให้บริการ 4G ในต่างประเทศ ทำให้ทรูมูฟ เอช เป็นผู้ให้บริการรายแรกในประเทศไทยที่มีเครือข่าย 4G Roaming ครอบคลุมทุกทวีปทั่วโลก ด้วยอัตราค่าบริการที่ตอบสนองความต้องการในหลายรูปแบบ ลูกค้าทรูมูฟ เอช จึงสามารถเลือกโปรโมชั่นที่ตรงกับความต้องการของตนเองได้

ทรูมูฟ เอช ยังคงมุ่งมั่นที่จะเป็นผู้นำบริการโทรศัพท์ข้ามแดนระหว่างประเทศในการให้บริการเสียงและดาต้าคุณภาพระดับโลก ในราคาที่คุ้มค่า ไม่ว่าจะเป็นการนำเสนอแพ็คเกจเสริมต่างๆ ทั้งดาต้าโรมมิ่งแบบ Non-Stop ในราคาเริ่มต้นเพียง 99 บาทต่อวัน หรืออัตราค่าบริการโทรออกและรับสายขณะอยู่ต่างประเทศ ในราคาเริ่มต้นเพียง 5 บาทต่อนาที เพื่อตอบสนองความต้องการของลูกค้าทรูมูฟ เอช ในระบบรายเดือนและระบบเติมเงินที่เดินทางไปต่างประเทศผ่านเครือข่ายพันธมิตรของทรูมูฟ เอช นอกจากนี้ ในเดือนเมษายน ปี 2560 ทรูมูฟ เอช ได้ออกผลิตภัณฑ์ใหม่ Travel SIM ทั้ง Travel SIM Asia 4GB 8 วัน และ Travel SIM World 4GB 15 วัน เพื่อเอาใจคนไทยผู้นิยมการท่องเที่ยวในต่างประเทศให้สามารถใช้บริการดาต้า ในประเทศยอดฮิตต่างๆ ทั่วโลก พร้อมทั้งยังปรับปรุงการให้บริการทั้งก่อนและหลังการขายเพื่อให้ผู้ใช้ดาต้าสามารถเข้าถึงบริการ เปิดใช้บริการ สอบถามและค้นหาข้อมูลบริการ เลือกใช้บริการเสริมต่างๆ และตรวจสอบค่าใช้จ่ายบริการหรือจำนวนการใช้งานได้ด้วยตนเอง (e-Service) ขณะเดินทางต่างประเทศผ่านทาง Smartphone Application ที่สามารถเข้าถึงได้อย่างรวดเร็วเพื่อรองรับความต้องการของผู้ใช้บริการ

นอกจากนี้ กลุ่มทรูได้ร่วมมือกับ China Mobile พัฒนานวัตกรรม “บริการเบอร์ไทย-แดนมังกร” ด้วยเทคโนโลยีที่ทำให้ลูกค้ามีเบอร์ทรูมูฟ เอช เบอร์จีน และเบอร์ฮ่องกง ในซิมเดียว เพื่อการติดต่อที่ต่อเนื่องได้ทั้งในประเทศไทย จีน ฮ่องกง และประเทศอื่นๆ ไว้ในซิมเดียว สามารถตอบโต้ความต้องการทั้งด้านความสะดวกสบายและความคุ้มค่า เหมาะกับนักท่องเที่ยว นักท่องเที่ยวชาวไทยที่จะเดินทางไปยังประเทศจีน และฮ่องกง รวมถึงชาวจีน และฮ่องกงที่อาศัยอยู่ในประเทศไทย

บริการโทรศัพท์ทางไกลระหว่างประเทศ

กลุ่มทรู ให้บริการโทรศัพท์ทางไกลระหว่างประเทศ ผ่านบริษัท TUC ซึ่งได้รับใบอนุญาตประกอบกิจการโทรคมนาคมประเภท 3 จากคณะกรรมการกสทช. เพื่อให้บริการโทรศัพท์ระหว่างประเทศ และบริการเสริม โดยเปิดให้บริการผ่านหมายเลข

“006” ซึ่งเป็นบริการโทรศัพท์ระหว่างประเทศ แบบต่อตรงอัตโนมัติ (International Direct Dialing: IDD) โดยไม่ต้องผ่าน Operator ที่ให้คุณภาพระดับพรีเมียม เสียงคมชัด บนเครือข่ายที่ครอบคลุมกว่า 230 ปลายทางทั่วโลก

TUC นำเสนอบริการโทรต่างประเทศผ่านรหัส 006 และบริการเสริมอื่นๆ ด้วยบริการคุณภาพสูงและอัตราค่าโทรที่คุ้มค่า โดยเฉพาะกลุ่มประเทศ CLMV ประกอบด้วย กัมพูชา ลาว พม่า และ เวียดนาม ซึ่งมีศักยภาพการเติบโตทางเศรษฐกิจ รวมถึงประเทศปลายทางยอดนิยมอื่นๆ อาทิ จีน อินเดีย สหรัฐอเมริกา และประเทศในเอเชียอื่นๆ ซึ่งได้รับผลตอบแทนที่ดีจากลูกค้าอย่างต่อเนื่อง นอกจากนี้ บริการขายส่งทราฟฟิค (Traffic) โทรศัพท์ระหว่างประเทศของ TUC ยังมีการเติบโตที่ดีจากความพยายามในการขยายเครือข่ายพันธมิตรอย่างต่อเนื่อง สิ่งเหล่านี้ ร่วมกับการให้บริการโทรทางไกลคุณภาพสูงตลอดมา ส่งผลให้บริการโทรทางไกลต่างประเทศของกลุ่มยังคงได้รับความนิยมและความไว้วางใจจากลูกค้าอย่างต่อเนื่อง

นอกจากนี้ กลุ่มทรู ยังเสนอบริการโทรทางไกลต่างประเทศประเภทอื่นๆ ในอัตราค่าโทรที่คุ้มค่า อาทิ บริการผ่านรหัส “00600” ด้วยเทคโนโลยี VoIP “4G ทัวร์ริสซึม” “ซิมมิงกะละบา” สำหรับการโทรไปประเทศพม่า และ “ซิมซัซสะเดย์” สำหรับการโทรไปประเทศกัมพูชา ในราคาประหยัด

ทรูวิชั่นส์

ทรูวิชั่นส์ คือ ผู้นำในการให้บริการโทรทัศน์แบบบอกรับสมาชิกและบริการในระบบ HD ซึ่งให้บริการทั่วประเทศผ่านดาวเทียมในระบบดิจิตอลตรงสู่บ้านสมาชิก และผ่านโครงข่ายผสมระหว่างเคเบิลใยแก้วนำแสง และสายโคแอกเชียล (coaxial) ที่มีประสิทธิภาพสูง

ทรูวิชั่นส์ ให้บริการในระบบดิจิตอลผ่านดาวเทียมโดยการส่งสัญญาณในระบบ Ku-band และ C-band ใช้ระบบการบีบอัดสัญญาณ MPEG-2 และ MPEG-4 ซึ่งทำให้ทรูวิชั่นส์สามารถเพิ่มจำนวนช่องรายการได้มากขึ้น ปรับปรุงคุณภาพเสียงและภาพให้คมชัดยิ่งขึ้น สามารถควบคุมการเข้าถึงสัญญาณของทรูวิชั่นส์ และสามารถกระจายสัญญาณให้บริการไปยังทุกๆ พื้นที่ในประเทศไทย ผ่านดาวเทียมไทยคม นอกจากนี้ ทรูวิชั่นส์ ให้บริการโทรทัศน์แบบบอกรับสมาชิกระบบเคเบิลผ่านโครงข่ายของ TICC ซึ่งเป็นบริษัทย่อยของกลุ่มทรู

ทรูวิชั่นส์ เกิดจากการควบรวมกิจการเมื่อปี 2541 ระหว่างยูบีซี (เดิมคือ โอบีซี) และ ยูบีซีเคเบิล (เดิมคือ ยูทีวี) โดยกลุ่มทรู ประสบความสำเร็จในการรวมทรูวิชั่นส์เข้ามาเป็นส่วนหนึ่งของกลุ่มทรูในต้นปี 2549 ทั้งนี้ ทรูวิชั่นส์ ดำเนินธุรกิจภายใต้สัญญาร่วมดำเนินกิจการฯ อายุ 25 ปี ที่ได้รับจากองค์การสื่อสารมวลชนแห่งประเทศไทย (อสมท) โดยสัญญาร่วมดำเนินกิจการฯ สำหรับบริการผ่านดาวเทียมหมดอายุเมื่อวันที่ 30 กันยายน ปี 2557 และสัญญาร่วมดำเนินกิจการฯ สำหรับบริการโทรทัศน์ทางสาย (หรือ เคเบิล) จะหมดอายุในวันที่ 31 ธันวาคม ปี 2562 นอกจากนี้ บริษัท ทรู วิชั่นส์ กรุ๊ป จำกัด (มหาชน) ในกลุ่มทรูวิชั่นส์ ได้รับใบอนุญาตประกอบกิจการกระจายเสียงหรือโทรทัศน์จากคณะกรรมการกสทช. ในเดือนมกราคม ปี 2556 ทำให้ทรูวิชั่นส์สามารถขยายเวลาให้บริการโทรทัศน์แบบบอกรับสมาชิกแก่ลูกค้าได้อย่างน้อยถึงปี 2571 ซึ่ง ทรูวิชั่นส์ ประสบความสำเร็จอย่างสูงในการโอนย้ายลูกค้ามาอยู่ภายใต้ระบบใบอนุญาตที่บริษัท ทรู วิชั่นส์ กรุ๊ป จำกัด (มหาชน)

ในวันที่ 8 ตุลาคม ปี 2552 ที่ประชุมคณะกรรมการ อสมท มีมติอนุญาตให้ทรูวิชั่นส์สามารถสร้างรายได้จากการรับทำโฆษณาผ่านช่องรายการต่างๆ โดยจ่ายส่วนแบ่งรายได้ร้อยละ 6.5 ให้แก่ อสมท ทำให้ ทรูวิชั่นส์เริ่มหารายได้จากการรับทำโฆษณาผ่านช่องรายการต่างๆ โดยเริ่มทำการโฆษณาอย่างค่อยเป็นค่อยไป เพื่อไม่ให้ขัดจังหวะการรับชมรายการของสมาชิก นอกจากนี้ กลุ่มทรูวิชั่นส์ เริ่มให้บริการโทรทัศน์ในระบบดิจิตอล หลังจากได้รับใบอนุญาตเพื่อให้บริการโทรทัศน์ในระบบดิจิตอลประเภทบริการทางธุรกิจระดับชาติจำนวน 2 ช่อง สำหรับช่องข่าว และวาไรตี้ จากคณะกรรมการกสทช. ในเดือนเมษายน ปี 2557 โดยช่อง “True4U” และ “TNN24” ได้รับความนิยมอย่างต่อเนื่อง ซึ่งการได้รับใบอนุญาตดังกล่าว นอกจากจะส่งเสริมการเติบโตของรายได้ค่าโฆษณาแล้ว ยังช่วยเพิ่มโอกาสในการทำการตลาดคอนเทนต์ของทรูวิชั่นส์ผ่านฐานลูกค้าขนาดใหญ่มากยิ่งขึ้น

ทรูวิชั่นส์ มุ่งสร้างความแตกต่างและเสริมความแข็งแกร่งให้กับแพลตฟอร์ม พร้อมเดินหน้าเพิ่มประสบการณ์การรับชมโทรทัศน์ที่ดีที่สุดแก่สมาชิกผ่านรายการคุณภาพระดับโลกที่ครบครันหลากหลาย โดยเฉพาะอย่างยิ่ง คุณภาพการรับชมคมชัดระดับ HD รายการถ่ายทอดสด และคอนเทนต์พิเศษที่ทรูวิชั่นส์ได้รับสิทธิเฉพาะมาเผยแพร่ นอกจากนี้ ทรูวิชั่นส์ ยังผลิตคอนเทนต์คุณภาพเพิ่มเติมเพื่อตอบโจทยความต้องการในการรับชมของผู้บริโภคชาวไทยได้ดียิ่งขึ้น รวมถึงนำเสนอบริการเสริมระดับพรีเมียมสำหรับลูกค้า อาทิ บริการ High Definition Personal Video Recorder (HD PVR) ซึ่งเป็นกล่องรับสัญญาณรุ่นใหม่ที่ให้ภาพคมชัดและสามารถอัดรายการและขยายภาพในระหว่างการรับชมหรือเล่นซ้ำได้ และการรับ

ชมช่องรายการจากทรูวิชั่นส์และช่องรายการฟรีทูแอร์ ผ่านทรูวิชั่นส์ เอนิแวร์ ทำให้ลูกค้าสามารถดูรายการจากทรูวิชั่นส์ได้ทุกที่ ทุกเวลา ผ่านหลายแพลตฟอร์ม

ทรูวิชั่นส์ เดินหน้าปรับกลยุทธ์เพื่อตอบโจทย์ไลฟ์สไตล์ของผู้บริโภคซึ่งมีความต้องการใช้งานอินเทอร์เน็ตความเร็วสูงและบริการด้านดิจิทัลเพิ่มสูงขึ้น โดยผู้บริโภคสามารถรับชมคอนเทนต์คุณภาพของทรูวิชั่นส์ ผ่านแพลตฟอร์มที่หลากหลายของกลุ่มทรูโดยเฉพาะแอปพลิเคชัน ทรูไอดี นอกจากนี้ การขยายโครงข่ายไฟเบอร์บรอดแบนด์ของกลุ่มทรู เพิ่มโอกาสในการเติบโตให้กับทรูวิชั่นส์ ผ่านการนำเสนอกล่องทรูทีวี ให้ลูกค้าสามารถรับชมช่องรายการคุณภาพหลากหลายและได้รับความนิยมสูง ทั้งรายการกีฬาถ่ายทอดสด และหนังดัง สิ่งเหล่านี้ ตอบโจทย์ความชอบที่หลากหลายตามไลฟ์สไตล์ของลูกค้าได้อย่างลงตัว และเพิ่มโอกาสในการเติบโตและกระตุ้นการสมัครแพ็คเกจที่สูงขึ้นหรือบริการอื่นๆ เพิ่มเติม

พัฒนาการเหล่านี้ ควบคู่ไปกับความแข็งแกร่งในกลุ่มทรูสำหรับตลาดแมสด้วยการนำเสนอแพ็คเกจคอนเวอร์เจนซ์ที่คุ้มค่า ผสมผสานสินค้าและบริการอื่นๆ ภายใต้กลุ่มทรู ส่งผลให้ ทรูวิชั่นส์ มีจำนวนสมาชิกในระบบค่าบริการสมาชิกที่เติบโตต่อเนื่องเป็นประมาณ 2.2 ล้านราย และมีฐานลูกค้ารวมทั้งสิ้น 4.0 ล้านราย

ตารางแสดงจำนวนลูกค้าทรูวิชั่นส์ และรายได้เฉลี่ยต่อผู้ใช้บริการ

ทรูวิชั่นส์	ณ วันที่ 31 ธ.ค.				
	2556	2557	2558	2559	2560
แพ็คเกจพรีเมียม	342,535	310,593	292,460	290,394	254,934
แพ็คเกจมาตรฐาน	418,739	629,379	1,108,019	1,694,611	1,906,032
แพ็คเกจฟรีวิว	739,769	584,751	478,836	409,573	367,291
กล่องฟรีทูแอร์	869,929	947,047	1,184,160	1,535,457	1,436,728
รวมฐานลูกค้าทั้งหมด	2,370,972	2,471,770	3,063,475	3,930,035	3,964,985
รายได้เฉลี่ยต่อผู้ใช้บริการ (บาทต่อเดือน)	895	715	523	379	311

แพลตฟอร์มและบริการดิจิทัล

กลุ่มทรู มุ่งเน้นในการสร้างความแข็งแกร่งให้กับแพลตฟอร์มและบริการด้านดิจิทัลของกลุ่ม ด้วยการสร้างสรรค์นวัตกรรมคอนเทนต์และบริการด้านดิจิทัลที่ดีและครบถ้วนที่สุด เพื่อให้สามารถตอบโจทย์ความต้องการที่หลากหลายของผู้บริโภคในทุกไลฟ์สไตล์ โดยได้พัฒนา ทรูไอดี ซึ่งรวมคอนเทนต์คุณภาพหลากหลายทั้งภาพยนตร์ รายการโทรทัศน์ เพลง รายการกีฬา และสิทธิพิเศษมากมาย ไว้บนแอปพลิเคชันเดียว โดย ทรูไอดี ถูกออกแบบให้ใช้งานได้กับทุกเครือข่ายมือถือ มีหลายแพลตฟอร์ม สามารถตอบสนองทุกไลฟ์สไตล์ได้อย่างครบครัน ทั้ง Mobile Application Website และ OTT นอกจากนี้ กลุ่มทรู เดินหน้าในการนำเทคโนโลยีดิจิทัลมาพัฒนาเป็นนวัตกรรมโซลูชันล้ำสมัย รวมถึงสินค้าและบริการ IoT ในหลากหลายด้าน ทั้ง การดูแลสุขภาพ (healthcare) การคมนาคมและขนส่ง (transport and logistics) การจัดการควบคุมอาคารอัตโนมัติและรักษาความปลอดภัย (building automation and security) เมืองอัจฉริยะ (smart cities) การขายปลีก (retail) และกระบวนการผลิต (manufacturing) อีกทั้งยังให้ความสำคัญกับเทคโนโลยี AI (Artificial Intelligence) และ Big Data ซึ่งช่วยจัดระบบข้อมูลให้สามารถนำมาประมวลผลให้เกิดประโยชน์สูงสุด (Data Analytics) เพื่อสร้างความได้เปรียบในการแข่งขันและตอบสนองความต้องการของผู้บริโภคได้ตรงจุด

แคมเปญคอนเวอร์เจนซ์

กลุ่มทรู มุ่งสร้างมูลค่าเพิ่มให้กับลูกค้า ด้วยการนำเสนอแพ็คเกจคอนเวอร์เจนซ์ที่โดดเด่นและน่าดึงดูดใจ โดยเป็นการผสมผสานผลิตภัณฑ์ต่างๆ ภายในกลุ่มทรูเข้าไว้ด้วยกัน เพื่อตอบสนองไลฟ์สไตล์และความต้องการของลูกค้าได้ตรงจุดด้วยราคาที่คุ้มค่า ทั้งนี้ แพ็คเกจคอนเวอร์เจนซ์ที่ครบครันและหลากหลายของกลุ่ม ทั้งแคมเปญ “ทรู สมาร์ท ช้อยส์” และ “ซูเปอร์ไฟเบอร์ พลัส” มอบความคุ้มค่าด้วยการผนวกบริการบรอดแบนด์ อินเทอร์เน็ต แบบไฟเบอร์จากทรูออนไลน์ บริการเสียงและดาต้าจากทรูมูฟ เอช บริการไวไฟ ช่องรายการคุณภาพจากทรูวิชั่นส์ บริการโทรศัพท์บ้านพื้นฐาน ทรูไอดี และสิทธิพิเศษมากมายจากทรูยู ได้อย่างลงตัว นอกจากนี้ ผู้บริโภคสามารถเลือกสมัครใช้บริการแต่ละสินค้าของกลุ่มหรือ

ข้อแพ็คเกจเพิ่มเติมได้ตามความต้องการ ทั้งนี้ คอนเวอร์เจนซ์ เป็นยุทธศาสตร์ที่ช่วยเสริมความแข็งแกร่งให้กับศักยภาพในการแข่งขันของกลุ่มทรู และเป็นส่วนสำคัญในการเพิ่มฐานลูกค้าและความผูกพันของลูกค้าต่อสินค้าและบริการภายใต้กลุ่มทรูมากยิ่งขึ้น

การตลาด

กลุ่มทรู เป็นผู้นำในการให้บริการคอนเวอร์เจนซ์และดิจิทัลไลฟ์สไตล์ในประเทศไทย ซึ่งมุ่งมั่นในการพัฒนาสินค้าและให้บริการสื่อสารโทรคมนาคมประสิทธิภาพสูง โดยเดินทางพัฒนาโซลูชันหลากหลาย โดยเฉพาะโซลูชันด้านดิจิทัล พร้อมมอบความคุ้มค่าให้แก่ผู้บริโภคด้วยการเชื่อมโยงทุกบริการหลากหลายของกลุ่มทรูภายใต้ยุทธศาสตร์คอนเวอร์เจนซ์ ผ่านหลายแพลตฟอร์มของกลุ่ม ทั้งโทรศัพท์เคลื่อนที่ บรอดแบนด์ อินเทอร์เน็ต โทรทัศน์ และดิจิทัลแพลตฟอร์ม ทั้งนี้ ความมุ่งมั่นอย่างต่อเนื่องของกลุ่มทรูในการให้บริการด้วยเครือข่ายประสิทธิภาพสูงสุด แพ็คเกจคอนเวอร์เจนซ์ที่คุ้มค่า การให้บริการที่เป็นเลิศ และสิทธิพิเศษหลากหลาย ตอบสนองความต้องการของลูกค้าได้ตรงจุด ทำให้เพิ่มความพึงพอใจและความผูกพันของลูกค้าต่อกลุ่มทรูมากยิ่งขึ้น นอกจากนี้ กลุ่มทรูให้ความสำคัญกับแพลตฟอร์มและบริการด้านดิจิทัล รวมถึงการวิเคราะห์ข้อมูล หรือ analytics เพื่อให้ตอบสนองทุกไลฟ์สไตล์และความต้องการใช้บริการด้านดิจิทัลและคอนเวอร์เจนซ์ของผู้บริโภคที่เพิ่มสูงขึ้นได้อย่างแท้จริง กลยุทธ์เหล่านี้ ทำให้กลุ่มทรูแตกต่างและพร้อมสำหรับการเติบโตอย่างแข็งแกร่งในยุคดิจิทัลนี้

การจำหน่ายและช่องทางการจำหน่าย

เพื่อให้เข้าถึงกลุ่มลูกค้าบุคคล กลุ่มทรูได้เปิดศูนย์บริการทั้งในเขตกรุงเทพมหานครและปริมณฑล รวมทั้งต่างจังหวัด โดยในแต่ละศูนย์บริการจะมีเจ้าหน้าที่พร้อมให้คำแนะนำแบบ One-stop shopping ในแห่งเดียว เกี่ยวกับบริการสื่อสารทั้งแบบมีสายและไร้สาย เพย์ทีวี เครื่องโทรศัพท์และอุปกรณ์เสริม และอุปกรณ์สื่อสารอื่นๆ รวมทั้งโมเด็ม ซึ่งในศูนย์บริการใหญ่จะเปิดให้บริการอินเทอร์เน็ตด้วย นอกจากนี้ กลุ่มทรูยังได้จำหน่ายสินค้าและบริการผ่านตัวแทนจำหน่ายทั่วประเทศ ทั้งที่เป็นร้านค้าที่เป็นตัวแทนจำหน่ายและตัวแทนจำหน่ายอิสระซึ่งรับคำตอบแทนจากค่าคอมมิชชั่น

ช่องทางการจำหน่ายของกลุ่มทรู ประกอบด้วย

- ทรูช็อป และ ทรูช็อป โดย Com7 ซึ่งตั้งอยู่ในพื้นที่ที่เห็นได้ง่ายและเป็นแหล่งชุมชน อย่างเช่น ศูนย์การค้า ร้านค้าปลีกขนาดใหญ่ อาคารสำนักงาน เป็นต้น นอกจากนี้ ยังรวมถึง ทรูสเฟียร์ (TrueSphere) โค-เวิร์คกิ้ง สเปซ ระดับเพิร์สคลาส ซึ่งเป็นบริการรูปแบบใหม่ที่มอบประสบการณ์ระดับเพิร์สคลาส ผสานทุกมิติของบริการและเทคโนโลยีล้ำสมัยของกลุ่มทรูให้แก่ลูกค้า
- ทรู พาร์ตเนอร์ และดีลเลอร์
- ร้านค้าปลีกประเภท Multi-retailer ซึ่งตั้งอยู่ในร้านค้าปลีกขนาดใหญ่ (Hypermart) ร้านค้าประเภท Specialty Store ร้านสะดวกซื้อต่างๆ ซึ่งรวมถึงร้าน 7-Eleven
- ค้าขายส่ง คือ คู่ค้าขายส่งซิมการ์ดที่ยังไม่ได้เปิดใช้งานและบัตรเติมเงินเครื่องโทรศัพท์เคลื่อนที่และอุปกรณ์ที่เกี่ยวข้องของกลุ่มทรู โดยเป็นผู้กระจายสินค้าไปยังตัวแทนจำหน่าย (Sub-dealer) ตลอดจนดูแลและให้การสนับสนุนด้านการกระจายสินค้ากับ Sub-dealer โดยคู่ค้าขายส่งจะเป็นผู้ขายซิมการ์ดระบบเติมเงินและบัตรเติมเงิน ในขณะที่ Sub-dealer จะให้บริการอื่นๆ ด้วย อาทิ บริการซ่อมโทรศัพท์เคลื่อนที่ บริการดาวน์โหลดเพลงและเกมต่างๆ
- ช่องทางการขายตรง โดยขายผลิตภัณฑ์และบริการของกลุ่มทรู ให้กับลูกค้า SME และลูกค้าองค์กรธุรกิจ ช่องทางจัดจำหน่ายนี้มีบทบาทสำคัญในการเพิ่มจำนวนผู้ใช้บริการให้กับกลุ่ม ช่องทางการขายตรงแบ่งออกเป็นทีมขายตรง ตัวแทนขายตรง และตัวแทนอิสระ
- เทเลเซลล์ และ อี คอมเมอร์ซ อาทิ โอ ทรูมาร์ท

สำหรับบริการเติมเงิน มีช่องทางผ่านบริการอิเล็กทรอนิกส์หลายช่องทาง นอกเหนือจากการใช้บัตร (เช่น บัตรเงินสดหรือบัตรเติมเงิน) ดังต่อไปนี้

- เครื่องเอทีเอ็มโดยผู้ใช้บริการสามารถโอนเงินจากบัญชีธนาคารของตนเองเพื่อเติมเงินได้โดยตรง
- ทรูมันนี่ ทรูโอเชอร์วิส และทรูโอดี ซึ่งเป็นบริการการเงินบนโทรศัพท์เคลื่อนที่
- บัตรเงินสดอิเล็กทรอนิกส์ ซึ่งสามารถซื้อได้จากตู้ค้า เช่น 7-Eleven
- เติมเงินโดยตรง ลูกค้าสามารถเติมเงินได้จากอุปกรณ์ที่ติดตั้งในร้านค้าปลีกของกลุ่มทรู และตู้ค้า อาทิ 7-Eleven หรือเติมเงินผ่านระบบออนไลน์
- ตู้เติมเงิน และตู้เติมทรู ซึ่งเพิ่มความสะดวกให้กับลูกค้าในทุกสินค้าและบริการของกลุ่มทรู

การจัดหาผลิตภัณฑ์หรือบริการ

แหล่งที่มาของผลิตภัณฑ์และบริการ

กลุ่มทรู ได้สั่งซื้ออุปกรณ์โครงข่ายโทรคมนาคมจากผู้ผลิตอุปกรณ์ชั้นนำของโลก นอกจากนั้น ยังมีผู้รับเหมาจำนวนมากในการจัดหาและติดตั้งโครงข่ายของกลุ่มทรู ซึ่งกลุ่มทรู ไม่ได้มีการพึ่งพิงผู้จัดจำหน่ายหรือผู้รับเหมารายใดเป็นการเฉพาะ และกลุ่มทรูไม่มีปัญหาในการจัดหาผู้จัดจำหน่ายและผู้รับเหมาเนื่องจากมีจำนวนมากราย นอกจากนี้ กลุ่มทรู ยังสามารถได้ประโยชน์ทางด้าน economy of scale จากการร่วมมือกับ China Mobile ในด้านการจัดซื้ออุปกรณ์โครงข่ายโทรคมนาคมต่างๆ

อุตสาหกรรมโทรคมนาคมไทยและสถานะการแข่งขัน

ธุรกิจโทรศัพท์เคลื่อนที่

ผู้ใช้บริการโทรศัพท์เคลื่อนที่โดยรวมของประเทศไทย มีจำนวนเพิ่มขึ้นเป็น 89.9 ล้านราย ณ สิ้นปี 2560 ไม่รวมจำนวนผู้ใช้บริการของ CAT Telecom ทีโอที และผู้ให้บริการ MVNO) โดยประเทศไทยยังเป็นตลาดที่ใช้บริการในระบบเติมเงินเป็นหลัก คิดเป็นสัดส่วนร้อยละ 78 ของผู้ใช้บริการโทรศัพท์เคลื่อนที่โดยรวม ในขณะที่ ตลาดผู้ใช้บริการรายเดือนคิดเป็นสัดส่วนร้อยละ 22 ของผู้ใช้บริการโทรศัพท์เคลื่อนที่โดยรวม และคาดว่าจะเติบโตแข็งแกร่ง เนื่องจากผู้ประกอบการต่างมุ่งเน้นขยายฐานลูกค้าระบบรายเดือนอย่างต่อเนื่อง ทรูมูฟ เอช เป็นผู้ให้บริการโทรศัพท์เคลื่อนที่อันดับสองของประเทศไทย โดยถือครองส่วนแบ่งตลาดฐานผู้ใช้บริการรวมประมาณร้อยละ 30.3 (ไม่รวมจำนวนผู้ใช้บริการของ CAT Telecom ทีโอที และผู้ให้บริการ MVNO) ด้วยจำนวนผู้ใช้บริการรวมทั้งสิ้น 27.2 ล้านราย ประกอบด้วยผู้ใช้บริการในระบบรายเดือนจำนวน 6.9 ล้านราย และผู้ใช้บริการในระบบเติมเงินจำนวน 20.3 ล้านราย ซึ่งตลอดทั้งปี 2560 ทรูมูฟ เอช เติบโตสูงเหนือกว่าภาพรวมอุตสาหกรรม และมีผู้ใช้บริการรายใหม่สุทธิจำนวน 2.7 ล้านราย ในขณะที่ ผู้ให้บริการรายใหญ่รายอื่นมีฐานผู้ใช้บริการรวมกันลดลงสุทธิ 2.8 ล้านรายในปี

ประเทศไทยก้าวสู่ยุคดิจิทัล โดยการให้บริการ 4G ขยายตัวต่อเนื่องและมีความครอบคลุมเพิ่มมากขึ้น อีกทั้ง ผู้บริโภคมีการใช้สมาร์ตโฟน บริการดาต้าและสตรีมมิ่งที่เพิ่มสูงขึ้น ทั้งนี้ การแข่งขันในอุตสาหกรรมโทรศัพท์เคลื่อนที่ในประเทศไทย ยังคงอยู่ในระดับสูง แต่ไม่ได้อยู่ในระดับที่รุนแรง โดยผู้ให้บริการมุ่งเน้นการขยายโครงข่าย และการนำเสนอแพ็คเกจดาต้าที่น่าสนใจ ชูประสิทธิภาพด้านความเร็วของโครงข่ายและบริการ 4G รวมถึงการนำเสนอแคมเปญหลากหลายเพื่อจูงใจลูกค้าระบบเติมเงินให้สมัครใช้บริการระบบรายเดือน ทั้งนี้ ตลาดโทรศัพท์เคลื่อนที่ของประเทศไทยเติบโตดีในปี 2560 นำโดยการเติบโตของทรูมูฟ เอช อันเป็นผลจากความต้องการใช้บริการนอวอยซ์ของผู้บริโภคที่เพิ่มสูงขึ้นอย่างต่อเนื่อง โดยเฉพาะอย่างยิ่งความนิยมในการใช้งานสื่อสังคมออนไลน์ และบริการด้านดิจิทัลมากยิ่งขึ้น

มูลค่าตลาดโทรศัพท์เคลื่อนที่ของประเทศไทย น่าจะยังคงเติบโตได้ดีในปี 2561 จากแนวโน้มความต้องการใช้บริการ 4G และดาต้าที่เพิ่มสูงขึ้น ตามความนิยมและแพร่หลายมากยิ่งขึ้นของโมบาย แอปพลิเคชัน และการรับชมสตรีมมิ่งคอนเทนต์

ของผู้บริโภค ซึ่ง ทรูมูฟ เอช มีความพร้อมอย่างเต็มที่สำหรับการเติบโต และตอบโจทย์ความต้องการเหล่านี้ของผู้บริโภค อันเป็นผลจากการพัฒนาเครือข่ายให้มีประสิทธิภาพสูงอย่างต่อเนื่อง การมุ่งเพิ่มคุณภาพการให้บริการ และการนำเสนอ แพ็กเกจและสิทธิพิเศษหลากหลายที่น่าดึงดูดใจร่วมกับแพลตฟอร์มดิจิทัลของกลุ่มทรู

ธุรกิจอินเทอร์เน็ตความเร็วสูง (บรอดแบนด์) และธุรกิจสื่อสารข้อมูลธุรกิจ

ธุรกิจบรอดแบนด์ อินเทอร์เน็ตในประเทศไทย ยังคงเติบโตสูงในปี 2560 ตามการขยายโครงข่ายบรอดแบนด์โดยเฉพาะผ่านเทคโนโลยี FTTx ซึ่งถือเป็นการสนับสนุนบริการโทรศัพท์เคลื่อนที่ได้อย่างดี ทั้งนี้ ตลาดบรอดแบนด์ อินเทอร์เน็ตในประเทศไทย ยังคงมีการแข่งขันที่สูง โดยผู้ประกอบการมุ่งเน้นในการเพิ่มประสิทธิภาพการใช้งานอินเทอร์เน็ตของลูกค้าให้ดียิ่งขึ้น ด้วยการเพิ่มความเร็วอินเทอร์เน็ต การขยายบริการไฟเบอร์ รวมถึงการผสานแพ็กเกจบรอดแบนด์ร่วมกับคอนเทนต์และบริการอื่นๆ ในขณะที่ การให้ส่วนลดค่าบริการในช่วงเวลาสั้นๆ มีจำนวนลดลง

ปี 2560 ฐานผู้ใช้บริการบรอดแบนด์ในประเทศไทยเพิ่มขึ้นร้อยละ 13 จากปีก่อนหน้า เป็นประมาณ 8 ล้านราย ซึ่งผลักดันให้อัตราผู้ใช้บริการบรอดแบนด์โดยรวมต่อจำนวนครัวเรือนในประเทศไทยเพิ่มขึ้นเป็นร้อยละ 38 เมื่อเทียบกับร้อยละ 34 ในปี 2559 (แหล่งที่มา: สำนักงานคณะกรรมการกสทช. ข้อมูลอัปเดต ณ วันที่ 2 กุมภาพันธ์ ปี 2561) โดยทรูออนไลน์ยังคงความเป็นผู้นำและเป็นผู้ให้บริการบรอดแบนด์รายใหญ่ที่สุดในประเทศไทย ด้วยจำนวนผู้ใช้บริการ 3.2 ล้านราย และถือครองส่วนแบ่งตลาดจำนวนผู้ใช้บริการบรอดแบนด์ทั่วประเทศประมาณร้อยละ 39

การเข้าถึงบรอดแบนด์ อินเทอร์เน็ตของประเทศไทย น่าจะเพิ่มขึ้นได้อย่างแข็งแกร่งต่อไป ตามการขยายโครงข่ายไฟเบอร์อย่างต่อเนื่องของผู้ประกอบการ เพื่อตอบสนองความต้องการใช้บริการของผู้บริโภคที่เพิ่มสูงขึ้น อันเป็นผลจากความนิยมในการรับชมวิดีโอผ่านบริการ over-the-top (OTT) รวมถึง คอนเทนต์ออนไลน์และโซเชียลมีเดีย ในขณะเดียวกัน การขยายการให้บริการบรอดแบนด์สู่ต่างจังหวัดของผู้ประกอบการ เพื่อให้เข้าถึงตลาดลูกค้าที่ต้องการใช้บริการอินเทอร์เน็ตบรอดแบนด์ ได้มากยิ่งขึ้น จะช่วยเร่งการเติบโตของตลาดบรอดแบนด์ในประเทศ พร้อมสนับสนุนแผนติดตั้งอินเทอร์เน็ตบรอดแบนด์ในระดับหมู่บ้านและนโยบาย Thailand 4.0 ของรัฐบาล อีกทั้งยังเป็นการลดความเหลื่อมล้ำในการเข้าถึงเทคโนโลยีสารสนเทศของประเทศ โดยเฉพาะในเขตพื้นที่ในเมืองและนอกเมือง

ในขณะเดียวกัน ธุรกิจโครงข่ายข้อมูลของประเทศไทย ยังคงเติบโต และมีมูลค่าตลาดประมาณ 18 พันล้านบาท ในปี 2560 ตามความนิยมในการส่งข้อมูลออนไลน์ และความต้องการใช้บริการอินเทอร์เน็ตที่เพิ่มสูงขึ้น ทั้งนี้ กลุ่มทรู ยังคงเป็นผู้ให้บริการโครงข่ายข้อมูลรายใหญ่ที่สุดแม้การแข่งขันยังอยู่ในระดับที่สูง โดยมีส่วนแบ่งตลาดรายได้ในปี 2560 ประมาณร้อยละ 24 ของตลาดโดยรวม ในขณะที่ ผู้ให้บริการรายใหญ่อันดับที่ 2 และ 3 ของตลาด มีส่วนแบ่งตลาดร้อยละ 20 และร้อยละ 18 ตามลำดับ (แหล่งข้อมูล: ประมาณการโดยกลุ่มทรู)

ธุรกิจโทรทัศน์แบบบอกรับสมาชิก

ประเทศไทยมีจำนวนสมาชิกโทรทัศน์ในระบบเคเบิลและดาวเทียม คิดเป็นสัดส่วนประมาณร้อยละ 59 ของจำนวนครัวเรือนทั่วประเทศ (แหล่งที่มา: ประมาณการโดยกลุ่มทรู) ทั้งนี้ ทรูวิชั่นส์ เป็นผู้นำในการให้บริการโทรทัศน์แบบบอกรับสมาชิกและบริการในระบบ HD ทั่วประเทศ โดยมีฐานลูกค้ารวมทั้งสิ้น 4.0 ล้านราย ซึ่งประมาณ 2.2 ล้านรายสมัครสมาชิกแพ็กเกจพรีเมียมและมาตรฐาน และลูกค้าส่วนที่เหลือเป็นลูกค้าประเภท FreeView และ Free-to-air

ธุรกิจโทรทัศน์แบบบอกรับสมาชิกในประเทศไทย ได้รับผลกระทบจากเศรษฐกิจ การละเมิดลิขสิทธิ์ และการแข่งขันที่เพิ่มสูงขึ้นในหลายช่องทางทั้งภายใต้กฎหมายและผิดกฎหมาย รวมถึงแนวโน้มพฤติกรรมผู้บริโภคที่เปลี่ยนไปรับชมดิจิทัลมีเดีย และคอนเทนต์ โดยเฉพาะการรับชมคอนเทนต์ผ่านบริการ over-the-top (OTT) หรือ streaming ผ่านอินเทอร์เน็ต มากยิ่งขึ้น

แม้ต้องเผชิญกับความท้าทายดังกล่าว รายได้และจำนวนสมาชิกในระบบค่าบริการสมาชิกของทรูวิชั่นส์ ยังคงเติบโตในปี 2560 อันเป็นผลจากการนำเสนอคอนเทนต์คุณภาพชั้นนำครบถ้วน และการผสานแพ็กเกจร่วมกับสินค้าและบริการอื่นภายใต้กลุ่มทรูได้อย่างลงตัว ทั้งนี้ ทรูวิชั่นส์เล็งเห็นโอกาสในการเติบโตและเตรียมความพร้อมอย่างเต็มที่เพื่อปรับกลยุทธ์ให้สามารถตอบโจทย์ความต้องการของผู้บริโภคในยุคดิจิทัลได้ดียิ่งขึ้น โดยทรูวิชั่นส์จะให้ความสำคัญกับการคัดสรรและผสานคอนเทนต์คุณภาพภายใต้แพลตฟอร์มที่หลากหลายของกลุ่มทรู โดยเฉพาะดิจิทัลแพลตฟอร์ม ผ่านทรูโอดี

ใบอนุญาตที่กลุ่มธุรกิจ และบริษัทย่อยได้รับ

บริษัทย่อย และบริษัทในเครือ	ประเภทใบอนุญาต	ลักษณะการประกอบธุรกิจ	อายุใบอนุญาต	วันที่บอร์ดอนุมัติ	วันที่ใบอนุญาตหมดอายุ
ใบอนุญาตประกอบกิจการโทรคมนาคม					
1 บริษัท เค เอส ซี คอมเมอร์เชียล อินเทอร์เน็ต จำกัด	1	ISP	5 ปี	23 มิ.ย. 2557	22 มิ.ย. 2562
2 บริษัท ทู อินเทอร์เน็ต คอร์ปอเรชั่น จำกัด	1	ISP	5 ปี	4 ม.ค. 2561	3 ม.ค. 2566
3 บริษัท เค เอส ซี คอมเมอร์เชียล อินเทอร์เน็ต จำกัด	1	บริการขายต่อบริการวงจรเช่า ส่วนบุคคลระหว่างประเทศ	5 ปี	11 พ.ย. 2557	10 พ.ย. 2562
4 บริษัท ทู อินเทอร์เน็ต คอร์ปอเรชั่น จำกัด	1	บริการขายต่อบริการโทรคมนาคมเพื่อสาธารณะ บริการวงจร หรือ ช่องสัญญาณเช่า	5 ปี	26 ส.ค. 2557	25 ส.ค. 2562
5 บริษัท เรียว มูฟ จำกัด	1	บริการขายต่อบริการโทรศัพท์เคลื่อนที่	5 ปี	16 ธ.ค. 2558	15 ธ.ค. 2563
6 บริษัท ทู มูฟ เอช ยูนิเวอร์แซล คอมมิวนิเคชั่น จำกัด	1	บริการขายต่อบริการโทรศัพท์ประจำที่ และบริการ GPS Tracking	5 ปี	11 พ.ค. 2559	10 พ.ค. 2564
7 บริษัท ทู อินเทอร์เน็ตเนชั่นแนล เกตเวย์ จำกัด	2	บริการอินเทอร์เน็ตเคเบิ้ลระหว่างประเทศ และบริการชุมสายอินเทอร์เน็ต	5 ปี	19 พ.ค. 2559	18 พ.ค. 2564
8 บริษัท ทู อินเทอร์เน็ต คอร์ปอเรชั่น จำกัด	2	บริการอินเทอร์เน็ตเคเบิ้ลระหว่างประเทศ และบริการชุมสายอินเทอร์เน็ต	5 ปี	25 ก.ย. 2560	24 ก.ย. 2565
9 บริษัท ทู อินเทอร์เน็ต คอร์ปอเรชั่น จำกัด	3	บริการโทรศัพท์ประจำที่ และบริการเสริม	20 ปี	8 ธ.ค. 2549	7 ธ.ค. 2569
10 บริษัท ทู อินเทอร์เน็ตเนชั่นแนล คอมมิวนิเคชั่น จำกัด	3	บริการโทรศัพท์ระหว่างประเทศ และบริการเสริม	20 ปี	25 ม.ค. 2550	24 ม.ค. 2570
11 บริษัท ทู อินเทอร์เน็ตเนชั่นแนล เกตเวย์ จำกัด	3	บริการขายต่อบริการวงจรเช่า ส่วนบุคคลระหว่างประเทศ	15 ปี	11 พ.ย. 2552	10 พ.ย. 2567
12 บริษัท ทู มูฟ เอช ยูนิเวอร์แซล คอมมิวนิเคชั่น จำกัด	3	บริการโครงข่ายโทรคมนาคมไร้สาย 2.1 GHz	15 ปี	7 ธ.ค. 2555	6 ธ.ค. 2570
13 บริษัท ทู มูฟ เอช ยูนิเวอร์แซล คอมมิวนิเคชั่น จำกัด	3	บริการโครงข่ายโทรคมนาคมไร้สาย 1800 MHz	17 ปี 9 เดือน	4 ธ.ค. 2558	15 ก.ย. 2576
14 บริษัท ทู มูฟ เอช ยูนิเวอร์แซล คอมมิวนิเคชั่น จำกัด	3	บริการโครงข่ายโทรคมนาคมไร้สาย 900 MHz	15 ปี 3 เดือน	16 มี.ค. 2559	30 มิ.ย. 2574
15 บริษัท ทู มูฟ เอช ยูนิเวอร์แซล คอมมิวนิเคชั่น จำกัด	3	บริการโทรศัพท์ระหว่างประเทศ และบริการเสริม	15 ปี	22 มิ.ย. 2559	21 มิ.ย. 2574
16 บริษัท ทู มูฟ เอช ยูนิเวอร์แซล คอมมิวนิเคชั่น จำกัด	3	บริการโทรคมนาคมประเภท อินเทอร์เน็ตไร้สาย (WiFi)	15 ปี	23 พ.ย. 2559	22 พ.ย. 2574
17 บริษัท ทู อินเทอร์เน็ต คอร์ปอเรชั่น จำกัด	3	บริการขายต่อบริการวงจรเช่า ส่วนบุคคลระหว่างประเทศ	9 ปี 2 เดือน	4 ต.ค. 2560	7 ธ.ค. 2569

ใบอนุญาตประกอบกิจการกระจายเสียงหรือโทรทัศน์

18 บริษัท ทู วิชั่นส์ กรุ๊ป จำกัด	โครงข่ายกระจายเสียงหรือโทรทัศน์ (ระดับชาติ)	บริการโครงข่ายโทรทัศน์บอกรับสมาชิก	15 ปี	21 ม.ค. 2556	20 ม.ค. 2571
19 บริษัท ทูโฟร์ยู สเตชั่น จำกัด	บริการกระจายเสียงและโทรทัศน์	บริการโทรทัศน์ที่เป็นการทั่วไป	15 ปี	25 เม.ย. 2557	24 เม.ย. 2572
20 บริษัท ไทย นิวส์ เน็ตเวิร์ค (ทีเอ็นเอ็น) จำกัด	บริการกระจายเสียงและโทรทัศน์	บริการโทรทัศน์ที่เป็นการทั่วไป	15 ปี	25 เม.ย. 2557	24 เม.ย. 2572

RISK FACTORS

ปัจจัยความเสี่ยง

กลุ่มทรูเห็นโอกาสการเติบโตอย่างต่อเนื่อง สำหรับปี 2561 ภายหลังความสำเร็จในการดำเนินยุทธศาสตร์หลายประการ ในปี 2560 ที่ผ่านมา โดยเฉพาะธุรกิจโทรศัพท์เคลื่อนที่ ซึ่งมีรายได้และฐานผู้ใช้บริการที่เติบโต และเพิ่มส่วนแบ่งตลาดได้อย่างต่อเนื่อง ในขณะที่ธุรกิจบรอดแบนด์ อินเทอร์เน็ต ยังคงความเป็นผู้นำตลาดและเติบโตสูงต่อเนื่อง อย่างไรก็ตาม กลุ่มทรูตระหนักถึงปัจจัยความเสี่ยงต่างๆ ซึ่งอาจส่งผลกระทบต่อผลการดำเนินงานของบริษัทฯ และ/หรือ บริษัทย่อย ดังต่อไปนี้

ความเสี่ยงเฉพาะกรณี-อันเป็นผลจากการได้มาซึ่งใบอนุญาตให้ใช้คลื่นความถี่ สำหรับกิจการโทรคมนาคม ย่าน 1800 MHz และ 900 MHz

ความเสี่ยงด้านการเงิน

บริษัทฯ อาจมีความเสี่ยงด้านการเงิน อันเกิดจากการที่ต้องใช้เงินลงทุนจำนวนที่สูงสำหรับการชำระค่าประมูลใบอนุญาตให้ใช้คลื่นความถี่และการลงทุนในโครงข่ายโทรคมนาคมอย่างต่อเนื่อง เพื่รองรับใบอนุญาตดังกล่าว อย่างไรก็ตาม บริษัทฯ เชื่อว่าบริษัทฯ มีโอกาสเติบโตด้านรายได้อย่างแข็งแกร่ง ภายหลังการเปิดให้บริการโทรศัพท์เคลื่อนที่บนคลื่นความถี่โทรคมนาคม ย่าน 1800 MHz และ ย่าน 900 MHz อย่างเต็มทีในปี 2559 และมีการเติบโตที่สูงกว่าภาพรวมอุตสาหกรรมทั้งด้านรายได้และฐานผู้ใช้บริการอย่างต่อเนื่องในปี 2560 ที่ผ่านมา ซึ่งจะทำให้บริษัทฯ สามารถลดความเสี่ยงทางการเงินลง นอกจากนั้น ด้วยเงื่อนไขการจ่ายเงินทั้งค่าประมูลและเงินลงทุน ซึ่งกระจายภาระการชำระเงินออกไปในระยะยาว จะช่วยให้บริษัทฯ มีเวลาเพียงพอในการสร้างรายได้เพิ่มเติมเพื่อนำมาชำระภาระทางการเงินข้างต้น

ความเสี่ยงด้านการแข่งขัน

บริษัทฯ อาจมีความเสี่ยงด้านการแข่งขันที่เพิ่มขึ้น เนื่องจากผู้ประกอบการรายอื่นป้องกันไม่ให้ลูกค้าของตนย้ายมาใช้บริการของบริษัทฯ รวมถึง การแข่งขันในรายการส่งเสริมการขาย การเกิดบริการที่เกี่ยวข้องในรูปแบบใหม่ๆ และการเกิดผู้ให้บริการรายใหม่ในอนาคต อย่างไรก็ตาม บริษัทฯ คาดว่ากลยุทธ์หลักของบริษัทฯ ที่ได้ให้ความสำคัญกับการให้บริการด้วยเครือข่ายประสิทธิภาพสูงพร้อมแคมเปญคอนเวอร์เจนซ์และบริการด้านดิจิทัลหลากหลาย ซึ่งมุ่งตอบสนองความต้องการของผู้บริโภคอย่างต่อเนื่อง จะสามารถลดความเสี่ยงดังกล่าวลงได้

ความเสี่ยงที่เกี่ยวข้องกับการดำเนินงาน

ความเสี่ยงที่เกี่ยวข้องกับการแข่งขันทางการตลาด

บริษัทฯ และกลุ่มธุรกิจต่างๆ ของกลุ่มทรูยังคงต้องเผชิญกับการแข่งขันในตลาดโทรคมนาคมที่ยังคงอยู่ในระดับสูงหลังการก้าวเข้าสู่การแข่งขันโดยเสรีอย่างเป็นธรรมชาติของธุรกิจโทรคมนาคมในประเทศไทย โดยสภาวะการแข่งขันอาจจะทวีความรุนแรงมากขึ้น เนื่องจาก คณะกรรมการ กสทช. ได้มีการจัดประมูลคลื่นความถี่ย่าน 1800 MHz ในเดือนพฤศจิกายน 2558 และจัดประมูลคลื่นย่าน 900 MHz ในเดือนธันวาคม 2558 และเดือนพฤษภาคม 2559 ทั้งนี้ ผู้ให้บริการโทรศัพท์เคลื่อนที่ต่างก็มุ่งขยายโครงข่ายอย่างต่อเนื่อง พร้อมทั้งนำเสนอโปรโมชั่นที่น่าดึงดูดใจร่วมกับดีไวซ์หลากหลาย

เพื่อที่จะสามารถเพิ่มส่วนแบ่งทางการตลาดและเติบโตไปพร้อมกับความต้องการใช้งานโมบาย อินเทอร์เน็ตที่เพิ่มสูงขึ้นต่อเนื่อง รวมถึงผู้ให้บริการได้มีการโอนย้ายจากบริการบนระบบ 2G มาสู่ระบบ 3G และ 4G มากยิ่งขึ้น อย่างไรก็ตาม กลุ่มธุรกิจมีความได้เปรียบผู้ให้บริการรายอื่น จากการมุ่งมอบความคุ้มค่าสูงสุดให้แก่ลูกค้าผ่านเครือข่ายประสิทธิภาพสูง โดยเครือข่าย 4G และ 3G ของกลุ่มธุรกิจ มีความครอบคลุมแล้วกว่าร้อยละ 98 ของประชากรทั่วประเทศ ประกอบกับ กลุ่มธุรกิจ เป็นผู้ชนะการประมูลคลื่นความถี่ทั้ง 2 ย่านความถี่ดังกล่าว อันเป็นโอกาสที่จะช่วยให้ผู้ให้บริการโทรศัพท์เคลื่อนที่ในกลุ่มธุรกิจ สามารถให้บริการ และออกกรายการส่งเสริมการขาย รวมถึง แคมเปญคอนเวอร์เจนซ์ที่น่าดึงดูดใจของกลุ่มธุรกิจ และแบรนด์ “ทรู” ที่ผู้บริโภคให้ความเชื่อมั่นสูง น่าจะส่งผลให้รายได้กลุ่มธุรกิจเติบโตแข็งแกร่งและต่อเนื่องได้เพิ่มมากยิ่งขึ้น

อนึ่ง เนื่องจากการที่ บริษัทในกลุ่มธุรกิจให้บริการโทรศัพท์เคลื่อนที่ ยังมีหน้าที่ในการก่อสร้างโครงข่ายให้มีความครอบคลุมพื้นที่ทั่วประเทศ และมีพันธกิจที่จะขยายโครงข่ายให้ครอบคลุมต่อไป มากยิ่งขึ้น ผู้ให้บริการโทรศัพท์เคลื่อนที่ในกลุ่มธุรกิจ ยังคงประสบปัญหาประเด็นของการก่อสร้างเสาที่ติดตั้งอุปกรณ์โทรคมนาคมโทรศัพท์เคลื่อนที่ โดยมีบุคคลได้ร้องเรียนต่อ กสทช. รวมทั้งยื่นฟ้องต่อศาลปกครอง เพื่อขอให้ระงับการก่อสร้างและรื้อถอนเสาที่ติดตั้งอุปกรณ์โทรคมนาคมโทรศัพท์เคลื่อนที่ เนื่องจาก กล่าวอ้างว่าได้รับความเดือดร้อนจากการก่อสร้าง ซึ่งอาจส่งผลกระทบต่อ การให้บริการโทรศัพท์เคลื่อนที่ของกลุ่มธุรกิจ รวมทั้งค่าใช้จ่ายที่เกี่ยวข้อง ทั้งนี้ ในท้ายที่สุด หากคดีถึงที่สุดแล้วปรากฏว่าต้องมีการรื้อถอนเสาที่ติดตั้งอุปกรณ์โทรศัพท์เคลื่อนที่ กลุ่มธุรกิจ มีภาระค่าใช้จ่ายในการรื้อถอน

ส่วนธุรกิจโทรศัพท์พื้นฐานของกลุ่มธุรกิจ เนื่องจากสัญญาความร่วมมือและร่วมลงทุนฯ ระหว่าง ทีโอที และบริษัทฯ จะได้สิ้นสุดลงไปแล้วเมื่อวันที่ 28 ตุลาคม 2560 แต่กลุ่มธุรกิจ ยังคงมีผู้ให้บริการที่ได้รับใบอนุญาตประกอบกิจการที่สามารถให้บริการโทรศัพท์พื้นฐานได้ อย่างไรก็ตาม ในธุรกิจนี้ยังคงเผชิญกับการแข่งขันที่ทวีความรุนแรงยิ่งขึ้นจากบริการโทรศัพท์เคลื่อนที่และบริการเสียงผ่าน การให้บริการอินเทอร์เน็ต (VoIP) เนื่องจากบริการดังกล่าว มีอัตราค่าบริการที่ต่ำกว่า อัตราค่าบริการโทรศัพท์พื้นฐานแบบเดิม

สำหรับตลาดอินเทอร์เน็ตและบรอดแบนด์นั้น แม้จะมีผู้ให้บริการรายใหม่ก้าวเข้ามาในตลาด โดยมีคู่แข่งรายสำคัญของกลุ่มธุรกิจ อาทิ ทีโอที บริษัท ทรูเปิดที่ บรอดแบนด์ จำกัด (หรือ 3BB ในปัจจุบัน) หรือ บริษัท แอดวานซ์ ไวร์เลส เน็ทเวอร์ค จำกัด ซึ่งให้บริการ AIS Fiber net ซึ่งปัจจุบันมีการขยายพื้นที่ให้บริการสู่กรุงเทพมหานครและปริมณฑลซึ่งเป็นตลาดหลัก ในปัจจุบันของกลุ่มทรูออนไลน์เพิ่มมากขึ้น อย่างไรก็ตาม ทรูออนไลน์ยังคงมีความได้เปรียบจากการให้บริการด้วยเทคโนโลยีที่ทันสมัยและมีคุณภาพสูงอย่างเทคโนโลยี FTTx และเทคโนโลยี DOCSIS 3.0 ซึ่งสามารถรองรับบริการเคเบิลทีวีได้ จึงช่วยให้มีโอกาสได้รับผลตอบแทนจากการลงทุนที่สูงกว่า อีกทั้งยังสามารถเพิ่มความคุ้มค่าให้กับลูกค้าด้วยการผสมผสานบริการต่าง ๆ ของกลุ่มธุรกิจเข้าไว้ด้วยกัน นอกจากนี้ ทรูออนไลน์ ยังมีโครงข่ายบรอดแบนด์ที่ครอบคลุมทั่วประเทศ และกลุ่มธุรกิจมีเป้าหมายในการขยายโครงข่ายบรอดแบนด์ให้ครอบคลุมทั่วประเทศมากยิ่งขึ้นต่อไป

กลุ่มธุรกิจคาดการณ์การแข่งขันในธุรกิจต่างๆ ที่กลุ่มธุรกิจให้บริการจะยังคงสูงขึ้นในอนาคต แต่เชื่อว่ากลุ่มธุรกิจมีความพร้อมสำหรับการแข่งขัน โดยมีข้อได้เปรียบจากการมีแบรนด์ที่แข็งแกร่ง และมีบริการที่ครบวงจร รวมทั้งมีคอนเทนต์ที่หลากหลาย โดยสามารถสร้างความแตกต่างผ่านการผสมผสานสินค้าและบริการในกลุ่มธุรกิจได้อย่างลงตัวภายใต้กลยุทธ์คอนเวอร์เจนซ์

ความเสี่ยงเฉพาะธุรกิจของกลุ่มธุรกิจอื่น

ความเสี่ยงของกลุ่มธุรกิจอื่นที่ผ่านมา ได้แก่ การจัดหารายการจากต่างประเทศ และการแข่งขันที่ทวีความรุนแรงขึ้นทั้งในธุรกิจโทรทัศน์แบบบอกรับสมาชิกในประเทศไทย และโทรทัศน์ในระบบดิจิทัล จำนวน 24 ช่องรายการ ที่ค่อนข้างมีช่องรายการที่มีความหลากหลาย ทั้งยังเป็นคู่แข่งที่กระทบต่อการประกอบกิจการของ กลุ่มธุรกิจอื่นส์ นอกจากนี้กลุ่มธุรกิจอื่นส์ ยังต้องแข่งขันกับผู้ให้บริการโทรทัศน์แบบ OTT โดยผู้ประกอบการรายเดิมและรายใหม่ต่างแข่งขันเพื่อแย่งชิงส่วนแบ่งการตลาดและเพื่อให้ได้มาซึ่งสิทธิในการแพร่ภาพคอนเทนต์สำคัญ ซึ่งอาจทำให้กลุ่มธุรกิจอื่นส์มีค่าใช้จ่ายเพื่อการได้มาซึ่งคอนเทนต์ต่างๆ เหล่านี้เพิ่มสูงขึ้น นอกจากนี้ ทรูวิชั่นส์ ยังมีความเสี่ยงจากการถูกลักลอบใช้สัญญาณหรือการละเมิดลิขสิทธิ์ ทำให้หากกลุ่มธุรกิจอื่นส์มีอุปสรรคในการจัดหารายการที่เป็นที่สนใจของสมาชิก หรือหากต้นทุนของการจัดหา

รายการเพิ่มสูงขึ้นในอนาคตก็จะมีผลกระทบต่อผลประโยชน์ของกลุ่มทริวี่ชั่นส์ นอกจากนี้ยังมีความเสี่ยงในการเจรจาเพื่อต่อสัญญาให้ได้มาซึ่งสิทธิในการแพร่ภาพคอนเทนต์ซึ่งอาจทำให้กลุ่มทริวี่ชั่นส์ไม่อาจนำเสนอช่องรายการบางช่องรายการ หรือรายการบางรายการ ต่อไปได้ ซึ่งการยกเลิกช่องรายการ หรือรายการก่อให้เกิดความเสี่ยงที่ลูกค้าจะยกเลิกการใช้บริการ หรือใช้สิทธิเรียกร้องตามกฎหมายได้ ปัจจุบันลูกค้าที่สนใจในรายการจากต่างประเทศ เป็นลูกค้าที่สมัครแพ็คเกจพรีเมียม และแพ็คเกจทั่วไป ที่เป็นส่วนช่วยและสนับสนุนธุรกิจของกลุ่มทริวี่ชั่นส์

อย่างไรก็ดี กลุ่มทริวี่ชั่นส์เชื่อว่าคอนเทนต์คุณภาพสูงที่หลากหลายและครบถ้วน ซึ่งโดยส่วนใหญ่กลุ่มทริวี่ชั่นส์เป็นผู้ถือลิขสิทธิ์เพียงรายเดียวในประเทศไทย รวมถึงคอนเทนต์ที่กลุ่มทริวี่ชั่นส์เป็นผู้ผลิตเองซึ่งได้รับความนิยมอย่างสูงจากผู้รับชมในประเทศ อีกทั้งการสามารถผสมผสานบริการอื่นๆ ของกลุ่มทริวี่ผ่านยุทธศาสตร์คอนเวอร์เจนซ์ จะช่วยรักษาความได้เปรียบในเชิงการแข่งขันของกลุ่มทริวี่ชั่นส์ นอกจากนี้ ฐานสมาชิกที่มีขนาดใหญ่ รวมทั้งประสบการณ์ในการดำเนินงานในธุรกิจนี้มายาวนานของกลุ่มทริวี่ชั่นส์ ยังเป็นหลักประกันด้านรายได้สำหรับผู้ให้บริการคอนเทนต์ จึงรักษาความเป็นพันธมิตรทางธุรกิจระหว่างผู้ให้บริการคอนเทนต์กับกลุ่มทริวี่ชั่นส์ได้เป็นอย่างดี

ทั้งนี้ กลุ่มทริวี่ชั่นส์ ยังมีความเสี่ยงที่เกิดจากหลักเกณฑ์การกำกับดูแลของ คณะกรรมการ กสทช. เช่น หลักเกณฑ์ที่เกี่ยวกับการจัดลำดับบริการโทรทัศน์ และการจัดเรียงช่องรายการ รวมถึงหลักเกณฑ์เกี่ยวกับการแจ้งผู้ให้บริการถึงการยกเลิกช่องรายการซึ่งอาจมีข้อจำกัดที่ทำให้ไม่สามารถแจ้งให้ผู้ให้บริการทราบล่วงหน้าได้ตามกำหนดเวลา อีกทั้ง ยังมีความเสี่ยงในความไม่ชัดเจนของการกำกับดูแลของคณะกรรมการ กสทช. อาทิ การกำกับดูแลโฆษณา เนื้อหารายการ และการพิจารณามาตรการเยียวยาต่างๆ ที่กลุ่มทริวี่ชั่นส์นำเสนอเมื่อมีความจำเป็นต้องยกเลิกช่องรายการ

ความเสี่ยงจากการที่กลุ่มทริวี่ชั่นส์อาจถูกจัดเก็บค่าลิขสิทธิ์ในงานอันมีลิขสิทธิ์

ในการแพร่ภาพแพร่เสียงของคอนเทนต์ต่างๆ ทางกลุ่มทริวี่ชั่นส์มีนโยบายที่จะแพร่ภาพแพร่เสียงเฉพาะคอนเทนต์ที่กลุ่มทริวี่ชั่นส์ได้สรรค์สร้างขึ้นและที่กลุ่มทริวี่ชั่นส์ได้รับสิทธิให้แพร่ภาพแพร่เสียงจากผู้ทรงสิทธิในลิขสิทธิ์ของคอนเทนต์นั้น โดยบริษัทฯ เข้าใจว่าสิทธิที่กลุ่มทริวี่ชั่นส์ได้รับมาในการแพร่ภาพแพร่เสียงนั้น ผู้ให้บริการช่องรายการได้รับสิทธิในงานนั้นๆ แล้ว รวมทั้ง กลุ่มทริวี่ชั่นส์ ได้ทำสัญญากับองค์กรจัดเก็บค่าลิขสิทธิ์ เพื่อเป็นการรับรองว่างานดนตรีกรรมที่ติดมากับงานอันมีลิขสิทธิ์ประเภทต่างๆ ได้มีการชำระค่าตอบแทนอย่างถูกต้องแล้ว

อย่างไรก็ตาม บริษัทฯ เข้าใจว่าแม้ทางกลุ่มทริวี่ชั่นส์จะใช้ความระมัดระวังอย่างเต็มที่แล้วแต่ก็ยังมีความเสี่ยงที่เจ้าของลิขสิทธิ์ที่ไม่ได้เป็นสมาชิกขององค์กรจัดเก็บค่าลิขสิทธิ์ อาจใช้สิทธิเรียกร้อง หากมีการเผยแพร่งานโดยไม่ได้รับอนุญาต

ความเสี่ยงที่เกี่ยวข้องกับการเปลี่ยนแปลงของเทคโนโลยี

เทคโนโลยีการสื่อสารมีการเปลี่ยนแปลงอย่างรวดเร็วและความต้องการของลูกค้าก็เปลี่ยนแปลงไปตามวิวัฒนาการในผลิตภัณฑ์และบริการใหม่ๆ รวมถึงการเปลี่ยนแปลงด้านกฎเกณฑ์การกำกับดูแลต่างก็มีส่วนทำให้มีการเปิดตลาดและให้บริการด้วยเทคโนโลยีใหม่ๆ จึงคาดว่าปัจจัยต่างๆ ดังกล่าวข้างต้น จะยังคงมีผลต่อธุรกิจสื่อสารของประเทศไทยในอนาคต เพื่อตอบรับกับแนวโน้มใหม่ๆ ด้านเทคโนโลยี อาจทำให้กลุ่มทริวี่มีค่าใช้จ่ายในการลงทุนและการดำเนินงานสูงขึ้นเป็นอย่างมาก และหากกลุ่มทริวี่ไม่ลงทุนในเทคโนโลยีใหม่อาจจะมีผลทำให้ขีดความสามารถในการแข่งขันและความพึงพอใจของลูกค้าลดลง

อย่างไรก็ตาม กลุ่มทริวี่คาดว่า ด้วยผลิตภัณฑ์และบริการที่หลากหลาย ตลอดจนฐานรายได้และลูกค้าที่มีความหลากหลาย จะทำให้สามารถรับมือกับการเปลี่ยนแปลงที่เกิดขึ้นและรักษารายได้ให้อยู่ในกลุ่มทริวี่ได้ดีกว่าผู้ให้บริการที่มีเพียงบริการเดียว

ความเสี่ยงด้านการกำกับดูแล

ความเสี่ยงของบริการคงสิทธิเลขหมายโทรศัพท์เคลื่อนที่

นับตั้งแต่ผู้ประกอบการโทรศัพท์เคลื่อนที่ได้มีการเปิดให้บริการคงสิทธิเลขหมายโทรศัพท์เคลื่อนที่ (Mobile Number Portability-MNP) ทำให้ลูกค้าสามารถเปลี่ยนผู้ให้บริการได้โดยไม่ต้องเปลี่ยนเลขหมายโทรศัพท์เคลื่อนที่ ด้วยการมีบริการคงสิทธิเลขหมายโทรศัพท์เคลื่อนที่ทำให้การแข่งขันในตลาดโทรศัพท์เคลื่อนที่ที่รุนแรงในการจูงใจให้ผู้ใช้บริการเลือกใช้บริการโทรศัพท์เคลื่อนที่ของผู้ให้บริการแต่ละราย ประกอบกับการที่มีผู้ให้บริการโทรศัพท์เคลื่อนที่รายใหม่ทำให้กลุ่มทรูโมบายอาจมีความเสี่ยงในการสูญเสียลูกค้าบางส่วนให้กับผู้ให้บริการโทรศัพท์เคลื่อนที่รายอื่น หรือ มีความเสี่ยงที่ผู้ให้บริการรายอื่นอาจปฏิเสธหรือกีดกันการโอนย้ายมิให้ผู้ให้บริการโอนย้ายมาใช้บริการโทรศัพท์เคลื่อนที่ของกลุ่มทรู อย่างไรก็ตาม แม้ว่าจะมีการปฏิเสธหรือการกีดกันการโอนย้ายอยู่บ้างก็ตาม แต่กลุ่มทรูได้มีมาตรการเพื่อพยายามอย่างเต็มที่ที่จะอำนวยความสะดวกให้แก่ผู้ให้บริการ ให้สามารถโอนย้ายมาใช้บริการโทรศัพท์เคลื่อนที่ของกลุ่มบริษัท ได้

ความเสี่ยงจากการเปลี่ยนแปลงด้านกฎเกณฑ์การกำกับดูแล

ปัจจุบัน หน่วยงานของรัฐที่มีอำนาจต่างๆ เช่น รัฐบาล หรือ กสทช. มีการพิจารณาออกกฎเกณฑ์การกำกับดูแลในด้านต่างๆ และมีการทบทวนปรับปรุงกฎระเบียบเดิมเกี่ยวกับการกำกับดูแลอันอาจทำให้ บริษัทฯ และบริษัทย่อย มีความเสี่ยงจากกฎเกณฑ์การกำกับดูแล หรืออาจเป็นกรณีที่ บริษัทฯ และบริษัทย่อย และ หน่วยงานของรัฐที่มีอำนาจต่างๆ มีการตีความด้านกฎหมายแตกต่างกัน และเนื่องจากมีการใช้บังคับของพระราชบัญญัติองค์กรจัดสรรคลื่นความถี่และกำกับการประกอบกิจการวิทยุกระจายเสียง วิทยุโทรทัศน์ และกิจการโทรคมนาคม (ฉบับที่ 2) พ.ศ. 2560 ประกอบกับ กสทช. ชุดปัจจุบันได้ดำรงตำแหน่งจนครบวาระแล้ว ส่งผลให้ปัจจุบันอยู่ระหว่างการสรรหา กสทช. ชุดใหม่ ซึ่งคาดว่าจะแล้วเสร็จประมาณเดือนมิถุนายน 2561 ซึ่ง กสทช. ชุดใหม่นี้ อาจจะมีการกำหนดนโยบายใหม่ออกมาได้

ความเสี่ยงจากการจัดสรรคลื่นความถี่สำหรับการประกอบกิจการโทรศัพท์เคลื่อนที่

TUC เป็นผู้ได้รับใบอนุญาตให้ใช้คลื่นความถี่ IMT ย่าน 2.1 GHz 1800 MHz และ 900 MHz จากการจัดสรรคลื่นความถี่ของคณะกรรมการ กสทช. โดยมีการแข่งขันในธุรกิจโทรศัพท์เคลื่อนที่เพิ่มมากขึ้น และจากการที่คณะกรรมการประมูลคลื่นความถี่ทำให้กลุ่มทรูมีหน้าที่ในการต้องชำระเงินค่าประมูลคลื่นความถี่ และความจำเป็นต้องใช้เงินลงทุนเพิ่มขึ้นจากการขยายโครงข่ายให้มีความครอบคลุมตามเงื่อนไขของการเป็นผู้ชนะการประมูลและการเป็นผู้รับใบอนุญาต รวมทั้งก่อสร้างและขยายโครงข่ายและอุปกรณ์เพื่อรองรับการให้บริการบนคลื่นความถี่ในย่านต่างๆ เพิ่มเติมจากการลงทุนสำหรับการขยายบริการบนคลื่นความถี่ย่าน 850 MHz และบริการ 4G หรือเทคโนโลยีอื่นๆ เพิ่มเติม

กลุ่มทรูเชื่อว่า จากการที่ กลุ่มทรูเป็นผู้ชนะการประมูลคลื่นความถี่ในทุกย่านที่ได้รับจัดสรรมา จะทำให้กลุ่มทรูสามารถพัฒนาบริการต่างๆ ที่หลากหลายเพิ่มทางเลือกให้แก่ประชาชนที่ต้องการใช้บริการโทรศัพท์เคลื่อนที่ที่มีประสิทธิภาพและสามารถตอบสนองความต้องการของผู้ใช้บริการทุกกลุ่มได้มากยิ่งขึ้น และกลุ่มทรูเชื่อว่า บริการโทรศัพท์เคลื่อนที่ที่กลุ่มทรูที่ให้บริการบนคลื่นความถี่ย่านต่างๆ ข้างต้น และ 850 MHz จะสามารถตอบสนองความต้องการของผู้ใช้บริการได้อย่างเพียงพอ และกลุ่มทรูจะสามารถเป็นผู้นำการให้บริการ 3G บริการ 4G และบริการบนเทคโนโลยีอื่นๆ ได้

กลุ่มทรูมีความเสี่ยงจากการสิ้นสุดลงของสัญญาให้ดำเนินการฯ ของกรู๊ปจาก CAT TELECOM และสัญญาร่วมการงานฯ กิจการโทรศัพท์พื้นฐานจากทีโอที

เนื่องจากสัญญาให้ดำเนินการฯ ของทรูมูฟ ลินด์สูลงไปแล้วตั้งแต่เดือนกันยายน พ.ศ. 2556 และ ทรูมูฟ ได้สิ้นสุดหน้าที่การเป็น ผู้ให้บริการ ตามประกาศคุ้มครองผู้ใช้บริการ ตามคำสั่ง คสช. ที่ 94/2557 และตามหลักเกณฑ์ที่เกี่ยวข้อง เมื่อวันที่ 3 ธันวาคม พ.ศ. 2558 ดังนั้น เพื่อเป็นการสร้างความต่อเนื่องสำหรับธุรกิจของกลุ่มทรูโมบาย ล่าสุดเมื่อวันที่ 4 ธันวาคม

พ.ศ. 2558 TUC ได้รับใบอนุญาตให้ใช้คลื่นความถี่ย่าน 1800 MHz และใบอนุญาตประกอบกิจการโทรคมนาคม ซึ่งมีระยะเวลาการอนุญาตจนถึงวันที่ 15 กันยายน พ.ศ. 2576 รวมทั้ง เมื่อวันที่ 16 มีนาคม 2559 TUC ได้รับใบอนุญาตให้ใช้คลื่นความถี่ย่าน 900 MHz ซึ่งใบอนุญาตให้ใช้คลื่นความถี่ย่าน 900 MHz ดังกล่าว มีระยะเวลาถึงวันที่ 15 มีนาคม 2574

โดยประกาศ คณะกรรมการ กสทช. เรื่อง มาตรการคุ้มครองผู้ใช้บริการเป็นการชั่วคราวในกรณีสิ้นสุดการอนุญาตสัมปทาน หรือสัญญาการให้บริการโทรศัพท์เคลื่อนที่ พ.ศ. 2556 (“ประกาศคุ้มครองผู้ใช้บริการ”) ได้กำหนดให้ CAT Telecom และ ทรูมูฟ ในฐานะผู้ให้บริการตามประกาศดังกล่าว จัดทำแผนคุ้มครองผู้ใช้บริการ ซึ่งต้องมีสาระสำคัญเกี่ยวกับแผนงานประชาสัมพันธ์ให้ผู้ใช้บริการทราบถึงการสิ้นสุดสัญญาสัมปทาน แผนงานส่งเสริมให้ผู้ใช้บริการสามารถใช้บริการคงสิทธิ เลขหมายโทรศัพท์เคลื่อนที่ได้ และค่าใช้จ่ายในการให้บริการและภาระที่เกิดขึ้นจากการที่ต้องรักษาคุณภาพมาตรฐานในขณะที่จำนวนผู้ใช้บริการลดลงตลอดเวลา นอกจากนี้ ประกาศคุ้มครองผู้ใช้บริการยังกำหนดห้าม CAT Telecom และ ทรูมูฟ รับผู้ใช้บริการรายใหม่เพิ่มขึ้นจากเดิม และกำหนดให้ CAT Telecom และ ทรูมูฟ เป็นผู้รับชำระเงินรายได้จากการให้บริการแทนรัฐโดยแยกบัญชีการรับเงินไว้เป็นการเฉพาะ แล้วรายงานจำนวนเงินรายได้และดอกผลที่เกิดขึ้นซึ่งได้หักต้นทุนค่าใช้จ่ายโครงข่าย ค่าธรรมเนียมเลขหมายโทรคมนาคม ต้นทุนค่าใช้จ่ายในการบริหารจัดการ และต้นทุนค่าใช้จ่ายอื่นที่จำเป็นในการให้บริการแล้ว ส่วนที่เหลือให้นำส่งสำนักงานคณะกรรมการ กสทช. เพื่อตรวจสอบก่อนนำส่งเป็นรายได้แผ่นดินต่อไป ซึ่ง กสทช. ได้แต่งตั้งคณะทำงานเพื่อตรวจสอบรายได้และต้นทุนค่าใช้จ่ายตามประกาศคุ้มครองผู้ใช้บริการ โดยสำนักงานคณะกรรมการ กสทช. มีหนังสือแจ้งมติ กทค. ที่เห็นชอบให้ ทรูมูฟ นำส่งเงินรายได้จากการให้บริการโทรศัพท์เคลื่อนที่บนคลื่นความถี่ย่าน 1800 MHz ในระยะเวลาความคุ้มครองผู้ใช้บริการ (ช่วงที่หนึ่ง) นับตั้งแต่วันที่ 16 กันยายน พ.ศ. 2556 ถึงวันที่ 17 กรกฎาคม พ.ศ. 2557 เป็นเงินจำนวน 1,069,983,638.11 บาท พร้อมดอกผลที่เกิดขึ้นมายังสำนักงานคณะกรรมการ กสทช. ซึ่ง ทรูมูฟ เห็นว่าติดังกล่าวไม่ถูกต้องและไม่ชอบด้วยกฎหมาย ซึ่ง ทรูมูฟ ได้มีการนำส่งหนังสือพร้อมหลักฐานประกอบการพิจารณาเพื่อขอให้ กทค. ทบทวนมติดังกล่าว และท้ายที่สุด ทรูมูฟ ได้ยื่นคำฟ้องเพื่อขอเพิกถอนมติที่ประชุม กทค. เนื่องจากในช่วงระยะเวลาที่ ทรูมูฟ ทำหน้าที่คุ้มครองผู้ใช้บริการตั้งแต่วันที่ 16 กันยายน พ.ศ. 2556 จนถึงวันสิ้นสุดหน้าที่ในการคุ้มครองผู้ใช้บริการคือวันที่ 3 ธันวาคม พ.ศ. 2558 ทรูมูฟ ไม่ได้มีรายได้ และกำไรจากการให้บริการโทรศัพท์เคลื่อนที่บนคลื่นความถี่ย่าน 1800 MHz แต่อย่างใด ปัจจุบันอยู่ระหว่างการพิจารณาคดีของศาลปกครองกลาง ทั้งนี้ ยังมีความเสี่ยงที่ ทรูมูฟ จะถูก กทค. เรียกให้นำส่งเงินรายได้จากการให้บริการโทรศัพท์เคลื่อนที่ความถี่ย่าน 1800 MHz ในระยะเวลาความคุ้มครองผู้ใช้บริการ ในช่วงหลังจากวันที่ 17 กรกฎาคม 2557 จนถึงวันที่ 3 ธันวาคม 2558 ซึ่งเป็นวันที่ สำนักงาน กสทช. ได้แจ้งถึงการสิ้นสุดของระยะเวลาคุ้มครองผู้ใช้บริการโทรศัพท์เคลื่อนที่ 1800 MHz

จากผลของประกาศคุ้มครองผู้ใช้บริการ ทรูมูฟ ได้รับคำฟ้องจาก CAT Telecom ที่ได้ยื่นฟ้องสำนักงานคณะกรรมการ กสทช. กทค. คณะกรรมการ กสทช. ทรูมูฟ และบริษัท ดิจิตอล โฟน จำกัด ต่อศาลปกครองกลาง เรียกให้ ชำระเงินค่าใช้จ่ายหรือค่าตอบแทนการใช้เครื่องอุปกรณ์โทรคมนาคมและโครงข่าย ซึ่งส่งมอบให้ CAT Telecom หลังจากสัญญาให้ดำเนินการให้บริการวิทยุคมนาคมระบบเซลลูลาร์ DIGITAL PCN (PERSONAL COMMUNICATION NETWORK) 1800 สิ้นสุด นับตั้งแต่วันที่ 16 กันยายน พ.ศ. 2556 ถึงวันที่ 3 ธันวาคม พ.ศ. 2558 เป็นจำนวนทั้งสิ้น 67,150.89 ล้านบาท ซึ่งแยกเฉพาะ ทรูมูฟ คงเหลือจำนวน 25,222.54 ล้านบาทโดยในคดีดังกล่าว ทรูมูฟ ได้ดำเนินการยื่นคำให้การและเอกสารที่เกี่ยวข้องแล้ว ปัจจุบันอยู่ในระหว่างพิจารณาของศาลปกครองกลาง ซึ่งบริษัทฯ และที่ปรึกษากฎหมายมีความเห็นว่า ทรูมูฟ ยังไม่มีการะผูกพันที่ต้องชำระเงินจำนวนดังกล่าว อย่างไรก็ตาม ผลที่สุดของคดีความดังกล่าวข้างต้นไม่สามารถคาดการณ์ได้ในขณะนี้ ดังนั้น ทรูมูฟ จึงไม่ได้ตั้งสำรองทางบัญชีสำหรับรายการค่าเสียหายที่อาจเกิดขึ้นจากรายการนี้ไว้ในงบการเงิน

ผลของการดำเนินการตามประกาศคุ้มครองผู้ใช้บริการ สำนักงาน กสทช. ได้ยื่นฟ้อง ทรูมูฟ ต่อศาลปกครองกลาง เรียกให้ ทรูมูฟ ชำระค่าธรรมเนียมเลขหมายโทรศัพท์สำหรับบริการโทรศัพท์เคลื่อนที่ และค่าธรรมเนียมที่เพิ่มขึ้น ตั้งแต่เดือน มีนาคม พ.ศ. 2557 ถึงเดือนธันวาคม พ.ศ. 2558 เป็นเงินจำนวน 878.37 ล้านบาท ซึ่งเป็นช่วงเวลาตามประกาศ กสทช. เรื่อง มาตรการคุ้มครองผู้ใช้บริการในกรณีสิ้นสุดการอนุญาต สัมปทาน หรือสัญญาให้บริการโทรศัพท์เคลื่อนที่ พ.ศ. 2556 และประกาศ กสทช. เรื่อง การคุ้มครองผู้ใช้บริการเป็นการชั่วคราวในกรณีสิ้นสุดการอนุญาตหรือสัมปทานตามคำสั่ง คสช. ฉบับที่ 94/2557 ปัจจุบันคดีอยู่ในระหว่างการพิจารณาของศาลปกครองกลาง

นอกเหนือจากที่กล่าวมาแล้วนี้ สัญญาร่วมการทำงานฯ ระหว่างบริษัทฯ และทีโอที ที่บริษัทฯ ทำหน้าที่จัดสร้างโครงข่ายโทรศัพท์พื้นฐานให้แก่ทีโอที สำหรับให้บริการโทรศัพท์พื้นฐานและบริการเสริม ได้สิ้นสุดลงไปแล้วเมื่อเดือนตุลาคม

พ.ศ. 2560 ทำให้บริษัทฯ มีความเสี่ยงที่ต้องขาดรายได้จากส่วนแบ่งรายได้ที่ได้รับจาก ทีโอที อย่างไรก็ตาม ในปัจจุบัน TU (หรือ TICC ในปัจจุบัน) ซึ่งเป็นบริษัทย่อยที่บริษัทฯ ถือหุ้นในสัดส่วนร้อยละ 99.99 และได้รับใบอนุญาตประกอบกิจการโทรคมนาคมแบบที่สามจากคณะกรรมการ กทช. สำหรับการให้บริการโทรศัพท์พื้นฐานและบรอดแบนด์ทั่วประเทศ

กลุ่มมีความเสี่ยงที่เกิดจากข้อโต้แย้งที่ทีโอทีเรียกให้กลุ่มและ CAT TELECOM ชำระค่าเชื่อมต่อโครงข่ายแบบเติม (ACCESS CHARGE) ให้แก่ทีโอที ซึ่งอาจจะทำให้บริษัทฯ มีค่าใช้จ่ายเพิ่มขึ้นในอนาคต

ตามที่ เมื่อวันที่ 9 พฤษภาคม พ.ศ. 2554 ทีโอทีได้ยื่นฟ้อง CAT Telecom ร่วมกับทรูมูฟที่ศาลปกครองกลาง เพื่อเรียกร้องให้ชำระค่า AC จำนวนเงินประมาณ 41,540.27 ล้านบาท ต่อมาทีโอทีได้ยื่นคำร้องขอแก้ไขเพิ่มเติมคำฟ้อง เพื่อแก้ไขจำนวนเงินที่เรียกร้องค่า AC พร้อมภาษีมูลค่าเพิ่มคิดจนถึงวันที่สัญญา AC ได้สิ้นสุดลง กล่าวคือ คิดจนถึงวันที่ 16 กันยายน พ.ศ. 2556 พร้อมกับเรียกดอกเบี้ยที่คิดตั้งแต่วันที่สัญญา AC ได้สิ้นสุดลง จนถึง ณ วันที่ 10 กรกฎาคม พ.ศ. 2557 โดยรวมเป็นต้นเงินที่ทีโอทีเรียกให้ CAT Telecom และทรูมูฟร่วมกันรับผิดชอบประมาณ 59,628.95 ล้านบาท และดอกเบี้ยของต้นเงินดังกล่าวคิดตั้งแต่วันที่ 10 กรกฎาคม พ.ศ. 2557 เป็นต้นไปจนกว่าจะชำระเสร็จ นั้น โดยปัจจุบัน คดีอยู่ระหว่างการพิจารณาของศาลปกครองกลาง

ในเรื่องดังกล่าว บริษัทฯ และที่ปรึกษากฎหมายมีความเห็นว่า ทรูมูฟไม่มีการระงับผูกพันที่จะต้องจ่ายค่า AC ตามที่ทีโอทีเรียกร้องข้างต้น ทั้งนี้ ผลที่สุดของคดีความดังกล่าวข้างต้นไม่สามารถคาดการณ์ได้ในขณะนี้ ดังนั้น บริษัทฯ และบริษัทย่อยจึงไม่ได้บันทึกค่าใช้จ่ายและไม่ได้ตั้งสำรองทางบัญชีสำหรับรายการค่าเสียหายที่อาจเกิดขึ้นจากรายการนี้ไว้ในงบการเงิน โดยปัจจุบัน คดีอยู่ในระหว่างการพิจารณาคดีของศาลปกครองกลาง แต่หากผลคำพิพากษาของศาลเป็นที่สุดที่สุดในทางลบต่อกลุ่มบริษัทฯ อาจจะทำให้ทรูมูฟต้องจ่ายเงินค่าปรับ พร้อมทั้งดอกเบี้ย และทรูมูฟอาจจะต้องจ่ายทั้งค่า AC และค่า IC ซึ่งจะทำให้ค่าใช้จ่ายของทรูมูฟเพิ่มขึ้นอย่างมาก

กลุ่มมีความเสี่ยงที่เกิดจากข้อโต้แย้งที่ CAT TELECOM เรียกให้กลุ่มส่งมอบและโอนกรรมสิทธิ์ในเสาสำหรับติดตั้งเครื่องและอุปกรณ์โทรคมนาคมจำนวน 4,546 เสา ให้ CAT TELECOM และใบเครื่องและอุปกรณ์ GENERATOR จำนวน 59 สถานีให้ CAT TELECOM รวมทั้งให้บริษัทฯ และกลุ่มหรือถอนเครื่องอุปกรณ์ย่านความถี่ 2.1 GHz

ตามที่ CAT Telecom ได้ยื่นคำเสนอข้อพิพาทต่อสถาบันอนุญาโตตุลาการ เรียกร้องให้ทรูมูฟส่งมอบและโอนกรรมสิทธิ์ในเสาที่ติดตั้งเครื่องและอุปกรณ์ และอุปกรณ์โทรคมนาคม จำนวน 4,546 เสา ให้ CAT Telecom หากทรูมูฟไม่สามารถส่งมอบและโอนกรรมสิทธิ์ในเสาดังกล่าวได้ ไม่ว่าด้วยเหตุใดๆ ให้ทรูมูฟชำระค่าเสียหาย เป็นเงินจำนวนทั้งสิ้น 2,766.16 ล้านบาท ซึ่งคณะอนุญาโตตุลาการได้มีมติเป็นเอกฉันท์วินิจฉัยชี้ขาดให้ยกคำเสนอข้อพิพาทของ CAT Telecom ปัจจุบัน CAT Telecom ได้ยื่นคำร้องขอให้ศาลปกครองกลางมีคำสั่งเพิกถอนคำสั่งชี้ขาดของอนุญาโตตุลาการดังกล่าว ต่อมา CAT Telecom ได้ยื่นคำร้องขอถอนคำร้องที่ CAT Telecom ยื่นขอเพิกถอนคำสั่งชี้ขาดของอนุญาโตตุลาการต่อศาลปกครองกลาง ซึ่งศาลปกครองกลางได้มีคำสั่งอนุญาตและให้จำหน่ายคดีออกจากสารบบความ

นอกจากนั้น ในคดีที่ CAT Telecom ได้ยื่นคำเสนอข้อพิพาทต่อสถาบันอนุญาโตตุลาการ เป็นคำเสนอข้อพิพาทหมายเลขดำที่ 109/2556 โดยเรียกร้องให้ทรูมูฟส่งมอบพร้อมโอนกรรมสิทธิ์เครื่องและอุปกรณ์ Generator จำนวน 59 สถานี ให้แก่ CAT Telecom หากส่งมอบไม่ได้ไม่ว่ากรณีใดๆ ให้ทรูมูฟชดใช้ราคาแทนรวมมูลค่าทั้งสิ้นเป็นเงินจำนวน 39.57 ล้านบาท ขณะนี้ข้อพิพาทอยู่ระหว่างกระบวนการทางอนุญาโตตุลาการ

รวมทั้ง CAT Telecom ได้เสนอข้อพิพาทต่อสถาบันอนุญาโตตุลาการ เรียกร้องให้ บริษัทฯ และทรูมูฟ รื้อถอนเครื่องและอุปกรณ์ที่มีไว้เพื่อให้บริการโทรคมนาคมย่านความถี่ 2.1 GHz ซึ่งเชื่อมต่อกับเครื่องและอุปกรณ์โทรคมนาคมที่ประกอบเป็นสถานีฐาน (สถานีเครือข่าย) ที่มีไว้ให้บริการโทรคมนาคมย่านความถี่ 1800 MHz ซึ่ง CAT Telecom อ้างว่าเป็นเจ้าของกรรมสิทธิ์ หากไม่รื้อถอน บริษัทฯ และทรูมูฟ จะต้องชดใช้ค่าเสียหายแทน ขณะนี้ยังอยู่ระหว่างกระบวนการทางอนุญาโตตุลาการ

ความเสี่ยงจากข้อพิพาทอันเนื่องมาจากภาษีสรรพสามิต (EXCISE TAX)

ตามที่ คณะรัฐมนตรีได้อนุมัติให้มีการลดอัตราภาษีสรรพสามิตที่จัดเก็บจากบริการโทรคมนาคมเป็นร้อยละ 0 ในปี พ.ศ. 2550 (จากเดิมร้อยละ 2 สำหรับกิจการโทรศัพท์พื้นฐาน และร้อยละ 10 สำหรับกิจการโทรศัพท์เคลื่อนที่) ทำให้ ทีโอทีและ CAT Telecom ได้รับส่วนแบ่งรายได้หรือผลประโยชน์ตอบแทนเต็มจำนวน อย่างไรก็ตาม ในระหว่างที่มีการจัดเก็บภาษีสรรพสามิต ผู้ประกอบการภาคเอกชนยังคงมีรายจ่ายรวมให้ภาครัฐเท่าเดิม (รวมที่จ่ายให้กระทรวงการคลัง และทีโอที หรือ CAT Telecom) โดยปัจจุบัน ยังมีข้อพิพาทระหว่างภาคเอกชนและคู่สัญญาภาครัฐในประเด็นนี้ ซึ่งเป็นประเด็นเกี่ยวกับการชำระส่วนแบ่งรายได้ให้ทีโอที และชำระผลประโยชน์ตอบแทนให้ CAT Telecom ไม่ครบ ปัจจุบัน CAT Telecom ได้ยื่นอุทธรณ์คำพิพากษาของศาลปกครองกลางที่มีคำสั่งยกคำร้องขอเพิกถอนคำชี้ขาดอนุญาโตตุลาการของ CAT Telecom ที่มีคำชี้ขาดให้ ทرمูฟไม่ต้องชำระค่าผลประโยชน์ตอบแทนให้แก่ CAT Telecom เป็นจำนวนเงิน 8,969.08 ล้านบาท ต่อศาลปกครองสูงสุด ขณะนี้คดีอยู่ระหว่างการพิจารณาของศาลปกครองสูงสุด นอกจากนี้ CAT Telecom ได้เรียกให้ทรมูฟปรับผิดในเงินค่าภาษีมูลค่าเพิ่มจากผลประโยชน์ตอบแทนในส่วนค่าภาษีสรรพสามิต พร้อมเบี้ยปรับและเงินเพิ่มที่ CAT Telecom ถูกกรมสรรพากรประเมินและแพ้คดีในชั้นศาลภาษีไปแล้ว ตลอดจนค่าใช้จ่ายในการดำเนินคดี ค่าธรรมเนียม และดอกเบี้ย รวมเป็นเงินค่าเสียหายจากการไม่ปฏิบัติตามสัญญาในส่วนดังกล่าวที่ CAT Telecom เรียกมา ในช่วงเดือนมีนาคม พ.ศ. 2555 จำนวนทั้งสิ้น 1,302.8 ล้านบาท (คำนวณถึงสิ้นเดือนมีนาคม พ.ศ. 2555) โดย CAT Telecom อาจเสนอข้อพิพาทต่ออนุญาโตตุลาการต่อไป ทั้งนี้ กลุ่มทรมูฟ และที่ปรึกษากฎหมายมีความเห็นว่า ทรมูฟยังไม่มีภาระผูกพันที่ต้องชำระเงินจำนวนดังกล่าว อย่างไรก็ตาม ผลที่สุดของคดีความดังกล่าวข้างต้นไม่สามารถคาดการณ์ได้ในขณะนี้ ดังนั้น ทรมูฟจึงไม่ได้ตั้งสำรองทางบัญชีสำหรับรายการค่าเสียหายที่อาจเกิดขึ้นจากรายการนี้ไว้ในงบการเงิน ซึ่งหากผลคำชี้ขาดหรือคำพิพากษาของศาลต่อไปในอนาคตในส่วนคดีที่ฟ้องแล้วและผลที่สุดของเรื่องที่ยังไม่ได้ฟ้อง เป็นทางลบต่อทรมูฟแล้ว ทรมูฟอาจต้องจ่ายเงินดังกล่าวและบันทึกค่าส่วนแบ่งรายได้และค่าภาษีมูลค่าเพิ่มดังกล่าวเป็นค่าใช้จ่ายและค่าใช้จ่ายค้างจ่ายเพิ่มเติมซึ่งรวมแล้วคิดเป็นต้นทุนไม่เกิน 10,271.88 ล้านบาท

ในส่วนของ ทีโอทีได้ยื่นคำเสนอข้อพิพาทต่ออนุญาโตตุลาการ เรียกคืนส่วนแบ่งรายได้ที่บริษัทฯ ได้รับเกินกว่าสิทธิที่พึงจะได้รับจำนวน 1,479.62 ล้านบาท พร้อมดอกเบี้ย สำหรับกิจการโทรศัพท์พื้นฐาน ปัจจุบัน บริษัทฯ ได้ยื่นคำร้องขอเพิกถอนคำชี้ขาดของอนุญาโตตุลาการที่ชี้ขาดให้ บริษัทฯ เป็นผู้มีหน้าที่ชำระเงินผลประโยชน์ตอบแทน พร้อมดอกเบี้ยตามที่ ทีโอทีเรียกร้องต่อศาลปกครองกลาง ขณะนี้คดีอยู่ระหว่างการพิจารณาของศาลปกครองกลาง ซึ่งก่อนหน้านี้ ทีโอทีได้มีหนังสือแจ้งให้บริษัทฯ คืนเงินที่ทีโอทีได้นำส่งให้บริษัทฯ เพื่อนำไปชำระเป็นค่าภาษีสรรพสามิตและภาษีมูลค่าเพิ่มเพื่อกระทรวงมหาดไทยแทนทีโอที ตั้งแต่เดือนมกราคม พ.ศ. 2546 จนถึงเดือนธันวาคม พ.ศ. 2549 เป็นเงินจำนวน 1,479.6 ล้านบาท พร้อมดอกเบี้ยในอัตราร้อยละ 7.5 และภาษีมูลค่าเพิ่มตามกฎหมายให้แก่ทีโอที โดยในกรณีนี้ บริษัทฯ ไม่มีหน้าที่ชำระคืนเงินดังกล่าวให้แก่ทีโอที เนื่องจากได้ปฏิบัติตามที่ทีโอทีมอบหมายครบถ้วน โดยได้นำเงินดังกล่าวไปชำระเป็นค่าภาษีสรรพสามิตและภาษีมูลค่าเพิ่มเพื่อกระทรวงมหาดไทยแทนทีโอที และกรมสรรพสามิตได้ออกใบเสร็จรับเงินเป็นเลขที่กำกับภาษีของทีโอที ดังนั้น บริษัทฯ มิได้ผิดสัญญาหรือละเมิดกฎหมาย จึงไม่มีหน้าที่ชำระคืนเงินดังกล่าวคืนให้แก่ทีโอที อีกทั้ง ทีโอทีได้เรียกร้องเงินซ้ำซ้อนอันเป็นจำนวนเดียวกันกับที่ทีโอทีได้ยื่นข้อพิพาทต่ออนุญาโตตุลาการดังกล่าว

ความเสี่ยงจากข้อพิพาทที่เกี่ยวข้องกับส่วนแบ่งรายได้

ตามที่ CAT Telecom ได้ยื่นคำเสนอข้อพิพาทต่อสถาบันอนุญาโตตุลาการ เพื่อเรียกร้องให้ทรมูฟชำระค่าผลประโยชน์ตอบแทนให้ครบถ้วนจากการที่ทรมูฟหักค่า IC จากรายได้ก่อนคำนวณผลประโยชน์ตอบแทนให้ CAT Telecom ในปีดำเนินการที่ 10 - 17 เป็นเงินทั้งสิ้น 18,555.95 ล้านบาท เมื่อวันที่ 1 กันยายน พ.ศ. 2558 คณะอนุญาโตตุลาการเสียงข้างมากได้มีคำชี้ขาดให้ทรมูฟชำระผลประโยชน์ตอบแทนส่วนเพิ่มของปีดำเนินการที่ 15 เป็นเงินจำนวน 1,571,599.139.64 บาท พร้อมเงินเพิ่มเป็นเบี้ยปรับในอัตราร้อยละ 15 ต่อปี จากต้นเงินดังกล่าว นับตั้งแต่วันที่ 14 ธันวาคม พ.ศ. 2554 จนถึงวันชำระเสร็จให้แก่ CAT Telecom โดยมีอนุญาโตตุลาการเสียงข้างน้อยได้มีความเห็นแย้งไว้ว่า ทรมูฟไม่มีหน้าที่ตามกฎหมายที่จะต้องชำระผลประโยชน์ตอบแทนตามข้อเรียกร้องและเห็นสมควรให้ยกข้อเรียกร้องของ CAT Telecom ซึ่งทรมูฟได้ยื่นคำร้องขอเพิกถอนคำชี้ขาดของอนุญาโตตุลาการดังกล่าวต่อศาลปกครองกลาง ในวันที่ 4 ธันวาคม พ.ศ. 2558 ปัจจุบันอยู่ระหว่างการพิจารณาของศาลปกครองกลาง

กลุ่มทรูและที่ปรึกษากฎหมายมีความเห็นว่า ทรูมูฟ ยังไม่มีภาระผูกพันที่ต้องชำระเงินจำนวนดังกล่าว อย่างไรก็ตาม ผลที่สุดของคดีความดังกล่าวข้างต้นไม่สามารถคาดการณ์ได้ในขณะนี้ ดังนั้น ทรูมูฟ จึงไม่ได้ตั้งสำรองทางบัญชีสำหรับรายการค่าเสียหายที่อาจเกิดขึ้นจากรายการนี้ไว้ในงบการเงิน โดยปัจจุบัน คดีอยู่ในระหว่างกระบวนการพิจารณาคดีของศาลปกครองกลาง แต่หากผลคำชี้ขาดหรือคำพิพากษาของศาลเป็นที่สุด ในทางลบต่อทรูมูฟ อาจต้องจ่ายเงินจำนวนดังกล่าว และบันทึกค่าส่วนแบ่งรายได้ดังกล่าวเป็นค่าใช้จ่ายและค่าใช้จ่ายค้างจ่ายเพิ่มเติม

ผลของคำชี้ขาดของอนุญาโตตุลาการข้างต้นย่อมทำให้ ทรูมูฟ ไม่ต้องนำค่า IC ที่เป็นรายรับมาคำนวณส่วนแบ่งรายได้ให้ CAT Telecom แต่อย่างใด ดังนั้นเมื่อวันที่ 18 มกราคม พ.ศ. 2559 ทรูมูฟ จึงได้ยื่นคำเสนอข้อพิพาทต่อสถาบันอนุญาโตตุลาการ เรียกร้องให้ CAT Telecom ชำระคืนเงินผลประโยชน์ตอบแทนที่เกิดจากฐานรายได้ที่เกิดจากการเชื่อมต่อโครงข่ายโทรคมนาคมตามกฎหมาย (IC) ซึ่งไม่ใช่รายได้ที่เกิดจากการให้บริการวิทยุคมนาคมระบบเซลลูลาร์ (DIGITAL PCN 1800) ตามสัญญาอนุญาตที่ ทรูมูฟ ได้นำมารวมคำนวณเป็นผลประโยชน์ตอบแทนนำเสนอให้แก่ CAT Telecom ตั้งแต่ปีดำเนินการที่ 11 ถึงปีดำเนินการที่ 17 ไปแล้วเป็นจำนวนเงิน 11,827,665,279.20 บาท พร้อมดอกเบี้ยในอัตราร้อยละ 15 ต่อปี นับแต่วันยื่นคำเสนอข้อพิพาทเป็นต้นไปจนกว่าจะชำระเสร็จสิ้นแก่ ทรูมูฟ ขณะนี้อยู่ระหว่างกระบวนการทางอนุญาโตตุลาการ

ความเสี่ยงจากข้อพิพาทที่มีอยู่เดิมระหว่าง CAT TELECOM กับบริษัทย่อยกลุ่มอักษิณซึ่งกลุ่มทรูเข้าถือหุ้น

อักษิณ ซีเอที ซึ่งกลุ่มทรูถือหุ้นมาจากกลุ่มอักษิณมีข้อพิพาทเดิมอยู่กับ CAT Telecom ซึ่งอาจทำให้กลุ่มทรูต้องบันทึกค่าใช้จ่ายเป็นจำนวนเงิน 1,445 ล้านบาท และอาจส่งผลกระทบต่อความสัมพันธ์ทางธุรกิจระหว่างกลุ่มทรูและ CAT Telecom

CAT Telecom ได้ยื่นคำเสนอข้อพิพาทต่ออนุญาโตตุลาการกับอักษิณ ซีเอที ซึ่งเป็นบริษัทย่อยที่กลุ่มทรูเข้าถือหุ้น โดยคดีที่ 1 เรียกร้องเงิน จำนวนรวม 1,204 ล้านบาท ทั้งนี้ อักษิณ ซีเอที ได้ยื่นข้อเรียกร้องแย้งค่าเสียหายจาก CAT Telecom เป็นเงินจำนวนประมาณ 2,544.72 ล้านบาท ภายใต้สัญญาทำการตลาดวิทยุคมนาคมระบบเซลลูลาร์ Digital AMPS 800 Band A ซึ่ง คณะอนุญาโตตุลาการได้มีคำชี้ขาดให้ยกคำเสนอข้อพิพาทของ CAT Telecom และข้อเรียกร้องแย้งของอักษิณ ซีเอที ทั้งนี้ CAT Telecom ได้ยื่นคำร้องขอเพิกถอนคำชี้ขาดของคณะอนุญาโตตุลาการต่อศาลปกครองกลางเมื่อวันที่ 25 ธันวาคม พ.ศ.2558 และคดีที่ 2 เรียกร้องเงิน จำนวน 241 ล้านบาท ภายใต้สัญญาฉบับเดียวกันซึ่ง เมื่อวันที่ 13 สิงหาคม พ.ศ. 2558 คณะอนุญาโตตุลาการได้มีคำชี้ขาดให้อักษิณ ซีเอที ชำระเงิน จำนวน 91,834,965.56 บาท พร้อมดอกเบี้ยในอัตราร้อยละ 7.5 ต่อปี และยกคำขอของ CAT Telecom ในกรณีเรียกร้องเงินจำนวน 146,816,433.54 บาท โดย อักษิณ ซีเอที ได้ยื่นคำร้องขอเพิกถอนคำชี้ขาดของคณะอนุญาโตตุลาการต่อศาลปกครอง ทั้งนี้ ปัจจุบันทั้งสองคดีอยู่ระหว่างการพิจารณาของศาลปกครองกลาง

นอกจากนี้ เมื่อเดือนมกราคม พ.ศ. 2557 CAT Telecom ได้มีหนังสือถึงธนาคารเพื่อขอให้ชำระเงินตามหนังสือค้ำประกันจำนวนเงินประมาณ 63 ล้านบาท โดยอ้างว่า กลุ่มอักษิณปฏิบัติผิดสัญญาทำการตลาดวิทยุคมนาคมระบบเซลลูลาร์ Digital AMPS 800Band A สัญญาทำการตลาดบริการโทรข้ามแดนอัตโนมัติ และสัญญาการดูแลผู้ใช้บริการวิทยุคมนาคมระบบเซลลูลาร์ CDMA ซึ่งต่อมา อักษิณ ซีเอที ได้ยื่นฟ้อง CAT Telecom พร้อมกับยื่นคำร้องขอคุ้มครองชั่วคราวต่อศาลแพ่งเพื่อเรียกร้องให้ CAT Telecom ระงับการใช้สิทธิเรียกร้องให้ธนาคารพาณิชย์แห่งหนึ่งชำระเงินตามหนังสือสัญญาค้ำประกัน และไม่ให้ CAT Telecom รับเงินตามหนังสือค้ำประกันดังกล่าวอีกทั้งให้ CAT Telecom ชำระค่าเสียหายเป็นจำนวนประมาณ 63 ล้านบาท ให้แก่ อักษิณ ซีเอที ซึ่งต่อมา ศาลแพ่งมีคำสั่งคุ้มครองชั่วคราวให้ CAT Telecom ระงับการใช้สิทธิเรียกร้องให้ธนาคารชำระเงินตามหนังสือสัญญาค้ำประกันทั้ง 4 ฉบับ และให้ CAT Telecom ระงับการรับเงินตามหนังสือค้ำประกันดังกล่าวไว้เป็นการชั่วคราว ซึ่งต่อมาได้โอนคดีนี้ไปยังศาลปกครอง และรวมการพิจารณาคดีเข้ากับคดี ที่จะได้กล่าวต่อไป

ตามข้อเท็จจริงดังกล่าว เมื่อวันที่ 20 มีนาคม พ.ศ. 2557 CAT Telecom ได้ยื่นฟ้อง อักษิณ ซีเอที บีเอฟเคที และธนาคารผู้ออกหนังสือค้ำประกันต่อศาลปกครองกลาง โดย CAT Telecom กล่าวอ้างว่า อักษิณ ซีเอที และบีเอฟเคทีกระทำ

ผิดสัญญาทำการตลาดวิทยุคมนาคมระบบเซลลูลาร์ Digital AMPS 800Band A สัญญาทำการตลาดบริการโทรข้ามแดนอัตโนมัติ และสัญญาการดูแลผู้ใช้บริการวิทยุคมนาคมระบบเซลลูลาร์ CDMA และเรียกค่าเสียหายในส่วนที่ฮัทซัน ซีเอที จะต้องรับผิดชอบเป็นเงินประมาณ 1,277.79 ล้านบาท และในส่วนที่ฮัทซัน ซีเอที และบีเอฟเคทีต้องร่วมรับผิดชอบเป็นจำนวนเงินประมาณ 298.40 ล้านบาท ซึ่ง ฮัทซัน ซีเอที และบีเอฟเคทีได้ยื่นคำร้องโต้แย้ง ขณะนี้คืออยู่ระหว่างการพิจารณาของศาลปกครองกลาง ทั้งนี้ แม้ว่าฮัทซัน ซีเอทีและบีเอฟเคทีเชื่อว่าไม่ได้ผิดสัญญาและข้อเรียกร้องของ CAT Telecom ยังไม่ได้มีคำชี้ขาดจนถึงที่สุดของศาล ว่า ฮัทซัน ซีเอที และบีเอฟเคทีปฏิบัติผิดสัญญาหรือไม่ อย่างไรก็ตาม มีความเสี่ยงที่ธนาคารอาจชำระเงินตามหนังสือคำประกัน ซึ่งทำให้กลุ่มทรูจะต้องชำระเงินคืนให้แก่ธนาคาร

ความเสี่ยงจากข้อพิพาทเกี่ยวกับการจัดเก็บข้อมูลและรายละเอียดเกี่ยวกับผู้ใช้บริการ

สืบเนื่องจากที่ ทรูมูฟ ได้ยื่นฟ้องคณะกรรมการ กทช. ปฏิบัติหน้าที่คณะกรรมการ กทช. และเลขาธิการสำนักงานคณะกรรมการ กทช. ต่อศาลปกครองกลางเกี่ยวกับข้อพิพาทเรื่องการดำเนินการจัดเก็บข้อมูลและรายละเอียดเกี่ยวกับผู้ใช้บริการโทรศัพท์เคลื่อนที่ประเภทเรียกเก็บค่าบริการล่วงหน้าตามประกาศคณะกรรมการ กทช. เรื่อง หลักเกณฑ์การจัดสรรและบริหารเลขหมายโทรคมนาคม พ.ศ. 2551 โดยฟ้องขอให้เพิกถอนประกาศฉบับดังกล่าว เฉพาะข้อ 38 และข้อ 96 และเพิกถอนมติและคำวินิจฉัยของคณะกรรมการ กทช. ปฏิบัติหน้าที่ คณะกรรมการ กทช. และคำสั่งของเลขาธิการคณะกรรมการ กทช. ที่ให้ ทรูมูฟ ปฏิบัติตามประกาศฉบับดังกล่าว ซึ่งศาลปกครองกลางได้พิพากษาให้ ทรูมูฟ เป็นฝ่ายชนะคดี โดย กทช. ได้มีการยื่นอุทธรณ์คำพิพากษาต่อศาลปกครองสูงสุดแล้ว โดยปัจจุบันอยู่ระหว่างการแสวงหาข้อเท็จจริงของศาลปกครองสูงสุด

ความเสี่ยงจากข้อพิพาทเกี่ยวกับการเรียกเก็บค่าบริการล่วงหน้า

จากการที่สำนักงานคณะกรรมการ กทช. ได้มีหนังสือแจ้งเตือนให้ ทรูมูฟปรับปรุงเงื่อนไขการให้บริการโทรศัพท์เคลื่อนที่ประเภทเรียกเก็บเงินค่าบริการล่วงหน้า ไม่ให้มีข้อกำหนดในลักษณะเป็นการบังคับให้ผู้ให้บริการต้องใช้บริการภายในระยะเวลาที่กำหนดและห้ามมิให้กำหนดเงื่อนไขที่มีลักษณะเป็นการบังคับให้ผู้ให้บริการต้องใช้บริการภายในระยะเวลาที่กำหนดอีกต่อไป และต่อมาได้มีการกำหนดค่าปรับทางปกครองวันละ 100,000 บาท ซึ่ง ทรูมูฟ จึงได้ใช้สิทธิโต้แย้งรวมถึงยื่นคำฟ้องต่อศาลปกครองกลางขอเพิกถอนคำสั่งกำหนดค่าปรับทางปกครองวันละ 100,000 บาทตามกระบวนการแล้ว ซึ่งคดีนี้ศาลปกครองกลางพิพากษาไม่เป็นคุณแก่ ทรูมูฟ ดังนั้น ทรูมูฟ จึงใช้สิทธิในการอุทธรณ์คำพิพากษาไปยังศาลปกครองสูงสุด ขณะนี้คืออยู่ระหว่างการพิจารณาของศาลปกครองสูงสุด

ความเสี่ยงจากการใช้และการเชื่อมต่อโครงข่ายโทรคมนาคม (INTERCONNECTION CHARGE) สำหรับโทรศัพท์พื้นฐาน

จากกรณีที่ กทช. มีคำสั่งให้ บริษัทฯ ต้องทำข้อตกลงการเชื่อมต่อโครงข่ายกับผู้ประกอบกิจการโทรศัพท์เคลื่อนที่รายอื่นที่ไม่ได้อยู่ภายใต้กลุ่มบริษัทฯ โดยบริษัทฯ ได้มีการโต้แย้งคำสั่ง กทช. ท้ายที่สุดศาลปกครองสูงสุดพิพากษาให้เพิกถอนคำสั่ง กทช. เนื่องจากบริษัทฯ เป็นเพียงเอกชนคู่สัญญากับทีโอทีซึ่งเป็นเจ้าของโครงข่ายโทรศัพท์พื้นฐาน บริษัทฯ จึงไม่ต้องทำข้อตกลงดังกล่าว โดยมีกรณีเกี่ยวเนื่องกันที่ กทช. ก็มีการออกคำสั่งประกาศอัตราชั่วคราวของค่าเชื่อมต่อโครงข่าย (Interconnection Charge หรือ IC) สำหรับโทรศัพท์พื้นฐาน ทำให้บริษัทฯ มีความเสี่ยงที่อาจจะถูกเรียกเก็บค่า IC จากผู้ให้บริการโทรศัพท์เคลื่อนที่ ซึ่งอาจทำให้บริษัทฯ มีค่าใช้จ่ายเพิ่มขึ้นในอนาคตสำหรับกิจการโทรศัพท์พื้นฐานที่ได้เคยประกอบกิจการมาก่อนสิ้นสุดสัญญาความร่วมมือร่วมลงทุนฯ โดยกรณีนี้บริษัทฯ ได้ยื่นฟ้องคณะกรรมการ กทช. ต่อศาลปกครองกลาง เมื่อวันที่ 3 สิงหาคม พ.ศ. 2553 เพื่อขอให้ศาลเพิกถอนคำสั่งที่ออกประกาศอัตราชั่วคราวของค่า IC และเมื่อวันที่ 26 ธันวาคม พ.ศ. 2555 ศาลปกครองกลางได้มีคำพิพากษาให้ยกฟ้อง และบริษัทฯ ได้อุทธรณ์คำพิพากษาต่อศาลปกครองสูงสุด ขณะนี้คืออยู่ระหว่างการพิจารณาของศาลปกครองสูงสุด

ทั้งนี้กรณีที่ดีแพคดียื่นคำฟ้องต่อศาลปกครองกลาง เพื่อขอให้บริษัทฯ และ ทีโอทีร่วมกันชำระค่าใช้และเชื่อมต่อโครงข่ายโทรคมนาคมจำนวน 3.28 พันล้านบาท อย่างไรก็ตาม บริษัทฯ เห็นว่าดีแพคดีไม่มีสิทธิเรียกเก็บค่าตอบแทนการเชื่อมต่อโครงข่ายกับบริษัทฯ ซึ่งสอดคล้องกับคำพิพากษาศาลปกครองสูงสุดที่ให้เพิกถอนคำสั่ง กสทช. ที่บังคับให้บริษัทฯ ต้องทำข้อตกลงเชื่อมต่อโครงข่ายกับผู้ประกอบกิจการโทรศัพท์เคลื่อนที่รายอื่น ตามที่ได้กล่าวข้างต้น ขณะนี้คดีอยู่ระหว่างการพิจารณาของศาลปกครองกลาง

ความเสี่ยงจากการทำสัญญาที่เกี่ยวข้องกับการเข้าถือหุ้นในกลุ่มฮัซซันและสัญญา HSPA ระหว่าง CAT TELECOM กับกลุ่มทรู

กลุ่มทรู ได้แย้งคำสั่งของ คณะกรรมการ กทช. ปฏิบัติหน้าที่ คณะกรรมการ กสทช. ตามที่เลขาธิการคณะกรรมการ กสทช. ได้มีหนังสือถึงบริษัทฯ และเรียลลุมฟู้ดแจ้งมติและคำสั่งของคณะกรรมการ กทช. ปฏิบัติหน้าที่คณะกรรมการ กสทช. ที่สั่งให้แก้ไขในส่วนที่เกี่ยวกับการทำความตกลงเพื่อควมรวมกิจการโดยการเข้าซื้อหุ้นของกลุ่มฮัซซันให้เป็นไปตามประกาศ คณะกรรมการ กทช. เรื่อง หลักเกณฑ์และวิธีการควมรวมกิจการและการถือหุ้นไว้ในกิจการโทรคมนาคม พ.ศ. 2553 และในส่วนที่เกี่ยวกับการทำความตกลงกับ CAT Telecom เกี่ยวกับการให้บริการโทรศัพท์เคลื่อนที่ระบบ CDMA และระบบ HSPA ให้เป็นไปตามประกาศคณะกรรมการ กทช. เรื่อง มาตรการเพื่อป้องกันมิให้มีการกระทำความผิดเป็นการผูกขาดหรือก่อให้เกิดความไม่เป็นธรรมในการแข่งขันในกิจการโทรคมนาคม พ.ศ. 2549 และ พ.ร.บ. องค์การจัดสรรคลื่นความถี่ พ.ศ. 2553 นั้น บริษัทฯ และเรียลลุมฟู้ด เห็นว่ามติและคำสั่งของคณะกรรมการ กทช. ปฏิบัติหน้าที่คณะกรรมการ กสทช. ดังกล่าว ไม่มีความชัดเจนและไม่ชอบด้วยกฎหมาย บริษัทฯ และเรียลลุมฟู้ดจึงได้ยื่นฟ้องคณะกรรมการ กสทช. และเลขาธิการ คณะกรรมการ กสทช. ต่อศาลปกครองกลาง และ เมื่อวันที่ 23 กุมภาพันธ์ พ.ศ. 2558 ศาลปกครองกลางได้มีคำพิพากษาให้เพิกถอนคำสั่งของ กทช. ปฏิบัติหน้าที่คณะกรรมการ กสทช. ตามมติที่ประชุมครั้งที่ 30/2554 เมื่อวันที่ 28 กันยายน พ.ศ. 2554 โดยให้มีผลย้อนหลังไปถึงวันที่มีคำสั่งดังกล่าว โดยปัจจุบันคณะกรรมการ กสทช. และเลขาธิการ คณะกรรมการ กสทช. ได้มีการยื่นอุทธรณ์คำพิพากษาศาลปกครองสูงสุด ซึ่งบริษัทฯ และเรียลลุมฟู้ด ได้ดำเนินการตามขั้นตอนของกฎหมายต่อการยื่นอุทธรณ์ ปัจจุบันอยู่ในกระบวนการพิจารณาของศาลปกครองสูงสุด

ความเสี่ยงที่สืบเนื่องจากสัญญา HSPA

ตามที่ กลุ่มทรู และ CAT Telecom ได้มีการดำเนินการตามสัญญา HSPA และยังมีข้อโต้แย้งในประเด็นต่างๆ โดยคู่สัญญาที่เกี่ยวข้องได้ดำเนินการชำระหนี้ระหว่างกันไปแล้วบางส่วน และกำลังดำเนินการเจรจาข้อยุติในประเด็นอื่นๆ ที่ยังมีความเห็นไม่ตรงกันเพื่อจะชำระหนี้ในส่วนที่ยังเหลือต่อไป ดังนั้น กรณีนี้จึงมีความเสี่ยงที่ CAT Telecom อาจเรียกให้บริษัทในกลุ่มทรู ชำระหนี้ในส่วนที่ไม่สามารถตกลงกันได้รวมถึงดอกเบี้ย ปัจจุบัน อยู่ระหว่างการเจรจาข้อยุติกับทาง CAT Telecom ซึ่งทำให้กลุ่มทรู อาจต้องจ่ายเงินในส่วนที่ยังไม่สามารถตกลงกันได้ และดอกเบี้ยที่เกิดขึ้นทั้งนี้ผลที่สุดยังไม่สามารถคาดการณ์ได้ในขณะนี้ ดังนั้น กลุ่มทรู จึงไม่ได้ตั้งสำรองทางบัญชีสำหรับรายการค่าเสียหายหรือค่าใช้จ่ายที่อาจเกิดขึ้นจากรายการนี้ไว้ในงบการเงิน

ความเสี่ยงจากการที่กลุ่มทรูต้องแข่งขันกับทีโอทีและ CAT TELECOM ซึ่งเคยเป็นคู่สัญญาร่วมงานฯ และคู่สัญญาให้ดำเนินการฯ ซึ่งอาจนำไปสู่ข้อพิพาทต่างๆ ที่อาจส่งผลกระทบต่อการดำเนินธุรกิจของกลุ่มทรู

บริษัทฯ และทรูมูฟได้เคยดำเนินการภายใต้สัญญาร่วมงานฯ และ/หรือ สัญญาให้ดำเนินการฯ กับทีโอที และ/หรือ CAT Telecom แล้วแต่กรณี ซึ่งสัญญาให้ดำเนินการฯ ระหว่าง ทรูมูฟ กับ CAT Telecom ได้สิ้นสุดลงแล้วตั้งแต่วันที่ 15 กันยายน พ.ศ. 2556 ซึ่งในช่วงการให้บริการตามประกาศคุ้มครองผู้ใช้บริการ ประกอบกับ คำสั่ง คสช. และหลักเกณฑ์ที่เกี่ยวข้อง ทรูมูฟ และ CAT Telecom ยังมีความเห็นที่แตกต่างกันเกี่ยวกับการทำหน้าที่เป็นผู้ให้บริการ รวมถึงสิทธิในการใช้เครื่องและอุปกรณ์ โดยความเห็นที่แตกต่างกันอาจมีผลกระทบต่อการดำเนินธุรกิจของผู้ประกอบการซึ่งเป็นบริษัทในกลุ่มทรู

อย่างไรก็ดีในกรณีของสัญญาร่วมการงานฯ ซึ่งได้สิ้นสุดไปแล้วในวันที่ 28 ตุลาคม 2560 ที่ในสัญญากำหนดให้ บริษัทฯ ทำหน้าที่จัดสร้างโครงข่ายพื้นฐานให้แก่ ทีโอที เพื่อให้บริการโทรศัพท์พื้นฐาน หากมีข้อพิพาทเกิดขึ้น ทีโอทีซึ่งเป็นผู้จัดเก็บรายได้จากลูกค้าในโครงข่ายทั้งหมด และแบ่งส่วนแบ่งรายได้ให้บริษัทฯ ตามสัดส่วนที่ระบุไว้ในสัญญาการร่วมการงานฯ ทั้งนี้เมื่อสัญญาดังกล่าวได้สิ้นสุดลงไปแล้ว บริษัทฯ และ ทีโอที ได้มีการดำเนินการในส่วนที่เกี่ยวกับการจัดการในส่วนต่างๆ ที่เกี่ยวข้อง และอาจจะมีความเห็นที่ไม่ตรงกันซึ่งมีความเสี่ยงที่ ทีโอที จะมีความเห็นว่า บริษัทฯ ผิดสัญญาได้

ในขณะที่ทรูมูฟ ก็อาจมีความเสี่ยงที่เกี่ยวข้องตามมาได้ เช่น ภาระค่าใช้จ่ายที่เกิดขึ้นจากการใช้เครื่องและอุปกรณ์ตามสัญญาให้ดำเนินการฯ เพื่อให้บริการในช่วงประกาศคุ้มครองผู้ใช้บริการและคำสั่ง คสช. ซึ่ง CAT Telecom เห็นว่าตามประกาศคุ้มครองผู้ใช้บริการ ทรูมูฟ ต้องชำระค่าใช้จ่ายเครื่องและอุปกรณ์ที่ ทรูมูฟ ใช้เพื่อให้บริการโทรศัพท์เคลื่อนที่บนคลื่น 1800 MHz ในช่วงเวลาดังกล่าว ให้ CAT Telecom แต่ ทรูมูฟ เห็นว่ายังไม่มีความชัดเจนและยังไม่เป็นที่ยุติว่า ทรูมูฟ มีหน้าที่ในการรับภาระค่าใช้จ่ายดังกล่าวตามประกาศคุ้มครองผู้ใช้บริการหรือไม่

ความเสี่ยงที่เกิดจากข้อพิพาทที่ ทีโอที เรียกร้องให้ บริษัทฯ ชำระค่าเสียหาย จากบริการอินเทอร์เน็ตความเร็วสูง ADSL

เมื่อวันที่ 28 ตุลาคม 2548 ทีโอที ได้ยื่นคำเสนอข้อพิพาทระบุว่าบริษัทฯ ละเมิดข้อตกลงในสัญญาการร่วมการงานฯ โดยให้บริการหรือยินยอมให้ผู้อื่นนำอุปกรณ์ในระบบไปให้บริการอินเทอร์เน็ตความเร็วสูง (ADSL) ทีโอที เรียกร้องค่าเสียหายเป็นจำนวนเงิน 2,010.21 ล้านบาทพร้อมดอกเบี้ย นอกจากนี้ ทีโอทียังเรียกร้องให้บริษัทฯ ชำระค่าเสียหายต่อเนื่องจากเดือนกรกฎาคม 2548 อีกเดือนละ 180.00 ล้านบาท พร้อมดอกเบี้ย และขอให้บริษัทฯ ระงับการให้บริการหรืออนุญาตให้ผู้อื่นให้บริการ ADSL ต่อมาเมื่อวันที่ 6 พฤศจิกายน 2558 ทีโอที ได้ยื่นคำร้องขอแก้ไขคำเสนอข้อพิพาทโดยแก้ไขค่าเสียหายจากการขาดรายได้จากให้บริการอินเทอร์เน็ตความเร็วสูง ADSL ตั้งแต่เดือนกันยายน 2544 ถึงเดือนสิงหาคม 2558 เป็นจำนวน 63,457,916,473 บาท พร้อมดอกเบี้ยในอัตรา MLR+1 เป็นจำนวนเงิน 22,748,372,095.10 บาท รวมเป็นเงินทั้งสิ้น 86,206,288,568.10 บาท โดยปัจจุบันอยู่ระหว่างกระบวนการทางอนุญาโตตุลาการ ทั้งนี้ ผลที่สุดของคดีความดังกล่าวข้างต้นไม่สามารถคาดการณ์ได้ในขณะนี้ ดังนั้น บริษัทฯ จึงไม่ได้บันทึกค่าใช้จ่ายและไม่ได้ตั้งสำรองทางบัญชีสำหรับรายการค่าเสียหายที่อาจเกิดขึ้นจากรายการนี้ไว้ในงบการเงิน

ความเสี่ยงเกี่ยวกับกรณี CAT TELECOM เรียกร้องค่าใช้บริการข้ามเครือข่ายโทรศัพท์เคลื่อนที่ (โรมมิ่ง) จากกลุ่มทรู

เมื่อเดือนเมษายน พ.ศ. 2559 CAT Telecom ได้ยื่นฟ้อง เรียลมูฟ ต่อศาลปกครองกลางเพื่อเรียกให้ เรียลมูฟ ชำระค่าตอบแทนการใช้บริการข้ามโครงข่ายโทรศัพท์เคลื่อนที่ภายในประเทศบนโครงข่ายโทรศัพท์เคลื่อนที่ระบบ 2G คลื่นความถี่ย่าน 1800 MHz (Domestic Roaming) ตั้งแต่วันที่ 27 เมษายน พ.ศ. 2554 ถึงวันที่ 15 พฤศจิกายน พ.ศ. 2558 เป็นจำนวน 22,972.07 ล้านบาท ปัจจุบันคดีอยู่ในระหว่างพิจารณาของศาลปกครองกลาง ทั้งนี้ผลที่สุดยังไม่สามารถคาดการณ์ได้ในขณะนี้ ดังนั้น กลุ่มทรู จึงไม่ได้ตั้งสำรองทางบัญชีสำหรับรายการค่าเสียหายหรือค่าใช้จ่ายที่อาจเกิดขึ้นจากรายการนี้ไว้ในงบการเงิน

ความเสี่ยงจากการอนุญาตต่างๆ ที่เกี่ยวข้องกับการประกอบกิจการโทรศัพท์ และ/หรือ กิจการโทรคมนาคม

นโยบายการกำกับดูแลของ คณะกรรมการ กสทช. มีผลต่อการเปลี่ยนแปลงโครงสร้างธุรกิจโดยรวม ซึ่งคาดว่าจะการแข่งขันในตลาดจะรุนแรงมากขึ้น อีกทั้ง กลุ่มบริษัท อาจได้รับความเสี่ยงจากนโยบายการกำกับดูแลของ คณะกรรมการ กสทช. ที่มีความไม่แน่นอน และไม่เท่าเทียมกันระหว่างผู้รับสัมปทานที่ถูกเปลี่ยนผ่านเป็นผู้รับใบอนุญาตกับผู้รับใบอนุญาตรายใหม่จนส่งผลให้เกิดความได้เปรียบเสียเปรียบระหว่างผู้เล่นในตลาดเดียวกันหรือตลาดที่เกี่ยวข้อง และจากนโยบายการกำกับดูแลที่ก่อให้เกิดต้นทุนการประกอบกิจการเพิ่มขึ้น รวมถึงความเสี่ยงจากการเปลี่ยนแปลงในเรื่องกฎเกณฑ์การกำกับดูแลการประกอบกิจการ และการกำกับดูแลการแข่งขันสำหรับบริษัทในกลุ่มทรูที่เป็นผู้รับใบอนุญาต

ความเสี่ยงทางด้านการเงิน

ความเสี่ยงจากการมีหนี้สิน

ณ สิ้นปี 2560 กลุ่มทรู มีหนี้สินที่มีภาระดอกเบี้ยจ่าย ประกอบด้วยเงินกู้ยืมระยะสั้น ส่วนที่ถึงกำหนดชำระภายใน 1 ปี ของเงินกู้ยืมระยะยาว และเงินกู้ยืมระยะยาว (ไม่รวมหนี้สินภายใต้สัญญาเช่าการเงิน) จำนวน 119.5 พันล้านบาท เพิ่มขึ้นจากจำนวน 111.8 พันล้านบาท ณ สิ้นปี 2559 จากการกู้ยืมเพิ่มเติมเพื่อสนับสนุนการขยายธุรกิจ รวมถึงการใช้เป็นเงินทุนหมุนเวียนของกลุ่ม ทั้งนี้ บริษัทฯ เชื่อมั่นว่าโครงสร้างเงินทุนของกลุ่มยังคงอยู่ในระดับที่เหมาะสม โดยมีอัตราส่วนหนี้สินสุทธิต่อ EBITDA ที่ 2.5 เท่า ณ สิ้นปี 2560 ซึ่งค่อนข้างคงที่จาก ณ สิ้นปี 2559 แต่ลดลงจาก 3.0 เท่า ในไตรมาสก่อนหน้า ทั้งนี้ ทางบริษัทฯ อาจมีแผนในการจัดหาเงินทุนผ่านการกู้ยืมเงิน และ/หรือ การออกตราสารหนี้ จึงอาจมีความเสี่ยงจากการที่ไม่สามารถจัดหาเงินทุนได้เพียงพอสำหรับการชำระเงินต้นและดอกเบี้ยในแต่ละปี หรืออาจมีผลกระทบต่อ การขยายการลงทุนในอนาคตได้ อย่างไรก็ตาม กลุ่มทรู เชื่อว่าจะสามารถจัดหาเงินกู้ยืมใหม่ เพื่อชำระคืนหนี้สินเดิมและปรับเปลี่ยนการชำระคืนเงินต้นให้เหมาะสมกับกระแสเงินสดของกลุ่มทรูได้เป็นอย่างดี นอกจากนี้ กลุ่มทรู ยังมีแหล่งเงินทุนหลายช่องทาง อาทิ เงินสดจากการดำเนินงาน การได้รับเครดิตจากกลุ่มผู้จัดจำหน่ายอุปกรณ์ (vendor financing) รวมถึงการจำหน่ายสินทรัพย์เข้ากองทุน DIF และการถือหน่วยลงทุน DIF ของบริษัทฯ

ความเสี่ยงจากการเคลื่อนไหวของอัตราแลกเปลี่ยนและอัตราดอกเบี้ย

ณ วันที่ 31 ธันวาคม พ.ศ. 2560 กลุ่มทรูไม่มีหนี้สินระยะยาวที่อยู่ในสกุลเงินต่างประเทศ (ไม่รวมหนี้สินภายใต้สัญญาเช่าการเงิน)

มูลค่าตามบัญชีและมูลค่ายุติธรรมของเงินกู้ยืมประเภทไม่หมุนเวียน (ไม่รวมหนี้สินภายใต้สัญญาเช่าการเงิน) ของกลุ่มบริษัทมีดังนี้ (โปรดดูรายละเอียดในหมายเหตุประกอบงบการเงินข้อ 27)

งบการเงินรวม				
	มูลค่าตามบัญชี		มูลค่ายุติธรรม	
	พ.ศ. 2560	พ.ศ. 2559	พ.ศ. 2560	พ.ศ. 2559
	ล้านบาท	ล้านบาท	ล้านบาท	ล้านบาท
หุ้นกู้	44,122.74	55,038.06	42,533.83	53,427.55

นอกจากนี้ กลุ่มทรู ยังมีค่าใช้จ่ายที่ต้องจ่ายให้เจ้าหนี้การค้ำเป็นสกุลเงินดอลลาร์สหรัฐ ทั้งนี้ กลุ่มบริษัทได้นำวิธีการบริหารความเสี่ยงที่เกิดจากเงินตราต่างประเทศดังต่อไปนี้มาใช้ เพื่อป้องกันความเสี่ยงที่เกิดจากการผันผวนของอัตราแลกเปลี่ยนเงินตราต่างประเทศ

- ทำสัญญาซื้อขายเงินตราต่างประเทศล่วงหน้า
- เจรจากดกลางเงื่อนไขการจ่ายชำระหนี้ในสกุลเงินตราต่างประเทศเป็นแต่ละรายการ
- เจรจากดกลางกับเจ้าหนี้ต่างประเทศ เพื่อแบ่งภาระจากการเปลี่ยนแปลงของอัตราแลกเปลี่ยนเงินตราต่างประเทศ
- นำเงินสกุลดอลลาร์สหรัฐฯ ที่ฝากไว้ในบัญชีเงินฝากที่เป็นสกุลเงินต่างประเทศไปชำระภาระหนี้สินที่เป็นเงินสกุลดอลลาร์สหรัฐฯ

การพิจารณาความเสี่ยงจากอัตราแลกเปลี่ยนจะทำในแต่ละสกุลเงินและสถานะความเสี่ยงดังกล่าวจะถูกประมาณการล่วงหน้าอย่างน้อยหนึ่งปี เงินสกุลบาทเป็นเงินสกุลหลักในการดำเนินงานของกลุ่มบริษัท ความผันผวนอันเกิดจากอัตราแลกเปลี่ยนเงินตราต่างประเทศทำให้เกิดสถานะที่ไม่แน่นอน ซึ่งอาจจะส่งผลกระทบต่อผลประกอบการทางการเงินและด้านเศรษฐกิจของกลุ่มบริษัท การทำสัญญาซื้อขายเงินตราต่างประเทศล่วงหน้าสามารถนำมาใช้ป้องกันความเสี่ยงเหล่านี้ได้ โดยที่การทำสัญญาซื้อขายเงินตราต่างประเทศนั้นจะต้องไม่เป็นไปเพื่อวัตถุประสงค์ของการเก็งกำไร ในการป้องกันความเสี่ยงจากการเปลี่ยนแปลงของอัตราแลกเปลี่ยน โดยการใช้สัญญาซื้อขายเงินตราต่างประเทศล่วงหน้าดังกล่าว กลุ่มบริษัทจะพิจารณาป้องกันความเสี่ยงที่เป็นเงินตราต่างประเทศเป็นรายธุรกรรม

ความเสี่ยงจากการลงทุนที่อาจก่อให้เกิดการด้อยค่า

กลุ่มทรู มีการประเมินมูลค่าและพิจารณาถึงความคุ้มค่าของการลงทุนอย่างถี่ถ้วนก่อนจะทำการลงทุนในแต่ละธุรกิจหรือสินทรัพย์ใดๆ นอกจากนี้ บริษัทมีการทดสอบการด้อยค่าของมูลค่าของเงินลงทุนเมื่อมีข้อบ่งชี้ว่าเงินลงทุนนั้นอาจเกิดการด้อยค่า สิ่งเหล่านี้ ทำให้ผู้บริหารเชื่อมั่นว่าบริษัทไม่มีความเสี่ยงจากการด้อยค่าอย่างมีนัยสำคัญต่อการเงินของบริษัท

ความเสี่ยงเฉพาะจากการทำสัญญากับกองทุนรวมโครงสร้างพื้นฐานโทรคมนาคม ดิจิทัล (เดิมชื่อ กองทุนรวมโครงสร้างพื้นฐานโทรคมนาคม ทรู โจน) (“กองทุน”)

กลุ่มทรู มีภาระเพิ่มขึ้นจากการเข้าทำธุรกรรมกับกองทุนดังต่อไปนี้

(1) การจ่ายค่าเช่าทรัพย์สิน ซึ่งได้แก่ พื้นที่ (slots) บนเสาโทรคมนาคม และระบบใยแก้วนำแสงที่กลุ่มทรูในฐานะผู้เช่าและผู้เช่าช่วงกลับต้องชำระให้แก่กองทุนในฐานะผู้ให้เช่าภายใต้สัญญาเช่าดำเนินการ บำรุงรักษา และบริหารจัดการหลัก และสัญญาเช่าช่วง ดำเนินการ บำรุงรักษา และบริหารจัดการ ((ก) สัญญาเช่าหลัก (Master Lease Agreement) (ข) สัญญาเช่าช่วงหลัก (Master Sub-Lease Agreement) (ค) ธุรกรรมการขยายระยะเวลาการเช่าทรัพย์สินของกองทุนในปัจจุบัน และ (ง) หนังสือข้อตกลงเพื่อเช่าทรัพย์สิน (Letter of Agreement)) โดยมีระยะเวลาเช่าถึงวันที่ 15 กันยายน พ.ศ. 2576 (สำหรับสายใยแก้วนำแสง บริษัทในกลุ่มทรูตกลงต่ออายุการเช่า หรือเช่าช่วง อีกเป็นระยะเวลา 10 ปี หรือตามระยะเวลาที่เหลืออยู่ของใบอนุญาตประกอบกิจการโทรคมนาคมของบริษัทในกลุ่มทรู แล้วแต่ระยะเวลาใดจะสั้นกว่า โดยเป็นไปตามเงื่อนไขที่กำหนดในสัญญาที่เกี่ยวข้อง) นอกจากนี้ บริษัทในกลุ่มทรูยังมีข้อผูกพันที่จะต้องดำเนินการตามหน้าที่อื่นๆ ตามที่ระบุในสัญญาที่เกี่ยวข้อง

(2) การส่งมอบรายได้ที่กลุ่มทรูต้องส่งมอบให้แก่กองทุนภายใต้สัญญาโอนขายทรัพย์สินและสิทธิรายได้ระหว่างบริษัทในกลุ่มทรูในฐานะผู้ขายและกองทุนในฐานะผู้ซื้อ เพื่อจำหน่ายไปซึ่งสิทธิในการรับประโยชน์จากรายได้สุทธิจากการให้เช่าทรัพย์สินภายใต้สัญญาให้เช่าทรัพย์สินของบริษัท เอเซีย ไวร์เลส คอมมิวนิเคชั่น จำกัด และภายใต้สัญญาเช่าเครื่องและอุปกรณ์ HSPA โดยที่ภายหลังวันครบกำหนดสัญญาให้เช่าทรัพย์สินของบริษัท เอเซีย ไวร์เลส คอมมิวนิเคชั่น จำกัด ดังกล่าว บริษัทในกลุ่มทรู มีหน้าที่โอนกรรมสิทธิ์ในทรัพย์สินจำนวนหนึ่งให้แก่กองทุนภายใต้สัญญาโอนขายทรัพย์สินและสิทธิรายได้โอนขายทรัพย์สินและสิทธิรายได้ที่เกี่ยวข้องและภายหลังวันครบกำหนดสัญญาเช่าเครื่องและอุปกรณ์ HSPA หากกองทุนใช้สิทธิซื้อทรัพย์สินภายใต้สัญญาโอนขายทรัพย์สินและสิทธิรายได้ที่เกี่ยวข้อง บริษัทในกลุ่มทรูมีหน้าที่โอนกรรมสิทธิ์ในทรัพย์สินจำนวนหนึ่งให้แก่กองทุนภายใต้สัญญาดังกล่าว นอกจากนี้ บริษัทในกลุ่มทรูยังมีหน้าที่ต้องส่งมอบรายได้จากการให้เช่าพื้นที่จำนวน 1 พื้นที่ต่อเสาโทรคมนาคมของบริษัทในกลุ่มทรูส่วนที่เหลือภายใต้สัญญาโอนขายทรัพย์สินและสิทธิรายได้ที่ไม่ได้โอนกรรมสิทธิ์ให้แก่กองทุน เป็นระยะเวลาไม่ต่ำกว่า 10 ปีนับแต่วันถัดจากวันครบกำหนดสัญญาเช่าหรือวันยกเลิกสัญญาเช่าเครื่องและอุปกรณ์ HSPA ดังกล่าว

ในการนี้ บริษัทในกลุ่มทรูมีหน้าที่ปฏิบัติตามสัญญาดังกล่าวข้างต้น และหากบริษัทในกลุ่มทรูไม่ปฏิบัติตามสัญญา บริษัทในกลุ่มทรูอาจต้องชำระค่าเสียหายหรือดำเนินการอื่นใดตามสัญญาที่เกี่ยวข้อง

ทั้งนี้ ภาระที่เพิ่มขึ้นดังกล่าว อาจส่งผลกระทบต่อกระแสเงินสดและสภาพคล่องของกลุ่มทรู ซึ่งอาจส่งผลกระทบต่อความสามารถในการชำระคืนหนี้สินหรือการขยายการลงทุนในอนาคต อย่างไรก็ตาม กลุ่มทรูยังมีแหล่งเงินทุนอีกหลาย

ช่องทางเพื่อลดความเสี่ยงดังกล่าว อาทิ เงินสดจากการดำเนินงาน การได้รับเครดิตจากกลุ่มผู้จัดจำหน่ายอุปกรณ (vendor financing) รวมถึงการถือหุ้นยลงทุนของกองทุน (DIF) ของบริษัทฯ

ความเสี่ยงจากการที่บริษัทฯ มีผู้ถือหุ้นรายใหญ่ ถือหุ้นในสัดส่วนมากกว่าร้อยละ 50

ณ วันที่ 16 มีนาคม 2560 กลุ่มผู้ถือหุ้นรายใหญ่ของบริษัทฯ คือ บริษัท เครือเจริญโภคภัณฑ์ จำกัด และบริษัทที่เกี่ยวข้อง ถือหุ้นของบริษัทฯ รวมกันเป็นจำนวนร้อยละ 50.21 ของจำนวนหุ้นที่จำหน่ายได้แล้วทั้งหมดของบริษัทฯ ซึ่งโดยลักษณะ เช่นนี้ อาจพิจารณาได้ว่า นักลงทุนอาจมีความเสี่ยงจากการที่ผู้ถือหุ้นรายใหญ่ถือหุ้นในบริษัทฯ มากกว่าร้อยละ 50 เนื่องจาก กลุ่มผู้ถือหุ้นรายใหญ่สามารถควบคุมมติที่ประชุมที่ต้องใช้เสียงส่วนใหญ่ เช่น การแต่งตั้งกรรมการ เป็นต้น ดังนั้น ผู้ถือหุ้น รายย่อยอาจไม่สามารถรวบรวมคะแนนเสียงเพื่อตรวจสอบและถ่วงดุลเรื่องที่ผู้ถือหุ้นรายใหญ่เสนอได้ อย่างไรก็ตาม คณะกรรมการของบริษัทฯ ให้ความสำคัญต่อการดำเนินการภายใต้หลักการกำกับดูแลกิจการที่ดีเป็นอย่างยิ่ง เพื่อ เปิดโอกาสให้ผู้ถือหุ้นรายย่อยสามารถเสนอเรื่องเพื่อบรรจุเข้าเป็นวาระการประชุมและเสนอชื่อบุคคลเพื่อเข้ารับ การพิจารณาคัดเลือกเป็นกรรมการ เป็นการล่วงหน้าก่อนการประชุมสามัญผู้ถือหุ้นประจำปี นอกจากนี้ หากเป็นเรื่องที่ เกี่ยวข้องกับผู้ถือหุ้นรายใหญ่ และเป็นรายการที่อาจมีความขัดแย้งทางผลประโยชน์กับบริษัทฯ จะต้องดำเนินการ ตามมาตรการและขั้นตอนที่กำหนดไว้ใน “ระเบียบในการเข้าทำรายการระหว่างกัน” ซึ่งอยู่ภายใต้กรอบของกฎหมาย อย่างเคร่งครัด

ความเสี่ยงที่จะเกิดขึ้นใหม่

บริษัทตระหนักถึงความเสี่ยงที่จะเกิดขึ้นในระยะยาว โดยจัดส่งแบบสอบถามและทำการประชุมเชิงปฏิบัติการร่วมกัน ระหว่างหน่วยงานที่เกี่ยวข้องกับความเสี่ยงที่จะเกิดขึ้นใหม่ เพื่อรวบรวมข้อมูลและร่วมหารือประเด็นความเสี่ยงที่อาจเกิด ขึ้นในการทำงานของแต่ละภาคส่วน รวมทั้งประเด็นของความเสี่ยงที่จะเกิดขึ้นใหม่จากปัจจัยภายในและภายนอก โดยจัด ทำสรุปรวบรวมประเด็นความเสี่ยงของหน่วยงานทั้งหมดและจัดลำดับความสำคัญเพื่อกำหนดมาตรการป้องกันและการ เยียวยาต่อไป

ความเสี่ยงระยะยาว	เนื้อหา	wangs:nud:ธุรกิจ	มาตรการป้องกัน
ความเร็วของนวัตกรรม ก่อนหน้าและ / หรือ เทคโนโลยีใหม่ (Quick move of disruptive innovations and/or new technologies)	ความก้าวหน้าอย่างรวดเร็วของ เทคโนโลยีและความต้องการ ที่เพิ่มขึ้นของผู้บริโภคในยุค สังคมดิจิทัล ส่งผลให้บริษัท ต้องตระหนักถึงการพัฒนา โครงสร้างพื้นฐานรวมถึงแผน ธุรกิจของบริษัทเพื่อรองรับ รูปแบบการทำงานของห่วงโซ่ คุณค่าที่ขยายตัวขึ้น รวมทั้ง การพัฒนานวัตกรรมของสินค้า และการบริการ เพื่อความ เป็นผู้นำทางด้านเทคโนโลยี และตอบสนองทุกไลฟ์สไตล์ ของผู้บริโภคได้อย่างสม่ำเสมอ บริษัทต้องตื่นตัวในการพัฒนา เทคโนโลยีและนวัตกรรม อย่างสม่ำเสมอเพื่อให้มั่นใจว่า ศักยภาพทางเทคโนโลยีของ บริษัทจะสามารถตอบสนอง	อย่างไรก็ตาม บริษัทได้ตระหนัก ถึงนวัตกรรมที่ก่อให้เกิดความ วุ่นวายหรือเทคโนโลยีใหม่ๆ ที่อาจเกิดขึ้นแข่งหน้าความ สามารถขององค์กร ในการ รักษาระดับการแข่งขัน บริษัท ให้ความสนใจกับความก้าวหน้า ทางเทคโนโลยีดิจิทัลและ รูปแบบธุรกิจที่เปลี่ยนแปลงไป อย่างรวดเร็ว ทำให้บริษัทต้อง ปรับปรุงแผนธุรกิจให้สอดคล้อง กับวิถีชีวิตของผู้บริโภคอย่าง สม่ำเสมอ ทั้งนี้ หากบริษัท ไม่สามารถปรับตัวได้ อาจทำให้ ประสิทธิภาพการปฏิบัติงาน และความสามารถในการ แข่งขันในตลาด รวมถึงอัตรา การสร้างรายได้ของบริษัทของ ลดลง	บริษัทมีการทบทวนและ ปรับปรุงนโยบายทางธุรกิจ อย่างสม่ำเสมอ เพื่อความ คล่องตัวในการปฏิบัติงาน อย่างรวดเร็ว รวมทั้งมีการ ลงทุนเพื่อพัฒนาโครงสร้าง พื้นฐานและนวัตกรรมจากการ บริหารจัดการภายในและการ ร่วมมือกับหน่วยงานภายนอก อย่างสม่ำเสมอ เพื่อพัฒนา ขีดความสามารถในการปฏิบัติ งานและการแข่งขันในตลาด นอกจากนี้บริษัทยังมีนโยบาย ในการพัฒนาพนักงานอย่าง สม่ำเสมอเพื่อสร้างเสริมให้ พนักงานมีความรู้ความเข้าใจ เกี่ยวกับการสร้างสรรค์ นวัตกรรม และการพัฒนา เทคโนโลยีทั้งด้านกระบวนการ

ความเสี่ยงระยะยาว	เนื้อหา	ผลกระทบต่ธุรกิจ	มาตรการป้องกัน
	ความต้องการและเสริมสร้างคุณค่าให้แก่ลูกค้าผ่านการพัฒนาโครงสร้างพื้นฐานดิจิทัลและนวัตกรรมอย่างสม่ำเสมอรวมทั้งตระหนักถึงบทบาทและความคล่องตัวในการปฏิบัติงานของบริษัทในสังคมที่เปลี่ยนแปลงไป		และอุปกรณ์โดยคำนึงถึงปัจจัยทางด้านเศรษฐกิจ สังคมและสิ่งแวดล้อม
ความมั่นคงและประสิทธิภาพของระบบรักษาความปลอดภัยของข้อมูลส่วนบุคคล (Data Privacy & Security)	เทคโนโลยีด้านการสื่อสารโทรคมนาคมมีบทบาทต่อการดำเนินชีวิตประจำวันของผู้คนในสังคมอย่างมาก การที่ผู้บริโภคสามารถเข้าถึงการให้บริการข้อมูล ข่าวสารได้สะดวกในอัตราความเร็วการรับส่งข้อมูลระดับกิกะไบต์ส่งผลให้ ปริมาณข้อมูลด้านต่างๆ เช่น Internet of Things (IoT) Big Data และข้อมูลส่วนตัวของลูกค้าเพิ่มขึ้นอย่างมาก โดยมีเทคโนโลยีการเก็บข้อมูลแบบใหม่ เช่น คลาวด์ ถือกำเนิดขึ้น ทั้งนี้ผู้ให้บริการด้านการสื่อสารโทรคมนาคมต้องบริหารจัดการข้อมูลต่างๆ ในระบบอย่างเหมาะสมและเป็นไปตามข้อกำหนดของกฎหมาย เพื่อให้มั่นใจว่าข้อมูลของลูกค้าได้รับการปกป้องอย่างรัดกุม	ปริมาณข้อมูลที่มากขึ้น และปัจจัยความก้าวหน้าทางเทคโนโลยีด้านการรับส่งและการเก็บข้อมูล ส่งผลให้อัตราของการจารกรรมข้อมูลอาชญากรรมออนไลน์เพิ่มสูงขึ้นตามไปด้วย หากระบบความปลอดภัยยังล้าสมัยไม่มีการปรับปรุงเพื่อให้เท่าทันเทคโนโลยีที่เปลี่ยนแปลงไปอย่างรวดเร็ว อาจนำไปสู่ผลกระทบทางลบต่อผู้บริโภคและบริษัท เช่น การมีข้อมูลรั่วไหล ส่งผลเสียต่อความน่าเชื่อถือของระบบความปลอดภัยของฐานข้อมูล รวมทั้งภาพลักษณ์ของบริษัทและการเงิน เป็นต้น การดูแลระบบรักษาความปลอดภัยของฐานข้อมูลอย่างรัดกุมจึงมีความสำคัญอย่างยิ่ง	บริษัทกำหนดนโยบายด้านความปลอดภัยของข้อมูลโดยมีระบบการจัดการความปลอดภัยสำหรับข้อมูลส่วนตัวและสารสนเทศ (Information Security Management: ISM) ตามมาตรฐาน ISO 27001 และนโยบายการเข้าถึงข้อมูลสำหรับหน่วยงานหรือบุคลากรภายนอก (Third-Party Security Policy) รวมทั้งการปรับปรุงและพัฒนากระบวนการความปลอดภัยของข้อมูลเพื่อความพร้อมในการรองรับเทคโนโลยีในอนาคตด้วยการทดสอบการบุกรุกระบบจากภายนอก (Penetration test) และการแก้ไขจุดผิดพลาด (Loop hole check) ควบคู่กันไป รวมทั้งบริษัทการปลูกฝังพนักงานในหัวข้อความมีศีลธรรมจรรยาและความรับผิดชอบในการใช้ข้อมูลอยู่เสมอ

CORPORATE AND OTHER SIGNIFICANT INFORMATION

ข้อมูลทั่วไปและข้อมูลสำคัญอื่น

ข้อมูลทั่วไป

บริษัท ทู คอร์ปอเรชั่น จำกัด (มหาชน)

บริษัท ทู คอร์ปอเรชั่น จำกัด (มหาชน) (“บริษัทฯ”) มีชื่อย่อหลักทรัพย์ในตลาดหลักทรัพย์แห่งประเทศไทยว่า “TRUE” ได้จดทะเบียนก่อตั้งบริษัทฯ เมื่อวันที่ 13 พฤศจิกายน 2533 ในนามบริษัท ซีพี เทเลคอมมิวนิเคชั่น จำกัด โดยมีทุนจดทะเบียนเริ่มแรก 1,000 ล้านบาท เพื่อดำเนินธุรกิจทางด้านโทรคมนาคม ต่อมาได้จดทะเบียนแปรสภาพเป็นบริษัทมหาชนจำกัด เมื่อวันที่ 11 กุมภาพันธ์ 2536 ทะเบียนเลขที่ 0107536000081

ณ วันที่ 31 ธันวาคม 2560 บริษัทฯ มีทุนจดทะเบียนทั้งสิ้น 133,474,621,856 บาท เป็นหุ้นสามัญจำนวน 33,368,655,464 หุ้น มูลค่าที่ตราไว้หุ้นละ 4 บาท โดยมีทุนที่เรียกชำระแล้วจำนวน 133,472,781,204 บาท เป็นหุ้นสามัญจำนวน 33,368,195,301 หุ้น มูลค่าที่ตราไว้หุ้นละ 4 บาท

โดยมีที่ตั้งสำนักงานใหญ่อยู่ที่

เลขที่ 18 อาคารทรู ทาวเวอร์ ถนนรัชดาภิเษก แขวงห้วยขวาง

เขตห้วยขวาง กรุงเทพมหานคร 10310

โทรศัพท์ (662) 859-1111 โทรสาร (662) 859-9134

Website : www.truecorp.co.th

บริษัทย่อย บริษัทร่วม และ บริษัทที่เข้าร่วมลงทุน

ชื่อบริษัท	สถานที่ตั้งสำนักงาน	ประเภทธุรกิจ	ทุนชำระแล้ว	% การถือหุ้น
บริษัท เอพีแอนด์เจ โปรดัคชั่น จำกัด	เลขที่ 105/1 ถนนเทศบาลสงเคราะห์ แขวงลาดยาว เขตจตุจักร กรุงเทพฯ 10900 โทรศัพท์ (662) 954-3512 โทรสาร (662) 954-3513	ธุรกิจบันเทิง	16.67 ล้านบาท แบ่งเป็นหุ้นสามัญจำนวน 166,667 หุ้น มูลค่าที่ตราไว้หุ้นละ 100 บาท เรียกชำระเต็มมูลค่า	70.00
บริษัท เอเชีย ไวร์เลส คอมมิวนิเคชั่น จำกัด	18 อาคารทรู ทาวเวอร์ ถนนรัชดาภิเษก แขวงห้วยขวาง เขตห้วยขวาง กรุงเทพฯ 10310 โทรศัพท์ (662) 859-1111 โทรสาร (662) 859-9134	ผู้ให้เช่าอุปกรณ์โทรคมนาคม	5,720.92 ล้านบาท แบ่งเป็นหุ้นสามัญจำนวน 1,144.18 ล้านหุ้น มูลค่าที่ตราไว้หุ้นละ 5 บาท เรียกชำระเต็มมูลค่า	100.00

ชื่อบริษัท	สถานที่ตั้งสำนักงาน	ประเภทธุรกิจ	ทุนชำระแล้ว	% การถือหุ้น
บริษัท กรุงเทพอินเตอร์ เทเลเทค จำกัด (มหาชน)	18 อาคารทรู ทาวเวอร์ ถนนรัชดาภิเษก แขวงห้วยขวาง เขตห้วยขวาง กรุงเทพฯ 10310 โทรศัพท์ (662) 859-1111 โทรสาร (662) 859-9134	ธุรกิจลงทุน	16,229 ล้านบาท แบ่งเป็นหุ้นสามัญจำนวน 6,491.74 ล้านหุ้น มูลค่าที่ตราไว้หุ้นละ 2.50 บาท เรียกชำระเต็มมูลค่า	99.74
บริษัท บี บอยด์ ซีจี จำกัด	18 อาคารทรู ทาวเวอร์ ถนนรัชดาภิเษก แขวงห้วยขวาง เขตห้วยขวาง กรุงเทพฯ 10310 โทรศัพท์ (662) 859-1111 โทรสาร (662) 859-9134	ผลิตการ์ตูน แอนิเมชัน	124.67 ล้านบาท แบ่งเป็นหุ้นสามัญ จำนวน 12.47 ล้านหุ้น มูลค่าที่ตราไว้หุ้นละ 10 บาท เรียกชำระเต็มมูลค่า	84.67
บริษัท บีเอฟเคที (ประเทศไทย) จำกัด	18 อาคารทรู ทาวเวอร์ ถนนรัชดาภิเษก แขวงห้วยขวาง เขตห้วยขวาง กรุงเทพฯ 10310 โทรศัพท์ (662) 859-1111 โทรสาร (662) 859-9134	ให้เช่าอุปกรณ์ โทรคมนาคม	23,358.32 ล้านบาท แบ่งเป็นหุ้นสามัญ จำนวน 233.58 ล้านหุ้น มูลค่าที่ตราไว้หุ้นละ 100 บาท เรียกชำระเต็มมูลค่า	100.00
บริษัท ซินีเพล็กซ์ จำกัด	118/1 อาคารทิปโก้ ถนนพระราม 6 แขวงสามเสนใน เขตพญาไท กรุงเทพฯ 10400 โทรศัพท์ (662) 764-9000 โทรสาร (662) 764-9900	ผลิตรายการ โทรทัศน์	1,283.43 ล้านบาท แบ่งเป็นหุ้นสามัญ จำนวน 128.34 ล้านหุ้น มูลค่าที่ตราไว้หุ้นละ 10 บาท เรียกชำระเต็มมูลค่า	100.00
บริษัท ฮัทซัน ซีเอที ไวร์เลส มัลติมีเดีย จำกัด	18 อาคารทรู ทาวเวอร์ ถนนรัชดาภิเษก แขวงห้วยขวาง เขตห้วยขวาง กรุงเทพฯ 10310 โทรศัพท์ (662) 859-1111 โทรสาร (662) 859-9134	หยุดดำเนินงาน	950 ล้านบาท แบ่งเป็นหุ้นสามัญ จำนวน 95 ล้านหุ้น มูลค่าที่ตราไว้หุ้นละ 10 บาท เรียกชำระเต็มมูลค่า	68.20
บริษัท ฮัทซัน มัลติมีเดีย เซอร์วิส (ประเทศไทย) จำกัด	18 อาคารทรู ทาวเวอร์ ถนนรัชดาภิเษก แขวงห้วยขวาง เขตห้วยขวาง กรุงเทพฯ 10310 โทรศัพท์ (662) 859-1111 โทรสาร (662) 859-9134	หยุดดำเนินงาน	230 ล้านบาท แบ่งเป็นหุ้นสามัญ จำนวน 23 ล้านหุ้น มูลค่าที่ตราไว้หุ้นละ 10 บาท เรียกชำระเต็มมูลค่า	100.00
บริษัท ฮัทซัน เทเลคอมมิวนิเคชั่นส์ (ประเทศไทย) จำกัด	18 อาคารทรู ทาวเวอร์ ถนนรัชดาภิเษก แขวงห้วยขวาง เขตห้วยขวาง กรุงเทพฯ 10310 โทรศัพท์ (662) 859-1111 โทรสาร (662) 859-9134	หยุดดำเนินงาน	54 ล้านบาท แบ่งเป็นหุ้นสามัญ จำนวน 3.6 ล้านหุ้น มูลค่า ที่ตราไว้หุ้นละ 15 บาท เรียกชำระเต็มมูลค่า	100.00

ชื่อบริษัท	สถานที่ตั้งสำนักงาน	ประเภทธุรกิจ	ทุนชำระแล้ว	% การถือหุ้น
บริษัท ฮัทชีสัน ไวร์เลส มัลติมีเดีย โฮลดิ้งส์ จำกัด	18 อาคารทรู ทาวเวอร์ ถนนรัชดาภิเษก แขวงห้วยขวาง เขตห้วยขวาง กรุงเทพฯ 10310 โทรศัพท์ (662) 859-1111 โทรสาร (662) 859-9134	ธุรกิจลงทุน	10 ล้านบาท แบ่งเป็น หุ้นสามัญจำนวน 590,000 หุ้น และ หุ้นบุริมสิทธิจำนวน 410,000 หุ้น มูลค่าที่ตราไว้หุ้นละ 10 บาท เรียกชำระเต็มมูลค่า	92.26
บริษัท ศูนย์บริการ วิทยาการ อินเทอร์เน็ต จำกัด	2/4 อาคารชัยบ๊ว ชั้น 10 ถนนวิภาวดีรังสิต แขวงทุ่งสองห้อง เขตหลักสี่ กรุงเทพฯ 10210 โทรศัพท์ (662) 779-7777 โทรสาร (662) 779-7111	การสื่อสาร โทรคมนาคม ที่มีใช้ภาครัฐ	50 ล้านบาท แบ่งเป็น หุ้นสามัญจำนวน 12 ล้านหุ้น มูลค่าที่ตราไว้หุ้นละ 10 บาท ซึ่งประกอบด้วย หุ้นสามัญที่เรียก ชำระเต็มมูลค่าแล้ว จำนวน 2.67 ล้านหุ้น และ หุ้นสามัญ ที่เรียกชำระยังไม่เต็มมูลค่าอีก จำนวน 9.33 ล้านหุ้น โดยเรียก ชำระไว้ที่มูลค่าหุ้นละ 2.50 บาท	56.93
บริษัท เค เอส ซี คอมเมอร์เชียล อินเทอร์เน็ต จำกัด	2/4 อาคารชัยบ๊ว ชั้น 10 ถนนวิภาวดีรังสิต แขวงทุ่งสองห้อง เขตหลักสี่ กรุงเทพฯ 10210 โทรศัพท์ (662) 779-7777 โทรสาร (662) 779-7111	บริการ อินเทอร์เน็ต	153.04 ล้านบาท แบ่งเป็นหุ้นสามัญ จำนวน 15.3 ล้านหุ้น มูลค่าที่ตราไว้หุ้นละ 10 บาท เรียก ชำระเต็มมูลค่า	56.83
บริษัท เอ็มเคเอสซีเวิลด์ ดอทคอม จำกัด	2/4 อาคารชัยบ๊ว ชั้น 10 ถนนวิภาวดีรังสิต แขวงทุ่งสองห้อง เขตหลักสี่ กรุงเทพฯ 10210 โทรศัพท์ (662) 779-7777 โทรสาร (662) 779-7111	ธุรกิจอินเทอร์เน็ต และผู้จัดจำหน่าย	139.64 ล้านบาท แบ่งเป็นหุ้นสามัญ จำนวน 13.95 ล้านหุ้น และหุ้นบุริมสิทธิ จำนวน 0.01 ล้านหุ้น มูลค่าที่ตราไว้หุ้นละ 10 บาท เรียกชำระเต็มมูลค่า	91.08
บริษัท แพนเทอร์ เอ็นเทอร์เทนเมนต์ จำกัด	118/1 อาคารทิปโก้ ถนนพระราม 6 แขวงสามเสนใน เขตพญาไท กรุงเทพฯ 10400 โทรศัพท์ (662) 764-9000 โทรสาร (662) 764-9900	ให้บริการด้าน การบริหารจัดการ แก๊สลิป็น และ ธุรกิจอื่นที่ เกี่ยวข้อง	555 ล้านบาท แบ่งเป็นหุ้นสามัญ จำนวน 105.50 ล้านหุ้น มูลค่าที่ตราไว้หุ้นละ 10 บาท ซึ่งประกอบด้วย หุ้นสามัญที่ เรียกชำระเต็มมูลค่าแล้ว จำนวน 15.50 ล้านหุ้น และ หุ้นสามัญ ที่เรียกชำระยังไม่เต็มมูลค่าอีก จำนวน 90 ล้านหุ้น โดยเรียกชำระไว้ที่มูลค่า หุ้นละ 4.44 บาท	99.99

ชื่อบริษัท	สถานที่ตั้งสำนักงาน	ประเภทธุรกิจ	ทุนชำระแล้ว	% การถือหุ้น
บริษัท เรียว มูฟ จำกัด	18 อาคารทรู ทาวเวอร์ ถนนรัชดาภิเษก แขวงห้วยขวาง เขตห้วยขวาง กรุงเทพฯ 10310 โทรศัพท์ (662) 859-1111 โทรสาร (662) 859-9134	ผู้ให้บริการ ขายต่อบริการ โทรศัพท์เคลื่อนที่	7,000 ล้านบาท แบ่งเป็น หุ้นสามัญ จำนวน 70 ล้านหุ้น มูลค่าที่ตราไว้หุ้นละ 100 บาท เรียกชำระเต็มมูลค่า	99.74
บริษัท สมุทรปราการ มีเดีย คอร์ปอเรชั่น จำกัด	18 อาคารทรู ทาวเวอร์ ถนนรัชดาภิเษก แขวง ห้วยขวาง เขตห้วยขวาง กรุงเทพฯ 10310 โทรศัพท์ (662) 859-1111 โทรสาร (662) 859-9134	หยุดดำเนินงาน	1 ล้านบาท แบ่งเป็นหุ้นสามัญ จำนวน 10,000 หุ้น มูลค่าที่ตราไว้หุ้นละ 100 บาท เรียกชำระเต็มมูลค่า	99.69
บริษัท แชนเทลโลท เซอร์วิส จำกัด	118/1 อาคารทิปโก้ ถนนพระราม 6 แขวงสามเสน ใน เขตพญาไท กรุงเทพฯ 10400 โทรศัพท์ (662) 764-9000 โทรสาร (662) 764-9900	ขายและให้เช่า อุปกรณ์ที่เกี่ยวข้องกับ บริการโทรทัศน์ ระบบบอกรับเป็น สมาชิก	1,338 ล้านบาท แบ่งเป็นหุ้นสามัญ จำนวน 223 ล้านหุ้น มูลค่าที่ตราไว้หุ้นละ 6 บาท เรียกชำระเต็มมูลค่า	99.53
บริษัท เอสเอ็ม ทรู จำกัด	118/1 อาคารทิปโก้ ถนนพระราม 6 แขวงสามเสนใน เขตพญาไท กรุงเทพฯ 10400 โทรศัพท์ (662) 764-9000 โทรสาร (662) 764-9900	ให้บริการด้าน การบริหาร จัดการแก๊สลิป็น และธุรกิจอื่นที่ เกี่ยวข้อง	20 ล้านบาท แบ่งเป็นหุ้นสามัญ จำนวน 0.2 ล้านหุ้น มูลค่าที่ตราไว้หุ้นละ 100 บาท เรียกชำระเต็มมูลค่า	51.00
บริษัท ส่องดาว จำกัด	18 อาคารทรู ทาวเวอร์ ถนนรัชดาภิเษก แขวงห้วยขวาง เขตห้วยขวาง กรุงเทพฯ 10310 โทรศัพท์ (662) 859-1111 โทรสาร (662) 859-9134	หยุดดำเนินงาน	1 ล้านบาท แบ่งเป็นหุ้นสามัญ จำนวน 10,000 หุ้น มูลค่าที่ตราไว้หุ้นละ 100 บาท เรียกชำระเต็มมูลค่า	99.67
บริษัท เทเลเอ็นจิเนียริง แอนด์ เซอร์วิสเชส จำกัด	18 อาคารทรู ทาวเวอร์ ถนนรัชดาภิเษก แขวงห้วยขวาง เขตห้วยขวาง กรุงเทพฯ 10310 โทรศัพท์ (662) 859-1111 โทรสาร (662) 859-9134	หยุดดำเนินงาน	25 ล้านบาท แบ่งเป็นหุ้นสามัญ จำนวน 2.5 ล้านหุ้น มูลค่าที่ตราไว้หุ้นละ 10 บาท เรียกชำระเต็มมูลค่า	100.00
บริษัท เทเลคอม แอสเซท แมนเนจเม้นท์ จำกัด	18 อาคารทรู ทาวเวอร์ ถนนรัชดาภิเษก แขวงห้วยขวาง เขตห้วยขวาง กรุงเทพฯ 10310 โทรศัพท์ (662) 859-1111 โทรสาร (662) 859-9134	บริหารจัดการ การตลาด	2.5 ล้านบาท แบ่งเป็นหุ้นสามัญ จำนวน 1 ล้านหุ้น มูลค่าที่ตราไว้หุ้นละ 10 บาท เรียกชำระมูลค่าหุ้นละ 2.50 บาท	100.00

ชื่อบริษัท	สถานที่ตั้งสำนักงาน	ประเภทธุรกิจ	ทุนชำระแล้ว	% การถือหุ้น
บริษัท เทเลคอมโฮลดิ้ง จำกัด	18 อาคารทรู ทาวเวอร์ ถนนรัชดาภิเษก แขวงห้วยขวาง เขตห้วยขวาง กรุงเทพฯ 10310 โทรศัพท์ (662) 859-1111 โทรสาร (662) 859-9134	ธุรกิจลงทุน	39,160.99 ล้านบาท แบ่งเป็น หุ้นสามัญจำนวน 5,082.62 ล้านหุ้น มูลค่าที่ตราไว้หุ้นละ 8 บาท เรียกชำระค่าหุ้นเต็มมูลค่าแล้ว จำนวน 4,332.62 ล้านหุ้น และหุ้นสามัญที่เรียกชำระยังไม่เต็มมูลค่าอีกจำนวน 750 ล้านหุ้น โดยเรียกชำระไว้ที่มูลค่าหุ้นละ 6 บาท	100.00
บริษัท เทเลคอม เคเอส ซี จำกัด	2/4 อาคารชัยบี ชั้น 10 ถนนวิภาวดีรังสิต แขวงทุ่งสองห้อง เขตหลักสี่ กรุงเทพฯ 10210 โทรศัพท์ (662) 779-7777 โทรสาร (662) 779-7111	หยุดดำเนินงาน	250,000 บาท แบ่งเป็นหุ้นสามัญ จำนวน 100,000 หุ้น มูลค่าที่ตราไว้หุ้นละ 10 บาท เรียกชำระมูลค่าหุ้นละ 2.50 บาท	34.39
บริษัท ไทย นิวส์ เนตเวิร์ค (ทีเอ็นเอ็น) จำกัด	118/1 อาคารทิปโก้ ถนนพระราม 6 แขวงสามเสนใน เขตพญาไท กรุงเทพฯ 10400 โทรศัพท์ (662) 764-9000 โทรสาร (662) 764-9900	ช่องข่าวโทรทัศน์	1,600 ล้านบาท แบ่งเป็น หุ้นสามัญจำนวน 20 ล้านหุ้น มูลค่าที่ตราไว้หุ้นละ 100 บาท ซึ่งประกอบด้วย หุ้นสามัญที่ เรียกชำระเต็มมูลค่าแล้ว จำนวน 10 ล้านหุ้น และ หุ้นสามัญที่เรียก ชำระยังไม่เต็มมูลค่าอีกจำนวน 10 ล้านหุ้น โดยเรียกชำระไว้ที่ มูลค่าหุ้นละ 60 บาท	100.00
บริษัท ทรู ดิจิตอล แอนด์ มีเดีย แพลตฟอร์ม จำกัด	18 อาคารทรู ทาวเวอร์ ถนนรัชดาภิเษก แขวงห้วยขวาง เขตห้วยขวาง กรุงเทพฯ 10310 โทรศัพท์ (662) 859-1111 โทรสาร (662) 859-9134	ประกอบกิจการค้า และให้บริการ ทางอินเทอร์เน็ต รวมถึง สื่อ ดิจิตอลออนไลน์ บนเว็บไซต์และ อุปกรณ์สื่อสาร	500 ล้านบาท แบ่งเป็นหุ้นสามัญ จำนวน 5 ล้านหุ้น มูลค่าที่ตราไว้หุ้นละ 100 บาท เรียกชำระเต็มมูลค่า	100.00
บริษัท ทรู ดิจิทัล พาร์ค จำกัด	18 อาคารทรู ทาวเวอร์ ถนนรัชดาภิเษก แขวงห้วยขวาง เขตห้วยขวาง กรุงเทพฯ 10310 โทรศัพท์ (662) 859-1111 โทรสาร (662) 859-9134	ให้บริการธุรกิจ ครบวงจร	1 ล้านบาท แบ่งเป็นหุ้นสามัญ จำนวน 100,000 หุ้น มูลค่าที่ตราไว้หุ้นละ 10 บาท เรียกชำระเต็มมูลค่า	100.00

ชื่อบริษัท	สถานที่ตั้งสำนักงาน	ประเภทธุรกิจ	ทุนชำระแล้ว	% การถือหุ้น
บริษัท ทู ดิสทริบิวชั่น แอนด์ เซลส์ จำกัด	18 อาคารทรู ทาวเวอร์ ถนนรัชดาภิเษก แขวงห้วยขวาง เขตห้วยขวาง กรุงเทพฯ 10310 โทรศัพท์ (662) 859-1111 โทรสาร (662) 859-9134	ธุรกิจจัดจำหน่าย	16,301 ล้านบาท แบ่งเป็นหุ้นสามัญจำนวน 163.01 ล้านหุ้น มูลค่าที่ตราไว้หุ้นละ 100 บาท เรียกชำระเต็มมูลค่า	99.70
บริษัท ทูโฟร์ยูสเตชั่น จำกัด	118/1 อาคารทิปโก้ ถนนพระราม 6 แขวงสามเสนใน เขตพญาไท กรุงเทพฯ 10400 โทรศัพท์ (662) 764-9000 โทรสาร (662) 764-9900	กิจการโทรทัศน์และบริการอื่นที่เกี่ยวข้อง	3,260 ล้านบาท แบ่งเป็นหุ้นสามัญจำนวน 70 ล้านหุ้น มูลค่าที่ตราไว้หุ้นละ 100 บาท ซึ่งประกอบด้วยหุ้นสามัญที่เรียกชำระเต็มมูลค่าแล้วจำนวน 10 ล้านหุ้น และ หุ้นสามัญที่เรียกชำระยังไม่เต็มมูลค่าจำนวน 60 ล้านหุ้น โดยเรียกชำระไว้ที่มูลค่าหุ้นละ 37.67 บาท	100.00
บริษัท ทู โอคอนแทนท์ จำกัด	18 อาคารทรู ทาวเวอร์ ถนนรัชดาภิเษก แขวงห้วยขวาง เขตห้วยขวาง กรุงเทพฯ 10310 โทรศัพท์ (662) 859-1111 โทรสาร (662) 859-9134	ให้บริการเนื้อหา	201 ล้านบาท แบ่งเป็นหุ้นสามัญจำนวน 20.1 ล้านหุ้น มูลค่าที่ตราไว้หุ้นละ 10 บาท เรียกชำระเต็มมูลค่า	100.00
บริษัท ทู อินคิว จำกัด	18 อาคารทรู ทาวเวอร์ ถนนรัชดาภิเษก แขวงห้วยขวาง เขตห้วยขวาง กรุงเทพฯ 10310 โทรศัพท์ (662) 859-1111 โทรสาร (662) 859-9134	ธุรกิจลงทุน	40 ล้านบาท แบ่งเป็นหุ้นสามัญจำนวน 16 ล้านหุ้น มูลค่าที่ตราไว้หุ้นละ 10 บาท เรียกชำระมูลค่าหุ้นละ 2.50 บาท	100.00
บริษัท ทู อินฟอร์เมชั่น เทคโนโลยี จำกัด	18 อาคารทรู ทาวเวอร์ ถนนรัชดาภิเษก แขวงห้วยขวาง เขตห้วยขวาง กรุงเทพฯ 10310 โทรศัพท์ (662) 859-1111 โทรสาร (662) 859-9134	ให้บริการระบบเทคโนโลยีสารสนเทศ	1,347 ล้านบาท แบ่งเป็นหุ้นสามัญจำนวน 134.7 ล้านหุ้น มูลค่าที่ตราไว้หุ้นละ 10 บาท เรียกชำระเต็มมูลค่า	100.00
บริษัท ทู อินเตอร์ เนชั่นแนล คอมมิวนิเคชั่น จำกัด	18 อาคารทรู ทาวเวอร์ ถนนรัชดาภิเษก แขวงห้วยขวาง เขตห้วยขวาง กรุงเทพฯ 10310 โทรศัพท์ (662) 859-1111 โทรสาร (662) 859-9134	บริการโทรคมนาคม	22 ล้านบาท แบ่งเป็นหุ้นสามัญจำนวน 850,000 หุ้น มูลค่าที่ตราไว้หุ้นละ 100 บาท ซึ่งประกอบด้วยหุ้นสามัญที่เรียกชำระเต็มมูลค่าแล้วจำนวน 10,000 หุ้น และ หุ้นสามัญที่ เรียกชำระยังไม่เต็มมูลค่าจำนวน 840,000 หุ้น โดยเรียกชำระไว้ที่มูลค่าหุ้นละ 25 บาท	100.00

ชื่อบริษัท	สถานที่ตั้งสำนักงาน	ประเภทธุรกิจ	ทุนชำระแล้ว	% การถือหุ้น
บริษัท ทู อินเตอร์เนชันแนลเกตเวย์ จำกัด	1 อาคารฟอร์จูนทาวน์ ชั้น 15 ถนนรัชดาภิเษก แขวงดินแดง เขตดินแดง กรุงเทพฯ 10400 โทรศัพท์ (662) 641-1800	บริการ โทรคมนาคมและ อินเทอร์เน็ต	436 ล้านบาท แบ่งเป็นหุ้นสามัญ จำนวน 4.36 ล้านหุ้น มูลค่าที่ตราไว้หุ้นละ 100 บาท เรียกชำระเต็มมูลค่า	100.00
บริษัท ทู อินเทอร์เน็ตคอร์ปอเรชัน จำกัด	18 อาคารทู ทาวเวอร์ ถนนรัชดาภิเษก แขวง ห้วยขวาง เขตห้วยขวาง กรุงเทพฯ 10310 โทรศัพท์ (662) 859-1111 โทรสาร (662) 859-9134	บริการ โทรคมนาคมและ อินเทอร์เน็ต	10,000 ล้านบาท แบ่งเป็นหุ้นสามัญ จำนวน 100 ล้านหุ้น มูลค่าที่ตราไว้หุ้นละ 100 บาท เรียกชำระเต็มมูลค่า	100.00
บริษัท ทู โลฟ พลัส จำกัด	18 อาคารทู ทาวเวอร์ ถนนรัชดาภิเษก แขวง ห้วยขวาง เขตห้วยขวาง กรุงเทพฯ 10310 โทรศัพท์ (662) 859-1111 โทรสาร (662) 859-9134	ผู้ค้าปลีกบริการ โทรคมนาคม	2,195 ล้านบาท แบ่งเป็น หุ้นสามัญจำนวน 257.5 ล้านหุ้น มูลค่าที่ตราไว้หุ้นละ 10 บาท ซึ่ง ประกอบด้วยหุ้นสามัญ ที่เรียก ชำระเต็มมูลค่าแล้วจำนวน 97.5 ล้านหุ้น และ หุ้นสามัญที่เรียก ชำระ ยังไม่เต็มมูลค่าอีกจำนวน 160 ล้านหุ้น โดยเรียกชำระไว้ที่ มูลค่าหุ้นละ 7.625 บาท	100.00
บริษัท ทู มีเดีย โซลูชันส์ จำกัด	118/1 อาคารทิปโก้ ถนนพระราม 6 แขวงสามเสนใน เขตพญาไท กรุงเทพฯ 10400 โทรศัพท์ (662) 764-9000 โทรสาร (662) 764-9900	ขายโฆษณา และ ตัวแทนโฆษณา	25 ล้านบาท แบ่งเป็นหุ้นสามัญ จำนวน 2.5 ล้านหุ้น มูลค่าที่ตราไว้หุ้นละ 10 บาท เรียกชำระเต็มมูลค่า	100.00
บริษัท ทู มูฟ จำกัด	18 อาคารทู ทาวเวอร์ ถนนรัชดาภิเษก แขวงห้วยขวาง เขตห้วยขวาง กรุงเทพฯ 10310 โทรศัพท์ (662) 859-1111 โทรสาร (662) 859-9134	ผู้ให้บริการ ด้านการ จัดการธุรกิจ โทรคมนาคม	3,387.07 ล้านบาท แบ่งเป็นหุ้นสามัญ จำนวน 677.41 ล้านหุ้น มูลค่าที่ตราไว้หุ้นละ 5 บาท เรียกชำระเต็มมูลค่า	99.70
บริษัท ทู มูฟ เอชยูนิเวอร์แซลคอมมิวนิเคชัน จำกัด	18 อาคารทู ทาวเวอร์ ถนนรัชดาภิเษก แขวงห้วยขวาง เขตห้วยขวาง กรุงเทพฯ 10310 โทรศัพท์ (662) 859-1111 โทรสาร (662) 859-9134	ให้บริการ โทรคมนาคม ประเภทสื่อสาร ไร้สาย	141,959.30 ล้านบาท แบ่งเป็น หุ้นสามัญ จำนวน 14,195.93 ล้านหุ้น มูลค่าที่ตราไว้หุ้นละ 10 บาท เรียกชำระเต็มมูลค่า	100.00
บริษัท ทู มัลติมีเดีย จำกัด	18 อาคารทู ทาวเวอร์ ถนนรัชดาภิเษก แขวงห้วยขวาง เขตห้วยขวาง กรุงเทพฯ 10310 โทรศัพท์ (662) 859-1111 โทรสาร (662) 859-9134	ให้บริการเช่า วงจรสื่อสารสัญญาณ ความเร็วสูงและ บริการมัลติมีเดีย	6,562 ล้านบาท แบ่งเป็นหุ้นสามัญ จำนวน 656.2 ล้านหุ้น มูลค่าที่ตราไว้หุ้นละ 10 บาท เรียกชำระเต็มมูลค่า	91.08

ชื่อบริษัท	สถานที่ตั้งสำนักงาน	ประเภทธุรกิจ	ทุนชำระแล้ว	% การถือหุ้น
บริษัท ทู มิวสิค จำกัด	18 อาคารทรู ทาวเวอร์ ถนนรัชดาภิเษก แขวงห้วยขวาง เขตห้วยขวาง กรุงเทพฯ 10310 โทรศัพท์ (662) 859-1111 โทรสาร (662) 859-9134	ให้บริการเนื้อหา	200,000 บาท แบ่งเป็นหุ้นสามัญ จำนวน 20,000 หุ้น มูลค่าที่ตราไว้หุ้นละ 10 บาท เรียกชำระเต็มมูลค่า	99.67
บริษัท ทู พับลิค คอมมิวนิเคชั่น จำกัด	18 อาคารทรู ทาวเวอร์ ถนนรัชดาภิเษก แขวงห้วยขวาง เขตห้วยขวาง กรุงเทพฯ 10310 โทรศัพท์ (662) 859-1111 โทรสาร (662) 859-9134	บริการ โทรคมนาคม	97 ล้านบาท แบ่งเป็นหุ้นสามัญ จำนวน 970,000 หุ้น มูลค่าที่ ตราไว้หุ้นละ 100 บาท เรียกชำระ เต็มมูลค่า	100.00
บริษัท ทู ทัช จำกัด	18 อาคารทรู ทาวเวอร์ ถนนรัชดาภิเษก แขวงห้วยขวาง เขตห้วยขวาง กรุงเทพฯ 10310 โทรศัพท์ (662) 859-1111 โทรสาร (662) 859-9134	บริการ Call centre	173.70 ล้านบาท แบ่งเป็น หุ้นสามัญจำนวน 1.93 ล้านหุ้น มูลค่าที่ตราไว้หุ้นละ 90 บาท เรียกชำระเต็มมูลค่า	100.00
บริษัท ทู ยูไนเตด ฟุตบอล คลับ จำกัด	18 อาคารทรู ทาวเวอร์ ถนนรัชดาภิเษก แขวงห้วยขวาง เขตห้วยขวาง กรุงเทพฯ 10310 โทรศัพท์ (662) 859-1111 โทรสาร (662) 859-9134	จัดการทีมฟุตบอล และกิจกรรม ที่เกี่ยวข้อง	320 ล้านบาท แบ่งเป็นหุ้นสามัญ จำนวน 32 ล้านหุ้น มูลค่า ที่ตราไว้หุ้นละ 10 บาท เรียกชำระ เต็มมูลค่า	70.00
บริษัท ทู วิชั่นส์ เคเบิล จำกัด (มหาชน)	118/1 อาคารทิปโก้ ถนนพระราม 6 แขวงสามเสนใน เขตพญาไท กรุงเทพฯ 10400 โทรศัพท์ (662) 764-9000 โทรสาร (662) 764-9900	ให้บริการ โทรทัศน์ ระบบบอกรับ เป็นสมาชิก ผ่านสายเคเบิล	7,608.65 ล้านบาท แบ่งเป็นหุ้นสามัญ จำนวน 760.86 ล้านหุ้น มูลค่าที่ตราไว้หุ้นละ 10 บาท เรียก ชำระเต็มมูลค่า	99.10
บริษัท ทู วิชั่นส์ กรุ๊ป จำกัด	118/1 อาคารทิปโก้ ถนนพระราม 6 แขวงสามเสนใน เขตพญาไท กรุงเทพฯ 10400 โทรศัพท์ (662) 764-9000 โทรสาร (662) 764-9900	โทรทัศน์ ระบบบอกรับ เป็นสมาชิก	24,516.70 ล้านบาท แบ่งเป็น หุ้นสามัญจำนวน 305.17 ล้านหุ้น มูลค่าที่ตราไว้หุ้นละ 100 บาท ซึ่งประกอบด้วยหุ้นสามัญ ที่เรียก ชำระเต็มมูลค่าแล้วจำนวน 225.17 ล้านหุ้น และ หุ้นสามัญที่เรียกชำระ ยังไม่เต็มมูลค่าอีกจำนวน 80 ล้านหุ้น โดยเรียกชำระไว้ที่มูลค่าหุ้นละ 25 บาท	100.00
บริษัท ทู วิชั่นส์ จำกัด (มหาชน)	118/1 อาคารทิปโก้ ถนนพระราม 6 แขวงสามเสนใน เขตพญาไท กรุงเทพฯ 10400 โทรศัพท์ (662) 764-9000 โทรสาร (662) 764-9900	โทรทัศน์ ระบบบอกรับ เป็นสมาชิก	2,266.72 ล้านบาท แบ่งเป็น หุ้นสามัญจำนวน 755.57 ล้านหุ้น มูลค่าที่ตราไว้หุ้นละ 3 บาท เรียกชำระเต็มมูลค่า	99.53

ชื่อบริษัท	สถานที่ตั้งสำนักงาน	ประเภทธุรกิจ	ทุนชำระแล้ว	% การถือหุ้น
บริษัท ทูริ วิสตาส์ จำกัด	18 อาคารทรู ทาวเวอร์ ถนนรัชดาภิเษก แขวงห้วยขวาง เขตห้วยขวาง กรุงเทพฯ 10310 โทรศัพท์ (662) 859-1111 โทรสาร (662) 859-9134	ผลิตและจำหน่าย ภาพยนตร์	46.63 ล้านบาท แบ่งเป็น หุ้นสามัญจำนวน 4.66 ล้านหุ้น มูลค่าที่ตราไว้หุ้นละ 10 บาท เรียกชำระเต็มมูลค่า	100.00
K.I.N. (Thailand) Co., Ltd.	P.O. Box 957, Offshore Incorporations Cen- tre, Road Town, Tortola, British Virgin Islands	ธุรกิจลงทุน	USD 1 แบ่งเป็นหุ้นสามัญ จำนวน 1 หุ้น มูลค่าที่ตราไว้ หุ้นละ USD 1 เรียกชำระ เต็มมูลค่า	100.00
Gold Palace Investments Limited	P.O. Box 957, Offshore Incorporations Cen- tre, Road Town, Tortola, British Virgin Islands	ธุรกิจลงทุน	USD 15.22 ล้าน แบ่งเป็น หุ้นสามัญจำนวน 15.22 ล้านหุ้น มูลค่าที่ตราไว้หุ้นละ USD 1 เรียกชำระเต็มมูลค่า	100.00
Golden Light Co., Ltd.	Suite 308, St James Court, St Denis Street, Port Louis, Republic of Mauritius	ธุรกิจลงทุน	USD 17.72 ล้าน แบ่งเป็น หุ้นสามัญจำนวน 17.72 ล้านหุ้น มูลค่าที่ตราไว้หุ้นละ USD 1 เรียกชำระเต็มมูลค่า	100.00
Goldsky Co., Ltd.	Suite 308, St James Court, St Denis Street, Port Louis, Republic of Mauritius	ธุรกิจลงทุน	USD 4.97 ล้าน แบ่งเป็น หุ้นสามัญจำนวน 4.97 ล้านหุ้น มูลค่าที่ตราไว้หุ้นละ USD 1 เรียก ชำระเต็มมูลค่า	100.00
Rosy Legend Limited	P.O. Box 957, Offshore Incorporations Centre, Road Town, Tortola, British Virgin Islands	ธุรกิจลงทุน	USD 1 แบ่งเป็นหุ้นสามัญจำนวน 1 หุ้น มูลค่าที่ตราไว้หุ้นละ USD 1 เรียกชำระเต็มมูลค่า	99.74
Prospect Gain Limited	P.O. Box 957, Offshore Incorporations Centre, Road Town, Tortola, British Virgin Islands	ธุรกิจลงทุน	USD 1 แบ่งเป็น หุ้นสามัญจำนวน 1 หุ้น มูลค่าที่ตราไว้หุ้นละ USD 1 เรียกชำระเต็มมูลค่า	100.00
True Internet Technology (Shanghai) Company Limited	Room 2202-05, Johnson Building, No.145 Pujian Road, Shanghai 200127, P.R.China Tel. (86) 21 5889 0800 - 8049 Fax. (86) 21 5889 0800 - 8033	พัฒนา ออกแบบ ผลิตและขาย ผลิตภัณฑ์ ซอฟต์แวร์	USD 16 ล้าน แบ่งเป็น หุ้นสามัญจำนวน 16 ล้านหุ้น มูลค่าที่ตราไว้หุ้นละ USD 1 เรียกชำระเต็มมูลค่า	100.00

ชื่อบริษัท	สถานที่ตั้งสำนักงาน	ประเภทธุรกิจ	ทุนชำระแล้ว	% การถือหุ้น
True Trademark Holdings Company Limited	P.O. Box 957, Offshore Incorporations Centre, Road Town, Tortola, British Virgin Islands	ธุรกิจลงทุน	USD 4.97 แบ่งเป็น หุ้นสามัญจำนวน 4.97 ล้านหุ้น มูลค่าที่ตราไว้หุ้นละ USD 1 เรียกชำระเต็มมูลค่า	100.00
บริษัท เอเชีย อินโฟเน็ท จำกัด	1 อาคารฟอร์จูนทาวน์ ชั้น 14, 17 ถนนรัชดาภิเษก แขวงดินแดง เขตดินแดง กรุงเทพฯ 10400 โทรศัพท์ (662) 641-1800	หยุดดำเนินงาน	15 ล้านบาท แบ่งเป็นหุ้นสามัญ จำนวน 1.5 ล้านหุ้น มูลค่าที่ตราไว้ หุ้นละ 10 บาท เรียกชำระ เต็มมูลค่า	65.00
บริษัท บีอีซี-เทโร กรุ วิชั่นส์ จำกัด	3199 อาคารมาลีนนท์ทาวเวอร์ ชั้น 28 ถนนพระราม 4 แขวงคลองตัน เขตคลองเตย กรุงเทพฯ 10110 โทรศัพท์ (662) 204-3333 โทรสาร (662) 204-1384	หยุดดำเนินงาน	50 ล้านบาท แบ่งเป็น หุ้นสามัญจำนวน 0.5 ล้านหุ้น มูลค่าที่ตราไว้หุ้นละ 100 บาท เรียกชำระเต็มมูลค่า	50.00
บริษัท ทรานส์ฟอร์มเมชั่น ฟิล์ม จำกัด	เลขที่ 6 ซอยนาคนิวาส 12 ถนนนาคนิวาส แขวงลาดพร้าว เขตลาดพร้าว กรุงเทพฯ 10230 โทรศัพท์ (662) 932-5600 โทรสาร (662) 932-5600	ผลิตและจัดสร้าง ภาพยนตร์	175 ล้านบาท แบ่งเป็นหุ้นสามัญ จำนวน 1.75 ล้านหุ้น มูลค่า ที่ตราไว้หุ้นละ 100 บาท เรียกชำระเต็มมูลค่า	28.57
บริษัท ทรู ซีเจ ครีเอชั่นส์ จำกัด	118/1 อาคารทิปโก้ ถนนพระราม 6 แขวงสามเสนใน เขตพญาไท กรุงเทพฯ 10400 โทรศัพท์ (662) 764-9000 โทรสาร (662) 764-9900	ผลิตรายการ	80.85 ล้านบาท แบ่งเป็น หุ้นสามัญ จำนวน 1,108,800 หุ้น และหุ้นบุริมสิทธิ์ จำนวน 46,200 หุ้น มูลค่าที่ตราไว้หุ้นละ 100 บาท ซึ่งประกอบด้วย หุ้นสามัญที่เรียก ชำระเต็มมูลค่าแล้วจำนวน 10,000 หุ้น และหุ้นสามัญที่เรียกชำระไม่เต็ม มูลค่าอีกจำนวน 1,145,000 หุ้น โดยเรียกชำระไว้ที่มูลค่าหุ้นละ 69.74 บาท	51.00
บริษัท ทรู วอยซ์ จำกัด	18 อาคารทรู ทาวเวอร์ ถนนรัชดาภิเษก แขวงห้วยขวาง เขตห้วยขวาง กรุงเทพฯ 10310 โทรศัพท์ (662) 859-1111 โทรสาร (662) 859-9134	ให้บริการเกี่ยวกับการ รู้จำเสียงพูด และอุปกรณ์ ฮาร์ดแวร์และ ซอฟต์แวร์ที่เกี่ยวข้อง	24 ล้านบาท แบ่งเป็นหุ้นสามัญ จำนวน 240,000 หุ้น มูลค่า ที่ตราไว้หุ้นละ 100 บาท เรียกชำระเต็มมูลค่า	55.00

ชื่อบริษัท	สถานที่ตั้งสำนักงาน	ประเภทธุรกิจ	ทุนชำระแล้ว	% การถือหุ้น
บริษัท ทู จีเอส จำกัด	18 อาคารทรู ทาวเวอร์ ถนนรัชดาภิเษก แขวงห้วยขวาง เขตห้วยขวาง กรุงเทพฯ 10310 โทรศัพท์ (662) 859-1111 โทรสาร (662) 859-9134	จำหน่ายสินค้า ผ่านสื่อต่าง ๆ	340 ล้านบาท แบ่งเป็นหุ้นสามัญ จำนวน 3.40 ล้านหุ้น มูลค่า ที่ตราไว้หุ้นละ 100 บาท เรียกชำระเต็มมูลค่า	46.80
บริษัท ทู แอ็กซิออน อิน เตอร์แอคทีฟ จำกัด (เดิมชื่อ “บริษัท ทู แอ็กซิออน เกมส์ จำกัด”)	18 อาคารทรู ทาวเวอร์ ถนนรัชดาภิเษก แขวงห้วยขวาง เขตห้วยขวาง กรุงเทพฯ 10310 โทรศัพท์ (662) 859-1111 โทรสาร (662) 859-9134	ผู้ผลิตและพัฒนา ซอฟต์แวร์ เกมส์ และคอมพิวเตอร์ กราฟฟิก	89 ล้านบาท แบ่งเป็นหุ้นสามัญ จำนวน 89,000 หุ้น มูลค่า ที่ตราไว้หุ้นละ 1,000 บาท เรียกชำระเต็มมูลค่า	40.00
บริษัท เอ็นอีซี คอร์ปอเรชั่น (ประเทศไทย) จำกัด	159 อาคารเสริมมิตร ทาวเวอร์ ชั้น 2 และ 24 ซอยอโศก ถนนสุขุมวิท 21 แขวงคลองเตยเหนือ เขตวัฒนา กรุงเทพฯ 10110	ผู้ผลิตอุปกรณ์ โทรคมนาคม	350.30 ล้านบาท แบ่งเป็น หุ้นสามัญ จำนวน 350,300 หุ้น มูลค่าที่ตราไว้หุ้นละ 1,000 บาท เรียกชำระเต็มมูลค่า	9.42
บริษัท ไทยสมาร์ตการ์ด จำกัด	191 อาคารสีลมคอมเพล็กซ์ ชั้น 27 ห้องเลขที่ 2 ถนนสีลม แขวงสีลม เขตบางรัก กรุงเทพฯ	ศูนย์กลาง ให้บริการ การเคลียร์ ของระบบการ จ่ายเงินทาง อิเล็กทรอนิกส์	1,600 ล้านบาท แบ่งเป็น หุ้นสามัญ จำนวน 160 ล้านหุ้น มูลค่าที่ตราไว้หุ้นละ 10 บาท เรียกชำระเต็มมูลค่า	15.76
บริษัท ซูเปอร์เนป (ประเทศไทย) จำกัด	390/2 นิคมอุตสาหกรรมเหมราช ชลบุรี 2 หมู่ที่ 2 ตำบลเขาคันทรง อำเภอศรีราชา ชลบุรี 20230	สร้างศูนย์ข้อมูล	1,410.01 ล้านบาท แบ่งเป็น หุ้นสามัญ จำนวน 200 ล้านหุ้น มูลค่าที่ตราไว้หุ้นละ 10 บาท ซึ่งประกอบด้วย หุ้นสามัญจำนวน 141 ล้านหุ้น เรียกชำระค่าหุ้น หุ้นละ 8.954 บาท และหุ้นสามัญ จำนวน 59 ล้านหุ้น เรียกชำระ ค่าหุ้น หุ้นละ 2.50 บาท	15.00
บริษัท ศูนย์ให้บริการ คงสิทธิ เลขหมาย โทรศัพท์ จำกัด	98 อาคารสาทรสแควร์ ออฟฟิศ ทาวเวอร์ ห้องเลขที่ 403 ชั้นที่ 4 ถนนสาทรเหนือ แขวงสีลม เขตบางรัก กรุงเทพฯ 10500	บริการคงสิทธิ เลขหมายตามที่ กฎหมายกำหนด	2 ล้านบาท แบ่งเป็นหุ้นสามัญ จำนวน 20,000 หุ้น มูลค่า ที่ตราไว้หุ้นละ 100 บาท เรียกชำระเต็มมูลค่า	19.97

ข้อมูลทั่วไปของบุคคลอ้างอิง

- นายทะเบียนหุ้นสามัญ : บริษัท ศูนย์รับฝากหลักทรัพย์ (ประเทศไทย) จำกัด
93 อาคารตลาดหลักทรัพย์แห่งประเทศไทย
ถนนรัชดาภิเษก แขวงดินแดง เขตดินแดง กรุงเทพฯ 10400
โทรศัพท์ : 0 2009-9000
โทรสาร : 0 2009-9991
SET Contact center: 0 2009-9999
Website: <http://www.set.or.th/tsd>
- ผู้สอบบัญชี : นายประสิทธิ์ เยื้องศรีกุล ผู้สอบบัญชีรับอนุญาตเลขที่ 4174
บริษัท ไพร์ชวอเตอร์เฮาส์คูเปอร์ส เอบีเอส จำกัด
179/74-80 บางกอกซีตีทาวเวอร์ ชั้น 15
ถนนสาทรใต้ แขวงทุ่งมหาเมฆ เขตสาทร กรุงเทพมหานคร 10120
โทรศัพท์ (662) 286-9999, (662) 344-1000
โทรสาร (662) 286-5050
- นายทะเบียนหุ้นกู้/
ผู้แทนผู้ถือหุ้นกู้ : ธนาคารกรุงศรีอยุธยา จำกัด (มหาชน)
1222 ชั้น AA ถนนพระราม 3 แขวงบางโพงพาง เขตยานนาวา กรุงเทพมหานคร 10120
โทรศัพท์ (662) 296-5695, (662) 296-2796, (662) 296-5715,
(662) 296-2030, (662) 296-4788, (662) 296-4808
โทรสาร (662) 683-1389, (662) 683-1298

ข้อมูลสำคัญอื่น

1. การแต่งตั้งผู้บริหารของบริษัทฯ

ในต้นปี 2561 บริษัทฯ ได้ทำการปรับโครงสร้างการบริหาร โดยได้แต่งตั้ง นายสุภกิจ วรธนะดิษฐ์ เข้าดำรงตำแหน่ง Group Chief Commercial Officer และ นางรัชชอร ดันติเวสส เข้าดำรงตำแหน่ง Director, Group Controller โดยมีผลตั้งแต่วันที่ 1 มกราคม 2561 ทั้งนี้ บริษัทฯ ได้นำส่งข้อมูลของผู้บริหารที่ได้รับการแต่งตั้งใหม่ต่อสำนักงานคณะกรรมการกำกับหลักทรัพย์และตลาดหลักทรัพย์ เป็นที่เรียบร้อยแล้ว

2. สรุปสาระสำคัญของสัญญาที่เกี่ยวข้องกับการประกอบธุรกิจของกลุ่มกรุ

- (1) สัญญาร่วมการงานฯ ระหว่าง ทีโอที (องค์การโทรศัพท์แห่งประเทศไทย ในขณะนั้น) และ บริษัทฯ (บริษัท ซี พี เทเลคอมมิวนิเคชั่น จำกัด ในขณะนั้น) เมื่อวันที่ 2 สิงหาคม 2534 และแก้ไขเมื่อวันที่ 8 กันยายน 2538 โดยสัญญาร่วมการงานฯ มีกำหนดเวลา 25 ปี นับแต่วันที่ 31 ธันวาคม 2535 หรือวันที่ ทีโอที ได้รับมอบอุปกรณ์ในระบบงวดแรกจากบริษัทฯ (วันที่ 29 ตุลาคม 2535) แล้วแต่วันใดจะถึงกำหนดก่อน (วันที่ 29 ตุลาคม 2535 - วันที่ 28 ตุลาคม 2560)

สัญญาร่วมการงานฯ มีวัตถุประสงค์เพื่อขยายบริการโทรศัพท์พื้นฐานในพื้นที่เขตโทรศัพท์นครหลวงจำนวน 2 ล้าน และ 6 แสนเลขหมาย (เป็นไปตามลำดับของสัญญาร่วมการงานฯ ข้างต้น) โดยลักษณะของสัญญาร่วมการงานฯ เป็นลักษณะของ Build-Transfer-Operate (BTO) โดย บริษัทฯ มีหน้าที่ จัดหาและโอนกรรมสิทธิ์ของอุปกรณ์ในระบบให้แก่ ทีโอที โดยอุปกรณ์ในระบบ ตามสัญญาร่วมการงานฯ ได้ระบุไว้ในนิยามศัพท์ สัญญาข้อ 1 “อุปกรณ์ในระบบ” ซึ่งหมายถึง อุปกรณ์ต่าง ๆ ในโครงข่ายที่ประกอบเข้าเป็นระบบโทรคมนาคมและอุปกรณ์อื่นใดที่นำมาใช้ร่วมในระบบ อาทิ อุปกรณ์เครื่องชุมสาย โครงข่ายตอนนอก โครงข่ายต่อผ่านท้องถิ่นที่บริษัทจะจัดหาและโอนกรรมสิทธิ์ให้ ทศท ซึ่งบริษัทฯ ต้องส่งมอบอุปกรณ์ในระบบที่ติดตั้งแล้วเสร็จให้แก่ ทีโอที และให้อุปกรณ์ในระบบดังกล่าวตกเป็นกรรมสิทธิ์ของ ทีโอที ทันที และตลอดระยะเวลาตามสัญญานี้ บริษัทฯ ต้องบำรุงรักษาอุปกรณ์ในระบบที่ยกให้เป็นกรรมสิทธิ์ของ ทีโอที ให้อยู่ในสภาพใช้งานได้ดีตลอดเวลาในระดับที่ไม่ต่ำกว่ามาตรฐานที่ ทีโอที ใช้อยู่ในโครงข่าย ทีโอที

จากการทำสัญญาร่วมการงานฯ ดังกล่าว บริษัทฯ มีสิทธิ ดังนี้

- สิทธิที่จะใช้ ครอบครอง และบำรุงรักษาอุปกรณ์ในระบบ ที่ดิน อาคาร และทรัพย์สินอื่นใดที่บริษัทฯ ได้จัดหาและโอนกรรมสิทธิ์ให้แก่ ทีโอที หรือโอนสิทธิการเช่าให้แก่ ทีโอที แล้วแต่กรณี สิทธิในการแสวงหาประโยชน์จากอุปกรณ์ในระบบ ที่ดิน อาคารและทรัพย์สินอื่นใดตามสัญญา
- สิทธิได้รับผลประโยชน์ตอบแทน ตามที่ บริษัทฯ จะได้ทำความตกลงกับ ทีโอที กรณีบุคคลอื่นนำบริการพิเศษมาผ่านโครงข่ายบริษัทฯ
- สิทธิได้รับผลประโยชน์ตอบแทน ตามที่ บริษัทฯ จะได้ทำความตกลงกับ ทีโอที กรณี ทีโอที นำบริการพิเศษมาใช้ผ่านโครงข่ายบริษัทฯ
- สิทธิที่จะได้รับค่าเสียหาย หรือ ค่าชดเชย กรณี ทีโอที ตัดทอนสิทธิของบริษัทฯ
- สิทธิที่สามารถใช้ที่ดิน อาคาร และวัสดุอุปกรณ์ต่าง ๆ ของ ทีโอที เท่าที่ ทีโอที จะพิจารณาอนุญาตโดยไม่เสียค่าใช้จ่าย

จากการดำเนินการตามสัญญาร่วมการงานฯ นั้น ทีโอที จะเป็นผู้ดำเนินการเก็บเงินจากผู้เช่า (ผู้ใช้บริการ) โดยเงินค่าบริการในส่วนหนึ่งของโทรศัพท์ 2 ล้านเลขหมาย ทีโอที จะแบ่งรายได้ที่ได้รับจริงก่อนหักค่าใช้จ่ายให้บริษัทฯ ในอัตราร้อยละ 84 และ เงินค่าบริการในส่วนหนึ่งของโทรศัพท์ 6 แสนเลขหมาย ทีโอที จะแบ่งรายได้ที่ได้รับจริงก่อนหักค่าใช้จ่ายให้บริษัทฯ ในอัตราร้อยละ 79

สิทธิในการบอกเลิกสัญญาร่วมการงานฯ

- ทีโอที มีสิทธิบอกเลิกสัญญาในกรณีต่อไปนี้ โดยก่อนใช้สิทธิบอกเลิกนี้ หากเป็นกรณีที่ไม่สามารถแก้ไขได้ ทีโอที จะมีหนังสือถึงบริษัทฯ ล่วงหน้าไม่น้อยกว่า 1 เดือน แต่หากเป็นกรณีที่แก้ไขได้ ทีโอที จะมีหนังสือบอกกล่าวมาที่บริษัทฯ ให้ปฏิบัติให้ถูกต้อง หรือปรับปรุงภายในเวลาที่ ทีโอที กำหนด แต่ต้องไม่น้อยกว่า 6 เดือน หากบริษัทฯ ไม่สามารถปรับปรุงได้ในเวลา ทีโอที มีสิทธิบอกเลิกได้
 - บริษัทฯ ทำผิดกฎหมายเกี่ยวกับการป้องกันภัยพิบัติสาธารณะ หรือความมั่นคงของรัฐ
 - บริษัทฯ ถูกศาลมีคำสั่งพิทักษ์ทรัพย์เด็ดขาดในคดีล้มละลาย
 - บริษัทฯ จงใจผิดสัญญาในสาระสำคัญอย่างต่อเนื่อง
- บริษัทฯ ไม่มีสิทธิเลิกสัญญา เว้นแต่กรณีต่อไปนี้ โดยก่อนใช้สิทธิบอกเลิกสัญญา บริษัทฯ ต้องมีหนังสือบอกกล่าว ทีโอที ให้ทำการแก้ไขหรือปฏิบัติให้ถูกต้อง ภายในเวลาที่บริษัทฯ กำหนด แต่ต้องไม่น้อยกว่า 6 เดือน หาก ทีโอที ไม่สามารถปรับปรุงหรือแก้ไข บริษัทฯ จะแจ้งเป็นหนังสือบอกเลิกไปยัง ทีโอที
 - ทีโอที จงใจผิดสัญญาในสาระสำคัญอย่างต่อเนื่อง จนเป็นเหตุให้บริษัทฯ ไม่อาจปฏิบัติตามสัญญาได้
 - รัฐบาล หน่วยงานของรัฐ หรือ ทีโอที ยกเลิกสิทธิหรือดำเนินการอย่างใดเป็นเหตุให้บริษัทฯ เสื่อมสิทธิมีผลกระทบกระเทือนต่อการดำเนินงานของบริษัทฯ อย่างมาก จนไม่สามารถประกอบกิจการตามสัญญาได้
 - บริษัทฯ ไม่ได้รับเงินส่วนแบ่งที่เกี่ยวข้องหรือเงินอื่นใดตามที่ระบุในสัญญา

- (2) สัญญานุญาตให้ดำเนินการให้บริการให้เซาว์จสรสื่อสัญญาณความเร็วสูงผ่านโครงข่ายมัลติมีเดีย ระหว่าง ทีโอที (องค์การโทรศัพท์แห่งประเทศไทย ในขณะนั้น) และ ทูม มัลติมีเดีย (บริษัท เอเชีย มัลติมีเดีย จำกัด ในขณะนั้น) (“สัญญา”) สัญญาฯ นี้ทำเมื่อวันที่ 20 ตุลาคม 2540 โดยมีกำหนดเวลา 20 ปี โดยเริ่มนับตั้งแต่วันที่ลงนามในสัญญา (วันที่ 20 ตุลาคม 2540 - วันที่ 19 ตุลาคม 2560)

สัญญาฯ มีวัตถุประสงค์เพื่อ ดำเนินการให้บริการให้เซาว์จสรสื่อสัญญาณความเร็วสูงทั้งระบบ Digital และ Analog เพื่อให้บริการแก่ผู้ใช้บริการทั่วไป และผู้มีสิทธิ และ/หรือ ได้รับสิทธิเป็นผู้ดำเนินการให้บริการผ่านโครงข่ายมัลติมีเดีย โดยลักษณะของสัญญาฯ เป็นลักษณะของ Build-Transfer-Operate (BTO) โดย ทูม มัลติมีเดีย มีหน้าที่ต้องโอนกรรมสิทธิ์ในเครื่องมือและอุปกรณ์ในระบบที่ทูม มัลติมีเดีย ติดตั้งเพิ่มเติมขึ้นจากโครงข่ายมัลติมีเดียที่ใช้ในการให้บริการตามสัญญาให้ตกเป็นกรรมสิทธิ์ของ ทีโอที และ ทูม มัลติมีเดีย ต้องทำการบำรุงรักษาบรรดาเครื่องมือและอุปกรณ์ในระบบซึ่งเป็นกรรมสิทธิ์ของ ทีโอที ให้อยู่ในสภาพใช้งานได้ดีตลอดเวลา หากอุปกรณ์หรือชิ้นส่วนใดสูญหายหรือเสียหายจนใช้การไม่ได้ ทูม มัลติมีเดีย ต้องจัดหามาเปลี่ยนทดแทนหรือซ่อมแซมให้อยู่ในสภาพใช้การได้ดี ในการดำเนินการตามสัญญาฯ นี้ ทูม มัลติมีเดีย ได้จัดสรรทุนของทูม มัลติมีเดีย จำนวน 18,525,000 ทุนให้แก่ ทีโอที โดย ทีโอที ไม่ต้องชำระค่าทุนดังกล่าว

จากการทำสัญญาฯ ทูม มัลติมีเดีย มีสิทธิ ดังนี้

- สิทธิแต่เพียงผู้เดียวในการครอบครองทรัพย์สินที่ตกเป็นกรรมสิทธิ์ของ ทีโอที
- สิทธิใช้พื้นที่ภายในอาคารของ ทีโอที ที่จะทำการติดตั้งระบบวงจรความเร็วสูง
- สิทธิเช่าโครงข่ายของ ทีโอที ตามอัตราที่ ทีโอที กำหนดเพื่อนำไปให้บริการ
- สิทธิในการเชื่อมต่อโครงข่ายเข้ากับชุมสายและโครงข่ายโทรคมนาคมของ ทีโอที

สิทธิในการบอกเลิกสัญญาฯ ตามสัญญาฯ ทีโอที มีสิทธิบอกเลิกสัญญาฯ ได้ หากทูม มัลติมีเดีย ไม่สามารถดำเนินการกิจการตามสัญญาฯ นี้ตามปกติหรือปฏิบัติผิดสัญญาข้อหนึ่งข้อใด

- (3) สัญญาร่วมดำเนินการให้บริการโทรศัพท์ทางสายระบบบอกรับเป็นสมาชิก ระหว่าง อสมท (องค์การสื่อสารมวลชนแห่งประเทศไทย ในขณะนั้น) และ ทูม วิชั่นส์ เคเบิล (บริษัท ไทยเคเบิลวิชั่น จำกัด (มหาชน) ในขณะนั้น) โดยมีระยะเวลา 25 ปี นับตั้งแต่วันที่ 1 มกราคม 2538 ถึงวันที่ 31 ธันวาคม 2562 และมีการแก้ไขเพิ่มเติมครั้งที่ 1 เมื่อวันที่ 7 กันยายน 2537 มีการแก้ไขเพิ่มเติมครั้งที่ 2 เมื่อวันที่ 9 พฤศจิกายน 2537 แก้ไขเพิ่มเติมครั้งที่ 3 เมื่อวันที่ 17 เมษายน 2541 และ แก้ไขเพิ่มเติมครั้งที่ 4 เมื่อวันที่ 8 ตุลาคม 2552 และ ข้อตกลงระหว่าง อสมท และ ทูม วิชั่นส์ เคเบิล เมื่อวันที่ 8 ตุลาคม 2552

โดยสัญญานี้มีวัตถุประสงค์เพื่อร่วมดำเนินการให้บริการโทรทัศน์ทางสายระบบบอกรับเป็นสมาชิก โดย ทรู วิชั่นส์ เคเบิล มีสิทธิในการดำเนินการให้บริการโทรทัศน์ทางสายระบบบอกรับเป็นสมาชิก

โดย ทรู วิชั่นส์ เคเบิล มีหน้าที่ต้องปฏิบัติตามสัญญา โดยต้องส่งมอบ ทรัพย์สินทั้งหมดรวมทั้งส่งมอบอุปกรณ์เครื่องรับทั้งหมด ให้ อสมท ได้แก่ อุปกรณ์การขนส่ง ได้แก่ อุปกรณ์ Headend อุปกรณ์ห้องส่ง ต้องมอบให้แก่ อสมท ภายใน 1 มกราคม 2538 ไม่ต่ำกว่า 50 ล้านบาท และต้องส่งมอบให้แก่ อสมท ภายใน 5 ปี นับจากวันที่ทำสัญญาแก้ไขเพิ่มเติมครั้งที่ 2 (9 พฤศจิกายน 2537) มีมูลค่าไม่น้อยกว่า 120 ล้านบาท และ อุปกรณ์การรับ ได้แก่ ระบบ Set Top Converter ของสมาชิก ต้องส่งมอบให้เป็นกรรมสิทธิ์ของ อสมท เมื่อสิ้นสุดสัญญาลง โดย ทรู วิชั่นส์ เคเบิล เป็นผู้ต้องลงทุนทั้งหมดเพื่อใช้ในการดำเนินการไม่น้อยกว่า 100 ล้านบาท เป็นค่าใช้จ่ายในการจัดหาเครื่องมืออุปกรณ์ต่าง ๆ และ หน้าที่ในการบำรุงรักษาอุปกรณ์และเครื่องมือ ให้อยู่ในสภาพใช้งานได้ตลอดเวลา ซึ่งในการดำเนินการตามสัญญานี้ ทรู วิชั่นส์ เคเบิล ตกลงจ่ายค่าตอบแทนในการเข้าร่วมดำเนินการเป็นเงินร้อยละ 6.5 ของรายได้ทั้งหมดแต่ละปี ก่อนหักค่าใช้จ่ายใดๆ

สิทธิในการบอกเลิกสัญญา ตามสัญญากำหนดว่า หากทรู วิชั่นส์เคเบิล ไม่ปฏิบัติตามสัญญาในข้อหนึ่งข้อใด อสมท จะแจ้งเป็นลายลักษณ์อักษรให้ปฏิบัติตามสัญญาให้ถูกต้องในเวลาอันสมควร หากทรู วิชั่นส์ เคเบิล ไม่ยอมปฏิบัติตามให้ถูกต้องในเวลา ทรู วิชั่นส์ เคเบิล ต้องแจ้งเหตุผลเป็นลายลักษณ์อักษรให้ อสมท ทราบ เมื่อ อสมท พิจารณาแล้ว จะแจ้งให้ทรู วิชั่นส์ เคเบิล ทราบและปฏิบัติให้ถูกต้องในกำหนดเวลาอันควรอีกครั้ง หากทรู วิชั่นส์ เคเบิล ไม่ปฏิบัติตามให้ถูกต้องในกำหนดครั้งนี้ อสมท มีสิทธิเรียกค่าเสียหาย หรือให้งดให้บริการ และ/หรือมีสิทธิบอกเลิกสัญญาได้ทันที และในกรณีถ้าผิด ครม. เป็นว่ามีความจำเป็นเพื่อความมั่นคงของรัฐ อสมท มีสิทธิบอกเลิกสัญญาทั้งหมดหรือบางส่วนได้โดยแจ้งให้ทรู วิชั่นส์ เคเบิลทราบล่วงหน้าไม่น้อยกว่า 180 วัน

- (4) สัญญาเช่าเครื่องและอุปกรณ์วิทยุคมนาคมเพื่อให้บริการโทรศัพท์เคลื่อนที่ในระบบ HSPA (“สัญญาเช่าเครื่องและอุปกรณ์”) ระหว่าง CAT Telecom ในฐานะผู้เช่า และบีเอฟเคทีในฐานะผู้ให้เช่าเมื่อวันที่ 27 มกราคม 2554 โดยมีกำหนดระยะเวลา 14.5 ปี (วันที่ 27 มกราคม 2554 – วันที่ 3 สิงหาคม 2568) และบันทึกข้อตกลงแนบท้ายสัญญานับลงวันที่ 27 มกราคม 2554 และฉบับลงวันที่ 17 กุมภาพันธ์ 2554

โดยสัญญาเช่าเครื่องและอุปกรณ์ฯ นี้ มีวัตถุประสงค์เพื่อให้ CAT Telecom เช่าเครื่องและอุปกรณ์ระบบ HSPA ทั่วประเทศที่จะมีการติดตั้งบนโครงข่ายของ CAT Telecom และ เสาโทรคมนาคมของทั้งในส่วนกลางและภูมิภาคของบีเอฟเคที และ บีเอฟเคที ตกลงให้เช่า และตกลงรับดำเนินการ เปลี่ยน ซ่อมแซม และบำรุงรักษา เครื่องและอุปกรณ์ HSPA ที่ให้เช่าทั่วประเทศ เป็นระยะเวลาประมาณ 14.5 ปี (ตามระยะเวลาของใบอนุญาตประกอบกิจการโทรคมนาคมแบบที่สามของ CAT Telecom) โดย บีเอฟเคที ได้รับค่าเช่าในอุปกรณ์เป็นการตอบแทนโดยคำนวณจากจำนวนสถานีฐานที่นำออกให้บริการเชิงพาณิชย์ ซึ่งมีการคำนวณค่าเช่าตามหลักเกณฑ์และวิธีการคำนวณค่าเช่าที่กำหนดในสัญญาเช่าเครื่องและอุปกรณ์ฯ และเรียกเก็บจาก CAT Telecom ทั้งนี้ บีเอฟเคที หรือ CAT Telecom อาจขอปรับหรือเปลี่ยนแปลงค่าเช่าได้เป็นครั้งคราว ตามเงื่อนไขที่กำหนดในสัญญาเช่าเครื่องและอุปกรณ์ฯ

- (5) สัญญาบริการขายส่งบริการโครงข่ายโทรศัพท์เคลื่อนที่ (HSPA) (“สัญญาขายส่งบริการฯ”) ระหว่าง CAT Telecom ในฐานะผู้ให้บริการขายส่ง และ เรียลมูฟ ในฐานะผู้ให้บริการขายต่อบริการ โดยมีกำหนดระยะเวลา 14.5 ปี (วันที่ 27 มกราคม 2554 – วันที่ 3 สิงหาคม 2568) และบันทึกข้อตกลงแนบท้ายสัญญานับลงวันที่ 27 มกราคม 2554 และฉบับลงวันที่ 17 กุมภาพันธ์ 2554

โดยสัญญาขายส่งบริการฯ นี้ เป็นสัญญาขายส่งบริการโทรศัพท์เคลื่อนที่ ตามประกาศคณะกรรมการ กทช. เรื่องการประกอบกิจการโทรคมนาคมประเภทการขายส่งบริการและบริการขายต่อบริการ ฉบับประกาศในราชกิจจานุเบกษา เล่มที่ 123 ตอนพิเศษ 136 ง วันที่ 29 ธันวาคม 2549 และตามที่จะได้มีการแก้ไขเพิ่มเติมเป็นคราว ๆ ไป รวมทั้งประกาศอื่นของหน่วยงานกำกับดูแลที่จะออกในอนาคตในเรื่องการขายต่อบริการโทรศัพท์

เคลื่อนที่ โดยในการขายส่งบริการโทรศัพท์เคลื่อนที่ดังกล่าว CAT Telecom ตกลงขายส่งบริการโทรศัพท์เคลื่อนที่ให้แก่ เรียลมูฟ หรือผู้ประกอบการกิจการขายต่อบริการที่ได้รับอนุญาตจากคณะกรรมการ กสทช. โดย เรียลมูฟ ตกลงรับซื้อ บริการและความจุ (Capacity) ร้อยละ 80 ของความจุในโครงข่ายโทรศัพท์เคลื่อนที่ HSPA ของ CAT Telecom ทั้งหมด หรือเท่ากับจำนวนผู้ใช้บริการจำลองประมาณ 13.3 ล้านราย ภายในวันที่ 31 ธันวาคม 2555 เพื่อให้บริการขายต่อบริการโทรศัพท์เคลื่อนที่แก่ประชาชนในฐานะผู้ประกอบการโทรคมนาคมขายต่อบริการ โทรศัพท์เคลื่อนที่บนโครงข่ายโทรศัพท์เคลื่อนที่ระบบ HSPA ทั้งนี้ เงื่อนไขของสัญญาขายส่งบริการฯ จะเป็นเงื่อนไขสัญญาที่เป็นมาตรฐานและใช้กับผู้ประกอบการขายต่อทุกรายตามเงื่อนไขที่ CAT Telecom กำหนด โดย CAT Telecom มีสิทธินำ Capacity ที่เหลือไปขายต่อแก่ผู้ประกอบการขายต่อบริการรายอื่นได้ นอกจากนี้ CAT Telecom จะสอบถามความต้องการซื้อความจุเพิ่มเติมของ เรียลมูฟ หรือผู้ประกอบการขายต่อบริการรายอื่นในทุก ๆ ปี เพื่อประกอบการพิจารณาขยายความจุโครงข่ายในปีต่อไป

(6) สัญญาโอนขายทรัพย์สินและสิทธิรายได้

- (6.1) สัญญาโอนขายทรัพย์สินและสิทธิรายได้ระหว่างบีเอฟเคทีในฐานะผู้ขาย และกองทุนรวมโครงสร้างพื้นฐานโทรคมนาคม ดิจิทัล (เดิมชื่อกองทุนรวมโครงสร้างพื้นฐานโทรคมนาคม ทูโร กรท) (“กองทุน”) ในฐานะผู้ซื้อ (“สัญญาโอนขายทรัพย์สินและสิทธิรายได้ บีเอฟเคที”) มีระยะเวลา 12 ปี นับตั้งแต่วันที่ 24 ธันวาคม 2556 - วันที่ 3 สิงหาคม 2568

โดยสัญญาโอนขายทรัพย์สินและสิทธิรายได้ บีเอฟเคที นี้ มีวัตถุประสงค์เพื่อขายและโอนรายได้ที่คาดว่าจะได้รับของ บีเอฟเคที จาก

- (ก) ค่าเช่าทรัพย์สินโทรคมนาคมของ บีเอฟเคที ซึ่งประกอบไปด้วยเสาโทรคมนาคมจำนวน 1,485 เสาและระบบ FOC รวมทั้งอุปกรณ์ระบบสื่อสารสัญญาณรวม 9,169 links ตามสัญญาเช่าเครื่องและอุปกรณ์ฯ (รวมถึงสิทธิเรียกร้อง และสิทธิอื่นทั้งหมดที่เกิดจากรายได้ดังกล่าวตามที่ระบุไว้ในสัญญาโอนขายทรัพย์สินและสิทธิรายได้ บีเอฟเคที) นับแต่วันเริ่มคำนวณรายได้ (1 ตุลาคม 2556) จนถึงวันครบกำหนดสัญญา และ
- (ข) ค่าเช่าเสาโทรคมนาคมของ บีเอฟเคที จำนวนไม่เกิน 50 เสา (“ทรัพย์สิน บีเอฟเคที ส่วนที่เหลือ”) นับแต่วันถัดจากวันครบกำหนดสัญญาหรือวันที่สัญญาเช่าเครื่องและอุปกรณ์ฯ ถูกยกเลิกก่อนครบกำหนดระยะเวลาหรือครบกำหนดระยะเวลาที่ได้มีการขยาย (“วันยกเลิกสัญญาเช่าเครื่องและอุปกรณ์ฯ”) แล้วแต่กรณีใดจะเกิดขึ้นก่อน จนถึงวันครบรอบ 10 ปี นับแต่วันถัดจากวันครบกำหนดสัญญาหรือวันยกเลิกสัญญาเช่าเครื่องและอุปกรณ์ฯ ดังกล่าว

ในแต่ละกรณีหักด้วยต้นทุนและค่าใช้จ่ายบางส่วนสำหรับการดำเนินงานและซ่อมบำรุง เงินค่าเช่าตามสัญญาเช่าที่ดิน (รวมถึงภาษีโรงเรือน) และเบี้ยประกันภัย และค่าใช้จ่ายในการให้ได้มาซึ่งสิทธิแห่งทาง (“ต้นทุนค่าใช้จ่ายของ บีเอฟเคที”) โดยต้นทุนค่าใช้จ่ายของ บีเอฟเคที จะมีการปรับอัตราเพิ่มขึ้นรายปี (annual escalation) (รวมเรียกว่า “รายได้สุทธิของ บีเอฟเคที”) ให้แก่กองทุน และกองทุนจะต้องซื้อและรับโอนรายได้สุทธิของ บีเอฟเคที ในวันที่ทำการซื้อขายเสร็จสิ้นที่กำหนดไว้ในสัญญาโอนขายทรัพย์สินและสิทธิรายได้ บีเอฟเคที (“วันที่ทำการซื้อขายรายได้ บีเอฟเคที เสร็จสิ้น”)

นอกจากนี้ บีเอฟเคที ตกลงให้สิทธิโดยเพิกถอนมิได้แก่กองทุนในการซื้อทรัพย์สินโทรคมนาคมของ บีเอฟเคที บางส่วน (“ทรัพย์สิน บีเอฟเคที หลัก”) ในราคา 10 ล้านบาท (“ราคาใช้สิทธิ”) ซึ่งกองทุนสามารถใช้สิทธิได้ในวันครบกำหนดสัญญาหรือวันยกเลิกสัญญาเช่าเครื่องและอุปกรณ์ฯ แล้วแต่กรณี (“สิทธิในการซื้อ”) ทรัพย์สิน บีเอฟเคที หลัก ณ วันที่ของสัญญาโอนขายทรัพย์สินและสิทธิรายได้ บีเอฟเคที ประกอบด้วยเสาโทรคมนาคมจำนวน 1,435 เสา และระบบ FOC และอุปกรณ์ระบบสื่อสารสัญญาณจำนวน 9,169 links โดยความยาวของระบบ FOC อยู่ที่ 47,250 กิโลเมตร

เมื่อกองทุนใช้สิทธิในการซื้อและชำระราคาใช้สิทธิแล้ว หากมีทรัพย์สิน บีเอฟเคที หลักส่วนใดที่ยังไม่สามารถโอนและส่งมอบให้แก่กองทุนได้ในวันที่กำหนดไว้ให้เป็นวันที่ทำการโอนและส่งมอบทรัพย์สิน บีเอฟเคที หลัก (“วันโอนทรัพย์สิน บีเอฟเคที หลัก”) บีเอฟเคที จะชำระเงินให้กองทุนเป็นมูลค่าสุดท้าย (terminal value) ของทรัพย์สิน บีเอฟเคที หลักส่วนดังกล่าว เมื่อ บีเอฟเคที ชำระมูลค่าสุดท้าย (terminal value) ดังกล่าวจนครบถ้วนแล้ว บีเอฟเคที จะหมดภาระผูกพันต่อกองทุนในการโอนและส่งมอบทรัพย์สิน บีเอฟเคที หลักส่วนดังกล่าว มูลค่าสุดท้าย (terminal value) ของทรัพย์สิน บีเอฟเคที หลักที่เกี่ยวข้อง คือ จำนวนที่เท่ากับ 18 เท่าของรายได้ค่าเช่า บีเอฟเคที รายเดือนสำหรับระยะเวลา 12 เดือนก่อนหน้าเดือนที่มีวันโอนทรัพย์สิน บีเอฟเคที หลัก (“มูลค่าสุดท้ายของ บีเอฟเคที”)

ในส่วนของทรัพย์สิน บีเอฟเคที ส่วนที่เหลือนั้น ในหรือก่อนวันครบกำหนดสัญญาหรือวันยกเลิกสัญญาเช่าเครื่องและอุปกรณ์ฯ แล้วแต่กรณี บีเอฟเคที จะเข้าทำสัญญาเช่ากับนิติบุคคลในกลุ่มทรู เพื่อให้เช่าพื้นที่ (slots) หนึ่งพื้นที่บนเสาโทรคมนาคมของ บีเอฟเคที ซึ่งเป็นทรัพย์สิน บีเอฟเคที ส่วนที่เหลือ (“สัญญาเช่าทรัพย์สิน บีเอฟเคที ส่วนที่เหลือ”) โดยมีระยะเวลาการเช่าอย่างน้อย 10 ปี นับถัดจากวันครบกำหนดสัญญาหรือวันยกเลิกสัญญาเช่าเครื่องและอุปกรณ์ฯ แล้วแต่กรณี (“วันครบกำหนดการขายรายได้ บีเอฟเคที ขั้นสุดท้าย”) และจัดหาและส่งมอบรายได้สุทธิรายเดือนที่เกิดจากค่าเช่าทรัพย์สิน บีเอฟเคที ส่วนที่เหลือ จนถึงวันครบกำหนดการขายรายได้ บีเอฟเคที ขั้นสุดท้าย หรือ จนถึงวันที่มีการโอนทรัพย์สิน บีเอฟเคที ส่วนที่เหลือ ให้แก่กองทุนหากเกิดกรณีดังกล่าวขึ้นก่อน ทั้งนี้ ตามข้อกำหนดและเงื่อนไขของสัญญาโอนขายทรัพย์สินและสิทธิรายได้ บีเอฟเคที

ภายใต้ข้อกำหนดและเงื่อนไขในสัญญาโอนขายทรัพย์สินและสิทธิรายได้ บีเอฟเคที หากในระหว่างระยะเวลาของสัญญาเช่าทรัพย์สิน บีเอฟเคที ส่วนที่เหลือ บีเอฟเคที ได้รับหลักฐานเกี่ยวกับสิทธิในที่ดินและ/หรือสิทธิการเช่าโดยชอบด้วยกฎหมายของสถานที่ตั้ง และ/หรือสิทธิแห่งทางที่เป็นที่ตั้งหรือใช้ดำเนินงานของทรัพย์สิน บีเอฟเคที ส่วนที่เหลือ บีเอฟเคที จะโอนและขายทรัพย์สิน บีเอฟเคที ส่วนที่เหลือดังกล่าวให้กองทุน และกองทุนจะรับโอนและซื้อทรัพย์สิน บีเอฟเคที ส่วนที่เหลือนั้นตามราคาที่กองทุนและ บีเอฟเคที จะตกลงกัน (“ราคาซื้อขายทรัพย์สิน บีเอฟเคที ส่วนที่เหลือ”) โดยเป็นไปตามสัญญาโอนขายทรัพย์สินและสิทธิรายได้ บีเอฟเคที

กรรมสิทธิ์และความเสี่ยงภัยในความสูญเสียหรือเสียหายในรายได้สุทธิของ บีเอฟเคที ทรัพย์สิน บีเอฟเคที หลัก และทรัพย์สิน บีเอฟเคที ส่วนที่เหลือจะเป็นของกองทุนในวันที่ธุรกรรมที่เกี่ยวข้องเสร็จสิ้น เว้นแต่จะกำหนดไว้เป็นอย่างอื่นในสัญญาโอนขายทรัพย์สินและสิทธิรายได้ บีเอฟเคที

ก่อนวันโอนทรัพย์สิน บีเอฟเคที หลัก หากเกิดเหตุผิมนัดใดที่กำหนดไว้ในสัญญาโอนขายทรัพย์สินและสิทธิรายได้ บีเอฟเคที กองทุนอาจเรียกให้ บีเอฟเคที ชำระเงินเป็นมูลค่าปัจจุบันสุทธิ (Net Present Value) ของรายได้สุทธิของ บีเอฟเคที ที่เหลือทั้งหมด รวมกับมูลค่าสุดท้ายของ บีเอฟเคที (terminal value) ของทรัพย์สิน บีเอฟเคที หลัก (“รายได้สุทธิ บีเอฟเคที คงค้าง”) และอาจบังคับใช้สิทธิของกองทุนไม่ว่าทั้งหมดหรือบางส่วนตามสัญญาโอนขายทรัพย์สินและสิทธิรายได้ บีเอฟเคที

การจำกัดความรับผิดของ บีเอฟเคที ภายใต้สัญญาโอนขายทรัพย์สินและสิทธิรายได้ บีเอฟเคที ความรับผิดของ บีเอฟเคที จะมีอยู่อย่างจำกัดตามกรณีทั่วไปซึ่งรวมถึงกรณีดังต่อไปนี้ บีเอฟเคที ต้องรับผิดชอบสิทธิเรียกร้องใดเกี่ยวกับทรัพย์สิน บีเอฟเคที ที่โอนแล้ว หากกองทุนได้มีการบอกกล่าวเรียกกร้องสิทธิภายในสองปีนับจากวันโอนทรัพย์สิน บีเอฟเคที สิ้นสุดที่เกี่ยวข้องแต่ละครั้ง เว้นแต่สิทธิเรียกร้องที่เกิดจากเรื่องสำคัญบางเรื่องที่กำหนดไว้ในสัญญาโอนขายทรัพย์สินและสิทธิรายได้ บีเอฟเคที ซึ่งไม่มีกำหนดระยะเวลาสิ้นสุดในการบอกกล่าวเรียกกร้องสิทธิ(นอกจากที่กฎหมายกำหนด) เรื่องดังกล่าวรวมถึงคำรับรองของ บีเอฟเคที ในเรื่องอำนาจหน้าที่กรรมสิทธิ์ของ บีเอฟเคที ในทรัพย์สิน บีเอฟเคที ที่โอนแล้ว และการไม่ปฏิบัติตามข้อตกลงกระทำการที่สำคัญ

ความรับผิดโดยรวมของ บีเอฟเคที เกี่ยวกับ (ก) รายได้สุทธิของ บีเอฟเคที ที่เกี่ยวกับสัญญาเช่าเครื่อง และอุปกรณ์ฯ ต้องไม่เกินรายได้สุทธิ บีเอฟเคที คงค้าง (ข) ทรัพย์สิน บีเอฟเคที หลักที่โอนให้แก่กองทุน ต้องไม่เกินมูลค่าสุดท้ายของ บีเอฟเคที (terminal value) ของทรัพย์สินนั้น (ค) ทรัพย์สิน บีเอฟเคที ส่วนที่เหลือที่โอนให้กองทุนต้องไม่เกินราคาซื้อที่กองทุนชำระสำหรับทรัพย์สิน บีเอฟเคที ส่วนที่เหลือดังกล่าว (ง) รายได้สุทธิของ บีเอฟเคที ที่เกี่ยวกับสัญญาเช่าทรัพย์สิน บีเอฟเคที ส่วนที่เหลือ ต้องไม่เกินมูลค่าสุทธิ ปัจจุบันของรายได้ค่าเช่าสุทธิที่ค้างชำระ และ (จ) การทำผิดสัญญาอื่นใดทั้งหมด ความรับผิดรวมของ บีเอฟเคที จะต้องไม่เกินร้อยละ 50 ของราคาซื้อขาย บีเอฟเคที ทั้งนี้ บีเอฟเคที ต้องรับผิดชอบต่อความเสียหาย สูญเสีย สิทธิเรียกร้อง ภาษี (เว้นแต่ภาษีมูลค่าเพิ่ม) อากรแสตมป์ ภาระผูกพัน และต้นทุนค่าใช้จ่ายที่เกี่ยวข้อง ที่เกิดขึ้นหรือเป็นผลจากการเช่าทำ การใช้สิทธิ การบังคับสิทธิตามสัญญาโอนขายทรัพย์สิน และสิทธิรายได้ บีเอฟเคที

ในเรื่องการประกันภัย บีเอฟเคที ตกลงที่จะ (ก) ดำเนินการให้กองทุนมีชื่อเป็นผู้เอาประกันภัยร่วมและได้รับผลประโยชน์ร่วมภายใต้กรมธรรม์ประกันภัยของกลุ่มทรูที่เกี่ยวข้องทรัพย์สินโทรคมนาคมของ บีเอฟเคที ภายใน 45 วัน นับแต่วันที่ทำการซื้อขายรายได้ บีเอฟเคที เสร็จสิ้น (ข) จัดให้มีการประกันภัยที่เกี่ยวข้องทรัพย์สินโทรคมนาคมของ บีเอฟเคที ภายใต้กรมธรรม์ประกันภัยของกลุ่มทรู ตามข้อกำหนดที่กำหนดไว้ในสัญญาโอนขายทรัพย์สินและสิทธิรายได้ บีเอฟเคที (ค) ในวันโอนทรัพย์สิน บีเอฟเคที เสร็จสิ้นแต่ละครั้งที่เกี่ยวข้อง จัดหากรมธรรม์ประกันภัยในนามของกองทุนสำหรับทรัพย์สิน บีเอฟเคที ที่โอนแล้ว โดยกองทุนจะรับผิดชอบในเบี้ยประกันภัยสำหรับกรมธรรม์ประกันภัยดังกล่าว (ง) ไม่เปลี่ยนแปลงข้อกำหนดในกรมธรรม์ประกันภัยของกลุ่มทรูที่เกี่ยวข้องทรัพย์สิน บีเอฟเคที ที่โอนแล้ว โดยไม่ได้รับความยินยอมเป็นลายลักษณ์อักษรจากกองทุนก่อน โดยกองทุนจะไม่ให้ความยินยอมโดยไม่มีเหตุอันควรไม่ได้ และ (จ) ดำเนินการให้มีการนำเงินที่ได้รับตามกรมธรรม์ประกันภัยทั้งหมดไปใช้ซ่อมแซม ปรับสภาพ หรือเปลี่ยนทดแทนทรัพย์สินที่ได้มีการเรียกร้องให้มีการชดเชยเงินประกันดังกล่าว

- (6.2) สัญญาโอนขายทรัพย์สินและสิทธิรายได้ระหว่าง AWC ในฐานะผู้ขาย และกองทุน ในฐานะผู้ซื้อ (“สัญญาโอนขายทรัพย์สินและสิทธิรายได้ AWC”) มีระยะเวลา 12 ปี นับตั้งแต่วันที่ 24 ธันวาคม 2556 - วันที่ 3 สิงหาคม 2568

โดยสัญญาโอนขายทรัพย์สินและสิทธิรายได้ AWC นี้ มีวัตถุประสงค์เพื่อขายและโอนรายได้ที่คาดว่าจะได้รับของ AWC จาก

- (ก) ค่าเช่าเสาโทรคมนาคมของ AWC จำนวน 4,360 เสาตามสัญญาเช่าเสาโทรคมนาคมของ AWC ลงวันที่ 1 ตุลาคม 2556 ระหว่าง บีเอฟเคที และ AWC รวมทั้งที่แก้ไขเพิ่มเติม (“สัญญาเช่าเสาโทรคมนาคมของ AWC”) (รวมถึงเงินที่ได้รับจากการใช้สิทธิเรียกร้อง และสิทธิอื่นทั้งหมดที่เกิดจากรายได้ดังกล่าวตามที่ระบุไว้ในสัญญาโอนขายทรัพย์สินและสิทธิรายได้ AWC) นับแต่วันเริ่มคำนวณรายได้ (1 ธันวาคม 2556) จนถึงวันที่ครบกำหนดสัญญาเช่าเสาโทรคมนาคมของ AWC (“วันครบกำหนดสัญญา AWC”) และ
- (ข) ค่าเช่าเสาโทรคมนาคมของ AWC จำนวนไม่เกิน 392 เสา (“ทรัพย์สิน AWC ส่วนที่เหลือ”) นับแต่วันถัดจากวันครบกำหนดสัญญา AWC หรือวันที่สัญญาเช่าเสาโทรคมนาคมของ AWC ถูกยกเลิกก่อนครบกำหนดระยะเวลาหรือกำหนดระยะเวลาที่ได้มีการขยาย (“วันยกเลิกสัญญา AWC”) แล้วแต่กรณีใดจะเกิดขึ้นก่อน จนถึงวันครบรอบ 10 ปี นับแต่วันถัดจากวันครบกำหนดสัญญา AWC หรือวันยกเลิกสัญญา AWC ดังกล่าว

ในแต่ละกรณีหักด้วยต้นทุนและค่าใช้จ่ายบางส่วนสำหรับการดำเนินงานและซ่อมบำรุง เงินค่าเช่าตามสัญญาเช่าที่ดิน (รวมถึงภาษีโรงเรือน) และเบี้ยประกันภัย (“ต้นทุนค่าใช้จ่ายของ AWC”) โดยต้นทุนค่าใช้จ่าย

ของ AWC จะมีการปรับอัตราเพิ่มขึ้นรายปี (annual escalation) (รวมเรียกว่า “รายได้สุทธิของ AWC”) ในวันที่ทำการซื้อขายเสร็จสิ้นที่กำหนดไว้ในสัญญาโอนขายทรัพย์สินและสิทธิรายได้ AWC (“วันที่ทำการซื้อขายรายได้ AWC เสร็จสิ้น”)

ภายหลังจากวันครบกำหนดสัญญา AWC หรือวันครบยกเลิกสัญญา AWC แล้วแต่กรณี AWC จะต้องโอนให้แก่กองทุน และกองทุนจะต้องรับโอนเสาโทรคมนาคมของ AWC จำนวน 3,968 เสา (“ทรัพย์สิน AWC หลัก”) ในวันที่กำหนดไว้ให้เป็นวันที่ทำการโอนและส่งมอบทรัพย์สิน AWC หลัก (“วันโอนทรัพย์สิน AWC หลัก”) (ทั้งนี้ รายได้สุทธิของ AWC และทรัพย์สิน AWC หลัก รวมเรียกว่า “ทรัพย์สินที่ขายของ AWC”)

สำหรับทรัพย์สิน AWC หลักที่ไม่สามารถโอนและส่งมอบได้ในวันโอนทรัพย์สิน AWC หลัก AWC จะชำระเงินให้กองทุนเป็นมูลค่าสุดท้าย (terminal value) ของทรัพย์สิน AWC หลักที่ไม่ได้มีการโอนและส่งมอบดังกล่าวในวันโอนทรัพย์สิน AWC หลัก เมื่อ AWC ชำระมูลค่าสุดท้าย (terminal value) ดังกล่าวจนครบถ้วนแล้ว AWC จะหมดภาระผูกพันต่อกองทุนในการโอนและส่งมอบทรัพย์สิน AWC หลักที่เกี่ยวข้องดังกล่าว โดยมูลค่าสุดท้าย (terminal value) ของทรัพย์สิน AWC หลักที่เกี่ยวข้อง คือ จำนวนที่เท่ากับ 14 เท่าของรายได้ค่าเช่า AWC รายเดือนเป็นระยะเวลา 12 เดือน ก่อนเดือนที่มีวันโอนทรัพย์สิน AWC หลัก (“มูลค่าสุดท้ายของ AWC”)

ในส่วนของทรัพย์สิน AWC ส่วนที่เหลือ AWC ตกลงจะเข้าทำสัญญาเช่ากับนิติบุคคลในกลุ่มทรูเพื่อให้เช่าพื้นที่ (slots) หนึ่งพื้นที่บนเสาโทรคมนาคมของ AWC ซึ่งเป็นทรัพย์สิน AWC ส่วนที่เหลือ (“สัญญาเช่าทรัพย์สิน AWC ส่วนที่เหลือ”) โดยมีระยะเวลาเช่าอย่างน้อย 10 ปีนับจากวันถัดจากวันครบกำหนดสัญญา AWC หรือ วันยกเลิกสัญญา AWC แล้วแต่กรณี (“วันครบกำหนดการขายรายได้ AWC ขั้นสุดท้าย”) และจัดหาและส่งมอบรายได้สุทธิรายเดือนที่เกิดจากค่าเช่าทรัพย์สิน AWC ส่วนที่เหลือ จนถึงวันครบกำหนดการขายรายได้ AWC ขั้นสุดท้ายหรือ จนถึงวันที่มีการโอนทรัพย์สิน AWC ส่วนที่เหลือ หากเกิดกรณีดังกล่าวขึ้นก่อน ตามข้อกำหนดและเงื่อนไขของสัญญาโอนขายทรัพย์สินและสิทธิรายได้ AWC

ภายใต้ข้อกำหนดและเงื่อนไขในสัญญาโอนขายทรัพย์สินและสิทธิรายได้ AWC หากในระหว่างระยะเวลาของสัญญาเช่าทรัพย์สิน AWC ส่วนที่เหลือ AWC ได้รับหลักฐานเกี่ยวกับสิทธิในที่ดิน และ/หรือสิทธิการเช่าโดยชอบด้วยกฎหมายของสถานที่อันเป็นที่ตั้งหรือใช้ดำเนินงานทรัพย์สิน AWC ส่วนที่เหลือ AWC จะโอนและขายทรัพย์สิน AWC ส่วนที่เหลือ ให้กองทุน และกองทุนจะรับโอนและซื้อทรัพย์สิน AWC ส่วนที่เหลือนั้นตามราคาที่กองทุนและ AWC จะตกลงกันโดยเป็นไปตามสัญญาโอนขายทรัพย์สินและสิทธิรายได้ AWC

กรรมสิทธิ์และความเสี่ยงภัยในความสูญเสียหรือเสียหายในรายได้สุทธิของ AWC ทรัพย์สิน AWC หลักและทรัพย์สิน AWC ส่วนที่เหลือจะเป็นของกองทุนในวันที่ธุรกรรมที่เกี่ยวข้องเสร็จสิ้น เว้นแต่จะกำหนดไว้เป็นอย่างอื่นในสัญญาโอนขายทรัพย์สินและสิทธิรายได้ AWC

ก่อนวันโอนทรัพย์สิน AWC หลัก หากเกิดเหตุผิมนัดใดที่กำหนดไว้ในสัญญาโอนขายทรัพย์สินและสิทธิรายได้ AWC กองทุนอาจเรียกให้ AWC ชำระเงินเป็นมูลค่าปัจจุบันสุทธิ (Net Present Value) ของรายได้สุทธิของ AWC ที่เหลือทั้งหมด รวมกับมูลค่าสุดท้ายของ AWC (terminal value) ของทรัพย์สิน AWC หลัก (“รายได้สุทธิ AWC คงค้าง”) และอาจบังคับใช้สิทธิของกองทุนไม่ว่าทั้งหมดหรือบางส่วนตามสัญญาโอนขายทรัพย์สินและสิทธิรายได้ AWC

การจำกัดความรับผิดของ AWC ภายใต้สัญญาโอนขายทรัพย์สินและสิทธิรายได้ AWC ความรับผิดของ AWC จะมีอยู่อย่างจำกัดตามกรณีทั่วไปซึ่งรวมถึงกรณีดังต่อไปนี้ AWC ต้องรับผิดชอบเรียกร้องใดเกี่ยวกับทรัพย์สิน AWC ที่โอนแล้ว หากกองทุนได้มีการบอกกล่าวเรียกร้องสิทธิภายในสองปีนับจากวันโอนทรัพย์สิน

AWC เสร็จสิ้นที่เกี่ยวข้องแต่ละครั้ง เว้นแต่สิทธิเรียกร้องที่เกิดจากเรื่องสำคัญบางเรื่องที่กำหนดไว้ในสัญญาโอนขายทรัพย์สินและสิทธิรายได้ AWC ซึ่งไม่มีกำหนดระยะเวลาสิ้นสุดในการบอกกล่าวเรียกร้องสิทธิ (นอกจากที่กฎหมายกำหนด) เรื่องดังกล่าวรวมถึง คำรับรองของ AWC ในเรื่องอำนาจหน้าที่ กรรมสิทธิ์ของ AWC ในทรัพย์สิน AWC ที่โอนแล้ว และการไม่ปฏิบัติตามข้อตกลงกระทำการที่เกี่ยวข้อง

ความรับผิดโดยรวมของ AWC เกี่ยวกับ (ก) รายได้สุทธิของ AWC ที่เกี่ยวกับสัญญาเช่าเสาโทรคมนาคมของ AWC ต้องไม่เกินรายได้สุทธิ AWC คงค้าง (ข) ทรัพย์สิน AWC หลักที่โอนให้แก่กองทุนต้องไม่เกินมูลค่าสุดท้ายของ AWC (terminal value) ของทรัพย์สินนั้น (ค) ทรัพย์สิน AWC ส่วนที่เหลือที่โอนให้แก่กองทุนต้องไม่เกินราคาซื้อที่กองทุนชำระสำหรับทรัพย์สิน AWC ส่วนที่เหลือดังกล่าว (ง) รายได้สุทธิของ AWC ที่เกี่ยวกับสัญญาเช่าทรัพย์สิน AWC ส่วนที่เหลือ ต้องไม่เกินมูลค่าสุทธิปัจจุบันของรายได้ค่าเช่าสุทธิที่ค้างชำระ และ (จ) การทำผิดสัญญาอื่นใดทั้งหมด ความรับผิดรวมของ AWC จะต้องไม่เกินร้อยละ 50 ของราคาซื้อขาย AWC ทั้งนี้ AWC ต้องรับผิดชอบต่อความเสียหาย สูญเสีย สิทธิเรียกร้อง ภาษี (เว้นแต่ภาษีมูลค่าเพิ่ม) อากรแสตมป์ ภาระผูกพัน และต้นทุนค่าใช้จ่ายที่เกี่ยวข้อง ที่เกิดขึ้นหรือเป็นผลจากการเข้าทำการใช้สิทธิ การบังคับสิทธิตามสัญญาโอนขายทรัพย์สินและสิทธิรายได้ AWC

ในเรื่องการประกันภัย AWC ตกลงที่จะ (ก) ดำเนินการให้กองทุนมีชื่อเป็นผู้เอาประกันภัยร่วมและผู้รับผลประโยชน์ร่วมภายใต้กรมธรรม์ประกันภัยของกลุ่มทรูที่เกี่ยวข้องทรัพย์สินโทรคมนาคมของ AWC ภายใน 45 วัน นับแต่วันที่ทำการซื้อขายรายได้ AWC เสร็จสิ้น (ข) จัดให้มีการประกันภัยที่เกี่ยวข้องเสาโทรคมนาคมของ AWC ภายใต้กรมธรรม์ประกันภัยของกลุ่มทรูทั้งหมด ตามข้อกำหนดที่กำหนดไว้ในสัญญาโอนขายทรัพย์สินและสิทธิรายได้ AWC (ค) ในวันโอนทรัพย์สิน AWC เสร็จสิ้นแต่ละครั้งที่เกี่ยวข้อง จัดหากรมธรรม์ประกันภัยในนามของกองทุนสำหรับทรัพย์สิน AWC ที่โอนแล้ว โดยกองทุนจะรับผิดชอบในเบี้ยประกันภัยสำหรับกรมธรรม์ประกันภัยดังกล่าว (ค) ไม่เปลี่ยนแปลงข้อกำหนดในกรมธรรม์ประกันภัยของกลุ่มทรูเกี่ยวกับเสาโทรคมนาคมของ AWC โดยไม่ได้รับความยินยอมเป็นลายลักษณ์อักษรจากกองทุนก่อน โดยกองทุนจะไม่ให้ความยินยอมโดยไม่มีเหตุอันควรไม่ได้ และ (ง) ดำเนินการให้มีการนำเงินที่ได้รับตามกรมธรรม์ประกันภัยทั้งหมดไปใช้ซ่อมแซม ปรับสภาพ หรือเปลี่ยนทดแทนทรัพย์สินที่ได้มีการเรียกร้องให้มีการชดเชยเงินประกันดังกล่าว

- (6.3) สัญญาโอนขายทรัพย์สินและสิทธิรายได้ที่ลงทุนเพิ่มเติม ระหว่าง AWC ในฐานะผู้ขาย และกองทุนในฐานะผู้ซื้อ (“สัญญาโอนขายทรัพย์สินและสิทธิรายได้ AWC ที่ลงทุนเพิ่มเติม ครั้งที่ 1”) มีระยะเวลา 10 ปี นับตั้งแต่วันที่ 1 มีนาคม 2558 - วันที่ 3 สิงหาคม 2568

โดยสัญญาโอนขายทรัพย์สินและสิทธิรายได้ AWC ที่ลงทุนเพิ่มเติมครั้งที่ 1 นี้ มีวัตถุประสงค์เพื่อให้ AWC ขายและโอนแก่กองทุน และเพื่อให้กองทุนซื้อและรับโอนรายได้ที่คาดว่าจะได้รับของ AWC จากค่าเช่าเสาโทรคมนาคมของ AWC จำนวน 338 เสา (“เสาโทรคมนาคมของ AWC ที่ลงทุนเพิ่มเติม ครั้งที่ 1”) ตามสัญญาเช่าเสาโทรคมนาคมของ AWC เพิ่มเติม (รวมถึงเงินที่ได้รับจากการใช้สิทธิเรียกร้อง และสิทธิอื่นทั้งหมดที่เกิดจากรายได้ดังกล่าวตามที่ระบุไว้ในสัญญาโอนขายทรัพย์สินและสิทธิรายได้ AWC ที่ลงทุนเพิ่มเติม ครั้งที่ 1)

โดยหักด้วยต้นทุนและค่าใช้จ่ายบางส่วนสำหรับการดำเนินงานและซ่อมบำรุง เงินค่าเช่าตามสัญญาเช่าที่ดิน (รวมถึงภาษีโรงเรือน) และเบี้ยประกันภัย (“ต้นทุนค่าใช้จ่ายของ AWC”) โดยต้นทุนค่าใช้จ่าย AWC จะมีการปรับอัตราเพิ่มขึ้นรายปี (annual escalation) (รวมเรียกว่า “รายได้สุทธิของ AWC ที่ลงทุนเพิ่มเติม ครั้งที่ 1”) ในวันที่ทำการซื้อขายเสร็จสิ้นที่กำหนดไว้ในสัญญาโอนขายทรัพย์สินและสิทธิรายได้ AWC ที่ลงทุนเพิ่มเติม ครั้งที่ 1 (“วันที่ทำการซื้อขายรายได้ AWC ที่ลงทุนเพิ่มเติม ครั้งที่ 1 เสร็จสิ้น”)

ภายหลังวันครบกำหนดสัญญา AWC เพิ่มเติมหรือวันที่สัญญาเช่าเสาโทรคมนาคมของ AWC เพิ่มเติม ถูกยกเลิกก่อนครบกำหนดระยะเวลาหรือกำหนดระยะเวลาที่ได้มีการขยาย แล้วแต่กรณี AWC จะต้องโอน เสาโทรคมนาคมของ AWC ที่ลงทุนเพิ่มเติม ครั้งที่ 1 ให้แก่กองทุน และกองทุนจะต้องรับโอนเสา โทรคมนาคมของ AWC ที่ลงทุนเพิ่มเติม ครั้งที่ 1 ดังกล่าว (“ทรัพย์สิน AWC ที่ลงทุนเพิ่มเติม ครั้งที่ 1”) ในวันที่กำหนดไว้ให้เป็นวันที่ทำการโอนและส่งมอบทรัพย์สิน AWC ที่ลงทุนเพิ่มเติม ครั้งที่ 1 (“วันโอน ทรัพย์สิน AWC ที่ลงทุนเพิ่มเติม ครั้งที่ 1”) (ทั้งนี้ รายได้สุทธิของ AWC ที่ลงทุนเพิ่มเติม ครั้งที่ 1 และ ทรัพย์สิน AWC ที่ลงทุนเพิ่มเติม ครั้งที่ 1 รวมเรียกว่า “ทรัพย์สินที่ขายของ AWC ที่ลงทุนเพิ่มเติม ครั้งที่ 1”)

สำหรับทรัพย์สิน AWC ที่ลงทุนเพิ่มเติม ครั้งที่ 1 ที่ไม่สามารถโอนและส่งมอบได้ในวันโอนทรัพย์สิน AWC ที่ลงทุนเพิ่มเติม ครั้งที่ 1 AWC จะชำระเงินให้กองทุนเป็นมูลค่าสุดท้าย (terminal value) ของทรัพย์สิน AWC ที่ลงทุนเพิ่มเติม ครั้งที่ 1 ที่ไม่ได้มีการโอนและส่งมอบดังกล่าวในวันโอนทรัพย์สิน AWC ที่ลงทุน เพิ่มเติม ครั้งที่ 1 เมื่อ AWC ชำระมูลค่าสุดท้าย (terminal value) ดังกล่าวจนครบถ้วนแล้ว AWC จะหมด ภาระผูกพันต่อกองทุนในการโอนและส่งมอบทรัพย์สิน AWC ที่ลงทุนเพิ่มเติม ครั้งที่ 1 ที่เกี่ยวข้องดังกล่าว มูลค่าสุดท้าย (terminal value) ของทรัพย์สิน AWC ที่ลงทุนเพิ่มเติม ครั้งที่ 1 คือ จำนวนที่เท่ากับ 14 เท่า ของรายได้ค่าเช่า AWC ที่ลงทุนเพิ่มเติม ครั้งที่ 1 รายเดือนเป็นระยะเวลา 12 เดือนก่อนเดือนที่มีวันโอน ทรัพย์สิน AWC ที่ลงทุนเพิ่มเติม ครั้งที่ 1 (“มูลค่าสุดท้ายของ AWC”)

ทั้งนี้ ในกรณีที่มีการปรับเปลี่ยนโครงสร้างค่าเช่ารายเดือนสำหรับเสาโทรคมนาคมของ AWC ที่ลงทุน เพิ่มเติม ครั้งที่ 1 ตามสัญญาเช่าเสาโทรคมนาคมของ AWC เพิ่มเติม อันเนื่องมาจาก กสท.โทรคมนาคม ตกลงยกเลิกสิทธิแต่เพียงผู้เดียว ในการเช่าใช้เสาโทรคมนาคม ภายใต้สัญญาเช่าเครื่องและอุปกรณ์ HSPA คู่สัญญาตกลงว่ามูลค่าสุดท้าย (terminal value) ของทรัพย์สิน AWC ที่ลงทุนเพิ่มเติม ครั้งที่ 1 จะยังคงเป็น จำนวนที่เท่ากับ 14 เท่าของรายได้ค่าเช่า AWC ที่ลงทุนเพิ่มเติม ครั้งที่ 1 รายเดือนเป็นระยะเวลา 12 เดือน ก่อนเดือนที่มีวันโอนทรัพย์สิน AWC ที่ลงทุนเพิ่มเติม ครั้งที่ 1 เสมือนหนึ่งว่าไม่ได้มีการปรับเปลี่ยน โครงสร้างค่าเช่ารายเดือนสำหรับเสาโทรคมนาคมของ AWC ที่ลงทุนเพิ่มเติม ครั้งที่ 1 เนื่องจากเหตุ ดังกล่าวแต่อย่างใด ทั้งนี้ เป็นไปตามข้อกำหนดและเงื่อนไขของสัญญาโอนขายทรัพย์สินและสิทธิรายได้ AWC ที่ลงทุนเพิ่มเติม ครั้งที่ 1

กรรมสิทธิ์และความเสี่ยงภัยในความสูญเสียหรือเสียหายในรายได้สุทธิของ AWC ที่ลงทุนเพิ่มเติม ครั้งที่ 1 หรือ ทรัพย์สิน AWC ที่ลงทุนเพิ่มเติม ครั้งที่ 1 จะเป็นของกองทุนในวันที่ธุรกรรมที่เกี่ยวข้องเสร็จสิ้น เว้นแต่จะกำหนดไว้เป็นอย่างอื่นในสัญญาโอนขายทรัพย์สินสิทธิรายได้ AWC ที่ลงทุนเพิ่มเติม ครั้งที่ 1

ความรับผิดชอบโดยรวมของ AWC เกี่ยวกับ (ก) รายได้สุทธิของ AWC ที่ลงทุนเพิ่มเติม ครั้งที่ 1 ต้องไม่เกิน รายได้สุทธิ AWC ที่ลงทุนเพิ่มเติม ครั้งที่ 1 คงค้าง (ข) ทรัพย์สิน AWC ที่ลงทุนเพิ่มเติม ครั้งที่ 1 ที่โอน ให้แก่กองทุนต้องไม่เกินมูลค่าสุดท้ายของ AWC (terminal value) ของทรัพย์สินนั้น และ (ค) การทำ ผิดสัญญาอื่นใดทั้งหมด ความรับผิดชอบโดยรวมของ AWC จะต้องไม่เกินร้อยละ 50 ของราคาซื้อขายทรัพย์สิน AWC ที่ลงทุนเพิ่มเติม ครั้งที่ 1 ทั้งนี้ AWC ต้องรับผิดชอบต่อความเสียหาย สูญเสีย สิทธิเรียกร้อง ภาษี (เว้นแต่ภาษีมูลค่าเพิ่ม) อากรแสตมป์ ภาระผูกพัน และต้นทุนค่าใช้จ่ายที่เกี่ยวข้องที่เกิดขึ้นหรือเป็นผลจาก การเข้าทำ การใช้สิทธิ การบังคับสิทธิตามสัญญาโอนขายทรัพย์สินและสิทธิรายได้ AWC ที่ลงทุนเพิ่มเติม ครั้งที่ 1

ในเรื่องการประกันภัย AWC ตกลงจะ (ก) ดำเนินการให้กองทุนมีชื่อเป็นผู้เอาประกันภัยร่วมและ ผู้รับผลประโยชน์ร่วมภายใต้กรมธรรม์ประกันภัยของกลุ่มทรูที่เกี่ยวข้องกับทรัพย์สินโทรคมนาคมของ AWC ภายใน 45 วัน นับแต่วันที่ทำการซื้อขายรายได้ AWC ที่ลงทุนเพิ่มเติมครั้งที่ 1 เสร็จสิ้น (ข) จัดให้มีการประกันภัย ที่เกี่ยวกับเสาโทรคมนาคมของ AWC ภายใต้กรมธรรม์ประกันภัยของกลุ่มทรูทั้งหมด ตามข้อกำหนด ที่กำหนดไว้ในสัญญาโอนขายทรัพย์สินและสิทธิรายได้ AWC ที่ลงทุนเพิ่มเติม ครั้งที่ 1 (ค) ในวันที่โอน

ทรัพย์สิน AWC ที่ลงทุนเพิ่มเติม ครั้งที่ 1 จัดหากรรมธรรม์ประกันภัยในนามของกองทุนสำหรับทรัพย์สิน AWC ที่โอนแล้ว โดยกองทุนจะรับผิดชอบในเบี้ยประกันภัยสำหรับกรรมธรรม์ประกันภัยดังกล่าว (ง) ไม่เปลี่ยนแปลงข้อกำหนดในกรรมธรรม์ประกันภัยของกลุ่มทรูเกี่ยวกับเสาโทรคมนาคมของ AWC โดยไม่ได้รับความยินยอมโดยไม่มีเหตุอันสมควรไม่ได้ และ (จ) ดำเนินการให้มีการนำเงินที่ได้รับตามกรรมธรรม์ประกันภัยทั้งหมดไปใช้ซ่อมแซม ปรับสภาพ หรือเปลี่ยนทดแทนทรัพย์สินที่ได้มีการเรียกร้องให้มีการชดเชยเงินประกันดังกล่าว

- (6.4) สัญญาโอนขายทรัพย์สินและสิทธิรายได้ที่ลงทุนเพิ่มเติม ครั้งที่ 2 ระหว่าง AWC ในฐานะผู้ขาย และกองทุน ในฐานะผู้ซื้อ (“สัญญาโอนขายทรัพย์สินและสิทธิรายได้ AWC ที่ลงทุนเพิ่มเติม ครั้งที่ 2”) นับตั้งแต่วันที่ 1 ธันวาคม 2560 - วันที่ 3 สิงหาคม 2568

ภายใต้เงื่อนไขความสำเร็จครบถ้วนของเงื่อนไขบังคับก่อนทั้งหมดที่กำหนดไว้ในสัญญาโอนขายทรัพย์สินและสิทธิรายได้ AWC ที่ลงทุนเพิ่มเติม ครั้งที่ 2 AWC จะต้องขายและโอน และกองทุนจะต้องซื้อและรับโอนรายได้ที่คาดว่าจะได้รับของ AWC จากค่าเช่าเสาโทรคมนาคมของ AWC จำนวน 149 เสาและอุปกรณ์โทรคมนาคมประเภท Passive อื่นที่เกี่ยวข้อง (“เสาโทรคมนาคมของ AWC ที่ลงทุนเพิ่มเติม ครั้งที่ 2”) ตามสัญญาเช่าเสาโทรคมนาคมของ AWC เพิ่มเติม ครั้งที่ 2 (รวมถึงเงินที่ได้รับจากการใช้สิทธิเรียกร้อง และสิทธิอื่นทั้งหมดที่เกิดจากรายได้ดังกล่าวตามที่ระบุไว้ในสัญญาโอนขายทรัพย์สินและสิทธิรายได้ AWC ที่ลงทุนเพิ่มเติม ครั้งที่ 2) นับแต่วันเริ่มคำนวณรายได้สำหรับการลงทุนเพิ่มเติม ครั้งที่ 2 จนถึงวันที่ครบกำหนดสัญญาเช่าเสาโทรคมนาคมของ AWC เพิ่มเติม ครั้งที่ 2 (“วันครบกำหนดสัญญา AWC เพิ่มเติม”) หักด้วยต้นทุนและค่าใช้จ่ายบางส่วนสำหรับการดำเนินงานและซ่อมบำรุง เงินค่าเช่าตามสัญญาเช่าที่ดิน (รวมถึงภาษีโรงเรือนและที่ดิน) และเบี้ยประกันภัย (“ต้นทุนค่าใช้จ่ายของ AWC”) โดยต้นทุนค่าใช้จ่ายของ AWC จะมีการปรับอัตราเพิ่มขึ้นรายปี (annual escalation) (รวมเรียกว่า “รายได้สุทธิของ AWC ที่ลงทุนเพิ่มเติม ครั้งที่ 2”) ในวันที่ทำการซื้อขายเสร็จสิ้นที่กำหนดไว้ในสัญญาโอนขายทรัพย์สินและสิทธิรายได้ AWC ที่ลงทุนเพิ่มเติม ครั้งที่ 2 (“วันที่ทำการซื้อขายรายได้ AWC ที่ลงทุนเพิ่มเติม ครั้งที่ 2 เสร็จสิ้น”)

ภายหลังจากวันครบกำหนดสัญญา AWC เพิ่มเติมหรือวันที่สัญญาเช่าเสาโทรคมนาคมของ AWC เพิ่มเติม ครั้งที่ 2 ถูกยกเลิกก่อนครบกำหนดระยะเวลาหรือกำหนดระยะเวลาที่ได้มีการขยาย แล้วแต่กรณี AWC จะต้องโอนเสาโทรคมนาคมของ AWC ที่ลงทุนเพิ่มเติม ครั้งที่ 2 ให้แก่กองทุน และกองทุนจะต้องรับโอนเสาโทรคมนาคมของ AWC ที่ลงทุนเพิ่มเติม ครั้งที่ 2 ดังกล่าว (“ทรัพย์สิน AWC ที่ลงทุนเพิ่มเติม ครั้งที่ 2”) ในวันที่กำหนดไว้ให้เป็นวันที่ทำการโอนและส่งมอบทรัพย์สิน AWC ที่ลงทุนเพิ่มเติม ครั้งที่ 2 (“วันโอนทรัพย์สิน AWC ที่ลงทุนเพิ่มเติม ครั้งที่ 2”) (ทั้งนี้ รายได้สุทธิของ AWC ที่ลงทุนเพิ่มเติม ครั้งที่ 2 และทรัพย์สิน AWC ที่ลงทุนเพิ่มเติม ครั้งที่ 2 รวมเรียกว่า “ทรัพย์สินที่ขายของ AWC ที่ลงทุนเพิ่มเติม ครั้งที่ 2”)

เงื่อนไขบังคับก่อนที่ต้องสำเร็จครบถ้วนในวันหรือก่อนวันที่ทำการซื้อขายรายได้ AWC ที่ลงทุนเพิ่มเติม ครั้งที่ 2 เสร็จสิ้น รวมถึง (แต่ไม่จำกัดเพียง) (ก) AWC ได้รับอนุมัติ และได้รับมอบอำนาจให้ดำเนินการทั้งหมดที่เกี่ยวข้องที่ต้องได้รับสำหรับการเข้าทำและปฏิบัติตามภาระผูกพันของตนตามสัญญาโอนขายทรัพย์สินและสิทธิรายได้ AWC ที่ลงทุนเพิ่มเติม ครั้งที่ 2 แล้ว (ข) มีการลงนามและทำให้สมบูรณ์ซึ่งเอกสารธุรกรรมสำหรับการลงทุนเพิ่มเติม ครั้งที่ 2 (ค) มีการลงนามในสัญญากู้ยืมเงินเพื่อจัดหาเงินทุนสำหรับการได้มาซึ่งเสาโทรคมนาคมของ AWC ที่ลงทุนเพิ่มเติม ครั้งที่ 2 (ง) กองทุนได้รับมติของผู้ถือหุ้นลงทุนในการเข้าทำสัญญาโอนขายทรัพย์สินและสิทธิรายได้ AWC ที่ลงทุนเพิ่มเติม ครั้งที่ 2 ตามประกาศ ทน. 1/2554 และ (จ) ไม่มีเหตุการณ์ที่ส่งผลกระทบในทางลบอย่างร้ายแรงเกิดขึ้นนับจากวันทำสัญญาโอนขายทรัพย์สินและสิทธิรายได้ AWC ที่ลงทุนเพิ่มเติม ครั้งที่ 2 หากมิได้มีการปฏิบัติตามเงื่อนไขบังคับก่อนให้สำเร็จ หรือมิได้มีการยกเว้นเงื่อนไขบังคับก่อนภายใน 14 วันทำการหลังจากวันทำสัญญาโอนขายทรัพย์สินและสิทธิรายได้ AWC ที่ลงทุนเพิ่มเติม ครั้งที่ 2 AWC หรือกองทุนอาจบอกเลิกสัญญาโอนขายทรัพย์สินและสิทธิรายได้ AWC ที่ลงทุนเพิ่มเติม ครั้งที่ 2 (ทั้งนี้การที่เงื่อนไขบังคับก่อนที่เกี่ยวข้องไม่สำเร็จครบถ้วน

จะต้องมีได้เกิดจากการทำผิดภาระผูกพันของคู่สัญญาฝ่ายนั้นแต่เพียงฝ่ายเดียว) โดย AWC หรือกองทุนต่างไม่มีสิทธิเรียกร้องต่อคู่สัญญาอีกฝ่ายตามสัญญาดังกล่าว เว้นแต่สิทธิเรียกร้องที่เกิดขึ้นจากการกระทำผิดภาระผูกพันในการปฏิบัติตามเงื่อนไขบังคับก่อนที่เกี่ยวข้องและการทำให้ธุรกรรมตามสัญญาโอนขายทรัพย์สินและสิทธิรายได้ AWC ที่ลงทุนเพิ่มเติม ครั้งที่ 2 สมบูรณ์และมีผล

ราคาซื้อขายเป็นจำนวน 545,713,306 บาท (“ราคาซื้อขายทรัพย์สิน AWC ที่ลงทุนเพิ่มเติม ครั้งที่ 2”) AWC จะเป็นผู้รับผิดชอบค่าภาษีธุรกิจเฉพาะที่เกี่ยวข้องทั้งหมดเต็มจำนวนจากธุรกรรมการโอนขายทรัพย์สินและรายได้ให้แก่กองทุน

สำหรับเงื่อนไขในการโอนทรัพย์สิน AWC ที่ลงทุนเพิ่มเติม ครั้งที่ 2 ในวันโอนทรัพย์สิน AWC ที่ลงทุนเพิ่มเติม ครั้งที่ 2 AWC จะต้องโอนทรัพย์สิน AWC ที่ลงทุนเพิ่มเติม ครั้งที่ 2 ให้กับกองทุน โดยเป็นไปตามข้อกำหนดและเงื่อนไขของสัญญาโอนขายทรัพย์สินและสิทธิรายได้ AWC ที่ลงทุนเพิ่มเติม ครั้งที่ 2 ทั้งนี้ เงื่อนไขที่ต้องสำเร็จครบถ้วนในวันหรือก่อนวันโอนทรัพย์สิน AWC ที่ลงทุนเพิ่มเติม ครั้งที่ 2 รวมถึงแต่ไม่จำกัดเพียงรายละเอียดและหลักฐานเกี่ยวกับสิทธิในที่ดิน และ/หรือ สิทธิการเช่าโดยชอบด้วยกฎหมายของสถานที่อันเป็นที่ตั้งของทรัพย์สิน AWC ที่ลงทุนเพิ่มเติม ครั้งที่ 2

สำหรับทรัพย์สิน AWC ที่ลงทุนเพิ่มเติม ครั้งที่ 2 ที่ไม่สามารถโอนและส่งมอบได้ในวันโอนทรัพย์สิน AWC ที่ลงทุนเพิ่มเติม ครั้งที่ 2 AWC จะชำระเงินให้กองทุนเป็นมูลค่าสุดท้าย (terminal value) ของทรัพย์สิน AWC ที่ลงทุนเพิ่มเติม ครั้งที่ 2 ที่ไม่ได้มีการโอนและส่งมอบดังกล่าวในวันโอนทรัพย์สิน AWC ที่ลงทุนเพิ่มเติม ครั้งที่ 2 เมื่อ AWC ชำระมูลค่าสุดท้าย (terminal value) ดังกล่าวจนครบถ้วนแล้ว AWC จะหมดภาระผูกพันต่อกองทุนในการโอนและส่งมอบทรัพย์สิน AWC ที่ลงทุนเพิ่มเติม ครั้งที่ 2 ที่เกี่ยวข้องดังกล่าวโดยมูลค่าสุดท้าย (terminal value) ของทรัพย์สิน AWC ที่ลงทุนเพิ่มเติม ครั้งที่ 2 คือ จำนวนที่เท่ากับ 14 เท่าของรายได้ค่าเช่า AWC ที่ลงทุนเพิ่มเติม ครั้งที่ 2 รายเดือนเป็นระยะเวลา 12 เดือน ก่อนเดือนที่มีวันโอนทรัพย์สิน AWC ที่ลงทุนเพิ่มเติม ครั้งที่ 2 (“มูลค่าสุดท้ายของ AWC”)

ทั้งนี้ ในกรณีที่มีการปรับเปลี่ยนโครงสร้างค่าเช่ารายเดือนสำหรับเสาโทรคมนาคมของ AWC ที่ลงทุนเพิ่มเติม ครั้งที่ 2 ตามสัญญาเช่าเสาโทรคมนาคมของ AWC เพิ่มเติม ครั้งที่ 2 อันเนื่องมาจาก กสท.โทรคมนาคมตกลงเกี่ยวกับการตีความเรื่องสิทธิแต่เพียงผู้เดียวของ กสท.โทรคมนาคม ในการเช่าใช้เสาโทรคมนาคมของ AWC ที่ลงทุนเพิ่มเติม ครั้งที่ 2 ภายใต้สัญญาเช่าเครื่องและอุปกรณ์ HSPA คู่สัญญาตกลงว่ามูลค่าสุดท้าย (terminal value) ของทรัพย์สิน AWC ที่ลงทุนเพิ่มเติม ครั้งที่ 2 จะยังคงเป็นจำนวนที่เท่ากับ 14 เท่าของรายได้ค่าเช่า AWC ที่ลงทุนเพิ่มเติม ครั้งที่ 2 รายเดือนเป็นระยะเวลา 12 เดือนก่อนเดือนที่มีวันโอนทรัพย์สิน AWC ที่ลงทุนเพิ่มเติม ครั้งที่ 2 เสมือนหนึ่งว่าไม่ได้มีการปรับเปลี่ยนโครงสร้างค่าเช่ารายเดือนสำหรับเสาโทรคมนาคมของ AWC ที่ลงทุนเพิ่มเติม ครั้งที่ 2 เนื่องจากเหตุดังกล่าวแต่อย่างใด ทั้งนี้ เป็นไปตามข้อกำหนดและเงื่อนไขของสัญญาโอนขายทรัพย์สินและสิทธิรายได้ AWC ที่ลงทุนเพิ่มเติม ครั้งที่ 2

กรรมสิทธิ์และความเสี่ยงภัยในความสูญเสียหรือเสียหายในรายได้สุทธิของ AWC ที่ลงทุนเพิ่มเติม ครั้งที่ 2 และ ทรัพย์สิน AWC ที่ลงทุนเพิ่มเติม ครั้งที่ 2 จะตกเป็นของกองทุนในวันที่ธุรกรรมที่เกี่ยวข้องเสร็จสิ้น เว้นแต่จะกำหนดไว้เป็นอย่างอื่นในสัญญาโอนขายทรัพย์สินและสิทธิรายได้ AWC ที่ลงทุนเพิ่มเติม ครั้งที่ 2

สัญญาโอนขายทรัพย์สินและสิทธิรายได้ AWC ที่ลงทุนเพิ่มเติม ครั้งที่ 2 เป็นธุรกรรมการซื้อขายรายได้สุทธิของ AWC ที่ลงทุนเพิ่มเติม ครั้งที่ 2 ที่สมบูรณ์และแท้จริง โดยมีได้เป็นการก่อหลักประกันสำหรับภาระผูกพันใดๆ ของ AWC กองทุนจะได้รับกรรมสิทธิ์และผลประโยชน์ในรายได้สุทธิของ AWC ที่ลงทุนเพิ่มเติม ครั้งที่ 2 โดยครบถ้วนสมบูรณ์นับจากวันที่ทำการซื้อขายรายได้ AWC ที่ลงทุนเพิ่มเติม ครั้งที่ 2 เสร็จสิ้น และมีสิทธิที่จะจำหน่ายจ่ายโอนรายได้สุทธิของ AWC ที่ลงทุนเพิ่มเติม ครั้งที่ 2 นั้นต่อไป และมีสิทธิโดยสมบูรณ์ที่จะได้รับและเก็บไว้ซึ่งรายได้สุทธิของ AWC ที่ลงทุนเพิ่มเติม ครั้งที่ 2 เพื่อประโยชน์ของกองทุนเอง

AWC จะจัดหาและส่งมอบรายได้สุทธิของ AWC ที่ลงทุนเพิ่มเติม ครั้งที่ 2 ที่ต้องชำระจนถึงวันที่มีการชำระรายได้สุทธิของ AWC ที่ลงทุนเพิ่มเติม ครั้งที่ 2 ที่ต้องชำระจนครบถ้วน โดยชำระให้แก่กองทุนภายในวันทำการสุดท้ายของแต่ละเดือนปฏิทิน โดยเริ่มจากเดือนที่เกิดวันที่ทำการซื้อขายรายได้ AWC ที่ลงทุนเพิ่มเติม ครั้งที่ 2 เสร็จสิ้น

ทั้งนี้ ตามจำนวนดังต่อไปนี้ (“รายได้ค่าเช่า AWC รายเดือนที่ลงทุนเพิ่มเติม ครั้งที่ 2”) รายได้ค่าเช่า AWC รายเดือนที่ลงทุนเพิ่มเติม ครั้งที่ 2 จะคำนวณจากเสาโทรคมนาคมจำนวน 149 เสา ในอัตราดังต่อไปนี้

ปี พ.ศ.	รายได้ค่าเช่า AWC รายเดือนที่ลงทุนเพิ่มเติม ครั้งที่ 2 สำหรับเสาโทรคมนาคมต่อเสา (บาท/เดือน)
2560 (ธันวาคม)	21,495
2561	21,317
2562	21,134
2563	20,944
2564	20,750
2565	20,549
2566	20,342
2567	20,130
2568 (7 เดือน)	19,910

หมายเหตุ: รายได้ค่าเช่า AWC รายเดือนที่ลงทุนเพิ่มเติม ครั้งที่ 2 ข้างต้นเป็นไปตามกำหนดระยะเวลาของสัญญาเช่าเสาโทรคมนาคมของ AWC เพิ่มเติม ครั้งที่ 2 ซึ่งปัจจุบันจะครบกำหนดในวันที่ 3 สิงหาคม พ.ศ. 2568 ในกรณีที่มีการขยายกำหนดระยะเวลาของสัญญาเช่าเสาโทรคมนาคมของ AWC เพิ่มเติม ครั้งที่ 2 ดังกล่าว รายได้ค่าเช่า AWC รายเดือนที่ลงทุนเพิ่มเติม ครั้งที่ 2 ต่อไปในช่วงระยะเวลาที่มีการขยายจะสอดคล้องกับค่าเช่าภายใต้สัญญาเช่าเสาโทรคมนาคมของ AWC เพิ่มเติม ครั้งที่ 2 ที่คาดว่าจะได้รับจากบีโอพีเคทีในช่วงระยะเวลาที่มีการขยายดังกล่าว

ก่อนวันโอนทรัพย์สิน AWC ที่ลงทุนเพิ่มเติม ครั้งที่ 2 หากเกิดเหตุผิดนัดใดที่กำหนดไว้ในสัญญาโอนขายทรัพย์สินและสิทธิรายได้ AWC ที่ลงทุนเพิ่มเติม ครั้งที่ 2 กองทุนอาจเรียกให้ AWC ชำระเงินเป็นมูลค่าปัจจุบันสุทธิ (net present value) ของรายได้สุทธิของ AWC ที่ลงทุนเพิ่มเติม ครั้งที่ 2 ที่เหลือทั้งหมด รวมกับมูลค่าสุดท้ายของ AWC (terminal value) ของทรัพย์สิน AWC ที่ลงทุนเพิ่มเติม ครั้งที่ 2 (รวมเรียกว่า “รายได้สุทธิ AWC ที่ลงทุนเพิ่มเติม ครั้งที่ 2 คงค้าง”) และอาจบังคับใช้สิทธิของกองทุนไม่ว่าทั้งหมดหรือบางส่วนตามสัญญาโอนขายทรัพย์สินและสิทธิรายได้ AWC ที่ลงทุนเพิ่มเติม ครั้งที่ 2 ตัวอย่างของเหตุผิดนัด เช่น กรณี AWC ไม่ส่งมอบรายได้ค่าเช่า AWC รายเดือนที่ลงทุนเพิ่มเติม ครั้งที่ 2 เป็นเวลาสามเดือนติดต่อกัน กรณี AWC ไม่ส่งมอบรายได้ค่าเช่า AWC รายเดือนที่ลงทุนเพิ่มเติม ครั้งที่ 2 เป็นเวลาสองเดือนติดต่อกันหากอัตราส่วนหนี้สินสุทธิที่มีดอกเบี้ย (Net Interest Bearing Debt) ต่อ EBITDA ของ AWC เกินกว่า 5 ต่อ 1 กรณี AWC ไม่ปฏิบัติตามภาระผูกพันบางประการตามที่กำหนดไว้ในสัญญาโอนขายทรัพย์สินและสิทธิรายได้ AWC ที่ลงทุนเพิ่มเติม ครั้งที่ 2 และไม่ดำเนินการแก้ไขกรณีดังกล่าวตามระยะเวลาที่กำหนด กรณี AWC ผิดนัดชำระหนี้การเงินในยอดเงินต้นรวมมากกว่าหนึ่งพันล้านบาท กรณีได้มีการริเริ่มกระบวนการเกี่ยวกับการมีหนี้สินล้มพันตัวหรือกระบวนการของเจ้าหนี้กับ AWC และกรณีสัญญาเช่าเสาโทรคมนาคมของ AWC เพิ่มเติม ครั้งที่ 2 สิ้นสุดลงหรือมีเหตุผิดนัดภายใต้สัญญาเช่าเสาโทรคมนาคมของ AWC เพิ่มเติม ครั้งที่ 2 เนื่องจากเหตุการณ์ตามที่กำหนดไว้ในสัญญาโอนขายทรัพย์สินและสิทธิรายได้ AWC ที่ลงทุนเพิ่มเติม ครั้งที่ 2

ในกรณีที่ AWC ไม่ส่งมอบรายได้ค่าเช่า AWC รายเดือนที่ลงทุนเพิ่มเติม ครั้งที่ 2 เป็นจำนวนสามเดือนติดต่อกัน หรือสองเดือนติดต่อกันในกรณีที่ไม่สามารถดำรงอัตราส่วนทางการเงินได้ หากกรณีดังกล่าวเกิดจากการที่ บีเอฟเคที ไม่ชำระรายได้สุทธิของ AWC ที่ลงทุนเพิ่มเติม ครั้งที่ 2 ที่เกี่ยวข้องใดๆ ภายใต้สัญญาเช่าเสาโทรคมนาคมของ AWC เพิ่มเติม ครั้งที่ 2 ซึ่งเป็นผลมาจากการที่ กสท. โทรคมนาคม ปฏิบัติผิดสัญญาไม่ชำระค่าเช่าแก่ บีเอฟเคที ภายใต้สัญญาเช่าเครื่องและอุปกรณ์ HSPA และการผิดสัญญาดังกล่าวของ กสท. โทรคมนาคม ไม่ได้เกิดจากการผิดภาระผูกพันของเรียลมูลฟตามสัญญาขายส่งบริการ HSPA แล้ว กองทุนไม่มีสิทธิในการเรียกเหตุผิดนัดและเรียกให้ AWC ส่งมอบรายได้สุทธิ AWC ที่ลงทุนเพิ่มเติม ครั้งที่ 2 คงค้างให้แก่กองทุน

AWC ยังมีภาระหน้าที่หลักอื่นๆ ได้แก่ นับจากวันที่ทำการโอนทรัพย์สิน AWC ที่ลงทุนเพิ่มเติม ครั้งที่ 2 เสร็จสิ้น (“วันโอนทรัพย์สิน AWC ที่ลงทุนเพิ่มเติม ครั้งที่ 2 เสร็จสิ้น”) AWC จะดำเนินการต่อไปนี้โดยค่าใช้จ่ายของ AWC เอง (1) ในกรณีที่ไม่สามารถโอน และ/หรือ แปลงคู่สัญญาเกี่ยวกับสิทธิการเช่าในที่ดิน และ/หรือ ทรัพย์สินให้กับกองทุนได้ AWC จะดำเนินการให้กองทุน ผู้เช่าทรัพย์สิน AWC ที่ลงทุนเพิ่มเติม ครั้งที่ 2 ผู้จัดการทรัพย์สินโทรคมนาคม และบุคคลที่ได้รับการแต่งตั้งมีสิทธิเข้าไปและใช้สถานที่ตั้งที่เกี่ยวข้องกับทรัพย์สินนั้น (2) ในกรณีของสัญญาอื่นๆ ที่เกี่ยวกับทรัพย์สิน AWC ที่ลงทุนเพิ่มเติม ครั้งที่ 2 ซึ่งไม่สามารถโอน และ/หรือ แปลงคู่สัญญาให้แก่กองทุนได้ AWC จะดำเนินการให้กองทุนได้รับสิทธิและผลประโยชน์ของ AWC ตามสัญญาอื่นๆ นั้น (3) AWC จะดำเนินการต่อไปนี้เป็นระยะเวลาเก้าเดือนหลังจากวันโอนทรัพย์สิน AWC ที่ลงทุนเพิ่มเติม ครั้งที่ 2 เสร็จสิ้น ด้วยค่าใช้จ่ายของ AWC เอง (ก) ให้ข้อมูลและช่วยเหลือกองทุนตามที่กองทุนต้องการตามสมควรเกี่ยวกับทรัพย์สิน AWC ที่ลงทุนเพิ่มเติม ครั้งที่ 2 ที่ได้ส่งมอบและโอนสิทธิให้กองทุนแล้ว (“ทรัพย์สิน AWC ที่โอนแล้ว”) (ข) พยายามตามสมควรเพื่อให้ความช่วยเหลือและให้บริการตามที่กองทุนต้องการตามสมควร (โดยค่าใช้จ่ายของ AWC) เพื่อให้กองทุนสามารถใช้งานทรัพย์สิน AWC ที่โอนแล้วได้ในสาระสำคัญในลักษณะเดียวกับที่มีการใช้ก่อนวันโอนทรัพย์สิน AWC ที่ลงทุนเพิ่มเติม ครั้งที่ 2 เสร็จสิ้น และ (ค) เก็บรักษาเอกสารเกี่ยวกับทรัพย์สิน AWC ที่โอนแล้ว และให้กองทุนเข้าตรวจสอบเอกสารนั้นตามสมควร

นอกจากนี้ นับจากวันโอนทรัพย์สิน AWC ที่ลงทุนเพิ่มเติม ครั้งที่ 2 เสร็จสิ้น หาก (ก) สถานที่ตั้งที่เกี่ยวข้องกับทรัพย์สิน AWC ที่โอนแล้วไม่ว่าทั้งหมดหรือบางส่วนซึ่งได้มีการโอนให้แก่ และ/หรือ แปลงคู่สัญญาเป็นกองทุนแล้วถูกยึดไป ถูกควบคุม หรือถูกดำเนินการโดยประการอื่นใดทำให้ไม่สามารถใช้งานได้โดยผู้เช่าอันเนื่องมาจากการเข้าถึงหรือการใช้สถานที่ไม่ว่าทั้งหมดหรือบางส่วนนั้นไม่ชอบด้วยกฎหมายโดยกองทุนหรือผู้ซึ่งเช่าใช้ทรัพย์สิน AWC ที่โอนแล้วซึ่งไม่ใช่นิติบุคคลในกลุ่มทรูไม่ได้มีส่วนในการนั้น หรือ (ข) ก่อนการโอนสิทธิการเช่าให้แก่ และ/หรือ แปลงคู่สัญญาให้กองทุน มีการคัดค้านความสมบูรณ์ ความชอบด้วยกฎหมาย หรือสิทธิในการใช้สถานที่ตามสิทธิการเช่าของทรัพย์สิน AWC ที่โอนแล้วใดๆ โดยกองทุนหรือผู้ซึ่งเช่าใช้ทรัพย์สิน AWC ที่โอนแล้วซึ่งไม่ใช่นิติบุคคลในกลุ่มทรูไม่ได้มีส่วนในการนั้น หรือ (ค) AWC ไม่สามารถดำเนินการให้กองทุน ผู้เช่า ผู้จัดการทรัพย์สินโทรคมนาคม หรือบุคคลที่ได้รับการแต่งตั้งเข้าถึงหรือใช้สถานที่ได้ (“สถานที่ AWC ที่ได้รับผลกระทบ”) ทำให้ผู้เช่าหรือกองทุนไม่สามารถเข้าถึง ดำเนินงาน และ/หรือใช้ทรัพย์สิน AWC ที่โอนแล้วได้ AWC จะต้องดำเนินการดังต่อไปนี้ ด้วยค่าใช้จ่ายของ AWC เอง (1) จัดหาหรือได้มาซึ่งสถานที่ใหม่ตามที่คู่สัญญาตกลงกันว่าเทียบเท่ากับสถานที่ AWC ที่ได้รับผลกระทบ (โดยคู่สัญญาจะต้องดำเนินการโดยสมเหตุสมผล) โดยพิจารณาถึง (ก) สถานที่ตั้ง (ข) ขอบเขตการให้บริการโครงข่ายของผู้เช่าที่จะได้จากสถานที่ใหม่นั้น และ (ค) ความจุขนาดพื้นที่สำหรับติดตั้งทรัพย์สิน AWC ที่โอนแล้ว และอุปกรณ์โทรคมนาคมอื่นๆ ของผู้เช่า ณ สถานที่ใหม่นั้น และ (2) ย้ายทรัพย์สิน AWC ที่โอนแล้วที่ตั้งอยู่ในสถานที่ AWC ที่ได้รับผลกระทบ หรือจัดหาอุปกรณ์และทรัพย์สินใหม่ที่มีคุณภาพ ลักษณะจำเพาะ และประสิทธิภาพอย่างน้อยเท่ากับทรัพย์สิน AWC ที่โอนแล้ว ที่จะติดตั้งในสถานที่ใหม่ และดำเนินการให้แน่ใจว่ามีความจุ ประสิทธิภาพ และขนาดพื้นที่เพียงพอสำหรับทรัพย์สิน AWC ที่โอนแล้ว หรืออุปกรณ์และทรัพย์สินใหม่ที่จะย้ายมาและติดตั้งในสถานที่ใหม่นั้น ให้เหมือนกับที่เคยตั้งอยู่ในสถานที่ AWC ที่ได้รับผลกระทบก่อนที่สถานที่นั้นจะกลายเป็นสถานที่ AWC ที่ได้รับผลกระทบ

หากในกรณีที่ AWC ไม่สามารถย้ายทรัพย์สิน AWC ที่โอนแล้วหรือเปลี่ยนทดแทนโดยทรัพย์สินใหม่ และไม่สามารถดำเนินการแก้ไขตามที่กองทุนต้องการตามสมควรภายในระยะเวลาที่กำหนดในสัญญาโอนขายทรัพย์สินและสิทธิรายได้ AWC ที่ลงทุนเพิ่มเติม ครั้งที่ 2 AWC จะต้องดำเนินการดังนี้ (1) ซื้อ และ/หรือ จัดให้มีการซื้อทรัพย์สิน AWC ที่โอนแล้วที่เกี่ยวข้องซึ่งตั้งอยู่หรือติดตั้งในสถานที่ AWC ที่ได้รับผลกระทบ (“ทรัพย์สิน AWC ที่ได้รับผลกระทบ”) ในราคาที่เท่ากับ มูลค่าสุดท้ายของ AWC (terminal value) (“ราคาซื้อขายทรัพย์สิน AWC ที่ได้รับผลกระทบ”) พร้อมทั้งชำระดอกเบี้ยในอัตราร้อยละ 7.5 ต่อปีนับจากวันโอนทรัพย์สิน AWC ที่ลงทุนเพิ่มเติม ครั้งที่ 2 เสร็จสิ้นจนกระทั่งและรวมถึงวันที่ AWC ชำระคืนราคาซื้อขายทรัพย์สิน AWC ที่ได้รับผลกระทบแก่กองทุน (2) ชำระต้นทุนและค่าใช้จ่ายทั้งหมดเกี่ยวกับการขายและโอนทรัพย์สิน AWC ที่ได้รับผลกระทบให้แก่กองทุน รวมถึงเงินรายได้ค่าเช่าทรัพย์สิน AWC ที่ได้รับผลกระทบ ซึ่งผู้เช่าทรัพย์สิน AWC ที่ได้รับผลกระทบนั้นไม่ชำระให้แก่กองทุน เนื่องจากผู้เช่าไม่สามารถใช้ทรัพย์สิน AWC ที่ได้รับผลกระทบนั้นได้ จนถึงวันที่ AWC ชำระราคาซื้อขายทรัพย์สิน AWC ที่ได้รับผลกระทบให้แก่กองทุน และ (3) ชำระเงินซึ่งเป็นต้นทุน ค่าใช้จ่าย ค่าเสียหาย ความสูญเสีย สิทธิเรียกร้อง และภาระผูกพัน ทั้งหมดที่เกิดขึ้นหรือจะเกิดกับกองทุนอันเกิดจากหรือเป็นผลมาจากการใช้ทรัพย์สิน AWC ที่ได้รับผลกระทบ การเช่าและย้ายสถานที่ของทรัพย์สิน AWC ที่ได้รับผลกระทบ และสิทธิเรียกร้องของผู้เช่าที่เรียกเอาเงินกองทุนเนื่องจากผู้เช่าดังกล่าวไม่สามารถใช้ทรัพย์สิน AWC ที่ได้รับผลกระทบนั้นได้

ภายใต้บังคับของการที่ AWC ปฏิบัติตามภาระผูกพันของตนเกี่ยวกับการซื้อคืนทรัพย์สิน AWC ที่ได้รับผลกระทบตามที่อธิบายมาข้างต้น กองทุนจะชำระเงินค่าเช่าทั้งหมดที่เกี่ยวข้องกับทรัพย์สิน AWC ที่ได้รับผลกระทบที่กองทุนได้รับจากผู้เช่าที่เป็นนิติบุคคลในกลุ่มทรูตามสัญญาเช่าที่เกี่ยวข้องระหว่างนิติบุคคลดังกล่าวและกองทุนให้แก่ AWC พร้อมด้วยดอกเบี้ยในอัตราร้อยละ 7.5 ต่อปี นับจากวันที่กองทุนรับเงินค่าเช่าจากผู้เช่าที่เป็นนิติบุคคลในกลุ่มทรูแต่ละครั้งตามสัญญาเช่าที่เกี่ยวข้องระหว่างนิติบุคคลดังกล่าวและกองทุน จนกระทั่งและรวมถึงวันที่กองทุนชำระคืนเงินค่าเช่าให้แก่ AWC ทั้งนี้ จำนวนเงินดังกล่าวจะต้องไม่เกินราคาซื้อขายทรัพย์สิน AWC ที่ได้รับผลกระทบที่เกี่ยวข้อง

ภาระผูกพันของ AWC เกี่ยวกับการย้ายสถานที่และซื้อคืนทรัพย์สิน AWC ที่ได้รับผลกระทบที่ตั้งอยู่ในสถานที่ซึ่งได้มีการโอนสิทธิการเช่าสถานที่ให้แก่กองทุนแล้ว หรือ แปลงคู่สัญญาเช่าสถานที่เป็นกองทุนแล้ว แต่ถูกยึดไป ถูกควบคุม หรือถูกดำเนินการโดยประการอื่นใดทำให้ไม่สามารถใช้งานได้โดยผู้เช่าอันเนื่องมาจากการเข้าถึงหรือการใช้สถานที่นั้นไม่ชอบด้วยกฎหมาย ให้กำหนดไว้เพียงห้าปีหลังจากวันโอนสิทธิหรือแปลงคู่สัญญาที่เกี่ยวข้องสถานที่ที่เกี่ยวข้องดังกล่าวเป็นกองทุน

หาก กสท. โทรคมนาคมไม่ชำระค่าเช่าแก่ บีเอฟเคที ตามสัญญาเช่าเครื่องและอุปกรณ์ HSPA หรือสัญญาเช่าเครื่องและอุปกรณ์ HSPA ถูกยกเลิกเนื่องจาก กสท. โทรคมนาคมผิดสัญญาและ บีเอฟเคที ไม่ชำระค่าเช่าภายใต้สัญญาเช่าเสาโทรคมนาคมของ AWC เพิ่มเติม ครั้งที่ 2 โดยกรณีดังกล่าวทำให้ AWC ไม่ชำระรายได้สุทธิของ AWC ที่ลงทุนเพิ่มเติม ครั้งที่ 2 ให้แก่กองทุน ซึ่งไม่ถือว่าเป็นเหตุผิดนัดภายใต้สัญญาโอนขายทรัพย์สินและสิทธิรายได้ AWC ที่ลงทุนเพิ่มเติม ครั้งที่ 2 เมื่อกองทุนได้มีการร้องขอ AWC ต้องดำเนินการหรือจัดการให้ บีเอฟเคที ใช้ความพยายามอย่างเต็มที่เพื่อให้มีการดำเนินการเรียกร้องที่สามารถทำได้ และมีผลโดยชอบด้วยกฎหมายต่อ กสท. โทรคมนาคม กองทุนตกลงรับผิดชอบในต้นทุนและค่าใช้จ่ายที่เกิดขึ้นในการดำเนินการเรียกร้องดังกล่าว เมื่อ AWC หรือ บีเอฟเคที ได้รับค่าเสียหายหรือค่าชดเชยใดๆ AWC ตกลงจะดำเนินการหรือจัดการให้ บีเอฟเคที ดำเนินการชำระค่าชดเชยหรือจำนวนเงินที่ได้รับจาก กสท. โทรคมนาคม ให้แก่กองทุนตามเงื่อนไขและข้อกำหนดที่ได้ระบุไว้ในสัญญาโอนขายทรัพย์สินและสิทธิรายได้ AWC ที่ลงทุนเพิ่มเติม ครั้งที่ 2 ทั้งนี้ AWC หรือ บีเอฟเคที ซึ่งเป็นผู้ดำเนินการเรียกร้องดังกล่าว มีสิทธิหักต้นทุนและค่าใช้จ่ายที่เกิดขึ้นในการดำเนินการเรียกร้องดังกล่าวจากค่าเสียหายหรือค่าชดเชยใดๆ ที่ชำระโดย กสท. โทรคมนาคม ก่อนการชำระคืนดังกล่าวให้แก่กองทุนในกรณีที่กองทุนยังมิได้ชำระค่าต้นทุนและค่าใช้จ่ายในการดำเนินการเรียกร้องดังกล่าวให้แก่ AWC หรือ บีเอฟเคที แล้วแต่กรณี

กองทุนมีสิทธิในการซื้อเป็นรายแรก (Right of first offer) โดยนับจากวันที่ทำการซื้อขายรายได้ AWC ที่ลงทุนเพิ่มเติม ครั้งที่ 2 เสร็จสิ้น AWC ให้สิทธิกองทุนโดยเพิกถอนมิได้ที่จะได้รับข้อเสนอเป็นรายแรกในการซื้อสิทธิ ผลประโยชน์ ดอกผล และ/หรือ การลงทุนเกี่ยวกับทรัพย์สินที่เป็นโครงสร้างพื้นฐานกิจการโทรคมนาคมของ AWC หรือนิติบุคคลอื่นในกลุ่มทรู (ยกเว้นทรัพย์สินที่ขายของ AWC ที่ลงทุนเพิ่มเติม ครั้งที่ 2 และทรัพย์สินอื่นบางส่วน) ซึ่งกองทุนสามารถลงทุนได้ตามกฎหมายและกฎระเบียบของ ก.ล.ต. (“ทรัพย์สิน AWC เพิ่มเติม”) จนถึงวันต่อไปนี้แล้วแต่วันใดจะถึงก่อน (ก) วันครบห้าปีนับจากวันที่ทำการซื้อขายรายได้ AWC ที่ลงทุนเพิ่มเติม ครั้งที่ 2 เสร็จสิ้นหรือวันที่กองทุนจดทะเบียนเพิ่มทุนครั้งที่ 1 ตามพ.ร.บ. หลักทรัพย์ แล้วแต่วันใดจะครบกำหนดทีหลัง และ (ข) วันที่ผู้ประกอบการกิจการโทรคมนาคมรายอื่นถือหน่วยลงทุนที่กองทุนออกมากกว่าที่ตรึงอยู่ โดยให้เป็นไปตามหลักเกณฑ์และขั้นตอนดังต่อไปนี้ (1) หาก AWC และ/หรือ นิติบุคคลอื่นในกลุ่มทรู (“ผู้ขายทรัพย์สินเพิ่มเติม”) ต้องการขายทรัพย์สิน AWC เพิ่มเติมแก่บุคคลภายนอก AWC ต้องดำเนินการและจัดการให้นิติบุคคลอื่นในกลุ่มทรูนั้นต้องออกหนังสือข้อเสนอ (“หนังสือข้อเสนอ”) ส่งให้กองทุนโดยมีรายละเอียดตามที่กำหนดไว้ในสัญญาโอนขายทรัพย์สินและสิทธิรายได้ AWC ที่ลงทุนเพิ่มเติม ครั้งที่ 2 ทั้งนี้ รวมถึงแต่ไม่จำกัดเพียง เงื่อนไขและข้อกำหนดอันเป็นสาระสำคัญทั้งหมดของการเข้าทรัพย์สิน AWC เพิ่มเติม (หากมี) (2) หากกองทุนต้องการซื้อทรัพย์สิน AWC เพิ่มเติม นั้น กองทุนต้องแจ้งผู้ขายทรัพย์สินเพิ่มเติมเป็นลายลักษณ์อักษรว่าต้องการซื้อทรัพย์สิน AWC เพิ่มเติมดังกล่าว (“ทรัพย์สิน AWC ที่จะโอน”) ตามข้อกำหนดที่ระบุในหนังสือข้อเสนอ (“หนังสือตอบรับ”) ภายใน 10 วันทำการนับจากวันที่กองทุนได้รับหนังสือข้อเสนอหรือระยะเวลาอันยาวนานกว่านั้นตามที่ผู้ขายทรัพย์สินเพิ่มเติมอาจตกลง จากนั้น ภายในสามเดือนนับจากวันที่ของหนังสือตอบรับ กองทุนต้องพยายามอย่างเต็มที่เพื่อให้ได้รับอนุมัติจากผู้ถือหน่วยลงทุนที่จำเป็นในการซื้อทรัพย์สิน AWC ที่จะโอน และ AWC ต้องดำเนินการ และ/หรือ จัดการให้นิติบุคคลอื่นในกลุ่มทรูรายที่เกี่ยวข้องพยายามอย่างเต็มที่ให้ได้รับความยินยอมหรือการอนุมัติทั้งหมดที่จำเป็นตามกฎหมาย กฎระเบียบ และสัญญาสำหรับการขายทรัพย์สิน AWC ที่จะโอน เมื่อได้รับความยินยอมและการอนุมัติที่เกี่ยวข้องทั้งหมดแล้ว กองทุนและผู้ขายทรัพย์สินเพิ่มเติมจะเข้าทำสัญญาและทำการซื้อขายและโอนทรัพย์สิน AWC ที่จะโอนให้เสร็จสิ้นภายในสามเดือนหลังจากกองทุนและผู้ขายทรัพย์สินเพิ่มเติมได้รับความยินยอมและการอนุมัติดังกล่าวทั้งหมดแล้ว (3) หาก (ก) กองทุนไม่ส่งหนังสือตอบรับให้ผู้ขายทรัพย์สินเพิ่มเติมภายในเวลาที่กำหนด (ข) กองทุนหรือผู้ขายทรัพย์สินเพิ่มเติมไม่ได้รับความยินยอมและการอนุมัติที่จำเป็นทั้งหมดที่เกี่ยวข้องภายในระยะเวลาสามเดือนนับจากวันที่ของหนังสือตอบรับ หรือ (ค) คู่สัญญาไม่สามารถดำเนินการให้การซื้อขายและโอนทรัพย์สิน AWC ที่จะโอนเสร็จสิ้นภายในระยะเวลาสามเดือนนับจากวันที่ได้รับความยินยอมและการอนุมัติที่จำเป็นทั้งหมดที่เกี่ยวข้อง ผู้ขายทรัพย์สินเพิ่มเติมมีสิทธิขายทรัพย์สิน AWC ที่จะโอนให้บุคคลภายนอกในข้อกำหนดและเงื่อนไขเดียวกันหรือดีกว่า (สำหรับผู้ขายทรัพย์สินเพิ่มเติม) ที่กำหนดในหนังสือข้อเสนอ ภายในระยะเวลาหกเดือนหลังจากนั้น หากผู้ขายทรัพย์สินเพิ่มเติมยังไม่สามารถขายทรัพย์สิน AWC ที่จะโอนให้บุคคลภายนอกได้ภายในระยะเวลาหกเดือนดังกล่าว และต่อมาผู้ขายทรัพย์สินเพิ่มเติมต้องการขายทรัพย์สินที่ AWC จะโอนอีกครั้ง ให้กองทุนมีสิทธิในการซื้อเป็นรายแรกอีกครั้ง โดยให้ดำเนินการตามขั้นตอนในลักษณะเดียวกันจนครบถ้วน

ทั้งนี้ AWC ได้รับสิทธิในการซื้อเป็นรายแรก (Right of first offer) หากกองทุนได้ซื้อทรัพย์สิน AWC ที่จะโอน และภายหลังต้องการขายทรัพย์สิน AWC ที่จะโอนดังกล่าวแก่บุคคลภายนอก กองทุนจะต้องทำหนังสือข้อเสนอส่งให้ AWC โดยต้องระบุ (ก) ราคาที่กองทุนเสนอขาย และ (ข) เงื่อนไขและข้อกำหนดที่สำคัญของการขายทรัพย์สิน AWC ที่จะโอนดังกล่าวที่กองทุนเสนอ เมื่อ AWC ได้รับหนังสือดังกล่าวแล้ว AWC จะมีสิทธิในการซื้อทรัพย์สิน AWC ที่จะโอนเป็นรายแรกโดยมีเงื่อนไขและข้อกำหนดตามที่ได้ระบุไว้ในสัญญาโอนขายทรัพย์สินและสิทธิรายได้ AWC ที่ลงทุนเพิ่มเติม ครั้งที่ 2 AWC อาจโอนสิทธิในการซื้อทรัพย์สิน AWC ที่จะโอนดังกล่าวให้แก่บุคคลอื่นในกลุ่มทรูได้โดยไม่จำเป็นต้องได้รับความยินยอมจากกองทุน

การจำกัดความรับผิดของ AWC ภายใต้สัญญาโอนขายทรัพย์สินและสิทธิรายได้ AWC ที่ลงทุนเพิ่มเติม ครั้งที่ 2 ความรับผิดของ AWC จะมีอยู่อย่างจำกัดตามกรณีทั่วไปซึ่งรวมถึงกรณีดังต่อไปนี้ (1) AWC ต้องรับผิดชอบต่อสิทธิเรียกร้องใดเกี่ยวกับทรัพย์สิน AWC ที่โอนแล้ว หากกองทุนได้มีการบอกกล่าวเรียกร้องสิทธิภายในสองปีนับจากวันโอนทรัพย์สิน AWC ที่ลงทุนเพิ่มเติม ครั้งที่ 2 เสร็จสิ้น เว้นแต่สิทธิเรียกร้องที่เกิดจากเรื่องสำคัญบางเรื่องที่กำหนดไว้ในสัญญาโอนขายทรัพย์สินและสิทธิรายได้ AWC ที่ลงทุนเพิ่มเติม ครั้งที่ 2 ซึ่งไม่มีกำหนดระยะเวลาสิ้นสุดในการบอกกล่าวเรียกร้องสิทธิ (นอกจากที่กฎหมายกำหนด) เรื่องดังกล่าวรวมถึง คำรับรองของ AWC ในเรื่องอำนาจหน้าที่และความสามารถ กรรมสิทธิ์ของ AWC ในทรัพย์สิน AWC ที่โอนแล้ว และการไม่ปฏิบัติตามข้อตกลงกระทำการที่เกี่ยวข้อง (2) ความรับผิดโดยรวมของ AWC เกี่ยวกับ (ก) รายได้สุทธิของ AWC ที่ลงทุนเพิ่มเติม ครั้งที่ 2 ต้องไม่เกินรายได้สุทธิ AWC ที่ลงทุนเพิ่มเติม ครั้งที่ 2 คงค้าง (ข) ทรัพย์สิน AWC ที่ลงทุนเพิ่มเติม ครั้งที่ 2 ที่โอนให้แก่กองทุนต้องไม่เกินมูลค่าสุดท้ายของ AWC (terminal value) ของทรัพย์สินนั้น และ (ค) การทำผิดสัญญาอื่นใดทั้งหมด ความรับผิดรวมของ AWC จะต้องไม่เกินร้อยละ 50 ของราคาซื้อขายทรัพย์สิน AWC ที่ลงทุนเพิ่มเติม ครั้งที่ 2 ทั้งนี้ AWC ต้องรับผิดชอบต่อความเสียหาย สูญเสีย สิทธิเรียกร้อง ภาษี (ยกเว้นภาษีมูลค่าเพิ่ม) อากาศแลตมป์ ภาระผูกพัน และต้นทุนค่าใช้จ่ายที่เกี่ยวข้อง ที่เกิดขึ้นหรือเป็นผลจากการเข้าทำ การใช้สิทธิ การบังคับสิทธิตามสัญญาโอนขายทรัพย์สินและสิทธิรายได้ AWC ที่ลงทุนเพิ่มเติม ครั้งที่ 2

สำหรับการดำเนินการเกี่ยวกับการประกันภัย AWC ตกลงที่จะ (1) ดำเนินการให้กองทุนมีชื่อเป็น ผู้เอาประกันภัยร่วมและผู้รับผลประโยชน์ร่วมภายใต้กรมธรรม์ประกันภัยของกลุ่มทรูที่เกี่ยวข้องเสาทะคมนาคมของ AWC ที่ลงทุนเพิ่มเติม ครั้งที่ 2 ภายใน 45 วันนับแต่วันที่ทำการซื้อขายรายได้ AWC ที่ลงทุนเพิ่มเติม ครั้งที่ 2 เสร็จสิ้น (2) จัดให้มีการประกันภัยที่เกี่ยวข้องเสาทะคมนาคมของ AWC ที่ลงทุนเพิ่มเติม ครั้งที่ 2 ภายใต้กรมธรรม์ประกันภัยของกลุ่มทรูทั้งหมด ตามข้อกำหนดที่กำหนดไว้ในสัญญาโอนขายทรัพย์สินและสิทธิรายได้ AWC ที่ลงทุนเพิ่มเติม ครั้งที่ 2 (3) ในวันโอนทรัพย์สิน AWC ที่ลงทุนเพิ่มเติม ครั้งที่ 2 จัดหากรมธรรม์ประกันภัยในนามของกองทุนสำหรับทรัพย์สิน AWC ที่โอนแล้ว โดยกองทุนจะรับผิดชอบในเบี้ยประกันภัยสำหรับกรมธรรม์ประกันภัยดังกล่าว (4) ไม่เปลี่ยนแปลงข้อกำหนดในกรมธรรม์ประกันภัยของกลุ่มทรูที่เกี่ยวข้องเสาทะคมนาคมของ AWC โดยไม่ได้รับความยินยอมเป็นลายลักษณ์อักษรจากกองทุนก่อน โดยกองทุนจะไม่ให้ความยินยอมโดยไม่มีเหตุอันควรไม่ได้ และ (5) ดำเนินการให้มีการนำเงินที่ได้รับตามกรมธรรม์ประกันภัยทั้งหมดไปใช้ซ่อมแซม ปรับสภาพ หรือเปลี่ยนทดแทนทรัพย์สินที่ได้มีการเรียกร้องให้มีการชดใช้เงินประกันดังกล่าว

AWC ตกลงยอมรับผิดชดใช้ต่อกองทุน บริษัทจัดการ และตัวแทนของบุคคลดังกล่าว ในความเสียหาย สูญเสีย สิทธิเรียกร้อง ภาษี อากาศแลตมป์ ความรับผิดที่เกิดขึ้นจริงทั้งหมด และต้นทุนและค่าใช้จ่ายที่เกี่ยวข้อง ซึ่งรวมถึงค่าทนายความและเงินทროงอื่นตามสมควรที่เกิดขึ้น เนื่องจากการทำผิดข้อตกลง สัญญา หรือคำรับประกัน หรือการผิดคำรับรองใดของ AWC ภายใต้สัญญาโอนขายทรัพย์สินและสิทธิรายได้ AWC ที่ลงทุนเพิ่มเติม ครั้งที่ 2 เว้นแต่เป็นความผิดหรือประมาทเลินเล่ออย่างร้ายแรงหรือจงใจกระทำผิดโดยกองทุน บริษัทจัดการ หรือตัวแทนของกองทุนหรือบริษัทจัดการ ทั้งนี้ โดยไม่จำกัดสิทธิอื่นใดของกองทุนที่มีตามสัญญาโอนขายทรัพย์สินและสิทธิรายได้ AWC ที่ลงทุนเพิ่มเติม ครั้งที่ 2 หรือตามกฎหมายที่ใช้บังคับใดๆ ในขณะที่กองทุนตกลงยอมรับผิดชดใช้ต่อ AWC และตัวแทนของ AWC ในความเสียหาย สูญเสีย สิทธิเรียกร้อง ภาษี อากาศแลตมป์ ความรับผิดที่เกิดขึ้นจริงทั้งหมด และต้นทุนและค่าใช้จ่ายที่เกี่ยวข้อง ซึ่งรวมถึงค่าทนายและเงินทროงอื่นตามสมควรที่เกิดขึ้น เนื่องจากการทำผิดข้อตกลง สัญญา หรือคำรับประกัน หรือการผิดคำรับรองใดของกองทุนภายใต้สัญญาโอนขายทรัพย์สินและสิทธิรายได้ AWC ที่ลงทุนเพิ่มเติม ครั้งที่ 2 เว้นแต่เป็นความผิดหรือประมาทเลินเล่ออย่างร้ายแรงหรือจงใจกระทำผิดโดย AWC หรือ ตัวแทนของ AWC ทั้งนี้ โดยไม่จำกัดสิทธิอื่นใดของ AWC ที่มีตามสัญญาโอนขายทรัพย์สินและสิทธิรายได้ AWC ที่ลงทุนเพิ่มเติม ครั้งที่ 2 หรือตามกฎหมายที่ใช้บังคับใดๆ

AWC และกองทุนไม่อาจโอนสิทธิ ก่อหลักประกัน หรือโอนโดยประการอื่นใดซึ่งผลประโยชน์ทั้งหมดหรือบางส่วนของสัญญาโอนขายทรัพย์สินและสิทธิรายได้ AWC ที่ลงทุนเพิ่มเติม ครั้งที่ 2 โดยมิได้รับความยินยอมล่วงหน้าจากคู่สัญญาอีกฝ่ายเป็นลายลักษณ์อักษร ทั้งนี้ เว้นแต่มีข้อกำหนดในสัญญาโอนขายทรัพย์สินและสิทธิรายได้ AWC ที่ลงทุนเพิ่มเติม ครั้งที่ 2 ให้กระทำได้

สัญญาโอนขายทรัพย์สินและสิทธิรายได้ AWC ที่ลงทุนเพิ่มเติม ครั้งที่ 2 ให้ใช้บังคับตามกฎหมายไทย และให้ศาลไทยมีเขตอำนาจแต่เพียงผู้เดียวในการพิจารณาตัดสินคดีความ หรือการดำเนินกระบวนการพิจารณา และการยุติข้อพิพาทที่เกิดขึ้นจากหรือเกี่ยวข้องกับสัญญาโอนขายทรัพย์สินและสิทธิรายได้ AWC ที่ลงทุนเพิ่มเติม ครั้งที่ 2

(7) สัญญาโอนขายทรัพย์สิน

(7.1) สัญญาโอนขายทรัพย์สินระหว่างบริษัทฯ ในฐานะผู้ขาย และกองทุน ในฐานะผู้ซื้อ (“สัญญาโอนขายทรัพย์สินทรู”)

โดยสัญญาโอนขายทรัพย์สินทรูนี้ มีวัตถุประสงค์เพื่อขายและโอนให้แก่กองทุน และกองทุนตกลงรับซื้อและรับโอนทรัพย์สินเสาโทรคมนาคม ดังต่อไปนี้

(ก) เสาโทรคมนาคม 3,000 เสา ภายใน วันที่ 31 ธันวาคม พ.ศ. 2557 และ

(ข) เสาโทรคมนาคม 3,000 เสา ภายใน วันที่ 31 ธันวาคม พ.ศ. 2558

(แต่ละกรณีเรียกว่า “วันครบกำหนดส่งมอบ”)

โดยราคาซื้อขายทรัพย์สินเสาโทรคมนาคมดังกล่าว (“ราคาซื้อขายทรู”) เป็นไปตามจำนวนที่ระบุไว้ในสัญญาโอนขายทรัพย์สินทรู โดยกองทุนต้องชำระราคาซื้อขายเต็มจำนวนในวันที่ทำการโอนเสร็จสิ้นนับจากวันถัดจากวันครบกำหนดส่งมอบแต่ละครั้งจนถึงวันที่ 31 ธันวาคม พ.ศ. 2563 (“วันส่งมอบขั้นสุดท้ายของทรู”) หากในวันที่ 31 ธันวาคมของแต่ละปียังมีทรัพย์สินเสาโทรคมนาคมที่ยังไม่ได้ส่งมอบให้แก่กองทุน บริษัทฯ จะจ่ายค่าเสียหายจากความล่าช้าในการส่งมอบให้แก่กองทุนเป็นจำนวนเงินเท่ากับจำนวนเงินที่กองทุนจะต้องชำระคืนให้แก่ TUC ในปีดังกล่าวภายใต้สัญญาเช่า ดำเนินการและบริหารจัดการหลักของ TUC สำหรับทรัพย์สินเสาโทรคมนาคมที่ไม่สามารถจัดหาให้แก่ TUC ได้ (“ส่วนต่างค่าเช่ารายปี”) บวกด้วย ร้อยละ 15 ต่อปี

ในวันส่งมอบขั้นสุดท้ายของทรู หากมีทรัพย์สินเสาโทรคมนาคมส่วนเพิ่มที่ยังไม่สามารถโอนได้ บริษัทฯ จะชดเชยกองทุนเป็นจำนวนเงินเท่ากับสิบสองเท่าของส่วนต่างค่าเช่ารายปีของปี 2563 ตามข้อกำหนดและเงื่อนไขของสัญญาโอนขายทรัพย์สินทรู

ในวันที่บริษัทฯ ส่งมอบทรัพย์สินเสาโทรคมนาคมให้แก่กองทุนครบถ้วนหรือวันส่งมอบขั้นสุดท้ายของทรูแล้วแต่วันใดจะถึงก่อน หากปรากฏว่าทรัพย์สินเสาโทรคมนาคมที่บริษัทฯ ส่งมอบให้แก่กองทุนมีลักษณะไม่ตรงตามรายละเอียดที่ระบุไว้ในสัญญาโอนขายทรัพย์สินทรู คู่สัญญาตกลงจะชดเชยส่วนต่างใดๆ ที่เกิดจากการส่งมอบทรัพย์สินเสาโทรคมนาคมส่วนเพิ่มที่มีลักษณะไม่ตรงตามรายละเอียดที่ระบุไว้ดังกล่าว ทั้งนี้ เป็นไปตามข้อกำหนดและเงื่อนไขของสัญญาโอนขายทรัพย์สินทรู

กรรมสิทธิ์และความเสี่ยงภัยในความสูญหายหรือเสียหายในทรัพย์สินเสาโทรคมนาคมจะตกเป็นของกองทุนเมื่อมีการส่งมอบทรัพย์สินเสาโทรคมนาคมแต่ละครั้ง (“การส่งมอบ”) ตามกระบวนการที่กำหนดไว้ในสัญญาโอนขายทรัพย์สินทรู

ก่อนการส่งมอบแต่ละครั้ง บริษัทฯ จะต้องให้คำรับรองและคำรับประกันแก่กองทุน โดยรวมถึงแต่ไม่จำกัดเพียง การรับรองและรับประกันว่าบริษัทฯ จะต้องมีการบริหารโดยชอบด้วยกฎหมายในทรัพย์สินเสาโทรคมนาคมที่จะส่งมอบ และทรัพย์สินเสาโทรคมนาคมดังกล่าวจะต้องปราศจากภาระผูกพันใดๆ

ภาระหน้าที่หลักของบริษัทฯ นับจากการส่งมอบแต่ละครั้ง บริษัทฯ จะดำเนินการต่อไปนี้เกี่ยวกับทรัพย์สินเสาโทรคมนาคมที่ได้มีการส่งมอบ โดยค่าใช้จ่ายของบริษัทฯ เอง ในกรณีที่ไม่สามารถโอน หรือ แปลงคู่สัญญาเกี่ยวกับสิทธิการเช่าในที่ดิน และ/หรือ ทรัพย์สินให้กับกองทุนได้ บริษัทฯ จะดำเนินการให้กองทุนผู้เช่าทรัพย์สินเสาโทรคมนาคม ผู้จัดการทรัพย์สินโทรคมนาคม และบุคคลที่ได้รับการแต่งตั้งมีสิทธิเข้าไปและใช้สถานที่ตั้งที่เกี่ยวข้องกับทรัพย์สินนั้น

ในกรณีของสัญญาอื่น ๆ ที่เกี่ยวกับทรัพย์สินเสาโทรคมนาคม ซึ่งไม่สามารถโอน หรือ แปลงคู่สัญญาให้แก่กองทุนได้ บริษัทฯ จะดำเนินการให้กองทุนได้รับสิทธิและผลประโยชน์ของบริษัทฯ ตามสัญญาอื่น ๆ นั้น

ความรับผิดชอบของบริษัทฯ เกี่ยวกับการทำผิดสัญญา ทั้งหมดรวมแล้วจะไม่เกินราคาซื้อขายหุ้น ทั้งนี้ บริษัทฯ ต้องรับผิดชอบต่อความเสียหาย สูญเสีย สิทธิเรียกร้อง ภาษี (เว้นแต่ภาษีมูลค่าเพิ่ม) อากรแสตมป์ ภาระผูกพัน และต้นทุนค่าใช้จ่ายที่เกี่ยวข้อง ที่เกิดขึ้นหรือเป็นผลจากการเข้าทำ ใช้สิทธิ บังคับสิทธิตามสัญญาโอนขายทรัพย์สิน

ในเรื่องของการประกันภัย นับจากการส่งมอบที่เกี่ยวข้อง บริษัทฯ ตกลงที่จะ (ก) จัดให้มีการประกันภัยที่เกี่ยวกับเสาโทรคมนาคมของบริษัทฯ ที่โอนแล้วภายใต้กรรมธรรม์ประกันภัยของกลุ่มทรูตามข้อกำหนดที่กำหนดไว้ในสัญญาโอนขายทรัพย์สินทรู จนกว่ากองทุนจะทำประกันภัยที่เกี่ยวข้อง (ข) จัดหากรรมธรรม์ประกันภัยสำหรับเสาโทรคมนาคมของบริษัทฯ ที่โอนแล้วในนามของกองทุน โดยกองทุนจะรับผิดชอบในเบี้ยประกันภัยสำหรับกรรมธรรม์ประกันภัยดังกล่าว (ค) ไม่เปลี่ยนแปลงข้อกำหนดในกรรมธรรม์ประกันภัยของกลุ่มทรูเกี่ยวกับเสาโทรคมนาคมของบริษัทฯ ที่โอนแล้วโดยไม่ได้รับความยินยอมเป็นลายลักษณ์อักษรจากกองทุนก่อน โดยกองทุนจะไม่ให้ความยินยอมโดยไม่มีเหตุอันควรไม่ได้ และ (ง) ดำเนินการให้มีการนำเงินที่ได้รับตามกรรมธรรม์ประกันภัยทั้งหมดไปใช้ซ่อมแซม ปรับสภาพ หรือเปลี่ยนทดแทนทรัพย์สินที่ได้มีการเรียกร้องให้มีการชดใช้เงินประกันดังกล่าว

การจำกัดความรับผิดชอบของบริษัทฯ นับจากวันที่ทำการโอนเสร็จสิ้น บริษัทฯ ต้องรับผิดชอบต่อสิทธิเรียกร้องใด ๆ เกี่ยวกับเสาโทรคมนาคมของบริษัทฯ ที่โอนแล้ว หากกองทุนได้มีการบอกกล่าวเรียกร้องสิทธิภายในสองปีนับจากการส่งมอบที่เกี่ยวข้อง เว้นแต่สิทธิเรียกร้องที่เกิดจากเรื่องสำคัญบางเรื่องที่กำหนดไว้ในสัญญาโอนขายทรัพย์สินทรู ซึ่งไม่มีกำหนดระยะเวลาสิ้นสุดในการบอกกล่าวเรียกร้องสิทธิ (นอกจากที่กฎหมายกำหนด) เรื่องดังกล่าวรวมถึง คำรับรองของ บริษัทฯ ในเรื่องอำนาจหน้าที่ กรรมสิทธิ์ของบริษัทฯ ในทรัพย์สินเสาโทรคมนาคม และการไม่ปฏิบัติตามข้อตกลงการกระทำที่สำคัญ

นอกจากนี้ ภาระผูกพันของบริษัทฯ เกี่ยวกับการย้ายสถานที่และซื้อคืนเสาโทรคมนาคมของบริษัทฯ ที่ได้รับผลกระทบที่ตั้งอยู่ในสถานที่ (หรือบางส่วนของสถานที่) ซึ่งได้มีการโอนให้แก่ หรือ แปลงคู่สัญญาเป็นกองทุนแล้วซึ่งส่งผลให้เสาโทรคมนาคมของบริษัทฯ ที่โอนแล้วนั้นถูกยึดไป ถูกควบคุม หรือถูกดำเนินการโดยประการอื่นใดทำให้ไม่สามารถใช้งานได้โดยผู้เช่าอันเนื่องมาจากการเข้าถึงหรือการใช้สถานที่หรือส่วนหนึ่งส่วนใดของสถานที่นั้นไม่ชอบด้วยกฎหมายให้กำหนดไว้เพียงห้าปีหลังจากวันที่มีการโอนสิทธิหรือแปลงคู่สัญญาเกี่ยวกับสถานที่ที่เกี่ยวข้องดังกล่าวเป็นชื่อกองทุน

(7.2) สัญญาโอนขายทรัพย์สินระหว่าง TICC ในฐานะผู้ขายและกองทุน ในฐานะผู้ซื้อ (“สัญญาโอนขายทรัพย์สิน TICC”)

โดยสัญญาโอนขายทรัพย์สิน TICC นี้ มีวัตถุประสงค์เพื่อขายและโอนให้แก่กองทุน และกองทุนตกลงซื้อและรับโอน (ก) ระบบ FOC หลักความยาว 5,112 กิโลเมตร (รวมทั้งอุปกรณ์ระบบสื่อสารสัญญาณ) ในเขตพื้นที่ต่างจังหวัด และ (ข) ระบบบรอดแบนด์ในพื้นที่ต่างจังหวัดซึ่งมีความจุที่สามารถรองรับได้จำนวนประมาณ 1.2 ล้านพอร์ต (“ทรัพย์สินที่ขายของ TICC”)

กรรมสิทธิ์และความเสี่ยงภัยในความสูญเสียหรือเสียหายในทรัพย์สินที่ขายของ TICC จะเป็นของกองทุน ในวันที่ธุรกรรมที่เกี่ยวข้องกับการขายและโอนเสร็จสิ้น เว้นแต่จะกำหนดไว้เป็นอย่างอื่นในสัญญาโอนขายทรัพย์สิน TICC

ภาระหน้าที่หลักของ TICC นับจากวันที่ทำการโอนเสร็จสิ้น TICC จะดำเนินการต่อไปนี้ โดยค่าใช้จ่ายของ TICC เอง TICC จะดำเนินการให้กองทุน ผู้เช่าทรัพย์สินที่ขายของ TICC ผู้จัดการทรัพย์สินไตรมาสไตรมาส และบุคคลที่ได้รับการแต่งตั้งมีสิทธิเข้าถึงและใช้สิทธิแห่งทางที่เกี่ยวข้องกับทรัพย์สินนั้นตามเงื่อนไขและข้อกำหนดของสัญญาโอนขายทรัพย์สิน TICC

ในกรณีของสัญญาอื่นๆ ที่เกี่ยวกับทรัพย์สินที่ขายของ TICC ซึ่งไม่สามารถโอน และ/หรือ แปลงคู่สัญญาให้แก่กองทุนได้ TICC จะดำเนินการให้กองทุนได้รับสิทธิและผลประโยชน์ของ TICC ตามสัญญาอื่นๆ นั้น

ความรับผิดของ TICC เกี่ยวกับการทำผิดสัญญาใด ๆ ภายใต้สัญญาโอนขายทรัพย์สิน TICC ทั้งหมดรวมแล้วจะไม่เกินราคาซื้อขายของทรัพย์สินที่ขายของ TICC ทั้งนี้ TICC ต้องรับผิดชอบต่อความเสียหาย สูญเสีย สิทธิเรียกร้อง ภาษี (เว้นแต่ภาษีมูลค่าเพิ่ม) อากรแสตมป์ ภาระผูกพัน และต้นทุนค่าใช้จ่ายที่เกี่ยวข้องที่เกิดขึ้นหรือเป็นผลจากการเข้าทำ การใช้สิทธิ การบังคับสิทธิตามสัญญาโอนขายทรัพย์สิน TICC

การจำกัดความรับผิดของ TICC นับจากวันที่ทำการโอนเสร็จสิ้น TICC ต้องรับผิดชอบต่อสิทธิเรียกร้องใด ๆ เกี่ยวกับทรัพย์สินที่ขายของ TICC ที่โอนแล้ว หากกองทุนได้มีการบอกกล่าวเรียกร้องสิทธิภายในสองปี นับจากวันที่ทำการโอนเสร็จสิ้น เว้นแต่สิทธิเรียกร้องที่เกิดจากเรื่องสำคัญบางเรื่องที่กำหนดไว้ในสัญญาโอนขายทรัพย์สิน TICC ซึ่งไม่มีกำหนดระยะเวลาสิ้นสุดในการบอกกล่าวเรียกร้องสิทธิ (นอกจากที่กฎหมายกำหนด) เรื่องดังกล่าวรวมถึงคำรับรองของ TICC ในเรื่องอำนาจหน้าที่ กรรมสิทธิ์ของ TICC ในทรัพย์สินที่ขายของ TICC และการไม่ปฏิบัติตามข้อตกลงการกระทำที่สำคัญ

ในเรื่องของการประกันภัย นับจากการส่งมอบที่เกี่ยวข้อง บริษัทฯ ตกลงที่จะ (ก) จัดให้มีการประกันภัยที่เกี่ยวข้องกับทรัพย์สินที่ขายของ TICC ที่โอนแล้วภายใต้กรรมธรรม์ประกันภัยของกลุ่มทรูตามข้อกำหนดที่กำหนดไว้ในสัญญาโอนขายทรัพย์สิน TICC จนกว่ากองทุนจะทำประกันภัยที่เกี่ยวข้อง (ข) จัดหากรรมธรรม์ประกันภัยสำหรับทรัพย์สินที่ขายของ TICC ที่โอนแล้วในนามของกองทุน โดยกองทุนจะรับผิดชอบในเบี้ยประกันภัยสำหรับกรรมธรรม์ประกันภัยดังกล่าว (ค) ไม่เปลี่ยนแปลงข้อกำหนดในกรรมธรรม์ประกันภัยของกลุ่มทรูเกี่ยวกับทรัพย์สินที่ขายของ TICC ที่โอนแล้วโดยไม่ได้รับความยินยอมเป็นลายลักษณ์อักษรจากกองทุนก่อน โดยกองทุนจะไม่ให้ความยินยอมโดยไม่มีเหตุอันควรไม่ได้ และ (ง) ดำเนินการให้มีการนำเงินที่ได้รับตามกรรมธรรม์ประกันภัยทั้งหมดไปใช้ซ่อมแซม ปรับสภาพ หรือเปลี่ยนทดแทนทรัพย์สินที่ได้มีการเรียกร้องให้มีการชดเชยเงินประกันดังกล่าว

- (7.3) สัญญาโอนขายทรัพย์สินระหว่าง TUC ในฐานะผู้ขาย และกองทุน ในฐานะผู้ซื้อ (“สัญญาซื้อขายทรัพย์สินของ TUC ที่ลงทุนเพิ่มเติม ครั้งที่ 2”)

โดยสัญญาซื้อขายทรัพย์สินของ TUC ที่ลงทุนเพิ่มเติม ครั้งที่ 2 นี้ ภายใต้เงื่อนไขความสำเร็จครบถ้วนของเงื่อนไขบังคับก่อนทั้งหมดที่กำหนดไว้ในสัญญาซื้อขายทรัพย์สินของ TUC ที่ลงทุนเพิ่มเติม ครั้งที่ 2 TUC จะต้องขายและโอนให้แก่กองทุน และกองทุนจะต้องซื้อและรับโอนกรรมสิทธิ์ในทรัพย์สินดังต่อไปนี้ (1) ณ วันที่กำหนดให้เป็นวันทำการโอนและส่งมอบทรัพย์สินที่ขายของ TUC ที่ลงทุนเพิ่มเติม ครั้งที่ 2 เสร็จสิ้น (“วันที่ทำการโอนทรัพย์สินที่ขายของ TUC ที่ลงทุนเพิ่มเติม ครั้งที่ 2 เสร็จสิ้น”) (ก) เส้าไตรมาสไตรมาส จำนวน 350 เส้า และ (ข) FOC ความยาว 1,113 กิโลเมตร (หรือประมาณ 62,594 คอร์กิโลเมตร) ซึ่งปัจจุบันใช้ในธุรกิจให้บริการโทรศัพท์เคลื่อนที่ในเขตพื้นที่ต่างจังหวัด (“ทรัพย์สินที่ขายของ TUC ที่ลงทุนเพิ่มเติม ครั้งที่ 2”) และ (2) ณ วันที่กำหนดให้เป็นวันทำการโอนและส่งมอบทรัพย์สินที่ขายของ TUC ที่ลงทุนเพิ่มเติม

ครั้งที่ 3 เสร็จสิ้น (“วันที่ทำการโอนทรัพย์สินที่ขายของ TUC ที่ลงทุนเพิ่มเติม ครั้งที่ 3 เสร็จสิ้น”) (ก) เสาคอนกรีตขนาด 2,589 เสาคอนกรีต และ (ข) FOC ความยาวโดยประมาณ 8,017 กิโลเมตร (หรือประมาณ 252,006 คอรัลไมล์) ซึ่งปัจจุบันใช้ในธุรกิจให้บริการโทรศัพท์เคลื่อนที่ในเขตพื้นที่ต่างจังหวัด (“ทรัพย์สินที่ขายของ TUC ที่ลงทุนเพิ่มเติม ครั้งที่ 3”) (รวมเรียกว่า “ทรัพย์สินที่ขายของ TUC ที่ลงทุนเพิ่มเติม ครั้งที่ 2 และครั้งที่ 3”)

เงื่อนไขบังคับก่อนของสัญญามีดังนี้ (1) เงื่อนไขบังคับก่อนที่ต้องสำเร็จครบถ้วนในวันหรือก่อนวันที่ทำการโอนทรัพย์สินที่ขายของ TUC ที่ลงทุนเพิ่มเติม ครั้งที่ 2 เสร็จสิ้น และวันที่ทำการโอนทรัพย์สินที่ขายของ TUC ที่ลงทุนเพิ่มเติม ครั้งที่ 3 เสร็จสิ้น รวมถึง (แต่ไม่จำกัดเพียง) (ก) TUC ได้รับอนุมัติ และได้รับมอบอำนาจให้ดำเนินการทั้งหมดที่เกี่ยวข้องที่ต้องได้รับสำหรับการเข้าทำและปฏิบัติตามภาระผูกพันของตนตามสัญญาซื้อขายทรัพย์สินของ TUC ที่ลงทุนเพิ่มเติม ครั้งที่ 2 แล้ว (ข) มีการลงนามและทำให้สมบูรณ์ซึ่งเอกสารธุรกรรมสำหรับการลงทุนเพิ่มเติม ครั้งที่ 2 (ค) กองทุนได้รับมติของผู้ถือหุ้นลงคะแนนในการเข้าทำสัญญาซื้อขายทรัพย์สินของ TUC ที่ลงทุนเพิ่มเติม ครั้งที่ 2 ตามประกาศ ทน. 1/2554 (ง) ในกรณีทรัพย์สินที่ขายของ TUC ที่ลงทุนเพิ่มเติม ครั้งที่ 2 มีการลงนามในสัญญากู้ยืมเงินเพื่อจัดหาเงินทุนสำหรับการได้มาซึ่งทรัพย์สินที่ขายของ TUC ที่ลงทุนเพิ่มเติม ครั้งที่ 2 (จ) ในกรณีทรัพย์สินที่ขายของ TUC ที่ลงทุนเพิ่มเติม ครั้งที่ 3 มีการลงนามในสัญญากู้ยืมเงินเพื่อจัดหาเงินทุนบางส่วนสำหรับการได้มาซึ่งทรัพย์สินที่ขายของ TUC ที่ลงทุนเพิ่มเติม ครั้งที่ 3 (หากมี) และการเพิ่มทุนครั้งที่ 1 ของกองทุนได้รับการจดทะเบียนถูกต้องตามพ.ร.บ. หลักทรัพย์ และ (ฉ) ไม่มีเหตุการณ์ที่ส่งผลกระทบในทางลบอย่างร้ายแรงเกิดขึ้นนับจากวันทำสัญญาซื้อขายทรัพย์สินของ TUC ที่ลงทุนเพิ่มเติม ครั้งที่ 2 (2) ในกรณีทรัพย์สินที่ขายของ TUC ที่ลงทุนเพิ่มเติม ครั้งที่ 2 หากมิได้มีการปฏิบัติตามเงื่อนไขบังคับก่อนให้สำเร็จ หรือมิได้มีการยกเว้นเงื่อนไขบังคับก่อนภายใน 14 วันทำการหลังจากวันทำสัญญาซื้อขายทรัพย์สินของ TUC ที่ลงทุนเพิ่มเติม ครั้งที่ 2 TUC หรือกองทุนอาจบอกเลิกสัญญาซื้อขายทรัพย์สินของ TUC ที่ลงทุนเพิ่มเติม ครั้งที่ 2 (ทั้งนี้ การที่เงื่อนไขบังคับก่อนที่เกี่ยวข้องไม่สำเร็จครบถ้วนจะต้องมิได้เกิดจากการทำผิดภาระผูกพันของคู่สัญญาฝ่ายนั้นแต่เพียงฝ่ายเดียว) โดย TUC หรือกองทุนต่างไม่มีสิทธิเรียกร้องต่อคู่สัญญาอีกฝ่ายตามสัญญาดังกล่าว เว้นแต่สิทธิเรียกร้องที่เกิดขึ้นจากการกระทำผิดภาระผูกพันในการปฏิบัติตามเงื่อนไขบังคับก่อนที่เกี่ยวข้อง และการทำให้ธุรกรรมตามสัญญาซื้อขายทรัพย์สินของ TUC ที่ลงทุนเพิ่มเติม ครั้งที่ 2 สมบูรณ์และมีผล (3) ในกรณีทรัพย์สินที่ขายของ TUC ที่ลงทุนเพิ่มเติม ครั้งที่ 3 หากมิได้มีการปฏิบัติตามเงื่อนไขบังคับก่อนให้สำเร็จ หรือมิได้มีการยกเว้นเงื่อนไขบังคับก่อนภายใน 14 วันทำการหลังจากวันที่กำหนดให้เป็นวันทำการซื้อขายทรัพย์สินที่ขายของ TUC ที่ลงทุนเพิ่มเติม ครั้งที่ 3 เสร็จสิ้น ตามสัญญาซื้อขายทรัพย์สินของ TUC ที่ลงทุนเพิ่มเติม ครั้งที่ 2 TUC หรือกองทุนอาจบอกเลิกการโอนขายในส่วนที่เกี่ยวข้องกับทรัพย์สินที่ขายของ TUC ที่ลงทุนเพิ่มเติม ครั้งที่ 3 (ทั้งนี้ การที่เงื่อนไขบังคับก่อนที่เกี่ยวข้องไม่สำเร็จครบถ้วนจะต้องมิได้เกิดจากการทำผิดภาระผูกพันของคู่สัญญาฝ่ายนั้นแต่เพียงฝ่ายเดียว) โดย TUC หรือกองทุนต่างไม่มีสิทธิเรียกร้องต่อคู่สัญญาอีกฝ่ายในส่วนที่เกี่ยวข้องกับการโอนขายทรัพย์สินที่ขายของ TUC ที่ลงทุนเพิ่มเติม ครั้งที่ 3 ดังกล่าว เว้นแต่สิทธิเรียกร้องที่เกิดขึ้นจากการกระทำผิดภาระผูกพันในการปฏิบัติตามเงื่อนไขบังคับก่อนที่เกี่ยวข้อง และการทำให้ธุรกรรมการโอนขายทรัพย์สินที่ขายของ TUC ที่ลงทุนเพิ่มเติม ครั้งที่ 3 ตามสัญญาซื้อขายทรัพย์สินของ TUC ที่ลงทุนเพิ่มเติม ครั้งที่ 2 สมบูรณ์และมีผล

ราคาซื้อขายเป็นจำนวนเงิน 3,629,906,842 บาท (“ราคาซื้อขายทรัพย์สิน TUC ที่ลงทุนเพิ่มเติม ครั้งที่ 2”) และราคาซื้อขายสำหรับทรัพย์สินที่ขายของ TUC ที่ลงทุนเพิ่มเติม ครั้งที่ 3 (“ราคาซื้อขายทรัพย์สิน TUC ที่ลงทุนเพิ่มเติม ครั้งที่ 3”) เป็นไปตามจำนวนที่ระบุไว้ในสัญญาซื้อขายทรัพย์สินของ TUC ที่ลงทุนเพิ่มเติม ครั้งที่ 2 โดยกองทุนต้องชำระราคาซื้อขายเต็มจำนวนในวันที่ทำการโอนทรัพย์สินที่ขายของ TUC ที่ลงทุนเพิ่มเติม ครั้งที่ 2 เสร็จสิ้น หรือวันที่ทำการโอนทรัพย์สินที่ขายของ TUC ที่ลงทุนเพิ่มเติม ครั้งที่ 3 เสร็จสิ้น แล้วแต่กรณี

กรรมสิทธิ์และความเสี่ยงภัยในความสูญเสียหรือเสียหายในทรัพย์สินที่ขายของ TUC ที่ลงทุนเพิ่มเติม ครั้งที่ 2 และครั้งที่ 3 จะตกเป็นของกองทุนในวันที่ธุรกรรมที่เกี่ยวข้องกับการขายและโอนเสร็จสิ้น เว้นแต่

จะกำหนดไว้เป็นอย่างอื่นในสัญญาซื้อขายทรัพย์สินของ TUC ที่ลงทุนเพิ่มเติม ครั้งที่ 2 โดยที่ ณ แต่ละวันที่ธุรกรรมที่เกี่ยวข้องกับการขายและโอนทรัพย์สินที่ขายของ TUC ที่ลงทุนเพิ่มเติม ครั้งที่ 2 และครั้งที่ 3 เสร็จสิ้น TUC ให้คำรับรองและรับประกันแก่ผู้ซื้อว่าทรัพย์สินที่ขายของ TUC ที่ลงทุนเพิ่มเติม ครั้งที่ 2 และครั้งที่ 3 ที่เกี่ยวข้องซึ่งจะถูกขายและโอนให้แก่ผู้ซื้อนั้นเป็นทรัพย์สินโดยชอบด้วยกฎหมายของ TUC และปราศจากภาระติดพันใดๆทั้งปวง

ภาระหน้าที่หลักของ TUC มีดังนี้ (1) นับแต่วันลงนามสัญญาซื้อขายทรัพย์สินของ TUC ที่ลงทุนเพิ่มเติม ครั้งที่ 2 จนถึงวันที่ทำการโอนทรัพย์สินที่ขายของ TUC ที่ลงทุนเพิ่มเติม ครั้งที่ 3 เสร็จสิ้น หากมีการเปลี่ยนแปลงใดๆ ที่ผิดไปจากรายละเอียดที่ระบุไว้ในสัญญานี้เกี่ยวกับสถานที่ตั้งหรือประเภทของทรัพย์สินที่ขายบางส่วน of TUC ที่ลงทุนเพิ่มเติมครั้งที่ 3 ซึ่งหมายถึง เสาโทรคมนาคมและสถานที่ตั้งของเสาโทรคมนาคม เหล่านั้น TUC จะดำเนินการรายงานข้อมูลที่เป็นปัจจุบันของทรัพย์สินที่ขายของ TUC ที่ลงทุนเพิ่มเติมครั้งที่ 3 ซึ่งหมายถึงเสาโทรคมนาคม สถานที่ตั้งของเสาโทรคมนาคมและประเภทของเสาโทรคมนาคม ให้กองทุนทราบทุกๆ 3 เดือนนับแต่วันทำการสุดท้ายของเดือนซึ่งมีการลงนามสัญญาซื้อขายทรัพย์สินของ TUC ที่ลงทุนเพิ่มเติมครั้งที่ 2 โดยมีเงื่อนไขว่าการเปลี่ยนแปลงนั้นๆจะต้องไม่ส่งผลกระทบต่อมูลค่าทางเศรษฐกิจสุทธิ (net economic value) ของผู้ถือหุ้นหน่วยลงทุนอันเกิดไปจากรายละเอียดและเงื่อนไข ซึ่งได้รับการอนุมัติในที่ประชุมของผู้ถือหุ้นหน่วยลงทุนของผู้ซื้อครั้งที่ 1/2560 เมื่อวันที่ 23 พฤศจิกายน 2560 ทั้งนี้ คู่สัญญาตกลงว่าหากมีการเปลี่ยนแปลงใดๆแก่ประเภทของเสาโทรคมนาคมซึ่งไม่เป็นไปตามเงื่อนไขที่ระบุไว้ข้างต้น คู่สัญญาจะเจรจากันโดยสุจริตเพื่อให้กองทุนได้รับการชดเชยที่เป็นธรรมและเท่าเทียม อนึ่ง คู่สัญญาจะร่วมกันตกลงรายการสุดท้ายของทรัพย์สินที่ขายของ TUC ที่ลงทุนเพิ่มเติมครั้งที่ 3 ซึ่งหมายถึง เสาโทรคมนาคมอย่างน้อย 5 วันทำการก่อนวันที่ทำการโอนทรัพย์สินที่ขายของ TUC ที่ลงทุนเพิ่มเติม ครั้งที่ 3 เสร็จสิ้น (2) หลังจากแต่ละวันที่ทำการโอนทรัพย์สินที่ขายของ TUC ที่ลงทุนเพิ่มเติม ครั้งที่ 2 และครั้งที่ 3 ที่เกี่ยวข้องเสร็จสิ้น (“วันที่ทำการโอนทรัพย์สินที่เกี่ยวข้องเสร็จสิ้น” TUC จะดำเนินการต่อไปนี้ โดยค่าใช้จ่ายของ TUC เอง (ก) TUC จะดำเนินการให้กองทุน ผู้เข้าทรัพย์สินที่ขายของ TUC ที่ลงทุนเพิ่มเติม ครั้งที่ 2 และครั้งที่ 3 ที่เกี่ยวข้องซึ่งหมายถึง FOC ผู้จัดการทรัพย์สินโทรคมนาคม และบุคคลที่ได้รับการแต่งตั้งมีสิทธิเข้าถึงและใช้สิทธิแห่งทางที่เกี่ยวข้องกับทรัพย์สินนั้นตามเงื่อนไขและข้อกำหนดของสัญญาซื้อขายทรัพย์สินของ TUC ที่ลงทุนเพิ่มเติม ครั้งที่ 2 (ข) ในกรณีที่ไม่สามารถโอนและ/หรือ แปลงคู่สัญญาเกี่ยวกับสิทธิการเช่าในที่ดิน และ/หรือ ทรัพย์สินให้กับกองทุนได้ TUC จะดำเนินการให้กองทุน ผู้เข้าทรัพย์สิน TUC ที่ลงทุนเพิ่มเติม ครั้งที่ 2 และครั้งที่ 3 ซึ่งหมายถึงเสาโทรคมนาคม ผู้จัดการทรัพย์สินโทรคมนาคม และบุคคลที่ได้รับการแต่งตั้งมีสิทธิเข้าไปและใช้สถานที่ตั้งที่เกี่ยวข้องกับทรัพย์สินนั้น (ค) ในกรณีของสัญญาอื่นๆ ที่เกี่ยวกับทรัพย์สินที่ขายของ TUC ที่ลงทุนเพิ่มเติม ครั้งที่ 2 และครั้งที่ 3 ซึ่งไม่สามารถโอน และ/หรือ แปลงคู่สัญญาให้แก่กองทุนได้ TUC จะดำเนินการให้กองทุนได้รับสิทธิและผลประโยชน์ของ TUC ตามสัญญาอื่นๆ นั้น (ง) TUC จะดำเนินการต่อไปนี้เป็นระยะเวลาเก้าเดือนหลังจากวันที่ทำการโอนทรัพย์สินที่เกี่ยวข้องเสร็จสิ้น (ง) ให้ข้อมูลและช่วยเหลือกองทุนตามที่กองทุนต้องการตามสมควรเกี่ยวกับทรัพย์สินที่ขายของ TUC ที่ลงทุนเพิ่มเติม ครั้งที่ 2 และครั้งที่ 3 ที่ได้ส่งมอบและโอนสิทธิให้กองทุนแล้วในวันที่ทำการโอนทรัพย์สินที่เกี่ยวข้องเสร็จสิ้น (“ทรัพย์สิน TUC ที่โอนแล้ว”) และ (ข) พยายามตามสมควรเพื่อให้ความช่วยเหลือและให้บริการตามที่กองทุนต้องการตามสมควร (โดยค่าใช้จ่ายของ TUC) เพื่อให้กองทุนสามารถใช้งานทรัพย์สิน TUC ที่โอนแล้วได้ในสาระสำคัญในลักษณะเดียวกับที่มีการใช้ก่อนวันที่ทำการโอนทรัพย์สินที่เกี่ยวข้องเสร็จสิ้น และ(ค) เก็บรักษาเอกสารเกี่ยวกับทรัพย์สิน TUC ที่โอนแล้ว และให้กองทุนเข้าตรวจสอบเอกสารนั้นตามสมควร

ภาระหน้าที่เพิ่มเติมของ TUC ที่เกี่ยวข้องกับเสาโทรคมนาคมที่โอน (1) นับจากวันที่ทำการโอนทรัพย์สินที่เกี่ยวข้องเสร็จสิ้น หาก (ก) สถานที่ตั้งไม่ว่าทั้งหมดหรือบางส่วนที่เกี่ยวข้องกับทรัพย์สิน TUC ที่โอนแล้ว ซึ่งคือเสาโทรคมนาคมที่กำลังดำเนินการอยู่ ที่ได้มีการโอนให้แก่ หรือ แปลงคู่สัญญาเป็นกองทุนแล้วถูกยึดไป ถูกควบคุม หรือถูกดำเนินการโดยประการอื่นใดทำให้ไม่เหมาะสมต่อการใช้งานโดยผู้เช่าอันเนื่องมาจากการเข้าถึงหรือการใช้สถานที่ไม่ว่าทั้งหมดหรือบางส่วนนั้นไม่ชอบด้วยกฎหมายโดยกองทุนหรือผู้ซึ่งเช่าใช้

ทรัพย์สิน TUC ที่โอนแล้วซึ่งไม่ใช่นิติบุคคลในกลุ่มทรูไม่ได้มีส่วนในการนั้น หรือ (ข) ก่อนการโอนสิทธิการเช่าให้แก่ หรือ แปลงคู่สัญญาให้กองทุน มีการคัดค้านความสมบูรณ์ ความชอบด้วยกฎหมาย หรือสิทธิในการใช้สถานที่ตามสิทธิการเช่าของทรัพย์สิน TUC ที่โอนแล้ว ซึ่งคือเสาโทรคมนาคมใดๆ โดยกองทุน หรือผู้ซึ่งเช่าใช้ทรัพย์สิน TUC ที่โอนแล้วซึ่งไม่ใช่นิติบุคคลในกลุ่มทรูไม่ได้มีส่วนในการนั้น หรือ (ค) TUC ไม่สามารถดำเนินการให้กองทุน ผู้เช่า ผู้จัดการทรัพย์สินโทรคมนาคม และบุคคลที่ได้รับการแต่งตั้งเข้าถึงหรือใช้สถานที่ได้ (“สถานที่ TUC ที่ได้รับผลกระทบ”) ทำให้ผู้เช่าหรือกองทุนไม่สามารถเข้าถึง ดำเนินงาน และ/หรือใช้ทรัพย์สิน TUC ที่โอนแล้วซึ่งคือเสาโทรคมนาคมได้ TUC จะต้องดำเนินการดังต่อไปนี้ ด้วยค่าใช้จ่ายของ TUC เอง (ก) จัดหาหรือได้มาซึ่งสถานที่ใหม่ตามที่คู่สัญญาตกลงกันว่าเทียบเท่ากับสถานที่ TUC ที่ได้รับผลกระทบ (โดยคู่สัญญาจะต้องดำเนินการโดยสมเหตุสมผล) โดยพิจารณาถึง สถานที่ที่ตั้ง ขอบเขตการให้บริการโครงข่ายของผู้เช่าที่จะได้จากสถานที่ใหม่นั้น ความจุและขนาดพื้นที่สำหรับติดตั้งทรัพย์สิน TUC ที่โอนแล้วซึ่งคือเสาโทรคมนาคม และอุปกรณ์โทรคมนาคมอื่นๆ ของผู้เช่า ณ สถานที่ใหม่นั้น และ(ข) ย้ายทรัพย์สิน TUC ที่โอนแล้ว (ซึ่งคือเสาโทรคมนาคม) ที่ตั้งอยู่ในสถานที่ TUC ที่ได้รับผลกระทบ หรือจัดหาอุปกรณ์และทรัพย์สินใหม่ที่มีคุณภาพ ลักษณะจำเพาะ และความจุอย่างน้อยเท่ากับทรัพย์สิน TUC ที่โอนแล้วนั้น ที่จะติดตั้งในสถานที่ใหม่ และดำเนินการให้แน่ใจว่ามีสมรรถนะ ความจุ และขนาดพื้นที่เพียงพอสำหรับทรัพย์สิน TUC ที่โอนแล้วนั้น หรืออุปกรณ์และทรัพย์สินใหม่ที่จะย้ายมาและติดตั้งในสถานที่ใหม่นั้น ให้เหมือนกับที่เคยตั้งอยู่ในสถานที่ TUC ที่ได้รับผลกระทบก่อนที่สถานที่นั้นจะกลายเป็นสถานที่ TUC ที่ได้รับผลกระทบ (2) ในกรณีที่ TUC ไม่สามารถย้ายทรัพย์สิน TUC ที่โอนแล้ว (ซึ่งคือเสาโทรคมนาคม) หรือเปลี่ยนทดแทนโดยทรัพย์สินใหม่ และไม่สามารถดำเนินการแก้ไขตามที่กองทุนต้องการตามสมควรภายในระยะเวลาที่กำหนดในสัญญาซื้อขายทรัพย์สินของ TUC ที่ลงทุนเพิ่มเติม ครั้งที่ 2 TUC จะต้องดำเนินการดังนี้ (ก) ซื้อ และ/หรือ จัดให้มีการซื้อทรัพย์สิน TUC ที่โอนแล้วที่เกี่ยวข้องนั้น ซึ่งตั้งอยู่หรือติดตั้งในสถานที่ TUC ที่ได้รับผลกระทบ (“ทรัพย์สิน TUC ที่ได้รับผลกระทบ”) ในราคาที่เท่ากับราคาซึ่งกองทุนชำระให้แก่ TUC สำหรับทรัพย์สิน TUC ที่ได้รับผลกระทบนั้น (“ราคาซื้อขายทรัพย์สิน TUC ที่ได้รับผลกระทบ”) พร้อมทั้งชำระดอกเบี้ยในอัตราร้อยละ 7.5 ต่อปีนับจากวันโอนทรัพย์สินที่เกี่ยวข้องเสร็จสิ้นจนถึงวันที่ TUC ชำระราคาสำหรับทรัพย์สิน TUC ที่ได้รับผลกระทบดังกล่าวแก่กองทุน (ข) ชำระต้นทุนและค่าใช้จ่ายทั้งหมดเกี่ยวกับการขายและโอนทรัพย์สิน TUC ที่ได้รับผลกระทบให้แก่กองทุน รวมถึงเงินรายได้ค่าเช่าทรัพย์สิน TUC ที่ได้รับผลกระทบซึ่งผู้เช่าทรัพย์สินที่ TUC ได้รับผลกระทบนั้นไม่ชำระให้แก่กองทุน เนื่องจากผู้เช่าดังกล่าวไม่สามารถใช้ทรัพย์สิน TUC ที่ได้รับผลกระทบนั้นได้ จนถึงวันที่ TUC ชำระราคาซื้อขายทรัพย์สิน TUC ที่ได้รับผลกระทบให้แก่กองทุน และ (ค) ชำระเงินซึ่งเป็นต้นทุน ค่าใช้จ่าย ค่าเสียหาย ความสูญเสีย สิทธิเรียกร้อง และภาระผูกพันทั้งหมดที่เกิดหรือจะเกิดกับกองทุนอันเกิดจากหรือเป็นผลมาจากการใช้ทรัพย์สิน TUC ที่ได้รับผลกระทบ การเช่าและย้ายสถานที่ของทรัพย์สิน TUC ที่ได้รับผลกระทบ และสิทธิเรียกร้องของผู้เช่าที่เรียกเอากับกองทุนเนื่องจากผู้เช่าไม่สามารถใช้ทรัพย์สิน TUC ที่ได้รับผลกระทบนั้นได้ (3) ภายใต้บังคับของการที่ TUC ปฏิบัติตามภาระผูกพันของตนเกี่ยวกับการซื้อคืนทรัพย์สิน TUC ที่ได้รับผลกระทบตามที่อธิบายมาข้างต้น กองทุนจะชำระเงินค่าเช่าทั้งหมดที่เกี่ยวข้องกับทรัพย์สิน TUC ที่ได้รับผลกระทบที่กองทุนได้รับจากผู้เช่าทรัพย์สินดังกล่าวตามสัญญาเช่าหลักให้แก่ TUC พร้อมด้วยดอกเบี้ยในอัตราร้อยละ 7.5 ต่อปี นับจากวันที่กองทุนรับเงินค่าเช่าจากผู้เช่าทรัพย์สินดังกล่าวแต่ละครั้งตามสัญญาเช่าหลักจนกระทั่งและรวมถึงวันที่กองทุนชำระคืนเงินค่าเช่านั้นให้แก่ TUC ทั้งนี้ จะต้องไม่เกินราคาสำหรับทรัพย์สิน TUC ที่ได้รับผลกระทบที่เกี่ยวข้อง (4) ภาระผูกพันของ TUC เกี่ยวกับการย้ายสถานที่และซื้อคืนทรัพย์สิน TUC ที่ได้รับผลกระทบที่ตั้งอยู่ในสถานที่ (หรือตั้งอยู่บางส่วนในสถานที่) ซึ่งได้มีการโอนให้แก่ หรือ แปลงคู่สัญญาเป็นกองทุนแล้ว ซึ่งทรัพย์สิน TUC ที่โอนแล้วแต่ถูกยึดไปถูกควบคุม หรือถูกดำเนินการโดยประการอื่นใดทำให้ไม่เหมาะสมต่อการใช้งานโดยผู้เช่าอันเนื่องมาจากการเข้าถึงหรือการใช้สถานที่นั้นไม่ชอบด้วยกฎหมายโดยไม่ได้เกิดจากการกระทำของกองทุนให้กำหนดไว้เพียงห้าปีหลังจากวันที่มีการโอนสิทธิหรือแปลงคู่สัญญาที่เกี่ยวข้องดังกล่าวเป็นกองทุน

กองทุนมีสิทธิในการซื้อเป็นรายแรก (Right of first offer) โดยนับจากวันที่ทำการโอนทรัพย์สินที่ขายของ TUC ที่ลงทุนเพิ่มเติม ครั้งที่ 2 เสร็จสิ้น TUC ให้สิทธิกองทุนโดยเพิกถอนมิได้ที่จะได้รับข้อเสนอเป็นรายแรก

ในการซื้อสิทธิ ผลประโยชน์ ดอกผล และ/หรือ การลงทุนเกี่ยวกับทรัพย์สินที่เป็นโครงสร้างพื้นฐานกิจการโทรคมนาคมของ TUC หรือนิติบุคคลอื่นในกลุ่มทรู (ยกเว้นทรัพย์สินที่ขายของ TUC) ซึ่งกองทุนสามารถลงทุนได้ตามกฎหมายและกฎระเบียบของสำนักงานก.ล.ต. (“ทรัพย์สิน TUC เพิ่มเติม”) จนถึงวันดังต่อไปนี้แล้วแต่วันใดจะถึงก่อน (ก) วันครบห้าปีนับจากวันที่ทำการโอนทรัพย์สินที่ขายของ TUC ที่ลงทุนเพิ่มเติม ครั้งที่ 2 เสร็จสิ้นหรือวันที่กองทุนจดทะเบียนเพิ่มทุนครั้งที่ 1 ตามพ.ร.บ. หลักทรัพย์ แล้วแต่วันใดจะครบกำหนดที่หลัง และ (ข) วันที่ผู้ประกอบกิจการโทรคมนาคมรายอื่นถือหน่วยลงทุนที่กองทุนออกมากกว่าที่ทรูถืออยู่ โดยให้เป็นไปตามหลักเกณฑ์และขั้นตอนดังต่อไปนี้ (1) หาก TUC และ/หรือ นิติบุคคลอื่นในกลุ่มทรู (“ผู้ขายทรัพย์สินเพิ่มเติม”) ต้องการขายทรัพย์สิน TUC เพิ่มเติมแก่บุคคลภายนอก TUC ต้องดำเนินการและจัดการให้นิติบุคคลอื่นในกลุ่มทรูนั้นต้องออกหนังสือข้อเสนอ (“หนังสือข้อเสนอ”) ส่งให้กองทุนโดยมีรายละเอียดตามที่กำหนดไว้ในสัญญาซื้อขายทรัพย์สินของ TUC ที่ลงทุนเพิ่มเติม ครั้งที่ 2 ทั้งนี้ รวมถึงแต่ไม่จำกัดเพียง เงื่อนไขและข้อกำหนดของการเข้าทรัพย์สิน TUC เพิ่มเติม (หากมี) (2) หากกองทุนต้องการซื้อทรัพย์สิน TUC เพิ่มเติมนั้น กองทุนต้องแจ้งผู้ขายทรัพย์สินเพิ่มเติมเป็นลายลักษณ์อักษรว่าต้องการซื้อทรัพย์สิน TUC เพิ่มเติมดังกล่าว (“ทรัพย์สิน TUC ที่จะโอน”) ตามข้อกำหนดที่ระบุในหนังสือข้อเสนอ (“หนังสือตอบรับ”) ภายใน 10 วันทำการนับจากวันที่กองทุนได้รับหนังสือข้อเสนอหรือระยะเวลาอันยาวนานกว่านั้นตามที่ผู้ขายทรัพย์สินเพิ่มเติมอาจตกลง จากนั้น ภายในสามเดือนนับจากวันที่ของหนังสือตอบรับ กองทุนต้องพยายามอย่างเต็มที่เพื่อให้ได้รับอนุมัติจากผู้ถือหน่วยลงทุนที่จำเป็นในการซื้อทรัพย์สิน TUC ที่จะโอน และ TUC ต้องดำเนินการ และ/หรือ จัดการให้นิติบุคคลอื่นในกลุ่มทรูรายที่เกี่ยวข้องพยายามอย่างเต็มที่ให้ได้รับความยินยอมหรือการอนุมัติทั้งหมดที่จำเป็นตามกฎหมาย กฎระเบียบ และสัญญาสำหรับการขายทรัพย์สิน TUC ที่จะโอน เมื่อได้รับความยินยอมและการอนุมัติที่เกี่ยวข้องทั้งหมดแล้ว กองทุนและผู้ขายทรัพย์สินเพิ่มเติมจะเข้าทำสัญญาและทำการซื้อขายและโอนทรัพย์สิน TUC ที่จะโอนให้เสร็จสิ้นภายในสามเดือนหลังจากกองทุนและผู้ขายทรัพย์สินเพิ่มเติมได้รับความยินยอมและการอนุมัติดังกล่าวทั้งหมดแล้ว (3) หาก (ก) กองทุนไม่ส่งหนังสือตอบรับให้ผู้ขายทรัพย์สินเพิ่มเติมภายในเวลาที่กำหนด (ข) กองทุนหรือผู้ขายทรัพย์สินเพิ่มเติมไม่ได้รับความยินยอมและการอนุมัติที่จำเป็นทั้งหมดที่เกี่ยวข้องภายในระยะเวลาสามเดือนนับจากวันที่ของหนังสือตอบรับ หรือ (ค) คู่สัญญาไม่สามารถดำเนินการให้การซื้อขายและโอนทรัพย์สิน TUC ที่จะโอนเสร็จสิ้นภายในระยะเวลาสามเดือนนับจากวันที่ได้รับความยินยอมและการอนุมัติที่จำเป็นทั้งหมดที่เกี่ยวข้อง ผู้ขายทรัพย์สินเพิ่มเติมมีสิทธิขายทรัพย์สิน TUC ที่จะโอนให้บุคคลภายนอกในข้อกำหนดและเงื่อนไขเดียวกันหรือดีกว่า (สำหรับผู้ขายทรัพย์สินเพิ่มเติม) ที่กำหนดในหนังสือข้อเสนอภายในระยะเวลาหกเดือนหลังจากนั้น หากผู้ขายทรัพย์สินเพิ่มเติมยังไม่สามารถขายทรัพย์สิน TUC ที่จะโอนให้บุคคลภายนอกได้ภายในระยะเวลาหกเดือนดังกล่าว และต่อมาผู้ขายทรัพย์สินเพิ่มเติมต้องการขายทรัพย์สิน TUC ที่จะโอนอีกครั้ง ให้กองทุนมีสิทธิในการซื้อเป็นรายแรกอีกครั้ง โดยให้ดำเนินการตามขั้นตอนในลักษณะเดียวกันจนครบถ้วน

TUC มีสิทธิในการซื้อเป็นรายแรก โดยหากกองทุนได้ซื้อทรัพย์สิน TUC ที่จะโอนและภายหลังต้องการขายทรัพย์สิน TUC ที่จะโอนดังกล่าวแก่บุคคลภายนอก กองทุนจะต้องทำหนังสือข้อเสนอส่งให้ TUC โดยต้องระบุ (ก) ราคาที่กองทุนเสนอขาย และ (ข) เงื่อนไขและข้อกำหนดที่สำคัญของการขายทรัพย์สิน TUC ที่จะโอนดังกล่าวที่กองทุนเสนอ เมื่อ TUC ได้รับหนังสือดังกล่าวแล้ว TUC จะมีสิทธิในการซื้อทรัพย์สิน TUC ที่จะโอนเป็นรายแรกโดยมีเงื่อนไขและข้อกำหนดตามที่ระบุไว้ในสัญญาซื้อขายทรัพย์สินของ TUC ที่ลงทุนเพิ่มเติม ครั้งที่ 2 ทั้งนี้ TUC อาจโอนสิทธิในการซื้อทรัพย์สิน TUC ที่จะโอนดังกล่าวให้แก่ นิติบุคคลอื่นในกลุ่มทรูได้โดยไม่จำเป็นต้องได้รับความยินยอมจากกองทุน

การจำกัดความรับผิดของ TUC มีดังนี้ นับจากวันที่ทำการโอนทรัพย์สินที่เกี่ยวข้องเสร็จสิ้น TUC ต้องรับผิดชอบต่อสิทธิเรียกร้องใดเกี่ยวกับทรัพย์สิน TUC ที่โอนแล้ว หากกองทุนได้มีการบอกกล่าวเรียกชดเชยสิทธิภายในสองปีนับจากวันที่ทำการโอนทรัพย์สินที่เกี่ยวข้องเสร็จสิ้น เว้นแต่สิทธิเรียกร้องที่เกิดจากเรื่องสำคัญบางเรื่องที่กำหนดไว้ในสัญญาซื้อขายทรัพย์สินของ TUC ที่ลงทุนเพิ่มเติม ครั้งที่ 2 ซึ่งไม่มีกำหนดระยะเวลาสิ้นสุดในการบอกกล่าวเรียกชดเชยสิทธิ (นอกจากที่กฎหมายกำหนด) เรื่องดังกล่าวรวมถึงค่ารับรอง

ของ TUC ในเรื่องอำนาจหน้าที่และความสามารถ กรรมสิทธิ์ของ TUC ในทรัพย์สินที่ขายของ TUC ที่ลงทุนเพิ่มเติม ครั้งที่ 2 และครั้งที่ 3 และการไม่ปฏิบัติตามข้อตกลงกระทำการที่สำคัญ ทั้งนี้ ความรับผิดชอบของ TUC เกี่ยวกับการทำผิดสัญญาใดๆ ภายใต้สัญญาซื้อขายทรัพย์สินของ TUC ที่ลงทุนเพิ่มเติม ครั้งที่ 2 ทั้งหมดรวมแล้วจะไม่เกินราคาซื้อขายทรัพย์สิน TUC ที่ลงทุนเพิ่มเติม ครั้งที่ 2 ในส่วนที่เกี่ยวกับทรัพย์สินที่ขายของ TUC ที่ลงทุนเพิ่มเติม ครั้งที่ 2 และราคาซื้อขายทรัพย์สิน TUC ที่ลงทุนเพิ่มเติม ครั้งที่ 3 ในส่วนที่เกี่ยวกับทรัพย์สินที่ขายของ TUC ที่ลงทุนเพิ่มเติม ครั้งที่ 3 ทั้งนี้ TUC ต้องรับผิดชอบต่อความเสียหาย สูญเสีย สิทธิเรียกร้อง ภาษี (ยกเว้นภาษีมูลค่าเพิ่ม) อากรแสตมป์ ภาระผูกพัน และต้นทุนค่าใช้จ่ายที่เกี่ยวข้อง ที่เกิดขึ้นหรือเป็นผลจากการเข้าทำ การใช้สิทธิ การบังคับสิทธิตามสัญญาซื้อขายทรัพย์สินของ TUC ที่ลงทุนเพิ่มเติม ครั้งที่ 2

สำหรับการประกันภัย TUC ตกลงที่จะ (1) จัดให้มีการประกันภัยที่เกี่ยวกับทรัพย์สินที่ขายของ TUC ที่ลงทุนเพิ่มเติม ครั้งที่ 2 และครั้งที่ 3 ภายใต้กรรมธรรม์ประกันภัยของกลุ่มทรูตามข้อกำหนดที่กำหนดไว้ในสัญญาซื้อขายทรัพย์สินของ TUC ที่ลงทุนเพิ่มเติม ครั้งที่ 2 จนกว่ากองทุนจะทำประกันภัยที่เกี่ยวข้อง (2) จัดหากรรมธรรม์ประกันภัยที่เกี่ยวข้องสำหรับทรัพย์สินที่ขายของ TUC ที่ลงทุนเพิ่มเติม ครั้งที่ 2 และครั้งที่ 3 ในนามของกองทุน โดยกองทุนจะรับผิดชอบในเบี้ยประกันภัยสำหรับกรรมธรรม์ประกันภัยดังกล่าว และ (3) ไม่เปลี่ยนแปลงข้อกำหนดในกรรมธรรม์ประกันภัยที่เกี่ยวข้องของกลุ่มทรูเกี่ยวกับทรัพย์สินที่ขายของ TUC ที่ลงทุนเพิ่มเติม ครั้งที่ 2 และครั้งที่ 3 โดยไม่ได้รับความยินยอมเป็นลายลักษณ์อักษรจากกองทุนก่อน โดยกองทุนจะไม่ให้ความยินยอมโดยไม่มีเหตุอันควรไม่ได้

การชดเชยความเสียหาย TUC ตกลงยอมรับผิดใช้ต่อกองทุน บริษัทจัดการ และตัวแทนของบุคคลดังกล่าวในความเสียหาย สูญเสีย สิทธิเรียกร้อง ภาษี อากรแสตมป์ ความรับผิดชอบที่เกิดขึ้นจริงทั้งหมด และต้นทุนและค่าใช้จ่ายที่เกี่ยวข้อง ซึ่งรวมถึงค่าทนายความและเงินทดรองอื่นตามสมควรที่เกิดขึ้น เนื่องจากการทำผิดข้อตกลง สัญญา หรือคำรับประกัน หรือการผิดคำรับรองใดของ TUC ภายใต้สัญญาซื้อขายทรัพย์สินของ TUC ที่ลงทุนเพิ่มเติม ครั้งที่ 2 เว้นแต่เป็นความผิดหรือประมาทเลินเล่ออย่างร้ายแรงหรือจงใจกระทำผิดโดยกองทุน บริษัทจัดการ หรือตัวแทนของกองทุนหรือบริษัทจัดการ ทั้งนี้ โดยไม่จำกัดสิทธิอื่นใดของกองทุนที่มีตามสัญญาซื้อขายทรัพย์สินของ TUC ที่ลงทุนเพิ่มเติม ครั้งที่ 2 หรือตามกฎหมายที่ใช้บังคับใดๆ ในส่วนของกองทุน กองทุนตกลงยอมรับผิดใช้ต่อ TUC และตัวแทนของ TUC ในความเสียหาย สูญเสีย สิทธิเรียกร้อง ภาษี อากรแสตมป์ ความรับผิดชอบที่เกิดขึ้นจริงทั้งหมด และต้นทุนและค่าใช้จ่ายที่เกี่ยวข้อง ซึ่งรวมถึงค่าทนายความและเงินทดรองอื่นตามสมควรที่เกิดขึ้น เนื่องจากการทำผิดข้อตกลง สัญญา หรือคำรับประกัน หรือการผิดคำรับรองใดของกองทุนภายใต้สัญญาซื้อขายทรัพย์สินของ TUC ที่ลงทุนเพิ่มเติม ครั้งที่ 2 เว้นแต่เป็นความผิดหรือประมาทเลินเล่ออย่างร้ายแรงหรือจงใจกระทำผิดโดย TUC หรือตัวแทนของ TUC ทั้งนี้ โดยไม่จำกัดสิทธิอื่นใดของ TUC ที่มีตามสัญญาซื้อขายทรัพย์สินของ TUC ที่ลงทุนเพิ่มเติม ครั้งที่ 2 หรือตามกฎหมายที่ใช้บังคับใดๆ

TUC และ กองทุนไม่อาจโอนสิทธิ ก่อหลักประกัน หรือโอนโดยประการอื่นใดซึ่งผลประโยชน์ทั้งหมดหรือบางส่วนของสัญญาซื้อขายทรัพย์สินของ TUC ที่ลงทุนเพิ่มเติม ครั้งที่ 2 โดยมิได้รับความยินยอมล่วงหน้าจากคู่สัญญาอีกฝ่ายเป็นลายลักษณ์อักษร ทั้งนี้ เว้นแต่มีข้อกำหนดในสัญญาซื้อขายทรัพย์สินของ TUC ที่ลงทุนเพิ่มเติม ครั้งที่ 2 ให้กระทำได้

สัญญาซื้อขายทรัพย์สินของ TUC ที่ลงทุนเพิ่มเติม ครั้งที่ 2 ให้ใช้บังคับตามกฎหมายไทย ให้ศาลไทยมีเขตอำนาจแต่เพียงผู้เดียวในการพิจารณาตัดสินคดีความ หรือการดำเนินกระบวนการพิจารณา และการยุติข้อพิพาทที่เกิดขึ้นจากหรือเกี่ยวข้องกับสัญญาซื้อขายทรัพย์สินของ TUC ที่ลงทุนเพิ่มเติม ครั้งที่ 2

- (7.4) สัญญาซื้อขายทรัพย์สินระหว่างทรูมูฟ ในฐานะผู้ขาย และกองทุนในฐานะผู้ซื้อ (“สัญญาซื้อขายทรัพย์สินของทรูมูฟ ที่ลงทุนเพิ่มเติม ครั้งที่ 2”)

โดยสัญญาซื้อขายทรัพย์สินของทรูมูฟ ที่ลงทุนเพิ่มเติม ครั้งที่ 2 นี้ ภายใต้เงื่อนไขความสำเร็จครบถ้วนของเงื่อนไขบังคับก่อนทั้งหมดที่กำหนดไว้ในสัญญาซื้อขายทรัพย์สินของทรูมูฟ ที่ลงทุนเพิ่มเติม ครั้งที่ 2 ทรูมูฟจะต้องขายและโอนให้แก่กองทุน และกองทุนจะต้องซื้อและรับโอนกรรมสิทธิ์ในทรัพย์สินดังต่อไปนี้ (1) ณ วันที่กำหนดให้เป็นวันทำการโอนและส่งมอบทรัพย์สินที่ขายของทรูมูฟ ที่ลงทุนเพิ่มเติม ครั้งที่ 2 เสร็จสิ้น (“วันที่ทำการโอนทรัพย์สินที่ขายของทรูมูฟ ที่ลงทุนเพิ่มเติม ครั้งที่ 2 เสร็จสิ้น”) FOC หลัก ความยาว 542 กิโลเมตร (หรือประมาณ 117,147 คอร์กิโลเมตร) ซึ่งปัจจุบันใช้ในธุรกิจให้บริการโทรศัพท์เคลื่อนที่และอินเทอร์เน็ตในเขตพื้นที่กรุงเทพมหานครและปริมณฑล (“ทรัพย์สินที่ขายของทรูมูฟ ที่ลงทุนเพิ่มเติม ครั้งที่ 2”) และ (2) ณ วันที่กำหนดให้เป็นวันทำการโอนและส่งมอบทรัพย์สินที่ขายของทรูมูฟ ที่ลงทุนเพิ่มเติม ครั้งที่ 3 เสร็จสิ้น (“วันที่ทำการโอนทรัพย์สินที่ขายของทรูมูฟ ที่ลงทุนเพิ่มเติม ครั้งที่ 3 เสร็จสิ้น”) (ก) FOC หลัก ความยาวโดยประมาณ 546 กิโลเมตร (หรือเทียบเท่ากับ 117,871 คอร์กิโลเมตร) ซึ่งปัจจุบันใช้ในธุรกิจให้บริการโทรศัพท์เคลื่อนที่และอินเทอร์เน็ตในเขตพื้นที่กรุงเทพมหานครและปริมณฑล และ (ข) FOC ความยาวโดยประมาณ 5,933 กิโลเมตร (หรือประมาณ 220,428 คอร์กิโลเมตร) ซึ่งปัจจุบันใช้ภายใต้โครงข่าย FTTx สำหรับธุรกิจให้บริการอินเทอร์เน็ตและบรอดแบนด์อินเทอร์เน็ตในเขตพื้นที่ต่างจังหวัด (“ทรัพย์สินที่ขายของทรูมูฟ ที่ลงทุนเพิ่มเติม ครั้งที่ 3”) (รวมเรียกว่า “ทรัพย์สินที่ขายของทรูมูฟ ที่ลงทุนเพิ่มเติม ครั้งที่ 2 และครั้งที่ 3”)

เงื่อนไขบังคับก่อนของสัญญามีดังนี้ (1) เงื่อนไขบังคับก่อนที่ต้องสำเร็จครบถ้วนในวันหรือก่อนวันที่ทำการโอนทรัพย์สินที่ขายของทรูมูฟ ที่ลงทุนเพิ่มเติม ครั้งที่ 2 เสร็จสิ้น และวันที่ทำการโอนทรัพย์สินที่ขายของทรูมูฟ ที่ลงทุนเพิ่มเติม ครั้งที่ 3 เสร็จสิ้น รวมถึง (แต่ไม่จำกัดเพียง) (ก) ทรูมูฟได้รับอนุมัติ และได้รับมอบอำนาจให้ดำเนินการทั้งหมดที่เกี่ยวข้องที่ต้องได้รับสำหรับการเข้าทำและปฏิบัติตามภาระผูกพันของตนตามสัญญาซื้อขายทรัพย์สินของทรูมูฟ ที่ลงทุนเพิ่มเติม ครั้งที่ 2 แล้ว (ข) มีการลงนามและทำให้สมบูรณ์ซึ่งเอกสารธุรกรรมสำหรับการลงทุนเพิ่มเติม ครั้งที่ 2 (ค) กองทุนได้รับมติของผู้ถือหุ้นลงลงทุนในการเข้าทำสัญญาซื้อขายทรัพย์สินของทรูมูฟ ที่ลงทุนเพิ่มเติม ครั้งที่ 2 ตามประกาศ ทน. 1/2554 (ง) ในกรณีทรัพย์สินที่ขายของทรูมูฟ ที่ลงทุนเพิ่มเติม ครั้งที่ 2 มีการลงนามในสัญญากู้ยืมเงินเพื่อจัดหาเงินทุนสำหรับการได้มาซึ่งทรัพย์สินที่ขายของทรูมูฟ ที่ลงทุนเพิ่มเติม ครั้งที่ 2 (จ) ในกรณีทรัพย์สินที่ขายของทรูมูฟ ที่ลงทุนเพิ่มเติม ครั้งที่ 3 มีการลงนามในสัญญากู้ยืมเงินเพื่อจัดหาเงินทุนบางส่วนสำหรับการได้มาซึ่งทรัพย์สินที่ขายของทรูมูฟ ที่ลงทุนเพิ่มเติม ครั้งที่ 3 (หากมี) และการเพิ่มทุนครั้งที่ 1 ของกองทุนได้รับการจดทะเบียนถูกต้องตามพ.ร.บ. หลักทรัพย์ และ (ฉ) ไม่มีเหตุการณ์ที่ส่งผลกระทบในทางลบอย่างร้ายแรงเกิดขึ้นนับจากวันทำสัญญาซื้อขายทรัพย์สินของทรูมูฟ ที่ลงทุนเพิ่มเติม ครั้งที่ 2 (2) ในกรณีทรัพย์สินที่ขายของทรูมูฟ ที่ลงทุนเพิ่มเติม ครั้งที่ 2 หากมิได้มีการปฏิบัติตามเงื่อนไขบังคับก่อนให้สำเร็จหรือมิได้มีการยกเว้นเงื่อนไขบังคับก่อนภายใน 14 วันทำการหลังจากวันทำสัญญาซื้อขายทรัพย์สินของทรูมูฟ ที่ลงทุนเพิ่มเติม ครั้งที่ 2 ทรูมูฟหรือกองทุนอาจบอกเลิกสัญญาซื้อขายทรัพย์สินของทรูมูฟ ที่ลงทุนเพิ่มเติม ครั้งที่ 2 (ทั้งนี้ การที่เงื่อนไขบังคับก่อนที่เกี่ยวข้องไม่สำเร็จครบถ้วนจะต้องมิได้เกิดจากการทำผิดภาระผูกพันของคู่สัญญาฝ่ายนั้นแต่เพียงฝ่ายเดียว) โดยทรูมูฟหรือกองทุนต่างไม่มีสิทธิเรียกร้องต่อคู่สัญญาอีกฝ่ายตามสัญญาดังกล่าว เว้นแต่สิทธิเรียกร้องที่เกิดขึ้นจากการกระทำผิดภาระผูกพันในการปฏิบัติตามเงื่อนไขบังคับก่อนที่เกี่ยวข้องและการทำให้ธุรกรรมตามสัญญาซื้อขายทรัพย์สินของทรูมูฟ ที่ลงทุนเพิ่มเติม ครั้งที่ 2 สมบูรณ์และมีผล (3) ในกรณีทรัพย์สินที่ขายของทรูมูฟ ที่ลงทุนเพิ่มเติม ครั้งที่ 3 หากมิได้มีการปฏิบัติตามเงื่อนไขบังคับก่อนให้สำเร็จ หรือมิได้มีการยกเว้นเงื่อนไขบังคับก่อนภายใน 14 วันทำการหลังจากวันที่กำหนดให้เป็นวันทำการซื้อขายทรัพย์สินที่ขายของทรูมูฟ ที่ลงทุนเพิ่มเติม ครั้งที่ 3 เสร็จสิ้น ตามสัญญาซื้อขายทรัพย์สินของทรูมูฟ ที่ลงทุนเพิ่มเติม ครั้งที่ 2 ทรูมูฟหรือกองทุนอาจบอกเลิกการโอนขายในส่วนที่เกี่ยวข้องกับทรัพย์สินที่ขายของทรูมูฟ ที่ลงทุนเพิ่มเติม ครั้งที่ 3 (ทั้งนี้ การที่เงื่อนไขบังคับก่อนที่เกี่ยวข้องไม่สำเร็จครบถ้วนจะต้องมิได้เกิดจากการทำผิดภาระผูกพันของคู่สัญญาฝ่ายนั้นแต่เพียงฝ่ายเดียว) โดยทรูมูฟหรือกองทุนต่างไม่มีสิทธิเรียกร้องต่อคู่สัญญาอีกฝ่ายในส่วน

ที่เกี่ยวข้องกับการโอนขายทรัพย์สินที่ขายของทรูมูฟ ที่ลงทุนเพิ่มเติม ครั้งที่ 3 ดังกล่าว เว้นแต่สิทธิเรียกร้องที่เกิดขึ้นจากการกระทำผิดภาวะผูกพันในการปฏิบัติตามเงื่อนไขบังคับก่อนที่เกี่ยวข้องและการทำให้ธุรกรรมการโอนขายทรัพย์สินที่ขายของทรูมูฟ ที่ลงทุนเพิ่มเติม ครั้งที่ 3 ตามสัญญาซื้อขายทรัพย์สินของทรูมูฟ ที่ลงทุนเพิ่มเติม ครั้งที่ 2 สมบูรณ์และมีผล

ราคาที่ซื้อขายเป็นจำนวนเงิน 5,312,107,901 บาท (“ราคาซื้อขายทรัพย์สินทรูมูฟ ที่ลงทุนเพิ่มเติม ครั้งที่ 2”) และราคาซื้อขายสำหรับทรัพย์สินที่ขายของทรูมูฟ ที่ลงทุนเพิ่มเติม ครั้งที่ 3 (“ราคาซื้อขายทรัพย์สินทรูมูฟ ที่ลงทุนเพิ่มเติม ครั้งที่ 3”) เป็นไปตามจำนวนที่ระบุไว้ในสัญญาซื้อขายทรัพย์สินของทรูมูฟ ที่ลงทุนเพิ่มเติม ครั้งที่ 2 โดยกองทุนต้องชำระราคาซื้อขายเต็มจำนวนในวันที่ทำการโอนทรัพย์สินที่ขายของทรูมูฟ ที่ลงทุนเพิ่มเติม ครั้งที่ 2 เสร็จสิ้น หรือวันที่ทำการโอนทรัพย์สินที่ขายของทรูมูฟ ที่ลงทุนเพิ่มเติม ครั้งที่ 3 เสร็จสิ้น แล้วแต่กรณี

กรรมสิทธิ์และความเสี่ยงภัยในความสูญเสียหรือเสียหายในทรัพย์สินที่ขายของทรูมูฟ ที่ลงทุนเพิ่มเติม ครั้งที่ 2 และครั้งที่ 3 จะตกเป็นของกองทุนในวันที่ธุรกรรมที่เกี่ยวข้องกับการขายและโอนเสร็จสิ้น เว้นแต่จะกำหนดไว้เป็นอย่างอื่นในสัญญาซื้อขายทรัพย์สินของทรูมูฟ ที่ลงทุนเพิ่มเติม ครั้งที่ 2 โดย ณ แต่ละวันที่ธุรกรรมที่เกี่ยวข้องกับการขายและโอนทรัพย์สินที่ขายของ ทรูมูฟ ที่ลงทุนเพิ่มเติม ครั้งที่ 2 เสร็จสิ้น ทรูมูฟ ให้คำรับรองและรับประกันแก่ผู้ซื้อว่าทรัพย์สินที่ขายของทรูมูฟ ที่ลงทุนเพิ่มเติม ครั้งที่ 2 ที่เกี่ยวข้องซึ่งจะถูกขายและโอนให้แก่ผู้ซื้อนั้นเป็นทรัพย์สินโดยชอบด้วยกฎหมายของทรูมูฟ และปราศจากภาระติดพันใดๆ ทั้งปวง

ภาระหน้าที่หลักของ ทรูมูฟ นับจากแต่ละวันที่ทำการโอนทรัพย์สินที่ขายของทรูมูฟ ที่ลงทุนเพิ่มเติม ครั้งที่ 2 และครั้งที่ 3 เสร็จสิ้น (“วันที่ทำการโอนทรัพย์สินที่เกี่ยวข้องเสร็จสิ้น”) ทรูมูฟ จะดำเนินการต่อไปนี้ โดยค่าใช้จ่ายของทรูมูฟ เอง (1) ทรูมูฟ จะดำเนินการให้กองทุน ผู้เช่าทรัพย์สินที่ขายของทรูมูฟ ที่ลงทุนเพิ่มเติม ครั้งที่ 2 และครั้งที่ 3 ที่เกี่ยวข้องซึ่งหมายถึง FOC ผู้จัดการทรัพย์สินโทรคมนาคม และบุคคลที่ได้รับการแต่งตั้งมีสิทธิเข้าถึงและใช้สิทธิแห่งทางที่เกี่ยวข้องกับทรัพย์สินนั้นตามเงื่อนไขและข้อกำหนดของสัญญาซื้อขายทรัพย์สินของทรูมูฟ ที่ลงทุนเพิ่มเติม ครั้งที่ 2 (2) ในกรณีของสัญญาอื่นๆ ที่เกี่ยวกับทรัพย์สินที่ขายของทรูมูฟ ที่ลงทุนเพิ่มเติม ครั้งที่ 2 และครั้งที่ 3 ซึ่งไม่สามารถโอน และ/หรือ แปลงคู่สัญญาให้แก่กองทุนได้ ทรูมูฟ จะดำเนินการให้กองทุนได้รับสิทธิและผลประโยชน์ของทรูมูฟ ตามสัญญาอื่นๆ นั้น (3) ทรูมูฟ จะดำเนินการต่อไปนี้เป็นระยะเวลาเก้าเดือนหลังจากวันที่ทำการโอนทรัพย์สินที่เกี่ยวข้องเสร็จสิ้น (ก) ให้ข้อมูลและช่วยเหลือกองทุนตามที่กองทุนต้องการตามสมควรเกี่ยวกับทรัพย์สินที่ขายของทรูมูฟ ที่ลงทุนเพิ่มเติม ครั้งที่ 2 และครั้งที่ 3 ที่ได้ส่งมอบและโอนสิทธิให้กองทุนแล้วในวันที่ทำการโอนทรัพย์สินที่เกี่ยวข้องเสร็จสิ้น (“ทรัพย์สินทรูมูฟ ที่โอนแล้ว”) และ(ข) พยายามตามสมควรเพื่อให้ความช่วยเหลือและให้บริการตามที่กองทุนต้องการตามสมควร (โดยค่าใช้จ่ายของทรูมูฟ) เพื่อให้กองทุนสามารถใช้งานทรัพย์สินทรูมูฟ ที่โอนแล้วได้ในสาระสำคัญในลักษณะเดียวกับที่มีการใช้ก่อนวันที่ทำการโอนทรัพย์สินที่เกี่ยวข้องเสร็จสิ้น และ (ค) เก็บรักษาเอกสารเกี่ยวกับทรัพย์สินทรูมูฟ ที่โอนแล้ว และให้กองทุนเข้าตรวจสอบเอกสารนั้นตามสมควร

กองทุนมีสิทธิในการซื้อเป็นรายแรก (Right of first offer) โดยนับจากวันที่ทำการโอนทรัพย์สินที่ขายของทรูมูฟ ที่ลงทุนเพิ่มเติม ครั้งที่ 2 เสร็จสิ้น ทรูมูฟ ให้สิทธิกองทุนโดยเพิกถอนมิได้ที่จะได้รับข้อเสนอเป็นรายแรกในการซื้อสิทธิ ผลประโยชน์ ดอกผล และ/หรือ การลงทุนเกี่ยวกับทรัพย์สินที่เป็นโครงสร้างพื้นฐานกิจการโทรคมนาคมของ ทรูมูฟ หรือนิติบุคคลอื่นในกลุ่มทรู (ยกเว้นทรัพย์สินที่ขายของ ทรูมูฟ) ซึ่งกองทุนสามารถลงทุนได้ตามกฎหมายและกฎระเบียบของสำนักงาน ก.ล.ต. (“ทรัพย์สิน ทรูมูฟ เพิ่มเติม”) จนถึงวันดังต่อไปนี้แล้วแต่วันใดจะถึงก่อน (ก) วันครบห้าปีนับจากวันที่ทำการโอนทรัพย์สินที่ขายของทรูมูฟ ที่ลงทุนเพิ่มเติม ครั้งที่ 2 เสร็จสิ้นหรือวันที่กองทุนจดทะเบียนเพิ่มทุนครั้งที่ 1 ตาม พ.ร.บ. หลักทรัพย์ แล้วแต่วันใดจะครบกำหนดทีหลัง และ (ข) วันที่ผู้ประกอบกิจการโทรคมนาคมรายอื่นถือหน่วย

ลงทุนที่กองทุนออกมากกว่าที่ระบุอยู่ โดยให้เป็นไปตามหลักเกณฑ์และขั้นตอนดังต่อไปนี้ (1) หากทรูฟ และ/หรือ นิติบุคคลอื่นในกลุ่มทรู (“ผู้ขายทรัพย์สินเพิ่มเติม”) ต้องการขายทรัพย์สินทรูฟ เพิ่มเติมแก่บุคคลภายนอก ทรูฟต้องดำเนินการและจัดการให้นิติบุคคลอื่นในกลุ่มทรูนั้นต้องออกหนังสือข้อเสนอ (“หนังสือข้อเสนอ”) ส่งให้กองทุนโดยมีรายละเอียดตามที่กำหนดไว้ในสัญญาซื้อขายทรัพย์สินของทรูฟ ที่ลงทุนเพิ่มเติม ครั้งที่ 2 ทั้งนี้ รวมถึงแต่ไม่จำกัดเพียง เงื่อนไขและข้อกำหนดของการเข้าทรัพย์สินทรูฟ เพิ่มเติม (หากมี) (2) หากกองทุนต้องการซื้อทรัพย์สินทรูฟ เพิ่มเติมนั้น กองทุนต้องแจ้งผู้ขายทรัพย์สินเพิ่มเติมเป็นลายลักษณ์อักษรว่าต้องการซื้อทรัพย์สินทรูฟ เพิ่มเติมดังกล่าว (“ทรัพย์สินทรูฟ ที่จะโอน”) ตามข้อกำหนดที่ระบุในหนังสือข้อเสนอ (“หนังสือตอบรับ”) ภายใน 10 วันทำการ นับจากวันที่กองทุนได้รับหนังสือข้อเสนอหรือระยะเวลาที่นานกว่านั้นตามที่ผู้ขายทรัพย์สินเพิ่มเติมอาจตกลง จากนั้น ภายในสามเดือนนับจากวันที่ของหนังสือตอบรับ กองทุนต้องพยายามอย่างเต็มที่เพื่อให้ได้รับอนุมัติจากผู้ถือหุ้นของทรูฟที่จำเป็นในการซื้อทรัพย์สินทรูฟ ที่จะโอน และทรูฟต้องดำเนินการ และ/หรือ จัดการให้นิติบุคคลอื่นในกลุ่มทรูรายที่เกี่ยวข้องพยายามอย่างเต็มที่ให้ได้รับความยินยอมหรือการอนุมัติทั้งหมดที่จำเป็นตามกฎหมาย กฎระเบียบ และสัญญาสำหรับการขายทรัพย์สินทรูฟ ที่จะโอน เมื่อได้รับความยินยอมและการอนุมัติที่เกี่ยวข้องทั้งหมดแล้ว กองทุนและผู้ขายทรัพย์สินเพิ่มเติมจะเข้าทำสัญญาและทำการซื้อขายและโอนทรัพย์สินทรูฟ ที่จะโอนให้เสร็จสิ้นภายในสามเดือนหลังจากกองทุนและผู้ขายทรัพย์สินเพิ่มเติมได้รับความยินยอมและการอนุมัติดังกล่าวทั้งหมดแล้ว (3) หาก (ก) กองทุนไม่ส่งหนังสือตอบรับให้ผู้ขายทรัพย์สินเพิ่มเติมภายในเวลาที่กำหนด (ข) กองทุนหรือผู้ขายทรัพย์สินเพิ่มเติมไม่ได้รับความยินยอมและการอนุมัติที่จำเป็นทั้งหมดที่เกี่ยวข้องภายในระยะเวลาสามเดือนนับจากวันที่ของหนังสือตอบรับ หรือ (ค) คู่สัญญาไม่สามารถดำเนินการให้การซื้อขายและโอนทรัพย์สินทรูฟ ที่จะโอนเสร็จสิ้นภายในระยะเวลาสามเดือน นับจากวันที่ได้รับความยินยอมและการอนุมัติที่จำเป็นทั้งหมดที่เกี่ยวข้อง ผู้ขายทรัพย์สินเพิ่มเติมมีสิทธิขายทรัพย์สินทรูฟ ที่จะโอนให้บุคคลภายนอกในข้อกำหนดและเงื่อนไขเดียวกันหรือดีกว่า (สำหรับผู้ขายทรัพย์สินเพิ่มเติม) ที่กำหนดในหนังสือข้อเสนอภายในระยะเวลาหกเดือนหลังจากนั้น หากผู้ขายทรัพย์สินเพิ่มเติมยังไม่สามารถขายทรัพย์สินทรูฟ ที่จะโอนให้บุคคลภายนอกได้ภายในระยะเวลาหกเดือนดังกล่าว และต่อมาผู้ขายทรัพย์สินเพิ่มเติมต้องการขายทรัพย์สินทรูฟ ที่จะโอนอีกครั้ง ให้กองทุนมีสิทธิในการซื้อเป็นรายแรกอีกครั้ง โดยให้ดำเนินการตามขั้นตอนในลักษณะเดียวกันจนครบถ้วน

ทรูฟ มีสิทธิในการซื้อเป็นรายแรก โดยหากกองทุนได้ซื้อทรัพย์สินทรูฟ ที่จะโอนและภายหลังต้องการขายทรัพย์สินทรูฟ ที่จะโอนดังกล่าวแก่บุคคลภายนอก กองทุนจะต้องทำหนังสือข้อเสนอส่งให้ทรูฟ โดยต้องระบุ (ก) ราคาที่กองทุนเสนอขาย และ (ข) เงื่อนไขและข้อกำหนดที่สำคัญของการขายทรัพย์สินทรูฟ ที่จะโอนดังกล่าวที่กองทุนเสนอ เมื่อทรูฟ ได้รับหนังสือดังกล่าวแล้ว ทรูฟจะมีสิทธิในการซื้อทรัพย์สินทรูฟ ที่จะโอนเป็นรายแรกโดยมีเงื่อนไขและข้อกำหนดตามที่ระบุไว้ในสัญญาซื้อขายทรัพย์สินของทรูฟ ที่ลงทุนเพิ่มเติม ครั้งที่ 2 ทั้งนี้ ทรูฟอาจโอนสิทธิในการซื้อทรัพย์สินทรูฟ ที่จะโอนดังกล่าวให้แก่นิติบุคคลอื่นในกลุ่มทรูได้โดยไม่จำเป็นต้องได้รับความยินยอมจากกองทุน

การจำกัดความรับผิดชอบของทรูฟนับจากวันที่ทำการโอนทรัพย์สินที่เกี่ยวข้องเสร็จสิ้น ทรูฟต้องรับผิดชอบสิทธิเรียกร้องใดเกี่ยวกับทรัพย์สินทรูฟ ที่โอนแล้ว หากกองทุนได้มีการบอกกล่าวเรียกรับผิดชอบภายในสองปีนับจากวันที่ทำการโอนทรัพย์สินที่เกี่ยวข้องเสร็จสิ้น เว้นแต่สิทธิเรียกร้องที่เกิดจากเรื่องสำคัญบางเรื่องที่กำหนดไว้ในสัญญาซื้อขายทรัพย์สินของทรูฟ ที่ลงทุนเพิ่มเติม ครั้งที่ 2 ซึ่งไม่มีกำหนดระยะเวลาสิ้นสุดในการบอกกล่าวเรียกรับผิดชอบ (นอกจากที่กฎหมายกำหนด) เรื่องดังกล่าวรวมถึงค่ารับรองของทรูฟ ในเรื่องอำนาจหน้าที่และความสามารถ กรรมสิทธิ์ของทรูฟ ในทรัพย์สินที่ขายของทรูฟ ที่ลงทุนเพิ่มเติม ครั้งที่ 2 และครั้งที่ 3 และการไม่ปฏิบัติตามข้อตกลงกระทำการที่สำคัญ ทั้งนี้ ความรับผิดชอบของทรูฟเกี่ยวกับการทำผิดสัญญาใดๆ ภายใต้สัญญาซื้อขายทรัพย์สินของทรูฟ ที่ลงทุนเพิ่มเติม ครั้งที่ 2 ทั้งหมดรวมแล้วจะไม่เกินราคาซื้อขายทรัพย์สินทรูฟ ที่ลงทุนเพิ่มเติม ครั้งที่ 2 ในส่วนที่เกี่ยวกับทรัพย์สินที่ขายของทรูฟ ที่ลงทุนเพิ่มเติม ครั้งที่ 2 และราคาซื้อขายทรัพย์สินทรูฟ ที่ลงทุนเพิ่มเติม ครั้งที่ 3 ในส่วนที่เกี่ยวกับทรัพย์สินที่ขายของทรูฟ ที่ลงทุนเพิ่มเติม ครั้งที่ 3 ทั้งนี้ ทรูฟต้องรับผิดชอบต่อความ

เสียหาย สูญเสีย สิทธิเรียกร้อง ภาษี (ยกเว้นภาษีมูลค่าเพิ่ม) อากรแสตมป์ ภาระผูกพัน และต้นทุนค่าใช้จ่าย ที่เกิดขึ้นหรือเป็นผลจากการเข้าทำ การใช้สิทธิ การบังคับสิทธิตามสัญญาซื้อขายทรัพย์สินของทรูมูฟ ที่ลงทุนเพิ่มเติม ครั้งที่ 2

สำหรับการประกันภัยทรูมูฟตกลงที่จะ (1) จัดให้มีการประกันภัยที่เกี่ยวข้องกับทรัพย์สินที่ขายของทรูมูฟ ที่ลงทุนเพิ่มเติม ครั้งที่ 2 และครั้งที่ 3 ภายใต้กรรมธรรม์ประกันภัยของกลุ่มทรูตามข้อกำหนดที่กำหนดไว้ในสัญญาซื้อขายทรัพย์สินของทรูมูฟ ที่ลงทุนเพิ่มเติม ครั้งที่ 2 จนกว่ากองทุนจะทำประกันภัยที่เกี่ยวข้อง (2) จัดหากรรมธรรม์ประกันภัยที่เกี่ยวข้องสำหรับทรัพย์สินที่ขายของทรูมูฟ ที่ลงทุนเพิ่มเติม ครั้งที่ 2 และครั้งที่ 3 ในนามของกองทุน โดยกองทุนจะรับผิดชอบในเบี้ยประกันภัยสำหรับกรรมธรรม์ประกันภัยดังกล่าว และ (3) ไม่เปลี่ยนแปลงข้อกำหนดในกรรมธรรม์ประกันภัยที่เกี่ยวข้องของกลุ่มทรูเกี่ยวกับทรัพย์สินที่ขายของทรูมูฟ ที่ลงทุนเพิ่มเติม ครั้งที่ 2 และครั้งที่ 3 โดยไม่ได้รับความยินยอมเป็นลายลักษณ์อักษรจากกองทุนก่อน โดยกองทุนจะไม่ให้ความยินยอมโดยไม่มีเหตุอันควรไม่ได้

การชดเชยความเสียหาย ทรูมูฟตกลงยอมรับผิดชดใช้ต่อกองทุน บริษัทจัดการ และตัวแทนของบุคคลดังกล่าว ในความเสียหาย สูญเสีย สิทธิเรียกร้อง ภาษี อากรแสตมป์ ความรับผิดชอบที่เกิดขึ้นจริงทั้งหมด และต้นทุนและค่าใช้จ่ายที่เกี่ยวข้อง ซึ่งรวมถึงค่าทนายความและเงินทดรองอื่นตามสมควรที่เกิดขึ้น เนื่องจากการทำผิดข้อตกลง สัญญา หรือคำรับประกัน หรือการผิดคำรับรองใดของทรูมูฟ ภายใต้สัญญาซื้อขายทรัพย์สินของทรูมูฟ ที่ลงทุนเพิ่มเติม ครั้งที่ 2 เว้นแต่เป็นความผิดหรือประมาทเลินเล่ออย่างร้ายแรงหรือจงใจกระทำผิดโดยกองทุน บริษัทจัดการ หรือตัวแทนของกองทุนหรือบริษัทจัดการ ทั้งนี้โดยไม่จำกัดสิทธิอื่นใดของกองทุนที่มีตามสัญญาซื้อขายทรัพย์สินของทรูมูฟ ที่ลงทุนเพิ่มเติม ครั้งที่ 2 หรือตามกฎหมายที่ใช้บังคับใดๆ ในส่วนของกองทุน กองทุนตกลงยอมรับผิดชดใช้ต่อทรูมูฟ และตัวแทนของทรูมูฟในความเสียหาย สูญเสีย สิทธิเรียกร้อง ภาษี อากรแสตมป์ ความรับผิดชอบที่เกิดขึ้นจริงทั้งหมด และต้นทุนและค่าใช้จ่ายที่เกี่ยวข้อง ซึ่งรวมถึงค่าทนายความและเงินทดรองอื่นตามสมควรที่เกิดขึ้น เนื่องจากการทำผิดข้อตกลง สัญญา หรือคำรับประกัน หรือการผิดคำรับรองใดของกองทุนภายใต้สัญญาซื้อขายทรัพย์สินของทรูมูฟ ที่ลงทุนเพิ่มเติม ครั้งที่ 2 เว้นแต่เป็นความผิดหรือประมาทเลินเล่ออย่างร้ายแรงหรือจงใจกระทำผิดโดยทรูมูฟหรือตัวแทนของทรูมูฟ ทั้งนี้ โดยไม่จำกัดสิทธิอื่นใดของทรูมูฟที่มีตามสัญญาซื้อขายทรัพย์สินของทรูมูฟ ที่ลงทุนเพิ่มเติม ครั้งที่ 2 หรือตามกฎหมายที่ใช้บังคับใดๆ

ทรูมูฟและกองทุนไม่อาจโอนสิทธิ ก่อหลักประกัน หรือโอนโดยประการอื่นใดซึ่งผลประโยชน์ทั้งหมดหรือบางส่วนของสัญญาซื้อขายทรัพย์สินของทรูมูฟ ที่ลงทุนเพิ่มเติม ครั้งที่ 2 โดยมิได้รับความยินยอมล่วงหน้าจากคู่สัญญาอีกฝ่ายเป็นลายลักษณ์อักษร ทั้งนี้ เว้นแต่มีข้อกำหนดในสัญญาโอนขายทรัพย์สินของทรูมูฟ ที่ลงทุนเพิ่มเติม ครั้งที่ 2 ให้กระทำได้

สัญญาซื้อขายทรัพย์สินของทรูมูฟ ที่ลงทุนเพิ่มเติม ครั้งที่ 2 ให้ใช้บังคับตามกฎหมายไทย และให้ศาลไทยมีเขตอำนาจแต่เพียงผู้เดียวในการพิจารณาตัดสินคดีความ หรือการดำเนินกระบวนการพิจารณา และการยุติข้อพิพาทที่เกิดขึ้นจากหรือเกี่ยวข้องกับสัญญาซื้อขายทรัพย์สินของทรูมูฟ ที่ลงทุนเพิ่มเติม ครั้งที่ 2

(8) สัญญาเช่า ดำเนินการและบริหารจัดการหลัก

- (8.1) สัญญาเช่า ดำเนินการ บำรุงรักษา และบริหารจัดการหลัก ระหว่าง TUC ในฐานะผู้เช่า ดำเนินการ บำรุงรักษาและบริหารจัดการ และ กองทุนในฐานะผู้ให้เช่า (“สัญญาเช่า ดำเนินการและบริหารจัดการหลักของ TUC”) โดยมีระยะเวลา 14 ปี นับตั้งแต่วันที่ 24 ธันวาคม 2556 - วันที่ 31 ธันวาคม 2570

โดยสัญญาเช่า ดำเนินการและบริหารจัดการหลักของTUC นี้ มีวัตถุประสงค์เพื่อเช่าพื้นที่ (slots) บนเสาโทรคมนาคม และทรัพย์สินสิ่งอำนวยความสะดวกประเภท Passive ที่เกี่ยวข้องกับเสาโทรคมนาคม

บางเสา (รวมเรียกว่า “ทรัพย์สินที่เช่า”) รวมทั้ง ดำเนินการและบริหารจัดการทรัพย์สินที่เช่ามีกำหนดอายุจนถึง 31 ธันวาคม พ.ศ. 2570

ทรัพย์สินที่เช่า ประกอบไปด้วยทรัพย์สินดังต่อไปนี้เป็นอย่างน้อย (“ทรัพย์สินขั้นต่ำที่เช่า”)

(ก) พื้นที่ (slots) จำนวน 6,619 พื้นที่ (slots) บนเสาโทรคมนาคม 3,000 เสา เริ่มตั้งแต่วันที่ 1 มกราคม พ.ศ. 2558

(ข) พื้นที่ (slots) จำนวน 13,993 พื้นที่ (slots) บนเสาโทรคมนาคม 6,000 เสา เริ่มตั้งแต่วันที่ 1 มกราคม พ.ศ. 2559 และ

(ค) พื้นที่ (slots) จำนวน 15,249 พื้นที่ (slots) บนเสาโทรคมนาคม 6,000 เสา เริ่มตั้งแต่วันที่ 1 มกราคม พ.ศ. 2560

อัตราค่าเช่า สำหรับทรัพย์สินที่เช่า ซึ่งแบ่งออกเป็น 3 ประเภทตามรายละเอียดดังต่อไปนี้ และอาจมีส่วนลดและ/หรือ การปรับเปลี่ยนที่เหมาะสม ดังที่ระบุไว้ด้านล่างนี้

ประเภทที่ 1: เสาโทรคมนาคมที่ตั้งบนพื้นดิน: 25,400 บาท ต่อเดือน ต่อพื้นที่ (slot)

ประเภทที่ 2: เสาโทรคมนาคมที่ตั้งบนอาคาร: 23,200 บาท ต่อเดือน ต่อพื้นที่ (slot) และ

ประเภทที่ 3: โครงข่าย IBC/DAS: 39,400 บาท ต่อเดือน ต่อพื้นที่ (slot)

ส่วนลด และ/หรือ การปรับเปลี่ยนอัตราค่าเช่า อยู่ภายใต้เงื่อนไขด้านล่างนี้

(ก) ส่วนลดจากการเป็นผู้เช่าและบริหารจัดการดั้งเดิม: ร้อยละ 32

(ข) ส่วนลดจากจำนวน (โดยไม่คำนึงถึงประเภทของทรัพย์สินที่เช่า)

พื้นที่ (slots) จำนวน 1 - 3,000 พื้นที่ (slots): ไม่มีส่วนลด

พื้นที่ (slots) จำนวน 3,001 - 5,000 พื้นที่ (slots): ส่วนลดในอัตราร้อยละ 30

พื้นที่ (slots) จำนวน 5,001 - 10,000 พื้นที่ (slots): ส่วนลดในอัตราร้อยละ 35 และ

พื้นที่ (slots) จำนวน 10,001 พื้นที่ (slots) เป็นต้นไป: ส่วนลดในอัตราร้อยละ 40

หาก TUC หรือผู้เช่าและบริหารจัดการที่เป็นบริษัทในกลุ่มทรู (“ผู้เช่าและบริหารจัดการดั้งเดิม”) รายใดต้องการเช่า ดำเนินการและบริหารจัดการพื้นที่ (slots) เพิ่มเติมไม่ว่าในเวลาใด ๆ TUC หรือผู้เช่าและบริหารจัดการดั้งเดิมนั้นจะได้รับทั้งส่วนลดจากการเป็นผู้เช่าและบริหารจัดการดั้งเดิมและส่วนลดจากจำนวน สำหรับค่าเช่าพื้นที่ (slots) เพิ่มเติมดังกล่าว

การปรับอัตราเพิ่มขึ้นรายปี (annual escalation) ในอัตราร้อยละ 2.7 ต่อปี เริ่มคิดคำนวณจากเดือนมกราคม พ.ศ. 2558

การชำระค่าเช่า TUC จะชำระค่าเช่าสุทธิสำหรับทรัพย์สินที่เช่าล่วงหน้าตั้งแต่เดือน มกราคม 2557 โดยจะชำระภายในวันที่ 7 ของทุกเดือนหรือวันทำการถัดไป และจะชำระค่าเช่าสุทธิให้แก่กองทุนล่วงหน้าเป็นรายเดือนสำหรับการเช่า ดำเนินการและบริหารจัดการทรัพย์สินขั้นต่ำที่เช่า (Minimum Leased Properties) ซึ่งจะเป็นระยะเวลาหนึ่งปีล่วงหน้าสำหรับการเช่า ดำเนินการและบริหารจัดการพื้นที่ (slot) บนเสาโทรคมนาคมกลุ่มแรกจำนวน 3,000 เสาที่มีกำหนดส่งมอบให้แก่กองทุนโดยบริษัทฯ ภายในวันที่ 31 ธันวาคม พ.ศ. 2557 และเป็นระยะเวลาสองปีล่วงหน้าสำหรับการเช่า ดำเนินการและบริหารจัดการพื้นที่ (slot) บนเสาโทรคมนาคมกลุ่มที่สองจำนวน 3,000 เสาที่มีกำหนดส่งมอบให้แก่กองทุนโดยบริษัทฯ ภายในวันที่ 31 ธันวาคม พ.ศ. 2558

ณ สิ้นปีของแต่ละปีนับจากปี พ.ศ. 2558 ถึง ปีพ.ศ. 2563 กองทุนจะชำระคืนเงินค่าเช่าล่วงหน้าให้ TUC ได้ชำระคืนไปคืนให้แก่ TUC ในกรณีที่จำนวนเสาโทรคมนาคมที่ TUC เช่า ดำเนินการและบริหารจัดการ

จริงภายใต้สัญญาเช่า ดำเนินการและบริหารจัดการหลักของ TUC มีจำนวนน้อยกว่าทรัพย์สินขั้นต่ำที่เช่า (Minimum Leased Properties) สำหรับปีนั้น ๆ ทั้งนี้ กองทุนจะทำการชำระคืนเงินค่าเช่าล่วงหน้าดังกล่าวให้แก่ TUC ภายในวันทำการถัดจากวันที่บริษัทฯ ได้ชำระค่าเสียหายจากความล่าช้าในการส่งมอบทรัพย์สินเสาสื่อคมนาคมที่เกี่ยวข้องภายใต้เงื่อนไขของสัญญาโอนขายทรัพย์สินทรู ให้แก่กองทุนแล้ว

ในวันที่บริษัทฯ ส่งมอบทรัพย์สินเสาสื่อคมนาคมให้แก่กองทุนครบถ้วนตามสัญญาโอนขายทรัพย์สินทรู หรือวันที่ 31 ธันวาคม 2563 แล้วแต่วันใดจะถึงก่อน หากปรากฏว่าทรัพย์สินเสาสื่อคมนาคมที่บริษัทฯ ส่งมอบให้แก่กองทุนมีลักษณะไม่ตรงตามรายละเอียดที่ระบุไว้ในสัญญาโอนขายทรัพย์สินทรู ทำให้ค่าเช่าล่วงหน้า TUC ได้ชำระให้แก่กองทุนแตกต่างไปจากค่าเช่าที่แท้จริงที่ TUC ควรชำระให้แก่กองทุน สำหรับการเช่าทรัพย์สินที่เช่า คู่สัญญาตกลงจะชดเชยส่วนต่างใด ๆ ที่เกิดจากการนี้ดังกล่าว ทั้งนี้ เป็นไปตามข้อกำหนดและเงื่อนไขของสัญญาเช่า ดำเนินการและบริหารจัดการหลักของ TUC

กองทุนจะเป็นผู้รับผิดชอบค่าเช่าที่ดินสำหรับการเช่าที่ดินที่ทรัพย์สินที่เช่าตั้งอยู่ โดย (ก) ในระหว่างระยะเวลาการเช่า TUC จะเป็นผู้ชำระค่าเช่าที่ดินสำหรับการเช่าที่ดินที่ทรัพย์สินที่เช่าตั้งอยู่ และ (ข) สำหรับช่วงการต่ออายุการเช่า ดำเนินการและบริหารจัดการ กองทุนจะเป็นผู้ชำระค่าเช่าที่ดินสำหรับการเช่าที่ดินที่ทรัพย์สินที่เช่าตั้งอยู่

การประกันภัย กองทุนมีหน้าที่ความรับผิดชอบในการจัดให้มีและคงไว้ซึ่งประกันภัยสำหรับทรัพย์สินที่เช่า (รวมถึง ประกันภัยประเภทความรับผิดชอบต่อบุคคลภายนอก และความคุ้มครองทางประกันภัยอื่นใด) ที่เพียงพอและเป็นไปตามหลักปฏิบัติในอุตสาหกรรมสำหรับทรัพย์สินที่เช่า รวมทั้งมีหน้าที่ต้องชำระเบี้ยประกันภัย และ TUC มีหน้าที่ความรับผิดชอบในการจัดให้มีและคงไว้ซึ่งประกันภัยสำหรับอุปกรณ์โทรคมนาคมที่ TUC ติดตั้ง หรือ นำไปไว้บนทรัพย์สินที่เช่าใด ๆ (รวมถึง ประกันภัยประเภทความรับผิดชอบต่อบุคคลภายนอก และความคุ้มครองทางประกันภัยอื่นใด) ที่เพียงพอและเป็นไปตามหลักปฏิบัติในอุตสาหกรรมสำหรับอุปกรณ์โทรคมนาคมประเภทเดียวกัน

ความรับผิดชอบของคู่สัญญา กองทุน และ TUC ต่างตกลงที่จะรับผิดชอบใช้ค่าสินไหมทดแทนและค่าเสียหายทั้งปวงให้แก่อีกฝ่าย อันเป็นผลมาจากการผิดคำรับรอง คำรับประกัน และข้อปฏิบัติของตนภายใต้สัญญาเช่า ดำเนินการและบริหารจัดการหลักของ TUC โดยมีข้อยกเว้นต่าง ๆ ตามหลักปฏิบัติในอุตสาหกรรม

การให้เช่าช่วงพื้นที่บนเสาสื่อคมนาคม TUC สามารถให้เช่าช่วงพื้นที่ (slots) บนเสาสื่อคมนาคมที่ตนเช่า ดำเนินการและบริหารจัดการภายใต้สัญญาเช่า ดำเนินการและบริหารจัดการหลักของ TUC โดยไม่จำเป็นต้องได้รับความยินยอมเป็นลายลักษณ์อักษรจากกองทุนก่อน ดังต่อไปนี้

- (1) ให้เช่าช่วงทรัพย์สินขั้นต่ำที่เช่า (Minimum Leased Properties) ให้แก่ บุคคลใด ๆ
- (2) ให้เช่าช่วงพื้นที่ (slots) บนเสาสื่อคมนาคม (นอกเหนือจากทรัพย์สินขั้นต่ำที่ TUC เช่า ดำเนินการและบริหารจัดการ) ให้แก่ (ก) ผู้เช่าและบริหารจัดการดั้งเดิมอื่นใด (ข) บริษัทฯ หรือ บริษัทย่อยในปัจจุบันและในอนาคตของบริษัทฯ และ/หรือ นิติบุคคลที่ไม่ใช่กลุ่มทรู ผู้ได้รับสิทธิในการประกอบกิจการโทรคมนาคมที่ใช้คลื่นความถี่ในย่านความถี่ 1800 MHz (ค) CAT (ง) ทีโอที และ (จ) ผู้ประกอบการรายอื่น ๆ ที่มีการแลกเปลี่ยนการใช้ประโยชน์บนพื้นที่ (slots) ของผู้ประกอบการรายอื่น ๆ นั้น โดยไม่มีค่าตอบแทน
- (3) ให้เช่าช่วงพื้นที่ (slots) บนเสาสื่อคมนาคม (นอกเหนือจากทรัพย์สินขั้นต่ำที่ TUC เช่าและดำเนินการบริหารจัดการ) ให้แก่ บุคคลใดๆ นอกเหนือจากบุคคลตามที่ระบุใน (2) โดยอัตราค่าเช่าที่ TUC จะต้องชำระให้แก่กองทุน สำหรับพื้นที่ (slots) บนเสาสื่อคมนาคมดังกล่าวนั้นจะเป็นอัตราค่าเช่าที่คิดส่วนลดตามที่ผู้เช่าช่วงจาก TUC รายนั้น ๆ ควรจะได้รับจากกองทุนหากผู้เช่าช่วงรายดังกล่าวเช่า ดำเนินการและบริหารจัดการทรัพย์สินดังกล่าวจากกองทุนโดยตรงโดยไม่มีส่วนลดจากการเป็นผู้เช่าและบริหารจัดการดั้งเดิม โดยกองทุนอาจตกลงให้ส่วนลดเพิ่มเติมแก่ TUC ในการที่ TUC ให้เช่าช่วงพื้นที่ (slots) บนเสาสื่อคมนาคม แก่บุคคลอื่นตามที่ระบุในข้อ (3) นี้

การเสริมความสามารถของเสาโทรคมนาคมที่เช่า ในกรณีจำเป็น หรือ สมควร (ไม่ว่าเป็นผลมาจากการร้องขอของ TUC และ/หรือ ผู้เช่าและบริหารจัดการที่เป็นบุคคลภายนอก) ที่จะต้องมีการเสริมความสามารถหรือปรับปรุงเสาโทรคมนาคมใด ๆ ที่กองทุนได้รับจาก TUC หรือ บริษัทฯ และ/หรือ บริษัทย่อยของบริษัทฯ และอยู่ภายใต้การเช่า ดำเนินการและบริหารจัดการภายใต้สัญญาเช่า ดำเนินการและบริหารจัดการหลักของ TUC TUC จะดำเนินการเพื่อให้มีการเสริมความสามารถหรือปรับปรุงดังกล่าวในทุกกรณี ด้วยค่าใช้จ่ายของกองทุนและบวกด้วยส่วนเพิ่มที่สมเหตุสมผล หากกองทุนขาดเงินทุนในการเสริมความสามารถหรือปรับปรุงเสาโทรคมนาคม TUC จะสำรองจ่ายเงินไปก่อน โดยกองทุนจะชำระค่าใช้จ่ายและส่วนเพิ่มคืนให้แก่ TUC ภายใน 30 วันนับจากวันที่ TUC ออกใบเรียกเก็บเงิน หากกองทุนไม่สามารถปฏิบัติตามเงื่อนไขดังกล่าวได้ กองทุนตกลงจะชำระดอกเบี้ยที่คิดบนจำนวนเงินที่ถึงกำหนดชำระแต่ยังไม่ได้รับชำระ ในอัตราร้อยละ 7.5 ต่อปี นับแต่วันที่ถึงกำหนดชำระจนกว่าวันที่ได้ชำระเงินดังกล่าวทั้งหมดจนครบถ้วนเต็มจำนวนแล้วให้แก่ TUC ทั้งนี้ ในกรณีที่กองทุนไม่สามารถชดเชยเงินคืนให้แก่ TUC ภายในเวลาที่กำหนด TUC มีสิทธิหักกลบลบหนี้ค่าใช้จ่ายดังกล่าว และส่วนเพิ่มและดอกเบี้ยที่เกี่ยวข้อง กับค่าเช่ารายเดือนที่ถึงกำหนดชำระซึ่ง TUC ต้องชำระให้แก่กองทุนได้

- (8.2) สัญญาแก้ไขและแทนที่สัญญาเช่า ดำเนินการ บำรุงรักษา และบริหารจัดการหลัก ระหว่าง TUC ในฐานะผู้เช่า และกองทุนในฐานะผู้ให้เช่า (“สัญญาแก้ไขและแทนที่สัญญาเช่า ดำเนินการ และบริหารจัดการหลักเสาโทรคมนาคม”)

ข้อสัญญาของสัญญาแก้ไขและแทนที่สัญญาเช่า ดำเนินการ บำรุงรักษา และบริหารจัดการหลักเสาโทรคมนาคมจะมีผลบังคับใช้เมื่อการซื้อขายเสาโทรคมนาคมของ TUC ที่ลงทุนเพิ่มเติม ครั้งที่ 2 เสร็จสมบูรณ์ ซึ่งคือวันที่ 28 พฤศจิกายน พ.ศ. 2560 (“วันมีผลใช้บังคับของการลงทุนเพิ่มเติม ครั้งที่ 2”) ทั้งนี้ ข้อสัญญาบางประการที่เกี่ยวข้องกับเสาโทรคมนาคมที่ TUC จะขายให้แก่กองทุน ภายใต้การลงทุนเพิ่มเติม ครั้งที่ 3 (“เสาโทรคมนาคมของ TUC ที่ลงทุนเพิ่มเติม ครั้งที่ 3”) จะมีผลบังคับใช้เมื่อการซื้อขายเสาโทรคมนาคมของ TUC ที่ลงทุนเพิ่มเติม ครั้งที่ 3 เสร็จสมบูรณ์ (“วันมีผลใช้บังคับของการลงทุนเพิ่มเติม ครั้งที่ 3”)

เพื่อวัตถุประสงค์ของการสรุปสัญญาแก้ไขและแทนที่สัญญาเช่า ดำเนินการ และบริหารจัดการหลักเสาโทรคมนาคม การขายและเช่าทรัพย์สินที่กองทุนลงทุนเพิ่มเติมใดๆ โดยบริษัทในกลุ่มทรูให้แก่กองทุนครั้งถัดไปหลังจากการลงทุนเพิ่มเติม ครั้งที่ 2 จะเรียกว่า “การลงทุนเพิ่มเติม ครั้งที่ 3”

ทรัพย์สินที่ TUC เช่า ดำเนินการและบริหารจัดการภายใต้สัญญาแก้ไขและแทนที่สัญญาเช่า ดำเนินการ และบริหารจัดการหลักเสาโทรคมนาคม ได้แก่ (ก) พื้นที่ (slots) บนเสาโทรคมนาคม และ (ข) ทรัพย์สินสิ่งอำนวยความสะดวกประเภท Passive ที่เกี่ยวข้องกับเสาโทรคมนาคมบางเสา (รวมเรียกว่า “ทรัพย์สินที่เช่า”) ทรัพย์สินที่เช่า ประกอบไปด้วยทรัพย์สินดังต่อไปนี้เป็นอย่างน้อย (“ทรัพย์สินขั้นต่ำที่เช่า”)

- (1) ทรัพย์สินจากทรัพย์สินเสาโทรคมนาคมของทรูซึ่งเป็นส่วนหนึ่งของทรัพย์สินโครงสร้างพื้นฐานโทรคมนาคมเบื้องต้น
 - (1) พื้นที่ (slots) จำนวน 6,619 พื้นที่ (slots) บนเสาโทรคมนาคม 3,000 เสา เริ่มตั้งแต่วันที่ 1 มกราคม พ.ศ. 2558
 - (2) พื้นที่ (slots) จำนวน 13,993 พื้นที่ (slots) บนเสาโทรคมนาคม 6,000 เสา เริ่มตั้งแต่วันที่ 1 มกราคม พ.ศ. 2559 และ
 - (3) พื้นที่ (slots) จำนวน 15,249 พื้นที่ (slots) บนเสาโทรคมนาคม 6,000 เสา เริ่มตั้งแต่วันที่ 1 มกราคม พ.ศ. 2560

- (2) ทรัพย์สินจากเสาโทรคมนาคมของ TUC ที่ลงทุนเพิ่มเติม ครั้งที่ 2 หากการโอนขายเสาโทรคมนาคมของ TUC ที่ลงทุนเพิ่มเติม ครั้งที่ 2 เสร็จสมบูรณ์ พื้นที่ (slots) จำนวน 700 พื้นที่ (slots) บนเสาโทรคมนาคม 350 เสา เริ่มตั้งแต่วันมีผลใช้บังคับของการลงทุนเพิ่มเติม ครั้งที่ 2
- (3) ทรัพย์สินจากเสาโทรคมนาคมของ TUC ที่ลงทุนเพิ่มเติม ครั้งที่ 3 หากการโอนขายเสาโทรคมนาคมของ TUC ที่ลงทุนเพิ่มเติม ครั้งที่ 3 โดย TUC ให้แก่กองทุน เสร็จสมบูรณ์ พื้นที่ (slots) จำนวน 5,178 พื้นที่ (slots) บนเสาโทรคมนาคม 2,589 เสา เริ่มตั้งแต่วันมีผลใช้บังคับของการลงทุนเพิ่มเติม ครั้งที่ 3

อัตราค่าเช่า เป็นดังนี้

- (1) ตั้งแต่วันที่ 25 ธันวาคม พ.ศ. 2556 จนถึง วันมีผลใช้บังคับของการลงทุนเพิ่มเติม ครั้งที่ 2 อัตราค่าเช่า สำหรับทรัพย์สินที่เช่า ซึ่งแบ่งออกเป็น 3 ประเภทตามรายละเอียดดังต่อไปนี้ และอาจมีส่วนลด และ/หรือ การปรับเปลี่ยนที่เหมาะสม ดังที่ระบุไว้ด้านล่างนี้
 - (ก) ประเภทที่ 1: เสาโทรคมนาคมที่ตั้งบนพื้นดิน: 25,400 บาท ต่อเดือน ต่อพื้นที่ (slot)
 - (ข) ประเภทที่ 2: เสาโทรคมนาคมที่ตั้งบนดาดฟ้า: 23,200 บาท ต่อเดือน ต่อพื้นที่ (slot) และ
 - (ค) ประเภทที่ 3: โครงข่าย IBC/DAS: 39,400 บาท ต่อเดือน ต่อพื้นที่ (slot)

ส่วนลด และ/หรือ การปรับเปลี่ยนอัตราค่าเช่า อยู่ภายใต้เงื่อนไขด้านล่างนี้

- (ก) ส่วนลดจากการเป็นผู้เช่าและบริหารจัดการดั้งเดิม: ร้อยละ 32
- (ข) ส่วนลดจากจำนวน (โดยไม่คำนึงถึงประเภทของทรัพย์สินที่เช่า)
 - (i) พื้นที่ (slots) จำนวน 1 - 3,000 พื้นที่ (slots): ไม่มีส่วนลด
 - (ii) พื้นที่ (slots) จำนวน 3,001 - 5,000 พื้นที่ (slots): ส่วนลดในอัตราร้อยละ 30
 - (iii) พื้นที่ (slots) จำนวน 5,001 - 10,000 พื้นที่ (slots): ส่วนลดในอัตราร้อยละ 35 และ
 - (iv) พื้นที่ (slots) จำนวน 10,001 พื้นที่ (slots) เป็นต้นไป: ส่วนลดในอัตราร้อยละ 40
- (2) นับตั้งแต่วันที่ 28 พฤศจิกายน พ.ศ. 2560 อัตราค่าเช่า สำหรับทรัพย์สินที่เช่า จะถูกแบ่งออกเป็น 3 ประเภทตามรายละเอียดดังต่อไปนี้
 - (ก) ประเภทที่ 1: เสาโทรคมนาคมที่ตั้งบนพื้นดิน: 14,626 บาท ต่อเดือน ต่อพื้นที่ (slot)
 - (ข) ประเภทที่ 2: เสาโทรคมนาคมที่ตั้งบนดาดฟ้า: 13,359 บาท ต่อเดือน ต่อพื้นที่ (slot) และ
 - (ค) ประเภทที่ 3: โครงข่าย IBC/DAS: 22,687 บาท ต่อเดือน ต่อพื้นที่ (slot)
 โดยมีเงื่อนไขว่า TUC จะมีสิทธิได้รับอัตราค่าเช่าจากการเป็นผู้เช่าและบริหารจัดการดั้งเดิมตามที่ระบุไว้ด้านล่างนี้ ตราบเท่าที่ไม่น้อยกว่าร้อยละ 50 ของเงินสดสุทธิของกองทุนที่กองทุนได้มาจากทรัพย์สิน โครงสร้างพื้นฐานโทรคมนาคมและทรัพย์สินโครงสร้างพื้นฐานโทรคมนาคมใดๆ หรือรายได้ที่กองทุน ได้รับโอนภายใต้การลงทุนเพิ่มเติม ครั้งที่ 3 นั้นมาจากกลุ่มทรู
 - (ก) ประเภทที่ 1: เสาโทรคมนาคมที่ตั้งบนพื้นดิน: 10,969.50 บาท ต่อเดือน ต่อพื้นที่ (slot)
 - (ข) ประเภทที่ 2: เสาโทรคมนาคมที่ตั้งบนดาดฟ้า: 10,019.25 บาท ต่อเดือน ต่อพื้นที่ (slot) และ
 - (ค) ประเภทที่ 3: โครงข่าย IBC/DAS: 17,015.25 บาท ต่อเดือน ต่อพื้นที่ (slot)

หาก TUC หรือผู้เช่าและบริหารจัดการดั้งเดิมรายใดต้องการเช่า ดำเนินการและบริหารจัดการพื้นที่ (slots) เพิ่มเติมไม่ว่าในเวลาใดๆ TUC หรือผู้เช่าและบริหารจัดการดั้งเดิมนั้นจะได้รับอัตราค่าเช่าจากการเป็นผู้เช่าและบริหารจัดการดั้งเดิมสำหรับอัตราค่าเช่าดังกล่าว เว้นแต่เป็นกรณีเช่าช่วงที่ระบุในข้อ (3) ของสิทธิการเช่าช่วงภายใต้หัวข้อ “การโอนสิทธิเรียกร้อง” ด้านล่าง นอกจากนี้การปรับอัตราเพิ่มขึ้นรายปี (annual escalation) ในอัตราคงที่ที่ร้อยละ 2.7 ต่อปี ให้ใช้กับอัตราค่าเช่าดังที่ระบุไว้ด้านบนนี้ตั้งแต่เดือน มกราคม พ.ศ. 2562

การชำระค่าเช่า สำหรับทรัพย์สินจากทรัพย์สินเสาโทรคมนาคมของทรู TUC จะชำระค่าเช่าสำหรับการเช่า ดำเนินการ และบริหารทรัพย์สินที่เช่าเป็นการล่วงหน้า โดยจะชำระภายในวันที่ 7 ของทุกเดือนหรือวันทำการถัดไป เริ่มตั้งแต่เดือน มกราคม พ.ศ. 2557 โปรดพิจารณาจำนวนค่าเช่าสุทธิล่วงหน้ารายปีในตารางแนบท้ายสรุปข้อกำหนดและเงื่อนไขหลักของสัญญาแก้ไขและแทนที่สัญญาเช่า ดำเนินการ และบริหารจัดการหลักเสาโทรคมนาคม ทั้งนี้ TUC จะชำระค่าเช่าให้แก่กองทุนล่วงหน้าเป็นรายเดือนสำหรับการเช่า ดำเนินการและบริหารจัดการทรัพย์สินขั้นต่ำที่เช่า (Minimum Leased Properties) สำหรับทรัพย์สิน

จากทรัพย์สินเสาโทรคมนาคมของทรู ซึ่งเป็นระยะเวลาหนึ่งปีล่วงหน้าสำหรับการเช่า ดำเนินการและบริหารจัดการพื้นที่ (slot) บนเสาโทรคมนาคมกลุ่มแรกจำนวน 3,000 เสาที่ส่งมอบในปี พ.ศ. 2557 และเป็นระยะเวลาสองปีล่วงหน้าสำหรับการเช่า ดำเนินการและบริหารจัดการพื้นที่ (slot) บนเสาโทรคมนาคมกลุ่มที่สองจำนวน 3,000 เสาที่ส่งมอบในปี พ.ศ. 2558 และภายหลังจากครบกำหนดอายุสัญญาเริ่มต้น (initial term) การชำระค่าเช่าที่เกี่ยวข้องกับทรัพย์สินที่เช่าจากทรัพย์สินเสาโทรคมนาคมของทรู จะเป็นการชำระล่วงหน้าเป็นรายเดือนในวันที่ 7 (หรือวันทำการถัดไป) ของทุกเดือนตามจำนวนที่แท้จริงของพื้นที่ (slots) ที่เช่า (โดยไม่ต้องชำระหนึ่งหรือสองปีล่วงหน้า)

การชำระค่าเช่า สำหรับทรัพย์สินจากเสาโทรคมนาคมของ TUC ที่ลงทุนเพิ่มเติม ครั้งที่ 2 และทรัพย์สินจากเสาโทรคมนาคมของ TUC ที่ลงทุนเพิ่มเติม ครั้งที่ 3 นับตั้งแต่วันมีผลใช้บังคับของการลงทุนเพิ่มเติม ครั้งที่ 2 หรือวันมีผลใช้บังคับของการลงทุนเพิ่มเติม ครั้งที่ 3 แล้วแต่กรณี TUC จะชำระค่าเช่า สำหรับการเช่า ดำเนินการ และบริหารจัดการทรัพย์สินที่เช่าล่วงหน้าเป็นรายเดือน โดยจะชำระภายในวันที่ 7 ของทุกเดือนหรือวันทำการถัดไป

ระยะเวลาของการเช่า ดำเนินการและบริหารจัดการทรัพย์สินที่เช่า มีดังต่อไปนี้

- (1) ทรัพย์สินจากทรัพย์สินเสาโทรคมนาคมของทรู: จนถึง 31 ธันวาคม พ.ศ. 2570 และนับแต่วันมีผลใช้บังคับของการลงทุนเพิ่มเติม ครั้งที่ 3 เกิดขึ้น ระยะเวลาของการเช่าดำเนินการและบริหารจัดการ จะขยายให้สิ้นสุดลงใน วันที่ 15 กันยายน พ.ศ. 2576
- (2) ทรัพย์สินจากเสาโทรคมนาคมของ TUC ที่ลงทุนเพิ่มเติม ครั้งที่ 2 และทรัพย์สินเสาโทรคมนาคมของ TUC ที่ลงทุนเพิ่มเติม ครั้งที่ 3 (ในกรณีที่มีการซื้อขายได้สัญญาซื้อขายทรัพย์สินของ TUC ที่ลงทุนเพิ่มเติม ครั้งที่ 2 ที่เกี่ยวข้องเสร็จสมบูรณ์): จนถึง 15 กันยายน พ.ศ. 2576

สำหรับทรัพย์สินที่ได้มาจากทรัพย์สินเสาโทรคมนาคมของทรู อย่างน้อยสองปี ก่อนสิ้นสุดระยะเวลาของการเช่า ดำเนินการและบริหารจัดการในขณะนั้น (ซึ่งคือวันที่ 31 ธันวาคม พ.ศ. 2570 หรือตั้งแต่วันมีผลใช้บังคับของการลงทุนเพิ่มเติม ครั้งที่ 3 วันที่ 15 กันยายน พ.ศ. 2576) TUC และ/หรือผู้เช่าและบริหารจัดการดั้งเดิมอื่นๆ จะแจ้งกองทุนในกรณีที่ TUC และ/หรือผู้เช่าและบริหารจัดการดั้งเดิมอื่นๆ ต้องการจองสิทธิการต่ออายุระยะเวลาเช่า ดำเนินการและบริหารจัดการสำหรับการเช่าอย่างน้อย หนึ่งพื้นที่ (slot) บนเสาโทรคมนาคมแต่ละเสาจากทรัพย์สินเสาโทรคมนาคมของทรูภายหลังจากสิ้นสุดระยะเวลาของการเช่า ดำเนินการและบริหารจัดการในวันที่ 31 ธันวาคม พ.ศ. 2570 หรือวันที่ 15 กันยายน พ.ศ. 2576 แล้วแต่กรณี และ TUC และ/หรือผู้เช่าและบริหารจัดการดั้งเดิมอื่นๆ จะชำระค่าธรรมเนียมการจองดังกล่าวให้แก่กองทุนเป็นรายเดือน โดยกองทุนจะต้องกันพื้นที่ (slot) บนเสาโทรคมนาคมหนึ่งพื้นที่ (slot) ดังกล่าวไว้สำหรับการต่ออายุการเช่า ดำเนินการและบริหารจัดการโดย TUC และ/หรือผู้เช่าและบริหารจัดการดั้งเดิมอื่นๆ โดยอัตราค่าธรรมเนียมการจองดังกล่าวจะมีจำนวนดังต่อไปนี้

- (1) สำหรับปี พ.ศ. 2569 หรือ พ.ศ. 2575 (แล้วแต่กรณี) ในจำนวนที่เท่ากับค่าเช่าสำหรับการเช่า ดำเนินการและบริหารจัดการหนึ่งพื้นที่ (slot) บนเสาโทรคมนาคมจำนวน 3,000 เสาในอัตราค่าเช่าสำหรับปี พ.ศ. 2569 หรือ พ.ศ. 2575 แล้วแต่กรณี (โดยคำนวณจากค่าเช่าจากการเป็นผู้เช่าและบริหารจัดการดั้งเดิม (หากมีสิทธิได้รับ) และการปรับอัตราเพิ่มขึ้นรายปี (annual escalation) ที่ร้อยละ 2.7 ต่อปี) และ
- (2) สำหรับปี พ.ศ. 2570 หรือ 2576 แล้วแต่กรณี ในจำนวนที่เท่ากับค่าเช่าสำหรับการเช่า ดำเนินการและบริหารจัดการหนึ่งพื้นที่ (slot) บนเสาโทรคมนาคมจำนวน 6,000 เสาในอัตราค่าเช่าสำหรับปี พ.ศ. 2570 หรือ 2576 แล้วแต่กรณี (โดยคำนวณจากค่าเช่าจากการเป็นผู้เช่าและบริหารจัดการดั้งเดิม (หากมีสิทธิได้รับ) และการปรับอัตราเพิ่มขึ้นรายปี (annual escalation) ที่ร้อยละ 2.7 ต่อปี)

สำหรับทรัพย์สินจากเสาโทรคมนาคมของ TUC ที่ลงทุนเพิ่มเติม ครั้งที่ 2 และเสาโทรคมนาคมของ TUC ที่ลงทุนเพิ่มเติม ครั้งที่ 3 อย่างน้อยสองปีก่อนสิ้นสุดระยะเวลาของการเช่า ดำเนินการและบริหารจัดการในขณะนั้น TUC และ/หรือ ผู้เช่าและบริหารจัดการดั้งเดิมอื่นๆ จะแจ้งกองทุนหาก TUC และ/หรือ ผู้เช่าและบริหารจัดการดั้งเดิมอื่นๆ ต้องการจองสิทธิการต่ออายุระยะเวลาของการเช่า ดำเนินการและบริหารจัดการ สำหรับการเช่าอย่างน้อย หนึ่งพื้นที่ (slot) บนเสาโทรคมนาคมแต่ละเสาจากเสาโทรคมนาคมของ

TUC ที่ลงทุนเพิ่มเติม ครั้งที่ 2 หรือเสาทะคอมណาคของ TUC ที่ลงทุนเพิ่มเติม ครั้งที่ 3 ในอัตราตลาดที่ตกลงร่วมกันภายใต้ส่วนลดค่าเช่าจากการเป็นผู้เช่าดั้งเดิม (หากมีสิทธิได้รับ)

กองทุนจะเป็นผู้รับผิดชอบค่าเช่าที่ดินสำหรับการเช่าที่ดินที่ทรัพย์สินที่เช่าตั้งอยู่ โดยในระหว่างระยะเวลาการเช่า TUC จะเป็นผู้ชำระค่าเช่าที่ดินและภาษีทรัพย์สินที่เกี่ยวข้องสำหรับการเช่าที่ดินที่ทรัพย์สินที่เช่าตั้งอยู่ซึ่ง (1) สำหรับทรัพย์สินเสาทะคอมណาคของทูล ความตกลงดังกล่าวได้สะท้อนอยู่ในจำนวนค่าเช่าสุทธิล่วงหน้ารายปีในตารางแนบท้ายสรุปข้อกำหนดและเงื่อนไขหลักของสัญญาแก้ไขและแทนที่สัญญาเช่า ดำเนินการ และบริหารจัดการหลักเสาทะคอมណาค และ (2) สำหรับเสาทะคอมណาคของ TUC ที่ลงทุนเพิ่มเติม ครั้งที่ 2 และเสาทะคอมណาคของ TUC ที่ลงทุนเพิ่มเติม ครั้งที่ 3 ความตกลงดังกล่าวได้สะท้อนอยู่ในจำนวนค่าเช่ารายเดือนสุทธิ โดยมีเงื่อนไขในแต่ละกรณีว่า หากกฎหมายภาษีทรัพย์สินใหม่มีผลใช้บังคับ คู่สัญญาจะร่วมกันหารือโดยสุจริตซึ่งหน้าที่และการจัดสรรภาระภาษีเกี่ยวกับภาษีทรัพย์สินหรือภาษีอื่นที่คล้ายคลึงกันภายใต้กฎหมายใหม่ดังกล่าวอันเกี่ยวข้องกับทรัพย์สินที่เช่า และสำหรับช่วงการต่ออายุการเช่า ดำเนินการและบริหารจัดการ (หลังจากวันที่ 31 ธันวาคม พ.ศ. 2570 หรือในวันมีผลใช้บังคับของการลงทุนเพิ่มเติม ครั้งที่ 3 หลังจาก 15 กันยายน พ.ศ. 2576) กองทุนจะเป็นผู้ชำระค่าเช่าที่ดินและภาษีทรัพย์สินที่เกี่ยวข้องสำหรับการเช่าที่ดินที่ทรัพย์สินที่เช่าตั้งอยู่

ภายใต้ข้อกำหนดของสัญญาแก้ไขและแทนที่สัญญาเช่า ดำเนินการ และบริหารจัดการหลักเสาทะคอมណาค กองทุนมีสิทธิให้เช่าแก่บุคคลใดๆ และให้บุคคลใดๆ ดำเนินการและบริหารจัดการทรัพย์สินใดๆ นอกเหนือไปจากทรัพย์สินที่เช่า หรือ พื้นที่ (slot) และทรัพย์สินสิ่งอำนวยความสะดวกที่จัดสรรให้ TUC และผู้เช่าและบริหารจัดการดั้งเดิมอื่นๆ ไปแล้ว ทั้งนี้ เป็นไปตามสิทธิของ TUC ตามที่ระบุด้านล่างนี้ อย่างไรก็ตามหากกองทุนประสงค์จะให้เช่าแก่ผู้เช่าและบริหารจัดการที่เป็นบุคคลภายนอก และให้ผู้เช่าและบริหารจัดการที่เป็นบุคคลภายนอก ดำเนินการและบริหารจัดการ หรือ ดำเนินการเจรจาตกลงเรื่องการให้เช่า ดำเนินการและบริหารจัดการพื้นที่ (slot) ที่ยังว่างอยู่ กองทุนต้องยื่นคำเสนอในการเช่า ดำเนินการและบริหารจัดการดังกล่าวให้แก่ TUC ก่อน และ TUC มีสิทธิตอบรับคำเสนอในการเช่า ดำเนินการและบริหารจัดการ เช่นว่า โดยเงื่อนไขในการเช่า ดำเนินการและบริหารจัดการที่ให้แก่ TUC นั้นต้องไม่เป็นเงื่อนไขที่ด้อยกว่าที่เสนอให้แก่บุคคลภายนอก (รวมทั้ง หากผู้เช่าและบริหารจัดการที่เป็นบุคคลภายนอกมีสิทธิได้รับส่วนลดใดๆ TUC จะได้รับส่วนลดดังกล่าวด้วยเช่นกัน) และกองทุนห้ามให้ผู้เช่าพื้นที่ (slot) บนเสาทะคอมណาคแก่บุคคลภายนอกในราคาที่ต่ำกว่า ร้อยละ 12.5 ของอัตราค่าเช่าในขณะนั้น (โดยคำนึงถึงการปรับอัตราเพิ่มขึ้นในอัตราคงที่ที่ร้อยละ 2.7 ต่อปี) ทั้งนี้ หากเมื่อใดก็ตามกองทุนได้เข้าทำสัญญากับผู้เช่าและบริหารจัดการที่เป็นบุคคลภายนอก เพื่อเช่า ดำเนินการและบริหารจัดการทรัพย์สินประเภทเดียวกันกับทรัพย์สินที่เช่าภายใต้สัญญาแก้ไขและแทนที่สัญญาเช่า ดำเนินการ และบริหารจัดการหลักเสาทะคอมណาค และมีเงื่อนไขที่เป็นคุณมากกว่าที่ให้แก่ TUC TUC มีสิทธิให้กองทุนดำเนินการแก้ไขสัญญาแก้ไขและแทนที่สัญญาเช่า ดำเนินการ และบริหารจัดการหลักเสาทะคอมណาค เพื่อให้ TUC ได้รับเงื่อนไขที่เป็นคุณดังกล่าว

กองทุนไม่มีหน้าที่ใดๆ ในการดำเนินการบริหารจัดการโครงข่ายหรือบริหารจัดการทรัพย์สิน ทั้งนี้ TUC มีหน้าที่ความรับผิดชอบ (ไม่ว่าจะดำเนินการด้วยตนเอง หรือ ผ่านบุคคลอื่นใดที่ TUC แต่งตั้ง) ในการบำรุงรักษา การดำเนินการและบริหารจัดการทรัพย์สินที่เช่า และเสาทะคอมណาคที่เกี่ยวข้อง ตลอดจนพื้นที่ซึ่งทรัพย์สินที่เช่าตั้งอยู่ให้เป็นไปตามระดับมาตรฐานการบริการที่ระบุไว้ในสัญญาแก้ไขและแทนที่สัญญาเช่า ดำเนินการ และบริหารจัดการหลักเสาทะคอมណาค และตามหลักเกณฑ์ที่ กสทช. กำหนด

TUC มีสิทธิในการติดตั้ง คงไว้ และประกอบกิจการที่เกี่ยวข้องกับอุปกรณ์ ดังต่อไปนี้ อุปกรณ์โทรคมนาคมประเภท Active ทรัพย์สินสิ่งอำนวยความสะดวกประเภท Passive ไม่ว่ามีไว้ใช้เพื่อประโยชน์ของตนเอง และ/หรือ เพื่อประโยชน์ของผู้เช่าช่วง และอุปกรณ์อื่นๆ ที่จำเป็นหรือต้องมีเพื่อการบำรุงรักษาภายใต้สัญญาแก้ไขและแทนที่สัญญาเช่า ดำเนินการ และบริหารจัดการหลักเสาทะคอมណาค ที่ตั้งอยู่บนทรัพย์สินที่เช่า หรือบนพื้นที่ซึ่งทรัพย์สินที่เช่าตั้งอยู่ และอยู่ภายใต้ข้อกำหนดและเงื่อนไขที่ระบุในสัญญาแก้ไขและแทนที่สัญญาเช่า ดำเนินการ และบริหารจัดการหลักเสาทะคอมណาค

สำหรับการใช้ทรัพย์สินที่เช่าและพื้นที่ TUC ตกลงว่าจะใช้ ดำเนินการและบริหารจัดการทรัพย์สินที่เช่า และพื้นที่ตามข้อกำหนดและเงื่อนไขที่ระบุในสัญญาแก้ไขและแทนที่สัญญาเช่า ดำเนินการ และบริหารจัดการหลักเสาโทรคมนาคม เจ็อนโซดังกล่าว รวมถึงแต่ไม่จำกัดเพียง การตกลงว่าจะไม่ดำเนินการหรืออนุญาตให้มีการดำเนินการใดๆ ซึ่งจะเป็นการรบกวนหรือสร้างความรำคาญต่อกองทุนหรือผู้เช่าและบริหารจัดการเพิ่มเติม จะรักษาพื้นที่ที่ทรัพย์สินที่เช่าตั้งอยู่ให้สะอาดหรืออยู่ในสภาพเหมาะสมสำหรับการทำงาน จะใช้มาตรการป้องกันที่เหมาะสมทั้งปวงเพื่อหลีกเลี่ยงการสร้างความเสียหายแก่พื้นที่ที่ทรัพย์สินที่เช่า อาคารหรือสิ่งปลูกสร้างตั้งอยู่ จะดำเนินการให้แน่ใจว่าอุปกรณ์และทรัพย์สินสิ่งอำนวยความสะดวกที่ติดตั้ง และ/หรือ คงไว้ในทรัพย์สินที่เช่าหรือพื้นที่ที่ทรัพย์สินที่เช่าตั้งอยู่เป็นไปตามกฎหมายที่เกี่ยวข้อง จะไม่ใช้ทรัพย์สินที่เช่าเพื่อวัตถุประสงค์อื่นใดนอกเหนือไปจากกิจการโทรคมนาคม และ/หรือ กิจการวิทยุกระจายเสียง วิทยุโทรทัศน์ (หากได้รับการอนุญาตตามกฎหมายให้ดำเนินการได้) จะแจ้งให้กองทุนทราบในทันทีที่ได้รู้หลังจากเกิดเหตุเพลิงไหม้ น้ำท่วม ภัยพิบัติ หรืออุบัติเหตุใดๆ ที่กระทบต่อพื้นที่ที่ทรัพย์สินที่เช่าตั้งอยู่

การย้ายเสาโทรคมนาคมในกรณีที่ไม่มีการต่ออายุการเช่าที่ดินที่ทรัพย์สินที่เช่าตั้งอยู่ TUC จะเป็นผู้รับผิดชอบการย้ายเสาโทรคมนาคมซึ่งเกี่ยวเนื่องกับทรัพย์สินเสาโทรคมนาคมของทรู เสาโทรคมนาคมของ TUC ที่ลงทุนเพิ่มเติม ครั้งที่ 2 และเสาโทรคมนาคมของ TUC ที่ลงทุนเพิ่มเติม ครั้งที่ 3 จากที่ดินที่ทรัพย์สินที่เช่าตั้งอยู่ไปยังที่ดินใหม่หากไม่สามารถต่ออายุหรือขยายระยะเวลาการเช่าของที่ดินที่ทรัพย์สินที่เช่าตั้งอยู่ได้ ด้วยค่าใช้จ่ายของ TUC เอง โดยกองทุนจะชำระค่าตอบแทนเป็นรายเดือนเป็นจำนวน 6.6 ล้านบาทให้แก่ TUC (“ค่าตอบแทนสำหรับการย้ายทรัพย์สิน”) สำหรับหน้าที่ของ TUC อันเกี่ยวเนื่องกับการย้ายเสาโทรคมนาคมของทรัพย์สินเสาโทรคมนาคมของทรู เสาโทรคมนาคมของ TUC ที่ลงทุนเพิ่มเติม ครั้งที่ 2 และเสาโทรคมนาคมของ TUC ที่ลงทุนเพิ่มเติม ครั้งที่ 3 การปรับอัตราเพิ่มขึ้นรายปี (annual escalation) ในอัตราคงที่ที่ร้อยละ 2.7 ต่อปี จะใช้กับค่าตอบแทนประเภทนี้ตั้งแต่เดือนมกราคม พ.ศ. 2562 เป็นต้นไป

สำหรับการประกันภัย ผู้ให้เช่ามีหน้าที่ความรับผิดชอบในการจัดให้มีและคงไว้ซึ่งประกันภัยสำหรับทรัพย์สินที่เช่า (รวมถึง ประกันภัยประเภทความรับผิดชอบต่อบุคคลภายนอก และความคุ้มครองทางประกันภัยอื่นใด) ที่เพียงพอและเป็นไปตามหลักปฏิบัติในอุตสาหกรรมสำหรับทรัพย์สินที่เช่า รวมทั้งมีหน้าที่ต้องชำระเบี้ยประกันภัย ในส่วน TUC TUC มีหน้าที่ความรับผิดชอบในการจัดให้มีและคงไว้ซึ่งประกันภัยสำหรับอุปกรณ์โทรคมนาคมที่ TUC ติดตั้ง หรือ นำไปไว้บนทรัพย์สินที่เช่าใดๆ (รวมถึง ประกันภัยประเภทความรับผิดชอบต่อบุคคลภายนอก และความคุ้มครองทางประกันภัยอื่นใด) ที่เพียงพอและเป็นไปตามหลักปฏิบัติในอุตสาหกรรมสำหรับอุปกรณ์โทรคมนาคมประเภทเดียวกัน

กองทุน และ TUC ต่างตกลงที่จะรับผิดชอบใช้ค่าสินไหมทดแทนและค่าเสียหายทั้งปวงให้แก่อีกฝ่าย อันเป็นผลมาจากการผิดคำรับรอง คำรับประกัน และข้อปฏิบัติของตนภายใต้สัญญาแก้ไขและแทนที่สัญญาเช่า ดำเนินการ และบริหารจัดการหลักเสาโทรคมนาคม โดยมีข้อยกเว้นต่างๆ ตามหลักปฏิบัติในอุตสาหกรรม

กองทุน และ TUC ต่างสามารถโอนสิทธิ และ/หรือ หน้าที่ของตนภายใต้สัญญาแก้ไขและแทนที่สัญญาเช่า ดำเนินการ และบริหารจัดการหลักเสาโทรคมนาคมนี้ ให้แก่บุคคลภายนอก เมื่อได้รับความยินยอมเป็นลายลักษณ์อักษรจากคู่สัญญาอีกฝ่ายก่อน

TUC สามารถให้เช่าช่วงพื้นที่ (slots) บนเสาโทรคมนาคมที่ตนเช่า ดำเนินการและบริหารจัดการภายใต้สัญญาแก้ไขและแทนที่สัญญาเช่า ดำเนินการ และบริหารจัดการหลักเสาโทรคมนาคม โดยไม่จำเป็นต้องได้รับความยินยอมเป็นลายลักษณ์อักษรจากกองทุนก่อน ดังต่อไปนี้

- (1) ทรัพย์สินขั้นต่ำที่เช่าให้แก่ บุคคลใดๆ
- (2) พื้นที่ (slots) บนเสาโทรคมนาคม (นอกเหนือจากทรัพย์สินขั้นต่ำที่ TUC เช่า ดำเนินการและบริหารจัดการ) ให้แก่ (ก) ผู้เช่าและบริหารจัดการดั้งเดิมอื่นใด (ข) ทรู หรือ บริษัทย่อยในปัจจุบันและในอนาคตของทรู และ/หรือ นิติบุคคลที่ไม่ใช่กลุ่มทรู ผู้ได้รับสิทธิในการประกอบกิจการโทรคมนาคมที่ใช้คลื่นความถี่ในย่านความถี่ 1800 MHz (ค) กสท. โทรคมนาคม (ง) ทีโอที และ (จ) ผู้ประกอบการรายอื่นๆ ที่มีการแลกเปลี่ยนการใช้ประโยชน์บนพื้นที่ (slots) ของผู้ประกอบการรายอื่นๆ นั้น

- (3) พื้นที่ (slots) บนเสาโทรคมนาคม (นอกเหนือจากทรัพย์สินขั้นต่ำที่ TUC เช่าและดำเนินการบริหารจัดการ) ให้แก่ บุคคลใดๆ นอกเหนือจากบุคคลตามที่ระบุใน (2) โดยอัตราค่าเช่าที่ TUC จะต้องชำระให้แก่กองทุนสำหรับพื้นที่ (slots) บนเสาโทรคมนาคมดังกล่าวนั้นจะเป็นอัตราค่าเช่าที่คิดส่วนลดตามที่ผู้เช่าช่วงจาก TUC รายนั้นๆ ควรจะได้รับจากกองทุนหากผู้เช่าช่วงรายดังกล่าวเช่า ดำเนินการและบริหารจัดการทรัพย์สินดังกล่าวจากกองทุนโดยตรงโดยไม่มีส่วนลดจากการเป็นผู้เช่าและบริหารจัดการดังเดิม โดยกองทุนอาจตกลงให้ส่วนลดเพิ่มเติมแก่ TUC ในการที่ TUC ให้เช่าช่วงพื้นที่ (slots) บนเสาโทรคมนาคม แก่บุคคลอื่นตามที่ระบุในข้อ (3) นี้

กองทุนจะไม่ขาย โอนหรือจำหน่ายโอนทรัพย์สินที่เช่าแก่ผู้ใดโดยไม่ได้รับความยินยอมเป็นลายลักษณ์อักษรล่วงหน้าจาก TUC ก่อน (ทั้งนี้ การพิจารณาให้ความยินยอมดังกล่าว จะเป็นไปอย่างสมเหตุสมผลและไม่ชักช้า) และกองทุนจะต้องจัดการให้ผู้ซื้อหรือรับโอนทรัพย์สินที่เช่าตกลงเป็นลายลักษณ์อักษร (โดยเป็นเงื่อนไขก่อนการขาย โอน หรือ จำหน่ายจ่ายโอนดังกล่าว) ที่จะปฏิบัติตามข้อกำหนดและเงื่อนไขของสัญญาแก้ไขและแทนที่สัญญาเช่า ดำเนินการ และบริหารจัดการหลักเสาโทรคมนาคม และรับไปซึ่งสิทธิ ความรับผิดชอบและหน้าที่ต่างๆ ภายใต้สัญญาดังกล่าว

ในกรณีจำเป็น หรือ สมควร (ไม่ว่าเป็นผลมาจากการร้องขอของ TUC และ/หรือ ผู้เช่าและบริหารจัดการที่เป็นบุคคลภายนอก) ที่จะต้องมีการเสริมความสามารถหรือปรับปรุงเสาโทรคมนาคมใดๆ ที่กองทุนได้รับจาก TUC หรือ ทร และ/หรือ บริษัทย่อยของทร และอยู่ภายใต้การเช่า ดำเนินการและบริหารจัดการภายใต้สัญญาแก้ไขและแทนที่สัญญาเช่า ดำเนินการ และบริหารจัดการหลักเสาโทรคมนาคม TUC จะดำเนินการเพื่อให้มีการเสริมความสามารถหรือปรับปรุงดังกล่าวในทุกกรณี ด้วยค่าใช้จ่ายของกองทุนและบวกด้วยส่วนเพิ่มที่สมเหตุสมผล หากกองทุนขาดเงินทุนในการเสริมความสามารถหรือปรับปรุงเสาโทรคมนาคม TUC จะสำรองจ่ายเงินไปก่อน โดยกองทุนจะชำระค่าใช้จ่ายและส่วนเพิ่มเติมคืนให้แก่ TUC ภายใน 30 วัน นับจากวันที่ TUC ออกใบเรียกเก็บเงิน หากกองทุนไม่สามารถปฏิบัติตามเงื่อนไขดังกล่าวได้ กองทุนตกลงจะชำระดอกเบี้ยที่คิดบนจำนวนเงินที่ถึงกำหนดชำระแต่ยังไม่ได้รับชำระ ในอัตราร้อยละ 7.5 ต่อปี นับแต่วันถึงกำหนดชำระจนกว่าได้มีการชำระเงินดังกล่าวทั้งหมดจนครบถ้วนเต็มจำนวนแล้วให้แก่ TUC ทั้งนี้ ในกรณีที่กองทุนไม่สามารถชดเชยเงินคืนให้แก่ TUC ภายในเวลาที่กำหนด TUC มีสิทธิหักกลบลบหนี้ค่าใช้จ่ายดังกล่าว และส่วนเพิ่มและดอกเบี้ยที่เกี่ยวข้อง กับค่าเช่ารายเดือนที่ถึงกำหนดชำระซึ่ง TUC ต้องชำระให้แก่กองทุนได้

การสิ้นสุดของสัญญา คู่สัญญาแต่ละฝ่ายมีสิทธิบอกเลิกการเช่า ดำเนินการและบริหารจัดการได้ในหลายๆ กรณี เช่น กรณีที่คู่สัญญาอีกฝ่ายไม่สามารถปฏิบัติตามหน้าที่สำคัญของตนภายใต้สัญญาแก้ไขและแทนที่สัญญาเช่า ดำเนินการ และบริหารจัดการเสาโทรคมนาคม ซึ่งรวมถึง (ในกรณีของTUC) การไม่สามารถชำระค่าเช่าในช่วงระยะเวลาหนึ่ง การล้มละลาย หรือกรณีที่การปฏิบัติตามหน้าที่สำคัญภายใต้สัญญาแก้ไขและแทนที่สัญญาเช่า ดำเนินการ และบริหารจัดการหลักเสาโทรคมนาคมของคู่สัญญาฝ่ายใดฝ่ายหนึ่งจะมีผลเป็นการกระทำที่ไม่ชอบด้วยกฎหมาย ทั้งนี้ TUC มีสิทธิบอกเลิกสัญญาแก้ไขและแทนที่สัญญาเช่า ดำเนินการ และบริหารจัดการหลักเสาโทรคมนาคม หากไม่มีบริษัทในกลุ่มทรต้องการ หรือมีสิทธิตามกฎหมายที่จะเช่าทรัพย์สินที่เช่าเพื่อวัตถุประสงค์ในการดำเนินธุรกิจ อันเป็นผลมาจากการสิ้นสุดหรือสิ้นอายุของใบอนุญาตคลื่นความถี่เพื่อใช้ในการประกอบธุรกิจโทรคมนาคมอันเกี่ยวเนื่องกับเสาโทรคมนาคม เป็นต้น

TUC จะเป็นผู้รับผิดชอบโดยตลอดซึ่ง (ก) ภาษีมูลค่าเพิ่ม (VAT) ภาษีขายและ/หรือภาษีบริการ (ข) นับแต่วันมีผลใช้บังคับของการลงทุนเพิ่มเติมครั้งที่ 2 ภาระค่าใช้จ่ายใดๆ ที่เกี่ยวเนื่องกับภาษีที่ระบุไว้ใน (ก) (ถ้ามี) ซึ่งเกิดขึ้นหลังจากวันมีผลใช้บังคับของการลงทุนเพิ่มเติมครั้งที่ 2 เป็นต้นไป ทั้งนี้ ภาษีและค่าใช้จ่ายซึ่ง TUC เป็นผู้รับผิดชอบตาม (ก) และ (ข) จะต้องเป็นภาษีและค่าใช้จ่ายที่เกี่ยวกับจำนวนเงินที่ TUC ต้องชำระภายใต้สัญญาแก้ไขและแทนที่สัญญาเช่า ดำเนินการ และบริหารจัดการหลักเสาโทรคมนาคม

สัญญาแก้ไขและแทนที่สัญญาเช่า ดำเนินการ และบริหารจัดการหลักเสาโทรคมนาคมอยู่ภายใต้การบังคับตามกฎหมายไทย และศาลไทยมีเขตอำนาจแต่เพียงผู้เดียวในการพิจารณา ตัดสินคดีความ หรือดำเนินกระบวนการพิจารณาใดๆ และระงับข้อพิพาทที่อาจเกิดขึ้นจากหรือเกี่ยวเนื่องกับสัญญาแก้ไขและแทนที่สัญญาเช่า ดำเนินการ และบริหารจัดการหลักเสาโทรคมนาคม

ค่าเช่าล่วงหน้ารายปีสำหรับทรัพย์สินจากทรัพย์สินเสาโทรคมนาคมของทรูซึ่งเป็นส่วนหนึ่งของทรัพย์สินโครงสร้างพื้นฐานโทรคมนาคมเบื้องต้นภายใต้สัญญาแก้ไขและแทนที่สัญญาเช่า ดำเนินการ และบริหารจัดการหลักเสาโทรคมนาคม

ปี	2557	2558	2559	2560	2561	2562	2563	2564	2565	2566	2567	2568	2569	2570	2571	2572	2573	2574	2575	2576
ค่าเช่าล่วงหน้ารายปีสำหรับเสาโทรคมนาคมกลุ่มแรกจำนวน 3,000 เสา (ล้านบาท)	1,006 ¹	805 ¹	906 ³	930 ³	964 ³	990 ³	1,016 ³	1,044 ³	1,072 ³	1,101 ³	1,131 ³	1,161 ³	1,193 ³	1,225 ³	1,258 ³	1,292 ³	1,327 ³	1,362 ³	1,399 ³	-
ค่าเช่าที่ดินรายปีสำหรับเสาโทรคมนาคมกลุ่มแรกจำนวน 3,000 เสา (ล้านบาท)	(306)	(319)	(332)	(338)	(354)	(362)	(369)	(378)	(386)	(395)	(403)	(412)	(421)	(430)	(440)	(450)	(460)	(470)	(480)	-
ค่าเช่าล่วงหน้าสุทธิรายปีสำหรับเสาโทรคมนาคมกลุ่มแรกจำนวน 3,000 เสา (ล้านบาท)	700 ¹	486 ¹	574 ³	592 ³	610 ³	628 ³	647 ³	666 ³	686 ³	706 ³	727 ³	749 ³	771 ³	794 ³	818 ³	842 ³	867 ³	893 ³	919 ³	-
ค่าเช่าล่วงหน้ารายปีสำหรับเสาโทรคมนาคมกลุ่มที่สองจำนวน 3,000 เสา (ล้านบาท)	934 ²	997 ⁴	1,024 ⁴	1,052 ⁴	1,072 ⁴	1,100 ⁴	1,130 ⁴	1,161 ⁴	1,192 ⁴	1,224 ⁴	1,258 ⁴	1,292 ⁴	1,326 ⁴	1,362 ⁴	1,399 ⁴	1,437 ⁴	1,476 ⁴	1,515 ⁴	-	-
ค่าเช่าที่ดินรายปีสำหรับเสาโทรคมนาคมกลุ่มที่สองจำนวน 3,000 เสา (ล้านบาท)	(366)	(381)	(388)	(396)	(397)	(405)	(414)	(423)	(432)	(442)	(452)	(462)	(472)	(482)	(493)	(504)	(515)	(526)	-	-
ค่าเช่าล่วงหน้าสุทธิรายปีสำหรับเสาโทรคมนาคมกลุ่มที่สองจำนวน 3,000 เสา (ล้านบาท)	568 ²	616 ⁴	636 ⁴	656 ⁴	675 ⁴	695 ⁴	716 ⁴	738 ⁴	760 ⁴	782 ⁴	806 ⁴	830 ⁴	854 ⁴	880 ⁴	906 ⁴	933 ⁴	961 ⁴	989 ⁴	-	-

- หมายเหตุ: 1. จำนวนจากพื้นที่ (Antenna Slots) บนเสาโทรคมนาคมบนพื้นดินจำนวน 3,820 พื้นที่ และพื้นที่ (Antenna Slots) บนเสาโทรคมนาคมที่ตั้งบนดาดฟ้าจำนวน 2,799 พื้นที่
2. จำนวนจากพื้นที่ (Antenna Slots) บนเสาโทรคมนาคมบนพื้นดินจำนวน 5,568 พื้นที่ และพื้นที่ (Antenna Slots) บนเสาโทรคมนาคมที่ตั้งบนดาดฟ้าจำนวน 1,806 พื้นที่
3. จำนวนจากพื้นที่ (Antenna Slots) บนเสาโทรคมนาคมบนพื้นดินจำนวน 4,579 พื้นที่ และพื้นที่ (Antenna Slots) บนเสาโทรคมนาคมที่ตั้งบนดาดฟ้าจำนวน 2,809 พื้นที่
4. จำนวนจากพื้นที่ (Antenna Slots) บนเสาโทรคมนาคมบนพื้นดินจำนวน 6,045 พื้นที่ และพื้นที่ (Antenna Slots) บนเสาโทรคมนาคมที่ตั้งบนดาดฟ้าจำนวน 1,816 พื้นที่

- (8.3) สัญญาเช่า ดำเนินการ บำรุงรักษา และบริหารจัดการหลัก ระหว่าง TICC ในฐานะผู้เช่า ดำเนินการ บำรุงรักษาและบริหารจัดการ และ กองทุน ในฐานะผู้ให้เช่า (“สัญญาเช่า ดำเนินการและบริหารจัดการหลักของ TICC”) มีระยะเวลา 13 ปีและ 5 ปี แล้วแต่กรณี นับตั้งแต่วันที่ 24 ธันวาคม 2556

โดยสัญญาเช่า ดำเนินการและบริหารจัดการหลักของ TICC นี้ มีวัตถุประสงค์เพื่อเช่า ดำเนินการและบริหารจัดการ (ก) ระบบ FOC หลัก ความยาวประมาณ 5,112 กิโลเมตร โดยที่ในแต่ละปี TICC จะเช่า ดำเนินการและบริหารจัดการระบบ FOC หลัก ไม่น้อยกว่าจำนวนที่กำหนดในสัญญาเช่า ดำเนินการและบริหารจัดการหลักของ TICC (ข) อุปกรณ์ระบบสื่อสารสัญญาณที่เกี่ยวข้องกับระบบ FOC หลัก (ค) ระบบบรอดแบนด์ในเขตพื้นที่ต่างจังหวัดซึ่งเป็นอุปกรณ์โทรคมนาคมประเภท Passive (สำหรับการใช้แต่เพียงผู้เดียวของ TU เว้นแต่ TICC ตกลงเป็นอย่างอื่นหลังจากระยะเวลา 5 ปีแรก) และระบบบรอดแบนด์ในเขตพื้นที่ต่างจังหวัดซึ่งเป็นอุปกรณ์โทรคมนาคมประเภท Active (สำหรับการใช้แต่เพียงผู้เดียวของ TICC) (รวมเรียกว่า “ทรัพย์สินที่เช่า”) โดยมีระยะเวลาของการเช่า ดำเนินการและบริหารจัดการดังต่อไปนี้

- (1) จนถึง ปี พ.ศ. 2569 สำหรับระบบ FOC หลัก และระบบบรอดแบนด์ในเขตพื้นที่ต่างจังหวัดซึ่งเป็นอุปกรณ์โทรคมนาคมประเภท Passive และ
- (2) จนถึง ปี พ.ศ. 2561 สำหรับอุปกรณ์ระบบสื่อสารสัญญาณที่เกี่ยวข้องกับระบบ FOC หลัก และ ระบบบรอดแบนด์ในเขตพื้นที่ต่างจังหวัดซึ่งเป็นอุปกรณ์โทรคมนาคมประเภท Active

อัตราค่าเช่า สำหรับทรัพย์สินที่เช่า เท่ากับ

(ก) ระบบ FOC หลัก:

- (1) จนถึง 76% ของระบบ FOC หลัก (93,370 คอร์กิโลเมตร): 350 บาทต่อเดือนต่อกิโลเมตรหลัก และ
- (2) ในส่วนที่เกิน 76% จนถึง 100% ของระบบ FOC หลัก: 1,100 บาทต่อเดือนต่อกิโลเมตรหลัก โดยอัตราค่าเช่าสุทธิที่กองทุนจะได้รับต่อปีสำหรับระบบ FOC หลักจะคำนวณจากอัตราที่ระบุด้านบนหักด้วยค่าบำรุงรักษาระบบ FOC หลักที่อัตรา 186 ล้านบาทต่อปี

(ข) อุปกรณ์ระบบสื่อสารสัญญาณที่เกี่ยวข้องกับระบบ FOC หลัก: 38 ล้านบาทต่อปี

(ค) ระบบบรอดแบนด์ในเขตพื้นที่ต่างจังหวัดซึ่งเป็นอุปกรณ์โทรคมนาคมประเภท Passive: 791 ล้านบาทต่อปี (ทั้งนี้ อยู่ภายใต้การปรับเปลี่ยนอัตราในอนาคตซึ่งจะมีการตกลงกัน ในกรณีที่ TU ตกลงผลสิทธิในการใช้แต่เพียงผู้เดียวของตน หลังจากระยะเวลา 5 ปีแรก)

(ง) ระบบบรอดแบนด์ในเขตพื้นที่ต่างจังหวัดซึ่งเป็นอุปกรณ์โทรคมนาคมประเภท Active: 317 ล้านบาทต่อปี

การปรับอัตรา ค่าเช่าเพิ่มขึ้นรายปี (annual escalation) สำหรับอัตราค่าเช่าระบบบรอดแบนด์ในเขตพื้นที่ต่างจังหวัด (สำหรับอุปกรณ์โทรคมนาคมประเภท Active และอุปกรณ์โทรคมนาคมประเภท Passive) ในอัตราร้อยละ 5 ต่อปี ในปี พ.ศ. 2558 และในอัตราเท่ากับดัชนีราคาผู้บริโภค (Consumer Price Index หรือ CPI) ที่ประกาศโดยกระทรวงพาณิชย์ ประเทศไทยสำหรับปีก่อนหน้า โดยเริ่มคิดคำนวณจากเดือนมกราคม พ.ศ. 2559 ทั้งนี้ อัตราดังกล่าวต้องไม่เกินร้อยละ 3.5 และไม่มีการปรับอัตราค่าเช่าเพิ่มสำหรับการเช่า ดำเนินการและบริหารจัดการระบบ FOC หลัก และอุปกรณ์ระบบสื่อสารสัญญาณ

การประกันภัย กองทุนมีหน้าที่ความรับผิดชอบในการจัดให้มีและคงไว้ซึ่งประกันภัยประเภทความรับผิดชอบบุคคลภายนอกบนทรัพย์สินที่เช่า รวมทั้งมีหน้าที่ต้องชำระเบี้ยประกันภัย

การยกระดับประสิทธิภาพ (Upgrade) ในกรณีจำเป็น หรือ สมควร ที่จะต้องมีการยกระดับประสิทธิภาพ (upgrade) ทรัพย์สินที่เช่าใด ๆ หรือทรัพย์สินใดที่เกี่ยวข้อง ที่กองทุนได้รับจาก TU หรือ บริษัท หรือ บริษัทย่อยของบริษัทฯ และอยู่ภายใต้การเช่า ดำเนินการและบริหารจัดการภายใต้สัญญาเช่า ดำเนินการและบริหารจัดการหลักของ TICC นั้น TICC จะดำเนินการเพื่อให้มีการยกระดับประสิทธิภาพ (upgrade) ดังกล่าวในทุกกรณี ด้วยค่าใช้จ่ายของตนเอง โดยที่การยกระดับประสิทธิภาพ (upgrade) จะกลายเป็น

สินทรัพย์เพิ่มเติมของ TICC ซึ่งหาก TICC ประสงค์จะขายให้แก่บุคคลใด TICC ต้องยื่นคำเสนอในการขายสินทรัพย์ดังกล่าวแก่กองทุนก่อน

- (8.4) สัญญาแก้ไขและแทนที่สัญญาเช่า ดำเนินการ และบริหารจัดการหลักระหว่าง TICC TUC ในฐานะผู้เช่า และกองทุนในฐานะผู้ให้เช่า (“สัญญาแก้ไขและแทนที่สัญญาเช่า ดำเนินการ และบริหารจัดการหลัก FOC”)

ข้อสัญญาของสัญญาแก้ไขและแทนที่สัญญาเช่า ดำเนินการ และบริหารจัดการหลัก FOC มีผลบังคับใช้เมื่อการซื้อขาย FOC ที่ลงทุนเพิ่มเติม ครั้งที่ 2 เสร็จสิ้น ซึ่งคือวันที่ 28 พฤศจิกายน พ.ศ. 2560 (“วันมีผลใช้บังคับของการลงทุนเพิ่มเติม ครั้งที่ 2”) ทั้งนี้ ข้อสัญญาบางประการที่เกี่ยวข้องกับ FOC ที่ TUC และทรูฟจะขายให้แก่กองทุนภายใต้การลงทุนเพิ่มเติม ครั้งที่ 3 (“FOC ที่ลงทุนเพิ่มเติม ครั้งที่ 3”) จะมีผลบังคับใช้เมื่อการซื้อขาย FOC เพื่อลงทุนเพิ่มเติม ครั้งที่ 3 เสร็จสิ้น (“วันมีผลใช้บังคับของการลงทุนเพิ่มเติม ครั้งที่ 3”)

เพื่อวัตถุประสงค์ของการสรุปสัญญาแก้ไขและแทนที่สัญญาเช่า ดำเนินการ และบริหารจัดการหลัก FOC การขายและเช่าทรัพย์สินที่กองทุนลงทุนเพิ่มเติมใดๆ โดยบริษัทในกลุ่มทรูให้แก่กองทุนครั้งถัดไปหลังจากการลงทุนเพิ่มเติม ครั้งที่ 2 จะเรียกว่า “การลงทุนเพิ่มเติม ครั้งที่ 3”

ทรัพย์สินที่ TICC และ TUC เช่า ดำเนินการและบริหารจัดการอยู่ภายใต้สัญญาแก้ไขและแทนที่สัญญาเช่า ดำเนินการ และบริหารจัดการหลัก FOC ประกอบด้วย

- (ก) ทรัพย์สินจากส่วนหนึ่งของทรัพย์สินโครงสร้างพื้นฐานโทรคมนาคมเบื้องต้น

TICC

- (i) ระบบ FOC หลักในเขตต่างจังหวัดความยาว 5,112 กิโลเมตร โดยที่ในแต่ละปี TICC เช่า ดำเนินการ และบริหารจัดการระบบ FOC หลัก ไม่น้อยกว่าที่กำหนดในตารางแนบท้ายสรุปข้อกำหนดและเงื่อนไขหลักของสัญญาแก้ไขและแทนที่สัญญาเช่า ดำเนินการ และบริหารจัดการหลัก FOC
- (ii) อุปกรณ์ระบบสื่อสารที่เกี่ยวข้องกับระบบ FOC หลัก
- (iii) ระบบบรอดแบนด์ในเขตพื้นที่ต่างจังหวัดซึ่งเป็นอุปกรณ์โทรคมนาคมประเภท Passive (สำหรับการใช้แต่เพียงผู้เดียวของ TICC เว้นแต่ TICC ตกลงเป็นอย่างอื่นหลังปี พ.ศ. 2561) และ
- (iv) ระบบบรอดแบนด์ในเขตพื้นที่ต่างจังหวัดซึ่งเป็นอุปกรณ์โทรคมนาคมประเภท Active (สำหรับการใช้แต่เพียงผู้เดียวของ TICC)

- (ข) ทรัพย์สินจากส่วนหนึ่งของ FOC ที่ลงทุนเพิ่มเติม ครั้งที่ 2 หากการโอนขาย FOC เพื่อลงทุนเพิ่มเติม ครั้งที่ 2 ที่เกี่ยวข้องเสร็จสมบูรณ์

TUC

- (i) ร้อยละ 80 ของ FOC ของ TUC ที่ลงทุนเพิ่มเติม ครั้งที่ 2 ซึ่งเป็น FOC สำหรับใช้ในธุรกิจให้บริการโทรศัพท์เคลื่อนที่ในเขตพื้นที่ต่างจังหวัด ซึ่งมีระยะทาง 1,113 กิโลเมตร (หรือ 62,594 คอร์กิโลเมตร)
- (ii) ร้อยละ 80 ของ FOC หลักของ ทรูฟ ที่ลงทุนเพิ่มเติม ครั้งที่ 2 ซึ่งเป็น FOC หลักสำหรับใช้ในธุรกิจให้บริการโทรศัพท์เคลื่อนที่และอินเทอร์เน็ตในเขตกรุงเทพมหานครและปริมณฑล ซึ่งมีระยะทางประมาณ 542 กิโลเมตร (หรือประมาณ 117,147 คอร์กิโลเมตร)

- (ค) ทรัพย์สินจากส่วนหนึ่งของ FOC ที่ลงทุนเพิ่มเติม ครั้งที่ 3 - หากการโอนขาย FOC ที่ลงทุนเพิ่มเติม ครั้งที่ 3 ที่เกี่ยวข้อง เสร็จสมบูรณ์

TICC

- (i) ร้อยละ 80 ของ FOC ที่รองรับระบบ FTTx ที่ทรูมูฟจะขายให้แก่กองทุนภายใต้การลงทุนเพิ่มเติม ครั้งที่ 3 ซึ่งคือ FOC ที่รองรับระบบ FTTx สำหรับใช้ในธุรกิจให้บริการอินเทอร์เน็ตและบรอดแบนด์อินเทอร์เน็ตในเขตต่างจังหวัด ซึ่งมีระยะทางประมาณ 5,933 กิโลเมตร (หรือประมาณ 220,428 คอร์กิโลเมตร) (“FOC รองรับระบบ FTTx ของทรูมูฟ ที่ลงทุนเพิ่มเติม ครั้งที่ 3”)

TUC

- (i) ร้อยละ 80 ของ FOC ที่ TUC จะขาย ให้แก่กองทุนภายใต้การลงทุนเพิ่มเติม ครั้งที่ 3 ซึ่งคือ FOC สำหรับใช้ในธุรกิจให้บริการโทรศัพท์เคลื่อนที่ในเขตพื้นที่ต่างจังหวัด ซึ่งมีระยะทางประมาณ 8,017 กิโลเมตร (หรือประมาณ 252,006 คอร์กิโลเมตร) (“FOC ของ TUC ที่ลงทุนเพิ่มเติม ครั้งที่ 3”)
- (ii) ร้อยละ 80 ของ FOC หลักที่ทรูมูฟจะขายให้แก่กองทุนภายใต้การลงทุนเพิ่มเติม ครั้งที่ 3 ซึ่งคือ FOC หลักที่รองรับระบบ FTTx สำหรับใช้ในธุรกิจให้บริการโทรศัพท์เคลื่อนที่และอินเทอร์เน็ตในเขตกรุงเทพมหานครและปริมณฑล ซึ่งมีระยะทางประมาณ 546 กิโลเมตร (หรือประมาณ 117,871 คอร์กิโลเมตร) (“FOC หลักของ ทรูมูฟ ที่ลงทุนเพิ่มเติม ครั้งที่ 3”)

(รวมเรียกว่า “ทรัพย์สินที่เช่า”)

ทรัพย์สิน FOC ที่โอนมายังกองทุนที่เป็นส่วนหนึ่งของทรัพย์สินโครงสร้างพื้นฐานโทรคมนาคมเบื้องต้น FOC ที่ลงทุนเพิ่มเติม ครั้งที่ 2 และ FOC ที่ลงทุนเพิ่มเติม ครั้งที่ 3 ซึ่งกองทุนสามารถให้ TUC TICC หรือผู้เช่าและบริหารจัดการดั้งเดิมอื่นๆ เข้าได้ ภายใต้สัญญาแก้ไขและแทนที่สัญญาเช่า ดำเนินการ และบริหารจัดการหลัก FOC รวมเรียกว่า “ทรัพย์สินของกองทุน”

อัตราค่าเช่า เป็นดังนี้

- (1) ตั้งแต่วันที่ 25 ธันวาคม พ.ศ. 2556 จนถึงวันมีผลใช้บังคับของการลงทุนเพิ่มเติม ครั้งที่ 2 อัตราค่าเช่า สำหรับทรัพย์สินที่เช่า คือ
- (ก) ระบบ FOC หลัก:
- (i) จนถึงร้อยละ 76 ของระบบ FOC หลัก (93,370 คอร์กิโลเมตร): 350 บาทต่อเดือนต่อคอร์กิโลเมตร และ
- (ii) ในส่วนที่เกินร้อยละ 76 จนถึงร้อยละ 100 ของระบบ FOC หลัก: 500 บาทต่อเดือนต่อคอร์กิโลเมตร
- โดยอัตราค่าเช่าสุทธิที่กองทุนจะได้รับต่อปีสำหรับระบบ FOC หลักจะคำนวณจากอัตราที่ระบุด้านบนหักด้วยส่วนลดที่อัตรา 186 ล้านบาทต่อปี
- (ข) อุปกรณ์ระบบสื่อสารสัญญาณที่เกี่ยวข้องกับระบบ FOC หลัก: 38 ล้านบาทต่อปี
- (ค) ระบบบรอดแบนด์ในเขตพื้นที่ต่างจังหวัดซึ่งเป็นอุปกรณ์โทรคมนาคมประเภท Passive: 791 ล้านบาทต่อปี (ทั้งนี้ อยู่ภายใต้การปรับเปลี่ยนอัตราในอนาคตซึ่งจะมีการตกลงกัน ในกรณีที่ TICC ตกลงสละสิทธิในการใช้แต่เพียงผู้เดียวของตน หลังจากปี พ.ศ. 2561)
- ระบบบรอดแบนด์ในเขตพื้นที่ต่างจังหวัดซึ่งเป็นอุปกรณ์โทรคมนาคมประเภท Active: 317 ล้านบาทต่อปี
- (2) ตั้งแต่วันมีผลใช้บังคับของการลงทุนเพิ่มเติม ครั้งที่ 2 เป็นต้นไป อัตราค่าเช่า สำหรับทรัพย์สินที่เช่า คือ

(2.1) ทรัพย์สินของกองทุนจากส่วนหนึ่งของทรัพย์สินโครงสร้างพื้นฐานโทรคมนาคมเบื้องต้น

- (ก) ระบบ FOC หลัก: 350 บาท ต่อเดือน ต่อคอร์กิโลเมตรโดยอัตราค่าเช่าสุทธิที่กองทุนจะได้รับต่อปีสำหรับ FOC จะคำนวณจากอัตราที่ระบุด้านบนหักด้วยส่วนลด ที่อัตรา 186 ล้านบาทต่อปี

- (ข) อุปกรณ์ระบบสื่อสารสัญญาณที่เกี่ยวข้องกับระบบ FOC หลัก: 38 ล้านบาทต่อปี: ค่าเช่าสำหรับปี พ.ศ. 2562 ถึงปี พ.ศ. 2564 (เมื่อวันที่มีผลใช้บังคับของการลงทุนเพิ่มเติม ครั้งที่ 3 เกิดขึ้น) 35.34 ล้านบาทต่อปี (ซึ่งคำนวณโดยหักส่วนลดจำนวนร้อยละ 7 แล้ว)
- (ค) ระบบบรอดแบนด์ในเขตพื้นที่ต่างจังหวัดซึ่งเป็นอุปกรณ์โทรคมนาคมประเภท Passive: สำหรับปี พ.ศ. 2560: 832.13 ล้านบาทต่อปี และตั้งแต่ปี พ.ศ. 2561 เป็นต้นไป: ค่าเช่ารายปีของปีก่อนหน้าบวกด้วยการปรับอัตราเพิ่มขึ้นรายปี (annual escalation) (อ้างอิงกับดัชนีราคาผู้บริโภค หรือ CPI) (ทั้งนี้ อยู่ภายใต้การปรับเปลี่ยนอัตราในอนาคตซึ่งจะมีการตกลงกัน ในกรณีที่ TICC ตกลงสิทธิในการใช้แต่เพียงผู้เดียวของตน หลังจากปี พ.ศ. 2561)
- (ง) ระบบบรอดแบนด์ในเขตพื้นที่ต่างจังหวัดซึ่งเป็นอุปกรณ์โทรคมนาคมประเภท Active:
 - (i) สำหรับปี พ.ศ. 2560: 333.48 ล้านบาท ต่อปี
 - (ii) สำหรับปี พ.ศ. 2561: 333.48 ล้านบาทต่อปี บวกด้วยการปรับอัตราเพิ่มขึ้นรายปี (annual escalation) (อ้างอิงกับดัชนีราคาผู้บริโภค หรือ CPI)
 - (iii) สำหรับปี พ.ศ. 2562 (ตั้งแต่วันที่มีผลใช้บังคับของการลงทุนเพิ่มเติม ครั้งที่ 3): ค่าเช่ารายปีของปี พ.ศ. 2561 (หักออกร้อยละ 7 เนื่องจากการหมดอายุการเช่าของอุปกรณ์ Wifi และ DSLAM) บวกด้วยการปรับอัตราเพิ่มขึ้นรายปี (annual escalation) (อ้างอิงกับดัชนีราคาผู้บริโภค หรือ CPI) และ
 - (iv) สำหรับปี พ.ศ. 2563 ถึง พ.ศ. 2564: ค่าเช่ารายปีของปีก่อนหน้า บวกด้วยการปรับอัตราเพิ่มขึ้นรายปี (annual escalation) (อ้างอิงกับดัชนีราคาผู้บริโภค หรือ CPI)

(2.2) ทรัพย์สินของกองทุนจากส่วนหนึ่งของ FOC ที่ลงทุนเพิ่มเติม ครั้งที่ 2

- (ก) FOC ของ TUC ที่ลงทุนเพิ่มเติม ครั้งที่ 2: 350 บาทต่อเดือนต่อคอร์กิโลเมตร โดยอัตราค่าเช่าสุทธิที่กองทุนจะได้รับต่อปีสำหรับ FOC จะคำนวณจากอัตราที่ระบุด้านบนหักด้วยส่วนลด ที่อัตรา 12 ล้านบาทต่อปี
- (ข) FOC หลักของ ทรูมูฟ ที่ลงทุนเพิ่มเติม ครั้งที่ 2: 350 บาทต่อเดือนต่อคอร์กิโลเมตร โดยอัตราค่าเช่าสุทธิที่กองทุนจะได้รับต่อปีสำหรับ FOC จะคำนวณจากอัตราที่ระบุด้านบนหักด้วยส่วนลด ที่อัตรา 6 ล้านบาทต่อปี

(2.3) ทรัพย์สินจากส่วนหนึ่งของ FOC ที่ลงทุนเพิ่มเติม ครั้งที่ 3

- (ก) FOC รองรับระบบ FTTx ของ ทรูมูฟ ที่ลงทุนเพิ่มเติม ครั้งที่ 3: 350 บาทต่อเดือนต่อคอร์กิโลเมตร โดยอัตราค่าเช่าสุทธิที่กองทุนจะได้รับต่อปีสำหรับ FOC จะคำนวณจากอัตราที่ระบุด้านบนหักด้วยส่วนลด ที่อัตรา 65 ล้านบาทต่อปี
- (ข) FOC ของ TUC ที่ลงทุนเพิ่มเติม ครั้งที่ 3: 350 บาทต่อเดือนต่อคอร์กิโลเมตร โดยอัตราค่าเช่าสุทธิที่กองทุนจะได้รับต่อปีสำหรับ FOC จะคำนวณจากอัตราที่ระบุด้านบนหักด้วยส่วนลด ที่อัตรา 88 ล้านบาทต่อปี
- (ค) FOC หลักของ ทรูมูฟ ที่ลงทุนเพิ่มเติม ครั้งที่ 3: 350 บาทต่อเดือนต่อคอร์กิโลเมตร โดยอัตราค่าเช่าสุทธิที่กองทุนจะได้รับต่อปีสำหรับ FOC จะคำนวณจากอัตราที่ระบุด้านบนหักด้วยส่วนลด ที่อัตรา 6 ล้านบาทต่อปี

การปรับเปลี่ยนของอัตราค่าเช่า เป็นดังนี้ การปรับอัตราค่าเช่าเพิ่มขึ้นรายปี (annual escalation) สำหรับอัตราค่าเช่าระบบบรอดแบนด์ในเขตพื้นที่ต่างจังหวัด (สำหรับอุปกรณ์โทรคมนาคมประเภท Active และอุปกรณ์โทรคมนาคมประเภท Passive) ซึ่งเป็นส่วนหนึ่งของทรัพย์สินโครงสร้างพื้นฐาน

ไตรมาสแรกเบื้องต้นในอัตราร้อยละ 5 ต่อปี ในปี พ.ศ. 2558 และในอัตราเท่ากับดัชนีราคาผู้บริโภค (Consumer Price Index หรือ CPI) ที่ประกาศโดยกระทรวงพาณิชย์ ประเทศไทยสำหรับปีก่อนหน้า โดยเริ่มคิดคำนวณจากเดือนมกราคม พ.ศ. 2559 ทั้งนี้ อัตราดังกล่าวต้องไม่เกินร้อยละ 3.5 และในกรณีที่อัตราดัชนีราคาผู้บริโภค (Consumer Price Index หรือ CPI) ติดลบ จะไม่มีการปรับอัตราค่าเช่า ทั้งนี้ไม่มีการปรับอัตราค่าเช่าเพิ่มสำหรับการเช่า ดำเนินการและบริหารจัดการ FOC และอุปกรณ์ระบบสื่อสารสัญญาณ

ระยะเวลาของการเช่า ดำเนินการและบริหารจัดการมีกำหนดอายุเป็นดังนี้

- (ก) ทรัพย์สินของกองทุนจากส่วนหนึ่งของทรัพย์สินโครงสร้างพื้นฐานไตรมาสแรกเบื้องต้น
- (i) สำหรับระบบ FOC หลัก และระบบบรอดแบนด์ในเขตพื้นที่ต่างจังหวัดซึ่งเป็นอุปกรณ์ไตรมาสแรกประเภท Passive จนถึง 31 ธันวาคม พ.ศ. 2569 นับตั้งแต่วันที่วันมีผลใช้บังคับของการลงทุนเพิ่มเติม ครั้งที่ 3 เกิดขึ้น ระยะเวลาของการเช่า ดำเนินการและบริหารจัดการจะขยายให้สิ้นสุดลงในวันที่ 15 กันยายน พ.ศ. 2576 (“ระยะเวลาการเช่าระยะแรก” (Initial Term)) และ
 - (ii) สำหรับอุปกรณ์ระบบสื่อสารสัญญาณที่เกี่ยวข้องกับระบบ FOC หลัก และ ระบบบรอดแบนด์ในเขตพื้นที่ต่างจังหวัดซึ่งเป็นอุปกรณ์ไตรมาสแรกประเภท Active (ยกเว้นอุปกรณ์ Wifi และ DSLAM ซึ่งจะเช่าจนถึง 31 ธันวาคม พ.ศ. 2561) จนถึง 31 ธันวาคม พ.ศ. 2561 และนับตั้งแต่วันที่วันมีผลใช้บังคับของการลงทุนเพิ่มเติม ครั้งที่ 3 เกิดขึ้น ระยะเวลาของการเช่า ดำเนินการและบริหารจัดการจะขยายให้สิ้นสุดลงในวันที่ 31 ธันวาคม พ.ศ. 2564
- (ข) ทรัพย์สินของกองทุนจากส่วนหนึ่งของ FOC ที่ลงทุนเพิ่มเติม ครั้งที่ 2 และ FOC ที่ลงทุนเพิ่มเติม ครั้งที่ 3 - หากการโอนขาย FOC ที่ลงทุนเพิ่มเติม ครั้งที่ 2 หรือ FOC ที่ลงทุนเพิ่มเติม ครั้งที่ 3 เสร็จสมบูรณ์ แล้วแต่กรณี นับตั้งแต่วันที่วันมีผลใช้บังคับของการลงทุนเพิ่มเติม ครั้งที่ 2 หรือวันมีผลใช้บังคับของการลงทุนเพิ่มเติม ครั้งที่ 3 แล้วแต่กรณี จนถึง 15 กันยายน พ.ศ. 2576

การต่ออายุระยะเวลาการเช่า ดำเนินการและบริหารจัดการเป็นดังนี้ (ก) สำหรับการเช่า ดำเนินการและบริหารจัดการระบบ FOC หลัก และระบบบรอดแบนด์ในเขตพื้นที่ต่างจังหวัดซึ่งเป็นอุปกรณ์ไตรมาสแรกประเภท Passive ซึ่งเป็นทรัพย์สินของกองทุนจากส่วนหนึ่งของทรัพย์สินโครงสร้างพื้นฐาน อย่างน้อยสองปีก่อนสิ้นสุดระยะเวลาของการเช่า ดำเนินการและบริหารจัดการในขณะนั้น (ระยะเวลาการเช่า ดำเนินการและบริหารจัดการช่วงแรก หรือระยะเวลาที่ถูกขยาย แล้วแต่กรณี) TICC และ/หรือ ผู้เช่าและบริหารจัดการดั้งเดิมอื่นๆ จะแจ้งกองทุนหาก TICC และ/หรือ ผู้เช่าและบริหารจัดการดั้งเดิมอื่นๆ ต้องการต่ออายุระยะเวลา และ/หรือขยายระยะเวลาการเช่า ดำเนินการและบริหารจัดการทรัพย์สินที่เกี่ยวข้อง สำหรับช่วงเวลาที่คู่สัญญาตกลงร่วมกัน และในอัตราตลาดที่จะตกลงร่วมกัน และอยู่ภายใต้การตกลงร่วมกันในเรื่องส่วนลด แต่ทั้งนี้ ส่วนลดดังกล่าวต้องไม่น้อยกว่าที่ TICC และ/หรือผู้เช่าและบริหารจัดการดั้งเดิมอื่นๆ เคยได้รับ (ข) สำหรับการเช่า ดำเนินการและบริหารจัดการอุปกรณ์ระบบสื่อสารสัญญาณที่เกี่ยวข้องกับระบบ FOC หลักและระบบบรอดแบนด์ในเขตพื้นที่ต่างจังหวัดซึ่งประกอบด้วยอุปกรณ์ไตรมาสแรกประเภท Active ซึ่งเป็นทรัพย์สินของกองทุนจากส่วนหนึ่งของทรัพย์สินโครงสร้างพื้นฐานไตรมาสแรกเบื้องต้น อย่างน้อยหนึ่งปีก่อนสิ้นสุดระยะเวลาของการเช่า ดำเนินการและบริหารจัดการในขณะนั้น TICC และ/หรือ ผู้เช่าและบริหารจัดการดั้งเดิมอื่นๆ จะแจ้งกองทุนหาก TICC และ/หรือผู้เช่าและบริหารจัดการดั้งเดิมอื่นๆ ต้องการต่ออายุระยะเวลา และ/หรือขยายระยะเวลาการเช่า ดำเนินการและบริหารจัดการทรัพย์สินที่เกี่ยวข้อง สำหรับช่วงเวลาที่คู่สัญญาตกลงร่วมกัน และในอัตราตลาดที่จะตกลงร่วมกัน และอยู่ภายใต้การตกลงร่วมกันในเรื่องส่วนลด แต่ทั้งนี้ ส่วนลดดังกล่าวต้องไม่น้อยกว่าที่ TICC และ/หรือผู้เช่าและบริหารจัดการดั้งเดิมอื่นๆ เคยได้รับ (ค) สำหรับทรัพย์สินจากส่วนหนึ่งของ FOC ที่ลงทุนเพิ่มเติม ครั้งที่ 2 และทรัพย์สินจากส่วนหนึ่งของ FOC ที่ลงทุนเพิ่มเติม ครั้งที่ 3 TICC และ/หรือ TUC และ/หรือผู้เช่าและบริหารจัดการดั้งเดิมอื่นๆ จะต่ออายุการเช่า ดำเนินการและบริหารจัดการ (ซึ่งจะสิ้นสุดลงในวันที่ 15 กันยายน พ.ศ. 2576 (“ระยะเวลาการเช่าระยะแรก” (Initial Term)) สำหรับการเช่าไม่น้อยกว่าร้อยละ 80 ของคอร์กิโลเมตรทั้งหมดของทรัพย์สินดังกล่าว เป็นระยะเวลา (1) 10 ปี นับจากวันครบอายุสัญญาเช่าระยะแรก (Initial Term) หรือ (2) ระยะเวลาที่เหลืออยู่ของใบอนุญาตประกอบกิจการไตรมาสแรก TICC

หรือบริษัทในกลุ่มทรูที่ให้บริการบรอดแบนด์ถืออยู่ แล้วแต่เวลาใดจะสั้นกว่า หากหลังจากครบอายุสัญญาชำระระยะแรก (Initial Term) TICC หรือ บริษัทในกลุ่มทรูได้รับใบอนุญาตประกอบกิจการโทรคมนาคมเพื่อให้บริการบรอดแบนด์จาก กสทช. และเงื่อนไขข้อใดข้อหนึ่งดังต่อไปนี้ครบถ้วน (1) รายได้รวมทั้งปีของกลุ่มทรูจากการให้บริการบรอดแบนด์ ที่ระบุในรายงานประจำปี พ.ศ.2575 ของทรู เกินกว่า 16,546,000,000 บาท หรือ (2) ส่วนแบ่งตลาดโดยรวมของกลุ่มทรูในการให้บริการบรอดแบนด์ ตามข้อมูลล่าสุดที่ประกาศโดยหน่วยงานที่น่าเชื่อถือ มากกว่าร้อยละ 3 ทั้งนี้ ภายใต้ข้อกำหนดและเงื่อนไขอย่างเดียวกัน ยกเว้นอัตราค่าเช่ารายเดือนที่ใช้บังคับ (ซึ่งต้องไม่น้อยกว่า 350 บาท ต่อคอร์กิโลเมตร) ตามที่คู่สัญญาได้ตกลงร่วมกัน เว้นแต่คู่สัญญาตกลงไว้เป็นอย่างอื่น

กองทุนมีสิทธิให้เช่าแก่บุคคลใดๆ และให้บุคคลใดๆ ดำเนินการและบริหารจัดการระบบ FOC หลัก และอุปกรณ์ระบบสื่อสารสัญญาณ ที่ไม่ได้ถูกเช่า ดำเนินการและบริหารจัดการโดย TICC และ/หรือ TUC ภายใต้สัญญาแก้ไขและแทนที่สัญญาเช่า ดำเนินการ และบริหารจัดการหลัก FOC ให้แก่บุคคลใดๆ ทั้งนี้ อยู่ภายใต้สิทธิของ TICC และ TUC ตามที่ระบุด้านล่างนี้ (ก) หากกองทุนประสงค์จะให้เช่าแก่ผู้เช่าและบริหารจัดการที่เป็นบุคคลภายนอกและให้ผู้เช่าและบริหารจัดการที่เป็นบุคคลภายนอกดำเนินการและบริหารจัดการ หรือ ดำเนินการเจรจาตกลงเรื่องการเช่า การดำเนินการ และบริหารจัดการทรัพย์สินที่ยังไม่ได้ อยู่ภายใต้การเช่า ดำเนินการและบริหารจัดการโดย TICC และ/หรือ TUC ภายใต้สัญญาแก้ไขและแทนที่สัญญาเช่า ดำเนินการ และบริหารจัดการหลัก FOC กองทุนต้องยื่นคำเสนอในการเช่า ดำเนินการและบริหารจัดการดังกล่าวให้แก่ TICC และ TUC ก่อน และ TICC และ/หรือ TUC มีสิทธิตอบรับคำเสนอในการเช่า ดำเนินการและบริหารจัดการ โดยเงื่อนไขในการเช่า ดำเนินการและบริหารจัดการที่ให้แก่ TICC และ/หรือ TUC นั้นต้องไม่เป็นเงื่อนไขที่ด้อยกว่าที่เสนอให้แก่ผู้เช่าและบริหารจัดการที่เป็นบุคคลภายนอก (รวมทั้ง หากผู้เช่าและบริหารจัดการที่เป็นบุคคลภายนอกมีสิทธิได้รับส่วนลดใดๆ TICC และ/หรือ TUC จะได้รับส่วนลดดังกล่าวด้วยเช่นกัน) ทั้งนี้ กองทุนจะไม่ให้เช่า FOC แก่บุคคลใดๆ ในอัตราที่ต่ำกว่า 500 บาท ต่อคอร์กิโลเมตร ต่อเดือน (ข) หากเมื่อใดก็ตามกองทุนได้เข้าทำสัญญากับผู้เช่าและบริหารจัดการที่เป็นบุคคลภายนอก เพื่อเช่า ดำเนินการและบริหารจัดการทรัพย์สินประเภทเดียวกันกับทรัพย์สินที่เช่า ภายใต้สัญญาแก้ไขและแทนที่สัญญาเช่า ดำเนินการ และบริหารจัดการหลัก FOC และมีเงื่อนไขที่เป็นคุณมากกว่าที่ให้แก่ TICC และ TUC นั้น TICC และ/หรือ TUC มีสิทธิให้กองทุนดำเนินการแก้ไขสัญญาแก้ไขและแทนที่สัญญาเช่า ดำเนินการ และบริหารจัดการหลัก FOC เพื่อให้ TICC และ TUC ได้รับเงื่อนไขที่เป็นคุณดังกล่าว

กองทุนไม่มีหน้าที่ใดๆ ในการดำเนินการและบริหารจัดการโครงข่ายหรือบริหารจัดการทรัพย์สิน ทั้งนี้ TICC และ/หรือ TUC มีหน้าที่ความรับผิดชอบ (ไม่ว่าจะดำเนินการด้วยตนเอง หรือ ผ่านบุคคลอื่นใดที่ TICC และ/หรือ TUC แต่งตั้ง) ในการบำรุงรักษา การดำเนินการและบริหารจัดการทรัพย์สินที่เช่า และ FOC ที่ยังวางอยู่ ให้เป็นไปตามระดับมาตรฐานการบริการที่ระบุไว้ในสัญญาแก้ไขและแทนที่สัญญาเช่า ดำเนินการ และบริหารจัดการหลัก FOC และตามหลักเกณฑ์ที่ กสทช. กำหนด

TICC และ TUC ตกลงว่าจะใช้ ดำเนินการและบริหารจัดการทรัพย์สินที่เช่าตามข้อกำหนดและเงื่อนไขที่ระบุในสัญญาแก้ไขและแทนที่สัญญาเช่า ดำเนินการ และบริหารจัดการหลัก FOC เงื่อนไขดังกล่าว รวมถึงแต่ไม่จำกัดเพียง จะใช้มาตรการป้องกันที่เหมาะสมทั้งปวงเพื่อหลีกเลี่ยงการสร้างความเสียหายแก่ทรัพย์สินที่เช่า จะไม่ใช่ทรัพย์สินที่เช่าเพื่อวัตถุประสงค์อื่นใดนอกเหนือไปจากกิจการโทรคมนาคม และ/หรือ กิจการวิทยุกระจายเสียง วิทยุโทรทัศน์ (หากได้รับการอนุญาตตามกฎหมายให้ดำเนินการได้) จะแจ้งให้กองทุนทราบในทันทีที่ได้หลังจากรู้ว่าจะเกิดเหตุเพลิงไหม้ น้ำท่วม ภัยพิบัติ หรืออุบัติเหตุใดๆ ที่กระทบต่อทรัพย์สินที่เช่า

กองทุนไม่มีหน้าที่ความรับผิดชอบใดๆ เกี่ยวกับการจัดหาซึ่งสิทธิแห่งทางสำหรับทรัพย์สินของกองทุน ทั้งนี้ TICC และ TUC รับทราบและยืนยันว่าสิทธิแห่งทางที่เกี่ยวข้องกับทรัพย์สินของกองทุนโดยนิติกรรม

สัญญาที่ได้ให้สิทธิไว้ อยู่ในชื่อของ TICC หรือ TUC หรือชื่อของผู้เช่าและบริหารจัดการดั้งเดิมอื่นใด (หากมี) ตลอดระยะเวลาของการเช่า ตามสัญญาแก้ไขและแทนที่สัญญาเช่าช่วง ดำเนินการและบริหารจัดการหลัก FOC และเมื่อสิ้นสุดสัญญาแก้ไขและแทนที่สัญญาเช่าช่วง ดำเนินการและบริหารจัดการหลัก FOC TICC และ TUC จะดำเนินการให้มีสิทธิแห่งทางสำหรับทรัพย์สินของกองทุน ตราบใดที่ TICC TUC หรือ บริษัทในกลุ่มทรูสามารถกระทำได้ตามกฎหมายและไม่มีผู้เช่ารายอื่นโดยเป็นไปตามข้อกำหนดและเงื่อนไขภายใต้สัญญาแก้ไขและแทนที่สัญญาเช่าช่วง ดำเนินการและบริหารจัดการหลัก FOC ทั้งนี้กองทุนตกลงที่จะเป็นผู้รับผิดชอบในค่าสิทธิแห่งทางในจำนวนและวิธีการตามที่กองทุนและ TICC และ TUC ได้ตกลงกันซึ่งในอนาคตค่าสิทธิแห่งทางดังกล่าวอาจมีการเปลี่ยนแปลงโดยอ้างอิงจากค่าสิทธิแห่งทางที่เรียกเก็บจาก TICC และ TUC สำหรับทรัพย์สินของกองทุนโดยเป็นไปตามข้อกำหนดและเงื่อนไขของสัญญาแก้ไขและแทนที่สัญญาเช่าช่วง ดำเนินการและบริหารจัดการหลัก FOC นอกจากนี้ TUC และ TICC ตกลงที่จะรับผิดชอบราคาและค่าใช้จ่ายในการย้าย FOC ลงใต้ดิน อันเกี่ยวเนื่องกับ FOC จากทรัพย์สินโครงสร้างพื้นฐานโทรคมนาคมเบื้องต้น FOC ที่ลงทุนเพิ่มเติม ครั้งที่ 2 และ FOC ที่ลงทุนเพิ่มเติม ครั้งที่ 3 (โดยที่ TUC จะต้องได้รับคำตอบแทนสำหรับการย้ายทรัพย์สินจากกองทุน โดยเป็นไปตามเงื่อนไขของสัญญาแก้ไขและแทนที่สัญญาเช่าช่วง ดำเนินการและบริหารจัดการหลักเสาโทรคมนาคม) และสำหรับส่วนต่างระหว่างค่าสิทธิแห่งทางที่เรียกเก็บจากการวางสายพาดผ่านเสาไฟฟ้าและค่าสิทธิแห่งทางของท่อใต้ดิน สำหรับส่วนของ FOC ซึ่งจะถูกลดลงใต้ดิน

ข้อตกลงที่จะไม่แข่งขัน ระบุว่า เว้นแต่ได้รับการอนุมัติเป็นลายลักษณ์อักษรจากกองทุนก่อน TUC และ TICC จะไม่ดำเนินการ (และจะจัดการให้บริษัทในกลุ่มทรูไม่ดำเนินการ) สร้าง FOC ใหม่ในเส้นทางเดียวกันกับ FOC ซึ่งเป็นส่วนหนึ่งของทรัพย์สินโครงสร้างพื้นฐานโทรคมนาคมเบื้องต้น, FOC ที่ลงทุนเพิ่มเติม ครั้งที่ 2, FOC ที่ลงทุนเพิ่มเติม ครั้งที่ 3 หรือ FOC อื่นๆซึ่งถูกขายให้แก่กองทุน และ/หรือถูกเช่าโดยบริษัทในกลุ่มทรู ณ วันที่ 28 พฤศจิกายน พ.ศ. 2560 (และวันมีผลใช้บังคับของการลงทุนเพิ่มเติม ครั้งที่ 3 เมื่อมีการได้มาซึ่ง FOC ที่ลงทุนเพิ่มเติม ครั้งที่ 3 เกิดขึ้น) โดยมีข้อยกเว้นตามกรณีใดกรณีหนึ่งดังต่อไปนี้ (ก) FOC ซึ่งกองทุนสามารถให้เช่าแก่บริษัทใดในกลุ่มทรูมีปริมาณความจุในเชิงเทคนิคไม่เพียงพอต่อความต้องการใช้บริการของบริษัทในกลุ่มทรูที่เกี่ยวข้องอย่างเต็มที่ โดยมีเงื่อนไขว่าจะต้องมีหลักฐานและคำอธิบายที่เพียงพอและเป็นเหตุเป็นผลที่เกี่ยวกับความจุในเชิงเทคนิคที่ไม่เพียงพอดังกล่าวให้แก่กองทุนเพื่อเป็นข้อมูล หรือ (ข) กองทุนปฏิเสธที่จะให้เช่า FOC ที่มีอยู่แก่บริษัทใดในกลุ่มทรู หรือ (ค) คู่สัญญาไม่สามารถตกลงเงื่อนไขที่สมเหตุสมผลในเชิงพาณิชย์สำหรับการเช่า FOC ที่มีอยู่ได้

ในแต่ละกรณีที่ระบุไว้ข้างต้น บริษัทใดในกลุ่มทรูอาจใช้ดุลยพินิจเป็นการส่วนตัวที่จะสร้าง FOC ในเส้นทางเดียวกันกับทรัพย์สินของกองทุนเพื่อตอบสนองต่อความต้องการใช้บริการของบริษัทในกลุ่ม ทรูที่เกี่ยวข้อง อย่างไรก็ตาม มีเงื่อนไขด้วยว่า TUC หรือ TICC จะต้องแจ้งให้กองทุนทราบถึงเจตนาที่จะเช่า FOC ที่มีอยู่ก่อน (พร้อมทั้งรายละเอียดของความจุและความต้องการทางเทคนิคอื่นๆ ตามที่บริษัทในกลุ่มทรูที่เกี่ยวข้องต้องการ) โดยกองทุนจะตอบกลับ TUC หรือ TICC ว่าจะให้เช่า FOC ที่มีอยู่แก่บริษัทในกลุ่มทรูที่เกี่ยวข้องตามความต้องการที่ได้รับแจ้งหรือไม่ พร้อมกับเงื่อนไขที่สมเหตุสมผลในเชิงพาณิชย์อันเกี่ยวเนื่องกับการเช่าให้แก่ TUC หรือ TICC ได้รับทราบ ภายในระยะเวลา 30 วัน นับแต่ได้รับการแจ้งจาก TUC หรือ TICC ในกรณีที่ FOC ที่มีอยู่ของกองทุนสำหรับเส้นทางใดก็ตามมีความจุไม่เพียงพอหรือไม่ตอบสนองต่อความต้องการทางเทคนิคในการใช้บริการของบริษัทในกลุ่มทรูที่เกี่ยวข้องได้ไม่ว่าในแง่ใด แล้วแต่กรณี TUC หรือ TICC จะเช่าหรือจะดำเนินการให้บริษัทในกลุ่มทรูที่เกี่ยวข้องเช่า FOC ที่มีอยู่ของกองทุนจนครบร้อยละ 100 ก่อน ภายใต้เงื่อนไขที่ว่า FOC ที่มีอยู่ของกองทุนสามารถใช้ในการดำเนินการของบริษัทในกลุ่มทรูอื่นๆได้อย่างเหมาะสม และ TUC หรือ TICC และ/หรือ บริษัทในกลุ่มทรูใดๆ อาจเลือกที่จะดำเนินการสร้าง FOC ใหม่เพิ่มขึ้นในเส้นทางเดียวกันกับ FOC ที่มีอยู่ของกองทุน ภายใต้เงื่อนไขที่ระบุไว้ด้านล่างนี้ ทั้งนี้ หาก (ก) กองทุนไม่ตอบกลับหนังสือของ TUC หรือ TICC ภายในระยะเวลา 30 วันที่ระบุไว้ก่อนหน้านี้ หรือ (ข) กองทุนแจ้งแก่ TUC หรือ TICC ว่ากองทุนปฏิเสธที่จะให้เช่า FOC ที่มีอยู่ของกองทุน หรือ (ค) กองทุนเสนอเงื่อนไขการเช่า FOC ที่มีอยู่ของกองทุนให้แก่ TUC หรือ TICC พิจารณาแล้ว แต่ TUC

หรือ TICC และ กองทุนไม่สามารถตกลงเงื่อนไขที่สมเหตุสมผลในเชิงพาณิชย์เกี่ยวกับการเช่า FOC ที่มีอยู่ของกองทุนดังกล่าวได้ ภายในระยะเวลา 30 วัน นับแต่วันที่กองทุนได้เสนอเงื่อนไขการเช่าให้ TUC หรือ TICC ได้พิจารณา บริษัทในกลุ่มทรูที่เกี่ยวข้องจะมีสิทธิดำเนินการสร้าง FOC ใหม่เพิ่มขึ้นในเส้นทางเดียวกันกับ FOC ที่มีอยู่ของกองทุนได้ ทั้งนี้ TUC หรือ TICC จะต้องแจ้งข้อมูลที่เกี่ยวข้องกับ FOC ใหม่ที่บริษัทในกลุ่มทรูที่เกี่ยวข้องดำเนินการสร้างให้กองทุนได้รับทราบเป็นลายลักษณ์อักษร โดยเร็วที่สุดเท่าที่จะสามารถกระทำได้ภายหลังจากการดำเนินการสร้าง FOC ใหม่เสร็จสมบูรณ์ สำหรับข้อกำหนดที่เกี่ยวข้องกับข้อตกลงที่จะไม่แข่งขันนี้จะยังคงมีผลแม้ระยะเวลาการเช่า ดำเนินการและบริหารจัดการภายใต้สัญญาแก้ไขและแทนที่สัญญาเช่า ดำเนินการ และบริหารจัดการหลัก FOC นี้จะสิ้นสุดลง

สำหรับทรัพย์สินที่มาจากส่วนหนึ่งของทรัพย์สินโครงสร้างพื้นฐานโทรคมนาคม TICC มีสิทธิแต่เพียงผู้เดียวในการเช่า ดำเนินการและบริหารจัดการระบบบรอดแบนด์ในเขตพื้นที่ต่างจังหวัดจากกองทุนภายหลังจาก 31 ธันวาคม พ.ศ. 2561 TICC อาจตกลงสละสิทธิการใช้แต่ผู้เดียว ทั้งนี้ ภายใต้ข้อกำหนดและเงื่อนไขที่ TICC ตกลงยินยอม

กองทุนมีหน้าที่ความรับผิดชอบในการจัดให้มีและคงไว้ซึ่งประกันภัยประเภทความรับผิดชอบต่อบุคคลภายนอกบนทรัพย์สินที่เช่า รวมทั้งมีหน้าที่ต้องชำระเบี้ยประกันภัย

กองทุน และ TICC และ/หรือ TUC ต่างตกลงที่จะรับผิดชอบใช้ค่าสินไหมทดแทนและค่าเสียหายทั้งปวงให้แก่อีกฝ่าย อันเป็นผลมาจากการผิดคำรับรอง คำรับประกัน และข้อปฏิบัติของตนภายใต้สัญญาแก้ไขและแทนที่สัญญาเช่า ดำเนินการ และบริหารจัดการหลัก FOC ทั้งนี้ โดยมีข้อยกเว้นต่างๆ ตามหลักปฏิบัติในอุตสาหกรรม

สำหรับการโอนสิทธิเรียกร้อง กองทุน และ TICC และ/หรือ TUC ต่างสามารถโอนสิทธิ และ/หรือ หน้าที่ของตนภายใต้สัญญาแก้ไขและแทนที่สัญญาเช่า ดำเนินการ และบริหารจัดการหลัก FOC ให้แก่บุคคลภายนอก เมื่อได้รับความยินยอมเป็นลายลักษณ์อักษรจากคู่สัญญาอีกฝ่ายก่อน โดย TICC และ TUC อาจใช้หรือให้บริการที่เกี่ยวข้องกับทรัพย์สินที่เช่าภายใต้สัญญาแก้ไขและแทนที่สัญญาเช่า ดำเนินการ และบริหารจัดการหลัก FOC แก่ลูกค้าของ TICC และ/หรือ TUC หรือการเช่าช่วงทรัพย์สินที่เช่าให้แก่บุคคลอื่นใดตามที่กำหนดไว้ในสัญญา นอกจากนี้ กองทุนจะไม่ขาย โอนหรือจำหน่ายจ่ายโอนทรัพย์สินที่เช่าแก่ผู้ใดโดยไม่ได้รับความยินยอมเป็นลายลักษณ์อักษรล่วงหน้าจาก TICC และ TUC ก่อน (ทั้งนี้ การพิจารณาให้ความยินยอมดังกล่าว จะเป็นไปอย่างสมเหตุสมผลและไม่ชักช้า) และกองทุนจะต้องจัดการให้ผู้ที่ซื้อหรือรับโอนทรัพย์สินที่เช่าตกลงเป็นลายลักษณ์อักษร (โดยเป็นเงื่อนไขก่อนการขาย โอน หรือ จำหน่ายจ่ายโอนดังกล่าว) ที่จะปฏิบัติตามข้อกำหนดและเงื่อนไขของสัญญาแก้ไขและแทนที่สัญญาเช่า ดำเนินการ และบริหารจัดการหลัก FOC และรับไปซึ่งสิทธิ ความรับผิดชอบและหน้าที่ต่างๆ ภายใต้สัญญาดังกล่าว

ในกรณีจำเป็น หรือ สมควร ที่จะต้องมีการยกระดับประสิทธิภาพ (upgrade) ทรัพย์สินที่เช่าใดๆ หรือทรัพย์สินใดที่เกี่ยวข้อง ที่กองทุนได้รับจาก TICC และ/หรือ TUC หรือ ทรู หรือบริษัทย่อยของทรู และอยู่ภายใต้การเช่า ดำเนินการและบริหารจัดการภายใต้สัญญาแก้ไขและแทนที่สัญญาเช่า ดำเนินการ และบริหารจัดการหลัก FOC นั้น TICC และ/หรือ TUC จะดำเนินการเพื่อให้มีการยกระดับประสิทธิภาพ (upgrade) ดังกล่าวในทุกกรณี ด้วยค่าใช้จ่ายของตนเอง โดยที่การยกระดับประสิทธิภาพ (upgrade) จะกลายเป็นสินทรัพย์เพิ่มเติมของ TICC และ/หรือ TUC ซึ่งหาก TICC และ/หรือ TUC ประสงค์จะขายให้แก่บุคคลใด TICC และ/หรือ TUC ต้องยื่นคำเสนอในการขายสินทรัพย์ดังกล่าวแก่กองทุนก่อน

สำหรับการสิ้นสุดของสัญญา คู่สัญญาแต่ละฝ่ายมีสิทธิบอกเลิกการเช่า ดำเนินการและบริหารจัดการได้ในหลายๆ กรณี เช่น กรณีที่คู่สัญญาอีกฝ่ายไม่สามารถปฏิบัติตามหน้าที่สำคัญของตนภายใต้สัญญาแก้ไขและแทนที่สัญญาเช่า ดำเนินการ และบริหารจัดการหลัก FOC ซึ่งรวมถึง (ในกรณีของ TICC และ/หรือ TUC) การไม่สามารถชำระค่าเช่าในช่วงระยะเวลาหนึ่ง การล้มละลาย หรือกรณีที่มีการปฏิบัติตามหน้าที่สำคัญ

ภายใต้สัญญาแก้ไขและแทนที่สัญญาเช่า ดำเนินการ และบริหารจัดการหลัก FOC ของคู่สัญญาฝ่ายใดฝ่ายหนึ่งจะมีผลเป็นการกระทำที่ไม่ชอบด้วยกฎหมาย ทั้งนี้ TUC หรือ TICC มีสิทธิบอกเลิกสัญญาแก้ไขและแทนที่สัญญาเช่า ดำเนินการ และบริหารจัดการหลัก FOC หากไม่มีบริษัทในกลุ่มทรูต้องการ หรือมีสิทธิตามกฎหมายที่จะเช่าทรัพย์สินที่เช่าเพื่อวัตถุประสงค์ในการดำเนินธุรกิจ อันเป็นผลมาจากการสิ้นสุดหรือสิ้นอายุของใบอนุญาตประกอบกิจการโทรคมนาคมเพื่อใช้ในการประกอบธุรกิจโทรคมนาคมอันเกี่ยวเนื่องกับ FOC เป็นต้น

สัญญาแก้ไขและแทนที่สัญญาเช่า ดำเนินการ และบริหารจัดการหลัก FOC อยู่ภายใต้การบังคับตามกฎหมายไทย และศาลไทยมีเขตอำนาจแต่เพียงผู้เดียวในการพิจารณา ตัดสินคดีความ หรือดำเนินกระบวนการพิจารณาใดๆ และระงับข้อพิพาทที่อาจเกิดขึ้นจากหรือเกี่ยวเนื่องกับสัญญาแก้ไขและแทนที่สัญญาเช่า ดำเนินการ และบริหารจัดการหลัก FOC

ระบบ FOC หลักขั้นต่ำ ซึ่งเป็นทรัพย์สินจากส่วนหนึ่งของทรัพย์สินโครงสร้างพื้นฐานโทรคมนาคมเบื้องต้นที่ TICC จะเช่า ดำเนินการและบริหารจัดการในแต่ละปี

ปี	2556	2557	2558	2559	2560	2561	2562	2563	2564	2565	2566	2567	2568	2569	2570	2571	2572	2573	2574	2575	2576
ประมาณการระบบ FOC หลักขั้นต่ำ (ร้อยละของระยะทางคอร์กิโลเมตรทั้งหมด)	60	60	61	62	63	65	66	67	68	69	69	70	71	72	72	72	72	72	72	72	72

(9) สัญญาเช่าทรัพย์สินระยะยาว และสัญญาเช่าช่วง ดำเนินการ บำรุงรักษา และบริหารจัดการ FOC

(9.1) สัญญาเช่าทรัพย์สินระยะยาวระหว่าง AWC ในฐานะผู้ให้เช่า และ กองทุนในฐานะผู้เช่า (“สัญญาเช่า FOC ระยะยาวที่ลงทุนเพิ่มเติม ครั้งที่ 1”) มีระยะเวลา 20 ปี นับตั้งแต่วันที่ 5 มีนาคม พ.ศ. 2558

โดยสัญญาเช่า FOC ระยะยาวที่ลงทุนเพิ่มเติมครั้งที่ 1 นี้ มีวัตถุประสงค์เพื่อให้กองทุนเช่า FOC ความยาวประมาณ 7,981 กิโลเมตร ในเขตพื้นที่ต่างจังหวัด (“ทรัพย์สินที่เช่า”) โดยมีระยะเวลาของการเช่า 20 ปี

การใช้ทรัพย์สินที่เช่านั้น AWC รับทราบและยินยอมว่า กองทุน จะจัดหาผลประโยชน์ในทรัพย์สินที่เช่าโดยการนำออกให้เช่าช่วง โดย กองทุน ไม่มีหน้าที่ใด ๆ ในการดำเนินการ บำรุงรักษา และบริหารจัดการทรัพย์สินที่เช่า โดยผู้ที่มีหน้าที่ดำเนินการ บำรุงรักษา และบริหารจัดการทรัพย์สินที่เช่าดังกล่าวจะเป็นผู้เช่าช่วงทรัพย์สินที่เช่าจาก กองทุน โดยในเบื้องต้น TU ในฐานะผู้เช่าช่วงทรัพย์สินที่เช่าบางส่วนจาก กองทุนจะเป็นผู้มีหน้าที่ความรับผิดชอบในการดำเนินการ บำรุงรักษา และบริหารจัดการทรัพย์สินที่เช่า ให้เป็นไปตามระดับมาตรฐานการบริการที่ระบุไว้ในสัญญาเช่า FOC ระยะยาวที่ลงทุนเพิ่มเติม ครั้งที่ 1 และสัญญาเช่าช่วง ดำเนินการและบริหารจัดการ FOC (ตามที่นิยามไว้ท้ายนี้) ระหว่าง กองทุน และ TU โดยหากเกิดความเสียหายใด ๆ ในทรัพย์สินที่เช่าอันเนื่องมาจากการเช่าช่วง หรือจากข้อบกพร่องในการดำเนินการ บำรุงรักษา และบริหารจัดการทรัพย์สินที่เช่าโดย TU และ/หรือผู้เช่าช่วงและบริหารจัดการดั้งเดิมที่เป็น

นิติบุคคลในกลุ่มทรู กองทุน ไม่จำเป็นต้องรับผิดชอบใช้ต่อ AWC และ AWC ตกลงที่จะไม่เรียกร้องให้ กองทุน รับผิดชอบในความเสียหายใด ๆ อันเนื่องมาจากการดังกล่าว

ภาระหน้าที่หลักของ AWC นับจากวันที่ของสัญญาเช่า FOC ระยะยาวที่ลงทุนเพิ่มเติม ครั้งที่ 1 AWC จะดำเนินการให้ กองทุน ผู้เช่าช่วงทรัพย์สินที่เช่าจาก กองทุน ผู้จัดการทรัพย์สินโทรคมนาคม และบุคคล ที่ได้รับการแต่งตั้งโดยบุคคลดังกล่าวข้างต้น มีสิทธิเข้าถึงทรัพย์สินที่เช่าตามเงื่อนไขและข้อกำหนดของ สัญญาเช่า FOC ระยะยาวที่ลงทุนเพิ่มเติม ครั้งที่ 1

นับจากวันที่ของสัญญาเช่า FOC ระยะยาวที่ลงทุนเพิ่มเติม ครั้งที่ 1 หากเกิดกรณีที่ทรัพย์สินที่เช่ามีข้อบกพร่องใด ๆ หรือมีเหตุอื่นใดที่ทำให้ผู้เช่าช่วงทรัพย์สินที่เช่าไม่สามารถใช้ทรัพย์สินดังกล่าวได้ กองทุน และ AWC รับทราบที่ TU ในฐานะผู้เช่าช่วงและบริหารจัดการดั้งเดิมตามสัญญาเช่าช่วง ดำเนินการและบริหารจัดการ FOC มีหน้าที่ในการบำรุงรักษา การดำเนินการ และบริหารจัดการทรัพย์สินที่เช่า ซึ่งรวมถึงหน้าที่ในการดำเนินการแก้ไข ปรับเปลี่ยน หรือย้ายทรัพย์สินที่เช่าเพื่อให้ทรัพย์สินที่เช่าสามารถใช้งานได้ เป็นปกติด้วยค่าใช้จ่ายของ TU เองตามข้อกำหนดและเงื่อนไขของสัญญาเช่าช่วง ดำเนินการและบริหารจัดการ FOC ทั้งนี้ AWC ตกลงว่า หาก TU ไม่ดำเนินการแก้ไข ปรับเปลี่ยน หรือย้ายทรัพย์สินที่เช่าตามสัญญาเช่าช่วง ดำเนินการและบริหารจัดการ FOC AWC จะดำเนินการดังกล่าวเอง ตามเงื่อนไขและข้อกำหนดของสัญญาเช่า FOC ระยะยาวที่ลงทุนเพิ่มเติม ครั้งที่ 1

เมื่อกองทุนใช้สิทธิในการซื้อทรัพย์สินที่เช่าและชำระราคาใช้สิทธิแล้ว หากมีทรัพย์สินที่เช่าส่วนใดที่ไม่สามารถโอนและส่งมอบให้แก่ กองทุน ได้ในวันที่กำหนดให้เป็นวันที่ทำการโอนและส่งมอบทรัพย์สินที่เช่า (“วันโอนทรัพย์สินที่เช่า”) AWC จะชำระเงินให้ กองทุน เท่ากับมูลค่ายุติธรรมของทรัพย์สินที่เช่าในส่วนที่ไม่สามารถโอนและส่งมอบให้แก่ กองทุน ได้ โดยคู่สัญญาตกลงจะใช้ราคาเฉลี่ยที่ได้จากผู้ประเมินค่าทรัพย์สินที่ได้รับความเห็นชอบจากสำนักงาน ก.ล.ต. ตามประกาศที่เกี่ยวข้องจำนวน 2 ราย ซึ่งคู่สัญญาแต่ละฝ่ายแต่งตั้งให้เข้าทำการประเมินมูลค่าทรัพย์สินหรือด้วยวิธีอื่นใดที่คู่สัญญาได้ตกลงกัน ทั้งนี้ ในกรณีที่ใช้วิธีการประเมินราคาโดยผู้ประเมินค่าทรัพย์สิน 2 ราย หากราคาเฉลี่ยของราคาประเมินที่ได้จากผู้ประเมินค่าทรัพย์สินแต่ละรายแตกต่างกันเกินร้อยละ 50 ของราคาเฉลี่ยที่ต่ำกว่า คู่สัญญาทั้งสองฝ่ายจะร่วมกันเพื่อตกลงมูลค่ายุติธรรมของทรัพย์สินที่เช่าในส่วนที่ไม่สามารถโอนและส่งมอบได้ดังกล่าว เมื่อ AWC ชำระเงินดังกล่าวให้แก่กองทุนจนครบถ้วนแล้ว AWC จะหมดภาระผูกพันต่อกองทุน ในการโอนและส่งมอบทรัพย์สินที่เช่าส่วนดังกล่าว นับจากวันโอนทรัพย์สินที่เช่า AWC จะดำเนินการต่อไปนี้ด้วยค่าใช้จ่ายของ AWC เอง

(ก) AWC จะดำเนินการ (ผ่านนิติบุคคลในกลุ่มทรูผู้มีอำนาจดำเนินการได้) ให้กองทุนผู้เช่าทรัพย์สินที่เช่าที่ AWC ได้ส่งมอบและโอนสิทธิให้ กองทุน แล้วในวันโอนทรัพย์สินที่เช่า (“ทรัพย์สินที่โอนแล้ว”) ผู้จัดการทรัพย์สินโทรคมนาคม และบุคคลที่ได้รับการแต่งตั้งโดยบุคคลดังกล่าวข้างต้น มีสิทธิเข้าถึงและใช้สิทธิแห่งทางที่เกี่ยวข้องกับทรัพย์สินนั้นตามเงื่อนไขและข้อกำหนดของสัญญาเช่า FOC ระยะยาวที่ลงทุนเพิ่มเติมครั้งที่ 1 ทั้งนี้ ในกรณีที่นิติบุคคลอื่นเหนือจากกลุ่มทรูที่กองทุนเห็นชอบเป็นผู้มีหน้าที่รับผิดชอบเกี่ยวกับสิทธิแห่งทางสำหรับทรัพย์สินที่โอนและเป็นผู้เช่าใช้ทรัพย์สินดังกล่าวอยู่แล้ว AWC ไม่จำเป็นต้องมีภาระหน้าที่ดังกล่าว

(ข) ในกรณีของสัญญาอื่น ๆ ที่เกี่ยวกับทรัพย์สินที่โอนแล้วซึ่งไม่สามารถโอน และ/หรือ แปลงคู่สัญญาให้แก่ กองทุน ได้ AWC จะดำเนินการให้ กองทุน ได้รับสิทธิและผลประโยชน์ของ AWC ตามสัญญาอื่น ๆ นั้น

AWC ไม่ว่าจะดำเนินการด้วยตนเองหรือโดยบุคคลอื่น) สามารถเปลี่ยนแปลงทรัพย์สินที่เช่าโดยการเปลี่ยน FOC เส้นใหม่ที่มีจำนวนคอร์ริโลเมตรของ FOC เท่าเดิมหรือมากขึ้นกว่าเดิมได้ ด้วยค่าใช้จ่ายของตนเอง โดยภายหลังจากที่ได้มีการเปลี่ยนแปลงทรัพย์สินที่เช่า AWC จะแจ้งการเปลี่ยนแปลงทรัพย์สินที่เช่าดังกล่าวให้ กองทุน ทราบทุกปี

ในกรณีที่ AWC มีการสร้างหรือจัดหา FOC เพิ่มเติม (ไม่ว่าโดยการเพิ่ม FOC เส้นใหม่ในเส้นทางเดิม หรือ โดยการเปลี่ยน FOC เส้นใหม่ในเส้นทางเดิมที่ทำให้มีจำนวนคอร์กิโลเมตรของ FOC มากขึ้นกว่าเดิม) เพื่อนำออกให้แก่ผู้อื่นเช่า หรือเพื่อรองรับการใช้งานที่เพิ่มมากขึ้น และมีใช้การบำรุงรักษา FOC ที่เช่าตามสัญญาเช่าช่วง ดำเนินการและบริหารจัดการ FOC AWC ตกลงให้สิทธิแก่ กองทุน ในการซื้อ เช่า หรือ ลงทุนโดยประการอื่นใดใน FOC ที่เพิ่มเติมดังกล่าวในมูลค่ายุติธรรม

ในกรณีที่ AWC (ไม่ว่าดำเนินการด้วยตนเองหรือโดยบุคคลอื่น) เปลี่ยนแปลงทรัพย์สินที่เช่าโดยการเปลี่ยน FOC เส้นใหม่ไม่ว่าจะมีจำนวนคอร์กิโลเมตรของ FOC เท่าเดิมหรือมากกว่าเดิม ซึ่งไม่ใช่กรณีเพื่อนำออกให้แก่ผู้อื่นเช่า หรือเพื่อรองรับการใช้งานที่เพิ่มมากขึ้น คู่สัญญาตกลงให้ถือว่า FOC ที่มีการเปลี่ยนแปลงดังกล่าวเป็นการบำรุงรักษา FOC ที่เช่าตามสัญญาเช่าช่วง ดำเนินการและบริหารจัดการ FOC และเป็นส่วนหนึ่งของทรัพย์สินที่เช่าซึ่ง กองทุน สามารถนำไปหาประโยชน์ได้ตลอดระยะเวลาการเช่าตามสัญญาเช่า FOC ระยะยาวที่ลงทุนเพิ่มเติม ครั้งที่ 1 โดย AWC ตกลงไม่คิดค่าเช่าเพิ่มเติมในกรณีดังกล่าวแต่อย่างใด

การจำกัดความรับผิดของ AWC ในระหว่างระยะเวลาการเช่า ความรับผิดของ AWC เกี่ยวกับการทำผิดสัญญาเช่า FOC ระยะยาวที่ลงทุนเพิ่มเติม ครั้งที่ 1 ทั้งหมดรวมแล้วจะไม่เกินมูลค่าการเช่า ทั้งนี้ AWC ต้องรับผิดชอบต่อความเสียหาย สูญเสีย ลิขสิทธิ์เรียกร้อง ภาวะการเสื่อมโทรม ภาวะผูกพัน และต้นทุนค่าใช้จ่าย (เว้นแต่ภาษีมูลค่าเพิ่ม) ที่เกิดขึ้นหรือเป็นผลจากการเช่าทำ การใช้สิทธิ การบังคับสิทธิที่เกี่ยวข้อง ตามสัญญาเช่า FOC ระยะยาวที่ลงทุนเพิ่มเติม ครั้งที่ 1

การจำกัดความรับผิดของ AWC หาก กองทุน ใช้สิทธิในการซื้อ และ AWC ได้ออขายทรัพย์สินที่เช่าให้แก่ กองทุน แล้ว นับจากวันโอนทรัพย์สินที่เช่า จะเป็นดังนี้

- (1) AWC จะรับผิดชอบต่อสิทธิเรียกร้องใดเกี่ยวกับทรัพย์สินที่โอนแล้ว หาก กองทุน ได้มีการบอกกล่าวเรียกร้องสิทธิภายในสองปีนับจากวันโอนทรัพย์สินที่เช่า เว้นแต่สิทธิเรียกร้องที่เกิดจากเรื่องสำคัญบางเรื่องที่กำหนดไว้ในสัญญาเช่า FOC ระยะยาวที่ลงทุนเพิ่มเติม ครั้งที่ 1 ซึ่งไม่มีกำหนดระยะเวลาสิ้นสุดในการบอกกล่าวเรียกร้องสิทธิ นอกจากตามที่กฎหมายกำหนด เรื่องดังกล่าวรวมถึง การผิดคำรับรองของ AWC ในเรื่องอำนาจหน้าที่ กรรมสิทธิ์ของ AWC ในทรัพย์สินที่โอนแล้ว และการไม่ปฏิบัติตามข้อตกลงกระทำการที่สำคัญ
- (2) ความรับผิดของ AWC เกี่ยวกับ (ก) ทรัพย์สินที่โอนแล้วส่วนใดส่วนหนึ่งต้องไม่เกินมูลค่ายุติธรรมของทรัพย์สินที่โอนแล้วส่วนดังกล่าว โดยคู่สัญญาตกลงจะใช้ราคาเฉลี่ยที่ได้จากผู้ประเมินค่าทรัพย์สินที่ได้รับความเห็นชอบจากสำนักงาน ก.ล.ด. ตามประกาศที่เกี่ยวข้องซึ่งคู่สัญญาแต่ละฝ่ายแต่งตั้งให้เข้าทำการประเมินมูลค่าทรัพย์สินหรือด้วยวิธีอื่นใดที่คู่สัญญาได้ตกลงกัน (ข) การทำผิดสัญญาอื่นใดทั้งหมดภายหลังจากวันโอนทรัพย์สินที่เช่า ความรับผิดรวมของ AWC จะต้องไม่เกินร้อยละ 50 ของผลรวมของมูลค่าการเช่าและราคาใช้สิทธิของทรัพย์สินดังกล่าว คู่สัญญาตกลงว่า ทั้งสองฝ่ายจะไม่มี ความรับผิดใด ๆ หากความเสียหายต่อทรัพย์สินที่โอนแล้วเกิดจากเหตุสุดวิสัย

ในเรื่องการประกันภัยที่เกี่ยวข้องกับทรัพย์สินที่เช่าจะเป็นไปตามข้อกำหนดที่กำหนดไว้ในสัญญาเช่า FOC ระยะยาวที่ลงทุนเพิ่มเติม ครั้งที่ 1

- (9.2) สัญญาเช่าทรัพย์สินระยะยาวระหว่าง TICC ในฐานะผู้ให้เช่า และกองทุน ในฐานะผู้เช่า (“สัญญาเช่า FOC ระยะยาว ที่ลงทุนเพิ่มเติม ครั้งที่ 2”)

ภายใต้เงื่อนไขความสำเร็จครบถ้วนของเงื่อนไขบังคับก่อนทั้งหมดที่กำหนดไว้ในสัญญาเช่า FOC ระยะยาวที่ลงทุนเพิ่มเติม ครั้งที่ 2 TICC จะให้กองทุนเช่า และกองทุนจะรับภาระระยะยาวจาก TICC ดังนี้ (1) ณ วันที่กำหนดให้เป็นวันส่งมอบทรัพย์สินที่เช่าจาก TICC ที่ลงทุนเพิ่มเติม ครั้งที่ 2 เสร็จสิ้น (“วันโอนทรัพย์สินที่เช่าจาก TICC ที่ลงทุนเพิ่มเติม ครั้งที่ 2 เสร็จสิ้น”) FOC หลัก ความยาว 670 กิโลเมตร (หรือ

80,014 คอร์กิโลเมตร) ซึ่งปัจจุบันใช้รองรับเทคโนโลยีระบบ FTTx ในธุรกิจให้บริการอินเทอร์เน็ตและ broadband อินเทอร์เน็ตในเขตกรุงเทพมหานครและปริมณฑล (“ทรัพย์สินที่เช่าจาก TICC ที่ลงทุนเพิ่มเติม ครั้งที่ 2”) และ (2) ณ วันที่กำหนดให้เป็นวันส่งมอบทรัพย์สินที่เช่าจาก TICC ที่ลงทุนเพิ่มเติม ครั้งที่ 3 เสร็จสิ้น (“วันโอนทรัพย์สินที่เช่าจาก TICC ที่ลงทุนเพิ่มเติม ครั้งที่ 3 เสร็จสิ้น”) FOC ความยาวประมาณ 12,872 กิโลเมตร (หรือประมาณ 619,986 คอร์กิโลเมตร) ซึ่งปัจจุบันใช้รองรับเทคโนโลยีระบบ FTTx ในธุรกิจให้บริการอินเทอร์เน็ตและ broadband อินเทอร์เน็ตในเขตกรุงเทพมหานครและปริมณฑล (“ทรัพย์สินที่เช่าจาก TICC ที่ลงทุนเพิ่มเติม ครั้งที่ 3”) (รวมเรียกว่า “ทรัพย์สินที่เช่าจาก TICC ที่ลงทุนเพิ่มเติม ครั้งที่ 2 และครั้งที่ 3”)

เงื่อนไขบังคับก่อนของสัญญามีดังนี้ (1) เงื่อนไขบังคับก่อนที่ต้องสำเร็จครบถ้วนในวันหรือก่อนวันโอนทรัพย์สินที่เช่าจาก TICC ที่ลงทุนเพิ่มเติม ครั้งที่ 2 เสร็จสิ้น และวันโอนทรัพย์สินที่เช่าจาก TICC ที่ลงทุนเพิ่มเติม ครั้งที่ 3 เสร็จสิ้น รวมถึงแต่ไม่จำกัดเพียง (ก) TICC ได้รับอนุมัติและได้รับมอบอำนาจให้ดำเนินการทั้งหมดที่เกี่ยวข้องที่ต้องได้รับสำหรับการเข้าทำและปฏิบัติตามภาระผูกพันของตนตามสัญญาเช่า FOC ระยะยาว ที่ลงทุนเพิ่มเติม ครั้งที่ 2 แล้ว (ข) มีการลงนามและทำให้สมบูรณ์ซึ่งเอกสารธุรกรรมสำหรับการลงทุนเพิ่มเติม ครั้งที่ 2 (ค) กองทุนได้รับมติของผู้ถือหุ้นลงลงทุนในการเข้าทำสัญญาเช่า FOC ระยะยาวที่ลงทุนเพิ่มเติม ครั้งที่ 2 ตามประกาศ ทน. 1/2554 (ง) สำหรับทรัพย์สินที่เช่าจาก TICC ที่ลงทุนเพิ่มเติม ครั้งที่ 2 มีการลงนามในสัญญากู้ยืมเงินเพื่อจัดหาเงินทุนสำหรับการได้มาซึ่งทรัพย์สินที่เช่าจาก TICC ที่ลงทุนเพิ่มเติม ครั้งที่ 2 (จ) ในกรณีทรัพย์สินที่เช่าจาก TICC ที่ลงทุนเพิ่มเติม ครั้งที่ 3 มีการลงนามในสัญญากู้ยืมเงินเพื่อจัดหาเงินทุนบางส่วนสำหรับการได้มาซึ่งทรัพย์สินที่เช่าจาก TICC ที่ลงทุนเพิ่มเติม ครั้งที่ 3 (หากมี) และการเพิ่มทุนครั้งที่ 1 ของกองทุนได้รับการจดทะเบียนถูกต้องตามพ.ร.บ. หลักทรัพย์ และ (ฉ) ไม่มีเหตุการณ์ที่ส่งผลกระทบในทางลบอย่างร้ายแรงเกิดขึ้นนับจากวันทำสัญญาเช่า FOC ระยะยาวที่ลงทุนเพิ่มเติม ครั้งที่ 2 (2) ในกรณีทรัพย์สินที่เช่าจาก TICC ที่ลงทุนเพิ่มเติม ครั้งที่ 2 หากมิได้มีการปฏิบัติตามเงื่อนไขบังคับก่อนให้สำเร็จ หรือมิได้มีการยกเว้นเงื่อนไขบังคับก่อนภายใน 14 วันทำการหลังจากวันทำสัญญาเช่า FOC ระยะยาวที่ลงทุนเพิ่มเติม ครั้งที่ 2 TICC หรือกองทุนอาจบอกเลิกสัญญาเช่า FOC ระยะยาวที่ลงทุนเพิ่มเติม ครั้งที่ 2 (ทั้งนี้ การที่เงื่อนไขบังคับก่อนที่เกี่ยวข้องไม่สำเร็จครบถ้วนจะต้องมิได้เกิดจากการทำผิดภาระผูกพันของคู่สัญญาฝ่ายนั้นแต่เพียงฝ่ายเดียว) โดย TICC หรือกองทุนต่างไม่มีสิทธิเรียกร้องต่อคู่สัญญาอีกฝ่ายตามสัญญาดังกล่าว เว้นแต่สิทธิเรียกร้องที่เกิดขึ้นจากการกระทำผิดภาระผูกพันในการปฏิบัติตามเงื่อนไขบังคับก่อนที่เกี่ยวข้องและการทำให้ธุรกรรมตามสัญญาเช่า FOC ระยะยาวที่ลงทุนเพิ่มเติม ครั้งที่ 2 สมบูรณ์และมีผล (3) ในกรณีทรัพย์สินที่เช่าจาก TICC ที่ลงทุนเพิ่มเติม ครั้งที่ 3 หากมิได้มีการปฏิบัติตามเงื่อนไขบังคับก่อนให้สำเร็จ หรือมิได้มีการยกเว้นเงื่อนไขบังคับก่อนภายใน 14 วันทำการหลังจากวันที่กำหนดให้เป็นวันโอนทรัพย์สินที่เช่าจาก TICC ที่ลงทุนเพิ่มเติม ครั้งที่ 3 เสร็จสิ้นตามสัญญาเช่า FOC ระยะยาว ที่ลงทุนเพิ่มเติม ครั้งที่ 2 TICC หรือกองทุนอาจบอกเลิกการเช่าในส่วนที่เกี่ยวข้องกับทรัพย์สินที่เช่าจาก TICC ที่ลงทุนเพิ่มเติม ครั้งที่ 3 (ทั้งนี้ การที่เงื่อนไขบังคับก่อนที่เกี่ยวข้องไม่สำเร็จครบถ้วนจะต้องมิได้เกิดจากการทำผิดภาระผูกพันของคู่สัญญาฝ่ายนั้นแต่เพียงฝ่ายเดียว) โดย TICC หรือกองทุนต่างไม่มีสิทธิเรียกร้องต่อคู่สัญญาอีกฝ่ายในส่วนที่เกี่ยวข้องกับการเช่าทรัพย์สินที่เช่าจาก TICC ที่ลงทุนเพิ่มเติม ครั้งที่ 3 ดังกล่าว เว้นแต่สิทธิเรียกร้องที่เกิดขึ้นจากการกระทำผิดภาระผูกพันในการปฏิบัติตามเงื่อนไขบังคับก่อนที่เกี่ยวข้องและการทำให้ธุรกรรมการเช่าทรัพย์สินที่เช่าจาก TICC ที่ลงทุนเพิ่มเติม ครั้งที่ 3 ตามสัญญาเช่า FOC ระยะยาวที่ลงทุนเพิ่มเติม ครั้งที่ 2 สมบูรณ์และมีผล

ราคาซื้อขายเป็นจำนวนเงิน 3,410,271,951 บาท (“มูลค่าทรัพย์สินที่เช่าที่ลงทุนเพิ่มเติม ครั้งที่ 2”) และมูลค่าการเช่าสำหรับทรัพย์สินที่เช่าจาก FOC ที่ลงทุนเพิ่มเติม ครั้งที่ 3 (“มูลค่าทรัพย์สินที่เช่าที่ลงทุนเพิ่มเติม ครั้งที่ 3”) เป็นไปตามจำนวนที่ระบุไว้ในสัญญาเช่า FOC ระยะยาวที่ลงทุนเพิ่มเติม ครั้งที่ 2 โดยกองทุนต้องชำระมูลค่าการเช่าทรัพย์สินเพิ่มเติมจำนวนในวันโอนทรัพย์สินที่เช่าจาก TICC ที่ลงทุนเพิ่มเติม ครั้งที่ 2 เสร็จสิ้น หรือ วันโอนทรัพย์สินที่เช่าจาก TICC ที่ลงทุนเพิ่มเติม ครั้งที่ 3 เสร็จสิ้น แล้วแต่กรณี

ระยะเวลาการเข้าทรัพย์สินที่เข้าจาก TICC ที่ลงทุนเพิ่มเติม ครั้งที่ 2 และ ทรัพย์สินที่เข้าจาก TICC ที่ลงทุนเพิ่มเติม ครั้งที่ 3 มีกำหนดระยะเวลา 30 ปี นับจากวันโอนทรัพย์สินที่เข้าจาก TICC ที่ลงทุนเพิ่มเติม ครั้งที่ 2 เสร็จสิ้น หรือ วันโอนทรัพย์สินที่เข้าจาก TICC ที่ลงทุนเพิ่มเติม ครั้งที่ 3 เสร็จสิ้น แล้วแต่กรณี

สำหรับการใช้ทรัพย์สินที่เข้า TICC รับทราบและยินยอมว่า กองทุนจะจัดหาผลประโยชน์ในทรัพย์สินที่เข้าจาก TICC ที่ลงทุนเพิ่มเติม ครั้งที่ 2 และครั้งที่ 3 โดยการนำออกให้เข้าช่วง กองทุนไม่มีหน้าที่ใดๆ ในการดำเนินการ บำรุงรักษา และบริหารจัดการทรัพย์สินที่เข้าจาก TICC ที่ลงทุนเพิ่มเติม ครั้งที่ 2 และครั้งที่ 3 ทั้งนี้ ผู้เข้าช่วงทรัพย์สินที่เข้าจาก TICC ที่ลงทุนเพิ่มเติม ครั้งที่ 2 และครั้งที่ 3 จากกองทุนจะเป็นผู้ที่มีหน้าที่ดำเนินการ บำรุงรักษา และบริหารจัดการทรัพย์สินที่เข้าจาก TICC ที่ลงทุนเพิ่มเติม ครั้งที่ 2 และครั้งที่ 3 ดังกล่าว โดยในเบื้องต้นกองทุนจะให้เข้าช่วงบางส่วนขอทรัพย์สินที่เข้าจาก TICC ที่ลงทุนเพิ่มเติม ครั้งที่ 2 และครั้งที่ 3 แก่ TICC และ TICC ในฐานะผู้เข้าช่วงจะเป็นผู้มีความรับผิดชอบในการดำเนินการ บำรุงรักษา และบริหารจัดการทรัพย์สินที่เข้าช่วงนั้น ให้เป็นไปตามระดับมาตรฐานการบริการที่ระบุไว้ในสัญญาเช่า FOC ระยะยาวที่ลงทุนเพิ่มเติม ครั้งที่ 2 และสัญญาเช่าช่วง ดำเนินการและบริหารจัดการ FOC ระหว่างกองทุนและ TICC (ตามที่ได้มีการแก้ไขเพิ่มเติม) (“สัญญาแก้ไขและแทนที่สัญญาเช่าช่วง ดำเนินการและบริหารจัดการ FOC”) กองทุนไม่จำเป็นต้องรับผิดชอบใช้ต่อ TICC สำหรับความเสียหายใดๆ ที่เกิดแก่ทรัพย์สินที่เข้าจาก TICC ที่ลงทุนเพิ่มเติม ครั้งที่ 2 และครั้งที่ 3 ซึ่งเป็นผลมาจากการเข้าช่วงหรือจากข้อบกพร่องในการดำเนินการ บำรุงรักษา และบริหารจัดการทรัพย์สินที่เข้าจาก TICC ที่ลงทุนเพิ่มเติม ครั้งที่ 2 และครั้งที่ 3 โดย TICC ในฐานะผู้เข้าช่วง และ/หรือผู้เข้าช่วงอื่นซึ่งเป็นนิติบุคคลในกลุ่มทรู และ TICC ตกลงที่จะไม่เรียกร้องให้กองทุนรับผิดชอบในความเสียหายใดๆ อันเนื่องมาจากกรณีดังกล่าว นอกเหนือจากกรณีข้างต้น กองทุนตกลงว่าจะใช้ทรัพย์สินที่เข้าจาก TICC ที่ลงทุนเพิ่มเติม ครั้งที่ 2 และครั้งที่ 3 ตามข้อกำหนดและเงื่อนไขที่ระบุในสัญญาเช่า FOC ระยะยาวที่ลงทุนเพิ่มเติม ครั้งที่ 2 เงื่อนไขดังกล่าว รวมถึงแต่ไม่จำกัดเพียง การแจ้งให้ TICC ทราบในทันทีที่ได้หลังจากที่เกิดเหตุเพลิงไหม้ น้ำท่วม ภัยพิบัติ หรืออุบัติเหตุใดๆ ที่กระทบต่อทรัพย์สินที่เข้าจาก TICC ที่ลงทุนเพิ่มเติม ครั้งที่ 2 และครั้งที่ 3

ภาระหน้าที่หลักของ TICC มีดังนี้ (1) นับจากแต่ละวันที่ทำการโอนและส่งมอบการเข้าทรัพย์สินที่เข้าจาก TICC ที่ลงทุนเพิ่มเติม ครั้งที่ 2 และครั้งที่ 3 ที่เกี่ยวข้อง เสร็จสิ้น (“วันโอนทรัพย์สินที่เข้าที่เกี่ยวข้องเสร็จสิ้น”) TICC จะดำเนินการให้กองทุน ผู้เข้าช่วงทรัพย์สินที่เข้าจาก TICC ที่ลงทุนเพิ่มเติม ครั้งที่ 2 และครั้งที่ 3 ผู้จัดการทรัพย์สินโทรคมนาคม และบุคคลที่ได้รับการแต่งตั้งโดยบุคคลดังกล่าวข้างต้น มีสิทธิเข้าถึงทรัพย์สินที่เข้าจาก TICC ที่ลงทุนเพิ่มเติม ครั้งที่ 2 และครั้งที่ 3 ตามเงื่อนไขและข้อกำหนดของสัญญาเช่า FOC ระยะยาวที่ลงทุนเพิ่มเติม ครั้งที่ 2 (2) นับจากวันโอนทรัพย์สินที่เข้าที่เกี่ยวข้องเสร็จสิ้น หากเกิดกรณีที่ทรัพย์สินที่เข้าจาก TICC ที่ลงทุนเพิ่มเติม ครั้งที่ 2 และครั้งที่ 3 มีข้อบกพร่องใดๆ หรือมีเหตุอื่นใดที่ทำให้ผู้เข้าช่วงไม่สามารถใช้ทรัพย์สินที่เข้าจาก TICC ที่ลงทุนเพิ่มเติม ครั้งที่ 2 และครั้งที่ 3 ดังกล่าวได้ กองทุนและ TICC รับทราบว่า TICC ในฐานะผู้เข้าช่วงดั้งเดิมตามสัญญาแก้ไขและแทนที่สัญญาเช่าช่วง ดำเนินการและบริหารจัดการ FOC มีหน้าที่ในการดำเนินการ และการบำรุงรักษาทรัพย์สินที่เข้าจาก TICC ที่ลงทุนเพิ่มเติม ครั้งที่ 2 และครั้งที่ 3 ซึ่งรวมถึงหน้าที่ในการดำเนินการแก้ไข ปรับเปลี่ยน หรือย้ายทรัพย์สินที่เข้าจาก TICC ที่ลงทุนเพิ่มเติม ครั้งที่ 2 และครั้งที่ 3 เพื่อให้ทรัพย์สินที่เข้าจาก TICC ที่ลงทุนเพิ่มเติม ครั้งที่ 2 และครั้งที่ 3 สามารถใช้ได้เป็นปกติด้วยค่าใช้จ่ายของ TICC เอง ภายใต้ข้อกำหนดและเงื่อนไขของสัญญาแก้ไขและแทนที่สัญญาเช่าช่วง ดำเนินการและบริหารจัดการ FOC

สำหรับสิทธิแห่งทาง กองทุนไม่มีหน้าที่ความรับผิดชอบใดๆ เกี่ยวกับสิทธิแห่งทางสำหรับทรัพย์สินที่เข้าจาก TICC ที่ลงทุนเพิ่มเติม ครั้งที่ 2 และครั้งที่ 3 ทั้งนี้ TICC และกองทุน รับทราบว่า TICC และ/หรือนิติบุคคลอื่นในกลุ่มทรูในฐานะผู้เข้าช่วงดั้งเดิมตามสัญญาแก้ไขและแทนที่สัญญาเช่าช่วง ดำเนินการและบริหารจัดการ FOC มีหน้าที่ความรับผิดชอบเกี่ยวกับสิทธิแห่งทางสำหรับทรัพย์สินที่เข้าจาก TICC ที่ลงทุนเพิ่มเติม ครั้งที่ 2 และครั้งที่ 3 ตลอดระยะเวลาของการเช่าตามสัญญาแก้ไขและแทนที่สัญญาเช่าช่วง ดำเนินการและบริหารจัดการ FOC และเมื่อสิ้นสุดสัญญาเช่าช่วง ดำเนินการและบริหารจัดการ

FOC หรือกรณีที่ TICC หรือนิติบุคคลอื่นในกลุ่มทรูมิได้เป็นผู้เช่าช่วงทรัพย์สินที่เช่าจาก TICC ที่ลงทุนเพิ่มเติม ครั้งที่ 2 และครั้งที่ 3 จากกองทุนอีกต่อไป TICC จะดำเนินการให้มีสิทธิแห่งทางสำหรับทรัพย์สินที่เช่าจาก TICC ที่ลงทุนเพิ่มเติม ครั้งที่ 2 และครั้งที่ 3 ตรีบใดที่ TICC หรือนิติบุคคลอื่นในกลุ่มทรูสามารถดำเนินการได้ตามกฎหมายและผู้เช่าช่วงรายอื่นของกองทุนไม่ได้รับสิทธิแห่งทางที่เกี่ยวข้องกับทรัพย์สินที่เช่าจาก TICC ที่ลงทุนเพิ่มเติม ครั้งที่ 2 และครั้งที่ 3 ตามข้อกำหนดและเงื่อนไขภายใต้สัญญาแก้ไขและแทนที่สัญญาเช่าช่วง ดำเนินการและบริหารจัดการ FOC

กองทุนมีสิทธิในการซื้อทรัพย์สิน โดย TICC ตกลงให้สิทธิโดยเพิกถอนมิได้แก่กองทุนในการซื้อทรัพย์สินที่เช่าจาก TICC ที่ลงทุนเพิ่มเติม ครั้งที่ 2 ในราคา 200 ล้านบาท และทรัพย์สินที่เช่าจาก TICC ที่ลงทุนเพิ่มเติม ครั้งที่ 3 ในราคา 1,300 ล้านบาท (“ราคาใช้สิทธิ”) ซึ่งกองทุนจะต้องแจ้ง AWC ว่าจะใช้สิทธิดังกล่าวหรือไม่ภายในระยะเวลา 2 ปี ก่อนวันครบกำหนดสัญญาเช่า FOC ระยะยาวที่ลงทุนเพิ่มเติม ครั้งที่ 2 และจะสามารถใช้สิทธิในการซื้อได้ในวันครบกำหนดสัญญาเช่า FOC ระยะยาวที่ลงทุนเพิ่มเติม ครั้งที่ 2 (“สิทธิในการซื้อ”) เมื่อกองทุนใช้สิทธิในการซื้อทรัพย์สินที่เช่าจาก TICC ที่ลงทุนเพิ่มเติม ครั้งที่ 2 และครั้งที่ 3 และชำระราคาใช้สิทธิแล้ว หากมีทรัพย์สินที่เช่าจาก TICC ที่ลงทุนเพิ่มเติม ครั้งที่ 2 และครั้งที่ 3 ส่วนใดที่ไม่สามารถโอนและส่งมอบให้แก่กองทุนได้ในวันที่กำหนดให้เป็นวันที่ทำการโอนและส่งมอบทรัพย์สินที่เช่าจาก TICC ที่ลงทุนเพิ่มเติม ครั้งที่ 2 และครั้งที่ 3 (“วันโอนทรัพย์สินที่เช่าจาก TICC เสร็จสิ้น”) TICC จะชำระเงินให้กองทุนเท่ากับมูลค่ายุติธรรมของทรัพย์สินที่เช่าจาก TICC ที่ลงทุนเพิ่มเติม ครั้งที่ 2 และครั้งที่ 3 ในส่วนที่ไม่สามารถโอนและส่งมอบให้แก่กองทุนได้ โดยคู่สัญญาตกลงจะใช้ราคาเฉลี่ยที่ได้จากผู้ประเมินค่าทรัพย์สินที่ได้รับความเห็นชอบจากสำนักงาน ก.ล.ต. ตามประกาศที่เกี่ยวข้องจำนวน 2 ราย ซึ่งคู่สัญญาแต่ละฝ่ายแต่งตั้งให้เข้าทำการประเมินมูลค่าทรัพย์สินหรือด้วยวิธีอื่นใดที่คู่สัญญาได้ตกลงกัน ทั้งนี้ ในกรณีที่ใช้วิธีการประเมินราคาโดยผู้ประเมินค่าทรัพย์สิน 2 ราย หากราคาเฉลี่ยของราคาประเมินที่ได้จากผู้ประเมินค่าทรัพย์สินแต่ละรายแตกต่างกันเกินร้อยละ 50 ของราคาเฉลี่ยที่ต่ำกว่า คู่สัญญาทั้งสองฝ่ายจะร่วมกันเพื่อตกลงมูลค่ายุติธรรมของทรัพย์สินที่เช่าจาก TICC ที่ลงทุนเพิ่มเติม ครั้งที่ 2 และครั้งที่ 3 ในส่วนที่ไม่สามารถโอนและส่งมอบได้ดังกล่าว เมื่อ TICC ชำระเงินดังกล่าวให้แก่กองทุนจนครบถ้วนแล้ว TICC จะหมดภาระผูกพันต่อกองทุนในการโอนและส่งมอบทรัพย์สินที่เช่าจาก TICC ที่ลงทุนเพิ่มเติม ครั้งที่ 2 และครั้งที่ 3 ส่วนดังกล่าว

ภาระหน้าที่หลักของ TICC ภายหลังการโอนขายทรัพย์สินที่เช่า นับจากวันโอนทรัพย์สินที่เช่าจาก TICC เสร็จสิ้น TICC จะดำเนินการต่อไปด้วยค่าใช้จ่ายของ TICC เอง (1) TICC จะดำเนินการให้กองทุน ผู้เช่าช่วงทรัพย์สินที่เช่าจาก TICC ที่ลงทุนเพิ่มเติม ครั้งที่ 2 และครั้งที่ 3 ที่ TICC ได้ส่งมอบและโอนสิทธิให้กองทุนแล้วในวันโอนทรัพย์สินที่เช่าจาก TICC เสร็จสิ้น (“ทรัพย์สิน TICC ที่โอนแล้ว”) ผู้จัดการทรัพย์สิน โทรคมนาคม และบุคคลที่ได้รับการแต่งตั้งโดยบุคคลดังกล่าวข้างต้น มีสิทธิเข้าถึงและใช้สิทธิแห่งทางที่เกี่ยวข้องกับทรัพย์สินนั้นตามเงื่อนไขและข้อกำหนดที่สำคัญของสัญญาเช่า FOC ระยะยาวที่ลงทุนเพิ่มเติม ครั้งที่ 2 ทั้งนี้ ในกรณีที่นิติบุคคลอื่นในกลุ่มทรูหรือบุคคลอื่นใดที่กองทุนเห็นชอบเป็นผู้มีหน้าที่รับผิดชอบเกี่ยวกับสิทธิแห่งทางสำหรับทรัพย์สิน TICC ที่โอนแล้วและเป็นผู้เช่าใช้ทรัพย์สินดังกล่าวอยู่แล้ว TICC ไม่จำเป็นต้องมีภาระหน้าที่ดังกล่าว (2) ในกรณีของสัญญาอื่นๆ ที่เกี่ยวกับทรัพย์สิน TICC ที่โอนแล้วซึ่งไม่สามารถโอน และ/หรือ แปลงคู่สัญญาให้แก่กองทุนได้ TICC จะดำเนินการให้กองทุนได้รับสิทธิและผลประโยชน์ของ TICC ตามสัญญาอื่นๆ นั้น

TICC มีสิทธิในการซื้อเป็นรายแรก โดยหากกองทุนใช้สิทธิในการซื้อและภายหลังต้องการขายทรัพย์สิน TICC ที่โอนแล้วดังกล่าวแก่บุคคลภายนอก กองทุนจะต้องทำหนังสือข้อเสนอส่งให้ TICC โดยต้องระบุ (ก) ราคาที่กองทุนเสนอขาย และ (ข) เงื่อนไขและข้อกำหนดของการขายทรัพย์สิน TICC ที่โอนแล้วดังกล่าวที่กองทุนเสนอ โดยเมื่อ TICC ได้รับหนังสือดังกล่าวแล้ว TICC จะมีสิทธิในการซื้อทรัพย์สิน TICC ที่โอนแล้วเป็นรายแรกโดยมีเงื่อนไขและข้อกำหนดตามที่ได้ระบุไว้ในสัญญาเช่า FOC ระยะยาวที่ลงทุนเพิ่มเติม ครั้งที่ 2 ทั้งนี้ TICC อาจโอนสิทธิในการซื้อทรัพย์สินที่โอนแล้วดังกล่าวให้แก่นิติบุคคลอื่นในกลุ่มทรูได้โดยไม่จำเป็นต้องได้รับความยินยอมจากกองทุน

การเพิ่มทรัพย์สินที่เช่า (1) TICC (ไม่ว่าดำเนินการด้วยตนเองหรือโดยบุคคลอื่น) สามารถเปลี่ยนแปลงทรัพย์สินที่เช่าจาก TICC ที่ลงทุนเพิ่มเติม ครั้งที่ 2 และครั้งที่ 3 โดยการเปลี่ยน FOC เส้นใหม่ที่มีจำนวนคอร์กิโลเมตรของ FOC เท่าเดิมหรือมากขึ้นกว่าเดิมได้ ด้วยค่าใช้จ่ายของตนเอง โดยภายหลังจากที่ได้มีการเปลี่ยนแปลงทรัพย์สินที่เช่า TICC จะแจ้งการเปลี่ยนแปลงทรัพย์สินที่เช่าดังกล่าวให้กองทุนทราบเป็นรายปี (2) ในกรณีที่ TICC (ไม่ว่าดำเนินการด้วยตนเองหรือโดยบุคคลอื่น) มีการสร้างหรือจัดหา FOC เพิ่มเติม (ไม่ว่าโดยการเพิ่ม FOC เส้นใหม่ในเส้นทางเดิม หรือโดยการเปลี่ยน FOC เส้นใหม่ในเส้นทางเดิมที่ทำให้มีจำนวนคอร์กิโลเมตรของ FOC มากขึ้นกว่าเดิม) เพื่อนำออกให้แก่ผู้อื่นเช่า หรือเพื่อรองรับการใช้งานที่เพิ่มมากขึ้น และมีใช้การบำรุงรักษา FOC ที่เช่าตามข้อกำหนดและเงื่อนไขของสัญญาแก้ไขและแทนที่สัญญาเช่าช่วง ดำเนินการและบริหารจัดการ FOC TICC ตกลงให้สิทธิแก่กองทุนในการซื้อ เช่า หรือลงทุนโดยประการอื่นใดใน FOC ที่เพิ่มเติมดังกล่าวในมูลค่ายุติธรรม โดยคู่สัญญาตกลงจะใช้ราคาเฉลี่ยที่ได้จากผู้ประเมินค่าทรัพย์สินที่ได้รับความเห็นชอบจากสำนักงาน ก.ล.ต. ตามประกาศที่เกี่ยวข้องจำนวน 2 ราย ซึ่งคู่สัญญาแต่ละฝ่ายแต่งตั้งให้เข้าทำการประเมินมูลค่าทรัพย์สินหรือด้วยวิธีอื่นใดที่คู่สัญญาได้ตกลงกัน ทั้งนี้ ในกรณีที่ใช้วิธีการประเมินราคาโดยผู้ประเมินค่าทรัพย์สิน 2 ราย หากราคาเฉลี่ยของราคาประเมินที่ได้จากผู้ประเมินค่าทรัพย์สินแต่ละรายแตกต่างกันเกินร้อยละ 50 ของราคาเฉลี่ยต่ำกว่า คู่สัญญาทั้งสองฝ่ายจะร่วมกันตกลงมูลค่ายุติธรรมสำหรับ FOC ที่เพิ่มเติมดังกล่าว (3) ในกรณีที่ TICC (ไม่ว่าดำเนินการด้วยตนเองหรือโดยบุคคลอื่น) เปลี่ยนแปลงทรัพย์สินที่เช่าจาก TICC ที่ลงทุนเพิ่มเติม ครั้งที่ 2 และครั้งที่ 3 โดยการเปลี่ยน FOC เส้นใหม่ ไม่ว่าจะเพิ่มจำนวนคอร์กิโลเมตรของ FOC เท่าเดิมหรือมากขึ้นกว่าเดิมซึ่งไม่ใช้กรณีเพื่อนำออกให้แก่ผู้อื่นเช่า หรือเพื่อรองรับการใช้งานที่เพิ่มมากขึ้น คู่สัญญาตกลงให้ถือว่า FOC ที่มีการเปลี่ยนแปลงดังกล่าวเป็นการบำรุงรักษา FOC ที่เช่าตามข้อกำหนดและเงื่อนไขของสัญญาแก้ไขและแทนที่สัญญาเช่าช่วง ดำเนินการและบริหารจัดการ FOC และเป็นส่วนหนึ่งของทรัพย์สินที่เช่าจาก TICC ที่ลงทุนเพิ่มเติม ครั้งที่ 2 หรือ ทรัพย์สินที่เช่าจาก TICC ที่ลงทุนเพิ่มเติม ครั้งที่ 3 แล้วแต่กรณี ซึ่งกองทุนสามารถนำไปหาประโยชน์ได้ตลอดระยะเวลาการเช่าตามสัญญาเช่า FOC ระยะเวลาที่ลงทุนเพิ่มเติม ครั้งที่ 2 โดย TICC ตกลงไม่คิดค่าเช่าเพิ่มเติมในกรณีดังกล่าวแต่อย่างใด

การจำกัดความรับผิดของ TICC ในระหว่างระยะเวลาการเช่า ความรับผิดของ TICC เกี่ยวกับการทำผิดสัญญาเช่า FOC ระยะเวลาที่ลงทุนเพิ่มเติม ครั้งที่ 2 ทั้งหมดรวมแล้วจะไม่เกินมูลค่าการเช่าทรัพย์สินจาก TICC ที่ลงทุนเพิ่มเติม ครั้งที่ 2 ในส่วนที่เกี่ยวข้องกับทรัพย์สินที่เช่าจาก TICC ที่ลงทุนเพิ่มเติม ครั้งที่ 2 และมูลค่าการเช่าทรัพย์สินจาก TICC ที่ลงทุนเพิ่มเติม ครั้งที่ 3 ในส่วนที่เกี่ยวข้องกับทรัพย์สินที่เช่าจาก TICC ที่ลงทุนเพิ่มเติม ครั้งที่ 3 แล้วแต่กรณี ทั้งนี้ TICC ต้องรับผิดชอบความเสียหาย สูญเสีย สิทธิเรียกร้อง ภาษี (เว้นแต่ภาษีมูลค่าเพิ่ม) อาคารเสื่อมโทรม ภาระผูกพัน และต้นทุนค่าใช้จ่ายที่เกิดขึ้นหรือเป็นผลจากการเช่าทำ การใช้สิทธิ การบังคับสิทธิที่เกี่ยวข้อง ตามสัญญาเช่า FOC ระยะเวลาที่ลงทุนเพิ่มเติม ครั้งที่ 2 หากกองทุนใช้สิทธิในการซื้อ และ TICC ได้อนายทรัพย์สินที่เช่าจาก TICC ที่ลงทุนเพิ่มเติม ครั้งที่ 2 และครั้งที่ 3 ให้แก่กองทุนแล้ว นับจากวันโอนทรัพย์สินที่เช่าจาก TICC เสร็จสิ้น TICC จะรับผิดชอบต่อสิทธิเรียกร้องใดเกี่ยวกับทรัพย์สิน TICC ที่โอนแล้ว หากกองทุนได้มีการบอกกล่าวเรียกร้องสิทธิภายในสองปีนับจากวันโอนทรัพย์สินที่เช่าจาก TICC เสร็จสิ้น เว้นแต่สิทธิเรียกร้องที่เกิดจากเรื่องสำคัญบางเรื่องที่กำหนดไว้ในสัญญาเช่า FOC ระยะเวลาที่ลงทุนเพิ่มเติม ครั้งที่ 2 ซึ่งไม่มีกำหนดระยะเวลาสิ้นสุดในการบอกกล่าวเรียกร้องสิทธิ เรื่องดังกล่าวรวมถึง (นอกจากตามที่กฎหมายกำหนด) การผิดคำรับรองของ TICC ในเรื่องอำนาจหน้าที่ กรรมสิทธิ์ของ TICC ในทรัพย์สิน TICC ที่โอนแล้ว และการไม่ปฏิบัติตามข้อตกลงกระทำการที่สำคัญ ทั้งนี้ ความรับผิดของ TICC เกี่ยวกับ (ก) ทรัพย์สิน TICC ที่โอนแล้วส่วนใดส่วนหนึ่งต้องไม่เกินมูลค่ายุติธรรมของทรัพย์สินที่โอนแล้วส่วนดังกล่าว โดยคู่สัญญาตกลงจะใช้ราคาเฉลี่ยที่ได้จากผู้ประเมินค่าทรัพย์สินที่ได้รับความเห็นชอบจากสำนักงาน ก.ล.ต. ตามประกาศที่เกี่ยวข้องซึ่งคู่สัญญาแต่ละฝ่ายแต่งตั้งให้เข้าทำการประเมินมูลค่าทรัพย์สินหรือด้วยวิธีอื่นใดที่คู่สัญญาได้ตกลงกัน (ข) การทำผิดสัญญาอื่นใดทั้งหมดภายหลังจากวันโอนทรัพย์สินที่เช่าจาก TICC เสร็จสิ้น ความรับผิดรวมของ TICC จะต้องไม่เกินร้อยละ 50 ของผลรวมของมูลค่าการเช่าทรัพย์สินจาก TICC ที่ลงทุนเพิ่มเติม ครั้งที่ 2 และมูลค่าการเช่าทรัพย์สินจาก TICC ที่ลงทุนเพิ่มเติม ครั้งที่ 3 แล้วแต่กรณี และราคาใช้สิทธิของทรัพย์สิน

ดังกล่าว คู่สัญญาตกลงว่า ทั้งสองฝ่ายจะไม่มี ความรับผิดชอบใดๆ หากความเสียหายต่อทรัพย์สิน TICC ที่โอนแล้วเกิดจากเหตุสุดวิสัย

สำหรับการประกันภัย นับแต่วันที่ของสัญญาเช่า FOC ระยะยาวที่ลงทุนเพิ่มเติม ครั้งที่ 2 TICC ตกลงที่จะ (1) จัดให้มีการประกันภัยประเภทความรับผิดชอบต่อบุคคลภายนอกเกี่ยวกับทรัพย์สินที่เช่า ภายใต้กรรมธรรม์ประกันภัยของกลุ่มทรูตามข้อกำหนดที่กำหนดไว้ในสัญญาเช่า FOC ระยะยาวที่ลงทุนเพิ่มเติม ครั้งที่ 2 (2) จัดหากรรมธรรม์ประกันภัยที่เกี่ยวข้องสำหรับทรัพย์สินที่เช่าในนามของกองทุน โดยกองทุนจะรับผิดชอบในเบี้ยประกันภัยสำหรับกรรมธรรม์ประกันภัยดังกล่าว (3) ไม่เปลี่ยนแปลงข้อกำหนดในกรรมธรรม์ประกันภัยที่เกี่ยวข้องของกลุ่มทรูเกี่ยวกับทรัพย์สินที่เช่า โดยไม่ได้รับความยินยอมเป็นลายลักษณ์อักษรจากกองทุนก่อน โดยกองทุนจะไม่ให้ความยินยอมโดยไม่มีเหตุอันควรไม่ได้

การชดเชยความเสียหาย TICC ตกลงยอมรับผิดชดใช้ต่อกองทุน บริษัทจัดการ และตัวแทนของบุคคลดังกล่าว ในความเสียหาย สูญเสีย สิทธิเรียกร้อง ภาษี อากรแสตมป์ ความรับผิดชอบที่เกิดขึ้นจริงทั้งหมด และต้นทุนและค่าใช้จ่ายที่เกี่ยวข้อง ซึ่งรวมถึงค่าทนายความและเงินทರรองอื่นตามสมควรที่เกิดขึ้น เนื่องจากการทำผิดข้อตกลง สัญญา หรือคำรับประกัน หรือการผิดคำรับรองใดของ TICC ภายใต้สัญญาเช่า FOC ระยะยาวที่ลงทุนเพิ่มเติม ครั้งที่ 2 เว้นแต่เป็นความผิดหรือประมาทเลินเล่ออย่างร้ายแรงหรือจงใจกระทำผิดโดยกองทุน บริษัทจัดการ หรือตัวแทนของกองทุนหรือบริษัทจัดการ ทั้งนี้โดยไม่จำกัดสิทธิอื่นใดของกองทุนที่มีตามสัญญาเช่า FOC ระยะยาวที่ลงทุนเพิ่มเติม ครั้งที่ 2 หรือตามกฎหมายที่ใช้บังคับใดๆ ในส่วนของกองทุนกองทุนตกลงยอมรับผิดชดใช้ต่อ TICC และตัวแทนของ TICC ในความเสียหาย สูญเสีย สิทธิเรียกร้อง ภาษี อากรแสตมป์ ความรับผิดชอบที่เกิดขึ้นจริงทั้งหมด และต้นทุนและค่าใช้จ่ายที่เกี่ยวข้อง ซึ่งรวมถึงค่าทนายความและเงินทರรองอื่นตามสมควรที่เกิดขึ้น เนื่องจากการทำผิดข้อตกลง สัญญา หรือคำรับประกัน หรือการผิดคำรับรองใดของกองทุนภายใต้สัญญาเช่า FOC ระยะยาวที่ลงทุนเพิ่มเติม ครั้งที่ 2 เว้นแต่เป็นความผิดหรือประมาทเลินเล่ออย่างร้ายแรงหรือจงใจกระทำผิดโดย TICC หรือตัวแทนของ TICC ทั้งนี้ โดยไม่จำกัดสิทธิอื่นใดของ TICC ที่มีตามสัญญาเช่า FOC ระยะยาวที่ลงทุนเพิ่มเติม ครั้งที่ 2 หรือตามกฎหมายที่ใช้บังคับใดๆ

TICC และ กองทุนไม่อาจโอนสิทธิ ก่อหลักประกัน หรือโอนโดยประการอื่นใดซึ่งผลประโยชน์ทั้งหมดหรือบางส่วนของสัญญาเช่า FOC ระยะยาวที่ลงทุนเพิ่มเติม ครั้งที่ 2 โดยมิได้รับความยินยอมล่วงหน้าจากคู่สัญญาอีกฝ่ายเป็นลายลักษณ์อักษร ทั้งนี้ เว้นแต่มีข้อกำหนดในสัญญาเช่า FOC ระยะยาวที่ลงทุนเพิ่มเติม ครั้งที่ 2 ให้กระทำได้

สัญญาเช่า FOC ระยะยาวที่ลงทุนเพิ่มเติม ครั้งที่ 2 ให้ใช้บังคับตามกฎหมายไทย และให้ศาลไทยมีเขตอำนาจแต่เพียงผู้เดียวในการพิจารณาตัดสินคดีความ หรือการดำเนินกระบวนการพิจารณา และการยุติข้อพิพาทที่เกิดขึ้นจากหรือเกี่ยวข้องกับสัญญาเช่า FOC ระยะยาวที่ลงทุนเพิ่มเติม ครั้งที่ 2

- (9.3) สัญญาเช่าช่วง ดำเนินการ บำรุงรักษา และบริหารจัดการ FOC ระหว่าง TICC ในฐานะผู้เช่าช่วง ดำเนินการ บำรุงรักษาและบริหารจัดการ และ กองทุน ในฐานะผู้ให้เช่าช่วง ("สัญญาเช่าช่วง ดำเนินการและบริหารจัดการ FOC") มีระยะเวลาประมาณ 11 ปี นับตั้งแต่วันที่ 5 มีนาคม พ.ศ. 2558 - วันที่ 7 ธันวาคม พ.ศ. 2569

โดยสัญญาเช่าช่วง ดำเนินการและบริหารจัดการ FOC ของ TICC นี้ มีวัตถุประสงค์เพื่อเช่าช่วง ดำเนินการและบริหารจัดการ FOC ความยาวประมาณ 7,981 กิโลเมตร ซึ่ง กองทุน ได้รับสิทธิการเช่าระยะยาวจาก AWC และมีสิทธินำออกหาประโยชน์โดยการให้เช่าช่วงได้ภายใต้สัญญาเช่า FOC ระยะยาวที่ลงทุนเพิ่มเติม ครั้งที่ 1 ("ทรัพย์สินที่ กองทุน สามารถให้เช่าช่วง") โดยที่ในแต่ละปี TICC จะเช่าช่วงดำเนินการและบริหารจัดการ FOC ไม่น้อยกว่าที่กำหนดในสัญญาเช่าช่วง ดำเนินการและบริหารจัดการ FOC ("ทรัพย์สินที่เช่าช่วง")

อัตราค่าเช่าช่วง สำหรับทรัพย์สินที่เช่าช่วง เท่ากับ

- (ก) สำหรับทรัพย์สินที่เช่าช่วงไม่เกิน 213,818 คอร์กิโลเมตร: 350 บาทต่อเดือนต่อกิโลเมตรหลัก และ
- (ข) สำหรับทรัพย์สินที่เช่าช่วงที่เกิน 213,818 คอร์กิโลเมตร จนถึง 303,453 คอร์กิโลเมตร : 1,100 บาทต่อเดือนต่อกิโลเมตรหลัก

โดยอัตราค่าเช่าช่วงสุทธิที่ กองทุน จะได้รับต่อปีสำหรับทรัพย์สินที่เช่าช่วง จะคำนวณจากอัตราที่ระบุด้านบนหักด้วยส่วนลดที่อัตรา 88 ล้านบาทต่อปี

ไม่มีการปรับอัตราค่าเช่าช่วงเพิ่มหรือลดลงสำหรับทรัพย์สินที่เช่าช่วงตลอดระยะเวลาของการเช่าช่วง (initial term) เว้นแต่ตามที่คู่สัญญาจะตกลงกันตามข้อกำหนดและเงื่อนไขที่ระบุในสัญญาเช่าช่วง ดำเนินการและบริหารจัดการ FOC

ทั้งนี้ TICC อาจนำทรัพย์สินที่เช่าช่วงบางอย่างออกให้เช่าช่วงอีกทอดหนึ่งได้ ตามข้อกำหนดและเงื่อนไขที่ระบุในสัญญาเช่าช่วง ดำเนินการและบริหารจัดการ FOC

ในเรื่องการประกันภัย กองทุน ไม่ว่าดำเนินการด้วยตนเองหรือผ่านบุคคลอื่นใด) มีหน้าที่ความรับผิดชอบในการจัดให้มีและคงไว้ซึ่งประกันภัยบนทรัพย์สินที่ กองทุน สามารถให้เช่าช่วง (รวมถึงประกันภัยประเภทความรับผิดชอบต่อบุคคลภายนอก) ที่เพียงพอ รวมทั้งมีหน้าที่ต้องชำระเบี้ยประกันภัยในส่วนดังกล่าว และ TICC ในฐานะผู้เช่าช่วง และ/หรือ ผู้เช่าของผู้เช่าช่วง มีหน้าที่ความรับผิดชอบในการจัดให้มีและคงไว้ซึ่งประกันภัยสำหรับอุปกรณ์โทรคมนาคมที่ติดตั้งหรือต่อกับทรัพย์สินที่ กองทุน สามารถให้เช่าช่วง (รวมถึง ประกันภัยประเภทความรับผิดชอบต่อบุคคลภายนอก) ที่เพียงพอ รวมทั้งมีหน้าที่ต้องชำระเบี้ยประกันภัยในส่วนดังกล่าว

(9.4) สัญญาแก้ไขและแทนที่สัญญาเช่าช่วง ดำเนินการ บำรุงรักษา และบริหารจัดการ FOC ระหว่าง TICC ในฐานะผู้เช่าช่วง และ กองทุน ในฐานะผู้ให้เช่าช่วง (“สัญญาแก้ไขและแทนที่สัญญาเช่าช่วง ดำเนินการและบริหารจัดการ FOC”)

ข้อสัญญาของสัญญาแก้ไขและแทนที่สัญญาเช่าช่วง ดำเนินการและบริหารจัดการ FOC จะมีผลบังคับใช้เมื่อการซื้อขาย FOC ที่ลงทุนเพิ่มเติม ครั้งที่ 2 เสร็จสิ้น ซึ่งคือวันที่ 28 พฤศจิกายน พ.ศ. 2560 (“วันมีผลใช้บังคับของการลงทุนเพิ่มเติม ครั้งที่ 2”) ทั้งนี้ ข้อสัญญาบางประการที่เกี่ยวข้องกับ FOC ที่จะถูกให้เช่าโดย TICC ให้แก่กองทุน ภายใต้การลงทุนเพิ่มเติม ครั้งที่ 3 (“FOC ที่ลงทุนเพิ่มเติม ครั้งที่ 3”) จะมีผลบังคับใช้เมื่อการเช่า FOC ที่ลงทุนเพิ่มเติม ครั้งที่ 3 เสร็จสิ้น (“วันมีผลใช้บังคับของการลงทุนเพิ่มเติม ครั้งที่ 3”)

เพื่อวัตถุประสงค์ของการสรุปสัญญาแก้ไขและแทนที่สัญญาเช่าช่วง ดำเนินการและบริหารจัดการ FOC การขายและเช่าทรัพย์สินที่กองทุนลงทุนเพิ่มเติมใดๆ โดยบริษัทในกลุ่มทรู ให้แก่กองทุนครั้งถัดไปหลังจากการลงทุนเพิ่มเติม ครั้งที่ 2 จะเรียกว่า “การลงทุนเพิ่มเติม ครั้งที่ 3”

ทรัพย์สินที่ TICC เช่าช่วง ดำเนินการและบริหารจัดการอยู่ภายใต้สัญญาแก้ไขและแทนที่สัญญาเช่าช่วง ดำเนินการและบริหารจัดการหลัก FOC ประกอบด้วย

- (ก) ทรัพย์สินจากส่วนหนึ่งของทรัพย์สินโครงสร้างพื้นฐานโทรคมนาคมที่ลงทุนเพิ่มเติม ครั้งที่ 1
 - (i) FOC ความยาว 7,981 กิโลเมตร (303,453 คอร์กิโลเมตร) โดยที่ในแต่ละปี TICC จะเช่าช่วง ดำเนินการและบริหารจัดการ FOC ไม่น้อยกว่าที่กำหนดในตารางแนบท้ายสรุปข้อกำหนดและเงื่อนไขหลักของสัญญาแก้ไขและแทนที่สัญญาเช่าช่วง ดำเนินการและบริหารจัดการหลัก FOC
- (ข) ทรัพย์สินจาก FOC รองรับระบบ FTTx ของ TICC ที่ลงทุนเพิ่มเติม ครั้งที่ 2
 - (i) หากการเช่าระยะยาวของ FOC รองรับระบบ FTTx ของ TICC ที่ลงทุนเพิ่มเติม ครั้งที่ 2 เสร็จสมบูรณ์ ร้อยละ 80 ของ FOC ในระบบ FTTx สำหรับใช้ในธุรกิจให้บริการอินเทอร์เน็ตและ

บรอดแบนด์อินเทอร์เน็ตในเขตกรุงเทพมหานครและปริมณฑล ระยะทาง 670 กิโลเมตร (80,014 คอร์กิโลเมตร)

- (ค) ทรัพย์สิน ซึ่งกองทุนได้รับสิทธิการเช่าระยะยาวจาก TICC ในระบบ FTTx สำหรับใช้ในธุรกิจให้บริการอินเทอร์เน็ตและบรอดแบนด์อินเทอร์เน็ตในเขตกรุงเทพมหานครและปริมณฑล ระยะทางประมาณ 12,872 กิโลเมตร (619,986 คอร์กิโลเมตร) และมีสิทธินำออกหาประโยชน์โดยการให้เช่าช่วงได้ภายใต้สัญญาเช่าช่วงระยะยาวอันเกี่ยวเนื่องกับ FOC ที่ลงทุนเพิ่มเติม ครั้งที่ 3 (“FOC รองรับระบบ FTTx ของ TICC ที่ลงทุนเพิ่มเติม ครั้งที่ 3”)
- (i) หากการเช่าระยะยาวของ FOC รองรับระบบ FTTx ของ TICC ที่ลงทุนเพิ่มเติม ครั้งที่ 3 เสร็จสมบูรณ์ ร้อยละ 80 ของ FOC ในระบบ FTTx สำหรับใช้ในธุรกิจให้บริการอินเทอร์เน็ตและบรอดแบนด์อินเทอร์เน็ตในเขตกรุงเทพมหานครและปริมณฑล ระยะทางประมาณ 12,872 กิโลเมตร (619,986 คอร์กิโลเมตร)

(รวมเรียกว่า “ทรัพย์สินที่เช่าช่วง”)

ทรัพย์สินของ FOC ที่โอนมายังกองทุนอันเป็นส่วนหนึ่งของทรัพย์สินโครงสร้างพื้นฐานโทรคมนาคมที่ลงทุนเพิ่มเติม ครั้งที่ 1 FOC รองรับระบบ FTTx ของ TICC ที่ลงทุนเพิ่มเติม ครั้งที่ 2 และ FOC รองรับระบบ FTTx ที่ลงทุนเพิ่มเติม ครั้งที่ 3 ซึ่งกองทุนสามารถให้เช่าช่วงแก่ TICC หรือผู้เช่าช่วงอื่นๆ ภายใต้สัญญาแก้ไขและแทนที่สัญญาเช่าช่วง ดำเนินการและบริหารจัดการ FOC รวมเรียกว่า “ทรัพย์สินที่กองทุนสามารถให้เช่าช่วงได้”

อัตราค่าเช่า เป็นดังนี้

- (ก) ตั้งแต่วันที่ 5 มีนาคม พ.ศ. 2558 จนถึงวันมีผลใช้บังคับของการลงทุนเพิ่มเติม ครั้งที่ 2 อัตราค่าเช่าสำหรับทรัพย์สินที่ให้เช่าช่วง (ซึ่งคือ ทรัพย์สินจากส่วนหนึ่งของทรัพย์สินโครงสร้างพื้นฐานโทรคมนาคมที่ลงทุนเพิ่มเติม ครั้งที่ 1) คือ
- (ก) จนถึง 213,818 คอร์กิโลเมตร ของ FOC: 350 บาทต่อเดือนต่อคอร์กิโลเมตร
- (ข) ในส่วนที่เกิน 213,818 คอร์กิโลเมตร ถึง 303,453 คอร์กิโลเมตร ของ FOC: 1,100 บาทต่อเดือนต่อคอร์กิโลเมตร
- โดยอัตราค่าเช่าสุทธิที่กองทุนจะได้รับต่อปีสำหรับ FOC จะคำนวณจากอัตราที่ระบุด้านบนหักด้วยส่วนลด ที่อัตรา 88 ล้านบาทต่อปี
- (ข) นับตั้งแต่วันมีผลใช้บังคับของการลงทุนเพิ่มเติม ครั้งที่ 2 เป็นต้นไป อัตราค่าเช่าสำหรับทรัพย์สินที่ให้เช่าช่วง คือ
- (2.1) ทรัพย์สินจากส่วนหนึ่งของทรัพย์สินโครงสร้างพื้นฐานโทรคมนาคมที่ลงทุนเพิ่มเติม ครั้งที่ 1
- (ก) 350 บาทต่อเดือนต่อคอร์กิโลเมตร โดยอัตราค่าเช่าสุทธิที่กองทุนจะได้รับต่อปีสำหรับ FOC จะคำนวณจากอัตราที่ระบุด้านบนหักด้วยส่วนลด ที่อัตรา 88 ล้านบาทต่อปี
- (2.2) ทรัพย์สินจากส่วนหนึ่งของ FOC รองรับระบบ FTTx ของ TICC ที่ลงทุนเพิ่มเติม ครั้งที่ 2
- (ก) 350 บาทต่อเดือนต่อคอร์กิโลเมตร โดยอัตราค่าเช่าสุทธิที่กองทุนจะได้รับต่อปีสำหรับ FOC จะคำนวณจากอัตราที่ระบุด้านบนหักด้วยส่วนลด ที่อัตรา 7 ล้านบาทต่อปี
- (2.3) ทรัพย์สินจากส่วนหนึ่งของ FOC รองรับระบบ FTTx ของ TICC ที่ลงทุนเพิ่มเติม ครั้งที่ 3
- (ก) 350 บาทต่อเดือนต่อคอร์กิโลเมตร โดยอัตราค่าเช่าสุทธิที่กองทุนจะได้รับต่อปีสำหรับ FOC จะคำนวณจากอัตราที่ระบุด้านบนหักด้วยส่วนลด ที่อัตรา 142 ล้านบาทต่อปี

ไม่มีการปรับอัตราค่าเช่าช่วงเพิ่มหรือลดลงสำหรับทรัพย์สินที่เช่าช่วงตลอดระยะเวลาของการเช่าช่วง เว้นแต่ตามที่คู่สัญญาจะตกลงกันตามข้อกำหนดและเงื่อนไขที่ระบุในสัญญาแก้ไขและแทนที่สัญญาเช่าช่วง ดำเนินการและบริหารจัดการ FOC

ระยะเวลาของการเช่าช่วง ดำเนินการและบริหารจัดการมีกำหนดอายุเป็นดังนี้

- (ก) ทรัพย์สินจากส่วนหนึ่งของทรัพย์สินโครงสร้างพื้นฐานโทรคมนาคมที่ลงทุนเพิ่มเติม ครั้งที่ 1 - จนถึงวันที่ 7 ธันวาคม พ.ศ. 2569 และตั้งแต่วันมีผลใช้บังคับของการลงทุนเพิ่มเติม ครั้งที่ 3 เกิดขึ้น ระยะเวลาของการเช่า ดำเนินการและบริหารจัดการจะขยายให้สิ้นสุดลงในวันที่ 15 กันยายน พ.ศ. 2576
- (ข) ทรัพย์สินจากส่วนหนึ่งของ FOC รองรับระบบ FTTx ของ TICC ที่ลงทุนเพิ่มเติม ครั้งที่ 2 และทรัพย์สินจากส่วนหนึ่งของ FOC รองรับระบบ FTTx ของ TICC ที่ลงทุนเพิ่มเติม ครั้งที่ 3 - หากการให้เช่า FOC รองรับระบบ FTTx ของ TICC ที่ลงทุนเพิ่มเติม ครั้งที่ 2 หรือการให้เช่า FOC รองรับระบบ FTTx ของ TICC ที่ลงทุนเพิ่มเติม ครั้งที่ 3 เสร็จสมบูรณ์ แล้วแต่กรณี นับตั้งแต่วันมีผลใช้บังคับของการลงทุนเพิ่มเติม ครั้งที่ 2 หรือวันมีผลใช้บังคับของการลงทุนเพิ่มเติม ครั้งที่ 3 แล้วแต่กรณี จนถึงวันที่ 15 กันยายน พ.ศ. 2576

การต่ออายุระยะเวลาการเช่าช่วง ดำเนินการและบริหารจัดการเป็นดังนี้

- (ก) TICC และ/หรือผู้เช่าช่วงและบริหารจัดการดั้งเดิมอื่นๆ จะต่ออายุการเช่าช่วง ดำเนินการและบริหารจัดการ ทรัพย์สินที่เช่าช่วงในจำนวนไม่น้อยกว่าร้อยละ 71 ของจำนวนคอร์กิโลเมตรทั้งหมดของทรัพย์สินจากส่วนหนึ่งของทรัพย์สินโครงสร้างพื้นฐานโทรคมนาคมที่ลงทุนเพิ่มเติม ครั้งที่ 1 และในจำนวนไม่น้อยกว่าร้อยละ 80 ของจำนวนคอร์กิโลเมตรทั้งหมดของทรัพย์สินจากส่วนหนึ่งของ FOC รองรับระบบ FTTx ของ TICC ที่ลงทุนเพิ่มเติม ครั้งที่ 2 และทรัพย์สินจากส่วนหนึ่งของ FOC รองรับระบบ FTTx ของ TICC ที่ลงทุนเพิ่มเติม ครั้งที่ 3 เป็นระยะเวลา (ก) 10 ปี นับจากวันครบอายุสัญญาเช่าช่วงระยะแรก (Initial Term) หรือ (ข) ระยะเวลาที่เหลืออยู่ของใบอนุญาตประกอบกิจการโทรคมนาคมที่ TICC หรือบริษัทในกลุ่มทรูที่ให้บริการบรอดแบนด์ถืออยู่ แล้วแต่เวลาใดจะสั้นกว่า หากหลังจากครบอายุสัญญาเช่าช่วงระยะแรก (Initial Term) TICC หรือ บริษัทในกลุ่มทรูได้รับใบอนุญาตประกอบกิจการโทรคมนาคมเพื่อให้บริการบรอดแบนด์จาก กสทช. และเงื่อนไขข้อใดข้อหนึ่งดังต่อไปนี้ครบถ้วน
 - (i) รายได้รวมทั้งปีของกลุ่มทรูจากการให้บริการบรอดแบนด์ ที่ระบุในรายงานประจำปี พ.ศ. 2568 หรือ 2575 ของทรู แล้วแต่กรณี เกินกว่า 16,546,000,000 บาท หรือ
 - (ii) ส่วนแบ่งตลาดโดยรวมของกลุ่มทรูในการให้บริการบรอดแบนด์ ตามข้อมูลล่าสุดที่ประกาศโดยหน่วยงานที่น่าเชื่อถือ มากกว่าร้อยละ 33
- (ข) อย่างน้อยสองปี ก่อนสิ้นสุดระยะเวลาของการเช่าช่วง ดำเนินการและบริหารจัดการในขณะนั้น TICC และ/หรือผู้เช่าช่วงและบริหารจัดการและบริหารจัดการดั้งเดิมอื่นๆ จะแจ้งกองทุนในกรณีที่ TICC และ/หรือผู้เช่าช่วงและบริหารจัดการดั้งเดิมอื่นๆ ต้องการจองสิทธิเพื่อต่ออายุสัญญาเช่าช่วง ดำเนินการและบริหารจัดการหลักของ TICC ทั้งหมดหรือบางส่วนที่ TICC และ/หรือผู้เช่าช่วงและบริหารจัดการดั้งเดิมอื่นๆ เช่าช่วง ดำเนินการและบริหารจัดการอยู่ภายใต้สัญญาแก้ไขและแทนที่สัญญาเช่าช่วง ดำเนินการและบริหารจัดการหลัก FOC ในอัตราของตลาดที่จะตกลงร่วมกัน และอยู่ภายใต้การตกลงร่วมกันในเรื่องส่วนลด รวมถึงส่วนลดของผู้เช่าช่วงและบริหารจัดการดั้งเดิม แต่ทั้งนี้ต้องไม่น้อยกว่าที่ TICC และ/หรือผู้เช่าช่วงและบริหารจัดการดั้งเดิมอื่นๆ เคยได้รับ

กองทุนมีสิทธิให้เช่าช่วงแก่บุคคลใดๆ และให้บุคคลใดๆ ดำเนินการและบริหารจัดการ FOC ที่ไม่ได้ถูกเช่าช่วง ดำเนินการและบริหารจัดการโดย TICC และ/หรือผู้เช่าช่วงและบริหารจัดการดั้งเดิมอื่นๆ ภายใต้สัญญาแก้ไขและแทนที่สัญญาเช่าช่วง ดำเนินการและบริหารจัดการหลัก FOC ให้แก่บุคคลใดๆ ทั้งนี้ อยู่ภายใต้สิทธิของ TICC และ/หรือผู้เช่าช่วงและบริหารจัดการดั้งเดิมอื่นๆ ตามที่ระบุด้านล่างนี้ (ก) หากกองทุนประสงค์จะให้เช่าช่วงแก่ผู้เช่าช่วงและบริหารจัดการที่เป็นบุคคลภายนอกและให้ผู้เช่าช่วงและบริหารจัดการที่เป็นบุคคลภายนอกดำเนินการและบริหารจัดการ หรือ ดำเนินการเจรจาตกลงเรื่องการให้เช่าช่วง การดำเนินการและบริหารจัดการทรัพย์สินที่ยังไม่ได้อยู่ภายใต้การเช่าช่วง ดำเนินการและบริหารจัดการโดย TICC และ/หรือผู้เช่าช่วงและบริหารจัดการดั้งเดิมอื่นๆ ภายใต้สัญญาแก้ไขและแทนที่สัญญาเช่าช่วง ดำเนินการและบริหารจัดการหลัก FOC กองทุนต้องยื่นคำเสนอในการเช่าช่วง ดำเนินการและบริหารจัดการดัง

กล่าวให้แก่ TICC และ/หรือผู้เช่าช่วงและบริหารจัดการดั้งเดิมอื่นๆ ก่อน และ TICC และ/หรือผู้เช่าช่วงและบริหารจัดการดั้งเดิมอื่นๆ มีสิทธิตอบรับข้อเสนอในการเช่าช่วง ดำเนินการและบริหารจัดการ โดยเงื่อนไขในการเช่าช่วง ดำเนินการและบริหารจัดการที่ให้แก่ TICC และ/หรือผู้เช่าช่วงและบริหารจัดการดั้งเดิมอื่นๆ นั้นต้องไม่เป็นเงื่อนไขที่ด้อยกว่าที่เสนอให้แก่ผู้เช่าช่วงและบริหารจัดการที่เป็นบุคคลภายนอก (รวมทั้ง หากผู้เช่าช่วงและบริหารจัดการที่เป็นบุคคลภายนอกมีสิทธิได้รับส่วนลดใดๆ TICC และ/หรือผู้เช่าช่วงและบริหารจัดการดั้งเดิมอื่นๆ จะได้รับส่วนลดดังกล่าวด้วยเช่นกัน) (ข) หากเมื่อใดก็ตามกองทุนได้เข้าทำสัญญากับผู้เช่าช่วงและบริหารจัดการที่เป็นบุคคลภายนอก เพื่อเช่าช่วง ดำเนินการและบริหารจัดการทรัพย์สินประเภทเดียวกันกับทรัพย์สินที่เช่าช่วงภายใต้สัญญาแก้ไขและแทนที่สัญญาเช่าช่วง ดำเนินการและบริหารจัดการหลัก FOC และมีเงื่อนไขที่เป็นคุณมากกว่าที่ให้แก่ TICC และ/หรือผู้เช่าช่วงและบริหารจัดการดั้งเดิมอื่นๆ นั้น TICC และ/หรือผู้เช่าช่วงและบริหารจัดการดั้งเดิมอื่นๆ มีสิทธิให้กองทุนดำเนินการแก้ไขสัญญาแก้ไขและแทนที่สัญญาเช่าช่วง ดำเนินการและบริหารจัดการหลัก FOC เพื่อให้ TICC และ/หรือผู้เช่าช่วงและบริหารจัดการดั้งเดิมอื่นๆ ได้รับเงื่อนไขที่เป็นคุณดังกล่าว

สำหรับการบำรุงรักษา การดำเนินการและบริหารจัดการ กองทุนไม่มีหน้าที่ใดๆ ในการดำเนินการบริหารจัดการโครงข่ายหรือบริหารจัดการทรัพย์สิน ทั้งนี้ TICC มีหน้าที่ความรับผิดชอบ ไม่ว่าจะดำเนินการด้วยตนเอง หรือ ผ่านบุคคลอื่นใดที่ TICC แต่งตั้ง) ในการบำรุงรักษา (ซ่อม FOC เส้นเดิมที่ชำรุดเสียหาย หรือ หา FOC เส้นใหม่ที่มีความสามารถอย่างน้อยเท่าเดิมมาแทน) การดำเนินการและบริหารจัดการทรัพย์สินที่เช่าช่วง และ FOC ที่ยังวางอยู่ให้เป็นไปตามระดับมาตรฐานการบริการที่ระบุไว้ในสัญญาแก้ไขและแทนที่สัญญาเช่าช่วง ดำเนินการและบริหารจัดการหลัก FOC และตามหลักเกณฑ์ที่ กสทช. กำหนด ทั้งนี้ หาก TICC ไม่สามารถรักษาระดับความพร้อมของทรัพย์สินที่กองทุนสามารถให้เช่าช่วงได้ตามที่ระบุในสัญญาแก้ไขและแทนที่สัญญาเช่าช่วง ดำเนินการและบริหารจัดการหลัก FOC เป็นเวลา 2 เดือนติดต่อกัน TICC ตกลงชำระค่าปรับให้กองทุนในอัตราร้อยละ 2 ของจำนวนค่าเช่าช่วงรายเดือนในช่วงระยะเวลา 2 เดือนดังกล่าว ทั้งนี้ ในกรณีที่กองทุนร้องขอ ภายหลังจากที่มีผู้เช่าและบริหารจัดการที่เป็นบุคคลภายนอกเช่าช่วงทรัพย์สินจากกองทุนตามข้อกำหนดของสัญญาแก้ไขและแทนที่สัญญาเช่าช่วง ดำเนินการและบริหารจัดการสำหรับ FOC คู่สัญญาตกลงจะดำเนินการหารือโดยสุจริตเพื่อตกลงค่าปรับที่สมเหตุสมผลและเหมาะสมที่ TICC และ/หรือผู้เช่าช่วงและบริหารจัดการดั้งเดิมอื่นๆ ต้องชำระอันเนื่องมาจาก TICC และ/หรือผู้เช่าช่วงและบริหารจัดการดั้งเดิม อื่นๆ ไม่สามารถดำเนินการให้เป็นไปตามระดับการประกันการให้บริการ (Service Level) ตามที่กำหนดในสัญญาแก้ไขและแทนที่สัญญาเช่าช่วง ดำเนินการและบริหารจัดการหลัก FOC ได้

TICC ตกลงว่าจะใช้ ดำเนินการและบริหารจัดการทรัพย์สินที่เช่าช่วงตามข้อกำหนดและเงื่อนไขที่ระบุในสัญญาแก้ไขและแทนที่สัญญาเช่าช่วง ดำเนินการและบริหารจัดการหลัก FOC เงื่อนไขดังกล่าว รวมถึงแต่ไม่จำกัดเพียง จะใช้มาตรการป้องกันที่เหมาะสมทั้งปวงเพื่อหลีกเลี่ยงการสร้างความเสี่ยงแก่ทรัพย์สินที่เช่าช่วง จะไม่ใช่ทรัพย์สินที่เช่าช่วงเพื่อวัตถุประสงค์อื่นใดนอกเหนือไปจากกิจการโทรคมนาคม และ/หรือ กิจการวิทยุกระจายเสียง หรือธุรกิจวิทยุและโทรทัศน์ เว้นแต่การให้เช่าช่วงทรัพย์สินที่เช่าอีกทอดหนึ่งตามข้อกำหนดและเงื่อนไขที่ระบุในสัญญาแก้ไขและแทนที่สัญญาเช่าช่วง ดำเนินการและบริหารจัดการหลัก FOC และจะแจ้งให้กองทุนทราบในทันทีที่ได้หลังจากที่เกิดเหตุเพลิงไหม้ น้ำท่วม ภัยพิบัติ หรือ อุบัติเหตุใดๆ ที่กระทบต่อทรัพย์สินที่เช่าช่วง

TICC อาจนำทรัพย์สินที่เช่าช่วงออกให้เช่าช่วงอีกทอดหนึ่งได้ ทั้งนี้ TICC จะต้องไม่นำใยแก้วนำแสงที่ยังไม่มีการใช้งาน (“dark fiber”) ซึ่งเป็นส่วนหนึ่งของทรัพย์สินที่เช่าช่วงออกให้เช่าช่วงอีกทอดหนึ่งแก่ผู้ใดในอัตราค่าเช่าช่วงที่ต่ำกว่าอัตราที่กองทุนอาจเรียกเก็บจากผู้เช่าช่วงและบริหารจัดการที่เป็นบุคคลภายนอก รายอื่น เว้นแต่กรณีดังต่อไปนี้

- (ก) การนำ dark fiber ออกให้เช่าช่วงอีกทอดหนึ่งแก่นักลงทุนโดยอยู่ก่อนวันที่ของสัญญาแก้ไขและแทนที่สัญญาเช่าช่วง ดำเนินการและบริหารจัดการหลัก FOC แล้ว
- (ข) การนำ dark fiber ออกให้ ทร หรือบริษัทในกลุ่ม ทร เข้าใช้ช่วงอีกทอดหนึ่ง
- (ค) การนำ dark fiber ออกให้เช่าช่วงอีกทอดหนึ่งตามกฎหมายหรือคำสั่ง กสทช.
- (ง) การนำ dark fiber ออกให้เช่าช่วงอีกทอดหนึ่งในกรณีอื่นใดนอกเหนือจากการนี้ตาม (1) ถึง (3) ข้างต้นตามที่กองทุนได้ให้ความยินยอมเป็นลายลักษณ์อักษร

กองทุน (ไม่ว่าดำเนินการด้วยตนเองหรือผ่านบุคคลอื่นใด) มีหน้าที่ความรับผิดชอบในการจัดให้มีและคงไว้ซึ่งประกันภัยประเภทความรับผิดชอบต่อบุคคลภายนอกบนทรัพย์สินที่เช่าช่วง รวมทั้งมีหน้าที่ต้องชำระเบี้ยประกันภัย

กองทุนไม่มีหน้าที่ความรับผิดชอบใดๆ เกี่ยวกับการจัดหาซึ่งสิทธิแห่งทางสำหรับทรัพย์สินที่กองทุนสามารถให้เช่าช่วง ทั้งนี้ TICC รับทราบและยืนยันว่าทรัพย์สินที่กองทุนสามารถให้เช่าช่วงใช้สิทธิแห่งทางโดยนิติกรรมสัญญาที่ได้ให้สิทธิไว้ในชื่อของ TICC เองหรือชื่อของผู้เช่าช่วงและบริหารจัดการดั้งเดิมอื่นใด (หากมี) ตลอดระยะเวลาของการเช่าช่วง ตามสัญญาแก้ไขและแทนที่สัญญาเช่าช่วง ดำเนินการและบริหารจัดการหลัก FOC และเมื่อสิ้นสุดสัญญาแก้ไขและแทนที่สัญญาเช่าช่วง ดำเนินการและบริหารจัดการหลัก FOC TICC จะดำเนินการให้มีสิทธิแห่งทางสำหรับทรัพย์สินที่กองทุนสามารถให้เช่าช่วงตราบเท่าที่ TICC สามารถกระทำได้ตามกฎหมายและกองทุนไม่มีผู้เช่าช่วงรายอื่นโดยเป็นไปตามข้อกำหนดและเงื่อนไขภายใต้สัญญาแก้ไขและแทนที่สัญญาเช่าช่วง ดำเนินการและบริหารจัดการหลัก FOC ทั้งนี้ กองทุนตกลงที่จะเป็นผู้รับผิดชอบในค่าสิทธิแห่งทางสำหรับทรัพย์สินที่กองทุนสามารถให้เช่าช่วงในจำนวนและวิธีการตามที่กองทุนและ TICC ได้ตกลงกันซึ่งในอนาคตค่าสิทธิแห่งทางดังกล่าวอาจมีการเปลี่ยนแปลงโดยอ้างอิงจากค่าสิทธิแห่งทางที่เรียกเก็บจาก TICC สำหรับทรัพย์สินที่กองทุนสามารถให้เช่าช่วง โดยเป็นไปตามข้อกำหนดและเงื่อนไขของสัญญาแก้ไขและแทนที่สัญญาเช่าช่วง ดำเนินการและบริหารจัดการหลัก FOC นอกจากนี้ TICC ตกลงที่จะรับผิดชอบราคาและค่าใช้จ่ายในการย้าย FOC ลงใต้ดิน อันเกี่ยวเนื่องกับ FOC จากทรัพย์สินโครงสร้างพื้นฐานโทรคมนาคมที่ลงทุนเพิ่มเติม ครั้งที่ 1 FOC ที่ลงทุนเพิ่มเติม ครั้งที่ 2 และ FOC ที่ลงทุนเพิ่มเติม ครั้งที่ 3 (โดยที่ TUC จะต้องได้รับคำตอบแทนสำหรับการย้ายทรัพย์สินจากกองทุน โดยเป็นไปตามเงื่อนไขของสัญญาแก้ไขและแทนที่สัญญาเช่าช่วง ดำเนินการและบริหารจัดการหลักเสาโทรคมนาคม) และสำหรับส่วนต่างระหว่างค่าสิทธิแห่งทางที่เรียกเก็บจากการวางสายพาดผ่านเสาไฟฟ้าและค่าสิทธิแห่งทางของท่อใต้ดินสำหรับส่วนของ FOC ซึ่งจะถูกย้ายลงใต้ดิน

ข้อตกลงที่จะไม่แข่งขัน ระบุว่า เว้นแต่ได้รับการอนุมัติเป็นลายลักษณ์อักษรจากกองทุนก่อน TICC จะไม่ดำเนินการ (และจะจัดการให้บริษัทในกลุ่มทรูไม่ดำเนินการ) สร้าง FOC ใหม่ในเส้นทางเดียวกันกับ FOC ซึ่งเป็นส่วนหนึ่งของทรัพย์สินโครงสร้างพื้นฐานโทรคมนาคมที่ลงทุนเพิ่มเติม ครั้งที่ 1, FOC รองรับระบบ FTTx ของ TICC ที่ลงทุนเพิ่มเติม ครั้งที่ 2, FOC รองรับระบบ FTTx ของ TICC ที่ลงทุนเพิ่มเติม ครั้งที่ 3 หรือ FOC อื่นๆซึ่งถูกขายให้แก่กองทุน และ/หรือถูกเช่าโดยบริษัทในกลุ่มทรู ณ วันที่ 28 พฤศจิกายน พ.ศ. 2560 (และวันมีผลใช้บังคับของการลงทุนเพิ่มเติม ครั้งที่ 3 เมื่อมีการได้มาซึ่ง FOC ที่ลงทุนเพิ่มเติม ครั้งที่ 3 เกิดขึ้น) โดยมีข้อยกเว้นตามกรณีใดกรณีหนึ่งดังต่อไปนี้ (ก) FOC ซึ่งกองทุนสามารถให้เช่าแก่บริษัทใดๆในกลุ่มทรูมีปริมาณความจุในเชิงเทคนิคไม่เพียงพอต่อความต้องการใช้บริการของบริษัทในกลุ่มทรูที่เกี่ยวข้องอย่างเต็มที่ โดยมีเงื่อนไขว่าจะต้องมีหลักฐานและคำอธิบายที่เพียงพอและเป็นเหตุเป็นผลที่เกี่ยวข้องกับความจุในเชิงเทคนิคที่ไม่เพียงพอดังกล่าวให้แก่กองทุนเพื่อเป็นข้อมูล หรือ (ข) กองทุนปฏิเสธที่จะให้เช่า FOC ที่มีอยู่แก่บริษัทใดในกลุ่มทรู หรือ (ค) คู่สัญญาไม่สามารถตกลงเงื่อนไขที่สมเหตุสมผลในเชิงพาณิชย์สำหรับการเช่า FOC ที่มีอยู่ได้

ในแต่ละกรณีที่ระบุไว้ข้างต้น บริษัทใดในกลุ่มทรูอาจใช้ดุลยพินิจเป็นการส่วนตัวที่จะสร้าง FOC ในเส้นทางเดียวกันกับทรัพย์สินที่กองทุนสามารถให้เช่าช่วงได้เพื่อตอบสนองต่อความต้องการใช้บริการของบริษัทใน

กลุ่มธุรกิจที่เกี่ยวข้อง อย่างไรก็ตาม มีเงื่อนไขด้วยว่า TICC จะต้องแจ้งให้กองทุนทราบถึงเจตนาที่จะเข้า FOC ที่มีอยู่ก่อน (พร้อมทั้งรายละเอียดของความจำเป็นและความต้องการทางเทคนิคอื่นๆ ตามที่บริษัทในกลุ่มธุรกิจที่เกี่ยวข้องต้องการ) โดยกองทุนจะตอบกลับ TICC ว่าจะให้เข้า FOC ที่มีอยู่แก่บริษัทในกลุ่มธุรกิจที่เกี่ยวข้องตามความต้องการที่ได้รับแจ้งหรือไม่ พร้อมกับเงื่อนไขที่สมเหตุสมผลในเชิงพาณิชย์อันเกี่ยวเนื่องกับการเข้าให้แก่ TICC ได้รับทราบ ภายในระยะเวลา 30 วัน นับแต่ได้รับการแจ้งจาก TICC ในกรณีที่ FOC ที่มีอยู่ของกองทุนสำหรับเส้นทางใดๆ มีความจำเป็นเพียงพอหรือไม่ตอบสนองต่อความต้องการทางเทคนิคในการให้บริการของบริษัทในกลุ่มธุรกิจที่เกี่ยวข้องได้ไม่ว่าในแง่ใด แล้วแต่กรณี TICC จะเข้าหรือจะดำเนินการให้บริษัทในกลุ่มธุรกิจที่เกี่ยวข้องเข้า FOC ที่มีอยู่ของกองทุนจนครบร้อยละ 100 ก่อน ภายใต้เงื่อนไขที่ว่า FOC ที่มีอยู่ของกองทุนสามารถใช้ในการดำเนินการของบริษัทในกลุ่มธุรกิจใดๆ ได้อย่างเหมาะสม และ TICC และ/หรือ บริษัทในกลุ่มธุรกิจใดๆ อาจเลือกที่จะดำเนินการสร้าง FOC ใหม่เพิ่มขึ้นในเส้นทางเดียวกันกับ FOC ที่มีอยู่ของกองทุน ภายใต้เงื่อนไขที่ระบุไว้ด้านล่างนี้ ทั้งนี้ หาก (ก) กองทุนไม่ตอบกลับหนังสือของ TICC ภายในระยะเวลา 30 วัน ที่ระบุไว้ก่อนหน้านี้ หรือ (ข) กองทุนแจ้งแก่ TICC ว่ากองทุนปฏิเสธที่จะให้เข้า FOC ที่มีอยู่ของกองทุน หรือ (ค) กองทุนเสนอเงื่อนไขการเข้า FOC ที่มีอยู่ของกองทุนให้แก่ TICC พิจารณาแล้ว แต่ TICC และ กองทุนไม่สามารถตกลงเงื่อนไขที่สมเหตุสมผลในเชิงพาณิชย์ที่เกี่ยวข้องกับการเข้า FOC ที่มีอยู่ของกองทุนดังกล่าวได้ ภายในระยะเวลา 30 วัน นับแต่วันที่กองทุนได้เสนอเงื่อนไขการเข้าให้ TICC ได้พิจารณา บริษัทในกลุ่มธุรกิจที่เกี่ยวข้องจะมีสิทธิดำเนินการสร้าง FOC ใหม่เพิ่มขึ้นในเส้นทางเดียวกันกับทรัพย์สินที่กองทุนสามารถให้เข้าช่วงได้ ทั้งนี้ TICC จะต้องแจ้งข้อมูลที่เกี่ยวข้องกับ FOC ใหม่ที่บริษัทในกลุ่มธุรกิจที่เกี่ยวข้องดำเนินการสร้างให้กองทุนได้รับทราบเป็นลายลักษณ์อักษร โดยเร็วที่สุดเท่าที่จะสามารถกระทำได้ภายหลังจากการดำเนินการสร้าง FOC ใหม่เสร็จสมบูรณ์ สำหรับข้อกำหนดที่เกี่ยวข้องกับข้อตกลงที่จะไม่แข่งขันนี้จะยังคงมีผลแม้ระยะเวลาการเข้า ดำเนินการและบริหารจัดการภายใต้สัญญาแก้ไขและแทนที่สัญญาเข้าช่วง ดำเนินการและบริหารจัดการ FOC นี้จะสิ้นสุดลง

กองทุน และ TICC ต่างตกลงที่จะรับผิดชอบใช้ค่าสินไหมทดแทนและค่าเสียหายทั้งปวงให้แก่อีกฝ่าย อันเป็นผลมาจากการผิดคำรับรอง คำรับประกัน และข้อปฏิบัติของตนภายใต้สัญญาแก้ไขและแทนที่สัญญาเข้าช่วง ดำเนินการและบริหารจัดการหลัก FOC ทั้งนี้ โดยมีข้อยกเว้นต่างๆ ตามหลักปฏิบัติในอุตสาหกรรม ทั้งนี้ กองทุน และ TICC รับทราบและยืนยันว่า กองทุนได้รับสิทธิการเช่าระยะยาวจาก AWC ในทรัพย์สินที่กองทุนสามารถให้เข้าช่วงตามสัญญาเช่า FOC ระยะยาวที่ลงทุนเพิ่มเติม ครั้งที่ 1 และจาก TICC สำหรับทรัพย์สินที่กองทุนให้เข้าช่วงได้ภายใต้ สัญญาเช่า FOC ระยะยาวที่ลงทุนเพิ่มเติม ครั้งที่ 2 หากเกิดกรณีที่ส่วนหนึ่งส่วนใดของทรัพย์สินที่กองทุนสามารถให้เข้าช่วงมีข้อบกพร่องอยู่แล้วก่อนวันเริ่มการเช่าภายใต้สัญญาแก้ไขและแทนที่สัญญาเข้าช่วง ดำเนินการและบริหารจัดการหลัก FOC TICC ในฐานะผู้เช่าช่วงภายใต้สัญญาแก้ไขและแทนที่สัญญาเข้าช่วง ดำเนินการและบริหารจัดการหลัก FOC ไม่มีหน้าที่ที่จะต้องแก้ไขข้อบกพร่องดังกล่าว และการแก้ไขข้อบกพร่องดังกล่าวไม่ถือเป็นหน้าที่ที่เกี่ยวข้องกับการบำรุงรักษา ดำเนินการ และบริหารจัดการของ TICC อย่างไรก็ตาม TICC ตกลงจะไม่เรียกร้องให้กองทุนรับผิดชอบใช้ค่าเสียหายใดๆ อันเกิดจากข้อบกพร่องดังกล่าวเช่นกัน

ในกรณีที่ทรัพย์สินที่กองทุนสามารถให้เข้าช่วงดังกล่าวมีข้อบกพร่องใดๆ หรือมีเหตุอื่นใดที่ทำให้ต้องมีการแก้ไข ปรับเปลี่ยน หรือย้ายทรัพย์สินที่กองทุนสามารถให้เข้าช่วงดังกล่าว ส่งผลให้ TICC ไม่สามารถใช้ทรัพย์สินที่เข้าช่วงส่วนหนึ่งส่วนใดได้ TICC ตกลงที่จะยังคงชำระค่าเช่าช่วงรายเดือนสำหรับทรัพย์สินที่เข้าช่วงในส่วนดังกล่าวให้แก่กองทุนตามสัญญาแก้ไขและแทนที่สัญญาเข้าช่วง ดำเนินการและบริหารจัดการหลัก FOC ตามเดิมทุกประการ อย่างไรก็ตาม หากการที่ต้องมีการแก้ไข ปรับเปลี่ยน หรือย้ายทรัพย์สินที่กองทุนสามารถให้เข้าช่วงซึ่งส่งผลให้ TICC ไม่สามารถใช้ทรัพย์สินที่เข้าช่วงส่วนหนึ่งส่วนใดได้นั้น เกิดจากความผิดของผู้เช่าช่วงและบริหารจัดการที่เป็นบุคคลภายนอก TICC ไม่จำเป็นต้องชำระค่าเช่าช่วงรายเดือนสำหรับทรัพย์สินที่เข้าช่วงส่วนที่ไม่สามารถใช้ได้ในระหว่างที่ TICC ไม่สามารถเช่าช่วงทรัพย์สินที่เข้าช่วงส่วนดังกล่าวได้ ทั้งนี้ ในกรณีที่ TICC ร้องขอ หาก TICC ได้รับความเสียหายอื่นใด อันเป็นผลมาจากการไม่สามารถใช้ทรัพย์สินที่เข้าช่วงส่วนหนึ่งส่วนใดได้ซึ่งเกิดจากความผิดของผู้เช่าช่วงและบริหารจัดการที่เป็นบุคคล

ภายนอก คู่สัญญาตกลงจะดำเนินการหาหรือโดยสุจริตเพื่อตกลงค่าเสียหายที่สมเหตุสมผลและเหมาะสม ที่กองทุน และ/หรือผู้เช่าช่วงและบริหารจัดการที่เป็นบุคคลภายนอกต้องชดใช้ให้แก่ TICC

สำหรับการโอนสิทธิเรียกร้อง กองทุน และ TICC ต่างสามารถโอนสิทธิ และ/หรือ หน้าที่ของตนภายใต้สัญญาแก้ไขและแทนที่สัญญาเช่าช่วง ดำเนินการและบริหารจัดการหลัก FOC ให้แก่บุคคลภายนอก เมื่อได้รับความยินยอมเป็นลายลักษณ์อักษรจากคู่สัญญาอีกฝ่ายก่อน โดย TICC อาจใช้หรือให้บริการที่เกี่ยวข้องกับทรัพย์สินที่เช่าช่วงภายใต้สัญญาแก้ไขและแทนที่สัญญาเช่าช่วง ดำเนินการและบริหารจัดการหลัก FOC แก่ลูกค้าของ TICC และอาจให้เช่าช่วงอื่นใดตามที่กำหนดไว้ในสัญญาแก้ไขและแทนที่สัญญาเช่าช่วง ดำเนินการและบริหารจัดการหลัก FOC นอกจากนี้ กองทุนจะไม่ขาย โอนหรือจำหน่ายจ่ายโอนสิทธิในทรัพย์สินที่เช่าช่วงแก่ผู้ใดโดยไม่ได้รับความยินยอมเป็นลายลักษณ์อักษรล่วงหน้าจาก TICC ก่อน (ทั้งนี้ การพิจารณาให้ความยินยอมดังกล่าว จะเป็นไปอย่างสมเหตุสมผลและไม่ชักช้า) และกองทุนจะต้องจัดการให้ผู้ซื้อหรือรับโอนสิทธิในทรัพย์สินที่เช่าช่วงตกลงเป็นลายลักษณ์อักษร (โดยเป็นเงื่อนไขก่อนการขาย โอน หรือ จำหน่ายจ่ายโอนดังกล่าว) ที่จะปฏิบัติตามข้อกำหนดและเงื่อนไขของสัญญาแก้ไขและแทนที่สัญญาเช่าช่วง ดำเนินการและบริหารจัดการหลัก FOC และรับไปซึ่งสิทธิ ความรับผิดชอบและหน้าที่ต่างๆ ภายใต้สัญญาดังกล่าว

สำหรับการสิ้นสุดของสัญญา คู่สัญญาแต่ละฝ่ายมีสิทธิบอกเลิกการเช่าช่วง ดำเนินการและบริหารจัดการในหลายๆ กรณีตามที่กำหนดไว้ในสัญญาแก้ไขและแทนที่สัญญาเช่าช่วง ดำเนินการและบริหารจัดการหลัก FOC เช่น กรณีที่คู่สัญญาอีกฝ่ายไม่สามารถปฏิบัติตามหน้าที่สำคัญของตนภายใต้สัญญาแก้ไขและแทนที่สัญญาเช่าช่วง ดำเนินการและบริหารจัดการหลัก FOC ได้ ซึ่งรวมถึง (ในกรณีของ TICC) การไม่สามารถชำระค่าเช่าในช่วงระยะเวลาหนึ่ง การล้มละลาย หรือกรณีที่มีการปฏิบัติตามหน้าที่สำคัญภายใต้สัญญาแก้ไขและแทนที่สัญญาเช่าช่วง ดำเนินการและบริหารจัดการหลัก FOC ของคู่สัญญาฝ่ายใดฝ่ายหนึ่งจะมีผลเป็นการกระทำที่ไม่ชอบด้วยกฎหมาย หรือกรณีสัญญาเช่า FOC ระยะยาวที่ลงทุนเพิ่มเติม ครั้งที่ 1 หรือสัญญาเช่า FOC ระยะยาวที่ลงทุนเพิ่มเติม ครั้งที่ 2 สิ้นสุดลง แล้วแต่กรณี ทั้งนี้ TICC มีสิทธิบอกเลิกสัญญาแก้ไขและแทนที่สัญญาเช่าช่วง ดำเนินการและบริหารจัดการ FOC หากไม่มีบริษัทในกลุ่มทรูต้องการ หรือมีสิทธิตามกฎหมายที่จะเช่าช่วงทรัพย์สินที่เช่าช่วงเพื่อวัตถุประสงค์ในการดำเนินธุรกิจ อันเป็นผลมาจากการสิ้นสุดหรือสิ้นอายุของใบอนุญาตประกอบกิจการโทรคมนาคมเพื่อใช้ในการประกอบธุรกิจโทรคมนาคมอันเกี่ยวเนื่องกับ FOC เป็นต้น

สัญญาแก้ไขและแทนที่สัญญาเช่าช่วง ดำเนินการและบริหารจัดการหลัก FOC อยู่ภายใต้การบังคับตามกฎหมายไทย และศาลไทยมีเขตอำนาจแต่เพียงผู้เดียวในการพิจารณา ตัดสินคดีความ หรือดำเนินกระบวนการพิจารณาใดๆ และระงับข้อพิพาทที่อาจเกิดขึ้นจากหรือเกี่ยวเนื่องกับสัญญาแก้ไขและแทนที่สัญญาเช่าช่วง ดำเนินการและบริหารจัดการหลัก FOC

ประมาณการ FOC ที่เข้าช่วงขั้นต่ำซึ่งเป็นทรัพย์สินส่วนหนึ่งของทรัพย์สินโครงสร้างพื้นฐานโทรคมนาคม ที่ลงทุนเพิ่มเติม ครั้งที่ 1 ที่ TICC จะเข้าช่วง ดำเนินการและบริหารจัดการในแต่ละปี

ปี พ.ศ.	ประมาณการ FOC ที่เข้าช่วงขั้นต่ำ (คอร์กิโลเมตร)
2558	197,240
2559	198,727
2560	200,149
2561	201,783
2562	203,268
2563	204,749
2564	206,224
2565	207,889
2566	209,480
2567	210,950
2568	212,343
2569	213,818
2570 - 15 กันยายน พ.ศ. 2576	213,818

- (10) หนังสือข้อตกลงร่วมกัน (Letter of Agreement) ที่เกี่ยวข้องกับทรัพย์สินโครงสร้างพื้นฐานโทรคมนาคม HSPA ระหว่าง TUC TICC และกองทุน (“หนังสือข้อตกลงร่วมกันที่เกี่ยวข้องกับทรัพย์สินโครงสร้างพื้นฐานโทรคมนาคม HSPA”)

หนังสือข้อตกลงนี้ ขึ้นอยู่กับการได้มาซึ่งทรัพย์สินโครงสร้างพื้นฐานโทรคมนาคม ที่ลงทุนเพิ่มเติม ครั้งที่ 3 TUC และ TICC ตกลงจะเข้าทรัพย์สินโครงสร้างพื้นฐานโทรคมนาคม HSPA ซึ่งปัจจุบันอยู่ภายใต้โครงการขายรายได้ ซึ่งทรัพย์สินดังกล่าวเป็นทรัพย์สินในปัจจุบันของ บีเอฟเคที และ AWC ซึ่งปัจจุบัน บีเอฟเคที และ AWC อยู่ระหว่างการขายรายได้ที่เกิดจากการให้เข้าทรัพย์สินดังกล่าว (AWC ขายรายได้ที่ตนได้รับจาก บีเอฟเคที และ บีเอฟเคที ขายรายได้ที่ตนได้รับจาก กสท) ให้แก่กองทุน และทรัพย์สินดังกล่าวจะมีการโอนโดย AWC และ บีเอฟเคที (ต่อเมื่อกองทุนใช้สิทธิในการซื้อทรัพย์สิน (call option)) มายังกองทุน ในอนาคตภายหลังจากวันที่ สัญญาเช่าเครื่องและอุปกรณ์ HSPA สัญญาเช่าเสาโทรคมนาคมของ AWC สัญญาเช่าเสาโทรคมนาคมของ AWC เพิ่มเติม ครั้งที่ 1 และสัญญาเช่าเสาโทรคมนาคมของ AWC เพิ่มเติม ครั้งที่ 2 สิ้นสุดลงตามข้อกำหนดและเงื่อนไขที่กำหนดในสัญญาโอนขายทรัพย์สินและสิทธิรายได้ที่เกี่ยวข้อง (ซึ่งรวมถึงสัญญาโอนขายทรัพย์สินและสิทธิรายได้ AWC ที่ลงทุนเพิ่มเติม ครั้งที่ 2) ทั้งนี้ มีระยะเวลาการเช่าตั้งแต่วันที่ สัญญาเช่าเครื่องและอุปกรณ์ HSPA สัญญาเช่าเสาโทรคมนาคมของ AWC สัญญาเช่าเสาโทรคมนาคมของ AWC เพิ่มเติมครั้งที่ 1 และสัญญาเช่าเสาโทรคมนาคมของ AWC เพิ่มเติม ครั้งที่ 2 สิ้นสุด ไปจนถึงวันที่ 15 กันยายน พ.ศ.2576 ซึ่งคู่สัญญาที่เกี่ยวข้องจะดำเนินการเจรจาและตกลงจำนวนทรัพย์สินที่จะเช่าต่อไป อย่างไรก็ตาม จำนวนเงินสุทธิที่เกิดขึ้นจากทรัพย์สินดังกล่าวจะต้องไม่น้อยกว่าจำนวนที่กองทุนได้รับจาก บีเอฟเคที และ AWC ตามโครงการขายรายได้ในทรัพย์สินดังกล่าว

หนังสือข้อตกลงร่วมกันที่เกี่ยวข้องกับทรัพย์สินโครงสร้างพื้นฐานโทรคมนาคม HSPA อยู่ภายใต้บังคับของกฎหมายไทย และศาลไทยมีเขตอำนาจแต่เพียงผู้เดียวในการพิจารณา คัดลั่นคดีความ หรือกระบวนการพิจารณาใดๆ และระงับข้อพิพาทที่อาจเกิดขึ้นจาก หรือเกี่ยวเนื่องกับหนังสือข้อตกลงร่วมกันที่เกี่ยวข้องกับทรัพย์สินโครงสร้างพื้นฐานโทรคมนาคม HSPA

(11) สัญญาหรือข้อตกลงอื่นๆ กับ กองทุน

- (11.1) สัญญาบริการหลักฉบับลงวันที่ 24 ธันวาคม พ.ศ. 2556 ระหว่างบริษัท เทเลคอม แอสเซท แมนเนจเม้นท์ จำกัด (“ผู้จัดการทรัพย์สินโทรคมนาคม”) และกองทุน (ตามที่ได้มีการแก้ไขเพิ่มเติม รวมถึงตามข้อตกลงเพิ่มเติม ฉบับลงวันที่ 5 มีนาคม พ.ศ. 2558 และข้อตกลงเพิ่มเติม ครั้งที่ 2 ระหว่างผู้จัดการทรัพย์สินโทรคมนาคมและกองทุน) (“สัญญาบริการหลัก”)

กองทุนจะแต่งตั้งผู้จัดการทรัพย์สินโทรคมนาคมเป็นผู้ให้บริการดังต่อไปนี้

- (1) บริการด้านธุรการสำหรับทรัพย์สินที่เป็นโครงสร้างพื้นฐานโทรคมนาคมที่เกี่ยวข้องของกองทุนตามที่กำหนดไว้ในสัญญาบริการหลัก (“ทรัพย์สินที่ให้บริการด้านธุรการ”) โดยบริการดังกล่าว รวมถึง การจัดการการเข้าใช้สถานที่ตั้งทรัพย์สินโครงสร้างพื้นฐานโทรคมนาคม การจัดการสัญญาเช่าสถานที่ตั้งทรัพย์สินโครงสร้างพื้นฐานโทรคมนาคม การติดตามผลและรายงานเกี่ยวกับงบประมาณและประมาณการประจำปีที่เกี่ยวข้อง การดำเนินการเกี่ยวกับการประกันภัย และการจัดเก็บค่าเช่าเป็นรายเดือน (ตามสัญญาเช่า ดำเนินการ และบริหารจัดการหลักที่ได้มีการแก้ไขและแทนที่ และสัญญาเช่าอื่นๆ) รวมถึงการจัดการเกี่ยวกับใบแจ้งหนี้สำหรับค่าเช่าเป็นรายเดือน (“บริการด้านธุรการ”) และ
- (2) บริการด้านการตลาดสำหรับทรัพย์สินที่เป็นโครงสร้างพื้นฐานโทรคมนาคมที่เกี่ยวข้องของกองทุน ที่ให้ผู้จัดการทรัพย์สินโทรคมนาคมทำการตลาด ตามที่กำหนดไว้ในสัญญาบริการหลัก (“ทรัพย์สินที่ให้บริการด้านการตลาด”) โดยบริการดังกล่าว รวมถึง การจัดทำแผนการตลาดประจำปีเพื่อนำพื้นที่ (slots) บนเสาโทรคมนาคม และ/หรือความจุของระบบ (capacity) ของทรัพย์สินที่ให้บริการที่เกี่ยวข้องที่ยังไม่มีการใช้งานออกให้เช่า ดำเนินการและบริหารจัดการ และการดำเนินการให้ความช่วยเหลือผู้เช่าและบริหารจัดการรายใหม่ในการเข้าทำสัญญาเช่า ดำเนินการ และบริหารจัดการ (“บริการด้านการตลาด”)

(รวมเรียกว่า “บริการ”)

การให้บริการฯ มีการประเมินผลโดยใช้ดัชนีประเมินผลงาน (“ดัชนีวัดผล”) ตามที่กำหนดไว้ในสัญญาบริการหลัก ดัชนีวัดผลประกอบด้วยดัชนีต่างๆ รวมถึงการควบคุมการใช้จ่ายและรายได้ตามงบประมาณที่คาดการณ์ และการต่ออายุสัญญาเช่าสถานที่ตั้งทรัพย์สิน หากการให้บริการไม่เป็นไปตามดัชนีวัดผลที่กำหนดไว้จะมีการลดค่าบริการ โดยคู่สัญญาจะพิจารณาและปรับปรุงดัชนีวัดผลเป็นรายปีโดยตกลงร่วมกันตามข้อกำหนดและเงื่อนไขของสัญญาบริการหลัก

การเรียกเก็บค่าบริการเป็นไปตามข้อกำหนดและเงื่อนไขในสัญญาบริการหลัก ให้เรียกเก็บค่าบริการสำหรับการบริการฯ ดังนี้

- (1) ค่าบริการสำหรับบริการด้านธุรการ
 - ค่าบริการรายปี จำนวน 3 ล้านบาทสำหรับปีพ.ศ. 2556 และจำนวน 18.3 ล้านบาท สำหรับปี พ.ศ. 2557 ทั้งนี้ นับแต่ปี พ.ศ. 2558 จะมีการปรับอัตราค่าบริการเพิ่มขึ้นรายปีในอัตราเท่ากับดัชนีราคาผู้บริโภค (CPI) ที่ประกาศโดยกระทรวงพาณิชย์ ประเทศไทยสำหรับปีก่อนหน้า ทั้งนี้ อัตราดังกล่าว ต้องไม่เกินร้อยละ 3.5 และ
 - ค่าบริการรายเดือนในอัตราร้อยละ 0.15 ของรายได้สุทธิรายเดือนของกองทุนที่เกิดจากทรัพย์สินที่ให้บริการด้านธุรการ (หลังหักค่าใช้จ่ายเกี่ยวกับสิทธิแห่งทาง การประกันภัย และเงินค่าเช่าตามสัญญาเช่าที่ดินที่เกี่ยวข้อง)

(2) ค่าบริการสำหรับบริการด้านการตลาด

- ค่าบริการรายเดือนในอัตราร้อยละ 2 ของรายได้รายเดือนที่เกี่ยวกับทรัพย์สินที่ให้บริการด้านการตลาดที่กองทุนได้รับจากผู้เช่าและบริหารจัดการรายได้ๆ ที่เช่า ดำเนินการและบริหารจัดการทรัพย์สินที่ให้บริการด้านการตลาดนอกเหนือไปจากทรัพย์สินที่ผู้เช่าและบริหารจัดการดั้งเดิมเช่า ดำเนินการและบริหารจัดการหรือตกลงว่าจะเช่า ดำเนินการและบริหารจัดการในวันที่ของสัญญาเช่า ดำเนินการ และบริหารจัดการหลักที่เกี่ยวข้อง โดยมีค่าบริการรายปีเพิ่มในอัตราร้อยละ 3 ของจำนวนที่เกินกว่าประมาณการรายได้รายปีที่เกี่ยวกับทรัพย์สินที่ให้บริการด้านการตลาดสำหรับปีดังกล่าว
- ค่าบริการจำนวน 20 ล้านบาท ซึ่งต้องชำระแต่ละครั้ง ณ วันที่ 1 มกราคม พ.ศ. 2558 และ วันที่ 1 มกราคม พ.ศ. 2559 ที่เกี่ยวกับทรัพย์สินเสาโทรคมนาคมของทรูที่กองทุนให้ผู้จัดการทรัพย์สินโทรคมนาคมทำการตลาดโดยเริ่มในปีพ.ศ. 2558 และพ.ศ. 2559 ตามลำดับ
- หากการโอนขายและให้เช่าทรัพย์สินโครงสร้างพื้นฐานโทรคมนาคม ที่ลงทุนเพิ่มเติม ครั้งที่ 2 เสร็จสมบูรณ์ และการโอนขายและให้เช่าทรัพย์สินโครงสร้างพื้นฐานโทรคมนาคมคราวถัดไปต่อจากนั้นโดยนิติบุคคลใดๆในกลุ่มทรูให้แก่อกองทุนภายหลังจากการลงทุนเพิ่มเติม ครั้งที่ 2 เสร็จสมบูรณ์ (“ทรัพย์สินโครงสร้างพื้นฐานโทรคมนาคม ที่ลงทุนเพิ่มเติม ครั้งที่ 3”) แล้วแต่กรณี ค่าบริการจำนวน 20 ล้านบาท ซึ่งต้องชำระแต่ละครั้ง ณ วันที่ 1 มกราคม พ.ศ. 2561 และ วันที่ 1 มกราคม พ.ศ. 2562 ที่เกี่ยวกับทรัพย์สินที่ให้บริการด้านการตลาดที่เพิ่มขึ้นซึ่งเป็นทรัพย์สินโครงสร้างพื้นฐานโทรคมนาคม ที่ลงทุนเพิ่มเติม ครั้งที่ 2 และ ทรัพย์สินโครงสร้างพื้นฐานโทรคมนาคม ที่ลงทุนเพิ่มเติม ครั้งที่ 3 ที่กองทุนให้ผู้จัดการทรัพย์สินโทรคมนาคมทำการตลาดโดยเริ่มในปีพ.ศ. 2561 และ พ.ศ. 2562 ตามลำดับ และค่าบริการเพิ่มเติมซึ่งจะชำระ (ก) เมื่อผู้เช่าและบริหารจัดการที่เป็นบุคคลภายนอกรายได้ต่อสัญญาเช่า ดำเนินการ และบริหารจัดการที่เกี่ยวกับทรัพย์สินที่ให้บริการด้านการตลาด หรือ (ข) เมื่อมีทรัพย์สินที่ให้บริการด้านการตลาดที่ผู้จัดการทรัพย์สินโทรคมนาคมทำการตลาด เพิ่มเติม ทั้งนี้ อัตราค่าบริการเพิ่มเติมในแต่ละกรณีจะเป็นไปตามที่กองทุนและผู้จัดการทรัพย์สินโทรคมนาคมจะได้ตกลงกัน

ในกรณีที่รายได้รายปีของกองทุนที่เกี่ยวกับทรัพย์สินที่ให้บริการด้านการตลาดในปีใดๆ เกินกว่าจำนวนที่เท่ากับร้อยละ 110 ของประมาณการรายได้รายปีระยะยาวของทรัพย์สินที่ให้บริการด้านการตลาดสำหรับปีดังกล่าว ผู้จัดการทรัพย์สินโทรคมนาคมมีสิทธิได้รับค่าตอบแทนเพิ่มเติมเป็นจำนวนที่เท่ากับร้อยละ 10 ของรายได้ส่วนเกินที่เกินกว่าจำนวนร้อยละ 110 ดังกล่าว ตามที่กำหนดในตารางด้านล่างนี้

ปี พ.ศ.	จำนวนที่เท่ากับร้อยละ 110 ของประมาณการรายได้รายปีระยะยาวสำหรับทรัพย์สินที่ให้บริการด้านการตลาด (ล้านบาท)
2558	171
2559	519
2560	713
2561	861
2562	963
2563	1,010
2564	1,058
2565	1,109
2566	1,160

ปี พ.ศ.	จำนวนที่เท่ากับร้อยละ 110 ของประมาณการรายได้รายปี ระยะยาวสำหรับทรัพย์สินที่ให้บริการด้านการตลาด (ล้านบาท)
2567	1,212
2568	1,273
2569	1,340
2570	1,420

- หมายเหตุ: 1. ภายหลังจากปี พ.ศ. 2570 จำนวนข้างต้นจะมีการปรับเปลี่ยนรายปีในอัตราเท่ากับดัชนีราคาผู้บริโภค (CPI) ที่ประกาศโดยกระทรวงพาณิชย์ประเทศไทย สำหรับปีก่อนหน้า ทั้งนี้ อัตราดังกล่าวต้องไม่เกินร้อยละ 3.5
2. จำนวนข้างต้นจะมีการพิจารณาและปรับปรุงเมื่อมีทรัพย์สินที่ให้บริการด้านการตลาดที่ให้ผู้จัดการทรัพย์สินโทรคมนาคมทำการตลาดเพิ่มเติม

ภายใต้ข้อกำหนดและเงื่อนไขในสัญญาบริการหลัก จะมีการปรับค่าบริการสำหรับการให้บริการฯ ตามแต่สถานการณ์ โดยรวมถึง กรณีที่รายได้รายปีของกองทุนที่เกิดจากทรัพย์สินที่ให้บริการด้านการตลาด ต่ำกว่าประมาณการรายได้รายปีที่กองทุนคาดว่าจะได้รับจากทรัพย์สินที่ให้บริการด้านการตลาด สำหรับปีดังกล่าวในอัตราที่เท่ากับหรือเกินกว่าร้อยละ 5 สองปีติดต่อกัน โดยจะมีการปรับลดอัตราค่าบริการรายปีสำหรับบริการด้านธุรการสำหรับปีถัดไปในอัตราร้อยละที่เท่ากับร้อยละเฉลี่ยของจำนวนรายได้รายปีที่ผู้จัดการทรัพย์สินโทรคมนาคมไม่สามารถดำเนินการได้ในช่วงระยะเวลา 2 ปีดังกล่าว ทั้งนี้ หากผู้จัดการทรัพย์สินโทรคมนาคมไม่สามารถดำเนินการได้ตามประมาณการรายได้รายปีสำหรับทรัพย์สินที่ให้บริการด้านการตลาดในอัตราที่เท่ากับหรือเกินกว่าร้อยละ 5 เป็นระยะเวลาสามปีติดต่อกัน กองทุนมีสิทธิในการเลิกสัญญาบริการหลัก

เพื่อวัตถุประสงค์ในการกำหนดการปรับเปลี่ยนอัตราค่าบริการรายปีสำหรับบริการด้านธุรการ รายได้รายปีของกองทุนตามจริงสำหรับช่วงระยะเวลาสองปีก่อนหน้า คือ รายได้ซึ่งกองทุนได้รับการให้เข้าทรัพย์สินที่ให้บริการด้านการตลาดแก่ผู้เช่าใดๆ ก่อนพิจารณาการส่งเสริมหรือส่วนลดใดๆ ซึ่งกองทุนเสนอให้แก่ผู้เช่าทรัพย์สินที่ให้บริการด้านการตลาดตามข้อกำหนดและเงื่อนไขที่ระบุไว้ในสัญญาบริการหลัก

เพื่อวัตถุประสงค์ในการกำหนดค่าบริการรายปีเพิ่มเติม รายได้รายปีของกองทุนจากทรัพย์สินที่ให้บริการด้านการตลาด คือ รายได้ตามจริงซึ่งกองทุนได้รับการให้เข้าทรัพย์สินที่ให้บริการด้านการตลาดแก่ผู้เช่าใดๆ หลังจากพิจารณาการส่งเสริมหรือส่วนลดใดๆ ซึ่งกองทุนเสนอให้แก่ผู้เช่าทรัพย์สินที่ให้บริการด้านการตลาดแล้วตามข้อกำหนดและเงื่อนไขที่ระบุไว้ในสัญญาบริการหลัก

ระยะเวลาการให้บริการฯ เริ่มจากวันที่ทำการโอนขายทรัพย์สินโครงสร้างพื้นฐานโทรคมนาคมเบื้องต้นเสร็จสิ้นและต่อเนื่องไปเป็นระยะเวลา 15 ปี ซึ่งสิ้นสุด ณ วันที่ 25 ธันวาคม พ.ศ. 2571 (“อายุสัญญาช่วงแรก”) และให้อายุสัญญาต่อไปโดยอัตโนมัติอีก 5 ปี (“อายุสัญญาส่วนขยาย”) เว้นแต่ มีการบอกเลิกสัญญาด้วยวิธีอื่นใดตามข้อกำหนดและเงื่อนไขในสัญญาบริการหลัก

การเลิกสัญญาบริการหลักกระทำได้ในกรณีต่างๆ อาทิเช่น ผู้จัดการทรัพย์สินโทรคมนาคมหรือกองทุนผิดนัดผิดสัญญาในสาระสำคัญ และไม่แก้ไขเหตุผิดนัดผิดสัญญานั้นภายในระยะเวลาเยียวยาแก้ไขที่กำหนด มีการฟ้องล้มละลายกับผู้จัดการทรัพย์สินโทรคมนาคม ผู้จัดการทรัพย์สินโทรคมนาคมไม่ปฏิบัติตามดัชนีวัดผลที่สำคัญภายในระยะเวลาที่กำหนด รวมถึงการไม่บรรลุรายได้ที่ประมาณการไว้ภายในระยะเวลาที่กำหนด และกองทุนไม่ชำระค่าบริการเป็นระยะเวลาติดต่อกันตามที่กำหนด ทั้งนี้ อยู่ภายใต้ข้อกำหนดและเงื่อนไขในสัญญาบริการหลัก

คู่สัญญาแต่ละฝ่ายไม่สามารถโอนสิทธิ แลกเปลี่ยนสัญญาใหม่ หรือโอนโดยประการอื่นใด ซึ่งสิทธิหรือภาระหน้าที่ของตนตามสัญญาบริการหลักให้แก่บุคคลอื่นโดยมิได้รับคำยินยอมจากคู่สัญญาอีกฝ่ายเป็นลายลักษณ์อักษร ทั้งนี้การให้คำยินยอมต้องไม่ล่าช้าโดยไม่มีเหตุอันสมควร

สัญญาบริการหลักให้ใช้บังคับตามกฎหมายไทย และศาลไทยมีเขตอำนาจแต่เพียงผู้เดียวในการพิจารณาตัดสินคดีความ หรือดำเนินกระบวนการพิจารณาใดๆ และระงับข้อพิพาทที่อาจเกิดขึ้นจากหรือเกี่ยวเนื่องกับสัญญาบริการหลัก

- (11.2) สัญญารักษาสัดส่วนการถือหน่วยลงทุน ฉบับลงวันที่ 24 ธันวาคม พ.ศ. 2556 ระหว่างบริษัทฯ และกองทุน (ตามที่ได้มีการแก้ไขโดยสัญญาแก้ไขเพิ่มเติมระหว่างบริษัทฯ และกองทุน) (“สัญญารักษาสัดส่วนการถือหน่วยลงทุน”)

บริษัทฯ ตกลงว่า บริษัทฯ จะจองซื้อ และจะถือและรักษาการถือหน่วยลงทุนไว้โดยตลอดเวลา

- (1) นับแต่วันจดทะเบียนกองทุนจนถึงวันที่ครบห้าปีนับจากวันจดทะเบียนกองทุน สำหรับหน่วยลงทุนอย่างน้อยร้อยละ 18 ของจำนวนหน่วยลงทุนที่ออกโดยกองทุนในการเสนอขายครั้งแรก และ
- (2) นับแต่วันจดทะเบียนเพิ่มทุนของกองทุนครั้งแรก (“วันเพิ่มทุนของกองทุน”) จนถึงวันที่ครบสามปีนับจากวันเพิ่มทุนของกองทุน สำหรับหน่วยลงทุนที่ออกใหม่ภายใต้การเสนอขายสำหรับการเพิ่มทุนครั้งแรกส่วนที่ไม่เกินกว่าร้อยละ 18 ของจำนวนหน่วยลงทุนทั้งหมดที่ออกใหม่ภายใต้การเสนอขายสำหรับการเพิ่มทุนครั้งแรก และ
- (3) นับแต่วันเพิ่มทุนของกองทุน จนถึงวันที่ครบหนึ่งปีนับจากวันเพิ่มทุนของกองทุน สำหรับหน่วยลงทุนที่ออกใหม่ภายใต้การเสนอขายสำหรับการเพิ่มทุนครั้งแรกส่วนที่เกินกว่าร้อยละ 18 ของจำนวนหน่วยลงทุนทั้งหมดที่ออกใหม่ภายใต้การเสนอขายสำหรับการเพิ่มทุนครั้งแรก

สัญญารักษาสัดส่วนการถือหน่วยลงทุนให้ใช้บังคับตามกฎหมายไทย และศาลไทยมีเขตอำนาจแต่เพียงผู้เดียวในการพิจารณา ตัดสินคดีความ หรือดำเนินกระบวนการพิจารณาใดๆ และระงับข้อพิพาทที่อาจเกิดขึ้นจากหรือเกี่ยวเนื่องกับสัญญารักษาสัดส่วนการถือหน่วยลงทุน

- (11.3) หนังสือข้อตกลงกระทำการ (Letter of Undertaking) ลงวันที่ 24 ธันวาคม พ.ศ. 2556 โดย TUC

TUC ตกลงว่า นับแต่วันที่กองทุนลงทุนครั้งแรกจนถึงวันที่ กสท. ไตรศมนาครบเริ่มชำระเงินตามสัญญาเช่าเครื่องและอุปกรณ์ HSPA TUC จะชำระหรือดำเนินการให้มีการชำระรายได้สุทธิรายเดือนให้แก่กองทุนตามสัญญาโอนขายทรัพย์สินและรายได้ระหว่างกองทุนและ บีเอฟเคที

หนังสือข้อตกลงกระทำการอยู่ภายใต้บังคับของกฎหมายไทย และศาลยุติธรรมของประเทศไทย มีเขตอำนาจศาลโดยเฉพาะที่จะรับฟังและพิจารณาคดี การฟ้องร้อง หรือกระบวนการพิจารณาใดๆ และระงับข้อพิพาทที่อาจเกิดขึ้นจาก หรือเกี่ยวเนื่องกับหนังสือข้อตกลงกระทำการ

- (11.4) หนังสือสนับสนุน (Letter of Support) ลงวันที่ 24 ธันวาคม พ.ศ. 2556 ของ TUC ที่ให้แก่ บีเอฟเคที

TUC ประสงค์ที่จะ:

- (1) เป็นผู้ถือหุ้นรายใหญ่ที่สุดของ บีเอฟเคที เมื่อนับรวมหุ้นที่ถือโดยบริษัทในเครือรายเดียวหรือหลายรายรวมกัน
- (2) ไม่กระทำการใดๆ อันจะส่งผลทำให้ บีเอฟเคที ไม่สามารถประกอบธุรกิจหรือดำรงสถานะทางการเงินได้ และ

(3) ให้ความสนับสนุนแก่ บีเอฟเคที โดยวิธีการที่เหมาะสมในเชิงธุรกิจเพื่อให้ บีเอฟเคที สามารถปฏิบัติตามภาระผูกพันทางการเงินหรืออื่นๆ ได้ตรงตามเวลาที่กำหนด ทั้งนี้ เท่าที่ไม่ขัดต่อกฎหมาย

ระยะเวลาที่หนังสือสนับสนุนมีผล คือ นับแต่วันที่ กสท. โทรคมนาคม เริ่มชำระเงินค่าเช่าให้แก่ บีเอฟเคที ตามสัญญาเช่าเครื่องและอุปกรณ์ HSPA จนกระทั่งภาระหน้าที่ของ บีเอฟเคที ในการโอนรายได้สุทธิตามสัญญาโอนขายทรัพย์สินและสิทธิรายได้ที่กองทุนทำกับ บีเอฟเคที สิ้นสุดลง

ทั้งนี้ หนังสือสนับสนุน (Letter of Support) จะไม่มีผลผูกพันตามกฎหมายและมิได้เป็นการค้ำประกันโดย TUC (ไม่ว่าจะเป็นโดยชัดแจ้งหรือโดยปริยาย) ในการที่จะชำระหรือดำเนินการให้มีการชำระรายได้สุทธิที่ บีเอฟเคที มีหน้าที่ต้องชำระให้แก่กองทุน หรือประกันการจ่ายผลตอบแทนหรือเงินจำนวนอื่นใดให้แก่ผู้ถือหน่วยลงทุนของกองทุน

SHAREHOLDERS

ผู้ถือหุ้น

บริษัท นูร คอร์ปอเรชั่น จำกัด (มหาชน)
ผู้ถือหุ้นรายใหญ่^{1/}
ณ วันที่ 16 มีนาคม 2560

ชื่อผู้ถือหุ้น	จำนวนหุ้น (ล้านหุ้น)	ร้อยละของ หุ้นทั้งหมด
1. กลุ่มบริษัท เครือเจริญโภคภัณฑ์ จำกัด ^{2/}	16,755.50	50.21
2. CHINA MOBILE INTERNATIONAL HOLDINGS LIMITED ^{3/}	6,006.36	18.00
3. บริษัท ไทยเอ็นวีดีอาร์ จำกัด ^{4/}	2,083.22	6.24
4. UBS AG HONG KONG BRANCH ^{5/}	229.44	0.69
5. บริษัท คิวเอส ซอฟต์แวร์ ซิสเต็มส์ จำกัด ^{6/}	190.50	0.57
6. CHASE NOMINEES LIMITED ^{7/}	186.63	0.56
7. UOB KAY HIAN (HONG KONG) LIMITED - Client Account ^{3/}	175.86	0.53
8. HSBC (SINGAPORE) NOMINEES PTE LTD ^{8/}	149.86	0.45
9. STATE STREET BANK EUROPE LIMITED ^{7/}	122.45	0.37
10. CREDIT SUISSE INTERNATIONAL ^{7/}	117.15	0.35

^{1/} ไม่มีการถือหุ้นร่วมกันระหว่างบริษัทกับผู้ถือหุ้นรายใหญ่

^{2/} กลุ่มบริษัท เครือเจริญโภคภัณฑ์ จำกัด ประกอบด้วย

- (1) บริษัท เครือเจริญโภคภัณฑ์ จำกัด ("CPG") ประกอบธุรกิจลงทุนนำเข้าและจำหน่ายเคมีภัณฑ์ และให้บริการด้านเทคนิควิชาการ (CPG มีผู้ถือหุ้น 10 รายแรก ได้แก่ นายสุเมธ เจียรนนท์ ร้อยละ 12.96 นางสมอุไร จารุพนิช ร้อยละ 8.42 นายธนินท์ เจียรนนท์ ร้อยละ 6.48 นายณกุล เจียรนนท์ ร้อยละ 6.00 บริษัท ซี.พี.โฮลดิ้ง (ประเทศไทย) จำกัด ร้อยละ 4.47 นายพงษ์เทพ เจียรนนท์ ร้อยละ 4.26 นางภัทนี เล็กศรีสมพงษ์ ร้อยละ 4.22 นายมนัส เจียรนนท์ ร้อยละ 4.22 นางสมศรี ลำชา ร้อยละ 4.21 นายณพดล เจียรนนท์ ร้อยละ 3.00 และนางนุชนารถ เจียรนนท์ ร้อยละ 3.00) ถือหุ้นบริษัท ร้อยละ 19.96
- (2) Orient Glory Group Limited ประกอบธุรกิจลงทุน (ถือหุ้นโดย CPG 100%) ถือหุ้นบริษัท ร้อยละ 8.30
- (3) บริษัท ยูนิค เน็ตเวิร์ค จำกัด ประกอบธุรกิจลงทุน (ถือหุ้นโดย บจ. ธนโฮลดิ้ง 41.06% และ บจ. อาร์ท เทเลคอม เซอร์วิส 58.94%) ถือหุ้นบริษัท ร้อยละ 4.41
- (4) Glory Summer Enterprises Limited ประกอบธุรกิจลงทุน (ถือหุ้นโดย CPG 100%) ถือหุ้นบริษัท ร้อยละ 4.38
- (5) Worth Access Trading Limited ประกอบธุรกิจลงทุน (ถือหุ้นโดย CPG Overseas Company Limited 100%) ถือหุ้นบริษัท ร้อยละ 3.05
- (6) บริษัท ไวต์บรอด คาสท์ จำกัด ประกอบธุรกิจลงทุน (ถือหุ้นโดย บจ. ธนโฮลดิ้ง 58.55% และ บจ. เทเลคอม มิวนิเคชั่น เนตเวิร์ค 41.45%) ถือหุ้นบริษัท ร้อยละ 2.87
- (7) บริษัท ซี.พี.อินเตอร์ฟู้ด (ไทยแลนด์) จำกัด ประกอบธุรกิจผลิตและจำหน่ายส่งผลิตภัณฑ์อาหารสำเร็จรูปจากเนื้อสัตว์ (ถือหุ้นโดย CPG 99.99%) ถือหุ้นบริษัท ร้อยละ 2.29
- (8) C.P. Foods International Limited ประกอบธุรกิจลงทุน (ถือหุ้นโดย บมจ. เจริญโภคภัณฑ์อาหาร ("CPF") 100%) ถือหุ้นบริษัท ร้อยละ 1.42
- (9) บริษัท เจริญโภคภัณฑ์โฮลดิ้ง จำกัด ประกอบธุรกิจลงทุน (ถือหุ้นโดย CPG 100%) ถือหุ้นบริษัท ร้อยละ 0.80
- (10) บริษัท กรุงเทพโปรดัค จำกัด (มหาชน) ประกอบธุรกิจซื้อและขายวัตถุดิบอาหารสัตว์ (ถือหุ้นโดย บมจ. เจริญโภคภัณฑ์อาหาร ("CPF") 99.44%) ถือหุ้นบริษัท ร้อยละ 0.80
- (11) บริษัท เกษตรภัณฑ์อุตสาหกรรม จำกัด ประกอบธุรกิจผลิตและจำหน่ายอุปกรณ์การเลี้ยงสัตว์ (ถือหุ้นโดย CPG 99.99%) ถือหุ้นบริษัท ร้อยละ 0.69
- (12) บริษัท ซี.พี. โฮลดิ้ง (ประเทศไทย) จำกัด ประกอบธุรกิจลงทุน (ถือหุ้นโดย บจ. เจริญโภคภัณฑ์โฮลดิ้ง 100%) ถือหุ้นบริษัท ร้อยละ 0.63 และ
- (13) Creative Light Investments Limited ประกอบธุรกิจลงทุน (ถือหุ้นโดย บจ. เจริญโภคภัณฑ์โฮลดิ้ง 100%) ถือหุ้นบริษัท ร้อยละ 0.61

(ทั้ง 13 บริษัทดังกล่าวไม่มีบริษัทใดประกอบธุรกิจเดียวกันและแข่งขันกันกับกลุ่มบริษัท)

^{3/} บริษัทจดทะเบียนที่ฮ่องกง ชื่อขายหุ้นในตลาดหลักทรัพย์แห่งประเทศไทย โดยไม่ได้เปิดเผยว่าถือหุ้นเพื่อตนเองหรือเพื่อบุคคลอื่น บริษัทฯ ไม่มีอำนาจที่จะขอให้ผู้ถือหุ้นดังกล่าวเปิดเผยข้อมูลเช่นนั้น

^{4/} บริษัทย่อยที่ตลาดหลักทรัพย์แห่งประเทศไทยจัดตั้งขึ้น NVDR มีลักษณะเป็นหลักทรัพย์จดทะเบียนโดยอัตโนมัติ (Automatic List) ผู้ลงทุนใน NVDR จะได้รับสิทธิประโยชน์ทางการเงินต่างๆ เหมือนการลงทุนในหุ้นสามัญของบริษัทฯ แต่ไม่มีสิทธิในการออกเสียงในที่ประชุมผู้ถือหุ้น

^{5/} บริษัทจดทะเบียนที่ประเทศสวิตเซอร์แลนด์ ชื่อขายหุ้นในตลาดหลักทรัพย์แห่งประเทศไทย โดยไม่ได้เปิดเผยว่าถือหุ้นเพื่อตนเองหรือเพื่อบุคคลอื่น บริษัทฯ ไม่มีอำนาจที่จะขอให้ผู้ถือหุ้นดังกล่าวเปิดเผยข้อมูลเช่นนั้น

^{6/} บริษัทจดทะเบียนที่ประเทศไทย ชื่อขายหุ้นในตลาดหลักทรัพย์แห่งประเทศไทย โดยไม่ได้เปิดเผยว่าถือหุ้นเพื่อตนเองหรือเพื่อบุคคลอื่น บริษัทฯ ไม่มีอำนาจที่จะขอให้ผู้ถือหุ้นดังกล่าวเปิดเผยข้อมูลเช่นนั้น

^{7/} บริษัทจดทะเบียนที่สหราชอาณาจักร ชื่อขายหุ้นในตลาดหลักทรัพย์แห่งประเทศไทย โดยไม่ได้เปิดเผยว่าถือหุ้นเพื่อตนเองหรือเพื่อบุคคลอื่น บริษัทฯ ไม่มีอำนาจที่จะขอให้ผู้ถือหุ้นดังกล่าวเปิดเผยข้อมูลเช่นนั้น

^{8/} บริษัทจดทะเบียนที่ประเทศสิงคโปร์ ชื่อขายหุ้นในตลาดหลักทรัพย์แห่งประเทศไทย โดยไม่ได้เปิดเผยว่าถือหุ้นเพื่อตนเองหรือเพื่อบุคคลอื่น บริษัทฯ ไม่มีอำนาจที่จะขอให้ผู้ถือหุ้นดังกล่าวเปิดเผยข้อมูลเช่นนั้น

DIVIDEND POLICY

นโยบายการจ่ายเงินปันผล

บริษัทฯ มีนโยบายการจ่ายเงินปันผลในอัตราอย่างน้อยร้อยละ 50 ของกำไรสุทธิจากงบการเงินเฉพาะของบริษัทฯ ในแต่ละปี ภายหลังจากจัดสรรเป็นสำรองต่าง ๆ และหากมีเงินสดคงเหลือ รวมทั้งเป็นไปตามข้อกำหนดของกฎหมายที่เกี่ยวข้อง และสัญญาเงินกู้ต่าง ๆ

สำหรับนโยบายการจ่ายเงินปันผลของบริษัทย่อย คณะกรรมการของบริษัทย่อยแต่ละแห่งจะพิจารณาการจ่ายเงินปันผลจากกระแสเงินสดคงเหลือเทียบกับงบลงทุนของบริษัทย่อยนั้น ๆ หากกระแสเงินสดคงเหลือของบริษัทย่อยมีเพียงพอ และได้ตั้งสำรองตามกฎหมายแล้ว คณะกรรมการของบริษัทย่อยนั้น ๆ จะพิจารณาจ่ายเงินปันผลเป็นกรณีไป

ข้อมูลการจ่ายเงินปันผลย้อนหลัง

ในระยะเวลาที่ผ่านมา บริษัทฯ ได้มีการจ่ายปันผลให้แก่ผู้ถือหุ้นจากกำไรสุทธิของบริษัทฯ ประจำปี 2558 ในอัตราหุ้นละ 0.06667 บาท โดยจ่ายเป็นหุ้นสามัญของบริษัทฯ บางส่วน และเงินสดบางส่วน กล่าวคือ (1) จ่ายปันผลบางส่วนเป็นหุ้นสามัญของบริษัทฯ ในอัตรา 200 หุ้นเดิมต่อ 3 หุ้นปันผล อัตราการจ่ายปันผลคิดคำนวณเป็นเงินเท่ากับ 0.06 บาทต่อหุ้น และ (2) จ่ายปันผลอีกส่วนหนึ่งเป็นเงินสดในอัตราหุ้นละ 0.00667 บาท

MANAGEMENT STRUCTURE

โครงสร้างการจัดการ

1. คณะกรรมการบริษัท

ตามข้อบังคับของบริษัทฯ กำหนดให้คณะกรรมการของบริษัทฯ ประกอบด้วยกรรมการ จำนวนไม่น้อยกว่า 5 คน และกรรมการไม่น้อยกว่ากึ่งหนึ่งของจำนวนกรรมการทั้งหมดนั้นต้องมีถิ่นที่อยู่ในราชอาณาจักร โดยกรรมการของบริษัทฯ จะต้องเป็นผู้มีคุณสมบัติตามที่กฎหมายกำหนด

ณ วันที่ 31 ธันวาคม 2560 คณะกรรมการบริษัท ประกอบด้วยบุคคลผู้ทรงคุณวุฒิ รวมทั้งสิ้นจำนวน 18 ท่าน ประกอบด้วย

- (1) กรรมการที่เป็นผู้บริหาร (Executive Directors) จำนวน 2 ท่าน
- (2) กรรมการที่ไม่เป็นผู้บริหาร (Non-Executive Directors) จำนวน 16 ท่าน ประกอบด้วย
 - กรรมการอิสระ (Independent Directors) จำนวน 6 ท่าน คิดเป็นสัดส่วน 1 ใน 3 ของจำนวนกรรมการทั้งคณะ ซึ่งเป็นไปตามข้อกำหนดของคณะกรรมการกำกับตลาดทุน
 - กรรมการผู้ทรงคุณวุฒิ ซึ่งไม่เกี่ยวข้องในการบริหารงานประจำ ซึ่งรวมตัวแทนของผู้ถือหุ้นรายใหญ่ จำนวน 10 ท่าน

คำนิยาม

กรรมการที่เป็นผู้บริหาร หมายถึง

กรรมการที่ดำรงตำแหน่งเป็นผู้บริหารและมีส่วนเกี่ยวข้องในการบริหารงานประจำของบริษัทฯ

กรรมการที่ไม่เป็นผู้บริหาร หมายถึง

กรรมการที่มีได้ดำรงตำแหน่งเป็นผู้บริหารและไม่มีส่วนเกี่ยวข้องในการบริหารงานประจำของบริษัทฯ โดยอาจจะเป็นหรือไม่เป็นกรรมการอิสระก็ได้

กรรมการอิสระ หมายถึง

กรรมการผู้ซึ่งเป็นอิสระจากผู้ถือหุ้นรายใหญ่หรือกลุ่มของผู้ถือหุ้นรายใหญ่และผู้บริหารของนิติบุคคลที่เป็นผู้ถือหุ้นรายใหญ่ ตลอดจนเป็นอิสระจากความสัมพันธ์อื่นใดที่จะกระทบต่อการใช้ดุลพินิจอย่างอิสระ อีกทั้ง มีคุณสมบัติครบถ้วนตามข้อกำหนดของคณะกรรมการกำกับตลาดทุน และนโยบายการกำกับดูแลกิจการที่ดีของบริษัทฯ

ณ วันที่ 31 ธันวาคม 2560 คณะกรรมการบริษัท ประกอบด้วยกรรมการจำนวน 18 คน ดังมีรายนามต่อไปนี้

รายนาม		ตำแหน่ง
1. ดร. โกศล	เพชรสุวรรณ	กรรมการอิสระ กรรมการตรวจสอบ และประธานคณะกรรมการกำกับดูแลกิจการที่ดี
2. นายโชติ	โกควนิช	กรรมการอิสระ ประธานคณะกรรมการตรวจสอบ กรรมการในคณะกรรมการด้านการเงิน และ กรรมการในคณะกรรมการกำหนดค่าตอบแทนและสรรหากรรมการ
3. ดร. ฮาราลด์	ลิงค์	กรรมการอิสระ และประธานคณะกรรมการกำหนดค่าตอบแทนและสรรหากรรมการ
4. ศ. (พิเศษ) เรวัต	ฉ่ำเฉลิม	กรรมการอิสระ
5. นายฉวี	เกิงโหล่ว	กรรมการอิสระ
6. นางปรีเปรม	เสวีวงษ์	กรรมการอิสระ และ กรรมการตรวจสอบ (แทนนายวิทยา เวชชาชีวะ กรรมการที่ลาออกในปี 2560)
7. นายธนิษฐ์	เจียรนนท์	ประธานกรรมการ
8. ดร. อาซวี	เตาลานนท์	รองประธานกรรมการ ประธานคณะกรรมการด้านการเงิน และกรรมการในคณะกรรมการกำกับดูแลกิจการที่ดี
9. ศ. (พิเศษ) อธิก	อัศวานันท์	รองประธานกรรมการ
10. ดร. หลี	เจิงเม่า	รองประธานกรรมการ และกรรมการในคณะกรรมการกำหนดค่าตอบแทนและสรรหากรรมการ
11. ศ. ดร. วรภัทร	โตธนะเกษม	กรรมการ กรรมการในคณะกรรมการด้านการเงิน และ กรรมการในคณะกรรมการกำกับดูแลกิจการที่ดี
12. นายอำรุง	สรรพสิทธิ์วงศ์	กรรมการ กรรมการในคณะกรรมการด้านการเงิน และ กรรมการในคณะกรรมการกำหนดค่าตอบแทนและสรรหากรรมการ
13. นายวิเชาวน์	รักพงษ์ไพโรจน์	กรรมการ
14. นายชัชวาลย์	เจียรนนท์	กรรมการ
15. นายสุภกิต	เจียรนนท์	กรรมการ และกรรมการในคณะกรรมการกำหนดค่าตอบแทนและสรรหากรรมการ
16. นายณรงค์	เจียรนนท์	กรรมการ
17. ดร. เชีย	ปิง	กรรมการ และ กรรมการในคณะกรรมการด้านการเงิน
18. นายศุภชัย	เจียรนนท์	กรรมการ

ทั้งนี้ กรรมการบริษัททุกท่าน เป็นผู้มีความซื่อสัตย์สุจริตตามที่กฎหมายกำหนด ไม่มีลักษณะต้องห้ามตามกฎหมาย และไม่มีลักษณะขาดความน่าไว้วางใจตามประกาศของคณะกรรมการกำกับหลักทรัพย์และตลาดหลักทรัพย์

กรรมการทุกท่านทุ่มเทให้การปฏิบัติหน้าที่เป็นกรรมการ ให้ความร่วมมือช่วยเหลือในการดำเนินกิจการของบริษัทฯ ในทุก ๆ ด้าน ซึ่งเป็นภาระที่หนักและต้องรับผิดชอบอย่างยิ่ง สำหรับบทบาท หน้าที่ และ ความรับผิดชอบของคณะกรรมการบริษัทตลอดจนการเข้าร่วมประชุมของกรรมการแต่ละท่านนั้น กรรมการทุกท่านเข้าร่วมในการประชุมทุกครั้ง เว้นแต่กรณีที่มีเหตุสำคัญและจำเป็นที่ไม่อาจหลีกเลี่ยงได้ อย่างไรก็ตาม กรรมการท่านใดที่ติดภารกิจจำเป็นไม่สามารถเข้าร่วมประชุมคณะกรรมการบริษัทได้ จะบอกกล่าวแจ้งเหตุผลขอลาการประชุมและให้ความคิดเห็นต่อวาระการประชุมที่สำคัญเป็นการล่วงหน้า นอกจากนี้ กรรมการของบริษัทฯ ให้ความสำคัญกับการเข้าอบรมตามหลักสูตรที่จัดโดยสมาคมส่งเสริมสถาบันกรรมการบริษัทไทย (IOD)

กรรมการซึ่งมีอำนาจลงลายมือชื่อแทนบริษัทฯ

นายสุภกิต เจียรนวนนท์ นายศุภชัย เจียรนวนนท์ นายชัชวาลย์ เจียรนวนนท์ ศาสตราจารย์พิเศษอรรถ อัครวานันท์ นายวิเชาวน์ รักพงษ์ไพโรจน์ กรรมการสองในห้าคนลงลายมือชื่อร่วมกันและประทับตราสำคัญของบริษัทฯ ในกรณีที่ต้องนามในงบการเงิน หนังสือรับรองงบการเงิน และ เอกสารประกอบงบการเงิน ให้กรรมการคนใดคนหนึ่งในห้าคนดังกล่าวข้างต้นลงนามและประทับตราสำคัญของบริษัทฯ

อำนาจหน้าที่และความรับผิดชอบของคณะกรรมการบริษัทฯ

- กำกับดูแลการดำเนินงานกิจการของบริษัทฯ ให้เป็นไปตามกฎหมาย วัตถุประสงค์และข้อบังคับของบริษัทฯ ตลอดจนมติของที่ประชุมผู้ถือหุ้น ด้วยความรอบคอบระมัดระวัง ความซื่อสัตย์สุจริตเพื่อรักษาผลประโยชน์ของบริษัทฯ และผู้ถือหุ้น และเปิดเผยข้อมูลต่อผู้ถือหุ้นอย่างถูกต้อง ครบถ้วน โปร่งใส และ ทันเวลา
- กำกับดูแลกิจการเพื่อสร้างคุณค่าให้แก่กิจการอย่างยั่งยืน
- อนุมัติวิสัยทัศน์ แผนยุทธศาสตร์ พันธกิจ แผนการธุรกิจ และ เป้าหมายทางการเงิน โดยมีการทบทวนเป็นประจำทุกปี รวมทั้งติดตามดูแลให้มีการนำเรื่องดังกล่าวไปปฏิบัติ
- ประเมินผลการดำเนินการของบริษัทฯ และผลการปฏิบัติงานของประธานคณะกรรมการบริหาร และ กรรมการผู้จัดการใหญ่ (รวม)
- ดูแลให้เกิดความมั่นใจในการรับช่วงบริหารงานของสมาชิกระดับสูงในฝ่ายจัดการ
- ดูแลให้มีการปฏิบัติตามนโยบายที่เกี่ยวกับจริยธรรมทางธุรกิจ รวมทั้งคุณธรรมและข้อพึงปฏิบัติในการทำงาน ข้อกำหนดการเปิดเผยข้อมูล ข้อกำหนดของการเข้าทำรายการระหว่างกัน ตลอดจนข้อกำหนดการใช้ข้อมูลภายใน เพื่อซื้อขายหลักทรัพย์ รวมทั้งตรวจสอบให้มีการปฏิบัติตามข้อกำหนดดังกล่าว โดยยึดหลักความพอประมาณ ความมีเหตุผล และ การมีภูมิคุ้มกันที่ดีในตัว
- ดูแลให้มีการปฏิบัติตามมาตรฐานการบัญชี การจัดการความเสี่ยง ตลอดจนระบบการควบคุมและกฎหมายที่เกี่ยวข้อง
- ดูแลให้มีกลไกในการรับเรื่องร้องเรียนและการดำเนินการกรณีมีการชี้เบาะแส
- เสนอชื่อผู้ที่ จะเข้ารับการคัดเลือกเป็นกรรมการบริษัทต่อผู้ถือหุ้น

ในส่วนของการจัดการบริษัทฯ นั้น คณะกรรมการบริษัทมีอำนาจหน้าที่ตัดสินใจและดูแลการดำเนินงานของบริษัทฯ เว้นแต่เรื่องที่กฎหมายกำหนดให้ต้องได้รับมติอนุมัติจากที่ประชุมผู้ถือหุ้น นอกจากนั้น คณะกรรมการบริษัทอาจมอบหมายให้กรรมการคนหนึ่งหรือหลายคนหรือบุคคลอื่นใด ปฏิบัติการอย่างใดอย่างหนึ่งแทนคณะกรรมการบริษัทได้ อย่างไรก็ตาม การตัดสินใจในการดำเนินงานที่สำคัญ อาทิเช่น การลงทุนและการกู้ยืมที่มีนัยสำคัญ ฝ่ายบริหารจะต้องนำเสนอต่อคณะกรรมการบริษัท เพื่อพิจารณาอนุมัติ

อำนาจหน้าที่และความรับผิดชอบของประธานกรรมการ

- รับผิดชอบในฐานะผู้นำของคณะกรรมการในการกำกับดูแลการบริหารงานของคณะกรรมการบริษัท และคณะกรรมการอื่นๆ ให้บรรลุวัตถุประสงค์ตามแผนงานที่วางไว้
- เป็นประธานที่ประชุมคณะกรรมการบริษัท
- เป็นประธานที่ประชุมผู้ถือหุ้น และควบคุมการประชุมให้เป็นไปตามข้อบังคับและระเบียบวาระที่กำหนดไว้
- ปฏิบัติหน้าที่ตามที่กฎหมายกำหนดไว้โดยเฉพาะให้เป็นหน้าที่ของประธานกรรมการ

2. คณะกรรมการชุดย่อย

2.1 คณะกรรมการตรวจสอบ

คณะกรรมการตรวจสอบของบริษัทฯ มีวาระการดำรงตำแหน่ง 3 ปี ณ วันที่ 31 ธันวาคม 2560 คณะกรรมการตรวจสอบประกอบด้วยกรรมการอิสระจำนวน 3 คน มีรายนามดังต่อไปนี้

รายนาม		ตำแหน่ง
1. นายโชติ	โกควนิช	ประธานคณะกรรมการตรวจสอบ
2. ดร. โกศล	เพ็ชรสุวรรณ	กรรมการตรวจสอบ
3. นางปรีเปรม	เสวีวงศ์	กรรมการตรวจสอบ

หมายเหตุ: นายโชติ โกควนิช ได้รับการแต่งตั้งให้เป็นประธานคณะกรรมการตรวจสอบ โดยมีผลตั้งแต่วันที่ 15 กันยายน 2560 นายโชติ โกควนิช เป็นผู้มีความรู้และประสบการณ์ในการสอบทานงบการเงินของบริษัทฯ โดยมีรายละเอียดเกี่ยวกับคุณวุฒิการศึกษา และ ประสบการณ์การทำงานตามที่ปรากฏในรายงานประจำปี และแบบแสดงรายการข้อมูลประจำปี 2560 ("แบบ 56-1") ในปี 2560 คณะกรรมการตรวจสอบมีการประชุมทั้งสิ้นจำนวน 7 ครั้ง โดยที่เป็นการประชุมกับผู้สอบบัญชีโดยไม่มีฝ่ายจัดการเข้าร่วมประชุมด้วยจำนวน 1 ครั้ง

อำนาจหน้าที่ของคณะกรรมการตรวจสอบ

คณะกรรมการตรวจสอบมีบทบาทและอำนาจหน้าที่รับผิดชอบ ดังต่อไปนี้

1. สอบทานให้บริษัทฯ มีการรายงานทางการเงินอย่างถูกต้องและเพียงพอ
2. สอบทานให้บริษัทฯ มีระบบการควบคุมภายใน (internal control) รวมถึงการบริหารความเสี่ยง (risk management) และระบบการตรวจสอบภายใน (internal audit) ที่เหมาะสมและมีประสิทธิภาพ และพิจารณาความเป็นอิสระของหน่วยงานตรวจสอบภายใน ตลอดจนให้ความเห็นชอบในการพิจารณาแต่งตั้ง โยกย้าย เลิกจ้าง หัวหน้าหน่วยงานตรวจสอบภายใน หรือหน่วยงานอื่นใดที่รับผิดชอบเกี่ยวกับการตรวจสอบภายใน
3. สอบทานให้บริษัทฯ ปฏิบัติตามกฎหมายว่าด้วยหลักทรัพย์และตลาดหลักทรัพย์ ข้อกำหนดของตลาดหลักทรัพย์แห่งประเทศไทย และกฎหมายที่เกี่ยวข้องกับธุรกิจของบริษัทฯ
4. สอบทานให้บริษัทฯ มีการปฏิบัติตามมาตรการต่อต้านการคอร์รัปชัน
5. พิจารณาและให้คำแนะนำในการเสนอแต่งตั้ง เลือกกลับเข้ามาใหม่ ตลอดจนเลิกจ้าง บุคคลซึ่งมีความเป็นอิสระเพื่อทำหน้าที่เป็นผู้สอบบัญชีของบริษัทฯ และเสนอค่าสอบบัญชี รวมทั้งเข้าร่วมประชุมกับผู้สอบบัญชี โดยไม่มีฝ่ายจัดการเข้าร่วมประชุมด้วยอย่างน้อยปีละ 1 ครั้ง
6. พิจารณารายการที่เกี่ยวข้องกันหรือรายการที่อาจมีความขัดแย้งทางผลประโยชน์ ให้เป็นไปตามกฎหมายและข้อกำหนดของตลาดหลักทรัพย์แห่งประเทศไทยเพื่อให้มั่นใจว่ารายการดังกล่าวสมเหตุสมผลและเป็นประโยชน์สูงสุดต่อบริษัทฯ
7. จัดทำรายงานของคณะกรรมการตรวจสอบโดยเปิดเผยไว้ในรายงานประจำปีของบริษัทฯ ซึ่งรายงานดังกล่าวจะได้ลงนามโดยประธานคณะกรรมการตรวจสอบและประกอบด้วยข้อมูลอย่างน้อยดังต่อไปนี้

- ก) ความเห็นเกี่ยวกับความถูกต้อง ครบถ้วน เป็นที่เชื่อถือได้ของรายงานทางการเงินของบริษัทฯ
- ข) ความเห็นเกี่ยวกับความเพียงพอของระบบควบคุมภายในของบริษัทฯ
- ค) ความเห็นเกี่ยวกับการปฏิบัติตามกฎหมายว่าด้วยหลักทรัพย์และตลาดหลักทรัพย์ ข้อกำหนดของตลาดหลักทรัพย์แห่งประเทศไทย หรือกฎหมายที่เกี่ยวข้องกับธุรกิจของบริษัทฯ
- ง) ความเห็นเกี่ยวกับความเหมาะสมของผู้สอบบัญชี
- จ) ความเห็นเกี่ยวกับรายการที่อาจมีความขัดแย้งทางผลประโยชน์
- ฉ) จำนวนครั้งของการประชุมคณะกรรมการตรวจสอบ และการเข้าร่วมประชุมของกรรมการตรวจสอบแต่ละท่าน
- ช) ความเห็นหรือข้อสังเกตโดยรวมที่คณะกรรมการตรวจสอบได้รับจากการปฏิบัติหน้าที่ตามกฎหมาย (Charter)
- ซ) ข้อมูลอื่นที่เห็นว่าผู้ถือหุ้นและผู้ลงทุนทั่วไปควรทราบ ภายใต้ขอบเขตหน้าที่และความรับผิดชอบที่ได้รับมอบหมายจากคณะกรรมการบริษัท

8. ปฏิบัติการอื่นใดตามที่กฎหมายกำหนด หรือ คณะกรรมการของบริษัทฯ จะมอบหมาย

ทั้งนี้ บริษัทฯ ได้มีการเปิดเผยกฎบัตรของคณะกรรมการตรวจสอบไว้บนเว็บไซต์ของบริษัทฯ ที่ www.truecorp.co.th และเปิดเผยรายงานจากคณะกรรมการตรวจสอบสำหรับการปฏิบัติงาน ประจำปี 2560 ไว้ในรายงานประจำปี แบบ 56-1 และ บนเว็บไซต์ของบริษัทฯ ด้วย

2.2 คณะกรรมการกำหนดค่าตอบแทนและสรรหากรรมการ

คณะกรรมการกำหนดค่าตอบแทนและสรรหากรรมการ ทำหน้าที่เสนอความเห็นเกี่ยวกับค่าตอบแทนของกรรมการ เสนอชื่อบุคคลต่อคณะกรรมการบริษัท เพื่อการแต่งตั้งเป็นกรรมการบริษัท กรรมการในคณะกรรมการชุดย่อย และ กรรมการผู้จัดการใหญ่ (ร่วม) ตลอดจนประเมินผลการปฏิบัติงานของประธานคณะกรรมการบริหาร และ กรรมการผู้จัดการใหญ่ (ร่วม) ก่อนนำเสนอต่อที่ประชุมคณะกรรมการบริษัท ณ วันที่ 31 ธันวาคม 2560 คณะกรรมการกำหนดค่าตอบแทนและสรรหากรรมการ ประกอบด้วย กรรมการ 5 คน เป็นกรรมการอิสระ 2 คน กรรมการ 3 คน โดยมีประธานคณะกรรมการกำหนดค่าตอบแทนและสรรหากรรมการ เป็นกรรมการอิสระ ดังมีรายนามต่อไปนี้

รายนาม	ตำแหน่ง
1. ดร.ฮาราลด์ ลิงค์	ประธานกำหนดค่าตอบแทนและสรรหากรรมการ
2. นายโชติ โภควนิช	กรรมการกำหนดค่าตอบแทนและสรรหากรรมการ
3. ดร. หลี เจิงเม่า	กรรมการกำหนดค่าตอบแทนและสรรหากรรมการ
4. นายสุภกิต เจียรนวนนท์	กรรมการกำหนดค่าตอบแทนและสรรหากรรมการ
5. นายอำรุง สรรพสิทธิ์วงศ์	กรรมการกำหนดค่าตอบแทนและสรรหากรรมการ

ทั้งนี้ บริษัทฯ ได้มีการเปิดเผยกฎบัตรของคณะกรรมการกำหนดค่าตอบแทนและสรรหากรรมการ ไว้บนเว็บไซต์ของบริษัทฯ ที่ www.truecorp.co.th และเปิดเผยรายงานจากคณะกรรมการกำหนดค่าตอบแทนและสรรหากรรมการสำหรับการปฏิบัติงานประจำปี 2560 ไว้ในรายงานประจำปี และ บนเว็บไซต์ของบริษัทฯ ด้วย

2.3 คณะกรรมการด้านการเงิน

คณะกรรมการด้านการเงิน ทำหน้าที่ช่วยคณะกรรมการบริษัทในการดูแลการบริหารการเงินและผลการดำเนินงานของบริษัทฯ ซึ่งในการนี้ คณะกรรมการด้านการเงินจะให้ความเห็นและข้อเสนอแนะแก่คณะกรรมการบริษัท เกี่ยว

กับ กลยุทธ์ทางการเงิน งบประมาณประจำปี การกู้ยืมเงินหรือการก่อหนี้ที่สำคัญ การออกหลักทรัพย์ การได้มาหรือจำหน่ายไปซึ่งสินทรัพย์ที่สำคัญ ตลอดจนโครงการลงทุนที่สำคัญ ณ วันที่ 31 ธันวาคม 2560 คณะกรรมการด้านการเงินประกอบด้วยกรรมการ 6 คน โดยมีกรรมการอิสระจำนวน 1 คน กรรมการ จำนวน 4 คน และ ผู้ทรงคุณวุฒิ จำนวน 1 คน โดยมีรายชื่อดังต่อไปนี้

รายนาม		ตำแหน่ง
1. ดร. อาชว์	เตาลานนท์	ประธานคณะกรรมการด้านการเงิน
2. นายโชติ	โกควนิช	กรรมการด้านการเงิน
3. ดร. เชื้อ	ปิง	กรรมการด้านการเงิน
4. นายอรุณ	สรรพสิทธิ์วงศ์	กรรมการด้านการเงิน
5. ศ. ดร. วรภัทร	โตธนะเกษม	กรรมการด้านการเงิน
6. นายหยวน	ลีฮวา	กรรมการด้านการเงิน

ทั้งนี้ บริษัทฯ ได้มีการเปิดเผยกฎบัตรของคณะกรรมการด้านการเงินไว้บนเว็บไซต์ของบริษัทฯ ที่ www.truecorp.co.th และเปิดเผยรายงานจากคณะกรรมการด้านการเงินสำหรับการปฏิบัติงานประจำปี 2560 ไว้ในรายงานประจำปี และบนเว็บไซต์ของบริษัทฯ ด้วย

2.4 คณะกรรมการกำกับดูแลกิจการที่ดี

คณะกรรมการกำกับดูแลกิจการที่ดี ทำหน้าที่ช่วยคณะกรรมการบริษัทในการทบทวนความเหมาะสมของนโยบายการกำกับดูแลกิจการที่ดีและมาตรการต่อต้านการคอร์รัปชันของบริษัทฯ ตลอดจนดูแลให้บริษัทฯ มีการกำกับดูแลกิจการที่ดีและเหมาะสมกับธุรกิจของบริษัทฯ ณ วันที่ 31 ธันวาคม 2560 คณะกรรมการกำกับดูแลกิจการที่ดี ประกอบด้วยกรรมการจำนวน 3 คนเป็นกรรมการอิสระ จำนวน 1 คน กรรมการ จำนวน 2 คน โดยมีรายชื่อดังต่อไปนี้

รายนาม		ตำแหน่ง
1. ดร. โกศล	เพชรสุวรรณ	ประธานคณะกรรมการกำกับดูแลกิจการที่ดี
2. ดร.อาชว์	เตาลานนท์	กรรมการกำกับดูแลกิจการที่ดี
3. ศ.ดร.วรภัทร	โตธนะเกษม	กรรมการกำกับดูแลกิจการที่ดี

ทั้งนี้ บริษัทฯ ได้มีการเปิดเผยกฎบัตรของคณะกรรมการกำกับดูแลกิจการที่ดีไว้บนเว็บไซต์ของบริษัทฯ ที่ www.truecorp.co.th และเปิดเผยรายงานจากคณะกรรมการกำกับดูแลกิจการที่ดีสำหรับการปฏิบัติงาน ประจำปี 2560 ไว้ในรายงานประจำปี และ บนเว็บไซต์ของบริษัทฯ ด้วย

รายละเอียดการเข้าร่วมประชุมของกรรมการในปี 2560 มีดังนี้

รายนาม		คณะกรรมการบริษัท	คณะกรรมการตรวจสอบ	คณะกรรมการกำหนดค่าตอบแทนและสรรหากรรมการ	คณะกรรมการด้านการเงิน	คณะกรรมการกำกับดูแลกิจการที่ดี
1. นายวิทยา เวชชาชีวะ ^{1/}		4/4	4/4			2/2
2. ดร.โกศล เพ็ชรสุวรรณ		6/6	7/7			4/4
3. นายโชติ โภควินช ^{2/}		6/6	7/7	3/3	4/4	
4. นางปรีเปรม เสริวงศ์ ^{3/}		1/1	2/2			
5. ดร.ฮาราลด์ ลิงค์ ^{4/}		5/6		1/1		
6. ศ. (พิเศษ) เรวัต น้าเฉลิม		5/6				
7. นายฉวี เกิงโหล่ว		6/6				
8. นายธนินท์ เจียรวนนท์ ^{5/}		5/6		1/1		
9. ดร.อาชว์ เตาลานนท์		5/6			4/4	4/4
10. ศ. (พิเศษ) อธิก อัศวานันท์		6/6				
11. ดร.หลี่ เจิงเม่า		1/6		2/3		
12. ศ.ดร.วรภัทร โตธนะเกษม ^{6/}		6/6			4/4	1/1
13. นายอำรุง สรรพสิทธิ์วงศ์		6/6		3/3	4/4	
14. นายวิเชาวน์ รักพงษ์ไพโรจน์		5/6				
15. นายชัชวาลย์ เจียรวนนท์		5/6				
16. นายสุภกิต เจียรวนนท์		3/6		2/3		
17. นายณรงค์ เจียรวนนท์		5/6				
18. ดร.เชี่ย ปิง		2/6			2/4	
19. นายศุภชัย เจียรวนนท์		6/6				

Remark: ^{1/} ลาออกจากตำแหน่ง โดยมีผลตั้งแต่วันที่ 1 กรกฎาคม 2560

^{2/} ได้รับการแต่งตั้งให้เป็นประธานคณะกรรมการตรวจสอบ โดยมีผลตั้งแต่วันที่ 15 กันยายน 2560

^{3/} ได้รับการแต่งตั้งให้เป็นกรรมการอิสระและกรรมการตรวจสอบ โดยมีผลตั้งแต่วันที่ 15 กันยายน 2560

^{4/} ได้รับการแต่งตั้งให้เป็นประธานคณะกรรมการกำหนดค่าตอบแทนและสรรหากรรมการ โดยมีผลตั้งแต่วันที่ 15 กันยายน 2560

^{5/} ลาออกจากตำแหน่งประธานคณะกรรมการกำหนดค่าตอบแทนและสรรหากรรมการ โดยมีผลตั้งแต่วันที่ 15 กันยายน 2560

^{6/} ได้รับการแต่งตั้งให้ดำรงตำแหน่งกรรมการในคณะกรรมการกำกับดูแลกิจการที่ดี โดยมีผลตั้งแต่วันที่ 15 กันยายน 2560

2.5 คณะกรรมการบริหาร

คณะกรรมการบริหารได้รับการแต่งตั้งจากคณะกรรมการบริษัท เพื่อช่วยคณะกรรมการบริษัทในการกำกับดูแลการบริหารงานของฝ่ายบริหารให้สอดคล้องกับทิศทางธุรกิจ พันธกิจ แผนยุทธศาสตร์ แผนธุรกิจ และเป้าหมายทางการเงิน ที่คณะกรรมการบริษัทได้อนุมัติไว้ ณ วันที่ 31 ธันวาคม 2560 คณะกรรมการบริหาร มีรายชื่อดังต่อไปนี้

รายนาม		ตำแหน่ง
1. นายศุภชัย	เจียรนวนนท์	ประธานคณะกรรมการบริหาร
2. นายณพปฎล	เดชอุดม	รองประธานกรรมการบริหาร
3. นายอติรุฒม์	โตทวีแสนสุข	รองประธานกรรมการบริหาร
4. นายวิเชาวน์	รักพงษ์ไพโรจน์	กรรมการบริหาร
5. ดร. กิตติณัฐ	ทีคะวรรณ	กรรมการบริหาร
6. นายวิลเลียม	แฮริส	กรรมการบริหาร
7. นายขจร	เจียรนวนนท์	กรรมการบริหาร
8. นายสุภกิจ	วรรณะดิษฐ์	กรรมการบริหาร
9. นายพีรณ	เกษมศรี ณ อยุธยา	กรรมการบริหาร
10. นางสาวยุภา	ลิวงศ์เจริญ	กรรมการบริหาร
11. นางสาวศรินทร์รา	วงศ์ศุภลักษณ์	กรรมการบริหาร
12. นายเชษฐา	หมุ่มมิ่ง	เลขานุการคณะกรรมการบริหาร

อำนาจหน้าที่ของคณะกรรมการบริหาร

1. นำเสนอ ทิศทางธุรกิจ พันธกิจ แผนยุทธศาสตร์ แผนธุรกิจ และ เป้าหมายทางการเงิน ต่อคณะกรรมการบริษัท เพื่อขออนุมัติ รวมทั้งติดตามดูแลให้กรรมการผู้จัดการใหญ่ (ร่วม) และคณะผู้บริหารนำเรื่องดังกล่าวไปปฏิบัติ ให้บรรลุเป้าหมายอย่างถูกต้องตามกฎหมายและกฎเกณฑ์ที่เกี่ยวข้อง
2. พิจารณาสอบทานและอนุมัติเรื่องต่างๆ ที่เกี่ยวข้องกับกิจการ ได้แก่ แนวทางการลงทุน การได้มาหรือจำหน่ายสินทรัพย์ การก่อภาระผูกพันและการกู้ยืมเงิน งบประมาณ ค่าใช้จ่าย การจัดโครงสร้างองค์กร และ งานด้านทรัพยากรบุคคล เป็นต้น ภายในขอบเขตอำนาจที่ได้รับจากคณะกรรมการบริษัท ทั้งนี้ คณะกรรมการบริหารจะไม่มีอำนาจอนุมัติหากเป็นรายการที่เกี่ยวข้องกัน หรือ รายการที่อาจมีความขัดแย้งทางผลประโยชน์กับกลุ่มบริษัท หรือ รายการที่คณะกรรมการบริหารหรือผู้เกี่ยวข้องมีส่วนได้เสีย หรือ รายการได้มาหรือจำหน่ายไปซึ่งทรัพย์สินที่มีนัยสำคัญ หรือ รายการที่ถูกควบคุมโดยกฎหมายหรือหน่วยงานกำกับดูแล รายการดังกล่าวต้องดำเนินการตามหลักเกณฑ์ของกฎหมายและกฎเกณฑ์ที่เกี่ยวข้อง
3. พิจารณากลับการรองงานทุกประเภทที่จะเสนอให้คณะกรรมการบริษัทพิจารณา ยกเว้น งานที่อยู่ภายใต้หน้าที่ความรับผิดชอบหรือเป็นอำนาจของคณะกรรมการชุดย่อยอื่นของกลุ่มบริษัทที่จะเป็นผู้พิจารณากลับการรองเพื่อนำเสนอคณะกรรมการบริษัทโดยตรง
4. รับทราบรายงานด้านการตรวจสอบภายในสำหรับเรื่องที่เกี่ยวข้องกับมาตรการป้องกันและแก้ไขปัญห และในกรณีที่เกิดเหตุการณ์ความเสียหายหรืออาจจะเกิดความเสียหายอย่างร้ายแรงต่อองค์กร ให้ฝ่ายตรวจสอบภายในรายงานให้คณะกรรมการบริหารทราบโดยทันที
5. พิจารณาหรืออนุมัติเรื่องอื่นใดตามที่คณะกรรมการบริษัทมอบหมาย

3. ผู้บริหาร

ณ วันที่ 31 ธันวาคม 2560 ผู้บริหาร^{1/} ของบริษัทฯ มีจำนวน 9 ท่านดังมีรายนามต่อไปนี้

รายนาม		ตำแหน่ง
1. นายวิเชาวน์	รักพงษ์ไพโรจน์	กรรมการผู้จัดการใหญ่ (ร่วม) - ด้านปฏิบัติการ
2. ดร. กิตติณัฐ	ทีคะวรรณ	กรรมการผู้จัดการใหญ่ (ร่วม) - ด้านการพาณิชย์
3. นายวิลเลียม	แฮริส	หัวหน้าคณะผู้บริหารด้านการเงิน
4. นายเจริญ	ลิ้มกังวาฬมงคล	หัวหน้าคณะผู้บริหารด้านการพาณิชย์
5. ดร. ปพนธ์	รัตนชัยกานนท์	หัวหน้าคณะผู้บริหารด้านแบรนด์และการสื่อสาร
6. นายทรงธรรม	เพียรพัฒน์วิทย์	หัวหน้าคณะผู้บริหารด้านธุรกิจองค์กร
7. นายชจร	เจียรนวนนท์	ผู้อำนวยการบริหาร - ด้านกิจการองค์กร
8. นายศิริพนธ์	คุณากรพันธุ์	ผู้อำนวยการบริหาร - ด้านการบริหารจัดการระดับภูมิภาค
9. นายอาณัติ	เมฆไพบุลย์วัฒนา	ผู้อำนวยการบริหาร - ด้านการบริหารจัดการระดับภูมิภาค

Remark: ^{1/} “ผู้บริหาร” ในหัวข้อนี้มีความหมายตามที่กำหนดโดยคณะกรรมการกำกับหลักทรัพย์และตลาดหลักทรัพย์ ซึ่งหมายถึง กรรมการผู้จัดการใหญ่ ผู้ดำรงตำแหน่งระดับบริหารที่รายงานแนบต่อจากกรรมการผู้จัดการใหญ่ลงมา และผู้ซึ่งดำรงตำแหน่งเทียบเท่ากับผู้ดำรงตำแหน่งระดับบริหารรายที่สี่ทุกราย

ทั้งนี้ ผู้บริหารของบริษัทฯ ทุกท่าน เป็นผู้ที่มีคุณสมบัติครบถ้วนตามที่กฎหมายกำหนด ไม่มีลักษณะต้องห้ามตามกฎหมาย และ ไม่มีลักษณะขาดความน่าไว้วางใจตามประกาศของคณะกรรมการกำกับหลักทรัพย์และตลาดหลักทรัพย์

โครงสร้างการบริหารจัดการ

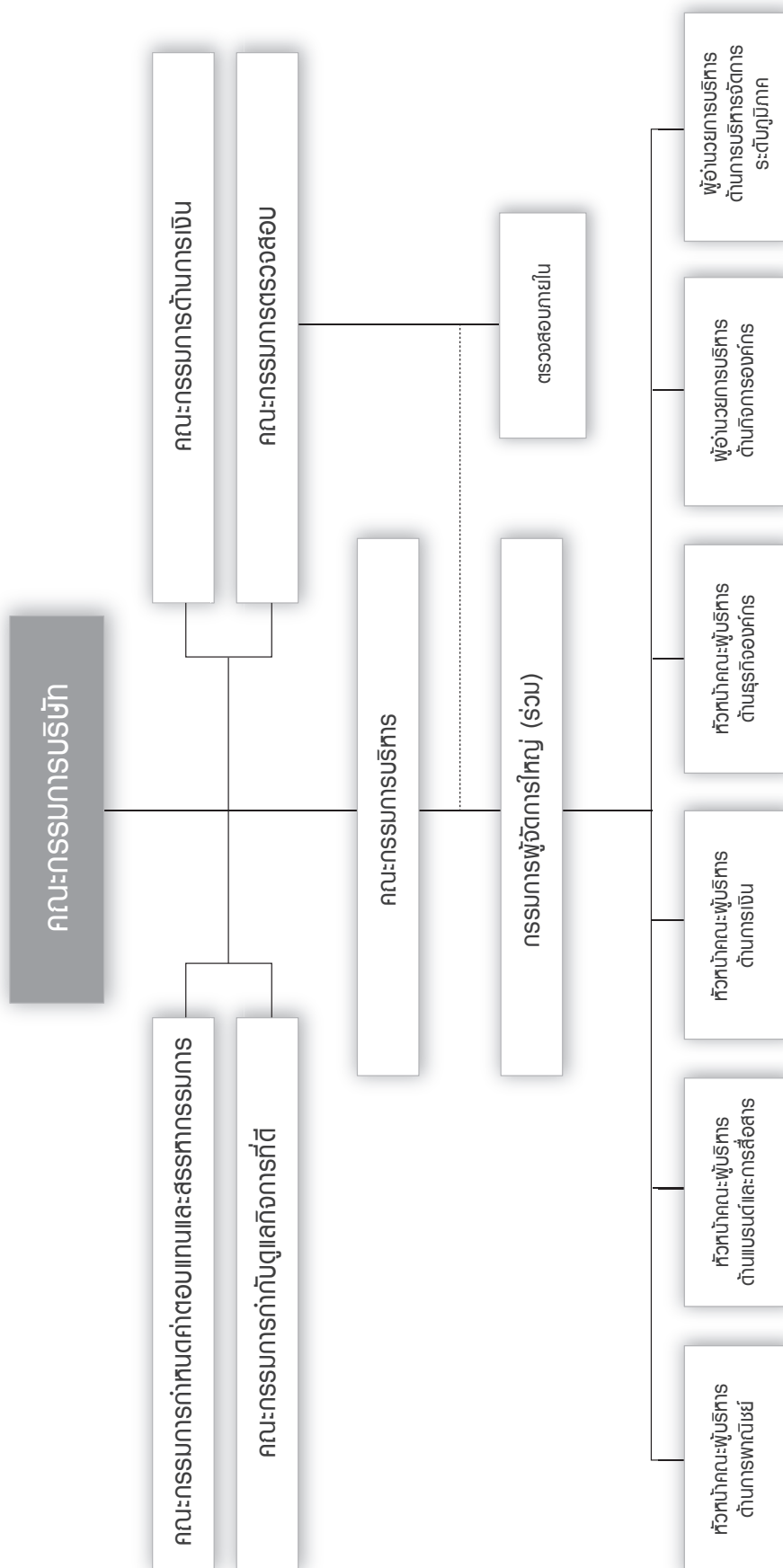

อำนาจหน้าที่ของกรรมการผู้จัดการใหญ่ (ร่วม)

กรรมการผู้จัดการใหญ่ (ร่วม) เป็นตำแหน่งทางการบริหารสูงสุดของบริษัทฯ และ เป็นตำแหน่งที่ได้รับการแต่งตั้งโดยคณะกรรมการบริษัท

ความสัมพันธ์ระหว่างคณะกรรมการบริษัทและฝ่ายบริหารเป็นไปในรูปแบบการทำงานร่วมกัน โดยที่คณะกรรมการบริษัทเป็นผู้กำกับดูแล ให้คำปรึกษา ข้อคิดเห็น และ ข้อเสนอแนะแก่ฝ่ายบริหาร สนับสนุนการดำเนินธุรกิจของบริษัทฯ ตลอดจนติดตามดูแลการบริหารงานของฝ่ายบริหารและผลการดำเนินงานของบริษัทฯ แต่จะไม่เข้าไปก้าวก่ายในการบริหารกิจการของบริษัทฯ ส่วนกรรมการผู้จัดการใหญ่ (ร่วม) มีความรับผิดชอบต่อคณะกรรมการบริษัทในด้านการนำนโยบายของคณะกรรมการบริษัทไปใช้ในทางปฏิบัติ บริหารจัดการและควบคุมดูแลการดำเนินงานของบริษัทฯ ให้เป็นไปตามข้อบังคับ มติที่ประชุมผู้ถือหุ้น มติคณะกรรมการ ทิศทางธุรกิจของบริษัทฯ และกฎหมายที่เกี่ยวข้อง อำนาจหน้าที่ของกรรมการผู้จัดการใหญ่ (ร่วม) มีดังต่อไปนี้

- วางกลยุทธ์และแผนปฏิบัติการของบริษัทฯ ตามกรอบทิศทางธุรกิจและพันธกิจของบริษัทฯ ที่ได้รับอนุมัติจากคณะกรรมการ
- ควบคุมดูแลให้การดำเนินการตามแผนธุรกิจ ของบริษัทฯ เป็นไปอย่างมีประสิทธิภาพ และ สอดคล้องกับกลยุทธ์ทางธุรกิจของบริษัทฯ
- กำกับ ดูแล และ ควบคุมการดำเนินธุรกิจประจำวันอันเป็นปกติธุระของบริษัทฯ รวมทั้งการบริหารความเสี่ยงของบริษัทฯ ให้เป็นไปตามทิศทาง แผนธุรกิจ และ งบประมาณที่ได้รับอนุมัติจากคณะกรรมการ
- ควบคุมดูแลให้การดำเนินธุรกิจของบริษัทฯ เป็นไปตามกฎหมายและกฎเกณฑ์ที่เกี่ยวข้อง
- นำเสนอรายงานการดำเนินงานและผลประกอบการของบริษัทฯ ต่อคณะกรรมการบริษัทอย่างสม่ำเสมอ ซึ่งหากคณะกรรมการมีการให้ข้อคิดเห็นหรือข้อเสนอแนะแก่ฝ่ายบริหาร กรรมการผู้จัดการใหญ่ (ร่วม) มีหน้าที่นำข้อคิดเห็นหรือข้อเสนอแนะของคณะกรรมการไปสู่การปฏิบัติ เพื่อให้บรรลุผลอย่างมีประสิทธิภาพ
- เข้าทำสัญญา หรือ ข้อตกลงต่างๆ และ อนุมัติค่าใช้จ่ายต่างๆ ตามขอบเขตที่กำหนดไว้ในนโยบายและระเบียบวิธีปฏิบัติของบริษัทฯ ทั้งนี้ ในกรณีที่เป็นการเข้าทำรายการระหว่างกันหรือรายการที่อาจมีความขัดแย้งทางผลประโยชน์กับบริษัทฯ หรือ บริษัทย่อย จะต้องปฏิบัติตามกฎหมาย และ ระเบียบที่เกี่ยวข้องกับเรื่องดังกล่าว
- ปฏิบัติหน้าที่อื่นใดตามที่ได้รับมอบหมายจากคณะกรรมการบริษัท

4. เลขานุการบริษัท

คณะกรรมการบริษัทได้มีมติแต่งตั้ง นางรังสิณี สุจริตสัญญาชัย ดำรงตำแหน่ง เลขานุการบริษัท ตั้งแต่วันที่ 27 กุมภาพันธ์ 2552 เพื่อทำหน้าที่ให้คำแนะนำด้านกฎหมายและกฎเกณฑ์ต่าง ๆ ที่คณะกรรมการจะต้องทราบ และ ปฏิบัติหน้าที่ในการดูแลกิจกรรมของคณะกรรมการ ประสานงานให้มีการปฏิบัติตามมติคณะกรรมการ รวมทั้งมีหน้าที่ตามที่กำหนดในพระราชบัญญัติหลักทรัพย์และตลาดหลักทรัพย์ พ.ศ. 2535 และที่แก้ไขเพิ่มเติม โดยบริษัทฯ ได้เปิดเผยข้อมูลที่สำคัญของเลขานุการบริษัท ไว้ในรายละเอียดเกี่ยวกับเลขานุการบริษัท

5. ค่าตอบแทนกรรมการและผู้บริหารของบริษัทฯ

(1) ค่าตอบแทนที่เป็นตัวเงิน

(1.1) ค่าตอบแทนกรรมการ

ตั้งแต่วันที่ 1 มกราคม - 31 ธันวาคม 2560 ค่าตอบแทนกรรมการรวม 17 ท่าน เป็นเงินรวมทั้งสิ้น จำนวน 28,766,667 บาท โดยมีรายละเอียดดังนี้

	ได้รับค่าตอบแทน ท่านละ (บาท)	รวม (บาท)
กลุ่มที่ 1		
- ประธานกรรมการ		
ได้แก่ นายธนิษฐ์ เจียรนนท์	3,600,000	
- กรรมการอิสระที่ดำรงตำแหน่งประธานกรรมการในคณะกรรมการชุดย่อย		
ได้แก่ ดร. โกศล เพ็ชรสุวรรณ	3,600,000	
1 ม.ค. - 30 มิ.ย. 60 : นายวิทยา เวชชาชีวะ	1,800,000	
15 ก.ย. - 31 ธ.ค. 60 : ดร. ฮาราลด์ ลิงค์ และ นายโชติ โภควนิช	1,060,000	
รวม		11,120,000
กลุ่มที่ 2		
- กรรมการอิสระที่ดำรงตำแหน่งกรรมการในคณะกรรมการชุดย่อย ได้แก่		
1 ม.ค. - 14 ก.ย. 60 : นายโชติ โภควนิช	1,693,333	
15 ก.ย. - 31 ธ.ค. 60 : นางปรีเปรม เสรีสกุล	706,667	
รวม		2,400,000
กลุ่มที่ 3		
- รองประธานกรรมการ		
ได้แก่ ดร. อาชวี เตาลานนท์ และศาสตราจารย์พิเศษ อธิก อัศวานันท์	1,800,000	
รวม		3,600,000
กลุ่มที่ 4		
- กรรมการอิสระ		
ได้แก่ ศาสตราจารย์พิเศษ เรวัต ฉ่ำเฉลิม นายฉวี เกิงโหล่ว	1,200,000	
1 ม.ค. - 14 ก.ย. 60 : ดร. ฮาราลด์ ลิงค์	846,667	
- กรรมการ		
ได้แก่ นายศุภชัย เจียรนนท์ นายสุกิต เจียรนนท์		
นายชัชวาลย์ เจียรนนท์ นายวิเชาวน์ รักพงษ์ไพโรจน์		
นายอำรุง สรรพสิทธิ์วงศ์ นายณรงค์ เจียรนนท์ และ		
ศาสตราจารย์ ดร. วรภัทร โธณะเกษม	1,200,000	
รวม		11,646,667
รวมทั้งสิ้น		28,766,667

(1.2) ค่าตอบแทนผู้บริหาร

ตั้งแต่วันที่ 1 มกราคม - 31 ธันวาคม 2560 ค่าตอบแทนของผู้บริหารรวม 9 ท่าน เป็นเงินทั้งสิ้น จำนวน 217.15 ล้านบาท ประกอบด้วยค่าตอบแทนในรูปของเงินเดือน ผลตอบแทนการปฏิบัติงาน และผลประโยชน์อื่น ๆ

(2) ค่าตอบแทนอื่น**(2.1) ค่าตอบแทนอื่นของกรรมการ**

- ไม่มี -

(2.2) ค่าตอบแทนอื่นของผู้บริหาร**(2.2.1) เงินกองทุนสำรองเลี้ยงชีพ**

บริษัทฯ ได้จัดให้มีกองทุนสำรองเลี้ยงชีพให้แก่ผู้บริหาร โดยบริษัทฯ ได้สมทบในอัตราร้อยละ 3 - 7 ของเงินเดือน โดยในปี 2560 บริษัทฯ ได้จ่ายเงินสมทบกองทุนสำรองเลี้ยงชีพสำหรับผู้บริหาร 9 ราย รวมทั้งสิ้น จำนวน 8.44 ล้านบาท

(2.2.2) โครงการร่วมลงทุนระหว่างนายจ้างและลูกจ้าง ปี 2557 - 2560 ("EJIP")

บริษัทฯ ได้จัดให้มีโครงการ EJIP เพื่อเป็นแรงจูงใจแก่ผู้บริหารในการปฏิบัติงานและร่วมทำงานกับบริษัทฯ ในระยะยาว โดยมีระยะเวลาของโครงการ 4 ปี (นับระยะเวลารวม Slient Period) โดยเริ่มตั้งแต่วันที่ 1 มกราคม 2557 สิ้นสุดวันที่ 31 ธันวาคม 2560 ผู้บริหารที่สามารถเข้าร่วมโครงการ EJIP ได้จะต้องมีอายุงานไม่น้อยกว่า 3 ปี นับถึงวันที่เริ่มจ่ายสะสม โดยบริษัทฯ จะหักเงินเดือนผู้บริหารที่เข้าร่วมโครงการในอัตราร้อยละ 5 จากฐานเงินเดือน และ บริษัทฯ จะจ่ายเงินสมทบอีกในอัตราร้อยละ 10 จากฐานเงินเดือน ในปี 2560 มีผู้บริหารเข้าร่วมโครงการจำนวน 9 ราย บริษัทฯ ได้จ่ายเงินสมทบทั้งสิ้น 25.42 ล้านบาท

(2.2.3) โครงการร่วมลงทุนระหว่างนายจ้างและลูกจ้าง ปี 2560 - 2563 ("EJIP")

บริษัทฯ ได้จัดให้มีโครงการ EJIP เพื่อเป็นแรงจูงใจแก่ผู้บริหารในการปฏิบัติงานและร่วมทำงานกับบริษัทฯ ในระยะยาว โดยมีระยะเวลาของโครงการ 4 ปี (นับระยะเวลารวม Slient Period) โดยเริ่มตั้งแต่วันที่ 1 มกราคม 2560 สิ้นสุดวันที่ 31 ธันวาคม 2563 ผู้บริหารที่สามารถเข้าร่วมโครงการ EJIP ได้จะต้องมีอายุงานไม่น้อยกว่า 3 ปี นับถึงวันที่เริ่มจ่ายสะสม โดยบริษัทฯ จะหักเงินเดือนผู้บริหารที่เข้าร่วมโครงการตามความจํานงของผู้บริหาร ที่สมัครใจเข้าร่วมโครงการเป็นประจำทุกเดือนจนครบกำหนดระยะเวลาจ่ายเงินสะสม ดังนี้

- (1) บริษัทฯ จะหักเงินเดือนผู้บริหารระดับ CEO และ MD หรือเทียบเท่าที่เข้าร่วมโครงการในอัตราร้อยละ 5 จากฐานเงินเดือนของผู้บริหาร และบริษัทฯ จะจ่ายเงินสมทบให้ในอัตราร้อยละ 10 จากฐานเงินเดือนของผู้บริหาร
- (2) บริษัทฯ จะหักเงินเดือนผู้บริหารระดับ Director หรือเทียบเท่าที่เข้าร่วมโครงการ ขึ้นอยู่กับอัตราสะสมที่ผู้บริหารเลือก ในอัตราร้อยละ 3 หรือ 5 จากฐานเงินเดือนของผู้บริหาร และบริษัทฯ จะจ่ายเงินสมทบให้ในอัตราเทียบเท่ากับเงินสะสมของผู้บริหาร ที่เข้าร่วมโครงการ และ
- (3) บริษัทฯ จะหักเงินเดือนผู้บริหารระดับ Deputy Director ที่เข้าร่วมโครงการ ในอัตราร้อยละ 3 จากฐานเงินเดือนของผู้บริหาร และบริษัทฯ จะจ่ายเงินสมทบให้ในอัตราร้อยละ 3 จากฐานเงินเดือนของผู้บริหาร

ในปี 2560 มีผู้บริหารเข้าร่วมโครงการจำนวน 9 ราย บริษัทฯ ได้จ่ายเงินสมทบทั้งสิ้น 12.70 ล้านบาท

6. บุคลากร

จำนวนพนักงานของบริษัทฯ ณ วันที่ 31 ธันวาคม 2560 แบ่งแยกตามกลุ่มงานมีดังนี้

กลุ่มงาน	จำนวนพนักงาน (คน)
พนักงานในระดับบริหาร	449
ปฏิบัติการโครงข่าย และ บำรุงรักษา	1,468
การขายและการตลาด	646
เทคโนโลยีสารสนเทศ	75
บริการลูกค้า	354
การเงิน	261
สนับสนุน	917
รวมพนักงาน	4,170

ที่มา : บริษัทฯ

ค่าตอบแทนและสวัสดิการพนักงาน

(1) ค่าตอบแทนที่เป็นตัวเงิน

- เงินเดือน
- เงินตอบแทนการปฏิบัติงานประจำปี ในอัตรา 0-4 เท่าของเงินเดือนพนักงาน ขึ้นอยู่กับผลประกอบการและฐานะทางการเงินของบริษัทฯ
- กรณีเกษียณอายุ พนักงานที่จะมีอายุครบ 60 ปีบริบูรณ์ หรือในกรณีที่บริษัทฯ และพนักงานเห็นพ้องต้องกัน อาจให้พนักงานเกษียณอายุก่อนกำหนดได้ โดยพนักงานจะได้รับค่าชดเชยการเกษียณอายุตามกฎหมาย ตั้งแต่ วันที่ 1 มกราคม ถึง 31 ธันวาคม 2560 บริษัทฯ ได้จ่ายค่าตอบแทนให้แก่พนักงานรวมทั้งสิ้น 3,808.91 ล้านบาท โดยประกอบด้วย ค่าแรงและเงินเดือน เป็นจำนวน 2,605.70 ล้านบาท โบนัสเป็นจำนวน 483.76 ล้านบาท เงินสมทบกองทุนประกันสังคม เป็นจำนวน 37.56 ล้านบาท เงินสมทบกองทุนสำรองเลี้ยงชีพ เป็นจำนวน 229.67 ล้านบาท และอื่น ๆ เป็นจำนวน 452.22 ล้านบาท

(2) สวัสดิการ

- **แผนประกันสุขภาพและสวัสดิการพนักงาน**
 - หอพยาบาลของบริษัทฯ
 - การตรวจสุขภาพประจำปี
 - การตรวจร่างกายพนักงานใหม่
 - การประกันสุขภาพกลุ่ม
 - การประกันอุบัติเหตุกลุ่ม
 - การประกันชีวิตกลุ่ม
 - กองทุนประกันสังคม
 - กองทุนสำรองเลี้ยงชีพ
- **วันหยุดพักผ่อนประจำปี**
พนักงานของบริษัทฯ มีสิทธิหยุดพักผ่อนประจำปี 10 วัน 12 วัน และ 15 วันทำงาน ขึ้นอยู่กับระดับตำแหน่งและอายุการทำงาน ดังนี้

- พนักงานระดับผู้ช่วยผู้อำนวยการฝ่ายหรือเทียบเท่าขึ้นไป มีสิทธิหยุดพักผ่อน ปีละ 15 วันทำงาน
- พนักงานระดับผู้จัดการหรือเทียบเท่าลงมา มีสิทธิหยุดพักผ่อนประจำปี ตามอายุงานดังนี้

ก) พ้นทดลองงาน แต่ไม่ถึง 3 ปี	10 วันทำงาน
ข) อายุงาน 3 ปี แต่ไม่ถึง 5 ปี	12 วันทำงาน
ค) อายุงานตั้งแต่ 5 ปีขึ้นไป	15 วันทำงาน

7. การฝึกอบรมและพัฒนาพนักงาน

บริษัทฯ เชื่อว่า “พนักงาน” เป็นกำลังสำคัญในการสร้างคุณค่าตามวิสัยทัศน์และการผลักดันกลยุทธ์ทางธุรกิจตามเป้าหมาย จึงมุ่งส่งเสริมเพื่อเพิ่มศักยภาพและพัฒนาความสามารถของพนักงานให้มีความพร้อมรับการเปลี่ยนแปลงทั้งด้านเทคโนโลยีการสื่อสารและการแข่งขันเชิงธุรกิจที่สูงขึ้นอย่างรวดเร็ว ดังนั้นกลยุทธ์การพัฒนาทรัพยากรบุคคลของบริษัทฯ จึงเน้นการยกระดับความรู้ความสามารถของพนักงานควบคู่ไปกับการสร้างโอกาสความก้าวหน้าในสายอาชีพ พร้อมทั้งสนับสนุนพนักงานให้มีแนวคิดในการเรียนรู้ตลอดเวลา เพื่อช่วยให้พนักงานเพิ่มพูนความรู้และความสามารถ รวมทั้งการพัฒนาภาวะความเป็นผู้นำและเรียนรู้ประสบการณ์ที่ทันสมัยสอดคล้องกับการเปลี่ยนแปลงของโลกธุรกิจ และสร้างความสำเร็จที่ยั่งยืนร่วมกันกับบริษัทฯ ต่อไป

หน่วยงานที่ดูแลในเรื่องนี้โดยเฉพาะ คือ ศูนย์ฝึกอบรมและพัฒนาบุคลากร (Learning & Development Center) ทั้งในส่วนกลางและส่วนภูมิภาค ซึ่งมีเป้าหมายหลักในการพัฒนาความรู้ความสามารถในการเป็นพนักงานของบริษัทฯ อันเป็นรากฐานที่สำคัญของการพัฒนาความรู้ความสามารถทั้งในสายอาชีพและด้านส่วนบุคคลของบุคลากร และเปิดโอกาสให้พนักงานก้าวหน้าในอาชีพ โดยศูนย์ฝึกอบรมและการพัฒนาบุคลากรทำหน้าที่เป็นผู้นำและผู้อำนวยความสะดวกในการเปลี่ยนแปลงด้วยการสนับสนุนกลยุทธ์และทิศทางใหม่ ๆ ของบริษัทฯ และส่งเสริมให้พนักงานทุกคนพร้อมที่จะเผชิญกับความท้าทายที่มีความสลับซับซ้อนมากขึ้น

เพื่อให้บรรลุวัตถุประสงค์ดังกล่าว ศูนย์ฝึกอบรมและพัฒนาบุคลากรได้พัฒนาหลักสูตรการฝึกอบรมที่มีความหลากหลายผ่านความร่วมมือระหว่างสายธุรกิจต่างๆ และเน้นการฝึกอบรมพนักงานตามสายอาชีพในทุกระดับอย่างมีประสิทธิภาพ โดยใช้หลักการอบรมแบบ ปฏิบัติจริง 70: เรียนรู้ด้วยตัวเอง 20: อบรมในห้องเรียน 10 คือ เน้นให้เกิดการนำไปปฏิบัติจริงมากกว่าการเรียนรู้ในห้องเรียน นอกจากนี้ยังจัดให้มีช่องทางการเรียนรู้หลากหลายรูปแบบ เช่น ศูนย์ฝึกอบรมและพัฒนาบุคลากร (Learning & Development Center) ซึ่งตั้งอยู่ ณ อาคารทิวาเวอร์ 2 ถนนพัฒนาการ ได้รับการออกแบบตกแต่งให้เอื้ออำนวยให้เกิดบรรยากาศแห่งการเรียนรู้ พร้อมทั้งติดตั้งระบบที่ทันสมัยสำหรับแสดงข้อมูลข่าวสารต่างๆ ของบริษัทฯ และการลงทะเบียนเข้ารับการอบรม อีกทั้งยังติดตั้งอุปกรณ์ Simulator และ Technical Lab สำหรับใช้ในการฝึกปฏิบัติงาน นอกจากนี้บริษัทฯ ยังได้พัฒนาแอปพลิเคชัน True HR ในหมวด Prompt2Learn ซึ่งพนักงานสามารถเข้าไปเรียนรู้ได้สะดวกทุกที่ตลอดเวลาผ่านสมาร์ทโฟนด้วยตนเอง เพื่อการพัฒนาอย่างต่อเนื่องช่วยให้พนักงานสามารถปฏิบัติงานลุล่วงตามที่ได้รับมอบหมาย และเตรียมความพร้อมให้พนักงานมุ่งสู่เป้าหมายในอาชีพการงานของตน อันจะนำไปสู่ความแข็งแกร่งของการดำเนินการของบริษัทฯ ในที่สุด

นอกจากนี้ บริษัทฯ ยังมีการจัดการองค์ความรู้โดยใช้แนวคิดการวางรากฐานวัฒนธรรมการเรียนรู้ให้แก่พนักงานทุกคนเพื่อให้เกิดสังคมแห่งการเรียนรู้และแบ่งปันความรู้ร่วมกันภายในองค์กรเพื่อจะสามารถนำองค์ความรู้ไปประยุกต์ใช้ในการปฏิบัติงานได้อย่างมีประสิทธิภาพ โดยได้กำหนดมาตรฐานการพัฒนา ทบทวนตรวจสอบ และการสะสมองค์ความรู้ของแต่ละหน่วยธุรกิจอย่างเป็นระบบและเป็นไปในทิศทางเดียวกัน มีโครงสร้างของผู้รับผิดชอบจากระดับคณะกรรมการด้านทรัพยากรบุคคลทำหน้าที่พิจารณา คัดเลือก และอนุมัติองค์ความรู้ที่สอดคล้องกับกลยุทธ์การพัฒนาความรู้ความสามารถหลักขององค์กรและความต่อเนื่องทางธุรกิจที่เป็นประโยชน์และช่วยสนับสนุนการดำเนินงานขององค์กร

ปัจจุบันบริษัทฯ มีหลักสูตรการฝึกอบรมในหลากหลายสาขาทั้งระดับความรู้เบื้องต้นและระดับที่สูงกว่า ประมาณ 425 หลักสูตรต่อปี โดยในปี 2560 มีจำนวนคน-วันอบรมรวม 36,593 Training Mandays ใช้งบประมาณรวมทั้งสิ้น 90.2 ล้านบาท โดยจัดให้มีหลักสูตรการฝึกอบรมด้านความรู้ความสามารถหลักให้แก่พนักงานทุกระดับ เช่น วัฒนธรรมองค์กร 4Cs การสื่อสารอย่างมีประสิทธิภาพ การแก้ไขปัญหาอย่างเป็นระบบ การวางแผนเพื่อเพิ่มประสิทธิภาพในการทำงาน การพัฒนาตนเองสู่ความเป็นผู้มีประสิทธิผลสูง เป็นต้น

ในปี 2560 บริษัทฯ มุ่งเน้นการพัฒนาศักยภาพด้านต่างๆ ดังนี้ 1) ใ้บุคลากรดำเนินการทำโครงการต่างๆ ที่เกี่ยวข้องกับธุรกิจเพื่อมีความเข้าใจธุรกิจและเรียนรู้ไปพร้อมกับผู้เชี่ยวชาญในธุรกิจด้านนั้นๆ 2) การพัฒนาการให้บริการลูกค้า โดยเน้นในส่วนของพนักงานที่ต้องให้บริการลูกค้า (Customer touch point) เป็นสำคัญ 3) หลักสูตรเพื่อพัฒนาทักษะการบริหารต่าง ๆ เช่น ทักษะการสื่อสารอย่างมีประสิทธิภาพ การแก้ปัญหาและการตัดสินใจ การเจรจาต่อรอง การบริหารโครงการ การบริหารความเสี่ยง การบริหารการเงิน การบริหารงานขายและงานบริการ เป็นต้น 4) หลักสูตรฝึกอบรมด้านความรู้ความสามารถตามธุรกิจหลัก การพัฒนาธุรกิจและผลิตภัณฑ์ และเทคโนโลยีใหม่ ๆ ที่จะเกิดขึ้นในอนาคตอันใกล้ และตอบโจทย์ Thailand 4.0 เช่น 4G Technology, FTTx, Internet Of Thing (IoT), Trend of Technology, Digital TV, Broadband Network, NGN Network & Application หลักสูตรความปลอดภัยในการทำงานสำหรับช่างเทคนิคและวิศวกร หลักสูตรพัฒนาทักษะด้านการขายและการให้บริการลูกค้าสำหรับพนักงานขาย เจ้าหน้าที่บริการลูกค้าและทีมงานช่างเทคนิคต่าง ๆ เช่น True Product & Services ทักษะการให้บริการอย่างมืออาชีพ คุณภาพในงานบริการ การนำเสนอเชิงธุรกิจ สนุกสนานเพลิดเพลิน หลักสูตรด้านเทคโนโลยีสารสนเทศ ทั้งที่เป็นระบบให้บริการลูกค้าและระบบสนับสนุนทั้งหลายในบริษัทฯ รวมทั้งระบบเครือข่ายสื่อสารข้อมูลและการรักษาความปลอดภัยของระบบเทคโนโลยีสารสนเทศ 5) หลักสูตรความยั่งยืน Sustainability และ Code of Conduct ประมวลคุณธรรมและข้อพึงปฏิบัติในการทำงาน เพื่อให้องค์กรเกิดการกำกับกิจการที่ดี และต่อต้านการคอร์รัปชัน

นอกจากนี้ ศูนย์ฝึกอบรมและการพัฒนาศักยภาพของบริษัทฯ ยังได้ให้ความร่วมมือกับสถาบันการศึกษาทั้งภาครัฐและภาคเอกชนในการจัดการเรียนการสอนด้านการให้บริการ การจัดการ ICT และเทคโนโลยีที่เกี่ยวข้อง แก่นักศึกษาระดับปริญญาตรีและโท อาทิ หลักสูตรบริหารธุรกิจบัณฑิต สาขาวิชาการจัดการธุรกิจการค้าสมัยใหม่ ร่วมกับสถาบันการจัดการปัญญาภิวัฒน์ รวมทั้งการฝึกงานแก่นักศึกษาทุกปี อันเป็นส่วนสำคัญส่วนหนึ่งของงานด้าน Corporate Social Responsibility และ Social Enterprise ของบริษัทฯ เพื่อเป็นแบบอย่างที่ดีขององค์กรขนาดใหญ่ในการสร้างคุณค่าต่อสังคมและประเทศชาติ

ข้อมูลของกรรมการ ผู้บริหาร ผู้มีอำนาจควบคุม และเลขานุการบริษัท (ณ วันที่ 31 ธันวาคม 2560)

กรรมการ	
ชื่อ	นายโชติ โกควนิช
ตำแหน่ง	กรรมการอิสระ ประธานคณะกรรมการตรวจสอบ กรรมการในคณะกรรมการด้านการเงิน และกรรมการในคณะกรรมการกำหนดค่าตอบแทนและสรรหากรรมการ
อายุ (ปี)	75
วันที่ได้รับการแต่งตั้งเป็นกรรมการ ครั้งแรก	22 ธ.ค. 2542
จำนวนและสัดส่วนการถือหุ้นในบริษัท, การถือหุ้นไว้ในบริษัทหรือบริษัทย่อย ณ 31 ธ.ค. 60	หุ้นสามัญ: ตนเอง: - ไม่มี - คู่สมรส: - ไม่มี - หุ้นกู้: ตนเอง: - ไม่มี - คู่สมรส: - ไม่มี -
ความสัมพันธ์ทางครอบครัว ระหว่างผู้บริหาร	- ไม่มี -
คุณวุฒิทางการศึกษา	ผู้สอบบัญชีรับอนุญาตประเทศอังกฤษ หลักสูตรพัฒนาการจัดการ มหาวิทยาลัยฮาร์วาร์ด ประเทศสหรัฐอเมริกา หลักสูตรการจัดการด้านการตลาด มหาวิทยาลัยสแตนฟอร์ด ประเทศสหรัฐอเมริกา
การผ่านการอบรมที่เกี่ยวข้อง ที่จัดโดยสมาคมส่งเสริมสถาบัน กรรมการบริษัทไทย (IOD)	- Director Accreditation Program (DAP) - Chairman 2000 - Director Certification Program (DCP) - IOD National Director Conference 2012 – Moving Corporate Governance Forward : Challenge for Thai Directors - Monitoring the Quality of Financial Reporting (MFR) - Successful Formulation & Execution of Strategy (SFE) - How to Measure the Success of Corporate Strategy (HMS) - Monitoring Fraud Risk Management (MFM) - Monitoring the Internal Audit Function (MIA) - Monitoring the System of Internal Control and Risk Management (MIR) - CG Forum 2/2015 : ความรับผิดชอบของคณะกรรมการบริษัทกับฝ่ายจัดการในการควบคุมภายใน - IOD Seminar: Nomination Committee Best Practice Guideline - IOD Seminar: Audit Committee Forum
ประวัติการทำงานที่สำคัญ	บริษัท โทร คอร์ปอเรชั่น จำกัด (มหาชน) และ บริษัทย่อย (ในระยะ 5 ปีย้อนหลัง) ก.ย. 2560 - ปัจจุบัน กรรมการอิสระ และ ประธานคณะกรรมการตรวจสอบ บมจ. โทร คอร์ปอเรชั่น 2542 - ก.ย. 2560 กรรมการอิสระ และ กรรมการตรวจสอบ บมจ. โทร คอร์ปอเรชั่น ปัจจุบัน กรรมการในคณะกรรมการด้านการเงิน และ กรรมการในคณะกรรมการกำหนดค่าตอบแทนและสรรหากรรมการ บมจ. โทร คอร์ปอเรชั่น 2545 - ต.ค. 2560 กรรมการ บจ. โทร ผูฟ กรรมการ บมจ. กรุงเทพอินเตอร์เทเลเทค

ประวัติการทำงานที่สำคัญ

การดำรงตำแหน่งใดๆ ในกิจการหรือองค์กรอื่นในปีที่ผ่านมา

บริษัทจดทะเบียนในตลาดหลักทรัพย์แห่งประเทศไทย

2556 - ปัจจุบัน กรรมการอิสระ และ กรรมการตรวจสอบ บมจ. สยามแม็คโคร

2556 - ปัจจุบัน ประธานกรรมการ บมจ. บางกอกแอนด์

2555 - ปัจจุบัน กรรมการอิสระ และ กรรมการตรวจสอบ บมจ. ลีอิกซ์เลย์

บริษัทที่มีได้จดทะเบียนในตลาดหลักทรัพย์แห่งประเทศไทย

2552 - ปัจจุบัน กรรมการ บจ. ไทยสมาร์ตคาร์ด

2542 - 2560 กรรมการ บจ. คิงฟิชเชอร์ โฮลดิ้งส์

การดำรงตำแหน่งอื่นๆ ที่สำคัญ

2547 - 2549 ประธานเจ้าหน้าที่บริหาร ธนาคารสินเอเซีย จำกัด (มหาชน)
(ปัจจุบันชื่อ ธนาคารไอซีบีซี (ไทย) จำกัด (มหาชน))

2543 - 2544 ประธานกรรมการบริหาร บริษัทเงินทุน ทิสโก้ จำกัด (มหาชน)
(ปัจจุบันชื่อ ธนาคารทิสโก้ จำกัด (มหาชน))

2537 - 2540 ประธานกรรมการบริหาร กลุ่มบมจ. ไทยวา

2535 - 2537 กรรมการผู้จัดการใหญ่ และ กงสุลใหญ่แห่งเดนมาร์ก ประจำประเทศไทย
บมจ. อีสต์เอเชียติก (ประเทศไทย)

ชื่อ	ดร. โกศล เพ็ชรสุวรรณ
ตำแหน่ง	กรรมการอิสระ กรรมการตรวจสอบ และประธานคณะกรรมการกำกับดูแลกิจการที่ดี
อายุ (ปี)	78
วันที่ได้รับการแต่งตั้งเป็นกรรมการครั้งแรก	11 ก.พ. 2536
จำนวนและสัดส่วนการถือหุ้นในบริษัท, การถือหุ้นในบริษัทหรือบริษัทย่อย ณ 31 ธ.ค. 60	<p>หุ้นสามัญ:</p> <p>ตนเอง:</p> <p>- ไม่มี -</p> <p>คู่สมรส:</p> <p>- ไม่มี -</p> <p>หุ้นกู้:</p> <p>ตนเอง:</p> <p>- ไม่มี -</p> <p>คู่สมรส:</p> <p>- ไม่มี -</p>
ความสัมพันธ์ทางครอบครัวระหว่างผู้บริหาร	- ไม่มี -
คุณวุฒิทางการศึกษา	ปริญญาเอก สาขาวิศวกรรมศาสตร์ Imperial College London ปริญญาตรี สาขาวิศวกรรมศาสตร์ Imperial College London
การผ่านการอบรมที่เกี่ยวข้องที่จัดโดยสมาคมส่งเสริมสถาบันกรรมการบริษัทไทย (IOD)	<ul style="list-style-type: none"> - Director Accreditation Program (DAP) - Director Certification Program (DCP) - Audit Committee Program (ACP) - Role of the Chairman Program (RCP) - Financial Institutions Governance Program (FGP) - Finance for Non-Finance Directors (FND) - Monitoring Fraud Risk Management (MFM) - Monitoring of the Quality of Financial Reporting (MFR) - Monitoring the Internal Audit Function (MIA) - Monitoring the System of Internal Control and Risk Management (MIR) - Chartered Director Class (R-CDC) - Audit Committee Effectiveness Seminar: What Works Best – Global Practices vs. Practices in Thailand - 2012 Theme: Innovative Approaches to Create Value for Business and Society - IOD Director Briefing 1/2013 Thailand's Economic Outlook 2013 - IOD Tea Talk : “Effective Regulation and Corporate Governance in Asia” - The 2nd National Director Conference 2013 “Board Leadership Evolution” - IOD Director Briefing 2/2014 : The Four Pillars of Board Effectiveness - Directors Forum 2014 - ธุรกิจครอบครัว : กำกับดูแลอย่างไรให้ยั่งยืน - Improving Corporate Governance Key to Advancing Thailand (the 3rd National Director Conference 2014) - CG Forum 2/2015 : ความรับผิดชอบของคณะกรรมการบริษัทกับฝ่ายจัดการในการควบคุมภายใน - Thailand Competitiveness Conference 2015 : Building Competitive Thailand for Sustainability and Inclusiveness - National Director Conference 2017 “Steering Governance in a Changing World” - Updated COSO Enterprise Risk Management : Integrating with Strategy and Performance

ประวัติการทำงานที่สำคัญ

บริษัท ทรู คอร์ปอเรชั่น จำกัด (มหาชน) และ บริษัทย่อย (ในระยะ 5 ปีย้อนหลัง)
 ปัจจุบัน กรรมการอิสระ และ กรรมการตรวจสอบ บมจ. ทรู คอร์ปอเรชั่น
 2554 - ปัจจุบัน ประธานคณะกรรมการกำกับดูแลกิจการที่ดี บมจ. ทรู คอร์ปอเรชั่น

การดำรงตำแหน่งใดๆ ในกิจการหรือองค์กรอื่นในปีที่ผ่านมา

บริษัทจดทะเบียนในตลาดหลักทรัพย์แห่งประเทศไทย

- ไม่มี -

บริษัทที่ไม่ได้จดทะเบียนในตลาดหลักทรัพย์แห่งประเทศไทย

2557 - ปัจจุบัน สมาชิกสภานิติบัญญัติแห่งชาติ

การดำรงตำแหน่งอื่นๆ ที่สำคัญ

2547 - 2559 ประธานคณะกรรมการตรวจสอบ ธนาคารไอซีบีซี (ไทย) จำกัด (มหาชน)

2544 - 2552 กรรมการ โรงเรียนมหิดลวิทยานุสรณ์ (องค์การมหาชน)

2544 - 2548 นายกสมาคมโทรคมนาคมแห่งประเทศไทย ในพระบรมราชูปถัมภ์

2543 - 2544 ประธานกรรมการ บจ. วิสาหกิจบิณแห่งประเทศไทย

2529 - 2535 อธิการบดี สถาบันเทคโนโลยีพระจอมเกล้าเจ้าคุณทหารลาดกระบัง

ชื่อ	ดร. ฮาราลด์ ลิงค์
ตำแหน่ง	กรรมการอิสระ และประธานคณะกรรมการกำหนดค่าตอบแทนและสรรหากรรมการ
อายุ (ปี)	63
วันที่ได้รับการแต่งตั้งเป็นกรรมการ ครั้งแรก	1 มี.ค. 2553
จำนวนและสัดส่วนการถือหุ้นในบริษัท, การถือหุ้นในบริษัทหรือบริษัทย่อย ณ 31 ธ.ค. 60	หุ้นสามัญ: ตนเอง: 825,134 หุ้น (ร้อยละ 0.00) คู่สมรส: -ไม่มี- หุ้นกู้: ตนเอง: -ไม่มี- คู่สมรส: -ไม่มี-
ความสัมพันธ์ทางครอบครัว ระหว่างผู้บริหาร	- ไม่มี -
คุณวุฒิทางการศึกษา	MBA, St. Gallen University, Switzerland
การผ่านการอบรมที่เกี่ยวข้อง ที่จัดโดยสมาคมส่งเสริมสถาบัน กรรมการบริษัทไทย (IOD)	Director Accreditation Program 03/2559
ประวัติการทำงานที่สำคัญ	<u>บริษัท ทู คอร์ปอเรชั่น จำกัด (มหาชน) และ บริษัทย่อย (ในระยะ 5 ปีย้อนหลัง)</u> ก.ย. 2560 – ปัจจุบัน กรรมการอิสระ และ ประธานคณะกรรมการกำหนดค่าตอบแทน และสรรหากรรมการ บมจ. ทู คอร์ปอเรชั่น มี.ค. 2553 – ก.ย. 2560 กรรมการอิสระ บมจ. ทู คอร์ปอเรชั่น <u>การดำรงตำแหน่งใดๆ ในกิจการหรือองค์กรอื่นในปีที่ผ่านมา</u> <u>บริษัทจดทะเบียนในตลาดหลักทรัพย์แห่งประเทศไทย</u> ก.ค. 2560 - ปัจจุบัน ประธานกรรมการ บมจ. บี.กริม เพาเวอร์ 2541 - ปัจจุบัน กรรมการอิสระ บมจ. ปูนซีเมนต์นครหลวง <u>บริษัทที่ไม่ได้จดทะเบียนในตลาดหลักทรัพย์แห่งประเทศไทย</u> 2530 - ปัจจุบัน Chairman, B. Grimm Group of Companies ปัจจุบัน กรรมการ บจ. แคเรียร์ (ประเทศไทย) กรรมการ บจ. ซีเมนส์ กรรมการ บจ. เมอร์ค <u>การดำรงตำแหน่งอื่นๆ ที่สำคัญ</u> 2559 บริหารธุรกิจศูนย์บัณฑิตศึกษาคิดดี (การจัดการ) มหาวิทยาลัย เทคโนโลยีราชมงคลศรีวิชัย 2543 - ก.พ. 2553 กรรมการ บมจ. ทู คอร์ปอเรชั่น 2524 - 2529 กรรมการในคณะกรรมการบริหาร กลุ่มบริษัท บี.กริม 2522 – 2523 ผู้ช่วยหุ้นส่วนผู้จัดการ กลุ่ม บี. กริม

ชื่อ	ศ. (พิเศษ) เรวัต อ่ำเฉลิม	
ตำแหน่ง	กรรมการอิสระ	
อายุ (ปี)	73	
วันที่ได้รับการแต่งตั้งเป็นกรรมการครั้งแรก	1 มี.ค. 2553	
จำนวนและสัดส่วนการถือหุ้นในบริษัท, การถือหุ้นไว้ในบริษัทหรือบริษัทย่อย ณ 31 ธ.ค. 60	<p>หุ้นสามัญ: ตนเอง: 323,263 หุ้น (ร้อยละ 0.00) คู่สมรส: 76,728 หุ้น (ร้อยละ 0.00)</p> <p>หุ้นกู้: ตนเอง: -ไม่มี- คู่สมรส: -ไม่มี-</p>	
ความสัมพันธ์ทางครอบครัวระหว่างผู้บริหาร	- ไม่มี -	
คุณวุฒิทางการศึกษา	<p>ปริญญาโท นิติศาสตรมหาบัณฑิต จุฬาลงกรณ์มหาวิทยาลัย</p> <p>ปริญญาตรี นิติศาสตร์บัณฑิต มหาวิทยาลัยธรรมศาสตร์</p> <p>เนติบัณฑิต สำนักอบรมศึกษากฎหมายแห่งเนติบัณฑิตยสภา</p> <p>ปริญญาบัตร วิทยาลัยป้องกันราชอาณาจักร</p> <p> หลักสูตรภาครัฐร่วมเอกชน (วปรอ. รุ่นที่ 1)</p>	
การผ่านการอบรมที่เกี่ยวข้องที่จัดโดยสมาคมส่งเสริมสถาบันกรรมการบริษัทไทย (IOD)	Director Accreditation Program (DAP)	
ประวัติการทำงานที่สำคัญ	<p>บริษัท ทู คอร์ปอเรชั่น จำกัด (มหาชน) และ บริษัทย่อย (ในระยะ 5 ปีย้อนหลัง) มี.ค. 2553 - ปัจจุบัน กรรมการอิสระ บมจ. ทู คอร์ปอเรชั่น</p> <p>การดำรงตำแหน่งใดๆ ในกิจการหรือองค์กรอื่นในปีที่ผ่านมา</p> <p>บริษัทจดทะเบียนในตลาดหลักทรัพย์แห่งประเทศไทย</p> <p>2556 - ปัจจุบัน ประธานกรรมการ และ กรรมการอิสระ บมจ. ซีโน-ไทย เอ็นจีเนียริง แอนด์ คอนสตรัคชั่น</p> <p>2553 - 2556 ประธานกรรมการ บมจ. ซีโน-ไทย เอ็นจีเนียริง แอนด์ คอนสตรัคชั่น</p> <p>ปัจจุบัน กรรมการอิสระ บมจ. ลีอิกซ์เลย์</p> <p> กรรมการอิสระ บมจ. เสริมสุข</p> <p> ที่ปรึกษา บมจ. การบินกรุงเทพ</p> <p>บริษัทที่มีได้จดทะเบียนในตลาดหลักทรัพย์แห่งประเทศไทย</p> <p>ปัจจุบัน ที่ปรึกษา บจ. เอ.พี. ฮอนด้า</p> <p> รองประธานกรรมการ บมจ. ทางยกระดับดอนเมือง</p> <p> ศาสตราจารย์พิเศษคณะนิติศาสตร์ จุฬาลงกรณ์มหาวิทยาลัย</p> <p> ศาสตราจารย์พิเศษสำนักอบรมศึกษากฎหมายแห่งเนติบัณฑิตยสภา</p> <p> ศาสตราจารย์พิเศษชั้นปริญญาโท คณะสังคมศาสตร์ มหาวิทยาลัยมหิดล</p> <p> ศาสตราจารย์พิเศษชั้นปริญญาเอก มหาวิทยาลัยกรุงเทพธนบุรี</p> <p> ศาสตราจารย์พิเศษคณะนิติศาสตร์ มหาวิทยาลัยแม่ฟ้าหลวง</p> <p> ผู้บรรยายหลักสูตรกิจการยุติธรรม กระทรวงยุติธรรม</p> <p> ผู้บรรยายหลักสูตรกรมสอบสวนคดีพิเศษ กระทรวงยุติธรรม</p> <p> ผู้บรรยายหลักสูตรวิทยาลัยการปกครอง กระทรวงมหาดไทย</p> <p>2547 - ปัจจุบัน ผู้บรรยายพิเศษ สำนักงานอัยการสูงสุด กระทรวงมหาดไทย</p> <p> ที่ปรึกษา สมาคมกสิกรไทยแห่งประเทศไทย</p> <p> กรรมการผู้ทรงคุณวุฒิ กฤษฎีกาคณะพิเศษ</p>	

ประวัติการทำงานที่สำคัญ

2545 - ปัจจุบัน	กรรมการ คณะกรรมการอาหารแห่งชาติ ประธานกรรมการจริยธรรม สำนักงานมาตรฐานสินค้าเกษตร และอาหารแห่งชาติ
2544-ปัจจุบัน	กรรมการ คณะกรรมการวินิจฉัยการเปิดเผยข้อมูลข่าวสารสาขาต่างๆ (สขร.) กรรมการกฤษฎีกา สำนักงานคณะกรรมการกฤษฎีกา
2538-ปัจจุบัน	กรรมการ คณะกรรมการโอลิมปิกแห่งประเทศไทยในพระบรมราชูปถัมภ์
<u>การดำรงตำแหน่งอื่นๆ ที่สำคัญ</u>	
2550-2558	รองประธานกรรมการ บมจ. นครหลวง สีลซึ่ง-แพ็กเตอรिंग
2545-2557	กรรมการผู้ทรงคุณวุฒิ คณะกรรมการคดีพิเศษ กรมสอบสวนคดีพิเศษ (DSI) กรรมการ สำนักงานคณะกรรมการนโยบายตำรวจแห่งชาติ (ก.ต.ช.)
2545-2549	ประธานกรรมการ และ กรรมการอิสระ บมจ. อสมท
2546-2548	กรรมการ บมจ. ธนาคารกรุงไทย
2546-2547	ที่ปรึกษาประธานกรรมการ บมจ. การบินไทย อัยการสูงสุด สำนักงานอัยการสูงสุด อุปนายก เนติบัณฑิตยสภา
2544-2547	กรรมการ กองทุนบำเหน็จบำนาญข้าราชการ
2545-2547	ประธานกรรมการ และ กรรมการอิสระ องค์การสื่อสารมวลชน แห่งประเทศไทย
2543-2546	รองอัยการสูงสุด สำนักงานอัยการสูงสุด
2543-2545	กรรมการ องค์การสื่อสารมวลชนแห่งประเทศไทย
2543-2549	กรรมการ การประปาส่วนภูมิภาค
2539-2543	อธิบดีอัยการฝ่ายวิชาการ สำนักงานอัยการสูงสุด
2539	อธิบดีอัยการ ฝ่ายพัฒนาข้าราชการฝ่ายอัยการ สำนักงานอัยการ
2539-2552	กรรมการ มูลนิธิแสงชัย สุนทรวัฒน์
2530-2536	ที่ปรึกษากฎหมาย ผู้บัญชาการทหารบก ที่ปรึกษากฎหมาย ผู้บัญชาการทหารสูงสุด
2536-2539	กรรมการ การสื่อสารแห่งประเทศไทย (ปัจจุบันชื่อ บมจ. กสท โทรคมนาคม)
2528-2540	กรรมการ การประปานครหลวง

ชื่อ	นายฉวี เก่งโหล่ว
ตำแหน่ง	กรรมการอิสระ
อายุ (ปี)	60
วันที่ได้รับการแต่งตั้งเป็นกรรมการครั้งแรก	2 ก.ย. 2557
จำนวนและสัดส่วนการถือหุ้นในบริษัท, การถือหุ้นไว้ในบริษัทหรือบริษัทย่อย ณ 31 ธ.ค. 60	<p>หุ้นสามัญ:</p> <p>ตนเอง:</p> <p>-ไม่มี-</p> <p>คู่สมรส:</p> <p>-ไม่มี-</p> <p>หุ้นกู้:</p> <p>ตนเอง:</p> <p>-ไม่มี-</p> <p>คู่สมรส:</p> <p>-ไม่มี-</p>
ความสัมพันธ์ทางครอบครัวระหว่างผู้บริหาร	- ไม่มี -
คุณวุฒิทางการศึกษา	Electronics Major, Hangzhou Institute of Electronic Engineering
การผ่านการอบรมที่เกี่ยวข้องที่จัดโดยสมาคมส่งเสริมสถาบันกรรมการบริษัทไทย (IOD)	- ไม่มี -
ประวัติการทำงานที่สำคัญ	<p>บริษัท ทรู คอร์ปอเรชั่น จำกัด (มหาชน) และ บริษัทย่อย (ในระยะ 5 ปีย้อนหลัง)</p> <p>2557 - ปัจจุบัน กรรมการอิสระ บมจ. ทรู คอร์ปอเรชั่น</p> <p>การดำรงตำแหน่งใดๆ ในกิจการหรือองค์กรอื่นในปีที่ผ่านมา</p> <p>บริษัทจดทะเบียนในตลาดหลักทรัพย์แห่งประเทศไทย</p> <p>- ไม่มี -</p> <p>บริษัทที่มีได้จดทะเบียนในตลาดหลักทรัพย์แห่งประเทศไทย</p> <p>ปัจจุบัน กรรมการ บจ. ไทย-จีน อุตสาหกรรมระยอง เซอร์วิส</p> <p>2557 - ปัจจุบัน ประธานกรรมการ บจ. ฮอลล์ โฮลดิ้ง (ไทยแลนด์)</p> <p>2550 - ปัจจุบัน ประธานกรรมการ บจ. พัฒนาอสังหาริมทรัพย์เพื่อการอุตสาหกรรมระยอง (ไทย-จีน)</p> <p>รองประธาน สมาคมการค้าวิสาหกิจจีน-ไทย</p> <p>การดำรงตำแหน่งอื่นๆ ที่สำคัญ</p> <p>2543 - 2550 ผู้จัดการทั่วไป บจ. ฮอลล์ กรุ๊ป อิเลคทริค (ประเทศไทย)</p> <p>2542 - 2543 หัวหน้าแผนกวางแผนการผลิต ฮอลล์ กรุ๊ป</p> <p>2538 - 2542 ผู้จัดการทั่วไป โรงงานมอเตอร์ไฟฟ้าฮอลล์</p>

ชื่อ	นางปรีเปรม เสริวงษ์	
ตำแหน่ง	กรรมการอิสระ และกรรมการตรวจสอบ	
อายุ (ปี)	62	
วันที่ได้รับการแต่งตั้งเป็นกรรมการ ครั้งแรก	15 ก.ย. 2560	
จำนวนและสัดส่วนการถือหุ้นในบริษัท, การถือหุ้นไว้ในบริษัทหรือบริษัทย่อย ณ 31 ธ.ค. 60	<p>หุ้นสามัญ: ตนเอง: - ไม่มี -</p> <p>หุ้นกู้: ตนเอง: - ไม่มี -</p>	
ความสัมพันธ์ทางครอบครัว ระหว่างผู้บริหาร	- ไม่มี -	
คุณวุฒิทางการศึกษา	ปริญญาโท	วิทยาศาสตรมหาบัณฑิต Outstanding Performance Certificate มหาวิทยาลัยอีสต์แลมซัมมิง (ABAC) สาขา Computer Science (MIS)
	ปริญญาตรี	สถิติศาสตรบัณฑิต คณะพาณิชยศาสตร์และการบัญชี จุฬาลงกรณ์มหาวิทยาลัย
การผ่านการอบรมที่เกี่ยวข้อง ที่จัดโดยสมาคมส่งเสริมสถาบัน กรรมการบริษัทไทย (IOD)	Director Certification Program (DCP)	
ประวัติการทำงานที่สำคัญ	<p>บริษัท ทู คอร์ปอเรชั่น จำกัด (มหาชน) และ บริษัทย่อย (ในระยะ 5 ปีย้อนหลัง) ปัจจุบัน กรรมการอิสระ และ กรรมการตรวจสอบ บมจ. ทู คอร์ปอเรชั่น</p> <p>การดำรงตำแหน่งใดๆ ในกิจการหรือองค์กรอื่นในปีที่ผ่านมา บริษัทจดทะเบียนในตลาดหลักทรัพย์แห่งประเทศไทย - ไม่มี -</p> <p>บริษัทที่มีได้จดทะเบียนในตลาดหลักทรัพย์แห่งประเทศไทย 2550 - ปัจจุบัน กรรมการ และ ประธานกรรมการตรวจสอบ บจ. ไทยสมาร์ตการ์ด 2553 - ปัจจุบัน ที่ปรึกษา บจ. โกซอฟท์ (ประเทศไทย)</p> <p>การดำรงตำแหน่งอื่นๆ ที่สำคัญ 2553 – 2555 ที่ปรึกษา สถานีโทรทัศน์สีกองทัพบกช่อง 7 2549 – 2552 กรรมการ บริษัท National ITMX จำกัด (ซึ่งเป็นบริษัทร่วมทุนระหว่างธนาคารพาณิชย์ ในการโอนเงิน) 2547 - 2550 กรรมการสมาชิก Technology Council, The Asian Banker Summit 2543 - 2553 ผู้ช่วยกรรมการผู้จัดการใหญ่อาวุโส สายงานเทคโนโลยี และสายงานปฏิบัติการ ธนาคารกรุงศรีอยุธยา จำกัด (มหาชน) 2538 – 2542 ผู้อำนวยการฝ่ายเทคโนโลยีประยุกต์ ธนาคารเอเชีย จำกัด (มหาชน) (ปัจจุบันชื่อ ธนาคารยูโอบี จำกัด (มหาชน)) 2520 – 2537 ผู้ช่วยผู้อำนวยการฝ่ายคอมพิวเตอร์ ธนาคารกสิกรไทย จำกัด (มหาชน)</p>	

ชื่อ	นายธนินท์ เจียรวนนท์
ตำแหน่ง	ประธานกรรมการ
อายุ (ปี)	78
วันที่ได้รับการแต่งตั้งเป็นกรรมการครั้งแรก	11 ก.พ. 2536
จำนวนและสัดส่วนการถือหุ้นในบริษัท, การถือหุ้นไว้ในบริษัทหรือบริษัทย่อย ณ 31 ธ.ค. 60	<p>หุ้นสามัญ:</p> <p>ตนเอง:</p> <p>-ไม่มี-</p> <p>คู่สมรส:</p> <p>-ไม่มี-</p> <p>หุ้นกู้:</p> <p>ตนเอง:</p> <p>-ไม่มี-</p> <p>คู่สมรส:</p> <p>-ไม่มี-</p>
ความสัมพันธ์ทางครอบครัวระหว่างผู้บริหาร	<p>เป็นบิดาของ</p> <p>นายสุภกิต เจียรวนนท์</p> <p>นายณรงค์ เจียรวนนท์</p> <p>นายศุภชัย เจียรวนนท์</p>
คุณวุฒิทางการศึกษา	<p>Commercial School ชื่องกง</p> <p>Shantou Secondary School สาธารณรัฐประชาชนจีน</p> <p>วิทยาลัยป้องกันราชอาณาจักร</p>
การผ่านการอบรมที่เกี่ยวข้องที่จัดโดยสมาคมส่งเสริมสถาบันกรรมการบริษัทไทย (IOD)	Director Accreditation Program (DAP)
ประวัติการทำงานที่สำคัญ	<p><u>บริษัท ทรู คอร์ปอเรชั่น จำกัด (มหาชน) และ บริษัทย่อย (ในระยะ 5 ปีย้อนหลัง)</u></p> <p>ปัจจุบัน ประธานกรรมการ บมจ. ทรู คอร์ปอเรชั่น</p> <p>กรรมการ บจ. เทเลคอมโฮลดิ้ง</p> <p>พ.ย. 2544 - ก.ย. 2560 ประธานคณะกรรมการกำหนดค่าตอบแทนและสรรหากรรมการ บมจ. ทรู คอร์ปอเรชั่น</p> <p>2546 - ต.ค. 2560 ประธานกรรมการกิตติมศักดิ์ บจ. ทรู มูฟ</p> <p>2543 - ต.ค. 2560 กรรมการ บจ. ทรู มูฟ</p> <p>กรรมการ บมจ. กรุงเทพอินเตอร์เทเลเทค</p> <p><u>การดำรงตำแหน่งใดๆ ในกิจการหรือองค์กรอื่นในปีที่ผ่านมา</u></p> <p><u>บริษัทจดทะเบียนในตลาดหลักทรัพย์แห่งประเทศไทย</u></p> <p>ปัจจุบัน ประธานกรรมการ บมจ. เจริญโภคภัณฑ์อาหาร</p> <p>ประธานกรรมการ บมจ. ซีพี ออลล์</p> <p><u>บริษัทที่มีได้จดทะเบียนในตลาดหลักทรัพย์แห่งประเทศไทย</u></p> <p>ปัจจุบัน ประธานอาวุโส บจ. เครือเจริญโภคภัณฑ์</p>

ชื่อ	ดร.อาชว์ เตาลานนท์	
ตำแหน่ง	รองประธานกรรมการ ประธานคณะกรรมการด้านการเงิน และ กรรมการในคณะกรรมการกำกับดูแลกิจการที่ดี	
อายุ (ปี)	79	
วันที่ได้รับการแต่งตั้งเป็นกรรมการ ครั้งแรก	11 ก.พ. 2536	
จำนวนและสัดส่วนการถือหุ้นในบริษัท, การถือหุ้นไว้ในบริษัทหรือบริษัทย่อย ณ 31 ธ.ค. 60	<p>หุ้นสามัญ:</p> <p>ตนเอง:</p> <p>- ไม่มี -</p> <p>คู่สมรส:</p> <p>135,601 หุ้น (ร้อยละ 0.00)</p> <p>หุ้นกู้:</p> <p>TUC:</p> <p>ตนเอง:</p> <p>- ไม่มี -</p> <p>คู่สมรส:</p> <p>20,000 หน่วย</p>	
ความสัมพันธ์ทางครอบครัว ระหว่างผู้บริหาร	- ไม่มี -	
คุณวุฒิทางการศึกษา	ปริญญาเกิตติมศักดิ์	ศิลปศาสตรดุษฎีบัณฑิตกิตติมศักดิ์ (การจัดการ) มหาวิทยาลัยหอการค้าไทย
	ปริญญาเอก	วิศวกรรมศาสตรดุษฎีบัณฑิตกิตติมศักดิ์ มหาวิทยาลัยรามคำแหง
	ปริญญาโท	วิศวกรรมศาสตรดุษฎีบัณฑิตกิตติมศักดิ์ จุฬาลงกรณ์มหาวิทยาลัย
	ปริญญาตรี	สาขาวิศวกรรมอุตสาหการและระบบงาน
	ปริญญาบัตร	Illinois Institute of Technology ประเทศสหรัฐอเมริกา
		สาขาวิศวกรรมอุตสาหการ
		Iowa State of University ประเทศสหรัฐอเมริกา
		สาขาวิศวกรรมอุตสาหการ จุฬาลงกรณ์มหาวิทยาลัย
		วิทยาลัยป้องกันราชอาณาจักร หลักสูตรการป้องกันราชอาณาจักรรัฐร่วม
		เอกชนรุ่นที่ 1
การผ่านการอบรมที่เกี่ยวข้อง ที่จัดโดยสมาคมส่งเสริมสถาบัน กรรมการบริษัทไทย (IOD)	- Director Accreditation Program (DAP) - Chairman 2000 - Director Certification Program (DCP)	
ประวัติการทำงานที่สำคัญ	<p>บริษัท ทรู คอร์ปอเรชั่น จำกัด (มหาชน) และ บริษัทย่อย (ในระยะ 5 ปีย้อนหลัง)</p> <p>ปัจจุบัน</p> <p>รองประธานกรรมการ บมจ. ทรู คอร์ปอเรชั่น</p> <p>ประธานคณะกรรมการด้านการเงิน และ</p> <p>กรรมการในคณะกรรมการกำกับดูแลกิจการที่ดี</p> <p>บมจ. ทรู คอร์ปอเรชั่น</p> <p>กรรมการ บจ. เทเลคอมโฮลดิ้ง</p> <p>กรรมการ บจ. ทรู อินฟอร์เมชั่น เทคโนโลยี</p> <p>กรรมการ บจ. ทรู อินเทอร์เน็ต คอร์ปอเรชั่น</p> <p>2552 - ม.ค. 2560</p> <p>การดำรงตำแหน่งใดๆ ในกิจการหรือองค์กรอื่นในปีที่ผ่านมา</p> <p>บริษัทจดทะเบียนในตลาดหลักทรัพย์แห่งประเทศไทย</p> <p>- ไม่มี -</p>	

ประวัติการทำงานที่สำคัญ

บริษัทที่มีได้จดทะเบียนในตลาดหลักทรัพย์แห่งประเทศไทย
 2535 – 2560 รองประธานกรรมการ บจ. เครือเจริญโภคภัณฑ์
 ปัจจุบัน ประธาน Board of Trustee
 สมาคมการจัดการธุรกิจแห่งประเทศไทย
 กรรมการ สำนักงานคณะกรรมการพัฒนาการเศรษฐกิจและสังคมแห่งชาติ
 คณะกรรมการ สำนักงานพัฒนาวิทยาศาสตร์และเทคโนโลยีแห่งชาติ (สวทช.)

การดำรงตำแหน่งอื่นๆ ที่สำคัญ

2544 - 2547 ประธานกรรมการ
 หอการค้าไทย และ สภาหอการค้าแห่งประเทศไทย
 2536 - 2542 กรรมการผู้จัดการใหญ่ บมจ. ทู คอร์ปอเรชั่น
 2534 - 2535 รัฐมนตรีช่วยว่าการกระทรวงเกษตรและสหกรณ์
 2522 รัฐมนตรีช่วยว่าการกระทรวงอุตสาหกรรม

ชื่อ	ศ. (พิเศษ) อธิก อัศวานันท์*
ตำแหน่ง	รองประธานกรรมการ และที่ปรึกษาอาวุโส
อายุ (ปี)	66
วันที่ได้รับการแต่งตั้งเป็นกรรมการ ครั้งแรก	22 ส.ค. 2540
จำนวนและสัดส่วนการถือหุ้นในบริษัท, การถือหุ้นอยู่ในบริษัทหรือบริษัทย่อย ณ 31 ธ.ค. 60	หุ้นสามัญ: ตนเอง: 1,765,396 หุ้น (ร้อยละ 0.01) คู่สมรส: - ไม่มี - หุ้นกู้: ตนเอง: - ไม่มี - คู่สมรส: - ไม่มี -
ความสัมพันธ์ทางครอบครัว ระหว่างผู้บริหาร	- ไม่มี -
คุณวุฒิทางการศึกษา	ปริญญาโท สาขานิติศาสตร์ specialized in International Legal Studies, New York University ประเทศสหรัฐอเมริกา ปริญญาตรี สาขานิติศาสตร์ (เกียรตินิยม) มหาวิทยาลัยธรรมศาสตร์
การอบรม	- หลักสูตรผู้บริหารระดับสูง สถาบันวิทยาการตลาดทุน (หลักสูตร วตท.) รุ่นที่ 3 - หลักสูตรผู้บริหารกระบวนการยุติธรรมระดับสูง วิทยาลัยการยุติธรรม (บ.ย.ส.) รุ่นที่ 19 - หลักสูตรหลักนิติธรรมเพื่อประชาธิปไตย สำนักงานศาลรัฐธรรมนูญ (นธป.) รุ่นที่ 4
การผ่านการอบรมที่เกี่ยวข้อง ที่จัดโดยสมาคมส่งเสริมสถาบัน กรรมการบริษัทไทย (IOD)	Director Accreditation Program (DAP)
ประวัติการทำงานที่สำคัญ	บริษัท ทู คอร์ปอเรชั่น จำกัด (มหาชน) และ บริษัทย่อย (ในระยะ 5 ปีย้อนหลัง) 2560 - ปัจจุบัน รองประธานกรรมการ และ ที่ปรึกษาอาวุโส บมจ. ทู คอร์ปอเรชั่น 2540 - 2560 รองประธานกรรมการ และ หัวหน้าคณะผู้บริหารด้านกฎหมาย บมจ. ทู คอร์ปอเรชั่น 2540 - ปัจจุบัน กรรมการ บริษัทในเครือของ บมจ. ทู คอร์ปอเรชั่น 2545 - ปัจจุบัน กรรมการ บจ. ทู มูฟ กรรมการ บมจ. กรุงเทพอินเตอร์เทเลเทค 2553 - ปัจจุบัน กรรมการ บจ. ทู มูฟ เอช ยูนิเวอร์แซล คอมมิวนิเคชั่น 2551 - ก.พ. 2552 เลขานุการบริษัท บมจ. ทู คอร์ปอเรชั่น การดำรงตำแหน่งใดๆ ในกิจการหรือองค์กรอื่นในปีที่ผ่านมา บริษัทจดทะเบียนในตลาดหลักทรัพย์แห่งประเทศไทย 2540 - ปัจจุบัน ที่ปรึกษาคณะกรรมการ บมจ. ซีพี ออลล์ บริษัทที่มีได้จดทะเบียนในตลาดหลักทรัพย์แห่งประเทศไทย ปัจจุบัน กรรมการ บจ. อมตะ บี.กริม เพาเวอร์ ม.ค. 2560 - ปัจจุบัน ประธานสำนักที่ปรึกษาด้านกฎหมาย ประจำสำนักประธานอาวุโส กลุ่มบริษัท เครือเจริญโภคภัณฑ์ จำกัด 2540 - ม.ค. 2560 หัวหน้านักกฎหมาย กลุ่มบริษัท เครือเจริญโภคภัณฑ์ จำกัด ปัจจุบัน อาจารย์พิเศษ กฎหมายธุรกิจ คณะนิติศาสตร์ จุฬาลงกรณ์มหาวิทยาลัย การดำรงตำแหน่งอื่นๆ ที่สำคัญ 2554 ได้รับโปรดเกล้าฯ ให้เป็น ศาสตราจารย์พิเศษ คณะนิติศาสตร์ จุฬาลงกรณ์มหาวิทยาลัย 2544 - 2549 ผู้พิพากษาสมทบในศาลทรัพย์สินทางปัญญาและ การค้าระหว่างประเทศกลาง 2521 - 2540 Baker & McKenzie

* กรรมการผู้มีอำนาจลงนามผูกพันบริษัทฯ

ชื่อ	ดร. หลี เจิงเม่า
ตำแหน่ง	รองประธานกรรมการ และกรรมการในคณะกรรมการกำหนดค่าตอบแทนและสรรหากรรมการ
อายุ (ปี)	55
วันที่ได้รับการแต่งตั้งเป็นกรรมการ ครั้งแรก	2 ก.ย. 2557
จำนวนและสัดส่วนการถือหุ้นในบริษัท, การถือหุ้นไว้ในบริษัทหรือบริษัทย่อย ณ 31 ธ.ค. 60	หุ้นสามัญ: ตนเอง: - ไม่มี - คู่สมรส: - ไม่มี - หุ้นกู้: ตนเอง: - ไม่มี - คู่สมรส: - ไม่มี -
ความสัมพันธ์ทางครอบครัว ระหว่างผู้บริหาร	- ไม่มี -
คุณวุฒิทางการศึกษา	PhD in Radio Engineering Department, Southeast University of China
การผ่านการอบรมที่เกี่ยวข้อง ที่จัดโดยสมาคมส่งเสริมสถาบัน กรรมการบริษัทไทย (IOD)	- ไม่มี -
ประวัติการทำงานที่สำคัญ	<u>บริษัท โทร คอร์ปอเรชั่น จำกัด (มหาชน) และ บริษัทย่อย (ในระยะ 5 ปีย้อนหลัง)</u> 2557 - ปัจจุบัน รองประธานกรรมการ และ กรรมการในคณะกรรมการกำหนดค่าตอบแทนและสรรหากรรมการ บมจ. โทร คอร์ปอเรชั่น <u>การดำรงตำแหน่งใดๆ ในกิจการหรือองค์กรอื่นในปีที่ผ่านมา</u> บริษัทจดทะเบียนในตลาดหลักทรัพย์แห่งประเทศไทย - ไม่มี - บริษัทที่มีได้จดทะเบียนในตลาดหลักทรัพย์แห่งประเทศไทย 2552 - ปัจจุบัน Vice President, China Mobile Communications Corporation ปัจจุบัน Director & Deputy General Manager, China Mobile Communications Co., Ltd. Non-Executive Director, China Communications Services Corporation Ltd. <u>การดำรงตำแหน่งอื่นๆ ที่สำคัญ</u> 2535 - 2537 ศาสตราจารย์ China Electronic Technology University Deputy Director, Mobile Communications Research Institute Deputy Director, Science and Technology Institute for the University of Electronic Science and Technology of China

ชื่อ	ศ.ดร. วรภัทร โธณะเกษม	
ตำแหน่ง	กรรมการ กรรมการในคณะกรรมการด้านการเงิน และกรรมการในคณะกรรมการกำกับดูแลกิจการที่ดี	
อายุ (ปี)	68	
วันที่ได้รับการแต่งตั้งเป็นกรรมการครั้งแรก	1 มี.ค. 2555	
จำนวนและสัดส่วนการถือหุ้นในบริษัท, การถือหุ้นในบริษัทหรือบริษัทย่อย ณ 31 ธ.ค. 60	<p>หุ้นสามัญ:</p> <p>ตนเอง:</p> <p>135,742 หุ้น (ร้อยละ 0.00)</p> <p>คู่สมรส:</p> <p>- ไม่มี -</p> <p>หุ้นกู้:</p> <p>ตนเอง:</p> <p>- ไม่มี -</p> <p>คู่สมรส:</p> <p>- ไม่มี -</p>	
ความสัมพันธ์ทางครอบครัวระหว่างผู้บริหาร	- ไม่มี -	
คุณวุฒิทางการศึกษา	ปริญญาเอก	เศรษฐศาสตร์ธุรกิจ University of Illinois at Urbana-Champaign สหรัฐอเมริกา
	ปริญญาโท	เศรษฐศาสตร์ University of Illinois at Urbana-Champaign สหรัฐอเมริกา บริหารธุรกิจ Kellogg School of Management, Northwestern University, Evanston, Illinois สหรัฐอเมริกา
	ปริญญาตรี	เศรษฐศาสตร์ (เกียรตินิยม"ดีมาก") มหาวิทยาลัยธรรมศาสตร์ นิติศาสตร์ มหาวิทยาลัยธรรมศาสตร์
การผ่านการอบรมที่เกี่ยวข้องที่จัดโดยสมาคมส่งเสริมสถาบันกรรมการบริษัทไทย (IOD)	<p>- Director Certification Program (DCP)</p> <p>- Director Accreditation Program (DAP)</p> <p>- The Role of Chairman (RCM)</p> <p>- Role of the Compensation Committee (RCC)</p>	
ประวัติการทำงานที่สำคัญ	<p><u>บริษัท ทู คอร์ปอเรชั่น จำกัด (มหาชน) และ บริษัทย่อย (ในระยะ 5 ปีย้อนหลัง)</u></p> <p>ก.ย. 2560 - ปัจจุบัน กรรมการในคณะกรรมการกำกับดูแลกิจการที่ดี บมจ. ทู คอร์ปอเรชั่น</p> <p>2555 - ปัจจุบัน กรรมการ และ กรรมการในคณะกรรมการด้านการเงิน บมจ. ทู คอร์ปอเรชั่น</p> <p><u>การดำรงตำแหน่งใดๆ ในกิจการหรือองค์กรอื่นในปีที่ผ่านมา</u></p> <p>บริษัทจดทะเบียนในตลาดหลักทรัพย์แห่งประเทศไทย</p> <p>2553 - ปัจจุบัน กรรมการอิสระ บมจ. น้ำตาลขอนแก่น</p> <p>2552 - ปัจจุบัน ประธานกรรมการ และ กรรมการอิสระ บมจ. ปริณิลิน</p> <p>2556 - ปัจจุบัน กรรมการ บมจ. อมตะ วิเอ็น</p> <p>บริษัทที่มีได้จดทะเบียนในตลาดหลักทรัพย์แห่งประเทศไทย</p> <p>ม.ย. 2555 - ปัจจุบัน กรรมการ และ เลขานุการ มูลนิธิสถาบันวิจัยและพัฒนาองค์รรฐ (IRD)</p> <p>2553 - ปัจจุบัน ประธานกรรมการ บริษัท พันธนิช จำกัด</p> <p>2550 - ปัจจุบัน กรรมการผู้ทรงคุณวุฒิ คณะพาณิชย์ศาสตร์และการบัญชี มหาวิทยาลัยธรรมศาสตร์</p> <p>อนุญาตต่อผลการดำเนินงานคณะกรรมการกำกับหลักทรัพย์และตลาดหลักทรัพย์</p>	

ประวัติการทำงานที่สำคัญ

การดำรงตำแหน่งอื่นๆ ที่สำคัญ

- กรรมการผู้จัดการ บริษัท ทริส คอร์ปอเรชั่น จำกัด (ทริส)
- กรรมการผู้จัดการ บริษัท ทริสเรทติ้ง จำกัด
- ผู้ช่วยกรรมการผู้จัดการ ธนาคารกสิกรไทย จำกัด (มหาชน)
- กรรมการ ร่างพระราชบัญญัติแปลงสินทรัพย์เป็นหลักทรัพย์ กระทรวงการคลัง
- กรรมการ การจัดตั้งองค์การกำกับดูแลอิสระ สำนักปฏิรูปสภาพการเงินและหลักทรัพย์ของรัฐ กระทรวงการคลัง
- กรรมการสรรหากรรมการผู้จัดการ ตลาดหลักทรัพย์แห่งประเทศไทย
- กรรมการ คณะกรรมการพัฒนาระบบการกำกับดูแลกิจการที่ดี ตลาดหลักทรัพย์แห่งประเทศไทย
- อนุกรรมการพิจารณาวิสัยทัศน์เกี่ยวกับการบริหารกำลังคนภาครัฐอย่างมีประสิทธิภาพ สำนักงาน ก.พ.
- ผู้ประเมินคุณภาพภายนอกจุฬาลงกรณ์มหาวิทยาลัย
- สำนักงานรับรองมาตรฐานและประเมินคุณภาพการศึกษา (องค์การมหาชน)
- ประธานกรรมการบริหาร หลักสูตรปริญญาโทบริหารธุรกิจ (สำหรับนักบริหาร) มหาวิทยาลัยธรรมศาสตร์
- กรรมการพิจารณาเนื้อหาวิชาการกำกับดูแลกิจการที่ดี คณะพาณิชยศาสตร์และการบัญชี มหาวิทยาลัยธรรมศาสตร์
- กรรมการผู้ทรงคุณวุฒิ การประกันคุณภาพการศึกษา สถาบันบัณฑิตพัฒนบริหารศาสตร์

ชื่อ	นายอำรุง สรรพสิทธิ์วงศ์
ตำแหน่ง	กรรมการ กรรมการในคณะกรรมการด้านการเงิน และกรรมการในคณะกรรมการกำหนดค่าตอบแทนและสรรหากรรมการ
อายุ (ปี)	65
วันที่ได้รับการแต่งตั้งเป็นกรรมการ ครั้งแรก	16 พ.ย. 2544
จำนวนและสัดส่วนการถือหุ้นในบริษัท, การถือหุ้นไว้ในบริษัทหรือบริษัทย่อย ณ 31 ธ.ค. 60	หุ้นสามัญ: ตนเอง: 1,650,226 หุ้น (ร้อยละ 0.00) คู่สมรส: 5,271 หุ้น (ร้อยละ 0.00) หุ้นกู้: TUC: ตนเอง: - ไม่มี - คู่สมรส: 2,000 หน่วย
ความสัมพันธ์ทางครอบครัว ระหว่างผู้บริหาร	- ไม่มี -
คุณวุฒิทางการศึกษา	ปริญญาโท การบัญชี มหาวิทยาลัยธรรมศาสตร์ ปริญญาตรี การบัญชี มหาวิทยาลัยธรรมศาสตร์
การผ่านการอบรมที่เกี่ยวข้อง ที่จัดโดยสมาคมส่งเสริมสถาบัน กรรมการบริษัทไทย (IOD)	- Director Certification Program (DCP) - Company Secretary - Board Performance Evaluation - DCP Refresher - IOD National Director Conference 2012 – Moving Corporate Governance Forward : Challenge for Thai Directors - Role of the Compensation Committee - Ethical Leadership Program - IT Governance
ประวัติการทำงานที่สำคัญ	<u>บริษัท ทู คอร์ปอเรชั่น จำกัด (มหาชน) และ บริษัทย่อย (ในระยะ 5 ปีย้อนหลัง)</u> 2544-ปัจจุบัน กรรมการ บมจ. ทู คอร์ปอเรชั่น ปัจจุบัน กรรมการในคณะกรรมการด้านการเงิน และ กรรมการในคณะกรรมการกำหนดค่าตอบแทนและสรรหากรรมการ บมจ. ทู คอร์ปอเรชั่น <u>การดำรงตำแหน่งใดๆ ในกิจการหรือองค์กรอื่นในปีที่ผ่านมา</u> บริษัทจดทะเบียนในตลาดหลักทรัพย์แห่งประเทศไทย ปัจจุบัน กรรมการ บมจ. ซีพี ออลล์ กรรมการ บมจ. สยามแม็คโคร บริษัทที่ได้จดทะเบียนในตลาดหลักทรัพย์แห่งประเทศไทย ปัจจุบัน รองประธานสำนักการเงินเครือเจริญโภคภัณฑ์ บจ. เครือเจริญโภคภัณฑ์ กรรมการ บมจ. ซีพีเอฟ กรรมการ บจ. ซี.พี. โลตัส คอร์ปอเรชั่น กรรมการ บจ. ไอคอนสยาม (เดิมชื่อ บจ. แกรนด์ ริเวอร์ เฟลส คอร์ปอเรชั่น) กรรมการ บจ. ดี ไอคอนสยาม เรสซิเดนซ์ คอร์ปอเรชั่น (เดิมชื่อ บจ. แกรนด์ริเวอร์ฟรอนท์คอร์ปอเรชั่น)

ประวัติการทำงานที่สำคัญ

กรรมการ บจ. ดี โอคอนสยาม ซูเปอร์ลักซ์ เรสซิเดนซ์ คอร์ปอเรชั่น
(เดิมชื่อ บจ. แกรนด์ ริเวอร์ พาร์ค คอร์ปอเรชั่น)
กรรมการ บจ. ดี โอคอนสยาม เจ้าพระยา ริเวอร์ โฮลดิ้งส์
กรรมการ บจ. ไทยสมาร์ตคาร์ด
กรรมการ บจ. ทรู ลีส์ซิ่ง
กรรมการ บจ. ไวร์เออ แอนด์ ไวร์เลส
กรรมการ บจ. ทรู ไลฟ์สไตล์ รีเทล
กรรมการ บจ. ทรู พรอพเพอร์ตี้ส์
กรรมการ บจ. ทรู ดิจิตอล คอนแทนท์ แอนด์ มีเดีย
กรรมการ บจ. ทรู ดิจิตอล พลัส
กรรมการ บจ. เบคเฮาส์
กรรมการ บจ. แอสเซนด กรุป
กรรมการ บจ. เอเชีย ฟริวิลล์
กรรมการ บจ. ศึกษาวิวัฒน์
กรรมการ บจ. โอเอชที
กรรมการ บจ. สยาม ริเวอร์ โฮลดิ้งส์
กรรมการ บจ. สยามแม่โคโร โฮลดิ้ง (ประเทศไทย)

ชื่อ	นายวิเชาวน์ รักพงษ์ไพโรจน์*
ตำแหน่ง	กรรมการ และกรรมการผู้จัดการใหญ่ (ร่วม)
อายุ (ปี)	60
วันที่ได้รับการแต่งตั้งเป็นกรรมการ ครั้งแรก	30 พ.ย. 2543
จำนวนและสัดส่วนการถือหุ้นในบริษัท, การถือหุ้นไว้ในบริษัทหรือบริษัทย่อย ณ 31 ธ.ค. 60	หุ้นสามัญ: ตนเอง: 2,078,281 หุ้น (ร้อยละ 0.01) คู่สมรส: - ไม่มี - หุ้นกู้: TUC: ตนเอง: 11,000 หน่วย คู่สมรส: 1,100 หน่วย
ความสัมพันธ์ทางครอบครัว ระหว่างผู้บริหาร	- ไม่มี -
คุณวุฒิทางการศึกษา	ปริญญาโท บริหารธุรกิจ Pepperdine University ประเทศสหรัฐอเมริกา ปริญญาโท วิศวกรรมศาสตร์ (ไฟฟ้า) University of Wisconsin ประเทศสหรัฐอเมริกา ปริญญาตรี วิศวกรรมศาสตร์ (ไฟฟ้า) Arizona State University ประเทศสหรัฐอเมริกา
การอบรม	- หลักสูตรผู้บริหารกระบวนกรยุติธรรมระดับสูง (หลักสูตร บ.ย.ส.) รุ่นที่ 15 - หลักสูตรผู้บริหารระดับสูง สถาบันวิทยาการตลาดทุน (หลักสูตร วตท.) รุ่นที่ 14
การผ่านการอบรมที่เกี่ยวข้อง ที่จัดโดยสมาคมส่งเสริมสถาบัน กรรมการบริษัทไทย (IOD)	Director Certification Program (DCP รุ่นที่ 16)
ประวัติการทำงานที่สำคัญ	<u>บริษัท ทู คอร์ปอเรชั่น จำกัด (มหาชน) และ บริษัทย่อย (ในระยะ 5 ปีย้อนหลัง)</u> ก.พ. 2560 - ปัจจุบัน กรรมการ และ กรรมการผู้จัดการใหญ่ (ร่วม) บริษัท ทู คอร์ปอเรชั่น จำกัด (มหาชน) พ.ค. 2559 - ก.พ. 2560 กรรมการ และ รองประธานคณะผู้บริหาร บริษัท ทู คอร์ปอเรชั่น จำกัด (มหาชน) ปัจจุบัน กรรมการ บจ. เทเลคอมโฮลดิ้ง กรรมการ บจ. ทู อินฟอร์เมชั่น เทคโนโลยี กรรมการ บจ. ทู ทัช กรรมการ บมจ. กรุงเทพอินเตอร์เทเลเทค กรรมการ บจ. ทู มูฟ กรรมการ บจ. ซีนิเพล็กซ์ กรรมการ และ กรรมการผู้จัดการใหญ่ (ร่วม) บจ. ทู มูฟ เอช ยูนิเวอร์แซล คอมมิวนิเคชั่น กรรมการ บจ. ทู วิชั่นส์ กรุ๊ป กรรมการ บจ. เทเลคอม แอสเซท แมเนจเม้นท์ กรรมการ บจ. ทู อินคิวบ์ กรรมการ บจ. ทู ดิจิทัล พาร์ค

* กรรมการผู้มีอำนาจลงนามผูกพันบริษัทฯ

ประวัติการทำงานที่สำคัญ

บริษัท ทู คอร์ปอเรชั่น จำกัด (มหาชน)

2557 - พ.ศ. 2559	กรรมการ และ หัวหน้าคณะผู้บริหารด้านปฏิบัติการ - ด้านคุณภาพ
2555 - 2556	โครงการปฏิบัติการและบำรุงรักษา ธุรกิจบรอดแบนด์ โมบาย ซีเอทีวี
2543 - 2555	กรรมการ และ หัวหน้าคณะผู้บริหารด้านปฏิบัติการ - ด้านคุณภาพโครงการปฏิบัติการและบำรุงรักษา
2541 - 2543	กรรมการ กรรมการผู้จัดการ และ หัวหน้าคณะผู้บริหารด้านปฏิบัติการ - โครงข่ายและเทคโนโลยี
2540 - 2541	รองกรรมการผู้จัดการใหญ่ด้านธุรกิจและบริการ
2539 - 2540	รองกรรมการผู้จัดการใหญ่ด้านปฏิบัติการกลางและ
2538 - 2539	เทคโนโลยีสารสนเทศ
	ผู้จัดการทั่วไปสายงานโทรศัพท์นครหลวงตะวันออกเฉียงใต้
	ผู้จัดการทั่วไปสายงานโทรศัพท์นครหลวงตะวันตก

การดำรงตำแหน่งใดๆ ในกิจการหรือองค์กรอื่นในปีที่ผ่านมา

บริษัทจดทะเบียนในตลาดหลักทรัพย์แห่งประเทศไทย

- ไม่มี -

บริษัทที่มีได้จดทะเบียนในตลาดหลักทรัพย์แห่งประเทศไทย

ปัจจุบัน

ประธานคณะกรรมการบริหาร บจ. พันธวิชัย
ประธานคณะกรรมการบริหาร บจ. พีวีแอล โซลูชั่นส์
กรรมการ บจ. ไทยสมาร์ตการ์ด

ชื่อ	นายธีรวัลย์ เจริญรอนก*
ตำแหน่ง	กรรมการ
อายุ (ปี)	56
วันที่ได้รับการแต่งตั้งเป็นกรรมการครั้งแรก	11 ก.พ. 2536
จำนวนและสัดส่วนการถือหุ้นในบริษัท, การถือหุ้นไว้ในบริษัทหรือบริษัทย่อย ณ 31 ธ.ค. 60	<p>หุ้นสามัญ:</p> <p>ตนเอง:</p> <p>1,163,754 หุ้น (ร้อยละ 0.00)</p> <p>คู่สมรส:</p> <p>- ไม่มี -</p> <p>หุ้นกู้:</p> <p>ตนเอง:</p> <p>- ไม่มี -</p> <p>คู่สมรส:</p> <p>- ไม่มี -</p>
ความสัมพันธ์ทางครอบครัวระหว่างผู้บริหาร	- ไม่มี -
คุณวุฒิทางการศึกษา	ปริญญาตรีสาขาบริหารธุรกิจ University of Southern California ประเทศสหรัฐอเมริกา
การผ่านการอบรมที่เกี่ยวข้องที่จัดโดยสมาคมส่งเสริมสถาบันกรรมการบริษัทไทย (IOD)	Director Accreditation Program (DAP)
ประวัติการทำงานที่สำคัญ	<p>บริษัท ทู คอร์ปอเรชั่น จำกัด (มหาชน) และ บริษัทย่อย (ในระยะ 5 ปีย้อนหลัง)</p> <p>2536 - ปัจจุบัน กรรมการ และ ผู้อำนวยการบริหาร – การลงทุนกลุ่ม บมจ. ทู คอร์ปอเรชั่น</p> <p>2543 - ปัจจุบัน กรรมการผู้จัดการใหญ่ และ ประธานคณะผู้บริหาร บจ. เทเลคอมโฮลดิ้ง</p> <p>ปัจจุบัน กรรมการ บจ. ซีนิเพล็กซ์</p> <p>กรรมการ บจ. K.I.N. (Thailand) Co., Ltd.</p> <p>กรรมการ บจ. แพนเทอร์ เอ็นเทอร์เทนเมนต์</p> <p>กรรมการ บจ. แซทเทลไลท์ เซอร์วิส</p> <p>กรรมการ บจ. ทู อินฟอร์เมชั่น เทคโนโลยี</p> <p>กรรมการ บจ. ทู มีเดีย โซลูชั่น (เดิมชื่อ บจ. ทู ดิจิตอล มีเดีย)</p> <p>กรรมการ บจ. ทู ทัช</p> <p>กรรมการ บจ. ทู วิชั่นส์ กรุ๊ป</p> <p>2552 – ก.พ. 2560 กรรมการ บจ. ทู อินเทอร์เน็ต คอร์ปอเรชั่น</p> <p>การดำรงตำแหน่งใดๆ ในกิจการหรือองค์กรอื่นในปีที่ผ่านมา</p> <p>บริษัทจดทะเบียนในตลาดหลักทรัพย์แห่งประเทศไทย</p> <p>พ.ย. 2557 – ปัจจุบัน กรรมการ บมจ. ดับบลิวพี เอ็นเนอร์ยี่</p> <p>ก.พ. 2560 - ปัจจุบัน กรรมการอิสระ และ กรรมการตรวจสอบ บมจ. เอสวีไอ</p> <p>2556 - ปัจจุบัน กรรมการ บมจ. เอสวีไอ</p> <p>2550 - ปัจจุบัน ประธานกรรมการ บล. ฟินันเซีย ไซรัส จำกัด (มหาชน)</p> <p>2544 - ปัจจุบัน กรรมการอิสระ และ กรรมการตรวจสอบ บมจ. ไทคอน อินดัสเทรียล คอนเนคชั่น</p> <p>2543 - ปัจจุบัน กรรมการ บมจ. อีออน ธนสินทรัพย์ (ไทยแลนด์)</p>

* กรรมการผู้มีอำนาจลงนามผูกพันบริษัทฯ

ประวัติการทำงานที่สำคัญ

บริษัทที่มีได้จดทะเบียนในตลาดหลักทรัพย์แห่งประเทศไทย	
ปัจจุบัน	ประธานกรรมการ บจ. ไทยโคโพลีเอสเตอร์พลาสติก
	กรรมการ บจ. เอกโค ออโต้พาร์ท (ไทยแลนด์)
	กรรมการ บมจ. ซีพีพีซี
	กรรมการ บจ. ดับบลิวพี แก๊ส
	กรรมการ บจ. ดับบลิวพี โซลูชั่นส์
	กรรมการ บจ. ดับบลิวพี โซลาร์
	กรรมการ บจ. เอ็นอีซี คอร์ปอเรชั่น (ประเทศไทย)
2549 - ปัจจุบัน	ประธานกรรมการ บจ. ไทยโคโพลีเอสเตอร์พลาสติก
2533 - ปัจจุบัน	กรรมการ บจ. เมโทรแมชินเนอรี่
<u>การดำรงตำแหน่งอื่นๆ ที่สำคัญ</u>	
2548 - 2556	กรรมการ บมจ. อะมานะฮ์ ลิสซิง
2535 - 2548	กรรมการ บจ. ไทยโคโพลีเอสเตอร์พลาสติก

ชื่อ	นายสุภกิต เจียรนวนนท์*
ตำแหน่ง	กรรมการ และกรรมการในคณะกรรมการกำหนดค่าตอบแทนและสรรหากรรมการ
อายุ (ปี)	54
วันที่ได้รับการแต่งตั้งเป็นกรรมการ ครั้งแรก	11 ก.พ. 2536
จำนวนและสัดส่วนการถือหุ้นในบริษัท, การถือหุ้นในบริษัทหรือบริษัทย่อย ณ 31 ธ.ค. 60	หุ้นสามัญ: ตนเอง: 5,628,291 หุ้น (ร้อยละ 0.02) คู่สมรส: 3,045 หุ้น (ร้อยละ 0.00) หุ้นกู้: ตนเอง: - ไม่มี - คู่สมรส: - ไม่มี -
ความสัมพันธ์ทางครอบครัว ระหว่างผู้บริหาร	เป็นบุตรของ นายธนิษฐ์ เจียรนวนนท์ เป็นพี่ชายของ นายณรงค์ เจียรนวนนท์ และนายศุภชัย เจียรนวนนท์
คุณวุฒิทางการศึกษา	ปริญญาปรัชญาดุษฎีบัณฑิตกิตติมศักดิ์ สาขาวิชาการบริหารธุรกิจ มหาวิทยาลัยรามคำแหง ปริญญาตรี สาขาบริหารธุรกิจ New York University ประเทศสหรัฐอเมริกา
การผ่านการอบรมที่เกี่ยวข้อง ที่จัดโดยสมาคมส่งเสริมสถาบัน กรรมการบริษัทไทย (IOD)	Director Accreditation Program (DAP) รุ่น 92/2011
ประวัติการทำงานที่สำคัญ	บริษัท ทรู คอร์ปอเรชั่น จำกัด (มหาชน) และ บริษัทย่อย (ในระยะ 5 ปีย้อนหลัง) ปัจจุบัน กรรมการ และกรรมการในคณะกรรมการกำหนดค่าตอบแทนและ สรรหากรรมการ บมจ. ทรู คอร์ปอเรชั่น ประธานกรรมการบริหาร บจ. ทรู วิชั่นส์ กรุ๊ป ประธานกรรมการบริหาร บจ. เทเลคอมโฮลดิ้ง ประธานคณะกรรมการ บจ. เอสเอ็ม ทรู ประธานคณะกรรมการ บจ. แซทเทลไลท์ เซอร์วิส ประธานคณะกรรมการ บจ. ทรู มีเดีย โซลูชันส์ (เดิมชื่อ บจ. ทรู ดิจิตอล มีเดีย) ประธานคณะกรรมการ บจ. แพนเทอร์ เอ็นเทอร์เทนเมนต์ ประธานคณะกรรมการ บจ. ซีพีเพล็กซ์ กรรมการ บจ. ทรู อินฟอรมะชั่น เทคโนโลยี 2545 - ต.ค. 2560 กรรมการ บจ. ทรู มูฟ 2545 - ต.ค. 2560 กรรมการ บมจ. กรุงเทพอินเตอร์เทเลเทค 2552 - ก.พ. 2560 กรรมการ บจ. ทรู อินเทอร์เน็ต คอร์ปอเรชั่น 2538 - ม.ค. 2560 กรรมการ บจ. ทรู อินเทอร์เน็ต การดำรงตำแหน่งใดๆ ในกิจการหรือองค์กรอื่นในปีที่ผ่านมา บริษัทจดทะเบียนในตลาดหลักทรัพย์แห่งประเทศไทย ปัจจุบัน กรรมการ บมจ. ซีพี ออลล์ บริษัทที่มีได้จดทะเบียนในตลาดหลักทรัพย์แห่งประเทศไทย ปัจจุบัน ประธานกรรมการ บจ. เครือเจริญโภคภัณฑ์ ประธานคณะกรรมการ บจ. เจียไต๋ แลนด์ โฮลดิ้ง ประธานคณะกรรมการ บจ. เจียไต๋ พร็อพเพอร์ตี้ เมเนจเม้นท์ ประธานคณะกรรมการ บจ. เจียไต๋ เรียล เอสเตตส์ กรุ๊ป ประธานคณะกรรมการ บจ. เจียไต๋ โลตัส (เชียงใหม่) ประธานคณะกรรมการ บจ. ฟอรั่ม ลิสซิง ประธานคณะกรรมการ บจ. แมส เจียน อินเวสเม้นท์ ประธานคณะกรรมการ บจ. ปักกิ่ง โลตัส ซูเปอร์มาร์เก็ต เซนส์ สโตร์ ประธานกรรมการร่วม บจ. เชียงใต้ ดิงฮัวล - ซูเปอร์แบรนด์มอลล์

* กรรมการผู้มีอำนาจลงนามผูกพันบริษัทฯ

ประวัติการทำงานที่สำคัญ

รองประธานกรรมการ และ ประธานเจ้าหน้าที่บริหาร
กลุ่มธุรกิจการตลาดและการจัดจำหน่าย (จีน) บจ. เครือเจริญโภคภัณฑ์
รองประธานกรรมการ และ ประธานเจ้าหน้าที่บริหาร
กลุ่มธุรกิจพัฒนาที่ดิน (จีน) บจ. เครือเจริญโภคภัณฑ์
รองประธานกรรมการ และ ประธานเจ้าหน้าที่บริหาร
บจ. ซีพี โกลด์ส คอร์ปอเรชั่น
รองประธานกรรมการ และ ประธานเจ้าหน้าที่บริหาร
บจ. เซี่ยงไฮ้ โกลด์ส ซุปเปอร์มาร์เก็ต เซนส์ สโตร์
รองประธานกรรมการ กลุ่มธุรกิจการตลาด และการจัดจำหน่าย (ไทย)
บจ. เครือเจริญโภคภัณฑ์
รองประธานกรรมการ กลุ่มธุรกิจพัฒนาที่ดิน (ไทย) บจ. เครือเจริญโภคภัณฑ์
รองประธานกรรมการ กลุ่มธุรกิจโทรคมนาคม บจ. เครือเจริญโภคภัณฑ์
รองประธานกรรมการ กลุ่มธุรกิจยานยนต์และอุตสาหกรรม (จีน)
บจ. เครือเจริญโภคภัณฑ์
รองประธาน บจ. เจียไต๋ เทรตติ้ง (ปักกิ่ง)
รองประธาน บจ. เจียไต๋ วิชั่น
รองประธาน บจ. เจียไต๋ อินเตอร์เนชั่นแนลไฟแนนซ์
รองประธาน บจ. เซี่ยงไฮ้ ฟอรั่ม เวิลด์ ดีเวลลอปเม้นท์
กรรมการ บจ. เจียไต๋ ดีเวลลอปเม้นท์ อินเตอร์เนชั่นแนล
กรรมการ บจ. เจียไต๋ กรุป
กรรมการ บจ. ซีพี โกลด์ส
กรรมการ บจ. ฟอรั่ม เซี่ยงไฮ้
กรรมการ บจ. โกลด์ส ซีพีเอฟ (จีน) อินเตอร์เนชั่นแนล
กรรมการ บจ. ผิง อัน อินชัวร์นซ์ (กรุป) ออฟ ไซน่า

การดำรงตำแหน่งอื่นๆ ที่สำคัญ

ตำแหน่งทางสังคม

- 2559 กรรมการกิตติมศักดิ์สมาคมมิตรภาพไทย-กัมพูชา
2557 ที่ปรึกษารัฐมนตรีช่วยว่าการกระทรวงกลาโหม
ที่ปรึกษาพิเศษรัฐมนตรีช่วยว่าการกระทรวงศึกษาธิการ
2556 ที่ปรึกษารัฐมนตรีว่าการกระทรวงวัฒนธรรม
ที่ปรึกษารัฐมนตรีช่วยว่าการกระทรวงกลาโหม
2555 ผู้ชำนาญการประจำคณะกรรมการการแรงงาน
และสวัสดิการสังคม วุฒิสภา
2554 Vice Chairman of Youth Committee of China Overseas Chinese
Investment Enterprises Association
2553 ประธานหอการค้าไทยในจีน
2552 กรรมการมูลนิธิเดอะบิลด์
ที่ปรึกษาประจำคณะกรรมการการศึกษา สมาพันธ์ราษฎร
ที่ปรึกษารัฐมนตรีว่าการกระทรวงวัฒนธรรม
2551 กงสุลกิตติมศักดิ์สหพันธรัฐรัสเซียประจำจังหวัดภูเก็ต กระบี่ และ พังงา
Committee of Chinese People's Government Consultant
Committee-Wuhan Province No.10
2549 Award of Bai Yu Lan from Shanghai Government
Member of Fudan Incentive Management Fund Committee of
Fudan University
Management Committee of Chia Tai International Center of Peking University
ที่ปรึกษาประจำคณะกรรมการการสาธารณสุข สมาพันธ์ราษฎร
2548 สมาชิกสมาคมธุรกิจไทยรุ่นใหม่
อุปนายกสมาคมส่งเสริมการลงทุนและการค้าไทย-จีน
2547 กรรมการกองทุนส่งเสริมงานวัฒนธรรม สำนักงานคณะกรรมการ
วัฒนธรรมแห่งชาติ
อุปนายกสมาคมซีมาแห่งประเทศไทย
2545 สมาชิกชมรมธุรกิจไทยรุ่นใหม่
รองประธานสภาธุรกิจไทย-จีน
2538 ที่ปรึกษากิตติมศักดิ์ประจำคณะกรรมการการศึกษา สมาพันธ์ราษฎร
2536 กรรมการสมาคมวัฒนธรรมและเศรษฐกิจไทย-จีน
คณะกรรมการการเด็กเยาวชนและผู้สูงอายุ

เครื่องราชอิสริยาภรณ์ที่ได้รับ

- 2556 ประถมาภรณ์มงกุฎไทย (ป.ม.)
2555 จัตุรถาภรณ์ช้างเผือก (จ.ช.)
2553 จัตุรถาภรณ์มงกุฎไทย (จ.ม.)
2551 เบญจมาภรณ์ช้างเผือก (บ.ช.)

ชื่อ	นายณรงค์ เจียรนนท์
ตำแหน่ง	กรรมการ
อายุ (ปี)	53
วันที่ได้รับการแต่งตั้งเป็นกรรมการครั้งแรก	29 เม.ย. 2551
จำนวนและสัดส่วนการถือหุ้นในบริษัท, การถือหุ้นไว้ในบริษัทหรือบริษัทย่อย ณ 31 ธ.ค. 60	<p>หุ้นสามัญ: ตนเอง: 304,269 หุ้น (ร้อยละ 0.00)</p> <p>หุ้นกู้: ตนเอง: - ไม่มี -</p>
ความสัมพันธ์ทางครอบครัวระหว่างผู้บริหาร	เป็นบุตรของนายธนินท์ เจียรนนท์ เป็นน้องชายของนายสุภกิต เจียรนนท์ และเป็นพี่ชายของนายศุภชัย เจียรนนท์
คุณวุฒิทางการศึกษา	<p>ปริญญาเกิตติมศักดิ์</p> <p>ปริญญาตรี</p> <p>Advance Management Program:</p> <p>คุณวุฒิปณัติกิตติมศักดิ์ สาขาวิชาบริหารธุรกิจ มหาวิทยาลัยรามคำแหง วิทยาศาสตรบัณฑิต สาขาวิชา Business Administration New York University, USA Transforming Proven Leaders into Global Executives, Harvard Business School, Harvard University</p>
การอบรม	Systematic Innovation of Products, Processes and Services, MIT Sloan Executive Education (2015)
การผ่านการอบรมที่เกี่ยวข้องที่จัดโดยสมาคมส่งเสริมสถาบันกรรมการบริษัทไทย (IOD)	Director Accreditation Program (DAP) (2550)
ประวัติการทำงานที่สำคัญ	<p><u>บริษัท ทู คอร์ปอเรชั่น จำกัด (มหาชน) และ บริษัทย่อย (ในระยะ 5 ปีย้อนหลัง)</u></p> <p>2551 - ปัจจุบัน กรรมการ บมจ. ทู คอร์ปอเรชั่น</p> <p>ปัจจุบัน กรรมการ และ รองประธานกรรมการบริหาร บจ. ทู วิชั่นส์ กรุ๊ป</p> <p>กรรมการ บจ. ทู ซีเจ ครีเอชั่นส์</p> <p>2554 - ปัจจุบัน รองประธานคณะกรรมการ บจ. เอสเอ็ม ทู</p> <p>2553 - ปัจจุบัน กรรมการ บจ. แพนเทอร์ เอ็นเทอร์เทนเมนต์</p> <p>2552 - ปัจจุบัน กรรมการ บจ. ซีนิเพล็กซ์</p> <p>กรรมการ บจ. แซทเทลไลท์ เซอร์วิส</p> <p><u>การดำรงตำแหน่งใดๆ ในกิจการหรือองค์กรอื่นในปีที่ผ่านมา</u></p> <p><u>บริษัทจดทะเบียนในตลาดหลักทรัพย์แห่งประเทศไทย</u></p> <p>2556 - ปัจจุบัน กรรมการ บมจ. สยามแม็คโคร</p> <p>2542 - ปัจจุบัน กรรมการ บมจ. ซีพี ออลล์</p> <p><u>บริษัทที่มิได้จดทะเบียนในตลาดหลักทรัพย์แห่งประเทศไทย</u></p> <p>ปัจจุบัน รองประธานอาวุโส บจ. เครือเจริญโภคภัณฑ์</p> <p>กรรมการ บจ. สยามแม็คโคร โฮลดิ้ง (ประเทศไทย)</p> <p>กรรมการ บจ. ทู ไอคอนสยาม</p> <p>กรรมการ บจ. ดี ไอคอนสยาม เจ้าพระยา ริเวอร์ โฮลดิ้งส์</p> <p>กรรมการ บจ. สยาม ริเวอร์ โฮลดิ้งส์</p> <p>กรรมการ Shanghai Changfa Shopping Center Co., Ltd.</p> <p>กรรมการ Shanghai Yalian Supermarket Co., Ltd.</p> <p>กรรมการ Shanghai Jialian Supermarket Co., Ltd.</p> <p>กรรมการ Zhengzhou Lotus Supermarket Chain Store Co., Ltd.</p> <p>กรรมการ Foshan Nanhai Huanantong Trading Development Co., Ltd.</p> <p>กรรมการ Guangdong Huanantong Trading Development Co., Ltd.</p> <p>กรรมการ Zhanjing C.P. Lotus Supermarket Co., Ltd.</p>

ประวัติการทำงานที่สำคัญ

	กรรมการ Shanghai Xinlian Supermarket Co., Ltd.
	กรรมการ Lotus Distribution Investment Limited
	Governance Committee, Leadership Development Institute
2556-ปัจจุบัน	กรรมการ Shanghai Yilian Supermarket Co., Ltd.
	กรรมการ Shanghai Ailian Supermarket Co., Ltd.
	กรรมการ Shanghai Songlian Supermarket Co., Ltd.
	กรรมการ Wenzhou Yichu Ailian Supermarket Co., Ltd.
	กรรมการ บจ. โอเอชที
2555-ปัจจุบัน	กรรมการ Shanghai Caillian Supermarket Co., Ltd.
	กรรมการ Nantung Tonglian Supermarket Co., Ltd.
	กรรมการ Kunshan Taillian Supermarket Co., Ltd.
	กรรมการ C.P. Zonglian (Shanghai) Management Co., Ltd.
	กรรมการผู้จัดการ Shanghai Litai Logistics Co., Ltd.
	กรรมการ Shantou Lotus Supermarket Chain Store Co., Ltd.
	กรรมการ Guangzhou Lotus Supermarket Chain Store Co., Ltd.
2554-ปัจจุบัน	กรรมการ Chia Tai Qingdao Holdings (Hongkong) Limited
	กรรมการ Chia Tai Xiangyang Holdings (Hongkong) Limited
2554-ปัจจุบัน	กรรมการ Chia Tai Xiangyang Holdings Limited
	กรรมการบริหาร บจ. ดี โอคอนสยาม ซูเปอร์ลักซ์ เรสซิเดนซ์
	คอร์ปอเรชั่น (เดิมชื่อ บจ. แกรนด์รีเวอร์ฟาร์คคอร์ปอเรชั่น)
	กรรมการบริหาร บจ. ดี โอคอนสยาม เรสซิเดนซ์ คอร์ปอเรชั่น
	(เดิมชื่อ บจ. แกรนด์รีเวอร์ฟรอนท์คอร์ปอเรชั่น)
	กรรมการบริหาร บจ. โอคอนสยาม (เดิมชื่อ บจ. แกรนด์รีเวอร์เฟลส
	คอร์ปอเรชั่น)
	ผู้ช่วยอาวุโสประธานกรรมการเครือเจริญโภคภัณฑ์
	“สรรหาบุคลากรของเครือ”
2553-ปัจจุบัน	รองประธานกรรมการ กลุ่มธุรกิจการตลาดและการจัดจำหน่าย (ไทย)
	รองประธานกรรมการ กลุ่มธุรกิจการตลาดและการจัดจำหน่าย (จีน)
	รองประธานกรรมการ กลุ่มธุรกิจพัฒนาที่ดิน (จีน)
	รองประธานกรรมการ Shanghai Kinghill Limited
	รองประธานกรรมการ CP Lotus Corporate Management Co., Ltd.
2552-ปัจจุบัน	กรรมการ Wuxi Ailian Supermarket Chain Store Co., Ltd.
	กรรมการ Wuxi Yilian Supermarket Co., Ltd.
	กรรมการ Taizhou Yilian Supermarket Co., Ltd.
	กรรมการ Hefei Ailian Supermarket Co., Ltd.
	กรรมการ Changsha Chulian Supermarket Co., Ltd.
	กรรมการ Wuhan Yichu Ailian Supermarket Co., Ltd.
	กรรมการ Changsha Ailian Supermarket Co., Ltd.
	กรรมการ Guangzhou Lotus Supermarket Chain Store Co., Ltd.
2551-ปัจจุบัน	กรรมการบริหาร บมจ. ซีพีพีซี
	กรรมการบริหาร Beston Action Utility Wear (Lianyungang) Co., Ltd.
	กรรมการบริหาร Jiangsu CP Lotus Supermarket Chain Store Co., Ltd.
	กรรมการบริหาร Zhejiang CP Trading Co., Ltd.
	กรรมการ Foshan C.P. Lotus Management Consulting Co., Ltd.
2550-ปัจจุบัน	รองประธานกรรมการอาวุโส CP Lotus Corporation Co., Ltd.
	รองประธานกรรมการอาวุโส Chia Tai (China) Investment Co., Ltd.
2548-ปัจจุบัน	กรรมการ Qingdao Lotus Supermarket Co., Ltd.
2547-ปัจจุบัน	กรรมการบริหาร Xi'an Lotus Supermarket Chain Store Co., Ltd.
	กรรมการบริหาร Shantou Lotus Supermarket Chain Store Co., Ltd.
2546-ปัจจุบัน	กรรมการบริหาร Tai'an Lotus Supermarket Chain Store Co., Ltd.
	กรรมการบริหาร Beijing CP Lotus Supermarket Chain Store Co., Ltd.
	(เดิมชื่อ Beijing Lotus Supermarket Chain Store Co., Ltd.)
2545-ปัจจุบัน	กรรมการบริหาร ธนาคาร Business Development
2544-ปัจจุบัน	กรรมการ Yangtze Supermarket Investment Co., Ltd.
	กรรมการ Wuhan Lotus Supermarket Chain Store Co., Ltd.
2543-ปัจจุบัน	กรรมการ Shanghai Lotus Supermarket Chain Store Co., Ltd.

การดำรงตำแหน่งอื่นๆ ที่สำคัญ

2553-2556	ผู้อำนวยการใหญ่ มหาวิทยาลัยธุรกิจ ซีพี
2550-2553	กรรมการบริหาร C.P. Pokphand Co., Ltd.
2540-2545	กรรมการผู้จัดการ Ex-Chor Trading (Shanghai) Co., Ltd.
2538-2540	กรรมการผู้จัดการ Ex-Chor Distribution (Thailand) Co., Ltd.

ชื่อ	ดร. เชีย ปีง
ตำแหน่ง	กรรมการ และกรรมการในคณะกรรมการด้านการเงิน
อายุ (ปี)	44
วันที่ได้รับการแต่งตั้งเป็นกรรมการ ครั้งแรก	8 ก.ย. 2559
จำนวนและสัดส่วนการถือหุ้นในบริษัท, การถือหุ้นในบริษัทหรือบริษัทย่อย ณ 31 ธ.ค. 60	หุ้นสามัญ: ตนเอง: -ไม่มี- คู่สมรส: -ไม่มี- หุ้นกู้: ตนเอง: -ไม่มี- คู่สมรส: -ไม่มี-
ความสัมพันธ์ทางครอบครัว ระหว่างผู้บริหาร	-ไม่มี-
คุณวุฒิทางการศึกษา	- Doctoral degree in Industrial Economy, Jiangxi University of Finance and Economics - MBA, Jiangxi University of Finance and Economics - Bachelor degree of Communication Management Engineering, Beijing University of Posts and Telecommunications - Bachelor degree of Telecommunication Engineering, Beijing University of Posts and Telecommunications
การผ่านการอบรมที่เกี่ยวข้อง ที่จัดโดยสมาคมส่งเสริมสถาบัน กรรมการบริษัทไทย (IOD)	- ไม่มี -
ประวัติการทำงานที่สำคัญ	<u>บริษัท ทรู คอร์ปอเรชั่น จำกัด (มหาชน) และ บริษัทย่อย (ในระยะ 5 ปีย้อนหลัง)</u> ก.ย. 2559 - ปัจจุบัน กรรมการ และ กรรมการในคณะกรรมการด้านการเงิน บมจ. ทรู คอร์ปอเรชั่น <u>การดำรงตำแหน่งใดๆ ในกิจการหรือองค์กรอื่นในปีที่ผ่านมา</u> บริษัทจดทะเบียนในตลาดหลักทรัพย์แห่งประเทศไทย - ไม่มี - บริษัทที่มีได้จดทะเบียนในตลาดหลักทรัพย์แห่งประเทศไทย ก.ค. 2559 - ปัจจุบัน ผู้จัดการทั่วไป ฝ่ายการตลาด China Mobile Communications Corporation <u>การดำรงตำแหน่งอื่นๆ ที่สำคัญ</u> พ.ย. 2557 - มี.ย.2559 ผู้จัดการทั่วไป China Mobile Group Qinghai Co., Ltd. มี.ค. 2553 - ต.ค.2557 รองผู้จัดการทั่วไป China Mobile Group Qinghai Co., Ltd.

ชื่อ	นายศุภชัย เจียรวนนท์*
ตำแหน่ง	กรรมการ และประธานคณะกรรมการบริหาร
อายุ (ปี)	50
วันที่ได้รับการแต่งตั้งเป็นกรรมการ ครั้งแรก	11 ก.พ. 2536
จำนวนและสัดส่วนการถือหุ้นในบริษัท, การถือหุ้นไว้ในบริษัทหรือบริษัทย่อย ณ 31 ธ.ค. 60	หุ้นสามัญ: ตนเอง: 6,511,948 หุ้น (ร้อยละ 0.02) คู่สมรส: 1,930,255 หุ้น (ร้อยละ 0.01) หุ้นกู้: ตนเอง: - ไม่มี - คู่สมรส: - ไม่มี -
ความสัมพันธ์ทางครอบครัว ระหว่างผู้บริหาร	เป็นบุตรของนายธนินท์ เจียรวนนท์ เป็นน้องชายของนายสุภกิต เจียรวนนท์ และนายณรงค์ เจียรวนนท์
คุณวุฒิทางการศึกษา	ปริญญาตรี สาขาบริหารธุรกิจ (การเงิน) Boston University ประเทศสหรัฐอเมริกา
การผ่านการอบรมที่เกี่ยวข้อง ที่จัดโดยสมาคมส่งเสริมสถาบัน กรรมการบริษัทไทย (IOD)	Director Accreditation Program (DAP) รุ่น 92/2011
ประวัติการทำงานที่สำคัญ	<u>บริษัท ทู คอร์ปอเรชั่น จำกัด (มหาชน) และ บริษัทย่อย (ในระยะ 5 ปีย้อนหลัง)</u> บริษัท ทู คอร์ปอเรชั่น จำกัด (มหาชน) ก.พ. 2560 – ปัจจุบัน กรรมการ และ ประธานคณะกรรมการบริหาร 2542 - ก.พ. 2560 กรรมการ กรรมการผู้จัดการใหญ่ และ ประธานคณะผู้บริหาร 2540 รองกรรมการผู้จัดการใหญ่อาวุโส 2539 รองกรรมการผู้จัดการใหญ่มด้านปฏิบัติการและพัฒนาธุรกิจ 2538 ผู้จัดการทั่วไปโทรศัพท์นครหลวงตะวันออก 2537 ผู้อำนวยการอาวุโสฝ่ายสนับสนุนและประสานงานการวางแผนและ ปฏิบัติงานโครงการ 2536 ผู้อำนวยการฝ่ายห้องปฏิบัติการ 2535 เจ้าหน้าที่อาวุโสประจำสำนักกรรมการผู้จัดการใหญ่ บริษัทย่อยของบริษัท ปัจจุบัน กรรมการและประธานคณะผู้บริหาร บจ. ทู วิชั่นส์ กรุ๊ป กรรมการ บจ. แซทเทลไลท์ เซอร์วิส กรรมการ บจ. แพนเทอร์ เอ็นเทอร์เทนเมนต์ กรรมการ บจ. ทู มิวสิค กรรมการ บจ. เทเลคอมโฮลดิ้ง กรรมการ บจ. ทูโฟร์ยู สเตชัน กรรมการ บจ. ซีนิเพล็กซ์ กรรมการ บจ. ทู มีเดีย โซลูชันส์ กรรมการ บจ. ทู มูฟ เอช ยูนิเวอร์แซล คอมมิวนิเคชั่น กรรมการ บจ. บี บอยด์ ซีจี กรรมการ บจ. ทู อินคิวบ์ กรรมการ บจ. ทู ทัช 2553 - มี.ค. 2560 กรรมการผู้จัดการใหญ่ บจ. ทู มูฟ เอช ยูนิเวอร์แซล คอมมิวนิเคชั่น 2544 - ต.ค. 2560 กรรมการผู้จัดการใหญ่ บจ. ทู มูฟ 2544 - ต.ค. 2560 กรรมการ บมจ. กรุงเทพอินเตอร์เทเลเทค 2538 - มี.ค. 2560 กรรมการ บจ. ทู อินเทอร์เน็ต 2542 - 2558 กรรมการ บจ. เค.ไอ.เอ็น. (ประเทศไทย)

* กรรมการผู้มีอำนาจลงนามผูกพันบริษัทฯ

ประวัติการทำงานที่สำคัญ

การดำรงตำแหน่งใดๆ ในกิจการหรือองค์กรอื่นในปีที่ผ่านมา

บริษัทจดทะเบียนในตลาดหลักทรัพย์แห่งประเทศไทย

- ไม่มี -

บริษัทที่มีได้จดทะเบียนในตลาดหลักทรัพย์แห่งประเทศไทย

ปัจจุบัน

กรรมการภาครัฐและเอกชนเพื่อขับเคลื่อนเศรษฐกิจของประเทศ

โครงการสานพลังประชารัฐ

หัวหน้าทีมภาคเอกชนของคณะทำงานด้านการศึกษาพื้นฐาน และ การพัฒนาผู้นำ

กรรมการสมาคมโทรคมนาคมแห่งประเทศไทยในพระบรมราชูปถัมภ์ (TCT)

ก.ค. 2560 - ปัจจุบัน ประธานสมาคมสมาพันธ์เทคโนโลยีสารสนเทศและการสื่อสารแห่งประเทศไทย (TFT)

2560 - ปัจจุบัน ประธานคณะผู้บริหาร บจ. เครือเจริญโภคภัณฑ์

2558 - ปัจจุบัน รองประธานกรรมการ บจ. เครือเจริญโภคภัณฑ์

2559 - ปัจจุบัน ประธาน Steering Committee, UN Global Compact Local Network ในประเทศไทย

2553 - ปัจจุบัน กรรมการที่ปรึกษาหลักสูตรวิทยาศาสตรมหาบัณฑิตและดุษฎีบัณฑิต สาขาวิชาธุรกิจ

เทคโนโลยีการจัดการนวัตกรรม (สหสาขาวิชา) จุฬาลงกรณ์มหาวิทยาลัย

ที่ปรึกษาประธานกรรมการบริหาร มูลนิธิราชประชานุเคราะห์ในพระบรมราชูปถัมภ์

กรรมการกลางมูลนิธิรามาริบัติ

กรรมการมูลนิธิหอศิลปวัฒนธรรมแห่งกรุงเทพมหานคร

2551 - ปัจจุบัน กรรมการคณะกรรมการอำนวยการโครงการจัดหาและบริการดวงตาเชิงรุกทั่วประเทศ

2549 - ปัจจุบัน ประธานคณะอนุกรรมการหาทุน ศูนย์ดวงตาสภากาชาดไทย

กรรมการจัดหาและบริการดวงตาแห่งสภากาชาดไทย

2543 - ปัจจุบัน ประธานกรรมการ บจ. ฟรีวิลล์ โซลูชั่นส์

2558 - 2560 นายกสมาคมโทรคมนาคมแห่งประเทศไทยในพระบรมราชูปถัมภ์

2552 - 2560 กรรมการสภามหาวิทยาลัยกรุงเทพ

ประวัติด้านกรรมการ

- กรรมการ บจ. เอเซีย ฟรีวิลล์

- กรรมการ บจ. พันธนิช

- กรรมการ บมจ. ซีพีพีซี

- กรรมการ บจ. ฟรีวิลล์ โซลูชั่นส์

- กรรมการ บจ. ซี.พี. โลตัส คอร์ปอเรชั่น

- กรรมการ บจ. ซี.พี. โภคภัณฑ์

การดำรงตำแหน่งอื่นๆ ที่สำคัญ

2553 - 2554 กรรมการบริหารศูนย์เทคโนโลยีอิเล็กทรอนิกส์และคอมพิวเตอร์แห่งชาติ

2551 - 2552 กรรมการคณะกรรมการจัดหาทุนและประชาสัมพันธ์เพื่อก่อสร้าง

อาคารรักษาพยาบาลรวมเฉลิมพระเกียรติ และอุปกรณ์เครื่องมือทาง

การแพทย์ โรงพยาบาลจุฬาลงกรณ์

2548 - 2550 กรรมการสมาคมบริษัทจดทะเบียน (LCA)

2542 - 2556 ประธานกรรมการ บจ. ไวร์เออ แอนด์ ไวร์เลส

2544 - 2553 ประธานกรรมการ บจ. พันธนิช

2542 กรรมการที่ปรึกษาสมาคมโทรคมนาคมแห่งประเทศไทยในพระบรมราชูปถัมภ์ (TCT)

2539 กรรมการผู้จัดการใหญ่ บจ. เอเซีย มัลติมีเดีย

2538 กรรมการผู้จัดการ บจ. ไวร์เออ แอนด์ ไวร์เลส

2534 ประสบการณ์ทำงานประมาณ 2 ปีใน บจ. วินิไทย

2533 ประสบการณ์ทำงาน 1 ปี ใน Soltex Federal Credit Union, USA

2532 ประสบการณ์ทำงาน 1 ปี ใน บจ. สยามแม็คโคร

ชื่อ	ดร. กิตติคุณ ทิศวรรณ
ตำแหน่ง	กรรมการผู้จัดการใหญ่ (ร่วม)
อายุ (ปี)	45
วันที่ได้รับการแต่งตั้ง	26 ธ.ค. 2560
จำนวนและสัดส่วนการถือหุ้นในบริษัท, การถือหุ้นในบริษัทหรือบริษัทย่อย ณ 31 ธ.ค. 60	<p>หุ้นสามัญ: ตนเอง: 2,074,883 หุ้น (ร้อยละ 0.01)</p> <p>หุ้นกู้: TRUE: ตนเอง: 2,000 หน่วย TUC: ตนเอง: 2,300 หน่วย</p>
ความสัมพันธ์ทางครอบครัว ระหว่างผู้บริหาร	- ไม่มี -
คุณวุฒิทางการศึกษา	<p>ปรัชญาดุษฎีบัณฑิต สาขาวิชาการพัฒนองค์กร มหาวิทยาลัยอัสสัมชัญ Certificate of Berkeley Executive Program, Haas School of Business, University of California – Berkeley บริหารธุรกิจมหาบัณฑิต มหาวิทยาลัยอัสสัมชัญ วิทยาศาสตรมหาบัณฑิต สาขาระบบสารสนเทศ มหาวิทยาลัยอัสสัมชัญ บริหารธุรกิจมหาบัณฑิต สาขาวิชาการตลาด มหาวิทยาลัยอัสสัมชัญ</p>
การผ่านการอบรมที่เกี่ยวข้อง ที่จัดโดยสมาคมส่งเสริมสถาบัน กรรมการบริษัทไทย (IOD)	- ไม่มี -
ประวัติการทำงานที่สำคัญ	<p><u>บริษัท ทรู คอร์ปอเรชั่น จำกัด (มหาชน) และ บริษัทย่อย (ในระยะ 5 ปีย้อนหลัง)</u> ธ.ค. 2560 - ปัจจุบัน กรรมการผู้จัดการใหญ่ (ร่วม) บมจ. ทรู คอร์ปอเรชั่น ส.ค. 2560 - ธ.ค. 2560 Executive Assistant to Chairman of the Executive Committee พ.ค. 2559 - ก.ค. 2560 หัวหน้าคณะผู้บริหารด้านพาณิชย์ บมจ. ทรู คอร์ปอเรชั่น ก.พ. 2558 - พ.ค. 2559 Head of Commercial & Business Development, Mobile (True Move) ม.ค. 2557 - ก.พ. 2558 กรรมการผู้จัดการ Retail Business พ.ย. 2555 - ม.ค. 2557 Director, Retail Business - Device Product Management</p> <p><u>การดำรงตำแหน่งใดๆ ในกิจการหรือองค์กรอื่นในปีที่ผ่านมา</u> บริษัทจดทะเบียนในตลาดหลักทรัพย์แห่งประเทศไทย - ไม่มี - บริษัทที่ไม่ได้จดทะเบียนในตลาดหลักทรัพย์แห่งประเทศไทย - ไม่มี -</p> <p><u>การดำรงตำแหน่งอื่นๆ ที่สำคัญ</u> ม.ค. 2554 - พ.ย. 2555 Deputy Director, Retail Business - Device Product Management พ.ย. 2552 - ธ.ค. 2553 Deputy Director, Sales & Retail - New Business Development ต.ค. 2549 - ต.ค. 2552 General Manager, True Lifestyle เม.ย. 2547 - ก.ย. 2549 รองผู้อำนวยการ, บมจ. โนเบิล ดีเวลลอปเม้นท์ พ.ค. 2537 - ม.ค. 2547 กรรมการผู้จัดการ บจ. เอเชีย นีคส์</p>

ชื่อ	นายวิลเลียม แฮริส
ตำแหน่ง	หัวหน้าคณะผู้บริหารด้านการเงิน
อายุ (ปี)	56
วันที่ได้รับการแต่งตั้ง	7 ต.ค. 2552
จำนวนและสัดส่วนการถือหุ้นในบริษัท, การถือหุ้นไว้ในบริษัทหรือบริษัทย่อย ณ 31 ธ.ค. 60	<p><u>หุ้นสามัญ:</u> ตนเอง: 2,109,768 หุ้น (ร้อยละ 0.01) คู่สมรส: - ไม่มี -</p> <p><u>หุ้นกู้:</u> ตนเอง: - ไม่มี - คู่สมรส: - ไม่มี -</p>
ความสัมพันธ์ทางครอบครัวระหว่างผู้บริหาร	- ไม่มี -
คุณวุฒิทางการศึกษา	Master of Business Administration, Major in Finance and Marketing, Wharton School of the University of Pennsylvania Bachelor of Science in Economics, Wharton School of the University of Pennsylvania
การผ่านการอบรมที่เกี่ยวข้องที่จัดโดยสมาคมส่งเสริมสถาบันกรรมการบริษัทไทย (IOD)	- ไม่มี -
ประวัติการทำงานที่สำคัญ	<p><u>บริษัท ทรู คอร์ปอเรชั่น จำกัด (มหาชน) และ บริษัทย่อย (ในระยะ 5 ปีย้อนหลัง)</u> พ.ศ. 2559 - ปัจจุบัน หัวหน้าคณะผู้บริหารด้านการเงิน บมจ. ทรู คอร์ปอเรชั่น 2552 - 2560 ผู้อำนวยการบริหาร ด้านพัฒนาธุรกิจระหว่างประเทศ และผู้ช่วยกรรมการผู้จัดการใหญ่ / ประธานคณะผู้บริหาร บมจ. ทรู คอร์ปอเรชั่น</p> <p>2557 - ปัจจุบัน กรรมการ บจ. ทรู วิชั่นส์ กรุ๊ป กรรมการ บจ. ทรู วิสตาร์</p> <p>2554 - ปัจจุบัน กรรมการ Rosy Legend Limited กรรมการ Prospect Gain Limited กรรมการ True Internet Technology (Shanghai) Company Limited</p> <p>2549 - ปัจจุบัน กรรมการ บจ. ทรู มูฟ กรรมการ บมจ. กรุงเทพอินเตอร์เทเลเทค</p> <p>2553 - 2560 กรรมการ True Trademark Holdings Company Limited กรรมการ Gold Palace Investments Limited กรรมการ Golden Light Company Limited กรรมการ Gold Palace Logistics Limited</p> <p><u>การดำรงตำแหน่งใดๆ ในกิจการหรือองค์กรอื่นในปีที่ผ่านมา</u> <u>บริษัทจดทะเบียนในตลาดหลักทรัพย์แห่งประเทศไทย</u> - ไม่มี - บริษัทที่มีได้จดทะเบียนในตลาดหลักทรัพย์แห่งประเทศไทย - ไม่มี -</p> <p><u>การดำรงตำแหน่งอื่นๆ ที่สำคัญ</u> 2544 - 2550 หัวหน้าคณะผู้บริหารด้านการเงิน บมจ. ทรู คอร์ปอเรชั่น 2542 - 2543 รองกรรมการผู้จัดการใหญ่ด้านการเงิน บมจ. ทรู คอร์ปอเรชั่น 2536 - 2542 กรรมการ สำนักนโยบายลินเชอ Verizon Communications, Philadelphia</p>

ชื่อ	นายเจริญ สัมกับวาฬมงคล
ตำแหน่ง	หัวหน้าคณะผู้บริหารด้านพาณิชย์ (ได้รับการแต่งตั้ง ให้เป็น Senior Group Managing Director ตั้งแต่วันที่ 1 ม.ค. 2561)
อายุ (ปี)	54
วันที่ได้รับการแต่งตั้ง	26 ต.ค. 2555
จำนวนและสัดส่วนการถือหุ้นในบริษัท, การถือหุ้นอยู่ในบริษัทหรือบริษัทย่อย ณ 31 ธ.ค. 60	<p>หุ้นสามัญ:</p> <p>ตนเอง:</p> <p>989,663 หุ้น (ร้อยละ 0.00)</p> <p>คู่สมรส:</p> <p>282,311 หุ้น (ร้อยละ 0.00)</p> <p>หุ้นกู้:</p> <p>ตนเอง:</p> <p>- ไม่มี -</p> <p>คู่สมรส:</p> <p>- ไม่มี -</p>
ความสัมพันธ์ทางครอบครัว ระหว่างผู้บริหาร	- ไม่มี -
คุณวุฒิทางการศึกษา	Mini MBA จุฬาลงกรณ์มหาวิทยาลัย ปริญญาตรีบริหารธุรกิจบัณฑิต มหาวิทยาลัยอัสสัมชัญ
การผ่านการอบรมที่เกี่ยวข้อง ที่จัดโดยสมาคมส่งเสริมสถาบัน กรรมการบริษัทไทย (IOD)	- ไม่มี -
ประวัติการทำงานที่สำคัญ	<p><u>บริษัท ทู คอร์ปอเรชั่น จำกัด (มหาชน) และ บริษัทย่อย (ในระยะ 5 ปีย้อนหลัง)</u></p> <p>ม.ค. 2561 – ปัจจุบัน Senior Group Managing Director, Regional Management BMA I บมจ. ทู คอร์ปอเรชั่น</p> <p>ส.ค. 2560 – ธ.ค. 2560 หัวหน้าคณะผู้บริหารด้านพาณิชย์ บมจ. ทู คอร์ปอเรชั่น</p> <p>ก.พ. 2557 – ก.ค. 2560 ผู้อำนวยการบริหาร ด้านการบริหารจัดการระดับภูมิภาค บมจ. ทู คอร์ปอเรชั่น</p> <p>ปัจจุบัน กรรมการผู้จัดการ บจ. ทู มัลติมีเดีย</p> <p>กรรมการบริษัท บจ. ทู โลฟ พัลส์</p> <p><u>การดำรงตำแหน่งใดๆ ในกิจการหรือองค์กรอื่นในปีที่ผ่านมา</u></p> <p><u>บริษัทจดทะเบียนในตลาดหลักทรัพย์แห่งประเทศไทย</u></p> <p>- ไม่มี -</p> <p><u>บริษัทที่มีได้จดทะเบียนในตลาดหลักทรัพย์แห่งประเทศไทย</u></p> <p>- ไม่มี -</p> <p><u>การดำรงตำแหน่งอื่นๆ ที่สำคัญ</u></p> <p>2546-2549 ผู้อำนวยการฝ่ายการตลาด บจ. ยัมส์ เรสเตอร์รอง (ประเทศไทย)</p> <p>2535-2546 ผู้อำนวยการฝ่ายการขายและการตลาด บจ. ฮัทชีสัน เทเลคอมมิวนิเคชั่นส์</p> <p>2532-2535 ผู้จัดการผลิตภัณฑ์ บจ. ยูนิลีเวอร์ (ประเทศไทย)</p> <p>2529-2532 เจ้าหน้าที่บริหารลูกค้า บจ. ลินตาส (ประเทศไทย)</p>

ชื่อ	ดร. พพนธ์ รัตนชัยกานนท์	
ตำแหน่ง	หัวหน้าคณะผู้บริหารด้านแบรนด์และการสื่อสาร	
อายุ (ปี)	51	
วันที่ได้รับการแต่งตั้ง	21 ก.พ. 2555	
จำนวนและสัดส่วนการถือหุ้นในบริษัท, การถือหุ้นไว้ในบริษัทหรือบริษัทย่อย ณ 31 ธ.ค. 60	<p>หุ้นสามัญ:</p> <p>ตนเอง: 1,537,085 หุ้น (ร้อยละ 0.00)</p> <p>คู่สมรส: 657,443 หุ้น (ร้อยละ 0.00)</p> <p>หุ้นกู้:</p> <p>TUC: ตนเอง: 8,000 หน่วย</p> <p>คู่สมรส: 10,000 หน่วย</p>	
ความสัมพันธ์ทางครอบครัวระหว่างผู้บริหาร	- ไม่มี -	
คุณวุฒิทางการศึกษา	<p>ปริญญาเอก หลักสูตรปรัชญาดุษฎีบัณฑิต สาขาวิชาการพัฒนาองค์การ (หลักสูตรนานาชาติ)</p> <p>ปริญญาโท Communication Advertising and Public Relations</p> <p> Emerson College, Boston, Massachusetts, USA</p> <p>ปริญญาตรี Management มหาวิทยาลัยอีสต์ลัมซิง</p> <p>ประกาศนียบัตรวิชาชีพ Advertising of Public Relations and Print Production, The Advertising Club of Greater Boston</p>	
การผ่านการอบรมที่เกี่ยวข้องที่จัดโดยสมาคมส่งเสริมสถาบันกรรมการบริษัทไทย (IOD)	- ไม่มี -	
ประวัติการทำงานที่สำคัญ	<p><u>บริษัท ทรู คอร์ปอเรชั่น จำกัด (มหาชน) และ บริษัทย่อย (ในระยะ 5 ปีย้อนหลัง)</u></p> <p>2559 – ปัจจุบัน หัวหน้าคณะผู้บริหารด้านแบรนด์และการสื่อสาร</p> <p> บมจ. ทรู คอร์ปอเรชั่น</p> <p>2557- 2559 ผู้ช่วยกรรมการผู้จัดการใหญ่ /ประธานคณะผู้บริหาร และ</p> <p> ผู้อำนวยการบริหารด้านลูกค้าภาคธุรกิจขนาดกลางและขนาดย่อม</p> <p> บมจ. ทรู คอร์ปอเรชั่น</p> <p>2555-2556 หัวหน้าคณะผู้บริหารด้านการพาณิชย์ - ด้านการขายและรีเทล</p> <p> บมจ. ทรู คอร์ปอเรชั่น</p> <p>2548-2555 ผู้ช่วยกรรมการผู้จัดการใหญ่ และ รองหัวหน้าคณะผู้บริหารด้านการพาณิชย์</p> <p> บมจ. ทรู คอร์ปอเรชั่น</p> <p>ปัจจุบัน กรรมการ บจ. สมุทรปราการ มีเดีย คอร์ปอเรชั่น</p> <p> กรรมการ True Trademark Holdings Company Limited</p> <p> กรรมการ บจ. อีทีซีเอ็น มัลติมีเดีย เซอร์วิส (ประเทศไทย)</p> <p><u>การดำรงตำแหน่งใดๆ ในกิจการหรือองค์กรอื่นในปีที่ผ่านมา</u></p> <p><u>บริษัทจดทะเบียนในตลาดหลักทรัพย์แห่งประเทศไทย</u></p> <p>- ไม่มี -</p> <p><u>บริษัทที่มีได้จดทะเบียนในตลาดหลักทรัพย์แห่งประเทศไทย</u></p> <p>ปัจจุบัน กรรมการ บจ. ทรู โฟล์ดไทม์ รีเทล</p> <p> กรรมการ บจ. เบคเฮาส์</p> <p><u>การดำรงตำแหน่งอื่นๆ ที่สำคัญ</u></p> <p>2543-2548 ผู้อำนวยการด้านการตลาดและการขาย</p> <p> บจ. มาสด้า เซลส์ (ประเทศไทย)</p> <p>2542-2543 Chief Operating Officer เบเกอร์รี่ มิวสิค กรุ๊ป</p> <p>2541-2542 Group Account Director and General Manager</p> <p> Grey Advertising Thailand and WhizzbangArts</p> <p>2536-2541 Managing Director</p> <p> The Print International Co., Ltd. and Design Arts Co.,Ltd.</p> <p>2534-2535 Project Manager, Ammirati Puris Lintas (Thailand) Company</p>	

ชื่อ	นายทรงธรรม เพียรพัฒน์าวรกิจ
ตำแหน่ง	หัวหน้าคณะผู้บริหารด้านธุรกิจองค์กร
อายุ (ปี)	59
วันที่ได้รับการแต่งตั้ง	1 เม.ย. 2546
จำนวนและสัดส่วนการถือหุ้นในบริษัท, การถือหุ้นอยู่ในบริษัทหรือบริษัทย่อย ณ 31 ธ.ค. 60	<p>หุ้นสามัญ: ตนเอง: 1,087,688 หุ้น (ร้อยละ 0.00) คู่สมรส: - ไม่มี -</p> <p>หุ้นกู้: ตนเอง: - ไม่มี - คู่สมรส: - ไม่มี -</p>
ความสัมพันธ์ทางครอบครัว ระหว่างผู้บริหาร	- ไม่มี -
คุณวุฒิทางการศึกษา	ปริญญาตรี สาขาวิทยาศาสตร์คอมพิวเตอร์ University of South Alabama ประเทศสหรัฐอเมริกา
การอบรม	หลักสูตรผู้บริหารระดับสูง สถาบันวิทยาการลาดพูน (หลักสูตร วตท.) รุ่นที่ 15
การผ่านการอบรมที่เกี่ยวข้อง ที่จัดโดยสมาคมส่งเสริมสถาบัน กรรมการบริษัทไทย (IOD)	Director Certification Program (DCP รุ่นที่ 54)
ประวัติการทำงานที่สำคัญ	<p><u>บริษัท ทู คอร์ปอเรชั่น จำกัด (มหาชน) และ บริษัทย่อย (ในระยะ 5 ปีย้อนหลัง)</u></p> <p>2559 - ปัจจุบัน หัวหน้าคณะผู้บริหารด้านธุรกิจองค์กร บมจ. ทู คอร์ปอเรชั่น</p> <p>2555 - 2559 ผู้อำนวยการบริหาร ด้านลูกค้าองค์กรธุรกิจและบริการ ระหว่างประเทศ บมจ. ทู คอร์ปอเรชั่น</p> <p>2549 - ปัจจุบัน กรรมการผู้จัดการใหญ่ บจ. ทู อินเทอร์เน็ตเซ็นแนล เกตเวย์</p> <p>ปัจจุบัน กรรมการ บมจ. กรุงเทพอินเทอร์เน็ตเทคโนโลยี</p> <p>กรรมการผู้จัดการใหญ่ / ประธานเจ้าหน้าที่บริหาร บจ. ทู ทักษะ</p> <p>ประธานเจ้าหน้าที่บริหาร บจ. ทู วอยซ์</p> <p>กรรมการผู้จัดการ บจ. เทเลคอม แอสเซท แมเนจเม้นท์</p> <p>กรรมการ บจ. อีซีเอสเทคโนโลยีคอมมิวนิเคชั่นส์ (ประเทศไทย)</p> <p>กรรมการ บจ. ทู อินฟอร์เมชั่น เทคโนโลยี</p> <p>กรรมการ บจ. ทู มูฟ</p> <p>กรรมการ บจ. เทเลคอมโฮลดิ้ง</p> <p><u>การดำรงตำแหน่งใดๆ ในกิจการหรือองค์กรอื่นในปีที่ผ่านมา</u></p> <p>บริษัทจดทะเบียนในตลาดหลักทรัพย์แห่งประเทศไทย</p> <p>- ไม่มี -</p> <p>บริษัทที่มีได้จดทะเบียนในตลาดหลักทรัพย์แห่งประเทศไทย</p> <p>ปัจจุบัน กรรมการบริหาร บจ. พันธวิชัย</p> <p>กรรมการ บจ. พรวิมล โซลูชั่นส์</p> <p>กรรมการ บจ. ไวร์เออ แอนด์ ไวร์เลส</p> <p>กรรมการ บจ. ซุปเปอร์เนป (ประเทศไทย)</p> <p><u>การดำรงตำแหน่งอื่นๆ ที่สำคัญ</u></p> <p>2546-2551 กรรมการ บจ. ทู มัลติมีเดีย</p> <p>2544-2546 กรรมการผู้จัดการ บจ. โอบีเอ็ม ประเทศไทย</p> <p>ประธานกรรมการ บจ. โอบีเอ็ม Solution Delivery</p> <p>2544-2545 ผู้อำนวยการ บจ. โอบีเอ็ม Storage Product ประเทศไทย</p> <p>2543 ผู้อำนวยการฝ่ายการขายและการตลาด บจ. โอบีเอ็ม ประเทศไทย</p> <p>ผู้จัดการฝ่ายผลิตภัณฑ์คอมพิวเตอร์ขนาดใหญ่ บจ. โอบีเอ็ม ประเทศไทย</p> <p>2541 ผู้จัดการฝ่ายการเงินและบริหาร บจ. โอบีเอ็ม ประเทศไทย</p> <p>2540 ผู้จัดการฝ่ายธุรกิจบริการ บจ. โอบีเอ็ม ประเทศไทย</p>

ชื่อ	นายขจร เจียรนนท์
ตำแหน่ง	ผู้อำนวยการบริหาร ด้านกิจการองค์กร
อายุ (ปี)	51
วันที่ได้รับการแต่งตั้ง	21 ก.พ. 2555
จำนวนและสัดส่วนการถือหุ้นในบริษัท, การถือหุ้นไว้ในบริษัทหรือบริษัทย่อย ณ 31 ธ.ค. 60	<p>หุ้นสามัญ:</p> <p>ตนเอง: 1,095,299 หุ้น (ร้อยละ 0.00)</p> <p>คู่สมรส: - ไม่มี -</p> <p>หุ้นกู้:</p> <p>TUC: ตนเอง: 10,000 หน่วย</p> <p>คู่สมรส: - ไม่มี -</p>
ความสัมพันธ์ทางครอบครัว ระหว่างผู้บริหาร	- ไม่มี -
คุณวุฒิทางการศึกษา	ปริญญาตรี การจัดการ Fairleigh Dickinson University in New Jersey, USA
การผ่านการอบรมที่เกี่ยวข้อง ที่จัดโดยสมาคมส่งเสริมสถาบัน กรรมการบริษัทไทย (IOD)	- ไม่มี -
ประวัติการทำงานที่สำคัญ	<p>บริษัท โทร คอร์ปอเรชั่น จำกัด (มหาชน) และ บริษัทย่อย (ในระยะ 5 ปีย้อนหลัง)</p> <p>2560 – ปัจจุบัน</p> <p>ปัจจุบัน</p> <p>กรรมการบริหาร บมจ. โทร คอร์ปอเรชั่น</p> <p>ผู้อำนวยการบริหาร ด้านกิจการองค์กร บมจ. โทร คอร์ปอเรชั่น</p> <p>ผู้อำนวยการบริหาร ด้านกิจการองค์กร บจ. โทร มูฟ เอช ยูนิเวอร์แซล คอมมิวนิเคชั่น</p> <p>กรรมการ บมจ. กรุงเทพอินเตอร์เทเลเทค</p> <p>กรรมการ บจ. โทร อินฟอร์เมชั่น เทคโนโลยี</p> <p>กรรมการ บจ. โทร มูฟ</p> <p>กรรมการ บจ. โทร ดิสทริบิวชั่น แอนด์ เซลล์</p> <p>กรรมการ บจ. ล่องดาว</p> <p>กรรมการ บจ. ซีนิเพ็กซ์</p> <p>กรรมการ บจ. โทร มีเดีย โซลูชั่นส์ (เดิมชื่อ บจ. โทร ดิจิตอล มีเดีย)</p> <p>กรรมการ บจ. แซทเทลไลท์ เซอร์วิส</p> <p>กรรมการ บจ. แพนเทอร์ เอ็นเทอร์เทนเมนต์</p> <p>กรรมการ บจ. เทเลคอมโฮลดิ้ง</p> <p>กรรมการ บจ. โทร วิชั่นส์ กรุ๊ป</p> <p>กรรมการ บจ. โทร ยูไนเต็ต ฟุตบอล คลับ</p> <p>2552 – ก.พ. 2560</p> <p>กรรมการ บจ. โทร อินเทอร์เน็ต คอร์ปอเรชั่น (เดิมชื่อ บจ. โทร ยูนิเวอร์แซล คอมมูนิเคชั่น)</p> <p>การดำรงตำแหน่งใดๆ ในกิจการหรือองค์กรอื่นในปีที่ผ่านมา</p> <p>บริษัทจดทะเบียนในตลาดหลักทรัพย์แห่งประเทศไทย</p> <p>- ไม่มี -</p> <p>บริษัทที่มีได้จดทะเบียนในตลาดหลักทรัพย์แห่งประเทศไทย</p> <p>ปัจจุบัน</p> <p>กรรมการบริหาร บจ. เครือเจริญโภคภัณฑ์</p> <p>รองประธานคณะกรรมการบริหาร บจ. ธนทะเลคอม</p> <p>กรรมการ บมจ. ซีพีเอฟ</p> <p>กรรมการ บจ. โภคภัณฑ์เอ็นเตอร์ไพรส์</p> <p>กรรมการ บจ. โทร ลีสซิ่ง</p> <p>กรรมการ บจ. โทร พรอพเพอร์ตี้ส์</p> <p>กรรมการ บจ. เอสเอไอซี มอเตอร์-ซีพี</p>

ประวัติการทำงานที่สำคัญ

กรรมการ บจ. เอ็มจี เซลส์ (ประเทศไทย)
กรรมการ บจ. เอกโค ออโต้พาร์ท (ไทยแลนด์)
กรรมการ บจ. สยามแลนด์ ฟลายอิง
กรรมการ บจ. วิชดอม แอสเซทส์ คอร์ปอเรชั่น
กรรมการ บจ. วิชดอม ไซไซดี ดีเวลลอปเม้นท์ คอร์ปอเรชั่น
กรรมการ บจ. วิชดอม แลนด์มาร์ก คอร์ปอเรชั่น
กรรมการ บจ. ทูไฮคอนสยาม
กรรมการ บจ. 84
กรรมการ บจ. นว 84

ชื่อ	นายอาณัติ เมฆไพบูลย์วัฒนา	
ตำแหน่ง	ผู้อำนวยการบริหารด้านการบริหารจัดการระดับภูมิภาค (ได้รับการแต่งตั้งให้เป็น Senior Group Managing Director ตั้งแต่วันที่ 1 ม.ค. 2561)	
อายุ (ปี)	57	
วันที่ได้รับการแต่งตั้ง	21 ก.พ. 2555	
จำนวนและสัดส่วนการถือหุ้นในบริษัท, การถือหุ้นไว้ในบริษัทหรือบริษัทย่อย ณ 31 ธ.ค. 60	<p>หุ้นสามัญ: ตนเอง: 1,668,576 หุ้น (ร้อยละ 0.01) คู่สมรส: - ไม่มี -</p> <p>หุ้นกู้: ตนเอง: - ไม่มี - คู่สมรส: - ไม่มี -</p>	
ความสัมพันธ์ทางครอบครัว ระหว่างผู้บริหาร	- ไม่มี -	
คุณวุฒิทางการศึกษา	ปริญญาโท ปริญญาตรี	บริหารการตลาด, West Coast University, USA วิศวกรรมเครื่องกล สถาบันเทคโนโลยีพระจอมเกล้าธนบุรี
การผ่านการอบรมที่เกี่ยวข้อง ที่จัดโดยสมาคมส่งเสริมสถาบัน กรรมการบริษัทไทย (IOD)	- ไม่มี -	
ประวัติการทำงานที่สำคัญ	<p>บริษัท ทู คอร์ปอเรชั่น จำกัด (มหาชน) และ บริษัทย่อย (ในระยะ 5 ปีย้อนหลัง) ม.ค. 2561 – ปัจจุบัน Senior Group Managing Director, Regional Management BMA II บมจ. ทู คอร์ปอเรชั่น</p> <p>2557 - ธ.ค. 2560 ผู้อำนวยการบริหารด้านการบริหารจัดการระดับภูมิภาค บมจ. ทู คอร์ปอเรชั่น</p> <p>ปัจจุบัน กรรมการ บจ. ทู ดิสทริบิวชั่น แอนด์ เซลส์ กรรมการ บจ. สมุทรปราการ มีเดีย คอร์ปอเรชั่น กรรมการ บจ. ยักษ์สัน มัลติมีเดีย เซอร์วิส (ประเทศไทย) กรรมการ บจ. เทเลเอ็นจิเนียริง แอนด์ เซอร์วิสเชส กรรมการ บจ. ซีนีเพล็กซ์ กรรมการ บจ. ทู มีเดีย โซลูชันส์ (เดิมชื่อ บจ. ทู ดิจิตอล มีเดีย) กรรมการ บจ. แซทเทลโลท เซอร์วิส กรรมการ บจ. แพนเทอร์ เอ็นเทอร์เทนเมนต์ กรรมการ บจ. ทู จีเอส กรรมการ บจ. เทเลคอมโฮลดิ้ง กรรมการ บจ. ทู วิชั่นส์ กรุ๊ป</p> <p>การดำรงตำแหน่งใดๆ ในกิจการหรือองค์กรอื่นในปีที่ผ่านมา บริษัทจดทะเบียนในตลาดหลักทรัพย์แห่งประเทศไทย - ไม่มี - บริษัทที่มีได้จดทะเบียนในตลาดหลักทรัพย์แห่งประเทศไทย - ไม่มี -</p> <p>การดำรงตำแหน่งอื่นๆ ที่สำคัญ 2555-2557 กรรมการผู้จัดการ บมจ. ทู วิชั่นส์ 2552-2555 รองหัวหน้ากลุ่มคณะผู้บริหารด้านการพาณิชย์ บมจ. ทู คอร์ปอเรชั่น 2545-2552 ผู้อำนวยการและผู้จัดการทั่วไป บมจ. ทู คอร์ปอเรชั่น 2541-2545 กรรมการผู้จัดการใหญ่ บจ. ไวร์เออ แอนด์ ไวร์เลส 2540-2541 ผู้จัดการทั่วไป บจ. เทเลเอ็นจิเนียริง แอนด์ เซอร์วิสเชส 2539-2540 ผู้อำนวยการ บจ. เอเชีย มัลติมีเดีย 2538-2539 ผู้จัดการทั่วไป บจ. ยูเนิต 2538 ผู้อำนวยการ บจ.ยูทีวี เคเบิล เน็ตเวิร์ค 2537 ผู้อำนวยการ บจ. เทเลคอมโฮลดิ้ง</p>	

ชื่อ	นายศิริพนธ์ คุณากรพันธุ์
ตำแหน่ง	ผู้อำนวยการบริหาร ด้านการบริหารจัดการระดับภูมิภาค (ได้รับการแต่งตั้งให้เป็น Senior Group Managing Director ตั้งแต่วันที่ 1 ม.ค. 2561)
อายุ (ปี)	54
วันที่ได้รับการแต่งตั้ง	21 ม.ค. 2557
จำนวนและสัดส่วนการถือหุ้นในบริษัท, การถือหุ้นในบริษัทหรือบริษัทย่อย ณ 31 ธ.ค. 60	<p><u>หุ้นสามัญ:</u> ตนเอง: 993,471 หุ้น (ร้อยละ 0.00)</p> <p><u>หุ้นกู้:</u> ตนเอง: - ไม่มี -</p>
ความสัมพันธ์ทางครอบครัว ระหว่างผู้บริหาร	- ไม่มี -
คุณวุฒิทางการศึกษา	ปริญญาตรี สาขาวิศวกรรมอิเล็กทรอนิกส์ สถาบันเทคโนโลยีพระจอมเกล้าเจ้าคุณทหารลาดกระบัง
การผ่านการอบรมที่เกี่ยวข้อง ที่จัดโดยสมาคมส่งเสริมสถาบัน กรรมการบริษัทไทย (IOD)	หลักสูตร Corporate Governance for Executives (เมษายน 2560)
ประวัติการทำงานที่สำคัญ	<p><u>บริษัท ทู คอร์ปอเรชั่น จำกัด (มหาชน) และ บริษัทย่อย (ในระยะ 5 ปีย้อนหลัง)</u> ม.ค. 2561 – ปัจจุบัน Senior Group Managing Director, Regional Management UPC บมจ. ทู คอร์ปอเรชั่น</p> <p>2557 – ธ.ค. 2560 ผู้อำนวยการบริหาร ด้านการบริหารจัดการระดับภูมิภาค บมจ. ทู คอร์ปอเรชั่น ปัจจุบัน กรรมการ บจ. บีเอฟเคที (ประเทศไทย)</p> <p><u>การดำรงตำแหน่งใดๆ ในกิจการหรือองค์กรอื่นในปีที่ผ่านมา</u> บริษัทจดทะเบียนในตลาดหลักทรัพย์แห่งประเทศไทย - ไม่มี - บริษัทที่มีได้จดทะเบียนในตลาดหลักทรัพย์แห่งประเทศไทย - ไม่มี -</p> <p><u>การดำรงตำแหน่งอื่นๆ ที่สำคัญ</u> 2551-2557 หัวหน้าคณะผู้บริหารด้านปฏิบัติการโครงข่าย บจ. ทู มูฟ 2549-2550 ผู้อำนวยการฝ่ายขาย Business Customer I บมจ. ทู คอร์ปอเรชั่น</p>

รายละเอียดเกี่ยวกับเลขานุการบริษัท (ณ วันที่ 31 ธันวาคม 2560)

ชื่อ	นางรังษิณี สุจริตสักขีชัย
ตำแหน่ง	เลขานุการบริษัท
อายุ (ปี)	52
วันที่ได้รับการแต่งตั้ง	27 ก.พ. 2552
จำนวนและสัดส่วนการถือหุ้นในบริษัท, การถือหุ้นไว้ในบริษัทหรือบริษัทย่อย ณ 31 ธ.ค. 60	<p>หุ้นสามัญ:</p> <p>ตนเอง:</p> <p>- ไม่มี -</p> <p>คู่สมรส:</p> <p>- ไม่มี -</p> <p>หุ้นกู้:</p> <p>ตนเอง:</p> <p>- ไม่มี -</p> <p>คู่สมรส:</p> <p>- ไม่มี -</p>
ความสัมพันธ์ทางครอบครัวระหว่างผู้บริหาร	- ไม่มี -
คุณวุฒิทางการศึกษา	<p>ปริญญาโท คณะพาณิชยศาสตร์และการบัญชี มหาวิทยาลัยธรรมศาสตร์</p> <p>ปริญญาตรี คณะพาณิชยศาสตร์และการบัญชี จุฬาลงกรณ์มหาวิทยาลัย</p>
การอบรม	<p>- บริษัทจดทะเบียนไทยก้าวไกลไปกับไทยแลนด์ 4.0</p> <p>- จัดโดย สำนักงานคณะกรรมการกำกับหลักทรัพย์และตลาดหลักทรัพย์</p> <p>- ประชุมรับฟังความคิดเห็น เรื่อง มาตรการเตือนผู้ลงทุน จัดโดย ตลาดหลักทรัพย์แห่งประเทศไทย</p>
การผ่านการอบรมที่เกี่ยวข้องที่จัดโดยสมาคมส่งเสริมสถาบันกรรมการบริษัทไทย (IOD)	<p>- Company Secretary Program 19/2006 (CSP)</p> <p>- Effective Minutes Taking 5/2006 (EMT)</p> <p>- Corporate Governance and Social Responsibilities 1/2007 (CSR)</p> <p>- Anti-Corruption : The Practical Guide (ACPG 5/2013)</p> <p>- Anti-Corruption : The Practical Guide (ACPG 32/2016)</p>
ประวัติการทำงานที่สำคัญ	<p><u>บมจ. ทูร คอร์ปอเรชั่น</u></p> <p>2552-ปัจจุบัน เลขานุการบริษัท</p> <p>2544-ปัจจุบัน เลขานุการคณะกรรมการตรวจสอบ</p> <p>เลขานุการคณะกรรมการกำหนดค่าตอบแทนและสรรหากรรมการ</p> <p>เลขานุการคณะกรรมการกำกับดูแลกิจการ</p> <p>ผู้ช่วยเลขานุการคณะกรรมการด้านการเงิน</p> <p>2544-2552 รองเลขานุการบริษัท</p> <p>2543-2544 ผู้ช่วยหัวหน้าคณะผู้บริหารด้านกฎหมาย ด้านการประสานงานกับหน่วยงานกำกับดูแลหลักทรัพย์จดทะเบียน</p>

การถือหลักทรัพย์สินของกรรมการและผู้บริหารของบริษัทฯ ณ วันที่ 31 ธันวาคม 2560

ชื่อ	หุ้นสามัญ (จำนวนหุ้น)			
	ณ 31 ธ.ค. 2559	เปลี่ยนแปลงในปี 2560	ณ 31 ธ.ค. 2560 จำนวน	สัดส่วน
1. ดร. โกศล เพ็ชรสุวรรณ์	-	ได้มา - จำหน่าย -	-	-
คู่สมรส และบุตรที่ยังไม่บรรลุนิติภาวะ	-	ได้มา - จำหน่าย -	-	-
2. นายโชติ โกควนิช	-	ได้มา - จำหน่าย -	-	-
คู่สมรส และบุตรที่ยังไม่บรรลุนิติภาวะ	-	ได้มา - จำหน่าย -	-	-
3. ดร. ฮาราลด์ ลิงค์	562,361	ได้มา 262,773 จำหน่าย -	825,134	0.00
คู่สมรส และบุตรที่ยังไม่บรรลุนิติภาวะ	-	ได้มา - จำหน่าย -	-	-
4. ศ. (พิเศษ) เรวัต น้าเฉลิม	225,244	ได้มา 98,019 จำหน่าย -	323,263	0.00
คู่สมรส และบุตรที่ยังไม่บรรลุนิติภาวะ	76,728	ได้มา - จำหน่าย -	76,728	0.00
5. นายณัฐ เกิงโหล่ว	-	ได้มา - จำหน่าย -	-	-
คู่สมรส และบุตรที่ยังไม่บรรลุนิติภาวะ	-	ได้มา - จำหน่าย -	-	-
6. นางปรีเปรม เสรีสกุล ^{1/}	-	ได้มา - จำหน่าย -	-	-
คู่สมรส และบุตรที่ยังไม่บรรลุนิติภาวะ	-	ได้มา - จำหน่าย -	-	-
7. นายธนิษฐ์ เจียรนนท์	-	ได้มา - จำหน่าย -	-	-
คู่สมรส และบุตรที่ยังไม่บรรลุนิติภาวะ	-	ได้มา - จำหน่าย -	-	-
8. ดร. อาชว์ เตาลานนท์	-	ได้มา - จำหน่าย -	-	-
คู่สมรส และบุตรที่ยังไม่บรรลุนิติภาวะ	135,601	ได้มา - จำหน่าย -	135,601	0.00
9. ศ. (พิเศษ) อธิก อัครนันท์	1,707,546	ได้มา 57,850 จำหน่าย -	1,765,396	0.01
คู่สมรส และบุตรที่ยังไม่บรรลุนิติภาวะ	-	ได้มา - จำหน่าย -	-	-
10. ดร. หลี เจิงเม่า	-	ได้มา - จำหน่าย -	-	-
คู่สมรส และบุตรที่ยังไม่บรรลุนิติภาวะ	-	ได้มา - จำหน่าย -	-	-
11. ศ. ดร. วรภัทร โตรณะเกษม	67,129	ได้มา 68,613 จำหน่าย -	135,742	0.00
คู่สมรส และบุตรที่ยังไม่บรรลุนิติภาวะ	-	ได้มา - จำหน่าย -	-	-
12. นายอำรุง สรรพสิทธิ์วงศ์	1,552,206	ได้มา 98,020 จำหน่าย -	1,650,226	0.00
คู่สมรส และบุตรที่ยังไม่บรรลุนิติภาวะ	5,271	ได้มา - จำหน่าย -	5,271	0.00
13. นายวิเชาวน์ รักพงษ์ไพโรจน์	1,431,076	ได้มา 647,205 จำหน่าย -	2,078,281	0.01
คู่สมรส และบุตรที่ยังไม่บรรลุนิติภาวะ	-	ได้มา - จำหน่าย -	-	-
14. นายชัชวาลย์ เจียรนนท์	810,884	ได้มา 352,870 จำหน่าย -	1,163,754	0.00
คู่สมรส และบุตรที่ยังไม่บรรลุนิติภาวะ	-	ได้มา - จำหน่าย -	-	-

ชื่อ	หุ้นสามัญ (จำนวนหุ้น)		ณ 31 ธ.ค. 2560	
	ณ 31 ธ.ค. 2559	เปลี่ยนแปลงในปี 2560	จำนวน	สัดส่วน
15. นายสุภกิต เจียรนวนนท์	4,346,491	ได้มา 1,281,800 จำหน่าย -	5,628,291	0.02
คู่สมรส และบุตรที่ยังไม่บรรลุนิติภาวะ	3,045	ได้มา - จำหน่าย -	3,045	0.00
16. นายณรงค์ เจียรนวนนท์	304,269	ได้มา - จำหน่าย -	304,269	0.00
คู่สมรส และบุตรที่ยังไม่บรรลุนิติภาวะ	-	ได้มา - จำหน่าย -	-	-
17. ดร. เขียว ปิง	-	ได้มา - จำหน่าย -	-	-
คู่สมรส และบุตรที่ยังไม่บรรลุนิติภาวะ	-	ได้มา - จำหน่าย -	-	-
18. นายศุภชัย เจียรนวนนท์	5,382,766	ได้มา 1,129,182 จำหน่าย -	6,511,948	0.02
คู่สมรส และบุตรที่ยังไม่บรรลุนิติภาวะ	1,930,255	ได้มา - จำหน่าย -	1,930,255	0.01
19. ดร. กิตติณัฐ ทิยะวรรณ ^{2/}	1,679,076	ได้มา 395,807 จำหน่าย -	2,074,883	0.01
คู่สมรส และบุตรที่ยังไม่บรรลุนิติภาวะ	-	ได้มา - จำหน่าย -	-	-
20. นายวิลเลียม แฮริส	1,445,197	ได้มา 664,571 จำหน่าย -	2,109,768	0.01
คู่สมรส และบุตรที่ยังไม่บรรลุนิติภาวะ	-	ได้มา - จำหน่าย -	-	-
21. นายเจริญ ลิมกังวาลมงคล ^{3/}	-	ได้มา - จำหน่าย -	989,663	0.00
คู่สมรส และบุตรที่ยังไม่บรรลุนิติภาวะ	-	ได้มา - จำหน่าย -	282,311	0.00
22. ดร. ปพนธ์ รัตนชัยกานนท์ ^{3/}	-	ได้มา - จำหน่าย -	1,537,085	0.00
คู่สมรส และบุตรที่ยังไม่บรรลุนิติภาวะ	-	ได้มา - จำหน่าย -	657,443	0.00
23. นายทรงธรรม เพียรพัฒนานวิทย์ ^{3/}	-	ได้มา - จำหน่าย -	1,087,688	0.00
คู่สมรส และบุตรที่ยังไม่บรรลุนิติภาวะ	-	ได้มา - จำหน่าย -	-	-
24. นายขจร เจียรนวนนท์ ^{3/}	-	ได้มา - จำหน่าย -	1,095,299	0.00
คู่สมรส และบุตรที่ยังไม่บรรลุนิติภาวะ	-	ได้มา - จำหน่าย -	-	-
25. นายอาณัติ เมฆไพบูลย์วัฒนา ^{3/}	-	ได้มา - จำหน่าย -	1,668,576	0.01
คู่สมรส และบุตรที่ยังไม่บรรลุนิติภาวะ	-	ได้มา - จำหน่าย -	-	-
26. นายศิริพนธ์ คุณากรพันธุ์ ^{3/}	-	ได้มา - จำหน่าย -	993,471	0.00
คู่สมรส และบุตรที่ยังไม่บรรลุนิติภาวะ	-	ได้มา - จำหน่าย -	-	-

หมายเหตุ : ^{1/} นางปรีเปรม เสรีวงษ์ ได้รับการแต่งตั้งเป็นกรรมการอิสระ และ กรรมการตรวจสอบ เมื่อวันที่ 15 กันยายน 2560

^{2/} ดร. กิตติณัฐ ทิยะวรรณ ได้รับการแต่งตั้งเป็นผู้บริหาร (ตามคำนิยามที่กำหนดโดยสำนักงานคณะกรรมการกำกับหลักทรัพย์และตลาดหลักทรัพย์) เมื่อวันที่ 26 ธันวาคม 2560

^{3/} นายเจริญ ลิมกังวาลมงคล ดร. ปพนธ์ รัตนชัยกานนท์ นายทรงธรรม เพียรพัฒนานวิทย์ นายขจร เจียรนวนนท์ นายอาณัติ เมฆไพบูลย์วัฒนา และนายศิริพนธ์ คุณากรพันธุ์ ได้รับการแต่งตั้งเป็นผู้บริหาร (ตามคำนิยามที่กำหนดโดยสำนักงานคณะกรรมการกำกับหลักทรัพย์และตลาดหลักทรัพย์) เมื่อวันที่ 21 กุมภาพันธ์ 2560

การดำรงตำแหน่งกรรมการในบริษัทย่อย / บริษัทร่วม ของกรรมการและผู้บริหารระดับสูง
(ณ วันที่ 31 ธันวาคม 2560)

รายชื่อ		TRUE	บริษัทย่อย / บริษัทร่วม																																								
			Bebyd	BFKT	BITCO	CNP	Gold Palace Logistics <BVI>	HMSTL	HTTCL	K.I.N. <BVI>	Prospect Gain	PTE	Rosy Legend	SD	SM	SMT	SSV	TAM	TCJ	TDPK	TDS	TE	TGS	TH	TIG	TIT	TITS	TLP	TM	TMD	TMV	True Incube	True Music	True Trademark <BVI>	True4U	TUC	TUFC	TV	TVG	TVT			
1. ดร. โกศล	เพ็ชรสุวรรณ*	/																																									
2. นายโชติ	โกควนิช*	/																																									
3. ดร. ฮาราลด์	ลิงค์*	/																																									
4. ศ. (พิเศษ) เรวัต	จำเริญ*	/																																									
5. นายจวี	เกิงโหล่ว*	/																																									
6. นางปรีเปรม	เสริวงษ์*	/																																									
7. นายธนินท์	เจียรวนนท์	C																					/																				
8. ดร. อาชวี	เตาลานนท์	VC																					/	/	/																		
9. ศ. (พิเศษ) อธิก	อัครวานันท์	VC		/	/					/		/				/				/		/						/	/		/	/			/	/			/				
10. ดร. หลี	เจิงเม่า	VC																																									
11. ศ. ดร. วรภัทร	โตชนะเกษม	/																																									
12. นายอำรุง	สรรพสิทธิ์วงศ์	/																																									
13. นายวิเชาวน์	รักพงษ์ไพโรจน์	/		/	/												/	/	/				/	/	/					/	/			/	/			/					
14. นายชัยชาลย์	เจียรวนนท์	/		/	/			/	/	/						/	/	/	/	/	/	/	/	/	/	/		/		/		/		/		/		/					
15. นายสุภกิต	เจียรวนนท์	/		/	/			/	/	/					/	/	/	/	/	/	/	/	/	/	/	/		/										/					
16. นายณรงค์	เจียรวนนท์	/		/	/					/					/	/	/	/																					/				
17. ดร. เชื้อ	ปิง	/																																									
18. นายสุภชัย	เจียรวนนท์	/	/		/			/	/	/	/	/			/	/	/	/	/	/	/	/	/	/	/	/		/		/	/	/	/	/	/	/	/	/	/	/	/		
19. ดร. กิตติฉินฐ	ทิยะวรรณ	E																																									
20. นายวิลเลียม	แฮริส	E		/	/			/	/	/	/	/																/		/									/	/			
21. นายเจริญ	ลิ่มกังวาลมงคล	E																									/	/															
22. ดร.ปพนธ์	รัตนชัยกานนท์	E				/						/																				/											
23. นายทรงธรรม	เพียรพัฒน์วิทย์	E		/			/																/	/	/			/											/				
24. นายจกร	เจียรวนนท์	E		/	/					/	/	/			/				/	/	/	/	/	/	/		/	/								/		/					
25. นายอาทิตย์	เมฆไพฑูริย์วัฒนา	E			/	/	/			/		/			/	/	/	/	/	/	/	/	/	/			/												/				
26. นายศิริพจน์	คุณากรพันธุ์	E	/																																								

* กรรมการอิสระ C = ประธานกรรมการ VC = รองประธานกรรมการ / = กรรมการ E = ผู้บริหารระดับสูง

CORPORATE GOVERNANCE

การกำกับดูแลกิจการ

1. นโยบายการกำกับดูแลกิจการ

บริษัทฯ ตระหนักถึงความสำคัญของการกำกับดูแลกิจการที่ดี จึงได้กำหนดให้มี “นโยบายการกำกับดูแลกิจการที่ดี” ของบริษัทฯ ตั้งแต่ปี 2545 และได้ทำการปรับปรุงนโยบายดังกล่าวเป็นระยะๆ อย่างต่อเนื่อง เพื่อให้เหมาะสมกับสถานการณ์ของบริษัทฯ ที่เปลี่ยนแปลงไป ตลอดจนเพื่อให้สอดคล้องกับกฎหมายที่เกี่ยวข้อง หลักการกำกับดูแลกิจการที่ดีที่แนะนำโดยตลาดหลักทรัพย์แห่งประเทศไทย (“ตลาดหลักทรัพย์ฯ”) และคณะกรรมการกำกับหลักทรัพย์และตลาดหลักทรัพย์ ซึ่งเทียบเคียงได้กับมาตรฐานสากล โดยบริษัทฯ ได้เปิดเผยเนื้อหารายละเอียดของ “นโยบายการกำกับดูแลกิจการที่ดี” ไว้บนเว็บไซต์ของบริษัทฯ ที่ www.truecorp.co.th

2. คณะกรรมการชุดย่อย

คณะกรรมการชุดย่อยภายใต้คณะกรรมการบริษัท มีจำนวน 5 คณะ ดังนี้

- 1) คณะกรรมการตรวจสอบ
- 2) คณะกรรมการกำหนดค่าตอบแทนและสรรหากรรมการ
- 3) คณะกรรมการด้านการเงิน
- 4) คณะกรรมการกำกับดูแลกิจการที่ดี
- 5) คณะกรรมการบริหาร

รายละเอียดของคณะกรรมการชุดย่อยเปิดเผยไว้ภายใต้หัวข้อ “โครงสร้างการจัดการ”

3. การสรรหาและแต่งตั้งกรรมการและผู้บริหารระดับสูงสุด

1) กรรมการอิสระ

กระบวนการสรรหากรรมการอิสระของบริษัทฯ มีหลักเกณฑ์และวิธีการเช่นเดียวกับการสรรหากรรมการ โดยมีรายละเอียดสรุปไว้ใน ข้อ 2) อย่างไรก็ตาม บุคคลซึ่งจะดำรงตำแหน่งกรรมการอิสระของบริษัทฯ จะต้องเป็นผู้ซึ่งเป็นอิสระจากผู้ถือหุ้นรายใหญ่หรือกลุ่มของผู้ถือหุ้นรายใหญ่และผู้บริหารของนิติบุคคลที่เป็นผู้ถือหุ้นรายใหญ่ ตลอดจนเป็นอิสระจากความสัมพันธ์อื่นใดที่จะกระทบต่อการใช้อิทธิพลอย่างอิสระ และ ต้องมีคุณสมบัติตามที่กำหนดไว้ในนโยบายการกำกับดูแลกิจการที่ดีของบริษัทฯ (ซึ่งมีความเข้มงวดมากกว่าข้อกำหนดของคณะกรรมการกำกับตลาดทุนในเรื่องสัดส่วนการถือหุ้นในบริษัทฯ) ดังต่อไปนี้

- (1) ถือหุ้นไม่เกินร้อยละ 0.75 ของจำนวนหุ้นที่มีสิทธิออกเสียงทั้งหมดของบริษัทฯ บริษัทใหญ่ บริษัทย่อย บริษัทร่วม ผู้ถือหุ้นรายใหญ่ หรือผู้มีอำนาจควบคุมของบริษัทฯ ทั้งนี้ ให้นับรวมการถือหุ้นของผู้ที่เกี่ยวข้องกับกรรมการอิสระรายนั้นๆ ด้วย
- (2) ไม่เป็นหรือเคยเป็นกรรมการที่มีส่วนร่วมในการบริหารงาน ลูกจ้าง พนักงาน ที่ปรึกษา ที่ได้เงินเดือนประจำ หรือผู้มีอำนาจควบคุมของบริษัทฯ บริษัทใหญ่ บริษัทย่อย บริษัทร่วม บริษัทย่อยลำดับเดียวกัน ผู้ถือหุ้นรายใหญ่ หรือของผู้มีอำนาจควบคุมของบริษัทฯ เว้นแต่จะได้พ้นจากกรณีลักษณะดังกล่าวมาแล้วไม่น้อยกว่าสองปีก่อนวันที่ได้รับการแต่งตั้ง

- (3) ไม่เป็นบุคคลที่มีความสัมพันธ์ทางสายโลหิต หรือโดยการจดทะเบียนตามกฎหมายในลักษณะที่เป็น บิดา มารดา คู่สมรส พี่น้อง และบุตร รวมทั้งคู่สมรสของบุตร ของกรรมการรายอื่น ผู้บริหาร ผู้ถือหุ้นรายใหญ่ ผู้มีอำนาจควบคุม หรือบุคคลที่จะได้รับการเสนอให้เป็นกรรมการ ผู้บริหารหรือผู้มีอำนาจควบคุมของบริษัทฯ หรือบริษัทย่อย
- (4) ไม่มีหรือเคยมีความสัมพันธ์ทางธุรกิจกับบริษัทฯ บริษัทใหญ่ บริษัทย่อย บริษัทร่วม ผู้ถือหุ้นรายใหญ่ หรือผู้มีอำนาจควบคุมของบริษัทฯ ในลักษณะที่อาจเป็นการขัดขวางการใช้วิจารณญาณอย่างอิสระของตน รวมทั้งไม่มีหรือเคยเป็นผู้ถือหุ้นที่มีนัย หรือผู้มีอำนาจควบคุมของผู้ที่มีความสัมพันธ์ทางธุรกิจกับบริษัทฯ บริษัทใหญ่ บริษัทย่อย บริษัทร่วม ผู้ถือหุ้นรายใหญ่ หรือผู้มีอำนาจควบคุมของบริษัทฯ เว้นแต่จะได้พ้นจากการมีลักษณะดังกล่าวมาแล้วไม่น้อยกว่าสองปีก่อนวันที่ได้รับการแต่งตั้ง

“ความสัมพันธ์ทางธุรกิจ” ตามวรรคหนึ่ง รวมถึงการทำรายการทางการเงินที่กระทำเป็นประจำ เพื่อประกอบกิจการ การเช่าหรือให้เช่าอสังหาริมทรัพย์ รายการเกี่ยวกับสินทรัพย์หรือบริการ หรือ การให้หรือรับความช่วยเหลือทางการเงิน ด้วยการรับหรือให้กู้ยืม ค่าประกัน การให้สินทรัพย์เป็นหลักประกันหนี้สิน รวมถึงพฤติการณ์อื่นที่ตนเองเดียวกัน ซึ่งเป็นผลให้บริษัทฯ หรือคู่สัญญาที่มีภาระหนี้ที่ต้องชำระต่ออีกฝ่ายหนึ่ง ตั้งแต่ร้อยละสามของสินทรัพย์ที่มีตัวตนสุทธิของบริษัทฯ หรือตั้งแต่ยี่สิบล้านบาทขึ้นไป แล้วแต่จำนวนใดจะต่ำกว่า ทั้งนี้ การคำนวณภาระหนี้ดังกล่าวให้เป็นไปตามวิธีการคำนวณมูลค่าของรายการที่เกี่ยวข้องกันตามประกาศคณะกรรมการกำกับตลาดทุนว่าด้วยหลักเกณฑ์ในการทำรายการที่เกี่ยวข้องกัน โดยอนุโลม แต่ในการพิจารณาภาระหนี้ดังกล่าว ให้นับรวมภาระหนี้ที่เกิดขึ้นในระหว่างหนึ่งปีก่อนวันที่มีความสัมพันธ์ทางธุรกิจกับบุคคลเดียวกัน

- (5) ไม่เป็นหรือเคยเป็นผู้สอบบัญชีของบริษัทฯ บริษัทใหญ่ บริษัทย่อย บริษัทร่วม ผู้ถือหุ้นรายใหญ่ หรือผู้มีอำนาจควบคุมของบริษัทฯ และไม่เป็นผู้ถือหุ้นที่มีนัย ผู้มีอำนาจควบคุม หรือหุ้นส่วนของสำนักงานสอบบัญชี ซึ่งมีผู้สอบบัญชีของบริษัทฯ บริษัทใหญ่ บริษัทย่อย บริษัทร่วม ผู้ถือหุ้นรายใหญ่ หรือผู้มีอำนาจควบคุมของบริษัทฯ สังกัดอยู่ เว้นแต่จะได้พ้นจากการมีลักษณะดังกล่าวมาแล้วไม่น้อยกว่าสองปีก่อนวันที่ได้รับการแต่งตั้ง
- (6) ไม่เป็นหรือเคยเป็นผู้ให้บริการทางวิชาชีพใดๆ ซึ่งรวมถึงการให้บริการเป็นที่ปรึกษากฎหมายหรือที่ปรึกษาทางการเงิน ซึ่งได้รับค่าบริการเกินกว่าสองล้านบาทต่อปีจากบริษัทฯ บริษัทใหญ่ บริษัทย่อย บริษัทร่วม ผู้ถือหุ้นรายใหญ่ หรือผู้มีอำนาจควบคุมของบริษัทฯ และ ไม่เป็นผู้ถือหุ้นที่มีนัย ผู้มีอำนาจควบคุม หรือหุ้นส่วนของผู้ให้บริการทางวิชาชีพนั้นด้วย เว้นแต่จะได้พ้นจากการมีลักษณะดังกล่าวมาแล้ว ไม่น้อยกว่าสองปีก่อนวันที่ได้รับการแต่งตั้ง
- (7) ไม่เป็นกรรมการที่ได้รับการแต่งตั้งขึ้นเพื่อเป็นตัวแทนของกรรมการของบริษัทฯ ผู้ถือหุ้นรายใหญ่ หรือผู้ถือหุ้นซึ่งเป็นผู้ที่เกี่ยวข้องกับผู้ถือหุ้นรายใหญ่
- (8) ไม่ประกอบกิจการที่มีสภาพอย่างเดียวกันและเป็นการแข่งขันที่มีนัยกับกิจการของบริษัทฯ หรือบริษัทย่อย หรือไม่เป็นหุ้นส่วนที่มีนัยในห้างหุ้นส่วน หรือเป็นกรรมการที่มีส่วนร่วมในการบริหารงาน ลูกจ้าง พนักงาน ที่ปรึกษาที่รับเงินเดือนประจำ หรือ ถือหุ้นเกินร้อยละหนึ่งของจำนวนหุ้นที่มีสิทธิออกเสียงทั้งหมดของบริษัทอื่น ซึ่งประกอบกิจการที่มีสภาพอย่างเดียวกันและเป็นการแข่งขันที่มีนัยกับกิจการของบริษัทฯ หรือบริษัทย่อย
- (9) ไม่มีลักษณะอื่นใดที่ทำให้ไม่สามารถให้ความเห็นอย่างเป็นอิสระเกี่ยวกับการดำเนินงานของบริษัทฯ
- (10) ภายหลังได้รับการแต่งตั้งให้เป็นกรรมการอิสระที่มีลักษณะเป็นไปตามข้อ (1) - (9) แล้ว กรรมการอิสระอาจได้รับมอบหมายจากคณะกรรมการ ให้ตัดสินใจในการดำเนินกิจการของบริษัทฯ บริษัทใหญ่ บริษัทย่อย บริษัทร่วม บริษัทย่อยลำดับเดียวกัน ผู้ถือหุ้นรายใหญ่ หรือผู้มีอำนาจควบคุมของบริษัทฯ โดยมีการตัดสินใจในรูปแบบขององค์คณะ (collective decision) ได้
- (11) ในกรณีที่บุคคลที่มีหรือเคยมีความสัมพันธ์ทางธุรกิจหรือการให้บริการทางวิชาชีพเกินมูลค่าที่กำหนดในข้อ (4) หรือ (6) ให้บุคคลดังกล่าวได้รับการผ่อนผันข้อห้ามการมีหรือเคยมีความสัมพันธ์ทางธุรกิจหรือการ

ให้บริการทางวิชาชีพเกินมูลค่าดังกล่าว หากคณะกรรมการบริษัทได้พิจารณาตามหลักในมาตรา 89/7 แห่งพระราชบัญญัติหลักทรัพย์และตลาดหลักทรัพย์ พ.ศ. 2535 แล้วมีความเห็นว่า การแต่งตั้งบุคคลดังกล่าวไม่มีผลกระทบต่อการปฏิบัติหน้าที่และการให้ความเห็นที่เป็นอิสระ และจัดให้มีการเปิดเผยข้อมูลตามที่คณะกรรมการกำกับตลาดทุนกำหนด ในหนังสือเชิญประชุมผู้ถือหุ้น ในวาระพิจารณาแต่งตั้งกรรมการอิสระ

กรรมการอิสระของบริษัทฯ ทุกท่าน มีความเป็นอิสระโดยแท้จริง ไม่มีอำนาจลงนามผูกพันบริษัทฯ และเป็นผู้มีคุณสมบัติครบถ้วนตามข้อกำหนดของคณะกรรมการกำกับตลาดทุน และ นโยบายการกำกับดูแลกิจการที่ดีของบริษัทฯ

2) กระบวนการ

บริษัทฯ เปิดโอกาสและกำหนดหลักเกณฑ์อย่างชัดเจนในการให้ผู้ถือหุ้นส่วนน้อยสามารถเสนอชื่อบุคคลเพื่อเข้ารับพิจารณาคัดเลือกเป็นกรรมการเป็นการล่วงหน้า สำหรับการประชุมสามัญผู้ถือหุ้นประจำปี โดยบริษัทฯ ประกาศแจ้งรายละเอียดหลักเกณฑ์ตลอดจนวิธีดำเนินการไว้บนเว็บไซต์ของบริษัทฯ ที่ www.truecorp.co.th ซึ่งผู้ถือหุ้นที่มีคุณสมบัติตามที่บริษัทฯ กำหนดสามารถส่งข้อมูลตามแบบฟอร์ม โดยส่งเป็นจดหมายลงทะเบียนมายังบริษัทฯ ได้ ภายในระยะเวลาที่กำหนด

คณะกรรมการกำหนดคำตอบแทนและสรรหากรรมการทำหน้าที่พิจารณาคุณสมบัติของบุคคลที่จะได้รับการเสนอชื่อเพื่อเลือกตั้งให้ดำรงตำแหน่งกรรมการหรือกรรมการอิสระของบริษัทฯ โดยพิจารณาจากคุณวุฒิ ประสบการณ์ ความรู้ ความซื่อสัตย์ และ ความเข้าใจในภาพรวมด้านเทคโนโลยีการสื่อสารและอุตสาหกรรมประเภทนี้ เพื่อให้ได้บุคคลที่มีความเหมาะสม สอดคล้องกับกลยุทธ์ในการดำเนินธุรกิจของบริษัทฯ และเป็นผู้มีคุณสมบัติครบถ้วนตามที่กฎหมายกำหนด ไม่มีลักษณะต้องห้ามตามกฎหมาย และ ไม่มีลักษณะขาดความน่าไว้วางใจตามประกาศของคณะกรรมการกำกับหลักทรัพย์และตลาดหลักทรัพย์ แล้วจึงนำเสนอพร้อมทั้งให้ความเห็นต่อคณะกรรมการบริษัทเพื่อพิจารณาอนุมัติในกรณีที่เป็นการแต่งตั้งเพื่อทดแทนตำแหน่งกรรมการเดิม ส่วนกรณีที่มีการแต่งตั้งกรรมการเพิ่มเติม คณะกรรมการบริษัทจะเป็นผู้เสนอข้อมูลพร้อมทั้งความเห็นของคณะกรรมการกำหนดคำตอบแทนและสรรหากรรมการต่อที่ประชุมผู้ถือหุ้นเพื่อพิจารณาและอนุมัติ

สำหรับสิทธิของผู้ถือหุ้นในการแต่งตั้งกรรมการนั้น ที่ประชุมผู้ถือหุ้นเป็นผู้แต่งตั้งกรรมการบริษัทโดยใช้เกณฑ์เสียงข้างมากของผู้ถือหุ้นซึ่งมาประชุมและออกเสียงลงคะแนน ทั้งนี้ ผู้ถือหุ้นทุกรายมีสิทธิในการออกเสียงเลือกตั้งกรรมการ โดยผู้ถือหุ้นแต่ละคนมีคะแนนเสียงเท่ากับหนึ่งหุ้นต่อหนึ่งเสียง และสามารถเลือกตั้งบุคคลคนเดียวหรือหลายคนเป็นกรรมการก็ได้โดยใช้คะแนนเสียงทั้งหมดที่ตนมีอยู่ แต่จะแบ่งคะแนนเสียงให้แก่ผู้ใดมากน้อยเพียงใดไม่ได้ อย่างไรก็ตาม บริษัทฯ ได้ปฏิบัติตามหลักการกำกับดูแลกิจการที่ดี คือ เปิดโอกาสให้ผู้ถือหุ้นสามารถใช้สิทธิในการแต่งตั้งกรรมการเป็นรายบุคคล โดยจะเสนอรายชื่อพร้อมสรุปข้อมูลสำคัญของผู้ที่ได้รับการเสนอชื่อให้ที่ประชุมผู้ถือหุ้นพิจารณาลงคะแนนเสียงเป็นรายบุคคล บุคคลซึ่งได้รับคะแนนเสียงสูงสุดตามลำดับลงมาเป็นผู้ได้รับการเลือกตั้งเป็นกรรมการเท่าจำนวนกรรมการที่จะพึงมีหรือจะพึงเลือกตั้งในครั้งนั้น ในกรณีที่บุคคลซึ่งได้รับการเลือกตั้งในลำดับถัดลงมา มีคะแนนเสียงเท่ากันเกินจำนวนที่จะพึงมีหรือจะพึงเลือกตั้งในครั้งนั้น ให้ผู้เป็นประธานในที่ประชุมผู้ถือหุ้นเป็นผู้ออกเสียงชี้ขาด

3) ผู้บริหารระดับสูงสุด

คณะกรรมการกำหนดคำตอบแทนและสรรหากรรมการทำหน้าที่พิจารณาคุณสมบัติของบุคคลที่จะได้รับการเสนอชื่อเพื่อแต่งตั้งให้ดำรงตำแหน่งกรรมการผู้จัดการใหญ่ (รวม) ซึ่งเป็นตำแหน่งผู้บริหารระดับสูงสุดของบริษัทฯ โดยพิจารณาจากคุณวุฒิ และประสบการณ์ เพื่อให้ได้บุคคลที่มีความเหมาะสมกับธุรกิจของบริษัทฯ แล้วจึงนำเสนอพร้อมทั้งให้ความเห็นต่อคณะกรรมการบริษัทเพื่อพิจารณาอนุมัติ

4. การกำกับดูแลการดำเนินงานของบริษัทย่อยและบริษัทร่วม

1) บริษัทฯ มีกลไกในการกำกับดูแลการดำเนินงานของบริษัทย่อยและบริษัทร่วม ดังต่อไปนี้

- มีการส่งบุคคลเพื่อเป็นตัวแทนของบริษัทฯ ไปเป็นกรรมการและผู้บริหารในบริษัทย่อยและบริษัทร่วมตามสัดส่วนการถือหุ้น โดยคณะกรรมการบริษัทฯ มอบหมายให้ประธานคณะกรรมการบริหาร เป็นผู้พิจารณาการส่งตัวแทนของบริษัทฯ เพื่อการดังกล่าว
- กรรมการและผู้บริหารของบริษัทย่อยและบริษัทร่วม มีหน้าที่กำกับดูแลให้การกำหนดนโยบายที่สำคัญต่อการดำเนินธุรกิจของบริษัทย่อยและบริษัทร่วมสอดคล้องกับนโยบายทางธุรกิจของบริษัทฯ
- มีการกำกับดูแลให้บริษัทย่อยปฏิบัติตามข้อกำหนดของคณะกรรมการกำกับตลาดทุนและตลาดหลักทรัพย์แห่งประเทศไทยในเรื่องที่ข้อกำหนดดังกล่าวมีผลบังคับใช้ครอบคลุมถึงบริษัทย่อย ซึ่งได้แก่ การจัดทำข้อมูลทางการเงิน การเข้าทำรายการที่เกี่ยวข้องกัน การได้มาหรือจำหน่ายไปซึ่งสินทรัพย์ที่สำคัญ หรือ การทำรายการสำคัญอื่นใดของบริษัทดังกล่าว
- ดำเนินการให้บริษัทย่อยมีระบบการควบคุมภายในที่เหมาะสมและเพียงพอ ตลอดจนมีการจัดทำข้อมูลทางการเงินต่างๆ ให้แก่บริษัทฯ เพื่อให้บริษัทฯ สามารถจัดทำงบการเงินรวมให้เป็นไปตามมาตรฐานการรายงานทางการเงินของไทย
- มีการจัดทำรายงานสรุปผลการดำเนินงานของบริษัทย่อย โดยจัดกลุ่มแยกตามประเภทธุรกิจ เสนอต่อที่ประชุมคณะกรรมการบริษัทเป็นประจำทุกไตรมาส เพื่อติดตามผลการดำเนินงานของบริษัทย่อย

2) ข้อตกลงระหว่างบริษัทฯ กับผู้ถือหุ้นอื่นในการบริหารจัดการบริษัทย่อยและบริษัทร่วม (shareholders' agreement) ที่มีผลอย่างมีสาระสำคัญต่อการบริหารงานหรือมีอำนาจควบคุม หรือการแบ่งผลตอบแทนนอกเหนือจากผลตอบแทนตามสัดส่วนการถือหุ้นปกติ

- ไม่มี -

5. การดูแลเรื่องการใช้ข้อมูลภายใน

คณะกรรมการบริษัทตระหนักถึงความสำคัญของการป้องกันการนำข้อมูลภายในของบริษัทฯ ไปใช้เพื่อประโยชน์ส่วนตนเป็นอย่างยิ่ง บริษัทฯ มีการกำกับดูแลเรื่องการใช้ข้อมูลภายใน โดยกำหนดข้อพึงปฏิบัติเกี่ยวกับการใช้ข้อมูลภายในเพื่อการซื้อขายหลักทรัพย์ไว้ในคุณธรรมและข้อพึงปฏิบัติในการทำงานควบคุมการเข้ามาตรการตามกฎหมายในการดูแลกรรมการและผู้บริหารในการนำข้อมูลภายในของบริษัทฯ ไปใช้เพื่อประโยชน์ส่วนตนและผู้ที่เกี่ยวข้อง ป้องกันมิให้กรรมการและผู้บริหารที่มีส่วนใกล้ชิดกับข้อมูลของบริษัทฯ นำข้อมูลภายในที่ตนล่วงรู้มาจากการเป็นกรรมการและผู้บริหารไปแสวงหาประโยชน์ใดๆ อันจะเป็นการฝ่าฝืนหน้าที่ความรับผิดชอบของตนที่มีต่อบริษัทฯ และผู้ถือหุ้น จึงกำหนดเป็นหลักให้ถือปฏิบัติอย่างเคร่งครัดในการที่ต้องเก็บรักษาสารสนเทศที่สำคัญที่ยังไม่ได้เปิดเผยไว้เป็นความลับ โดยจำกัดให้รับรู้ได้เฉพาะกรรมการและผู้บริหารระดับสูงที่เกี่ยวข้องเท่านั้น นอกจากนี้ในการซื้อ ขาย โอน หรือรับโอนหลักทรัพย์ที่ออกโดยบริษัทฯ กรรมการและผู้บริหารต้องรายงานต่อสำนักงานคณะกรรมการกำกับหลักทรัพย์และตลาดหลักทรัพย์ (“สำนักงาน ก.ล.ต.”) ภายใน 3 วันทำการนับแต่วันที่เกิดรายการขึ้น พร้อมทั้งส่งสำเนารายงานดังกล่าว จำนวน 1 ชุด ให้แก่บริษัทฯ เพื่อเก็บเป็นหลักฐานและรายงานต่อที่ประชุมคณะกรรมการบริษัทเป็นประจำ ทั้งนี้ เพื่อให้มั่นใจว่า กรรมการและผู้บริหารสามารถบริหารและดำเนินกิจการด้วยความซื่อสัตย์สุจริต โปร่งใส และสอดคล้องกับนโยบายการกำกับดูแลกิจการที่ดีของบริษัทฯ และ ยังมีส่วนช่วยให้ผู้ถือหุ้น ตลอดจนผู้ลงทุนทั่วไปเกิดความเชื่อมั่นในกรรมการและผู้บริหารของบริษัทฯ

นอกจากนี้ บริษัทฯ ได้จัดให้มีแนวปฏิบัติเพิ่มเติมเกี่ยวกับการดูแลการใช้ข้อมูลภายใน ซึ่งเป็นเรื่องที่เกี่ยวข้องกับการห้ามซื้อขายหลักทรัพย์ของบริษัทฯ ก่อนการประกาศผลการดำเนินงาน กล่าวคือ ห้ามมิให้กรรมการ ผู้บริหาร และพนักงานใน

หน่วยงานที่เกี่ยวข้องกับข้อมูลในงบการเงินของบริษัทฯ รวมถึงคู่สมรสและบุตรที่ยังไม่บรรลุนิติภาวะของบุคคลดังกล่าว ทำการซื้อขายหลักทรัพย์ของบริษัทฯ ในช่วงระยะเวลา 1 เดือน ก่อนวันที่เผยแพร่งบการเงินต่อสาธารณชนผ่านระบบตลาดหลักทรัพย์แห่งประเทศไทย และ 1 วันทำการภายหลังจากการเผยแพร่ข้อมูลดังกล่าว และสำหรับในช่วงระยะเวลาอื่นที่มีใช้ระยะเวลาดังกล่าวข้างต้น หากกรรมการ และ ผู้บริหาร รวมถึงคู่สมรสและบุตรที่ยังไม่บรรลุนิติภาวะของบุคคลดังกล่าว มีความประสงค์จะซื้อขายหลักทรัพย์ของบริษัทฯ ให้แจ้งต่อเลขาธิการบริษัท เป็นการล่วงหน้าอย่างน้อย 1 วันทำการ ก่อนวันที่จะเข้าทำรายการซื้อขายหลักทรัพย์ด้วย

6. ค่าตอบแทนที่จ่ายให้แก่สำนักงานที่ผู้สอบบัญชีสังกัด

1) ค่าตอบแทนจากการสอบบัญชี (AUDIT FEE)

บริษัทฯ และบริษัทย่อย จ่ายค่าตอบแทนการสอบบัญชี ให้แก่ สำนักงานที่ผู้สอบบัญชีสังกัด ประจำปี 2560 รวมจำนวน 29.80 ล้านบาท โดยได้จ่ายในรอบปีบัญชี 2560 จำนวนเงิน 13.39 ล้านบาท และที่เหลืออีกจำนวน 16.41 ล้านบาท จะจ่ายในปีถัดไป ซึ่งประกอบด้วย

- ค่าสอบบัญชีของบริษัทฯ ประจำปี 2560 จำนวน 6.20 ล้านบาท ซึ่งได้จ่ายไปในรอบปี 2560 จำนวน 3.99 ล้านบาท และจะจ่ายในปีถัดไปอีกจำนวน 2.21 ล้านบาท
- ค่าสอบบัญชีของบริษัทย่อย ประจำปี 2560 รวมจำนวน 23.60 ล้านบาท ซึ่งได้จ่ายไปในรอบปี 2560 จำนวน 9.40 ล้านบาท และจะจ่ายในปีถัดไปอีกจำนวน 14.20 ล้านบาท

2) ค่าบริการอื่น (NON-AUDIT FEE)

สำนักงานสอบบัญชีที่ได้รับการแต่งตั้งจากบริษัทฯ ได้ให้บริการอื่นๆ ที่นอกเหนือจากการตรวจสอบบัญชีแก่บริษัทฯ และบริษัทย่อย ซึ่งได้แก่ การตรวจสอบตามวิธีการที่ตกลงร่วมกัน และการให้คำปรึกษาด้านภาษีและอื่นๆ ในระหว่างปี 2560 มีค่าตอบแทนเป็นจำนวนเงิน 2.27 ล้านบาท ในจำนวนนี้บริษัทฯ และบริษัทย่อย ได้จ่ายชำระแล้วระหว่างปีเป็นจำนวนเงิน 0.86 ล้านบาท ที่เหลืออีกจำนวน 1.41 ล้านบาท จะจ่ายในปีถัดไป

7. การปฏิบัติตามหลักการกำกับดูแลกิจการที่ดีในเรื่องอื่นๆ

บริษัทฯ ดำเนินการเกี่ยวกับการกำกับดูแลกิจการที่ดี โดยแบ่งเป็นสองส่วน คือ ในระดับคณะกรรมการ และในระดับบริหาร โดยในระดับคณะกรรมการนั้น ได้มีการจัดตั้งคณะกรรมการชุดย่อยขึ้น คือ คณะกรรมการกำกับดูแลกิจการที่ดี (Corporate Governance Committee) ซึ่งประกอบด้วย ดร. โกศล เพ็ชรสุวรรณ์ ดร. อาชว์ เตาลานนท์ และ ศ.ดร. วรภัทร โธณะเกษม ส่วนในระดับบริหารดำเนินการโดยเจ้าหน้าที่บริหาร ได้แก่ กรรมการผู้จัดการใหญ่ (รวม) และเจ้าหน้าที่ระดับสูงอื่นๆ

ในปี 2560 สำนักงานคณะกรรมการกำกับหลักทรัพย์และตลาดหลักทรัพย์ได้ออกหลักการกำกับดูแลกิจการที่ดีสำหรับบริษัทจดทะเบียน (“CG CODE”) ซึ่งที่ประชุมคณะกรรมการบริษัท ครั้งที่ 4/2560 ได้พิจารณาการนำหลักปฏิบัติตาม CG CODE ดังกล่าวมาปรับใช้ตามบริบททางธุรกิจของบริษัทฯ แล้ว และมีความเห็นว่า หลักปฏิบัติส่วนใหญ่ใน CG CODE เป็นเรื่องที่มีความเหมาะสมในการนำมาปรับใช้ มีเพียงส่วนน้อยที่เป็นเรื่องที่ยังไม่สอดคล้องกับบริบททางธุรกิจของบริษัทฯ นอกจากนี้ บริษัทฯ ได้ปฏิบัติตาม “หลักการกำกับดูแลกิจการที่ดีสำหรับบริษัทจดทะเบียน ปี 2555” ของตลาดหลักทรัพย์แห่งประเทศไทย ยกเว้นบางกรณีที่บริษัทฯ มิได้ปฏิบัติในปี 2560 โดยมีรายละเอียด ดังต่อไปนี้

1. คณะกรรมการบริษัท ควรประกอบด้วยกรรมการจำนวน 5-12 คน

คำชี้แจง ปัจจุบันบริษัทฯ มีกรรมการจำนวน 18 ท่าน ซึ่งเหมาะสมกับขนาดธุรกิจของบริษัทฯ เนื่องจากบริษัทฯ มีธุรกิจหลายประเภทซึ่งดำเนินการโดยบริษัทย่อยจำนวนมาก บริษัทฯ จึงจำเป็นต้องมีกรรมการมากกว่า 12 ท่าน เพื่อช่วยกันกำกับดูแลการบริหารงานของบริษัทย่อย

2. คณะกรรมการบริษัท ควรประกอบด้วยกรรมการอิสระเป็นส่วนใหญ่ (มากกว่าร้อยละ 50)

คำชี้แจง ปัจจุบัน บริษัทฯ มีกรรมการอิสระในสัดส่วน 1 ใน 3 ของจำนวนกรรมการทั้งหมด ซึ่งกรรมการทุกท่านเป็นผู้ทรงคุณวุฒิ และมีความเป็นอิสระในการปฏิบัติหน้าที่ สามารถแสดงความเห็นและออกเสียงลงมติได้อย่างเป็นอิสระ คณะกรรมการบริษัทจึงพิจารณาแล้วเห็นว่าองค์ประกอบของคณะกรรมการบริษัทในปัจจุบันมีความเหมาะสม และสามารถปฏิบัติหน้าที่ได้อย่างเป็นอิสระไม่แตกต่างจากการมีกรรมการอิสระในสัดส่วนมากกว่าร้อยละ 50 แต่ประการใด

3. คณะกรรมการควรกำหนดนโยบายจำกัดจำนวนปีในการดำรงตำแหน่งของกรรมการอิสระไว้ไม่เกิน 9 ปี

คำชี้แจง เนื่องจากลักษณะการประกอบธุรกิจของบริษัทฯ มีความซับซ้อน จึงต้องการกรรมการอิสระที่มีความรู้และความเชี่ยวชาญเฉพาะทาง อีกทั้งมีความเข้าใจในธุรกิจของบริษัทฯ อย่างถ่องแท้ ซึ่งต้องใช้เวลายาวนานในการเรียนรู้และทำความเข้าใจ และ ถึงแม้ว่ากรรมการอิสระของบริษัทฯ จะดำรงตำแหน่งเกิน 9 ปี แต่ด้วยคุณวุฒิและเกียรติภูมิของกรรมการอิสระแต่ละท่าน ส่งผลให้กรรมการอิสระทุกท่านยังคงมีความเป็นอิสระในการปฏิบัติหน้าที่ได้เป็นอย่างดี

4. ประธานกรรมการของบริษัทฯ ควรเป็นกรรมการอิสระ

คำชี้แจง เนื่องจากธุรกิจของบริษัทฯ มีความซับซ้อน และมีลักษณะเฉพาะ ที่ต้องการผู้นำที่มีความสามารถ ประสบการณ์ มีความรู้ความเข้าใจในการบริหารธุรกิจอย่างแท้จริง ถึงแม้ประธานกรรมการจะมีใช้กรรมการอิสระ แต่บริษัทฯ ก็มีระบบการควบคุมภายในที่เพียงพอ มีกลไกในการดำเนินงานที่มีการถ่วงดุลอำนาจ และโปร่งใส นอกจากนี้ การมีประธานกรรมการที่เป็นตัวแทนของผู้ถือหุ้นรายใหญ่ มีข้อดีที่สำคัญคือ ประธานกรรมการจะรับผิดชอบหน้าที่ในบริษัทอย่างเข้มแข็ง และจะไม่ละทิ้งบริษัทแม้ในภาวะวิกฤต อีกทั้งยังสามารถสร้างความน่าเชื่อถือให้แก่สถาบันการเงินต่างๆ ด้วย

5. คณะกรรมการกำหนดค่าตอบแทน ประกอบด้วยกรรมการอิสระเป็นส่วนใหญ่ (มากกว่าร้อยละ 50)

6. คณะกรรมการสรรหา ประกอบด้วยกรรมการอิสระเป็นส่วนใหญ่ (มากกว่าร้อยละ 50%)

คำชี้แจง (ข้อ 5. และ ข้อ 6.) คณะกรรมการกำหนดค่าตอบแทนและสรรหากรรมการของบริษัทฯ ประกอบด้วยกรรมการ จำนวน 5 ท่าน โดยเป็นกรรมการอิสระจำนวน 2 ท่าน ซึ่งจากผลการปฏิบัติงานของคณะกรรมการกำหนดค่าตอบแทนและสรรหากรรมการที่ผ่านมา กรรมการในคณะกรรมการกำหนดค่าตอบแทนและสรรหากรรมการ ทั้ง 5 ท่านมีความเป็นอิสระในการปฏิบัติงานตามหน้าที่ ตลอดจนสามารถให้ความเห็นชอบหรือออกเสียงคัดค้านได้อย่างเป็นอิสระโดยไม่มีการแทรกแซงจากฝ่ายบริหาร คณะกรรมการบริษัทจึงพิจารณาแล้วเห็นว่า องค์ประกอบของคณะกรรมการกำหนดค่าตอบแทนและสรรหากรรมการของบริษัทฯ มีความเหมาะสม

ในส่วนของหลักการกำกับดูแลกิจการที่ดี ที่บริษัทฯ ปฏิบัติได้ในปี 2560 มีรายละเอียดดังนี้

หมวดที่ 1

สิทธิของผู้ถือหุ้น

1. การประชุมผู้ถือหุ้น

- 1.1 คณะกรรมการตระหนักและให้ความสำคัญต่อสิทธิของผู้ถือหุ้น ตลอดจนการปฏิบัติต่อผู้ถือหุ้นอย่างเท่าเทียมกันและเป็นธรรม จึงได้กำหนดนโยบายเกี่ยวกับผู้ถือหุ้นไว้เป็นส่วนหนึ่งในนโยบายการกำกับดูแลกิจการที่ดีของบริษัทฯ โดยคำนึงถึงสิทธิของผู้ถือหุ้นทุกกลุ่มให้มากที่สุดเท่าที่จะทำได้โดยไม่จำกัดเฉพาะสิทธิที่กฎหมายกำหนดไว้
- 1.2 ในปี 2560 บริษัทฯ มีการประชุมผู้ถือหุ้น 1 ครั้ง คือ การประชุมสามัญผู้ถือหุ้น ประจำปี 2560 เมื่อวันที่ 28 เมษายน 2560 ซึ่งการประชุมผู้ถือหุ้นของบริษัทฯ ทุกครั้ง จัดขึ้นในวัน เวลา และสถานที่ ที่คำนึงถึงความสะดวกของผู้ถือหุ้นที่จะเข้าร่วมประชุม โดยบริษัทฯ จัดให้มีการประชุมในวันและเวลาทำการ คือ 14.00 น. ณ ที่ทำการสำนักงานใหญ่ของบริษัทฯ ตั้งอยู่ในกรุงเทพมหานครซึ่งมีการคมนาคมที่สะดวกต่อการเดินทาง พร้อมทั้งได้จัดทำแผนที่และข้อมูลการเดินทางมายังสถานที่จัดการประชุม โดยจัดทำเป็นเอกสารแนบส่วนหนึ่งในหนังสือเชิญประชุมและนำส่งให้แก่ผู้ถือหุ้นทุกรายที่มีสิทธิเข้าร่วมประชุมผู้ถือหุ้น
- 1.3 ในการประชุมผู้ถือหุ้นทุกครั้ง รวมถึงการประชุมสามัญผู้ถือหุ้น ประจำปี 2560 บริษัทฯ ได้แจ้งในหนังสือเชิญประชุมและเอกสารที่เกี่ยวข้องให้ผู้ถือหุ้นทราบถึงข้อมูล วัน เวลา สถานที่ วาระการประชุม ข้อมูลทั้งหมดที่เกี่ยวข้องกับเรื่องที่ต้องตัดสินใจในที่ประชุมรวมถึงสาเหตุและความเป็นมาของเรื่องที่ต้องตัดสินใจ โดยระบุถึงข้อเท็จจริง เหตุผล และวัตถุประสงค์ ตลอดจนความเห็นของคณะกรรมการ ในแต่ละวาระอย่างชัดเจน โดยเน้นรายละเอียดให้ผู้ถือหุ้นที่ไม่ทราบถึงความเป็นมาของเรื่องนั้นๆ มาก่อนสามารถเข้าใจเรื่องได้โดยง่าย นอกจากนี้ บริษัทฯ ยังได้มีการให้ข้อมูลเกี่ยวกับคะแนนเสียงของผู้ถือหุ้นในการลงมติเพื่ออนุมัติ ในแต่ละวาระของทุกวาระที่เสนอในหนังสือเชิญประชุม กฎเกณฑ์ต่าง ๆ ที่ใช้ในการประชุม ประเภทของหุ้นและสิทธิการออกเสียงลงคะแนน ตลอดจนขั้นตอนการออกเสียงลงมติ โดยจัดส่งหนังสือเชิญประชุมให้แก่ผู้ถือหุ้นทุกรายที่มีสิทธิเข้าร่วมประชุม เป็นการล่วงหน้าก่อนวันประชุมเพื่อให้ผู้ถือหุ้นมีเวลาเพียงพอในการพิจารณาข้อมูล และ ละเว้นการกระทำที่อาจเป็นการจำกัดโอกาสของผู้ถือหุ้นในการศึกษาสารสนเทศของบริษัทฯ ตลอดจนไม่มีนโยบายที่จะกีดกันหรือสร้างอุปสรรคในการเปิดโอกาสให้ผู้ถือหุ้นสามารถติดต่อสื่อสารระหว่างกัน
- 1.4 ในการประชุมสามัญผู้ถือหุ้น ประจำปี 2560 ตัวแทนของคณะกรรมการตรวจสอบ และคณะกรรมการชุดย่อยทุกคณะ ตลอดจนประธานคณะกรรมการบริหาร และ กรรมการผู้จัดการใหญ่ (ร่วม) ได้เข้าร่วมประชุมผู้ถือหุ้น
- 1.5 ในการประชุมผู้ถือหุ้นทุกครั้งที่ผ่านมา รวมถึงการประชุมสามัญผู้ถือหุ้น ประจำปี 2560 ที่ประชุมผู้ถือหุ้นได้ทำการพิจารณาเรื่องต่างๆ ตามลำดับระเบียบวาระที่ได้กำหนดไว้ในหนังสือเชิญประชุมผู้ถือหุ้นซึ่งบริษัทฯ ได้นำส่งให้แก่ผู้ถือหุ้นเป็นการล่วงหน้าโดยไม่มีการเปลี่ยนแปลงลำดับวาระการประชุม และไม่มีการเพิ่มวาระอื่นๆ ที่ไม่ได้ระบุไว้ในหนังสือนัดประชุม
- 1.6 คำตอบแทนกรรมการของบริษัทฯ มีรูปแบบเดียว คือ คำตอบแทนประจำเป็นรายเดือน ซึ่งกำหนดไว้เป็นรายตำแหน่ง บริษัทฯ ไม่มีการจ่ายคำตอบแทนรูปแบบอื่น อาทิ เบี้ยประชุม และโบนัสหรือบำเหน็จให้แก่กรรมการ ทั้งนี้ บริษัทฯ นำเสนอวาระคำตอบแทนกรรมการต่อที่ประชุมสามัญผู้ถือหุ้นเพื่อพิจารณาอนุมัติเป็นประจำทุกปี สำหรับปี 2560 คณะกรรมการกำหนดคำตอบแทนและสรรหากรรมการ ได้พิจารณาทบทวนความเหมาะสมของอัตราคำตอบแทนกรรมการ โดยคำนึงถึงระดับที่ปฏิบัติอยู่ในอุตสาหกรรม ประสบการณ์ ภาระหน้าที่ และความรับผิดชอบของกรรมการ และได้นำเสนอความเห็นต่อที่ประชุมคณะกรรมการบริหารว่าควรเสนอให้ที่ประชุมสามัญผู้ถือหุ้น ประจำปี 2560 อนุมัติคำตอบแทนกรรมการในอัตราเดิม ตามที่ที่ประชุมสามัญผู้ถือหุ้น ประจำปี 2559 ได้เคยมีมติอนุมัติไว้ โดยเป็นอัตราเดิมที่มีได้เปลี่ยนแปลงมาตั้งแต่ปี 2545
- 1.7 ในการประชุมสามัญผู้ถือหุ้น ประจำปี 2560 คณะกรรมการบริษัทเห็นชอบกับข้อเสนอของคณะกรรมการตรวจสอบ เสนอต่อที่ประชุมผู้ถือหุ้นเพื่อพิจารณาแต่งตั้งผู้สอบบัญชีและกำหนดค่าสอบบัญชีประจำปีดังเช่นที่บริษัทฯ ได้ปฏิบัติต่อเนื่องเป็นประจำทุกปี และในการนี้ เพื่อให้ผู้ถือหุ้นได้มีข้อมูลพิจารณาความเหมาะสมของผู้สอบบัญชี

บริษัทฯ ได้เปิดเผยข้อมูลไว้ในหนังสือเชิญประชุมโดยให้รายละเอียดเกี่ยวกับชื่อผู้สอบบัญชี อายุ บริษัทที่สังกัด คุณวุฒิการศึกษา ประวัติการทำงาน ประวัติการเป็นผู้ลงลายมือชื่อในงบการเงินของบริษัทฯ ความสัมพันธ์ทางครอบครัวระหว่างผู้บริหารของบริษัทฯ ความสัมพันธ์หรือส่วนได้เสียในลักษณะที่อาจจะมีผลกระทบต่อการปฏิบัติหน้าที่อย่างเป็นอิสระ ตลอดจนค่าสอบบัญชีประจำปีที่น่าเสนอและปีก่อนหน้าเพื่อการเปรียบเทียบด้วย

- 1.8 บริษัทฯ เปิดเผยนโยบายการจ่ายเงินปันผลของบริษัทฯ และ บริษัทฯ ย่อยไว้ในรายงานประจำปี และ แบบ 56-1 นอกจากนี้ ยังได้นำเสนอให้ที่ประชุมสามัญผู้ถือหุ้นพิจารณาเรื่องเงินปันผลเป็นประจำทุกปี โดยมีการให้ข้อมูลและเหตุผลประกอบอย่างชัดเจน สำหรับการประชุมสามัญผู้ถือหุ้น ประจำปี 2560 บริษัทฯ เสนอให้ที่ประชุมผู้ถือหุ้นอนุมัติการงดจ่ายเงินปันผล และอนุมัติการจัดสรรกำไรสุทธิประจำปี 2559 เป็นทุนสำรองตามกฎหมาย
- 1.9 ในวาระพิจารณาแต่งตั้งกรรมการ บริษัทฯ เสนอชื่อกรรมการให้ผู้ถือหุ้นลงคะแนนที่ละคน โดยได้มีการระบุข้อมูลที่สำคัญของบุคคลแต่ละท่านที่ได้รับการเสนอชื่อไว้ในหนังสือเชิญประชุมผู้ถือหุ้น ซึ่งได้แก่ ชื่อ-นามสกุล ตำแหน่งปัจจุบันในบริษัทฯ ประเภทกรรมการที่จะเสนอแต่งตั้ง หลักเกณฑ์และวิธีการสรรหา ความสัมพันธ์ทางครอบครัวกับผู้บริหารหรือผู้ถือหุ้นรายใหญ่ของบริษัทฯ วัน เดือน ปี ที่ได้รับการแต่งตั้งเป็นกรรมการ ระยะเวลาที่เคยดำรงตำแหน่งกรรมการในบริษัทฯ ข้อมูลการเข้าร่วมประชุมคณะกรรมการและคณะกรรมการชุดย่อย (ถ้ามี) ในปีที่ผ่านมา อายุ สัญชาติ ประวัติการศึกษา ประวัติการอบรมในหลักสูตรที่เกี่ยวข้องกับการเป็นกรรมการ ประสบการณ์การทำงานและจำนวนบริษัทที่ดำรงตำแหน่งเป็นกรรมการหรือผู้บริหารในกิจการอื่นโดยแยกประเภทเป็นบริษัทที่จดทะเบียนในตลาดหลักทรัพย์แห่งประเทศไทย บริษัทที่มีใช้บริษัทจดทะเบียนในตลาดหลักทรัพย์แห่งประเทศไทย และ บริษัทที่อาจทำให้เกิดความขัดแย้งทางผลประโยชน์ต่อบริษัทฯ ตลอดจนการถือหลักทรัพย์ที่ออกโดยบริษัทฯ
- 1.10 บริษัทฯ กำหนดวาระการประชุมผู้ถือหุ้นไว้เป็นเรื่องๆ อย่างชัดเจน เช่น ในวาระที่เกี่ยวกับกรรมการ บริษัทฯ ได้แยกเรื่องพิจารณาเลือกตั้งกรรมการ และ พิจารณานุมัติค่าตอบแทนกรรมการ ออกเป็นแต่ละวาระ เป็นต้น
- 1.11 ในกรณีที่มีการเสนอให้ที่ประชุมผู้ถือหุ้นพิจารณาหลายรายการในวาระเดียวกันซึ่งเป็นเรื่องที่ไม่มีความเกี่ยวเนื่องกันในทางกฎหมาย บริษัทฯ จะจัดให้มีการลงมติสำหรับแต่ละรายการ เช่น วาระพิจารณาเลือกตั้งกรรมการ บริษัทฯ ได้เปิดโอกาสให้ผู้ถือหุ้นลงคะแนนเสียงเลือกตั้งกรรมการเป็นรายบุคคล โดยบริษัทฯ เสนอชื่อกรรมการให้ผู้ถือหุ้นลงคะแนนที่ละคน ทั้งนี้ เพื่อเปิดโอกาสให้ผู้ถือหุ้นมีสิทธิเลือกกรรมการที่ต้องการได้อย่างแท้จริง
- 1.12 บริษัทฯ อำนวยความสะดวกให้ผู้ถือหุ้นทุกกลุ่ม ทั้งผู้ถือหุ้นที่เป็นบุคคลธรรมดาและผู้ถือหุ้นประเภทสถาบัน ให้ได้ใช้สิทธิในการเข้าร่วมประชุมและออกเสียงอย่างเต็มที่ โดยไม่มีค่าใช้จ่ายและไม่ให้มีวิธีการที่ยุ่งยาก ละเว้นการกระทำใดๆ ที่เป็นการจำกัดโอกาสการเข้าประชุมของผู้ถือหุ้น จัดให้มีจุดบริการตรวจรายชื่อและจำนวนหุ้นของผู้ถือหุ้นแยกตามประเภทของผู้ถือหุ้น ซึ่งช่วยให้การลงทะเบียนในวันประชุมทำได้สะดวกและรวดเร็วขึ้น
- 1.13 ในการประชุมผู้ถือหุ้นทุกครั้ง รวมถึงการประชุมสามัญผู้ถือหุ้น ประจำปี 2560 บริษัทฯ จัดช่องทางให้ผู้ถือหุ้นส่งคำถามมายังบริษัทฯ ล่วงหน้าก่อนวันประชุมได้โดยผ่าน E-mail Address : ir_office@truecorp.co.th ล่วงหน้า 7 วันก่อนวันประชุมผู้ถือหุ้น หรือ ทางไปรษณีย์ลงทะเบียนมายัง ฝ่ายนักลงทุนสัมพันธ์ บริษัท ทู คอร์ปอเรชั่น จำกัด (มหาชน) ชั้น 18 อาคารทรู ทาวเวอร์ เลขที่ 18 ถนนรัชดาภิเษก แขวงห้วยขวาง เขตห้วยขวาง กรุงเทพมหานคร 10310 ล่วงหน้า 15 วันก่อนวันประชุมผู้ถือหุ้น ซึ่งบริษัทฯ ได้ประชาสัมพันธ์ให้ผู้ถือหุ้นทราบผ่านทางเว็บไซต์ของบริษัทฯ และ แจ้งไว้ในหนังสือเชิญประชุมที่จัดส่งให้แก่ผู้ถือหุ้นทุกรายที่มีสิทธิเข้าประชุมผู้ถือหุ้น

2. การดำเนินการในวันประชุมผู้ถือหุ้น

- 2.1 ประธานที่ประชุมจัดสรรเวลาให้เหมาะสมและส่งเสริมให้ผู้ถือหุ้นมีโอกาสดูแลความเห็นและตั้งคำถามต่อที่ประชุมในเรื่องที่เกี่ยวข้องกับบริษัทฯ
- 2.2 บริษัทฯ นำเทคโนโลยีมาใช้ในการประชุมผู้ถือหุ้น ทั้งการลงทะเบียน การนับคะแนนและแสดงผล เพื่อให้การดำเนินการประชุมสามารถกระทำได้อย่างรวดเร็ว ถูกต้อง และ แม่นยำ

- 2.3 บริษัทฯ ใช้บัตรลงคะแนนเสียงในวาระเพื่อพิจารณาในทุกกรณีที่ต้องมีการลงคะแนนเสียง พร้อมทั้งจัดให้มีสำนักงานกฎหมายอิสระ เป็นผู้ตรวจสอบการนับคะแนนเสียงเพื่อความโปร่งใสโดยได้แจ้งชื่อบุคคลผู้ทำหน้าที่ดังกล่าวให้ที่ประชุมผู้ถือหุ้นทราบก่อนเริ่มเข้าสู่ระเบียบการประชุม และเก็บบัตรลงคะแนนไว้เป็นหลักฐานเพื่อจะได้ตรวจสอบได้ในกรณีมีข้อโต้แย้งในภายหลัง
3. การจัดทำรายงานการประชุม และการเปิดเผยมติการประชุมผู้ถือหุ้น
- 3.1 บริษัทฯ แจ้งมติของที่ประชุมสามัญผู้ถือหุ้น ประจำปี 2560 พร้อมทั้งระบุจำนวนคะแนนเสียง เห็นด้วย ไม่เห็นด้วย และงดออกเสียง ในแต่ละวาระการประชุมต่อตลาดหลักทรัพย์แห่งประเทศไทย ภายในวันเดียวกันกับวันประชุมผู้ถือหุ้น และเปิดเผยไว้บนเว็บไซต์ของบริษัทฯ ในวันทำการถัดไป เพื่อให้ผู้ถือหุ้นและผู้ลงทุนทั่วไปทราบ และสามารถตรวจสอบผลการลงมติได้อย่างรวดเร็ว
- 3.2 รายงานการประชุมผู้ถือหุ้นของบริษัทฯ ได้มีการบันทึกรายละเอียดในเรื่องต่างๆ ดังต่อไปนี้ไว้ด้วย (1) วิธีการลงคะแนนและนับคะแนนซึ่งเลขานุการที่ประชุมได้ชี้แจงให้ผู้ถือหุ้นทราบก่อนเริ่มการประชุมตามวาระ (2) คะแนนเสียงของผู้ถือหุ้น โดยระบุอย่างชัดเจนว่า เห็นด้วย ไม่เห็นด้วย และ งดออกเสียง เป็นจำนวนเสียงและสัดส่วนเท่าใดในแต่ละวาระ (3) รายชื่อพร้อมทั้งตำแหน่งของกรรมการ ผู้บริหารระดับสูง ผู้สอบบัญชี ที่ปรึกษากฎหมาย และ ผู้ตรวจสอบการนับคะแนนเสียง ที่เข้าร่วมประชุม (4) สรุปสาระสำคัญของข้อซักถาม ความคิดเห็น และข้อเสนอแนะ ของผู้ถือหุ้น รวมทั้ง คำชี้แจงของกรรมการและผู้บริหารที่ได้ตอบข้อซักถามของผู้ถือหุ้น ในแต่ละวาระ เพื่อให้ผู้ถือหุ้นที่ไม่ได้เข้าประชุมได้รับทราบด้วย
4. ไม่มีการถือหุ้นไขว้ในกลุ่มของบริษัทฯ
5. บริษัทฯ มีการกระจายการถือหุ้นของผู้ถือหุ้นรายย่อยเป็นไปตามข้อกำหนดของตลาดหลักทรัพย์แห่งประเทศไทย กล่าวคือ ณ วันที่ 16 มีนาคม 2560 ซึ่งเป็นวันปิดสมุดทะเบียนผู้ถือหุ้นเพื่อสิทธิในการเข้าประชุมสามัญผู้ถือหุ้น ประจำปี 2560 บริษัทฯ มีสัดส่วนการถือหุ้นของผู้ถือหุ้นรายย่อย (free float) ร้อยละ 31.63 สัดส่วนการถือหุ้นของนักลงทุนสถาบันร้อยละ 9.47 และสัดส่วนการถือหุ้นของคณะกรรมการบริษัทรวมผู้เกี่ยวข้อง ร้อยละ 0.15

หมวดที่ 2

การปฏิบัติต่อผู้ถือหุ้นอย่างเท่าเทียมกัน

- หุ้นของบริษัทฯ มีประเภทเดียว คือ หุ้นสามัญ ซึ่งมีสิทธิออกเสียงลงคะแนนที่เท่าเทียมกัน คือ หนึ่งหุ้นต่อหนึ่งเสียง
- การให้ข้อมูลก่อนการประชุมผู้ถือหุ้น
 - เมื่อที่ประชุมคณะกรรมการบริษัทฯ ได้มีมติอนุมัติให้จัดการประชุมสามัญผู้ถือหุ้น ประจำปี 2560 บริษัทฯ ได้มีการแจ้งมติที่สำคัญของคณะกรรมการเกี่ยวกับกำหนดการประชุมพร้อมระเบียบวาระการประชุม ตลอดจนความเห็นของคณะกรรมการ ต่อตลาดหลักทรัพย์แห่งประเทศไทย ภายในวันเดียวกันกับวันประชุมคณะกรรมการบริษัท และเผยแพร่ไว้บนเว็บไซต์ของบริษัทฯ ในวันทำการถัดไป ซึ่งเป็นการเปิดเผยข้อมูลล่วงหน้าก่อนวันประชุมผู้ถือหุ้น 58 วัน
 - บริษัทฯ จัดทำหนังสือเชิญประชุมพร้อมเอกสารที่เกี่ยวข้องเป็นภาษาไทยสำหรับผู้ถือหุ้นสัญชาติไทย และ ภาษาอังกฤษสำหรับผู้ถือหุ้นต่างด้าว และได้จัดส่งให้แก่ผู้ถือหุ้นทุกรายพร้อมกันเป็นการล่วงหน้าก่อนวันประชุมทุกครั้ง สำหรับการประชุมสามัญผู้ถือหุ้น ประจำปี 2560 บริษัทฯ ได้จัดส่งหนังสือเชิญประชุมพร้อมเอกสารที่เกี่ยวข้องให้แก่ผู้ถือหุ้นเป็นการล่วงหน้าก่อนวันประชุมเป็นเวลา 23 วัน.

- 2.3 บริษัทฯ เผยแพร่หนังสือเชิญประชุมและเอกสารที่เกี่ยวข้องทั้งภาษาไทยและภาษาอังกฤษบนเว็บไซต์ของบริษัทฯ พร้อมกัน เป็นการล่วงหน้าก่อนวันประชุมทุกครั้ง โดยในการประชุมสามัญผู้ถือหุ้น ประจำปี 2560 บริษัทฯ เผยแพร่หนังสือเชิญประชุมและเอกสารที่เกี่ยวข้องบนเว็บไซต์ของบริษัทฯ เป็นการล่วงหน้าก่อนวันประชุมเป็นเวลา 34 วัน เพื่อเปิดโอกาสให้ผู้ถือหุ้นได้มีเวลาศึกษาข้อมูลประกอบการประชุมล่วงหน้าอย่างเพียงพอก่อนได้รับข้อมูลในรูปแบบเอกสารจากบริษัทฯ และได้ประชาสัมพันธ์ให้ผู้ถือหุ้นทราบ โดยแจ้งสารสนเทศผ่านสื่ออิเล็กทรอนิกส์ของตลาดหลักทรัพย์ฯ
- 2.4 ในการประชุมผู้ถือหุ้นทุกครั้ง ก่อนเริ่มเข้าสู่ระเบียบวาระการประชุม เลขานุการที่ประชุมได้แจ้งให้ผู้ถือหุ้นทราบถึงกฎเกณฑ์ต่างๆ ที่ใช้ในการประชุม ประเภทของหุ้นและสิทธิการออกเสียงลงคะแนน ขั้นตอนการออกเสียงลงมติ ตลอดจนวิธีการนับและแสดงผลคะแนน

3. การคุ้มครองสิทธิของผู้ถือหุ้นส่วนน้อย

- 3.1 บริษัทฯ อำนวยความสะดวกให้แก่ผู้ถือหุ้นที่ไม่สามารถเข้าประชุมด้วยตนเอง สามารถใช้สิทธิออกเสียงโดยมอบฉันทะให้ผู้อื่นมาประชุมและออกเสียงลงมติแทน โดยไม่มีการกำหนดเงื่อนไขใดๆ ซึ่งทำให้ยากต่อการมอบฉันทะและเปิดโอกาสให้ส่งหนังสือมอบฉันทะมาให้ฝ่ายเลขานุการบริษัทและหลักทรัพย์ตรวจสอบล่วงหน้า เพื่อจะได้ไม่เสียเวลาตรวจสอบในวันประชุม
- 3.2 บริษัทฯ เปิดโอกาสให้ผู้ถือหุ้นใช้หนังสือมอบฉันทะรูปแบบที่ผู้ถือหุ้นสามารถกำหนดทิศทางการลงคะแนนเสียงได้ โดยจัดส่งหนังสือมอบฉันทะแนบไปพร้อมกับหนังสือเชิญประชุมผู้ถือหุ้นและได้เสนอชื่อกรรมการอิสระ 2 ท่าน พร้อมทั้งข้อมูลเกี่ยวกับกรรมการอิสระดังกล่าว เป็นทางเลือกในการมอบฉันทะของผู้ถือหุ้น

บริษัทฯ ได้แจ้งให้ผู้ถือหุ้นทราบถึงเอกสารหรือหลักฐานที่ต้องนำมาแสดงตนในการเข้าร่วมประชุมผู้ถือหุ้น ตลอดจนคำแนะนำและขั้นตอนในการมอบฉันทะอย่างชัดเจน ไว้ในหนังสือเชิญประชุมผู้ถือหุ้นทุกครั้ง

- 3.3 ในวาระการเลือกตั้งกรรมการในการประชุมผู้ถือหุ้น บริษัทฯ จะเสนอชื่อกรรมการให้ผู้ถือหุ้นพิจารณาทีละคน ซึ่งเป็นการเปิดโอกาสให้ผู้ถือหุ้นได้ใช้สิทธิลงคะแนนเสียงเลือกตั้งกรรมการเป็นรายบุคคล
- 3.4 บริษัทฯ ให้ความสำคัญต่อการคุ้มครองสิทธิของผู้ถือหุ้นส่วนน้อยเป็นอย่างยิ่ง แนวปฏิบัติหนึ่งที่บริษัทฯ ดำเนินการมาโดยตลอด คือ การขอให้ผู้ถือหุ้นที่เป็นผู้บริหารของบริษัทฯ ละเว้นการเพิ่มวาระการประชุมที่ไม่ได้แจ้งเป็นการล่วงหน้าในทุกกรณี ถ้าหากมีวาระเพิ่มเติมที่จำเป็นก็จะขอให้ทำการจัดการประชุมผู้ถือหุ้นครั้งใหม่เพื่อวาระดังกล่าว เพื่อให้ผู้ถือหุ้นอื่นๆ สามารถมีเวลาเพียงพอในการศึกษาข้อมูลก่อนตัดสินใจ
- 3.5 บริษัทฯ เปิดโอกาสและกำหนดหลักเกณฑ์อย่างชัดเจนในการให้ผู้ถือหุ้นส่วนน้อยสามารถเสนอเรื่องเพื่อบรรจุเข้าเป็นวาระการประชุมและเสนอชื่อบุคคลเพื่อเข้ารับการพิจารณาคัดเลือกเป็นกรรมการเป็นการล่วงหน้า ไม่น้อยกว่า 3 เดือนก่อนวันประชุมสามัญผู้ถือหุ้น ซึ่งได้กระทำต่อเนื่องเป็นประจำทุกปีมาจนถึงปัจจุบัน โดยผู้ถือหุ้นสามารถส่งข้อมูลตามหลักเกณฑ์และแบบฟอร์มที่บริษัทฯ กำหนดและเผยแพร่ไว้บนเว็บไซต์ของบริษัทฯ

สำหรับการประชุมสามัญผู้ถือหุ้น ประจำปี 2560 บริษัทฯ กำหนดให้ผู้ถือหุ้นเสนอเรื่องและชื่อบุคคลเป็นการล่วงหน้า โดยส่งเป็นจดหมายลงทะเบียนมายังบริษัทฯ ได้ ตั้งแต่วันที่ 1 ตุลาคม 2559 จนถึงวันที่ 31 ธันวาคม 2559 โดยบริษัทฯ ได้เผยแพร่สารสนเทศดังกล่าวไว้บนเว็บไซต์ของบริษัทฯ และได้ประชาสัมพันธ์ให้ผู้ถือหุ้นทราบโดยแจ้งสารสนเทศผ่านสื่ออิเล็กทรอนิกส์ของตลาดหลักทรัพย์แห่งประเทศไทย ซึ่งในการประชุมผู้ถือหุ้นดังกล่าว ไม่มีผู้ถือหุ้นเสนอเรื่องเพื่อบรรจุเข้าเป็นวาระการประชุมและชื่อบุคคลเพื่อเข้ารับการพิจารณาคัดเลือกเป็นกรรมการ

4. การป้องกันการรั่วข้อมูลภายใน

บริษัทฯ มีการกำกับดูแลเรื่องการรั่วข้อมูลภายใน โดยกำหนดไว้ในนโยบายการกำกับดูแลกิจการที่ดี และ คุณธรรม และซื่อสัตย์ปฏิบัติในการทำงาน ควบคู่กับการใช้มาตรการตามกฎหมายในการดูแลผู้บริหารในการนำข้อมูลภายในของบริษัทฯ ไปใช้เพื่อประโยชน์ส่วนตนและผู้ที่เกี่ยวข้อง กำหนดเป็นหลักให้ถือปฏิบัติอย่างเคร่งครัดในการที่ต้องเก็บรักษาสารสนเทศที่สำคัญที่ยังไม่ได้เปิดเผยไว้เป็นความลับ โดยจำกัดให้รับรู้ได้เฉพาะกรรมการและผู้บริหารระดับสูงที่เกี่ยวข้องเท่านั้น นอกจากนี้ในการซื้อ ขาย โอน หรือรับโอนหลักทรัพย์ที่ออกโดยบริษัทฯ กรรมการและผู้บริหารต้องแจ้งต่อ สำนักงาน ก.ล.ต. ภายใน 3 วันทำการนับแต่วันที่เกิดรายการขึ้น พร้อมทั้งส่งสำเนารายงานดังกล่าว จำนวน 1 ชุด ให้แก่บริษัทฯ เพื่อเก็บเป็นหลักฐานและรายงานต่อที่ประชุมคณะกรรมการบริษัทเป็นประจำ โดยในปี 2560 ไม่ปรากฏว่ามีกรณีที่มีการรั่วข้อมูลหรือผู้บริหารของบริษัทฯ ใช้ข้อมูลภายในเพื่อประโยชน์ในการซื้อขายหลักทรัพย์ที่ออกโดยบริษัทฯ และการไม่ปฏิบัติตามหลักปฏิบัติดังกล่าว

สำหรับการดูแลการรั่วข้อมูลภายในซึ่งเป็นเรื่องที่เกี่ยวข้องกับการห้ามซื้อขายหลักทรัพย์ของบริษัทก่อนการประกาศผลการดำเนินงาน บริษัทฯ มีนโยบายห้ามมิให้กรรมการ ผู้บริหาร และพนักงานในหน่วยงานที่เกี่ยวข้องกับข้อมูลในงบการเงินของบริษัทฯ รวมถึงคู่สมรสและบุตรที่ยังไม่บรรลุนิติภาวะของบุคคลดังกล่าว ทำการซื้อขายหลักทรัพย์ของบริษัทฯ ในช่วงระยะเวลา 1 เดือน ก่อนวันที่เผยแพร่งบการเงินต่อสาธารณชนผ่านระบบของตลาดหลักทรัพย์แห่งประเทศไทย และ 1 วันทำการภายหลังจากการเผยแพร่ข้อมูลดังกล่าว

สำหรับในช่วงระยะเวลาอื่นที่มีใช้ระยะเวลาดังกล่าวข้างต้น หากกรรมการ และ ผู้บริหาร รวมถึงคู่สมรสและบุตรที่ยังไม่บรรลุนิติภาวะของบุคคลดังกล่าว มีความประสงค์จะซื้อขายหลักทรัพย์ของบริษัทฯ ให้แจ้งต่อเลขานุการบริษัทเป็นการล่วงหน้าอย่างน้อย 1 วันทำการ ก่อนวันที่จะเข้าทำรายการซื้อขายหลักทรัพย์ด้วย

ทั้งนี้ บริษัทฯ ได้เปิดเผยข้อมูลเกี่ยวกับจำนวนหุ้นของบริษัทฯ ที่กรรมการและผู้บริหารแต่ละท่านถืออยู่ซึ่งแยกรายการจำนวนหุ้นออกเป็นการถือโดยตนเองและโดยคู่สมรส โดยแสดงยอดยกมา ณ สิ้นปี 2559 จำนวนที่ได้มาและจำหน่ายไปในช่วงปี 2560 และ ยอดคงเหลือ ณ สิ้นปี 2560 ไว้ในแบบ 56-1 และรายงานประจำปี 2560 ด้วย

5. การมีส่วนได้เสียของกรรมการ

คณะกรรมการได้มีการกำหนด “หลักเกณฑ์และวิธีการในการรายงานการมีส่วนได้เสียของกรรมการและผู้บริหาร” อย่างเป็นทางการ ซึ่งกรรมการและผู้บริหารทุกท่านได้ดำเนินการอย่างถูกต้องตามหลักเกณฑ์และวิธีการที่คณะกรรมการบริษัทกำหนด

นอกจากนี้ ในการประชุมคณะกรรมการ กรรมการรายใดที่มีส่วนได้เสียอย่างมีนัยสำคัญที่อาจทำให้กรรมการรายดังกล่าวไม่สามารถให้ความเห็นได้อย่างอิสระ กรรมการรายนั้นจะงดเว้นจากการมีส่วนร่วมในการพิจารณาในวาระนั้น และบันทึกไว้ในรายงานการประชุมคณะกรรมการ

6. ตลอดระยะเวลาที่ผ่านมา รวมถึงในปี 2560 บริษัทฯ ไม่มีการทำรายการที่เป็นการให้ความช่วยเหลือทางการเงินแก่บริษัทที่ไม่ใช่บริษัทย่อยของบริษัทฯ

7. บริษัทฯ มีมาตรการและขั้นตอนในการอนุมัติการทำรายการระหว่างกันตามที่กฎหมายกำหนดและเป็นไปตามมาตรฐานที่กำหนดไว้ตามข้อกำหนดของคณะกรรมการกำกับตลาดทุน และตลาดหลักทรัพย์แห่งประเทศไทย โดยมีการประกาศใช้ “ระเบียบในการเข้าทำรายการระหว่างกัน” ซึ่งเป็นระเบียบที่ได้รับการอนุมัติโดยคณะกรรมการบริษัท สำหรับรายการที่เกี่ยวข้องกันที่ต้องขออนุมัติจากที่ประชุมผู้ถือหุ้นก่อนการเข้าทำรายการ บริษัทฯ จะเปิดเผยข้อมูลเกี่ยวกับรายการดังกล่าวไว้ในหนังสือเชิญประชุม อาทิ ชื่อและความสัมพันธ์ของบุคคลที่เกี่ยวข้องกัน ลักษณะของรายการ นโยบายการกำหนดราคาและมูลค่าของรายการ เหตุผลของการเข้าทำรายการ รวมทั้งความเห็นของคณะกรรมการและที่ปรึกษาทางการเงินอิสระเกี่ยวกับรายการดังกล่าว เป็นต้น และนำส่งหนังสือเชิญประชุมภายในระยะเวลาที่กำหนด ตลอดจนการดำเนินการอื่นๆ ในส่วนที่เกี่ยวข้องให้ถูกต้องและครบถ้วนตามข้อกำหนดของคณะกรรมการกำกับตลาดทุนและตลาดหลักทรัพย์แห่งประเทศไทย ทั้งนี้ ตลอดระยะเวลาที่ผ่านมาจนถึงปัจจุบัน บริษัทฯ ปฏิบัติตามกฎหมายข้อกำหนด ตลอดจนระเบียบในเรื่องการทำรายการระหว่างกันอย่างเคร่งครัด บริษัทฯ ไม่เคยมีการทำรายการที่เกี่ยวข้องกันโดยฝ่าฝืนหรือไม่ปฏิบัติตามกฎหมายและหลักเกณฑ์การทำรายการระหว่างกันตลอดจนข้อกำหนดที่เกี่ยวข้อง

ในปี 2560 บริษัทฯ ไม่มีการทำรายการที่เกี่ยวข้องกันประเภทที่ต้องขออนุมัติจากที่ประชุมผู้ถือหุ้นก่อนการเข้าทำรายการ

สำหรับรายการระหว่างกันประเภทอื่นๆ บริษัทฯ ได้ดำเนินการด้วยความยุติธรรม โดยมีราคาและเงื่อนไขเป็นไปตามปกติธุรกิจทางการค้า (Fair and at arms' length)

ทั้งนี้ โครงสร้างการถือหุ้นภายในกลุ่มบริษัทฯ ไม่มีบุคคลที่เกี่ยวข้องกันของบริษัทฯ ถือหุ้นในบริษัทย่อยและบริษัทร่วมใด ในสัดส่วนเกินร้อยละ 10 ของทุนที่ออกและเรียกชำระแล้วทั้งหมดของบริษัทย่อยหรือบริษัทร่วมนั้น

บริษัทฯ ได้เปิดเผยรายละเอียดของรายการระหว่างกันทุกประเภทที่เกิดขึ้นในระหว่างปี 2560 ไว้ในรายงานประจำปี และ แบบ 56-1 ภายใต้หัวข้อ “รายการระหว่างกัน”

8. บริษัทฯ ปฏิบัติตามกฎหมาย และข้อกำหนดของคณะกรรมการกำกับตลาดทุนและตลาดหลักทรัพย์แห่งประเทศไทย ที่เกี่ยวกับการเข้าทำรายการได้มาหรือจำหน่ายไปซึ่งสินทรัพย์อย่างเคร่งครัด ในกรณีที่เป็นการเข้าทำรายการได้มาหรือจำหน่ายไปซึ่งสินทรัพย์ที่สำคัญที่ได้รับอนุมัติจากที่ประชุมผู้ถือหุ้น บริษัทฯ จะเปิดเผยรายละเอียดของรายการไว้ในรายงานประจำปี และ แบบ 56-1 ประจำปีนั้นๆ ด้วย

ตลอดระยะเวลาที่ผ่านมาจนถึงปัจจุบัน บริษัทฯ ไม่เคยมีการเข้าทำรายการได้มาหรือจำหน่ายไปซึ่งสินทรัพย์ที่เป็นการฝ่าฝืนหรือไม่ปฏิบัติตามกฎหมายและข้อกำหนดที่เกี่ยวข้อง

หมวดที่ 3 บทบาทของผู้มีส่วนได้เสีย

1. การกำหนดนโยบายการปฏิบัติต่อผู้มีส่วนได้เสีย และการปฏิบัติตามนโยบาย

- 1.1 คณะกรรมการบริษัทดูแลสิทธิตามที่กฎหมายกำหนดของผู้มีส่วนได้เสียกลุ่มต่างๆ (Stakeholders) และประสานประโยชน์ร่วมกันอย่างเหมาะสม เพื่อให้ Stakeholders มั่นใจว่าสิทธิดังกล่าวได้รับการคุ้มครองและปฏิบัติด้วยดี ทั้งนี้ ในปี 2559 บริษัทฯ ได้ทำการปรับปรุง “คุณธรรมและข้อพึงปฏิบัติในการทำงาน” ซึ่งได้กำหนดข้อพึงปฏิบัติของพนักงานต่อผู้มีส่วนได้เสียกลุ่มต่างๆ ได้แก่

พนักงาน

- มีสิทธิส่วนบุคคล และมีสิทธิที่จะได้รับการคุ้มครองไม่ให้ใครละเมิดสิทธิส่วนบุคคล
- สิทธิในการได้รับการปฏิบัติ และได้รับโอกาสเท่าเทียมกัน
- สิทธิต่างๆ เกี่ยวกับการจ้างงานที่เป็นธรรมและเท่าเทียมกัน เช่น การอนุญาตให้ลางาน สิทธิประโยชน์ โอกาสในการเลื่อนขั้น การโอนย้าย การประเมินผลการปฏิบัติงาน

ลูกค้า

- มีสิทธิได้รับการปฏิบัติอย่างเป็นธรรมและเท่าเทียมกัน
- สิทธิที่จะได้รับการบริการจากพนักงานอย่างเต็มความรู้ ความสามารถ และด้วยความสุภาพ รวมถึงสิทธิที่จะได้รับข้อมูลที่ถูกต้องครบถ้วน
- สิทธิที่จะได้รับสินค้าที่มีคุณภาพและมีประสิทธิภาพ
- สิทธิที่จะได้รับการปกป้องรักษาความเป็นส่วนตัว และข้อมูลอันเป็นความลับ

ผู้จัดหาสินค้าและบริการ และตัวแทนอื่นๆ (คู่ค้า)

- สิทธิที่จะได้รับการปฏิบัติอย่างเป็นธรรมและเท่าเทียมกัน
- สิทธิที่จะได้รับการปกป้องรักษาข้อมูลอันเป็นความลับ
- สิทธิที่จะได้รับการปฏิบัติด้วยความซื่อตรง และเชื่อถือได้

- สิทธิที่จะได้รับทราบเกี่ยวกับหน้าที่ที่จะต้องดำเนินการให้สอดคล้องกับวัฒนธรรม และจรรยาบรรณทางธุรกิจของบริษัทฯ รวมทั้งกฎหมาย ข้อบังคับ และนโยบายที่เกี่ยวข้อง
- สิทธิที่จะได้รับการแข่งขันอย่างเป็นธรรม
- สิทธิที่จะได้รับการปฏิบัติในการคัดเลือกคู่ค้า โดยเป็นไปตามแนวทางในการต่อต้านการทุจริตคอร์รัปชัน โดยบริษัทฯ ได้ทำการชี้แจงให้พนักงานทุกคนปฏิบัติตามระเบียบข้อบังคับที่เกี่ยวข้อง

คู่แข่ง

- สิทธิที่จะได้รับการเปรียบเทียบสินค้าและบริการอย่างเป็นธรรมและตามความเป็นจริง โดยไม่บิดเบือนข้อเท็จจริง ไม่ใส่ร้ายคู่แข่งตลอดจนสินค้าและบริการของคู่แข่ง
- ไม่รวมทำจารกรรม ก่อวินาศกรรม หรือติดสินบน คู่แข่งทางการค้า ทั้งคู่แข่งในปัจจุบันหรือผู้ที่อาจจะเป็นคู่แข่งในอนาคต
- สิทธิที่จะได้รับการปฏิบัติอย่างเป็นธรรมและเท่าเทียมกัน ไม่ปฏิบัติต่อคู่แข่งรายใดเป็นพิเศษเหนือคู่แข่งรายอื่น ไม่ว่าในด้านคุณภาพ การทดสอบ การติดตั้ง ตลอดจนการบำรุงรักษาในการให้บริการส่งสัญญาณ

เจ้าหน้าที่

- สิทธิที่จะได้รับการปฏิบัติตามเงื่อนไขในสัญญาภายใต้หลักเกณฑ์และกฎหมายที่กำหนด
- สิทธิที่จะได้รับข้อมูลทางการเงินที่ถูกต้องครบถ้วน เป็นจริง และทันต่อเหตุการณ์
- สิทธิที่จะได้รับการชำระหนี้ตรงตามเวลา และได้รับการดูแลคุณภาพของหลักทรัพย์ค้ำประกัน

ผู้ลงทุน

- สิทธิที่จะได้รับการปฏิบัติอย่างเป็นธรรม และเท่าเทียมกัน
- สิทธิที่จะได้รับการปฏิบัติอย่างมุ่งมั่นที่จะดำเนินธุรกิจด้วยความรู้และทักษะการบริหารจัดการอย่างสุดความสามารถด้วยความซื่อสัตย์สุจริต
- สิทธิที่จะได้รับการปกป้องไม่ให้เกิดการแสวงหาผลประโยชน์ โดยการใช้ข้อมูลใดๆ ขององค์กรซึ่งยังไม่เปิดเผยต่อสาธารณะ
- สิทธิที่จะได้รับทราบข้อมูลทางการเงิน และข้อมูลที่มีใช้การเงินของบริษัทฯ ตามข้อกำหนดของตลาดหลักทรัพย์แห่งประเทศไทย อย่างถูกต้อง ครบถ้วน ทันเวลา และโปร่งใส

หน่วยงานของรัฐ

- สิทธิในการกำกับ ดูแล และลงโทษ ตามกฎหมาย ข้อบังคับ และมาตรฐานการปฏิบัติของหน่วยงานของรัฐ

1.2 บริษัทฯ ให้ความสำคัญเกี่ยวกับการดูแลเรื่องความปลอดภัย และสุขอนามัย โดยการปฏิบัติตาม “นโยบายความปลอดภัย อาชีวอนามัย และสภาพแวดล้อมในการทำงาน” และ “นโยบายการส่งเสริมสุขภาพพนักงานของกลุ่มบริษัทฯ” จัดให้มีการบริหารจัดการด้านความปลอดภัย อาชีวอนามัย และสภาพแวดล้อมในการทำงาน รวมทั้งการส่งเสริมสุขภาพแก่พนักงาน ดังนี้

- 1) จัดให้มีโครงสร้างการจัดการด้านความปลอดภัย อาชีวอนามัย และสภาพแวดล้อมในการทำงานประกอบด้วย คณะกรรมการความปลอดภัย อาชีวอนามัย และสภาพแวดล้อมในการทำงาน หน่วยงานความปลอดภัยฯ เจ้าหน้าที่ความปลอดภัยระดับบริหาร หัวหน้างาน เทคนิค เทคนิคขั้นสูง และเจ้าหน้าที่ความปลอดภัยวิชาชีพ เพื่อกำหนดบทบาท หน้าที่และความรับผิดชอบให้ปฏิบัติหน้าที่ ดูแลด้าน ความปลอดภัยตามที่กฎหมายกำหนด และเป็นไปตามที่บริษัทฯ กำหนด
- 2) จัดทำกฎระเบียบ ข้อบังคับ และคู่มือ ขั้นตอนการปฏิบัติงานด้านความปลอดภัย อาชีวอนามัย และสภาพแวดล้อมในการทำงานในระบบ เอกสารระบบคุณภาพของบริษัทฯ เช่น การตรวจสอบความปลอดภัยฯ ความปลอดภัยในการทำงานบนเสาสูง การทำงานกับไฟฟ้า การทำงานในที่อับอากาศบ่อพักเคเบิลใต้ดิน การทำงานกับไฟฟ้า และการซ่อมอพยพกรณีเกิดเหตุฉุกเฉิน เป็นต้น

- 3) จัดทำคู่มือความปลอดภัยให้กับพนักงานที่ทำงานในสำนักงาน และ พนักงานช่างเทคนิค โดยจัดอยู่ในรูป e-book เพื่อให้พนักงานทุกคนสามารถเข้ามาศึกษา ทำความเข้าใจ และนำไปปฏิบัติ ปรับปรุงระบบการรายงานความปลอดภัย การรายงานข้อมูล online ผ่านทางเวปหน่วยงาน
- 4) กำหนดกฎระเบียบ คำสั่ง ว่าด้วยเรื่องความปลอดภัยในการทำงานให้กับพนักงาน และผู้รับเหมาที่รับงานจากบริษัท
- 5) มีการจัดทำแผนป้องกัน และ แผนอพยพกรณีเกิดเหตุฉุกเฉินของบริษัทฯ สำหรับแต่ละสถานประกอบการของบริษัทฯ จัดทำสมุดและภาพวิดีโอคำแนะนำวิธีปฏิบัติตนกรณีเกิดเหตุฉุกเฉินต่างๆให้กับพนักงาน
- 6) จัดให้มีการอบรมหลักสูตรความปลอดภัยต่างๆ เช่น การทำงานบนเสาสูง การทำงานในบ่อพักเคเบิลใต้ดิน การทำงานกับไฟฟ้าแรงสูง แรงต่ำ และการปฐมพยาบาลการช่วยเหลือชีวิตขั้นพื้นฐาน ให้กับพนักงาน และผู้รับเหมางานของบริษัทฯ พนักงาน และหรือลูกจ้างที่ผ่านการอบรมจะได้รับสมุด Safety Passport ประจำตัว เพื่อแสดงเป็นหลักฐานยืนยันว่าผ่านการอบรม ในกรณีที่ผู้ควบคุมงานของบริษัทฯ ไปสุ่มตรวจสอบที่หน้างาน รวมทั้งการส่งพนักงานไปอบรมการปีนและการทำงานบนเสาของการไฟฟ้านครหลวง และการไฟฟ้าส่วนภูมิภาค
- 7) บริษัทฯ จัดให้มีระบบการจัดการควบคุมด้านความปลอดภัยกับผู้รับเหมา และผู้รับเหมารายย่อย ผ่านทางสัญญาจัดซื้อ-จัดจ้าง (Contractor & Subcontractor Risk Control) โดยผู้รับเหมาหลักจะต้องแจ้งจำนวนรายชื่อ กองงาน รวมผู้รับเหมารายย่อย ระบุการอบรมด้านความปลอดภัย อุปกรณ์ที่ใช้ อุปกรณ์คุ้มครองความปลอดภัยส่วนบุคคล ได้แก่ งานสร้าง ติดตั้ง ซ่อมบำรุงรักษา แก๊ส เช่น งานโครงข่ายโทรศัพท์ งานระบบป้องกันเพลิงไหม้อัตโนมัติ เป็นต้น ทั้งนี้ เพื่อเป็นการควบคุมการจัดการความปลอดภัยของผู้รับเหมา เพื่อให้มั่นใจว่าผู้รับเหมาได้ปฏิบัติตามกฎระเบียบ เงื่อนไขที่บริษัทกำหนด และทำให้บริษัทสามารถจัดการด้านความปลอดภัยของกลุ่มผู้รับเหมาให้เป็นระบบมากยิ่งขึ้น.
- 8) รมรณรงค์สนับสนุนส่งเสริมสุขภาพให้กับพนักงานทั้งในกรุงเทพฯ และต่างจังหวัดอย่างหลากหลาย สนับสนุนผลักดันชมรมกีฬาต่างๆ ของบริษัทฯ ให้จัดกิจกรรมเพื่อให้พนักงานได้ออกกำลังกายมากขึ้น รวมทั้งการดูแลสุขภาพจิตใจ โดยการส่งเสริมให้พนักงานสามารถไปศึกษาปฏิบัติดูแลจิตใจโดยไม่นับเป็นวันลาจำนวน 5 วันต่อปี
- 9) ดูแล ติดตาม เฝ้าระวังคุณภาพอากาศภายในพื้นที่สำนักงานที่ให้พนักงานปฏิบัติงานอยู่เป็นระยะ โดยทำการสุ่มตรวจวัดคุณภาพอากาศในสำนักงานที่มีพนักงานทำงานอยู่เป็นจำนวนมากและหรือพื้นที่ที่มีการให้บริการลูกค้า ได้แก่ สำนักงานใหญ่ อาคารสำนักงานที่มีกลุ่มพนักงานรับสายโทรศัพท์ทำงาน อาคารสำนักงานชุมสายโทรศัพท์หลัก และพื้นที่ให้บริการลูกค้า TRUE Shop (พารามิเตอร์ที่ตรวจวัด ได้แก่ คาร์บอนไดออกไซด์ คาร์บอนมอนอกไซด์ รา ยีสต์ โมลต์ แบคทีเรียฟอร์มมาไฮต์ อนุภาคฝุ่นที่มีผลต่อระบบทางเดินหายใจ อุณหภูมิ ความชื้น เป็นต้น)
- 10) ในช่วงที่มีการระบาดของโรคระบบทางเดินหายใจ บริษัทฯ ได้ดำเนินการอพยพมาเชื้อโรคในสถานประกอบการ เพื่อป้องกันมิให้สถานที่ทำงานเป็นที่แพร่เชื้อโรค และจัดหาวัคซีนป้องกันโรคไข้หวัดใหญ่ในราคาพิเศษสำหรับพนักงาน (4สายพันธุ์) นอกจากนี้ยังได้จัดให้มีบริการฉีดวัคซีนป้องกันไวรัสตับอักเสบบี และ วัคซีนป้องกันมะเร็งปากมดลูก (2 และ 4 สายพันธุ์) ในแต่ละไตรมาสทุกปี
- 11) การสุ่มตรวจสอบสถานประกอบการย่อย (ทรูช็อป) ในกรุงเทพฯ และต่างจังหวัดเพื่อให้มั่นใจว่าสถานที่ปฏิบัติงานมีความปลอดภัย ถูกสุขลักษณะอนามัย มีสภาพแวดล้อมในการปฏิบัติงานที่ดี
- 12) จัดทำสื่อประชาสัมพันธ์ เพื่อบรรณงค์ เฝ้าระวัง และแนะนำแนวทางการปฏิบัติ เพื่อป้องกันอาการเจ็บป่วย อันเนื่องมาจากโรคระบาดตามสภาวะการณ์ และอาการป่วยจากการเปลี่ยนแปลงสภาพภูมิอากาศ

อย่างไรก็ตาม แม้ว่าบริษัทฯ จะมีการบริหารจัดการด้านความปลอดภัย อาชีวอนามัย และสภาพแวดล้อมในการทำงานแล้วก็ตาม ในบางกรณีอุบัติเหตุก็ยังคงเกิดขึ้นได้จากการปฏิบัติงาน โดยมีสถิติพนักงานที่ประสบอุบัติเหตุจากการทำงานในปี พ.ศ. 2558 2559 และ 2560 ตามลำดับ ดังนี้

ปี	สถิติการเกิดอุบัติเหตุ (คน)	อัตราการเจ็บป่วยจากการทำงาน	อัตราการหยุดงาน (วัน)	IFR ^{1/}	ISR ^{2/}
2558	1	-	3	0.20	0.61
2559	1	-	5	0.21	1.03
2560	2	-	30	0.23	3.46

Remarks: ^{1/} IFR : Injury Frequency Rate = $\frac{\text{จำนวนพนักงานประสบอุบัติเหตุ} \times 1,000,000 \text{ ช.ม.}}{\text{จำนวนพนักงานทั้งหมด} \times \text{จำนวนชั่วโมงการทำงาน (ทั้งปี)}}$

^{2/} ISR : Injury Severity Rate = $\frac{\text{จำนวนวันหยุดเข้ารักษา} \times 1,000,000 \text{ ช.ม.}}{\text{จำนวนพนักงานทั้งหมด} \times \text{จำนวนชั่วโมงการทำงาน (ทั้งปี)}}$

จำนวนพนักงานทั้งหมด ในปี พ.ศ. 2558 2559 และ 2560 เท่ากับ 2,374 คน 2,326 คน และ 4,170 คน ตามลำดับ

- 1.3 บริษัทฯ มีนโยบายค่าตอบแทนพนักงานในรูปแบบต่างๆ ที่สอดคล้องกับกฎหมายแรงงาน มีความเป็นธรรม และแข่งขันได้กับตลาดแรงงาน รวมทั้งสอดคล้องกัน เพื่อดึงดูด รักษา และจูงใจ บุคลากรที่เป็นคนเก่ง และคนดี ให้เป็นกำลังสำคัญในการร่วมสร้างผลลัพธ์ที่ยั่งยืนให้กับบริษัทฯ นอกจากนี้ บริษัทฯ ยังพิจารณาจ่ายค่าตอบแทนตามผลการดำเนินงานของบริษัทฯ ทั้งระยะสั้นและระยะยาว โดยมีการกำหนด Balanced Scorecard (BSC) เพื่อเป็นเครื่องมือด้านการจัดการที่ช่วยในการนำกลยุทธ์ขององค์กรไปสู่การปฏิบัติ และกำหนดตัวชี้วัด (Key Performance Indicators : KPIs) เพื่อเป็นแนวทางในการปฏิบัติงานของพนักงานและประเมินผลการปฏิบัติงาน
- 1.4 บริษัทฯ ได้เปิดเผยถึงแนวปฏิบัติเกี่ยวกับค่าตอบแทนและสวัสดิการของพนักงาน โดยมีการระบุค่าตอบแทนและสวัสดิการไว้อย่างละเอียด ไว้ในหัวข้อ “บุคลากร” ในรายงานประจำปี และ แบบ 56-1
- 1.5 บริษัทฯ จัดให้มีกองทุนสำรองเลี้ยงชีพสำหรับพนักงาน
- 1.6 บริษัทฯ เชื่อว่า “พนักงาน” เป็นกำลังสำคัญในการสร้างคุณค่าตามวิสัยทัศน์และการผลักดันกลยุทธ์ทางธุรกิจตามเป้าหมาย จึงมุ่งส่งเสริมเพื่อเพิ่มศักยภาพและพัฒนาความสามารถของพนักงานให้มีความพร้อมรับการเปลี่ยนแปลง ทั้งด้านเทคโนโลยีการสื่อสารและการแข่งขันเชิงธุรกิจที่สูงขึ้นอย่างรวดเร็ว ดังนั้น กลยุทธ์การพัฒนาทรัพยากรบุคคลของบริษัทฯ จึงเน้นการยกระดับความรู้ความสามารถของพนักงานควบคู่ไปกับการสร้างโอกาสความก้าวหน้าในสายอาชีพ พร้อมทั้งสนับสนุนพนักงานให้มีแนวคิดในการเรียนรู้ตลอดเวลา เพื่อช่วยพนักงานเพิ่มพูนความรู้และความสามารถ รวมทั้งการพัฒนาภาวะความเป็นผู้นำและเรียนรู้ประสบการณ์ที่ทันสมัยสอดคล้องกับการเปลี่ยนแปลงของโลกธุรกิจ และสร้างความสำเร็จที่ยั่งยืนร่วมกันกับบริษัทฯ ต่อไป

บริษัทฯ จัดตั้งศูนย์ฝึกอบรมและพัฒนาบุคลากร (Learning & Development Center) ตั้งอยู่ ณ อาคารทรูทาวน์เวอร์ 2 ถนนพัฒนาการ ออกแบบตกแต่งเอื้ออำนวยให้เกิดบรรยากาศแห่งการเรียนรู้ พร้อมทั้งติดตั้งระบบที่ทันสมัยสำหรับแสดงข้อมูลข่าวสารต่างๆ ของบริษัทฯ และการลงทะเบียนเข้ารับการอบรม อีกทั้งยังติดตั้งอุปกรณ์ Simulator และ Technical Lab เพื่อใช้ในการฝึกปฏิบัติงาน ทั้งนี้ เพื่อส่งเสริมการพัฒนาความรู้ความสามารถทั้งในสายอาชีพและด้านส่วนบุคคลผ่านการร่วมมือระหว่างสายธุรกิจต่างๆ ในการออกแบบหลักสูตรการฝึกอบรมที่มีความหลากหลาย และเน้นการฝึกอบรมพนักงานตามสายอาชีพในทุกระดับอย่างมีประสิทธิภาพ ด้วยช่องทางการเรียนรู้ที่หลากหลายรูปแบบ เช่น แอปพลิเคชัน True HR ในหมวด Prompt2Learn พนักงานสามารถเข้าไปเรียนรู้ได้สะดวกทุกที่ทุกเวลาผ่านสมาร์ตโฟนด้วยตนเอง

ปัจจุบัน บริษัทฯ มีหลักสูตรการฝึกอบรมในหลากหลายสาขาทั้งระดับความรู้เบื้องต้นและระดับที่สูงกว่า มีประมาณ 425 หลักสูตรต่อปี โดยในปี 2560 มีจำนวนคน-วันอบรมรวม 36,593 Training Mandays ใช้งบประมาณรวมทั้งสิ้น 90.2 ล้านบาท โดยจัดให้มีหลักสูตรการฝึกอบรมด้านความรู้ความสามารถหลักให้แก่พนักงานทุกระดับ เช่น

วัฒนธรรมองค์กร 4Cs การสื่อสารอย่างมีประสิทธิภาพ การแก้ไขปัญหาอย่างเป็นระบบ การวางแผนเพื่อเพิ่มประสิทธิภาพในการทำงาน การพัฒนาตนเองสู่ความเป็นผู้มีประสิทธิผลสูง เป็นต้น

- 1.7 บริษัทฯ มีนโยบายและการปฏิบัติเกี่ยวกับการคัดเลือกคู่ค้าอย่างเป็นธรรมและสร้างสัมพันธ์ที่ดีกับคู่ค้า จึงได้จัดทำนโยบายและแนวปฏิบัติด้านการจัดซื้อจัดหาสินค้าและบริการอยู่ในคู่มือคุณธรรมและข้อพึงปฏิบัติสำหรับฝ่ายจัดซื้อ (Procurement Code of Conduct) ซึ่งครอบคลุมนโยบายการจัดซื้ออย่างยั่งยืน จรรยาบรรณทางธุรกิจ คุณธรรมและข้อพึงปฏิบัติงานของคู่ค้า แนวการปฏิบัติที่ดีในการจัดซื้อจัดจ้าง การต่อต้านคอร์รัปชัน การบริหารจัดการความเสี่ยง การสื่อสารภายในและภายนอกองค์กรและการติดตาม เพื่อให้พนักงานและคู่ค้ารับทราบและปฏิบัติตาม

การคัดเลือกคู่ค้านั้นบริษัทฯ คำนึงถึงกระบวนการคัดเลือกคู่ค้าที่โปร่งใสและเท่าเทียมกัน โดยผ่านกระบวนการสรรหา คัดเลือก วิเคราะห์ข้อมูล ตลอดจนการประเมินผลผ่านระบบ E-Procurement เพื่อให้มีมาตรฐานการกำกับดูแลที่ดี โปร่งใส และเป็นธรรม พร้อมตรวจสอบได้ ทั้งนี้ บริษัทฯ ตระหนักเสมอว่าการจัดซื้อจัดจ้างนั้นเป็นการทำธุรกรรมระหว่างกลุ่มทรูและคู่ค้า ทั้ง 2 ฝ่ายจึงต้องปฏิบัติหน้าที่ด้วยความซื่อสัตย์สุจริต เคารพในวิชาชีพ รักษาซึ่งเกียรติของคู่ค้าและตน โดยไม่เลือกปฏิบัติและให้โอกาสเท่าเทียมกัน ควบคู่ไปกับการรับผิดชอบต่อสังคมและสิ่งแวดล้อม

- 1.8 บริษัทฯ มีความมุ่งมั่นที่จะปฏิบัติตามกฎหมายของประเทศไทยในการต่อต้านการคอร์รัปชันอย่างเคร่งครัด จึงได้ลงนามในคำประกาศเจตนารมณ์ในการเข้าร่วมเป็นแนวร่วมปฏิบัติของภาคเอกชนไทยในการต่อต้านการทุจริต และจัดทำ “มาตรการต่อต้านการคอร์รัปชัน” ขึ้นเป็นลายลักษณ์อักษร เพื่อเป็นหลักปฏิบัติที่ชัดเจนในการดำเนินธุรกิจอย่างโปร่งใส อันจะนำไปสู่การพัฒนาองค์กรและประเทศชาติอย่างยั่งยืน

โดยคณะกรรมการบริษัทฯ ได้มีมติอนุมัติ “มาตรการต่อต้านการคอร์รัปชัน” และประธานคณะผู้บริหารและกรรมการผู้จัดการใหญ่ (President & CEO) ได้ประกาศใช้มาตรการดังกล่าวทั่วทั้งองค์กรของบริษัทฯ และ บริษัทฯ ย่อยทุกแห่ง (เรียกโดยย่อว่า “บริษัทในกลุ่มทรูฯ”) โดยกำหนดให้ กรรมการ ผู้บริหาร และ พนักงาน ของทุกบริษัทในกลุ่มทรูฯ ต้องปฏิบัติตามมาตรการต่อต้านการคอร์รัปชันดังกล่าว

ทั้งนี้ บริษัทฯ ได้รับการรับรองเป็นสมาชิกของแนวร่วมปฏิบัติของภาคเอกชนไทยในการต่อต้านการทุจริต ในวันที่ 10 พฤศจิกายน 2560

- 1.9 บริษัทฯ มีกระบวนการในการประเมินความเสี่ยงจากการทุจริตคอร์รัปชัน และเปิดเผยไว้บนเว็บไซต์ของบริษัทฯ โดยมีรายละเอียดดังนี้

- (1) บริษัทฯ จัดทำการประเมินความเสี่ยงจากการทำธุรกรรมต่าง ๆ ของบริษัท ที่อาจมีขั้นตอนและกระบวนการที่เข้าข่ายเสี่ยงต่อการคอร์รัปชัน โดยคณะกรรมการบริหารความเสี่ยงจะทำการประเมินความเสี่ยงต่อการเกิดทุจริตคอร์รัปชันขององค์กรเป็นประจำทุกปี
- (2) ลำดับต่อมา บริษัทฯ จัดให้มีมาตรการบริหารความเสี่ยง เพื่อลดความเสี่ยงทางด้านคอร์รัปชัน โดยระบุเหตุการณ์ที่มีความเสี่ยงสูงจากการคอร์รัปชัน ที่อาจเกิดขึ้นจากการดำเนินธุรกิจ ประเมินระดับความเสี่ยงทั้งโอกาสเกิดและผลกระทบ พร้อมทั้งติดตามความคืบหน้าของการบริหารความเสี่ยง เพื่อป้องกันการคอร์รัปชันอย่างสม่ำเสมอ โดยจะมีการทบทวนมาตรการจัดการความเสี่ยงให้มีความเหมาะสมที่จะป้องกันความเสี่ยงให้อยู่ในระดับที่ยอมรับได้

- 1.10 บริษัทฯ จัดให้มีการตรวจสอบโดยฝ่ายตรวจสอบภายในอย่างสม่ำเสมอเป็นประจำทุกปี

- (1) บริษัทฯ จัดให้มีกระบวนการตรวจสอบและระบบการควบคุมภายใน เพื่อป้องกันการคอร์รัปชัน และ เพื่อให้เกิดความมั่นใจว่าระบบการบริหารความเสี่ยงที่กำหนดขึ้น ช่วยให้บริษัทฯ บรรลุเป้าหมายที่วางไว้ได้ รวมทั้งตรวจสอบการปฏิบัติงานภายในบริษัทฯ ให้เป็นไปตามข้อกำหนด กฎระเบียบ โดยกระบวนการดังกล่าวครอบคลุมด้านงานขาย การตลาด การจัดซื้อ การบริหารทรัพยากรบุคคล การเงิน การบัญชี การเก็บบันทึกข้อมูล การปฏิบัติงาน รวมถึงกระบวนการอื่นภายในบริษัทฯ ที่เกี่ยวข้องกัมาตรการต่อต้านการคอร์รัปชัน
- (2) ฝ่ายการเงินของบริษัทฯ เป็นผู้ดูแลในเรื่องกระบวนการตรวจสอบรายการทางบัญชี และระเบียบการเบิกจ่ายเงิน โดยกำหนดตารางอำนาจอนุมัติ และจำนวนเงินในการอนุมัติ ซึ่งการเบิกจ่ายต้องมีเอกสารหลักฐานประกอบที่ชัดเจน เพื่อให้ป้องกันไม่ให้เกิดการปฏิบัติงานที่ไม่เหมาะสม

- (3) ฝ่ายการเงินของบริษัทฯ เป็นผู้ดูแลในเรื่องกระบวนการตรวจสอบรายการทางบัญชี และระเบียบการเบิกจ่ายเงิน โดยกำหนดตารางอำนาจอนุมัติ และจำนวนเงินในการอนุมัติ ซึ่งการเบิกจ่ายต้องมีเอกสารหลักฐานประกอบที่ชัดเจน เพื่อให้ป้องกันไม่ให้เกิดการปฏิบัติงานที่ไม่เหมาะสม
- (4) หากพบว่ารายการทางบัญชีรายการใดขาดหลักฐานประกอบที่ชัดเจน หรือมีความสงสัยว่าอาจมีการกระทำผิดตามมาตรการฉบับนี้ ให้ฝ่ายการเงินของบริษัทฯ รายงานต่อคณะกรรมการตรวจสอบ

1.11 บริษัทฯ ได้กำหนดแนวทางในการติดตามประเมินผลการปฏิบัติตามมาตรการต่อต้านการคอร์รัปชันไว้ดังนี้

- (1) บริษัทฯ ได้จัดให้มีการทบทวนมาตรการต่อต้านการคอร์รัปชันเป็นประจำทุกปีและบริษัทฯ จัดให้มีการสอบทานการปฏิบัติตามมาตรการต่อต้านคอร์รัปชันนี้อย่างสม่ำเสมอ
- (2) บริษัทฯ ได้จัดให้มีการตรวจสอบระบบการควบคุมภายในและกระบวนการต่างๆ อย่างสม่ำเสมอ และรายงานประเด็นที่ตรวจพบอย่างเร่งด่วน เพื่อให้มั่นใจว่าระบบการควบคุมภายในมีประสิทธิภาพในการต่อต้านคอร์รัปชัน โดยจะหารือผลการตรวจสอบร่วมกับบุคคลที่เกี่ยวข้องเพื่อหาแนวทางแก้ไขที่เหมาะสม และรายงานให้ผู้บริหารระดับสูง และคณะกรรมการตรวจสอบได้รับทราบ

1.12 บริษัทฯ ได้จัดให้มีการฝึกอบรมแก่พนักงานเพื่อให้ความรู้เกี่ยวกับนโยบายและแนวปฏิบัติในการต่อต้านการทุจริตคอร์รัปชันของบริษัทฯ โดยการมอบหมายให้ศูนย์ฝึกอบรมและพัฒนาบุคลากรทำการออกแบบและพัฒนาหลักสูตรการฝึกอบรมที่เหมาะสมแก่พนักงานแต่ละระดับ เพื่อให้ความรู้เกี่ยวกับนโยบายและแนวปฏิบัติในการต่อต้านการทุจริตคอร์รัปชันของบริษัทฯ ซึ่งในปี 2560 มีพนักงานเข้าฝึกอบรมในเรื่องดังกล่าวรวมทั้งสิ้น 869 คน ทั้งนี้ยังมีการอบรมรูปแบบ E-LEARNING ซึ่งมีพนักงานได้เข้ารับการอบรมเป็นสัดส่วนร้อยละ 100

1.13. บริษัทฯ ได้จัดให้มีช่องทางในการแจ้งเบาะแสหรือข้อร้องเรียนการกระทำผิดกฎหมาย หรือ พฤติกรรมน่าสงสัยที่อาจสื่อถึงการทุจริตคอร์รัปชัน หรือประพฤติกรรมชอบของบุคคลในองค์กร สำหรับพนักงานและผู้มีส่วนได้เสียอื่นโดยประชาสัมพันธ์ไว้บนเว็บไซต์ของบริษัทฯ www.truecorp.co.th ซึ่งมีรายละเอียดดังนี้:

พนักงานและผู้มีส่วนได้เสียทุกกลุ่มสามารถแจ้งเบาะแสหรือข้อร้องเรียนเกี่ยวกับการคอร์รัปชันหรือการทุจริตผ่านช่องทางใดช่องทางหนึ่ง ดังต่อไปนี้

(1) คณะกรรมการตรวจสอบ

โดยทางอีเมลล์ auditcommittee@truecorp.co.th หรือ ส่งจดหมายปิดผนึก และเจ้าหน้าที่ของถึงประธานคณะกรรมการตรวจสอบ หรือคณะกรรมการตรวจสอบโดยตรงตามที่อยู่ ดังนี้

ประธานคณะกรรมการตรวจสอบ

บริษัท ทู คอร์ปอเรชั่น จำกัด (มหาชน)

18 อาคารทูลาวเวอร์ ถนนรัชดาภิเษก

ห้วยขวาง กรุงเทพฯ 10310

หรือ

(2) ประธานคณะกรรมการบริหาร หรือ กรรมการผู้จัดการใหญ่ (ร่วม)

โดยทางอีเมลล์ หรือ ส่งจดหมายปิดผนึก และเจ้าหน้าที่ของถึงประธานคณะกรรมการบริหาร หรือ กรรมการผู้จัดการใหญ่ (ร่วม) โดยตรงตามที่อยู่ ดังนี้

ประธานคณะกรรมการบริหาร

บริษัท ทู คอร์ปอเรชั่น จำกัด (มหาชน)

18 อาคารทูลาวเวอร์ ถนนรัชดาภิเษก

ห้วยขวาง กรุงเทพฯ 10310

หรือ

กรรมการผู้จัดการใหญ่ (ร่วม)

บริษัท ทู คอร์ปอเรชั่น จำกัด (มหาชน)

18 อาคารทรูทาวเวอร์ ถนนรัชดาภิเษก

ห้วยขวาง กรุงเทพฯ 10310

หรือ

(3) หน่วยงานด้านทรัพยากรบุคคล

โดยส่งจดหมายปิดผนึก และจำหน่ายซองถึงหัวหน้าคณะผู้บริหารด้านทรัพยากรบุคคลโดยตรง ตามที่อยู่
ดังนี้

หัวหน้าคณะผู้บริหารด้านทรัพยากรบุคคล

บริษัท ทู คอร์ปอเรชั่น จำกัด (มหาชน)

18 อาคารทรูทาวเวอร์ ถนนรัชดาภิเษก

ห้วยขวาง กรุงเทพฯ 10310 หรือ

โดยผ่านช่องทางของหน่วยงาน Human Resources Compliance & Assurance

โทรศัพท์ 02-858-2023 โทรสาร 02-858-4906 หรือโดยทางอีเมลล์ CodeofConduct@truecorp.co.th

หรือ

(4) ฝ่าย Fraud & Cyber-Crime

โดยทางอีเมลล์ Nopadol_Som@truecorp.co.th

- 1.14 นอกจากนี้บริษัทฯ ยังได้จัดให้มีช่องทางสำหรับให้ “ผู้มีส่วนได้เสียทุกกลุ่ม” สามารถทำการร้องเรียน หรือแจ้งเบาะแสเกี่ยวกับการทุจริต ประพฤติมิชอบ หรือการกระทำผิดจรรยาบรรณธุรกิจ ต่อคณะกรรมการบริษัทโดยผ่านคณะกรรมการตรวจสอบ โดยประชาสัมพันธ์ไว้บนเว็บไซต์ของบริษัทฯ www.truecorp.co.th ซึ่งมีรายละเอียดดังนี้:

ช่องทางสำหรับผู้มีส่วนได้เสียทุกกลุ่มสามารถร้องเรียนหรือแจ้งเบาะแสดต่อคณะกรรมการบริษัทผ่านคณะกรรมการตรวจสอบ

ผู้มีส่วนได้เสียทุกกลุ่มสามารถทำการร้องเรียนหรือแจ้งเบาะแส (โดยจะได้รับการเก็บรักษาข้อมูลไว้เป็นความลับ) เกี่ยวกับการทุจริต ประพฤติมิชอบ หรือ การกระทำผิดจรรยาบรรณธุรกิจ ต่อคณะกรรมการบริษัท โดยผ่านคณะกรรมการตรวจสอบได้ ตามที่อยู่ดังนี้

- จดหมายอิเล็กทรอนิกส์: auditcommittee@truecorp.co.th

- จดหมายส่งทางไปรษณีย์:

เรียน คณะกรรมการตรวจสอบ

บริษัท ทู คอร์ปอเรชั่น จำกัด (มหาชน)

เลขที่ 18 อาคาร ทู ทาวเวอร์ ชั้น 28

ถนนรัชดาภิเษก แขวงห้วยขวาง

เขตห้วยขวาง กรุงเทพฯ 10310

โดยเลขานุการบริษัท ในฐานะที่เป็นเลขานุการของคณะกรรมการตรวจสอบ จะเป็นผู้ดูแลรับผิดชอบในการรวบรวมและนำเสนอเรื่องร้องเรียนหรือการแจ้งเบาะแสต่างๆ ให้แก่คณะกรรมการตรวจสอบเพื่อพิจารณาและดำเนินการต่อไป ซึ่งคณะกรรมการตรวจสอบจะสรุปผลการดำเนินการและนำเสนอรายงานต่อคณะกรรมการบริษัทเป็นรายไตรมาส

เงื่อนไขในการรับเรื่องร้องเรียนหรือการแจ้งเบาะแส:

- ไม่รับบัตรสนเท่ห์
- ผู้ร้องเรียน/ผู้แจ้งเบาะแส ต้องระบุชื่อและนามสกุลจริง โดยบริษัทฯ จะเก็บรักษาข้อมูลไว้เป็นความลับ ซึ่งจะรับรู้ได้เฉพาะบุคคลที่ได้รับมอบหมายจากคณะกรรมการตรวจสอบเท่านั้น
- เรื่องที่ไม่เกี่ยวข้องต่างๆ ดังตัวอย่างด้านล่างนี้ คณะกรรมการตรวจสอบจะไม่รับดำเนินการให้:
 - การสมัครงาน
 - แบบสำรวจ หรือ การขอรับข้อมูลเกี่ยวกับบริษัทฯ
 - การเสนอขายสินค้าหรือบริการ
 - การขอรับบริจาคหรือการสนับสนุนต่างๆ

- 1.15 บริษัทฯ ตระหนักและให้ความสำคัญเรื่องการอนุรักษ์สิ่งแวดล้อมโดยร่วมกับกรมอุทยานแห่งชาติสัตว์ป่าและพันธุ์พืช จัดโครงการปลูกจิตสำนึกอนุรักษ์ธรรมชาติและสิ่งแวดล้อมประกวดภาพถ่าย “สัตว์มีค่าปามีคุณ” ครั้งที่ 23 ประจำปี 2560 ต่อเนื่องเป็นประจำทุกปี เพื่อสร้างความตระหนักรู้ และรณรงค์ให้คนไทยหันมาให้ความสำคัญ และช่วยกันอนุรักษ์ธรรมชาติและสิ่งแวดล้อมผ่านภาพถ่ายมากขึ้น รวมทั้งส่งเสริมให้พนักงานเห็นความสำคัญของการดูแลรักษาสิ่งแวดล้อม พร้อมส่งเสริมความรู้ ความเข้าใจในการอนุรักษ์ธรรมชาติผ่านภาพถ่ายธรรมชาติโดยจัดอบรมความรู้ด้านการถ่ายภาพธรรมชาติ การสื่อความหมายของภาพ ความสำคัญของภาพถ่ายธรรมชาติ และ ความรู้เกี่ยวกับการรักษาสัตว์ป่าและป่าไม้ของประเทศไทย ซึ่งตลอดระยะเวลากว่า 20 ปีที่ผ่านมา การประกวดภาพถ่ายธรรมชาติดังกล่าวได้รับความสนใจและมีประชาชนทั่วไป นิสิต นักศึกษา ส่งภาพเข้ามาประกวดเพิ่มขึ้นเป็นประจำทุกปี

นอกจากนี้ บริษัทฯ ยังได้จัดอบรมความรู้ด้านการดูแลธรรมชาติและสิ่งแวดล้อมโดยบรรจุเนื้อหาดังกล่าวเข้าไปเป็นส่วนหนึ่งของการหลักสูตร การพัฒนาอย่างยั่งยืน ซึ่งเป็นการฝึกอบรมออนไลน์ที่ส่งเสริมให้พนักงานทุกคนเข้าไปเรียนและทำแบบฝึกหัดท้ายบทเรียน เพื่อประเมินความรู้ความเข้าใจของพนักงาน อีกทั้งยังได้จัดกิจกรรม “True Car Free Day” เป็นประจำทุก 2 เดือน เพื่อขอความร่วมมือพนักงานทุกคนงดเดินทางมาทำงานโดยรถยนต์ส่วนตัว โดยส่งเสริมให้เดินทางด้วยวิธีอื่นๆ เช่น การปั่นจักรยานมาทำงาน การเดินทางด้วยรถยนต์สาธารณะ และหากบ้านอยู่ใกล้กัน หรือทางเดียวกัน ให้เดินทางมาด้วยกัน กิจกรรมดังกล่าวนอกจากช่วยลดค่าใช้จ่ายด้านพลังงานแล้ว ยังช่วยลดการปลดปล่อยก๊าซเรือนกระจก ช่วยให้อากาศสดใ สสิ่งแวดล้อมสีเขียวกลับคืนมา ซึ่งได้รับการสนับสนุนจากผู้บริหารและพนักงานเป็นอย่างดี

- 1.16 บริษัทฯ เชื่อมมั่นว่าองค์กรต้องปรับตัวให้รวดเร็วทันต่อกระแสการเปลี่ยนแปลงของโลก ดังนั้น รูปแบบการจัดการนวัตกรรมจึงเป็นนวัตกรรมแบบเปิดเพื่อตอบสนองความต้องการของผู้บริโภคอย่างทันทั่วทั้งที่ การขับเคลื่อนองค์กรด้วยนวัตกรรมเป็นกลยุทธ์ที่สำคัญในการนำพาธุรกิจให้ก้าวไปข้างหน้าและเติบโตอย่างยั่งยืน ดังนั้น เพื่อสร้างความได้เปรียบในการแข่งขัน บริษัทฯ จึงมุ่งเน้นสร้างองค์กรแห่งนวัตกรรม สร้างบรรยากาศที่เอื้อต่อการเรียนรู้ ส่งเสริมพนักงานให้แสดงศักยภาพ สร้างสรรค์นวัตกรรมใหม่ๆ ตอบสนองความต้องการผู้บริโภคในทุกไลฟ์สไตล์ ในขณะที่เดียวกันยังมุ่งสร้างสรรค์นวัตกรรมเพื่อสังคมและสิ่งแวดล้อมพร้อมร่วมขับเคลื่อนให้สังคมไทยให้ก้าวสู่ยุคดิจิทัลอย่างเต็มรูปแบบ

ยุทธศาสตร์ “รู้ ผล ร่วม ใจ ทำ” สร้างให้เกิดองค์กรนวัตกรรม

กลุ่มทรูได้นิยามนวัตกรรม หมายถึง การทำสิ่งใหม่ ที่ทำให้เกิดผลลัพธ์หรือคุณค่ามากกว่าเดิม โดยมีพื้นฐานคือ จินตนาการ ความมุ่งมั่น และการเปลี่ยนความคิดเป็นกระบวนการ ทำให้เกิดขึ้นจริงและส่งผลประโยชน์ต่อเศรษฐกิจ สังคม และสิ่งแวดล้อม

การทำสิ่งใหม่ หมายถึง การคิดค้นหรือต่อยอดสิ่งเดิมที่มีอยู่แล้วให้ดียิ่งขึ้น โดยมีระดับของความใหม่ตั้งแต่ระดับหน่วยงาน, ระดับองค์กร, ระดับเครือข่าย, และระดับประเทศ

คุณค่ามากกว่าเดิม หมายถึง คุณค่าทางเศรษฐกิจ การสร้างรายได้ การลดต้นทุนการสร้างความปลอดภัยลูกค้า การลดความเสี่ยงองค์กร การประหยัดเวลา นอกจากนี้ยังรวมถึง การสร้างคุณค่าด้านสังคม คู่ค้า ชุมชน และสิ่งแวดล้อมอีกด้วย

กระบวนการ หมายถึง ขั้นตอนการสร้างนวัตกรรมอย่างมีระบบ โดยใช้ 9'C/9 ป.

เศรษฐกิจ สังคม และสิ่งแวดล้อม เป็นเป้าหมายที่สำคัญสู่ความยั่งยืนขององค์กร

การบริหารจัดการนวัตกรรมอย่างมีประสิทธิภาพเป็นปัจจัยหนุนสำคัญที่จะช่วยเพิ่มขีดความสามารถในการแข่งขันอย่างมีประสิทธิภาพ ทั้งนี้เพื่อการก้าวเป็นผู้นำทางธุรกิจ บริษัทฯ จึงมุ่งเน้นพัฒนานวัตกรรมในหลากหลายรูปแบบ เช่น นวัตกรรม ด้านกระบวนการ นวัตกรรมเพื่อสังคม และ นวัตกรรมเพื่อสิ่งแวดล้อม เป็นต้น เพื่อใช้เป็นเครื่องมือในการพัฒนากระบวนการทำงานของบริษัทฯ รวมทั้งการตอบสนองความต้องการของลูกค้าตามยุทธศาสตร์คอนเวอร์เจนซ์ของบริษัทฯ ที่ยึดหลักการผสมผสานผลิตภัณฑ์บริการและโครงข่ายเพื่อมอบคุณค่าและประโยชน์สูงสุดแก่ผู้บริโภค

บริษัทฯ นำหลักการ “รู้ ผล ร่วม ใจ ทำ” มาเป็นยุทธศาสตร์หลักที่สำคัญในการพัฒนาสินค้าและบริการใหม่ๆ โดยมุ่งสร้างความพึงพอใจของลูกค้า ให้ความสำคัญต่อความรับผิดชอบต่อสังคมและสิ่งแวดล้อม ส่งเสริมการลดต้นทุนและการสร้างรายได้ตลอดจนการรับมือกับความเสี่ยงที่อาจเกิดขึ้น โดยมีหลักการและแนวคิดดังนี้

- ยุทธศาสตร์ที่ 1: รู้ (Intelligence & Strategy) คือ การเข้าใจความต้องการขององค์กร และผู้บริโภคผ่านการวิจัยและสำรวจ
- ยุทธศาสตร์ที่ 2 : ผล (Impact & Assessment) คือ การวัดผลโดยการวิเคราะห์ประโยชน์และผลกระทบของการปฏิบัติงานในด้านเศรษฐกิจ สังคม และ สิ่งแวดล้อม
- ยุทธศาสตร์ที่ 3 : ร่วม (Integration & Open Innovation) คือความร่วมมือภายใน และภายนอกองค์กร
- ยุทธศาสตร์ที่ 4 : ใจ (Innovation Culture) คือ การส่งเสริมความคิดสร้างสรรค์ เพื่อสร้างวัฒนธรรมเชิงนวัตกรรม
- ยุทธศาสตร์ที่ 5 : ทำ (Innovation Development Process) คือ การลงมือสร้างนวัตกรรมตามขั้นตอน

การทำให้ยุทธศาสตร์ “รู้ ผล ร่วม ใจ ทำ” นำองค์กรไปสู่ความสำเร็จได้นั้น บริษัทฯ ต้องประสานความร่วมมือกับหน่วยงานทั้งภายใน ภายนอกองค์กร รวมทั้งสถาบันต่างๆ ทั้งภาครัฐและเอกชน อาทิ สถาบันการศึกษา บริษัทในเครือ บริษัทคู่ค้า โดยมีศูนย์นวัตกรรมเป็นหน่วยงานหลักที่สำคัญในการขับเคลื่อนยุทธศาสตร์ โดยยึดกระบวนการ New Product Development (NPD) ตามกรอบขั้นตอนการบริหารจัดการนวัตกรรม (Innovation Process and Management) ของบริษัทฯ

Crop Watch ระบบวิเคราะห์ข้อมูลเกษตร

ช่วยประเมินผลสถิติทางด้านเศรษฐกิจจากผลผลิตทางเกษตรกรรมของประเทศ โดยใช้ระบบวิเคราะห์และการแปลงผลจากข้อมูลดาวเทียมรวมถึงสถานีตรวจวัดอากาศ ช่วยให้บริการข้อมูลด้านความเหมาะสมของพื้นที่และสถานะของการเพาะปลูก พร้อมทั้งแสดงผลข้อมูลจากสถานีตรวจวัดอากาศแบบ real-time เพื่อติดตามการเจริญเติบโตของต้นข้าวและการจัดเก็บตำแหน่งการเพาะปลูก ช่วยการคาดการณ์เวลาในการเก็บเกี่ยวผลผลิตของเกษตรกร ข้อมูลที่ได้มีความสำคัญในการวางแผนการผลิตสินค้าเกษตร และช่วยลดกำลังคนปฏิบัติงานในการลงพื้นที่สำรวจลงได้อีกด้วย

True Green Mart แอปพลิเคชัน ซื้อขายสินค้าเกษตร

โดยความร่วมมือของทีมงานกรมองค์กรเพื่อสังคมและทีมนวัตกรรมร่วมมือกับธนาคารเพื่อการเกษตรและสหกรณ์ (ธกส.) ทำหน้าที่คัดเลือกเกษตรกรที่มีศักยภาพในการผลิตสินค้าเกษตรสะอาด ปลอดภัย แอปพลิเคชันนี้เป็นทางเลือกใหม่ของคนกรุงเทพฯ และเป็นการช่วยสนับสนุนการสร้างงานสำหรับเกษตรกรและกลุ่มสหกรณ์อีกด้วย โดยในปี 2560 บริษัทฯ เริ่มทดลองนำร่องโครงการนี้กับพนักงานทรูและพนักงานของธกส.ในกรุงเทพฯ ที่มีสมาร์ทโฟนและใช้แอปพลิเคชันได้ และในอนาคตบริษัทมีแผนจะขยายฐานสินค้าในจังหวัดอื่นๆ ต่อไป

นวัตกรรมด้านสังคม ส่งเสริมเด็กไทยใฝ่เรียนรู้

- True Plookpanya แอปพลิเคชันเพื่อการศึกษา

ศูนย์รวมรายการและข่าวสารทุกด้านสำหรับการศึกษาต่อระดับมหาวิทยาลัย ผู้ใช้สามารถเลือกรับชมบทเรียนหรือเนื้อหาที่ต้องการได้ในรูปแบบการเรียนรู้ด้วยตัวเอง (Self-Learning) ทั้งยังมีระบบแจ้งเตือนเมื่อมีเนื้อหาใหม่เพิ่มเข้ามา เช่น คลังความรู้ GAT/PAT O-NET และ 9 วิชาสามัญ รวมทั้งระบบข้อสอบออนไลน์ ซึ่งการใช้แอปพลิเคชันนี้ช่วยประหยัดค่าใช้จ่ายในการเรียนพิเศษจากการติวกับสถาบันต่างๆ โดยเฉลี่ยประมาณ 10,000-50,000 บาทต่อคนต่อปี และยังช่วยลดช่องว่างทางการศึกษาของเด็กไทยทั่วประเทศให้สามารถเข้าถึงแหล่งความรู้ได้อย่างทั่วถึง ปัจจุบันมีผู้ดาวน์โหลดแอปพลิเคชันไปใช้งานแล้วกว่า 18,000 คน

- CONNEXT ED โครงการผู้นำเพื่อการพัฒนาการศึกษาที่ยั่งยืน (Leadership Program for Sustainable Education)

เป็นหนึ่งในกลไกสำคัญในการขับเคลื่อนโครงการสานพลังประชารัฐ ด้านการศึกษาพื้นฐานและการพัฒนาผู้นำ โดยริเริ่มและก่อตั้งขึ้นโดย บริษัทเอกชนชั้นนำของประเทศ 12 บริษัท มีวัตถุประสงค์เพื่อร่วมกันพัฒนาและสร้างเครือข่ายผู้นำรุ่นใหม่ ที่มีส่วนร่วมในการพัฒนาและยกระดับการศึกษาไทยอย่างยั่งยืน

บทบาทความร่วมมือระหว่าง 12 บริษัท

- กำหนดยุทธศาสตร์ นโยบาย และกรอบการดำเนินงานเพื่อขับเคลื่อนโครงการ CONNEXT ED
- คัดเลือกบุคลากรคุณภาพภายในองค์กรของตน มาทำหน้าที่ “School Partner” (SP) เพื่อมาร่วมผลักดันยุทธศาสตร์ไปสู่โรงเรียนประชารัฐ ผ่านกระบวนการลงพื้นที่ปฏิบัติงานจริง (Action Learning) เพื่อร่วมศึกษาบริบทและจัดทำแผนพัฒนาโรงเรียนร่วมกับผู้บริหารโรงเรียน
- ผู้บริหารระดับสูงจากแต่ละองค์กร ร่วมสนับสนุนในฐานะ “School Counselor” ทำหน้าที่ให้คำแนะนำและส่งเสริมการพัฒนาโรงเรียนอย่างยั่งยืน

นวัตกรรมเพื่อสิ่งแวดล้อมสร้างการตระหนักรู้ใส่ใจสิ่งแวดล้อม

- แอปพลิเคชัน We Grow

คลังข้อมูลต้นไม้ขนาดใหญ่ แพลตฟอร์มที่ช่วยสนับสนุนการอนุรักษ์ธรรมชาติและปลูกต้นไม้เพื่อสร้างความตระหนักรู้ให้ประชาชนหันมาใส่ใจสิ่งแวดล้อมและสังคมมากขึ้น พัฒนาพีเจอาร์ใหม่เพิ่มขึ้นให้สามารถบันทึกจำนวนต้นไม้ที่ปลูกภายใต้ชื่อหน่วยงานและใส่ตราสัญลักษณ์ขององค์กรบนต้นไม้ที่ปลูกได้ พร้อมจัดกิจกรรมร่วมกับค่ายเยาวชนรักษ์พงไพรโดยนำวิธีการใช้แอปพลิเคชัน We Grow เข้าในหลักสูตรของกิจกรรมนี้ด้วย ซึ่งมีโรงเรียนเข้าร่วมกว่า 7,000 โรงเรียน

- ส่งเสริมสร้าง “นวัตกรรม” ใหม่ๆ ผ่านเวที True Innovation Awards

นอกจากนี้บริษัทฯ ยังมุ่งเน้นสร้างความรู้ความเข้าใจของพนักงานในองค์กรด้วยการจัดการฝึกอบรมด้านนวัตกรรมให้แก่พนักงานในหัวข้อ Creative Thinking, Innovation Trends and Technology และการบริหารจัดการนวัตกรรม เพื่อส่งเสริมให้พนักงานมีความรู้ความเข้าใจและเรียนรู้วิธีคิดในเชิงนวัตกรรม เพื่อเป็นแรงกระตุ้นให้เกิดการสร้างวัฒนธรรมนวัตกรรม (Innovation Culture) ขึ้นในองค์กร รวมทั้งการจัดกิจกรรม True Innovation Awards เวทีประกวดผลงานนวัตกรรม เพื่อสร้างนวัตกรรมใหม่ๆ ในองค์กร ตอบโจทย์การเป็นองค์กรแห่งนวัตกรรม พร้อมทั้งส่งเสริมการนำผลงานด้านนวัตกรรมไปประยุกต์ใช้ในหน่วยงาน ต่อยอดพัฒนาเป็นสินค้าและบริการใหม่เพื่อส่งมอบคุณค่าที่ดีสู่ลูกค้าและสังคม

- ทูร แล็บ สนับสนุนนิสิตนักศึกษา

สร้างสรรค์ผลงานนวัตกรรม บริษัทฯ ยังคงเดินหน้าสานต่อโครงการ ทูร แล็บ ซึ่งริเริ่มตั้งแต่ ปี 2555 เพื่อส่งเสริมการพัฒนานวัตกรรมและงานวิจัยภาคการศึกษา รวมทั้งการใช้นวัตกรรมยุคใหม่ตอบโจทย์ภาคธุรกิจโดย

ร่วมกับสถาบันการศึกษาชั้นนำของประเทศ จัดตั้งศูนย์วิจัยในพื้นที่ของมหาวิทยาลัย พร้อมสนับสนุนทุนวิจัยแก่สถานศึกษาที่เข้าร่วมโครงการและการวางระบบเทคโนโลยีสื่อสารและอุปกรณ์ อาทิ คอมพิวเตอร์ เครื่องมือวิจัย และระบบรักษาความปลอดภัย เป็นต้น

ทรู แล็บ เป็นพื้นที่ที่บุคลากร นิสิต นักศึกษา ของมหาวิทยาลัยนั้นๆ ใช้เป็นพื้นที่เพื่อการเรียนรู้ ค้นคว้าวิจัยและการฝึกอบรม เพื่อกระตุ้นความคิดและสร้างแรงบันดาลใจในการสร้างสรรค์

ส่งเสริมนักธุรกิจหน้าใหม่ ผ่านโครงการ “ทรู อินคิวบ์” (True Incube)

นอกจากนี้บริษัทฯ ยังส่งเสริมนักธุรกิจหน้าใหม่ ผ่านโครงการ “ทรู อินคิวบ์” (True Incube) ซึ่งเป็นโปรแกรมบ่มเพาะผู้ประกอบการไทยด้านเทคโนโลยี สร้างโอกาสให้ผู้ที่มีฝันจะสร้างธุรกิจให้ประสบความสำเร็จ โดยมุ่งสร้างระบบนิเวศน์ที่สมบูรณ์แบบครบวงจรสำหรับสตาร์ทอัพโดยเฉพาะ เริ่มตั้งแต่การสร้างแรงบันดาลใจ (Inspire) กระตุ้นตั้งแต่ระดับมหาวิทยาลัย และส่งเสริมสนับสนุนให้ Startups รุ่นใหม่ที่มีไอเดียสร้างสรรค์ได้เริ่มต้นทำความเข้าใจให้เป็นจริงผ่านการฝึกอบรมอย่างเข้มข้น พร้อมคำแนะนำของทีมที่ปรึกษาตลอดจนความร่วมมือกับสถาบันการศึกษาต่างๆ เพื่อถ่ายทอดองค์ความรู้และประสบการณ์ในบรรยากาศที่เอื้อต่อการสร้างสรรค์นวัตกรรม รวมทั้งการบ่มเพาะ Startups ที่มีไอเดียให้เกิดเป็น Prototype ขับเคลื่อนการสร้างสร้งสรรค์นวัตกรรม ช่วย Startups ให้ขยายธุรกิจอย่างก้าวกระโดดด้วย Pre-incubation & ScaleUp Program ที่ทำให้ธุรกิจโตได้หลายเท่าภายใน 3 เดือน

ทั้งนี้ ทรู อินคิวบ์ ยังเปิดโอกาสให้เหล่า Startups ระดับภูมิภาคเอเชียตะวันออกเฉียงใต้ร่วมเป็น Partner โดยที่กลุ่มทุนให้การสนับสนุนในด้านต่างๆ รวมถึงพันธมิตรทั้งในและต่างประเทศที่มีเครือข่ายครอบคลุมมากกว่า 20 ประเทศใน 5 ทวีปหลักทั่วโลก

- 1.17 บริษัทฯ ให้ความสำคัญกับเรื่องทรัพย์สินทางปัญญา มีการจัดทำเอกสารเผยแพร่ผ่านทางเว็บไซต์ www.trueinnovationcenter.com เพื่อให้พนักงานมีความรู้ความเข้าใจว่าทรัพย์สินทางปัญญาหมายถึงอะไร สนับสนุนให้พนักงานตระหนักถึงคุณค่าและให้ความเคารพตลอดจนไม่ล่วงละเมิดทรัพย์สินทางปัญญาต่อผู้เป็นเจ้าของ ทั้งในเรื่องของลิขสิทธิ์ และ ทรัพย์สินทางอุตสาหกรรม ไม่ว่าจะเป็น ลิขสิทธิ์ เครื่องหมายการค้า ความลับทางการค้า ชื่อทางการค้า เป็นต้น สำหรับทรัพย์สินทางปัญญาในส่วนที่บริษัทฯ เป็นเจ้าของนั้น บริษัทฯ ได้กำหนดแนวทางการปฏิบัติของพนักงานไว้อย่างชัดเจนเป็นลายลักษณ์อักษรใน “คุณธรรมและข้อพึงปฏิบัติในการทำงาน” โดยมีสาระสำคัญกำหนดให้พนักงานต้องปกป้องทรัพย์สินทางปัญญาของบริษัทฯ ไม่เปิดเผยก่อนได้รับอนุญาต ตลอดจนไม่ใช้อย่างผิดวิธีหรือผิดกฎหมาย รวมถึงจัดอบรมให้ความรู้ และช่วยเหลือนวัตกรรม ในการดำเนินการจดทะเบียนดังกล่าวด้วย

2. การจัดทำรายงานความรับผิดชอบต่อสังคม

บริษัทฯ มีนโยบายด้านความรับผิดชอบต่อสังคม ซึ่งรับรองโดยคณะกรรมการบริษัท และได้จัดทำรายงานความรับผิดชอบต่อสังคมตามกรอบของ Global Reporting Initiative (GRI) และ หลักเกณฑ์ของ ASEAN CG Scorecard ทั้งภาษาไทยและภาษาอังกฤษ โดยแยกต่างหากจากรายงานประจำปีโดยบริษัทฯ ได้เปิดเผยนโยบายด้านความรับผิดชอบต่อสังคมและรายงาน GRI ดังกล่าวไว้บนเว็บไซต์ของบริษัทฯ ที่ www.truecorp.co.th นอกจากนี้ บริษัทฯ ดำเนินธุรกิจด้วยความโปร่งใส ตามหลักธรรมาภิบาล และมีความรับผิดชอบต่อสังคม คำนึงถึงความสำคัญด้านสังคมและสิ่งแวดล้อม โดยมุ่งมั่นในการนำเทคโนโลยีและนวัตกรรมการสื่อสารของกลุ่มทรูเข้าไปสนับสนุนและส่งเสริมการพัฒนาคุณภาพชีวิตของคนไทย เพื่อให้ทุกคนในสังคมได้รับโอกาสอย่างเท่าเทียม ทั้งด้านการศึกษา ด้านการบริการสาธารณสุขพื้นฐาน เป็นการลดความเหลื่อมล้ำทางสังคม ทั้งนี้ บริษัทฯ ได้เปิดเผยข้อมูลตลอดจนกิจกรรมต่างๆ เกี่ยวกับความรับผิดชอบต่อสังคมไว้ในรายงานประจำปี และ แบบ 56-1 ภายใต้หัวข้อ “ความรับผิดชอบต่อสังคม”

หมวดที่ 4

การเปิดเผยข้อมูลและความโปร่งใส

1. การเปิดเผยข้อมูล

- 1.1 บริษัทฯ นำส่งรายงานทางการเงินทั้งรายไตรมาส และ รายปี ในปี 2560 ได้ภายในเวลาที่สำนักงาน ก.ล.ต. และ ตลาดหลักทรัพย์ฯ กำหนด ทั้งนี้ บริษัทฯ ให้ความสำคัญในการจัดทำงบการเงินให้ถูกต้องตามมาตรฐานการบัญชีที่รับรองทั่วไป โดยเลือกใช้นโยบายบัญชีที่เหมาะสมและถือปฏิบัติอย่างสม่ำเสมอ บริษัทฯ เคร่งครัดในการนำส่งงบการเงินและรายงานทางการเงินให้ทันภายในเวลาที่กฎหมายกำหนดไว้เป็นอย่างยิ่ง งบการเงินของบริษัทฯ ได้รับการรับรองโดยไม่มีเงื่อนไขจากผู้สอบบัญชี ไม่เคยมีประวัติถูกสำนักงาน ก.ล.ต. สั่งให้แก้ไขงบการเงิน และ ไม่เคยนำส่งรายงานทางการเงินล่าช้า
- 1.2 บริษัทฯ จัดทำคำอธิบายและการวิเคราะห์ของฝ่ายจัดการโดยอธิบายเชิงวิเคราะห์เกี่ยวกับฐานะการเงิน ผลการดำเนินงาน การเปลี่ยนแปลงที่สำคัญ ตลอดจนปัจจัยที่เป็นสาเหตุหรือมีผลต่อฐานะการเงินและผลการดำเนินงานของบริษัทฯ และ นำส่งต่อ สำนักงาน ก.ล.ต. และ ตลาดหลักทรัพย์แห่งประเทศไทย พร้อมกับการนำส่งงบการเงินทุกไตรมาส ตลอดจนเผยแพร่บนเว็บไซต์ของบริษัทฯ ทั้งนี้ เพื่อเป็นข้อมูลประกอบการเปิดเผยงบการเงินทุกไตรมาสเพื่อให้ผู้ลงทุนได้รับทราบข้อมูลและเข้าใจการเปลี่ยนแปลงที่เกิดขึ้นกับฐานะการเงินและผลการดำเนินงานของบริษัทฯ ในแต่ละไตรมาสได้ดียิ่งขึ้น
- 1.3 บริษัทฯ ได้รายงานนโยบายการกำกับดูแลกิจการที่ดีและนโยบายด้านความรับผิดชอบต่อสังคมที่คณะกรรมการได้ให้ความเห็นชอบไว้โดยสรุป และรายงานผลการปฏิบัติตามนโยบายผ่านช่องทางต่างๆ เช่น รายงานประจำปี และ เว็บไซต์ของบริษัทฯ
- 1.4 บริษัทฯ ได้แสดงรายงานความรับผิดชอบต่อคณะกรรมการต่อรายงานทางการเงินควบคู่กับรายงานของผู้สอบบัญชีไว้ในรายงานประจำปี
- 1.5 ผู้สอบบัญชีของบริษัทฯ เป็นผู้สอบบัญชีที่ได้รับความเห็นชอบจากสำนักงาน ก.ล.ต. และ ได้รับการแต่งตั้งโดยที่ประชุมสามัญผู้ถือหุ้น บริษัทฯ ได้เปิดเผยข้อมูลการจ่ายค่าตอบแทนแก่ผู้สอบบัญชี ประจำปี 2560 ไว้ในรายงานประจำปี และ แบบ 56-1 โดยได้แสดงรายละเอียดแยกประเภทเป็นค่าตอบแทนจากการสอบบัญชี (audit fee) และ ค่าบริการอื่น (non-audit fee) ไว้อย่างชัดเจน
- 1.6 บริษัทฯ เปิดเผยรายชื่อ บทบาทและหน้าที่ของคณะกรรมการและคณะกรรมการชุดย่อย จำนวนครั้งของการประชุม และจำนวนครั้งที่กรรมการแต่ละท่านเข้าร่วมประชุมคณะกรรมการในปีที่ผ่านมา ตลอดจนความเห็นจากการทำหน้าที่ของคณะกรรมการชุดย่อย รวมถึงการฝึกอบรมและพัฒนาความรู้ด้านวิชาชีพอย่างต่อเนื่องของกรรมการ ไว้ในรายงานประจำปี ตามข้อกำหนดของตลาดหลักทรัพย์แห่งประเทศไทย และ สำนักงาน ก.ล.ต.
- 1.7 บริษัทฯ เปิดเผยประวัติของกรรมการทุกท่านไว้ใน รายงานประจำปี แบบ 56-1 และ บนเว็บไซต์ของบริษัทฯ โดยระบุ ชื่อ-นามสกุล อายุ ตำแหน่ง ประวัติการศึกษา การฝึกอบรม ประสบการณ์การทำงาน จำนวนและสัดส่วนการถือหุ้นในบริษัทฯ การดำรงตำแหน่งกรรมการในบริษัทอื่นโดยแยกอย่างชัดเจนออกเป็นหัวข้อบริษัทจดทะเบียนและบริษัทอื่น วันเดือนปีที่ได้รับแต่งตั้งเป็นกรรมการ ตลอดจนระบุความสัมพันธ์ทางครอบครัวระหว่างผู้บริหาร
- 1.8 ค่าตอบแทนกรรมการของบริษัทฯ สะท้อนถึงภาระหน้าที่และความรับผิดชอบต่อกรรมการแต่ละคน ทั้งนี้ บริษัทฯ จ่ายค่าตอบแทนให้แก่กรรมการ ในปี 2560 ตามอัตราซึ่งอนุมัติโดยที่ประชุมสามัญผู้ถือหุ้น ประจำปี 2560 โดยยังคงเป็นอัตราเดิมตามที่ที่ประชุมสามัญผู้ถือหุ้น ประจำปี 2559 ได้เคยมีมติอนุมัติไว้ ซึ่งอัตราค่าตอบแทนดังกล่าวไม่มีการเปลี่ยนแปลงมาตั้งแต่ปี 2545 แล้ว โดยมีรายละเอียดดังนี้

กรรมการได้รับค่าตอบแทนเป็นรายเดือน โดยมีหลักเกณฑ์ในการจ่ายดังนี้

ประธานกรรมการ	300,000	บาทต่อเดือน
ประธานกรรมการกิตติมศักดิ์	200,000	บาทต่อเดือน
รองประธานกรรมการ	150,000	บาทต่อเดือน
กรรมการ	100,000	บาทต่อเดือน

หากกรรมการท่านใดเป็นลูกจ้างของบริษัทฯ ก็ให้ค่าตอบแทนกรรมการนี้เป็นส่วนเพิ่มเติมจากค่าจ้างปกติของลูกจ้างแต่ละท่าน

สำหรับกรรมการอิสระที่ทำหน้าที่เป็นกรรมการในคณะกรรมการชด้อย ได้รับค่าตอบแทน ดังนี้

กรรมการอิสระที่เป็นประธานในคณะกรรมการชด้อย 300,000 บาทต่อเดือน

กรรมการอิสระที่เป็นกรรมการในคณะกรรมการชด้อย 200,000 บาทต่อเดือน

สำหรับกรรมการอิสระที่มีได้เป็นกรรมการในคณะกรรมการชด้อย และกรรมการทุกท่านที่มีใช้กรรมการอิสระให้ได้รับค่าตอบแทนคงเดิม

ในการนี้ บริษัทฯ ได้เปิดเผยจำนวนเงินและประเภทของค่าตอบแทนที่กรรมการแต่ละคนได้รับจากบริษัทฯ และบริษัทย่อย เป็นรายบุคคล ไว้ในรายงานประจำปี และ แบบ 56-1 ภายใต้หัวข้อ “โครงสร้างการจัดการ” และได้แนบขึ้นเผยแพร่ไว้บนเว็บไซต์ของบริษัทฯ

- 1.9 ในปี 2560 บริษัทฯ จ่ายค่าตอบแทนผู้บริหารระดับสูงสอดคล้องกับนโยบายของบริษัทฯ ที่ให้จ่ายค่าตอบแทนโดยสะท้อนภาระหน้าที่และความรับผิดชอบของผู้บริหารระดับสูงแต่ละคน และเป็นอัตราที่เหมาะสมโดยศึกษาเทียบเคียงกับธุรกิจประเภทเดียวกัน และได้เปิดเผยข้อมูลการจ่ายค่าตอบแทนโดยละเอียดทั้งรูปแบบ ลักษณะ และ จำนวนเงินค่าตอบแทน ไว้ในรายงานประจำปี และ แบบ 56-1

- 1.10 บริษัทฯ กำหนดนโยบายให้กรรมการและผู้บริหารระดับสูงต้องส่งสำเนารายงานการถือหลักทรัพย์ของบริษัทฯ ทั้งกรณีการรายงานครั้งแรก (แบบ 59-1) และ กรณีการเปลี่ยนแปลงการถือหลักทรัพย์ (แบบ 59-2) ให้แก่บริษัทฯ ภายในช่วงเวลาเดียวกันกับการนำส่งต่อสำนักงาน ก.ล.ต. เพื่อให้บริษัทฯ เก็บไว้เป็นหลักฐาน และ รายงานต่อที่ประชุมคณะกรรมการบริษัทเป็นประจำ

บริษัทฯ ได้เปิดเผยการเปลี่ยนแปลงการถือครองหลักทรัพย์ของบริษัทฯ ของกรรมการและผู้บริหารระดับสูง โดยแสดงจำนวนหุ้นที่ถือ ณ ต้นปี จำนวนการเปลี่ยนแปลงระหว่างปี และจำนวนหุ้น ณ สิ้นปี ไว้ใน รายงานประจำปี

- 1.11 บริษัทฯ มีหน่วยงาน “ฝ่ายนักลงทุนสัมพันธ์” หรือ “Investor Relations” เพื่อสื่อสารกับบุคคลภายนอกอย่างเท่าเทียมและเป็นธรรม ทั้งนี้ ผู้ลงทุนสามารถติดต่อฝ่ายนักลงทุนสัมพันธ์ได้ที่หมายเลขโทรศัพท์ 0-2858-2515 หรือ e-mail address : ir_office@truecorp.co.th ซึ่งบริษัทฯ ได้แจ้งช่องทางการติดต่อให้ผู้ลงทุนทั่วไปทราบผ่านทางเว็บไซต์ของบริษัทฯ รายงานประจำปี และ แบบ 56-1 สำหรับในปี 2560 ฝ่ายนักลงทุนสัมพันธ์ได้มีการจัดทำจดหมายข่าว สื่อการสื่อสาร และรายงานการวิเคราะห์ ที่นำเสนอผลการดำเนินงานทางการเงินของบริษัทฯ และได้จัดให้มีการประชุมนักวิเคราะห์และนักลงทุนภายหลังจากที่บริษัทฯ ประกาศผลประกอบการทุกไตรมาส โดยจัดให้มีการประชุม ณ สำนักงานใหญ่ของบริษัทฯ รวมทั้งผ่าน Webcast สำหรับนักวิเคราะห์และนักลงทุนที่ไม่สามารถมาร่วมประชุมด้วยตนเองได้ นอกจากนี้ได้ให้ข้อมูลเกี่ยวกับบริษัทฯ และพบปะนักวิเคราะห์และนักลงทุนทั้งในประเทศและต่างประเทศ ซึ่งรวมถึงการจัด Roadshow และการประชุม อีกทั้งยังเปิดโอกาสให้นักลงทุนทั้งประเภทสถาบันและนักลงทุนรายย่อยสามารถโทรศัพท์สอบถามข้อมูลจากทางบริษัทฯ ได้อย่างเท่าเทียมกัน

2. ข้อมูลที่เปิดเผยบนเว็บไซต์ของบริษัทฯ

บริษัทฯ มีการเผยแพร่ทั้งข้อมูลทางการเงินและข้อมูลที่มีใช้การเงินตามข้อกำหนดของตลาดหลักทรัพย์แห่งประเทศไทยอย่างถูกต้อง ครบถ้วน ทันเวลา โปร่งใส ทั้งฉบับภาษาไทยและภาษาอังกฤษ ผ่านช่องทางต่างๆ ทั้งช่องทางของตลาดหลักทรัพย์ฯ รายงานประจำปี แบบ 56-1 และ บนเว็บไซต์ของบริษัทฯ นอกจากนี้บริษัทฯ ยังได้เผยแพร่เอกสารที่สำคัญและจัดทำข้อมูลรายละเอียดอื่นๆ ที่คาดว่าจะเป็นที่สนใจของนักลงทุนและนักวิเคราะห์เผยแพร่ไว้บนเว็บไซต์ของบริษัทฯ ด้วย เช่น วัตถุประสงค์และเป้าหมายระยะยาว วิสัยทัศน์และพันธกิจ ลักษณะการประกอบธุรกิจ โครงสร้างกลุ่มบริษัทฯ ผู้ถือหุ้น 10 ลำดับแรก รายชื่อและอำนาจหน้าที่ของคณะกรรมการและคณะกรรมการชด้อย โครงสร้างองค์กร การเงินและข้อมูลทางการเงินซึ่งมีข้อมูลย้อนหลังเพื่อการเปรียบเทียบไม่น้อยกว่า 3 ปี รายงานประจำปี แบบ 56-1 หนังสือเชิญประชุมพร้อมเอกสารเกี่ยวกับการประชุมผู้ถือหุ้น ข้อบังคับและหนังสือบริคณห์สนธิ นโยบายการกำกับดูแลกิจการที่ดี รายงานการพัฒนาเพื่อความยั่งยืน เอกสารข่าวของบริษัทฯ เป็นต้น และมีการปรับปรุงข้อมูลให้เป็นปัจจุบันเป็นระยะๆ โดยเอกสารและข้อมูลทุกประเภทที่เผยแพร่อยู่บนเว็บไซต์มีทั้งภาษาไทยและภาษาอังกฤษ เพื่อให้ให้นักลงทุนและนักวิเคราะห์เข้าถึงข้อมูลได้อย่างสะดวกและเท่าเทียมกัน และสามารถดาวน์โหลดข้อมูลที่อยู่ในความสนใจได้ ทั้งนี้ บริษัทฯ ได้แจ้งเบอร์โทรศัพท์ โทรสาร และ อีเมล เพื่อเป็นช่องทางสำหรับการติดต่อฝ่ายนักลงทุนสัมพันธ์ ไว้บนเว็บไซต์ของบริษัทฯ ด้วย

หมวดที่ 5

ความรับผิดชอบต่อคณะกรรมการ

1. โครงสร้างคณะกรรมการ

- 1.1 ณ วันที่ 31 ธันวาคม 2560 คณะกรรมการบริษัท มีจำนวน 18 ท่าน ซึ่งเป็นผู้ทรงคุณวุฒิ มีความรู้ ประสบการณ์ หลากหลาย และ มีความสามารถเฉพาะด้านที่เป็นประโยชน์ต่อบริษัท จำนวนกรรมการมีความเหมาะสมและ เพียงพอกับขนาดและประเภทธุรกิจของบริษัท โดยมีกรรมการที่มีผู้บริหารมีประสบการณ์ในธุรกิจหลักที่ บริษัทฯ ดำเนินกิจการอยู่ โครงสร้างของคณะกรรมการบริษัท ประกอบด้วย (1) กรรมการบริหาร Executive Directors) 2 ท่าน และ (2) กรรมการที่มีผู้บริหาร (Non-Executive Directors) 16 ท่าน โดยในจำนวนนี้ มี กรรมการอิสระ 6 ท่าน หรือคิดเป็นจำนวน 1 ใน 3 ของจำนวนกรรมการทั้งหมด ซึ่งเป็นไปตามข้อกำหนดของ คณะกรรมการกำกับตลาดทุน และ มีกรรมการผู้ทรงคุณวุฒิ ซึ่งไม่เกี่ยวข้องในการบริหารงานประจำ ซึ่งรวม ตัวแทนของผู้ถือหุ้นรายใหญ่ จำนวน 10 ท่าน ทั้งนี้ เป็นไปตามสัดส่วนอย่างยุติธรรมของเงินลงทุนของผู้ถือหุ้น แต่ละกลุ่ม

บริษัทฯ ได้เปิดเผยโครงสร้างคณะกรรมการ อำนาจหน้าที่ หลักเกณฑ์ในการสรรหา ข้อมูลสำคัญของกรรมการ แต่ละท่าน เช่น ชื่อ-นามสกุล ตำแหน่ง วันเดือนปีที่ได้รับแต่งตั้งเข้าดำรงตำแหน่งกรรมการ ตลอดจนประวัติ ของกรรมการแต่ละท่าน ไว้ในรายงานประจำปี และ แบบ 56-1 ตลอดจนเว็บไซต์ของบริษัทฯ ที่ www.truecorp.co.th

- 1.2 บริษัทฯ มีการกำหนดวาระการดำรงตำแหน่งของกรรมการไว้อย่างชัดเจน โดยระบุไว้ในนโยบายการกำกับดูแล กิจการที่ดี และ ข้อบังคับของบริษัทฯ ซึ่งเป็นไปตามกฎหมาย

สำหรับวาระการดำรงตำแหน่งของกรรมการอิสระมีหลักเกณฑ์เช่นเดียวกับวาระการดำรงตำแหน่งกรรมการ

- 1.3 บริษัทฯ กำหนดคุณสมบัติของ “กรรมการอิสระ” อย่างละเอียด โดยเปิดเผยไว้ในรายงานประจำปี และ แบบ 56-1 โดย นายโชติ โกควนิช เป็นกรรมการอิสระและกรรมการตรวจสอบผู้มีความรู้ด้านบัญชีและการเงิน บริษัทฯ กำหนดคุณสมบัติของกรรมการอิสระไว้เข้มงวดกว่าข้อกำหนดของคณะกรรมการกำกับตลาดทุนในเรื่องสัดส่วน การถือหุ้นในบริษัทฯ กล่าวคือ กรรมการอิสระของบริษัทฯ จะต้องถือหุ้นไม่เกินร้อยละ 0.75 ของจำนวนหุ้นที่มี สิทธิออกเสียงทั้งหมดของบริษัทฯ บริษัทใหญ่ บริษัทย่อย บริษัทร่วม ผู้ถือหุ้นรายใหญ่ หรือผู้มีอำนาจควบคุม ของบริษัทฯ ทั้งนี้ ให้นับรวมการถือหุ้นของผู้ที่เกี่ยวข้องกับกรรมการอิสระรายนั้นๆ ด้วย

- 1.4 บริษัทฯ มีกรรมการอิสระที่เป็นผู้หญิง จำนวน 1 คน

- 1.5 บริษัทฯ มีประธานคณะกรรมการกำหนดค่าตอบแทนและสรรหากรรมการเป็นกรรมการอิสระ

- 1.6 บริษัทฯ เปิดเผยข้อมูลการดำรงตำแหน่งของกรรมการแต่ละคนให้ผู้ถือหุ้นทราบ โดยเปิดเผยไว้ในรายงานประจำ ปี และ แบบ 56-1 ซึ่งผู้ถือหุ้นสามารถดาวน์โหลดข้อมูลได้จากเว็บไซต์ของตลาดหลักทรัพย์แห่งประเทศไทย ที่ www.set.or.th และ เว็บไซต์ของบริษัทฯ ที่ www.truecorp.co.th

- 1.7 ไม่มีกรรมการหรือผู้บริหารระดับสูงของบริษัทฯ ท่านใดเป็นหรือเคยเป็นพนักงานหรือหุ้นส่วนของบริษัทสอบ บัญชีภายนอกที่บริษัทฯ ใช้บริการอยู่ในช่วง 2 ปีที่ผ่านมา

- 1.8 บริษัทฯ มีการกำหนดนโยบายเกี่ยวกับจำนวนบริษัทที่กรรมการแต่ละคนซึ่งรวมถึงกรรมการอิสระและกรรมการ ผู้จัดการใหญ่สามารถไปดำรงตำแหน่งกรรมการได้ โดยกำหนดไว้ในนโยบายการกำกับดูแลกิจการที่ดีของบริษัทฯ ซึ่งได้เปิดเผยไว้บนเว็บไซต์ของบริษัทฯ กล่าวคือ กรรมการสามารถดำรงตำแหน่งกรรมการในบริษัทอื่นได้ แต่ ทั้งนี้ ในการเป็นกรรมการดังกล่าว ต้องไม่เป็นอุปสรรคต่อการปฏิบัติหน้าที่กรรมการของบริษัทฯ สำหรับจำนวน บริษัทอื่นที่กรรมการแต่ละคนสามารถไปดำรงตำแหน่งกรรมการได้นั้น คณะกรรมการสนับสนุนให้กรรมการ พิจารณาจำกัดไว้ที่จำนวนไม่เกิน 4 บริษัทจดทะเบียน ทั้งนี้ ตลอดระยะเวลาที่ผ่านมา ไม่มีกรรมการอิสระท่าน ใดดำรงตำแหน่งกรรมการในบริษัทจดทะเบียนอื่นเกินกว่า 4 บริษัท

1.9 ประธานกรรมการของบริษัทฯ เป็น Non-Executive Director และมีบุคคลเดียวกับการกรรมการผู้จัดการใหญ่ (รวม) อำนาจหน้าที่ของประธานกรรมการนั้นเป็นไปตามกฎหมาย ส่วนอำนาจหน้าที่ของกรรมการผู้จัดการใหญ่ นั้น คณะกรรมการบริษัทมีการกำหนดไว้อย่างชัดเจน และเปิดเผยอำนาจหน้าที่ของประธานกรรมการและกรรมการผู้จัดการใหญ่ไว้ในหัวข้อ “โครงสร้างการจัดการ” ในรายงานประจำปี และ แบบ 56-1 ซึ่งได้เผยแพร่ไว้บนเว็บไซต์ของบริษัทฯ

1.10 บริษัทฯ กำหนดสายงานองค์กรให้ฝ่ายตรวจสอบภายใน (Internal Audit) รายงานโดยตรงต่อคณะกรรมการตรวจสอบ ซึ่งจะเป็นผู้พิจารณาให้คุณให้โทษต่อหัวหน้าฝ่ายตรวจสอบภายใน

ทั้งนี้ บริษัทฯ ได้เปิดเผยชื่อและประวัติของหัวหน้าฝ่ายตรวจสอบภายในไว้ในรายงานประจำปี และ แบบ 56-1 ซึ่งได้เผยแพร่ไว้บนเว็บไซต์ของบริษัทฯ

1.11 บริษัทฯ มีเลขานุการบริษัทซึ่งทำหน้าที่ให้คำแนะนำด้านกฎหมายและกฎเกณฑ์ต่างๆ ที่คณะกรรมการจะต้องทราบและปฏิบัติหน้าที่ในการดูแลกิจกรรมของคณะกรรมการรวมทั้งประสานงานให้มีการปฏิบัติตามมติคณะกรรมการ ทั้งนี้ เลขานุการบริษัทจบการศึกษาด้านบัญชี และได้ผ่านการอบรมในหลักสูตรที่เกี่ยวข้องกับการปฏิบัติหน้าที่ของเลขานุการบริษัท

บริษัทฯ ได้เปิดเผยหน้าที่ความรับผิดชอบของเลขานุการบริษัท ประวัติการศึกษา ประสบการณ์ทำงาน ตลอดจนการผ่านการอบรมในหลักสูตรที่เกี่ยวข้องกับการปฏิบัติหน้าที่ของเลขานุการบริษัทไว้ในรายงานประจำปี และ แบบ 56-1 ซึ่งได้เผยแพร่ไว้บนเว็บไซต์ของบริษัทฯ

2. คณะกรรมการชุดย่อย

2.1 คณะกรรมการบริษัทได้จัดให้มีคณะกรรมการชุดย่อยด้านต่างๆ เพื่อช่วยคณะกรรมการในการกำกับดูแลกิจการดังนี้

คณะกรรมการตรวจสอบ

ทำหน้าที่สอบทานกระบวนการจัดทำรายงานทางการเงินของบริษัทฯ ระบบการควบคุมภายใน รวมถึงการบริหารความเสี่ยงระบบการตรวจสอบภายใน การปฏิบัติตามกฎหมายว่าด้วยหลักทรัพย์และตลาดหลักทรัพย์ ตลอดจนกฎหมายที่เกี่ยวข้องกับธุรกิจของบริษัทฯ และสอบทานให้บริษัทฯ ปฏิบัติตามมาตรการต่อต้านการคอร์รัปชัน พิจารณาความเป็นอิสระของหน่วยงานตรวจสอบภายใน พิจารณาและให้คำแนะนำในการเสนอแต่งตั้ง เลือกกลับเข้ามาใหม่ ตลอดจนเลขาธิการผู้สอบบัญชีของบริษัทฯ และ พิจารณารายการที่เกี่ยวข้อง และรายการที่อาจมีความขัดแย้งทางผลประโยชน์ โดยมีรายละเอียดของบทบาทและหน้าที่ของคณะกรรมการตรวจสอบตามที่ปรากฏในหัวข้อ 2. “คณะกรรมการชุดย่อย”

คณะกรรมการกำหนดค่าตอบแทนและสรรหากรรมการ

ทำหน้าที่เสนอความเห็นเกี่ยวกับค่าตอบแทนของกรรมการ และ เสนอชื่อบุคคลต่อคณะกรรมการบริษัทเพื่อการแต่งตั้งเป็นกรรมการบริษัท กรรมการในคณะกรรมการชุดย่อย และ กรรมการผู้จัดการใหญ่ (รวม) ตลอดจนประเมินผลการปฏิบัติงานของประธานคณะกรรมการบริหาร และ กรรมการผู้จัดการใหญ่ (รวม)

คณะกรรมการด้านการเงิน

ทำหน้าที่ช่วยคณะกรรมการบริษัทในการดูแลการบริหารการเงินและผลการดำเนินงานของบริษัทฯ ซึ่งในการนี้ คณะกรรมการด้านการเงินจะให้ความเห็นและข้อเสนอแนะแก่คณะกรรมการบริษัท เกี่ยวกับ กลยุทธ์ทางการเงิน งบประมาณประจำปี การกู้ยืมเงินหรือการก่อหนี้สินที่สำคัญ การออกหลักทรัพย์ การได้มาหรือจำหน่ายไปซึ่งสินทรัพย์ที่สำคัญ ตลอดจนโครงการลงทุนที่สำคัญ

คณะกรรมการกำกับดูแลกิจการที่ดี

ทำหน้าที่ช่วยคณะกรรมการบริษัทในการทบทวนความเหมาะสมของนโยบายการกำกับดูแลกิจการที่ดี และ มาตรการต่อต้านการคอร์รัปชันของบริษัทฯ ตลอดจนดูแลให้บริษัทฯ มีการกำกับดูแลกิจการที่ดีและเหมาะสม กับธุรกิจของบริษัทฯ

คณะกรรมการบริหาร

ทำหน้าที่ช่วยคณะกรรมการบริษัทในการกำกับดูแลการบริหารงานของฝ่ายบริหารให้สอดคล้องกับทิศทางธุรกิจ พันธกิจ แผนยุทธศาสตร์ แผนธุรกิจ และเป้าหมายทางการเงิน ที่คณะกรรมการบริษัทได้อนุมัติไว้

บริษัทฯ ได้เปิดเผยข้อมูลรายละเอียดเกี่ยวกับคณะกรรมการชุดย่อยดังกล่าว ได้แก่ รายชื่อกรรมการ หน้าที่ จำนวนครั้งการประชุมและการเข้าร่วมประชุมของกรรมการแต่ละท่าน ไว้ในรายงานประจำปี และ แบบ 56-1 ในหัวข้อ“โครงสร้างการจัดการ” นอกจากนี้ ผู้ถือหุ้น และ ผู้ลงทุนทั่วไปสามารถดาวน์โหลดข้อมูลเกี่ยวกับคณะกรรมการชุดย่อยของบริษัทฯ ได้จากเว็บไซต์ของบริษัทฯ ที่ www.truecorp.co.th

- 2.2 เพื่อความโปร่งใสและเป็นอิสระในการปฏิบัติหน้าที่ และ ในขณะเดียวกันเพื่อให้คณะกรรมการชุดย่อยสามารถ ปฏิบัติหน้าที่ได้อย่างมีประสิทธิภาพ สมาชิกส่วนใหญ่ของคณะกรรมการชุดย่อย ประกอบไปด้วย กรรมการอิสระ และ กรรมการที่มีผู้บริหาร

3. บทบาท หน้าที่ และความรับผิดชอบของคณะกรรมการ

- 3.1 คณะกรรมการได้ทำหน้าที่พิจารณาและให้ความเห็นชอบในเรื่องที่สำคัญเกี่ยวกับการดำเนินงานของบริษัทฯ เช่น วิสัยทัศน์และภารกิจ กลยุทธ์ เป้าหมายทางการเงิน ความเสี่ยง แผนงานและงบประมาณ โดยมีการพิจารณา ทบทวนเรื่องดังกล่าวเป็นประจำทุกปี รวมทั้งติดตามดูแลให้มีการนำเรื่องดังกล่าวไปปฏิบัติ ตลอดจนดูแลให้ฝ่าย จัดการดำเนินงานตามนโยบายและแผนที่กำหนดไว้อย่างมีประสิทธิภาพและประสิทธิผล โดยยึดหลักของปรัชญา เศรษฐกิจพอเพียง คือ ความพอประมาณ (ตระหนักถึงขีดความสามารถที่แท้จริงของบริษัทฯ) ความมีเหตุผล และ การมีภูมิคุ้มกันที่ดีในตัว โดยตั้งมั่นอยู่บนพื้นฐานของความซื่อสัตย์สุจริต และ ความรอบคอบระมัดระวัง ดูแล ให้การดำเนินธุรกิจต่อเนื่องในระยะยาว ทั้งนี้ บริษัทฯ ได้เปิดเผยอำนาจหน้าที่ของคณะกรรมการไว้ในรายงาน ประจำปี และ แบบ 56-1 ซึ่งได้เผยแพร่ไว้บนเว็บไซต์ของบริษัทฯ

ตลอดระยะเวลาที่ผ่านมา รวมถึงปี 2560 บริษัทฯ ไม่มีการกระทำความผิดที่เป็นการฝ่าฝืนหรือกระทำความผิดกฎระเบียบ ของสำนักงาน ก.ล.ต. และ ตลาดหลักทรัพย์แห่งประเทศไทย

- 3.2 คณะกรรมการได้จัดให้มีนโยบายการกำกับดูแลกิจการที่ดีของบริษัทฯ เป็นลายลักษณ์อักษร โดยคณะกรรมการ เป็นผู้ริเริ่ม มีส่วนร่วมในการพิจารณา และอนุมัตินโยบายดังกล่าว นอกจากนี้ คณะกรรมการจะทบทวนนโยบาย และการปฏิบัติตามนโยบายดังกล่าวเป็นประจำทุกปี
- 3.3 คณะกรรมการได้ส่งเสริมให้บริษัทฯ จัดทำจรรยาบรรณธุรกิจที่เป็นลายลักษณ์อักษร โดยใช้ชื่อเรียกว่า “คุณธรรม และข้อพึงปฏิบัติในการทำงาน” เพื่อให้กรรมการ ผู้บริหาร และพนักงานทุกคนเข้าใจและปฏิบัติตามมาตรฐาน ด้านจริยธรรมที่บริษัทฯ ใช้ในการดำเนินธุรกิจ และได้มีการติดตามให้มีการปฏิบัติตามจรรยาบรรณดังกล่าวอย่าง จริงจัง ทั้งนี้ ในปี 2559 บริษัทฯ ได้ทำการปรับปรุง “คุณธรรมและข้อพึงปฏิบัติในการทำงาน” เพื่อให้สอดคล้อง กับหลักการกำกับดูแลกิจการที่ดี นโยบายด้านความรับผิดชอบต่อสังคม และ มาตรการต่อต้านการคอร์รัปชัน โดยได้เปิดเผยไว้บนเว็บไซต์ของบริษัทฯ
- 3.4 คณะกรรมการได้พิจารณาเรื่องความขัดแย้งทางผลประโยชน์อย่างรอบคอบ การพิจารณาการทำรายการที่อาจ มีความขัดแย้งทางผลประโยชน์มีแนวทางที่ชัดเจนและเป็นไปเพื่อผลประโยชน์ของบริษัทฯ และผู้ถือหุ้นโดยรวม เป็นสำคัญโดยที่ผู้มีส่วนได้เสียไม่มีส่วนร่วมในการตัดสินใจ และคณะกรรมการได้กำกับดูแลให้มีการปฏิบัติตามข้อ กำหนดเกี่ยวกับขั้นตอนการดำเนินการและการเปิดเผยข้อมูลของรายการที่อาจมีความขัดแย้งทางผลประโยชน์ อย่างถูกต้องครบถ้วน

ในปี 2560 ไม่มีการการและผู้บริหารของบริษัทฯ ตลอดจนผู้เกี่ยวข้องกับบุคคลดังกล่าวปฏิบัติผิดข้อกำหนด เกี่ยวกับเรื่องความขัดแย้งของผลประโยชน์ในการทำธุรกรรมของบริษัทฯ เช่นเดียวกับทุกปีที่ผ่านมา

3.5 คณะกรรมการได้จัดให้มีระบบการควบคุมด้านการดำเนินงาน ด้านรายงานทางการเงิน และด้านการปฏิบัติตามกฎ ระเบียบ และนโยบาย โดยคณะกรรมการได้มอบหมายให้คณะกรรมการตรวจสอบ เป็นผู้รับผิดชอบในการดูแลการตรวจสอบระบบการควบคุมดังกล่าว และทำการทบทวนระบบที่สำคัญเป็นประจำทุกปี รวมทั้งได้มีการเปิดเผยความเห็นไว้ในรายงานประจำปีภายใต้หัวข้อ “รายงานจากคณะกรรมการตรวจสอบ”

3.6 บริษัทฯ มีคณะกรรมการบริหารความเสี่ยง และมีระบบการบริหารความเสี่ยงครอบคลุมทั้งองค์กรโดยได้มีการประกาศใช้ “นโยบายและกรอบในการบริหารจัดการความเสี่ยง” อย่างเป็นทางการ เพื่อนำการบริหารจัดการความเสี่ยงไปผสานรวมกับกลยุทธ์ทางธุรกิจและการปฏิบัติงาน โดยฝ่ายจัดการเป็นผู้ปฏิบัติตามนโยบาย และรายงานให้คณะกรรมการตรวจสอบทราบเป็นประจำ อีกทั้งมีระบบการตรวจสอบภายในแบบ Risk-based Audit Approach ซึ่งฝ่ายตรวจสอบภายในจะทำการสอบทานระบบงานต่างๆ และรายงานให้คณะกรรมการตรวจสอบทราบเป็นประจำ และได้มีการเปิดเผยไว้ในรายงานประจำปีภายใต้หัวข้อ “รายงานจากคณะกรรมการตรวจสอบ”

นอกจากนี้ บริษัทฯ ได้มีการทบทวนการประเมินความเสี่ยงเพื่อใช้เป็นแนวทางในการบริหารจัดการเป็นประจำทุกปี

3.7 บริษัทฯ ได้รับการรับรองเป็นสมาชิกของ “แนวร่วมปฏิบัติของภาคเอกชนไทยในการต่อต้านการทุจริต” (Private Sector Collective Action Coalition Against Corruption (CAC)) และได้จัดทำ “มาตรการต่อต้านการคอร์รัปชัน” ขึ้นเป็นลายลักษณ์อักษร เพื่อเป็นหลักปฏิบัติที่ชัดเจนในการดำเนินธุรกิจอย่างโปร่งใส อันจะนำไปสู่การพัฒนาองค์กรและประเทศชาติอย่างยั่งยืน

โดยที่ประชุมคณะกรรมการบริษัทฯ ได้มีมติอนุมัติ “มาตรการต่อต้านการคอร์รัปชัน” และได้ประกาศใช้มาตรการดังกล่าวทั่วทั้งองค์กรของบริษัทฯ และ บริษัทย่อยทุกแห่ง (เรียกโดยย่อว่า “บริษัทในกลุ่มทรู”) โดยกำหนดให้กรรมการ ผู้บริหาร และ พนักงาน ของทุกบริษัทในกลุ่มทรูฯ ต้องปฏิบัติตามมาตรการต่อต้านการคอร์รัปชันดังกล่าว โดยคณะกรรมการตรวจสอบจะทำหน้าที่สอบทานให้บริษัทฯ มีการปฏิบัติตามมาตรการต่อต้านการคอร์รัปชัน

ทั้งนี้ บริษัทฯ มีคณะกรรมการกำกับดูแลกิจการที่ดี ที่ทำหน้าที่พิจารณาทบทวนความเหมาะสมของมาตรการต่อต้านการคอร์รัปชันเป็นประจำทุกปี เพื่อให้มีความสอดคล้องกับการเปลี่ยนแปลงทางธุรกิจ ข้อกำหนดของกฎหมาย กฎระเบียบ และข้อบังคับต่างๆ ที่เกี่ยวข้อง และนำเสนอต่อคณะกรรมการบริษัท เมื่อมีความจำเป็นต้องเปลี่ยนแปลงมาตรการ เพื่อให้คณะกรรมการบริษัทพิจารณาอนุมัติ

นอกจากนี้ บริษัทฯ ยังได้จัดให้มีกระบวนการและแนวทางในการปฏิบัติ การกำกับดูแล การติดตามประเมินผลการฝึกอบรมเพื่อให้ความรู้แก่พนักงาน ตลอดจนช่องทางการร้องเรียนหรือแจ้งเบาะแสทั้งสำหรับพนักงาน และบุคคลภายนอกโดยบริษัทฯ ได้เปิดเผยรายละเอียดเกี่ยวกับการดำเนินการในเรื่องดังกล่าวไว้ในหมวดที่ 3 เรื่อง บทบาทของผู้มีส่วนได้เสีย

3.8 คณะกรรมการมีกลไกการกำกับดูแลบริษัทย่อย เพื่อดูแลรักษาผลประโยชน์ในเงินลงทุนของบริษัท ซึ่งบริษัทฯ ได้เปิดเผยข้อมูลดังกล่าวไว้ ภายใต้หัวข้อ “การกำกับดูแลการดำเนินงานของบริษัทย่อยและบริษัทรวม”

4. การประชุมคณะกรรมการ

4.1 บริษัทฯ มีการกำหนดตารางการประชุมคณะกรรมการล่วงหน้าตลอดทั้งปีและแจ้งให้กรรมการทราบล่วงหน้า ตั้งแต่ต้นปี รวมทั้งได้กำหนดวาระการประชุมหลักเป็นการล่วงหน้า อย่างไรก็ตาม ในกรณีจำเป็นเร่งด่วน อาจมีการเรียกประชุมคณะกรรมการเป็นการเพิ่มเติมได้

4.2 บริษัทฯ มีการกำหนดไว้ในนโยบายการกำกับดูแลกิจการที่ดี ให้กรรมการที่มีผู้บริหารสามารถที่จะประชุมระหว่างกันเองได้ตามความจำเป็นโดยไม่มีกรรมการที่เป็นผู้บริหารหรือฝ่ายจัดการเข้าร่วมประชุม เพื่ออภิปรายปัญหาต่างๆ เกี่ยวกับการจัดการหรือเรื่องที่อยู่ในความสนใจ ซึ่งในปี 2560 กรรมการที่มีผู้บริหารได้มีการประชุมระหว่างกันเองในรูปแบบของการประชุมอย่างไม่เป็นทางการหลังจากเสร็จสิ้นการประชุมคณะกรรมการบริษัท

4.3 ในปี 2560 บริษัทฯ มีการประชุมคณะกรรมการ จำนวน 6 ครั้ง ซึ่งเหมาะสมกับภาระหน้าที่และความรับผิดชอบของคณะกรรมการและการดำเนินธุรกิจของบริษัทฯ ทั้งนี้ สัดส่วนการเข้าร่วมประชุมของกรรมการทุกคนคิดเป็นร้อยละ 82.24 ของจำนวนการประชุมทั้งปี

- 4.4 ประธานกรรมการ รองประธานกรรมการ ประธานคณะกรรมการบริหาร และ กรรมการผู้จัดการใหญ่ (ร่วม) ร่วมกันพิจารณาการเลือกเรื่องเพื่อบรรจุเข้าเป็นวาระการประชุมคณะกรรมการ นอกจากนี้ กรรมการแต่ละคนมีความเป็นอิสระที่จะเสนอเรื่องเข้าสู่วาระการประชุม
 - 4.5 บริษัทฯ จัดส่งข้อมูลประกอบการประชุมให้แก่กรรมการเป็นการล่วงหน้าอย่างน้อย 5 วันทำการก่อนวันประชุม โดยข้อมูลมีลักษณะโดยย่อแต่ให้สารสนเทศครบถ้วน สำหรับเรื่องที่ไม่ประสงค์เปิดเผยเป็นลายลักษณ์อักษรก็นำเรื่องอภิปรายกันในที่ประชุม
 - 4.6 ประธานกรรมการจัดสรรเวลาไว้อย่างเพียงพอที่ฝ่ายจัดการจะเสนอเรื่องและมากพอที่กรรมการจะอภิปรายปัญหาสำคัญกันอย่างรอบคอบโดยทั่วกัน และส่งเสริมให้มีการใช้ดุลยพินิจที่รอบคอบ โดยกรรมการให้ความสนใจกับทุกประเด็นที่นำสู่ที่ประชุม รวมถึงประเด็นการกำกับดูแลกิจการ
 - 4.7 คณะกรรมการสามารถเข้าถึงสารสนเทศที่จำเป็นเพิ่มเติมได้จากกรรมการผู้จัดการใหญ่ หรือเลขานุการบริษัท หรือผู้บริหารอื่นที่ได้รับมอบหมาย ภายในขอบเขตนโยบายที่กำหนดไว้ นอกจากนี้ ในกรณีที่เป็นคณะกรรมการบริษัทและคณะกรรมการชุดย่อยแต่ละคณะ อาจจัดให้มีการเห็นอิสระจากที่ปรึกษาหรือ ผู้ประกอบวิชาชีพภายนอก โดยถือเป็นค่าใช้จ่ายของบริษัทฯ
 - 4.8 คณะกรรมการสนับสนุนให้กรรมการผู้จัดการใหญ่ (ร่วม) เชิญผู้บริหารระดับสูงเข้าร่วมประชุมคณะกรรมการเพื่อให้สารสนเทศรายละเอียดเพิ่มเติมในฐานะที่เป็นผู้เกี่ยวข้องกับปัญหาโดยตรง
5. การประเมินตนเองของคณะกรรมการทั้งคณะ กรรมการรายบุคคล และคณะกรรมการชุดย่อย

- 5.1 คณะกรรมการบริษัทได้ทำการประเมินผลการปฏิบัติงานของคณะกรรมการทั้งคณะเป็นประจำทุกปี โดยมีหลักเกณฑ์และกระบวนการดังต่อไปนี้

หลักเกณฑ์ในการประเมิน

หลักเกณฑ์การประเมินตนเองของคณะกรรมการบริษัททั้งคณะเป็นการประเมินระดับคะแนนความเห็น ซึ่งแบ่งเป็น 3 ระดับ คือ

- ระดับต่ำ (สมควรปรับปรุง)
- ระดับปานกลาง (ยอมรับได้ แต่สามารถปรับปรุงได้อีก)
- ระดับดีมาก (สมควรรักษาไว้)

โดยมีรายละเอียดของหลักเกณฑ์ซึ่งครอบคลุมในเรื่อง ดังต่อไปนี้

- ความเข้าใจของกรรมการที่มีต่อบทบาทหน้าที่ของคณะกรรมการบริษัท ธุรกิจของบริษัท กลยุทธ์ของบริษัท
- ความสัมพันธ์ระหว่างกรรมการและฝ่ายบริหาร
- บทบาทและกระบวนการประเมินผลงานของกรรมการผู้จัดการใหญ่ (ร่วม)
- ผลการปฏิบัติงานของคณะกรรมการชุดย่อยต่างๆ
- การจัดสรรเวลาอย่างเหมาะสมสำหรับแต่ละวาระการประชุม ในการประชุมคณะกรรมการบริษัท
- การนำเสนอความคิดเห็นของกรรมการที่เกี่ยวข้องกับประเด็นที่พิจารณา
- การเปิดโอกาสและสนับสนุนให้กรรมการทุกท่านสามารถแสดงความคิดเห็นได้อย่างเป็นอิสระ

กระบวนการ

ประธานคณะกรรมการกำกับดูแลกิจการที่ดีจะเป็นผู้ลงนามในจดหมาย เพื่อนำส่งแบบฟอร์มการประเมินให้แก่กรรมการทุกท่าน โดยขอให้กรรมการแต่ละท่านส่งแบบประเมินกลับมายังเลขานุการบริษัทเพื่อทำหน้าที่รวบรวมข้อมูล ลำดับต่อมา เลขานุการบริษัทจะทำการประมวลผลและนำเสนอผลสรุปต่อคณะกรรมการกำกับดูแลกิจการที่ดีเพื่อวิเคราะห์ผลการประเมิน หลังจากนั้น คณะกรรมการกำกับดูแลกิจการที่ดีจะรายงานผลการประเมินต่อคณะกรรมการบริษัท พร้อมทั้งให้ข้อเสนอแนะเพื่อการปรับปรุงตามควรแก่กรณี

- 5.2 ในปี 2560 คณะกรรมการบริษัทฯ มีการประเมินผลการปฏิบัติงานเป็นรายบุคคล ซึ่งได้ดำเนินการเป็นประจำทุกปี โดยมีหลักเกณฑ์และกระบวนการ ดังต่อไปนี้

หลักเกณฑ์

หลักเกณฑ์การประเมินตนเองของกรรมการเป็นรายบุคคล เป็นการประเมินระดับคะแนนความเห็น ซึ่งแบ่งออกเป็น 3 ระดับ เช่นเดียวกับที่กล่าวในข้อ 5.1 โดยทำการประเมินในเรื่องดังต่อไปนี้

- ความพึงพอใจของกรรมการรายบุคคลที่มีผลต่อการดำเนินงานของคณะกรรมการ ผลการดำเนินงานของบริษัทฯ ผลการดำเนินงานของบริษัทย่อย ตลอดจนการดำเนินการแก้ไขปัญหาของฝ่ายจัดการ
- ความเข้าใจของกรรมการที่มีต่อบทบาทหน้าที่ของกรรมการรายบุคคล
- ความสัมพันธ์ระหว่างกรรมการรายบุคคลและฝ่ายบริหาร
- บทบาทและกระบวนการประเมินผลงานของกรรมการผู้จัดการใหญ่ (ร่วม)
- ผลการปฏิบัติงานของคณะกรรมการชุดย่อยต่างๆ
- การจัดสรรเวลาอย่างเหมาะสมสำหรับแต่ละวาระการประชุม ในการประชุมคณะกรรมการบริษัท
- การเตรียมตัวก่อนการประชุมของกรรมการรายบุคคล
- ความสามารถในการแสดงความคิดเห็นของกรรมการรายบุคคลอย่างเป็นอิสระและเป็นกลาง
- การเปิดโอกาสและสนับสนุนให้กรรมการรายบุคคลสามารถแสดงความคิดเห็นได้อย่างเป็นอิสระ

กระบวนการ

ประธานคณะกรรมการกำกับดูแลกิจการที่ดีจะเป็นผู้ลงนามในจดหมาย เพื่อนำส่งแบบฟอร์มการประเมินให้แก่กรรมการทุกท่าน โดยขอให้กรรมการแต่ละท่านส่งแบบประเมินกลับมายังเลขานุการบริษัทเพื่อทำหน้าที่รวบรวมข้อมูล ลำดับต่อมา เลขานุการบริษัทจะทำการประมวลผลและนำเสนอผลสรุปต่อคณะกรรมการกำกับดูแลกิจการที่ดีเพื่อวิเคราะห์ผลการประเมิน หลังจากนั้น คณะกรรมการกำกับดูแลกิจการที่ดีจะรายงานผลการประเมินต่อคณะกรรมการบริษัท พร้อมทั้งให้ข้อเสนอแนะเพื่อการปรับปรุงตามควรแก่กรณี

- 5.3 นอกจากนี้ คณะกรรมการชุดย่อยทุกชุด ได้ทำการประเมินผลการปฏิบัติงานของตนเองเป็นรายคณะ เป็นประจำทุกปีเช่นกัน โดยมีหลักเกณฑ์และกระบวนการดังต่อไปนี้

หลักเกณฑ์

หลักเกณฑ์การประเมินตนเองของคณะกรรมการชุดย่อย เป็นการประเมินระดับคะแนนความเห็น ซึ่งแบ่งออกเป็น 3 ระดับ เช่นเดียวกับที่กล่าวในข้อ 5.1 โดยทำการประเมินในเรื่องดังต่อไปนี้

- ความพึงพอใจของกรรมการที่มีผลต่อการดำเนินงานของคณะกรรมการชุดย่อยที่ตนสังกัด ผลการดำเนินงานของบริษัทฯ ผลการดำเนินงานของบริษัทย่อย ตลอดจนการดำเนินการแก้ไขปัญหาของฝ่ายจัดการ
- ความเข้าใจของกรรมการที่มีต่อบทบาทหน้าที่ของการเป็นกรรมการในคณะกรรมการชุดย่อยที่ตนสังกัด
- ความสัมพันธ์ระหว่างกรรมการในคณะกรรมการชุดย่อยที่ตนสังกัด และฝ่ายบริหาร
- การเตรียมตัวก่อนการประชุมของกรรมการ
- ความสามารถในการแสดงความคิดเห็นของกรรมการอย่างเป็นอิสระและเป็นกลาง
- การเปิดโอกาสและสนับสนุนให้กรรมการทุกท่านสามารถแสดงความคิดเห็นได้อย่างเป็นอิสระ

กระบวนการ

เลขานุการบริษัท จะจัดส่งแบบประเมินตนเองให้กรรมการแต่ละท่านของคณะกรรมการชุดย่อยทุกชุด เพื่อทำการประเมิน และขอให้กรรมการแต่ละท่านส่งแบบประเมินกลับมายังเลขานุการบริษัท เพื่อทำหน้าที่รวบรวมข้อมูล ลำดับต่อมา เลขานุการบริษัทจะทำการประมวลผลและนำเสนอผลสรุปต่อที่ประชุมคณะกรรมการชุดย่อยแต่ละคณะ เพื่อวิเคราะห์ผลการประเมิน จากนั้นประธานคณะกรรมการชุดย่อยแต่ละคณะจะรายงานผลการประเมินต่อคณะกรรมการบริษัท

6. คำตอบแทน

- 6.1 คำตอบแทนของกรรมการของบริษัทฯ จัดได้ว่าอยู่ในลักษณะที่เปรียบเทียบได้กับระดับที่ปฏิบัติอยู่ในอุตสาหกรรมประสพการณ์ ภาระหน้าที่ ขอบเขตของบทบาทและความรับผิดชอบ (Accountability and Responsibility) รวมถึงประโยชน์ที่คาดว่าจะได้รับจากกรรมการแต่ละคน นอกจากนี้ กรรมการที่ได้รับมอบหมายหน้าที่และความรับผิดชอบเพิ่มขึ้น เช่น กรรมการอิสระที่เป็นสมาชิกของคณะกรรมการชุดย่อยก็ได้รับคำตอบแทนเพิ่มเติมที่เหมาะสมด้วย

บริษัทฯ เปิดเผยคำตอบแทนของกรรมการในปี 2560 เป็นรายบุคคลไว้ในรายงานประจำปี และ แบบ 56-1 ซึ่งได้เผยแพร่ไว้บนเว็บไซต์ของบริษัทฯ

- 6.2 คำตอบแทนของกรรมการผู้จัดการใหญ่และผู้บริหารระดับสูงเป็นไปตามหลักการและนโยบายที่คณะกรรมการกำหนดภายในกรอบที่ได้รับอนุมัติจากที่ประชุมผู้ถือหุ้น (สำหรับคำตอบแทนประเภทที่ต้องได้รับการอนุมัติจากที่ประชุมผู้ถือหุ้น) และเพื่อประโยชน์สูงสุดของบริษัทฯ ระดับคำตอบแทนที่เป็นเงินเดือน ผลตอบแทนการปฏิบัติงาน และผลตอบแทนจูงใจในระยะยาว ก็มีความสอดคล้องกับผลงานของบริษัทฯ และผลการปฏิบัติงานของผู้บริหารแต่ละคนด้วย

- 6.3 คณะกรรมการกำหนดคำตอบแทนและสรรหากรรมการ เป็นผู้ประเมินผลการปฏิบัติงานของประธานคณะกรรมการบริหาร และ กรรมการผู้จัดการใหญ่ (รวม) เป็นประจำทุกปีเพื่อนำไปใช้ในการพิจารณากำหนดคำตอบแทนของประธานคณะกรรมการบริหาร และ กรรมการผู้จัดการใหญ่ (รวม) โดยใช้บรรทัดฐานที่ได้ตกลงกันล่วงหน้ากับประธานคณะกรรมการบริหาร กรรมการผู้จัดการใหญ่(รวม) ตามเกณฑ์ที่เป็นรูปธรรม ซึ่งรวมถึงผลการปฏิบัติงานทางการเงิน ผลงานเกี่ยวกับการปฏิบัติตามวัตถุประสงค์เชิงกลยุทธ์ในระยะยาว การพัฒนาผู้บริหาร ฯลฯ และกรรมการอาวุโสที่ได้รับมอบหมายจากประธานกรรมการ เป็นผู้สื่อสาร ผลการพิจารณาให้ประธานคณะกรรมการบริหาร และ กรรมการผู้จัดการใหญ่ (รวม) ทราบ

7. การพัฒนากรรมการและผู้บริหาร

- 7.1 บริษัทฯ ส่งเสริมและอำนวยความสะดวกให้มีการฝึกอบรมและการให้ความรู้แก่ผู้เกี่ยวข้องในระบบการกำกับดูแลกิจการของบริษัทฯ เช่น กรรมการ กรรมการตรวจสอบ ผู้บริหาร เลขานุการบริษัท เป็นต้น เพื่อให้มีความรู้ในการปฏิบัติงานอย่างต่อเนื่อง การฝึกอบรมและให้ความรู้ดังกล่าว มีทั้งที่กระทำเป็นการภายในบริษัทฯ และใช้บริการของสถาบันภายนอก

- 7.2 คณะกรรมการสนับสนุนกรรมการให้เข้าอบรมหลักสูตรหรือเข้าร่วมกิจกรรมสัมมนาที่เป็นการเพิ่มพูนความรู้ในการปฏิบัติงานอย่างต่อเนื่อง โดยในปี 2560 มีกรรมการของบริษัทฯ จำนวน 3 ท่าน เข้ารับการอบรมต่อเนื่องซึ่งเป็นหลักสูตรที่จัดโดย IOD ดังนี้

- Director Certification Program
- Nomination Committee Best Practice Guideline
- Audit Committee Forum
- National Director Conference 2017 “Steering Governance in a Changing World”
- COSO Enterprise Risk Management: Integrating with Strategy and Performance

- 7.3 ทุกครั้งที่มีการแต่งตั้งหรือเปลี่ยนแปลงกรรมการใหม่ ฝ่ายจัดการได้จัดทำและนำเสนอเอกสารและข้อมูลที่เป็นประโยชน์ต่อการปฏิบัติหน้าที่ของกรรมการใหม่ รวมถึงการจัดให้มีการแนะนำลักษณะธุรกิจและแนวทางการดำเนินธุรกิจของบริษัทฯ ให้แก่กรรมการใหม่

- 7.4 บริษัทฯ มีการจัดทำ “แผนสืบทอดตำแหน่ง” อย่างเป็นทางการสำหรับผู้บริหารระดับสูง เนื่องจาก ตระหนักถึงการวางแผนสืบทอดตำแหน่งเป็นองค์ประกอบที่สำคัญประการหนึ่งของความสำเร็จทางธุรกิจในอนาคต บริษัทฯ จึงได้มีการกำหนดกระบวนการและขั้นตอนปฏิบัติในการคัดเลือกบุคลากรที่จะเข้ามารับผิดชอบในตำแหน่งบริหารที่สำคัญทุกระดับ ให้เป็นไปอย่างเหมาะสม โดยมีกระบวนการจัดทำแผนสืบทอดตำแหน่ง ดังต่อไปนี้

- (1) กำหนดรายชื่อและทำการประเมินผู้ที่อยู่ในข่ายได้รับคัดเลือกให้เข้ากระบวนการสืบทอดตำแหน่งผู้บริหารระดับสูง และผู้บริหารที่ดำรงตำแหน่งที่สำคัญ กำหนดรายชื่อและทำการประเมินผู้บริหารในลำดับถัดลงมา และผู้ที่อยู่ในข่ายได้รับคัดเลือกให้เข้ากระบวนการสืบทอดตำแหน่ง โดยดำเนินการประเมินดังนี้
 - การประเมินพนักงาน และการประเมินผลการปฏิบัติงาน ประกอบด้วย การประเมินผลการปฏิบัติงานที่ผ่านมาและแนวโน้มผลการปฏิบัติงานในอนาคต การประเมินความสามารถในการตัดสินใจ จุดเด่น สิ่งที่ต้องปรับปรุงและพัฒนาการให้คำแนะนำเกี่ยวกับงานและเส้นทางอาชีพ รวมถึงการประเมินศักยภาพของพนักงาน
 - การประเมิน 360 องศา ตามพฤติกรรมที่สอดคล้องกับค่านิยมองค์กร
 - การประเมินตาราง 9 ช่อง โดยพิจารณาจากผลการปฏิบัติงานและพฤติกรรมที่สอดคล้องกับค่านิยมองค์กร
- (2) จัดทำผังรายชื่อผู้สืบทอดตำแหน่ง

ผู้ดำรงตำแหน่ง จัดทำผังรายชื่อผู้สืบทอดตำแหน่งของตน โดยระบุชื่อผู้ได้บังคับบัญชาที่เป็นผู้ที่เหมาะสมที่สุดที่สามารถรับตำแหน่งแทนได้จำนวน 3 คน (อาจมีจำนวนมากหรือน้อยกว่านี้ได้) โดยเรียงตามลำดับความพร้อมของผู้ได้รับการเสนอชื่อแต่ละคน
- (3) พิจารณาทบทวนผังรายชื่อผู้สืบทอดตำแหน่งและจัดทำแผนสืบทอดตำแหน่งของบริษัทโดยรวม

กรรมการผู้จัดการใหญ่ ผู้บริหารระดับสูง และผู้บริหารฝ่ายทรัพยากรบุคคล ประชุมพิจารณา ทบทวนผังรายชื่อผู้สืบทอดตำแหน่ง และรวบรวมแผนสืบทอดตำแหน่งทั้งหมดของบริษัท โดยมีองค์ประกอบคือ รายงานภาพรวมธุรกิจ โครงสร้างองค์กร ผังรายชื่อผู้ได้รับคัดเลือกให้เข้ากระบวนการสืบทอดตำแหน่ง ตาราง 9 ช่อง ผลการประเมินพนักงาน และผลการประเมิน 360 องศา
- (4) จัดทำแผนพัฒนาผู้บริหารที่ได้รับการบรรจุชื่อลงในแผนสืบทอดตำแหน่งเป็นรายบุคคล ดำเนินการพัฒนาตามแผน และติดตามผลการพัฒนา
- (5) ดำเนินการประเมินและทบทวนแผนสืบทอดตำแหน่งเป็นประจำทุกปี

ทั้งนี้ ผู้บริหารที่ได้รับการบรรจุชื่อลงในแผนสืบทอดตำแหน่ง จะได้รับการพัฒนาตามแผนที่วางไว้เป็นรายบุคคล มีโครงการอบรมพัฒนาที่เน้นการลงมือปฏิบัติจริง การมอบหมายงานที่ท้าทาย รวมทั้งการหมุนเวียนงาน เพื่อพัฒนาทักษะการเป็นผู้นำให้ถึงพร้อมทั้งความรู้ในธุรกิจและการพัฒนาองค์กรอย่างรอบด้าน เพื่อให้มั่นใจว่ามีความต่อเนื่องในการจัดเตรียมผู้นำที่มีความพร้อม เหมาะสมสำหรับตำแหน่งผู้บริหารระดับสูง และตำแหน่งที่สำคัญได้ทันทีเมื่อมีตำแหน่งว่างลงหรือเพื่อรองรับการขยายตัวของธุรกิจ

CORPORATE SOCIAL RESPONSIBILITY

ความรับผิดชอบต่อสังคม

1. การประกอบกิจการด้วยความเป็นธรรม

กลุ่มธุรกิจดำเนินธุรกิจภายใต้ความถูกต้องตามกฎหมาย กฎเกณฑ์ ข้อกำหนดที่เกี่ยวข้อง ตลอดจนหลักคุณธรรมและการมีหลักการกำกับดูแลกิจการที่ดี ดูแลสิทธิตามที่กฎหมายกำหนดของผู้มีส่วนได้เสียกลุ่มต่างๆ (Stakeholders) และประสานประโยชน์ร่วมกันอย่างเหมาะสม เพื่อให้มั่นใจว่าสิทธิดังกล่าวได้รับการคุ้มครองและปฏิบัติด้วยดี ได้รับผลตอบแทนที่เป็นธรรมด้วยกันทุกฝ่าย คณะกรรมการบริษัท จึงมี “นโยบายการกำกับดูแลกิจการที่ดี” เพื่อกำหนดหลักการกำกับดูแลที่เหมาะสม และจัดทำ “ประมวลคุณธรรมและข้อพึงปฏิบัติในการทำงาน” (Code of Conduct) เพื่อเป็นแนวทางให้ผู้บริหารและพนักงานของกลุ่มธุรกิจถือปฏิบัติอย่างเคร่งครัด

นโยบายการกำกับดูแลกิจการที่ดี และคุณธรรมข้อพึงปฏิบัติในการทำงาน เป็นกรอบและแนวทางปฏิบัติ ให้ดำเนินธุรกิจโดยคำนึงถึงความเสมอภาค เป็นธรรม ไม่เอารัดเอาเปรียบ มีความซื่อสัตย์และโปร่งใสในการดำเนินธุรกิจ ไม่เรียกรับและจ่ายผลประโยชน์ใดๆ ที่ไม่สุจริตในการค้ากับคู่ค้า

กลุ่มธุรกิจ ตระหนักดีว่า การประกอบกิจการด้วยความเป็นธรรมและโปร่งใส เป็นหัวใจสำคัญในการดำเนินงาน คือ ต้องมีความสุจริตและตรวจสอบได้เพื่อประโยชน์ที่เท่าเทียมกันของทุกฝ่าย โดยมีกระบวนการสั่งซื้อสินค้า และบริการระหว่างบริษัทกับผู้ขายสินค้าและบริการ ผ่านระบบอิเล็กทรอนิกส์ที่สะดวกต่อการตรวจสอบในด้านต่างๆ อาทิ งบประมาณ การตรวจสอบอำนาจอนุมัติ และการตรวจสอบข้อมูลอื่นๆ ที่เกี่ยวข้อง ซึ่งการสั่งซื้อสินค้านั้นสามารถสั่งซื้อสินค้าและบริการได้โดยตรงผ่านระบบอินเทอร์เน็ต ผู้สั่งซื้อสินค้าสามารถเลือกซื้อสินค้า และบริการได้เองจาก Online Catalogue ในลักษณะของ Self Service และสามารถระบุความต้องการสั่งซื้อได้ด้วยตนเอง (Online Purchasing)

นอกจากนี้ ยังมีมาตรการกำกับดูแลที่ดีทำให้เกิดความโปร่งใส เป็นธรรม เพื่อประโยชน์ที่เท่าเทียมกันทุกฝ่าย และมีระบบที่ตรวจสอบได้ ดังนี้

- มีกระบวนการคัดเลือกผู้ขายสินค้าและบริการอย่างเท่าเทียมกัน ด้วยการเปรียบเทียบราคาที่เหมาะสม ตามนโยบายของแต่ละบริษัทในกลุ่มธุรกิจ
- มีการระบุงบประมาณ เพื่อควบคุมค่าใช้จ่ายของหน่วยงานต่างๆ หากงบประมาณไม่เพียงพอ ก็ไม่สามารถดำเนินการในการสั่งซื้อได้
- ในการอนุมัติการสั่งซื้อสินค้าและบริการ มีการอนุมัติอย่างเป็นขั้นตอนตามระดับตำแหน่ง ทำให้สามารถตรวจสอบผู้มีอำนาจอนุมัติ ตามมูลค่าสินค้าได้
- ฝ่ายจัดซื้อ มีการตรวจสอบการสั่งซื้อสินค้าและบริการทุกครั้ง

อย่างไรก็ตาม บริษัทฯ กำหนดให้มีการตรวจสอบกระบวนการสั่งซื้อในทุกขั้นตอนตั้งแต่ต้นจนจบกระบวนการ และสามารถเรียกดูประวัติ รายละเอียดการสั่งซื้อสินค้าและบริการต่างๆ ได้อีกด้วย

2. การต่อต้านการทุจริตคอร์รัปชัน

กลุ่มทูลูให้ความสำคัญในการต่อต้านการทุจริต ตลอดจนการรับและการจ่ายสินบน ซึ่งกำหนดไว้ใน “ประมวลคุณธรรมและข้อพึงปฏิบัติในการทำงาน” โดยห้ามพนักงานเรียกร้องหรือรับสินบนน้ำใจเพื่อตนเองหรือเพื่อผู้อื่น จากบุคคลที่ร่วมทำธุรกิจด้วย และห้ามการจ่ายเงินหรือให้ความช่วยเหลือที่ถือว่าเป็นการติดสินบน

นอกจากนี้ยังได้ประกาศเจตนารมณ์ในการเข้าร่วมเป็น “แนวร่วมปฏิบัติของภาคเอกชนไทยในการต่อต้านการทุจริต” และมีความมุ่งมั่นที่จะปฏิบัติตามกฎหมายของประเทศไทยในการต่อต้านการคอร์รัปชันอย่างเคร่งครัด โดยจัดทำมาตรการต่อต้านคอร์รัปชันเป็นลายลักษณ์อักษร เพื่อเป็นหลักปฏิบัติที่ชัดเจนในการดำเนินธุรกิจ นำไปสู่การพัฒนาองค์กรและประเทศชาติอย่างยั่งยืน รวมทั้งยังมุ่งสร้างและรักษาวินัยธรรมองค์กรที่ยึดมั่นว่า การทุจริตคอร์รัปชันทุกรูปแบบถือเป็นสิ่งต้องห้ามกระทำและยอมรับไม่ได้ โดยบริษัทฯ และบริษัทย่อย รวมถึงกรรมการ ผู้บริหาร และพนักงานทุกคน ต้องไม่ยอมรับการคอร์รัปชันทุกรูปแบบ ทั้งทางตรงหรือทางอ้อม และมีหน้าที่ปฏิบัติตามมาตรการต่อต้านการคอร์รัปชันอย่างเคร่งครัด โดยห้ามรับสินบนในการดำเนินธุรกิจทุกชนิด การดำเนินการของบริษัทฯ และการติดต่อกับภาครัฐจะต้องเป็นไปอย่างโปร่งใส ซื่อสัตย์ และต้องดำเนินการให้เป็นไปตามที่กฎหมายกำหนด

กลุ่มทูลูได้รับประกาศนียบัตรรับรองการเป็นสมาชิกแนวร่วมปฏิบัติภาคเอกชนไทยในการต่อต้านการทุจริต สะท้อนจุดยืนขององค์กรในการต่อต้านการทุจริตคอร์รัปชัน ตามแนวทางการดำเนินธุรกิจบนหลักธรรมาภิบาล โปร่งใส ตรวจสอบได้ เป็นแบบอย่างที่ดีให้แก่สังคมโดยรวม และสอดคล้องกับเป้าหมายการพัฒนาอย่างยั่งยืนขององค์กร โดยจะมีผลครอบคลุม 3 ปี (นับตั้งแต่ปี 2560)

1) เปิดช่องร้องเรียนเพื่อความโปร่งใส

บริษัทจัดช่องทางให้ผู้มีส่วนได้เสียทุกกลุ่มสามารถร้องเรียน หรือแจ้งเบาะแสเกี่ยวกับการทุจริตประพฤติมิชอบ หรือการกระทำผิดจรรยาบรรณธุรกิจ ส่งถึงคณะกรรมการบริษัท ผ่านคณะกรรมการตรวจสอบ โดยประชาสัมพันธ์ไว้บนเว็บไซต์ของบริษัท www.truecorp.co.th

นอกจากนี้ผู้มีส่วนได้เสียทุกกลุ่มสามารถร้องเรียนหรือแจ้งเบาะแส (โดยจะได้รับการเก็บรักษาข้อมูลไว้ เป็นความลับ) เกี่ยวกับการทุจริต ประพฤติมิชอบ หรือ การกระทำ ผิดจรรยาบรรณธุรกิจ โดยสามารถส่งถึงคณะกรรมการ ผู้บริหาร หรือหน่วยงานที่เกี่ยวข้องผ่านช่องทางต่างๆ ดังนี้

1.1 คณะกรรมการตรวจสอบ โดยอีเมล ไปที่ auditcommittee@truecorp.co.th หรือ ส่งจดหมายปิดผนึก และ จ่าหน้าของประธานคณะกรรมการตรวจสอบ หรือ คณะกรรมการตรวจสอบโดยตรงตามที่อยู่ ดังนี้ ประธานคณะกรรมการตรวจสอบ บริษัท ทู คอร์ปอเรชั่น จำกัด (มหาชน) 18 อาคารทูลูทาวเวอร์ ถนนรัชดาภิเษก ห้วยขวาง กรุงเทพฯ 10310

1.2 ประธานคณะกรรมการบริหารหรือกรรมการผู้จัดการใหญ่ (ร่วม) โดยส่งอีเมลหรือส่งจดหมายปิดผนึกจ่าหน้าของถึงประธานคณะกรรมการบริหาร หรือ กรรมการผู้จัดการใหญ่ (ร่วม) ตามที่อยู่ ดังนี้

ประธานคณะกรรมการบริหาร บริษัท ทู คอร์ปอเรชั่น จำกัด (มหาชน) 18 อาคารทูลูทาวเวอร์ ถนนรัชดาภิเษก ห้วยขวาง กรุงเทพฯ 10310

หรือกรรมการผู้จัดการใหญ่ (ร่วม) บริษัท ทู คอร์ปอเรชั่น จำกัด (มหาชน) 18 อาคารทูลูทาวเวอร์ ถนนรัชดาภิเษก ห้วยขวาง กรุงเทพฯ 10310

1.3 หน่วยงานด้านทรัพยากรบุคคล โดยส่งจดหมายปิดผนึก และจ่าหน้าของ ถึงหัวหน้าคณะผู้บริหารด้านทรัพยากรบุคคลโดยตรงตามที่อยู่ ดังนี้

หัวหน้าคณะผู้บริหารด้านทรัพยากรบุคคล บริษัท ทู คอร์ปอเรชั่น จำกัด (มหาชน) 18 อาคารทรูทาวเวอร์ ถนนรัชดาภิเษก ห้วยขวาง กรุงเทพฯ 10310

หรือ ส่งผ่านช่องทางของหน่วยงาน Human Resources Compliance & Assurance โทรศัพท์ 02-858-2023 โทรสาร 02-858-4906 หรือ โดยทางอีเมลล์ CodeofConduct@truecorp.co.th หรือ

1.4 ฝ่าย Fraud & Cyber-Crime โดยส่งอีเมล ไปที่ Nopadol_Som@truecorp.co.th

เลขานุการบริษัท ในฐานะที่เป็นเลขานุการของคณะกรรมการตรวจสอบ จะเป็นผู้ดูแลรับผิดชอบในการรวบรวมและนำส่งเรื่องร้องเรียนหรือการแจ้งเบาะแสต่างๆ ให้แก่คณะกรรมการตรวจสอบเพื่อพิจารณาและดำเนินการต่อไป ซึ่งคณะกรรมการตรวจสอบจะสรุปผลการดำเนินการและนำเสนอรายงานต่อคณะกรรมการบริษัทฯ เป็นรายไตรมาส

เงื่อนไขในการรับเรื่องร้องเรียนหรือการแจ้งเบาะแส

- ไม่รับบัตรสนเท่ห์
- ผู้ร้องเรียน/ผู้แจ้งเบาะแส ต้องระบุชื่อและนามสกุลจริง โดยบริษัทฯ จะเก็บรักษาข้อมูลไว้เป็นความลับ ซึ่งจะรับรู้ได้เฉพาะบุคคลที่ได้รับมอบหมายจากคณะกรรมการตรวจสอบเท่านั้น

เรื่องที่ไม่เกี่ยวข้องต่างๆ ดังตัวอย่างด้านล่างนี้ คณะกรรมการตรวจสอบจะไม่รับดำเนินการให้

- การสมัครงาน
- แบบสำรวจ หรือ การขอรับข้อมูลเกี่ยวกับบริษัทฯ
- การเสนอขายสินค้าหรือบริการ
- การขอรับบริจาคหรือการสนับสนุนต่างๆ

2) การดูแลเรื่องการใช้ข้อมูลภายใน

กลุ่มทรู ตระหนักถึงความสำคัญของการป้องกันการนำข้อมูลภายในของบริษัทฯ ไปใช้เพื่อประโยชน์ส่วนตน โดยมีการกำกับดูแลการใช้ข้อมูลภายใน กำหนดเป็นข้อพึงปฏิบัติเกี่ยวกับการใช้ข้อมูลภายในเพื่อการซื้อขายหลักทรัพย์ไว้ในคุณธรรมและข้อพึงปฏิบัติในการทำงาน ควบคู่กับการใช้มาตรการตามกฎหมายในการดูแลกรรมการและผู้บริหารในการนำข้อมูลภายในของบริษัทฯ ไปใช้เพื่อประโยชน์ส่วนตนและผู้ที่เกี่ยวข้อง ป้องกันมิให้กรรมการและผู้บริหารที่มีส่วนใกล้ชิดกับข้อมูลของบริษัทฯ นำข้อมูลภายในที่ตนล่วงรู้มาจากการเป็นกรรมการและผู้บริหารไปแสวงหาประโยชน์ใดๆ อันจะเป็นการฝ่าฝืนหน้าที่ความรับผิดชอบของตนที่มีต่อบริษัทฯ และผู้ถือหุ้น จึงกำหนดเป็นหลักให้ถือปฏิบัติอย่างเคร่งครัดในการที่ต้องเก็บรักษาสารสนเทศที่สำคัญที่ยังไม่ได้เปิดเผยไว้เป็นความลับ โดยจำกัดให้รับรู้ได้เฉพาะกรรมการและผู้บริหารระดับสูงที่เกี่ยวข้องเท่านั้น

นอกจากนี้ในการซื้อ ขาย โอน หรือรับโอนหลักทรัพย์ที่ออกโดยบริษัทฯ กรรมการและผู้บริหารต้องรายงานต่อสำนักงานคณะกรรมการกำกับหลักทรัพย์และตลาดหลักทรัพย์ (สำนักงาน ก.ล.ต.) ภายใน 3 วันทำการนับแต่วันที่เกิดรายการขึ้น พร้อมทั้งส่งสำเนารายงานดังกล่าว จำนวน 1 ชุด ให้แก่บริษัทเพื่อเก็บเป็นหลักฐานและรายงานต่อที่ประชุมคณะกรรมการบริษัทเป็นประจำ เพื่อให้มั่นใจว่ากรรมการและผู้บริหารสามารถบริหารและดำเนินกิจการด้วยความซื่อสัตย์สุจริต โปร่งใส และสอดคล้องกับนโยบายการกำกับดูแลกิจการที่ดีของบริษัทฯ และยังมีส่วนช่วยให้ผู้ถือหุ้นตลอดจนผู้ลงทุนทั่วไปเกิดความเชื่อมั่นในกรรมการและผู้บริหารของบริษัทฯ

3. การเคารพสิทธิมนุษยชน

กลุ่มทรู เล็งเห็นความสำคัญของการเป็นส่วนหนึ่งของประชาคมโลก ในฐานะของบริษัทพลเมืองที่ดี และมีความมุ่งมั่นที่จะร่วมสร้างสรรค์ความเป็นอยู่ที่ดีให้เกิดขึ้น โดยเข้าร่วมเป็นสมาชิก UN Global Compact ด้วยความสมัครใจ ตั้งแต่วันที่ 1 ตุลาคม 2558 มีความมุ่งมั่นในการดำเนินธุรกิจภายใต้ หลักสากล 10 ประการ มีสาระสำคัญ 4 ด้าน คือ สิทธิมนุษยชน มาตรฐานแรงงาน การปกป้องสิ่งแวดล้อม และการต่อต้านคอร์รัปชัน โดยบริษัทฯ เป็นหนึ่งในบริษัทและองค์กรชั้นนำทั่วโลกกว่า 12,000 แห่งจาก 170 ประเทศที่เป็นสมาชิก UN Global Compact

นอกจากนี้ ยังดำเนินธุรกิจโดยให้ความเคารพสิทธิที่มนุษย์ทุกคนสมควรได้รับในฐานะที่เป็นส่วนหนึ่งของสังคม ตลอดจนความมีเสรีภาพและศักดิ์ศรีของความเป็นมนุษย์ ให้ความสำคัญภาคประชาสังคมจากการเลือกปฏิบัติ เคารพความเท่าเทียมกันภายใต้กฎหมาย มีการปฏิบัติที่เป็นรูปธรรมอย่างชัดเจน โดยให้สิทธิ และส่งเสริมให้ทำงานตรงตามความสามารถและศักยภาพ รวมทั้งดำเนินนโยบายสร้างรายได้แก่ผู้พิการอย่างต่อเนื่อง ดังนี้

1) กลุ่มทรูว่าจ้างผู้พิการเข้าร่วมงานตามความรู้ความสามารถของคนพิการในตำแหน่งวิศวกร ฝ่ายบริการลูกค้า และช่างเทคนิค โดยข้อมูลการจ้างงาน ณ สิ้นปี 2560 มีผู้พิการเข้าร่วมทำงานกับ กลุ่มทรูรวม 264 คน

2) บริษัทร่วมดำเนินโครงการส่งเสริมอาชีพผู้พิการ ตามมาตรา 35 แห่งพระราชบัญญัติส่งเสริมและพัฒนาคุณภาพชีวิตผู้พิการ พ.ศ. 2550 โดยส่งเสริมศักยภาพและพัฒนาคุณภาพชีวิตที่ดีขึ้นของผู้พิการ ผ่านนวัตกรรมและเทคโนโลยีการสื่อสารของกลุ่มทรู ภายใต้แนวคิด Creating a Better Life for Vulnerable Groups โดยจัดตั้งศูนย์ฝึกอบรมเพื่อการทำงาน “True Autistic Thai Center” ส่งเสริมการพัฒนาศักยภาพ และการอบรมวิชาชีพให้แก่บุคคลออทิสติก เพื่อให้สร้างรายได้แก่ตนเองและครอบครัว รวมทั้งพัฒนา Autistic Application สำหรับเพิ่มทักษะในการดำรงชีวิตด้วย

นอกจากนี้ยังได้ร่วมกับมูลนิธิออทิสติกไทย นำผลิตภัณฑศิลปรูปแบบต่างๆ อาทิ แก้ว หมวก กระเป๋าสลัดเม็ดไม้ทำมือ ที่มีเพียงแบบเดียวในโลก ซึ่งเป็นผลงานของเด็กออทิสติก กลุ่ม “ArtStory By AutisticThai” ซึ่งเป็นธุรกิจเพื่อสังคมภายใต้ True Autistic Thai Center โดยนำไปจำหน่ายใน weloveshopping.com เว็บไซต์ช้อปปิ้งออนไลน์ชั้นนำของไทย และที่สำนักงานของกลุ่มทรู รวมทั้งส่งเสริมการจัดงานมหกรรมกีฬานานาชาติสำหรับผู้ปกครอง ผู้ดูแลและเด็กออทิสติก ประจำปี 2560 เป็นครั้งแรก มีผู้ร่วมงานกว่า 1,000 คน จาก 10 ประเทศในอาเซียนและญี่ปุ่น

3) กลุ่มทรู มอบ TrueMove H Deaf SIM แก่ผู้บกพร่องทางการได้ยิน เพื่อเพิ่มโอกาส การเข้าถึงแหล่งข้อมูลข่าวสาร ให้ติดต่อสื่อสารได้สะดวกและมีประสิทธิภาพยิ่งขึ้น พร้อมพัฒนาแอปพลิเคชัน True Care Live for Deaf ศูนย์บริการลูกค้าสำหรับผู้บกพร่องทางการได้ยินของทรูมูฟ เอช โดยเฉพาะให้สื่อสารกันด้วยระบบสนทนาผ่านวิดีโอ (Video Chat) ไม่เสียค่าใช้จ่าย นอกจากนี้ยังได้จัดทำ Bind Simแบบเติมเงิน เพื่อผู้พิการทางสายตา ใช้งานดาต้าได้ในราคาพิเศษและไม่จำกัดการใช้งาน รวมทั้งสามารถใช้งาน Line (chat + call), Whatsapp, TaB2Read, Read for the Blind (RFB) โทรเข้า 1414 ศูนย์ข่าวสารทางเสียงได้ฟรี พร้อมสมาร์ตโฟนราคาพิเศษที่ติดตั้งแอปพลิเคชันสำหรับผู้พิการทางสายตาโดยเฉพาะ

4. การปฏิบัติต่อแรงงานอย่างเป็นธรรม

บริษัทมีความห่วงใย และเอาใจใส่ชีวิตความเป็นอยู่ของพนักงาน จึงได้จัดโครงการปลูกรัก โดยมีกิจกรรมต่าง ดังนี้

โครงการปลูกรัก

- Happiness Temperature (HT) สำรวจระดับความสุขของพนักงาน เพื่อนำผลที่ได้มาพัฒนาปรับปรุงให้เหมาะสมความต้องการของพนักงาน

- Wellness Spa บริการนวดแผนไทย เพื่อเป็นการผ่อนคลายแก่พนักงาน และเพิ่มกิจกรรมออกกำลังกายเพื่อสุขภาพได้อย่างยั่งยืนให้พนักงาน ได้แก่ โยคะเพื่อกายบำบัด ฉันทาชีกิง และ Free Dance – Jazz Dance together
- ปลูกรักสุขภาพดี เพื่อเป็นการกระตุ้นให้พนักงานดูแลสุขภาพในเชิงป้องกัน จึงจัดให้มีการตรวจร่างกายพิเศษ
- ปลูกรักปลูกรธรรม จัดให้มีการสวดมนต์และตักบาตรร่วมกันทุกเดือน รวมทั้งจัดบรรยายธรรมะทุกเดือน และจัดหลักสูตรให้พนักงานสามารถไปฝึกอบรมปฏิบัติธรรม เป็นเวลา 5 วันต่อปี
- ปลุกความมั่งคั่งจัดโครงการให้พนักงานมีความตระหนักรู้เรื่องการใช้เงินอย่างมีคุณค่าคิดก่อนใช้คิดก่อนจ่ายรู้จักอดออมลดรายจ่ายที่ไม่จำเป็นเพื่อเกษียณอายุอย่างมีความสุข

5. ความรับผิดชอบต่อผู้บริโภค

กลุ่มทรูจัดโครงการเพื่อปลูกฝังและส่งเสริมให้พนักงานคำนึง และให้ความสำคัญต่อลูกค้า ดังนี้

- 1) Total Quality Management (TQM) นำกระบวนการพัฒนาระบบบริหารจัดการคุณภาพองค์กร หรือ TQM มาปรับใช้ในการดำเนินงานทุกหน่วยงานในองค์กรเพื่อเพิ่มคุณภาพสินค้าและบริการสำหรับลูกค้า
- 2) การตรวจสอบคุณภาพและความปลอดภัยของผลิตภัณฑ์ตามมาตรฐานของ กสทช. อุปกรณ์อิเล็กทรอนิกส์ (โทรศัพท์และแท็บเล็ต) ทั้งแฮตแบรนต์และแบรนต์ชั้นนำที่วางจำหน่ายในร้านบริการลูกค้าทรูช็อป ผ่านการตรวจสอบและรับรองมาตรฐานของเครื่องโทรคมนาคม และอุปกรณ์ตามหลักเกณฑ์มาตรฐานทางเทคนิคที่เกี่ยวข้องจากคณะกรรมการกระจายเสียงกิจการโทรทัศน์ (กสทช) และกิจการโทรคมนาคมแห่งชาติ เพื่อสุขภาพและความปลอดภัยของผู้บริโภค
- 3) จัดทำสื่อเพื่อสร้างความรู้ความเข้าใจในการใช้งานเทคโนโลยีและอุปกรณ์ไอทีต่างๆ นำเสนอในรูปแบบถาม-ตอบ พร้อมคำแนะนำเกร็ดความรู้ด้านเทคโนโลยีเกี่ยวกับบริการ ผ่านสื่อสิ่งพิมพ์ วิทยุและโทรทัศน์ที่เข้าถึงกลุ่มประชาชนทั่วไป

6. การดูแลรักษาสิ่งแวดล้อม

กลุ่มทรู ตระหนักและให้ความสำคัญในปัญหาสิ่งแวดล้อม โดยจัดกิจกรรมที่ส่งเสริมด้านการอนุรักษ์ธรรมชาติและสิ่งแวดล้อม ภายใต้โครงการทรูปลูกปัญญา มาอย่างต่อเนื่องทุกปี ดังนี้

1) การส่งเสริมกิจกรรมรณรงค์เพื่อการอนุรักษ์ธรรมชาติและสิ่งแวดล้อม (ปลูกใจรักสิ่งแวดล้อม)

1.1 ปลูกใจรักสิ่งแวดล้อม :โครงการปลูกจิตสำนึกอนุรักษ์ธรรมชาติและสิ่งแวดล้อม ประกวดภาพถ่าย “สัตว์มีค่า ป่ามีคุณ”

กลุ่มทรู โดยทีมทรูปลูกปัญญา ร่วมกับกรมอุทยานแห่งชาติ สัตว์ป่าและพันธุ์พืช จัดโครงการปลูกจิตสำนึกอนุรักษ์ธรรมชาติและสิ่งแวดล้อม ประกวดภาพถ่าย “สัตว์มีค่า ป่ามีคุณ” ครั้งที่ 23 ประจำปี 2560 เพื่อร่วมรณรงค์ให้คนไทยช่วยกันอนุรักษ์ธรรมชาติและสิ่งแวดล้อมผ่านภาพถ่าย ซึ่งด้วยพระราชทานสมเด็จพระเทพรัตนราชสุดาฯ สยามบรมราชกุมารี และด้วยพระทานสมเด็จพระเจ้าพี่นางเธอเจ้าฟ้ากัลยาณิวัฒนา กรมหลวงนราธิวาสราชนครินทร์ พร้อมเงินรางวัลรวมมูลค่ากว่า 500,000 บาท และได้รับสิทธิ์ท่องเที่ยวอุทยานแห่งชาติหรือเขตรักษาพันธุ์สัตว์ป่าทั่วประเทศโดยไม่ต้องเสียค่าใช้จ่าย โดยในปี 2560 มีผลงานภาพถ่ายด้วยกล้องดิจิทัล ส่งเข้าประกวดรวมกว่า 2,000 ภาพ สามารถชมผลงานภาพถ่ายที่ชนะการประกวดผ่านแอปพลิเคชัน “True Photo Contest” ซึ่งรวบรวมผลงานภาพถ่ายกว่า 408 ผลงาน ในรอบ 23 ปี ตั้งแต่ปี 2538 - 2560 ดาวโหลดแอปพลิเคชันดังกล่าวโดยไม่เสียค่าใช้จ่าย ทั้งในระบบปฏิบัติการ iOS และ Android เพียงค้นหาคำว่า “True Photo Contest”

1.2 ปลุกใจรักสิ่งแวดล้อม : การขยายผลแอปพลิเคชัน We Grow เพื่อส่งเสริมการอนุรักษ์ธรรมชาติและสิ่งแวดล้อม

กลุ่มทรูโดยทีม Innovation พัฒนาแอปพลิเคชัน We Grow เพื่อเป็นเครื่องมือรณรงค์ และสนับสนุนการปลูกต้นไม้ในสังคมยุคใหม่ ซึ่งแอปพลิเคชัน We Grow นับเป็นคลังข้อมูลต้นไม้ที่ใหญ่ที่สุด โดยในปี 2560 กลุ่มทรูได้นำแอปพลิเคชัน We Grow ไปสนับสนุนกิจกรรมต่างๆ ดังนี้

(1) ส่งเสริมคุณค่าและการอนุรักษ์พันธุ์ไม้ในวรรณคดี ณ อุทยาน ร.2

กลุ่มทรู ร่วมส่งเสริมคุณค่าและอนุรักษ์พันธุ์ไม้ในวรรณคดี ณ อุทยาน ร.2 (ครอบคลุมพื้นที่ 30 ไร่) โดยจัดทำข้อมูลและป้าย QR Code บนป้ายชื่อพันธุ์ไม้ในสวนวรรณคดี 110 ชนิด ที่ปลูกอยู่ภายในสวน 4 แห่งคือ 1. สวนขุนช้างขุนแผน 2. สวนรามเกียรติ์ 3. สวนอิเหนา 4. สวนกาพย์เห่ชมเครื่องคาวหวาน โดยผู้เข้าชมอุทยาน ร. 2 สามารถใช้ Smart Phone สแกน QR code เพื่อรับข้อมูลทั้งภาพและเสียงของบทกลอนในวรรณคดี ที่บรรยายพรรณไม้ต่างๆ ภายในสวนวรรณคดี และเมื่อเข้าไปภายในสวนก็สามารถหาข้อมูลพันธุ์ไม้ต่างๆ เพิ่มเติม ผ่านป้าย QR Code ของแอปพลิเคชัน We Grow อีกด้วย

(2) กลุ่มทรูสนับสนุนโครงการค่ายเยาวชนรักษ์พงไพร ประจำปี 2560

กลุ่มทรู ร่วมกับสำนักงานคณะกรรมการการศึกษาขั้นพื้นฐาน กระทรวงศึกษาธิการ กรมอุทยานแห่งชาติสัตว์ป่าและพันธุ์พืช กรมป่าไม้ กรมส่งเสริมการเกษตร กรมพัฒนาที่ดิน กรมตรวจบัญชีสหกรณ์ กรมหม่อนไหม องค์การสวนสัตว์ในพระบรมราชูปถัมภ์ สำนักงานการศึกษากรุงเทพมหานคร จัดโครงการ “ค่ายเยาวชน...รักษ์พงไพร เฉลิมพระเกียรติ 60 พรรษา สมเด็จพระเทพรัตนราชสุดาฯ สยามบรมราชกุมารี” ประจำปี 2560 ทั้งนี้กลุ่มทรูได้นำแอปพลิเคชัน We Grow บรรจุในหลักสูตรอบรมการปลูกจิตสำนึกอนุรักษ์ธรรมชาติและสิ่งแวดล้อม เพื่อให้เยาวชนที่เข้าร่วมโครงการกว่า 7,000 คนทั่วประเทศได้เข้าไปศึกษาข้อมูลพันธุ์ไม้ต่างๆ

นอกจากนี้ยังจัดอบรมการใช้แอปพลิเคชัน We Grow ให้แก่ครูและเจ้าหน้าที่ตัวแทนศูนย์ศึกษาธรรมชาติของกรมอุทยานแห่งชาติสัตว์ป่าและพันธุ์พืช และกรมป่าไม้ รวม 29 แห่ง เพื่อให้นำไปถ่ายทอดต่อแก่เยาวชนที่เข้าร่วมกิจกรรม รวมทั้งพัฒนาฟังก์ชันการใช้งานในแอปพลิเคชัน We Grow เพิ่มเติม เพื่อใช้ในการติดตามผลการปลูกต้นไม้ของเยาวชนใน “โครงการค่ายเยาวชน...รักษ์พงไพรฯ” ทั่วประเทศ ผ่านกิจกรรม “แข่งกัน...รักต้นไม้” พร้อมทั้งพัฒนาเว็บไซต์ www.rakpongprai.org เพื่อรวบรวมข้อมูลการจัดกิจกรรมค่ายทั้ง 29 แห่งทั่วประเทศด้วย

1.3 ปลุกใจรักสิ่งแวดล้อม : พัฒนาแอปพลิเคชัน (Doonok) สนับสนุนและส่งเสริมการปลูกจิตสำนึกอนุรักษ์นก

กลุ่มทรู ร่วมกับกรมอุทยานแห่งชาติ สัตว์ป่าและพันธุ์พืช องค์การสวนสัตว์ กรมชลประทาน และ จังหวัดบุรีรัมย์ นำแอปพลิเคชันดูนก (Doonok) เป็นส่วนหนึ่งในโครงการอนุรักษ์ฟื้นฟูนกกระเรียนพันธุ์ไทย และนกน้ำชนิดอื่นๆ ในพื้นที่ชุ่มน้ำ และพื้นที่เกษตรกรรมของจังหวัดบุรีรัมย์ และยังเป็นการส่งเสริมให้นักดูนกและนักท่องเที่ยวไปชมนกกระเรียนและนกอื่นๆ กว่า 100 ชนิด รอบอ่างเก็บน้ำจรเข้มาก อ.เมือง จ.บุรีรัมย์ พร้อมกันนี้ยังได้สร้าง Bike Lane ให้นักท่องเที่ยวสามารถเดินเข้าชมนกได้อย่างสะดวกสบาย นอกจากนี้เกษตรกรและเยาวชนเจ้าของที่นา สามารถรายงานการพบนกกระเรียนผ่านแอปพลิเคชัน เพื่อแจ้งนักท่องเที่ยวให้ทราบว่าช่วงเวลาที่เหมาะสมในการดูนกกระเรียน โดยไม่มีค่าใช้จ่าย ซึ่งแอปพลิเคชันดูนก ยังเป็นแหล่งรวบรวมฐานข้อมูลพันธุ์นกในประเทศไทยอีกด้วย

1.4 ปลุกใจรักสิ่งแวดล้อม : ร่วมโครงการรณรงค์ในวันสิ่งแวดล้อมโลก

กลุ่มทรู ร่วมกับกรุงเทพมหานครและองค์การภาครัฐและเอกชน อาทิ สถานทูตแคนาดา องค์การสิ่งแวดล้อมแห่งสหประชาชาติ เครือเจริญโภคภัณฑ์ ร่วมสนับสนุนโครงการรณรงค์วันสิ่งแวดล้อมโลก ภายใต้แนวคิด ‘Connecting People to Nature’ โดยสนับสนุนด้านการประชาสัมพันธ์ผ่านสื่อต่างๆ เพื่อจุดประกายและรณรงค์ให้ประชาชนเข้าใจผลกระทบที่ทำให้เกิดปัญหาสิ่งแวดล้อม และส่งเสริมการมีส่วนร่วมระหว่างภาครัฐ ภาคเอกชน และประชาชน ในระดับประเทศ โดยจะขยายผลไปสู่ความรับผิดชอบร่วมกับทุกประเทศทั่วโลก

1.5 ปลุกใจรักสิ่งแวดล้อม : สนับสนุนโครงการคืนโทรศัพท์มือถือเก่า เพื่อสิ่งแวดล้อมที่ดี

กลุ่มทรู สนับสนุน “โครงการคืนมือถือเก่า สร้างบุญ สร้างชาติ” โดยร่วมกับกรมควบคุมมลพิษ ลงนามบันทึกข้อตกลงในโครงการ “คืนโทรศัพท์มือถือเก่า เพื่อสิ่งแวดล้อมที่ดี” เพื่อจัดการซากโทรศัพท์เคลื่อนที่อย่างถูกวิธี และปลอดภัย โดยเชิญชวนลูกค้าและประชาชนนำโทรศัพท์มือถือที่ไม่ใช้แล้ว ทุกรุ่น ทุกยี่ห้อ ไปใส่ลงในกล่องรับคืน ณ ทรูช็อป 72 สาขาทั่วประเทศ (รายละเอียดเพิ่มเติมเกี่ยวกับโครงการได้ที่ <http://bit.ly/TruePhoneRecycle>)

1.6 ปลุกใจรักสิ่งแวดล้อม : ร่วมกิจกรรมรณรงค์ประหยัดพลังงาน “ปิดเพื่อโลก เปลี่ยนเพื่ออนาคต”

กลุ่มทรู ร่วมกับมูลนิธิสิ่งแวดล้อมศึกษาเพื่อการพัฒนาอย่างยั่งยืน (FEED) เชิญชวนประชาชนทั้งในกรุงเทพฯ และต่างจังหวัดร่วมกิจกรรม “ปิดไฟ 1 ชั่วโมง เพื่อลดโลกร้อน (60+ Earth Hour 2017)” ภายใต้แคมเปญ “ปิดเพื่อโลก เปลี่ยนเพื่ออนาคต” ซึ่งกลุ่มทรู สนับสนุนโครงการนี้มากกว่า 10 ปี

1.7 ปลุกใจรักสิ่งแวดล้อม : ส่งเสริมและพัฒนาศักยภาพด้านการป้องกันภัยคุกคามทรัพยากรทางทะเลและชายฝั่ง

กลุ่มทรู ร่วมกับกระทรวงทรัพยากรธรรมชาติและสิ่งแวดล้อม พันธมิตรภาครัฐและเอกชน ลงนามความร่วมมือส่งเสริมและพัฒนาศักยภาพด้านการป้องกันภัยคุกคามทรัพยากรทางทะเลและชายฝั่ง และภัยของนุหรีในบริเวณพื้นที่ชายหาด ด้วยการส่งข้อความสั้น (SMS) จากเครือข่ายทรูมูฟ เอช ประชาสัมพันธ์และแจ้งเตือนนักท่องเที่ยวห้ามสูบบุหรี่บริเวณชายหาด ในพื้นที่ 24 ชายหาดของ 15 จังหวัด ประกอบด้วย หาดบางชัน จ.ตราด หาดแหลมเสด็จ จ.จันทบุรี หาดแสงจันทร์ จ.ระยอง หาดบางแสน จ.ชลบุรี หาดถั่วพัง จ.ชลบุรี หาดทรายแก้ว อ.สัตหีบ จ.ชลบุรี หาดดงตาล พัทยา จ.ชลบุรี หาดชะอำ จ.เพชรบุรี หาดหัวหิน จ.ประจวบคีรีขันธ์ หาดทรายรี จ.ชุมพร หาดบ่อผุด อ.เกาะสมุย จ.สุราษฎร์ธานี หาดโฉลกบ้านเก่า เกาะเต่า อ.เกาะพะงัน จ.สุราษฎร์ธานี หาดปลายทราย จ.นครศรีธรรมราช หาดชะลัทศน์ จ.สงขลา หาดวาสุกรี จ.ปัตตานี หาดปาตอง จ.ภูเก็ต หาดเกาะไข่นอก หาดเกาะไข่นุ้ย อ.เกาะยาว จ.พังงา หาดเขาหลัก จ.พังงา หาดพระแอะ จ.กระบี่ หาดคลองดาว หาดคอกว้าง จ.กระบี่ หาดสำราญ จ.ตรัง และในอนาคตจะมีการประกาศให้ทุกชายหาดในประเทศเป็นพื้นที่ปลอดนุหรี

7. การร่วมพัฒนาชุมชนและสังคม

1) ส่งเสริมกิจกรรมด้านพัฒนาการศึกษา (ปลูกความรู้)

1.1 ปลูกความรู้ : โครงการเปิดโลกทัศน์แห่งการเรียนรู้สู่โรงเรียนทั่วประเทศ ภายใต้โครงการทรูปลูกปัญญา

กลุ่มทรู ส่งเสริมกิจกรรมด้านการศึกษา ผ่านโครงการเปิดโลกทัศน์แห่งการเรียนรู้สู่โรงเรียนทั่วประเทศ ภายใต้โครงการทรูปลูกปัญญา โดยนำเทคโนโลยีและนวัตกรรมสื่อสารครบวงจรสนับสนุนการพัฒนาคุณภาพการเรียนการสอนแก่โรงเรียนที่ขาดแคลนสื่อ ปัจจุบันมีโรงเรียนทรูปลูกปัญญา รวม 6,000 โรงเรียน และยังได้คัดเลือกโรงเรียนทรูปลูกปัญญา ที่มีศักยภาพ คัดเลือกให้เป็นโรงเรียนต้นแบบ ทรูปลูกปัญญา โดยในปี 2560 มีโรงเรียนต้นแบบทรูปลูกปัญญา รวม 58 โรงเรียน และมีกิจกรรมส่งเสริมการเรียนรู้ต่างๆ ดังนี้

(1) ร่วมมอบความสุขในโอกาสวันเด็กแห่งชาติ ประจำปี 2560

ทีมงานทรูปลูกปัญญา กลุ่มทรู นำนักเรียนจากโรงเรียนวัดหัวลำโพง หนึ่งในโรงเรียนทรูปลูกปัญญา ร่วมงาน “ไปเกมอน เออร์เดย์ 2017” เพื่อเปิดโลกทัศน์นักเรียนให้มีโอกาสสัมผัสประสบการณ์พิเศษ จากการแสดงชุดพิเศษ พิกachuแดนซ์ “พิกachu สตอมป์ โชว์” (Pikachu Stomp Show) จากประเทศญี่ปุ่น และอีกหลากหลายกิจกรรมที่สร้างความประทับใจแก่นักเรียนในโครงการทรูปลูกปัญญาเป็นอย่างยิ่ง

1.2 ปลุกความรู้ : กลุ่มทรูส่งเสริมการศึกษาในโครงการสานพลังประชารัฐ ด้านการศึกษาพื้นฐานและพัฒนาผู้นำ

กลุ่มทรู ร่วมกับ 12 องค์กรภาคเอกชนเดินทางโคจรโครงการสานพลังประชารัฐ คอนเน็กซ์-อีดี โดยมีผู้นำรุ่นใหม่จาก 12 องค์กรแกนนำร่วมขับเคลื่อน โดยในปี 2560 ส่งเสริมให้นักเรียนเข้าถึงไอซีทีและสื่อมัลติมีเดียจำนวน 39,829 ห้องเรียนอัจฉริยะ พัฒนาคุณภาพสร้างเด็กดีและเด็กเก่ง 749,349 คน และส่งเสริมการพัฒนาครูมืออาชีพ 36,397 คน ส่งเสริมศักยภาพผู้อำนวยการในโรงเรียนประชารัฐ 3,351 โรงเรียน โดยในปี 2560 จัดอบรมเสริมความรู้ให้แก่ School Partners ของ 12 องค์กร กว่า 600 คน และจัดอบรมให้แก่ผู้นำด้านเทคโนโลยีการศึกษา (ICT Talent) จำนวน 100 คน โดยลงพื้นที่ปฏิบัติงานในโรงเรียนประชารัฐที่กลุ่มทรูรับผิดชอบ ทำหน้าที่สร้างและเผยแพร่องค์ความรู้ด้านเทคโนโลยีให้แก่ครูและผู้บริหารของโรงเรียนประชารัฐและชุมชนรอบข้าง พร้อมผลักดันให้เกิดการใช้สื่อและอุปกรณ์อย่างมีประสิทธิภาพ

1.3 ปลุกความรู้ : ทรูปลูกปัญญาส่งเสริมการศึกษาเด็กไทยผ่านสื่อสังคมออนไลน์

กลุ่มทรู โดยทีมทรูปลูกปัญญา ส่งเสริมการพัฒนาทางการศึกษา เปิดโอกาสให้เยาวชนไทย และบุคคลทั่วไปเข้าถึงแหล่งความรู้และเนื้อหาของทรูปลูกปัญญาได้สะดวกยิ่งขึ้น ทั้งในเว็บไซต์ www.trueplookpanya.com และแอปพลิเคชัน ทรูปลูกปัญญา โดยไม่เสียค่าบริการ ไม่จำกัดเครือข่าย ใช้งานผ่าน .@ TRUEWIFI ที่มีมากกว่า 100,000 จุดทั่วประเทศ เปิดให้บริการตั้งแต่วันที่ 30 มิถุนายน 2561 ใช้งานได้ทั้งมือถือ และอุปกรณ์ต่างๆ ที่เชื่อมต่ออินเทอร์เน็ตได้ (ศึกษาข้อมูลเพิ่มเติมได้ที่ www.trueplookpanya.com/freenet)

1.4 ปลุกความรู้ : กลุ่มทรูจัดโครงการ “นักวิทยนน้อยทรู” ประจำปี 2560

กลุ่มทรูจัดประกวดโครงงานวิทยาศาสตร์และเทคโนโลยีระดับประถมศึกษา ระดับชาติ ประจำปี 2560 (นักวิทยนน้อยทรู) ในหัวข้อ “วิทยาศาสตร์และเทคโนโลยีพัฒนาคุณภาพชีวิตคนไทย 4.0” ส่งเสริมเยาวชนไทยระดับประถมศึกษาได้รู้จักการนำกระบวนการทางวิทยาศาสตร์มาใช้ในการพัฒนาความรู้ พัฒนาคุณภาพชีวิต โดยมีนักเรียนส่งผลงานเข้าประกวด 315 โครงงาน จาก 217 โรงเรียนใน 59 จังหวัดทั่วประเทศ

1.5 ปลุกความรู้ : กลุ่มทรูจัดAdmissions Skill Up by TruePlookpanya”

กลุ่มทรู โดยทรูปลูกปัญญา ร่วมกับสถาบันกวดวิชา ทั้งออนดิมานด์ เอเลเวล และเอ็นคอนเส็ปท์ จัดกิจกรรม “Admissions Skill Up by TruePlookpanya” เชิญชวนน้องๆ ชั้นมัธยมศึกษาปีที่ 6 ทั่วประเทศ วัดความรู้และติวเข้มโค้งสุดท้ายก่อนสอบจริง โดยไม่เสียค่าใช้จ่าย เปิดโอกาสให้เยาวชนทดสอบวัดความรู้ในสนามสอบจำลองแบบเสมือนจริง เป็นการเตรียมพร้อมให้ชินกับบรรยากาศการสอบ โดยจะได้ทราบผลคะแนนและจุดอ่อนทันทีหลังการทดสอบ และยังจัดบริการติวเสริมจุดอ่อนให้เยาวชนอีกด้วย

1.6 ปลุกความรู้ : กลุ่มทรูจัดโครงการ “นักข่าวแห่งอนาคตทรู” ครั้งที่ 15 ประจำปี 2560

กลุ่มทรู โดยทีมทรูปลูกปัญญา จัดโครงการ “นักข่าวแห่งอนาคตทรู” ครั้งที่ 15 ประจำปี 2560 เปิดโอกาสให้นิสิตนักศึกษาปีที่ 3 และ 4 สาขาวิชานิเทศศาสตร์ หรือสาขาที่เกี่ยวข้องกับการสื่อสารมวลชน ได้เรียนรู้และปฏิบัติงานข่าวกับคนในวงการวิชาชีพระดับแนวหน้าของประเทศและระดับโลก โดยผู้ผ่านการคัดเลือกจะได้ไปฝึกประสบการณ์ข่าวที่ BBC World News ลอนดอน และสถานีข่าวโทรทัศน์ TNN24 ในปีนี้มีรางวัลพิเศษ คือการได้รับโอกาสในการร่วมงานสัมมนา Future News Worldwide 2017 ณ สหราชอาณาจักร จำนวน 2 รางวัล รวมทั้งโอกาสสอบสัมภาษณ์เพื่อรับทุนเข้าศึกษาต่อหลักสูตรนิเทศศาสตรมหาบัณฑิต ณ สถาบันบัณฑิตพัฒนบริหารศาสตร์ (NIDA) จำนวน 2 ทุน มูลค่ารวม 755,000 บาทอีก โดยมีนิสิตนักศึกษา สมัครเข้าร่วมโครงการจำนวน 305 คน จาก 20 สถาบันอุดมศึกษาทั่วประเทศ

1.7 ปลุกความรู้ : กลุ่มทรู ร่วมกับสมาคมนักข่าว นักหนังสือพิมพ์แห่งประเทศไทยจัดอบรมเชิงปฏิบัติการ “นักข่าวพิราบน้อย” ประจำปี 2560

กลุ่มทรู ร่วมกับสมาคมนักข่าวนักหนังสือพิมพ์แห่งประเทศไทย จัดโครงการ “นักข่าวพิราบน้อย” ประจำปี 2560 เพื่อให้ นิสิต นักศึกษา ภาควิชาวารสารศาสตร์ นิเทศศาสตร์และสื่อสารมวลชนเรียนรู้ ฝึกทักษะ พร้อมฝึกปฏิบัติการทำข่าวหนังสือพิมพ์เสมือนจริงแบบเข้มข้นจากนักข่าวมืออาชีพ โดยในปีนี้มี นิสิต นักศึกษา ส่งผลงานเข้าประกวดรวม 112 ผลงาน จาก 15 สถาบันทั่วประเทศ

1.8 ปลุกความรู้ : ร่วมสนับสนุนโครงการทูตเยาวชนศาลทรัพย์สินทางปัญญาและการค้าระหว่างประเทศกลาง

กลุ่มทรูร่วมกับ ศาลทรัพย์สินทางปัญญาและการค้าระหว่างประเทศ ชมรมผู้พิพากษาสมทบฯ กรมทรัพย์สินทางปัญญา

องค์การส่งเสริมการค้าต่างประเทศของญี่ปุ่น จัดโครงการทูตเยาวชนศาลทรัพย์สินทางปัญญาและการค้าระหว่างประเทศ ต่อเนื่องเป็นปีที่ 11 เปิดโอกาสให้นิสิตนักศึกษาในสาขานิติศาสตร์นำความรู้ด้านกฎหมายประยุกต์ใช้ และฝึกฝนการใช้ภาษา กฎหมายทั้งไทยและอังกฤษ โดยจัดแข่งขัน การแถลงการณ์ด้วยวาจาในศาลจำลอง ซึ่งรางวัลประทานจาก พระเจ้าหลานเธอ พระองค์เจ้าพัชรกิติยาภา และการเดินทางไปทัศนศึกษา ณ ประเทศสาธารณรัฐเกาหลี และเขตปกครองพิเศษฮ่องกง เพื่อศึกษาดูงานด้านกฎหมายทรัพย์สินทางปัญญา หรือกฎหมายการค้าระหว่างประเทศ รวมทั้งการได้รับโอกาสฝึกงาน กับบริษัทกฎหมายหรือสำนักงานทนายความชั้นนำในประเทศไทย

1.9 ปลุกความรู้ : กลุ่มทรูร่วมสร้างเจ้าแอรุ่นใหม่เข้าสู่การสตาร์ทอัพ จัดโครงการ “True Incube Young Tech StartUp 2017”

กลุ่มทรูโดย ทรู อินคิวบ์ จัดกิจกรรม สร้างเจ้าแอรุ่นใหม่เข้าสู่การสตาร์ทอัพ “True Incube Young Tech StartUp 2017” เชิญชวนนิสิตและนักศึกษาที่กำลังศึกษาระดับอนุปริญญา-ปริญญาตรีหรือเทียบเท่า อายุไม่เกิน 25 ปี ไม่จำกัดคณะและสาขาวิชา ส่งแผนธุรกิจสตาร์ทอัพเข้าร่วมประกวดในประเภททีม โดยสตาร์ทอัพ 30 ทีมที่ได้รับคัดเลือกจะได้รับเงินทุนในการพัฒนาผลงานให้เป็นรูปธรรม นำไปใช้งานได้จริง ทีมละ 2 แสนบาท พร้อมรับสิทธิประโยชน์เพิ่มเติม อาทิ การอบรมจากผู้เชี่ยวชาญ ทั้งในด้านการพัฒนาแผนธุรกิจ ความคิดเชิงออกแบบ เทคนิคการนำเสนอผล เป็นต้น

1.10 ปลุกความรู้ : ร่วมสนับสนุนโครงการ ความร่วมมือพัฒนาผลงานออกแบบสื่อประชาสัมพันธ์

กลุ่มทรูโดย ทีมทรูปลูกปัญญามีเดีย ร่วมกับคณะศิลปกรรมศาสตร์ มหาวิทยาลัยกรุงเทพ ในโครงการพัฒนาผลงานออกแบบสื่อประชาสัมพันธ์ เปิดโอกาสให้นิสิต นักศึกษาแสดงความสามารถสร้างสรรค์สื่อประชาสัมพันธ์ พร้อมนำผลงานที่มีคุณค่าเผยแพร่และแบ่งปันสู่สาธารณะผ่านช่องทางทรูปลูกปัญญา และสื่อต่างๆ ของทรูปลูกปัญญา มีเดีย พร้อมทั้งมอบทุนแก่นักศึกษาเพื่อใช้ในการพัฒนาผลงานในรายวิชา “Creative Advertising และ Video Production” อีกด้วย

2) ส่งเสริมกิจกรรมสังคม และพัฒนาชุมชน (ปลูกความดี)

2.1 ปลุกความดี : ร่วมสนับสนุนโครงการ “Smile Voice เสียงสร้างสุข” หนังสือเสียงให้คนพิการทางสายตา

กลุ่มทรู ร่วมกับตลาดหลักทรัพย์แห่งประเทศไทย สมาคมคนตาบอดแห่งประเทศไทย มูลนิธิคนตาบอดไทย เครือเจริญโภคภัณฑ์ ชัมซุง กาแลคซี่ The Guidelight และบริษัท กล้องดิจิตอล ในโครงการ “Smile Voice เสียงสร้างสุข” ส่งเสริมคนพิการทางสายตา ที่มีประมาณ 700,000 คนทั่วประเทศให้เข้าถึงข้อมูลข่าวสารและความรู้ผ่านหนังสือเสียง และสื่อเพื่อการอ่านที่หลากหลาย โดยกลุ่มทรูสนับสนุนโทรศัพท์มือถือและซาว์โม่งอินเทอร์เน็ต พร้อมแอปพลิเคชัน Read for the Blind ที่สามารถบันทึกเสียงและเข้าฟังข้อมูลได้ รวมทั้งสนับสนุนกิจกรรมและประชาสัมพันธ์ผ่านสื่อต่างๆ ตลอดจนรณรงค์ให้พนักงาน สมัครเป็นจิตอาสาโดยมีพนักงานลงทะเบียนเข้าร่วมแล้วกว่า 1,600 คน

2.2 ปลุกความดี : โครงการสามเณร ปลูกปัญญาธรรม ปี 6 “แนวคิด “รักตน-รักคน-รักโลก-รักจักรวาล”

กลุ่มทรู จัดโครงการสามเณร ปลูกปัญญาธรรม รายการธรรมะรูปแบบเรียลลิตี้ที่มีคุณภาพ ต่อเนื่องเป็นปีที่ 6 เพื่อปลูกฝังแนวคิด ค่านิยมที่ถูกต้องให้เยาวชนเติบโตเป็นทั้งคนเก่งและคนดี ประพฤติตนดีงามตามแนวทางพระพุทธศาสนา ด้วยแนวคิด “รักตน-รักคน-รักโลก-รักจักรวาล” ให้สามเณรได้ค้นหาความรักอันยิ่งใหญ่ในจักรวาล เริ่มจาก การรักตนเอง ให้ถูกวิธี รู้จักรักและเสียสละเพื่อผู้อื่นโดยไม่หวังสิ่งตอบแทน เห็นคุณค่าของสรรพสิ่งรอบตัว เพื่อมุ่งสู่เป้าหมายแห่ง “ความรักจักรวาล” ที่ทุกสรรพสิ่งล้วนเกี่ยวเนื่องกัน และเชื่อว่าจะเป็นตัวอย่างที่ดีแก่สังคม สร้างแรงบันดาลใจให้คนรุ่นใหม่ และประชาชนทั่วไปได้นำข้อคิด คติธรรมไปปรับใช้ในชีวิตประจำวัน”

2.3 ปลุกความดี : โครงการเพชรน้ำหนึ่งเพื่อเด็กด้อยโอกาสในสถานสงเคราะห์

กลุ่มทรู ร่วมกับกระทรวงพัฒนาสังคมและความมั่นคงของมนุษย์ ดำเนินโครงการเพชรน้ำหนึ่งเพื่อเด็กด้อยโอกาสในสถานสงเคราะห์ เพื่อส่งเสริมการเรียนรู้ ในปี 2560 ได้ติดตั้งอุปกรณ์และสื่อดิจิทัลให้ 30 สถานสงเคราะห์ เป็นการเปิดโลกทัศน์ให้แก่เยาวชนด้อยโอกาสทั่วประเทศกว่า 6,000 คน และยังส่งเสริมการศึกษาต่อและสร้างอาชีพสร้างรายได้ เช่น โครงการเลี้ยงไก่ไข่ เป็นอาหารกลางวัน เป็นต้น

2.4 ปลุกความดี : ประกวดภาพยนตร์โฆษณาเพื่อสังคม หัวข้อ โกง ไม่ เท่

กลุ่มทรู ร่วมกับสมาคมโฆษณาแห่งประเทศไทย จัดประกวดผลงานและแผนธุรกิจสตาร์ทอัพ ซึ่งด้วยพระราชทานสมเด็จพระเทพรัตนราชสุดาฯ สยามบรมราชกุมารี และรางวัลการศึกษาสูงงานกับเอเจนซี่ระดับโลก โดยเปิดรับผลงานของเยาวชน นิสิต นักศึกษาระดับอุดมศึกษา ในหัวข้อ “โกง ไม่ เท่” เพื่อรณรงค์ต่อต้านการทุจริต มีจำนวนผลงานทั้งสิ้น 703 ผลงาน

2.5 ปลุกความดี โครงการประกวดเพลง “ข้อสะอาดด้านทุจริต

กลุ่มทรู ร่วมกับมูลนิธิต่อต้านการทุจริตจัดโครงการประกวดเพลง “ข้อสะอาดด้านทุจริต” เพื่อรณรงค์ต่อต้านการทุจริตผ่านบทเพลงที่สร้างสรรค์ขึ้นมาใหม่ ผลงานเพลงต้องมีเนื้อหารณรงค์ต่อต้านการทุจริตในทุกรูปแบบ โดยไม่จำกัดประเภท ทั้งลูกทุ่ง ลูกกรุง ป๊อป ร็อก อินดี้ เพลงเพื่อชีวิต ซึ่งมีจำนวนผลงานส่งเข้าประกวดทั้งสิ้น รวม 442 เพลง

2.6 ปลุกความดี : “S2S รวมน้ำใจคนไทยไม่ทิ้งกัน ช่วยผู้ประสบภัยภาคใต้”

กลุ่มทรู โดยทรูมูฟ เอช ร่วมสนับสนุนกิจกรรม “S2S รวมน้ำใจคนไทยไม่ทิ้งกัน ช่วยผู้ประสบภัยภาคใต้” โดยมอบเงินจำนวน 1,074,100 บาท แก่ผู้ประสบอุทกภัยภาคใต้โดยเฉพาะผู้พิการที่เดือดร้อน ซึ่งเป็นกิจกรรมต่อยอดจากโครงการพัฒนาศักยภาพนักเรียนและนักดนตรีบำบัดในที่สาธารณะ “จากถนนสู่ดวงดาว” (From Street to Stars) ที่กลุ่มทรู สนับสนุนการดำเนินงานมาตั้งแต่ปี 2558

2.7 ปลุกความดี : สนับสนุนโครงการจัดซื้อเครื่องมือแพทย์ ผ่านโครงการ “สัมผัสใจ...ต่อชีวิต”

กลุ่มทรู สนับสนุนโครงการ “สัมผัสใจ...ต่อชีวิต” (Touch for life) เพื่อหาทุนจัดซื้อเครื่องมือแพทย์ที่ทันสมัยและระบบสารสนเทศเพื่อการรักษาพยาบาลสำหรับ “อาคารเฉลิมพระเกียรติสมเด็จพระนางเจ้าสิริกิติ์ พระบรมราชินีนาถ” ลูกค้า ทรูมูฟ เอช ร่วมบริจาคโดยกต *948*1411*100# แล้วกดโทรออก เพื่อบริจาค 100 บาท ต่อ 1 ครั้ง ซึ่ง สามารถบริจาคได้จนถึงกุมภาพันธ์ 2561

2.8 ปลุกความดี : สนับสนุนการจัดตั้ง “ศูนย์ฝึกอาชีพคนพิการอาเซียน” แห่งแรกของประเทศไทย

กลุ่มทรู และเครือเจริญโภคภัณฑ์ สนับสนุนการสร้างงาน สร้างอาชีพคนพิการ เพื่อถ่ายทอดองค์ความรู้วัฒนธรรมการเกษตร ฝึกอาชีพ 6 หมวดวิชา สร้างอาชีพมั่นคงและรายได้ยั่งยืนให้แก่คนพิการ 8 จังหวัดในภาคเหนือ และผู้พิการในกลุ่มประเทศอาเซียน โดยร่วมสนับสนุน “ศูนย์ฝึกอาชีพคนพิการอาเซียน” แห่งแรกของประเทศไทย ที่ตำบลเหมืองแก้ว อำเภอแม่ริม จังหวัดเชียงใหม่

2.9 ปลุกความดี : สนับสนุนการจัดตั้ง “ศูนย์อินเทอร์เน็ตชุมชน”

กลุ่มทรู มอบเงินจำนวน 988,700 บาท ให้แก่กรมพัฒนาที่ 1 ค่ายศรีสุริยวงศ์ เพื่อร่วมสนับสนุนการจัดตั้ง “ศูนย์อินเทอร์เน็ตชุมชน” ณ ศูนย์การเรียนรู้ ค่ายศรีสุริยวงศ์ จังหวัดราชบุรี เพื่อเพิ่มโอกาสในการเรียนรู้และเข้าถึงข้อมูลข่าวสารให้แก่เยาวชน และคนในชุมชนโดยไม่เสียค่าใช้จ่าย

2.10 ปลุกความดี : กลุ่มทรู ส่งมอบเงินบริจาคผ่าน SMS ของลูกค้ากว่า 1 ล้านบาท จากโครงการ Let Them See Love ให้แก่สภากาชาดไทย

กลุ่มทรู มอบเงินบริจาคผ่าน SMS ของลูกค้าทรูมูฟ เอช จำนวน 1,427,930 บาท เพื่อร่วมสมทบทุนเป็นค่าใช้จ่ายในกิจกรรมการบริจาคอวัยวะและดวงตาในโครงการ Let Them See Love หนุนใจให้ประชาชนตระหนักถึงความสำคัญของการบริจาคอวัยวะและดวงตาเพื่อมอบชีวิตใหม่แก่ผู้ที่กำลังรอคอยความหวัง ทั้งนี้สามารถร่วมบริจาคได้อย่างต่อเนื่องตลอดทั้งปี ผ่าน SMS ระบบทรูมูฟ เอช โดยพิมพ์ 10 เพื่อบริจาค 10 บาท* หรือ พิมพ์ 100 เพื่อบริจาค 100 บาท* แล้วส่งไปที่หมายเลข 91255 (*ไม่รวมภาษีมูลค่าเพิ่ม)

2.11 ปลูกความดี : กลุ่มทรูสนับสนุนหลักด้านการสื่อสารแก่นักกีฬาทีมชาติไทยในการแข่งขันซีเกมส์และอาเซียนพาราเกมส์ 2017 อย่างเป็นทางการ

กลุ่มทรู สนับสนุนบริการสื่อสารแก่นักกีฬาทีมชาติไทยในการแข่งขันซีเกมส์และอาเซียนพาราเกมส์ 2017 อย่างเป็นทางการ โดยมอบซิมโรมมิ่งจากทรูมูฟ เอช ให้แก่นักกีฬาไทย โค้ช เจ้าหน้าที่ และสื่อมวลชน ให้โทรออก รับสาย ส่งข้อความ และใช้ดาต้าแบบ non-stop เมื่อใช้บริการโรมมิ่งในประเทศมาเลเซีย สามารถติดต่อสื่อสารกับครอบครัวได้ตลอดเวลา

2.12 ปลูกความดี : กลุ่มทรูจัดกิจกรรมส่งเสริมความสัมพันธ์ “The Story of Mom & Me เรื่องเล่า...เรากับแม่”

กลุ่มทรู จัดกิจกรรมพิเศษตลอดเดือนสิงหาคม เพื่อร่วมเสริมสร้างความรักความผูกพันระหว่างแม่ลูก สานต่อโครงการ “The Story of Mom & Me เรื่องเล่า...เรากับแม่” ตอน “A Giving of Love” เชิญชวนลูกค้าทรู และลูกๆ มอบความรักและความสุขให้แก่คุณแม่ในวันพิเศษนี้ ด้วยหลากหลายกิจกรรม อาทิ “ยิ่งให้...ก็ยิ่งได้” ด้วยบริการ ให้อ้อมบุญ...ได้อ้อมท้อง เพียงกด *948*1415*100# โทรออก เพื่อบริจาค 100 บาท ซื้ออุปกรณ์ทางการแพทย์ กองทุนอาคารเฉลิมพระเกียรติ 80 พรรษามหาราชนิ มูลนิธิโรงพยาบาลเด็ก

2.13 ปลูกความดี : ทรูออนไลน์และทรูวิชั่นส์ ดูแลผู้ประสบภัยน้ำท่วม

กลุ่มทรู โดยทรูออนไลน์และทรูวิชั่นส์ ขยายเวลาชำระค่าบริการ 30 วัน พร้อมจัดทีมช่างดูแลอินเทอร์เน็ตและเคเบิลทีวีถึงบ้านฟรี เพื่อให้ลูกค้าสามารถสื่อสารได้ต่อเนื่อง และร่วมบรรเทาทุกข์ผู้ใช้บริการที่ประสบปัญหาวิกฤตน้ำท่วมภาคใต้ใน 12 จังหวัด คือ นครศรีธรรมราช พัทลุง สงขลา นราธิวาส ประจวบคีรีขันธ์ ชุมพร ระนอง สุราษฎร์ธานี กระบี่ ตรัง ปัตตานี ยะลา พร้อมทั้งจัดทีมเฝ้าระวัง ตลอด 24 ชั่วโมง เพื่อเพิ่มความมั่นใจแก่ผู้ใช้บริการ

2.14 ปลูกความดี : สนับสนุนการระดมทุนมอบแก่มูลนิธิโรงพยาบาลเด็ก

กลุ่มทรู ร่วมกับสำนักงานคณะกรรมการกิจการกระจายเสียงกิจการโทรทัศน์และกิจการโทรคมนาคมแห่งชาติ (กสทช) สถาบันสุขภาพเด็กแห่งชาติมหาราชนิ ระดมทุนเพื่อจัดหารายได้มอบให้แก่มูลนิธิโรงพยาบาลเด็ก กองทุนเฉลิมพระเกียรติภายใต้โครงการ “ให้โอกาสความรัก ให้โอกาสชีวิต” โดยกด *948*1415*100# โทรออก เพื่อร่วมบริจาคครั้งละ 100 บาท หรือผ่านระบบพร้อมเพย์ ธนาคารกรุงไทย สาขาสถาบันสุขภาพเด็กฯ หมายเลขบัญชี 095-5-58141-5

2.15 ปลูกความดี : ทรูมูฟ เอช เชิญชวนคนไทยร่วม ‘ก้าว’ กับโครงการ ‘ก้าวคนละก้าว เพื่อ 11 โรงพยาบาลทั่วประเทศ

กลุ่มทรู โดยทรูมูฟ เอช เชิญชวนคนไทยร่วม ‘ก้าวคนละก้าว เพื่อ 11 โรงพยาบาลทั่วประเทศ’ ระดมทุนเพื่อยกระดับการรักษาของโรงพยาบาลศูนย์ที่ต้องการความช่วยเหลือในหลายๆ จังหวัด และรับบริจาคเงินเพื่อจัดซื้ออุปกรณ์ทางการแพทย์ โดยทรูมูฟ เอช ร่วมสมทบทุนที่อีก 1 เท่าของทุกยอดบริจาคที่ลูกค้าทรูมูฟ เอช บริจาคผ่าน TrueMoney ,TrueYou หรือ SMS ตั้งแต่วันที่ 12 -25 ธันวาคม 2560

2.16 ปลูกความดี : กลุ่มทรูสนับสนุนโครงการจัดทำระบบแจ้งเหตุผ่าน SMS เพื่อช่วยเหลือคนไทยในต่างแดน

กลุ่มทรู สนับสนุนการจัดทำระบบการรับแจ้งเหตุช่วยเหลือคนไทยในต่างประเทศและการค้ำหนุนผ่าน SMS และเลขหมายโทรศัพท์เบอร์เดียวใช้ได้ฟรีทั่วโลก คือ +66 99 130 1300 ซึ่งจดจำง่าย เป็นการยกระดับความช่วยเหลือคนไทยในต่างประเทศที่ประสบปัญหาสังคมและปัญหาการค้ำหนุน ได้อย่างมีประสิทธิภาพ ทั้งนี้ข้อมูล SMS จะส่งมาที่ศูนย์ช่วยเหลือสังคม สายด่วน 1300 ของกระทรวงพัฒนาสังคม เพื่อให้ความช่วยเหลือต่อไป

2.17 ปลูกความดี : ทรูมูฟ เอช ร่วมบรรเทาทุกข์ลูกค้าที่ประสบภัยน้ำท่วม จ.สกลนคร และกาฬสินธุ์

กลุ่มทรู โดยทรูมูฟ เอช ร่วมบรรเทาทุกข์ลูกค้าผู้ใช้บริการที่ประสบปัญหาวิกฤตน้ำท่วม มอบความช่วยเหลือแก่ลูกค้าในจังหวัดสกลนครที่ได้รับความเสียหายเต็มพื้นที่ และพื้นที่ประกาศภัยพิบัติที่จังหวัดกาฬสินธุ์ โดยขยายเวลาชำระค่าบริการแก่ลูกค้าแบบรายเดือน และเพิ่มวันใช้งานให้ลูกค้าเติมเงิน 30 วัน และโทรศัพท์ในเครือข่ายทรูมูฟเอช นาน 30 วัน

2.18 ปลูกความดี : ทรูมูฟ เอช ร่วมสานต่อโครงการที่พ่อทำ

กลุ่มทรู ร่วมสนับสนุนโครงการ “สานต่อที่พ่อให้ทำ ช่วยคนไทยพ้นภัยมะเร็ง” ถวายเป็นพระกุศลเนื่องในโอกาสศาสตราจารย์ ดร.สมเด็จพระเจ้าลูกเธอ เจ้าฟ้าจุฬาภรณวลัยลักษณ์ อัครราชกุมารี ทรงเจริญพระชนมายุครบ 5 รอบ ด้วยการหารายได้สมทบทุนช่วยเหลือค่ารักษาพยาบาลผู้ป่วยมะเร็งยากไร้ เปิดช่องทางรับบริจาค สำหรับลูกค้าทรูมูฟ เอช โดยกด *948*9060*100#โทรออก สำหรับการบริจาค 100 บาท ต่อ 1 ครั้ง ตั้งแต่วันนี้ถึงวันที่ 1 ธันวาคม 2561 ตลอดจนช่วยประชาสัมพันธ์ผ่านสื่อต่างๆ

2.19 ปลูกความดี : ทรูมูฟ เอช สนับสนุน โครงการ “ก้าวเพื่อชีวิต”

กลุ่มทรู ร่วมสนับสนุนโครงการ “ก้าวเพื่อชีวิต” สมทบทุนจัดซื้อครุภัณฑ์ทางการแพทย์ให้แก่ “อาคารนวมินทรบพิตร ๘๔ พรรษา” ศูนย์การแพทย์เฉพาะทาง โดยลูกค้าทรูมูฟ เอช ร่วมบริจาคผ่าน SMS โดยพิมพ์คำว่า “100” ส่งมาที่หมายเลข 91219 เพื่อบริจาคครั้งละ 100 บาท พร้อมทั้งสนับสนุนการประชาสัมพันธ์ผ่านสื่อต่างๆ อาทิ ช่องรายการ แอปพลิเคชัน ทรูโอที รวมทั้งการส่ง SMS เชิญชวนลูกค้าทรูมูฟ เอช ร่วมบริจาคสมทบทุนเข้าโครงการ

2.20 ปลูกความดี : กลุ่มทรู สนับสนุนการศึกษาแก่คณะวิศวกรรมศาสตร์ จุฬาลงกรณ์มหาวิทยาลัย

กลุ่มทรู โดยทรู แบรндิง ซ้อป มอบเงินจำนวน 600,000 บาท เพื่อเป็นทุนในการสนับสนุนด้านการศึกษาแก่คณะวิศวกรรมศาสตร์ จุฬาลงกรณ์มหาวิทยาลัย ทั้งนี้ ทรู แบรנדิง ซ้อป ได้เปิดให้บริการและเป็นคอมมูนิตีศูนย์การเรียนรู้สำหรับคณาจารย์ นิสิต และบุคลากร ในคณะวิศวกรรมศาสตร์ จุฬาฯ มากกว่า 9 ปี

3) กลุ่มธุรกิจกับการพัฒนาอย่างยั่งยืน

กลุ่มทรูให้ความสำคัญ กับการพัฒนาอย่างยั่งยืน มุ่งมั่นรายงานความก้าวหน้า และผลการดำเนินงานที่เกี่ยวข้องด้านความรับผิดชอบต่อสังคม และมีการประเมินประเด็นสำคัญต่อความยั่งยืนทุกปี เพื่อระบุประเด็นที่มีความสำคัญต่อองค์กร และประเด็นที่ผู้มีส่วนได้เสียให้ความสนใจทั้งจากภายในและภายนอกองค์กร พร้อมทั้งสื่อสารถึงแนวทางการบริหารจัดการ ตลอดจนผลการดำเนินงานที่เกี่ยวข้องกับประเด็นดังกล่าวผ่านรายงานการพัฒนาเพื่อความยั่งยืน ซึ่งกระบวนการประเมินประเด็นสำคัญต่อความยั่งยืนของกลุ่มทรู ประกอบด้วย 4 ขั้นตอน ได้แก่

ขั้นตอนที่ 1: รวบรวม พร้อมระบุประเด็นที่มีความสำคัญต่อกลุ่มทรู โดยพิจารณาจากกลยุทธ์ ความเสี่ยง ความท้าทาย ตลอดจนผลของการมีส่วนร่วมกับผู้มีส่วนได้เสีย และพิจารณาขอบเขตของผลกระทบทั้งภายในและภายนอก

ขั้นตอนที่ 2: จัดลำดับความสำคัญของประเด็น โดยพิจารณาถึงความสำคัญต่อกลุ่มทรู และความสนใจของผู้มีส่วนได้เสีย

ขั้นตอนที่ 3: ตรวจสอบความถูกต้องของการประเมินประเด็นสำคัญ และนำเสนอคณะกรรมการความรับผิดชอบต่อสังคม และการพัฒนาอย่างยั่งยืน อนุมัติการนำเสนอประเด็นสำคัญและข้อมูลที่เกี่ยวข้องในรายงานการพัฒนาเพื่อความยั่งยืน

ขั้นตอนที่ 4: ทบทวนประเด็นที่เกี่ยวข้องกับการเติบโตอย่างยั่งยืนของบริษัทฯ ในอดีต และนำผลที่ได้ไปใช้เพื่อระบุประเด็นสำคัญสำหรับการรายงานครั้งต่อไป เพื่อให้เกิดการพัฒนาอย่างต่อเนื่อง

ในปี 2560 กลุ่มทรู จัดทำรายงานการพัฒนาเพื่อความยั่งยืน โดยสื่อสารประเด็นที่ผู้มีส่วนได้เสียให้ความสนใจและประเด็นที่มีความสำคัญต่อบริษัทฯ ในด้านเศรษฐกิจ สังคมและสิ่งแวดล้อม โดยจัดทำรายงานตามแนวทางการรายงาน

ของ Global Reporting Initiative Standard (GRI Standard) ในระดับ Core ซึ่งเป็นแนวทางการรายงานความยั่งยืนที่เป็นที่ยอมรับในระดับสากล

ทั้งนี้ ผลการประเมินประเด็นสำคัญต่อการดำเนินธุรกิจอย่างยั่งยืนของ กลุ่มทรู ปี 2560 มี 18 ประเด็น ดังนี้

1. ธรรมาภิบาลและจรรยาบรรณในการทำธุรกิจ
2. คุณภาพการให้บริการและการบริหารจัดการความสัมพันธ์ลูกค้า
3. ความมั่นคงปลอดภัยของข้อมูล
4. การส่งมอบคุณค่าผลลัพธ์ทางเศรษฐกิจและการขยายตัวทางธุรกิจ
5. การจัดการนวัตกรรม
6. ความน่าเชื่อถือของเครือข่ายและระบบ Network Reliability
7. การจัดการห่วงโซ่อุปทาน
8. การปกป้องข้อมูลของลูกค้า
9. กลยุทธ์เพื่อรับมือการเปลี่ยนแปลงสภาพภูมิอากาศ
10. พลังงานและคาร์บอน
11. การจัดการของเสียอิเล็กทรอนิกส์
12. การพัฒนาบุคลากร
13. การสร้างแรงจูงใจ และรักษาพนักงานที่มีความสามารถ
14. ความปลอดภัย อาชีวอนามัย และความเป็นอยู่ที่ดี
15. การเป็นองค์กรที่ดีของสังคม
16. การจัดการประเด็นด้านสิทธิมนุษยชน
17. การมีสุขภาวะที่ดีในการใช้สื่อออนไลน์และความปลอดภัย
18. การสร้างสังคมที่มีความเท่าเทียมและสร้างการเข้าถึงดิจิทัลแก่ผู้ด้อยโอกาส

8. การมีนวัตกรรมและเผยแพร่นวัตกรรมซึ่งได้จากการดำเนินงานที่มีความรับผิดชอบต่อสังคม สิ่งแวดล้อม และผู้มีส่วนได้เสีย

1) ส่งเสริมการสร้างสรรค์นวัตกรรม TRUE INNOVATION AWARDS

กลุ่มทรู ส่งเสริมและสนับสนุนการสร้างสรรค์นวัตกรรมเพื่อเพิ่มประสิทธิภาพการใช้ทรัพยากรที่มีอยู่ให้คุ้มค่ามากที่สุด โดยจัดโครงการ True Innovation Awards เพื่อส่งเสริมให้พนักงานทุกคน ทุกระดับมีส่วนร่วมในการสร้างสรรค์ผลงานนวัตกรรมที่เป็นประโยชน์ต่อองค์กรและสังคมโดยรวม เป็นการกระตุ้นให้พนักงานเห็นความสำคัญและประโยชน์ของการสร้างนวัตกรรม อีกทั้งนำไปประยุกต์ใช้ในหน่วยงานให้เกิดการพัฒนาอย่างต่อเนื่อง เพื่อส่งเสริมและพัฒนาให้พนักงานที่เข้ามาร่วมโครงการมีความรู้ด้านนวัตกรรมอย่างบูรณาการ สามารถต่อยอดนวัตกรรม และความคิดสร้างสรรค์ให้เป็นรูปธรรมและสัมฤทธิ์ผล โดยนำผลงานนวัตกรรมดังกล่าวไปพัฒนาบริการเพื่อช่วยแก้ปัญหาให้แก่ลูกค้า รวมทั้งนำแนวคิดนวัตกรรมใหม่ๆ ไปพัฒนาสินค้า บริการ และกระบวนการผลิตที่ก่อให้เกิดประโยชน์ต่อองค์กร ลูกค้า และสังคม เพิ่มความพึงพอใจลูกค้า เพิ่มรายได้ ปรับปรุงกระบวนการทำงาน คุณค่าที่ได้รับเพิ่ม และการสร้างสรรค์ เป็นต้น

2) กลุ่มทรู สนับสนุนโครงการ CU TOYOTA HA:MO นวัตกรรมรถยนต์ไฟฟ้า (EV) ขับเคลื่อน SMART CITY ในประเทศไทย

กลุ่มทรู สนับสนุนโครงการ CU TOYOTA HA:MO โครงการที่ช่วยเพิ่มทางเลือกใหม่ในการเดินทางเชื่อมต่อระยะสั้นจากระบบขนส่งสาธารณะไปยังจุดหมายปลายทาง ด้วยนวัตกรรมรถยนต์ไฟฟ้า (EV) ขับเคลื่อน Smart City ในประเทศไทย และเป็นการริเริ่มให้มีการแบ่งปันการใช้รถ หรือ Car Sharing ด้วยรถยนต์ EV ขนาดเล็ก ที่มีความคล่องตัวและใช้พลังงานไฟฟ้าไม่มาก โดยกลุ่มทรูแบ่งปันองค์ความรู้ พร้อมทั้งให้ข้อเสนอแนะที่เกี่ยวข้องกับธุรกิจโทรคมนาคมและการสื่อสารที่เป็นประโยชน์ต่อโครงการ พร้อมทั้งนำความเชี่ยวชาญและความเป็นผู้นำ IoT และ Telemetric และเทคโนโลยีการสื่อสาร และ Digital Innovation เชื่อมโยงกับการพัฒนาอุตสาหกรรมรถยนต์และอุตสาหกรรมขนส่ง โดยเฉพาะนวัตกรรมเรื่องรถยนต์ไฟฟ้า ระบบ Telemetric ในรถยนต์ เพื่อร่วมขับเคลื่อนและผลักดัน Smart City ให้เกิดขึ้นในประเทศไทย สอดคล้องกับเจตนารมณ์ในการดำเนินธุรกิจเพื่อมุ่งสู่เป้าหมายการพัฒนาที่ยั่งยืนของกลุ่มทรู

3) กลุ่มทรูจับมือ OFO ผู้นำบริการจักรยานสาธารณะอัจฉริยะอันดับหนึ่งของโลก เปิดตัวบริการ SMART BIKE SHARING

กลุ่มทรู โดย ทรูมูฟ เอช และ ทรูมันนี่ ร่วมมือกับ ofo ผู้นำบริการจักรยานสาธารณะอัจฉริยะอันดับหนึ่งของโลก บุกตลาด Smart Bike Sharing ในประเทศไทยโดยกลุ่มทรู จะนำ True Smart IoT Platform ทั้ง Technology NB IoT ซึ่งเป็นแพลตฟอร์มที่ออกแบบมาเพื่อรองรับการเชื่อมต่ออุปกรณ์กับอุปกรณ์ หรือ IOT จากทรูมูฟ เอช และ Digital Payment จาก ทรูมันนี่ เข้าร่วมเติมเต็มการให้บริการจักรยานของ ofo ในประเทศไทย ด้วยโครงข่าย 4G+ ที่ครอบคลุมของทรูมูฟ เอช ในการเชื่อมต่อ กับจักรยานได้ตลอดเวลา โดยปัจจุบัน ofo ได้นำร่องให้บริการจักรยานรุ่นใหม่ที่มาพร้อมนวัตกรรม Smart

Lock ในมหาวิทยาลัยธรรมศาสตร์ รังสิต รวมกว่าหนึ่งหมื่นสามพันคัน ซึ่งช่วยเพิ่มความสะดวกสบายในการเดินทางภายในมหาวิทยาลัยที่มีพื้นที่ขนาดใหญ่ ความร่วมมือดังกล่าวเป็นความตั้งใจที่จะนำเทคโนโลยีเข้าร่วมอำนวยความสะดวกในการเดินทาง ช่วยให้มีความสุขดี และเป็นมิตรกับสิ่งแวดล้อม และสนับสนุนการสร้าง “มหาวิทยาลัยอัจฉริยะ (Smart Campus)” เพื่อต่อยอดไปสู่ “เมืองอัจฉริยะ (Smart City)” ในอนาคต

4) กลุ่มทรู พัฒนา “TRUE GENIUS SCHOOL” แอปพลิเคชันเดียวตอบโจทย์ทุกเรื่องในโรงเรียน

กลุ่มทรู โดยทรู คลิกไลฟ์ พัฒนา “True Genius School” แอปพลิเคชันเดียวตอบโจทย์ทุกเรื่องในโรงเรียนขึ้น เพื่อเชื่อมโยงการสื่อสารในชั้นเรียนระหว่างโรงเรียน ครู ผู้ปกครองและนักเรียน ช่วยเพิ่มประสิทธิภาพในการเรียนของนักเรียน และสามารถใช้งานได้ทั้งในแท็บเล็ตและสมาร์ตโฟน โดยมี Feature หลักๆ ประกอบด้วย News Feed โดยผู้ปกครองและนักเรียนจะสามารถติดตามเพื่อรับข่าวสารโดยตรงจากครูและโรงเรียนได้ทั้งในรูปแบบของวิดีโอและรูปถ่าย Student Profile ครูและผู้ปกครองสามารถเข้ามาดูข้อมูลของนักเรียนได้ Homework ครูสามารถโพสต์การบ้านถึงนักเรียน ตลอดจนอัปเดตรูปภาพ รวมถึงแยกระดับชั้นวิชาที่สอน ทำให้ผู้ปกครองและนักเรียนสามารถเข้ามาตอบคำถามหรือส่งคำถามข้อสงสัยต่าง ๆ ได้ทันที ถือเป็นการแลกเปลี่ยนความคิดเห็นกันได้แบบ Real Time และ Media เป็นสื่อการเรียนการสอนในรูปแบบวิดีโอ สำหรับใช้บททบทวนบทเรียน นอกจากนี้ยังมี data base ที่เปิดโอกาสให้ผู้ปกครองสามารถเก็บสถิติข้อมูลของบุตรหลานในทุกมิติของการเรียนรู้ ไม่ว่าจะเป็นพัฒนาการในการเรียนของเด็ก ๆ ตั้งแต่อดีตจนถึงปัจจุบัน แทนสมุดพก ซึ่งเป็นตัววิเคราะห์และประเมินพัฒนาการของบุตรหลานได้อย่างถูกต้องแม่นยำ

5) กลุ่มทรู สนับสนุนการจัดตั้ง ศูนย์กลางข้อมูลข่าวสารยางพารา สนับสนุนเกษตรกรเข้าถึงข้อมูลแบบดิจิทัล

กลุ่มทรู ร่วมกับ หน่วยงานการยางแห่งประเทศไทย และ บริษัท แพลทเนรา จำกัด โดย คุณวิสันต์ อาชาเดชโพล กรรมการผู้จัดการ เพื่อร่วมจัดตั้งศูนย์กลางข้อมูลข่าวสารยางพาราไทย เพิ่มความสะดวกให้เกษตรกรชาวสวนยางในการเข้าถึงข้อมูลข่าวสารยางพารา ผ่านแอปพลิเคชันบนสมาร์ตโฟน แบบเรียลไทม์ ทันต่อเหตุการณ์ แม่นยำ และเชื่อถือได้ โดยศูนย์ข้อมูลดังกล่าวจะรวบรวม เผยแพร่ข้อมูลข่าวสาร องค์ความรู้ทั้งในและต่างประเทศ รวมทั้งข้อมูลการวิเคราะห์ตลาดยางพาราจากผู้เชี่ยวชาญเพื่อให้เกษตรกรชาวสวนยาง สามารถวางแผนการเพาะปลูกจนถึงการจัดจำหน่าย ได้อย่างมีประสิทธิภาพยิ่งขึ้น

6) กลุ่มทรู สนับสนุนการจัดตั้ง สร้างศูนย์ปฏิบัติการและพัฒนาเทคโนโลยี IOT “TRUE-HUAWEI IOT OPEN LAB” แห่งแรกในประเทศไทยและเอเชียตะวันออกเฉียงใต้

กลุ่มทรู ร่วมกับ หัวเว่ย พัฒนาสร้างศูนย์ปฏิบัติการและพัฒนาเทคโนโลยี IoT “True-Huawei IoT Open Lab” แห่งแรกในประเทศไทยและเอเชียตะวันออกเฉียงใต้ มุ่งเน้นการวิจัยพัฒนานวัตกรรมโซลูชันการทำงานอัจฉริยะ Internet of Things (IoT) ต่างๆ จนสามารถใช้งานได้จริง ตอบโจทย์ลูกค้าและกลุ่มธุรกิจ รวมทั้งการต่อยอดโซลูชันอัจฉริยะที่ได้ผ่านการทดสอบเบื้องต้นมาแล้ว ด้วยเทคโนโลยีการสื่อสารสำหรับ IoT ใหม่ล่าสุด ได้แก่ NB-IOT เทคโนโลยีการสื่อสารที่เหมาะสมสำหรับอุปกรณ์ IoT ประเภทที่มีความเร็วในการส่งข้อมูลน้อยและใช้พลังงานไฟฟ้าต่ำมาก เช่น โซลูชัน Smart Parking หรือ Smart Metering เป็นต้น และเทคโนโลยี CAT-M1 อีกหนึ่งตัวเลือกที่ตอบโจทย์การใช้งานโซลูชัน IoT ประเภทอื่นๆ ที่ต้องการความเร็วสูงขึ้น แต่ยังคงประหยัดพลังงานได้เช่นกัน อาทิ โซลูชัน Smart Transportation หรือ Asset Tracking ได้เป็นอย่างดี โดยศูนย์ดังกล่าวตั้งอยู่ที่กรุงเทพฯ

INTERNAL CONTROLS AND RISK MANAGEMENT

การควบคุมภายในและการบริหารจัดการความเสี่ยง

ความเห็นของคณะกรรมการบริษัทเกี่ยวกับระบบการควบคุมภายในของบริษัทฯ

บริษัท ทูริ คอร์ปอเรชั่น จำกัด (มหาชน) (“บริษัทฯ”) ให้ความสำคัญต่อระบบการควบคุมภายในซึ่งเป็นกลไกสำคัญในการป้องกันและบริหารจัดการความเสี่ยงหรือความเสียหายต่างๆ ที่อาจเกิดขึ้นกับบริษัทฯ ในการนี้ บริษัทฯ ได้นำมาตรฐานสากล คือ COSO Internal Control Framework (The Committee of Sponsoring Organizations of the Treadway Commission) มาประยุกต์ใช้เป็นกรอบและแนวทางปฏิบัติด้านการควบคุมภายในของบริษัทฯ เพื่อให้บริษัทฯ บรรลุวัตถุประสงค์ทั้งในด้านความมีประสิทธิภาพและประสิทธิผลของการดำเนินงานความเชื่อถือได้ของรายงาน และการปฏิบัติตามกฎหมาย กฎระเบียบ ตลอดจนนโยบายที่เกี่ยวข้องกับการดำเนินธุรกิจของบริษัทฯ

จากการประเมินระบบการควบคุมภายในของคณะกรรมการบริษัทฯ ร่วมกับคณะกรรมการตรวจสอบ ในการประชุมคณะกรรมการบริษัทฯ ครั้งที่ 1/2561 เมื่อวันที่ 28 กุมภาพันธ์ 2561 ซึ่งกรรมการตรวจสอบเข้าร่วมประชุมครบทั้ง 3 ท่าน คณะกรรมการบริษัทฯ มีความเห็นว่าระบบการควบคุมภายในของบริษัทฯ มีความเพียงพอและเหมาะสม มีบุคลากรอย่างเพียงพอในการดำเนินการตามระบบดังกล่าวเนื่องจากบุคลากรทุกคนมีหน้าที่ความรับผิดชอบต่อการควบคุมภายใน และ ผู้สอบบัญชีของบริษัทฯ มิได้พบสถานการณ์ใดๆ เกี่ยวกับระบบการควบคุมภายในของบริษัทฯ ที่เป็นจุดอ่อนที่มีสาระสำคัญอันอาจมีผลกระทบที่เป็นสาระสำคัญต่องบการเงิน นอกจากนี้ คณะกรรมการได้เน้นให้มีการพัฒนาระบบการกำกับดูแลกิจการเพื่อให้ระบบการควบคุมภายในมีการปรับปรุงอย่างต่อเนื่อง

ระบบการควบคุมภายในของบริษัทฯ สามารถสรุปแยกตาม 5 องค์ประกอบหลักตามกรอบของ COSO Internal Control Framework ได้ดังนี้

1. การควบคุมภายในองค์กร (Control Environment)

คณะกรรมการบริษัทฯ สนับสนุนวัฒนธรรมองค์กรที่มุ่งเน้นความซื่อตรงและจรรยาบรรณ ในการดำเนินงาน พร้อมทั้งกำกับดูแลการดำเนินธุรกิจของบริษัทฯ ให้เป็นไปตามกฎหมาย วัตถุประสงค์ และเป้าหมายขององค์กร ตลอดจนมีสภาพแวดล้อมของการควบคุมภายในที่ดีและเหมาะสม ดังนี้

- คณะกรรมการบริษัทฯ ได้กำหนดนโยบายการกำกับดูแลกิจการที่ดี ข้อกำหนดเกี่ยวกับจริยธรรม (Code of Conduct) และมาตรการต่อต้านการคอร์รัปชันที่เป็นลายลักษณ์อักษรเพื่อเป็นแนวทางสำหรับกรรมการผู้บริหารและพนักงาน ปฏิบัติหน้าที่ด้วยความซื่อตรงและมีจริยธรรม โดยมอบหมายให้ฝ่ายบริหารของบริษัทฯ ทำการสื่อสารและประชาสัมพันธ์ข้อกำหนดดังกล่าว แก่ผู้บริหารและพนักงานทุกคนอย่างสม่ำเสมอผ่านหลักสูตรอบรมภายในและกิจกรรมต่างๆ
- คณะกรรมการบริษัทฯ มีความเป็นอิสระจากฝ่ายบริหารและทำหน้าที่กำกับดูแลการดำเนินธุรกิจโดยรวมและกำกับดูแลให้มีการกำหนดเป้าหมายกลยุทธ์ในการดำเนินธุรกิจที่ชัดเจนและวัดผลได้ สำหรับใช้เป็นแนวทางในการจัดทำแผนธุรกิจและแผนปฏิบัติงานรวมทั้งติดตามผลการดำเนินงานของบริษัทฯ อย่างสม่ำเสมอ

- บริษัทฯ กำหนดโครงสร้างองค์กรในลักษณะกลุ่มธุรกิจและสายงาน เพื่อให้การบริหารจัดการของบริษัทฯ มีประสิทธิภาพและการดำเนินงานเป็นไปในทิศทางเดียวกันทั้งกลุ่มบริษัท มีการควบคุมที่มีประสิทธิภาพ เช่น มีการแบ่งแยกหน้าที่ในส่วนงานที่สำคัญเพื่อให้เกิดการถ่วงดุลระหว่างกัน (Check and Balance) บุคลากรทุกคนมีความรับผิดชอบต่อการควบคุมภายใน มีการกำหนดสายการรายงานที่ชัดเจน มีการกำหนด มอบหมาย และจำกัดอำนาจหน้าที่และความรับผิดชอบอย่างเหมาะสมตามโครงสร้างองค์กร
- บริษัทฯ มีการกำหนดคุณสมบัติของบุคลากรแต่ละตำแหน่งงาน เพื่อเป็นเกณฑ์ในการสรรหา คัดเลือก ทั้งภายในและภายนอกองค์กร มีแผนพัฒนาบุคลากรโดยผ่านศูนย์ฝึกอบรมภายในและภายนอกองค์กร มีแผนและกระบวนการสรรหาผู้สืบทอดตำแหน่งงานที่สำคัญ พร้อมทั้งกำหนดกระบวนการประเมินผลการปฏิบัติงานอย่างมีมาตรฐานและเป็นระบบเพื่อพิจารณาให้ผลตอบแทนอย่างเป็นธรรม และสร้างแรงจูงใจต่อบุคลากรในการปฏิบัติงานได้อย่างมีประสิทธิภาพ ในแต่ละปี บริษัทฯ จะมีการคัดเลือกบุคลากรดีเด่นประจำปีเพื่อร่วมกิจกรรม True Star ในโครงการต่างๆ

2. การประเมินความเสี่ยง (Risk Assessment)

การประเมินความเสี่ยง เป็นส่วนหนึ่งในการบริหารจัดการความเสี่ยงซึ่งเป็นหลักสำคัญในการดำเนินธุรกิจอย่างยั่งยืน นอกจากความเสี่ยงทางธุรกิจแล้ว บริษัทฯ ยังผนวกการพิจารณาความเสี่ยงทางสังคมและสิ่งแวดล้อม วิถีลดผลกระทบ รวมทั้งโอกาสทางธุรกิจที่อาจเกิดขึ้นได้เข้าเป็นส่วนหนึ่งของการบริหารจัดการความเสี่ยง โดยพัฒนาระบบบริหารจัดการความเสี่ยงให้มีประสิทธิภาพมากขึ้นอย่างต่อเนื่อง เพื่อสร้างคุณค่าระยะยาวให้แก่มิตรผู้มีส่วนได้ส่วนเสีย

- บริษัทฯ ดำเนินนโยบายตามกรอบการบริหารจัดการความเสี่ยงทั่วทั้งองค์กร (Enterprise Risk Management : ERM) ตามมาตรฐานสากล Committee of Sponsoring Organizations of Treadway Commission (COSO) และมีการประเมินความเสี่ยงเป็นประจำทุกปีเพื่อประเมินความเสี่ยงที่หลากหลาย ได้แก่ ความเสี่ยงที่เกิดขึ้นจริง ความเสี่ยงที่ต่อยอดมาจากอดีต รวมทั้งความเสี่ยงที่กำลังจะเกิดขึ้นในระยะยาว ทั้งนี้ นโยบายด้านการบริหารความเสี่ยงได้รับการทบทวนและอนุมัติโดยกรรมการผู้จัดการใหญ่ (รวม) เป็นประจำทุกปี
- การบริหารจัดการความเสี่ยง เป็นการดำเนินงานเชื่อมโยงกันระหว่างฝ่ายบริหารความเสี่ยง ฝ่ายกำกับกิจกรรมองค์กร ฝ่ายตรวจสอบภายใน รวมถึงฝ่ายงานเจ้าของความเสี่ยง โดยมีการกำหนดโครงสร้างของหน่วยงาน Risk Management เพื่อประสานงานการหารือร่วมกับฝ่ายงานเจ้าของความเสี่ยง คณะกรรมการบริหารความเสี่ยงและหน่วยงานที่เกี่ยวข้อง เพื่อประเมินและจัดอันดับความเสี่ยง พร้อมทั้งหามาตรการในการรับมือ รวมถึงมีการรายงานความเสี่ยงต่อ คณะกรรมการบริหาร เพื่อทราบ และ อนุมัติ และ รายงานต่อคณะกรรมการตรวจสอบเพื่อทราบ และให้คำแนะนำ
- นอกจากนี้ บริษัทฯ ยังได้ดำเนินการตรวจสอบภายในบนฐานความเสี่ยง (Risk-based Audit) และ พัฒนาคุณภาพของการตรวจสอบภายในทั้งด้านบุคลากรและระบบปฏิบัติงาน เพื่อให้การบริหารจัดการความเสี่ยงเป็นไปอย่างมีประสิทธิภาพ ซึ่งจะช่วยเพิ่มโอกาสทางธุรกิจและความสามารถในการแข่งขันให้แก่บริษัทฯ โดยมีการบริหารจัดการความเสี่ยงภายใต้สถานการณ์ปัจจุบันที่มีการเปลี่ยนแปลงอย่างรวดเร็วผ่านกระบวนการและประเมินความเสี่ยงรอบด้าน ได้แก่ ความเสี่ยงจากการปฏิบัติงาน ความเสี่ยงด้านการเงิน ความเสี่ยงด้านการตลาด ความเสี่ยงด้านกฎระเบียบ ความเสี่ยงด้านกฎหมาย ความเสี่ยงด้านเทคโนโลยีสารสนเทศ ความเสี่ยงด้านบุคลากร และความเสี่ยงด้านความยั่งยืน

3. การควบคุมการปฏิบัติงาน (Control Activities)

บริษัทฯ ได้มีการกำหนดมาตรการควบคุมที่ช่วยลดความเสี่ยงที่จะทำให้เกิดบรรลุวัตถุประสงค์ของบริษัทฯ ให้อยู่ในระดับที่ยอมรับได้ ดังนี้

- บริษัทฯ ได้มีการกำหนดกิจกรรมการควบคุมให้เหมาะสมกับความเสี่ยงและลักษณะเฉพาะของบริษัทฯ มีการแบ่งแยกหน้าที่ไว้อย่างชัดเจน เช่น หน้าที่อนุมัติ หน้าที่บันทึกการบัญชีและสารสนเทศ หน้าที่ในการดูแลจัดเก็บทรัพย์สิน มีการจัดทำนโยบาย ระเบียบวิธีปฏิบัติงาน คู่มือในการปฏิบัติงาน ทั้งทางด้านการเงิน การจัดซื้อและด้านอื่นๆ ไว้อย่างเหมาะสมเป็นลายลักษณ์อักษร และมีการทบทวนอย่างสม่ำเสมอ มีการกำหนดอำนาจการอนุมัติรายการของผู้บริหารในแต่ละระดับไว้อย่างชัดเจน มีการจัดทำข้อมูลรายชื่อผู้ถือหุ้นรายใหญ่ กรรมการและผู้บริหาร มีการกำหนดระเบียบปฏิบัติเรื่องการเข้าทำรายการระหว่างกันไว้อย่างชัดเจน เพื่อป้องกันการนำผลประโยชน์ของบริษัทฯ ไปใช้ส่วนตัว และให้คำนึงถึงผลประโยชน์ของบริษัทฯ เป็นสำคัญ
- บริษัทฯ ได้มีการกำหนดการควบคุมแบบอัตโนมัติ (Automate) ในระบบงานที่สำคัญ มีการจัดทำนโยบายว่าด้วยการรักษาความมั่นคงปลอดภัยของสารสนเทศ มีการกำหนดการควบคุมของระบบสารสนเทศไว้อย่างเหมาะสม และจัดให้มีการรับรองการดำเนินการของระบบสารสนเทศตามมาตรฐานสากล ISO/IEC : 27001
- บริษัทฯ จัดให้มีกระบวนการติดตามดูแลการดำเนินงานของบริษัทฯ และบริษัทร่วมเพื่อให้มีแนวทางการดำเนินงานสอดคล้องกับนโยบายทางธุรกิจของบริษัทฯ อย่างสม่ำเสมอ

4. ระบบสารสนเทศและการสื่อสารข้อมูล (Information & Communication)

บริษัทฯ ให้ความสำคัญต่อคุณภาพของสารสนเทศ และการสื่อสารซึ่งเป็นส่วนสำคัญที่สนับสนุนให้ระบบการควบคุมภายในเกิดประสิทธิผล โดยมีแนวทางในการบริหารจัดการสารสนเทศและการสื่อสาร ดังนี้

- บริษัทฯ ได้จัดตั้งหน่วยงาน Intelligent Center ทำหน้าที่รวบรวมข้อมูล พิจารณาปัจจัยต่างๆ ที่เกี่ยวข้อง เช่น แหล่งข้อมูลที่มีความถูกต้อง ความน่าเชื่อถือของข้อมูล ต้นทุน ตลอดจนปริมาณข้อมูลในระดับที่เหมาะสม และทำหน้าที่เผยแพร่ข้อมูลต่างๆ เพื่อให้ผู้บริหารได้ใช้ข้อมูลในการดำเนินการอย่างถูกต้องและมีคุณภาพ
- บริษัทฯ มีการจัดทำรายงานข้อมูลที่สำคัญและนำเสนอต่อคณะกรรมการบริษัทฯ อย่างสม่ำเสมอทุกไตรมาส คณะกรรมการบริษัทฯ สามารถเข้าถึงข้อมูลสารสนเทศที่จำเป็น หรือขอข้อมูลเพิ่มเติมได้จากเลขานุการบริษัทฯ ซึ่งทำหน้าที่เป็นศูนย์ติดต่อเพื่อช่วยประสานงานให้แก่คณะกรรมการ ในการขอข้อมูล การจัดประชุม หรือการพบปะหารือกับผู้บริหาร ข้อมูลเอกสารที่ใช้ในการประชุมคณะกรรมการบริษัทฯ ทุกครั้งจะทำการนำส่งให้กรรมการทุกท่านล่วงหน้าก่อนวันประชุม
- บริษัทฯ มีกระบวนการและช่องทางการสื่อสารข้อมูลภายในที่มีประสิทธิภาพ โดยใช้เทคโนโลยีการสื่อสารผ่านระบบ Intra-net ซึ่งสามารถสื่อสารถึงพนักงานทุกคนทั่วทั้งองค์กรในเวลาเดียวกัน สำหรับข้อมูลที่จำเป็น อีกทั้งยังสามารถกำหนดระดับตำแหน่งของพนักงานที่บริษัทฯ ต้องการสื่อสารข้อมูลให้ทราบสำหรับข้อมูลที่มีความสำคัญเฉพาะกรณี
- บริษัทฯ มีช่องทางการแจ้งเบาะแสหรือข้อร้องเรียนการกระทำผิดกฎหมาย หรือพฤติกรรมน่าสงสัยที่อาจสื่อถึงการทุจริตคอร์รัปชัน หรือประพฤตินิষอบของบุคคลในองค์กร สำหรับพนักงานและผู้มีส่วนได้เสียทุกกลุ่ม ต่อคณะกรรมการบริษัทฯ โดยผ่านคณะกรรมการตรวจสอบ (Audit Committee Channel) ประธานคณะกรรมการบริหาร หรือ กรรมการผู้จัดการใหญ่ (ร่วม) หน่วยงานด้านทรัพยากรบุคคล หรือ ฝ่าย Fraud & Cyber Crime (โดยจะได้รับการเก็บรักษาไว้เป็นความลับ) โดยประชาสัมพันธ์ไว้บนเว็บไซต์ของบริษัทฯ www.truecorp.co.th นอกจากนี้บริษัทฯ ยังมีช่องทางการสื่อสารกับผู้มีส่วนได้เสียภายนอกอย่างเหมาะสมและมีประสิทธิภาพ เช่น Call Center สำหรับลูกค้าเพื่อสอบถามหรือร้องเรียนเกี่ยวกับสินค้าและบริการของบริษัทฯ และหน่วยงานนักลงทุนสัมพันธ์ สำหรับผู้ถือหุ้นและนักลงทุน

- บริษัทฯ ให้ความสำคัญต่อเรื่องการควบคุมภายในอย่างยิ่ง มีการกำหนดเป็นหนึ่งในนโยบาย 9C หรือ 9ป และมีการสื่อสารไปยังพนักงานในทุกระดับ และให้หน่วยงานตรวจสอบภายในจัดการอบรมหลักสูตรการควบคุมภายในเบื้องต้นให้กับพนักงานของบริษัทฯ โดยกำหนดให้มีการอบรมทุกไตรมาส นอกจากนี้ยังให้ดำเนินการทำหน้าที่ในการให้คำปรึกษาด้านการควบคุมภายในให้กับหน่วยงานต่างๆ ของบริษัทฯ ตามที่ร้องขอ

5. ระบบการติดตาม (Monitoring Activities)

บริษัทฯ จัดให้มีกระบวนการติดตามและประเมินความเพียงพอของระบบการควบคุมภายในของบริษัทฯ เพื่อให้มั่นใจได้ว่าระบบการควบคุมภายในของบริษัทฯ มีประสิทธิภาพและประสิทธิผล

- บริษัทฯ มีกระบวนการในการควบคุมดูแลการปฏิบัติตามจริยธรรมธุรกิจ และข้อกำหนดห้ามฝ่ายบริหารและพนักงานปฏิบัติตนในลักษณะที่อาจก่อให้เกิดความขัดแย้งทางผลประโยชน์ และการประเมินการควบคุมภายในระดับองค์กร และระดับกระบวนการผ่านการประเมินการควบคุมภายในโดยผู้ปฏิบัติงาน (Control Self Assessment) อย่างสม่ำเสมอ นอกจากนี้บริษัทฯ ยังมีช่องทางในการสื่อสาร/รายงานตรงต่อคณะกรรมการตรวจสอบ ในกรณีที่พบเหตุการณ์ผิดปกติ หรือเหตุการณ์ทุจริต และการรายงานความคืบหน้าในการปรับปรุงข้อบกพร่องที่เป็นสาระสำคัญต่อคณะกรรมการตรวจสอบ
- บริษัทฯ มีหน่วยงานตรวจสอบภายใน เป็นหน่วยงานอิสระที่รายงานตรงต่อคณะกรรมการตรวจสอบ ทำหน้าที่ตรวจสอบและประเมินประสิทธิภาพและประสิทธิผลของการควบคุมภายในของกิจกรรมต่างๆ ตามมาตรฐานวิชาชีพการตรวจสอบภายใน และบนฐานความเสี่ยง (Risk-based Audit) โดยจัดทำแผนงานตรวจสอบเป็นรายปีให้สอดคล้องกับกลยุทธ์ของบริษัทฯ และความเสี่ยงสำคัญที่ส่งผลกระทบต่อการทำงานและวัตถุประสงค์ของบริษัทฯ พร้อมทั้งให้ข้อเสนอแนะในการปรับปรุงการปฏิบัติงาน เพื่อเพิ่มประสิทธิภาพและประสิทธิผลของการควบคุมภายใน กับฝ่ายบริหารเพื่อกำหนดแนวทางการปรับปรุงตามข้อเสนอแนะ และรายงานผลการตรวจสอบต่อคณะกรรมการตรวจสอบ รวมถึงมีการติดตามการดำเนินการแก้ไขข้อบกพร่อง

ความเห็นของคณะกรรมการตรวจสอบที่แตกต่างจากความเห็นของคณะกรรมการบริษัท

- ไม่มี -

หัวหน้างานตรวจสอบภายใน

หัวหน้างานตรวจสอบภายในของบริษัทฯ คือ นางสาวประกาย ลักษณะกุลบุตร โดยได้รับการแต่งตั้งให้ดำรงตำแหน่งหัวหน้างานตรวจสอบภายในของบริษัทฯ ตั้งแต่วันที่ 1 ธันวาคม 2543

คณะกรรมการตรวจสอบเป็นผู้ให้ความเห็นชอบในการพิจารณาแต่งตั้ง โยกย้าย เลิกจ้าง หัวหน้างานตรวจสอบภายใน และดูแลให้ผู้ดำรงตำแหน่งหัวหน้างานตรวจสอบภายในมีวุฒิการศึกษา ประสบการณ์ และการอบรม ที่เหมาะสมเพียงพอกับการปฏิบัติหน้าที่เกี่ยวกับการตรวจสอบภายในของบริษัทฯ โดยมีข้อมูลสำคัญ รายละเอียดเกี่ยวกับคุณวุฒิการศึกษา และ ประสบการณ์การทำงานของหัวหน้างานตรวจสอบภายใน ดังที่ปรากฏในหน้าถัดไป

รายละเอียดเกี่ยวกับหัวหน้าสายงานตรวจสอบภายใน (ณ วันที่ 31 ธันวาคม 2560)

ชื่อ	นางสาวประกาย ลักษณะกุลบุตร
ตำแหน่ง	หัวหน้าหน่วยงานตรวจสอบภายในของกลุ่มบริษัทฯ
อายุ (ปี)	60
คุณวุฒิทางการศึกษา	<p>ปริญญาโท การภาษีอากร Golden Gate University ประเทศสหรัฐอเมริกา</p> <p>ปริญญาตรี การบัญชี บริหารธุรกิจ George Washington University ประเทศสหรัฐอเมริกา</p> <p>ผู้สอบบัญชีรับอนุญาต ประเทศสหรัฐอเมริกา</p> <p>ผู้ตรวจสอบภายในรับอนุญาตสากล</p>
	<p>การฝึกอบรมภายนอกองค์กร</p> <ul style="list-style-type: none"> - Anti-Corruption: Synergy to Success IA Day - Working Paper for Anti-Corruption - Internal Control-Thailand 4.0 - IA Forum: Staying the course towards True North-Navigating disruption - Sustainability Strategy: Key Blueprint for Business Growth - Career Counseling & Mentoring to unleash Talent - 2016 IA Day-Leading Your Professional Way - 2016 IIA Annual Seminar: The Professional of Sustainable Development - Challenging role of Audit Committee in the review of financial and non-financial information - Risk management and Internal Control - 2015 State of Internal Audit Profession Study - 2014 State of Internal Audit Profession Study - IIAT Annual Seminar 2014 - Brand Training - BS 25999 Transition to ISO 22301 - ISO 19011-2011 Auditing Management System - BS 25999 : มาตรฐานทางด้านการบริหารความต่อเนื่องทางธุรกิจ - Presentation Skills - Power Trainer - Tools & Techniques for Enterprise Risk Management (ERM) <p>การฝึกอบรมภายในองค์กร</p> <ul style="list-style-type: none"> - Chairman Vision 2017 - Supply Chain Sustainability Workshop - Internal Control for Procurement - True Sustainability Development Workshop - IFRS Update - Technology Trend 4 Digital Inclusion - Chairman Vision 2016 - CEO Vision and True LDL Workshop - Boost Human Productivity - True Copper & Fiber Network - Data Network Fundamental - Broadband Access Technology - The 4 disciplines of execution - Seminar: Sustainability and Alignment-CP Group - The Leader's Daily Role in Engaging People & Talents - Chairman Vision 2015 - Director Freshen up - Grow Together With A Winning Culture - CEO Vision and True LDL Workshop - TFRS

คุณวุฒิทางการศึกษา

- True Leadership and Innovation Forum #54
- นโยบายกิจการโทรคมนาคม : Telecom Policy Workshop
- Situational Leadership
- LDL Follow up Workshop 2015
- Chairman Vision 2015 Follow up
- Transfer Pricing
- Continuous improvement
- True Leaders Develop Leaders (LDL) (2014 Chairman Vision Cascade Workshop)
- IDEA Application training
- IT Audit training
- วิสัยทัศน์ประธานาธิบดี 2014 สู่การปฏิบัติ
- LDL (Leaders Develop Leaders Program)
- LDL Cascade Program
- Telecommunications Regulations
- 3G Network-BFKT
- True Leadership
- การบริหารความต่อเนื่องทางธุรกิจ(BCM))

ประวัติการทำงานที่สำคัญ

- | | |
|---------------|---|
| 2556-ปัจจุบัน | หัวหน้าหน่วยงานตรวจสอบภายในของกลุ่มบริษัท บมจ. โทร คอร์ปอเรชั่น |
| 2548-2556 | รองผู้อำนวยการสายงานตรวจสอบภายใน บมจ. โทร คอร์ปอเรชั่น |
| 2543-2548 | หัวหน้าฝ่ายตรวจสอบภายใน บจ. ทีเอ ออเรนจ์ (ปัจจุบันชื่อ บจ. โทร มูฟ) |
| 2536-2543 | ผู้จัดการทั่วไป บจ. ซี.พี. อินเตอร์เทรด |
| 2531-2536 | Certified Public Accountant
RBZ Public Accounting Firm Los Angeles, CA |
| 2525-2531 | Accounting Manager
American Chemical Society Washington DC |

CONNECTED TRANSACTIONS

รายการระหว่างกัน

- i. สำหรับปีสิ้นสุดวันที่ 31 ธันวาคม พ.ศ. 2560 กลุ่มทรู มีรายการค้าระหว่างกันกับ บริษัทย่อย บริษัทร่วม กิจการร่วมค้า และบริษัทที่เกี่ยวข้องกัน ตามที่ได้มีการเปิดเผยไว้ในหมายเหตุประกอบงบการเงินสำหรับปีสิ้นสุดวันที่ 31 ธันวาคม พ.ศ. 2560 (หมายเหตุข้อ 42) โดยรายการระหว่างกันของบริษัทฯ และบริษัทย่อยที่มีกับบริษัทร่วมและบริษัทที่เกี่ยวข้องกันที่สำคัญ สามารถสรุปได้ดังนี้:

ชื่อบริษัท	ลักษณะความสัมพันธ์	ลักษณะรายการ	พ.ศ. 2560 (พันบาท)	ความสมเหตุสมผลและความจำเป็น ของรายการระหว่างกัน
1. ผู้ทำรายการ : บริษัทฯ				
1.1 กลุ่มบริษัทเครือเจริญโภคภัณฑ์ (CPG)*	กลุ่มบริษัท CPG เป็นผู้ถือหุ้นใหญ่ของบริษัทฯ	ขาย : • ค่าบริการรับชำระ	24,065	• เป็นการดำเนินงานตามปกติธุรกิจที่มีราคาและผลตอบแทนที่เป็นทางการค้าปกติตามราคาที่บริษัทฯ ให้บริการลูกค้าทั่วไป
		ซื้อ : • จ่ายค่าเช่าอาคารสำนักงานและบริการอื่นที่เกี่ยวข้อง	206,989	• เป็นการดำเนินงานตามปกติธุรกิจภายใต้เงื่อนไขการค้าทั่วไปโดยมีอัตราค่าเช่าอยู่ในอัตราระหว่าง 200 - 220 บาทต่อตารางเมตรต่อเดือน และอัตราค่าบริการอยู่ระหว่าง 220 - 520 บาทต่อตารางเมตรต่อเดือน ซึ่งสัญญาเช่าอาคารสำนักงานมีอายุปีต่อปี และมีสิทธิจะต่ออายุสัญญาเช่า
		• จ่ายค่าบริการจัดการสำนักงาน	73,010	• เป็นการดำเนินงานตามปกติธุรกิจที่มีราคาและผลตอบแทนที่เป็นทางการค้าปกติ
		• จ่ายค่าบริการเช่ารถยนต์และบริการอื่น	100,008	• เป็นการดำเนินงานตามปกติธุรกิจภายใต้เงื่อนไขการค้าทั่วไปที่มีสัญญาที่ได้ตกลงกันตามราคาเฉลี่ย 15,000 บาทต่อคันต่อเดือน ซึ่งสัญญาให้เช่ายานพาหนะมีอายุสัญญา 3 ปี สิ้นสุดในระยะเวลาต่างกัน
		• จ่ายค่าซ่อมบำรุงรักษาระบบปรับอากาศ	149,592	• เป็นการดำเนินงานตามปกติธุรกิจที่มีราคาและผลตอบแทนที่เป็นทางการค้าปกติ
		• ค่าบริการรับชำระ	8,838	• เป็นการดำเนินงานตามปกติธุรกิจที่มีราคาและผลตอบแทนที่เป็นทางการค้าปกติ
		• จ่ายค่าบริการอื่น	40,442	• เป็นการดำเนินงานตามปกติธุรกิจที่มีราคาและผลตอบแทนที่เป็นทางการค้าปกติ

*หมายเหตุ: กลุ่มบริษัทเครือเจริญโภคภัณฑ์ มีครอบครัวเจียรนนท์เป็นผู้ถือหุ้นรายใหญ่ โดยสามารถดูรายละเอียดเพิ่มเติมได้ที่หัวข้อที่ 7 "ผู้ถือหุ้น"

ชื่อบริษัท	ลักษณะความสัมพันธ์	ลักษณะรายการ	พ.ศ. 2560 (พันบาท)	ความสมเหตุสมผลและความจำเป็นของรายการระหว่างกัน
2. ผู้ทำรายการ : กลุ่มบริษัท กรุงเทพอินเตอร์เทเลเทค จำกัด (มหาชน) (BITCO) (บริษัทฯ ถือหุ้นโดยอ้อมรวมร้อยละ 99.74)				
2.1 กลุ่มบริษัทเครือเจริญโภคภัณฑ์ (CPG)*	กลุ่มบริษัท CPG เป็นผู้ถือหุ้นใหญ่ของบริษัทฯ และ BITCO เป็นกลุ่มบริษัทที่ บริษัทฯ ถือหุ้นโดยอ้อมอยู่ร้อยละ 99.74	<p>Sale :</p> <ul style="list-style-type: none"> ขายโทรศัพท์มือถือและอุปกรณ์ที่เกี่ยวข้อง ค่าคอมมิชชั่นและให้บริการอื่น <p>ซื้อ :</p> <ul style="list-style-type: none"> จ่ายค่าเช่าสำนักงานและบริการที่เกี่ยวข้อง ค่าคอมมิชชั่นจากการขายบัตรเติมเงินและอื่นๆ จ่ายค่าบริการเช่ารถยนต์และบริการที่เกี่ยวข้อง จ่ายค่าซ่อมแซมบำรุงรักษาโครงข่าย จ่ายค่าโฆษณาและบริการอื่น จ่ายเงินซื้อโทรศัพท์มือถือและบัตรเติมเงิน 	<p>663,920</p> <p>491,711</p> <p>321,668</p> <p>157,391</p> <p>142,187</p> <p>314,187</p> <p>235,335</p> <p>1,904,083</p>	<ul style="list-style-type: none"> เป็นการดำเนินงานตามปกติธุรกิจที่มีราคาและผลตอบแทนที่เป็นทางการค้าปกติตามราคาของบริษัทย่อยของ BITCO ให้บริการลูกค้าทั่วไป เป็นการดำเนินงานตามปกติธุรกิจที่มีราคาและผลตอบแทนที่เป็นทางการค้าปกติตามราคาของบริษัทย่อยของ BITCO ให้บริการลูกค้าทั่วไป เป็นการดำเนินงานตามปกติธุรกิจที่มีราคาและผลตอบแทนที่เป็นทางการค้าปกติ โดยมีอัตราค่าเช่าที่ราคา 816,988 บาทต่อเดือน ซึ่งสัญญาเช่ามีอายุ 3 ปี และมีสิทธิจะต่ออายุสัญญาเช่า เป็นการดำเนินงานตามปกติธุรกิจที่มีราคาและผลตอบแทนที่เป็นทางการค้าปกติ เป็นการดำเนินงานตามปกติธุรกิจภายใต้เงื่อนไขการค้าทั่วไปที่มีสัญญาที่ได้ตกลงกันตามราคาเฉลี่ย 15,000 บาทต่อคันต่อเดือน ซึ่งสัญญาให้เช่ายานพาหนะมีอายุสัญญา 3 ปี สิ้นสุดในระยะเวลาต่างกัน เป็นการดำเนินงานตามปกติธุรกิจที่มีราคาและผลตอบแทนที่เป็นทางการค้าปกติ เป็นการดำเนินงานตามปกติธุรกิจที่มีราคาและผลตอบแทนที่เป็นทางการค้าปกติ เป็นการดำเนินงานตามปกติธุรกิจที่มีราคาและผลตอบแทนที่เป็นทางการค้าปกติ
2.2 กลุ่มบริษัท China Mobile (CMG)	กลุ่มบริษัท CMG เป็นผู้ถือหุ้นใหญ่ของบริษัทฯ และ BITCO เป็นกลุ่มบริษัทที่ บริษัทฯ ถือหุ้นโดยอ้อมอยู่ร้อยละ 99.74	<p>ขาย :</p> <ul style="list-style-type: none"> ให้บริการโทรศัพท์มือถือ <p>ซื้อ :</p> <ul style="list-style-type: none"> Roaming 	<p>16,700</p> <p>17,814</p>	<ul style="list-style-type: none"> เป็นการดำเนินงานตามปกติธุรกิจที่มีราคาและผลตอบแทนที่เป็นทางการค้าปกติตามราคาของบริษัทย่อยของ BITCO ให้บริการลูกค้าทั่วไป เป็นการดำเนินงานตามปกติธุรกิจที่มีราคาและผลตอบแทนที่เป็นทางการค้าปกติ
2.3 กองทุนรวมโครงสร้างพื้นฐานโทรคมนาคม ดิจิทัล (DIF)	BITCO เป็นกลุ่มบริษัทที่ บริษัทฯ ถือหุ้นโดยอ้อมอยู่ร้อยละ 99.74 และ DIF เป็นบริษัทที่ บริษัทฯ มีส่วนได้เสียอยู่ร้อยละ 28.11	<p>Sale :</p> <ul style="list-style-type: none"> เคเบิลใยแก้วนำแสง 	3,818,874	<ul style="list-style-type: none"> เป็นการดำเนินงานตามปกติธุรกิจที่มีราคาและผลตอบแทนที่เป็นทางการค้าปกติตามราคา BITCO ให้บริการลูกค้าทั่วไป

*หมายเหตุ: กลุ่มบริษัทเครือเจริญโภคภัณฑ์ มีครอบครัวเจียรวนนท์เป็นผู้ถือหุ้นรายใหญ่ โดยสามารถดูรายละเอียดเพิ่มเติมได้ที่หัวข้อที่ 7 “ผู้ถือหุ้น”

ชื่อบริษัท	ลักษณะความสัมพันธ์	ลักษณะรายการ	พ.ศ. 2560 (พันบาท)	ความสมเหตุสมผลและความจำเป็น ของรายการระหว่างกัน
2.4 บริษัท โทร วอยซ์ จำกัด (TV)	BITCO เป็นกลุ่มบริษัทที่ บริษัทฯ ถือหุ้นโดยอ้อมอยู่ร้อยละ 99.74 และ TV เป็นบริษัทที่บริษัทฯ ถือหุ้นโดยอ้อมมีส่วนได้เสียอยู่ร้อยละ 55.00	ชื่อ : • บริการอื่น	992	• เป็นการดำเนินงานตามปกติธุรกิจที่มีราคาและผลตอบแทนที่เป็นทางการค้าปกติ
2.5 บริษัท เอ็นอีซี คอร์ปอเรชั่น (ประเทศไทย) จำกัด	BITCO เป็นกลุ่มบริษัทที่ บริษัทฯ ถือหุ้นโดยอ้อมอยู่ร้อยละ 99.74 และ NEC เป็นบริษัทที่บริษัทฯ ถือหุ้นโดยอ้อมมีส่วนได้เสียอยู่ร้อยละ 9.42	ชื่อ : • บริการอื่น	259	• เป็นการดำเนินงานตามปกติธุรกิจที่มีราคาและผลตอบแทนที่เป็นทางการค้าปกติ
3. ผู้ทำรายการ : บริษัท โทร มัลติมีเดีย จำกัด (TM) (บริษัทฯ ถือหุ้นโดยอ้อมร้อยละ 91.08)				
กลุ่มบริษัทเครือเจริญโภคภัณฑ์ (CPG)*	กลุ่มบริษัท CPG เป็นผู้ถือหุ้นใหญ่ของบริษัทฯ และ TM เป็นบริษัทที่บริษัทฯ ถือหุ้นโดยอ้อมอยู่ร้อยละ 91.08	ชื่อ : • จ่ายค่าเช่าสำนักงานและบริการที่เกี่ยวข้อง	9,106	• เป็นการดำเนินงานตามปกติธุรกิจภายใต้เงื่อนไขการค้าทั่วไปที่มีสัญญาที่ได้ตกลงกันที่ราคา 455 บาทต่อเดือนต่อตารางเมตร ซึ่งสัญญาบริการสำนักงานมีอายุ 3 ปี และมีสิทธิจะต่ออายุสัญญาเช่า
		• บริการอื่น	1,544	• เป็นการดำเนินงานตามปกติธุรกิจที่มีราคาและผลตอบแทนที่เป็นทางการค้าปกติ
4. ผู้ทำรายการ : บริษัท โทร อินเทอร์เน็ต จำกัด (TI) (บริษัทฯ ถือหุ้นโดยตรงร้อยละ 100.00)				
กลุ่มบริษัทเครือเจริญโภคภัณฑ์ (CPG)*	กลุ่มบริษัท CPG เป็นผู้ถือหุ้นใหญ่ของบริษัทฯ และ TI เป็นบริษัทที่บริษัทฯ ถือหุ้นโดยตรงอยู่ร้อยละ 100.00	ขาย: • ให้บริการอินเทอร์เน็ต	7,035	• เป็นการดำเนินงานตามปกติธุรกิจที่มีราคาและผลตอบแทนที่เป็นทางการค้าปกติตามราคาที่ TI ให้บริการลูกค้าทั่วไป
		ชื่อ : • จ่ายค่าซื้อสินค้า	33,727	• เป็นการดำเนินงานตามปกติธุรกิจที่มีราคาและผลตอบแทนที่เป็นทางการค้าปกติ
		• จ่ายค่าเช่าสำนักงานและบริการที่เกี่ยวข้อง	17,293	• เป็นการดำเนินงานตามปกติธุรกิจภายใต้เงื่อนไขการค้าทั่วไปที่มีสัญญาที่ได้ตกลงกันที่ราคา 455 บาทต่อเดือนต่อตารางเมตร ซึ่งสัญญาบริการสำนักงานมีอายุ 1 ปี และมีสิทธิจะต่ออายุสัญญาเช่า
		• จ่ายค่าบริการเช่าเซิร์ฟเวอร์อินเทอร์เน็ต	32,028	• เป็นการดำเนินงานตามปกติธุรกิจที่มีราคาและผลตอบแทนที่เป็นทางการค้าปกติ
		• จ่ายค่าธรรมเนียม	7,609	• เป็นการดำเนินงานตามปกติธุรกิจที่มีราคาและผลตอบแทนที่เป็นทางการค้าปกติ
		• จ่ายค่าบริการรับชำระ	21,088	• เป็นการดำเนินงานตามปกติธุรกิจที่มีราคาและผลตอบแทนที่เป็นทางการค้าปกติ
		• จ่ายค่าบริการอื่นๆ	890	• เป็นการดำเนินงานตามปกติธุรกิจที่มีราคาและผลตอบแทนที่เป็นทางการค้าปกติ

*หมายเหตุ: กลุ่มบริษัทเครือเจริญโภคภัณฑ์ มีครอบครัวเจียววนนท์เป็นผู้ถือหุ้นรายใหญ่ โดยสามารถดูรายละเอียดเพิ่มเติมได้ที่หัวข้อที่ 7 "ผู้ถือหุ้น"

ชื่อบริษัท	ลักษณะความสัมพันธ์	ลักษณะรายการ	พ.ศ. 2560 (พันบาท)	ความสมเหตุสมผลและความจำเป็นของรายการระหว่างกัน
5. ผู้ทำรายการ : บริษัท ทู โลฟ พลัส จำกัด (TLP) (บริษัทฯ ถือหุ้นโดยอ้อมร้อยละ 100.00)				
กลุ่มบริษัทเครือเจริญโภคภัณฑ์ (CPG)*	กลุ่มบริษัท CPG เป็นผู้ถือหุ้นใหญ่ของ บริษัทฯ และ TLP เป็นบริษัทที่บริษัทฯ ถือหุ้นโดยอ้อมอยู่ ร้อยละ 100.00	ชื่อ : • จ่ายค่าบริการรับชำระ • จ่ายค่าเช่าสำนักงานและบริการอื่น	3,793 20	<ul style="list-style-type: none"> เป็นการดำเนินงานตามปกติธุรกิจที่มีราคาและผลตอบแทนที่เป็นทางการค้าปกติ เป็นการดำเนินงานตามปกติธุรกิจภายใต้เงื่อนไขการค้าทั่วไปที่มีสัญญาที่ได้ตกลงกันที่ราคา 455 บาทต่อเดือนต่อตารางเมตร ซึ่งสัญญาบริการสำนักงานมีอายุ 3 ปี และมีสิทธิจะต่ออายุสัญญาเช่า
6. ผู้ทำรายการ : บริษัท เอเชีย ไวร์เลส คอมมูนิเคชั่น จำกัด (AWC) (บริษัทฯ ถือหุ้นโดยอ้อมร้อยละ 100.00)				
6.1 กลุ่มบริษัทเครือเจริญโภคภัณฑ์ (CPG)*	กลุ่มบริษัท CPG เป็นผู้ถือหุ้นใหญ่ของ บริษัทฯ และ AWC เป็นบริษัทที่บริษัทฯ ถือหุ้นโดยอ้อมอยู่ ร้อยละ 100.00	ชื่อ : • จ่ายค่าเช่าสำนักงานและบริการอื่น	802	<ul style="list-style-type: none"> เป็นการดำเนินงานตามปกติธุรกิจภายใต้เงื่อนไขการค้าทั่วไปที่มีสัญญาที่ได้ตกลงกันที่ราคา 455 บาทต่อเดือนต่อตารางเมตร ซึ่งสัญญาบริการสำนักงานมีอายุ 3 ปี และมีสิทธิจะต่ออายุสัญญาเช่า
		• ค่าก่อสร้างโครงข่าย	75,384	<ul style="list-style-type: none"> เป็นการดำเนินงานตามปกติธุรกิจที่มีราคาและผลตอบแทนที่เป็นทางการค้าปกติ
6.2 กองทุนรวมโครงสร้างพื้นฐานโทรคมนาคม ดิจิทัล (DIF)	AWC เป็นบริษัทที่บริษัทฯ ถือหุ้นโดยอ้อมอยู่ร้อยละ 100.00 และ DIF เป็นบริษัทที่บริษัทฯ มีส่วนได้เสียอยู่ร้อยละ 28.11	ขาย : • ให้เช่าโครงข่าย ชื่อ : • ค่าเช่าเสา	442,703 1,215,005	<ul style="list-style-type: none"> เป็นการดำเนินงานตามปกติธุรกิจที่มีราคาและผลตอบแทนที่เป็นทางการค้าปกติตามราคาที่ AWC ให้บริการลูกค้าทั่วไป เป็นการดำเนินงานตามปกติธุรกิจที่มีราคาและผลตอบแทนที่เป็นทางการค้าปกติ
7. ผู้ทำรายการ : กลุ่มบริษัท ทู วิชั่นส์ กรุ๊ป จำกัด (TVG) (บริษัทฯ ถือหุ้นโดยอ้อมร้อยละ 100.00)				
7.1 บริษัท ทู จีเอส จำกัด (TGS)	TVG เป็นบริษัทที่บริษัทฯ ถือหุ้นโดยอ้อมอยู่ร้อยละ 100.00 และ TGS เป็นบริษัทที่บริษัทฯ ถือหุ้นโดยอ้อมมีส่วนได้เสียอยู่ร้อยละ 46.80 ตามลำดับมีกรรมการร่วมกัน คือ นายองอาจ ประภาภมร นายอาณัติ เมฆไพบูลย์วัฒนา และ นางสาวยุภา ลีวงศ์เจริญ	ขาย : • อุปกรณ์ • ค่าโฆษณา ชื่อ : • จ่ายค่าบริการอื่น	772 61,820 9	<ul style="list-style-type: none"> เป็นการดำเนินงานตามปกติธุรกิจที่มีราคาและผลตอบแทนที่เป็นทางการค้าปกติตามราคาที่ TVG ให้บริการลูกค้าทั่วไป เป็นการดำเนินงานตามปกติธุรกิจที่มีราคาและผลตอบแทนที่เป็นทางการค้าปกติตามราคาที่ TVG ให้บริการลูกค้าทั่วไป เป็นการดำเนินงานตามปกติธุรกิจที่มีราคาและผลตอบแทนที่เป็นทางการค้าปกติ

*หมายเหตุ: กลุ่มบริษัทเครือเจริญโภคภัณฑ์ มีครอบครัวเจียรวนนท์เป็นผู้ถือหุ้นรายใหญ่ โดยสามารถดูรายละเอียดเพิ่มเติมได้ที่หัวข้อที่ 7 “ผู้ถือหุ้น”

ชื่อบริษัท	ลักษณะความสัมพันธ์	ลักษณะรายการ	พ.ศ. 2560 (พันบาท)	ความสมเหตุสมผลและความจำเป็นของรายการระหว่างกัน
7.2 กลุ่มบริษัทเครือเจริญโภคภัณฑ์ (CPG)*	กลุ่มบริษัท CPG เป็นผู้ถือหุ้นใหญ่ของบริษัทฯ และ TVG เป็นบริษัทที่บริษัทฯ ถือหุ้นโดยอ้อมอยู่ร้อยละ 100.00	ขาย : • ได้รับเงินสนับสนุนร่วมกิจกรรมต่างๆ ซื้อ : • จ่ายค่าเช่าสำนักงานและบริการที่เกี่ยวข้อง • จ่ายค่าบริการเช่ารถยนต์ • จ่ายค่าบริการรับชำระ • ค่าบริการเช่าเซิร์ฟเวอร์ IVR • จ่ายค่าพัฒนาระบบ • จ่ายค่าบริการอื่นๆ • ซื้อสินค้า	218,199 68,427 53,551 52,783 21,527 7,433 19,098 5,453	<ul style="list-style-type: none"> • เป็นการดำเนินงานตามปกติธุรกิจที่มีราคาและผลตอบแทนที่เป็นทางการค้าปกติตามราคาที่ TVG ให้บริการลูกค้าทั่วไป • เป็นการดำเนินงานตามปกติธุรกิจภายใต้เงื่อนไขการค้าทั่วไปที่มีสัญญาที่ได้ตกลงกันที่ราคา 455 บาทต่อเดือนต่อตารางเมตร ซึ่งสัญญาบริการสำนักงานมีอายุ 3 ปี และมีสิทธิจะต่ออายุสัญญาเช่า • เป็นการดำเนินงานตามปกติธุรกิจภายใต้เงื่อนไขการค้าทั่วไปที่มีสัญญาที่ได้ตกลงกันตามราคาเฉลี่ย 15,000 บาทต่อคันต่อเดือน ซึ่งสัญญาให้เช่ายานพาหนะมีอายุสัญญา 3 ปี สิ้นสุดในระยะเวลาต่างกัน • เป็นการดำเนินงานตามปกติธุรกิจที่มีราคาและผลตอบแทนที่เป็นทางการค้าปกติ • เป็นการดำเนินงานตามปกติธุรกิจที่มีราคาและผลตอบแทนที่เป็นทางการค้าปกติ • เป็นการดำเนินงานตามปกติธุรกิจที่มีราคาและผลตอบแทนที่เป็นทางการค้าปกติ • เป็นการดำเนินงานตามปกติธุรกิจที่มีราคาและผลตอบแทนที่เป็นทางการค้าปกติ • เป็นการดำเนินงานตามปกติธุรกิจที่มีราคาและผลตอบแทนที่เป็นทางการค้าปกติ
7.3 บริษัท ทรานส์ฟอรั่ม เซ็นส์ ฟิสิกส์ จำกัด (TFF)	TVG เป็นบริษัทที่บริษัทฯ ถือหุ้นโดยอ้อมอยู่ร้อยละ 100.00 และ TFF เป็นบริษัทที่บริษัทฯ ถือหุ้นโดยอ้อมมีส่วนได้เสียอยู่ร้อยละ 28.57	ขาย : • ค่าโฆษณา ซื้อ : • จ่ายค่าลิขสิทธิ์	2,088 250	<ul style="list-style-type: none"> • เป็นการดำเนินงานตามปกติธุรกิจที่มีราคาและผลตอบแทนที่เป็นทางการค้าปกติตามราคาที่ TVG ให้บริการลูกค้าทั่วไป • เป็นการดำเนินงานตามปกติธุรกิจที่มีราคาและผลตอบแทนที่เป็นทางการค้าปกติ
7.4 บริษัท ทรู ซีเจ ครีเอชันส์ จำกัด (TCJ)	TVG เป็นบริษัทที่บริษัทฯ ถือหุ้นโดยอ้อมอยู่ร้อยละ 100.00 และ TCJ เป็นบริษัทที่บริษัทฯ ถือหุ้นโดยอ้อมมีส่วนได้เสียอยู่ร้อยละ 51.00	ขาย : • ค่าโฆษณา	4,874	<ul style="list-style-type: none"> • เป็นการดำเนินงานตามปกติธุรกิจที่มีราคาและผลตอบแทนที่เป็นทางการค้าปกติตามราคาที่ TVG ให้บริการลูกค้าทั่วไป

*หมายเหตุ: กลุ่มบริษัทเครือเจริญโภคภัณฑ์ มีครอบครัวเจียววนนท์เป็นผู้ถือหุ้นรายใหญ่ โดยสามารถดูรายละเอียดเพิ่มเติมได้ที่หัวข้อที่ 7 “ผู้ถือหุ้น”

ชื่อบริษัท	ลักษณะความสัมพันธ์	ลักษณะรายการ	พ.ศ. 2560 (พันบาท)	ความสมเหตุสมผลและความจำเป็นของรายการระหว่างกัน
8. ผู้ทำรายการ : บริษัท ทู ที จำกัด (TT) (บริษัทฯ ถือหุ้นโดยอ้อมร้อยละ 100.00)				
8.1 กลุ่มบริษัทเครือเจริญโภคภัณฑ์ (CPG)*	กลุ่มบริษัท CPG เป็นผู้ถือหุ้นใหญ่ของบริษัทฯ และ TT เป็นบริษัทฯ ถือหุ้นโดยอ้อมอยู่ร้อยละ 100.00	ขาย : • บริการ call center ซื้อ : • จ่ายค่าเช่าสำนักงานและบริการอื่น	9,830 12,593	<ul style="list-style-type: none"> • เป็นการดำเนินงานตามปกติธุรกิจที่มีราคาและผลตอบแทนที่เป็นทางการค้าปกติตามราคา TT ให้บริการลูกค้าทั่วไป • เป็นการดำเนินงานตามปกติธุรกิจภายใต้เงื่อนไขการค้าทั่วไปที่มีสัญญาที่ได้ตกลงกันที่ราคา 455 บาทต่อเดือนต่อตารางเมตร ซึ่งสัญญาบริการสำนักงานมีอายุ 3 ปี และมีสิทธิจะต่ออายุสัญญาเช่า
8.2 บริษัท ทู จีเอส จำกัด (TGS)	TT เป็นบริษัทที่บริษัทฯ ถือหุ้นโดยอ้อมอยู่ร้อยละ 100.00 และ TGS เป็นบริษัทที่บริษัทฯ ถือหุ้นโดยอ้อมมีส่วนได้เสียอยู่ร้อยละ 46.80	ขาย : • บริการ call center	8,394	<ul style="list-style-type: none"> • เป็นการดำเนินงานตามปกติธุรกิจที่มีราคาและผลตอบแทนที่เป็นทางการค้าปกติตามราคา TT ให้บริการลูกค้าทั่วไป
8.3 บริษัท ทู วอยซ์ จำกัด (TV)	TT เป็นบริษัทที่บริษัทฯ ถือหุ้นโดยอ้อมอยู่ร้อยละ 100.00 และ TV เป็นบริษัทที่บริษัทฯ ถือหุ้นโดยอ้อมมีส่วนได้เสียอยู่ร้อยละ 55.00	ขาย : • บริการ call center ซื้อ : • จ่ายค่าบริการอื่น	1,827 941	<ul style="list-style-type: none"> • เป็นการดำเนินงานตามปกติธุรกิจที่มีราคาและผลตอบแทนที่เป็นทางการค้าปกติตามราคา TT ให้บริการลูกค้าทั่วไป • เป็นการดำเนินงานตามปกติธุรกิจที่มีราคาและผลตอบแทนที่เป็นทางการค้าปกติ
9. ผู้ทำรายการ : บริษัท ทู อินเตอร์เนชั่นแนล เกตเวย์ จำกัด (TIG) (บริษัทฯ ถือหุ้นโดยตรงร้อยละ 100.00)				
9.1 กลุ่มบริษัทเครือเจริญโภคภัณฑ์ (CPG)*	กลุ่มบริษัท CPG เป็นผู้ถือหุ้นใหญ่ของบริษัทฯ และ บริษัทฯ ถือหุ้น TIG โดยตรงอยู่ร้อยละ 100.00	ขาย : • ให้บริการอินเทอร์เน็ต ซื้อ : • จ่ายค่าเช่าอาคารและบริการอื่น	4,669 38,573	<ul style="list-style-type: none"> • เป็นการดำเนินงานตามปกติธุรกิจที่มีราคาและผลตอบแทนที่เป็นทางการค้าปกติตามราคา TIG ให้บริการลูกค้าทั่วไป • เป็นการดำเนินงานตามปกติธุรกิจภายใต้เงื่อนไขการค้าทั่วไปที่มีสัญญาที่ได้ตกลงกันที่ราคา 455 บาทต่อเดือนต่อตารางเมตร ซึ่งสัญญาบริการสำนักงานมีอายุ 3 ปี และมีสิทธิจะต่ออายุสัญญาเช่า
9.2 กลุ่มบริษัท China Mobile (CMG)	กลุ่มบริษัท CMG เป็นผู้ถือหุ้นใหญ่ของบริษัทฯ และ TIG เป็นบริษัทที่ บริษัทฯ ถือหุ้นโดยตรงอยู่ร้อยละ 100.00	ขาย : • ให้บริการโทรศัพท์มือถือ ซื้อ : • Roaming	4,285 2,188	<ul style="list-style-type: none"> • เป็นการดำเนินงานตามปกติธุรกิจที่มีราคาและผลตอบแทนที่เป็นทางการค้าปกติตามราคา TIG ให้บริการลูกค้าทั่วไป • เป็นการดำเนินงานตามปกติธุรกิจที่มีราคาและผลตอบแทนที่เป็นทางการค้าปกติ

*หมายเหตุ: กลุ่มบริษัทเครือเจริญโภคภัณฑ์ มีครอบครัวเจียรวนนท์เป็นผู้ถือหุ้นรายใหญ่ โดยสามารถดูรายละเอียดเพิ่มเติมได้ที่หัวข้อที่ 7 “ผู้ถือหุ้น”

ชื่อบริษัท	ลักษณะความสัมพันธ์	ลักษณะรายการ	พ.ศ. 2560 (พันบาท)	ความสมเหตุสมผลและความจำเป็นของรายการระหว่างกัน
10. ผู้ทำรายการ : บริษัท เรيل มูฟ จำกัด (RMV) (บริษัทถือหุ้นโดยอ้อมร้อยละ 99.74)				
10.1 บริษัท ทูจีเอส จำกัด (TGS)	RMV เป็นบริษัทที่บริษัทฯ ถือหุ้นโดยอ้อมอยู่ร้อยละ 99.74 และ TGS เป็นบริษัทที่บริษัทฯ ถือหุ้นโดยอ้อมมีส่วนได้เสียอยู่ร้อยละ 46.80	ขาย : • ให้บริการโทรศัพท์มือถือ	166	• เป็นการดำเนินงานตามปกติธุรกิจที่มีราคาและผลตอบแทนที่เป็นทางการค้าปกติตามราคาที่ RMV ให้บริการลูกค้าทั่วไป
10.2 บริษัท ทูวอยซ์ จำกัด (TV)	RMV เป็นบริษัทที่บริษัทฯ ถือหุ้นโดยอ้อมอยู่ร้อยละ 99.74 และ TV เป็นบริษัทที่บริษัทฯ ถือหุ้นโดยอ้อมมีส่วนได้เสียอยู่ร้อยละ 55.00	ซื้อ : • ค่าบริการอื่น	1,347	• เป็นการดำเนินงานตามปกติธุรกิจที่มีราคาและผลตอบแทนที่เป็นทางการค้าปกติ
10.3 กลุ่มบริษัทเครือเจริญโภคภัณฑ์ (CPG)*	กลุ่มบริษัท CPG เป็นผู้ถือหุ้นใหญ่ของบริษัทฯ และ RMV เป็นบริษัทที่บริษัทฯ ถือหุ้นโดยอ้อมอยู่ร้อยละ 99.74	ขาย : • ให้บริการโทรศัพท์มือถือ ซื้อ : • จ่ายค่าซื้อสินค้า	30,031 109,064	• เป็นการดำเนินงานตามปกติธุรกิจที่มีราคาและผลตอบแทนที่เป็นทางการค้าปกติตามราคาที่ RMV ให้บริการลูกค้าทั่วไป • เป็นการดำเนินงานตามปกติธุรกิจที่มีราคาและผลตอบแทนที่เป็นทางการค้าปกติ
		• จ่ายค่าเช่าสำนักงานและบริการที่เกี่ยวข้อง	107,728	• เป็นการดำเนินงานตามปกติธุรกิจภายใต้เงื่อนไขการค้าทั่วไปที่มีสัญญาที่ได้ตกลงกันที่ราคา 455 บาทต่อเดือนต่อตารางเมตร ซึ่งสัญญาบริการสำนักงานมีอายุ 3 ปี และมีสิทธิจะต่ออายุสัญญาเช่า
		• ค่า content	52,076	• เป็นการดำเนินงานตามปกติธุรกิจที่มีราคาและผลตอบแทนที่เป็นทางการค้าปกติ
		• ค่าคอมมิชชั่น	1,530,185	• เป็นการดำเนินงานตามปกติธุรกิจที่มีราคาและผลตอบแทนที่เป็นทางการค้าปกติ
		• ค่าการตลาดค่าบริการรับชำระและต้นทุนบัตร	642,632	• เป็นการดำเนินงานตามปกติธุรกิจที่มีราคาและผลตอบแทนที่เป็นทางการค้าปกติ
		• จ่ายค่าบริการอื่นๆ	276,796	• เป็นการดำเนินงานตามปกติธุรกิจที่มีราคาและผลตอบแทนที่เป็นทางการค้าปกติ

*หมายเหตุ: กลุ่มบริษัทเครือเจริญโภคภัณฑ์ มีครอบครัวเจียววนท์เป็นผู้ถือหุ้นรายใหญ่ โดยสามารถดูรายละเอียดเพิ่มเติมได้ที่หัวข้อที่ 7 “ผู้ถือหุ้น”

ชื่อบริษัท	ลักษณะความสัมพันธ์	ลักษณะรายการ	พ.ศ. 2560 (พันบาท)	ความสมเหตุสมผลและความจำเป็นของรายการระหว่างกัน
11. ผู้ทำรายการ : บริษัท ทู อินเตอร์เน็ต คอร์ปอเรชั่น จำกัด (TICC) (บริษัทฯ ถือหุ้นโดยตรงและโดยอ้อมร้อยละ 100.00)				
11.1 บริษัท ทู จีเอส จำกัด (TGS)	TICC เป็นบริษัทที่บริษัทฯ ถือหุ้นโดยตรงอยู่ร้อยละ 0.01 และโดยอ้อมอยู่ร้อยละ 99.99 และ TGS เป็นบริษัทที่บริษัทฯ ถือหุ้นโดยอ้อมมีส่วนได้เสียอยู่ร้อยละ 46.80 มีความสัมพันธ์กันโดยมีกรรมการร่วมกันคือ นางสาวยุภา ลีวงศ์เจริญ	ขาย : • ให้บริการสื่อสารข้อมูลความเร็วสูง	910	• เป็นการดำเนินงานตามปกติธุรกิจที่มีราคาและผลตอบแทนที่เป็นทางการค้าปกติตามราคา TICC ให้บริการลูกค้าทั่วไป
11.2 กลุ่มบริษัทเครือเจริญโภคภัณฑ์ (CPG)*	กลุ่มบริษัท CPG เป็นผู้ถือหุ้นใหญ่ของบริษัทฯ และ TICC เป็นบริษัทที่บริษัทฯ ถือหุ้นโดยตรงอยู่ร้อยละ 0.01 และโดยอ้อมอยู่ร้อยละ 99.99	ขาย : • ให้บริการสื่อสารข้อมูลความเร็วสูง • อุปกรณ์โครงข่าย ซื้อ : • จ่ายค่าเช่าสำนักงานและบริการที่เกี่ยวข้อง • จ่ายค่าบริการเช่ารถยนต์และบริการที่เกี่ยวข้อง • จ่ายค่าซ่อมแซมบำรุงรักษาโครงข่าย • จ่ายค่าบริการเช่าเซิร์ฟเวอร์อินเทอร์เน็ต • จ่ายค่าบริการรับชำระ • ค่าบริการอื่นๆ • ค่าก่อสร้างโครงข่าย	290,234 20,952 218,643 207,005 360,077 153,019 169,308 46,081 102,593	• เป็นการดำเนินงานตามปกติธุรกิจที่มีราคาและผลตอบแทนที่เป็นทางการค้าปกติตามราคา TICC ให้บริการลูกค้าทั่วไป • เป็นการดำเนินงานตามปกติธุรกิจที่มีราคาและผลตอบแทนที่เป็นทางการค้าปกติตามราคา TICC ให้บริการลูกค้าทั่วไป • เป็นการดำเนินงานตามปกติธุรกิจภายใต้เงื่อนไขการค้าทั่วไปที่มีสัญญาที่ได้ตกลงกันที่ราคา 455 บาทต่อเดือนต่อตารางเมตร ซึ่งสัญญาบริการสำนักงานมีอายุ 3 ปี และมีสิทธิจะต่ออายุสัญญาเช่า • เป็นการดำเนินงานตามปกติธุรกิจภายใต้เงื่อนไขการค้าทั่วไปที่มีสัญญาที่ได้ตกลงกันตามราคาเฉลี่ย 15,000 บาทต่อคันต่อเดือน ซึ่งสัญญาให้เช่ายานพาหนะมีอายุสัญญา 3 ปี สิ้นสุดในระยะเวลาต่างกัน • เป็นการดำเนินงานตามปกติธุรกิจที่มีราคาและผลตอบแทนที่เป็นทางการค้าปกติ • เป็นการดำเนินงานตามปกติธุรกิจที่มีราคาและผลตอบแทนที่เป็นทางการค้าปกติ • เป็นการดำเนินงานตามปกติธุรกิจที่มีราคาและผลตอบแทนที่เป็นทางการค้าปกติ

*หมายเหตุ: กลุ่มบริษัทเครือเจริญโภคภัณฑ์ มีครอบครัวเจียรวนนท์เป็นผู้ถือหุ้นรายใหญ่ โดยสามารถดูรายละเอียดเพิ่มเติมได้ที่หัวข้อที่ 7 "ผู้ถือหุ้น"

ชื่อบริษัท	ลักษณะความสัมพันธ์	ลักษณะรายการ	พ.ศ. 2560 (พันบาท)	ความสมเหตุสมผลและความจำเป็นของรายการระหว่างกัน
11.3 กองทุนรวมโครงสร้างพื้นฐานโทรคมนาคมดิจิทัล (DIF)	TICC เป็นบริษัทที่บริษัทฯ ถือหุ้นโดยตรงอยู่ร้อยละ 0.01 และโดยอ้อมอยู่ร้อยละ 99.99 และ DIF เป็นบริษัทที่บริษัทฯ มีส่วนได้เสียอยู่ร้อยละ 28.11	ขาย : • เคเบิลใยแก้วนำแสง ซื้อ : • ค่าเช่าระบบใยแก้วนำแสง	2,451,645 1,944,615	<ul style="list-style-type: none"> เป็นการดำเนินงานตามปกติธุรกิจที่มีราคาและผลตอบแทนที่เป็นทางการค้าปกติตามราคาที่ TICC ให้บริการลูกค้าทั่วไป เป็นการดำเนินงานตามปกติธุรกิจที่มีราคาและผลตอบแทนที่เป็นทางการค้าปกติ
11.4 กลุ่มบริษัท China Mobile (CMG)	กลุ่มบริษัท CMG เป็นผู้ถือหุ้นใหญ่ของบริษัทฯ และ TICC เป็นบริษัทที่บริษัทฯ ถือหุ้นโดยตรงอยู่ร้อยละ 0.01 และโดยอ้อมอยู่ร้อยละ 99.99	ขาย : • ให้บริการสื่อสารข้อมูลความเร็วสูง	729	<ul style="list-style-type: none"> เป็นการดำเนินงานตามปกติธุรกิจที่มีราคาและผลตอบแทนที่เป็นทางการค้าปกติตามราคาที่ TICC ให้บริการลูกค้าทั่วไป
12. ผู้ทำรายการ : บริษัท เค เอส ซี คอมเมอร์เชียล อินเทอร์เน็ต จำกัด (KSC) (บริษัทฯ ถือหุ้นโดยอ้อมร้อยละ 56.83)				
กลุ่มบริษัทเครือเจริญโภคภัณฑ์ (CPG)*	กลุ่มบริษัท CPG เป็นผู้ถือหุ้นใหญ่ของบริษัทฯ และ KSC เป็นบริษัทที่บริษัทฯ ถือหุ้นโดยอ้อมอยู่ร้อยละ 56.83	ขาย : • ให้บริการอินเทอร์เน็ต ซื้อ : • จ่ายค่าบริการอินเทอร์เน็ต และค่าบริการอื่นๆ	568 23,977	<ul style="list-style-type: none"> เป็นการดำเนินงานตามปกติธุรกิจที่มีราคาและผลตอบแทนที่เป็นทางการค้าปกติตามราคาที่ KSC ให้บริการลูกค้าทั่วไป เป็นการดำเนินงานตามปกติธุรกิจที่มีราคาและผลตอบแทนที่เป็นทางการค้าปกติ
13. ผู้ทำรายการ : บริษัท ทู อินฟอร์เมชั่น เทคโนโลยี จำกัด (TIT) (บริษัทฯ ถือหุ้นโดยอ้อมร้อยละ 100.00)				
กลุ่มบริษัทเครือเจริญโภคภัณฑ์ (CPG)*	กลุ่มบริษัท CPG เป็นผู้ถือหุ้นใหญ่ของบริษัทฯ และ TIT เป็นบริษัทที่บริษัทฯ ถือหุ้นโดยอ้อมอยู่ร้อยละ 100.00	ขาย : • ให้บริการด้านเทคโนโลยีสารสนเทศ ซื้อ : • จ่ายค่าเช่าสำนักงานและบริการอื่นๆ • จ่ายค่าพัฒนาระบบ	20,569 41,796 35,139	<ul style="list-style-type: none"> เป็นการดำเนินงานตามปกติธุรกิจที่มีราคาและผลตอบแทนที่เป็นทางการค้าปกติตามราคาที่ TIT ให้บริการลูกค้าทั่วไป เป็นการดำเนินงานตามปกติธุรกิจภายใต้เงื่อนไขการค้าทั่วไปที่มีสัญญาที่ได้ตกลงกันที่ราคา 455 บาทต่อเดือนต่อตารางเมตร ซึ่งสัญญาบริการสำนักงานมีอายุ 3 ปี และมีสิทธิจะต่ออายุสัญญาเช่า เป็นการดำเนินงานตามปกติธุรกิจที่มีราคาและผลตอบแทนที่เป็นทางการค้าปกติ

*หมายเหตุ: กลุ่มบริษัทเครือเจริญโภคภัณฑ์ มีครอบครัวเจียววนท์เป็นผู้ถือหุ้นรายใหญ่ โดยสามารถดูรายละเอียดเพิ่มเติมได้ที่หัวข้อที่ 7 “ผู้ถือหุ้น”

ชื่อบริษัท	ลักษณะความสัมพันธ์	ลักษณะรายการ	พ.ศ. 2560 (พันบาท)	ความสมเหตุสมผลและความจำเป็นของรายการระหว่างกัน
14. ผู้ทำรายการ : บริษัท บีเอฟเคที (ประเทศไทย) จำกัด (BFKT) (บริษัทถือหุ้นโดยอ้อมร้อยละ 100.00)				
14.1 กลุ่มบริษัทเครือเจริญโภคภัณฑ์ (CPG)*	กลุ่มบริษัท CPG เป็นผู้ถือหุ้นใหญ่ของบริษัทฯ และ BFKT เป็นบริษัทที่ บริษัทฯ ถือหุ้นโดยอ้อมอยู่ ร้อยละ 100.00	<p>ซื้อ :</p> <ul style="list-style-type: none"> • จ่ายค่าเช่าสำนักงานและบริการที่เกี่ยวข้อง • จ่ายค่าบริการเช่ารถยนต์และบริการที่เกี่ยวข้อง • จ่ายค่าบริการเช่าเซิร์ฟเวอร์อินเทอร์เน็ต • จ่ายค่าบริการอื่น • จ่ายค่าซื้ออุปกรณ์โครงข่าย 	<p>3,752</p> <p>6,295</p> <p>15,569</p> <p>7,355</p> <p>39,877</p>	<ul style="list-style-type: none"> • เป็นการดำเนินงานตามปกติธุรกิจภายใต้เงื่อนไขการค้าทั่วไปที่มีสัญญาที่ได้ตกลงกันที่ราคา 455 บาทต่อเดือนต่อตารางเมตร ซึ่งสัญญาบริการสำนักงานมีอายุ 3 ปี และมีสิทธิจะต่ออายุสัญญาเช่า • เป็นการดำเนินงานตามปกติธุรกิจภายใต้เงื่อนไขการค้าทั่วไปที่มีสัญญาที่ได้ตกลงกันตามราคาเฉลี่ย 15,000 บาทต่อคันต่อเดือน ซึ่งสัญญาให้เช่ายานพาหนะมีอายุสัญญา 3 ปี สิ้นสุดในระยะเวลาต่างกัน • เป็นการดำเนินงานตามปกติธุรกิจที่มีราคาและผลตอบแทนที่เป็นทางการค้าปกติ • เป็นการดำเนินงานตามปกติธุรกิจที่มีราคาและผลตอบแทนที่เป็นทางการค้าปกติ • เป็นการดำเนินงานตามปกติธุรกิจที่มีราคาและผลตอบแทนที่เป็นทางการค้าปกติ
14.2 กองทุนรวมโครงสร้างพื้นฐานโทรคมนาคมดิจิทัล (DIF)	BFKT เป็นบริษัทที่บริษัทฯ ถือหุ้นโดยอ้อมอยู่ร้อยละ 100.00 และ DIF เป็นบริษัทที่บริษัทฯ มีส่วนได้เสียอยู่ร้อยละ 28.11	<p>ซื้อ :</p> <ul style="list-style-type: none"> • ค่าเช่าเสาโทรคมนาคม 	1,221,223	<ul style="list-style-type: none"> • เป็นการดำเนินงานตามปกติธุรกิจที่มีราคาและผลตอบแทนที่เป็นทางการค้าปกติ
15. ผู้ทำรายการ : บริษัท ทู มูฟ เอช ยูนิเวอร์แซล คอมมิวนิเคชั่น จำกัด (TUC) (บริษัทถือหุ้นโดยตรงร้อยละ 100.00)				
15.1 กลุ่มบริษัทเครือเจริญโภคภัณฑ์ (CPG)*	กลุ่มบริษัท CPG เป็นผู้ถือหุ้นใหญ่ของบริษัทฯ และ TUC เป็นบริษัทที่ บริษัทฯ ถือหุ้นโดยตรงอยู่ ร้อยละ 100.00	<p>ขาย :</p> <ul style="list-style-type: none"> • ให้บริการโทรศัพท์มือถือ <p>ซื้อ :</p> <ul style="list-style-type: none"> • จ่ายค่าเช่าสำนักงานและบริการที่เกี่ยวข้อง • ค่าคอมมิชชั่น • ค่าบริการรับชำระ • ค่าบริการเกี่ยวกับโครงข่าย • ค่าบริการอื่น 	<p>12,689</p> <p>4,903</p> <p>60,642</p> <p>23,187</p> <p>71,536</p> <p>51,243</p>	<ul style="list-style-type: none"> • เป็นการดำเนินงานตามปกติธุรกิจที่มีราคาและผลตอบแทนที่เป็นทางการค้าปกติตามราคาที่ TUC ให้บริการลูกค้าทั่วไป • เป็นการดำเนินงานตามปกติธุรกิจภายใต้เงื่อนไขการค้าทั่วไปที่มีสัญญาที่ได้ตกลงกันที่ราคา 455 บาทต่อเดือนต่อตารางเมตร • ซึ่งสัญญาบริการสำนักงานมีอายุ 3 ปี และมีสิทธิจะต่ออายุสัญญาเช่า • เป็นการดำเนินงานตามปกติธุรกิจที่มีราคาและผลตอบแทนที่เป็นทางการค้าปกติ • เป็นการดำเนินงานตามปกติธุรกิจที่มีราคาและผลตอบแทนที่เป็นทางการค้าปกติ • เป็นการดำเนินงานตามปกติธุรกิจที่มีราคาและผลตอบแทนที่เป็นทางการค้าปกติ

*หมายเหตุ: กลุ่มบริษัทเครือเจริญโภคภัณฑ์ มีครอบครัวเจียรนันทน์เป็นผู้ถือหุ้นรายใหญ่ โดยสามารถดูรายละเอียดเพิ่มเติมได้ที่หัวข้อที่ 7 “ผู้ถือหุ้น”

ชื่อบริษัท	ลักษณะความสัมพันธ์	ลักษณะรายการ	พ.ศ. 2560 (พันบาท)	ความสมเหตุสมผลและความจำเป็นของรายการระหว่างกัน
15.2 กลุ่มบริษัท China Mobile (CMG)	กลุ่มบริษัท CMG เป็นผู้ถือหุ้นใหญ่ของบริษัทฯ และ TUC เป็นบริษัทที่บริษัทฯ ถือหุ้นโดยตรงอยู่ ร้อยละ 100.00	ขาย : • ให้บริการโทรศัพท์มือถือ ซื้อ : • Roaming	158,077 68,686	<ul style="list-style-type: none"> • เป็นการดำเนินงานตามปกติธุรกิจที่มีราคาและผลตอบแทนที่เป็นทางการค้าปกติตามราคาที่ TUC ให้บริการลูกค้าทั่วไป • เป็นการดำเนินงานตามปกติธุรกิจที่มีราคาและผลตอบแทนที่เป็นทางการค้าปกติ
15.3 บริษัท โทร จีเอส จำกัด (TGS)	TUC เป็นบริษัทที่บริษัทฯ ถือหุ้นโดยตรงอยู่ร้อยละ 100.00 และ TGS เป็นบริษัทที่บริษัทฯ ถือหุ้นโดยอ้อมมีส่วนได้เสียอยู่ร้อยละ 46.80	ขาย : • ให้บริการโทรศัพท์มือถือ	972	<ul style="list-style-type: none"> • เป็นการดำเนินงานตามปกติธุรกิจที่มีราคาและผลตอบแทนที่เป็นทางการค้าปกติตามราคาที่ TUC ให้บริการลูกค้าทั่วไป
15.4 กองทุนรวมโครงสร้างพื้นฐานโทรคมนาคม ดิจิทัล (DIF)	TUC เป็นบริษัทที่บริษัทฯ ถือหุ้นโดยตรงอยู่ร้อยละ 100.00 และ DIF เป็นบริษัทที่บริษัทฯ มีส่วนได้เสียอยู่ร้อยละ 28.11	ขาย : • ให้บริการอื่น ซื้อ : • ค่าเช่าโครงข่าย	9,945 1,170,678	<ul style="list-style-type: none"> • เป็นการดำเนินงานตามปกติธุรกิจที่มีราคาและผลตอบแทนที่เป็นทางการค้าปกติตามราคาที่ TUC ให้บริการลูกค้าทั่วไป • เป็นการดำเนินงานตามปกติธุรกิจที่มีราคาและผลตอบแทนที่เป็นทางการค้าปกติ
16. ผู้ทำรายการ : บริษัท เทเลคอม แอสเซท แมนเนจเม้นท์ จำกัด (TAM) (บริษัทถือหุ้นโดยอ้อมร้อยละ 100.00)				
กองทุนรวมโครงสร้างพื้นฐานโทรคมนาคม ดิจิทัล (DIF)	TAM เป็นบริษัทที่บริษัทฯ ถือหุ้นโดยอ้อมอยู่ร้อยละ 100.00 และ DIF เป็นบริษัทที่บริษัทฯ มีส่วนได้เสียอยู่ร้อยละ 28.11	ขาย : • ให้บริการด้านบริหารจัดการและการตลาด	32,722	<ul style="list-style-type: none"> • เป็นการดำเนินงานตามปกติธุรกิจที่มีราคาและผลตอบแทนที่เป็นทางการค้าปกติตามราคาที่ TAM ให้บริการลูกค้าทั่วไป
17 ผู้ทำรายการ : บริษัท โทร ดิจิตอล แอนด์ มีเดีย แพลตฟอร์ม (TDMP) (บริษัทถือหุ้นโดยอ้อมร้อยละ 100.00)				
กลุ่มบริษัทเครือเจริญโภคภัณฑ์ (CPG)*	กลุ่มบริษัท CPG เป็นผู้ถือหุ้นใหญ่ของบริษัทฯ และ TDMP เป็นบริษัทที่บริษัทฯ ถือหุ้นโดยอ้อมอยู่ร้อยละ 100.00	ขาย : • ให้บริการอื่น ซื้อ : • โปรแกรมการสร้างและรักษาความสัมพันธ์กับลูกค้า • ซื้อสินค้า	316 67,080 5,560	<ul style="list-style-type: none"> • เป็นการดำเนินงานตามปกติธุรกิจที่มีราคาและผลตอบแทนที่เป็นทางการค้าปกติตามราคาที่ TICT ให้บริการลูกค้าทั่วไป • เป็นการดำเนินงานตามปกติธุรกิจที่มีราคาและผลตอบแทนที่เป็นทางการค้าปกติ • เป็นการดำเนินงานตามปกติธุรกิจที่มีราคาและผลตอบแทนที่เป็นทางการค้าปกติ

*หมายเหตุ: กลุ่มบริษัทเครือเจริญโภคภัณฑ์ มีครอบครัวเจียววนนท์เป็นผู้ถือหุ้นรายใหญ่ โดยสามารถดูรายละเอียดเพิ่มเติมได้ที่หัวข้อที่ 7 "ผู้ถือหุ้น"

2. ยอดค้างชำระที่เกิดจากการขายสินค้าและบริการ

การเปลี่ยนแปลงยอดค้างชำระที่เกิดจากการขายสินค้าและบริการ มีดังนี้

หน่วย : พันบาท

บริษัทร่วมค้า บริษัทร่วม และบริษัทที่เกี่ยวข้องกัน	31 ธันวาคม พ.ศ. 2559	เพิ่มขึ้น (ลดลง)	31 ธันวาคม พ.ศ. 2560
บริษัท บีอีซี - เทโร กรุ๊ป จำกัด	43	155	198
บริษัท ทรู วอยซ์ จำกัด	106	790	896
บริษัท ทรู ซีเจ ครีเอชันส์ จำกัด	-	992	992
บริษัท ทรานส์ฟอร์เมชั่น फिल्ม จำกัด	-	1,070	1,070
บริษัท ทรู จีเอส จำกัด	45,969	38,298	84,267
กองทุนรวมโครงสร้างพื้นฐานโทรคมนาคม ดิจิทัล	40,623	597,832	638,455
กลุ่มบริษัท China Mobile	157,246	(63,482)	93,764
กลุ่มบริษัทเครือเจริญโภคภัณฑ์	7,629,139	2,289,347	9,918,486
รวม	7,873,126	2,865,002	10,738,128

3. ยอดค้างชำระที่เกิดจากการซื้อสินค้าและบริการ

การเปลี่ยนแปลงยอดค้างชำระที่เกิดจากการซื้อสินค้าและบริการ มีดังนี้

หน่วย : พันบาท

บริษัทร่วมค้า บริษัทร่วม และบริษัทที่เกี่ยวข้องกัน	31 ธันวาคม พ.ศ. 2559	เพิ่มขึ้น (ลดลง)	31 ธันวาคม พ.ศ. 2560
กองทุนรวมโครงสร้างพื้นฐานโทรคมนาคม ดิจิทัล	315,079	(5,928)	309,151
บริษัท ทรู วอยซ์ จำกัด	3,488	366	3,854
บริษัท ทรู ซีเจ ครีเอชันส์ จำกัด	-	62,616	62,616
บริษัท ทรู จีเอส จำกัด	776	(2)	774
กลุ่มบริษัทเครือเจริญโภคภัณฑ์	3,419,114	1,545,469	4,964,583
กลุ่มบริษัท China Mobile	21,159	7,161	28,320
รวม	3,759,616	1,609,682	5,369,298

4. ยอดคงเหลือเงินให้กู้ยืมจากกิจการที่เกี่ยวข้องกัน

การเปลี่ยนแปลงยอดค้างชำระที่เกิดจากเงินให้กู้ยืมจากกิจการที่เกี่ยวข้องกัน มีดังนี้

หน่วย : พันบาท

บริษัทที่เกี่ยวข้องกัน	31 ธันวาคม พ.ศ. 2559	เพิ่มขึ้น (ลดลง)	31 ธันวาคม พ.ศ. 2560
กลุ่มบริษัทเครือเจริญโภคภัณฑ์	147,000	-	147,000
บริษัท ทู จีเอส จำกัด	-	50,000	50,000
รวม	147,000	50,000	197,000

มาตรการและขั้นตอนในการอนุมัติการทำรายการระหว่างกัน

บริษัทฯ มีมาตรการและขั้นตอนในการอนุมัติการทำรายการระหว่างกันตามที่กฎหมาย และ ข้อกำหนดของคณะกรรมการกำกับตลาดทุนรวมทั้งตลาดหลักทรัพย์แห่งประเทศไทยได้กำหนดไว้ โดยบริษัทฯ ได้นำกฎหมายและข้อกำหนดดังกล่าวมาจัดทำเป็น “ระเบียบในการเข้าทำรายการระหว่างกัน” ไว้อย่างชัดเจน เพื่อให้กรรมการและพนักงานได้ยึดถือและปฏิบัติอย่างถูกต้อง ภายใต้ระเบียบในการเข้าทำรายการระหว่างกันของบริษัทฯ ได้กำหนดมาตรการและขั้นตอนในการอนุมัติการเข้าทำรายการระหว่างกันไว้ดังนี้

1. รายการระหว่างกันดังต่อไปนี้ ฝ่ายจัดการสามารถอนุมัติการเข้าทำรายการได้ โดยไม่ต้องขออนุมัติจากคณะกรรมการบริษัท และที่ประชุมผู้ถือหุ้นของบริษัทฯ ภายใต้วัตถุประสงค์ของมาตรา 89/12 ของพระราชบัญญัติหลักทรัพย์และตลาดหลักทรัพย์ (ฉบับที่ 4) พ.ศ. 2551

1.1 รายการที่เป็นข้อตกลงทางการค้าโดยทั่วไป

“ข้อตกลงทางการค้าโดยทั่วไป” หมายถึง ข้อตกลงทางการค้าในลักษณะเดียวกับที่วิญญูชนจะพึงกระทำกับคู่สัญญาทั่วไปในสถานการณ์เดียวกัน ด้วยอำนาจต่อรองทางการค้าที่ปราศจากอิทธิพลในการที่ตนมีสถานะเป็นกรรมการ ผู้บริหาร หรือ บุคคลที่มีความเกี่ยวข้อง แล้วแต่กรณี ซึ่งรวมถึงข้อตกลงทางการค้าที่มีราคาและเงื่อนไข หรือ อัตราค่าไถ่เริ่มต้น ดังต่อไปนี้

(ก) ราคาและเงื่อนไขที่บริษัทฯ หรือบริษัทย่อยได้รับหรือให้กับบุคคลทั่วไป

(ข) ราคาและเงื่อนไขที่กรรมการ ผู้บริหาร หรือ บุคคลที่มีความเกี่ยวข้องให้กับบุคคลทั่วไป

- ราคาและเงื่อนไขที่บริษัทฯ หรือบริษัทย่อย สามารถแสดงได้ว่าผู้ประกอบการธุรกิจลักษณะทำนองเดียวกันให้กับบุคคลทั่วไป
- ในกรณีที่ไม่สามารถเปรียบเทียบราคาของสินค้าหรือบริการได้ เนื่องจากสินค้าหรือบริการที่เกี่ยวข้องนั้นมีลักษณะเฉพาะ หรือมีการสั่งทำตามความต้องการโดยเฉพาะ แต่บริษัทฯ หรือบริษัทย่อยสามารถแสดงได้ว่าอัตราค่าไถ่เริ่มต้นที่บริษัทฯ หรือบริษัทย่อยได้รับจากรายการระหว่างกันไม่ต่างจากธุรกรรมกับคู่ค้าอื่น หรืออัตราค่าไถ่เริ่มต้นที่กรรมการ ผู้บริหาร หรือบุคคลที่มีความเกี่ยวข้องได้รับจากรายการระหว่างกันไม่ต่างจากธุรกรรมกับคู่ค้าอื่น และมีเงื่อนไข หรือข้อตกลงอื่นๆ ไม่แตกต่างกัน

1.2 การให้กู้ยืมเงินตามระเบียบสงเคราะห์พนักงานและลูกจ้าง

- 1.3 รายการที่คู่สัญญาอีกฝ่ายหนึ่งของบริษัทฯ หรือ คู่สัญญาทั้งสองฝ่ายมีสถานะเป็น
 - (ก) บริษัทย่อยที่บริษัทฯ เป็นผู้ถือหุ้นไม่น้อยกว่าร้อยละเก้าสิบของหุ้นที่จำหน่ายได้แล้วทั้งหมดของบริษัทย่อย หรือ
 - (2) บริษัทย่อยที่กรรมการ ผู้บริหาร หรือบุคคลที่มีความเกี่ยวข้องถือหุ้นหรือมีส่วนได้เสียอยู่ด้วย ไม่ว่าโดยตรงหรือโดยอ้อม ไม่เกินจำนวน อัตรา หรือมีลักษณะตามที่คณะกรรมการกำกับตลาดทุนประกาศกำหนด
- 1.4 รายการในประเภทหรือที่มีมูลค่าไม่เกินจำนวนหรืออัตราที่คณะกรรมการกำกับตลาดทุนประกาศกำหนด
2. รายการระหว่างกันดังต่อไปนี้ ไม่ต้องขออนุมัติจากที่ประชุมผู้ถือหุ้นของบริษัทฯ แต่ต้องขออนุมัติจากคณะกรรมการบริษัท
 - 2.1 รายการตามข้อ 1 ซึ่งต้องได้รับอนุมัติจากคณะกรรมการบริษัทฯ ภายใต้ระเบียบวิธีปฏิบัติภายในอื่นที่เกี่ยวข้อง เช่น ระเบียบวิธีปฏิบัติด้านงบประมาณ เป็นต้น
 - 2.2 รายการตามข้อ 1.3 (ข) หรือ 1.4 ที่คณะกรรมการกำกับตลาดทุน อาจกำหนดให้ต้องได้รับอนุมัติจากคณะกรรมการบริษัทฯ ด้วย ตามที่จะได้มีการประกาศกำหนดต่อไป
3. รายการระหว่างกันที่นอกเหนือจากข้อ 1 และ 2 ต้องได้รับอนุมัติจากคณะกรรมการบริษัทและที่ประชุมผู้ถือหุ้นของบริษัทฯ ก่อนการเข้าทำรายการ

นโยบายและแนวโน้มนำการทำรายการระหว่างกันในอนาคต

สำหรับแนวโน้มการทำรายการระหว่างกันในอนาคตนั้น อาจะยังคงมีอยู่ในส่วนที่เป็นการดำเนินธุรกิจตามปกติระหว่างบริษัทฯ กับบริษัทย่อยของบริษัทฯ ซึ่งบริษัทฯ จะดำเนินการด้วยความโปร่งใสตามนโยบายการกำกับดูแลกิจการที่ดีของบริษัทฯ และปฏิบัติตามข้อกำหนดที่เกี่ยวข้องอย่างเคร่งครัด นอกจากนี้ หากเป็นรายการระหว่างกันประเภทที่ต้องได้รับการอนุมัติจากคณะกรรมการบริษัท บริษัทฯ มีนโยบายที่จะต้องเสนอให้คณะกรรมการตรวจสอบของบริษัทฯ พิจารณาก่อนที่จะเสนอให้คณะกรรมการบริษัทพิจารณาอนุมัติ

SIGNIFICANT FINANCIAL INFORMATION

ข้อมูลทางการเงินที่สำคัญ

บริษัท หู คอร์ปอเรชั่น จำกัด (มหาชน)
งบแสดงฐานะการเงินรวม
ณ วันที่ 31 ธันวาคม พ.ศ. 2560, พ.ศ. 2559, พ.ศ. 2558 และ พ.ศ. 2557

	(หน่วย : พันบาท)				(ปรับปรุงใหม่)		(ปรับปรุงใหม่)	
	31 ธันวาคม	Common	31 ธันวาคม	Common	31 ธันวาคม	Common	31 ธันวาคม	Common
	พ.ศ. 2560	Size (%)	พ.ศ. 2559	Size (%)	พ.ศ. 2558	Size (%)	พ.ศ. 2557	Size (%)
สินทรัพย์								
สินทรัพย์หมุนเวียน								
เงินสดและรายการเทียบเท่าเงินสด	18,226,744	3.92	50,183,813	11.18	10,590,382	3.73	6,611,594	2.82
เงินฝากธนาคารที่มีภาระผูกพัน	69,316	0.01	42,360	0.01	558,973	0.20	1,139,791	0.49
เงินลงทุนระยะสั้น	2,910	0.00	502,312	0.11	2,837	0.01	1,039	0.00
ลูกหนี้การค้าและลูกหนี้อื่น	53,832,189	11.57	36,810,522	8.20	38,575,205	13.60	62,203,154	26.58
เงินให้กู้ยืมระยะสั้นแก่กิจการที่เกี่ยวข้องกัน	197,000	0.04	147,000	0.03	147,000	0.05	147,000	0.06
สินค้าคงเหลือ	16,849,082	3.62	11,251,975	2.51	8,294,579	2.93	4,294,126	1.83
ภาษีหัก ณ ที่จ่าย	9,638,664	2.07	8,141,389	1.81	5,593,775	1.97	4,078,066	1.74
ภาษีมูลค่าเพิ่ม	8,653,539	1.86	5,509,182	1.23	7,001,952	2.47	4,694,752	2.01
สินทรัพย์หมุนเวียนอื่น	10,342,092	2.23	10,089,763	2.25	7,042,763	2.48	4,273,796	1.83
รวมสินทรัพย์หมุนเวียน	117,811,536	25.32	122,678,316	27.33	77,807,466	27.44	87,443,318	37.36
สินทรัพย์ไม่หมุนเวียน								
เงินฝากธนาคารที่มีภาระผูกพัน	26,763	0.01	27,696	0.01	47,962	0.02	50,690	0.02
เงินลงทุนในหลักทรัพย์เพื่อขาย	411,992	0.09	-	-	-	-	-	-
เงินลงทุนในบริษัทร่วมและส่วนได้เสียในการร่วมค้า	16,539,115	3.55	18,174,762	4.05	14,994,504	5.29	16,428,665	7.02
เงินลงทุนในบริษัทอื่น	543,848	0.12	325,211	0.07	325,211	0.11	322,772	0.14
อสังหาริมทรัพย์เพื่อการลงทุน	733,627	0.16	760,473	0.17	796,254	0.28	5,528	0.00
ที่ดิน อาคารและอุปกรณ์	175,462,313	37.71	143,688,352	32.00	97,666,203	34.45	75,084,946	32.07
ค่าความนิยม	11,403,094	2.45	11,403,094	2.54	11,403,094	4.02	11,403,094	4.87
สินทรัพย์ไม่มีตัวตน	129,377,058	27.80	139,745,965	31.12	70,030,982	24.70	34,164,079	14.59
สินทรัพย์ภาษีเงินได้รอการตัดบัญชี	5,396,614	1.16	5,375,822	1.20	5,663,351	2.00	5,820,859	2.49
สินทรัพย์ไม่หมุนเวียนอื่น	7,604,976	1.63	6,780,769	1.51	4,789,501	1.69	3,378,962	1.44
รวมสินทรัพย์ไม่หมุนเวียน	347,499,400	74.68	326,282,144	72.67	205,717,062	72.56	146,659,595	62.64
รวมสินทรัพย์	465,310,936	100.00	448,960,460	100.00	283,524,528	100.00	234,102,913	100.00
หนี้สินและส่วนของผู้ถือหุ้น								
หนี้สินหมุนเวียน								
เงินกู้ยืมระยะสั้น	46,752,379	10.05	37,571,675	8.37	29,927,210	10.55	2,977,088	1.27
เจ้าหนี้การค้าและเจ้าหนี้อื่น	115,494,627	24.82	98,514,397	21.95	66,291,665	23.38	101,227,357	43.24
ส่วนที่ถึงกำหนดชำระภายในหนึ่งปีของ								
เงินกู้ยืมระยะยาว	30,777,810	6.61	20,653,960	4.60	12,602,574	4.44	8,872,851	3.79
ภาษีเงินได้ค้างจ่าย	5,338	0.00	5,629	0.00	29,099	0.01	270,764	0.12
หนี้สินหมุนเวียนอื่น	4,883,041	1.05	4,098,147	0.91	3,375,821	1.20	4,158,955	1.78
รวมหนี้สินหมุนเวียน	197,913,195	42.53	160,843,808	35.83	112,226,369	39.58	117,507,015	50.20
หนี้สินไม่หมุนเวียน								
เงินกู้ยืมระยะยาว	49,924,210	10.73	60,490,046	13.47	55,522,317	19.58	33,136,810	14.16
หนี้สินภาษีเงินได้รอการตัดบัญชี	3,196,865	0.69	1,995,052	0.44	2,074,718	0.73	2,454,385	1.05
หนี้สินภายใต้สัญญาและใบอนุญาโตตุลาการ	64,633,973	13.89	77,652,487	17.29	20,902,258	7.37	104,088	0.04
ภาระผูกพันผลประโยชน์พนักงาน	2,154,845	0.46	1,982,115	0.44	1,368,617	0.48	1,232,105	0.53
หนี้สินไม่หมุนเวียนอื่น	13,285,093	2.86	14,269,013	3.19	16,223,716	5.73	8,942,136	3.82
รวมหนี้สินไม่หมุนเวียน	133,194,986	28.63	156,388,713	34.83	96,091,626	33.89	45,869,524	19.60
รวมหนี้สิน	331,108,181	71.16	317,232,521	70.66	208,317,995	73.47	163,376,539	69.80
ส่วนของผู้ถือหุ้น								
ทุนเรือนหุ้น								
ทุนจดทะเบียน								
หุ้นสามัญ	133,474,622		133,474,622		98,431,713		246,079,282	
ทุนที่ออกและชำระเต็มมูลค่าแล้ว								
หุ้นสามัญ	133,472,781	28.68	133,472,781	29.73	98,431,713	34.72	246,079,282	105.08
ส่วนเกินมูลค่าหุ้น	26,384,073	5.67	26,384,073	5.88	-	-	11,432,046	4.88
ส่วนต่ำกว่ามูลค่า	-	-	-	-	-	-	(121,995,650)	(52.09)
กำไร(ขาดทุน)สะสม								
ทุนสำรองตามกฎหมาย	389,994	0.08	282,498	0.06	275,914	0.10	34,881	0.01
กำไรสะสม(ขาดทุนสะสม)	(25,072,523)	(5.38)	(27,287,553)	(6.08)	(22,362,876)	(7.89)	(63,639,150)	(27.17)
องค์ประกอบอื่นของส่วนของผู้ถือหุ้น	(1,641,124)	(0.35)	(1,799,588)	(0.40)	(1,797,302)	(0.63)	(1,776,122)	(0.76)
รวมส่วนของผู้ถือหุ้นใหญ่	133,533,201	28.70	131,052,211	29.19	74,547,449	26.30	70,135,287	29.95
ส่วนได้เสียที่ไม่มีอำนาจควบคุม	669,554	0.14	675,728	0.15	659,084	0.23	591,087	0.25
รวมส่วนของผู้ถือหุ้น	134,202,755	28.84	131,727,939	29.34	75,206,533	26.53	70,726,374	30.20
รวมหนี้สินและส่วนของผู้ถือหุ้น	465,310,936	100.00	448,960,460	100.00	283,524,528	100.00	234,102,913	100.00

บริษัท ทู คอร์ปอเรชั่น จำกัด (มหาชน)

งบกำไรขาดทุนเบ็ดเสร็จรวม

สำหรับปีสิ้นสุดวันที่ 31 ธันวาคม พ.ศ. 2560, พ.ศ. 2559, พ.ศ. 2558 และ พ.ศ. 2557

(หน่วย : พันบาท)

	(ปรับปรุ้งใหม่)							
	31 ธันวาคม พ.ศ. 2560	Common Size (%)	31 ธันวาคม พ.ศ. 2559	Common Size (%)	31 ธันวาคม พ.ศ. 2558	Common Size (%)	31 ธันวาคม พ.ศ. 2557	Common Size (%)
รายได้								
รายได้จากการให้บริการโทรศัพท์และบริการอื่น	117,624,253	83.25	107,892,009	86.51	95,941,928	80.77	86,985,629	79.65
รายได้จากการขายสินค้า	23,666,212	16.75	16,827,189	13.49	22,838,754	19.23	22,230,410	20.35
รวมรายได้	141,290,465	100.00	124,719,198	100.00	118,780,682	100.00	109,216,039	100.00
ต้นทุนขายและการให้บริการ								
ต้นทุนการให้บริการ	84,287,978	59.66	78,276,315	62.76	71,046,486	59.81	66,068,220	60.49
ต้นทุนขาย	17,808,045	12.60	17,323,335	13.89	19,530,915	16.44	18,413,252	16.86
รวมต้นทุนขายและการให้บริการ	102,096,023	72.26	95,599,650	76.65	90,577,401	76.25	84,481,472	77.35
กำไรขั้นต้น	39,194,442	27.74	29,119,548	23.35	28,203,281	23.75	24,734,567	22.65
รายได้อื่น	5,468,563	3.87	1,830,084	1.47	2,754,733	2.32	2,223,482	2.04
ค่าใช้จ่ายในการขาย	(19,372,507)	(13.71)	(17,213,181)	(13.80)	(13,161,603)	(11.08)	(10,119,226)	(9.27)
ค่าใช้จ่ายในการบริหาร	(13,933,160)	(9.86)	(12,397,980)	(9.94)	(10,434,045)	(8.78)	(11,692,962)	(10.71)
ค่าใช้จ่ายอื่น	(2,585,287)	(1.83)	(2,098,095)	(1.68)	(595,980)	(0.50)	(5,573,728)	(5.10)
ส่วนแบ่งกำไรจากเงินลงทุน	3,153,802	2.23	4,608,618	3.70	1,413,979	1.19	6,220,469	5.70
ต้นทุนทางการเงิน	(8,293,982)	(5.87)	(6,166,384)	(4.94)	(3,528,841)	(2.97)	(6,645,283)	(6.08)
กำไร(ขาดทุน)ก่อนภาษีเงินได้	3,631,871	2.57	(2,317,390)	(1.84)	4,651,524	3.93	(852,681)	(0.77)
(ค่าใช้จ่าย)รายได้ภาษีเงินได้	(1,315,519)	(0.93)	(489,639)	(0.39)	(251,349)	(0.21)	2,095,810	1.92
กำไร(ขาดทุน)สำหรับปี	2,316,352	1.64	(2,807,029)	(2.23)	4,400,175	3.72	1,243,129	1.15
กำไร(ขาดทุน)เบ็ดเสร็จอื่น :								
รายการที่จะไม่จัดประเภทใหม่ไปใน								
กำไรหรือขาดทุนในภายหลัง :								
การวัดมูลค่าใหม่ของการผูกพันผลประโยชน์								
หลังจากออกจากงาน - สุทธิภาษีเงินได้	-	-	(463,317)	(0.37)	-	-	-	-
รายการที่จะจัดประเภทรายการใหม่เป็น								
กำไรหรือขาดทุนในภายหลัง :								
กำไรที่ยังไม่เกิดขึ้นจริงจากการเปลี่ยนแปลงมูลค่ายุติธรรมของ								
หลักทรัพย์เมื่อขาย-สุทธิภาษีเงินได้	159,180	0.11	-	-	-	-	-	-
ผลต่างจากการแปลงค่างบการเงิน	(706)	0.00	660	0.00	651	0.00	(2,599)	0.00
กำไร(ขาดทุน)เบ็ดเสร็จรวมสำหรับปี	2,474,826	1.75	(3,269,686)	(2.60)	4,400,826	3.72	1,240,530	1.15
การแบ่งปันกำไร(ขาดทุน)สำหรับปี								
ส่วนที่เป็นของบริษัทใหญ่	2,322,526	100.27	(2,814,348)	100.26	4,411,522	100.26	1,293,937	104.09
ส่วนได้เสียที่ไม่มีอำนาจควบคุม	(6,174)	(0.27)	7,319	(0.26)	(11,347)	(0.26)	(50,808)	(4.09)
กำไร(ขาดทุน)สำหรับปี	2,316,352	100.00	(2,807,029)	100.00	4,400,175	100.00	1,243,129	100.00
การแบ่งปันกำไร(ขาดทุน)เบ็ดเสร็จรวมสำหรับปี								
ส่วนที่เป็นของบริษัทใหญ่	2,481,000	100.25	(3,276,901)	100.22	4,412,173	100.26	1,291,338	104.10
ส่วนได้เสียที่ไม่มีอำนาจควบคุม	(6,174)	(0.25)	7,215	(0.22)	(11,347)	(0.26)	(50,808)	(4.10)
กำไร(ขาดทุน)เบ็ดเสร็จรวมสำหรับปี	2,474,826	100.00	(3,269,686)	100.00	4,400,826	100.00	1,240,530	100.00
กำไร(ขาดทุน)ต่อหุ้นชั้นพื้นฐานส่วนที่เป็นของบริษัทใหญ่								
-ชั้นพื้นฐาน (บาทต่อหุ้น)	0.07		(0.09)		0.18		0.07	

บริษัท ทรู คอร์ปอเรชั่น จำกัด (มหาชน)

งบกระแสเงินสดรวม

สำหรับปีสิ้นสุดวันที่ 31 ธันวาคม พ.ศ. 2560, พ.ศ. 2559, พ.ศ. 2558 และ พ.ศ. 2557

	31 ธันวาคม พ.ศ. 2560	31 ธันวาคม พ.ศ. 2559	31 ธันวาคม พ.ศ. 2558	(หน่วย : พันบาท) (ปรับปรุงใหม่) 31 ธันวาคม พ.ศ. 2557
กระแสเงินสดจากกิจกรรมการดำเนินงาน				
กำไร(ขาดทุน)ก่อนภาษีเงินได้	3,631,871	(2,317,390)	4,651,523	(852,681)
รายการปรับปรุง :				
ค่าเสื่อมราคาและค่าตัดจำหน่าย	36,266,559	28,079,759	19,944,998	25,335,263
ดอกเบี้ยรับ	(532,984)	(442,214)	(142,442)	(175,981)
ดอกเบี้ยจ่าย	5,916,685	4,671,533	2,897,206	5,101,284
ต้นทุนทางการเงินที่เกี่ยวข้องกับใบอนุญาต	2,392,920	1,422,346	194,121	220,371
เงินปันผลรับ	-	-	(40,811)	(10,000)
ขาดทุนจากการขายที่ดิน อาคารและอุปกรณ์	119,853	233,665	81,816	274,327
หนี้สูญจะสูญ	1,830,629	1,795,453	1,523,409	1,243,536
ตัดจำหน่ายอุปกรณ์โครงสร้าง	-	14	80,628	410,184
การด้อยค่าของเงินลงทุนจากการร่วมค้าและบริษัทร่วม	-	946	-	-
กำไรจากการขายสินทรัพย์โครงสร้างพื้นฐาน	(2,429,887)	-	(360,597)	-
สินทรัพย์และหนี้สินในการดำเนินงานอื่นตัดจำหน่าย	28	-	-	-
ขาดทุนจากการจำหน่ายเงินลงทุนในบริษัทย่อย กิจกรรมร่วมค้าและบริษัทร่วม	-	-	-	15,806
ขาดทุนจากการเลิกกิจการของบริษัทร่วม	-	-	-	6,073
(กำไร)ขาดทุนจากการเลิกกิจการของบริษัทย่อย	(5,279)	24,881	-	-
กลับรายการประมาณการหนี้สินจากการใช้สิทธิของ กสท.	(2,285,897)	(1,186,705)	(1,176,194)	(1,162,471)
ภาวะผูกพันผลประโยชน์พนักงานเพิ่มขึ้น	221,116	196,041	144,709	95,020
(กำไร)ขาดทุนจากอัตราแลกเปลี่ยนซึ่งไม่เกิดขึ้นจริง	(416,747)	388,807	(189,877)	(223,001)
(กำไร)ขาดทุนจากอัตราแลกเปลี่ยนที่เกี่ยวข้องกับการจ่ายชำระคืนเงินกู้ยืม	(3,306)	17,853	3,818	6,162
กำไรจากการชำระคืนเงินก่อนกำหนด	-	-	-	(350,932)
ส่วนแบ่งผลกำไร	(3,192,590)	(4,645,726)	(1,443,439)	(6,220,469)
การเปลี่ยนแปลงของสินทรัพย์และหนี้สินดำเนินงาน				
- ลูกหนี้การค้าและลูกหนี้อื่น	(18,893,422)	36,155	21,920,565	(25,726,991)
- เงินลงทุนระยะสั้น	(22)	(23)	(1,777)	100,317
- สินค้าคงเหลือ	(5,607,118)	(2,957,396)	(4,004,044)	764,512
- สินทรัพย์หมุนเวียนอื่น	(12,393,558)	(10,994,902)	(7,566,225)	(5,346,556)
- เงินลงทุนในคำสิทธิสำหรับรายการภาพยนตร์	(1,930,185)	(2,081,748)	(2,670,241)	(2,390,759)
- สินทรัพย์ไม่หมุนเวียนอื่น	(899,925)	(256,476)	(205,090)	35,381
- เจ้าหนี้การค้าและเจ้าหนี้อื่น	8,620,181	642,065	(36,216,030)	13,203,277
- หนี้สินหมุนเวียนอื่น	106,393	726,524	(784,308)	(719,383)
- หนี้สินไม่หมุนเวียนอื่น	(317,333)	(230,120)	10,726,056	(167,599)
กระแสเงินสดได้มาจากการดำเนินงาน	10,197,982	13,123,342	7,367,774	3,464,690
บวก เงินสดรับ - ดอกเบี้ยรับ	546,631	406,116	143,673	158,082
เงินสดรับ - ภาษีเงินได้	1,820,073	1,750,800	712,333	115,596
หัก เงินสดจ่าย - ดอกเบี้ยจ่าย	(4,079,412)	(4,026,291)	(1,947,511)	(5,103,260)
เงินสดจ่าย - ภาษีเงินได้จ่าย	(3,491,932)	(3,157,837)	(2,943,219)	(2,278,912)
เงินสดสุทธิได้มาจากการ(ใช้ไปใน)กิจกรรมดำเนินงาน	4,993,342	8,096,130	3,333,050	(3,643,804)
กระแสเงินสดจากกิจกรรมลงทุน				
เงินสดที่มีภาวะผูกพัน(เพิ่มขึ้น)ลดลง	(26,021)	536,878	583,546	1,256,009
เงินสดรับ(จ่าย)จากเงินลงทุนระยะสั้น	500,000	(499,452)	(20)	476
เงินให้กู้ยืมแก่กิจการที่เกี่ยวข้องกัน	(50,000)	(300)	-	-
เงินลงทุนเพิ่มในบริษัทร่วม	(35,600)	(51,111)	-	(11,192)
เงินลงทุนเพิ่มในส่วนได้เสียในการร่วมค้า	-	(41,234)	(25,000)	(25,000)
เงินสดรับจากการขายเงินลงทุนในบริษัทร่วม-สุทธิจากเงินสดและรายการเทียบเท่าเงินสด	-	-	-	3,193,423
เงินลงทุนในบริษัทอื่น	(218,637)	-	(2,439)	(8,974)
เงินสดจ่ายซื้อที่ดิน อาคารและอุปกรณ์	(34,083,088)	(33,259,990)	(27,942,984)	(22,519,912)
เงินสดจ่ายซื้อสินทรัพย์ไม่มีตัวตน	(13,497,899)	(13,725,453)	(24,714,729)	(4,940,550)
เงินสดรับคืนจากเงินให้กู้ยืมแก่บริษัทย่อย	-	300	-	-
รายการที่เกิดจากการจัดประเภทเงินลงทุนใหม่	-	-	(46,862)	-
เงินสดรับจากการเลิกกิจการของบริษัทร่วม	-	-	-	7,230
เงินสดจ่ายเพื่อลงทุนในหลักทรัพย์เมื่อขาย	(213,010)	-	-	-
เงินสดรับจากการขายที่ดิน อาคารและอุปกรณ์และสินทรัพย์ไม่มีตัวตน	3,990,679	71,519	838,037	256,333
เงินปันผลรับ	1,583,807	1,556,866	1,556,857	1,355,746
เงินสดสุทธิใช้ไปในกิจกรรมลงทุน	(42,049,769)	(45,411,977)	(49,753,594)	(21,436,411)
กระแสเงินสดจากกิจกรรมจัดหาเงิน				
เงินสดรับจากการออกหุ้นสามัญ	-	59,948,800	-	64,852,120
ส่วนได้เสียที่ไม่มีอำนาจควบคุมลงทุนเพิ่มหุ้นที่ออกหุ้นใหม่ของบริษัทย่อย	-	14,154	90,000	15,989
ลงทุนเพิ่มในบริษัทย่อยโดยซื้อหุ้นจากส่วนได้เสียที่ไม่มีอำนาจควบคุม	(10)	(7,671)	(12)	(31,392)
เงินสดรับจากเงินกู้ยืมระยะสั้น - สุทธิจากเงินสดจ่ายค่าต้นทุนการกู้ยืม	67,206,682	77,191,638	57,338,838	11,210,303
เงินสดรับจากเงินกู้ยืม - สุทธิจากเงินสดจ่ายค่าต้นทุนการกู้ยืม	17,665,491	22,950,216	33,134,012	14,242,603
เงินสดจ่ายชำระคืนเงินกู้ยืมระยะสั้น	(58,444,000)	(69,789,700)	(30,510,000)	(12,003,840)
เงินสดจ่ายชำระคืนเงินกู้ยืม	(21,313,690)	(13,177,486)	(9,699,070)	(61,307,112)
เงินปันผลจ่าย	-	(164,190)	-	-
เงินสดสุทธิได้มาจากการ(ใช้ไปใน)กิจกรรมจัดหาเงิน	5,114,473	76,965,761	50,353,768	16,978,671
เงินสดและรายการเทียบเท่าเงินสดเพิ่มขึ้น(ลดลง)สุทธิ	(31,941,954)	39,649,914	3,933,224	(8,101,544)
ยอดยกมาต้นปี	50,183,813	10,590,382	6,611,594	14,726,283
ผลกระทบจากการเปลี่ยนแปลงของอัตราแลกเปลี่ยน	(15,115)	(56,483)	45,564	(13,145)
ยอดคงเหลือสิ้นปี	18,226,744	50,183,813	10,590,382	6,611,594

ผู้สอบบัญชี

ผู้สอบบัญชีที่ได้รับความเห็นชอบจากคณะกรรมการของบริษัทฯ สำหรับตรวจสอบงบการเงินรวมและงบการเงินของบริษัทฯ ในระยะ 3 ปี ที่ผ่านมา มีดังนี้

งบการเงินประจำปี สิ้นสุดวันที่	บริษัทผู้ตรวจสอบ	ชื่อผู้สอบบัญชี	เลขประจำตัว ผู้สอบบัญชี รับอนุญาต
31 ธันวาคม พ.ศ. 2560	บจก.ไพรัชวอเตอร์เฮาส์คูเปอร์ส เอบีเอเอส	นายประสิทธิ์ เยื้องศรีกุล	4174
31 ธันวาคม พ.ศ. 2559	บจก.ไพรัชวอเตอร์เฮาส์คูเปอร์ส เอบีเอเอส	นายขจรเกียรติ อรุณไพโรจน์กุล	3445
31 ธันวาคม พ.ศ. 2558	บจก.ไพรัชวอเตอร์เฮาส์คูเปอร์ส เอบีเอเอส	นายขจรเกียรติ อรุณไพโรจน์กุล	3445

รายงานการตรวจสอบของผู้สอบบัญชีในระยะ 3 ปีที่ผ่านมา (2558-2560) ผู้สอบบัญชีได้ให้ความเห็นในรายงานการตรวจสอบงบการเงินของบริษัทฯ ถูกต้องแบบไม่มีเงื่อนไข

บจก.ไพรัชวอเตอร์เฮาส์คูเปอร์ส เอบีเอเอส และ ผู้สอบบัญชีไม่มีความสัมพันธ์หรือส่วนได้เสียกับบริษัทฯ หรือบริษัทย่อย หรือผู้บริหาร หรือผู้ถือหุ้นรายใหญ่ หรือผู้ที่เกี่ยวข้องกับบุคคลดังกล่าว ในลักษณะที่จะมีผลกระทบต่อการปฏิบัติหน้าที่อย่างเป็นอิสระแต่อย่างใด

FINANCIAL HIGHLIGHTS AND RATIOS

จุดเด่นและอัตราส่วนทางการเงิน

		2560	2559	2558
ผลการดำเนินงานของบริษัทและบริษัทย่อย				
รายได้จากการให้บริการ ^{1/}	ล้านบาท	97,025	88,058	74,803
รายได้รวม	ล้านบาท	141,290	124,719	118,781
EBITDA	ล้านบาท	39,912	25,071	22,109
กำไรจากการดำเนินงาน	ล้านบาท	6,440	(492)	4,608
กำไร (ขาดทุน) สุทธิ สำหรับส่วนที่เป็นของบริษัท	ล้านบาท	2,323	(2,814)	4,412
ฐานะการเงินของบริษัทและบริษัทย่อย				
สินทรัพย์รวม	ล้านบาท	465,311	448,960	283,525
หนี้สินรวม	ล้านบาท	331,108	317,233	208,318
ส่วนของผู้ถือหุ้น	ล้านบาท	134,203	131,728	75,207
อัตราส่วนสภาพคล่อง (Liquidity Ratios)				
อัตราส่วนสภาพคล่อง	เท่า	0.60	0.76	0.69
อัตราส่วนสภาพคล่องหมุนเร็ว	เท่า	0.34	0.52	0.39
อัตราส่วนแสดงประสิทธิภาพในการใช้สินทรัพย์ (Activity Ratios)^{2/}				
อัตราส่วนหมุนเวียนลูกหนี้การค้า	เท่า	3.67	3.80	3.44
ระยะเวลาเก็บหนี้เฉลี่ย	วัน	98	95	105
อัตราส่วนหมุนเวียนสินค้าคงเหลือ	เท่า	2.23	2.97	3.50
ระยะเวลาหมุนเวียนของสินค้าคงเหลือเฉลี่ย	วัน	162	121	103
อัตราส่วนหมุนเวียนเจ้าหนี้การค้า	เท่า	1.54	1.82	2.26
ระยะเวลาชำระหนี้เฉลี่ย	วัน	234	198	160
วงจรเงินสด (Cash Cycle)	วัน	26	18	48
อัตราส่วนที่แสดงถึงความเสี่ยงจากการกู้ยืม (Leverage Ratios)				
อัตราส่วนหนี้สินสุทธิต่อ EBITDA ^{3/}	เท่า	2.54	2.45	3.67
อัตราส่วนหนี้สินสุทธิต่อส่วนของผู้ถือหุ้น ^{3/}	เท่า	0.75	0.47	1.08
อัตราส่วนหนี้สินต่อส่วนของผู้ถือหุ้น	เท่า	2.47	2.41	2.77
อัตราส่วนความสามารถในการชำระดอกเบี้ย ^{4/}	เท่า	6.61	5.25	7.27
อัตราส่วนแสดงความสามารถในการทำกำไร (Profitability Ratios)				
อัตรากำไรขั้นต้น	%	27.90%	23.35%	23.74%
อัตรากำไรสุทธิ	%	1.64%	-2.26%	3.71%
อัตราผลตอบแทนผู้ถือหุ้น ^{5/}	%	1.76%	-2.74%	6.10%
อัตรการเติบโต (Growth Ratios)				
สินทรัพย์รวม	%	3.64%	58.35%	21.11%
หนี้สินรวม	%	4.37%	52.28%	27.51%
รายได้รวม	%	13.29%	5.00%	8.76%
ค่าใช้จ่ายในการดำเนินงาน ^{6/}	%	7.70%	9.67%	7.41%
ข้อมูลต่อหุ้นและอื่นๆ				
กำไร (ขาดทุน) ต่อหุ้น	บาท	0.07	(0.10)	0.18
มูลค่าตามบัญชีต่อหุ้น	บาท	4.02	3.95	3.06
ราคาหุ้น ณ สิ้นงวด	บาท	6.20	7.15	6.70
จำนวนหุ้นสามัญ ณ สิ้นงวด	ล้านหุ้น	33,368	33,368	24,608
มูลค่าตลาดของหุ้น	ล้านบาท	206,883	238,583	164,873

หมายเหตุ :

^{1/} รายได้จากการให้บริการโทรศัพท์และบริการอื่น ยกเว้น รายได้ค่าเชื่อมโยงโครงข่าย (IC) และรายได้ค่าเช่าโครงข่าย

^{2/} อัตราส่วนแสดงประสิทธิภาพในการใช้สินทรัพย์ ไม่รวมกำไรจากการขายสินทรัพย์เข้ากองทุน DIF เพื่อให้สะท้อน cash cycle ของกลุ่มทรู

^{3/} หนี้สินประกอบด้วยเงินกู้ยืมระยะสั้นและระยะยาว ไม่รวมหนี้สินภายใต้สัญญาเช่าการเงิน

^{4/} อัตราส่วนความสามารถในการชำระดอกเบี้ย คำนวณจาก EBITDA สำหรับงวด/ (ดอกเบี้ยจ่าย+ค่าใช้จ่ายทางการเงินอื่น สำหรับงวด) หากคำนวณอัตราส่วนความสามารถในการชำระดอกเบี้ย ด้วยงบกระแสเงินสด (กระแสเงินสดสุทธิจากการดำเนินงาน + ดอกเบี้ยจ่าย + รายจ่ายภาษีเงินได้)/ ดอกเบี้ยจ่าย จะได้อัตราส่วนนี้เป็น 3.1 เท่า ในปี 2560 เป็น 3.8 เท่า ในปี 2559 และเป็น 4.2 เท่า ในปี 2558

^{5/} อัตราผลตอบแทนผู้ถือหุ้น = กำไรส่วนที่เป็นของบริษัทใหญ่/ ส่วนของผู้ถือหุ้นบริษัทใหญ่ (เฉลี่ย)

^{6/} รวมต้นทุนในการให้บริการ ต้นทุนขาย และค่าใช้จ่ายในการขายและบริหาร

MANAGEMENT'S DISCUSSION AND ANALYSIS

คำอธิบายและวิเคราะห์ของฝ่ายจัดการ

ภาพรวม

กลุ่มทรู รายงานผลกำไรจำนวน 5.4 พันล้านบาท ในไตรมาส 4 และจำนวน 2.3 พันล้านบาท สำหรับทั้งปี 2560 อันเป็นผลจากรายได้และ EBITDA ที่เพิ่มขึ้นแข็งแกร่งจนเป็นจำนวนสูงสุดในประวัติการณ์ รวมทั้งความต่อเนื่องในการลดต้นทุน เพิ่มประสิทธิภาพการทำงานทั่วทั้งองค์กร และผลสำเร็จจากการจำหน่ายสินทรัพย์ให้แก่กองทุนรวมโครงสร้างพื้นฐานโทรคมนาคม ดิจิทัล (“DIF”) พร้อมสำหรับการเติบโตจนสามารถสร้างผลกำไรและปันผลให้กับผู้ถือหุ้นได้อย่างยั่งยืน ทั้งนี้ ที่ประชุมคณะกรรมการบริษัทฯ ได้อนุมัติการจ่ายเงินปันผลสำหรับผลประกอบการปี 2560 จำนวนทั้งสิ้นประมาณ 1 พันล้านบาท หรือ 0.031 บาทต่อหุ้น

ความมุ่งมั่นอย่างต่อเนื่องของกลุ่มทรู ในการสร้างคุณค่าเพิ่มแก่ผู้บริโภคร ผ่านเครือข่ายโทรคมนาคมที่มีประสิทธิภาพสูงสุด คอนเวอร์เจนซ์แพ็คเกจ บริการด้านดิจิทัล และการเพิ่มประสิทธิภาพการใช้งานให้แก่ผู้บริโภค เป็นปัจจัยสำคัญที่ส่งผลให้รายได้และฐานลูกค้าของกลุ่มเติบโตอย่างแข็งแกร่ง ในขณะเดียวกัน กลุ่มทรู ให้ความสำคัญต่อการควบคุมค่าใช้จ่ายอย่างต่อเนื่อง สิ่งเหล่านี้ ร่วมกับการจำหน่ายสินทรัพย์ให้แก่กองทุน DIF ส่งผลให้ EBITDA ของกลุ่มเติบโตอย่างมีนัยสำคัญถึงร้อยละ 59.2 จากปีก่อนหน้า เป็น 39.9 พันล้านบาท ซึ่งหากไม่รวมกำไรจากการจำหน่ายสินทรัพย์นี้ EBITDA ของกลุ่มทรู เพิ่มขึ้นร้อยละ 36 เมื่อเทียบกับปีก่อนหน้า เป็นจำนวน 34.0 พันล้านบาท ในขณะที่ EBITDA Margin ไม่รวมกำไร (ขาดทุน) จากการขาย เติบโตเป็นร้อยละ 35.2 ในปี 2560 เมื่อเทียบกับร้อยละ 29.0 ในปีก่อนหน้า

ในปี 2560 อุตสาหกรรมโทรศัพท์เคลื่อนที่ในประเทศไทยยังคงมีการแข่งขันสูง แต่ไม่ได้อยู่ในระดับที่รุนแรง โดยผู้ให้บริการมุ่งเน้นการขยายโครงข่าย 4G และการนำเสนอแพ็คเกจดาต้าที่น่าดึงดูดใจ ชูประสิทธิภาพด้านความเร็วของโครงข่ายและบริการ 4G การมุ่งเพิ่มมูลค่าด้วยการผสานบริการร่วมกับคอนเทนต์คุณภาพ รวมถึงการนำเสนอแคมเปญหลากหลายเพื่อจูงใจลูกค้าระบบเติมเงินให้สมัครใช้บริการระบบรายเดือน ในขณะที่ แคมเปญที่ให้ส่วนลดดีไวซ์สำหรับบริการแบบเติมเงินมีสัดส่วนลดลง ทั้งนี้ ทรูมูฟ เอช ยังคงเติบโตสูงเหนือกว่าภาพรวมอุตสาหกรรมเป็นอย่างมาก และเป็นผู้ให้บริการเพียงรายเดียวที่มีฐานลูกค้าเติบโต โดยมีจำนวนผู้ใช้บริการรายใหม่สุทธิ 2.7 ล้านราย ในขณะที่ผู้ให้บริการรายใหญ่รายอื่นมีฐานลูกค้ารวมกันลดลงสุทธิ 2.8 ล้านราย ซึ่งการเติบโตอย่างแข็งแกร่งของทรูมูฟ เอช นี้ เป็นผลจากจุดแข็งด้านเครือข่าย 4.5G/4G ประสิทธิภาพสูงสุด และผลตอบแทนที่ดีต่อแคมเปญดีไวซ์ร่วมกับค่าบริการและแพ็คเกจดาต้าที่คุ้มค่า ทั้งในกลุ่มลูกค้าระบบรายเดือนและระบบเติมเงิน โดยฐานผู้ใช้บริการรวมของทรูมูฟ เอช เพิ่มขึ้นเป็น 27.2 ล้านราย ประกอบด้วยผู้ใช้บริการในระบบเติมเงินจำนวน 20.3 ล้านราย และผู้ใช้บริการในระบบรายเดือนจำนวน 6.9 ล้านราย ทำให้ในปี 2560 รายได้จากการให้บริการของทรูมูฟ เอช เติบโตร้อยละ 17.3 เมื่อเทียบกับปีก่อนหน้า ในขณะที่รายได้จากการให้บริการของผู้ให้บริการรายใหญ่รายอื่นรวมกันเพิ่มขึ้นเพียงร้อยละ 2.1 จากปีก่อนหน้า ซึ่งผลักดันให้รายได้จากการให้บริการของธุรกิจโทรศัพท์เคลื่อนที่ของทั้งอุตสาหกรรมเพิ่มขึ้นร้อยละ 5.7 ซึ่งเป็นอัตราการเติบโตรายปีที่สูงที่สุดนับตั้งแต่ปี 2557 และมีแนวโน้มที่รายได้จะเติบโตต่อไป ตามความต้องการใช้งานดาต้าของผู้บริโภคที่เพิ่มสูงขึ้นอย่างต่อเนื่อง

ธุรกิจบรอดแบนด์ อินเทอร์เน็ตในประเทศไทย ยังคงเติบโตสูงในปี 2560 จากการที่ผู้ให้บริการมุ่งขยายโครงข่ายไฟเบอร์ บรอดแบนด์อย่างต่อเนื่อง พร้อมเพิ่มความผูกพันของลูกค้าด้วยการพ่วงบริการอื่น ๆ เพิ่มเติม ในขณะที่แคมเปญให้ส่วนลดราคาทยอยลดลง ทั้งนี้ ทรูออนไลน์ เร่งขยายโครงข่ายไฟเบอร์อย่างต่อเนื่อง ทั้งในเขตกรุงเทพมหานครและปริมณฑล และในพื้นที่ต่างจังหวัด พร้อมมอบความคุ้มค่าให้แก่ลูกค้าด้วยการเพิ่มความเร็วอินเทอร์เน็ตและอัปเดตเทคโนโลยี ซึ่งสามารถตอบโจทย์ความต้องการใช้งานอินเทอร์เน็ตความเร็วที่สูงขึ้นของผู้บริโภคได้ทุกที่ทุกเวลา พร้อมเดินหน้านับสนุนแผนการติดตั้งอินเทอร์เน็ตบรอดแบนด์สู่ระดับหมู่บ้านของประเทศ ลดความเหลื่อมล้ำทางเทคโนโลยีและช่องว่างทางดิจิทัลของผู้คนในสังคม ผ่านโครงข่ายบรอดแบนด์ของกลุ่มที่ครอบคลุมแล้วกว่า 13 ล้านครัวเรือนทั่วประเทศ ซึ่งพัฒนาการเหล่านี้ ผลักดันให้ทั้งฐานลูกค้าและรายได้บริการบรอดแบนด์สำหรับกลุ่มลูกค้าทั่วไปของทรูออนไลน์ เพิ่มขึ้นสูงในอัตรา

เลขสองหลักจากปีก่อนหน้า ตอกย้ำความเป็นผู้นำในธุรกิจบรอดแบนด์ อินเทอร์เน็ตได้อย่างสมบูรณ์แบบ โดยในปี 2560 ทูรออนไลน์ มีฐานลูกค้าบรอดแบนด์ อินเทอร์เน็ต เพิ่มขึ้นสุทธิกว่า 385,451 ราย เป็น 3.2 ล้านราย ณ สิ้นปี ซึ่งล้วนใช้บริการบroadband FTTx ทั้งสิ้น

ทิวทัศน์ส์ ยังคงมุ่งมั่นในการเพิ่มประสบการณ์การรับชมโทรทัศน์ของผู้บริโภคอย่างต่อเนื่อง ด้วยการสรรหาคอนเทนต์คุณภาพสูงที่หลากหลายและครบครัน การถ่ายทอดสดรายการชั้นนำและความคมชัดของภาพระดับเอชดี พร้อมพัฒนาช่องรายการคุณภาพที่ผลิตขึ้นเองเพื่อตอบสนองความต้องการรับชมของผู้บริโภคชาวไทยได้ดียิ่งขึ้น โดยคอนเทนต์คุณภาพเหล่านี้ได้ถูกถ่ายทอดผ่านหลากหลายแพลตฟอร์มของกลุ่มทิวทัศน์ส์ ทั้งอินเทอร์เน็ตความเร็วสูงแบบมีสายและไร้สาย โทรทัศน์และดิจิทัลแพลตฟอร์ม เพื่อเติมเต็มความต้องการของผู้บริโภคในการเข้าถึงคอนเทนต์ได้ทุกที่ ทุกเวลา และทุกอุปกรณ์การรับชม สิ่งเหล่านี้ ผสานกับแคมเปญคอนเวอร์เจนซ์ที่คุ้มค่า ส่งผลให้รายได้ค่าสมาชิกและจำนวนผู้สมัครสมาชิกทิวทัศน์ส์เติบโต ทั้งนี้ ณ สิ้นปี 2560 ทิวทัศน์ส์มีฐานลูกค้ารวมทั้งสิ้น 4.0 ล้านราย

นอกเหนือจากการสร้างความแข็งแกร่งให้กับกลุ่มธุรกิจหลักแล้ว กลุ่มทิวทัศน์ส์ ยังมุ่งมั่นในการพัฒนานวัตกรรมและธุรกิจด้านดิจิทัล เพื่อสร้างสรรค์แพลตฟอร์มและบริการด้านดิจิทัลที่ตอบสนองความต้องการและไลฟ์สไตล์ของผู้บริโภคได้ตรงจุดและครบถ้วน อาทิ บริการและโซลูชัน Internet of Things หรือไอโอที รวมถึงการพัฒนา ทูโอที ซึ่งเป็นแอปพลิเคชันที่รวบรวมคอนเทนต์คุณภาพหลากหลาย ไลฟ์สไตล์ และสิทธิประโยชน์สุดพิเศษให้แก่ผู้บริโภค นอกจากนี้ กลุ่มทิวทัศน์ส์ ยังให้ความสำคัญกับเทคโนโลยี AI (Artificial Intelligence) และ Big Data ซึ่งช่วยจัดระบบข้อมูลให้สามารถนำมาประมวลผลให้เกิดประโยชน์สูงสุด (Data Analytics) เพื่อสร้างความได้เปรียบในการแข่งขันและตอบสนองความต้องการของผู้บริโภคได้ดียิ่งขึ้น ซึ่งจะเป็ปัจจัยสำคัญที่จะทำให้กลุ่มทิวทัศน์ส์ เติบโตอย่างแข็งแกร่งและคงความเป็นที่หนึ่งในใจลูกค้า

สรุปผลประกอบการประจำปี 2560

กลุ่มทิวทัศน์ส์ รายงานผลกำไรสุทธิส่วนที่เป็นของบริษัทฯ จำนวน 2,322.5 ล้านบาท ในปี 2560 ซึ่งเปลี่ยนแปลงในอัตราที่สูงกว่าร้อยละ 20 จากปีก่อนหน้า โดยมีสาเหตุสำคัญ สรุปได้ดังนี้

กลุ่มทิวทัศน์ส์ มีรายได้จากการให้บริการโดยรวมเพิ่มขึ้นร้อยละ 10.2 จากปีก่อนหน้า เป็นจำนวน 97.0 พันล้านบาท จากรายได้และฐานลูกค้าที่เติบโตอย่างแข็งแกร่งทั้งธุรกิจโทรศัพท์เคลื่อนที่และธุรกิจบรอดแบนด์ อินเทอร์เน็ต ในขณะที่ EBITDA ของกลุ่มเติบโตอย่างมีนัยสำคัญถึงร้อยละ 59 จากปีก่อนหน้า เป็น 39.9 พันล้านบาท ซึ่งหากไม่รวมกำไรจากการจำหน่ายสินทรัพย์ให้แก่กองทุนรวมโครงสร้างพื้นฐานโทรคมนาคม ดิจิทัล (Digital Telecommunications Infrastructure Fund หรือ DIF) EBITDA ของกลุ่มทิวทัศน์ส์ เพิ่มขึ้นร้อยละ 36 เมื่อเทียบกับปีก่อนหน้า เป็นจำนวน 34.0 พันล้านบาท สิ่งนี้ ผสมกับความมุ่งมั่นในการลดต้นทุน เพิ่มประสิทธิภาพการทำงานทั่วทั้งองค์กร และผลสำเร็จจากการจำหน่ายสินทรัพย์ให้แก่กองทุน DIF ส่งผลให้กลุ่มทิวทัศน์ส์ รายงานผลกำไรสุทธิส่วนที่เป็นของบริษัทฯ จำนวน 2.3 พันล้านบาท ในปี 2560

สำหรับปี 2561

การแข่งขันในอุตสาหกรรมโทรคมนาคมในประเทศไทย รวมถึงความเปลี่ยนแปลงของพฤติกรรมผู้บริโภคและเทคโนโลยี เป็นปัจจัยที่อาจมีผลต่อการดำเนินงานหรือฐานะทางการเงินในอนาคตของกลุ่มทิวทัศน์ส์ อย่างไรก็ตาม ความมุ่งมั่นอย่างต่อเนื่องของกลุ่มทิวทัศน์ส์ ในการมอบความคุ้มค่าสูงสุดให้แก่ลูกค้า ผ่านเครือข่ายประสิทธิภาพสูงและการให้บริการที่เป็นเลิศ พร้อมให้ความสำคัญกับเทคโนโลยีล้ำสมัยและบริการด้านดิจิทัล อีกทั้งยังมุ่งปลูกฝังแนวคิดด้านดิจิทัลและความคิดริเริ่มสร้างสรรค์ในองค์กร เป็นสิ่งสำคัญที่จะทำให้กลุ่มทิวทัศน์ส์ มีความพร้อมและสามารถปรับตัวให้รองรับความเปลี่ยนแปลงของพฤติกรรมผู้บริโภคและความก้าวหน้าทางเทคโนโลยีที่อาจเกิดขึ้นในอนาคตได้ พัฒนาการเหล่านี้ ควบคู่ไปกับการให้บริการด้านโทรคมนาคมและดิจิทัลของผู้บริโภคที่เพิ่มสูงขึ้นในยุค Thailand 4.0 จะช่วยผลักดันให้กลุ่มทิวทัศน์ส์ เติบโตอย่างแข็งแกร่งต่อไป โดยในปี 2561 นี้ กลุ่มทิวทัศน์ส์ ตั้งเป้าหมายการเติบโตของรายได้จากการให้บริการโดยรวมในอัตราร้อยละสองหลักช่วงต้น ซึ่งการเติบโตของรายได้ ร่วมกับการดำเนินการอย่างเข้มงวดเพื่อเพิ่มประสิทธิภาพและบริหารค่าใช้จ่าย น่าจะส่งผลให้กลุ่มทิวทัศน์ส์ สามารถรายงานผลกำไรซึ่งไม่รวมผลกระทบจากแผนการขายสินทรัพย์เข้ากองทุน DIF เพิ่มเติมในปี 2561 ทั้งนี้ กลุ่มทิวทัศน์ส์ คาดว่าจะใช้งบลงทุน (ที่เป็นเงินสด) ไม่รวมการชำระค่าใบอนุญาตใช้คลื่นความถี่ ในระดับใกล้เคียงกับปี 2560

ตารางสรุปงบการเงินรวมของบริษัทฯ และบริษัทย่อย

	ไตรมาส 4 ปี 2560	ไตรมาส 3 ปี 2560	ไตรมาส 4 ปี 2559	% เปลี่ยนแปลง		ปี 2560	ปี 2559	% เปลี่ยนแปลง Y-o-Y
				Q-o-Q	Y-o-Y			
(หน่วย : ล้านบาท ยกเว้นในรายการที่มีการระบุเป็นอย่างอื่น)								
รายได้ จากการโทร โฆษณา โทรศัพท์และบริการอื่น	29,492	29,400	28,120	0.3	4.9	117,624	107,892	9.0
รายได้ค่าเชื่อมต่อโครงข่าย(IC)	1,269	1,275	1,382	(0.4)	(8.1)	4,896	5,306	(7.7)
รายได้ค่าเช่าโครงข่าย	3,418	3,592	3,939	(4.8)	(13.2)	15,703	14,527	8.1
รายได้จากการให้บริการ	24,805	24,533	22,800	1.1	8.8	97,025	88,058	10.2
รายได้จากการขาย	11,259	3,740	6,039	201.0	86.4	23,666	16,827	40.6
รวมรายได้	40,751	33,141	34,159	23.0	19.3	141,290	124,719	13.3
ต้นทุนการให้บริการรวม	20,620	20,987	19,495	(1.7)	5.8	84,058	78,276	7.4
ค่าใช้จ่ายด้านการกำกับดูแล (Regulatory cost)	338	870	273	(61.2)	23.8	3,289	3,422	(3.9)
ค่าใช้จ่ายเชื่อมต่อโครงข่าย	1,374	1,402	1,454	(2.0)	(5.5)	5,267	5,802	(9.2)
ต้นทุนการให้บริการไม่รวมค่าเชื่อมต่อโครงข่าย (IC)	13,152	12,991	13,725	1.2	(4.2)	52,656	51,443	2.4
ค่าเสื่อมราคาและค่าตัดจำหน่าย	5,756	5,723	4,043	0.6	42.4	22,846	17,609	29.7
ต้นทุนขาย	5,283	3,738	5,870	41.3	(10.0)	17,808	17,323	2.8
ค่าใช้จ่ายในการขายและบริหาร	8,758	7,833	8,548	11.8	2.5	32,985	29,611	11.4
ค่าเสื่อมราคาและค่าตัดจำหน่าย	3,086	2,642	2,367	16.8	30.4	10,626	7,954	33.6
ค่าใช้จ่ายในการขายและบริหารอื่นๆ	5,672	5,191	6,180	9.3	(8.2)	22,359	21,657	3.2
รวมค่าใช้จ่ายในการดำเนินงาน	34,661	32,558	33,912	6.5	2.2	134,851	125,211	7.7
EBITDA	14,933	8,949	6,657	66.9	124.3	39,912	25,071	59.2
ค่าเสื่อมราคาและค่าตัดจำหน่าย	(8,843)	(8,366)	(6,410)	5.7	38.0	(33,472)	(25,563)	30.9
กำไรจากการดำเนินงาน	6,090	583	247	NM	NM	6,440	(492)	NM
ดอกเบี้ยจ่าย (สุทธิ)	(1,261)	(1,400)	(1,141)	(9.9)	10.5	(5,384)	(4,229)	27.3
ดอกเบี้ยรับ	113	92	145	22.7	(22.1)	533	442	20.5
ดอกเบี้ยจ่าย	(1,375)	(1,493)	(1,287)	(7.9)	6.8	(5,917)	(4,672)	26.7
ค่าใช้จ่ายทางการเงินอื่น	(29)	(28)	(39)	3.0	(24.5)	(119)	(107)	11.4
ค่าใช้จ่ายทางการเงินที่เกี่ยวข้องกับใบอนุญาต	(600)	(597)	(598)	0.3	0.3	(2,393)	(1,422)	68.2
รายได้ (ค่าใช้จ่าย) ภาษีเงินได้	(1,621)	749	(390)	NM	315.9	(1,316)	(490)	168.7
ภาษีเงินได้ในปีปัจจุบัน	(62)	(59)	124	4.0	NM	(174)	(260)	(32.9)
ภาษีเงินได้รอการตัดบัญชี	(1,560)	809	(514)	NM	203.5	(1,141)	(230)	396.0
ส่วนแบ่งกำไร (ขาดทุน) จากเงินลงทุนในบริษัทร่วม	499	427	479	17.1	4.3	3,154	4,609	(31.6)
(กำไร) ขาดทุนของส่วนได้เสียที่ไม่มีอำนาจการควบคุม	20	(11)	11	NM	87.8	6	(7)	NM
กำไร (ขาดทุน) จากอัตราแลกเปลี่ยนเงินตราต่างประเทศ	(62)	(340)	354	81.7	NM	(849)	(156)	(445.4)
(ค่าใช้จ่าย) รายได้ อื่น	2,375	(74)	(1,276)	NM	NM	2,783	(520)	NM
กำไร (ขาดทุน) สุทธิสำหรับส่วนที่เป็นของบริษัท	5,411	(691)	(2,353)	NM	NM	2,323	(2,814)	NM
กำไร (ขาดทุน) สุทธิ สำหรับส่วนที่เป็นของส่วนได้เสียที่ไม่มีอำนาจการควบคุม	(20)	11	(11)	NM	(87.8)	(6)	7	NM
กำไร (ขาดทุน) สุทธิสำหรับปี	5,391	(681)	(2,364)	NM	NM	2,316	(2,807)	NM

ผลกระทบจากการทำธุรกรรมกับ DIF เพิ่มขึ้นในปี 2560 (หน่วย : ล้านบาท ยกเว้นในรายการที่มีการระบุเป็นอย่างอื่น)	ไตรมาส 4 ปี 2560	ไตรมาส 3 ปี 2560	ไตรมาส 4 ปี 2559	% เปลี่ยนแปลง		ปี 2560	ปี 2559	% เปลี่ยนแปลง Y-o-Y
				Q-o-Q	Y-o-Y			
EBITDA	14,933	8,949	6,657	66.9	124.3	39,912	25,071	59.2
EBITDA ไม่รวมผลกระทบจากการทำธุรกรรมกับ DIF	9,060	8,949	6,657	1.2	36.1	34,039	25,071	35.8
กำไร (ขาดทุน) สุทธิสำหรับส่วนที่เป็นของบริษัท	5,411	(691)	(2,353)	NM	NM	2,323	(2,814)	NM
กำไร (ขาดทุน) สุทธิสำหรับส่วนที่เป็นของบริษัท ไม่รวมผลกระทบจากการทำธุรกรรมกับ DIF	(1,122)	(691)	(2,353)	(62.3)	52.3	(4,211)	(2,814)	(49.6)

หมายเหตุ: ผลกระทบรวมสุทธิจากการทำธุรกรรมกับ DIF ในไตรมาส 4 และในปี 2560 มีจำนวนประมาณ 6.5 พันล้านบาท โดยประมาณ 2.4 พันล้านบาท ถูกรายงานภายใต้รายได้อื่น และส่วนที่เหลือถูกรายงานภายใต้ รายได้และต้นทุนจากการขาย ต้นทุนการให้บริการ และค่าใช้จ่ายภาษีเงินได้รอตัดบัญชี

รายงานของผู้สอบบัญชีมีข้อสังเกตเกี่ยวกับความไม่แน่นอนเกี่ยวกับคดีฟ้องร้องที่ยังไม่ทราบผล และสัญญาสำคัญทางธุรกิจที่อยู่ระหว่างการสรุปในรายละเอียด (รายละเอียดเปิดเผยในหมายเหตุประกอบงบการเงินข้อ 38.3 ข้อ 39 และข้อ 40.2) ซึ่งผลสุดท้ายของคดีและข้อสรุปของสัญญายังไม่สามารถระบุได้ อย่างไรก็ตาม ผู้บริหารเชื่อมั่นว่างบการเงินหรือการดำเนินงานของกลุ่มจะไม่ได้รับผลกระทบอย่างมีนัยสำคัญจากปัจจัยดังกล่าว

ผลการดำเนินงานโดยรวม

- รายได้จากการให้บริการโดยรวมของกลุ่มทรูเพิ่มขึ้นร้อยละ 10.2 เมื่อเทียบกับปีก่อนหน้า เป็น 97.0 พันล้านบาท ตามเป้าหมายในปี 2560 จากการเติบโตอย่างแข็งแกร่งของทั้งธุรกิจโทรศัพท์เคลื่อนที่และบรอดแบนด์ อินเทอร์เน็ตโดยเฉพาะในกลุ่มลูกค้าทั่วไป ซึ่งมีรายได้และฐานลูกค้าที่เพิ่มสูงขึ้นในอัตราเลขสองหลักจากปีก่อนหน้า แม้จะได้รับผลกระทบจากการสิ้นสุดสัญญาความร่วมมือกันฯ และร่วมลงทุนเพื่อให้บริการโทรศัพท์บ้านในเขตกรุงเทพฯ และปริมณฑลในเดือนตุลาคม โดยรายได้ที่เติบโตสูงนี้เป็นผลจากจุดแข็งด้านเครือข่ายประสิทธิภาพสูงและการขยายพื้นที่ให้บริการอย่างต่อเนื่องของกลุ่มทรู ซึ่งสามารถตอบสนองความต้องการใช้งานดาต้าและบริการด้านดิจิทัลของผู้บริโภคที่เพิ่มสูงขึ้น

ทรูมูฟ เอช ยังคงเติบโตเหนืออุตสาหกรรมตลอดทั้งปี และเป็นผู้ให้บริการเพียงรายเดียวที่มีฐานลูกค้าที่เติบโต สิ่งนี้ร่วมกับรายได้จากบริการนอวนอยซ์ที่เพิ่มขึ้นแข็งแกร่งทั้งในกลุ่มลูกค้าระบบรายเดือนและเติมเงิน ผลักดันให้รายได้จากการให้บริการโทรศัพท์เคลื่อนที่เพิ่มขึ้นร้อยละ 17.3 จากปีก่อนหน้า เป็น 67.9 พันล้านบาท

- รายได้จากบริการที่ไม่ใช่เสียงหรือนอวนอยซ์ เติบโตร้อยละ 24.7 เมื่อเทียบกับปีก่อนหน้า เป็น 42.4 พันล้านบาท จากผลตอบรับที่ดีต่อบริการ 4G แคมเปญดาต้าและการผสานแพ็คเกจกับบริการอื่นๆ ของกลุ่มทรูได้อย่างคุ้มค่า โดยรายได้จากบริการนอวนอยซ์ในปี 2560 คิดเป็นสัดส่วนร้อยละ 62 ของรายได้จากการให้บริการโทรศัพท์เคลื่อนที่ซึ่งเพิ่มขึ้นจากสัดส่วนร้อยละ 59 ในปีก่อนหน้า
- รายได้จากบริการเสียง เพิ่มขึ้นร้อยละ 1.9 จากปีก่อนหน้า เป็น 21.2 พันล้านบาท ตามฐานลูกค้าที่เติบโต พร้อมการขยายตัวและเข้าถึงลูกค้าในกลุ่มตลาดวงกว้างได้มากยิ่งขึ้น ซึ่งช่วยชดเชยพฤติกรรมผู้บริโภคที่เปลี่ยนไปใช้การสื่อสารผ่านระบบออนไลน์มากยิ่งขึ้น
- รายได้จากบริการโทรศัพท์ข้ามแดนระหว่างประเทศและบริการอื่นๆ เพิ่มขึ้นจากปีก่อนหน้า เป็น 4.3 พันล้านบาท ส่วนหนึ่งจากรายได้จากนักท่องเที่ยวที่เดินทางมายังประเทศไทยและใช้บริการทรูมูฟ เอชเพิ่มสูงขึ้น (Inbound Roaming)

รายได้จากการให้บริการของทรูออนไลน์ เพิ่มขึ้นร้อยละ 16.6 เมื่อเทียบกับปีก่อนหน้า เป็น 32.2 พันล้านบาท ตามการเติบโตอย่างแข็งแกร่งของบริการบรอดแบนด์ อินเทอร์เน็ต รวมถึงรายได้ระหว่างกลุ่มบริษัทที่เกี่ยวข้องกับการดำเนินงานและการบำรุงรักษา (O&M) ซึ่งรายงานอยู่ภายใต้รายได้จากการให้บริการอื่นๆ หากไม่รวมรายการดังกล่าวและผลกระทบจากการยุติการให้บริการโทรศัพท์เคลื่อนที่บนเครือข่าย 2G บนคลื่น 1800 MHz ตั้งแต่ไตรมาส 3 ปี 2559 รายได้จากการให้บริการของทรูออนไลน์ เพิ่มขึ้นประมาณร้อยละ 3.4 จากปีก่อนหน้า

- รายได้จากบริการเสียงพื้นฐาน ลดลงเป็น 2.5 พันล้านบาท เมื่อเทียบกับ 4.7 พันล้านบาทในปีก่อนหน้า จากการที่ผู้บริโภคเปลี่ยนไปใช้บริการโทรศัพท์เคลื่อนที่และการสื่อสารทางออนไลน์อย่างต่อเนื่อง รวมถึงการสิ้นสุดสัญญาความร่วมมือกันฯ และร่วมลงทุนเพื่อให้บริการโทรศัพท์บ้านในเขตกรุงเทพฯ และปริมณฑล ในเดือนตุลาคม ซึ่งส่งผลให้ทั้งรายได้และค่าใช้จ่ายเกี่ยวกับการให้บริการโทรศัพท์บ้านมีจำนวนลดลง
- รายได้จากการให้บริการบรอดแบนด์ บริการอินเทอร์เน็ต และสื่อสารข้อมูลธุรกิจ เพิ่มขึ้นร้อยละ 9.8 จากปีก่อนหน้า เป็น 23.1 พันล้านบาท จากการเติบโตสูงทั้งในกลุ่มลูกค้าทั่วไปและลูกค้าธุรกิจ ตามการขยายโครงข่ายและบริการไฟเบอร์ของกลุ่มอย่างต่อเนื่อง พร้อมมอบความคุ้มค่าให้แก่ลูกค้าผ่านคอนเวอร์เจนซ์และโซลูชันหลากหลาย
- ในช่วง 9 เดือนแรกของปี 2560 กลุ่มทรู มุ่งมั่นในการอัปเดตบริการบรอดแบนด์ อินเทอร์เน็ตให้แก่ลูกค้าที่อยู่บนระบบสายทองแดงมาสู่โครงข่ายไฟเบอร์ ซึ่งหลังจากผลกระทบดังกล่าวได้ผ่านพ้นไป รายได้จากการให้บริการบรอดแบนด์ บริการอินเทอร์เน็ต และสื่อสารข้อมูลธุรกิจ ในไตรมาส 4 ปี 2560 เติบโตสูงร้อยละ 16.7 จากช่วงเวลาเดียวกันปีก่อนหน้า และร้อยละ 5.4 จากไตรมาสก่อนหน้า ตามฐานลูกค้าบรอดแบนด์ที่เติบโตแข็งแกร่งเป็น 3.2 ล้านราย ซึ่งล้วนใช้บริการบนโครงข่าย FTTH ทั้งสิ้น โดยทรูออนไลน์มีจำนวนผู้ใช้บริการบรอดแบนด์รายใหม่สุทธิ 112,781 รายในระหว่างไตรมาส

รายได้จากการให้บริการของทรูวิชั่นส์ เป็น 12.2 พันล้านบาท เพิ่มขึ้นร้อยละ 0.1 เมื่อเทียบกับปีก่อนหน้า จากรายได้ค่าสมาชิกและค่าโฆษณาที่เติบโต ซึ่งช่วยชดเชยรายได้ของธุรกิจมัลติมีเดีย เอ็นเตอร์เทนเมนต์ที่ลดลง

- รายได้จากค่าสมาชิกและค่าติดตั้ง เติบโตร้อยละ 2.2 เมื่อเทียบกับปีก่อนหน้า เป็น 8.2 พันล้านบาท คิดเป็นสัดส่วนร้อยละ 67 ของรายได้จากการให้บริการของทรูวิชั่นส์ เพิ่มขึ้นเมื่อเทียบกับสัดส่วนร้อยละ 65 ในปีก่อนหน้า จากผลตอบรับที่ดีต่อแคมเปญคอนเวอร์เจนซ์และแพ็คเกจสำหรับลูกค้าในตลาดวงกว้าง ซึ่งส่งผลให้ฐานลูกค้าในระบบค่าบริการสมาชิกของทรูวิชั่นส์เติบโตเป็น 2.2 ล้านราย ซึ่งเพิ่มขึ้นสุทธิประมาณ 175,961 รายในปี
- รายได้จากค่าโฆษณา เพิ่มขึ้นร้อยละ 2.1 จากปีก่อนหน้า เป็น 1.8 พันล้านบาท สวนทางกับทิศทางรายได้โฆษณาในอุตสาหกรรมที่ลดลง
- รายได้จากมัลติมีเดีย เอ็นเตอร์เทนเมนต์ และอื่นๆ ลดลงร้อยละ 8.4 เมื่อเทียบกับปีก่อนหน้า เป็น 2.3 พันล้านบาท จากการที่กลุ่มทรูมุ่งเน้นในการคัดสรรและเลือกจัดอีเวนต์ที่เสริมสร้างผลกำไรให้กับกลุ่มบริษัทมากยิ่งขึ้น
- รายได้จากการขาย เติบโตสูงร้อยละ 40.6 จากปีก่อนหน้า เป็น 23.7 พันล้านบาท จากการขายสินทรัพย์เข้ากองทุน DIF และผลตอบรับที่ดีต่อเนื่องต่อแคมเปญไอซ์หลากหลายของกลุ่มทรู ทั้งนี้ หากไม่รวมธุรกรรมกับ DIF รายได้จากการขายเพิ่มขึ้นร้อยละ 3.4 จากปีก่อนหน้าเป็น 17.4 พันล้านบาท
- ค่าใช้จ่ายด้านการกำกับดูแล (Regulatory cost) ลดลงร้อยละ 3.9 จากปีก่อนหน้า เป็น 3.3 พันล้านบาท ตามส่วนแบ่งรายได้ที่ลดลงของบริการโทรศัพท์พื้นฐาน และผลกระทบเชิงบวกจากการประกาศลดอัตราค่าธรรมเนียมเกี่ยวกับการบริการโทรคมนาคมพื้นฐานและบริการเพื่อสังคมโดยทั่วถึง (USO) ในเดือนพฤษภาคม และการประกาศอัตราค่าธรรมเนียมใบอนุญาตใหม่ในเดือนธันวาคมซึ่งมีผลตั้งแต่วันที่ 1 มกราคม ปี 2560 โดยผลกระทบเต็มปีของอัตราค่าธรรมเนียมใบอนุญาตใหม่นี้ถูกบันทึกในไตรมาส 4 ของปี 2560
- ค่าใช้จ่ายในการดำเนินงานหลัก (ประกอบด้วยต้นทุนในการให้บริการไม่รวมค่า IC และค่าใช้จ่ายในการขายและการบริหารอื่นๆ) เพิ่มขึ้นร้อยละ 2.6 จากปีก่อนหน้า เป็น 75.0 พันล้านบาท จากค่าใช้จ่ายด้านโครงข่ายและบุคลากรที่เพิ่มขึ้น ทั้งนี้ มาตรการบริหารค่าใช้จ่ายให้มีประสิทธิภาพมากขึ้นของกลุ่ม ส่งผลให้ค่าใช้จ่ายในการขายและบริหาร (ไม่รวมค่าเสื่อมราคาและค่าตัดจำหน่าย) ในไตรมาส 4 ลดลงร้อยละ 8.2 เมื่อเทียบกับไตรมาสเดียวกันของปีก่อนหน้า
- EBITDA เติบโตสูงถึงร้อยละ 59.2 จากปีก่อนหน้า เป็น 39.9 พันล้านบาท ซึ่งหากไม่รวมกำไรจากการขายสินทรัพย์ให้แก่องค์กรรวมโครงสร้างพื้นฐานโทรคมนาคม ดิจิทัล EBITDA ของกลุ่มทรู เพิ่มขึ้นร้อยละ 36 เมื่อเทียบกับปีก่อนหน้า เป็น 34.0 พันล้านบาท ตามรายได้ที่เติบโตและการบริหารค่าใช้จ่ายให้มีประสิทธิภาพเพิ่มขึ้นของกลุ่ม
- ค่าเสื่อมราคาและค่าตัดจำหน่าย เพิ่มขึ้นเป็น 33.5 พันล้านบาท ตามการขายโครงข่ายและการให้บริการอย่างต่อเนื่อง รวมถึงผลกระทบเต็มปีจากการรับรู้ค่าตัดจำหน่ายใบอนุญาตใช้คลื่นความถี่ 900 MHz
- ดอกเบี้ยจ่าย (สุทธิ) เพิ่มขึ้นร้อยละ 27 เมื่อเทียบกับปีก่อนหน้า เป็น 5.4 พันล้านบาท จากการกู้ยืมเพิ่มเติมเพื่อสนับสนุนการขยายธุรกิจ รวมถึงการใช้เป็นเงินทุนหมุนเวียนของกลุ่ม โดยการชำระหนี้สินในระหว่างไตรมาส 4 ส่งผลให้ดอกเบี้ยจ่ายสุทธิในไตรมาส 4 ปี 2560 ลดลงร้อยละ 10.5 จากไตรมาสก่อนหน้า
- ค่าใช้จ่ายภาษีเงินได้ เพิ่มขึ้นจาก 490 ล้านบาท ในปีก่อนหน้า เป็น 1.3 พันล้านบาท ในปี 2560 ส่วนใหญ่จากค่าใช้จ่ายภาษีเงินได้รอตัดบัญชีที่เกิดขึ้นจากการทำธุรกรรมกับ DIF
- การขายสินทรัพย์และสิทธิในการรับประโยชน์รายได้ในอนาคตจากสินทรัพย์โครงสร้างพื้นฐานโทรคมนาคมให้แก่ DIF สำหรับเฟสแรกเสร็จสิ้นแล้วในไตรมาส 4 ปี 2560 โดยผลกระทบรวมสุทธิจากการทำธุรกรรมดังกล่าว มีจำนวนประมาณ 6.5 พันล้านบาท โดยประมาณ 2.4 พันล้านบาท ถูกรายงานภายใต้รายได้อื่น และส่วนที่เหลือถูกรายงานภายใต้รายได้และต้นทุนจากการขาย ต้นทุนการให้บริการ และค่าใช้จ่ายภาษีเงินได้รอตัดบัญชี
- สิ่งเหล่านี้ ส่งผลให้กลุ่มทรู มีผลกำไรสุทธิส่วนที่เป็นของบริษัทฯ จำนวน 2.3 พันล้านบาท ในปี 2560

โครงสร้างรายได้รวม แยกตามประเภทธุรกิจ (สำหรับงวดปี)

(หน่วยล้านบาทยกเว้นในรายการที่มีการระบุเป็นอย่างอื่น)	รายได้รวม (ก่อนตัดรายการระหว่างกันระหว่างกลุ่มธุรกิจ)				
	ปี 2560		ปี 2559		% เปลี่ยนแปลง
	รายได้	% ของรายได้รวม หลังตัดรายการ ระหว่างกัน	รายได้	% ของรายได้รวม หลังตัดรายการ ระหว่างกัน	YoY
ทรูฟ เอช	111,311		93,876		18.6
รายได้จากการให้บริการโทรศัพท์เคลื่อนที่	67,885		57,856		17.3
- บริการเสียง	21,185		20,797		1.9
- บริการที่ไม่ใช่เสียง	42,416		34,002		24.7
- บริการโทรศัพท์ข้ามแดนระหว่างประเทศ และอื่นๆ	4,283		3,057		40.1
รายได้ค่าเชื่อมต่อโครงข่าย(IC)	4,900		5,311		(7.7)
รายได้ค่าเช่าโครงข่าย	15,871		14,086		12.7
รายได้จากการขายสินค้า	22,656		16,623		36.3
รายการระหว่างกัน	(5,336)		(1,891)		182.2
ทรูฟ เอช หลังตัดรายการระหว่างกัน	105,975	75%	91,986	74%	15.2
ทรูออนไลน์	36,149		28,300		27.7
รายได้จากการให้บริการ	32,186		27,596		16.6
- บริการเสียงพื้นฐาน	2,488		4,696		(47.0)
- บริการบรอดแบนด์ บริการอินเทอร์เน็ต และสื่อสารข้อมูลธุรกิจ	23,138		21,068		9.8
- รายได้ อื่น ๆ	6,560		1,833		258.0
รายได้ค่าเช่าโครงข่าย (FOC)	442		442		0.0
รายได้จากการขายสินค้า	3,521		262		NM
รายการระหว่างกัน	(10,367)		(5,264)		96.9
ทรูออนไลน์ หลังตัดรายการระหว่างกัน	25,782	18%	23,036	18%	11.9
ทรูวิชั่นส์	12,236		12,406		(1.4)
รายได้จากการให้บริการ	12,205		12,197		0.1
- ค่าสมาชิกและค่าติดตั้ง	8,159		7,981		2.2
- มีวสิค เอ็นเตอร์เทนเมนต์ และ อื่น ๆ	2,265		2,473		(8.4)
- ค่าโฆษณา	1,781		1,744		2.1
รายได้จากการขายสินค้า	30		209		(85.4)
รายการระหว่างกัน	(2,702)		(2,708)		(0.2)
ทรูวิชั่นส์ หลังตัดรายการระหว่างกัน	9,533	7%	9,698	8%	(1.7)
รายได้รวม	159,696		134,582		18.7
รวมรายการระหว่างกัน	(18,405)		(9,863)		86.6
รายได้รวม - สุทธิ	141,290	100%	124,719	100%	13.3

หมายเหตุ: รายได้อื่นๆภายใต้ทรูออนไลน์ อาทิ รายได้เกี่ยวกับสิทธิประโยชน์ภายใต้ทรู call center และการดำเนินงานและการบำรุงรักษา (O&M)

โครงสร้างรายได้รวม แยกตามประเภทธุรกิจ (สำหรับงวด 3 เดือน)

(หน่วยล้านบาทในรายการที่มีการระบุเป็นอย่างอื่น)	รายได้รวม (ก่อนตัดรายการระหว่างกันระหว่างกลุ่มธุรกิจ)							
	ไตรมาส 4 ปี 2560		ไตรมาส 3 ปี 2560		ไตรมาส 4 ปี 2559		% เปลี่ยนแปลง	
	รายได้	% ของรายได้รวม หลังตัดรายการ ระหว่างกัน	รายได้	% ของรายได้รวม หลังตัดรายการ ระหว่างกัน	รายได้	% ของรายได้รวม หลังตัดรายการ ระหว่างกัน	QoQ	YoY
ทรูฟ เอช	32,841		25,919		26,777		26.7	22.6
รายได้จากการให้บริการโทรศัพท์เคลื่อนที่	17,657		17,136		15,565		3.0	13.4
- บริการเสียง	5,254		5,304		5,386		(0.9)	(2.5)
- บริการที่ไม่ใช่เสียง	11,200		10,754		9,374		4.1	19.5
- บริการโทรศัพท์ข้ามแดนระหว่างประเทศ และอื่นๆ	1,203		1,078		804		11.6	49.6
รายได้ค่าเชื่อมต่อโครงข่าย (IC)	1,270		1,275		1,383		(0.4)	(8.2)
รายได้ค่าเช่าโครงข่าย	3,614		3,785		3,829		(4.5)	(5.6)
รายได้จากการขายสินค้า	10,300		3,723		6,000		176.6	71.7
รายการระหว่างกัน	(2,653)		(1,046)		(786)		153.6	237.6
ทรูฟ เอช หลังตัดรายการระหว่างกัน	30,188	74%	24,873	75%	25,991	76%	21.4	16.2
ทรูออนไลน์	12,899		8,897		6,963		45.0	85.2
รายได้จากการให้บริการ	9,357		8,759		6,815		6.8	37.3
- บริการเสียงพื้นฐาน	195		677		1,064		(71.2)	(81.7)
- บริการบรอดแบนด์ บริการอินเทอร์เน็ต และสื่อสารข้อมูลธุรกิจ	6,171		5,856		5,290		5.4	16.7
- รายได้อื่น ๆ	2,991		2,227		461		34.3	548.8
รายได้ค่าเช่าโครงข่าย (FOC)	110		110		110		0.0	0.0
รายได้จากการขายสินค้า	3,431		27		38		NM	NM
รายการระหว่างกัน	(4,681)		(2,992)		(1,196)		56.5	291.4
ทรูออนไลน์ หลังตัดรายการระหว่างกัน	8,218	20%	5,905	18%	5,767	17%	39.2	42.5
ทรูวิชั่นส์	2,983		3,034		3,003		(1.7)	(0.7)
รายได้จากการให้บริการ	2,975		3,020		3,002		(1.5)	(0.9)
- ค่าสมาชิกและค่าติดตั้ง	2,025		2,045		2,105		(1.0)	(3.8)
- ทีวีสด เอ็นเตอร์เทนเมนท์ และอื่น ๆ	545		514		580		6.1	(6.0)
- ค่าโฆษณา	404		461		317		(12.3)	27.6
รายได้จากการขายสินค้า	8		13		2		(37.6)	429.2
รายการระหว่างกัน	(638)		(671)		(602)		(5.0)	6.0
ทรูวิชั่นส์ หลังตัดรายการระหว่างกัน	2,345	6%	2,362	7%	2,401	7%	(0.7)	(2.4)
รายได้รวม	48,723		37,850		36,743		28.7	32.6
รวมรายการระหว่างกัน	(7,972)		(4,709)		(2,584)		69.3	208.6
รายได้รวม - สุทธิ	40,751	100%	33,141	100%	34,159	100%	23.0	19.3

หมายเหตุ: รายได้อื่นภายใต้ทรูออนไลน์ อาทิ รายได้เกี่ยวกับสิทธิประโยชน์ภายใต้ทรู call center และการดำเนินงานและการบำรุงรักษา (O&M)

งบดุลรวม และงบกระแสเงินสดรวม

	31 ธ.ค. 2560	31 ธ.ค. 2559	% เปลี่ยนแปลง
(หน่วย : ล้านบาท ยกเว้นในรายการที่มีการระบุเป็นอย่างอื่น)			
งบดุลรวม			
เงินสดและรายการเทียบเท่าเงินสด	18,227	50,184	(63.7)
ลูกหนี้การค้า - สุทธิ	49,439	32,749	51.0
ลูกหนี้อื่น	4,393	4,061	8.2
สินทรัพย์หมุนเวียนอื่น	45,753	35,684	28.2
รวมสินทรัพย์หมุนเวียน	117,812	122,678	(4.0)
ที่ดิน อาคาร และอุปกรณ์ - สุทธิ	175,462	143,688	22.1
ค่าความนิยม - สุทธิ	11,403	11,403	0.0
สินทรัพย์ไม่มีตัวตน - สุทธิ	129,377	139,746	(7.4)
สินทรัพย์ภาษีเงินได้ รอการตัดบัญชี	5,397	5,376	0.4
สินทรัพย์ไม่หมุนเวียนอื่น	25,860	26,069	(0.8)
รวมสินทรัพย์ไม่หมุนเวียน	347,499	326,282	6.5
รวมสินทรัพย์	465,311	448,960	3.6
เงินกู้ยืมระยะสั้น	46,752	37,572	24.4
เจ้าหนี้การค้า	67,540	64,422	4.8
เจ้าหนี้อื่น	47,954	34,093	40.7
ส่วนที่ถึงกำหนดชำระภายในหนึ่งปีของเงินกู้ยืมระยะยาว	30,778	20,654	49.0
หนี้สินหมุนเวียนอื่น	4,888	4,104	19.1
รวมหนี้สินหมุนเวียน	197,913	160,844	23.0
เงินกู้ยืมระยะยาว	49,924	60,490	(17.5)
หนี้สินภาษีเงินได้รอการตัดบัญชี	3,197	1,995	60.2
หนี้สินภายใต้สัญญาและใบอนุญาตให้ดำเนินการ	64,634	77,652	(16.8)
ภาระผูกพันผลประโยชน์พนักงาน	2,155	1,982	8.7
หนี้สินไม่หมุนเวียนอื่น	13,285	14,269	(6.9)
รวมหนี้สินไม่หมุนเวียน	133,195	156,389	(14.8)
รวมหนี้สิน	331,108	317,233	4.4
รวมส่วนของผู้ถือหุ้น	134,203	131,728	1.9
รวมหนี้สินและส่วนของผู้ถือหุ้น	465,311	448,960	3.6

	31 ธ.ค. 2560	31 ธ.ค. 2559	% เปลี่ยนแปลง
งบกระแสเงินสดรวม			
กระแสเงินสดจากกิจกรรมการดำเนินงานก่อนดอกเบี้ยและภาษีเงินได้	10,198	13,123	(22.3)
ดอกเบี้ยจ่ายและภาษีเงินได้จ่าย (สุทธิ)	(5,205)	(5,027)	3.5
กระแสเงินสดจากกิจกรรมการดำเนินงาน	4,993	8,096	(38.3)
กระแสเงินสด (ใช้ไปใน) จากกิจกรรมการลงทุน	(42,050)	(45,412)	(7.4)
กระแสเงินสด (ใช้ไปใน) จากกิจกรรมจัดหาเงิน	5,114	76,966	(93.4)
เงินสดและรายการเทียบเท่าเงินสดเพิ่มขึ้น (ลดลง) สุทธิ	(31,942)	39,650	NM
ยอดยกมาต้นงวด และผลกระทบจากการเปลี่ยนแปลงอัตราแลกเปลี่ยน	50,169	10,534	376.3
ยอดเงินคงเหลือ อสังหาริมทรัพย์	18,227	50,184	(63.7)

การวิเคราะห์ฐานะทางการเงิน

กลุ่มทรู มีฐานะทางการเงินที่แข็งแกร่งขึ้นและรายงานผลกำไรจำนวน 2.3 พันล้านบาทในปี 2560 ทั้งนี้ อัตราส่วนแสดงความสามารถในการทำกำไรของกลุ่มทรูปรับตัวดีขึ้น โดยอัตรากำไรสุทธิ และอัตราผลตอบแทนผู้ถือหุ้น (ROE) เพิ่มขึ้นเป็นร้อยละ 1.6 และร้อยละ 1.8 ในปี 2560 เมื่อเทียบกับจำนวนติดลบร้อยละ 2.3 และติดลบร้อยละ 2.7 ในปีก่อนหน้านี้ ตามลำดับ ในขณะที่ อัตรากำไรขั้นต้น เพิ่มขึ้นจากร้อยละ 23.3 ในปีก่อนหน้านี้ เป็นร้อยละ 27.9 ในปี 2560 โดยหากไม่รวมผลกระทบจากการทำธุรกรรมกับ DIF อัตรากำไรขั้นต้น เพิ่มขึ้นจากปีก่อนหน้าเป็นร้อยละ 24.8 ตามรายได้ที่เติบโต และมาตรการบริหารค่าใช้จ่ายอย่างมีประสิทธิภาพของกลุ่ม

โครงสร้างเงินทุนของกลุ่มทรู ยังคงเหมาะสม และกลุ่มทรู สามารถชำระหนี้สินและปฏิบัติตามข้อผูกพันตามสัญญาทางการเงินต่างๆ นอกจากนี้ กลุ่มทรู ยังมีแหล่งเงินทุนหลายช่องทางสำหรับการขยายการลงทุนในอนาคต อาทิ เงินสดจากการดำเนินงาน การได้รับเครดิตจากกลุ่มผู้จัดจำหน่ายอุปกรณ์ (Vendor financing) รวมถึงการจำหน่ายสินทรัพย์เข้ากองทุน DIF และการถือหน่วยลงทุน DIF ของบริษัทฯ ทั้งนี้ ณ สิ้นปี 2560 กลุ่มทรู มีอัตราส่วนหนี้สินสุทธิต่อส่วนของผู้ถือหุ้นเป็น 0.8 เท่า ในขณะที่ อัตราส่วนหนี้สินสุทธิต่อ EBITDA คงที่จากปีก่อนหน้าที่ 2.5 เท่า แต่ลดลงเมื่อเทียบกับ 3.0 เท่าในไตรมาส 3 ตามการเติบโตอย่างแข็งแกร่งของ EBITDA ทั้งนี้ อัตราส่วนความสามารถในการชำระดอกเบี้ย เพิ่มขึ้นเป็น 6.6 เท่า ในปี 2560 เมื่อเทียบกับ 5.2 เท่าในปีก่อนหน้านี้

กลุ่มทรู มีอัตราส่วนสภาพคล่องลดลงเป็น 0.6 เท่า ในขณะที่ วงจรเงินสด (cash cycle) เพิ่มขึ้นเป็น 26 วัน ในปี 2560 จากระยะเวลาหมุนเวียนของสินค้าคงเหลือเฉลี่ยที่เพิ่มขึ้น ทั้งนี้ กลุ่มทรูมีระยะเวลาชำระหนี้เฉลี่ยเพิ่มขึ้นเป็น 234 วัน ในปี 2560 เมื่อเทียบกับ 198 วันในปีก่อนหน้านี้ จากการที่กลุ่มทรูได้รับสินเชื่อจากเจ้าหนี้การค้า (Vendor financing) ในขณะที่ ระยะเวลาเก็บหนี้เฉลี่ยเพิ่มขึ้นเล็กน้อยเป็น 98 วันในปี 2560 เมื่อเทียบกับ 95 วันในปี 2559

อัตราส่วนทางการเงิน		2560	2559
อัตราส่วนสภาพคล่อง	เท่า	0.6	0.8
ระยะเวลาชำระหนี้เฉลี่ย	วัน	234	198
ระยะเวลาเก็บหนี้เฉลี่ย	วัน	98	95
ระยะเวลาหมุนเวียนของสินค้าคงเหลือเฉลี่ย	วัน	162	121
อัตราส่วนความสามารถในการชำระดอกเบี้ย	เท่า	6.6	5.2
อัตราส่วนหนี้สินสุทธิต่อ EBITDA	เท่า	2.5	2.5
อัตราส่วนหนี้สินสุทธิต่อส่วนของผู้ถือหุ้น	เท่า	0.8	0.5
อัตรากำไรขั้นต้น	%	27.9	23.3
อัตรากำไรสุทธิ	%	1.6	-2.3
อัตราผลตอบแทนผู้ถือหุ้น	%	1.8	-2.7

หมายเหตุ: รายการที่ไม่เกี่ยวข้องกับการดำเนินงานปกติในปี 2560 ประกอบด้วย ผลกระทบจากการขายสินทรัพย์เข้ากองทุน DIF จำนวน 6.5 พันล้านบาท ขาดทุนจากอัตราแลกเปลี่ยนเงินตราต่างประเทศ จำนวน 0.8 พันล้านบาท และรายได้อื่น จำนวน 0.4 พันล้านบาท

รายการที่ไม่เกี่ยวข้องกับการดำเนินงานปกติในปี 2559 ประกอบด้วย ขาดทุนจากอัตราแลกเปลี่ยนเงินตราต่างประเทศ จำนวน 0.2 พันล้านบาท และค่าใช้จ่ายอื่น จำนวน 0.5 พันล้านบาท

หากไม่รวมรายการที่ไม่เกี่ยวข้องกับการดำเนินงานปกติดังกล่าวข้างต้น อัตรากำไรสุทธิ เป็นจำนวนติดลบร้อยละ 2.8 ในปี 2560 และติดลบร้อยละ 1.7 ในปี 2559 ในขณะที่ อัตราผลตอบแทนผู้ถือหุ้น เป็นจำนวนติดลบร้อยละ 2.8 ในปี 2560 เมื่อเทียบกับจำนวนติดลบร้อยละ 2.1 ในปี 2559 จากการขยายโครงข่ายและการให้บริการของกลุ่มอย่างต่อเนื่อง รวมถึงผลกระทบเต็มปีจากการตัดจำหน่ายใบอนุญาตใช้คลื่นความถี่

สินทรัพย์

- กลุ่มทรัพย์สินรวม เพิ่มขึ้นร้อยละ 3.6 จาก ณ สิ้นปี 2559 เป็น 465.3 พันล้านบาท ส่วนใหญ่จากการเพิ่มขึ้นของสินทรัพย์ที่ดิน อาคาร และอุปกรณ์
- เงินสดและรายการเทียบเท่าเงินสด ณ สิ้นปี 2560 เป็น 18.2 พันล้านบาท โดยลดลงจากจำนวนที่สูง (50.2 พันล้านบาท) ในปี 2559 ซึ่งมีการเพิ่มทุน
- สินทรัพย์ที่ดิน อาคาร และอุปกรณ์ (สุทธิ) เพิ่มขึ้นร้อยละ 22.1 จาก ณ สิ้นปี 2559 เป็น 175.5 พันล้านบาท จากการขยายโครงข่ายและการให้บริการอย่างต่อเนื่องของธุรกิจโทรศัพท์เคลื่อนที่และบรอดแบนด์ อินเทอร์เน็ต
- สินทรัพย์ไม่มีตัวตน (สุทธิ) ลดลงร้อยละ 7.4 จาก ณ สิ้นปี 2559 เป็น 129.4 พันล้านบาท ส่วนใหญ่จากการตัดจำหน่ายใบอนุญาตใช้งานคลื่นความถี่สำหรับธุรกิจโทรศัพท์เคลื่อนที่ในระหว่างปี
- เงินลงทุนในบริษัทร่วมและส่วนได้เสียในการร่วมค้า (สุทธิ) ลดลงจาก 18.2 พันล้านบาท ณ สิ้นปี 2559 เป็น 16.5 พันล้านบาท ส่วนหนึ่งจากเงินปันผลรับจาก DIF (รายละเอียดเพิ่มเติม ในหมายเหตุประกอบงบการเงินข้อ 20.2)
- ค่าความนิยม (สุทธิ) คงที่จากปีก่อนหน้า เป็น 11.4 พันล้านบาท (รายละเอียดเพิ่มเติม ในหมายเหตุประกอบงบการเงินข้อ 23)
- ลูกหนี้การค้า (สุทธิ) เพิ่มขึ้นเป็น 49.4 พันล้านบาท ตามการขยายธุรกิจของกลุ่มอย่างต่อเนื่อง และลูกหนี้ค่าบริการโครงข่ายโทรศัพท์เคลื่อนที่ภายในประเทศ

ณ 31 ธันวาคม	ข้อมูลทางการเงินรวม		ข้อมูลทางการเงินเฉพาะบริษัท	
	2560 ล้านบาท	2559 ล้านบาท	2560 ล้านบาท	2559 ล้านบาท
ลูกหนี้ ทศท.	664.54	685.29	664.54	685.29
ลูกหนี้การค้า	21,655.59	20,293.14	1,532.84	1,994.15
ลูกหนี้กิจการที่เกี่ยวข้องกัน (หมายเหตุ42)	10,738.13	7,873.13	7,914.79	6,176.90
ลูกหนี้การค้า	33,058.26	28,851.56	10,112.17	8,856.34
รายได้ค้างรับ	14,725.88	11,025.30	2,390.96	2,220.65
ลูกหนี้ค่าบริการโครงข่ายโทรศัพท์เคลื่อนที่ภายในประเทศ	8,706.58	-	-	-
รวมลูกหนี้การค้า	56,490.72	39,876.86	12,503.13	11,076.99
หัก ค่าเผื่อนี้สงสัยจะสูญ	(7,051.59)	(7,127.71)	(3,178.92)	(3,113.67)
ลูกหนี้การค้า – สุทธิ	49,439.13	32,749.15	9,324.21	7,963.32

ลูกหนี้การค้า ณ วันที่ 31 ธันวาคม สามารถวิเคราะห์ได้ดังนี้

ณ 31 ธันวาคม	ข้อมูลทางการเงินรวม		ข้อมูลทางการเงินเฉพาะบริษัท	
	2560 ล้านบาท	2559 ล้านบาท	2560 ล้านบาท	2559 ล้านบาท
ยอดที่ยังไม่ครบกำหนดชำระ	14,458.65	14,473.16	1,601.27	1,132.24
ค้างชำระน้อยกว่า 3 เดือน	8,168.83	5,524.89	2,057.18	1,205.03
ค้างชำระ 3 - 6 เดือน	1,922.53	871.59	1,757.41	269.97
ค้างชำระ 6 - 12 เดือน	3,245.37	3,137.17	982.45	4,147.20
ค้างชำระมากกว่า 12 เดือน	5,262.88	4,844.75	3,713.86	2,101.90
ลูกหนี้การค้า	33,058.26	28,851.56	10,112.17	8,856.34
รายได้ค้างรับ	14,725.88	11,025.30	2,390.96	2,220.65
ลูกหนี้ค่าบริการโครงข่ายโทรศัพท์เคลื่อนที่ภายในประเทศ	8,706.58	-	-	-
รวมลูกหนี้การค้า	56,490.72	39,876.86	12,503.13	11,076.99
หัก ค่าเผื่อนี้สงสัยจะสูญ	(7,051.59)	(7,127.71)	(3,178.92)	(3,113.67)
ลูกหนี้การค้า – สุทธิ	49,439.13	32,749.15	9,324.21	7,963.32

ลูกหนี้การค้ารับรู้เริ่มแรกด้วยมูลค่าตามใบแจ้งหนี้ และจะวัดมูลค่าต่อมาด้วยจำนวนเงินที่เหลืออยู่หักด้วยค่าเผื่อนี้สงสัยจะสูญซึ่งประมาณจากการสอบทานยอดคงเหลือ ณ วันสิ้นงวด ค่าเผื่อนี้สงสัยจะสูญหมายถึงผลต่างระหว่างราคาตามบัญชีของลูกหนี้การค้าเปรียบเทียบกับมูลค่าที่คาดว่าจะได้รับจากลูกหนี้การค้า หนี้สูญที่เกิดขึ้นจะรับรู้ไว้ในกำไรหรือขาดทุนโดยถือเป็นส่วนหนึ่งของค่าใช้จ่ายในการบริหาร

ค่าเผื่อนี้สงสัยจะสูญเป็นประมาณการที่พิจารณาจากหลายวิธีผสมกัน เช่น ตามอัตราร้อยละของรายได้ การวิเคราะห์อายุหนี้ ประสบการณ์การเก็บหนี้ โดยพิจารณาสภาพแวดล้อมทางเศรษฐกิจปัจจุบันร่วมด้วย ทั้งนี้ ความชำนาญและประสบการณ์ในการเก็บหนี้ของกลุ่มร่วมกับวิธีประมาณการอย่างเหมาะสมตามที่กล่าวข้างต้นทำให้ผู้บริหารมีความเชื่อมั่นว่าค่าเผื่อนี้สงสัยจะสูญที่ตั้งไว้ (จำนวน 7,052 ล้านบาท) มีความเพียงพอ

กลุ่มบริษัทไม่มีการกระจุกตัวของความเสี่ยงจากการให้สินเชื่อแก่ลูกหนี้การค้า เนื่องจากลูกค้าของกลุ่มบริษัทมีจำนวนมาก ซึ่งได้แก่ ผู้ใช้บริการโทรศัพท์ ทั้งภาคธุรกิจและผู้ใช้อย่างทั่วไป ผู้บริหารเชื่อว่าค่าเผื่อนี้สงสัยจะสูญที่ได้บันทึกไว้เพียงพอแล้ว และจะไม่มีความเสี่ยงด้านการให้สินเชื่อมากไปกว่าจำนวนหนี้สงสัยจะสูญที่ได้บันทึกแล้ว โดยคำนึงจากลักษณะของลูกหนี้การค้าของกลุ่มบริษัท และจากประสบการณ์การเรียกเก็บหนี้ของกลุ่ม

หนี้สิน

- หนี้สินรวม เพิ่มขึ้นร้อยละ 4.4 จาก ณ สิ้นปี 2559 เป็น 331.1 พันล้านบาท ส่วนใหญ่จากการเพิ่มขึ้นของหนี้สินที่มีภาระดอกเบี้ยจ่าย (ประกอบด้วยเงินกู้ยืมระยะสั้นและเงินกู้ยืมระยะยาว ไม่รวมหนี้สินภายใต้สัญญาเช่าการเงิน) เป็นจำนวน 119.5 พันล้านบาท เพื่อสนับสนุนการขยายธุรกิจ รวมถึงการใช้เป็นเงินทุนหมุนเวียนของกลุ่ม ทั้งนี้ กลุ่มทรูได้มีการชำระหนี้สินในระหว่างไตรมาส 4 ซึ่งส่งผลให้หนี้สินที่มีภาระดอกเบี้ยจ่ายของกลุ่มลดลงร้อยละ 6 จากไตรมาสก่อนหน้า
- เจ้าหนี้การค้า เพิ่มขึ้นเมื่อเทียบกับ ณ สิ้นปี 2559 เป็น 67.5 พันล้านบาท ตามการขยายธุรกิจของกลุ่มอย่างต่อเนื่อง รวมถึงการที่กลุ่มทรู ได้รับเครดิตที่ดีจากกลุ่มผู้จำหน่ายอุปกรณ์

ส่วนของผู้ถือหุ้น

- ส่วนของผู้ถือหุ้น เพิ่มขึ้นจาก 131.7 พันล้านบาท ณ สิ้นปี 2559 เป็น 134.2 พันล้านบาท จากผลกำไรในปี 2560

สภาพคล่องและแหล่งเงินทุน

- แหล่งเงินทุนหลักของกลุ่มทรู ในปี 2560 มาจากกระแสเงินสดจากกิจกรรมจัดหาเงิน จำนวนทั้งสิ้น 5.1 พันล้านบาท โดยลดลงจากฐานที่สูงในปีก่อนหน้าซึ่งมีการเพิ่มทุน
- กระแสเงินสดจากกิจกรรมดำเนินงาน (สุทธิ) ในปี 2560 เป็น 5.0 พันล้านบาท (10.2 พันล้านบาท ก่อนหักเงินสดจ่ายสุทธิสำหรับดอกเบี้ยและภาษีเงินได้) ซึ่งลดลงเมื่อเทียบกับปีก่อนหน้า จากการใช้เป็นเงินทุนหมุนเวียน และการชำระหนี้สินภายใต้สัญญาดำเนินการให้บริการโทรคมนาคมภายใต้เทคโนโลยี HSPA
- กระแสเงินสดใช้ไปในกิจกรรมลงทุน ในปี 2560 ลดลงเมื่อเทียบกับปีก่อนหน้า เป็น 42.1 พันล้านบาท ส่วนใหญ่จากเงินสดรับจากการขายสินทรัพย์โทรคมนาคมให้แก่กองทุน DIF ในไตรมาส 4 ของปี ทั้งนี้ ในปี 2560 กลุ่มทรู ใช้งบลงทุน (ที่เป็นเงินสด) ทั้งสิ้น 47.6 พันล้านบาท ซึ่งส่วนใหญ่ใช้สำหรับโครงข่ายโทรศัพท์เคลื่อนที่และบรอดแบนด์ อินเทอร์เน็ต โดยหากไม่รวมการชำระค่าใบอนุญาตใช้คลื่นความถี่ งบลงทุน (ที่เป็นเงินสด) ของกลุ่มทรู มีจำนวนต่ำกว่าเป้าที่วางไว้เป็นประมาณ 37 พันล้านบาท

การเปลี่ยนแปลงการทางบัญชี

ระหว่างเดือนกันยายน พ.ศ. 2560 ผู้บริหารได้ทำการทบทวนอายุการให้ประโยชน์ของสินทรัพย์ประจำปี ปัจจัยสำคัญที่ใช้ในการพิจารณาอายุการให้ประโยชน์ประกอบด้วย การเทียบเคียงกับธุรกิจโทรคมนาคมในประเทศสากล การพัฒนาทางด้านเทคโนโลยี ปัจจัยทางด้านสิ่งแวดล้อม มาตรฐานการบำรุงรักษาและเงื่อนไขในการใช้งาน รวมถึงการขอคำแนะนำจากผู้ผลิต และความเห็นจากวิศวกรผู้เชี่ยวชาญ ผู้บริหารได้ข้อสรุปว่าควรเปลี่ยนประมาณการอายุการให้ประโยชน์ของสินทรัพย์บางประเภทต่อไปนี้เริ่มตั้งแต่วันที่ 1 มกราคม พ.ศ. 2560

	อายุการใช้งานเดิม (ปี)	อายุการใช้งานใหม่ (ปี)
อุปกรณ์โครงข่ายแบบ Passive	20-25	25-30

ผลของการเปลี่ยนแปลงค่าเสื่อมราคาที่มีต่อบำกำไรขาดทุนเบ็ดเสร็จรวมสำหรับปีสิ้นสุดวันที่ 31 ธันวาคม พ.ศ. 2560 แสดงเปรียบเทียบได้ดังนี้

	งบการเงินรวม	
	อายุการใช้งานเดิม ล้านบาท	อายุการใช้งานใหม่ ล้านบาท
ค่าเสื่อมราคา	1,048.67	755.95

สัญญาและภาระผูกพัน

บริษัทได้ทำสัญญาร่วมการงานและร่วมลงทุนขยายบริการโทรศัพท์พื้นฐานจำนวน 2.6 ล้านเลขหมายในเขตโทรศัพท์นครหลวงกับ ทศท. และได้จัดทำข้อตกลงแนบท้ายสัญญาดังกล่าว สำหรับบริการดังต่อไปนี้

- บริการโทรศัพท์พื้นฐาน
- ข้อตกลงบริการเสริม
- ข้อตกลงดำเนินการโทรศัพท์พื้นฐานใช้นอกสถานที่ (Personal Communication Telephone)
- ข้อตกลงดำเนินการโทรศัพท์สาธารณะ
- ข้อตกลงดำเนินการเกี่ยวกับการรับค่าขอโทรศัพท์ กำหนดเลขหมายโทรศัพท์ รวมทั้งการชำระค่าติดตั้งและเงินประกันการใช้โทรศัพท์แทน ทศท.
- ข้อตกลงการรับแจ้งเหตุขัดข้องและการซ่อมบำรุงจากตู้พักปลายทาง (Distribution Point) ถึงราวกันฟ้า (Protector)
- ข้อตกลงให้ดำเนินการโทรศัพท์พื้นฐานใช้นอกสถานที่ภายใต้โครงข่ายของ ทศท.

ภายใต้เงื่อนไขของสัญญา สัญญาแก้ไขเพิ่มเติมและข้อตกลงแนบท้ายดังกล่าว ทศท.จะแบ่งรายได้ที่ได้รับจริงก่อนหักค่าใช้จ่ายให้แก่บริษัทในอัตราร้อยละที่ระบุในสัญญาและข้อตกลงแนบท้าย นอกจากนี้บริษัทมีภาระผูกพันต่างๆ เช่น จะต้องลงทุน จัดหา ติดตั้งจัดการ ตลอดจนบำรุงรักษาอุปกรณ์ในระบบต่างๆ และจะต้องโอนกรรมสิทธิ์ในอุปกรณ์ในระบบดังกล่าวบางส่วนตลอดจนที่ดินและอาคารที่บริษัทเป็นผู้จัดหาและติดตั้งให้แก่ ทศท. เป็นต้น

เมื่อวันที่ 29 ตุลาคม พ.ศ. 2560 สัญญาที่ได้กล่าวไปข้างต้นได้สิ้นสุดอายุลง บริษัทไม่มีภาระผูกพันที่จะเกิดขึ้นในอนาคต บริษัทย่อยบางแห่งได้ทำสัญญากับ อสมท. เพื่อให้บริการโทรศัพท์ระบบบอกรับเป็นสมาชิก

ภายใต้สัญญาเหล่านี้ บริษัทย่อยมีภาระในการลงทุน จัดหา ติดตั้ง ควบคุม ตลอดจนบำรุงรักษาอุปกรณ์ บริษัทย่อยมีภาระที่จะต้องโอนกรรมสิทธิ์ในอุปกรณ์ในระบบข้างต้นให้แก่ อสมท. เมื่ออุปกรณ์และระบบข้างต้นติดตั้งแล้วเสร็จ ตามเงื่อนไขของสัญญา บริษัทย่อยได้รับสิทธิในการเรียกเก็บเงินมัดจำ ค่าสมาชิกและค่าธรรมเนียมบริการอื่นๆ จากผู้ใช้บริการในอัตราที่ระบุไว้ในสัญญา

นอกจากนี้บริษัทย่อยดังกล่าวข้างต้นมีภาระผูกพันกับธนาคารในประเทศบางแห่งจากการออกหนังสือค้ำประกันแก่ อสมท. เป็นจำนวนเงิน 31.20 ล้านบาท หนังสือค้ำประกันเหล่านี้ใช้เพื่อเป็นหลักประกันการปฏิบัติตามสัญญาข้างต้นของบริษัทย่อย

ภายใต้เงื่อนไขในสัญญา บริษัทย่อยบางแห่งมีข้อผูกพันที่ต้องจ่ายผลตอบแทนขั้นต่ำให้แก่คู่สัญญาดังต่อไปนี้:

งวดกำหนดชำระ	จำนวนเงินขั้นต่ำที่ต้องชำระ ล้านบาท
ภายใน 1 ปี	35.00
ระหว่าง 1 ถึง 2 ปี	35.00

เมื่อวันที่ 27 มกราคม พ.ศ. 2554 BFKT บริษัทย่อยของกลุ่มกิจการได้ทำสัญญา กับ กสท. ในการเช่าเครื่องและอุปกรณ์วิทยุคมนาคมระบบ HSPA โดยมีอายุสัญญา 14.5 ปี ภายใต้สัญญาเช่าอุปกรณ์ระบบ HSPA BFKT มีภาระต้องจัดหาติดตั้ง บริหารจัดการและบำรุงรักษาอุปกรณ์ตามที่จำเป็นต่อการให้บริการภายใต้เทคโนโลยี HSPA โดยให้เป็นไปตามความจุที่ได้ระบุไว้ในสัญญาและสัญญาแก้ไขเพิ่มเติมที่มีผลบังคับใช้วันที่ 3 ธันวาคม พ.ศ. 2556 เป็นระยะเวลา 14.5 ปี และเพื่อเป็นการตอบแทน BFKT มีสิทธิได้รับรายได้จากการให้บริการดังกล่าวตามที่ได้ระบุไว้ในสัญญา

เมื่อวันที่ 27 มกราคม พ.ศ. 2554 RMV บริษัทย่อยของกลุ่มกิจการได้ทำสัญญากับ กสท. (“สัญญา”) ภายใต้เงื่อนไขในสัญญา RMV ต้องให้บริการโทรศัพท์เคลื่อนที่ภายใต้เทคโนโลยี HSPA ซึ่งได้รับขายส่งมาจาก กสท. เป็นระยะเวลา 14.5 ปี เมื่อวันที่ 16 ธันวาคม พ.ศ. 2558 RMV ได้รับการต่ออายุใบอนุญาตประกอบกิจการให้บริการขายต่อบริการโทรศัพท์เคลื่อนที่และบริการอินเทอร์เน็ต

แบบที่หนึ่งจาก กทช. RMV มีสิทธิและหน้าที่ตามกฎหมายว่าด้วยการประกอบกิจการโทรคมนาคม พ.ศ. 2544 และเงื่อนไขตามที่ระบุไว้ในใบอนุญาต ใบอนุญาตมีกำหนดสิ้นสุดวันที่ 15 ธันวาคม พ.ศ. 2563

ต่อมาได้มีความเห็นที่ต่างกันระหว่างกลุ่มกิจการและ กสท. ในหลายประเด็นที่เกี่ยวกับการตีความสัญญาและในรายละเอียดของ

การคำนวณรายได้และค่าใช้จ่ายต่างๆที่เกี่ยวข้อง อย่างไรก็ตาม ตั้งแต่ปี พ.ศ. 2558 กลุ่มกิจการและ กสท. ได้บรรลุข้อตกลงในการรับและจ่ายชำระหนี้บางส่วนสำหรับรายได้ค่าเช่าและค่าบริการของ BFKT และต้นทุนการดำเนินงานของ RMV และได้บรรลุข้อตกลงในหลายประเด็นโดยมีวัตถุประสงค์ในการยุติข้อพิพาทที่มีต่อกันและรวมถึงยอดเงินคงค้างที่ยังไม่ได้ชำระระหว่างกัน

สำหรับประเด็นที่ยังเหลือและยอดคงค้างที่ยังตกลงกันไม่ได้ ทั้งสองฝ่ายจะทำการหารือเพื่อให้ได้ข้อสรุปต่อไป ผู้บริหารเชื่อว่าผลสรุปจะไม่มีผลกระทบต่ออย่างมีสาระสำคัญต่อกลุ่มกิจการ

ภายใต้สัญญาต่าง ๆ ข้างต้น กลุ่มกิจการมีภาระผูกพันกับธนาคารในประเทศบางแห่งจากการออกหนังสือค้ำประกันให้แก่ กสท. เป็นจำนวนเงิน 200.00 ล้านบาท

เมื่อวันที่ 7 ธันวาคม พ.ศ. 2555 TUC บริษัทย่อยของกลุ่มกิจการได้รับใบอนุญาตให้ใช้คลื่นความถี่ IMT ย่าน 2.1 GHz จาก กสทช. ใบอนุญาตครอบคลุมสามแถบย่านความถี่ และอนุญาตให้ใช้เพื่อให้บริการโทรศัพท์เคลื่อนที่เป็นระยะเวลา 15 ปี TUC ต้องปฏิบัติตามข้อกำหนดและเงื่อนไขและชำระค่าธรรมเนียมตามที่กำหนดไว้ในใบอนุญาต

เมื่อวันที่ 4 ธันวาคม พ.ศ. 2558 TUC บริษัทย่อยของกลุ่มกิจการได้รับใบอนุญาตให้ใช้คลื่นความถี่ย่าน 1800MHz จาก กสทช. ใบอนุญาตครอบคลุมสองแถบย่านความถี่ และอนุญาตให้ใช้เพื่อให้บริการโทรศัพท์เคลื่อนที่เป็นระยะเวลา 18 ปี TUC ต้องปฏิบัติตามข้อกำหนดและเงื่อนไขและชำระค่าธรรมเนียมตามที่กำหนดไว้ในใบอนุญาต

เมื่อวันที่ 14 มีนาคม พ.ศ. 2559 TUC ซึ่งเป็นบริษัทย่อยได้รับใบอนุญาตให้ใช้คลื่นความถี่ 900MHz จาก กสทช. ซึ่งใบอนุญาตนั้นอนุญาตให้บริษัทย่อยให้บริการโทรศัพท์เคลื่อนที่เป็นระยะเวลา 15 ปี ใบอนุญาตสิ้นสุดวันที่ 30 มิถุนายน พ.ศ. 2574 TUC ต้องปฏิบัติตามข้อกำหนดและเงื่อนไขและชำระค่าธรรมเนียมตามที่กำหนดไว้ในใบอนุญาต

บริษัทและบริษัทย่อยมีภาระผูกพันกับธนาคารในประเทศบางแห่งตามสัญญาค้ำประกันที่ออกให้หน่วยงานราชการ รัฐวิสาหกิจและบริษัทต่าง ๆ รวมเป็นเงิน 3,799.65 ล้านบาท และ 1,191.35 ล้านบาท ตามลำดับ

ภายใต้ข้อกำหนดของสัญญาต่างๆ ที่บริษัทและบริษัทย่อยบางแห่งได้ทำไว้ สินทรัพย์ของบริษัทและบริษัทย่อยบางแห่งซึ่งนำไป

	มูลค่าตามบัญชี ณ วันที่ 31 ธันวาคม			
	งบการเงินรวม		งบการเงินเฉพาะกิจการ	
	2560 ล้านบาท	2559 ล้านบาท	2560 ล้านบาท	2559 ล้านบาท
ออมทรัพย์	96.08	70.06	43.99	42.36
เงินลงทุนในหุ้นทุนในบริษัทรวม	699.90	770.00	694.56	694.55

ค้าประกันหรือจำนองเพื่อเป็นหลักประกันสำหรับหนี้สิน มีรายละเอียดดังนี้

บริษัทและบริษัทย่อยมีสัญญากับบริษัทหลายแห่งเพื่อจัดหาและติดตั้งอุปกรณ์โครงข่ายโทรศัพท์เพิ่มเติม เพื่อขยายประสิทธิภาพของอุปกรณ์โครงข่ายและสัญญาต่างๆ ที่เกี่ยวกับรายจ่ายฝ่ายทุน ณ วันที่ 31 ธันวาคม พ.ศ. 2560 ภาระผูกพันตามสัญญาดังกล่าวข้างต้น ถูกบันทึกไว้ในงบการเงินรวมและงบการเงินเฉพาะกิจการเป็นจำนวน 25,866.98 ล้านบาท และ 15.91 ล้านบาท ตามลำดับ (พ.ศ. 2559 : 27,772.53 ล้านบาท และ 25.46 ล้านบาท ตามลำดับ)

กลุ่มกิจการทำสัญญาเช่าดำเนินงานที่ไม่สามารถยกเลิกได้สำหรับอุปกรณ์โทรคมนาคมระยะเวลาของสัญญาเช่าอยู่ระหว่าง 5 ถึง 16 ปี

ยอดรวมของจำนวนเงินขั้นต่ำที่ต้องจ่ายในอนาคตตามสัญญาเช่าดำเนินงานที่ไม่สามารถยกเลิกได้ มีดังนี้

	งบการเงินรวม	
	2560 ล้านบาท	2559 ล้านบาท
ภายใน 1 ปี	4,263.58	3,313.62
เกินกว่า 1 ปีแต่ไม่เกิน 5 ปี	16,099.78	12,646.89
เกินกว่า 5 ปี	22,520.80	15,594.68
	42,884.16	31,555.19

REPORT OF THE AUDIT COMMITTEE FOR THE YEAR 2017

รายงานจากคณะกรรมการตรวจสอบ ประจำปี 2560

คณะกรรมการตรวจสอบ ประกอบด้วยกรรมการอิสระจำนวน 3 ท่าน คือ นายโชติ โกควนิช ดร. โกศล เพ็ชรสุวรรณ์ และนางปริเปรม เสรีวงษ์ คณะกรรมการตรวจสอบได้รับการแต่งตั้งจากที่ประชุมคณะกรรมการบริษัท ครั้งที่ 5/2560 เมื่อวันที่ 15 กันยายน 2560 เพื่อให้ดำเนินการโดยมีขอบเขต หน้าที่ ความรับผิดชอบ ตามที่ระบุไว้ในกฎบัตรของคณะกรรมการตรวจสอบ ในการปฏิบัติงานตามขอบเขตดังกล่าว สำหรับปี 2560 คณะกรรมการตรวจสอบ มีการดำเนินการ ซึ่งสามารถสรุปได้ดังนี้

1. ได้มีการประชุมรวม 7 ครั้งในปี 2560 เพื่อปฏิบัติหน้าที่ตามที่ได้รับมอบหมายจากคณะกรรมการบริษัท และนำเสนอรายงานจากคณะกรรมการตรวจสอบต่อคณะกรรมการบริษัทเพื่อทราบเป็นรายไตรมาส

รายนาม		ตำแหน่ง	จำนวนครั้งที่เข้าร่วมประชุม ปี 2560 *
1. นายโชติ	โกควนิช	ประธานคณะกรรมการตรวจสอบ	7/7
2. ดร.โกศล	เพ็ชรสุวรรณ์	กรรมการตรวจสอบ	7/7
3. นางปริเปรม	เสรีวงษ์	กรรมการตรวจสอบ	2/2**

หมายเหตุ * ในปี 2560 คณะกรรมการตรวจสอบมีการประชุมกับผู้สอบบัญชี โดยไม่มีฝ่ายจัดการเข้าร่วมประชุมด้วยจำนวน 1 ครั้ง

** นางปริเปรม เสรีวงษ์ ได้รับการแต่งตั้งเป็นกรรมการตรวจสอบเมื่อวันที่ 15 กันยายน 2560 ซึ่งในปี 2560 มีการประชุมคณะกรรมการตรวจสอบก่อนวันได้รับแต่งตั้งเป็นจำนวน 5 ครั้ง

2. ได้พิจารณาความเป็นอิสระ และ ผลการปฏิบัติงานของผู้สอบบัญชี รวมถึงความเหมาะสมของค่าสอบบัญชีแล้ว เห็นว่าผู้สอบบัญชีมีความเป็นอิสระและได้แสดงความเห็นตลอดจนข้อเสนอแนะที่เป็นประโยชน์ในการจัดทำรายงานทางการเงินและการควบคุมภายใน คณะกรรมการตรวจสอบ จึงเห็นสมควรเสนอแต่งตั้งผู้สอบบัญชีในสังกัดของบริษัท ไพรัชขอเตอร์เฮาส์คูเปอร์ส เอบีเอส จำกัด เป็นผู้สอบบัญชีประจำปี 2560 ต่อไปอีกวาระหนึ่ง และ เสนอค่าสอบบัญชีประจำปี 2560 ต่อคณะกรรมการบริษัทฯ เพื่อขออนุมัติต่อที่ประชุมผู้ถือหุ้น
- 3.หารือกับผู้สอบบัญชีถึงขอบเขตของการตรวจสอบก่อนเริ่มกระบวนการ และติดตามการปฏิบัติงานของผู้สอบบัญชี
4. รับทราบแผนการตรวจสอบและผลการตรวจสอบของผู้สอบบัญชี และได้เสนอข้อคิดเห็นในประเด็นต่างๆ
5. สอบทานรายงานทางการเงินทั้งรายไตรมาสและรายปีของบริษัทฯ ซึ่งรวมผลประกอบการของบริษัทย่อย และคณะกรรมการตรวจสอบมีความเห็นสอดคล้องกับผู้สอบบัญชีว่า งบการเงินของบริษัทฯ แสดงฐานะการเงินและผลการดำเนินงานโดยถูกต้องตามที่ควรในสาระสำคัญตามมาตรฐานการรายงานทางการเงิน
6. สอบทานการเข้าทำรายการระหว่างกันของบริษัทฯ และบริษัทย่อย เพื่อการปฏิบัติให้เป็นไปตามระเบียบในการเข้าทำรายการระหว่างกันของบริษัทฯ ซึ่งเป็นไปตามกฎหมายและข้อกำหนดของตลาดหลักทรัพย์แห่งประเทศไทย คณะกรรมการตรวจสอบมีความเห็นว่า การเข้าทำรายการระหว่างกันของบริษัทฯ และบริษัทย่อย เป็นไปตามกฎหมายและข้อกำหนดของตลาดหลักทรัพย์แห่งประเทศไทย มีความสมเหตุสมผลและเป็นประโยชน์ต่อบริษัทฯ และบริษัทย่อย เป็นสำคัญ เนื่องจากเป็นการทำรายการที่มีราคาสมเหตุสมผล เป็นไปตามเงื่อนไขการค้าทั่วไป เช่นเดียวกับราคาและเงื่อนไขที่พึงกระทำกับบุคคลภายนอกทั่วไป โดยบริษัทฯ และบริษัทย่อย ในฐานะผู้ซื้อ สามารถมั่นใจในคุณภาพของ

สินค้าและบริการของบุคคลที่มีความเกี่ยวข้อง นอกจากนี้ บริษัท และบริษัทย่อย ในฐานะผู้ขายสินค้าและบริการ ก็สามารถเพิ่มรายได้และส่วนแบ่งทางการตลาดจากการขายสินค้าและบริการให้แก่กลุ่มบุคคลที่เกี่ยวข้องซึ่งเป็นกลุ่มผู้บริโภครายใหญ่เช่นกัน

7. สอบทานการปฏิบัติตามกฎหมายว่าด้วยหลักทรัพย์และตลาดหลักทรัพย์ ข้อกำหนดของตลาดหลักทรัพย์แห่งประเทศไทย และกฎหมายที่เกี่ยวข้องกับธุรกิจของบริษัท ซึ่งจากรายงานของผู้สอบบัญชี ผู้ตรวจสอบภายใน และผู้บริหารของบริษัท คณะกรรมการตรวจสอบ มีความเห็นว่า บริษัท มีการปฏิบัติตามข้อกำหนดและกฎหมายที่เกี่ยวข้องอย่างถูกต้องและเหมาะสม
8. สอบทานระบบการควบคุมภายในเพื่อประเมินความเพียงพอและประสิทธิผลของระบบการควบคุมภายในเพื่อช่วยให้ความมั่นใจอย่างสมเหตุสมผลว่า การดำเนินงานของบริษัท ได้บรรลุเป้าหมายที่กำหนดไว้ โดยพิจารณาจากรายงานผลการตรวจสอบภายในประจำปี 2560 ซึ่งครอบคลุมระบบงานที่สำคัญของบริษัท คณะกรรมการตรวจสอบมีความเห็นว่า ระบบการควบคุมภายในของบริษัท มีความเพียงพอและเหมาะสม นอกจากนี้ โดยเหตุที่ธุรกิจสื่อสารโทรคมนาคมมีการเปลี่ยนแปลงสภาพแวดล้อมทางธุรกิจค่อนข้างรวดเร็ว คณะกรรมการตรวจสอบจึงส่งเสริมให้บริษัท พัฒนาระบบการควบคุมภายในอย่างต่อเนื่อง เพื่อให้เหมาะสมกับสภาพแวดล้อมทางธุรกิจของบริษัท ที่เปลี่ยนแปลงอยู่เสมอ
9. ติดตามงานด้านการบริหารจัดการความเสี่ยง ภายใต้ “นโยบายและกรอบในการบริหารจัดการความเสี่ยง” ของบริษัท ซึ่งถือว่าเป็นส่วนหนึ่งของกลยุทธ์ทางธุรกิจและการปฏิบัติงาน ทั้งนี้ เพื่อให้เกิดความมั่นใจว่าการบริหารจัดการความเสี่ยงเป็นไปอย่างต่อเนื่องและมีประสิทธิผล

นอกจากนี้ โดยเหตุที่บริษัท ใช้แนวทางการตรวจสอบภายในซึ่งมีพื้นฐานมาจากการประเมินความเสี่ยง (risk-based audit) คณะกรรมการตรวจสอบจึงได้ให้ความสำคัญต่อการเชื่อมโยงระหว่างงานด้านการบริหารจัดการความเสี่ยง กับงานด้านการตรวจสอบภายใน โดยได้เชิญตัวแทนของคณะกรรมการพัฒนาเชิงกลยุทธ์และบริหารความเสี่ยง มารายงานให้คณะกรรมการตรวจสอบทราบเกี่ยวกับการระบุความเสี่ยง การประเมินความเสี่ยง ตลอดจนการบริหารความเสี่ยงของบริษัท และมอบหมายให้ฝ่ายตรวจสอบภายในวางแผนการตรวจสอบภายในให้สอดคล้องกับผลการประเมินความเสี่ยงดังกล่าว

10. ติดตามผลจากการจัดให้มีช่องทางสำหรับผู้มีส่วนได้เสียทุกกลุ่มสามารถทำการร้องเรียนหรือแจ้งเบาะแส เกี่ยวกับการทุจริต ประพฤติมิชอบ หรือการกระทำผิดจรรยาบรรณธุรกิจ ต่อคณะกรรมการบริษัท โดยผ่านคณะกรรมการตรวจสอบ

ในปี 2560 คณะกรรมการตรวจสอบได้รับเรื่องร้องเรียนทั้งสิ้น จำนวน 11 เรื่อง โดยแบ่งเป็นเรื่องร้องเรียนเกี่ยวกับการประพฤติมิชอบ จำนวน 1 เรื่อง และ เรื่องร้องเรียนเกี่ยวกับการให้บริการของบริษัท จำนวน 10 เรื่อง ซึ่งคณะกรรมการตรวจสอบได้นำส่งเรื่องร้องเรียนดังกล่าวไปยังหน่วยงานที่เกี่ยวข้องและติดตามให้มีการจัดการเรื่องร้องเรียนต่างๆ อย่างเหมาะสมและเป็นธรรม

11. กำกับดูแลงานด้านการตรวจสอบภายใน โดยได้พิจารณาอนุมัติแผนการตรวจสอบภายใน ซึ่งมีพื้นฐานมาจากการประเมินความเสี่ยง (risk-based audit) รับทราบรายงานผลการตรวจสอบรายไตรมาสและรายปี ให้คำแนะนำต่างๆ แก่ฝ่ายตรวจสอบภายใน รวมทั้งเสนอฝ่ายจัดการเพื่อพิจารณาปรับปรุงแก้ไขตามควรแก่กรณี ตลอดจนติดตามความคืบหน้าในการปรับปรุงแก้ไขอย่างต่อเนื่อง ในการนี้ ได้สอบทานความเป็นอิสระและผลการปฏิบัติงานโดยภาพรวมของหน่วยงานตรวจสอบภายใน คณะกรรมการตรวจสอบมีความเห็นว่า ระบบการตรวจสอบภายในของบริษัท เป็นไปอย่างอิสระเพียงพอและมีประสิทธิผล รวมทั้งมีการพัฒนาคุณภาพการตรวจสอบทั้งในด้านบุคลากรและการปฏิบัติงานตรวจสอบให้สอดคล้องกับมาตรฐานวิชาชีพสากลอย่างต่อเนื่อง

คณะกรรมการตรวจสอบมีความเป็นอิสระในการปฏิบัติงานตามที่ได้รับมอบหมาย และได้รับความร่วมมืออย่างดีจากฝ่ายจัดการและผู้สอบบัญชี

โดยสรุปในภาพรวม คณะกรรมการตรวจสอบเห็นว่า คณะกรรมการบริษัท ตลอดจนผู้บริหารของบริษัทฯ มีจริยธรรมและความมุ่งมั่นในการปฏิบัติหน้าที่เพื่อให้บรรลุเป้าหมายของบริษัทฯ ให้ความสำคัญต่อการดำเนินงานภายใต้ระบบการควบคุมภายในและระบบการตรวจสอบภายในที่มีประสิทธิผล มีการกำกับดูแลกิจการที่ดี รวมทั้งมีการพัฒนาปรับปรุงระบบการปฏิบัติงานให้มีคุณภาพดีขึ้นอย่างต่อเนื่อง



นายโซตัย โกควนิช

ประธานคณะกรรมการตรวจสอบ

REPORT OF THE COMPENSATION AND NOMINATING COMMITTEE FOR THE YEAR 2017

รายงานจากคณะกรรมการกำหนดค่าตอบแทนและสรรหากรรมการประจำปี 2560

ตามที่คณะกรรมการกำหนดค่าตอบแทนและสรรหากรรมการ ได้รับการแต่งตั้งจากที่ประชุมคณะกรรมการบริษัท ครั้งที่ 8/2544 ให้ดำรงตำแหน่ง เมื่อวันที่ 16 พฤศจิกายน 2544 เพื่อให้ดำเนินการโดยมีขอบเขตหน้าที่ ความรับผิดชอบ ตามที่ระบุไว้ในกฎบัตรของคณะกรรมการกำหนดค่าตอบแทนและสรรหากรรมการ นั้น ในการปฏิบัติงานตามขอบเขตดังกล่าว สำหรับปี 2560 คณะกรรมการกำหนดค่าตอบแทนและสรรหากรรมการได้มีการประชุม 3 ครั้ง เพื่อปฏิบัติหน้าที่ตามที่ได้รับมอบหมายจากคณะกรรมการบริษัท ซึ่งสามารถสรุปได้ดังนี้

1. พิจารณาการจัดตั้งคณะกรรมการบริหาร และ นำเสนอต่อคณะกรรมการบริษัทเพื่อการแต่งตั้ง
2. พิจารณาเสนอชื่อของประธานคณะกรรมการบริหาร และ นำเสนอต่อคณะกรรมการบริษัทเพื่อการแต่งตั้ง
3. พิจารณาเสนอชื่อกรรมการผู้จัดการใหญ่ (ร่วม) และ นำเสนอต่อคณะกรรมการบริษัทเพื่อการแต่งตั้ง
4. พิจารณาเสนอชื่อประธานคณะกรรมการตรวจสอบท่านใหม่ และ ประธานคณะกรรมการกำหนดค่าตอบแทนและสรรหากรรมการท่านใหม่ เพื่อทดแทนประธานท่านเดิมที่ลาออก และ นำเสนอต่อคณะกรรมการบริษัทเพื่อการแต่งตั้ง
5. พิจารณาเสนอชื่อกรรมการบริษัทท่านใหม่ กรรมการตรวจสอบ กรรมการกำหนดค่าตอบแทนและสรรหากรรมการ กรรมการกำกับดูแลกิจการที่ดี เพื่อทดแทนกรรมการที่ลาออก และนำเสนอต่อคณะกรรมการบริษัทเพื่อการแต่งตั้ง
6. พิจารณาข้อเสนอการเปลี่ยนแปลงรายชื่อสมาชิกในคณะกรรมการบริหาร และ นำเสนอต่อที่ประชุมคณะกรรมการบริษัทเพื่ออนุมัติ
7. พิจารณาและเสนอความเห็นต่อคณะกรรมการบริษัท เรื่องการเลือกตั้งกรรมการแทนกรรมการที่พ้นจากตำแหน่งตามวาระ
8. พิจารณาและเสนอความเห็นต่อคณะกรรมการบริษัท เรื่อง ค่าตอบแทนกรรมการ
9. พิจารณาและอนุมัติการจ่ายเงินค่าตอบแทนผลการปฏิบัติงานประจำปี 2559 ให้แก่ประธานคณะผู้บริหารและกรรมการผู้จัดการใหญ่ (ซึ่งจ่ายในปี 2560)
10. พิจารณาและอนุมัติแผนและหลักเกณฑ์ในการจ่ายเงินค่าตอบแทนผลการปฏิบัติงานให้แก่ประธานคณะกรรมการบริหาร และกรรมการผู้จัดการใหญ่ (ร่วม) ประจำปี 2560 (ซึ่งจะจ่ายในปี 2561)



ดร. อาราด์ ลิงค์

ประธานคณะกรรมการกำหนดค่าตอบแทน
และสรรหากรรมการ

REPORT OF THE CORPORATE GOVERNANCE COMMITTEE FOR THE YEAR 2560

รายงานจากคณะกรรมการกำกับดูแลกิจการที่ดี ประจำปี 2560

ตามที่คณะกรรมการกำกับดูแลกิจการที่ดี ได้รับการแต่งตั้งจากที่ประชุมคณะกรรมการบริษัท ครั้งที่ 3/2549 เมื่อวันที่ 24 มีนาคม 2549 เพื่อให้ดำเนินการโดยมีขอบเขต หน้าที่ ความรับผิดชอบ ตามที่ระบุไว้ในกฎบัตรของคณะกรรมการกำกับดูแลกิจการที่ดี นั้น ในปี 2560 คณะกรรมการกำกับดูแลกิจการที่ดี มีการดำเนินการ ซึ่งสามารถสรุปได้ดังนี้

1. ได้มีการประชุมรวม 4 ครั้ง เพื่อปฏิบัติหน้าที่ตามที่ได้รับมอบหมายจากคณะกรรมการบริษัท
2. พิจารณารายงานการกำกับดูแลกิจการที่ดีของบริษัทฯ เพื่อเปิดเผยในรายงานประจำปี 2560 และนำเสนอต่อคณะกรรมการบริษัท เพื่อพิจารณาและอนุมัติ
3. ติดตามผลการเปิดโอกาสให้ผู้ถือหุ้นเสนอเรื่องเพื่อบรรจุเข้าเป็นวาระการประชุมและ เสนอชื่อบุคคลเข้ารับการพิจารณาคัดเลือกเป็นกรรมการของบริษัทฯ สำหรับการประชุมสามัญผู้ถือหุ้นประจำปี 2560 และรายงานต่อคณะกรรมการบริษัท เพื่อเป็นข้อมูล
4. พิจารณาผลการประเมินตนเองของคณะกรรมการบริษัทในปีที่ผ่านมา พร้อมทั้งข้อเสนอแนะจากกรรมการ และนำเสนอต่อคณะกรรมการบริษัท เพื่อเป็นข้อมูล
5. สอบทานรายงานการประเมินการกำกับดูแลกิจการที่ดีจัดทำโดยสมาคมส่งเสริมสถาบันกรรมการบริษัทไทยประจำปี 2559 และนำเสนอต่อคณะกรรมการบริษัท พร้อมกับข้อเสนอแนะเพื่อการปรับปรุงการกำกับดูแลกิจการของบริษัทฯ ต่อไป
6. พิจารณาหลักการกำกับดูแลกิจการที่ดี สำหรับบริษัทจดทะเบียน ปี 2560 (Corporate Governance Code (“CG Code 2560”)) ที่ออกใหม่โดยสำนักงานคณะกรรมการกำกับหลักทรัพย์และตลาดหลักทรัพย์ และ เสนอคำแนะนำต่อคณะกรรมการบริษัท เกี่ยวกับการนำหลัก CG Code 2560 มาปรับใช้ให้เหมาะสมกับบริบททางธุรกิจของบริษัทฯ
7. พิจารณาการดำเนินการของบริษัทฯ ในด้านการกำกับดูแลกิจการที่ดี รวมทั้งกิจกรรมเพื่อความยั่งยืนและความรับผิดชอบต่อสังคม เพื่อให้มั่นใจว่ามีการปฏิบัติตามอย่างเหมาะสม และเป็นไปตามนโยบายของบริษัทฯ
8. พิจารณาทบทวนนโยบายการกำกับดูแลกิจการที่ดีของบริษัทฯ และนำเสนอการปรับปรุงบางประการ ต่อคณะกรรมการบริษัท เพื่อพิจารณาและอนุมัติ
9. พิจารณานโยบายในการว่าจ้างที่ปรึกษาของบริษัทฯ เพื่อป้องกันการคอร์รัปชันอันเนื่องมาจากความขัดแย้งทางผลประโยชน์ โดยให้เป็นส่วนหนึ่งของมาตรการต่อต้านการคอร์รัปชัน และ นำเสนอต่อคณะกรรมการบริษัท เพื่อพิจารณาและอนุมัติ
10. พิจารณาทบทวนมาตรการต่อต้านการคอร์รัปชัน และนำเสนอการปรับปรุงบางประการต่อคณะกรรมการบริษัท เพื่อพิจารณาและอนุมัติ
11. รับทราบรายงานผลการรับรองเป็นสมาชิกของแนวร่วมปฏิบัติของภาคเอกชนไทยในการต่อต้านการทุจริต และรายงานต่อคณะกรรมการบริษัท เพื่อทราบ และ
12. รับทราบรายงานการปฏิบัติตามประมวลคุณธรรมและข้อพึงปฏิบัติในการทำงานของบริษัทฯ

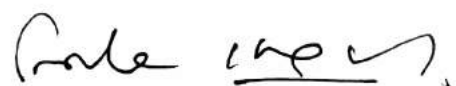

ดร.โกศล เพ็รสุวรรณ

ประธานคณะกรรมการกำกับดูแลกิจการที่ดี

REPORT OF THE FINANCE COMMITTEE FOR THE YEAR 2017

รายงานจากคณะกรรมการด้านการเงิน ประจำปี 2560

ตามที่คณะกรรมการด้านการเงิน ได้รับการแต่งตั้งจากที่ประชุมคณะกรรมการบริษัทฯ ครั้งที่ 8/2544 ให้ดำรงตำแหน่ง เมื่อวันที่ 16 พฤศจิกายน 2544 เพื่อให้ดำเนินการโดยมีขอบเขตหน้าที่ ความรับผิดชอบ ตามที่ระบุไว้ในกฎบัตรของคณะกรรมการด้านการเงิน นั้น ในการปฏิบัติงานตามขอบเขตดังกล่าว ในปี 2560 คณะกรรมการด้านการเงินมีการดำเนินการ ซึ่งสามารถสรุปได้ดังนี้

1. ได้มีการประชุมรวม 4 ครั้ง เพื่อปฏิบัติหน้าที่ตามที่ได้รับมอบหมายจากคณะกรรมการบริษัท
2. พิจารณาเป้าหมายทางการเงิน ให้คำแนะนำแก่ฝ่ายจัดการ และ นำเสนอต่อคณะกรรมการบริษัท เพื่ออนุมัติ
3. พิจารณาแผนประจำปีเพื่อการป้องกันความเสี่ยงจากความผันผวนทางการเงิน รวมทั้งนโยบายการใช้ตราสารอนุพันธ์สำหรับธุรกรรมทางการเงิน และ นำเสนอต่อคณะกรรมการบริษัท เพื่ออนุมัติ
4. พิจารณาผลการดำเนินงานรายไตรมาสและรายปีของบริษัทฯ และบริษัทย่อย พร้อมทั้งให้คำแนะนำแก่ฝ่ายจัดการ
5. พิจารณาการเสนอ นาย หยวน ลีฮัว เป็นกรรมการเพิ่มเติม ในคณะกรรมการด้านการเงิน และนำเสนอต่อคณะกรรมการบริษัทเพื่อพิจารณาแต่งตั้ง
6. พิจารณาโครงการลงทุนต่างๆ พร้อมทั้งให้คำแนะนำแก่ฝ่ายจัดการ และ นำเสนอต่อคณะกรรมการบริษัท เพื่ออนุมัติ
7. พิจารณาการเข้าทำรายการกับกองทุนรวมโครงสร้างพื้นฐานโทรคมนาคมดิจิทัล (“DIF”) โดยบริษัทฯ และ บริษัทย่อย และ นำเสนอต่อคณะกรรมการบริษัทเพื่ออนุมัติ
8. พิจารณาการปิดบัญชีเงินฝากธนาคารของบริษัทฯ ที่ไม่มีการใช้งานแล้ว และ นำเสนอต่อคณะกรรมการบริษัท เพื่ออนุมัติ
9. พิจารณาการเปลี่ยนแปลงรายชื่อผู้มีอำนาจลงนามสั่งจ่ายบัญชีธนาคาร และ นำเสนอต่อคณะกรรมการบริษัท เพื่ออนุมัติ
10. พิจารณาการเพิ่มวงเงินในการออกหุ้นกู้ของบริษัทย่อยและ นำเสนอต่อคณะกรรมการบริษัทย่อยนั้น เพื่ออนุมัติ



ดร. อาชว เตตานนท์
ประธานคณะกรรมการด้านการเงิน

REPORT OF THE BOARD OF DIRECTORS' FOR THE FINANCIAL STATEMENTS FOR THE YEAR 2017

รายงานความรับผิดชอบต่อคณะกรรมการบริษัท ต่อรายงานทางการเงิน ประจำปี 2560

คณะกรรมการบริษัท เป็นผู้รับผิดชอบต่อการเงินรวมของบริษัทฯ และบริษัทย่อย งบการเงินดังกล่าวจัดทำขึ้นตามมาตรฐานการบัญชีที่รับรองทั่วไปโดยเลือกใช้นโยบายบัญชีที่เหมาะสมและถือปฏิบัติอย่างสม่ำเสมอ และใช้ดุลยพินิจอย่างระมัดระวังและประมาณการที่ดีที่สุดในการจัดทำ รวมทั้งมีการเปิดเผยข้อมูลสำคัญอย่างเพียงพอในหมายเหตุประกอบงบการเงิน

คณะกรรมการบริษัท ได้จัดให้มีและดำรงรักษาไว้ซึ่งระบบการควบคุมภายในที่มีประสิทธิผลเพื่อให้มั่นใจได้อย่างมีเหตุผลว่าการบันทึกบัญชีมีความถูกต้อง ครบถ้วน และเพียงพอที่จะดำรงรักษาไว้ซึ่งทรัพย์สินของบริษัทฯ

ในการนี้ คณะกรรมการบริษัท ได้แต่งตั้งคณะกรรมการตรวจสอบ ซึ่งประกอบด้วยกรรมการที่เป็นอิสระ เป็นผู้ดูแลรับผิดชอบเกี่ยวกับคุณภาพของรายงานทางการเงินและระบบการควบคุมภายใน และความเห็นของคณะกรรมการตรวจสอบเกี่ยวกับเรื่องนี้ ปรากฏในรายงานจากคณะกรรมการตรวจสอบซึ่งแสดงไว้ในรายงานประจำปีนี้แล้ว

คณะกรรมการบริษัท มีความเห็นว่า ระบบการควบคุมภายในของบริษัทฯ โดยรวม มีความเพียงพอและเหมาะสม และสามารถสร้างความเชื่อมั่นอย่างมีเหตุผลต่อความถูกต้องและสมเหตุสมผลของงบการเงินรวมของบริษัทฯ และบริษัทย่อย ณ วันที่ 31 ธันวาคม 2560



นายณินทร์ เจียรวนนท์

ประธานกรรมการ



FINANCIAL STATEMENTS

งบการเงิน



บริษัท ทู คอร์ปอเรชั่น จำกัด (มหาชน)

งบการเงินรวมและงบการเงินเฉพาะกิจการ
วันที่ 31 ธันวาคม พ.ศ. 2560

สารบัญ	หน้า
รายงานผู้สอบบัญชีรับอนุญาต	1
งบแสดงฐานะการเงิน	7
งบกำไรขาดทุนเบ็ดเสร็จ	10
งบแสดงการเปลี่ยนแปลงส่วนของผู้ถือหุ้น	12
งบกระแสเงินสด	14
หมายเหตุประกอบงบการเงินรวมและงบการเงินเฉพาะกิจการ	
1 ข้อมูลทั่วไป	15
2 สัญญาร่วมการทำงานและร่วมลงทุน สัญญาและใบอนุญาตให้ดำเนินการ	16
3 นโยบายการบัญชีที่สำคัญ	
3.1 เกณฑ์ในการจัดทำงบการเงิน	19
3.2 มาตรฐานการรายงานทางการเงินที่มีการปรับปรุงและการตีความที่เกี่ยวข้อง	19
3.3 การแปลงค่าเงินตราต่างประเทศ	19
3.4 เงินสดและรายการเทียบเท่าเงินสด	20
3.5 เงินลงทุน	20
3.6 ลูกหนี้การค้า	21
3.7 สินค้าคงเหลือ	21
3.8 อสังหาริมทรัพย์เพื่อการลงทุน	22
3.9 เงินลงทุนในบริษัทย่อย บริษัทร่วมและส่วนได้เสียในการร่วมค้า	22
3.10 ที่ดิน อาคารและอุปกรณ์	26
3.11 สัญญาเช่า - กรณีที่กลุ่มกิจการเป็นผู้เช่า	27
3.12 ค่าความนิยม	27
3.13 สินทรัพย์ไม่มีตัวตน	28
3.14 การค้ำประกันของสินทรัพย์	30
3.15 ต้นทุนในการได้มาของผู้ให้บริการ	30
3.16 ภาษีเงินได้และภาษีเงินได้รอการตัดบัญชี	30
3.17 เงินกู้ยืม	31
3.18 ประมาณการหนี้สิน	32
3.19 ผลประโยชน์พนักงาน	32
3.20 ทุนเรือนหุ้น	33
3.21 การรับรู้รายได้	33
3.22 ข้อมูลจำแนกตามส่วนงาน	35
3.23 สินทรัพย์ไม่หมุนเวียน (กลุ่มสินทรัพย์ที่ถ้อยแถลง) ที่ถือไว้เพื่อขาย	35
4 การเปลี่ยนแปลงประมาณการบัญชี	36
5 การจัดการความเสี่ยงทางการเงิน	
5.1 บัญชีความเสี่ยงทางการเงิน	36
ก. ความเสี่ยงจากอัตราแลกเปลี่ยนเงินตราต่างประเทศ	36
ข. ความเสี่ยงจากอัตราดอกเบี้ย	37
ค. ความเสี่ยงด้านการให้สินเชื่อ	37
ง. ความเสี่ยงด้านสภาพคล่อง	37
5.2 การบัญชีสำหรับอนุพันธ์ที่เป็นเครื่องมือทางการเงินและกิจกรรมป้องกันความเสี่ยง	37

สารบัญ	หน้า
6 ประมาณการทางการเงินที่สำคัญ ข้อสมมติ และการใช้ดุลยพินิจ	
6.1 ประมาณการทางการเงินที่สำคัญและข้อสมมติฐาน	38
ก. การวัดมูลค่าของค่าความนิยม ที่ดิน อาคารและอุปกรณ์ และสินทรัพย์ไม่มีตัวตน	38
ข. ค่าเผื่อหนี้สงสัยจะสูญ	38
ค. อายุการใช้งานของที่ดิน อาคารและอุปกรณ์ และสินทรัพย์ไม่มีตัวตน	38
ง. ภาษีเงินได้รอการตัดบัญชี	39
จ. เงินกู้ยืม	39
ฉ. ผลประโยชน์พนักงาน	39
ช. สัญญาการให้บริการ	39
6.2 การใช้ดุลยพินิจที่สำคัญในการปฏิบัติตามนโยบายบัญชีของกิจการ	40
ก. งบการเงินรวมของกิจการที่กลุ่มกิจการถือหุ้นน้อยกว่าร้อยละ 50	40
ข. เงินลงทุนในบริษัทร่วม	40
ค. การร่วมการงาน	40
7 การจัดการความเสี่ยงเกี่ยวกับทุน	40
8 ข้อมูลทางการเงินจำแนกตามส่วนงานรวม	41
9 มูลค่ายุติธรรม	42
10 ค่าใช้จ่ายตามลักษณะ	44
11 ต้นทุนทางการเงิน	44
12 ภาษีเงินได้	45
13 กำไรต่อหุ้นขั้นพื้นฐาน	46
14 เงินสดและรายการเทียบเท่าเงินสด	46
15 เงินฝากธนาคารที่มีภาระผูกพัน	46
16 เงินลงทุน	47
17 ลูกหนี้การค้าและลูกหนี้อื่น	49
18 สินค้าคงเหลือ	51
19 สินทรัพย์หมุนเวียนอื่น	51
20 เงินลงทุนในบริษัทย่อย บริษัทร่วม และส่วนได้เสียในการร่วมค้า	52
21 อสังหาริมทรัพย์เพื่อการลงทุน	63
22 ที่ดิน อาคาร และอุปกรณ์	64
23 ค่าความนิยม	74
24 สินทรัพย์ไม่มีตัวตน	75
25 ภาษีเงินได้รอการตัดบัญชี	80
26 สินทรัพย์ไม่หมุนเวียนอื่น	83
27 เงินกู้ยืม	83
28 เจ้าหนี้การค้าและเจ้าหนี้อื่น	89
29 หนี้สินหมุนเวียนอื่น	89
30 หนี้สินภายใต้สัญญาและใบอนุญาตนให้ดำเนินการ	90
31 ภาระผูกพันผลประโยชน์พนักงาน	91
32 หนี้สินไม่หมุนเวียนอื่น	94
33 ทุนเรือนหุ้น และส่วนเกินมูลค่าหุ้น	94
34 อ้างอิงตามกฎหมาย	95
35 ส่วนได้เสียที่ไม่มีอำนาจควบคุม	95
36 กระแสเงินสดจากกิจกรรมดำเนินงาน	96
37 เครื่องมือทางการเงิน	97
38 สัญญาและภาระผูกพัน	99
39 คดีฟ้องร้องและข้อพิพาทอื่นต่ออนุญาโตตุลาการและหนี้สินที่อาจเกิดขึ้น	102
40 ค่าแอสเสทชาร์จ	114
41 ธุรกรรมกองทุนรวมโครงสร้างพื้นฐาน	117
42 รายการกับบุคคลและกิจการที่เกี่ยวข้องกัน	119
43 เหตุการณ์ภายหลังวันที่ในรายงานทางการเงิน	124

สรุปตัวอย่างที่ใช้ในการเงิน

ชื่อบริษัทย่อย บริษัทร่วมและการร่วมค้า

ตัวย่อ

บริษัท เอพีแอนด์เจ โปรดักชั่น จำกัด	AP&J
บริษัท เอเซีย ไรร์เลส คอมมิวนิเคชั่น จำกัด	AWC
บริษัท กรุงเทพอินเตอร์เทเลเทค จำกัด (มหาชน)	BITCO
บริษัท บีบอยด์ ซีจี จำกัด	Bboyd
บริษัท บีเอฟเคที (ประเทศไทย) จำกัด	BFKT
บริษัท ซินิเพ็กซ์ จำกัด	CNP
บริษัท ฮัทจิชิน ซีเอที ไรร์เลส มัลติมีเดีย จำกัด	HCAT
บริษัท ฮัทจิชิน มัลติมีเดีย เซอร์วิส (ประเทศไทย) จำกัด	HMSTL
บริษัท ฮัทจิชินเทลคอมมิวนิเคชั่นส์ (ประเทศไทย) จำกัด	HTTCL
บริษัท ฮัทจิชิน ไรร์เลส มัลติมีเดีย โซลูชั่นส์ จำกัด	HWMH
บริษัท ศูนย์บริการวิทยากร อินเตอร์เนต จำกัด	IKSC
บริษัท เคเอสซี คอมเมอร์เชียล อินเตอร์เนต จำกัด	KSC
บริษัท เอ็มเคเอสซีเวิลด์คอตคอม จำกัด	MKSC
บริษัท เพนเทอร์ เอ็นเทอร์เทนเมนต์ จำกัด	PTE
บริษัท เรียล มูฟ จำกัด	RMV
บริษัท สมุทรปราการ มีเดีย คอร์ปอเรชั่น จำกัด	SPM
บริษัท แจทเทล โลท เซอร์วิส จำกัด	SSV
บริษัท เอสเอ็ม ทู จำกัด	SM True
บริษัท ส่องดาว จำกัด	SD
บริษัท เทเลเอ็นจิเนียริ่ง แอนด์ เซอร์วิสเชส จำกัด	TE
บริษัท เทเลคอม แอสเซท แมเนจเม้นท์ จำกัด	TAM
บริษัท เทเลคอม โซลูชั่น จำกัด	TH
บริษัท เทเลคอม เคเอสซี จำกัด	TKSC
บริษัท ไทย นิวส์ เน็ตเวิร์ค (ทีเอ็นเอ็น) จำกัด	TNN
บริษัท ทู ดิจิตอล แอนด์ มีเดีย แพลตฟอร์ม จำกัด	TDMP
บริษัท ทู ดิจิทัล พาร์ค จำกัด	TDPK
บริษัท ทู ดิสทริบิวชั่น แอนด์ เซลล์ จำกัด	TDS
บริษัท ทู ไฟร์ยู สเตชัน จำกัด	True4U
บริษัท ทู ไอคอนพื้นที่ จำกัด	TICT
บริษัท ทู อินคิวบ์ จำกัด	True Incube
บริษัท ทู อินฟอเมชั่น เทคโนโลยี จำกัด	TIT
บริษัท ทู อินเตอร์เนชั่นแนล คอมมิวนิเคชั่น	TIC
บริษัท ทู อินเตอร์เนชั่นแนล เกดเวย์ จำกัด	TIG
บริษัท ทู อินเทอร์เน็ต จำกัด	TI
บริษัท ทู อินเทอร์เน็ต คอร์ปอเรชั่น จำกัด	TICC
บริษัท ทู โลฟี่ พลัส จำกัด	TLP

สรุปตัวย่อที่ใช้ในงบการเงิน (ต่อ)

ชื่อบริษัทย่อย บริษัทร่วมและการร่วมค้า (ต่อ)

ตัวย่อ

บริษัท ทรู มีเดีย โซลูชันส์ จำกัด	TSC
บริษัท ทรู บูฟ จำกัด	TMV
บริษัท ทรู บูฟ เอช ยูนิเวอร์แซล คอมมิวนิเคชั่น จำกัด	TUC
บริษัท ทรู มัลติมีเดีย จำกัด	TM
บริษัท ทรู มิวสิค จำกัด	TMS
บริษัท ทรู มิวสิค เรดิโอ จำกัด	TMR
บริษัท ทรู พับลิค คอมมิวนิเคชั่น จำกัด	TPC
บริษัท ทรู ทัท จำกัด	TT
บริษัท ทรู ยูไนเต็ด ฟุตบอล คลับ จำกัด	TUFC
บริษัท ทรู วิชั่นส์ เคเบิล จำกัด (มหาชน)	True Cable
บริษัท ทรู วิชั่นส์ กรุ๊ป จำกัด	TVG
บริษัท ทรู วิชั่นส์ จำกัด (มหาชน)	True Visions
บริษัท ทรู วิสต้า จำกัด	TVT
บริษัท ทรู วอยซ์ จำกัด	TV
K.I.N. (Thailand) Co., Ltd.	KINBVI
Gold Palace Investments Limited	GPI
Golden Light Co., Ltd.	GDL
Goldsky Co., Ltd.	GSK
Golden Pearl Global Limited	GDP
Rosy Legend Limited	RL
Prospect Gain Limited	PG
True Internet Technology (Shanghai) Company Limited	TIS
True Trademark Holdings Company Limited	TTH
กองทุนรวมโครงสร้างพื้นฐานโทรคมนาคม ดิจิทัล	DIF
บริษัท ทรู จีเอส จำกัด	TG
บริษัท เอเชีย อินโฟเน็ท จำกัด	AI
บริษัท บีอีซี-เทโร ทรู วิชั่นส์ จำกัด	BEC
บริษัท ทรานส์ฟอร์เมชั่น ฟิสิกส์ จำกัด	TFF
บริษัท ทรู ซีเจ ครีเอชันส์ จำกัด	TRUECJ
บริษัท ทรู แอ็กซियोอน อินเตอร์แอคทีฟ จำกัด	TrueAxion

องค์กรอื่น

องค์การโทรศัพท์แห่งประเทศไทย (ปัจจุบันชื่อ บริษัท ทีโอที จำกัด (มหาชน))	ทศท.
คณะกรรมการกิจการโทรคมนาคมแห่งชาติ	กทช.
คณะกรรมการกิจการโทรคมนาคม	กทค.
คณะกรรมการกิจการกระจายเสียง กิจการโทรทัศน์ และกิจการโทรคมนาคมแห่งชาติ	กสทช.
บริษัท กสท. โทรคมนาคม จำกัด (มหาชน)	กสท.
องค์การสื่อสารมวลชนแห่งประเทศไทย (ปัจจุบันชื่อ บริษัท อสมท จำกัด (มหาชน))	อสมท.
สำนักงานคณะกรรมการกำกับหลักทรัพย์และตลาดหลักทรัพย์	กลต.



รายงานของผู้สอบบัญชีรับอนุญาต

เสนอผู้ถือหุ้นของบริษัท ทูร คอร์ปอเรชั่น จำกัด (มหาชน)

ความเห็น

ข้าพเจ้าเห็นว่า งบการเงินรวมของบริษัท ทูร คอร์ปอเรชั่น จำกัด (มหาชน) (บริษัท) และบริษัทย่อย (กลุ่มกิจการ) และงบการเงินเฉพาะกิจการของบริษัทแสดงฐานะการเงินรวมของกลุ่มกิจการและฐานะการเงินเฉพาะกิจการของบริษัท ณ วันที่ 31 ธันวาคม พ.ศ. 2560 และผลการดำเนินงานรวมและผลการดำเนินงานเฉพาะกิจการ กระแสเงินสดรวมและกระแสเงินสดเฉพาะกิจการสำหรับปีสิ้นสุดวันเดียวกัน โดยถูกต้องตามที่ควรในสาระสำคัญตามมาตรฐานการรายงานทางการเงิน

งบการเงินที่ตรวจสอบ

งบการเงินรวมและงบการเงินเฉพาะกิจการประกอบด้วย

- งบแสดงฐานะการเงินรวมและงบแสดงฐานะการเงินเฉพาะกิจการ ณ วันที่ 31 ธันวาคม พ.ศ. 2560
- งบกำไรขาดทุนเบ็ดเสร็จรวมและงบกำไรขาดทุนเบ็ดเสร็จเฉพาะกิจการสำหรับปีสิ้นสุดวันเดียวกัน
- งบแสดงการเปลี่ยนแปลงส่วนของผู้ถือหุ้นรวมและงบแสดงการเปลี่ยนแปลงส่วนของผู้ถือหุ้นเฉพาะกิจการสำหรับปีสิ้นสุดวันเดียวกัน
- งบกระแสเงินสดรวมและงบกระแสเงินสดเฉพาะกิจการสำหรับปีสิ้นสุดวันเดียวกัน และ
- หมายเหตุประกอบงบการเงินรวมและงบการเงินเฉพาะกิจการซึ่งรวมถึงหมายเหตุสรุปนโยบายการบัญชีที่สำคัญ

เกณฑ์ในการแสดงความเห็น

ข้าพเจ้าได้ปฏิบัติงานตรวจสอบตามมาตรฐานการสอบบัญชี ความรับผิดชอบของข้าพเจ้าได้กล่าวไว้ในส่วนของความรับผิดชอบของผู้สอบบัญชีต่อการตรวจสอบงบการเงินรวมและงบการเงินเฉพาะกิจการในรายงานของข้าพเจ้า ข้าพเจ้ามีความเป็นอิสระจากกลุ่มกิจการและบริษัทตามข้อกำหนดจรรยาบรรณของผู้ประกอบวิชาชีพบัญชีในส่วนที่เกี่ยวข้องกับการตรวจสอบงบการเงินรวมและงบการเงินเฉพาะกิจการที่กำหนดโดยสภาวิชาชีพบัญชีในพระบรมราชูปถัมภ์ และข้าพเจ้าได้ปฏิบัติตามความรับผิดชอบด้านจรรยาบรรณอื่น ๆ ซึ่งเป็นไปตามข้อกำหนดเหล่านี้ ข้าพเจ้าเชื่อว่าหลักฐานการสอบบัญชีที่ข้าพเจ้าได้รับเพียงพอและเหมาะสมเพื่อใช้เป็นเกณฑ์ในการแสดงความเห็นของข้าพเจ้า

ข้อมูลและเหตุการณ์ที่เน้น

ข้าพเจ้าขอให้สังเกตหมายเหตุประกอบงบการเงินข้อ 38.3 ข้อ 39 และข้อ 40.2 เกี่ยวกับความไม่แน่นอนที่มีสาระสำคัญเนื่องจากกลุ่มบริษัทมีคดีฟ้องร้องที่ยังไม่ทราบผล และสัญญาสำคัญทางธุรกิจที่อยู่ระหว่างการสรุปในรายละเอียด ผลสุดท้ายของคดีฟ้องร้องและ ข้อสรุปของสัญญาสำคัญทางธุรกิจดังกล่าวยังไม่สามารถระบุได้ในขณะนี้ และบริษัทไม่ได้ทำรายการปรับปรุงที่อาจมีขึ้นในงบการเงิน ทั้งนี้ข้าพเจ้ามิได้แสดงความเห็นอย่างมีเงื่อนไขในเรื่องเหล่านี้

เรื่องสำคัญในการตรวจสอบ

เรื่องสำคัญในการตรวจสอบคือเรื่องต่างๆ ที่มีนัยสำคัญที่สุดตามดุลยพินิจของผู้ประกอบวิชาชีพของข้าพเจ้าในการตรวจสอบงบการเงินรวมและงบการเงินเฉพาะกิจการสำหรับงวดปัจจุบัน ข้าพเจ้าได้นำเรื่องเหล่านี้มาพิจารณาในบริบทของการตรวจสอบงบการเงินรวมและงบการเงินเฉพาะกิจการโดยรวมและในการแสดงความเห็นของข้าพเจ้า ทั้งนี้ ข้าพเจ้าไม่ได้แสดงความเห็นแยกต่างหากสำหรับเรื่องเหล่านี้



เรื่องสำคัญในการตรวจสอบ

วิธีการตรวจสอบ

การประเมินการด้อยค่าของค่าความนิยม

อ้างอิงถึงหมายเหตุประกอบงบการเงินรวมและงบการเงินเฉพาะกิจการของบริษัทข้อ 6.1 และ ข้อ 23 เรื่องประมาณการทางบัญชีที่สำคัญ ข้อสมมติฐานและการใช้ดุลยพินิจและเรื่องค่าความนิยม

ค่าความนิยมของกลุ่มกิจการเกิดจากหน่วยสินทรัพย์ที่ก่อให้เกิดเงินสดของส่วนงานดำเนินงานการให้บริการ โทรศัพท์พื้นฐานและส่วนงานดำเนินงานการให้บริการ โทรศัพท์ระบบบอกรับเป็นสมาชิก จำนวน 360.62 ล้านบาท และ 11,042.47 ล้านบาท ตามลำดับ กลุ่มกิจการมีความจำเป็นต้องทดสอบการด้อยค่าของค่าความนิยมอย่างน้อยปีละหนึ่งครั้งตามข้อกำหนดของมาตรฐานการรายงานทางการเงิน

ข้าพเจ้าให้ความสำคัญเรื่องการประเมินการด้อยค่าของค่าความนิยมเนื่องจากมูลค่าของค่าความนิยมมีสาระสำคัญต่องบการเงิน มูลค่าที่คาดว่าจะได้รับคืนของค่าความนิยมขึ้นอยู่กับดุลยพินิจของผู้บริหารในการกำหนดตัวแปรต่างๆ ที่ใช้ในการประเมินมูลค่า เช่น รายได้ อัตราการเติบโตของรายได้ อัตราการไถ่ถอนและอัตราคิดลด

สำหรับปีสิ้นสุดวันที่ 31 ธันวาคม พ.ศ. 2560 ผู้บริหารได้ทดสอบการด้อยค่าของค่าความนิยมโดย

1. คำนวณหามูลค่าที่คาดว่าจะได้รับคืนของค่าความนิยมจากมูลค่าจากการใช้ของแต่ละหน่วยสินทรัพย์ที่ก่อให้เกิดเงินสด โดยวิธีการคิดลดประมาณการกระแสเงินสดในอนาคต วิธีนี้ขึ้นอยู่กับประมาณการกระแสเงินสด (รายได้ ค่าใช้จ่ายและค่าใช้จ่ายฝ่ายทุน) ที่เกิดขึ้นจากแต่ละหน่วยสินทรัพย์ที่ก่อให้เกิดเงินสดสำหรับห้าปีข้างหน้าโดยใช้สมมติฐานว่าไม่มีอัตราการเติบโตของกระแสเงินสดตั้งแต่ปีห้าเป็นต้นไป และคิดลดประมาณการกระแสเงินสดในอนาคตเป็นมูลค่าปัจจุบันโดยใช้อัตราต้นทุนถัวเฉลี่ยถ่วงน้ำหนักของเงินทุนเป็นอัตราคิดลด
2. เปรียบเทียบกับมูลค่าจากการใช้งานของแต่ละหน่วยสินทรัพย์ที่ก่อให้เกิดเงินสดกับมูลค่าตามบัญชีและพิจารณาบันทึกตั้งค่าเผื่อการด้อยค่าถ้าหากมูลค่าจากการใช้น้อยกว่ามูลค่าตามบัญชี

จากการทดสอบการด้อยค่าของค่าความนิยมประจำปีดังกล่าว ผู้บริหารของกลุ่มกิจการได้ข้อสรุปว่าไม่มีการด้อยค่าของค่าความนิยม ทั้งนี้สมมติฐานที่สำคัญได้เปิดเผยในหมายเหตุประกอบงบการเงินรวมและงบการเงินเฉพาะกิจการของบริษัทข้อ 6.1 และ ข้อ 23

วิธีการตรวจสอบของข้าพเจ้ารวมถึงเรื่องดังต่อไปนี้

- ได้รับประมาณการกระแสเงินสดในอนาคตที่จัดทำขึ้นโดยผู้บริหารของกลุ่มกิจการ และได้ทำความเข้าใจและประเมินวิธีการจัดทำประมาณการดังกล่าว
- ได้เปรียบเทียบประมาณการกระแสเงินสดดังกล่าวกับงบประมาณที่ได้รับการอนุมัติจากประธานเจ้าหน้าที่ฝ่ายการเงินของกลุ่มกิจการ
- สอบถามผู้บริหารในเชิงทดสอบเกี่ยวกับสมมติฐานที่สำคัญที่ใช้ในการจัดทำประมาณการกระแสเงินสด เช่น รายได้ อัตราการเติบโตของรายได้ อัตราการไถ่ถอนและอัตราคิดลด โดยอ้างอิงกับแนวโน้มสภาพเศรษฐกิจและอุตสาหกรรม และสมมติฐานที่จัดทำโดยผู้บริหารในปีก่อน โดยคำนึงถึงความอ่อนไหวของสมมติฐานดังกล่าวที่มีผลต่อมูลค่าของค่าความนิยม
- ขอให้ผู้เชี่ยวชาญด้านการประเมินมูลค่าในสำนักงานของข้าพเจ้าทำการประเมินความเหมาะสมของอัตราการคิดลดที่ใช้ในการประเมินการด้อยค่าของค่าความนิยม

จากการปฏิบัติงานตามวิธีการข้างต้น สมมติฐานที่สำคัญที่ผู้บริหารของกลุ่มกิจการใช้มีความสมเหตุสมผลตามหลักฐานสนับสนุนและเหมาะสมกับสถานการณ์และสภาพแวดล้อมในปัจจุบัน



เรื่องสำคัญในการตรวจสอบ

วิธีการตรวจสอบ

การรับรู้รายได้ - ความถูกต้องและการคัดกรองบัญชีของการบันทึกรายได้

การบันทึกรายได้เป็นความเสี่ยงสืบเนื่องของอุตสาหกรรมโทรคมนาคม เนื่องจากระบบการเรียกเก็บเงินของธุรกิจโทรคมนาคมมีความซับซ้อน การขายที่มีข้อตกลงหลายอย่าง เป็นองค์ประกอบอยู่ร่วมกัน เช่น การขายสินค้าและบริการร่วมกัน และการเปลี่ยนแปลงการกำหนดราคา (อัตราค่าบริการและส่วนลด) ทำให้การรับรู้รายได้มีความซับซ้อนและอาจไม่ถูกต้อง

การคัดกรองบัญชีรายได้ถือเป็นเรื่องสำคัญในการตรวจสอบ เนื่องจากระยะเวลาการเรียกเก็บเงินรายเดือนที่ถูกแบ่งเป็นหลายรอบ วันสิ้นรอบของการเรียกเก็บเงินอาจไม่ตรงกับรอบการปิดบัญชีสิ้นงวด ทำให้มีความเสี่ยงว่าการบันทึกรายได้ถูกต้องตรงตามรอบบัญชีหรือไม่

ข้าพเจ้าให้ความสำคัญในการตรวจสอบการรับรู้รายได้เนื่องจากจำนวนเงินและจำนวนรายการของรายได้มีสาระสำคัญอย่างมาก อีกทั้งการรับรู้รายได้มีความซับซ้อนและเกี่ยวข้องกับการประมาณของผู้บริหาร

วิธีการตรวจสอบของข้าพเจ้ารวมถึงเรื่องดังต่อไปนี้

- ประเมินและทดสอบการควบคุมทั่วไปในระบบเทคโนโลยีสารสนเทศที่เกี่ยวข้องกับระบบการเรียกเก็บเงินและระบบสนับสนุนอื่นๆ ที่เกี่ยวข้อง รวมถึงกระบวนการควบคุมการเปลี่ยนแปลงในระบบดังกล่าว
- ประเมินและทดสอบการควบคุมภายในเกี่ยวกับการอนุมัติการเปลี่ยนแปลงอัตราค่าบริการ และแผนการส่งเสริมการขายใหม่ และการนำเข้าสู่ข้อมูลในระบบการเรียกเก็บเงิน
- ทดสอบการบันทึดค่ายุติธรรมระหว่างการขายสินค้าและรายได้ค่าบริการที่ขายพร้อมกันในแผนการส่งเสริมการขายที่เป็นรายการใหม่ในระหว่างปี
- ทดสอบการกระทบยอดรายได้รวมในบัญชีแยกประเภททั่วไปกับยอดรายได้ตลอดทั้งในระบบของการเรียกเก็บเงิน การทดสอบนี้รวมถึงการตรวจสอบรายการปรับปรุงทางบัญชีที่สำคัญในระบบการเรียกเก็บเงินและบัญชีแยกประเภททั่วไป
- ทดสอบกลุ่มตัวอย่างเพื่อตรวจสอบความถูกต้องของใบแจ้งหนี้ โดยตรวจกับจำนวนรับชำระจริงตามใบเสร็จ ใบแจ้งหนี้ที่ทดสอบครอบคลุมทั้งลูกค้าประเภทบุคคลและลูกค้าองค์กร
- ทดสอบประมาณการรายได้ช่วงปิดบัญชีสิ้นงวดโดยเปรียบเทียบรายได้ที่เกิดขึ้นจริงจากการใช้งานของลูกค้าที่ทราบภายหลังการปิดบัญชีกับประมาณการรายได้ที่บันทึกในส่วนที่ยังไม่ได้ออกใบแจ้งหนี้ในช่วงสิ้นงวด
- ทำการวิเคราะห์แนวโน้มของรายได้ โดยคาดการณ์รายได้จากการใช้งานของลูกค้าและจำนวนลูกค้า
- สอบถามกับผู้บริหารหลายฝ่ายเพื่อหาหลักฐานสนับสนุนสาเหตุที่รายได้เปลี่ยนแปลงไปอย่างสำคัญและแนวโน้มที่เกิดขึ้นในระหว่างปี

ข้าพเจ้าไม่พบประเด็นที่มีสาระสำคัญจากการปฏิบัติงานดังกล่าวข้างต้น



เรื่องสำคัญในการตรวจสอบ

วิธีการตรวจสอบ

การขายสินทรัพย์และสิทธิในรายได้ให้แก่ กองทุนรวมโครงสร้างพื้นฐานโทรคมนาคม ดิจิทัล (DIF) - ความถูกต้องและการจัดประเภท

อ้างอิงถึงหมายเหตุประกอบงบการเงินรวมและงบการเงินเฉพาะกิจการ ข้อ 41 ในระหว่างปี พ.ศ. 2560 กลุ่มกิจการทำสัญญากับ DIF เพื่อขายสินทรัพย์โทรคมนาคม โอนสิทธิในการรับผลประโยชน์รายได้สุทธิ และให้เช่าสินทรัพย์บางรายการ นอกจากนี้กลุ่มกิจการได้ทำสัญญาเช่ากลับสินทรัพย์บางรายการจาก DIF

กลุ่มกิจการรับรู้กำไรจากรายการดังกล่าวจำนวน 8,388 ล้านบาท นอกจากนี้สำหรับรายการให้เช่าและเช่ากลับคืน กลุ่มกิจการใช้หลักเกณฑ์การบันทึกรายการที่ระบุในมาตรฐานการบัญชีเรื่องสัญญาเช่า

ข้าพเจ้าให้ความสำคัญในรายการดังกล่าวเนื่องจากมูลค่าของรายการมีสาระสำคัญอย่างมาก และเกี่ยวข้องกับการใช้ดุลยพินิจของผู้บริหารอย่างมากในการตีความเงื่อนไขในสัญญาและในการตัดสินใจเรื่องการใช้วิธีการบัญชีที่เหมาะสม ซึ่งมีผลกระทบต่อการแสดงฐานะการเงินและผลการดำเนินงานของกลุ่มกิจการอย่างมีสาระสำคัญ

วิธีการตรวจสอบของข้าพเจ้ารวมถึงเรื่องดังต่อไปนี้

- ทำความเข้าใจในลักษณะของรายการ และข้อกำหนดและเงื่อนไขที่สำคัญในสัญญาที่เกี่ยวข้อง
- ประเมินวิธีการบัญชีที่เลือกโดยผู้บริหาร ว่าถูกต้องตามมาตรฐานการบัญชีหรือไม่
- ประเมินการใช้ดุลยพินิจของผู้บริหารและความถูกต้องของจำนวนเงิน โดยสอบถามผู้บริหารในเชิงทดสอบเกี่ยวกับสมมติฐานที่สำคัญ เช่น อัตราคิดลดและค่าใช้จ่ายที่เกี่ยวข้อง และทำการทดสอบการคำนวณของรายการที่สำคัญบางรายการ
- ตรวจสอบการรับเงินจาก DIF กับรายการเงินฝากบัญชีธนาคาร
- ทดสอบความถูกต้อง ความครบถ้วน และการจัดประเภทของรายการบัญชีที่เกี่ยวข้อง

ข้าพเจ้าไม่พบประเด็นที่มีสาระสำคัญจากการปฏิบัติงานดังกล่าวข้างต้น

ข้อมูลอื่น

กรรมการเป็นผู้รับผิดชอบต่อข้อมูลอื่น ข้อมูลอื่นประกอบด้วย ข้อมูลซึ่งรวมอยู่ในรายงานประจำปี แต่ไม่รวมถึงงบการเงินรวมและงบการเงินเฉพาะกิจการ และรายงานของผู้สอบบัญชีที่อยู่ในรายงานนั้น ข้าพเจ้าคาดว่าข้าพเจ้าจะได้รับรายงานประจำปีภายหลังวันที่ในรายงานของผู้สอบบัญชีนี้

ความเห็นของข้าพเจ้าต่องบการเงินรวมและงบการเงินเฉพาะกิจการ ไม่ครอบคลุมถึงข้อมูลอื่น และข้าพเจ้าไม่ได้ให้ความเชื่อมั่นต่อข้อมูลอื่น

ความรับผิดชอบของข้าพเจ้าที่เกี่ยวข้องกับการตรวจสอบงบการเงินรวมและงบการเงินเฉพาะกิจการคือ การอ่านและพิจารณาว่าข้อมูลอื่นมีความขัดแย้งที่มีสาระสำคัญกับงบการเงินรวมและงบการเงินเฉพาะกิจการ หรือกับความรู้ที่ได้รับจากการตรวจสอบของข้าพเจ้า หรือปรากฏว่าข้อมูลอื่นมีการแสดงข้อมูลที่ขัดต่อข้อเท็จจริงอันเป็นสาระสำคัญหรือไม่

เมื่อข้าพเจ้าได้อ่านรายงานประจำปี หากข้าพเจ้าสรุปได้ว่ามีการแสดงข้อมูลที่ขัดต่อข้อเท็จจริงอันเป็นสาระสำคัญ ข้าพเจ้าต้องสื่อสารเรื่องดังกล่าวกับคณะกรรมการตรวจสอบ



ความรับผิดชอบของกรรมการต้องการเงินรวมและงบการเงินเฉพาะกิจการ

กรรมการมีหน้าที่รับผิดชอบในการจัดทำและนำเสนองบการเงินรวมและงบการเงินเฉพาะกิจการเหล่านี้ โดยถูกต้องตามที่ควรตามมาตรฐานการรายงานทางการเงิน และรับผิดชอบเกี่ยวกับการควบคุมภายในที่กรรมการพิจารณาว่าเป็น เพื่อให้สามารถจัดทำงบการเงินรวมและงบการเงินเฉพาะกิจการที่ปราศจากการแสดงข้อมูลที่ขัดต่อข้อเท็จจริงอันเป็นสาระสำคัญ ไม่ว่าจะเกิดจากการทุจริตหรือข้อผิดพลาด

ในการจัดทำงบการเงินรวมและงบการเงินเฉพาะกิจการ กรรมการรับผิดชอบในการประเมินความสามารถของกลุ่มกิจการและบริษัทในการดำเนินงานต่อเนื่อง เปิดเผยเรื่องที่เกี่ยวข้องกับการดำเนินงานต่อเนื่อง (ตามความเหมาะสม) และการใช้เกณฑ์การบัญชีสำหรับการดำเนินงานต่อเนื่อง เว้นแต่กรรมการมีความตั้งใจที่จะเลิกกลุ่มกิจการและบริษัท หรือหยุดดำเนินงาน หรือไม่สามารถดำเนินงานต่อเนื่องต่อไปได้

คณะกรรมการตรวจสอบมีหน้าที่ช่วยกรรมการ ในการสอดส่องดูแลกระบวนการ ในการจัดทำรายงานทางการเงินของกลุ่มกิจการและบริษัท

ความรับผิดชอบของผู้สอบบัญชีต่อการตรวจสอบงบการเงินรวมและงบการเงินเฉพาะกิจการ

การตรวจสอบของข้าพเจ้ามีวัตถุประสงค์เพื่อให้ได้ความเชื่อมั่นอย่างสมเหตุสมผลว่างบการเงินรวมและงบการเงินเฉพาะกิจการ โดยรวมปราศจากการแสดงข้อมูลที่ขัดต่อข้อเท็จจริงอันเป็นสาระสำคัญหรือไม่ ไม่ว่าจะเกิดจากการทุจริตหรือข้อผิดพลาด และเสนอรายงานของผู้สอบบัญชีซึ่งรวมความเห็นของข้าพเจ้าอยู่ด้วย ความเชื่อมั่นอย่างสมเหตุสมผลคือความเชื่อมั่นในระดับสูง แต่ไม่ได้เป็นการรับประกันว่าการปฏิบัติงานตรวจสอบตามมาตรฐานการสอบบัญชีจะสามารถตรวจพบข้อมูลที่ขัดต่อข้อเท็จจริงอันเป็นสาระสำคัญที่มีอยู่ได้เสมอไป ข้อมูลที่ขัดต่อข้อเท็จจริงอาจเกิดจากการทุจริตหรือข้อผิดพลาด และถือว่ามีความสำคัญเมื่อคาดการณ์อย่างสมเหตุสมผลได้ว่ารายการที่ขัดต่อข้อเท็จจริงแต่ละรายการ หรือทุกรายการรวมกันจะมีผลต่อการตัดสินใจทางเศรษฐกิจของผู้ใช้งบการเงินรวมและงบการเงินเฉพาะกิจการเหล่านี้

ในการตรวจสอบของข้าพเจ้าตามมาตรฐานการสอบบัญชี ข้าพเจ้าได้ใช้ดุลยพินิจของผู้ประกอบวิชาชีพและการสังเกต และสงสัยของผู้ประกอบวิชาชีพตลอดการตรวจสอบ การปฏิบัติงานของข้าพเจ้ารวมถึง

- ระบุและประเมินความเสี่ยงจากการแสดงข้อมูลที่ขัดต่อข้อเท็จจริงอันเป็นสาระสำคัญในงบการเงินรวมและงบการเงินเฉพาะกิจการ ไม่ว่าจะเกิดจากการทุจริตหรือข้อผิดพลาด ออกแบบและปฏิบัติงานตามวิธีการตรวจสอบเพื่อตอบสนองต่อความเสี่ยงเหล่านั้น และได้หลักฐานการสอบบัญชีที่เพียงพอและเหมาะสมเพื่อเป็นเกณฑ์ในการแสดงความเห็นของข้าพเจ้า ความเสี่ยงที่ไม่พบข้อมูลที่ขัดต่อข้อเท็จจริงอันเป็นสาระสำคัญซึ่งเป็นผลมาจากการทุจริตจะสูงกว่าความเสี่ยงที่เกิดจากข้อผิดพลาด เนื่องจากการทุจริตอาจเกี่ยวกับการสมรู้ร่วมคิด การปลอมแปลงเอกสารหลักฐาน การตั้งใจละเว้นการแสดงผล การแสดงผลที่ไม่ตรงตามข้อเท็จจริงหรือการแทรกแซงการควบคุมภายใน
- ทำความเข้าใจในระบบการควบคุมภายในที่เกี่ยวข้องกับการตรวจสอบ เพื่อออกแบบวิธีการตรวจสอบที่เหมาะสมกับสถานการณ์ แต่ไม่ใช่เพื่อวัตถุประสงค์ในการแสดงความเห็นต่อความมีประสิทธิภาพของการควบคุมภายในของกลุ่มกิจการและบริษัท
- ประเมินความเหมาะสมของนโยบายการบัญชีที่กรรมการใช้และความสมเหตุสมผลของประมาณการทางบัญชี และการเปิดเผยข้อมูลที่เกี่ยวข้องซึ่งจัดทำขึ้นโดยกรรมการ



- สรุปเกี่ยวกับความเหมาะสมของการใช้เกณฑ์การบัญชีสำหรับการดำเนินงานต่อเนื่องของกรรมการจากหลักฐานการสอบบัญชีที่ได้รับ และประเมินว่ามีความไม่แน่นอนที่มีสาระสำคัญที่เกี่ยวกับเหตุการณ์หรือสถานการณ์ที่อาจเป็นเหตุให้เกิดข้อสงสัยอย่างมีนัยสำคัญต่อความสามารถของกลุ่มกิจการและบริษัทในการดำเนินงานต่อเนื่องหรือไม่ ถ้าข้าพเจ้าได้ข้อสรุปว่ามีความไม่แน่นอนที่มีสาระสำคัญ ข้าพเจ้าต้องกล่าวไว้ในรายงานของผู้สอบบัญชีของข้าพเจ้าโดยให้ข้อสังเกตถึงการเปิดเผยข้อมูลในงบการเงินรวมและงบการเงินเฉพาะกิจการที่เกี่ยวข้อง หรือถ้าการเปิดเผยดังกล่าวไม่เพียงพอ ความเห็นของข้าพเจ้าจะเปลี่ยนแปลงไป ข้อสรุปของข้าพเจ้าขึ้นอยู่กับหลักฐานการสอบบัญชีที่ได้รับจนถึงวันที่ในรายงานของผู้สอบบัญชีของข้าพเจ้า อย่างไรก็ตาม เหตุการณ์หรือสถานการณ์ในอนาคตอาจเป็นเหตุให้กลุ่มกิจการและบริษัทต้องหยุดการดำเนินงานต่อเนื่อง
- ประเมินการนำเสนอ โครงสร้างและเนื้อหาของงบการเงินรวมและงบการเงินเฉพาะกิจการ โดยรวม รวมถึงการเปิดเผยข้อมูลว่างบการเงินรวมและงบการเงินเฉพาะกิจการแสดงรายการ และเหตุการณ์ในรูปแบบที่ทำให้มีการนำเสนอข้อมูลโดยถูกต้องตามที่ควรหรือไม่
- ได้รับหลักฐานการสอบบัญชีที่เหมาะสมอย่างเพียงพอเกี่ยวกับข้อมูลทางการเงินของกิจการภายในกลุ่มหรือกิจกรรมทางธุรกิจภายในกลุ่มกิจการเพื่อแสดงความเห็นต่องบการเงินรวม ข้าพเจ้ารับผิดชอบต่อการกำหนดแนวทาง การควบคุมดูแลและการปฏิบัติงานตรวจสอบกลุ่มกิจการ ข้าพเจ้าเป็นผู้รับผิดชอบแต่เพียงผู้เดียวต่อความเห็นของข้าพเจ้า

ข้าพเจ้าได้สื่อสารกับคณะกรรมการตรวจสอบในเรื่องต่างๆ ที่สำคัญซึ่งรวมถึงขอบเขตและช่วงเวลาของการตรวจสอบตามที่ได้วางแผนไว้ ประเด็นที่มีนัยสำคัญที่พบจากการตรวจสอบ และข้อบกพร่องที่มีนัยสำคัญในระบบการควบคุมภายในหากข้าพเจ้าได้พบในระหว่างการตรวจสอบของข้าพเจ้า

ข้าพเจ้าได้ให้คำรับรองแก่คณะกรรมการตรวจสอบว่า ข้าพเจ้าได้ปฏิบัติตามข้อกำหนดจรรยาบรรณที่เกี่ยวข้องกับความเป็นอิสระและได้สื่อสารกับคณะกรรมการตรวจสอบเกี่ยวกับความสัมพันธ์ทั้งหมด ตลอดจนเรื่องอื่นซึ่งข้าพเจ้าเชื่อว่ามีความสำคัญที่บุคคลภายนอกอาจพิจารณาว่ากระทบต่อความเป็นอิสระของข้าพเจ้าและมาตรการที่ข้าพเจ้าใช้เพื่อป้องกันไม่ให้ข้าพเจ้าขาดความเป็นอิสระ

จากเรื่องที่สื่อสารกับคณะกรรมการตรวจสอบ ข้าพเจ้าได้พิจารณาเรื่องต่างๆ ที่มีนัยสำคัญที่สุดในการตรวจสอบงบการเงินรวมและงบการเงินเฉพาะกิจการในงวดปัจจุบันและกำหนดเป็นเรื่องสำคัญในการตรวจสอบ ข้าพเจ้าได้อธิบายเรื่องเหล่านี้ในรายงานของผู้สอบบัญชี เว้นแต่กฎหมายหรือข้อบังคับไม่ให้เปิดเผยต่อสาธารณะเกี่ยวกับเรื่องดังกล่าว หรือในสถานการณ์ที่ยากที่จะเกิดขึ้น ข้าพเจ้าพิจารณาว่าไม่ควรสื่อสารเรื่องดังกล่าวในรายงานของข้าพเจ้าเพราะการกระทำดังกล่าวสามารถคาดการณ์ได้อย่างสมเหตุสมผลว่าจะมีผลกระทบในทางลบมากกว่าผลประโยชน์ต่อส่วนได้เสียสาธารณะจากการสื่อสารดังกล่าว

บริษัท ไพรซ์วอเตอร์เฮาส์คูเปอร์ส เอ็มเอเอส จำกัด

ว.สินธุ์ เสงี่ยมกุล

ประสิทธิ์ เสงี่ยมกุล

ผู้สอบบัญชีรับอนุญาตเลขที่ 4174

กรุงเทพมหานคร

28 กุมภาพันธ์ พ.ศ. 2561

บริษัท ทูร์ คอร์ปอเรชั่น จำกัด (มหาชน)

งบแสดงฐานะการเงิน

ณ วันที่ 31 ธันวาคม พ.ศ. 2560

หมายเหตุ	งบการเงินรวม		งบการเงินเฉพาะกิจการ		
	31 ธันวาคม	31 ธันวาคม	31 ธันวาคม	31 ธันวาคม	
	พ.ศ. 2560	พ.ศ. 2559	พ.ศ. 2560	พ.ศ. 2559	
	พันบาท	พันบาท	พันบาท	พันบาท	
สินทรัพย์					
สินทรัพย์หมุนเวียน					
เงินสดและรายการเทียบเท่าเงินสด	14	18,226,744	50,183,813	3,037,381	5,463,811
เงินฝากธนาคารที่มีภาระผูกพัน	15	69,316	42,360	43,992	42,360
เงินลงทุนระยะสั้น	16	2,910	502,312	1,817	501,234
ลูกหนี้การค้าและลูกหนี้อื่น	17	53,832,189	36,810,522	9,451,587	8,110,689
เงินให้กู้ยืมระยะสั้นแก่กิจการที่เกี่ยวข้องกัน	42	197,000	147,000	9,573,440	3,000,000
สินค้าคงเหลือ	18	16,849,082	11,251,975	11,261	20,426
ภาษีหัก ณ ที่จ่าย		9,638,664	8,141,389	461,943	169,232
ภาษีมูลค่าเพิ่ม		8,653,539	5,509,182	-	-
สินทรัพย์หมุนเวียนอื่น	19	10,342,092	10,089,763	62,206	66,536
รวมสินทรัพย์หมุนเวียน		117,811,536	122,678,316	22,643,627	17,374,288
สินทรัพย์ไม่หมุนเวียน					
เงินฝากธนาคารที่มีภาระผูกพัน	15	26,763	27,696	-	-
เงินลงทุนในหลักทรัพย์เพื่อขาย	16	411,992	-	-	-
เงินลงทุนในบริษัทย่อย	20	-	-	181,028,382	178,678,264
เงินลงทุนในบริษัทร่วมและส่วนได้เสียในการร่วมค้า	20	16,539,115	18,174,762	16,327,908	16,327,908
เงินลงทุนในบริษัทอื่น	16	543,848	325,211	241,741	240,741
อสังหาริมทรัพย์เพื่อการลงทุน	21	733,627	760,473	-	-
ที่ดิน อาคารและอุปกรณ์	22	175,462,313	143,688,352	1,488,317	1,708,040
ค่าความนิยม	23	11,403,094	11,403,094	-	-
สินทรัพย์ไม่มีตัวตน	24	129,377,058	139,745,965	147,206	1,224,493
สินทรัพย์ภายใต้เงินได้รอการตัดบัญชี	25	5,396,614	5,375,822	-	99,126
สินทรัพย์ไม่หมุนเวียนอื่น	26	7,604,976	6,780,769	146,299	149,864
รวมสินทรัพย์ไม่หมุนเวียน		347,499,400	326,282,144	199,379,853	198,428,436
รวมสินทรัพย์		465,310,936	448,960,460	222,023,480	215,802,724

บริษัท ทูร คอร์ปอเรชั่น จำกัด (มหาชน)

งบแสดงฐานะการเงิน (ต่อ)

ณ วันที่ 31 ธันวาคม พ.ศ. 2560

หมายเหตุ		งบการเงินรวม		งบการเงินเฉพาะกิจการ	
		31 ธันวาคม	31 ธันวาคม	31 ธันวาคม	31 ธันวาคม
		พ.ศ. 2560	พ.ศ. 2559	พ.ศ. 2560	พ.ศ. 2559
		พันบาท	พันบาท	พันบาท	พันบาท
หนี้สินและส่วนของผู้ถือหุ้น					
หนี้สินหมุนเวียน					
เงินกู้ยืมระยะสั้น	27	46,752,379	37,571,675	39,253,825	16,980,391
เจ้าหนี้การค้าและเจ้าหนี้อื่น	28	115,494,627	98,514,397	3,151,289	2,814,034
ส่วนที่ถึงกำหนดชำระภายในหนึ่งปีของเงินกู้ยืมระยะยาว	27	30,777,810	20,653,960	3,961,911	19,165,857
เงินกู้ยืมระยะสั้นจากกิจการที่เกี่ยวข้องกัน	42	-	-	5,021	-
ภาษีเงินได้ค้างจ่าย		5,338	5,629	-	-
หนี้สินหมุนเวียนอื่น	29	4,883,041	4,098,147	538,308	509,323
รวมหนี้สินหมุนเวียน		197,913,195	160,843,808	46,910,354	39,469,605
หนี้สินไม่หมุนเวียน					
เงินกู้ยืมระยะยาว	27	49,924,210	60,490,046	8,190,495	12,119,200
หนี้สินภาษีเงินได้รอการตัดบัญชี	25	3,196,865	1,995,052	207,577	-
หนี้สินภายใต้สัญญาและใบอนุญาตรหัสให้ดำเนินการ	30	64,633,973	77,652,487	-	-
ภาระผูกพันผลประโยชน์พนักงาน	31	2,154,845	1,982,115	906,249	555,044
หนี้สินไม่หมุนเวียนอื่น	32	13,285,093	14,269,013	-	-
รวมหนี้สินไม่หมุนเวียน		133,194,986	156,388,713	9,304,321	12,674,244
รวมหนี้สิน		331,108,181	317,232,521	56,214,675	52,143,849

หมายเหตุประกอบงบการเงินในหน้า 15 ถึง 124 เป็นส่วนหนึ่งของการเงินนี้

บริษัท ทู คอร์ปอเรชั่น จำกัด (มหาชน)

งบแสดงฐานะการเงิน (ต่อ)

ณ วันที่ 31 ธันวาคม พ.ศ. 2560

หมายเหตุ	งบการเงินรวม		งบการเงินเฉพาะกิจการ	
	31 ธันวาคม	31 ธันวาคม	31 ธันวาคม	31 ธันวาคม
	พ.ศ. 2560	พ.ศ. 2559	พ.ศ. 2560	พ.ศ. 2559
	พันบาท	พันบาท	พันบาท	พันบาท
หนี้สินและส่วนของผู้ถือหุ้น (ต่อ)				
ส่วนของผู้ถือหุ้น				
ทุนเรือนหุ้น	33			
ทุนจดทะเบียน				
หุ้นสามัญ : 33,368,655,464 หุ้น				
มูลค่าที่ตราไว้หุ้นละ 4 บาท	133,474,622	133,474,622	133,474,622	133,474,622
ทุนที่ออกและชำระเต็มมูลค่าแล้ว				
หุ้นสามัญ : 33,368,195,301 หุ้น				
มูลค่าที่ตราไว้หุ้นละ 4 บาท	133,472,781	133,472,781	133,472,781	133,472,781
ส่วนเกินมูลค่าหุ้น	26,384,073	26,384,073	26,384,073	26,384,073
กำไรสะสม				
ทุนสำรองตามกฎหมาย	34	389,994	282,498	389,994
กำไรสะสม (ขาดทุนสะสม)		(25,072,523)	(27,287,553)	5,561,957
องค์ประกอบอื่นของส่วนของผู้ถือหุ้น		(1,641,124)	(1,799,588)	-
รวมส่วนของผู้ถือหุ้นใหญ่		133,533,201	131,052,211	165,808,805
ส่วนได้เสียที่ไม่มีอำนาจควบคุม	35	669,554	675,728	-
รวมส่วนของผู้ถือหุ้น		134,202,755	131,727,939	165,808,805
รวมหนี้สินและส่วนของผู้ถือหุ้น		465,310,936	448,960,460	222,023,480
				215,802,724

บริษัท โทร คอมพิวเตอร์ จำกัด (มหาชน)

งบกำไรขาดทุนเบ็ดเสร็จ

สำหรับปีสิ้นสุดวันที่ 31 ธันวาคม พ.ศ. 2560

หมายเหตุ	งบการเงินรวม		งบการเงินเฉพาะกิจการ	
	31 ธันวาคม พ.ศ. 2560	31 ธันวาคม พ.ศ. 2559	31 ธันวาคม พ.ศ. 2560	31 ธันวาคม พ.ศ. 2559
	พันบาท	พันบาท	พันบาท	พันบาท
รายได้	8			
รายได้จากการให้บริการโทรศัพท์และบริการอื่น	117,624,253	107,892,009	11,682,109	9,205,238
รายได้จากการขายสินค้า	23,666,212	16,827,189	-	-
รวมรายได้	141,290,465	124,719,198	11,682,109	9,205,238
ต้นทุนขายและการให้บริการ				
ต้นทุนการให้บริการ	84,287,978	78,276,315	4,411,548	4,806,669
ต้นทุนขาย	17,808,045	17,323,335	-	-
รวมต้นทุนขายและการให้บริการ	102,096,023	95,599,650	4,411,548	4,806,669
กำไรขั้นต้น	39,194,442	29,119,548	7,270,561	4,398,569
รายได้อื่น	41			
ค่าใช้จ่ายในการขาย	(19,372,507)	(17,213,181)	(1,052,899)	(921,121)
ค่าใช้จ่ายในการบริหาร	(13,933,160)	(12,397,980)	(3,340,597)	(2,730,667)
ค่าใช้จ่ายอื่น	(2,585,287)	(2,098,095)	(256,785)	(279,429)
ส่วนแบ่งกำไรจากเงินลงทุน	20			
ต้นทุนทางการเงิน	11			
กำไร (ขาดทุน) ก่อนภาษีเงินได้	3,631,871	(2,317,390)	2,456,633	530,404
ภาษีเงินได้	12			
กำไร(ขาดทุน)สำหรับปี	2,316,352	(2,807,029)	2,149,930	131,674
กำไรขาดทุนเบ็ดเสร็จอื่น :				
รายการที่จะไม่จัดประเภทใหม่ไปไว้ในกำไรหรือขาดทุนในภายหลัง:				
การวัดมูลค่าใหม่ของภาระผูกพันผลประโยชน์หลังออกจากราน				
- สุทธิภาษีเงินได้	-	(463,317)	-	(173,988)
รายการที่จะจัดประเภทรายการใหม่เป็นกำไรหรือขาดทุนในภายหลัง:				
กำไรที่ยังไม่เกิดขึ้นจริงจากการเปลี่ยนแปลงมูลค่ายุติธรรมของ				
หลักทรัพย์เพื่อขาย - สุทธิภาษีเงินได้	159,180	-	-	-
ผลต่างจากการแปลงค่างบการเงิน	(706)	660	-	-
กำไรขาดทุนเบ็ดเสร็จรวมสำหรับปี	2,474,826	(3,269,686)	2,149,930	(42,314)
การแบ่งปันกำไร(ขาดทุน)สำหรับปี				
ส่วนที่เป็นของบริษัทใหญ่	2,322,526	(2,814,348)	2,149,930	131,674
ส่วนได้เสียที่ไม่มีอำนาจควบคุม	(6,174)	7,319	-	-
กำไร(ขาดทุน)สำหรับปี	2,316,352	(2,807,029)	2,149,930	131,674

หมายเหตุประกอบงบการเงินในหน้า 15 ถึง 124 เป็นส่วนหนึ่งของการเงินนี้

บริษัท ทูร์ปอเรชั่น จำกัด (มหาชน)

งบกำไรขาดทุนเบ็ดเสร็จ (ต่อ)

สำหรับปีสิ้นสุดวันที่ 31 ธันวาคม พ.ศ. 2560

หมายเหตุ	งบการเงินรวม		งบการเงินเฉพาะกิจการ	
	31 ธันวาคม	31 ธันวาคม	31 ธันวาคม	31 ธันวาคม
	พ.ศ. 2560	พ.ศ. 2559	พ.ศ. 2560	พ.ศ. 2559
	พันบาท	พันบาท	พันบาท	พันบาท
การแบ่งปันกำไรขาดทุนเบ็ดเสร็จรวมสำหรับปี				
ส่วนที่เป็นของบริษัทใหญ่	2,481,000	(3,276,901)	2,149,930	(42,314)
ส่วนได้เสียที่ไม่มีอำนาจควบคุม	(6,174)	7,215	-	-
กำไรขาดทุนเบ็ดเสร็จรวมสำหรับปี	<u>2,474,826</u>	<u>(3,269,686)</u>	<u>2,149,930</u>	<u>(42,314)</u>
กำไรต่อหุ้นขั้นพื้นฐานส่วนที่เป็นของบริษัทใหญ่	13			
- ขั้นพื้นฐาน (บาทต่อหุ้น)	0.0696	(0.0962)	0.0644	0.0045

บริษัท พูรี คอร์ปอเรชั่น จำกัด (มหาชน)
งบแสดงการเปลี่ยนแปลงส่วนของผู้ถือหุ้น
สำหรับปีสิ้นสุดวันที่ 31 ธันวาคม พ.ศ. 2560

งบการเงินรวม												พันบาท
ส่วนของผู้ถือหุ้นของบริษัทใหญ่												
องค์ประกอบอื่นของส่วนของผู้ถือหุ้น												
กำไรที่ยังไม่เกิดขึ้น												
กำไรที่ยังไม่เกิดขึ้น												
กำไรที่ยังไม่เกิดขึ้น												
กำไรที่ยังไม่เกิดขึ้น												
กำไรที่ยังไม่เกิดขึ้น												
กำไรที่ยังไม่เกิดขึ้น												
กำไรที่ยังไม่เกิดขึ้น												
กำไรที่ยังไม่เกิดขึ้น												
กำไรที่ยังไม่เกิดขึ้น												
กำไรที่ยังไม่เกิดขึ้น												
กำไรที่ยังไม่เกิดขึ้น												
กำไรที่ยังไม่เกิดขึ้น												
กำไรที่ยังไม่เกิดขึ้น												
กำไรที่ยังไม่เกิดขึ้น												
กำไรที่ยังไม่เกิดขึ้น												
กำไรที่ยังไม่เกิดขึ้น												
กำไรที่ยังไม่เกิดขึ้น												
กำไรที่ยังไม่เกิดขึ้น												
กำไรที่ยังไม่เกิดขึ้น												
กำไรที่ยังไม่เกิดขึ้น												
กำไรที่ยังไม่เกิดขึ้น												
กำไรที่ยังไม่เกิดขึ้น												
กำไรที่ยังไม่เกิดขึ้น												
กำไรที่ยังไม่เกิดขึ้น												
กำไรที่ยังไม่เกิดขึ้น												
กำไรที่ยังไม่เกิดขึ้น												
กำไรที่ยังไม่เกิดขึ้น												
กำไรที่ยังไม่เกิดขึ้น												
กำไรที่ยังไม่เกิดขึ้น												
กำไรที่ยังไม่เกิดขึ้น												
กำไรที่ยังไม่เกิดขึ้น												
กำไรที่ยังไม่เกิดขึ้น												
กำไรที่ยังไม่เกิดขึ้น												
กำไรที่ยังไม่เกิดขึ้น												
กำไรที่ยังไม่เกิดขึ้น												
กำไรที่ยังไม่เกิดขึ้น												
กำไรที่ยังไม่เกิดขึ้น												
กำไรที่ยังไม่เกิดขึ้น												
กำไรที่ยังไม่เกิดขึ้น												
กำไรที่ยังไม่เกิดขึ้น												
กำไรที่ยังไม่เกิดขึ้น												
กำไรที่ยังไม่เกิดขึ้น												
กำไรที่ยังไม่เกิดขึ้น												
กำไรที่ยังไม่เกิดขึ้น												
กำไรที่ยังไม่เกิดขึ้น												
กำไรที่ยังไม่เกิดขึ้น												
กำไรที่ยังไม่เกิดขึ้น												
กำไรที่ยังไม่เกิดขึ้น												
กำไรที่ยังไม่เกิดขึ้น												
กำไรที่ยังไม่เกิดขึ้น												
กำไรที่ยังไม่เกิดขึ้น												
กำไรที่ยังไม่เกิดขึ้น												
กำไรที่ยังไม่เกิดขึ้น												
กำไรที่ยังไม่เกิดขึ้น												
กำไรที่ยังไม่เกิดขึ้น												
กำไรที่ยังไม่เกิดขึ้น												
กำไรที่ยังไม่เกิดขึ้น												
กำไรที่ยังไม่เกิดขึ้น												
กำไรที่ยังไม่เกิดขึ้น												
กำไรที่ยังไม่เกิดขึ้น												
กำไรที่ยังไม่เกิดขึ้น												
กำไรที่ยังไม่เกิดขึ้น												
กำไรที่ยังไม่เกิดขึ้น												
กำไรที่ยังไม่เกิดขึ้น												
กำไรที่ยังไม่เกิดขึ้น												
กำไรที่ยังไม่เกิดขึ้น												
กำไรที่ยังไม่เกิดขึ้น												
กำไรที่ยังไม่เกิดขึ้น												
กำไรที่ยังไม่เกิดขึ้น												
กำไรที่ยังไม่เกิดขึ้น												
กำไรที่ยังไม่เกิดขึ้น												
กำไรที่ยังไม่เกิดขึ้น												
กำไรที่ยังไม่เกิดขึ้น												
กำไรที่ยังไม่เกิดขึ้น												
กำไรที่ยังไม่เกิดขึ้น												
กำไรที่ยังไม่เกิดขึ้น												
กำไรที่ยังไม่เกิดขึ้น												
กำไรที่ยังไม่เกิดขึ้น												
กำไรที่ยังไม่เกิดขึ้น												
กำไรที่ยังไม่เกิดขึ้น												
กำไรที่ยังไม่เกิดขึ้น												
กำไรที่ยังไม่เกิดขึ้น												
กำไรที่ยังไม่เกิดขึ้น												
กำไรที่ยังไม่เกิดขึ้น												
กำไรที่ยังไม่เกิดขึ้น												
กำไรที่ยังไม่เกิดขึ้น												
กำไรที่ยังไม่เกิดขึ้น												
กำไรที่ยังไม่เกิดขึ้น												
กำไรที่ยังไม่เกิดขึ้น												
กำไรที่ยังไม่เกิดขึ้น												
กำไรที่ยังไม่เกิดขึ้น												
กำไรที่ยังไม่เกิดขึ้น												
กำไรที่ยังไม่เกิดขึ้น												
กำไรที่ยังไม่เกิดขึ้น												
กำไรที่ยังไม่เกิดขึ้น												
กำไรที่ยังไม่เกิดขึ้น												
กำไรที่ยังไม่เกิดขึ้น												
กำไรที่ยังไม่เกิดขึ้น												
กำไรที่ยังไม่เกิดขึ้น												
กำไรที่ยังไม่เกิดขึ้น												
กำไรที่ยังไม่เกิดขึ้น												
กำไรที่ยังไม่เกิดขึ้น												
กำไรที่ยังไม่เกิดขึ้น												
กำไรที่ยังไม่เกิดขึ้น												
กำไรที่ยังไม่เกิดขึ้น												
กำไรที่ยังไม่เกิดขึ้น												
กำไรที่ยังไม่เกิดขึ้น												
กำไรที่ยังไม่เกิดขึ้น												
กำไรที่ยังไม่เกิดขึ้น												
กำไรที่ยังไม่เกิดขึ้น												
กำไรที่ยังไม่เกิดขึ้น												
กำไรที่ยังไม่เกิดขึ้น												
กำไรที่ยังไม่เกิดขึ้น												
กำไรที่ยังไม่เกิดขึ้น												
กำไรที่ยังไม่เกิดขึ้น												
กำไรที่ยังไม่เกิดขึ้น												
กำไรที่ยังไม่เกิดขึ้น												
กำไรที่ยังไม่เกิดขึ้น												
กำไรที่ยังไม่เกิดขึ้น												
กำไรที่ยังไม่เกิดขึ้น												
กำไรที่ยังไม่เกิดขึ้น												
กำไรที่ยังไม่เกิดขึ้น												
กำไรที่ยังไม่เกิดขึ้น												
กำไรที่ยังไม่เกิดขึ้น												
กำไรที่ยังไม่เกิดขึ้น												
กำไรที่ยังไม่เกิดขึ้น												
กำไรที่ยังไม่เกิดขึ้น												
กำไรที่ยังไม่เกิดขึ้น												
กำไรที่ยังไม่เกิดขึ้น												
กำไรที่ยังไม่เกิดขึ้น												
กำไรที่ยังไม่เกิดขึ้น												
กำไรที่ยังไม่เกิดขึ้น												
กำไรที่ยังไม่เกิดขึ้น												
กำไรที่ยังไม่เกิดขึ้น												
กำไรที่ยังไม่เกิดขึ้น												
กำไรที่ยังไม่เกิดขึ้น												
กำไรที่ยังไม่เกิดขึ้น												
กำไรที่ยังไม่เกิดขึ้น												
กำไรที่ยังไม่เกิดขึ้น												
กำไรที่ยังไม่เกิดขึ้น												
กำไรที่ยังไม่เกิดขึ้น												
กำไรที่ยังไม่เกิดขึ้น												
กำไรที่ยังไม่เกิดขึ้น												
กำไรที่ยังไม่เกิดขึ้น												
กำไรที่ยังไม่เกิดขึ้น												
กำไรที่ยังไม่เกิดขึ้น												
กำไรที่ยังไม่เกิดขึ้น												
กำไรที่ยังไม่เกิดขึ้น												
กำไรที่ยังไม่เกิดขึ้น												
กำไรที่ยังไม่เกิดขึ้น												
กำไรที่ยังไม่เกิดขึ้น												
กำไรที่ยังไม่เกิดขึ้น												
กำไรที่ยังไม่เกิดขึ้น												
กำไรที่ยังไม่เกิดขึ้น												
กำไรที่ยังไม่เกิดขึ้น												
กำไรที่ยังไม่เกิดขึ้น												
กำไรที่ยังไม่เกิดขึ้น												
กำไรที่ยังไม่เกิดขึ้น												
กำไรที่ยังไม่เกิดขึ้น												
กำไรที่ยังไม่เกิดขึ้น												
กำไรที่ยังไม่เกิดขึ้น												
กำไรที่ยังไม่เกิดขึ้น												
กำไรที่ยังไม่เกิดขึ้น												
กำไรที่ยังไม่เกิดขึ้น												
กำไรที่ยังไม่เกิดขึ้น												
กำไรที่ยังไม่เกิดขึ้น												
กำไรที่ยังไม่เกิดขึ้น												
กำไรที่ยังไม่เกิดขึ้น												
กำไรที่ยังไม่เกิดขึ้น												
กำไรที่ยังไม่เกิดขึ้น												
กำไรที่ยังไม่เกิดขึ้น												
กำไรที่ยังไม่เกิดขึ้น												
กำไรที่ยังไม่เกิดขึ้น												
กำไรที่ยังไม่เกิดขึ้น												
กำไรที่ยังไม่เกิดขึ้น												
กำไรที่ยังไม่เกิดขึ้น												
กำไรที่ยังไม่เกิดขึ้น												
กำไรที่ยังไม่เกิดขึ้น												
กำไรที่ยังไม่เกิดขึ้น												
กำไรที่ยังไม่เกิดขึ้น												
กำไรที่ยังไม่เกิดขึ้น												
กำไรที่ยังไม่เกิดขึ้น												
กำไรที่ยังไม่เกิดขึ้น												
กำไรที่ยังไม่เกิดขึ้น												
กำไรที่ยังไม่เกิดขึ้น												
กำไรที่ยังไม่เกิดขึ้น												
กำไรที่ยังไม่เกิดขึ้น												
กำไรที่ยังไม่เกิดขึ้น												
กำไรที่ยังไม่เกิดขึ้น												
กำไรที่ยังไม่เกิดขึ้น												
กำไรที่ยังไม่เกิดขึ้น												
กำไรที่ยังไม่เกิดขึ้น												
กำไรที่ยังไม่เกิดขึ้น												
กำไรที่ยังไม่เกิดขึ้น												
กำไรที่ยังไม่เกิดขึ้น												
กำไรที่ยังไม่เกิดขึ้น												
กำไรที่ยังไม่เกิดขึ้น												
กำไรที่ยังไม่เกิดขึ้น												
กำไรที่ยังไม่เกิดขึ้น												
กำไรที่ยังไม่เกิดขึ้น												
กำไรที่ยังไม่เกิดขึ้น												
กำไรที่ยังไม่เกิดขึ้น												
กำไรที่ยังไม่เกิดขึ้น												
กำไรที่ยังไม่เกิดขึ้น												
กำไรที่ยังไม่เกิดขึ้น												
กำไรที่ยังไม่เกิดขึ้น												
กำไรที่ยังไม่เกิดขึ้น												
กำไรที่ยังไม่เกิดขึ้น												
กำไรที่ยังไม่เกิดขึ้น												
กำไรที่ยังไม่เกิดขึ้น												
กำไรที่ยังไม่เกิดขึ้น												
กำไรที่ยังไม่เกิดขึ้น												
กำไรที่ยังไม่เกิดขึ้น												
กำไรที่ยังไม่เกิดขึ้น												
กำไรที่ยังไม่เกิดขึ้น												
กำไรที่ยังไม่เกิดขึ้น												
กำไรที่ยังไม่เกิดขึ้น												
กำไรที่ยังไม่เกิดขึ้น												
กำไรที่ยังไม่เกิดขึ้น												
กำไรที่ยังไม่เกิดขึ้น												
กำไรที่ยังไม่เกิดขึ้น												
กำไรที่ยังไม่เกิดขึ้น												
กำไรที่ยังไม่เกิดขึ้น												
กำไรที่ยังไม่เกิดขึ้น												
กำไรที่ยังไม่เกิดขึ้น												
กำไรที่ยังไม่เกิดขึ้น												
กำไรที่ยังไม่เกิดขึ้น												
กำไรที่ยังไม่เกิดขึ้น												
กำไรที่ยังไม่เกิดขึ้น												
กำไรที่ยังไม่เกิดขึ้น												
กำไรที่ยังไม่เกิดขึ้น												
กำไรที่ยังไม่เกิดขึ้น												
กำไรที่ยังไม่เกิดขึ้น												
กำไรที่ยังไม่เกิดขึ้น												
กำไรที่ยังไม่เกิดขึ้น												
กำไรที่ยังไม่เกิดขึ้น												
กำไรที่ยังไม่เกิดขึ้น												
กำไรที่ยังไม่เกิดขึ้น												
กำไรที่ยังไม่เกิดขึ้น												
กำไรที่ยังไม่เกิดขึ้น												
กำไรที่ยังไม่เกิดขึ้น												
กำไรที่ยังไม่เกิดขึ้น												
กำไรที่ยังไม่เกิดขึ้น												
กำไรที่ยังไม่เกิดขึ้น												
กำไรที่ยังไม่เกิดขึ้น												
กำไรที่ยังไม่เกิดขึ้น												
กำไรที่ยังไม่เกิดขึ้น												
กำไรที่ยังไม่เกิดขึ้น												
กำไรที่ยังไม่เกิดขึ้น												
กำไรที่ยังไม่เกิดขึ้น												
กำไรที่ยังไม่เกิดขึ้น												
กำไรที่ยังไม่เกิดขึ้น												
กำไรที่ยังไม่เกิดขึ้น												
กำไรที่ยังไม่เกิดขึ้น												
กำไรที่ยังไม่เกิดขึ้น												
กำไรที่ยังไม่เกิดขึ้น												
กำไรที่ยังไม่เกิดขึ้น</												

หมายเหตุประกอบงบการเงินในหน้า 15 ถึง 124 เป็นส่วนหนึ่งของงบการเงินนี้

บริษัท พูร์ คอร์ปอเรชั่น จำกัด (มหาชน)
งบแสดงการเปลี่ยนแปลงส่วนของผู้ถือหุ้น (ต่อ)
สำหรับปีสิ้นสุดวันที่ 31 ธันวาคม พ.ศ. 2560

งบการเงินเฉพาะกิจการ						พันบาท
หมายเหตุ	ทุนเรือนหุ้นที่ออก และชำระแล้ว	ส่วนเกิน	ทุนสำรองตาม	กำไรสะสม	รวม	
	หุ้นสามัญ	มูลค่าหุ้น	กฎหมาย			
33	98,431,713	-	275,914	5,208,953	103,916,580	
	35,041,068	26,384,073	-	-	61,425,141	
	-	-	-	(1,640,532)	(1,640,532)	
34	-	-	6,584	(6,584)	-	
	-	-	-	(42,314)	(42,314)	
	133,472,781	26,384,073	282,498	3,519,523	163,658,875	
34	133,472,781	26,384,073	282,498	3,519,523	163,658,875	
	-	-	107,496	(107,496)	-	
	-	-	-	2,149,930	2,149,930	
ยอดคงเหลือสิ้นปี ณ วันที่ 31 ธันวาคม พ.ศ. 2560	133,472,781	26,384,073	389,994	5,561,957	165,808,805	

หมายเหตุประกอบงบการเงินในหน้า 15 ถึง 124 เป็นส่วนหนึ่งของงบการเงินนี้

บริษัท หู คอร์ปอเรชั่น จำกัด (มหาชน)

งบกระแสเงินสด

สำหรับปีสิ้นสุดวันที่ 31 ธันวาคม พ.ศ. 2560

หมายเหตุ	งบการเงินรวม		งบการเงินเฉพาะกิจการ	
	31 ธันวาคม	31 ธันวาคม	31 ธันวาคม	31 ธันวาคม
	พ.ศ. 2560	พ.ศ. 2559	พ.ศ. 2560	พ.ศ. 2559
	พันบาท	พันบาท	พันบาท	พันบาท
กระแสเงินสดจากกิจกรรมดำเนินงาน	36	4,993,342	8,096,130	1,727,838
กระแสเงินสดจากกิจกรรมลงทุน				
เงินสดที่มีภาระผูกพัน(เพิ่มขึ้น)ลดลง		(26,021)	536,878	(1,632)
เงินสดรับ(จ่าย)จากเงินลงทุนระยะสั้น	16	500,000	(499,452)	500,000
เงินให้กู้ยืมแก่กิจการที่เกี่ยวข้องกัน	42	(50,000)	(300)	(28,952,622)
เงินสดจ่ายซื้อที่ดิน อาคารและอุปกรณ์		(34,083,088)	(33,259,990)	(98,856)
เงินสดจ่ายซื้อสินทรัพย์ไม่มีตัวตน		(13,497,899)	(13,725,453)	(105,616)
เงินสดรับคืนจากเงินให้กู้ยืมแก่กิจการที่เกี่ยวข้องกัน	42	-	300	22,379,182
เงินลงทุนเพิ่มในบริษัทย่อย	20.1	-	-	(4,500,000)
เงินลงทุนเพิ่มในบริษัทร่วม	20.2	(35,600)	(51,111)	-
เงินลงทุนเพิ่มในส่วนได้เสียในการร่วมค้า		-	(41,234)	-
เงินลงทุนในบริษัทอื่น	16	(218,637)	-	(1,000)
เงินสดจ่ายเพื่อลงทุนในหลักทรัพย์เคือขาย	16	(213,010)	-	-
เงินสดรับคืนจากเงินลงทุนในบริษัทย่อยที่เลิกกิจการ	20.1	-	-	2,134,454
เงินสดรับจากการขายที่ดิน อาคารและอุปกรณ์และสินทรัพย์ไม่มีตัวตน		3,990,679	71,519	17,337
เงินปันผลรับ	42	1,583,807	1,556,866	1,583,807
เงินสดสุทธิใช้ไปในกิจกรรมลงทุน		(42,049,769)	(45,411,977)	(7,044,946)
กระแสเงินสดจากกิจกรรมจัดหาเงิน				
เงินสดรับจากการออกหุ้นสามัญ	33	-	59,948,800	-
ส่วนได้เสียที่ไม่มีอำนาจควบคุมลงทุนเพิ่มในหุ้นที่ออกใหม่ของบริษัทย่อย	20.1	-	14,154	-
ลงทุนเพิ่มในบริษัทย่อยโดยซื้อหุ้นจากส่วนได้เสียที่ไม่มีอำนาจควบคุม		(10)	(7,671)	-
เงินสดรับจากเงินกู้ยืมจากบริษัทย่อย	42	-	-	2,083,562
เงินสดรับจากเงินกู้ยืมระยะสั้น - สุทธิจากเงินสดจ่ายค่าต้นทุนการกู้ยืม		67,206,682	77,191,638	50,267,788
เงินสดรับจากเงินกู้ยืม - สุทธิจากเงินสดจ่ายค่าต้นทุนการกู้ยืม	27	17,665,491	22,950,216	-
เงินสดจ่ายชำระคืนเงินกู้ยืมระยะสั้น		(58,444,000)	(69,789,700)	(28,208,000)
เงินสดจ่ายชำระคืนเงินกู้ยืมจากบริษัทย่อย	42	-	-	(2,078,541)
เงินสดจ่ายชำระคืนเงินกู้ยืม	27	(21,313,690)	(13,177,486)	(19,174,131)
เงินปันผลจ่าย		-	(164,190)	-
เงินสดสุทธิได้มาจากการจัดหาเงิน		5,114,473	76,965,761	2,890,678
เงินสดและรายการเทียบเท่าเงินสด(ลดลง)เพิ่มขึ้นสุทธิ		(31,941,954)	39,649,914	(2,426,430)
ยอดยกมาต้นปี		50,183,813	10,590,382	5,463,811
ผลกระทบจากการเปลี่ยนแปลงของอัตราแลกเปลี่ยน		(15,115)	(56,483)	-
ยอดคงเหลือสิ้นปี		18,226,744	50,183,813	3,037,381

รายการที่มีใช้เงินสด

รายการที่มีใช้เงินสดที่สำคัญมีดังนี้

	งบการเงินรวม	
	31 ธันวาคม	31 ธันวาคม
	พ.ศ. 2560	พ.ศ. 2559
	ล้านบาท	ล้านบาท
การซื้อที่ดิน อาคาร และอุปกรณ์โดยการทำสัญญาเช่าการเงิน	2,939.61	2,878.97
การซื้อที่ดิน อาคาร และอุปกรณ์และสินทรัพย์ไม่มีตัวตนยังไม่ได้จ่ายชำระ	132,762.96	135,606.03

หมายเหตุประกอบงบการเงินในหน้า 15 ถึง 124 เป็นส่วนหนึ่งของงบการเงินนี้

บริษัท ทูร์ปอเรชั่น จำกัด (มหาชน)

หมายเหตุประกอบงบการเงินรวมและงบการเงินเฉพาะกิจการ

สำหรับปีสิ้นสุดวันที่ 31 ธันวาคม พ.ศ. 2560

1. ข้อมูลทั่วไป

บริษัท ทูร์ปอเรชั่น จำกัด (มหาชน) (“บริษัท”) เป็นบริษัทมหาชนจำกัด ที่จดทะเบียนและดำเนินการในประเทศไทย ที่อยู่อาศัยของบริษัท ตามที่ได้จดทะเบียนไว้ตั้งอยู่ เลขที่ 18 อาคารทิวาเวอร์ ถนนรัชดาภิเษก แขวงจตุจักร กรุงเทพมหานคร ประเทศไทย บริษัทจดทะเบียนเป็นหลักทรัพย์จดทะเบียนกับตลาดหลักทรัพย์แห่งประเทศไทย

บริษัทและบริษัทย่อย (รวมเรียกว่า “กลุ่มบริษัททิวา” หรือ “กลุ่มกิจการ”) ส่วนใหญ่ประกอบธุรกิจทางด้านโทรคมนาคมและการสื่อสารต่างๆ กลุ่มกิจการประกอบธุรกิจหลักในการให้บริการโทรศัพท์พื้นฐานและบริการเสริมด้านอื่นๆ อาทิเช่น บริการวงจรเช่าระบบดิจิทัล (“DDN”) บริการโทรศัพท์สาธารณะ บริการด้านมัลติมีเดีย บริการอินเทอร์เน็ต (“ISP”) บริการโทรศัพท์เคลื่อนที่ และบริการโทรทัศนระบบบอกรับเป็นสมาชิก

ธุรกิจหลักของกลุ่มกิจการเป็นการดำเนินงานภายใต้สัญญาร่วมทุนและร่วมลงทุน สัญญาอนุญาตและใบอนุญาตให้ดำเนินการตามที่กล่าวไว้ในหมายเหตุข้อ 2

งบการเงินรวมและงบการเงินเฉพาะกิจการได้รับอนุมัติจากคณะกรรมการบริษัทเมื่อวันที่ 28 กุมภาพันธ์ พ.ศ. 2561

2. สัญญาร่วมทุนและร่วมลงทุน สัญญาและใบอนุญาตให้ดำเนินการ

บริการ โทรศัพท์พื้นฐาน

ในเดือนสิงหาคม พ.ศ. 2534 บริษัทได้ร่วมลงนามในสัญญาร่วมทุนและร่วมลงทุนขยายบริการโทรศัพท์ (“สัญญาร่วมทุน”) กับ ทศท.

ตามสัญญาร่วมทุนซึ่งเป็นสัญญาประเภท “สร้าง โอนกรรมสิทธิ์และดำเนินงาน” (Build Transfer Operate or BTO) ซึ่งได้มีการแก้ไขเพิ่มเติมภายหลัง บริษัทได้รับอนุมัติให้ขยายการติดตั้งและบริการโทรศัพท์พื้นฐานรวมทั้งสิ้น 2.6 ล้านเลขหมายในเขตโทรศัพท์นครหลวง ภายใต้เงื่อนไขของสัญญาดังกล่าว บริษัทมีหน้าที่ดังนี้

1. ลงทุนจัดหาและก่อสร้างเพื่อขยายโครงข่ายระบบโทรศัพท์ของ ทศท.
2. เมื่อการก่อสร้างเสร็จแล้ว บริษัทจะต้องโอนกรรมสิทธิ์ของสินทรัพย์ภายในโครงข่าย ที่ดินและอาคารแก่ ทศท.
3. เพื่อเป็นการตอบแทนจากการส่งมอบสินทรัพย์ดังกล่าว บริษัทได้รับสิทธิในการดำเนินการและบำรุงรักษาโครงข่ายระบบโทรศัพท์ เพื่อให้บริการในด้านต่างๆ เป็นระยะเวลา 25 ปี ดังนี้
 - โทรศัพท์พื้นฐาน
 - โทรศัพท์พื้นฐานใช้นอกสถานที่
 - โทรศัพท์สาธารณะ ซึ่งเป็นสัญญาแบบสร้าง ดำเนินงานและโอนกรรมสิทธิ์ภายหลัง (Build Operate Transfer)
 - วงจรเช่าระบบดิจิทัล
 - รับแจ้งเหตุขัดข้องและซ่อมบำรุงจากผู้หลักปลายทางถึงราวกันฟ้า
 - สำนักบริการลูกค้า

ภายใต้เงื่อนไขของสัญญาร่วมทุน ทศท. และบริษัทจะแบ่งรายได้ที่ได้รับก่อนหักค่าใช้จ่ายในอัตราร้อยละ 70 ในสัญญา

บริษัท ทู คอร์ปอเรชั่น จำกัด (มหาชน)

หมายเหตุประกอบงบการเงินรวมและงบการเงินเฉพาะกิจการ

สำหรับปีสิ้นสุดวันที่ 31 ธันวาคม พ.ศ. 2560

2. สัญญาร่วมการทำงานและร่วมลงทุน สัญญาและใบอนุญาตให้ดำเนินการ (ต่อ)

บริการโทรศัพท์พื้นฐาน (ต่อ)

เมื่อวันที่ 29 ตุลาคม พ.ศ. 2560 สัญญาร่วมการทำงาน ทศท. ได้สิ้นสุดลงและบริษัทสิ้นสุดการผูกพันในเงื่อนไขของสัญญาดังกล่าว บริษัทอยู่ในระหว่างการตกลงกับ ทศท. เกี่ยวกับข้อตกลงค้างที่เหลืออยู่ การสิ้นสุดสัญญาดังกล่าวไม่มีผลกระทบที่มีสาระสำคัญต่อการดำเนินงานของกลุ่มกิจการ

เมื่อวันที่ 8 ธันวาคม พ.ศ. 2549 TICC ซึ่งเป็นบริษัทย่อยได้รับใบอนุญาตประกอบกิจการให้บริการโทรศัพท์พื้นฐานแบบที่สามจาก “กทข.” TICC มีสิทธิและหน้าที่ตามกฎหมายว่าด้วยการประกอบกิจการ โทรคมนาคม พ.ศ. 2544 และเงื่อนไขตามที่ระบุไว้ในใบอนุญาต ใบอนุญาตมีกำหนดสิ้นสุดวันที่ 7 ธันวาคม พ.ศ. 2569

เมื่อวันที่ 25 มกราคม พ.ศ. 2550 TIC ซึ่งเป็นบริษัทย่อยได้รับใบอนุญาตประกอบกิจการให้บริการโทรศัพท์ทางไกลระหว่างประเทศแบบที่สามจาก กทข. TIC มีสิทธิและหน้าที่ตามกฎหมายว่าด้วยการประกอบกิจการ โทรคมนาคม พ.ศ. 2544 และเงื่อนไขตามที่ระบุไว้ในใบอนุญาต ใบอนุญาตมีกำหนดสิ้นสุดวันที่ 24 มกราคม พ.ศ. 2570

เมื่อวันที่ 11 ตุลาคม พ.ศ. 2557 TICC (เดิมชื่อ “TI”) ซึ่งเป็นบริษัทย่อยได้รับใบอนุญาตประกอบกิจการให้บริการ บัตรโทรศัพท์ทางไกลระหว่างประเทศแบบที่หนึ่งจาก กสทช. TICC มีสิทธิและหน้าที่ตามกฎหมายว่าด้วยการประกอบกิจการ โทรคมนาคม พ.ศ. 2544 และเงื่อนไขตามที่ระบุไว้ในใบอนุญาต ใบอนุญาตมีกำหนดสิ้นสุดวันที่ 10 ตุลาคม พ.ศ. 2562

บริการให้ช่างจรรยาบรรณความเร็วสูงผ่านโครงข่ายมัลติมีเดีย

ในเดือนตุลาคม พ.ศ. 2540 TM ซึ่งเป็นบริษัทย่อยได้ร่วมลงนามในสัญญาร่วมลงทุนให้บริการช่างจรรยาบรรณความเร็วสูงผ่านโครงข่ายมัลติมีเดียกับ ทศท. ภายใต้ข้อกำหนดของสัญญา TM มีภาระผูกพันในการจัดหา คิดตั้ง จัดการ ตลอดจนบำรุงรักษา เครื่องมือและอุปกรณ์ที่ใช้ในการให้บริการช่างจรรยาบรรณความเร็วสูง และต้องโอนกรรมสิทธิ์ในเครื่องมือ และอุปกรณ์ในระบบดังกล่าวให้แก่ ทศท. เมื่อการติดตั้งแล้วเสร็จ สัญญานี้มีระยะเวลาสี่ปี นับจากวันที่ในสัญญาและมีกำหนดสิ้นสุดวันที่ 20 ตุลาคม พ.ศ. 2560 TM ไม่สามารถบอกเลิกสัญญาดังกล่าวได้ หากข้อกำหนดต่างๆ ที่ระบุไว้ยังไม่บรรลุผลสำเร็จในระยะเวลาตามสัญญาข้างต้น TM มีสิทธิในการเรียกค่าบริการ ค่าสมาชิก และค่าธรรมเนียมบริการอื่นๆ จากผู้ให้บริการตามที่ระบุไว้ในสัญญา

TM ได้วางหนังสือค้ำประกันที่ออกโดยธนาคารในประเทศบางแห่งให้แก่ ทศท. เป็นจำนวนเงิน 5.00 ล้านบาท เพื่อเป็นหลักประกันการปฏิบัติตามเงื่อนไขในสัญญา

เมื่อวันที่ 20 ตุลาคม พ.ศ. 2560 สัญญาดังกล่าวได้สิ้นสุดลง TM ไม่มีภาระผูกพันจากการสิ้นสุดสัญญา

บริการอินเทอร์เน็ต

เมื่อวันที่ 19 พฤษภาคม พ.ศ. 2559 TIG ซึ่งเป็นบริษัทย่อยได้รับการต่อใบอนุญาตประกอบกิจการให้บริการอินเทอร์เน็ตความเร็วสูงระหว่างประเทศแบบที่สองจาก กสทช. TIG มีสิทธิและหน้าที่ตามกฎหมายว่าด้วยการประกอบกิจการ โทรคมนาคม พ.ศ. 2544 และเงื่อนไขตามที่ระบุไว้ในใบอนุญาต ใบอนุญาตมีกำหนดสิ้นสุดวันที่ 18 พฤษภาคม พ.ศ. 2564

เมื่อวันที่ 23 มิถุนายน พ.ศ. 2557 KSC ซึ่งเป็นบริษัทย่อยได้รับการต่อใบอนุญาตประกอบกิจการให้บริการอินเทอร์เน็ตแบบที่หนึ่งจาก กสทช. KSC มีสิทธิและหน้าที่ตามกฎหมายว่าด้วยการประกอบกิจการ โทรคมนาคม พ.ศ. 2544 และเงื่อนไขตามที่ระบุไว้ในใบอนุญาต ใบอนุญาตมีกำหนดสิ้นสุดวันที่ 22 มิถุนายน พ.ศ. 2562

บริษัท โทรคมนาคม จำกัด (มหาชน)

หมายเหตุประกอบงบการเงินรวมและงบการเงินเฉพาะกิจการ

สำหรับปีสิ้นสุดวันที่ 31 ธันวาคม พ.ศ. 2560

2. สัญญาความร่วมมืองานและร่วมลงทุน สัญญาและใบอนุญาตให้ดำเนินการ (ต่อ)

บริการโทรศัพท์เคลื่อนที่

เมื่อวันที่ 27 มกราคม พ.ศ. 2554 BFKT ซึ่งเป็นบริษัทย่อยได้ทำสัญญาเช่าเครื่องและอุปกรณ์วิทยุคมนาคมระบบ HSPA กับ กสท. สัญญามีอายุ 14.5 ปี ภายใต้เงื่อนไขของสัญญาเช่าอุปกรณ์ระบบ HSPA BFKT มีภาระต้องจัดหา ติดตั้ง บริหารจัดการและบำรุงรักษาอุปกรณ์ตามที่จำเป็นต่อการให้บริการภายใต้เทคโนโลยี HSPA โดยให้เป็นไปตามความจุที่ได้รับไว้ในสัญญาและสัญญาแก้ไขเพิ่มเติมซึ่งมีผลบังคับใช้เมื่อวันที่ 3 ธันวาคม พ.ศ. 2556 เป็นระยะเวลา 14.5 ปี และเพื่อเป็นการตอบแทน BFKT มีสิทธิได้รับรายได้จากการให้บริการดังกล่าวตามที่ได้รับไว้ในสัญญา

เมื่อวันที่ 27 มกราคม พ.ศ. 2554 RMV ซึ่งเป็นบริษัทย่อยได้ทำสัญญากับ กสท. (“สัญญา”) ภายใต้เงื่อนไขในสัญญา RMV ต้องให้บริการโทรศัพท์เคลื่อนที่ภายใต้เทคโนโลยี HSPA ซึ่งได้รับขายส่งมาจาก กสท. เป็นระยะเวลา 14.5 ปี ต่อมาเมื่อวันที่ 16 ธันวาคม พ.ศ. 2558 RMV ได้รับการต่ออายุใบอนุญาตประกอบกิจการให้บริการขายส่งบริการโทรศัพท์เคลื่อนที่และบริการอินเทอร์เน็ตแบบที่หนึ่งจาก กสท. RMV มีสิทธิและหน้าที่ตามกฎหมายว่าด้วยการประกอบกิจการโทรคมนาคม พ.ศ. 2544 และเงื่อนไขตามที่ระบุไว้ในใบอนุญาต ใบอนุญาตมีกำหนดสิ้นสุดวันที่ 15 ธันวาคม พ.ศ. 2563

บริษัทย่อยดังกล่าวได้วางหนังสือค้ำประกันที่ออกโดยธนาคารในประเทศบางแห่งให้แก่ กสท. เป็นจำนวนเงิน 200.00 ล้านบาท เพื่อเป็นหลักประกันการปฏิบัติตามเงื่อนไขในสัญญา

เมื่อวันที่ 7 ธันวาคม พ.ศ. 2555 TUC ซึ่งเป็นบริษัทย่อยได้รับใบอนุญาตให้ใช้คลื่นความถี่ IMT ย่าน 2.1 GHz (“ใบอนุญาต”) จาก กสท. ใบอนุญาตครอบคลุมสามแถบย่านความถี่ และอนุญาตให้ TUC ใช้เพื่อให้บริการโทรศัพท์เคลื่อนที่เป็นระยะเวลา 15 ปี ใบอนุญาตนี้สิ้นสุดวันที่ 6 ธันวาคม พ.ศ. 2570 TUC ต้องปฏิบัติตามข้อกำหนดและเงื่อนไขและชำระค่าธรรมเนียมตามที่กำหนดไว้ในใบอนุญาต

เมื่อวันที่ 4 ธันวาคม พ.ศ. 2558 TUC ซึ่งเป็นบริษัทย่อยได้รับใบอนุญาตให้ใช้คลื่นความถี่ 1800MHz (“ใบอนุญาต”) จาก กสท. ใบอนุญาตครอบคลุมสองแถบย่านความถี่ และอนุญาตให้ TUC ใช้เพื่อให้บริการโทรศัพท์เคลื่อนที่เป็นระยะเวลา 18 ปี ใบอนุญาตสิ้นสุดวันที่ 15 กันยายน พ.ศ. 2576 TUC ต้องปฏิบัติตามข้อกำหนดและเงื่อนไขและชำระค่าธรรมเนียมตามที่กำหนดไว้ในใบอนุญาต TUC ได้วางหนังสือค้ำประกันที่ออกโดยธนาคารในประเทศเป็นจำนวนเงิน 10,644.36 ล้านบาท (รวมภาษีมูลค่าเพิ่ม) เพื่อเป็นหลักประกันเงินค่าใบอนุญาตที่ยังไม่ได้ชำระ

เมื่อวันที่ 14 มีนาคม พ.ศ. 2559 TUC ซึ่งเป็นบริษัทย่อยได้รับใบอนุญาตให้ใช้คลื่นความถี่ 900MHz (“ใบอนุญาต”) จาก กสท. ซึ่งใบอนุญาตนี้อนุญาตให้บริษัทย่อยให้บริการโทรศัพท์เคลื่อนที่เป็นระยะเวลา 15 ปี ใบอนุญาตสิ้นสุดวันที่ 30 มิถุนายน พ.ศ. 2574 TUC ต้องปฏิบัติตามข้อกำหนดและเงื่อนไขและชำระค่าธรรมเนียมตามที่กำหนดไว้ในใบอนุญาต TUC ได้วางหนังสือค้ำประกันที่ออกโดยธนาคารในประเทศเป็นจำนวนเงิน 73,036.06 ล้านบาท (รวมภาษีมูลค่าเพิ่ม) เพื่อเป็นหลักประกันเงินค่าใบอนุญาตที่ยังไม่ได้ชำระ

บริษัท โทร คอมพิวเตอร์ จำกัด (มหาชน)

หมายเหตุประกอบงบการเงินรวมและงบการเงินเฉพาะกิจการ

สำหรับปีสิ้นสุดวันที่ 31 ธันวาคม พ.ศ. 2560

2. สัญญาร่วมกรรมการและร่วมลงทุน สัญญาและใบอนุญาตให้ดำเนินการ (ต่อ)

บริการโทรทัศน์ระบบบอกรับเป็นสมาชิก

กลุ่มกิจการได้ลงทุนใน True Cable ซึ่งประกอบกิจการให้บริการโทรทัศน์ระบบบอกรับเป็นสมาชิก (ระบบผ่านสายเคเบิล) ภายใต้สัญญากับ อสมท. ลงวันที่ 6 มิถุนายน พ.ศ. 2537 และสัญญาแก้ไขเพิ่มเติมลงวันที่ 9 พฤศจิกายน พ.ศ. 2537 ซึ่งสัญญาดังกล่าวจะหมดอายุในวันที่ 31 ธันวาคม พ.ศ. 2562 ภายใต้สัญญาดังกล่าวข้างต้น True Cable ต้องจ่ายผลประโยชน์ตอบแทนรายปีแก่ อสมท. ในอัตราร้อยละของรายได้ ค่าบริการและค่าติดตั้งอุปกรณ์ที่ True Cable ได้รับหรือเท่ากับเงินขั้นต่ำที่ระบุไว้ในสัญญาแล้วแต่จำนวนใดจะสูงกว่า (หมายเหตุข้อ 38.2) นอกจากนั้น True Cable จะต้องดำเนินการจัดหา และส่งมอบอุปกรณ์ตามที่กำหนดไว้ให้เป็นกรรมสิทธิ์ของ อสมท. ภายในระยะเวลาที่กำหนดไว้ในสัญญาเหล่านั้น

True Cable ได้วางหนังสือค้ำประกันที่ออกโดยธนาคารในประเทศบางแห่งให้แก่ อสมท. เป็นจำนวนเงิน 36.20 ล้านบาท เพื่อเป็นหลักประกันการปฏิบัติตามเงื่อนไขในสัญญา

บริษัทย่อย TVG ได้รับอนุญาตประกอบกิจการกระจายเสียงหรือโทรทัศน์เพื่อให้บริการโครงข่ายกระจายเสียงหรือโทรทัศน์ระดับชาติ สำหรับกิจการที่ไม่ใช้คลื่นความถี่เป็นระยะเวลา 15 ปี ใบอนุญาตดังกล่าวมีกำหนดสิ้นสุดวันที่ 20 มกราคม พ.ศ. 2571 นอกจากนี้ TVG และบริษัทย่อย ได้แก่ CNP และ PTE ได้รับใบอนุญาตหลายใบสำหรับให้บริการกระจายเสียงหรือโทรทัศน์ช่องต่าง ๆ จาก กสทช. ภายใต้เงื่อนไขของใบอนุญาต บริษัทย่อยดังกล่าวต้องจ่ายค่าธรรมเนียมรายปีและแบ่งรายได้ตามอัตราร้อยละที่ระบุในใบอนุญาตให้แก่ กสทช.

เมื่อวันที่ 25 เมษายน พ.ศ. 2557 กทสช. ได้ออกใบอนุญาตให้สิทธิในการใช้คลื่นความถี่เพื่อให้บริการโทรทัศน์ในระบบดิจิทัลแก่ True4U และ TNN ซึ่งเป็นบริษัทย่อยของกลุ่มกิจการ ใบอนุญาตที่ได้รับและสิทธิการใช้คลื่นความถี่เพื่อดำเนินการช่อง Standard Variety สำหรับ True4U และช่องข่าวสำหรับ TNN มีระยะเวลา 15 ปี บริษัทย่อยต้องปฏิบัติตามข้อกำหนดและเงื่อนไขรวมทั้งจ่ายค่าใบอนุญาตตามที่ระบุในใบอนุญาต นอกจากนี้บริษัทย่อยได้วางหนังสือค้ำประกันที่ออกโดยธนาคารในประเทศให้แก่ กสทช. จำนวน 1,297.27 ล้านบาท (รวมภาษีมูลค่าเพิ่ม) เพื่อเป็นหลักประกันสำหรับค่าใบอนุญาตที่ยังไม่ได้ชำระ

บริษัท ทู คอร์ปอเรชั่น จำกัด (มหาชน)

หมายเหตุประกอบงบการเงินรวมและงบการเงินเฉพาะกิจการ

สำหรับปีสิ้นสุดวันที่ 31 ธันวาคม พ.ศ. 2560

3. นโยบายการบัญชีที่สำคัญ

นโยบายการบัญชีที่สำคัญที่ใช้ในการจัดทำงบการเงินรวมและงบการเงินเฉพาะกิจการมีดังต่อไปนี้

3.1 เกณฑ์ในการจัดทำงบการเงิน

งบการเงินรวมและงบการเงินเฉพาะกิจการ ได้จัดทำขึ้นตามหลักการบัญชีที่รับรองทั่วไปภายใต้พระราชบัญญัติการบัญชี พ.ศ. 2543 ซึ่งหมายถึงมาตรฐานการรายงานทางการเงินที่ออกภายใต้พระราชบัญญัติวิชาชีพบัญชี พ.ศ. 2547 และข้อกำหนดของคณะกรรมการกำกับหลักทรัพย์และตลาดหลักทรัพย์ว่าด้วยการจัดทำและนำเสนอรายงานทางการเงินภายใต้พระราชบัญญัติหลักทรัพย์และตลาดหลักทรัพย์ พ.ศ. 2535

งบการเงินรวมและงบการเงินเฉพาะกิจการได้จัดทำขึ้น โดยใช้เกณฑ์ราคาทุนเดิมในการวัดค่าองค์ประกอบของงบการเงิน และได้มีการปรับมูลค่าหลักทรัพย์เพื่อค่าและเชื้อขายให้เป็นมูลค่ายุติธรรม

การจัดทำงบการเงินให้สอดคล้องกับหลักการบัญชีที่รับรองทั่วไปในประเทศไทย กำหนดให้ใช้ประมาณการทางบัญชีที่สำคัญและการใช้ดุลพินิจของผู้บริหารซึ่งจัดทำขึ้นตามกระบวนการในการนำนโยบายการบัญชีของกลุ่มกิจการไปถือปฏิบัติ และต้องเปิดเผยเรื่องการใช้ดุลพินิจของผู้บริหาร หรือ ความซับซ้อน หรือ เกี่ยวกับข้อสมมติฐานและประมาณการที่มีนัยสำคัญต่องบการเงินรวมในหมายเหตุข้อ 6

งบการเงินรวมและงบการเงินเฉพาะกิจการฉบับภาษาอังกฤษจัดทำขึ้นจากงบการเงินตามกฎหมายที่เป็นภาษาไทยในกรณีที่มีเนื้อความขัดแย้งกันหรือมีการตีความระหว่างสองภาษาแตกต่างกัน ให้ใช้งบการเงินตามกฎหมายฉบับภาษาไทยเป็นหลัก

3.2 มาตรฐานการรายงานทางการเงินที่มีการปรับปรุงและการตีความที่เกี่ยวข้อง

มาตรฐานการรายงานทางการเงินที่มีการปรับปรุง และการตีความมาตรฐานการรายงานทางการเงิน ซึ่งจะมีผลบังคับใช้สำหรับรอบระยะเวลาบัญชีที่เริ่มต้นในหรือหลังวันที่ 1 มกราคม พ.ศ. 2560 และ พ.ศ. 2561

ผู้บริหารของกลุ่มกิจการได้ประเมินและพิจารณาว่ามาตรฐานที่ปรับปรุงใหม่ไม่มีผลกระทบที่มีนัยสำคัญต่อกลุ่มกิจการ

3.3 การแปลงค่าเงินตราต่างประเทศ

(ก) สกุลเงินที่ใช้ในการดำเนินงานและสกุลเงินที่ใช้นำเสนองบการเงิน

รายการที่รวมในงบการเงินของแต่ละบริษัทในกลุ่มกิจการถูกวัดมูลค่าโดยใช้สกุลเงินของสภาพแวดล้อมทางเศรษฐกิจหลักที่บริษัทดำเนินงานอยู่ (สกุลเงินที่ใช้ในการดำเนินงาน) งบการเงินรวมแสดงในสกุลเงินบาท ซึ่งเป็นสกุลเงินที่ใช้ในการดำเนินงานและสกุลเงินที่ใช้นำเสนองบการเงินของกลุ่มกิจการ

บริษัท ทู คอร์ปอเรชั่น จำกัด (มหาชน)
 หมายเหตุประกอบงบการเงินรวมและงบการเงินเฉพาะกิจการ
 สำหรับปีสิ้นสุดวันที่ 31 ธันวาคม พ.ศ. 2560

3. นโยบายการบัญชีที่สำคัญ (ต่อ)

3.3 การแปลงค่าเงินตราต่างประเทศ (ต่อ)

(ข) รายการและยอดคงเหลือ

รายการที่เป็นสกุลเงินตราต่างประเทศแปลงค่าเป็นสกุลเงินที่ใช้ในการดำเนินงานโดยใช้อัตราแลกเปลี่ยน ณ วันที่เกิดรายการหรือวันที่ตีราคาหารายการนั้นถูกวัดมูลค่าใหม่ รายการกำไรและรายการขาดทุนที่เกิดจากการรับหรือจ่ายชำระที่เป็นเงินตราต่างประเทศ และที่เกิดจากการแปลงค่าสินทรัพย์และหนี้สินที่เป็นตัวเงินซึ่งเป็นเงินตราต่างประเทศ ได้บันทึกไว้ในกำไรหรือขาดทุน

เมื่อมีการรับรู้รายการกำไรหรือขาดทุนของรายการที่ไม่เป็นตัวเงินไว้ในกำไรขาดทุนเบ็ดเสร็จอื่น องค์ประกอบของอัตราแลกเปลี่ยนทั้งหมดของกำไรหรือขาดทุนนั้นจะรับรู้ไว้ในกำไรขาดทุนเบ็ดเสร็จอื่นด้วย ในทางตรงข้ามหากมีการรับรู้กำไรหรือขาดทุนของรายการที่ไม่เป็นตัวเงินไว้ในกำไรหรือขาดทุน องค์ประกอบของอัตราแลกเปลี่ยนทั้งหมดของกำไรหรือขาดทุนนั้นจะรับรู้ไว้ในกำไรขาดทุนด้วย

(ค) กลุ่มกิจการ

การแปลงค่าผลการดำเนินงานและฐานะการเงินของบริษัทในกลุ่มกิจการ (ที่มีใช้สกุลเงินของเศรษฐกิจที่มีภาวะเงินเฟ้อรุนแรง) ซึ่งมีสกุลเงินที่ใช้ในการดำเนินงานแตกต่างจากสกุลเงินที่ใช้นำเสนองบการเงิน ได้ถูกแปลงค่าเป็นสกุลเงินที่ใช้นำเสนองบการเงินดังนี้

- สินทรัพย์และหนี้สินที่แสดงอยู่ในงบแสดงฐานะการเงินแต่ละงวดแปลงค่าด้วยอัตราปิด ณ วันที่ของแต่ละงบแสดงฐานะการเงินนั้น
- รายได้และค่าใช้จ่ายในงบกำไรขาดทุนเบ็ดเสร็จ และงบกำไรขาดทุนแปลงค่าด้วยอัตราเฉลี่ย และ
- ผลต่างของอัตราแลกเปลี่ยนทั้งหมดรับรู้ในกำไรขาดทุนเบ็ดเสร็จอื่น

ค่าความนิยมและการปรับมูลค่าสุทธิที่เกิดจากการซื้อหน่วยงานในต่างประเทศถือเป็นสินทรัพย์และหนี้สินของหน่วยงานในต่างประเทศนั้นและแปลงค่าด้วยอัตราปิด

3.4 เงินสดและรายการเทียบเท่าเงินสด

ในงบกระแสเงินสดรวมและงบกระแสเงินสดเฉพาะกิจการ เงินสดและรายการเทียบเท่าเงินสดรวมถึงเงินสดในมือ เงินฝากธนาคาร ประเภทฝากคืนเมื่อทวงถาม เงินลงทุนระยะสั้นอื่นที่มีสภาพคล่องสูงซึ่งมีอายุไม่เกินสามเดือนนับจากวันที่ได้มา และเงินเบิกเกินบัญชีเงินเบิกเกินบัญชีจะแสดงไว้ในส่วนของหนี้สินหมุนเวียนในงบแสดงฐานะการเงินรวมและงบแสดงฐานะการเงินเฉพาะกิจการ

3.5 เงินลงทุน

กลุ่มกิจการจัดประเภทเงินลงทุนที่นอกเหนือจากเงินลงทุนในบริษัทย่อย บริษัทร่วม และการร่วมค้า แบ่งเป็น 4 ประเภท คือ 1. เงินลงทุนเพื่อค้า 2. เงินลงทุนที่ถือไว้จนครบกำหนด 3. เงินลงทุนเพื่อขาย และ 4. เงินลงทุนทั่วไป การจัดประเภทขึ้นอยู่กับจุดมุ่งหมายของเงินลงทุน ฝ่ายบริหารจะเป็นผู้กำหนดการจัดประเภทที่เหมาะสมสำหรับเงินลงทุน ณ เวลาลงทุนและทบทวนการจัดประเภทเป็นระยะ

บริษัท ทู คอร์ปอเรชั่น จำกัด (มหาชน)

หมายเหตุประกอบงบการเงินรวมและงบการเงินเฉพาะกิจการ

สำหรับปีสิ้นสุดวันที่ 31 ธันวาคม พ.ศ. 2560

3. นโยบายการบัญชีที่สำคัญ (ต่อ)

3.5 เงินลงทุน (ต่อ)

1. เงินลงทุนเพื่อค้า คือ เงินลงทุนเพื่อจุดมุ่งหมายหลักในการหากำไรจากการเปลี่ยนแปลงราคาในช่วงเวลาสั้น และแสดงรวมไว้ในสินทรัพย์หมุนเวียน
2. เงินลงทุนที่ถือไว้จนครบกำหนด คือเงินลงทุนที่มีกำหนดเวลาและผู้บริหารตั้งใจแน่วแน่และมีความสามารถถือไว้จนครบกำหนด
3. เงินลงทุนเพื่อขาย คือ เงินลงทุนที่จะถือไว้โดยไม่ระบุช่วงเวลาและอาจขายเพื่อเสริมสภาพคล่องหรือเมื่ออัตราดอกเบี้ยเปลี่ยนแปลง
4. เงินลงทุนทั่วไป คือ เงินลงทุนในตราสารทุนที่ไม่มีตลาดซื้อขายคล่องรองรับ

เงินลงทุนทั้ง 4 ประเภทรับรู้มูลค่าเริ่มแรกด้วยราคาทุน ซึ่งหมายถึงมูลค่ายุติธรรมของสิ่งตอบแทนที่นำไปเพื่อให้ได้มาซึ่งเงินลงทุนนั้น รวมทั้งค่าใช้จ่ายในการทำรายการ

เงินลงทุนเพื่อค้าและเงินลงทุนเพื่อขายวัดมูลค่าในเวลาต่อมาด้วยมูลค่ายุติธรรม รายการกำไรขาดทุนที่ยังไม่เกิดขึ้นจริงของเงินลงทุนเพื่อค้ารับรู้ในกำไรหรือขาดทุน รายการกำไรและขาดทุนที่ยังไม่เกิดขึ้นจริงของเงินลงทุนเพื่อขายรับรู้ในส่วนของกำไรขาดทุนเบ็ดเสร็จอื่น

เงินลงทุนที่ถือไว้จนครบกำหนดวัดมูลค่าภายหลังการได้มาด้วยวิธีราคาทุนตัดจำหน่ายตามอัตราดอกเบี้ยที่แท้จริง หักด้วยค่าเผื่อการลดลงของมูลค่า

เงินลงทุนทั่วไปแสดงด้วยราคาทุนหักค่าเผื่อการลดลงของมูลค่า

กลุ่มกิจการจะทดสอบการด้อยค่าของมูลค่าของเงินลงทุนเมื่อมีข้อบ่งชี้ว่าเงินลงทุนนั้นอาจเกิดการด้อยค่า หากราคามูลค่าบัญชีของเงินลงทุนสูงกว่ามูลค่าที่คาดว่าจะได้รับคืน กลุ่มบริษัทจะบันทึกรายการขาดทุนจากค่าเผื่อการลดลงของมูลค่ารวมไว้ในกำไรหรือขาดทุน

ในการจำหน่ายเงินลงทุน ผลต่างระหว่างมูลค่ายุติธรรมของผลตอบแทนสุทธิที่ได้รับจากการจำหน่ายเมื่อเปรียบเทียบกับราคามูลค่าบัญชีของเงินลงทุนนั้นจะบันทึกรวมอยู่ในกำไรหรือขาดทุน กรณีที่จำหน่ายเงินลงทุนที่ถือไว้ในตราสารหนี้หรือตราสารทุนชนิดเดียวกันออกไปบางส่วน ราคามูลค่าบัญชีของเงินลงทุนที่จำหน่ายจะกำหนดโดยใช้วิธีถ่วงน้ำหนักด้วยราคามูลค่าบัญชีจากจำนวนทั้งหมดที่ถือไว้

3.6 ลูกหนี้การค้า

ลูกหนี้การค้ารับรู้เริ่มแรกด้วยมูลค่าตามใบแจ้งหนี้ และจะวัดมูลค่าต่อมาด้วยจำนวนเงินที่เหลืออยู่หักด้วยค่าเผื่อหนี้สงสัยจะสูญ ซึ่งประมาณจากการสอบทานยอดคงเหลือ ณ วันสิ้นงวด ค่าเผื่อหนี้สงสัยจะสูญหมายถึงผลต่างระหว่างราคามูลค่าบัญชีของลูกหนี้การค้าเปรียบเทียบกับมูลค่าที่คาดว่าจะได้รับจากลูกหนี้การค้า หนี้สูญที่เกิดขึ้นจะรับรู้ไว้ในกำไรหรือขาดทุน โดยถือเป็นส่วนหนึ่งของค่าใช้จ่ายในการบริหาร

3.7 สินค้าคงเหลือ

สินค้าคงเหลือแสดงในราคาทุนหรือมูลค่าสุทธิที่คาดว่าจะได้รับแล้วแต่ราคาใดจะต่ำกว่า ราคาทุนของสินค้าคงเหลือคำนวณโดยวิธีถ่วงน้ำหนัก ต้นทุนของการซื้อประกอบด้วยราคาซื้อ และค่าใช้จ่ายที่เกี่ยวข้องโดยตรงกับการซื้อสินค้านั้น เช่นค่าอากรขาเข้าและค่าขนส่ง หักด้วยส่วนลดจากการจ่ายเงินตามเงื่อนไข ส่วนลดจากการรับประกันสินค้า หรือส่วนลดการนำบัตรส่วนลดไปขึ้นเป็นเงินสด (rebate) ต้นทุนของสินค้าสำเร็จรูปและงานระหว่างทำประกอบด้วยค่าออกแบบ ค่าวัตถุดิบ ค่าแรงงานทางตรง ค่าใช้จ่ายอื่นทางตรง และค่าสูญหายในการผลิตซึ่งเป็นส่วนตามเกณฑ์การดำเนินงานตามปกติ แต่ไม่รวมต้นทุนการกู้ยืม มูลค่าสุทธิที่จะได้รับประมาณจากราคาปกติที่คาดว่าจะขายได้ของธุรกิจหักด้วยค่าใช้จ่ายที่จำเป็นเพื่อให้สินค้านั้นสำเร็จรูป รวมถึงค่าใช้จ่ายในการขาย กลุ่มกิจการบันทึกบัญชีค่าเผื่อการลดลงมูลค่าของสินค้าเก่า ้าสมัย หรือเสื่อมคุณภาพเท่าที่จำเป็น

บริษัท ทู คอร์ปอเรชั่น จำกัด (มหาชน)

หมายเหตุประกอบงบการเงินรวมและงบการเงินเฉพาะกิจการ

สำหรับปีสิ้นสุดวันที่ 31 ธันวาคม พ.ศ. 2560

3. นโยบายการบัญชีที่สำคัญ (ต่อ)

3.8 อสังหาริมทรัพย์เพื่อการลงทุน

อสังหาริมทรัพย์ที่ถือครองโดยกลุ่มกิจการเพื่อหาประโยชน์จากรายได้ค่าเช่า หรือจากการเพิ่มขึ้นของมูลค่าของสินทรัพย์หรือทั้งสองอย่าง และไม่ได้มีไว้ใช้งานโดยกิจการในกลุ่มกิจการ จะถูกจัดประเภทเป็น อสังหาริมทรัพย์เพื่อการลงทุน รวมถึงอสังหาริมทรัพย์ที่อยู่ระหว่างก่อสร้างหรือพัฒนาเพื่อเป็นอสังหาริมทรัพย์เพื่อการลงทุนในอนาคต

การรับรู้รายการเมื่อเริ่มแรกของอสังหาริมทรัพย์เพื่อการลงทุนด้วยวิธีราคาทุน รวมถึงต้นทุนในการทำรายการ

การรวมรายจ่ายในภายหลังเข้าเป็นมูลค่าบัญชีของสินทรัพย์จะกระทำก็ต่อเมื่อมีความเป็นไปได้ค่อนข้างแน่ที่กลุ่มกิจการจะได้รับประโยชน์เชิงเศรษฐกิจในอนาคตในรายจ่ายนั้น และต้นทุนสามารถวัดมูลค่าได้อย่างน่าเชื่อถือ ค่าซ่อมแซมและบำรุงรักษาทั้งหมดจะรับรู้เป็นค่าใช้จ่ายเมื่อเกิดขึ้น เมื่อมีการเปลี่ยนแปลงขึ้นส่วนของอสังหาริมทรัพย์เพื่อการลงทุน จะตัดมูลค่าตามบัญชีของส่วนที่ถูกเปลี่ยนแปลงออก

หลังการรับรู้เริ่มแรก อสังหาริมทรัพย์เพื่อการลงทุนจะบันทึกด้วยวิธีราคาทุนหักค่าเสื่อมราคาสะสม และค่าเผื่อผลขาดทุนจากการด้อยค่า

ค่าเสื่อมราคาของอสังหาริมทรัพย์เพื่อการลงทุน จะคำนวณตามวิธีเส้นตรง เพื่อที่ปันส่วนราคาทุนตลอดประมาณการให้ประโยชน์ดังนี้

เคเบิลไฮแควนำแสง

30 ปี

3.9 เงินลงทุนในบริษัทย่อย บริษัทร่วม และส่วนได้เสียในการร่วมค้า

(ก) เงินลงทุนในบริษัทย่อย

บริษัทย่อยหมายถึงกิจการ(ซึ่งรวมถึงกิจการเฉพาะกิจ) ที่กลุ่มกิจการควบคุม กลุ่มกิจการควบคุมกิจการเมื่อกลุ่มกิจการมีการเปิดรับหรือมีสิทธิในผลตอบแทนผันแปรจากการเกี่ยวข้องกับผู้ที่ได้รับการลงทุนและมีความสามารถทำให้เกิดผลกระทบต่อผลตอบแทนจากการใช้อำนาจเหนือผู้ที่ได้รับการควบคุม กลุ่มกิจการรวมงบการเงินของบริษัทย่อยไว้ในงบการเงินรวมตั้งแต่วันที่กลุ่มกิจการมีอำนาจในการควบคุมบริษัทย่อย กลุ่มกิจการจะไม่นำงบการเงินของบริษัทย่อยมารวมไว้ในงบการเงินรวมนับจากวันที่กลุ่มกิจการสูญเสียอำนาจควบคุม

กลุ่มกิจการบันทึกบัญชีการรวมธุรกิจโดยถือปฏิบัติตามวิธีซื้อ สิ่งตอบแทนที่โอนให้สำหรับการซื้อบริษัทย่อย ต้องวัดด้วยมูลค่ายุติธรรมของสินทรัพย์ที่ผู้ซื้อโอนให้และหนี้สินที่ก่อขึ้นเพื่อจ่ายชำระให้แก่เจ้าของเดิมของผู้ถูกซื้อและส่วนได้เสียในส่วนของผู้ถือหุ้นที่ออกโดยกลุ่มกิจการ รวมถึงมูลค่ายุติธรรมของสินทรัพย์ หรือหนี้สินที่คาดว่าจะต้องจ่ายชำระ ต้นทุนที่เกี่ยวข้องกับการซื้อจะรับรู้เป็นค่าใช้จ่ายเมื่อเกิดขึ้น และวัดมูลค่าเริ่มแรกของสินทรัพย์ที่ได้มาที่ระบุได้และหนี้สินและหนี้สินที่อาจจะเกิดขึ้นในการรวมธุรกิจด้วยมูลค่ายุติธรรม ณ วันที่ซื้อ ในการรวมธุรกิจแต่ละครั้ง กลุ่มกิจการวัดมูลค่าของส่วนได้เสียที่ไม่มีอำนาจควบคุมในผู้ถูกซื้อด้วยมูลค่ายุติธรรม หรือ มูลค่าของสินทรัพย์สุทธิที่ระบุได้ของผู้ถูกซื้อตามสัดส่วนของหุ้นที่ถือ

บริษัท ทรู คอร์ปอเรชั่น จำกัด (มหาชน)

หมายเหตุประกอบงบการเงินรวมและงบการเงินเฉพาะกิจการ

สำหรับปีสิ้นสุดวันที่ 31 ธันวาคม พ.ศ. 2560

3. นโยบายการบัญชีที่สำคัญ (ต่อ)

3.9 เงินลงทุนในบริษัทย่อย บริษัทร่วม และส่วนได้เสียในการร่วมค้า (ต่อ)

(ก) เงินลงทุนในบริษัทย่อย (ต่อ)

ในการรวมธุรกิจที่ดำเนินการสำเร็จจากการทยอยซื้อ ผู้ซื้อต้องวัดมูลค่าส่วนได้เสียที่ผู้ซื้อถืออยู่ในผู้ถูกซื้อก่อนหน้าการรวมธุรกิจใหม่โดยใช้มูลค่ายุติธรรม ณ วันที่ซื้อและรับรู้ผลกำไรหรือขาดทุนที่เกิดขึ้นจากการวัดมูลค่าใหม่นั้นในกำไรหรือขาดทุน

สิ่งตอบแทนที่คาดว่าจะต้องจ่ายโดยกลุ่มกิจการ รับรู้ด้วยมูลค่ายุติธรรม ณ วันที่ซื้อ การเปลี่ยนแปลงในมูลค่ายุติธรรมของสิ่งตอบแทนที่คาดว่าจะต้องจ่ายที่รับรู้ภายหลังวันที่ซื้อซึ่งจัดประเภทเป็นสินทรัพย์หรือหนี้สินให้รับรู้ผลกำไรขาดทุนที่เกิดขึ้นในกำไรหรือขาดทุน สิ่งตอบแทนที่คาดว่าจะต้องจ่ายซึ่งจัดประเภทเป็นส่วนของผู้ถือหุ้นต้องไม่มีการวัดมูลค่าใหม่ และให้บันทึกการจ่ายชำระภายในภายหลังไว้ในส่วนของผู้ถือหุ้น

กรณีที่มีมูลค่าสิ่งตอบแทนที่โอนให้ และมูลค่าส่วนได้เสียที่ไม่มีอำนาจควบคุมในผู้ถูกซื้อ และมูลค่ายุติธรรม ณ วันที่ซื้อธุรกิจของส่วนได้เสียในส่วนของผู้ถือหุ้นของผู้ซื้อที่ผู้ซื้อถืออยู่ก่อนการรวมธุรกิจ มากกว่ามูลค่าสุทธิ ณ วันที่ซื้อของสินทรัพย์ที่ได้มาที่ระบุได้ และหนี้สินที่รับมา ผู้ซื้อต้องรับรู้ค่าความนิยม หากมูลค่าของสิ่งตอบแทนที่โอนให้ และมูลค่าส่วนได้เสียที่ไม่มีอำนาจควบคุมในผู้ถูกซื้อ และมูลค่ายุติธรรม ณ วันที่ซื้อธุรกิจของส่วนได้เสียในส่วนของผู้ถือหุ้นของผู้ซื้อที่ผู้ซื้อถืออยู่ก่อนการรวมธุรกิจ น้อยกว่ามูลค่าราคายุติธรรมของสินทรัพย์สุทธิของบริษัทย่อยเนื่องจากการต่อรองราคาซื้อ จะรับรู้ส่วนต่างโดยคงไปยังงบกำไรขาดทุน

กิจการจะตัดรายการบัญชีระหว่างกิจการ ยอดคงเหลือ และรายการกำไรที่ยังไม่ได้เกิดขึ้นจริงระหว่างกลุ่มกิจการ รายการขาดทุนที่ยังไม่เกิดขึ้นจริงที่จะตัดรายการในทำนองเดียวกัน เว้นแต่รายการนั้นมีหลักฐานว่าสินทรัพย์ที่โอนระหว่างกันเกิดการด้อยค่า นโยบายการบัญชีของบริษัทย่อยได้ถูกเปลี่ยนเพื่อให้สอดคล้องกับนโยบายการบัญชีของกลุ่มกิจการ

รายชื่อของบริษัทย่อยของกลุ่มกิจการได้แสดงไว้ในหมายเหตุข้อ 20

(ข) รายการและส่วนได้เสียที่ไม่มีอำนาจควบคุม

กลุ่มกิจการปฏิบัติต่อรายการกับส่วนได้เสียที่ไม่มีอำนาจควบคุมเช่นเดียวกันกับส่วนที่เป็นเจ้าของของกลุ่มกิจการ สำหรับการซื้อส่วนได้เสียที่ไม่มีอำนาจควบคุม ผลต่างระหว่างสิ่งตอบแทนที่จ่ายให้และมูลค่าตามบัญชีของสินทรัพย์สุทธิของหุ้นที่ซื้อเข้ามาในบริษัทย่อยจะถูกบันทึกในส่วนของผู้ถือหุ้น และกำไรหรือขาดทุนจากการขายในส่วนได้เสียที่ไม่มีอำนาจควบคุมจะถูกบันทึกในส่วนของผู้ถือหุ้น

(ค) การจำหน่ายบริษัทย่อย

เมื่อกลุ่มกิจการสูญเสียการควบคุม ต้องหยุดรวมบริษัทย่อยในการจัดทำงบการเงินรวม ส่วนได้เสียในกิจการที่เหลืออยู่จะวัดมูลค่าใหม่โดยใช้มูลค่ายุติธรรม การเปลี่ยนแปลงในมูลค่าจะรับรู้ในกำไรหรือขาดทุน มูลค่ายุติธรรมนั้นจะถือเป็นมูลค่าตามบัญชีเริ่มแรกของมูลค่าของเงินลงทุนเพื่อวัตถุประสงค์ในการวัดมูลค่าในเวลาต่อมาของเงินลงทุนที่เหลืออยู่ในรูปของบริษัทร่วม กิจการร่วมค้า หรือสินทรัพย์ทางการเงิน สำหรับทุกจำนวนที่เคยรับรู้ในกำไรขาดทุนเบ็ดเสร็จอื่นในส่วนที่เกี่ยวข้องกับการนั้นจะถูกปฏิบัติเสมือนว่ากลุ่มกิจการมีการจำหน่ายสินทรัพย์หรือหนี้สินที่เกี่ยวข้องนั้นออกไป

บริษัท ทรู คอร์ปอเรชั่น จำกัด (มหาชน)

หมายเหตุประกอบงบการเงินรวมและงบการเงินเฉพาะกิจการ

สำหรับปีสิ้นสุดวันที่ 31 ธันวาคม พ.ศ. 2560

3. นโยบายการบัญชีที่สำคัญ (ต่อ)

3.9 เงินลงทุนในบริษัทย่อย บริษัทร่วม และส่วนได้เสียในการร่วมค้า (ต่อ)

(ง) การรวมธุรกิจภายใต้การควบคุมเดียวกัน

กลุ่มกิจการบันทึกบัญชีการรวมธุรกิจภายใต้การควบคุมเดียวกัน โดยรับรู้สินทรัพย์และหนี้สินของกิจการที่ถูกนำมารวมด้วยมูลค่าตามบัญชีของกิจการที่ถูกนำมารวมเฉพาะสัดส่วนที่ได้อยู่ภายใต้การควบคุมเดียวกันตามมูลค่าที่แสดงอยู่ในงบการเงินรวมของบริษัทใหญ่ลำดับที่สูงสุดที่ต้องจัดทำงบการเงินรวมก่อนการรวมธุรกิจภายใต้การควบคุมเดียวกัน ณ วันที่มีการรวมธุรกิจภายใต้การควบคุมเดียวกัน โดยกลุ่มกิจการต้องปรับปรุงรายการเสมือนว่าการรวมธุรกิจได้เกิดขึ้นตั้งแต่วันต้นงวดในงบการเงินงวดก่อนที่นำมาเปรียบเทียบซึ่งเป็นไปตามแนวปฏิบัติทางการบัญชีสำหรับการรวมธุรกิจภายใต้การควบคุมเดียวกันที่ออกโดยสภาวิชาชีพบัญชี

ต้นทุนการรวมธุรกิจภายใต้การควบคุมเดียวกัน เป็นผลรวมของมูลค่ายุติธรรมของสินทรัพย์ที่ให้แก่หนี้สินที่เกิดขึ้นหรือรับมาและตราสารทุนที่ออกโดยผู้ซื้อ ณ วันที่มีการแลกเปลี่ยนเพื่อให้ได้มาซึ่งการควบคุม ค่าใช้จ่ายอื่นที่เกี่ยวข้องในการรวมธุรกิจภายใต้การควบคุมเดียวกัน เช่น ค่าธรรมเนียมวิชาชีพจ่ายที่ปรึกษากฎหมาย และที่ปรึกษาอื่นในการรวมธุรกิจ ค่าธรรมเนียมในการจดทะเบียน รวมถึงรายจ่ายในการจัดเตรียมข้อมูลให้แก่ผู้ถือหุ้น รับรู้เป็นต้นทุนของเงินลงทุนในงบการเงินเฉพาะกิจการ และรับรู้เป็นค่าใช้จ่ายทันทีในงบการเงินรวมในงวดที่มีการรวมธุรกิจเกิดขึ้น

ส่วนต่างระหว่างต้นทุนของการรวมธุรกิจภายใต้การควบคุมเดียวกัน กับส่วนได้เสียของผู้ซื้อในมูลค่าตามบัญชีของกิจการที่ถูกนำมารวม แสดงเป็นรายการ “ส่วนเกินทุนจากการรวมธุรกิจภายใต้การควบคุมเดียวกัน” ในส่วนของผู้ถือหุ้น โดยกลุ่มกิจการจะตัดรายการนี้ออกเมื่อขายเงินลงทุนออกไป

(จ) เงินลงทุนในบริษัทร่วม

บริษัทร่วมเป็นกิจการที่กลุ่มกิจการมีอิทธิพลอย่างเป็นสาระสำคัญแต่ไม่ถึงกับควบคุมซึ่งโดยทั่วไปก็คือ การที่กลุ่มกิจการถือหุ้นที่มีสิทธิออกเสียงอยู่ระหว่างร้อยละ 20 ถึงร้อยละ 50 ของสิทธิออกเสียงทั้งหมด เงินลงทุนในบริษัทร่วมรับรู้โดยใช้วิธีส่วนได้เสียในการแสดงในงบการเงินรวม

รายชื่อของบริษัทร่วมของกลุ่มกิจการได้แสดงไว้ในหมายเหตุข้อ 20

(ฉ) การร่วมการงาน

เงินลงทุนในการร่วมการงานจะถูกจัดประเภทเป็นการดำเนินงานร่วมกัน หรือการร่วมค้า โดยขึ้นอยู่กับสิทธิและการะผูกพันตามสัญญาของผู้ลงทุนแต่ละราย มากกว่าโครงสร้างรูปแบบทางกฎหมายของการร่วมการงาน

การดำเนินงานร่วมกัน

การร่วมการงานจัดประเภทเป็นการดำเนินงานร่วมกันเมื่อกลุ่มกิจการมีสิทธิในสินทรัพย์และมีภาระผูกพันในหนี้สินที่เกี่ยวข้องกับการร่วมการงานนั้น โดยรับรู้สิทธิโดยตรงในสินทรัพย์ หนี้สิน รายได้และค่าใช้จ่ายของการดำเนินงานร่วมกัน และส่วนแบ่งในสินทรัพย์ หนี้สิน รายได้ และค่าใช้จ่ายที่ร่วมกันถือครองหรือก่อขึ้น ซึ่งรายการดังกล่าวจะแสดงรวมกับรายการแต่ละบรรทัดในงบการเงิน

การร่วมค้า

การร่วมการงานจัดประเภทเป็นการร่วมค้าเมื่อกลุ่มกิจการมีสิทธิในสินทรัพย์สุทธิของการร่วมการงานนั้น เงินลงทุนในการร่วมค้ารับรู้โดยใช้วิธีส่วนได้เสีย

รายละเอียดของการร่วมค้าของกลุ่มกิจการได้แสดงไว้ในหมายเหตุข้อ 20

บริษัท ทู คอร์ปอเรชั่น จำกัด (มหาชน)

หมายเหตุประกอบงบการเงินรวมและงบการเงินเฉพาะกิจการ

สำหรับปีสิ้นสุดวันที่ 31 ธันวาคม พ.ศ. 2560

3. นโยบายการบัญชีที่สำคัญ (ต่อ)

3.9 เงินลงทุนในบริษัทย่อย บริษัทร่วม และส่วนได้เสียในการร่วมค้า (ต่อ)

(ข) การบันทึกเงินลงทุนตามวิธีส่วนได้เสีย

ภายใต้วิธีส่วนได้เสีย กลุ่มกิจการรับรู้เงินลงทุนเมื่อเริ่มแรกด้วยราคาทุน มูลค่าตามบัญชีของเงินลงทุนนี้จะเพิ่มขึ้นหรือลดลงในภายหลังวันที่ได้มาด้วยส่วนแบ่งกำไรหรือขาดทุนของผู้ได้รับการลงทุนตามสัดส่วนที่ผู้ลงทุนมีส่วนได้เสียอยู่ เงินลงทุนในบริษัทร่วมและการร่วมค้า รวมถึงค่าความนิยมที่ระบุได้ ณ วันที่ซื้อเงินลงทุน

ถ้าส่วนได้เสียของเจ้าของในบริษัทร่วมและการร่วมค่านั้นลดลงแต่ยังคงมีอิทธิพลอย่างมีนัยสำคัญ กิจการต้องจัดประเภทรายการที่เคยรับรู้ในกำไรขาดทุนเบ็ดเสร็จอื่นเข้ากำไรหรือขาดทุนเฉพาะสัดส่วนในส่วนได้เสียของเจ้าของที่ลดลง กำไรและขาดทุนจากการลดสัดส่วนในบริษัทร่วมและการร่วมค้าจะรับรู้ในกำไรหรือขาดทุน

ส่วนแบ่งกำไรหรือขาดทุนของกลุ่มกิจการในบริษัทร่วมและการร่วมค้าที่เกิดขึ้นภายหลังการได้มาจะรวมไว้ในกำไรหรือขาดทุนและส่วนแบ่งในกำไรขาดทุนเบ็ดเสร็จอื่นที่เกิดขึ้นภายหลังการได้มาจะรวมไว้ในกำไรขาดทุนเบ็ดเสร็จอื่น ผลสะสมของการเปลี่ยนแปลงภายหลังการได้มาดังกล่าวข้างต้นจะปรับปรุงกับราคาตามบัญชีของเงินลงทุน เมื่อส่วนแบ่งขาดทุนของกลุ่มกิจการในบริษัทร่วมและการร่วมคามีมูลค่าเท่ากับหรือเกินกว่ามูลค่าส่วนได้เสียของกลุ่มกิจการในบริษัทร่วมและการร่วมค่านั้น ซึ่งรวมถึงส่วนได้เสียระยะยาวใดๆ ซึ่งโดยเนื้อหาแล้วถือเป็นส่วนหนึ่งของเงินลงทุนสุทธิของกลุ่มกิจการในบริษัทร่วมและการร่วมค่านั้น กลุ่มกิจการจะไม่รับรู้ส่วนแบ่งขาดทุนอีกต่อไป เว้นแต่กลุ่มกิจการมีภาระผูกพันในหนี้ของบริษัทร่วมและการร่วมค้าหรือรับว่าจะจ่ายหนี้แทนบริษัทร่วมและการร่วมค้า

กลุ่มกิจการมีการพิจารณาทุกสิ้นรอบระยะเวลาบัญชีว่ามีข้อบ่งชี้ที่แสดงว่าเงินลงทุนในบริษัทร่วมและการร่วมค้าเกิดการด้อยค่าหรือไม่ หากมีข้อบ่งชี้เกิดขึ้นกลุ่มกิจการจะคำนวณผลขาดทุนจากการด้อยค่า โดยเปรียบเทียบมูลค่าที่คาดว่าจะได้รับคืนกับมูลค่าตามบัญชีของเงินลงทุน และรับรู้ผลต่างไปที่ส่วนแบ่งกำไร(ขาดทุน)ของเงินลงทุนในบริษัทร่วมและการร่วมค้าในกำไรหรือขาดทุน

รายการกำไรที่ยังไม่ได้เกิดขึ้นจริงระหว่างกลุ่มกิจการกับบริษัทร่วมและการร่วมค้าจะดัดบัญชีตามสัดส่วนที่กลุ่มกิจการมีส่วนได้เสียในบริษัทร่วมและการร่วมค่านั้น รายการขาดทุนที่ยังไม่ได้เกิดขึ้นจริงก็จะดัดบัญชีในทำนองเดียวกัน เว้นแต่รายการนั้นมีหลักฐานว่าสินทรัพย์ที่โอนระหว่างกันเกิดการด้อยค่า บริษัทร่วมและการร่วมค้าจะเปลี่ยนนโยบายการบัญชีเท่าที่จำเป็นเพื่อให้สอดคล้องกับนโยบายการบัญชีของกลุ่มกิจการ

(ข) งบการเงินเฉพาะกิจการ

ในงบการเงินเฉพาะกิจการ เงินลงทุนในบริษัทย่อย บริษัทร่วม และการร่วมค้า จะบันทึกบัญชีด้วยราคาทุนหักค่าเผื่อการด้อยค่า ต้นทุนจะมีการปรับเพื่อสะท้อนการเปลี่ยนแปลงสิ่งตอบแทนที่เกิดขึ้นจากการเปลี่ยนแปลงมูลค่าของสิ่งตอบแทนที่คาดว่าจะต้องจ่าย ต้นทุนจะรวมต้นทุนทางตรงที่เกี่ยวข้องจากการได้มาของเงินลงทุนนี้

บริษัท ทรู คอร์ปอเรชั่น จำกัด (มหาชน)

หมายเหตุประกอบงบการเงินรวมและงบการเงินเฉพาะกิจการ

สำหรับปีสิ้นสุดวันที่ 31 ธันวาคม พ.ศ. 2560

3. นโยบายการบัญชีที่สำคัญ (ต่อ)

3.10 ที่ดิน อาคารและอุปกรณ์

ที่ดิน อาคารและอุปกรณ์ แสดงในราคาทุนเดิมหักด้วยค่าเสื่อมราคาสะสม ต้นทุนเริ่มแรกจะรวมรายจ่าย ที่เกี่ยวข้องโดยตรงกับการซื้อสินทรัพย์นั้น

ต้นทุนที่เกิดขึ้นภายหลังจะรวมอยู่ในมูลค่าตามบัญชีของสินทรัพย์หรือรับรู้แยกเป็นอีกสินทรัพย์หนึ่งตามความเหมาะสม เมื่อต้นทุนนั้นเกิดขึ้นและคาดว่าจะให้ประโยชน์เชิงเศรษฐกิจในอนาคตแก่บริษัทและต้นทุนดังกล่าว สามารถวัดมูลค่าได้อย่างน่าเชื่อถือ และจะตัดมูลค่าตามบัญชีของสินทรัพย์ที่ถูกลบเปลี่ยนแทนออก สำหรับค่าซ่อมแซมและบำรุงรักษาอื่นๆ บริษัทจะรับรู้ต้นทุนดังกล่าวเป็นค่าใช้จ่ายในกำไรหรือขาดทุนเมื่อเกิดขึ้น

ที่ดิน ไม่มีการคิดค่าเสื่อมราคา ค่าเสื่อมราคาคำนวณโดยวิธีเส้นตรงเพื่อตัดจำหน่ายต้นทุนของสินทรัพย์แต่ละประเภทให้เท่ากับมูลค่าคงเหลือตามอายุการใช้งานโดยประมาณของสินทรัพย์นั้น หรือตามอายุของสัญญาเช่า

รายละเอียดอายุการใช้งานมีดังต่อไปนี้

	จำนวนปี
ส่วนปรับปรุงที่ดิน	20
อาคาร และส่วนปรับปรุงอาคาร	10 - 40
อุปกรณ์ระบบโทรศัพท์	
- อุปกรณ์ Switching	15
- อุปกรณ์เครื่องส่ง	15 - 35
- โครงข่ายคอนน็อก	15 - 35
- อุปกรณ์โครงข่ายโทรศัพท์มือถือ	8 - 30
- อุปกรณ์ Wifi	5 - 25
โทรศัพท์สาธารณะ	8 - 15
อุปกรณ์ระบบไฟฟ้าและเครื่องคอมพิวเตอร์	5 - 15
ระบบการบริหารโครงข่าย	15
อุปกรณ์โทรทัศนระบบบอกรับเป็นสมาชิก	3 - 20
อุปกรณ์ระบบมัลติมีเดีย	5 - 35
ยานพาหนะ	5 - 7
ส่วนปรับปรุงอาคารเช่า	อายุของสัญญาเช่า
เครื่องตกแต่ง ติดตั้งและอุปกรณ์สำนักงาน	5 - 10

ทุกสิ้นรอบระยะเวลารายงาน ได้มีการทบทวนและปรับปรุงมูลค่าคงเหลือและอายุการให้ประโยชน์ของสินทรัพย์ให้เหมาะสม

ในกรณีที่มูลค่าตามบัญชีสูงกว่ามูลค่าที่คาดว่าจะได้รับคืน มูลค่าตามบัญชีจะถูกปรับลดให้เท่ากับมูลค่าที่คาดว่าจะได้รับคืน

ผลกำไรหรือขาดทุนที่เกิดจากการจำหน่ายที่ดิน อาคารและอุปกรณ์ คำนวณโดยเปรียบเทียบจากสิ่งตอบแทนสุทธิที่ได้รับจากการจำหน่ายสินทรัพย์กับมูลค่าตามบัญชีของสินทรัพย์ และจะรับรู้บัญชีผลกำไรหรือขาดทุนอื่นสุทธิในกำไรหรือขาดทุน

บริษัท ทู คอร์ปอเรชั่น จำกัด (มหาชน)

หมายเหตุประกอบงบการเงินรวมและงบการเงินเฉพาะกิจการ

สำหรับปีสิ้นสุดวันที่ 31 ธันวาคม พ.ศ. 2560

3. นโยบายการบัญชีที่สำคัญ (ต่อ)

3.11 สัญญาเช่า - กรณีที่กลุ่มกิจการเป็นผู้เช่า

สัญญาเช่าระยะยาวเพื่อเช่าสินทรัพย์ซึ่งผู้ให้เช่าเป็นผู้รับความเสี่ยงและผลตอบแทนของความเป็นเจ้าของเป็นส่วนใหญ่ สัญญาเช่านั้นถือเป็นสัญญาเช่าค่านินงาน เงินที่ต้องจ่ายภายใต้สัญญาเช่าดังกล่าว (สุทธิจากสิ่งตอบแทนของใจที่ได้รับจากผู้ให้เช่า) จะบันทึกในกำไรหรือขาดทุนโดยใช้วิธีเส้นตรงตลอดอายุของสัญญาเช่า

สัญญาเช่าที่ดิน อาคารและอุปกรณ์ซึ่งผู้เช่าเป็นผู้รับความเสี่ยงและผลตอบแทนของความเป็นเจ้าของเกือบทั้งหมด ถือเป็นสัญญาเช่าการเงิน ซึ่งจะบันทึกเป็นรายจ่ายฝ่ายทุนด้วยมูลค่ายุติธรรมของสินทรัพย์ที่เช่า หรือมูลค่าปัจจุบันสุทธิของจำนวนเงินที่ต้องจ่ายตามสัญญาเช่าแล้วแต่มูลค่าใดจะต่ำกว่า

จำนวนเงินที่ต้องจ่ายดังกล่าวจะบันทึกเป็นส่วนระหว่างหนี้สินและค่าใช้จ่ายทางการเงินเพื่อให้ได้อัตราดอกเบี้ยคงที่ต่อหนี้สินคงค้างอยู่ โดยพิจารณาแยกแต่ละสัญญา การผูกพันตามสัญญาเช่าหักค่าใช้จ่ายทางการเงินจะบันทึกเป็นหนี้สินระยะยาว ส่วนดอกเบี้ยจ่ายจะบันทึกในกำไรหรือขาดทุนตลอดอายุของสัญญาเช่าเพื่อให้อัตราดอกเบี้ยแต่ละงวดเป็นอัตราที่สำหรับยอดคงเหลือของหนี้ที่เหลืออยู่ สินทรัพย์ที่ได้มาตามสัญญาเช่าการเงินจะคิดค่าเสื่อมราคาตลอดอายุการใช้งานของสินทรัพย์ที่เช่าหรืออายุของสัญญาเช่าแล้วแต่ระยะเวลาใดจะน้อยกว่า

สัญญาเช่า - กรณีที่กลุ่มกิจการเป็นผู้ให้เช่า

สินทรัพย์ที่ให้เช่าตามสัญญาเช่าทางการเงินบันทึกเป็นลูกหนี้สัญญาเช่าทางการเงินด้วยมูลค่าปัจจุบันของจำนวนเงินที่จ่ายตามสัญญาเช่า ผลต่างระหว่างยอดรวมของลูกหนี้เบื้องต้นกับมูลค่าปัจจุบันของลูกหนี้บันทึกเป็นรายได้ทางการเงินค้างรับ รายได้จากสัญญาเช่าระยะยาวรับรู้ตลอดอายุของสัญญาเช่าโดยใช้วิธีเงินลงทุนสุทธิซึ่งสะท้อนอัตราผลตอบแทนคงที่ทุกงวด ต้นทุนทางตรงเริ่มแรกทั้งหมดรวมอยู่ในการวัดมูลค่าลูกหนี้สัญญาเช่าทางการเงินเริ่มแรกและจะทยอยรับรู้โดยลดจากรายได้ตลอดอายุของสัญญาเช่า

สินทรัพย์ที่ให้เช่าตามสัญญาเช่าค่านินงานรวมแสดงอยู่ในงบแสดงฐานะการเงินในส่วนที่ดิน อาคารและอุปกรณ์ และตัดค่าเสื่อมราคาลดค่าของสินทรัพย์ด้วยเกณฑ์เดียวกันกับรายการที่ดิน อาคารและอุปกรณ์ของกลุ่มกิจการ ซึ่งมีลักษณะคล้ายคลึงกัน รายได้ค่าเช่า (สุทธิจากสิ่งตอบแทนของใจที่จ่ายให้แก่ผู้เช่า) รับรู้ด้วยวิธีเส้นตรงตลอดช่วงเวลาการให้เช่า

3.12 ค่าความนิยม

ค่าความนิยมคือสิ่งตอบแทนที่โอนให้ที่สูงกว่ามูลค่ายุติธรรมของส่วนแบ่งของกลุ่มกิจการในสินทรัพย์และหนี้สินที่ระบุได้ และหนี้สินที่อาจเกิดขึ้นของบริษัทย่อย ณ วันที่ได้มาซึ่งบริษัทย่อยนั้น ค่าความนิยมที่เกิดจากการได้มาซึ่งบริษัทย่อยจะแสดงเป็นรายการแยกต่างหากในงบแสดงฐานะการเงินรวม

ค่าความนิยมที่รับรู้จะต้องถูกทดสอบการด้อยค่าทุกปี และแสดงด้วยราคาทุนหักค่าเผื่อการด้อยค่าสะสม ค่าเผื่อการด้อยค่าของค่าความนิยมที่รับรู้แล้วจะไม่มีงบการกลับรายการ ทั้งนี้มูลค่าคงเหลือตามบัญชีของค่าความนิยมจะถูกรวมคำนวณในกำไรหรือขาดทุนเมื่อมีการขายกิจการ

ในการทดสอบการด้อยค่าของค่าความนิยม ค่าความนิยมจะถูกปันส่วนไปยังหน่วยที่ก่อให้เกิดกระแสเงินสด โดยที่หน่วยนั้นอาจเป็นหน่วยเดียวหรือหลายหน่วยรวมกันซึ่งคาดว่าจะได้รับประโยชน์จากการรวมธุรกิจ ซึ่งค่าความนิยมเกิดขึ้นจากส่วนงานปฏิบัติการที่ระบุได้

บริษัท ทรู คอร์ปอเรชั่น จำกัด (มหาชน)

หมายเหตุประกอบงบการเงินรวมและงบการเงินเฉพาะกิจการ

สำหรับปีสิ้นสุดวันที่ 31 ธันวาคม พ.ศ. 2560

3. นโยบายการบัญชีที่สำคัญ (ต่อ)

3.13 สินทรัพย์ไม่มีตัวตน

(ก) ต้นทุนการพัฒนาโปรแกรมคอมพิวเตอร์

ต้นทุนที่ใช้ในการบำรุงรักษาโปรแกรมคอมพิวเตอร์ให้บันทึกเป็นค่าใช้จ่ายเมื่อเกิดขึ้น ค่าใช้จ่ายที่เกิดจากการพัฒนาที่เกี่ยวข้องโดยตรงในการออกแบบและทดสอบ โปรแกรมคอมพิวเตอร์ที่มีลักษณะเฉพาะเจาะจงซึ่งกลุ่มกิจการเป็นผู้ดูแล จะรับรู้เป็นสินทรัพย์ไม่มีตัวตนเมื่อเป็นไปตามข้อกำหนดทุกข้อดังนี้

- มีความเป็นไปได้ในทางเทคนิคที่กิจการจะทำสินทรัพย์ไม่มีตัวตนให้เสร็จสมบูรณ์เพื่อนำมาใช้ประโยชน์หรือขายได้
- ผู้บริหารมีความตั้งใจที่จะทำสินทรัพย์ไม่มีตัวตนให้เสร็จสมบูรณ์และนำมาใช้ประโยชน์หรือขาย
- กิจการมีความสามารถที่จะนำสินทรัพย์ไม่มีตัวตนนั้นมาใช้ประโยชน์หรือขาย
- สามารถแสดงว่าโปรแกรมคอมพิวเตอร์นั้นให้ผลประโยชน์ทางเศรษฐกิจในอนาคตอย่างไร
- มีความสามารถในการจัดหาทรัพยากรด้านเทคนิค ด้านการเงิน และด้านอื่นได้เพียงพอที่จะนำมาใช้เพื่อทำให้การพัฒนาเสร็จสิ้นสมบูรณ์ และนำสินทรัพย์ไม่มีตัวตนมาใช้ประโยชน์หรือนำมาขายได้
- กิจการมีความสามารถที่จะวัดมูลค่าของรายจ่ายที่เกี่ยวข้องกับสินทรัพย์ไม่มีตัวตนที่เกิดขึ้นในระหว่างการพัฒนาได้อย่างน่าเชื่อถือ

ต้นทุนโดยตรงที่รับรู้เป็นส่วนหนึ่งของ โปรแกรมคอมพิวเตอร์ จะรวมถึงต้นทุนพนักงานที่ทำงานในทีมพัฒนาโปรแกรมคอมพิวเตอร์และค่าใช้จ่ายที่เกี่ยวข้องในจำนวนเงินที่เหมาะสม

ต้นทุนการพัฒนาอื่นที่ไม่เข้าเงื่อนไขเหล่านี้จะรับรู้เป็นค่าใช้จ่ายเมื่อเกิดขึ้น ค่าใช้จ่ายในการพัฒนาหากก่อนหน้านี้รับรู้เป็นค่าใช้จ่ายไปแล้ว จะไม่รับรู้เป็นสินทรัพย์ไม่มีตัวตนในภายหลัง

ต้นทุนในการพัฒนาโปรแกรมคอมพิวเตอร์จะรับรู้เป็นสินทรัพย์และตัดจำหน่ายตามวิธีเส้นตรงตามระยะเวลาที่คาดว่าจะได้รับประโยชน์ แต่ไม่เกินระยะเวลาสิบปี

(ข) ลิขสิทธิ์

ลิขสิทธิ์ เกิดจากสัญญาซื้อลิขสิทธิ์ระหว่างบริษัทย่อยแห่งหนึ่งกับบริษัทที่เกี่ยวข้องกันของบริษัทย่อยแห่งนั้น โดยให้สิทธิแก่บริษัทย่อยในการให้บริการดาวน์โหลดเพลงและวีดีโอคลิปผ่านทางเว็บไซต์ของบริษัทย่อย ลิขสิทธิ์นี้แสดงด้วยราคาทุนหักค่าตัดจำหน่ายสะสม โดยตัดจำหน่ายตามวิธีเส้นตรงตลอดอายุของสัญญาแต่ไม่เกินระยะเวลาสี่ปี

บริษัท ทรู คอร์ปอเรชั่น จำกัด (มหาชน)

หมายเหตุประกอบงบการเงินรวมและงบการเงินเฉพาะกิจการ

สำหรับปีสิ้นสุดวันที่ 31 ธันวาคม พ.ศ. 2560

3. นโยบายการบัญชีที่สำคัญ (ต่อ)

3.13 สินทรัพย์ไม่มีตัวตน (ต่อ)

(ค) ค่าสิทธิสำหรับรายการและภาพยนตร์รอตัดบัญชี

ค่าสิทธิสำหรับรายการและภาพยนตร์แสดงตามราคาทุนหักด้วยค่าตัดจำหน่ายสะสม ค่าสิทธิสำหรับรายการและภาพยนตร์และภาระผูกพันจะถูกบันทึกเป็นสินทรัพย์และหนี้สินภายใต้สัญญาสิทธิเมื่อระยะเวลาของสัญญาเริ่มต้น โดยทราบมูลค่าที่แน่นอนของค่าสิทธิและได้รับวัสดุรายการพร้อมที่จะแพร่ภาพ ค่าสิทธิรายการก็หาตัดจำหน่ายตามจำนวนการถ่ายทอดการแข่งขัน ส่วนค่าสิทธิรายการและภาพยนตร์อื่น ๆ ตัดจำหน่ายโดยวิธีเส้นตรงตามระยะเวลาของสัญญาแต่ไม่เกินสองปี หรือตามจำนวนครั้งที่ออกอากาศ ถ้ามีการกำหนดจำนวนครั้งไว้ในสัญญา หรือตัดจำหน่ายตามอัตราส่วนของรายได้ที่คาดว่าจะได้รับของรายการนั้นๆ ตลอดระยะเวลาของแผนการออกอากาศนับตั้งแต่ออกอากาศครั้งแรกแต่ไม่เกินห้าปี ค่าตัดจำหน่ายค่าสิทธิรายการและภาพยนตร์บันทึกเป็นต้นทุนบริการ

(ง) สิทธิตามสัญญาอนุญาตให้ดำเนินการ

ภายใต้สัญญาอนุญาตให้ดำเนินการของบริษัทย่อย บริษัทย่อยเหล่านั้นต้องชำระผลตอบแทนรายปีให้กับคู่สัญญาผู้ให้อนุญาตเป็นอัตราร้อยละของรายได้ที่เกี่ยวข้องหรือจ่ายเท่ากับจำนวนผลประโยชน์ตอบแทนขั้นต่ำตามที่ระบุไว้ในสัญญา แล้วแต่จำนวนใดจะมากกว่า สิทธิตามสัญญาอนุญาตให้ดำเนินการแสดงด้วยมูลค่าปัจจุบันของจำนวนผลประโยชน์ตอบแทนขั้นต่ำที่ต้องจ่ายตลอดอายุของสัญญา ซึ่งแสดงไว้ในงบแสดงฐานะการเงินเป็นสินทรัพย์ไม่มีตัวตนและตัดจำหน่ายด้วยวิธีเส้นตรงตลอดอายุของสัญญา ค่าตัดจำหน่ายสิทธิตามสัญญาอนุญาตให้ดำเนินการแสดงรวมอยู่ในต้นทุนการให้บริการ สิทธิตามสัญญาอนุญาตให้ดำเนินการจะไม่มีการตีราคาใหม่หลังจากวันที่รับรู้เมื่อเริ่มแรกแต่จะพิจารณาการด้อยค่าเป็นประจำทุกปี

(จ) สัญญาการให้บริการ

ภายใต้สัญญาการให้บริการของบริษัทย่อย สัญญาการให้บริการแสดงด้วยมูลค่าปัจจุบันของรายได้ค่าบริการตามอายุของสัญญา สัญญาการให้บริการแสดงในงบแสดงฐานะการเงินรวมเป็นสินทรัพย์ไม่มีตัวตนและตัดจำหน่ายด้วยวิธีเส้นตรงตลอดอายุของสัญญา ค่าตัดจำหน่ายสัญญาการให้บริการแสดงรวมอยู่ในต้นทุนการให้บริการ สัญญาการให้บริการจะไม่มีการตีราคาใหม่หลังจากวันที่รับรู้เมื่อเริ่มแรกแต่จะพิจารณาการด้อยค่าเป็นประจำทุกปี

(ฉ) ต้นทุนการได้มาซึ่งใบอนุญาต

ต้นทุนการได้มาซึ่งใบอนุญาตประกอบด้วย ใบอนุญาตให้ใช้คลื่นความถี่เพื่อให้บริการโทรศัพท์เคลื่อนที่ ใบอนุญาตเพื่อประกอบกิจการออกอากาศแพร่ภาพทางโทรทัศน์ และต้นทุนทางตรงอื่นที่เกี่ยวข้องกับการได้มาซึ่งใบอนุญาต ต้นทุนใบอนุญาตรับรู้เมื่อเริ่มแรกด้วยราคาเทียบเท่าเงินสดตามมูลค่าปัจจุบันของจำนวนเงินที่ต้องจ่ายชำระ ผลต่างระหว่างจำนวนเงินที่ต้องจ่ายชำระทั้งหมดกับมูลค่าต้นทุนของใบอนุญาตที่ถูกบันทึกด้วยมูลค่าปัจจุบันจะรับรู้เป็นต้นทุนทางการเงินตลอดระยะเวลาการชำระ

บริษัท ทรู คอร์ปอเรชั่น จำกัด (มหาชน)

หมายเหตุประกอบงบการเงินรวมและงบการเงินเฉพาะกิจการ

สำหรับปีสิ้นสุดวันที่ 31 ธันวาคม พ.ศ. 2560

3. นโยบายการบัญชีที่สำคัญ (ต่อ)

3.13 สินทรัพย์ไม่มีตัวตน (ต่อ)

(ข) สิทธิการใช้ของสัญญาความเหิน

สิทธิการใช้ของสัญญาความเหินภายใต้สัญญาเช่าระยะยาววัดค่าเสื่อมราคาตามอายุสัญญาเช่าระยะเวลาสิบสองปี ซึ่งมีระยะเวลาสั้นกว่าอายุการใช้งานทางเศรษฐกิจ

(จ) สินทรัพย์ไม่มีตัวตนอื่น

สินทรัพย์ไม่มีตัวตนอื่นประกอบด้วยสิทธิในการพาสายกระจาย ซึ่งแสดงด้วยราคาทุน ซึ่งเท่ากับราคามูลค่ายุติธรรมของหุ้นที่ออกโดยบริษัทย่อยเพื่อเป็นผลตอบแทนแก่สิทธิดังกล่าว สินทรัพย์ไม่มีตัวตนข้างต้นวัดค่าตามวิธีเส้นตรงตามระยะเวลาที่คาดว่าจะได้รับประโยชน์ เป็นระยะเวลาลับห้าปี

3.14 การวัดมูลค่าของสินทรัพย์

สินทรัพย์ที่มีอายุการใช้งานไม่ทราบแน่ชัด เช่น ค่าความนิยม ซึ่งไม่มีการตัดจำหน่าย จะถูกทดสอบการวัดค่าเป็นประจำทุกปี สินทรัพย์อื่นที่มีการตัดจำหน่ายจะมีการทบทวนการวัดค่า เมื่อมีเหตุการณ์หรือสถานการณ์บ่งชี้ว่าราคาตามบัญชีของค่ามากกว่ามูลค่าที่คาดว่าจะได้รับคืน รายการขาดทุนจากการวัดค่าจะรับรู้เมื่อราคาตามบัญชีของสินทรัพย์สูงกว่ามูลค่าสุทธิที่คาดว่าจะได้รับคืน ซึ่งหมายถึงจำนวนที่สูงกว่าระหว่างมูลค่ายุติธรรมหักต้นทุนในการขายเทียบกับมูลค่าจากการใช้ สินทรัพย์จะถูกจัดเป็นหน่วยที่เล็กที่สุดที่สามารถแยกออกมาได้เพื่อวัตถุประสงค์ของการประเมินการวัดค่า สินทรัพย์ที่ไม่ใช่สินทรัพย์ทางการเงินนอกเหนือจากค่าความนิยมซึ่งรับรู้รายการขาดทุนจากการวัดค่าไปแล้ว จะถูกประเมินความเป็นไปได้ที่จะกลับรายการขาดทุนจากการวัดค่า ณ วันสิ้นรอบระยะเวลารายงาน

3.15 ต้นทุนในการได้มาของผู้ให้บริการ

ต้นทุนในการได้มาของผู้ให้บริการเป็นต้นทุนของอุปกรณ์ที่จำเป็นสำหรับลูกค้าเพื่อเข้าถึงบริการของกลุ่มกิจการ รวมทั้งเครื่องโทรศัพท์ที่มอบให้ผู้ให้บริการโดยไม่คิดมูลค่า ต้นทุนในการได้มาของผู้ให้บริการวัดค่าตามระยะเวลาของอายุของประโยชน์ที่คาดว่าจะได้รับ ต้นทุนในการได้มาของผู้ให้บริการได้แสดงรวมไว้ในสินทรัพย์หมุนเวียนอื่น และสินทรัพย์ไม่หมุนเวียนอื่น

3.16 ภาษีเงินได้และภาษีเงินได้รอการตัดบัญชี

ค่าใช้จ่ายภาษีเงินได้สำหรับงวดประกอบด้วย ภาษีเงินได้ของงวดปัจจุบันและภาษีเงินได้รอการตัดบัญชี ภาษีเงินได้จะรับรู้ในกำไรหรือขาดทุน ยกเว้นส่วนภาษีเงินได้ที่เกี่ยวข้องกับรายการที่รับรู้ในกำไรขาดทุนเบ็ดเสร็จอื่น หรือรายการที่รับรู้โดยตรงไปยังส่วนของผู้ถือหุ้น ในกรณีนี้ ภาษีเงินได้ต้องรับรู้ในกำไรขาดทุนเบ็ดเสร็จอื่น หรือโดยตรงไปยังส่วนของผู้ถือหุ้นตามลำดับ

ภาษีเงินได้ของงวดปัจจุบันคำนวณจากอัตราภาษีตามกฎหมายภาษีอากรที่มีผลบังคับใช้อยู่ หรือ ที่คาดได้ก่อนข้างต้นว่าจะมีผลบังคับใช้ ภายในสิ้นรอบระยะเวลาที่รายงานในประเทศที่บริษัทย่อย และบริษัทร่วมของกลุ่มกิจการได้ดำเนินงานและเกิดรายได้ทางภาษี ผู้บริหารจะประเมินสถานะของการอื่นแบบแสดงรายการภาษีเป็นงวด ๆ โดยคำนึงถึงสถานการณ์ที่สามารถนำกฎหมายภาษีอากรไปปฏิบัติ ซึ่งขึ้นอยู่กับความ และจะตั้งประมาณการค่าใช้จ่ายภาษีอากร หากคาดว่าจะต้องจ่ายชำระให้กับหน่วยงานจัดเก็บภาษีอากร

บริษัท ทู คอร์ปอเรชั่น จำกัด (มหาชน)

หมายเหตุประกอบงบการเงินรวมและงบการเงินเฉพาะกิจการ

สำหรับปีสิ้นสุดวันที่ 31 ธันวาคม พ.ศ. 2560

3. นโยบายการบัญชีที่สำคัญ (ต่อ)

3.16 ภาษีเงินได้และภาษีเงินได้รอการตัดบัญชี (ต่อ)

ภาษีเงินได้รอการตัดบัญชีรับรู้ตามวิธีหนี้สิน เมื่อเกิดผลต่างชั่วคราวระหว่างฐานภาษีของสินทรัพย์และหนี้สิน และราคาตามบัญชีที่แสดงอยู่ในงบการเงิน อย่างไรก็ตามกลุ่มกิจการจะไม่รับรู้ภาษีเงินได้รอการตัดบัญชีที่เกิดจากการรับรู้เริ่มแรกของรายการสินทรัพย์หรือรายการหนี้สินที่เกิดจากรายการที่ไม่ใช่การรวมธุรกิจ และ ณ วันที่เกิดรายการ รายการนั้นไม่มีผลกระทบต่อกำไรหรือขาดทุนทั้งทางบัญชีหรือทางภาษี ภาษีเงินได้รอการตัดบัญชีคำนวณจากอัตราภาษี (และกฎหมายภาษีอากร) ที่มีผลบังคับใช้อยู่ หรือ ที่คาดได้ค่อนข้างแน่นอนว่าจะมีผลบังคับใช้ภายในสิ้นรอบระยะเวลาที่รายงาน และคาดว่าอัตราภาษีดังกล่าวจะนำไปใช้เมื่อสินทรัพย์ภาษีเงินได้รอตัดบัญชีที่เกี่ยวข้องได้รับประโยชน์ หรือหนี้สินภาษีเงินได้รอตัดบัญชีได้มีการจ่ายชำระ

สินทรัพย์ภาษีเงินได้รอตัดบัญชีจะรับรู้หากมีความเป็นไปได้ค่อนข้างแน่นอนว่ากลุ่มกิจการจะมีกำไรทางภาษีเพียงพอที่จะนำจำนวนผลต่างชั่วคราวนั้นมาใช้ประโยชน์ กลุ่มกิจการได้ตั้งภาษีเงินได้รอตัดบัญชีโดยพิจารณาจากผลต่างชั่วคราวของเงินลงทุนในบริษัทรวม และส่วนได้เสียในกิจการร่วมค้าที่ต้องเสียภาษีเว้นแต่กลุ่มกิจการสามารถควบคุมจังหวะเวลาของการกลับรายการผลต่างชั่วคราวและสามารถกลับรายการผลต่างชั่วคราวที่มีความเป็นไปได้ค่อนข้างแน่นอนว่าจะไม่เกิดขึ้นได้ภายในระยะเวลาที่คาดการณ์ได้ในอนาคต

สินทรัพย์ภาษีเงินได้รอการตัดบัญชีและหนี้สินภาษีเงินได้รอการตัดบัญชีจะแสดงหักกลบกันก็ต่อเมื่อกิจการมีสิทธิตามกฎหมายที่จะนำสินทรัพย์ภาษีเงินได้ของงวดปัจจุบันมาหักกลบกับหนี้สินภาษีเงินได้ของงวดปัจจุบัน และทั้งสินทรัพย์ภาษีเงินได้รอการตัดบัญชีและหนี้สินภาษีเงินได้รอการตัดบัญชีเกี่ยวข้องกับภาษีเงินได้ที่ประเมินโดยหน่วยงานจัดเก็บภาษีหน่วยงานเดียวกันโดยการเรียกเก็บเป็นหน่วยภาษีเดียวกันหรือหน่วยภาษีต่างกันซึ่งตั้งใจจะจ่ายหนี้สินและสินทรัพย์ภาษีเงินได้ของงวดปัจจุบันด้วยยอดสุทธิ

3.17 เงินกู้ยืม

เงินกู้ยืมรับรู้เริ่มแรกด้วยมูลค่ายุติธรรมหักด้วยต้นทุนการจัดทำรายการที่เกิดขึ้น เงินกู้ยืมวัดมูลค่าในเวลาต่อมาด้วยวิธีราคาทุนดัดจำนำยตามวิธีอัตราดอกเบี้ยที่แท้จริง ผลต่างระหว่างสิ่งตอบแทน (หักด้วยต้นทุนการจัดทำรายการที่เกิดขึ้น) เมื่อเทียบกับมูลค่าที่จ่ายคืนเพื่อชำระหนี้นั้นจะรับรู้ในกำไรหรือขาดทุนตลอดช่วงเวลาการกู้ยืม

ค่าธรรมเนียมที่จ่ายไปเพื่อให้ได้เงินกู้มาจะรับรู้เป็นต้นทุนการจัดทำรายการเงินกู้ในกรณีที่มีความเป็นไปได้ที่จะใช้วงเงินกู้บางส่วนหรือทั้งหมด ในกรณีนี้ค่าธรรมเนียมจะรอการรับรู้จนกระทั่งมีการถอนเงิน หากไม่มีหลักฐานที่มีความเป็นไปได้ที่จะใช้วงเงินบางส่วนหรือทั้งหมด ค่าธรรมเนียมจะรับรู้เป็นค่าใช้จ่ายจ่ายล่วงหน้าสำหรับการให้บริการสภาพคล่องและจะดัดจำนำยตามระยะเวลาของวงเงินกู้ที่เกี่ยวข้อง

เงินกู้ยืมจัดประเภทเป็นหนี้สินหมุนเวียนเมื่อกลุ่มกิจการไม่มีสิทธิอันปราศจากเงื่อนไขให้เลื่อนชำระหนี้ออกไปอีกเป็นเวลาไม่น้อยกว่าสิบสองเดือน นับจากวันสิ้นรอบระยะเวลารายงาน

ต้นทุนการกู้ยืมของเงินกู้ยืมที่กู้มาทั่วไปและที่กู้มาโดยเฉพาะที่เกี่ยวข้องโดยตรงกับการได้มา การก่อสร้าง หรือการผลิตสินทรัพย์ที่เข้าเงื่อนไขต้องนำมาเป็นส่วนหนึ่งของราคาทุนของสินทรัพย์นั้น โดยสินทรัพย์ที่เข้าเงื่อนไขคือสินทรัพย์ที่จำเป็นต้องใช้ระยะเวลานานในการเตรียมสินทรัพย์นั้นให้อยู่ในสภาพพร้อมที่จะใช้ได้ตามประสงค์หรือพร้อมที่จะขาย การรวมต้นทุนการกู้ยืมเป็นราคาทุนของสินทรัพย์ต้องสิ้นสุดลงเมื่อการดำเนินการส่วนใหญ่ ที่จำเป็นในการเตรียมสินทรัพย์ที่เข้าเงื่อนไขให้อยู่ในสภาพพร้อมที่จะใช้ได้ตามประสงค์หรือพร้อมที่จะขายได้เสร็จสิ้นลง

รายได้จากการลงทุนที่เกิดจากการนำเงินกู้ยืมที่กู้มาโดยเฉพาะ ที่ยังไม่ได้นำไปเป็นรายจ่ายของสินทรัพย์ที่เข้าเงื่อนไขไปลงทุนเป็นการชั่วคราวก่อน ต้องนำมาหักจากต้นทุนการกู้ยืมที่สามารถตั้งขึ้นเป็นต้นทุนของสินทรัพย์

ต้นทุนการกู้ยืมอื่นๆ ต้องถือเป็นค่าใช้จ่ายในงวดที่เกิดขึ้น

บริษัท ทรู คอร์ปอเรชั่น จำกัด (มหาชน)

หมายเหตุประกอบงบการเงินรวมและงบการเงินเฉพาะกิจการ

สำหรับปีสิ้นสุดวันที่ 31 ธันวาคม พ.ศ. 2560

3. นโยบายการบัญชีที่สำคัญ (ต่อ)

3.18 ประเมินการหนี้สิน

ประมาณการหนี้สินจะรับรู้ก็ต่อเมื่อ กลุ่มกิจการมีภาระผูกพันในปัจจุบันตามกฎหมายหรือตามข้อตกลงที่จัดทำไว้ อันเป็นผลสืบเนื่องมาจากเหตุการณ์ในอดีตซึ่งการชำระภาระผูกพันนั้นมีความเป็นไปได้ค่อนข้างแน่นอนว่าจะส่งผลให้กิจการต้องสูญเสียทรัพยากรออกไป และตามประมาณการจำนวนที่ต้องจ่ายได้อย่างน่าเชื่อถือ ประมาณการหนี้สินจะไม่รับรู้สำหรับขาดทุนจากการดำเนินงานในอนาคต

ในกรณีที่ภาระผูกพันที่คล้ายคลึงกันหลายรายการ กลุ่มกิจการกำหนดความน่าจะเป็นที่กิจการจะสูญเสียทรัพยากรเพื่อจ่ายชำระภาระผูกพันเหล่านั้น โดยพิจารณาจากความน่าจะเป็นโดยรวมของการผูกพันทั้งประเภท แม้ว่าความเป็นไปได้อ่อนช้อยที่กิจการจะสูญเสียทรัพยากรเพื่อชำระภาระผูกพันบางรายการที่จัดอยู่ในประเภทเดียวกันจะมีระดับต่ำ

กลุ่มกิจการจะวัดมูลค่าของจำนวนประมาณการหนี้สิน โดยใช้มูลค่าปัจจุบันของรายจ่ายที่คาดว่าจะต้องนำมาจ่ายชำระภาระผูกพัน โดยใช้อัตราดอกเบี้ยซึ่งสะท้อนถึงการประเมินสถานการณ์ตลาดในปัจจุบันของมูลค่าของเงินตามเวลาและความเสี่ยงเฉพาะของหนี้สินที่กำลังพิจารณาอยู่ การเพิ่มขึ้นของประมาณการหนี้สินเนื่องจากมูลค่าของเงินตามเวลา จะรับรู้เป็นดอกเบี้ยจ่าย

3.19 ผลประโยชน์พนักงาน

กองทุนสำรองเลี้ยงชีพ

กลุ่มกิจการได้จัดตั้งกองทุนสำรองเลี้ยงชีพ โดยใช้แผนการกำหนดอัตราการจ่ายสมทบโดยที่สินทรัพย์ของกองทุนได้แยกออกจากสินทรัพย์ของกลุ่มกิจการและบริหารโดยผู้จัดการกองทุน กองทุนสำรองเลี้ยงชีพดังกล่าวได้รับเงินเข้าสมทบกองทุนจากพนักงานและกลุ่มกิจการ เงินจ่ายสมทบเข้ากองทุนสำรองเลี้ยงชีพของกลุ่มกิจการ บันทึกเป็นค่าใช้จ่ายในงบกำไรขาดทุนสำหรับรอบระยะเวลาบัญชีที่ได้จ่ายเงินสมทบนั้น

เงินชดเชยตามกฎหมาย

เงินชดเชยตามกฎหมายคือ จำนวนเงินผลประโยชน์พนักงานที่พนักงานจะได้รับเมื่อเกษียณอายุ โดยส่วนใหญ่จะขึ้นอยู่กับหลายปัจจัย เช่น อายุ จำนวนปีที่ให้บริการ และค่าตอบแทน

หนี้สินสำหรับโครงการผลประโยชน์จะรับรู้ในงบแสดงฐานะการเงินด้วยมูลค่าปัจจุบันของภาระผูกพัน ณ วันที่สิ้นรอบระยะเวลา รายงาน ภาระผูกพันนี้คำนวณโดยนักคณิตศาสตร์ประกันภัยอิสระทุกปีด้วยวิธีคิดลดแต่ละหน่วยที่ประมาณการไว้ ซึ่งมูลค่าปัจจุบันของผลประโยชน์พนักงานจะประมาณการโดยการคิดลดกระแสเงินสดออกในอนาคต โดยใช้อัตราผลตอบแทนในตลาดของพันธบัตรรัฐบาล ซึ่งเป็นสกุลเงินเดียวกับสกุลเงินที่จะจ่ายภาระผูกพัน และวันครบกำหนดของหุ้นกู้ใกล้เคียงกับระยะเวลาที่ต้องชำระภาระหนี้สินของผลประโยชน์พนักงาน

กำไรและขาดทุนจากการประมาณการตามหลักคณิตศาสตร์ประกันภัยเกิดขึ้นจากการปรับปรุงหรือเปลี่ยนแปลงข้อสมมติฐานรับรู้ในส่วนของผู้ถือหุ้นผ่านกำไรขาดทุนเบ็ดเสร็จอื่นในงวดที่เกิดขึ้น และแสดงรวมในกำไรสะสมในงบแสดงการเปลี่ยนแปลงส่วนของผู้ถือหุ้น

ต้นทุนบริการในอดีตจะถูกรับรู้ทันทีในกำไรหรือขาดทุน

บริษัท ทู คอร์ปอเรชั่น จำกัด (มหาชน)

หมายเหตุประกอบงบการเงินรวมและงบการเงินเฉพาะกิจการ

สำหรับปีสิ้นสุดวันที่ 31 ธันวาคม พ.ศ. 2560

3. นโยบายการบัญชีที่สำคัญ (ต่อ)

3.20 ทุนเรือนหุ้น

(ก) หุ้นสามัญจัดเป็นตราสารทุน

(ข) ต้นทุนโดยตรงที่เกี่ยวกับการออกหุ้นใหม่ (ไม่รวมกรณีการรวมธุรกิจ) สุทธิจากภาษี จะแสดงเป็นรายการหักจากเงินที่ได้รับจากการออกตราสารทุน ต้นทุนโดยตรงที่เกี่ยวข้องในการออกหุ้นอันเนื่องจากการรวมธุรกิจ จะถูกรวมเป็นราคาทุนของเงินลงทุน

(ค) เงินปันผลจากหุ้นสามัญจะรับรู้ในส่วนของผู้ถือหุ้นเมื่อมีการประกาศจ่าย

3.21 การรับรู้รายได้

ทรูออนไลน์

รายได้ค่าบริการการใช้โทรศัพท์ภายในพื้นที่บริการเขตนครหลวง และโทรทางไกลภายในประเทศ รับรู้ตามระยะเวลาที่ให้บริการในอัตราค่าบริการที่กำหนดโดย ทศท. หากรอบระยะเวลาการแจ้งหนี้แก่ลูกค้าไม่ตรงตามเดือนปฏิทิน บริษัทจะประมาณการใช้ภายในพื้นที่ โดยดูจากประวัติการใช้โทรศัพท์ของลูกค้า รายได้ค่าบริการที่ยังไม่มีการออกใบแจ้งหนี้บันทึกในงบแสดงฐานะการเงินภายใต้ลูกหนี้การค้า

การโทรทางไกลระหว่างประเทศทั้งโทรเข้าและโทรออกผ่านโครงข่ายของ กสท. โดย กสท. เป็นผู้ออกใบแจ้งหนี้โดยตรงให้กับลูกค้าของบริษัท กสท. จะแบ่งรายได้ให้บริษัทต่อการโทรแต่ละครั้งในอัตราที่ตกลงร่วมกันก่อนหน้า สำหรับการโทรทางไกลระหว่างประเทศทั้งโทรเข้าและโทรออก บริษัทจะรับรู้รายได้ค่าบริการโทรทางไกลระหว่างประเทศตามรายงานการใช้โทรศัพท์ซึ่งออกโดย กสท.

รายได้จากการให้บริการวงจรรวม DDN รับรู้ตามระยะเวลาที่ให้บริการในอัตราที่ระบุในสัญญา รายได้จากการให้บริการ DDN รายปีที่ออกใบแจ้งหนี้แล้วแต่ยังไม่ได้รับรู้เป็นรายได้จะแสดงในงบแสดงฐานะการเงินภายใต้หัวข้อรายได้รอการรับรู้

รายได้จากการให้บริการติดตั้งโทรศัพท์พื้นฐาน จะรับรู้เมื่อให้บริการติดตั้งแล้วเสร็จ รายได้รับล่วงหน้าค่าติดตั้งบันทึกเป็นรายได้รอการรับรู้และแสดงในงบแสดงฐานะการเงินภายใต้หัวข้อรายได้รอการรับรู้

รายได้จากการให้บริการโทรศัพท์สาธารณะรับรู้ตามระยะเวลาการให้บริการ โดยอ้างอิงจากข้อมูลในระบบคอมพิวเตอร์ (ตัวเลขมิเตอร์) และเงินสดที่เก็บได้

รายได้จากการให้บริการอินเทอร์เน็ตรับรู้ตามระยะเวลาที่ลูกค้าใช้จริง

บริษัท ทรู คอร์ปอเรชั่น จำกัด (มหาชน)

หมายเหตุประกอบงบการเงินรวมและงบการเงินเฉพาะกิจการ

สำหรับปีสิ้นสุดวันที่ 31 ธันวาคม พ.ศ. 2560

3. นโยบายการบัญชีที่สำคัญ (ต่อ)

3.21 การรับรู้รายได้ (ต่อ)

ทรูฟอเรช

รายได้จากการให้บริการ โทรศัพท์เคลื่อนที่รับรู้เป็นรายได้ตามระยะเวลาที่ให้บริการ เงินสดรับจากการขายบัตรเครดิตเงินจะรับรู้เป็นรายได้รับล่วงหน้าจนกว่าจะมีการให้บริการกับลูกค้าแล้ว

การโทรทางไกลระหว่างประเทศทั้งโทรเข้าและโทรออกผ่านโครงข่ายของ กสท. โดย กสท. เป็นผู้ออกใบแจ้งหนี้โดยตรงให้กับลูกค้าของบริษัท กสท. จะแบ่งรายได้ให้บริษัทต่อการโทรแต่ละครั้งในอัตราที่ตกลงร่วมกันก่อนหน้า สำหรับการโทรทางไกลระหว่างประเทศทั้งโทรเข้าและโทรออก บริษัทจะรับรู้รายได้ค่าบริการโทรทางไกลระหว่างประเทศตามรายงานการใช้โทรศัพท์ซึ่งออกโดย กสท.

รายได้จากการให้เช่าอุปกรณ์รับรู้รายได้ตามเกณฑ์คงค้างตามอัตราที่กำหนดไว้ในสัญญาเช่า รายได้จากการให้บริการรับรู้เมื่อการให้บริการแล้วเสร็จ

รายได้จากการขายเครื่อง โทรศัพท์เคลื่อนที่รับรู้เมื่อมีการส่งมอบอุปกรณ์โทรศัพท์เคลื่อนที่และลูกค้ารับมอบแล้ว

ทรูวิชั่นส์

รายได้จากค่าบริการโทรทัศน์ระบบบอกรับเป็นสมาชิกรายเดือนรับรู้เป็นรายได้ในเดือนที่ให้บริการ โดยเริ่มรับรู้เมื่อติดตั้งอุปกรณ์เสร็จสิ้นค่าบริการรายเดือนรวมค่าเช่าอุปกรณ์จากสมาชิกที่ไม่ได้ซื้อขาดอุปกรณ์

รายได้จากเงินสนับสนุนค่าโฆษณาและค่าคอมมิชชั่นสำหรับสื่อรับรู้เมื่อรายการนั้นได้มีการออกอากาศและได้มีการจ่ายค่าโฆษณานั้นแล้ว

รายได้จากการติดตั้งอุปกรณ์และค่าเชื่อมต่อ บันทึกลงเป็นรายการรายได้รับล่วงหน้า เมื่อได้ติดตั้งอุปกรณ์แก่ลูกค้าเสร็จแล้ว และจะทยอยรับรู้เป็นรายได้ตลอดอายุการเป็นสมาชิก

รายได้ค่าบำรุงรักษารับรู้เมื่อการให้บริการบำรุงรักษาเสร็จสิ้น

รายได้จากการขายสินค้าเกี่ยวกับอัลบั้มเพลงแสดงมูลค่าตามราคาในใบกำกับสินค้าที่ขายเป็นจำนวนเงินสุทธิจากภาษีขาย สินค้ารับคืนและส่วนลดแล้ว

รายได้จากการจัดแสดงคอนเสิร์ตเป็นรายได้จากการรับจ้างจัดคอนเสิร์ตและการแสดงรับรู้เป็นรายได้เมื่อมีการแสดงแล้ว

ค่าบอกรับเป็นสมาชิกที่ได้รับเงินล่วงหน้า จะบันทึกเป็นรายได้รอการรับรู้ และจะรับรู้เป็นรายได้เมื่อได้ให้บริการตามระยะเวลาในสัญญา

รายได้จากการขายอุปกรณ์แปลงสัญญาณรับรู้เมื่อได้ส่งมอบอุปกรณ์แปลงสัญญาณ และลูกค้ารับมอบแล้ว

บริษัท ทูร์ปอเรชั่น จำกัด (มหาชน)
หมายเหตุประกอบงบการเงินรวมและงบการเงินเฉพาะกิจการ
สำหรับปีสิ้นสุดวันที่ 31 ธันวาคม พ.ศ. 2560

3. นโยบายการบัญชีที่สำคัญ (ต่อ)

3.21 การรับรู้รายได้ (ต่อ)

กลุ่มกิจการ

ตามที่ระบุไว้ในสัญญาดังกล่าวในหมายเหตุข้อ 2 ทศท. และ อสมท. มีสิทธิในส่วนแบ่งรายได้ที่กลุ่มกิจการได้รับ ส่วนแบ่งรายได้คำนวณตามอัตราร้อยละ และวิธีการตามที่ระบุไว้ในสัญญา ส่วนแบ่งรายได้ดังกล่าวได้รวมอยู่ในต้นทุนการให้บริการ

รายได้ทุกประเภทแสดงสุทธิจากส่วนลดเงินสด และส่วนลดจากการส่งเสริมการขายที่เป็นเงินสดที่เกี่ยวข้อง

กลุ่มกิจการรับรู้รายได้อื่น ดังนี้

รายได้จากการให้เช่าและค่าสิทธิ - รับรู้ตามเกณฑ์คงค้าง

ดอกเบี้ยรับ - รับรู้ตามผลตอบแทนที่แท้จริง และ

เงินปันผลรับ - รับรู้เมื่อกลุ่มบริษัทได้รับสิทธิ

3.22 ข้อมูลจำแนกตามส่วนงาน

ส่วนงานดำเนินงานได้จากรายงานในลักษณะเดียวกับรายงานภายในที่นำเสนอให้ผู้มีอำนาจตัดสินใจสูงสุดด้านการดำเนินงาน ผู้มีอำนาจตัดสินใจสูงสุดด้านการดำเนินงานหมายถึงบุคคลที่มีหน้าที่ในการจัดสรรทรัพยากรและประเมินผลการปฏิบัติงานของส่วนงานดำเนินงาน ซึ่งพิจารณาว่าคือ คณะผู้บริหารที่ทำการตัดสินใจเชิงกลยุทธ์

3.23 สินทรัพย์ไม่หมุนเวียน (กลุ่มสินทรัพย์ที่ยกเลิก) ที่ถือไว้เพื่อขาย

สินทรัพย์ไม่หมุนเวียน (หรือกลุ่มสินทรัพย์ที่ยกเลิก) จะถูกจัดประเภทเป็นสินทรัพย์ที่ถือไว้เพื่อขายเมื่อมูลค่าตามบัญชีที่จะได้รับคืนส่วนใหญ่มาจากการขาย และการขายนั้นต้องมีความเป็นไปได้สูงมาก สินทรัพย์ไม่หมุนเวียน (หรือกลุ่มสินทรัพย์ที่ยกเลิก) นั้นจะวัดมูลค่าด้วยจำนวนที่ต่ำกว่าระหว่างมูลค่าตามบัญชีกับมูลค่ายุติธรรมหักต้นทุนในการขาย หากมูลค่าตามบัญชีที่จะได้รับคืนส่วนใหญ่มาจากการขายมากกว่าที่จะได้รับคืนจากการใช้สินทรัพย์นั้นต่อไป

บริษัท ทรู คอร์ปอเรชั่น จำกัด (มหาชน)

หมายเหตุประกอบงบการเงินรวมและงบการเงินเฉพาะกิจการ

สำหรับปีสิ้นสุดวันที่ 31 ธันวาคม พ.ศ. 2560

4. การเปลี่ยนแปลงประมาณการบัญชี

ระหว่างเดือนกันยายน พ.ศ. 2560 ผู้บริหารได้ทำการทบทวนอายุการให้ประโยชน์ของสินทรัพย์ประจำปี ปัจจัยสำคัญที่ใช้ในการพิจารณาอายุการให้ประโยชน์ประกอบด้วย การเทียบเคียงกับธุรกิจโทรคมนาคมในประเทศสากล การพัฒนาทางด้านเทคโนโลยี ปัจจัยทางด้านสิ่งแวดล้อม มาตรฐานการบำรุงรักษาและเงื่อนไขในการใช้งาน รวมถึงการขอคำแนะนำจากผู้ผลิต และความเห็นจากวิศวกรผู้เชี่ยวชาญ ผู้บริหารได้ข้อสรุปว่าควรเปลี่ยนแปลงการอายุการให้ประโยชน์ของสินทรัพย์บางประเภทต่อไปนี้เริ่มตั้งแต่วันที่ 1 มกราคม พ.ศ. 2560

	อายุการใช้งานเดิม ปี	อายุการใช้งานใหม่ ปี
อุปกรณ์โครงข่ายแบบ passive	20 - 25	25 - 30

ผลของการเปลี่ยนแปลงค่าเสื่อมราคาที่มีต่อกำไรขาดทุนเบ็ดเสร็จรวมสำหรับปีสิ้นสุดวันที่ 31 ธันวาคม พ.ศ. 2560 แสดงเปรียบเทียบได้ดังนี้

	งบการเงินรวม	
	อายุการใช้งานเดิม ด้านบาท	อายุการใช้งานใหม่ ด้านบาท
ค่าเสื่อมราคา	1,048.67	755.95

5. การจัดการความเสี่ยงทางการเงิน

5.1 ปัจจัยความเสี่ยงทางการเงิน

กิจกรรมของกลุ่มกิจการย่อมมีความเสี่ยงทางการเงินที่หลากหลายซึ่งได้แก่ ความเสี่ยงจากตลาด (รวมถึงความเสี่ยงจากอัตราแลกเปลี่ยน ความเสี่ยงด้านมูลค่าธุรกรรมอันเกิดจากการเปลี่ยนแปลงในอัตราดอกเบี้ย ความเสี่ยงด้านกระแสเงินสดอันเกิดจากการเปลี่ยนแปลงอัตราดอกเบี้ย และความเสี่ยงด้านราคา) ความเสี่ยงด้านการให้สินเชื่อ และความเสี่ยงด้านสภาพคล่อง แผนการจัดการความเสี่ยงโดยรวมของกลุ่มกิจการจึงมุ่งเน้นความผันผวนของตลาดการเงินและแสวงหาวิธีการลดผลกระทบที่ทำให้เสียหายต่อผลการดำเนินงานทางการเงินของกลุ่มกิจการให้เหลือน้อยที่สุดเท่าที่เป็นไปได้ กลุ่มกิจการจึงใช้เครื่องมืออนุพันธ์ทางการเงินเพื่อป้องกันความเสี่ยงที่เกิดขึ้น

(ก) ความเสี่ยงจากอัตราแลกเปลี่ยนเงินตราต่างประเทศ

การซื้อสินทรัพย์ อุปกรณ์และอุปกรณ์โครงข่ายส่วนใหญ่ทำในสกุลเงินตราต่างประเทศเพื่อบริหารจัดการความเสี่ยงที่เกิดจากความผันผวนของอัตราแลกเปลี่ยน กลุ่มกิจการใช้สัญญาซื้อขายอัตราแลกเปลี่ยนเงินตราต่างประเทศล่วงหน้า กลุ่มกิจการไม่มีนโยบายการเก็งกำไรจากสัญญาซื้อขายอัตราแลกเปลี่ยนล่วงหน้า

สัญญาซื้อขายอัตราแลกเปลี่ยนเงินตราต่างประเทศที่กลุ่มกิจการทำไว้กับบุคคลภายนอกเป็นการป้องกันความเสี่ยงจากอัตราแลกเปลี่ยนเกี่ยวกับสินทรัพย์ หนี้สิน หรือรายการธุรกรรมในอนาคตที่เฉพาะเจาะจง ในหมายเหตุข้อ 5.2

บริษัท ทรู คอร์ปอเรชั่น จำกัด (มหาชน)

หมายเหตุประกอบงบการเงินรวมและงบการเงินเฉพาะกิจการ

สำหรับปีสิ้นสุดวันที่ 31 ธันวาคม พ.ศ. 2560

5. การจัดการความเสี่ยงทางการเงิน (ต่อ)

5.1 ปัจจัยความเสี่ยงทางการเงิน (ต่อ)

(ข) ความเสี่ยงจากอัตราดอกเบี้ย

ความเสี่ยงจากอัตราดอกเบี้ยเกิดขึ้นจากความผันผวนของอัตราดอกเบี้ยในตลาด ซึ่งอาจจะส่งผลกระทบต่อผลการดำเนินงาน และกระแสเงินสดของกลุ่มกิจการ อย่างไรก็ตาม รายได้และกระแสเงินสดจากการดำเนินงานของกลุ่มกิจการส่วนใหญ่ไม่ขึ้นกับการเปลี่ยนแปลงของอัตราดอกเบี้ยในตลาด และกลุ่มกิจการ ไม่ได้ใช้อนุพันธ์ด้านอัตราดอกเบี้ยเพื่อป้องกันความเสี่ยงที่เกิดจากความผันผวนของอัตราดอกเบี้ยดังกล่าว

(ค) ความเสี่ยงด้านการให้สินเชื่อ

การให้สินเชื่อของกลุ่มกิจการมีลักษณะที่ไม่มีการกระจุกตัวอย่างมีนัยสำคัญ กลุ่มกิจการมีนโยบายที่จะทำให้แน่ใจว่าการขายสินค้า และการให้บริการไปยังลูกค้าที่มีประวัติสินเชื่ออยู่ในระดับที่มีความเหมาะสม คู่สัญญาในอนุพันธ์และรายการเงินสดได้เลือกที่จะทำรายการกับสถาบันการเงินที่มีคุณภาพความน่าเชื่อถืออยู่ในระดับสูง

(ง) ความเสี่ยงด้านสภาพคล่อง

กลุ่มกิจการจัดการความเสี่ยงของสภาพคล่องอย่างรอบคอบโดยการดำรงเงินสดและหลักทรัพย์ที่มีตลาดรองรับอย่างเพียงพอและจัดให้มีแหล่งเงินทุนที่เหมาะสมโดยมีวงเงินสินเชื่อที่ได้รับการตกลงไว้แล้วอย่างเพียงพอในการชำระภาระผูกพันใดๆ กลุ่มกิจการมีวัตถุประสงค์ในการดำรงความยืดหยุ่นด้านสภาพคล่องด้วยการพยายามรักษาวงเงินสินเชื่อที่ได้ตกลงไว้ให้มีความเพียงพอ

5.2 การบัญชีสำหรับอนุพันธ์ที่เป็นเครื่องมือทางการเงินและกิจกรรมป้องกันความเสี่ยง

กลุ่มกิจการเป็นคู่สัญญาในอนุพันธ์ที่เป็นเครื่องมือทางการเงินซึ่งประกอบด้วยสัญญาอัตราแลกเปลี่ยนล่วงหน้า สัญญาอัตราแลกเปลี่ยนล่วงหน้าช่วยป้องกันกลุ่มกิจการจากความเคลื่อนไหวของอัตราแลกเปลี่ยนด้วยการกำหนดอัตราที่จะใช้รับรู้สินทรัพย์ที่เป็นสกุลเงินต่างประเทศซึ่งจะได้รับจริง หรือที่จะใช้รับรู้หนี้สินที่เป็นสกุลเงินต่างประเทศซึ่งจะต้องจ่ายชำระ

ณ วันที่ทำสัญญา เครื่องมืออนุพันธ์ทางการเงินจะถูกบันทึกด้วยราคาทุนและ ณ วันสิ้นงวดบัญชีเครื่องมืออนุพันธ์ทางการเงินจะถูกวัดด้วยมูลค่ายุติธรรมซึ่งอ้างอิงจากราคาตลาด นอกจากนี้กำไรขาดทุนที่ยังไม่เกิดขึ้น ณ วันสิ้นงวดจะถูกรับรู้ในงบกำไรและขาดทุน และรับรู้เป็นลูกหนี้หรือเจ้าหนี้อนุพันธ์ทางการเงินในงบแสดงฐานะการเงิน จำนวนที่เพิ่มขึ้นหรือลดลงจากจำนวนเงินที่จะได้รับจากสินทรัพย์หรือที่จะต้องจ่ายชำระหนี้สินจะถูกหักกลับกับมูลค่าที่เปลี่ยนแปลงไปของสัญญาอัตราแลกเปลี่ยนล่วงหน้าที่เกี่ยวข้อง ณ วันที่ได้รับหรือจ่ายชำระจริง

รายละเอียดของอนุพันธ์ที่เป็นเครื่องมือทางการเงินที่กลุ่มกิจการเป็นคู่สัญญาได้เปิดเผยไว้ในหมายเหตุประกอบงบการเงิน ข้อ 37

บริษัท ทรู คอร์ปอเรชั่น จำกัด (มหาชน)

หมายเหตุประกอบงบการเงินรวมและงบการเงินเฉพาะกิจการ

สำหรับปีสิ้นสุดวันที่ 31 ธันวาคม พ.ศ. 2560

6. ประมาณการทางบัญชีที่สำคัญ ข้อสมมติฐาน และการใช้ดุลยพินิจ

การประมาณการ ข้อสมมติฐานและการใช้ดุลยพินิจได้มีการประเมินทบทวนอย่างต่อเนื่อง และอยู่บนพื้นฐานของประสบการณ์ในอดีตและปัจจัยอื่น ๆ ซึ่งรวมถึงการคาดการณ์ถึงเหตุการณ์ในอนาคตที่เชื่อว่ามีเหตุผลในสถานการณ์ขณะนั้น กลุ่มกิจการมีการประมาณการทางบัญชีและใช้ข้อสมมติฐานที่เกี่ยวข้องกับเหตุการณ์ในอนาคต ผลของประมาณการทางบัญชีอาจไม่ตรงกับผลที่เกิดขึ้นจริง ประมาณการทางบัญชีที่สำคัญและข้อสมมติฐานที่มีความเสี่ยงอย่างเป็นสาระสำคัญที่อาจเป็นเหตุให้เกิดการปรับปรุงยอดคงเหลือของสินทรัพย์และหนี้สินในรอบระยะเวลาบัญชีหน้ามีดังนี้

6.1 ประมาณการทางบัญชีที่สำคัญและข้อสมมติฐาน

(ก) การค้ำค่าของค่าความนิยม ที่ดิน อาคารและอุปกรณ์ และสินทรัพย์ไม่มีตัวตน

กลุ่มกิจการทดสอบการค้ำค่าความนิยมทุกปีตามที่ได้กล่าวในหมายเหตุข้อ 3.14 และพิจารณาข้อบ่งชี้การค้ำค่าของที่ดิน อาคารและอุปกรณ์ และสินทรัพย์ไม่มีตัวตน มูลค่าที่คาดว่าจะได้รับคืนของหน่วยสินทรัพย์ที่ก่อให้เกิดเงินสด พิจารณาจากการคำนวณมูลค่าจากการใช้ การคำนวณดังกล่าวอาศัยการประมาณการของผู้บริหาร การเปลี่ยนแปลงของสมมติฐานจะมีผลต่อการเปลี่ยนแปลงของมูลค่าที่จะได้รับคืน

ในการประเมินการค้ำค่าของค่าความนิยม หากประมาณการต้นทุนของเงินทุนหลังภาษีที่ใช้ในการคำนวณกระแสเงินสดคิดลด สูงขึ้นร้อยละ 10 ของอัตราที่ผู้บริหารประมาณไว้ (เช่น ร้อยละ 11.33 แทนที่จะเป็นร้อยละ 10.30) มูลค่าจากการใช้ของค่าความนิยมยังสูงกว่ามูลค่าตามบัญชีของส่วนงานดำเนินงาน ดังนั้นค่าความนิยมของส่วนงานดำเนินการทั้งหมดจึงไม่ค้ำค่า

(ข) ค่าเผื่อนี้สงฆ์จะสูญ

ค่าเผื่อนี้สงฆ์จะสูญเป็นการปรับมูลค่าของลูกหนี้ด้วยมูลค่าที่คาดว่าจะเกิดความเสียหายเนื่องจากการเก็บหนี้ไม่ได้ ผู้บริหารใช้ดุลยพินิจในการประมาณค่าความเสียหายสำหรับยอดลูกหนี้คงเหลือโดยพิจารณาจากหลายวิธีผสมกัน เช่น ตามอัตราร้อยละของรายได้ การวิเคราะห์อายุหนี้ ประสิทธิภาพการเก็บหนี้ โดยพิจารณาสภาพแวดล้อมทางเศรษฐกิจปัจจุบันร่วมด้วย อย่างไรก็ตามการใช้วิธีประมาณค่าและสมมติฐานต่างๆ เหล่านี้อาจมีผลกระทบต่อมูลค่าการประมาณการค่าเผื่อนี้สงฆ์จะสูญและอาจต้องมีการปรับปรุงค่าเผื่อนี้สงฆ์จะสูญในอนาคต

(ค) อายุการใช้งานของที่ดิน อาคารและอุปกรณ์ และสินทรัพย์ไม่มีตัวตน

ที่ดิน อาคารและอุปกรณ์ และสินทรัพย์ไม่มีตัวตนของกลุ่มกิจการประกอบด้วย โครงข่ายโทรคมนาคมและเครือข่ายคอมพิวเตอร์ การประมาณอายุการใช้งานและมูลค่าคงเหลือเมื่อสิ้นสุดการใช้งานของสินทรัพย์แต่ละประเภท มีผลอย่างมากต่อค่าเสื่อมราคา อายุการใช้งาน และมูลค่าคงเหลือเมื่อสิ้นสุดการใช้งานของสินทรัพย์จะมีการประเมินทุกปี เพื่อสะท้อนอายุการใช้งานที่คงเหลืออยู่จริง โดยคำนึงถึงการเปลี่ยนแปลงทางด้านเทคโนโลยี การใช้ประโยชน์เชิงเศรษฐกิจ และสภาพทางกายภาพของสินทรัพย์ที่เกี่ยวข้อง

บริษัท ทู คอร์ปอเรชั่น จำกัด (มหาชน)

หมายเหตุประกอบงบการเงินรวมและงบการเงินเฉพาะกิจการ

สำหรับปีสิ้นสุดวันที่ 31 ธันวาคม พ.ศ. 2560

6. ประมาณการทางบัญชีที่สำคัญ ข้อสมมติฐาน และการใช้ดุลยพินิจ (ต่อ)

6.1 ประมาณการทางบัญชีที่สำคัญและข้อสมมติฐาน (ต่อ)

(ง) ภาษีเงินได้รอการตัดบัญชี

สินทรัพย์ภาษีเงินได้และหนี้สินภาษีเงินได้จะรับรู้จากผลแตกต่างชั่วคราวระหว่างฐานภาษีของสินทรัพย์และหนี้สิน กับมูลค่าคงเหลือตามบัญชี ณ วันสิ้นรอบระยะเวลารายงาน ผู้บริหารต้องใช้ดุลยพินิจอย่างมากในการพิจารณาว่ากลุ่มกิจการจะมีความเป็นไปได้สูงที่จะมีกำไรทางภาษีในอนาคตเพื่อใช้กลับรายการสินทรัพย์ภาษีเงินได้ กลุ่มกิจการใช้ข้อสมมติฐานในการประมาณการกำไรทางภาษีในอนาคต และช่วงเวลาที่จะใช้ผลแตกต่างชั่วคราวนั้น การเปลี่ยนแปลงข้อสมมติฐานดังกล่าวในแต่ละงวดอาจทำให้มีผลกระทบอย่างมีสาระสำคัญต่อสถานะการเงินและผลการดำเนินงาน

(จ) เงินกู้ยืม

กลุ่มกิจการได้คำนวณมูลค่ายุติธรรมของเงินกู้ยืมจากการคิดลดกระแสเงินสดโดยอัตราคิดลดอ้างอิงจากอัตราดอกเบี้ยเงินกู้ยืม ซึ่งกรรมการของกลุ่มกิจการคาดว่าจะจัดหาเงินกู้ยืมได้ ณ วันที่รายงานทางการเงิน การเปลี่ยนแปลงของอัตราดอกเบี้ยในอนาคตจะมีผลต่อการเปลี่ยนแปลงมูลค่ายุติธรรมของเงินกู้ยืม

(ฉ) ผลประโยชน์พนักงาน

มูลค่าปัจจุบันของภาระผูกพันที่ต้องจ่ายพนักงานเมื่อเกษียณอายุขึ้นอยู่กับหลายปัจจัยที่ใช้ในการคำนวณตามหลักคณิตศาสตร์ ประกันภัยโดยมีข้อสมมติฐานหลายตัว รวมถึงสมมติฐานเกี่ยวกับอัตราคิดลด การเปลี่ยนแปลงของข้อสมมติฐานเหล่านี้จะส่งผลกระทบต่อมูลค่าของภาระผูกพันที่ต้องจ่ายเมื่อเกษียณอายุ

กลุ่มกิจการได้พิจารณาอัตราคิดลดที่เหมาะสมในแต่ละปี ซึ่งได้แก่อัตราดอกเบี้ยที่ควรจะใช้ในการกำหนดมูลค่าปัจจุบันของประมาณการกระแสเงินสดที่คาดว่าจะต้องจ่ายภาระผูกพันเมื่อเกษียณอายุ ในการพิจารณาอัตราคิดลดที่เหมาะสม กลุ่มกิจการพิจารณาใช้อัตราผลตอบแทนในตลาดของพันธบัตรรัฐบาล ซึ่งเป็นสกุลเงินเดียวกับสกุลเงินที่ต้องจ่ายชำระผลประโยชน์เมื่อเกษียณอายุ

ข้อสมมติฐานหลักอื่นๆ สำหรับภาระผูกพันบำนาญบำนาญอ้างอิงกับสถานการณ์ปัจจุบันในตลาด ข้อมูลเพิ่มเติมเปิดเผยในหมายเหตุข้อ 31

หากอัตราคิดลดที่ใช้เปลี่ยนแปลงไปร้อยละ 1 จากที่ผู้บริหารคาดการณ์ไว้ มูลค่าภาระผูกพันบำนาญบำนาญจะลดลง 218.37 ล้านบาท หรือเพิ่มขึ้น 258.61 ล้านบาท

(ช) สัญญาการให้บริการ

มูลค่าปัจจุบันของสัญญาการให้บริการ ณ วันเริ่มแรกคำนวณจากการคิดลดกระแสเงินสดของประมาณการรายได้จากสัญญาการให้บริการโดยอัตราคิดลดของอัตราดอกเบี้ยถ่วงน้ำหนักต้นทุนของเงินทุนของกลุ่มกิจการ ("WACC") การเปลี่ยนแปลงข้อสมมติฐานดังกล่าวจะมีผลกระทบต่อการเปลี่ยนแปลงของมูลค่าตามบัญชีของสัญญาการให้บริการ

บริษัท ทรู คอร์ปอเรชั่น จำกัด (มหาชน)

หมายเหตุประกอบงบการเงินรวมและงบการเงินเฉพาะกิจการ

สำหรับปีสิ้นสุดวันที่ 31 ธันวาคม พ.ศ. 2560

6. ประมาณการทางบัญชีที่สำคัญ ข้อสมมติฐาน และการใช้ดุลยพินิจ (ต่อ)

6.2 การใช้ดุลยพินิจที่สำคัญในการปฏิบัติตามมาตรฐานการบัญชี

(ก) งบการเงินรวมของกิจการที่กลุ่มกิจการถือหุ้นน้อยกว่าร้อยละ 50

ผู้บริหารได้พิจารณาว่ากลุ่มกิจการมีอำนาจควบคุมทางพฤตินัย (de facto control) เหนือ TKSC ถึงแม้ว่าจะถือหุ้นน้อยกว่าร้อยละ 50 ของสิทธิในการออกเสียง กลุ่มกิจการมีอำนาจควบคุมทางการเงินและการดำเนินงานของ TKSC และไม่มีข้อมูลในอดีตที่ปรากฏว่าผู้ถือหุ้นรายอื่นได้รวมกลุ่มเพื่อใช้สิทธิในการออกเสียงร่วมกัน ดังนั้น TKSC ได้ถูกจัดประเภทเป็นบริษัทย่อยและจะถูกนำมาจัดทำงบการเงินรวมของกลุ่มกิจการ

(ข) เงินลงทุนในบริษัทร่วม

ผู้บริหารได้ประเมินระดับของความเป็นอิทธิพลที่กลุ่มบริษัทมีใน DIF TrueAxion และ TG ได้ตัดสินใจว่ากลุ่มกิจการมีอิทธิพลอย่างเป็นสาระสำคัญถึงแม้ว่ามีการถือหุ้นเป็นจำนวนร้อยละ 28.11 ร้อยละ 40.00 และร้อยละ 46.80 ตามลำดับ ดังนั้นจึงจัดเป็นประเภทเงินลงทุนดังกล่าวเป็นเงินลงทุนในบริษัทร่วม

(ค) การร่วมการงาน

บริษัทถือสิทธิในการออกเสียงที่ต่างกันในการร่วมการงานของกลุ่มกิจการ กลุ่มกิจการมีการควบคุมร่วมในการงานนี้ เนื่องจากภายใต้สัญญาที่ตกลงร่วมกัน ได้กำหนดว่าการตัดสินใจใดๆเกี่ยวกับกิจกรรมที่เกี่ยวข้องจะต้องได้รับความเห็นชอบอย่างเป็นเอกฉันท์จากผู้ที่ร่วมกันควบคุมการงานแล้วเท่านั้น

การร่วมการงานของกลุ่มกิจการได้จัดตั้งขึ้นในรูปแบบบริษัทจำกัด และให้สิทธิในสินทรัพย์สุทธิของบริษัทจำกัดนี้แก่กลุ่มกิจการและผู้ร่วมการงานอื่น ภายใต้ข้อตกลงร่วมกัน ดังนั้นเงินลงทุนนี้จึงจัดเป็น “การร่วมค้า”

7. การจัดการความเสี่ยงเกี่ยวกับทุน

วัตถุประสงค์ของกลุ่มกิจการในการบริหารทุนของบริษัทนั้นเพื่อดำรงไว้ซึ่งความสามารถในการดำเนินงานอย่างต่อเนื่องของกลุ่มกิจการเพื่อสร้างผลตอบแทนต่อผู้ถือหุ้นและเป็นประโยชน์ต่อผู้ที่มีส่วนได้เสียอื่น และเพื่อดำรงไว้ซึ่งโครงสร้างของทุนที่เหมาะสม เพื่อลดต้นทุนของเงินทุน

ในการดำรงไว้หรือปรับโครงสร้างของทุน กลุ่มกิจการอาจออกหุ้นใหม่หรือออกหุ้นกู้เพื่อปรับโครงสร้างหนี้ หรือการขายทรัพย์สินเพื่อลดภาระหนี้สิน

บริษัท ทรู คอร์ปอเรชั่น จำกัด (มหาชน)

หมายเหตุประกอบงบการเงินรวมและงบการเงินเฉพาะกิจการ

สำหรับปีสิ้นสุดวันที่ 31 ธันวาคม พ.ศ. 2560

8. ข้อมูลทางการเงินจำแนกตามส่วนงานรวม

คณะผู้บริหารเป็นผู้มีอำนาจตัดสินใจสูงสุดด้านการดำเนินงาน คณะผู้บริหารได้พิจารณาส่วนงานดำเนินงานโดยใช้ข้อมูลภายในกลุ่มกิจการที่ผู้บริหารใช้ในการประเมินผลการปฏิบัติงานเป็นรายไตรมาส ระหว่างปี พ.ศ. 2560 คณะผู้บริหารได้เปลี่ยนหลักเกณฑ์ในการประเมินผลการปฏิบัติงานของกลุ่มกิจการ โดยได้เปลี่ยนแปลงการรายงานข้อมูลทางการเงินจำแนกตามส่วนงาน ข้อมูลทางการเงินจำแนกตามส่วนงานของกลุ่มกิจการประกอบด้วย

1. ทรูมูฟ เอช
2. ทรูออนไลน์
3. ทรูวิชั่นส์

คณะผู้บริหารพิจารณาว่ากลุ่มกิจการดำเนินธุรกิจเฉพาะในประเทศไทยเป็นส่วนใหญ่ ดังนั้นฝ่ายบริหารจึงพิจารณาว่ากลุ่มกิจการมีส่วนงานทางภูมิศาสตร์เพียงส่วนงานเดียว ผลการปฏิบัติงานจะถูกประเมินจากกำไรก่อนภาษี ซึ่งเป็นข้อมูลที่เหมาะสมกว่าและสามารถเปรียบเทียบผลการปฏิบัติงานกับกิจการอื่นในกลุ่มอุตสาหกรรมที่เกี่ยวข้อง

ไม่มีลูกค้ารายใดรายหนึ่งเป็นลูกค้ารายใหญ่ เนื่องจากลูกค้าของกลุ่มกิจการมีลูกค้าจำนวนมาก ซึ่งได้แก่ผู้ใช้บริการทั้งภาครัฐกิจและผู้ใช้รายย่อยทั่วไป

ข้อมูลทางการเงินจำแนกตามส่วนงานรวม

รายได้จากภายนอก

สำหรับปีสิ้นสุดวันที่ 31 ธันวาคม	พ.ศ. 2560 ล้านบาท	พ.ศ. 2559 ล้านบาท
ทรูมูฟ เอช	105,974.62	91,985.51
ทรูออนไลน์	25,782.49	23,036.08
ทรูวิชั่นส์	9,533.36	9,697.61
รวม	141,290.47	124,719.20

กำไร(ขาดทุน)ก่อนภาษีเงินได้ของส่วนงาน

สำหรับปีสิ้นสุดวันที่ 31 ธันวาคม	พ.ศ. 2560 ล้านบาท	พ.ศ. 2559 ล้านบาท
ทรูมูฟ เอช	5,182.54	231.44
ทรูออนไลน์	1,479.69	653.46
ทรูวิชั่นส์	(3,030.36)	(3,202.29)
รวม	3,631.87	(2,317.39)

บริษัท ทู คอร์ปอเรชั่น จำกัด (มหาชน)
 หมายเหตุประกอบงบการเงินรวมและงบการเงินเฉพาะกิจการ
 สำหรับปีสิ้นสุดวันที่ 31 ธันวาคม พ.ศ. 2560

8. ข้อมูลทางการเงินจำแนกตามส่วนงานรวม (ต่อ)

ทรัพย์สินของส่วนงาน

ณ วันที่ 31 ธันวาคม	พ.ศ. 2560 ล้านบาท	พ.ศ. 2559 ล้านบาท
ทรัพย์สิน	337,319.04	330,609.02
ทรัพย์สิน	102,717.17	90,175.52
ทรัพย์สิน	25,274.73	28,175.92
รวม	465,310.94	448,960.46

หนี้สินของส่วนงาน

ณ วันที่ 31 ธันวาคม	พ.ศ. 2560 ล้านบาท	พ.ศ. 2559 ล้านบาท
หนี้สิน	234,729.62	225,977.87
หนี้สิน	87,724.90	80,988.09
หนี้สิน	8,653.66	10,266.56
รวม	331,108.18	317,232.52

9. มูลค่ายุติธรรม

9.1 การประมาณการมูลค่ายุติธรรม

ตารางต่อไปนี้แสดงถึงเครื่องมือทางการเงินที่วัดมูลค่าด้วยมูลค่ายุติธรรมจำแนกตามวิธีการประมาณมูลค่า ความแตกต่างของระดับข้อมูลสามารถแสดงได้ดังนี้

- ข้อมูลระดับที่ 1 ได้แก่ ราคาเสนอซื้อขาย (ไม่ต้องปรับปรุง) ในตลาดที่มีสภาพคล่องสำหรับสินทรัพย์หรือหนี้สินอย่างเดียวกัน
- ข้อมูลระดับที่ 2 ได้แก่ ข้อมูลอื่นนอกเหนือจากราคาเสนอซื้อขายซึ่งรวมอยู่ในระดับที่ 1 ที่สามารถสังเกตได้โดยตรง (ได้แก่ ข้อมูลราคาตลาด) หรือโดยอ้อม (ได้แก่ ข้อมูลที่คำนวณมาจากราคาตลาด) สำหรับสินทรัพย์นั้นหรือหนี้สินนั้น
- ข้อมูลระดับที่ 3 ได้แก่ ข้อมูลสำหรับสินทรัพย์หรือหนี้สินซึ่งไม่ได้อ้างอิงจากข้อมูลที่สามารถสังเกตได้จากตลาด (ข้อมูลที่ไม่สามารถสังเกตได้)

บริษัท ทร คอร์ปอเรชั่น จำกัด (มหาชน)
 หมายเหตุประกอบงบการเงินรวมและงบการเงินเฉพาะกิจการ
 สำหรับปีสิ้นสุดวันที่ 31 ธันวาคม พ.ศ. 2560

9. มูลค่ายุติธรรม (ต่อ)

9.1 การประมาณการมูลค่ายุติธรรม (ต่อ)

ตารางต่อไปนี้แสดงถึงสินทรัพย์ทางการเงินและหนี้สินทางการเงินของกลุ่มบริษัทที่วัดมูลค่าด้วยมูลค่ายุติธรรม ณ วันที่ 31 ธันวาคม พ.ศ. 2560

	งบการเงินรวม			
	31 ธันวาคม พ.ศ. 2560		31 ธันวาคม พ.ศ. 2559	
	ข้อมูลระดับ 1 ด้านบาท	ข้อมูลระดับ 2 ด้านบาท	ข้อมูลระดับ 1 ด้านบาท	ข้อมูลระดับ 2 ด้านบาท
สินทรัพย์				
หลักทรัพย์เพื่อค่า				
• เงินลงทุนในกองทุนรวม	-	1.93	-	1.91
หลักทรัพย์เผื่อขาย				
• ตราสารทุน	411.99	-	-	-
ลูกหนี้อนุพันธ์ทางการเงิน	-	6.18	-	514.42
หนี้สิน				
เจ้าหนี้ออนุพันธ์ทางการเงิน	-	2,889.21	-	23.50
งบการเงินเฉพาะกิจการ				
	31 ธันวาคม พ.ศ. 2560		31 ธันวาคม พ.ศ. 2559	
	ข้อมูลระดับ 1 ด้านบาท	ข้อมูลระดับ 2 ด้านบาท	ข้อมูลระดับ 1 ด้านบาท	ข้อมูลระดับ 2 ด้านบาท
	ข้อมูลระดับ 1 ด้านบาท	ข้อมูลระดับ 2 ด้านบาท	ข้อมูลระดับ 1 ด้านบาท	ข้อมูลระดับ 2 ด้านบาท
สินทรัพย์				
หลักทรัพย์เพื่อค่า				
• เงินลงทุนในกองทุนรวม	-	1.82	-	1.80
หนี้สิน				
เจ้าหนี้ออนุพันธ์ทางการเงิน	-	-	-	21.55

9.2 เทคนิคการประเมินมูลค่าสำหรับการวัดมูลค่ายุติธรรมระดับที่ 2

หลักทรัพย์เพื่อค่าซึ่งมูลค่ายุติธรรมอยู่ในระดับที่ 2 วัดมูลค่ายุติธรรมโดยใช้วิธีคิดมูลค่าสินทรัพย์สุทธิ ("NAV") ณ วันสิ้นงวด ซึ่งเป็นข้อมูลที่เผยแพร่ในตารางตราสารหนี้แห่งประเทศไทย คำนวณโดยผู้จัดการกองทุนผู้ออกตราสารนั้น

อนุพันธ์ทางการเงินที่อยู่ในระดับที่ 2 วัดมูลค่ายุติธรรมของหลักทรัพย์โดยใช้ข้อมูลที่สามารถสังเกตได้จากตลาด เช่น อัตราแลกเปลี่ยนเงินตราต่างประเทศ ที่ประกาศไว้ในแหล่งข้อมูลที่ประชาชนทั่วไปสามารถเข้าถึงได้ ณ วันที่ทำการสุดท้ายของวันที่ในงบแสดงฐานะการเงิน

บริษัท ทู คอร์ปอเรชั่น จำกัด (มหาชน)

หมายเหตุประกอบงบการเงินรวมและงบการเงินเฉพาะกิจการ

สำหรับปีสิ้นสุดวันที่ 31 ธันวาคม พ.ศ. 2560

10. ค่าใช้จ่ายตามลักษณะ

รายการดังต่อไปนี้เป็นรายการที่รวมอยู่ในการคำนวณกำไร(ขาดทุน)จากการดำเนินงาน

สำหรับปีสิ้นสุดวันที่ 31 ธันวาคม	งบการเงินรวม		งบการเงินเฉพาะกิจการ	
	พ.ศ. 2560	พ.ศ. 2559	พ.ศ. 2560	พ.ศ. 2559
	ล้านบาท	ล้านบาท	ล้านบาท	ล้านบาท
ค่าใช้จ่ายทางตรงที่เกี่ยวข้องกับรายได้	41,470.27	40,653.39	459.52	782.11
ค่าใช้จ่ายเกี่ยวกับโครงข่าย	12,695.75	11,855.41	877.66	877.99
ค่าใช้จ่ายเกี่ยวกับการพนักงาน	13,417.06	12,898.49	3,808.91	2,672.94
ค่าใช้จ่ายในการขาย โฆษณา และประชาสัมพันธ์	5,287.89	5,540.48	787.24	796.32
หนี้สงสัยจะสูญ	1,830.63	1,795.45	140.19	222.03
ค่าเสื่อมราคา				
- สินทรัพย์ของกิจการ	11,933.21	9,224.39	309.68	327.46
- สินทรัพย์ตามสัญญาเช่าการเงิน	1,533.00	1,190.47	-	-
ค่าตัดจำหน่าย				
- สินทรัพย์ไม่มีตัวตน (หมายเหตุข้อ 24)	14,257.41	11,927.37	1,178.59	1,412.10
- อื่นๆ	8,382.35	5,612.09	-	-

11. ต้นทุนทางการเงิน

สำหรับปีสิ้นสุดวันที่ 31 ธันวาคม	งบการเงินรวม		งบการเงินเฉพาะกิจการ	
	พ.ศ. 2560	พ.ศ. 2559	พ.ศ. 2560	พ.ศ. 2559
	ล้านบาท	ล้านบาท	ล้านบาท	ล้านบาท
ดอกเบี้ยจ่าย	5,916.68	4,671.53	1,953.06	2,331.64
(กำไร)ขาดทุนจากอัตราแลกเปลี่ยนเงินตราต่างประเทศ	(134.56)	(34.30)	1.02	8.15
ต้นทุนทางการเงินที่เกี่ยวข้องกับใบอนุญาต	2,392.92	1,422.35	-	-
ต้นทุนทางการเงินอื่น	118.94	106.80	74.80	72.16
รวมต้นทุนทางการเงิน	8,293.98	6,166.38	2,028.88	2,411.95

บริษัท ทรู คอร์ปอเรชั่น จำกัด (มหาชน)

หมายเหตุประกอบงบการเงินรวมและงบการเงินเฉพาะกิจการ

สำหรับปีสิ้นสุดวันที่ 31 ธันวาคม พ.ศ. 2560

12. ภาษีเงินได้

สำหรับปีสิ้นสุดวันที่ 31 ธันวาคม	งบการเงินรวม		งบการเงินเฉพาะกิจการ	
	พ.ศ. 2560	พ.ศ. 2559	พ.ศ. 2560	พ.ศ. 2559
	ล้านบาท	ล้านบาท	ล้านบาท	ล้านบาท
ภาษีเงินได้ในปัจจุบัน	(174.30)	(259.58)	-	-
ภาษีเงินได้รอการตัดบัญชี				
ความแตกต่างชั่วคราว (หมายเหตุข้อ 25)	(1,141.22)	(230.06)	(306.71)	(398.73)
ภาษีเงินได้	(1,315.52)	(489.64)	(306.71)	(398.73)

ผลต่างระหว่างภาษีที่คำนวณจากกำไร(ขาดทุน)ทางบัญชี และภาษีเงินได้ที่แสดงไว้ดังนี้

สำหรับปีสิ้นสุดวันที่ 31 ธันวาคม	งบการเงินรวม		งบการเงินเฉพาะกิจการ	
	พ.ศ. 2560	พ.ศ. 2559	พ.ศ. 2560	พ.ศ. 2559
	ล้านบาท	ล้านบาท	ล้านบาท	ล้านบาท
กำไร(ขาดทุน)ก่อนภาษีเงินได้	3,631.87	(2,317.39)	2,456.63	530.40
ภาษีเงินได้อัตราร้อยละ 20	(726.37)	463.48	(491.33)	(106.08)
รายได้ที่ไม่ต้องเสียภาษีเงินได้	30.90	-	355.06	391.50
ค่าใช้จ่ายที่ไม่สามารถหักภาษีเงินได้	(1,240.37)	422.09	(185.59)	(44.32)
ขาดทุนทางภาษีปัจจุบันที่ไม่ได้รับรู้เป็น				
สินทรัพย์ภาษีเงินได้รอตัดบัญชี	(1,986.95)	(4,477.07)	15.16	(639.83)
การใช้ผลขาดทุนทางภาษีในอดีตที่ไม่ได้รับรู้เป็น				
สินทรัพย์ภาษีเงินได้รอตัดบัญชี	1,976.51	2,181.15	-	-
ผลการดำเนินงานของบริษัทรวม - สุทธิจากภาษี	630.76	921.71	-	-
ภาษีเงินได้	(1,315.52)	(489.64)	(306.70)	(398.73)

ข้อมูลเกี่ยวกับภาษีเงินได้รอตัดบัญชีแสดงไว้ในหมายเหตุข้อ 25

บริษัท ทู คอร์ปอเรชั่น จำกัด (มหาชน)

หมายเหตุประกอบงบการเงินรวมและงบการเงินเฉพาะกิจการ

สำหรับปีสิ้นสุดวันที่ 31 ธันวาคม พ.ศ. 2560

13. กำไรต่อหุ้นขั้นพื้นฐาน

กำไรต่อหุ้นขั้นพื้นฐานคำนวณโดยการหารกำไร(ขาดทุน)สุทธิที่เป็นของผู้ถือหุ้นสามัญของบริษัท ด้วยจำนวนหุ้นสามัญเฉลี่ยถ่วงน้ำหนักที่ถือโดยผู้ถือหุ้นในระหว่างปี

	งบการเงินรวม		งบการเงินเฉพาะกิจการ	
	พ.ศ. 2560	พ.ศ. 2559	พ.ศ. 2560	พ.ศ. 2559
ส่วนแบ่งกำไร(ขาดทุน)ที่เป็นของเจ้าของบริษัทใหญ่ (ล้านบาท)	2,322.53	(2,814.35)	2,149.93	131.67
จำนวนหุ้นสามัญเฉลี่ยถ่วงน้ำหนัก (ล้านหุ้น)	33,368.20	29,263.11	33,368.20	29,263.11
กำไร(ขาดทุน)ต่อหุ้นขั้นพื้นฐาน (บาท)	0.0696	(0.0962)	0.0644	0.0045

14. เงินสดและรายการเทียบเท่าเงินสด

ณ วันที่ 31 ธันวาคม

	งบการเงินรวม		งบการเงินเฉพาะกิจการ	
	พ.ศ. 2560	พ.ศ. 2559	พ.ศ. 2560	พ.ศ. 2559
	ล้านบาท	ล้านบาท	ล้านบาท	ล้านบาท
เงินสดในมือ	2,136.77	1,138.51	9.00	57.98
เงินฝากธนาคารประเภทจ่ายคืนเมื่อทวงถาม	16,089.97	49,045.30	3,028.38	5,405.83
	18,226.74	50,183.81	3,037.38	5,463.81

15. เงินฝากธนาคารที่มีภาระผูกพัน

เงินฝากธนาคารที่มีภาระผูกพันประกอบด้วย

	งบการเงินรวม		งบการเงินเฉพาะกิจการ	
	พ.ศ. 2560	พ.ศ. 2559	พ.ศ. 2560	พ.ศ. 2559
	ล้านบาท	ล้านบาท	ล้านบาท	ล้านบาท
ประเภทหมุนเวียน	69.32	42.36	43.99	42.36
ประเภทไม่หมุนเวียน	26.76	27.70	-	-
	96.08	70.06	43.99	42.36

ประเภทหมุนเวียน

	งบการเงินรวม		งบการเงินเฉพาะกิจการ	
	พ.ศ. 2560	พ.ศ. 2559	พ.ศ. 2560	พ.ศ. 2559
	ล้านบาท	ล้านบาท	ล้านบาท	ล้านบาท
เงินฝากออมทรัพย์	69.32	42.36	43.99	42.36

บริษัท โทร คอมพิวเตอร์ จำกัด (มหาชน)

หมายเหตุประกอบงบการเงินรวมและงบการเงินเฉพาะกิจการ

สำหรับปีสิ้นสุดวันที่ 31 ธันวาคม พ.ศ. 2560

15. เงินฝากธนาคารที่มีภาระผูกพัน (ต่อ)

ประเภทไม่หมุนเวียน

ณ วันที่ 31 ธันวาคม

	งบการเงินรวม		งบการเงินเฉพาะกิจการ	
	พ.ศ. 2560	พ.ศ. 2559	พ.ศ. 2560	พ.ศ. 2559
	ล้านบาท	ล้านบาท	ล้านบาท	ล้านบาท
เงินฝากออมทรัพย์	0.08	0.82	-	-
เงินฝากประจำ	26.68	26.88	-	-
	26.76	27.70	-	-

ภายใต้ข้อกำหนดของสัญญาเงินกู้ยืม สัญญาการจัดหาเงินและหนี้สินต่างๆ บริษัทย่อยบางแห่งได้นำบัญชีเงินฝากธนาคารข้างต้นมาประกันเพื่อเป็นหลักประกันกับคู่สัญญา

16. เงินลงทุน

ณ วันที่ 31 ธันวาคม

	งบการเงินรวม		งบการเงินเฉพาะกิจการ	
	พ.ศ. 2560	พ.ศ. 2559	พ.ศ. 2560	พ.ศ. 2559
	ล้านบาท	ล้านบาท	ล้านบาท	ล้านบาท
ประเภทหมุนเวียน	2.91	502.31	1.82	501.23
ประเภทไม่หมุนเวียน	955.84	325.21	241.74	240.74
รวม	958.75	827.52	243.56	741.97
ประเภทหมุนเวียน				
เงินฝากประจำ	0.98	0.97	-	-
หลักทรัพย์เพื่อค้า - คราสารหนี้	-	499.43	-	499.43
หลักทรัพย์เพื่อค้า - คราสารทุน	1.93	1.91	1.82	1.80
รวมเงินลงทุนระยะสั้น	2.91	502.31	1.82	501.23

การเปลี่ยนแปลงของเงินลงทุนประเภทหมุนเวียนมีดังนี้

	งบการเงินรวม	งบการเงินเฉพาะกิจการ
	ล้านบาท	ล้านบาท
สำหรับปีสิ้นสุดวันที่ 31 ธันวาคม พ.ศ. 2560		
มูลค่าตามบัญชีสุทธิ ณ วันต้นปี	502.31	501.23
การจำหน่ายเงินลงทุน	(500.00)	(500.00)
ดอกเบี้ยรับ	0.58	0.57
การเปลี่ยนแปลงมูลค่าสุทธิรวม	0.02	0.02
มูลค่าตามบัญชีสุทธิ ณ วันสิ้นปี	2.91	1.82

บริษัท ทรู คอร์ปอเรชั่น จำกัด (มหาชน)

หมายเหตุประกอบงบการเงินรวมและงบการเงินเฉพาะกิจการ

สำหรับปีสิ้นสุดวันที่ 31 ธันวาคม พ.ศ. 2560

16. เงินลงทุน (ต่อ)

ณ วันที่ 31 ธันวาคม	งบการเงินรวม		งบการเงินเฉพาะกิจการ	
	พ.ศ. 2560	พ.ศ. 2559	พ.ศ. 2560	พ.ศ. 2559
	ล้านบาท	ล้านบาท	ล้านบาท	ล้านบาท
ไม่หมุนเวียน				
หลักทรัพย์เพื่อขาย				
- ตราสารทุน	411.99	-	-	-
เงินลงทุนทั่วไป				
- ตราสารทุนที่ไม่อยู่ในความต้องการของตลาด	543.85	325.21	241.74	240.74
รวม	955.84	325.21	241.74	240.74

การวิเคราะห์เงินลงทุนในหลักทรัพย์เพื่อขายแสดงดังนี้

	งบการเงินรวม	
	31 ธันวาคม พ.ศ. 2560	
	ราคาทุน	มูลค่ายุติธรรม
	ล้านบาท	ล้านบาท
หลักทรัพย์เพื่อขาย	213.01	213.01
บวก การเปลี่ยนแปลงมูลค่ายุติธรรม	-	198.98
รวมหลักทรัพย์เพื่อขาย	213.01	411.99

การเปลี่ยนแปลงของเงินลงทุนในหลักทรัพย์เพื่อขายมีดังนี้

สำหรับปีสิ้นสุดวันที่ 31 ธันวาคม พ.ศ. 2560	งบการเงินรวม
	ล้านบาท
มูลค่าตามบัญชีสุทธิ ณ วันต้นปี	-
ลงทุนเพิ่ม	213.01
การเปลี่ยนแปลงมูลค่ายุติธรรม	198.98
มูลค่าตามบัญชีสุทธิ ณ วันสิ้นปี	411.99

เมื่อวันที่ 3 มีนาคม พ.ศ. 2560 บริษัทย่อยได้ลงทุนในบริษัท Capstram Ventres Inc. ซึ่งเป็นบริษัทที่จดทะเบียนใน TSX Venture Exchange เป็นจำนวนเงิน 213.01 ล้านบาท คิดเป็นร้อยละ 8.84 ในบริษัทดังกล่าว

หลักทรัพย์เพื่อขายถูกจำกัดการขายเป็นระยะเวลา 3 ปี นับจากไตรมาส 1 พ.ศ. 2560 จึงถูกจัดประเภทเป็นสินทรัพย์ไม่หมุนเวียน

บริษัท ทรู คอร์ปอเรชั่น จำกัด (มหาชน)

หมายเหตุประกอบงบการเงินรวมและงบการเงินเฉพาะกิจการ

สำหรับปีสิ้นสุดวันที่ 31 ธันวาคม พ.ศ. 2560

16. เงินลงทุน (ต่อ)

การเปลี่ยนแปลงของเงินลงทุนทั่วไปมีดังนี้

สำหรับปีสิ้นสุดวันที่ 31 ธันวาคม พ.ศ. 2560

มูลค่าตามบัญชีสุทธิ ณ วันต้นปี

ลงทุนเพิ่ม

มูลค่าตามบัญชีสุทธิ ณ วันสิ้นปี

งบการเงินรวม	งบการเงินเฉพาะกิจการ
ล้านบาท	ล้านบาท
325.21	240.74
218.64	1.00
543.85	241.74

เมื่อวันที่ 16 มิถุนายน พ.ศ. 2560 บริษัทย่อยได้ลงทุนในบริษัท อินทิเกรเทด อินโฟร่า จำกัด จำนวน 6.14 ล้านบาท คิดเป็นร้อยละ 7.00 ในบริษัทดังกล่าว

เมื่อวันที่ 25 ธันวาคม พ.ศ. 2560 บริษัทย่อยได้ลงทุนในบริษัท จูเปอร์เนป (ประเทศไทย) จำกัด จำนวน 211.5 ล้านบาท คิดเป็นร้อยละ 15.00 ในบริษัทดังกล่าว

17. ลูกหนี้การค้าและลูกหนี้อื่น

ณ วันที่ 31 ธันวาคม

ลูกหนี้ ทศท.

ลูกหนี้การค้า

ลูกหนี้และรายได้ค้างรับ - กิจการที่เกี่ยวข้องกัน
(หมายเหตุข้อ 42)

ลูกหนี้การค้า

รายได้ค้างรับ

ลูกหนี้ ค่าบริการค่าโครงข่ายโทรศัพท์เคลื่อนที่
ภายในประเทศ

รวมลูกหนี้การค้า

หัก ค่าเผื่อนี้สงสัยจะสูญ

ลูกหนี้การค้า - สุทธิ

ค่าใช้จ่ายจ่ายล่วงหน้า

ลูกหนี้อื่น

ดอกเบี้ยค้างรับ

ลูกหนี้การค้าและลูกหนี้อื่น

	งบการเงินรวม		งบการเงินเฉพาะกิจการ	
	พ.ศ. 2560 ล้านบาท	พ.ศ. 2559 ล้านบาท	พ.ศ. 2560 ล้านบาท	พ.ศ. 2559 ล้านบาท
ลูกหนี้ ทศท.	664.54	685.29	664.54	685.29
ลูกหนี้การค้า	21,655.59	20,293.14	1,532.84	1,994.15
ลูกหนี้และรายได้ค้างรับ - กิจการที่เกี่ยวข้องกัน (หมายเหตุข้อ 42)	10,738.13	7,873.13	7,914.79	6,176.90
ลูกหนี้การค้า	33,058.26	28,851.56	10,112.17	8,856.34
รายได้ค้างรับ	14,725.88	11,025.30	2,390.96	2,220.65
ลูกหนี้ ค่าบริการค่าโครงข่ายโทรศัพท์เคลื่อนที่ ภายในประเทศ	8,706.58	-	-	-
รวมลูกหนี้การค้า	56,490.72	39,876.86	12,503.13	11,076.99
หัก ค่าเผื่อนี้สงสัยจะสูญ	(7,051.59)	(7,127.71)	(3,178.92)	(3,113.67)
ลูกหนี้การค้า - สุทธิ	49,439.13	32,749.15	9,324.21	7,963.32
ค่าใช้จ่ายจ่ายล่วงหน้า	2,844.09	2,420.07	43.08	80.46
ลูกหนี้อื่น	1,495.08	1,573.90	57.23	57.54
ดอกเบี้ยค้างรับ	53.89	67.40	27.07	9.37
ลูกหนี้การค้าและลูกหนี้อื่น	53,832.19	36,810.52	9,451.59	8,110.69

บริษัท ทู คอร์ปอเรชั่น จำกัด (มหาชน)

หมายเหตุประกอบงบการเงินรวมและงบการเงินเฉพาะกิจการ

สำหรับปีสิ้นสุดวันที่ 31 ธันวาคม พ.ศ. 2560

17. ลูกหนี้การค้าและลูกหนี้อื่น (ต่อ)

ลูกหนี้การค้า ณ วันที่ 31 ธันวาคม สามารถวิเคราะห์ได้ดังนี้

ณ วันที่ 31 ธันวาคม	งบการเงินรวม		งบการเงินเฉพาะกิจการ	
	พ.ศ. 2560	พ.ศ. 2559	พ.ศ. 2560	พ.ศ. 2559
	ล้านบาท	ล้านบาท	ล้านบาท	ล้านบาท
ยอดที่ยังไม่ครบกำหนดชำระ	14,458.65	14,473.16	1,601.27	1,132.24
ค้างชำระน้อยกว่า 3 เดือน	8,168.83	5,524.89	2,057.18	1,205.03
ค้างชำระ 3 - 6 เดือน	1,922.53	871.59	1,757.41	269.97
ค้างชำระ 6 - 12 เดือน	3,245.37	3,137.17	982.45	4,147.20
ค้างชำระมากกว่า 12 เดือน	5,262.88	4,844.75	3,713.86	2,101.90
ลูกหนี้การค้า	33,058.26	28,851.56	10,112.17	8,856.34
รายได้ค้างรับ	14,725.88	11,025.30	2,390.96	2,220.65
ลูกหนี้ ค่าบริการค่าโทรศัพท์เคลื่อนที่				
ภายในประเทศ	8,706.58	-	-	-
รวมลูกหนี้การค้า	56,490.72	39,876.86	12,503.13	11,076.99
หัก ค่าเผื่อนี้สงสัยจะสูญ	(7,051.59)	(7,127.71)	(3,178.92)	(3,113.67)
ลูกหนี้การค้า - สุทธิ	49,439.13	32,749.15	9,324.21	7,963.32

กลุ่มกิจการ ไม่มีการกระจัดตัวของความเสี่ยงจากการให้สินเชื่อแก่ลูกหนี้การค้า เนื่องจากลูกค้าของกลุ่มกิจการมีจำนวนมาก ซึ่งได้แก่ ผู้ให้บริการโทรศัพท์ ทั้งภาครัฐกิจและผู้ให้เช่ารายย่อยทั่วไป ผู้บริหารเชื่อว่าค่าเผื่อนี้สงสัยจะสูญที่ได้บันทึกไว้เพียงพอแล้ว และจะไม่มีความเสี่ยงด้านการให้สินเชื่อมากไปกว่าจำนวนหนี้สงสัยจะสูญที่ได้บันทึกแล้ว โดยคำนึงจากลักษณะของลูกหนี้การค้าของกลุ่มกิจการ และจากประสบการณ์การเรียกเก็บหนี้ของกลุ่มกิจการ

ณ วันที่ 31 ธันวาคม พ.ศ. 2560 ลูกหนี้การค้าในงบแสดงฐานะการเงินรวมและงบแสดงฐานะการเงินเฉพาะกิจการได้รวมรายได้ค้างรับจาก ทศท. สำหรับค่าเชื่อมต่อโครงข่ายบริการ โทรศัพท์ระหว่างประเทศ จำนวน 256.98 ล้านบาท (พ.ศ. 2559 : 252.96 ล้านบาท) ทั้งนี้เนื่องจาก ทศท. ไม่สามารถให้ข้อมูลที่ชัดเจนเพียงพอที่บริษัทจะเห็นชอบกับวิธีการที่ ทศท. ใช้ในการคำนวณค่าเชื่อมต่อโครงข่ายในปัจจุบันได้ บริษัท จึงได้บันทึกรายการค่าเชื่อมต่อโครงข่ายโดยใช้ข้อมูลปัจจุบันที่บริษัทสามารถหาได้โดยการบันทึกจำนวนการใช้ของโทรศัพท์ระหว่างประเทศ ของลูกค้าเพื่อคำนวณค่าเชื่อมต่อโครงข่าย เรื่องนี้กำลังอยู่ระหว่างการเจรจากลลงกับ ทศท. ผู้บริหารของบริษัทเชื่อว่าบริษัทจะได้รับชำระ ยอดคงค้างดังกล่าว

บริษัท ทูร คอร์ปอเรชั่น จำกัด (มหาชน)

หมายเหตุประกอบงบการเงินรวมและงบการเงินเฉพาะกิจการ

สำหรับปีสิ้นสุดวันที่ 31 ธันวาคม พ.ศ. 2560

18. สินค้ำคงเหลือ

ณ วันที่ 31 ธันวาคม	งบการเงินรวม		งบการเงินเฉพาะกิจการ	
	พ.ศ. 2560	พ.ศ. 2559	พ.ศ. 2560	พ.ศ. 2559
	ล้านบาท	ล้านบาท	ล้านบาท	ล้านบาท
สินค้ำคงเหลือที่เกี่ยวข้องกับโครงการ				
วัสดุโครงการ (ราคาทุน)	195.98	214.13	146.64	155.81
หัก ค่าเผื่อมูลค่าลดลง	(137.21)	(137.21)	(137.21)	(137.21)
วัสดุโครงการ - สุทธิ	58.77	76.92	9.43	18.60
งานระหว่างทำ (ราคาทุน)	6,196.09	5,101.38	-	-
รวมสินค้ำคงเหลือที่เกี่ยวข้องกับโครงการ - สุทธิ	6,254.86	5,178.30	9.43	18.60
สินค้ำมีไว้เพื่อขาย				
สินค้ำมีไว้เพื่อขาย (ราคาทุน)	10,968.01	6,479.67	3.03	3.03
หัก ค่าเผื่อมูลค่าลดลง	(373.79)	(405.99)	(1.20)	(1.20)
รวมสินค้ำมีไว้เพื่อขาย - สุทธิ	10,594.22	6,073.68	1.83	1.83
สินค้ำคงเหลือ - สุทธิ	16,849.08	11,251.98	11.26	20.43

ในระหว่างปี พ.ศ. 2560 กลุ่มกิจการรับรู้การกลับรายการค่าสินค้าเสียหายและล้าสมัยในกำไรหรือขาดทุนรวมเป็นจำนวนเงิน 32.20 ล้านบาท (พ.ศ. 2559 : ค่าสินค้าเสียหายและล้าสมัยรับรู้ในกำไรหรือขาดทุนรวมเป็นจำนวนเงิน 122.49 ล้านบาท)

19. สินทรัพย์หมุนเวียนอื่น

ณ วันที่ 31 ธันวาคม	งบการเงินรวม		งบการเงินเฉพาะกิจการ	
	พ.ศ. 2560	พ.ศ. 2559	พ.ศ. 2560	พ.ศ. 2559
	ล้านบาท	ล้านบาท	ล้านบาท	ล้านบาท
ภาษีมูลค่าเพิ่มที่รอใบกำกับภาษี	2,966.45	3,075.23	62.21	66.54
ค่าสิทธิสำหรับรายการและภาพยนตร์ (หมายเหตุข้อ 24)	415.35	555.70	-	-
ต้นทุนในการได้มาของผู้ให้บริการ - สุทธิ	6,954.17	6,062.72	-	-
ลูกหนี้ธนุพันธ์ทางการเงิน	6.12	396.11	-	-
	10,342.09	10,089.76	62.21	66.54

ต้นทุนในการได้มาของผู้ให้บริการส่วนใหญ่ ได้แก่ ต้นทุนของอุปกรณ์ที่จำเป็นสำหรับลูกค้าเพื่อเข้าถึงบริการของกลุ่มกิจการรวมทั้งเครื่องโทรศัพท์ที่มอบให้ผู้ให้บริการโดยไม่คิดมูลค่า ต้นทุนในการได้มาของผู้ให้บริการดังกล่าวตามระยะเวลาของอายุของประโยชน์ที่คาดว่าจะได้รับ ค่าตัดจำหน่ายสำหรับปีที่รับรู้ในงบการเงินรวมเป็นจำนวนเงิน 8,382.35 ล้านบาท (พ.ศ. 2559 : 5,559.31 ล้านบาท)

บริษัท ทู คอร์ปอเรชั่น จำกัด (มหาชน)
 หมายเหตุประกอบงบการเงินรวมและงบการเงินเฉพาะกิจการ
 สำหรับปีสิ้นสุดวันที่ 31 ธันวาคม พ.ศ. 2560

20. เงินลงทุนในบริษัทย่อย บริษัทร่วม และส่วนได้เสียในการร่วมค้า

20.1 เงินลงทุนในบริษัทย่อย

การเปลี่ยนแปลงของเงินลงทุน มีดังนี้

สำหรับปีสิ้นสุดวันที่ 31 ธันวาคม

มูลค่าตามบัญชีสุทธิ ณ วันต้นปี
 เงินลงทุนเพิ่ม
 การด้อยค่าของเงินลงทุน
 บริษัทย่อยเลิกกิจการ
 มูลค่าตามบัญชีสุทธิ ณ วันสิ้นปี

งบการเงินเฉพาะกิจการ	
พ.ศ. 2560	พ.ศ. 2559
ล้านบาท	ล้านบาท
178,678.26	111,484.96
4,500.00	67,250.93
-	(57.63)
(2,149.88)	-
181,028.38	178,678.26

บริษัท ทู คอร์ปอเรชั่น จำกัด (มหาชน)
หมายเหตุประกอบงบการเงินรวมและงบการเงินเฉพาะกิจการ
สำหรับปีสิ้นสุดวันที่ 31 ธันวาคม พ.ศ. 2560

20. เงินลงทุนในบริษัทย่อย บริษัทร่วม และส่วนได้เสียในการร่วมค้า (ต่อ)

ณ วันที่ 31 ธันวาคม พ.ศ. 2560

		เงินลงทุนตาม				
ลักษณะความสัมพันธ์	ทุนชำระแล้ว ล้านบาท	อัตราร้อยละ ของการถือหุ้น	วิธีการลงทุน		การด้อยค่า ล้านบาท	เงินลงทุน - สุทธิ ล้านบาท
			ล้านบาท			
บริษัทย่อย						
บริษัท เทเลคอม โฮลดิ้ง จำกัด	ธุรกิจลงทุน	ผู้ถือหุ้น	46,019.04	100.00	46,019.04	35,747.61
บริษัท ทู ฟู เอช ดีเบเวอร์แชนด์ คอมมิวนิเคชั่น จำกัด	ให้บริการโทรคมนาคม ประเภทสื่อสารไร้สาย	ผู้ถือหุ้น	144,843.77	100.00	144,843.77	144,843.77
บริษัท เค. ไอ. เอ็น. (ประเทศไทย) จำกัด	ธุรกิจลงทุน	ผู้ถือหุ้น	192.70	93.62	180.40	-
บริษัท ทู อินเทอร์เน็ตเซ็นแนล เกลวีย์ จำกัด	บริการโทรคมนาคมและอินเทอร์เน็ต	ผู้ถือหุ้น	436.00	100.00	436.00	436.00
บริษัท ทู พับลิค คอมมิวนิเคชั่น จำกัด	บริการโทรคมนาคม	ผู้ถือหุ้น	97.00	100.00	97.00	-
บริษัท ทู วิสตาส์ จำกัด	ผลิตและจำหน่ายภาพยนตร์	ผู้ถือหุ้น	46.63	100.00	46.63	-
บริษัท ทู อินเทอร์เน็ต คอร์ปอเรชั่น จำกัด	บริการโทรคมนาคมและบริการอินเทอร์เน็ต	ผู้ถือหุ้น	10,000.00	0.01	1.00	1.00
รวมเงินลงทุนในบริษัทย่อย			191,623.84		10,595.46	181,028.38

บริษัท ทู คอร์ปอเรชั่น จำกัด (มหาชน)
หมายเหตุประกอบงบการเงินรวมและงบการเงินเฉพาะกิจการ
สำหรับปีสิ้นสุดวันที่ 31 ธันวาคม พ.ศ. 2560

20. เงินลงทุนในบริษัทย่อย บริษัทร่วม และส่วนได้เสียในการร่วมค้า (ต่อ)

งบการเงินเฉพาะกิจการ	ประเภทธุรกิจ	ลักษณะความสัมพันธ์	ทุนชำระแล้ว ล้านบาท	อัตราการ ของการถือหุ้น	เงินลงทุนตาม		การด้อยค่า	เงินลงทุน - สุทธิ ล้านบาท
					วิธีราคาทุน			
					ล้านบาท			
บริษัทย่อย								
บริษัท เทสคอมโซลิ่ง จำกัด	ธุรกิจลงทุน	ผู้ถือหุ้น	41,519.04	100.00	41,519.04	10,271.43		31,247.61
บริษัท ทู บูฟ เอช ยูนิเวอร์แซล คอมมิวนิเคชั่น จำกัด	ให้บริการโทรคมนาคม ประเภทสื่อสารไร้สาย	ผู้ถือหุ้น	144,843.77	100.00	144,843.77	-		144,843.77
บริษัท ทู อินเทอร์เน็ต จำกัด	ผู้ให้บริการอินเทอร์เน็ต	ผู้ถือหุ้น	2,149.88	100.00	2,149.88	-		2,149.88
บริษัท เค. ไอ. เอ็น. (ประเทศไทย) จำกัด	ธุรกิจลงทุน	ผู้ถือหุ้น	192.70	93.62	180.40	180.40		-
บริษัท ทู อินเทอร์เน็ต เนชั่นแนล เทคเวย์ จำกัด	บริการโทรคมนาคมและอินเทอร์เน็ต	ผู้ถือหุ้น	436.00	100.00	436.00	-		436.00
บริษัท ทู พับลิค คอมมิวนิเคชั่น จำกัด	บริการโทรคมนาคม	ผู้ถือหุ้น	97.00	100.00	97.00	97.00		-
บริษัท ทู วิสต้า จำกัด	ผลิตและจำหน่ายภาพยนตร์	ผู้ถือหุ้น	46.63	100.00	46.63	46.63		-
บริษัท ทู อินเทอร์เน็ต คอร์ปอเรชั่น จำกัด	บริการโทรคมนาคมและบริการอินเทอร์เน็ต	ผู้ถือหุ้น	10,000.00	0.01	1.00	-		1.00
รวมเงินลงทุนในบริษัทย่อย					189,273.72	10,595.46		178,678.26

บริษัท ทรู คอร์ปอเรชั่น จำกัด (มหาชน)

หมายเหตุประกอบงบการเงินรวมและงบการเงินเฉพาะกิจการ

สำหรับปีสิ้นสุดวันที่ 31 ธันวาคม พ.ศ. 2560

20. เงินลงทุนในบริษัทย่อย บริษัทร่วม และส่วนได้เสียในการร่วมค้า (ต่อ)

บริษัทย่อยประกอบด้วย

ชื่อบริษัทย่อย	อัตราร้อยละ ของการถือหุ้น	ประเภทธุรกิจ	ประเทศที่จดทะเบียน
บริษัท เอทีแอนด์เจ โปรดักชั่น จำกัด	70.00	ธุรกิจบันเทิง	ประเทศไทย
บริษัท เอเซีย ไวร์เลส คอมมิวนิเคชั่น จำกัด	100.00	ผู้ให้บริการอุปกรณ์โทรคมนาคม	ประเทศไทย
บริษัท กรุงเทพอินเตอร์เทเลเทค จำกัด (มหาชน)	99.74	ธุรกิจลงทุน	ประเทศไทย
บริษัท บิโอบัส ซีจี จำกัด	84.67	ผลิตภัณฑ์ดูแลนิมิต	ประเทศไทย
บริษัท บีโอพีเทค (ประเทศไทย) จำกัด	100.00	ผู้ให้บริการอุปกรณ์โทรคมนาคม	ประเทศไทย
บริษัท ซีเอ็มเพ็กส์ จำกัด	100.00	ผลิตภัณฑ์การโทรคมนาคม	ประเทศไทย
บริษัท อัทซีสัน ซีเอที ไวร์เลส มัลติมีเดีย จำกัด	68.20	หุ้คค้ำเนินงาน	ประเทศไทย
บริษัท อัทซีสัน มัลติมีเดีย เซอร์วิส (ประเทศไทย) จำกัด	100.00	หุ้คค้ำเนินงาน	ประเทศไทย
บริษัท อัทซีสันเทเลคอมมิวนิเคชั่นส์ (ประเทศไทย) จำกัด	100.00	หุ้คค้ำเนินงาน	ประเทศไทย
บริษัท อัทซีสัน ไวร์เลส มัลติมีเดีย โซลูชั่นส์ จำกัด	92.26	ธุรกิจลงทุน	ประเทศไทย
บริษัท ศูนย์บริการวิทยุการบิน อินเตอร์เนต จำกัด	56.93	การสื่อสารโทรคมนาคมที่มีใช้ภาครัฐ	ประเทศไทย
บริษัท เกสทีซี คอมเมอร์เชียล อินเตอร์เนต จำกัด	56.83	บริการอินเทอร์เน็ต	ประเทศไทย
บริษัท เอ็มเคเอสซีเวิลด์คอตคอม จำกัด	91.08	ธุรกิจอินเทอร์เน็ตและผู้จัดจำหน่าย	ประเทศไทย
บริษัท แพนเทอร์ เอ็นเทอร์เทนเมนท์ จำกัด	99.99	ให้บริการด้านการบริหารจัดการแก๊สปิณ และ ธุรกิจอื่นที่เกี่ยวข้อง	ประเทศไทย
บริษัท เรียด บูฟ จำกัด	99.74	ผู้ให้บริการขายต่อบริการโทรศัพท์เคลื่อนที่	ประเทศไทย
บริษัท สมุทรปราการ มีเดีย คอร์ปอเรชั่น จำกัด	99.69	หุ้คค้ำเนินงาน	ประเทศไทย
บริษัท เซาท์เวิลด์ เซอร์วิส จำกัด	99.53	ขายและให้บริการอุปกรณ์เกี่ยวกับบริการโทรศัพท์ ระบบรองรับเป็นสมาชิก	ประเทศไทย
บริษัท เอสเอ็ม ทรู จำกัด	51.00	ให้บริการด้านการบริหารจัดการแก๊สปิณและ ธุรกิจอื่นที่เกี่ยวข้อง	ประเทศไทย
บริษัท ส่องดาว จำกัด	99.67	หุ้คค้ำเนินงาน	ประเทศไทย
บริษัท เทเลเอ็นจินีเอริง แอนด์ เซอร์วิสเซส จำกัด	100.00	ให้บริการเนื้อหา	ประเทศไทย
บริษัท เทเลคอม แอสเซท เมเนจเม้นท์ จำกัด	100.00	บริหารจัดการการตลาด	ประเทศไทย
บริษัท เทเลคอม โซลูชั่นส์ จำกัด	100.00	ธุรกิจลงทุน	ประเทศไทย
บริษัท เทเลคอม เกสทีซี จำกัด	34.39	หุ้คค้ำเนินงาน	ประเทศไทย
บริษัท ไทย นิวส์ เน็ตเวิร์ค (ทีเอ็นเอ็น) จำกัด	100.00	ช่องข่าวโทรทัศน์	ประเทศไทย
บริษัท ทรู ดิจิตอล แอนด์ มีเดีย แพลตฟอร์ม จำกัด	100.00	ประกอบกิจการค้าและให้บริการทาง อินเทอร์เน็ต รวมถึง สื่อดิจิทัลออนไลน์ บนเว็บไซต์และอุปกรณ์สื่อสาร	ประเทศไทย
บริษัท ทรู ดิจิทัล พาร์ค จำกัด	100.00	ให้บริการธุรกิจครบวงจร	ประเทศไทย
บริษัท ทรู ดิจิทัลวิชั่น แอนด์ เซลส์ จำกัด	99.70	ธุรกิจจัดจำหน่าย	ประเทศไทย
บริษัท ทรูโฟร์ยู สเตชัน จำกัด	100.00	กิจการโทรทัศน์และบริการอื่นที่เกี่ยวข้อง	ประเทศไทย
บริษัท ทรู ไอคอนแท็ก จำกัด	100.00	ให้บริการเนื้อหา	ประเทศไทย
บริษัท ทรู อินคิวบ์ จำกัด	100.00	ธุรกิจลงทุน	ประเทศไทย
บริษัท ทรู อินฟอรมชั่น เทคโนโลยี จำกัด	100.00	ให้บริการระบบเทคโนโลยีสารสนเทศ	ประเทศไทย
บริษัท ทรู อินเทอร์เน็ตชานแนล คอมมิวนิเคชั่น จำกัด	100.00	บริการโทรคมนาคม	ประเทศไทย
บริษัท ทรู อินเทอร์เน็ตชานแนล เกตเวย์ จำกัด	100.00	บริการโทรคมนาคมและบริการอินเทอร์เน็ต	ประเทศไทย
บริษัท ทรู อินเทอร์เน็ต คอร์ปอเรชั่น จำกัด	100.00	บริการโทรคมนาคมและบริการอินเทอร์เน็ต	ประเทศไทย
บริษัท ทรู โลที พลัส จำกัด	100.00	ผู้ค้าปลีกบริการโทรคมนาคม	ประเทศไทย

บริษัท ทู คอร์ปอเรชั่น จำกัด (มหาชน)

หมายเหตุประกอบงบการเงินรวมและงบการเงินเฉพาะกิจการ

สำหรับปีสิ้นสุดวันที่ 31 ธันวาคม พ.ศ. 2560

20. เงินลงทุนในบริษัทย่อย บริษัทร่วม และส่วนได้เสียในการร่วมค้า (ต่อ)

บริษัทย่อยประกอบด้วย (ต่อ)

ชื่อบริษัทย่อย	อัตราร้อยละของการถือหุ้น	ประเภทธุรกิจ	ประเทศที่จดทะเบียน
บริษัท ทู มิเดีย โซลูชั่น จำกัด	100.00	ขายโฆษณาและตัวแทนโฆษณา	ประเทศไทย
บริษัท ทู บุฟ จำกัด	99.70	ผู้ให้บริการด้านการจัดการธุรกิจโทรคมนาคม	ประเทศไทย
บริษัท ทู บุฟ เอช ยูนิเวอร์แซล คอมมิวนิเคชั่น จำกัด	100.00	ให้บริการโทรคมนาคม ประเภทสื่อสารไร้สาย	ประเทศไทย
บริษัท ทู มัลติมีเดีย จำกัด	91.08	บริการมัลติมีเดีย	ประเทศไทย
บริษัท ทู มิวสิก จำกัด	99.67	ให้บริการเนื้อหา	ประเทศไทย
บริษัท ทู พับลิค คอมมิวนิเคชั่น จำกัด	100.00	บริการโทรคมนาคม	ประเทศไทย
บริษัท ทู พัส จำกัด	100.00	บริการ Call centre	ประเทศไทย
บริษัท ทู ยูไนเต็ท ฟุตบอล คลับ จำกัด	70.00	จัดการทีมฟุตบอลและกิจกรรมที่เกี่ยวข้อง	ประเทศไทย
บริษัท ทู วิชั่นส์ เคเบิล จำกัด (มหาชน)	99.10	ให้บริการโทรทัศน์ระบบบอกรับเป็นสมาชิกผ่านสายเคเบิล	ประเทศไทย
บริษัท ทู วิชั่นส์ กรุ๊ป จำกัด	100.00	โทรทัศน์ระบบบอกรับเป็นสมาชิก	ประเทศไทย
บริษัท ทู วิชั่นส์ จำกัด (มหาชน)	99.53	โทรทัศน์ระบบบอกรับเป็นสมาชิก	ประเทศไทย
บริษัท ทู วิสตาส์ จำกัด	100.00	ผลิตและจำหน่ายภาพยนตร์	ประเทศไทย
K.I.N. (Thailand) Co., Ltd.	100.00	ธุรกิจลงทุน	British Virgin Island
Gold Palace Investments Limited	100.00	ธุรกิจลงทุน	British Virgin Island
Golden Light Co., Ltd.	100.00	ธุรกิจลงทุน	Republic of Mauritius
Goldsky Co., Ltd.	100.00	ธุรกิจลงทุน	Republic of Mauritius
Rosy Legend Limited	99.74	ธุรกิจลงทุน	British Virgin Island
Prospect Gain Limited	100.00	ธุรกิจลงทุน	British Virgin Island
True Internet Technology (Shanghai) Company Limited	100.00	พัฒนา ออกแบบ ผลิตและขายผลิตภัณฑ์ซอฟต์แวร์	สาธารณรัฐประชาชนจีน
True Trademark Holdings Company Limited	100.00	ธุรกิจลงทุน	British Virgin Island

แม้ว่ากลุ่มกิจการมีเงินลงทุนใน TKSC เพียงร้อยละ 34.39 อย่างไรก็ตามกลุ่มกิจการมีอำนาจควบคุมทางการเงินและการดำเนินงานของ TKSC ดังนั้น TKSC ได้ถูกจัดประเภทเป็นบริษัทย่อยของกลุ่มกิจการ

รายการที่เกิดขึ้นระหว่างปี พ.ศ. 2560

เมื่อวันที่ 3 มกราคม พ.ศ. 2560 บริษัทลงทุนเพิ่มใน TH เป็นจำนวนเงิน 4,500.00 ล้านบาท โดยบริษัทถือหุ้นร้อยละ 100 ในบริษัทย่อยดังกล่าว

เมื่อวันที่ 6 มกราคม พ.ศ. 2560 บริษัทย่อยแห่งหนึ่งลงทุนใน TDMP ซึ่งเป็นบริษัทที่จัดตั้งขึ้นใหม่เป็นจำนวนเงิน 1.00 ล้านบาท TDMP ประกอบธุรกิจเกี่ยวกับการให้บริการสื่อดิจิทัลออนไลน์บนเว็บไซต์และอุปกรณ์สื่อสาร

บริษัท ทูร์ปอร์ชั่น จำกัด (มหาชน)

หมายเหตุประกอบงบการเงินรวมและงบการเงินเฉพาะกิจการ

สำหรับปีสิ้นสุดวันที่ 31 ธันวาคม พ.ศ. 2560

20. เงินลงทุนในบริษัทย่อย บริษัทร่วม และส่วนได้เสียในการร่วมค้า (ต่อ)

รายการที่เกิดขึ้นระหว่างปี พ.ศ. 2560 (ต่อ)

เมื่อวันที่ 17 กุมภาพันธ์ พ.ศ. 2560 TMR ซึ่งเป็นบริษัทย่อยที่กลุ่มกิจการถือหุ้นอยู่ร้อยละ 69.94 ได้เสร็จสิ้นการจดทะเบียนเลิกบริษัทและการชำระบัญชี กลุ่มกิจการรับรู้กำไรจากการเลิกกิจการจำนวน 5.28 ล้านบาทในงบการเงินรวมสำหรับปีสิ้นสุดวันที่ 31 ธันวาคม พ.ศ. 2560

เมื่อวันที่ 28 กุมภาพันธ์ พ.ศ. 2560 TI ซึ่งเป็นบริษัทย่อยที่บริษัทถือหุ้นอยู่ทั้งหมด TI ได้โอนธุรกิจทั้งหมดของบริษัทให้แก่ TICC ซึ่งเป็นบริษัทย่อยของกลุ่มกิจการ ต่อมาเมื่อวันที่ 13 มิถุนายน พ.ศ. 2560 TI ได้จดทะเบียนเลิกบริษัทกับกระทรวงพาณิชย์ บริษัทได้รับเงินจำนวน 2,134.45 ล้านบาท เป็นเงินคืนทุน และรับรู้ขาดทุนจากการเลิกกิจการจำนวนเงิน 15.43 ล้านบาท ภายใต้ “ค่าใช้จ่ายอื่น” ในงบการเงินเฉพาะกิจการสำหรับปีสิ้นสุดวันที่ 31 ธันวาคม พ.ศ. 2560

เมื่อวันที่ 11 สิงหาคม พ.ศ. 2560 บริษัทย่อยลงทุนใน TDPK ซึ่งเป็นบริษัทที่จัดตั้งขึ้นใหม่เป็นจำนวนเงิน 1.00 ล้านบาท TDPK ประกอบธุรกิจเกี่ยวกับให้บริการทางธุรกิจครบวงจร

รายการที่เกิดขึ้นระหว่างปี พ.ศ. 2559

บริษัทลงทุนเพิ่มในบริษัทย่อยที่บริษัทถือหุ้นทั้งหมด ได้แก่ TUC, TH, TVT และ TPC เป็นจำนวนเงิน 60,000.00 ล้านบาท 7,228.80 ล้านบาท 11.13 ล้านบาท และ 11.00 ล้านบาท ตามลำดับ

บริษัทได้ประเมินว่าเกิดการด้อยค่าของเงินลงทุนใน TPC และ TVT เป็นจำนวน 11.00 ล้านบาทและ 46.63 ล้านบาท ตามลำดับ และรับรู้ขาดทุนจากการด้อยค่าของเงินลงทุนจำนวน 57.63 ล้านบาท ภายใต้ “ค่าใช้จ่ายอื่น” ในงบกำไรขาดทุนเบ็ดเสร็จเฉพาะกิจการสำหรับปีสิ้นสุดวันที่ 31 ธันวาคม พ.ศ. 2559

Bboyd ซึ่งเป็นบริษัทย่อย ได้เพิ่มทุนจำนวน 108.15 ล้านบาท โดยได้รับชำระค่าหุ้นจำนวน 14.15 ล้านบาท จากส่วนได้เสียที่ไม่มีอำนาจควบคุม

GDP ซึ่งเป็นบริษัทย่อยที่กลุ่มกิจการถือหุ้นทั้งหมดได้เลิกกิจการ และกลุ่มกิจการได้รับรู้ขาดทุนจากการเลิกกิจการจำนวน 24.88 ล้านบาท ภายใต้ “ค่าใช้จ่ายอื่น” ในงบการเงินรวม

BITCO ซึ่งเป็นบริษัทย่อยได้ซื้อหุ้นของ TMV มูลค่า 7.67 ล้านบาท จากส่วนได้เสียที่ไม่มีอำนาจควบคุม ทำให้สัดส่วนการถือหุ้นใน TMV ของกลุ่มกิจการเพิ่มเป็นร้อยละ 99.70 ผลขาดทุนจากการเปลี่ยนสัดส่วนการลงทุนใน TMV จำนวน 7.23 ล้านบาท ถูกรับรู้เข้าส่วนได้เสียที่เป็นของบริษัทใหญ่โดยตรงในงบการเงินรวม

TUC บริษัทย่อยที่กลุ่มกิจการถือหุ้นทั้งหมดได้ซื้อหุ้นเพิ่มทุนที่ออกใหม่ของ BITCO จำนวน 8,020.00 ล้านบาท ทำให้สัดส่วนการถือหุ้นใน BITCO ของกลุ่มกิจการเพิ่มเป็นร้อยละ 99.74 ขาดทุนจากการเปลี่ยนแปลงสัดส่วนการลงทุนใน BITCO จำนวน 9.73 ล้านบาทได้รับรู้เข้าส่วนได้เสียที่เป็นของบริษัทใหญ่โดยตรงในงบการเงินรวม

บริษัท ทรู คอร์ปอเรชั่น จำกัด (มหาชน)

หมายเหตุประกอบงบการเงินรวมและงบการเงินเฉพาะกิจการ

สำหรับปีสิ้นสุดวันที่ 31 ธันวาคม พ.ศ. 2560

20. เงินลงทุนในบริษัทย่อย บริษัทร่วม และส่วนได้เสียในการร่วมค้า (ต่อ)

ส่วนได้เสียที่ไม่มีอำนาจควบคุม

ส่วนได้เสียที่ไม่มีอำนาจควบคุม ณ วันที่ 31 ธันวาคม พ.ศ. 2560 จำนวนรวม 669.55 ล้านบาท (พ.ศ. 2559: 675.73 ล้านบาท) ซึ่งในจำนวนนี้ 497.88 ล้านบาท (พ.ศ. 2559: 486.33 ล้านบาท) เป็นของ TM ส่วนได้เสียที่ไม่มีอำนาจควบคุมที่เหลือเป็นของ IKSC, BITCO, TVG และ HWMH ส่วนได้เสียที่ไม่มีอำนาจควบคุมทั้งหมดไม่เป็นสาระสำคัญต่อส่วนได้เสียของกลุ่มกิจการ

บริษัทร่วมและส่วนได้เสียในการร่วมค้า

ณ วันที่ 31 ธันวาคม	งบการเงินรวม		งบการเงินเฉพาะกิจการ	
	พ.ศ. 2560 ล้านบาท	พ.ศ. 2559 ล้านบาท	พ.ศ. 2560 ล้านบาท	พ.ศ. 2559 ล้านบาท
บริษัทร่วม	16,482.63	18,101.48	16,327.91	16,327.91
ส่วนได้เสียในการร่วมค้า	56.49	73.28	-	-
	16,539.12	18,174.76	16,327.91	16,327.91

จำนวนที่รับรู้ในงบกำไรขาดทุนเบ็ดเสร็จมีดังต่อไปนี้

สำหรับปีสิ้นสุด วันที่ 31 ธันวาคม	งบการเงินรวม	
	พ.ศ. 2560 ล้านบาท	พ.ศ. 2559 ล้านบาท
ส่วนแบ่งกำไร		
- บริษัทร่วม	3,209.39	4,659.58
- ส่วนได้เสียในการร่วมค้า	(16.79)	(13.85)
	3,192.60	4,645.73
รายการระหว่างกัน	(38.80)	(37.11)
	3,153.80	4,608.62

บริษัท ทรู คอร์ปอเรชั่น จำกัด (มหาชน)

หมายเหตุประกอบงบการเงินรวมและงบการเงินเฉพาะกิจการ

สำหรับปีสิ้นสุดวันที่ 31 ธันวาคม พ.ศ. 2560

20. เงินลงทุนในบริษัทย่อย บริษัทร่วม และส่วนได้เสียในการร่วมค้า (ต่อ)

20.2 เงินลงทุนในบริษัทร่วม

ณ วันที่ 31 ธันวาคม พ.ศ. 2560

		งบการเงินรวม				เงินลงทุน ตามวิธี	เงินลงทุน ตามวิธี
		ประเภทธุรกิจ	ลักษณะ ความสัมพันธ์	ทุนชำระแล้ว ล้านบาท	อัตราร้อยละ ของการถือหุ้น	ราคาทุน ล้านบาท	ส่วนได้เสีย ล้านบาท
บริษัทร่วม							
กองทุนรวมโครงสร้างพื้นฐาน	ลงทุนในโครงสร้าง						
โทรคมนาคม ดิจิทัล	พื้นฐานโทรคมนาคม	ผู้ถือหุ้น		58,080.00	28.11	16,327.91	16,453.68
บริษัท ทรู จีเอส จำกัด	จำหน่ายสินค้าผ่าน						
	สื่อต่างๆ	ผู้ถือหุ้น		340.00	46.80	159.11	-
บริษัท ทรู แอ็กซิออน	สถาบันพัฒนามักเขียน						
อินเตอร์แอคทีฟ จำกัด	โปรแกรม	ผู้ถือหุ้น		89.00	40.00	35.60	28.95
รวมเงินลงทุนในบริษัทร่วม						16,522.62	16,482.63

ณ วันที่ 31 ธันวาคม พ.ศ. 2559

		งบการเงินรวม				เงินลงทุน ตามวิธี	เงินลงทุน ตามวิธี
		ประเภทธุรกิจ	ลักษณะ ความสัมพันธ์	ทุนชำระแล้ว ล้านบาท	อัตราร้อยละ ของการถือหุ้น	ราคาทุน ล้านบาท	ส่วนได้เสีย ล้านบาท
บริษัทร่วม							
กองทุนรวมโครงสร้างพื้นฐาน	ลงทุนในโครงสร้าง						
โทรคมนาคม ดิจิทัล	พื้นฐานโทรคมนาคม	ผู้ถือหุ้น		58,080.00	28.11	16,327.91	18,101.48
บริษัท ทรู จีเอส จำกัด	จำหน่ายสินค้าผ่าน						
	สื่อต่างๆ	ผู้ถือหุ้น		340.00	46.80	159.11	-
รวมเงินลงทุนในบริษัทร่วม						16,487.02	18,101.48

บริษัทร่วมทั้งหมดดำเนินการในประเทศไทย

การเปลี่ยนแปลงของเงินลงทุน มีดังนี้

		งบการเงินรวม
		ล้านบาท
สำหรับปีสิ้นสุดวันที่ 31 ธันวาคม พ.ศ. 2560		18,101.48
มูลค่าตามบัญชีสุทธิ ณ วันต้นปี		
เงินลงทุนเพิ่ม		35.60
กำไรที่ยังไม่รับรู้จากการขายสินทรัพย์ (หมายเหตุข้อ 41)		(3,280.03)
ส่วนแบ่งกำไร		3,209.39
เงินปันผลรับ (หมายเหตุข้อ 42)		(1,583.81)
มูลค่าตามบัญชีสุทธิ ณ วันสิ้นปี		16,482.63

บริษัท ทู คอร์ปอเรชั่น จำกัด (มหาชน)

หมายเหตุประกอบงบการเงินรวมและงบการเงินเฉพาะกิจการ

สำหรับปีสิ้นสุดวันที่ 31 ธันวาคม พ.ศ. 2560

20. เงินลงทุนในบริษัทย่อย บริษัทร่วม และส่วนได้เสียในการร่วมค้า (ต่อ)

20.2 เงินลงทุนในบริษัทร่วม (ต่อ)

รายการที่เกิดขึ้นระหว่างปี พ.ศ. 2560

ในระหว่างปี พ.ศ. 2560 กลุ่มกิจการได้ลงทุนใน TrueAxion จำนวน 35.60 ล้านบาท คิดเป็นร้อยละ 40.00 ในบริษัทดังกล่าว TrueAxion ดำเนินธุรกิจเกี่ยวกับการพัฒนาโปรแกรมการเล่นเกมส์ และจัดตั้งสถาบันพัฒนานักเขียนโปรแกรม

รายการที่เกิดขึ้นระหว่างปี พ.ศ. 2559

TVG บริษัทย่อยของกลุ่มกิจการ ได้ลงทุนเพิ่มใน TG จำนวน 51.11 ล้านบาท ทำให้สัดส่วนการถือหุ้นของกลุ่มกิจการเพิ่มเป็นร้อยละ 46.80 (พ.ศ. 2558 : ร้อยละ 45.00)

งบแสดงฐานะการเงินโดยสรุป

ณ วันที่ 31 ธันวาคม	DIF		TG		TrueAxion	รวม	
	พ.ศ. 2560	พ.ศ. 2559	พ.ศ. 2560	พ.ศ. 2559	พ.ศ. 2560	พ.ศ. 2560	พ.ศ. 2559
	ล้านบาท	ล้านบาท	ล้านบาท	ล้านบาท	ล้านบาท	ล้านบาท	ล้านบาท
สินทรัพย์หมุนเวียน							
เงินสดและรายการเทียบเท่าเงินสด	1,024.05	856.89	72.38	67.73	45.13	1,141.56	924.62
สินทรัพย์หมุนเวียนอื่น	2,237.33	1,468.23	61.25	55.31	1.76	2,300.34	1,523.54
รวมสินทรัพย์หมุนเวียน	3,261.38	2,325.12	133.63	123.04	46.89	3,441.90	2,448.16
สินทรัพย์ไม่หมุนเวียน	116,544.51	98,135.87	80.85	89.22	33.34	116,658.70	98,225.09
รวมสินทรัพย์	119,805.89	100,460.99	214.48	212.26	80.23	120,100.60	100,673.25
หนี้สินหมุนเวียน							
หนี้สินหมุนเวียนอื่น	(3,661.25)	(2,577.85)	(248.47)	(218.27)	(7.86)	(3,917.58)	(2,796.12)
รวมหนี้สินหมุนเวียน	(3,661.25)	(2,577.85)	(248.47)	(218.27)	(7.86)	(3,917.58)	(2,796.12)
หนี้สินไม่หมุนเวียน							
หนี้สินทางการเงิน	(25,754.21)	(12,975.20)	(50.00)	-	-	(25,804.21)	(12,975.20)
หนี้สินไม่หมุนเวียนอื่น	-	-	(7.93)	(6.94)	-	(7.93)	(6.94)
รวมหนี้สินไม่หมุนเวียน	(25,754.21)	(12,975.20)	(57.93)	(6.94)	-	(25,812.14)	(12,982.14)
รวมหนี้สิน	(29,415.46)	(15,553.05)	(306.40)	(225.21)	(7.86)	(29,729.72)	(15,778.26)
สินทรัพย์สุทธิ	90,390.43	84,907.94	(91.92)	(12.95)	72.37	90,370.88	84,894.99

บริษัท ทู กรุปอเรชั่น จำกัด (มหาชน)

หมายเหตุประกอบงบการเงินรวมและงบการเงินเฉพาะกิจการ

สำหรับปีสิ้นสุดวันที่ 31 ธันวาคม พ.ศ. 2560

20. เงินลงทุนในบริษัทย่อย บริษัทร่วม และส่วนได้เสียในการร่วมค้า (ต่อ)

20.2 เงินลงทุนในบริษัทร่วม (ต่อ)

งบกำไรขาดทุนเบ็ดเสร็จโดยสรุป

	DIF		TG		TrueAxion	รวม	
	พ.ศ. 2560	พ.ศ. 2559	พ.ศ. 2560	พ.ศ. 2559	พ.ศ. 2560	พ.ศ. 2560	พ.ศ. 2559
สำหรับปีสิ้นสุด วันที่ 31 ธันวาคม	ล้านบาท	ล้านบาท	ล้านบาท	ล้านบาท	ล้านบาท	ล้านบาท	ล้านบาท
รายได้	6,741.37	6,380.97	974.66	929.24	0.40	7,716.43	7,310.21
ค่าเสื่อมราคาและค่าตัดจำหน่าย	-	-	(16.76)	(26.47)	(1.20)	(17.96)	(26.47)
ดอกเบี้ยรับ	3.66	10.00	0.07	1.00	0.23	3.96	11.00
ดอกเบี้ยจ่าย	-	-	(0.65)	-	-	(0.65)	-
กำไร(ขาดทุน)จากการดำเนินงานต่อเนื่อง	11,115.91	18,867.07	(78.97)	(107.32)	(16.63)	11,020.31	18,759.75
กำไร(ขาดทุน)หลังหักภาษีจากการดำเนินงานต่อเนื่อง	11,115.91	18,867.07	(78.97)	(107.32)	(16.63)	11,020.31	18,759.75
กำไรขาดทุนเบ็ดเสร็จรวม	11,115.91	18,867.07	(78.97)	(107.32)	(16.63)	11,020.31	18,759.75
เงินปันผลรับจากบริษัทร่วม	1,583.81	1,556.87	-	-	-	1,583.81	1,556.87

การกระทบบของงบการเงิน โดยสรุปที่แสดงถึงมูลค่าตามบัญชีของส่วนได้เสียในบริษัทร่วม

	DIF		TG		TrueAxion	รวม	
	พ.ศ. 2560	พ.ศ. 2559	พ.ศ. 2560	พ.ศ. 2559	พ.ศ. 2560	พ.ศ. 2560	พ.ศ. 2559
ณ วันที่ 31 ธันวาคม	ล้านบาท	ล้านบาท	ล้านบาท	ล้านบาท	ล้านบาท	ล้านบาท	ล้านบาท
สินทรัพย์สุทธิ ณ วันที่ 1 มกราคม	84,907.94	71,578.71	(12.95)	(5.63)	-	84,894.99	71,573.08
เรียกชำระค่าหุ้น	-	-	-	100.00	89.00	89.00	100.00
กำไร(ขาดทุน)ในระหว่างปี	11,115.91	18,867.07	(78.97)	(107.32)	(16.63)	11,020.31	18,759.75
เงินปันผลจ่าย	(5,633.42)	(5,537.84)	-	-	-	(5,633.42)	(5,537.84)
สินทรัพย์สุทธิ ณ วันสิ้นปี	90,390.43	84,907.94	(91.92)	(12.95)	72.37	96,004.30	84,894.99
ส่วนได้เสียในบริษัทร่วม	28.11%	28.11%	46.80%	46.80%	40.00%	-	-
กำไรที่ยังไม่รับรู้	25,411.27	23,869.99	-	-	28.95	25,411.27	23,869.99
จากการขายสินทรัพย์	(8,957.59)	(5,768.51)	-	-	-	(8,957.59)	(5,768.51)
มูลค่าตามบัญชี	16,453.68	18,101.48	-	-	28.95	16,482.63	18,101.48

บริษัท ทู คอร์ปอเรชั่น จำกัด (มหาชน)

หมายเหตุประกอบงบการเงินรวมและงบการเงินเฉพาะกิจการ

สำหรับปีสิ้นสุดวันที่ 31 ธันวาคม พ.ศ. 2560

20. เงินลงทุนในบริษัทย่อย บริษัทร่วม และส่วนได้เสียในการร่วมค้า (ต่อ)

20.3 เงินลงทุนในส่วนได้เสียในการร่วมค้า

ชื่อกิจการร่วมค้า	อัตราร้อยละ ของการถือหุ้น	ประเภทธุรกิจ	ประเทศที่จดทะเบียน
บริษัท เอเชีย อินโฟเน็ท จำกัด	65.00	หยุดดำเนินงาน	ประเทศไทย
บริษัท บีอีซี-เทโร กรุ๊ป จำกัด	50.00	กีฬาและสันทนาการ	ประเทศไทย
บริษัท ทราเน็คฟอรัมชั่น ฟิล์ม จำกัด	28.57	ผลิตและจัดสร้างภาพยนตร์	ประเทศไทย
บริษัท ทู ซิง ครีเอชั่นส์ จำกัด	51.00	ผลิตรายการภาพยนตร์	ประเทศไทย
บริษัท ทู วอยซ์ จำกัด	55.00	ให้บริการเกี่ยวกับการรู้จำเสียงพูด และ อุปกรณ์ฮาร์ดแวร์และซอฟต์แวร์ที่ เกี่ยวข้อง	ประเทศไทย

การเปลี่ยนแปลงของส่วนได้เสียในการร่วมการค้า มีดังนี้

สำหรับปีสิ้นสุดวันที่ 31 ธันวาคม พ.ศ. 2560

	งบการเงินรวม ล้านบาท
มูลค่าตามบัญชีสุทธิ ณ วันต้นปี	73.28
ส่วนแบ่งกำไร	(16.79)
มูลค่าตามบัญชีสุทธิ ณ วันสิ้นปี	56.49

รายการที่เกิดขึ้นระหว่างปี พ.ศ. 2560

เมื่อวันที่ 20 กรกฎาคม พ.ศ. 2560 บริษัท BEC กิจการร่วมค้าได้จดทะเบียนเลิกกิจการกับกระทรวงพาณิชย์และอยู่ระหว่างกระบวนการชำระบัญชี ผู้บริหารของกลุ่มกิจการเชื่อว่าการเลิกกิจการดังกล่าวไม่มีผลกระทบอย่างมีสาระสำคัญต่อกลุ่มกิจการ

รายการที่เกิดขึ้นระหว่างปี พ.ศ. 2559

เมื่อวันที่ 28 ตุลาคม พ.ศ. 2559 บริษัทย่อยสองแห่งได้ร่วมลงทุนใน True CJ จำนวน 41.24 ล้านบาท คิดเป็นสัดส่วนการถือหุ้นร้อยละ 51.00 True CJ ดำเนินธุรกิจผลิตรายการภาพยนตร์ทางโทรทัศน์และเกมส์โชว์

กลุ่มกิจการมีส่วนได้เสียในการร่วมการค้า ณ วันที่ 31 ธันวาคม พ.ศ. 2560 รวมจำนวน 56.49 ล้านบาท (พ.ศ. 2559 : 73.28 ล้านบาท) ซึ่งส่วนได้เสียในการร่วมค้าทั้งหมดไม่เป็นสาระสำคัญต่อส่วนได้เสียของกลุ่มกิจการ

บริษัท ทู คอร์ปอเรชั่น จำกัด (มหาชน)
หมายเหตุประกอบงบการเงินรวมและงบการเงินเฉพาะกิจการ
สำหรับปีสิ้นสุดวันที่ 31 ธันวาคม พ.ศ. 2560

21. อสังหาริมทรัพย์เพื่อการลงทุน

	งบการเงินรวม เคบีไอแคว้นาแซง ด้านบาท
ณ วันที่ 1 มกราคม พ.ศ. 2559	
ราคาทุน	5.53
หัก ค่าเสื่อมราคาสะสม	823.37
ค่าเพื่อการด้อยค่าของสินทรัพย์	(32.65)
มูลค่าตามบัญชีสุทธิ	796.25
สำหรับปีสิ้นสุดวันที่ 31 ธันวาคม พ.ศ. 2559	
มูลค่าตามบัญชีสุทธิ ณ วันต้นปี	796.25
ค่าเสื่อมราคา	(35.78)
มูลค่าตามบัญชีสุทธิ ณ วันสิ้นปี	760.47
ณ วันที่ 31 ธันวาคม พ.ศ. 2559	
ราคาทุน	838.39
หัก ค่าเสื่อมราคาสะสม	(68.43)
ค่าเพื่อการด้อยค่าของสินทรัพย์	(9.49)
มูลค่าตามบัญชีสุทธิ	760.47
สำหรับปีสิ้นสุดวันที่ 31 ธันวาคม พ.ศ. 2560	
มูลค่าตามบัญชีสุทธิ ณ วันต้นปี	760.47
ค่าเสื่อมราคา	(26.84)
มูลค่าตามบัญชีสุทธิ ณ วันสิ้นปี	733.63
ณ วันที่ 31 ธันวาคม พ.ศ. 2560	
ราคาทุน	838.39
หัก ค่าเสื่อมราคาสะสม	(95.27)
ค่าเพื่อการด้อยค่าของสินทรัพย์	(9.49)
มูลค่าตามบัญชีสุทธิ	733.63

มูลค่ายุติธรรมของอสังหาริมทรัพย์เพื่อการลงทุนถูกประเมินด้วยการอ้างอิงราคาซื้อขายในตลาดล่าสุดที่สามารถซื้อได้อย่างอิสระ และ
มูลค่ายุติธรรมมีมูลค่ามากกว่า มูลค่าตามบัญชีของอสังหาริมทรัพย์เพื่อการลงทุน

จำนวนเงินที่เกี่ยวข้องกับอสังหาริมทรัพย์เพื่อการลงทุน ที่ได้รับรู้ในกำไรหรือขาดทุน มีรายละเอียดดังนี้

	งบการเงินรวม	
	พ.ศ. 2560	พ.ศ. 2559
	ด้านบาท	ด้านบาท
รายได้ค่าเช่า	441.98	441.98

บริษัท ทู คอร์ปอเรชั่น จำกัด (มหาชน)

หมายเหตุประกอบงบการเงินรวมและงบการเงินเฉพาะกิจการ

สำหรับปีสิ้นสุดวันที่ 31 ธันวาคม พ.ศ. 2560

22. ที่ดิน อาคารและอุปกรณ์

ณ วันที่ 31 ธันวาคม	งบการเงินรวม		งบการเงินเฉพาะกิจการ	
	พ.ศ. 2560	พ.ศ. 2559	พ.ศ. 2560	พ.ศ. 2559
	ล้านบาท	ล้านบาท	ล้านบาท	ล้านบาท
อุปกรณ์โครงสร้าง				
มูลค่าตามบัญชีสุทธิ ณ วันต้นปี	138,641.30	93,206.46	1,577.62	1,855.02
ซื้อเพิ่ม	43,550.72	54,734.10	2.07	0.28
จำหน่ายสินทรัพย์ - สุทธิ	(687.50)	(241.77)	(5.72)	(6.92)
จัดประเภทรายการใหม่	(25.19)	37.97	-	-
ค่าเสื่อมราคา	(12,060.94)	(9,095.46)	(252.29)	(270.76)
มูลค่าตามบัญชีสุทธิ ณ วันต้นปี	169,418.39	138,641.30	1,321.68	1,577.62
อุปกรณ์นอกระบบโครงสร้าง				
มูลค่าตามบัญชีสุทธิ ณ วันต้นปี	5,047.05	4,459.75	130.42	162.36
ซื้อเพิ่ม	2,579.28	2,323.53	96.79	26.62
จำหน่ายสินทรัพย์ - สุทธิ	(40.30)	(60.58)	(3.18)	(1.85)
จัดประเภทรายการใหม่	(163.68)	(392.04)	-	-
ค่าเสื่อมราคา	(1,378.43)	(1,283.61)	(57.39)	(56.71)
มูลค่าตามบัญชีสุทธิ ณ วันต้นปี	6,043.92	5,047.05	166.64	130.42
รวม	175,462.31	143,688.35	1,488.32	1,708.04

บริษัท ทู คอร์ปอเรชั่น จำกัด (มหาชน)

หมายเหตุประกอบงบการเงินรวมและงบการเงินเฉพาะกิจการ

สำหรับปีสิ้นสุดวันที่ 31 ธันวาคม พ.ศ. 2560

22. ที่ดิน อาคารและอุปกรณ์ (ต่อ)

22.1 อุปกรณ์โครงสร้าง

สินทรัพย์ภายใต้สัญญาเช่าการเงินของอุปกรณ์โครงสร้าง มีรายละเอียดดังนี้

	งบการเงินรวม	
	พ.ศ. 2560	พ.ศ. 2559
	ล้านบาท	ล้านบาท
ราคาทุน - สินทรัพย์ภายใต้สัญญาเช่าการเงิน	12,123.89	10,276.13
หัก ค่าเสื่อมราคาสะสม	(4,595.56)	(3,610.92)
มูลค่าตามบัญชี - สุทธิ	7,528.33	6,665.21

การซื้อสินทรัพย์อุปกรณ์โครงสร้างเพิ่มได้รวมสินทรัพย์ที่ได้จากการทำสัญญาเช่าการเงินเป็นจำนวน 2,917.34 ล้านบาท (พ.ศ. 2559 : 2,872.63 ล้านบาท) (กรณีกลุ่มกิจการเป็นผู้เช่า)

ต้นทุนการกู้ยืมจำนวน 74.37 ล้านบาท ได้ถูกรับรู้เป็นต้นทุนของสินทรัพย์ รวมอยู่ในรายการการซื้อสินทรัพย์เพิ่มระหว่างปี

กลุ่มกิจการใช้อัตราราคาตั้งขึ้นเป็นทุนโดยเฉลี่ยร้อยละ 3.33 อัตราตั้งขึ้นเป็นทุนดังกล่าวเป็นอัตราของต้นทุนการกู้ยืมที่นำมาใช้เป็นเงินทุนในโครงการ

22.2 อุปกรณ์นอกระบบโครงสร้าง

สินทรัพย์ภายใต้สัญญาเช่าการเงินเป็นการเช่าคอมพิวเตอร์และอุปกรณ์ มีรายละเอียดดังนี้

	งบการเงินรวม	
	พ.ศ. 2560	พ.ศ. 2559
	ล้านบาท	ล้านบาท
ราคาทุน - สินทรัพย์ภายใต้สัญญาเช่าการเงิน	26.75	22.56
หัก ค่าเสื่อมราคาสะสม	(1.31)	(13.63)
มูลค่าตามบัญชี - สุทธิ	25.44	8.93

การซื้อสินทรัพย์นอกระบบ โครงสร้างเพิ่มได้รวมสินทรัพย์ที่ได้จากการทำสัญญาเช่าการเงินเป็นจำนวน 22.28 ล้านบาท (พ.ศ. 2559 : 6.35 ล้านบาท) (กรณีกลุ่มกิจการเป็นผู้เช่า)

บริษัท ทู ออร์ปอเรชั่น จำกัด (มหาชน)
หมายเหตุประกอบงบการเงินรวมและงบการเงินเฉพาะกิจการ
สำหรับปีสิ้นสุดวันที่ 31 ธันวาคม พ.ศ. 2560

22. ที่ดิน อาคารและอุปกรณ์ (ต่อ)

งบการเงินรวม										
ที่ดินและ ส่วนปรับปรุง		อาคารและ สิ่งปลูกสร้าง	อุปกรณ์ ระบบโทรศัพท์	อุปกรณ์โครงข่าย โทรศัพท์เคลื่อนที่	โทรศัพท์ สาธารณะ	อุปกรณ์ ระบบอิเล็กทรอนิกส์	อุปกรณ์ระบบไฟฟ้า และเครื่องคอมพิวเตอร์	อุปกรณ์โทรทัศน์ ระบบบอกรับ	งานระหว่างทำ	รวม
ด้านบาท	ด้านบาท	ด้านบาท	ด้านบาท	ด้านบาท	ด้านบาท	ด้านบาท	ด้านบาท	ด้านบาท	ด้านบาท	ด้านบาท
ณ วันที่ 1 มกราคม พ.ศ. 2559										
ราคาทุน	793.33	763.80	5,492.47	128,521.35	2,006.64	35,821.35	454.09	15,120.13	21,525.63	210,498.79
-	(69.85)	(69.85)	(3,749.95)	(78,398.24)	(1,963.84)	(14,779.93)	(362.36)	(9,459.34)	-	(108,783.51)
-	-	-	-	(8,025.21)	(35.84)	(154.70)	-	(293.07)	-	(8,508.82)
มูลค่าตามบัญชีสุทธิ	793.33	693.95	1,742.52	42,097.90	6.96	20,886.72	91.73	5,367.72	21,525.63	93,206.46
สำหรับปีสิ้นสุดวันที่ 31 ธันวาคม พ.ศ. 2559										
มูลค่าตามบัญชีสุทธิ ณ วันต้นปี	793.33	693.95	1,742.52	42,097.90	6.96	20,886.72	91.73	5,367.72	21,525.63	93,206.46
ซื้อเพิ่ม	-	284.72	0.28	2,818.06	-	5,230.29	-	1,522.10	44,878.65	54,734.10
จำหน่ายสินทรัพย์- สุทธิ	-	-	-	(173.83)	(6.92)	(21.78)	-	(13.16)	(26.08)	(241.77)
รายการปรับปรุง/จัดประเภทรายการใหม่	(259.96)	272.35	-	24,427.32	13.46	4,286.93	-	25.33	(28,727.46)	37.97
ค่าเสื่อมราคา	-	(23.91)	(248.60)	(4,235.34)	(3.66)	(3,117.46)	(29.35)	(1,437.14)	-	(9,095.46)
มูลค่าตามบัญชีสุทธิ ณ วันสิ้นปี	533.37	1,227.11	1,494.20	64,934.11	9.84	27,264.70	62.38	5,464.85	37,650.74	138,641.30
ณ วันที่ 31 ธันวาคม พ.ศ. 2559										
ราคาทุน	533.37	1,320.79	5,492.65	152,596.07	1,729.43	45,239.33	454.09	15,874.87	37,650.74	260,891.34
-	(93.68)	(93.68)	(3,998.45)	(79,848.62)	(1,690.35)	(17,823.61)	(391.71)	(10,290.59)	-	(114,137.01)
ค่าเผื่อการด้อยค่าของสินทรัพย์	-	-	-	(7,813.34)	(29.24)	(151.02)	-	(119.43)	-	(8,113.03)
มูลค่าตามบัญชีสุทธิ	533.37	1,227.11	1,494.20	64,934.11	9.84	27,264.70	62.38	5,464.85	37,650.74	138,641.30

บริษัท ทู คอร์ปอเรชั่น จำกัด (มหาชน)
 หมายเหตุประกอบงบการเงินรวมและงบการเงินเฉพาะกิจการ
 สำหรับปีสิ้นสุดวันที่ 31 ธันวาคม พ.ศ. 2560

22. ที่ดิน อาคารและอุปกรณ์ (ต่อ)

ที่ดินและ ส่วนปรับปรุง	งบการเงินรวม									
	อุปกรณ์โครงสร้าง (ต่อ)					อุปกรณ์การก่อสร้าง				
	ที่ดินและ ส่วนปรับปรุง ด้านบวก	อาคารและ สิ่งปลูกสร้าง ด้านบวก	อุปกรณ์โครงสร้าง ระบบโทรหัก ด้านบวก	อุปกรณ์โครงสร้าง โทรหักที่เคลื่อนที่ ด้านบวก	โทรหักที่ สาธารณะ ด้านบวก	อุปกรณ์ ระบบผลิตไฟฟ้า และเครื่องจักร ด้านบวก	อุปกรณ์การก่อสร้าง ระบบโทรหัก ด้านบวก	เป็นสมาชิก ด้านบวก	งานระหว่างทำ ด้านบวก	รวม ด้านบวก
สำหรับปีสิ้นสุดวันที่ 31 ธันวาคม พ.ศ. 2560										
มูลค่าตามบัญชีสุทธิ ณ วันต้นปี	533.37	1,227.11	1,494.20	64,934.11	9.84	27,264.70	62.38	5,464.85	37,650.74	138,641.30
ข้อแก้	-	165.74	2.07	2,324.80	-	7,351.34	-	1,136.56	32,570.21	43,550.72
จำหน่ายสินทรัพย์ - สุทธิ	-	-	(0.62)	(528.62)	(4.36)	(79.74)	-	(32.75)	(41.41)	(687.50)
รายการปรับปรุงจัดประเภทรายการใหม่	-	-	-	432.72	-	9,190.27	-	-	(9,648.18)	(25.19)
ค่าเสื่อมราคา	-	(70.48)	(232.60)	(5,153.66)	(2.72)	(5,028.99)	(26.21)	(1,546.28)	-	(12,058.15)
มูลค่าตามบัญชีสุทธิ ณ วันสิ้นปี	533.37	1,322.37	1,263.05	62,009.35	2.76	38,697.58	36.17	5,022.38	60,531.36	169,418.39
ณ วันที่ 31 ธันวาคม พ.ศ. 2560										
ราคาทุน	533.37	1,486.53	5,488.87	95,897.16	1,450.22	63,685.31	453.96	15,901.60	60,531.36	245,428.38
หัก ค่าเสื่อมราคาสะสม	-	(164.16)	(4,225.82)	(33,887.81)	(1,419.42)	(34,840.60)	(417.79)	(10,761.62)	-	(75,717.22)
ค่าเผื่อการด้อยค่าของสินทรัพย์	-	-	-	-	(28.04)	(147.13)	-	(117.60)	-	(292.77)
มูลค่าตามบัญชีสุทธิ	533.37	1,322.37	1,263.05	62,009.35	2.76	38,697.58	36.17	5,022.38	60,531.36	169,418.39

บริษัท ทูร์ คอร์ปอเรชั่น จำกัด (มหาชน)
หมายเหตุประกอบงบการเงินรวมและงบการเงินเฉพาะกิจการ
สำหรับปีสิ้นสุดวันที่ 31 ธันวาคม พ.ศ. 2560

22. **ที่ดิน อาคารและอุปกรณ์ (ต่อ)**

งบการเงินรวม						
ที่ดินและ ส่วนปรับปรุง ด้านยา	อาคารและ สิ่งปลูกสร้าง ด้านยา	เครื่องกลึง คัดสี และอุปกรณ์งาน ด้านยา	อุปกรณ์ระบบไฟฟ้า และเครื่องคอมพิวเตอร์ ด้านยา	ยานพาหนะ ด้านยา	งานระหว่างทำ ด้านยา	รวม ด้านยา
งบวันที่ 1 มกราคม พ.ศ. 2559						
ราคาทุน	148.86	2,015.31	4,056.62	5,660.97	51.60	12,438.28
-	-	(1,216.20)	(2,729.21)	(3,924.74)	-	(7,896.64)
-	-	(7.45)	(73.41)	-	-	(81.89)
มูลค่าตามบัญชีสุทธิ	148.86	791.66	1,254.00	1,736.23	24.08	4,459.75
งบวันที่สิ้นสุดวันที่ 31 ธันวาคม พ.ศ. 2559						
มูลค่าตามบัญชีสุทธิ ณ วันต้นปี	148.86	791.66	1,254.00	1,736.23	24.08	4,459.75
-	-	30.60	708.35	80.30	-	2,323.53
-	-	(46.51)	(13.10)	(0.97)	-	(60.58)
-	-	206.60	28.91	191.61	-	(392.04)
-	-	(243.17)	(661.29)	(374.64)	(4.51)	(1,283.61)
มูลค่าตามบัญชีสุทธิ ณ วันต้นปี	148.86	739.18	1,316.87	1,632.53	19.57	5,047.05
งบวันที่ 31 ธันวาคม พ.ศ. 2559						
ราคาทุน	148.86	2,161.66	4,398.82	5,800.33	50.46	13,750.17
-	-	(1,415.03)	(3,008.56)	(4,167.80)	-	(8,621.25)
-	-	(7.45)	(73.39)	-	-	(81.87)
มูลค่าตามบัญชีสุทธิ ณ วันต้นปี	148.86	739.18	1,316.87	1,632.53	19.57	5,047.05

บริษัท ทู คอร์ปอเรชั่น จำกัด (มหาชน)

หมายเหตุประกอบงบการเงินรวมและงบการเงินเฉพาะกิจการ

สำหรับปีสิ้นสุดวันที่ 31 ธันวาคม พ.ศ. 2560

22. ที่ดิน อาคารและอุปกรณ์ (ต่อ)

อุปกรณณ์ระบบโครงข่าย (ต่อ)	งบการเงินรวม					
	ที่ดินและ ส่วนปรับปรุง ด้านบาท	อาคารและ สิ่งปลูกสร้าง ด้านบาท	เครื่องจักร เครื่องมือ และอุปกรณ์สำนักงาน ด้านบาท	อุปกรณ์ระบบไฟฟ้า และเครื่องมือคอมพิวเตอร์ ด้านบาท	ยานพาหนะ ด้านบาท	รวม ด้านบาท
สำหรับปีสิ้นสุดวันที่ 31 ธันวาคม พ.ศ. 2560						
มูลค่าตามบัญชีสุทธิ ณ วันต้นปี	148.86	739.18	1,316.87	1,632.53	19.57	1,190.04
หักค่าเสื่อมราคา	-	26.08	991.67	257.61	-	1,303.92
จำนวนที่ดินสุทธิ ณ วันที่ 31 ธันวาคม พ.ศ. 2560	-	(27.90)	(11.25)	(0.60)	(0.55)	(40.30)
มูลค่าตามบัญชีสุทธิ ณ วันที่ 31 ธันวาคม พ.ศ. 2560	24.86	375.37	1,310.23	123.38	(1,997.52)	(163.68)
หักค่าเสื่อมราคา	-	(305.58)	(716.02)	(352.37)	(4.46)	(1,378.43)
มูลค่าตามบัญชีสุทธิ ณ วันที่ 31 ธันวาคม พ.ศ. 2560	173.72	807.15	2,891.50	1,660.55	496.44	6,043.92
ณ วันที่ 31 ธันวาคม พ.ศ. 2560						
ราคาทุน	173.72	2,454.33	6,155.66	5,936.35	496.44	15,265.97
หัก ค่าเสื่อมราคาสะสม	-	(1,639.73)	(3,190.77)	(4,275.80)	-	(9,140.18)
มูลค่าตามบัญชีสุทธิ ณ วันที่ 31 ธันวาคม พ.ศ. 2560	-	(7.45)	(73.39)	-	(1.03)	(81.87)
มูลค่าตามบัญชีสุทธิ ณ วันที่ 31 ธันวาคม พ.ศ. 2560	173.72	807.15	2,891.50	1,660.55	496.44	6,043.92

บริษัท ทู คอร์ปอเรชั่น จำกัด (มหาชน)
หมายเหตุประกอบงบการเงินรวมและงบการเงินเฉพาะกิจการ
สำหรับปีสิ้นสุดวันที่ 31 ธันวาคม พ.ศ. 2560

22. ที่ดิน อาคารและอุปกรณ์ (ต่อ)

งบการเงินเฉพาะกิจการ							
อาคารและ สิ่งปลูกสร้าง	อุปกรณ์ ระบบโทรศัพท์	อุปกรณ์โครงข่าย โทรศัพท์เคลื่อนที่	โทรศัพท์ สาธารณะ	อุปกรณ์ระบบไฟฟ้า และเครื่องคอมพิวเตอร์	งานระหว่างทำ	รวม	
ด้านบาท	ด้านบาท	ด้านบาท	ด้านบาท	ด้านบาท	ด้านบาท	ด้านบาท	
ณ วันที่ 1 มกราคม พ.ศ. 2559							
ราคาทุน	49.31	5,492.47	5,115.89	2,006.64	224.59	15.54	
	(29.26)	(3,749.95)	(3,145.52)	(1,963.83)	(165.67)	-	
ค่าเผื่อการด้อยค่าของสินทรัพย์	-	-	(1,959.34)	(35.85)	-	-	
มูลค่าตามบัญชีสุทธิ	20.05	1,742.52	11.03	6.96	58.92	15.54	
สำหรับปีสิ้นสุดวันที่ 31 ธันวาคม พ.ศ. 2559							
มูลค่าตามบัญชีสุทธิ ณ วันต้นปี	20.05	1,742.52	11.03	6.96	58.92	15.54	
ซื้อเพิ่ม	-	0.28	-	-	-	-	
จำหน่ายสินทรัพย์ - สุทธิ	-	-	-	(6.91)	-	(0.01)	
รายการปรับปรุงจัดประเภทรายการใหม่	0.16	-	-	13.45	-	(13.61)	
ค่าเสื่อมราคา	(2.70)	(248.60)	(2.25)	(3.66)	(13.55)	-	
มูลค่าตามบัญชีสุทธิ ณ วันต้นปี	17.51	1,494.20	8.78	9.84	45.37	1.92	
ณ วันที่ 31 ธันวาคม พ.ศ. 2559							
ราคาทุน	49.47	5,492.65	5,115.89	1,729.43	224.59	1.92	
	(31.96)	(3,998.45)	(3,147.77)	(1,690.35)	(179.22)	-	
ค่าเผื่อการด้อยค่าของสินทรัพย์	-	-	(1,959.34)	(29.24)	-	-	
มูลค่าตามบัญชีสุทธิ	17.51	1,494.20	8.78	9.84	45.37	1.92	

บริษัท ทู คอร์ปอเรชั่น จำกัด (มหาชน)
หมายเหตุประกอบงบการเงินรวมและงบการเงินเฉพาะกิจการ
สำหรับปีสิ้นสุดวันที่ 31 ธันวาคม พ.ศ. 2560

22. ที่ดิน อาคารและอุปกรณ์ (ต่อ)

	งบการเงินเฉพาะกิจการ						
	อาคารและ สิ่งปลูกสร้าง ด้านบาท	อุปกรณ์ ระบบโทรศัพท์ ด้านบาท	อุปกรณ์โครงข่าย โทรศัพท์เคลื่อนที่ ด้านบาท	โทรศัพท์ สาธารณะ ด้านบาท	อุปกรณ์ระบบไฟฟ้า และเครื่องคอมพิวเตอร์ ด้านบาท	งานระหว่างทำ ด้านบาท	รวม ด้านบาท
สำหรับปีสิ้นสุดวันที่ 31 ธันวาคม พ.ศ. 2560	17.51	1,494.20	8.78	9.84	45.37	1.92	1,577.62
มูลค่าตามบัญชีสุทธิ ณ วันต้นปี	-	2.07	-	-	-	-	2.07
ซื้อเพิ่ม	-	(0.62)	-	(4.36)	-	(0.74)	(5.72)
จำหน่ายสินทรัพย์ - สุทธิ	(2.63)	(232.60)	(0.91)	(2.72)	(13.43)	-	(252.29)
ค่าเสื่อมราคา	14.88	1,263.05	7.87	2.76	31.94	1.18	1,321.68
มูลค่าตามบัญชีสุทธิ ณ วันต้นปี							
ณ วันที่ 31 ธันวาคม พ.ศ. 2560	49.47	5,488.87	340.02	1,450.22	224.59	1.18	7,554.35
ราคาทุน	(34.59)	(4,225.82)	(332.15)	(1,419.42)	(192.65)	-	(6,204.63)
มูลค่าสุทธิ	-	-	-	(28.04)	-	-	(28.04)
ค่าเผื่อการด้อยค่าของสินทรัพย์							
มูลค่าตามบัญชีสุทธิ ณ วันต้นปี	14.88	1,263.05	7.87	2.76	31.94	1.18	1,321.68

บริษัท ทู ออร์ปอเรชั่น จำกัด (มหาชน)
หมายเหตุประกอบงบการเงินรวมและงบการเงินเฉพาะกิจการ
สำหรับปีสิ้นสุดวันที่ 31 ธันวาคม พ.ศ. 2560

22. ที่ดิน อาคารและอุปกรณ์ (ต่อ)

	งบการเงินเฉพาะกิจการ					
	ส่วนปรับปรุง อาคารเช่า ด้านบวก	เครื่องตกแต่ง ติดตั้ง และอุปกรณ์สำนักงาน ด้านบวก	อุปกรณ์ระบบไฟฟ้า และเครื่องคอมพิวเตอร์ ด้านบวก	ยานพาหนะ ด้านบวก	งานระหว่างทำ ด้านบวก	รวม ด้านบวก
ณ วันที่ 1 มกราคม พ.ศ. 2559						
ราคาทุน	373.63	539.33	1,043.84	3.23	44.99	2,005.02
หัก ค่าเสื่อมราคาสะสม	(353.61)	(484.07)	(1,002.59)	(2.39)	-	(1,842.66)
มูลค่าตามบัญชีสุทธิ	20.02	55.26	41.25	0.84	44.99	162.36
สำหรับปีสิ้นสุดวันที่ 31 ธันวาคม พ.ศ. 2559						
มูลค่าตามบัญชีสุทธิ ณ วันต้นปี	20.02	55.26	41.25	0.84	44.99	162.36
ซื้อเพิ่ม	0.11	5.71	3.52	-	17.28	26.62
จำหน่ายสินทรัพย์ - สุทธิ	-	(1.49)	(0.36)	-	-	(1.85)
รายการปรับปรุง/จัดประเภทรายการใหม่	32.22	3.03	8.77	-	(44.02)	-
ค่าเสื่อมราคา	(22.09)	(13.78)	(20.54)	(0.30)	-	(56.71)
มูลค่าตามบัญชีสุทธิ ณ วันต้นปี	30.26	48.73	32.64	0.54	18.25	130.42
ณ วันที่ 31 ธันวาคม พ.ศ. 2559						
ราคาทุน	403.24	528.87	1,031.50	3.23	18.25	1,985.09
หัก ค่าเสื่อมราคาสะสม	(372.98)	(480.14)	(998.86)	(2.69)	-	(1,854.67)
มูลค่าตามบัญชีสุทธิ	30.26	48.73	32.64	0.54	18.25	130.42

บริษัท ทู คอร์ปอเรชั่น จำกัด (มหาชน)
 หมายเหตุประกอบงบการเงินรวมและงบการเงินเฉพาะกิจการ
 สำหรับปีสิ้นสุดวันที่ 31 ธันวาคม พ.ศ. 2560

เชื่อมต่อกันและกันอย่างเกื้อกูล

22. ที่ดิน อาคารและอุปกรณ์ (ต่อ)

ส่วนปรับปรุง อาคาร ด้านบวก	งบการเงินเฉพาะกิจการ					รวม ด้านบวก
	อุปกรณ์ระบบโครงข่าย (ต่อ)	เครื่องตกแต่ง ติดตั้ง และอุปกรณ์สำนักงาน ด้านบวก	อุปกรณ์ระบบไฟฟ้า และเครื่องคอมพิวเตอร์ ด้านบวก	ยานพาหนะ ด้านบวก	งานระหว่างทำ ด้านบวก	
สำหรับปีสิ้นสุดวันที่ 31 ธันวาคม พ.ศ. 2560	มูลค่าตามบัญชีสุทธิ ณ วันต้นปี	48.73	32.64	0.54	18.25	130.42
	ซื้อเพิ่ม	25.21	25.36	-	43.89	96.79
	จำหน่ายสินทรัพย์ - สุทธิ	(1.96)	(0.54)	-	-	(3.18)
	รายการปรับปรุง/จัดประเภทรายการใหม่	0.20	0.01	-	(61.24)	-
	ค่าเสื่อมราคา	(12.30)	(13.77)	(0.29)	-	(57.39)
ณ วันที่ 31 ธันวาคม พ.ศ. 2560	มูลค่าตามบัญชีสุทธิ ณ วันสิ้นปี	59.88	43.70	0.25	0.90	166.64
	ราคาทุน	542.44	1,008.68	3.21	0.90	1,993.07
	หัก ค่าเสื่อมราคาสะสม	(482.56)	(964.98)	(2.96)	-	(1,826.43)
	มูลค่าตามบัญชีสุทธิ	59.88	43.70	0.25	0.90	166.64

บริษัท ทู คอร์ปอเรชั่น จำกัด (มหาชน)

หมายเหตุประกอบงบการเงินรวมและงบการเงินเฉพาะกิจการ

สำหรับปีสิ้นสุดวันที่ 31 ธันวาคม พ.ศ. 2560

23. ค่าความนิยม

ไม่มีการเปลี่ยนแปลงของค่าความนิยมในระหว่างปี พ.ศ. 2560 และ พ.ศ. 2559

ค่าความนิยมได้ถูกปันส่วนให้แก่หน่วยสินทรัพย์ที่ก่อให้เกิดเงินสด (CGUs) ที่ถูกกำหนดตามส่วนงานดำเนินงานซึ่งการปันส่วนของค่าความนิยมให้แก่หน่วยสินทรัพย์ที่ก่อให้เกิดเงินสดสามารถแสดงได้ดังนี้

	ล้านบาท		
	งบการเงินรวม		
	ทรูออนไลน์	ทรูวิชั่นส์	รวม
การปันส่วนค่าความนิยมตามส่วนงานดำเนินงาน			
มูลค่าตามบัญชีสุทธิ ณ วันต้นปี	360.62	11,042.47	11,403.09
มูลค่าตามบัญชีสุทธิ ณ วันสิ้นปี	360.62	11,042.47	11,403.09

มูลค่าที่คาดว่าจะได้รับคืนของหน่วยสินทรัพย์ที่ก่อให้เกิดเงินสดพิจารณาจากมูลค่าจากการใช้สินทรัพย์ดังกล่าวที่คำนวณโดยประมาณการกระแสเงินสดหลังภาษีที่อ้างอิงจากงบประมาณครอบคลุมระยะเวลา 5 ปี ซึ่งได้รับอนุมัติจากผู้บริหาร กระแสเงินสดหลังจากปีที่ 5 มีสมมติฐานว่าได้จัดทำขึ้นตามหลักความระมัดระวังว่าไม่มีอัตราการเติบโตและนอกจากนี้ยังไม่สูงกว่าอัตราการเติบโตเฉลี่ยของส่วนงานที่หน่วยสินทรัพย์ที่ก่อให้เกิดเงินสดนั้นดำเนินงานอยู่

ข้อสมมติฐานที่ใช้ในการคำนวณมูลค่าจากการใช้สินทรัพย์ ได้แก่

ส่วนงานดำเนินงาน	ทรูออนไลน์ (ร้อยละ)	ทรูวิชั่นส์ (ร้อยละ)
กำไรขั้นต้น ¹	28.66	6.78
อัตราการเติบโต ²	0.00	0.00
อัตราคิดลด ³	10.30	10.30

¹ กำไรขั้นต้นจากงบประมาณ

² อัตราการเติบโตเฉลี่ยถ่วงน้ำหนักของกระแสเงินสดสำหรับรอบระยะเวลาที่ครอบคลุมโดยงบประมาณหรือประมาณการทางการเงินล่าสุด

³ อัตราคิดลดหลังภาษีที่ใช้ในการประมาณการกระแสเงินสด

ข้อสมมติฐานเหล่านี้ได้ถูกใช้เพื่อการวิเคราะห์หน่วยสินทรัพย์ที่ก่อให้เกิดเงินสดภายในส่วนงานดำเนินงาน

ผู้บริหารพิจารณากำไรขั้นต้นจากงบประมาณโดยอ้างอิงจากผลประกอบการในอดีตที่ผ่านมาประกอบกับการคาดการณ์การเติบโตของตลาดอัตราการเติบโตเฉลี่ยถ่วงน้ำหนักที่ใช้สอดคล้องกับประมาณการที่รวมอยู่ในรายงานของอุตสาหกรรม ซึ่งอัตราคิดลดต้องเป็นอัตราหลังหักภาษีที่สะท้อนถึงความเสี่ยงซึ่งเป็นลักษณะเฉพาะของส่วนงานนั้น ๆ นอกจากนี้ผู้บริหารยังเชื่อว่าความเสี่ยงของส่วนงานดำเนินงานทรูออนไลน์และส่วนงานดำเนินงานทรูวิชั่นส์มีความใกล้เคียงกันภายใต้อุตสาหกรรมสื่อสาร โทรคมนาคม ดังนั้นผู้บริหารใช้อัตราคิดลดเดียวกันสำหรับส่วนงานดำเนินงานทั้งสองส่วน

บริษัท ทู คอร์ปอเรชั่น จำกัด (มหาชน)

หมายเหตุประกอบงบการเงินรวมและงบการเงินเฉพาะกิจการ

สำหรับปีสิ้นสุดวันที่ 31 ธันวาคม พ.ศ. 2560

24. สินทรัพย์ไม่มีตัวตน

ณ วันที่ 31 ธันวาคม	งบการเงินรวม		งบการเงินเฉพาะกิจการ	
	พ.ศ. 2560	พ.ศ. 2559	พ.ศ. 2560	พ.ศ. 2559
	ล้านบาท	ล้านบาท	ล้านบาท	ล้านบาท
ประเภทหมุนเวียน (รวมอยู่ใน “สินทรัพย์หมุนเวียนอื่น” (หมายเหตุข้อ 19))	415.35	555.70	-	-
ประเภทไม่หมุนเวียน	129,377.06	139,745.97	147.21	1,224.49
รวม	129,792.41	140,301.67	147.21	1,224.49

บริษัท ทู คอร์ปอเรชั่น จำกัด (มหาชน)
หมายเหตุประกอบงบการเงินรวมและงบการเงินเฉพาะกิจการ
สำหรับปีสิ้นสุดวันที่ 31 ธันวาคม พ.ศ. 2560

24. สินทรัพย์ไม่มีตัวตน (ต่อ)

	งบการเงินรวม									
	ค่าสิทธิได้รับ									
	เครื่องหมายความการค้า ค่าสิทธิและ ใบอนุญาต ด้านบาท	โปรแกรม คอมพิวเตอร์ ด้านบาท	ลิขสิทธิ์ สัญญาอนุญาต ให้ดำเนินการ ด้านบาท	รายการและ ภาพยนตร์ รอตต์บัตช์ ด้านบาท	สัญญาการ ให้บริการ ด้านบาท	สิทธิการใช้ของ สัญญาความนิยม ด้านบาท	งานระหว่างทำ ด้านบาท	รวม ด้านบาท		
ณ วันที่ 1 มกราคม พ.ศ. 2559										
ราคาทุน	56,030.44	14,483.26	73,577.14	3,569.59	10,755.00	3,493.58	280.27	162,189.28		
หัก ค่าตัดจำหน่ายสะสม	(3,328.51)	(10,236.30)	(70,010.28)	(2,506.59)	(3,649.24)	(1,161.77)	-	(90,892.60)		
ค่าเผื่อการด้อยค่าของสินทรัพย์	-	(694.15)	-	-	-	-	(40.68)	(734.83)		
มูลค่าตามบัญชีสุทธิ	52,701.93	3,552.81	3,566.86	1,063.00	7,105.76	2,331.81	239.59	70,561.76		
ถ้าได้รับปีสิ้นสุดวันที่ 31 ธันวาคม พ.ศ. 2559										
มูลค่าตามบัญชีสุทธิ ณ เริ่มต้นปี	52,701.93	3,552.81	3,566.86	1,063.00	7,105.76	2,331.81	239.59	70,561.76		
ซื้อเพิ่ม	78,513.52	432.81	-	2,081.74	-	-	288.00	81,316.07		
จำหน่ายสินทรัพย์ - สุทธิ	-	(1.12)	-	(1.73)	-	-	-	(2.85)		
รายการปรับปรุงจัดประเภทรายการใหม่	9.90	748.12	-	12.85	-	-	(416.81)	354.06		
ค่าตัดจำหน่าย	(6,049.73)	(712.17)	(1,515.20)	(2,391.54)	(740.39)	(518.34)	-	(11,927.37)		
มูลค่าตามบัญชีสุทธิ ณ วันสิ้นปี	125,175.62	4,020.45	2,051.66	764.32	6,365.37	1,813.47	110.78	140,301.67		
ณ วันที่ 31 ธันวาคม พ.ศ. 2559										
ราคาทุน	134,553.87	15,662.71	73,459.98	2,190.56	10,755.00	3,493.58	151.46	240,267.16		
หัก ค่าตัดจำหน่ายสะสม	(9,378.25)	(10,948.11)	(71,408.32)	(1,426.24)	(4,389.63)	(1,680.11)	-	(99,230.66)		
ค่าเผื่อการด้อยค่าของสินทรัพย์	-	(694.15)	-	-	-	-	(40.68)	(734.83)		
มูลค่าตามบัญชีสุทธิ	125,175.62	4,020.45	2,051.66	764.32	6,365.37	1,813.47	110.78	140,301.67		

บริษัท ทู คอร์ปอเรชั่น จำกัด (มหาชน)
หมายเหตุประกอบงบการเงินรวมและงบการเงินเฉพาะกิจการ
สำหรับปีสิ้นสุดวันที่ 31 ธันวาคม พ.ศ. 2560

24. สินทรัพย์ไม่มีตัวตน (ต่อ)

	งบการเงินรวม									
	ค่าสิทธิได้รับ					งบการเงินรวม				
	เครื่องหมายความการค้า ค่าสิทธิและ ใบอนุญาต ด้านบาท	โปรแกรม คอมพิวเตอร์ ด้านบาท	สิทธิคน สัญญาอนุญาต ให้ดำเนินการ ด้านบาท	รายการและ ภาพยนต์ รอลด์บิวส์ ด้านบาท	สัญญาการ ให้บริการ ด้านบาท	สิทธิการใช้งาน สัญญาควบรวม ด้านบาท	งานระหว่างทำ ด้านบาท	รวม ด้านบาท		
สำหรับปีสิ้นสุดวันที่ 31 ธันวาคม พ.ศ. 2560										
มูลค่าตามบัญชีสุทธิ ณ วันต้นปี	125,175.62	4,020.45	2,051.66	764.32	6,365.37	1,813.47	110.78	140,301.67		
ซื้อเพิ่ม	134.75	1,011.07	-	1,930.18	-	-	476.09	3,552.09		
จำหน่ายสินทรัพย์สุทธิ	(2.39)	(0.36)	-	-	-	-	-	(2.75)		
รายการปรับปรุงจัดประเภทรายการใหม่	72.23	221.23	-	-	-	-	(94.65)	198.81		
ค่าตัดจำหน่าย	(8,837.26)	(754.38)	(1,280.16)	(2,124.85)	(742.42)	(518.34)	-	(14,257.41)		
มูลค่าตามบัญชีสุทธิ ณ วันต้นปี	116,542.95	4,498.01	771.50	569.65	5,622.95	1,295.13	492.22	129,792.41		
ณ วันที่ 31 ธันวาคม พ.ศ. 2560										
ราคาทุน	134,758.21	16,890.60	2,128.61	1,807.33	10,755.00	3,493.58	532.90	170,366.23		
หัก ค่าตัดจำหน่ายสะสม	(18,215.26)	(11,698.44)	(1,357.11)	(1,237.68)	(5,132.05)	(2,198.45)	-	(39,838.99)		
ค่าเผื่อการด้อยค่าของสินทรัพย์	-	(694.15)	-	-	-	-	(40.68)	(734.83)		
มูลค่าตามบัญชีสุทธิ	116,542.95	4,489.01	771.50	569.65	5,622.95	1,295.13	492.22	129,792.41		

บริษัท โทร คอร์ปอเรชั่น จำกัด (มหาชน)

หมายเหตุประกอบงบการเงินรวมและงบการเงินเฉพาะกิจการ

สำหรับปีสิ้นสุดวันที่ 31 ธันวาคม พ.ศ. 2560

24. สินทรัพย์ไม่มีตัวตน (ต่อ)

เครื่องหมายการค้า ค่าสิทธิและใบอนุญาต

ประกอบด้วย

1. ใบอนุญาตให้ใช้คลื่นความถี่ IMT ย่าน 2.1 GHz ที่ออกโดย กสทช. สำหรับระยะเวลา 15 ปี มูลค่าตามบัญชี 8,671.16 ล้านบาท (สุทธิจากค่าตัดจำหน่ายสะสมจำนวน 4,425.23 ล้านบาท)
2. ใบอนุญาตให้ใช้คลื่นความถี่ย่าน 1800 MHz ที่ออกโดย กสทช. สำหรับระยะเวลา 18 ปี มูลค่าตามบัญชี 34,092.01 ล้านบาท (สุทธิจากค่าตัดจำหน่ายสะสมจำนวน 4,510.34 ล้านบาท) ค่าใบอนุญาตค้างชำระจำนวน 9,948.00 ล้านบาท ครบกำหนดในวันที่ 4 ธันวาคม พ.ศ. 2561 และได้รับรู้ภายใต้ “เจ้าหนี้การค้าและเจ้าหนี้อื่น” ในงบการเงินรวม
3. ใบอนุญาตให้ใช้คลื่นความถี่ย่าน 900 MHz ที่ออกโดย กสทช. สำหรับระยะเวลา 15 ปี มูลค่าตามบัญชี 63,123.05 ล้านบาท (สุทธิจากค่าตัดจำหน่ายสะสมจำนวน 7,030.75 ล้านบาท) ณ วันที่ 31 ธันวาคม พ.ศ. 2560 ค่าใบอนุญาตค้างชำระจำนวน 64,938.41 ล้านบาท (มูลค่าปัจจุบัน) จะแบ่งชำระเป็น 3 งวด ระหว่าง พ.ศ. 2561 ถึง พ.ศ. 2563 จำนวนที่ยังไม่ได้ชำระได้รับรู้ภายใต้ “เจ้าหนี้การค้าและเจ้าหนี้อื่น” (ส่วนที่ครบกำหนดภายในหนึ่งปี) และ “หนี้สินภายใต้สัญญาและใบอนุญาตให้ดำเนินการ” ในงบการเงินรวม
4. ใบอนุญาตให้บริการโทรศัพท์เคลื่อนที่ในระบบดิจิทัล ที่ออกโดย กสทช. สำหรับระยะเวลา 15 ปี มูลค่าตามบัญชี 2,576.56 ล้านบาท (สุทธิจากค่าตัดจำหน่ายสะสมจำนวน 835.57 ล้านบาท) จำนวนค้างชำระ 1,212.40 ล้านบาท จะแบ่งชำระเป็น 2 งวด ระหว่าง พ.ศ. 2561 ถึง พ.ศ. 2562 จำนวนที่ค้างชำระได้รับรู้ภายใต้ “เจ้าหนี้การค้าและเจ้าหนี้อื่น” (ส่วนที่ครบกำหนดภายในหนึ่งปี) และ “หนี้สินภายใต้สัญญาและใบอนุญาตให้ดำเนินการ” ในงบการเงินรวม

สิทธิตามสัญญาอนุญาตให้ดำเนินการ

สิทธิในการดำเนินการเป็นกระแสเงินสดคิดลดจากจำนวนเงินขั้นต่ำที่จะต้องจ่ายให้กับ อสมท. ตามที่อธิบายไว้ในหมายเหตุข้อ 38.2 และสิทธิในการดำเนินการซึ่งได้รับมาจากการซื้อกิจการ

สัญญาให้บริการ

สัญญาให้บริการเป็นมูลค่าธุรกรรมของสินทรัพย์ไม่มีตัวตนซึ่งได้มาจากการซื้อกิจการ

บริษัท ทู คอร์ปอเรชั่น จำกัด (มหาชน)

หมายเหตุประกอบงบการเงินรวมและงบการเงินเฉพาะกิจการ

สำหรับปีสิ้นสุดวันที่ 31 ธันวาคม พ.ศ. 2560

24. สินทรัพย์ไม่มีตัวตน (ต่อ)

รายการเปลี่ยนแปลงของสินทรัพย์ไม่มีตัวตนของบริษัทมีดังต่อไปนี้

	งบการเงินเฉพาะกิจการ		
	โปรแกรมคอมพิวเตอร์ ด้านบาท	สิทธิตามสัญญา อนุญาตให้ดำเนินการ ด้านบาท	รวม ด้านบาท
ณ วันที่ 1 มกราคม พ.ศ. 2559			
ราคาทุน	2,349.36	71,331.36	73,680.72
หัก ค่าตัดจำหน่ายสะสม	(2,270.59)	(68,790.06)	(71,060.65)
มูลค่าตามบัญชีสุทธิ	78.77	2,541.30	2,620.07
สำหรับปีสิ้นสุดวันที่ 31 ธันวาคม พ.ศ. 2559			
มูลค่าตามบัญชีสุทธิ ณ วันต้นปี	78.77	2,541.30	2,620.07
ซื้อเพิ่ม	16.52	-	16.52
ค่าตัดจำหน่าย	(25.71)	(1,386.39)	(1,412.10)
มูลค่าตามบัญชีสุทธิ ณ วันสิ้นปี	69.58	1,154.91	1,224.49
ณ วันที่ 31 ธันวาคม พ.ศ. 2559			
ราคาทุน	2,365.88	71,331.36	73,697.24
หัก ค่าตัดจำหน่ายสะสม	(2,296.30)	(70,176.45)	(72,472.75)
มูลค่าตามบัญชีสุทธิ	69.58	1,154.91	1,224.49
สำหรับปีสิ้นสุดวันที่ 31 ธันวาคม พ.ศ. 2560			
มูลค่าตามบัญชีสุทธิ ณ วันต้นปี	69.58	1,154.91	1,224.49
ซื้อเพิ่ม	105.62	-	105.62
จำหน่ายสินทรัพย์สุทธิ	(4.31)	-	(4.31)
ค่าตัดจำหน่าย	(23.68)	(1,154.91)	(1,178.59)
มูลค่าตามบัญชีสุทธิ ณ วันสิ้นปี	147.21	-	147.21
ณ วันที่ 31 ธันวาคม พ.ศ. 2560			
ราคาทุน	2,465.70	-	2,465.70
หัก ค่าตัดจำหน่ายสะสม	(2,318.49)	-	(2,318.49)
มูลค่าตามบัญชีสุทธิ	147.21	-	147.21

บริษัท ทู คอร์ปอเรชั่น จำกัด (มหาชน)

หมายเหตุประกอบงบการเงินรวมและงบการเงินเฉพาะกิจการ

สำหรับปีสิ้นสุดวันที่ 31 ธันวาคม พ.ศ. 2560

25. ภาษีเงินได้รอการตัดบัญชี

ภาษีเงินได้รอการตัดบัญชีคำนวณจากผลแตกต่างชั่วคราวทั้งจำนวนตามวิธีหนี้สิน โดยใช้อัตราภาษีร้อยละ 20 ภาษีเงินได้รอการตัดบัญชีเป็นรายการผลแตกต่างชั่วคราวระหว่างราคาตามบัญชีและฐานภาษีของสินทรัพย์และหนี้สินของกลุ่มกิจการสรุปได้ดังนี้

ณ วันที่ 31 ธันวาคม	งบการเงินรวม			
		รายได้(ค่าใช้จ่าย) ในกำไรหรือ	(ค่าใช้จ่าย) รับรู้ในส่วน	
	พ.ศ. 2559	ขาดทุน	ของเจ้าของ	พ.ศ. 2560
	ล้านบาท	ล้านบาท	ล้านบาท	ล้านบาท
สินทรัพย์ภาษีเงินได้รอการตัดบัญชี				
ค่าเสื่อมราคาและค่าตัดจำหน่าย	1,134.56	(180.02)	-	954.54
ค่าเผื่อ	2,594.00	(167.28)	-	2,426.72
เงินกู้ยืม	77.65	(77.65)	-	-
รายได้รอการรับรู้	193.20	32.36	-	225.56
ค่าใช้จ่ายค้างจ่าย	33.12	(3.82)	-	29.30
ขาดทุนสะสมทางภาษี	5,532.97	(8.35)	-	5,524.62
ค่าสิทธิสำหรับรายการและภาพยนตร์	20.75	(1.59)	-	19.16
ภาระผูกพันผลประโยชน์พนักงาน	89.26	24.40	-	113.66
ประมาณการหนี้สิน	457.18	(457.18)	-	-
เจ้าหนี้อ่อนพื้นที่ทางการเงิน	4.31	572.29	-	576.60
	10,137.00	(266.84)	-	9,870.16
หนี้สินภาษีเงินได้รอการตัดบัญชี				
ลูกหนี้การค้า	(270.46)	65.03	-	(205.43)
ต้นทุนการกู้ยืม	(54.56)	8.49	-	(46.07)
สินทรัพย์ภายใต้สัญญาเช่าการเงิน	(91.64)	71.15	-	(20.49)
ค่าเสื่อมราคาและค่าตัดจำหน่าย	(2,177.47)	(706.45)	-	(2,883.92)
เงินกู้ยืม	(2,308.33)	139.67	-	(2,168.66)
สินทรัพย์หมุนเวียนอื่น	(1,751.28)	(554.76)	-	(2,306.04)
เงินลงทุนในหลักทรัพย์เพื่อขาย	-	-	(39.80)	(39.80)
ลูกหนี้อ่อนพื้นที่ทางการเงิน	(102.49)	102.49	-	-
	(6,756.23)	(874.38)	(39.80)	(7,670.41)
ภาษีเงินได้รอตัดบัญชี - สุทธิ	3,380.77	(1,141.22)	(39.80)	2,199.75

บริษัท ทู คอร์ปอเรชั่น จำกัด (มหาชน)

หมายเหตุประกอบงบการเงินรวมและงบการเงินเฉพาะกิจการ

สำหรับปีสิ้นสุดวันที่ 31 ธันวาคม พ.ศ. 2560

25. ภาษีเงินได้รอการตัดบัญชี (ต่อ)

ณ วันที่ 31 ธันวาคม	งบการเงินเฉพาะกิจการ		
	รายได้(ค่าใช้จ่าย)		
	พ.ศ. 2559	ในกำไรหรือขาดทุน	พ.ศ. 2560
	ล้านบาท	ล้านบาท	ล้านบาท
สินทรัพย์ภาษีเงินได้รอการตัดบัญชี			
ค่าเสื่อมราคา	321.86	(320.86)	1.00
ค่าเผื่อ	27.68	-	27.68
เงินกู้ยืม	57.37	(57.37)	-
เจ้าหนี้อ่อนพันธทางการเงิน	4.31	(4.31)	-
	411.22	(382.54)	28.68
หนี้สินภาษีเงินได้รอการตัดบัญชี			
ลูกหนี้การค้า	(270.45)	65.02	(205.43)
ค่าเสื่อมราคา	(3.81)	2.55	(1.26)
ต้นทุนการกู้ยืม	(37.83)	8.26	(29.57)
	(312.09)	75.83	(236.26)
ภาษีเงินได้รอการตัดบัญชี - สุทธิ	99.13	(306.71)	(207.58)

สินทรัพย์และหนี้สินภาษีเงินได้รอการตัดบัญชีสามารถวิเคราะห์ได้ดังนี้

ณ วันที่ 31 ธันวาคม	งบการเงินรวม		งบการเงินเฉพาะกิจการ	
	พ.ศ. 2560	พ.ศ. 2559	พ.ศ. 2560	พ.ศ. 2559
	ล้านบาท	ล้านบาท	ล้านบาท	ล้านบาท
สินทรัพย์ภาษีเงินได้รอการตัดบัญชี				
สินทรัพย์ภาษีเงินได้รอการตัดบัญชีที่จะใช้ประโยชน์ภายใน 12 เดือน	2,676.81	848.53	0.31	320.35
สินทรัพย์ภาษีเงินได้รอการตัดบัญชีที่จะใช้ประโยชน์เกินกว่า 12 เดือน	7,193.35	9,288.47	28.37	90.88
	9,870.16	10,137.00	28.68	411.23
หนี้สินภาษีเงินได้รอการตัดบัญชี				
หนี้สินภาษีเงินได้รอการตัดบัญชีที่จะจ่ายชำระภายใน 12 เดือน	(2,092.02)	(1,714.44)	(135.96)	(197.64)
หนี้สินภาษีเงินได้รอการตัดบัญชีที่จะจ่ายชำระเกินกว่า 12 เดือน	(5,578.39)	(5,041.79)	(100.30)	(114.46)
	(7,670.41)	(6,756.23)	(236.26)	(312.10)
ภาษีเงินได้รอการตัดบัญชี - สุทธิ	2,199.75	3,380.77	(207.58)	99.13

บริษัท ทรู คอร์ปอเรชั่น จำกัด (มหาชน)

หมายเหตุประกอบงบการเงินรวมและงบการเงินเฉพาะกิจการ

สำหรับปีสิ้นสุดวันที่ 31 ธันวาคม พ.ศ. 2560

25. ภาษีเงินได้รอการตัดบัญชี (ต่อ)

งบแสดงฐานะการเงินแสดงยอดคงเหลือดังนี้

ณ วันที่ 31 ธันวาคม	งบการเงินรวม		งบการเงินเฉพาะกิจการ	
	พ.ศ. 2560	พ.ศ. 2559	พ.ศ. 2560	พ.ศ. 2559
	ล้านบาท	ล้านบาท	ล้านบาท	ล้านบาท
สินทรัพย์ภาษีเงินได้รอการตัดบัญชี	5,396.61	5,375.82	-	99.13
หนี้สินภาษีเงินได้รอการตัดบัญชี	(3,196.86)	(1,995.05)	(207.58)	-
ภาษีเงินได้รอการตัดบัญชี – สุทธิ	2,199.75	3,380.77	(207.58)	99.13

สินทรัพย์และหนี้สินภาษีเงินได้รอการตัดบัญชีจะสามารถแสดงหักกลบกกันได้เมื่อสินทรัพย์ และหนี้สินภาษีเงินได้ดังกล่าวเกี่ยวข้องกับหน่วยงานจัดเก็บภาษีเดียวกัน ในงบแสดงฐานะการเงินรวม สินทรัพย์ และหนี้สินภาษีเงินได้รอตัดบัญชีแสดงยอดรวมของสินทรัพย์ และหนี้สินสุทธิในแต่ละบริษัท

รายการเคลื่อนไหวของบัญชีภาษีเงินได้รอการตัดบัญชีมีดังนี้

สำหรับปีสิ้นสุดวันที่ 31 ธันวาคม	งบการเงินรวม		งบการเงินเฉพาะกิจการ	
	พ.ศ. 2560	พ.ศ. 2559	พ.ศ. 2560	พ.ศ. 2559
	ล้านบาท	ล้านบาท	ล้านบาท	ล้านบาท
มูลค่าตามบัญชี ณ วันต้นปี	3,380.77	3,588.64	99.13	497.86
รายการตัดบัญชีในกำไรหรือขาดทุน (หมายเหตุข้อ 12)	(1,141.22)	(230.06)	(306.71)	(398.73)
กำไรขาดทุนเบ็ดเสร็จอื่น	(39.80)	22.19	-	-
มูลค่าตามบัญชี ณ วันสิ้นปี	2,199.75	3,380.77	(207.58)	99.13

สินทรัพย์ภาษีเงินได้รอตัดบัญชีสำหรับรายการขาดทุนทางภาษีที่ยังไม่ได้ใช้ยกไปจะรับรู้ได้ไม่เกินจำนวนที่เป็นไปได้ก่อนข้างต้นว่าจะมีกำไรทางภาษีในอนาคตเพียงพอที่จะใช้ประโยชน์ทางภาษีนั้น

กลุ่มกิจการ ไม่ได้รับรู้สินทรัพย์ภาษีเงินได้รอตัดบัญชีจำนวน 8,675.11 ล้านบาท ที่เกิดจากขาดทุนสะสมทางภาษีจำนวน 43,375.56 ล้านบาท ขาดทุนสะสมยกไปสามารถแยกตามปีที่จะหมดประโยชน์ทางภาษีได้ดังนี้

ปีที่หมดประโยชน์ทางภาษี	งบการเงินรวม	งบการเงินเฉพาะกิจการ
	ล้านบาท	ล้านบาท
พ.ศ. 2561	4,549.89	1,705.50
พ.ศ. 2562	6,528.37	-
พ.ศ. 2563	4,555.17	-
พ.ศ. 2564	19,039.52	3,281.70
พ.ศ. 2565	8,702.61	-
	43,375.56	4,987.20

บริษัท ทู คอร์ปอเรชั่น จำกัด (มหาชน)

หมายเหตุประกอบงบการเงินรวมและงบการเงินเฉพาะกิจการ

สำหรับปีสิ้นสุดวันที่ 31 ธันวาคม พ.ศ. 2560

26 สินทรัพย์ไม่หมุนเวียนอื่น

ณ วันที่ 31 ธันวาคม	งบการเงินรวม		งบการเงินเฉพาะกิจการ	
	พ.ศ. 2560	พ.ศ. 2559	พ.ศ. 2560	พ.ศ. 2559
	ล้านบาท	ล้านบาท	ล้านบาท	ล้านบาท
เงินมัดจำ	1,376.35	1,184.95	114.15	98.50
ต้นทุนการได้มาของผู้ให้บริการ – สุทธิ	4,686.53	4,644.01	-	-
ค่าใช้จ่ายจ่ายล่วงหน้า	1,005.79	694.43	-	-
ลูกหนี้หนี้พันธบัตรทางการเงิน	0.06	118.30	-	-
อื่นๆ	536.25	139.08	32.15	51.36
รวม	7,604.98	6,780.77	146.30	149.86

27. เงินกู้ยืม

เงินกู้ยืมระยะสั้น

ณ วันที่ 31 ธันวาคม	งบการเงินรวม		งบการเงินเฉพาะกิจการ	
	พ.ศ. 2560	พ.ศ. 2559	พ.ศ. 2560	พ.ศ. 2559
	ล้านบาท	ล้านบาท	ล้านบาท	ล้านบาท
เงินกู้ยืมจากธนาคาร	3,969.36	16,578.39	3,969.36	6,984.64
หุ้นกู้	42,783.02	20,993.29	35,284.47	9,995.75
รวม	46,752.38	37,571.68	39,253.83	16,980.39

เงินกู้ยืมจากธนาคาร ไม่มีหลักประกัน มีอัตราดอกเบี้ย MLR ต่อปีและจะถึงกำหนดชำระภายในห้าเดือนข้างหน้า

เงินกู้ยืมระยะยาว

เงินกู้ยืมของกลุ่มกิจการเป็นเงินกู้ยืมในสกุลเงินบาท เงินเหรียญสหรัฐอเมริกา และเงินเยนญี่ปุ่น

ณ วันที่ 31 ธันวาคม	งบการเงินรวม		งบการเงินเฉพาะกิจการ	
	พ.ศ. 2560	พ.ศ. 2559	พ.ศ. 2560	พ.ศ. 2559
	ล้านบาท	ล้านบาท	ล้านบาท	ล้านบาท
ประเภทหมุนเวียน				
- หนี้สินภายใต้สัญญาเช่าการเงิน	2,129.22	1,488.10	-	-
- หุ้นกู้	28,648.59	18,899.57	3,961.91	18,899.57
- เงินกู้ยืมที่เกี่ยวกับสัญญาจัดหาและติดตั้งอุปกรณ์	-	266.29	-	266.29
รวมเงินกู้ยืมประเภทหมุนเวียน	30,773.81	20,653.96	3,961.91	19,165.86

บริษัท ทูร์ปอเรชั่น จำกัด (มหาชน)

หมายเหตุประกอบงบการเงินรวมและงบการเงินเฉพาะกิจการ

สำหรับปีสิ้นสุดวันที่ 31 ธันวาคม พ.ศ. 2560

27. เงินกู้ยืม (ต่อ)

ณ วันที่ 31 ธันวาคม (ต่อ)	งบการเงินรวม		งบการเงินเฉพาะกิจการ	
	พ.ศ. 2560	พ.ศ. 2559	พ.ศ. 2560	พ.ศ. 2559
	ล้านบาท	ล้านบาท	ล้านบาท	ล้านบาท
ประเภทไม่หมุนเวียน				
- หนี้สินภายใต้สัญญาเช่าการเงิน	5,801.47	5,451.99	-	-
- หนี้กู้ยืม	44,122.74	55,038.06	8,190.50	12,119.20
รวมเงินกู้ยืมประเภทไม่หมุนเวียน	49,924.21	60,490.05	8,190.50	12,119.20
รวมเงินกู้ยืม	80,702.02	81,144.01	12,152.41	31,285.06

การเปลี่ยนแปลงของเงินกู้ยืมมีดังนี้

	งบการเงินรวม	งบการเงินเฉพาะกิจการ
	ล้านบาท	ล้านบาท
สำหรับปีสิ้นสุดวันที่ 31 ธันวาคม พ.ศ. 2560		
มูลค่าตามบัญชีสุทธิ ณ วันต้นปี	81,144.01	31,285.06
เงินกู้ยืมเพิ่ม		
- เงินต้น - สุทธิจากต้นทุนการกู้ยืม	17,665.49	-
- รายการที่ไม่ใช่เงินสด - สัญญาเช่าการเงิน	2,939.61	-
- ดอกเบี้ย	371.27	0.16
จ่ายคืนเงินกู้ยืม		
- รายการที่เป็นเงินสด	(21,313.69)	(19,174.13)
- กำไรจากอัตราแลกเปลี่ยนที่เกิดขึ้นจริง	(3.31)	(3.31)
การตัดจำหน่ายต้นทุนการกู้ยืม	79.21	44.63
การแปลงค่าเงินตราต่างประเทศ	(180.57)	-
มูลค่าตามบัญชีสุทธิ ณ วันสิ้นปี	80,702.02	12,152.41

เงินกู้ยืมแสดงสุทธิจากต้นทุนเงินกู้ยืมที่ยังไม่ตัดจำหน่ายจำนวน 221.38 ล้านบาท และ 140.29 ล้านบาท สำหรับงบการเงินรวมและสำหรับงบการเงินเฉพาะกิจการ ตามลำดับ (พ.ศ. 2559 : 266.07 ล้านบาท และ 184.92 ล้านบาท สำหรับงบการเงินรวมและงบการเงินเฉพาะกิจการตามลำดับ)

บริษัท ทู คอร์ปอเรชั่น จำกัด (มหาชน)

หมายเหตุประกอบงบการเงินรวมและงบการเงินเฉพาะกิจการ

สำหรับปีสิ้นสุดวันที่ 31 ธันวาคม พ.ศ. 2560

27. เงินกู้ยืม (ต่อ)

เงินกู้ยืมประเภทไม่หมุนเวียน (ไม่รวมหนี้สินภายใต้สัญญาเช่าการเงินและต้นทุนเงินกู้ยืมที่ยังไม่ตัดจำหน่าย) ถึงกำหนดชำระดังนี้

ณ วันที่ 31 ธันวาคม	งบการเงินรวม		งบการเงินเฉพาะกิจการ	
	พ.ศ. 2560	พ.ศ. 2559	พ.ศ. 2560	พ.ศ. 2559
	ล้านบาท	ล้านบาท	ล้านบาท	ล้านบาท
ครบกำหนดภายใน 1 ปี แต่ไม่เกิน 2 ปี	-	23,962.70	-	3,962.70
ครบกำหนดภายใน 2 ปี แต่ไม่เกิน 5 ปี	30,108.10	10,974.70	8,330.00	-
ครบกำหนดหลังจาก 5 ปี	14,221.90	20,355.30	-	8,330.00
	44,330.00	55,292.70	8,330.00	12,292.70

มูลค่าตามบัญชีและมูลค่ายุติธรรมของเงินกู้ยืมประเภทไม่หมุนเวียน (ไม่รวมหนี้สินภายใต้สัญญาเช่าการเงิน) มีดังนี้

	งบการเงินรวม			
	มูลค่าตามบัญชี		มูลค่ายุติธรรม	
	พ.ศ. 2560	พ.ศ. 2559	พ.ศ. 2560	พ.ศ. 2559
	ล้านบาท	ล้านบาท	ล้านบาท	ล้านบาท
หุ้นกู้	44,122.74	55,038.06	42,533.83	53,427.55

	งบการเงินเฉพาะกิจการ			
	มูลค่าตามบัญชี		มูลค่ายุติธรรม	
	พ.ศ. 2560	พ.ศ. 2559	พ.ศ. 2560	พ.ศ. 2559
	ล้านบาท	ล้านบาท	ล้านบาท	ล้านบาท
หุ้นกู้	8,190.50	12,119.20	7,929.43	11,783.28

มูลค่ายุติธรรมของเงินกู้ยืมประเภทหมุนเวียนและหนี้สินภายใต้สัญญาเช่าการเงินมีมูลค่าใกล้เคียงกับมูลค่าตามบัญชี เพราะผลจากการคิดลดกระแสเงินสดไม่แตกต่างอย่างมีสาระสำคัญ มูลค่ายุติธรรมของเงินกู้ยืมประเภทไม่หมุนเวียนคำนวณจากกระแสเงินสดในอนาคตคิดลดด้วยอัตราดอกเบี้ยเงินกู้ยืมของกลุ่มกิจการและบริษัทร้อยละ 4.77 และร้อยละ 4.50 ตามลำดับ (พ.ศ. 2559 : อัตราร้อยละ 4.92 และ 4.92 สำหรับของกลุ่มกิจการและบริษัท ตามลำดับ) โดยจัดประเภทเป็นข้อมูลระดับที่ 2

บริษัท ทูร์ปอร์ชั่น จำกัด (มหาชน)

หมายเหตุประกอบงบการเงินรวมและงบการเงินเฉพาะกิจการ

สำหรับปีสิ้นสุดวันที่ 31 ธันวาคม พ.ศ. 2560

27. เงินกู้ยืม (ต่อ)

อัตราดอกเบี้ย

อัตราดอกเบี้ยของหุ้นกู้เป็นอัตราคงที่

อัตราดอกเบี้ยที่แท้จริงเฉลี่ยถ่วงน้ำหนักของเงินกู้ยืม ได้แก่

ณ วันที่ 31 ธันวาคม	งบการเงินรวม		งบการเงินเฉพาะกิจการ	
	พ.ศ. 2560	พ.ศ. 2559	พ.ศ. 2560	พ.ศ. 2559
	ร้อยละ	ร้อยละ	ร้อยละ	ร้อยละ
อัตราดอกเบี้ยที่แท้จริงเฉลี่ยถ่วงน้ำหนัก				
- หนี้สินภายใต้สัญญาเช่าการเงิน	3.97	4.31	-	-
- หุ้นกู้	4.77	4.92	4.50	4.92

หนี้สินภายใต้สัญญาเช่าการเงิน

หนี้สินภายใต้สัญญาเช่าการเงินค้ำประกันโดยสิทธิในสินทรัพย์ภายใต้สัญญาเช่า ซึ่งสิทธิดังกล่าวจะโอนกลับไปยังผู้ให้เช่าทันทีที่ผิดนัดชำระหนี้

หนี้สินภายใต้สัญญาเช่าการเงิน - จำนวนเงินขั้นต่ำที่ต้องจ่ายตามสัญญาเช่าการเงิน

ณ วันที่ 31 ธันวาคม	งบการเงินรวม	
	พ.ศ. 2560	พ.ศ. 2559
	ล้านบาท	ล้านบาท
ส่วนที่ไม่เกิน 1 ปี	2,449.91	1,799.35
ส่วนที่เกิน 1 ปี แต่ไม่เกิน 5 ปี	6,263.74	5,876.10
	8,713.65	7,675.45
ค่าใช้จ่ายทางการเงินภายใต้สัญญาเช่าการเงินที่ยังไม่เกิดขึ้น	(782.96)	(735.36)
มูลค่าปัจจุบันของหนี้สินภายใต้สัญญาเช่าการเงิน	7,930.69	6,940.09

บริษัท ทู คอร์ปอเรชั่น จำกัด (มหาชน)

หมายเหตุประกอบงบการเงินรวมและงบการเงินเฉพาะกิจการ

สำหรับปีสิ้นสุดวันที่ 31 ธันวาคม พ.ศ. 2560

27. เงินกู้ยืม (ต่อ)

หนี้สินภายใต้สัญญาเช่าการเงิน (ต่อ)

มูลค่าปัจจุบันของหนี้สินภายใต้สัญญาเช่าการเงิน ครอบคลุมชำระดังนี้

ณ วันที่ 31 ธันวาคม	งบการเงินรวม	
	พ.ศ. 2560 ล้านบาท	พ.ศ. 2559 ล้านบาท
ส่วนที่ไม่เกิน 1 ปี	2,129.22	1,488.10
ส่วนที่เกิน 1 ปี แต่ไม่เกิน 5 ปี	5,801.47	5,451.99
	7,930.69	6,940.09

หุ้นกู้

หุ้นกู้เป็นหุ้นกู้ที่ไม่มีหลักประกัน และจะถึงกำหนดชำระในระหว่างปี พ.ศ. 2561 ถึง พ.ศ. 2572 หุ้นกู้ออกจำหน่ายในสกุลเงินบาท และมีดอกเบี้ยถ่วงเฉลี่ยร้อยละ 4.77 ต่อปี

รายการที่เกิดขึ้นระหว่างปี พ.ศ. 2560

บริษัท ได้ออกหุ้นกู้ไม่มีประกันในวันครบกำหนด จำนวน 18.91 พันล้านบาท

บริษัทย่อย TUC ออกหุ้นกู้เพื่อนำเงินมาใช้ในการดำเนินการดังต่อไปนี้

1. ออกหุ้นกู้ไม่มีประกันจำนวน 4.70 ล้านหน่วย ราคาหน่วยละ 1,000 บาท โดยได้รับเงินสุทธิจำนวน 4.69 พันล้านบาท หุ้นกู้มีดอกเบี้ยอัตรา ร้อยละ 3.10 ต่อปี กำหนดจ่ายดอกเบี้ยครั้งเดียวในวันหุ้นกู้ครบกำหนด คือวันที่ 28 พฤษภาคม พ.ศ. 2561
2. ออกหุ้นกู้ไม่มีประกันจำนวน 6.26 ล้านหน่วย ราคาหน่วยละ 1,000 บาท โดยได้รับเงินสุทธิจำนวน 6.24 พันล้านบาท หุ้นกู้มีดอกเบี้ยอัตรา ร้อยละ 4.50 ต่อปี กำหนดจ่ายดอกเบี้ยเป็นรายไตรมาส เริ่มตั้งแต่วันที่ 4 สิงหาคม พ.ศ. 2560 หุ้นกู้ครบกำหนดวันที่ 4 พฤษภาคม พ.ศ. 2565
3. ออกหุ้นกู้ไม่มีประกันจำนวน 2.79 ล้านหน่วย ราคาหน่วยละ 1,000 บาท โดยได้รับเงินสุทธิจำนวน 2.78 พันล้านบาท หุ้นกู้มีดอกเบี้ยอัตรา ร้อยละ 5.00 ต่อปี กำหนดจ่ายดอกเบี้ยเป็นรายไตรมาส เริ่มตั้งแต่วันที่ 4 สิงหาคม พ.ศ. 2560 หุ้นกู้ครบกำหนดวันที่ 4 พฤษภาคม พ.ศ. 2567
4. ออกหุ้นกู้ไม่มีประกันจำนวน 1.38 ล้านหน่วย ราคาหน่วยละ 1,000 บาท โดยได้รับเงินสุทธิจำนวน 1.37 พันล้านบาท หุ้นกู้มีดอกเบี้ยอัตรา ร้อยละ 5.50 ต่อปี กำหนดจ่ายดอกเบี้ยเป็นรายไตรมาส เริ่มตั้งแต่วันที่ 4 สิงหาคม พ.ศ. 2560 หุ้นกู้ครบกำหนดวันที่ 4 พฤษภาคม พ.ศ. 2570
5. ออกหุ้นกู้ไม่มีประกันจำนวน 2.58 ล้านหน่วย ราคาหน่วยละ 1,000 บาท โดยได้รับเงินสุทธิจำนวน 2.57 พันล้านบาท หุ้นกู้มีดอกเบี้ยอัตรา ร้อยละ 5.75 ต่อปี กำหนดจ่ายดอกเบี้ยเป็นรายไตรมาส เริ่มตั้งแต่วันที่ 4 สิงหาคม พ.ศ. 2560 หุ้นกู้ครบกำหนดวันที่ 4 พฤษภาคม พ.ศ. 2572

บริษัท ทู คอร์ปอเรชั่น จำกัด (มหาชน)

หมายเหตุประกอบงบการเงินรวมและงบการเงินเฉพาะกิจการ

สำหรับปีสิ้นสุดวันที่ 31 ธันวาคม พ.ศ. 2560

27. เงินกู้ยืม (ต่อ)

หุ้นกู้ (ต่อ)

รายการที่เกิดขึ้นระหว่างปี พ.ศ. 2559

บริษัท ไลน์ออนหุ้นกู้ไม่มีประกันในวันครบกำหนดจำนวน 5.92 พันล้านบาท

บริษัทย่อย TUC ออกหุ้นกู้เพื่อนำเงินมาใช้ในการดำเนินการดังต่อไปนี้

1. ออกหุ้นกู้ไม่มีประกันจำนวน 10.97 ล้านหน่วยราคาหน่วยละ 1,000 บาท โดยได้รับเงินสุทธิจำนวน 10.95 พันล้านบาท หุ้นกู้มีดอกเบี้ยอัตรา ร้อยละ 4.50 ต่อปี กำหนดจ่ายดอกเบี้ยเป็นรายไตรมาส เริ่มตั้งแต่ วันที่ 2 มีนาคม พ.ศ. 2560 หุ้นกู้ครบกำหนด วันที่ 2 ธันวาคม พ.ศ. 2564
2. ออกหุ้นกู้ไม่มีประกันจำนวน 4.55 ล้านหน่วยราคาหน่วยละ 1,000 บาท โดยได้รับเงินสุทธิจำนวน 4.54 พันล้านบาท หุ้นกู้มีดอกเบี้ยอัตรา ร้อยละ 5.00 ต่อปี กำหนดจ่ายดอกเบี้ยเป็นรายไตรมาส เริ่มตั้งแต่ วันที่ 2 มีนาคม พ.ศ. 2560 หุ้นกู้ครบกำหนด วันที่ 2 ธันวาคม พ.ศ. 2566
3. ออกหุ้นกู้ไม่มีประกันจำนวน 7.48 ล้านหน่วยราคาหน่วยละ 1,000 บาท โดยได้รับเงินสุทธิจำนวน 7.46 พันล้านบาท หุ้นกู้มีดอกเบี้ยอัตรา ร้อยละ 5.50 ต่อปี กำหนดจ่ายดอกเบี้ยเป็นรายไตรมาส เริ่มตั้งแต่ วันที่ 2 มีนาคม พ.ศ. 2560 หุ้นกู้ครบกำหนด วันที่ 2 ธันวาคม พ.ศ. 2566

TUC ไลน์ออนหุ้นกู้ไม่มีประกันในวันครบกำหนดจำนวน 5.00 พันล้านบาท

เงินกู้ยืมที่เกี่ยวกับสัญญาจัดหาและติดตั้งอุปกรณ์

เงินกู้ยืมที่เกี่ยวกับสัญญาจัดหาและติดตั้งอุปกรณ์เป็น Deferred Payment Note ("DPN") ที่บริษัทออกให้แก่เจ้าหนี้ในปี พ.ศ. 2545 เป็นตัว ในสกุลเงินเยนญี่ปุ่น โดยจะถึงกำหนดชำระในปี พ.ศ. 2560 และมีดอกเบี้ยอัตรา ร้อยละ 2.00 ต่อปี

บริษัทและเจ้าหนี้ ไม่มีหลักประกันบางรายการได้ตกลงเพื่อชำระหนี้ตามสัญญาปรับโครงสร้างหนี้เจ้าหนี้ไม่มีหลักประกันลงวันที่ 22 ธันวาคม พ.ศ. 2542 ("สัญญา DPN")

ในวันที่ 15 กรกฎาคม พ.ศ. 2560 บริษัทได้ชำระหนี้ทั้งหมดตามสัญญาปรับโครงสร้างหนี้เจ้าหนี้ไม่มีหลักประกัน ("สัญญา DPN")

บริษัท ทู คอร์ปอเรชั่น จำกัด (มหาชน)

หมายเหตุประกอบงบการเงินรวมและงบการเงินเฉพาะกิจการ

สำหรับปีสิ้นสุดวันที่ 31 ธันวาคม พ.ศ. 2560

28. เจ้าหนี้การค้าและเจ้าหนี้อื่น

ณ วันที่ 31 ธันวาคม	งบการเงินรวม		งบการเงินเฉพาะกิจการ	
	พ.ศ. 2560	พ.ศ. 2559	พ.ศ. 2560	พ.ศ. 2559
	ล้านบาท	ล้านบาท	ล้านบาท	ล้านบาท
เจ้าหนี้การค้า	67,540.23	64,421.77	1,514.43	988.32
เจ้าหนี้อื่น	133.82	165.42	89.89	103.13
รายได้รับล่วงหน้า	2,918.37	2,800.50	12.68	184.64
เจ้าหนี้ค่าบริการค่าโครงข่ายโทรศัพท์เคลื่อนที่				
ภายในประเทศ	8,706.58	-	-	-
ค่าใช้จ่ายค้างจ่าย	36,195.63	31,126.71	1,534.29	1,537.94
เจ้าหนี้การค้าและเจ้าหนี้อื่น	115,494.63	98,514.40	3,151.29	2,814.03

ค่าใช้จ่ายค้างจ่ายสามารถวิเคราะห์ได้ดังนี้

ณ วันที่ 31 ธันวาคม	งบการเงินรวม		งบการเงินเฉพาะกิจการ	
	พ.ศ. 2560	พ.ศ. 2559	พ.ศ. 2560	พ.ศ. 2559
	ล้านบาท	ล้านบาท	ล้านบาท	ล้านบาท
ค่าใช้จ่ายตามสัญญาร่วมงาน				
และสัญญาอนุญาตให้ดำเนินการ	7,945.26	7,379.07	201.08	296.36
หนี้สินภายใต้สัญญาและใบอนุญาตให้ดำเนินการ				
ที่ถึงกำหนดชำระภายในหนึ่งปี (หมายเหตุข้อ 30)	15,401.85	11,795.29	-	-
ค่าใช้จ่ายโครงข่ายค้างจ่าย	1,570.45	1,067.07	10.50	134.36
ค่าตอบแทนผลการปฏิบัติงาน	1,067.96	1,183.89	358.72	243.43
คอกเบี้ยค้างจ่าย	1,359.47	707.62	706.76	380.93
อื่นๆ	8,850.64	8,993.77	257.23	482.86
รวมค่าใช้จ่ายค้างจ่าย	36,195.63	31,126.71	1,534.29	1,537.94

29. หนี้สินหมุนเวียนอื่น

ณ วันที่ 31 ธันวาคม	งบการเงินรวม		งบการเงินเฉพาะกิจการ	
	พ.ศ. 2560	พ.ศ. 2559	พ.ศ. 2560	พ.ศ. 2559
	ล้านบาท	ล้านบาท	ล้านบาท	ล้านบาท
ภาษีมูลค่าเพิ่มรอใบกำกับภาษี	2,890.60	3,113.03	413.91	429.91
เจ้าหนี้อ่อนพันธทางการเงิน	704.52	22.79	-	21.55
อื่นๆ	1,287.92	962.33	124.40	57.86
รวม	4,883.04	4,098.15	538.31	509.32

บริษัท ทรู คอร์ปอเรชั่น จำกัด (มหาชน)

หมายเหตุประกอบงบการเงินรวมและงบการเงินเฉพาะกิจการ

สำหรับปีสิ้นสุดวันที่ 31 ธันวาคม พ.ศ. 2560

30. หนี้สินภายใต้สัญญาและใบอนุญาตให้ดำเนินการ

รายละเอียดหนี้สินภายใต้สัญญาและใบอนุญาตให้ดำเนินการมีดังต่อไปนี้

ณ วันที่ 31 ธันวาคม

หมุนเวียน (รวมอยู่ใน “ค่าใช้จ่ายค้างจ่าย”) (หมายเหตุข้อ 28)

ไม่หมุนเวียน

งบการเงินรวม	
พ.ศ. 2560	พ.ศ. 2559
ล้านบาท	ล้านบาท
15,401.85	11,795.29
64,633.97	77,652.49
80,035.82	89,447.78

การเปลี่ยนแปลงของหนี้สินภายใต้สัญญาและใบอนุญาตให้ดำเนินการมีดังนี้

สำหรับปีสิ้นสุดวันที่ 31 ธันวาคม พ.ศ. 2560

มูลค่าตามบัญชีสุทธิ ณ วันต้นปี

จ่ายชำระ

ดอกเบี้ยจ่าย (หมายเหตุข้อ 11)

มูลค่าตามบัญชีสุทธิ ณ วันสิ้นปี

งบการเงินรวม
ล้านบาท
89,447.78
(11,804.88)
2,392.92
80,035.82

บริษัท ทูร์ปอร์ชั่น จำกัด (มหาชน)

หมายเหตุประกอบงบการเงินรวมและงบการเงินเฉพาะกิจการ

สำหรับปีสิ้นสุดวันที่ 31 ธันวาคม พ.ศ. 2560

31. ภาระผูกพันผลประโยชน์พนักงาน

ผลประโยชน์ตอบแทนพนักงานเมื่อเกษียณอายุ

กลุ่มกิจการมีแผนการจ่ายผลตอบแทนให้แก่พนักงานที่เข้าเงื่อนไขในประเทศไทย ภายใต้แผน พนักงานมีสิทธิได้รับเงินชดเชยตามกฎหมาย เริ่มจากสามสิบวันถึงสามร้อยวันของอัตราค่าจ้างสุดท้ายในวันครบเกษียณอายุ มูลค่าปัจจุบันของภาระผูกพันที่ต้องจ่ายมีดังต่อไปนี้

	งบการเงินรวม		งบการเงินเฉพาะกิจการ	
	31 ธันวาคม พ.ศ. 2560	31 ธันวาคม พ.ศ. 2559	31 ธันวาคม พ.ศ. 2560	31 ธันวาคม พ.ศ. 2559
	ล้านบาท	ล้านบาท	ล้านบาท	ล้านบาท
หนี้สินในงบแสดงฐานะการเงิน				
ภาระผูกพันผลประโยชน์พนักงาน	2,154.85	1,982.12	906.25	555.04
ค่าใช้จ่ายในงบกำไรขาดทุนเบ็ดเสร็จ				
ผลประโยชน์พนักงาน	221.12	196.05	358.68	41.30
การวัดมูลค่าใหม่ของภาระผูกพันผลประโยชน์ หลังออกจากงาน	-	485.52	-	173.99
	221.12	681.57	368.68	215.29

การเปลี่ยนแปลงของภาระผูกพันผลประโยชน์ที่กำหนดไว้ระหว่างปีมีดังนี้

	งบการเงินรวม	งบการเงินเฉพาะกิจการ
	ล้านบาท	ล้านบาท
สำหรับปีสิ้นสุดวันที่ 31 ธันวาคม พ.ศ. 2560		
มูลค่าตามบัญชีสุทธิ ณ วันต้นปี	1,982.12	555.04
ต้นทุนบริการปัจจุบัน	159.62	35.01
ต้นทุนดอกเบี้ย	61.50	16.29
โอนเข้า	-	307.38
จ่ายผลประโยชน์	(48.39)	(7.47)
มูลค่าตามบัญชีสุทธิ ณ วันสิ้นปี	2,154.85	906.25

บริษัท ทูร์ปอร์เช่ จำกัด (มหาชน)

หมายเหตุประกอบงบการเงินรวมและงบการเงินเฉพาะกิจการ

สำหรับปีสิ้นสุดวันที่ 31 ธันวาคม พ.ศ. 2560

31. การผูกพันผลประโยชน์พนักงาน (ต่อ)

ผลประโยชน์ตอบแทนพนักงานเมื่อเกษียณอายุ (ต่อ)

ค่าใช้จ่ายที่รับรู้ในกำไรหรือขาดทุนประกอบด้วย

สำหรับปีสิ้นสุดวันที่ 31 ธันวาคม	งบการเงินรวม		งบการเงินเฉพาะกิจการ	
	พ.ศ. 2560	พ.ศ. 2559	พ.ศ. 2560	พ.ศ. 2559
	ล้านบาท	ล้านบาท	ล้านบาท	ล้านบาท
ต้นทุนบริการปัจจุบัน	159.62	136.59	35.01	27.09
ต้นทุนดอกเบี้ย	61.50	59.46	16.29	16.16
โอนเข้า(ออก)	-	-	307.38	(1.95)
รวม (แสดงเป็นส่วนหนึ่งของค่าใช้จ่ายเกี่ยวกับพนักงาน)	221.12	196.05	358.67	41.30
จัดประเภทเป็น				
ต้นทุนการให้บริการ	79.61	90.97	125.48	3.61
ค่าใช้จ่ายในการขาย	2.51	26.79	20.26	2.47
ค่าใช้จ่ายในการบริหาร	139.00	78.29	212.94	35.22
	221.12	196.05	358.68	41.30

ข้อสมมติฐานหลักในการประมาณการตามหลักคณิตศาสตร์ประกันภัยที่ใช้เป็นดังนี้

	งบการเงินรวมและงบการเงินเฉพาะกิจการ	
	พ.ศ. 2560	พ.ศ. 2559
	ร้อยละ	ร้อยละ
อัตราคิดลด	3.30	3.30
อัตราการเพิ่มขึ้นของเงินเดือนที่คาดไว้	6.00	6.00

สมมติฐานเกี่ยวกับอัตราการเสียชีวิตกำหนดโดยคำแนะนำของนักคณิตศาสตร์ประกันภัยซึ่งมีการพิมพ์เผยแพร่ในประเทศไทย ตาราง TMO08 เป็นตารางอัตราการเสียชีวิตที่ได้มีการสำรวจผู้ถือกรมธรรม์ประกันชีวิตของบริษัทประกันในประเทศไทย จึงเหมาะสมที่จะใช้เป็นอัตราที่สะท้อนอัตราการเสียชีวิตของประชากรในประเทศไทย

ความอ่อนไหวของข้อสมมติฐานหลัก :

	ผลกระทบต่อการผูกพันโครงการผลประโยชน์ที่กำหนดไว้					
	การเปลี่ยนแปลงในข้อ		การเพิ่มขึ้นของข้อ		การลดลงของข้อ	
	สมมติ ร้อยละ		สมมติ ร้อยละ		สมมติ ร้อยละ	
อัตราคิดลด	1.00		ลดลง	10.13	เพิ่มขึ้น	12.00
อัตราการเพิ่มขึ้นของเงินเดือนที่คาดไว้	1.00		เพิ่มขึ้น	11.73	ลดลง	10.12

บริษัท ทู คอร์ปอเรชั่น จำกัด (มหาชน)

หมายเหตุประกอบงบการเงินรวมและงบการเงินเฉพาะกิจการ

สำหรับปีสิ้นสุดวันที่ 31 ธันวาคม พ.ศ. 2560

31. ภาระผูกพันผลประโยชน์พนักงาน (ต่อ)

ผลประโยชน์ตอบแทนพนักงานเมื่อเกษียณอายุ (ต่อ)

การวิเคราะห์ความอ่อนไหวข้างต้นนี้อ้างอิงจากการเปลี่ยนแปลงข้อสมมติ ขณะที่ให้ข้อสมมติอื่นคงที่ ในทางปฏิบัติสถานการณ์ดังกล่าวยากที่จะเกิดขึ้น และการเปลี่ยนแปลงในข้อสมมติอาจมีความสัมพันธ์กัน ในการคำนวณการวิเคราะห์ความอ่อนไหวของการผูกพันผลประโยชน์ที่กำหนดไว้ที่มีต่อการเปลี่ยนแปลงในข้อสมมติหลัก ได้ใช้วิธีเดียวกับ (มูลค่าปัจจุบันของภาระผูกพัน โครงการผลประโยชน์ที่กำหนดไว้) จำนวนด้วยวิธีคิดลดแต่ละหน่วยที่ประมาณการไว้ (Project Unit Credit Method) ณ วันสิ้นรอบระยะเวลารายงาน) ในการคำนวณหนี้สินบำนาญบำนาญที่รับรู้ในงบแสดงฐานะการเงิน

วิธีการและประเภทของข้อสมมติที่ใช้ในการวิเคราะห์ความอ่อนไหวไม่มีการเปลี่ยนแปลงเมื่อเปรียบเทียบกับงวดก่อน

กลุ่มกิจการมีความเสี่ยงที่เกี่ยวข้องกับการผูกพันผลประโยชน์พนักงาน โดยความเสี่ยงที่มีนัยสำคัญคือ

การเปลี่ยนแปลงในอัตราผลตอบแทนที่แท้จริงของพันธบัตร อัตราผลตอบแทนที่แท้จริงของพันธบัตรรัฐบาลที่ลดลงจะทำให้หนี้สินของโครงการเพิ่มขึ้น

ระยะเวลาถัวเฉลี่ยถ่วงน้ำหนักของภาระผูกพันตามโครงการผลประโยชน์พนักงานคือ 19 ปี

การวิเคราะห์การครบกำหนดของการจ่ายชำระภาระผูกพันผลประโยชน์พนักงานที่ไม่มีการคิดลดระหว่างปี พ.ศ. 2561 ถึง พ.ศ. 2569 มีดังนี้

	งบการเงินรวม			
	ส่วนที่ไม่เกิน 1 ปี	ระหว่าง 1 ถึง 2 ปี	ส่วนที่เกิน 3 ปี	รวม
	ล้านบาท	ล้านบาท	ล้านบาท	ล้านบาท
ณ วันที่ 31 ธันวาคม พ.ศ. 2560				
ภาระผูกพันผลประโยชน์พนักงาน	61.91	152.90	948.06	1,162.87
รวม	61.91	152.90	948.06	1,162.87

	งบการเงินเฉพาะกิจการ			
	ส่วนที่ไม่เกิน 1 ปี	ระหว่าง 1 ถึง 2 ปี	ส่วนที่เกิน 3 ปี	รวม
	ล้านบาท	ล้านบาท	ล้านบาท	ล้านบาท
ณ วันที่ 31 ธันวาคม พ.ศ. 2560				
ภาระผูกพันผลประโยชน์พนักงาน	33.00	55.99	271.86	360.85
รวม	33.00	55.99	271.86	360.85

บริษัท ทู คอร์ปอเรชั่น จำกัด (มหาชน)

หมายเหตุประกอบงบการเงินรวมและงบการเงินเฉพาะกิจการ

สำหรับปีสิ้นสุดวันที่ 31 ธันวาคม พ.ศ. 2560

32. หนี้สินไม่หมุนเวียนอื่น

ณ วันที่ 31 ธันวาคม	งบการเงินรวม	
	พ.ศ. 2560 ล้านบาท	พ.ศ. 2559 ล้านบาท
เงินรับล่วงหน้าจากสัญญาเช่าดำเนินงานระยะยาว	9,936.92	10,551.58
เงินมัดจำรับจากลูกค้า	1,096.16	1,360.05
ประมาณการหนี้สิน	-	2,285.89
เจ้าหนี้อื่นๆทางการเงิน	2,184.69	0.70
อื่น ๆ	67.32	70.79
รวม	13,285.09	14,269.01

ระหว่างปี พ.ศ. 2560 ประมาณการสำหรับการใช้สิทธิของ กสท. จำนวน 2,285.89 ล้านบาท (พ.ศ. 2559 : 1,186.71 ล้านบาท) ได้ถูกกลับรายการและรับรู้เป็นรายได้อื่นในงบการเงินรวม เนื่องจากคู่สัญญาได้แสดงเจตจำนงที่จะไม่ใช้สิทธิ

AWC ซึ่งเป็นบริษัทย่อยได้ทำสัญญาเช่าระยะยาวรวมทั้งสิทธิในการซื้อกับ DIF เมื่อวันที่ 5 มีนาคม พ.ศ. 2558 ซึ่ง DIF ได้ชำระค่าเช่าทรัพย์สินล่วงหน้าเป็นจำนวนเงิน 12,293.12 ล้านบาทไม่รวมภาษีมูลค่าเพิ่มแก่ AWC สำหรับการเช่าระบบไฮดรอนาแสง เป็นเวลา 20 ปี ณ วันที่ 31 ธันวาคม พ.ศ. 2560 รายได้รับล่วงหน้าจำนวน 614.66 ล้านบาท และจำนวน 9,936.62 ล้านบาท แสดงไว้ภายใต้ “เจ้าหนี้การค้าและเจ้าหนี้อื่น” และ “หนี้สินไม่หมุนเวียนอื่น” ตามลำดับ สำหรับปีสิ้นสุดวันที่ 31 ธันวาคม พ.ศ. 2560 กลุ่มกิจการรับรู้รายได้ค่าเช่าจำนวน 441.86 ล้านบาท

33. ทุนเรือนหุ้น และส่วนเกินมูลค่าหุ้น

หุ้นจดทะเบียนจำนวนทั้งสิ้น 33,368.66 ล้านหุ้น (พ.ศ. 2559 : 33,368.66 ล้านหุ้น) ซึ่งมีมูลค่าที่ตราไว้หุ้นละ 4 บาท (พ.ศ. 2559 : หุ้นละ 4 บาท)

	จำนวนหุ้น ล้านหุ้น	หุ้นสามัญ ล้านบาท	ส่วนเกินมูลค่าหุ้น ล้านบาท	รวม ล้านบาท
หุ้นจดทะเบียน				
ณ วันที่ 1 มกราคม พ.ศ. 2559	24,607.93	98,431.71	-	98,431.71
จดทะเบียนหุ้นเพิ่ม	8,760.73	35,042.91	-	35,042.91
ณ วันที่ 31 ธันวาคม พ.ศ. 2559	33,368.66	133,474.62	-	133,474.62
ณ วันที่ 31 ธันวาคม พ.ศ. 2560	33,368.66	133,474.62	-	133,474.62

บริษัท ทรู คอร์ปอเรชั่น จำกัด (มหาชน)

หมายเหตุประกอบงบการเงินรวมและงบการเงินเฉพาะกิจการ

สำหรับปีสิ้นสุดวันที่ 31 ธันวาคม พ.ศ. 2560

33. ทุนเรือนหุ้น และส่วนเกินมูลค่าหุ้น (ต่อ)

	จำนวนหุ้น ล้านหุ้น	หุ้นสามัญ ล้านบาท	ส่วนเกินมูลค่าหุ้น ล้านบาท	รวม ล้านบาท
หุ้นที่ออกจำหน่ายได้รับชำระเต็มมูลค่าแล้ว				
ณ วันที่ 1 มกราคม พ.ศ. 2559	24,607.93	98,431.71	-	98,431.71
การออกหุ้นสามัญ	8,760.27	35,041.07	26,384.07	61,425.14
ณ วันที่ 31 ธันวาคม พ.ศ. 2559	33,368.20	133,472.78	26,384.07	159,856.85
ณ วันที่ 31 ธันวาคม พ.ศ. 2560	33,368.20	133,472.78	26,384.07	159,856.85

ในระหว่างเดือนพฤษภาคม ถึง มิถุนายน พ.ศ. 2559 บริษัทได้รับชำระค่าหุ้นจำนวน 59,948.80 ล้านบาท (สุทธิจากต้นทุนการออกหุ้น) จากการออกหุ้นใหม่ภายใต้การเสนอขายหุ้นใหม่ต่อผู้ถือหุ้นเดิมจำนวน 8,391.18 ล้านหุ้นในราคาใช้สิทธิ 7.15 บาทต่อหุ้น และจากการออกหุ้นใหม่จำนวน 369.09 ล้านหุ้น เป็นการจ่ายหุ้นปันผล บริษัทได้ออกหุ้นและเสร็จสิ้นการจดทะเบียนหุ้นที่ออกและชำระแล้วกับกระทรวงพาณิชย์เมื่อวันที่ 29 มิถุนายน พ.ศ. 2559 หุ้นที่ออกได้รับชำระเต็มมูลค่าแล้ว

34. สำรองตามกฎหมาย

สำรองตามกฎหมายตั้งขึ้นตามพระราชบัญญัติบริษัทมหาชน พ.ศ. 2535 ซึ่งกำหนดให้บริษัทต้องจัดสรรเงินสำรองอย่างน้อยร้อยละ 5 ของกำไรสุทธิประจำปีหลังหักส่วนของขาดทุนสะสมยกมา (ถ้ามี) จนกระทั่งสำรองนี้มีมูลค่าไม่น้อยกว่าร้อยละ 10 ของทุนจดทะเบียน สำรองตามกฎหมายดังกล่าวนี้ไม่สามารถนำมาจ่ายปันผลได้ ระหว่างปี พ.ศ. 2560 บริษัทได้จัดสรรกำไรจำนวน 107.50 ล้านบาท (พ.ศ. 2559 : 6.58 ล้านบาท) เป็นสำรองตามกฎหมาย

35. ส่วนได้เสียที่ไม่มีอำนาจควบคุม

ณ วันที่ 31 ธันวาคม	งบการเงินรวม	
	พ.ศ. 2560 ล้านบาท	พ.ศ. 2559 ล้านบาท
มูลค่าตามบัญชีสุทธิ ณ วันต้นปี	675.73	659.08
ส่วนได้เสียที่ไม่มีอำนาจควบคุมลงทุนเพิ่มในหุ้นที่ออกใหม่ของบริษัทย่อย	-	14.15
ซื้อหุ้นจากส่วนได้เสียที่ไม่มีอำนาจควบคุม	0.01	(7.67)
สัดส่วนของส่วนได้เสียที่ไม่มีอำนาจควบคุมเพิ่มขึ้น	(0.01)	2.95
ขาดทุนจากการประมาณการตามหลักคณิตศาสตร์ประกันภัย	-	(0.10)
ส่วนแบ่งผลขาดทุนในบริษัทย่อย	(6.18)	7.32
มูลค่าตามบัญชีสุทธิ ณ วันสิ้นปี	669.55	675.73

บริษัท ทู คอร์ปอเรชั่น จำกัด (มหาชน)

หมายเหตุประกอบงบการเงินรวมและงบการเงินเฉพาะกิจการ

สำหรับปีสิ้นสุดวันที่ 31 ธันวาคม พ.ศ. 2560

36. กระแสเงินสดจากกิจกรรมดำเนินงาน

การกระทบยอดกำไร(ขาดทุน)สุทธิให้เป็นกระแสเงินสดจากกิจกรรมดำเนินงานมีดังต่อไปนี้

สำหรับปีสิ้นสุดวันที่ 31 ธันวาคม	หมายเหตุ	งบการเงินรวม		งบการเงินเฉพาะกิจการ	
		พ.ศ. 2560	พ.ศ. 2559	พ.ศ. 2560	พ.ศ. 2559
		ล้านบาท	ล้านบาท	ล้านบาท	ล้านบาท
กำไร(ขาดทุน)ก่อนภาษีเงินได้		3,631.87	(2,317.39)	2,456.63	530.40
รายการปรับปรุง :					
ค่าเสื่อมราคาและค่าตัดจำหน่าย		36,266.56	28,079.76	1,563.07	1,811.72
ดอกเบี้ยรับ		(532.98)	(442.21)	(253.98)	(498.10)
ดอกเบี้ยจ่าย	11	5,916.68	4,671.53	1,953.06	2,331.64
ต้นทุนทางการเงินที่เกี่ยวข้องกับไบออยูนิค	11	2,392.92	1,422.35	-	-
เงินปันผลรับ	42	-	-	(1,583.81)	(1,957.50)
ขาดทุน(กำไร)จากการขายที่ดิน อาคารและอุปกรณ์		119.86	233.66	(4.12)	(3.20)
กำไรจากการขายสินทรัพย์โครงสร้างพื้นฐาน	41	(2,429.88)	-	-	-
หนี้สงสัยจะสูญ	10	1,830.63	1,795.45	140.19	222.03
การค้ำของเงินลงทุนบริษัทย่อย		-	-	-	57.63
การค้ำของเงินลงทุนกิจการร่วมค้า		-	0.95	-	-
กลับรายการประมาณการหนี้สินจากการใช้สิทธิของ กสท.	32	(2,285.89)	(1,186.71)	-	-
ภาระผูกพันผลประโยชน์พนักงานที่เพิ่มขึ้น	31	221.12	196.05	358.67	41.30
(กำไร)ขาดทุนจากอัตราแลกเปลี่ยนที่ยังไม่เกิดขึ้นจริง		(416.75)	388.81	(21.55)	40.95
(กำไร)ขาดทุนจากการเลิกกิจการในบริษัทย่อย	20.1	(5.28)	24.88	15.43	-
(กำไร)ขาดทุนจากอัตราแลกเปลี่ยนที่เกี่ยวข้องกับการจ่าย					
ชำระคืนเงินกู้ยืม	27	(3.31)	17.85	(3.31)	17.85
ส่วนแบ่งผลกำไร	20	(3,192.60)	(4,645.73)	-	-

บริษัท ทู คอร์ปอเรชั่น จำกัด (มหาชน)

หมายเหตุประกอบงบการเงินรวมและงบการเงินเฉพาะกิจการ

สำหรับปีสิ้นสุดวันที่ 31 ธันวาคม พ.ศ. 2560

36. กระแสเงินสดจากกิจกรรมดำเนินงาน (ต่อ)

สำหรับปีสิ้นสุดวันที่ 31 ธันวาคม	หมายเหตุ	งบการเงินรวม		งบการเงินเฉพาะกิจการ	
		พ.ศ. 2560	พ.ศ. 2559	พ.ศ. 2560	พ.ศ. 2559
		ล้านบาท	ล้านบาท	ล้านบาท	ล้านบาท
การเปลี่ยนแปลงของสินทรัพย์และหนี้สินดำเนินงาน					
- ลูกหนี้การค้าและลูกหนี้อื่น		(18,893.40)	36.16	(1,508.35)	(3,744.27)
- เงินลงทุนระยะสั้น		(0.02)	(0.02)	-	-
- สินค้าคงเหลือ		(5,607.12)	(2,957.40)	9.17	7.75
- สินทรัพย์หมุนเวียนอื่น		(12,393.56)	(10,994.89)	25.84	(13.99)
- เงินลงทุนในค่าสิทธิสำหรับรายการภาพยนตร์		(1,930.19)	(2,081.75)	-	-
- สินทรัพย์ไม่หมุนเวียนอื่น		(899.92)	(256.48)	3.56	30.82
- เจ้าหนี้การค้าและเจ้าหนี้อื่น		8,620.18	642.04	12.18	(342.42)
- หนี้สินหมุนเวียนอื่น		106.39	726.55	72.65	382.73
- หนี้สินไม่หมุนเวียนอื่น		(317.33)	(230.12)	(7.47)	(54.59)
กระแสเงินสดได้มาจาก(ใช้ไปใน)การดำเนินงาน		10,197.98	13,123.34	3,227.86	(1,139.25)
บวก เงินสดรับ - ดอกเบี้ยรับ		546.63	406.12	236.28	493.40
เงินสดรับ - ภาษีเงินได้		1,820.07	1,750.80	-	921.92
หัก เงินสดจ่าย - ดอกเบี้ยจ่าย		(4,079.41)	(4,026.29)	(1,443.59)	(2,153.71)
เงินสดจ่าย - ภาษีเงินได้		(3,491.93)	(3,157.84)	(292.71)	(169.23)
เงินสดสุทธิได้มาจาก(ใช้ไปใน)กิจกรรมดำเนินงาน		4,993.34	8,096.13	1,727.84	(2,046.87)

37. เครื่องมือทางการเงิน

วัตถุประสงค์และข้อตกลงและเงื่อนไขที่สำคัญ

กลุ่มกิจการได้นำวิธีการบริหารความเสี่ยงที่เกิดจากเงินตราต่างประเทศดังต่อไปนี้มาใช้ เพื่อป้องกันความเสี่ยงที่เกิดจากการผันผวนของอัตราแลกเปลี่ยนเงินตราต่างประเทศ

- ทำสัญญาซื้อขายเงินตราต่างประเทศล่วงหน้า
- เปรียบเทียบเงิน ไขการจ่ายชำระหนี้ในสกุลเงินตราต่างประเทศสำหรับแต่ละรายการ และ
- เปรียบเทียบเงินกับเจ้าหนี้ต่างประเทศ เพื่อแบ่งภาระจากการเปลี่ยนแปลงของอัตราแลกเปลี่ยนเงินตราต่างประเทศ

การพิจารณาความเสี่ยงจากอัตราแลกเปลี่ยนจะทำในแต่ละสกุลเงิน และประมาณการอัตราแลกเปลี่ยนล่วงหน้าหกเดือน ซึ่งประมาณการอัตราแลกเปลี่ยนดังกล่าวจะอาศัยข้อมูลเกี่ยวกับการเคลื่อนไหวของอัตราแลกเปลี่ยนจากสถาบันวิจัยและวิเคราะห์ข้อมูลทางการเงินที่เชื่อถือได้และข้อมูลดังกล่าวข้างต้นจะนำมาพิจารณาพร้อมกับต้นทุนในการประกันความเสี่ยง และความเสี่ยงที่เกี่ยวข้องอื่นๆ เพื่อที่จะตัดสินใจในการทำการประกันความเสี่ยงที่อาจเกิดขึ้นจากการเปลี่ยนแปลงของอัตราแลกเปลี่ยน

ในการป้องกันความเสี่ยงจากการเปลี่ยนแปลงของอัตราแลกเปลี่ยน โดยการใช้สัญญาซื้อขายเงินตราต่างประเทศล่วงหน้านั้น กลุ่มกิจการจะพิจารณารายการที่เป็นเงินตราต่างประเทศแต่ละรายการ

บริษัท ทรู คอร์ปอเรชั่น จำกัด (มหาชน)

หมายเหตุประกอบงบการเงินรวมและงบการเงินเฉพาะกิจการ

สำหรับปีสิ้นสุดวันที่ 31 ธันวาคม พ.ศ. 2560

37. เครื่องมือทางการเงิน (ต่อ)

ณ วันที่ 31 ธันวาคม พ.ศ. 2560 และ พ.ศ. 2559 ยอดคงเหลือสินทรัพย์และหนี้สินที่มีมูลค่าเป็นเงินตราต่างประเทศมีดังนี้

	งบการเงินรวม		งบการเงินเฉพาะกิจการ	
	พ.ศ. 2560	พ.ศ. 2559	พ.ศ. 2560	พ.ศ. 2559
	หน่วยเงินตรา ต่างประเทศ : ล้าน	หน่วยเงินตรา ต่างประเทศ : ล้าน	หน่วยเงินตรา ต่างประเทศ : ล้าน	หน่วยเงินตรา ต่างประเทศ : ล้าน
สินทรัพย์				
ดอลลาร์สหรัฐ	31.50	22.86	-	-
ยูโร	0.81	12.37	-	-
เยนญี่ปุ่น	0.10	0.10	-	-
หนี้สิน				
ดอลลาร์สหรัฐ	1,602.09	1,460.59	-	0.04
เยนญี่ปุ่น	0.04	855.35	-	855.32
ปอนด์สเตอร์ลิง	0.03	0.03	-	-
ยูโร	0.89	0.94	-	-
ดอลลาร์ฮ่องกง	0.02	-	-	-
ดอลลาร์สิงคโปร์	0.01	-	-	-

ยอดสินทรัพย์ที่มีมูลค่าเป็นเงินตราต่างประเทศประกอบด้วย เงินสดและลูกหนี้ ส่วนยอดหนี้สินที่มีมูลค่าเป็นเงินตราต่างประเทศ ประกอบด้วย ยอดเจ้าหนี้การค้า เงินกู้ยืมและเจ้าหนี้อื่น

บริษัท โทร คอร์ปอเรชั่น จำกัด (มหาชน)

หมายเหตุประกอบงบการเงินรวมและงบการเงินเฉพาะกิจการ

สำหรับปีสิ้นสุดวันที่ 31 ธันวาคม พ.ศ. 2560

38. สัญญาและการผูกพัน

38.1 บริษัท ได้ทำสัญญาร่วมงานและร่วมลงทุนขยายบริการ โทรศัพท์พื้นฐานจำนวน 2.6 ล้านเลขหมายในเขตโทรศัพท์นครหลวงกับ ทศท. และได้จัดทำข้อตกลงแนบท้ายสัญญาดังกล่าว สำหรับบริการดังต่อไปนี้

- บริการ โทรศัพท์พื้นฐาน
- ข้อตกลงบริการเสริม
- ข้อตกลงดำเนินการ โทรศัพท์พื้นฐาน ใช้นอกสถานที่ (Personal Communication Telephone)
- ข้อตกลงดำเนินการ โทรศัพท์สาธารณะ
- ข้อตกลงดำเนินการเกี่ยวกับการรับค่าขอโทรศัพท์ กำหนดเลขหมายโทรศัพท์ รวมทั้งการชำระค่าติดตั้งและเงินประกันการใช้ โทรศัพท์แทน ทศท.
- ข้อตกลงการรับแจ้งเหตุขัดข้องและการซ่อมบำรุงจากตู้พักปลายทาง (Distribution Point) ถึงราวกันฟ้า (Protector)
- ข้อตกลงให้ดำเนินการ โทรศัพท์พื้นฐาน ใช้นอกสถานที่ภายใต้โครงข่ายของ ทศท.

ภายใต้เงื่อนไขของสัญญา สัญญาแก้ไขเพิ่มเติมและข้อตกลงแนบท้ายดังกล่าว ทศท. จะแบ่งรายได้ที่ได้รับจริงก่อนหักค่าใช้จ่ายให้แก่ บริษัท ในอัตราร้อยละที่ระบุในสัญญาและข้อตกลงแนบท้าย นอกจากนี้ บริษัท มีภาระผูกพันต่างๆ เช่น จะต้องลงทุน จัดหา คิดตั้ง จัดการ ตลอดจนบำรุงรักษาอุปกรณ์ในระบบต่างๆ และจะต้องโอนกรรมสิทธิ์ในอุปกรณ์ในระบบดังกล่าวบางส่วนตลอดจนที่ดินและ อาคารที่บริษัทเป็นผู้จัดหาและติดตั้งให้แก่ ทศท. เป็นต้น

เมื่อวันที่ 29 ตุลาคม พ.ศ. 2560 สัญญาที่ได้กล่าวไปข้างต้น ได้สิ้นสุดอายุลง บริษัท ไม่มีภาระผูกพันที่จะเกิดขึ้นในอนาคต

38.2 บริษัทย่อยบางแห่งได้ทำสัญญากับ อสมท. เพื่อให้บริการ โทรศัพท์ระบบบอกรับเป็นสมาชิก

ภายใต้สัญญาเหล่านี้ บริษัทย่อยมีภาระในการลงทุน จัดหา คิดตั้ง ควบคุม ตลอดจนบำรุงรักษาอุปกรณ์ บริษัทย่อยมีภาระที่จะต้องโอน กรรมสิทธิ์ในอุปกรณ์ในระบบข้างต้นให้แก่ อสมท. เมื่ออุปกรณ์และระบบข้างต้นติดตั้งแล้วเสร็จ ตามเงื่อนไขของสัญญา บริษัทย่อยได้รับ สิทธิในการเรียกเก็บเงินมัดจำ ค่าสมาชิกและค่าธรรมเนียมบริการอื่นๆ จากผู้ใช้บริการในอัตราที่ระบุไว้ในสัญญา

นอกจากนี้ บริษัทย่อยดังกล่าวข้างต้นมีภาระผูกพันกับธนาคารในประเทศบางแห่งจากการออกหนังสือค้ำประกันแก่ อสมท. เป็นจำนวนเงิน 31.20 ล้านบาท หนังสือค้ำประกันเหล่านี้ใช้เพื่อเป็นหลักประกันการปฏิบัติตามสัญญาข้างต้นของบริษัทย่อย

ภายใต้เงื่อนไขในสัญญา บริษัทย่อยบางแห่งมีข้อผูกพันที่ต้องจ่ายผลตอบแทนขั้นค่าให้แก่คู่สัญญาดังต่อไปนี้

งวดกำหนดชำระ	จำนวนเงินขั้นค่า ที่ต้องชำระ ล้านบาท
ภายใน 1 ปี	35.00
ระหว่าง 1 ถึง 2 ปี	35.00

บริษัท โทร คอมพิวเตอร์ จำกัด (มหาชน)

หมายเหตุประกอบงบการเงินรวมและงบการเงินเฉพาะกิจการ

สำหรับปีสิ้นสุดวันที่ 31 ธันวาคม พ.ศ. 2560

38. สัญญาและการผูกพัน (ต่อ)

- 38.3 เมื่อวันที่ 27 มกราคม พ.ศ. 2554 BFKT บริษัทย่อยของกลุ่มกิจการได้ทำสัญญา กับ กสท. ในการเช่าเครื่องและอุปกรณ์วิทยุคมนาคมระบบ HSPA โดยมีอายุสัญญา 14.5 ปี ภายใต้สัญญาเช่าอุปกรณ์ระบบ HSPA BFKT มีภาระต้องจัดหา ติดตั้ง บริหารจัดการและบำรุงรักษาอุปกรณ์ตามที่จำเป็นต่อการให้บริการภายใต้เทคโนโลยี HSPA โดยให้เป็นไปตามความจุที่ได้รับไว้ในสัญญาและสัญญาแก้ไขเพิ่มเติมที่มีผลบังคับใช้วันที่ 3 ธันวาคม พ.ศ. 2556 เป็นระยะเวลา 14.5 ปี และเพื่อเป็นการตอบแทน BFKT มีสิทธิได้รับรายได้จากการให้บริการดังกล่าวตามที่ได้รับไว้ในสัญญา

เมื่อวันที่ 27 มกราคม พ.ศ. 2554 RMV บริษัทย่อยของกลุ่มกิจการได้ทำสัญญากับ กสท. (“สัญญา”) ภายใต้เงื่อนไขในสัญญา RMV ต้องให้บริการโทรศัพท์เคลื่อนที่ภายใต้เทคโนโลยี HSPA ซึ่งได้รับขายส่งมาจาก กสท. เป็นระยะเวลา 14.5 ปี เมื่อวันที่ 16 ธันวาคม พ.ศ. 2558 RMV ได้รับการต่ออายุใบอนุญาตประกอบกิจการให้บริการขายค่าบริการโทรศัพท์เคลื่อนที่และบริการอินเทอร์เน็ตแบบที่หนึ่งจาก กทช. RMV มีสิทธิและหน้าที่ตามกฎหมายว่าด้วยการประกอบกิจการโทรคมนาคม พ.ศ. 2544 และเงื่อนไขตามที่จะระบุไว้ในใบอนุญาต ใบอนุญาตมีกำหนดสิ้นสุดวันที่ 15 ธันวาคม พ.ศ. 2563

ต่อมาได้มีความเห็นที่ต่างกันระหว่างกลุ่มกิจการและ กสท. ในหลายประเด็นที่เกี่ยวกับการตีความสัญญาและในรายละเอียดของการคำนวณรายได้และค่าใช้จ่ายต่างๆที่เกี่ยวข้อง อย่างไรก็ตาม ตั้งแต่ปี พ.ศ. 2558 กลุ่มกิจการและ กสท. ได้บรรลุข้อตกลงในการรับและจ่ายชำระหนี้บางส่วนสำหรับรายได้ค่าเช่าและค่าบริการของ BFKT และต้นทุนการดำเนินงานของ RMV และได้บรรลุข้อตกลงในหลายประเด็นโดยมีวัตถุประสงค์ในการยุติข้อพิพาทที่มีต่อกันและรวมถึงยอดเงินคงค้างที่ยังไม่ได้ชำระระหว่างกัน

สำหรับประเด็นที่ยังเหลือและยอดคงค้างที่ยังตกลงกันไม่ได้ ทั้งสองฝ่ายจะทำการหารือเพื่อให้ได้ข้อสรุปต่อไป ผู้บริหารเชื่อว่า ผลสรุปจะไม่มีความกระทบอย่างมีสาระสำคัญต่อกลุ่มกิจการ

ภายใต้สัญญาต่าง ๆ ข้างต้น กลุ่มกิจการมีภาระผูกพันกับธนาคารในประเทศบางแห่งจากการออกหนังสือค้ำประกันให้แก่ กสท. เป็นจำนวนเงิน 200.00 ล้านบาท

- 38.4 เมื่อวันที่ 7 ธันวาคม พ.ศ. 2555 TUC บริษัทย่อยของกลุ่มกิจการได้รับใบอนุญาตให้ใช้คลื่นความถี่ IMT ย่าน 2.1 GHz จาก กสทช. ใบอนุญาตครอบคลุมสามแถบย่านความถี่ และอนุญาตให้ใช้เพื่อให้บริการโทรศัพท์เคลื่อนที่ที่เป็นระยะเวลา 15 ปี TUC ต้องปฏิบัติตามข้อกำหนดและเงื่อนไขและชำระค่าธรรมเนียมตามที่กำหนดไว้ในใบอนุญาต
- 38.5 เมื่อวันที่ 4 ธันวาคม พ.ศ. 2558 TUC บริษัทย่อยของกลุ่มกิจการได้รับใบอนุญาตให้ใช้คลื่นความถี่ย่าน 1800MHz จาก กสทช. ใบอนุญาตครอบคลุมสองแถบย่านความถี่ และอนุญาตให้ใช้เพื่อให้บริการโทรศัพท์เคลื่อนที่ที่เป็นระยะเวลา 18 ปี TUC ต้องปฏิบัติตามข้อกำหนดและเงื่อนไขและชำระค่าธรรมเนียมตามที่กำหนดไว้ในใบอนุญาต
- 38.6 เมื่อวันที่ 14 มีนาคม พ.ศ. 2559 TUC ซึ่งเป็นบริษัทย่อยได้รับใบอนุญาตให้ใช้คลื่นความถี่ 900MHz จาก กสทช. ซึ่งใบอนุญาตนั้นอนุญาตให้บริษัทย่อยให้บริการโทรศัพท์เคลื่อนที่ที่เป็นระยะเวลา 15 ปี ใบอนุญาตสิ้นสุดวันที่ 30 มิถุนายน พ.ศ. 2574 TUC ต้องปฏิบัติตามข้อกำหนดและเงื่อนไขและชำระค่าธรรมเนียมตามที่กำหนดไว้ในใบอนุญาต
- 38.7 บริษัทและบริษัทย่อยมีภาระผูกพันกับธนาคารในประเทศบางแห่งตามสัญญาค้ำประกันที่ออกให้หน่วยงานราชการ รัฐวิสาหกิจและบริษัทต่าง ๆ รวมเป็นเงิน 3,799.65 ล้านบาท และ 1,191.35 ล้านบาท ตามลำดับ

บริษัท ทรู คอร์ปอเรชั่น จำกัด (มหาชน)

หมายเหตุประกอบงบการเงินรวมและงบการเงินเฉพาะกิจการ

สำหรับปีสิ้นสุดวันที่ 31 ธันวาคม พ.ศ. 2560

38. สัญญาและภาระผูกพัน (ต่อ)

- 38.8 ภายใต้ข้อกำหนดของสัญญาต่างๆ ที่บริษัทและบริษัทย่อยบางแห่งได้ทำไว้ สิทธิประโยชน์ของบริษัทและบริษัทย่อยบางแห่งซึ่งนำไปใช้ประกันหรือจ่ายเพื่อเป็นหลักประกันสำหรับหนี้สิน มีรายละเอียดดังนี้

	มูลค่าตามบัญชี ณ วันที่ 31 ธันวาคม			
	งบการเงินรวม		งบการเงินเฉพาะกิจการ	
	พ.ศ. 2560 ล้านบาท	พ.ศ. 2559 ล้านบาท	พ.ศ. 2560 ล้านบาท	พ.ศ. 2559 ล้านบาท
เงินฝากประจำและเงินฝาก				
ออมทรัพย์	96.08	70.06	43.99	42.36
เงินลงทุนในหุ้นทุนใน				
บริษัทร่วม	699.90	770.00	694.56	694.55

- 38.9 บริษัทและบริษัทย่อยมีสัญญากับบริษัทหลายแห่งเพื่อจัดหาและติดตั้งอุปกรณ์โครงข่ายโทรศัพท์เพิ่มเติม เพื่อขยายประสิทธิภาพของอุปกรณ์โครงข่ายและสัญญาต่างๆ ที่เกี่ยวกับรายจ่ายฝ่ายทุน ณ วันที่ 31 ธันวาคม พ.ศ. 2560 ภาระผูกพันตามสัญญาดังกล่าวข้างต้น ถูกบันทึกไว้ในงบการเงินรวมและงบการเงินเฉพาะกิจการเป็นจำนวน 25,866.98 ล้านบาท และ 15.91 ล้านบาท ตามลำดับ (พ.ศ. 2559 : 27,772.53 ล้านบาท และ 25.46 ล้านบาท ตามลำดับ)

- 38.10 กลุ่มกิจการทำสัญญาเช่าดำเนินงานที่ไม่สามารถยกเลิกได้สำหรับอุปกรณ์โทรคมนาคมระยะเวลาของสัญญาเช่าอยู่ระหว่าง 5 ถึง 16 ปี

ยอดรวมของจำนวนเงินขั้นต่ำที่ต้องจ่ายในอนาคตตามสัญญาเช่าดำเนินงานที่ไม่สามารถยกเลิกได้ มีดังนี้

	งบการเงินรวม	
	พ.ศ. 2560 ล้านบาท	พ.ศ. 2559 ล้านบาท
ภายใน 1 ปี	4,263.58	3,313.62
เกินกว่า 1 ปีแต่ไม่เกิน 5 ปี	16,099.78	12,646.89
เกินกว่า 5 ปี	22,520.80	15,594.68
	42,884.16	31,555.19

บริษัท โทร คอมพิวเตอร์ จำกัด (มหาชน)

หมายเหตุประกอบงบการเงินรวมและงบการเงินเฉพาะกิจการ

สำหรับปีสิ้นสุดวันที่ 31 ธันวาคม พ.ศ. 2560

39. คดีฟ้องร้องและข้อพิพาทยื่นต่ออนุญาโตตุลาการและหนี้สินที่อาจจะเกิดขึ้น

39.1 คดีฟ้องร้องที่ค้างอยู่ที่ศาลปกครอง

39.1.1 ข้อพิพาทเกี่ยวกับการตีความสัญญาซื้อขายของบริษัทรศพร

เมื่อวันที่ 23 กรกฎาคม พ.ศ. 2547 ทศพร. ยื่นคำเสนอข้อพิพาทต่ออนุญาโตตุลาการจากการที่บริษัทตีความสัญญาซื้อขายของบริษัทรศพร เป็นการไม่ปฏิบัติตามข้อตกลงร่วมกันระหว่างบริษัทกับ ทศพร. เรื่องโทรศัพทสารธารณะ ทศพร. เรียกค่าเสียหายเป็นจำนวนเงิน 433.85 ล้านบาท เมื่อวันที่ 12 กรกฎาคม พ.ศ. 2549 อนุญาโตตุลาการได้ตัดสินชี้ขาดให้ ทศพร. ชนะคดีดังกล่าว บริษัทได้ยื่นคำคัดค้านคำชี้ขาดของอนุญาโตตุลาการต่อศาลปกครองกลางและทศพร. ได้ยื่นคำร้องเพื่อให้ศาลบังคับให้เป็นไปตามคำชี้ขาดของคณะอนุญาโตตุลาการและให้บริษัทรศพรใช้เงินจำนวน 150.00 ล้านบาท และจ่ายค่าเสียหายเป็นจำนวนเงิน 90 บาท ต่อเดือนต่อผู้โทรศัพทหนึ่งผู้ ตั้งแต่ยื่นเสนอข้อพิพาทจนกว่าบริษัทจะหยุดใช้ตราสัญลักษณ์บนผู้โทรศัพทสาธารณะ ศาลปกครองกลางได้มีคำสั่งให้รวมคดี เมื่อวันที่ 24 กุมภาพันธ์ พ.ศ. 2552 ศาลปกครองกลางพิจารณาให้ยกคำร้องของบริษัท และให้บังคับตามคำชี้ขาดของคณะอนุญาโตตุลาการ โดยให้บริษัทรศพรจ่ายเงินจำนวน 150.00 ล้านบาท ภายใน 60 วันนับแต่วันที่คดีถึงที่สุด และให้คืนค่าธรรมเนียมศาลจำนวน 80,000 บาท ให้แก่ ทศพร. บริษัทได้ดำเนินการยื่นอุทธรณ์ต่อศาลปกครองสูงสุด เมื่อวันที่ 15 กุมภาพันธ์ พ.ศ. 2560 ศาลปกครองสูงสุดได้พิพากษายืนตามคำตัดสินของศาลปกครองกลางและคำชี้ขาดของอนุญาโตตุลาการ โดยบริษัทได้รับรู้ค่าชดเชยจำนวน 192.69 ล้านบาทเป็นค่าใช้จ่ายอื่น ในงบกำไรขาดทุนเบ็ดเสร็จของบริษัท สำหรับปีสิ้นสุดวันที่ 31 ธันวาคม พ.ศ. 2560 เพื่อให้เป็นไปตามคำพิพากษา

39.1.2 ข้อพิพาทเกี่ยวกับค่าใช้จ่ายและเชื่อมต่อโครงข่ายโทรคมนาคม (Interconnection Charge)

เมื่อวันที่ 4 กุมภาพันธ์ พ.ศ. 2554 บริษัท โทร คอมพิวเตอร์ จำกัด (มหาชน) ได้ยื่นคำฟ้องต่อศาลปกครองกลางเพื่อขอให้บริษัทและ ทศพร. ร่วมกันชำระค่าใช้จ่ายและเชื่อมต่อโครงข่ายโทรคมนาคมตามข้อเสนอการเชื่อมต่อโครงข่ายของผู้ฟ้องคดีเป็นเงินจำนวน 3.94 พันล้านบาท ขณะนี้คดีอยู่ระหว่างการพิจารณาของศาลปกครองกลาง

39.1.3 ข้อพิพาทกรณีบริษัทพิมพ์รูปสัญลักษณ์ของบริษัทรศพรในแท็บเล็ต และใบเสร็จรับเงิน

เมื่อวันที่ 13 ธันวาคม พ.ศ. 2547 ทศพร. ได้ยื่นคำเสนอข้อพิพาทเรียกค่าเสียหายจากการที่บริษัทพิมพ์รูปสัญลักษณ์บนใบแจ้งหนี้และใบเสร็จรับเงิน การเปลี่ยนรูปแบบของใบแจ้งหนี้ ค่าใช้จ่ายในการจัดส่งใบแจ้งหนี้ และค่าเสียหายด้านการตลาดและภาพลักษณ์ จำนวนรวมทั้งสิ้น 1,848.95 ล้านบาท เมื่อวันที่ 20 กันยายน พ.ศ. 2556 คณะอนุญาโตตุลาการได้มีคำชี้ขาดให้บริษัทชำระค่าเสียหายจำนวน 98.59 ล้านบาท ต่อมาเมื่อวันที่ 27 ธันวาคม พ.ศ. 2556 บริษัทได้ยื่นคำร้องขอเพิกถอนคำชี้ขาดของคณะอนุญาโตตุลาการต่อศาลปกครองกลาง และเมื่อวันที่ 14 ตุลาคม พ.ศ. 2558 ทศพร. ได้ยื่นคำร้องขอให้บังคับตามคำชี้ขาดของคณะอนุญาโตตุลาการต่อศาลปกครองกลางเช่นเดียวกัน ปัจจุบันคดีอยู่ระหว่างการพิจารณาของศาลปกครองกลาง

บริษัท ทรู คอร์ปอเรชั่น จำกัด (มหาชน)

หมายเหตุประกอบงบการเงินรวมและงบการเงินเฉพาะกิจการ

สำหรับปีสิ้นสุดวันที่ 31 ธันวาคม พ.ศ. 2560

39. คดีฟ้องร้องและข้อพิพาทยื่นต่ออนุญาโตตุลาการและหนี้สินที่อาจจะเกิดขึ้น (ต่อ)

39.1 คดีฟ้องร้องที่ค้างอยู่ที่ศาลปกครอง (ต่อ)

39.1.4 ข้อพิพาทเกี่ยวกับสัญญาข้อ 38 ของสัญญาร่วมการทำงาน

เมื่อวันที่ 15 พฤษภาคม พ.ศ. 2549 บริษัทได้ยื่นคำเสนอข้อพิพาทซึ่งไม่มีทุนทรัพย์ต่ออนุญาโตตุลาการเกี่ยวกับเรื่องขอให้ ทศท. ระวังการใช้อำนาจกำกับดูแลสัญญาร่วมการทำงาน และระงับการใช้อำนาจตามสัญญา นับตั้งแต่วันที่สถานภาพ ทศท. เปลี่ยนแปลงไป และให้อำนาจกำกับดูแลเป็นของกระทรวงคมนาคม หรือกระทรวงเทคโนโลยีสารสนเทศและการสื่อสาร ต่อมาเมื่อวันที่ 8 พฤศจิกายน พ.ศ. 2549 บริษัทได้ยื่นคำเสนอข้อพิพาทต่ออนุญาโตตุลาการ เรื่องการปฏิเสธอำนาจกำกับดูแลของ ทศท. ตามข้อ 38 ของสัญญาร่วมการทำงานเป็นคดีใหม่อีกเรื่องหนึ่ง ซึ่งทั้งสองข้อพิพาทนี้ คณะอนุญาโตตุลาการได้มีคำชี้ขาดแล้ว เมื่อวันที่ 4 กันยายน พ.ศ. 2557 ว่าการใช้อำนาจของ ทศท. เป็นการใช้อำนาจตามสัญญาพิพาท ซึ่งต่อมาเมื่อวันที่ 26 พฤศจิกายน พ.ศ. 2557 บริษัทยื่นคำร้องขอเพิกถอนคำชี้ขาดของคณะอนุญาโตตุลาการของทั้งสองข้อพิพาทนี้ต่อศาลปกครองกลาง ต่อมา เมื่อวันที่ 2 พฤษภาคม พ.ศ. 2559 ทศท. ได้ยื่นคำร้องขอให้ศาลบังคับตามคำชี้ขาดของคณะอนุญาโตตุลาการต่อศาลปกครองกลาง ศาลได้มีคำสั่งรวมคดีเข้าด้วยกัน ปัจจุบันคดีอยู่ระหว่างการพิจารณาของศาลปกครองกลาง

39.1.5 ข้อพิพาทเกี่ยวกับส่วนแบ่งรายได้ตามสัญญาร่วมการทำงาน

เมื่อวันที่ 22 มกราคม พ.ศ. 2551 ทศท. ได้ยื่นคำเสนอข้อพิพาทต่ออนุญาโตตุลาการเรียกคืนส่วนแบ่งรายได้ที่บริษัทได้รับเกินกว่าสิทธิที่พึงจะได้รับจำนวน 1,479.62 ล้านบาทพร้อมดอกเบี้ย บริษัทได้ยื่นคำคัดค้านเมื่อวันที่ 18 เมษายน พ.ศ. 2551 ต่อมา เมื่อวันที่ 26 มิถุนายน พ.ศ. 2557 อนุญาโตตุลาการ โดยเสียงข้างมากได้ชี้ขาดให้บริษัทชำระเงินจำนวน 1,217.50 ล้านบาท พร้อมดอกเบี้ยอัตราร้อยละ 7.5 ต่อปี นับตั้งแต่วันที่ 22 มกราคม พ.ศ. 2551 จนกว่าจะชำระเสร็จสิ้นให้แก่ ทศท. บริษัทได้ยื่นคำร้องขอเพิกถอนคำชี้ขาดของอนุญาโตตุลาการต่อศาลปกครองกลางเมื่อวันที่ 7 ตุลาคม พ.ศ. 2557 ส่วน ทศท. ได้ยื่นคำร้องขอให้ศาลบังคับตามคำชี้ขาดของอนุญาโตตุลาการเมื่อวันที่ 31 มีนาคม พ.ศ. 2559 ขณะนี้อยู่ระหว่างการพิจารณาของศาลปกครองกลาง

ผลที่สุดของคดีความดังกล่าวข้างต้นไม่สามารถคาดการณ์ได้ในขณะนี้ ดังนั้นกลุ่มกิจการจึงไม่ได้ตั้งสำรองสำหรับผลเสียหายที่อาจจะเกิดขึ้นจากผลของคดีดังกล่าวไว้ในงบการเงินเว้นแต่ตามที่ระบุไว้

39.2 ข้อพิพาทที่ยังคงค้างอยู่ที่สถาบันอนุญาโตตุลาการ

39.2.1 ข้อพิพาทกับ ทศท. ที่บริษัทเป็นผู้เสนอ

ข้อพิพาทเกี่ยวกับส่วนแบ่งรายได้ในส่วนค่าโทรศัพท์ทางไกลต่างประเทศ

เมื่อวันที่ 28 มกราคม พ.ศ. 2548 บริษัทได้ยื่นคำเสนอข้อพิพาทต่ออนุญาโตตุลาการเกี่ยวกับเรื่องการคำนวณส่วนแบ่งรายได้ที่เกิดจากค่าโทรศัพท์ทางไกลต่างประเทศ ภายใต้สัญญาร่วมการทำงานและร่วมลงทุน บริษัทได้เรียกร้องค่าเสียหายสำหรับการที่ ทศท. ไม่สามารถคำนวณแยกค่าส่วนแบ่งรายได้ที่ ทศท. ได้รับจากการใช้โทรศัพท์ต่างประเทศในส่วนโครงข่ายของบริษัทออกจากส่วนของโครงข่าย ทศท. เป็นจำนวนเงิน 5,000.00 ล้านบาท พร้อมดอกเบี้ย และค่าเสียหายจากการคำนวณจำนวนเงินผิดพลาดอีก 3,407.68 ล้านบาทพร้อมดอกเบี้ย ต่อมาบริษัทได้แก้ไขการเรียกร้องค่าเสียหายเพิ่มเติม เป็น 8,699.00 ล้านบาท เมื่อวันที่ 22 พฤศจิกายน พ.ศ. 2560 คณะอนุญาโตตุลาการได้มีคำชี้ขาดให้ยกคำเสนอข้อพิพาทของบริษัท ขณะนี้บริษัทอยู่ระหว่างการเตรียมการเพื่อยื่นคำร้องขอเพิกถอนคำชี้ขาดของอนุญาโตตุลาการต่อศาลปกครองกลาง

บริษัท ทู คอร์ปอเรชั่น จำกัด (มหาชน)

หมายเหตุประกอบงบการเงินรวมและงบการเงินเฉพาะกิจการ

สำหรับปีสิ้นสุดวันที่ 31 ธันวาคม พ.ศ. 2560

39. คดีฟ้องร้องและข้อพิพาทยื่นต่ออนุญาโตตุลาการและหนี้สินที่อาจเกิดขึ้น (ต่อ)

39.2 ข้อพิพาทที่ยังคงค้างอยู่ที่สถาบันอนุญาโตตุลาการ (ต่อ)

39.2.1 ข้อพิพาทกับ ทศท. ที่บริษัทเป็นผู้เสนอ (ต่อ)

ข้อพิพาทเกี่ยวกับส่วนแบ่งรายได้ค่าโทรศัพท์ทางไกลระหว่างประเทศ (ต่อ)

เมื่อวันที่ 25 ธันวาคม พ.ศ. 2550 บริษัทได้อื่นเสนอข้อพิพาทต่ออนุญาโตตุลาการเรียกร้องให้ ทศท. ชำระเงินที่เป็นส่วนแบ่งรายได้อันเกิดจากค่าโทรศัพท์ทางไกลระหว่างประเทศเป็นจำนวนเงิน 1,968.70 ล้านบาท ซึ่ง ทศท. นำส่งส่วนแบ่งรายได้ดังกล่าวขาดไป ไม่เป็นไปตามเงื่อนไขของอัตราส่วนแบ่งรายได้ที่ระบุไว้ในสัญญา โดยบริษัทได้ร้องขอให้อนุญาโตตุลาการพิจารณาวินิจฉัยสั่งการในเรื่องต่อไป

1. ให้ ทศท. ปฏิบัติตามสัญญาร่วมงาน และข้อตกลงเรื่องการจัดเก็บและแบ่งรายได้ โดยให้ชำระส่วนแบ่งรายได้ค่าบริการโทรศัพท์ทางไกลระหว่างประเทศให้ถูกต้องครบถ้วนตามเงื่อนไขของสัญญาข้อตกลงดังกล่าว
2. ให้ ทศท. ชำระค่าเสียหายให้แก่บริษัทเป็นจำนวนเงิน 1,968.70 ล้านบาท
3. ให้ ทศท. คำนวณส่วนแบ่งรายได้ค่าบริการ โทรศัพท์ทางไกลระหว่างประเทศโดยทั้งจากการเรียกเก็บและเรียกออกโดยใช้อัตรา 6 บาทต่อนาทีตามที่ระบุในสัญญาเป็นฐานในการคำนวณส่วนแบ่งรายได้นับแต่เดือนกันยายน พ.ศ. 2550 เป็นต้นไป
4. ให้ ทศท. ชำระดอกเบี้ยที่เกี่ยวข้องตามสัญญาข้อ 21 (อัตราเฉลี่ย MLR+1) หรือในอัตราร้อยละ 7.86 ต่อปีจากส่วนแบ่งรายได้ที่ ทศท. ค้างชำระนับแต่วันที่ยื่นคำเสนอข้อพิพาทจนกว่าจะชำระครบถ้วน

เมื่อวันที่ 29 เมษายน พ.ศ. 2551 ทศท. ได้ยื่นคำคัดค้าน ขณะนี้ข้อพิพาทอยู่ระหว่างกระบวนการทางอนุญาโตตุลาการอย่างไก็ตาม เมื่อวันที่ 11 กรกฎาคม พ.ศ. 2556 ทศท. ได้มีหนังสือแจ้งขอชำระเงินค่าส่วนแบ่งรายได้ค่าโทรศัพท์ทางไกลระหว่างประเทศของช่วงเวลา วันที่ 1 มกราคม พ.ศ. 2547 ถึง วันที่ 30 มิถุนายน พ.ศ. 2547 จำนวน 133.16 ล้านบาท ซึ่งบริษัทได้ตอบรับการชำระเงินดังกล่าว และตกลงที่จะไม่เรียกร้องค่าส่วนแบ่งรายได้ค่าโทรศัพท์ทางไกลในช่วงเวลาดังกล่าว อย่างไรก็ตามการรับชำระเงินดังกล่าวไม่ถือเป็นการสละประเด็นข้อต่อสู้หรือเป็นการระงับข้อพิพาทแต่อย่างใด

39.2.2 ข้อพิพาทกับ ทศท. ที่ ทศท. เป็นผู้เสนอ

ข้อพิพาทเกี่ยวกับค่าเช่าโทรศัพท์สาย

เมื่อวันที่ 31 พฤษภาคม พ.ศ. 2548 ทศท. ได้ยื่นคำเสนอข้อพิพาทต่ออนุญาโตตุลาการ เรียกร้องให้บริษัทชำระเงินค่าเช่าโทรศัพท์สายบริเวณเมืองทองธานี ตั้งแต่เดือน พฤษภาคม พ.ศ. 2547 ถึงเดือน เมษายน พ.ศ. 2548 เป็นจำนวนเงิน 6.72 ล้านบาท พร้อมดอกเบี้ย บริษัทได้ยื่นคำคัดค้านเมื่อวันที่ 19 กันยายน พ.ศ. 2548 ขณะนี้อยู่ระหว่างกระบวนการทางอนุญาโตตุลาการ

เมื่อวันที่ 17 กุมภาพันธ์ พ.ศ. 2557 ทศท. ได้ยื่นเสนอข้อพิพาทกับบริษัทต่อสถาบันอนุญาโตตุลาการ เรียกร้องให้บริษัทชำระค่าเช่าใช้โทรศัพท์สายบริเวณเมืองทองธานีให้แก่ ทศท. สำหรับค่าเช่าช่วงระหว่างเดือน พฤษภาคม พ.ศ. 2548 ถึงเดือน ธันวาคม พ.ศ. 2556 จำนวน 59.17 ล้านบาท พร้อมดอกเบี้ย ทั้งนี้ บริษัทมีความเห็นว่าโทรศัพท์สายตามคำเสนอข้อพิพาทนี้ไม่ใช่กรรมสิทธิ์ของ ทศท. บริษัทจึงไม่มีหน้าที่ชำระค่าเช่าใช้โทรศัพท์สายให้แก่ ทศท. ตามข้อเรียกร้องในคำเสนอข้อพิพาทแต่อย่างใด ขณะนี้ข้อพิพาทอยู่ระหว่างกระบวนการทางอนุญาโตตุลาการ

บริษัท ทรู คอร์ปอเรชั่น จำกัด (มหาชน)

หมายเหตุประกอบงบการเงินรวมและงบการเงินเฉพาะกิจการ

สำหรับปีสิ้นสุดวันที่ 31 ธันวาคม พ.ศ. 2560

39. คดีฟ้องร้องและข้อพิพาทยื่นต่ออนุญาโตตุลาการและหนี้สินที่อาจจะเกิดขึ้น (ต่อ)

39.2 ข้อพิพาทที่ยังคงค้างอยู่ที่สถาบันอนุญาโตตุลาการ (ต่อ)

39.2.2 ข้อพิพาทกับ ทศท. ที่ ทศท. เป็นผู้เสนอ (ต่อ)

ข้อพิพาทเกี่ยวกับเรื่องค่าโทรศัพท์ทางไกลในประเทศ TA 1234

เมื่อวันที่ 30 มิถุนายน พ.ศ. 2548 ทศท. ได้ยื่นคำเสนอข้อพิพาทเรียกร้องค่าเสียหายจากการสูญเสียบรายได้ตั้งแต่วันที่ 16 พฤศจิกายน พ.ศ. 2543 ถึงวันที่ 30 มิถุนายน พ.ศ. 2548 รวมเป็นเงินจำนวน 16,865.09 ล้านบาท พร้อมดอกเบี้ย จากกรณีที่ บริษัทค่าบริการทางไกลในประเทศไทยได้โครงการ TA 1234 และร้องขอให้บริษัทเรียกเก็บค่าบริการทางไกลในประเทศตาม อัตราที่ตกลงกันภายใต้สัญญาความร่วมมือร่วมลงทุน เมื่อวันที่ 23 กันยายน พ.ศ. 2559 คณะอนุญาโตตุลาการได้ชี้ขาดให้ บริษัทจ่ายเงินจำนวน 1,703.10 ล้านบาทพร้อมดอกเบี้ยอัตราร้อยละ 6.69 คำนับนับตั้งแต่วันที่ 29 พฤษภาคม พ.ศ. 2548 จนกว่า จะชำระเสร็จสิ้น พร้อมกับให้ชำระค่าเสียหายจากการที่ ทศท. ขาดรายได้จากการให้บริการบริการโทรศัพท์จำนวน 27.17 ล้านบาทต่อเดือนพร้อมดอกเบี้ยอัตราเดียวกันนับถัดจากวันเสนอข้อพิพาทจนกว่าจะยุติการให้บริการโทรศัพท์ทางไกล TA1234 เมื่อวันที่ 6 มกราคม พ.ศ. 2560 บริษัทได้ยื่นคำร้องขอเพิกถอนคำชี้ขาดของอนุญาโตตุลาการต่อศาลปกครองกลาง และต่อมาเมื่อวันที่ 26 กรกฎาคม พ.ศ. 2560 ทศท. ได้ยื่นคำร้องขอให้ศาลบังคับตามคำชี้ขาดของคณะอนุญาโตตุลาการต่อ ศาลปกครองกลาง ขณะนี้คดีทั้งสองอยู่ระหว่างการพิจารณาของศาลปกครองกลาง

ข้อพิพาทเกี่ยวกับการให้บริการ อินเทอร์เน็ตความเร็วสูง (ADSL)

เมื่อวันที่ 28 ตุลาคม พ.ศ. 2548 ทศท. ได้ยื่นคำเสนอข้อพิพาทระบุว่าบริษัทละเมิดข้อตกลงในสัญญาความร่วมมือร่วมลงทุน โดยให้บริการหรือ ยินยอมให้ผู้อื่นนำอุปกรณ์ในระบบไปให้บริการอินเทอร์เน็ตความเร็วสูง (ADSL) ทศท. เรียกร้องค่าเสียหายเป็นจำนวนเงิน 2,010.21 ล้านบาท พร้อมดอกเบี้ย นอกจากนี้ ทศท. ยังเรียกร้องให้บริษัทชำระค่าเสียหายต่อเนื่องจากเดือนกรกฎาคม พ.ศ. 2548 อัตราเดือนละ 180.00 ล้านบาท พร้อมดอกเบี้ย และขอให้บริษัทระงับการให้บริการหรืออนุญาตให้ผู้อื่นให้บริการ ADSL ต่อมา เมื่อวันที่ 6 พฤศจิกายน พ.ศ. 2558 ทศท. ได้ยื่นคำร้องขอแก้ไขคำเสียหายจากการขาดรายได้จากการให้บริการอินเทอร์เน็ต ความเร็วสูง ADSL สำหรับงวดบริการตั้งแต่เดือนถึงเดือนกันยายน พ.ศ. 2554 ถึงเดือนสิงหาคม พ.ศ. 2558 เพิ่มเติมเป็น จำนวน 63,457.92 ล้านบาท พร้อมดอกเบี้ย 22,748.37 ล้านบาท รวมเป็นเงินจำนวน 86,206.29 ล้านบาท เมื่อวันที่ 29 มกราคม พ.ศ. 2559 บริษัทยื่นคำร้องขอคัดค้านการแก้ไขคำเสียหายดังกล่าว ขณะนี้อยู่ระหว่างกระบวนการทางอนุญาโตตุลาการ

บริษัท ทรู คอร์ปอเรชั่น จำกัด (มหาชน)
 หมายเหตุประกอบงบการเงินรวมและงบการเงินเฉพาะกิจการ
 สำหรับปีสิ้นสุดวันที่ 31 ธันวาคม พ.ศ. 2560

39. คดีฟ้องร้องและข้อพิพาทอื่นต่ออนุญาโตตุลาการและหนี้สินที่อาจเกิดขึ้น (ต่อ)

39.2 ข้อพิพาทที่ยังคงค้างอยู่ที่สถาบันอนุญาโตตุลาการ (ต่อ)

39.2.2 ข้อพิพาทกับ ทศท. ที่ ทศท. เป็นผู้เสนอ (ต่อ)

ข้อพิพาทเกี่ยวกับค่าธรรมเนียมเลขหมายโทรคมนาคม

เมื่อวันที่ 21 มิถุนายน พ.ศ. 2556 ทศท. ได้เสนอข้อพิพาทต่อสถาบันอนุญาโตตุลาการ เรียกร้องให้บริษัทชำระค่าธรรมเนียมเลขหมายโทรคมนาคมพร้อมภาษีมูลค่าเพิ่มสำหรับช่วงระยะเวลาที่ระบุเป็นจำนวนเงิน 539.02 ล้านบาท เมื่อวันที่ 11 ธันวาคม พ.ศ. 2556 บริษัทได้ยื่นคำคัดค้านต่อสถาบันอนุญาโตตุลาการ ปัจจุบันข้อพิพาทอยู่ระหว่างกระบวนการทางอนุญาโตตุลาการ

ข้อพิพาทกรณีการใช้ตู้โทรศัพท์สาธารณะ

เมื่อวันที่ 15 พฤษภาคม พ.ศ. 2560 ทศท. ได้ยื่นคำเสนอข้อพิพาทต่อสถาบันอนุญาโตตุลาการ เรียกค่าเสียหายจากบริษัทจำนวน 1,052.65 ล้านบาท กรณีที่บริษัททำการโฆษณาบนตู้โทรศัพท์สาธารณะและยินยอมให้บริษัทยืมให้บริการเติมเงินผ่านตู้โทรศัพท์สาธารณะ ขณะนี้ข้อพิพาทอยู่ระหว่างกระบวนการทางอนุญาโตตุลาการ

ผลที่สุดของคดีความดังกล่าวข้างต้นไม่สามารถคาดการณ์ได้ในขณะนี้ ดังนั้นบริษัทจึงไม่ได้บันทึกรายได้หรือไม่ได้ตั้งสำรองสำหรับผลเสียหายที่อาจเกิดขึ้นจากผลของคดีดังกล่าวไว้ในงบการเงินนอกจากตามที่ระบุไว้

39.3 การประเมินภาษีสรรพสามิต

เมื่อวันที่ 3 ธันวาคม พ.ศ. 2558 บริษัทย่อยแห่งหนึ่งได้ยื่นฟ้องกรมสรรพากรต่อศาลภาษีอากรกลาง โดยขอให้ศาลเพิกถอนการประเมินของเจ้าหน้าที่ประเมินและเพิกถอนคำวินิจฉัยของคณะกรรมการพิจารณาอุทธรณ์ สืบเนื่องจากการที่เจ้าหน้าที่ประเมินภาษีอากรได้แจ้งให้บริษัทย่อยชำระภาษีเงินได้นิติบุคคลหัก ณ ที่จ่ายสำหรับรอบระยะเวลาดังแต่วันที่ 1 มกราคม พ.ศ. 2546 ถึงวันที่ 31 ธันวาคม พ.ศ. 2550 เป็นจำนวนเงิน 14.97 ล้านบาท โดยอ้างว่าบริษัทย่อยหักภาษี ณ ที่จ่ายไว้ไม่ถูกต้อง ต่อมาวันที่ 23 ธันวาคม พ.ศ. 2559 ศาลภาษีอากรกลางได้พิพากษายกฟ้อง ทั้งนี้บริษัทย่อยจึงได้ยื่นอุทธรณ์คำพิพากษาของศาลภาษีอากรกลางต่อศาลฎีกา ซึ่งต่อมาเมื่อวันที่ 26 กันยายน พ.ศ. 2560 ศาลฎีกาได้พิพากษายกฟ้อง คดีจึงถึงที่สุด

บริษัท ทรู คอร์ปอเรชั่น จำกัด (มหาชน)

หมายเหตุประกอบงบการเงินรวมและงบการเงินเฉพาะกิจการ

สำหรับปีสิ้นสุดวันที่ 31 ธันวาคม พ.ศ. 2560

39. คดีฟ้องร้องและข้อพิพาทอื่นต่ออนุญาโตตุลาการและหนี้สินที่อาจเกิดขึ้น (ต่อ)

39.4 คดีฟ้องร้องและข้อพิพาทของบริษัทย่อย

39.4.1 เมื่อวันที่ 13 ตุลาคม พ.ศ. 2549 กสท. ได้ยื่นคำเสนอข้อพิพาทต่อสถาบันอนุญาโตตุลาการเรียกร้องให้บริษัทย่อยแห่งหนึ่งชำระค่าธรรมเนียมเลขหมายโทรคมนาคมเป็นจำนวนเงิน 113.58 ล้านบาท ต่อมาเมื่อวันที่ 15 สิงหาคม พ.ศ. 2551 คณะอนุญาโตตุลาการได้มีคำชี้ขาดให้บริษัทย่อยชำระเงินให้ กสท. จำนวน 99.60 ล้านบาท (ไม่รวมดอกเบี้ยร้อยละ 7.5 ต่อปี) บริษัทย่อยได้รับทราบคำชี้ขาดเมื่อวันที่ 24 สิงหาคม พ.ศ. 2551 และบริษัทย่อยได้ดำเนินการคัดค้านคำชี้ขาดของคณะอนุญาโตตุลาการต่อศาลปกครองกลาง และศาลปกครองกลางได้มีคำพิพากษาเมื่อวันที่ 23 กุมภาพันธ์ พ.ศ. 2554 ว่าคำชี้ขาดของคณะอนุญาโตตุลาการไม่ชอบด้วยกฎหมายซึ่งการยอมรับหรือบังคับตามคำชี้ขาดนั้นจะเป็นการขัดต่อความสงบเรียบร้อยหรือศีลธรรมอันดีของประชาชน ศาลจึงมีคำสั่งเพิกถอนคำชี้ขาดของคณะอนุญาโตตุลาการ เมื่อวันที่ 22 มีนาคม พ.ศ. 2554 กสท. ได้อุทธรณ์คำสั่งดังกล่าวต่อศาลปกครองสูงสุด ต่อมาเมื่อวันที่ 16 มิถุนายน พ.ศ. 2554 กสท. ได้ยื่นคำร้องต่อศาลปกครองกลางเพื่อขอให้บังคับตามคำชี้ขาดของคณะอนุญาโตตุลาการ ให้บริษัทย่อยชำระเงินแก่ กสท. ซึ่งบริษัทได้แย้งคำร้องดังกล่าวเนื่องจากคำชี้ขาดของคณะอนุญาโตตุลาการได้ถูกเพิกถอนโดยคำพิพากษาของศาลปกครองกลางแล้ว กสท. จึงไม่มีสิทธิที่จะยื่นคำร้องดังกล่าว เมื่อวันที่ 1 มิถุนายน พ.ศ. 2560 ศาลปกครองกลางได้พิพากษาให้ยกคำร้องขอบังคับตามคำชี้ขาดของอนุญาโตตุลาการของกสท.

39.4.2 เมื่อวันที่ 9 มกราคม พ.ศ. 2551 กสท. ได้ยื่นเสนอข้อพิพาทกับบริษัทย่อยแห่งหนึ่งต่อสถาบันอนุญาโตตุลาการเรียกร้องให้บริษัทย่อยแห่งนั้นชำระค่าส่วนแบ่งรายได้ที่ส่งขาดไป รวมค่าปรับและดอกเบี้ยจำนวนรวมทั้งสิ้น 8,969.08 ล้านบาท เมื่อวันที่ 16 กันยายน พ.ศ. 2554 คณะอนุญาโตตุลาการได้มีคำวินิจฉัยชี้ขาดให้ยกคำเสนอข้อพิพาทดังกล่าว เป็นผลให้บริษัทย่อยแห่งนั้นไม่ต้องชำระผลประโยชน์ตอบแทนตามคำเรียกร้องดังกล่าว ต่อมา กสท. ได้ยื่นคำร้องขอเพิกถอนคำชี้ขาดของอนุญาโตตุลาการต่อศาลปกครองกลางเมื่อวันที่ 25 พฤศจิกายน พ.ศ. 2554 และเมื่อวันที่ 22 กรกฎาคม พ.ศ. 2557 ศาลปกครองกลางได้มีคำพิพากษายกคำร้องขอเพิกถอนคำชี้ขาดของอนุญาโตตุลาการของ กสท. ซึ่งต่อมา กสท. ได้ยื่นอุทธรณ์คำพิพากษาของศาลปกครองกลางต่อศาลปกครองสูงสุด ขณะนี้คดีอยู่ระหว่างกระบวนการของศาลปกครองสูงสุด

39.4.3 เมื่อวันที่ 19 กุมภาพันธ์ พ.ศ. 2551 กสท. ได้ยื่นคำเสนอข้อพิพาทต่ออนุญาโตตุลาการ เรียกร้องให้บริษัทย่อยแห่งหนึ่งชำระส่วนแบ่งรายได้เพิ่มเติมจำนวน 45.95 ล้านบาท เมื่อวันที่ 6 มีนาคม พ.ศ. 2555 คณะอนุญาโตตุลาการมีคำวินิจฉัยชี้ขาดให้บริษัทย่อยชำระเงินจำนวน 7.00 ล้านบาท (ไม่รวมดอกเบี้ย) เมื่อวันที่ 29 มิถุนายน พ.ศ. 2555 บริษัทย่อยได้ยื่นคำร้องต่อศาลปกครองกลาง ขณะเดียวกัน กสท. ก็ยื่นขอเพิกถอนคำชี้ขาดของคณะอนุญาโตตุลาการเช่นกัน ต่อมาเมื่อวันที่ 26 ธันวาคม พ.ศ. 2560 ศาลปกครองกลางได้มีคำพิพากษายกคำร้องขอเพิกถอนคำชี้ขาดของอนุญาโตตุลาการของบริษัทย่อยและ กสท. ทั้งนี้ คู่พิพาทมีสิทธิอุทธรณ์คำพิพากษาของศาลปกครองกลางต่อศาลปกครองสูงสุดภายใน 30 วันนับแต่วันที่คำพิพากษา

บริษัท ทรู คอร์ปอเรชั่น จำกัด (มหาชน)

หมายเหตุประกอบงบการเงินรวมและงบการเงินเฉพาะกิจการ

สำหรับปีสิ้นสุดวันที่ 31 ธันวาคม พ.ศ. 2560

39. คดีฟ้องร้องและข้อพิพาทอื่นต่ออนุญาโตตุลาการและหนี้สินที่อาจจะเกิดขึ้น (ต่อ)

39.4 คดีฟ้องร้องและข้อพิพาทของบริษัทย่อย (ต่อ)

39.4.4 เกี่ยวกับข้อพิพาทระหว่าง กสท. กับบริษัทย่อยแห่งหนึ่ง กสท. เรียกกร้องให้บริษัทย่อยชำระค่าธรรมเนียมใบอนุญาตค่าธรรมเนียมเลขหมายโทรคมนาคม เงินประกันรายได้ขั้นต่ำเพิ่มเติมและค่าภาษีสรรพสามิตตามสัญญาบริการด้านการตลาดระบบเซลลูลาร์ ดิจิตอล แอมป์ 800 แบนด์ เอ จำนวน 1,445.00 ล้านบาท (มูลค่า 1,204.00 ล้านบาท และ 241.00 ล้านบาท) ทั้งนี้ บริษัทย่อยได้เรียกร้องแย้งในข้อพิพาทดังกล่าวเพื่อเรียกค่าเสียหาย เป็นจำนวนเงินประมาณ 2,544.72 ล้านบาท ต่อมาเมื่อวันที่ 11 กันยายน พ.ศ. 2558 คณะอนุญาโตตุลาการได้มีคำชี้ขาดให้ยกคำร้องของ กสท. ในทุกประเด็นสำหรับมูลค่าที่เรียกร้องจำนวน 1,204.00 ล้านบาท และให้ยกข้อเรียกร้องแย้งของบริษัทย่อยที่เรียกร้องจำนวนเงิน 2,544.72 ล้านบาทด้วย ซึ่ง กสท. ได้ยื่นคำร้องต่อศาลปกครองกลางเพื่อขอเพิกคำชี้ขาดของคณะอนุญาโตตุลาการในวันที่ 25 ธันวาคม พ.ศ. 2558 ขณะนี้คดีกำลังอยู่ระหว่างการพิจารณาของศาลปกครองกลาง

เมื่อวันที่ 13 สิงหาคม พ.ศ. 2558 คณะอนุญาโตตุลาการได้มีคำชี้ขาดให้บริษัทย่อยชำระเงินเป็นจำนวน 91.83 ล้านบาท พร้อมดอกเบี้ยร้อยละ 7.5 ต่อปี สำหรับมูลค่าเรียกร้องจำนวน 241.00 ล้านบาท ซึ่งเป็นค่าปรับจากการชำระค่าบริการรายเดือนตามงวดใบแจ้งหนี้ล่าช้าและให้ยกคำขออื่นๆ ทั้งนี้บริษัทย่อยได้บันทึกประมาณการหนี้สินนี้ทั้งจำนวน 91.83 ล้านบาท ต่อมาเมื่อวันที่ 25 พฤศจิกายน พ.ศ. 2558 บริษัทย่อยและ กสท. ได้ยื่นคำร้องต่อศาลปกครองกลางเพื่อขอให้เพิกถอนคำชี้ขาดของอนุญาโตตุลาการซึ่งศาลได้มีคำสั่งให้รวมการพิจารณาคดีทั้งสองเข้าไว้ด้วยกัน ปัจจุบันคดีอยู่ระหว่างการพิจารณาของศาลปกครองกลาง

39.4.5 เมื่อวันที่ 15 พฤษภาคม พ.ศ. 2552 กสท. ได้ยื่นคำเสนอข้อพิพาทต่ออนุญาโตตุลาการเรียกร้องให้บริษัทย่อยแห่งหนึ่งชำระค่าธรรมเนียมเลขหมายโทรคมนาคมพิเศษที่หลัก เลขหมาย 1331 เป็นจำนวนเงิน 3.96 ล้านบาท พร้อมดอกเบี้ยร้อยละ 7.5 ต่อปี ภาษีมูลค่าเพิ่มและค่าปรับร้อยละ 1.25 ต่อเดือนของยอดเงินค่าธรรมเนียมเลขหมายโทรคมนาคมพิเศษนับแต่ กสท. ชำระให้แก่ กทข. จนกว่าบริษัทย่อยแห่งนั้นจะชำระให้แก่ กสท. เมื่อวันที่ 7 กันยายน พ.ศ. 2559 คณะอนุญาโตตุลาการได้ตัดสินเป็นประโยชน์กับบริษัทย่อยโดยได้มีคำชี้ขาดให้ยกคำเสนอข้อพิพาทของ กสท. ทั้งนี้ เมื่อวันที่ 29 ธันวาคม พ.ศ. 2559 กสท. ได้ยื่นคำร้องขอเพิกถอนคำชี้ขาดของคณะอนุญาโตตุลาการต่อศาลปกครองกลาง ขณะนี้คดีอยู่ระหว่างการพิจารณาของศาลปกครองกลาง

39.4.6 เมื่อวันที่ 16 มิถุนายน พ.ศ. 2553 ตัวแทนของบริษัทโทรทัศระบบบอกรับเป็นสมาชิกต่างประเทศแห่งหนึ่งยื่นฟ้องบริษัทย่อยร่วมกับกลุ่มบุคคล ให้ชดเชยค่าเสียหายแทนค่าเสียหายจำนวน 660.00 ล้านบาท ต่อมาศาลชั้นต้นและศาลอุทธรณ์ตัดสินให้ยกฟ้องเนื่องจากคดีขาดอายุความ โจทก์ได้ยื่นฎีกาเมื่อวันที่ 7 กุมภาพันธ์ พ.ศ. 2556 ต่อมาเมื่อวันที่ 11 ธันวาคม พ.ศ. 2557 ศาลฎีกาได้มีคำพิพากษาว่าคดีฟ้องของโจทก์ขาดอายุความ ให้ยกฟ้อง จากนั้นพบว่าโจทก์ได้ยื่นอุทธรณ์ไว้อีกฉบับหนึ่ง ศาลฎีกาจึงมีคำสั่งให้ศาลอุทธรณ์รับพิจารณาอุทธรณ์ของโจทก์ และสั่งให้บริษัทย่อยทำคำคัดค้านอุทธรณ์ สุดท้ายโจทก์ได้นำคดีขึ้นสู่ศาลฎีกา ขณะนี้คดีจึงอยู่ระหว่างการพิจารณาของศาลฎีกา

บริษัท ทรู คอร์ปอเรชั่น จำกัด (มหาชน)

หมายเหตุประกอบงบการเงินรวมและงบการเงินเฉพาะกิจการ

สำหรับปีสิ้นสุดวันที่ 31 ธันวาคม พ.ศ. 2560

39. คลื่นพ้องและข้อพิพาทยื่นค้อนุญาตตุลาการและหนี้สินที่อาจเกิดขึ้น (ต่อ)

39.4 คลื่นพ้องและข้อพิพาทของบริษัทย่อย (ต่อ)

39.4.7 เมื่อวันที่ 25 กุมภาพันธ์ พ.ศ. 2554 กสท. ได้ยื่นคำเสนอข้อพิพาทกับบริษัทย่อยแห่งหนึ่งต่อสถาบันอนุญาโตตุลาการ เพื่อเรียกร้องให้บริษัทย่อยแห่งนั้นนำหนังสือค้ำประกันผลประโยชน์ตอบแทนขั้นต่ำวงเงิน 646.00 ล้านบาท และ 679.00 ล้านบาท รวมทั้งสิ้น 1,325.00 ล้านบาท สำหรับปีดำเนินการที่ 14 และ 15 มาวางค้ำประกัน ต่อมาเมื่อวันที่ 7 ตุลาคม พ.ศ. 2554 บริษัทย่อยได้ทำการยื่นข้อเรียกร้องแย้งในคดีดังกล่าวโดยให้ กสท. คืนหนังสือค้ำประกันผลประโยชน์ตอบแทนขั้นต่ำของปีดำเนินการที่ 11 ถึงปีที่ 13 และเรียกร้องค่าเสียหายจาก กสท. เป็นเงินทั้งสิ้น 56.19 ล้านบาท เมื่อวันที่ 30 สิงหาคม พ.ศ. 2556 กสท. ได้ยื่นคำเสนอเรียกร้องให้บริษัทย่อยวางหนังสือค้ำประกันสำหรับปีดำเนินการที่ 16 และ 17 และบริษัทย่อยได้ยื่นคำคัดค้านไปเมื่อวันที่ 18 มิถุนายน พ.ศ. 2556 จนเมื่อวันที่ 24 กันยายน พ.ศ. 2558 คณะอนุญาโตตุลาการเสียงข้างมากได้มีคำชี้ขาดให้ยกคำเสนอข้อพิพาทของ กสท. และให้ กสท. ชดใช้ค่าเสียหายแก่บริษัทย่อยจำนวน 60.46 ล้านบาท พร้อมดอกเบี้ยร้อยละ 7.50 ต่อปี และให้ กสท. ชดใช้ค่าธรรมเนียมหนังสือค้ำประกันสำหรับปีดำเนินการที่ 11 ถึงปีที่ 13 ในอัตราร้อยละ 2.00 ต่อปี ของวงเงินตามหนังสือค้ำประกันเป็นเงินปีละ 26.20 ล้านบาท พร้อมดอกเบี้ยในอัตราร้อยละ 7.50 ต่อปี จนกว่า กสท. จะคืนหนังสือค้ำประกันดังกล่าวแก่บริษัทย่อย ทั้งนี้ กสท. ได้ยื่นฟ้องเพิกถอนคำชี้ขาดต่อศาลปกครอง และเมื่อวันที่ 1 พฤศจิกายน พ.ศ. 2559 บริษัทย่อยได้ยื่นคำร้องขอบังคับตามคำชี้ขาดของอนุญาโตตุลาการในข้อพิพาทดังกล่าวต่อศาลปกครองกลาง ปัจจุบันคดีอยู่ภายใต้การพิจารณาของศาลปกครองกลาง

39.4.8 เมื่อวันที่ 8 กันยายน พ.ศ. 2554 กสท. ได้ยื่นคำเสนอข้อพิพาทเรียกร้องให้บริษัทย่อยชำระค่าผลประโยชน์ตอบแทน สำหรับปีดำเนินการที่ 10 ถึงปีดำเนินการที่ 14 ให้ กสท. ให้ครบถ้วน เป็นเงินจำนวน 11,946.15 ล้านบาท ปัจจุบันข้อพิพาทอยู่ระหว่างกระบวนการทางอนุญาโตตุลาการ

39.4.9 เมื่อวันที่ 14 กันยายน พ.ศ. 2554 มีกรณีข้อพิพาทระหว่างบริษัทย่อยแห่งหนึ่งกับ กสท. ในฐานะหน่วยงานกำกับดูแล เรื่องการจัดเก็บข้อมูลและรายละเอียดเกี่ยวกับผู้ใช้บริการ โทรศัพท์เคลื่อนที่ประเภทเรียกเก็บค่าบริการล่วงหน้า กำหนดให้ชำระค่าปรับทางปกครองวันละ 80,000 บาท ภายใน 30 วันนับจากวันที่ได้รับหนังสือแจ้งเตือน เมื่อวันที่ 3 มีนาคม พ.ศ. 2557 บริษัทย่อยได้ชำระเงินจำนวน 34.96 ล้านบาท เป็นค่าปรับวันละ 80,000 บาท ค่าจนถึงแต่วันที่ 6 กรกฎาคม พ.ศ. 2555 ถึงวันที่ 15 กันยายน พ.ศ. 2556 อย่างไรก็ตาม การชำระดังกล่าวมิได้เป็นการยอมรับว่าค่าปรับทางปกครองดังกล่าวชอบด้วยกฎหมาย หากผลของคดีมีคำพิพากษาถึงที่สุดอันเป็นคุณแก่บริษัทย่อย บริษัทย่อยสามารถเรียกคืนเงินค่าปรับทางปกครองที่ได้ชำระไปแล้วดังกล่าวจาก กสท. เมื่อวันที่ 12 พฤษภาคม พ.ศ. 2559 ศาลปกครองกลาง ได้ตัดสินเป็นคุณกับบริษัทย่อย ต่อมาเมื่อวันที่ 6 มกราคม 2560 บริษัทย่อยได้รับสำเนาคำอุทธรณ์คำพิพากษาของ กสท. ทั้งนี้ ปัจจุบันคดีอยู่ระหว่างการพิจารณาของศาลปกครองสูงสุด

บริษัท โทรคอมมิวนิเคชัน จำกัด (มหาชน)

หมายเหตุประกอบงบการเงินรวมและงบการเงินเฉพาะกิจการ

สำหรับปีสิ้นสุดวันที่ 31 ธันวาคม พ.ศ. 2560

39. คดีฟ้องร้องและข้อพิพาทยื่นต่ออนุญาโตตุลาการและหนี้สินที่อาจจะเกิดขึ้น (ต่อ)

39.4 คดีฟ้องร้องและข้อพิพาทของบริษัทย่อย (ต่อ)

39.4.10 เมื่อวันที่ 8 พฤษภาคม พ.ศ. 2555 บริษัทย่อยได้ยื่นฟ้องคณะกรรมการ กสทช. และเลขาธิการ กสทช. ขอให้เพิกถอนคำสั่งและมติของคณะกรรมการ กสทช. ที่ห้ามผู้ให้บริการโทรศัพท์เคลื่อนที่ประเภทเรียกเก็บค่าบริการล่วงหน้ากำหนดรายการส่งเสริมการขายในลักษณะเป็นการบังคับให้ผู้ให้บริการต้องใช้บริการภายในระยะเวลาที่กำหนด (Validity) พร้อมขอให้ศาลกำหนดมาตรการและวิธีการเพื่อบรรเทาทุกข์เป็นการชั่วคราวก่อนการพิพากษา กสทช. ได้มีหนังสือให้บริษัทย่อยดำเนินการปรับปรุงเงื่อนไขการให้บริการโทรศัพท์เคลื่อนที่ประเภทเรียกเก็บเงินค่าบริการล่วงหน้า ไม่ให้มีข้อกำหนดในลักษณะเป็นการบังคับให้ผู้ให้บริการต้องใช้บริการภายในระยะเวลาที่กำหนดและห้ามมิให้กำหนดเงื่อนไขที่มีลักษณะเป็นการบังคับให้ผู้ให้บริการต้องใช้บริการภายในระยะเวลาที่กำหนดอีกต่อไป เมื่อวันที่ 31 พฤษภาคม พ.ศ. 2555 เลขาธิการ กสทช. ได้มีหนังสือกำหนดให้บริษัทย่อยจะต้องชำระค่าปรับทางปกครองในอัตราวันละ 100,000 บาท ตั้งแต่วันที่ 30 พฤษภาคม พ.ศ. 2555 เป็นต้นไป ต่อมาบริษัทย่อยได้ยื่นคำร้องขอต่อศาลให้มีคำสั่งให้ทุเลาการบังคับตามคำสั่งและมติของคณะกรรมการ ศาลได้ยกคำร้องดังกล่าว อย่างไรก็ตามบริษัทย่อยได้ทำการอุทธรณ์คำสั่งต่อเลขาธิการ กสทช. เพื่อระงับค่าปรับทางปกครอง ผลการพิจารณาปรากฏว่าบริษัทย่อยยังคงต้องชำระค่าปรับตามคำสั่ง ค่าปรับระหว่างวันที่ 30 พฤษภาคม พ.ศ. 2555 ถึงวันที่ 18 มกราคม พ.ศ. 2556 เป็นจำนวนเงิน 23.30 ล้านบาท เมื่อวันที่ 10 มกราคม พ.ศ. 2556 บริษัทย่อยได้ยื่นฟ้องเลขาธิการ กสทช. ต่อศาลปกครองกลางเพื่อเพิกถอนคำสั่งกำหนดค่าปรับดังกล่าว และได้ยื่นคำร้องขอให้ศาลกำหนดมาตรการและวิธีการเพื่อบรรเทาทุกข์เป็นการชั่วคราวก่อนการพิพากษา อย่างไรก็ตาม หลังจากที่ กสทช. ได้มีมติเห็นชอบแนวทางการให้บริการโทรศัพท์เคลื่อนที่แบบชำระค่าบริการล่วงหน้าที่บริษัทย่อยเป็นผู้เสนอ จึงได้มีคำสั่งยุติค่าปรับจำนวนดังกล่าวตั้งแต่วันที่ 18 มกราคม พ.ศ. 2556 ดังนั้นเมื่อวันที่ 20 กุมภาพันธ์ พ.ศ. 2557 บริษัทย่อยได้ชำระเงินจำนวน 23.30 ล้านบาทเป็นค่าปรับทางปกครอง อย่างไรก็ตามการชำระเงินดังกล่าวมิได้เป็นการยอมรับว่า คำสั่งทางปกครองดังกล่าวชอบด้วยกฎหมาย หากผลของคดีมีคำพิพากษาถึงที่สุดอันเป็นคุณแก่บริษัทย่อย บริษัทย่อยสามารถเรียกคืนเงินค่าปรับทางปกครองที่ได้ชำระไปแล้วดังกล่าว เมื่อวันที่ 27 ตุลาคม พ.ศ. 2559 ศาลปกครองกลางได้มีคำพิพากษายกคำฟ้องในคดีนี้ วันที่ 24 พฤศจิกายน พ.ศ. 2559 บริษัทย่อยได้ยื่นอุทธรณ์คำพิพากษาศาลปกครองสูงสุด ปัจจุบันคดียังอยู่ในระหว่างการพิจารณาของศาลปกครองสูงสุด

39.4.11 เมื่อวันที่ 28 กุมภาพันธ์ พ.ศ. 2556 กสทช. ได้ยื่นคำเสนอข้อพิพาทต่อสถาบันอนุญาโตตุลาการ เรียกร้องให้บริษัทย่อยชำระเงินค่าผลประโยชน์ตอบแทนส่วนเพิ่ม ของปีดำเนินการที่ 15 จำนวน 1,571.60 ล้านบาท โดยอ้างว่าบริษัทย่อยคำนวณไม่เหมาะสม เมื่อวันที่ 1 กันยายน พ.ศ. 2558 คณะอนุญาโตตุลาการเสียงข้างมากได้มีคำชี้ขาดให้บริษัทย่อยชำระเงินจำนวน 1,571.60 ล้านบาท พร้อมเงินเพิ่มเบี้ยปรับในอัตราร้อยละ 15.00 ต่อปี ของเงินจำนวนดังกล่าวนับตั้งแต่วันที่ 14 ธันวาคม พ.ศ. 2554 จนกว่าจะชำระเสร็จสิ้น บริษัทย่อยได้ยื่นคำร้องขอเพิกถอนคำชี้ขาดของคณะอนุญาโตตุลาการต่อศาลปกครองกลางแล้วเมื่อวันที่ 4 ธันวาคม พ.ศ. 2558 ขณะนี้อยู่ระหว่างการพิจารณาของศาลปกครองกลาง

39.4.12 เมื่อวันที่ 22 เมษายน พ.ศ. 2556 กสทช. ได้ยื่นเสนอข้อพิพาทต่อสถาบันอนุญาโตตุลาการ เรียกร้องให้บริษัทย่อยส่งมอบทรัพย์สินที่เป็นโครงสร้างพื้นฐานโทรคมนาคมประเภท Passive หรือให้ชดเชยค่าเช่ารวมเป็นเงินทั้งสิ้น 821.14 ล้านบาท บริษัทย่อยดังกล่าวได้ยื่นคัดค้านคำเสนอข้อพิพาทแล้วเมื่อวันที่ 28 สิงหาคม พ.ศ. 2556 ขณะนี้อยู่ระหว่างกระบวนการพิจารณาของอนุญาโตตุลาการ

บริษัท พู คอร์ปอเรชั่น จำกัด (มหาชน)

หมายเหตุประกอบงบการเงินรวมและงบการเงินเฉพาะกิจการ

สำหรับปีสิ้นสุดวันที่ 31 ธันวาคม พ.ศ. 2560

39. คดีฟ้องร้องและข้อพิพาทยื่นต่ออนุญาโตตุลาการและหนี้สินที่อาจจะเกิดขึ้น (ต่อ)

39.4 คดีฟ้องร้องและข้อพิพาทของบริษัทย่อย (ต่อ)

39.4.13 เมื่อวันที่ 30 สิงหาคม พ.ศ. 2556 กสท. ได้ยื่นเสนอข้อพิพาทต่อสถาบันอนุญาโตตุลาการ เรียกร้องให้บริษัทย่อยชำระเงินค่าผลประโยชน์ตอบแทนส่วนของบริษัทเป็นการที่ 16 จำนวน 2,441.69 ล้านบาท เนื่องจากการคำนวณไม่เหมาะสม ขณะนี้อยู่ระหว่างกระบวนการพิจารณาของอนุญาโตตุลาการ

39.4.14 เมื่อวันที่ 12 พฤศจิกายน พ.ศ. 2556 กสท. ได้ยื่นเสนอข้อพิพาทต่อสถาบันอนุญาโตตุลาการ เรียกร้องให้บริษัทย่อยส่งมอบพร้อมโอนกรรมสิทธิ์เครื่องและอุปกรณ์ Generator จำนวน 59 สถานีหรือชุดใช้ราคาแทนจำนวน 39.57 ล้านบาท ขณะนี้อยู่ระหว่างกระบวนการพิจารณาของอนุญาโตตุลาการ

39.4.15 กรณีพิพาทระหว่าง กสท. และบริษัทย่อย ซึ่ง กสท. เรียกร้องภายใต้สัญญาบริการด้านการตลาดระบบเซลลูลาร์ ดิจิตอล แอมป์ 800 แบนด์ เอ เมื่อวันที่ 20 กุมภาพันธ์ พ.ศ. 2557 HCAT ซึ่งเป็นบริษัทย่อยได้ยื่นคำร้องต่อศาลแพ่ง เรียกร้องให้ศาลมีคำสั่งให้ กสท. ระงับการใช้สิทธิเรียกร้องตามหนังสือสัญญาฉบับประกัน ซึ่ง HCAT เป็นผู้มอบให้ไว้จำนวนเงิน 63.02 ล้านบาท ซึ่งศาลแพ่งได้มีคำสั่งไม่ให้ กสท. เรียกร้องให้ธนาคารผู้ค้ำประกันชำระเงินให้แก่ กสท. จนกว่าคดีจะสิ้นสุด และได้มีการชี้เขตอำนาจศาลสำหรับกรณีพิพาทนี้อยู่ในเขตอำนาจของศาลปกครองกลาง เมื่อวันที่ 20 มีนาคม พ.ศ. 2557 กสท. ได้ยื่นฟ้อง HCAT และ BFKT ต่อศาลปกครองกลาง เรียกร้องให้บริษัทย่อยดังกล่าวจ่ายค่าเสียหายจำนวน 1,576.19 ล้านบาท เป็นค่ากระทำผิดสัญญาต่างๆ หลายสัญญาที่บริษัทได้ตกลงไว้กับ กสท. ภายหลังศาลปกครองกลางได้มีคำสั่งรวมการพิจารณาคดีที่ กสท. เรียกร้องและบริษัทย่อยเรียกร้องเข้าไว้ด้วยกัน ขณะนี้คดีอยู่ระหว่างระหว่างการพิจารณาของศาลปกครองกลาง

39.4.16 เมื่อวันที่ 20 พฤษภาคม พ.ศ. 2558 และวันที่ 11 กันยายน พ.ศ. 2558 กสท. ได้ยื่นฟ้องบริษัทย่อยแห่งหนึ่งโดยอ้างว่าบริษัทย่อยได้ใช้เครื่องอุปกรณ์โทรคมนาคมที่ได้ส่งมอบให้ กสท. แล้วในวันสิ้นสุดสัญญาให้ดำเนินการให้บริการวิทยุคมนาคมระบบเซลลูลาร์ 1800 MHz วันที่ 16 กันยายน พ.ศ. 2556 โดยที่บริษัทย่อยมิได้ทำความตกลงใดๆ กับ กสท. ทั้งนี้ กสท. ได้ร้องเรียกค่าเสียหายจำนวน 23,016.55 ล้านบาท สำหรับค่าใช้จ่ายอุปกรณ์โทรคมนาคมที่ได้ส่งมอบให้ กสท. แล้วนับจากวันสิ้นสุดสัญญาจนถึงวันที่ 16 กรกฎาคม พ.ศ. 2558 ช่วงเวลาดังกล่าวเป็นช่วงเวลาที่ยกฟ้อง. ประกาศให้บริษัทย่อยเป็นผู้มีหน้าที่ให้บริการโทรศัพท์เคลื่อนที่บนคลื่นความถี่ 1800 MHz และเป็นช่วงเวลาที่ต้องรักษาความสงบแห่งชาติ ("คสช.") ได้ประกาศขยายช่วงเวลาคู่ครองผู้ให้บริการหลังวันสิ้นสุดอายุสัญญาเป็นเวลาสองปี ขณะนี้ทั้งสองคดีอยู่ระหว่างการพิจารณาของศาลปกครองกลาง

เมื่อวันที่ 27 พฤษภาคม พ.ศ. 2559 กสท. ได้ยื่นฟ้องบริษัทย่อยแห่งหนึ่งร่วมกับบุคคลอื่นต่อศาลปกครองกลางเรียกร้องค่าเสียหายจำนวน 2,206.04 ล้านบาท โดยกล่าวอ้างว่าบริษัทย่อยได้ใช้เครื่องและอุปกรณ์โทรคมนาคมซึ่งส่งมอบให้ กสท. หลังจากสัญญาอนุญาตให้ดำเนินการสิ้นสุดลง สำหรับช่วงเวลาจากวันที่ 18 กรกฎาคม พ.ศ. 2558 ถึง วันที่ 3 ธันวาคม พ.ศ. 2558 ซึ่งเป็นช่วงเวลาที่ กสท. อนุญาตให้บริษัทย่อยดำเนินการเพื่อเป็นการคุ้มครองผู้ให้บริการในกรณีสิ้นสุดของสัญญาอนุญาตให้ดำเนินการและได้รับการขยายระยะเวลาตามประกาศของคณะรักษาความสงบแห่งชาติ ("คสช.") ขณะนี้คดีอยู่ระหว่างการพิจารณาของศาลปกครองกลาง

บริษัท ทรู คอร์ปอเรชั่น จำกัด (มหาชน)

หมายเหตุประกอบงบการเงินรวมและงบการเงินเฉพาะกิจการ

สำหรับปีสิ้นสุดวันที่ 31 ธันวาคม พ.ศ. 2560

39. คดีฟ้องร้องและข้อพิพาทยื่นต่ออนุญาโตตุลาการและหนี้สินที่อาจเกิดขึ้น (ต่อ)

39.4 คดีฟ้องร้องและข้อพิพาทของบริษัทย่อย (ต่อ)

39.4.17 เมื่อวันที่ 17 พฤศจิกายน พ.ศ. 2558 บริษัทย่อยแห่งหนึ่งได้ยื่นฟ้อง กสทช. กทค. สำนักงาน กสทช. และ เลขาธิการ กสทช. ต่อศาลปกครองกลาง เรียกร้องให้เพิกถอนมติของ กทค. ที่สั่งให้บริษัทย่อยนำส่งรายได้ที่คำนวณขึ้นเอง จำนวน 1,069.98 ล้านบาท จากการให้บริการในช่วงมาตรการเยียวยาผู้ใช้บริการ ระหว่างวันที่ 16 กันยายน พ.ศ. 2556 ถึงวันที่ 17 กรกฎาคม พ.ศ. 2557 นอกจากนี้บริษัทย่อยได้เรียกร้องให้ผู้ถูกฟ้องดังกล่าวจ่ายคืนค่าใช้จ่ายในการให้บริการระหว่างช่วงเวลาดังกล่าว จำนวน 16,074.10 ล้านบาท และยังเรียกร้องขอคืนค่าธรรมเนียมเลขหมายที่บริษัทย่อยได้จ่ายให้ กสทช. ด้วยการถูกทำให้เข้าใจผิดภายหลังสัญญาให้ดำเนินการให้บริการวิทยุคมนาคมระบบเซลลูลาร์ DIGITAL PCN 1800 สิ้นสุดจำนวน 190.97 ล้านบาท เมื่อวันที่ 13 พฤษภาคม พ.ศ. 2559 กสทช. ได้ยื่นคำร้องต่อศาลปกครองกลางขอให้จำหน่ายคดีชั่วคราวเพื่อทบทวนคำสั่งตามมติของ กทค. ดังกล่าว บริษัทย่อยได้ยื่นคำแถลงคัดค้านคำร้องดังกล่าวต่อศาลปกครองกลางเมื่อวันที่ 15 มิถุนายน พ.ศ. 2559 ขณะนี้คดีอยู่ระหว่างการพิจารณาของศาลปกครองกลาง

เมื่อวันที่ 2 พฤศจิกายน พ.ศ. 2559 บริษัทย่อยได้ยื่นฟ้อง กสทช. กทค. สำนักงาน กสทช. และเลขาธิการ กสทช. ต่อศาลปกครองกลาง เรียกร้องให้ชำระค่าใช้จ่ายให้บริษัทย่อย อันเนื่องมาจากการปฏิบัติตามประกาศ กสทช. ระหว่างวันที่ 1 พฤศจิกายน พ.ศ. 2558 ถึง วันที่ 3 ธันวาคม พ.ศ. 2558 จำนวนเงิน 709.65 ล้านบาท ขณะนี้คดีอยู่ระหว่างการพิจารณาของศาลปกครองกลาง

39.4.18 เมื่อวันที่ 29 ธันวาคม พ.ศ. 2558 กสท. ได้ยื่นฟ้องบริษัทย่อยแห่งหนึ่งต่อศาลปกครองกลาง เรียกร้องเงินจำนวน 83.94 ล้านบาทซึ่งรวมดอกเบี้ยร้อยละ 7.5 ต่อปีนับแต่วันฟ้องไปจนกว่าจะชำระเสร็จสิ้น โดยกล่าวอ้างว่าบริษัทย่อยได้ติดตั้งเครื่องและอุปกรณ์โทรคมนาคมเชื่อมต่อกับเครื่องและอุปกรณ์ของ กสท. ปัจจุบันคดีอยู่ระหว่างการพิจารณาของศาลปกครองกลาง

39.4.19 เมื่อวันที่ 18 มกราคม พ.ศ. 2559 บริษัทย่อยได้ยื่นคำเสนอข้อพิพาทต่อสถาบันอนุญาโตตุลาการ เรียกร้องให้ กสท. ชำระเงินจำนวน 11,827.67 ล้านบาท สำหรับปีดำเนินการที่ 11 ถึงปีดำเนินการที่ 17 พร้อมดอกเบี้ยร้อยละ 15 ต่อปีนับแต่วันยื่นคำเสนอข้อพิพาทไปจนกว่าจะชำระเสร็จสิ้น คำเสียหายที่เรียกร้องเป็นส่วนแบ่งรายได้ที่ได้จ่ายเกินไปเนื่องจากการนำรายได้จากการเชื่อมต่อโครงข่ายโทรคมนาคมตามกฎหมาย (IC) มารวมคำนวณส่วนแบ่งรายได้ ซึ่งตามสัญญา รายได้จากการเชื่อมต่อโครงข่ายโทรคมนาคมไม่ถือเป็นรายได้ที่จะต้องนำมารวมคำนวณเพื่อแบ่งให้ กสท. ขณะนี้คดีอยู่ระหว่างกระบวนการทางอนุญาโตตุลาการ

39.4.20 เมื่อวันที่ 15 มีนาคม พ.ศ. 2559 กสท. ได้ยื่นเสนอข้อพิพาทต่อสถาบันอนุญาโตตุลาการเรียกร้องให้บริษัทย่อยแห่งหนึ่งชำระเงินจำนวน 2,596.51 ล้านบาท เป็นค่าผลประโยชน์ตอบแทนส่วนเพิ่มของปีดำเนินการที่ 17 โดยกล่าวอ้างว่าบริษัทย่อยคำนวณไม่ถูกต้อง ขณะนี้คดีอยู่ระหว่างกระบวนการทางอนุญาโตตุลาการ

39.4.21 เมื่อวันที่ 31 มีนาคม พ.ศ. 2559 กสทช. ได้ยื่นฟ้องบริษัทย่อยแห่งหนึ่งต่อศาลปกครองกลางเรียกร้องให้ชำระเงินจำนวน 878.37 ล้านบาท เป็นค่าธรรมเนียมเลขหมายโทรศัพท์สำหรับบริการ โทรศัพท์เคลื่อนที่และค่าธรรมเนียมเพิ่มเติมสำหรับระยะเวลาบริการตั้งแต่เดือนมีนาคม พ.ศ. 2557 ถึงเดือนธันวาคม พ.ศ. 2558 ซึ่งเป็นช่วงเวลาตามประกาศ กสทช. เรื่องมาตรการคุ้มครองผู้ใช้บริการในกรณีสิ้นสุดการอนุญาต สัมปทาน หรือสัญญาให้บริการโทรศัพท์เคลื่อนที่ พ.ศ. 2556 และประกาศ กสทช. เรื่อง การคุ้มครองผู้ใช้บริการเป็นการชั่วคราวในกรณีสิ้นสุดการอนุญาตหรือสัมปทานตามคำสั่งคณะกรรมการสงวนแห่งชาติ (“กสช”) ฉบับที่ 94/2557 ปัจจุบันคดีอยู่ระหว่างการพิจารณาของศาลปกครองกลาง

บริษัท ทูร์ คอร์ปอเรชั่น จำกัด (มหาชน)

หมายเหตุประกอบงบการเงินรวมและงบการเงินเฉพาะกิจการ

สำหรับปีสิ้นสุดวันที่ 31 ธันวาคม พ.ศ. 2560

39. คดีฟ้องร้องและข้อพิพาทยื่นต่ออนุญาโตตุลาการและหนี้สินที่อาจจะเกิดขึ้น (ต่อ)

39.4 คดีฟ้องร้องและข้อพิพาทของบริษัทย่อย (ต่อ)

- 39.4.22 เมื่อวันที่ 7 เมษายน พ.ศ. 2559 กสท. ได้ยื่นฟ้องบริษัทย่อยแห่งหนึ่งต่อศาลปกครองกลางเรียกร้องให้ชำระเงินจำนวน 22,972.07 ล้านบาท เป็นค่าตอบแทนการให้บริการข้ามโครงข่ายโทรศัพท์เคลื่อนที่ภายในประเทศสำหรับช่วงเวลาตั้งแต่วันที่ 27 เมษายน พ.ศ. 2554 ถึงวันที่ 15 พฤศจิกายน พ.ศ. 2558 เมื่อวันที่ 29 พฤษภาคม พ.ศ. 2560 กสท. ได้ยื่นฟ้องเรียกค่าเสียหายเพิ่มเติมอีกจำนวน 376.86 ล้านบาท สำหรับช่วงเวลาตั้งแต่วันที่ 16 พฤศจิกายน พ.ศ. 2558 ถึงวันที่ 3 ธันวาคม พ.ศ. 2558 รวมจำนวนค่าเสียหายทั้งสิ้น 23,348.93 ล้านบาท ปัจจุบันคดีอยู่ระหว่างการพิจารณาของศาลปกครองกลาง
- 39.4.23 เมื่อวันที่ 28 เมษายน พ.ศ. 2559 กสท. ได้ยื่นฟ้องบริษัทย่อยแห่งหนึ่งต่อศาลปกครองกลาง เรียกร้องให้ชำระค่าธรรมเนียมการจัดให้มีบริการโทรคมนาคมพื้นฐานโดยทั่วถึงและบริการเพื่อสังคม ("USO") ที่ กสท. ชำระให้แก่ กสทช. ตามประกาศ กสทช. เรื่อง หลักเกณฑ์ วิธีการและเงื่อนไขในการจัดให้มีบริการโทรคมนาคมพื้นฐานโดยทั่วถึงและบริการเพื่อสังคม สำหรับระยะเวลาดังแต่วันที่ 3 สิงหาคม พ.ศ. 2548 ถึงวันที่ 30 มิถุนายน พ.ศ. 2556 เป็นจำนวนเงิน 501.34 ล้านบาท (รวมภาษีมูลค่าเพิ่มและดอกเบี้ยในอัตราร้อยละ 7.5 ต่อปี นับตั้งแต่วันที่คืบค้น คือ 16 สิงหาคม 2557 ถึงวันที่ฟ้องคดีแล้ว) นอกจากนี้ กสท. ยังเรียกค่าใช้บริการ CDMA ส่วนกลางจำนวน 509.38 ล้านบาทสำหรับระยะเวลาดังแต่เดือน มกราคม พ.ศ. 2555 ถึงวันที่ 26 เมษายน พ.ศ. 2556 (รวมภาษีมูลค่าเพิ่มและดอกเบี้ยในอัตราร้อยละ 7.5 ต่อปี โดยคำนวณตั้งแต่วันที่ คืบค้นถึงวันที่ฟ้องคดีแล้ว) และค่าตอบแทนการตลาดเป็นจำนวนเงิน 2.66 ล้านบาท (รวมภาษีมูลค่าเพิ่มและดอกเบี้ยร้อยละ 7.5 ต่อปี นับตั้งแต่วันที่คืบค้นจนถึงวันที่ฟ้องคดี) รวมทุนทรัพย์ที่เรียกร้อง 1,013.38 ล้านบาท ปัจจุบันคดีอยู่ระหว่างการพิจารณาของศาลปกครองกลาง
- 39.4.24 เมื่อวันที่ 21 กรกฎาคม พ.ศ. 2559 กสท. ได้ยื่นฟ้องบริษัทย่อยแห่งหนึ่งต่อศาลปกครองกลางเรียกร้องให้ชำระเงินจำนวน 19,500.17 ล้านบาท (รวมดอกเบี้ยแล้ว) เป็นค่าตอบแทนการบริการขายส่งบริการตามสัญญาขายส่งบริการบนโครงข่ายโทรศัพท์เคลื่อนที่ระบบ HSPA ปัจจุบันคดีอยู่ระหว่างการพิจารณาของศาลปกครองกลาง
- 39.4.25 เมื่อวันที่ 5 สิงหาคม พ.ศ. 2559 กสท. ได้ยื่นฟ้องบริษัทย่อยแห่งหนึ่งต่อศาลปกครองกลาง เรียกร้องให้นำส่งเงินจำนวน 1,150.66 ล้านบาท โดยกล่าวอ้างว่าเป็นรายได้จากการให้บริการ โทรศัพท์เคลื่อนที่บนคลื่นความถี่ 1800 MHz ระหว่างวันที่ 16 กันยายน พ.ศ. 2556 ถึง วันที่ 17 กรกฎาคม พ.ศ. 2557 ซึ่งเป็นช่วงระยะเวลาคุ้มครองผู้ให้บริการปัจจุบันข้อพิพาทอยู่ระหว่างการพิจารณาของศาลปกครองกลาง
- 39.4.26 เมื่อวันที่ 11 สิงหาคม พ.ศ. 2559 กสท. ได้ยื่นเสนอข้อพิพาทกับบริษัทย่อยแห่งหนึ่งต่อสถาบันอนุญาโตตุลาการเรียกให้บริษัทย่อยเลื่อนย้าย รื้อถอนเครื่องและอุปกรณ์โทรคมนาคมของบุคคลอื่นที่ติดตั้งหรือเชื่อมต่อกับอุปกรณ์ภายใต้สัญญาที่ กสท. ทำกับบริษัทย่อย หรือให้ชดเชยค่าเสียหายจำนวน 417.66 ล้านบาท ข้อพิพาทอยู่ระหว่างกระบวนการทางอนุญาโตตุลาการ
- 39.4.27 เมื่อวันที่ 17 สิงหาคม พ.ศ. 2559 บริษัทย่อยสองแห่งได้ยื่นฟ้อง กสท. กับพวกต่อศาลปกครองกลางเนื่องจากการละเว้นและละเลยการปฏิบัติหน้าที่หรือปฏิบัติหน้าที่ตามที่กฎหมายกำหนดอย่างล่าช้าเกินสมควรในหลายกรณี รวมถึงแจ้งหรือประมาทเลินเล่อให้ข้อมูลที่ไม่ถูกต้องหรือข้อมูลที่รู้หรือควรรู้อยู่แล้วว่าไม่อาจดำเนินการได้ ทำให้บริษัทย่อยหลงเชื่อเข้าร่วมประมูลที่ผิดจุดโดยหลงคิดในข้อมูล บริษัทย่อยทั้งสองแห่งเรียกร้องค่าเสียหายจำนวน 6,737.80 ล้านบาท ปัจจุบันคดีอยู่ระหว่างการพิจารณาของศาลปกครองกลาง

บริษัท ทรู คอร์ปอเรชั่น จำกัด (มหาชน)

หมายเหตุประกอบงบการเงินรวมและงบการเงินเฉพาะกิจการ

สำหรับปีสิ้นสุดวันที่ 31 ธันวาคม พ.ศ. 2560

39. คดีฟ้องร้องและข้อพิพาทอื่นต่ออนุญาโตตุลาการและหนี้ที่อาจจะเกิดขึ้น (ต่อ)

39.4 คดีฟ้องร้องและข้อพิพาทของบริษัทย่อย (ต่อ)

39.4.28 เมื่อวันที่ 4 พฤศจิกายน พ.ศ. 2559 บริษัทย่อยแห่งหนึ่งยื่นฟ้อง กสท. ต่อศาลแพ่ง เรียกให้ กสท. ชำระค่าเสียหายที่ กสท. ไม่สามารถจัดหาเลขหมายโทรคมนาคมให้บริษัทย่อยได้ตามสัญญาบริการขายส่งบริการบนโครงข่ายโทรศัพท์เคลื่อนที่ในระบบ HSPA เป็นจำนวน 30,680.24 ล้านบาท ปัจจุบันคดีได้ถูกโอนย้ายมาอยู่ในการพิจารณาของศาลแพ่ง

39.4.29 เมื่อวันที่ 5 เมษายน พ.ศ. 2560 บริษัทย่อยแห่งหนึ่งได้ฟ้องบริษัทมหาชนแห่งหนึ่งซึ่งเป็นคู่สัญญาที่อนุญาตให้ถ่ายทอดออกอากาศรายการฟุตบอลต่อศาลทรัพย์สินทางปัญญาและการค้าระหว่างประเทศ เรียกฟ้องให้จ่ายคืนเงินจำนวน 390.75 ล้านบาท เนื่องจากบริษัทมหาชนดังกล่าวไม่สามารถส่งมอบการถ่ายทอดออกอากาศให้บริษัทย่อยได้ ต่อมาเมื่อวันที่ 27 มิถุนายน พ.ศ. 2560 บริษัทมหาชนแห่งนั้นได้ยื่นฟ้องเจ้าของสิทธิการถ่ายทอดออกอากาศและบริษัทย่อยดังกล่าวและบุคคลอื่นอีก 18 ราย ต่อศาลทรัพย์สินทางปัญญาและการค้าระหว่างประเทศเรียกฟ้องให้ชดเชยค่าเสียหายจำนวน 1,401.22 ล้านบาทจากการถูกยกเลิกสัญญา ขณะนี้ทั้งสองคดีอยู่ระหว่างการพิจารณาของศาลทรัพย์สินทางปัญญาและการค้าระหว่างประเทศ

ผลที่สุดของคดีความดังกล่าวข้างต้นยังไม่สามารถคาดการณ์ได้ในขณะนี้ ดังนั้นกลุ่มกิจการจึงไม่ได้ตั้งสำรองสำหรับผลเสียหายที่อาจจะเกิดขึ้นจากผลของคดีดังกล่าวไว้ในงบการเงินยกเว้นตามที่เหมาะสมไว้

40. ค่าเอสเอสอาร์จ

40.1 ค่าเอสเอสอาร์จของบริษัท

เมื่อวันที่ 21 สิงหาคม พ.ศ. 2545 บริษัทได้ยื่นคำเสนอข้อพิพาทต่อคณะอนุญาโตตุลาการเกี่ยวกับกรณีพิพาทที่เกิดจากสัญญาร่วมการทำงานระหว่างบริษัท กับ ทศท. ตามสัญญาร่วมการทำงานระบุไว้ว่าบริษัทมีสิทธิได้รับผลประโยชน์ตอบแทนจากการที่ ทศท. นำบริการหรืออนุญาตให้บุคคลที่สามให้บริการพิเศษบนโครงข่าย ทศท. ได้อนุญาตให้ กสท. และผู้ให้บริการโทรคมนาคมรายอื่นให้บริการโทรศัพท์เคลื่อนที่บนโครงข่ายและได้รับค่าเชื่อมโยงโครงข่ายจาก กสท. และผู้ให้บริการโทรคมนาคมรายอื่น อย่างไรก็ตาม ทศท. เห็นว่าบริการดังกล่าวไม่ได้เป็นบริการพิเศษ ดังนั้นจึงปฏิเสธที่จะจ่ายผลตอบแทนในส่วนของบริษัทดังกล่าว ดังนั้นบริษัทจึงขอให้ อนุญาโตตุลาการชี้ขาดให้ ทศท. จ่ายส่วนแบ่งในส่วนของบริษัทสำหรับค่าเชื่อมโยงโครงข่ายที่ ทศท. ได้รับนับตั้งแต่เดือนตุลาคม พ.ศ. 2535 ถึง เดือนมิถุนายน พ.ศ. 2546 เป็นจำนวนเงิน 25,419.40 ล้านบาท เมื่อวันที่ 21 กุมภาพันธ์ พ.ศ. 2549 คณะอนุญาโตตุลาการได้ส่งคำชี้ขาดของคณะอนุญาโตตุลาการ ลงวันที่ 17 มกราคม พ.ศ. 2549 มายังบริษัท คณะอนุญาโตตุลาการได้มีคำชี้ขาดโดยเสียงข้างมากซึ่งสามารถสรุปได้ดังต่อไปนี้

บริษัท ทูร์ คอร์ปอเรชั่น จำกัด (มหาชน)

หมายเหตุประกอบงบการเงินรวมและงบการเงินเฉพาะกิจการ

สำหรับปีสิ้นสุดวันที่ 31 ธันวาคม พ.ศ. 2560

40. ค่าแอสเสตชาร์จ (ต่อ)

40.1 ค่าแอสเสตชาร์จของบริษัท (ต่อ)

1. ให้บริษัทมีสิทธิรับผลประโยชน์จากการที่ ทศท. นำบริการพิเศษมาใช้ผ่านโครงข่ายของบริษัทหรือการที่ ทศท. อนุญาตให้บุคคลอื่นนำบริการพิเศษมาใช้ผ่านโครงข่ายของบริษัท
2. สำหรับผลประโยชน์นับตั้งแต่เริ่มต้นจนถึงวันที่ 22 สิงหาคม พ.ศ. 2545 ให้ ทศท. ชำระเงินจำนวน 9,175.82 ล้านบาท พร้อมด้วยดอกเบี้ยอัตราร้อยละ 7.5 ต่อปีของเงินจำนวนดังกล่าวนับตั้งแต่วันที่ 22 สิงหาคม พ.ศ. 2545 ให้แก่บริษัทจนกว่า ทศท. จะชำระเสร็จสิ้นให้ ทศท. ชำระเงินตามคำชี้ขาดข้อนี้ให้แก่บริษัทภายใน 60 วันนับตั้งแต่วันที่ได้รับคำชี้ขาด อย่างไรก็ตาม ทศท. ไม่ได้ชำระค่าเสียหายใดๆ ซึ่งค่าเสียหาย ณ วันที่ 31 ธันวาคม พ.ศ. 2554 เป็นจำนวน 15,620.26 ล้านบาท
3. สำหรับผลประโยชน์ตั้งแต่วันที่ 23 สิงหาคม พ.ศ. 2545 เป็นต้นไป ให้ ทศท. แบ่งผลประโยชน์ตอบแทนให้บริษัทในอัตราร้อยละ 50 ของผลประโยชน์ที่ ทศท. ได้รับจริง

เมื่อวันที่ 20 เมษายน พ.ศ. 2549 ทศท. ยื่นคำร้องต่อศาลปกครองกลางเพื่อขอเพิกถอนคำชี้ขาดของอนุญาโตตุลาการ ต่อมาเมื่อวันที่ 19 กันยายน พ.ศ. 2549 บริษัทได้ยื่นคำคัดค้านต่อศาลปกครองกลางและศาลปกครองกลางได้รับเรื่องไว้แล้วเมื่อวันที่ 28 กันยายน พ.ศ. 2549 และเมื่อวันที่ 8 พฤษภาคม พ.ศ. 2551 บริษัทได้ขอให้มีการบังคับตามคำชี้ขาดของอนุญาโตตุลาการ ศาลปกครองกลางได้มีคำสั่งให้รวมคดีที่ ทศท. เป็นผู้ร้องเพื่อขอให้ศาลเพิกถอนคำชี้ขาดของอนุญาโตตุลาการมาพิจารณาพร้อมกัน

เมื่อวันที่ 19 กันยายน พ.ศ. 2555 ศาลปกครองกลางได้ตัดสินเป็นประโยชน์กับทาง ทศท. โดยพิพากษาให้เพิกถอนคำชี้ขาดของอนุญาโตตุลาการลงวันที่ 17 มกราคม พ.ศ. 2549 เมื่อวันที่ 18 ตุลาคม พ.ศ. 2556 บริษัทได้ยื่นอุทธรณ์คำพิพากษาของศาลปกครองกลางต่อศาลปกครองสูงสุด

เมื่อวันที่ 19 สิงหาคม พ.ศ. 2559 ศาลปกครองสูงสุดได้พิพากษายืนตามคำพิพากษาของศาลปกครองกลางให้เพิกถอนคำชี้ขาดของอนุญาโตตุลาการ

เมื่อวันที่ 26 ตุลาคม พ.ศ. 2559 บริษัทยื่นคำร้องเพื่อขอให้พิจารณาใหม่ต่อศาลปกครองกลาง ต่อมาเมื่อวันที่ 18 มกราคม พ.ศ. 2560 ศาลปกครองกลางไม่รับการยื่นคำร้องในข้างต้น ต่อมาเมื่อวันที่ 15 กุมภาพันธ์ พ.ศ. 2560 บริษัทยื่นอุทธรณ์ต่อศาลปกครองสูงสุดสำหรับคำร้องขอพิจารณาคดีใหม่

บริษัท ทรู คอร์ปอเรชั่น จำกัด (มหาชน)

หมายเหตุประกอบงบการเงินรวมและงบการเงินเฉพาะกิจการ

สำหรับปีสิ้นสุดวันที่ 31 ธันวาคม พ.ศ. 2560

40. ค่าแอสเสตชาร์จ (ต่อ)

40.2 ค่าแอสเสตชาร์จของบริษัทย่อย

เมื่อวันที่ 5 ตุลาคม พ.ศ. 2549 บริษัทย่อยแห่งหนึ่งได้ส่งจดหมายถึง ทศท. ให้เข้าร่วมเจรจาเกี่ยวกับสัญญาการเชื่อมต่อโครงข่ายโทรคมนาคม ("IC") ระหว่างโครงข่ายของบริษัทย่อยและโครงข่ายของ ทศท. ต่อมาเมื่อวันที่ 17 พฤศจิกายน พ.ศ. 2549 บริษัทย่อยได้ส่งหนังสือแจ้ง ทศท. และ กสท. เพื่อแจ้งว่าจะหยุดชำระค่าแอสเสตชาร์จ (Access charge) ภายใต้อนุญาตเชื่อมต่อโครงข่าย ("สัญญา AC") เนื่องจากอัตราและการเรียกเก็บค่าแอสเสตชาร์จภายใต้อนุญาต AC ขัดแย้งกับกฎหมายหลายประการ บริษัทย่อยได้ร้องขอให้ ทศท. เข้าร่วมลงนามในสัญญา IC กับบริษัทย่อยเพื่อให้เป็นไปตามกฎหมายหรือให้เรียกเก็บอัตราเรียกเก็บชั่วคราวที่ประกาศโดย กทช. ขณะที่การเจรจาเรื่องการเชื่อมต่อโครงข่ายโทรคมนาคมกับ ทศท. ยังไม่มีข้อยุติ

อย่างไรก็ตาม เมื่อวันที่ 23 พฤศจิกายน พ.ศ. 2549 ทศท. ได้ส่งหนังสือเพื่อแจ้งว่าบริษัทย่อยดังกล่าวไม่มีสิทธิที่จะใช้และเชื่อมต่อโครงข่ายของบริษัทย่อยกับโครงข่ายของ ทศท. เนื่องจากบริษัทย่อยแห่งนั้นไม่ได้รับใบอนุญาตประกอบกิจการโทรคมนาคมซึ่งออกโดย กทช. และไม่มีโครงข่ายโทรคมนาคมเป็นของตนเอง ทศท. ได้แจ้งว่าสัญญา AC ไม่ได้ฝ่าฝืนกฎหมายใด ๆ ดังนั้น อัตราและการเรียกเก็บค่าแอสเสตชาร์จภายใต้อนุญาต AC ยังคงมีผลใช้บังคับต่อไป

เมื่อวันที่ 29 มิถุนายน พ.ศ. 2550 บริษัทย่อยดังกล่าวได้ยื่นข้อพิพาทเข้าสู่กระบวนการระงับข้อพิพาท กทช. ว่าด้วยการใช้และเชื่อมต่อโครงข่ายโทรคมนาคม (IC) เพื่อขอให้คณะกรรมการวินิจฉัยข้อพิพาท ("กทพ.") มีคำวินิจฉัยให้ ทศท. ดำเนินการทำสัญญาเชื่อมต่อโครงข่าย (IC) กับบริษัทย่อย กทพ. มีคำวินิจฉัยและ กทช. มีคำชี้ขาดว่า บริษัทย่อยมีสิทธิที่จะเข้าเจรจาสัญญาเชื่อมต่อโครงข่าย (IC) กับ ทศท. เมื่อวันที่ 21 พฤศจิกายน พ.ศ. 2550 และวันที่ 28 พฤศจิกายน พ.ศ. 2550 ตามลำดับ ต่อมาเมื่อวันที่ 23 มิถุนายน พ.ศ. 2551 ทศท. ได้ตกลงที่จะเข้าเจรจาสัญญาเชื่อมต่อโครงข่ายโทรคมนาคม (IC) กับบริษัทย่อยแล้วแต่มีเงื่อนไขว่าจะทำสัญญาเฉพาะเลขหมายใหม่ที่บริษัทย่อยได้รับจัดสรรจาก กทช. เท่านั้น บริษัทย่อยดังกล่าวได้ตกลงตามที่ ทศท. เสนอ แต่สำหรับเลขหมายเท่านั้น บริษัทย่อยยังคงดำเนินการให้เป็นเรื่องของข้อพิพาทและอยู่ในดุลยพินิจของศาลแพ่งต่อไป

เมื่อวันที่ 16 พฤศจิกายน พ.ศ. 2550 ทศท. ได้ยื่นฟ้องบริษัทย่อยต่อศาลแพ่งฐานผิดสัญญา (ข้อตกลง) เชื่อมโยงโครงข่าย (แอสเสตชาร์จ) และเรียกร้องให้บริษัทย่อยชำระค่าแอสเสตชาร์จที่ค้างชำระพร้อมดอกเบี้ยและภาษีมูลค่าเพิ่มเป็นจำนวนเงิน 4,508.10 ล้านบาท เมื่อวันที่ 16 กันยายน พ.ศ. 2552 ศาลแพ่งและศาลปกครองกลางมีความเห็นพ้องกันว่าคดีดังกล่าวอยู่ในเขตอำนาจศาลปกครอง ดังนั้น ศาลแพ่งจึงจำหน่ายคดีออกจากศาลแพ่ง

ต่อมาเมื่อวันที่ 9 พฤษภาคม พ.ศ. 2554 ทศท. ได้ยื่นฟ้อง กสท. ร่วมกับบริษัทย่อยต่อศาลปกครองกลาง เรียกร้องให้ชำระค่าเชื่อมโยงโครงข่ายจำนวนเงิน 41,540.27 ล้านบาท

เมื่อวันที่ 31 กรกฎาคม พ.ศ. 2557 ทศท. ได้ยื่นคำร้องขอเพิ่มเติมจำนวนเงินที่เรียกร้องเป็น 59,628.00 ล้านบาท พร้อมดอกเบี้ยตั้งแต่วันฟ้องไปจนกว่าจะชำระเสร็จสิ้นขณะนี้คดีอยู่ระหว่างการพิจารณาของศาลปกครองกลาง

ถ้าบริษัทย่อยต้องชำระค่าแอสเสตชาร์จ บริษัทย่อยอาจต้องบันทึกค่าแอสเสตชาร์จเป็นค่าใช้จ่ายและค่าใช้จ่ายค้างจ่ายเพิ่มเติมสำหรับระยะเวลาดังแต่วันที่ 18 พฤศจิกายน พ.ศ. 2549 ถึงวันที่ 15 กันยายน พ.ศ. 2556 ดังนี้

บริษัท ทรู คอร์ปอเรชั่น จำกัด (มหาชน)

หมายเหตุประกอบงบการเงินรวมและงบการเงินเฉพาะกิจการ

สำหรับปีสิ้นสุดวันที่ 31 ธันวาคม พ.ศ. 2560

40. ค่าแอสเสตซาร์จ (ต่อ)

40.2 ค่าแอสเสตซาร์จของบริษัทย่อย (ต่อ)

	ผลกระทบสุทธิต่อ กำไรหรือขาดทุนรวม ซึ่งสุทธิจากเงิน ส่วนแบ่งรายได้ที่จ่าย ให้แก่ กสท. ด้านบาท
ค่าแอสเสตซาร์จ ค้างจ่าย ด้านบาท	
สำหรับระยะเวลาดังแต่วันที่ 18 พฤศจิกายน พ.ศ. 2549 ถึงวันที่ 15 กันยายน พ.ศ. 2556	32,344.56 23,762.55

ฝ่ายบริหารและที่ปรึกษากฎหมายมีความเห็นว่าบริษัทย่อยแห่งนั้น ไม่มีภาระผูกพันที่จะต้องจ่ายค่าแอสเสตซาร์จข้างต้น

ผลที่สุดของคดีความดังกล่าวข้างต้น ไม่สามารถคาดการณ์ได้ในขณะนี้ ดังนั้นกลุ่มกิจการจึง ไม่ได้บันทึกรายได้และไม่ได้ตั้งสำรองสำหรับผลเสียหาย
ที่อาจเกิดขึ้นจากผลของคดีดังกล่าวไว้ในงบการเงิน

41. ธุรกรรมกองทุนรวมโครงสร้างพื้นฐาน

ระหว่างปี พ.ศ. 2560 บริษัทย่อยได้เข้าทำรายการกับ DIF ดังต่อไปนี้

1. รายการ โอนขายสินทรัพย์และสิทธิรายได้: บริษัทย่อย AWC ได้เข้าทำสัญญาโอนขายสินทรัพย์และสิทธิรายได้เพิ่มเติม (“สัญญา”) ลงวันที่ 24 พฤศจิกายน พ.ศ. 2560 เพื่อโอนสิทธิในรายได้สุทธิจากค่าเช่าเสาโทรคมนาคมจำนวน 149 คับ (รวมถึงเงินที่ได้รับจากการใช้สิทธิเรียกร้อง สิ่งตอบแทน อำนาจการตัดสินใจ การเรียกร้อง รวมทั้งการดำเนินการหรือสิทธิอื่นใดที่อาจเกิดขึ้นจาก หรือเกี่ยวกับ รายได้หรือสัญญาซึ่งก่อให้เกิดรายได้ดังกล่าว) ตั้งแต่วันที่สัญญา มีผลบังคับใช้ (วันที่ 24 พฤศจิกายน พ.ศ. 2560) จนถึงวันสิ้นสุดสัญญา (วันที่ 3 สิงหาคม พ.ศ. 2568) ภายใต้สัญญา AWC จะต้องโอนกรรมสิทธิความเป็นเจ้าของเสาโทรคมนาคมให้กับ DIF ในวันครบกำหนดสัญญา
2. รายการ โอนขายสินทรัพย์และเช่ากลับ: เมื่อวันที่ 24 พฤศจิกายน พ.ศ. 2560 บริษัทย่อยคือ TUC TMV และ TICC ได้เข้าทำสัญญาโอนขายสินทรัพย์ (“สัญญา”) และแก้ไขเพิ่มเติมสัญญาให้เช่าช่วงเคเบิลใยแก้วนำแสงและสัญญาให้เช่าหลักลงวันที่ 24 ธันวาคม พ.ศ. 2556 และวันที่ 5 มีนาคม พ.ศ. 2558 ตามลำดับกับ DIF โดยโอนขายและเช่ากลับเสาโทรคมนาคมจำนวน 2,939 คับ และเคเบิลใยแก้วนำแสงจำนวน 29,693 กิโลเมตร จาก DIF โดยมีระยะเวลาเช่า 16 ปี สัญญาเช่าสิ้นสุดวันที่ 15 กันยายน พ.ศ. 2576 ภายใต้เงื่อนไขของสัญญาบริษัทย่อยดังกล่าวต้องจ่ายค่าเช่ารายเดือนตามที่ระบุไว้ในสัญญา
3. รายการ ให้เช่าระยะยาวและเช่ากลับ: TICC ได้เข้าทำสัญญาให้เช่าระยะยาว (“สัญญาเช่า”) กับ DIF โดยตกลงให้เช่าเคเบิลใยแก้วนำแสงจำนวน 13,542 กิโลเมตรเป็นระยะเวลา 30 ปีโดยมีสิทธิในการซื้อเมื่อสิ้นสุดสัญญาเช่าในราคาใช้สิทธิ 1,500.00 ล้านบาท สัญญาส่วนหนึ่งจะสิ้นสุดในวันที่ 31 ธันวาคม พ.ศ. 2590 โดย DIF ได้จ่ายค่าเช่าเป็นการล่วงหน้าตามราคาซื้อขายที่ตกลงกันนอกจากนี้ TICC ได้ทำสัญญาเช่ากลับสินทรัพย์ดังกล่าวจาก DIF เป็นระยะเวลา 16 ปี โดย TICC จะต้องปฏิบัติตามเงื่อนไขที่ระบุไว้ในสัญญาเช่า

บริษัท ทู คอร์ปอเรชั่น จำกัด (มหาชน)

หมายเหตุประกอบงบการเงินรวมและงบการเงินเฉพาะกิจการ

สำหรับปีสิ้นสุดวันที่ 31 ธันวาคม พ.ศ. 2560

41. อัตรกรรมกองทุนรวมโครงสร้างพื้นฐาน (ต่อ)

กลุ่มบริษัทได้พิจารณาวิธีการปฏิบัติทางบัญชีของรายการดังกล่าวอย่างรอบคอบและละเอียดถี่ถ้วนโดยพิจารณาในเนื้อหาของรายการและสรุปได้ดังนี้

- AWC: โอนขายสิทธิในรายได้สุทธิของเสาโทรคมนาคมจำนวน 149 ต้นและจะโอนกรรมสิทธิ์ทางกฎหมายในสินทรัพย์ที่ขายเมื่อสัญญาเช่าสิ้นสุดลงในวันที่ 3 สิงหาคม พ.ศ. 2568 แม้ว่าก่อนวันสิ้นสุดสัญญาเช่าจะไม่มีกรรมสิทธิ์ทางกฎหมายของสินทรัพย์ที่ขายแต่ในเนื้อหาสาระ ความเสี่ยงและผลตอบแทนที่มีนัยสำคัญของสินทรัพย์ได้ถูกโอนให้ DIF แล้ว นอกจากนี้กลุ่มบริษัทไม่เกี่ยวข้องในสินทรัพย์ที่ขายในระดับเจ้าของพึงกระทำหรือไม่ได้ควบคุมสินทรัพย์ที่ขายทั้งทางตรงและทางอ้อม ดังนั้นรายการดังกล่าวถือเป็นการขายสินทรัพย์ให้ DIF ณ วันเริ่มแรก
- TMV TUC ขายและโอนกรรมสิทธิ์ตามกฎหมายของสินทรัพย์ การเช่ากลับได้มีการทดสอบตามเงื่อนไขที่ระบุไว้ในมาตรฐานการบัญชีฉบับที่ 17 เรื่อง “สัญญาเช่า” และสรุปว่าเป็นการเช่าค่านินงาน
- TICC สัญญาเช่าระยะยาวและเช่ากลับ: สัญญาเช่าระยะยาวเป็นเวลา 30 ปีโดยมีสิทธิในการซื้อ ณ วันสิ้นสุดสัญญา ได้มีการทดสอบตามเงื่อนไขที่ระบุไว้ในมาตรฐานการบัญชีฉบับที่ 17 เรื่อง “สัญญาเช่า” สรุปว่าเป็นสัญญาเช่าการเงิน สำหรับสัญญาเช่ากลับเป็นเวลา 16 ปีได้มีการทดสอบและสรุปว่าเป็นสัญญาเช่าค่านินงาน
- นอกจากนี้ข้อเท็จจริงดังต่อไปนี้ได้นำมาพิจารณาว่าความเสี่ยงและผลตอบแทนที่มีนัยสำคัญเกี่ยวกับสินทรัพย์ที่ขายได้มีการโอนแล้ว
 - DIF เป็นผู้รับความเสี่ยงหากมีความเสียหายต่อสินทรัพย์และความเสี่ยงในความไม่แน่นอนของรายได้ในอนาคต
 - กลุ่มบริษัทไม่มีสิทธิในส่วนแบ่งรายได้ที่ DIF อาจมีเพิ่มในอนาคต
 - หลังจากการขาย AWC เป็นเพียงตัวกลางมีหน้าที่ส่งผ่านรายได้ให้ DIF เท่านั้น
 - ผู้ถือหุ้นหน่วยลงทุนของ DIF เป็นผู้มีอำนาจในการตัดสินใจในฐานะเป็นเจ้าของสินทรัพย์

เมื่อวันที่ 27 พฤศจิกายน พ.ศ. 2560 กลุ่มบริษัทและ DIF ได้เสร็จสิ้นการทำรายการ ซึ่งสามารถสรุปได้ดังนี้

กลุ่มบริษัทได้รับรู้กำไรจากการขายสินทรัพย์เสาโทรคมนาคมของ AWC และของ TUC จำนวน 2,429.88 ล้านบาท ภายใต้ “รายได้อื่น” รับรู้รายได้จากการขายเคเบิลใยแก้วนำแสงของ TICC และ TMV จำนวน 6,270.52 ล้านบาท ภายใต้ “รายได้จากการขายสินค้า” และรับรู้ต้นทุนที่เกี่ยวข้องกับสินค้าที่ขาย จำนวน 311.88 ล้านบาท ภายใต้ “ต้นทุนขาย” ในงบกำไรขาดทุนเบ็ดเสร็จรวมสำหรับปีสิ้นสุดวันที่ 31 ธันวาคม พ.ศ. 2560

บริษัท ทู คอร์ปอเรชั่น จำกัด (มหาชน)

หมายเหตุประกอบงบการเงินรวมและงบการเงินเฉพาะกิจการ

สำหรับปีสิ้นสุดวันที่ 31 ธันวาคม พ.ศ. 2560

41. อุดหนุนกองทุนรวมโครงสร้างพื้นฐาน (ต่อ)

	งบการเงินรวม
	พ.ศ. 2560
	ล้านบาท
เงินสดที่ได้รับ	12,898.00
หัก ต้นทุนของสินทรัพย์และต้นทุนอื่นที่เกี่ยวข้อง	(930.85)
หัก ค่าใช้จ่ายที่เกี่ยวข้อง	(298.60)
กำไรจากการขายสินทรัพย์	11,668.55
หัก กำไรที่ยังไม่รับรู้จากการขายสินทรัพย์	(3,280.03)
กำไรที่รับรู้ในปี พ.ศ. 2560	8,388.52

กำไรที่ยังไม่รับรู้เป็นสัดส่วนร้อยละ 28.11 ของกำไรจากการทำธุรกรรมที่กลุ่มบริษัทยังไม่สามารถรับรู้ได้เนื่องจากกลุ่มบริษัทมีส่วนได้เสียใน DIF ร้อยละ 28.11

42. รายการกับบุคคลและกิจการที่เกี่ยวข้องกัน

บุคคลหรือกิจการที่เกี่ยวข้องกันกับบริษัทหมายถึงบุคคลหรือกิจการที่มีอำนาจควบคุมบริษัท ถูกควบคุมโดยบริษัท ไม่ว่าจะเป็นโดยทางตรงหรือทางอ้อม หรืออยู่ภายใต้การควบคุมเดียวกันกับบริษัท รวมถึงบริษัทที่ทำหน้าที่ถือหุ้น บริษัทย่อย กิจการร่วมค้าและกิจการที่เป็นบริษัทย่อยในเครือเดียวกัน นอกจากนี้บุคคลหรือกิจการที่เกี่ยวข้องกันยังหมายรวมถึงบริษัทร่วมและบุคคลซึ่งถือหุ้นที่มีสิทธิออกเสียงไม่ว่าทางตรงหรือทางอ้อมและมีอิทธิพลอย่างเป็นสาระสำคัญกับบริษัท ผู้บริหารสำคัญ กรรมการหรือพนักงานของบริษัท ตลอดจนสมาชิกในครอบครัวที่ใกล้ชิดกับบุคคลดังกล่าว และกิจการที่เกี่ยวข้องกับบุคคลเหล่านั้น

ในการพิจารณาความสัมพันธ์ระหว่างบุคคลหรือกิจการที่เกี่ยวข้องกันกับบริษัทแต่ละรายการ บริษัทคำนึงถึงเนื้อหาของความสัมพันธ์มากกว่ารูปแบบทางกฎหมาย

กลุ่มกิจการเครือเจริญโภคภัณฑ์เป็นผู้ถือหุ้นรายใหญ่ของบริษัท

บริษัท ทรู คอร์ปอเรชั่น จำกัด (มหาชน)
 หมายเหตุประกอบงบการเงินรวมและงบการเงินเฉพาะกิจการ
 สำหรับปีสิ้นสุดวันที่ 31 ธันวาคม พ.ศ. 2560

42. รายการกับบุคคลและกิจการที่เกี่ยวข้องกัน (ต่อ)

รายการต่อไปนี้เป็นรายการกับบุคคลหรือกิจการที่เกี่ยวข้องกัน

ก) การขายสินค้าและบริการ

สำหรับปีสิ้นสุดวันที่ 31 ธันวาคม	งบการเงินรวม		งบการเงินเฉพาะกิจการ	
	พ.ศ. 2560 ล้านบาท	พ.ศ. 2559 ล้านบาท	พ.ศ. 2560 ล้านบาท	พ.ศ. 2559 ล้านบาท
รายได้จากการขายสินค้า				
บริษัทร่วม	6,271.29	1.37	-	-
บริษัทที่เกี่ยวข้องกัน:				
กลุ่มกิจการเครือเจริญโภคภัณฑ์	684.87	1,725.69	-	-
	6,956.16	1,727.06	-	-
รายได้จากการให้บริการ				
บริษัทย่อย	-	-	9,085.96	5,093.92
กิจการร่วมค้า	3.92	1.23	-	-
บริษัทร่วม	557.86	743.53	-	-
บริษัทที่เกี่ยวข้องกัน				
กลุ่มกิจการเครือเจริญโภคภัณฑ์	1,109.91	1,086.80	24.06	32.95
กลุ่มบริษัท China Mobile	179.79	141.81	-	-
	1,851.48	1,973.37	9,110.02	5,126.87

ณ วันที่ 31 ธันวาคม พ.ศ. 2560 กลุ่มกิจการถือหุ้นทุนในบริษัท เอ็นอีซี คอร์ปอเรชั่น (ประเทศไทย) จำกัด เป็นสัดส่วนร้อยละ 9.42 (พ.ศ. 2559 : ร้อยละ 9.42)

บริษัท ทรู คอร์ปอเรชั่น จำกัด (มหาชน)

หมายเหตุประกอบงบการเงินรวมและงบการเงินเฉพาะกิจการ

สำหรับปีสิ้นสุดวันที่ 31 ธันวาคม พ.ศ. 2560

42. รายการกับบุคคลและกิจการที่เกี่ยวข้องกัน (ต่อ)

รายการต่อไปนี้นี้เป็นรายการกับบุคคลหรือกิจการที่เกี่ยวข้องกัน (ต่อ)

ข) การซื้อสินค้าและบริการ

	งบการเงินรวม		งบการเงินเฉพาะกิจการ	
	พ.ศ. 2560	พ.ศ. 2559	พ.ศ. 2560	พ.ศ. 2559
	ล้านบาท	ล้านบาท	ล้านบาท	ล้านบาท
สำหรับปีสิ้นสุดวันที่ 31 ธันวาคม				
การซื้อสินค้า				
บริษัทย่อย	-	-	0.30	-
บริษัทที่เกี่ยวข้องกัน				
กลุ่มกิจการเครือเจริญโภคภัณฑ์	2,310.92	4,793.26	-	-
	2,310.92	4,793.26	0.30	-
การซื้อบริการ				
บริษัทย่อย	-	-	977.25	1,004.37
กิจการร่วมค้า	8.52	2.24	-	-
บริษัทร่วม	5,551.52	5,520.31	-	-
บริษัทที่เกี่ยวข้องกัน				
กลุ่มกิจการเครือเจริญโภคภัณฑ์	6,367.63	6,058.81	583.17	443.18
กลุ่มกิจการ China Mobile	88.69	44.54	-	-
บริษัท เอ็นอีซี คอร์ปอเรชั่น (ประเทศไทย) จำกัด	0.26	0.29	-	-
	12,016.62	11,626.19	1,560.42	1,447.55

ค) ยอดค้างชำระที่เกิดจากการซื้อและขายสินค้าและบริการ

	งบการเงินรวม		งบการเงินเฉพาะกิจการ	
	พ.ศ. 2560	พ.ศ. 2559	พ.ศ. 2560	พ.ศ. 2559
	ล้านบาท	ล้านบาท	ล้านบาท	ล้านบาท
ณ วันที่ 31 ธันวาคม				
ลูกหนี้บุคคลหรือกิจการที่เกี่ยวข้องกัน:				
(รวมอยู่ใน “ลูกหนี้การค้า” (หมายเหตุข้อ 17))				
บริษัทย่อย	-	-	7,754.37	6,043.19
กิจการร่วมค้า	3.16	0.15	-	-
บริษัทร่วม	722.72	86.59	-	-
บริษัทที่เกี่ยวข้องกัน				
กลุ่มกิจการเครือเจริญโภคภัณฑ์	9,918.49	7,629.14	160.42	133.71
กลุ่มกิจการ China Mobile	93.76	157.25	-	-
	10,738.13	7,873.13	7,914.79	6,176.90

บริษัท ทรู คอร์ปอเรชั่น จำกัด (มหาชน)

หมายเหตุประกอบงบการเงินรวมและงบการเงินเฉพาะกิจการ

สำหรับปีสิ้นสุดวันที่ 31 ธันวาคม พ.ศ. 2560

42. รายการกับบุคคลและกิจการที่เกี่ยวข้องกัน (ต่อ)

รายการต่อไปนี้เป็นรายการกับบุคคลหรือกิจการที่เกี่ยวข้องกัน (ต่อ)

ค) ยอดค้างชำระที่เกิดจากการซื้อและขายสินค้าและบริการ(ต่อ)

ณ วันที่ 31 ธันวาคม	งบการเงินรวม		งบการเงินเฉพาะกิจการ	
	พ.ศ. 2560	พ.ศ. 2559	พ.ศ. 2560	พ.ศ. 2559
	ล้านบาท	ล้านบาท	ล้านบาท	ล้านบาท
เจ้าหนี้บุคคลหรือกิจการที่เกี่ยวข้องกัน:				
(รวมอยู่ใน “เจ้าหนี้การค้าและเจ้าหนี้อื่น”)				
บริษัทย่อย	-	-	1,146.13	733.17
กิจการร่วมค้า	66.47	3.49	-	-
บริษัทร่วม	309.93	315.85	-	-
บริษัทที่เกี่ยวข้องกัน				
กลุ่มกิจการเครือเจริญโภคภัณฑ์	4,964.58	3,419.11	227.91	74.31
กลุ่มกิจการ China Mobile	28.32	21.16	-	-
	5,369.30	3,759.61	1,374.04	807.48

ง) เงินให้กู้ยืมแก่กิจการที่เกี่ยวข้องกัน

ณ วันที่ 31 ธันวาคม	งบการเงินรวม		งบการเงินเฉพาะกิจการ	
	พ.ศ. 2560	พ.ศ. 2559	พ.ศ. 2560	พ.ศ. 2559
	ล้านบาท	ล้านบาท	ล้านบาท	ล้านบาท
เงินให้กู้ยืมแก่กิจการที่เกี่ยวข้องกัน				
ประเภทหมุนเวียน	197.00	147.00	9,573.44	3,000.00
รวม	197.00	147.00	9,573.44	3,000.00

การเปลี่ยนแปลงของเงินให้กู้ยืมแก่กิจการที่เกี่ยวข้องกัน มีดังนี้

	งบการเงินรวม	งบการเงินเฉพาะกิจการ
	ล้านบาท	ล้านบาท
สำหรับปีสิ้นสุดวันที่ 31 ธันวาคม พ.ศ. 2560		
มูลค่าตามบัญชีสุทธิ ณ วันต้นปี	147.00	3,000.00
เงินให้กู้ยืมเพิ่ม		
- เงินต้น	50.00	28,952.62
รับชำระคืน		
- เงินต้น	-	(22,379.18)
มูลค่าตามบัญชีสุทธิ ณ วันสิ้นปี	197.00	9,573.44

บริษัท ทรู คอร์ปอเรชั่น จำกัด (มหาชน)

หมายเหตุประกอบงบการเงินรวมและงบการเงินเฉพาะกิจการ

สำหรับปีสิ้นสุดวันที่ 31 ธันวาคม พ.ศ. 2560

42. รายการกับบุคคลและกิจการที่เกี่ยวข้องกัน (ต่อ)

รายการต่อไปนี้เป็นรายการกับบุคคลหรือกิจการที่เกี่ยวข้องกัน (ต่อ)

ง) เงินให้กู้ยืมแก่กิจการที่เกี่ยวข้องกัน (ต่อ)

เงินให้กู้ยืมแก่กิจการที่เกี่ยวข้องกันในงบการเงินรวม ณ วันที่ 31 ธันวาคม พ.ศ. 2560 ประกอบด้วย เงินให้กู้ยืมแก่กลุ่มกิจการเครือเจริญโภคภัณฑ์ จำนวน 147.00 ล้านบาท และเงินให้กู้ยืมแก่ TG จำนวน 50.00 ล้านบาท (พ.ศ. 2559: 147.00 ล้านบาท ซึ่งเป็นเงินให้กู้ยืมแก่กลุ่มกิจการเครือเจริญโภคภัณฑ์) ซึ่งเป็นค้ำสัญญาใช้เงินชนิดเมื่อทวงถาม โดยคิดดอกเบี้ยในอัตราร้อยละ MLR ต่อปี

ดอกเบี้ยรับที่เกี่ยวข้องในงบการเงินรวมและงบการเงินเฉพาะกิจการ สำหรับปีสิ้นสุดวันที่ 31 ธันวาคม พ.ศ. 2560 เป็นจำนวน 10.71 ล้านบาท และ 119.75 ล้านบาท ตามลำดับ (พ.ศ. 2559 : 10.91 ล้านบาท และ 416.01 ล้านบาท ตามลำดับ)

จ) เงินกู้ยืมจากกิจการที่เกี่ยวข้องกัน

ณ วันที่ 31 ธันวาคม

ประเภทหมุนเวียน

รวม

งบการเงินเฉพาะกิจการ	
พ.ศ. 2560	พ.ศ. 2559
ล้านบาท	ล้านบาท
5.02	-
5.02	-

การเปลี่ยนแปลงของเงินกู้ยืมจากกิจการที่เกี่ยวข้องกัน มีดังนี้

สำหรับปีสิ้นสุดวันที่ 31 ธันวาคม พ.ศ. 2560

มูลค่าตามบัญชีสุทธิ ณ วันต้นปี

เงินกู้ยืมเพิ่ม

จ่ายคืนเงินกู้ยืม

มูลค่าตามบัญชีสุทธิ ณ วันสิ้นปี

งบการเงินเฉพาะกิจการ
ล้านบาท
-
2,083.56
(2,078.54)
5.02

ดอกเบี้ยจ่ายที่เกี่ยวข้องในงบการเงินเฉพาะกิจการ สำหรับปีสิ้นสุดวันที่ 31 ธันวาคม พ.ศ. 2560 เป็นจำนวน 1.14 ล้านบาท (พ.ศ. 2559 : 6.29 ล้านบาท)

บริษัท ทรู คอร์ปอเรชั่น จำกัด (มหาชน)

หมายเหตุประกอบงบการเงินรวมและงบการเงินเฉพาะกิจการ

สำหรับปีสิ้นสุดวันที่ 31 ธันวาคม พ.ศ. 2560

42. รายการกับบุคคลและกิจการที่เกี่ยวข้องกัน (ต่อ)

รายการต่อไปนี้เป็นรายการกับบุคคลหรือกิจการที่เกี่ยวข้องกัน (ต่อ)

ด) ดอกเบี้ยค้างรับจากเงินให้กู้ยืมแก่กิจการที่เกี่ยวข้องกัน

ณ วันที่ 31 ธันวาคม	งบการเงินรวม		งบการเงินเฉพาะกิจการ	
	พ.ศ. 2560	พ.ศ. 2559	พ.ศ. 2560	พ.ศ. 2559
	ล้านบาท	ล้านบาท	ล้านบาท	ล้านบาท
ดอกเบี้ยค้างรับ				
(รวมอยู่ใน “ลูกหนี้การค้าและลูกหนี้อื่น”)				
บริษัทย่อย	-	-	26.68	-
บริษัทที่เกี่ยวข้องกัน	49.34	42.43	-	-
	49.34	42.43	26.68	-

ข) ค่าตอบแทนกรรมการและเจ้าหน้าที่บริหารระดับสูง

ในปี พ.ศ. 2560 ค่าตอบแทนกรรมการและเจ้าหน้าที่บริหารระดับสูงของกลุ่มกิจการและบริษัทเป็นจำนวนเงินทั้งสิ้น 278.26 ล้านบาท และ 220.50 ล้านบาท ตามลำดับ (พ.ศ. 2559 : 260.67 ล้านบาท และ 197.30 ล้านบาท ตามลำดับ)

ผลประโยชน์พนักงานเมื่อเกษียณอายุสำหรับกรรมการและเจ้าหน้าที่บริหารสำหรับปี พ.ศ. 2560 เป็นจำนวนเงิน 10.89 ล้านบาท (พ.ศ. 2559 : 9.72 ล้านบาท)

ช) เงินปันผลรับ

ในระหว่างปี พ.ศ. 2560 บริษัทได้รับเงินปันผลจากบริษัทร่วม จำนวน 1,583.81 ล้านบาท (พ.ศ. 2559 : 1,556.87 ล้านบาท) และรับรู้เป็น “รายได้เงินปันผล” ภายใต้หัวข้อ “รายได้อื่น” ในกำไรหรือขาดทุนเฉพาะกิจการ และรับรู้โดยตรงไปยังเงินลงทุนในบริษัทร่วมในงบการเงินรวม ในระหว่างปีบริษัทไม่ได้รับเงินปันผลจากบริษัทย่อย (พ.ศ. 2559 : 400.63 ล้านบาท)

43 เหตุการณ์ภายหลังวันที่นรายงานทางการเงิน

เมื่อวันที่ 28 กุมภาพันธ์ พ.ศ. 2561 คณะกรรมการของบริษัทได้อนุมัติการจ่ายเงินปันผลในอัตรา 0.031 บาทต่อหุ้น รวมทั้งสิ้น 1,034.41 ล้านบาท โดยจะจ่ายให้กับผู้ถือหุ้นทั้งหมดที่มีชื่ออยู่ในทะเบียนผู้ถือหุ้น ณ วันที่ 15 มีนาคม พ.ศ. 2561 บริษัทจะนำเสนอเพื่อการอนุมัติจ่ายเงินปันผลดังกล่าวในที่ประชุมสามัญประจำปีของผู้ถือหุ้นของบริษัทต่อไป



บริษัท ทรู คอร์ปอเรชั่น จำกัด (มหาชน)

18 อาคารทรู ทาวเวอร์ ถนนรัชดาภิเษก แขวงจวาล กรุงเทพฯ 10310

โทรศัพท์ +66 (0) 2859-1111 โทรสาร +66 (0) 2859-9134

www.truecorp.co.th