



บริษัท ชุมพรอุตสาหกรรมน้ำมันปาล์ม จำกัด (มหาชน)
CHUMPROROT PALM OIL INDUSTRY PUBLIC COMPANY LIMITED



Annual Report **2014**
รายงานประจำปี 2557

สารบัญ

สารจากประธานกรรมการ	2
จุดเด่นทางการเงิน	3
คณะกรรมการและผู้บริหาร	4
นโยบายและภาพรวมการประกอบธุรกิจ	7
นโยบายการลงทุนในบริษัทย่อยและบริษัทร่วม / โครงการลงทุน	10
ข้อมูลทั่วไปและข้อมูลสำคัญอื่น	11
โครงสร้างรายได้	13
นโยบายการจ่ายเงินปันผล	13
ปัจจัยความเสี่ยง	14
โครงสร้างผู้ถือหุ้น	22
โครงสร้างการจัดการ	24
ข้อมูลเกี่ยวกับคณะกรรมการและผู้บริหาร	34
การกำกับดูแลกิจการ	49
การควบคุมภายในและการบริหารจัดการความเสี่ยง	55
ความรับผิดชอบต่อสังคม	56
ข้อมูลทางการเงินที่สำคัญ	60
การวิเคราะห์และคำอธิบายของฝ่ายจัดการ	61
รายงานความรับผิดชอบต่อคณะกรรมการบริษัทต่อรายงานทางการเงิน	64
รายงานคณะกรรมการตรวจสอบ	65
งบการเงิน	67



บริษัท ชุมพรอุตสาหกรรมน้ำมันปาล์ม จำกัด (มหาชน)
CHUMPRU PALM OIL INDUSTRY PUBLIC COMPANY LIMITED

เรียนท่านผู้ถือหุ้น

ในรอบปี 2557 เศรษฐกิจไทยได้ชะลอตัวจากความต้องการในประเทศลดลง และสถานการณ์ทางการเมืองที่ยังเป็นปัญหาในครึ่งปีแรกของปี 2557 อย่างไรก็ตาม ในครึ่งปีหลัง สถานการณ์ทางการเมืองมีทิศทางที่ชัดเจนขึ้น ประกอบกับมาตรการกระตุ้นเศรษฐกิจในช่วงปลายปี คาดว่าจะสนับสนุนให้เศรษฐกิจไทยโดยเฉพาะการบริโภคและการลงทุนภาคเอกชนกลับมาขยายตัวดีขึ้นในช่วงไตรมาสสุดท้าย โดยเศรษฐกิจไทยในปี 2557 มีการขยายตัวในอัตราร้อยละ 0.7 และอัตราเงินเฟ้ออยู่ในอัตราร้อยละ 1.89

สถานะอุตสาหกรรมน้ำมันปาล์มในประเทศ

ภาพรวมในอุตสาหกรรมการผลิตน้ำมันปาล์มในปี 2557 มีการขยายตัวลดลงในอัตราร้อยละ 6 เมื่อเปรียบเทียบกับปีก่อน ซึ่งในปี 2557 ปริมาณการผลิตน้ำมันปาล์มดิบอยู่ที่ 2 ล้านตัน ปริมาณการบริโภคน้ำมันปาล์มอยู่ที่ 1.88 ล้านตัน โดยอัตราร้อยละ 50 ถูกใช้ในอุตสาหกรรมอาหารและการบริโภค ขณะที่การใช้ในอุตสาหกรรมไบโอดีเซลในอัตราร้อยละ 44 ส่วนที่เหลือเป็นการส่งออก

สืบเนื่องจากปริมาณสต็อกยกมาจากปลายปี 2556 มีปริมาณต่ำ ทำให้ปริมาณสต็อกช่วงต้นปี 2557 จนถึงเดือนเมษายน 2557 ยังคงอยู่ในระดับที่ต่ำ ซึ่งเป็นปัจจัยหลักที่ทำให้ราคาน้ำมันปาล์มดิบอยู่ในราคาที่สูงในช่วงไตรมาสแรกของปี อย่างไรก็ตามรัฐบาลได้มีนโยบายปรับลดสัดส่วนผสมน้ำมันไบโอดีเซลจาก บี5 เหลือ บี4 ตั้งแต่วันที่ 14 พฤษภาคม 2557 รัฐบาลได้ปรับนโยบายโดยเพิ่มส่วนผสมน้ำมันไบโอดีเซลเป็น บี7 ซึ่งเป็นช่วงที่ผลปาล์มสดให้ผลผลิตมาก ทำให้ระดับสินค้าคงเหลือของน้ำมันปาล์มดิบค่อยๆ ปรับตัวอยู่ในระดับสมดุลและรักษาราคาของน้ำมันปาล์มดิบให้อยู่ในระดับที่เหมาะสม ในไตรมาสสุดท้ายของปี 2557 ราคาน้ำมันปาล์มดิบในประเทศมีการปรับตัวสูงขึ้น จากที่ผลผลิตปาล์มจากเกษตรกรออกสู่ตลาดค่อนข้างน้อย เนื่องจากเป็นช่วงฤดูกาลของปาล์มที่ให้ผลผลิตน้อย และระดับสต็อกน้ำมันปาล์มดิบคงเหลืออยู่ในระดับที่ต่ำกว่าปกติ จากข้างต้น ราคาซื้อน้ำมันปาล์มดิบโดยเฉลี่ยของปี 2557 อยู่ที่ 28.57 บาทต่อกิโลกรัม เปรียบเทียบกับปี 2556 ราคาซื้อน้ำมันปาล์มดิบโดยเฉลี่ยอยู่ที่ 25.24 บาทต่อกิโลกรัม

ผลกระทบของการของบริษัทฯ

ในช่วงครึ่งปีแรกของปี 2557 บริษัทฯ มีผลกระทบการที่เพิ่มเมื่อเทียบกับผลกระทบในปี 2556 เพราะราคายางโดยเฉลี่ยสูงในทุกกลุ่มสินค้าสูงขึ้นจากปีก่อนประมาณอัตราร้อยละ 17.8 และ บริษัทฯ ได้บริหารสินค้าคงเหลือน้ำมันปาล์มดิบและการจัดการบริหารต้นทุนได้ดีขึ้น บริษัทฯ ยังให้ความสำคัญในการปรับปรุงกระบวนการผลิต เพื่อเพิ่มประสิทธิภาพและลดต้นทุนในการผลิต ยิ่งกว่านั้นบริษัทฯ ได้ทำสัญญาในการขายไฟฟ้ากับการไฟฟ้าส่วนภูมิภาค ขนาด 3 เมกะวัตต์ ทำให้บริษัทฯ เริ่มมีรายได้จากการขายไฟฟ้าในไตรมาสที่ 4 ของปี 2557

อย่างไรก็ตาม บริษัทฯ ยังอยู่ในระหว่างการล้มต้นปาล์มเก่าเพื่อปลูกใหม่ทดแทน ทำให้ผลผลิตผลปาล์มสดจากสวนปาล์มของบริษัทฯ ลดลง และบริษัทย่อยของบริษัทฯ คือ “บริษัท ซีพีโอ อะโกรเทค จำกัด” ในปีที่ผ่านมายังมีผลกระทบที่ขาดทุน ส่งผลกระทบต่อผลประกอบการของบริษัทฯ เช่นเดียวกัน

ด้วยเหตุดังกล่าว ทำให้ผลกำไรของบริษัทฯ จากงบการเงินรวมเพิ่มขึ้นจาก 9 ล้านบาท ในปี 2556 เป็น 50 ล้านบาท ในปี 2557 หรือเพิ่มขึ้นในอัตราร้อยละ 455

มุมมองธุรกิจในปี 2558

จากสถานการณ์เปลี่ยนแปลงในสภาพอากาศที่แห้งแล้งในหลายจังหวัดในประเทศตั้งแต่ต้นปี 2557 ส่งผลระยะยาวถึงผลปาล์มสดที่ออกสู่ตลาดลดน้อยลงในปี 2557 ตลอดถึงต้นปี 2558 และปริมาณสินค้าคงเหลือในน้ำมันปาล์มดิบในประเทศที่อยู่ในระดับต่ำ รัฐบาลได้ตัดสินใจลดการใช้ไขมันไบโอดีเซล บี 7 เป็น บี 3.5 และให้องค์การคลังสินค้า กระทรวงพาณิชย์ นำเข้าน้ำมันปาล์มดิบแยกไซ (Crude Palm Olein) ในช่วงเดือนกุมภาพันธ์ 2558 เพื่อให้ผู้บริโภคสามารถซื้อสินค้าน้ำมันปาล์มได้ ลดการขาดแคลนในสินค้าน้ำมันปาล์ม และจะได้ปรับความสมดุลเรื่องกลไกของราคาน้ำมันปาล์มดิบ ให้อยู่ในระดับที่เหมาะสม

ฝ่ายบริหารของบริษัทฯ จะยังคงจับจ้องเสี่ยงที่อาจกระทบถึงราคาของผลิตภัณฑ์น้ำมันปาล์มอย่างใกล้ชิด เพื่อลดผลกระทบที่ตามมา และจะยังคงมีแผนการลงทุน เพื่อเพิ่มประสิทธิภาพการผลิตในโรงงานอย่างต่อเนื่อง และเพื่อสร้างผลกำไรให้กับบริษัทฯ ซึ่งคาดว่าจะเกิดจากการที่ปริมาณอุปสงค์เพิ่มมากขึ้น

คณะกรรมการบริษัทฯ และคณะผู้บริหาร ใคร่ขอขอบพระคุณท่านผู้ถือหุ้นที่ให้ความสนับสนุนกิจการของบริษัทฯ ด้วยดีเสมอมา และตระหนักดีถึงหน้าที่ที่จะต้องบริหารกิจการของบริษัทฯ ให้มีประสิทธิภาพยิ่งขึ้น



นายสมชาย สกลสุวรรณ์

ประธานกรรมการ

หน่วย: พันบาท

	2557	2556	2555
รวมสินทรัพย์	2,967,479	3,149,907	2,884,689
รวมหนี้สิน	1,313,073	1,560,321	1,416,487
รวมส่วนของผู้ถือหุ้น	1,654,406	1,589,586	1,468,202
รายได้จากการขาย	4,660,749	4,190,860	4,025,806
รวมรายได้	4,669,054	4,213,970	4,031,834
กำไร (ขาดทุน) สุทธิ	49,911	9,055	40,023
อัตรากำไรสุทธิต่อรายได้รวม (%)	1.07	0.21	0.99
อัตราผลตอบแทนส่วนของผู้ถือหุ้น (%)	3.02	0.57	2.73
อัตราผลตอบแทนจากสินทรัพย์รวม (%)	1.68	0.29	1.39
กำไร (ขาดทุน) ต่อหุ้น (บาท)	0.089	0.016	0.071
มูลค่าตามบัญชีต่อหุ้น (บาท)	2.95	2.84	2.62
เงินปันผลต่อหุ้น (บาท)	NA	0.03	0.03
หุ้นปันผลจ่ายต่อหุ้น (หุ้น)	-	-	1

NA อยู่ระหว่างการขออนุมัติจ่ายเงินปันผลจากที่ประชุมผู้ถือหุ้น ซึ่งจะประชุมในวันที่ 24 เมษายน 2558

หน่วย: พันบาท

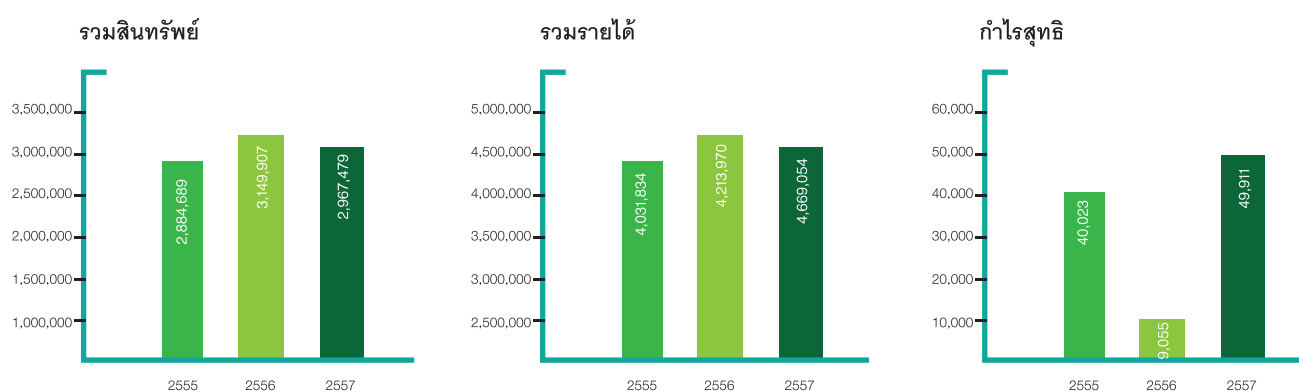



นายสมชาย สุกสุวรรรัตน์
ประธานกรรมการ
ประธานกรรมการสรรหาและกำหนดค่าตอบแทน



นายสุเทพ วงศ์วรเศรษฐ์
กรรมการอิสระ
ประธานกรรมการตรวจสอบ



รศ.ดร.นินนาท โอพาราวุฒิ
กรรมการอิสระ
กรรมการตรวจสอบ
กรรมการบริหารความเสี่ยง



นายสาธิต ชาญเชาวน์กุล
กรรมการอิสระ
กรรมการตรวจสอบ



พล.ร.อ.สถิรพันธุ์ เกยานนท์
กรรมการอิสระ
กรรมการสรรหาและกำหนดค่าตอบแทน



นายเอกกล ฤทธิเดชทรัพย์
กรรมการ
ประธานกรรมการบริหาร



นายชูศักดิ์ ปรัชญางค์ปรีชา

กรรมการ

กรรมการบริหาร

กรรมการสรรหาและกำหนดค่าตอบแทน



นายการุญ นันทิพงษ์

กรรมการ

กรรมการบรรษัทภิบาล



นายกิตติ จัตรเลขวนิช

กรรมการ

กรรมการบริหารความเสี่ยง



นายทรงฤทธิ์ นีวดีศัยวงศ์

กรรมการ

กรรมการบรรษัทภิบาล



นายรัชฎ ถวิลเดิมทรัพย์

กรรมการ



นายสุกษิทธิ์ ช่อเรืองศักดิ์
ประธานเจ้าหน้าที่บริหาร



นายรชฏ ถวิลเดิมทรัพย์
ผู้ช่วยกรรมการผู้จัดการ



นายรักกิติ ตั้งล้ำเลิศ
Chief Financial Officer



นางรัศมี พงศ์จินดานนท์
ผู้อำนวยการสำนักตรวจสอบภายใน



นายรัชชัย โจมวรรณ
ผู้อำนวยการสายงานขายและการตลาด



นายอนันต์ชัย อรัญเยี่ยมฟ้า
ผู้อำนวยการสำนักบริหารโครงการ
และรักษาการผู้จัดการฝ่ายจัดซื้อ



นายสุมินทร์ จุฑาทงกูร
ผู้อำนวยการสายงานบริหารทรัพยากรบุคคล

บริษัท ชุมพรอุตสาหกรรมน้ำมันปาล์ม จำกัด (มหาชน) และบริษัทย่อย ประกอบธุรกิจผลิตและจำหน่ายเมล็ดพันธุ์ปาล์ม ต้นกล้าปาล์ม รวมถึงผลิตภัณฑ์น้ำมันปาล์ม โดยจดทะเบียนจัดตั้งเป็นบริษัทจำกัด ตามประมวลกฎหมายแพ่งและพาณิชย์ เมื่อวันที่ 7 พฤศจิกายน 2522 ด้วยเงินทุนจดทะเบียนเริ่มแรก 20,000,000 บาท เพื่อดำเนินธุรกิจโรงสกัดน้ำมันปาล์มดิบ การเริ่มธุรกิจในช่วงแรกได้รับซื้อวัตถุดิบเป็นผลปาล์มสดจากกลุ่มบริษัทในเครือ อาทิ บริษัท รุ่งเรืองปาล์มออยล์ จำกัด และ บริษัท ปะทิวการเพาะปลูก จำกัด ซึ่งมีพื้นที่เพาะปลูกรวมกว่า 20,000 ไร่ รวมทั้งมีการรับซื้อผลปาล์มสดจากสวนปาล์มของเกษตรกร ทั้งรายใหญ่และรายย่อยในจังหวัดชุมพรและจังหวัดใกล้เคียง เพื่อนำเข้าสู่กระบวนการผลิต โดยอาศัยเครื่องจักรที่ทันสมัยมีเทคโนโลยีและประสิทธิภาพในการผลิตที่สูง เพื่อให้ได้มาซึ่งผลิตภัณฑ์ที่มีคุณภาพและเป็นที่ยอมรับในระดับมาตรฐานสากล ในเวลาต่อมาได้จดทะเบียนแปรสภาพเป็นบริษัทมหาชนจำกัด เมื่อวันที่ 14 กันยายน 2536 มีทุนจดทะเบียน 210,000,000 บาท แบ่งเป็นหุ้นสามัญทั้งหมดจำนวน 21,000,000 หุ้น มูลค่าที่ตราไว้หุ้นละ 10 บาท

ปัจจุบันทุนจดทะเบียนของบริษัทฯ มีจำนวน 775,424,053 บาท ทุนชำระแล้วจำนวน 560,569,547 บาท ทั้งหมดเป็นหุ้นสามัญ มูลค่าที่ตราไว้หุ้นละ 1 บาท

บริษัท ชุมพรอุตสาหกรรมน้ำมันปาล์ม จำกัด (มหาชน) ดำเนินธุรกิจและจำหน่ายผลิตภัณฑ์ ดังนี้

- (1) ผลิตภัณฑ์น้ำมันดิบ
 - น้ำมันปาล์มดิบ (Crude Palm Oil : CPO)
 - น้ำมันเมล็ดในปาล์ม (Crude Palm Kernel Oil : KO)
- (2) ผลิตภัณฑ์น้ำมันบริสุทธิ์
 - น้ำมันปาล์มบริสุทธิ์ (RBD Palm Oil : RPO)
 - น้ำมันเมล็ดในปาล์มบริสุทธิ์ (RBD Palm Kernel Oil : RKO)
 - น้ำมันปาล์มโอเลอิน (RBD Palm Olein : ROL)
 - น้ำมันปาล์มโอเลอินผ่านกรรมวิธีบรรจขวดตรา “ลีลา”
 - น้ำมันปาล์มโอเลอินผ่านกรรมวิธีบรรจุบีบตรา “ลีลา” และรับจ้างผลิตตรา “เอโร”
 - น้ำมันปาล์มโอเลอินผ่านกรรมวิธีบรรจุถุงตรา “ลีลา” และรับจ้างผลิตตรา “เอโร”
 - น้ำมันปาล์มโอเลอินผ่านกรรมวิธีบรรจุแกลลอนตรา “ลีลา”
- (3) ผลิตภัณฑ์ผลพลอยได้
 - ไขปาล์มบริสุทธิ์ (RBD Palm Stearin : RHST)
 - กรดไขมันปาล์ม (Palm Fatty Acid Distillate : PFAD)
 - กรดไขมันเมล็ดในปาล์ม (Palm Kernel Fatty Acid Distillate : KFAD)
 - กากเมล็ดในปาล์ม (Kernel Meal : KM)

วิสัยทัศน์ พันธกิจ และนโยบายของบริษัทฯ

วิสัยทัศน์

เป็นผู้นำอุตสาหกรรมน้ำมันพืชอย่างครบวงจรในประเทศ

พันธกิจ

เป็นผู้ประกอบการในอุตสาหกรรมน้ำมันพืชและอุตสาหกรรมต่อเนื่องเพื่อรองรับความต้องการทั้งในและต่างประเทศ เน้นการผลิตผลิตภัณฑ์จากกระบวนการผลิตน้ำมันปาล์มอย่างครบวงจร โดยเสริมสร้างประสิทธิภาพในการบริหารจัดการ ควบคู่ไปกับการพัฒนาบุคลากร และสร้างความพึงพอใจที่มีคุณค่าต่อผู้มีส่วนได้ส่วนเสียอย่างเป็นธรรม

นโยบายบริหารจัดการ ในทุกระดับดังนี้

1. ให้มีประสิทธิภาพ และเกิดประโยชน์โดยรวมแก่บริษัทฯ
2. ยุติธรรม และเป็นธรรมต่อ Stakeholder
3. โปร่งใส และสามารถตรวจสอบได้
4. ปฏิบัติตามกฎหมาย และให้ความร่วมมือแก่รัฐบาลของประเทศที่ทางบริษัทฯ ได้ประกอบธุรกรรม

นโยบายคุณภาพ

บริษัทฯ มุ่งมั่นพัฒนาคุณภาพผลิตภัณฑ์และการส่งมอบเพื่อตอบสนองความพึงพอใจของลูกค้าและมีความปลอดภัยในการบริโภค มีการปรับปรุงกระบวนการภายในอย่างต่อเนื่อง เพื่อการลดต้นทุนและเพิ่มประสิทธิภาพ มุ่งเน้นการพัฒนาศักยภาพของพนักงาน ควบคู่การปลูกฝังค่านิยมคุณภาพและการมีส่วนร่วมของพนักงานทุกระดับ

นโยบายต่อต้านคอร์รัปชัน

1. นโยบายต่อต้านคอร์รัปชัน
2. นโยบายการคุ้มครองและให้ความเป็นธรรมแก่พนักงานที่แจ้งข้อมูลหรือให้เบาะแสเกี่ยวกับการทุจริตคอร์รัปชัน หรือไม่ปฏิบัติตามกฎหมาย กฎระเบียบ ข้อบังคับเกี่ยวกับการทำงาน และจรรยาบรรณบริษัท (Whistle Blower Policy)
3. นโยบายว่าด้วยการรับ การให้ของขวัญ ทรัพย์สิน หรือผลประโยชน์อื่นใด

Management Wish : สิ่งที่คุณะจัดการต้องการเห็นผลสำเร็จ

1. โครงการลดต้นทุนและเพิ่มประสิทธิผลแก่องค์กร
2. รณรงค์ให้พนักงานตระหนักในเรื่องความปลอดภัย อาชีวอนามัย และสิ่งแวดล้อม
3. โครงการรณรงค์โรงงานสีขาว

การเปลี่ยนแปลงและพัฒนาการที่สำคัญของบริษัทฯ

- ปี 2554 จัดตั้งบริษัทย่อย บริษัท ซีพีไอ อะโกรเทค จำกัด เพื่อผลิตและจำหน่ายเมล็ดพันธุ์ปาล์มและกล้าปาล์ม ให้เกษตรกรผู้ปลูกปาล์ม
- ปี 2554 บริษัท ซีพีไอ อะโกรเทค จำกัด ได้รับการส่งเสริมการลงทุนจากคณะกรรมการส่งเสริมการลงทุน บัตรส่งเสริมเลขที่ 2390(5)/2554 ลงวันที่ 20 กันยายน 2554 ในกิจการผลิตเมล็ดพันธุ์ปาล์มหรือต้นกล้าปาล์ม
- ปี 2554 ได้รับรางวัล “สถานประกอบการดีเด่นด้านการพัฒนาฝีมือแรงงานประจำปี 2553” ที่จังหวัดชุมพร
- ปี 2555 ได้รับรางวัล “สถานประกอบการดีเด่นระดับประเทศ ปี 2555” ด้านความปลอดภัยชีวอนามัยและสภาพแวดล้อมในการทำงาน ในงานสัปดาห์ความปลอดภัยในการทำงานภาคใต้ ประจำปี 2555
- ปี 2555 จัดตั้งบริษัท ซีพีไอ พาวเวอร์ แพลนท์ จำกัด เพื่อรองรับโครงการขายไฟในอนาคต
- ปี 2555 ได้รับเกียรติบัตรธรรมภิบาลสิ่งแวดล้อม ประจำปี 2555 จากกระทรวงอุตสาหกรรม
- ปี 2556 ได้รับรางวัล “สถานประกอบการดีเด่นระดับประเทศ ปี 2556” ด้านความปลอดภัยชีวอนามัยและสภาพแวดล้อมในการทำงาน ในงานสัปดาห์ความปลอดภัยในการทำงานภาคใต้ ประจำปี 2556
- ปี 2556 บริษัทฯ ได้จดทะเบียนเพิ่มทุนจำนวน 280,289,020 บาท เป็นหุ้นสามัญ 280,289,020 หุ้น มูลค่าที่ตราไว้หุ้นละ 1 บาท เพื่อจ่ายเป็นหุ้นปันผลในสัดส่วนหุ้นสามัญ 1 หุ้น ต่อหุ้นปันผล 1 หุ้น มูลค่าที่ตราไว้หุ้นละ 1 บาท จากทุนจดทะเบียนเดิม 280,289,020 บาท เป็นทุนจดทะเบียนใหม่ 560,578,040 บาท
- ปี 2556 เสนอขายใบสำคัญแสดงสิทธิที่จะซื้อหุ้นสามัญของบริษัทฯ ครั้งที่ 1 (CPI-W1) ให้แก่ผู้ถือหุ้นเดิมทุกรายตามสัดส่วนการถือหุ้น จำนวนไม่เกิน 186,856,013 หน่วย ราคาเสนอขาย 0.50 บาทต่อหน่วย โดยมีอัตราการจัดสรรเท่ากับ หุ้นสามัญ 3 หุ้น ต่อใบสำคัญแสดงสิทธิ 1 หน่วย (กรณีที่มีเศษให้ปัดทิ้ง) ใบสำคัญแสดงสิทธิ มีอายุ 2 ปี นับจากวันที่ได้ออกใบสำคัญแสดงสิทธิ และอัตราการใช้สิทธิใบสำคัญแสดงสิทธิ 1 หน่วยต่อหุ้นสามัญ 1 หุ้น ราคาที่ใช้สิทธิ 2.25 บาทต่อหุ้น เพื่อขยายกำลังการผลิต
- ปี 2556 จัดสรรใบสำคัญแสดงสิทธิที่จะซื้อหุ้นสามัญของบริษัทฯ ให้แก่กรรมการ และพนักงานของบริษัทฯ และบริษัทย่อย โครงการ 1 (ESOP#1) จำนวนไม่เกิน 28,000,000 หน่วย มีอายุ 5 ปี นับจากวันที่ได้ออกใบสำคัญแสดงสิทธิ โดยอัตราการใช้สิทธิใบสำคัญแสดงสิทธิ 1 หน่วยต่อหุ้นสามัญ 1 หุ้น ราคาที่ใช้สิทธิ 2.75 บาทต่อหุ้น เพื่อเป็นแรงจูงใจและตอบแทนการปฏิบัติงานของกรรมการและพนักงาน เพื่อสร้างขวัญกำลังใจในการทำงาน ก่อให้เกิดประโยชน์สูงสุดแก่บริษัทฯ และผู้ถือหุ้น รวมถึงเป็นการจูงใจให้พนักงานทำงานกับบริษัทฯ ต่อไปในระยะยาว ซึ่งจะส่งผลดีต่อการปฏิบัติงานและการดำเนินธุรกิจของบริษัทฯ ในอนาคต
- ปี 2556 บริษัทฯ จดทะเบียนเพิ่มทุนจำนวน 214,856,013 บาท โดยการเพิ่มทุนจดทะเบียนบริษัทฯ จากเดิม 560,568,040 บาท เป็นทุนจดทะเบียนใหม่ 775,424,053 บาท โดยการออกหุ้นสามัญจำนวน 214,856,013 หุ้น มูลค่าที่ตราไว้หุ้นละ 1 บาท เพื่อรองรับการใช้สิทธิตามใบสำคัญแสดงสิทธิ
- ปี 2556 ได้รับ “เกียรติบัตร CSR DIW for Beginner AWARDS 2556” จากกรมโรงงานอุตสาหกรรม กระทรวงอุตสาหกรรม
- ปี 2556 ได้รับการส่งเสริมการลงทุนจากคณะกรรมการส่งเสริมการลงทุน บัตรส่งเสริมเลขที่ 1702(1)/2556 ลงวันที่ 22 พฤษภาคม 2556 ในกิจการผลิตก๊าซชีวภาพ
- ปี 2556 ได้รับการส่งเสริมการลงทุนจากคณะกรรมการส่งเสริมการลงทุน บัตรส่งเสริมเลขที่ 2644(1)/2556 ลงวันที่ 19 พฤศจิกายน 2556 ในกิจการผลิตไฟฟ้าจากก๊าซชีวภาพ
- ปี 2557 ได้รับรางวัล “สถานประกอบการดีเด่นระดับประเทศ ปี 2557” ด้านความปลอดภัยชีวอนามัยและสภาพแวดล้อมในการทำงาน ในงานสัปดาห์ความปลอดภัยในการทำงานภาคใต้ ประจำปี 2557
- ปี 2557 จดทะเบียนเปลี่ยนแปลงชื่อบริษัทย่อยจาก “บริษัท ซีพีไอ พาวเวอร์ แพลนท์ จำกัด” เป็น “บริษัท ซีพีพี จำกัด”
- ปี 2557 บริษัท ซีพีพี จำกัด ได้รับการส่งเสริมการลงทุนจากคณะกรรมการส่งเสริมการลงทุน บัตรส่งเสริมเลขที่ 2548(2)/2557 ลงวันที่ 17 ธันวาคม 2557 ในกิจการผลิตน้ำมันปาล์มดิบและน้ำมันเมล็ดในปาล์ม
- ปี 2557 จดทะเบียนเปลี่ยนแปลงทุนชำระแล้วของบริษัทฯ จาก 560,568,040 บาท เป็น 560,569,547 บาท กับกระทรวงพาณิชย์แล้วเมื่อวันที่ 15 กรกฎาคม 2557 ซึ่งเป็นผลจากการใช้สิทธิตามใบสำคัญแสดงสิทธิที่จะซื้อหุ้นสามัญของบริษัทฯ (CPI-W1) ครั้งที่ 2
- ปี 2557 ได้รับโล่ประกาศเกียรติคุณ “โครงการเพิ่มศักยภาพและสร้างแรงจูงใจในการปฏิบัติตามกฎหมายสำหรับนายจ้าง/สถานประกอบการ” จากสำนักงานประกันสังคม จังหวัดชุมพร
- ปี 2557 ได้รับโล่ประกาศเกียรติคุณ “โครงการเพิ่มผลิตภาพแรงงานตามความต้องการสถานประกอบการ” จากศูนย์พัฒนาฝีมือแรงงานจังหวัดชุมพร
- ปี 2557 ขยายและปรับปรุงประสิทธิภาพระบบบำบัดน้ำเสียและกากปาล์มจากโรงงานนำมาผลิตก๊าซชีวภาพ เพื่อเข้าสู่กระบวนการผลิตไฟฟ้าสำหรับใช้ในธุรกิจและเพื่อจำหน่าย
- ปี 2558 พิจารณาลงทุนเพิ่มในบริษัท ซีพีพี จำกัด (เดิมชื่อบริษัท ซีพีไอ พาวเวอร์ แพลนท์ จำกัด) สำหรับดำเนินการธุรกิจโรงงานสกัดน้ำมันปาล์มรวมทั้งผลิตและจำหน่ายไฟฟ้า

โครงสร้างการถือหุ้นของกลุ่มบริษัท

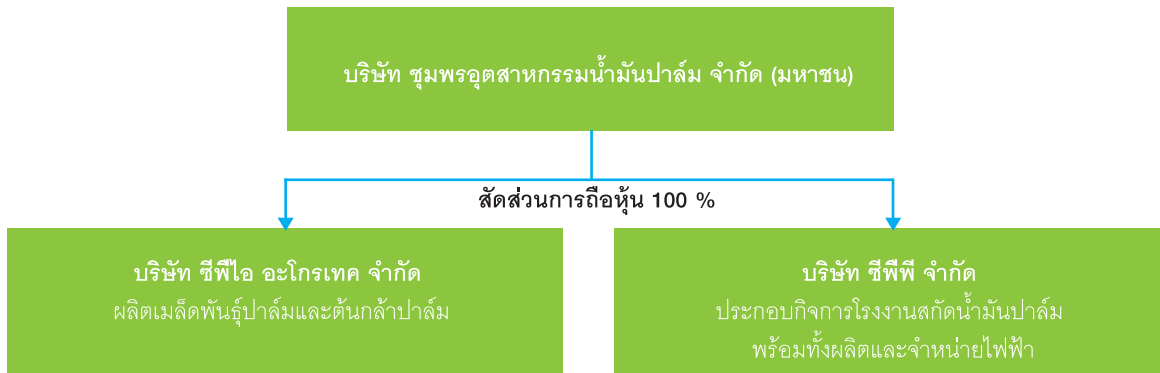

หมายเหตุ บริษัท ซีพีไอ อะโกรเทค จำกัด และ บริษัท ซีพีพี จำกัด ไม่มีการถือหุ้นและร่วมลงทุนในบริษัทอื่น

ภาพรวมการประกอบธุรกิจกลุ่มบริษัทย่อย

บริษัท ซีพีไอ อะโกรเทค จำกัด

ประกอบธุรกิจผลิตเมล็ดพันธุ์ปาล์มและต้นกล้าปาล์ม เพื่อจำหน่ายแก่เกษตรกรและผู้สนใจทั่วไป โดยจดทะเบียนจัดตั้งเป็นบริษัทตามประมวลกฎหมายแพ่งและพาณิชย์ เมื่อวันที่ 8 สิงหาคม 2554 มีทุนจดทะเบียนเริ่มแรก 5,000,000 บาท แบ่งเป็นหุ้นสามัญจำนวน 500,000 หุ้น มูลค่าที่ตราไว้หุ้นละ 10 บาท

เมื่อปี 2555 ได้จดทะเบียนเพิ่มทุนอีก 10,000,000 บาท รวมเป็นทุนจดทะเบียนทั้งสิ้น 15,000,000 บาท แบ่งเป็นหุ้นสามัญจำนวน 1,500,000 หุ้น มูลค่าที่ตราไว้หุ้นละ 10 บาท

ผลิตภัณฑ์

1. ต้นกล้าปาล์ม (Palm Seedlings)

เป็นผลิตภัณฑ์ที่ได้จากการเพาะเมล็ดพันธุ์ปาล์ม เพื่อให้ได้กล้าปาล์มพันธุ์ที่มีคุณภาพ เพื่อให้ผลผลิตต่อต้นที่ดี ผ่านการคัดเลือกและคัดต้นกล้าที่ไม่ได้มาตรฐานทิ้งอย่างน้อย 2 ครั้ง ก่อนจำหน่ายให้กับเกษตรกร และเพาะในแปลงที่ได้มาตรฐาน มีระบบให้น้ำและวิธีการให้น้ำตามหลักวิชาการ และเป็นแปลงเพาะที่นำความรู้ด้านวิชาการมาประยุกต์ใช้ เพื่อให้ได้ต้นกล้าที่มีคุณภาพสูง

2. เมล็ดพันธุ์ปาล์ม (Palm Seeds)

เมล็ดพันธุ์ปาล์มคุณภาพดีที่เกิดจากการปรับปรุงพันธุ์ตามหลักวิชาการ มีการวางแผนการปรับปรุงพันธุ์โดย ดร.กฤษฎา สัมพันธ์รักษ์ ซึ่งเป็นนักปรับปรุงพันธุ์พืชที่มีชื่อเสียงทั้งในและต่างประเทศมากกว่า 40 ปี นอกจากนี้ บริษัทฯ ยังมีการคัดเลือกต้นพ่อแม่พันธุ์แม่พันธุ์จากข้อมูลผลผลิตในสวนของบริษัทฯ กว่า 400,000 ต้น นานกว่า 25 ปี โดย ศ.ดร. สุนทรี ยิ่งชัชวาลย์ อาจารย์สาขาวิชาพฤกษศาสตร์ คณะศิลปศาสตร์ และวิทยาศาสตร์ มหาวิทยาลัยเกษตรศาสตร์ วิทยาเขตกำแพงแสน จึงทำให้มั่นใจได้ว่าเมล็ดพันธุ์ที่จำหน่ายเป็นเมล็ดพันธุ์ที่ได้มาตรฐานและมีคุณภาพดี จึงทำให้มั่นใจได้ว่าเมล็ดพันธุ์ที่จำหน่ายเป็นเมล็ดพันธุ์ที่ได้มาตรฐานและมีคุณภาพดี

บริษัท ซีพีพี จำกัด (เดิมชื่อบริษัท ซีพีไอ พาวเวอร์ แพลนท์ จำกัด)

ประกอบกิจการโรงงานสกัดน้ำมันปาล์ม พร้อมทั้งผลิตและจำหน่ายไฟฟ้า โดยจดทะเบียนจัดตั้งเป็นบริษัทตามประมวลกฎหมายแพ่งและพาณิชย์ เมื่อวันที่ 14 ธันวาคม 2555 มีทุนจดทะเบียนเริ่มแรก 500,000 บาท แบ่งเป็นหุ้นสามัญจำนวน 50,000 หุ้น มูลค่าที่ตราไว้หุ้นละ 10 บาท เมื่อปี 2557 ได้จดทะเบียนเปลี่ยนชื่อบริษัทจากบริษัท ซีพีไอ พาวเวอร์ แพลนท์ จำกัด เป็น บริษัท ซีพีพี จำกัด และจดทะเบียนเพิ่มทุนอีก 124,500,000 บาท เรียกชำระค่าหุ้นเพิ่มทุนครั้งแรกจำนวน 25% รวมเป็นทุนจดทะเบียนทั้งสิ้น 125,000,000 บาท แบ่งเป็นหุ้นสามัญจำนวน 12,500,000 หุ้น มูลค่าที่ตราไว้หุ้นละ 10 บาท ซึ่งอยู่ระหว่างการเริ่มต้นการลงทุน

นโยบายการลงทุนในบริษัทย่อยและบริษัทร่วม

นอกจากบริษัทย่อยที่ดำเนินการอยู่ในปัจจุบันแล้ว บริษัทฯ ยังมีนโยบายที่จะลงทุนเพิ่มเติมในอุตสาหกรรมน้ำมันพืชและอุตสาหกรรมต่อเนื่อง เช่น อุตสาหกรรมไบโอดีเซล และโรงไฟฟ้าชีวมวล เป็นต้น ตามพันธกิจที่บริษัทฯ ได้แสดงเจตจำนงไว้

โครงการลงทุน

1) โครงการลงทุนที่อยู่ในระหว่างการดำเนินการของบริษัทฯ ได้มีการลงทุนในโครงการที่สำคัญ ดังนี้

1.1) โครงการส่วนขยายผลิตก๊าซชีวภาพ (Biogas) จำนวน 150 ล้าน

บริษัทฯ ได้ลงทุนในโครงการนี้ เพื่อเพิ่มประสิทธิภาพในการผลิตก๊าซชีวภาพ เพื่อส่งก๊าซชีวภาพที่ได้นี้ไปผลิตไฟฟ้า โดยผ่านเครื่องกำเนิดไฟฟ้า (Gas Generator) โดยบริษัทฯ ได้ทำสัญญาขายไฟฟ้าให้การไฟฟ้าส่วนภูมิภาค (PEA) ที่ 3 เมกะวัตต์ บริษัทฯ สามารถจำหน่ายไฟฟ้าได้ในไตรมาสที่ 4 ของปี 2557 ซึ่งใช้เงินลงทุนในโครงการส่วนขยายผลิตก๊าซชีวภาพทั้งสิ้น 150 ล้านบาท โดยบริษัทฯ ได้กู้เงินจากสถาบันการเงินแห่งหนึ่งในประเทศไทย เป็นจำนวนเงิน 138 ล้านบาท เพื่อเป็นแหล่งเงินทุนที่ใช้ในโครงการนี้

1.2) โครงการล้มนต้นปาล์ม (Replant) และปลูกปาล์มทดแทน จำนวน 300 ล้านบาท

บริษัทฯ มีโครงการล้มนต้นปาล์มที่มีอายุเกิน 25 ปี และปลูกปาล์มทดแทน โดยบริษัทฯ ได้มีการวางแผนล้มนต้นปาล์มเพื่อไม่ให้กระทบต่อผลผลิตผลปาล์มสดที่ได้ ซึ่งโครงการดังกล่าวเริ่มดำเนินการตั้งแต่ต้นปี 2552 และคาดว่าจะแล้วเสร็จสิ้นปี 2558 โดยเงินลงทุนการล้มนต้นปาล์มและปลูกปาล์มทดแทนต้องใช้เงินลงทุนทั้งสิ้น 300 ล้านบาท บริษัทฯ คาดว่าผลผลิตของปาล์มที่ได้จากการปลูกทดแทน และได้ผลผลิตที่เต็มประสิทธิภาพในปี 2560 จะทำให้ผลประกอบการของบริษัทฯ ดีขึ้นมีความมั่นคงในระยะยาว ซึ่งเงินลงทุนที่ใช้ล้มนต้นปาล์มและปลูกปาล์มทดแทนใน ปี 2557 ประมาณ 50 ล้านบาท บริษัทฯ ได้ใช้เงินลงทุนจากเงินทุนหมุนเวียนของบริษัทฯ

2) โครงการลงทุนในบริษัทย่อย จำนวน 1,170 ล้านบาท

จากที่ประชุมคณะกรรมการ เมื่อวันที่ 21 มกราคม 2558 บริษัทฯ ได้อนุมัติเงินลงทุน 1,170 ล้านบาท เพื่อสร้างโรงงานสกัดน้ำมันปาล์มดิบขนาด 45 ตันผลปาล์มสดต่อชั่วโมง พร้อมทั้งผลิตและจำหน่ายไฟฟ้า 4 เมกะวัตต์ โดยโครงการดังกล่าวได้ลงทุนในบริษัทย่อย คือ บริษัท ซีพีพี จำกัด ซึ่งบริษัทฯ ได้ถือหุ้นใน บริษัท ซีพีพี จำกัด ในสัดส่วนร้อยละ 100 บริษัทฯ คาดว่าจะสามารถสร้างโรงงานเสร็จและเริ่มทดสอบการเดินเครื่องได้ในปลายไตรมาสที่ 3 ของปี 2559 โดยเงินลงทุนดังกล่าวบริษัทย่อยใช้แหล่งเงินทุนจากเงินกู้จากสถาบันการเงินแห่งหนึ่งในประเทศไทย ในสัดส่วนร้อยละ 75 ของเงินลงทุนทั้งหมด ส่วนที่เหลือบริษัทฯ จะให้เงินสนับสนุนแก่ บริษัท ซีพีพี จำกัด โดยใช้เงินทุนจากการแปลงสิทธิใบสำคัญแสดงสิทธิ (warrant) และเงินทุนหมุนเวียนของบริษัทฯ ซึ่งโครงการนี้จะใช้เวลาในการคืนทุนประมาณ 5 ปี และผลตอบแทนจากโครงการประมาณร้อยละ 16.8

จุดเด่นของโครงการ ได้แก่

1. ผลผลิตที่ได้ คือ น้ำมันปาล์มดิบ จะนำเข้าสู่กระบวนการผลิตของโรงกลั่นทั้งหมด เป็นการลดความเสี่ยงด้านการตลาด โดยไม่ต้องแย่งซื้อวัตถุดิบน้ำมันปาล์มดิบ

2. โครงการจำหน่ายไฟฟ้า 4 เมกะวัตต์ เป็นรายได้ที่แน่นอนจากการจำหน่ายไฟฟ้าให้กับหน่วยงานของรัฐ ซึ่งทำให้รายได้และผลประกอบการของบริษัทฯ มีความมั่นคงแน่นอน

3. โครงการนี้จะสร้างในพื้นที่สวนปาล์มของบริษัทฯ เนื้อที่ประมาณ 10,000 ไร่ จะทำให้ประหยัดเรื่องค่าใช้จ่ายในการขนส่งวัตถุดิบผลปาล์มสดเข้าสู่โรงงานและลดความเสี่ยงเรื่องมลภาวะต่อชุมชน เนื่องจากมีการบำบัดน้ำเสียโดยผ่านกระบวนการผลิตก๊าซชีวภาพ (Biogas) เพื่อนำไปเป็นปุ๋ยกลับเข้าสู่สวนปาล์มในที่สุด

ข้อมูลทั่วไป

ชื่อบริษัท : บริษัท ชุมพรอุตสาหกรรมน้ำมันปาล์ม จำกัด (มหาชน)

ที่ตั้งสำนักงานใหญ่ : เลขที่ 296 หมู่ที่ 2 ถนนเพชรเกษม ตำบลสลุย อำเภอกาบัง จังหวัดชุมพร 86140

โทรศัพท์ (077) 611 000

โทรสาร (077) 611 011

สำนักงานสาขาที่ 1 : เลขที่ 1168/91 อาคารภูมิพิณิทาเวอร์ ชั้น 30 ถนนพระราม 4 แขวงทุ่งมหาเมฆ เขตสาทร กรุงเทพมหานคร 10120

โทรศัพท์ (662) 679 9166 – 72

โทรสาร (662) 285 6369

สำนักงานสาขาที่ 2 : เลขที่ 28/6 หมู่ที่ 9 ตำบลเขียงรากน้อย อำเภอบางปะอิน จังหวัดพระนครศรีอยุธยา

Website : www.cpi-th.com

E-mail : info@cpi-th.com

เลขทะเบียนบริษัท : 0107536001184 (เดิมเลขที่ บมจ.192)

ประเภทธุรกิจ : ประกอบธุรกิจผลิตและจำหน่ายผลิตภัณฑ์น้ำมันปาล์ม เช่น น้ำมันปาล์มดิบ น้ำมันเมล็ดในปาล์ม น้ำมันปาล์มบริสุทธิ์ น้ำมันปาล์มโอเลอินผ่านกรรมวิธีบรรจุขวดตรา “ลีลา” น้ำมันปาล์มโอเลอินผ่านกรรมวิธีบรรจุปี๊บและถุง ตรา “ลีลา” และรับจ้างผลิตภายใต้ตรา “เอโร” น้ำมันปาล์มโอเลอินผ่านกรรมวิธีบรรจุแกลลอน ตรา “ลีลา” น้ำมันเมล็ดในปาล์มบริสุทธิ์ และผลิตภัณฑ์ผลพลอยได้อื่นๆ เช่น ไขปาล์มบริสุทธิ์ กรดไขมันปาล์ม กากเมล็ดในปาล์ม เป็นต้น

ทุนจดทะเบียน : 775,424,053 บาท

ทุนชำระแล้ว : 560,569,547 บาท

จำนวนหุ้นสามัญที่ออกจำหน่ายแล้ว : 560,569,547 หุ้น

มูลค่าที่ตราไว้หุ้นละ : 1 บาท

ที่ตั้งสวนปาล์ม มีพื้นที่ทั้งหมด 20,916 ไร่ (3,346.56 เฮกเตอร์) แบ่งเป็น

CPI 1 : สวนปะทิว 10,788 ไร่ (1,726.08 เฮกเตอร์)

ตั้งอยู่ที่ : ตำบลดอนยาง และ ตำบลเขาไชยราช อำเภอบางปะทิว จังหวัดชุมพร

CPI 2 : สวนห้วยลึก 3,899 ไร่ (623.84 เฮกเตอร์)

ตั้งอยู่ที่ : หมู่ที่ 7 ตำบลทรายทอง อำเภอบางสะพานน้อย จังหวัดประจวบคีรีขันธ์

CPI 3 : สวนเขาไชยราช 2,401 ไร่ (384.16 เฮกเตอร์)

ตั้งอยู่ที่ : หมู่ที่ 3 ตำบลดอนยาง อำเภอบางปะทิว จังหวัดชุมพร

CPI 4 : สวนบางสน 2,626 ไร่ (420.16 เฮกเตอร์)

ตั้งอยู่ที่ : หมู่ที่ 4 ตำบลบางสน และ หมู่ที่ 1 ตำบลทะเลทรัพย์ อำเภอบางปะทิว จังหวัดชุมพร

CPI 5 : สวนคลองวังช้าง 1,202 ไร่ (192.32 เฮกเตอร์)

ตั้งอยู่ที่ : หมู่ที่ 4 ตำบลชุมโค อำเภอบางปะทิว จังหวัดชุมพร

ข้อมูลทั่วไปและข้อมูลสำคัญอื่นๆ

นิติบุคคลที่บริษัทถือหุ้นตั้งแต่ร้อยละ 10 ขึ้นไป

ชื่อบริษัท : บริษัท ซีพีไอ อะโกรเทค จำกัด

ที่ตั้งสำนักงานใหญ่ : เลขที่ 1168/91 อาคารลุมพินีทาวเวอร์ ชั้น 30 ถนนพระราม 4 แขวงทุ่งมหาเมฆ เขตสาทร กรุงเทพมหานคร 10120

โทรศัพท์ (662) 679 9166 - 72 โทรสาร (662) 285 6369

สำนักงานสาขาที่ 1 : เลขที่ 16 หมู่ที่ 16 ตำบลท่าแซะ อำเภอท่าแซะ จังหวัดชุมพร 86140

โทรศัพท์ (077) 599 680 โทรสาร (077) 599 943

Website : www.cpiagrotech.com

เลขทะเบียนบริษัท : 0105554104605

ประเภทธุรกิจ : ผลิตเมล็ดพันธุ์ปาล์มและต้นกล้าปาล์ม เพื่อจำหน่ายแก่เกษตรกรและผู้สนใจทั่วไป

ทุนจดทะเบียน : 15,000,000 บาท

จำนวนหุ้นสามัญ : 1,500,000 หุ้น

มูลค่าที่ตราไว้หุ้นละ : 10 บาท

เรียกชำระค่าหุ้น : 10 บาท (เต็มมูลค่า)

สัดส่วนการถือหุ้น : บริษัท ชุมพรอุตสาหกรรมน้ำมันปาล์ม จำกัด (มหาชน) ถือหุ้นคิดเป็นร้อยละ 100

ชื่อบริษัท : บริษัท ซีพีที จำกัด (เดิมชื่อบริษัท ซีพีไอ พาวเวอร์ แพลนท์ จำกัด)

ที่ตั้งสำนักงานใหญ่ : เลขที่ 1168/91 อาคารลุมพินีทาวเวอร์ ชั้น 30 ถนนพระราม 4 แขวงทุ่งมหาเมฆ เขตสาทร กรุงเทพมหานคร 10120

โทรศัพท์ (662) 679 9166 - 72 โทรสาร (662) 285 6369

สำนักงานสาขาที่ 1 : เลขที่ 89/1 หมู่ที่ 7 ตำบลทรายทอง อำเภอบางสะพานน้อย จังหวัดประจวบคีรีขันธ์ 77170

เลขทะเบียนบริษัท : 0105555182855

ประเภทธุรกิจ : ประกอบกิจการโรงงานสกัดน้ำมันปาล์ม พร้อมทั้งผลิตและจำหน่ายไฟฟ้า

ทุนจดทะเบียน : 125,000,000 บาท

จำนวนหุ้นสามัญ : 12,500,000 หุ้น

มูลค่าที่ตราไว้หุ้นละ : 10 บาท

เรียกชำระค่าหุ้น : 10 บาท (เต็มมูลค่า) ในส่วนการจดทะเบียน 5,000,000 บาท

ชำระค่าหุ้น 25% ในส่วนการเพิ่มทุน 124,500,000 บาท

สัดส่วนการถือหุ้น : บริษัท ชุมพรอุตสาหกรรมน้ำมันปาล์ม จำกัด (มหาชน) ถือหุ้น คิดเป็นร้อยละ 100

บุคคลอ้างอิงอื่นๆ

นายทะเบียนหลักทรัพย์

บริษัท ศูนย์รับฝากหลักทรัพย์ (ประเทศไทย) จำกัด

ส่วนบริการผู้ลงทุน ฝ่ายนายทะเบียนหลักทรัพย์

อาคารตลาดหลักทรัพย์แห่งประเทศไทย อาคาร 1 ชั้น 7 62 ถนนรัชดาภิเษก คลองเตย กรุงเทพมหานคร 10110

โทรศัพท์ (662) 229 2876 โทรสาร (662) 654 5642

ผู้ตรวจสอบบัญชี

นายชยพล ศุภเศรษฐนันท์ ผู้สอบบัญชีรับอนุญาต เลขทะเบียน 3972 และ/หรือ

นางสาวรุ่งนภา เลิศสุวรรณกุล ผู้สอบบัญชีรับอนุญาต เลขที่ 3516 และ/หรือ

นางสาวพิมพ์ใจ มานิตขจรกิจ ผู้สอบบัญชีรับอนุญาต เลขที่ 4521

บริษัท สำนักงาน อีวาย จำกัด : เลิศรัชดา ออฟฟิศ คอมเพล็กซ์ ชั้น 33

เลขที่ 193/136-137 ถนนรัชดาภิเษกตัดใหม่

กรุงเทพมหานคร 10110 โทรศัพท์ (662) 264 0777

จำนวนปีที่เป็นผู้สอบบัญชีให้บริษัทฯ : 2 ปี

ความสัมพันธ์หรือการมีส่วนได้เสีย : เป็นผู้สอบบัญชีของบริษัทฯ และบริษัทย่อยเท่านั้น

กับบริษัทฯ / บริษัทย่อย/ ผู้บริหาร/ ไม่มีความสัมพันธ์และส่วนได้เสียกับบริษัทฯ/

ผู้ถือหุ้นรายใหญ่ หรือผู้เกี่ยวข้อง บริษัทย่อย/ ผู้บริหาร/ ผู้ถือหุ้นรายใหญ่

กับบุคคลดังกล่าว หรือผู้ที่เกี่ยวข้องกับบุคคลดังกล่าว

ที่ปรึกษากฎหมาย

รศ.สหธร รัตนไพจิตร

คณะนิติศาสตร์ มหาวิทยาลัยธรรมศาสตร์

2 ถนนพระจันทร์ แขวงพระบรมมหาราชวัง เขตพระนคร กรุงเทพมหานคร 10200

โทรศัพท์ (662) 221 6111 ต่อ 2121

หน่วย : ล้านบาท

ผลิ	ดำเนินการโดย	% การถือ หุ้นของ บริษัท	ปี 2555		ปี 2556		ปี 2557	
			รายได้	%	รายได้	%	รายได้	%
ต้นกล้าปาล์ม	บริษัท ซีพีโอ อะโกรเทค จำกัด	100	-	-	8.00	100.00	28.11	100.00
รายได้ในประเทศ								
น้ำมันดิบ	บมจ.ชุมพรอุตสาหกรรมน้ำมันปาล์ม		36.63	0.91	244.99	5.82	192.58	4.15
น้ำมันบริสุทธิ์	บมจ.ชุมพรอุตสาหกรรมน้ำมันปาล์ม		2,917.88	72.33	3,115.29	74.04	3,462.12	74.55
ผลิตภัณฑ์อื่นๆ	บมจ.ชุมพรอุตสาหกรรมน้ำมันปาล์ม		734.62	18.21	567.11	13.48	574.48	12.37
			3,689.13	91.45	3,927.39	93.34	4,229.18	91.07
รายได้ต่างประเทศ								
น้ำมันดิบ	บมจ.ชุมพรอุตสาหกรรมน้ำมันปาล์ม		174.04	4.31	91.43	2.17	269.51	5.80
น้ำมันบริสุทธิ์	บมจ.ชุมพรอุตสาหกรรมน้ำมันปาล์ม		26.69	0.66	38.96	0.93	42.07	0.91
ผลิตภัณฑ์อื่นๆ	บมจ.ชุมพรอุตสาหกรรมน้ำมันปาล์ม		144.52	3.58	149.94	3.56	103.00	2.22
			345.25	8.55	280.33	6.66	414.58	8.93
รวมรายได้			4,034.38	100.00	4,207.72	100.00	4,643.76	100.00

นโยบายการจ่ายเงินปันผล

บริษัทฯ และบริษัทย่อยมีนโยบายจ่ายเงินปันผลให้ผู้ถือหุ้นเป็นจำนวนไม่น้อยกว่าร้อยละ 40 ของกำไรสุทธิหลังหักสำรองตามกฎหมายและชำระภาษีแล้วในแต่ละปี

ในปี 2555 บริษัทฯ ได้จ่ายปันผลระหว่างกาล สำหรับผลดำเนินงานงวด 1 มกราคม – 30 กันยายน 2555 เป็นหุ้นปันผลในสัดส่วนหุ้นสามัญ 1 หุ้น ต่อหุ้นปันผล 1 หุ้น มูลค่าที่ตราไว้หุ้นละ 1 บาท จ่ายให้ผู้ถือหุ้นจำนวน 280,289,020 หุ้น เมื่อวันที่ 14 กุมภาพันธ์ 2556 และจดทะเบียนเพิ่มทุนจากเดิม 280,289,020 บาท เป็น 560,578,040 บาท โดยแบ่งเป็นหุ้นสามัญจำนวน 560,578,040 หุ้น เพื่อรองรับการจ่ายหุ้นปันผล และในปี 2556 บริษัทฯ ได้จ่ายเงินปันผลสำหรับงวดบัญชีประจำปี 2555 เป็นเงินสดอีกหุ้นละ 0.03 บาท จำนวน 560,568,040 หุ้น เมื่อวันที่ 22 พฤษภาคม 2556 ซึ่งเงินปันผลดังกล่าวไม่ได้รับยกเว้นภาษีเงินได้

ในปี 2557 บริษัทฯ ได้จ่ายเงินปันผลสำหรับงวดบัญชีประจำปี 2556 หุ้นละ 0.03 บาท จำนวน 560,568,040 หุ้น เมื่อวันที่ 19 พฤษภาคม 2557 ซึ่งเงินปันผลดังกล่าวไม่ได้รับยกเว้นภาษีเงินได้

การจ่ายเงินปันผลของบริษัทฯ ในระยะเวลาที่ผ่านมาเป็นดังนี้

รายการ	2554	¹ 2555	² 2556
กำไรสุทธิ (ล้านบาท)	164.88	40.02	24.80
กำไรสะสมยังไม่จัดสรร (ล้านบาท)	570.78	533.89	270.13
กำไรต่อหุ้นขั้นพื้นฐาน (บาท)	0.588	0.071	0.044
เงินปันผลจ่าย (บาท/หุ้น)	0.24	0.03	0.03
หุ้นปันผลจ่าย(บาท/หุ้น)	-	-	-
เงินปันผลจ่ายระหว่างกาล	-	-	-
หุ้นปันผลจ่ายระหว่างกาล	-	1	-
อัตราเงินปันผลจ่าย (%)	40.81	1,450.70	67.82

หมายเหตุ 1. ในปี 2555 จ่ายหุ้นปันผลระหว่างกาล ในอัตราส่วน 1 หุ้นสามัญ ได้รับหุ้นปันผล 1 หุ้น มูลค่าที่ตราไว้หุ้นละ 1.00 บาท จ่ายเมื่อวันที่ 14 กุมภาพันธ์ 2556

2. เป็นข้อมูลเฉพาะ CPI เท่านั้น ไม่รวมบริษัทย่อย

เพื่อให้ผู้ลงทุนเข้าใจถึงความเสี่ยงทั้งหมดอย่างครอบคลุม จึงขอเสนอการวิเคราะห์ปัจจัยเสี่ยง ออกเป็น 2 ระดับคือ ระดับอุตสาหกรรม และระดับบริษัท ซึ่งโครงสร้างและกฎเกณฑ์ในระดับอุตสาหกรรมล้วนส่งผลกระทบต่อการดำเนินธุรกิจของบริษัทฯ อย่างหลีกเลี่ยงไม่ได้โดยบางเรื่องเป็นข้อจำกัด ความเสี่ยงในระดับอุตสาหกรรมจะวิเคราะห์ตามกรอบของ Five Force Model ในขณะที่ความเสี่ยงเฉพาะของบริษัทฯ จะเสนอตามกรอบที่ตลาดหลักทรัพย์แห่งประเทศไทยได้กำหนดเป็นแนวทางไว้

(I) ความเสี่ยงในระดับอุตสาหกรรม

เป็นความเสี่ยงที่ผู้ประกอบการในลักษณะเดียวกันกับบริษัทฯ ทุกรายต้องเผชิญ เนื่องจากเป็นโครงสร้างที่เกิดจากนโยบายและมาตรการที่ออกแบบโดยภาครัฐ เริ่มต้นที่โครงสร้างอุตสาหกรรม เพื่อให้ผู้ลงทุนเห็นภาพอุตสาหกรรมน้ำมันปาล์มในมุมกว้าง ซึ่งเป็นพื้นฐานในการศึกษาขั้นต่อไป

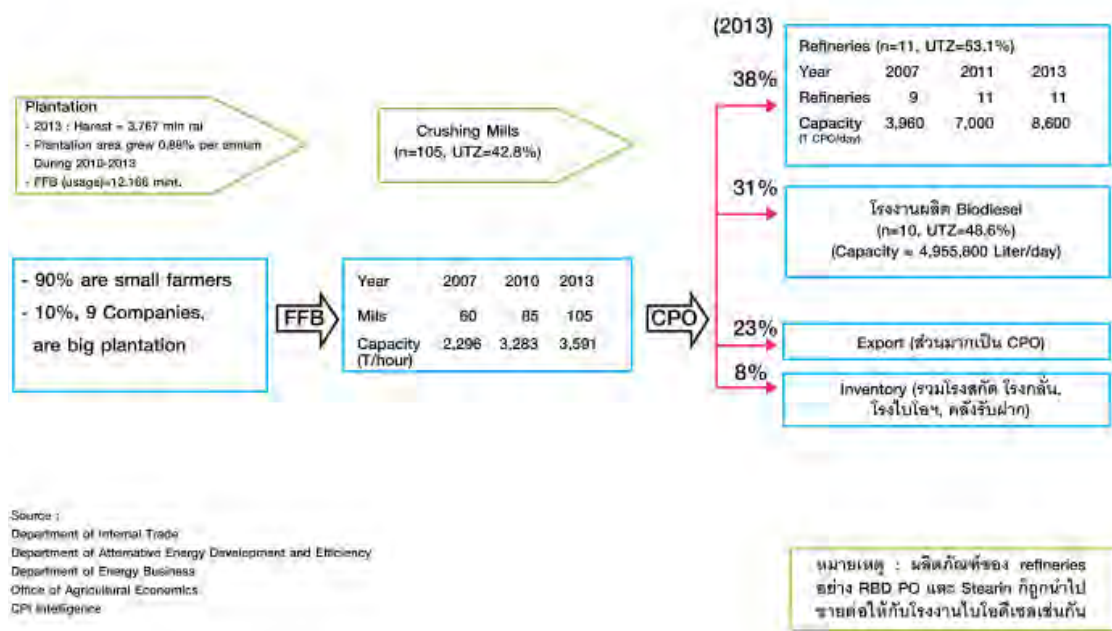

Figure 1 - Basic Structure of Thai Palm Industries

จากภาพห่วงโซ่อุปทานประกอบด้วยสวนปาล์มส่งวัตถุดิบผลปาล์มสดให้โรงงานสกัดน้ำปาล์ม จากนั้นโรงงานสกัดน้ำมันปาล์มสกัดผลปาล์มเป็นน้ำมันปาล์มดิบ (Crude Palm Oil : CPO) ส่งให้โรงกลั่นน้ำมันปาล์มเพื่อผลิตเป็นน้ำมันปาล์มบริสุทธิ์ (RPO) และน้ำมันปาล์มโอเลอิน (ROL) (มีสเตียรีน และกรดไขมันปาล์มเป็นผลิตภัณฑ์ผลพลอยได้) โดยที่ RPO นั้นนำไปใช้เป็นน้ำมันทอดในอุตสาหกรรมเบเกอรี่สำเร็จรูป หรือเป็นส่วนผสมในอุตสาหกรรมอาหารอื่น ๆ เช่น นมข้นหวาน เนยเทียม สบู่ ฯลฯ นอกจากนี้ RPO ยังถูกใช้เป็นตัวเติมในการผลิตไบโอดีเซล (Palm Methyl Ester หรือ B100) โดยผู้ซื้อคือโรงงานผลิตไบโอดีเซลที่ไม่มีหม้อกลั่น (ซื้อเพื่อนำไปผสมกับเมทานอลเพื่อผลิตให้ได้เป็น Palm Methyl Ester) อย่างไรก็ตามโรงงานผลิตไบโอดีเซลบางส่วนหรือรายใหญ่จะมีหม้อกลั่นเหมือนโรงกลั่นน้ำมันปาล์มทำให้สามารถซื้อ CPO ได้โดยตรงจากโรงสกัดเพื่อนำมาผลิต RPO แล้วนำไปผลิตเป็น Palm Methyl Ester ต่อไป

อุปสงค์คือน้ำมันปาล์มเพื่อใช้เป็นอาหารในปี 2013 ยังคงมีสัดส่วนสูงสุดอยู่ที่ 38% จากอุปทานรวม (สต็อกตั้งต้น+ปริมาณผลผลิตทั้งปี) ในขณะที่อุปสงค์เพื่อใช้เป็นพลังงานมีสัดส่วนไม่ต่างกันมากนัก โดยส่วนเกินของอุปทานแสดงในรูปของการส่งออก เป็นสัดส่วนถึงเกือบ 1 ใน 4 ของปริมาณอุปทานรวม ส่วนที่เหลือ 8% เป็นสินค้าคงเหลือ

อัตราการเติบโตของการผลิตโรงสกัดสูงกว่าอัตราการเติบโตของปริมาณผลปาล์มสดที่ออกสู่ตลาด

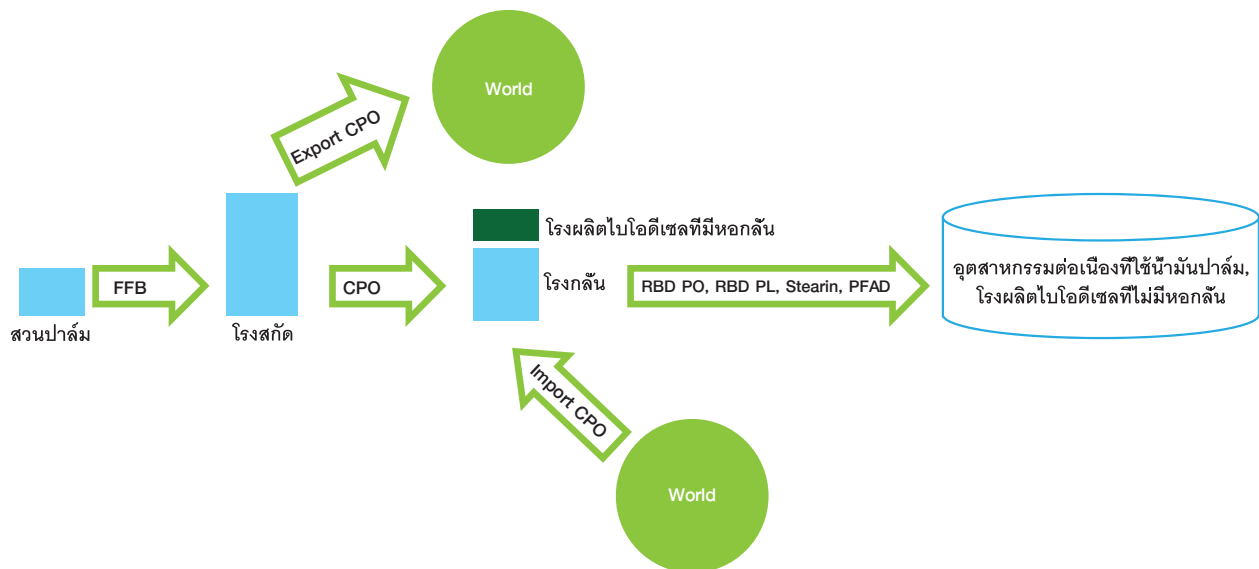

Figure 2 – ความไม่สมดุลของ Supply Chain of Thai Palm Oil

ภาพที่ 2 เป็นภาพที่อธิบายต่อเนื่องจากภาพที่ 1 เพื่อชี้ให้เห็นถึงความไม่สมดุล กันใน 2 ด้านหลักคือ ด้าน อุปสงค์-อุปทานต่อผลปาล์มสด และด้านนโยบายการนำเข้า-ส่งออก

กำลังการผลิตของโรงงานสกัดน้ำมันปาล์มเมื่อเดินเครื่องเต็มประสิทธิภาพ จะสามารถรับผลปาล์มสดได้ถึง 28.44 ล้านตัน ในขณะที่ผลปาล์มสดที่ผลิตได้จากพื้นที่ปลูกทั่วประเทศ 12.17 ล้านตัน ไม่ถึงครึ่งหนึ่งของความสามารถของโรงงานสกัดน้ำมันปาล์มที่สามารถผลิตได้ (แทนด้วยขนาดของแท่งสีฟ้าและสีชมพู)

ในส่วนกำลังการผลิตเต็มกำลังที่โรงกลั่นน้ำมันปาล์มและโรงงานผลิตไบโอดีเซลสามารถทำได้คิดเป็น 84% ของกำลังการผลิตที่โรงงานสกัดน้ำมันปาล์มสามารถผลิตได้เต็มกำลัง ซึ่งหากดูเฉพาะกำลังการผลิตจะพบว่าเพียงพอสามารถรองรับได้ แต่ปัญหาพบว่าโรงสกัดเดินเครื่องจักรได้ประมาณ 40% จากการที่ผลปาล์มสดไม่พอป้อนเข้าสู่ระบบ จึงทำให้โรงกลั่นและโรงไบโอดีเซลเดินเครื่องได้จริงประมาณ 50% และจากนโยบายภาครัฐกำหนดห้ามนำเข้าน้ำมันปาล์มดิบ แต่การส่งออกสามารถทำได้โดยเสรี โดยอาศัยจังหวะที่ราคาต่างประเทศสูงกว่าต้นทุนผลิต CPO บวกค่าขนส่ง ฉะนั้น หากการส่งออกบางช่วงมีปริมาณมากเกินไป ก็จะทำให้ปริมาณ CPO ในประเทศตึงตัวและต้นทุนของโรงกลั่นน้ำมันปาล์มก็จะสูงขึ้นอย่างหลีกเลี่ยงไม่ได้ การจัดการกับสถานการณ์ดังกล่าวที่ผ่านมาใช้เวลานานนับเดือน โดยการลดสัดส่วนปริมาณการผลิตไบโอดีเซลลงบ้าง หรือการนำเข้าน้ำมันปาล์มจากประเทศมาเลเซียบ้าง ในระหว่างนั้นราคาในประเทศที่สูงกว่าต่างประเทศมาก (8-10 บาทต่อ ก.ก.) ก็อาจจูงใจให้เกิดการลักลอบนำเข้าน้ำมันปาล์ม ซึ่งส่งผลเสียต่อระบบการแข่งขันภายในประเทศเป็นอย่างมาก

นโยบายด้านการนำเข้าและส่งออกที่ไม่สมดุลกัน ทำให้ราคาในประเทศสูงกว่าราคาในประเทศมาเลเซีย (ซึ่งเป็น benchmark ของราคาน้ำมันปาล์มโลก) โดยทั่วไปประมาณ 1-2 บาท

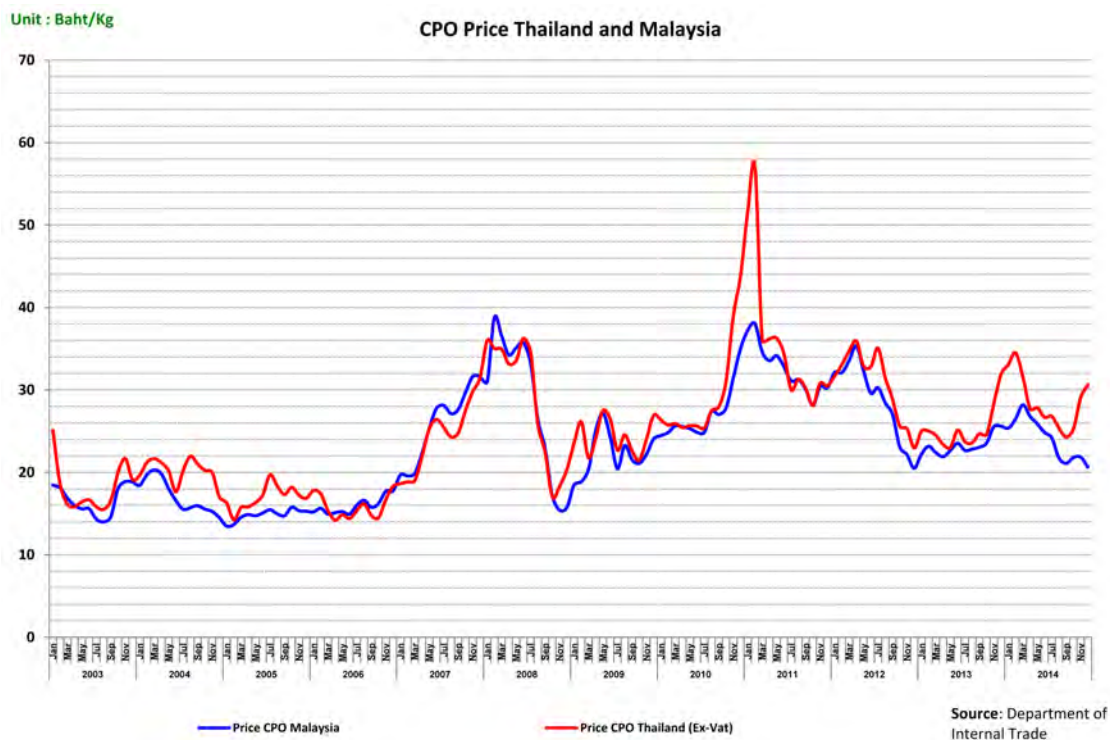

Figure 3 Comparing CPO price between Thailand & Malaysia

สภาพการแข่งขันในอุตสาหกรรม

พิจารณาจากปี 2011 เป็นต้นมา จำนวนโรงกลั่นน้ำมันปาล์มบริษัทที่มีจำนวนคงที่ 11 โรง และมีกำลังการผลิตเพิ่มขึ้น 23% โดยกำลังการผลิตที่เพิ่มขึ้นนี้ สันนิษฐานว่าเพิ่มขึ้นเพื่อผลิต RPO สำหรับผลิตไบโอดีเซลเพราะโรงกลั่นบางรายเองก็มีกระบวนการผลิตไบโอดีเซลรองรับด้วยเช่นกัน

เนื่องจากสินค้าหลักเป็นสินค้าโภคภัณฑ์ (commodity) การแข่งขันจึงเน้นไปที่ราคา มีลักษณะของตลาดผู้ขายมากมาย คือสินค้ามีความแตกต่างกันเล็กน้อย มีจำนวนผู้ขายมาก อุปสรรคในการเข้าสู่ตลาดไม่มาก (กฎระเบียบและเงินทุน) โดยผู้เสนอราคาสูงกว่าตลาดมักจะสูญเสียคำสั่งซื้อไปจำนวนมากให้กับคู่แข่ง ในขณะที่การลดราคาลงจะทำให้ได้รับคำสั่งซื้อมากขึ้น การแข่งขันราคาทำให้ผู้ประกอบการส่วนใหญ่มีเพียงกำไรปกติ (normal profit) โดยดูได้จากอัตรากำไรสุทธิของกลุ่มโรงกลั่นน้ำมันปาล์มมักจะอยู่ที่ประมาณไม่เกิน 3-5% ต่อปี ปัจจัยแห่งความสำเร็จจึงอยู่ที่กลยุทธ์ด้านการเพิ่มประสิทธิภาพในการผลิตเพื่อลดต้นทุนให้ต่ำ ประกอบกับการบริหารการสั่งซื้อวัตถุดิบและการขาย ในขณะที่แบรนด์จะมีผลบ้างในส่วนของน้ำมันพืชสำหรับใช้ในครัวเรือน

ลูกค้า

ในด้านอาหาร พิจารณาได้ว่าตลาดมีอัตราเติบโตประมาณ 4-5% ต่อปี นอกจากนี้ ปัจจุบันมีสินค้าทดแทนจำนวนมากเป็นทางเลือกให้กับผู้บริโภค อาทิ น้ำมันถั่วเหลือง น้ำมันดอกทานตะวัน น้ำมันรำข้าว น้ำมันคาโนล่า เป็นต้น

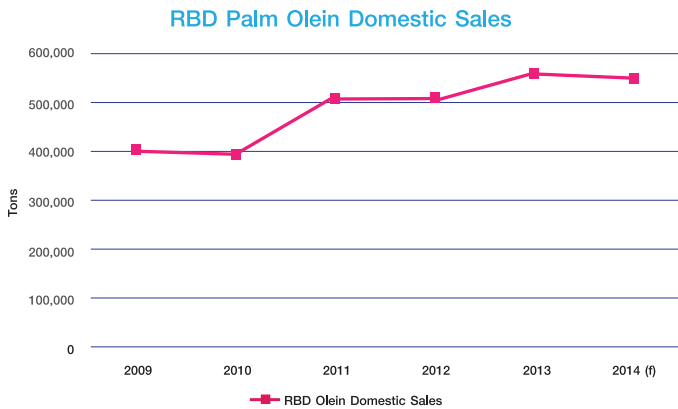

Figure 4 RBD Palm Olein Domestic Sales (Source Department of Internal Tral) - ปี 2010 ปริมาณลดลงมาก เพราะปลายปีผลปาล์มขาดแคลน, RBD Palm Olein ส่วนมากนำไปใช้ในอุตสาหกรรมเกี่ยวกับอาหาร

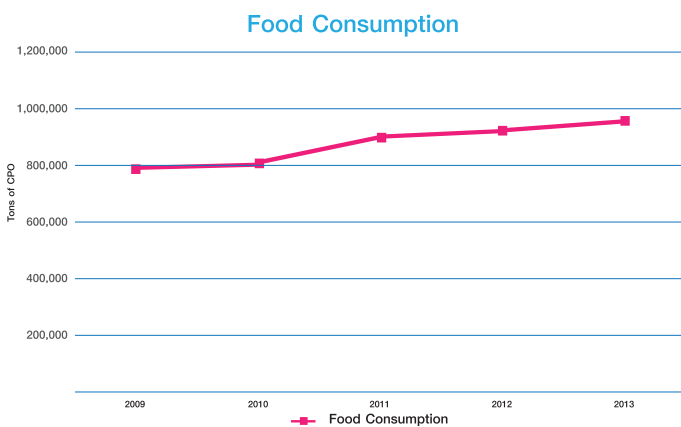
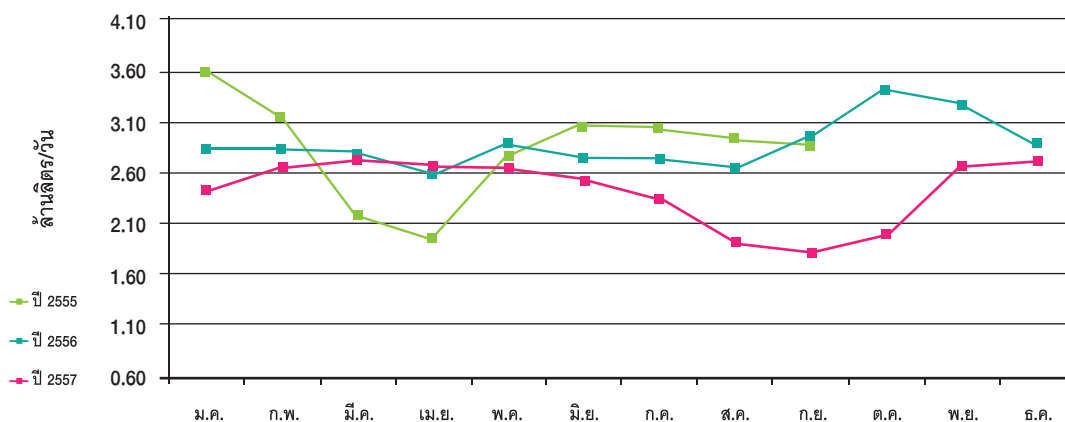

Figure 5 ปริมาณการบริโภคน้ำมันปาล์มที่เป็นอาหาร (ที่มา-กรรมการค้าภายใน)

ในด้านพลังงาน มีการเติบโตสูง โดยในปัจจุบัน B7 และในอนาคตตามแผนแม่บทด้านพลังงานทดแทน น่าจะทำให้มีการผสมในสัดส่วนที่มากขึ้นกว่านี้เช่น B10 หรือมากกว่า

ปริมาณการจำหน่ายน้ำมันไบโอดีเซลประเภทเมทิลเอสเตอร์ของกรดไขมัน (ปี 100) เพื่อผลิตเป็นน้ำมันดีเซลหมุนเร็ว



จากโครงสร้างของอุตสาหกรรมที่มีความไม่สมดุลทั้งสองด้านดังที่ได้กล่าวมาข้างต้น จึงพิจารณาได้ว่าแรงกดดันด้านวัตถุดิบมีผลต่ออัตราผลกำไรของบริษัทในอุตสาหกรรมนี้ค่อนข้างสูง (โดยเฉพาะผู้ประกอบการปลายน้ำ Downstream เช่นโรงกลั่นน้ำมันปาล์มและโรงงานผลิตไบโอดีเซล)

2013/14 Production (p)

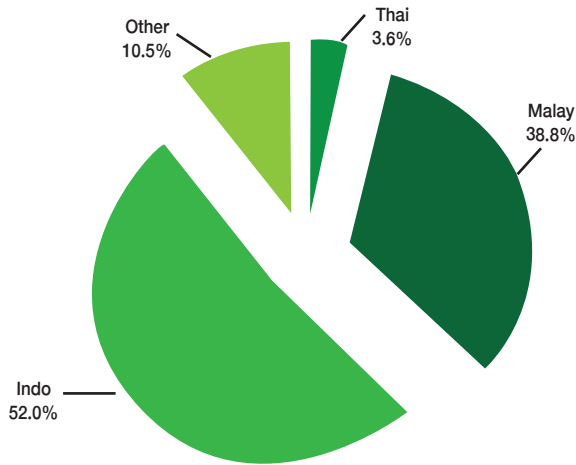

Figure 7 Production Share of Palm Oil by Country
- มาเลเซียและอินโดนีเซียผลิตน้ำมันปาล์มรวมกันคิดเป็น 86% ของปริมาณที่ผลิตได้ทั่วโลก

Source: U.S. Department of Agriculture

ผู้ประกอบการรายใหม่

โดยทั่วไปการลงทุนในโครงการใหม่ๆ เช่น ขยายกำลังการผลิตของโรงสกัดน้ำมันปาล์ม หรือการสร้างโรงงาน หรือสร้างโรงงานผลิตไบโอดีเซล จะมีต้นทุนต้นทุนคงที่อยู่ที่ประมาณ 300-700 ล้านบาท ซึ่งเป็นภาระผูกพันในการดำเนินงาน แต่ก็ไม่ได้มากเท่าสาธารณูปโภคขนาดใหญ่ เช่น ไฟฟ้า ประปา รถไฟ ฯลฯ จึงอยู่ในวิสัยที่เอื้อให้เกิดผู้ลงทุนรายใหม่ๆ สามารถเข้ามาแข่งขันในตลาดได้ รวมถึงผู้ประกอบการเดิมที่เพิ่มกำลังการผลิต

Number and Capacity of Biodiesel Plant

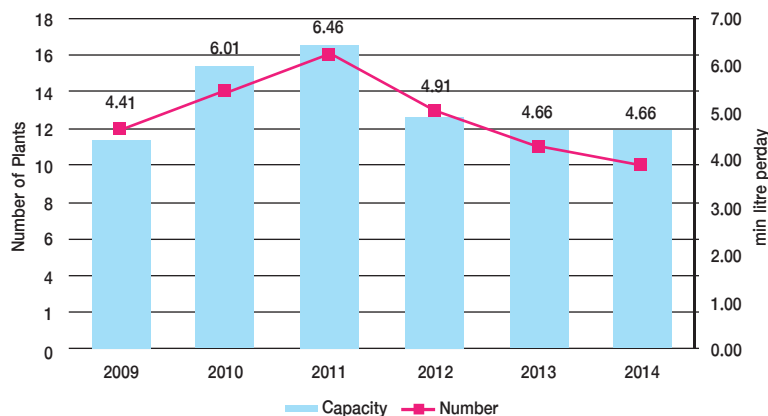

Figure 8 – จำนวนโรงงานผลิตไบโอดีเซลและกำลังการผลิตระหว่างปี 2009-2014 (Source: Department of Energy Business)

ตั้งแต่ปี 2012 เป็นต้นมาจะเห็นว่าจำนวนผู้ผลิตไบโอดีเซลและกำลังการผลิตมีการปรับลดลงมาก ทั้งนี้เป็นเพราะนโยบายผสม B100 ลงไปในดีเซลที่ยังไม่คงที่ ซึ่งมีผลต่อรายได้ของผู้ประกอบการโดยตรง อย่างไรก็ตาม เนื่องจากนโยบายด้านพลังงานทดแทนเป็นแนวโน้มหลักของเศรษฐกิจในอนาคต บริษัทฯ จึงคาดการณ์ว่าจะมีการเพิ่มขึ้นของกำลังการผลิตไบโอดีเซล (B100) ขึ้นอีกในอนาคต โดยจะมาจากผู้ประกอบการเดิมที่มีความชำนาญในการผลิตและการตลาดอยู่แล้ว

สินค้าทดแทน

น้ำมันพืชหลักของโลกที่ใช้ทดแทนน้ำมันปาล์มได้คือ น้ำมันถั่วเหลือง น้ำมันคาโนล่า (หรือเรพซิด) น้ำมันดอกทานตะวัน ปัจจุบันน้ำมันปาล์มมีส่วนแบ่งสูงสุดทั้งในแง่ของการผลิตและการบริโภค โดยมีคู่แข่งสำคัญคือน้ำมันถั่วเหลืองซึ่งเพาะปลูกมากใน ประเทศสหรัฐอเมริกา ประเทศบราซิล ประเทศอาร์เจนตินา โดยน้ำมันถั่วเหลืองสามารถนำไปใช้บริโภคและทำไบโอดีเซลได้เช่นเดียวกับน้ำมันปาล์ม แต่น้ำมันปาล์มมีความได้เปรียบในแง่ที่มี yield น้ำมันมากกว่าถั่วเหลืองถึง 10 เท่า¹ บนพื้นที่เพาะปลูกเท่ากัน และมีราคาถูกกว่า 140-150 USD/ton โดยประมาณ

¹อ้างอิงถึง Malaysian Palm Oil Promotion Council. "Oil palm and the environment: Facts from Fiction"-

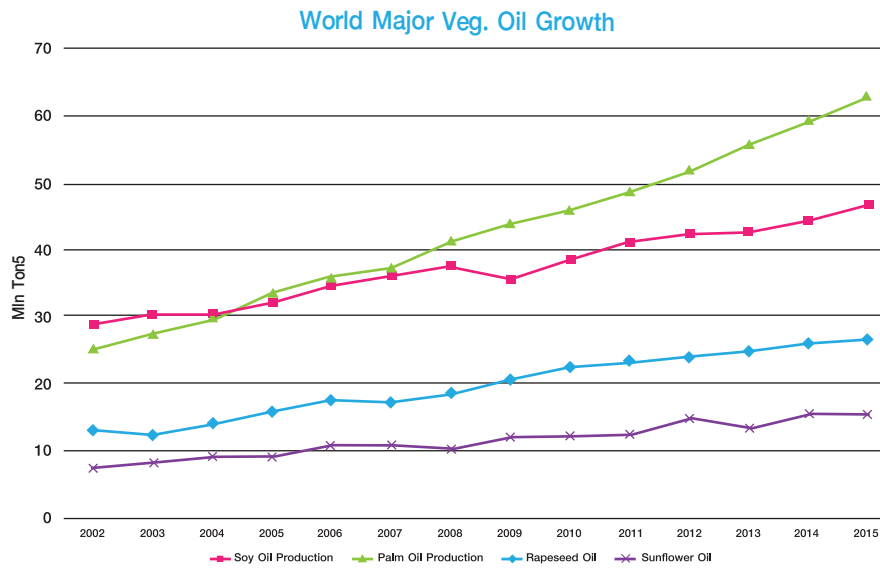

Figure 9 World Major Vegetable Oil Production Growth – ในอดีตน้ำมันถั่วเหลืองมีสัดส่วนการผลิตสูงที่สุดในโลก น้ำมันปาล์มเป็นคู่แข่งที่ มาแรงและแซงน้ำมันถั่วเหลืองในแง่ของปริมาณการผลิตรวมในโลก ตั้งแต่ปี 2005 เป็นต้นมา โดยมีอัตราการเติบโตสูงสุดในรอบ 14 ปี อยู่ที่ 11% (source: United State Department of Agriculture)

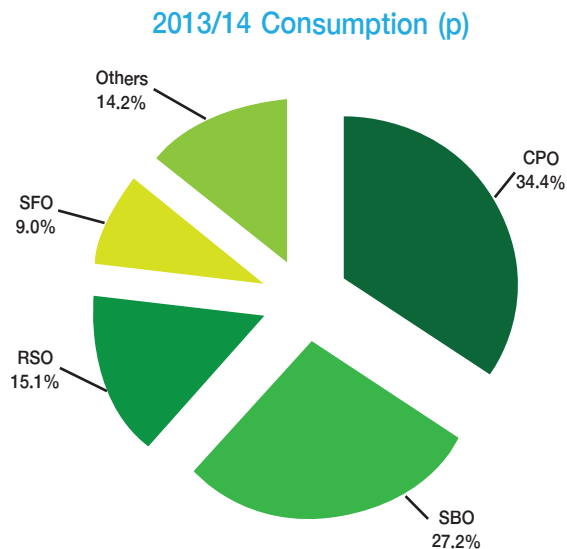

Figure 10 Component of Major Vegetable Oil Consumption – น้ำมันปาล์มมีส่วนแบ่งการบริโภคคิดเป็น 1 ใน 3 ของการบริโภค ทั้งหมดในโลก

Source: US Department of Agriculture

สำหรับในประเทศไทย น้ำมันปาล์มยังคงเป็นน้ำมันพืชหลักสำหรับการบริโภคเป็นอาหาร โดยส่วนแบ่งปริมาณผลิตน้ำมันถั่วเหลือง คิดเป็นเพียง 20-25% ของน้ำมันปาล์ม+ถั่วเหลือง ในแง่การเติบโต ในช่วงระยะเวลาตั้งแต่ปี 2003-2009² การผลิตน้ำมันปาล์มเพื่อการบริโภค ในอาหารมีการเติบโตเฉลี่ยปีละ 6.8% ในขณะที่น้ำมันถั่วเหลืองอยู่ที่ 5.1%

²ข้อมูลตั้งแต่ 2010 จนถึงปัจจุบัน อยู่ในช่วงการติดตาม

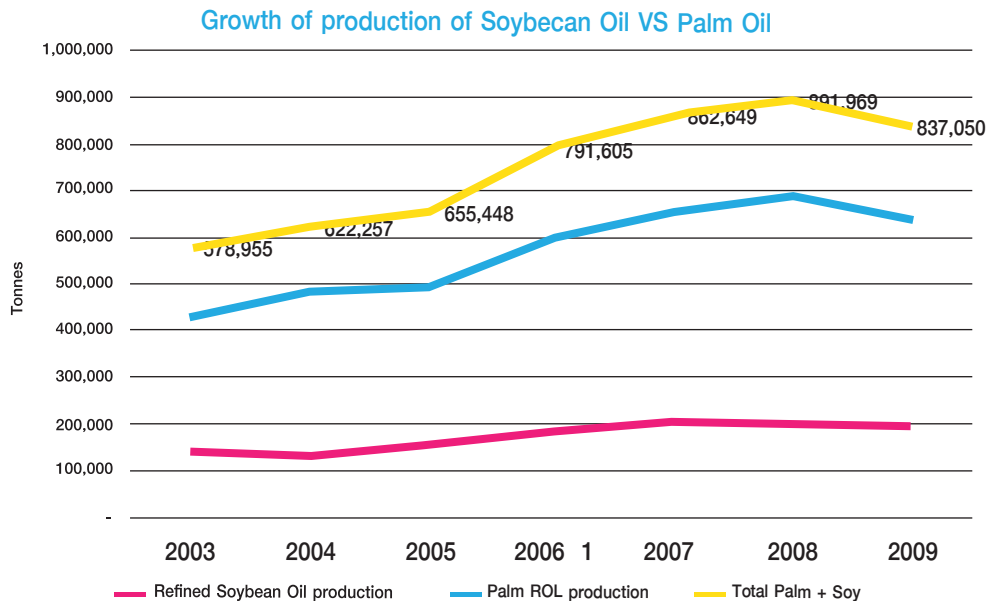

Figure 11 ปริมาณการผลิตน้ำมันถั่วเหลืองและน้ำมันปาล์มเพื่อบริโภคเป็นอาหาร ช่วง 2003-2009 (Source: Department of Internal Trade)

(II) ความเสี่ยงเฉพาะในการประกอบธุรกิจของบริษัทฯ

1) ความเสี่ยงองค์กรภายนอก

1.1) ความเสี่ยงจากการเปลี่ยนแปลงนโยบาย กฎ ระเบียบ ของรัฐ

นโยบายของรัฐที่มีผลกระทบต่อผลดำเนินงานของบริษัทที่สำคัญ ๆ ได้แก่ การกำหนดเพดานราคา (Price Ceiling) การอนุมัตินำเข้าน้ำมันปาล์มดิบในภาวะขาดแคลน การกำหนดปริมาณการผลิต B100 ในน้ำมันดีเซล เป็นต้น

การกำหนดเพดานราคา - น้ำมันปาล์มโอดีเอ็นบีราคาขวด 1 ลิตร (Cooking Oil) เป็นสินค้าควบคุมภายใต้ประกาศของคณะกรรมการกลางว่าด้วยราคาสินค้าและบริการ โดยมีราคาควบคุมที่ 42 บาทต่อขวด ทั้งนี้ น้ำมันปาล์มดิบ (CPO) เป็นวัตถุดิบทางตรงหลักคิดเป็นต้นทุนประมาณ 80% ของราคาขาย ในภาวะที่ต้นทุนน้ำมันปาล์มดิบปรับตัวสูงขึ้นเรื่อยๆ (เช่น มากกว่า 30 บาทต่อ ก.ก.) บริษัทฯ จะเริ่มมีความลำบากในการผลิตสินค้าเพื่อป้อนตลาดเพราะไม่สามารถขึ้นราคาขายได้เกินเพดานราคา การผันผลิตต่อไปเรื่อยๆ จะยิ่งทำให้ขาดทุน (เพราะราคาขายต่ำกว่าต้นทุนผันแปร)

การนำเข้าน้ำมันปาล์มดิบ - ในกรณีที่เกิดการขาดแคลนน้ำมันปาล์มดิบ ส่งผลให้ราคาน้ำมันปาล์มดิบพุ่งสูงขึ้น (เช่น กรณีน้ำมันพืชขาดแคลนปี 2557) การนำเข้าน้ำมันปาล์มดิบจากประเทศมาเลเซียที่ราคาต่ำกว่าในประเทศ ต้องอาศัยความเห็นชอบจากหน่วยงานรัฐในการนำเข้า ซึ่งอาจมีปัญหาเรื่องของการล่าช้า ในการเรียกประชุม การดำเนินการนำเข้า

ทั้งนี้ บริษัทฯ ได้จัดการความเสี่ยงนี้โดยวิเคราะห์นโยบายรัฐ รวมถึงให้ความร่วมมือ เข้าร่วมประชุมร่วมกับหน่วยงานราชการ เพื่อให้ทราบความเคลื่อนไหวอย่างใกล้ชิดอย่างสม่ำเสมอ

1.2) ความเสี่ยงจากการพึ่งพิงลูกค้ารายใหญ่ น้อยราย

ในปี 2014 (ม.ค. - พ.ย.) ยอดขายรวมของลูกค้ารายใหญ่ของบริษัทฯ 10 รายแรก มีจำนวนรวมกันโดยประมาณ 60% ของจำนวนยอดขายรวมของบริษัทฯ จะเน้นการขายไปหรือการเลิกซื้อของลูกค้ารายใหญ่ น้อยรายเหล่านี้อาจมีผลกระทบต่อรายได้ของบริษัทฯ

อย่างไรก็ดี บริษัทฯ ได้มีการสรรหาลูกค้าใหม่ และบริหารความสัมพันธ์กับลูกค้ากลุ่มนี้อย่างต่อเนื่อง รวมถึงการปรับปรุงประสิทธิภาพการผลิตและบริหารต้นทุน ให้สามารถส่งมอบสินค้าที่มีคุณภาพดีและราคาเหมาะสมต่อลูกค้าได้อย่างสม่ำเสมอ

1.3) ความเสี่ยงจากการก้าวเข้าสู่ประชาคมเศรษฐกิจอาเซียน (AEC)

การเข้าสู่ประชาคมเศรษฐกิจอาเซียน (AEC) ในปลายปี 2015 ทำให้เกิดการเคลื่อนย้ายสินค้าได้อย่างเสรี นั้นหมายถึง โรงกลั่นน้ำมันปาล์มของบริษัทฯ อาจจะได้รับประโยชน์ ในแง่ที่ทำให้วัตถุดิบน้ำมันปาล์มดิบที่ราคาถูกกว่าป้อนโรงงาน แต่ในขณะเดียวกันน้ำมันปาล์มบริสุทธิ์และน้ำมันปาล์มโอดีเอ็นบีที่ผลิตจากประเทศผู้ผลิตน้ำมันปาล์มชั้นนำของโลกอย่างประเทศอินโดนีเซียและประเทศมาเลเซีย ก็อาจเข้ามาตีตลาดในประเทศไทยได้เช่นกัน

อย่างไรก็ตาม อ้างอิงคำชี้แจงของสำนักงานเศรษฐกิจการเกษตรต่อความชัดเจนในการนำเข้าน้ำมันปาล์มที่บริษัทฯ ได้เคยสอบถามไปพบว่า ยังคงใช้หลักการบริหารการนำเข้าเช่นเดิม การนำเข้าจะต้องได้รับการพิจารณาโดยกระทรวงพาณิชย์ ถึงความจำเป็นและกำหนดให้ โดย องค์การคลังสินค้า (อคส.) เป็นผู้นำเข้า และสมาคมโรงกลั่นน้ำมันปาล์มเป็นผู้จัดสรรให้กับสมาชิก

1.4) มาตรฐานการปลูกปาล์มอย่างยั่งยืน (RSPO)

ตลาดต่างประเทศ โดยเฉพาะยุโรป เริ่มให้ความสำคัญต่อน้ำมันปาล์มที่ได้รับการรับรอง RSPO มากขึ้น ประเด็นนี้อาจกลายเป็นข้อกีดกันทางการค้า และจำกัดการส่งออกน้ำมันปาล์มจากประเทศไทยได้ในอนาคต หากยังไม่ได้การรับรองตามมาตรฐานนี้

ปัจจุบันบริษัทฯ ได้รับการรับรอง RSPO Supply Chain Certification (สำหรับซื้อน้ำมันปาล์มดิบที่ได้รับ RSPO เพื่อนำไปเข้ากระบวนการต่อ) และบริษัทฯ อยู่ระหว่างดำเนินการที่จะนำมาตรฐาน RSPO มาใช้กับสวนปาล์มของบริษัทฯ เพื่อให้สามารถผลิตน้ำมันปาล์มที่ได้รับการรับรอง RSPO ในอนาคต

1.5) ความเสี่ยงจากการพึ่งพิงผู้จัดจำหน่ายรายใหญ่

ในตลาดน้ำมันพืชบรรจุขวด บริษัทฯ ยังอาศัยช่องทางโมเดิร์นเทรดเป็นแหล่งกระจายสินค้าที่สำคัญ โดยมีสัดส่วนประมาณ 10% ของรายได้จากการขายรวมของบริษัทฯ ซึ่งมีความเสี่ยงจากการแข่งขันราคาที่สูงขึ้น ทั้งจากแบรนด์ของโมเดิร์นเทรดเอง (House Brand) และแบรนด์คู่แข่งเนื่องจากเป็นสินค้าพื้นฐานที่กลุ่มลูกค้าโมเดิร์นเทรตนิยมนำมาทำกิจกรรมลดราคาเพื่อจูงใจให้ผู้บริโภคมาจับจ่ายใช้สอยในห้างของตนและเป็นแหล่งรวมของผู้บริโภคอีกด้วย

บริษัทฯ เล็งเห็นถึงความเสี่ยงด้านนี้มานานแล้วและพยายามกระจายความเสี่ยง ด้วยการขยายยอดขายไปยังเครือข่ายผู้ค้าส่งที่เข้มแข็งในท้องถิ่น (Traditional Trade) โดยปัจจุบันมีศักยภาพในการกระจายสินค้าให้กับบริษัทฯ ในสัดส่วนพอ ๆ กับกลุ่มโมเดิร์นเทรด

2) ความเสี่ยงเกี่ยวกับการผลิต

2.1) ความเสี่ยงจากความผันผวนของปริมาณผลปาล์มสดออกสู่ตลาด

ปาล์มน้ำมันจัดเป็นพืชยืนต้น ที่ไม่มีฤดูการเก็บเกี่ยวที่แน่นอน (ให้ผลผลิตทั้งปี โดยบางช่วงให้มาก บางช่วงให้น้อย) นอกจากนี้ปริมาณผลผลิตยังผันแปรไปตาม สภาพภูมิอากาศ ความอุดมสมบูรณ์ของแร่ธาตุในดิน ทำให้การคาดการณ์ปริมาณผลปาล์มสดที่จะออกสู่ตลาดมีความยากลำบาก ซึ่งส่งผลกระทบต่อแผนการผลิตและต้นทุนของบริษัทฯ

อย่างไรก็ดี บริษัทฯ ได้ทำการสำรวจภาคสนามเป็นระยะ ควบคู่กับการทวนสอบข้อมูลที่ได้กับข้อมูลจากสำนักงานเศรษฐกิจการเกษตร รวมถึงการทำการวิเคราะห์ข้อมูลเชิงสถิติ เพื่อให้การคาดการณ์มีความคลาดเคลื่อนน้อยที่สุด

2.2) ความเสี่ยงจากวัตถุดิบสำคัญมีราคาผันผวนตามราคาตลาดโลก

น้ำมันปาล์มดิบ (Crude Palm Oil : CPO) เป็นวัตถุดิบหลักของบริษัทฯ คิดเป็นร้อยละ 80 โดยประมาณของต้นทุนผลิตต่อหน่วย โดยที่น้ำมันปาล์มดิบไทยเคลื่อนไหวในทิศทางเดียวกับน้ำมันปาล์มดิบโลก (มี benchmark ในตลาดน้ำมันปาล์มประเทศมาเลเซีย) จากการเปิดให้มีการส่งออกน้ำมันปาล์มดิบได้อย่างเสรี (แต่นำเข้าไม่เสรี) ทำให้ราคาน้ำมันปาล์มดิบไทยมีความผันผวนสูงพอ ๆ กับราคาน้ำมันปาล์มดิบโลก ในลักษณะของสินค้าโภคภัณฑ์ (commodity) ตัวหนึ่ง บริษัทฯ มีทั้งสต็อกและสัญญาขายล่วงหน้า (Forward sales) จึงทำให้มีความเสี่ยงต่อการขาดทุนจากการขึ้นหรือลงของราคา

ในส่วนนี้ บริษัทฯ ได้บริหารจัดการความเสี่ยงด้วยการวิเคราะห์ ติดตาม สถานการณ์ตลาดสินค้าโภคภัณฑ์โลกอย่างต่อเนื่อง รวมถึงการใช้สัญญาซื้อขายล่วงหน้าในตลาดอนุพันธ์มาเลเซีย (Bursa Malaysia Derivative) เพื่อบริหารจัดการความเสี่ยงจากความผันผวนของราคาดังกล่าว

2.3) ความเสี่ยงจากการขาดแคลนแรงงาน

ในส่วนของสวนของบริษัทฯ ซึ่งมีพื้นที่ประมาณ 20,000 ไร่ ทำให้ต้องใช้แรงงานจำนวนมากในการเก็บเกี่ยว ดูแลรักษา ใส่ปุ๋ย ยากำจัดวัชพืช และศัตรูพืช จึงทำให้บริษัทฯ ประสบกับภาวะขาดแคลนแรงงานบ้างในช่วงที่ผ่านมา นอกจากนี้งานในสายอาชีพศึกษาเฉพาะด้านก็ประสบปัญหาขาดคนในบางช่วง

อย่างไรก็ดี บริษัทฯ ได้ใช้เครื่องทุ่นแรง อุปกรณ์ต่าง ๆ ที่จะช่วยให้ผลผลิตภาพต่อคนสูงขึ้น รวมถึงจัดหาแรงงานจากประเทศเพื่อนบ้าน อย่างถูกต้องตามกฎหมาย ในส่วนของแรงงานสายอาชีพ บริษัทฯ ได้ติดต่อกับทางสถาบันการศึกษาและวิทยาลัยต่าง ๆ ที่ผลิตแรงงานมีทักษะเหล่านี้ เพื่อรับเข้าทำงานหลังสำเร็จการศึกษา

3) ความเสี่ยงด้านการเงิน

3.1) ความเสี่ยงด้านอัตราแลกเปลี่ยน

โดยเฉลี่ยบริษัทฯ มีรายได้จากการขายกับต่างประเทศประมาณ 7-8% ต่อปี ทำให้ต้องถือครองเงินตราต่างประเทศสกุลดอลลาร์สหรัฐอยู่บ้าง จึงอาจมีความเสี่ยงในแง่ที่ทำให้ได้รับรายได้ในรูปสกุลบาทน้อยลงหากเกิดการแข็งค่าขึ้นของเงินบาท

บริษัทฯ บริหารจัดการความเสี่ยงด้านนี้โดยการติดตามแนวโน้มค่าเงินบาทจากบทวิเคราะห์ต่าง ๆ และทำฟอเวิร์ดกับธนาคารต่าง ๆ โดยมีการเปรียบเทียบ premium และ discount อย่างสม่ำเสมอ

3.2) ความเสี่ยงด้านเครดิต

ผลิตภัณฑ์ที่บริษัทฯ จำหน่ายเป็นสินค้าโภคภัณฑ์ (commodity) ซึ่งราคาผันผวน ลูกค้านั้นเองก็มักมีลักษณะการดำเนินธุรกิจที่แตกต่างหลากหลาย อาทิ ซื้อไปเพื่อผลิต (ลูกค้าอุตสาหกรรม) และซื้อไปขายไป ซึ่งกลุ่มหลังอาจมีเรื่องการเก็งกำไรเข้ามาเกี่ยวข้องด้วย ซึ่งก็เป็นที่มาของความเสี่ยง ทำให้ลูกค้าของบริษัทฯ เองก็อาจประสบภาวะขาดทุนจากการเก็งกำไรได้ และมีผลโยงมาถึงการผิดนัดชำระ หรือชำระล่าช้าได้ในที่สุด

อย่างไรก็ดีบริษัทฯ พยายามขยายฐานลูกค้าให้มีความหลากหลาย กระจายไปในหลาย ๆ กลุ่ม และมีการทบทวนวงเงินเครดิตเครดิตเทอม เร่งรัด การส่งสินค้าหลังจากรับคำสั่งซื้อจากลูกค้าอย่างสม่ำเสมอ รวมถึงการเฝ้าระวังบัญชีลูกหนี้ที่มีสัญญาณของความไม่ปกติอย่างต่อเนื่อง ทำให้ความเสี่ยงด้านนี้ลดลง

โครงสร้างผู้ถือหุ้น

ผู้ถือหุ้นสูงสุด 10 รายแรก ณ วันที่ 12 พฤศจิกายน 2557

รายชื่อ	จำนวนหุ้นที่ถือ	สัดส่วน (ร้อยละ)
1. บริษัท ชุมพรโฮลดิ้ง จำกัด	184,194,250	32.858
2. กลุ่มนายชูศักดิ์ ปรัชญางค์ปรีชา	28,623,648	5.106
นายชูศักดิ์ ปรัชญางค์ปรีชา	10,227,250	1.824
นายโกวิทย์ ปรัชญางค์ปรีชา	10,432,218	1.861
นางอัจฉรา ปรัชญางค์ปรีชา	1,616,336	0.288
นายปราโมทย์ ปรัชญางค์ปรีชา	1,470,136	0.262
นางพัชรี ปรัชญางค์ปรีชา	1,334,720	0.238
นายสุริยัน ปรัชญางค์ปรีชา	1,171,202	0.209
นายชาคร ปรัชญางค์ปรีชา	156,150	0.028
นางเสาวภา กิจทราวรักษ์	1,334,720	0.238
นางวิมล แซ่จู	880,916	0.157
3. กลุ่มนายถกล ถวิลเดิมทรัพย์	26,057,707	4.648
นายถกล ถวิลเดิมทรัพย์	4,996,130	0.891
นายรังสรรค์ ถวิลเดิมทรัพย์	14,021,720	2.501
นายรชฏ ถวิลเดิมทรัพย์	4,000,000	0.714
นางจงกลรัตน์ ถวิลเดิมทรัพย์	3,039,857	0.542
4. กลุ่มนายกิตติ ฉัตรเลขวนิช	28,731,066	5.125
นายกิตติ ฉัตรเลขวนิช	10,208,332	1.821
นายเมธี ฉัตรเลขวนิช	838,204	0.150
นายไพศาล ฉัตรเลขวนิช	9,815,800	1.751
นายสุทธิ ฉัตรเลขวนิช	260,536	0.046
นางจงจิณี ฉัตรเลขวนิช (ในฐานะผู้จัดการมรดกนายไพศาล ฉัตรเลขวนิช)	7,608,194	1.357
5. กลุ่มนายทรงฤทธิ์ นิวัติชัยวงศ์	8,697,074	1.551
นายทรงฤทธิ์ นิวัติชัยวงศ์	2,831,260	0.505
นางเบญจพรรณ นิวัติชัยวงศ์	134,946	0.024
นายศุภชัย นิวัติชัยวงศ์	2,898,802	0.517
นายมีศักดิ์ นิวัติชัยวงศ์	2,832,066	0.505
6. นายวิสุทธิ เรืองสุวรรณ	5,872,776	1.048
7. บริษัท กรุงเทพประกันภัย จำกัด (มหาชน)	7,455,820	1.330
8. นายบุญยง บุญยงรัตนากุล	4,575,426	0.816
9. นายศิเม้ง แซ่เอี้ยว	4,038,868	0.720
10.นายเอกชัย ไรจน์วณิชย์	3,556,310	0.634
11.ผู้ถือหุ้นรายย่อยอื่นๆ	258,766,602	46.161
รวมทั้งสิ้น	560,569,547	100

- หมายเหตุ** บริษัท ชุมพรโฮลดิ้ง ประกอบด้วยผู้ถือหุ้นดังนี้
1. กลุ่มนายถกล ถวิลเดมิทรัพย์ จำนวนหุ้น 515,000 หุ้น คิดเป็นร้อยละ 6.13
 - นายถกล ถวิลเดมิทรัพย์ ดำรงตำแหน่งกรรมการบริษัท และถือหุ้นจำนวน 60,000 หุ้น คิดเป็นร้อยละ 0.71
 - นายรชฏ ถวิลเดมิทรัพย์ ดำรงตำแหน่งกรรมการบริษัท และถือหุ้นจำนวน 225,000 หุ้น คิดเป็นร้อยละ 2.68
 - นายรังสรรค์ ถวิลเดมิทรัพย์ ดำรงตำแหน่งกรรมการบริษัท และถือหุ้นจำนวน 230,000 หุ้น คิดเป็นร้อยละ 2.74
 2. กลุ่มนายชูศักดิ์ ปรัชญางค์ปรีชา จำนวนหุ้น 782,000 หุ้น คิดเป็นร้อยละ 9.31
 - นายชูศักดิ์ ปรัชญางค์ปรีชา ดำรงตำแหน่งกรรมการบริษัท และถือหุ้นจำนวน 325,000 หุ้น คิดเป็นร้อยละ 3.87
 - นายโกวิท ปรัชญางค์ปรีชา ถือหุ้นจำนวน 150,000 หุ้น คิดเป็นร้อยละ 1.79
 - นายปราโมทย์ ปรัชญางค์ปรีชา ถือหุ้นจำนวน 137,000 หุ้น คิดเป็นร้อยละ 1.63
 - นายสุริยัน ปรัชญางค์ปรีชา ถือหุ้นจำนวน 150,000 หุ้น คิดเป็นร้อยละ 1.79
 - นายชาคร ปรัชญางค์ปรีชา ถือหุ้นจำนวน 20,000 หุ้น คิดเป็นร้อยละ 0.24
 3. กลุ่มนายกิตติ ฉัตรเลขวนิช จำนวนหุ้น 840,000 หุ้น คิดเป็นร้อยละ 10
 - นายกิตติ ฉัตรเลขวนิช ดำรงตำแหน่งกรรมการบริษัทฯ
 - นายไพศาล ฉัตรเลขวนิช ถือหุ้นจำนวน 840,000 หุ้น คิดเป็นร้อยละ 10
 4. กลุ่มนายทรงฤทธิ์ นิวัติชัยวงศ์ จำนวนหุ้น 620,000 หุ้น คิดเป็นร้อยละ 7.38
 - นายทรงฤทธิ์ นิวัติชัยวงศ์ ดำรงตำแหน่งกรรมการบริษัท และถือหุ้นจำนวน 205,000 หุ้น คิดเป็นร้อยละ 2.44
 - นายมีศักดิ์ นิวัติชัยวงศ์ ถือหุ้นจำนวน 205,000 หุ้น คิดเป็นร้อยละ 2.44
 - นายคุณชัย นิวัติชัยวงศ์ ถือหุ้นจำนวน 205,000 หุ้น คิดเป็นร้อยละ 2.44
 - นางเบญจวรรณ นิวัติชัยวงศ์ ถือหุ้นจำนวน 5,000 หุ้น คิดเป็นร้อยละ 0.06
 5. กลุ่มนายสมมาตร ไพศาลศิริรัตน์ จำนวนหุ้น 609,000 หุ้น คิดเป็นร้อยละ 7.25
 - นายสมมาตร ไพศาลศิริรัตน์ ดำรงตำแหน่งกรรมการบริษัท และถือหุ้นจำนวน 100,000 หุ้น คิดเป็นร้อยละ 1.19
 - นายสมบุญ ไพศาลศิริรัตน์ ถือหุ้นจำนวน 169,000 หุ้น คิดเป็นร้อยละ 2.01
 - นางสาวศิริพร ไพศาลศิริรัตน์ ถือหุ้นจำนวน 40,000 หุ้น คิดเป็นร้อยละ 0.48
 - นายหิรัญ ไพศาลศิริรัตน์ ถือหุ้นจำนวน 100,000 หุ้น คิดเป็นร้อยละ 1.19
 - นางบักขิม ไพศาลศิริรัตน์ ถือหุ้นจำนวน 100,000 หุ้น คิดเป็นร้อยละ 1.19
 - นางกุลยา ไพศาลศิริรัตน์ ถือหุ้นจำนวน 100,000 หุ้น คิดเป็นร้อยละ 1.19
 6. นายเอกชัย ใจจวนณชัย ดำรงตำแหน่งกรรมการบริษัท และถือหุ้นจำนวน 639,000 หุ้น คิดเป็นร้อยละ 7.61
 7. นางวีรวรรณ เขกภูมิ ถือหุ้นจำนวน 50,000 หุ้น คิดเป็นร้อยละ 0.60
 8. นางศิริรัตน์ ทรงพัฒนะโยธิน ถือหุ้นจำนวน 100,000 หุ้น คิดเป็นร้อยละ 1.19
 9. บริษัท กรีนเนอจี จำกัด ถือหุ้นจำนวน 2,140,000 หุ้น คิดเป็นร้อยละ 25.48
(ไม่ได้ประกอบธุรกิจลักษณะเดียวกันกับ บริษัท ชุมพรอุตสาหกรรมน้ำมันปาล์ม จำกัด (มหาชน))
 10. บริษัท แกรนด์ บาราย จำกัด ถือหุ้นจำนวน 2,105,000 หุ้น คิดเป็นร้อยละ 25.06
(ไม่ได้ประกอบธุรกิจลักษณะเดียวกันกับ บริษัท ชุมพรอุตสาหกรรมน้ำมันปาล์ม จำกัด (มหาชน))

การกระจายการถือหุ้นตามสัญญา ณ วันที่ 30 ธันวาคม 2557

ประเภท	จำนวนราย	จำนวนหุ้นรวม	คิดเป็น %
ผู้ถือหุ้นสัญชาติไทย	230	549,224,835	97.98
ผู้ถือหุ้นสัญชาติต่างด้าว	8	11,344,712	2.02
รวมทั้งสิ้น	238	560,569,547	100.00

โครงสร้างการจัดการ

แผนภาพโครงสร้างภายในบริษัทฯ ณ วันที่ 21 มกราคม 2558

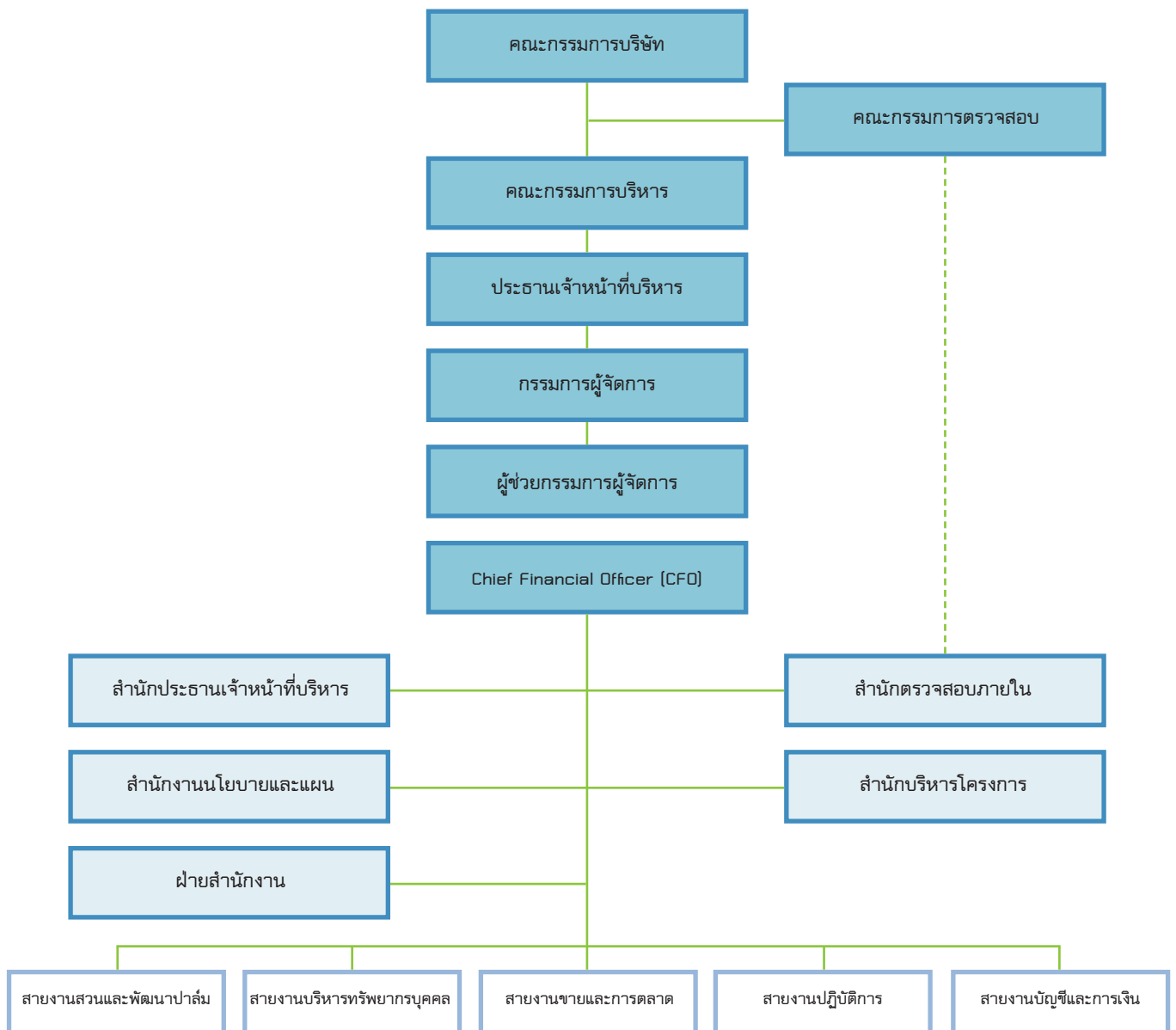

คณะกรรมการบริษัท ประกอบด้วย

ลำดับ	รายชื่อ	ตำแหน่ง
1	นายสมชาย สกุลสุวรรณ์	ประธานกรรมการ ประธานกรรมการสรรหาและกำหนดค่าตอบแทน
2	นายสุเทพ วงศ์วรเศรษฐ์	กรรมการอิสระ ประธานกรรมการตรวจสอบ
3	รศ.ดร.นินนาท โอฬารวรุดิ	กรรมการอิสระ กรรมการตรวจสอบ กรรมการบริหารความเสี่ยง
4	นายสาธิต ชาญเชาว์กุล	กรรมการอิสระ กรรมการตรวจสอบ
5	พล.ร.อ.สถิตพันธ์ เกยานนท์	กรรมการอิสระ กรรมการสรรหาและกำหนดค่าตอบแทน
6	นายถกล ถวิลเดมิทรัพย์	กรรมการ ประธานกรรมการบริหาร
7	นายชูศักดิ์ ปรัชญางค์ปรีชา	กรรมการ กรรมการบริหาร กรรมการสรรหาและกำหนดค่าตอบแทน
8	นายวรวิทย์ ใจจรรย์พิธาดา	กรรมการ กรรมการบริหาร
9	นายรชฏ ถวิลเดมิทรัพย์	กรรมการ
10	นายการุญ นันทสิทธิ์	กรรมการ กรรมการบรรษัทภิบาล
11	นายกิตติ จัตรเลขวนิช	กรรมการ กรรมการบริหารความเสี่ยง
12	นายทรงฤทธิ์ นิวัติชัยวงศ์	กรรมการ กรรมการบรรษัทภิบาล

- หมายเหตุ 1) นายวรวิทย์ ใจจรรย์พิธาดา ขอลาออกจากการดำรงตำแหน่งกรรมการ ตั้งแต่วันที่ 24 กุมภาพันธ์ 2557
 2) นายรชฏ ถวิลเดมิทรัพย์ ได้รับการแต่งตั้งเป็นกรรมการ ตั้งแต่วันที่ 24 กุมภาพันธ์ 2557
 3) กรรมการทุกท่านไม่เคยเป็นพนักงานหรือหุ้นส่วนของบริษัทสอบบัญชีภายนอกที่บริษัทใช้บริการอยู่ในช่วง 2 ปีที่ผ่านมา

ชื่อและจำนวนกรรมการซึ่งมีอำนาจลงลายมือชื่อแทนบริษัทฯ

นายถกล ถวิลเดมิทรัพย์ หรือ นายรชฏ ถวิลเดมิทรัพย์ ลงลายมือชื่อร่วมกับ นายชูศักดิ์ ปรัชญางค์ปรีชา หรือ นายกิตติ จัตรเลขวนิช หรือ นายทรงฤทธิ์ นิวัติชัยวงศ์ รวมเป็นสองคนและประทับตราสำคัญของบริษัท

โครงสร้างการจัดการ

ขอบเขตอำนาจหน้าที่และความรับผิดชอบของคณะกรรมการบริษัท

- (1) ปฏิบัติหน้าที่ให้เป็นไปตามกฎหมาย วัตถุประสงค์ และข้อบังคับของบริษัทฯ รวมถึงมติที่ประชุมผู้ถือหุ้น ด้วยความรับผิดชอบ ระมัดระวัง และซื่อสัตย์สุจริต
- (2) กำหนดนโยบายหลักในการดำเนินธุรกิจ นโยบายด้านการเงิน และการบริหารเงินทุนของบริษัทฯ และกำกับดูแลให้ฝ่ายจัดการ ดำเนินการตามนโยบายดังกล่าวอย่างมีประสิทธิภาพและประสิทธิผล
- (3) พิจารณานุมัติรายการที่มีสาระสำคัญที่กฎหมาย ข้อบังคับ หรือระเบียบปฏิบัติของบริษัทฯ ที่เกี่ยวข้องกับเรื่องดังกล่าวกำหนดให้ ต้องได้รับการอนุมัติจากคณะกรรมการหรือที่ประชุมผู้ถือหุ้นของบริษัทฯ
- (4) จัดให้มีระบบการควบคุมภายในด้านการดำเนินงาน ด้านการรายงานทางการเงิน และด้านการปฏิบัติตามกฎหมาย ข้อบังคับ นโยบายและระเบียบปฏิบัติของบริษัทฯ และกำหนดให้สำนักตรวจสอบภายในมีหน้าที่รับผิดชอบในการตรวจสอบการปฏิบัติตามระบบการ ควบคุมภายในดังกล่าว และรายงานต่อคณะกรรมการตรวจสอบ โดยคณะกรรมการบริษัทฯ จะประเมินความเพียงพอและเหมาะสมของระบบ การควบคุมภายในเป็นประจำทุกปี และให้ความเห็นไว้ในรายงานประจำปี
- (5) แต่งตั้งคณะกรรมการสรรหาและกำหนดค่าตอบแทน คณะกรรมการตรวจสอบ คณะกรรมการบริหาร และคณะกรรมการชุดย่อย ต่าง ๆ เพื่อช่วยคณะกรรมการในการกำกับดูแลกิจการให้บรรลุวัตถุประสงค์ที่ได้กำหนดไว้
- (6) แต่งตั้งประธานเจ้าหน้าที่บริหาร และ กรรมการผู้จัดการ ซึ่งเสนอโดยคณะกรรมการสรรหาและกำหนดค่าตอบแทน เพื่อรับผิดชอบ ดำเนินการเรื่องต่าง ๆ ตามที่กำหนดโดยคณะกรรมการบริษัทฯ คณะกรรมการบริหารและกฎหมาย
- (7) แต่งตั้งเลขานุการบริษัท เพื่อรับผิดชอบดำเนินการในเรื่องต่าง ๆ ตามที่กฎหมายกำหนด

คณะกรรมการตรวจสอบ รายงานต่อคณะกรรมการบริษัทฯ ประกอบด้วยกรรมการ จำนวน 3 ท่าน

ลำดับ	รายชื่อ	ตำแหน่ง
1	นายสุเทพ วงศ์วรเศรษฐ์	ประธานกรรมการตรวจสอบ
2	รศ.ดร.นันทา ไชยวรวิบูลย์	กรรมการตรวจสอบ
3	นายสาธิต ชาญเชาวน์กุล	กรรมการตรวจสอบ

โดยกรรมการตรวจสอบลำดับที่ 1 มีความรู้และประสบการณ์เพียงพอที่จะสามารถทำหน้าที่ในการสอบทานความน่าเชื่อถือของงบการเงิน

ขอบเขตอำนาจหน้าที่และความรับผิดชอบของคณะกรรมการตรวจสอบ

- (1) สอบทานให้บริษัทฯ มีการรายงานทางการเงินอย่างถูกต้องและเพียงพอ
- (2) สอบทานให้บริษัทฯ มีระบบการควบคุมภายใน (Internal Control) และระบบการตรวจสอบภายใน (Internal Audit) ที่เหมาะสม และมีประสิทธิผล และพิจารณาความเป็นอิสระของหน่วยงานตรวจสอบภายใน ตลอดจนให้ความเห็นชอบในการพิจารณาแต่งตั้ง โยกย้าย เลิกจ้างหัวหน้าหน่วยงานตรวจสอบภายใน หรือหน่วยงานอื่นใดที่รับผิดชอบเกี่ยวกับการตรวจสอบภายใน
- (3) สอบทานให้บริษัทฯ ปฏิบัติตามกฎหมายว่าด้วยหลักทรัพย์และตลาดหลักทรัพย์ข้อกำหนดของตลาดหลักทรัพย์และกฎหมาย ที่เกี่ยวข้องกับธุรกิจของบริษัทฯ
- (4) พิจารณา คัดเลือก เสนอแต่งตั้งบุคคลซึ่งมีความเป็นอิสระเพื่อทำหน้าที่เป็นผู้สอบบัญชีของบริษัทฯ และเสนอค่าตอบแทนของ บุคคลดังกล่าว รวมทั้งเข้าร่วมประชุมกับผู้สอบบัญชีโดยไม่มีฝ่ายจัดการเข้าร่วมประชุมด้วยอย่างน้อยปีละ 1 ครั้ง
- (5) พิจารณารายการที่เกี่ยวข้องกันหรือรายการที่อาจมีความขัดแย้งทางผลประโยชน์ ให้เป็นไปตามกฎหมายและข้อกำหนด ของตลาดหลักทรัพย์ ทั้งนี้ เพื่อให้มั่นใจว่ารายการดังกล่าวสมเหตุสมผลและเป็นประโยชน์สูงสุดต่อบริษัทฯ
- (6) จัดทำรายงานของคณะกรรมการตรวจสอบ โดยเปิดเผยไว้ในรายงานประจำปีของบริษัทฯ ซึ่งรายงานดังกล่าวต้องลงนามโดย ประธานคณะกรรมการตรวจสอบ และต้องประกอบด้วยข้อมูลอย่างน้อยดังต่อไปนี้
 - (ก) ความเห็นเกี่ยวกับความถูกต้อง ครบถ้วน เป็นที่เชื่อถือได้ของรายงานทางการเงินของบริษัทฯ
 - (ข) ความเห็นเกี่ยวกับความเพียงพอของระบบควบคุมภายในของบริษัทฯ
 - (ค) ความเห็นเกี่ยวกับการปฏิบัติตามกฎหมายว่าด้วยหลักทรัพย์และตลาดหลักทรัพย์ ข้อกำหนดของตลาดหลักทรัพย์ หรือ กฎหมายที่เกี่ยวข้องกับธุรกิจของบริษัทฯ
 - (ง) ความเห็นเกี่ยวกับความเหมาะสมของผู้สอบบัญชี
 - (จ) ความเห็นเกี่ยวกับรายการที่อาจมีความขัดแย้งทางผลประโยชน์
 - (ฉ) จำนวนการประชุมคณะกรรมการตรวจสอบ และการเข้าร่วมประชุมของกรรมการตรวจสอบแต่ละท่าน
 - (ช) ความเห็นหรือข้อสังเกตโดยรวมที่คณะกรรมการตรวจสอบได้รับจากการปฏิบัติหน้าที่ตามกฎหมาย (Charter)
 - (ซ) รายการอื่นที่เห็นว่าผู้ถือหุ้นและผู้ลงทุนทั่วไปควรทราบภายใต้ขอบเขตหน้าที่และความรับผิดชอบที่ได้รับมอบหมายจาก คณะกรรมการบริษัทฯ
- (7) ปฏิบัติการอื่นใดตามที่คณะกรรมการของบริษัทฯ มอบหมายด้วยความเห็นชอบจากคณะกรรมการตรวจสอบ

วาระการดำรงตำแหน่งของคณะกรรมการตรวจสอบ

คณะกรรมการตรวจสอบมีวาระการดำรงตำแหน่งคราวละ 2 ปี โดยกรรมการตรวจสอบที่พ้นตำแหน่งตามวาระ อาจได้รับแต่งตั้งจากคณะกรรมการบริษัท อีกได้

คณะกรรมการบริหาร ประกอบด้วยกรรมการ จำนวน 2 ท่าน

ลำดับ	รายชื่อ	ตำแหน่ง
1	นายถกล ถวิลเดมิทรัพย์	ประธานกรรมการบริหาร
2	นายชูศักดิ์ ปรัชญาวงศ์ปรีชา	กรรมการบริหาร

ขอบเขตอำนาจหน้าที่และความรับผิดชอบของคณะกรรมการบริหาร

- (1) มีอำนาจ หน้าที่ ตามที่ได้รับมอบหมายหรือตามนโยบายที่ได้รับมอบหมายจากคณะกรรมการ
 - (2) พิจารณาและจัดทำนโยบาย กลยุทธ์ทางธุรกิจ เป้าหมายและแผนการดำเนินงาน เป้าหมายทางการเงิน และงบประมาณของบริษัท โดยพิจารณาถึงปัจจัยทางธุรกิจต่าง ๆ อย่างเหมาะสม เพื่อนำเสนอและขออนุมัติต่อคณะกรรมการ และกำกับดูแล ตรวจสอบ และติดตามการดำเนินธุรกิจของบริษัท ให้เป็นไปตามที่กำหนดไว้ อย่างมีประสิทธิภาพและประสิทธิผล
 - (3) จัดให้มีแผนสืบทอดงาน (Succession Plan) สำหรับการดำรงตำแหน่งที่สำคัญของผู้บริหารระดับสูงหรือบุคคลที่อยู่ในเกณฑ์ที่จะได้รับพิจารณาดำรงตำแหน่งผู้บริหารระดับสูง พร้อมกับทบทวนแผนดังกล่าวอย่างสม่ำเสมอ
 - (4) กำหนดแนวทางในการประเมินผลปฏิบัติงานของ ประธานเจ้าหน้าที่บริหาร กรรมการผู้จัดการ และผู้บริหารระดับสูงเป็นประจำทุกปี โดยคำนึงถึงหน้าที่ความรับผิดชอบและความเสี่ยงที่เกิดขึ้น
 - (5) พิจารณาแต่งตั้ง รองกรรมการผู้จัดการ ผู้ช่วยกรรมการผู้จัดการ ผู้บริหารด้านการเงิน (CFO) ผู้อำนวยการ และผู้จัดการอาวุโส ที่เสนอโดยประธานเจ้าหน้าที่บริหาร
 - (6) พิจารณาอนุมัติการปรับเงินเดือนและโบนัสประจำปีของพนักงานบริษัท ที่เสนอโดยประธานเจ้าหน้าที่บริหาร แล้วรายงานให้คณะกรรมการสรรหาและกำหนดค่าตอบแทนเพื่อทราบ
 - (7) กำหนดโครงสร้างองค์กรและนโยบายเกี่ยวกับการบริหารจัดการบริษัท รวมถึงนโยบายเกี่ยวกับการคัดเลือก การฝึกอบรม การว่าจ้าง และการเลิกจ้างพนักงานของบริษัท โดยมอบหมายให้ประธานเจ้าหน้าที่บริหาร กรรมการผู้จัดการ ผู้อำนวยการฝ่ายทรัพยากรบุคคล เป็นผู้มีอำนาจแทนบริษัท ในการลงนามในสัญญาจ้างแรงงาน
 - (8) พิจารณาและให้ข้อเสนอหรือความเห็นต่อคณะกรรมการเกี่ยวกับโครงการ ข้อเสนอ หรือการเข้าทำธุรกรรมใด ๆ ที่เกี่ยวข้องกับ การดำเนินธุรกิจของบริษัท ที่เกินกว่าวงเงินที่ได้กำหนดไว้ และ/หรือที่กฎหมายและกฎเกณฑ์ที่เกี่ยวข้อง หรือข้อบังคับบริษัท กำหนดให้ ที่ประชุมผู้ถือหุ้นหรือคณะกรรมการเป็นผู้พิจารณาอนุมัติ
 - (9) มอบอำนาจให้ ประธานเจ้าหน้าที่บริหาร กรรมการผู้จัดการ ดำเนินกิจการของบริษัท ตามขอบเขตอำนาจ หน้าที่ และความรับผิดชอบ ตามที่กำหนดในคู่มืออำนาจดำเนินการ ภายใต้การกำกับดูแลของคณะกรรมการบริหาร
 - (10) พิจารณาและอนุมัติคู่มืออำนาจดำเนินการ เพื่อให้ผู้ที่ได้รับแต่งตั้ง และ/หรือผู้ที่ได้รับมอบอำนาจทราบถึงขอบเขตความรับผิดชอบ และอำนาจของตนเอง และเพื่อใช้เป็นคู่มือในการปฏิบัติงาน โดยมีหลักฐานอ้างอิง และเป็นไปตามขั้นตอนอย่างมีระบบ
 - (11) พิจารณาทบทวนและรับรองการจัดซื้อทั่วไป ซึ่งไม่ใช่เป็นการจัดซื้อวัตถุดิบ ที่มีวงเงินตั้งแต่ 10 ล้านบาทขึ้นไป ที่อนุมัติโดยประธานเจ้าหน้าที่บริหาร หรือคณะกรรมการเปิดซองประกวดราคา
 - (12) ศึกษาความเป็นไปได้ในการลงทุนในโครงการใหม่ ๆ และมีอำนาจในการพิจารณาและอนุมัติให้บริษัท ลงทุนหรือเข้าร่วมลงทุนกับบุคคล นิติบุคคล หรือองค์กรทางธุรกิจอื่นใด ในรูปแบบที่คณะกรรมการบริหารเห็นสมควร เพื่อดำเนินกิจการตามวัตถุประสงค์ของบริษัท ตลอดจนพิจารณาและอนุมัติการใช้จ่ายเงินเพื่อการลงทุนดังกล่าว การเข้าทำนิติกรรมสัญญา และ/หรือการดำเนินการใด ๆ ที่เกี่ยวข้องกับเรื่องดังกล่าวจนเสร็จการในจำนวนเงินตั้งแต่ 10 ล้านบาท แต่ทั้งนี้ไม่เกิน 100 ล้านบาท
 - (13) พิจารณาและอนุมัติการเข้าทำธุรกรรมทางการเงินกับสถาบันการเงินในการเปิดบัญชี กู้ยืม ขอสินเชื่อ จำนำ จำนอง ค้ำประกัน และการอื่น รวมถึงการซื้อขายและจดทะเบียนกรรมสิทธิ์ที่ดินใด ๆ ตามวัตถุประสงค์เพื่อประโยชน์ในการดำเนินกิจการของบริษัท ตลอดจนพิจารณาการเข้าทำนิติกรรมสัญญา ยื่นคำขอ/คำเสนอ ติดต่อกับส่วนราชการ เพื่อให้ได้มาซึ่งสิทธิต่างๆของบริษัท และ/หรือการดำเนินการใด ๆ ที่เกี่ยวข้องกับเรื่องดังกล่าวจนเสร็จการในจำนวนเงินไม่เกิน 200 ล้านบาท
 - (14) กำหนดเงื่อนไขทางการค้า เช่น วงเงินเครดิต ระยะเวลาการชำระเงิน การทำสัญญาซื้อขาย การเปลี่ยนแปลงเงื่อนไขทางการค้า เป็นต้น ในจำนวนเงินที่เกินกว่า 25 ล้านบาท
 - (15) อำนาจหน้าที่นอกเหนือจากนี้ ให้เป็นไปตามที่ระบุไว้ในคู่มืออำนาจดำเนินการของบริษัท
- ขอบเขตอำนาจ หน้าที่ และความรับผิดชอบของคณะกรรมการบริหารข้างต้น อยู่ภายใต้หลักเกณฑ์ของกฎหมายและกฎเกณฑ์ที่เกี่ยวข้อง ตลอดจนข้อบังคับของบริษัท และในกรณีที่การเข้าดำเนินการหรือทำธุรกรรมใด ๆ ที่มีหรืออาจมีความขัดแย้งทางผลประโยชน์ และ/หรือ เป็นการเข้าทำรายการกับบุคคลที่เกี่ยวข้องกัน ตามที่กฎหมายและกฎเกณฑ์ที่เกี่ยวข้อง หรือข้อบังคับบริษัท กำหนดให้ที่ประชุมผู้ถือหุ้นหรือคณะกรรมการเป็นผู้พิจารณาอนุมัติ และให้คณะกรรมการบริหารให้ความเห็นและนำเสนอเรื่องดังกล่าวต่อคณะกรรมการบริษัท เพื่อพิจารณาและดำเนินการตามที่กฎหมายและกฎเกณฑ์ที่เกี่ยวข้อง หรือข้อบังคับของบริษัท กำหนดต่อไป

โครงสร้างการจัดการ

คณะกรรมการสรรหาและกำหนดค่าตอบแทน ประกอบด้วยกรรมการ จำนวน 3 ท่าน

ลำดับ	รายชื่อ	ตำแหน่ง
1	นายสมชาย สกุลสุวรรณ์	ประธานกรรมการสรรหาและกำหนดค่าตอบแทน
2	พล ร.อ.สิทธิพันธุ์ เกยานนท์	กรรมการสรรหาและกำหนดค่าตอบแทน
3	นายชูศักดิ์ ปรินญาณ์ศรีวิชา	กรรมการสรรหาและกำหนดค่าตอบแทน

ขอบเขตอำนาจหน้าที่และความรับผิดชอบของคณะกรรมการสรรหาและกำหนดค่าตอบแทน

- (1) พิจารณาหลักเกณฑ์และกระบวนการในการสรรหาบุคคลที่มีคุณสมบัติเหมาะสม เพื่อดำรงตำแหน่งกรรมการบริษัท เพื่อพิจารณาแต่งตั้งหรือเพิกถอนต่อที่ประชุมผู้ถือหุ้นพิจารณาแต่งตั้ง แล้วแต่กรณี ทั้งนี้ ในกระบวนการพิจารณาคัดเลือกบุคคลที่มีคุณสมบัติเหมาะสมข้างต้นนั้น ให้รวมถึงการเปิดโอกาสให้ผู้ถือหุ้นส่วนน้อยสามารถเสนอชื่อบุคคลเพื่อเข้ารับการพิจารณาคัดเลือกได้ด้วย
- (2) กำหนดหลักเกณฑ์การพิจารณาค่าตอบแทนสำหรับกรรมการ
- (3) พิจารณาเสนอค่าตอบแทนกรรมการต่อคณะกรรมการบริษัท แล้วนำเสนอต่อที่ประชุมผู้ถือหุ้นพิจารณาอนุมัติ
- (4) เสนอชื่อประธานเจ้าหน้าที่บริหาร และ กรรมการผู้จัดการ ต่อคณะกรรมการบริษัท เพื่อพิจารณาแต่งตั้ง
- (5) รับทราบการปรับเงินเดือนและโบนัสประจำปีของประธานเจ้าหน้าที่บริหาร และ กรรมการผู้จัดการ ซึ่งเสนอโดยคณะกรรมการบริหาร
- (6) กำหนดแนวทางในการประเมินผลปฏิบัติงานคณะกรรมการบริษัท และคณะกรรมการบริหาร โดยคำนึงถึงหน้าที่ความรับผิดชอบและความเสี่ยงที่เกิดขึ้น
- (7) ปฏิบัติหน้าที่อื่นตามที่ได้รับมอบหมายจากคณะกรรมการบริษัท

วาระการดำรงตำแหน่งของคณะกรรมการสรรหาและกำหนดค่าตอบแทน

คณะกรรมการสรรหาและกำหนดค่าตอบแทนมีวาระการดำรงตำแหน่งคราวละ 2 ปี โดยกรรมการสรรหาและกำหนดค่าตอบแทนที่พ้นตำแหน่งตามวาระ อาจได้รับแต่งตั้งจากคณะกรรมการบริษัท อีกได้

คณะกรรมการบริหารความเสี่ยง โดยการประชุมคณะกรรมการบริษัท ครั้งที่ 2/2558 เมื่อวันที่ 25 กุมภาพันธ์ 2558 มีมติแต่งตั้งคณะกรรมการบริหารความเสี่ยง ประกอบด้วยกรรมการ จำนวน 3 ท่าน

ลำดับ	รายชื่อ	ตำแหน่ง
1	รศ.ดร.นินนาท โอฬารวรรณุฒิ	กรรมการบริหารความเสี่ยง
2	นายกิตติ ฉัตรเลขวนิช	กรรมการบริหารความเสี่ยง
3	นายรักกิติ ตั้งล้ำเลิศ	กรรมการบริหารความเสี่ยง

คณะกรรมการบริหารความเสี่ยง แต่งตั้งโดยคณะกรรมการบริษัท เพื่อกำหนดนโยบายด้านการบริหารความเสี่ยง ให้ครอบคลุมทั้งองค์กร รวมทั้งกำกับดูแลให้ระบบหรือกระบวนการบริหารจัดการความเสี่ยง เพื่อลดผลกระทบต่อบริษัท อย่างเหมาะสม โดยได้กำหนดองค์ประกอบ ขอบเขตอำนาจ หน้าที่และความรับผิดชอบ เพื่อให้คณะกรรมการบริหารความเสี่ยงสามารถปฏิบัติหน้าที่ได้อย่างมีประสิทธิภาพ ตามที่คณะกรรมการบริษัท ได้มอบหมาย

ขอบเขตอำนาจหน้าที่และความรับผิดชอบของคณะกรรมการบริหารความเสี่ยง

- (1) คณะกรรมการบริหารความเสี่ยงประกอบด้วยคณะกรรมการบริษัท 2 คน อย่างน้อย 1 คน ต้องเป็นกรรมการอิสระ
- (2) คณะกรรมการบริหารความเสี่ยงมีวาระการดำรงตำแหน่งคราวละ 3 ปี โดยกรรมการบริหารความเสี่ยงที่พ้นตำแหน่งตามวาระ อาจได้รับการแต่งตั้งจากคณะกรรมการบริษัท อีกได้
- (3) กรณีที่ตำแหน่งกรรมการบริหารความเสี่ยงว่างลงเพราะเหตุอื่น นอกจากถึงคราวออกตามวาระตามข้อ 2 ได้แก่ การพ้นสภาพการเป็นกรรมการบริษัท หรือการลาออก หรือการถูกถอดถอน ให้คณะกรรมการบริษัท แต่งตั้งบุคคลที่มีคุณสมบัติครบถ้วนเป็นกรรมการบริหารความเสี่ยงเพื่อให้คณะกรรมการบริหารความเสี่ยงมีจำนวนครบตามที่คณะกรรมการบริษัท ได้กำหนดไว้ โดยบุคคลที่เข้าเป็นกรรมการบริหารความเสี่ยงแทนอยู่ในตำแหน่งได้เพียงเท่าระยะที่ยังเหลืออยู่ของกรรมการบริหารความเสี่ยงคนที่เข้ามาแทน
- (4) จัดให้มีการประชุม อย่างน้อยปีละ 1 ครั้ง โดยอาจเชิญฝ่ายจัดการ หรือผู้บริหารหรือพนักงานของบริษัท ที่เกี่ยวข้อง หรือผู้ที่เห็นสมควรมาร่วมประชุม ให้ความเห็น หรือส่งเอกสารข้อมูลตามที่เห็นว่าเกี่ยวข้องหรือจำเป็น
- (5) กรรมการบริหารความเสี่ยงที่มีส่วนได้ส่วนเสียในเรื่องที่พิจารณาเรื่องใด มีให้เข้าร่วมพิจารณาหรือออกเสียงลงคะแนนในเรื่องนั้นๆ
- (6) กำหนดนโยบายและเสนอแนะแนวทางให้การบริหารความเสี่ยงต่างๆ ที่เกี่ยวกับการดำเนินธุรกิจของบริษัท อย่างเหมาะสมและมีประสิทธิภาพ
- (7) รายงานผลการปฏิบัติงานของคณะกรรมการบริหารความเสี่ยงให้คณะกรรมการบริษัท รับทราบ และจัดทำรายงานของคณะกรรมการบริหารความเสี่ยงเพื่อเปิดเผยไว้ในรายงานประจำปี ของบริษัท และลงนามโดยประธานกรรมการบริหารความเสี่ยง
- (8) ปฏิบัติหน้าที่อื่นใดตามที่คณะกรรมการบริษัท มอบหมาย

วาระการดำรงตำแหน่งของคณะกรรมการบริหารความเสี่ยง

คณะกรรมการบริหารความเสี่ยงมีวาระการดำรงตำแหน่งคราวละ 3 ปี โดยกรรมการบริหารความเสี่ยงที่พ้นตำแหน่งตามวาระ อาจได้รับแต่งตั้งจากคณะกรรมการบริษัท อีกได้

คณะกรรมการบริษัท โดยการประชุมคณะกรรมการบริษัท ครั้งที่ 2/2558 เมื่อวันที่ 25 กุมภาพันธ์ 2558 มีมติแต่งตั้งคณะกรรมการบริษัท ประกอบด้วยกรรมการ จำนวน 2 ท่าน

ลำดับ	รายชื่อ	ตำแหน่ง
1	นายการุญ นันทสิทธิ์	กรรมการบริษัท
2	นายทรงฤทธิ์ นวัตกรรม	กรรมการบริษัท

คณะกรรมการบริษัท แต่งตั้งโดยคณะกรรมการบริษัท เพื่อให้การดำเนินงานของบริษัทฯ ไปเป็นไปตามกฎเกณฑ์และตามนโยบายกำกับดูแลกิจการที่ดี ทั้งนี้ขอบเขตอำนาจหน้าที่และความรับผิดชอบอยู่ระหว่างการพิจารณาจากคณะกรรมการบริษัท

ประธานเจ้าหน้าที่บริหาร

ลำดับ	รายชื่อ	ตำแหน่ง
1	นายสุวิทย์ ช่อเรืองศักดิ์	ประธานเจ้าหน้าที่บริหาร

ขอบเขตอำนาจหน้าที่และความรับผิดชอบของประธานเจ้าหน้าที่บริหาร

- (1) มีอำนาจ หน้าที่และความรับผิดชอบใด ๆ ตามที่ได้รับมอบหมายหรือตามนโยบายที่ได้รับมอบหมายจากคณะกรรมการบริษัท และ/หรือคณะกรรมการบริหาร
- (2) มีหน้าที่กำกับดูแล จัดการ และบริหารงานของบริษัทฯ เพื่อให้เป็นไปตามนโยบาย กลยุทธ์ทางธุรกิจ เป้าหมายและแผนการดำเนินงาน เป้าหมายทางการเงินและงบประมาณของบริษัทฯ ที่ได้รับอนุมัติจากคณะกรรมการบริหาร
- (3) พิจารณาจ้าง แต่งตั้ง โยกย้าย เลิกจ้าง กำหนดขอบเขตหน้าที่อำนาจ ประเมินผล และผลประโยชน์ตอบแทนที่เหมาะสมของพนักงาน แผนนโยบายที่กำหนดโดยคณะกรรมการบริหาร
- (4) แต่งตั้งที่ปรึกษาด้านต่าง ๆ ที่จำเป็นต่อการดำเนินกิจการ และ/หรือ การบริหารงานประจำวันของบริษัทฯ
- (5) แต่งตั้ง และ/หรือมอบหมายให้บุคคลใดบุคคลหนึ่งหรือหลายคน กระทำการใด ๆ ที่อยู่ภายในขอบเขตอำนาจของประธานเจ้าหน้าที่บริหาร ตามที่ประธานเจ้าหน้าที่บริหาร เห็นสมควร โดยที่ประธานเจ้าหน้าที่บริหาร อาจยกเลิก เพิกถอน หรือแก้ไขเปลี่ยนแปลงอำนาจดังกล่าวได้
- (6) พิจารณาและอนุมัติการเข้าทำสัญญาตราสารทางการเงิน เช่น สัญญาสิทธิที่จะซื้อหรือขายสินค้าล่วงหน้า สัญญาซื้อขายเงินตราต่างประเทศล่วงหน้า ฯลฯ เพื่อป้องกันความเสี่ยงทางการเงินของบริษัทฯ
- (7) กำหนดเงื่อนไขทางการเงินการคลัง เช่น วงเงินเครดิต ระยะเวลาการชำระเงิน การทำสัญญาซื้อขาย การเปลี่ยนแปลงเงื่อนไขทางการเงินการคลัง เป็นต้น ในวงเงินจำนวนเงินไม่เกิน 25 ล้านบาท
- (8) พิจารณาเจรจาต่อรอง อนุมัติการเข้าทำนิติกรรมสัญญา หรือการดำเนินการใด ๆ ที่เกี่ยวข้องกับการจัดซื้อวัตถุดิบและขายสินค้า จำนวนปริมาณซื้อขายต่อครั้งไม่เกิน 1,000 ตัน ในกรณีที่มีการซื้อขายต่อครั้งเกินกว่า 1,000 ตัน ต้องได้รับอนุมัติจากคณะกรรมการซื้อขาย ก่อน โดยยอดปริมาณรวมซื้อขายสุทธิจะต้องรายงานให้คณะกรรมการบริหารทราบในการประชุมครั้งถัดไป
- (9) พิจารณาเจรจาต่อรอง อนุมัติการเข้าทำนิติกรรมสัญญา ซึ่งไม่ใช่การจัดซื้อวัตถุดิบและขายสินค้า ในจำนวนเงินต่อครั้งไม่เกิน 10 ล้านบาท
- (10) อำนาจหน้าที่นอกเหนือจากนี้ ให้เป็นไปตามที่ระบุไว้ในคู่มืออำนาจดำเนินการของบริษัทฯ

โครงสร้างการจัดการ

ผู้บริหาร ณ วันที่ 21 มกราคม 2558 ประกอบด้วย จำนวน 21 ท่าน

ลำดับ	รายชื่อ	ตำแหน่ง
1	นายสุภิสร์ ช่อเรืองศักดิ์	ประธานเจ้าหน้าที่บริหาร
2	นายรชฏ ฤวิเดมทรัพย์	ผู้ช่วยกรรมการผู้จัดการ
3	นายรักกิติ ตั้งล้ำเลิศ	Chief Financial Officer
4	นางรัศมี พงศ์จินดานนท์	ผู้อำนวยการสำนักตรวจสอบภายใน
5	นายรัชชชัย โฉมวรรณ	ผู้อำนวยการสายงานขายและการตลาด
6	นายอนันต์ชัย อรัญเยี่ยมฟ้า	ผู้อำนวยการสำนักบริหารโครงการ และรักษาการผู้จัดการฝ่ายจัดซื้อ
7	นายสุมินทร์ จุฑางกูร	ผู้อำนวยการสายงานบริหารทรัพยากรบุคคล
8	นางปราณี จิตต์วรจินดา	ผู้ช่วยผู้อำนวยการโรงงาน และรักษาการผู้อำนวยการสายงานปฏิบัติการ
9	นางสาวสุทิดา เทียนไชย	ผู้จัดการฝ่ายสำนักงานอาวุโส
10	นายจุนสุย แซ่เล่า	ผู้จัดการฝ่ายสวนอาวุโส
11	นายมงคล เสี่ยงสุทธิวงศ์	ผู้จัดการฝ่ายสารสนเทศ
12	นายศรวิทย์ ่องอาจเขาว์เลิศ	ผู้จัดการฝ่ายจัดหาวัตถุดิบ
13	นายสยาม ลิ้มเจริญกิจไพศาล	ผู้จัดการฝ่ายจัดหาผลปาล์มสด
14	นายชุมพล ไทยนุกูล	ผู้จัดการฝ่ายผลิต 1
15	นายชำนาญ ดวงใส	ผู้จัดการฝ่ายผลิต 2
16	นายสมชาย จันทรมณี	ผู้จัดการฝ่ายผลิต 3
17	นายกฤษณะ สมมาตร	ผู้จัดการฝ่ายวิศวกรรม
18	นายยุทธนา เรืองธำรงค์	ผู้จัดการฝ่ายสำนักงานโรงงาน
19	นายพงศ์สิทธิ์ โพธิ์ป้อ	ผู้จัดการฝ่ายบริหารทรัพยากรบุคคลโรงงาน
20	นางสาวญาดา สวัสดิ์ศรี	ผู้จัดการฝ่ายประกันคุณภาพและวางแผนการผลิต
21	นางสาววิราภรณ์ วิวัฒน์ธนาธิกุล	เลขานุการบริษัท

- หมายเหตุ 1) นายกรฎฐ์ นันทิลีพงศ์ ขอลาออกจากการดำรงตำแหน่งกรรมการผู้จัดการ ตั้งแต่วันที่ 1 มกราคม 2557
- 2) นายเดิยว เซึ่ง เหลียง ขอลาออกจากการดำรงตำแหน่งประธานเจ้าหน้าที่บริหาร ตั้งแต่วันที่ 31 มีนาคม 2557
- 3) นายสุภิสร์ ช่อเรืองศักดิ์ ดำรงตำแหน่งกรรมการผู้จัดการ โดยคณะกรรมการบริษัทฯ มีมติอนุมัติแต่งตั้ง ตั้งแต่วันที่ 7 พฤษภาคม 2557 และคณะกรรมการบริษัทฯ มีมติเห็นสมควรให้ดำรงตำแหน่งประธานเจ้าหน้าที่บริหาร ตั้งแต่วันที่ 21 มกราคม 2558
- 4) ตำแหน่งกรรมการผู้จัดการ อยู่ระหว่างคณะกรรมการสรรหาและกำหนดค่าตอบแทน สรรหาคัดเลือกบุคคลที่เหมาะสม
- 5) ผู้บริหารลำดับที่ 1-7 เป็นผู้บริหารที่ต้องเปิดเผยตามประกาศคณะกรรมการ กสท. กำหนด และผู้บริหารทุกท่านไม่เคยเป็นพนักงานหรือหุ้นส่วนของบริษัทสอบบัญชีภายนอกที่บริษัทใช้บริการอยู่ในช่วง 2 ปีที่ผ่านมา

เลขานุการบริษัท

คณะกรรมการบริษัท ได้มีมติแต่งตั้งให้ นางสาววิรัตน์ วิวัฒนธนาธิกุล ดำรงตำแหน่งเป็นเลขานุการบริษัทตั้งแต่วันที่ 14 พฤษภาคม 2551 เพื่อทำหน้าที่ให้เป็นไปตามพรบ.หลักทรัพย์และตลาดหลักทรัพย์ฯ.89/15 อาทิเช่น เพื่อเป็นศูนย์กลางในการจัดทำ/เก็บรักษาเอกสารทะเบียนกรรมการ จัดประชุมผู้ถือหุ้น หนังสือเชิญประชุมและรายงานการประชุมผู้ถือหุ้น รายงานการมีส่วนได้ส่วนเสียของกรรมการและผู้บริหาร รวมถึงเรื่องอื่นๆ ที่ได้รับมอบหมาย

การสรรหาและแต่งตั้งกรรมการและผู้บริหารระดับสูงสุด

กรรมการอิสระ

คุณสมบัติของกรรมการอิสระของบริษัทฯ

- (ก) ถือหุ้นไม่เกินร้อยละหนึ่งของจำนวนหุ้นที่มีสิทธิออกเสียงทั้งหมดของบริษัทฯ บริษัทใหญ่ บริษัทย่อย บริษัทร่วม หรือนิติบุคคลที่อาจมีความขัดแย้ง ทั้งนี้ ให้นับรวมการถือหุ้นของผู้ที่เกี่ยวข้องของกรรมการอิสระรายนั้นๆ ด้วย
- (ข) ไม่เป็นหรือเคยเป็นกรรมการที่มีส่วนร่วมบริหารงาน ลูกจ้าง พนักงาน ที่ปรึกษา ที่ได้เงินเดือนประจำ หรือผู้มีอำนาจควบคุมของบริษัทฯ บริษัทใหญ่ บริษัทย่อย บริษัทร่วม บริษัทย่อยลำดับเดียวกัน หรือนิติบุคคลที่อาจมีความขัดแย้ง เว้นแต่จะได้พ้นจากการมีลักษณะดังกล่าวมาแล้วไม่น้อยกว่าสองปีก่อนวันที่ยื่นคำขออนุญาตต่อสำนักงาน
- (ค) ไม่เป็นบุคคลที่มีความสัมพันธ์ทางสายโลหิต หรือโดยการจดทะเบียนตามกฎหมาย ในลักษณะที่เป็น บิดามารดา คู่สมรส พี่น้อง และบุตร รวมทั้งคู่สมรสของบุตร ของผู้บริหาร ผู้ถือหุ้นรายใหญ่ ผู้มีอำนาจควบคุม หรือบุคคลที่จะได้รับการเสนอให้เป็นผู้บริหารหรือผู้มีอำนาจควบคุมของบริษัทฯ หรือบริษัทย่อย
- (ง) ไม่มีหรือเคยมีความสัมพันธ์ทางธุรกิจกับบริษัทฯ บริษัทใหญ่ บริษัทย่อย บริษัทร่วม หรือนิติบุคคลที่อาจมีความขัดแย้ง ในลักษณะที่อาจเป็นการขัดขวางการใช้วิจารณญาณอย่างอิสระของตน รวมทั้งไม่เป็นหรือเคยเป็นผู้ถือหุ้นรายใหญ่ กรรมการซึ่งไม่ใช่กรรมการอิสระ หรือผู้บริหาร ของผู้ที่มีความสัมพันธ์ทางธุรกิจกับบริษัทฯ บริษัทใหญ่ บริษัทย่อย บริษัทร่วม หรือนิติบุคคลที่อาจมีความขัดแย้ง เว้นแต่จะได้พ้นจากการมีลักษณะดังกล่าวมาแล้วไม่น้อยกว่าสองปีก่อนวันที่ยื่นคำขออนุญาตต่อสำนักงาน

ความสัมพันธ์ทางธุรกิจตามวรรคหนึ่ง รวมถึงการทำรายการทางการค้าที่กระทำเป็นปกติเพื่อประกอบกิจการ การเช่าหรือให้เช่าอสังหาริมทรัพย์ รายการเกี่ยวกับสินทรัพย์หรือบริการหรือการให้หรือรับความช่วยเหลือทางการเงิน ด้วยการรับหรือให้กู้ยืม ค่าประกัน การให้สินทรัพย์เป็นหลักประกันหนี้สิน รวมถึงพฤติการณ์อื่นทำนองเดียวกัน ซึ่งเป็นผลให้ผู้ขออนุญาตหรือคู่สัญญามีภาระหนี้ที่ต้องชำระต่ออีกฝ่ายหนึ่ง ตั้งแต่ร้อยละสามของสินทรัพย์ที่มีตัวตนสุทธิของผู้ขออนุญาตหรือตั้งแต่ยี่สิบล้านบาทขึ้นไป แล้วแต่จำนวนใดจะต่ำกว่า ทั้งนี้ การคำนวณภาระหนี้ดังกล่าวให้เป็นไปตามวิธีการคำนวณมูลค่าของรายการที่เกี่ยวข้องกันตามประกาศคณะกรรมการกำกับตลาดทุน ว่าด้วยการเปิดเผยข้อมูลและการปฏิบัติการของบริษัทจดทะเบียนในรายการที่เกี่ยวข้องกัน โดยอนุโลมแต่ในการพิจารณาภาระหนี้ดังกล่าว ให้นับรวมภาระหนี้ที่เกิดขึ้นในระหว่างหนึ่งปีก่อนวันที่มีความสัมพันธ์ทางธุรกิจกับบุคคลเดียวกัน

- (จ) ไม่เป็นหรือเคยเป็นผู้สอบบัญชีของบริษัทฯ บริษัทใหญ่ บริษัทย่อย บริษัทร่วม หรือนิติบุคคลที่อาจมีความขัดแย้ง และไม่เป็นผู้ถือหุ้นรายใหญ่ กรรมการซึ่งไม่ใช่กรรมการอิสระ ผู้บริหาร หรือหุ้นส่วนผู้จัดการของสำนักงานสอบบัญชี ซึ่งมีผู้สอบบัญชีของบริษัทฯ บริษัทใหญ่ บริษัทย่อย บริษัทร่วม หรือนิติบุคคลที่อาจมีความขัดแย้งสังกัดอยู่ เว้นแต่จะได้พ้นจากการมีลักษณะดังกล่าวมาแล้วไม่น้อยกว่าสองปีก่อนวันที่ยื่นคำขออนุญาตต่อสำนักงาน
- (ฉ) ไม่เป็นหรือเคยเป็นผู้ให้บริการทางวิชาชีพใดๆ ซึ่งรวมถึงการให้บริการเป็นที่ปรึกษากฎหมายหรือที่ปรึกษาทางการเงิน ซึ่งได้รับค่าบริการเกินกว่าสองล้านบาทต่อปีจากบริษัทฯ บริษัทใหญ่ บริษัทย่อย บริษัทร่วม หรือนิติบุคคลที่อาจมีความขัดแย้ง ทั้งนี้ ในกรณีที่ผู้ให้บริการทางวิชาชีพเป็นนิติบุคคล ให้รวมถึงการเป็นผู้ถือหุ้นรายใหญ่ กรรมการซึ่งไม่ใช่กรรมการอิสระ ผู้บริหาร หรือหุ้นส่วนผู้จัดการ ของผู้ให้บริการทางวิชาชีพนั้นด้วย เว้นแต่จะได้พ้นจากการมีลักษณะดังกล่าวมาแล้วไม่น้อยกว่าสองปีก่อนวันที่ยื่นคำขออนุญาตต่อสำนักงาน
- (ช) ไม่เป็นกรรมการที่ได้รับการแต่งตั้งขึ้นเพื่อเป็นตัวแทนของกรรมการของบริษัทฯ ผู้ถือหุ้นรายใหญ่ หรือผู้ถือหุ้นซึ่งเป็นผู้ที่เกี่ยวข้องกับผู้ถือหุ้นรายใหญ่ของบริษัทฯ
- (ซ) ไม่มีลักษณะอื่นใดที่ทำให้ไม่สามารถให้ความเห็นอย่างเป็นอิสระเกี่ยวกับการดำเนินงานของบริษัทฯ

การสรรหากรรมการและผู้บริหารระดับสูงสุด

คณะกรรมการสรรหาและกำหนดค่าตอบแทน มีหน้าที่สรรหาบุคคลที่มีคุณสมบัติเหมาะสม เพื่อดำรงตำแหน่งกรรมการบริษัท เพื่อพิจารณาแต่งตั้งหรือเพิกถอนเสนอต่อที่ประชุมผู้ถือหุ้นพิจารณาแต่งตั้ง แล้วแต่กรณี ซึ่งจะพิจารณาด้านทักษะวิชาชีพ ความรู้ ความสามารถ ความเชี่ยวชาญเฉพาะด้าน ประสบการณ์การทำงาน โดยไม่เจาะจงเพศ อายุ หรือ เชื้อชาติ ทั้งนี้การพิจารณาคุณสมบัติของบุคคลจะขึ้นอยู่กับสถานการณ์ของบริษัทฯ ในช่วงเวลานั้นๆ อีกทั้งในกระบวนการพิจารณาคัดเลือกบุคคลที่มีคุณสมบัติเหมาะสมข้างต้นนั้น ได้รวมถึงการเปิดโอกาสให้ผู้ถือหุ้นส่วนน้อยสามารถเสนอชื่อบุคคลเพื่อเข้ารับการพิจารณาคัดเลือกได้ด้วย ซึ่งบริษัทฯ ได้เปิดโอกาสให้ผู้ถือหุ้นเสนอเรื่องเพื่อบรรจุเป็นวาระการประชุมและเสนอชื่อบุคคลที่มีคุณสมบัติเหมาะสมเพื่อรับการพิจารณาเลือกตั้งเป็นกรรมการบริษัทฯ ล่วงหน้า โดยสำหรับการประชุมสามัญประจำปี 2557 ระหว่างวันที่ 4 ธันวาคม 2556 ถึงวันที่ 31 มกราคม 2557 และสำหรับการประชุมสามัญประจำปี 2558 ระหว่างวันที่ 1 กันยายน 2557 ถึงวันที่ 30 พฤศจิกายน 2557 โดยแจ้งให้ผู้ถือหุ้นทราบผ่านระบบข่าวของตลาดหลักทรัพย์แห่งประเทศไทย และเว็บไซต์ของบริษัทฯ

และคณะกรรมการสรรหาและกำหนดค่าตอบแทน มีหน้าที่สรรหาบุคคลพร้อมเสนอชื่อประธานเจ้าหน้าที่บริหาร และ กรรมการผู้จัดการต่อคณะกรรมการบริษัทฯ เพื่อพิจารณาแต่งตั้ง

โครงสร้างการจัดการ

คำตอบแทนกรรมการและผู้บริหาร

คำตอบแทนกรรมการ : บริษัทฯ ได้กำหนดนโยบายคำตอบแทนกรรมการไว้อย่างชัดเจนและโปร่งใส โดยคำตอบแทนอยู่ในระดับเหมาะสมตามอุตสาหกรรมและสูงเพียงพอที่จะดึงดูดและรักษากรรมการที่มีคุณสมบัติที่ต้องการ และได้ขออนุมัติจากที่ประชุมผู้ถือหุ้นแล้ว กรรมการที่ได้รับมอบหมายให้มีหน้าที่และความรับผิดชอบเพิ่มมากขึ้น ได้รับคำตอบแทนที่เหมาะสมกับหน้าที่และความรับผิดชอบที่ได้รับมอบหมายเพิ่มมากขึ้น

คำตอบแทนผู้บริหาร : คำตอบแทนผู้บริหารเป็นไปตามหลักการและนโยบายที่คณะกรรมการบริษัทฯ กำหนด

คำตอบแทนที่เป็นตัวแทนของคณะกรรมการ

ตามที่ประชุมสามัญผู้ถือหุ้นครั้งที่ 1/2557 เมื่อวันที่ 23 เมษายน 2557 มีมติอนุมัติจ่ายคำตอบแทนกรรมการประจำปี 2556 และอนุมัติเบี้ยประชุมประจำปี 2557 ดังนี้

คณะกรรมการ	ตำแหน่ง	ค่าเบี้ยประชุมต่อครั้ง (บาท)
คณะกรรมการบริษัท	ประธาน	30,000.00
	กรรมการ	15,000.00
คณะกรรมการตรวจสอบ	ประธาน	25,000.00
	กรรมการ	20,000.00
คณะกรรมการบริหาร	ประธาน	20,000.00
	กรรมการ	10,000.00
คณะกรรมการสรรหาและกำหนดค่าตอบแทน	ประธาน	20,000.00
	กรรมการ	10,000.00

คำตอบแทนของกรรมการบริษัท ณ วันที่ 31 ธันวาคม 2557

(หน่วย : บาท)

ลำดับ	รายชื่อกรรมการ	ปี 2556					ปี 2557					
		ค่าเบี้ยประชุม			คำตอบแทนกรรมการ ⁽¹⁾	รวม	ค่าเบี้ยประชุม				คำตอบแทนกรรมการ ⁽²⁾	รวม
		กรรมการตรวจสอบ	กรรมการบริหาร	กรรมการบริษัท			กรรมการตรวจสอบ	กรรมการบริหาร	กรรมการสรรหาและกำหนดค่าตอบแทน	กรรมการบริษัท		
1	นายสมชาย สกุลสุวรรณ์	-	-	120,000	165,000	285,000	-	-	25,000	120,000	-	145,000
2	นายสุเทพ วงศ์วีระเศรษฐ์	100,000	-	75,000	150,000	325,000	100,000	-	-	60,000	-	160,000
3	รศ.ดร.นินนาท โอฬารวรรณิ	80,000	-	75,000	131,666	286,666	80,000	-	-	60,000	-	140,000
4	นายสาธิต ขาญขาวนกุล	80,000	-	60,000	131,666	271,666	80,000	-	-	45,000	-	125,000
5	นายชูศักดิ์ ปรัชญางค์ปรีชา	-	210,000	75,000	131,666	416,666	-	190,000	-	60,000	-	250,000
6	นายถกล ถวิลเดมิทรัพย์	-	380,000	75,000	131,666	586,666	-	360,000	-	45,000	-	405,000
7	นายการุญ นันทิสวัสดิ์	-	-	75,000	131,666	206,666	-	-	-	60,000	-	60,000
8	นายกิตติ จิตระเลขาวิ	-	-	75,000	131,666	206,666	-	-	-	45,000	-	45,000
9	นายทรงฤทธิ์ นิวัติชัยวงศ์	-	-	75,000	131,666	206,666	-	-	-	60,000	-	60,000
10	นายวรวิทย์ ใจจรรย์พิธาดา	-	140,000	75,000	131,666	346,666	-	20,000	-	-	-	20,000
11	พล.ร.อ.สตีเฟ่นส์ เกยานนท์	-	-	45,000	131,666	176,666	-	-	20,000	45,000	-	65,000
12	นายรัชฎา ถวิลเดมิทรัพย์	-	-	-	-	-	-	-	-	45,000	-	45,000
รวม		260,000	730,000	825,000	1,499,994	3,314,994	260,000	570,000	45,000	645,000	-	1,520,000

- หมายเหตุ (1) ตามมติที่ประชุมสามัญผู้ถือหุ้น ครั้งที่ 1/2556 เมื่อวันที่ 24 เมษายน 2556 มีมติให้จ่ายค่าตอบแทนกรรมการประจำปี 2555 โดยคำนวณจ่ายจากผลการดำเนินงานของปี 2555 เป็นจำนวนเงิน 1,500,000 บาท และให้ประธานกรรมการจัดสรรตามความเหมาะสม (ดำเนินการจ่ายจริงให้กับคณะกรรมการในปี 2556)
- (2) ตามมติที่ประชุมสามัญผู้ถือหุ้น ครั้งที่ 1/2557 เมื่อวันที่ 23 เมษายน 2557 มีมติให้จ่ายค่าตอบแทนกรรมการประจำปี 2556 โดยคำนวณจ่ายจากผลการดำเนินงานของปี 2556 (ดำเนินการจ่ายจริงให้กับคณะกรรมการในปี 2557)
- (3) นายวรวิทย์ วิจารณ์พิธาดา ขอลาออกจากการดำรงตำแหน่งกรรมการ ตั้งแต่วันที่ 24 กุมภาพันธ์ 2557
- (4) นายรชฏ ถวิลดิเมทรพิทย์ ได้รับการแต่งตั้งเป็นกรรมการ ตั้งแต่วันที่ 24 กุมภาพันธ์ 2557

ค่าตอบแทนของกรรมการบริหารและผู้บริหาร ณ วันที่ 31 ธันวาคม 2557

รายละเอียด	ปี 2556	ปี 2557
จำนวนกรรมการบริหารและผู้บริหาร	7 ท่าน	9 ท่าน
ค่าตอบแทน		
เบี้ยประชุม เงินเดือน โบนัส เงินสมทบกองทุนสำรองเลี้ยงชีพ และรายได้อื่นๆ (เงินชดเชยเกษียณอายุ เงินชดเชยต่างๆ)	25.12 ล้านบาท	16.23 ล้านบาท
รถยนต์ประจำตำแหน่ง	3 ท่าน	3 ท่าน

ค่าตอบแทนอื่นของกรรมการและผู้บริหาร ของบริษัทฯ

- ปี 2556 โครงการใบสำคัญแสดงสิทธิที่จะซื้อหุ้นสามัญออกและจัดสรรให้แก่กรรมการและพนักงานของบริษัทฯ และบริษัทย่อย ครั้งที่ 1 (ESOP#1)
- ปี 2557 ไม่มีค่าตอบแทนอื่น

บุคลากร

จำนวนพนักงานและผลตอบแทน

หัวข้อ / รายละเอียด	ปี 2557
จำนวนพนักงาน	
พนักงานสำนักงานกรุงเทพ	78 คน
พนักงานสำนักงานชุมพร	934 คน
รวมพนักงานทั้งสิ้น	1,012 คน
จำนวนพนักงาน แบ่งตามกลุ่มงาน	
พนักงานระดับบริหาร	23 คน
พนักงานระดับหัวหน้างาน	160 คน
พนักงาน	829 คน
ค่าตอบแทนพนักงาน	
เงินเดือน/ค่าแรง	172,069,425 บาท
- โบนัส	18,323,126 บาท
- รายได้อื่นๆ	26,108,477 บาท
- กองทุนสำรองเลี้ยงชีพ	4,890,841 บาท
- ประกันสังคม	7,109,076 บาท
รวมค่าตอบแทนพนักงาน	228,500,945 บาท

ข้อพิพาทด้านแรงงานที่สำคัญในระยะเวลา 3 ปีที่ผ่านมา

บริษัทฯ ไม่มีข้อพิพาทด้านแรงงานที่สำคัญในระยะเวลา 3 ปีที่ผ่านมา

นโยบายในการพัฒนาผู้บริหารและพนักงาน

บริษัทฯ ได้ตระหนักและเล็งเห็นถึงคุณค่าของบุคลากรทุกระดับตั้งแต่ก้าวเข้าสู่การทำงานในองค์กร ดังนั้น จึงได้ให้ความสำคัญต่อการพัฒนาบุคลากร และมุ่งส่งเสริมการเจริญเติบโตของพนักงานทุกระดับอย่างต่อเนื่องมาโดยตลอด โดยมีวิธีการพัฒนาบุคลากรด้วยรูปแบบการพัฒนาที่หลากหลาย รวมทั้งได้มีการกำหนดแผนการฝึกอบรมประจำปี โดยกำหนดหลักสูตรที่มีความจำเป็นและเหมาะสมให้แก่ผู้บริหารและพนักงานในระดับต่างๆ และจัดให้มีการอบรมทั้งภายในและภายนอกองค์กร เพื่อเป็นการส่งเสริมให้บุคลากรมีทักษะ ความรู้ ความสามารถ มีความพร้อมในการที่จะขับเคลื่อนองค์กรไปสู่เป้าหมายที่วางไว้

จำนวนชั่วโมงการฝึกอบรมพัฒนาพนักงาน ปี 2557 รวม 33,876 ชั่วโมง เฉลี่ย/คน/ปี 34.46 ชั่วโมง

ข้อมูลเกี่ยวกับคณะกรรมการและผู้บริหาร

ชื่อ	: นายสมชาย สกุลสุรัตน์	
ตำแหน่ง	: ประธานกรรมการ / ประธานกรรมการสรรหาและกำหนดค่าตอบแทน	
วันที่ได้รับการแต่งตั้งเป็นกรรมการ	: 2 เมษายน 2547	
อายุ	: 67 ปี	
วุฒิการศึกษา	:ปริญญาโท บริหารธุรกิจ สถาบันศินทร จุฬาลงกรณ์มหาวิทยาลัย :ปริญญาตรี เศรษฐศาสตร์ (ภาควิชาภาษาอังกฤษ) มหาวิทยาลัยธรรมศาสตร์ :ปริญญาบัตร หลักสูตรการป้องกันราชอาณาจักร ภาครัฐร่วมเอกชน วปรอ. รุ่น 4414 วิทยาลัยป้องกันราชอาณาจักร : ประกาศนียบัตรสถาบันพระปกเกล้า หลักสูตรการเมืองการปกครองในระบอบประชาธิปไตย สำหรับนักบริหาร ระดับสูง รุ่นที่ 11 : ประกาศนียบัตรการเงินและการธนาคารสถาบันนายธนาคารแห่งประเทศไทย การอบรม : ประกาศนียบัตรหลักสูตร DCP สถาบันกรรมการบริษัทไทย (IOD) รุ่น 80/2006 การเข้ารับการพัฒนาและฝึกอบรมในปีที่ผ่านมา : ไม่มี สัดส่วนการถือหุ้นในบริษัทฯ : ไม่มี สัดส่วนการถือหุ้นในบริษัทย่อย : ไม่มี สัดส่วนการถือหุ้นของกลุ่มและบุตรที่ยังไม่บรรลุนิติภาวะในบริษัทฯ และ บริษัทย่อย : ไม่มี การเปลี่ยนแปลงการถือครองหุ้นบริษัทฯ และ บริษัทย่อยในปีที่ผ่านมา : ไม่มี ความสัมพันธ์ทางครอบครัวระหว่างผู้บริหาร : ไม่มี ประวัติการทำงาน :	

บริษัทจดทะเบียน

2553 - ปัจจุบัน	รองประธานกรรมการ	บริษัท สหวิริยาสติอินดัสตรี จำกัด (มหาชน)
2552 - ปัจจุบัน	กรรมการและ ประธานกรรมการตรวจสอบ	บริษัท โกลเบล็ก โฮลดิ้ง แมนเนจเม้นท์ จำกัด (มหาชน)
2547 - ปัจจุบัน	ประธานกรรมการ	บริษัท ชุมพรอุตสาหกรรมน้ำมันปาล์ม จำกัด (มหาชน)
2546 - ปัจจุบัน	ประธานกรรมการ	บริษัท อุตสาหกรรมอาหาร ส.ขอนแก่น จำกัด (มหาชน)

บริษัทจำกัด/หน่วยงาน

2555 - ปัจจุบัน	รองประธานกรรมการ	กลุ่มนันทนาการเท็กซ์ไทล์กรุ๊ป
2554 - ปัจจุบัน	กรรมการ	บริษัท เวสท์โคสต์ เอ็นจิเนียริ่ง จำกัด
2554 - ปัจจุบัน	กรรมการ	บริษัท ท่าเรือประจวบ จำกัด

ชื่อ : นายสุเทพ วงศ์วรเศรษฐ์
ตำแหน่ง : กรรมการอิสระ / ประธานกรรมการตรวจสอบ
วันที่ได้รับการแต่งตั้งเป็นกรรมการ : 11 มีนาคม 2546
อายุ : 67 ปี
วุฒิการศึกษา : M.B.A. UNIVERSITY OF WISCONSIN, WISCONSIN, U.S.A.
การอบรม : ประกาศนียบัตรหลักสูตร DAP สถาบันกรรมการบริษัทไทย (IOD) รุ่น 48/2005
การเข้ารับการพัฒนาและฝึกอบรมในปีที่ผ่านมา : ไม่มี
สัดส่วนการถือหุ้นในบริษัทฯ : ไม่มี
สัดส่วนการถือหุ้นในบริษัทย่อย : ไม่มี
สัดส่วนการถือหุ้นของผู้สมรสและบุตรที่ยังไม่บรรลุนิติภาวะในบริษัทฯ และ บริษัทย่อย : ไม่มี
การเปลี่ยนแปลงการถือครองหุ้นในบริษัทฯ และ บริษัทย่อยในปีที่ผ่านมา : ไม่มี
ความสัมพันธ์ทางครอบครัวระหว่างผู้บริหาร : ไม่มี
ประวัติการทำงาน:

บริษัทจดทะเบียน

2556 - ปัจจุบัน	ประธานกรรมการและกรรมการ	บริษัทหลักทรัพย์ ซิมิโก้ จำกัด (มหาชน)
2554 - ปัจจุบัน	กรรมการอิสระ	บริษัท บางจากปิโตรเลียม จำกัด (มหาชน)
2551 - ปัจจุบัน	ประธานกรรมการ	บริษัท น้ำตาลนครบุรี จำกัด (มหาชน)
2550 - 2553	ประธานกรรมการ	บริษัท แปซิฟิค แอสเซ็ทส์ จำกัด (มหาชน)
2546 - ปัจจุบัน	ประธานกรรมการตรวจสอบ และกรรมการอิสระ	บริษัท ชุมพรอุตสาหกรรมน้ำมันปาล์ม จำกัด (มหาชน)

บริษัทจำกัด/หน่วยงาน

2557 - ปัจจุบัน	ประธานกรรมการบริหาร	บริษัทหลักทรัพย์ เคที ซิมิโก้ จำกัด
2556 - ปัจจุบัน	กรรมการ	บริษัท เดอะมอลล์ กรุ๊ป จำกัด
2554 - ปัจจุบัน	กรรมการ	บริษัท นิวคอร์ป จำกัด
2553 - 2554	ประธานกรรมการบริหาร และกรรมการ	ธนาคารเพื่อการส่งออกและนำเข้าแห่งประเทศไทย
2552 - 2554	กรรมการ	สำนักงานคณะกรรมการส่งเสริมการลงทุน
2547 - 2556	กรรมการ	บริษัท ไทยแอ็กโกร เอ็กสเซนจ์ จำกัด

ข้อมูลเกี่ยวกับคณะกรรมการและผู้บริหาร

ชื่อ	: รศ. ดร. นินนาท โอฟารวรุฒ์
ตำแหน่ง	: กรรมการอิสระ / กรรมการตรวจสอบ / กรรมการบริหารความเสี่ยง
วันที่ได้รับการแต่งตั้งเป็นกรรมการ	: 11 มีนาคม 2546
อายุ	: 69 ปี
วุฒิการศึกษา	: SENIOR EXECUTIVE PROGRAM-BANFF, UNIVERSITY OF CALGARY, CANADA : ITP PROGRAM AT INSEAD IN FONTAINEBLEAU : PH.D. U.S. INTERNATIONAL UNIVERSITY : M.P.A. SAN DIEGO STATE UNIVERSITY : B.A. SAN DIEGO STATE UNIVERSITY : A.A. , GROSSMONT COLLEGE, CALIFORNIA
การอบรม	: ประกาศนียบัตรหลักสูตร DAP สถาบันกรรมการบริษัทไทย (IOD) รุ่น 6/2003 : ประกาศนียบัตรหลักสูตร ACP สถาบันกรรมการบริษัทไทย (IOD) รุ่น 12/2006 : ประกาศนียบัตรหลักสูตร DCP สถาบันกรรมการบริษัทไทย (IOD) รุ่น 121/2009
การเข้ารับการพัฒนาและฝึกอบรมในปีที่ผ่านมา	: ไม่มี
สัดส่วนการถือหุ้นในบริษัท	: ไม่มี
สัดส่วนการถือหุ้นในบริษัทย่อย	: ไม่มี
สัดส่วนการถือหุ้นของคู่สมรสและบุตรที่ยังไม่บรรลุนิติภาวะในบริษัท และ บริษัทย่อย	: ไม่มี
การเปลี่ยนแปลงการถือครองหุ้นบริษัท และ บริษัทย่อยในปีที่ผ่านมา	: ไม่มี
ความสัมพันธ์ทางครอบครัวระหว่างผู้บริหาร	: ไม่มี
ประวัติการทำงาน:	

บริษัทจดทะเบียน

2546 - ปัจจุบัน	กรรมการตรวจสอบและ กรรมการอิสระ	บริษัท ชุมพรอุตสาหกรรมน้ำมันปาล์ม จำกัด (มหาชน)
2537 - ปัจจุบัน	กรรมการและ ประธานกรรมการตรวจสอบ	บริษัท เอ. เจ. พลาสท์ จำกัด (มหาชน)

บริษัทจำกัด/หน่วยงาน

2554 - ปัจจุบัน	สภาที่ปรึกษานานาชาติ	University Tenaga Nasional, Malaysia
2553 - ปัจจุบัน	อุปนายก	มหาวิทยาลัยเฉลิมกาญจนา
2551 - ปัจจุบัน	กรรมการ	ผู้ก่อตั้งที่ประชุมกรรมการสมาคมมหาวิทยาลัยแห่งประเทศไทย
2551 - ปัจจุบัน	อ.ก.พ. วิสัยทัศน์เกี่ยวกับการสร้างระบบและมาตรฐานการสหกรณ์การเกษตร	
2550 - ปัจจุบัน	นายกสภา	สภาวิทยาลัยศรีโสภณ
2549 - ปัจจุบัน	กรรมการ	Asia-Europe Education Hub Advisory Committee
2549 - 2557	กรรมการบริหาร	สถาบันบัณฑิตศึกษาจุฬารัตน์
2547 - ปัจจุบัน	อนุกรรมการพิจารณาคุณสมบัติผู้สำเร็จการศึกษาระดับอุดมศึกษาจากต่างประเทศ	
2541 - ปัจจุบัน	กรรมการ	มหาวิทยาลัยราชธานี
2537 - ปัจจุบัน	กรรมการร่วมก่อตั้งสมาคมมหาวิทยาลัยเอเชีย-แปซิฟิก	
2535 - ปัจจุบัน	กรรมการบริหารงานบุคคลมหาวิทยาลัยเทคโนโลยีสุรนารี	
2524 - ปัจจุบัน	กรรมการ	GOVERNING BOARD, SEAMEO-RIHED
2524 - ปัจจุบัน	เลขาธิการสมาคม	สถาบันอุดมศึกษาแห่งภูมิภาคเอเชียตะวันออกเฉียงใต้

ชื่อ : นายสาธิต ชาญเชาวน์กุล
ตำแหน่ง : กรรมการอิสระ / กรรมการตรวจสอบ
วันที่ได้รับการแต่งตั้งเป็นกรรมการ : 29 เมษายน 2552
อายุ : 67 ปี
วุฒิการศึกษา : วศ.บ. (อุตสาหกรรมโรงงาน) จุฬาลงกรณ์มหาวิทยาลัย
M.SC. (TEXTILE TECHNOLOGY) UNIVERSITY OF LEEDS, UK
พณ.ม. (บริหารธุรกิจ) มหาวิทยาลัยธรรมศาสตร์
การอบรม : ประกาศนียบัตรหลักสูตร DCP สถาบันกรรมการบริษัทไทย (IOD) รุ่น 83/2007
การเข้ารับการพัฒนาและฝึกอบรมในปีที่ผ่านมา : ไม่มี
สัดส่วนการถือหุ้นในบริษัทฯ : ไม่มี
สัดส่วนการถือหุ้นในบริษัทย่อย : ไม่มี
สัดส่วนการถือหุ้นของคู่สมรสและบุตรที่ยังไม่บรรลุนิติภาวะในบริษัทฯ และ บริษัทย่อย : ไม่มี
การเปลี่ยนแปลงการถือครองหุ้นบริษัทฯ และ บริษัทย่อยในปีที่ผ่านมา : ไม่มี
ความสัมพันธ์ทางครอบครัวระหว่างผู้บริหาร : ไม่มี
ประวัติการทำงาน :

บริษัทจดทะเบียน

2556 - ปัจจุบัน	กรรมการตรวจสอบ	บริษัท ไทย อะโกร เอ็นเนอร์ยี่ จำกัด (มหาชน)
2552 - ปัจจุบัน	ประธานกรรมการบริษัท	บริษัท เอส เอ็น ซี ฟอว์เมอร์ จำกัด (มหาชน)
2552 - ปัจจุบัน	กรรมการตรวจสอบและ กรรมการอิสระ	บริษัท ชุมพรอุตสาหกรรมน้ำมันปาล์ม จำกัด (มหาชน)
2552 - ปัจจุบัน	กรรมการตรวจสอบ	บริษัท ฝ้าย จำกัด (มหาชน)
2552 - ปัจจุบัน	กรรมการตรวจสอบ	บริษัท ลิลลี่ พร็อพเพอร์ตี้ จำกัด (มหาชน)
2547 - ปัจจุบัน	กรรมการตรวจสอบ	บริษัท หลักทรัพย์เอเชียพลัส จำกัด (มหาชน)

บริษัทจำกัด/หน่วยงาน

2556 - ปัจจุบัน	กรรมการ	บริษัท วิทย์คอร์ป โปรดักส์ จำกัด
2553 - ปัจจุบัน	กรรมการ	บริษัท ไทย แอร์ไลน์ โฮลดิ้งส์ จำกัด
2551 - ปัจจุบัน	กรรมการ	บริษัท นวัตกรรมจามจุรี จำกัด
2534 - ปัจจุบัน	กรรมการ	บริษัท เอสพีซี โฮมไอดี จำกัด

ข้อมูลเกี่ยวกับคณะกรรมการและผู้บริหาร

ชื่อ : พล. ร. อ. สติรพันธุ์ เกยานนท์
ตำแหน่ง : กรรมการอิสระ / กรรมการสรรหาและกำหนดค่าตอบแทน
วันที่ได้รับการแต่งตั้งเป็นกรรมการ : 28 เมษายน 2553
อายุ : 68 ปี
วุฒิการศึกษา : วิทยาลัยการทัพเรือ สถาบันวิชาการทหารเรือชั้นสูง
: วิทยาลัยป้องกันราชอาณาจักร (วปอ.4414) สถาบันวิชาการป้องกันประเทศกองบัญชาการกองทัพไทย
การอบรม : ไม่มี
การเข้ารับการพัฒนาและฝึกอบรมในปีที่ผ่านมา : ไม่มี
สัดส่วนการถือหุ้นในบริษัทฯ : ไม่มี
สัดส่วนการถือหุ้นในบริษัทย่อย : ไม่มี
สัดส่วนการถือหุ้นของคู่สมรสและบุตรที่ยังไม่บรรลุนิติภาวะในบริษัทฯ และ บริษัทย่อย : ไม่มี
การเปลี่ยนแปลงการถือครองหุ้นบริษัทฯ และ บริษัทย่อยในปีที่ผ่านมา : ไม่มี
ความสัมพันธ์ทางครอบครัวระหว่างผู้บริหาร : ไม่มี
ประวัติการทำงาน :

บริษัทจดทะเบียน

2556 - ปัจจุบัน	กรรมการสรรหาและกำหนดค่าตอบแทน	บริษัท ชุมพรอุตสาหกรรมน้ำมันปาล์ม จำกัด (มหาชน)
2553 - ปัจจุบัน	กรรมการอิสระ	บริษัท ชุมพรอุตสาหกรรมน้ำมันปาล์ม จำกัด (มหาชน)
2551 - ปัจจุบัน	ที่ปรึกษา	บริษัท เจริญโภคภัณฑ์อาหาร จำกัด (มหาชน)
2549 - 2551	ที่ปรึกษาประธานกรรมการ	ธนาคารทหารไทย จำกัด (มหาชน)

บริษัทจำกัด/หน่วยงาน

2554 - ปัจจุบัน	ประธานกรรมการ	บริษัท อีโต้ได้ แลนด์ จำกัด
2551 - ปัจจุบัน	ที่ปรึกษา	บริษัท วิถีเคิล จำกัด
2549 - 2551	นายกสมาคมแข่งเรือใบแห่งประเทศไทยในพระบรมราชูปถัมภ์	
2548 - 2551	ประธานกรรมการ	การทำเรือแห่งประเทศไทย
2545 - 2547	ประธานกรรมการ	บริษัท อู่กรุงเทพ จำกัด

ชื่อ : นายถกล ถวิลเดมิทรัพย์
ตำแหน่ง : กรรมการ / ประธานกรรมการบริหาร / กรรมการผู้มีอำนาจลงนามผูกพันบริษัทฯ
วันที่ได้รับการแต่งตั้งเป็นกรรมการ : 14 ตุลาคม 2536
อายุ : 61 ปี
วุฒิการศึกษา : มัธยมศึกษาปีที่ 3 วัดธาตุทอง
การอบรม : ประกาศนียบัตรหลักสูตร DCP สถาบันกรรมการบริษัทไทย (IOD) รุ่น 32/2003
ประกาศนียบัตรหลักสูตร FND สถาบันกรรมการบริษัทไทย (IOD) รุ่น 5/2003
การเข้ารับการพัฒนาและฝึกอบรมในปีที่ผ่านมา : ไม่มี
สัดส่วนการถือหุ้นในบริษัทฯ : 0.89%
สัดส่วนการถือหุ้นในบริษัทย่อย : 1 หุ้น – บริษัท ซีพีไอ อะโกรเทค จำกัด
สัดส่วนการถือหุ้นของคู่สมรสและบุตรที่ยังไม่บรรลุนิติภาวะในบริษัทฯ และ บริษัทย่อย : ไม่มี
การเปลี่ยนแปลงการถือครองหุ้นบริษัทฯ และ บริษัทย่อยในปีที่ผ่านมา : ไม่มี
ความสัมพันธ์ทางครอบครัวระหว่างผู้บริหาร : บิดาของนายรชฏ ถวิลเดมิทรัพย์ พี่ชายของนายการุญ นันทิลีพงศ์ และนายโกศล นันทิลีพงศ์
ประวัติการทำงาน :

บริษัทจดทะเบียน

2550 - ปัจจุบัน	ประธานกรรมการบริหาร	บริษัท ชุมพรอุตสาหกรรมน้ำมันปาล์ม จำกัด (มหาชน)
2536 - ปัจจุบัน	กรรมการ	บริษัท ชุมพรอุตสาหกรรมน้ำมันปาล์ม จำกัด (มหาชน)
2517 - ปัจจุบัน	กรรมการ และประธานกรรมการบริหาร	บริษัท น้ำตาลครบุรี จำกัด (มหาชน)

บริษัทจำกัด/หน่วยงาน

2557 - ปัจจุบัน	กรรมการ	บริษัท ซีพีพี จำกัด
2554 - ปัจจุบัน	กรรมการ	บริษัท ซีพีไอ อะโกรเทค จำกัด
2553 - ปัจจุบัน	กรรมการ	บริษัท ครบุรี แคปปิตอล จำกัด
2551 - ปัจจุบัน	กรรมการ	บริษัท เคบีเอส เทรดิง จำกัด
2551 - ปัจจุบัน	กรรมการ	บริษัท ผลิตภัณฑ์ไฟฟ้าครบุรี จำกัด
2547 - ปัจจุบัน	กรรมการ	บริษัท ครบุรีไบโอเอ็นเนอร์ยี จำกัด
2536 - ปัจจุบัน	กรรมการผู้จัดการ	บริษัท ชุมพรไฮลิ่ง จำกัด
2531 - ปัจจุบัน	กรรมการบริหาร	บริษัท บำรุงราษฎร์ เอ็ม.ซี. จำกัด

ข้อมูลเกี่ยวกับคณะกรรมการและผู้บริหาร

ชื่อ : นายชูศักดิ์ ปรังญงค์ปรีชา
 ตำแหน่ง : กรรมการ / กรรมการบริหาร / กรรมการสรรหาและกำหนดค่าตอบแทน / กรรมการผู้มีอำนาจลงนามผูกพันบริษัทฯ
 วันที่ได้รับการแต่งตั้งเป็นกรรมการ : 14 ตุลาคม 2536
 อายุ : 70 ปี
 วุฒิการศึกษา : BS.BA HUSSON UNIVERSITY, MAINE, U.S.A.
 การอบรม : ประกาศนียบัตรหลักสูตร DCP สถาบันกรรมการบริษัทไทย (IOD) รุ่น 18/2002
 การเข้ารับการพัฒนาและฝึกอบรมในปีที่ผ่านมา : ไม่มี
 สัดส่วนการถือหุ้นในบริษัทฯ : 1.82%
 สัดส่วนการถือหุ้นในบริษัทย่อย : 1 หุ้น – บริษัท ซีพีไอ อะโกรเทค จำกัด
 สัดส่วนการถือหุ้นของคู่สมรสและบุตรที่ยังไม่บรรลุนิติภาวะในบริษัทฯ และ บริษัทย่อย : ไม่มี
 การเปลี่ยนแปลงการถือครองหุ้นบริษัทฯ ในปีที่ผ่านมา : 04/06/2557 ซื้อหุ้นเพิ่ม 1,250,000 หุ้น ผ่านบริษัทหลักทรัพย์
 การเปลี่ยนแปลงการถือครองหุ้นบริษัทย่อยในปีที่ผ่านมา : ไม่มี
 ความสัมพันธ์ทางครอบครัวระหว่างผู้บริหาร : ไม่มี
 ประวัติการทำงาน :

บริษัทจดทะเบียน

2556 - ปัจจุบัน	กรรมการสรรหาและกำหนดค่าตอบแทน	บริษัท ชุมพรอุตสาหกรรมน้ำมันปาล์ม จำกัด (มหาชน)
2553 - 2556	กรรมการอิสระและ กรรมการตรวจสอบ	บริษัท น้ำตาลครบุรี จำกัด (มหาชน)
2550 - ปัจจุบัน	กรรมการบริหาร	บริษัท ชุมพรอุตสาหกรรมน้ำมันปาล์ม จำกัด (มหาชน)
2536 - ปัจจุบัน	กรรมการ	บริษัท ชุมพรอุตสาหกรรมน้ำมันปาล์ม จำกัด (มหาชน)

บริษัทจำกัด/หน่วยงาน

2557 - ปัจจุบัน	กรรมการ	บริษัท ซีพีพี จำกัด
2554 - ปัจจุบัน	กรรมการ	บริษัท ซีพีไอ อะโกรเทค จำกัด
2552 - ปัจจุบัน	กรรมการ	กลุ่มอุตสาหกรรมเชรามิค สภาอุตสาหกรรมแห่งประเทศไทย
2551 - ปัจจุบัน	กรรมการ	บริษัท ไทยอุตสาหกรรมเครื่องปั้นดินเผา จำกัด
2550 - 2553	กรรมการ	สมาคมบริษัทจดทะเบียนไทย
2547 - ปัจจุบัน	กรรมการ	สภาธุรกิจไทย-จีน
2536 - ปัจจุบัน	ประธานกรรมการ	บริษัท ชุมพรโฮลดิ้ง จำกัด
2549 - 2551	กรรมการ	กลุ่มอุตสาหกรรมเทคโนโลยีชีวภาพ สภาอุตสาหกรรมแห่งประเทศไทย

ชื่อ : นายการุญ นันทิลีพงศ์
ตำแหน่ง : กรรมการ / กรรมการบริษัทภิบาล
วันที่ได้รับการแต่งตั้งเป็นกรรมการ : 14 ตุลาคม 2536
อายุ : 55 ปี
วุฒิการศึกษา : บริหารธุรกิจมหาบัณฑิต จุฬาลงกรณ์มหาวิทยาลัย
การอบรม : วุฒิบัตรและประกาศนียบัตรหลักสูตร DCP สถาบันกรรมการบริษัทไทย (IOD) รุ่น 9/2001
การเข้ารับการพัฒนาและฝึกอบรมในปีที่ผ่านมา : ไม่มี
สัดส่วนการถือหุ้นในบริษัทฯ : ไม่มี
สัดส่วนการถือหุ้นในบริษัทย่อย : 1 หุ้น – บริษัท ซีพีไอ อะโกรเทค จำกัด
1 หุ้น – บริษัท ซีพีพี จำกัด
สัดส่วนการถือหุ้นของคู่สมรสและบุตรที่ยังไม่บรรลุนิติภาวะในบริษัทฯ และ บริษัทย่อย : ไม่มี
การเปลี่ยนแปลงการถือครองหุ้นบริษัทฯ และ บริษัทย่อยในปีที่ผ่านมา : ไม่มี
ความสัมพันธ์ทางครอบครัวระหว่างผู้บริหาร : น้องภรรยาของนายถกล ถวิลเดมิทรัพย์ นายของนายรฐถ ถวิลเดมิทรัพย์
ประวัติการทำงาน :

บริษัทจดทะเบียน

2550 - 2557	กรรมการผู้จัดการ	บริษัท ชุมพรอุตสาหกรรมน้ำมันปาล์ม จำกัด (มหาชน)
2536 - ปัจจุบัน	กรรมการ	บริษัท ชุมพรอุตสาหกรรมน้ำมันปาล์ม จำกัด (มหาชน)
2525 - 2549	ผู้ช่วยกรรมการผู้จัดการ	บริษัท ชุมพรอุตสาหกรรมน้ำมันปาล์ม จำกัด (มหาชน)

บริษัทจำกัด/หน่วยงาน

2555 - 2557	กรรมการ	บริษัท ซีพีพี จำกัด
2554 - 2557	กรรมการ	บริษัท ซีพีไอ อะโกรเทค จำกัด
2544 - ปัจจุบัน	กรรมการ	บริษัท ชุมพรไฮลิ่ง จำกัด
2542 - ปัจจุบัน	กรรมการ	บริษัท เนเจอร์ ทซ์ จำกัด

ข้อมูลเกี่ยวกับคณะกรรมการและผู้บริหาร

ชื่อ : นายกิตติ จัตรเลขวนิช
ตำแหน่ง : กรรมการ / กรรมการผู้มีอำนาจลงนามผูกพันบริษัทฯ / กรรมการบริหารความเสี่ยง
วันที่ได้รับการแต่งตั้งเป็นกรรมการ : 23 เมษายน 2542
อายุ : 46 ปี
วุฒิการศึกษา : SASIN GRADUATE INSTITUTE OF ADMINISTRATION CHULALONGKORN UNIVERSITY
การอบรม : วุฒิบัตรและประกาศนียบัตรหลักสูตร DCP สถาบันกรรมการบริษัทไทย (IOD) รุ่น 4/2000
การเข้ารับการพัฒนาและฝึกอบรมในปีที่ผ่านมา : ไม่มี
สัดส่วนการถือหุ้นในบริษัทฯ : 1.82%
สัดส่วนการถือหุ้นในบริษัทย่อย : ไม่มี
สัดส่วนการถือหุ้นของคู่สมรสและบุตรที่ยังไม่บรรลุนิติภาวะในบริษัทฯ และ บริษัทย่อย : ไม่มี
การเปลี่ยนแปลงการถือครองหุ้นบริษัทฯ ในปีที่ผ่านมา : 04/06/2557 ซื้อหุ้นเพิ่ม 2,200,000 หุ้น ผ่านบริษัทหลักทรัพย์
ความสัมพันธ์ทางครอบครัวระหว่างผู้บริหาร : ไม่มี
ประวัติการทำงาน:

บริษัทจดทะเบียน
 2542 - ปัจจุบัน กรรมการ บริษัท ชุมพรอุตสาหกรรมน้ำมันปาล์ม จำกัด (มหาชน)

บริษัทจำกัด/หน่วยงาน
 2557 - ปัจจุบัน กรรมการ บริษัท ซีพีพี จำกัด
 2557 - ปัจจุบัน กรรมการ บริษัท ซีพีไอ อะโกรเทค จำกัด
 2549 - ปัจจุบัน กรรมการ บริษัท ชุมพรโฮลดิ้ง จำกัด
 2546 - ปัจจุบัน กรรมการผู้จัดการ บริษัท พลาสแมค เทรดดิง จำกัด
 2535 - ปัจจุบัน กรรมการผู้จัดการ บริษัท เลียกแซง เทรดดิง จำกัด

ชื่อ : นายทรงฤทธิ์ นิวัติชัยวงศ์
ตำแหน่ง : กรรมการ / กรรมการผู้มีอำนาจลงนามผูกพันบริษัทฯ / กรรมการธรรมาภิบาล
วันที่ได้รับการแต่งตั้งเป็นกรรมการ : 14 ตุลาคม 2536
อายุ : 63 ปี
วุฒิการศึกษา : ปริญญาโท วิศวกรรมศาสตรมหาบัณฑิต UNSW
การอบรม : วุฒิบัตรและประกาศนียบัตรหลักสูตร DCP สถาบันกรรมการบริษัทไทย (IOD) รุ่น 15/2002
การเข้ารับการพัฒนาและฝึกอบรมในปีที่ผ่านมา : ไม่มี
สัดส่วนการถือหุ้นในบริษัทฯ : 0.51%
สัดส่วนการถือหุ้นในบริษัทย่อย : ไม่มี
สัดส่วนการถือหุ้นของคู่สมรสและบุตรที่ยังไม่บรรลุนิติภาวะในบริษัทฯ และ บริษัทย่อย : ไม่มี
การเปลี่ยนแปลงการถือครองหุ้นบริษัทฯ และ บริษัทย่อยในปีที่ผ่านมา : ไม่มี
ความสัมพันธ์ทางครอบครัวระหว่างผู้บริหาร : ไม่มี
ประวัติการทำงาน :

บริษัทจดทะเบียน
 2536 - ปัจจุบัน กรรมการ บริษัท ชุมพรอุตสาหกรรมน้ำมันปาล์ม จำกัด (มหาชน)
 2533 - 2555 ผู้อำนวยการงานโครงการ ศึกษาการลงทุน บริษัท ชุมพรอุตสาหกรรมน้ำมันปาล์ม จำกัด (มหาชน)

บริษัทจำกัด/หน่วยงาน
 2557 - ปัจจุบัน กรรมการ บริษัท ซีพีพี จำกัด
 2557 - ปัจจุบัน กรรมการ บริษัท ซีพีไอ อะโกรเทค จำกัด
 2550 - ปัจจุบัน กรรมการ บริษัท ไทยอุตสาหกรรมเครื่องปั้นดินเผาไทย จำกัด
 2536 - ปัจจุบัน กรรมการ บริษัท ชุมพรโฮลดิ้ง จำกัด

ชื่อ : นายรชฏ ถวิลเดมิทรัพย์
ตำแหน่ง : กรรมการ / กรรมการผู้มีอำนาจลงนามผูกพันบริษัทฯ / ผู้ช่วยกรรมการผู้จัดการ
วันที่ได้รับการแต่งตั้งเป็นกรรมการ : 24 กุมภาพันธ์ 2557
อายุ : 29 ปี
วุฒิการศึกษา : UNIVERSITY OF ESSEX, UK, LLB LAW
การอบรม : ไม่มี
การเข้ารับการพัฒนาศักยภาพและฝึกอบรมในปีที่ผ่านมา : ไม่มี
สัดส่วนการถือหุ้นในบริษัทฯ : 0.71%
สัดส่วนการถือหุ้นในบริษัทย่อย : ไม่มี
สัดส่วนการถือหุ้นของคู่สมรสและบุตรที่ยังไม่บรรลุนิติภาวะในบริษัทฯ และ บริษัทย่อย : ไม่มี
การเปลี่ยนแปลงการถือครองหุ้นบริษัทฯ และ บริษัทย่อยในปีที่ผ่านมา : ไม่มี
ความสัมพันธ์ทางครอบครัวระหว่างผู้บริหาร : บุตรชายของนายถกถวิลเดมิทรัพย์ หลานของนายการุญ นันทิลีพงศ์ และ นายโกศล นันทิลีพงศ์
ประวัติการทำงาน :

บริษัทจดทะเบียน

2557 - ปัจจุบัน	กรรมการ	บริษัท ชุมพรอุตสาหกรรมน้ำมันปาล์ม จำกัด (มหาชน)
2557 - ปัจจุบัน	ผู้ช่วยกรรมการผู้จัดการ	บริษัท ชุมพรอุตสาหกรรมน้ำมันปาล์ม จำกัด (มหาชน)
2554 - 2557	เลขานุการ	บริษัท ชุมพรอุตสาหกรรมน้ำมันปาล์ม จำกัด (มหาชน)
	สำนักประธานเจ้าหน้าที่บริหาร	

บริษัทจำกัด/หน่วยงาน

2557 - ปัจจุบัน	กรรมการ	บริษัท ซีพีพี จำกัด
2557 - ปัจจุบัน	กรรมการ	บริษัท ซีพีไอ อะโกรเทค จำกัด
2549 - ปัจจุบัน	กรรมการ	บริษัท ชุมพรโฮลดิ้ง จำกัด
2551 - 2554	ทนายความ	Baker & McKenzie Ltd

ชื่อ : นายสุกสิทธ์ ช่อเรืองศักดิ์
ตำแหน่ง : ประธานเจ้าหน้าที่บริหาร
อายุ : 57 ปี
วุฒิการศึกษา :ปริญญาตรี บริหารธุรกิจ-สาขาบัญชี มหาวิทยาลัยรามคำแหง
การอบรม : ประกาศนียบัตรหลักสูตร DCP สถาบันกรรมการบริษัทไทย (IOD) 37/2003
การเข้ารับการพัฒนาศักยภาพและฝึกอบรมในปีที่ผ่านมา : ไม่มี
สัดส่วนการถือหุ้นในบริษัทฯ : ไม่มี
สัดส่วนการถือหุ้นในบริษัทย่อย : 1 หุ้น – บริษัท ซีพีไอ อะโกรเทค จำกัด
1 หุ้น – บริษัท ซีพีพี จำกัด
สัดส่วนการถือหุ้นของคู่สมรสและบุตรที่ยังไม่บรรลุนิติภาวะในบริษัทฯ และ บริษัทย่อย : ไม่มี
การเปลี่ยนแปลงการถือครองหุ้นบริษัทฯ และ บริษัทย่อยในปีที่ผ่านมา : ไม่มี
ความสัมพันธ์ทางครอบครัวระหว่างผู้บริหาร : ไม่มี
ประวัติการทำงาน :

บริษัทจดทะเบียน

2558 – ปัจจุบัน	ประธานเจ้าหน้าที่บริหาร	บริษัท ชุมพรอุตสาหกรรมน้ำมันปาล์ม จำกัด (มหาชน)
2557 - 2558	กรรมการผู้จัดการ	บริษัท ชุมพรอุตสาหกรรมน้ำมันปาล์ม จำกัด (มหาชน)
2541 - 2557	รองกรรมการผู้จัดการ	บริษัท ชุมพรอุตสาหกรรมน้ำมันปาล์ม จำกัด (มหาชน)

บริษัทจำกัด/หน่วยงาน

2555 - ปัจจุบัน	กรรมการ	บริษัท ซีพีพี จำกัด
2554 - 2557	กรรมการ	บริษัท ซีพีไอ อะโกรเทค จำกัด

ข้อมูลเกี่ยวกับคณะกรรมการและผู้บริหาร

ชื่อ : นายรักกิติ ตั้งล้ำเลิศ
ตำแหน่ง : Chief Financial Officer / กรรมการบริหารความเสี่ยง
อายุ : 46 ปี
วุฒิการศึกษา :ปริญญาตรี การบัญชี จุฬาลงกรณ์มหาวิทยาลัย
ปริญญาโท การบัญชีบริหารธุรกิจ มหาวิทยาลัยเกษตรศาสตร์
การอบรม : วุฒิบัตร Certified Public Accountant (CPA)
การเข้ารับการพัฒนาและฝึกอบรมในปีที่ผ่านมา : ไม่มี
สัดส่วนการถือหุ้นในบริษัทฯ : ไม่มี
สัดส่วนการถือหุ้นในบริษัทย่อย : ไม่มี
สัดส่วนการถือหุ้นของคู่สมรสและบุตรที่ยังไม่บรรลุนิติภาวะในบริษัทฯ และ บริษัทย่อย : ไม่มี
การเปลี่ยนแปลงการถือครองหุ้นบริษัทฯ และ บริษัทย่อยในปีที่ผ่านมา : ไม่มี
ความสัมพันธ์ทางครอบครัวระหว่างผู้บริหาร : ไม่มี
ประวัติการทำงาน :

บริษัทจดทะเบียน

2556 – ปัจจุบัน	Chief Financial Officer	บริษัท ชุมพรอุตสาหกรรมน้ำมันปาล์ม จำกัด (มหาชน)
2543 - 2545	ผู้ช่วยผู้จัดการฝ่ายบัญชีและการเงิน	บริษัท สินเอเชีย จำกัด (มหาชน)

บริษัทจำกัด/หน่วยงาน

2548 - 2556	ผู้อำนวยการฝ่ายบัญชีและการเงิน	Radicon Transmission (Thailand) Co., Ltd.
2546 - 2547	ผู้จัดการฝ่ายบัญชีและการเงิน	Johnson Diversey (Thailand) Co., Ltd.
2536 - 2542	ผู้จัดการตรวจสอบบัญชี	Price Waterhouse Coopers ABAS Ltd.

ชื่อ : นางรัศมี พงศ์จินดานนท์
ตำแหน่ง : ผู้อำนวยการสำนักตรวจสอบภายใน
อายุ : 43 ปี
วุฒิการศึกษา : ปริญญาโท บัญชีมหาบัณฑิต มหาวิทยาลัยธรรมศาสตร์
การอบรม : ประกาศนียบัตรชั้นสูงทางการสอบบัญชี มหาวิทยาลัยธรรมศาสตร์
ผู้สอบบัญชีรับอนุญาตแห่งประเทศไทย
การเข้ารับการพัฒนาและฝึกอบรมในปีที่ผ่านมา : Anti-Corruption : The Practical Guide โดย IOD
สัดส่วนการถือหุ้นในบริษัทฯ : ไม่มี
สัดส่วนการถือหุ้นในบริษัทย่อย : ไม่มี
สัดส่วนการถือหุ้นของคู่สมรสและบุตรที่ยังไม่บรรลุนิติภาวะในบริษัทฯ และ บริษัทย่อย : ไม่มี
การเปลี่ยนแปลงการถือครองหุ้นบริษัทฯ และ บริษัทย่อยในปีที่ผ่านมา : ไม่มี
ความสัมพันธ์ทางครอบครัวระหว่างผู้บริหาร : ไม่มี
ประวัติการทำงาน :

บริษัทจดทะเบียน

2556 – ปัจจุบัน	ผู้อำนวยการสำนักตรวจสอบภายใน	บริษัท ชุมพรอุตสาหกรรมน้ำมันปาล์ม จำกัด (มหาชน)
2555 - 2556	ผู้ช่วยผู้อำนวยการสายงาน การเงินและบัญชี	บริษัท ชุมพรอุตสาหกรรมน้ำมันปาล์ม จำกัด (มหาชน)
2541 - 2554	ผู้จัดการสำนักตรวจสอบภายในอาวุโส	บริษัท ชุมพรอุตสาหกรรมน้ำมันปาล์ม จำกัด (มหาชน)

บริษัทจำกัด/หน่วยงาน

2536 - 2540	ผู้ช่วยผู้ตรวจสอบบัญชีอาวุโส	บริษัท สำนักงาน เอสจีวี ณ ถลาง จำกัด
-------------	------------------------------	--------------------------------------

ชื่อ : นายอวิชชัย โฉมวรรณ
ตำแหน่ง : ผู้อำนวยการสายงานขายและการตลาด
อายุ : 47 ปี
วุฒิการศึกษา : บริญญาโท การค้าระหว่างประเทศ Sul Ross State University, Texas, USA
การอบรม : ไม่มี
การเข้ารับการพัฒนาศักยภาพและฝึกอบรมในปีที่ผ่านมา : ไม่มี
สัดส่วนการถือหุ้นในบริษัทฯ : ไม่มี
สัดส่วนการถือหุ้นในบริษัทย่อย : ไม่มี
สัดส่วนการถือหุ้นของคู่สมรสและบุตรที่ยังไม่บรรลุนิติภาวะในบริษัทฯ และ บริษัทย่อย : ไม่มี
การเปลี่ยนแปลงการถือครองหุ้นบริษัทฯ และ บริษัทย่อยในปีที่ผ่านมา : ไม่มี
ความสัมพันธ์ทางครอบครัวระหว่างผู้บริหาร : ไม่มี

ประวัติการทำงาน :

บริษัทจดทะเบียน

2557 – ปัจจุบัน	ผู้อำนวยการสายงานขายและการตลาด	บริษัท ชุมพรอุตสาหกรรมน้ำมันปาล์ม จำกัด (มหาชน)
2551 – 2556	ผู้จัดการฝ่ายการตลาดองค์กร และโลจิสติกส์	บริษัท ชุมพรอุตสาหกรรมน้ำมันปาล์ม จำกัด (มหาชน)
2542 - 2550	ผู้จัดการฝ่ายการตลาด และสนับสนุนงานขาย	บริษัท ชุมพรอุตสาหกรรมน้ำมันปาล์ม จำกัด (มหาชน)

ชื่อ : นายสุมินทร์ จุฑาทู
ตำแหน่ง : ผู้อำนวยการสายงานบริหารทรัพยากรบุคคล
อายุ : 54 ปี
วุฒิการศึกษา : บริญญาโท การปกครอง จุฬาลงกรณ์มหาวิทยาลัย
การอบรม : ไม่มี
การเข้ารับการพัฒนาศักยภาพและฝึกอบรมในปีที่ผ่านมา : Anti-Corruption : The Practical Guide โดย IOD
สัดส่วนการถือหุ้นในบริษัทฯ : ไม่มี
สัดส่วนการถือหุ้นในบริษัทย่อย : ไม่มี
สัดส่วนการถือหุ้นของคู่สมรสและบุตรที่ยังไม่บรรลุนิติภาวะในบริษัทฯ และ บริษัทย่อย : ไม่มี
การเปลี่ยนแปลงการถือครองหุ้นบริษัทฯ และ บริษัทย่อยในปีที่ผ่านมา : ไม่มี
ความสัมพันธ์ทางครอบครัวระหว่างผู้บริหาร : ไม่มี

ประวัติการทำงาน :

บริษัทจดทะเบียน

2557 – ปัจจุบัน	ผู้อำนวยการสายงานบริหารทรัพยากรบุคคล	บริษัท ชุมพรอุตสาหกรรมน้ำมันปาล์ม จำกัด (มหาชน)
2546 – 2553	ผู้ช่วยผู้อำนวยการฝ่ายบริหารทรัพยากรบุคคล	บริษัท เสริมสุข จำกัด (มหาชน)

ข้อมูลเกี่ยวกับคณะกรรมการและผู้บริหาร

ชื่อ : นายอนันต์ชัย อรัญเยี่ยมฟ้า
ตำแหน่ง : ผู้อำนวยการสำนักบริหารโครงการ
อายุ : 53 ปี
วุฒิการศึกษา : ประกาศนียบัตรวิชาชีพชั้นสูง สาขาการบัญชี โรงเรียนกรุงเทพการบัญชีวิทยาลัย
การอบรม : ไม่มี
การเข้ารับการพัฒนาและฝึกอบรมในปีที่ผ่านมา : ไม่มี
สัดส่วนการถือหุ้นในบริษัทฯ : ไม่มี
สัดส่วนการถือหุ้นในบริษัทย่อย : ไม่มี
สัดส่วนการถือหุ้นของคู่สมรสและบุตรที่ยังไม่บรรลุนิติภาวะในบริษัทฯ และ บริษัทย่อย : ไม่มี
การเปลี่ยนแปลงการถือครองหุ้นบริษัทฯ และ บริษัทย่อยในปีที่ผ่านมา : ไม่มี
ความสัมพันธ์ทางครอบครัวระหว่างผู้บริหาร : ไม่มี
ประวัติการทำงาน:

บริษัทจดทะเบียน

2557 – ปัจจุบัน	ผู้อำนวยการสำนักบริหารโครงการ	บริษัท ชุมพรอุตสาหกรรมน้ำมันปาล์ม จำกัด (มหาชน)
2556 - 2557	ผู้จัดการฝ่ายจัดซื้อ	บริษัท ชุมพรอุตสาหกรรมน้ำมันปาล์ม จำกัด (มหาชน)
2553 - 2556	ผู้จัดการสำนักงาน	บริษัท น้ำตาลครบุรี จำกัด (มหาชน)

บริษัทจำกัด/หน่วยงาน

2545 - 2553	ผู้จัดการสำนักงาน	บริษัท น้ำตาลครบุรี จำกัด
2539 – 2545	ผู้จัดการฝ่ายจัดซื้อ	บริษัท น้ำตาลครบุรี จำกัด

คุณสมบัติกรรมการและผู้บริหาร

เจ้าหน้าที่ระดับบริหารของบริษัทฯ เป็นผู้ที่มีคุณสมบัติครบตามมาตรา 68 แห่งพระราชบัญญัติ บริษัทมหาชนจำกัด พ.ศ.2535 และตามประกาศคณะกรรมการ ก.ล.ต. เรื่อง หลักเกณฑ์ เงื่อนไข และวิธีการในการขออนุญาตเสนอขายหุ้นที่ออกใหม่ และการอนุญาต ฉบับลงวันที่ 18 พฤษภาคม 2535 ทุกประการ

กรรมการและผู้บริหารทุกท่านไม่เคยเป็นพนักงานหรือหุ้นส่วนของบริษัทสอบบัญชีภายนอกที่บริษัทใช้บริการอยู่ในช่วง 2 ปี ที่ผ่านมา

ข้อมูลประวัติการถูกลงโทษของกรรมการ ผู้บริหาร และผู้มีอำนาจควบคุมในช่วง 5 ปีที่ผ่านมา

ไม่มีกรรมการ ผู้บริหาร และผู้มีอำนาจควบคุมท่านใดของบริษัทฯ กระทำผิดตามพระราชบัญญัติหลักทรัพย์และตลาดหลักทรัพย์ พ.ศ. 2535 หรือพระราชบัญญัติสัญญาซื้อขายล่วงหน้า พ.ศ. 2546 ในช่วง 5 ปีที่ผ่านมา ซึ่งว่าด้วยเรื่องความผิดดังต่อไปนี้

1. การกระทำการโดยไม่สุจริต หรือประมาทเลินเล่ออย่างร้ายแรง
2. การเปิดเผย หรือเผยแพร่ข้อมูล หรือข้อความอันเป็นเท็จที่อาจทำให้สำคัญผิด หรือปกปิดข้อความจริงที่ควรบอกให้แจ้งในสาระสำคัญซึ่งอาจมีผลกระทบต่อตลาดสินใจของผู้ถือหุ้น ผู้ลงทุน หรือผู้ที่เกี่ยวข้อง
3. การกระทำอันไม่เป็นธรรมหรือการเอาเปรียบผู้ลงทุนในการซื้อขายหลักทรัพย์หรือสัญญาซื้อขายล่วงหน้า หรือมีหรือเคยมีส่วนร่วมหรือสนับสนุนการกระทำความผิดดังกล่าว

เลขานุการบริษัท

ชื่อ : นางสาววิรัตน์ วิวัฒนธนาธิกุล
 อายุ : 59 ปี
 วุฒิการศึกษา :ปริญญาตรี ศิลปศาสตร มหาวิทยาลัยรามคำแหง
 การอบรม : ไม่มี
 การเข้ารับการพัฒนาศักยภาพและฝึกอบรมในปีที่ผ่านมา : Anti-Corruption : The Practical Guide โดย IOD
 สัดส่วนการถือหุ้นในบริษัทฯ : ไม่มี
 สัดส่วนการถือหุ้นในบริษัทย่อย : ไม่มี
 สัดส่วนการถือหุ้นของคู่สมรสและบุตรที่ยังไม่บรรลุนิติภาวะในบริษัทฯ และ บริษัทย่อย : ไม่มี
 การเปลี่ยนแปลงการถือครองหุ้นบริษัทฯ และ บริษัทย่อยในปีที่ผ่านมา : ไม่มี
 ความสัมพันธ์ทางครอบครัวระหว่างผู้บริหาร : ไม่มี
 ประวัติการทำงาน :

บริษัทจดทะเบียน

2537 - ปัจจุบัน

เลขานุการบริษัท

บริษัท ชุมพรอุตสาหกรรมน้ำมันปาล์ม จำกัด (มหาชน)

หน้าที่ความรับผิดชอบของเลขานุการบริษัท

มาตรฐาน 89/15 เพื่อทำหน้าที่ให้เป็นไปตาม พรบ.หลักทรัพย์และตลาดหลักทรัพย์ เป็นศูนย์กลางในการจัดทำเก็บรักษาเอกสารทะเบียนกรรมการ จัดประชุมผู้ถือหุ้น หนังสือเชิญประชุมและรายงานการประชุมผู้ถือหุ้น รายงานการมีส่วนได้ส่วนเสียของกรรมการและผู้บริหาร รวมถึงเรื่องอื่นๆ ที่ได้รับมอบหมาย

รายละเอียดเกี่ยวกับกรรมการ ผู้บริหาร ผู้มีอำนาจควบคุม บริษัทย่อย

ข้อมูลและรายละเอียดของคณะกรรมการบริษัทย่อย

บริษัท ซีพีโอ อะโกรเทค จำกัด ประกอบด้วยกรรมการ จำนวน 6 ท่าน ดังนี้

1. นายชูศักดิ์ ปรัญญาศ์ปรีชา
2. นายถกล ถวิลเดมิทรัพย์
3. นายรณภูมิ ถวิลเดมิทรัพย์
4. นายกิตติ จิตรเลขวนิช
5. นายทรงฤทธิ์ นิวัติศัยวงศ์
6. นายโกศล นันทิลิพงศ์

กรรมการซึ่งลงชื่อผูกพันบริษัทได้คือ นายถกล ถวิลเดมิทรัพย์ หรือ นายรณภูมิ ถวิลเดมิทรัพย์ หรือ นายโกศล นันทิลิพงศ์ ลงลายมือชื่อร่วมกับ นายชูศักดิ์ ปรัญญาศ์ปรีชา หรือ นายกิตติ จิตรเลขวนิช หรือ นายทรงฤทธิ์ นิวัติศัยวงศ์ รวมเป็นสองคนและประทับตราสำคัญของบริษัท/

หมายเหตุ : กรรมการบริษัทฯ ลำดับที่ 1-5 โปรดดูหัวข้อ “ข้อมูลเกี่ยวกับคณะกรรมการและผู้บริหาร

กรรมการบริษัทฯ ลำดับ 6 โปรดดูหัวข้อ “ข้อมูลเกี่ยวกับผู้บริหารบริษัทย่อย”

บริษัท ซีพีพี จำกัด ประกอบด้วยกรรมการ จำนวน 6 ท่าน ดังนี้

1. นายชูศักดิ์ ปรัญญาศ์ปรีชา
2. นายถกล ถวิลเดมิทรัพย์
3. นายรณภูมิ ถวิลเดมิทรัพย์
4. นายกิตติ จิตรเลขวนิช
5. นายทรงฤทธิ์ นิวัติศัยวงศ์
6. นายสุภิสร์ ช่อเรืองศักดิ์

กรรมการซึ่งลงชื่อผูกพันบริษัทได้คือ นายถกล ถวิลเดมิทรัพย์ หรือ นายรณภูมิ ถวิลเดมิทรัพย์ หรือ นายสุภิสร์ ช่อเรืองศักดิ์ ลงลายมือชื่อร่วมกับ นายชูศักดิ์ ปรัญญาศ์ปรีชา หรือ นายกิตติ จิตรเลขวนิช หรือ นายทรงฤทธิ์ นิวัติศัยวงศ์ รวมเป็นสองคนและประทับตราสำคัญของบริษัท/

ข้อมูลเกี่ยวกับคณะกรรมการและผู้บริหาร

ข้อมูลและรายละเอียดของผู้บริหารบริษัทย่อยบริษัท ซีพีไอ อะโกรเทค จำกัด

ชื่อ	: นายโกศล นันทิลีพงศ์	
ตำแหน่ง	: กรรมการ / กรรมการผู้มีอำนาจลงนามผูกพันบริษัทฯ / กรรมการผู้จัดการ	
อายุ	: 52 ปี	
วุฒิการศึกษา	: ปริญญาตรี สถิติศาสตร์บัณฑิต จุฬาลงกรณ์มหาวิทยาลัย	
การอบรม	: ไม่มี	
การเข้ารับการพัฒนาและฝึกอบรมในปีที่ผ่านมา :	ไม่มี	
สัดส่วนการถือหุ้นในบริษัทฯ	: 1 หุ้น	
สัดส่วนการถือหุ้นในบริษัทย่อย	: 1 หุ้น – บริษัท ซีพีพี จำกัด	
สัดส่วนการถือหุ้นในบริษัทแม่	: 2%	
สัดส่วนการถือหุ้นของคู่สมรสในบริษัทฯ บริษัทย่อย และบริษัทแม่	: ไม่มี	
การเปลี่ยนแปลงการถือครองหุ้นบริษัทฯ บริษัทย่อย และบริษัทแม่ในปีที่ผ่านมา :	ไม่มี	
ความสัมพันธ์ทางครอบครัวระหว่างผู้บริหาร :	เป็นน้องภรรยาของนายถกล ถวิลเดมิทรัพย์ เป็นน้องชายของนายการุญ นันทิลีพงศ์	
ประวัติการทำงาน :		
บริษัทจดทะเบียน		
2551 - 2557	ที่ปรึกษาโครงการพัฒนาพันธุ์อ้อย	บริษัท น้ำตาลนครบุรี จำกัด (มหาชน)
2547- 2554	ที่ปรึกษาทางด้านส่งเสริมการเกษตร	บริษัท ชุมพรอุตสาหกรรมน้ำมันปาล์ม จำกัด (มหาชน)
บริษัทจำกัด/หน่วยงาน		
2555 - 2557	กรรมการ	บริษัท ซีพีพี จำกัด
2554 - ปัจจุบัน	กรรมการ และกรรมการผู้จัดการ	บริษัท ซีพีไอ อะโกรเทค จำกัด
2547 - ปัจจุบัน	กรรมการ	บริษัท ชุมพรโฮลดิ้ง จำกัด

นโยบายการกำกับดูแลกิจการ

คณะกรรมการบริษัท ได้ส่งเสริมสนับสนุนการกำกับดูแลกิจการที่ดีในทุกระดับขององค์กร และได้มีการปรับปรุง ส่งเสริมอย่างต่อเนื่อง เพื่อให้บรรลุเป้าหมายอย่างมีประสิทธิภาพ ถูกต้องตามกฎหมายว่าด้วยความซื่อสัตย์สุจริตและมีความโปร่งใส คณะกรรมการบริษัท มีความมุ่งมั่น และเชื่อมั่นว่าการกำกับดูแลกิจการที่ดี มีความโปร่งใส มีประสิทธิภาพจะส่งผลให้ผลการปฏิบัติงานของบริษัท ดีขึ้นและเป็นประโยชน์สูงสุดกับผู้ถือหุ้น ผู้ลงทุน และผู้เกี่ยวข้องทุกฝ่ายในระยะยาวโดยทั่วกัน จึงได้กำหนดนโยบายเกี่ยวกับการกำกับดูแลกิจการของบริษัทฯ ดังนี้

1. ดำเนินธุรกิจตามหลักบรรษัทภิบาลที่ดี (Good Corporate Governance) โปร่งใส ตรวจสอบได้
2. กำกับดูแลให้คณะกรรมการบริษัท ปฏิบัติหน้าที่ตามบทบาทและความรับผิดชอบที่ได้รับมอบหมายอย่างมีประสิทธิภาพ
3. ปฏิบัติต่อผู้ถือหุ้นและผู้มีส่วนได้เสียอย่างเท่าเทียมกันและเป็นธรรมต่อทุกฝ่าย อีกทั้งมีการเปิดเผยข้อมูลอย่างเพียงพอแก่ทุกฝ่ายที่เกี่ยวข้อง
4. จัดให้มีระบบการควบคุมภายในที่เพียงพอ ดูแลให้มีมาตรการบริหารความเสี่ยงที่เหมาะสมและติดตามทวนสอบอย่างสม่ำเสมอ
5. กำหนดให้มีวิสัยทัศน์ ภารกิจ กลยุทธ์ เป้าหมาย นโยบาย แผนธุรกิจ งบประมาณของบริษัทฯ และมีการติดตามผลอย่างสม่ำเสมอ
6. จัดให้มีคู่มืออำนาจดำเนินการ เพื่อกำหนดขอบเขตอำนาจในการตัดสินใจและสั่งการตามหน้าที่ที่ได้รับมอบหมาย
7. จัดให้มีคู่มือจรรยาบรรณบริษัท พร้อมทั้งมีการแจ้งให้กรรมการ ผู้บริหารและพนักงานทุกคนถือปฏิบัติ

บริษัทฯ มีแผนปฏิบัติและมีการติดตามผลการปฏิบัติตามแผนงาน และงบประมาณของบริษัทฯ ทุกไตรมาส และมีการปรับปรุงเป้าหมาย แผนงาน งบประมาณของบริษัทฯ ทุกปี

นอกจากนี้ บริษัทฯ ได้ปฏิบัติตามหลักการกำกับดูแลกิจการ ครอบคลุมเนื้อหา 5 หมวด ได้แก่ หมวดสิทธิของผู้ถือหุ้น หมวดการปฏิบัติ ต่อผู้ถือหุ้นอย่างเท่าเทียมกัน หมวดบทบาทของผู้มีส่วนได้เสีย หมวดการเปิดเผยข้อมูลและความโปร่งใส และหมวดความรับผิดชอบต่อคณะกรรมการ โดยเนื้อหา ดังนี้

1) สิทธิของผู้ถือหุ้น

ในปี 2557 บริษัทฯ มีการประชุมผู้ถือหุ้นทั้งหมด 1 ครั้ง เป็นการประชุมสามัญประจำปี 2557 โดยบริษัทฯ ได้เปิดโอกาสให้ผู้ถือหุ้น มีส่วนในการดูแลกิจการและให้ความเห็นเกี่ยวกับการดำเนินกิจการให้มากขึ้นดังนี้

1.1) การประชุมได้จัดที่โรงแรมภายนอกบริษัท และได้อำนวยความสะดวกและส่งเสริมให้ผู้ถือหุ้นทุกรายซึ่งรวมถึงนักลงทุน สถาบันเข้าร่วมประชุมฯ โดยจัดสถานที่ประชุมที่สามารถเดินทางได้สะดวก

1.2) เปิดโอกาสให้ผู้ถือหุ้นเสนอเรื่องเพื่อบรรจุเป็นวาระการประชุมและเสนอชื่อบุคคลที่มีคุณสมบัติเหมาะสมเพื่อรับการพิจารณา เลือกตั้งเป็นกรรมการบริษัทล่วงหน้า โดยสำหรับการประชุมสามัญประจำปี 2557 ระหว่างวันที่ 4 ธันวาคม 2556 ถึงวันที่ 31 มกราคม 2557 และสำหรับการประชุมสามัญประจำปี 2558 ระหว่างวันที่ 1 กันยายน 2557 ถึงวันที่ 30 พฤศจิกายน 2557 โดยแจ้งให้ผู้ถือหุ้นทราบผ่านระบบ ข่าวของตลาดหลักทรัพย์แห่งประเทศไทย และเว็บไซต์ของบริษัทฯ ก่อนวันประชุม

1.3) บริษัทฯ ได้จัดส่งหนังสือเชิญประชุมพร้อมทั้งเอกสารข้อมูลประกอบการประชุม รายงานประจำปี/งบการเงิน รายการเอกสารที่ผู้เข้าประชุมต้องนำมาเพื่อใช้แสดงตัวและหนังสือมอบฉันทะให้ผู้ถือหุ้นทราบล่วงหน้าก่อนวันประชุม 7 วันทำการ ทั้งนี้ เอกสารประกอบการประชุมที่นำส่งให้กับผู้ถือหุ้นพร้อมกับหนังสือเชิญประชุม นั้น จะมีข้อมูลครบถ้วนเพียงพอให้ผู้ถือหุ้นใช้ประกอบการตัดสินใจลงคะแนนในวาระต่าง ๆ และบริษัทฯ ได้เพิ่มทางเลือกให้กับผู้ถือหุ้นโดยให้กรรมการอิสระเป็นผู้รับมอบอำนาจจากผู้ถือหุ้นในกรณีที่ผู้ถือหุ้น ไม่สามารถเข้าร่วมประชุมได้

1.4) ในวันประชุมผู้ถือหุ้น บริษัทฯ ได้จัดให้มีการลงทะเบียนโดยใช้ระบบบาร์โค้ด (Barcode) ที่แสดงถึงเลขทะเบียนของผู้ถือหุ้น แต่ละรายที่ได้จัดพิมพ์ไว้บนแบบลงทะเบียนและหนังสือมอบฉันทะ เพื่อให้ผู้ถือหุ้นได้รับความสะดวกในการประชุมและทำขั้นตอนการลงทะเบียนเป็นไปอย่างรวดเร็ว

1.5) แจ้งวิธีการลงคะแนนและนับคะแนนก่อนการประชุมผู้ถือหุ้น และการใช้บัตรลงคะแนนเสียง โดยผู้ถือหุ้นคนหนึ่งมีคะแนนเสียง เท่ากับหนึ่งหุ้นต่อหนึ่งเสียง

1.6) ประธานที่ประชุมได้ดำเนินการประชุมให้เป็นไปตามลำดับระเบียบวาระที่กำหนดไว้ในหนังสือเชิญประชุม และคณะกรรมการ ยังได้เปิดโอกาสให้ผู้เข้าร่วมประชุมทุกรายแสดงความคิดเห็นและสามารถถามคำถามในแต่ละวาระการประชุม รวมทั้งให้ข้อคิดเห็น ข้อเสนอแนะเพิ่มเติม และได้บันทึกประเด็นที่สำคัญไว้ในรายงานการประชุมแล้ว

1.7) บริษัทฯ ไม่ได้เพิ่มวาระการประชุมหรือเปลี่ยนแปลงข้อมูลสำคัญ โดยไม่ได้แจ้งให้ผู้ถือหุ้นทราบล่วงหน้า

1.8) บริษัทฯ ได้เผยแพร่รายงานการประชุมผู้ถือหุ้น เพื่อให้ผู้ถือหุ้นได้รับทราบผลของการประชุมและสามารถตรวจสอบความ ถูกต้องผ่านช่องทางของตลาดหลักทรัพย์ฯ และเว็บไซต์ของบริษัทฯ ภายใน 14 วัน นับจากวันประชุม

2) การปฏิบัติต่อผู้ถือหุ้นอย่างเท่าเทียมกัน

บริษัทฯ มีนโยบายที่จะปฏิบัติต่อผู้ถือหุ้นอย่างเท่าเทียมกัน ไม่ว่าจะเป็นผู้ถือหุ้นรายใหญ่ ผู้ถือหุ้นรายย่อย และนักลงทุนสถาบัน เพื่อให้เกิดความเท่าเทียมกันอย่างแท้จริงและยั่งยืนดังนี้

2.1) ได้ดำเนินการจัดการประชุมผู้ถือหุ้นโดยการปฏิบัติต่อผู้ถือหุ้นอย่างเท่าเทียมกัน โดยมีการอำนวยความสะดวกในการประชุม อย่างเท่าเทียมกัน ให้โอกาสที่เท่าเทียมกันในการถามคำถามต่อที่ประชุมและแสดงความคิดเห็นในแต่ละวาระการประชุม และประธานที่ประชุม จะให้ความสำคัญและตอบข้อซักถามในทุกประเด็น โดยมีการบันทึกการประชุมอย่างถูกต้องครบถ้วน

2.2) ในการประชุมผู้ถือหุ้น ในปี 2557 บริษัทฯ ได้จัดส่งเอกสารเชิญประชุมพร้อมรายงานประจำปี/งบการเงิน และหนังสือมอบฉันทะพร้อมเสนอชื่อกรรมการอิสระอย่างน้อย 1 คนเป็นทางเลือกในการมอบฉันทะของผู้ถือหุ้นให้กับผู้ถือหุ้นทุกรายที่มีรายชื่อปรากฏในสมุดทะเบียนผู้ถือหุ้น ณ วันปิดสมุดทะเบียนผู้ถือหุ้นของบริษัทฯ รวมทั้งลงประกาศหนังสือพิมพ์แจ้งกำหนดวัน เวลา และวาระการประชุมก่อนวันประชุมอย่างน้อย 7 วันล่วงหน้า ติดต่อกันเป็นระยะเวลา 3 วัน ระหว่างวันที่ 9-11 เมษายน 2557 และในการประชุมมีการเข้าร่วมประชุมทั้งสิ้น 11 ท่าน

2.3) เปิดโอกาสให้ผู้ถือหุ้นเสนอเรื่องเพื่อบรรจุเป็นวาระการประชุมและเสนอชื่อบุคคลที่มีคุณสมบัติเหมาะสมเพื่อรับการพิจารณาเลือกตั้งเป็นกรรมการบริษัทฯ ล่วงหน้าสำหรับการประชุมสามัญประจำปี 2557 ระหว่างวันที่ 4 ธันวาคม 2556 ถึงวันที่ 31 มกราคม 2557 และสำหรับการประชุมสามัญประจำปี 2558 ระหว่างวันที่ 1 กันยายน 2557 ถึงวันที่ 30 พฤศจิกายน 2557 โดยแจ้งให้ผู้ถือหุ้นทราบผ่านระบบข่าวของตลาดหลักทรัพย์แห่งประเทศไทย พร้อมทั้งประกาศหลักเกณฑ์ และระบุนั้นตอนที่ชัดเจนไว้ในเว็บไซต์ของบริษัทฯ

2.4) เปิดโอกาสให้ผู้ถือหุ้นได้ใช้สิทธิในการแต่งตั้งกรรมการเป็นรายบุคคล

2.5) บริษัทฯ ให้สิทธิออกเสียงแก่ผู้ถือหุ้นตามจำนวนหุ้นที่ถืออย่างเท่าเทียมกัน และผู้ถือหุ้นสามารถให้สิทธิออกเสียงลงคะแนนในแต่ละวาระ

2.6) บริษัทฯ ได้แนบหนังสือมอบฉันทะแบบ ข. ซึ่งเป็นแบบที่ผู้ถือหุ้นสามารถกำหนดทิศทางการลงคะแนนเสียงได้เองในแต่ละวาระ ไปพร้อมกับหนังสือนัดประชุม เพื่อให้ผู้ถือหุ้นที่ไม่สะดวกเข้าร่วมประชุมด้วยตนเอง สามารถมอบอำนาจให้กรรมการอิสระหรือบุคคลอื่นเข้าประชุมและออกเสียงลงคะแนนแทน พร้อมทั้งเผยแพร่ไว้ในเว็บไซต์ของบริษัทฯ เพื่อให้ผู้ถือหุ้นสามารถดาวน์โหลดได้

3) บทบาทของผู้มีส่วนได้เสีย

บริษัทฯ ได้ดูแลและคำนึงถึงผู้มีส่วนได้เสียทุกกลุ่มโดยได้กำหนดแนวทางการปฏิบัติไว้ในคู่มือจรรยาบรรณบริษัทและระเบียบข้อบังคับเกี่ยวกับการทำงาน เพื่อให้คณะกรรมการ ฝ่ายบริหาร และพนักงาน ยึดถือเป็นหลักปฏิบัติในการดำเนินงาน โดยถือเป็นภาระหน้าที่ที่สำคัญของทุกคน เช่น

- ผู้ถือหุ้น : บริษัทฯ จะดำเนินธุรกิจอย่างโปร่งใส โดยคำนึงถึงการเจริญเติบโตของมูลค่า

บริษัทฯ ในระยะยาว

- พนักงาน : บริษัทฯ สนับสนุนพัฒนาความสามารถในการทำงาน โดยนำระบบการพัฒนาบุคลากรบนพื้นฐานของความสามารถ (Competency – Based Human Resources Development) มาใช้ เน้นการทำงานอย่างปลอดภัย ปฏิบัติต่อพนักงานทุกคนอย่างเท่าเทียมกัน เป็นธรรม ให้ผลตอบแทนและสวัสดิการที่เหมาะสม

- คู่ค้า/เจ้าหนี้ : ปฏิบัติตามเงื่อนไขทางการค้าและปฏิบัติตามสัญญาอย่างเคร่งครัด

- คู่แข่ง : ปฏิบัติตามกรอบกติกาของการแข่งขันที่ดี ไม่ทำลายชื่อเสียงของคู่แข่งทางการค้าโดยปราศจากหลักฐานและข้อเท็จจริง

- ลูกค้า : มุ่งมั่นที่จะพัฒนาและรักษาระดับคุณภาพผลิตภัณฑ์ของบริษัทฯ เพื่อตอบสนองความพึงพอใจของลูกค้า โดยบริษัทฯ ผ่านการรับรองระบบคุณภาพ ISO9001:2000 GMP และ HACCP พร้อมทั้งกำหนดให้สมัผู้รับผิดชอบในการรับข้อร้องเรียนของลูกค้า และรักษาความลับของลูกค้า

- ชุมชน สังคม และสิ่งแวดล้อม

: บริษัทฯ สนับสนุนให้พนักงานดำเนินกิจกรรมเพื่อบำบัดและอนุรักษ์สิ่งแวดล้อม โดยปฏิบัติตามเจตนารมณ์ของกฎหมายและกฎระเบียบอย่างเคร่งครัด พร้อมทั้งสนับสนุนกิจกรรมของชุมชนโดยรอบสถานประกอบการ และกิจกรรมของท้องถิ่นที่สถานประกอบการตั้งอยู่

4) การเปิดเผยข้อมูลและความโปร่งใส

คณะกรรมการบริษัทฯ ตระหนักดีว่าข้อมูลของบริษัทฯ ทั้งที่เกี่ยวกับการเงินและที่ไม่ใช่การเงิน ล้วนมีผลกระทบต่อกระบวนการตัดสินใจของผู้ลงทุนและผู้ที่มีส่วนได้เสียของบริษัทฯ จึงได้กำชับให้ฝ่ายบริหารดำเนินการในเรื่องที่เกี่ยวกับการเปิดเผยข้อมูลที่ครบถ้วน ตรงต่อความเป็นจริง เชื่อถือได้ สม่าเสมอ และทันเวลา ซึ่งฝ่ายบริหารของบริษัทฯ ได้ให้ความสำคัญและยึดถือปฏิบัติตามโดยตลอด ในส่วนของงานด้านผู้ลงทุนสัมพันธ์นั้น บริษัทฯ ได้มอบหมายให้ Chief Financial Officer ทำหน้าที่ติดต่อสื่อสารกับผู้ลงทุน ผู้ถือหุ้น นักวิเคราะห์และภาครัฐที่เกี่ยวข้อง สถาบันผู้ลงทุน และประชาชนทั่วไป ซึ่งสามารถติดต่อขอทราบข้อมูลบริษัทฯ ได้ที่หมายเลขโทรศัพท์ 0-2679-9166 หรือที่ website : www.cpi-th.com หรือที่ e-mail address : info@cpi-th.com

5) ความรับผิดชอบของคณะกรรมการ

การแต่งตั้งกรรมการบริษัทฯ เป็นไปตามข้อตกลงของผู้ถือหุ้นที่กำหนดให้กรรมการบริษัทฯ เป็นตัวแทนจากผู้ถือหุ้นตามสัดส่วนการถือหุ้น โดยคณะกรรมการบริษัทฯ ประกอบด้วยกรรมการจำนวน 11 ท่าน ดังนี้

- กรรมการที่เป็นผู้บริหาร 3 ท่าน

- กรรมการที่ไม่ได้เป็นผู้บริหาร 4 ท่าน

- กรรมการที่เป็นอิสระ 4 ท่าน

กรรมการทุกท่านที่ดำรงตำแหน่งกรรมการบริษัทฯ ได้เข้าร่วมการประชุมพิเศษ รวมถึงการรับทราบถึงข้อมูลเกี่ยวกับการประกอบธุรกิจของบริษัทฯ ตั้งแต่วันที่เริ่มเข้ารับตำแหน่ง ซึ่งถือเป็นนโยบายที่บริษัทฯ ได้กำหนดไว้สำหรับกรรมการผู้เข้ารับดำรงตำแหน่งกรรมการของบริษัทฯ

ในปี 2557 จำนวนกรรมการอิสระของบริษัท มีจำนวน 1 ใน 3 ของจำนวนกรรมการทั้งคณะ ทั้งนี้ กรรมการอิสระมีความเป็นอิสระจากฝ่ายบริหารและผู้ถือหุ้นรายใหญ่ของบริษัท และประธานกรรมการบริษัท ไม่เป็นบุคคลเดียวกับประธานเจ้าหน้าที่บริหาร เพื่อเป็นการแบ่งแยกหน้าที่ในการกำหนดนโยบายการกำกับดูแลและการบริหารงานประจำ บริษัท มีการกำหนดขอบเขตอำนาจหน้าที่ของฝ่ายบริหารในแต่ละระดับไว้อย่างชัดเจนและเป็นลายลักษณ์อักษรตามคู่มืออำนาจดำเนินการ บริษัท มีการแบ่งแยกหน้าที่ความรับผิดชอบออกจากกันโดยเด็ดขาดระหว่างการอนุมัติ การบันทึกรายการทางบัญชีและการดูแลทรัพย์สินเพื่อเป็นการตรวจสอบซึ่งกันและกันได้ ดังนั้นจึงมั่นใจได้ว่ากรรมการดังกล่าวได้มีการปฏิบัติหน้าที่อย่างเต็มที่ในฐานะที่เป็นตัวแทนของผู้ถือหุ้น และมีการถ่วงดุลกันอย่างเหมาะสม

คณะกรรมการบริษัท มีหน้าที่รับผิดชอบในการปฏิบัติหน้าที่ให้เป็นไปตามกฎหมาย วัตถุประสงค์และข้อบังคับของบริษัท ตลอดจนมติของที่ประชุมผู้ถือหุ้นด้วยความซื่อสัตย์สุจริต และระมัดระวังรักษาผลประโยชน์ของบริษัท โดยกรรมการบริษัท มีวาระการดำรงตำแหน่งที่แน่นอน ซึ่งตามข้อบังคับของบริษัท กำหนดไว้ว่า ในการประชุมสามัญประจำปีทุกครั้ง กรรมการจะต้องออกจากตำแหน่งอย่างน้อยจำนวนหนึ่งในสาม (1/3) โดยอัตรา ถ้าจำนวนกรรมการจะแบ่งออกเป็นสามส่วนไม่ได้ก็ให้ออกโดยจำนวนใกล้เคียงที่สุดกับส่วนหนึ่งในสาม (1/3) โดยให้กรรมการที่ดำรงตำแหน่งนานที่สุดเป็นผู้ออกจากตำแหน่ง และสำหรับการพิจารณาการดำรงตำแหน่งกรรมการอิสระของบริษัท กำหนดไว้ว่าการดำรงตำแหน่งกรรมการอิสระควรไม่เกิน 6 ปี ทั้งนี้ในปี 2558 จะมีการนำเสนอการกลับเข้าดำรงตำแหน่งกรรมการอิสระซึ่งดำรงตำแหน่งเกินกว่า 6 ปี ตามที่บริษัท ได้กำหนดไว้ เนื่องด้วยคณะกรรมการบริษัท ส่วนใหญ่เห็นร่วมกันแล้วว่าการกรรมการอิสระที่จะขอเสนอกลับเข้าดำรงตำแหน่งในปี 2558 เป็นผู้ทรงความรู้ ความสามารถ และเข้าใจในธุรกิจของบริษัท ได้เป็นอย่างดี

กรรมการของบริษัท เป็นผู้ที่มีความรู้ ความสามารถ มีศักยภาพ และได้ผ่านหลักสูตรการอบรมการเป็นกรรมการ ตามหลักสูตร Directors Certification Program (DCP) หรือ Directors Accreditation Program (DAP) ของสถาบันกรรมการบริษัทไทย (IOD) ดังนี้

- | | |
|-------------------------------|---|
| 1. นายสมชาย สกลสุวรรณ์ | ประกาศนียบัตรหลักสูตร DCP รุ่น 80/2006 |
| 2. นายสุเทพ วงศ์วรเศรษฐ์ | ประกาศนียบัตรหลักสูตร DAP รุ่น 48/2005 |
| 3. นายสาธิต ชาญเชาวนกุล | ประกาศนียบัตรหลักสูตร DCP รุ่น 83/2007 |
| 4. รศ. ดร. นินนาท โอบารววุฒิ | ประกาศนียบัตรหลักสูตร DCP รุ่น 121/2009 |
| 5. นายชูศักดิ์ ปรัชญางค์ปริชา | ประกาศนียบัตรหลักสูตร DCP รุ่น 18/2002 |
| 6. นายถกล ถวิลเดมิทรัพย์ | ประกาศนียบัตรหลักสูตร DCP รุ่น 32/2003 |
| 7. นายกิตติ ฉัตรเลขานิช | วุฒิบัตรและประกาศนียบัตรหลักสูตร DCP รุ่น 4/2000 |
| 8. นายการุณ นันทิลีพงศ์ | วุฒิบัตรและประกาศนียบัตรหลักสูตร DCP รุ่น 9/2001 |
| 9. นายทรงฤทธิ์ นิวัติชัยวงศ์ | วุฒิบัตรและประกาศนียบัตรหลักสูตร DCP รุ่น 15/2002 |

คณะกรรมการบริษัท มีภาวะผู้นำ มีวิสัยทัศน์ และมีความเป็นอิสระในการตัดสินใจ เพื่อประโยชน์สูงสุดของบริษัท และผู้ถือหุ้นโดยรวม คณะกรรมการได้มีส่วนร่วมในการกำหนดและให้ความเห็นชอบในเรื่องวิสัยทัศน์ พันธกิจ กลยุทธ์ เป้าหมาย โดยคณะกรรมการจะนำเสนอเพื่อให้คณะกรรมการบริษัท ทบทวนทุก ๆ 5 ปี หรือเมื่อมีการเปลี่ยนแปลงแนวทางธุรกิจหรือสถานการณ์เศรษฐกิจ และในส่วนแผนงานและงบประมาณของบริษัท คณะกรรมการจะนำเสนอให้คณะกรรมการบริหารพิจารณาทุกปีตามกรอบคู่มืออำนาจดำเนินการและรายงานให้คณะกรรมการบริษัท รับทราบ และหากแผนงานหรืองบประมาณที่ได้นำเสนอเกินกว่าอำนาจดำเนินการของคณะกรรมการบริหาร ตามที่ได้กำหนดไว้ จะต้องนำเสนอคณะกรรมการบริษัท เพื่อพิจารณานุมัติต่อไป และคณะกรรมการบริษัท จะกำกับดูแลให้คณะกรรมการดำเนินการให้เป็นไปตามแผนงานและงบประมาณที่กำหนดไว้อย่างมีประสิทธิภาพและประสิทธิผล อีกทั้งคณะกรรมการและฝ่ายจัดการมีความรับผิดชอบต่อนหน้าที่ต่อผู้ถือหุ้น มีระบบการแบ่งแยกบทบาทหน้าที่ความรับผิดชอบระหว่างคณะกรรมการ ประธานเจ้าหน้าที่บริหาร และฝ่ายจัดการ อีกทั้งได้มีการกำหนดอำนาจดำเนินการอย่างเป็นลายลักษณ์อักษรอย่างชัดเจน

เพื่อป้องกันความขัดแย้งทางผลประโยชน์ บริษัท จึงไม่มีการทำธุรกรรมกับผู้ถือหุ้นรายใหญ่ กรรมการผู้มีอำนาจ ผู้บริหาร หรือผู้ที่เกี่ยวข้องกับบุคคลดังกล่าว อีกทั้งคณะกรรมการได้ดูแลอย่างรอบคอบหากเกิดรายการที่อาจมีความขัดแย้งทางผลประโยชน์ คณะกรรมการตรวจสอบจะได้รับทราบถึงรายการที่มีความขัดแย้งทางผลประโยชน์ และรายการที่เกี่ยวข้องกัน เพื่อพิจารณาตามความเหมาะสมอย่างรอบคอบเพื่อให้มีการปฏิบัติตามหลักเกณฑ์ของตลาดหลักทรัพย์ฯ โดยราคาและเงื่อนไขเสมือนทำรายการกับบุคคลภายนอก และจะต้องเปิดเผยรายละเอียด มูลคำรายการ คู่สัญญา เหตุผล/ความจำเป็น ไว้ในรายงานประจำปี และแบบ 56-1 ตลอดจนต้องเปิดเผยไว้ในหมายเหตุประกอบงบการเงิน ในหัวข้อรายการบัญชีกับบุคคลที่เกี่ยวข้องกันด้วย อีกทั้งได้กำหนดนโยบายให้กรรมการบริษัท และผู้บริหารแจ้งเกี่ยวกับการซื้อขายหุ้นของบริษัท อย่างน้อย 1 วันล่วงหน้าก่อนทำการซื้อขายให้คณะกรรมการตรวจสอบทราบโดยผ่านเลขานุการบริษัท รวมถึงนำเสนอแบบรายงานการมีส่วนได้เสียให้แก่เลขานุการบริษัท ทุก 6 เดือน และเลขานุการบริษัทจะต้องส่งสำเนารายงานการมีส่วนได้เสียนี้ให้ประธานคณะกรรมการตรวจสอบทราบ

การเปลี่ยนแปลงการถือครองหุ้นบริษัท ของกรรมการและผู้บริหาร ปี 2557

รายชื่อ	การถือครองหุ้น ณ วันที่ 1 มกราคม 2557	การเปลี่ยนแปลงระหว่างปี	การถือครองหุ้น ณ วันที่ 31 ธันวาคม 2557
นายสมชาย สกกุลสุรัตน์	0 หุ้น	ไม่มีการซื้อขายระหว่างปี	0 หุ้น
นายสุเทพ วงศ์วรเศรษฐ์	0 หุ้น	ไม่มีการซื้อขายระหว่างปี	0 หุ้น
รศ. ดร. นินนาท โอฬารวรรณ	0 หุ้น	ไม่มีการซื้อขายระหว่างปี	0 หุ้น
นายสาธิต ชาญเชาว์กุล	0 หุ้น	ไม่มีการซื้อขายระหว่างปี	0 หุ้น
พล.ร.อ.สิทธิพันธุ์ เกยานนท์	0 หุ้น	ไม่มีการซื้อขายระหว่างปี	0 หุ้น
นายถกล ถวิลเดมิทรัพย์	4,996,130 หุ้น	ไม่มีการซื้อขายระหว่างปี	4,996,130 หุ้น
นายชูศักดิ์ ปรัชญางค์ปรีชา	8,977,250 หุ้น	วันที่ 4/6/2557 ซื้อหุ้นเพิ่ม 1,250,000 หุ้น	10,227,250 หุ้น
นายรณภูมิ ถวิลเดมิทรัพย์	4,000,000 หุ้น	ไม่มีการซื้อขายระหว่างปี	4,000,000 หุ้น
นายการุญ นันทิลีพงศ์	0 หุ้น	ไม่มีการซื้อขายระหว่างปี	0 หุ้น
นายกิตติ ฉัตรเลขวนิช	8,008,332 หุ้น	วันที่ 4/6/2557 ซื้อหุ้นเพิ่ม 2,200,000 หุ้น	10,208,332 หุ้น
นายทรงฤทธิ์ นิวัติชัยวงศ์	2,831,260 หุ้น	ไม่มีการซื้อขายระหว่างปี	2,831,260 หุ้น
นายสุวิสิทธิ์ ช่อเรืองศักดิ์	0 หุ้น	ไม่มีการซื้อขายระหว่างปี	0 หุ้น
นายรักกิตติ ตั้งล้ำเลิศ	0 หุ้น	ไม่มีการซื้อขายระหว่างปี	0 หุ้น
นางรัศมี พงศ์จินดานนท์	0 หุ้น	ไม่มีการซื้อขายระหว่างปี	0 หุ้น
นายรัชชัย โฉมวรรณ	0 หุ้น	ไม่มีการซื้อขายระหว่างปี	0 หุ้น
นายอนันต์ชัย อรัญเยี่ยมฟ้า	0 หุ้น	ไม่มีการซื้อขายระหว่างปี	0 หุ้น
นายสุมินทร์ จุฑางกูร	0 หุ้น	ไม่มีการซื้อขายระหว่างปี	0 หุ้น

คณะกรรมการบริษัทฯ ได้จัดให้มีระบบการควบคุมภายในที่ครอบคลุมทุกด้านทั้งด้านการเงิน การปฏิบัติงาน การดำเนินการให้เป็นไปตามกฎหมาย ข้อบังคับ ระเบียบที่เกี่ยวข้อง และการบริหารความเสี่ยง และจัดให้มีกลไกการตรวจสอบและถ่วงดุลที่มีประสิทธิภาพเพียงพอในการปกป้องรักษาและดูแลเงินทุนของผู้ถือหุ้นและสินทรัพย์ของบริษัทฯ อยู่เสมอ จัดให้มีการกำหนดลำดับขั้นของอำนาจอนุมัติเป็นลายลักษณ์อักษรในคู่มืออำนาจดำเนินการ และความรับผิดชอบของผู้บริหารและพนักงาน กำหนดระเบียบการปฏิบัติงานอย่างเป็นลายลักษณ์อักษร มีสำนักตรวจสอบภายในทำหน้าที่ตรวจสอบการปฏิบัติงานของทุกหน่วยงานให้เป็นไปตามระเบียบที่วางไว้ รวมทั้งประเมินประสิทธิภาพและความเพียงพอของการควบคุมภายใน ทั้งนี้ คณะกรรมการตรวจสอบดูแลให้สำนักตรวจสอบภายในมีความเป็นอิสระ สามารถทำหน้าที่ตรวจสอบได้อย่างเต็มที่ และให้รายงานตรงต่อกรรมการตรวจสอบเป็นประจำทุกไตรมาส

คณะกรรมการบริษัทฯ ได้ร่วมกำหนดแผนพัฒนาผู้บริหารระดับสูงและแผนสืบทอดผู้บริหารระดับสูง (Succession Plan) และพิจารณาประเมินผลการปฏิบัติงานของผู้บริหารระดับสูงเป็นประจำทุกปี รวมถึงกำหนดระบบพิจารณาค่าตอบแทนแก่ผู้บริหารระดับสูงที่เหมาะสมที่สอดคล้องกับผลการดำเนินงานและเพื่อก่อให้เกิดแรงจูงใจในการทำงาน

บริษัทฯ ได้จัดทำคู่มือจรรยาบรรณบริษัทขึ้น เพื่อให้ผู้ที่เกี่ยวข้องยึดถือเป็นแนวทางในการปฏิบัติหน้าที่ตามภารกิจด้วยความซื่อสัตย์ สุจริตและเที่ยงธรรม โดยได้มอบคู่มือจรรยาบรรณบริษัทให้กับคณะกรรมการ ผู้บริหาร และพนักงาน เพื่อให้ปฏิบัติตามโดยทั่วกัน นอกจากนี้ บริษัทฯ ได้จัดอบรมชี้แจงให้พนักงานได้รับทราบทั่วกัน และผู้บังคับบัญชาทุกระดับชั้นมีหน้าที่สอดส่องและส่งเสริมให้ผู้บังคับบัญชาปฏิบัติตามจรรยาบรรณที่กำหนดและประพฤติตนเป็นแบบอย่างที่ดี อีกทั้งได้กำหนดเป็นแผนงานของฝ่ายบริหารทรัพยากรบุคคลที่ต้องจัดอบรมและติดตามการปฏิบัติตามดังกล่าวเป็นประจำทุกปี

บริษัทฯ มีการกำหนดการประชุมคณะกรรมการบริษัทฯ ไว้อย่างเป็นทางการล่วงหน้าตลอดปี ไตรมาสละ 1 ครั้ง และมีการประชุมพิเศษเพิ่มเติมตามความจำเป็น โดยมีการกำหนดวาระชัดเจนล่วงหน้า และมีวาระพิจารณาติดตามผลการดำเนินงานเป็นประจำ เลขานุการบริษัทฯ ได้จัดทำหนังสือเชิญประชุมพร้อมระเบียบวาระการประชุมและเอกสารประกอบการประชุมส่งให้กรรมการแต่ละท่านล่วงหน้าก่อนการประชุมเป็นเวลา 7 วันเพื่อให้คณะกรรมการได้มีเวลาศึกษาข้อมูลอย่างเพียงพอก่อนเข้าร่วมประชุม ทั้งนี้ในการประชุมคณะกรรมการบริษัทฯ กรรมการสามารถเสนอความคิดเห็นได้อย่างเป็นอิสระ มีการจัดบันทึกการประชุมเป็นลายลักษณ์อักษรและจัดเก็บรายงานการประชุมที่ผ่านการรับรองแล้วจากคณะกรรมการบริษัทฯ เพื่อให้คณะกรรมการและผู้ที่เกี่ยวข้องตรวจสอบได้ โดยปกติการประชุมแต่ละครั้งจะใช้เวลาประมาณ 3 ชั่วโมง นอกจากนี้บริษัทฯ มีเลขานุการบริษัทและที่ปรึกษาทางกฎหมาย ทำหน้าที่ให้คำแนะนำด้านกฎหมายและเกณฑ์ต่างๆ ที่เกี่ยวข้อง ดูแลกิจกรรมของคณะกรรมการ รวมทั้งประสานงานให้มีการปฏิบัติตามมติคณะกรรมการ

การเข้าร่วมประชุมของคณะกรรมการบริษัทฯ และคณะกรรมการชุดย่อย กำหนดไว้ว่าในการประชุมแต่ละครั้งจะต้องมีกรรมการเข้าร่วมประชุมไม่น้อยกว่า 2 ใน 3 ของจำนวนกรรมการทั้งหมด ซึ่งในปี 2557 สรุปการเข้าร่วมประชุมต่างๆ ได้ดังนี้

รายชื่อ	จำนวนครั้งที่เข้าร่วมประชุม / จำนวนครั้งที่ประชุม ปี 2557				
	คณะกรรมการ	คณะกรรมการบริหาร	คณะกรรมการตรวจสอบ	คณะกรรมการสรรหาและกำหนดค่าตอบแทน	การประชุมผู้ถือหุ้น
นายสมชาย สกลสุรัตน์	4/4			1/1	1/1
นายสุเทพ วงศ์วรเศรษฐ์	4/4		4/4		1/1
รศ. ดร. นินนาท โอบารวธรรม	4/4		4/4		1/1
นายสาธิต ชาญเชาว์กุล	3/4		4/4		1/1
พล.ร.อ.สิทธิพันธุ์ เกยานนท์	3/4			1/1	1/1
นายถกล ถวิลเดมิทรัพย์	3/4	18/20			1/1
นายชูศักดิ์ ปรัชญาวงศ์ปรีชา	4/4	19/20		1/1	1/1
นายวรวิทย์ ไรจน์พิธาดา	-	2/2			-
นายรัชฎา ถวิลเดมิทรัพย์	3/4				1/1
นายการุญ นันทิลักษณ์	4/4				1/1
นายกิตติ ฉัตรเลขาวิช	3/4				1/1
นายทรงฤทธิ์ นิวัติชัยวงศ์	4/4				1/1

- หมายเหตุ 1) นายวรวิทย์ ไรจน์พิธาดา ขอลาออกจากการดำรงตำแหน่งกรรมการ ตั้งแต่วันที่ 24 กุมภาพันธ์ 2557 ทั้งนี้การประชุมคณะกรรมการบริหารตั้งแต่วันที่ 1 มกราคม 2557 – 24 กุมภาพันธ์ 2557 มีการประชุม 2 ครั้งและได้เข้าร่วมทั้ง 2 ครั้ง
- 2) นายรัชฎา ถวิลเดมิทรัพย์ ได้รับการแต่งตั้งเป็นกรรมการ ตั้งแต่วันที่ 24 กุมภาพันธ์ 2557 โดยเริ่มเข้าร่วมประชุมคณะกรรมการบริษัทฯ ตั้งแต่วันที่ 2/2557 เมื่อวันที่ 7 พฤษภาคม 2557

ทั้งนี้เมื่อสิ้นสุดการดำเนินงานประจำปี คณะกรรมการจะประเมินผลการปฏิบัติหน้าที่ของคณะกรรมการบริษัทฯ เป็นประจำทุกปี ซึ่งในการประชุมคณะกรรมการบริษัทฯ ครั้งที่ 2/2558 เมื่อวันที่ 25 กุมภาพันธ์ 2558 มีการประเมินผลการปฏิบัติงานของปี 2557 ของคณะกรรมการทั้งคณะ และประเมินตนเองเป็นรายบุคคล โดยอ้างอิงแบบฟอร์มจากตัวอย่างแบบประเมินตนเองของคณะกรรมการของตลาดหลักทรัพย์แห่งประเทศไทย และแจ้งผลการประเมินให้คณะกรรมการบริษัทฯ ทราบ พร้อมทั้งร่วมวิเคราะห์ผลการประเมินเพื่อพิจารณาหาแนวทาง แนวปฏิบัติสำหรับการพัฒนาศักยภาพการทำงานของคณะกรรมการให้ดีขึ้นอย่างต่อเนื่อง รวมถึงพิจารณาการดำรงตำแหน่งกรรมการบริษัทฯ ในบริษัทอื่นอันอาจมีผลกระทบต่อการดำเนินงานและการตัดสินใจในประเด็นต่างๆ โดยกรรมการแต่ละท่านจะทบทวนการดำรงตำแหน่งกรรมการและตำแหน่งผู้บริหารในบริษัทจดทะเบียนและบริษัทที่ไม่ใช่จดทะเบียนอื่น เพื่อไม่ให้ดำรงตำแหน่งเกินกว่า 5 แห่ง และเพื่อให้เป็นไปตามนโยบายที่บริษัทฯ ได้กำหนดไว้ ทั้งนี้หากมีความจำเป็นที่จะต้องดำรงตำแหน่งเกินกว่าที่กำหนดไว้ จะต้องได้รับความเห็นชอบจากคณะกรรมการบริษัทฯ และการพิจารณาร่วมกันเห็นควรว่าในปี 2558 กรรมการบริษัทฯ ควรจะพิจารณาการเข้าร่วมอบรมต่างๆ เพื่อพัฒนาความรู้ ความสามารถ และเพื่อเพิ่มศักยภาพการทำงานให้มากขึ้นด้วย

การกำกับดูแลการดำเนินงานของบริษัทย่อย

บริษัทย่อย บริหารจัดการและดำเนินธุรกิจ ภายใต้กรอบนโยบายและรูปแบบบริหารจัดการในแบบอย่างเดียวกันกับของบริษัทฯ โดยกระบวนการดำเนินการ อำนาจการตัดสินใจ ตลอดจนการพิจารณาอนุมัติเรื่องต่างๆ จะเป็นไปตามขอบเขตอำนาจหน้าที่และความรับผิดชอบตามคู่มืออำนาจดำเนินการของบริษัทฯ อีกทั้งกรรมการของบริษัทฯ บางท่านได้ดำรงตำแหน่งกรรมการของบริษัทย่อยด้วย จึงทำให้กระบวนการบริหารอยู่ในขอบเขตตามแบบของบริษัทฯ อย่างแน่นอน รวมถึงข้อมูลฐานะทางการเงินของบริษัทฯ จะแสดงข้อมูลฐานะทางการเงินของบริษัทย่อยรวมอยู่ด้วย

คำตอบแทนของผู้สอบบัญชี

ในการประชุมสามัญผู้ถือหุ้นครั้งที่ 1/2557 มีมติแต่งตั้ง นายชยพล ศุภเศรษฐนันท์ ผู้สอบบัญชีรับอนุญาต เลขทะเบียน 3972 และ/หรือนางสาวรุ่งนภา เลิศสุวรรณกุล ผู้สอบบัญชีรับอนุญาต เลขทะเบียน 3516 และ/หรือนางสาวพิมพ์ใจ มานิตขจรกิจ ผู้สอบบัญชีรับอนุญาต เลขทะเบียน 4521 บริษัท สำนักงาน อีวาย จำกัด เป็นผู้สอบบัญชีสำหรับบัญชี 2557 โดยมีคำตอบแทนของบริษัทฯ จำนวน 1,050,000 บาท และคำตอบแทนของบริษัทย่อยจำนวน 300,000 บาท และไม่มีค่าบริการอื่นใดนอกเหนือจากนี้

รายการระหว่างกัน

บริษัทฯ ได้กำหนดนโยบายการทำรายการระหว่างกันนั้น จะต้องได้รับการพิจารณาอนุมัติจากคณะกรรมการบริษัทฯ ก่อนการทำรายการนั้นๆ โดยอ้างอิงวิธีการคำนวณขนาดรายการ กฎเกณฑ์ และการเปิดเผยข้อมูลเพื่อให้เป็นไปตามกฎเกณฑ์ตลาดหลักทรัพย์แห่งประเทศไทยกำหนดไว้ และรายการดังกล่าวจะต้องกระทำอย่างยุติธรรมตามราคาตลาด และเป็นไปตามปกติธุรกิจการค้า ทั้งนี้ในปี 2557 บริษัทฯ มีการทำรายการระหว่างกันกับบริษัทย่อย ซึ่งปรากฏรายละเอียด ความสัมพันธ์ ลักษณะของรายการ เงื่อนไข และมูลค่าของรายการ ในหมายเหตุประกอบงบการเงิน สำหรับปีสิ้นสุดวันที่ 31 ธันวาคม 2557 ข้อ 6.

การดูแลเรื่องการใช้ข้อมูลภายใน

บริษัทฯ มีการดูแลเรื่องการใช้ข้อมูลภายในตามหลักการกำกับดูแลกิจการที่ดี โดยได้กำหนดไว้เป็นลายลักษณ์อักษรในจรรยาบรรณบริษัทฯ และคู่มือบทบาทหน้าที่และความรับผิดชอบของกรรมการ ผู้บริหารและพนักงาน ซึ่งจะมอบให้แก่กรรมการ ผู้บริหาร และพนักงานเมื่อแรกเข้าทำงาน โดยสรุปนโยบายสำคัญดังนี้

1. บริษัทฯ ได้กำหนดให้กรรมการ ผู้บริหารและพนักงานลงนามรับทราบถึงประกาศที่เกี่ยวข้องของสำนักงานคณะกรรมการ ก.ล.ต. ที่กำหนดให้กรรมการ และผู้บริหาร มีหน้าที่รายงานการเปลี่ยนแปลงการถือครองหลักทรัพย์ ต่อสำนักงานคณะกรรมการ ก.ล.ต. ตามมาตรา 59 แห่งพระราชบัญญัติหลักทรัพย์และตลาดหลักทรัพย์ พ.ศ. 2535 ภายใน 3 วัน นับจากวันที่มีการเปลี่ยนแปลงการถือครองหลักทรัพย์ และให้แจ้งให้เลขานุการบริษัทรับทราบเพื่อจัดทำบันทึกการเปลี่ยนแปลงและสรุปจำนวนหลักทรัพย์ของกรรมการและผู้บริหารเป็นรายบุคคล เพื่อนำเสนอให้แก่คณะกรรมการบริษัททราบในการประชุมครั้งถัดไป นอกจากนี้ ยังได้แจ้งบทลงโทษหากมีการฝ่าฝืนหรือไม่ปฏิบัติตามข้อกำหนดดังกล่าวด้วย
2. บริษัทฯ มีข้อกำหนดห้ามนำข้อมูลทางการเงิน หรือข้อมูลอื่นที่มีผลกระทบต่อราคาหลักทรัพย์ของบริษัทที่ทราบ เปิดเผยแก่บุคคลภายนอกหรือผู้ที่ไม่มีส่วนเกี่ยวข้อง และห้ามทำการซื้อขายหลักทรัพย์ในช่วง 1 เดือน ก่อนที่ข้อมูลทางการเงินหรือข้อมูลอื่นที่มีผลกระทบต่อราคาหลักทรัพย์ของบริษัท/กลุ่มบริษัทจะเผยแพร่ต่อสาธารณชน และต้องไม่ซื้อขายหลักทรัพย์ของบริษัทจนกว่าจะพ้นระยะเวลา 24 ชั่วโมง นับแต่ได้มีการเปิดเผยข้อมูลนั้นสู่สาธารณะทั้งหมดแล้ว การไม่ปฏิบัติตามข้อกำหนดดังกล่าวถือเป็นการกระทำผิดวินัยของบริษัท หากกรรมการ ผู้บริหารหรือพนักงาน ที่ได้ล่วงรู้ข้อมูลภายในที่สำคัญ คนใดกระทำความผิดวินัยจะได้รับโทษตั้งแต่ การตักเตือน การตัดค่าจ้าง การพักงานโดยไม่ได้รับค่าจ้าง จนถึงการใช้การเลิกจ้าง นอกจากนี้บริษัทฯ กำหนดนโยบายให้กรรมการและผู้บริหารระดับสูงแจ้งต่อคณะกรรมการตรวจสอบเกี่ยวกับการซื้อขายหุ้นของบริษัทฯ อย่างน้อย 1 วันล่วงหน้าก่อนทำการซื้อขาย โดยนำส่งรายละเอียดความประสงค์ที่จะซื้อขายหุ้นของบริษัทฯ ผ่านเลขานุการบริษัท และเลขานุการบริษัทจะนำส่งให้คณะกรรมการตรวจสอบเพื่อพิจารณาถึงความเหมาะสมของการซื้อขายนั้น ๆ ว่าเป็นไปตามนโยบายที่กำหนดไว้หรือไม่

ความเห็นของคณะกรรมการบริษัทเกี่ยวกับระบบการควบคุมภายใน

ในการประชุมคณะกรรมการบริษัท ครั้งที่ 4 เมื่อวันที่ 5 พฤศจิกายน 2557 โดยมีกรรมการตรวจสอบทั้ง 3 ท่านเข้าร่วมประชุมด้วย คณะกรรมการบริษัทได้ประเมินระบบการควบคุมภายในของบริษัทโดยการซักถามข้อมูลจากฝ่ายบริหาร และได้พิจารณาประเมินความเพียงพอของระบบการควบคุมภายในโดยอ้างอิง “แบบการประเมินความเพียงพอของระบบการควบคุมภายใน” ของสำนักงานคณะกรรมการกำกับหลักทรัพย์และตลาดหลักทรัพย์ และลงความเห็นเห็นว่าบริษัทฯ มีการควบคุมภายในที่เพียงพอ ซึ่งครอบคลุมในด้านต่าง ๆ ทั้ง 5 องค์ประกอบคือ การควบคุมภายในองค์กร การประเมินความเสี่ยง การควบคุมการปฏิบัติงาน ระบบสารสนเทศและการสื่อสารข้อมูล และระบบการติดตาม

คณะกรรมการบริษัท มีความเห็นว่าระบบการควบคุมภายในของบริษัท มีความเพียงพอและเหมาะสม โดยบริษัทฯ ได้จัดทำคู่มือการปฏิบัติงานเพียงพอที่จะดำเนินการตามระบบได้อย่างมีประสิทธิภาพ รวมทั้งมีระบบการควบคุมภายในในเรื่องการติดตามควบคุมดูแลการดำเนินงานของบริษัทให้อยู่ภายใต้การป้องกันทรัพย์สินของบริษัทฯ และบริษัทยังอยู่จากการที่กรรมการหรือผู้บริหารนำไปใช้โดยมิชอบหรือไม่มีอำนาจรวมถึงการทำธุรกรรมกับบุคคลที่อาจมีความขัดแย้งทางผลประโยชน์และบุคคลที่เกี่ยวข้องกันอย่างเพียงพอแล้ว สำหรับการควบคุมภายในในหัวข้ออื่น คณะกรรมการเห็นว่าบริษัทฯ มีการควบคุมภายในที่เพียงพอแล้วเช่นกัน

นอกจากนี้ได้มีการทบทวนและจัดทำคู่มืออำนาจดำเนินการใหม่ คู่มืออำนาจดำเนินการเป็นการกระจายอำนาจให้ผู้บังคับบัญชาในแต่ละระดับเป็นการช่วยให้การดำเนินธุรกิจมีความคล่องตัวมากขึ้น โดยบริษัทฯ ใช้คู่มืออำนาจดำเนินการเป็นเอกสารอ้างอิงถึงอำนาจของผู้บังคับบัญชาในแต่ละระดับที่จะตัดสินใจในการปฏิบัติงาน คณะกรรมการจึงได้พิจารณาทบทวนคู่มืออำนาจดำเนินการให้สอดคล้องกับสถานการณ์ปัจจุบันและจัดทำคู่มืออำนาจดำเนินการขึ้นใหม่ในระหว่างปี 2557

ในปี 2557 บริษัทฯ ได้สร้างระบบการรับข้อร้องเรียน (Whistle Blower) เพื่อให้พนักงานและผู้มีส่วนได้เสียสามารถแจ้งเบาะแสการปฏิบัติที่ไม่เป็นไปตามจรรยาบรรณ ระเบียบ ข้อบังคับเกี่ยวกับการทำงาน กฎหมาย หรือการทุจริต ซึ่งระบบดังกล่าวช่วยส่งเสริมการดำเนินธุรกิจอย่างมีคุณธรรมและพัฒนาอย่างยั่งยืนมากขึ้น โดยสามารถแจ้งเบาะแสดังกล่าวได้ผ่าน ปณ. 68 คลองเตย กรุงเทพฯ 10111 และผ่านเว็บไซต์ <https://cpi-th.com>

ความเห็นของคณะกรรมการตรวจสอบ

ในปี 2557 คณะกรรมการตรวจสอบ ได้รายงานผลการตรวจสอบพร้อมทั้งข้อเสนอแนะการตรวจสอบ ซึ่งมุ่งเน้นการตรวจสอบเชิงปฏิบัติการให้พัฒนามีประสิทธิภาพมีประสิทธิผลอย่างต่อเนื่อง ซึ่งได้มีการติดตามการแก้ไขตามรายงานผลการตรวจสอบและรายงานให้คณะกรรมการบริษัททราบทุกไตรมาส ด้านการดูแลทรัพย์สิน บริษัทฯ มีระบบป้องกันที่ดีไม่พบรายการทุจริตหรือการนำทรัพย์สินของบริษัทฯ และบริษัทย่อย ไปใช้โดยมิชอบ ผลการสอบพบว่าการปฏิบัติตามขั้นตอนที่กำหนดไว้ สอดคล้องกับข้อกำหนดกฎหมายของภาครัฐและนโยบายการกำกับดูแลกิจการ

นอกจากนี้ ผู้สอบบัญชีของบริษัทฯ คือ นายชยพล ศุภเศรษฐนนท์ แห่งบริษัท สำนักงาน อีวาย จำกัด ซึ่งเป็นผู้ตรวจสอบงบการเงินรายไตรมาสและประจำปี 2557 ได้ให้ความเห็นในรายงานการสอบบัญชีว่าบริษัทจัดการทางการเงินเป็นไปตามมาตรฐานการบัญชี และมีระบบควบคุมภายในที่เพียงพอ เหมาะสมกับสภาพธุรกิจและไม่พบจุดอ่อนที่เป็นสาระสำคัญ

คณะกรรมการตรวจสอบกำกับดูแลให้การปฏิบัติงานของสำนักตรวจสอบภายในมีความเป็นอิสระ เที่ยงธรรม มีจรรยาบรรณ และมีความเชี่ยวชาญเยี่ยงมืออาชีพ โดยมีการกำหนดกฎบัตรของคณะกรรมการตรวจสอบและกฎบัตรของสำนักตรวจสอบภายในไว้อย่างชัดเจน

นอกจากนี้ สำนักตรวจสอบภายในของบริษัทฯ ได้จัดทำแผนการตรวจสอบ โดยพิจารณาถึงปัจจัยความเสี่ยงที่อาจเกิดขึ้น ซึ่งในที่ประชุมคณะกรรมการตรวจสอบครั้งที่ 4/2557 วันที่ 4 พฤศจิกายน 2557 ได้อนุมัติแผนการตรวจสอบสำหรับปี 2558

ความรับผิดชอบต่อสังคม (Corporate Social Responsibilities : CSR)

บริษัทฯ ได้ดำเนินงานโครงการ CSR (Corporate Social Responsibility) มาอย่างต่อเนื่อง ภายใต้การพัฒนารูปร่างให้เติบโตอย่างยั่งยืน ควบคู่การดูแลใส่ใจต่อสิ่งแวดล้อมและความปลอดภัยของชุมชน พร้อมทั้งให้ความช่วยเหลือสังคมด้วยความจริงใจ รวมทั้งสามารถดำเนินกิจกรรมร่วมกับชุมชนและได้รับการยอมรับอย่างยั่งยืน

การดำเนินงานของบริษัทฯ ครอบคลุมทั้งการดำเนินงานทั้งในกระบวนการทางธุรกิจ และนอกเหนือกระบวนการดำเนินงานทางธุรกิจ เพื่อสร้างดุลยภาพระหว่างเศรษฐกิจ สิ่งแวดล้อม และสังคม โดยเริ่มต้นจากภายในองค์กรขยายออกสู่ชุมชนใกล้เคียง ซึ่งพนักงานในบริษัทฯ ต่างได้มีส่วนร่วมช่วยเหลือ ร่วมมือร่วมใจช่วยกันส่งเสริมและจัดทำกิจกรรมต่างๆ ให้โครงการดังกล่าวขับเคลื่อนไปได้

ทั้งนี้ บริษัทฯ เข้าร่วมโครงการเสริมสร้างศักยภาพโรงงานอุตสาหกรรม มุ่งสู่การพัฒนาด้านสิ่งแวดล้อมและรับผิดชอบต่อสังคมอย่างยั่งยืน จัดขึ้นโดยกรมโรงงานอุตสาหกรรม ได้จัดทำมาตรฐานว่าด้วยการแสดงความรับผิดชอบต่อสังคม (Corporate Responsibility, Department of Industrial Works : CSR-DIW) ที่ประกอบด้วยมาตรฐานหัวข้อหลัก 7 หัวข้อ คือ

- 1) การกำกับดูแลองค์กร (Corporate Governance)
- 2) สิทธิมนุษยชน (Human Rights)
- 3) การปฏิบัติด้านแรงงาน (Labor Practice)
- 4) สิ่งแวดล้อม (Environment)
- 5) การปฏิบัติที่เป็นธรรม (Fair Operating Practice)
- 6) ผู้บริโภค (Consumers Issue)
- 7) การมีส่วนร่วมต่อสังคมและชุมชน (Community involvement and Development)

โครงการภายในองค์กร

1. โครงการเทคโนโลยีผลิตก๊าซชีวภาพจัดการน้ำเสีย เพื่ออนุรักษ์พลังงาน และสิ่งแวดล้อม

บริษัทฯ ได้ดำเนินการธุรกิจโรงสกัดน้ำมันปาล์มดิบ และโรงกลั่นน้ำมันบริสุทธิ์ เป็นโรงงานอุตสาหกรรมเกษตรที่ครบวงจรโดยดำเนินธุรกิจมากกว่า 35 ปี ปัญหาที่สำคัญในการดำเนินธุรกิจคือการจัดการน้ำเสียที่เกิดจากกระบวนการผลิต โดยอาจก่อให้เกิดปัญหาด้านสิ่งแวดล้อม มลภาวะด้านสุขอนามัย กลิ่นและแมลงรบกวน ซึ่งมีผลกระทบโดยตรงต่อชุมชนและการผลิตของบริษัทฯ รวมทั้งปัญหาภาวะโลกร้อนจากการปล่อยก๊าซเรือนกระจก

บริษัทฯ ได้มีความตระหนักถึงสิ่งแวดล้อม และการใช้ทรัพยากรธรรมชาติให้เป็นประโยชน์สูงสุด โดยมุ่งอนุรักษ์สิ่งแวดล้อมให้อยู่ในสภาพดีตลอดไป และเพื่อให้สอดคล้องกับแนวนโยบายของกระทรวงอุตสาหกรรม จึงจัดตั้งโครงการ Biogas หรือกระบวนการผลิตก๊าซชีวภาพ เป็นการกำจัดน้ำเสียโดยใช้ระบบปิด (Anaerobic) เพื่ออนุรักษ์พลังงาน และสิ่งแวดล้อม โดยนำก๊าซชีวภาพที่ได้จากกระบวนการบำบัดน้ำเสียของโรงงานกลับมาใช้ใหม่เป็นพลังงานทดแทนในกระบวนการผลิตของโรงงาน ซึ่งดำเนินการก่อสร้างระบบเมื่อปี พ.ศ. 2549 และขยายระบบการผลิต Biogas ระยะที่ 2 แล้วเสร็จเมื่อปี 2557 เพื่อรองรับการจัดการน้ำเสีย และของเสียที่เกิดขึ้นจากกระบวนการผลิตในปัจจุบันให้มีประสิทธิภาพสูงสุด

วัตถุประสงค์และเป้าหมายของโครงการ

เพื่อประยุกต์ใช้เทคโนโลยีก๊าซชีวภาพถังหมักแบบ A+CSTRth (Appropriate + Completely Stirred Tank Reactor, Thailand) และระบบอื่นๆ ที่เกี่ยวข้องในการจัดการน้ำเสียจากกระบวนการผลิตน้ำมันปาล์ม เพื่อผลิตก๊าซชีวภาพเป็นพลังงานทดแทน ตลอดจนการลดมลภาวะที่เกิดจากน้ำเสีย และบำบัดน้ำเสียของโรงงาน โดยมีเป้าหมายงานโครงการประยุกต์ใช้เทคโนโลยีก๊าซชีวภาพจัดการน้ำเสียเพื่ออนุรักษ์พลังงานและสิ่งแวดล้อมดังนี้

1. สร้างระบบก๊าซชีวภาพ ถังหมักแบบ A+CSTRth, A+HCSRth และระบบอื่นๆ ที่เกี่ยวข้อง รองรับน้ำเสียจากกระบวนการผลิตผลปาล์มสดสูงสุดที่ 2,160 ตัน/วัน
2. ผลิตและใช้ประโยชน์จากก๊าซชีวภาพที่ผลิตได้ จำนวนประมาณ 40,000 ลบ.ม./วัน ค่ามีเทน 60% เป็นพลังงานทดแทนเชื้อเพลิงชีวมวล
3. ผลิตพลังงานไฟฟ้าเพื่อจำหน่ายประมาณ 3.36 Mkh.
4. ผลิตปุ๋ยอินทรีย์แห้งคุณภาพดี ประมาณ 35 ตัน/วัน มีความชื้น 70%-80%th เพื่อนำกลับไปใช้เป็นแหล่งธาตุอาหาร และปรับปรุงดินในสวนปาล์มของบริษัทฯ
5. ผลิตปุ๋ยน้ำที่ผ่านการบำบัดแล้วประมาณ 600-700 ลบ.ม./วัน เพื่อนำกลับไปใช้ประโยชน์เป็นปุ๋ยน้ำเพื่อการเกษตร
6. ส่งน้ำเสียที่ทำการบำบัดแล้ว ไปยังสถานีพัฒนาอาหารสัตว์เพื่อใช้ประโยชน์ต่อไป
7. ลดปัญหาผลกระทบเรื่องกลิ่น แมลงรบกวน และการอนุรักษ์สิ่งแวดล้อม

เทคโนโลยีที่ใช้ในการผลิตก๊าซชีวภาพ

เทคโนโลยีก๊าซชีวภาพที่นำมาประยุกต์ใช้ในการจัดการน้ำเสียโรงงานผลิตน้ำมันปาล์ม ใช้เทคโนโลยีถังหมักก๊าซชีวภาพแบบ A+CSTRth (Appropriate + Completely Stirred Tank Reactor, Thailand) และ A+UASBth (Upflow Anaerobic Sludge Blanket, Thailand), A+HCSRth (Appropriate + High Concentration Sludge Reactor, Thailand) ซึ่งเป็นเทคโนโลยีบำบัดน้ำเสียแบบไม่ใช้อากาศ เป็นองค์ประกอบหลักเพื่อใช้ในการหมักย่อยสลายสารอินทรีย์ที่ปนเปื้อนอยู่ในน้ำเสีย ซึ่งมีความเข้มข้นของสารแขวนลอย และ COD สูง โดยกลุ่มแบคทีเรียที่ไม่ใช้อากาศ จะย่อยสลายอินทรีย์ให้สลายและเปลี่ยนรูปกลายเป็นก๊าซชีวภาพ ซึ่งก๊าซชีวภาพที่ผลิตได้จะถูกรวบรวมและนำไปใช้ประโยชน์เป็นพลังงานทดแทนเพื่อใช้ในโรงงานต่อไป

น้ำเสียที่ผ่านการหมักย่อยสลายจากถังหมัก A+CSTRth, A+UASBth และ A+HCSRth สามารถลดค่าความสกปรกในรูป COD ประมาณร้อยละ 90 และส่วนของกากตะกอนที่ออกจากถังหมัก จะถูกส่งเข้าระบบแยกของแข็งในลานกรองของแข็งกากอินทรีย์ และสามารถนำไปใช้เป็นปุ๋ยอินทรีย์ ส่วนของน้ำที่ผ่านลานกรองของแข็งจะถูกส่งไปบำบัดในระบบบำบัดขั้นหลัง ซึ่งเป็นระบบบ่อบำบัด เพื่อให้น้ำที่มีคุณภาพเหมาะสมที่จะสามารถนำไปใช้ประโยชน์เป็นปุ๋ยน้ำเพื่อการเพาะปลูกต่อไป

ประโยชน์ต่อโรงงาน

1. ลดต้นทุนการผลิต จากการใช้ก๊าซชีวภาพทดแทนน้ำมันเตาและเชื้อเพลิงชีวมวล
2. ลดต้นทุนการใช้ปุ๋ยเคมี จากการใช้ปุ๋ยอินทรีย์น้ำ และปุ๋ยแห้งทดแทน
3. พนักงานมีคุณภาพชีวิตและมีสุขภาพอนามัยดีขึ้น
4. ลดปัญหามลภาวะ เรื่องกลิ่นและแมลงรบกวนที่อาจแพร่เชื้อโรค

ประโยชน์ต่อชุมชนใกล้เคียง

1. ลดปัญหาเรื่องกลิ่นและแมลงรบกวนระหว่างชุมชนกับโรงงาน
2. คุณภาพชีวิตและสุขภาพจิตของชุมชนดีขึ้น
3. ลดปัญหาการปนเปื้อนสู่แหล่งน้ำธรรมชาติ

ประโยชน์ต่อสิ่งแวดล้อม

1. รักษาคุณภาพสิ่งแวดล้อม จากการลดมลพิษทางอากาศทางดิน ทางน้ำและลดปัญหาการปนเปื้อนสู่แหล่งน้ำธรรมชาติ
2. ลดการปล่อยก๊าซมีเทนสู่บรรยากาศ ซึ่งเป็นต้นเหตุของการเกิดภาวะโลกร้อน โดยนำมาใช้เป็นพลังงานทดแทน

2. โครงการเดินท่อน้ำเสียไปสถานีพัฒนาอาหารสัตว์และเกษตรกรรม 2 บ้านคันธารพย์ ตำบลสลวย อำเภอท่าชะ จังหวัดชุมพร โดยมีวัตถุประสงค์เพื่อ

1. ส่งน้ำเสียที่ได้ผ่านกระบวนการบำบัดน้ำเสียขั้นสุดท้ายซึ่งมีแร่ธาตุอาหารสูงไปใช้สำหรับรดน้ำเนเปียร์ในสถานีพัฒนาอาหารสัตว์ชุมพร สำหรับเป็นอาหารสัตว์และเป็นพืชพลังงานทดแทน
2. ส่งน้ำเสียที่ได้ผ่านกระบวนการบำบัดน้ำเสียขั้นสุดท้ายไปยังสวนปาล์มของเกษตรกรที่อยู่รอบบริเวณสถานประกอบการ ซึ่งจะลดต้นทุนจากการใช้ปุ๋ยเคมีและปัญหาปาล์มขาดแคลนน้ำได้

การดำเนินงานโครงการนี้ เป็นความร่วมมือระหว่าง 3 หน่วยงาน คือ

1. บริษัท ชุมพรอุตสาหกรรมน้ำมันปาล์ม จำกัด (มหาชน)
2. สถานีพัฒนาอาหารสัตว์จังหวัดชุมพร
3. เกษตรกรสวนปาล์ม หมู่ 2 บ้านคันธารพย์ ตำบลสลวย อำเภอท่าชะ จังหวัดชุมพร

เส้นทางเดินท่อน้ำที่ผ่านกระบวนการบำบัดแล้ว

การเดินท่อน้ำที่ผ่านกระบวนการบำบัดแล้วจากบ่อบำบัดน้ำเสียขั้นสุดท้ายผ่านระบบการผลิตก๊าซชีวภาพไปยังสถานีพัฒนาอาหารสัตว์มีระยะทาง 2.8 กม. มีจุดปล่อยน้ำดังกล่าวเข้าสวนปาล์มของเกษตรกรจำนวน 22 จุด เพื่อให้เกษตรกรนำไปรดต้นปาล์มทดแทนปุ๋ย และไปสิ้นสุดที่สถานีพัฒนาอาหารสัตว์ โดยจัดเก็บในถังขนาดบรรจุ 25 ลบ.ม. จำนวน 2 ถัง ซึ่งทางสถานีพัฒนาอาหารสัตว์ ใช้น้ำดังกล่าวสำหรับรดต้นหญ้าเนเปียร์ซึ่งเป็นพืชอาหารสัตว์ที่มีศักยภาพสูงทั้งในแง่การให้ผลผลิตและมีคุณค่าทางอาหารที่ดีตามที่สัตว์ต้องการ อีกทั้งหญ้าเนเปียร์สามารถนำมาผลิตเป็นพลังงานได้ ซึ่งถือว่าเป็นชีวมวลประเภทหนึ่ง เนื่องจากเป็นหญ้าที่มีเยื่อใยและความชื้นสูง สามารถนำมาผลิตเป็นพลังงานได้ทั้งการนำไปเผาตรงหลังจากผ่านกระบวนการลดความชื้นแล้ว และการนำไปหมักเป็นก๊าซชีวภาพหรือมีเทน

นอกจากนี้ยังนำน้ำที่ผ่านกระบวนการบำบัดแล้วไปปล่อยลงในแปลงปลูกหญ้าแองโกล่าในสถานีพัฒนาอาหารสัตว์ซึ่งหญ้าแองโกล่านี้คืออาหารหลักสำหรับโค กระบือ ซึ่งปัจจุบันค่อนข้างหายากและราคาค่อนข้างสูง เนื่องจากยังไม่มีกรมส่งเสริมให้เกษตรกรปลูกอย่างต่อเนื่อง ปัจจุบัน ยังคงมีการส่งน้ำที่ผ่านกระบวนการบำบัดแล้วไปยังสถานีพัฒนาอาหารสัตว์และมีจุดกระจายน้ำเข้าสวนปาล์มของเกษตรกรบ้านคันธารพย์ หมู่ที่ 2 ตำบลสลวย อำเภอท่าชะ จำนวน 22 จุดอย่างต่อเนื่อง ได้รับการตอบรับที่ดีจากชุมชนในด้านการบริหารจัดการน้ำเสียให้เกิดประโยชน์โดยไม่ส่งผลกระทบต่อสภาวะแวดล้อมที่เป็นผลต่อการดำรงชีวิตประจำวันของชุมชน

บริษัทฯ ยังคงมีความมุ่งมั่นที่จะดำเนินธุรกิจควบคู่ไปกับการให้ความสำคัญต่อสิ่งแวดล้อม รับผิดชอบต่อสังคมเพื่อการอยู่ร่วมกันอย่างเอื้ออาทรและอย่างยั่งยืนตลอดไป

3. โครงการศูนย์การเรียนรู้ ปาล์มน้ำมัน ซีพีไอ (CPI Learning Center)

การที่จะประสบความสำเร็จในการทำสวนปาล์ม เรื่องการจัดการถือว่ามีความสำคัญ ไม่น้อยไปกว่าการเลือกสายพันธุ์ที่ดี บริษัทฯ จึงมุ่งหวังให้เกษตรกรสามารถจัดการสวนปาล์มให้ได้อย่างมีประสิทธิภาพ ในปี 2556 จึงมีโครงการก่อสร้าง “ศูนย์การเรียนรู้ปาล์มน้ำมันซีพีไอ (CPI Learning Center)” ขึ้น เพื่อเป็นศูนย์กลางสำหรับให้ความรู้เกี่ยวกับปาล์มน้ำมันอย่างครบวงจร โดยรวบรวมองค์ความรู้ต่าง ๆ ทั้งจากเอกสารทางวิชาการ งานวิจัยของบริษัทฯ และประสบการณ์จากการทำสวนปาล์มมากกว่า 30 ปี ในพื้นที่สวนปาล์มกว่า 20,000 ไร่ โดยศูนย์การเรียนรู้ดังกล่าวตั้งอยู่ใน อำเภอท่าชะ จังหวัดชุมพร ประกอบด้วยอาคารศูนย์การเรียนรู้ ทางเดินสำหรับการชมปาล์มน้ำมันสายพันธุ์ต่าง ๆ และกลุ่มอาคารจัดแสดงนกเงือก และจะเปิดให้ผู้สนใจเข้าชมได้ฟรี โดยเริ่มให้บริการตั้งแต่ปี 2557 เป็นต้นมา

ความรับผิดชอบต่อสังคม (Corporate Social Responsibilities : CSR)

4. โครงการขยายพันธุ์นกเงือกเพื่อกำจัดศัตรูพืชในสวนปาล์ม

บริษัทฯ ให้ความสำคัญต่อสิ่งแวดล้อม โดยจัดให้มีโครงการขยายพันธุ์นกเงือกให้กับเกษตรกร เพื่อนำไปกำจัดหนูในสวนปาล์ม โดยมีวัตถุประสงค์เพื่อลดความเสียหายของผลผลิตทะลายปาล์มสด ด้วยการควบคุมประชากรหนูโดยไม่ใช้สารเคมี ซึ่งจะส่งผลกระทบต่อระบบนิเวศน์ ทั้งนี้โครงการดังกล่าวจะช่วยลดต้นทุนในการใช้สารเคมีและนำไปสู่โครงการต้นแบบให้เกษตรกรหันมาใส่ใจและห่วงใยต่อธรรมชาติมากยิ่งขึ้น และเปิดอบรมให้ผู้สนใจเข้ารับฟังตั้งแต่ปี 2557 เป็นต้นมา

นกเงือก เป็นนกประจำถิ่นของไทย ซึ่งมีอยู่ทั่วทุกภาคของประเทศ เป็นนกกลางคืนที่อาศัยอยู่ใกล้ชุมชน ปกติใช้โพรงไม้ ซอกอาคาร หรือช่องใต้หลังคาเป็นรังวางไข่ กินหนูเป็นอาหาร มีพฤติกรรมล่าเหยื่อในที่โล่ง ทุ่งหญ้า ไร่นา และสวนปาล์มน้ำมัน มีการผสมพันธุ์วางไข่ และเลี้ยงลูกในช่วงเดือนกันยายน-กุมภาพันธ์ เลี้ยงลูก 2 ครั้งติดต่อกัน จำนวนไข่รังละ 5-7 ฟอง เพศเมียจะฟักไข่ประมาณ 30 วัน ใช้เวลาฟักไข่ 18 ชั่วโมง/วัน ระยะแม่นกฟักไข่และช่วงที่ลูกยังเล็ก พ่อแม่จะออกล่าเหยื่อนำมาป้อนให้แม่และลูกนกทุกวัน

จากการศึกษาส่วนประกอบของเศษอาหารที่นกเงือกส่งออกออกมาในบริเวณรังนก พบว่านกเงือกในสวนปาล์มน้ำมันกินหนูป่ามาเลย์ เป็นอาหารเกือบ 100% โดยนกเงือกกินหนูเฉลี่ยวันละ 1-2 ตัว หรือประมาณ 350-700 ตัว/ปี ซึ่งหนูจำนวนนี้ถ้าปล่อยให้กัดกินผลปาล์มน้ำมัน จะทำความเสียหายต่อผลผลิตปีละ 1.1-2.5 ตัน/ไร่ คิดเป็นมูลค่าความสูญเสียประมาณ 5,500-12,500 บาท/ไร่/ปี (ราคาทะลายปาล์มสด 5 บาท/กิโลกรัม) ขณะเดียวกันเกษตรกรยังต้องเสียเงินค่าซื้อสารเคมีและจ้างแรงงานวางยากำจัดหนูทำให้มีต้นทุนสูงขึ้นอีก 700-1,400 บาท/ไร่/ปี

กิจกรรมการมีส่วนร่วมต่อชุมชนและสังคมของสำนักงานชุมพร ปี 2557

โครงการ : ปลูกปาล์มน้ำมันเพื่อเป็นทุนค่าอาหารกลางวันสำหรับนักเรียน

บริษัทฯ ได้มอบเงินและสนับสนุนต้นกล้าปาล์มน้ำมันพันธุ์ซีพีโอ ไฮบริด ปลูกในพื้นที่ของโรงเรียน และนำผลผลิตที่ได้มาเป็นทุนค่าอาหารกลางวันสำหรับนักเรียน โรงเรียนบ้านทุ่งเรี่ย มาบอำมฤต, โรงเรียนประชานิคม และโรงเรียนบ้านคูริง อำเภอกาบัง จังหวัดชุมพร

โครงการ : พลังงานสีเขียว (Green Energy)

จัดเป็นโครงการให้ความรู้แก่บุคลากรภายนอก ในเรื่องการนำของเหลือใช้ที่เกิดจากกระบวนการผลิต มาใช้เป็นพลังงานทดแทนภายในอุตสาหกรรม อาทิ สถาบันเทคโนโลยีพระจอมเกล้าเจ้าคุณทหารลาดกระบัง วิทยาเขตชุมพร, มหาวิทยาลัยสงขลานครินทร์ วิทยาเขตสุราษฎร์ธานี, วิทยาลัยการอาชีพกระบุรี, สหกรณ์นิคมท่าแซะ จำกัด, วิทยาลัยการอาชีพท่าแซะ, สำนักงานกองทุนสงเคราะห์การทำสวนยาง อำเภอกาบัง จังหวัดชุมพร, และสถาบันวิจัยจุฬาลงกรณ์มหาวิทยาลัย

โครงการ : โรงงานสีเขียว

- จัดเป็นโครงการสร้างความสัมพันธ์ให้เกิดขึ้นแก่บุคลากรภายในบริษัทฯ อาทิ กิจกรรมแข่งขันวอลเลย์บอล, ฟุตบอล และบิวดาโลฮิต
- ให้ความร่วมมือกับทางราชการในการสุ่มตรวจพนักงานเพื่อหาสารเสพติดภายในโรงงาน

โครงการ : ศึกษาการพัฒนาต้นแบบวิสาหกิจพลังงานทดแทนชุมชน

เข้าร่วมประชุมเวทีความคิดการพัฒนาวิสาหกิจชุมชนกลุ่มเกษตรกรทำสวนสลุย ตำบลสลุย อำเภอกาบัง จังหวัดชุมพร ในการจัดสร้างโรงงานไฟฟ้าชีวมวล โดยใช้วัสดุเหลือทิ้งจากการเกษตร เช่น ทางใบปาล์ม เศษไม้ กิ่งไม้ยาง เพื่อเป็นเชื้อเพลิง

โครงการ : ชุมชนสัมพันธ์

- การประชุมหมู่บ้านในพื้นที่บริเวณใกล้เคียงทุกเดือน เพื่อรับฟังความคิดเห็นและปัญหาที่เกิดขึ้น เพื่อบริษัทฯ จะได้นำมาพัฒนาปรับปรุงกระบวนการบริหารจัดการเพื่อไม่ให้เกิดผลกระทบต่อชุมชนต่อไป
- การส่งเสริมและทำนุบำรุงศาสนา โดยถวายเทียนพรรษา 9 วัด เพื่อให้พนักงานได้มีส่วนร่วมในกิจกรรมที่เกี่ยวข้องกับพระพุทธศาสนา อีกทั้งบริษัทฯ ได้จัดกิจกรรมทอดกฐินเป็นประจำทุกปี โดยในปี 2557 บริษัทฯ ได้จัดงานและถวายกฐิน ณ สำนักสงฆ์เขาเลี้ยว ตำบลเขาไชยราช อำเภอบึงสามพัน จังหวัดชุมพร เพื่อร่วมสร้างลานปฏิบัติธรรมบริเวณรอบองค์หลวงพ่อโต
- สนับสนุนถ้วยรางวัลการแข่งขันฟุตบอลสลุยคัพ ครั้งที่ 7 เพื่อสนับสนุนกิจกรรมการออกกำลังกายของเยาวชนที่กำลังจะเติบโตและเป็นผู้ที่จะพัฒนาสังคมในอนาคต
- ร่วมปลูกต้นไม้ ณ โรงเรียนราชประชานุเคราะห์ ในโอกาสวันแม่แห่งชาติ ร่วมปลูกต้นไม้ที่วัดพุทไธสน์ในวันแรงงานแห่งชาติ 2557 และร่วมคืนธรรมชาติสู่ป่าชายเลน บริษัทฯ เล็งเห็นการปลูกป่า ปลูกต้นไม้คืนสู่ธรรมชาติว่าเป็นสิ่งที่ควรทำอย่างยิ่ง เพื่อให้ต้นไม้ช่วยฟื้นฟูสิ่งแวดล้อมและช่วยปรับสภาพอากาศให้ดีขึ้น
- ร่วมงานวันผู้สูงอายุในงานสัปดาห์ทอดประเพณีสงกรานต์ 2557 ณ อบต.สลุย

กิจกรรมการมีส่วนร่วมต่อชุมชนและสังคมของสำนักงานกรุงเทพ ปี 2557

โครงการ : ทำความสะอาดวัดวาอาราม ณ วัดด่านพระราชม 3

เมื่อวันเสาร์ที่ 28 มิถุนายน 2557 ได้จัดกิจกรรมโครงการ “CPI จิตอาสา ทำความสะอาดวัดวาอาราม ณ วัดด่านพระราชม 3” เพื่อให้พนักงานได้มีส่วนร่วมแสดงออกถึงจิตอาสาและความรับผิดชอบต่อสังคม

โครงการ : เลี้ยงน้องท้องอืด ณ บ้านราชวดี ปากเกร็ด

บริษัทฯ ได้ตระหนักถึงความสำคัญของความรับผิดชอบต่อสังคม และต้องการปลูกจิตสำนึกในการสร้างความสุขและรอยยิ้มให้กับสังคมไทยอย่างยั่งยืน โดยในครั้งนี้ทางบริษัทฯ ได้มีการจัดกิจกรรม “CPI อาสาเลี้ยงน้อง ท้องอืด” ขึ้นที่สถานสงเคราะห์เด็กพิการทางสมองและปัญญา (บ้านราชวดี) เมื่อวันที่ 31 กรกฎาคม 2557 ที่ผ่านมา โดยคณะผู้บริหารและพนักงาน ได้ร่วมกันทำกิจกรรม เล่นเกมส์ สร้างความบันเทิงให้กับน้อง ๆ ที่บ้านราชวดี และรับประทานอาหารกลางวันร่วมกัน

โครงการ : ปลูกป่าชายเลน ณ ป้อมพระจุลจอมเกล้า

บริษัทฯ ได้ตระหนักถึงความสำคัญของความรับผิดชอบต่อสังคม และต้องการปลูกจิตสำนึกในการสร้างความสุขและรอยยิ้มให้กับสังคมไทยอย่างยั่งยืนโดยในครั้งนี้บริษัทฯ ได้มีการจัดกิจกรรม CPI “อาสาปลูกป่าชายเลนเฉลิมพระเกียรติ” ขึ้นเพื่อเป็นการเทิดพระเกียรติสมเด็จพระนางเจ้าฯ พระบรมราชินีนาถ ในโอกาสทรงพระชนมพรรษาครบ 82 พรรษา ณ ป้อมพระจุลจอมเกล้า จังหวัดสมุทรปราการ และยังเป็นการอนุรักษ์ทรัพยากรธรรมชาติ สิ่งแวดล้อม อีกทั้งเป็นการอนุรักษ์แหล่งเพาะพันธุ์และที่อยู่อาศัยของสัตว์น้ำอีกด้วย

โครงการ : เก็บขยะเพื่อคลองสะอาด ณ คลองลัดมะยม

บริษัทฯ ได้จัดกิจกรรม CPI จิตอาสา “เก็บขยะเพื่อคลองสะอาด” ขึ้นที่ตลาดน้ำคลองลัดมะยม เพื่อเป็นการส่งเสริมให้พนักงานมีส่วนร่วมในการอนุรักษ์ ฟื้นฟู และปรับปรุงคุณภาพสิ่งแวดล้อมบริเวณลำคลอง โดยร่วมกันทำกิจกรรมเก็บขยะและผักตบชวาตามแนวคลองลัดมะยม

โครงการ : ฟื้นฟูปะการัง รักษาท้องทะเลไทย

บริษัทฯ ได้มีการจัดโครงการ CPI ร่วมใจ-อาสา “ฟื้นฟูปะการัง รักษาท้องทะเลไทย” ขึ้น เมื่อวันที่ 25 ตุลาคม 2557 ที่ผ่านมา ณ บริเวณหาดเตยงาม สวนทิวเรือสำราญ จังหวัดชลบุรี เพื่อเป็นการปลูกฝังจิตสำนึกให้เก็บพนักงานภายในบริษัท ให้รู้ถึงคุณค่า และห่วงแหนทรัพยากรธรรมชาติได้ท้องทะเลไทย

โครงการ : CPI อาสาเลี้ยงน้อง มอบไออุ่น

โครงการ “CPI อาสาเลี้ยงน้อง มอบไออุ่น” ได้จัดขึ้นที่โรงเรียนตำรวจตระเวนชายแดนนครสวรรค์ อำเภอนครหลวง จังหวัดพระจวบคีรีขันธ์ เมื่อวันที่ 22 พฤศจิกายน 2557 โดยคณะผู้บริหารและพนักงาน ได้ร่วมกันมอบเสื้อกันหนาว พร้อมกับสิ่งของเครื่องใช้ต่าง ๆ ให้กับน้อง ๆ นักเรียนของโรงเรียนตำรวจตระเวนชายแดนนครสวรรค์ และรับประทานอาหารกลางวันร่วมกัน หลังจากนั้นได้เดินทางไปร่วมทำโปงเทียม สำหรับช้างและสัตว์ป่าขึ้น เพื่อสร้างความรู้และความเข้าใจเกี่ยวกับทรัพยากรธรรมชาติ เป็นการกระตุ้นสร้างจิตสำนึกของพนักงานให้หันมาช่วยกันอนุรักษ์ทรัพยากรธรรมชาติ ป่าไม้ และสัตว์ป่า

การดำเนินการในด้านการต่อต้านคอร์รัปชัน

ในปี 2557 บริษัทฯ ได้ร่วมลงนามแสดงเจตนารมณ์เป็นแนวร่วมปฏิบัติของภาคเอกชนไทยในการต่อต้านการทุจริต โดยประธานกรรมการบริษัทฯ ได้ร่วมให้สัตยาบันเพื่อรับทราบข้อตกลงคำประกาศเจตนารมณ์แนวร่วมปฏิบัติ (Collective Action Coalition) ของภาคเอกชนไทยในการต่อต้านการทุจริตทุกรูปแบบ โดยคณะกรรมการบริษัทฯ ได้พิจารณาอนุมัตินโยบายต่อต้านคอร์รัปชัน นโยบายการคุ้มครองและให้ความเป็นธรรมแก่พนักงานที่แจ้งข้อมูลหรือให้เบาะแสเกี่ยวกับการทุจริตคอร์รัปชัน หรือไม่ปฏิบัติตามกฎหมาย กฎระเบียบ ข้อบังคับเกี่ยวกับการทำงาน และจรรยาบรรณบริษัท (Whistle Blower Policy) และนโยบายว่าด้วยการรับ การให้ของขวัญ ทรัพย์สิน หรือผลประโยชน์อื่นใดเพื่อประกาศและแจ้งให้ทุกฝ่ายที่เกี่ยวข้องทั้งภายในและภายนอกองค์กรได้รับทราบและปฏิบัติโดยทั่วกัน ซึ่งบริษัทฯ ได้ประกาศและแจ้งให้กับพนักงานภายในองค์กรทราบถึงนโยบายดังกล่าวแล้ว และในปี 2558 จะเริ่มดำเนินการแจ้งให้หน่วยงานภายนอก คู่ค้าของบริษัทฯ รับทราบถึงนโยบายดังกล่าว และดำเนินการวางแผนจัดอบรมให้กับพนักงานภายในองค์กรเพื่อให้มีความรู้ความเข้าใจเกี่ยวกับการต่อต้านคอร์รัปชันมากขึ้น

ข้อมูลทางการเงินที่สำคัญ

อัตราส่วนทางการเงิน

รายชื่อ	งบการเงินรวม			งบการเงินเฉพาะกิจการ		
	2557	2556	2555	2557	2556	2555
อัตราส่วนสภาพคล่อง (LIQUIDITY RATIO)						
อัตราส่วนสภาพคล่อง (เท่า)	0.74	0.83	0.98	0.76	0.85	0.98
อัตราส่วนสภาพคล่องหมุนเร็ว (เท่า)	0.44	0.42	0.34	0.48	0.46	0.34
อัตราส่วนสภาพคล่องกระแสเงินสด (เท่า)	0.50	0.23	0.43	0.51	0.25	0.45
อัตราส่วนหมุนเวียนลูกหนี้การค้า (เท่า)	13.32	13.16	14.23	13.28	13.16	14.23
ระยะเก็บหนี้เฉลี่ย (วัน)	27.03	27.37	25.30	27.11	27.35	25.30
อัตราส่วนหมุนเวียนสินค้าคงเหลือ (เท่า)	11.00	6.81	5.32	11.53	6.95	5.34
ระยะเวลาขายสินค้าเฉลี่ย (วัน)	32.73	52.85	67.67	31.22	51.81	67.40
อัตราส่วนหมุนเวียนเจ้าหนี้ (เท่า)	23.99	24.23	34.65	24.07	24.34	34.80
ระยะเวลาค้ำชำระหนี้ (วัน)	15.00	14.86	10.39	14.96	14.79	10.35
Cash Cycle (วัน)	44.75	65.36	82.58	43.37	64.37	82.35
อัตราส่วนแสดงความสามารถในการหากำไร (PROFITABILITY RATIO)						
อัตรากำไรขั้นต้น (%)	9.73	10.33	10.61	9.51	10.30	10.61
อัตรากำไรจากการดำเนินงาน (%)	2.17	1.26	1.79	2.40	1.60	2.25
อัตรากำไรสุทธิ (%)	10.7	0.22	0.99	1.31	0.59	1.46
อัตราผลตอบแทนผู้ถือหุ้น (%)	3.02	0.57	2.73	3.58	1.53	3.96
อัตราส่วนแสดงประสิทธิภาพในการดำเนินงาน (EFFICIENCY RATIO)						
อัตราผลตอบแทนจากสินทรัพย์ (%)	1.68	0.29	1.39	2.03	0.79	2.05
อัตราผลตอบแทนจากสินทรัพย์ถาวร (%)	2.75	0.52	2.46	3.40	1.46	3.66
อัตรากาหมุนเวียนสินทรัพย์ (%)	1.57	1.33	1.40	1.55	1.33	1.40
อัตราส่วนวิเคราะห์นโยบายทางการเงิน (FINANCIAL POLICY RATIO)						
อัตราส่วนหนี้สินต่อส่วนของผู้ถือหุ้น (เท่า)	0.79	0.98	0.96	0.76	0.94	0.93
อัตราส่วนความสามารถชำระดอกเบี้ย (เท่า)	2.80	1.32	1.75	3.15	1.74	2.21
อัตราส่วนความสามารถชำระภาระผูกพัน (เท่า)	0.09	0.04	0.05	0.10	0.05	0.07
อัตรากการจ่ายเงินปันผล (ตามปีที่จ่าย) (%)	NA	185.73	41.98	NA	67.82	28.57
อัตรากการจ่ายหุ้นปันผล (ตามปีที่จ่าย) (%)	NA	-	700.30	NA	-	476.54
ข้อมูลต่อหุ้น***						
มูลค่าตามบัญชีต่อหุ้น (บาท)	2.95	2.84	2.62	0.03	2.90	2.65
กำไรต่อหุ้นขั้นพื้นฐาน (บาท)	0.089	0.016	0.071	0.108	0.044	0.105

NA อยู่ระหว่างการขออนุมัติจ่ายเงินปันผลจากที่ประชุมผู้ถือหุ้นซึ่งจะประชุมในวันที่ 24 เมษายน 2558

วิเคราะห์ผลการดำเนินงาน

1) รายได้จากการขาย

บริษัทฯ และบริษัทย่อย มีรายได้จากการขาย เพิ่มขึ้นจากปีก่อน 469.89 ล้านบาท หรือร้อยละ 11.21 ซึ่งเป็นผลมาจากราคาขายของสินค้าหลักเพิ่มขึ้น ร้อยละ 14 ในขณะที่ปริมาณขายโดยรวมลดลงร้อยละ 3.24 นอกจากนี้บริษัทฯ มีรายได้จากการจำหน่ายกระแสไฟฟ้าจากก๊าซชีวภาพให้แก่การไฟฟ้าส่วนภูมิภาค 3.67 ล้านบาท มีกำไรขั้นต้นในอัตราร้อยละ 49.72 ซึ่งบริษัทฯ ได้รับสิทธิพิเศษทางภาษีอากรจากคณะกรรมการส่งเสริมการลงทุนตามพระราชบัญญัติส่งเสริมการลงทุน พ.ศ. 2520 โดยเริ่มมีรายได้และจำหน่ายกระแสไฟฟ้าในไตรมาสที่ 4 ของปี 2557 สำหรับบริษัท ซีพีไอ อะโกรเทค จำกัด นั้น มีรายได้จากการขายต้นกล้า 28.01 ล้านบาท (ปี 2556 : 8 ล้านบาท) เพิ่มขึ้นร้อยละ 250 บริษัทฯ เริ่มมีรายได้จากการขายต้นกล้าในเดือน สิงหาคม 2556

2) ต้นทุนขาย

บริษัทฯ และบริษัทย่อย มีต้นทุนขาย เพิ่มขึ้นจากปีก่อน 449.34 ล้านบาท หรือร้อยละ 11.96 โดยมีสาเหตุหลักมาจาก ในปี 2557 ราคาซื้อวัตถุดิบพอลิเมอร์ที่เพิ่มขึ้นร้อยละ 20.30 หรือราคาเฉลี่ยอยู่ที่กิโลกรัมละ 4.32 บาท และน้ำมันพอลิเมอร์ที่เพิ่มขึ้น ร้อยละ 13.30 หรือราคาเฉลี่ยอยู่ที่กิโลกรัมละ 27.18 บาท

3) ค่าใช้จ่ายในการขาย

บริษัทฯ และบริษัทย่อย มีค่าใช้จ่ายในการขายลดลงจากปีก่อน 39.89 ล้านบาท หรือร้อยละ 22.85 โดยมีสาเหตุหลักมาจาก ค่ากระจายสินค้า และส่วนลดขดเชยที่ลดลงตามปริมาณการขายที่ลดลงของกลุ่มลูกค้า Modern Trade

4) ค่าใช้จ่ายในการบริหาร

บริษัทฯ และบริษัทย่อย มีค่าใช้จ่ายในการบริหาร ลดลงจากปีก่อน 4.78 ล้านบาท หรือร้อยละ 2.09 สาเหตุหลักมาจากค่าใช้จ่ายเกี่ยวกับพนักงานที่ลดลง

5) รายได้อื่น

บริษัทฯ และบริษัทย่อย มีรายได้อื่นลดลงจากปีก่อน 16.67 ล้านบาท เนื่องจากในปี 2556 มีผลกำไร 13.06 ล้านบาท จากรายการป้องกันความเสี่ยงในสินค้าคงเหลือน้ำมันพอลิเมอร์ ในขณะที่ในปี 2557 มีผลขาดทุนจากรายการดังกล่าว 14.45 ล้านบาท ซึ่งได้แสดงอยู่ในค่าใช้จ่ายในการบริหาร

6) อัตราส่วนทางการเงิน (RATIO)

อัตราส่วนสภาพคล่อง

อัตราส่วนสภาพคล่อง (เท่า)

บริษัทฯ และบริษัทย่อย มีอัตราส่วนสภาพคล่องลดลงจาก 0.83 เท่าในปี 2556 เป็น 0.74 เท่าในปี 2557 เนื่องจากในปี 2557 บริษัทฯ และบริษัทย่อยมีสินทรัพย์หมุนเวียนลดลงในอัตราร้อยละ 31.30 ในขณะที่หนี้สินหมุนเวียนลดลงในอัตราร้อยละ 22.97

ระยะเวลาเก็บหนี้เฉลี่ย (วัน)

บริษัทฯ และบริษัทย่อยมีระยะเวลาเก็บหนี้เฉลี่ยสั้นลงเล็กน้อยจาก 27.37 วันในปี 2556 เป็น 27.03 วันในปี 2557 เนื่องจากในเดือนธันวาคม 2557 บริษัทฯ และบริษัทย่อย มียอดขายที่ลดลงจากช่วงเดียวกันของปีก่อน

ระยะเวลารับหนี้ (วัน)

บริษัทฯ และบริษัทย่อยมีระยะเวลารับหนี้ยาวขึ้นจาก 14.86 วัน ในปี 2556 เป็น 15 วัน ในปี 2557 เนื่องจากการซื้อวัตถุดิบพอลิเมอร์ และน้ำมันพอลิเมอร์ที่ลดลงในช่วงเดือนธันวาคม 2557

ความสามารถในการหากำไร

อัตรากำไรขั้นต้น (%)

บริษัทฯ และบริษัทย่อยมีอัตรากำไรขั้นต้นลดลงจากร้อยละ 10.33 ในปี 2556 เป็นร้อยละ 9.73 ในปี 2557 สาเหตุจากที่ได้กล่าวไว้แล้วในหัวข้อ 2) ต้นทุนขาย

อัตราผลตอบแทนต่อส่วนของผู้ถือหุ้น (ROE) (%)

บริษัทฯ และบริษัทย่อยมีอัตราผลตอบแทนต่อส่วนของผู้ถือหุ้นเพิ่มขึ้น จากร้อยละ 0.57 ในปี 2556 เป็นร้อยละ 3.02 ในปี 2557 เนื่องจากบริษัทฯ และบริษัทย่อยมีผลกำไรสุทธิที่เพิ่มขึ้นจากปี 2556 และมียอดคงเหลือในส่วนของผู้ถือหุ้นที่เพิ่มขึ้น จากปี 2556

อัตราส่วนแสดงประสิทธิภาพในการดำเนินงาน

อัตราผลตอบแทนจากสินทรัพย์ (ROA) (%)

บริษัทฯ และบริษัทย่อย มีอัตราผลตอบแทนจากสินทรัพย์เพิ่มขึ้น จากร้อยละ 0.29 ในปี 2556 เป็นร้อยละ 1.68 ในปี 2557 ซึ่งเป็นผลสืบเนื่องมาจากบริษัทฯ และบริษัทย่อยมีผลกำไรสุทธิที่เพิ่มขึ้น

อัตราส่วนวิเคราะห์นโยบายทางการเงิน

อัตราส่วนหนี้สินต่อส่วนของผู้ถือหุ้น (เท่า)

บริษัทฯ และบริษัทย่อยมีอัตราส่วนหนี้สินต่อส่วนของผู้ถือหุ้นลดลงจาก 0.98 เท่าในปี 2556 เป็น 0.79 เท่า ในปี 2557 เนื่องจากบริษัทฯ และบริษัทย่อยมีหนี้สินรวมลดลงจากปีก่อนร้อยละ 15.85 ในขณะที่มีส่วนของผู้ถือหุ้นเพิ่มขึ้นร้อยละ 4.08

อัตราส่วนความสามารถในการชำระดอกเบี้ย (เท่า)

บริษัทฯ และบริษัทย่อยมีอัตราส่วนความสามารถในการชำระดอกเบี้ยเพิ่มขึ้นจาก 1.32 เท่าในปี 2556 เป็น 2.80 เท่าในปี 2557 เนื่องจากบริษัทฯ และบริษัทย่อยมีดอกเบี้ยจ่ายที่ลดลงและกำไรสุทธิที่เพิ่มขึ้นจากปีก่อน

วิเคราะห์ฐานะการเงิน

1) สินทรัพย์

1.1) ส่วนประกอบของสินทรัพย์

บริษัทฯ และบริษัทย่อยมีสินทรัพย์รวม ณ วันที่ 31 ธันวาคม 2557 จำนวน 2,967.48 ล้านบาท โดยแบ่งเป็นที่ดิน อาคาร และอุปกรณ์ จำนวน 1,816.46 ล้านบาท คิดเป็นสัดส่วนร้อยละ 61.21 ของสินทรัพย์รวม รองลงมาได้แก่ ต้นทุนปาล์ม 330.41 ล้านบาท ลูกหนี้การค้าและลูกหนี้อื่น จำนวน 293.76 ล้านบาท และสินค้าคงเหลือจำนวน 273.35 ล้านบาท ตามลำดับ หรือคิดเป็นสัดส่วนร้อยละ 11.13, 9.90 และ 9.21 ของสินทรัพย์รวมตามลำดับ ส่วนที่เหลือได้แก่ เงินสดและรายการเทียบเท่าเงินสด เงินจ่ายล่วงหน้าค่าซื้อที่ดิน สินทรัพย์หมุนเวียนอื่น และสินทรัพย์ไม่มีตัวตน รวมเป็นจำนวนทั้งสิ้น 253.50 ล้านบาท หรือคิดเป็นสัดส่วนร้อยละ 8.55 ของสินทรัพย์รวม

1.2) การเปลี่ยนแปลงในสินทรัพย์

สินทรัพย์รวม ณ วันที่ 31 ธันวาคม 2557 ของบริษัทฯ และบริษัทย่อย ลดลงจากปี 2556 จำนวน 182.43 ล้านบาทหรือ ร้อยละ 5.79 เนื่องจากสาเหตุหลักดังนี้

- ลูกหนี้การค้าและลูกหนี้อื่นลดลง 116.72 ล้านบาท เนื่องจากในช่วงเดือนธันวาคม 2557 บริษัทฯ มียอดขายที่ลดลงเมื่อเปรียบเทียบกับช่วงเวลาเดียวกันกับปีก่อน จากอุปสงค์ในสินค้าที่ลดลง
- ที่ดิน อาคาร และอุปกรณ์เพิ่มขึ้น 89.35 ล้านบาท จากที่บริษัทฯ ได้มีการลงทุนในโครงการส่วนขยาย BIOGAS และปรับปรุงกระบวนการผลิตของโรงสกัดน้ำมันปาล์ม
- ต้นทุนปาล์มเพิ่มขึ้น 42 ล้านบาท จากการปลูกปาล์มทดแทน และ ต้นทุนในการล้มต้นปาล์ม
- สินค้าคงเหลือลดลง 218.34 ล้านบาท จากนโยบายการลดปริมาณสินค้าคงเหลือของน้ำมันปาล์มดิบ เพื่อลดความเสี่ยงใน ความผันผวนของราคาน้ำมันปาล์มดิบ

2) สภาพคล่องทางการเงิน

2.1) กระแสเงินสด

บริษัทฯ และบริษัทย่อย มีเงินสดและรายการเทียบเท่าเงินสด ณ วันที่ 31 ธันวาคม 2557 จำนวนเงิน 91.46 ล้านบาท เพิ่มขึ้นจากปีที่แล้ว 16.72 ล้านบาท

- กระแสเงินสดจากกิจกรรมดำเนินงาน : เงินสดเพิ่มขึ้นจากกิจกรรมดำเนินงาน 537.75 ล้านบาท มีสาเหตุหลักมาจาก ลูกหนี้การค้าและลูกหนี้อื่นลดลง 121.24 ล้านบาท สินค้าคงเหลือลดลง 218.88 ล้านบาท เจ้าหนี้การค้าและเจ้าหนี้อื่นลดลง 55.39 ล้านบาท ในปี 2557 มีการจ่ายภาษีเงินได้นิติบุคคล 4.14 ล้านบาท
- กระแสเงินสดจากกิจกรรมลงทุน : เงินสดจ่ายจำนวน 270.35 ล้านบาท สำหรับใช้ในกิจกรรมลงทุน ซึ่งรวมรายจ่ายในการ ลงทุนสุทธิจำนวน 272.95 ล้านบาท เป็นการนำไปใช้ในการปรับปรุงอาคาร โรงงาน และซื้ออุปกรณ์ เครื่องจักรเป็นจำนวนเงิน 231.94 ล้านบาท โดยการลงทุนในโครงการส่วนขยาย BIOGAS และปรับปรุงกระบวนการผลิตของโรงสกัดน้ำมันปาล์ม การปลูกปาล์มทดแทน เป็นจำนวนเงิน 45.80 ล้านบาท และเงินสดรับจากดอกเบี้ยจำนวน 2.60 ล้านบาท
- กระแสเงินสดจากกิจกรรมจัดหาเงิน : เงินสดจากกิจกรรมใช้ไปในกิจกรรมจัดหาเงิน จำนวน 250.68 ล้านบาท เนื่องจากการชำระคืนเงินกู้ยืมระยะสั้นจำนวน 240 ล้านบาท เงินสดรับจากเงินกู้ยืมระยะยาว 149.29 ล้านบาท เพื่อใช้ในโครงการส่วนขยาย BIOGAS และปรับปรุงกระบวนการผลิตของโรงสกัดน้ำมันปาล์ม การจ่ายชำระคืนเงินกู้ยืมระยะยาวจำนวน 102 ล้านบาท การจ่ายเงินปันผล 16.82 ล้านบาท และการจ่ายดอกเบี้ย 40.30 ล้านบาท

3) แหล่งที่มาของเงินทุน

3.1) ส่วนของผู้ถือหุ้น

ส่วนของผู้ถือหุ้นของบริษัทฯ และบริษัทย่อย ณ วันที่ 31 ธันวาคม 2557 จำนวน 1,654.41 ล้านบาท เพิ่มขึ้นจำนวน 64.82 ล้านบาทหรือร้อยละ 4.08 เมื่อเปรียบเทียบกับส่วนของผู้ถือหุ้น ณ วันที่ 31 ธันวาคม 2556 จำนวน 1,589.59 ล้านบาท เนื่องจากบริษัทฯ มีการตั้งสำรองตามกฎหมาย 3.04 ล้านบาท ส่วนกำไรสะสมที่ยังไม่จัดสรรเพิ่มขึ้น 30.06 ล้านบาท หรือร้อยละ 12.76 จากผลประกอบการที่มีกำไรสุทธิเพิ่มขึ้น และจากการจ่ายเงินปันผลเป็นเงินสด 16.82 ล้านบาท ส่วนองค์ประกอบอื่นของส่วนของผู้ถือหุ้นเพิ่มขึ้น 28.40 ล้านบาท หรือร้อยละ 6.47 จากการที่บริษัทฯ และบริษัทย่อย มีผลกำไรจากการตีราคาที่ดินเป็นจำนวน 35.50 ล้านบาท และผลกระทบของภาษีเงินได้เป็นจำนวน 7.10 ล้านบาท มูลค่าตามบัญชีต่อหุ้น ณ วันที่ 31 ธันวาคม 2557 เท่ากับ 2.95 บาท เพิ่มขึ้นจากปีก่อนจำนวน 0.11 บาทต่อหุ้นหรือร้อยละ 3.87

3.2) หนี้สิน

3.2.1) ส่วนประกอบของหนี้สิน

บริษัทฯ และบริษัทย่อยมีหนี้สินรวม ณ วันที่ 31 ธันวาคม 2557 จำนวน 1,313.07 ล้านบาท โดยเป็นส่วนของเงินกู้ยืมระยะสั้นจากสถาบันการเงิน 640 ล้านบาท หรือร้อยละ 21.57 เงินกู้ยืมระยะยาว-สุทธิจากส่วนที่กำหนดชำระภายในหนึ่งปี 224.24 ล้านบาท หรือร้อยละ 7.56 เจ้าหนี้การค้าและเจ้าหนี้อื่น 145.35 ล้านบาท หรือร้อยละ 4.90 ส่วนเงินกู้ยืมระยะยาวที่กำหนดชำระภายในหนึ่งปี 130.65 ล้านบาท หรือร้อยละ 4.40 หนี้สินภาษีเงินได้รอการตัดบัญชี 107.78 ล้านบาท หรือร้อยละ 3.63

3.2.2) การเปลี่ยนแปลงในหนี้สิน

ยอดหนี้สินรวม ณ วันที่ 31 ธันวาคม 2557 ลดลงจากปี 2556 จำนวน 247.25 ล้านบาท หรือร้อยละ 15.85 เนื่องจากสาเหตุหลักดังนี้

- เงินกู้ยืมระยะสั้นจากสถาบันการเงินลดลง 240 ล้านบาท หรือร้อยละ 27.27 จากการที่ความต้องการใช้เงินน้อยลงในช่วงปลายปี เนื่องจากมีการซื้อวัตถุดิบน้อยลง
- เจ้าหนี้การค้าและเจ้าหนี้อื่น ลดลง 59.98 ล้านบาท หรือร้อยละ 29.21 จากเจ้าหนี้การค้าซื้อวัตถุดิบลดลงในเดือนธันวาคม 2557 ซึ่งเกิดจากช่วงผลผลิตของผลปาล์มออกมาน้อยตามวัฏจักรรอบเวลาของปาล์ม (Seasonal period)
- เงินกู้ยืมระยะยาวส่วนที่ถึงกำหนดชำระภายในหนึ่งปีเพิ่มขึ้น 28.65 ล้านบาท หรือร้อยละ 28.09 และเงินกู้ยืมระยะยาว-สุทธิจากส่วนที่ถึงกำหนดชำระภายในหนึ่งปีเพิ่มขึ้น 18.64 ล้านบาท หรือร้อยละ 9.07 จากการลงทุนในโครงการส่วนขยาย BIOGAS และปรับปรุงกระบวนการผลิตของโรงสกัดน้ำมันปาล์ม

หมายเหตุ : งบการเงินบริษัทฯ ปรากฏตามเอกสารแนบท้าย

ทั้งนี้ผู้ลงทุนสามารถศึกษาข้อมูลของบริษัทที่ออกหลักทรัพย์เพิ่มเติมได้จากแบบแสดงรายการข้อมูลประจำปี (แบบ 56-1) ของบริษัทฯ ที่แสดงไว้ใน www.sec.or.th หรือเว็บไซต์ของบริษัทฯ www.cpi-th.com

รายงานความรับผิดชอบของคณะกรรมการต่อรายงานทางการเงิน

คณะกรรมการบริษัท ชุมพรอุตสาหกรรมน้ำมันปาล์ม จำกัด (มหาชน) ได้ให้ความสำคัญอย่างยิ่งต่อหน้าที่และความรับผิดชอบในการปฏิบัติให้เป็นไปตามหลักการกำกับดูแลกิจการที่ดี คณะกรรมการบริษัทฯ เป็นผู้รับผิดชอบต่อการเงินและงบการเงินรวมของบริษัทฯ และบริษัทย่อย รวมถึงข้อมูลสารสนเทศทางการเงินที่ปรากฏในรายงานประจำปี งบการเงินรอบระยะเวลาตั้งแต่วันที่ 1 มกราคม 2557 ถึงวันที่ 31 ธันวาคม 2557 ที่จัดทำขึ้นตามมาตรฐานการบัญชีที่รับรองทั่วไปในประเทศไทย โดยได้มีการพิจารณาเลือกใช้นโยบายบัญชีที่เหมาะสม และถือปฏิบัติอย่างสม่ำเสมอ มีการใช้ดุลยพินิจอย่างระมัดระวังและประมาณการที่สมเหตุสมผลในการจัดทำ รวมทั้งมีการเปิดเผยข้อมูลสำคัญอย่างเพียงพอในหมายเหตุประกอบงบการเงิน และได้ผ่านการตรวจสอบ และให้ความเห็นอย่างไม่มีเงื่อนไขจากผู้สอบบัญชีรับอนุญาตที่เป็นอิสระงบการเงินจึงสะท้อนฐานะการเงิน และผลการดำเนินงานในรอบระยะเวลาตั้งแต่วันที่ 1 มกราคม 2557 ถึงวันที่ 31 ธันวาคม 2557 อย่างเป็นจริงและเป็นประโยชน์ต่อผู้ถือหุ้น และนักลงทุนทั่วไปได้อย่างโปร่งใส

คณะกรรมการบริษัทฯ ได้แต่งตั้งคณะกรรมการตรวจสอบ ซึ่งประกอบด้วยกรรมการที่เป็นอิสระเป็นผู้กำกับดูแลคุณภาพของรายงานทางการเงิน ประเมินระบบการควบคุมภายใน ระบบการบริหารความเสี่ยงและกระบวนการต่าง ๆ เพื่อการสนับสนุนข้อมูลและเอกสารทางการเงินให้มีประสิทธิภาพ เพื่อให้มีความมั่นใจได้ว่าการบันทึกข้อมูลทางบัญชีถูกต้องครบถ้วน ทันเวลา และป้องกันมิให้เกิดการทุจริตหรือการดำเนินการที่ผิดปกติ ซึ่งความเห็นของคณะกรรมการตรวจสอบเกี่ยวกับเรื่องนี้ ปรากฏในหน้ารายงานคณะกรรมการตรวจสอบ ซึ่งแสดงไว้ในรายงานประจำปีฉบับนี้แล้ว

คณะกรรมการบริษัทฯ มีความเห็นว่า ระบบการควบคุมภายในของบริษัทฯ สามารถสร้างความเชื่อมั่นอย่างมีเหตุผลต่อความเชื่อถือได้ของการเงินและงบการเงินรวมของบริษัท ชุมพรอุตสาหกรรมน้ำมันปาล์ม จำกัด (มหาชน) และบริษัทย่อย ณ วันที่ 31 ธันวาคม 2557



นายสมชาย สุกสุวรรณ์
ประธานกรรมการ



นายสุกฤทธิ์ ช่อเรืองศักดิ์
ประธานเจ้าหน้าที่บริหาร

เรียน ท่านผู้ถือหุ้น บริษัท ชุมพรอุตสาหกรรมน้ำมันปาล์ม จำกัด (มหาชน)

คณะกรรมการบริษัทได้แต่งตั้งคณะกรรมการตรวจสอบ ซึ่งประกอบด้วยกรรมการอิสระจำนวน 3 ท่าน ดังนี้

- | | |
|---------------------------|-------------------------|
| 1. นายสุเทพ วงศ์วรเศรษฐ์ | ประธานคณะกรรมการตรวจสอบ |
| 2. รศ.ดร.นันทา โอฬารวรุฒิ | กรรมการตรวจสอบ |
| 3. นายสาธิต ชาญเขาว์กุล | กรรมการตรวจสอบ |

และมีผู้อำนวยการสำนักตรวจสอบภายในทำหน้าที่เป็นเลขานุการคณะกรรมการตรวจสอบ

ในปี 2557 คณะกรรมการตรวจสอบได้ปฏิบัติหน้าที่ตามขอบเขตการปฏิบัติงาน หน้าที่และความรับผิดชอบตามข้อกำหนดของตลาดหลักทรัพย์แห่งประเทศไทย โดยมีการประชุมทั้งสิ้น 4 ครั้ง ซึ่งได้รวมการประชุมร่วมกับผู้สอบบัญชีภายนอกโดยไม่มีผู้บริหารเข้าร่วมประชุมด้วยจำนวน 1 ครั้ง และได้เสนอผลการประชุมต่อคณะกรรมการบริษัทฯ เพื่อทราบทุกครั้ง โดยสรุปสาระสำคัญได้ดังนี้

1. สอบทานงบการเงิน : คณะกรรมการตรวจสอบได้สอบทานงบการเงินรายไตรมาสและงบการเงินประจำปี 2557 เพื่อนำเสนอให้คณะกรรมการบริษัทพิจารณาอนุมัติ โดยมีการประชุมหารือแลกเปลี่ยนความคิดเห็นร่วมกับ Chief financial officer ผู้สอบบัญชี และผู้อำนวยการสำนักตรวจสอบภายใน เพื่อให้มั่นใจว่ารายงานทางการเงินของบริษัทมีความถูกต้องครบถ้วนเป็นที่เชื่อถือได้ และมีการจัดทำงบการเงินตามข้อกำหนดของกฎหมายและมาตรฐานบัญชี รวมทั้งส่วนที่มีการเปลี่ยนแปลงในระหว่างปี และการเปิดเผยหมายเหตุในงบการเงินอย่างเพียงพอและสอดคล้องกับมาตรฐานการบัญชีที่กำหนดไว้
2. กำกับดูแลงานตรวจสอบภายใน : คณะกรรมการตรวจสอบได้สอบทานการปฏิบัติงานของสำนักตรวจสอบภายในให้เป็นไปตามแผนงานประจำปี การสรุปผลการตรวจสอบเป็นรายไตรมาส รวมทั้งติดตามการปรับปรุงแก้ไขตามข้อสังเกตหรือข้อเสนอแนะของสำนักตรวจสอบภายในและของคณะกรรมการตรวจสอบ
3. สอบทานการประเมินระบบการควบคุมภายใน : คณะกรรมการตรวจสอบได้สอบทานโดยใช้แบบประเมินความเพียงพอของระบบการควบคุมภายในของตลาดหลักทรัพย์แห่งประเทศไทยก่อนนำเสนอให้คณะกรรมการบริษัทพิจารณา คณะกรรมการตรวจสอบมีความเห็นว่าระบบการควบคุมภายในมีความเพียงพอ เหมาะสมกับการดำเนินธุรกิจ และสอดคล้องกับความเห็นของผู้สอบบัญชีของบริษัทฯ ที่รายงานว่าจากการสอบทานยังไม่พบข้อบกพร่องที่เป็นสาระสำคัญซึ่งมีผลกระทบต่องบการเงินของบริษัท และมีการปฏิบัติตามกฎหมายว่าด้วยหลักทรัพย์และตลาดหลักทรัพย์ ข้อกำหนดของตลาดหลักทรัพย์ หรือกฎหมายที่เกี่ยวข้องกับธุรกิจของบริษัทฯ
4. พิจารณาเลือกผู้สอบบัญชีรับอนุญาตและค่าสอบบัญชีของบริษัทฯ ก่อนนำเสนอคณะกรรมการบริษัทฯ เพื่อขออนุมัติที่ประชุมผู้ถือหุ้น แต่งตั้งนางสาวรุ่งนภา เลิศสุวรรณกุล และ/หรือนายชยพล ศุภเศรษฐนันท์ และ/หรือนางสาวพิมพ์ใจ มานิตขจรกิจ แห่งบริษัทสำนักงาน อีวาย จำกัด เป็นผู้สอบบัญชีสำหรับปีบัญชี 2557 ในกรณีที่ผู้สอบบัญชีดังกล่าวข้างต้นไม่สามารถปฏิบัติหน้าที่ได้ ให้บริษัทสำนักงาน อีวาย จำกัด จัดหาผู้สอบบัญชีรับอนุญาตอื่นของสำนักงานทำหน้าที่ตรวจสอบบัญชีและแสดงความเห็นชอบต่องบการเงินของบริษัทฯ แทนผู้สอบบัญชีดังกล่าวได้

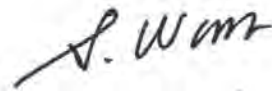

(นายสุเทพ วงศ์วรเศรษฐ์)
ประธานคณะกรรมการตรวจสอบ

รายงานของผู้สอบบัญชีรับอนุญาต

เสนอต่อผู้ถือหุ้นของบริษัท ชุมพรอุตสาหกรรมน้ำมันปาล์ม จำกัด (มหาชน)

ข้าพเจ้าได้ตรวจสอบงบการเงินรวมของบริษัท ชุมพรอุตสาหกรรมน้ำมันปาล์ม จำกัด (มหาชน) และบริษัทย่อย ซึ่งประกอบด้วยงบแสดงฐานะการเงินรวม ณ วันที่ 31 ธันวาคม 2557 งบกำไรขาดทุนเบ็ดเสร็จรวม งบแสดงการเปลี่ยนแปลงส่วนของผู้ถือหุ้นรวมและงบกระแสเงินสดรวมสำหรับปีสิ้นสุดวันเดียวกัน รวมถึงหมายเหตุสรุปนโยบายการบัญชีที่สำคัญและหมายเหตุเรื่องอื่น ๆ และได้ตรวจสอบงบการเงินเฉพาะกิจการของบริษัท ชุมพรอุตสาหกรรมน้ำมันปาล์ม จำกัด (มหาชน) ด้วยเช่นกัน

ความรับผิดชอบของผู้บริหารต่อการการเงิน

ผู้บริหารเป็นผู้รับผิดชอบในการจัดทำและการนำเสนอการเงินเหล่านี้โดยถูกต้องตามที่ควรตามมาตรฐานการรายงานทางการเงินและรับผิดชอบต่อกรรมการควบคุมภายในที่ผู้บริหารพิจารณาว่าจำเป็นเพื่อให้สามารถจัดทำงบการเงินที่ปราศจากการแสดงข้อมูลที่ขัดต่อข้อเท็จจริงอันเป็นสาระสำคัญไม่ว่าจะเกิดจากการทุจริตหรือข้อผิดพลาด

ความรับผิดชอบของผู้สอบบัญชี

ข้าพเจ้าเป็นผู้รับผิดชอบในการแสดงความเห็นต่องบการเงินดังกล่าวจากผลการตรวจสอบของข้าพเจ้า ข้าพเจ้าได้ปฏิบัติตามตรวจสอบตามมาตรฐานการสอบบัญชี ซึ่งกำหนดให้ข้าพเจ้าปฏิบัติตามข้อกำหนดด้านจรรยาบรรณ รวมถึงวางแผนและปฏิบัติตามตรวจสอบเพื่อให้ได้ความเชื่อมั่นอย่างมีเหตุผลว่างบการเงินปราศจากการแสดงข้อมูลที่ขัดต่อข้อเท็จจริงอันเป็นสาระสำคัญหรือไม่

การตรวจสอบรวมถึงการใช้วิธีการตรวจสอบเพื่อให้ได้มาซึ่งหลักฐานการสอบบัญชีเกี่ยวกับจำนวนเงินและการเปิดเผยข้อมูลในงบการเงิน วิธีการตรวจสอบที่เลือกใช้ขึ้นอยู่กับดุลยพินิจของผู้สอบบัญชี ซึ่งรวมถึงการประเมินความเสี่ยงจากการแสดงข้อมูลที่ขัดต่อข้อเท็จจริงอันเป็นสาระสำคัญของงบการเงินไม่ว่าจะเกิดจากการทุจริตหรือข้อผิดพลาด ในการประเมินความเสี่ยงดังกล่าว ผู้สอบบัญชีพิจารณาการควบคุมภายในที่เกี่ยวข้องกับการจัดทำและการนำเสนอการเงินโดยถูกต้องตามที่ควรของกิจการ เพื่อออกแบบวิธีการตรวจสอบที่เหมาะสมกับสถานการณ์ แต่ไม่ใช่เพื่อวัตถุประสงค์ในการแสดงความเห็นต่อประสิทธิภาพของการควบคุมภายในของกิจการ การตรวจสอบรวมถึงการประเมินความเหมาะสมของนโยบายการบัญชีที่ผู้บริหารใช้และความสมเหตุสมผลของประมาณการทางบัญชีที่จัดทำขึ้นโดยผู้บริหาร รวมทั้งการประเมินการนำเสนองบการเงินโดยรวม

ข้าพเจ้าเชื่อว่าหลักฐานการสอบบัญชีที่ข้าพเจ้าได้รับเพียงพอและเหมาะสมเพื่อใช้เป็นเกณฑ์ในการแสดงความเห็นของข้าพเจ้า

ความเห็น

ข้าพเจ้าเห็นว่างบการเงินข้างต้นนี้แสดงฐานะการเงิน ณ วันที่ 31 ธันวาคม 2557 ผลการดำเนินงานและกระแสเงินสดสำหรับปีสิ้นสุดวันเดียวกันของบริษัท ชุมพรอุตสาหกรรมน้ำมันปาล์ม จำกัด (มหาชน) และบริษัทย่อย และเฉพาะของบริษัท ชุมพรอุตสาหกรรมน้ำมันปาล์ม จำกัด (มหาชน) โดยถูกต้องตามที่ควรในสาระสำคัญ ตามมาตรฐานการรายงานทางการเงิน

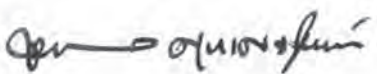

ชยพล ศุภเศรษฐนนท์

ผู้สอบบัญชีรับอนุญาต เลขทะเบียน 3972

บริษัท สำนักงาน อีวาย จำกัด

กรุงเทพฯ: 25 กุมภาพันธ์ 2558

บริษัท ชุมพรอุตสาหกรรมน้ำมันปาล์ม จำกัด (มหาชน) และบริษัทย่อย

งบแสดงฐานะการเงิน

ณ วันที่ 31 ธันวาคม 2557

(หน่วย: บาท)

หมายเหตุ	งบการเงินรวม		งบการเงินเฉพาะกิจการ	
	2557	2556	2557	2556
สินทรัพย์				
สินทรัพย์หมุนเวียน				
เงินสดและรายการเทียบเท่าเงินสด	7	91,461,800	74,742,036	56,701,654
ลูกหนี้การค้าและลูกหนี้อื่น	6, 8	293,763,597	410,478,592	305,009,247
เงินให้กู้ยืมระยะสั้นแก่กิจการที่เกี่ยวข้องกัน	6	-	-	55,000,000
ค่าใช้จ่ายจ่ายล่วงหน้า		1,275,881	2,988,469	1,275,881
สินค้าคงเหลือ	9	273,349,534	491,689,110	253,328,069
สินทรัพย์หมุนเวียนอื่น	10	29,518,816	23,487,873	29,516,605
รวมสินทรัพย์หมุนเวียน		689,369,628	1,003,386,080	700,831,456
สินทรัพย์ไม่หมุนเวียน				
เงินลงทุนในบริษัทย่อย	11	-	-	46,625,000
ที่ดิน อาคารและอุปกรณ์	12	1,816,455,498	1,727,104,546	1,789,123,838
ต้นทุนปาล์ม	13	330,406,984	288,404,768	326,101,326
สินทรัพย์ไม่มีตัวตน	14	6,090,968	6,675,652	6,042,051
เงินจ่ายล่วงหน้าค่าซื้อที่ดิน	15	124,007,750	124,007,750	124,007,750
เงินมัดจำ		1,148,170	328,170	348,170
รวมสินทรัพย์ไม่หมุนเวียน		2,278,109,370	2,146,520,886	2,292,248,135
รวมสินทรัพย์		2,967,478,998	3,149,906,966	2,993,079,591

หมายเหตุประกอบงบการเงินเป็นส่วนหนึ่งของงบการเงินนี้

บริษัท ชุมพรอุตสาหกรรมน้ำมันปาล์ม จำกัด (มหาชน) และบริษัทย่อย

งบแสดงฐานะการเงิน (ต่อ)

ณ วันที่ 31 ธันวาคม 2557

(หน่วย: บาท)

หมายเหตุ	งบการเงินรวม		งบการเงินเฉพาะกิจการ	
	2557	2556	2557	2556
ส่วนของผู้ถือหุ้น				
ทุนเรือนหุ้น	21			
ทุนจดทะเบียน				
หุ้นสามัญ 775,424,053 หุ้น มูลค่าหุ้นละ 1 บาท		775,424,053	775,424,053	775,424,053
หุ้นที่ออกและชำระแล้ว				
หุ้นสามัญ 560,569,547 หุ้น มูลค่าหุ้นละ 1 บาท				
(2556: หุ้นสามัญ 560,568,040 หุ้น				
มูลค่าหุ้นละ 1 บาท)		560,569,547	560,569,547	560,568,040
ส่วนเกินมูลค่าหุ้นสามัญ		249,436,348	249,436,348	249,433,731
ใบสำคัญแสดงสิทธิที่จะซื้อหุ้น	22.1	74,449,240	74,449,240	74,449,990
ส่วนทุนจากการจ่ายโดยใช้หุ้นเป็นเกณฑ์	22.2	4,980,713	1,660,237	4,980,713
กำไรสะสม				
จัดสรรแล้ว - สรรองตามกฎหมาย	23	32,345,939	29,307,188	32,345,939
ยังไม่ได้จัดสรร		265,539,681	235,484,091	311,049,701
องค์ประกอบอื่นของส่วนของผู้ถือหุ้น	24	467,084,261	438,682,302	465,770,261
รวมส่วนของผู้ถือหุ้น		1,654,405,729	1,589,585,579	1,622,917,970
รวมหนี้สินและส่วนของผู้ถือหุ้น		2,967,478,998	3,149,906,966	3,155,462,352

หมายเหตุประกอบงบการเงินเป็นส่วนหนึ่งของงบการเงินนี้

บริษัท ชุมพรอุตสาหกรรมน้ำมันปาล์ม จำกัด (มหาชน) และบริษัทย่อย

งบแสดงฐานะการเงิน (ต่อ)

ณ วันที่ 31 ธันวาคม 2557

(หน่วย: บาท)

		งบการเงินรวม		งบการเงินเฉพาะกิจการ	
	หมายเหตุ	2557	2556	2557	2556
หนี้สินและส่วนของผู้ถือหุ้น					
หนี้สินหมุนเวียน					
เงินกู้ยืมระยะสั้นจากสถาบันการเงิน	16	640,000,000	880,000,000	640,000,000	880,000,000
เจ้าหนี้การค้าและเจ้าหนี้อื่น	17	145,351,903	205,329,972	144,207,063	204,187,070
เงินกู้ยืมระยะยาวส่วนที่ถึงกำหนดชำระภายในหนึ่งปี	18	130,650,000	102,000,000	120,650,000	92,000,000
หนี้สินตามสัญญาเช่าการเงินที่ถึงกำหนดชำระภายในหนึ่งปี	19	624,609	857,257	624,609	857,257
ภาษีเงินได้ค้างจ่าย		1,255,030	-	1,255,030	-
ภาษีมูลค่าเพิ่มค้างจ่าย		16,306,816	25,312,926	16,306,816	25,312,926
หนี้สินหมุนเวียนอื่น		2,385,219	2,368,521	1,926,453	2,368,521
รวมหนี้สินหมุนเวียน		936,573,577	1,215,868,676	924,969,971	1,204,725,774
หนี้สินไม่หมุนเวียน					
เงินกู้ยืมระยะยาว - สุทธิจากส่วนที่ถึงกำหนดชำระภายในหนึ่งปี	18	224,240,000	205,600,000	219,240,000	190,600,000
หนี้สินตามสัญญาเช่าการเงิน - สุทธิจากส่วนที่ถึงกำหนดชำระภายในหนึ่งปี	19	-	624,609	-	624,609
หนี้สินภาษีเงินได้รอการตัดบัญชี	26	107,782,776	90,958,148	107,454,276	90,629,648
สำรองผลประโยชน์ระยะยาวของพนักงาน	20	44,476,916	47,269,954	42,813,595	45,964,351
รวมหนี้สินไม่หมุนเวียน		376,499,692	344,452,711	369,507,871	327,818,608
รวมหนี้สิน		1,313,073,269	1,560,321,387	1,294,477,842	1,532,544,382

หมายเหตุประกอบงบการเงินเป็นส่วนหนึ่งของงบการเงินนี้

บริษัท ชุมพรอุตสาหกรรมน้ำมันปาล์ม จำกัด (มหาชน) และบริษัทย่อย
งบกำไรขาดทุนเบ็ดเสร็จ
สำหรับปีสิ้นสุดวันที่ 31 ธันวาคม 2557

(หน่วย: บาท)

หมายเหตุ	งบการเงินรวม		งบการเงินเฉพาะกิจการ	
	2557	2556	2557	2556
กำไรขาดทุน:				
รายได้				
รายได้จากการขาย	4,660,748,504	4,190,859,859	4,632,737,534	4,182,856,099
กำไรจากอัตราแลกเปลี่ยน	-	2,346,519	-	2,346,519
รายได้อื่น	8,305,426	20,763,884	11,021,729	22,513,554
รวมรายได้	4,669,053,930	4,213,970,262	4,643,759,263	4,207,716,172
ค่าใช้จ่าย				
ต้นทุนขาย	4,207,293,915	3,757,954,887	4,192,188,112	3,752,185,311
ค่าใช้จ่ายในการขาย	134,679,775	174,570,114	126,128,543	169,097,282
ค่าใช้จ่ายในการบริหาร	223,990,938	228,773,924	212,451,612	219,351,387
ขาดทุนจากอัตราแลกเปลี่ยน	1,860,957	-	1,860,957	-
รวมค่าใช้จ่าย	4,567,825,585	4,161,298,925	4,532,629,224	4,140,633,980
กำไรก่อนค่าใช้จ่ายทางการเงินและค่าใช้จ่ายภาษีเงินได้	101,228,345	52,671,337	111,130,039	67,082,192
ค่าใช้จ่ายทางการเงิน	(36,201,971)	(39,796,742)	(35,240,036)	(38,465,872)
กำไรก่อนค่าใช้จ่ายภาษีเงินได้	65,026,374	12,874,595	75,890,003	28,616,320
ค่าใช้จ่ายภาษีเงินได้	26 (15,114,992)	(3,820,027)	(15,114,992)	(3,820,027)
กำไรสำหรับปี	49,911,382	9,054,568	60,775,011	24,796,293
กำไรขาดทุนเบ็ดเสร็จอื่น:				
ผลขาดทุนจากการประมาณการตามหลัก				
คณิตศาสตร์ประกันภัย	20 -	(11,378,221)	-	(11,378,221)
ผลกระทบของภาษีเงินได้	26 -	2,275,644	-	2,275,644
		(9,102,577)	-	(9,102,577)
ผลกำไรจากการตีราคาที่ดิน	12 35,502,448	77,656,775	35,502,448	76,014,275
ผลกระทบของภาษีเงินได้	24, 26 (7,100,489)	(15,531,355)	(7,100,489)	(15,202,855)
		28,401,959	28,401,959	60,811,420
กำไรขาดทุนเบ็ดเสร็จอื่นสำหรับปี	28,401,959	53,022,843	28,401,959	51,708,843
กำไรขาดทุนเบ็ดเสร็จรวมสำหรับปี	78,313,341	62,077,411	89,176,970	76,505,136
กำไรต่อหุ้น				
กำไรต่อหุ้นขั้นพื้นฐาน				
กำไรส่วนที่เป็นของผู้ถือหุ้นของบริษัทฯ	28 0.089	0.016	0.108	0.044
กำไรต่อหุ้นปรับลด				
กำไรส่วนที่เป็นของผู้ถือหุ้นของบริษัทฯ	0.085	0.016	0.104	0.044

หมายเหตุประกอบงบการเงินเป็นส่วนหนึ่งของงบการเงินนี้

บริษัท ขุมพรอุตสาหกรรมน้ำมันปาล์ม จำกัด (มหาชน) และบริษัทย่อย

งบแสดงการเปลี่ยนแปลงส่วนของผู้ถือหุ้น
สำหรับปีสิ้นสุดวันที่ 31 ธันวาคม 2557

(หน่วย: บาท)

		งบการเงินรวม				องค์ประกอบอื่นของส่วนของผู้ถือหุ้น			
หมายเหตุ	ทุนเรือนหุ้น ที่ออก	ส่วนเกินมูลค่า หุ้นสามัญ	ใบสำคัญ แสดงสิทธิ ที่จะซื้อหุ้น	ส่วนทุนจาก การขายโดยใช้ หุ้นเป็นเกณฑ์	กำไรสะสม		กำไรขาดทุน		รวม
					จัดสรรแล้ว -	สำรอง	กักตุน กำไรอื่น -	รวมองค์ประกอบ อื่นของ ส่วนของผู้ถือหุ้น	
	และชำระแล้ว				ตามกฎหมาย	ยังไม่จัดสรร	ส่วนเกินกำไร สุทธิ		
ยอดคงเหลือ ณ วันที่ 1 มกราคม 2556	280,289,020	249,433,731	-	-	28,028,952	533,892,839	376,556,882	376,556,882	1,468,201,424
กำไรสำหรับปี	-	-	-	-	-	9,054,568	-	-	9,054,568
กำไรขาดทุนเบ็ดเสร็จอื่นสำหรับปี	-	-	-	-	-	(9,102,577)	62,125,420	62,125,420	53,022,843
กำไรขาดทุนเบ็ดเสร็จรวมสำหรับปี	-	-	-	-	-	-	62,125,420	62,125,420	62,077,411
จ่ายหุ้นปันผล	280,279,020	-	-	-	-	(48,009)	-	-	-
เงินปันผลจ่าย	-	-	-	-	-	(280,279,020)	-	-	-
เงินรับทำใบสำคัญแสดงสิทธิที่จะซื้อหุ้น	-	-	-	-	-	(16,803,483)	-	-	(16,803,483)
รายการจ่ายโดยใช้หุ้นเป็นเกณฑ์	-	-	74,449,990	-	-	-	-	-	74,449,990
การจัดสรรกำไรสะสม	-	-	-	1,660,237	-	-	-	-	1,660,237
ยอดคงเหลือ ณ วันที่ 31 ธันวาคม 2556	560,568,040	249,433,731	74,449,990	1,660,237	1,278,236	(1,278,236)	438,682,302	438,682,302	1,589,585,579
ยอดคงเหลือ ณ วันที่ 1 มกราคม 2557	560,568,040	249,433,731	74,449,990	1,660,237	29,307,188	235,484,091	438,682,302	438,682,302	1,589,585,579
กำไรสำหรับปี	-	-	-	-	-	49,911,382	-	-	49,911,382
กำไรขาดทุนเบ็ดเสร็จอื่นสำหรับปี	-	-	-	-	-	-	28,401,959	28,401,959	28,401,959
กำไรขาดทุนเบ็ดเสร็จรวมสำหรับปี	-	-	-	-	-	-	28,401,959	28,401,959	28,401,959
เงินปันผลจ่าย	-	-	-	-	-	49,911,382	-	-	49,911,382
เพิ่มทุนจากการแปลงสภาพใบสำคัญแสดงสิทธิ	1,507	2,617	(750)	-	-	(16,817,041)	-	-	3,374
รายการจ่ายโดยใช้หุ้นเป็นเกณฑ์	-	-	-	3,320,476	-	-	-	-	3,320,476
การจัดสรรกำไรสะสม	-	-	-	-	3,038,751	(3,038,751)	-	-	-
ยอดคงเหลือ ณ วันที่ 31 ธันวาคม 2557	560,569,547	249,436,348	74,449,240	4,980,713	32,345,939	265,539,681	467,084,261	467,084,261	1,654,405,729

หมายเหตุประกอบงบการเงินเป็นส่วนหนึ่งของงบการเงินนี้

งบการเงิน

บริษัท ขนพหุอุตสาหกรรมน้ำมันปาล์ม จำกัด (มหาชน) และบริษัทย่อย
งบแสดงการเปลี่ยนแปลงส่วนของผู้ถือหุ้น (ต่อ)
สำหรับปีสิ้นสุดวันที่ 31 ธันวาคม 2557

หมายเหตุ	งบการเงินเฉพาะกิจการ	(หน่วย: บาท)									
		ทุนเรือนหุ้น		กำไรสะสม		องค์ประกอบอื่นของส่วนของผู้ถือหุ้น					
		ที่ออก	ส่วนเกินมูลค่าหุ้นสามัญ	ไม่สำคัญแสดงสิทธิที่จะซื้อหุ้น	ส่วนทุนจาก การจ่ายโดยผู้ ถือหุ้นเป็นเกณฑ์	จัดสรรแล้ว - สำรอง ตามกฎหมาย	กำไรขาดทุน เบ็ดเสร็จอื่น - ส่วนเกินทุนจากการ ตีราคาสิทธิบัตร	กำไรขาดทุน เบ็ดเสร็จอื่น - ส่วนเกินทุนจากการ ตีราคาสิทธิบัตร	รวมองค์ประกอบ อื่นของ ส่วนของผู้ถือหุ้น	รวม	
ยอดคงเหลือ ณ วันที่ 1 มกราคม 2556		280,289,020	249,433,731	-	-	28,028,952	552,797,505	376,556,882	376,556,882	1,487,106,090	
กำไรสำหรับปี		-	-	-	-	-	24,796,293	-	-	24,796,293	
กำไรขาดทุนเบ็ดเสร็จอื่นสำหรับปี		-	-	-	-	-	(9,102,577)	60,811,420	60,811,420	51,708,843	
กำไรขาดทุนเบ็ดเสร็จรวมสำหรับปี		-	-	-	-	-	15,693,716	60,811,420	60,811,420	76,505,136	
จ่ายหุ้นปันผล	31	280,279,020	-	-	-	-	(280,279,020)	-	-	-	
เงินปันผลจ่าย	31	-	-	-	-	-	(16,803,483)	-	-	(16,803,483)	
เงินรับกำไรสำคัญแสดงสิทธิที่จะซื้อหุ้น	22.1	-	-	74,449,990	-	-	-	-	-	74,449,990	
รายการจ่ายโดยผู้ถือหุ้นเป็นเกณฑ์	22.2	-	-	-	1,660,237	-	-	-	-	1,660,237	
การจัดสรรกำไรสะสม	23	-	-	-	-	1,278,236	(1,278,236)	-	-	-	
ยอดคงเหลือ ณ วันที่ 31 ธันวาคม 2556		560,568,040	249,433,731	74,449,990	1,660,237	29,307,188	270,130,482	437,368,302	437,368,302	1,622,917,970	
ยอดคงเหลือ ณ วันที่ 1 มกราคม 2557		560,568,040	249,433,731	74,449,990	1,660,237	29,307,188	270,130,482	437,368,302	437,368,302	1,622,917,970	
กำไรสำหรับปี		-	-	-	-	-	60,775,011	-	-	60,775,011	
กำไรขาดทุนเบ็ดเสร็จอื่นสำหรับปี		-	-	-	-	-	-	28,401,959	28,401,959	28,401,959	
กำไรขาดทุนเบ็ดเสร็จรวมสำหรับปี		-	-	-	-	-	60,775,011	28,401,959	28,401,959	89,176,970	
เงินปันผลจ่าย	31	-	-	-	-	-	(16,817,041)	-	-	(16,817,041)	
เพิ่มทุนจากการแปลงสภาพใบสำคัญแสดงสิทธิ	21, 22.1	1,507	2,617	(750)	-	-	-	-	-	3,374	
รายการจ่ายโดยผู้ถือหุ้นเป็นเกณฑ์	22.2	-	-	-	3,320,476	-	-	-	-	3,320,476	
การจัดสรรกำไรสะสม	23	-	-	-	-	3,038,751	(3,038,751)	-	-	-	
ยอดคงเหลือ ณ วันที่ 31 ธันวาคม 2557		560,569,547	249,436,348	74,449,240	4,980,713	32,345,939	311,049,701	465,770,261	465,770,261	1,698,601,749	

หมายเหตุประกอบงบการเงินเป็นส่วนหนึ่งของงบการเงินนี้

บริษัท ขุมพรอุตสาหกรรมน้ำมันปาล์ม จำกัด (มหาชน) และบริษัทย่อย

งบกระแสเงินสด

สำหรับปีสิ้นสุดวันที่ 31 ธันวาคม 2557

(หน่วย: บาท)

	งบการเงินรวม		งบการเงินเฉพาะกิจการ	
	2557	2556	2557	2556
กระแสเงินสดจากกิจกรรมดำเนินงาน				
กำไรก่อนภาษี	65,026,374	12,874,595	75,890,003	28,616,320
รายการปรับกระทบยอดกำไรก่อนภาษี				
เป็นเงินสดรับ (จ่าย) จากกิจกรรมดำเนินงาน				
ค่าเสื่อมราคาและค่าตัดจำหน่าย	174,231,602	165,027,300	170,140,598	161,787,621
ตัดจำหน่ายสินทรัพย์ระหว่างติดตั้งและก่อสร้าง	4,850,000	-	4,850,000	-
ขาดทุน (กำไร) จากการจำหน่ายอุปกรณ์และต้นปาล์ม	(1,893,601)	1,327,139	(1,893,601)	1,327,139
โอนกลับค่าเผื่อนี้สงฆ์จะสูญ	(5,062,902)	(15,000)	(5,062,902)	(15,000)
การปรับลดราคาทุนของสินค้าคงเหลือเป็น				
มูลค่าสุทธิที่จะได้รับ (โอนกลับ)	(543,618)	573,225	878,787	(460,708)
ค่าใช้จ่ายผลประโยชน์ระยะยาวของพนักงาน	4,175,702	5,089,156	3,817,984	3,801,721
ขาดทุน (กำไร) จากอัตราแลกเปลี่ยนที่ยังไม่เกิดขึ้นจริง	1,615,132	(519,239)	1,615,132	(519,239)
ค่าใช้จ่ายที่เกิดจากการขายโดยใช้หุ้นเป็นเกณฑ์	3,320,476	1,660,237	3,320,476	1,660,237
ดอกเบี้ยรับ	(2,600,228)	(1,571,944)	(4,052,350)	(2,014,823)
ค่าใช้จ่ายดอกเบี้ย	36,201,971	39,796,742	35,240,036	38,465,872
กำไรจากการดำเนินงานก่อนการเปลี่ยนแปลง				
ในสินทรัพย์และหนี้สินดำเนินงาน	279,320,908	224,242,211	284,744,163	232,649,140
สินทรัพย์ดำเนินงาน (เพิ่มขึ้น) ลดลง				
ลูกหนี้การค้าและลูกหนี้อื่น	121,238,605	(181,150,863)	118,901,847	(180,942,754)
ค่าใช้จ่ายจ่ายล่วงหน้า	1,712,588	(810,075)	1,712,588	(810,075)
สินค้าคงเหลือ	218,883,194	119,402,670	219,541,414	132,946,944
สินทรัพย์หมุนเวียนอื่น	(5,995,896)	(15,460,241)	(6,088,027)	(15,368,133)
เงินมัดจำ	(820,000)	10,000	(20,000)	10,000
หนี้สินดำเนินงานเพิ่มขึ้น (ลดลง)				
เจ้าหนี้การค้าและเจ้าหนี้อื่น	(55,387,128)	100,306,374	(55,389,066)	99,952,493
ภาษีมูลค่าเพิ่มค้างจ่าย	(9,006,110)	14,796,203	(9,006,110)	14,796,203
หนี้สินหมุนเวียนอื่น	(1,091,719)	585,173	(1,550,485)	585,173
จ่ายผลประโยชน์ระยะยาวของพนักงาน	(6,968,740)	(11,678,405)	(6,968,740)	(11,678,405)
เงินสดจากกิจกรรมดำเนินงาน	541,885,702	250,243,047	545,877,584	272,140,586
จ่ายภาษีเงินได้	(4,137,586)	(730,283)	(4,135,823)	(730,283)
เงินสดสุทธิจากกิจกรรมดำเนินงาน	537,748,116	249,512,764	541,741,761	271,410,303

หมายเหตุประกอบงบการเงินเป็นส่วนหนึ่งของงบการเงินนี้

บริษัท ชุมพรอุตสาหกรรมน้ำมันปาล์ม จำกัด (มหาชน) และบริษัทย่อย

งบกระแสเงินสด (ต่อ)

สำหรับปีสิ้นสุดวันที่ 31 ธันวาคม 2557

(หน่วย: บาท)

	งบการเงินรวม		งบการเงินเฉพาะกิจการ	
	2557	2556	2557	2556
กระแสเงินสดจากกิจกรรมลงทุน				
ดอกเบี้ยรับ	2,600,228	1,571,944	4,077,999	1,554,581
เงินให้กู้ยืมระยะสั้นแก่กิจการที่เกี่ยวข้องกันเพิ่มขึ้น	-	-	(22,000,000)	(33,000,000)
เงินสดจ่ายเพื่อซื้อเงินลงทุนในบริษัทย่อย	-	-	(31,125,000)	-
ซื้อที่ดิน อาคารและอุปกรณ์	(231,939,724)	(189,940,513)	(226,636,277)	(181,593,756)
เงินจ่ายล่วงหน้าค่าซื้อที่ดิน	-	(31,007,750)	-	(31,007,750)
เงินสดรับจากการจำหน่ายอุปกรณ์	5,089,313	4,881,443	5,089,313	4,881,443
ต้นทุนปาล์มเพิ่มขึ้น	(45,801,161)	(67,607,569)	(45,801,161)	(67,607,569)
ซื้อสินทรัพย์ไม่มีตัวตน	(300,480)	(484,140)	(300,480)	(428,500)
เงินสดสุทธิใช้ไปในกิจกรรมลงทุน	(270,351,824)	(282,586,585)	(316,695,606)	(307,201,551)
กระแสเงินสดจากกิจกรรมจัดหาเงิน				
เงินกู้ยืมระยะสั้นจากสถาบันการเงินเพิ่มขึ้น (ลดลง)	(240,000,000)	180,000,000	(240,000,000)	180,000,000
เงินสดรับจากเงินกู้ยืมระยะยาว	149,290,000	33,924,000	149,290,000	31,600,000
ชำระคืนเงินกู้ยืมระยะยาว	(102,000,000)	(207,000,000)	(92,000,000)	(202,000,000)
ชำระคืนหนี้สินตามสัญญาชำระการเงิน	(857,257)	(809,237)	(857,257)	(809,237)
เงินรับค่าใบสำคัญแสดงสิทธิ	-	74,449,990	-	74,449,990
เงินสดรับจากการแปลงสภาพใบสำคัญแสดงสิทธิเป็นหุ้นสามัญ	3,374	-	3,374	-
เงินปันผลจ่าย	(16,817,041)	(16,803,483)	(16,817,041)	(16,803,483)
จ่ายดอกเบี้ย	(40,295,604)	(40,986,457)	(39,285,307)	(39,539,980)
เงินสดสุทธิจาก (ใช้ไปใน) กิจกรรมจัดหาเงิน	(250,676,528)	22,774,813	(239,666,231)	26,897,290
เงินสดและรายการเทียบเท่าเงินสดเพิ่มขึ้น (ลดลง) สุทธิ	16,719,764	(10,299,008)	(14,620,076)	(8,893,958)
เงินสดและรายการเทียบเท่าเงินสดต้นปี	74,742,036	85,041,044	71,321,730	80,215,688
เงินสดและรายการเทียบเท่าเงินสดปลายปี	91,461,800	74,742,036	56,701,654	71,321,730

ข้อมูลกระแสเงินสดเปิดเผยเพิ่มเติม

รายการที่ไม่ใช่เงินสด

จ่ายหุ้นปันผล	-	280,279,020	-	280,279,020
ที่ดินเพิ่มขึ้นจากการตีราคา	35,502,448	77,656,775	35,502,448	76,014,275
ผลขาดทุนจากการประมาณการตามหลักคณิตศาสตร์				
ประกันภัย	-	11,378,221	-	11,378,221
ดอกเบี้ยจ่ายส่วนที่บันทึกเป็นที่ดิน อาคาร อุปกรณ์				
และต้นทุนปาล์ม	4,557,858	1,356,638	4,509,496	1,241,031
รายการซื้ออุปกรณ์ที่ยังไม่ได้จ่ายชำระ	294,127	5,350,000	294,127	5,350,000

หมายเหตุประกอบงบการเงินเป็นส่วนหนึ่งของงบการเงินนี้

บริษัท ชุมพรอุตสาหกรรมน้ำมันปาล์ม จำกัด (มหาชน) และบริษัทย่อย

หมายเหตุประกอบงบการเงินรวม

สำหรับปีสิ้นสุดวันที่ 31 ธันวาคม 2557

1. ข้อมูลทั่วไป

บริษัท ชุมพรอุตสาหกรรมน้ำมันปาล์ม จำกัด (มหาชน) ("บริษัทฯ") เป็นบริษัทมหาชนซึ่งจัดตั้งและมี
ภูมิลำเนาในประเทศไทย โดยมีบริษัท ชุมพรโฮลดิ้ง จำกัด ซึ่งเป็นบริษัทที่จดทะเบียนจัดตั้งใน
ประเทศไทยเป็นผู้ถือหุ้นใหญ่ ธุรกิจหลักของบริษัทฯคือการผลิตและจำหน่ายผลิตภัณฑ์น้ำมันปาล์ม
ที่อยู่ตามที่ตั้งทะเบียนของบริษัทฯซึ่งเป็นสำนักงานใหญ่อยู่ที่เลขที่ 296 หมู่ที่ 2 ถนนเพชรเกษม
ตำบลสลุย อำเภอกำแพง จังหวัดชุมพร สาขาส่งอยู่ที่เลขที่ 1168/91 อาคารชุมพูนีทาวเวอร์ ชั้น 30 ถนน
พระราม 4 แขวงทุ่งมหาเมฆ เขตสาทร กรุงเทพมหานคร และเลขที่ 28/6 หมู่ที่ 9 ตำบลเชิงรึกน้อย
อำเภอบางปะอิน จังหวัดพระนครศรีอยุธยา

2. เกณฑ์ในการจัดทำงบการเงิน

- 2.1 งบการเงินนี้จัดทำขึ้นตามมาตรฐานการรายงานทางการเงินที่กำหนดในพระราชบัญญัติวิชาชีพบัญชี
พ.ศ. 2547 โดยแสดงรายการในงบการเงินตามข้อกำหนดในประกาศกรมพัฒนาธุรกิจการค้าลงวันที่
28 กันยายน 2554 ออกตามความในพระราชบัญญัติการบัญชี พ.ศ. 2543

งบการเงินฉบับภาษาไทยเป็นงบการเงินฉบับที่บริษัทฯใช้เป็นทางการตามกฎหมาย งบการเงินฉบับ
ภาษาอังกฤษแปลมาจากงบการเงินฉบับภาษาไทย

งบการเงินนี้ได้จัดทำขึ้นโดยใช้เกณฑ์ราคาทุนเดิมวันแต่จะได้เปิดเผยเป็นอย่างอื่นในนโยบาย
การบัญชี

2.2 เกณฑ์ในการจัดทำงบการเงินรวม

- ก) งบการเงินรวมนี้ได้จัดทำขึ้นโดยรวมงบการเงินของบริษัท ชุมพรอุตสาหกรรมน้ำมันปาล์ม
จำกัด (มหาชน) (ซึ่งต่อไปนี้จะเรียกว่า "บริษัทฯ") และบริษัทย่อย (ซึ่งต่อไปนี้จะเรียกว่า
"บริษัทย่อย") ดังต่อไปนี้

ชื่อบริษัท	ลักษณะธุรกิจ	จัดตั้งขึ้น ในประเทศไทย	อัตราร้อยละ	
			ของการถือหุ้น	
			2557 (ร้อยละ)	2556 (ร้อยละ)
บริษัท ซีพีไอ อะโกรเทค จำกัด	ผลิตและจำหน่ายเมล็ดพันธุ์ ปาล์มและกล้าปาล์ม	ไทย	100	100
บริษัท ซีพีพี จำกัด (เดิมชื่อ “บริษัท ซีพีไอ พาวเวอร์ แพลนท์ จำกัด”)	ผลิตและจำหน่ายน้ำมัน ปาล์ม และผลิตและ จำหน่ายไฟฟ้าจากก๊าซ ชีวภาพ	ไทย	100	100

- ข) บริษัทฯ นำงบการเงินของบริษัทย่อยมารวมในการจัดทำงบการเงินรวมตั้งแต่วันที่บริษัทฯ มีอำนาจในการควบคุมบริษัทย่อยจนถึงวันที่บริษัทฯ สิ้นสุดการควบคุมบริษัทย่อยนั้น
- ค) งบการเงินของบริษัทย่อยได้จัดทำขึ้น โดยใช้นโยบายการบัญชีที่สำคัญเช่นเดียวกันกับของบริษัทฯ
- ง) ยอดคงค้างระหว่างบริษัทฯ และบริษัทย่อย รายการค้าระหว่างกันที่มีสาระสำคัญได้ถูกตัดออกจากงบการเงินรวมนี้แล้ว

2.3 บริษัทฯ จัดทำงบการเงินเฉพาะกิจการเพื่อประโยชน์ต่อสาธารณะ โดยแสดงเงินลงทุนในบริษัทย่อยตามวิธีราคาทุน

3. มาตรฐานการรายงานทางการเงินใหม่

มาตรฐานการรายงานทางการเงินที่เริ่มมีผลบังคับในปีบัญชีปัจจุบันและที่จะมีผลบังคับในอนาคตมีรายละเอียดดังนี้

ก. มาตรฐานการรายงานทางการเงินที่เริ่มมีผลบังคับในปีบัญชีปัจจุบัน

กรอบแนวคิดสำหรับการรายงานทางการเงิน (ปรับปรุง 2557)

มาตรฐานการบัญชี

- ฉบับที่ 1 (ปรับปรุง 2555) การนำเสนองบการเงิน
- ฉบับที่ 7 (ปรับปรุง 2555) งบกระแสเงินสด
- ฉบับที่ 12 (ปรับปรุง 2555) ภาษีเงินได้
- ฉบับที่ 17 (ปรับปรุง 2555) สัญญาเช่า
- ฉบับที่ 18 (ปรับปรุง 2555) รายได้
- ฉบับที่ 19 (ปรับปรุง 2555) ผลประโยชน์ของพนักงาน

ฉบับที่ 21 (ปรับปรุง 2555)	ผลกระทบจากการเปลี่ยนแปลงของอัตราแลกเปลี่ยนเงินตราต่างประเทศ
ฉบับที่ 24 (ปรับปรุง 2555)	การเปิดเผยข้อมูลเกี่ยวกับบุคคลหรือกิจการที่เกี่ยวข้องกัน
ฉบับที่ 28 (ปรับปรุง 2555)	เงินลงทุนในบริษัทร่วม
ฉบับที่ 31 (ปรับปรุง 2555)	ส่วนได้เสียในการร่วมค้า
ฉบับที่ 34 (ปรับปรุง 2555)	งบการเงินระหว่างกาล
ฉบับที่ 36 (ปรับปรุง 2555)	การด้อยค่าของสินทรัพย์
ฉบับที่ 38 (ปรับปรุง 2555)	สินทรัพย์ไม่มีตัวตน
มาตรฐานการรายงานทางการเงิน	
ฉบับที่ 2 (ปรับปรุง 2555)	การจ่ายโดยใช้หุ้นเป็นเกณฑ์
ฉบับที่ 3 (ปรับปรุง 2555)	การรวมธุรกิจ
ฉบับที่ 5 (ปรับปรุง 2555)	สินทรัพย์ไม่หมุนเวียนที่ถือไว้เพื่อขายและการดำเนินงานที่ยกเลิก
ฉบับที่ 8 (ปรับปรุง 2555)	ส่วนงานดำเนินงาน
การตีความมาตรฐานการบัญชี	
ฉบับที่ 15	สัญญาเช่าดำเนินงาน - สิ่งจูงใจที่ให้แก่ผู้เช่า
ฉบับที่ 27	การประเมินเนื้อหาสัญญาเช่าที่สร้างขึ้นตามรูปแบบกฎหมาย
ฉบับที่ 29	การเปิดเผยข้อมูลของข้อตกลงสัมปทานบริการ
ฉบับที่ 32	สินทรัพย์ไม่มีตัวตน - ต้นทุนเว็บไซต์
การตีความมาตรฐานการรายงานทางการเงิน	
ฉบับที่ 1	การเปลี่ยนแปลงในหนี้สินที่เกิดขึ้นจากการรื้อถอน การบูรณะ และหนี้สินที่มีลักษณะคล้ายคลึงกัน
ฉบับที่ 4	การประเมินว่าข้อตกลงประกอบด้วยสัญญาเช่าหรือไม่
ฉบับที่ 5	สิทธิในส่วนได้เสียจากกองทุนการรื้อถอน การบูรณะและการปรับปรุงสภาพแวดล้อม
ฉบับที่ 7	การปรับปรุงย้อนหลังภายใต้มาตรฐานการบัญชี ฉบับที่ 29 เรื่อง การรายงานทางการเงินในสภาพเศรษฐกิจที่มีภาวะเงินเฟ้อรุนแรง
ฉบับที่ 10	งบการเงินระหว่างกาลและการด้อยค่า
ฉบับที่ 12	ข้อตกลงสัมปทานบริการ
ฉบับที่ 13	โปรแกรมสิทธิพิเศษแก่ลูกค้า
ฉบับที่ 17	การจ่ายสินทรัพย์ที่ไม่ใช่เงินสดให้แก่เจ้าของ
ฉบับที่ 18	การโอนสินทรัพย์จากลูกค้า
แนวปฏิบัติทางการบัญชีสำหรับการบันทึกบัญชีหุ้นปันผล	

มาตรฐานการรายงานทางการเงินทั้งหมดตามที่กล่าวข้างต้นได้รับการปรับปรุงและจัดให้มีขึ้นเพื่อให้มีเนื้อหาเท่าเทียมกับมาตรฐานการรายงานทางการเงินระหว่างประเทศ ซึ่งโดยส่วนใหญ่เป็นการปรับปรุงถ้อยคำและคำศัพท์ การตีความและการให้แนวปฏิบัติทางการบัญชีกับผู้ใช้มาตรฐาน มาตรฐานการรายงานทางการเงินดังกล่าวไม่มีผลกระทบอย่างเป็นสาระสำคัญต่องบการเงินนี้

ข. มาตรฐานการรายงานทางการเงินที่จะมีผลบังคับในอนาคต

สภาวิชาชีพบัญชีได้ออกมาตรฐานการรายงานทางการเงินฉบับปรับปรุงและฉบับใหม่เป็นจำนวนมาก ซึ่งมีผลบังคับใช้สำหรับรอบระยะเวลาบัญชีที่เริ่มในหรือหลังวันที่ 1 มกราคม 2558 มาตรฐานการรายงานทางการเงินดังกล่าวได้รับการปรับปรุงหรือจัดให้มีขึ้นเพื่อให้มีเนื้อหาเท่าเทียมกับมาตรฐานการรายงานทางการเงินระหว่างประเทศโดยการเปลี่ยนแปลงมาตรฐานการรายงานทางการเงินในครั้งนี้ส่วนใหญ่เป็นการปรับปรุงถ้อยคำและคำศัพท์ การตีความและการให้แนวปฏิบัติทางการบัญชีกับผู้ใช้มาตรฐาน ฝ่ายบริหารของบริษัทฯเชื่อว่า จะไม่มีผลกระทบอย่างเป็นสาระสำคัญต่องบการเงินนี้ในปีที่นำมาตรฐานดังกล่าวมาถือปฏิบัติ อย่างไรก็ตาม มาตรฐานการรายงานทางการเงินตามที่กล่าวข้างต้นบางฉบับเป็นมาตรฐานการรายงานทางการเงินที่มีการเปลี่ยนแปลงหลักการสำคัญ ซึ่งประกอบด้วยมาตรฐานดังต่อไปนี้

มาตรฐานการบัญชี ฉบับที่ 19 (ปรับปรุง 2557) เรื่อง ผลประโยชน์ของพนักงาน

มาตรฐานฉบับปรับปรุงนี้กำหนดให้กิจการต้องรับรู้รายการกำไรขาดทุนจากการประมาณการตามหลักคณิตศาสตร์ประกันภัยทันทีในกำไรขาดทุนเบ็ดเสร็จอื่น ในขณะที่มาตรฐานฉบับเดิมอนุญาตให้กิจการเลือกรับรู้รายการดังกล่าวทันทีในส่วนของกำไรหรือขาดทุน หรือในกำไรขาดทุนเบ็ดเสร็จอื่นหรือทยอยรับรู้ในส่วนของกำไรหรือขาดทุนก็ได้

มาตรฐานฉบับปรับปรุงดังกล่าวไม่มีผลกระทบต่องบการเงินนี้เนื่องจากบริษัทฯ และบริษัทย่อยรับรู้รายการกำไรขาดทุนจากการประมาณการตามหลักคณิตศาสตร์ประกันภัยทันทีในกำไรขาดทุนเบ็ดเสร็จอื่นอยู่แต่เดิมแล้ว

มาตรฐานการรายงานทางการเงิน ฉบับที่ 10 เรื่อง งการเงินรวม

มาตรฐานการรายงานทางการเงินฉบับที่ 10 กำหนดหลักเกณฑ์เกี่ยวกับการจัดทำงการเงินรวม โดยใช้แทนเนื้อหาเกี่ยวกับการบัญชีสำหรับงการเงินรวมที่เดิมกำหนดอยู่ในมาตรฐานการบัญชีฉบับที่ 27 เรื่อง งการเงินรวมและงการเงินเฉพาะกิจการ มาตรฐานฉบับนี้เปลี่ยนแปลงหลักการเกี่ยวกับการพิจารณาว่าผู้ลงทุนมีอำนาจการควบคุมหรือไม่ กล่าวคือ ภายใต้มาตรฐานฉบับนี้ผู้ลงทุนจะถือว่าตนควบคุมกิจการที่เข้าไปลงทุนได้ หากตนมีสิทธิได้รับหรือมีส่วนได้เสียในผลตอบแทนของกิจการที่เข้าไปลงทุน และตนสามารถใช้อำนาจในการสั่งการกิจกรรมที่ส่งผลกระทบต่อจำนวนเงินผลตอบแทนนั้นได้ ถึงแม้ว่าตนจะมีสัดส่วนการถือหุ้นหรือสิทธิในการออกเสียงโดยรวมน้อยกว่าถึงหนึ่งก็ตาม การเปลี่ยนแปลงที่สำคัญนี้ส่งผลให้ฝ่ายบริหารต้องใช้ดุลยพินิจอย่างมากในการทบทวนว่าบริษัทและบริษัทย่อยมีอำนาจควบคุมในกิจการที่เข้าไปลงทุนหรือไม่และจะต้องนำบริษัทใดในกลุ่มกิจการมาจัดทำงการเงินรวมบ้าง

ฝ่ายบริหารของบริษัทและบริษัทย่อยเชื่อว่ามาตรฐานฉบับดังกล่าวจะไม่มีผลกระทบอย่างเป็นสาระสำคัญต่องการเงินของบริษัทและบริษัทย่อย

มาตรฐานการรายงานทางการเงิน ฉบับที่ 12 เรื่อง การเปิดเผยข้อมูลเกี่ยวกับส่วนได้เสียในกิจการอื่น

มาตรฐานฉบับนี้กำหนดเรื่องการเปิดเผยข้อมูลที่เกี่ยวข้องกับส่วนได้เสียของกิจการในบริษัทย่อย การร่วมการงาน บริษัทร่วม รวมถึงกิจการที่มีโครงสร้างเฉพาะตัว มาตรฐานฉบับนี้จึงไม่มีผลกระทบทางการเงินต่องการเงินของบริษัทและบริษัทย่อย

มาตรฐานการรายงานทางการเงิน ฉบับที่ 13 เรื่อง การวัดมูลค่ายุติธรรม

มาตรฐานฉบับนี้กำหนดแนวทางเกี่ยวกับการวัดมูลค่ายุติธรรมและการเปิดเผยข้อมูลที่เกี่ยวข้องกับการวัดมูลค่ายุติธรรม กล่าวคือ หากกิจการต้องวัดมูลค่ายุติธรรมของสินทรัพย์หรือหนี้สินใดตามข้อกำหนดของมาตรฐานที่เกี่ยวข้องอื่น กิจการจะต้องวัดมูลค่ายุติธรรมนั้นตามหลักการของมาตรฐานฉบับนี้ และใช้วิธีเปลี่ยนทันทีเป็นต้นทุนในการรับรู้ผลกระทบจากการเริ่มใช้มาตรฐานนี้ ปัจจุบันฝ่ายบริหารของบริษัทและบริษัทย่อยอยู่ระหว่างการประเมินผลกระทบที่อาจมีต่องการเงินในปีที่เริ่มนำมาตรฐานฉบับนี้มาถือปฏิบัติ

4. นโยบายการบัญชีที่สำคัญ

4.1 การรับรู้รายได้

ขายสินค้า

รายได้จากการขายสินค้ารับรู้เมื่อบริษัทและบริษัทย่อยได้โอนความเสี่ยงและผลตอบแทนที่มีนัยสำคัญของความเป็นเจ้าของสินค้าให้กับผู้ซื้อแล้ว รายได้จากการขายแสดงมูลค่าตามราคาในใบกำกับสินค้าโดยไม่รวมภาษีมูลค่าเพิ่มสำหรับสินค้าที่ได้ส่งมอบหลังจากหักส่วนลดแล้ว

รายได้ค่าบริการ

รายได้ค่าบริการรับรู้เมื่อได้ให้บริการแล้วโดยพิจารณาถึงขั้นความสำเร็จของงาน

ดอกเบี้ยรับ

ดอกเบี้ยรับถือเป็นรายได้ตามเกณฑ์คงค้างโดยคำนึงถึงอัตราผลตอบแทนที่แท้จริง

4.2 เงินสดและรายการเทียบเท่าเงินสด

เงินสดและรายการเทียบเท่าเงินสด หมายถึง เงินสดและเงินฝากธนาคารและเงินลงทุนระยะสั้นที่มีสภาพคล่องสูง ซึ่งถึงกำหนดจ่ายคืนภายในระยะเวลาไม่เกิน 3 เดือนนับจากวันที่ได้มาและไม่มีข้อจำกัดในการเบิกใช้

4.3 ลูกหนี้การค้า

ลูกหนี้การค้าแสดงมูลค่าตามจำนวนมูลค่าสุทธิที่จะได้รับ บริษัทและบริษัทย่อยบันทึกค่าเผ่อนหนี้สงสัยจะสูญสำหรับผลขาดทุนโดยประมาณที่อาจเกิดขึ้นจากการเก็บเงินจากลูกหนี้ไม่ได้ ซึ่งโดยทั่วไปพิจารณาจากประสบการณ์การเก็บเงินและการวิเคราะห์อายุหนี้

4.4 สินค้าคงเหลือ

สินค้าคงเหลือแสดงมูลค่าตามราคาทุนตามวิธีถ่วงน้ำหนักหรือมูลค่าสุทธิที่จะได้รับแล้วแต่ราคาใดจะต่ำกว่า ราคาทุนดังกล่าววัดมูลค่าตามวิธีต้นทุนมาตรฐานซึ่งใกล้เคียงกับต้นทุนจริง และประกอบด้วยต้นทุนวัตถุดิบ แรงงานและค่าเสียหายในการผลิต วัตถุดิบ อะไหล่และวัสดุโรงงานจะถือเป็นส่วนหนึ่งของต้นทุนการผลิตเมื่อมีการเบิกใช้

4.5 เงินลงทุนในบริษัทย่อย

เงินลงทุนในบริษัทย่อยที่แสดงอยู่ในงบการเงินเฉพาะกิจการแสดงมูลค่าตามวิธีราคาทุน

4.6 ที่ดิน อาคารและอุปกรณ์ และค่าเสื่อมราคา

ที่ดินแสดงมูลค่าตามราคาที่ดินใหม่ อาคารและอุปกรณ์แสดงมูลค่าตามราคาทุนหักค่าเสื่อมราคาสะสม และค่าเผื่อการด้อยค่าของสินทรัพย์ (ถ้ามี)

บริษัทฯ และบริษัทย่อยบันทึกมูลค่าเริ่มแรกของที่ดินในราคาทุน ณ วันที่ได้สินทรัพย์มา หลังจากนั้น บริษัทฯ และบริษัทย่อยจัดให้มีการประเมินราคาที่ดิน โดยผู้ประเมินราคาอิสระและบันทึกสินทรัพย์ดังกล่าวในราคาที่ดินใหม่ ทั้งนี้บริษัทฯ และบริษัทย่อยจัดให้มีการประเมินราคาสินทรัพย์ดังกล่าวเป็นครั้งคราวเพื่อมิให้ราคาตามบัญชี ณ วันสิ้นรอบระยะเวลารายงานแตกต่างจากมูลค่ายุติธรรมอย่างมีสาระสำคัญ

บริษัทฯ และบริษัทย่อยบันทึกส่วนต่างซึ่งเกิดจากการตีราคาสินทรัพย์ดังต่อไปนี้

- บริษัทฯ และบริษัทย่อยบันทึกราคาตามบัญชีของสินทรัพย์ที่เพิ่มขึ้นจากการตีราคาใหม่ในกำไรขาดทุนเบ็ดเสร็จอื่นและรับรู้จำนวนสะสมในบัญชี “ส่วนเกินทุนจากการตีราคาสินทรัพย์” ในองค์ประกอบอื่นของส่วนของผู้ถือหุ้น อย่างไรก็ตาม หากสินทรัพย์นั้นเคยตีราคาลดลงและบริษัทฯ และบริษัทย่อยได้รับรู้ราคาที่ลดลงในส่วนของกำไรหรือขาดทุนแล้ว ส่วนที่เพิ่มจากการตีราคาใหม่นี้จะถูกรับรู้เป็นรายได้ไม่เกินจำนวนที่เคยลดลงซึ่งรับรู้เป็นค่าใช้จ่ายปีก่อนแล้ว
- บริษัทฯ และบริษัทย่อยรับรู้ราคาตามบัญชีของสินทรัพย์ที่ลดลงจากการตีราคาใหม่ในส่วนของกำไรหรือขาดทุน อย่างไรก็ตาม หากสินทรัพย์นั้นเคยมีการตีราคาเพิ่มขึ้นและยังมียอดคงค้างของบัญชี “ส่วนเกินทุนจากการตีราคาสินทรัพย์” อยู่ในองค์ประกอบอื่นของส่วนของผู้ถือหุ้น ส่วนที่ลดลงจากการตีราคาใหม่จะถูกรับรู้ในกำไรขาดทุนเบ็ดเสร็จอื่นในจำนวนที่ไม่เกินยอดคงเหลือของบัญชี “ส่วนเกินทุนจากการตีราคาสินทรัพย์”

ค่าเสื่อมราคาของอาคารและอุปกรณ์คำนวณจากราคาทุนของสินทรัพย์โดยวิธีเส้นตรงตามอายุการให้ประโยชน์โดยประมาณดังนี้

สิ่งปรับปรุงที่ดิน	-	5 และ 10 ปี
อาคาร	-	10 และ 20 ปี
ส่วนปรับปรุงอาคาร	-	10 ปี
เครื่องจักรและอุปกรณ์	-	5, 10 และ 20 ปี
เครื่องมือและเครื่องใช้โรงงาน	-	5, 10 และ 20 ปี
ยานพาหนะ	-	5 ปี
เครื่องตกแต่งและเครื่องใช้สำนักงาน	-	5 และ 10 ปี

ค่าเสื่อมราคารวมอยู่ในการคำนวณผลการดำเนินงาน

ไม่มีการคิดค่าเสื่อมราคาสำหรับที่ดินและสินทรัพย์ระหว่างติดตั้งและก่อสร้าง

บริษัทและบริษัทย่อยตัดรายการที่ดิน อาคารและอุปกรณ์ออกจากบัญชีเมื่อจำหน่ายสินทรัพย์หรือ คาดว่าจะไม่ได้รับประโยชน์เชิงเศรษฐกิจในอนาคตจากการใช้หรือการจำหน่ายสินทรัพย์ รายการผล กำไรหรือขาดทุนจากการจำหน่ายสินทรัพย์จะรับรู้ในส่วนของกำไรหรือขาดทุนเมื่อบริษัทและ บริษัทย่อยตัดรายการสินทรัพย์นั้นออกจากบัญชี

4.7 ต้นทุนป่าล้มและค่าตัดจำหน่าย

ต้นทุนป่าล้มประกอบด้วยค่าต้นป่าล้มและค่าใช้จ่ายในการปลูกป่าล้มซึ่งเกิดขึ้นก่อนที่ต้นป่าล้มจะให้ ผลผลิต ต้นทุนป่าล้มแสดงตามราคาทุนหักค่าตัดจำหน่ายสะสม และค่าเผื่อการด้อยค่าสะสม (ถ้ามี) ค่าตัดจำหน่ายของต้นทุนป่าล้มคำนวณจากราคาทุนของสินทรัพย์โดยวิธีเส้นตรงตามอายุการให้ ประโยชน์โดยประมาณ 20 ปี

ค่าตัดจำหน่ายรวมอยู่ในการคำนวณผลการดำเนินงาน

ไม่มีการตัดจำหน่ายสำหรับต้นทุนป่าล้มที่ยัง ไม่พร้อมเก็บเกี่ยว

4.8 สินทรัพย์ไม่มีตัวตนและค่าตัดจำหน่าย

บริษัทและบริษัทย่อยบันทึกต้นทุนเริ่มแรกของสินทรัพย์ไม่มีตัวตนตามราคาทุน ภายหลังการรับรู้ รายการเริ่มแรก สินทรัพย์ไม่มีตัวตนแสดงมูลค่าตามราคาทุนหักค่าตัดจำหน่ายสะสมและค่าเผื่อการ ด้อยค่าสะสม (ถ้ามี) ของสินทรัพย์นั้น

บริษัทและบริษัทย่อยตัดจำหน่ายสินทรัพย์ไม่มีตัวตนที่มีอายุการให้ประโยชน์จำกัดอย่างมีระบบ ตลอดอายุการให้ประโยชน์ของสินทรัพย์นั้น และจะประเมินการด้อยค่าของสินทรัพย์ดังกล่าวเมื่อมี ข้อบ่งชี้ว่าสินทรัพย์นั้นเกิดการด้อยค่า บริษัทและบริษัทย่อยจะทบทวนระยะเวลาการตัดจำหน่าย และวิธีการตัดจำหน่ายของสินทรัพย์ไม่มีตัวตนดังกล่าวทุกสิ้นปีเป็นอย่างน้อย ค่าตัดจำหน่ายรับรู้เป็น ค่าใช้จ่ายในส่วนของกำไรหรือขาดทุน

ค่าตัดจำหน่ายสินทรัพย์ไม่มีตัวตนคำนวณจากราคาทุนของสินทรัพย์โดยวิธีเส้นตรงตามอายุการให้ ประโยชน์โดยประมาณ ดังนี้

ซอฟต์แวร์	-	5 และ 10 ปี
-----------	---	-------------

4.9 ต้นทุนการกู้ยืม

ต้นทุนการกู้ยืมของเงินกู้ที่ใช้ในการ ได้มา การก่อสร้าง หรือการผลิตสินทรัพย์ที่ต้องใช้ระยะเวลานาน ในการแปลงสภาพให้พร้อมใช้หรือขาย ได้ถูกนำไปรวมเป็นราคาทุนของสินทรัพย์จนกว่าสินทรัพย์ นั้นจะอยู่ในสภาพพร้อมที่จะใช้ได้ตามที่มุ่งประสงค์ ส่วนต้นทุนการกู้ยืมอื่นถือเป็นค่าใช้จ่ายในงวดที่ เกิดรายการ ต้นทุนการกู้ยืมประกอบด้วยดอกเบี้ยและต้นทุนอื่นที่เกิดขึ้นจากการกู้ยืมนั้น

4.10 รายการธุรกิจกับบุคคลหรือกิจการที่เกี่ยวข้องกัน

บุคคลหรือกิจการที่เกี่ยวข้องกันกับบริษัทฯ หมายถึง บุคคลหรือกิจการที่มีอำนาจควบคุมบริษัทฯ หรือถูกบริษัทฯ ควบคุมไม่ว่าจะเป็น โดยทางตรงหรือทางอ้อม หรืออยู่ภายใต้การควบคุมเดียวกันกับบริษัทฯ

นอกจากนี้ บุคคลหรือกิจการที่เกี่ยวข้องกันยังหมายรวมถึงบริษัทร่วมและบุคคลที่มีสิทธิออกเสียงโดยตรงหรือทางอ้อมซึ่งทำให้มีอิทธิพลอย่างเป็นสาระสำคัญต่อบริษัทฯ ผู้บริหารสำคัญ กรรมการหรือพนักงานของบริษัทฯ ที่มีอำนาจในการวางแผนและควบคุมการดำเนินงานของบริษัทฯ

4.11 สัญญาเช่าระยะยาว

สัญญาเช่าอุปกรณ์ที่ความเสี่ยงและผลตอบแทนของความเป็นเจ้าของส่วนใหญ่ได้โอนไปให้กับผู้เช่าถือเป็นสัญญาเช่าการเงิน สัญญาเช่าการเงินจะบันทึกเป็นรายจ่ายฝ่ายทุนด้วยมูลค่าบุตริธรรมของสินทรัพย์ที่เช่าหรือมูลค่าปัจจุบันสุทธิของจำนวนเงินที่ต้องจ่ายตามสัญญาเช่าแล้วแต่มูลค่าใดจะต่ำกว่า ภาระผูกพันตามสัญญาเช่าหักค่าใช้จ่ายทางการเงินจะบันทึกเป็นหนี้สินระยะยาว ส่วนดอกเบี้ยจ่ายจะบันทึกในส่วนของกำไรหรือขาดทุนตลอดอายุของสัญญาเช่า สินทรัพย์ที่ได้มาตามสัญญาเช่าการเงินจะคิดค่าเสื่อมราคาตลอดอายุการใช้งานของสินทรัพย์ที่เช่า หรืออายุของสัญญาเช่า แล้วแต่ระยะเวลาใดจะสั้นกว่า

สัญญาเช่าอุปกรณ์ที่ความเสี่ยงและผลตอบแทนของความเป็นเจ้าของส่วนใหญ่ไม่ได้โอนไปให้กับผู้เช่าถือเป็นสัญญาเช่าดำเนินงาน จำนวนเงินที่จ่ายตามสัญญาเช่าดำเนินงานรับรู้เป็นค่าใช้จ่ายในส่วนของกำไรหรือขาดทุนตามวิธีเส้นตรงตลอดอายุสัญญาเช่า

4.12 เงินตราต่างประเทศ

บริษัทฯ แสดงงบการเงินรวมและงบการเงินเฉพาะกิจการเป็นสกุลเงินบาท ซึ่งเป็นสกุลเงินที่ใช้ในการดำเนินงานของบริษัทฯ รายการต่าง ๆ ของแต่ละกิจการที่รวมอยู่ในงบการเงินรวมวัดมูลค่าด้วยสกุลเงินที่ใช้ในการดำเนินงานของแต่ละกิจการนั้น

รายการที่เป็นเงินตราต่างประเทศแปลงค่าเป็นเงินบาทโดยใช้อัตราแลกเปลี่ยน ณ วันที่เกิดรายการสินทรัพย์และหนี้สินที่เป็นตัวเงินซึ่งอยู่ในสกุลเงินตราต่างประเทศได้แปลงค่าเป็นเงินบาทโดยใช้อัตราแลกเปลี่ยน ณ วันสิ้นรอบระยะเวลารายงาน

กำไรและขาดทุนที่เกิดจากการเปลี่ยนแปลงในอัตราแลกเปลี่ยนได้รวมอยู่ในการคำนวณผลการดำเนินงาน

4.13 การด้อยค่าของสินทรัพย์

ทุกวันสิ้นรอบระยะเวลารายงาน บริษัทฯและบริษัทย่อยจะทำการประเมินการด้อยค่าของที่ดิน อาคาร และอุปกรณ์ ต้นทุนปาล์มและสินทรัพย์ไม่มีตัวตนของบริษัทฯและบริษัทย่อยหากมีข้อบ่งชี้ว่าสินทรัพย์ดังกล่าวอาจด้อยค่า บริษัทฯและบริษัทย่อยรับรู้ขาดทุนจากการด้อยค่าเมื่อมูลค่าที่คาดว่าจะได้รับคืนของสินทรัพย์มีมูลค่าต่ำกว่ามูลค่าตามบัญชีของสินทรัพย์นั้น ทั้งนี้มูลค่าที่คาดว่าจะได้รับคืนหมายถึงมูลค่ายุติธรรมหักต้นทุนในการขายของสินทรัพย์หรือมูลค่าจากการใช้สินทรัพย์แล้วแต่ราคาใดจะสูงกว่า

บริษัทฯและบริษัทย่อยจะรับรู้รายการขาดทุนจากการด้อยค่าในส่วนของการกำไรหรือขาดทุน ยกเว้นในกรณีที่ที่ดินซึ่งใช้วิธีการตีราคาใหม่และได้บันทึกส่วนเกินทุนจากการตีราคาใหม่ไว้ในส่วนของผู้อื้อหุ้น ขาดทุนจากการด้อยค่าจะรับรู้ในส่วนของผู้ถือหุ้นไม่เกินไปกว่าส่วนเกินทุนจากการตีราคาที่เคยบันทึกไว้

4.14 ผลประโยชน์ของพนักงาน

ผลประโยชน์ระยะสั้นของพนักงาน

บริษัทฯและบริษัทย่อยรับรู้เงินเดือน ค่าจ้าง โบนัส และเงินสมทบกองทุนประกันสังคมเป็นค่าใช้จ่ายเมื่อเกิดรายการ

ผลประโยชน์หลังออกจากงานของพนักงาน

โครงการสมทบเงิน

บริษัทฯ บริษัทย่อยและพนักงานได้ร่วมกันจัดตั้งกองทุนสำรองเลี้ยงชีพ ซึ่งประกอบด้วยเงินที่พนักงานจ่ายสะสมและเงินที่บริษัทฯและบริษัทย่อยจ่ายสมทบให้เป็นรายเดือน สินทรัพย์ของกองทุนสำรองเลี้ยงชีพได้แยกออกจากสินทรัพย์ของบริษัทฯและบริษัทย่อย เงินที่บริษัทฯและบริษัทย่อยจ่ายสมทบกองทุนสำรองเลี้ยงชีพบันทึกเป็นค่าใช้จ่ายในปีที่เกิดรายการ

โครงการผลประโยชน์หลังออกจากงาน

บริษัทฯและบริษัทย่อยมีภาระสำหรับเงินชดเชยที่ต้องจ่ายให้แก่พนักงานเมื่อออกจากงานตามกฎหมายแรงงานและตามที่ตกลงกับพนักงาน ซึ่งบริษัทฯและบริษัทย่อยถือว่าเงินชดเชยดังกล่าวเป็นโครงการผลประโยชน์หลังออกจากงานสำหรับพนักงาน

บริษัทฯและบริษัทย่อยคำนวณหนี้สินตามโครงการผลประโยชน์หลังออกจากงานของพนักงานโดยใช้วิธีคิดลดแต่ละหน่วยที่ประมาณการไว้ (Projected Unit Credit Method) โดยผู้เชี่ยวชาญอิสระได้ทำการประเมินภาระผูกพันดังกล่าวตามหลักคณิตศาสตร์ประกันภัย

ผลกำไรหรือขาดทุนจากการประมาณตามหลักคณิตศาสตร์ประกันภัยสำหรับโครงการผลประโยชน์หลังออกจากงานของพนักงานจะรับรู้ทันทีในกำไรขาดทุนเบ็ดเสร็จอื่น

ในการปฏิบัติตามมาตรฐานการบัญชี ฉบับที่ 19 เรื่อง ผลประโยชน์ของพนักงาน เป็นครั้งแรกในปี 2554 บริษัทฯและบริษัทย่อยเลือกรับรู้หนี้สินในช่วงการเปลี่ยนแปลงที่มากกว่าหนี้สินที่รับรู้ ณ วันเดียวกันตามนโยบายการบัญชีเดิม โดยบันทึกปรับกับกำไรสะสม ณ วันต้นงวดของปี 2554

4.15 ประมาณการหนี้สิน

บริษัทฯและบริษัทย่อยจะบันทึกประมาณการหนี้สินไว้ในบัญชีเมื่อภาระผูกพันซึ่งเป็นผลมาจากเหตุการณ์ในอดีตได้เกิดขึ้นแล้ว และมีความเป็นไปได้ค่อนข้างแน่นอนว่าบริษัทฯและบริษัทย่อยจะเสียทรัพยากรเชิงเศรษฐกิจไปเพื่อปลดปล่อยภาระผูกพันนั้น และบริษัทฯและบริษัทย่อยสามารถประมาณมูลค่าภาระผูกพันนั้น ได้อย่างน่าเชื่อถือ

4.16 การจ่ายโดยใช้หุ้นเป็นเกณฑ์ที่ชำระด้วยตราสารทุน

บริษัทรับรู้โครงการจ่ายโดยใช้หุ้นเป็นเกณฑ์เมื่อได้รับบริการจากพนักงานตามมูลค่ายุติธรรมของสิทธิซื้อหุ้น ณ วันที่ให้สิทธิ โดยบันทึกเป็นค่าใช้จ่ายตามเงื่อนไขของระยะเวลาการให้บริการของพนักงานที่กำหนดไว้ในโครงการพร้อมกับรับรู้ “ส่วนทุนจากการจ่ายโดยใช้หุ้นเป็นเกณฑ์” ในส่วนของผู้อื้อหุ้น

4.17 ภาษีเงินได้

ภาษีเงินได้ประกอบด้วยภาษีเงินได้ปัจจุบันและภาษีเงินได้รอการตัดบัญชี

ภาษีเงินได้ปัจจุบัน

บริษัทฯและบริษัทย่อยบันทึกภาษีเงินได้ปัจจุบันตามจำนวนที่คาดว่าจะจ่ายให้กับหน่วยงานจัดเก็บภาษีของรัฐ โดยคำนวณจากกำไรทางภาษีตามหลักเกณฑ์ที่กำหนดในกฎหมายภาษีอากร

ภาษีเงินได้รอการตัดบัญชี

บริษัทฯและบริษัทย่อยบันทึกภาษีเงินได้รอการตัดบัญชีของผลแตกต่างชั่วคราวระหว่างราคาตามบัญชีของสินทรัพย์และหนี้สิน ณ วันสิ้นรอบระยะเวลารายงานกับฐานภาษีของสินทรัพย์และหนี้สินที่เกี่ยวข้องนั้น โดยใช้อัตราภาษีที่มีผลบังคับใช้ ณ วันสิ้นรอบระยะเวลารายงาน

บริษัทฯและบริษัทย่อยรับรู้หนี้สินภาษีเงินได้รอการตัดบัญชีของผลแตกต่างชั่วคราวที่ต้องเสียภาษีทุกรายการ แต่รับรู้สินทรัพย์ภาษีเงินได้รอการตัดบัญชีสำหรับผลแตกต่างชั่วคราวที่ใช้หักภาษี รวมทั้งผลขาดทุนทางภาษีที่ยังไม่ได้ใช้ในจำนวนเท่าที่มีความเป็นไปได้ค่อนข้างแน่ที่บริษัทฯและบริษัทย่อยจะมีกำไรทางภาษีในอนาคตเพียงพอที่จะใช้ประโยชน์จากผลแตกต่างชั่วคราวที่ใช้หักภาษีและผลขาดทุนทางภาษีที่ยังไม่ได้ใช้นั้น

บริษัทและบริษัทย่อยจะทบทวนมูลค่าตามบัญชีของสินทรัพย์ถาวรที่ได้รับจากการตัดบัญชีทุกสิ้นรอบระยะเวลารายงานและจะทำการปรับลดมูลค่าตามบัญชีดังกล่าว หากมีความเป็นไปได้ค่อนข้างแน่ที่บริษัทและบริษัทย่อยจะไม่มีกำไรทางภาษีเพียงพอต่อการนำสินทรัพย์ถาวรที่ได้รับจากการตัดบัญชีทั้งหมดหรือบางส่วนมาใช้ประโยชน์

บริษัทและบริษัทย่อยจะบันทึกภาษีเงินได้จากการตัดบัญชีโดยตรงไปยังส่วนของผู้ถือหุ้นหากภาษีที่เกิดขึ้นเกี่ยวข้องกับรายการที่ได้บันทึกโดยตรงไปยังส่วนของผู้ถือหุ้น

4.18 ตราสารอนุพันธ์

สัญญาซื้อขายเงินตราต่างประเทศล่วงหน้า

ลูกหนี้และเจ้าหนี้ตามสัญญาซื้อขายเงินตราต่างประเทศล่วงหน้าจะถูกแปลงค่าตามอัตราแลกเปลี่ยน ณ วันสิ้นรอบระยะเวลารายงาน ถ้าไรและขาดทุนที่ยังไม่เกิดขึ้นจริงจากการแปลงค่าเงินตราต่างประเทศดังกล่าวจะถูกบันทึกในส่วนของกำไรหรือขาดทุน ส่วนเกินหรือส่วนลดยที่เกิดขึ้นจากการทำสัญญาจะถูกตัดจำหน่ายด้วยวิธีเส้นตรงตามอายุของสัญญา

5. การใช้ดุลยพินิจและประมาณการทางบัญชีที่สำคัญ

ในการจัดทำงบการเงินตามมาตรฐานการรายงานทางการเงิน ฝ่ายบริหารจำเป็นต้องใช้ดุลยพินิจและการประมาณการในเรื่องที่มีความไม่แน่นอนเสมอ การใช้ดุลยพินิจและการประมาณการดังกล่าวนี้ส่งผลกระทบต่อจำนวนเงินที่แสดงในงบการเงินและต่อข้อมูลที่แสดงในหมายเหตุประกอบงบการเงิน ผลที่เกิดขึ้นจริงอาจแตกต่างไปจากจำนวนที่ประมาณการไว้ การใช้ดุลยพินิจและการประมาณการที่สำคัญมีดังนี้

สัญญาเช่า

ในการพิจารณาประเภทของสัญญาเช่าว่าเป็นสัญญาเช่าดำเนินงานหรือสัญญาเช่าการเงิน ฝ่ายบริหารได้ใช้ดุลยพินิจในการประเมินเงื่อนไขและรายละเอียดของสัญญาเพื่อพิจารณาว่าบริษัทและบริษัทย่อยได้โอนหรือรับโอนความเสี่ยงและผลประโยชน์ในสินทรัพย์ที่เช่าดังกล่าวแล้วหรือไม่

ค่าเผื่อนี้สงสัยจะสูญของลูกหนี้

ในการประมาณค่าเผื่อนี้สงสัยจะสูญของลูกหนี้ ฝ่ายบริหารได้ใช้ดุลยพินิจในการประมาณการผลขาดทุนที่คาดว่าจะเกิดขึ้นจากลูกหนี้แต่ละราย โดยคำนึงถึงประสบการณ์การเก็บเงินในอดีต อายุของหนี้ที่ค้างและสถานะเศรษฐกิจที่เป็นอยู่ในขณะนั้น เป็นต้น

มูลค่ายุติธรรมของเครื่องมือทางการเงิน

ในการประเมินมูลค่ายุติธรรมของเครื่องมือทางการเงินที่ไม่มีการซื้อขายในตลาดและไม่สามารถหาราคาได้ในตลาดซื้อขายคล่อง ฝ่ายบริหารได้ใช้ดุลยพินิจในการประมาณมูลค่ายุติธรรมของเครื่องมือทางการเงินดังกล่าว โดยใช้หลักเกณฑ์และแบบจำลองการประเมินมูลค่าที่เป็นที่ยอมรับกันโดยทั่วไป ซึ่งตัวแปรที่ใช้ในการคำนวณมาจากการเทียบเคียงกับตัวแปรที่มีอยู่ในตลาด โดยคำนึงถึงสภาพคล่องและข้อมูลความสัมพันธ์ และการเปลี่ยนแปลงของมูลค่าของเครื่องมือทางการเงินในระยะยาว

ที่ดิน อาคารและอุปกรณ์ และค่าเสื่อมราคา

ในการคำนวณค่าเสื่อมราคาของอาคารและอุปกรณ์ ฝ่ายบริหารต้องประมาณอายุการให้ประโยชน์และมูลค่าคงเหลือเมื่อเลิกใช้งานของอาคารและอุปกรณ์ และต้องทำการทบทวนอายุการให้ประโยชน์และมูลค่าคงเหลือใหม่หากมีการเปลี่ยนแปลงเกิดขึ้น

บริษัทฯ และบริษัทย่อยแสดงมูลค่าของที่ดินด้วยราคาที่ดีที่สุด ซึ่งราคาที่ดีใหม่นี้ได้ประเมินโดยผู้ประเมินราคาอิสระ โดยใช้วิธีเปรียบเทียบราคาสถานที่ ซึ่งการประเมินมูลค่าดังกล่าวต้องอาศัยข้อสมมติฐานและการประมาณการบางประการ

นอกจากนี้ ฝ่ายบริหารจำเป็นต้องสอบทานการค้ำค่าของที่ดิน อาคารและอุปกรณ์ในแต่ละช่วงเวลาและบันทึกขาดทุนจากการค้ำค่าหากคาดว่าจะได้รับคืนต่ำกว่ามูลค่าตามบัญชีของสินทรัพย์นั้น ในการนี้ฝ่ายบริหารจำเป็นต้องใช้ดุลยพินิจที่เกี่ยวข้องกับการคาดการณ์รายได้และค่าใช้จ่ายในอนาคตซึ่งเกี่ยวข้องกับสินทรัพย์นั้น

ต้นทุนปาล์มและค่าตัดจำหน่าย

ในการคำนวณค่าตัดจำหน่ายของต้นทุนปาล์ม ฝ่ายบริหารต้องประมาณอายุการให้ประโยชน์และมูลค่าคงเหลือเมื่อเลิกใช้งานของต้นทุนปาล์ม และต้องทำการทบทวนอายุการให้ประโยชน์และมูลค่าคงเหลือใหม่หากมีการเปลี่ยนแปลงเกิดขึ้น

นอกจากนี้ ฝ่ายบริหารจำเป็นต้องสอบทานการค้ำค่าของต้นทุนปาล์มในแต่ละช่วงเวลาและบันทึกขาดทุนจากการค้ำค่าหากคาดว่าจะได้รับคืนต่ำกว่ามูลค่าตามบัญชีของสินทรัพย์นั้น ในการนี้ฝ่ายบริหารจำเป็นต้องใช้ดุลยพินิจที่เกี่ยวข้องกับการคาดการณ์รายได้และค่าใช้จ่ายในอนาคตซึ่งเกี่ยวข้องกับสินทรัพย์นั้น

สินทรัพย์ไม่มีตัวตน

ในการบันทึกและวัดมูลค่าของสินทรัพย์ไม่มีตัวตน ณ วันที่ได้มา ตลอดจนการทดสอบการด้อยค่าในภายหลัง ฝ่ายบริหารจำเป็นต้องประมาณการกระแสเงินสดที่คาดว่าจะได้รับในอนาคตจากสินทรัพย์หรือหน่วยของสินทรัพย์ที่ก่อให้เกิดเงินสด รวมทั้งการเลือกอัตราคิดลดที่เหมาะสมในการคำนวณหามูลค่าปัจจุบันของกระแสเงินสดนั้น ๆ

สินทรัพย์ภาษีเงินได้รอการตัดบัญชี

บริษัทและบริษัทย่อยจะรับรู้สินทรัพย์ภาษีเงินได้รอการตัดบัญชีสำหรับผลแตกต่างชั่วคราวที่ใช้หักภาษีและขาดทุนทางภาษีที่ไม่ได้ใช้เมื่อมีความเป็นไปได้ค่อนข้างแน่ว่าบริษัทและบริษัทย่อยจะมีกำไรทางภาษีในอนาคตเพียงพอที่จะใช้ประโยชน์จากผลแตกต่างชั่วคราวและขาดทุนนั้น ในการนี้ ฝ่ายบริหารจำเป็นต้องประมาณการว่าบริษัทและบริษัทย่อยควรรับรู้จำนวนสินทรัพย์ภาษีเงินได้รอการตัดบัญชีเป็นจำนวนเท่าใด โดยพิจารณาถึงจำนวนกำไรทางภาษีที่คาดว่าจะเกิดในอนาคตในแต่ละช่วงเวลา

ผลประโยชน์หลังออกจากงานของพนักงานตามโครงการผลประโยชน์

หนี้สินตามโครงการผลประโยชน์หลังออกจากงานของพนักงานประมาณขึ้นตามหลักคณิตศาสตร์ประกันภัย ซึ่งต้องอาศัยข้อสมมติฐานต่าง ๆ ในการประมาณการนั้น เช่น อัตราคิดลด อัตราการขึ้นเงินเดือนในอนาคต อัตราภาระ และอัตราการเปลี่ยนแปลงในจำนวนพนักงาน เป็นต้น

การจ่ายโดยใช้หุ้นเป็นเกณฑ์ที่ชำระด้วยตราสารทุน

ในการประมาณมูลค่ายุติธรรมของการจ่ายโดยใช้หุ้นเป็นเกณฑ์ ฝ่ายบริหารต้องใช้ดุลพินิจในการวัดมูลค่า โดยใช้หลักเกณฑ์และแบบจำลองการประเมินมูลค่าที่เป็นที่ยอมรับโดยทั่วไป ซึ่งต้องอาศัยสมมติฐานต่าง ๆ ที่เหมาะสม เช่น อายุของสิทธิซื้อหุ้น ความผันผวนของราคาหุ้น และอัตราเงินปันผล เป็นต้น

6. รายการธุรกิจกับกิจการที่เกี่ยวข้องกัน

ลักษณะความสัมพันธ์ของกิจการที่เกี่ยวข้องกัน

ชื่อกิจการที่เกี่ยวข้องกัน	ความสัมพันธ์
บริษัท ซีพี ออลล์ จำกัด	บริษัทย่อย
บริษัท ซีพี ออลล์ จำกัด (เดิมชื่อ “บริษัท ซีพี ออลล์ จำกัด”)	บริษัทย่อย

ในระหว่างปี บริษัทฯและบริษัทย่อยมีรายการธุรกิจที่สำคัญกับบุคคลหรือกิจการที่เกี่ยวข้องกัน รายการธุรกิจดังกล่าวเป็นไปตามเงื่อนไขทางการค้าและเกณฑ์ตามที่ตกลงกันระหว่างบริษัทฯและบุคคลหรือกิจการที่เกี่ยวข้องกันเหล่านั้น ซึ่งเป็นไปตามปกติธุรกิจโดยสามารถสรุปได้ดังนี้

(หน่วย: ล้านบาท)

	งบการเงินเฉพาะกิจการ		นโยบายการกำหนดราคา
	2557	2556	
<u>รายการธุรกิจกับบริษัทย่อย</u>			
(ตัดออกจากงบการเงินรวมแล้ว)			
รายได้ค่าเช่า	1.3	1.3	รายเดือนในอัตราเดือนละ 0.1 ล้านบาท
ดอกเบี้ยรับ	1.5	0.5	ร้อยละ 2.90 - 3.19 ต่อปี และอัตราดอกเบี้ยเงินกู้เมื่อทวงถามจากธนาคาร บวกร้อยละ 0.5 ต่อปี

ยอดคงค้างระหว่างบริษัทฯและกิจการที่เกี่ยวข้องกัน ณ วันที่ 31 ธันวาคม 2557 และ 2556 มีรายละเอียดดังนี้

(หน่วย: พันบาท)

	งบการเงินเฉพาะกิจการ	
	2557	2556
<u>ลูกหนี้อื่น - กิจการที่เกี่ยวข้องกัน (หมายเหตุ 8)</u>		
บริษัทย่อย	11,299	9,991
<u>เงินให้กู้ยืมระยะสั้นแก่กิจการที่เกี่ยวข้องกัน</u>		
บริษัทย่อย	55,000	33,000
<u>ดอกเบี้ยค้างรับ - กิจการที่เกี่ยวข้องกัน (หมายเหตุ 8)</u>		
บริษัทย่อย	435	460

เงินให้กู้ยืมแก่กิจการที่เกี่ยวข้องกัน

ยอดคงค้างของเงินให้กู้ยืมระหว่างบริษัทฯ และกิจการที่เกี่ยวข้องกัน ณ วันที่ 31 ธันวาคม 2557 และ 2556 และการเคลื่อนไหวของเงินกู้ยืมดังกล่าวมีรายละเอียดดังนี้

(หน่วย: พันบาท)

เงินให้กู้ยืม	ลักษณะ	งบการเงินเฉพาะกิจการ			
		ยอดคงเหลือ	ในระหว่างปี		ยอดคงเหลือ
		ณ วันที่	เพิ่มขึ้น	ลดลง	ณ วันที่
	ความสัมพันธ์	1 มกราคม 2557			31 ธันวาคม 2557
บริษัท ซีพี ออลล์ จำกัด	บริษัทย่อย	33,000	22,000	-	55,000

เงินให้กู้ยืมข้างต้นเป็นเงินกู้ที่ไม่มีหลักประกันและมีกำหนดชำระคืนเมื่อทวงถาม โดยมีอัตราดอกเบี้ยร้อยละ 2.90 - 3.19 ต่อปี และอัตราดอกเบี้ยเงินกู้เมื่อทวงถามจากธนาคารบวกร้อยละ 0.5 ต่อปี

ค่าตอบแทนกรรมการและผู้บริหาร

ในระหว่างปีสิ้นสุดวันที่ 31 ธันวาคม 2557 และ 2556 บริษัทฯ และบริษัทย่อยมีค่าใช้จ่ายผลประโยชน์พนักงานที่ให้แก่กรรมการและผู้บริหารที่บันทึกในส่วนของกำไรหรือขาดทุน ดังต่อไปนี้

(หน่วย: พันบาท)

	งบการเงินรวม		งบการเงินเฉพาะกิจการ	
	2557	2556	2557	2556
ผลประโยชน์ระยะสั้น	17,418	18,645	16,390	17,435
ผลประโยชน์หลังออกจากงาน				
และเลิกจ้าง	603	1,745	499	1,586
ผลประโยชน์ที่จ่ายโดยใช้หุ้นเป็น				
เกณฑ์	1,003	524	1,003	524
รวม	19,024	20,914	17,892	19,545

การค้ำประกันกับกิจการที่เกี่ยวข้องกัน

บริษัทฯ มีภาระจากการค้ำประกันให้กับบริษัทย่อยตามที่กล่าวไว้ในหมายเหตุประกอบงบการเงินข้อ 32.4 ก)

ภาระผูกพันจากเงินลงทุน

ณ วันที่ 31 ธันวาคม 2557 บริษัทฯมีภาระผูกพันเกี่ยวกับเงินลงทุนที่ยังไม่เรียกชำระในบริษัทย่อย
แห่งหนึ่งตามที่กล่าวไว้ในหมายเหตุประกอบงบการเงินข้อ 32.2

7. เงินสดและรายการเทียบเท่าเงินสด

(หน่วย: พันบาท)

	งบการเงินรวม		งบการเงินเฉพาะกิจการ	
	2557	2556	2557	2556
เงินสด	1,303	1,283	1,280	1,260
เงินฝากธนาคาร	90,159	73,459	55,422	70,062
รวม	91,462	74,742	56,702	71,322

ณ วันที่ 31 ธันวาคม 2557 เงินฝากออมทรัพย์มีอัตราดอกเบี้ยร้อยละ 0.38 ต่อปี (2556: ร้อยละ 0.5 - 0.63 ต่อปี)

8. ลูกหนี้การค้าและลูกหนี้อื่น

(หน่วย: พันบาท)

	งบการเงินรวม		งบการเงินเฉพาะกิจการ	
	2557	2556	2557	2556
ลูกหนี้การค้า - กิจการที่ไม่เกี่ยวข้องกัน				
อายุหนี้คงค้างนับจากวันที่ถึงกำหนดชำระ				
ยังไม่ถึงกำหนดชำระ	203,320	263,456	203,320	263,456
ค้างชำระ				
ไม่เกิน 1 เดือน	84,773	138,848	84,284	137,353
2 - 3 เดือน	-	2,449	-	2,449
3 - 6 เดือน	-	4,960	-	4,960
6 - 12 เดือน	1,801	500	1,801	500
มากกว่า 12 เดือน	3,379	8,456	3,379	8,456
รวม	293,273	418,669	292,784	417,174
หัก: ค่าเผื่อนหนี้สงสัยจะสูญ	(3,542)	(8,605)	(3,542)	(8,605)
รวมลูกหนี้การค้า - กิจการที่ไม่เกี่ยวข้องกัน				
- สุทธิ	289,731	410,064	289,242	408,569

	(หน่วย: พันบาท)			
	งบการเงินรวม		งบการเงินเฉพาะกิจการ	
	2557	2556	2557	2556
ลูกหนี้อื่น				
ลูกหนี้อื่น - กิจการที่เกี่ยวข้องกัน	-	-	11,299	9,991
คอกเบี้ยค้างรับ - กิจการที่เกี่ยวข้องกัน	-	-	435	460
ลูกหนี้อื่น - กิจการที่ไม่เกี่ยวข้องกัน	4,714	1,096	4,714	1,074
รวม	4,714	1,096	16,448	11,525
หัก: ค่าเผ่อนหนี้สงสัยจะสูญ	(681)	(681)	(681)	(681)
รวมลูกหนี้อื่น - สุทธิ	4,033	415	15,767	10,844
รวมลูกหนี้การค้าและลูกหนี้อื่น - สุทธิ	293,764	410,479	305,009	419,413

9. สินค้ำคงเหลือ

	(หน่วย: พันบาท)					
	งบการเงินรวม					
	ราคาทุน		รายการปรับลดราคาทุนให้ เป็นมูลค่าสุทธิที่จะได้รับ		สินค้ำคงเหลือ - สุทธิ	
	2557	2556	2557	2556	2557	2556
สินค้าสำเร็จรูป	141,202	202,844	(2,130)	(1,252)	139,072	201,592
วัตถุดิบ	72,885	230,081	-	-	72,885	230,081
งานระหว่างทำ	22,247	21,563	-	(1,422)	22,247	20,141
อะไหล่และวัสดุโรงงาน	39,145	39,875	-	-	39,145	39,875
รวม	275,479	494,363	(2,130)	(2,674)	273,349	491,689

	(หน่วย: พันบาท)					
	งบการเงินเฉพาะกิจการ					
	ราคาทุน		รายการปรับลดราคาทุนให้ เป็นมูลค่าสุทธิที่จะได้รับ		สินค้ำคงเหลือ - สุทธิ	
	2557	2556	2557	2556	2557	2556
สินค้าสำเร็จรูป	141,092	201,713	(2,130)	(1,252)	138,962	200,461
วัตถุดิบ	72,885	230,081	-	-	72,885	230,081
งานระหว่างทำ	3,751	4,558	-	-	3,751	4,558
อะไหล่และวัสดุโรงงาน	37,730	38,648	-	-	37,730	38,648
รวม	255,458	475,000	(2,130)	(1,252)	253,328	473,748

ในปี 2557 และ 2556 การเปลี่ยนแปลงของรายการปรับลดราคาทุนให้เป็นมูลค่าสุทธิที่จะได้รับของสินค้านี้แสดงเป็นส่วนหนึ่งของต้นทุนขาย มีดังนี้

(หน่วย: พันบาท)

	งบการเงินรวม		งบการเงินเฉพาะกิจการ	
	2557	2556	2557	2556
ยอดคงเหลือ ณ วันต้นปี	2,674	2,101	1,252	1,712
บวก: ค่าเผื่อการลดลงของมูลค่า สินค้านี้แสดงเป็นส่วนหนึ่งของต้นทุนขาย มีดังนี้				
ระหว่างปี (กลับรายการ)	(544)	573	878	(460)
ยอดคงเหลือ ณ วันสิ้นปี	2,130	2,674	2,130	1,252

10. สินทรัพย์หมุนเวียนอื่น

(หน่วย: พันบาท)

	งบการเงินรวม		งบการเงินเฉพาะกิจการ	
	2557	2556	2557	2556
เงินวางเพื่อการซื้อขายน้ำมัน				
ปาล์มถ่วงน้ำหนัก	26,144	15,941	26,144	15,941
อื่น ๆ	3,375	7,547	3,373	7,454
รวมสินทรัพย์หมุนเวียนอื่น	29,519	23,488	29,517	23,395

11. เงินลงทุนในบริษัทย่อย

เงินลงทุนในบริษัทย่อยตามที่แสดงอยู่ในงบการเงินเฉพาะกิจการ ณ วันที่ 31 ธันวาคม 2557 และ 2556 มีรายละเอียดดังต่อไปนี้

(หน่วย: พันบาท)

บริษัท	ทุนเรียกชำระแล้ว		สัดส่วนเงินลงทุน		ราคาทุน	
	2557	2556	2557	2556	2557	2556
			(ร้อยละ)	(ร้อยละ)		
บริษัท ซีพี ออลล์ จำกัด	15,000	15,000	100	100	15,000	15,000
บริษัท ซีพี ออลล์ (เดิมชื่อ "บริษัท ซีพี ออลล์ แฟรนไชส์ จำกัด")	31,625	500	100	100	31,625	500
รวม					46,625	15,500

เมื่อวันที่ 24 มิถุนายน 2557 ที่ประชุมวิสามัญผู้ถือหุ้นของบริษัท ซีพีไอ พาวเวอร์ แพลนต์ จำกัด มีมติเปลี่ยนชื่อบริษัทเป็น บริษัท ซีพีพี จำกัด บริษัทย่อยดังกล่าวได้จดทะเบียนเปลี่ยนชื่อกับกระทรวงพาณิชย์แล้วเมื่อวันที่ 26 มิถุนายน 2557

เมื่อวันที่ 29 กันยายน 2557 ที่ประชุมวิสามัญผู้ถือหุ้นของบริษัท ซีพีพี จำกัด มีมติเพิ่มทุนจดทะเบียนจำนวน 124.5 ล้านบาท จากเดิมทุนจดทะเบียน 0.5 ล้านบาทเป็น 125 ล้านบาท โดยการออกหุ้นสามัญใหม่จำนวน 12,450,000 หุ้น มูลค่าหุ้นละ 10 บาท และเรียกชำระค่าหุ้นเพิ่มทุนดังกล่าวร้อยละ 25 เป็นจำนวนหุ้นละ 2.50 บาท โดยบริษัทฯ ได้จ่ายค่าหุ้นเพิ่มทุนจำนวน 31.1 ล้านบาทให้บริษัท ซีพีพี จำกัด ในวันที่ 1 ตุลาคม 2557 บริษัทย่อยดังกล่าวได้จดทะเบียนเพิ่มทุนกับกระทรวงพาณิชย์แล้วเมื่อวันที่ 2 ตุลาคม 2557

ในระหว่างปี 2557 และ 2556 บริษัทฯ ไม่ได้รับเงินปันผลจากบริษัทย่อย

12. ที่ดิน อาคาร และอุปกรณ์

[illegible]

2556 (จำนวนเงิน 131 ล้านบาท) ปรากฏว่ามีผู้ถือหุ้นรายย่อยที่เข้าซื้อโดยการบริหาร 2557 (จำนวนเงิน 142 ล้านบาท) ปรากฏว่ามีผู้ถือหุ้นรายย่อยที่เข้าซื้อโดยการบริหาร

ในปี 2556 บริษัทฯ จัดให้มีการประเมินราคาที่ดินโดยผู้ประเมินราคาอิสระ โดยใช้วิธีเปรียบเทียบราคาตลาด (Market Approach) ซึ่งผลของการประเมินราคาใหม่แสดงมูลค่าที่ดินเพิ่มขึ้นจากมูลค่าตามบัญชีของการประเมินครั้งก่อนซึ่งประเมินในปี 2551 จำนวนเงิน 76 ล้านบาท บริษัทฯ บันทึกส่วนที่เพิ่มขึ้นของมูลค่าที่ดินดังกล่าวไว้ใน “องค์ประกอบอื่นของส่วนของผู้ถือหุ้น” ในส่วนของผู้ถือหุ้น

ในปี 2556 บริษัทฯ จัดให้มีการประเมินราคาที่ดินโดยผู้ประเมินราคาอิสระ โดยใช้วิธีเปรียบเทียบราคาตลาด (Market Approach) ซึ่งผลของการประเมินราคาใหม่แสดงมูลค่าที่ดินเพิ่มขึ้นจากราคาทุนจำนวนเงิน 2 ล้านบาท บริษัทฯ บันทึกส่วนที่เพิ่มขึ้นของมูลค่าที่ดินดังกล่าวไว้ใน “องค์ประกอบอื่นของส่วนของผู้ถือหุ้น” ในส่วนของผู้ถือหุ้นรวม

ในปี 2557 บริษัทฯ จัดให้มีการประเมินราคาที่ดินที่ได้มาในปี 2557 โดยผู้ประเมินราคาอิสระ โดยใช้วิธีเปรียบเทียบราคาตลาด (Market Approach) ซึ่งผลของการประเมินราคาใหม่แสดงมูลค่าที่ดินเพิ่มขึ้นจากราคาทุนจำนวนเงิน 36 ล้านบาท บริษัทฯ บันทึกส่วนที่เพิ่มขึ้นของมูลค่าที่ดินดังกล่าวไว้ใน “องค์ประกอบอื่นของส่วนของผู้ถือหุ้น” ในส่วนของผู้ถือหุ้น

รายละเอียดของที่ดินที่แสดงตามราคาที่ดินใหม่มีดังนี้

(หน่วย: พันบาท)

	งบการเงินรวม		งบการเงินเฉพาะกิจการ	
	2557	2556	2557	2556
ที่ดิน				
ราคาทุนเดิม	74,969	74,203	73,419	72,653
ส่วนเพิ่มจากการตีราคา	583,856	548,353	582,213	546,710
ราคาที่ดินใหม่	<u>658,825</u>	<u>622,556</u>	<u>655,632</u>	<u>619,363</u>
กรณีแสดงด้วยราคาทุน				
มูลค่าสุทธิตามบัญชี	<u>74,969</u>	<u>74,203</u>	<u>73,419</u>	<u>72,653</u>

ในระหว่างปี 2557 บริษัทฯ และบริษัทย่อยได้รวมต้นทุนการกู้ยืมเข้าเป็นราคาทุนของสินทรัพย์จำนวนเงิน 4.6 ล้านบาท (2556: 0.2 ล้านบาท) (เฉพาะของบริษัทฯ: 4.5 ล้านบาท 2556: 0.1 ล้านบาท) โดยคำนวณจากอัตราดอกเบี้ยตั้งขึ้นเป็นทุนของบริษัทฯ ในอัตราร้อยละ 4.4 และของบริษัทย่อยในอัตราร้อยละ 3.2 (2556: บริษัทฯ ในอัตราร้อยละ 2.9 และของบริษัทย่อยในอัตราร้อยละ 5.5)

ณ วันที่ 31 ธันวาคม 2557 บริษัทฯ มียอดคงเหลือของอุปกรณ์ซึ่งได้มาภายใต้สัญญาเช่าการเงิน โดยมีมูลค่าสุทธิตามบัญชีเป็นจำนวนเงิน 1.3 ล้านบาท (2556: 2 ล้านบาท)

ณ วันที่ 31 ธันวาคม 2557 บริษัทฯมีอาคารและอุปกรณ์จำนวนหนึ่งซึ่งตัดค่าเสื่อมราคาหมดแล้ว แต่ยังใช้งานอยู่ มูลค่าตามบัญชีก่อนหักค่าเสื่อมราคาสะสมของสินทรัพย์ดังกล่าวมีจำนวนเงิน 515 ล้านบาท (2556: 411 ล้านบาท)

13. ต้นทุนปาล์ม

(หน่วย: พันบาท)

	งบการเงินรวม		
	ต้นทุนปาล์มที่ พร้อมเก็บเกี่ยว	ต้นทุนปาล์มที่ยัง ไม่พร้อมเก็บเกี่ยว	รวม
ราคาทุน			
1 มกราคม 2556	40,036	190,175	230,211
ซื้อเพิ่ม	-	68,689	68,689
จำหน่าย	(555)	-	(555)
โอน	26,844	(26,844)	-
31 ธันวาคม 2556	66,325	232,020	298,345
ซื้อเพิ่ม	-	45,801	45,801
จำหน่าย	(135)	-	(135)
โอน	59,130	(59,130)	-
31 ธันวาคม 2557	125,320	218,691	344,011
ค่าตัดจำหน่ายสะสม			
1 มกราคม 2556	7,990	-	7,990
ค่าตัดจำหน่ายสำหรับปี	2,247	-	2,247
ค่าตัดจำหน่ายสำหรับส่วนที่จำหน่าย	(297)	-	(297)
31 ธันวาคม 2556	9,940	-	9,940
ค่าตัดจำหน่ายสำหรับปี	3,758	-	3,758
ค่าตัดจำหน่ายสำหรับส่วนที่จำหน่าย	(94)	-	(94)
31 ธันวาคม 2557	13,604	-	13,604
มูลค่าสุทธิตามบัญชี			
31 ธันวาคม 2556	56,385	232,020	288,405
31 ธันวาคม 2557	111,716	218,691	330,407
ค่าตัดจำหน่ายสำหรับปี (รวมอยู่ในต้นทุนการผลิต)			
2556			2,247
2557			3,758

(หน่วย: พันบาท)			
	งบการเงินเฉพาะกิจการ		
	ต้นทุนปาล์มที่ พร้อมเก็บเกี่ยว	ต้นทุนปาล์มที่ยัง ไม่พร้อมเก็บเกี่ยว	รวม
ราคาทุน			
1 มกราคม 2556	35,374	190,175	225,549
ซื้อเพิ่ม	-	68,689	68,689
จำหน่าย	(555)	-	(555)
โอน	26,844	(26,844)	-
31 ธันวาคม 2556	61,663	232,020	293,683
ซื้อเพิ่ม	-	45,801	45,801
จำหน่าย	(135)	-	(135)
โอน	59,130	(59,130)	-
31 ธันวาคม 2557	120,658	218,691	339,349
ค่าตัดจำหน่ายสะสม			
1 มกราคม 2556	7,876	-	7,876
ค่าตัดจำหน่ายสำหรับปี	2,126	-	2,126
ค่าตัดจำหน่ายสำหรับส่วนที่จำหน่าย	(297)	-	(297)
31 ธันวาคม 2556	9,705	-	9,705
ค่าตัดจำหน่ายสำหรับปี	3,637	-	3,637
ค่าตัดจำหน่ายสำหรับส่วนที่จำหน่าย	(94)	-	(94)
31 ธันวาคม 2557	13,248	-	13,248
มูลค่าสุทธิตามบัญชี			
31 ธันวาคม 2556	51,958	232,020	283,978
31 ธันวาคม 2557	107,410	218,691	326,101
ค่าตัดจำหน่ายสำหรับปี (รวมอยู่ในต้นทุนการผลิต)			
2556			2,126
2557			3,637

ในระหว่างปี 2556 บริษัทฯ ได้รวมต้นทุนการกู้ยืมเข้าเป็นราคาทุนของสินทรัพย์จำนวน 1.2 ล้านบาท โดยคำนวณจากอัตราดอกเบี้ยที่เพิ่มขึ้นเป็นทุนในอัตราร้อยละ 2.9

ณ วันที่ 31 ธันวาคม 2557 ต้นทุนปาล์มจำนวน 9 ล้านบาท (2556: 9 ล้านบาท) อยู่บนที่ดินที่บริษัทฯ มีเพียงสิทธิครอบครอง

14. สินทรัพย์ไม่มีตัวตน

มูลค่าตามบัญชีของสินทรัพย์ไม่มีตัวตนที่เป็นซอฟต์แวร์คอมพิวเตอร์ ณ วันที่ 31 ธันวาคม 2557 และ 2556 แสดงได้ดังนี้

(หน่วย: พันบาท)

	งบการเงินรวม		งบการเงินเฉพาะกิจการ	
	2557	2556	2557	2556
ราคาทุน	19,363	19,063	19,307	19,007
หัก: ค่าตัดจำหน่ายสะสม	(13,272)	(12,387)	(13,265)	(12,386)
มูลค่าตามบัญชี - สุทธิ	6,091	6,676	6,042	6,621

การกระทบยอดมูลค่าตามบัญชีของสินทรัพย์ไม่มีตัวตนสำหรับปี 2557 และ 2556 แสดงได้ดังนี้

(หน่วย: พันบาท)

	งบการเงินรวม		งบการเงินเฉพาะกิจการ	
	2557	2556	2557	2556
มูลค่าตามบัญชีต้นปี	6,676	7,047	6,621	7,047
ซื้อซอฟต์แวร์คอมพิวเตอร์	300	484	300	428
ค่าตัดจำหน่าย	(885)	(855)	(879)	(854)
มูลค่าตามบัญชีปลายปี	6,091	6,676	6,042	6,621

ค่าตัดจำหน่ายรวมอยู่ในค่าใช้จ่ายในการบริหารในส่วนของกำไรหรือขาดทุน

15. เงินย่ำล่วงหน้าค่าซื้อที่ดิน

ในเดือนกุมภาพันธ์ 2554 บริษัทฯ ได้ทำสัญญาจะซื้อจะขายที่ดินกับบริษัทในประเทศไทยแห่งหนึ่ง เพื่อซื้อที่ดินจำนวนเงิน 124 ล้านบาท ณ วันที่ 31 ธันวาคม 2557 และ 2556 บริษัทฯ ได้จ่ายเงินล่วงหน้าค่าซื้อที่ดินดังกล่าวแล้วทั้งจำนวน

16. เงินกู้ยืมระยะสั้นจากสถาบันการเงิน

ณ วันที่ 31 ธันวาคม 2557 เงินกู้ยืมระยะสั้นจากสถาบันการเงินเป็นตั๋วสัญญาใช้เงินที่ไม่มีหลักประกัน จำนวน 640 ล้านบาท (2556: 880 ล้านบาท) โดยมีอัตราดอกเบี้ยร้อยละ 2.70 - 2.90 ต่อปี (2556: ร้อยละ 2.78 - 3.22 ต่อปี)

17. เจ้าหนี้การค้าและเจ้าหนี้อื่น

(หน่วย: พันบาท)

	งบการเงินรวม		งบการเงินเฉพาะกิจการ	
	2557	2556	2557	2556
เจ้าหนี้การค้า	117,108	160,226	116,906	159,958
ค่าใช้จ่ายค้างจ่าย	13,458	22,762	13,247	22,550
เจ้าหนี้อื่น	14,786	22,342	14,054	21,679
รวมเจ้าหนี้การค้าและเจ้าหนี้อื่น	145,352	205,330	144,207	204,187

18. เงินกู้ยืมระยะยาว

(หน่วย: พันบาท)

วงเงิน	อัตราดอกเบี้ย (ร้อยละต่อปี)	เงื่อนไขการชำระคืนเงินต้น	งบการเงินรวม		งบการเงินเฉพาะกิจการ	
			2557	2556	2557	2556
1) วงเงิน 550 ล้านบาท ของบริษัทฯ	MLR - 2 ถึง 2.25	ชำระคืนเป็นรายงวด 3 เดือน โดยกำหนดชำระ 24 งวดแรกงวดละ 23 ล้านบาท งวดสุดท้ายงวดละ 21 ล้านบาท ระยะเวลาการชำระคืนภายในเดือนสิงหาคม 2559	159,000	251,000	159,000	251,000
2) วงเงิน 229 ล้านบาท ของบริษัทฯ (2556: 430 ล้านบาท)	MLR - 3	ปลอดชำระเงินต้น 18 เดือนโดยจะเริ่มชำระตั้งแต่เดือนมิถุนายน 2558 และชำระคืนเงินต้นทุก 3 เดือน งวดละไม่น้อยกว่า 9.55 ล้านบาท และต้องชำระให้เสร็จสิ้นภายในเดือนมีนาคม 2564	180,890	31,600	180,890	31,600
3) วงเงิน 30 ล้านบาทของ บริษัทย่อย	MLR - 2.25	ชำระคืนเงินต้นทุกงวดหกเดือน งวดละไม่ต่ำกว่า 5 ล้านบาท เริ่มตั้งแต่เดือนกันยายน 2556 ถึงเดือนมีนาคม 2559	15,000	25,000	-	-
รวม			354,890	307,600	339,890	282,600
หัก: ส่วนที่ถึงกำหนดชำระภายในหนึ่งปี			(130,650)	(102,000)	(120,650)	(92,000)
เงินกู้ยืมระยะยาว - สุทธิจากส่วนที่ถึงกำหนดชำระภายในหนึ่งปี			224,240	205,600	219,240	190,600

การเปลี่ยนแปลงของเงินกู้ยืมระยะยาวสำหรับปี 2557 มีรายละเอียดดังนี้

	(หน่วย: พันบาท)	
	งบการเงินรวม	งบการเงินเฉพาะกิจการ
ยอดคงเหลือ ณ วันที่ 1 มกราคม 2557	307,600	282,600
บวก: กู้เพิ่ม	149,290	149,290
หัก: จ่ายคืนเงินกู้	(102,000)	(92,000)
ยอดคงเหลือ ณ วันที่ 31 ธันวาคม 2557	354,890	339,890

วงเงินกู้ยืมระยะยาวของบริษัทฯเป็นเงินกู้ยืมที่ปลอดภาระค่าประกัน เงินกู้ยืมของบริษัทย่อยวงเงิน 30 ล้านบาทเป็นเงินกู้ยืมเพื่อก่อสร้างอาคารและซื้อเครื่องจักรและอุปกรณ์ สัญญาเงินกู้ยืมดังกล่าว ค่าประกันโดยบริษัทฯ ภายได้สัญญาเงินกู้ บริษัทฯและบริษัทย่อยต้องปฏิบัติตามเงื่อนไขทางการเงิน บางประการตามที่ระบุในสัญญา เช่น การก่อภาระผูกพันในทรัพย์สิน การดำรงอัตราส่วนหนี้สินต่อ ส่วนของผู้ถือหุ้น และอัตราส่วนความสามารถในการชำระหนี้ให้เป็นไปตามอัตราที่กำหนดในสัญญา เป็นต้น

เมื่อวันที่ 29 สิงหาคม 2557 บริษัทฯได้ลงนามในการแก้ไขสัญญาเงินกู้กับสถาบันการเงินแห่งหนึ่ง สำหรับวงเงินที่ 2) เพื่อลดวงเงินกู้ที่ยังไม่ได้เบิกรับ ทำให้วงเงินกู้ลดลงจาก 430 ล้านบาทเป็น 229 ล้านบาท และยอดชำระคืนเงินต้นทุก 3 เดือน ลดลงจากงวดไม่น้อยกว่า 18 ล้านบาทเป็นงวดละ ไม่น้อยกว่า 9.55 ล้านบาท

ณ วันที่ 31 ธันวาคม 2557 บริษัทฯมีวงเงินกู้ยืมระยะยาวตามสัญญาเงินกู้ที่ยังไม่ได้เบิกใช้คงเหลือ จำนวน 48 ล้านบาท (2556: 398 ล้านบาท) และ ณ วันที่ 31 ธันวาคม 2557 และ 2556 บริษัทฯไม่มี วงเงินกู้ยืมระยะยาวที่ยังไม่ได้เบิกใช้คงเหลือ

19. หนี้สินตามสัญญาเช่าการเงิน

	(หน่วย: พันบาท)	
	งบการเงินรวมและ งบการเงินเฉพาะกิจการ	
	2557	2556
หนี้สินตามสัญญาเช่าการเงิน	636	1,552
หัก: ดอกเบี้ยรอการตัดจำหน่าย	(11)	(70)
รวม	625	1,482
หัก: ส่วนที่ถึงกำหนดชำระภายในหนึ่งปี	(625)	(857)
หนี้สินตามสัญญาเช่าการเงิน - สุทธิจากส่วนที่ถึงกำหนดชำระ ภายในหนึ่งปี	-	625

บริษัทฯ ได้ทำสัญญาเช่าการเงินกับบริษัทลิสซิงเพื่อเช่าอุปกรณ์ใช้ในการดำเนินงานของกิจการ โดยมีกำหนดการชำระค่าเช่าเป็นรายเดือน อายุของสัญญามีระยะเวลา 3 ถึง 4 ปี

ณ วันที่ 31 ธันวาคม 2557 และ 2556 บริษัทฯ มีภาระผูกพันที่จะต้องจ่ายค่าเช่าขั้นต่ำตามสัญญาเช่าการเงินดังนี้

(หน่วย: พันบาท)

	งบการเงินรวมและ งบการเงินเฉพาะกิจการ		
	2557		
	ไม่เกิน 1 ปี	1 - 2 ปี	รวม
ผลรวมของจำนวนเงินขั้นต่ำที่ต้องจ่ายทั้งสิ้นตามสัญญาเช่า	636	-	636
ดอกเบี้ยตามสัญญาเช่าการเงินรอการตัดบัญชี	(11)	-	(11)
มูลค่าปัจจุบันของจำนวนเงินขั้นต่ำที่ต้องจ่ายทั้งสิ้นตามสัญญาเช่า	625	-	625

(หน่วย: พันบาท)

	งบการเงินรวมและ งบการเงินเฉพาะกิจการ		
	2556		
	ไม่เกิน 1 ปี	1 - 2 ปี	รวม
ผลรวมของจำนวนเงินขั้นต่ำที่ต้องจ่ายทั้งสิ้นตามสัญญาเช่า	916	636	1,552
ดอกเบี้ยตามสัญญาเช่าการเงินรอการตัดบัญชี	(59)	(11)	(70)
มูลค่าปัจจุบันของจำนวนเงินขั้นต่ำที่ต้องจ่ายทั้งสิ้นตามสัญญาเช่า	857	625	1,482

20. สำรองผลประโยชน์ระยะยาวของพนักงาน

จำนวนเงินสำรองผลประโยชน์ระยะยาวของพนักงานซึ่งเป็นเงินชดเชยพนักงานเมื่อออกจากงานแสดงได้ดังนี้

	(หน่วย: พันบาท)			
	งบการเงินรวม		งบการเงินเฉพาะกิจการ	
	2557	2556	2557	2556
สำรองผลประโยชน์ระยะยาว				
ของพนักงานต้นปี	47,270	42,481	45,964	42,463
ต้นทุนบริการในปัจจุบัน	2,047	2,835	1,741	1,702
ต้นทุนดอกเบี้ย	2,128	2,254	2,077	2,099
ผลประโยชน์ที่จ่ายในระหว่างปี	(6,968)	(11,678)	(6,968)	(11,678)
ขาดทุนจากการประมาณการตามหลักคณิตศาสตร์ประกันภัย	-	11,378	-	11,378
สำรองผลประโยชน์ระยะยาวของพนักงานปลายปี	44,477	47,270	42,814	45,964

ค่าใช้จ่ายเกี่ยวกับผลประโยชน์ระยะยาวของพนักงานรวมอยู่ในส่วนของกำไรหรือขาดทุนแสดงได้ดังนี้

	(หน่วย: พันบาท)			
	งบการเงินรวม		งบการเงินเฉพาะกิจการ	
	2557	2556	2557	2556
ต้นทุนบริการในปัจจุบัน	2,047	2,835	1,741	1,702
ต้นทุนดอกเบี้ย	2,128	2,254	2,077	2,099
รวมค่าใช้จ่ายที่รับรู้ในส่วนของกำไรหรือขาดทุน	4,175	5,089	3,818	3,801
ค่าใช้จ่ายดังกล่าวรับรู้ในรายการต่อไปนี้				
ในส่วนของกำไรหรือขาดทุน				
ต้นทุนขาย	511	1,444	511	1,049
ค่าใช้จ่ายในการขายและการบริหาร	3,664	3,645	3,307	2,752

ณ วันที่ 31 ธันวาคม 2557 จำนวนสะสมของผลขาดทุนจากการประมาณการตามหลักคณิตศาสตร์ประกันภัยซึ่งรับรู้ในกำไรขาดทุนเบ็ดเสร็จอื่นมีจำนวนทั้งสิ้น 11 ล้านบาท (2556: 11 ล้านบาท) (เฉพาะบริษัทฯ: 11 ล้านบาท 2556: 11 ล้านบาท)

สมมติฐานที่สำคัญในการประมาณการตามหลักคณิตศาสตร์ประกันภัย ณ วันประเมินสรุปได้ดังนี้

(หน่วย: ร้อยละต่อปี)

	งบการเงินรวม		งบการเงินเฉพาะกิจการ	
	2557	2556	2557	2556
อัตราคิดลด	3.9	3.9	3.9	3.9
อัตราการขึ้นเงินเดือนในอนาคต	5.0 - 6.0	5.0 - 6.0	5.0	5.0
อัตราการเปลี่ยนแปลงในจำนวนพนักงาน (ขึ้นกับช่วงอายุ)	0 - 30.0	0 - 30.0	0 - 30.0	0 - 30.0

จำนวนเงินภาระผูกพันตามโครงการผลประโยชน์สำหรับปีปัจจุบันและสี่ปีย้อนหลังแสดงได้ดังนี้

(หน่วย: พันบาท)

	ภาระผูกพันตาม โครงการผลประโยชน์		จำนวนภาระผูกพันที่ถูกปรับปรุง จากผลของประสิทธิภาพ	
	งบการเงิน		งบการเงิน	
	งบการเงินรวม	เฉพาะกิจการ	งบการเงินรวม	เฉพาะกิจการ
ปี 2557	44,477	42,814	-	-
ปี 2556	47,270	45,964	4,427	4,427
ปี 2555	42,481	42,463	-	-
ปี 2554	43,775	43,775	-	-
ปี 2553	40,920	40,920	-	-

21. ทุนเรือนหุ้น

21.1 เมื่อวันที่ 24 มกราคม 2556 ที่ประชุมวิสามัญผู้ถือหุ้นของบริษัทฯมีมติดังนี้

1) การจ่ายหุ้นปันผล

อนุมัติให้บริษัทฯจ่ายหุ้นปันผลระหว่างกาลจากผลการดำเนินงานระหว่างวันที่ 1 มกราคม 2555 ถึงวันที่ 30 กันยายน 2555 และจากกำไรสะสมให้แก่ผู้ถือหุ้นในอัตราส่วน 1 หุ้นเดิมต่อ 1 หุ้นใหม่ รวมจำนวน 280,289,020 หุ้น ในราคามูลค่าที่ตราไว้หุ้นละ 1 บาท รวมมูลค่า 280.29 ล้านบาท

2) การลดทุนจดทะเบียน

อนุมัติการลดทุนจดทะเบียนจากเดิม 280,289,521 บาทเป็น 280,289,020 บาท โดยการตัดหุ้นสามัญที่ยังไม่ได้ออกจำหน่ายจำนวน 501 หุ้น มูลค่าที่ตราไว้หุ้นละ 1 บาท บริษัทฯได้จดทะเบียนการลดทุนดังกล่าวกับกระทรวงพาณิชย์ในวันที่ 4 กุมภาพันธ์ 2556

3) การเพิ่มทุนจดทะเบียน

อนุมัติการเพิ่มทุนจดทะเบียนจากเดิม 280,289,020 บาท เป็น 560,578,040 บาท โดยการออกหุ้นสามัญเพิ่มทุนจำนวน 280,289,020 หุ้น มูลค่าที่ตราไว้หุ้นละ 1 บาท เพื่อรองรับการจ่ายหุ้นปันผล บริษัทฯ ได้จดทะเบียนการเพิ่มทุนดังกล่าวกับกระทรวงพาณิชย์ในวันที่ 5 กุมภาพันธ์ 2556

เมื่อวันที่ 12 กุมภาพันธ์ 2556 บริษัทฯ ได้รายงานผลจำนวนหุ้นสามัญที่จัดสรรเป็นหุ้นปันผลจริงจำนวน 280,279,020 หุ้นแก่ตลาดหลักทรัพย์แห่งประเทศไทย ทั้งนี้บริษัทฯ ได้รับอนุมัติให้หุ้นเพิ่มทุนดังกล่าวเริ่มซื้อขายในตลาดหลักทรัพย์แห่งประเทศไทยได้ตั้งแต่วันที่ 14 กุมภาพันธ์ 2556 เป็นต้นไป โดยบริษัทฯ ได้จดทะเบียนเพิ่มทุนชำระแล้วกับกระทรวงพาณิชย์จำนวน 280,279,020 บาท เมื่อวันที่ 8 กุมภาพันธ์ 2556

21.2 เมื่อวันที่ 24 เมษายน 2556 ที่ประชุมสามัญผู้ถือหุ้นประจำปีของบริษัทฯมีมติดังนี้

1) ลดทุนจดทะเบียน

อนุมัติการลดทุนจดทะเบียนของบริษัทฯจากเดิม 560,578,040 บาทเป็น 560,568,040 บาท โดยการตัดหุ้นสามัญที่ยังไม่ได้ออกจำหน่ายจำนวน 10,000 หุ้น มูลค่าที่ตราไว้หุ้นละ 1 บาท บริษัทฯ ได้จดทะเบียนการลดทุนดังกล่าวกับกระทรวงพาณิชย์ในวันที่ 7 พฤษภาคม 2556

2) เพิ่มทุนจดทะเบียน

อนุมัติการเพิ่มทุนจดทะเบียนของบริษัทฯจากเดิม 560,568,040 บาทเป็น 775,424,053 บาท โดยการออกจำหน่ายหุ้นสามัญเพิ่มทุนจำนวน 214,856,013 หุ้น มูลค่าที่ตราไว้หุ้นละ 1 บาท บริษัทฯ ได้จดทะเบียนการเพิ่มทุนดังกล่าวกับกระทรวงพาณิชย์เมื่อวันที่ 8 พฤษภาคม 2556

3) การจัดสรรหุ้นสามัญเพิ่มทุน

อนุมัติการจัดสรรหุ้นสามัญเพิ่มทุนของบริษัทฯจำนวน 214,856,013 หุ้น มูลค่าที่ตราไว้หุ้นละ 1 บาท ดังนี้

- จัดสรรหุ้นสามัญเพิ่มทุนจำนวน 186,856,013 หุ้น เพื่อรองรับการใช้สิทธิตามใบสำคัญแสดงสิทธิที่จะซื้อหุ้นสามัญของบริษัทฯครั้งที่ 1 (CPI-W1) ตามที่กล่าวไว้ในหมายเหตุประกอบงบการเงินข้อ 22.1
- จัดสรรหุ้นสามัญเพิ่มทุนจำนวน 28,000,000 หุ้น เพื่อรองรับการใช้สิทธิตามใบสำคัญแสดงสิทธิที่จะซื้อหุ้นสามัญของบริษัทฯที่ออกให้แก่กรรมการและพนักงานของบริษัทฯ และบริษัทย่อย โครงการ 1 (ESOP #1) ตามที่กล่าวไว้ในหมายเหตุประกอบงบการเงินข้อ 22.2

- 21.3 เมื่อวันที่ 30 มิถุนายน 2557 มีการใช้สิทธิใบสำคัญแสดงสิทธิ CPI-W1 จำนวน 1,500 หน่วย ซื้อหุ้นสามัญจำนวน 1,507 หุ้น ในราคาหุ้นละ 2.239 บาท บริษัทฯได้รับเงินเพิ่มทุนข้างต้นจำนวน 3,374 บาทในเดือนมิถุนายน 2557 ส่งผลให้ทุนชำระแล้วของบริษัทฯเพิ่มจาก 560,568,040 บาท เป็น 560,569,547 บาท บริษัทฯจดทะเบียนเพิ่มทุนชำระแล้วกับกระทรวงพาณิชย์เมื่อวันที่ 15 กรกฎาคม 2557 และตลาดหลักทรัพย์แห่งประเทศไทยได้รับหุ้นสามัญข้างต้นเป็นหลักทรัพย์จดทะเบียนแล้วตั้งแต่วันที่ 25 กรกฎาคม 2557 เป็นต้นไป

รายการกระทบยอดจำนวนหุ้นสามัญ

	(หน่วย: หุ้น)	
	งบการเงินรวมและ	
	งบการเงินเฉพาะกิจการ	
	2557	2556
<u>ทุนจดทะเบียน</u>		
จำนวนหุ้นสามัญ ณ วันต้นปี	775,424,053	280,289,521
ลดทุนจดทะเบียนตามมติที่ประชุมวิสามัญผู้ถือหุ้นของบริษัทฯ		
เมื่อวันที่ 24 มกราคม 2556	-	(501)
เพิ่มทุนจดทะเบียนตามมติที่ประชุมวิสามัญผู้ถือหุ้นของบริษัทฯ		
เมื่อวันที่ 24 มกราคม 2556	-	280,289,020
ลดทุนจดทะเบียนตามมติที่ประชุมสามัญผู้ถือหุ้นประจำปีของ		
บริษัทฯเมื่อวันที่ 24 เมษายน 2556	-	(10,000)
เพิ่มทุนจดทะเบียนตามมติที่ประชุมสามัญผู้ถือหุ้นประจำปีของ		
บริษัทฯเมื่อวันที่ 24 เมษายน 2556	-	214,856,013
จำนวนหุ้นสามัญ ณ วันสิ้นปี	<u>775,424,053</u>	<u>775,424,053</u>
<u>ทุนที่ออกและชำระแล้ว</u>		
จำนวนหุ้นสามัญ ณ วันต้นปี	560,568,040	280,289,020
ออกหุ้นปันผล	-	280,279,020
เพิ่มขึ้นจากการใช้สิทธิใบสำคัญแสดงสิทธิ	1,507	-
จำนวนหุ้นสามัญ ณ วันสิ้นปี	<u>560,569,547</u>	<u>560,568,040</u>

22. ใบสำคัญแสดงสิทธิที่จะซื้อหุ้น

22.1 ใบสำคัญแสดงสิทธิ CPI-W1

เมื่อวันที่ 24 เมษายน 2556 ที่ประชุมสามัญผู้ถือหุ้นประจำปีของบริษัทฯมีมติการออกและเสนอขายใบสำคัญแสดงสิทธิที่จะซื้อหุ้นสามัญของบริษัทฯครั้งที่ 1 (CPI-W1) ให้แก่ผู้ถือหุ้นเดิมของบริษัทฯในอัตราส่วนหุ้นสามัญเดิม 3 หุ้นต่อใบสำคัญแสดงสิทธิ 1 หน่วย จำนวนไม่เกิน 186,856,013 หน่วย โดยมีรายละเอียดดังนี้

ชนิด	: ระบุชื่อผู้ถือและสามารถโอนเปลี่ยนมือได้
ราคาเสนอขายต่อหน่วย	: 0.50 บาท
ระยะเวลาเสนอขาย	: 10 - 14 มิถุนายน 2556
อัตราการใช้สิทธิซื้อหุ้นสามัญ	: ใบสำคัญแสดงสิทธิ 1 หน่วยซื้อหุ้นสามัญ 1 หุ้น
ราคาใช้สิทธิซื้อหุ้นสามัญ	: 2.25 บาทต่อหุ้น
วันใช้สิทธิ	: กำหนดการใช้สิทธิทุก ๆ 6 เดือน นับแต่วันที่ออกใบสำคัญแสดงสิทธิ โดยวันกำหนดใช้สิทธิครั้งแรกคือวันที่ 30 ธันวาคม 2556 และสามารถใช้สิทธิครั้งสุดท้ายในวันที่ 30 มิถุนายน 2558
วันที่ออกใบสำคัญแสดงสิทธิ	: 2 กรกฎาคม 2556
อายุของใบสำคัญแสดงสิทธิ	: 2 ปีนับแต่วันที่ออกใบสำคัญแสดงสิทธิ

ในระหว่างวันที่ 10 - 14 มิถุนายน 2556 มีการจองซื้อใบสำคัญแสดงสิทธิจำนวน 148,899,980 หน่วย โดยบริษัทฯได้รับเงินค่าจองซื้อจำนวน 74 ล้านบาท และได้แสดงเงินจำนวนดังกล่าวเป็นส่วนของผู้ถือหุ้นภายใต้หัวข้อ “ใบสำคัญแสดงสิทธิที่จะซื้อหุ้น” ในงบแสดงฐานะการเงิน บริษัทฯได้ออกใบสำคัญแสดงสิทธิ CPI-W1 จำนวน 148,899,980 หน่วยในวันที่ 2 กรกฎาคม 2556 และตลาดหลักทรัพย์แห่งประเทศไทยได้รับใบสำคัญแสดงสิทธิดังกล่าวเป็นหลักทรัพย์จดทะเบียนตั้งแต่วันที่ 16 กรกฎาคม 2556

ณ วันที่ 31 ธันวาคม 2557 และ 2558 มีใบสำคัญแสดงสิทธิที่ไม่มีผู้จองซื้อจำนวน 37,956,033 หน่วย ซึ่งบริษัทฯจะดำเนินการลดทุนต่อไป

เมื่อวันที่ 30 เมษายน 2557 บริษัทฯได้ปรับราคาใช้สิทธิและอัตราการใช้สิทธิของใบสำคัญแสดงสิทธิ CPI-W1 ซึ่งเป็นผลมาจากการจ่ายเงินปันผลประจำปี 2556 ตามที่กล่าวในหมายเหตุประกอบงบการเงินข้อ 31 ซึ่งเข้าเกณฑ์การปรับสิทธิดังกล่าว โดยมีรายละเอียดดังนี้

	เดิม	ใหม่
อัตราการใช้สิทธิ	ใบสำคัญแสดงสิทธิ 1 หน่วย ต่อหุ้นสามัญ 1 หุ้น	ใบสำคัญแสดงสิทธิ 1 หน่วย ต่อหุ้นสามัญ 1.00471 หุ้น
ราคาใช้สิทธิ	2.25 บาทต่อหุ้น	2.239 บาทต่อหุ้น
<u>รายการกระทบยอดจำนวนใบสำคัญแสดงสิทธิ CPI-W1</u>		

	(หน่วย: หน่วย)	
	งบการเงินรวมและ งบการเงินเฉพาะกิจการ	
	2557	2556
จำนวนใบสำคัญแสดงสิทธิ ณ วันต้นปี	148,899,980	-
ออกใบสำคัญแสดงสิทธิระหว่างปี	-	148,899,980
ใช้สิทธิระหว่างปี (หมายเหตุ 21.3)	(1,500)	-
จำนวนใบสำคัญแสดงสิทธิ ณ วันปลายปี	148,898,480	148,899,980

22.2 ใบสำคัญแสดงสิทธิ ESOP #1

เมื่อวันที่ 24 เมษายน 2556 ที่ประชุมสามัญผู้ถือหุ้นประจำปีของบริษัทฯมีมติอนุมัติการออกและเสนอขายใบสำคัญแสดงสิทธิที่จะซื้อหุ้นสามัญของบริษัทฯให้แก่กรรมการและพนักงานของบริษัทฯและบริษัทย่อยโครงการ 1 (ESOP #1) จำนวนไม่เกิน 28,000,000 หน่วย โดยมีรายละเอียดดังนี้

ชนิด	: ระบุชื่อผู้ถือและไม่สามารถเปลี่ยนมือได้
ราคาเสนอขายต่อหน่วย	: หน่วยละ 0 บาท
อายุของใบสำคัญแสดงสิทธิ	: 5 ปีนับแต่วันที่ออกใบสำคัญแสดงสิทธิ
อัตราการใช้สิทธิซื้อหุ้นสามัญ	: ใบสำคัญแสดงสิทธิ 1 หน่วยต่อหุ้นสามัญ 1 หุ้น
ราคาใช้สิทธิซื้อหุ้นสามัญ	: 2.75 บาทต่อหุ้น
วันที่ออกใบสำคัญแสดงสิทธิ	: 2 กรกฎาคม 2556
จำนวนใบสำคัญแสดงสิทธิ ที่ออก	: 28,000,000 หน่วย

- เงื่อนไขและระยะเวลาการใช้สิทธิ : 1) กำหนดการใช้สิทธิทุก ๆ 6 เดือน นับแต่วันที่ออกใบสำคัญแสดงสิทธิ โดยวันกำหนดใช้สิทธิครั้งแรกคือวันที่ 30 ธันวาคม 2556 และสามารถใช้สิทธิครั้งสุดท้ายในวันที่ 29 มิถุนายน 2561
- 2) ผู้ถือใบสำคัญแสดงสิทธิสามารถใช้สิทธิในการซื้อหุ้นสามัญที่ออกใหม่ของบริษัทฯ ในแต่ละครั้งได้ร้อยละ 10 ของจำนวนใบสำคัญแสดงสิทธิที่ได้รับจัดสรร
- 3) ใบสำคัญแสดงสิทธิที่เหลือจากการใช้สิทธิหรือไม่ถูกใช้สิทธิในวันกำหนดใช้สิทธิใด ๆ สามารถสะสมเพื่อนำไปใช้สิทธิในวันกำหนดใช้สิทธิครั้งต่อไปตลอดอายุของใบสำคัญแสดงสิทธิ

เงื่อนไขอื่น

- : ในกรณีที่ผู้ถือใบสำคัญแสดงสิทธิลาออกหรือพ้นสภาพจากการเป็นกรรมการหรือพนักงานของบริษัทฯ หรือบริษัทย่อย ผู้ถือใบสำคัญแสดงสิทธิจะต้องส่งใบสำคัญแสดงสิทธิที่ถืออยู่ทั้งหมดคืนให้แก่บริษัทฯ และคณะกรรมการบริษัทฯ สามารถนำใบสำคัญแสดงสิทธิดังกล่าวมาจัดสรรให้แก่กรรมการหรือพนักงานรายอื่นต่อไปได้

มูลค่ายุติธรรมโดยประมาณของสิทธิซื้อหุ้นแต่ละสิทธิ ณ วันที่ออกใบสำคัญแสดงสิทธิเท่ากับ 0.38 - 0.52 บาท คำนวณโดยใช้แบบจำลองการกำหนดราคาสิทธิตามแบบจำลองของ Black-Scholes-Merton ข้อมูลนำเข้าแบบจำลอง ได้แก่ ราคาหุ้น ณ วันที่กำหนดราคา ซึ่งเท่ากับ 2.32 บาท ราคาใช้สิทธิเท่ากับ 2.75 บาท ความผันผวนที่คาดหวังร้อยละ 37.67 ความคาดหวังอัตราดอกเบี้ยเงินปันผลร้อยละ 3.62 ระยะเวลาที่คาดว่าจะมีการใช้สิทธิ 2.75 - 5 ปี และอัตราดอกเบี้ยปลอดความเสี่ยงร้อยละ 2.97 - 3.41

ในระหว่างปี 2557 บริษัทฯบันทึกค่าใช้จ่ายสำหรับโครงการ ESOP #1 เป็นจำนวน 3.3 ล้านบาท (2556: 1.7 ล้านบาท) ซึ่งแสดงเป็นค่าใช้จ่ายเกี่ยวกับพนักงานพร้อมกับรับรู้ “ส่วนทุนจากการจ่ายโดยใช้หุ้นเป็นเกณฑ์” ในส่วนของผู้ถือหุ้นด้วยจำนวนเดียวกัน

ณ วันที่ 31 ธันวาคม 2557 ยอดคงเหลือของใบสำคัญแสดงสิทธิ ESOP #1 ที่ยังไม่ได้ใช้สิทธิมีจำนวน 28,000,000 หน่วย (2556: 28,000,000 หน่วย) ซึ่งรวมส่วนที่ยังไม่ได้จัดสรรจำนวน 1,959,000 หน่วย (2556: 1,351,700 หน่วย)

23. ถ้างรองตามกฎหมาย

ภายใต้บทบัญญัติของมาตรา 116 แห่งพระราชบัญญัติบริษัทมหาชนจำกัด พ.ศ. 2535 บริษัทต้องจัดสรรกำไรสุทธิประจำปีส่วนหนึ่งไว้เป็นทุนสำรองไม่น้อยกว่าร้อยละ 5 ของกำไรสุทธิประจำปีหักด้วยยอดขาดทุนสะสมยกมา (ถ้ามี) จนกว่าทุนสำรองนี้จะมีจำนวนไม่น้อยกว่าร้อยละ 10 ของทุนจดทะเบียน ถ้างรองตามกฎหมายดังกล่าวไม่สามารถนำไปจ่ายเงินปันผลได้

24. ส่วนเกินทุนจากการตีราคาสินทรัพย์

ส่วนเกินทุนจากการตีราคาสินทรัพย์ คือ ส่วนเกินทุนจากการตีราคาที่ดิน ส่วนเกินทุนจากการตีราคาสินทรัพย์ดังกล่าวไม่สามารถนำมาหักกับขาดทุนสะสมและไม่สามารถจ่ายเป็นเงินปันผลได้ ส่วนเกินทุนจากการตีราคาสินทรัพย์แสดงเป็นองค์ประกอบอื่นของส่วนของผู้ถือหุ้นในงบแสดงฐานะการเงิน การเปลี่ยนแปลงของส่วนเกินทุนจากการตีราคาสินทรัพย์ในปี 2557 และ 2556 มีดังนี้

(หน่วย: พันบาท)

	งบการเงินรวม		งบการเงินเฉพาะกิจการ	
	2557	2556	2557	2556
ยอดคงเหลือ ณ วันต้นปี	438,682	376,557	437,368	376,557
ตีราคาเพิ่มระหว่างปี				
(หมายเหตุ 12)	35,503	77,657	35,503	76,014
ผลกระทบของภาษีเงินได้	(7,101)	(15,532)	(7,101)	(15,203)
ยอดคงเหลือ ณ วันสิ้นปี	467,084	438,682	465,770	437,368

25. ค่าใช้จ่ายตามลักษณะ

รายการค่าใช้จ่ายแบ่งตามลักษณะประกอบด้วยรายการค่าใช้จ่ายที่สำคัญดังต่อไปนี้

(หน่วย: พันบาท)

	งบการเงินรวม		งบการเงินเฉพาะกิจการ	
	2557	2556	2557	2556
เงินเดือน ค่าแรงและผลประโยชน์อื่น				
ของพนักงาน	277,704	270,193	258,434	253,167
ค่าเสื่อมราคาและค่าตัดจำหน่าย	174,232	165,027	170,141	161,788
วัตถุดิบและวัสดุสิ้นเปลืองใช้ไป	3,688,180	3,295,700	3,683,986	3,292,727
การเปลี่ยนแปลงในสินค้าสำเร็จรูป	61,642	30,378	60,621	31,509
ค่าเชื้อเพลิงและพลังงาน	59,541	78,356	59,541	78,026

26. ภาษีเงินได้

26.1 สินทรัพย์/หนี้สินภาษีเงินได้รอการตัดบัญชี

ส่วนประกอบของสินทรัพย์ภาษีเงินได้รอการตัดบัญชีและหนี้สินภาษีเงินได้รอการตัดบัญชี ประกอบด้วยรายการดังต่อไปนี้

	(หน่วย: พันบาท)			
	งบการเงินรวม		งบการเงินเฉพาะกิจการ	
	2557	2556	2557	2556
สินทรัพย์ภาษีเงินได้รอการตัดบัญชี				
ค่าเผื่อนี้สงฆ์จะสูญ	136	1,101	136	1,101
ค่าเผื่อการลดลงของมูลค่าสินค้างเหลือ	426	250	426	250
สำรองผลประโยชน์ระยะยาวของพนักงาน	8,563	9,193	8,563	9,193
ขาดทุนทางภาษีที่ยังไม่ได้ใช้	-	8,240	-	8,240
รวม	9,125	18,784	9,125	18,784
หนี้สินภาษีเงินได้รอการตัดบัญชี				
สัญญาเช่าทางการเงิน	136	72	136	72
ส่วนเกินทุนจากการตีราคาสินทรัพย์	116,772	109,670	116,443	109,342
รวม	116,908	109,742	116,579	109,414
หนี้สินภาษีเงินได้รอการตัดบัญชี - สุทธิ	107,783	90,958	107,454	90,630

26.2 ค่าใช้จ่ายภาษีเงินได้

ค่าใช้จ่ายภาษีเงินได้สำหรับปีสิ้นสุดวันที่ 31 ธันวาคม 2557 และ 2556 สรุปได้ดังนี้

	(หน่วย: พันบาท)			
	งบการเงินรวม		งบการเงินเฉพาะกิจการ	
	2557	2556	2557	2556
ภาษีเงินได้ปัจจุบัน:				
ภาษีเงินได้นิติบุคคลสำหรับปี	5,391	-	5,391	-
ภาษีเงินได้รอการตัดบัญชี:				
ภาษีเงินได้รอการตัดบัญชีจากการเกิดผลแตกต่างชั่วคราวและการกลับรายการผลแตกต่างชั่วคราว	9,724	3,820	9,724	3,820
ค่าใช้จ่ายภาษีเงินได้ที่แสดงอยู่ในงบกำไรขาดทุนเบ็ดเสร็จ	15,115	3,820	15,115	3,820

รายการกระทบยอดระหว่างกำไรทางบัญชีกับค่าใช้จ่ายภาษีเงินได้มีดังนี้

	(หน่วย: พันบาท)			
	งบการเงินรวม		งบการเงินเฉพาะกิจการ	
	2557	2556	2557	2556
กำไรทางบัญชีก่อนภาษีเงินได้นิติบุคคล	65,026	12,875	75,890	28,616
อัตราภาษีเงินได้นิติบุคคล	20%	20%	20%	20%
กำไรทางบัญชีก่อนภาษีเงินได้นิติบุคคล				
คูณอัตราภาษี	13,005	2,575	15,178	5,723
ผลกระทบทางภาษีสำหรับ:				
การส่งเสริมการลงทุน (หมวด 27)	(346)	-	(346)	-
ค่าใช้จ่ายต้องห้าม	2,991	1,880	2,919	1,824
ค่าใช้จ่ายที่มีสิทธิหักได้เพิ่มขึ้น	(2,636)	(3,432)	(2,636)	(3,432)
อื่น ๆ	-	(224)	-	(295)
ผลขาดทุนทางภาษีของบริษัทย่อยที่				
คาดว่าจะไม่ได้รับประโยชน์	2,030	2,553	-	-
ผลแตกต่างชั่วคราวของบริษัทย่อยที่				
คาดว่าจะไม่ได้รับประโยชน์	71	468	-	-
ค่าใช้จ่ายภาษีเงินได้ที่แสดงอยู่				
ในงบกำไรขาดทุนเบ็ดเสร็จ	15,115	3,820	15,115	3,820

ณ วันที่ 31 ธันวาคม 2557 บริษัทย่อยมีรายการผลแตกต่างชั่วคราวที่ใช้หักภาษีและขาดทุนทางภาษีที่ยังไม่ได้ใช้จำนวน 40 ล้านบาท (2556: 31 ล้านบาท) ที่บริษัทย่อยไม่ได้บันทึกสินทรัพย์ภาษีเงินได้รอการตัดบัญชี เนื่องจากบริษัทย่อยพิจารณาแล้วเห็นว่าบริษัทย่อยอาจไม่มีกำไรทางภาษีในอนาคตเพียงพอที่จะนำผลแตกต่างชั่วคราวและขาดทุนทางภาษีที่ยังไม่ได้ใช้ข้างต้นมาใช้ประโยชน์ได้

26.3 ภาษีเงินได้ส่วนที่เกี่ยวข้องกับส่วนประกอบแต่ละส่วนของกำไรขาดทุนเบ็ดเสร็จอื่น

จำนวนภาษีเงินได้ที่เกี่ยวข้องกับส่วนประกอบแต่ละส่วนของกำไรขาดทุนเบ็ดเสร็จอื่นสำหรับปี
สิ้นสุดวันที่ 31 ธันวาคม 2557 และ 2556 สรุปได้ดังนี้

(หน่วย: พันบาท)

	งบการเงินรวม		งบการเงินเฉพาะกิจการ	
	2557	2556	2557	2556
ภาษีเงินได้รอการตัดบัญชีที่เกี่ยวข้องกับ				
ผลขาดทุนจากการประมาณการตาม				
หลักคณิตศาสตร์ประกันภัย	-	(2,276)	-	(2,276)
ผลกำไรจากการตีราคาที่ดิน	7,101	15,532	7,101	15,203
	7,101	13,256	7,101	12,927

27. การส่งเสริมการลงทุน

บริษัทและบริษัทย่อยได้รับสิทธิพิเศษทางภาษีอากรจากคณะกรรมการส่งเสริมการลงทุนตาม
พระราชบัญญัติส่งเสริมการลงทุน พ.ศ. 2520 ภายใต้เงื่อนไขต่าง ๆ ที่กำหนดไว้ บริษัทและ
บริษัทย่อยได้รับสิทธิประโยชน์ทางด้านภาษีอากรที่มีสาระสำคัญดังต่อไปนี้

รายละเอียด	บริษัท	บริษัท	บริษัท	บริษัทย่อย	บริษัทย่อย
1. บัตรส่งเสริมเลขที่	1025(2)/2548	1702(1)/2556	2644(1)/2556	2390(5)/2554	2548(2)/2557
2. เพื่อส่งเสริมการลงทุนในกิจการ	ผลิตน้ำมันพืชบริสุทธิ์	ผลิตก๊าซชีวภาพ	ผลิตไฟฟ้าจากก๊าซชีวภาพ	ผลิตเมล็ดพันธุ์ปาล์มหรือต้นกล้าปาล์ม	ผลิตน้ำมันปาล์มดิบและน้ำมันเมล็ดในปาล์ม
3. สิทธิประโยชน์สำคัญที่ได้รับ					
3.1 ได้รับยกเว้นภาษีเงินได้นิติบุคคลสำหรับกำไรสุทธิที่ได้จากการประกอบกิจการที่ได้รับการส่งเสริมและได้รับยกเว้นไม่ต้องนำเงินปันผลจากกิจการที่ได้รับการส่งเสริมซึ่งได้รับยกเว้นภาษีเงินได้นิติบุคคลไปรวมคำนวณเพื่อเสียภาษีเงินได้	8 ปี (สิ้นสุดแล้ว)	8 ปี	8 ปี	8 ปี	8 ปี
3.2 ได้รับลดหย่อนภาษีเงินได้นิติบุคคลสำหรับกำไรสุทธิที่ได้จากการลงทุนในอัตราร้อยละห้าสิบของอัตราปกติมีกำหนดเวลาห้าปี นับจากรวันที่พ้นกำหนดระยะเวลาในข้อ 3.1	ไม่ได้รับ	ได้รับ	ได้รับ	ไม่ได้รับ	ไม่ได้รับ
3.3 ได้รับยกเว้นอากรขาเข้าสำหรับเครื่องจักรตามที่คณะกรรมการพิจารณาอนุมัติ	ได้รับ	ได้รับ	ได้รับ	ได้รับ	ได้รับ
4. วันที่อนุมัติให้การส่งเสริม	20 ตุลาคม 2547	19 กุมภาพันธ์ 2556	14 ตุลาคม 2556	20 กันยายน 2554	2 กรกฎาคม 2556
5. วันที่เริ่มมีรายได้จากการประกอบกิจการ	3 พฤศจิกายน 2548	ยังไม่เปิดดำเนินการ	29 กันยายน 2557	1 สิงหาคม 2556	ยังไม่เปิดดำเนินการ

รายได้ของบริษัทฯและบริษัทย่อยจำแนกตามกิจการที่ได้รับการส่งเสริมการลงทุนและไม่ได้รับการส่งเสริมการลงทุนสำหรับปีสิ้นสุดวันที่ 31 ธันวาคม 2557 และ 2556 สามารถสรุปได้ดังต่อไปนี้

(หน่วย: พันบาท)

	งบการเงินรวม					
	กิจการที่ได้รับ		กิจการที่ไม่ได้รับ			
	การส่งเสริมการลงทุน		การส่งเสริมการลงทุน		รวม	
	2557	2556	2557	2556	2557	2556
รายได้จากการขาย						
ขายในประเทศ	31,682	2,261,610	4,214,488	1,648,918	4,246,170	3,910,528
ขายส่งออก	-	120,156	414,579	160,176	414,579	280,332
รวม	31,682	2,381,766	4,629,067	1,809,094	4,660,749	4,190,860

(หน่วย: พันบาท)

	งบการเงินเฉพาะกิจการ					
	กิจการที่ได้รับ		กิจการที่ไม่ได้รับ			
	การส่งเสริมการลงทุน		การส่งเสริมการลงทุน		รวม	
	2557	2556	2557	2556	2557	2556
รายได้จากการขาย						
ขายในประเทศ	3,671	2,253,606	4,214,488	1,648,918	4,218,159	3,902,524
ขายส่งออก	-	120,156	414,579	160,176	414,579	280,332
รวม	3,671	2,373,762	4,629,067	1,809,094	4,632,738	4,182,856

28. กำไรต่อหุ้น

กำไรต่อหุ้นขั้นพื้นฐานคำนวณโดยหารกำไรสำหรับปีที่เป็นของผู้ถือหุ้นของบริษัทฯ (ไม่รวมกำไรขาดทุนเบ็ดเสร็จอื่น) ด้วยจำนวนถัวเฉลี่ยถ่วงน้ำหนักของหุ้นสามัญที่ออกอยู่ในระหว่างปี โดยได้ปรับจำนวนหุ้นสามัญที่ใช้ในการคำนวณกำไรต่อหุ้นสำหรับปี 2556 ตามสัดส่วนที่เปลี่ยนไปของจำนวนหุ้นสามัญที่เปลี่ยนแปลงโดยการออกหุ้นปันผลในปี 2556โดยถือเสมือนว่าการออกหุ้นปันผลได้เกิดขึ้นตั้งแต่วันที่เริ่มต้นของงวดแรกที่เสนอรายงาน

กำไรต่อหุ้นปรับลดคำนวณโดยหารกำไรสำหรับปีที่เป็นของผู้ถือหุ้นของบริษัทฯ (ไม่รวมกำไรขาดทุนเบ็ดเสร็จอื่น) ด้วยผลรวมของจำนวนถัวเฉลี่ยถ่วงน้ำหนักของหุ้นสามัญที่ออกอยู่ในระหว่างปี กับจำนวนถัวเฉลี่ยถ่วงน้ำหนักของหุ้นสามัญที่บริษัทฯอาจต้องออกเพื่อแปลงหุ้นสามัญเทียบเท่าปรับลดทั้งสิ้นให้เป็นหุ้นสามัญ โดยสมมติว่าได้มีการแปลงเป็นหุ้นสามัญ ณ วันต้นปีหรือ ณ วันออกหุ้นสามัญเทียบเท่า

กำไรต่อหุ้นขั้นพื้นฐานและกำไรต่อหุ้นปรับลด แสดงการคำนวณได้ดังนี้

	งบการเงินรวม					
	กำไรสำหรับปี		จำนวนหุ้นสามัญ ถัวเฉลี่ยถ่วงน้ำหนัก		กำไรต่อหุ้น	
	2557	2556	2557	2556	2557	2556
	(พันบาท)	(พันบาท)	(พันหุ้น)	(พันหุ้น)	(บาท)	(บาท)
กำไรต่อหุ้นขั้นพื้นฐาน						
กำไรส่วนที่เป็นของผู้ถือหุ้นของบริษัทฯ	49,911	9,055	560,569	560,568	0.089	0.016
ผลกระทบของหุ้นสามัญเทียบเท่าปรับลด						
ใบสำคัญแสดงสิทธิ CPI-W1	-	-	26,455	982		
กำไรต่อหุ้นปรับลด						
กำไรที่เป็นของผู้ถือหุ้นสามัญสมมติว่ามีการใช้สิทธิซื้อ หุ้นสามัญจากใบสำคัญแสดงสิทธิ CPI-W1	49,911	9,055	587,024	561,550	0.085	0.016

	งบการเงินเฉพาะกิจการ					
	กำไรสำหรับปี		จำนวนหุ้นสามัญ ถัวเฉลี่ยถ่วงน้ำหนัก		กำไรต่อหุ้น	
	2557	2556	2557	2556	2557	2556
	(พันบาท)	(พันบาท)	(พันหุ้น)	(พันหุ้น)	(บาท)	(บาท)
กำไรต่อหุ้นขั้นพื้นฐาน						
กำไรส่วนที่เป็นของผู้ถือหุ้นของบริษัทฯ	60,775	24,796	560,569	560,568	0.108	0.044
ผลกระทบของหุ้นสามัญเทียบเท่าปรับลด						
ใบสำคัญแสดงสิทธิ CPI-W1	-	-	26,455	982		
กำไรต่อหุ้นปรับลด						
กำไรที่เป็นของผู้ถือหุ้นสามัญสมมติว่ามีการใช้สิทธิซื้อ หุ้นสามัญจากใบสำคัญแสดงสิทธิ CPI-W1	60,775	24,796	587,024	561,550	0.104	0.044

ไม่มีการแสดงกำไรต่อหุ้นปรับลดสำหรับปี 2557 และ 2556 ที่เกิดจากใบสำคัญแสดงสิทธิ ESOP #1 เนื่องจากราคาใช้สิทธิของใบสำคัญแสดงสิทธิ ESOP #1 รวมกับมูลค่ายุติธรรมของสินค้าหรือบริการที่ให้แก่บริษัทฯ และบริษัทย่อยในอนาคตของใบสำคัญแสดงสิทธิ ESOP #1 มีราคาสูงกว่าราคาตลาดถัวเฉลี่ยของหุ้นสามัญของบริษัทฯ

29. ข้อมูลทางการเงินจำแนกตามส่วนงาน

ข้อมูลส่วนงานดำเนินงานที่น่าเสนอนี้สอดคล้องกับรายงานภายในของบริษัทฯ ที่ผู้มีอำนาจตัดสินใจสูงสุดด้านการดำเนินงาน ได้รับและสอบถามอย่างสม่ำเสมอเพื่อใช้ในการตัดสินใจในการจัดสรรทรัพยากรให้กับส่วนงานและประเมินผลการดำเนินงานของส่วนงาน

เพื่อวัตถุประสงค์ในการบริหารงาน บริษัทฯ และบริษัทย่อยจัดโครงสร้างองค์กรเป็นหน่วยธุรกิจตามประเภทของผลิตภัณฑ์และบริการ บริษัทฯ และบริษัทย่อยมีส่วนงานหลักที่รายงานทั้งสิ้น 3 ส่วนงาน ดังนี้

- ส่วนงานน้ำมันปาล์ม เป็นส่วนงานผลิตและจำหน่ายผลิตภัณฑ์น้ำมันปาล์มและผลพลอยได้
- ส่วนงานเมล็ดพันธุ์ปาล์มและคั่นกล้าปาล์ม เป็นส่วนงานผลิตและจำหน่ายผลิตภัณฑ์เมล็ดพันธุ์ปาล์มและคั่นกล้าปาล์ม
- ส่วนงานผลิตกระแสไฟฟ้าจากก๊าซชีวภาพ (เริ่มในเดือนกันยายน 2557)

บริษัทฯ และบริษัทย่อยไม่มีการรวมส่วนงานดำเนินงานเป็นส่วนงานที่รายงานข้างต้น

ผู้มีอำนาจตัดสินใจสูงสุดสอบทานผลการดำเนินงานของแต่ละหน่วยธุรกิจแยกจากกันเพื่อวัตถุประสงค์ในการตัดสินใจเกี่ยวกับการจัดสรรทรัพยากรและการประเมินผลการปฏิบัติงาน บริษัทฯ และบริษัทย่อยประเมินผลการปฏิบัติงานของส่วนงานโดยพิจารณาจากกำไรหรือขาดทุนจากการดำเนินงานซึ่งวัดมูลค่าโดยใช้เกณฑ์เดียวกับที่ใช้ในการวัดกำไรหรือขาดทุนจากการดำเนินงานในงบการเงิน

การบันทึกบัญชีสำหรับรายการระหว่างส่วนงานที่รายงานเป็นไปในลักษณะเดียวกับการบันทึกบัญชีสำหรับรายการธุรกิจกับบุคคลภายนอก

ข้อมูลรายได้และกำไรของส่วนงานของบริษัทฯ และบริษัทย่อยสำหรับปีสิ้นสุดวันที่ 31 ธันวาคม 2557 และ 2556 มีดังต่อไปนี้

(หน่วย: ล้านบาท)

สำหรับปีสิ้นสุดวันที่ 31 ธันวาคม 2557

	ส่วนงานเมล็ด น้ำมันปาล์ม	ส่วนงานเมล็ด พันธุ์ปาล์มและ คั่นกล้าปาล์ม	ส่วนงานอื่น	รวมส่วนงาน ที่รายงาน	รายการปรับปรุง และตัดรายการ ระหว่างกัน	งบการเงินรวม
รายได้จากการขายให้ลูกค้า						
ภายนอก	4,629	28	4	4,661	-	4,661
ดอกเบี้ยรับ	4	-	-	4	(1)	3
ดอกเบี้ยจ่าย	35	2	-	37	(1)	36
ค่าเสื่อมราคาและ						
ค่าตัดจำหน่าย	169	4	1	174	-	174
ค่าใช้จ่ายภาษีเงินได้	15	-	-	15	-	15
กำไร (ขาดทุน) ของส่วนงาน	58	(10)	2	50	-	50

(หน่วย: ล้านบาท)

สำหรับปีสิ้นสุดวันที่ 31 ธันวาคม 2556

	ส่วนงาน น้ำมันปาล์ม	ส่วนงานเมล็ด พันธุ์ปาล์มและ ต้นกล้าปาล์ม	รวมส่วนงาน ที่รายงาน	รายการปรับปรุง และตัดรายการ ระหว่างกัน	
				งบการเงินรวม	
รายได้จากการขายให้ลูกค้า					
ภายนอก	4,183	8	4,191	-	4,191
ดอกเบี้ยรับ	2	-	2	-	2
ดอกเบี้ยจ่าย	38	2	40	-	40
ค่าเสื่อมราคาและ					
ค่าตัดจำหน่าย	162	3	165	-	165
ค่าใช้จ่ายภาษีเงินได้	4	-	4	-	4
กำไร (ขาดทุน) ของส่วนงาน	24	(15)	9	-	9

ข้อมูลเกี่ยวกับเขตภูมิศาสตร์

บริษัทฯ และบริษัทย่อยดำเนินธุรกิจในเขตภูมิศาสตร์เดียวคือประเทศไทย ดังนั้นรายได้และสินทรัพย์ที่แสดงอยู่ในงบการเงินจึงถือเป็นรายงานตามเขตภูมิศาสตร์แล้ว

รายได้จากลูกค้าภายนอกกำหนดขึ้นตามสถานที่ตั้งของลูกค้ามีรายละเอียดดังนี้

(หน่วย: พันบาท)

	งบการเงินรวม	
	2557	2556
รายได้จากลูกค้าภายนอก		
ประเทศไทย	4,246,170	3,910,528
ประเทศสิงคโปร์	361,520	196,619
ประเทศอื่น ๆ	53,059	83,713
รวม	4,660,749	4,190,860

ข้อมูลเกี่ยวกับลูกค้ารายใหญ่

ในปี 2557 บริษัทฯ มีรายได้จากลูกค้ารายใหญ่จำนวน 2 ราย เป็นจำนวนเงินประมาณ 1,067 ล้านบาท (2556: ลูกค้ารายใหญ่จำนวน 1 ราย เป็นจำนวนเงินประมาณ 847 ล้านบาท) ซึ่งมาจากส่วนงานน้ำมันปาล์ม

30. กองทุนสำรองเลี้ยงชีพ

บริษัทฯ บริษัทย่อยและพนักงานบริษัทฯ ได้ร่วมกันจัดตั้งกองทุนสำรองเลี้ยงชีพขึ้นตามพระราชบัญญัติกองทุนสำรองเลี้ยงชีพ พ.ศ. 2530 โดยบริษัทฯ บริษัทย่อยและพนักงานจะจ่ายสมทบเข้ากองทุนเป็นรายเดือนในอัตราร้อยละ 3 - 5 ของเงินเดือน กองทุนสำรองเลี้ยงชีพนี้บริหารโดยบริษัทหลักทรัพย์จัดการกองทุน ทิสโก้ จำกัด และจะจ่ายให้แก่พนักงานเมื่อพนักงานนั้นออกจากงานตามระเบียบว่าด้วยกองทุนของบริษัทฯ ในระหว่างปี 2557 บริษัทฯและบริษัทย่อยได้จ่ายเงินสมทบกองทุนเป็นจำนวนเงิน 5.6 ล้านบาท (2556: 6.0 ล้านบาท) และเฉพาะบริษัทฯจำนวนเงิน 5.3 ล้านบาท (2556: 5.7 ล้านบาท)

31. การจ่ายปันผล

เงินปันผล	อนุมัติโดย	เงินปันผลจ่าย (พันบาท)	เงินปันผลจ่ายต่อหุ้น (บาท)
หุ้นปันผลระหว่างกาลสำหรับปี 2555	ที่ประชุมสามัญผู้ถือหุ้น เมื่อวันที่ 24 มกราคม 2556	280,279	1.00
เงินปันผลประจำปี 2555	ที่ประชุมสามัญผู้ถือหุ้น เมื่อวันที่ 24 เมษายน 2556	16,804	0.03
รวม		297,083	
เงินปันผลประจำปี 2556	ที่ประชุมสามัญผู้ถือหุ้น เมื่อวันที่ 23 เมษายน 2557	16,817	0.03
รวม		16,817	

32. ภาระผูกพันและหนี้สินที่อาจเกิดขึ้น

32.1 ภาระผูกพันเกี่ยวกับรายจ่ายฝ่ายทุน

ณ วันที่ 31 ธันวาคม 2557 บริษัทฯและบริษัทย่อยมีรายจ่ายฝ่ายทุนจำนวนเงิน 41 ล้านบาท (2556: 110 ล้านบาท) และเฉพาะของบริษัทฯจำนวนเงิน 25 ล้านบาท (2556: 107 ล้านบาท) ที่เกี่ยวข้องกับการก่อสร้างอาคารและการซื้อเครื่องจักรและอุปกรณ์

32.2 ภาระผูกพันจากเงินลงทุน

ณ วันที่ 31 ธันวาคม 2557 บริษัทฯมีส่วนของเงินลงทุนที่ยังไม่เรียกชำระในบริษัทย่อยแห่งหนึ่งเป็นจำนวนเงิน 93 ล้านบาท (2556: ไม่มี)

32.3 ภาระผูกพันเกี่ยวกับสัญญาบริการ

ณ วันที่ 31 ธันวาคม 2557 บริษัทฯและบริษัทย่อยมีการผูกพันในการจ่ายค่าบริการตามสัญญาซึ่งต้องจ่ายชำระภายในหนึ่งปีเป็นจำนวนเงิน 3 ล้านบาท (2556: 4 ล้านบาท) และเฉพาะของบริษัทฯจำนวนเงิน 3 ล้านบาท (2556: 4 ล้านบาท)

32.4 หนังสือค้ำประกันธนาคาร

- ก) ณ วันที่ 31 ธันวาคม 2557 บริษัทฯค้ำประกันวงเงินกู้และวงเงินสินเชื่อให้แก่บริษัทย่อยในวงเงิน 30 ล้านบาท (2556: 30 ล้านบาท)
- ข) ณ วันที่ 31 ธันวาคม 2557 บริษัทฯมีหนังสือค้ำประกันซึ่งออกโดยธนาคารในนามบริษัทฯซึ่งเกี่ยวเนื่องกับการผูกพันทางปฏิบัติบางประการตามปกติธุรกิจของบริษัทฯ ประกอบด้วยหนังสือค้ำประกันดังต่อไปนี้

(หน่วย: ล้านบาท)

	งบการเงินรวมและ งบการเงินเฉพาะกิจการ	
	2557	2556
หนังสือค้ำประกันในการเป็นผู้นำของเข้า		
ผู้ส่งของออกระดับบัตรทองกับกรมศุลกากร	-	2
หนังสือค้ำประกันการใช้ไฟฟ้า	4	3
รวม	4	5

(หน่วย: ล้านดอลลาร์สหรัฐอเมริกา)

	งบการเงินรวมและ งบการเงินเฉพาะกิจการ	
	2557	2556
หนังสือค้ำประกันการจ่ายชำระเงินให้กับเจ้าหนี้	1.2	1.2

32.5 สัญญาขายน้ำมันปาล์ม

ณ วันที่ 31 ธันวาคม 2557 และ 2556 บริษัทฯมีการะในการขายน้ำมันปาล์มให้กับบริษัทที่ไม่เกี่ยวข้องกันในประเทศหนึ่งแห่ง โดยปริมาณการขายและราคาเป็นไปตามที่ระบุไว้ในสัญญาดังกล่าว

33. เครื่องมือทางการเงิน

33.1 นโยบายการบริหารความเสี่ยง

เครื่องมือทางการเงินที่สำคัญของบริษัทฯและบริษัทย่อยตามที่นิยามอยู่ในมาตรฐานการบัญชีฉบับที่ 107 “การแสดงรายการและการเปิดเผยข้อมูลสำหรับเครื่องมือทางการเงิน” ประกอบด้วยเงินสดและรายการเทียบเท่าเงินสด ลูกหนี้การค้าและลูกหนี้อื่น เงินวางเพื่อการซื้อขายน้ำมันปาล์มล่วงหน้า เงินให้กู้ยืมและเงินกู้ยืม เจ้าหนี้การค้าและเจ้าหนี้อื่น และหนี้สินตามสัญญาเช่าการเงิน บริษัทฯและบริษัทย่อยมีความเสี่ยงที่เกี่ยวข้องกับเครื่องมือทางการเงินดังกล่าว และมีนโยบายการบริหารความเสี่ยงดังนี้

ความเสี่ยงด้านการให้สินเชื่อ

บริษัทฯและบริษัทย่อยมีความเสี่ยงด้านการให้สินเชื่อที่เกี่ยวข้องกับลูกหนี้การค้าและเงินให้กู้ยืมแก่กิจการที่เกี่ยวข้องกัน ฝ่ายบริหารควบคุมความเสี่ยงนี้โดยการกำหนดให้มีนโยบายและวิธีการในการควบคุมสินเชื่อที่เหมาะสม ดังนั้นบริษัทฯและบริษัทย่อยจึงไม่คาดว่าจะได้รับความเสียหายที่เป็นสาระสำคัญจากการให้สินเชื่อ นอกจากนี้ การให้สินเชื่อของบริษัทฯและบริษัทย่อยไม่มีการกระจุกตัวเนื่องจากบริษัทฯและบริษัทย่อยมีฐานของลูกค้าที่หลากหลายและมีอยู่จำนวนมาก ราย จำนวนเงินสูงสุดที่บริษัทฯและบริษัทย่อยอาจต้องสูญเสียจากการให้สินเชื่อคือมูลค่าตามบัญชีของลูกหนี้การค้าและเงินให้กู้ยืมแก่กิจการที่เกี่ยวข้องกันที่แสดงอยู่ในงบแสดงฐานะการเงิน

ความเสี่ยงจากอัตราดอกเบี้ย

บริษัทฯและบริษัทย่อยมีความเสี่ยงจากอัตราดอกเบี้ยที่สำคัญอันเกี่ยวข้องกับเงินฝากธนาคาร เงินให้กู้ยืมและเงินกู้ยืมที่มีดอกเบี้ย อย่างไรก็ตาม เนื่องจากสินทรัพย์และหนี้สินทางการเงินส่วนใหญ่มีอัตราดอกเบี้ยที่ปรับขึ้นลงตามอัตราตลาด หรือมีอัตราดอกเบี้ยคงที่ซึ่งใกล้เคียงกับอัตราตลาดในปัจจุบัน

ณ วันที่ 31 ธันวาคม 2557 และ 2556 สินทรัพย์และหนี้สินทางการเงินที่สำคัญสามารถจัดตามประเภทอัตราดอกเบี้ย และสำหรับสินทรัพย์และหนี้สินทางการเงินที่มีอัตราดอกเบี้ยคงที่สามารถแยกตามวันที่ครบกำหนด หรือวันที่มีการกำหนดอัตราดอกเบี้ยใหม่ (หากวันที่มีการกำหนดอัตราดอกเบี้ยใหม่ถึงก่อน) ได้ดังนี้

(หน่วย: ล้านบาท)

	งบการเงินรวม						
	2557						
	อัตราดอกเบี้ยคงที่			อัตราดอกเบี้ย		รวม	อัตราดอกเบี้ย (ร้อยละต่อปี)
	ภายใน 1 ปี	มากกว่า 1 ถึง 5 ปี	มากกว่า 5 ปี	ปรับขึ้นลงตามอัตราตลาด	ไม่มีอัตราดอกเบี้ย		
สินทรัพย์ทางการเงิน							
เงินสดและรายการเทียบเท่าเงินสด	-	-	-	90	1	91	0.38
ลูกหนี้การค้าและลูกหนี้อื่น	-	-	-	-	294	294	-
เงินวางเพื่อการซื้อขนาน้ำมันปาล์ม							
ล่วงหน้า	-	-	-	-	26	26	
หนี้สินทางการเงิน							
เงินกู้ยืมระยะสั้นจากสถาบันการเงิน	640	-	-	-	-	640	2.70 - 2.90
เจ้าหนี้การค้าและเจ้าหนี้อื่น	-	-	-	-	145	145	-
เงินกู้ยืมระยะยาว	-	-	-	355	-	355	หมายเหตุ 18
หนี้สินตามสัญญาเช่าการเงิน	1	-	-	-	-	1	5.95

(หน่วย: ล้านบาท)

	งบการเงินเฉพาะกิจการ						
	2557						
	อัตราดอกเบี้ยคงที่			อัตราดอกเบี้ย		รวม	อัตราดอกเบี้ย (ร้อยละต่อปี)
	ภายใน 1 ปี	มากกว่า 1 ถึง 5 ปี	มากกว่า 5 ปี	ปรับขึ้นลงตามอัตราตลาด	ไม่มีอัตราดอกเบี้ย		
สินทรัพย์ทางการเงิน							
เงินสดและรายการเทียบเท่าเงินสด	-	-	-	56	1	57	0.38
ลูกหนี้การค้าและลูกหนี้อื่น	-	-	-	-	305	305	-
เงินให้กู้ยืมระยะสั้นแก่กิจการที่เกี่ยวข้องกัน	18	-	-	37	-	55	หมายเหตุ 6
เงินวางเพื่อการซื้อขายน้ำมันปาล์มล่วงหน้า	-	-	-	-	26	26	-
หนี้สินทางการเงิน							
เงินกู้ยืมระยะสั้นจากสถาบันการเงิน	640	-	-	-	-	640	2.70 - 2.90
เจ้าหนี้การค้าและเจ้าหนี้อื่น	-	-	-	-	144	144	-
เงินกู้ยืมระยะยาว	-	-	-	340	-	340	หมายเหตุ 18
หนี้สินตามสัญญาเช่าการเงิน	1	-	-	-	-	1	5.95

(หน่วย: ล้านบาท)

	งบการเงินรวม						
	2556						
	อัตราดอกเบี้ยคงที่			อัตราดอกเบี้ย		รวม	อัตราดอกเบี้ย (ร้อยละต่อปี)
	ภายใน 1 ปี	มากกว่า 1 ถึง 5 ปี	มากกว่า 5 ปี	ปรับขึ้นลงตาม อัตราตลาด	ไม่มีอัตรา ดอกเบี้ย		
สินทรัพย์ทางการเงิน							
เงินสดและรายการเทียบเท่าเงินสด	-	-	-	74	1	75	0.5 - 0.63
ลูกหนี้การค้าและลูกหนี้อื่น	-	-	-	-	410	410	-
เงินวางเพื่อการซื้อขายน้ำมันปาล์ม							
ล่วงหน้า	-	-	-	-	16	16	-
หนี้สินทางการเงิน							
เงินกู้ยืมระยะสั้นจากสถาบันการเงิน	880	-	-	-	-	880	2.78 - 3.22
เจ้าหนี้การค้าและเจ้าหนี้อื่น	-	-	-	-	205	205	-
เงินกู้ยืมระยะยาว	-	-	-	308	-	308	หมายเหตุ 18
หนี้สินตามสัญญาเช่าการเงิน	1	1	-	-	-	2	5.95

(หน่วย: ล้านบาท)

	งบการเงินเฉพาะกิจการ						
	2556						
	อัตราดอกเบี้ยคงที่			อัตราดอกเบี้ย		รวม	อัตราดอกเบี้ย (ร้อยละต่อปี)
	ภายใน 1 ปี	มากกว่า 1 ถึง 5 ปี	มากกว่า 5 ปี	ปรับขึ้นลงตามอัตราตลาด	ไม่มีอัตราดอกเบี้ย		
สินทรัพย์ทางการเงิน							
เงินสดและรายการเทียบเท่าเงินสด	-	-	-	70	1	71	0.5 - 0.63
ลูกหนี้การค้าและลูกหนี้อื่น	-	-	-	-	419	419	-
เงินให้กู้ยืมระยะสั้นแก่กิจการที่เกี่ยวข้องกัน	18	-	-	15	-	33	หมายเหตุ 6
เงินวางเพื่อการซื้อขายน้ำมันปาล์มล่วงหน้า	-	-	-	-	16	16	-
หนี้สินทางการเงิน							
เงินกู้ยืมระยะสั้นจากสถาบันการเงิน	880	-	-	-	-	880	2.78 - 3.22
เจ้าหนี้การค้าและเจ้าหนี้อื่น	-	-	-	-	204	204	-
เงินกู้ยืมระยะยาว	-	-	-	283	-	283	หมายเหตุ 18
หนี้สินตามสัญญาเช่าการเงิน	1	1	-	-	-	2	5.95

ความเสี่ยงจากอัตราแลกเปลี่ยน

บริษัทมีความเสี่ยงจากอัตราแลกเปลี่ยนที่สำคัญอันเกี่ยวเนื่องจากการขายสินค้าเป็นเงินตราต่างประเทศ บริษัทฯได้ตกลงทำสัญญาขายเงินตราต่างประเทศล่วงหน้า ซึ่งส่วนใหญ่มีอายุสัญญาไม่เกินหนึ่งปีเพื่อใช้เป็นเครื่องมือในการบริหารความเสี่ยง

ณ วันที่ 31 ธันวาคม 2557 และ 2556 บริษัทฯมียอดคงเหลือของสินทรัพย์ทางการเงินที่เป็นสกุลเงินตราต่างประเทศดังนี้

สกุลเงิน	สินทรัพย์ทางการเงิน		หนี้สินทางการเงิน		อัตราแลกเปลี่ยนเฉลี่ย	
	2557	2556	2557	2556	2557	2556
	(พัน)	(พัน)	(พัน)	(พัน)	(บาทต่อหน่วยเงินตราต่างประเทศ)	
เหรียญสหรัฐอเมริกา	-	798	14	-	32.9630	32.8136
ริงกิตมาเลเซีย	2,786	1,387	-	-	9.4251	9.9671

ณ วันที่ 31 ธันวาคม 2557 และ 2556 บริษัทฯยังไม่มีเครื่องมือทางการเงินที่เป็นเงินตราต่างประเทศที่มีสาระสำคัญ

ณ วันที่ 31 ธันวาคม 2556 บริษัทฯมีสัญญาซื้อขายเงินตราต่างประเทศล่วงหน้าคงเหลือดังนี้

ณ วันที่ 31 ธันวาคม 2556			
สกุลเงิน	จำนวนที่ขาย	อัตราแลกเปลี่ยนตาม	วันครบกำหนดตามสัญญา
		สัญญาของจำนวนที่ขาย	
	(พัน)	(บาทต่อหน่วยเงินตราต่างประเทศ)	
เหรียญสหรัฐอเมริกา	3,044	31.44 - 32.64	มกราคม - มิถุนายน 2557

บริษัทฯไม่มีสัญญาซื้อขายเงินตราต่างประเทศล่วงหน้าคงเหลือ ณ วันที่ 31 ธันวาคม 2557

33.2 มูลค่ายุติธรรมของเครื่องมือทางการเงิน

เนื่องจากเครื่องมือทางการเงินส่วนใหญ่ของบริษัทฯและบริษัทย่อยจัดอยู่ในประเภทระยะสั้น เงินให้กู้ยืมและเงินกู้ยืมมีอัตราดอกเบี้ยใกล้เคียงกับอัตราดอกเบี้ยในตลาด บริษัทฯและบริษัทย่อยจึงประมาณมูลค่ายุติธรรมของเครื่องมือทางการเงินใกล้เคียงกับมูลค่าตามบัญชีที่แสดงในงบแสดงฐานะการเงิน

มูลค่ายุติธรรม หมายถึง จำนวนเงินที่ผู้ซื้อและผู้ขายตกลงแลกเปลี่ยนสินทรัพย์กันหรือจ่ายชำระหนี้สินในขณะที่ยังมีความรอบรู้ และเต็มใจในการแลกเปลี่ยนและสามารถต่อรองราคากันได้ อย่างเป็นอิสระในลักษณะที่ไม่มีความเกี่ยวข้องกัน วิธีการกำหนดมูลค่ายุติธรรมขึ้นอยู่กับลักษณะของเครื่องมือทางการเงิน มูลค่ายุติธรรมจะกำหนดจากราคาตลาดล่าสุด หรือกำหนดขึ้นโดยใช้เกณฑ์การวัดมูลค่าที่เหมาะสม

มูลค่ายุติธรรมของตราสารอนุพันธ์ ณ วันที่ 31 ธันวาคม 2557 และ 2556 มีดังนี้

	(หน่วย: ล้านบาท)	
	งบการเงินรวมและ	
	งบการเงินเฉพาะกิจการ	
	2557	2556
	มูลค่ายุติธรรม	มูลค่ายุติธรรม
	กำไร (ขาดทุน)	กำไร (ขาดทุน)
ตราสารอนุพันธ์		
สัญญาซื้อขายอัตราแลกเปลี่ยนล่วงหน้า	-	(2.1)
สัญญาซื้อน้ำมันปาล์มดิบล่วงหน้า	0.2	-

บริษัทฯ ประเมินมูลค่ายุติธรรมของตราสารอนุพันธ์ตามราคาตลาด หรือคำนวณตามหลักเกณฑ์การประเมินมูลค่าที่เป็นที่ยอมรับทั่วไปหากกรณีที่ไม่มีการตลาด

บริษัทฯ ไม่มีสัญญาขายน้ำมันปาล์มดิบล่วงหน้าคงเหลือ ณ วันที่ 31 ธันวาคม 2556

34. การบริหารจัดการทุน

วัตถุประสงค์ในการบริหารจัดการทุนที่สำคัญของบริษัทฯ คือการจัดให้มีซึ่งโครงสร้างทุนที่เหมาะสม เพื่อสนับสนุนการดำเนินงานของบริษัทฯ และเสริมสร้างมูลค่าการถือหุ้นให้กับผู้ถือหุ้น โดย ณ วันที่ 31 ธันวาคม 2557 กลุ่มบริษัทมีอัตราส่วนหนี้สินต่อทุนเท่ากับ 0.79:1 (2556: 0.98:1) และเฉพาะบริษัทมีอัตราส่วนหนี้สินต่อทุนเท่ากับ 0.76:1 (2556: 0.94:1)

35. เหตุการณ์ภายหลังรอบระยะเวลารายงาน

เมื่อวันที่ 25 กุมภาพันธ์ 2558 ที่ประชุมคณะกรรมการบริษัทมีมติอนุมัติให้เสนอการจ่ายเงินปันผล สำหรับผลการดำเนินงานประจำปี 2557 ในอัตรา 0.06 บาทต่อหุ้น สำหรับเงินปันผลครั้งนี้ คณะกรรมการบริษัทจะเสนอต่อที่ประชุมผู้ถือหุ้นเพื่ออนุมัติในวันที่ 24 เมษายน 2558 และมีกำหนดจ่ายวันที่ 20 พฤษภาคม 2558

36. การอนุมัติงบการเงิน

งบการเงินนี้ได้รับอนุมัติให้ออกโดยคณะกรรมการบริษัทเมื่อวันที่ 25 กุมภาพันธ์ 2558



บริษัท ชุมพรอุตสาหกรรมน้ำมันปาล์ม จำกัด (มหาชน)
CHUMPNORN PALM OIL INDUSTRY PUBLIC COMPANY LIMITED

สำนักงานใหญ่ :

296 หมู่ 2 ถนนเพชรเกษม ตำบลสสอย
อำเภอท่าแซะ จังหวัดชุมพร 86140
โทร : +66 (0) 7761 1000 แฟกซ์ : +66 (0) 7761 1011

สาขารุงเทพฯ :

1168/91 อาคารลุมพินีทาวเวอร์ ชั้น 30 ถนนพระราม 4
แขวงทุ่งมหาเมฆ เขตสาทร กรุงเทพฯ 10120
โทร : +66 (0) 2679 9166 แฟกซ์ : +66 (0) 2285 6369

Head Office :

296 Moo 2 Phetkasem Road, Salui Sub-District,
Thasae District, Chumporn 86140 Thailand
Tel : +66 (0) 7761 1000 Fax : +66 (0) 7761 1011

Bangkok Branch :

1168/91 30th Floor, Lumpini Tower, Rama IV Road,
Thung Mahamek, Sathorn, Bangkok 10120 Thailand
Tel : +66 (0) 2679 9166 Fax : +66 (0) 2285 6369