



บริษัท ชุมพรอุตสาหกรรมน้ำมันปาล์ม จำกัด (มหาชน)  
CHUMPORN PALM OIL INDUSTRY PUBLIC COMPANY LIMITED



Annual  
Report

2015

รายงานประจำปี 2558

# สารบัญ



บริษัท ชุมพรอุตสาหกรรมน้ำมันปาล์ม จำกัด (มหาชน)  
CHUMPHORN PALM OIL INDUSTRY PUBLIC COMPANY LIMITED

2	สารจากประธานกรรมการ
3	รายงานของคณะกรรมการบริษัท
5	จุดเด่นทางการเงิน
6	คณะกรรมการและผู้บริหาร
8	นโยบายและภาพรวมการประกอบธุรกิจ
11	โครงการลงทุน
12	ข้อมูลทั่วไปและข้อมูลสำคัญอื่น
14	โครงสร้างรายได้
14	นโยบายการจ่ายเงินปันผล
15	ปัจจัยความเสี่ยง
19	โครงสร้างผู้ถือหุ้น
21	โครงสร้างการจัดการ
32	ข้อมูลเกี่ยวกับคณะกรรมการและผู้บริหาร
48	การกำกับดูแลกิจการ
53	การควบคุมภายในและการบริหารจัดการความเสี่ยง
54	ความรับผิดชอบต่อสังคม
58	ข้อมูลทางการเงินที่สำคัญ
59	การวิเคราะห์และคำอธิบายของฝ่ายจัดการ
61	รายงานความรับผิดชอบต่อสังคมของคณะกรรมการบริษัทต่อรายงานทางการเงิน
62	รายงานคณะกรรมการตรวจสอบงบการเงิน
63	รายงานของผู้สอบบัญชีรับอนุญาต
65	งบการเงิน



## เรียน ท่านผู้ถือหุ้น

ในรอบปี 2558 เศรษฐกิจไทยยังคงมีการขยายตัว ถึงแม้ว่าราคาสินค้าโภคภัณฑ์จะตกต่ำ และการลงทุนในภาคเอกชนของไทยยังคงหดตัวอย่างต่อเนื่อง อย่างไรก็ตาม เนื่องจากภาครัฐได้เร่งลงทุนในโครงการสาธารณูปโภคพื้นฐาน และออกมาตราการกระตุ้นเศรษฐกิจต่างๆ อย่างต่อเนื่องในช่วงครึ่งหลังของปี ทำให้เศรษฐกิจไทยสามารถขยายตัวได้ต่อเนื่องในไตรมาส 4 เศรษฐกิจภาพรวมมีแรงหนุนชัดเจนจากการใช้จ่ายภายในประเทศ โดยเฉพาะการเร่งรัดการเบิกจ่ายเม็ดเงินของภาครัฐ และปัจจัยกระตุ้นการบริโภคของครัวเรือนที่เพิ่มเติมเข้ามาในช่วงปลายปี 2558 ทั้งในส่วนที่มาจากมาตรการกระตุ้นการใช้จ่ายช่วงเทศกาลปีใหม่ และการเร่งซื้อรถยนต์ก่อนการปรับขึ้นอัตราภาษีสรรพสามิตในปี 2559 นอกจากนี้ ยังมีสัญญาณการลงทุนในหมวดเครื่องจักร เครื่องมือของภาคธุรกิจที่เพิ่มมากขึ้นด้วยเช่นกัน โดยเศรษฐกิจไทยในปี 2558 มีการขยายตัวในอัตราร้อยละ 2.8 สูงกว่าการขยายตัวร้อยละ 0.8 ในปี 2557 ทั้งนี้ ภาพรวมอุตสาหกรรมการผลิตน้ำมันปาล์มในปี 2558 มีการขยายตัวเพิ่มขึ้นร้อยละ 3.39 เมื่อเปรียบเทียบกับปี 2557 โดยในปี 2558 ปริมาณการผลิตน้ำมันปาล์มดิบอยู่ที่ 2.07 ล้านตัน มีปริมาณการบริโภคน้ำมันปาล์มภายในประเทศอยู่ที่ 1.89 ล้านตัน โดยถูกใช้ในอุตสาหกรรมอาหารและการบริโภคในอัตราร้อยละ 56 ขณะที่การใช้ในอุตสาหกรรมไบโอดีเซลในอัตราร้อยละ 44 ส่วนที่เหลือเป็นการส่งออก

โดยสรุปจากข้างต้น ปี 2558 ยังคงเป็นปีที่สถานการณ์ตลาดค่อนข้างผันผวน ในช่วงต้นปี 2558 ปริมาณสต็อกน้ำมันปาล์มในประเทศอยู่ในระดับต่ำถึงขั้นวิกฤต รัฐบาลได้มีมติอนุมัติให้นำเข้าน้ำมันปาล์มดิบจากต่างประเทศเพื่อรักษาสถิตภาพในระยสั้น หลังจากนั้นผลผลิตเริ่มออกสู่ตลาดมากขึ้น ส่งผลให้ราคาผลปาล์มปรับตัวลงอย่างรวดเร็ว จนนำไปสู่มาตรการต่างๆ ของภาครัฐ เช่น การปรับเพิ่มสัดส่วนน้ำมันไบโอดีเซลจาก ปี 3.5 เป็น ปี 7 การเข้าแทรกแซงราคาโดยการประกาศราคาดแนะนำ ทั้งนี้เพื่อเป็นการช่วยดูดซับน้ำมันปาล์มส่วนเกินและเป็นการช่วยพยุงราคา อย่างไรก็ตาม ภาพรวมปริมาณสต็อกน้ำมันปาล์มดิบคงเหลือยังคงอยู่ในระดับที่สูงถึง 334,692 ตัน โดยราคาซื้อน้ำมันปาล์มดิบเฉลี่ยของปี 2558 อยู่ที่ราคา 27.33 บาทต่อกิโลกรัม

## ผลประกอบการของบริษัทฯ

ในปี 2558 บริษัทฯ และบริษัทย่อย มีผลประกอบการขาดทุนสุทธิ 18.28 ล้านบาท แต่ยังมีผลกำไรจากการดำเนินงานก่อนดอกเบี้ยจ่ายภาษีเงินได้ ค่าเสื่อมราคาและตัดจำหน่าย เป็นจำนวนเงิน 212 ล้านบาท สาเหตุหลักที่ทำให้บริษัทฯ และบริษัทย่อยมีผลประกอบการไม่เป็นไปตามแผนที่วางไว้ เนื่องจากปัญหาขาดแคลนผลปาล์มสดตามฤดูกาลในไตรมาสที่ 1 และไตรมาสที่ 4 ของปี 2558 อีกทั้งผลผลิตผลปาล์มสดจากสวนปาล์มของบริษัทฯ ลดลง เนื่องจากบริษัทฯ ยังอยู่ในระหว่างการล้มต้นปาล์มเก่าเพื่อปลูกต้นปาล์มใหม่ทดแทน ทำให้ต้นทุนการผลิตน้ำมันปาล์มดิบสูงกว่าปีที่ผ่านมา ประกอบกับรัฐบาลได้มีนโยบายเข้าแทรกแซงราคาผลปาล์มสดโดยให้โรงสกัดน้ำมันปาล์มดิบรับซื้อผลปาล์มสดตามราคาที่กำหนด ส่งผลให้ราคาน้ำมันปาล์มดิบในตลาดไม่เป็นไปตามกลไกของราคาตลาด

## มุมมองธุรกิจในปี 2559

จากสภาวะการเปลี่ยนแปลงสภาพอากาศที่แห้งแล้งของโลกตั้งแต่ปลายปี 2558 ส่งผลระยะยาวถึงผลปาล์มสดที่ออกสู่ตลาดลดน้อยลงตั้งแต่ปลายปี 2558 และคาดว่าผลปาล์มสดจะน้อยลงเช่นกันตลอดทั้งปี 2559 จนถึงต้นปี 2560 ซึ่งจะมีผลทำให้ราคาปาล์มขยับสูงขึ้น เนื่องจากราคาปาล์มที่ค่อนข้างผันผวนในแต่ละรอบปี ทำให้รัฐบาลได้ตัดสินใจร่างพระราชบัญญัติปาล์มน้ำมันและน้ำมันปาล์ม รวมทั้งการบริหารจัดการอุตสาหกรรมปาล์มน้ำมันและน้ำมันปาล์มอย่างยั่งยืน และจะทำการปรับความสมดุลเรื่องกลไกของราคาน้ำมันปาล์มดิบให้อยู่ในระดับที่เหมาะสม คณะกรรมการรวมถึงคณะผู้บริหารของบริษัทฯ จะยังคงติดตามสถานการณ์ต่างๆ เพื่อวางแผนบริหารจัดการความเสี่ยงที่อาจกระทบถึงราคาของผลิตภัณฑ์น้ำมันปาล์มอย่างใกล้ชิด และจะดำเนินการวางแผนการลงทุนเพื่อเพิ่มประสิทธิภาพกระบวนการผลิตอย่างต่อเนื่องและเพื่อสร้างผลกำไรให้กับบริษัทฯ ซึ่งคาดว่าจะเกิดจากปริมาณอุปสงค์ที่เพิ่มมากขึ้น

คณะกรรมการบริษัทฯ และคณะผู้บริหาร ใคร่ขอขอบพระคุณท่านผู้ถือหุ้นที่ให้ความสนับสนุนกิจการของบริษัทฯ ด้วยดีเสมอมา และตระหนักดีถึงหน้าที่ที่จะต้องบริหารการดำเนินกิจการของบริษัทฯ ให้มีประสิทธิภาพยิ่งขึ้นต่อไป

นายสมชาย สกลสุวรรณ์  
ประธานกรรมการ



## รายงานของคณะกรรมการบรรษัทภิบาล

### เรียน ท่านผู้ถือหุ้น

บริษัทฯ ได้ให้ความสำคัญกับการส่งเสริมและมุ่งเน้นดำเนินงานให้เป็นไปตามหลักการกำกับดูแลกิจการที่ดี เพื่อพัฒนาระบบการกำกับดูแลกิจการที่ดีของบริษัทฯ ให้มีความโปร่งใสและเป็นธรรมต่อผู้มีส่วนได้ส่วนเสียทุกฝ่ายที่เกี่ยวข้องกับการดำเนินธุรกิจของบริษัทฯ และเพื่อสร้างความมั่นใจและความเชื่อมั่นต่อผู้ถือหุ้นและสาธารณะชนทั่วไป อีกทั้งยังเป็นการสนับสนุนนโยบายการเจริญเติบโตขององค์กรอย่างยั่งยืน คณะกรรมการบริษัท ชุมพรอุตสาหกรรมน้ำมันปาล์ม จำกัด (มหาชน) จึงได้อนุมัติจัดตั้งคณะกรรมการบรรษัทภิบาลขึ้นในปี 2558 โดยมีหน้าที่กำหนดแนวปฏิบัติการดูแลการปฏิบัติงานของคณะกรรมการ ฝ่ายจัดการ และทุกระดับของบุคลากร ให้เป็นไปตามหลักการกำกับดูแลกิจการที่ดี พร้อมทั้งทบทวนและปรับปรุงนโยบายอย่างสม่ำเสมอเพื่อให้สอดคล้องกับแนวปฏิบัติตามมาตรฐานสากล ซึ่งรวมถึงกำกับการดำเนินงานด้านการบริหารจัดการความยั่งยืน (Sustainability Management : SM), การดูแลด้านสังคมชุมชนและสิ่งแวดล้อม (Corporate Social Responsibility : CSR) และการต่อต้านการทุจริตคอร์รัปชัน

สำหรับในปี 2558 คณะกรรมการบรรษัทภิบาลได้มีการจัดประชุมทั้งสิ้น 4 ครั้ง โดยได้ดำเนินการสรุปสาระสำคัญได้ดังนี้

1) ด้านนโยบายการกำกับดูแลกิจการที่ดี ได้ทบทวนนโยบายและแนวปฏิบัติต่าง ๆ เพื่อให้เป็นไปตามหลักการกำกับดูแลกิจการบริษัทจดทะเบียนไทย (CGR) ซึ่งผลการประเมินประจำปี 2558 บริษัทฯ ได้คะแนนเฉลี่ยโดยรวม 80% จากคะแนนบริษัทจดทะเบียนโดยรวม 75% ได้รับการประเมินเทียบเท่าระดับ 4 ดาว ในขณะที่ผลการประเมินประจำปี 2557 ได้รับการประเมินเทียบเท่า 2 ดาว ทั้งนี้เป็นผลมาจากที่บริษัทฯ มีความมุ่งมั่นและพัฒนาปรับปรุงนโยบายและแนวปฏิบัติต่าง ๆ

2) ด้านการดำเนินงานการดูแลสังคมชุมชนและสิ่งแวดล้อม (Corporate Social Responsibility : CSR) ได้มุ่งเน้นการจัดกิจกรรมในจังหวัดชุมพร และจังหวัดใกล้เคียง ที่เป็นที่ตั้งฐานการผลิตของบริษัทฯ อาทิเช่น

- การปลูกปาล์มน้ำมันเพื่อเป็นทุนค่าอาหารกลางวันสำหรับนักเรียน
- งานทอดกฐินประจำปี
- การสนับสนุนกิจกรรมการออกกำลังกายของเยาวชน
- การร่วมจัดงานวันผู้สูงอายุในงานสืบสานประเพณีสงกรานต์
- การร่วมโครงการปลูกป่าประจำปี ฯลฯ

3) ด้านการดำเนินงานการบริหารจัดการความยั่งยืน (Sustainability Management : SM) ได้ดำเนินโครงการต่อเนื่องดังนี้

- โครงการเทคโนโลยีผลิตก๊าซชีวภาพจัดการน้ำเสีย เพื่ออนุรักษ์พลังงานและสิ่งแวดล้อม
- โครงการดินท่อน้ำและส่งน้ำที่ได้ผ่านการบำบัดไปยังสถานีพัฒนาอาหารสัตว์และเกษตรกรรมรอบข้าง เพื่อใช้ในการรดน้ำพืชต่าง ๆ เนื่องด้วยน้ำที่ได้ผ่านการบำบัดยังคงมีธาตุอาหารบางชนิดที่สามารถใช้ทดแทนปุ๋ยได้ และเพื่อช่วยลดปัญหาการเคลื่อนขาดน้ำและธาตุอาหารสำหรับพืช เช่น กล้วยเนเปียร์ กล้วยแพงโกล่า เป็นต้น
- โครงการศูนย์การเรียนรู้ปาล์มน้ำมัน (CPI Learning Center) เป็นศูนย์กลางสำหรับให้ความรู้เกี่ยวกับปาล์มน้ำมันอย่างครบวงจร โดยรวบรวมองค์ความรู้ต่าง ๆ ทั้งจากเอกสารทางวิชาการ งานวิจัยของบริษัทฯ และประสบการณ์จากการทำสวนปาล์มมากกว่า 30 ปีของบริษัทฯ อีกทั้งมีแปลงทดลองสาธิตกว่า 500 ไร่ เพื่อเป็นสถานที่ถ่ายทอดความรู้เกี่ยวกับปลูกและการดูแลปาล์มน้ำมันให้กับบุคคลหรือเกษตรกรที่สนใจในการปลูกปาล์ม
- โครงการขยายพันธุ์นกแสมเพื่อกำจัดหนูในสวนปาล์มเพื่อลดความเสียหายของผลผลิตทะลายปาล์มโดยไม่ใช้สารเคมีในการกำจัดหนู พร้อมทั้งช่วยรักษาความสมดุลของระบบนิเวศน์ นอกเหนือจากการประหยัดค่าใช้จ่ายจากการซื้อยาปราบหนู

ทั้งนี้ คณะกรรมการบรรษัทภิบาลจะพัฒนาการทำงานโดยมุ่งเน้นการพัฒนาประสิทธิภาพในการดำเนินงานด้านต่าง ๆ ดังกล่าวข้างต้น เพื่อให้เกิดประสิทธิผลและผลประโยชน์ต่อองค์กร ผู้ถือหุ้น ชุมชนสังคม สิ่งแวดล้อม รวมถึงผู้มีส่วนได้ส่วนเสียทุกกลุ่ม อย่างต่อเนื่องและต่อไปในอนาคต



นายกรุณ นันทสิทธิ์  
ประธานกรรมการบรรษัทภิบาล





บริษัท ชุมพรอุตสาหกรรมน้ำมันปาล์ม จำกัด (มหาชน)  
CHUMPORN PALM OIL INDUSTRY PUBLIC COMPANY LIMITED



## จุดเด่นทางการเงิน

(หน่วย : พันบาท)

	2556	2557	2558
รวมสินทรัพย์	3,149,907	2,967,479	3,558,118
รวมหนี้สิน	1,560,321	1,313,073	1,776,166
รวมส่วนของผู้ถือหุ้น	1,589,586	1,654,406	1,781,951
รายได้จากการขาย	4,190,860	4,660,749	3,909,762
รวมรายได้	4,213,970	4,669,054	3,925,437
กำไร (ขาดทุน) สุทธิ	9,055	49,911	(18,276)
อัตรากำไรสุทธิต่อรายได้รวม (%)	0.21	1.07	(0.47)
อัตราผลตอบแทนส่วนของผู้ถือหุ้น (%)	0.57	3.02	(1.03)
อัตราผลตอบแทนจากสินทรัพย์รวม (%)	0.29	1.68	(0.51)
กำไร (ขาดทุน) ต่อหุ้นขั้นพื้นฐาน (บาท)	0.016	0.089	(0.031)
มูลค่าตามบัญชีต่อหุ้น (บาท)	2.84	2.95	2.82
เงินปันผลต่อหุ้น (บาท)	0.03	0.06	NA

NA อยู่ระหว่างการขออนุมัติจ่ายเงินปันผลจากที่ประชุมผู้ถือหุ้น ซึ่งจะประชุมในวันที่ 27 เมษายน 2559

รวมสินทรัพย์

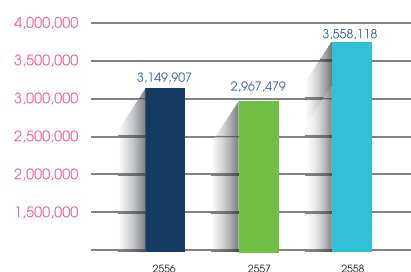

รายได้รวม

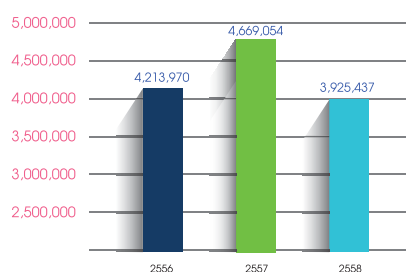

กำไร (ขาดทุน) สุทธิ

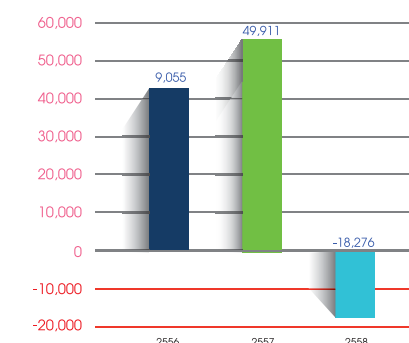

2556

2557

2558



## คณะกรรมการบริษัท ประกอบด้วย



นายสมชาย สุกสุรรัตน์

ประธานกรรมการ  
ประธานกรรมการสรรหาและกำหนดค่าตอบแทน  
กรรมการอิสระ



นายสุเทพ วงศ์วรเชษฐ

กรรมการอิสระ  
ประธานกรรมการตรวจสอบ



รศ.ดร.พินนาค โอฬารวรรตย์

กรรมการอิสระ  
กรรมการตรวจสอบ  
ประธานกรรมการบริหารความเสี่ยง



นายสาธิต ชาญเชาวน์กุล

กรรมการอิสระ  
กรรมการตรวจสอบ



พล ร.อ.สทิสพันธุ์ เกษานนท์

กรรมการอิสระ  
กรรมการสรรหาและกำหนดค่าตอบแทน



นายภกล กวีลาเต็มทรัพย์

กรรมการ  
ประธานกรรมการบริหาร



นายชูศักดิ์ ปรัชญาพงศ์ปรีชา

กรรมการ  
กรรมการบริหาร  
กรรมการสรรหาและกำหนดค่าตอบแทน



นายอารุณ ปันทิสีพงษ์

กรรมการ  
ประธานกรรมการบรรษัทภิบาล



นายกิตติ ชาติระเลขณ

กรรมการ  
กรรมการบริหารความเสี่ยง



นายทรงฤทธิ์ ปิณฑิยวงศ์

กรรมการ  
กรรมการบรรษัทภิบาล



นายรณ กวีลาเต็มทรัพย์

กรรมการ



## ผู้บริหาร ประกอบด้วย



นายสุกษิทธิ์ ช่อเรืองศักดิ์  
ประธานเจ้าหน้าที่บริหาร



นายรชฏ กวีลาเต็มทรัพย์  
ผู้ช่วยกรรมการผู้จัดการ



นางรศมี พงศ์จินดานนท์  
ผู้อำนวยการสำนักตรวจสอบภายใน  
และรักษาการ Chief Financial Officer



นายรัชชเชษฐ์ โดมวรรณ  
ผู้อำนวยการสายงานขายและการตลาด



นายอนันต์ชัย อรัญเยี่ยมฟ้า  
ผู้อำนวยการสำนักบริหารโครงการ



นายสุปินทร์ จุฑางกูร  
ผู้อำนวยการสายงานบริหารทรัพยากรบุคคล

## นโยบายและภาพรวมการประกอบธุรกิจ

บริษัท ชุมพรอุตสาหกรรมน้ำมันปาล์ม จำกัด (มหาชน) และบริษัทย่อย ประกอบธุรกิจผลิตและจำหน่าย เมล็ดพันธุ์ปาล์ม ต้นกล้าปาล์ม รวมถึงผลิตภัณฑ์น้ำมันปาล์ม โดยจดทะเบียนจัดตั้งเป็นบริษัทจำกัด ตามประมวลกฎหมายแพ่งและพาณิชย์ เมื่อวันที่ 7 พฤศจิกายน 2522 ด้วยเงินทุนจดทะเบียนเริ่มแรก 20,000,000 บาท เพื่อดำเนินธุรกิจโรงสกัดน้ำมันปาล์มดิบ การเริ่มธุรกิจในช่วงแรกบริษัทได้ผลิตและจำหน่ายผลิตภัณฑ์ปาล์มสดจากกลุ่มบริษัทในเครือ อาทิ บริษัท รุ่งเรืองปาล์มออยล์ จำกัด และ บริษัท ปะทิวการเพาะปลูก จำกัด ซึ่งมีพื้นที่เพาะปลูกมากกว่า 20,000 ไร่ รวมทั้งมีการรับซื้อผลปาล์มสดจากสวนปาล์มของเกษตรกร ทั้งรายใหญ่และรายย่อยในจังหวัดชุมพรและจังหวัดใกล้เคียง เพื่อนำเข้าสู่กระบวนการผลิต โดยอาศัยเครื่องจักรที่ทันสมัยมีเทคโนโลยีและประสิทธิภาพในการผลิตสูง เพื่อให้ได้มาซึ่งผลิตภัณฑ์ที่มีคุณภาพและเป็นที่ยอมรับในระดับมาตรฐานสากล ในเวลาต่อมาได้จดทะเบียนแปรสภาพเป็นบริษัทมหาชนจำกัด เมื่อวันที่ 14 กันยายน 2536 มีทุนจดทะเบียน 210,000,000 บาท แบ่งเป็นหุ้นสามัญทั้งหมดจำนวน 21,000,000 หุ้น มูลค่าที่ตราไว้หุ้นละ 10 บาท

ปัจจุบันทุนจดทะเบียนของบริษัทฯ มีจำนวน 775,424,053 บาท ทุนชำระแล้วจำนวน 632,752,650 บาท ทั้งหมดเป็นหุ้นสามัญมูลค่าที่ตราไว้หุ้นละ 1 บาท

บริษัท ชุมพรอุตสาหกรรมน้ำมันปาล์ม จำกัด (มหาชน) ดำเนินธุรกิจและจำหน่ายผลิตภัณฑ์ ดังนี้

- (1) ผลิตภัณฑ์น้ำมันดิบ
  - น้ำมันปาล์มดิบ (Crude Palm Oil : CPO)
  - น้ำมันเมล็ดในปาล์ม (Crude Palm Kernel Oil : KO)
- (2) ผลิตภัณฑ์น้ำมันบริสุทธิ์
  - น้ำมันปาล์มบริสุทธิ์ (RBD Palm Oil : RPO)
  - น้ำมันเมล็ดในปาล์มบริสุทธิ์ (RBD Palm Kernel Oil : RKO)
  - น้ำมันปาล์มโอเลอิน (RBD Palm Olein : ROL)
  - น้ำมันปาล์มโอเลอินผ่านกรรมวิธีบรรจขวดตรา “ลีลา”
  - น้ำมันปาล์มโอเลอินผ่านกรรมวิธีบรรจุปี๊บตรา “ลีลา” และรับจ้างผลิตตรา “เอโร”
  - น้ำมันปาล์มโอเลอินผ่านกรรมวิธีบรรจุถุงตรา “ลีลา” และรับจ้างผลิตตรา “เอโร”
- (3) ผลิตภัณฑ์ผลพลอยได้
  - ไขปาล์มบริสุทธิ์ (RBD Palm Stearin : RHST)
  - กรดไขมันปาล์ม (Palm Fatty Acid Distillate : PFAD)
  - กรดไขมันเมล็ดในปาล์ม (Palm Kernel Fatty Acid Distillate : KFAD)
  - กากเมล็ดในปาล์ม (Kernel Meal : KM)

### วิสัยทัศน์ พันธกิจ และนโยบายของบริษัทฯ

#### วิสัยทัศน์

เป็นผู้นำอุตสาหกรรมน้ำมันพืชอย่างครบวงจรในประเทศ

#### พันธกิจ

เป็นผู้ประกอบการในอุตสาหกรรมน้ำมันพืชและอุตสาหกรรมต่อเนื่องเพื่อรองรับความต้องการทั้งในและต่างประเทศ เน้นการผลิตผลิตภัณฑ์จากกระบวนการผลิตน้ำมันปาล์มอย่างครบวงจร โดยเสริมสร้างประสิทธิภาพในการบริหารจัดการ ควบคู่ไปกับการพัฒนาบุคลากรและสร้างความพึงพอใจที่มีคุณค่าต่อผู้มีส่วนได้ส่วนเสียอย่างเป็นธรรม

#### นโยบายคุณภาพ

บริษัทฯ มุ่งมั่นพัฒนาคุณภาพผลิตภัณฑ์และการส่งมอบเพื่อตอบสนองความพึงพอใจของลูกค้าและมีความปลอดภัยในการบริโภค มีการปรับปรุงกระบวนการภายในอย่างต่อเนื่อง เพื่อการลดต้นทุนและเพิ่มประสิทธิภาพ มุ่งเน้นการพัฒนาศักยภาพของพนักงาน ควบคู่การปลูกฝังค่านิยมคุณภาพและการมีส่วนร่วมของพนักงานทุกระดับ

(หมายเหตุ วิสัยทัศน์ พันธกิจ และนโยบายคุณภาพ ผ่านการทบทวนจากการประชุมคณะกรรมการบริษัทฯ ครั้งที่ 5/2558 เมื่อวันที่ 14 สิงหาคม 2558)

#### นโยบายบริหารจัดการ ในทุกระดับดังนี้

1. ให้มีประสิทธิภาพ และเกิดประโยชน์โดยรวมแก่บริษัทฯ
2. ยุติธรรม และเป็นธรรมต่อ Stakeholder
3. โปร่งใส และสามารถตรวจสอบได้
4. ปฏิบัติตามกฎหมาย และให้ความร่วมมือแก่รัฐบาลของประเทศที่ทางบริษัทฯ ได้ประกอบธุรกิจ

#### นโยบายต่อต้านคอร์รัปชัน

1. นโยบายต่อต้านคอร์รัปชัน
2. นโยบายการคุ้มครองและให้ความเป็นธรรมแก่พนักงานที่แจ้งข้อมูลหรือให้เบาะแสเกี่ยวกับการทุจริตคอร์รัปชันหรือไม่ปฏิบัติตามกฎหมาย กฎระเบียบ ข้อบังคับเกี่ยวกับการทำงาน และจรรยาบรรณบริษัท (Whistle Blower Policy)
3. นโยบายว่าด้วยการรับ การให้ของขวัญ ทริพย์สิน หรือผลประโยชน์อื่นใด

#### Management Wish : สิ่งที่คุณะจัดการต้องการเห็นผลสำเร็จ

1. White Factory : โครงการรณรงค์โรงงานสีขาว
2. Safety : ลดอุบัติเหตุจนถึงขั้นหยุดงานเป็นศูนย์
3. CSR : การมีธรรมาภิบาลด้านสิ่งแวดล้อมและการเติบโตควบคู่ไปกับการชุมชนรอบข้างอย่างยั่งยืน พร้อมรณรงค์ให้พนักงานตระหนักในเรื่องความปลอดภัย อาชีวอนามัย และสิ่งแวดล้อม

## นโยบายและภาพรวมการประกอบธุรกิจ

### การเปลี่ยนแปลงและพัฒนากิจการที่สำคัญของบริษัทฯ

- ปี 2554 จัดตั้งบริษัทย่อย บริษัท ซีพีไอ อะโกรเทค จำกัด เพื่อผลิตและจำหน่ายเมล็ดพันธุ์ปาล์มและกล้าปาล์ม ให้เกษตรกรผู้ปลูกปาล์ม
- ปี 2554 บริษัท ซีพีไอ อะโกรเทค จำกัด ได้รับการส่งเสริมการลงทุนจากคณะกรรมการส่งเสริมการลงทุน บัตรส่งเสริมเลขที่ 2390(5)/2554 ลงวันที่ 20 กันยายน 2554 ในกิจการผลิตเมล็ดพันธุ์ปาล์มหรือต้นกล้าปาล์ม
- ปี 2554 ได้รับรางวัล “สถานประกอบการดีเด่นด้านการพัฒนาฝีมือแรงงานประจำปี 2553” จังหวัดชุมพร
- ปี 2555 ได้รับรางวัล “สถานประกอบการดีเด่นระดับประเทศ ปี 2555” ด้านความปลอดภัยชีวอนามัยและสภาพแวดล้อมในการทำงาน ในงาน สัปดาห์ความปลอดภัยในการทำงานภาคใต้ ประจำปี 2555
- ปี 2555 จัดตั้งบริษัท ซีพีไอ พาวเวอร์ แพลนท์ จำกัด เพื่อรองรับโครงการขายไฟในอนาคต
- ปี 2555 ได้รับเกียรติบัตรธรรมาภิบาลสิ่งแวดล้อม ประจำปี 2555 จากกระทรวงอุตสาหกรรม
- ปี 2556 ได้รับรางวัล “สถานประกอบการดีเด่นระดับประเทศ ปี 2556” ด้านความปลอดภัยชีวอนามัยและสภาพแวดล้อมในการทำงาน ในงาน สัปดาห์ความปลอดภัยในการทำงานภาคใต้ ประจำปี 2556
- ปี 2556 บริษัทฯ ได้จดทะเบียนเพิ่มทุนจำนวน 280,289,020 บาท เป็นหุ้นสามัญ 280,289,020 หุ้น มูลค่าที่ตราไว้หุ้นละ 1 บาท เพื่อจ่ายเป็น หุ้นปันผลในสัดส่วนหุ้นสามัญ 1 หุ้น ต่อหุ้นปันผล 1 หุ้น มูลค่าที่ตราไว้หุ้นละ 1 บาท จากทุนจดทะเบียนเดิม 280,289,020 บาท เป็น ทุนจดทะเบียนใหม่ 560,578,040 บาท
- ปี 2556 เสนอขายใบสำคัญแสดงสิทธิที่จะซื้อหุ้นสามัญของบริษัทฯ ครั้งที่ 1 (CPI-W1) ให้แก่ผู้ถือหุ้นเดิมทุกรายตามสัดส่วนการถือหุ้น จำนวน ไม่เกิน 186,856,013 หน่วย ราคาเสนอขาย 0.50 บาทต่อหน่วย โดยมีอัตราการจัดสรรเท่ากับ หุ้นสามัญ 3 หุ้น ต่อใบสำคัญแสดงสิทธิฯ 1 หน่วย (กรณีที่มีเศษให้ปัดทิ้ง) ใบสำคัญแสดงสิทธิฯ มีอายุ 2 ปี นับจากวันที่ได้ออกใบสำคัญแสดงสิทธิฯ และอัตราการใช้สิทธิใบสำคัญแสดงสิทธิฯ 1 หน่วยต่อหุ้นสามัญ 1 หุ้น ราคาที่ใช้สิทธิ 2.25 บาทต่อหุ้น เพื่อยุติการดำเนินการผลิต
- ปี 2556 จัดสรรใบสำคัญแสดงสิทธิที่จะซื้อหุ้นสามัญของบริษัทฯ ให้แก่กรรมการ และพนักงานของบริษัทฯ และบริษัทย่อย โครงการ 1 (ESOP#1) จำนวนไม่เกิน 28,000,000 หน่วย มีอายุ 5 ปี นับจากวันที่ได้ออกใบสำคัญแสดงสิทธิฯ โดยอัตราการใช้สิทธิใบสำคัญแสดงสิทธิฯ 1 หน่วยต่อหุ้นสามัญ 1 หุ้น ราคาที่ใช้สิทธิ 2.75 บาทต่อหุ้น เพื่อเป็นแรงจูงใจและตอบแทนการปฏิบัติงานของกรรมการและพนักงาน เพื่อสร้างขวัญกำลังใจในการทำงาน ก่อให้เกิดประโยชน์สูงสุดแก่บริษัทฯ และผู้ถือหุ้น รวมถึงเป็นการจูงใจให้พนักงานทำงานกับบริษัทฯ ต่อไปในระยะยาว ซึ่งจะส่งผลดีต่อการปฏิบัติงานและการดำเนินธุรกิจของบริษัทฯ ในอนาคต
- ปี 2556 บริษัทฯ จดทะเบียนเพิ่มทุนจำนวน 214,856,013 บาท โดยการเพิ่มทุนจดทะเบียนบริษัทฯ จากเดิม 560,568,040 บาท เป็น ทุนจดทะเบียนใหม่ 775,424,053 บาท โดยการออกหุ้นสามัญจำนวน 214,856,013 หุ้น มูลค่าที่ตราไว้หุ้นละ 1 บาท เพื่อรองรับการใช้ สิทธิตามใบสำคัญแสดงสิทธิฯ
- ปี 2556 ได้รับ “เกียรติบัตร CSR DIW for Beginner AWARDS 2556” จากกรมโรงงานอุตสาหกรรม กระทรวงอุตสาหกรรม
- ปี 2556 ได้รับการส่งเสริมการลงทุนจากคณะกรรมการส่งเสริมการลงทุน บัตรส่งเสริมเลขที่ 1702(1)/2556 ลงวันที่ 22 พฤษภาคม 2556 ใน กิจการผลิตก๊าซชีวภาพ
- ปี 2556 ได้รับการส่งเสริมการลงทุนจากคณะกรรมการส่งเสริมการลงทุน บัตรส่งเสริมเลขที่ 2644(1)/2556 ลงวันที่ 19 พฤศจิกายน 2556 ใน กิจการผลิตไฟฟ้าจากก๊าซชีวภาพ
- ปี 2557 ได้รับรางวัล “สถานประกอบการดีเด่นระดับประเทศ ปี 2557” ด้านความปลอดภัยชีวอนามัยและสภาพแวดล้อมในการทำงาน ในงาน สัปดาห์ความปลอดภัยในการทำงานแห่งชาติ ประจำปี 2557
- ปี 2557 จดทะเบียนเปลี่ยนแปลงชื่อบริษัทย่อยจาก “บริษัท ซีพีไอ พาวเวอร์ แพลนท์ จำกัด” เป็น “บริษัท ซีพีพี จำกัด”
- ปี 2557 บริษัท ซีพีพี จำกัด ได้รับการส่งเสริมการลงทุนจากคณะกรรมการส่งเสริมการลงทุน บัตรส่งเสริมเลขที่ 2548(2)/2557 ลงวันที่ 17 ธันวาคม 2557 ในกิจการผลิตน้ำมันปาล์มดิบและน้ำมันเมล็ดในปาล์ม
- ปี 2557 จดทะเบียนเปลี่ยนแปลงทุนชำระแล้วของบริษัทฯ จาก 560,568,040 บาท เป็น 560,569,547 บาท กับกระทรวงพาณิชย์แล้วเมื่อวันที่ 15 กรกฎาคม 2557 ซึ่งเป็นผลจากการใช้สิทธิตามใบสำคัญแสดงสิทธิที่จะซื้อหุ้นสามัญของบริษัทฯ (CPI-W1) ครั้งที่ 2
- ปี 2557 ได้รับโล่ประกาศเกียรติคุณ “โครงการเพิ่มศักยภาพและสร้างแรงจูงใจในการปฏิบัติตามกฎหมายสำหรับนายจ้าง/สถานประกอบการ” จากสำนักงานประกันสังคม จังหวัดชุมพร
- ปี 2557 ได้รับโล่ประกาศเกียรติคุณ “โครงการเพิ่มผลิตภาพแรงงาน ตามความต้องการสถานประกอบการ” จากศูนย์พัฒนาฝีมือแรงงาน จังหวัดชุมพร
- ปี 2557 ขยายและปรับปรุงประสิทธิภาพระบบบำบัดน้ำเสียและกากปาล์มจากโรงงานนำมาผลิตก๊าซชีวภาพ เพื่อเข้าสู่กระบวนการผลิตไฟฟ้า สำหรับใช้ในธุรกิจและเพื่อจำหน่าย
- ปี 2558 พิจารณาลงทุนเพิ่มในบริษัทย่อย “บริษัท ซีพีพี จำกัด” (เดิมชื่อบริษัท ซีพีไอ พาวเวอร์ แพลนท์ จำกัด) สำหรับดำเนินการธุรกิจโรงงาน สกัดน้ำมันปาล์ม พร้อมทั้งผลิตและจำหน่ายไฟฟ้า
- ปี 2558 ได้รับรางวัล “สถานประกอบการดีเด่นระดับประเทศ ปี 2558” ด้านความปลอดภัยชีวอนามัยและสภาพแวดล้อมในการทำงาน ในงาน สัปดาห์ความปลอดภัยในการทำงานภาคใต้ ประจำปี 2558 โดยเป็นสถานประกอบการด้านความปลอดภัยระดับประเทศ เป็นปีที่ 4 ติดต่อกัน
- ปี 2558 จดทะเบียนเปลี่ยนแปลงทุนชำระแล้วของบริษัทฯ จาก 560,569,547 บาท เป็น 632,752,650 บาท กับกระทรวงพาณิชย์แล้วเมื่อวันที่ 7 กรกฎาคม 2558 ซึ่งเป็นผลจากการใช้สิทธิตามใบสำคัญแสดงสิทธิที่จะซื้อหุ้นสามัญของบริษัทฯ (CPI-W1) ครั้งสุดท้าย



## โครงสร้างการถือหุ้นของกลุ่มบริษัท

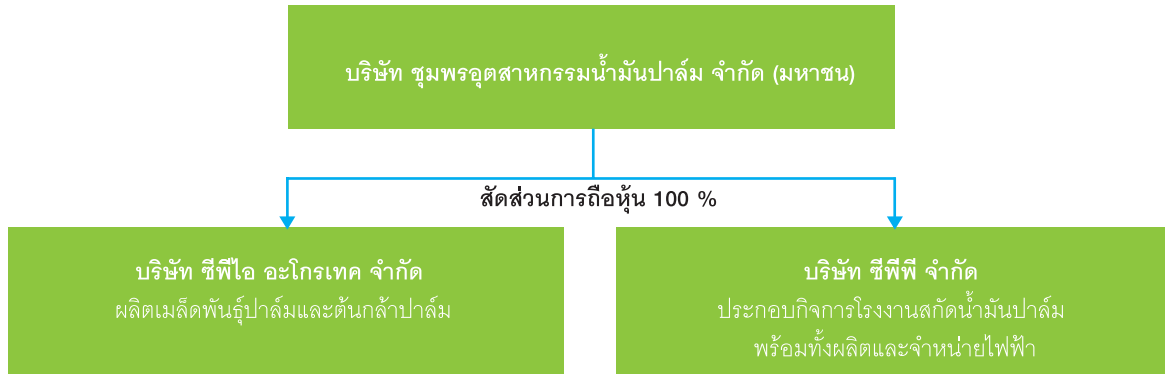

หมายเหตุ บริษัท ซีพีไอ อะโกรเทค จำกัด และ บริษัท ซีพีพี จำกัด ไม่มีการถือหุ้นและร่วมลงทุนในบริษัทอื่น

## ภาพรวมการประกอบธุรกิจกลุ่มบริษัทย่อย

## บริษัท ซีพีไอ อะโกรเทค จำกัด

ประกอบธุรกิจผลิตเมล็ดพันธุ์ปาล์มและต้นกล้าปาล์ม เพื่อจำหน่ายแก่เกษตรกรและผู้สนใจทั่วไป โดยจดทะเบียนจัดตั้งเป็นบริษัทตามประมวลกฎหมายแพ่งและพาณิชย์ เมื่อวันที่ 8 สิงหาคม 2554 มีทุนจดทะเบียนเริ่มแรก 5,000,000 บาท แบ่งเป็นหุ้นสามัญจำนวน 500,000 หุ้น มูลค่าที่ตราไว้หุ้นละ 10 บาท

เมื่อปี 2555 ได้จดทะเบียนเพิ่มทุนอีก 10,000,000 บาท รวมเป็นทุนจดทะเบียนทั้งสิ้น 15,000,000 บาท แบ่งเป็นหุ้นสามัญจำนวน 1,500,000 หุ้น มูลค่าที่ตราไว้หุ้นละ 10 บาท

## ผลิตภัณฑ์

## 1. เมล็ดพันธุ์ปาล์ม (Palm Seeds)

เป็นเมล็ดพันธุ์ปาล์มคุณภาพดีที่เกิดจากการปรับปรุงพันธุ์ตามหลักวิชาการ มีการวางแผนการปรับปรุงพันธุ์โดย ดร.กฤษฎา สัมพันธ์รักษ์ ซึ่งเป็นนักปรับปรุงพันธุ์พืชที่มีชื่อเสียงทั้งในและต่างประเทศมากกว่า 40 ปี นอกจากนี้ บริษัทฯ ยังมีการคัดเลือกต้นพ่อพันธุ์แม่พันธุ์จากข้อมูลผลผลิตในสวนของบริษัทฯ กว่า 400,000 ต้น นานกว่า 25 ปี โดย ศ.ดร. สุนทรี ยิ่งชัชวาลย์ อาจารย์สาขาวิชาพฤกษศาสตร์ คณะศิลปศาสตร์และวิทยาศาสตร์ มหาวิทยาลัยเกษตรศาสตร์ วิทยาเขตกำแพงแสน จึงทำให้มั่นใจได้ว่า เมล็ดพันธุ์ที่จำหน่ายเป็นเมล็ดพันธุ์ที่ได้มาตรฐานและมีคุณภาพดี

## 2. ต้นกล้าปาล์ม (Palm Seedlings)

เป็นผลิตภัณฑ์ที่ได้จากการเพาะเมล็ดพันธุ์ปาล์ม เพื่อให้ได้กล้าปาล์มพันธุ์ที่มีคุณภาพ ที่ให้ผลผลิตต่อไร่สูง ผ่านการคัดเลือกและคัดต้นกล้าที่ไม่ได้มาตรฐานออกอย่างน้อย 2 ครั้ง ก่อนจำหน่ายให้กับเกษตรกร และนำลงเพาะในแปลงเพาะที่ได้มาตรฐาน มีระบบให้น้ำและวิธีการให้น้ำตามหลักวิชาการ ซึ่งเป็นแปลงเพาะที่นำความรู้ด้านวิชาการมาประยุกต์ใช้ เพื่อให้ได้ต้นกล้าที่มีคุณภาพสูง

## บริษัท ซีพีพี จำกัด (เดิมชื่อบริษัท ซีพีไอ พาวเวอร์ แพลนท์ จำกัด)

ประกอบกิจการโรงงานสกัดน้ำมันปาล์ม พร้อมทั้งผลิตและจำหน่ายไฟฟ้า โดยจดทะเบียนจัดตั้งเป็นบริษัทตามประมวลกฎหมายแพ่งและพาณิชย์ เมื่อวันที่ 14 ธันวาคม 2555 มีทุนจดทะเบียนเริ่มแรก 500,000 บาท แบ่งเป็นหุ้นสามัญจำนวน 50,000 หุ้น มูลค่าที่ตราไว้หุ้นละ 10 บาท เมื่อปี 2557 ได้จดทะเบียนเปลี่ยนชื่อบริษัทจากบริษัท ซีพีไอ พาวเวอร์ แพลนท์ จำกัด เป็น บริษัท ซีพีพี จำกัด และจดทะเบียนเพิ่มทุนอีก 124,500,000 บาท เรียกชำระค่าหุ้นเพิ่มทุนครั้งแรกจำนวน 25% รวมเป็นทุนจดทะเบียนทั้งสิ้น 125,000,000 บาท แบ่งเป็นหุ้นสามัญจำนวน 12,500,000 หุ้น มูลค่าที่ตราไว้หุ้นละ 10 บาท และต่อมาในปี 2558 ได้เรียกชำระค่าหุ้นเพิ่มทุนอีก 75% รวมเรียกชำระค่าหุ้นเต็มมูลค่า ซึ่งอยู่ระหว่างดำเนินการก่อสร้าง

## นโยบายการลงทุนในบริษัทย่อยและบริษัทร่วม

นอกจากบริษัทย่อยที่ดำเนินการอยู่ในปัจจุบันแล้ว บริษัทฯ ยังมีนโยบายที่จะลงทุนเพิ่มเติมในอุตสาหกรรมน้ำมันพืชและอุตสาหกรรมต่อเนื่อง เช่น อุตสาหกรรมไบโอดีเซล และโรงไฟฟ้าชีวมวล เป็นต้น ตามพันธกิจที่บริษัทฯ ได้แสดงเจตจำนงไว้

### 1) โครงการลงทุนที่อยู่ในระหว่างการดำเนินการของบริษัทฯ ได้มีการลงทุนในโครงการที่สำคัญ ดังนี้

#### โครงการปลูกล้มต้นปาล์ม (Replant) และปลูกปาล์มทดแทน จำนวน 300 ล้านบาท

บริษัทฯ มีโครงการปลูกล้มต้นปาล์มที่มีอายุเกิน 25 ปี และปลูกปาล์มทดแทน โดยบริษัทฯ ได้มีการวางแผนปลูกล้มต้นปาล์ม เพื่อไม่ให้กระทบต่อผลผลิตผลปาล์มสดที่ได้ ซึ่งโครงการดังกล่าวเริ่มดำเนินการตั้งแต่ต้นปี 2552 และคาดว่าจะแล้วเสร็จสิ้นปี 2558 โดยเงินลงทุนการปลูกล้มต้นปาล์มและปลูกปาล์มทดแทนต้องใช้เงินลงทุนทั้งสิ้น 300 ล้านบาท บริษัทฯ คาดว่าผลผลิตของปาล์มที่ได้จากการปลูกทดแทน และได้ผลผลิตที่เต็มประสิทธิภาพในปี 2560 จะทำให้ผลประกอบการของบริษัทฯ ดีขึ้นมีความมั่นคงในระยะยาว ซึ่งเงินลงทุนที่ใช้ปลูกล้มต้นปาล์มและปลูกปาล์มทดแทนในปี 2558 ประมาณ 58 ล้านบาท บริษัทฯ ได้ใช้เงินลงทุนจากเงินทุนหมุนเวียนของบริษัทฯ

#### 2) โครงการลงทุนในบริษัทย่อย จำนวน 1,170 ล้านบาท

จากที่ประชุมคณะกรรมการ เมื่อวันที่ 21 มกราคม 2558 บริษัทฯ ได้อนุมัติเงินลงทุน 1,170 ล้านบาท เพื่อสร้างโรงงานสกัดน้ำมันปาล์มดิบขนาด 45 ตันผลปาล์มสดต่อชั่วโมง พร้อมทั้งผลิตและจำหน่ายไฟฟ้า 4 เมกะวัตต์ โดยโครงการดังกล่าวได้ลงทุนในบริษัทย่อย คือ บริษัท ซีพีพี จำกัด ซึ่งบริษัทฯ ได้ถือหุ้นใน บริษัท ซีพีพี จำกัด ในสัดส่วนร้อยละ 100 บริษัทฯ คาดว่าจะสามารถสร้างโรงงานเสร็จและเริ่มทดสอบการเดินเครื่องได้ในไตรมาสที่ 1 ของปี 2560 โดยเงินลงทุนดังกล่าวบริษัทย่อยใช้แหล่งเงินทุนจากเงินกู้จากสถาบันการเงินแห่งหนึ่งในประเทศไทย ในสัดส่วนร้อยละ 75 ของเงินลงทุนทั้งหมด ส่วนที่เหลือบริษัทฯ จะให้เงินสนับสนุนแก่ บริษัท ซีพีพี จำกัด โดยใช้เงินทุนจากการแปลงสิทธิใบสำคัญแสดงสิทธิ (warrant) และเงินทุนหมุนเวียนของบริษัทฯ ซึ่งโครงการนี้จะใช้เวลาในการคืนทุนประมาณ 5 ปี และผลตอบแทนจากโครงการประมาณร้อยละ 16.80

จุดเด่นของโครงการ ได้แก่

1. ผลผลิตที่ได้ คือ น้ำมันปาล์มดิบ จะนำเข้าสู่กระบวนการผลิตของโรงกลั่นทั้งหมด เป็นการลดความเสี่ยงด้านการตลาด โดยไม่ต้องแย่งซื้อวัตถุดิบน้ำมันปาล์มดิบ
2. โครงการจำหน่ายไฟฟ้า 4 เมกะวัตต์เป็นรายได้ที่แน่นอนจากการจำหน่ายไฟฟ้าให้กับหน่วยงานของรัฐซึ่งทำให้รายได้และผลประกอบการของบริษัทฯ มีความมั่นคงแน่นอน
3. โครงการนี้จะสร้างในพื้นที่สวนปาล์มของบริษัทฯ เนื้อที่ประมาณ 10,000 ไร่ จะทำให้ประหยัดเรื่องค่าใช้จ่ายในการขนส่งวัตถุดิบผลปาล์มสดเข้าสู่โรงงานและลดความเสี่ยงเรื่องมลภาวะต่อชุมชน เนื่องจากการบำบัดน้ำเสียผ่านกระบวนการผลิตก๊าซชีวภาพ (Biogas) เพื่อนำไปเป็นปุ๋ยกลับเข้าสู่สวนปาล์มในที่สุด

## ข้อมูลทั่วไปและข้อมูลสำคัญอื่นๆ

### ข้อมูลทั่วไป

ชื่อบริษัท	: บริษัท ชุมพรอุตสาหกรรมน้ำมันปาล์ม จำกัด (มหาชน)
ที่ตั้งสำนักงานใหญ่	: เลขที่ 296 หมู่ที่ 2 ถนนเพชรเกษม ตำบลสลุย อำเภอกาบัง จังหวัดชุมพร 86140 โทรศัพท์ (077) 611 000 โทรสาร (077) 611 011
สำนักงานสาขาที่ 1	: เลขที่ 1168/91 อาคารลุมพินีทาวเวอร์ ชั้น 30 ถนนพระราม 4 แขวงทุ่งมหาเมฆ เขตสาทร กรุงเทพมหานคร 10120 โทรศัพท์ (662) 679 9166 – 72 โทรสาร (662) 285 6369
สำนักงานสาขาที่ 2	: เลขที่ 28/6 หมู่ที่ 9 ตำบลเชียงรากน้อย อำเภอบางปะอิน จังหวัดพระนครศรีอยุธยา
Website	: www.cpi-th.com
E-mail	: info@cpi-th.com
เลขทะเบียนบริษัท	: 0107536001184 (เดิมเลขที่ บมจ.192)
ประเภทธุรกิจ	: ประกอบธุรกิจผลิตและจำหน่ายผลิตภัณฑ์น้ำมันปาล์ม เช่น น้ำมันปาล์มดิบ น้ำมันเมล็ดในปาล์ม น้ำมันปาล์มบริสุทธิ์ น้ำมันปาล์มโอเลอินผ่านกรรมวิธีบรจุขวดตรา “ลีลา” น้ำมันปาล์มโอเลอินผ่านกรรมวิธีบรจุบีบและถุง ตรา “ลีลา” และรับจ้างผลิตภายใต้ตรา “เอโร” น้ำมันเมล็ดในปาล์มบริสุทธิ์ และผลิตภัณฑ์ผลพลอยได้อื่นๆ เช่น ไขปาล์มบริสุทธิ์ กรดไขมันปาล์ม กากเมล็ดในปาล์ม เป็นต้น
ทุนจดทะเบียน	: 775,424,053 บาท
ทุนชำระแล้ว	: 632,752,650 บาท
จำนวนหุ้นสามัญที่ออกจำหน่ายแล้ว	: 632,752,650 หุ้น
มูลค่าที่ตราไว้หุ้นละ	: 1 บาท

**ที่ตั้งสวนปาล์ม** มีพื้นที่ทั้งหมด 20,916 ไร่ (3,346.56 เฮกเตอร์) แบ่งเป็น

CPI 1	: สวนปะทิว 10,788 ไร่ (1,726.08 เฮกเตอร์) ตั้งอยู่ที่ : ตำบลดอนยาง และ ตำบลเขาไชยราช อำเภอบางปะทิว จังหวัดชุมพร
CPI 2	: สวนห้วยลึก 3,899 ไร่ (623.84 เฮกเตอร์) ตั้งอยู่ที่ : หมู่ที่ 7 ตำบลทรายทอง อำเภอบางสะพานน้อย จังหวัดประจวบคีรีขันธ์
CPI 3	: สวนเขาไชยราช 2,401 ไร่ (384.16 เฮกเตอร์) ตั้งอยู่ที่ : หมู่ที่ 3 ตำบลดอนยาง อำเภอบางปะทิว จังหวัดชุมพร
CPI 4	: สวนบางสน 2,626 ไร่ (420.16 เฮกเตอร์) ตั้งอยู่ที่ : หมู่ที่ 4 ตำบลบางสน และ หมู่ที่ 1 ตำบลทะเลทรัพย์ อำเภอบางปะทิว จังหวัดชุมพร
CPI 5	: สวนคลองวังช้าง 1,202 ไร่ (192.32 เฮกเตอร์) ตั้งอยู่ที่ : หมู่ที่ 4 ตำบลชุมโค อำเภอบางปะทิว จังหวัดชุมพร

### นิติบุคคลที่บริษัทถือหุ้นตั้งแต่ร้อยละ 10 ขึ้นไป

ชื่อบริษัท	: บริษัท ซีพีไอ อะโกรเทค จำกัด
ที่ตั้งสำนักงานใหญ่	: เลขที่ 1168/91 อาคารลุมพินีทาวเวอร์ ชั้น 30 ถนนพระราม 4 แขวงทุ่งมหาเมฆ เขตสาทร กรุงเทพมหานคร 10120 โทรศัพท์ (662) 679 9166 – 72 โทรสาร (662) 285 6369
สำนักงานสาขาที่ 1	: เลขที่ 16 หมู่ที่ 16 ตำบลท่าแซะ อำเภอกาบัง จังหวัดชุมพร 86140 โทรศัพท์ (077) 599 680 โทรสาร (077) 599 943
Website	: www.cpiagrotech.com
เลขทะเบียนบริษัท	: 0105554104605
ประเภทธุรกิจ	: ผลิตเมล็ดพันธุ์ปาล์มและต้นกล้าปาล์ม เพื่อจำหน่ายแก่เกษตรกรและผู้สนใจทั่วไป
ทุนจดทะเบียน	: 15,000,000 บาท
จำนวนหุ้นสามัญ	: 1,500,000 หุ้น
มูลค่าที่ตราไว้หุ้นละ	: 10 บาท
เรียกชำระค่าหุ้น	: 10 บาท (เต็มมูลค่า)
สัดส่วนการถือหุ้น	: บริษัท ชุมพรอุตสาหกรรมน้ำมันปาล์ม จำกัด (มหาชน) ถือหุ้น คิดเป็นร้อยละ 100



## ข้อมูลทั่วไปและข้อมูลสำคัญอื่นๆ

**ชื่อบริษัท** : บริษัท ซีพีเอฟ จำกัด (เดิมชื่อบริษัท ซีพีไอ พาวเวอร์ แพลนท์ จำกัด)  
**ที่ตั้งสำนักงานใหญ่** : เลขที่ 1168/91 อาคารลุมพินีทาวเวอร์ ชั้น 30 ถนนพระราม 4 แขวงทุ่งมหาเมฆ เขตสาทร กรุงเทพมหานคร 10120  
 โทรศัพท์ (662) 679 9166 – 72 โทรสาร (662) 285 6369  
**สำนักงานสาขาที่ 1** : เลขที่ 89/1 หมู่ที่ 7 ตำบลทรายทอง อำเภอบางสะพานน้อย จังหวัดประจวบคีรีขันธ์ 77170  
**เลขทะเบียนบริษัท** : 0105555182855  
**ประเภทธุรกิจ** : ประกอบกิจการโรงงานสกัดน้ำมันปาล์ม พร้อมทั้งผลิตและจำหน่ายไฟฟ้า  
**ทุนจดทะเบียน** : 125,000,000 บาท  
**จำนวนหุ้นสามัญ** : 12,500,000 หุ้น  
**มูลค่าที่ตราไว้หุ้นละ** : 10 บาท  
**เรียกชำระค่าหุ้น** : 10 บาท (เต็มมูลค่า)  
**สัดส่วนการถือหุ้น** : บริษัท ชุมพรอุตสาหกรรมน้ำมันปาล์ม จำกัด (มหาชน) ถือหุ้น คิดเป็นร้อยละ 100

### บุคคลอ้างอิงอื่นๆ

#### นายทะเบียนหลักทรัพย์

บริษัท ศูนย์รับฝากหลักทรัพย์ (ประเทศไทย) จำกัด  
 ส่วนบริการผู้ลงทุน ฝ่ายนายทะเบียนหลักทรัพย์  
 อาคารตลาดหลักทรัพย์แห่งประเทศไทย 93 ถนนรัชดาภิเษก แขวงดินแดง กรุงเทพมหานคร 10400  
 โทรศัพท์ (662) 009 9999 โทรสาร (662) 009 9991

#### ผู้ตรวจสอบบัญชี

นายโสภณ เพิ่มศิริวัลลภ	ผู้สอบบัญชีรับอนุญาต เลขที่ 3182 หรือ
นางสาวรุ่งนภา เลิศสุวรรณกุล	ผู้สอบบัญชีรับอนุญาต เลขที่ 3516 หรือ
นายชยพล ศุภเศรษฐนนท์	ผู้สอบบัญชีรับอนุญาต เลขที่ 3972 หรือ
นางสาวพิมพ์ใจ มานิตขจรกิจ	ผู้สอบบัญชีรับอนุญาต เลขที่ 4521 หรือ
นางสาวสุนณา พันธุ์พงษ์สานนท์	ผู้สอบบัญชีรับอนุญาต เลขที่ 5872
บริษัท สำนักงาน อีวาย จำกัด	: เลคริชดา ออฟฟิศ คอมเพล็กซ์ ชั้น 33 เลขที่ 193/136-137 ถนนรัชดาภิเษกตัดใหม่ กรุงเทพมหานคร 10110 โทรศัพท์ (662) 264 0777
จำนวนปีที่เป็นผู้สอบบัญชีให้บริษัทฯ	: นายโสภณ เพิ่มศิริวัลลภ ผู้สอบบัญชีรับอนุญาต เลขที่ 3182 จำนวนปีที่ลงลายมือชื่อรับรองงบการเงิน 3 ปี (ปี 2553, 2554, 2555) นายชยพล ศุภเศรษฐนนท์ ผู้สอบบัญชีรับอนุญาต เลขที่ 3972 จำนวนปีที่ลงลายมือชื่อรับรองงบการเงิน 3 ปี (ปี 2556, 2557, 2558)
ความสัมพันธ์หรือการมีส่วนได้เสีย กับบริษัทฯ / บริษัทย่อย/ ผู้บริหาร/ ผู้ถือหุ้นรายใหญ่ หรือผู้เกี่ยวข้อง กับบุคคลดังกล่าว	: เป็นผู้สอบบัญชีของบริษัทฯ และบริษัทย่อยเท่านั้น ไม่มีความสัมพันธ์และส่วนได้เสียกับบริษัทฯ/ บริษัทย่อย/ ผู้บริหาร/ ผู้ถือหุ้นรายใหญ่ หรือผู้ที่เกี่ยวข้องกับบุคคลดังกล่าว

### ที่ปรึกษากฎหมาย

ศ.สทธรณ รัตน์ไพจิตร  
 ดร.กมลวรรณ จิรวินิชย์  
 คณะนิติศาสตร์ มหาวิทยาลัยธรรมศาสตร์ 2 ถนนพระจันทร์  
 แขวงพระบรมมหาราชวัง เขตพระนคร กรุงเทพมหานคร 10200  
 โทรศัพท์ (662) 221 6111 ต่อ 2121

## โครงสร้างรายได้

(หน่วย : บาท)

ผลิต	ดำเนินการโดย	%การถือหุ้นของ บริษัท	ปี 2556		ปี 2557		ปี 2558	
			รายได้	%	รายได้	%	รายได้	%
ต้นกล้าปาล์ม	บริษัท ซีพีโอ อะโกรเทค จำกัด	100	8.00	99.79	28.01	99.78	51.25	99.73
ผลิตภัณฑ์อื่น ๆ	บริษัท ซีพีโอ อะโกรเทค จำกัด	100	0.02	0.21	0.06	0.22	0.14	0.27
	รายได้รวม		8.02	100	28.07	100	51.39	100
<b>รายได้ในประเทศ</b>								
น้ำมันดิบ	บมจ.ชุมพรอุตสาหกรรมน้ำมันปาล์ม		244.99	5.82	192.58	4.15	201.59	5.21
น้ำมันบริสุทธิ์	บมจ.ชุมพรอุตสาหกรรมน้ำมันปาล์ม		3,115.29	74.04	3,462.12	74.55	2,896.81	74.80
ผลิตภัณฑ์อื่น ๆ	บมจ.ชุมพรอุตสาหกรรมน้ำมันปาล์ม		567.11	13.48	574.48	12.37	764.85	19.75
			3,927.39	93.34	4,229.18	91.07	3,863.25	99.76
<b>รายได้ในประเทศ</b>								
น้ำมันดิบ	บมจ.ชุมพรอุตสาหกรรมน้ำมันปาล์ม		91.43	2.17	269.51	5.80	6.11	0.16
น้ำมันบริสุทธิ์	บมจ.ชุมพรอุตสาหกรรมน้ำมันปาล์ม		38.96	0.93	42.07	0.91	0.21	-
ผลิตภัณฑ์อื่น ๆ	บมจ.ชุมพรอุตสาหกรรมน้ำมันปาล์ม		149.94	3.56	103.00	2.22	3.05	0.08
			280.33	6.66	414.58	8.93	9.37	0.24
<b>รวมรายได้เฉพาะกิจการ</b>			4,207.72	100	4,643.76	100	3,872.62	100

## นโยบายการจ่ายเงินปันผล

บริษัทฯ และบริษัทย่อยมีนโยบายจ่ายเงินปันผลให้แก่ผู้ถือหุ้นเป็นจำนวนไม่น้อยกว่าร้อยละ 40 ของกำไรสุทธิหลังหักสำรองตามกฎหมายและชำระภาษีแล้วในแต่ละปี

ในปี 2555 บริษัทฯ ได้จ่ายปันผลระหว่างกาล สำหรับผลดำเนินงานงวด 1 มกราคม – 30 กันยายน 2555 เป็นหุ้นปันผลในสัดส่วนหุ้นสามัญ 1 หุ้น ต่อหุ้นปันผล 1 หุ้น มูลค่าที่ตราไว้หุ้นละ 1 บาท จ่ายให้ผู้ถือหุ้นจำนวน 280,289,020 หุ้น เมื่อวันที่ 14 กุมภาพันธ์ 2556 และจดทะเบียนเพิ่มทุนจากเดิม 280,289,020 บาท เป็น 560,578,040 บาท โดยแบ่งเป็นหุ้นสามัญจำนวน 560,578,040 หุ้น เพื่รองรับการจ่ายหุ้นปันผล และในปี 2556 บริษัทฯ ได้จ่ายเงินปันผลสำหรับงวดบัญชีประจำปี 2555 เป็นเงินสดอีกหุ้นละ 0.03 บาท จำนวน 560,568,040 หุ้น เมื่อวันที่ 22 พฤษภาคม 2556 ซึ่งเงินปันผลดังกล่าวไม่ได้รับยกเว้นภาษีเงินได้

ในปี 2557 บริษัทฯ ได้จ่ายเงินปันผลสำหรับงวดบัญชีประจำปี 2556 หุ้นละ 0.03 บาท จำนวน 560,568,040 หุ้น เมื่อวันที่ 19 พฤษภาคม 2557 ซึ่งเงินปันผลดังกล่าวไม่ได้รับยกเว้นภาษีเงินได้

ในปี 2558 บริษัทฯ ได้จ่ายเงินปันผลสำหรับงวดบัญชีประจำปี 2557 หุ้นละ 0.06 บาท จำนวน 560,569,547 หุ้น เมื่อวันที่ 20 พฤษภาคม 2558 ซึ่งเงินปันผลดังกล่าวไม่ได้รับยกเว้นภาษีเงินได้

การจ่ายเงินปันผลของบริษัทฯ ในระยะเวลาที่ผ่านมาเป็นดังนี้

รายการ	<sup>1</sup> 2555	<sup>2</sup> 2556	2557
กำไรสุทธิ (ล้านบาท)	40.02	24.80	60.78
กำไรสะสมยังไม่จัดสรร (ล้านบาท)	533.89	270.13	311.05
กำไรต่อหุ้นขั้นพื้นฐาน (บาท)	0.071	0.044	0.108
เงินปันผลจ่าย (บาท/หุ้น)	0.03	0.03	0.06
หุ้นปันผลจ่าย(บาท/หุ้น)	-	-	-
เงินปันผลจ่ายระหว่างกาล	-	-	-
หุ้นปันผลจ่ายระหว่างกาล	1	-	-
อัตราเงินปันผลจ่าย (%)	1,450.70	68.18	55.56

หมายเหตุ 1. ในปี 2555 จ่ายหุ้นปันผลระหว่างกาล ในอัตราส่วน 1 หุ้นสามัญ ได้รับหุ้นปันผล 1 หุ้น มูลค่าที่ตราไว้หุ้นละ 1.00 บาท จ่ายเมื่อวันที่ 14 กุมภาพันธ์ 2556

2. เป็นข้อมูลเฉพาะ CPI เท่านั้น ไม่รวมบริษัทย่อย

## ปัจจัยความเสี่ยง

บริษัทฯ ได้แบ่งความเสี่ยงของอุตสาหกรรมน้ำมันปาล์ม ออกเป็น 2 ระดับคือ ระดับอุตสาหกรรมและระดับบริษัทฯ ซึ่งโครงสร้างและกฎเกณฑ์ในระดับอุตสาหกรรมล้วนส่งผลต่อการดำเนินธุรกิจของบริษัทฯ อย่างหลีกเลี่ยงไม่ได้โดยบางเรื่องเป็นข้อจำกัด ความเสี่ยงในระดับอุตสาหกรรมจะวิเคราะห์ตามกรอบของ Five Force Model ในขณะที่ความเสี่ยงเฉพาะของบริษัทฯ จะเสนอตามกรอบที่ตลาดหลักทรัพย์แห่งประเทศไทยได้กำหนดเป็นแนวทางไว้

### (1) ความเสี่ยงในระดับอุตสาหกรรม

เป็นความเสี่ยงที่ผู้ประกอบการในลักษณะเดียวกันกับบริษัทฯ ทุกรายต้องเผชิญ เนื่องจากเป็นโครงสร้างที่เกิดจากนโยบายและมาตรการที่ออกแบบโดยภาครัฐเริ่มต้นที่โครงสร้างอุตสาหกรรมเพื่อให้ผู้ลงทุนเห็นภาพอุตสาหกรรมน้ำมันปาล์มในมุมมองกว้างซึ่งเป็นพื้นฐานในการศึกษาขั้นต่อไป

ภาพที่ 1 Basic Structure of Thai Palm Industries

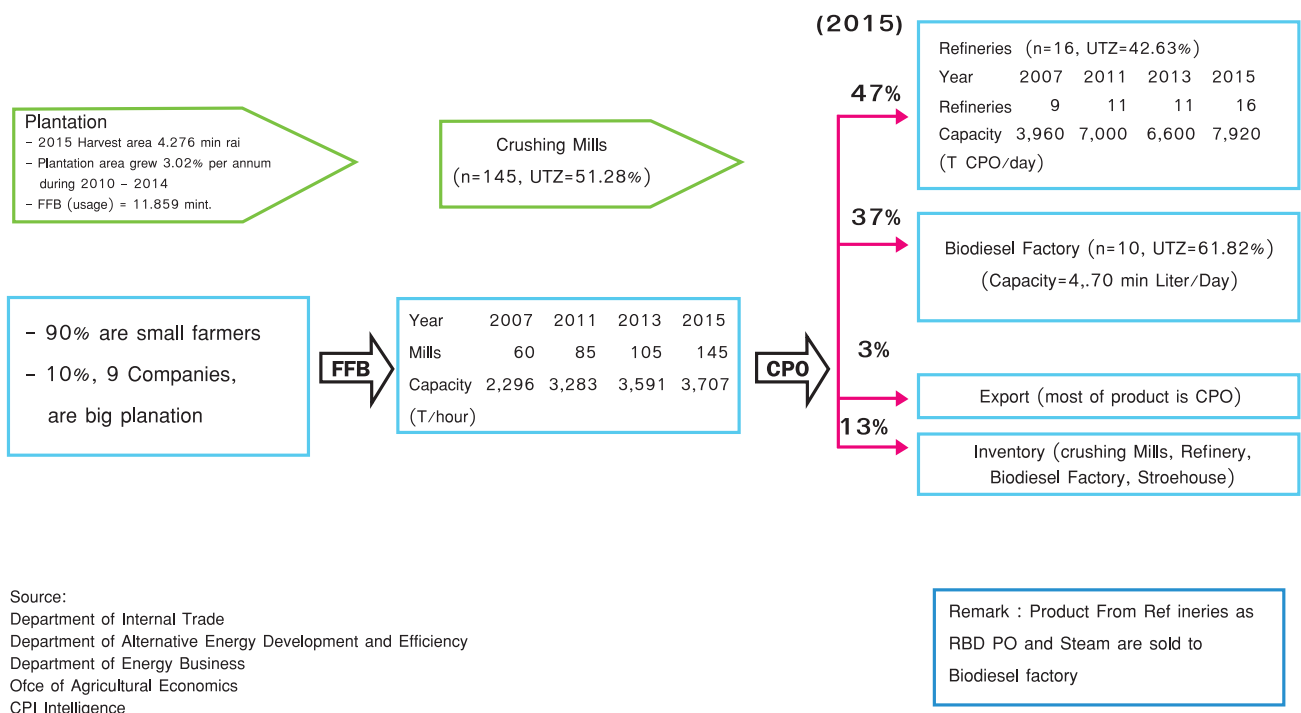

จากภาพ ห่วงโซ่อุปทานประกอบด้วย สวนปาล์ม ส่งวัตถุดิบผลปาล์มสดให้โรงงานสกัดน้ำปาล์ม จากนั้น โรงงานสกัดน้ำมันปาล์มสกัดผลปาล์มเป็นน้ำมันปาล์มดิบ (Crude Palm Oil : CPO) ส่งให้โรงกลั่นน้ำมันปาล์มเพื่อผลิตเป็นน้ำมันปาล์มบริสุทธิ์ (RPO) และ น้ำมันปาล์มโอเลอิน (ROL) (มีสเตียรีน และกรดไขมันปาล์มเป็นผลิตภัณฑ์ผลพลอยได้) โดยที่ RPO นั้นนำไปใช้เป็นน้ำมันทอดในอุตสาหกรรมอาหาร เช่น บะหมี่ กุ้งสำเร็จรูป หรือแปรรูปเป็นส่วนผสมในอุตสาหกรรมอาหารอื่นๆ เช่น นมข้นหวาน เนยเทียม สบู่ ฯลฯ นอกจากนี้ RPO ยังถูกใช้เป็นวัตถุดิบในการผลิตไบโอดีเซล (Palm Methyl Ester หรือ B100) โดยผู้ซื้อคือโรงงานผลิตไบโอดีเซลที่ไม่มีหอกลั่น (ซื้อเพื่อนำไปผสมกับเมทานอลเพื่อผลิตให้ได้เป็น Palm Methyl Ester) อย่างไรก็ตามโรงงานผลิตไบโอดีเซลบางส่วนหรือรายใหญ่จะมีหอกลั่นเหมือนโรงกลั่นน้ำมันปาล์มทำให้สามารถซื้อ CPO ได้โดยตรงจากโรงสกัดเพื่อนำมาผลิต RPO แล้วนำไปผลิตเป็น Palm Methyl Ester ต่อไป

อุปสงค์ต่อน้ำมันปาล์มเพื่อใช้เป็นอาหารในปี 2558 มีสัดส่วนประมาณ 47% จากอุปทานรวม (สต็อกตั้งต้นรวมปริมาณผลผลิตทั้งปี) ส่วนอุปสงค์เพื่อใช้เป็นพลังงานประมาณ 37% โดยส่วนเกินของอุปทาน ที่ปกติจะถูกระบายออกไปในรูปของการส่งออก แต่ในปี 2558 เป็นปีที่ต้นทุนน้ำมันปาล์มในประเทศสูงกว่าตลาดต่างประเทศเกือบตลอดทั้งปี จึงส่งออกได้เพียง 3% และเหลืออยู่ในรูปของสต็อกภายในประเทศที่มีสัดส่วนประมาณ 13%



อัตราการเติบโตของกำลังการผลิตโรงสกัดสูงกว่าอัตราการเติบโตของปริมาณผลปาล์มสดที่ออกสู่ตลาด

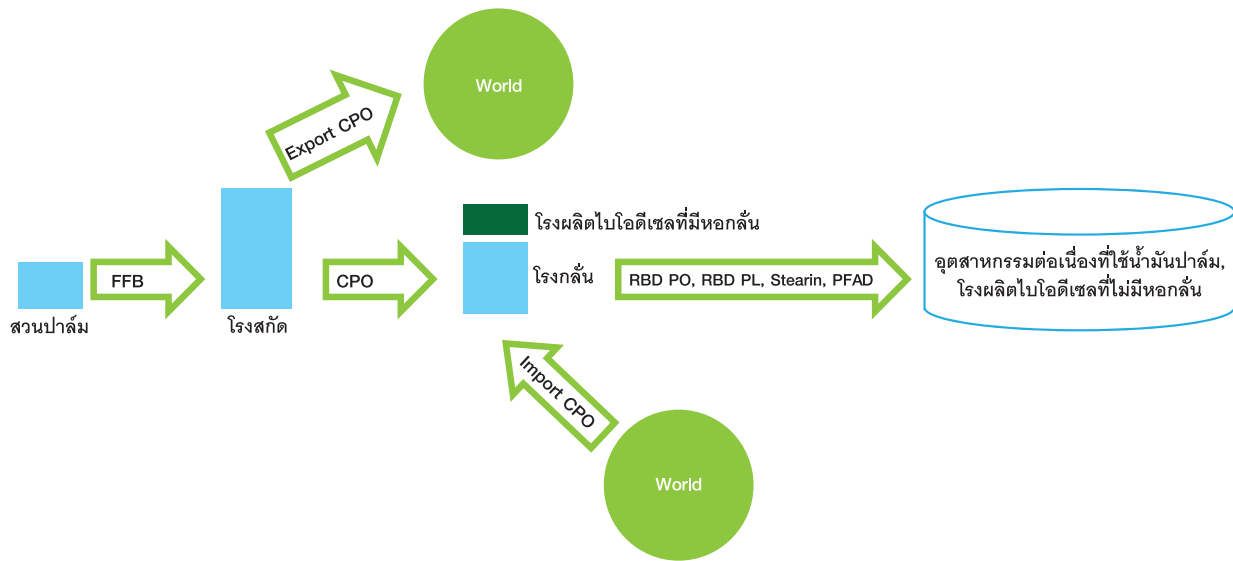

ภาพที่ 2 ความไม่สมดุลของ Supply Chain of Thai Palm Oil

ภาพที่ 2 เป็นภาพที่อธิบายต่อเนื่องจากภาพที่ 1 เพื่อชี้ให้เห็นถึงความไม่สมดุล กันใน 2 ด้านหลักคือ ด้านอุปสงค์-อุปทานต่อผลปาล์มสด และด้านนโยบายการนำเข้า-ส่งออก

กำลังการผลิตของโรงงานสกัดน้ำมันปาล์มเมื่อเดินเครื่องเต็มประสิทธิภาพ จะสามารถรองรับผลผลิตได้ประมาณ 23 ล้านตันปาล์มทะลายสดต่อปี ในขณะที่ผลปาล์มสดที่ผลิตได้จากพื้นที่ปลูกทั่วประเทศเฉลี่ยประมาณ 12 ล้านตันต่อปี ซึ่งมีปริมาณเพียงครึ่งหนึ่งของความสามารถของโรงงานสกัดน้ำมันปาล์มที่สามารถผลิตได้ (แทนด้วยขนาดของแท่งสีฟ้าและสีชมพู)

ในส่วนของผลผลิตที่โรงกลั่นน้ำมันปาล์มและโรงงานผลิตไบโอดีเซลสามารถทำได้คิดเป็น 94% ของปริมาณน้ำมันปาล์มดิบที่โรงงานสกัดน้ำมันปาล์มผลิตได้ในแต่ละปีโดยประมาณ ซึ่งหากดูเฉพาะกำลังการผลิตจะพบว่ากำลังการผลิตที่สอดคล้องใกล้เคียงกัน แต่เนื่องจากปริมาณผลปาล์มได้น้อยกว่ากำลังการผลิตของโรงงานสกัด จึงทำให้โรงงานสกัดมีการใช้กำลังการผลิตได้ประมาณ 50% และส่งผลให้โรงกลั่นและไบโอดีเซลใช้กำลังการผลิตได้ประมาณ 40% และ 60% ตามลำดับ นอกจากนี้ นโยบายภาครัฐยังห้ามนำเข้าน้ำมันปาล์มดิบ แต่การส่งออกสามารถทำได้โดยเสรี โดยอาศัยจังหวะที่ราคาต่างประเทศสูงกว่าต้นทุนผลิต CPO บวกค่าขนส่ง ฉะนั้น หากการส่งออกบางช่วงมีปริมาณมากเกินไป ก็จะทำให้ปริมาณ CPO ในประเทศตึงตัวและต้นทุนของโรงกลั่นน้ำมันปาล์มก็จะสูงขึ้นอย่างหลีกเลี่ยงไม่ได้ การจัดการกับสถานการณ์ดังกล่าวที่ผ่านมาใช้เวลานานนับเดือน โดยการลดสัดส่วนปริมาณการผลิตไบโอดีเซลลงบ้าง หรือการนำเข้าน้ำมันปาล์มจากประเทศมาเลเซียบ้าง ในระหว่างนั้นราคาในประเทศที่สูงกว่าต่างประเทศมาก (8-10 บาทต่อ ก.ก.) ก็อาจจูงใจให้เกิดการลักลอบนำเข้าน้ำมันปาล์ม ซึ่งส่งผลเสียต่อระบบการแข่งขันภายในประเทศเป็นอย่างมาก

นโยบายด้านการนำเข้าและส่งออกที่ไม่สมดุลกัน ทำให้ราคาในประเทศสูงกว่าราคาในประเทศมาเลเซีย (ซึ่งเป็น benchmark ของราคาน้ำมันปาล์มโลก)

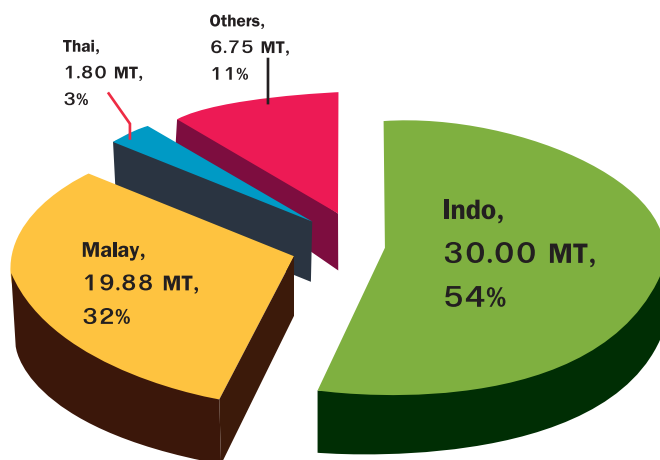

ภาพที่ 3 Production Share of Palm Oil by Country  
– มาเลเซียและอินโดนีเซียผลิตน้ำมันปาล์มรวมกันคิดเป็น 86% ของปริมาณที่ผลิตได้ทั้งโลก  
Source: U.S. Department of Agriculture

โดยทั่วไปการลงทุนในโครงการใหม่ๆ เช่น ขยายกำลังการผลิตของโรงสกัดน้ำมันปาล์ม หรือการสร้างโรงกลั่น หรือสร้างโรงงานผลิตไบโอดีเซล จะมียอดลงทุนต้นทุบอยู่ที่อยู่ประมาณ 300-700 ล้านบาท ซึ่งเป็นภาระผูกพันในการดำเนินงาน แต่ก็ไม่มากเท่าสาธารณูปโภคขนาดใหญ่ เช่น ไฟฟ้า ประปา รถไฟ ฯลฯ จึงอยู่ในวิสัยที่ก่อให้เกิดผู้ลงทุนรายใหม่ๆ สามารถเข้ามาแข่งขันในตลาดได้ รวมถึงผู้ประกอบการเดิมที่เพิ่มกำลังการผลิต

## (2) ความเสี่ยงเฉพาะในการประกอบธุรกิจของบริษัทฯ

### 1) ความเสี่ยงด้านอุปสงค์ (Demand) การตลาด การขาย และการบริการ

ปัจจัยเสี่ยงที่มีนัยสำคัญได้แก่ นโยบายและกฎระเบียบของภาครัฐเกี่ยวกับการกำหนดเพดานราคาและการประกันราคาผลปาล์มสดอาจส่งผลกระทบต่อในด้านต้นทุนการผลิตและภาวะขาดทุนจากการขาย, นโยบายการนำเข้าและส่งออกน้ำมันปาล์มดิบที่ไม่สมดุล ประกอบกับส่วนต่างของราคาน้ำมันปาล์มดิบเมื่อเทียบกับต่างประเทศ อาจส่งผลให้มีการลักลอบนำเข้าน้ำมันจากต่างประเทศ และกระทบต่อระบบการแข่งขันภายในประเทศเป็นอย่างมาก ซึ่งบริษัทฯ ได้ให้ความร่วมมือเป็นอย่างดีและเข้าร่วมประชุมร่วมกับหน่วยงานราชการเพื่อให้ทราบความเคลื่อนไหวอย่างใกล้ชิด และจัดการความเสี่ยงเหล่านี้โดยการวิเคราะห์นโยบายของภาครัฐ, บริหารสินค้าคงคลังให้เหมาะสมกับสภาวะการณ์ปัจจุบัน และควบคุมต้นทุนวัตถุดิบของสวนและการขยายพื้นที่เพาะปลูกในระยะยาว

ปัจจัยเสี่ยงจากการพึ่งพิงลูกค้ารายใหญ่น้อยรายอาจส่งผลกระทบต่อรายได้ของบริษัทฯ เมื่อไม่มีการซื้อ-ขายกับลูกค้ารายใหญ่น้อยรายเหล่านี้ อย่างไรก็ตาม บริษัทฯ ยังคงมีการบริหารความสัมพันธ์กับลูกค้ากลุ่มนี้อย่างต่อเนื่อง และกำหนดยอดขายเพิ่มขึ้นในกลุ่มลูกค้าขนาดกลางรายเดิมทั้งในเขตภาคกลางและภาคใต้ รวมถึงสรรหาลูกค้าใหม่ในทุกๆ หน่วยธุรกิจของบริษัทฯ

ปัจจัยเสี่ยงจากการก้าวเข้าสู่ประชาคมเศรษฐกิจอาเซียน (AEC) อาจกระทบกับอุตสาหกรรมน้ำมันปาล์มเนื่องจากประเทศไทยมีผลผลิตประมาณ 3% ของโลก ซึ่งประเทศเพื่อนบ้านอย่างมาเลเซียและอินโดนีเซียรวมกัน ผลิตได้ประมาณ 80% ของโลก ย่อมกระทบกับอุตสาหกรรมไทยในด้านขนาดของอุตสาหกรรมที่เล็กกว่า แต่อย่างไรก็ตาม อ้างอิงคำชี้แจงของสำนักงานเศรษฐกิจการเกษตรต่อความชัดเจนในการนำเข้าน้ำมันปาล์มที่บริษัทฯ ได้เคยสอบถามไปพบว่า ยังคงใช้หลักการการบริหารการนำเข้าเช่นเดิม ต้องได้รับการพิจารณาโดยกระทรวงพาณิชย์ และกำหนดให้องค์การคลังสินค้า (อคส.) เป็นผู้นำเข้า และสมาคมโรงกลั่นน้ำมันปาล์มเป็นผู้จัดสรรให้กับสมาชิก

### 2) ความเสี่ยงด้านอุปทาน (Supply) การจัดซื้อ และจัดส่ง

ปัจจัยเสี่ยงที่มีนัยสำคัญได้แก่ ภาวะการแข่งขันที่สูงในการจัดหาวัตถุดิบหรือผลปาล์มสดเป็นปัจจัยที่ทางบริษัทฯ ให้ความสำคัญเป็นอันดับต้นๆ เนื่องจากมีผลกระทบโดยตรงต่อกระบวนการผลิตของบริษัทฯ ที่ขาดแคลนวัตถุดิบ อย่างไรก็ตาม บริษัทฯ ดำเนินการลดความเสี่ยงโดยการกระจายแหล่งซื้อวัตถุดิบในเขตจังหวัดชุมพรและพื้นที่ใกล้เคียง และสร้างความสัมพันธ์อันดีกับเกษตรกรทั้งในด้านบริการและราคาซื้อขายที่พึงปรารถนา

ปัจจัยเสี่ยงจากความผันผวนของราคาวัตถุดิบและผลิตภัณฑ์พลอยได้ อาจส่งผลกระทบต่อต้นทุนและผลการดำเนินงาน บริษัทฯ ใช้ประโยชน์จากตลาดซื้อขายล่วงหน้าโดยการทำ Hedging และใช้การบริหารจัดการสินค้าคงคลังและต้นทุนจัดเก็บในช่วงที่ราคาต่ำลง และขายผลิตภัณฑ์พลอยได้ให้มากที่สุดโดยไม่เก็บไว้ในคลัง เพื่อลดความผันผวนของราคา

### 3) ความเสี่ยงด้านคุณภาพวัตถุดิบและสินค้า และการจัดเก็บ

บริษัทฯ ให้ความสำคัญกับคุณภาพวัตถุดิบและสินค้าที่ผลิตโดยมีวิธจัดการปัจจัยเสี่ยงต่างๆ ที่จะทำให้วัตถุดิบและสินค้าไม่มีคุณภาพโดยกำหนดขั้นตอนปฏิบัติงานที่มีประสิทธิภาพตั้งแต่กระบวนการรับวัตถุดิบ, การผลิต, การตรวจคุณภาพ ตลอดจนถึงกระบวนการจัดเก็บในถังเก็บที่ได้มาตรฐาน นอกจากนี้ บริษัทฯ ยังมุ่งเน้นในด้านการอบรมให้แก่พนักงานเพื่อเพิ่มประสิทธิภาพในการทำงานอย่างสม่ำเสมอ

#### 4) ความเสี่ยงด้านความปลอดภัย อาชีวอนามัย และสิ่งแวดล้อม

บริษัทฯ ได้กำหนดนโยบายความปลอดภัยอาชีวอนามัยและสิ่งแวดล้อมในการทำงานขึ้นเพื่อให้เกิดความชัดเจนในการนำไปปฏิบัติและใช้เป็นแนวทางในการดำเนินงานเพื่อลดความเสี่ยงที่อาจเกิดขึ้น เช่น คุณภาพของน้ำทิ้ง, ฝุ่นละอองจากปล่องควันหม้อไอน้ำ เป็นต้น ในส่วนของน้ำเสียที่เกิดจากการผลิต บริษัทฯ ได้ลงทุนในระบบผลิตก๊าซชีวภาพจากน้ำเสีย หลังจากนั้นน้ำที่ผ่านการบำบัดแล้วซึ่งเป็นปุ๋ยได้ส่งผ่านระบบท่อลำเลียงให้กับเกษตรกรและศูนย์พัฒนาอาหารสัตว์ที่อยู่ใกล้เคียงกับโรงงาน ส่วนฝุ่นละอองจากหม้อไอน้ำก็มีการปฏิบัติและควบคุมค่าตัวแปรต่างๆ ให้เป็นไปตามมาตรฐานของกระทรวงอุตสาหกรรมและหน่วยงานที่เกี่ยวข้องกับสิ่งแวดล้อมอย่างสม่ำเสมอ

#### 5) ความเสี่ยงด้านการผลิตและซ่อมบำรุง

ความพร้อมของเครื่องจักรเป็นสิ่งสำคัญต่อกระบวนการผลิตและความต่อเนื่องในการดำเนินธุรกิจของบริษัทฯ ดังนั้นเพื่อลดความเสี่ยงที่อาจเกิดขึ้นจึงกำหนดให้หน่วยงานที่เกี่ยวข้องมีการเตรียมความพร้อมของเครื่องจักรและสำรองอะไหล่ที่สำคัญเตรียมไว้ล่วงหน้าเพื่อให้ทันต่อการแก้ไขเมื่อมีปัญหาเกิดขึ้น มีการวางแผนซ่อมบำรุงแบบ Preventive Maintenance ให้ครอบคลุมทั้งระบบ มีการวางแผนตรวจเช็ค การรายงาน และการติดตามการแก้ไข

#### 6) ความเสี่ยงด้านแรงงาน

ปัจจัยเสี่ยงจากการขาดแคลนแรงงานเป็นปัจจัยเสี่ยงที่มีความสำคัญในระดับต้นๆ ของบริษัทฯ อย่างไรก็ตาม บริษัทฯ มีวิธีจัดการความเสี่ยงทั้งในด้านการสรรหาบุคลากรโดยเพิ่มช่องทางการสรรหาในด้านต่างๆ ตามความเหมาะสมของแต่ละตำแหน่งงาน, จัดทำแผนสืบทอดตำแหน่งงาน (Succession plan), สร้างความผูกพันกับพนักงานเพื่อลดอัตราการลาออก และมีการฝึกอบรมและพัฒนาบุคลากรตามสายวิชาชีพ

#### 7) ความเสี่ยงด้านปฏิบัติตามกฎระเบียบและกฎหมาย

บริษัทฯ ให้ความสำคัญกับการปฏิบัติตามกฎระเบียบและกฎหมายที่เกี่ยวข้องกับการดำเนินธุรกิจของบริษัทฯ ในทุกๆ ด้านเช่น กฎหมายลิขสิทธิ์, กฎหมายภาษีอากร, ภาษีโรงเรือนและที่ดิน, กฎระเบียบของกระทรวงต่างๆ จากหน่วยงานรัฐ บริษัทฯ ได้ตระหนักถึงความเสี่ยงที่อาจเกิดขึ้นโดยมีการออกนโยบายที่ชัดเจน, ประชาสัมพันธ์ให้พนักงานทุกคนทราบ, ให้ความรู้แก่พนักงาน และควบคุมการใช้งานที่เสี่ยงต่อการละเมิดลิขสิทธิ์ โดยกำหนดให้มีการตรวจทานอย่างสม่ำเสมอ เป็นต้น

#### 8) ความเสี่ยงด้านการบริหารโครงการ

การบริหารโครงการต่างๆ ของบริษัทฯ เพื่อเพิ่มประสิทธิภาพในการดำเนินธุรกิจ ซึ่งปัจจัยเสี่ยงต่างๆ ที่อาจมีผลกระทบต่อทั้งงานโครงการไม่ได้คุณภาพและแล้วเสร็จภายในระยะเวลาที่กำหนด บริษัทฯ ได้ดำเนินการ โดยกำหนดขั้นตอนปฏิบัติงานที่ชัดเจนตั้งแต่กระบวนการวางแผนงานโครงการ, การทวนสอบความครบถ้วนของรายละเอียดงานโครงการ, กระบวนการสรรหาผู้รับเหมา, กระบวนการติดตามการปฏิบัติงาน, การตรวจสอบและรับมอบงานโครงการ เพื่อให้มั่นใจได้ว่าการบริหารโครงการต่างๆ ของบริษัทฯ มีคุณภาพและเป็นไปตามระยะเวลาที่กำหนดไว้

#### 9) ความเสี่ยงด้านภัยธรรมชาติ

ในช่วงระยะเวลาไม่กี่ปีที่ผ่านมา ประเทศไทยและประเทศต่างๆ ทั่วโลก ประสบกับภัยธรรมชาติที่รุนแรงมากขึ้น โดยเฉพาะในปี 2532 จังหวัดชุมพรได้รับผลกระทบอย่างรุนแรงจากวิกฤตการณ์พายุไต้ฝุ่นเกย์ ซึ่งบริษัทฯ ได้ตระหนักถึงความเสี่ยงด้านภัยธรรมชาติที่อาจมีขึ้นและรุนแรงขึ้น โดยได้มีการทำกรรมธรรม์ประกันภัยที่ครอบคลุมทรัพย์สินของบริษัทฯ ทั้งต่ออาคาร เครื่องจักร อุปกรณ์ และสินค้าคงคลัง พร้อมทั้งได้ประกันรายได้หากธุรกิจต้องหยุดชะงักจากอุบัติเหตุต่างๆ

ปัจจัยเสี่ยงจากภัยธรรมชาติอีกด้านคือสภาพอากาศภัยแล้งที่ส่งผลกระทบต่อปริมาณวัตถุดิบที่ใช้ในกระบวนการผลิตของบริษัทฯ เพื่อลดผลกระทบดังกล่าวที่อาจเกิดขึ้น บริษัทฯ มีการติดตามข้อมูลสภาพอากาศอย่างสม่ำเสมอ เพื่อใช้ในการวางแผนและบริหารจัดการสวนโดยมีการควบคุมน้ำไว้ใช้ในยามวิกฤต

#### 10) ความเสี่ยงด้านการเงินและอัตราแลกเปลี่ยน

บริษัทฯ มีเงินกู้ยืมจากธนาคารในประเทศเพื่อใช้ในการดำเนินธุรกิจ โดยมีอัตราดอกเบี้ยแบบลอยตัว จึงทำให้มีความเสี่ยงในภาวะการณ์ในตลาดโลกที่มีแนวโน้มอัตราดอกเบี้ยเป็นแบบขาขึ้น อย่างไรก็ตาม บริษัทฯ ได้ทำการป้องกันความเสี่ยงในเรื่องของอัตราดอกเบี้ยลอยตัว โดยทำป้องกันความเสี่ยงโดยให้มีการทำอัตราดอกเบี้ยคงที่ (Interest Rate Swap)

บริษัทฯ มีรายได้จากการขายกับต่างประเทศประมาณ 7-8% ต่อปี ทำให้ต้องถือครองเงินตราต่างประเทศสกุลดอลลาร์สหรัฐอยู่บ้าง จึงอาจมีความเสี่ยงในแง่ที่ทำให้ได้รับรายได้ในรูปสกุลบาทน้อยลงหากเกิดการแข็งค่าขึ้นของเงินบาท ซึ่งบริษัทฯ บริหารจัดการความเสี่ยงด้านนี้โดยการติดตามแนวโน้มค่าเงินบาทจากบทวิเคราะห์ต่างๆ และทำสัญญา Forward contract กับธนาคารต่างๆ โดยมีการเปรียบเทียบ Premium และ Discount อย่างสม่ำเสมอ

#### 11) ความเสี่ยงด้านระบบสารสนเทศ

บริษัทฯ ให้ความสำคัญในด้านระบบสารสนเทศและการสื่อสารข้อมูล เพื่อให้การรวบรวมข้อมูลและประมวลผลข้อมูลได้อย่างรวดเร็วถูกต้อง ทันเวลา พนักงานสามารถรับรู้ข้อมูลข่าวสารอย่างถูกต้องชัดเจน รวมถึงมีระบบช่วยในการตัดสินใจของผู้บริหารได้รับทราบเพื่อให้สามารถตัดสินใจได้อย่างถูกต้องรวดเร็ว

ซึ่งปัจจัยเสี่ยงต่างๆ ที่อาจส่งผลกระทบต่อระบบสารสนเทศ และความปลอดภัยของข้อมูล จึงถูกกำหนดให้มีวิธีจัดการความเสี่ยงโดยการกำหนดรูปแบบมาตรฐานในการปฏิบัติงานที่ชัดเจน ซึ่งครอบคลุมทั้งภายในองค์กร และป้องกันการคุกคามจากภายนอกองค์กร รวมถึงมีการจัดทำแผนสำรองฉุกเฉินในการรับมือภัยพิบัติและแผนบริหารความต่อเนื่องทางธุรกิจ (Business Continuity Plan)

## โครงสร้างผู้ถือหุ้น

ผู้ถือหุ้นสูงสุด 10 รายแรก ณ วันที่ 30 ธันวาคม 2558

รายชื่อ	จำนวนหุ้นที่ถือ	สัดส่วน (ร้อยละ)
<b>1. บริษัท ชุมพรโฮลดิ้ง จำกัด</b>	<b>214,619,400</b>	<b>33.918</b>
<b>2. กลุ่มนายชูศักดิ์ ปรัชญางค์ปรีชา</b>	<b>35,359,141</b>	<b>5.588</b>
นายชูศักดิ์ ปรัชญางค์ปรีชา	13,253,181	2.095
นายไกรวิทย์ ปรัชญางค์ปรีชา	13,987,574	2.211
นางอัจฉรา ปรัชญางค์ปรีชา	2,808,336	0.444
นายปราโมทย์ ปรัชญางค์ปรีชา	1,470,136	0.232
นางพัชรี ปรัชญางค์ปรีชา	1,334,720	0.211
นายสุริยัน ปรัชญางค์ปรีชา	1,171,202	0.185
นายชาคร ปรัชญางค์ปรีชา	156,150	0.025
นางวิมล แซ่จู	1,177,842	0.186
<b>3. กลุ่มนายถกล ถวิลเดมิทรัพย์</b>	<b>33,790,001</b>	<b>5.340</b>
นายถกล ถวิลเดมิทรัพย์	6,680,158	1.056
นายรังสรรค์ ถวิลเดมิทรัพย์	18,721,720	2.959
นายรณฎ ถวิลเดมิทรัพย์	5,348,266	0.845
นางจกมลรัตน์ ถวิลเดมิทรัพย์	3,039,857	0.480
<b>4. บริษัท กรุงเทพประกันภัย จำกัด (มหาชน)</b>	<b>33,433,581</b>	<b>5.284</b>
<b>5. กลุ่มนายกิตติ ฉัตรเลখনิช</b>	<b>32,637,693</b>	<b>5.158</b>
นายกิตติ ฉัตรเลখনิช	8,171,923	1.291
นายเมธี ฉัตรเลখনิช	7,106,020	1.123
นายสุทธิ ฉัตรเลখনิช	6,345,418	1.003
นางจงจินต์ ฉัตรเลখনิช	5,329,516	0.842
นางสาวสุกัญญา ฉัตรเลখনิช	2,842,408	0.449
นางสาววราภรณ์ ฉัตรเลখনิช	2,842,408	0.449
<b>6. นายโกศล นันทิลีพงศ์</b>	<b>14,979,535</b>	<b>2.367</b>
<b>7. กลุ่มนายทรงฤทธิ์ นิวัติชัยวงศ์</b>	<b>8,697,074</b>	<b>1.374</b>
นายทรงฤทธิ์ นิวัติชัยวงศ์	2,831,260	0.447
นางเบญจพรรณ นิวัติชัยวงศ์	134,946	0.021
นายศุภชัย นิวัติชัยวงศ์	2,898,802	0.458
นายมีศักดิ์ นิวัติชัยวงศ์	2,832,066	0.448
<b>8. นายประทีป ตั้งมติธรรม</b>	<b>8,838,000</b>	<b>1.397</b>
<b>9. บริษัท ไทยเอ็นวีดีอาร์ จำกัด</b>	<b>7,465,673</b>	<b>1.180</b>
<b>10. นายธวัช เตชวัฒนสุข</b>	<b>6,961,077</b>	<b>1.100</b>
<b>11. ผู้ถือหุ้นรายย่อยอื่นๆ</b>	<b>235,971,475</b>	<b>37.293</b>
<b>รวมทั้งสิ้น</b>	<b>632,752,650</b>	<b>100</b>



**หมายเหตุ** บริษัท ชุมพรโฮลดิ้ง จำกัด ประกอบด้วยผู้ถือหุ้นดังนี้

1. กลุ่มนายถกล ถวิลเดมิทรัพย์ จำนวนหุ้น 1,845,000 หุ้น คิดเป็นร้อยละ 21.96
  - นายถกล ถวิลเดมิทรัพย์ ดำรงตำแหน่งกรรมการบริษัท และถือหุ้นจำนวน 250,000 หุ้น คิดเป็นร้อยละ 2.98
  - นายรัชฎ ถวิลเดมิทรัพย์ ดำรงตำแหน่งกรรมการบริษัท และถือหุ้นจำนวน 225,000 หุ้น คิดเป็นร้อยละ 2.68
  - นายรังสรรค์ ถวิลเดมิทรัพย์ ดำรงตำแหน่งกรรมการบริษัท และถือหุ้นจำนวน 230,000 หุ้น คิดเป็นร้อยละ 2.74
  - นางรัมภา ถวิลเดมิทรัพย์ ถือหุ้นจำนวน 1,140,000 หุ้น คิดเป็นร้อยละ 13.57
2. กลุ่มนายชูศักดิ์ ปรัชญาศักดิ์ปรีชา จำนวนหุ้น 782,000 หุ้น คิดเป็นร้อยละ 9.31
  - นายชูศักดิ์ ปรัชญาศักดิ์ปรีชา ดำรงตำแหน่งกรรมการบริษัท และถือหุ้นจำนวน 325,000 หุ้น คิดเป็นร้อยละ 3.87
  - นายโกวิทย์ ปรัชญาศักดิ์ปรีชา ถือหุ้นจำนวน 150,000 หุ้น คิดเป็นร้อยละ 1.79
  - นายปราโมทย์ ปรัชญาศักดิ์ปรีชา ถือหุ้นจำนวน 137,000 หุ้น คิดเป็นร้อยละ 1.63
  - นายสุริยัน ปรัชญาศักดิ์ปรีชา ถือหุ้นจำนวน 150,000 หุ้น คิดเป็นร้อยละ 1.79
  - นายชาคร ปรัชญาศักดิ์ปรีชา ถือหุ้นจำนวน 20,000 หุ้น คิดเป็นร้อยละ 0.24
3. กลุ่มนายกิตติ ฉัตรเลขวนิช จำนวนหุ้น 772,800 หุ้น คิดเป็นร้อยละ 9.20
  - นายกิตติ ฉัตรเลขวนิช ดำรงตำแหน่งกรรมการบริษัท และถือหุ้นจำนวน 193,200 หุ้น คิดเป็นร้อยละ 2.30
  - นางจงจินต์ ฉัตรเลขวนิช ถือหุ้นจำนวน 126,000 หุ้น คิดเป็นร้อยละ 1.50
  - นายเมธี ฉัตรเลขวนิช ถือหุ้นจำนวน 168,000 หุ้น คิดเป็นร้อยละ 2.00
  - นายสุทธิ ฉัตรเลขวนิช ถือหุ้นจำนวน 151,200 หุ้น คิดเป็นร้อยละ 1.80
  - นางสาววราภรณ์ ฉัตรเลขวนิช ถือหุ้นจำนวน 67,200 หุ้น คิดเป็นร้อยละ 0.80
  - นางสาวสุกัญญา ฉัตรเลขวนิช ถือหุ้นจำนวน 67,200 หุ้น คิดเป็นร้อยละ 0.80
4. นางลักขณา จิงสมาน ถือหุ้นจำนวน 67,200 หุ้น คิดเป็นร้อยละ 0.80
5. กลุ่มนายทรงฤทธิ์ นิวัติชัยวงศ์ จำนวนหุ้น 620,000 หุ้น คิดเป็นร้อยละ 7.38
  - นายทรงฤทธิ์ นิวัติชัยวงศ์ ดำรงตำแหน่งกรรมการบริษัท และถือหุ้นจำนวน 205,000 หุ้น คิดเป็นร้อยละ 2.44
  - นายมีศักดิ์ นิวัติชัยวงศ์ ถือหุ้นจำนวน 205,000 หุ้น คิดเป็นร้อยละ 2.44
  - นายศุภชัย นิวัติชัยวงศ์ ถือหุ้นจำนวน 205,000 หุ้น คิดเป็นร้อยละ 2.44
  - นางเบญจพรรณ นิวัติชัยวงศ์ ถือหุ้นจำนวน 5,000 หุ้น คิดเป็นร้อยละ 0.06
6. กลุ่มนายสมมาตร ไพบาลศิริรัตน์ จำนวนหุ้น 609,000 หุ้น คิดเป็นร้อยละ 7.25
  - นายสมมาตร ไพบาลศิริรัตน์ ดำรงตำแหน่งกรรมการบริษัท และถือหุ้นจำนวน 100,000 หุ้น คิดเป็นร้อยละ 1.19
  - นายสมบุญ ไพบาลศิริรัตน์ ถือหุ้นจำนวน 169,000 หุ้น คิดเป็นร้อยละ 2.01
  - นางสาวศิริพร ไพบาลศิริรัตน์ ถือหุ้นจำนวน 40,000 หุ้น คิดเป็นร้อยละ 0.48
  - นายหิรัญ ไพบาลศิริรัตน์ ถือหุ้นจำนวน 100,000 หุ้น คิดเป็นร้อยละ 1.19
  - นางบักซิม ไพบาลศิริรัตน์ ถือหุ้นจำนวน 100,000 หุ้น คิดเป็นร้อยละ 1.19
  - นางกุลยา ไพบาลศิริรัตน์ ถือหุ้นจำนวน 100,000 หุ้น คิดเป็นร้อยละ 1.19
7. นายเอกชัย ใจจันวณิชย์ ดำรงตำแหน่งกรรมการบริษัท และถือหุ้นจำนวน 639,000 หุ้น คิดเป็นร้อยละ 7.61
8. นางวิวรรณ เชกิสุมิ ถือหุ้นจำนวน 50,000 หุ้น คิดเป็นร้อยละ 0.60
9. นางศิริรัตน์ ทรงพัฒนะโยธิน ถือหุ้นจำนวน 100,000 หุ้น คิดเป็นร้อยละ 1.19
10. บริษัท กรีนเนอจี จำกัด ถือหุ้นจำนวน 2,110,000 หุ้น คิดเป็นร้อยละ 25.12  
(ไม่ได้ประกอบธุรกิจลักษณะเดียวกันกับ บริษัท ชุมพรอุตสาหกรรมน้ำมันปาล์ม จำกัด (มหาชน) )
11. บริษัท แกรนด์ บาราย จำกัด ถือหุ้นจำนวน 805,000 หุ้น คิดเป็นร้อยละ 9.58  
(ไม่ได้ประกอบธุรกิจลักษณะเดียวกันกับ บริษัท ชุมพรอุตสาหกรรมน้ำมันปาล์ม จำกัด (มหาชน) )

**การกระจายการถือหุ้นตามสัญชาติ ณ วันที่ 30 ธันวาคม 2558**

ประเภท	จำนวนราย	จำนวนหุ้นรวม	คิดเป็น %
ผู้ถือหุ้นสัญชาติไทย	2,495	621,099,718	98.16
ผู้ถือหุ้นสัญชาติต่างดาว	14	11,652,932	1.84
<b>รวมทั้งสิ้น</b>	<b>2,509</b>	<b>632,752,650</b>	<b>100</b>

# โครงสร้างการจัดการ

แผนภาพโครงสร้างภายในบริษัทฯ ณ วันที่ 31 ธันวาคม 2558

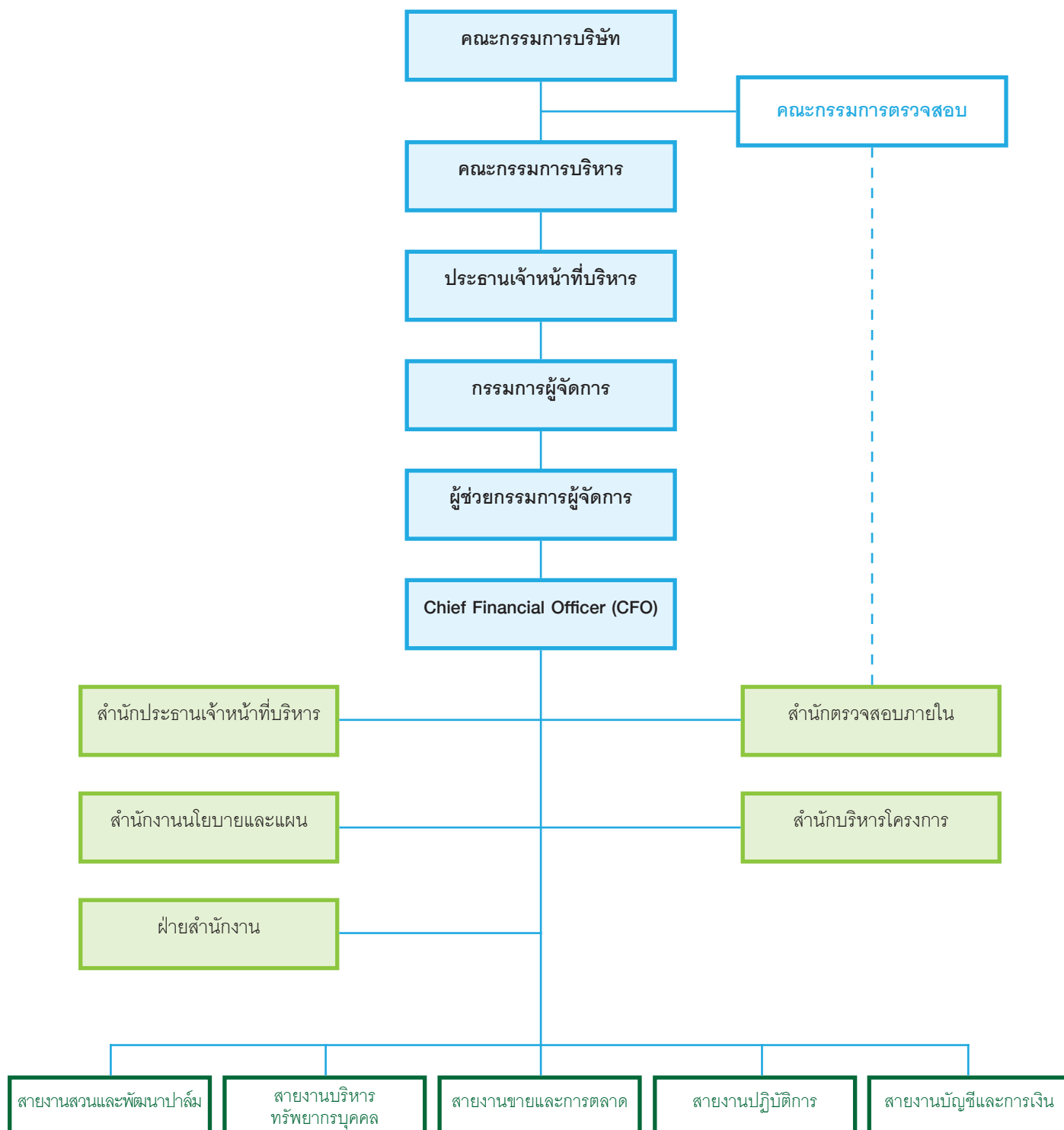

คณะกรรมการบริษัท ประกอบด้วย

ลำดับ	รายชื่อ	ตำแหน่ง
1.	นายสมชาย สกุลสุวรรณ์	ประธานกรรมการ ประธานกรรมการสรรหาและกำหนดค่าตอบแทน กรรมการอิสระ
2.	นายสุเทพ วงศ์วรเศรษฐ์	กรรมการอิสระ ประธานกรรมการตรวจสอบ
3.	รศ.ดร.นันทา โอฬารวรุดิ	กรรมการอิสระ กรรมการตรวจสอบ ประธานกรรมการบริหารความเสี่ยง
4.	นายสาธิต ชาญเขาวนกุล	กรรมการอิสระ กรรมการตรวจสอบ
5.	พล.ร.อ.สิทธิพันธุ์ เกยานนท์	กรรมการอิสระ กรรมการสรรหาและกำหนดค่าตอบแทน
6.	นายถกล ถวิลเดมิทรัพย์	กรรมการ ประธานกรรมการบริหาร
7.	นายชูศักดิ์ ปรัชญางค์ปรีชา	กรรมการ กรรมการบริหาร กรรมการสรรหาและกำหนดค่าตอบแทน
8.	นายการุญ นันทิลีพงศ์	กรรมการ ประธานกรรมการบรรษัทภิบาล
9.	นายกิตติ ฉัตรเลขาวิช	กรรมการ กรรมการบริหารความเสี่ยง
10.	นายทรงฤทธิ์ นิวัติชัยวงศ์	กรรมการ กรรมการบรรษัทภิบาล
11.	นายรชฏ ถวิลเดมิทรัพย์	กรรมการ

หมายเหตุ : กรรมการทุกท่านไม่เคยเป็นพนักงานหรือหุ้นส่วนของบริษัทสอบบัญชีภายนอกที่บริษัทฯ ใช้บริการอยู่ในช่วง 2 ปีที่ผ่านมา

**ชื่อและจำนวนกรรมการซึ่งมีอำนาจลงลายมือชื่อแทนบริษัทฯ**  
นายถกล ถวิลเดมิทรัพย์ หรือ นายรชฏ ถวิลเดมิทรัพย์ ลงลายมือชื่อร่วมกับ นายชูศักดิ์ ปรัชญางค์ปรีชา หรือ นายกิตติ ฉัตรเลขาวิช หรือ นายทรงฤทธิ์ นิวัติชัยวงศ์ รวมเป็นสองคนและประทับตราสำคัญของบริษัท

**ขอบเขตอำนาจหน้าที่และความรับผิดชอบของคณะกรรมการบริษัทฯ**  
(1) ปฏิบัติหน้าที่ให้เป็นไปตามกฎหมาย วัตถุประสงค์ และข้อบังคับของบริษัทฯ รวมถึงมติที่ประชุมผู้ถือหุ้น ด้วยความรับผิดชอบ ระมัดระวัง และซื่อสัตย์สุจริต  
(2) กำหนดนโยบายหลักในการดำเนินธุรกิจ นโยบายด้านการเงิน และการบริหารเงินทุนของบริษัทฯ และกำกับดูแลให้ฝ่ายจัดการดำเนินการตามนโยบายดังกล่าวอย่างมีประสิทธิภาพและประสิทธิผล  
(3) พิจารณานุมัติรายการที่มีสาระสำคัญที่กฎหมาย ข้อบังคับ หรือระเบียบปฏิบัติของบริษัทฯ ที่เกี่ยวข้องกับเรื่องดังกล่าวกำหนดให้ต้องได้รับการอนุมัติจากคณะกรรมการหรือที่ประชุมผู้ถือหุ้นของบริษัทฯ

## โครงสร้างการจัดการ

(4) จัดให้มีระบบการควบคุมภายในด้านการดำเนินงาน ด้านการรายงานทางการเงิน และด้านการปฏิบัติตามกฎหมาย ข้อบังคับ นโยบาย และระเบียบปฏิบัติของบริษัทฯ และกำหนดให้สำนักตรวจสอบภายในมีหน้าที่รับผิดชอบในการตรวจสอบการปฏิบัติตามระบบการควบคุมภายในดังกล่าว และรายงานต่อคณะกรรมการตรวจสอบ โดยคณะกรรมการบริษัทฯ จะประเมินความเพียงพอและเหมาะสมของระบบการควบคุมภายในเป็นประจำทุกปี และให้ความเห็นไว้ในรายงานประจำปี

(5) แต่งตั้งคณะกรรมการสรรหาและกำหนดค่าตอบแทน คณะกรรมการตรวจสอบ คณะกรรมการบริหาร และคณะกรรมการชุดย่อยต่าง ๆ เพื่อช่วยคณะกรรมการในการกำกับดูแลกิจการให้บรรลุวัตถุประสงค์ที่ได้กำหนดไว้

(6) แต่งตั้งประธานเจ้าหน้าที่บริหาร และ กรรมการผู้จัดการ ซึ่งเสนอโดยคณะกรรมการสรรหาและกำหนดค่าตอบแทน เพื่อรับผิดชอบดำเนินการเรื่องต่าง ๆ ตามที่กำหนดโดยคณะกรรมการบริษัทฯ คณะกรรมการบริหารและกฎหมาย

(7) แต่งตั้งเลขานุการบริษัท เพื่อรับผิดชอบดำเนินการในเรื่องต่าง ๆ ตามที่กฎหมายกำหนด

**คณะกรรมการตรวจสอบ** รายงานต่อคณะกรรมการบริษัทฯ ประกอบด้วยกรรมการ จำนวน 3 ท่าน

ลำดับ	รายชื่อ	ตำแหน่ง
1.	นายสุเทพ วงศ์วรเศรษฐ์	ประธานกรรมการตรวจสอบ
2.	รศ.ดร.นันทา โอฬารวุฒิ	กรรมการตรวจสอบ
3.	นายสาริต ชาญเชาวน์กุล	กรรมการตรวจสอบ

โดยกรรมการตรวจสอบลำดับที่ 1 มีความรู้และประสบการณ์เพียงพอที่จะสามารถทำหน้าที่ในการสอบทานความน่าเชื่อถือของงบการเงิน

### ขอบเขตอำนาจหน้าที่และความรับผิดชอบของคณะกรรมการตรวจสอบ

(1) สอบทานให้บริษัทฯ มีการรายงานทางการเงินอย่างถูกต้องและเพียงพอ

(2) สอบทานให้บริษัทฯ มีระบบการควบคุมภายใน (Internal Control) และระบบการตรวจสอบภายใน (Internal Audit) ที่เหมาะสมและมีประสิทธิภาพ และพิจารณาความเป็นอิสระของหน่วยงานตรวจสอบภายใน ตลอดจนให้ความเห็นชอบในการพิจารณาแต่งตั้ง โยกย้าย เลิกจ้าง หัวหน้าหน่วยงานตรวจสอบภายใน หรือหน่วยงานอื่นใดที่รับผิดชอบเกี่ยวกับการตรวจสอบภายใน

(3) สอบทานให้บริษัทฯ ปฏิบัติตามกฎหมายว่าด้วยหลักทรัพย์และตลาดหลักทรัพย์ข้อกำหนดของตลาดหลักทรัพย์ และกฎหมายที่เกี่ยวข้องกับธุรกิจของบริษัทฯ

(4) พิจารณา คัดเลือก เสนอแต่งตั้งบุคคลซึ่งมีความเป็นอิสระเพื่อทำหน้าที่เป็นผู้สอบบัญชีของบริษัทฯ และเสนอค่าตอบแทนของบุคคลดังกล่าว รวมทั้งเข้าร่วมประชุมกับผู้สอบบัญชีโดยไม่มีฝ่ายจัดการเข้าร่วมประชุมด้วยอย่างน้อยปีละ 1 ครั้ง

(5) พิจารณารายการที่เกี่ยวข้องกันหรือรายการที่อาจมีความขัดแย้งทางผลประโยชน์ให้เป็นไปตามกฎหมายและข้อกำหนดของตลาดหลักทรัพย์ ทั้งนี้ เพื่อให้มั่นใจว่ารายการดังกล่าวสมเหตุสมผลและเป็นประโยชน์สูงสุดต่อบริษัทฯ

(6) จัดทำรายงานของคณะกรรมการตรวจสอบ โดยเปิดเผยไว้ในรายงานประจำปีของบริษัทฯ ซึ่งรายงานดังกล่าวต้องลงนามโดยประธานคณะกรรมการตรวจสอบ และต้องประกอบด้วยข้อมูลอย่างน้อยดังต่อไปนี้

(ก) ความเห็นเกี่ยวกับความถูกต้อง ครบถ้วน เป็นที่เชื่อถือได้ของรายงานทางการเงินของบริษัทฯ

(ข) ความเห็นเกี่ยวกับความเพียงพอของระบบควบคุมภายในของบริษัทฯ

(ค) ความเห็นเกี่ยวกับการปฏิบัติตามกฎหมายว่าด้วยหลักทรัพย์และตลาดหลักทรัพย์ ข้อกำหนดของตลาดหลักทรัพย์ หรือกฎหมายที่เกี่ยวข้องกับธุรกิจของบริษัทฯ

(ง) ความเห็นเกี่ยวกับความเหมาะสมของผู้สอบบัญชี

(จ) ความเห็นเกี่ยวกับรายการที่อาจมีความขัดแย้งทางผลประโยชน์

(ฉ) จำนวนการประชุมคณะกรรมการตรวจสอบ และการเข้าร่วมประชุมของกรรมการตรวจสอบแต่ละท่าน

(ช) ความเห็นหรือข้อสังเกตโดยรวมที่คณะกรรมการตรวจสอบได้รับจากการปฏิบัติหน้าที่ตามกฎหมาย (Charter)

(ซ) รายการอื่นที่เห็นว่าผู้ถือหุ้นและผู้ลงทุนทั่วไปควรทราบภายใต้ขอบเขตหน้าที่และความรับผิดชอบที่ได้รับมอบหมายจากคณะกรรมการบริษัทฯ

(7) ปฏิบัติการอื่นใดตามที่คณะกรรมการของบริษัทฯ มอบหมายด้วยความเห็นชอบจากคณะกรรมการตรวจสอบ



วาระการดำรงตำแหน่งของคณะกรรมการตรวจสอบ

คณะกรรมการตรวจสอบมีวาระการดำรงตำแหน่งคราวละ 2 ปี โดยกรรมการตรวจสอบที่พ้นตำแหน่งตามวาระ อาจได้รับแต่งตั้งจากคณะกรรมการบริษัท อีกได้

คณะกรรมการบริหาร ประกอบด้วยกรรมการ จำนวน 2 ท่าน

ลำดับ	รายชื่อ	ตำแหน่ง
1.	นายถกล ถวิลเดมิทรัพย์	ประธานกรรมการบริหาร
2.	นายชูศักดิ์ ปรัชญางค์ปรีชา	กรรมการบริหาร

ขอบเขตอำนาจหน้าที่และความรับผิดชอบของคณะกรรมการบริหาร

- (1) มีอำนาจ หน้าที่ ตามที่ได้รับมอบหมายหรือตามนโยบายที่ได้รับมอบหมายจากคณะกรรมการ
- (2) พิจารณาและจัดทำนโยบาย กลยุทธ์ทางธุรกิจ เป้าหมายและแผนการดำเนินงาน เป้าหมายทางการเงิน และงบประมาณของบริษัท โดยพิจารณาถึงปัจจัยทางธุรกิจต่าง ๆ อย่างเหมาะสม เพื่อนำเสนอและขออนุมัติต่อคณะกรรมการ และกำกับดูแล ตรวจสอบ และติดตามการดำเนินธุรกิจของบริษัท ให้เป็นไปตามที่กำหนดไว้ อย่างมีประสิทธิภาพและประสิทธิผล
- (3) จัดให้มีแผนสืบทอดงาน (Succession Plan) สำหรับการดำรงตำแหน่งที่สำคัญของผู้บริหารระดับสูงหรือบุคคลที่อยู่ในเกณฑ์ที่จะได้รับพิจารณาดำรงตำแหน่งผู้บริหารระดับสูง พร้อมกับทบทวนแผนดังกล่าวอย่างสม่ำเสมอ
- (4) กำหนดแนวทางในการประเมินผลปฏิบัติงานของ ประธานเจ้าหน้าที่บริหาร กรรมการผู้จัดการ และผู้บริหารระดับสูงเป็นประจำทุกปี โดยคำนึงถึงหน้าที่ความรับผิดชอบและความเสี่ยงที่เกิดขึ้น
- (5) พิจารณาแต่งตั้ง รองกรรมการผู้จัดการ ผู้ช่วยกรรมการผู้จัดการ ผู้บริหารด้านการเงิน (CFO) ผู้อำนวยการ และผู้จัดการอาวุโส ที่เสนอโดยประธานเจ้าหน้าที่บริหาร
- (6) พิจารณาอนุมัติการปรับเงินเดือนและโบนัสประจำปีของพนักงานบริษัท ที่เสนอโดยประธานเจ้าหน้าที่บริหาร แล้วรายงานให้คณะกรรมการสรรหาและกำหนดค่าตอบแทนเพื่อทราบ
- (7) กำหนดโครงสร้างองค์กรและนโยบายเกี่ยวกับการบริหารจัดการบริษัท รวมถึงนโยบายเกี่ยวกับการคัดเลือก การฝึกอบรม การว่าจ้าง และการเลิกจ้างพนักงานของบริษัท โดยมอบหมายให้ประธานเจ้าหน้าที่บริหาร กรรมการผู้จัดการ ผู้อำนวยการฝ่ายทรัพยากรบุคคล เป็นผู้มีอำนาจแทนบริษัท ในการลงนามในสัญญาจ้างแรงงาน
- (8) พิจารณาและให้ข้อเสนอหรือความเห็นต่อคณะกรรมการเกี่ยวกับโครงการ ข้อเสนอ หรือการเข้าทำธุรกรรมใดๆ ที่เกี่ยวข้องกับการดำเนินธุรกิจของบริษัท ที่เกินกว่าวงเงินที่ได้กำหนดไว้ และ/หรือที่กฎหมายและกฎเกณฑ์ที่เกี่ยวข้อง หรือข้อบังคับบริษัท กำหนดให้ที่ประชุมผู้ถือหุ้นหรือคณะกรรมการเป็นผู้พิจารณาอนุมัติ
- (9) มอบอำนาจให้ ประธานเจ้าหน้าที่บริหาร กรรมการผู้จัดการ ดำเนินกิจการของบริษัท ตามขอบเขตอำนาจ หน้าที่ และความรับผิดชอบตามที่กำหนดในคู่มืออำนาจดำเนินการ ภายใต้การกำกับดูแลของคณะกรรมการบริหาร
- (10) พิจารณาและอนุมัติคู่มืออำนาจดำเนินการ เพื่อให้ผู้ที่ได้รับแต่งตั้ง และ/หรือผู้ที่ได้รับมอบอำนาจทราบถึงขอบเขตความรับผิดชอบและอำนาจของตนเอง และเพื่อใช้เป็นคู่มือในการปฏิบัติงาน โดยมีหลักฐานอ้างอิง และเป็นไปตามขั้นตอนอย่างมีระบบ
- (11) พิจารณาทบทวนและรับรองการจัดซื้อทั่วไป ซึ่งไม่ใช่เป็นการจัดซื้อวัตถุดิบ ที่มีวงเงินตั้งแต่ 10 ล้านบาทขึ้นไป ที่อนุมัติโดยประธานเจ้าหน้าที่บริหาร หรือคณะกรรมการเปิดซองประกวดราคา
- (12) ศึกษาความเป็นไปได้ในการลงทุนในโครงการใหม่ๆ และมีอำนาจในการพิจารณาและอนุมัติให้บริษัท ลงทุนหรือเข้าร่วมลงทุนกับบุคคล นิติบุคคล หรือองค์กรทางธุรกิจอื่นใด ในรูปแบบที่คณะกรรมการบริหารเห็นสมควร เพื่อดำเนินกิจการตามวัตถุประสงค์ของบริษัท ตลอดจนถึงการพิจารณาและอนุมัติการใช้จ่ายเงินเพื่อการลงทุนดังกล่าว การเข้าทำนิติกรรมสัญญา และ/หรือการดำเนินการใด ๆ ที่เกี่ยวข้องกับการดังกล่าวจนเสร็จการในจำนวนเงินตั้งแต่ 10 ล้านบาท แต่ทั้งนี้ไม่เกิน 100 ล้านบาท
- (13) พิจารณาและอนุมัติการเข้าทำธุรกรรมทางการเงินกับสถาบันการเงินในการเปิดบัญชี กู้ยืม ขอสินเชื่อ จำนำ จำนอง ค้ำประกันและการอื่น รวมถึงการซื้อขายและจดทะเบียนกรรมสิทธิ์ที่ดินใด ๆ ตามวัตถุประสงค์เพื่อประโยชน์ในการดำเนินกิจการของบริษัท ตลอดจนถึงการเข้าทำนิติกรรมสัญญา ยื่นคำขอ/คำเสนอ ติดต่อกับส่วนราชการ เพื่อให้ได้มาซึ่งสิทธิต่างๆของบริษัท และ/หรือการดำเนินการใด ๆ ที่เกี่ยวข้องกับการดังกล่าวจนเสร็จการในจำนวนเงินไม่เกิน 200 ล้านบาท

## โครงสร้างการจัดการ

(14) กำหนดเงื่อนไขทางการค้า เช่น วงเงินเครดิต ระยะเวลาการชำระเงิน การทำสัญญาซื้อขาย การเปลี่ยนแปลงเงื่อนไขทางการค้า เป็นต้น ในจำนวนเงินที่เกินกว่า 25 ล้านบาท

(15) อำนาจหน้าที่นอกจากนี้ ให้เป็นไปตามที่ระบุไว้ในคู่มืออำนาจดำเนินการของบริษัทฯ

ขอบเขตอำนาจ หน้าที่ และความรับผิดชอบของคณะกรรมการบริหารข้างต้น อยู่ภายใต้หลักเกณฑ์ของกฎหมายและกฎเกณฑ์ที่เกี่ยวข้อง ตลอดจนข้อบังคับของบริษัทฯ และในกรณีที่มีการเข้าดำเนินการหรือทำธุรกรรมใด ๆ ที่มีหรืออาจมีความขัดแย้งทางผลประโยชน์ และ/หรือเป็นการเข้าทำรายการกับบุคคลที่เกี่ยวข้องกัน ตามที่กฎหมายและกฎเกณฑ์ที่เกี่ยวข้อง หรือข้อบังคับบริษัทฯ กำหนดให้ที่ประชุมผู้ถือหุ้นหรือคณะกรรมการเป็นผู้พิจารณาอนุมัติ และให้คณะกรรมการบริหารให้ความเห็นและนำเสนอเรื่องดังกล่าวต่อคณะกรรมการบริษัทฯ เพื่อพิจารณาและดำเนินการตามที่กฎหมายและกฎเกณฑ์ที่เกี่ยวข้อง หรือข้อบังคับของบริษัทฯ กำหนดต่อไป

**คณะกรรมการสรรหาและกำหนดค่าตอบแทน** ประกอบด้วยกรรมการ จำนวน 3 ท่าน

ลำดับ	รายชื่อ	ตำแหน่ง
1.	นายสมชาย สกุลสุวรรณ์	ประธานกรรมการสรรหาและกำหนดค่าตอบแทน
2.	พล ร.อ.สิทธิพันธุ์ เกยานนท์	กรรมการสรรหาและกำหนดค่าตอบแทน
3.	นายชูศักดิ์ ปรัชญาศักดิ์ปรีชา	กรรมการสรรหาและกำหนดค่าตอบแทน

### ขอบเขตอำนาจหน้าที่และความรับผิดชอบของคณะกรรมการสรรหาและกำหนดค่าตอบแทน

(1) พิจารณาหลักเกณฑ์และกระบวนการในการสรรหาบุคคลที่มีคุณสมบัติเหมาะสม เพื่อดำรงตำแหน่งกรรมการบริษัทฯ เพื่อพิจารณาแต่งตั้งหรือเพื่อนำเสนอต่อที่ประชุมผู้ถือหุ้นพิจารณาแต่งตั้ง แล้วแต่กรณี ทั้งนี้ ในกระบวนการพิจารณาคัดเลือกบุคคลที่มีคุณสมบัติเหมาะสมข้างต้นนั้น ให้รวมถึงการเปิดโอกาสให้ผู้ถือหุ้นส่วนน้อยสามารถเสนอชื่อบุคคลเพื่อเข้ารับการพิจารณาคัดเลือกได้ด้วย

(2) กำหนดหลักเกณฑ์การพิจารณาค่าตอบแทนสำหรับกรรมการ

(3) พิจารณาเสนอค่าตอบแทนกรรมการต่อคณะกรรมการบริษัทฯ แล้วนำเสนอต่อที่ประชุมผู้ถือหุ้นพิจารณาอนุมัติ

(4) เสนอชื่อประธานเจ้าหน้าที่บริหาร และ กรรมการผู้จัดการ ต่อคณะกรรมการบริษัทฯ เพื่อพิจารณาแต่งตั้ง

(5) รับทราบการปรับเงินเดือนและโบนัสประจำปีของประธานเจ้าหน้าที่บริหาร และ กรรมการผู้จัดการ ซึ่งเสนอโดยคณะกรรมการบริหาร

(6) กำหนดแนวทางในการประเมินผลปฏิบัติงานคณะกรรมการบริษัทฯ และคณะกรรมการบริหาร โดยคำนึงถึงหน้าที่ความรับผิดชอบและความเสี่ยงที่เกิดขึ้น

(7) ปฏิบัติหน้าที่อื่นตามที่ได้รับมอบหมายจากคณะกรรมการบริษัทฯ

### วาระการดำรงตำแหน่งของคณะกรรมการสรรหาและกำหนดค่าตอบแทน

คณะกรรมการสรรหาและกำหนดค่าตอบแทนมีวาระการดำรงตำแหน่งคราวละ 2 ปี โดยกรรมการสรรหาและกำหนดค่าตอบแทนที่พ้นตำแหน่งตามวาระ อาจได้รับแต่งตั้งจากคณะกรรมการบริษัทฯ อีกได้

**คณะกรรมการบริหารความเสี่ยง** ประกอบด้วย 3 ท่าน

ลำดับ	รายชื่อ	ตำแหน่ง
1.	รศ.ดร.นินนาท โอฬารวรวิดิ	ประธานกรรมการบริหารความเสี่ยง
2.	นายกิตติ ฉัตรเลขนิข	กรรมการบริหารความเสี่ยง
3.	นางรัศมี พงศ์จินดานนท์	กรรมการบริหารความเสี่ยง

คณะกรรมการบริหารความเสี่ยง แต่งตั้งโดยคณะกรรมการบริษัทฯ เพื่อกำหนดนโยบายด้านการบริหารความเสี่ยง ให้ครอบคลุมทั้งองค์กร รวมทั้งกำกับดูแลให้มีระบบหรือกระบวนการบริหารจัดการความเสี่ยง เพื่อลดผลกระทบต่อกิจการของบริษัทฯ อย่างเหมาะสม โดยได้กำหนดองค์ประกอบ ขอบเขตอำนาจ หน้าที่และความรับผิดชอบ เพื่อให้คณะกรรมการบริหารความเสี่ยงสามารถปฏิบัติหน้าที่ได้อย่างมีประสิทธิภาพ ตามที่คณะกรรมการบริษัทฯ ได้มอบหมาย

**ขอบเขตอำนาจหน้าที่และความรับผิดชอบของคณะกรรมการบริหารความเสี่ยง**

- (1) กำหนดนโยบายและเสนอแนะแนวทางให้การบริหารความเสี่ยงต่างๆ ที่เกี่ยวกับการดำเนินธุรกิจของบริษัทฯ อย่างเหมาะสมและมีประสิทธิภาพ
- (2) กำหนดแผนจัดการความเสี่ยงและกระบวนการบริหารความเสี่ยงทั่วทั้งองค์กร
- (3) ติดตามและประเมินผลการปฏิบัติตามกรอบการบริหารความเสี่ยงทั่วทั้งองค์กร
- (4) ปฏิบัติหน้าที่อื่นใดตามที่คณะกรรมการบริษัทฯ มอบหมาย

**วาระการดำรงตำแหน่งของคณะกรรมการบริหารความเสี่ยง**

คณะกรรมการบริหารความเสี่ยงประกอบด้วยคณะกรรมการบริษัทฯ อย่างน้อยสองคน และคณะกรรมการบริหารความเสี่ยงอย่างน้อยหนึ่งคนต้องเป็นกรรมการอิสระ คณะกรรมการบริหารความเสี่ยงมีวาระการดำรงตำแหน่งคราวละ 2 ปี โดยกรรมการบริหารความเสี่ยงที่พ้นตำแหน่งตามวาระ อาจได้รับแต่งตั้งจากคณะกรรมการบริษัทฯ อีกได้

**คณะกรรมการบริษัท** ประกอบด้วยกรรมการ จำนวน 2 ท่าน

ลำดับ	รายชื่อ	ตำแหน่ง
1.	นายการุญ นันทิลีพงศ์	ประธานกรรมการบริษัท
2.	นายทรงฤทธิ์ นวัตกรรมวงศ์	กรรมการบริษัท

คณะกรรมการบริษัท แต่งตั้งโดยคณะกรรมการบริษัทฯ เพื่อให้การดำเนินงานของบริษัทฯ เป็นไปตามกฎเกณฑ์และตามนโยบายกำกับดูแลกิจการที่ดี

**ขอบเขตอำนาจหน้าที่และความรับผิดชอบของคณะกรรมการบริษัท**

- (1) เสนอแนะปฏิบัติการด้านการกำกับดูแลกิจการที่ดี ต่อคณะกรรมการบริษัท
- (2) ดูแลการปฏิบัติงานของคณะกรรมการ และฝ่ายจัดการ เพื่อเป็นไปตามหลักการกำกับดูแลกิจการที่ดี
- (3) ทบทวนและปรับปรุงนโยบายการกำกับดูแลกิจการอย่างสม่ำเสมอ อย่างน้อยปีละ 1 ครั้ง เพื่อให้สอดคล้องกับแนวปฏิบัติตามมาตรฐานสากล และเสนอแนะต่อคณะกรรมการบริษัท
- (4) มอบนโยบายและแนวปฏิบัติในการดำเนินงานด้านการบริหารจัดการความยั่งยืน (Sustainability Management : SM) ซึ่งรวมถึงการดำเนินงานด้านการดูแลสังคมชุมชนและสิ่งแวดล้อม (Corporate Social Responsibility : CSR)
- (5) ติดตามการดำเนินงานด้าน SM และรายงานต่อคณะกรรมการบริษัท
- (6) วางกรอบแนวทางการกำกับดูแลการดำเนินงานที่เกี่ยวข้องกับการต่อต้านการทุจริตของบริษัทฯ (CAC)
- (7) ปฏิบัติหน้าที่อื่นตามที่ได้รับมอบหมายจากคณะกรรมการบริษัทฯ

**วาระการดำรงตำแหน่งของคณะกรรมการบริษัท**

คณะกรรมการบริษัทมีวาระการดำรงตำแหน่งคราวละ 2 ปี เมื่อครบกำหนดตามวาระอาจได้รับการแต่งตั้งจากคณะกรรมการบริษัทฯ อีกได้

**ประธานเจ้าหน้าที่บริหาร**

ลำดับ	รายชื่อ	ตำแหน่ง
1.	นายสุกสิทธิ์ ช่อเรืองศักดิ์	ประธานเจ้าหน้าที่บริหาร

**ขอบเขตอำนาจหน้าที่และความรับผิดชอบของประธานเจ้าหน้าที่บริหาร**

- (1) มีอำนาจ หน้าที่และความรับผิดชอบใดๆ ตามที่ได้รับมอบหมายหรือตามนโยบายที่ได้รับมอบหมายจากคณะกรรมการบริษัทฯ และ/หรือคณะกรรมการบริหาร
- (2) มีหน้าที่กำกับดูแล จัดการ และบริหารงานของบริษัทฯ เพื่อให้เป็นไปตามนโยบาย กลยุทธ์ทางธุรกิจ เป้าหมายและแผนการดำเนินงานเป้าหมายทางการเงินและงบประมาณของบริษัทฯ ที่ได้รับอนุมัติจากคณะกรรมการบริหาร
- (3) พิจารณาจ้าง แต่งตั้ง โยกย้าย เลิกจ้าง กำหนดขอบเขตหน้าที่อำนาจ ประเมินผล และผลประโยชน์ตอบแทนที่เหมาะสมของพนักงานแนวนโยบายที่กำหนดโดยคณะกรรมการบริหาร
- (4) แต่งตั้งที่ปรึกษาด้านต่างๆ ที่จำเป็นต่อการดำเนินกิจการ และ/หรือ การบริหารงานประจำวันของบริษัทฯ
- (5) แต่งตั้ง และ/หรือมอบหมายให้บุคคลใดบุคคลหนึ่งหรือหลายคน กระทำการใดๆ ที่อยู่ภายในขอบเขตอำนาจของประธานเจ้าหน้าที่บริหาร ตามที่ประธานเจ้าหน้าที่บริหาร เห็นสมควร โดยที่ประธานเจ้าหน้าที่บริหาร อาจยกเลิก เพิกถอน หรือแก้ไขเปลี่ยนแปลงอำนาจดังกล่าวได้

## โครงสร้างการจัดการ

(6) พิจารณาและอนุมัติการเข้าทำสัญญาตราสารทางการเงิน เช่น สัญญาสิทธิที่จะซื้อหรือขายสินค้าล่วงหน้า สัญญาซื้อขายเงินตราต่างประเทศล่วงหน้า ฯลฯ เพื่อป้องกันความเสี่ยงทางการเงินของบริษัทฯ

(7) กำหนดเงื่อนไขทางการค้า เช่น วงเงินเครดิต ระยะเวลาการชำระเงิน การทำสัญญาซื้อขาย การเปลี่ยนแปลงเงื่อนไขทางการค้า เป็นต้น ในวงเงินจำนวนเงินไม่เกิน 25 ล้านบาท

(8) พิจารณาเจรจาต่อรอง อนุมัติการเข้าทำนิติกรรมสัญญา หรือการดำเนินการใดๆ ที่เกี่ยวข้องกับการจัดซื้อวัตถุดิบและขายสินค้าจำนวน ปริมาณซื้อขายต่อครั้งไม่เกิน 1,000 ตัน ในกรณีที่มีการซื้อขายต่อครั้งเกินกว่า 1,000 ตัน ต้องได้รับอนุมัติจากคณะกรรมการซื้อขายก่อน โดย ยอดปริมาณรวมซื้อขายสุทธิจะต้องรายงานให้คณะกรรมการบริหารทราบในการประชุมครั้งถัดไป

(9) พิจารณาเจรจาต่อรอง อนุมัติการเข้าทำนิติกรรมสัญญา ซึ่งไม่ใช่การจัดซื้อวัตถุดิบและขายสินค้า ในจำนวนเงินต่อครั้งไม่เกิน 10 ล้านบาท

(10) อำนาจหน้าที่นอกเหนือจากนี้ ให้เป็นไปตามที่ระบุไว้ในคู่มืออำนาจดำเนินการของบริษัทฯ

**ผู้บริหาร ณ วันที่ 16 มกราคม 2559 ประกอบด้วย จำนวน 19 ท่าน ดังนี้**

ลำดับ	รายชื่อ	ตำแหน่ง
1.	นายสุภิสร์ ช่อเรืองศักดิ์	ประธานเจ้าหน้าที่บริหาร
2.	นายชฎ ถวิลเดมิทรัพย์	ผู้ช่วยกรรมการผู้จัดการ
3.	นางรัศมี พงศ์จินดานนท์	ผู้อำนวยการสำนักตรวจสอบภายใน และรักษาการ Chief Financial Officer
4.	นายธวัชชัย ไฉมวรรณ	ผู้อำนวยการสายงานขายและการตลาด
5.	นายสุมินทร์ จุฑาทู	ผู้อำนวยการสายงานบริหารทรัพยากรบุคคล
6.	นายสมศักดิ์ พงษ์รามัญ	ผู้อำนวยการโรงงาน
7.	นายอนันต์ชัย อรรถเยี่ยมฟ้า	ผู้อำนวยการสำนักบริหารโครงการ
8.	นางปราณี จิตต์วรจินดา	ผู้ช่วยผู้อำนวยการโรงงาน
9.	นางสาวสุทิดา เทียนไชย	ผู้จัดการฝ่ายสำนักงานอาวุโส
10.	นายจุนชัย แซ่เล้า	ผู้จัดการฝ่ายสวนอาวุโส
11.	นายมงคล เสี่ยงสุทธีวงศ์	ผู้จัดการฝ่ายสารสนเทศ
12.	นายศรวิทย์ องอาจชาว์เลิศ	ผู้จัดการฝ่ายจัดหาวัตถุดิบ
13.	นายชุมพล ไทบุญกุล	ผู้จัดการฝ่ายผลิต 1
14.	นายชำนาญ ดวงใส	ผู้จัดการฝ่ายผลิต 2
15.	นายสมชาย จันทรมณี	ผู้จัดการฝ่ายผลิต 3
16.	นายกฤษณะ สมมาตร	ผู้จัดการฝ่ายวิศวกรรม
17.	นายยุทธนา เรืองธำรงค์	ผู้จัดการฝ่ายสำนักงานโรงงาน
18.	นายพงศ์สิทธิ์ โพธิ์ป้อ	ผู้จัดการฝ่ายบริหารทรัพยากรบุคคลโรงงาน
19.	นางสาวญาดา สวัสดิ์ศรี	ผู้จัดการฝ่ายประกันคุณภาพและวางแผนการผลิต

หมายเหตุ 1) นายสุภิสร์ ช่อเรืองศักดิ์ ดำรงตำแหน่งกรรมการผู้จัดการ โดยคณะกรรมการบริษัท มีมติอนุมัติแต่งตั้ง ตั้งแต่วันที่ 7 พฤษภาคม 2557 และคณะกรรมการบริษัท มีมติเห็นสมควรให้ดำรงตำแหน่งประธานเจ้าหน้าที่บริหาร ตั้งแต่วันที่ 21 มกราคม 2558

2) นายรักกิติ ตั้งล้ำเลิศ ตำแหน่ง Chief Financial Officer ขอลาออกจากการทำงานตั้งแต่วันที่ 16 มกราคม 2559

3) นางรัศมี พงศ์จินดานนท์ ตำแหน่ง ผู้อำนวยการสำนักตรวจสอบภายใน ได้รับการแต่งตั้งให้ดำรงตำแหน่งรักษาการ Chief Financial Officer ตั้งแต่วันที่ 16 มกราคม 2559

4) ตำแหน่งกรรมการผู้จัดการ อยู่ระหว่างคณะกรรมการสรรหาและกำหนดค่าตอบแทน สรรหาคัดเลือกบุคคลที่เหมาะสม

5) ผู้บริหารลำดับที่ 1-7 เป็นผู้บริหารที่ต้องเปิดเผยตามประกาศคณะกรรมการ กสท. กำหนด และผู้บริหารทุกท่านไม่เคยเป็นพนักงาน หรือหุ้นส่วนของบริษัทสอบบัญชีภายนอกที่บริษัท ใช้บริการอยู่ในช่วง 2 ปีที่ผ่านมา



## เลขานุการบริษัท

คณะกรรมการบริษัทฯ ได้มีมติแต่งตั้งให้ นายคมกฤษ ทองอ่วม ดำรงตำแหน่งเป็นเลขานุการบริษัท ตั้งแต่วันที่ 4 มกราคม 2559 เพื่อทำหน้าที่ให้เป็นไปตามพรบ.หลักทรัพย์และตลาดหลักทรัพย์ฯ ม.89/15 อาทิเช่น เพื่อเป็นศูนย์กลางในการจัดทำ/เก็บรักษาเอกสาร ทะเบียนกรรมการ จัดประชุมผู้ถือหุ้น หนังสือเชิญประชุมและรายงานการประชุมผู้ถือหุ้น รายงานการมีส่วนได้ส่วนเสียของกรรมการและผู้บริหาร รวมถึงเรื่องอื่นๆ ที่ได้รับมอบหมาย

หมายเหตุ : นางสาววิรัตน์ วิวัฒนาธิกุล ดำรงตำแหน่งเลขานุการบริษัทตั้งแต่วันที่ 14 พฤษภาคม 2551 ครบกำหนดเกษียณอายุการทำงานในวันที่ 31 ธันวาคม 2558

## การสรรหาและแต่งตั้งกรรมการและผู้บริหารระดับสูงสุด

### 1) กรรมการอิสระ

#### คุณสมบัติของกรรมการอิสระของบริษัทฯ

(ก) ถือหุ้นไม่เกินร้อยละหนึ่งของจำนวนหุ้นที่มีสิทธิออกเสียงทั้งหมดของบริษัทฯ บริษัทใหญ่ บริษัทย่อย บริษัทร่วม หรือนิติบุคคลที่อาจมีความขัดแย้ง ทั้งนี้ ให้นับรวมการถือหุ้นของผู้ที่เกี่ยวข้องของกรรมการอิสระรายนั้นๆ ด้วย

(ข) ไม่เป็นหรือเคยเป็นกรรมการที่มีส่วนร่วมบริหารงาน ลูกจ้าง พนักงาน ที่ปรึกษา ที่ได้เงินเดือนประจำ หรือผู้มีอำนาจควบคุมของบริษัทฯ บริษัทใหญ่ บริษัทย่อย บริษัทร่วม บริษัทย่อยลำดับเดียวกัน หรือนิติบุคคลที่อาจมีความขัดแย้ง เว้นแต่จะได้พ้นจากการมีลักษณะดังกล่าวมาแล้ว ไม่น้อยกว่าสองปีก่อนวันที่ยื่นคำขออนุญาตต่อสำนักงาน

(ค) ไม่เป็นบุคคลที่มีความสัมพันธ์ทางสายโลหิต หรือโดยการจดทะเบียนตามกฎหมาย ในลักษณะที่เป็น บิดามารดา คู่สมรส พี่น้อง และบุตร รวมทั้งคู่สมรสของบุตร ของผู้บริหาร ผู้ถือหุ้นรายใหญ่ ผู้มีอำนาจควบคุม หรือบุคคลที่จะได้รับการเสนอให้เป็นผู้บริหารหรือผู้มีอำนาจควบคุมของบริษัทฯ หรือบริษัทย่อย

(ง) ไม่มีหรือเคยมีความสัมพันธ์ทางธุรกิจกับบริษัทฯ บริษัทใหญ่ บริษัทย่อย บริษัทร่วม หรือนิติบุคคลที่อาจมีความขัดแย้ง ในลักษณะที่อาจเป็นการขัดขวางการใช้วิจารณ์อย่างอิสระของตน รวมทั้งไม่เป็นหรือเคยเป็นผู้ถือหุ้นรายใหญ่ กรรมการซึ่งไม่ใช่กรรมการอิสระ หรือผู้บริหาร ของผู้ที่มีความสัมพันธ์ทางธุรกิจกับบริษัทฯ บริษัทใหญ่ บริษัทย่อย บริษัทร่วม หรือนิติบุคคลที่อาจมีความขัดแย้ง เว้นแต่จะได้พ้นจากการมีลักษณะดังกล่าวมาแล้ว ไม่น้อยกว่าสองปีก่อนวันที่ยื่นคำขออนุญาตต่อสำนักงาน

ความสัมพันธ์ทางธุรกิจตามวรรคหนึ่ง รวมถึงการทำรายการทางการเงินที่กระทำเป็นปกติเพื่อประกอบกิจการ การเช่าหรือให้เช่า อสังหาริมทรัพย์ รายการเกี่ยวกับสินทรัพย์หรือบริการหรือการให้หรือรับความช่วยเหลือทางการเงิน ด้วยการรับหรือให้กู้ยืม ค่าประกัน การให้สินทรัพย์เป็นหลักประกันหนี้สิน รวมถึงพฤติกรรมอื่นที่ตนเองเดียวกัน ซึ่งเป็นผลให้ผู้ขออนุญาตหรือคู่สัญญาที่มีภาระหนี้ที่ต้องชำระต่ออีกฝ่ายหนึ่ง ตั้งแต่ร้อยละสามของสินทรัพย์ที่มีตัวตนสุทธิของผู้ขออนุญาตหรือตั้งแต่ยี่สิบล้านบาทขึ้นไป แล้วแต่จำนวนใดจะต่ำกว่า ทั้งนี้ การคำนวณภาระหนี้ดังกล่าวให้เป็นไปตามวิธีการคำนวณมูลค่าของรายการที่เกี่ยวข้องกันตามประกาศคณะกรรมการกำกับตลาดทุน ว่าด้วยการเปิดเผยข้อมูลและการปฏิบัติการของบริษัทจดทะเบียนในรายการที่เกี่ยวข้องกัน โดยอนุโลมแต่ในการพิจารณาภาระหนี้ดังกล่าว ให้นับรวมภาระหนี้ที่เกิดขึ้นในระหว่างหนึ่งปีก่อนวันที่มีความสัมพันธ์ทางธุรกิจกับบุคคลเดียวกัน

(จ) ไม่เป็นหรือเคยเป็นผู้สอบบัญชีของบริษัทฯ บริษัทใหญ่ บริษัทย่อย บริษัทร่วม หรือนิติบุคคลที่อาจมีความขัดแย้ง และไม่เป็นผู้ถือหุ้นรายใหญ่ กรรมการซึ่งไม่ใช่กรรมการอิสระ ผู้บริหาร หรือหุ้นส่วนผู้จัดการของสำนักงานสอบบัญชี ซึ่งมีผู้สอบบัญชีของบริษัทฯ บริษัทใหญ่ บริษัทย่อย บริษัทร่วม หรือนิติบุคคลที่อาจมีความขัดแย้งสังกัดอยู่ เว้นแต่จะได้พ้นจากการมีลักษณะดังกล่าวมาแล้ว ไม่น้อยกว่าสองปีก่อนวันที่ยื่นคำขออนุญาตต่อสำนักงาน

(ฉ) ไม่เป็นหรือเคยเป็นผู้ให้บริการทางวิชาชีพใด ๆ ซึ่งรวมถึงการให้บริการเป็นที่ปรึกษากฎหมายหรือที่ปรึกษาทางการเงิน ซึ่งได้รับค่าบริการเกินกว่าสองล้านบาทต่อปีจากบริษัทฯ บริษัทใหญ่ บริษัทย่อย บริษัทร่วม หรือนิติบุคคลที่อาจมีความขัดแย้ง ทั้งนี้ ในกรณีที่ผู้ให้บริการทางวิชาชีพเป็นนิติบุคคล ให้รวมถึงการเป็นผู้ถือหุ้นรายใหญ่ กรรมการซึ่งไม่ใช่กรรมการอิสระ ผู้บริหาร หรือหุ้นส่วนผู้จัดการ ของผู้ให้บริการทางวิชาชีพนั้นด้วย เว้นแต่จะได้พ้นจากการมีลักษณะดังกล่าวมาแล้ว ไม่น้อยกว่าสองปีก่อนวันที่ยื่นคำขออนุญาตต่อสำนักงาน

(ช) ไม่เป็นกรรมการที่ได้รับการแต่งตั้งขึ้นเพื่อเป็นตัวแทนของกรรมการของบริษัทฯ ผู้ถือหุ้นรายใหญ่ หรือผู้ถือหุ้นซึ่งเป็นผู้ที่เกี่ยวข้องกับผู้ถือหุ้นรายใหญ่ของบริษัทฯ

(ซ) ไม่มีลักษณะอื่นใดที่ทำให้ไม่สามารถให้ความเห็นอย่างเป็นอิสระเกี่ยวกับการดำเนินงานของบริษัทฯ

## โครงสร้างการจัดการ

### 2) การสรรหากรรมการและผู้บริหารระดับสูงสุด

คณะกรรมการสรรหาและกำหนดค่าตอบแทน มีหน้าที่สรรหาบุคคลที่มีคุณสมบัติเหมาะสม เพื่อดำรงตำแหน่งกรรมการบริษัท โดยนำเสนอต่อคณะกรรมการบริษัท หรือที่ประชุมผู้ถือหุ้นพิจารณาแต่งตั้งแล้วแต่กรณี ซึ่งจะพิจารณาด้านทักษะวิชาชีพ ความรู้ ความสามารถ ความเชี่ยวชาญเฉพาะด้าน ประสบการณ์การทำงาน โดยไม่เจาะจงเพศ อายุ หรือ เชื้อชาติ ทั้งนี้การพิจารณาคุณสมบัติของบุคคลจะขึ้นอยู่กับสถานการณ์ของบริษัท ในช่วงเวลานั้น ๆ อีกทั้งในกระบวนการพิจารณาคัดเลือกบุคคลที่มีคุณสมบัติเหมาะสมข้างต้นนั้น ได้รวมถึงการเปิดโอกาสให้ผู้ถือหุ้นส่วนน้อยสามารถเสนอชื่อบุคคลเพื่อเข้ารับการพิจารณาคัดเลือกได้ด้วย ซึ่งบริษัท ได้เปิดโอกาสให้ผู้ถือหุ้นเสนอเรื่องเพื่อบรรจุเป็นวาระการประชุมและเสนอชื่อบุคคลที่มีคุณสมบัติเหมาะสมเพื่อรับการพิจารณาเลือกตั้งเป็นกรรมการบริษัท ล่วงหน้า โดยสำหรับการประชุมสามัญประจำปี 2558 ระหว่างวันที่ 1 กันยายน 2557 ถึงวันที่ 30 พฤศจิกายน 2557 และสำหรับการประชุมสามัญประจำปี 2559 ระหว่างวันที่ 1 กันยายน 2558 ถึงวันที่ 30 พฤศจิกายน 2558 โดยแจ้งให้ผู้ถือหุ้นทราบผ่านระบบข่าวของตลาดหลักทรัพย์แห่งประเทศไทยและเว็บไซต์ของบริษัท

และคณะกรรมการสรรหาและกำหนดค่าตอบแทน มีหน้าที่สรรหาบุคคลพร้อมเสนอชื่อประธานเจ้าหน้าที่บริหาร และ กรรมการผู้จัดการต่อคณะกรรมการบริษัท เพื่อพิจารณาแต่งตั้ง

อ้างอิงการกำกับดูแลกิจการ ว่าด้วยขอบเขตอำนาจหน้าที่และความรับผิดชอบของคณะกรรมการสรรหาและกำหนดค่าตอบแทน

#### หลักเกณฑ์และวิธีการแต่งตั้งกรรมการมีวิธีการดังต่อไปนี้

- 1) การเสนอชื่อบุคคลให้ที่ประชุมผู้ถือหุ้นเลือกตั้งเป็นกรรมการแทนกรรมการที่ครบกำหนดออกตามวาระ โดยคณะกรรมการสรรหาและกำหนดค่าตอบแทนจะเป็นผู้สรรหาเพื่อเสนอให้คณะกรรมการบริษัท พิจารณาก่อนเสนอที่ประชุมผู้ถือหุ้น
- 2) ผู้ถือหุ้นคนหนึ่งมีคะแนนเสียงเท่ากับหนึ่งหุ้นต่อหนึ่งเสียง
- 3) ผู้ถือหุ้นแต่ละคนจะต้องใช้คะแนนเสียงที่มีอยู่ทั้งหมดตาม (1) เลือกตั้งบุคคลคนเดียวหรือหลายคนเป็นกรรมการก็ได้ แต่จะแบ่งคะแนนเสียงให้แก่ผู้ใดมากน้อยเพียงใดไม่ได้
- 4) บุคคลซึ่งได้รับคะแนนเสียงสูงสุดตามลำดับลงมา เป็นผู้ได้รับการเลือกตั้งเป็นกรรมการเท่าจำนวนกรรมการที่จะพึงมีหรือจะพึงเลือกตั้งในครั้งนั้น ในกรณีที่บุคคลซึ่งได้รับการเลือกตั้งในลำดับถัดลงมา มีคะแนนเสียงเท่ากันเกินจำนวนกรรมการที่จะพึงมีหรือจะพึงเลือกตั้งในครั้งนั้น ให้ผู้เป็นประธานเป็นผู้ออกเสียงชี้ขาด

นอกจากนี้ยังเปิดโอกาสให้ผู้ถือหุ้นรายย่อยได้ใช้สิทธิเสนอชื่อบุคคลเพื่อเข้ารับการคัดเลือกเป็นกรรมการล่วงหน้าในการแต่งตั้งกรรมการ โดยถือตามเสียงข้างมากในการออกเสียง จะไม่มีระบบ Cumulative Voting

#### ค่าตอบแทนกรรมการและผู้บริหาร

ค่าตอบแทนกรรมการ : บริษัทฯ ได้กำหนดนโยบายค่าตอบแทนกรรมการไว้อย่างชัดเจนและโปร่งใสโดยค่าตอบแทนอยู่ในระดับเหมาะสมตามอุตสาหกรรมและสูงเพียงพอที่จะดึงดูดและรักษากรรการที่มีคุณสมบัติที่ต้องการและได้ขออนุมัติจากที่ประชุมผู้ถือหุ้นแล้ว กรรมการที่ได้รับมอบหมายให้มีหน้าที่และความรับผิดชอบเพิ่มมากขึ้น ได้รับค่าตอบแทนที่เหมาะสมกับหน้าที่และความรับผิดชอบที่ได้รับมอบหมายเพิ่มมากขึ้น

ค่าตอบแทนผู้บริหาร : ค่าตอบแทนผู้บริหารเป็นไปตามหลักการและนโยบายที่คณะกรรมการบริษัท กำหนด

#### ค่าตอบแทนที่เป็นตัวเงินของคณะกรรมการ

ตามที่ประชุมสามัญผู้ถือหุ้นครั้งที่ 1/2558 เมื่อวันที่ 24 เมษายน 2558 มีมติอนุมัติค่าตอบแทนกรรมการประจำปี 2557 และอนุมัติเบี้ยประชุมประจำปี 2558 ดังนี้

- 1) ค่าตอบแทนกรรมการปี 2557 สำหรับกรรมการจำนวน 11 ท่าน เป็นเงิน 2,250,000 บาท และไม่ได้จ่ายผลประโยชน์อื่นใดให้แก่กรรมการ นอกเหนือจากค่าตอบแทนกรรมการเท่านั้น
- 2) ค่าเบี้ยประชุมประจำปี 2558

คณะกรรมการ	ตำแหน่ง	ค่าเบี้ยประชุมต่อครั้ง (บาท)
คณะกรรมการบริษัท	ประธาน	30,000.00
	กรรมการ	15,000.00
คณะกรรมการตรวจสอบ	ประธาน	25,000.00
	กรรมการ	20,000.00
คณะกรรมการสรรหาและกำหนดค่าตอบแทน	ประธาน	25,000.00
	กรรมการ	20,000.00
คณะกรรมการบริหาร	ประธาน	20,000.00
	กรรมการ	10,000.00
คณะกรรมการบริหารความเสี่ยง	ประธาน	20,000.00
	กรรมการ	10,000.00
คณะกรรมการบรรษัทภิบาล	ประธาน	20,000.00
	กรรมการ	10,000.00

ค่าตอบแทนของกรรมการบริษัทฯ ณ วันที่ 31 ธันวาคม 2558

(หน่วย : บาท)

ลำดับ	รายชื่อกรรมการ	ค่าเบี้ยประชุม						ค่าตอบแทนกรรมการ	รวม
		คณะกรรมการตรวจสอบ	คณะกรรมการบริหาร	คณะกรรมการสรรหาและกำหนดค่าตอบแทน	คณะกรรมการบรรษัทภิบาล	คณะกรรมการบริหารความเสี่ยง	คณะกรรมการบริษัทฯ		
1.	นายสมชาย สกุลสุวรรณ์	-	-	50,000	-	-	180,000	247,500	477,500
2.	นายสุเทพ วงศ์วรเศรษฐ์	100,000	-	-	-	-	90,000	225,000	415,000
3.	รศ.ดร.นันทา ไชยารววุฒิ	80,000	-	-	-	60,000	90,000	197,500	427,500
4.	นายสาธิต ชาญะพานกุล	80,000	-	-	-	-	90,000	197,500	367,500
5.	พล.ร.อ.สิทธิพันธุ์ เกยานนท์	-	-	40,000	-	-	75,000	197,500	312,500
6.	นายถกล ถวิลเดมิทรัพย์	-	420,000	-	-	-	90,000	197,500	707,500
7.	นายชูศักดิ์ ปรัชญาวงศ์ปรีชา	-	230,000	40,000	-	-	90,000	197,500	557,500
8.	นายการุญ นันทิลีพงษ์	-	-	-	80,000	-	90,000	197,500	367,500
9.	นายกิตติ ฉัตรเลขวนิช	-	-	-	-	30,000	60,000	197,500	287,500
10.	นายทรงฤทธิ์ นิวัติชัยวงศ์	-	-	-	40,000	-	90,000	197,500	327,500
11.	นายรชฏ ถวิลเดมิทรัพย์	-	-	-	-	-	90,000	197,500	287,500
รวม		260,000	650,000	130,000	120,000	90,000	1,035,000	2,250,000	4,535,000

หมายเหตุ : ค่าตอบแทนกรรมการ ตามมติที่ประชุมสามัญผู้ถือหุ้น ครั้งที่ 1/2558 เมื่อวันที่ 24 เมษายน 2558 มีมติให้จ่ายค่าตอบแทนกรรมการประจำปี 2557 โดยคำนวณจ่ายจากผลการดำเนินงานของปี 2557 เป็นจำนวนเงิน 2,250,000 บาท และให้ประธานกรรมการเป็นผู้จัดสรรตามความเหมาะสม (ดำเนินการจ่ายจริงให้กับคณะกรรมการบริษัทฯ ในปี 2558)

## โครงสร้างการจัดการ

คำตอบแทนรวมของกรรมการบริหารและผู้บริหารของบริษัทฯ ณ วันที่ 31 ธันวาคม 2558

รายละเอียด	ปี 2556	ปี 2557	ปี 2558
จำนวนกรรมการบริหารและผู้บริหาร	7 ท่าน	9 ท่าน	10 ท่าน
คำตอบแทน เบี้ยประชุม เงินเดือน โบนัส เงินสมทบกองทุนสำรองเลี้ยงชีพ และรายได้อื่นๆ (เงินชดเชยเกษียณอายุ เงินชดเชยต่างๆ)	25.12 ล้านบาท	16.23 ล้านบาท	16.43 ล้านบาท
รถยนต์ประจำตำแหน่ง	3 ท่าน	3 ท่าน	3 ท่าน

### คำตอบแทนอื่นของกรรมการและผู้บริหาร ของบริษัทฯ

- ปี 2556 โครงการใบสำคัญแสดงสิทธิที่จะซื้อหุ้นสามัญออกและจัดสรรให้แก่กรรมการและพนักงานของบริษัทฯ และบริษัทย่อย ครั้งที่ 1 (ESOP#1)
- ปี 2557 และ ปี 2558 ไม่มีคำตอบแทนอื่น

### บุคลากร

#### จำนวนพนักงานและผลตอบแทน

หัวข้อ / รายละเอียด	ปี 2557	ปี 2558
<b>จำนวนพนักงาน</b>		
พนักงานสำนักงานกรุงเทพ	78 คน	79 คน
พนักงานสำนักงานชุมพร	934 คน	916 คน
<b>รวมพนักงานทั้งสิ้น</b>	<b>1,012 คน</b>	<b>995 คน</b>
<b>จำนวนพนักงานแบ่งตามกลุ่มงาน</b>		
พนักงานระดับบริหาร	23 คน	27 คน
พนักงานระดับหัวหน้างาน	160 คน	109 คน
พนักงาน	829 คน	859 คน
<b>คำตอบแทนพนักงาน</b>		
เงินเดือน/ค่าแรง	172,069,425 บาท	171,798,183 บาท
- โบนัส	18,323,126 บาท	3,039,320 บาท
- รายได้อื่นๆ	26,108,477 บาท	21,882,095 บาท
- กองทุนสำรองเลี้ยงชีพ	4,890,841 บาท	4,492,293 บาท
- ประกันสังคม	7,109,076 บาท	6,982,314 บาท
<b>รวมคำตอบแทนพนักงาน</b>	<b>228,500,945 บาท</b>	<b>208,194,205 บาท</b>

### ข้อพิพาทด้านแรงงานที่สำคัญในระยะเวลา 3 ปีที่ผ่านมา

บริษัทฯ ไม่มีข้อพิพาทด้านแรงงานที่สำคัญในระยะเวลา 3 ปีที่ผ่านมา

### นโยบายในการพัฒนาผู้บริหารและพนักงาน

บริษัทฯ ได้ตระหนักและเล็งเห็นถึงคุณค่าของบุคลากรทุกระดับตั้งแต่ก้าวเข้าสู่การทำงานในองค์กร ดังนั้น จึงได้ให้ความสำคัญต่อการพัฒนาบุคลากรและมุ่งส่งเสริมการเจริญเติบโตของพนักงานทุกระดับอย่างต่อเนื่องมาโดยตลอดโดยมีวิธีการพัฒนาบุคลากรด้วยรูปแบบการพัฒนาที่หลากหลาย รวมทั้งได้มีการกำหนดแผนการฝึกอบรมประจำปี โดยกำหนดหลักสูตรที่มีความจำเป็นและเหมาะสมให้แก่ผู้บริหารและพนักงานในระดับต่างๆ รวมทั้งได้ปรับปรุงเพิ่มเติมหลักสูตรฝึกอบรมให้สอดคล้องและเหมาะสมกับการขยายกำลังการผลิตและเทคโนโลยีใหม่ๆ ที่บริษัทฯ นำมาใช้ในกระบวนการผลิตอยู่เสมอ ซึ่งการพัฒนาบุคลากรดังกล่าวนี้ ได้จัดให้มีการอบรมทั้งภายในและภายนอกองค์กร เพื่อเป็นการส่งเสริมให้บุคลากรมีทักษะความรู้ ความสามารถ มีความพร้อมในการที่จะขับเคลื่อนองค์กรไปสู่เป้าหมายที่วางไว้

จำนวนชั่วโมงการฝึกอบรมพัฒนาพนักงาน ปี 2558 รวม 34,473.75 ชั่วโมง เฉลี่ย/คน/ปี 34.65 ชั่วโมง



## ข้อมูลเกี่ยวกับคณะกรรมการและผู้บริหาร

ชื่อ	: นายสมชาย สกุลสุรรัตน์
ตำแหน่ง	: ประธานกรรมการ / ประธานกรรมการสรรหาและกำหนดค่าตอบแทน / กรรมการอิสระ
วันที่ได้รับการแต่งตั้งเป็นกรรมการ	: 2 เมษายน 2547
อายุ	: 68 ปี
วุฒิการศึกษา	: ปริญญาโท บริหารธุรกิจ สถาบันคินท์, จุฬาลงกรณ์มหาวิทยาลัย ปริญญาตรี เศรษฐศาสตร์ (ภาควิชาภาษาอังกฤษ) มหาวิทยาลัยธรรมศาสตร์ ปริญญาบัตร หลักสูตรการป้องกันราชอาณาจักร ภาครัฐร่วมเอกชน วปรอ. รุ่น 4414 วิทยาลัยป้องกันราชอาณาจักร ประกาศนียบัตรสถาบันพระปกเกล้า หลักสูตรการเมืองการปกครองใน ระบอบประชาธิปไตย สำหรับนักบริหารระดับสูง รุ่นที่ 11 ประกาศนียบัตรการเงินและการธนาคารสถาบันนายธนาคารแห่งประเทศไทย
การอบรม	: ประกาศนียบัตรหลักสูตร DCP สถาบันกรรมการบริษัทไทย (IOD) รุ่น 80/2006
การเข้ารับการพัฒนาและฝึกอบรมในปีที่ผ่านมา	: ไม่มี
สัดส่วนการถือหุ้นในบริษัท	: ไม่มี
สัดส่วนการถือหุ้นในบริษัทย่อย	: ไม่มี
สัดส่วนการถือหุ้นของคู่สมรสและบุตรที่ยังไม่บรรลุนิติภาวะในบริษัท และ บริษัทย่อย	: ไม่มี
การเปลี่ยนแปลงการถือครองหุ้นบริษัท และ บริษัทย่อยในปีที่ผ่านมา	: ไม่มี
ความสัมพันธ์ทางครอบครัวระหว่างผู้บริหาร	: ไม่มี
ประวัติการทำงาน	:

### บริษัทจดทะเบียน

2558 - ปัจจุบัน	กรรมการอิสระ	บริษัท ชุมพรอุตสาหกรรมน้ำมันปาล์ม จำกัด (มหาชน)
2556 - ปัจจุบัน	ประธานกรรมการสรรหาและ กำหนดค่าตอบแทน	บริษัท ชุมพรอุตสาหกรรมน้ำมันปาล์ม จำกัด (มหาชน)
2553 - ปัจจุบัน	รองประธานกรรมการ	บริษัท สหวิริยาสตีลอินดัสตรี จำกัด (มหาชน)
2547 - ปัจจุบัน	ประธานกรรมการ	บริษัท ชุมพรอุตสาหกรรมน้ำมันปาล์ม จำกัด (มหาชน)
2546 - ปัจจุบัน	ประธานกรรมการ	บริษัท อุตสาหกรรมอาหาร ส.ขอนแก่น จำกัด (มหาชน)

### บริษัทจำกัด/หน่วยงาน

2555 - ปัจจุบัน	รองประธานกรรมการ	กลุ่มนันทนาการเท็กซ์ไทล์กรุ๊ป
2554 - ปัจจุบัน	กรรมการ	บริษัท เวสท์โคสต์ เอ็นจิเนียริง จำกัด
2554 - ปัจจุบัน	กรรมการ	บริษัท ท่าเรือประจวบ จำกัด

## ข้อมูลเกี่ยวกับคณะกรรมการและผู้บริหาร

ชื่อ : นายสุเทพ วงศ์วรเศรษฐ์  
 ตำแหน่ง : กรรมการอิสระ / ประธานกรรมการตรวจสอบ  
 วันที่ได้รับการแต่งตั้งเป็นกรรมการ : 11 มีนาคม 2546  
 อายุ : 65 ปี  
 วุฒิกการศึกษา : M.B.A. UNIVERSITY OF WISCONSIN, WISCONSIN, U.S.A.  
 การอบรม : ประกาศนียบัตรหลักสูตร DAP สถาบันกรรมการบริษัทไทย (IOD) รุ่น 48/2005  
 การเข้ารับการพัฒนาและฝึกอบรมในปีที่ผ่านมา : ไม่มี  
 สัดส่วนการถือหุ้นในบริษัทฯ : ไม่มี  
 สัดส่วนการถือหุ้นในบริษัทย่อย : ไม่มี  
 สัดส่วนการถือหุ้นของคู่สมรสและบุตรที่ยังไม่บรรลุนิติภาวะในบริษัทฯ และ บริษัทย่อย : ไม่มี  
 การเปลี่ยนแปลงการถือครองหุ้นบริษัทฯ และ บริษัทย่อยในปีที่ผ่านมา : ไม่มี  
 ความสัมพันธ์ทางครอบครัวระหว่างผู้บริหาร : ไม่มี

ประวัติการทำงาน :

บริษัทจดทะเบียน

2558 - ปัจจุบัน	ประธานกรรมการและ ประธานกรรมการบริหาร	บริษัท มั่นคงเคหะการ จำกัด (มหาชน)
2556 - ปัจจุบัน	ประธานกรรมการ	บริษัทหลักทรัพย์ ซิมิโก้ จำกัด (มหาชน)
2555 - ปัจจุบัน	กรรมการ	บริษัท บางจากปิโตรเลียม จำกัด (มหาชน)
2550 - ปัจจุบัน	ประธานกรรมการ	บริษัท น้ำตาลนครบุรี จำกัด (มหาชน)
2546 - ปัจจุบัน	ประธานกรรมการตรวจสอบ และกรรมการอิสระ	บริษัท ชุมพรอุตสาหกรรมน้ำมันปาล์ม จำกัด (มหาชน)

บริษัทจำกัด/หน่วยงาน

2558 - ปัจจุบัน	กรรมการ	บริษัท บรรทัดทอง จำกัด
2557 - ปัจจุบัน	กรรมการ	บริษัทหลักทรัพย์ เคที ซิมิโก้ จำกัด
2552 - ปัจจุบัน	กรรมการ	บริษัท เอเชียกังนัม จำกัด
2554 - ปัจจุบัน	กรรมการ	บริษัท นิวคอป จำกัด

## ข้อมูลเกี่ยวกับคณะกรรมการและผู้บริหาร

ชื่อ	: รศ. ดร. นินนาท โอฟารวรวิฒิ
ตำแหน่ง	: กรรมการอิสระ / กรรมการตรวจสอบ / ประธานกรรมการบริหารความเสี่ยง
วันที่ได้รับการแต่งตั้งเป็นกรรมการ	: 11 มีนาคม 2546
อายุ	: 70 ปี
วุฒิการศึกษา	: SENIOR EXECUTIVE PROGRAM-BANFF, UNIVERSITY OF CALGARY, CANADA
	: ITP PROGRAM AT INSEAD IN FONTAINEBLEAU
	: PH.D. U.S. INTERNATIONAL UNIVERSITY
	: M.P.A. SAN DIEGO STATE UNIVERSITY
	: B.A. SAN DIEGO STATE UNIVERSITY
	: A.A. , GROSSMONT COLLEGE, CALIFORNIA
การอบรม	: ประกาศนียบัตรหลักสูตร DAP สถาบันกรรมการบริษัทไทย (IOD) รุ่น 6/2003
	: ประกาศนียบัตรหลักสูตร ACP สถาบันกรรมการบริษัทไทย (IOD) รุ่น 12/2006
	: ประกาศนียบัตรหลักสูตร DCP สถาบันกรรมการบริษัทไทย (IOD) รุ่น 121/2009

การเข้ารับการพัฒนาและฝึกอบรมในปีที่ผ่านมา : ไม่มี

สัดส่วนการถือหุ้นในบริษัทฯ : ไม่มี

สัดส่วนการถือหุ้นในบริษัทย่อย : ไม่มี

สัดส่วนการถือหุ้นของคู่สมรสและบุตรที่ยังไม่บรรลุนิติภาวะในบริษัทฯ และ บริษัทย่อย : ไม่มี

การเปลี่ยนแปลงการถือครองหุ้นบริษัทฯ และ บริษัทย่อยในปีที่ผ่านมา : ไม่มี

ความสัมพันธ์ทางครอบครัวระหว่างผู้บริหาร : ไม่มี

ประวัติการทำงาน :

บริษัทจดทะเบียน

2558 - ปัจจุบัน	ประธานกรรมการบริหารความเสี่ยง	บริษัท ชุมพรอุตสาหกรรมน้ำมันปาล์ม จำกัด (มหาชน)
2546 - ปัจจุบัน	กรรมการตรวจสอบและ กรรมการอิสระ	บริษัท ชุมพรอุตสาหกรรมน้ำมันปาล์ม จำกัด (มหาชน)
2537 - ปัจจุบัน	กรรมการและ ประธานกรรมการตรวจสอบ	บริษัท เอ. เจ. พลัส จำกัด (มหาชน)

บริษัทจำกัด/หน่วยงาน

2554 - ปัจจุบัน	สภาที่ปรึกษานานาชาติ	University Tenaga Nasional, Malaysia
2553 - ปัจจุบัน	อุปนายก	มหาวิทยาลัยเฉลิมกาญจนา
2551 - ปัจจุบัน	กรรมการ	ผู้ก่อตั้งที่ประชุมกรรมการสมาคมมหาวิทยาลัยแห่งประเทศไทย
2551 - ปัจจุบัน	อ.ก.พ. วิสัณญ์เกี่ยวกับการสร้างระบบและมาตรฐานการสหภาพทรัพยากรบุคคล	
2550 - ปัจจุบัน	นายกสภา	สภาวิทยาลัยศรีโสภณ
2549 - ปัจจุบัน	กรรมการ	Asia-Europe Education Hub Advisory Committee
2549 - 2557	กรรมการบริหาร	สถาบันบัณฑิตศึกษาจุฬารัตน์
2547 - ปัจจุบัน	อนุกรรมการพิจารณาคุณสมบัติผู้สำเร็จการศึกษาระดับอุดมศึกษาจากต่างประเทศ	
2541 - ปัจจุบัน	กรรมการ	มหาวิทยาลัยราชธานี
2537 - ปัจจุบัน	กรรมการร่วมก่อตั้งสมาคมมหาวิทยาลัยเอเชีย-แปซิฟิก	
2535 - ปัจจุบัน	กรรมการบริหารงานบุคคลมหาวิทยาลัยเทคโนโลยีสุรนารี	
2524 - ปัจจุบัน	กรรมการ	GOVERNING BOARD, SEAMEO-RIHED
2524 - ปัจจุบัน	เลขาธิการสมาคม	สถาบันอุดมศึกษาแห่งภูมิภาคเอเชียตะวันออกเฉียงใต้

## ข้อมูลเกี่ยวกับคณะกรรมการและผู้บริหาร

ชื่อ	: นายสาธิต ชาญเชาวน์กุล	
ตำแหน่ง	: กรรมการอิสระ / กรรมการตรวจสอบ	
วันที่ได้รับการแต่งตั้งเป็นกรรมการ	: 29 เมษายน 2552	
อายุ	: 68 ปี	
วุฒิการศึกษา	: วศ.บ. (อุตสาหกรรมโรงงาน) จุฬาลงกรณ์มหาวิทยาลัย M.SC. (TEXTILE TECHNOLOGY) UNIVERSITY OF LEEDS, UK พณ.ม. (บริหารธุรกิจ) มหาวิทยาลัยธรรมศาสตร์	
การอบรม	: ประกาศนียบัตรหลักสูตร DCP สถาบันกรรมการบริษัทไทย (IOD) รุ่น 83/2007	
การเข้ารับการพัฒนาและฝึกอบรมในปีที่ผ่านมา	: ไม่มี	
สัดส่วนการถือหุ้นในบริษัท	: ไม่มี	
สัดส่วนการถือหุ้นในบริษัทย่อย	: ไม่มี	
สัดส่วนการถือหุ้นของคู่สมรสและบุตรที่ยังไม่บรรลุนิติภาวะในบริษัท และ บริษัทย่อย	: ไม่มี	
การเปลี่ยนแปลงการถือครองหุ้นบริษัท และ บริษัทย่อยในปีที่ผ่านมา	: ไม่มี	
ความสัมพันธ์ทางครอบครัวระหว่างผู้บริหาร	: ไม่มี	
ประวัติการทำงาน :		
บริษัทจดทะเบียน		
2556 - ปัจจุบัน	กรรมการตรวจสอบ	บริษัท ไทย อะโกร เอ็นเนอร์ยี่ จำกัด (มหาชน)
2552 - ปัจจุบัน	ประธานกรรมการบริษัท	บริษัท เอส เอ็น ซี ฟอว์เมอร์ จำกัด (มหาชน)
2552 - ปัจจุบัน	กรรมการตรวจสอบและ กรรมการอิสระ	บริษัท ชุมพรอุตสาหกรรมน้ำมันปาล์ม จำกัด (มหาชน)
2552 - ปัจจุบัน	กรรมการตรวจสอบ	บริษัท ฝาจีบ จำกัด (มหาชน)
2552 - ปัจจุบัน	กรรมการตรวจสอบ	บริษัท ลลิต พร็อพเพอร์ตี้ จำกัด (มหาชน)
2547 - ปัจจุบัน	กรรมการตรวจสอบ	บริษัท หลักทรัพย์เอเชียพลัส จำกัด (มหาชน)
บริษัทจำกัด/หน่วยงาน		
2556 - ปัจจุบัน	กรรมการ	บริษัท วิทย์คอร์ป โปรดักส์ จำกัด
2553 - ปัจจุบัน	กรรมการ	บริษัท ไทย แอร์ไลน์ โฮลดิ้งส์ จำกัด
2551 - ปัจจุบัน	กรรมการ	บริษัท นวัตกรรมจามจุรี จำกัด
2534 - ปัจจุบัน	กรรมการ	บริษัท เอสพีซี โฮมไอดีเย จำกัด

## ข้อมูลเกี่ยวกับคณะกรรมการและผู้บริหาร

ชื่อ	: พล. ร. อ. สติรพันธุ์ เกยานนท์
ตำแหน่ง	: กรรมการอิสระ / กรรมการสรรหาและกำหนดค่าตอบแทน
วันที่ได้รับการแต่งตั้งเป็นกรรมการ	: 28 เมษายน 2553
อายุ	: 69 ปี
วุฒิการศึกษา	: วิทยาลัยการทัพเรือ สถาบันวิชาการทหารเรือชั้นสูง วิทยาลัยป้องกันราชอาณาจักร (วปรอ.4414) สถาบันวิชาการป้องกันประเทศ กองบัญชาการกองทัพไทย
การอบรม	: ไม่มี
การเข้ารับการพัฒนาและฝึกอบรมในปีที่ผ่านมา	: ไม่มี
สัดส่วนการถือหุ้นในบริษัทฯ	: ไม่มี
สัดส่วนการถือหุ้นในบริษัทย่อย	: ไม่มี
สัดส่วนการถือหุ้นของคู่สมรสและบุตรที่ยังไม่บรรลุนิติภาวะในบริษัทฯ และ บริษัทย่อย	: ไม่มี
การเปลี่ยนแปลงการถือครองหุ้นบริษัทฯ และ บริษัทย่อยในปีที่ผ่านมา	: ไม่มี
ความสัมพันธ์ทางครอบครัวระหว่างผู้บริหาร	: ไม่มี
ประวัติการทำงาน :	

### บริษัทจดทะเบียน

2556 - ปัจจุบัน	กรรมการสรรหาและกำหนดค่าตอบแทน	บริษัท ชุมพรอุตสาหกรรมน้ำมันปาล์ม จำกัด (มหาชน)
2553 - ปัจจุบัน	กรรมการอิสระ	บริษัท ชุมพรอุตสาหกรรมน้ำมันปาล์ม จำกัด (มหาชน)
2551 - ปัจจุบัน	ที่ปรึกษา	บริษัท เจริญโภคภัณฑ์อาหาร จำกัด (มหาชน)
2549 - 2551	ที่ปรึกษาประธานกรรมการ	ธนาคารทหารไทย จำกัด (มหาชน)

### บริษัทจำกัด/หน่วยงาน

2554 - ปัจจุบัน	ประธานกรรมการ	บริษัท อัดดีโต้ แลนด์ จำกัด
2551 - ปัจจุบัน	ที่ปรึกษา	บริษัท วิถีเคิล จำกัด
2549 - 2551	นายกสมาคมแข่งเรือใบแห่งประเทศไทยในพระบรมราชูปถัมภ์	
2548 - 2551	ประธานกรรมการ	การทำเรือแห่งประเทศไทย
2545 - 2547	ประธานกรรมการ	บริษัท อู๋กรุงเทพ จำกัด



## ข้อมูลเกี่ยวกับคณะกรรมการและผู้บริหาร

ชื่อ : นายถกล ถวิลเดมิทรัพย์

ตำแหน่ง : กรรมการ / ประธานกรรมการบริหาร / กรรมการผู้มีอำนาจลงนามผูกพันบริษัทฯ

วันที่ได้รับการแต่งตั้งเป็นกรรมการ : 14 ตุลาคม 2536

อายุ : 62 ปี

วุฒิการศึกษา : มัธยมศึกษาปีที่ 3 วัดธาตุทอง

การอบรม : ประกาศนียบัตรหลักสูตร DCP สถาบันกรรมการบริษัทไทย (IOD) รุ่น 32/2003  
ประกาศนียบัตรหลักสูตร FND สถาบันกรรมการบริษัทไทย (IOD) รุ่น 5/2003

การเข้ารับการพัฒนาและฝึกอบรมในปีที่ผ่านมา : ไม่มี

สัดส่วนการถือหุ้นในบริษัทฯ : 1.05%

สัดส่วนการถือหุ้นในบริษัทย่อย : 1 หุ้น – บริษัท ซีพีไอ อะโกรเทค จำกัด

สัดส่วนการถือหุ้นของคู่สมรสและบุตรที่ยังไม่บรรลุนิติภาวะในบริษัทฯ และ บริษัทย่อย : ไม่มี

การเปลี่ยนแปลงการถือครองหุ้นบริษัทฯ ในปีที่ผ่านมา : จำนวนหุ้นเพิ่มขึ้น 1,684,028 หุ้น เกิดจากการใช้สิทธิแปลงสภาพ CPI-W1 ของบริษัทฯ

การเปลี่ยนแปลงการถือครองหุ้นบริษัทย่อยในปีที่ผ่านมา : ไม่มี

ความสัมพันธ์ทางครอบครัวระหว่างผู้บริหาร : บิดาของนายรชฏ ถวิลเดมิทรัพย์  
พี่เขยของนายการุญ นันทิลีพงศ์ และนายโกศล นันทิลีพงศ์

ประวัติการทำงาน :

บริษัทจดทะเบียน		
2550 - ปัจจุบัน	ประธานกรรมการบริหาร	บริษัท ชุมพรอุตสาหกรรมน้ำมันปาล์ม จำกัด (มหาชน)
2536 - ปัจจุบัน	กรรมการ	บริษัท ชุมพรอุตสาหกรรมน้ำมันปาล์ม จำกัด (มหาชน)
2517 - ปัจจุบัน	กรรมการ	บริษัท น้ำตาลครบุรี จำกัด (มหาชน)
และประธานกรรมการบริหาร		
บริษัทจำกัด/หน่วยงาน		
2557 - ปัจจุบัน	กรรมการ	บริษัท ซีพีพี จำกัด
2554 - ปัจจุบัน	กรรมการ	บริษัท ซีพีไอ อะโกรเทค จำกัด
2553 - ปัจจุบัน	กรรมการ	บริษัท ครบุรี แคปปิตอล จำกัด
2551 - ปัจจุบัน	กรรมการ	บริษัท เคบีเอส เทรดดิ้ง จำกัด
2551 - ปัจจุบัน	กรรมการ	บริษัท ผลิตไฟฟ้าครบุรี จำกัด
2547 - ปัจจุบัน	กรรมการ	บริษัท ครบุรีไบโอเอ็นเนอร์ยี จำกัด
2536 - ปัจจุบัน	กรรมการผู้จัดการ	บริษัท ชุมพรโฮลดิ้ง จำกัด
2531 - ปัจจุบัน	กรรมการบริหาร	บริษัท บำรุงราษฎร์ เอ็ม.ซี. จำกัด

## ข้อมูลเกี่ยวกับคณะกรรมการและผู้บริหาร

ชื่อ	: นายชูศักดิ์ ปรังญางค์ปรีชา
ตำแหน่ง	: กรรมการ / กรรมการบริหาร / กรรมการสรรหาและกำหนดค่าตอบแทน / กรรมการผู้มีอำนาจลงนามผูกพันบริษัทฯ
วันที่ได้รับการแต่งตั้งเป็นกรรมการ	: 14 ตุลาคม 2536
อายุ	: 71 ปี
วุฒิการศึกษา	: BS.BA HUSSON UNIVERSITY, MAINE, U.S.A.
การอบรม	: ประกาศนียบัตรหลักสูตร DCP สถาบันกรรมการบริษัทไทย (IOD) รุ่น 18/2002
การเข้ารับการพัฒนาและฝึกอบรมในปีที่ผ่านมา	: ไม่มี
สัดส่วนการถือหุ้นในบริษัทฯ	: 2.09%
สัดส่วนการถือหุ้นในบริษัทย่อย	: 1 หุ้น - บริษัท ซีพีไอ อะโกรเทค จำกัด
สัดส่วนการถือหุ้นของคู่สมรสและบุตรที่ยังไม่บรรลุนิติภาวะในบริษัทฯ และ บริษัทย่อย	: ไม่มี
การเปลี่ยนแปลงการถือครองหุ้นบริษัทฯ ในปีที่ผ่านมา	: จำนวนหุ้นเพิ่มขึ้น 3,025,931 หุ้น เกิดจากการใช้สิทธิแปลงสภาพ CPI-W1 ของบริษัทฯ
การเปลี่ยนแปลงการถือครองหุ้นบริษัทย่อยในปีที่ผ่านมา	: ไม่มี
ความสัมพันธ์ทางครอบครัวระหว่างผู้บริหาร	: ไม่มี
ประวัติการทำงาน :	

### บริษัทจดทะเบียน

2556 - ปัจจุบัน	กรรมการสรรหาและกำหนดค่าตอบแทน	บริษัท ชุมพรอุตสาหกรรมน้ำมันปาล์ม จำกัด (มหาชน)
2553 - 2556	กรรมการอิสระและ กรรมการตรวจสอบ	บริษัท น้ำตาลครบุรี จำกัด (มหาชน)
2550 - ปัจจุบัน	กรรมการบริหาร	บริษัท ชุมพรอุตสาหกรรมน้ำมันปาล์ม จำกัด (มหาชน)
2536 - ปัจจุบัน	กรรมการ	บริษัท ชุมพรอุตสาหกรรมน้ำมันปาล์ม จำกัด (มหาชน)

### บริษัทจำกัด/หน่วยงาน

2557 - ปัจจุบัน	กรรมการ	บริษัท ซีพีพี จำกัด
2554 - ปัจจุบัน	กรรมการ	บริษัท ซีพีไอ อะโกรเทค จำกัด
2552 - ปัจจุบัน	กรรมการ	กลุ่มอุตสาหกรรมเซรามิค สมาคมอุตสาหกรรมแห่งประเทศไทย
2551 - ปัจจุบัน	กรรมการ	บริษัท ไทยอุตสาหกรรมเครื่องปั้นดินเผา จำกัด
2550 - 2553	กรรมการ	สมาคมบริษัทจดทะเบียนไทย
2547 - ปัจจุบัน	กรรมการ	สภาธุรกิจไทย-จีน
2536 - ปัจจุบัน	ประธานกรรมการ	บริษัท ชุมพรโฮลดิ้ง จำกัด
2549 - 2551	กรรมการ	กลุ่มอุตสาหกรรมเทคโนโลยีชีวภาพ สมาคมอุตสาหกรรมแห่งประเทศไทย

## ข้อมูลเกี่ยวกับคณะกรรมการและผู้บริหาร

ชื่อ	: นายการุญ นันทสิทธิ์
ตำแหน่ง	: กรรมการ / ประธานกรรมการบริษัท
วันที่ได้รับการแต่งตั้งเป็นกรรมการ	: 14 ตุลาคม 2536
อายุ	: 56 ปี
วุฒิการศึกษา	: บริหารธุรกิจมหาบัณฑิต จุฬาลงกรณ์มหาวิทยาลัย
การอบรม	: วุฒิปัตถและประกาศนียบัตรหลักสูตร DCP สถาบันกรรมการบริษัทไทย (IOD) รุ่น 9/2001
การเข้ารับการพัฒนาและฝึกอบรมในปีที่ผ่านมา	: ไม่มี
สัดส่วนการถือหุ้นในบริษัทฯ	: ไม่มี
สัดส่วนการถือหุ้นในบริษัทย่อย	: 1 หุ้น – บริษัท ซีพีไอ อะโกรเทค จำกัด 1 หุ้น – บริษัท ซีพีพี จำกัด
สัดส่วนการถือหุ้นของคู่สมรสและบุตรที่ยังไม่บรรลุนิติภาวะในบริษัทฯ และ บริษัทย่อย	: ไม่มี
การเปลี่ยนแปลงการถือครองหุ้นบริษัทฯ และ บริษัทย่อยในปีที่ผ่านมา	: ไม่มี
ความสัมพันธ์ทางครอบครัวระหว่างผู้บริหาร	: น้องภรรยาของนายถกล ถวิลเดมิทรัพย์ น้องของนายธวัช ถวิลเดมิทรัพย์

### ประวัติการทำงาน :

#### บริษัทจดทะเบียน

2558 - ปัจจุบัน	ประธานกรรมการบริษัท	บริษัท ชุมพรอุตสาหกรรมน้ำมันปาล์ม จำกัด (มหาชน)
2558 - ปัจจุบัน	กรรมการอิสระ กรรมการตรวจสอบ และกรรมการสรรหาและกำหนดค่าตอบแทน	บริษัท สิงห์ เอสเตจ จำกัด (มหาชน)
2550 - 2557	กรรมการผู้จัดการ	บริษัท ชุมพรอุตสาหกรรมน้ำมันปาล์ม จำกัด (มหาชน)
2536 - ปัจจุบัน	กรรมการ	บริษัท ชุมพรอุตสาหกรรมน้ำมันปาล์ม จำกัด (มหาชน)
2525 - 2549	ผู้ช่วยกรรมการผู้จัดการ	บริษัท ชุมพรอุตสาหกรรมน้ำมันปาล์ม จำกัด (มหาชน)

#### บริษัทจำกัด/หน่วยงาน

2555 - 2557	กรรมการ	บริษัท ซีพีพี จำกัด
2554 - 2557	กรรมการ	บริษัท ซีพีไอ อะโกรเทค จำกัด
2544 - ปัจจุบัน	กรรมการ	บริษัท ชุมพรไฮโดร จำกัด
2542 - ปัจจุบัน	กรรมการ	บริษัท เนเจอร์ ทซ์ จำกัด

ข้อมูลเกี่ยวกับคณะกรรมการและผู้บริหาร

รายงานประจำปี 2558  
บริษัท ชุมพรอุตสาหกรรมน้ำมันปาล์ม จำกัด (มหาชน)

**ชื่อ :** นายกิตติ จัตรเลขวณิช  
**ตำแหน่ง :** กรรมการ / กรรมการบริหารความเสี่ยง / กรรมการผู้มีอำนาจลงนามผูกพันบริษัทฯ  
**วันที่ได้รับการแต่งตั้งเป็นกรรมการ :** 23 เมษายน 2542  
**อายุ :** 47 ปี  
**วุฒิการศึกษา :** SASIN GRADUATE INSTITUTE OF ADMINISTRATION  
CHULALONGKORN UNIVERSITY  
**การอบรม :** วุฒิปัตร์และประกาศนียบัตรหลักสูตร DCP สถาบันกรรมการบริษัทไทย (IOD) รุ่น 4/2000  
**การเข้ารับการพัฒนาและฝึกอบรมในปีที่ผ่านมา :** CG Forum 2/2558  
**สัดส่วนการถือหุ้นในบริษัทฯ :** 1.29%  
**สัดส่วนการถือหุ้นในบริษัทย่อย :** ไม่มี  
**สัดส่วนการถือหุ้นของคู่สมรสและบุตรที่ยังไม่บรรลุนิติภาวะในบริษัทฯ และ บริษัทย่อย :** ไม่มี  
**การเปลี่ยนแปลงการถือครองหุ้นบริษัทฯ ในปีที่ผ่านมา :** โอนหุ้นจำนวน 3,588,687 หุ้น ให้กับนางจงจินต์ จัตรเลขวณิช (มารดา) และจำนวนหุ้นเพิ่มขึ้น 1,552,278 หุ้น เกิดจากการใช้สิทธิแปลงสภาพ CPI-W1 ของบริษัทฯ  
**การเปลี่ยนแปลงการถือครองหุ้นบริษัทย่อยในปีที่ผ่านมา :** ไม่มี  
**ความสัมพันธ์ทางครอบครัวระหว่างผู้บริหาร :** ไม่มี  
**ประวัติการทำงาน :**

บริษัทจดทะเบียน		
2558 - ปัจจุบัน	กรรมการบริหารความเสี่ยง	บริษัท ชุมพรอุตสาหกรรมน้ำมันปาล์ม จำกัด (มหาชน)
2542 - ปัจจุบัน	กรรมการ	บริษัท ชุมพรอุตสาหกรรมน้ำมันปาล์ม จำกัด (มหาชน)

บริษัทจำกัด/หน่วยงาน		
2557 - ปัจจุบัน	กรรมการ	บริษัท ซีพีพี จำกัด
2557 - ปัจจุบัน	กรรมการ	บริษัท ซีพีไอ อะโกรเทค จำกัด
2549 - ปัจจุบัน	กรรมการ	บริษัท ชุมพรโฮลดิ้ง จำกัด
2546 - ปัจจุบัน	กรรมการผู้จัดการ	บริษัท ฟลอสแมค เทรดดิง จำกัด
2535 - ปัจจุบัน	กรรมการผู้จัดการ	บริษัท เลียกแซง เทรดดิง จำกัด

**ชื่อ :** นายทรงฤทธิ์ นิวัติชัยวงศ์  
**ตำแหน่ง :** กรรมการ / กรรมการบรรษัทภิบาล / กรรมการผู้มีอำนาจลงนามผูกพันบริษัทฯ  
**วันที่ได้รับการแต่งตั้งเป็นกรรมการ :** 14 ตุลาคม 2536  
**อายุ :** 64 ปี  
**วุฒิการศึกษา :** ปริญญาโท วิศวกรรมศาสตรมหาบัณฑิต UNSW, Australia  
ปริญญาตรี วิศวกรรมศาสตร์ (เคมี) จุฬาลงกรณ์มหาวิทยาลัย  
**การอบรม :** วุฒิปัตร์และประกาศนียบัตรหลักสูตร DCP สถาบันกรรมการบริษัทไทย (IOD) รุ่น 15/2002  
**การเข้ารับการพัฒนาและฝึกอบรมในปีที่ผ่านมา :** Thailand CG Forum : Governance as a driving force for business sustainability  
**สัดส่วนการถือหุ้นในบริษัทฯ :** 0.44%  
**สัดส่วนการถือหุ้นในบริษัทย่อย :** ไม่มี  
**สัดส่วนการถือหุ้นของคู่สมรสและบุตรที่ยังไม่บรรลุนิติภาวะในบริษัทฯ และ บริษัทย่อย :** ไม่มี  
**การเปลี่ยนแปลงการถือครองหุ้นบริษัทฯ และ บริษัทย่อยในปีที่ผ่านมา :** ไม่มี  
**ความสัมพันธ์ทางครอบครัวระหว่างผู้บริหาร :** ไม่มี

ประวัติการทำงาน:		
บริษัทจดทะเบียน		
2558 - ปัจจุบัน	กรรมการบรรษัทภิบาล	บริษัท ชุมพรอุตสาหกรรมน้ำมันปาล์ม จำกัด (มหาชน)
2536 - ปัจจุบัน	กรรมการ	บริษัท ชุมพรอุตสาหกรรมน้ำมันปาล์ม จำกัด (มหาชน)
2533 - 2555	ผู้อำนวยการงานโครงการ ศึกษาการลงทุน	บริษัท ชุมพรอุตสาหกรรมน้ำมันปาล์ม จำกัด (มหาชน)

บริษัทจำกัด/หน่วยงาน		
2557 - ปัจจุบัน	กรรมการ	บริษัท ซีพีพี จำกัด
2557 - ปัจจุบัน	กรรมการ	บริษัท ซีพีไอ อะโกรเทค จำกัด
2550 - ปัจจุบัน	กรรมการ	บริษัท อุตสาหกรรมเครื่องปั้นดินเผาไทย จำกัด
2536 - ปัจจุบัน	กรรมการ	บริษัท ชุมพรโฮลดิ้ง จำกัด

## ข้อมูลเกี่ยวกับคณะกรรมการและผู้บริหาร

ชื่อ	: นายรชฏ ถวิลเดมิทรัพย์	
ตำแหน่ง	: กรรมการ / กรรมการผู้มีอำนาจลงนามผูกพันบริษัทฯ / ผู้ช่วยกรรมการผู้จัดการ	
วันที่ได้รับการแต่งตั้งเป็นกรรมการ	: 24 กุมภาพันธ์ 2557	
อายุ	: 30 ปี	
วุฒิการศึกษา	: UNIVERSITY OF ESSEX, UK, LLB LAW MBA, Sasin Graduate Institute of Business Administration of Chulalongkorn University	
การอบรม	: ไม่มี	
การเข้ารับการพัฒนาและฝึกอบรมในปีที่ผ่านมา	: จรรยาบรรณบริษัท & Anti Corruption	
สัดส่วนการถือหุ้นในบริษัทฯ	: 0.84%	
สัดส่วนการถือหุ้นในบริษัทย่อย	: ไม่มี	
สัดส่วนการถือหุ้นของคู่สมรสและบุตรที่ยังไม่บรรลุนิติภาวะในบริษัทฯ และ บริษัทย่อย	: ไม่มี	
การเปลี่ยนแปลงการถือครองหุ้นบริษัทฯ ในปีที่ผ่านมา	: จำนวนหุ้นเพิ่มขึ้น 1,348,266 หุ้น เกิดจากการใช้สิทธิแปลงสภาพ CPI-W1 ของบริษัทฯ	
การเปลี่ยนแปลงการถือครองหุ้นบริษัทย่อยในปีที่ผ่านมา	: ไม่มี	
ความสัมพันธ์ทางครอบครัวระหว่างผู้บริหาร	: บุตรชายของนายถกถ ถวิลเดมิทรัพย์ หลานของนายการุญ นันทิลีพงศ์ และ นายโกศล นันทิลีพงศ์	
ประวัติการทำงาน :		
บริษัทจดทะเบียน		
2557 - ปัจจุบัน	กรรมการ	บริษัท ชุมพรอุตสาหกรรมน้ำมันปาล์ม จำกัด (มหาชน)
2557 - ปัจจุบัน	ผู้ช่วยกรรมการผู้จัดการ	บริษัท ชุมพรอุตสาหกรรมน้ำมันปาล์ม จำกัด (มหาชน)
2554 - 2557	เลขานุการ	บริษัท ชุมพรอุตสาหกรรมน้ำมันปาล์ม จำกัด (มหาชน)
	สำนักประธานเจ้าหน้าที่บริหาร	
บริษัทจำกัด/หน่วยงาน		
2557 - ปัจจุบัน	กรรมการ	บริษัท ซีพีพี จำกัด
2557 - ปัจจุบัน	กรรมการ	บริษัท ซีพีไอ อะโกรเทค จำกัด
2549 - ปัจจุบัน	กรรมการ	บริษัท ชุมพรโฮลดิ้ง จำกัด



## ข้อมูลเกี่ยวกับคณะกรรมการและผู้บริหาร

**ชื่อ :** นายสุภิสสิทธิ์ ช่อเรืองศักดิ์

**ตำแหน่ง :** ประธานเจ้าหน้าที่บริหาร

**อายุ :** 58 ปี

**วุฒิการศึกษา :**ปริญญาตรี บริหารธุรกิจ-สาขาบัญชี มหาวิทยาลัยรามคำแหง

**การอบรม :**ประกาศนียบัตรหลักสูตร DCP สถาบันกรรมการบริษัทไทย (IOD) 37/2003

**การเข้ารับการพัฒนาและฝึกอบรมในปีที่ผ่านมา :** จรรยาบรรณบริษัท & Anti Corruption และการบริหารงานโครงการ

**สัดส่วนการถือหุ้นในบริษัทฯ :** ไม่มี

**สัดส่วนการถือหุ้นในบริษัทย่อย :** 1 หุ้น – บริษัท ซีพีไอ อะโกรเทค จำกัด  
1 หุ้น – บริษัท ซีพีพี จำกัด

**สัดส่วนการถือหุ้นของคู่สมรสและบุตรที่ยังไม่บรรลุนิติภาวะในบริษัทฯ และ บริษัทย่อย :** ไม่มี

**การเปลี่ยนแปลงการถือครองหุ้นบริษัทฯ และ บริษัทย่อยในปีที่ผ่านมา :** ไม่มี

**ความสัมพันธ์ทางครอบครัวระหว่างผู้บริหาร :** ไม่มี

**ประวัติการทำงาน :**

**บริษัทจดทะเบียน**

2558 – ปัจจุบัน	ประธานเจ้าหน้าที่บริหาร	บริษัท ชุมพรอุตสาหกรรมน้ำมันปาล์ม จำกัด (มหาชน)
2557 - 2558	กรรมการผู้จัดการ	บริษัท ชุมพรอุตสาหกรรมน้ำมันปาล์ม จำกัด (มหาชน)
2541 - 2557	รองกรรมการผู้จัดการ	บริษัท ชุมพรอุตสาหกรรมน้ำมันปาล์ม จำกัด (มหาชน)

**บริษัทจำกัด/หน่วยงาน**

2555 - ปัจจุบัน	กรรมการ	บริษัท ซีพีพี จำกัด
2554 - 2557	กรรมการ	บริษัท ซีพีไอ อะโกรเทค จำกัด

**ชื่อ :** นายรักกิตติ ตั้งล้ำเลิศ

**ตำแหน่ง :** Chief Financial Officer / กรรมการบริหารความเสี่ยง  
(ขอลาออกจากการทำงานตั้งแต่วันที่ 16 มกราคม 2559)

**อายุ :** 47 ปี

**วุฒิการศึกษา :**ปริญญาตรี การบัญชี จุฬาลงกรณ์มหาวิทยาลัย  
ปริญญาโท การบัญชีบริหารธุรกิจ มหาวิทยาลัยเกษตรศาสตร์

**การอบรม :** วุฒิปับตร Certified Public Accountant (CPA)

**การเข้ารับการพัฒนาและฝึกอบรมในปีที่ผ่านมา :** หลักสูตร Strategic CFO in Capital Markets และ จรรยาบรรณบริษัทฯ & Anti Corruption

**สัดส่วนการถือหุ้นในบริษัทฯ :** ไม่มี

**สัดส่วนการถือหุ้นในบริษัทย่อย :** ไม่มี

**สัดส่วนการถือหุ้นของคู่สมรสและบุตรที่ยังไม่บรรลุนิติภาวะในบริษัทฯ และ บริษัทย่อย :** ไม่มี

**การเปลี่ยนแปลงการถือครองหุ้นบริษัทฯ และ บริษัทย่อยในปีที่ผ่านมา :** ไม่มี

**ความสัมพันธ์ทางครอบครัวระหว่างผู้บริหาร :** ไม่มี

**ประวัติการทำงาน :**

**บริษัทจดทะเบียน**

2556 - 2559	Chief Financial Officer	บริษัท ชุมพรอุตสาหกรรมน้ำมันปาล์ม จำกัด (มหาชน)
2543 - 2545	ผู้ช่วยผู้จัดการฝ่ายบัญชีและการเงิน	บริษัท สีนเอเชีย จำกัด (มหาชน)

**บริษัทจำกัด/หน่วยงาน**

2548 - 2556	ผู้อำนวยการฝ่ายบัญชีและการเงิน	Radicon Transmission (Thailand) Co., Ltd.
2546 - 2547	ผู้จัดการฝ่ายบัญชีและการเงิน	Johnson Diversey (Thailand) Co., Ltd.
2536 - 2542	ผู้จัดการตรวจสอบบัญชี	Price Waterhouse Coopers ABAS Ltd.

## ข้อมูลเกี่ยวกับคณะกรรมการและผู้บริหาร

**ชื่อ :** นางรัศมี พงศ์จินดานนท์

**ตำแหน่ง :** ผู้อำนวยการสำนักตรวจสอบภายใน และรักษาการ Chief Financial Officer (ได้รับการแต่งตั้งให้ดำรงตำแหน่งรักษาการ Chief Financial Officer ตั้งแต่วันที่ 16 มกราคม 2559)

**อายุ :** 44 ปี

**วุฒิการศึกษา :** ปริญญาโท บัณฑิตมหาบัณฑิต มหาวิทยาลัยธรรมศาสตร์  
ประกาศนียบัตรชั้นสูงทางการสอบบัญชี มหาวิทยาลัยธรรมศาสตร์

**การอบรม :** ผู้สอบบัญชีรับอนุญาตแห่งประเทศไทย (CPA)  
Chief Financial Officer Certification Program รุ่นที่ 17

การเข้ารับการพัฒนาและฝึกอบรมในปีที่ผ่านมา : จรรยาบรรณ & Anti-Corruption, 80/20 หลักการพาเรโต, เจาะลึกประเด็นมาตรฐานรายงานทางการเงิน, การตรวจสอบเนื้อหาสาระและสรุปผลการตรวจสอบ และ CG Forum 2/2558

สัดส่วนการถือหุ้นในบริษัทฯ : ไม่มี

สัดส่วนการถือหุ้นในบริษัทย่อย : ไม่มี

สัดส่วนการถือหุ้นของคู่สมรสและบุตรที่ยังไม่บรรลุนิติภาวะในบริษัทฯ และ บริษัทย่อย : ไม่มี

การเปลี่ยนแปลงการถือครองหุ้นบริษัทฯ และ บริษัทย่อยในปีที่ผ่านมา : ไม่มี

ความสัมพันธ์ทางครอบครัวระหว่างผู้บริหาร : ไม่มี

ประวัติการทำงาน :

บริษัทจดทะเบียน

2559 - ปัจจุบัน	รักษาการ Chief Financial Officer	บริษัท ชุมพรอุตสาหกรรมน้ำมันปาล์ม จำกัด (มหาชน)
2556 - ปัจจุบัน	ผู้อำนวยการสำนักตรวจสอบภายใน	บริษัท ชุมพรอุตสาหกรรมน้ำมันปาล์ม จำกัด (มหาชน)
2555 - 2556	ผู้ช่วยผู้อำนวยการสายงานการเงินและบัญชี	บริษัท ชุมพรอุตสาหกรรมน้ำมันปาล์ม จำกัด (มหาชน)
2541 - 2554	ผู้จัดการสำนักตรวจสอบภายในอาวุโส	บริษัท ชุมพรอุตสาหกรรมน้ำมันปาล์ม จำกัด (มหาชน)

บริษัทจำกัด/หน่วยงาน

2536 - 2540	ผู้ช่วยผู้ตรวจสอบบัญชีอาวุโส	บริษัท สำนักงาน เอสจีวี ณ ถลาง จำกัด
-------------	------------------------------	--------------------------------------

**ชื่อ :** นายธวัชชัย โฉมวรรณ

**ตำแหน่ง :** ผู้อำนวยการสายงานขายและการตลาด

**อายุ :** 48 ปี

**วุฒิการศึกษา :** ปริญญาโท การค้าระหว่างประเทศ, Sul Ross State University, Texas, USA

**การอบรม :** ไม่มี

การเข้ารับการพัฒนาและฝึกอบรมในปีที่ผ่านมา : จรรยาบรรณบริษัท & Anti Corruption และเทคนิคการเจรจาต่อรองอย่างมืออาชีพ

สัดส่วนการถือหุ้นในบริษัทฯ : ไม่มี

สัดส่วนการถือหุ้นในบริษัทย่อย : ไม่มี

สัดส่วนการถือหุ้นของคู่สมรสและบุตรที่ยังไม่บรรลุนิติภาวะในบริษัทฯ และ บริษัทย่อย : ไม่มี

การเปลี่ยนแปลงการถือครองหุ้นบริษัทฯ และ บริษัทย่อยในปีที่ผ่านมา : ไม่มี

ความสัมพันธ์ทางครอบครัวระหว่างผู้บริหาร : ไม่มี

ประวัติการทำงาน :

บริษัทจดทะเบียน

2557 - ปัจจุบัน	ผู้อำนวยการสายงานขายและการตลาด	บริษัท ชุมพรอุตสาหกรรมน้ำมันปาล์ม จำกัด (มหาชน)
2551 - 2556	ผู้จัดการฝ่ายการตลาดองค์กรและโลจิสติกส์	บริษัท ชุมพรอุตสาหกรรมน้ำมันปาล์ม จำกัด (มหาชน)
2542 - 2550	ผู้จัดการฝ่ายการตลาดและสนับสนุนงานขาย	บริษัท ชุมพรอุตสาหกรรมน้ำมันปาล์ม จำกัด (มหาชน)

## ข้อมูลเกี่ยวกับคณะกรรมการและผู้บริหาร

**ชื่อ :** นายสุมินทร์ จุฑางกูร

**ตำแหน่ง :** ผู้อำนวยการสายงานบริหารทรัพยากรบุคคล

**อายุ :** 55 ปี

**วุฒิการศึกษา :**ปริญญาโท รัฐศาสตรมหาบัณฑิต (การเมือง-การปกครอง) จุฬาลงกรณ์มหาวิทยาลัย

**การอบรม :** ไม่มี

**การเข้ารับการพัฒนาและฝึกอบรมในปีที่ผ่านมา :** 80/20 หลักการพาเรโต้, ระบบการบริหารความเสี่ยง, ทักษะการสัมภาษณ์สำหรับหัวหน้างาน และ Anti Corruption The Pracital

**สัดส่วนการถือหุ้นในบริษัทฯ :** ไม่มี

**สัดส่วนการถือหุ้นในบริษัทย่อย :** ไม่มี

**สัดส่วนการถือหุ้นของคู่สมรสและบุตรที่ยังไม่บรรลุนิติภาวะในบริษัทฯ และ บริษัทย่อย :** ไม่มี

**การเปลี่ยนแปลงการถือครองหุ้นบริษัทฯ และ บริษัทย่อยในปีที่ผ่านมา :** ไม่มี

**ความสัมพันธ์ทางครอบครัวระหว่างผู้บริหาร :** ไม่มี

**ประวัติการทำงาน:**

**บริษัทจดทะเบียน**

2557 - ปัจจุบัน	ผู้อำนวยการสายงาน บริหารทรัพยากรบุคคล	บริษัท ชุมพรอุตสาหกรรมน้ำมันปาล์ม จำกัด (มหาชน)
2546 - 2553	ผู้ช่วยผู้อำนวยการ ฝ่ายบริหารทรัพยากรบุคคล	บริษัท เสริมสุข จำกัด (มหาชน)

**ชื่อ :** นายอนันต์ชัย อรัญเยี่ยมฟ้า

**ตำแหน่ง :** ผู้อำนวยการสำนักบริหารโครงการ

**อายุ :** 54 ปี

**วุฒิการศึกษา :** ประกาศนียบัตรวิชาชีพชั้นสูง สาขาการบัญชี โรงเรียนกรุงเทพการบัญชีวิทยาลัย

**การอบรม :** ไม่มี

**การเข้ารับการพัฒนาและฝึกอบรมในปีที่ผ่านมา :** ไม่มี

**สัดส่วนการถือหุ้นในบริษัทฯ :** ไม่มี

**สัดส่วนการถือหุ้นในบริษัทย่อย :** ไม่มี

**สัดส่วนการถือหุ้นของคู่สมรสและบุตรที่ยังไม่บรรลุนิติภาวะในบริษัทฯ และ บริษัทย่อย :** ไม่มี

**การเปลี่ยนแปลงการถือครองหุ้นบริษัทฯ และ บริษัทย่อยในปีที่ผ่านมา :** ไม่มี

**ความสัมพันธ์ทางครอบครัวระหว่างผู้บริหาร :** ไม่มี

**ประวัติการทำงาน:**

**บริษัทจดทะเบียน**

2557 - ปัจจุบัน	ผู้อำนวยการสำนักบริหารโครงการ	บริษัท ชุมพรอุตสาหกรรมน้ำมันปาล์ม จำกัด (มหาชน)
2556 - 2557	ผู้จัดการฝ่ายจัดซื้อ	บริษัท ชุมพรอุตสาหกรรมน้ำมันปาล์ม จำกัด (มหาชน)
2553 - 2556	ผู้จัดการสำนักงาน	บริษัท น้ำตาลครบุรี จำกัด (มหาชน)

**บริษัทจำกัด/หน่วยงาน**

2545 - 2553	ผู้จัดการสำนักงาน	บริษัท น้ำตาลครบุรี จำกัด
2539 - 2545	ผู้จัดการฝ่ายจัดซื้อ	บริษัท น้ำตาลครบุรี จำกัด

## ข้อมูลเกี่ยวกับคณะกรรมการและผู้บริหาร

ชื่อ	: นายสมศักดิ์ พงษ์รามัญ
ตำแหน่ง	: ผู้อำนวยการโรงงาน
อายุ	: 69 ปี
วุฒิการศึกษา	: ประกาศนียบัตรวิชาชีพชั้นสูง สาขาช่างไม้ โรงเรียนการช่างชลบุรี
การอบรม	: ไม่มี
การเข้ารับการพัฒนาและฝึกอบรมในปีที่ผ่านมา	: จรรยาบรรณบริษัท & Anti Corruption, จิตสำนึกความปลอดภัยในการทำงาน และการพัฒนาผู้บริหารมืออาชีพ
สัดส่วนการถือหุ้นในบริษัทฯ	: ไม่มี
สัดส่วนการถือหุ้นในบริษัทย่อย	: ไม่มี
สัดส่วนการถือหุ้นของผู้สมรสและบุตรที่ยังไม่บรรลุนิติภาวะในบริษัทฯ และ บริษัทย่อย	: ไม่มี
การเปลี่ยนแปลงการถือครองหุ้นบริษัทฯ และ บริษัทย่อยในปีที่ผ่านมา	: ไม่มี
ความสัมพันธ์ทางครอบครัวระหว่างผู้บริหาร	: ไม่มี
ประวัติการทำงาน:	

### บริษัทจดทะเบียน

2558 - ปัจจุบัน	ผู้อำนวยการโรงงาน	บริษัท ชุมพรอุตสาหกรรมน้ำมันปาล์ม จำกัด (มหาชน)
2543 - 2545	ผู้จัดการฝ่ายส่งเสริมการตลาด	บริษัท ชุมพรอุตสาหกรรมน้ำมันปาล์ม จำกัด (มหาชน)
2539 - 2542	ผู้จัดการฝ่ายบริหารโรงงาน	บริษัท ชุมพรอุตสาหกรรมน้ำมันปาล์ม จำกัด (มหาชน)
2533 - 2538	ผู้จัดการโรงงาน	บริษัท ชุมพรอุตสาหกรรมน้ำมันปาล์ม จำกัด (มหาชน)
2524 - 2532	ผู้จัดการฝ่ายสวน	บริษัท ชุมพรอุตสาหกรรมน้ำมันปาล์ม จำกัด (มหาชน)

### คุณสมบัติกรรมการและผู้บริหาร

กรรมการและผู้บริหารของบริษัทฯ เป็นผู้ที่มีคุณสมบัติครบตามมาตรา 68 แห่งพระราชบัญญัติ บริษัทมหาชนจำกัด พ.ศ.2535 และตามประกาศคณะกรรมการ ก.ล.ต. เรื่อง หลักเกณฑ์ เงื่อนไข และวิธีการในการขออนุญาตเสนอขายหุ้นที่ออกใหม่ และการอนุญาต ฉบับลงวันที่ 18 พฤษภาคม 2535 ทุกประการ และไม่เคยเป็นพนักงานหรือหุ้นส่วนของบริษัทสอบบัญชีภายนอกที่บริษัทฯ ใช้บริการอยู่ในช่วง 2 ปี ที่ผ่านมา

### ข้อมูลประวัติการถูกลงโทษของกรรมการ ผู้บริหาร และผู้มีอำนาจควบคุมในช่วง 5 ปีที่ผ่านมา

ไม่มีกรรมการ ผู้บริหาร และผู้มีอำนาจควบคุมท่านใดของบริษัทฯ กระทำความผิดตามพระราชบัญญัติหลักทรัพย์และตลาดหลักทรัพย์ พ.ศ. 2535 หรือพระราชบัญญัติสัญญาซื้อขายล่วงหน้า พ.ศ. 2546 ในช่วง 5 ปีที่ผ่านมา ซึ่งว่าด้วยเรื่องความผิดดังต่อไปนี้

1. การกระทำการโดยไม่สุจริต หรือประมาทเลินเล่ออย่างร้ายแรง
2. การเปิดเผย หรือเผยแพร่ข้อมูล หรือข้อความอันเป็นเท็จที่อาจทำให้สำคัญผิด หรือปกปิดข้อความจริงที่ควรบอกให้แจ้งในสาระสำคัญ ซึ่งอาจมีผลกระทบต่อการตัดสินใจของผู้ถือหุ้น ผู้ลงทุน หรือผู้ที่เกี่ยวข้อง
3. การกระทำอันไม่เป็นธรรมหรือการเอาเปรียบผู้ลงทุนในการซื้อขายหลักทรัพย์หรือสัญญาซื้อขายล่วงหน้า หรือมีหรือเคยมีส่วนร่วมหรือสนับสนุนการกระทำความผิดดังกล่าว

ข้อมูลเกี่ยวกับคณะกรรมการและผู้บริหาร

## เลขานุการบริษัท

ชื่อ : นางสาววิภารัตน์ วิวัฒน์ธนาธิกุล

ตำแหน่ง : เลขานุการบริษัท  
(ครบกำหนดเกษียณอายุการทำงานในวันที่ 31 ธันวาคม 2558)

อายุ : 60 ปี

วุฒิการศึกษา : ปริญญาตรี ศิลปศาสตร์ มหาวิทยาลัยรามคำแหง

การอบรม : ไม่มี

การเข้ารับการพัฒนาและฝึกอบรมในปีที่ผ่านมา : Anti-Corruption : The Practical Guide โดย IOD และ จรรยาบรรณบริษัท & Anti Corruption

สัดส่วนการถือหุ้นในบริษัทฯ : ไม่มี

สัดส่วนการถือหุ้นในบริษัทย่อย : ไม่มี

สัดส่วนการถือหุ้นของคู่สมรสและบุตรที่ยังไม่บรรลุนิติภาวะในบริษัทฯ และ บริษัทย่อย : ไม่มี

การเปลี่ยนแปลงการถือครองหุ้นบริษัทฯ และ บริษัทย่อยในปีที่ผ่านมา : ไม่มี

ความสัมพันธ์ทางครอบครัวระหว่างผู้บริหาร : ไม่มี

ประวัติการทำงาน :  
บริษัทจดทะเบียน  
2537 - 2558                      เลขานุการบริษัท                      บริษัท ชุมพรอุตสาหกรรมน้ำมันปาล์ม จำกัด (มหาชน)

ข้อ : นายคมกฤษ ทองอ่วม

ตำแหน่ง	:	เลขานุการบริษัท (ได้รับแต่งตั้งจากคณะกรรมการบริษัท ครั้งที่ 6/2558 เมื่อวันที่ 13 พฤศจิกายน 2558 โดยให้มีผลตั้งแต่วันที่ 4 มกราคม 2559)	
อายุ	:	35 ปี	
วุฒิการศึกษา	:	ปริญญาตรี สาขาการจัดการทั่วไป มหาวิทยาลัยเทคโนโลยีราชมงคลตะวันออก (วิทยาเขตจักรพงษ์วนารอด)	
การอบรม	:	หลักสูตรผู้ปฏิบัติงานเลขานุการบริษัทและหลักสูตรพื้นฐานกฎหมายและกฎเกณฑ์ที่เกี่ยวข้องกับบริษัทจดทะเบียน รุ่นที่ 12	
การเข้ารับการพัฒนาและฝึกอบรมในปีที่ผ่านมา	:	CS Sharing ครั้งที่ 3/2558, การจัดทำรายงานความรับผิดชอบต่อสังคม รุ่นที่ 6/2558, การแก้ปัญหาและการตัดสินใจ, จรรยาบรรณบริษัท & Anti-Corruption และทักษะการนำเสนอสำหรับหัวหน้างาน	
สัดส่วนการถือหุ้นในบริษัท	:	ไม่มี	
สัดส่วนการถือหุ้นในบริษัทย่อย	:	ไม่มี	
สัดส่วนการถือหุ้นของคู่สมรสและบุตรที่ยังไม่บรรลุนิติภาวะในบริษัท และ บริษัทย่อย	:	ไม่มี	
การเปลี่ยนแปลงการถือครองหุ้นบริษัท และ บริษัทย่อยในปีที่ผ่านมา	:	ไม่มี	
ความสัมพันธ์ทางครอบครัวระหว่างผู้บริหาร	:	ไม่มี	
ประวัติการทำงาน	:	บริษัทจดทะเบียน	
		2559 - ปัจจุบัน	เลขานุการบริษัท บริษัท ชุมพรอุตสาหกรรมน้ำมันปาล์ม จำกัด (มหาชน)
		2557 - 2558	เจ้าหน้าที่ธุรการเลขานุการ บริษัท ชุมพรอุตสาหกรรมน้ำมันปาล์ม จำกัด (มหาชน)
		2554 - 2557	เลขานุการกรมการผู้จัดการ บริษัท ชุมพรอุตสาหกรรมน้ำมันปาล์ม จำกัด (มหาชน)
		2544 - 2550	เจ้าหน้าที่ฝ่ายทะเบียนธุรกิจ บริษัท เจริญโภคภัณฑ์อาหารสัตว์ จำกัด (มหาชน)
			สำนักกฎหมาย
บริษัทจำกัด/หน่วยงาน	:		
		2552 - 2554	Invoice & Costing Officer DER Asia Tours Co., Ltd.

## หน้าที่ความรับผิดชอบของเลขานุการบริษัท

มาตรฐาน 89/15 เพื่อทำหน้าที่ให้เป็นไปตาม พรบ.หลักทรัพย์และตลาดหลักทรัพย์ เป็นศูนย์กลางในการจัดทำ/เก็บรักษาเอกสาร ทะเบียน  
กรรมการ จัดประชุมผู้ถือหุ้น หนังสือเชิญประชุมและรายงานการประชุมผู้ถือหุ้น รายงานการมีส่วนได้ส่วนเสียของกรรมการและผู้บริหาร รวมถึง  
เรื่องอื่นๆ ที่ได้รับมอบหมาย



## ข้อมูลเกี่ยวกับคณะกรรมการและผู้บริหาร

### รายละเอียดเกี่ยวกับกรรมการ ผู้บริหาร ผู้มีอำนาจควบคุม บริษัทย่อย

#### ข้อมูลและรายละเอียดของคณะกรรมการบริษัทย่อย

**บริษัท ซีพีไอ อะโกรเทค จำกัด** ประกอบด้วยกรรมการ จำนวน 6 ท่าน ดังนี้

1. นายชูศักดิ์ ปรัชญางค์ปรีชา
2. นายถกล ถวิลเดมิทรัพย์
3. นายรชฏ ถวิลเดมิทรัพย์
4. นายกิตติ จัตรเลขวนิช
5. นายทรงฤทธิ์ นิวัติชัยวงศ์
6. นายโกศล นันทิลีพงศ์

กรรมการซึ่งลงชื่อผูกพันบริษัทได้คือ นายถกล ถวิลเดมิทรัพย์ หรือ นายรชฏ ถวิลเดมิทรัพย์ หรือ นายโกศล นันทิลีพงศ์ ลงลายมือชื่อร่วมกับ นายชูศักดิ์ ปรัชญางค์ปรีชา หรือ นายกิตติ จัตรเลขวนิช หรือ นายทรงฤทธิ์ นิวัติชัยวงศ์ รวมเป็นสองคนและประทับตราสำคัญของบริษัท/หมายเหตุ : ข้อมูลกรรมการบริษัทฯ ลำดับที่ 1-5 โปรดดูหัวข้อ “ข้อมูลเกี่ยวกับคณะกรรมการและผู้บริหาร”

ข้อมูลกรรมการบริษัทฯ ลำดับที่ 6 โปรดดูหัวข้อ “ข้อมูลเกี่ยวกับผู้บริหารของบริษัทย่อยบริษัท ซีพีไอ อะโกรเทค จำกัด”

**บริษัท ซีพีพี จำกัด** ประกอบด้วยกรรมการ จำนวน 6 ท่าน ดังนี้

1. นายชูศักดิ์ ปรัชญางค์ปรีชา
2. นายถกล ถวิลเดมิทรัพย์
3. นายรชฏ ถวิลเดมิทรัพย์
4. นายกิตติ จัตรเลขวนิช
5. นายทรงฤทธิ์ นิวัติชัยวงศ์
6. นายสุภิสสิทธิ์ ช่อเรืองศักดิ์

กรรมการซึ่งลงชื่อผูกพันบริษัทได้คือ นายถกล ถวิลเดมิทรัพย์ หรือ นายรชฏ ถวิลเดมิทรัพย์ หรือ นายสุภิสสิทธิ์ ช่อเรืองศักดิ์ ลงลายมือชื่อร่วมกับ นายชูศักดิ์ ปรัชญางค์ปรีชา หรือ นายกิตติ จัตรเลขวนิช หรือ นายทรงฤทธิ์ นิวัติชัยวงศ์ รวมเป็นสองคนและประทับตราสำคัญของบริษัท/หมายเหตุ : ข้อมูลกรรมการบริษัทฯ ลำดับที่ 1-6 โปรดดูหัวข้อ “ข้อมูลเกี่ยวกับคณะกรรมการและผู้บริหาร”

#### ข้อมูลและรายละเอียดของผู้บริหารบริษัทย่อยบริษัท ซีพีไอ อะโกรเทค จำกัด

**ชื่อ** : นายโกศล นันทิลีพงศ์

**ตำแหน่ง** : กรรมการ / กรรมการผู้มีอำนาจลงนามผูกพันบริษัทฯ / กรรมการผู้จัดการ

**อายุ** : 53 ปี

**วุฒิการศึกษา** : ปริญญาตรี สถิติศาสตรบัณฑิต จุฬาลงกรณ์มหาวิทยาลัย

**การอบรม** : ไม่มี

**การเข้ารับการพัฒนาและฝึกอบรมในปีที่ผ่านมา** : ไม่มี

**สัดส่วนการถือหุ้นในบริษัทฯ** : 1 หุ้น

**สัดส่วนการถือหุ้นในบริษัทย่อย** : 1 หุ้น – บริษัท ซีพีพี จำกัด

**สัดส่วนการถือหุ้นในบริษัทแม่** : 2.36%

**สัดส่วนการถือหุ้นของคู่สมรสในบริษัทฯ บริษัทย่อย และบริษัทแม่** : ไม่มี

**การเปลี่ยนแปลงการถือครองหุ้นบริษัทแม่ ในปีที่ผ่านมา** : จำนวนหุ้นเพิ่มขึ้น 612,935 หุ้น เกิดจากการใช้สิทธิแปลงสภาพ CPI-W1 ของบริษัทฯ และซื้อหุ้นเพิ่มจำนวน 3,144,700 หุ้น

**การเปลี่ยนแปลงการถือครองหุ้นบริษัทฯ และบริษัทย่อย ในปีที่ผ่านมา** : ไม่มี

**ความสัมพันธ์ทางครอบครัวระหว่างผู้บริหาร** : น้องภรรยาของนายถกล ถวิลเดมิทรัพย์ น้องชายของนายการุญ นันทิลีพงศ์ และน้องของนายรชฏ ถวิลเดมิทรัพย์  
**ประวัติการทำงาน**

**บริษัทจดทะเบียน**

2551 - 2557	ที่ปรึกษาโครงการพัฒนาพันธุ์อ้อย	บริษัท น้ำตาลนครบุรี จำกัด (มหาชน)
2547- 2554	ที่ปรึกษาทางด้านส่งเสริมการเกษตร	บริษัท ชุมพรอุตสาหกรรมน้ำมันปาล์ม จำกัด (มหาชน)

**บริษัทจำกัด/หน่วยงาน**

2555 - 2557	กรรมการ	บริษัท ซีพีพี จำกัด
2554 - ปัจจุบัน	กรรมการและกรรมการผู้จัดการ	บริษัท ซีพีไอ อะโกรเทค จำกัด
2547 - ปัจจุบัน	กรรมการ	บริษัท ชุมพรโฮลดิ้ง จำกัด

## นโยบายการกำกับดูแลกิจการ

คณะกรรมการบริษัทฯ ได้ส่งเสริมสนับสนุนการกำกับดูแลกิจการที่ดีในทุกระดับขององค์กร และได้มีการปรับปรุง ส่งเสริมอย่างต่อเนื่อง เพื่อให้บรรลุเป้าหมายอย่างมีประสิทธิภาพ ถูกต้องตามกฎหมายว่าด้วยความซื่อสัตย์สุจริตและมีความโปร่งใส คณะกรรมการบริษัทฯ มีความมุ่งมั่นและเชื่อมั่นว่าการกำกับดูแลกิจการที่ดี มีความโปร่งใส มีประสิทธิภาพจะส่งผลให้ผลการปฏิบัติงานของบริษัทฯ ดีขึ้นและเป็นประโยชน์สูงสุดกับผู้ถือหุ้น ผู้ลงทุน และผู้เกี่ยวข้องทุกฝ่ายในระยะยาวโดยทั่วกัน จึงได้กำหนดนโยบายเกี่ยวกับการกำกับดูแลกิจการของบริษัทฯ ดังนี้

1. ดำเนินธุรกิจตามหลักบรรษัทภิบาลที่ดี (Good Corporate Governance) โปร่งใส ตรวจสอบได้
2. กำกับดูแลให้คณะกรรมการบริษัทฯ ปฏิบัติหน้าที่ตามบทบาทและความรับผิดชอบที่ได้รับมอบหมายอย่างมีประสิทธิภาพ
3. ปฏิบัติต่อผู้ถือหุ้นและผู้มีส่วนได้เสียอย่างเท่าเทียมกันและเป็นธรรมต่อทุกฝ่าย อีกทั้งมีการเปิดเผยข้อมูลอย่างเพียงพอแก่ทุกฝ่ายที่เกี่ยวข้อง
4. จัดให้มีระบบการควบคุมภายในที่เพียงพอ ดูแลให้มีมาตรการบริหารความเสี่ยงที่เหมาะสมและติดตามทวนสอบอย่างสม่ำเสมอ
5. กำหนดให้มีวิสัยทัศน์ ภารกิจ กลยุทธ์ เป้าหมาย นโยบาย แผนธุรกิจ งบประมาณของบริษัทฯ และมีการติดตามผลอย่างสม่ำเสมอ
6. จัดให้มีคู่มืออำนาจดำเนินการ เพื่อกระจายความรับผิดชอบ อำนาจในการตัดสินใจและสั่งการตามหน้าที่ที่ได้รับมอบหมาย
7. จัดให้มีคู่มือจรรยาบรรณบริษัทฯ พร้อมทั้งมีการแจ้งให้กรรมการ ผู้บริหารและพนักงานทุกคนถือปฏิบัติ

บริษัทฯ มีแผนปฏิบัติและมีการติดตามผลการปฏิบัติตามแผนงาน และงบประมาณของบริษัทฯ ทุกไตรมาส และมีการปรับปรุงเป้าหมาย แผนงาน งบประมาณของบริษัทฯ ทุกปี

นอกจากนี้ บริษัทฯ ได้ปฏิบัติตามหลักการกำกับดูแลกิจการ ครอบคลุมเนื้อหา 5 หมวด ได้แก่ หมวดสิทธิของผู้ถือหุ้น หมวดการปฏิบัติต่อผู้ถือหุ้นอย่างเท่าเทียมกัน หมวดบทบาทของผู้มีส่วนได้เสีย หมวดการเปิดเผยข้อมูลและความโปร่งใส และหมวดความรับผิดชอบต่อคณะกรรมการ โดยมีเนื้อหาดังนี้

### 1) สิทธิของผู้ถือหุ้น

ในปี 2558 บริษัทฯ มีการประชุมผู้ถือหุ้นทั้งหมด 1 ครั้ง เป็นการประชุมสามัญประจำปี 2558 โดยบริษัทฯ ได้เปิดโอกาสให้ผู้ถือหุ้นมีส่วนในการดูแลกิจการและให้ความเห็นเกี่ยวกับการดำเนินกิจการให้มากขึ้นดังนี้

1.1) การประชุมได้จัดที่โรงแรมภายนอกบริษัทฯ และได้อำนวยความสะดวกและส่งเสริมให้ผู้ถือหุ้นทุกรายซึ่งรวมถึงนักลงทุนสถาบันเข้าร่วมประชุมฯ โดยจัดสถานที่ประชุมที่สามารถเดินทางได้สะดวก

1.2) เปิดโอกาสให้ผู้ถือหุ้นเสนอเรื่องเพื่อบรรจุเป็นวาระการประชุมและเสนอชื่อบุคคลที่มีคุณสมบัติเหมาะสมเพื่อรับการพิจารณาเลือกตั้งเป็นกรรมการบริษัทฯ ล่วงหน้า โดยสำหรับการประชุมสามัญประจำปี 2558 ระหว่างวันที่ 1 กันยายน 2557 ถึงวันที่ 30 พฤศจิกายน 2557 และสำหรับการประชุมสามัญประจำปี 2559 ระหว่างวันที่ 1 กันยายน 2558 ถึงวันที่ 30 พฤศจิกายน 2558 โดยแจ้งให้ผู้ถือหุ้นทราบผ่านระบบข่าวของตลาดหลักทรัพย์แห่งประเทศไทย และเว็บไซต์ของบริษัทฯ ก่อนวันประชุม

1.3) บริษัทฯ ได้จัดส่งหนังสือเชิญประชุมพร้อมทั้งเอกสารข้อมูลประกอบการประชุม รายงานประจำปี/งบการเงิน รายการเอกสารที่ผู้เข้าประชุมต้องนำมาเพื่อใช้แสดงตัวและหนังสือมอบฉันทะให้ผู้ถือหุ้นทราบล่วงหน้าก่อนวันประชุม 7 วันทำการ ทั้งนี้เอกสารประกอบการประชุมที่นำเสนอให้กับผู้ถือหุ้นพร้อมกับหนังสือเชิญประชุมนั้น จะมีข้อมูลครบถ้วนเพียงพอให้ผู้ถือหุ้นใช้ประกอบการตัดสินใจคะแนนในวาระต่างๆ และบริษัทฯ ได้เพิ่มทางเลือกให้กับผู้ถือหุ้นโดยให้กรรมการอิสระเป็นผู้รับมอบอำนาจจากผู้ถือหุ้นในกรณีที่ผู้ถือหุ้นไม่สามารถเข้าร่วมประชุมได้

1.4) ในวันประชุมผู้ถือหุ้น บริษัทฯ ได้จัดให้มีการลงทะเบียนโดยใช้ระบบบาร์โค้ด (Barcode) ที่แสดงถึงเลขทะเบียนของผู้ถือหุ้นแต่ละรายที่ได้จัดพิมพ์ไว้บนแบบลงทะเบียนและหนังสือมอบฉันทะเพื่อให้ผู้ถือหุ้นได้รับความสะดวกในการประชุมและทำขั้นตอนการลงทะเบียนเป็นไปอย่างรวดเร็ว

1.5) แจ้งวิธีการลงคะแนนและนับคะแนนก่อนการประชุมผู้ถือหุ้น และการใช้บัตรลงคะแนนเสียง โดยผู้ถือหุ้นคนหนึ่งมีคะแนนเสียงเท่ากับหนึ่งหุ้นต่อหนึ่งเสียง

1.6) ประธานที่ประชุมได้ดำเนินการประชุมให้เป็นไปตามลำดับระเบียบวาระที่กำหนดไว้ในหนังสือเชิญประชุม และคณะกรรมการยังได้เปิดโอกาสให้ผู้เข้าร่วมประชุมทุกรายแสดงความคิดเห็นและสามารถถามคำถามในแต่ละวาระการประชุม รวมทั้งให้ข้อคิดเห็น ข้อเสนอแนะเพิ่มเติม และได้บันทึกประเด็นที่สำคัญไว้ในรายงานการประชุมแล้ว

1.7) บริษัทฯ ไม่ได้เพิ่มวาระการประชุมหรือเปลี่ยนแปลงข้อมูลสำคัญ โดยไม่ได้แจ้งให้ผู้ถือหุ้นทราบล่วงหน้า ทั้งนี้ในการประชุมสามัญประจำปี 2558 ประธานฯ เรียนชี้แจงผู้ถือหุ้นในที่ประชุมเพื่อขอเพิ่มรายละเอียดในวาระที่ 5 เพื่อพิจารณาอนุมัติแต่งตั้งกรรมการแทนกรรมการที่ออกตามวาระ เนื่องจากตรวจสอบพบว่าข้อมูลที่นำเสนอขาดตกในเอกสารเชิญประชุม ซึ่งเป็นความผิดพลาดระหว่างการส่งข้อมูลสู่โรงพิมพ์ จึงขอเพิ่มรายละเอียดกรรมการที่ออกตามวาระและเสนอกลับเข้าดำรงตำแหน่งจำนวนอีก 1 ท่าน คือ นายรชฏ ถวิลเดมิทรีย์ ดำรงตำแหน่งกรรมการบริษัทและผู้ช่วยกรรมการผู้จัดการ จากเดิมที่ได้รับในวาระไว้ 2 ท่าน คือ นายสมชาย สกุลสุวรรณ์ และ นายสาธิต ชาญเชาว์กุล ทั้งนี้เอกสารข้อมูลดังกล่าวมีการตรวจสอบพบก่อนวันประชุม 3 วัน

1.8) บริษัทฯ ได้เผยแพร่รายงานการประชุมผู้ถือหุ้น เพื่อให้ผู้ถือหุ้นได้รับทราบผลของการประชุมและสามารถตรวจสอบความถูกต้องผ่านช่องทางของตลาดหลักทรัพย์ฯ และเว็บไซต์ของบริษัทฯ ภายใน 14 วัน นับจากวันประชุม

### 2) การปฏิบัติต่อผู้ถือหุ้นอย่างเท่าเทียมกัน

บริษัทฯ มีนโยบายที่จะปฏิบัติต่อผู้ถือหุ้นอย่างเท่าเทียมกัน ไม่ว่าจะเป็นผู้ถือหุ้นรายใหญ่ ผู้ถือหุ้นรายย่อย และนักลงทุนสถาบัน เพื่อให้เกิดความเท่าเทียมกันอย่างแท้จริงและยั่งยืนดังนี้

## การกำกับดูแลกิจการ

2.1) ได้ดำเนินการจัดการประชุมผู้ถือหุ้นโดยการปฏิบัติต่อผู้ถือหุ้นอย่างเท่าเทียมกัน โดยมีการอำนวยความสะดวกในการประชุมอย่างเท่าเทียมกัน ให้โอกาสที่เท่าเทียมกันในการถามคำถามต่อที่ประชุมและแสดงความเห็นในแต่ละวาระการประชุม และประธานที่ประชุมจะให้ความสำคัญและตอบข้อซักถามในทุกประเด็น โดยมีการบันทึกการประชุมอย่างถูกต้องครบถ้วน

2.2) ในการประชุมผู้ถือหุ้น ในปี 2558 บริษัทฯ ได้จัดส่งเอกสารเชิญประชุมพร้อมรายงานประจำปี/งบการเงิน และหนังสือมอบฉันทะพร้อมเสนอชื่อกรรมการอิสระอย่างน้อย 1 คนเป็นทางเลือกในการมอบฉันทะของผู้ถือหุ้นให้กับผู้ถือหุ้นทุกรายที่มีรายชื่อปรากฏในสมุดทะเบียนผู้ถือหุ้น ณ วันปิดสมุดทะเบียนผู้ถือหุ้นของบริษัทฯ รวมทั้งลงประกาศหนังสือพิมพ์แจ้งกำหนดวัน เวลา และวาระการประชุมก่อนวันประชุมอย่างน้อย 7 วันล่วงหน้า ติดต่อกันเป็นระยะเวลา 3 วัน ระหว่างวันที่ 1-3 เมษายน 2558 และในการประชุมมีการเข้าร่วมประชุมทั้งสิ้น 10 ท่าน

2.3) เปิดโอกาสให้ผู้ถือหุ้นเสนอเรื่องเพื่อบรรจุเป็นวาระการประชุมและเสนอชื่อบุคคลที่มีคุณสมบัติเหมาะสมเพื่อรับการพิจารณาเลือกตั้งเป็นกรรมการบริษัทฯ ล่วงหน้าสำหรับการประชุมสามัญประจำปี 2558 ระหว่างวันที่ 1 กันยายน 2557 ถึงวันที่ 30 พฤศจิกายน 2557 และสำหรับการประชุมสามัญประจำปี 2559 ระหว่างวันที่ 1 กันยายน 2558 ถึงวันที่ 30 พฤศจิกายน 2558 โดยแจ้งให้ผู้ถือหุ้นทราบผ่านระบบข่าวของตลาดหลักทรัพย์แห่งประเทศไทย พร้อมทั้งประกาศหลักเกณฑ์ และระบบขั้นตอนที่ชัดเจนไว้ในเว็บไซต์ของบริษัทฯ

2.4) เปิดโอกาสให้ผู้ถือหุ้นได้ใช้สิทธิในการแต่งตั้งกรรมการเป็นรายบุคคล

2.5) บริษัทฯ ให้สิทธิออกเสียงแก่ผู้ถือหุ้นตามจำนวนหุ้นที่ถืออย่างเท่าเทียมกันและผู้ถือหุ้นสามารถใช้สิทธิออกเสียงลงคะแนนในแต่ละวาระ

2.6) บริษัทฯ ได้แนบหนังสือมอบฉันทะแบบ ข. ซึ่งเป็นแบบที่ผู้ถือหุ้นสามารถกำหนดทิศทางการลงคะแนนเสียงได้เองในแต่ละวาระไปพร้อมกับหนังสือนัดประชุม เพื่อให้ผู้ถือหุ้นที่ไม่สะดวกเข้าร่วมประชุมด้วยตนเอง สามารถมอบอำนาจให้กรรมการอิสระหรือบุคคลอื่นเข้าประชุมและออกเสียงลงคะแนนแทน พร้อมทั้งเผยแพร่ไว้ในเว็บไซต์ของบริษัทฯ เพื่อให้ผู้ถือหุ้นสามารถดาวน์โหลดได้

### 3) บทบาทของผู้มีส่วนได้เสีย

บริษัทฯ ได้ดูแลและคำนึงถึงผู้มีส่วนได้เสียทุกกลุ่มโดยได้กำหนดแนวทางการปฏิบัติไว้ในคู่มือจรรยาบรรณบริษัทและระเบียบข้อบังคับเกี่ยวกับการทำงานเพื่อให้คณะกรรมการฝ่ายบริหารและพนักงานยึดถือเป็นหลักปฏิบัติในการดำเนินงานโดยถือเป็นภาระหน้าที่ที่สำคัญของทุกคนเช่น

- ผู้ถือหุ้น : บริษัทฯ จะดำเนินธุรกิจอย่างโปร่งใส โดยคำนึงถึงการเจริญเติบโตของมูลค่าบริษัทฯ ในระยะยาว
- พนักงาน : บริษัทฯ สนับสนุนพัฒนาความสามารถในการทำงาน โดยนำระบบการพัฒนาบุคลากรบนพื้นฐานของความสามารถ (Competency – Based Human Resources Development) มาใช้ เน้นการทำงานอย่างปลอดภัย ปฏิบัติต่อพนักงานทุกคนอย่างเท่าเทียมกันเป็นธรรม ให้ผลตอบแทนและสวัสดิการที่เหมาะสม
- คู่ค้า/เจ้าหนี้ : ปฏิบัติตามเงื่อนไขทางการค้าและปฏิบัติตามสัญญาอย่างเคร่งครัด
- คู่แข่ง : ปฏิบัติตามกรอบกติกาของการแข่งขันที่ดี ไม่ทำลายชื่อเสียงของคู่แข่งทางการค้าโดยปราศจากหลักฐานและข้อเท็จจริง
- ลูกค้า : มุ่งมั่นที่จะพัฒนาและรักษาระดับคุณภาพผลิตภัณฑ์ของบริษัทฯ เพื่อตอบสนองความพึงพอใจของลูกค้า โดยบริษัทฯ ผ่านการรับรองระบบคุณภาพ ISO9001:2000 GMP และ HACCP พร้อมทั้งกำหนดให้มีผู้รับผิดชอบในการรับข้อร้องเรียนของลูกค้า และรักษาความลับของลูกค้า
- ชุมชน สังคม และสิ่งแวดล้อม : บริษัทฯ สนับสนุนให้พนักงานดำเนินกิจกรรมเพื่อบำบัดและอนุรักษ์สิ่งแวดล้อม โดยปฏิบัติตามเจตนารมณ์ของกฎหมายและกฎระเบียบอย่างเคร่งครัด พร้อมทั้งสนับสนุนกิจกรรมของชุมชนโดยรอบสถานประกอบกิจการ และกิจกรรมของท้องถิ่นที่สถานประกอบกิจการตั้งอยู่

### 4) การเปิดเผยข้อมูลและความโปร่งใส

คณะกรรมการบริษัทฯ ตระหนักดีว่าข้อมูลของบริษัทฯ ทั้งที่เกี่ยวกับการเงินและที่ไม่ใช่การเงิน ล้วนมีผลต่อกระบวนการตัดสินใจของนักลงทุนและผู้ที่มีส่วนได้เสียของบริษัทฯ จึงได้กำชับให้ฝ่ายบริหารดำเนินการในเรื่องที่เกี่ยวกับการเปิดเผยข้อมูลที่ครบถ้วน ตรงต่อความเป็นจริง เชื่อถือได้ สม่าเสมอ และทันเวลา ซึ่งฝ่ายบริหารของบริษัทฯ ได้ให้ความสำคัญและยึดถือปฏิบัติตามโดยตลอด ในส่วนของงานด้านผู้ลงทุนสัมพันธ์นั้น บริษัทฯ ได้มอบหมายให้ Chief Financial Officer ทำหน้าที่ติดต่อสื่อสารกับผู้ลงทุน ผู้ถือหุ้น นักวิเคราะห์และภาคธุรกิจที่เกี่ยวข้อง สถาบันผู้ลงทุน และประชาชนทั่วไป ซึ่งสามารถติดต่อขอทราบข้อมูลบริษัทฯ ได้ที่หมายเลขโทรศัพท์ 0-2679-9166 หรือที่ website : [www.cpi-th.com](http://www.cpi-th.com) หรือที่ e-mail address : [info@cpi-th.com](mailto:info@cpi-th.com)

### 5) ความรับผิดชอบของคณะกรรมการ

การแต่งตั้งกรรมการบริษัทฯ เป็นไปตามข้อตกลงของผู้ถือหุ้นที่กำหนดให้กรรมการบริษัทฯ เป็นตัวแทนจากผู้ถือหุ้นตามสัดส่วนการถือหุ้นโดยคณะกรรมการบริษัทฯ ประกอบด้วยกรรมการจำนวน 11 ท่าน ดังนี้

- กรรมการที่เป็นผู้บริหาร 3 ท่าน
- กรรมการที่ไม่ได้เป็นผู้บริหาร 3 ท่าน
- กรรมการที่เป็นอิสระ 5 ท่าน

กรรมการทุกท่านที่ดำรงตำแหน่งกรรมการบริษัทฯ ได้เข้าร่วมการประชุมพิเศษ รวมถึงการรับทราบถึงข้อมูลเกี่ยวกับการประกอบธุรกิจของบริษัทฯ ตั้งแต่วันที่เริ่มเข้ารับตำแหน่ง ซึ่งถือเป็นนโยบายที่บริษัทฯ ได้กำหนดไว้สำหรับกรรมการผู้เข้ารับดำรงตำแหน่งกรรมการของบริษัทฯ

ในปี 2558 จำนวนกรรมการอิสระของบริษัทฯ มีจำนวน 1 ใน 3 ของจำนวนกรรมการทั้งคณะ ทั้งนี้ กรรมการอิสระมีความเป็นอิสระจากฝ่ายบริหารและผู้ถือหุ้นรายใหญ่ของบริษัทฯ และประธานกรรมการบริษัทฯ ไม่เป็นบุคคลเดียวกับประธานเจ้าหน้าที่บริหาร เพื่อเป็นการแบ่งแยกหน้าที่ในการ กำหนดนโยบายการกำกับดูแลและการบริหารงานประจำ บริษัทฯ มีการกำหนดขอบเขตอำนาจหน้าที่ของฝ่ายบริหารในแต่ละระดับไว้อย่างชัดเจนและเป็นลายลักษณ์อักษรตามคู่มืออำนาจดำเนินการ บริษัทฯ มีการแบ่งแยกหน้าที่ความรับผิดชอบออกจากกันโดยเด็ดขาดระหว่างการอนุมัติการบันทึกรายการทางบัญชีและการดูแลทรัพย์สินเพื่อเป็นการตรวจสอบซึ่งกันและกันได้ ดังนั้นจึงมั่นใจได้ว่ากรรมการดังกล่าวได้มีการปฏิบัติหน้าที่อย่างเต็มที่ในฐานะที่เป็นตัวแทนของผู้ถือหุ้น และมีการถ่วงดุลกันอย่างเหมาะสม

คณะกรรมการบริษัทฯ มีหน้าที่รับผิดชอบในการปฏิบัติหน้าที่ให้เป็นไปตามกฎหมาย วัตถุประสงค์และข้อบังคับของบริษัทฯ ตลอดจนมติของที่ประชุมผู้ถือหุ้นด้วยความซื่อสัตย์สุจริต และระมัดระวังรักษาผลประโยชน์ของบริษัทฯ โดยกรรมการบริษัทฯ มีวาระการดำรงตำแหน่งที่แน่นอน ซึ่งตามข้อบังคับของบริษัทฯ กำหนดไว้ว่า ในการประชุมสามัญประจำปีทุกครั้ง กรรมการจะต้องออกจากตำแหน่งอย่างน้อยจำนวนหนึ่งในสาม (1/3) โดยอัตรา ถ้าจำนวนกรรมการจะแบ่งออกให้เป็นสามส่วนไม่ได้ก็ให้ออกโดยจำนวนใกล้เคียงที่สุดกับส่วนหนึ่งในสาม (1/3) โดยให้กรรมการที่ดำรงตำแหน่งนานที่สุดเป็นผู้ออกจากตำแหน่ง และเพื่อให้เป็นไปตามหลักการกำกับดูแลกิจการที่ดีการดำรงตำแหน่งกรรมการอิสระ ควรไม่เกิน 6 ปี ทั้งนี้ ในปี 2559 จะมีการนำเสนอการกลับเข้าดำรงตำแหน่งกรรมการอิสระซึ่งดำรงตำแหน่งเกินกว่า 6 ปี เนื่องด้วยคณะกรรมการบริษัทฯ ส่วนใหญ่เห็นร่วมกันแล้วว่าการกรรมการอิสระที่จะขอเสนอกลับเข้าดำรงตำแหน่งในปี 2559 เป็นผู้ทรงความรู้ ความสามารถ และเข้าใจในธุรกิจของบริษัทฯ ได้เป็นอย่างดี และตามหลักการกำกับดูแลกิจการที่ดีกรรมการแต่ละท่านควรจะดำรงตำแหน่งกรรมการในบริษัทจดทะเบียนได้ไม่เกิน 5 แห่ง เนื่องด้วยอาจมีผลต่อประสิทธิภาพในการปฏิบัติหน้าที่ได้ ทั้งนี้กรรมการของบริษัทฯ 1 ท่านจาก 11 ท่าน ดำรงตำแหน่งในบริษัทจดทะเบียน เกิน 5 แห่ง

กรรมการของบริษัทฯ เป็นผู้ที่มีความรู้ ความสามารถ มีศักยภาพ และได้ผ่านหลักสูตรการอบรมการเป็นกรรมการ ตามหลักสูตร Directors Certification Program (DCP) หรือ Directors Accreditation Program (DAP) ของสถาบันกรรมการบริษัทไทย (IOD) ดังนี้

1. นายสมชาย สกลสุวรรณ์	ประกาศนียบัตรหลักสูตร DCP รุ่น 80/2006
2. นายสุเทพ วงศ์วรเศรษฐ์	ประกาศนียบัตรหลักสูตร DAP รุ่น 48/2005
3. นายสาธิต ชาญเชาว์กุล	ประกาศนียบัตรหลักสูตร DCP รุ่น 83/2007
4. รศ. ดร. นินนาท โอฟารวรวิทย์	ประกาศนียบัตรหลักสูตร DCP รุ่น 121/2009
5. นายชูศักดิ์ ปรัชญางค์ปริชา	ประกาศนียบัตรหลักสูตร DCP รุ่น 18/2002
6. นายถกล ถวิลเต็มทรัพย์	ประกาศนียบัตรหลักสูตร DCP รุ่น 32/2003
7. นายกิตติ จัทรเลขาวิช	วุฒิปัตร์และประกาศนียบัตรหลักสูตร DCP รุ่น 4/2000
8. นายการุญ นันทิลักษณ์	วุฒิปัตร์และประกาศนียบัตรหลักสูตร DCP รุ่น 9/2001
9. นายทรงฤทธิ์ นิวัติชัยวงศ์	วุฒิปัตร์และประกาศนียบัตรหลักสูตร DCP รุ่น 15/2002

คณะกรรมการบริษัทฯ มีภาวะผู้นำ มีวิสัยทัศน์ และมีความเป็นอิสระในการตัดสินใจ เพื่อประโยชน์สูงสุดของบริษัทฯ และผู้ถือหุ้นโดยรวม คณะกรรมการได้มีส่วนร่วมในการกำหนดและให้ความเห็นชอบในเรื่องวิสัยทัศน์ พันธกิจ กลยุทธ์ เป้าหมาย โดยคณะกรรมการจะนำเสนอเพื่อให้คณะกรรมการบริษัทฯ ทบทวนทุก ๆ 5 ปี หรือเมื่อมีการเปลี่ยนแปลงแนวทางธุรกิจหรือสถานการณ์เศรษฐกิจ และในส่วนแผนงานและงบประมาณของบริษัทฯ คณะกรรมการจะนำเสนอให้คณะกรรมการบริหารพิจารณาทุกปีตามกรอบคู่มืออำนาจดำเนินการและรายงานให้คณะกรรมการบริษัทฯ รับทราบ และหากแผนงานหรืองบประมาณที่ได้นำเสนอเกินกว่าอำนาจดำเนินการของคณะกรรมการบริหาร ตามที่ได้กำหนดไว้ จะต้องนำเสนอคณะกรรมการบริษัทฯ เพื่อพิจารณาอนุมัติต่อไป และคณะกรรมการบริษัทฯ จะกำกับดูแลให้คณะจัดการดำเนินการให้เป็นไปตามแผนงานและงบประมาณที่กำหนดไว้อย่างมีประสิทธิภาพและประสิทธิผล อีกทั้งคณะกรรมการและฝ่ายจัดการมีความรับผิดชอบต่อหน้าที่ต่อผู้ถือหุ้น มีระบบการแบ่งแยกบทบาทหน้าที่ความรับผิดชอบระหว่างคณะกรรมการ ประธานเจ้าหน้าที่บริหาร และฝ่ายจัดการ อีกทั้งได้มีการกำหนดอำนาจดำเนินการอย่างเป็นลายลักษณ์อักษรอย่างชัดเจน

เพื่อป้องกันความขัดแย้งทางผลประโยชน์ บริษัทฯ จึงไม่มีการทำธุรกรรมกับผู้ถือหุ้นรายใหญ่ กรรมการผู้มีส่วนได้ส่วนเสีย ผู้บริหาร หรือผู้ที่เกี่ยวข้องกับบุคคลดังกล่าว อีกทั้งคณะกรรมการได้ดูแลอย่างรอบคอบหากเกิดรายการที่อาจมีความขัดแย้งทางผลประโยชน์ คณะกรรมการตรวจสอบจะได้รับทราบถึงรายการที่มีความขัดแย้งทางผลประโยชน์ และรายการที่เกี่ยวข้องกัน เพื่อพิจารณาตามความเหมาะสมอย่างรอบคอบ และให้มีการปฏิบัติตามหลักเกณฑ์ของตลาดหลักทรัพย์ฯ โดยราคาและเงื่อนไขให้กระทำเสมือนทำรายการกับบุคคลภายนอก กระทำอย่างยุติธรรมตามราคาตลาดและเป็นไปตามปกติธุรกิจการค้า และจะต้องเปิดเผยรายละเอียด มูลค่ารายการ คู่สัญญา เหตุผล/ความจำเป็น ไว้ในรายงานประจำปี และแบบ 56-1 ตลอดจนต้องเปิดเผยไว้ในหมายเหตุประกอบงบการเงิน ในหัวข้อรายการบัญชีกับบุคคลที่เกี่ยวข้องกันด้วย อีกทั้งได้กำหนดนโยบายให้กรรมการบริษัทฯ และผู้บริหารแจ้งเกี่ยวกับการซื้อขายหุ้นของบริษัทฯ อย่างน้อย 1 วันล่วงหน้าก่อนทำการซื้อขายให้คณะกรรมการตรวจสอบทราบโดยผ่านเลขานุการบริษัท รวมถึงนำเสนอแบบรายงานการมีส่วนได้เสียให้แก่เลขานุการบริษัท ทุก 6 เดือน และเลขานุการบริษัทจะต้องส่งสำเนารายงานการมีส่วนได้ส่วนเสียนี้ให้ประธานคณะกรรมการตรวจสอบทราบ

## การกำกับดูแลกิจการ

การเปลี่ยนแปลงการถือครองหุ้นบริษัท ของกรรมการและผู้บริหาร ปี 2558

รายชื่อ	การถือครองหุ้น ณ วันที่ 1 มกราคม 2558	การเปลี่ยนแปลงระหว่างปี		การถือครองหุ้น ณ วันที่ 31 ธันวาคม 2558
		จำนวนหุ้นที่ได้จากการแปลงสภาพการใช้สิทธิ CPI-W1 ครั้งสุดท้าย	ซื้อ / (ขาย) / (โอน)	
นายสมชาย สกลสุวรรณ์	0 หุ้น	-	-	0 หุ้น
นายสุเทพ วงศ์วรเศรษฐ์	0 หุ้น	-	-	0 หุ้น
รศ.ดร.นันทา โอฬารวรวุฒิ	0 หุ้น	-	-	0 หุ้น
นายสาธิต ชาญเขาวนกุล	0 หุ้น	-	-	0 หุ้น
พล.ร.อ.สถิตพันธ์ เกยานนท์	0 หุ้น	-	-	0 หุ้น
นายถกล ถวิลเดมิทรัพย์	4,996,130 หุ้น	1,684,028 หุ้น	-	6,680,158 หุ้น
นายชูศักดิ์ ปรัชญาศักดิ์	10,227,250 หุ้น	3,025,931 หุ้น	-	13,253,181 หุ้น
นายการุญ นันทิลักษณ์	0 หุ้น	-	-	0 หุ้น
นายกิตติ ฉัตรเลขวนิช	10,208,332 หุ้น	1,552,278 หุ้น	(3,588,687) หุ้น	8,171,923 หุ้น
			วันที่ 11/02/58 โอนหุ้นในนางจางจินด์ ฉัตรเลขวนิช (มารดา)	
นายทรงฤทธิ์ นิวัติชัยวงศ์	2,831,260 หุ้น	-	-	2,831,260 หุ้น
นายธัญญ์ ถวิลเดมิทรัพย์	4,000,000 หุ้น	1,348,266 หุ้น	-	5,348,266 หุ้น
นายสุกฤษดิ์ ช่อเรืองศักดิ์	0 หุ้น	-	-	0 หุ้น
นายรักกิตติ ตั้งล้ำเลิศ	0 หุ้น	-	-	0 หุ้น
นางรัศมี พงศ์จินดานนท์	0 หุ้น	-	-	0 หุ้น
นายธวัชชัย โฉมวรรณ	0 หุ้น	-	-	0 หุ้น
นายอนันต์ชัย อรัญเยี่ยมฟ้า	0 หุ้น	-	-	0 หุ้น
นายสมศักดิ์ พงษ์รามัญ	0 หุ้น	-	-	0 หุ้น
นายสุมินทร์ จุฑาทู	0 หุ้น	-	-	0 หุ้น

หมายเหตุ นายรักกิตติ ตั้งล้ำเลิศ ได้ขอลาออกจากการทำงานตั้งแต่วันที่ 16 มกราคม 2559

คณะกรรมการบริษัทฯ ได้จัดให้มีระบบการควบคุมภายในที่ครอบคลุมทุกด้านทั้งด้านการเงิน การปฏิบัติงาน การดำเนินการให้เป็นไปตามกฎหมาย ข้อบังคับ ระเบียบที่เกี่ยวข้อง และการบริหารความเสี่ยง และจัดให้มีกลไกการตรวจสอบและถ่วงดุลที่มีประสิทธิภาพเพียงพอในการปกป้องรักษาและดูแลเงินทุนของผู้ถือหุ้นและสินทรัพย์ของบริษัทฯ อยู่เสมอ จัดให้มีการกำหนดลำดับขั้นของอำนาจอนุมัติเป็นลายลักษณ์อักษรในคู่มืออำนาจดำเนินการ และความรับผิดชอบของผู้บริหารและพนักงาน กำหนดระเบียบการปฏิบัติงานอย่างเป็นลายลักษณ์อักษร มีสำนักตรวจสอบภายในทำหน้าที่ตรวจสอบการปฏิบัติงานของทุกหน่วยงานให้เป็นไปตามระเบียบที่วางไว้ รวมทั้งประเมินประสิทธิภาพและความเพียงพอของการควบคุมภายใน ทั้งนี้ คณะกรรมการตรวจสอบดูแลให้สำนักตรวจสอบภายในมีความเป็นอิสระ สามารถทำหน้าที่ตรวจสอบได้อย่างเต็มที่ และให้รายงานตรงต่อกรรมการตรวจสอบเป็นประจำทุกไตรมาส

คณะกรรมการบริษัทฯ ได้ร่วมกำหนดแผนพัฒนาผู้บริหารระดับสูงและแผนสืบทอดผู้บริหารระดับสูง (Succession Plan) และพิจารณาประเมินผลการปฏิบัติงานของผู้บริหารระดับสูงเป็นประจำทุกปี รวมถึงกำหนดระบบพิจารณาตอบแทนแก่ผู้บริหารระดับสูงที่เหมาะสมที่สอดคล้องกับผลการดำเนินงานและเพื่อก่อให้เกิดแรงจูงใจในการทำงาน

บริษัทฯ ได้จัดทำคู่มือจรรยาบรรณบริษัทขึ้น เพื่อให้ผู้ที่เกี่ยวข้องยึดถือเป็นแนวทางในการปฏิบัติหน้าที่ตามภารกิจด้วยความซื่อสัตย์ สุจริต และเที่ยงธรรม โดยได้มอบคู่มือจรรยาบรรณบริษัทให้กับคณะกรรมการ ผู้บริหาร และพนักงาน เพื่อให้ปฏิบัติตามโดยทั่วกัน นอกจากนี้บริษัทฯ ได้จัดอบรมชี้แจงให้พนักงานได้รับทราบทั่วกัน และผู้บังคับบัญชาทุกระดับชั้นมีหน้าที่สอดส่องและส่งเสริมให้ผู้ใต้บังคับบัญชาปฏิบัติตามจรรยาบรรณที่กำหนดและประพฤติตนเป็นแบบอย่างที่ดี อีกทั้งได้กำหนดเป็นแผนงานของฝ่ายบริหารทรัพยากรบุคคลที่ต้องจัดอบรมและติดตามการปฏิบัติตามดังกล่าวเป็นประจำทุกปี



## การกำกับดูแลกิจการ

บริษัทฯ มีการกำหนดการประชุมคณะกรรมการบริษัทฯ ไว้อย่างเป็นทางการล่วงหน้าตลอดปี ไตรมาสละ 1 ครั้ง และมีการประชุมพิเศษเพิ่มเติมตามความจำเป็น โดยมีการกำหนดวาระชัดเจนล่วงหน้า และมีวาระพิจารณาติดตามผลการดำเนินงานเป็นประจำ เลขานุการบริษัทฯ ได้จัดทำหนังสือเชิญประชุมพร้อมระเบียบวาระการประชุมและเอกสารประกอบการประชุมส่งให้กรรมการแต่ละท่านล่วงหน้าก่อนการประชุมเป็นเวลา 7 วันเพื่อให้คณะกรรมการได้มีเวลาศึกษาข้อมูลอย่างเพียงพอก่อนเข้าร่วมประชุม ทั้งนี้ในการประชุมคณะกรรมการบริษัทฯ กรรมการสามารถเสนอความคิดเห็นได้อย่างเป็นอิสระ มีการจัดบันทึกการประชุมเป็นลายลักษณ์อักษรและจัดเก็บรายงานการประชุมที่ผ่านการรับรองแล้วจากคณะกรรมการบริษัทฯ เพื่อให้คณะกรรมการและผู้ที่เกี่ยวข้องตรวจสอบได้ โดยปกติการประชุมแต่ละครั้งจะใช้เวลาประมาณ 3 ชั่วโมง นอกจากนี้บริษัทฯ มีเลขานุการบริษัทและที่ปรึกษาทางกฎหมาย ทำหน้าที่ให้คำแนะนำด้านกฎหมายและเกณฑ์ต่างๆ ที่เกี่ยวข้อง ดูแลกิจกรรมของคณะกรรมการรวมทั้งประสานงานให้มีการปฏิบัติตามมติคณะกรรมการ

การเข้าร่วมประชุมของคณะกรรมการบริษัทฯ และคณะกรรมการชุดย่อย กำหนดไว้ว่าในการประชุมแต่ละครั้งจะต้องมีกรรมการเข้าร่วมประชุมไม่น้อยกว่า 2 ใน 3 ของจำนวนกรรมการทั้งหมด ซึ่งในปี 2558 สามารถสรุปการเข้าร่วมประชุมต่างๆ ได้ดังนี้

รายชื่อ	จำนวนครั้งที่เข้าร่วมประชุม / จำนวนครั้งที่ประชุม ปี 2558						
	คณะกรรมการบริษัท	คณะกรรมการบริหาร	คณะกรรมการตรวจสอบ	คณะกรรมการสรรหาและกำหนดค่าตอบแทน	คณะกรรมการบริหารความเสี่ยง	คณะกรรมการบรรษัทภิบาล	การประชุมผู้ถือหุ้น
นายสมชาย สกกุลสุวรรณ์	6/6			2/2			1/1
นายสุเทพ วงศ์วรเศรษฐ์	6/6		4/4				1/1
รศ.ดร.นินนาท โอฬารวรุดิ	6/6		4/4		3/3		1/1
นายสาธิต ชาญเชาว์กุล	6/6		4/4				1/1
พล.ร.อ.สัทธิพันธุ์ เกยานนท์	5/6			2/2			0/1
นายถกล ถวิลเดมิทรัพย์	6/6	21/23					1/1
นายชูศักดิ์ ปรัชญางค์ปรีชา	6/6	23/23		2/2			1/1
นายการุญ นันทิลีพงศ์	6/6					4/4	1/1
นายกิตติ ฉัตรเลขาวิช	4/6				3/3		1/1
นายทรงฤทธิ์ นวัตกรรมวงศ์	6/6					4/4	1/1
นายรชฏ ถวิลเดมิทรัพย์	6/6						1/1

ทั้งนี้เมื่อสิ้นสุดการดำเนินงานประจำปี คณะกรรมการจะประเมินผลการปฏิบัติหน้าที่ของคณะกรรมการบริษัทฯ เป็นประจำทุกปี โดยอ้างอิงแบบฟอร์มจากตัวอย่างแบบประเมินตนเองของคณะกรรมการของตลาดหลักทรัพย์แห่งประเทศไทย และแจ้งผลการประเมินให้คณะกรรมการบริษัทฯ ทราบ พร้อมทั้งร่วมวิเคราะห์ผลการประเมินเพื่อพิจารณาหาแนวทาง แนวปฏิบัติ สำหรับการพัฒนาศักยภาพการทำงานของคณะกรรมการให้ดีขึ้นอย่างต่อเนื่อง โดยสำหรับการประเมินผลการปฏิบัติงานของปี 2557 พิจารณาร่วมกันเห็นควรว่าในปี 2558 กรรมการบริษัทฯ ควรจะพิจารณาการเข้าร่วมอบรมต่างๆ เพื่อพัฒนาความรู้ ความสามารถ และเพื่อเพิ่มศักยภาพการทำงานให้มากขึ้นด้วย โดยเลขานุการบริษัทฯ ได้นำเสนอหลักสูตรการอบรมและสัมมนาจากหน่วยงานต่างๆ เพื่อให้กรรมการทุกท่านรับทราบข้อมูลและพิจารณาการเข้าร่วมการอบรมและสัมมนา โดยในปี 2558 นายกิตติ ฉัตรเลขาวิช กรรมการและกรรมการบริหารความเสี่ยง ได้เข้าร่วมรับฟัง CG Forum 2/2558 และ นายทรงฤทธิ์ นวัตกรรมวงศ์ กรรมการและกรรมการบรรษัทภิบาล ได้เข้าร่วมรับฟังหลักสูตร Thailand CG Forum : Governance as a driving force for business sustainability จัดโดยตลาดหลักทรัพย์แห่งประเทศไทย

และในการประชุมคณะกรรมการบริษัทฯ ครั้งที่ 1/2559 เมื่อวันที่ 24 กุมภาพันธ์ 2559 มีการประเมินผลการปฏิบัติงานของปี 2558 ของคณะกรรมการทั้งคณะ และประเมินตนเองเป็นรายบุคคล คณะกรรมการพิจารณาเห็นว่าในปี 2559 กรรมการบริษัทฯ ควรจะเข้าร่วมอบรมต่างๆ ให้มากขึ้น เพื่อนำความรู้ที่ได้นำมาประยุกต์และปรับใช้ในการบริหารงานต่อไป

### การกำกับดูแลการดำเนินงานของบริษัทย่อย

บริษัทย่อย บริหารจัดการและดำเนินธุรกิจ ภายใต้กรอบนโยบายและรูปแบบการบริหารจัดการในแบบอย่างเดียวกันกับของบริษัทฯ โดยกระบวนการดำเนินการ อำนาจการตัดสินใจ ตลอดจนการพิจารณาอนุมัติเรื่องต่างๆ จะเป็นไปตามขอบเขตอำนาจหน้าที่และความรับผิดชอบตามคู่มืออำนาจดำเนินการของบริษัทฯ อีกทั้งกรรมการและผู้บริหารของบริษัทฯ บางท่านได้ดำรงตำแหน่งกรรมการของบริษัทย่อยด้วย จึงทำให้กระบวนการบริหารอยู่ในขอบเขตตามแบบของบริษัทฯ อย่างแน่นอน รวมถึงข้อมูลฐานะทางการเงินของบริษัทฯ จะแสดงข้อมูลฐานะทางการเงินของบริษัทย่อยรวมอยู่ด้วย

## การกำกับดูแลกิจการ

### คำตอบแทนของผู้สอบบัญชี

ในการประชุมสามัญผู้ถือหุ้นครั้งที่ 1/2558 มีมติแต่งตั้ง นายโสภณ เพิ่มศิริวัลลภ ผู้สอบบัญชีรับอนุญาต เลขที่ 3182 หรือ นางสาวรุ่งนภา เลิศสุวรรณกุล ผู้สอบบัญชีรับอนุญาต เลขที่ 3516 หรือ นายชยพล ศุภเศรษฐนันท์ ผู้สอบบัญชีรับอนุญาต เลขที่ 3972 หรือ นางสาวพิมพ์ใจ มานิตขจรกิจ ผู้สอบบัญชีรับอนุญาต เลขที่ 4521 หรือ นางสาวสมนา พันธุ์พงษ์สถานนท์ ผู้สอบบัญชีรับอนุญาต เลขที่ 5872 บริษัท สำนักงาน อีวาย จำกัด เป็นผู้สอบบัญชีสำหรับปีบัญชี 2558 โดยมีคำตอบแทนของบริษัทฯ จำนวน 1,100,000 บาท และคำตอบแทนของบริษัทฯ ย่อยจำนวน 425,000 บาท และไม่มีค่าบริการอื่นใดนอกเหนือจากนี้

### รายการระหว่างกัน

บริษัทฯ ได้กำหนดนโยบายการทำรายการระหว่างกัน โดยจะต้องผ่านการพิจารณาอนุมัติตามอำนาจดำเนินการที่ได้กำหนดไว้ ทั้งนี้รายการที่เกิดขึ้นที่เกินกว่าอำนาจของฝ่ายจัดการ หรือ คณะกรรมการบริหารสามารถอนุมัติได้ จะนำเสนอต่อคณะกรรมการบริษัทฯ เพื่อพิจารณาอนุมัติ รายการนั้นๆ ต่อไป โดยรายการดังกล่าวทั้งหมดจะกระทำอย่างยุติธรรมตามราคาตลาด และเป็นไปตามปกติธุรกิจการค้า ทั้งนี้ในปี 2558 บริษัทฯ มีการทำรายการระหว่างกันกับบริษัทย่อย ซึ่งปรากฏรายละเอียด ความสัมพันธ์ ลักษณะของรายการ เงื่อนไข และมูลค่าของรายการ ในหมายเหตุประกอบงบการเงิน สำหรับปีสิ้นสุดวันที่ 31 ธันวาคม 2558 ข้อ 6.

## การควบคุมภายในและการบริหารจัดการความเสี่ยง

### การดูแลเรื่องการใช้ข้อมูลภายใน

บริษัทฯ มีการดูแลเรื่องการใช้ข้อมูลภายในตามหลักการกำกับดูแลกิจการที่ดี โดยได้กำหนดไว้เป็นลายลักษณ์อักษรในจรรยาบรรณบริษัทฯ และคู่มือบทบาทหน้าที่และความรับผิดชอบของกรรมการ ผู้บริหารและพนักงาน ซึ่งจะมอบให้แก่กรรมการ ผู้บริหาร และพนักงานเมื่อแรกเข้าทำงาน โดยสรุปนโยบายสำคัญดังนี้

1. บริษัทฯ ได้กำหนดให้กรรมการและผู้บริหาร ลงนามรับทราบถึงประกาศที่เกี่ยวข้องของสำนักงานคณะกรรมการ ก.ล.ด. ที่กำหนดให้กรรมการ และผู้บริหาร มีหน้าที่รายงานการเปลี่ยนแปลงการถือครองหลักทรัพย์ ต่อสำนักงานคณะกรรมการ ก.ล.ด. ตามมาตรา 59 แห่งพระราชบัญญัติหลักทรัพย์และตลาดหลักทรัพย์ พ.ศ. 2535 ภายใน 3 วัน นับจากวันที่มีการเปลี่ยนแปลงการถือครองหลักทรัพย์ และให้แจ้งให้เลขานุการบริษัทรับทราบเพื่อจัดทำบันทึกการเปลี่ยนแปลงและสรุปจำนวนหลักทรัพย์ของกรรมการและผู้บริหารเป็นรายบุคคล เพื่อนำเสนอให้แก่คณะกรรมการบริษัททราบในการประชุมครั้งถัดไป นอกจากนั้น ยังได้แจ้งบทลงโทษหากมีการฝ่าฝืนหรือไม่ปฏิบัติตามข้อกำหนดดังกล่าวด้วย

2. บริษัทฯ มีข้อกำหนดห้ามนำข้อมูลงบการเงิน หรือข้อมูลอื่นที่มีผลกระทบต่อราคาหลักทรัพย์ของบริษัทที่ทราบเปิดเผยแก่บุคคลภายนอกหรือผู้ที่ไม่ได้มีส่วนเกี่ยวข้อง และห้ามทำการซื้อขายหลักทรัพย์ในช่วง 1 เดือน ก่อนที่ข้อมูลงบการเงินหรือข้อมูลอื่นที่มีผลกระทบต่อราคาหลักทรัพย์ของบริษัท/กลุ่มบริษัทจะเผยแพร่ต่อสาธารณชน และต้องไม่ซื้อขายหลักทรัพย์ของบริษัทจนกว่าจะพ้นระยะเวลา 24 ชั่วโมง นับแต่ได้มีการเปิดเผยข้อมูลนั้นสู่สาธารณะทั้งหมดแล้ว การไม่ปฏิบัติตามข้อกำหนดดังกล่าวถือเป็นการกระทำผิดวินัยของบริษัท หากกรรมการ ผู้บริหารหรือพนักงาน ที่ได้ล่วงรู้ข้อมูลภายในที่สำคัญ คนใดกระทำความผิดวินัยจะได้รับโทษตั้งแต่ การตักเตือน การตัดค่าจ้าง การพักงานโดยไม่ได้รับค่าจ้าง จนถึง การเลิกจ้าง นอกจากนี้บริษัทฯ กำหนดนโยบายให้กรรมการและผู้บริหารระดับสูงแจ้งต่อคณะกรรมการตรวจสอบเกี่ยวกับการซื้อขายหุ้นของบริษัทฯ อย่างน้อย 1 วันล่วงหน้าก่อนทำการซื้อขาย โดยนำเสนอรายละเอียดความประสงค์ที่จะซื้อขายหุ้นของบริษัทฯ ผ่านเลขานุการบริษัท และเลขานุการบริษัทจะนำส่งให้คณะกรรมการตรวจสอบเพื่อพิจารณาถึงความเหมาะสมของการซื้อขายนั้นๆ ว่าเป็นไปตามนโยบายที่กำหนดไว้หรือไม่

### ความเห็นของคณะกรรมการบริษัทเกี่ยวกับระบบการควบคุมภายใน

ในการประชุมคณะกรรมการบริษัทฯ ครั้งที่ 6/2558 เมื่อวันที่ 13 พฤศจิกายน 2558 โดยมีกรรมการตรวจสอบทั้ง 3 ท่านเข้าร่วมประชุมด้วย คณะกรรมการบริษัทได้ประเมินระบบการควบคุมภายในของบริษัทโดยการซักถามข้อมูลจากฝ่ายบริหาร และได้พิจารณาประเมินความเพียงพอของระบบการควบคุมภายในโดยอ้างอิง “แบบการประเมินความเพียงพอของระบบการควบคุมภายใน” ของสำนักงานคณะกรรมการกำกับหลักทรัพย์และตลาดหลักทรัพย์ และลงความเห็นว่าเป็นว่า บริษัทฯ มีการควบคุมภายในที่เพียงพอ ซึ่งครอบคลุมในด้านต่างๆ ทั้ง 5 องค์ประกอบคือ การควบคุมภายในองค์กร การประเมินความเสี่ยง การควบคุมการปฏิบัติงาน ระบบสารสนเทศและการสื่อสารข้อมูล และระบบการติดตาม

คณะกรรมการบริษัทฯ มีความเห็นว่าระบบการควบคุมภายในของบริษัทฯ มีความเพียงพอและเหมาะสม โดยบริษัทฯ ได้จัดให้มีบุคลากรอย่างเพียงพอที่จะดำเนินการตามระบบได้อย่างมีประสิทธิภาพ รวมทั้งมีระบบการควบคุมภายในในเรื่องการติดตามควบคุมดูแลการดำเนินงานของบริษัทฯ ย่อยให้สามารถป้องกันทรัพย์สินของบริษัทฯ และบริษัทฯ ย่อยจากการที่กรรมการหรือผู้บริหารนำไปใช้โดยมิชอบหรือไม่มีอำนาจรวมถึงการทำธุรกรรมกับบุคคลที่อาจมีความขัดแย้งทางผลประโยชน์และบุคคลที่เกี่ยวข้องกันอย่างเพียงพอแล้ว สำหรับการควบคุมภายในในหัวข้ออื่น คณะกรรมการเห็นว่าบริษัทฯ มีการควบคุมภายในที่เพียงพอแล้วเช่นกัน

## การควบคุมภายในและการบริหารจัดการความเสี่ยง

นอกจากนี้ได้มีการทบทวนและจัดทำคู่มืออำนาจดำเนินการใหม่ คู่มืออำนาจดำเนินการเป็นการกระจายอำนาจให้ผู้บังคับบัญชาในแต่ละระดับเป็นการช่วยให้การดำเนินธุรกิจมีความคล่องตัวมากขึ้น โดยบริษัทฯ ใช้คู่มืออำนาจดำเนินการเป็นเอกสารอ้างอิงถึงอำนาจของผู้บังคับบัญชาในแต่ละระดับที่จะตัดสินใจในการปฏิบัติงาน

บริษัทฯ ได้สร้างระบบการรับข้อร้องเรียน (Whistle Blower) เพื่อให้พนักงานและผู้มีส่วนได้เสียสามารถแจ้งเบาะแสการปฏิบัติที่ไม่เป็นไปตามจรรยาบรรณ ระเบียบ ข้อบังคับเกี่ยวกับการทำงาน กฎหมาย หรือการทุจริต ซึ่งระบบดังกล่าวช่วยส่งเสริมการดำเนินธุรกิจอย่างมีคุณธรรมและพัฒนาอย่างยั่งยืนมากขึ้น โดยสามารถแจ้งเบาะแสด่วนได้ 24 ชั่วโมง โทร. 68 คลองเตย กรุงเทพฯ 10111 และผ่านเว็บไซต์ <https://cpi-th.com>

### ความเห็นของคณะกรรมการตรวจสอบ

ในปี 2558 คณะกรรมการตรวจสอบ ได้รายงานผลการตรวจสอบพร้อมทั้งข้อเสนอแนะการตรวจสอบ ซึ่งมุ่งเน้นการตรวจสอบเชิงปฏิบัติการให้พัฒนาอย่างมีประสิทธิภาพมีประสิทธิภาพอย่างต่อเนื่อง ซึ่งได้มีการติดตามการแก้ไขตามรายงานผลการตรวจสอบและรายงานให้คณะกรรมการบริษัททราบทุกไตรมาส ด้านการดูแลทรัพย์สิน บริษัทฯ มีระบบป้องกันที่ดีไม่พบรายการทุจริตหรือการนำทรัพย์สินของบริษัทฯ และบริษัทย่อย ไปใช้โดยมิชอบ ผลการสอบพบว่ามีปฏิบัติตามขั้นตอนที่กำหนดไว้ สอดคล้องกับข้อกำหนดกฎหมายของภาครัฐและนโยบายการกำกับดูแลกิจการ

นอกจากนี้ ผู้สอบบัญชีของบริษัทฯ คือ นายชยพล ศุภเศรษฐนันท์ แห่งบริษัท สำนักงาน อีวาย จำกัด ซึ่งเป็นผู้ตรวจสอบงบการเงินรายไตรมาสและประจำปี 2558 ได้ให้ความเห็นในรายงานการสอบบัญชีว่าบริษัทจัดทำงบการเงินเป็นไปตามมาตรฐานการบัญชี และมีระบบควบคุมภายในที่เพียงพอ เหมาะสมกับสภาพธุรกิจและไม่พบจุดอ่อนที่เป็นสาระสำคัญ

คณะกรรมการตรวจสอบกำกับดูแลให้การปฏิบัติงานของสำนักตรวจสอบภายในมีความเป็นอิสระ เที่ยงธรรม มีจรรยาบรรณ และมีความเชี่ยวชาญเยี่ยงมืออาชีพ โดยมีการกำหนดกฎบัตรของคณะกรรมการตรวจสอบและกฎบัตรของสำนักตรวจสอบภายในไว้อย่างชัดเจน

นอกจากนี้ สำนักตรวจสอบภายในของบริษัทฯ ได้จัดทำแผนการตรวจสอบ โดยพิจารณาถึงปัจจัยความเสี่ยงที่อาจเกิดขึ้น ซึ่งในที่ประชุมคณะกรรมการตรวจสอบครั้งที่ 4/2558 วันที่ 12 พฤศจิกายน 2558 ได้อนุมัติแผนการตรวจสอบสำหรับปี 2559

## ความรับผิดชอบต่อสังคม

### (Corporate Social Responsibilities : CSR)

บริษัทฯ ได้ดำเนินงานโครงการ CSR (Corporate Social Responsibility) มาอย่างต่อเนื่อง ภายใต้การพัฒนารัฐกิจให้เติบโตอย่างยั่งยืน ควบคู่การดูแลเอาใจใส่ต่อสิ่งแวดล้อมและความปลอดภัยของชุมชน พร้อมทั้งให้ความช่วยเหลือสังคมด้วยความจริงใจ รวมทั้งสามารถดำเนินกิจการร่วมกับชุมชนและได้รับการยอมรับอย่างยั่งยืน

การดำเนินงานของบริษัทฯ ครอบคลุมทั้งการดำเนินงานทั้งในกระบวนการทางธุรกิจ และนอกเหนือกระบวนการดำเนินงานทางธุรกิจ เพื่อสร้างดุลยภาพระหว่างเศรษฐกิจ สิ่งแวดล้อม และสังคม โดยเริ่มต้นจากภายในองค์กรขยายออกสู่ชุมชนใกล้เคียง ซึ่งพนักงานในบริษัทฯ ต่างได้มีส่วนช่วยเหลือ ร่วมมือร่วมใจช่วยกันส่งเสริมและจัดทำกิจกรรมต่างๆ ให้โครงการดังกล่าวขับเคลื่อนไปได้

ทั้งนี้ บริษัทฯ เข้าร่วมโครงการเสริมสร้างศักยภาพโรงงานอุตสาหกรรม มุ่งสู่การพัฒนาสิ่งแวดล้อมและรับผิดชอบต่อสังคมอย่างยั่งยืน จัดขึ้นโดยกรมโรงงานอุตสาหกรรม ได้จัดทำมาตรฐานว่าด้วยการแสดงความรับผิดชอบต่อสังคม (Corporate Responsibility, Department of Industrial Works : CSR-DIW) ที่ประกอบด้วยมาตรฐานหัวข้อหลัก 7 หัวข้อ คือ

- 1) การกำกับดูแลองค์กร (Corporate Governance)
- 2) สิทธิมนุษยชน (Human Rights)
- 3) การปฏิบัติด้านแรงงาน (Labor Practice)
- 4) สิ่งแวดล้อม (Environment)
- 5) การปฏิบัติที่เป็นธรรม (Fair Operating Practice)
- 6) ผู้บริโภค (Consumers Issue)
- 7) การมีส่วนร่วมต่อสังคมและชุมชน (Community involvement and Development)

### โครงการภายในองค์กร

#### 1) โครงการเทคโนโลยีผลิตก๊าซชีวภาพจัดการน้ำเสีย เพื่ออนุรักษ์พลังงานและสิ่งแวดล้อม

บริษัทฯ ได้ดำเนินการธุรกิจโรงสกัดน้ำมันปาล์มดิบ และโรงกลั่นน้ำมันบริสุทธิ์ เป็นโรงงานอุตสาหกรรมเกษตรที่ครบวงจรโดยดำเนินธุรกิจมากกว่า 35 ปี ปัญหาที่สำคัญในการดำเนินธุรกิจคือการจัดการน้ำเสียที่เกิดจากกระบวนการผลิตโดยอาจก่อให้เกิดปัญหาด้านสิ่งแวดล้อมมลภาวะด้านสุขอนามัยกลิ่นและแมลงรบกวนซึ่งมีผลกระทบต่อชุมชนและการผลิตของบริษัทฯ รวมทั้งปัญหามลภาวะโลกร้อนจากการปล่อยก๊าซเรือนกระจก

บริษัทฯ ได้มีความตระหนักถึงสิ่งแวดล้อม และการใช้ทรัพยากรธรรมชาติให้เป็นประโยชน์สูงสุด โดยมุ่งอนุรักษ์สิ่งแวดล้อมให้คงอยู่ในสภาพดีตลอดไป และเพื่อให้สอดคล้องกับแนวนโยบายของกระทรวงอุตสาหกรรม จึงจัดตั้งโครงการ Biogas หรือกระบวนการผลิตก๊าซชีวภาพ เป็นการกำจัดน้ำเสียโดยใช้ระบบปิด (Anaerobic) เพื่ออนุรักษ์พลังงาน และสิ่งแวดล้อม โดยนำก๊าซชีวภาพที่ได้จากกระบวนการบำบัดน้ำเสียของโรงงานกลับมาใช้ใหม่เป็นพลังงานทดแทนในกระบวนการผลิตของโรงงาน ซึ่งดำเนินการก่อสร้างระบบเมื่อปี พ.ศ. 2549 และขยายระบบการผลิต Biogas ระยะที่ 2 แล้วเสร็จเมื่อปี 2557 เพื่อรองรับการจัดการน้ำเสีย และของเสียที่เกิดขึ้นจากกระบวนการผลิตในปัจจุบันให้มีประสิทธิภาพสูงสุด

## ความรับผิดชอบต่อสังคม

### (Corporate Social Responsibilities : CSR)

#### วัตถุประสงค์และเป้าหมายของโครงการ

เพื่อประยุกต์ใช้เทคโนโลยีก๊าซชีวภาพถังหมักแบบ A+CSTRth (Appropriate + Completely Stirred Tank Reactor, Thailand) และระบบอื่นๆ ที่เกี่ยวข้องในการจัดการน้ำเสียจากกระบวนการผลิตน้ำมันปาล์ม เพื่อผลิตก๊าซชีวภาพเป็นพลังงานทดแทน ตลอดจนการลดมลภาวะที่เกิดจากน้ำเสีย และบำบัดน้ำเสียของโรงงาน โดยมีเป้าหมายงานโครงการประยุกต์ใช้เทคโนโลยีก๊าซชีวภาพจัดการน้ำเสียเพื่อบริหารพลังงานและสิ่งแวดล้อมดังนี้

1. สร้างระบบก๊าซชีวภาพ ถังหมักแบบ A+CSTRth, A+HCSRth และระบบอื่นๆ ที่เกี่ยวข้อง รองรับน้ำเสียจากกระบวนการผลิตผลปาล์มสดสูงสุดที่ 2,160 ตัน/วัน
2. ผลิตและใช้ประโยชน์จากก๊าซชีวภาพที่ผลิตได้ จำนวนประมาณ 40,000 ลบ.ม./วัน ค่ามีเทน 60% เป็นพลังงานทดแทนเชื้อเพลิงชีวมวล
3. ผลิตพลังงานไฟฟ้าเพื่อจำหน่ายประมาณ 3.36 Mkh.
4. ผลิตปุ๋ยอินทรีย์แห้งคุณภาพดี ประมาณ 35 ตัน/วัน มีความชื้น 70%-80% เพื่อนำกลับไปใช้เป็นแหล่งธาตุอาหาร และปรับปรุงดินในสวนปาล์มของบริษัทฯ
5. ผลิตปุ๋ยน้ำที่ผ่านการบำบัดแล้วประมาณ 600-700 ลบ.ม./วัน เพื่อนำกลับไปใช้ประโยชน์เป็นปุ๋ยน้ำเพื่อการเกษตร
6. ส่งน้ำเสียที่ทำการบำบัดแล้ว ไปยังสถานีพัฒนาอาหารสัตว์เพื่อใช้ประโยชน์ต่อไป
7. ลดปัญหามลภาวะเรื่องกลิ่น แมลงรบกวน และการอนุรักษ์สิ่งแวดล้อม

#### เทคโนโลยีที่ใช้ในการผลิตก๊าซชีวภาพ

เทคโนโลยีก๊าซชีวภาพที่นำมาประยุกต์ใช้ในการจัดการน้ำเสียโรงงานผลิตน้ำมันปาล์ม ใช้เทคโนโลยีถังหมักก๊าซชีวภาพแบบ A+CSTRth (Appropriate + Completely Stirred Tank Reactor, Thailand) และ A+UASBth (Upflow Anaerobic Sludge Blanket, Thailand), A+HCSRth (Appropriate + High Concentration Sludge Reactor, Thailand) ซึ่งเป็นเทคโนโลยีบำบัดน้ำเสียแบบไม่ใช้อากาศ เป็นองค์ประกอบหลักเพื่อใช้ในการหมักย่อยสลายสารอินทรีย์ที่ปนเปื้อนอยู่ในน้ำเสีย ซึ่งมีความเข้มข้นของสารแขวนลอย และ COD สูง โดยกลุ่มแบคทีเรียที่ไม่ใช้อากาศ จะย่อยสลายอินทรีย์ให้สลายและเปลี่ยนรูปกลายเป็นก๊าซชีวภาพ ซึ่งก๊าซชีวภาพที่ผลิตได้จะถูกรวบรวมและนำไปใช้ประโยชน์เป็นพลังงานทดแทนเพื่อใช้ในโรงงานต่อไป

น้ำเสียที่ผ่านการหมักย่อยสลายจากถังหมัก A+CSTRth, A+UASBth และ A+HCSRth สามารถลดค่าความสกปรกในรูป COD ประมาณร้อยละ 90 และส่วนของกากตะกอนที่ออกจากถังหมัก จะถูกส่งเข้าระบบแยกของแข็งในลานกรองของแข็งกากอินทรีย์ และสามารถนำไปใช้เป็นปุ๋ยอินทรีย์ ส่วนของน้ำที่ผ่านลานกรองของแข็งจะถูกส่งไปบำบัดในระบบบำบัดขั้นหลัง ซึ่งเป็นระบบบ่อเปิด เพื่อให้ได้น้ำที่มีคุณภาพเหมาะสมที่จะสามารถนำไปใช้ประโยชน์เป็นปุ๋ยน้ำเพื่อการเพาะปลูกต่อไป

#### ประโยชน์ต่อโรงงาน

1. ลดต้นทุนการผลิต จากการใช้ก๊าซชีวภาพทดแทนน้ำมันเตาและเชื้อเพลิงชีวมวล
2. ลดต้นทุนการใช้ปุ๋ยเคมี จากการใช้ปุ๋ยอินทรีย์น้ำ และปุ๋ยแห้งทดแทน
3. พนักงานมีคุณภาพชีวิตและมีสุขภาพอนามัยดีขึ้น
4. ลดปัญหามลภาวะ เรื่องกลิ่นและแมลงรบกวนที่อาจแพร่เชื้อโรค

#### ประโยชน์ต่อชุมชนใกล้เคียง

1. ลดปัญหาเรื่องกลิ่นและแมลงรบกวนระหว่างชุมชนกับโรงงาน
2. คุณภาพชีวิตและสุขภาพจิตของชุมชนดีขึ้น
3. ลดปัญหาการปนเปื้อนสู่แหล่งน้ำธรรมชาติ

#### ประโยชน์ต่อสิ่งแวดล้อม

1. รักษาคุณภาพสิ่งแวดล้อม จากการลดมลพิษทางอากาศทางดิน ทางน้ำและลดปัญหาการปนเปื้อนสู่แหล่งน้ำธรรมชาติ
2. ลดการปล่อยก๊าซมีเทนสู่บรรยากาศ ซึ่งเป็นต้นเหตุของการเกิดภาวะโลกร้อน โดยนำมาใช้เป็นพลังงานทดแทน

## 2. โครงการเดินท่อน้ำเสียไปสถานีพัฒนาอาหารสัตว์และเกษตรกรรม 2 บ้านคันทะทรัพย์ ตำบลสลุย อำเภอกาบัง จังหวัดชุมพร โดยมีวัตถุประสงค์เพื่อ

1. ส่งน้ำเสียที่ได้ผ่านกระบวนการบำบัดน้ำเสียขั้นสุดท้ายซึ่งมีแร่ธาตุอาหารสูงไปใช้สำหรับรดหญ้าเนเปียร์ในสถานีพัฒนาอาหารสัตว์ชุมพร สำหรับเป็นอาหารสัตว์และเป็นพืชพลังงานทดแทน
2. ส่งน้ำเสียที่ได้ผ่านกระบวนการบำบัดน้ำเสียขั้นสุดท้ายไปยังสวนปาล์มของเกษตรกรที่อยู่รอบบริเวณสถานประกอบการ ซึ่งจะสามารถลดต้นทุนจากการใช้ปุ๋ยเคมีและปัญหาปาล์มขาดแคลนน้ำได้

#### การดำเนินงานโครงการนี้ เป็นความร่วมมือระหว่าง 3 หน่วยงาน คือ

1. บริษัท ชุมพรอุตสาหกรรมน้ำมันปาล์ม จำกัด (มหาชน)
2. สถานีพัฒนาอาหารสัตว์จังหวัดชุมพร
3. เกษตรกรสวนปาล์มหมู่ 2 บ้านคันทะทรัพย์ ตำบลสลุย อำเภอกาบัง จังหวัดชุมพร

## ความรับผิดชอบต่อสังคม

### (Corporate Social Responsibilities : CSR)

#### เส้นทางเดินท่อน้ำที่ผ่านกระบวนการบำบัดแล้ว

การเดินท่อน้ำที่ผ่านกระบวนการบำบัดแล้วจากบ่อสุดท้ายหลังผ่านระบบการผลิตก๊าซชีวภาพไปยังสถานีพัฒนาอาหารสัตว์ มีระยะทาง 2.8 กม. มีจุดปล่อยน้ำดังกล่าวเข้าสวนปาล์มของเกษตรกรจำนวน 22 จุด เพื่อให้เกษตรกรนำไปรดต้นปาล์มทดแทนปุ๋ย และไปสิ้นสุดที่สถานีพัฒนาอาหารสัตว์ โดยจัดเก็บในถังขนาดบรรจุ 25 ลบ.ม. จำนวน 2 ถัง ซึ่งทางสถานีพัฒนาอาหารสัตว์ ใช้น้ำดังกล่าวสำหรับรดต้นหญ้าเนเปียร์ซึ่งเป็นพืชอาหารสัตว์ที่มีศักยภาพสูงทั้งในแง่การให้ผลผลิตและมีคุณค่าทางอาหารที่ดีตามที่สัตว์ต้องการ อีกทั้งหญ้าเนเปียร์สามารถนำมาผลิตเป็นพลังงานได้ ซึ่งถือว่าเป็นชีวมวลประเภทหนึ่ง เนื่องจากเป็นหญ้าที่มีเยื่อใยและความชื้นสูง สามารถนำมาผลิตเป็นพลังงานได้ทั้งการนำไปเผาตรงหลังจากผ่านกระบวนการลดความชื้นแล้ว และการนำไปหมักเป็นก๊าซชีวภาพหรือมีเทน

นอกจากนี้ ยังนำน้ำที่ผ่านกระบวนการบำบัดแล้วไปปล่อยลงในแปลงปลูกหญ้าแองโกล่า ในสถานีพัฒนาอาหารสัตว์ ซึ่งหญ้าแองโกล่านี้คืออาหารหลักสำหรับโค กระบือ ซึ่งปัจจุบันค่อนข้างหายากและราคาค่อนข้างสูง เนื่องจากยังไม่มีกรมส่งเสริมให้เกษตรกรปลูกอย่างต่อเนื่อง

ปัจจุบัน ยังคงมีการส่งน้ำที่ผ่านกระบวนการบำบัดแล้วไปยังสถานีพัฒนาอาหารสัตว์และมีจุดกระจายน้ำเข้าสวนปาล์มของเกษตรกรบ้านคันทรพย์ หมู่ที่ 2 ตำบลสลุย อำเภอท่าชนะ จำนวน 22 จุดอย่างต่อเนื่อง ได้รับการตอบรับที่ดีจากชุมชนในด้านการบริหารจัดการน้ำเสียให้เกิดประโยชน์โดยไม่ส่งผลกระทบต่อสิ่งแวดล้อมที่เป็นผลต่อการดำรงชีวิตประจำวันของชุมชน

บริษัทฯ ยังคงมีความมุ่งมั่นที่จะดำเนินธุรกิจควบคู่ไปกับการให้ความสำคัญต่อสิ่งแวดล้อม รับผิดชอบต่อสังคมเพื่อการอยู่ร่วมกันอย่างเอื้ออาทรและอย่างยั่งยืนตลอดไป

#### 3. โครงการศูนย์การเรียนรู้ ปาล์มน้ำมัน ซีพีไอ (CPI Learning Center)

การที่จะประสบความสำเร็จในการทำสวนปาล์ม เรื่องการจัดการถือว่ามีความสำคัญ ไม่น้อยไปกว่าการเลือกสายพันธุ์ที่ดี บริษัทฯ จึงมุ่งหวังให้เกษตรกรสามารถจัดการสวนปาล์มให้ได้อย่างมีประสิทธิภาพ ในปี 2556 จึงมีโครงการก่อสร้าง “ศูนย์การเรียนรู้ปาล์มน้ำมันซีพีไอ (CPI Learning Center)” ขึ้น เพื่อเป็นศูนย์กลางสำหรับให้ความรู้เกี่ยวกับปาล์มน้ำมันอย่างครบวงจร โดยรวบรวมองค์ความรู้ต่าง ๆ ทั้งจากเอกสารทางวิชาการ งานวิจัยของบริษัทฯ และประสบการณ์จากการทำสวนปาล์มมากกว่า 30 ปี ในพื้นที่สวนปาล์มกว่า 20,000 ไร่ โดยศูนย์การเรียนรู้ดังกล่าวตั้งอยู่ในอำเภอท่าชนะ จังหวัดชุมพร ประกอบด้วยอาคารศูนย์การเรียนรู้ ทางเดินสำหรับการชมปาล์มน้ำมันสายพันธุ์ต่าง ๆ และกลุ่มอาคารจัดแสดงนกแกล และจะเปิดให้ผู้สนใจเข้าชมได้ฟรี โดยเริ่มให้บริการตั้งแต่ปี 2557 เป็นต้นมา

#### 4. โครงการขยายพันธุ์นกแกลเพื่อกำจัดศัตรูพืชในสวนปาล์ม

บริษัทฯ ให้ความสำคัญต่อสิ่งแวดล้อม โดยจัดให้มีโครงการขยายพันธุ์นกแกล เพื่อนำไปกำจัดหนูในสวนปาล์ม โดยมีวัตถุประสงค์เพื่อลดความเสียหายของผลผลิตทะลายปาล์มสด ด้วยการควบคุมประชากรหนูโดยไม่ใช้สารเคมี ซึ่งจะส่งผลกระทบต่อระบบนิเวศน์ ทั้งนี้โครงการดังกล่าวจะช่วยลดต้นทุนในการใช้สารเคมีและนำไปสู่โครงการต้นแบบให้เกษตรกรหันมาใส่ใจและห่วงใยต่อธรรมชาติมากยิ่งขึ้น และเปิดอบรมให้ผู้สนใจเข้ารับฟังตั้งแต่ปี 2557 เป็นต้นมา

นกแกล เป็นนกประจำถิ่นของไทย ซึ่งมีอยู่ทั่วทุกภาคของประเทศ เป็นนกกลางคืนที่อาศัยอยู่ใกล้ชุมชน ปกติใช้โพรงไม้ ซอกอาคาร หรือช่องใต้หลังคาเป็นรังวางไข่ กินหนูเป็นอาหาร มีพฤติกรรมล่าเหยื่อในที่โล่ง พุ่มหญ้า ไร่ นา และสวนปาล์มน้ำมัน มีการผสมพันธุ์วางไข่ และเลี้ยงลูกในช่วงเดือนกันยายน-กุมภาพันธ์ เลี้ยงลูก 2 ครั้งติดต่อกัน จำนวนไข่รังละ 5-7 ฟอง เพศเมียจะฟักไข่ประมาณ 30 วัน ใช้เวลาฟักไข่ 18 ชั่วโมง/วัน ระยะแม่นกฟักไข่และช่วงที่ลูกยังเล็ก พ่อนกจะออกล่าเหยื่อนำมาป้อนให้แม่และลูกนกทุกวัน

จากการศึกษาสวนประกอบของเศษอาหารที่นกแกลล่าออกมาในบริเวณรังนก พบว่านกแกลในสวนปาล์มน้ำมันกินหนูป่ามาเลย์เป็นอาหารเกือบ 100% โดยนกแกลกินหนูเฉลี่ยวันละ 1-2 ตัว หรือประมาณ 350-700 ตัว/ปี ซึ่งหนูจำนวนนี้ถ้าปล่อยให้กัดกินผลปาล์มน้ำมัน จะทำความเสียหายต่อผลผลิตปีละ 1.1-2.5 ตัน/ไร่ คิดเป็นมูลค่าความสูญเสียประมาณ 5,500-12,500 บาท/ไร่/ปี (ราคาทะลายปาล์มสด 5 บาท/กิโลกรัม) ขณะเดียวกันเกษตรกรยังต้องเสียเงินค่าซื้อสารเคมีและจ้างแรงงานวางยากำจัดหนูให้มีต้นทุนสูงขึ้นอีก 700-1,400 บาท/ไร่/ปี

#### 5. โครงการส่งเสริมปุ๋ยเพื่อการเพาะปลูกปาล์มน้ำมันให้กับเกษตรกร

บริษัทฯ เห็นถึงความสำคัญของการได้มาซึ่งผลผลิตปาล์มน้ำมันที่มีคุณภาพ จึงได้เกิดโครงการส่งเสริมปุ๋ยเพื่อการเพาะปลูกปาล์มน้ำมันกับเกษตรกร ในลักษณะของการให้สินเชื่อบุ๋ย โดยเกษตรกรที่เข้าร่วมโครงการจะรับปุ๋ยจากบริษัทฯ เพื่อนำไปดูแลเพาะปลูกปาล์มน้ำมัน และนำผลปาล์มสดที่ได้ส่งขายให้กับบริษัทฯ เพื่อเป็นการชำระแทนค่าปุ๋ย โดยราคาซื้อผลปาล์มสดที่บริษัทฯ กำหนด เป็นราคาที่เหมาะสมและเป็นธรรมต่อเกษตรกร ซึ่งได้รับความสนใจจากเกษตรกรผู้ปลูกปาล์มน้ำมันเป็นจำนวนมาก นอกจากจะเป็นการให้ความช่วยเหลือเกษตรกรในด้านเงินทุนสำหรับบำรุงรักษาต้นปาล์มแล้ว บริษัทฯ ยังได้รับผลปาล์มน้ำมันที่มีคุณภาพดีเข้าสู่กระบวนการผลิต และยังเป็นการสร้างเชื่อมั่นของเกษตรกรต่อบริษัทฯ ได้เป็นอย่างดีอีกด้วย



## ความรับผิดชอบต่อสังคม

### (Corporate Social Responsibilities : CSR)

กิจกรรมการมีส่วนร่วมต่อชุมชนและสังคมของสำนักงานชุมพร ในปี 2558

โครงการ : ปลูกปาล์มน้ำมันเพื่อเป็นทุนค่าอาหารกลางวันสำหรับนักเรียน

บริษัทฯ ได้มอบเงินและสนับสนุนต้นกล้าปาล์มน้ำมันพันธุ์ซีพีโอ ไฮบริด ปลูกในพื้นที่ของโรงเรียน และนำผลผลิตที่ได้มาเป็นทุนค่าอาหารกลางวันสำหรับนักเรียน โรงเรียนบ้านทุ่งเรี่ย มาบอำมฤต, โรงเรียนประชานิคม และโรงเรียนบ้านคูริง อำเภอกาบัง จังหวัดชุมพร

โครงการ : ชุมชนสัมพันธ์

- การประชุมหมู่บ้านในพื้นที่บริเวณใกล้เคียงทุกเดือน เพื่อรับฟังความคิดเห็นและปัญหาที่เกิดขึ้น เพื่อบริษัทฯ จะได้นำมาพัฒนาปรับปรุงกระบวนการบริหารจัดการเพื่อไม่ให้เกิดผลกระทบต่อชุมชนต่อไป
- การส่งเสริมและทำนุบำรุงศาสนา โดยถวายเทียนพรรษา 9 วัด เพื่อให้พนักงานได้มีส่วนร่วมในกิจกรรมที่เกี่ยวข้องกับพระพุทธศาสนา อีกทั้งบริษัทฯ ได้จัดกิจกรรมทอดกฐินเป็นประจำทุกปี โดยในปี 2558 บริษัทฯ ได้จัดงานและถวายกฐิน ณ วัดพอดาหินช้าง ตำบลสลุย อำเภอกาบัง จังหวัดชุมพร เพื่อร่วมปรับปรุงและขยายโรงงานอาคารพาณิชย์สถานที่ให้เพียงพอต่อการจัดงานของชาวบ้าน
- ร่วมงานตลาดนาบุญ เป็นการร่วมทำบุญใหญ่ในชุมชนด้วยการจัดอาหารเลี้ยงรับรองพุทธศาสนิกชนที่มาแสวงบุญ ณ วัดพระตะเคียน
- สนับสนุนถ้วยรางวัลการแข่งขันฟุตบอลสลุยคัพ ครั้งที่ 8 เพื่อสนับสนุนกิจกรรมการออกกำลังกายของเยาวชนที่กำลังจะเติบโตและเป็นผู้ที่จะพัฒนาสังคมในอนาคต
- ร่วมงานวันผู้สูงอายุในงานสืบทอดประเพณีสงกรานต์ 2558 ณ อบต.สลุย
- ร่วมคืนธรรมชาติสู่ป่าชายเลนปีที่ 4 เป็นการร่วมกิจกรรมเพื่อสังคมในการอนุรักษ์สิ่งแวดล้อม ณ อุทยานแห่งชาติหมู่เกาะชุมพร เป็นการเพิ่มพื้นที่ป่าโกงกางให้เป็นแหล่งเพาะพันธุ์สัตว์น้ำ โดยได้รับความร่วมมือจากบริษัทฯ ห้างร้าน และหน่วยงานราชการ หลายหน่วยงานเข้าร่วมทำกิจกรรมในครั้งนี้
- ร่วมโครงการปลูกปาล์วน้ำมันประจำปีของชาติ พ.ศ.2558 เป็นการร่วมปลูกต้นไม้น้ำมันในพื้นที่ป่าสงวนแห่งชาติ ป่าดิบรอ-สลุย

### การดำเนินการในด้านการต่อต้านคอร์รัปชัน

ในปี 2557 บริษัทฯ ได้ร่วมลงนามแสดงเจตนารมณ์เป็นแนวร่วมปฏิบัติของภาคเอกชนไทยในการต่อต้านการทุจริต โดยประธานกรรมการ บริษัทฯ ได้ร่วมให้สัตยาบันเพื่อรับทราบข้อตกลงคำประกาศเจตนารมณ์แนวร่วมปฏิบัติ (Collective Action Coalition) ของภาคเอกชนไทยในการต่อต้านการทุจริตทุกรูปแบบ โดยคณะกรรมการบริษัทฯ ได้พิจารณาอนุมัตินโยบายต่อต้านคอร์รัปชัน นโยบายการคุ้มครองและให้ความเป็นธรรมแก่พนักงานที่แจ้งข้อมูลหรือให้เบาะแสเกี่ยวกับการทุจริตคอร์รัปชัน หรือไม่ปฏิบัติตามกฎหมาย กฎระเบียบ ข้อบังคับเกี่ยวกับการทำงาน และจรรยาบรรณบริษัท (Whistle Blower Policy) และนโยบายว่าด้วยการรับ การให้ของขวัญ ทرفฟี่สิน หรือผลประโยชน์อื่นใด เพื่อประกาศและแจ้งให้ทุกฝ่ายที่เกี่ยวข้องทั้งภายในและภายนอกองค์กรได้รับทราบและปฏิบัติโดยทั่วกัน

ในปี 2558 ได้ดำเนินการแจ้งพนักงานในองค์กร หน่วยงานภายนอก คู่ค้าของบริษัทฯ ให้รับทราบถึงนโยบายดังกล่าวข้างต้น และได้ประกาศไว้บนเว็บไซต์ของบริษัทฯ [www.cpi-th.com](http://www.cpi-th.com) พร้อมได้ดำเนินการจัดอบรมให้กับพนักงานในองค์กรเพื่อให้มีความรู้ความเข้าใจเกี่ยวกับการต่อต้านคอร์รัปชันมากขึ้น และดำเนินการปฏิบัติตามข้อกำหนดเกี่ยวกับมาตรการต่อต้านการคอร์รัปชัน ซึ่งคาดว่าจะขอขึ้นเพื่อขอรับประกาศนียบัตรรับรองฐานะสมาชิกแนวร่วมปฏิบัติของภาคเอกชนไทยในการต่อต้านการทุจริตในปี 2559

ระหว่างปี 2558 บริษัทฯ และบริษัทย่อยได้จัดประชุมเชิงปฏิบัติการ (Workshop) เพื่อประเมินความเสี่ยงต่าง ๆ ในการปฏิบัติงานปัจจุบันและอนาคต ทั้งโอกาสที่จะเกิด และผลกระทบเพื่อกำหนดมาตรการลด หรือแก้ไขเพื่อบรรเทาความเสี่ยงด้วยตนเอง รวมถึงความเสี่ยงด้านการต่อต้านคอร์รัปชันด้วย และสำนักตรวจสอบภายในมีการประเมิน และติดตามการกำกับดูแลที่ดี การปฏิบัติตามจรรยาบรรณและนโยบายต่อต้านคอร์รัปชัน ทุกครั้งเมื่อมีการเข้าตรวจสอบประจำปี

เพื่อให้การนำนโยบายฯ ไปปฏิบัติได้อย่างจริงจัง บริษัทฯ และบริษัทย่อยมีการสื่อสารและประชาสัมพันธ์ในเรื่องการปฏิบัติตามจรรยาบรรณ และนโยบายต่อต้านคอร์รัปชันในหลักสูตร/ช่องทางต่าง ๆ ดังนี้

- หลักสูตรปฐมนิเทศพนักงานใหม่
- หลักสูตรกฎระเบียบของบริษัทฯ หลักสูตรจรรยาบรรณบริษัทฯ และหลักสูตรการต่อต้านคอร์รัปชัน
- นโยบายต่าง ๆ ผ่านช่องทาง Intranet (ช่องทางการสื่อสารภายในของบริษัทฯ) และ Website ของบริษัทฯ



ข้อมูลทางการเงินที่สำคัญ

รายงานประจำปี 2558  
บริษัท พุมพรอุตสาหกรรมน้ำมันปาล์ม จำกัด (มหาชน)

รายการ	งบการเงินรวม			งบการเงินเฉพาะกิจการ		
	2558	2557	2556	2558	2557	2556
อัตราส่วนสภาพคล่อง (LIQUIDITY RATIO)						
อัตราส่วนสภาพคล่อง (เท่า)	0.92	0.74	0.83	0.95	0.76	0.85
อัตราส่วนสภาพคล่องหมุนเร็ว (เท่า)	0.39	0.44	0.42	0.43	0.48	0.46
อัตราส่วนสภาพคล่องกระแสเงินสด (เท่า)	(0.20)	0.50	0.23	(0.22)	0.51	0.25
อัตราส่วนหมุนเวียนลูกหนี้การค้า (เท่า )	12.58	13.32	13.16	12.42	13.28	13.16
ระยะเวลาเก็บหนี้เฉลี่ย (วัน)	28.63	27.03	27.37	28.97	27.11	27.35
อัตราส่วนหมุนเวียนสินค้าคงเหลือ (เท่า)	8.16	11.00	6.81	8.48	11.53	6.95
ระยะเวลาขายสินค้าเฉลี่ย (วัน)	44.11	32.73	52.85	42.46	31.22	51.81
อัตราส่วนหมุนเวียนเจ้าหนี้ (เท่า)	30.84	23.99	24.23	31.24	24.07	24.34
ระยะเวลาชำระหนี้ (วัน)	11.67	15.00	14.86	11.52	14.96	14.79
Cash Cycle (วัน)	61.07	44.75	65.36	59.91	43.37	64.37
อัตราส่วนแสดงความสามารถในการทำกำไร (PROFITABILITY RATIO)						
อัตรากำไรขั้นต้น (%)	8.84	9.73	10.33	8.06	9.51	10.30
อัตรากำไรจากการดำเนินงาน (%)	0.23	2.17	1.26	(0.15)	2.40	1.60
อัตรากำไรสุทธิ (%)	(0.47)	1.07	0.22	(0.85)	1.31	0.59
อัตราผลตอบแทนผู้ถือหุ้น (%)	(1.03)	3.02	0.57	(1.80)	3.58	1.53
อัตราส่วนแสดงประสิทธิภาพในการดำเนินงาน (EFFICIENCY RATIO)						
อัตราผลตอบแทนจากสินทรัพย์ (%)	(0.51)	1.68	0.29	(0.95)	2.03	0.79
อัตราผลตอบแทนจากสินทรัพย์ถาวร (%)	(0.89)	2.75	0.52	(1.85)	3.40	1.46
อัตราการใช้ทุนของสินทรัพย์ (เท่า)	1.10	1.57	1.33	1.12	1.55	1.33
อัตราส่วนวิเคราะห์นโยบายทางการเงิน (FINANCIAL POLICY RATIO)						
อัตราส่วนหนี้สินต่อส่วนของผู้ถือหุ้น (เท่า)	1.00	0.79	0.98	0.09	0.76	0.94
อัตราส่วนความสามารถชำระดอกเบี้ย (เท่า)	0.24	2.80	1.32	(0.15)	3.15	1.74
อัตราส่วนความสามารถชำระภาระผูกพัน (เท่า)	0.005	0.085	0.037	(0.003)	0.095	0.048
อัตราการจ่ายเงินปันผล(ตามปีที่จ่าย) (%)	NA	67.39	185.73	NA	55.34	67.82
ข้อมูลต่อหุ้น***						
มูลค่าตามบัญชีต่อหุ้น (บาท)	2.82	2.95	2.84	2.86	3.03	2.90
กำไร (ขาดทุน) ต่อหุ้นขั้นพื้นฐาน (บาท)	(0.031)	0.089	0.016	(0.055)	0.108	0.044

NA อยู่ระหว่างการขออนุมัติจ่ายเงินปันผลจากที่ประชุมผู้ถือหุ้น ซึ่งจะประชุมในวันที่ 27 เมษายน 2559

## การวิเคราะห์และคำอธิบายของฝ่ายจัดการ

### วิเคราะห์ผลการดำเนินงาน

#### 1) รายได้จากการขาย

บริษัทฯ และบริษัทย่อยมีรายได้จากการขายในปี 2558 จำนวน 3,909.76 ล้านบาท โดยรวมลดลงจากปีก่อน 750.99 ล้านบาท หรือร้อยละ 16.11 ซึ่งเป็นผลมาจากราคาขายโดยเฉลี่ยของผลิตภัณฑ์หลักลดลง ร้อยละ 6.55 และปริมาณขายของผลิตภัณฑ์หลักลดลงร้อยละ 11.43 และบริษัทฯ ยังมีรายได้จากการจำหน่ายกระแสไฟฟ้าจากก๊าซชีวภาพให้แก่การไฟฟ้าส่วนภูมิภาค 28.13 ล้านบาท มีกำไรขั้นต้นในอัตราร้อยละ 26.14 ซึ่งบริษัทฯ ได้รับสิทธิพิเศษทางภาษีอากรจากคณะกรรมการส่งเสริมการลงทุนตามพระราชบัญญัติส่งเสริมการลงทุน พ.ศ. 2520 สำหรับบริษัท ซีพีโอ อะโกรเทค จำกัด นั้น มีรายได้จากการขายต้นกล้า จำนวน 51.25 ล้านบาท (ปี 2557 จำนวน 28.01 ล้านบาท) เพิ่มขึ้นร้อยละ 82.97

#### 2) ต้นทุนขาย

บริษัทฯ และบริษัทย่อยมีต้นทุนขายลดลงจากปีก่อน 643.09 ล้านบาท หรือร้อยละ 15.29 โดยมีสาเหตุหลักมาจากในปี 2558 ราคาซื้อวัตถุดิบผลปาล์มสดที่ลดลงร้อยละ 3 และน้ำมันปาล์มดิบลดลง ร้อยละ 5.69

#### 3) ค่าใช้จ่ายในการขาย

บริษัทฯ และบริษัทย่อยมีค่าใช้จ่ายในการขายเพิ่มขึ้นจากปีก่อน 3.97 ล้านบาท หรือร้อยละ 2.95 โดยมีสาเหตุหลักมาจากค่ากระจายสินค้า และส่วนลดขดเชยที่เพิ่มขึ้นตามปริมาณการขายที่เพิ่มขึ้นของกลุ่มลูกค้า Modern Trade

#### 4) ค่าใช้จ่ายในการบริหาร

บริษัทฯ และบริษัทย่อยมีค่าใช้จ่ายในการบริหารลดลงจากปีก่อน 10.51 ล้านบาท หรือร้อยละ 4.69 สาเหตุหลักมาจากค่าใช้จ่ายเกี่ยวกับพนักงานที่ลดลง

#### 5) รายได้อื่น

บริษัทฯ และบริษัทย่อยมีรายได้อื่นเพิ่มขึ้นจากปีก่อน 9.23 ล้านบาท เนื่องจากในปี 2558 มีผลกำไรจากรายการป้องกันความเสี่ยงในอัตราแลกเปลี่ยนเงินตราต่างประเทศของบริษัทฯ และบริษัทย่อย 6.07 ล้านบาท

#### 6) อัตราส่วนทางการเงิน (RATIO)

##### อัตราส่วนสภาพคล่อง

##### อัตราส่วนสภาพคล่อง (เท่า)

บริษัทฯ และบริษัทย่อยมีอัตราส่วนสภาพคล่องเพิ่มขึ้นจาก 0.74 เท่าในปี 2557 เป็น 0.92 เท่าในปี 2558 เนื่องจากในปี 2558 บริษัทฯ และบริษัทย่อยมีสินทรัพย์หมุนเวียนเพิ่มขึ้นในอัตราร้อยละ 51.28 โดยส่วนใหญ่เป็นส่วนของสินค้าคงเหลือ และลูกหนี้การค้าที่เพิ่มขึ้น ในขณะที่หนี้สินหมุนเวียนเพิ่มขึ้นในอัตราร้อยละ 20.67 โดยส่วนใหญ่เป็นส่วนของเงินกู้ยืมระยะสั้นจากธนาคารและเงินกู้ยืมระยะยาวส่วนที่ถึงกำหนดชำระภายในหนึ่งปีเพิ่มขึ้น

##### ระยะเวลาเก็บหนี้เฉลี่ย (วัน)

บริษัทฯ และบริษัทย่อยมีระยะเวลาเก็บหนี้เฉลี่ยนานขึ้นเล็กน้อยจาก 27.03 วันในปี 2557 เป็น 28.63 วันในปี 2558 เนื่องจากในเดือนธันวาคม 2558 บริษัทฯ และบริษัทย่อยมียอดขายที่เพิ่มขึ้นจากช่วงเดียวกันของปีก่อน

##### ระยะเวลาชำระหนี้ (วัน)

บริษัทฯ และบริษัทย่อยมีระยะเวลาชำระหนี้สั้นลงจาก 15 วัน ในปี 2557 เป็น 11.67 วัน ในปี 2558 เนื่องจากมีซื้อวัตถุดิบผลปาล์มสดและน้ำมันปาล์มดิบเพิ่มขึ้น ซึ่งเจ้าหน้าที่การค้าประเภทนี้จะมีการชำระหนี้เร็วกว่าเจ้าหน้าที่ประเภทอื่น

##### ความสามารถในการหาทำไร

##### อัตรากำไรขั้นต้น (%)

บริษัทฯ และบริษัทย่อยมีอัตรากำไรขั้นต้นลดลงจากร้อยละ 9.73 ในปี 2557 เป็นร้อยละ 8.84 ในปี 2558 สาเหตุจากรายได้จากการขายลดลงร้อยละ 16.11 ในขณะที่ต้นทุนขายลดลงเพียงร้อยละ 15.29 จึงเป็นผลให้อัตรากำไรขั้นต้นลดลง

##### อัตราผลตอบแทนต่อส่วนของผู้ถือหุ้น (ROE) (%)

บริษัทฯ และบริษัทย่อยมีอัตราผลตอบแทนต่อส่วนของผู้ถือหุ้นลดลง จากร้อยละ 3.02 ในปี 2557 เป็นร้อยละ (1.03) ในปี 2558 เนื่องจากบริษัทฯ มีผลขาดทุนสุทธิที่เพิ่มขึ้นจากปี 2557 จำนวน 68.19 ล้านบาท หรือร้อยละ 136.62

##### อัตราส่วนแสดงประสิทธิภาพในการดำเนินงาน

##### อัตราผลตอบแทนจากสินทรัพย์ (ROA) (%)

บริษัทฯ และบริษัทย่อยมีอัตราผลตอบแทนจากสินทรัพย์ลดลง จากร้อยละ 1.68 ในปี 2557 เป็นร้อยละ (0.51) ในปี 2558 ซึ่งเป็นผลสืบเนื่องจากบริษัทฯ มีผลขาดทุนสุทธิที่เพิ่มขึ้นจากปี 2557 จำนวน 68.19 ล้านบาท

##### อัตราส่วนวิเคราะห์นโยบายทางการเงิน

##### อัตราส่วนหนี้สินต่อส่วนของผู้ถือหุ้น (เท่า)

บริษัทฯ และบริษัทย่อยมีอัตราส่วนหนี้สินต่อส่วนของผู้ถือหุ้นเพิ่มขึ้นจาก 0.79 เท่า ในปี 2557 เป็น 1 เท่าในปี 2558 เนื่องจากบริษัทฯ และบริษัทย่อยมีหนี้สินรวมเพิ่มขึ้นจากปีก่อนร้อยละ 35.27 ในขณะที่มีส่วนของผู้ถือหุ้นเพิ่มขึ้นร้อยละ 7.71

##### อัตราส่วนความสามารถในการชำระดอกเบี้ย (เท่า)

บริษัทฯ และบริษัทย่อยมีอัตราส่วนความสามารถในการชำระดอกเบี้ยลดลงจาก 2.80 เท่าในปี 2557 เป็น 0.24 เท่าในปี 2558 เนื่องจากบริษัทฯ และบริษัทย่อยมีดอกเบี้ยจ่ายที่เพิ่มขึ้นและมีผลกำไรก่อนค่าใช้จ่ายทางการเงินและค่าใช้จ่ายภาษีเงินได้ที่ลดลงจากปีก่อน

### วิเคราะห์ฐานะการเงิน

#### 1) สินทรัพย์

##### 1.1) ส่วนประกอบของสินทรัพย์

บริษัทฯ และบริษัทย่อยมีสินทรัพย์รวม ณ วันที่ 31 ธันวาคม 2558 จำนวน 3,558.12 ล้านบาท โดยแบ่งเป็นที่ดิน อาคาร และ

## การวิเคราะห์และคำอธิบายของฝ่ายจัดการ

อุปกรณ์ จำนวน 2,042.05 ล้านบาท คิดเป็นสัดส่วนร้อยละ 57.39 ของสินทรัพย์รวม รองลงมาได้แก่ สินค้าคงเหลือ จำนวน 600.11 ล้านบาท ต้นทุนปาล์ม จำนวน 342.35 ล้านบาท และลูกหนี้การค้าและลูกหนี้อื่น จำนวน 332.46 ล้านบาท ตามลำดับ หรือคิดเป็นสัดส่วนร้อยละ 16.87, 9.62 และ 9.34 ของสินทรัพย์รวมตามลำดับ ส่วนที่เหลือได้แก่ เงินสดและรายการเทียบเท่าเงินสด เงินจ่ายล่วงหน้าค่าซื้อที่ดิน สินทรัพย์หมุนเวียนอื่น และสินทรัพย์ไม่มีตัวตน รวมเป็นจำนวนทั้งสิ้น 241.15 ล้านบาท หรือคิดเป็นสัดส่วนร้อยละ 6.78 ของสินทรัพย์รวม

### 1.2) การเปลี่ยนแปลงในสินทรัพย์

สินทรัพย์รวม ณ วันที่ 31 ธันวาคม 2558 ของบริษัทฯ และบริษัทย่อย เพิ่มขึ้นจากปี 2557 จำนวน 590.64 ล้านบาทหรือร้อยละ 19.90 เนื่องจากสาเหตุหลักดังนี้

- ที่ดิน อาคาร และอุปกรณ์เพิ่มขึ้น 225.60 ล้านบาท ส่วนใหญ่เพิ่มขึ้นในงานระหว่างก่อสร้างในโครงการสร้างโรงงานสกัดน้ำมันปาล์มและโรงไฟฟ้าแห่งใหม่ในบริษัทย่อย
- สินค้าคงเหลือเพิ่มขึ้น 326.76 ล้านบาทเนื่องจากการเพิ่มปริมาณของสินค้าคงเหลือน้ำมันปาล์มเพื่อรองรับการขายในเดือนต่อไป และเพื่อสำรองไว้ใช้ในการผลิตในโรงกลั่นในช่วงที่ปาล์มลดลง (LOW SEASONAL)
- ต้นทุนปาล์มเพิ่มขึ้น 11.94 ล้านบาท จากการปลูกปาล์มทดแทน
- ลูกหนี้การค้าเพิ่มขึ้น 38.70 ล้านบาท เนื่องจากการขายสินค้าที่เพิ่มขึ้นในช่วงเดือนธันวาคม 2558

## 2) สภาพคล่องทางการเงิน

### 2.1) กระแสเงินสด

บริษัทฯ และบริษัทย่อยมีเงินสดและรายการเทียบเท่าเงินสด ณ วันที่ 31 ธันวาคม 2558 จำนวน 71.66 ล้านบาท ลดลงจากปีที่แล้ว 19.80 ล้านบาท

- กระแสเงินสดจากกิจกรรมดำเนินงาน : เงินสดสุทธิจาก (ใช้ไปใน) กิจกรรมดำเนินงาน (203.32) ล้านบาท มีสาเหตุหลักมาจาก ลูกหนี้การค้าและลูกหนี้อื่นเพิ่มขึ้น 38.14 ล้านบาท สินค้าคงเหลือเพิ่มขึ้น 324.63 ล้านบาท เจ้าหนี้การค้าและเจ้าหนี้อื่นลดลง 62.25 ล้านบาท ในปี 2558 มีการจ่ายภาษีเงินได้นิติบุคคล 1.41 ล้านบาท
- กระแสเงินสดจากกิจกรรมลงทุน : เงินสดจ่ายจำนวน 434.26 ล้านบาท สำหรับใช้ไปในกิจกรรมลงทุน ซึ่งรวมรายจ่ายในการลงทุนสุทธิจำนวน 434.67 ล้านบาท เป็นการซื้อไปในโครงการสร้างโรงงานสกัดน้ำมันปาล์ม และโรงไฟฟ้าแห่งใหม่ในบริษัทย่อย และซื้ออุปกรณ์เครื่องจักรเป็นจำนวนเงิน 378.81 ล้านบาท การปลูกปาล์มทดแทน เป็นจำนวนเงิน 58.72 ล้านบาท และเงินสดรับจากดอกเบี้ยจำนวน 0.42 ล้านบาท
- กระแสเงินสดจากกิจกรรมจัดหาเงิน : เงินสดจากกิจกรรมใช้ไปในกิจกรรมจัดหาเงิน จำนวน 617.77 ล้านบาท เนื่องจากการกู้ยืมระยะสั้นจากธนาคารเพิ่มขึ้นจำนวน 220.71 ล้านบาท เงินสดรับจากเงินกู้ยืมระยะยาว 437.29 ล้านบาท เพื่อใช้ในโครงการสร้างโรงงานสกัดน้ำมันปาล์มและโรงไฟฟ้าแห่งใหม่ในบริษัทย่อยและซื้ออุปกรณ์เครื่องจักรการจ่ายชำระคืนเงินกู้ยืมระยะยาวจำนวน 126.10 ล้านบาท การจ่ายเงินปันผล 33.63 ล้านบาท และการจ่ายดอกเบี้ย 40.48 ล้านบาท

## 3) แหล่งที่มาของเงินทุน

### 3.1) ส่วนของผู้ถือหุ้น

ส่วนของผู้ถือหุ้นของบริษัทฯ และบริษัทย่อย ณ วันที่ 31 ธันวาคม 2558 จำนวน 1,781.95 ล้านบาท เพิ่มขึ้นจำนวน 127.55 ล้านบาท หรือร้อยละ 7.71 เมื่อเปรียบเทียบกับส่วนของผู้ถือหุ้น ณ วันที่ 31 ธันวาคม 2557 จำนวน 1,654.41 ล้านบาท เนื่องจากการแปลงสภาพใบสำคัญแสดงสิทธิเป็นหุ้นสามัญ จำนวน 72.18 ล้านบาท และมีส่วนเกินมูลค่าหุ้นสามัญ จำนวน 124.12 ล้านบาท ในเดือนกรกฎาคม 2558 กำไรสะสมที่ยังไม่จัดสรรลดลง 52.54 ล้านบาท จากการจ่ายเงินปันผลเป็นเงินสด 33.63 ล้านบาท และบริษัทฯ และบริษัทย่อยมีผลขาดทุนสะสมของปี 2558 จำนวน 18.28 ล้านบาท มูลค่าตามบัญชีต่อหุ้น ณ วันที่ 31 ธันวาคม 2558 เท่ากับ 2.85 บาท เพิ่มขึ้นจากปีก่อนจำนวน 0.21 บาทต่อหุ้นหรือร้อยละ 7.71

### 3.2) หนี้สิน

#### 3.2.1) ส่วนประกอบของหนี้สิน

บริษัทฯ และบริษัทย่อยมีหนี้สินรวม ณ วันที่ 31 ธันวาคม 2558 จำนวน 1,776.17 ล้านบาท โดยเป็นส่วนของเงินกู้ยืมระยะสั้นจากธนาคาร จำนวน 860.71 ล้านบาท หรือร้อยละ 24.19 เงินกู้ยืมระยะยาว-สุทธิจากส่วนที่ถึงกำหนดชำระภายในหนึ่งปี จำนวน 500.93 ล้านบาท หรือร้อยละ 14.08 ส่วนเงินกู้ยืมระยะยาวที่ถึงกำหนดชำระภายในหนึ่งปี จำนวน 165.15 ล้านบาท หรือร้อยละ 4.64 หนี้สินภาษีเงินได้รอการตัดบัญชี จำนวน 101.68 ล้านบาท หรือร้อยละ 2.86

#### 3.2.2) การเปลี่ยนแปลงในหนี้สิน

- ยอดหนี้สินรวม ณ วันที่ 31 ธันวาคม 2558 เพิ่มขึ้นจากปี 2557 จำนวน 463.09 ล้านบาท หรือร้อยละ 35.27 เนื่องจากสาเหตุหลักดังนี้
- เงินกู้ยืมระยะสั้นจากธนาคารเพิ่มขึ้น 220.71 ล้านบาท หรือร้อยละ 34.49 เพื่อใช้ในเงินทุนหมุนเวียนของบริษัทฯ โดยเฉพาะใช้ในการเพิ่มการเก็บสินค้าคงคลังน้ำมันปาล์มดิบ
- เงินกู้ยืมระยะยาวเพิ่มขึ้น 276.69 ล้านบาท หรือร้อยละ 123.39 เนื่องจากการกู้ยืมสำหรับใช้ก่อสร้างในโครงการสร้างโรงงานสกัดน้ำมันปาล์ม และโรงไฟฟ้าแห่งใหม่ในบริษัทย่อย จำนวน 144.80 ล้านบาท
- เจ้าหนี้การค้าและเจ้าหนี้อื่น ลดลงสุทธิ 59.58 ล้านบาท หรือร้อยละ 40.99 จากการซื้อน้ำมันปาล์มดิบลดลงในช่วงเดือนธันวาคม 2558

หมายเหตุ : งบการเงินบริษัทฯ ปรากฏตามเอกสารแนบท้าย

ทั้งนี้ผู้ลงทุนสามารถศึกษาข้อมูลของบริษัทที่ออกหลักทรัพย์เพิ่มเติมได้จากแบบแสดงรายการข้อมูลประจำปี (แบบ 56-1) ของบริษัทฯ ที่แสดงไว้ใน [www.sec.or.th](http://www.sec.or.th) หรือเว็บไซต์ของบริษัทฯ [www.cpi-th.com](http://www.cpi-th.com)

## รายงานความรับผิดชอบต่อคณะกรรมการต่อรายงานทางการเงิน

คณะกรรมการบริษัท ชุมพรอุตสาหกรรมน้ำมันปาล์ม จำกัด (มหาชน) ได้ให้ความสำคัญอย่างยิ่งต่อหน้าที่และความรับผิดชอบในการปฏิบัติให้เป็นไปตามหลักการกำกับดูแลกิจการที่ดี คณะกรรมการบริษัทฯ เป็นผู้รับผิดชอบต่อการเงินและงบการเงินรวมของบริษัทฯ และบริษัทย่อย รวมถึงข้อมูลสารสนเทศทางการเงินที่ปรากฏในรายงานประจำปี งบการเงินรอบระยะเวลาตั้งแต่วันที่ 1 มกราคม 2558 ถึงวันที่ 31 ธันวาคม 2558 ที่จัดทำขึ้นตามมาตรฐานการบัญชีที่รับรองทั่วไปในประเทศไทย โดยได้มีการพิจารณาเลือกใช้นโยบายบัญชีที่เหมาะสม และถือปฏิบัติอย่างสม่ำเสมอ มีการใช้ดุลยพินิจอย่างระมัดระวังและประมาณการที่สมเหตุสมผลในการจัดทำ รวมทั้งมีการเปิดเผยข้อมูลสำคัญอย่างเพียงพอในหมายเหตุประกอบงบการเงิน และได้ผ่านการตรวจสอบ และให้ความเห็นอย่างไม่มีเงื่อนไขจากผู้สอบบัญชีรับอนุญาตที่เป็นอิสระ งบการเงินจึงสะท้อนฐานะการเงิน และผลการดำเนินงานในรอบระยะเวลาตั้งแต่วันที่ 1 มกราคม 2558 ถึงวันที่ 31 ธันวาคม 2558 อย่างเป็นจริง และเป็นประโยชน์ต่อผู้ถือหุ้น และนักลงทุนทั่วไปได้อย่างโปร่งใส

คณะกรรมการบริษัทฯ ได้แต่งตั้งคณะกรรมการตรวจสอบซึ่งประกอบด้วยกรรมการที่เป็นอิสระเป็นผู้กำกับดูแลคุณภาพของรายงานทางการเงิน ประเมินระบบการควบคุมภายใน ระบบการบริหารความเสี่ยงและกระบวนการต่าง ๆ เพื่อการสนับสนุนข้อมูลและเอกสารทางการเงินให้มีประสิทธิภาพ เพื่อให้มีความมั่นใจได้ว่าการบันทึกข้อมูลทางบัญชีถูกต้องครบถ้วน ทันเวลา และป้องกันมิให้เกิดการทุจริตหรือการดำเนินการที่ผิดปกติ ซึ่งความเห็นของคณะกรรมการตรวจสอบเกี่ยวกับเรื่องนี้ ปรากฏในหน้ารายงานคณะกรรมการตรวจสอบ ซึ่งแสดงไว้ในรายงานประจำปีฉบับนี้แล้ว

คณะกรรมการบริษัทฯ มีความเห็นว่า ระบบการควบคุมภายในของบริษัทฯ สามารถสร้างความเชื่อมั่นอย่างมีเหตุผลต่อความเชื่อถือได้ของงบการเงินและงบการเงินรวมของบริษัท ชุมพรอุตสาหกรรมน้ำมันปาล์ม จำกัด (มหาชน) และบริษัทย่อย ณ วันที่ 31 ธันวาคม 2558

  
นายสมชาย สุกกสิรัตน์  
ประธานกรรมการ

  
นายสุกสิธิ์ ช่อเรืองศักดิ์  
ประธานเจ้าหน้าที่บริหาร

## รายงานของคณะกรรมการตรวจสอบ

เรียน ท่านผู้ถือหุ้น บริษัท ชุมพรอุตสาหกรรมน้ำมันปาล์ม จำกัด (มหาชน)

คณะกรรมการบริษัทได้แต่งตั้งคณะกรรมการตรวจสอบ ซึ่งประกอบด้วยกรรมการอิสระจำนวน 3 ท่าน ดังนี้

- |                              |                         |
|------------------------------|-------------------------|
| 1. นายสุเทพ วงศ์วรเศรษฐ์     | ประธานคณะกรรมการตรวจสอบ |
| 2. รศ.ดร.นินนาท โอฬารวรวิทย์ | กรรมการตรวจสอบ          |
| 3. นายสาธิต ชาญเชาวน์กุล     | กรรมการตรวจสอบ          |

และมีผู้อำนวยการสำนักตรวจสอบภายในทำหน้าที่เป็นเลขานุการคณะกรรมการตรวจสอบ

ในปี 2558 คณะกรรมการตรวจสอบได้ปฏิบัติหน้าที่ตามขอบเขตการปฏิบัติงาน หน้าที่และความรับผิดชอบตามข้อกำหนดของตลาดหลักทรัพย์แห่งประเทศไทย โดยมีการประชุมทั้งสิ้น 4 ครั้ง ซึ่งได้รวมการประชุมร่วมกับผู้สอบบัญชีภายนอกโดยไม่มีผู้บริหารเข้าร่วมประชุมด้วยจำนวน 2 ครั้ง และได้เสนอผลการประชุมต่อคณะกรรมการบริษัท เพื่อทราบทุกครั้ง โดยสรุปสาระสำคัญได้ดังนี้

1. สอบทานงบการเงิน : คณะกรรมการตรวจสอบได้สอบทานงบการเงินรายไตรมาสและงบการเงินประจำปี 2558 เพื่อนำเสนอให้คณะกรรมการบริษัทพิจารณาอนุมัติ โดยมีการประชุมหารือแลกเปลี่ยนความคิดเห็นร่วมกับ Chief financial officer ผู้สอบบัญชี และผู้อำนวยการสำนักตรวจสอบภายใน เพื่อให้มั่นใจว่ารายงานทางการเงินของบริษัทมีความถูกต้องครบถ้วนเป็นที่เชื่อถือได้ และมีการจัดทำงบการเงินตามข้อกำหนดของกฎหมายและมาตรฐานบัญชี รวมทั้งส่วนที่มีการเปลี่ยนแปลงในระหว่างปี และการเปิดเผยหมายเหตุในงบการเงินอย่างเพียงพอและสอดคล้องกับมาตรฐานการบัญชีที่กำหนดไว้

2. กำกับดูแลงานตรวจสอบภายใน : คณะกรรมการตรวจสอบได้สอบทานการปฏิบัติงานของสำนักตรวจสอบภายในให้เป็นไปตามแผนงานประจำปี การสรุปผลการตรวจสอบเป็นรายไตรมาส รวมทั้งติดตามการปรับปรุงแก้ไขตามข้อสังเกตหรือข้อเสนอแนะของสำนักตรวจสอบภายใน และของคณะกรรมการตรวจสอบ

3. สอบทานการประเมินระบบการควบคุมภายใน : คณะกรรมการตรวจสอบได้สอบทานการประเมินระบบการควบคุมภายใน รวมถึงการสอบทานรายการที่เกี่ยวข้องกันโดยใช้แบบประเมินความเพียงพอของระบบการควบคุมภายในของตลาดหลักทรัพย์แห่งประเทศไทยก่อนนำเสนอให้คณะกรรมการบริษัทพิจารณา คณะกรรมการตรวจสอบมีความเห็นว่าระบบการควบคุมภายในมีความเพียงพอ เหมาะสมกับการดำเนินธุรกิจ และสอดคล้องกับความเห็นของผู้สอบบัญชีของบริษัท ที่รายงานว่าจากการสอบทานยังไม่พบข้อบกพร่องที่เป็นสาระสำคัญซึ่งมีผลกระทบต่องบการเงินของบริษัท และมีการปฏิบัติตามกฎหมายว่าด้วยหลักทรัพย์และตลาดหลักทรัพย์ ข้อกำหนดของตลาดหลักทรัพย์ หรือกฎหมายที่เกี่ยวข้องกับธุรกิจของบริษัท

4. พิจารณาเลือกผู้สอบบัญชีรับอนุญาตและค่าสอบบัญชีของบริษัทฯ ก่อนนำเสนอคณะกรรมการบริษัท เพื่อขออนุมัติที่ประชุมผู้ถือหุ้น แต่งตั้งนางสาวรุ่งนภา เลิศสุวรรณกุล และ/หรือนายชยพล ศุภเศรษฐนนท์ และ/หรือนางสาวพิมพ์ใจ มานิตขจรกิจ แห่งบริษัทสำนักงาน อีวาย จำกัด เป็นผู้สอบบัญชีสำหรับปีบัญชี 2558 ในกรณีที่ผู้สอบบัญชีดังกล่าวข้างต้นไม่สามารถปฏิบัติหน้าที่ได้ ให้บริษัทสำนักงาน อีวาย จำกัด จัดหาผู้สอบบัญชีรับอนุญาตอื่นของสำนักงานทำหน้าที่ตรวจสอบบัญชีและแสดงความเห็นชอบต่องบการเงินของบริษัทฯ แทนผู้สอบบัญชีดังกล่าวได้

5. การปฏิบัติตามมาตรการต่อต้านคอร์รัปชัน : คณะกรรมการตรวจสอบได้สอบทานรายงานของสำนักตรวจสอบภายในในการทบทวนการปฏิบัติงานให้เป็นไปตามนโยบายการต่อต้านคอร์รัปชันของบริษัทฯ และตามข้อกำหนดของโครงการแนวร่วมปฏิบัติของภาคเอกชนในการต่อต้านการทุจริต พบว่าบริษัทฯ มีความมุ่งมั่นและมีมาตรการในการต่อต้านการคอร์รัปชัน มีระบบรับข้อร้องเรียนและแจ้งเบาะแสจากบุคคลภายนอก ทั้งนี้บริษัทฯ ได้มีการยื่นแสดงเจตนารมณ์เข้าเป็นแนวร่วมปฏิบัติของภาคเอกชนในการต่อต้านการทุจริตเป็นที่เรียบร้อยแล้ว



(นายสุเทพ วงศ์วรเศรษฐ์)

ประธานคณะกรรมการตรวจสอบ



## รายงานของผู้สอบบัญชีรับอนุญาต

### รายงานของผู้สอบบัญชีรับอนุญาต

เสนอต่อผู้ถือหุ้นของบริษัท ชุมพรอุตสาหกรรมน้ำมันปาล์ม จำกัด (มหาชน)

ข้าพเจ้าได้ตรวจสอบงบการเงินรวมของบริษัท ชุมพรอุตสาหกรรมน้ำมันปาล์ม จำกัด (มหาชน) และบริษัทย่อย ซึ่งประกอบด้วยงบแสดงฐานะการเงินรวม ณ วันที่ 31 ธันวาคม 2558 งบกำไรขาดทุนเบ็ดเสร็จรวม งบแสดงการเปลี่ยนแปลงส่วนของผู้ถือหุ้นรวมและงบกระแสเงินสดรวมสำหรับปีสิ้นสุดวันเดียวกัน รวมถึงหมายเหตุสรุปนโยบายการบัญชีที่สำคัญและหมายเหตุเรื่องอื่น ๆ และได้ตรวจสอบงบการเงินเฉพาะกิจการของบริษัท ชุมพรอุตสาหกรรมน้ำมันปาล์ม จำกัด (มหาชน) ด้วยเช่นกัน

### ความรับผิดชอบของผู้บริหารต่องบการเงิน

ผู้บริหารเป็นผู้รับผิดชอบในการจัดทำและการนำเสนองบการเงินเหล่านี้โดยถูกต้องตามที่ควรตามมาตรฐานการรายงานทางการเงินและรับผิดชอบเกี่ยวกับการควบคุมภายในที่ผู้บริหารพิจารณาว่าจำเป็นเพื่อให้สามารถจัดทำงบการเงินที่ปราศจากการแสดงข้อมูลที่ขัดต่อข้อเท็จจริงอันเป็นสาระสำคัญไม่ว่าจะเกิดจากการทุจริตหรือข้อผิดพลาด

### ความรับผิดชอบของผู้สอบบัญชี

ข้าพเจ้าเป็นผู้รับผิดชอบในการแสดงความเห็นต่องบการเงินดังกล่าวจากผลการตรวจสอบของข้าพเจ้า ข้าพเจ้าได้ปฏิบัติตามตรวจสอบตามมาตรฐานการสอบบัญชี ซึ่งกำหนดให้ข้าพเจ้าปฏิบัติตามข้อกำหนดด้านจรรยาบรรณ รวมถึงวางแผนและปฏิบัติตามตรวจสอบเพื่อให้ได้ความเชื่อมั่นอย่างสมเหตุสมผลว่างบการเงินปราศจากการแสดงข้อมูลที่ขัดต่อข้อเท็จจริงอันเป็นสาระสำคัญหรือไม่

การตรวจสอบรวมถึงการใช้วิธีการตรวจสอบเพื่อให้ได้มาซึ่งหลักฐานการสอบบัญชีเกี่ยวกับจำนวนเงินและการเปิดเผยข้อมูลในงบการเงิน วิธีการตรวจสอบที่เลือกใช้ขึ้นอยู่กับดุลยพินิจของผู้สอบบัญชี ซึ่งรวมถึงการประเมินความเสี่ยงจากการแสดงข้อมูลที่ขัดต่อข้อเท็จจริงอันเป็นสาระสำคัญของงบการเงินไม่ว่าจะเกิดจากการทุจริตหรือข้อผิดพลาด ในการประเมินความเสี่ยงดังกล่าว ผู้สอบบัญชีพิจารณาการควบคุมภายในที่เกี่ยวข้องกับการจัดทำและการนำเสนองบการเงิน โดยถูกต้องตามที่ควรของกิจการ เพื่อออกแบบวิธีการตรวจสอบที่เหมาะสมกับสถานการณ์ แต่ไม่ใช่เพื่อวัตถุประสงค์ในการแสดงความเห็นต่อประสิทธิภาพของการควบคุมภายในของกิจการ การตรวจสอบรวมถึงการประเมินความเหมาะสมของนโยบายการบัญชีที่ผู้บริหารใช้และความสมเหตุสมผลของประมาณการทางบัญชีที่จัดทำขึ้นโดยผู้บริหาร รวมทั้งการประเมินการนำเสนองบการเงินโดยรวม



## รายงานของผู้สอบบัญชีรับอนุญาต

ข้าพเจ้าขอว่าหลักฐานการสอบบัญชีที่ข้าพเจ้าได้รับเพียงพอและเหมาะสมเพื่อให้เป็นเกณฑ์ในการแสดงความคิดเห็นของข้าพเจ้า

### ความเห็น

ข้าพเจ้าเห็นว่างบการเงินข้างต้นนี้แสดงฐานะการเงิน ณ วันที่ 31 ธันวาคม 2558 ผลการดำเนินงานและกระแสเงินสดสำหรับปีสิ้นสุดวันเดียวกันของบริษัท ชุมพรอุตสาหกรรมน้ำมันปาล์ม จำกัด (มหาชน) และบริษัทย่อย และเฉพาะของบริษัท ชุมพรอุตสาหกรรมน้ำมันปาล์ม จำกัด (มหาชน) โดยถูกต้องตามที่ควรในสาระสำคัญ ตามมาตรฐานการรายงานทางการเงิน



ชุตพล สุทธศรีษฐนนท์

ผู้สอบบัญชีรับอนุญาต เลขทะเบียน 3972

บริษัท สำนักงาน อีวาย จำกัด

กรุงเทพฯ: 24 กุมภาพันธ์ 2559

## งบการเงิน

บริษัท ชุมพรอุตสาหกรรมน้ำมันปาล์ม จำกัด (มหาชน) และบริษัทย่อย

งบแสดงฐานะการเงิน

ณ วันที่ 31 ธันวาคม 2558

(หน่วย: บาท)

หมายเหตุ	งบการเงินรวม		งบการเงินเฉพาะกิจการ	
	2558	2557	2558	2557
<b>สินทรัพย์</b>				
<b>สินทรัพย์หมุนเวียน</b>				
เงินสดและรายการเทียบเท่าเงินสด	7	71,658,235	91,461,800	62,849,481
ลูกหนี้การค้าและลูกหนี้อื่น	6, 8	332,458,655	293,763,597	342,078,120
เงินให้กู้ยืมระยะสั้นแก่กิจการที่เกี่ยวข้องกัน	6	-	-	50,000,000
ค่าใช้จ่ายจ่ายล่วงหน้า		3,068,762	1,275,881	3,068,762
สินค้าคงเหลือ	9	600,107,553	273,349,534	583,410,818
สินทรัพย์หมุนเวียนอื่น	10	35,552,388	29,518,816	28,371,949
<b>รวมสินทรัพย์หมุนเวียน</b>		<b>1,042,845,593</b>	<b>689,369,628</b>	<b>1,069,779,130</b>
<b>สินทรัพย์ไม่หมุนเวียน</b>				
เงินลงทุนในบริษัทย่อย	11	-	-	140,000,000
ที่ดิน อาคารและอุปกรณ์	12	2,042,054,085	1,816,455,498	1,759,324,328
ต้นทุนปาล์ม	13	342,347,317	330,406,984	338,162,797
สินทรัพย์ไม่มีตัวตน	14	5,314,616	6,090,968	5,233,409
เงินจ่ายล่วงหน้าค่าซื้อที่ดิน	15	124,007,750	124,007,750	124,007,750
เงินมัดจำ		1,548,170	1,148,170	348,170
<b>รวมสินทรัพย์ไม่หมุนเวียน</b>		<b>2,515,271,938</b>	<b>2,278,109,370</b>	<b>2,367,076,454</b>
<b>รวมสินทรัพย์</b>		<b>3,558,117,531</b>	<b>2,967,478,998</b>	<b>3,436,855,584</b>

หมายเหตุประกอบงบการเงินเป็นส่วนหนึ่งของงบการเงินนี้

งบการเงิน

บริษัท ชุมพรอุตสาหกรรมน้ำมันปาล์ม จำกัด (มหาชน) และบริษัทย่อย  
งบแสดงฐานะการเงิน (ต่อ)  
ณ วันที่ 31 ธันวาคม 2558

	งบการเงินรวม		งบการเงินเฉพาะกิจการ	
	2558	2557	2558	2557
หนี้สินและส่วนของผู้ถือหุ้น				
หนี้สินหมุนเวียน				
เงินเบิกเกินบัญชีและเงินกู้ยืมระยะสั้น				
จากธนาคาร	16	860,713,327	640,000,000	860,713,327
เจ้าหนี้การค้าและเจ้าหนี้อื่น	17	85,769,619	145,351,903	82,879,443
เงินกู้ยืมระยะยาวส่วนที่ถึงกำหนด				
ชำระภายในหนึ่งปี	18	165,150,000	130,650,000	165,150,000
หนี้สินตามสัญญาชำระเงินที่ถึงกำหนด				
ชำระภายในหนึ่งปี	19	-	624,609	-
ภายในค่าเพิ่มค้างจ่าย				
ภายในหนึ่งปี		15,454,820	16,306,816	15,454,820
ภายในหนึ่งปี		-	1,255,030	-
หนี้สินหมุนเวียนอื่น		3,044,309	2,385,219	2,026,314
รวมหนี้สินหมุนเวียน		1,130,132,075	936,573,577	1,126,223,904
หนี้สินไม่หมุนเวียน				
เงินกู้ยืมระยะยาว - สุทธิจากส่วนที่ถึงกำหนด				
ชำระภายในหนึ่งปี	18	500,930,000	224,240,000	356,070,000
หนี้สินภายในหนึ่งปี	26	101,682,539	107,782,776	101,276,061
สำรองผลประโยชน์ระยะยาวของพนักงาน	20	43,421,880	44,476,916	41,792,094
รวมหนี้สินไม่หมุนเวียน		646,034,419	376,499,692	499,138,155
รวมหนี้สิน		1,776,166,494	1,313,073,269	1,625,362,059
				1,294,477,842

หมายเหตุประกอบงบการเงินเป็นส่วนหนึ่งของงบการเงินนี้

## งบการเงิน

บริษัท ชุมพรอุตสาหกรรมน้ำมันปาล์ม จำกัด (มหาชน) และบริษัทย่อย

งบแสดงฐานะการเงิน (ต่อ)

ณ วันที่ 31 ธันวาคม 2558

(หน่วย: บาท)

หมายเหตุ	งบการเงินรวม		งบการเงินเฉพาะกิจการ	
	2558	2557	2558	2557
<b>ส่วนของผู้ถือหุ้น</b>				
ทุนเรือนหุ้น	21			
ทุนจดทะเบียน				
หุ้นสามัญ 775,424,053 หุ้น มูลค่าหุ้นละ 1 บาท	775,424,053	775,424,053	775,424,053	775,424,053
ทุนที่ออกและชำระแล้ว				
หุ้นสามัญ 632,752,650 หุ้น มูลค่าหุ้นละ 1 บาท				
(2557: หุ้นสามัญ 560,569,547 หุ้น				
มูลค่าหุ้นละ 1 บาท)	632,752,650	560,569,547	632,752,650	560,569,547
ส่วนเกินมูลค่าหุ้นสามัญ	412,309,890	249,436,348	412,309,890	249,436,348
ใบสำคัญแสดงสิทธิที่จะซื้อหุ้น	22.1	-	-	74,449,240
ส่วนทุนจากการจ่าย โดยใช้หุ้นเป็นเกณฑ์	22.2	8,301,187	8,301,187	4,980,713
กำไรสะสม				
จัดสรรแล้ว - ดำรงตามกฎหมาย	23	32,345,939	32,345,939	32,345,939
ยังไม่ได้จัดสรร		212,996,049	243,852,537	311,049,701
องค์ประกอบอื่นของผู้ถือหุ้น	24	483,245,322	481,931,322	465,770,261
<b>รวมส่วนของผู้ถือหุ้น</b>		<b>1,781,951,037</b>	<b>1,811,493,525</b>	<b>1,698,601,749</b>
<b>รวมหนี้สินและส่วนของผู้ถือหุ้น</b>		<b>3,558,117,531</b>	<b>3,436,855,584</b>	<b>2,993,079,591</b>

หมายเหตุประกอบงบการเงินเป็นส่วนหนึ่งของงบการเงินนี้



กรรมการ





(МН:В:ПМ)

26

รายการที่จะไม่ถูกบันทึกในส่วนของการจัดหาทุนในภายหลัง

คณิตศาสตร์ประกันภัย

12, 24, 2

5  
A  
A  
:  
:  
A

หนังสือพิมพ์ (หนังสือพิมพ์)

กำไรส่วนที่เป็นของผู้ถือหุ้นของบริษัทฯ

หมายเหตุประกอบการเงินเป็นส่วนหนึ่งของงบการเงิน

บริษัท ชุมพรอุตสาหกรรมน้ำมันปาล์ม จำกัด (มหาชน) และบริษัทย่อย  
งบแสดงการเปลี่ยนแปลงส่วนของผู้ถือหุ้น  
สำหรับปีสิ้นสุดวันที่ 31 ธันวาคม 2558

(หน่วย: บาท)

หมายเหตุ	งบการเงินรวม	งบการเงินรวม							องค์ประกอบอื่นของส่วนของผู้ถือหุ้น		
		กำไรสะสม							กำไรขาดทุน		
		ทุนเรือนหุ้น ที่ออก และชำระแล้ว	ส่วนเกินมูลค่า หุ้นสามัญ	ใบสำคัญ แสดงสิทธิ ที่จะซื้อหุ้น	ส่วนทุนจาก การจ่ายโดยใช้ หุ้นเป็นเกณฑ์	กำไรสุทธิ ส่วนเกิน ทุนจาก กำไรสุทธิ	กำไรสุทธิ ส่วนเกิน ทุนจาก กำไรสุทธิ	กำไรสุทธิ ส่วนเกิน ทุนจาก กำไรสุทธิ	กำไรขาดทุน เบ็ดเสร็จอื่น - ส่วนเกินทุนจากการ ตราที่คืน	กำไรขาดทุน เบ็ดเสร็จอื่น - ส่วนเกินทุนจากการ ตราที่คืน	รวม
ยอดคงเหลือ ณ วันที่ 1 มกราคม 2557		560,568,040	249,433,731	74,449,990	1,660,237	29,307,188	235,484,091	438,682,302	438,682,302	438,682,302	1,589,585,579
กำไรสำหรับปี		-	-	-	-	-	49,911,382	-	-	-	49,911,382
กำไรขาดทุนเบ็ดเสร็จอื่นสำหรับปี		-	-	-	-	-	-	28,401,959	28,401,959	28,401,959	28,401,959
กำไรขาดทุนเบ็ดเสร็จรวมสำหรับปี		-	-	-	-	-	-	28,401,959	28,401,959	28,401,959	28,401,959
เงินปันผลจ่าย	3/	-	-	-	-	-	-	-	-	-	-
เพิ่มทุนจากการแปลงสภาพใบสำคัญแสดงสิทธิ	22.1	1,507	2,617	(750)	-	-	(16,817,041)	-	-	-	(16,817,041)
รายการจ่ายโดยใช้หุ้นเป็นเกณฑ์	22.2	-	-	-	-	-	-	-	-	-	-
โอนกำไรสะสมที่ยังไม่ได้จัดสรรเป็น สำรองตามกฎหมาย	23	-	-	-	3,320,476	-	-	-	-	-	3,320,476
ยอดคงเหลือ ณ วันที่ 31 ธันวาคม 2557		560,569,547	249,436,348	74,449,240	4,980,713	32,345,939	265,539,681	467,084,261	467,084,261	467,084,261	1,654,405,729
ยอดคงเหลือ ณ วันที่ 1 มกราคม 2558		560,569,547	249,436,348	74,449,240	4,980,713	32,345,939	265,539,681	467,084,261	467,084,261	467,084,261	1,654,405,729
ขาดทุนสำหรับปี		-	-	-	-	-	(18,276,227)	-	-	-	(18,276,227)
กำไรขาดทุนเบ็ดเสร็จอื่นสำหรับปี		-	-	-	-	-	(633,232)	16,161,061	16,161,061	16,161,061	15,527,829
กำไรขาดทุนเบ็ดเสร็จรวมสำหรับปี		-	-	-	-	-	-	16,161,061	16,161,061	16,161,061	15,527,829
เงินปันผลจ่าย	3/	-	-	-	-	-	(18,909,459)	-	-	-	(18,909,459)
เพิ่มทุนจากการแปลงสภาพใบสำคัญแสดงสิทธิ	21, 22.1	72,183,103	124,116,151	(35,691,849)	-	-	(33,634,173)	-	-	-	(33,634,173)
โอนใบสำคัญแสดงสิทธิที่จะซื้อหุ้นเป็นส่วนเกิน		-	-	-	-	-	-	-	-	-	-
มูลค่าหุ้นสามัญ	22.1	-	38,757,391	(38,757,391)	-	-	-	-	-	-	-
รายการจ่ายโดยใช้หุ้นเป็นเกณฑ์	22.2	-	-	-	3,320,474	-	-	-	-	-	3,320,474
ยอดคงเหลือ ณ วันที่ 31 ธันวาคม 2558		632,752,650	412,309,890	-	8,301,187	32,345,939	212,996,049	483,245,322	483,245,322	483,245,322	1,781,951,037

หมายเหตุประกอบงบการเงินเป็นส่วนหนึ่งของงบการเงินนี้



บริษัท ชุมพรอุตสาหกรรมน้ำมันปาล์ม จำกัด (มหาชน) และบริษัทย่อย  
งบแสดงการเปลี่ยนแปลงส่วนของผู้ถือหุ้น (ต่อ)  
สำหรับปีสิ้นสุดวันที่ 31 ธันวาคม 2558

(หน่วย: บาท)

งบการเงินเฉพาะกิจการ										
						องค์ประกอบอื่นของส่วนของผู้ถือหุ้น				
						กำไรสะสม		กำไรขาดทุน		รวมองค์ประกอบอื่นของ
						จัดสรรแล้ว -	ยังไม่ได้จัดสรร	เบ็ดเสร็จอื่น -	ส่วนเกินทุนจากการ	
						สำรอง		ส่วนเกินทุนจากการ	อื่นของ	รวม
หมายเหตุ	ทุนเรือนหุ้น ที่ออก และชำระแล้ว	ส่วนเกินมูลค่า หุ้นสามัญ	ใบสำคัญ แสดงสิทธิ ที่จะซื้อหุ้น	ส่วนทุนจาก การจ่ายโดยใช้ หุ้นเป็นเกณฑ์	ตามกฎหมาย	ยังไม่ได้จัดสรร	ตีราคาที่ดิน	ส่วนของผู้ถือหุ้น		
ยอดคงเหลือ ณ วันที่ 1 มกราคม 2557	560,568,040	249,433,731	74,449,990	1,660,237	29,307,188	270,130,482	437,368,302	437,368,302		1,622,917,970
กำไรสำหรับปี	-	-	-	-	-	60,775,011	-	-		60,775,011
กำไรขาดทุนเบ็ดเสร็จอื่นสำหรับปี	-	-	-	-	-	-	28,401,959	28,401,959		28,401,959
กำไรขาดทุนเบ็ดเสร็จรวมสำหรับปี	-	-	-	-	-	60,775,011	28,401,959	28,401,959		89,176,970
เงินปันผลจ่าย	31	-	-	-	-	(16,817,041)	-	-		(16,817,041)
เพิ่มทุนจากการแปลงสภาพใบสำคัญแสดงสิทธิ	22.1	1,507	2,617	(750)	-	-	-	-		3,374
รายการจ่ายโดยใช้หุ้นเป็นเกณฑ์	22.2	-	-	-	3,320,476	-	-	-		3,320,476
โอนกำไรสะสมที่ยังไม่ได้จัดสรรเป็น สำรองตามกฎหมาย	23	-	-	-	-	3,038,751	(3,038,751)	-		-
ยอดคงเหลือ ณ วันที่ 31 ธันวาคม 2557	560,569,547	249,436,348	74,449,240	4,980,713	32,345,939	311,049,701	465,770,261	465,770,261		1,698,601,749
ยอดคงเหลือ ณ วันที่ 1 มกราคม 2558	560,569,547	249,436,348	74,449,240	4,980,713	32,345,939	311,049,701	465,770,261	465,770,261		1,698,601,749
ขาดทุนสำหรับปี	-	-	-	-	-	(32,617,847)	-	-		(32,617,847)
กำไรขาดทุนเบ็ดเสร็จอื่นสำหรับปี	-	-	-	-	-	(945,144)	16,161,061	16,161,061		15,215,917
กำไรขาดทุนเบ็ดเสร็จรวมสำหรับปี	-	-	-	-	-	(33,562,991)	16,161,061	16,161,061		(17,401,930)
เงินปันผลจ่าย	31	-	-	-	-	(33,634,173)	-	-		(33,634,173)
เพิ่มทุนจากการแปลงสภาพใบสำคัญแสดงสิทธิ	21, 22.1	72,183,103	124,116,151	(35,691,849)	-	-	-	-		160,607,405
โอนใบสำคัญแสดงสิทธิที่จะซื้อหุ้นเป็นส่วนเกิน มูลค่าหุ้นสามัญ	22.1	-	38,757,391	(38,757,391)	-	-	-	-		-
รายการจ่ายโดยใช้หุ้นเป็นเกณฑ์	22.2	-	-	-	3,320,474	-	-	-		3,320,474
ยอดคงเหลือ ณ วันที่ 31 ธันวาคม 2558	632,752,650	412,309,890	-	8,301,187	32,345,939	243,852,537	481,931,322	481,931,322		1,811,493,525

หมายเหตุประกอบงบการเงินเป็นส่วนหนึ่งของงบการเงินนี้

## งบการเงิน

บริษัท ชุมพรอุตสาหกรรมน้ำมันปาล์ม จำกัด (มหาชน) และบริษัทย่อย  
งบกระแสเงินสด  
สำหรับปีสิ้นสุดวันที่ 31 ธันวาคม 2558

(หน่วย: บาท)

	งบการเงินรวม		งบการเงินเฉพาะกิจการ	
	2558	2557	2558	2557
กระแสเงินสดจากกิจกรรมดำเนินงาน				
กำไร (ขาดทุน) ก่อนภาษี	(28,258,422)	65,026,374	(42,600,042)	75,890,003
รายการปรับกระทบยอดกำไรก่อนภาษี				
เป็นเงินสดรับ (จ่าย) จากกิจกรรมดำเนินงาน				
ค่าเสื่อมราคาและค่าตัดจำหน่าย	203,141,863	174,231,602	198,659,424	170,140,598
ตัดจำหน่ายสินทรัพย์ระหว่างติดตั้งและก่อสร้าง	-	4,850,000	-	4,850,000
ตัดจำหน่ายต้นทุนปาล์ม	19,555,320	-	19,555,320	-
ขาดทุน (กำไร) จากการจำหน่ายอุปกรณ์และต้นปาล์ม	1,206,332	(1,893,601)	1,197,942	(1,893,601)
โอนกลับค่าเผื่อนี้สงสัยจะสูญ	(553,840)	(5,062,902)	(589,540)	(5,062,902)
การปรับลดราคาทุนของสินค้าคงเหลือเป็น				
มูลค่าสุทธิที่จะได้รับ (โอนกลับ)	(2,130,290)	(543,618)	(2,130,290)	878,787
ค่าใช้จ่ายผลประโยชน์ระยะยาวของพนักงาน	4,340,375	4,175,702	3,984,020	3,817,984
ขาดทุน (กำไร) จากอัตราแลกเปลี่ยนที่ยังไม่เกิดขึ้นจริง	(1,626,102)	1,615,132	(1,626,102)	1,615,132
ค่าใช้จ่ายที่เกิดจากการจ่ายโดยใช้หุ้นเป็นเกณฑ์	3,320,474	3,320,476	3,320,474	3,320,476
ดอกเบี้ยรับ	(415,011)	(2,600,228)	(1,956,910)	(4,052,350)
ค่าใช้จ่ายดอกเบี้ย	37,357,569	36,201,971	36,930,082	35,240,036
กำไรจากการดำเนินงานก่อนการเปลี่ยนแปลง				
ในสินทรัพย์และหนี้สินดำเนินงาน	235,938,268	279,320,908	214,744,378	284,744,163
สินทรัพย์ดำเนินงาน (เพิ่มขึ้น) ลดลง				
ถูกหักการค่าและถูกหนี้อื่น	(38,141,218)	121,238,605	(36,790,079)	118,901,847
ค่าใช้จ่ายจ่ายล่วงหน้า	(1,792,881)	1,712,588	(1,792,881)	1,712,588
สินค้าคงเหลือ	(324,627,729)	218,883,194	(327,952,459)	219,541,414
สินทรัพย์หมุนเวียนอื่น	(5,037,296)	(5,995,896)	2,139,713	(6,088,027)
เงินมัดจำ	(400,000)	(820,000)	-	(20,000)
หนี้สินดำเนินงานเพิ่มขึ้น (ลดลง)				
เจ้าหนี้การค้าและเจ้าหนี้อื่น	(62,247,288)	(55,387,128)	(63,573,927)	(55,389,066)
ภาษีมูลค่าเพิ่มค้างจ่าย	(851,996)	(9,006,110)	(851,996)	(9,006,110)
หนี้สินหมุนเวียนอื่น	1,441,769	(1,091,719)	882,541	(1,550,485)
จ่ายผลประโยชน์ระยะยาวของพนักงาน	(6,186,951)	(6,968,740)	(6,186,951)	(6,968,740)
เงินสดจาก (ใช้ไปใน) กิจกรรมดำเนินงาน	(201,905,322)	541,885,702	(219,381,661)	545,877,584
จ่ายภาษีเงินได้	(1,410,050)	(4,137,586)	(1,408,831)	(4,135,823)
เงินสดสุทธิจาก (ใช้ไปใน) กิจกรรมดำเนินงาน	(203,315,372)	537,748,116	(220,790,492)	541,741,761

หมายเหตุประกอบงบการเงินเป็นส่วนหนึ่งของงบการเงินนี้

งบการเงิน

บริษัท พุมพรอุตสาหกรรมน้ำมันปาล์ม จำกัด (มหาชน) และบริษัทย่อย  
งบกระแสเงินสด (ต่อ)

สำหรับปีสิ้นสุดวันที่ 31 ธันวาคม 2558

(หน่วย: บาท)

	งบการเงินรวม		งบการเงินเฉพาะกิจการ	
	2558	2557	2558	2557
กระแสเงินสดจากกิจกรรมลงทุน				
ดอกเบี้ยรับ	415,011	2,600,228	2,267,656	4,077,999
เงินให้กู้ยืมระยะสั้นแก่กิจการที่เกี่ยวข้องกัน (เพิ่มขึ้น) ลดลง	-	-	5,000,000	(22,000,000)
เงินสดจ่ายเพื่อซื้อเงินลงทุนในบริษัทย่อย	-	-	(93,375,000)	(31,125,000)
ซื้อที่ดิน อาคารและอุปกรณ์	(378,811,629)	(231,939,724)	(119,739,361)	(226,636,277)
เงินสดรับจากการจำหน่ายอุปกรณ์	3,016,344	5,089,313	2,716,344	5,089,313
ต้นทุนปาล์มเพิ่มขึ้น	(58,724,373)	(45,801,161)	(58,724,373)	(45,801,161)
ซื้อสินทรัพย์ไม่มีตัวตน	(154,216)	(300,480)	(112,700)	(300,480)
เงินสดสุทธินำไปกิจกรรมลงทุน	(434,258,863)	(270,351,824)	(261,967,434)	(316,695,606)
กระแสเงินสดจากกิจกรรมจัดหาเงิน				
เงินเบิกเกินบัญชีและเงินกู้ยืมระยะสั้นจากธนาคารเพิ่มขึ้น (ลดลง)	220,713,327	(240,000,000)	220,713,327	(240,000,000)
เงินได้รับจากเงินกู้ยืมระยะยาว	437,290,000	149,290,000	292,430,000	149,290,000
ชำระคืนเงินกู้ยืมระยะยาว	(126,100,000)	(102,000,000)	(111,100,000)	(92,000,000)
ชำระคืนหนี้สินตามสัญญาเช่าการเงิน	(624,609)	(857,257)	(624,609)	(857,257)
เงินสดรับจากการแปลงสภาพใบสำคัญแสดงสิทธิเป็นหุ้นสามัญ	160,607,405	3,374	160,607,405	3,374
เงินปันผลจ่าย	(33,634,173)	(16,817,041)	(33,634,173)	(16,817,041)
จ่ายดอกเบี้ย	(40,481,280)	(40,295,604)	(39,486,197)	(39,285,307)
เงินสดสุทธิจาก (ใช้ไป) กิจกรรมจัดหาเงิน	617,770,670	(250,676,528)	488,905,753	(239,666,231)
เงินสดและรายการเทียบเท่าเงินสดเพิ่มขึ้น (ลดลง) สุทธิ	(19,803,565)	16,719,764	6,147,827	(14,620,076)
เงินสดและรายการเทียบเท่าเงินสดต้นปี	91,461,800	74,742,036	56,701,654	71,321,730
เงินสดและรายการเทียบเท่าเงินสดปลายปี (หมายเหตุ 7)	71,658,235	91,461,800	62,849,481	56,701,654

ข้อมูลกระแสเงินสดเปิดเผยเพิ่มเติม

รายการที่ไม่ใช่เงินสด				
ที่ดินเพิ่มขึ้นจากการรีราคา	20,201,326	35,502,448	20,201,326	35,502,448
ผลขาดทุนจากการประมาณการตามหลักคณิตศาสตร์				
ประกันภัย	791,540	-	1,181,430	-
ดอกเบี้ยจ่ายส่วนที่บันทึกเป็นที่ดิน อาคาร อุปกรณ์ และต้นทุนปาล์ม	3,266,629	4,557,858	2,280,337	4,509,496
รายการซื้ออุปกรณ์ที่ยังไม่ได้จ่ายชำระเพิ่มขึ้น	2,524,253	294,127	2,524,253	294,127

หมายเหตุประกอบงบการเงินเป็นส่วนหนึ่งของงบการเงินนี้



บริษัท ชุมพรอุตสาหกรรมน้ำมันปาล์ม จำกัด (มหาชน) และบริษัทย่อย

หมายเหตุประกอบงบการเงินรวม

สำหรับปีสิ้นสุดวันที่ 31 ธันวาคม 2558

## 1. ข้อมูลทั่วไป

บริษัท ชุมพรอุตสาหกรรมน้ำมันปาล์ม จำกัด (มหาชน) (“บริษัทฯ”) เป็นบริษัทมหาชนซึ่งจัดตั้งและมีภูมิลำเนาในประเทศไทย โดยมีบริษัท ชุมพรโฮลดิ้ง จำกัด ซึ่งเป็นบริษัทที่จดทะเบียนจัดตั้งในประเทศไทยเป็นผู้ถือหุ้นใหญ่ ธุรกิจหลักของบริษัทฯคือการผลิตและจำหน่ายผลิตภัณฑ์น้ำมันปาล์มที่อยู่ตามที่ดินของของบริษัทฯซึ่งเป็นสำนักงานใหญ่อยู่ที่เลขที่ 296 หมู่ที่ 2 ถนนเพชรเกษม ตำบลสลุย อำเภอบางสะพาน จังหวัดชุมพร สาขาส่งอยู่ที่เลขที่ 1168/91 อาคารลุมพินีทาวเวอร์ ชั้น 30 ถนนพระราม 4 แขวงทุ่งมหาเมฆ เขตสาทร กรุงเทพมหานคร และเลขที่ 28/6 หมู่ที่ 9 ตำบลเชียงรากน้อย อำเภอบางปะอิน จังหวัดพระนครศรีอยุธยา

## 2. เกณฑ์ในการจัดทำงบการเงิน

- 2.1 งบการเงินนี้จัดทำขึ้นตามมาตรฐานการรายงานทางการเงินที่กำหนดในพระราชบัญญัติวิชาชีพบัญชี พ.ศ. 2547 โดยแสดงรายการในงบการเงินตามข้อกำหนดในประกาศกรมพัฒนาธุรกิจการค้าลงวันที่ 28 กันยายน 2554 ออกตามความในพระราชบัญญัติการบัญชี พ.ศ. 2543

งบการเงินฉบับภาษาไทยเป็นงบการเงินฉบับที่บริษัทฯใช้เป็นทางการตามกฎหมาย งบการเงินฉบับภาษาอังกฤษแปลมาจากงบการเงินฉบับภาษาไทย

งบการเงินนี้ได้จัดทำขึ้นโดยใช้เกณฑ์ราคาทุนเดิมเว้นแต่จะได้เปิดเผยเป็นอย่างอื่นในนโยบายการบัญชี

## 2.2 เกณฑ์ในการจัดทำงบการเงินรวม

- ก) งบการเงินรวมนี้ได้จัดทำขึ้นโดยรวมงบการเงินของบริษัท ชุมพรอุตสาหกรรมน้ำมันปาล์ม จำกัด (มหาชน) (ซึ่งต่อไปนี้จะเรียกว่า “บริษัทฯ”) และบริษัทย่อย (ซึ่งต่อไปนี้จะเรียกว่า “บริษัทย่อย”) ดังต่อไปนี้

ชื่อบริษัท	ลักษณะธุรกิจ	จัดตั้งขึ้น ในประเทศ	อัตราร้อยละ ของการถือหุ้น	
			2558 (ร้อยละ)	2557 (ร้อยละ)
บริษัท ซีพีไอ อะโกรเทค จำกัด	ผลิตและจำหน่ายเมล็ดพันธุ์ ปาล์มและกล้าปาล์ม	ไทย	100	100
บริษัท ซีพีพี จำกัด	ผลิตและจำหน่ายน้ำมันปาล์ม และผลิต และจำหน่ายไฟฟ้าจากก๊าซชีวภาพ	ไทย	100	100

- ข) บริษัทจะถือว่ามีการควบคุมกิจการที่เข้าไปลงทุนหรือบริษัทย่อยได้ หากบริษัทมีสิทธิได้รับหรือมีส่วนได้เสียในผลตอบแทนของกิจการที่เข้าไปลงทุน และสามารถใช้อำนาจในการสั่งการกิจการที่ส่งผลกระทบอย่างมีนัยสำคัญต่อจำนวนเงินผลตอบแทนนั้นได้
- ค) บริษัทนำงบการเงินของบริษัทย่อยมารวมในการจัดทำงบการเงินรวมตั้งแต่วันที่บริษัทมีอำนาจในการควบคุมบริษัทย่อยจนถึงวันที่บริษัทสิ้นสุดการควบคุมบริษัทย่อยนั้น
- ง) งบการเงินของบริษัทย่อยได้จัดทำขึ้นโดยใช้นโยบายการบัญชีที่คล้ายกันเดียวกับบริษัท
- จ) ยอดคงค้างระหว่างบริษัทและบริษัทย่อย รายการค้าระหว่างกันที่มีสาระสำคัญได้ถูกตัดออกจากงบการเงินรวมนี้แล้ว
- 2.3 บริษัทฯจัดทำงบการเงินเฉพาะกิจการ โดยแสดงเงินลงทุนในบริษัทย่อยตามวิธีราคาทุน
3. **มาตรฐานการรายงานทางการเงินใหม่**
- มาตรฐานการรายงานทางการเงินที่เริ่มมีผลบังคับใช้ในปัจจุบันและที่จะมีผลบังคับในอนาคตมีรายละเอียดดังนี้

**ก. มาตรฐานการรายงานทางการเงินที่เริ่มมีผลบังคับใช้ในปัจจุบัน**

บริษัทฯ ได้นำมาตรฐานการรายงานทางการเงินฉบับปรับปรุง (ปรับปรุง 2557) และฉบับใหม่ที่ยังออกโดยสภาวิชาชีพบัญชี ซึ่งมีผลบังคับใช้สำหรับรอบระยะเวลาบัญชีที่เริ่มในหรือหลังจากวันที่ 1 มกราคม 2558 มาถือปฏิบัติ มาตรฐานการรายงานทางการเงินดังกล่าวได้รับการปรับปรุงหรือจัดให้มีขึ้นเพื่อให้มีเนื้อหาเท่าเทียมกับมาตรฐานการรายงานทางการเงินระหว่างประเทศ โดยส่วนใหญ่เป็นการปรับปรุงถ้อยคำและคำศัพท์ การตีความและการให้แนวปฏิบัติทางการบัญชีกับผู้ใช้งานมาตรฐาน การนำมาตรฐานการรายงานทางการเงินดังกล่าวมาถือปฏิบัตินี้ไม่มีผลกระทบอย่างมีนัยสำคัญต่อการเงินของบริษัทฯ อย่างไรก็ตาม มาตรฐานการรายงานทางการเงินตามหลักกล่าวข้างต้นบางฉบับมีการเปลี่ยนแปลงหลักการสำคัญซึ่งสามารถสรุปได้ดังนี้

#### **มาตรฐานการบัญชี ฉบับที่ 19 (ปรับปรุง 2557) เรื่อง ผลประโยชน์ของพนักงาน**

มาตรฐานฉบับปรับปรุงนี้กำหนดให้กิจการต้องรับรู้รายการค่าจ้างจากทุนจากการประมาณการตามหลักคณิตศาสตร์ประกันภัยทันทีในค่าจ้างจากทุนเบ็ดเสร็จอื่นในขณะที่มีมาตรฐานฉบับเดิมอนุญาตให้กิจการเลือกรับรู้รายการดังกล่าวทันทีในค่าจ้างจากทุน หรือในค่าจ้างจากทุนเบ็ดเสร็จอื่น หรือทยอยรับรู้ในค่าจ้างจากทุนก็ได้

มาตรฐานฉบับปรับปรุงดังกล่าวไม่มีผลกระทบต่อการเงินนี้เนื่องจากบริษัทฯและบริษัทย่อยรับรู้รายการค่าจ้างจากทุนจากการประมาณการตามหลักคณิตศาสตร์ประกันภัยทันทีในค่าจ้างจากทุนเบ็ดเสร็จอื่นอยู่แต่เดิมแล้ว



### มาตรฐานการรายงานทางการเงิน ฉบับที่ 10 เรื่อง งบการเงินรวม

มาตรฐานการรายงานทางการเงินฉบับที่ 10 กำหนดหลักเกณฑ์เกี่ยวกับการจัดทำงบการเงินรวม โดยใช้แทนเนื้อหาเกี่ยวกับการบัญชีสำหรับงบการเงินรวมที่เดิมกำหนดอยู่ในมาตรฐานการบัญชี ฉบับที่ 27 เรื่อง งบการเงินรวมและงบการเงินเฉพาะกิจการ มาตรฐานฉบับนี้เปลี่ยนแปลงหลักการเกี่ยวกับการพิจารณาว่าผู้ลงทุนมีอำนาจการควบคุมหรือไม่ กล่าวคือ ภายใต้มาตรฐานฉบับนี้ผู้ลงทุนจะถือว่าตนควบคุมกิจการที่เข้าไปลงทุนได้ หากตนมีสิทธิได้รับหรือมีส่วนได้เสียในผลตอบแทนของกิจการที่เข้าไปลงทุน และตนสามารถใช้อำนาจในการสั่งการกิจกรรมที่ส่งผลกระทบต่อจำนวนเงินผลตอบแทนนั้นได้ ถึงแม้ว่าตนจะมีสัดส่วนการถือหุ้นหรือสิทธิในการออกเสียงโดยรวมน้อยกว่ากึ่งหนึ่งก็ตาม การเปลี่ยนแปลงที่สำคัญนี้ส่งผลให้ฝ่ายบริหารต้องใช้ดุลยพินิจอย่างมากในการทบทวนว่าบริษัทและบริษัทย่อยมีอำนาจควบคุมในกิจการที่เข้าไปลงทุนหรือไม่และจะต้องนำบริษัทใดในกลุ่มกิจการมาจัดทำงบการเงินรวมบ้าง

การเปลี่ยนแปลงหลักการนี้ไม่มีผลกระทบต่องบการเงินของบริษัทฯและบริษัทย่อย

### มาตรฐานการรายงานทางการเงิน ฉบับที่ 11 เรื่อง การร่วมการงาน

มาตรฐานการรายงานทางการเงินฉบับที่ 11 ใช้แทนมาตรฐานการบัญชี ฉบับที่ 31 เรื่อง ส่วนได้เสียในการร่วมค้า ซึ่งได้ถูกยกเลิกไป มาตรฐานฉบับนี้กำหนดให้กิจการที่ลงทุนในกิจการใดๆต้องพิจารณาว่าตนมีการควบคุมร่วม (Joint control) กับผู้ลงทุนรายอื่นในกิจการนั้นหรือไม่ หากกิจการมีการควบคุมร่วมกับผู้ลงทุนรายอื่นในกิจการที่ถูกลงทุนนั้นแล้วให้ถือว่ากิจการนั้นเป็นการร่วมการงาน (Joint arrangement) หลังจากนั้น กิจการต้องใช้ดุลยพินิจในการกำหนดประเภทของการร่วมการงานนั้นว่าเป็น การดำเนินงานร่วมกัน (Joint operation) หรือ การร่วมค้า (Joint venture) และบันทึกส่วนได้เสียจากการลงทุนให้เหมาะสมกับประเภทของการร่วมการงาน กล่าวคือ หากเป็นการดำเนินงานร่วมกัน ให้กิจการรับรู้ส่วนแบ่งในสินทรัพย์ หนี้สิน รายได้ และค่าใช้จ่ายแต่ละรายการของการดำเนินงานร่วมกันตามส่วนที่ตนมีสิทธิตามสัญญาในงบการเงินเฉพาะกิจการของตน แต่หากเป็นการร่วมค้า ให้กิจการรับรู้เงินลงทุนในการร่วมค้าตามวิธีส่วนได้เสียในงบการเงินที่แสดงเงินลงทุนตามวิธีส่วนได้เสีย หรืองบการเงินรวม (หากมี) และรับรู้เงินลงทุนในการร่วมค้าตามวิธีราคาทุนในงบการเงินเฉพาะกิจการ

การเปลี่ยนแปลงหลักการนี้ไม่มีผลกระทบต่องบการเงินของบริษัทฯและบริษัทย่อย

### มาตรฐานการรายงานทางการเงิน ฉบับที่ 12 เรื่อง การเปิดเผยข้อมูลเกี่ยวกับส่วนได้เสียในกิจการอื่น

มาตรฐานฉบับนี้กำหนดเรื่องการเปิดเผยข้อมูลที่เกี่ยวข้องกับส่วนได้เสียของกิจการในบริษัทย่อย การร่วมการงาน บริษัทร่วม รวมถึงกิจการที่มีโครงสร้างเฉพาะตัว มาตรฐานฉบับนี้จึงไม่มีผลกระทบทางการเงินต่องบการเงินของบริษัทฯและบริษัทย่อย



## มาตรฐานการรายงานทางการเงิน ฉบับที่ 13 เรื่อง การวัดมูลค่ายุติธรรม

มาตรฐานฉบับนี้กำหนดแนวทางการวัดมูลค่ายุติธรรมและการเปิดเผยข้อมูลที่เกี่ยวข้องกับการวัดมูลค่ายุติธรรม กล่าวคือ หากกิจการต้องวัดมูลค่ายุติธรรมของสินทรัพย์หรือหนี้สินใดตามข้อกำหนดของมาตรฐานที่เกี่ยวข้องอื่น กิจการจะต้องวัดมูลค่ายุติธรรมนั้นตามหลักการของมาตรฐานฉบับนี้และใช้วิธีเปลี่ยนทัศนทัศน์ไปในการรับรู้ผลกระทบจากการเริ่มใช้มาตรฐานนี้

มาตรฐานฉบับนี้ไม่มีผลกระทบอย่างเป็นทางการเป็นสาระสำคัญต่อการเงินของบริษัทฯ และบริษัทย่อย

### ข. มาตรฐานการรายงานทางการเงินที่มีผลบังคับในอนาคต

ในระหว่างปีปัจจุบัน สภาวิชาชีพบัญชีได้ประกาศใช้มาตรฐานการรายงานทางการเงินฉบับปรับปรุง (ปรับปรุง 2558) และฉบับใหม่ รวมถึงแนวปฏิบัติทางบัญชี จำนวนหลายฉบับ ซึ่งมีผลบังคับใช้สำหรับงบการเงินที่มีรอบระยะเวลาบัญชีที่เริ่มในหรือหลังวันที่ 1 มกราคม 2559 มาตรฐานการรายงานทางการเงินดังกล่าวได้รับการปรับปรุงหรือจัดให้ใหม่เพื่อให้สอดคล้องกับมาตรฐานการรายงานทางการเงินระหว่างประเทศ ฝ่ายบริหารของบริษัทฯ เชื่อว่ามาตรฐานการรายงานทางการเงินฉบับปรับปรุงดังกล่าวจะไม่ส่งผลกระทบอย่างที่เป็นสาระสำคัญต่อการเงินเมื่อนำมาถือปฏิบัติ ยกเว้นมาตรฐานการบัญชี ฉบับที่ 41 เรื่อง เกษตรกรรม และแนวปฏิบัติทางบัญชีสำหรับการวัดมูลค่าและรับรู้รายการของพืชเพื่อการให้ผลิตภัณฑ์ ฝ่ายบริหารของบริษัทฯ อยู่ระหว่างการประเมินผลกระทบต่อการเงินในปีที่เริ่มใช้ ซึ่งยังไม่สามารถสรุปผลได้ในขณะนี้

## 4. นโยบายการบัญชีที่สำคัญ

### 4.1 การรับรู้รายได้

#### ขายสินค้า

รายได้จากการขายสินค้ารับรู้เมื่อบริษัทฯ และบริษัทย่อยได้โอนความเสี่ยงและผลตอบแทนที่มีนัยสำคัญของการขายเป็นเจ้าของสินค้าให้กับผู้ซื้อแล้ว รายได้จากการขายแสดงมูลค่าตามราคาในใบกำกับสินค้าโดยไม่รวมภาษีมูลค่าเพิ่มสำหรับสินค้าที่จัดส่งมอบหลังจากหักส่วนลดแล้ว

#### รายได้ค่าบริการ

รายได้ค่าบริการรับรู้เมื่อได้ให้บริการแล้ว โดยพิจารณาถึงขั้นความสำเร็จของงาน

#### ดอกเบี้ยรับ

ดอกเบี้ยรับถือเป็นรายได้ตามเกณฑ์คงค้าง โดยคำนึงถึงอัตราผลตอบแทนที่แท้จริง

#### 4.2 เงินสดและรายการเทียบเท่าเงินสด

เงินสดและรายการเทียบเท่าเงินสด หมายถึง เงินสดและเงินฝากธนาคารและเงินลงทุนระยะสั้นที่มีสภาพคล่องสูง ซึ่งถึงกำหนดจ่ายคืนภายในระยะเวลาไม่เกิน 3 เดือนนับจากวันที่ได้มาและไม่มีข้อจำกัดในการเบิกใช้

#### 4.3 ลูกหนี้การค้า

ลูกหนี้การค้าแสดงมูลค่าตามจำนวนมูลค่าสุทธิที่จะได้รับ บริษัทฯและบริษัทย่อยบันทึกค่าเผ่อนี้สงสัยจะสูญสำหรับผลขาดทุน โดยประมาณที่อาจเกิดขึ้นจากการเก็บเงินจากลูกหนี้ไม่ได้ ซึ่งโดยทั่วไปพิจารณาจากประสบการณ์การเก็บเงินและการวิเคราะห์อายุหนี้

#### 4.4 สินค้าคงเหลือ

สินค้าคงเหลือแสดงมูลค่าตามราคาทุนตามวิธีถ่วงเฉลี่ยถ่วงน้ำหนักหรือมูลค่าสุทธิที่จะได้รับแล้วแต่ราคาใดจะต่ำกว่า ราคาทุนดังกล่าววัดมูลค่าตามวิธีต้นทุนมาตรฐานซึ่งใกล้เคียงกับต้นทุนจริง และประกอบด้วยต้นทุนวัตถุดิบ แรงงานและค่าเสียหายในการผลิต วัตถุดิบ อะไหล่และวัสดุโรงงานจะถือเป็นส่วนหนึ่งของต้นทุนการผลิตเมื่อมีการเบิกใช้

#### 4.5 เงินลงทุนในบริษัทย่อย

เงินลงทุนในบริษัทย่อยที่แสดงอยู่ในงบการเงินเฉพาะกิจการแสดงมูลค่าตามวิธีราคาทุน

#### 4.6 ที่ดิน อาคารและอุปกรณ์ และค่าเสื่อมราคา

ที่ดินแสดงมูลค่าตามราคาที่ตีใหม่ อาคารและอุปกรณ์แสดงมูลค่าตามราคาทุนหักค่าเสื่อมราคาสะสมและค่าเผื่อการด้อยค่าของสินทรัพย์ (ถ้ามี)

บริษัทฯและบริษัทย่อยบันทึกมูลค่าเริ่มแรกของที่ดินในราคาทุน ณ วันที่ได้สินทรัพย์มา หลังจากนั้นบริษัทฯและบริษัทย่อยจัดให้มีการประเมินราคาที่ดินโดยผู้ประเมินราคาอิสระและบันทึกสินทรัพย์ดังกล่าวในราคาที่ตีใหม่ ทั้งนี้บริษัทฯและบริษัทย่อยจัดให้มีการประเมินราคาสินทรัพย์ดังกล่าวเป็นครั้งคราวเพื่อมิให้ราคาตามบัญชี ณ วันสิ้นรอบระยะเวลารายงานแตกต่างจากมูลค่ายุติธรรมอย่างมีสาระสำคัญ

บริษัทฯและบริษัทย่อยบันทึกส่วนต่างซึ่งเกิดจากการตีราคาสินทรัพย์ดังต่อไปนี้

- บริษัทฯและบริษัทย่อยบันทึกราคาตามบัญชีของสินทรัพย์ที่เพิ่มขึ้นจากการตีราคาใหม่ในกำไรขาดทุนเบ็ดเสร็จอื่นและรับรู้จำนวนสะสมในบัญชี “ส่วนเกินทุนจากการตีราคาสินทรัพย์” ในองค์ประกอบอื่นของส่วนของผู้ถือหุ้น อย่างไรก็ตาม หากสินทรัพย์นั้นเคยตีราคาลดลงและบริษัทฯและบริษัทย่อยได้รับรู้ราคาที่ลดลงในส่วนของกำไรหรือขาดทุนแล้ว ส่วนที่เพิ่มจากการตีราคาใหม่นี้จะถูกรับรู้เป็นรายได้ไม่เกินจำนวนที่เคยลดลงซึ่งรับรู้เป็นค่าใช้จ่ายปีก่อนแล้ว



- บริษัทฯและบริษัทย่อยรับรู้ราคาตามบัญชีของสินทรัพย์ที่ลดลงจากการตีราคาใหม่ในส่วนของการหรือขาดทุน อย่างไรก็ตาม หากสินทรัพย์นั้นเคยมีการตีราคาเพิ่มขึ้นและยังมียอดคงค้างของบัญชี “ส่วนเกินทุนจากการตีราคาสินทรัพย์” อยู่ในองค์ประกอบอื่นของส่วนของผู้ถือหุ้น ส่วนที่ลดลงจากการตีราคาใหม่จะถูกรับรู้ในกำไรขาดทุนเบ็ดเสร็จอื่นในจำนวนที่ไม่เกินยอดคงเหลือของบัญชี “ส่วนเกินทุนจากการตีราคาสินทรัพย์”

ค่าเสื่อมราคาของอาคารและอุปกรณ์ค่าคำนวณจากราคาทุนของสินทรัพย์โดยวิธีเส้นตรงตามอายุการให้ประโยชน์โดยประมาณดังนี้

สิ่งปรับปรุงที่ดิน	-	5 และ 10 ปี
อาคาร	-	10 และ 20 ปี
ส่วนปรับปรุงอาคาร	-	10 ปี
เครื่องจักรและอุปกรณ์	-	5, 10 และ 20 ปี
เครื่องมือและเครื่องใช้โรงงาน	-	5, 10 และ 20 ปี
ยานพาหนะ	-	5 ปี
เครื่องตกแต่งและเครื่องใช้สำนักงาน	-	5 และ 10 ปี

ค่าเสื่อมราคารวมอยู่ในการคำนวณผลการดำเนินงาน

ไม่มีการคิดค่าเสื่อมราคาสำหรับที่ดินและสินทรัพย์ระหว่างติดตั้งและก่อสร้าง

บริษัทฯและบริษัทย่อยยึดรายการที่ดิน อาคารและอุปกรณ์ออกจากบัญชีเมื่อจำหน่ายสินทรัพย์หรือคาดว่างจะไม่ได้รับประโยชน์เชิงเศรษฐกิจในอนาคตจากการใช้หรือการจำหน่ายสินทรัพย์ รายการผลกำไรหรือขาดทุนจากการจำหน่ายสินทรัพย์จะรับรู้ในส่วนของกำไรหรือขาดทุนเมื่อบริษัทฯและบริษัทย่อยยึดรายการสินทรัพย์นั้นออกจากบัญชี

#### 4.7 ต้นทุนปาล์มและค่าตัดจำหน่าย

ต้นทุนปาล์มประกอบด้วยค่าต้นปาล์มและค่าใช้จ่ายในการปลูกปาล์มซึ่งเกิดขึ้นก่อนที่ต้นปาล์มจะให้ผลผลิต ต้นทุนปาล์มแสดงตามราคาทุนหักค่าตัดจำหน่ายสะสม และค่าเผื่อการตัดยอดสะสม (ถ้ามี) ค่าตัดจำหน่ายของต้นทุนปาล์มคำนวณจากราคาทุนของสินทรัพย์ตามอายุการให้ประโยชน์โดยประมาณ 20 ปี อย่างเป็นระบบตามช่วงอายุของต้นปาล์ม

ค่าตัดจำหน่ายรวมอยู่ในการคำนวณผลการดำเนินงาน

ไม่มีการตัดจำหน่ายสำหรับต้นทุนปาล์มที่ยังไม่พร้อมเก็บเกี่ยว

#### 4.8 สินทรัพย์ไม่มีตัวตนและค่าตัดจำหน่าย

บริษัทฯ และบริษัทย่อยบันทึกต้นทุนเริ่มแรกของสินทรัพย์ไม่มีตัวตนตามราคาทุน ภายหลังจากการรับรู้รายการเริ่มแรก สินทรัพย์ไม่มีตัวตนแสดงมูลค่าตามราคาทุนหักค่าตัดจำหน่ายสะสมและค่าเพื่อการด้อยค่าสะสม (ถ้ามี) ของสินทรัพย์นั้น

บริษัทฯ และบริษัทย่อยตัดจำหน่ายสินทรัพย์ไม่มีตัวตนที่มีอายุการให้ประโยชน์จำกัดอย่างมีระบบตลอดอายุการให้ประโยชน์ของสินทรัพย์นั้น และจะประเมินการด้อยค่าของสินทรัพย์ดังกล่าวเมื่อมีข้อบ่งชี้ว่าสินทรัพย์นั้นเกิดการด้อยค่า บริษัทฯ และบริษัทย่อยจะทบทวนระยะเวลาการตัดจำหน่ายและวิธีการตัดจำหน่ายของสินทรัพย์ไม่มีตัวตนดังกล่าวทุกสิ้นปีเป็นอย่างน้อย ค่าตัดจำหน่ายรับรู้เป็นค่าใช้จ่ายในส่วนของการกำไรหรือขาดทุน

ค่าตัดจำหน่ายสินทรัพย์ไม่มีตัวตนคำนวณจากราคาทุนของสินทรัพย์โดยวิธีเส้นตรงตามอายุการให้ประโยชน์โดยประมาณ ดังนี้

ซอฟต์แวร์	-	5 และ 10 ปี
-----------	---	-------------

#### 4.9 ต้นทุนการกู้ยืม

ต้นทุนการกู้ยืมของเงินกู้ที่ใช้ในการได้มา การก่อสร้าง หรือการผลิตสินทรัพย์ที่ต้องใช้ระยะเวลานานในการแปลงสภาพให้พร้อมใช้หรือขาย ได้ถูกนำไปรวมเป็นราคาทุนของสินทรัพย์อันกว่าสินทรัพย์นั้นจะอยู่ในสภาพพร้อมที่จะใช้ได้ตามที่มุ่งประสงค์ ส่วนต้นทุนการกู้ยืมอื่นถือเป็นค่าใช้จ่ายในงวดที่เกิดรายการ ต้นทุนการกู้ยืมประกอบด้วยดอกเบี้ยและต้นทุนอื่นที่เกิดขึ้นจากการกู้ยืมนั้น

#### 4.10 รายการธุรกิจกับบุคคลหรือกิจการที่เกี่ยวข้องกัน

บุคคลหรือกิจการที่เกี่ยวข้องกันกับบริษัทฯ หมายถึง บุคคลหรือกิจการที่มีอำนาจควบคุมบริษัทฯ หรือถูกบริษัทฯ ควบคุมไม่ว่าจะเป็น โดยทางตรงหรือทางอ้อม หรืออยู่ภายใต้การควบคุมเดียวกันกับบริษัทฯ

นอกจากนี้ บุคคลหรือกิจการที่เกี่ยวข้องกันยังหมายรวมถึงบริษัทร่วมและบุคคลที่มีสิทธิออกเสียงโดยตรงหรือทางอ้อมซึ่งทำให้มีอิทธิพลอย่างเป็นสาระสำคัญต่อบริษัทฯ ผู้บริหารสำคัญ กรรมการหรือพนักงานของบริษัทฯ ที่มีอำนาจในการวางแผนและควบคุมการดำเนินงานของบริษัทฯ



#### 4.11 สัญญาเช่าระยะยาว

สัญญาเช่าอุปกรณ์ที่ความเสี่ยงและผลตอบแทนของความเป็นเจ้าของส่วนใหญ่ได้โอนไปให้กับผู้เช่าถือเป็นสัญญาเช่าการเงิน สัญญาเช่าการเงินจะบันทึกเป็นรายจ่ายผ่านด้วยมูลค่ายุติธรรมของสินทรัพย์ที่เช่าหรือมูลค่าปัจจุบันสุทธิของจำนวนเงินที่ต้องจ่ายตามสัญญาเช่าแล้วแต่มูลค่าใดจะต่ำกว่า การผูกพันตามสัญญาเช่าหักค่าใช้จ่ายทางการเงินจะบันทึกเป็นหนี้สินระยะยาว ส่วนดอกเบี้ยการเงินจะคิดค่าเสื่อมราคาคงเหลืออยู่การใช้งานของสินทรัพย์ที่เช่า หรืออายุของสัญญาเช่า แล้วแต่ระยะเวลาใดจะสั้นกว่า

สัญญาเช่าอุปกรณ์ที่ความเสี่ยงและผลตอบแทนของความเป็นเจ้าของส่วนใหญ่ไม่ได้โอนไปให้กับผู้เช่าถือเป็นสัญญาเช่าดำเนินงาน จำนวนเงินที่จ่ายตามสัญญาเช่าดำเนินงานรับรู้เป็นค่าใช้จ่ายในส่วนของการขาดทุนตามวิธีเส้นตรงตลอดอายุสัญญาเช่า

#### 4.12 เงินตราต่างประเทศ

บริษัทฯ แสดงงบการเงินรวมและการเงินเฉพาะกิจการเป็นสกุลเงินบาท ซึ่งเป็นสกุลเงินที่ใช้ในการดำเนินงานของบริษัทฯ ราชการต่าง ๆ ของแต่ละกิจการที่รวมอยู่ในงบการเงินรวมวัดมูลค่าด้วยสกุลเงินที่ใช้ในการดำเนินงานของแต่ละกิจการนั้น

รายการที่เป็นเงินตราต่างประเทศแปลงค่าเป็นเงินบาทโดยใช้อัตราแลกเปลี่ยน ณ วันที่เกิดรายการสินทรัพย์และหนี้สินที่เป็นตัวเงินซึ่งอยู่ในสกุลเงินตราต่างประเทศได้แปลงค่าเป็นเงินบาทโดยใช้อัตราแลกเปลี่ยน ณ วันที่สินรอบระยะเวลารายงาน

กำไรและขาดทุนที่เกิดจากการเปลี่ยนแปลงในอัตราแลกเปลี่ยนได้รวมอยู่ในการคำนวณผลกำไรดำเนินงาน

#### 4.13 การต่อยค่าของสินทรัพย์

ทุกวันนี้สินรอบระยะเวลารายงาน บริษัทฯและบริษัทย่อยจะทำการประเมินการต่อยค่าของที่ดิน อาคาร และอุปกรณ์ ต้นทุนปาล์มและสินทรัพย์ที่ไม่มีตัวตนของบริษัทฯและบริษัทย่อยหากมีข้อสงสัยว่าสินทรัพย์ดังกล่าวอาจต่อยค่า บริษัทฯและบริษัทย่อยรับรู้ขาดทุนจากการต่อยค่าเมื่อมูลค่าที่คาดว่าจะได้รับคืนของสินทรัพย์มีมูลค่าต่ำกว่ามูลค่าตามบัญชีของสินทรัพย์นั้น ทั้งนี้มูลค่าที่คาดว่าจะได้รับคืนหมายถึงมูลค่ายุติธรรมหักต้นทุนในการขายของสินทรัพย์หรือมูลค่าจากการใช้สินทรัพย์แล้วแต่ราคาใดจะสูงกว่า

บริษัทฯ และบริษัทย่อยจะรับรู้รายการขาดทุนจากการด้อยค่าในส่วนของกำไรหรือขาดทุน ยกเว้นในกรณีที่ที่ดินซึ่งใช้วิธีการตีราคาใหม่และได้บันทึกส่วนเกินทุนจากการตีราคาใหม่ไว้ในส่วนของผู้ถือหุ้น ขาดทุนจากการด้อยค่าจะรับรู้ในส่วนของผู้ถือหุ้นไม่เกินไปกว่าส่วนเกินทุนจากการตีราคาที่เคยบันทึกไว้

#### 4.14 ผลประโยชน์ของพนักงาน

##### ผลประโยชน์ระยะสั้นของพนักงาน

บริษัทฯ และบริษัทย่อยรับรู้เงินเดือน ค่าจ้าง โบนัส และเงินสมทบกองทุนประกันสังคมเป็นค่าใช้จ่ายเมื่อเกิดรายการ

##### ผลประโยชน์หลังออกจากงานของพนักงาน

##### โครงการสมทบเงิน

บริษัทฯ บริษัทย่อยและพนักงานได้ร่วมกันจัดตั้งกองทุนสำรองเลี้ยงชีพ ซึ่งประกอบด้วยเงินที่พนักงานจ่ายสะสมและเงินที่บริษัทฯ และบริษัทย่อยจ่ายสมทบให้เป็นรายเดือน สินทรัพย์ของกองทุนสำรองเลี้ยงชีพได้แยกออกจากสินทรัพย์ของบริษัทฯ และบริษัทย่อย เงินที่บริษัทฯ และบริษัทย่อยจ่ายสมทบกองทุนสำรองเลี้ยงชีพบันทึกเป็นค่าใช้จ่ายในปีที่เกิดรายการ

##### โครงการผลประโยชน์หลังออกจากงาน

บริษัทฯ และบริษัทย่อยมีภาระสำหรับเงินชดเชยที่ต้องจ่ายให้แก่พนักงานเมื่อออกจากงานตามกฎหมายแรงงานและตามที่ตกลงกับพนักงาน ซึ่งบริษัทฯ และบริษัทย่อยถือว่าเงินชดเชยดังกล่าวเป็นโครงการผลประโยชน์หลังออกจากงานสำหรับพนักงาน

บริษัทฯ และบริษัทย่อยคำนวณหนี้สินตามโครงการผลประโยชน์หลังออกจากงานของพนักงานโดยใช้วิธีคิดลดแต่ละหน่วยที่ประมาณการไว้ (Projected Unit Credit Method) โดยผู้เชี่ยวชาญอิสระได้ทำการประเมินภาระผูกพันดังกล่าวตามหลักคณิตศาสตร์ประกันภัย

ผลกำไรหรือขาดทุนจากการประมาณตามหลักคณิตศาสตร์ประกันภัยสำหรับโครงการผลประโยชน์หลังออกจากงานของพนักงานจะรับรู้ทันทีในกำไรขาดทุนเบ็ดเสร็จอื่น

#### 4.15 ประมาณการหนี้สิน

บริษัทฯ และบริษัทย่อยจะบันทึกประมาณการหนี้สินไว้ในบัญชีเมื่อภาระผูกพันซึ่งเป็นผลมาจากเหตุการณ์ในอดีตได้เกิดขึ้นแล้ว และมีความเป็นไปได้ค่อนข้างแน่นอนว่าบริษัทฯ และบริษัทย่อยจะเสียทรัพยากรเชิงเศรษฐกิจไปเพื่อปลดปล่อยภาระผูกพันนั้น และบริษัทฯ และบริษัทย่อยสามารถประมาณมูลค่าภาระผูกพันนั้นได้อย่างน่าเชื่อถือ



- 4.16 การจ่ายโดยให้หุ้นเป็นเกณฑ์ชำระด้วยตราสารทุน
- บริษัทฯรับรู้โครงการจ่ายโดยใช้หุ้นเป็นเกณฑ์เมื่อได้รับบริการจากพนักงานตามมูลค่ายุติธรรมของสิทธิซื้อหุ้น ณ วันที่สิทธิ โดยบันทึกเป็นค่าใช้จ่ายตามเงื่อนไขของระยะเวลาการให้บริการของพนักงานที่กำหนดไว้ในโครงการพร้อมกับรับรู้ “ส่วนทุนจากการจ่ายโดยใช้หุ้นเป็นเกณฑ์” ในส่วนของผู้ถือหุ้น

#### 4.17 ภาษีเงินได้

ภาษีเงินได้ประกอบด้วยภาษีเงินได้ปัจจุบันและภาษีเงินได้รอการตัดบัญชี

ภาษีเงินได้ปัจจุบัน

บริษัทฯและบริษัทย่อยบันทึกภาษีเงินได้ปัจจุบันตามจำนวนที่คาดว่าจะจ่ายให้กับหน่วยงานจัดเก็บภาษีของรัฐ โดยคำนวณจากกำไรทางภาษีตามหลักเกณฑ์ที่กำหนดในกฎหมายภาษีอากร

#### ภาษีเงินได้รอการตัดบัญชี

บริษัทฯและบริษัทย่อยบันทึกภาษีเงินได้รอการตัดบัญชีของผลแตกต่างชั่วคราวระหว่างราคาตามบัญชีของสินทรัพย์และหนี้สิน ณ วันที่ในรอบระยะเวลารายงานกับฐานภาษีของสินทรัพย์และหนี้สินที่เกี่ยวข้องนั้น โดยใช้อัตราภาษีที่มีผลบังคับใช้ ณ วันที่ในรอบระยะเวลารายงาน

บริษัทฯและบริษัทย่อยรับรู้หนี้สินภาษีเงินได้รอการตัดบัญชีของผลแตกต่างชั่วคราวที่ต่อมเสียภาษีทุกรายการ แต่รับรู้สินทรัพย์ภาษีเงินได้รอการตัดบัญชีสำหรับผลแตกต่างชั่วคราวที่ใช้หักภาษี รวมทั้งผลขาดทุนทางภาษีที่ยังไม่ได้ใช้ในจำนวนเท่าที่มีความเป็นไปได้ก่อนที่บริษัทฯและบริษัทย่อยจะมีกำไรทางภาษีในอนาคตเพียงพอที่จะใช้ประโยชน์จากผลแตกต่างชั่วคราวที่ใช้หักภาษีและผลขาดทุนทางภาษีที่ยังไม่ได้ใช้หนี้

บริษัทฯและบริษัทย่อยจะทบทวนมูลค่าตามบัญชีของสินทรัพย์ภาษีเงินได้รอการตัดบัญชีทุกสิ้นรอบระยะเวลารายงานและจะทำการปรับมูลค่าตามบัญชีดังกล่าว หากมีความเป็นไปได้ก่อนข้างต้นว่าบริษัทฯและบริษัทย่อยจะไม่มีกำไรทางภาษีเพียงพอต่อการนำสินทรัพย์ภาษีเงินได้รอการตัดบัญชีทั้งหมดหรือบางส่วนมาใช้ประโยชน์

บริษัทฯและบริษัทย่อยจะบันทึกภาษีเงินได้รอการตัดบัญชีโดยตรงไปยังส่วนของผู้ถือหุ้นหากภาษีที่เกิดขึ้นเกี่ยวข้องกับรายการที่ได้บันทึกโดยตรงไปยังส่วนของผู้ถือหุ้น

#### 4.18 ตราสารอนุพันธ์

##### สัญญาซื้อขายเงินตราต่างประเทศล่วงหน้า

ลูกหนี้และเจ้าหนี้ตามสัญญาซื้อขายเงินตราต่างประเทศล่วงหน้าจะถูกแปลงค่าตามอัตราแลกเปลี่ยน ณ วันสิ้นรอบระยะเวลารายงาน ถ้าไรและขาดทุนที่ยังไม่เกิดขึ้นจริงจากการแปลงค่าเงินตราต่างประเทศดังกล่าวจะถูกบันทึกในส่วนของกำไรหรือขาดทุน ส่วนเกินหรือส่วนลดที่เกิดขึ้นจากการทำสัญญาจะถูกตัดจำหน่ายด้วยวิธีเส้นตรงตามอายุของสัญญา

##### สัญญาแลกเปลี่ยนอัตราดอกเบี้ย

บริษัทรับรู้จำนวนสุทธิของดอกเบี้ยที่ได้รับจาก/จ่ายให้แก่คู่สัญญาตามสัญญาแลกเปลี่ยนอัตราดอกเบี้ยเป็นรายได้/ค่าใช้จ่ายตามเกณฑ์คงค้าง

#### 4.19 การวัดมูลค่ายุติธรรม

มูลค่ายุติธรรม หมายถึง ราคาที่คาดว่าจะได้รับจากการขายสินทรัพย์หรือเป็นราคาที่จะต้องจ่ายเพื่อโอนหนี้สินให้ผู้อื่นโดยรายการดังกล่าวเป็นรายการที่เกิดขึ้นในสภาพปกติระหว่างผู้ซื้อและผู้ขาย (ผู้ร่วมในตลาด) ณ วันที่วัดมูลค่า บริษัทฯและบริษัทย่อยใช้ราคาเสนอซื้อขายในตลาดที่มีสภาพคล่องในการวัดมูลค่ายุติธรรมของสินทรัพย์และหนี้สินซึ่งมาตรฐานการรายงานทางการเงินที่เกี่ยวข้องกำหนดให้ต้องวัดมูลค่าด้วยมูลค่ายุติธรรม ยกเว้นในกรณีที่ไม่มีตลาดที่มีสภาพคล่องสำหรับสินทรัพย์หรือหนี้สินที่มีลักษณะเดียวกันหรือไม่สามารถหาราคาเสนอซื้อขายในตลาดที่มีสภาพคล่องได้ บริษัทฯและบริษัทย่อยจะประมาณมูลค่ายุติธรรมโดยใช้เทคนิคการประเมินมูลค่าที่เหมาะสมกับแต่ละสถานการณ์ และพยายามใช้ข้อมูลที่สามารถสังเกตได้ที่เกี่ยวข้องกับสินทรัพย์หรือหนี้สินที่จะวัดมูลค่ายุติธรรมนั้นให้มากที่สุด

ลำดับชั้นของมูลค่ายุติธรรมที่ใช้วัดมูลค่าและเปิดเผยมูลค่ายุติธรรมของสินทรัพย์และหนี้สินในงบการเงินออกเป็นสามระดับตามประเภทของข้อมูลที่นำมาใช้ในการวัดมูลค่ายุติธรรม ดังนี้

- ระดับ 1 ใช้ข้อมูลราคาเสนอซื้อขายของสินทรัพย์หรือหนี้สินอย่างเดียวกันในตลาดที่มีสภาพคล่อง
- ระดับ 2 ใช้ข้อมูลอื่นที่สามารถสังเกตได้ของสินทรัพย์หรือหนี้สิน ไม่ว่าจะเป็นข้อมูลทางตรงหรือทางอ้อม
- ระดับ 3 ใช้ข้อมูลที่ไม่สามารถสังเกตได้ เช่น ข้อมูลเกี่ยวกับกระแสเงินในอนาคตที่กิจการประมาณขึ้น

ทุกวันสิ้นรอบระยะเวลารายงาน บริษัทฯและบริษัทย่อยจะประเมินความจำเป็นในการโอนรายการระหว่างลำดับชั้นของมูลค่ายุติธรรมสำหรับสินทรัพย์และหนี้สินที่ถืออยู่ ณ วันสิ้นรอบระยะเวลารายงานที่มีการวัดมูลค่ายุติธรรมแบบเกิดขึ้นประจำ



## 5. การใช้ดุลยพินิจและประมาณการทางบัญชีที่สำคัญ

ในการจัดทำงบการเงินตามมาตรฐานการรายงานทางการเงิน ฝ่ายบริหารจำเป็นต้องใช้ดุลยพินิจและการประมาณการในเรื่องที่มีความไม่แน่นอนเสมอ การใช้ดุลยพินิจและการประมาณการดังกล่าวนี้ส่งผลกระทบต่อจำนวนเงินที่แสดงในงบการเงินและต่อข้อมูลที่แสดงในหมายเหตุประกอบงบการเงิน ผลที่เกิดขึ้นจริงอาจแตกต่างไปจากจำนวนที่ประมาณการไว้ การใช้ดุลยพินิจและการประมาณการที่สำคัญมีดังนี้

### สัญญาเช่า

ในการพิจารณาประเภทของสัญญาเช่าว่าเป็นสัญญาเช่าค่านี้นางานหรือสัญญาเช่าการเงิน ฝ่ายบริหารได้ใช้ดุลยพินิจในการประเมินเงื่อนไขและรายละเอียดของสัญญาเพื่อพิจารณาว่าบริษัทและบริษัทย่อยได้ไออนหรือรับไออนความเสี่ยงและผลประโยชน์ในสินทรัพย์ที่เช่าดังกล่าวแล้วหรือไม่

### ค่าเผื่อหนี้สงสัยจะสูญของลูกหนี้

ในการประมาณค่าเผื่อหนี้สงสัยจะสูญของลูกหนี้ ฝ่ายบริหารได้ใช้ดุลยพินิจในการประมาณการผลขาดทุนที่คาดว่าจะเกิดขึ้นจากลูกหนี้แต่ละราย โดยคำนึงถึงประสบการณ์การเก็บเงินในอดีต อายุของหนี้ที่ค้างและสถานะเศรษฐกิจที่เป็นอยู่ในขณะนั้น เป็นต้น

### มูลค่ายุติธรรมของเครื่องมือทางการเงิน

ในการประเมินมูลค่ายุติธรรมของเครื่องมือทางการเงินที่บันทึกในงบแสดงฐานะการเงิน ที่ไม่มีการซื้อขายในตลาดและไม่สามารถหาราคาได้ในตลาดซื้อขายคล่อง ฝ่ายบริหารต้องใช้ดุลยพินิจในการประเมินมูลค่ายุติธรรมของเครื่องมือทางการเงินดังกล่าว โดยใช้เทคนิคและแบบจำลองการประเมินมูลค่า ซึ่งตัวแปรที่ใช้ในแบบจำลองได้มาจากการเทียบเคียงกับตัวแปรที่มีอยู่ในตลาด โดยคำนึงถึงความเสี่ยงทางด้านเครดิต (ทั้งของธนาคารฯ และคู่สัญญา) สภาพคล่อง ข้อมูลความสัมพันธ์ และการเปลี่ยนแปลงของมูลค่าของเครื่องมือทางการเงินในระยะยาว การเปลี่ยนแปลงของสมมติฐานที่เกี่ยวข้องกับตัวแปรที่ใช้ในการคำนวณ อาจมีผลกระทบต่อมูลค่ายุติธรรมที่แสดงอยู่ในงบแสดงฐานะการเงิน และการเปิดเผยลำดับชั้นของมูลค่ายุติธรรม

### ที่ดิน อาคารและอุปกรณ์ และค่าเสื่อมราคา

ในการคำนวณค่าเสื่อมราคาของอาคารและอุปกรณ์ ฝ่ายบริหารต้องประมาณอายุการให้ประโยชน์และมูลค่าคงเหลือเมื่อเลิกใช้งานของอาคารและอุปกรณ์ และต้องทำการทบทวนอายุการให้ประโยชน์และมูลค่าคงเหลือใหม่หากมีการเปลี่ยนแปลงเกิดขึ้น

บริษัทและบริษัทย่อยแสดงมูลค่าของที่ดินด้วยราคาที่ตีใหม่ ซึ่งราคาที่ตีใหม่นี้ได้ประเมินโดยผู้ประเมินราคาอิสระ โดยใช้วิธีเปรียบเทียบราคาลาด ซึ่งการประเมินมูลค่าดังกล่าวต้องอาศัยข้อสมมติฐานและการประมาณการบางประการตามที่อธิบายไว้ในหมายเหตุประกอบงบการเงิน

ข้อ 12

นอกจากนี้ ฝ่ายบริหารจำเป็นต้องสอบทานการค้ำของที่ดิน อาคารและอุปกรณ์ในแต่ละช่วงเวลา และบันทึกขาดทุนจากการค้ำหากคาดว่ามูลค่าที่คาดว่าจะได้รับคืนต่ำกว่ามูลค่าตามบัญชีของสินทรัพย์นั้น ในการนี้ฝ่ายบริหารจำเป็นต้องใช้ดุลยพินิจที่เกี่ยวข้องกับการคาดการณ์รายได้และค่าใช้จ่ายในอนาคตซึ่งเกี่ยวข้องกับสินทรัพย์นั้น

#### ต้นทุนปาล์มและค่าตัดจำหน่าย

ในการคำนวณค่าตัดจำหน่ายของต้นทุนปาล์ม ฝ่ายบริหารต้องประมาณอายุการให้ประโยชน์และมูลค่าคงเหลือเมื่อเลิกใช้งานของต้นทุนปาล์ม และต้องทำการทบทวนอายุการให้ประโยชน์และมูลค่าคงเหลือใหม่หากมีการเปลี่ยนแปลงเกิดขึ้น

นอกจากนี้ ฝ่ายบริหารจำเป็นต้องสอบทานการค้ำของต้นทุนปาล์มในแต่ละช่วงเวลาและบันทึกขาดทุนจากการค้ำหากคาดว่ามูลค่าที่คาดว่าจะได้รับคืนต่ำกว่ามูลค่าตามบัญชีของสินทรัพย์นั้น ในการนี้ฝ่ายบริหารจำเป็นต้องใช้ดุลยพินิจที่เกี่ยวข้องกับการคาดการณ์รายได้และค่าใช้จ่ายในอนาคตซึ่งเกี่ยวข้องกับสินทรัพย์นั้น

#### สินทรัพย์ไม่มีตัวตน

ในการบันทึกและวัดมูลค่าของสินทรัพย์ไม่มีตัวตน ณ วันที่ได้มา ตลอดจนการทดสอบการค้ำในภายหลัง ฝ่ายบริหารจำเป็นต้องประมาณการกระแสเงินสดที่คาดว่าจะได้รับในอนาคตจากสินทรัพย์หรือหน่วยของสินทรัพย์ที่ก่อให้เกิดเงินสด รวมทั้งการเลือกอัตราคิดลดที่เหมาะสมในการคำนวณหามูลค่าปัจจุบันของกระแสเงินสดนั้น ๆ

#### สินทรัพย์ภาษีเงินได้รอการตัดบัญชี

บริษัทฯ และบริษัทย่อยจะรับรู้สินทรัพย์ภาษีเงินได้รอการตัดบัญชีสำหรับผลแตกต่างชั่วคราวที่ใช้หักภาษีและขาดทุนทางภาษีที่ไม่ได้ใช้เมื่อมีความเป็นไปได้ค่อนข้างแน่นอนว่าบริษัทฯ และบริษัทย่อยจะมีกำไรทางภาษีในอนาคตเพียงพอที่จะใช้ประโยชน์จากผลแตกต่างชั่วคราวและขาดทุนนั้น ในการนี้ฝ่ายบริหารจำเป็นต้องประมาณการว่าบริษัทฯ และบริษัทย่อยควรรับรู้จำนวนสินทรัพย์ภาษีเงินได้รอการตัดบัญชีเป็นจำนวนเท่าใด โดยพิจารณาถึงจำนวนกำไรทางภาษีที่คาดว่าจะเกิดในอนาคตในแต่ละช่วงเวลา

#### ผลประโยชน์หลังออกจากงานของพนักงานตามโครงการผลประโยชน์

หนี้สินตามโครงการผลประโยชน์หลังออกจากงานของพนักงานประมาณขึ้นตามหลักคณิตศาสตร์ประกันภัย ซึ่งต้องอาศัยข้อสมมติฐานต่าง ๆ ในการประมาณการนั้น เช่น อัตราคิดลด อัตราการขึ้นเงินเดือนในอนาคต อัตราการเกษียณ และอัตราการเปลี่ยนแปลงในจำนวนพนักงาน เป็นต้น



การจ่ายโดยให้หุ้นเป็นเกณฑ์ชำระด้วยตราหุ้น

ในการประมาณมูลค่ายุติธรรมของการจ่ายโดยใช้หุ้นเป็นเกณฑ์ ฝ่ายบริหารต้องใช้ดุลยพินิจในการวัดมูลค่า โดยใช้หลักเกณฑ์และแบบจำลองการประเมินมูลค่าที่เป็นที่ยอมรับโดยทั่วไป ซึ่งต้องอาศัยสมมติฐานต่างๆ ที่เหมาะสม เช่น อายุของสิทธิซื้อหุ้น ความผันผวนของราหุ้น และอัตราเงินปันผล เป็นต้น

6. รายการธุรกิจกับการที่เกี่ยวข้องกัน

ลักษณะความสัมพันธ์ของการที่เกี่ยวข้องกัน

ชื่อกิจการที่เกี่ยวข้องกัน		ความสัมพันธ์
บริษัท ซีพี ออลล์ จำกัด	บริษัทย่อย	
บริษัท ซีพีเอฟ จำกัด	บริษัทย่อย	

ในระหว่างปี บริษัทฯและบริษัทย่อยมีการธุรกิจที่สำคัญกับบุคคลหรือกิจการที่เกี่ยวข้องกัน รายการธุรกิจดังกล่าวเป็นไปตามเงื่อนไขทางการค้าและเกณฑ์ตามที่ตกลงกันระหว่างบริษัทฯและบุคคลหรือกิจการที่เกี่ยวข้องกันเหล่านั้น ซึ่งเป็นไปตามปกติธุรกิจโดยสามารถสรุปได้ดังนี้

(หน่วย: ล้านบาท)

	งบการเงินเฉพาะกิจการ	
	2558	2557
รายการธุรกิจกับบริษัทย่อย		
(ตัดออกจากงบการเงินรวมแล้ว)		
รายได้ค่าเช่า	1.0	1.3
		รายเดือนในอัตราเดือนละ 0.1 ล้านบาท
ดอกเบี้ยรับ	1.7	1.5
		ร้อยละ 2.90 - 3.19 ต่อปี และอัตราดอกเบี้ยเงินกู้เมื่อทางธนาคาร
		บวกร้อยละ 0.5 ต่อปี

ยอดคงค้างระหว่างบริษัทฯ และกิจการที่เกี่ยวข้องกัน ณ วันที่ 31 ธันวาคม 2558 และ 2557 มีรายละเอียดดังนี้

(หน่วย: พันบาท)

		งบการเงินเฉพาะกิจการ	
		2558	2557
<b>ลูกหนี้อื่น - กิจการที่เกี่ยวข้องกัน (หมายเหตุ 8)</b>			
บริษัทย่อย		9,725	11,299
<b>เงินให้กู้ยืมระยะสั้นแก่กิจการที่เกี่ยวข้องกัน</b>			
บริษัทย่อย		50,000	55,000
<b>ดอกเบี้ยค้างรับ - กิจการที่เกี่ยวข้องกัน (หมายเหตุ 8)</b>			
บริษัทย่อย		124	435

#### เงินให้กู้ยืมแก่กิจการที่เกี่ยวข้องกัน

ยอดคงค้างของเงินให้กู้ยืมระหว่างบริษัทฯ และกิจการที่เกี่ยวข้องกัน ณ วันที่ 31 ธันวาคม 2558 และ 2557 และการเคลื่อนไหวของเงินกู้ยืมดังกล่าวมีรายละเอียดดังนี้

(หน่วย: พันบาท)

		งบการเงินเฉพาะกิจการ			
		ยอดคงเหลือ ณ วันที่	ในระหว่างปี		ยอดคงเหลือ ณ วันที่
เงินให้กู้ยืม	ลักษณะ	1 มกราคม 2558	เพิ่มขึ้น	ลดลง	31 ธันวาคม 2558
บริษัท ซีพีไอ อะโกรเทค	ความสัมพันธ์ บริษัทย่อย				
จำกัด		55,000	5,000	(10,000)	50,000

เงินให้กู้ยืมข้างต้นเป็นเงินกู้ที่ไม่มีหลักประกันและมีกำหนดชำระคืนเมื่อทวงถาม โดยมีอัตราดอกเบี้ยร้อยละ 2.90 - 3.19 ต่อปี และอัตราดอกเบี้ยเงินกู้เมื่อทวงถามจากธนาคารบวกร้อยละ 0.5 ต่อปี



คำตอบแทนกรรมการและผู้บริหาร

ในระหว่างปีสิ้นสุดวันที่ 31 ธันวาคม 2558 และ 2557 บริษัทฯและบริษัทย่อยมีค่าใช้จ่ายผลประโยชน์พนักงานที่ให้แก่กรรมการและผู้บริหารที่บันทึกในส่วนของกำไรหรือขาดทุน ดังต่อไปนี้

	(หน่วย: พันบาท)			
	งบการเงินรวม		งบการเงินเฉพาะกิจการ	
	2558	2557	2558	2557
ผลประโยชน์ระยะสั้น	20,725	17,418	19,295	16,390
ผลประโยชน์หลังออกจากงาน				
และเลิกจ้าง	1,120	603	1,007	499
ผลประโยชน์ที่จ่ายโดยผู้หุ้น				
เป็นเกณฑ์	1,003	1,003	1,003	1,003
รวม	22,848	19,024	21,305	17,892

การคำนวณกับกิจการที่เกี่ยวข้องกัน

บริษัทฯมีการจากการค้าประกันให้กับบริษัทย่อยตามที่กล่าวไว้ในหมายเหตุประกอบงบการเงินข้อ 32.3 ก)

7. เงินสดและการเทียบเท่าเงินสด

(หน่วย: พันบาท)

	งบการเงินรวม		งบการเงินเฉพาะกิจการ	
	2558	2557	2558	2557
เงินสด	2,333	1,303	2,280	1,280
เงินฝากธนาคาร	69,325	90,159	60,569	55,422
รวม	71,658	91,462	62,849	56,702

ณ วันที่ 31 ธันวาคม 2558 เงินฝากออมทรัพย์มีอัตราดอกเบี้ยร้อยละ 0.13 - 0.75 ต่อปี (2557: ร้อยละ 0.13 - 0.50 ต่อปี)

## 8. ลูกหนี้การค้าและลูกหนี้อื่น

(หน่วย: พันบาท)

	งบการเงินรวม		งบการเงินเฉพาะกิจการ	
	2558	2557	2558	2557
<b>ลูกหนี้การค้า - กิจการที่ไม่เกี่ยวข้องกัน</b>				
อายุหนี้คงค้างนับจากวันที่ถึงกำหนดชำระ				
ยังไม่ถึงกำหนดชำระ	251,913	203,320	251,913	203,320
ค้างชำระ				
ไม่เกิน 1 เดือน	77,480	84,773	77,480	84,284
2 - 3 เดือน	692	-	498	-
3 - 6 เดือน	72	-	-	-
6 - 12 เดือน	489	1,801	489	1,801
มากกว่า 12 เดือน	4,428	3,379	4,428	3,379
รวม	335,074	293,273	334,808	292,784
หัก: ค่าเผื่อหนี้สงสัยจะสูญ	(2,989)	(3,542)	(2,953)	(3,542)
รวมลูกหนี้การค้า - กิจการที่ไม่เกี่ยวข้องกัน				
- สุทธิ	332,085	289,731	331,855	289,242
<b>ลูกหนี้อื่น</b>				
ลูกหนี้อื่น - กิจการที่เกี่ยวข้องกัน	-	-	9,725	11,299
ดอกเบี้ยค้างรับ - กิจการที่เกี่ยวข้องกัน	-	-	124	435
ลูกหนี้อื่น - กิจการที่ไม่เกี่ยวข้องกัน	1,055	4,714	1,055	4,714
รวม	1,055	4,714	10,904	16,448
หัก: ค่าเผื่อหนี้สงสัยจะสูญ	(681)	(681)	(681)	(681)
รวมลูกหนี้อื่น - สุทธิ	374	4,033	10,223	15,767
รวมลูกหนี้การค้าและลูกหนี้อื่น - สุทธิ	332,459	293,764	342,078	305,009

9. สินค้าคงเหลือ

งบการเงินรวม					(หน่วย: ล้านบาท)	
		รายการปรับลดราคาทุนให้				
ราคาทุน		เป็นมูลค่าสุทธิที่จะได้รับ			สินค้าคงเหลือ - สุทธิ	
2558	2557	2558	2557	2558	2557	
สินค้าสำเร็จรูป	191,329	141,202	-	(2,130)	191,329	139,072
วัตถุดิบ	354,953	72,885	-	-	354,953	72,885
งานระหว่างทำ	17,125	22,247	-	-	17,125	22,247
อะไหล่และวัสดุโรงงาน	36,701	39,145	-	-	36,701	39,145
รวม	600,108	275,479	-	(2,130)	600,108	273,349

(หน่วย: ล้านบาท)

งบการเงินเฉพาะกิจการ						
		รายการปรับลดราคาทุนให้			สินค้าคงเหลือ - สุทธิ	
ราคาทุน		เป็นมูลค่าสุทธิที่จะได้รับ				
2558	2557	2558	2557	2558	2557	
สินค้าสำเร็จรูป	192,361	141,092	-	(2,130)	192,361	138,962
วัตถุดิบ	354,953	72,885	-	-	354,953	72,885
งานระหว่างทำ	97	3,751	-	-	97	3,751
อะไหล่และวัสดุโรงงาน	36,000	37,730	-	-	36,000	37,730
รวม	583,411	255,458	-	(2,130)	583,411	253,328

ในปี 2558 และ 2557 การเปลี่ยนแปลงของรายการปรับลดราคาทุนให้เป็นมูลค่าสุทธิที่จะได้รับของสินค้าคงเหลือซึ่งแสดงเป็นส่วนหนึ่งของต้นทุนขาย มีดังนี้

(หน่วย: ล้านบาท)

งบการเงินรวม		งบการเงินเฉพาะกิจการ			
2558	2557	2558	2557		
ยอดคงเหลือ ณ วันต้นปี	2,130	2,674	2,130	1,252	
บวก: ค่าเผื่อการลดลงของมูลค่า					
สินค้าคงเหลือค้างเพิ่ม					
ระหว่างปี (กัลปีรายการ)	(2,130)	(544)	(2,130)	878	
ยอดคงเหลือ ณ วันสิ้นปี	-	2,130	-	2,130	

## 10. สินทรัพย์หมุนเวียนอื่น

(หน่วย: พันบาท)

	งบการเงินรวม		งบการเงินเฉพาะกิจการ	
	2558	2557	2558	2557
เงินวางเพื่อการซื้อขายน้ำมัน				
ปาล์มล่วงหน้า	25,558	26,144	25,558	26,144
อื่น ๆ	9,994	3,375	2,814	3,373
รวมสินทรัพย์หมุนเวียนอื่น	35,552	29,519	28,372	29,517

## 11. เงินลงทุนในบริษัทย่อย

เงินลงทุนในบริษัทย่อยตามที่แสดงอยู่ในงบการเงินเฉพาะกิจการ ณ วันที่ 31 ธันวาคม 2558 และ 2557 มีรายละเอียดดังต่อไปนี้

(หน่วย: พันบาท)

บริษัท	ทุนเรียกชำระแล้ว		สัดส่วนเงินลงทุน		ราคาทุน	
	2558	2557	2558	2557	2558	2557
			(ร้อยละ)	(ร้อยละ)		
บริษัท ซีพี โอ อะโกรเทค จำกัด	15,000	15,000	100	100	15,000	15,000
บริษัท ซีพีพี จำกัด	125,000	31,625	100	100	125,000	31,625
รวม					140,000	46,625

ในระหว่างปีปัจจุบัน บริษัท ซีพีพี จำกัด เรียกชำระค่าหุ้นเพิ่มเติมอีกร้อยละ 75 ของทุนจดทะเบียน โดยบริษัทฯ ได้จ่ายค่าหุ้นเพิ่มเติมดังกล่าวจำนวน 93.4 ล้านบาทให้แก่บริษัทย่อยแล้วในวันที่ 10 มิถุนายน 2558

ในระหว่างปี 2558 และ 2557 บริษัทฯ ไม่ได้รับเงินปันผลจากบริษัทย่อยทั้งสองแห่ง



12. ที่ดิน อาคารและอุปกรณ์

(หน่วย: พันบาท)

[illegible]



(หน่วย: ล้านบาท)

งบการเงินเฉพาะกิจการ									
สินทรัพย์ซึ่งแสดงมูลค่าตามราคาทุน									
สินทรัพย์ซึ่งแสดงมูลค่าตามราคาตีใหม่	ที่ดิน	สิ่งปรับปรุงที่ดิน	อาคารและส่วนปรับปรุงอาคาร	เครื่องจักรและอุปกรณ์	เครื่องมือและเครื่องใช้โรงงาน	ยานพาหนะ	เครื่องตกแต่งและเครื่องใช้สำนักงาน	สินทรัพย์ระหว่างติดตั้งและก่อสร้าง	รวม
<b>ราคาทุน / ราคาตีใหม่</b>									
1 มกราคม 2557	619,363	163,559	393,420	1,489,901	34,011	128,056	93,455	213,960	3,135,725
ซื้อเพิ่ม	766	-	-	11,962	634	1,222	2,224	209,282	226,090
จำหน่าย	-	-	(180)	(8,086)	(812)	(13,463)	(3,069)	-	(25,610)
ตัดจำหน่าย	-	-	-	-	-	-	-	(4,850)	(4,850)
โอน	-	4,994	25,661	137,690	6,420	10,369	1,375	(186,509)	-
ตราค่าเพิ่ม	35,503	-	-	-	-	-	-	-	35,503
31 ธันวาคม 2557	655,632	168,553	418,901	1,631,467	40,253	126,184	93,985	231,883	3,366,858
ซื้อเพิ่ม	25,511	-	-	20,001	3,627	5,796	2,557	67,051	124,543
จำหน่าย	-	(866)	(56)	(14,523)	(211)	(3,467)	(1,150)	-	(20,273)
โอน	-	100,110	20,925	177,433	1,931	2,916	1,677	(304,992)	-
ตราค่าเพิ่ม	20,201	-	-	-	-	-	-	-	20,201
รายการปรับปรุง	-	-	-	-	-	-	-	19,669	19,669
31 ธันวาคม 2558	701,344	267,797	439,770	1,814,378	45,600	131,429	97,069	13,611	3,510,998
<b>ค่าเสื่อมราคาสะสม</b>									
1 มกราคม 2557	-	91,373	213,733	941,221	25,237	95,808	67,193	-	1,434,565
ค่าเสื่อมราคาสำหรับปี	-	6,886	19,786	117,656	3,775	10,398	7,124	-	165,625
ค่าเสื่อมราคาสำหรับส่วนที่จำหน่าย	-	-	(84)	(6,472)	(663)	(12,318)	(2,919)	-	(22,456)
31 ธันวาคม 2557	-	98,259	233,435	1,052,405	28,349	93,888	71,398	-	1,577,734
ค่าเสื่อมราคาสำหรับปี	-	11,614	21,334	137,289	3,886	11,337	6,993	-	192,453
ค่าเสื่อมราคาสำหรับส่วนที่จำหน่าย	-	(808)	(42)	(13,084)	(172)	(3,406)	(1,001)	-	(18,513)
31 ธันวาคม 2558	-	109,065	254,727	1,176,610	32,063	101,819	77,390	-	1,751,674
<b>มูลค่าสุทธิตามบัญชี</b>									
31 ธันวาคม 2557	655,632	70,294	185,466	579,062	11,904	32,296	22,587	231,883	1,789,124
31 ธันวาคม 2558	701,344	158,732	185,043	637,768	13,537	29,610	19,679	13,611	1,759,324
<b>ค่าเสื่อมราคาสำหรับปี</b>									
2557 (จำนวนเงิน 142 ล้านบาทรวมอยู่ในต้นทุนการผลิต ส่วนที่เหลือรวมอยู่ในค่าใช้จ่ายในการบริหาร)									165,625
2558 (จำนวนเงิน 164 ล้านบาทรวมอยู่ในต้นทุนการผลิต ส่วนที่เหลือรวมอยู่ในค่าใช้จ่ายในการบริหาร)									192,453

ในปี 2557 บริษัทฯ จัดให้มีการประเมินราคาที่ดินที่ได้มาในปี 2557 โดยผู้ประเมินราคาอิสระ โดยใช้วิธีเปรียบเทียบราคาตลาด (Market Approach) ซึ่งผลของการประเมินราคาใหม่แสดงมูลค่าที่ดินเพิ่มขึ้นจากราคาทุนจำนวนเงิน 36 ล้านบาท บริษัทฯ บันทึกส่วนที่เพิ่มขึ้นของมูลค่าที่ดินดังกล่าวไว้ใน “องค์ประกอบอื่นของส่วนของผู้ถือหุ้น” ในส่วนของผู้ถือหุ้น

ในปี 2558 บริษัทฯ จัดให้มีการประเมินราคาที่ดินที่ได้มาในปี 2558 โดยผู้ประเมินราคาอิสระ โดยใช้วิธีเปรียบเทียบราคาตลาด (Market Approach) ซึ่งผลของการประเมินราคาใหม่แสดงมูลค่าที่ดินเพิ่มขึ้นจากราคาทุนจำนวนเงิน 20 ล้านบาท บริษัทฯ บันทึกส่วนที่เพิ่มขึ้นของมูลค่าที่ดินดังกล่าวไว้ใน “องค์ประกอบอื่นของส่วนของผู้ถือหุ้น” ในส่วนของผู้ถือหุ้น

รายละเอียดของที่ดินที่แสดงตามราคาที่ดินใหม่มีดังนี้

ที่ดิน	(หน่วย: ล้านบาท)			
	งบการเงินรวม		งบการเงินเฉพาะกิจการ	
	2558	2557	2558	2557
ราคาทุนเดิม	100,480	74,969	98,930	73,419
ส่วนเพิ่มจากการตีราคา	604,057	583,856	602,414	582,213
ราคาที่ดินใหม่	704,537	658,825	701,344	655,632
กรณีแสดงด้วยราคาทุน				
มูลค่าสุทธิตามบัญชี	100,480	74,969	98,930	73,419

ในระหว่างปี 2558 บริษัทฯ และบริษัทฯ ย่อยได้รวมต้นทุนการกู้ยืมเข้าเป็นราคาทุนของสินทรัพย์จำนวนเงิน 3.3 ล้านบาท (2557: 4.6 ล้านบาท) (เฉพาะของบริษัทฯ: 2.3 ล้านบาท (2557: 4.5 ล้านบาท))

วันที่ 31 ธันวาคม 2558 บริษัทฯ มียอดคงเหลือของอุปกรณ์ซึ่งได้มาภายใต้สัญญาเช่าการเงิน โดยมีมูลค่าสุทธิตามบัญชีเป็นจำนวนเงิน 0.3 ล้านบาท (2557: 1.3 ล้านบาท)

วันที่ 31 ธันวาคม 2558 บริษัทฯ มีอาคารและอุปกรณ์จำนวนหนึ่งซึ่งตัดค่าเสื่อมราคาหมดแล้ว แต่ยังใช้งานอยู่ มูลค่าตามบัญชีก่อนหักค่าเสื่อมราคาสะสมของสินทรัพย์ดังกล่าวมีจำนวนเงิน 684 ล้านบาท (2557: 515 ล้านบาท)

## 13. ต้นทุนปาล์ม

(หน่วย: พันบาท)

	งบการเงินรวม		
	ต้นทุนปาล์มที่ พร้อมเก็บเกี่ยว	ต้นทุนปาล์มที่ยัง ไม่พร้อมเก็บเกี่ยว	รวม
<b>ราคาทุน</b>			
1 มกราคม 2557	66,325	232,020	298,345
ซื้อเพิ่ม	-	45,801	45,801
จำหน่าย	(135)	-	(135)
โอน	59,130	(59,130)	-
31 ธันวาคม 2557	125,320	218,691	344,011
ซื้อเพิ่ม	-	58,725	58,725
จำหน่าย	(2,189)	-	(2,189)
ตัดจำหน่าย	-	(19,555)	(19,555)
โอน	53,994	(53,994)	-
รายการปรับปรุง	-	(19,669)	(19,669)
31 ธันวาคม 2558	177,125	184,198	361,323
<b>ค่าตัดจำหน่ายสะสม</b>			
1 มกราคม 2557	9,940	-	9,940
ค่าตัดจำหน่ายสำหรับปี	3,758	-	3,758
ค่าตัดจำหน่ายสำหรับส่วนที่จำหน่าย	(94)	-	(94)
31 ธันวาคม 2557	13,604	-	13,604
ค่าตัดจำหน่ายสำหรับปี	5,408	-	5,408
ค่าตัดจำหน่ายสำหรับส่วนที่จำหน่าย	(36)	-	(36)
31 ธันวาคม 2558	18,976	-	18,976
<b>มูลค่าสุทธิตามบัญชี</b>			
31 ธันวาคม 2557	111,716	218,691	330,407
31 ธันวาคม 2558	158,149	184,198	342,347
<b>ค่าตัดจำหน่ายสำหรับปี (รวมอยู่ในต้นทุนการผลิต)</b>			
2557			3,758
2558			5,408

(หน่วย: ล้านบาท)

	งบการเงินเฉพาะกิจการ		
	ต้นทุนปาต้มที่ พร้อมเก็บเกี่ยว	ต้นทุนปาต้มที่ยัง ไม่พร้อมเก็บเกี่ยว	รวม
<b>ราคาทุน</b>			
1 มกราคม 2557	61,663	232,020	293,683
ซื้อเพิ่ม	-	45,801	45,801
จำหน่าย	(135)	-	(135)
โอน	59,130	(59,130)	-
31 ธันวาคม 2557	120,658	218,691	339,349
ผู้เพิ่ม	-	58,725	58,725
จำหน่าย	(2,189)	-	(2,189)
ตัดจำหน่าย	-	(19,555)	(19,555)
โอน	53,994	(53,994)	-
รายการปรับปรุง	-	(19,669)	(19,669)
31 ธันวาคม 2558	172,463	184,198	356,661
<b>ค่าตัดจำหน่ายสะสม</b>			
1 มกราคม 2557	9,705	-	9,705
ค่าตัดจำหน่ายสำหรับปี	3,637	-	3,637
ค่าตัดจำหน่ายสำหรับส่วนที่จำหน่าย	(94)	-	(94)
31 ธันวาคม 2557	13,248	-	13,248
ค่าตัดจำหน่ายสำหรับปี	5,286	-	5,286
ค่าตัดจำหน่ายสำหรับส่วนที่จำหน่าย	(36)	-	(36)
31 ธันวาคม 2558	18,498	-	18,498
<b>มูลค่าสุทธิตามบัญชี</b>			
31 ธันวาคม 2557	107,410	218,691	326,101
31 ธันวาคม 2558	153,965	184,198	338,163
<b>ค่าตัดจำหน่ายสำหรับปี (รวมอยู่ในต้นทุนการผลิต)</b>			
2557			3,637
2558			5,286



ณ วันที่ 31 ธันวาคม 2558 ต้นทุนปาล์มจำนวน 9 ล้านบาท (2557: 9 ล้านบาท) อยู่บนที่ดินที่บริษัทฯ มีเพียงสิทธิครอบครอง

#### 14. สินทรัพย์ไม่มีตัวตน

มูลค่าตามบัญชีของสินทรัพย์ไม่มีตัวตนที่เป็นซอฟต์แวร์คอมพิวเตอร์ ณ วันที่ 31 ธันวาคม 2558 และ 2557 แสดงได้ดังนี้

(หน่วย: ล้านบาท)

	งบการเงินรวม		งบการเงินเฉพาะกิจการ	
	2558	2557	2558	2557
ราคาทุน	19,517	19,363	19,420	19,307
หัก: ค่าตัดจำหน่ายสะสม	(14,203)	(13,272)	(14,187)	(13,265)
มูลค่าตามบัญชี - สุทธิ	5,314	6,091	5,233	6,042

การกระทบยอดมูลค่าตามบัญชีของสินทรัพย์ไม่มีตัวตนสำหรับปี 2558 และ 2557 แสดงได้ดังนี้

(หน่วย: ล้านบาท)

	งบการเงินรวม		งบการเงินเฉพาะกิจการ	
	2558	2557	2558	2557
มูลค่าตามบัญชีต้นปี	6,091	6,676	6,042	6,621
ซื้อซอฟต์แวร์คอมพิวเตอร์	155	300	113	300
ค่าตัดจำหน่าย	(932)	(885)	(922)	(879)
มูลค่าตามบัญชีปลายปี	5,314	6,091	5,233	6,042

ค่าตัดจำหน่ายรวมอยู่ในค่าใช้จ่ายในการบริหารในส่วนของกำไรหรือขาดทุน

#### 15. เงินย่ำล่วงหน้าค่าซื้อที่ดิน

ในเดือนกุมภาพันธ์ 2554 บริษัทฯ ได้ทำสัญญาจะซื้อจะขายที่ดินกับบริษัทแห่งหนึ่งในประเทศไทย เพื่อซื้อที่ดินจำนวนเงิน 124 ล้านบาท ณ วันที่ 31 ธันวาคม 2558 และ 2557 บริษัทฯ ได้จ่ายเงินล่วงหน้าค่าซื้อที่ดินดังกล่าวแล้วทั้งจำนวน



16. เงินเบิกเกินบัญชีและเงินกู้ยืมระยะสั้นจากธนาคาร

(หน่วย: พันบาท)

	อัตราดอกเบี้ย (ร้อยละต่อปี)	งบการเงินรวม			
		2558	2557	2558	2557
เงินเบิกเกินบัญชีธนาคาร	7.375 (2557: ไม่มี)				
เงินกู้ยืมระยะสั้นจาก	2.20 - 2.40	713	-	713	-
ธนาคาร	(2557: 2.70 - 2.90)	860,000	640,000	860,000	640,000
รวม		860,713	640,000	860,713	640,000

17. เจ้าหนี้การค้าและเจ้าหนี้อื่น

(หน่วย: พันบาท)

	งบการเงินรวม		งบการเงินเฉพาะกิจการ	
	2558	2557	2558	2557
เจ้าหนี้การค้า	51,488	117,108	51,488	116,906
ค่าใช้จ่ายค้างจ่าย	13,749	13,458	12,169	13,247
เจ้าหนี้อื่น	20,533	14,786	19,222	14,054
รวมเจ้าหนี้การค้าและเจ้าหนี้อื่น	85,770	145,352	82,879	144,207

18. เงินกู้ยืมระยะยาว

(หน่วย: พันบาท)

	อัตราดอกเบี้ย (ร้อยละต่อปี)	เงินไปชำระหนี้เงินต้น		งบการเงินรวม		งบการเงินเฉพาะกิจการ	
		2558	2557	2558	2557	2558	2557
1) วงเงิน 550 ล้านบาท MLR - 2 ถึง 2.25 ของบริษัทฯ		ชำระคืนเป็นรายงวด 3 เดือน โดยกำหนดชำระ 23 งวดแรก งวดละ 23 ล้านบาท งวดสุดท้ายงวดละ 21 ล้านบาท ระยะเวลาการชำระคืนภายในเดือนสิงหาคม 2559		67,000	159,000	67,000	159,000
2) วงเงิน 204 ล้านบาท MLR - 3 ของบริษัทฯ (2557: 229 ล้านบาท)		ปลอดชำระหนี้เงินต้น 18 เดือน โดยจะเริ่มชำระตั้งแต่เดือนมิถุนายน 2558 และชำระคืนเงินต้นทุก 3 เดือน งวดละไม่น้อยกว่า 9.55 ล้านบาท และต้องชำระให้เสร็จสิ้นภายในเดือนมีนาคม 2564		204,220	180,890	204,220	180,890

วงเงิน	อัตราดอกเบี้ย (ร้อยละต่อปี)	เงื่อนไขการชำระคืนเงินต้น	งบการเงินรวม		งบการเงินเฉพาะกิจการ (หน่วย: พันบาท)	
			2558	2557	2558	2557
3) วงเงิน 250 ล้านบาท ของบริษัทฯ	THBFIX + 2.32	ชำระคืนเงินต้นเป็นรายเดือน โดย กำหนดชำระ 60 งวด งวดละ 4.2 ล้าน บาท งวดสุดท้ายชำระเงินต้นและ ดอกเบี้ยที่ยังคงค้างทั้งหมด เริ่มตั้งแต่ เดือนมกราคม 2559 ถึงเดือนธันวาคม 2563	250,000	-	250,000	-
4) วงเงิน 30 ล้านบาทของ บริษัทย่อย	MLR - 2.25	ชำระคืนเงินต้นทุกงวดทุกเดือน งวดละไม่ต่ำกว่า 5 ล้านบาท เริ่มตั้งแต่ เดือนกันยายน 2556 ถึง เดือนมีนาคม 2559	-	15,000	-	-
5) วงเงิน 800 ล้านบาท ของบริษัทย่อย	AMLR - 2.90	ปลอดชำระเงินต้น 18 เดือน ชำระคืน เงินต้นทุกงวดเดือน 11 งวดแรกงวดละ 67 ล้านบาท งวดสุดท้าย 63 ล้านบาท ระยะเวลาการชำระเสร็จสิ้นภายใน เดือนสิงหาคม 2565	144,860	-	-	-
รวม			666,080	354,890	521,220	339,890
หัก: ส่วนที่ถึงกำหนดชำระภายในหนึ่งปี			(165,150)	(130,650)	(165,150)	(120,650)
เงินกู้ยืมระยะยาว - สุทธิจากส่วนที่ถึงกำหนดชำระภายในหนึ่งปี			500,930	224,240	356,070	219,240

การเปลี่ยนแปลงของเงินกู้ยืมระยะยาวสำหรับปี 2558 มีรายละเอียดดังนี้

	งบการเงินรวม		งบการเงินเฉพาะกิจการ (หน่วย: พันบาท)	
	งบการเงินรวม	งบการเงินเฉพาะกิจการ	งบการเงินรวม	งบการเงินเฉพาะกิจการ
ยอดคงเหลือ ณ วันที่ 1 มกราคม 2558	354,890	339,890		
บวก: กู้เพิ่ม	437,290	292,430		
หัก: จ่ายคืนเงินกู้	(126,100)	(111,100)		
ยอดคงเหลือ ณ วันที่ 31 ธันวาคม 2558	666,080	521,220		

เมื่อวันที่ 4 สิงหาคม 2558 บริษัท ซีพีพี จำกัด (“บริษัทย่อย”) ได้ทำสัญญากู้ยืมจำนวน 800 ล้านบาทกับธนาคารในประเทศแห่งหนึ่ง โดยมีวัตถุประสงค์เพื่อนำมาลงทุนก่อสร้างโรงงาน ซื้อเครื่องจักรและสร้างโรงไฟฟ้า เงินกู้ยืมระยะยาวดังกล่าวมีระยะเวลาการจ่ายคืนเงินกู้ 7 ปี 6 เดือน มีกำหนดชำระคืนเป็นรายครึ่งปี โดยกำหนดชำระคืนงวดแรกในเดือนกุมภาพันธ์ 2560

เมื่อวันที่ 16 ธันวาคม 2558 บริษัทฯ ได้ทำสัญญากู้ยืมเงินจำนวน 250 ล้านบาทกับธนาคารในประเทศแห่งหนึ่ง โดยมีวัตถุประสงค์เพื่อเป็นเงินทุนในกิจการ เงินกู้ยืมระยะยาวดังกล่าวมีระยะเวลาการจ่ายคืนเงินกู้ 5 ปี มีกำหนดชำระคืนเป็นรายเดือน โดยกำหนดชำระคืนงวดแรกในเดือนมกราคม 2559

วงเงินกู้ยืมระยะยาวของบริษัทฯเป็นเงินกู้ยืมที่ปลอดภาระค่าประกัน เงินกู้ยืมของบริษัทย่อย  
ค่าประกัน โดยบริษัทฯ ภายใต้อัตราดอกเบี้ย บริษัทฯและบริษัทย่อยต้องปฏิบัติตามเงื่อนไขทางการเงิน  
บางประการตามที่ระบุในสัญญา เช่น การก่อการผูกพันในทรัพย์สิน การชำระอัตราส่วนหนี้สินต่อ  
ส่วนของผู้ถือหุ้น และอัตราส่วนความสามารถในการชำระหนี้ให้เป็นไปตามอัตราที่กำหนดในสัญญา  
เป็นต้น

ณ วันที่ 31 ธันวาคม 2558 บริษัทฯไม่มีวงเงินกู้ยืมระยะยาวตามสัญญาเงินกู้ที่ยังไม่ได้เบิกใช้คงเหลือ  
(2557: บริษัทฯมีวงเงินกู้ยืมระยะยาวตามสัญญาเงินกู้ที่ยังไม่ได้เบิกใช้คงเหลือ 48 ล้านบาท) และ  
ณ วันที่ 31 ธันวาคม 2558 บริษัทฯยังไม่มีวงเงินกู้ยืมระยะยาวตามสัญญาเงินกู้ที่ยังไม่ได้เบิกใช้คงเหลือ  
จำนวน 655.14 ล้านบาท (2557: บริษัทฯยังไม่มีวงเงินกู้ยืมระยะยาวที่ยังไม่ได้เบิกใช้คงเหลือ)

เพื่อบริหารความเสี่ยงจากอัตราดอกเบี้ยสำหรับเงินกู้ยืมระยะยาวจากธนาคารของบริษัทฯตามที่กล่าว  
ไว้ในข้อ 18.2 และ 18.3 ดังกล่าวข้างต้น บริษัทฯได้ทำสัญญาแลกเปลี่ยนอัตราดอกเบี้ยล่วงหน้ากับ  
ธนาคารสองแห่ง เพื่อแลกเปลี่ยนอัตราดอกเบี้ยตามที่กล่าวไว้ในหมายเหตุ 34.1

19. หนี้สินตามสัญญาชำระเงิน

	(หน่วย: ล้านบาท)	
	งบการเงินรวมและ	
	งบการเงินเฉพาะกิจการ	
	2558	2557
หนี้สินตามสัญญาชำระเงิน	-	636
หัก: ดอกเบี้ยรอการตัดจำหน่าย	-	(11)
รวม	-	625
หัก: ส่วนที่ถึงกำหนดชำระภายในหนึ่งปี	-	(625)
หนี้สินตามสัญญาชำระเงิน - สุทธิจากส่วนที่ถึงกำหนดชำระ	-	-
ภายในหนึ่งปี	-	-

บริษัทฯได้ทำสัญญาชำระเงินกับบริษัทอิสระซึ่งเพื่อเข้าอุปกรณ์ใช้ในการดำเนินงานของกิจการโดยมี  
กำหนดการชำระค่าเช่าเป็นรายเดือน อายุของสัญญามีระยะเวลา 3 ถึง 4 ปี



ณ วันที่ 31 ธันวาคม 2557 บริษัทฯมีภาระผูกพันที่จะต้องจ่ายค่าเช่าขั้นต่ำตามสัญญาเช่าการเงินดังนี้

(หน่วย: พันบาท)

	งบการเงินรวมและ งบการเงินเฉพาะกิจการ		
	2557		
	ไม่เกิน 1 ปี	1 - 2 ปี	รวม
ผลรวมของจำนวนเงินขั้นต่ำที่ต้องจ่ายทั้งสิ้นตามสัญญาเช่า	636	-	636
ดอกเบี้ยตามสัญญาเช่าการเงินรอการตัดบัญชี	(11)	-	(11)
มูลค่าปัจจุบันของจำนวนเงินขั้นต่ำที่ต้องจ่ายทั้งสิ้นตามสัญญาเช่า	625	-	625

## 20. สำรองผลประโยชน์ระยะยาวของพนักงาน

จำนวนเงินสำรองผลประโยชน์ระยะยาวของพนักงานซึ่งเป็นเงินชดเชยพนักงานเมื่อออกจากงานแสดงได้ดังนี้

(หน่วย: พันบาท)

	งบการเงินรวม		งบการเงินเฉพาะกิจการ	
	2558	2557	2558	2557
สำรองผลประโยชน์ระยะยาวของพนักงานต้นปี	44,477	47,270	42,814	45,964
ส่วนที่รับรู้ในกำไรหรือขาดทุน :				
ต้นทุนบริการในปัจจุบัน	2,576	2,047	2,262	1,741
ต้นทุนดอกเบี้ย	1,502	2,128	1,460	2,077
ส่วนที่รับรู้ในกำไรขาดทุนเบ็ดเสร็จอื่น :				
(กำไร) ขาดทุนจากการประมาณการตามหลักคณิตศาสตร์				
ประกันภัย				
ส่วนที่เกิดจากการเปลี่ยนแปลงข้อสมมติด้านประชากรศาสตร์	(3,452)	-	(3,071)	-
ส่วนที่เกิดจากการเปลี่ยนแปลงข้อสมมติทางการเงิน	1,966	-	2,044	-
ส่วนที่เกิดจากการปรับปรุงจากประสบการณ์	2,277	-	2,207	-
ผลประโยชน์ที่จ่ายในระหว่างปี	(5,924)	(6,968)	(5,924)	(6,968)
สำรองผลประโยชน์ระยะยาวของพนักงานปลายปี	43,422	44,477	41,792	42,814



ค่าใช้จ่ายเกี่ยวกับผลประโยชน์ระยะยาวของพนักงานรวมอยู่ในส่วนของกำไรหรือขาดทุนแสดงใต้  
ดังนี้

(หน่วย: พันบาท)

	งบการเงินรวม		งบการเงินเฉพาะกิจการ	
	2558	2557	2558	2557
ต้นทุนบริการในปัจจุบัน	2,576	2,047	2,262	1,741
ต้นทุนดอกเบี้ย	1,502	2,128	1,460	2,077
รวมค่าใช้จ่ายที่รับรู้ในส่วนของกำไร หรือขาดทุน	4,078	4,175	3,722	3,818
ค่าใช้จ่ายดังกล่าวรับรู้ในรายการต่อไปนี้				
ในส่วนของกำไรหรือขาดทุน				
ต้นทุนขาย	1,253	511	1,253	511
ค่าใช้จ่ายในการขายและการบริหาร	2,825	3,664	2,469	3,307

บริษัทและบริษัทย่อยคาดว่าจ่ายชำระผลประโยชน์ระยะยาวของพนักงานภายใน 1 ปีข้างหน้า  
เป็นจำนวนประมาณ 0.6 ล้านบาท (งบการเงินเฉพาะกิจการ: จำนวน 0.6 ล้านบาท) (2557: จำนวน 5  
ล้านบาท งบการเงินเฉพาะกิจการ: จำนวน 5 ล้านบาท)

ณ วันที่ 31 ธันวาคม 2558 ระยะเวลาเฉลี่ยถ่วงน้ำหนักในการจ่ายชำระผลประโยชน์ระยะยาวของ  
พนักงานของบริษัทและบริษัทย่อยประมาณ 14 ปี (งบการเงินเฉพาะกิจการ: 14 ปี) (31 ธันวาคม  
2557: 14 ปี (งบการเงินเฉพาะกิจการ: 14 ปี))

สมมติฐานที่สำคัญในการประมาณการตามหลักคณิตศาสตร์ประกันภัย ณ วันประเมินสรุปได้ดังนี้

(หน่วย: ร้อยละต่อปี)

	งบการเงินรวม		งบการเงินเฉพาะกิจการ	
	2558	2557	2558	2557
อัตรา利ลด	3.3	3.9	3.3	3.9
อัตราการขึ้นเงินเดือนในอนาคต	5.0	5.0 - 6.0	5.0	5.0
อัตราการเปลี่ยนแปลงในจำนวนพนักงาน (ขึ้นกับช่วงอายุ)	0 - 30.0	0 - 30.0	0 - 30.0	0 - 30.0

ผลกระทบของการเปลี่ยนแปลงสมมติฐานที่สำคัญต่อมูลค่าปัจจุบันของภาระผูกพันผลประโยชน์ระยะยาวของพนักงาน ณ วันที่ 31 ธันวาคม 2558 สรุปได้ดังนี้

	(หน่วย: ล้านบาท)			
	งบการเงินรวม		งบการเงินเฉพาะกิจการ	
	เพิ่มขึ้น 0.5%	ลดลง 0.5%	เพิ่มขึ้น 0.5%	ลดลง 0.5%
อัตราคิดลด	(2)	2	(2)	4
อัตราการขึ้นเงินเดือน	2	(2)	2	(2)
	งบการเงินรวม		งบการเงินเฉพาะกิจการ	
	เพิ่มขึ้น 10%	ลดลง 10%	เพิ่มขึ้น 10%	ลดลง 10%
	เพิ่มขึ้น 10%	ลดลง 10%	เพิ่มขึ้น 10%	ลดลง 10%
อัตราการเปลี่ยนแปลงในจำนวนพนักงาน	2	(2)	2	(2)

## 21. ทุนเรือนหุ้น

ในระหว่างปี มีการใช้สิทธิใบสำคัญแสดงสิทธิ CPI-W1 จำนวน 71,383,699 หน่วย ซื้อหุ้นสามัญจำนวน 72,183,103 หุ้น ในราคาหุ้นละ 2.225 บาท บริษัทฯ ได้รับเงินเพิ่มทุนข้างต้นจำนวน 160.6 ล้านบาทในเดือนมิถุนายน 2558 ส่งผลให้ทุนชำระแล้วของบริษัทฯ เพิ่มจาก 560,569,547 บาท เป็น 632,752,650 บาท บริษัทฯ จัดทะเบียนเพิ่มทุนชำระแล้วกับกระทรวงพาณิชย์เมื่อวันที่ 7 กรกฎาคม 2558 และตลาดหลักทรัพย์แห่งประเทศไทยได้รับหุ้นสามัญข้างต้นเป็นหลักทรัพย์จดทะเบียนแล้วตั้งแต่วันที่ 13 กรกฎาคม 2558 เป็นต้นไป

รายการกระทบจำนวนหุ้นสามัญที่ออกและชำระแล้ว

	(หน่วย: หุ้น)	
	งบการเงินรวมและงบการเงินเฉพาะกิจการ	
	2558	2557
จำนวนหุ้นสามัญ ณ วันต้นปี	560,569,547	560,568,040
เพิ่มขึ้นจากการใช้สิทธิใบสำคัญแสดงสิทธิ	72,183,103	1,507
จำนวนหุ้นสามัญ ณ วันสิ้นปี	632,752,650	560,569,547

22. ใบสำคัญแสดงสิทธิที่จะซื้อหุ้น

22.1 ใบสำคัญแสดงสิทธิ CPI-W1

ใบสำคัญแสดงสิทธิที่จะซื้อหุ้นสามัญของบริษัทฯครั้งที่ 1 (CPI-W1) ซึ่งออกให้แก่ผู้ถือหุ้นเดิมของบริษัทฯมีรายละเอียดดังนี้

ชนิด	:	ระบุชื่อผู้ถือและสามารถโอนเปลี่ยนมือได้
ราคาเสนอขายต่อหน่วย	:	0.50 บาท
ระยะเวลาเสนอขาย	:	10 - 14 มิถุนายน 2556
อัตราการใช้สิทธิซื้อหุ้นสามัญ	:	ใบสำคัญแสดงสิทธิ 1 หน่วยต่อหุ้นสามัญ 1.00471 หุ้น
ราคาใช้สิทธิซื้อหุ้นสามัญ	:	2.239 บาทต่อหุ้น
วันใช้สิทธิ	:	กำหนดการใช้สิทธิทุก ๆ 6 เดือน นับแต่วันท้อออก ใบสำคัญแสดงสิทธิ โดยวันกำหนดใช้สิทธิครั้งแรกคือ วันที่ 30 ธันวาคม 2556 และสามารถใช้อัตราซื้อหุ้นสุดท้าย ในวันที่ 30 มิถุนายน 2558

วันที่ออกใบสำคัญแสดงสิทธิ : 2 กรกฎาคม 2556

อายุของใบสำคัญแสดงสิทธิ : 2 ปีนับแต่วันที่ออกใบสำคัญแสดงสิทธิ

จำนวนใบสำคัญแสดงสิทธิที่ออก : 148,899,980 หน่วย

เมื่อวันที่ 17 มีนาคม 2558 บริษัทฯ ได้ปรับราคาใช้สิทธิและอัตราการใช้สิทธิของใบสำคัญแสดงสิทธิ CPI-W1 ซึ่งเป็นผลมาจากในวันที่ 25 กุมภาพันธ์ 2558 ที่ประชุมคณะกรรมการบริษัทฯมีมติให้เสนอการจ่ายเงินปันผลประจำปี 2557 ซึ่งแจ้งเกณฑ์การปรับสิทธิดังกล่าว โดยมีรายละเอียดดังนี้

	เดิม	ใหม่
อัตราการใช้สิทธิ	ใบสำคัญแสดงสิทธิ 1 หน่วย ต่อหุ้นสามัญ 1.00471 หุ้น	ใบสำคัญแสดงสิทธิ 1 หน่วย ต่อหุ้นสามัญ 1.01120 หุ้น
ราคาใช้สิทธิ	2.239 บาทต่อหุ้น	2.225 บาทต่อหุ้น



## รายการกระทบบยอดจำนวนใบสำคัญแสดงสิทธิ CPI-W1

(หน่วย: หน่วย)

	งบการเงินรวม และงบการเงินเฉพาะกิจการ	
	31 ธันวาคม 2558	31 ธันวาคม 2557
จำนวนใบสำคัญแสดงสิทธิ ณ วันต้นปี	148,898,480	148,899,980
หัก: ใช้สิทธิระหว่างปี (หมายเหตุ 21)	(71,383,699)	(1,500)
หัก: ใบสำคัญแสดงสิทธิหมดอายุในระหว่างปี	(77,514,781)	-
จำนวนใบสำคัญแสดงสิทธิ ณ วันปลายปี	-	148,898,480

บริษัทฯ ได้โอนใบสำคัญแสดงสิทธิที่จะซื้อหุ้นซึ่งหมดอายุในระหว่างปีจำนวน 38.8 ล้านบาท ไปเป็นบัญชีส่วนเกินมูลค่าหุ้นสามัญ

## 22.2 ใบสำคัญแสดงสิทธิ ESOP #1

ใบสำคัญแสดงสิทธิที่จะซื้อหุ้นสามัญของบริษัทฯซึ่งออกให้แก่กรรมการและพนักงานของบริษัทฯ และบริษัทย่อยโครงการ 1 (ESOP #1) มีรายละเอียดดังนี้

ชนิด	: ระบู้ซื้อผู้ถือและไม่สามารถเปลี่ยนมือได้
ราคาเสนอขายต่อหน่วย	: หน่วยละ 0 บาท
อายุของใบสำคัญแสดงสิทธิ	: 5 ปีนับแต่วันที่ออกใบสำคัญแสดงสิทธิ
อัตราการใช้สิทธิซื้อหุ้นสามัญ	: ใบสำคัญแสดงสิทธิ 1 หน่วยต่อหุ้นสามัญ 1 หุ้น
ราคาใช้สิทธิซื้อหุ้นสามัญ	: 2.75 บาทต่อหุ้น
วันที่ออกใบสำคัญแสดงสิทธิ	: 2 กรกฎาคม 2556
จำนวนใบสำคัญแสดงสิทธิที่ออก	: 28,000,000 หน่วย
เงื่อนไขและระยะเวลาการใช้สิทธิ	: 1) กำหนดการใช้สิทธิทุก ๆ 6 เดือน นับแต่วันที่ออกใบสำคัญแสดงสิทธิ โดยวันกำหนดใช้สิทธิครั้งแรกคือวันที่ 30 ธันวาคม 2556 และสามารถใช้สิทธิครั้งสุดท้ายในวันที่ 29 มิถุนายน 2561 2) ผู้ถือใบสำคัญแสดงสิทธิสามารถใช้สิทธิในการซื้อหุ้นสามัญที่ออกใหม่ของบริษัทฯในแต่ละครั้งได้ร้อยละ 10 ของจำนวนใบสำคัญแสดงสิทธิที่ได้รับจัดสรร



3) ใบสำคัญแสดงสิทธิที่เหลือจากการใช้สิทธิหรือไม่ถูกใช้สิทธิในวันกำหนดใช้สิทธิใด ๆ สามารถสะสมเพื่อนำไปใช้สิทธิในวันกำหนดใช้สิทธิครั้งต่อไปตลอดอายุของใบสำคัญแสดงสิทธิ

เงื่อนไขอื่น : ในกรณีที่ผู้ถือใบสำคัญแสดงสิทธิลาออกหรือพ้นสภาพจากการเป็นกรรมการหรือพนักงานของบริษัทฯหรือบริษัทย่อย ผู้ถือใบสำคัญแสดงสิทธิจะต้องส่งใบสำคัญแสดงสิทธิที่ถืออยู่ทั้งหมดคืนให้แก่บริษัทฯ และคณะกรรมการบริษัทฯ สามารถนำใบสำคัญแสดงสิทธิดังกล่าวมาจัดสรรให้แก่กรรมการหรือพนักงานรายอื่นต่อไปได้

มูลค่ายุติธรรมโดยประมาณของสิทธิซื้อหุ้นแต่ละสิทธิ ณ วันที่ออกใบสำคัญแสดงสิทธิเท่ากับ 0.38 - 0.52 บาท คำนวณโดยใช้แบบจำลองการกำหนดราคาสิทธิตามแบบจำลองของ Black-Scholes-Merton ข้อมูลนำเข้าแบบจำลอง ได้แก่ ราคาหุ้น ณ วันที่กำหนดราคา ซึ่งเท่ากับ 2.32 บาท ราคาใช้สิทธิเท่ากับ 2.75 บาท ความผันผวนที่ตลาดหว้งร้อยละ 37.67 ความคาดหว้งอัตราจ่ายปันผลร้อยละ 3.62 ระยะเวลาที่คาดว่าจะมีการใช้สิทธิ 2.75 - 5 ปี และอัตราดอกเบี้ยปลอดความเสี่ยงร้อยละ 2.97 - 3.41

ในระหว่างปี 2558 บริษัทฯบันทึกค่าใช้จ่ายสำหรับโครงการ ESOP #1 เป็นจำนวน 3.3 ล้านบาท (2557: 3.3 ล้านบาท) ซึ่งแสดงเป็นค่าใช้จ่ายเกี่ยวกับพนักงานพร้อมกับรับรู้“ส่วนทุนจากการจ่ายโดยใช้หุ้นเป็นเกณฑ์” ในส่วนของผู้ถือหุ้นด้วยจำนวนเดียวกัน

ณ วันที่ 31 ธันวาคม 2558 ยอดคงเหลือของใบสำคัญแสดงสิทธิ ESOP #1 ที่ยังไม่ได้ใช้สิทธิมีจำนวน 28,000,000 หน่วย (2557: 28,000,000 หน่วย) ซึ่งรวมส่วนที่ยังไม่ได้จัดสรรจำนวน 2,890,900 หน่วย (2557: 1,959,000 หน่วย)

### 23. สำรองตามกฎหมาย

ภายใต้บทบัญญัติของมาตรา 116 แห่งพระราชบัญญัติบริษัทมหาชนจำกัด พ.ศ. 2535 บริษัทฯต้องจัดสรรกำไรสุทธิประจำปีส่วนหนึ่งไว้เป็นทุนสำรองไม่น้อยกว่าร้อยละ 5 ของกำไรสุทธิประจำปีหักด้วยยอดขาดทุนสะสมยกมา (ถ้ามี) จนกว่าทุนสำรองนี้จะมีจำนวนไม่น้อยกว่าร้อยละ 10 ของทุนจดทะเบียน สำรองตามกฎหมายดังกล่าวไม่สามารถนำไปจ่ายเงินปันผลได้

#### 24. ส่วนเกินทุนจากการตีราคาสินทรัพย์

ส่วนเกินทุนจากการตีราคาสินทรัพย์ คือ ส่วนเกินทุนจากการตีราคาที่ดิน ส่วนเกินทุนจากการตีราคาสินทรัพย์ดังกล่าวไม่สามารถนำมาหักกับขาดทุนสะสมและไม่สามารถจ่ายเป็นเงินปันผลได้ ส่วนเกินทุนจากการตีราคาสินทรัพย์แสดงเป็นองค์ประกอบอื่นของส่วนของผู้ถือหุ้นในงบแสดงฐานะการเงิน การเปลี่ยนแปลงของส่วนเกินทุนจากการตีราคาสินทรัพย์ในปี 2558 และ 2557 มีดังนี้

(หน่วย: พันบาท)

	งบการเงินรวม		งบการเงินเฉพาะกิจการ	
	2558	2557	2558	2557
ยอดคงเหลือ ณ วันต้นปี	467,084	438,682	465,770	437,368
ตีราคาเพิ่มระหว่างปี				
(หมายเหตุ 12)	20,201	35,503	20,201	35,503
ผลกระทบของภาษีเงินได้	(4,040)	(7,101)	(4,040)	(7,101)
ยอดคงเหลือ ณ วันสิ้นปี	483,245	467,084	481,931	465,770

#### 25. ค่าใช้จ่ายตามลักษณะ

รายการค่าใช้จ่ายแบ่งตามลักษณะประกอบด้วยรายการค่าใช้จ่ายที่สำคัญดังต่อไปนี้

(หน่วย: พันบาท)

	งบการเงินรวม		งบการเงินเฉพาะกิจการ	
	2558	2557	2558	2557
เงินเดือน ค่าแรงและผลประโยชน์อื่น				
ของพนักงาน	268,424	277,704	252,848	258,434
ค่าเสื่อมราคาและค่าตัดจำหน่าย	203,142	174,232	198,659	170,141
วัตถุดิบและวัสดุสิ้นเปลืองใช้ไป	3,148,965	3,688,180	3,145,795	3,683,986
การเปลี่ยนแปลงในสินค้าสำเร็จรูป	52,257	61,642	53,399	60,621
ค่าเชื้อเพลิงและพลังงาน	50,974	59,541	50,974	59,541

26. ภาษีเงินได้

26.1 สินทรัพย์/หนี้สินภาษีเงินได้รอการตัดบัญชี

ส่วนประกอบของสินทรัพย์ภาษีเงินได้รอการตัดบัญชีและหนี้สินภาษีเงินได้รอการตัดบัญชี ประกอบด้วยรายการดังต่อไปนี้

	(หน่วย: พันบาท)	
	งบการเงินรวม	งบการเงินเฉพาะกิจการ
สินทรัพย์ภาษีเงินได้รอการตัดบัญชี		
ค่าเผื่อหนี้สงสัยจะสูญ	-	136
ค่าเผื่อการลดลงของมูลค่าสินค้าคงเหลือ	-	426
สำรองผลประโยชน์ระยะยาวของพนักงาน	8,281	8,563
ขาดทุนทางภาษีที่ยังไม่ได้ใช้	11,002	11,002
รวม	19,283	9,125
หนี้สินภาษีเงินได้รอการตัดบัญชี		
สัญญาเช่าทางการเงิน	153	136
ส่วนเกินทุนจากการตราสินทรัพย์	120,812	116,772
รวม	120,965	116,908
หนี้สินภาษีเงินได้รอการตัดบัญชี - สุทธิ	101,682	107,783
ผลขาดทุนทางภาษีของบริษัทฯที่ยังไม่ได้ใช้จำนวนเงิน 55 ล้านบาท ซึ่งจะทยอยคืนสู่ระยะเวลาเวลาการให้ประโยชน์ภายในปี 2563		

26.2 ค่าใช้จ่ายภาษีเงินได้

ค่าใช้จ่ายภาษีเงินได้สำหรับปีสิ้นสุดวันที่ 31 ธันวาคม 2558 และ 2557 สรุปได้ดังนี้

	(หน่วย: พันบาท)			
	งบการเงินรวม		งบการเงินเฉพาะกิจการ	
ภาษีเงินได้ปัจจุบัน:				
ภาษีเงินได้นิติบุคคลสำหรับปี	-	5,391	-	5,391
ภาษีเงินได้รอการตัดบัญชี:				
ภาษีเงินได้รอการตัดบัญชีจากการเกิดผลแตกต่างชั่วคราวและการกลับ				
รายการผลแตกต่างชั่วคราว	(9,982)	9,724	(9,982)	9,724
(รายได้) ค่าใช้จ่ายภาษีเงินได้ที่แสดงอยู่ในงบกำไรขาดทุนเบ็ดเสร็จ	(9,982)	15,115	(9,982)	15,115



รายการกระทบยอดระหว่างกำไรทางบัญชีกับค่าใช้จ่ายภาษีเงินได้มีดังนี้

	งบการเงินรวม		งบการเงินเฉพาะกิจการ	
	2558	2557	2558	2557
กำไร (ขาดทุน) ทางบัญชีก่อนภาษีเงินได้ นิติบุคคล	(28,258)	65,026	(42,600)	75,890
อัตราภาษีเงินได้นิติบุคคล	20%	20%	20%	20%
กำไร (ขาดทุน) ทางบัญชีก่อนภาษีเงินได้ นิติบุคคลคูณอัตราภาษี	(5,652)	13,005	(8,520)	15,178
ผลกระทบทางภาษีสำหรับ:				
การส่งเสริมการลงทุน (หมวด 27)	(4,926)	(346)	(1,331)	(346)
ค่าใช้จ่ายต้องห้าม	1,742	2,991	1,742	2,919
ค่าใช้จ่ายที่มีสิทธิหักได้เพิ่มขึ้น	(1,867)	(2,636)	(1,867)	(2,636)
อื่น ๆ	(6)	71	(6)	-
ผลขาดทุนทางภาษีของบริษัทย่อยที่ คาดว่าจะไม่ได้รับประโยชน์	727	2,030	-	-
ค่าใช้จ่าย (รายได้) ภาษีเงินได้ที่แสดงอยู่ ในงบกำไรขาดทุนเบ็ดเสร็จ	(9,982)	15,115	(9,982)	15,115

ณ วันที่ 31 ธันวาคม 2558 บริษัทย่อยมีรายการผลแตกต่างชั่วคราวที่ใช้หักภาษีและขาดทุนทางภาษีที่ยังไม่ได้ใช้จำนวน 4 ล้านบาท (2557: 40 ล้านบาท) ซึ่งบริษัทย่อยไม่ได้บันทึกสินทรัพย์ภาษีเงินได้รอการตัดบัญชี เนื่องจากบริษัทย่อยพิจารณาแล้วเห็นว่าบริษัทย่อยอาจไม่มีกำไรทางภาษีในอนาคตเพียงพอที่จะนำผลแตกต่างชั่วคราวและขาดทุนทางภาษีที่ยังไม่ได้ใช้ข้างต้นมาใช้ประโยชน์ได้

## 26.3 ภาษีเงินได้ส่วนที่เกี่ยวข้องกับส่วนประกอบแต่ละส่วนของกำไรขาดทุนเบ็ดเสร็จอื่น

จำนวนภาษีเงินได้ที่เกี่ยวข้องกับส่วนประกอบแต่ละส่วนของกำไรขาดทุนเบ็ดเสร็จอื่นสำหรับปีสิ้นสุดวันที่ 31 ธันวาคม 2558 และ 2557 สรุปได้ดังนี้

	งบการเงินรวม		งบการเงินเฉพาะกิจการ	
	2558	2557	2558	2557
ภาษีเงินได้รอการตัดบัญชีที่เกี่ยวข้องกับ ผลขาดทุนจากการประมาณการตาม หลักคณิตศาสตร์ประกันภัย	(158)	-	(236)	-
ผลกำไรจากการตีราคาที่ดิน	4,040	7,101	4,040	7,101
	3,882	7,101	3,804	7,101



27. การส่งเสริมการลงทุน

บริษัทฯและบริษัทย่อยได้รับสิทธิพิเศษทางภาษีอากรจากคณะกรรมการส่งเสริมการลงทุนตามพระราชบัญญัติส่งเสริมการลงทุน พ.ศ. 2520 ภายใต้เงื่อนไขต่าง ๆ ที่กำหนดไว้ บริษัทฯและบริษัทย่อยได้รับสิทธิประโยชน์ทางด้านภาษีอากรที่มีสาระสำคัญดังต่อไปนี้

รายละเอียด	บริษัทฯ	บริษัทฯ	บริษัทฯ	บริษัทย่อย	บริษัทย่อย
1. บัตรส่งเสริมลงที่	1025(2)/2548	1702(1)/2556	2644(1)/2556	2390(5)/2554	2548(2)/2557
2. เพื่อส่งเสริมการลงทุนในกิจการ	ผลิตน้ำมันพืช บริสุทธิ์	ผลิตก๊าซชีวภาพ	ผลิตไฟฟ้าจาก ก๊าซชีวภาพ	ผลิตเมล็ดพันธุ์ ปาล์มหรือต้น กล้าปาล์ม	ผลิตน้ำมันปาล์ม ดิบและน้ำมัน เมล็ดในปาล์ม
3. สิทธิประโยชน์สำคัญที่ได้รับ	3.1 ได้รับยกเว้นภาษีเงินได้ บุคคลสำหรับกำไรสุทธิที่ได้จาก การประกอบกิจการที่ได้รับการ ส่งเสริม และได้รับยกเว้นไม่ต้องนำ เงินปันผลจากกิจการที่ได้รับการ ส่งเสริมซึ่งได้รับยกเว้นภาษีเงินได้ นิติบุคคลไปรวมคำนวณเพื่อเสีย ภาษีเงินได้	8 ปี (สิ้นสุด แล้ว)	8 ปี	8 ปี	8 ปี
3.2 ได้รับลดหย่อนภาษีเงินได้นิติ บุคคลสำหรับกำไรสุทธิที่ได้จาก การลงทุนในอัตราร้อยละห้าสิบของ อัตรากำหนดที่กำหนดเวลาห้าปี นับ จากวันที่พ้นกำหนดระยะเวลา ในข้อ 3.1	ไม่ได้รับ	ได้รับ	ได้รับ	ไม่ได้รับ	ไม่ได้รับ
3.3 ได้รับยกเว้นอากรขาเข้าสำหรับ เครื่องจักรตามที่คณะกรรมการ พิจารณาอนุมัติ	ได้รับ	ได้รับ	ได้รับ	ได้รับ	ได้รับ
4. วันที่อนุมัติให้การส่งเสริม	20 ตุลาคม 2547	19 กุมภาพันธ์ 2556	14 ตุลาคม 2556	20 กันยายน 2554	2 กรกฎาคม 2556
5. วันที่เริ่มมีรายได้จากการ ประกอบกิจการ	3 พฤศจิกายน 2548	ยังไม่เปิด ดำเนินการ	29 กันยายน 2557	1 สิงหาคม 2556	ยังไม่เปิด ดำเนินการ

รายได้ของบริษัทฯและบริษัทย่อยจำแนกตามกิจการที่ได้รับการส่งเสริมการลงทุนและไม่ได้รับการส่งเสริมการลงทุนสำหรับปีสิ้นสุดวันที่ 31 ธันวาคม 2558 และ 2557 สามารถสรุปได้ดังต่อไปนี้

(หน่วย: พันบาท)

	งบการเงินรวม					
	กิจการที่ได้รับ		กิจการที่ไม่ได้รับ			
	การส่งเสริมการลงทุน		การส่งเสริมการลงทุน		รวม	
	2558	2557	2558	2557	2558	2557
รายได้จากการขาย						
ขายในประเทศ	79,375	31,682	3,513,162	4,214,488	3,592,537	4,246,170
ขายส่งออก	-	-	317,225	414,579	317,225	414,579
รวม	79,375	31,682	3,830,387	4,629,067	3,909,762	4,660,749

(หน่วย: พันบาท)

	งบการเงินเฉพาะกิจการ					
	กิจการที่ได้รับ		กิจการที่ไม่ได้รับ			
	การส่งเสริมการลงทุน		การส่งเสริมการลงทุน		รวม	
	2558	2557	2558	2557	2558	2557
รายได้จากการขาย						
ขายในประเทศ	28,125	3,671	3,513,162	4,214,488	3,541,287	4,218,159
ขายส่งออก	-	-	317,225	414,579	317,225	414,579
รวม	28,125	3,671	3,830,387	4,629,067	3,858,512	4,632,738

## 28. กำไรต่อหุ้น

กำไรต่อหุ้นขั้นพื้นฐานคำนวณโดยหารกำไรสำหรับปีที่เป็นของผู้ถือหุ้นของบริษัทฯ (ไม่รวมกำไรขาดทุนเบ็ดเสร็จอื่น) ด้วยจำนวนถัวเฉลี่ยถ่วงน้ำหนักของหุ้นสามัญที่ออกอยู่ในระหว่างปี

กำไรต่อหุ้นปรับลดคำนวณโดยหารกำไรสำหรับปีที่เป็นของผู้ถือหุ้นของบริษัทฯ (ไม่รวมกำไรขาดทุนเบ็ดเสร็จอื่น) ด้วยผลรวมของจำนวนถัวเฉลี่ยถ่วงน้ำหนักของหุ้นสามัญที่ออกอยู่ในระหว่างปี กับจำนวนถัวเฉลี่ยถ่วงน้ำหนักของหุ้นสามัญที่บริษัทฯอาจต้องออกเพื่อแปลงหุ้นสามัญเทียบเท่า ปรับลดทั้งสิ้นให้เป็นหุ้นสามัญ โดยสมมติว่าได้มีการแปลงเป็นหุ้นสามัญ ณ วันต้นปีหรือ ณ วันออกหุ้นสามัญเทียบเท่า

กำไรต่อหุ้นขั้นพื้นฐานและกำไรต่อหุ้นปรับลด แสดงการคำนวณได้ดังนี้

งบการเงินรวม							
		จำนวนหุ้นสามัญ					
กำไร (ขาดทุน) สำหรับปี		ถัวเฉลี่ยถ่วงน้ำหนัก		กำไร (ขาดทุน) ต่อหุ้น			
2558	2557	2558	2557	2558	2557	2558	2557
(พันบาท)	(พันบาท)	(พันหุ้น)	(พันหุ้น)	(บาท)	(บาท)	(บาท)	(บาท)
(18,276)	49,911	598,069	560,569	(0.031)		0.089	
กำไรต่อหุ้นขั้นพื้นฐาน							
กำไรที่เป็นของผู้ถือหุ้นสามัญสมมติว่าการใช้สิทธิซื้อหุ้นสามัญจากใบสำคัญแสดงสิทธิ CP1-W1				49,911		587,024	
						0.085	
งบการเงินเฉพาะกิจการ							
		จำนวนหุ้นสามัญ					
กำไร (ขาดทุน) สำหรับปี		ถัวเฉลี่ยถ่วงน้ำหนัก		กำไร (ขาดทุน) ต่อหุ้น			
2558	2557	2558	2557	2558	2557		
(พันบาท)	(พันบาท)	(พันหุ้น)	(พันหุ้น)	(บาท)	(บาท)		
(32,618)	60,775	598,069	560,569	(0.055)	0.108		
กำไรต่อหุ้นขั้นพื้นฐาน							
กำไร (ขาดทุน) ส่วนที่เป็นของผู้ถือหุ้นของบริษัทฯ							
ผลกระทบของหุ้นสามัญเทียบเท่าปรับลด							
ใบสำคัญแสดงสิทธิ CP1-W1				26,455			
กำไรต่อหุ้นปรับลด							
กำไรที่เป็นของผู้ถือหุ้นสามัญสมมติว่าการใช้สิทธิซื้อหุ้นสามัญจากใบสำคัญแสดงสิทธิ CP1-W1				60,775		587,024	
						0.104	

ไม่มีการแสดงกำไรต่อหุ้นปรับลดสำหรับปี 2558 และ 2557 ที่เกิดจากใบสำคัญแสดงสิทธิ ESOP #1 เนื่องจากการใช้สิทธิของใบสำคัญแสดงสิทธิ ESOP #1 รวมกับมูลค่ายุติธรรมของสินทรัพย์รอบรายการที่ให้แก่บริษัทฯ และบริษัทย่อยในอนาคตของใบสำคัญแสดงสิทธิ ESOP #1 มีราคาสูงกว่าตลาดถัวเฉลี่ยของหุ้นสามัญของบริษัทฯ

29. ข้อมูลทางการเงินจำแนกตามส่วนงาน

ข้อมูลส่วนงานคํานึงงานที่นำเสนอนี้สอดคล้องกับรายงานภายในของบริษัทฯ ที่ผู้มีอำนาจตัดสินใจสูงสุดด้านการคํานึงงาน ได้รับและสอบทานอย่างสม่ำเสมอเพื่อใช้ในการตัดสินใจในการจัดสรรทรัพยากรให้กับส่วนงานและประเมินผลการคํานึงงานของส่วนงาน



เพื่อวัตถุประสงค์ในการบริหารงาน บริษัทฯและบริษัทย่อยจัดโครงสร้างองค์กรเป็นหน่วยธุรกิจตามประเภทของผลิตภัณฑ์และบริการ บริษัทฯและบริษัทย่อยมีส่วนงานหลักที่รายงานทั้งสิ้น 3 ส่วนงาน ดังนี้

- ส่วนงานน้ำมันปาล์ม เป็นส่วนงานผลิตและจำหน่ายผลิตภัณฑ์น้ำมันปาล์มและผลพลอยได้
- ส่วนงานเมล็ดพันธุ์ปาล์มและต้นกล้าปาล์ม เป็นส่วนงานผลิตและจำหน่ายผลิตภัณฑ์เมล็ดพันธุ์ปาล์มและต้นกล้าปาล์ม
- ส่วนงานผลิตกระแสไฟฟ้าจากก๊าซชีวภาพ

บริษัทฯและบริษัทย่อยไม่มีการรวมส่วนงานดำเนินงานเป็นส่วนงานที่รายงานข้างต้น

ผู้มีอำนาจตัดสินใจสูงสุดสอบทานผลการดำเนินงานของแต่ละหน่วยธุรกิจแยกจากกันเพื่อวัตถุประสงค์ในการตัดสินใจเกี่ยวกับการจัดสรรทรัพยากรและการประเมินผลการปฏิบัติงาน บริษัทฯและบริษัทย่อยประเมินผลการปฏิบัติงานของส่วนงานโดยพิจารณาจากกำไรหรือขาดทุนจากการดำเนินงานซึ่งวัดมูลค่าโดยใช้เกณฑ์เดียวกับที่ใช้ในการวัดกำไรหรือขาดทุนจากการดำเนินงานในงบการเงิน

การบันทึกบัญชีสำหรับรายการระหว่างส่วนงานที่รายงานเป็นไปในลักษณะเดียวกับการบันทึกบัญชีสำหรับรายการธุรกิจกับบุคคลภายนอก

ข้อมูลรายได้และกำไรของส่วนงานของบริษัทฯและบริษัทย่อยสำหรับปีสิ้นสุดวันที่ 31 ธันวาคม 2558 และ 2557 มีดังต่อไปนี้

(หน่วย: ล้านบาท)

	สำหรับปีสิ้นสุดวันที่ 31 ธันวาคม 2558					
	ส่วนงานน้ำมันปาล์ม	ส่วนงานเมล็ดพันธุ์ปาล์มและต้นกล้าปาล์ม	ส่วนงานอื่น	รวมส่วนงานที่รายงาน	รายการปรับปรุงและตัดรายการระหว่างกัน	งบการเงินรวม
รายได้จากการขายให้ลูกค้า						
ภายนอก	3,831	51	28	3,910	-	3,910
ดอกเบี้ยรับ	2	-	-	2	(2)	-
ดอกเบี้ยจ่าย	37	2	-	39	(2)	37
ค่าเสื่อมราคาและ						
ค่าตัดจำหน่าย	190	4	9	203	-	203
รายได้ภาษีเงินได้	10	-	-	10	-	10
กำไร (ขาดทุน) ของส่วนงาน	(38)	13	7	(18)	-	(18)



สำหรับปีสิ้นสุดวันที่ 31 ธันวาคม 2557						(หน่วย: ล้านบาท)
		รายการ	ปรับปรุงและ			
		รายการ	ตัดรายการ	ระหว่างกัน		
ส่วนงาน	ต้นทุนค่าเสื่อมและ	รวมส่วนงาน				
น้ำมันปาล์ม	ต้นทุนค่าเสื่อม	ที่โรงงาน				
4,629	28	4	4,661	-		4,661
ดอกเบี้ยรับ	-	-	4	(1)		3
ดอกเบี้ยจ่าย	2	-	37	(1)		36
ค่าเสื่อมราคาและ						
ค่าตัดจำหน่าย	4	1	174	-		174
ค่าใช้จ่ายภาษีเงินได้	-	-	15	-		15
กำไร (ขาดทุน) ของส่วนงาน	58	2	50	-		50
	(10)					

ปรึกษาและปรึกษาย่อยคำว่าเป็นภารกิจในเขตภูมิศาสตร์เดียวคือประเทศไทย ดังนั้นรายได้และสินทรัพย์  
ที่แสดงอยู่ในงบการเงินจึงถือเป็นรายงานตามเขตภูมิศาสตร์แล้ว

รายได้จากลูกค้าภายนอกกำหนดขึ้นตามสถานะของลูกค้าที่มีรายละเอียดดังนี้

รวมการเดิน

รายได้จากลูกค้าภายนอก	2558	2557
ประเทศไทย	3,592,537	4,246,170
ประเทศสิงคโปร์	213,021	361,520
ประเทศอื่นๆ	104,204	53,059
รวม	3,909,762	4,660,749

ข้อมูลเกี่ยวกับลูกค้ารายใหญ่

ในปี 2558 บริษัทฯมีรายได้จากลูกค้ารายใหญ่จำนวน 2 ราย เป็นจำนวนเงินประมาณ 932 ล้านบาท (2557: ลูกค้ารายใหญ่จำนวน 2 ราย เป็นจำนวนเงินประมาณ 1,067 ล้านบาท) ซึ่งมาจากส่วนงานน้ำมันปาล์ม

### 30. กองทุนสำรองเลี้ยงชีพ

บริษัทฯ บริษัทย่อยและพนักงานบริษัทฯ ได้ร่วมกันจัดตั้งกองทุนสำรองเลี้ยงชีพขึ้นตามพระราชบัญญัติกองทุนสำรองเลี้ยงชีพ พ.ศ. 2530 โดยบริษัทฯ บริษัทย่อยและพนักงานจะจ่ายสมทบเข้ากองทุนเป็นรายเดือนในอัตราร้อยละ 3 - 5 ของเงินเดือน กองทุนสำรองเลี้ยงชีพนี้บริหารโดยบริษัทหลักทรัพย์จัดการกองทุน ทิสโก้ จำกัด และจะจ่ายให้แก่พนักงานเมื่อพนักงานนั้นออกจากงานตามระเบียบว่าด้วยกองทุนของบริษัทฯ ในระหว่างปี 2558 บริษัทฯและบริษัทย่อยรับรู้เงินสมทบดังกล่าวเป็นค่าใช้จ่ายจำนวนเงิน 5.4 ล้านบาท (2557: 5.6 ล้านบาท) (เฉพาะบริษัทฯจำนวนเงิน 5 ล้านบาท (2557: 5.3 ล้านบาท))

### 31. การจ่ายปันผล

เงินปันผล	อนุมัติโดย	เงินปันผลจ่าย (ล้านบาท)	เงินปันผลจ่ายต่อหุ้น (บาท)
เงินปันผลประจำปี 2556	ที่ประชุมสามัญผู้ถือหุ้น เมื่อวันที่ 23 เมษายน 2557	16,817	0.03
เงินปันผลประจำปี 2557	ที่ประชุมสามัญผู้ถือหุ้น เมื่อวันที่ 24 เมษายน 2558	33,634	0.06

### 32. ภาระผูกพันและหนี้สินที่อาจเกิดขึ้น

#### 32.1 ภาระผูกพันเกี่ยวกับรายจ่ายฝ่ายทุน

ณ วันที่ 31 ธันวาคม 2558 บริษัทฯและบริษัทย่อยมีรายจ่ายฝ่ายทุนจำนวนเงิน 405 ล้านบาท และ 217 ล้านบาท (2557: 110 ล้านบาท) และเฉพาะของบริษัทฯจำนวนเงิน 1 ล้านบาท (2557: 25 ล้านบาท) ที่เกี่ยวข้องกับการก่อสร้างอาคารและการซื้อเครื่องจักรและอุปกรณ์

#### 32.2 ภาระผูกพันเกี่ยวกับสัญญาบริการ

ณ วันที่ 31 ธันวาคม 2558 บริษัทฯและบริษัทย่อยมีภาระผูกพันในการจ่ายค่าบริการตามสัญญาซึ่งต้องจ่ายชำระภายในหนึ่งปีเป็นจำนวนเงิน 5 ล้านบาท (2557: 3 ล้านบาท) และเฉพาะของบริษัทฯจำนวนเงิน 4 ล้านบาท (2557: 3 ล้านบาท)

#### 32.3 หนังสือค้ำประกันธนาคาร

ก) ณ วันที่ 31 ธันวาคม 2558 บริษัทฯค้ำประกันวงเงินกู้และวงเงินสินเชื่อให้แก่บริษัทย่อยในวงเงิน 1,015 ล้านบาท และ 27 ล้านดอลลาร์สหรัฐอเมริกา (2557: 30 ล้านบาท)

ง) ณ วันที่ 31 ธันวาคม 2558 บริษัทฯมีหนังสือค่าประกันซึ่งออกโดยธนาคารในนามบริษัทฯซึ่งเกี่ยวข้องกับภาระผูกพันทางปฏิบัติตามประกาศตามปกติธุรกิจของบริษัทฯ ประกอบด้วยหนังสือค่าประกันดังต่อไปนี้

(หน่วย: ล้านบาท)

งบการเงินรวมและ		
งบการเงินเฉพาะกิจการ		
2558	2557	
หนังสือค่าประกันการรักษาเสถียรภาพราคา		
ปาล์มน้ำมัน และน้ำมันปาล์ม	6	-
หนังสือค่าประกันการใช้ไฟฟ้า	4	4
รวม	10	4
(หน่วย: ล้านบาทหรือสหรัฐอเมริกา)		
งบการเงินรวมและ		
งบการเงินเฉพาะกิจการ		
2558	2557	
-		1.2

32.4 ภาระผูกพันเกี่ยวกับสัญญาขายสินค้าล่วงหน้า

บริษัทฯ ได้ลงนามในสัญญาขายสินค้าที่ตกลงจำนวนและราคาไว้ล่วงหน้ากับลูกค้าในประเทศ โดย ณ วันที่ 31 ธันวาคม 2558 บริษัทฯมีมูลค่าการขายจำนวน 80 ล้านบาทที่ต้องนำส่งสินค้าในระหว่างเดือนมกราคม 2559 - มีนาคม 2559 (31 ธันวาคม 2557: 73 ล้านบาทที่ต้องนำส่งสินค้าในระหว่างเดือนมกราคม - ธันวาคม 2558)

## 33. ลำดับชั้นของมูลค่ายุติธรรม

ณ วันที่ 31 ธันวาคม 2558 บริษัทฯและบริษัทย่อยมีสินทรัพย์และหนี้สินที่วัดมูลค่าด้วยมูลค่ายุติธรรม หรือเปิดเผยมูลค่ายุติธรรมแยกแสดงตามลำดับชั้นของมูลค่ายุติธรรม ดังนี้

(หน่วย: ล้านบาท)

	งบการเงินรวม			
	ระดับ 1	ระดับ 2	ระดับ 3	รวม
สินทรัพย์ที่วัดมูลค่าด้วยมูลค่ายุติธรรม				
ที่ดิน	-	705	-	705
สินทรัพย์ที่เปิดเผยมูลค่ายุติธรรม				
ตราสารอนุพันธ์				
สัญญาซื้อขายเงินตราต่างประเทศล่วงหน้า	-	5	-	5
หนี้สินที่เปิดเผยมูลค่ายุติธรรม				
ตราสารอนุพันธ์				
สัญญาแลกเปลี่ยนอัตราดอกเบี้ย	-	5	-	5

(หน่วย: ล้านบาท)

	งบการเงินเฉพาะกิจการ			
	ระดับ 1	ระดับ 2	ระดับ 3	รวม
สินทรัพย์ที่วัดมูลค่าด้วยมูลค่ายุติธรรม				
ที่ดิน	-	701	-	701
หนี้สินที่เปิดเผยมูลค่ายุติธรรม				
ตราสารอนุพันธ์				
สัญญาแลกเปลี่ยนอัตราดอกเบี้ย	-	5	-	5

## 34. เครื่องมือทางการเงิน

## 34.1 นโยบายการบริหารความเสี่ยง

เครื่องมือทางการเงินที่สำคัญของบริษัทฯและบริษัทย่อยตามที่นิยามอยู่ในมาตรฐานการบัญชีฉบับที่ 107 “การแสดงรายการและการเปิดเผยข้อมูลสำหรับเครื่องมือทางการเงิน” ประกอบด้วยเงินสดและรายการเทียบเท่าเงินสด ลูกหนี้การค้าและลูกหนี้อื่น เงินวางเพื่อการซื้อขายน้ำมันปาล์มล่วงหน้า เงินให้กู้ยืมและเงินกู้ยืม เจ้าหนี้การค้าและเจ้าหนี้อื่น และหนี้สินตามสัญญาเช่าการเงิน บริษัทฯและบริษัทย่อยมีความเสี่ยงที่เกี่ยวข้องกับเครื่องมือทางการเงินดังกล่าว และมีนโยบายการบริหารความเสี่ยงดังนี้



ความเสี่ยงด้านการให้สินเชื่อ

บริษัทฯ และบริษัทย่อยมีความเสี่ยงด้านการให้สินเชื่อที่เกี่ยวข้องกับลูกค้าหนี้การค้าและเงินให้กู้ยืมแก่กิจการที่เกี่ยวข้องกัน ฝ่ายบริหารควบคุมความเสี่ยงนี้โดยการกำหนดให้มีนโยบายและวิธีการในการควบคุมสินเชื่อที่เหมาะสม ดังนั้นบริษัทฯ และบริษัทย่อยจึงไม่คาดว่าจะได้รับความเสียหายที่เป็นสาระสำคัญจากการให้สินเชื่อ นอกจากนี้ การให้สินเชื่อของบริษัทฯ และบริษัทย่อยไม่มีการกระจุกตัวเนื่องจากบริษัทฯ และบริษัทย่อยมีฐานของลูกค้าที่หลากหลายและมีอยู่จำนวนมาก ราย จำนวนเงินสูงสุดที่บริษัทฯ และบริษัทย่อยอาจต้องสูญเสียจากการให้สินเชื่อคือมูลค่าตามบัญชีของลูกหนี้การค้าและเงินให้กู้ยืมแก่กิจการที่เกี่ยวข้องกันที่แสดงอยู่ในงบแสดงฐานะการเงิน

ความเสี่ยงจากอัตราดอกเบี้ย

บริษัทฯ และบริษัทย่อยมีความเสี่ยงจากอัตราดอกเบี้ยที่สำคัญอันเกี่ยวข้องกับเงินฝากธนาคารเงินให้กู้ยืมและเงินกู้ยืมจากธนาคารที่มีดอกเบี้ย อย่างไรก็ตาม เนื่องจากสินทรัพย์และหนี้สินทางการเงินส่วนใหญ่มีอัตราดอกเบี้ยที่ปรับขึ้นลงตามอัตราตลาด หรือมีอัตราดอกเบี้ยคงที่ซึ่งใกล้เคียงกับอัตราตลาดในปัจจุบัน

ณ วันที่ 31 ธันวาคม 2558 และ 2557 สินทรัพย์และหนี้สินทางการเงินที่สำคัญสามารถจัดตามประเภทอัตราดอกเบี้ย และสำหรับสินทรัพย์และหนี้สินทางการเงินที่มีอัตราดอกเบี้ยคงที่สามารถแยกตามวันที่ครบกำหนด หรือวันที่มีการกำหนดอัตราดอกเบี้ยใหม่ (หากวันที่มีการกำหนดอัตราดอกเบี้ยใหม่ถึงก่อน) ได้ดังนี้

(หน่วย: ล้านบาท)									
งบการเงินรวม									
2558									
อัตราดอกเบี้ยคงที่				อัตราดอกเบี้ย					
ภายใน 1 ปี	มากกว่า 1 ปี ถึง 5 ปี	มากกว่า 5 ปี	ปรับขึ้นลงตามอัตราตลาด	ไม่มีอัตราดอกเบี้ย	รวม	อัตราดอกเบี้ย			
(ร้อยละต่อปี)									
สินทรัพย์ทางการเงิน									
เงินสดและรายการเทียบเท่าเงินสด	-	-	-	70	2	72	หมายเหตุ 7		
ลูกหนี้การค้าและลูกหนี้อื่น	-	-	-	-	332	332	-		
เงินวางเพื่อการซื้อของน้ำมันปาล์ม	-	-	-	-	-	-	-		
ล่วงหน้า	-	-	-	-	26	26	-		
หนี้สินทางการเงิน									
เงินเบิกเกินบัญชีและเงินกู้ยืม	-	-	-	-	-	-	-		
ระยะสั้นจากธนาคาร	860	-	-	1	-	861	หมายเหตุ 16		
เจ้าหนี้การค้าและเจ้าหนี้อื่น	-	-	-	-	86	86	-		
เงินกู้ยืมระยะยาว	-	-	-	666	-	666	หมายเหตุ 18		

(หน่วย: ล้านบาท)

## งบการเงินเฉพาะกิจการ

	2558						อัตราดอกเบี้ย (ร้อยละต่อปี)
	อัตราดอกเบี้ยคงที่			อัตราดอกเบี้ย		รวม	
	ภายใน	มากกว่า 1	มากกว่า	ปรับขึ้นลงตาม	ไม่มีอัตรา		
	1 ปี	ถึง 5 ปี	5 ปี	อัตราตลาด	ดอกเบี้ย		
สินทรัพย์ทางการเงิน							
เงินสดและรายการเทียบเท่าเงินสด	-	-	-	61	2	63	หมายเหตุ 7
ลูกหนี้การค้าและลูกหนี้อื่น	-	-	-	-	342	342	-
เงินให้กู้ยืมระยะสั้นแก่กิจการ ที่เกี่ยวข้องกัน	8	-	-	42	-	50	หมายเหตุ 6
เงินวางเพื่อการซื้อขายน้ำมันปาล์ม ล่วงหน้า	-	-	-	-	26	26	-
หนี้สินทางการเงิน							
เงินเบิกเกินบัญชีและเงินกู้ยืม							
ระยะสั้นจากธนาคาร	860	-	-	1	-	861	หมายเหตุ 16
เจ้าหนี้การค้าและเจ้าหนี้อื่น	-	-	-	-	83	83	-
เงินกู้ยืมระยะยาว	-	-	-	521	-	521	หมายเหตุ 18

(หน่วย: ล้านบาท)

## งบการเงินรวม

	2557						อัตราดอกเบี้ย (ร้อยละต่อปี)
	อัตราดอกเบี้ยคงที่			อัตราดอกเบี้ย		รวม	
	ภายใน	มากกว่า 1	มากกว่า	ปรับขึ้นลงตาม	ไม่มีอัตรา		
	1 ปี	ถึง 5 ปี	5 ปี	อัตราตลาด	ดอกเบี้ย		
สินทรัพย์ทางการเงิน							
เงินสดและรายการเทียบเท่าเงินสด	-	-	-	90	1	91	หมายเหตุ 7
ลูกหนี้การค้าและลูกหนี้อื่น	-	-	-	-	294	294	-
เงินวางเพื่อการซื้อขายน้ำมันปาล์ม ล่วงหน้า	-	-	-	-	26	26	-
หนี้สินทางการเงิน							
เงินกู้ยืมระยะสั้นจากธนาคาร	640	-	-	-	-	640	หมายเหตุ 16
เจ้าหนี้การค้าและเจ้าหนี้อื่น	-	-	-	-	145	145	-
เงินกู้ยืมระยะยาว	-	-	-	355	-	355	หมายเหตุ 18
หนี้สินตามสัญญาเช่าการเงิน	1	-	-	-	-	1	5.95

(หน่วย: ล้านบาท)

งบการเงินเฉพาะกิจการ						
2557						
อัตราดอกเบี้ยคงที่			อัตราดอกเบี้ย			
ภายใน 1 ปี	มากกว่า 1 ปี ถึง 5 ปี	มากกว่า 5 ปี	ปรับขึ้นลงตามอัตราตลาด	ไม่มีอัตราดอกเบี้ย	รวม	อัตราดอกเบี้ย
						(ร้อยละปี)
สินทรัพย์ทางการเงิน						
เงินสดและรายการเทียบเท่าเงินสด	-	-	56	1	57	หมายเหตุ 7
ลูกหนี้การค้าและลูกหนี้อื่น	-	-	-	305	305	-
เงินให้กู้ยืมระยะสั้นแก่กิจการที่เกี่ยวข้องกัน	18	-	37	-	55	หมายเหตุ 6
เงินวางเพื่อการซื้อขายน้ำมันปาล์มล่วงหน้า	-	-	-	26	26	-
หนี้สินทางการเงิน						
เงินกู้ยืมระยะสั้นจากธนาคาร	640	-	-	-	640	หมายเหตุ 16
เจ้าหนี้การค้าและเจ้าหนี้อื่น	-	-	-	144	144	-
เงินกู้ยืมระยะยาว	-	-	340	-	340	หมายเหตุ 18
หนี้สินตามสัญญาเช่าการเงิน	1	-	-	-	1	5.95

สัญญาแลกเปลี่ยนอัตราดอกเบี้ย (Interest Rate Swap agreements)

บริษัทฯทำสัญญาแลกเปลี่ยนอัตราดอกเบี้ยล่วงหน้าเพื่อลดความเสี่ยงที่เกี่ยวของกับอัตราดอกเบี้ยของเงินกู้ยืมระยะยาวจากธนาคาร โดยรายละเอียดของสัญญาแลกเปลี่ยนอัตราดอกเบี้ยที่ยังคงมีผลบังคับ ณ วันที่ 31 ธันวาคม 2558 มีดังนี้

ณ วันที่ 31 ธันวาคม 2558				
จำนวนเงินต้น	อัตราดอกเบี้ยรับตามสัญญาแลกเปลี่ยน	อัตราดอกเบี้ยจ่ายตามสัญญาแลกเปลี่ยน	วันสิ้นสุดสัญญา	
1 250 ล้านบาท (5 ปี)	อัตราดอกเบี้ยลอยตัว THBFIX 1 เดือนบวกร้อยละ 2.32	อัตราดอกเบี้ยคงที่ตามระยะเวลา 5 ปี	ธันวาคม 2563	
2 204 ล้านบาท (5 ปี)	อัตราดอกเบี้ยลอยตัว MLR ลบ ร้อยละ 3	อัตราดอกเบี้ยคงที่ตามระยะเวลา 5 ปี	กันยายน 2563	

ความเสี่ยงจากอัตราแลกเปลี่ยน

บริษัทฯและบริษัทย่อยมีความเสี่ยงจากอัตราแลกเปลี่ยนที่ค่าเงินเกี่ยวเนื่องจากการซื้อและขายสินค้าเป็นเงินตราต่างประเทศ บริษัทฯได้ตกลงทำสัญญาขายเงินตราต่างประเทศล่วงหน้า ซึ่งส่วนใหญ่มีอายุสัญญาไม่เกินหนึ่งปีเพื่อใช้เป็นเครื่องมือในการบริหารความเสี่ยง



ณ วันที่ 31 ธันวาคม 2558 และ 2557 บริษัทฯและบริษัทย่อยมียอดคงเหลือของสินทรัพย์และหนี้สินทางการเงินที่เป็นสกุลเงินตราต่างประเทศดังนี้

สกุลเงิน	สินทรัพย์ทางการเงิน		หนี้สินทางการเงิน		อัตราแลกเปลี่ยนเฉลี่ย	
	2558	2557	2558	2557	2558	2557
	(พัน)	(พัน)	(พัน)	(พัน)	(บาทต่อหน่วยเงินตราต่างประเทศ)	
เหรียญสหรัฐอเมริกา	-	-	17	14	36.0886	32.9630
ริงกิตมาเลเซีย	2,559	2,786	-	-	8.4280	9.4251

บริษัทย่อยมีสัญญาซื้อขายเงินตราต่างประเทศล่วงหน้าคงเหลือดังนี้

ณ วันที่ 31 ธันวาคม 2558			
สกุลเงิน	จำนวนที่ซื้อ	อัตราแลกเปลี่ยนตามสัญญาของจำนวนที่ซื้อ	วันครบกำหนดตามสัญญา
	(พัน)	(บาทต่อหน่วยเงินตราต่างประเทศ)	
เยน	217,800	0.2806	5 กรกฎาคม 2559

ณ วันที่ 31 ธันวาคม 2557 บริษัทย่อยไม่มีสัญญาซื้อขายเงินตราต่างประเทศล่วงหน้าคงเหลือ

ณ วันที่ 31 ธันวาคม 2558 และ 2557 บริษัทฯไม่มีสัญญาซื้อขายเงินตราต่างประเทศล่วงหน้าคงเหลือ

### 34.2 มูลค่ายุติธรรมของเครื่องมือทางการเงิน

เนื่องจากเครื่องมือทางการเงินส่วนใหญ่ของบริษัทฯและบริษัทย่อยจัดอยู่ในประเภทระยะสั้น เงินให้กู้ยืมและเงินกู้ยืมมีอัตราดอกเบี้ยใกล้เคียงกับอัตราดอกเบี้ยในตลาด บริษัทฯและบริษัทย่อยจึงประมาณมูลค่ายุติธรรมของเครื่องมือทางการเงินใกล้เคียงกับมูลค่าตามบัญชีที่แสดงในงบแสดงฐานะการเงิน

มูลค่ายุติธรรมของตราสารอนุพันธ์ ณ วันที่ 31 ธันวาคม 2558 และ 2557 มีดังนี้

(หน่วย: ล้านบาท)

	งบการเงินรวม		งบการเงินเฉพาะกิจการ	
	2558	2557	2558	2557
	มูลค่ายุติธรรม	มูลค่ายุติธรรม	มูลค่ายุติธรรม	มูลค่ายุติธรรม
	กำไร (ขาดทุน)	กำไร (ขาดทุน)	กำไร (ขาดทุน)	กำไร (ขาดทุน)
ตราสารอนุพันธ์				
สัญญาซื้อขายอัตราแลกเปลี่ยนล่วงหน้า	4.7	-	-	-
สัญญาแลกเปลี่ยนอัตราดอกเบี้ย	(4.8)	-	(4.8)	-
สัญญาซื้อน้ำมันปาล์มดิบล่วงหน้า	-	0.2	-	0.2



บริษัทฯ มีการประมาณการมูลค่ายุติธรรมของเครื่องมือทางการเงินตามหลักเกณฑ์ดังนี้

- ก) สินทรัพย์และหนี้สินทางการเงินที่จะครบกำหนดในระยะเวลาอันสั้น ได้แก่ เงินสดและการเทียบเท่าเงินสด ถูกหั่นและเงินในบัญชีระยะสั้น เจ้าหนี้และเงินกู้ยืมระยะสั้น แสดงมูลค่ายุติธรรมโดยประมาณตามมูลค่าตามบัญชีที่แสดงในงบแสดงฐานะการเงิน
- ข) หุ้นกู้และเงินกู้ยืมระยะยาวที่จ่ายดอกเบี้ยในอัตราใกล้เคียงกับอัตราดอกเบี้ยในตลาด แสดงมูลค่ายุติธรรมโดยประมาณตามมูลค่าตามบัญชีที่แสดงในงบแสดงฐานะการเงิน
- ค) ตราสารอนุพันธ์ แสดงมูลค่ายุติธรรมซึ่งคำนวณโดยใช้เทคนิคการคิดลดกระแสเงินสดในอนาคตและแบบจำลองตามทฤษฎีในการประเมินมูลค่า ซึ่งข้อมูลที่น่ามาใช้ในการประเมินมูลค่าส่วนใหญ่มูลเป็นข้อมูลที่ที่สามารถสังเกตได้ในตลาดที่เกี่ยวข้อง เช่น อัตราแลกเปลี่ยนทันที อัตราแลกเปลี่ยนล่วงหน้าของเงินตราต่างประเทศ เส้นอัตราผลตอบแทนของอัตราดอกเบี้ย และเส้นราคาล่วงหน้าของสินค้าโภคภัณฑ์ เป็นต้น บริษัทฯ และบริษัทย่อยได้คำนึงถึงผลกระทบของความเปลี่ยนแปลงของคู่สัญญาในการประมาณมูลค่ายุติธรรมของตราสารอนุพันธ์

ในระหว่างปีปัจจุบัน ไม่มีกรณีโอนรายการระหว่างลำดับชั้นของมูลค่ายุติธรรม

### 35. การบริหารจัดการทุน

วัตถุประสงค์ในการบริหารจัดการทุนที่สำคัญของบริษัทฯ คือการจัดให้มีซึ่งโครงสร้างทุนที่เหมาะสมเพื่อสนับสนุนการดำเนินงานธุรกิจของบริษัทฯ และเสริมสร้างมูลค่าการถือหุ้นให้กับผู้ถือหุ้น โดย ณ วันที่ 31 ธันวาคม 2558 กลุ่มบริษัทมีอัตราส่วนหนี้สินต่อทุนเท่ากับ 0.99:1 (2557: 0.79:1) และเฉพาะบริษัทฯ มีอัตราส่วนหนี้สินต่อทุนเท่ากับ 0.90:1 (2557: 0.76:1)

### 36. เหตุการณ์ภายหลังรอบระยะเวลารายงาน

เมื่อวันที่ 24 กุมภาพันธ์ 2559 ที่ประชุมคณะกรรมการบริษัทฯ มีมติให้เสนอการจ่ายเงินปันผลจากกำไรสะสมให้แก่ผู้ถือหุ้นในอัตราหุ้นละ 0.03 บาท รวมมูลค่า 18.98 ล้านบาท ทั้งนี้การเสนอดังกล่าวจะต้องได้รับอนุมัติจากที่ประชุมผู้ถือหุ้นของบริษัทฯ

### 37. การอนุมัติงบการเงินรวม

งบการเงินรวมนี้ได้รับอนุมัติให้ออกโดยคณะกรรมการบริษัทฯ เมื่อวันที่ 24 กุมภาพันธ์ 2559



บริษัท ชุมพรอุตสาหกรรมน้ำมันปาล์ม จำกัด (มหาชน)  
CHUMPNORN PALM OIL INDUSTRY PUBLIC COMPANY LIMITED

สำนักงานใหญ่ :

296 หมู่ 2 ถนนพหลโยธิน ตำบลสลุย  
อำเภอท่าแซะ จังหวัดชุมพร 86140  
โทร : +66 (0) 7761 1000 แฟกซ์ : +66 (0) 7761 1011

สาขากรุงเทพฯ :

1168/91 อาคารลุมพินีทาวเวอร์ ชั้น 30 ถนนพระราม 4  
แขวงทุ่งมหาเมฆ เขตสาทร กรุงเทพฯ 10120  
โทร : +66 (0) 2679 9166 แฟกซ์ : +66 (0) 2285 6369

Head Office :

296 Moo 2 Phetkasem Road, Salui Sub-District,  
Thasae District, Chumporn 86140 Thailand  
Tel : +66 (0) 7761 1000 Fax : +66 (0) 7761 1011

Bangkok Branch :

1168/91 30th Floor, Lumpini Tower, Rama IV Road,  
Thung Mahamek, Sathorn, Bangkok 10120 Thailand  
Tel : +66 (0) 2679 9166 Fax : +66 (0) 2285 6369

Website : [www.cpi-th.com](http://www.cpi-th.com) E-mail : [info@cpi-th.com](mailto:info@cpi-th.com)