



บริษัท ชุมพรอุตสาหกรรมน้ำมันปาล์ม จำกัด (มหาชน)
CHUMPORN PALM OIL INDUSTRY PUBLIC COMPANY LIMITED



Growing >> Together



Annual Report 2016

รายงานประจำปี 2559

2	สารจากประธานกรรมการ
3	รายงานคณะกรรมการสรรหาและกำหนดค่าตอบแทน
4	รายงานคณะกรรมการบริหารความเสี่ยง
5	รายงานคณะกรรมการบรรษัทภิบาล
6	รายงานคณะกรรมการบริหาร
7	จุดเด่นทางการเงิน
8	คณะกรรมการและผู้บริหาร
10	นโยบายและภาพรวมการประกอบธุรกิจ
16	โครงการลงทุน
17	ข้อมูลทั่วไปและข้อมูลสำคัญอื่น
20	โครงสร้างรายได้
21	นโยบายการจ่ายเงินปันผล
22	ปัจจัยความเสี่ยง
27	โครงสร้างผู้ถือหุ้น
29	โครงสร้างการจัดการ
43	ข้อมูลเกี่ยวกับคณะกรรมการและผู้บริหาร
61	การกำกับดูแลกิจการ
69	การควบคุมภายในและการบริหารจัดการความเสี่ยง
70	ความรับผิดชอบต่อสังคม
75	ข้อมูลทางการเงินที่สำคัญ
76	การวิเคราะห์และคำอธิบายของฝ่ายจัดการ
79	รายงานความรับผิดชอบต่อคณะกรรมการบริษัทต่อรายงานทางการเงิน
80	รายงานคณะกรรมการตรวจสอบ
81	รายงานของผู้สอบบัญชีรับอนุญาต
87	งบการเงิน



เรียน ท่านผู้ถือหุ้น

เศรษฐกิจไทยในปี 2559 และ 2560 มีแนวโน้มขยายตัวที่ร้อยละ 3.2 ซึ่งเป็นการขยายตัวในระดับปานกลาง ขณะที่ปี 2558 มีการขยายตัวเพียงร้อยละ 2.8 กระนั้นในปี 2560 ประเทศไทยก็ยังคงเผชิญกับการเปลี่ยนแปลงของนโยบายการค้าระหว่างประเทศ ที่นับว่าเป็นความท้าทายในรูปแบบที่ต่างไปจากเดิม อย่างเช่น การเปลี่ยนแปลงนโยบายการค้าของประธานาธิบดีคนใหม่ของสหรัฐ ที่เพิ่งได้รับการเลือกตั้งมาเมื่อปลายปี 2559 นายโดนัลด์ ทรัมป์ ซึ่งมีแนวโน้มเปลี่ยนไปในเชิงกีดกันทางการค้าหรือความเป็นชาตินิยม ทางเศรษฐกิจมากขึ้น หรือสหราชอาณาจักรที่อยู่ในกระบวนการถอนตัวออกจากการเป็นสมาชิกสหภาพยุโรป แม้กระทั่งการถึงวาระการเลือกผู้นำประเทศที่เป็นผู้นำเศรษฐกิจหลักของสหภาพยุโรปอย่างฝรั่งเศสและเยอรมนี ก็อาจทำให้เกิดการเปลี่ยนแปลงในเชิงนโยบายทางเศรษฐกิจอย่างมีนัยสำคัญ ข้อตกลงทางการค้าและหุ้นส่วนทางเศรษฐกิจต่าง ๆ มีแนวโน้มที่จะเป็นไปในแบบทวิภาคีมากกว่าแบบพหุภาคี และจะส่งผลกระทบต่อภาวะการค้าและการส่งออกของประเทศไทยในอนาคตได้

ทั้งนี้ ภาพรวมอุตสาหกรรมการผลิตน้ำมันปาล์มในปี 2559 มีการหดตัวลดลงร้อยละ 12.76 เมื่อเปรียบเทียบกับปี 2558 โดยในปี 2559 ปริมาณการผลิตน้ำมันปาล์มดิบอยู่ที่ 1.80 ล้านตัน มีปริมาณการบริโภคน้ำมันปาล์มภายในประเทศอยู่ที่ 1.80 ล้านตัน โดยถูกใช้ในอุตสาหกรรมอาหารและการบริโภคในอัตราร้อยละ 53 ขณะที่การใช้ในอุตสาหกรรมไบโอดีเซลในอัตราร้อยละ 44 ส่วนที่เหลือเป็นการส่งออกในอัตราร้อยละ 3

โดยสรุปจากข้างต้น ปี 2559 อุตสาหกรรมน้ำมันปาล์มได้รับผลกระทบจากภาวะแล้งอย่างรุนแรง ส่งผลให้ผลผลิตปาล์มน้ำมันออกมาได้น้อยกว่าที่คาดการณ์ไว้ และกระทบถึงคุณภาพของผลปาล์ม ที่มีอัตราการให้เปอร์เซ็นต์น้ำมันน้อยลง ทำให้ในระหว่างปี ราคาปาล์มปรับตัวสูงขึ้นอย่างต่อเนื่อง ภาครัฐต้องปรับเปลี่ยนสัดส่วนการใช้ปาล์มไบโอดีเซลจากปี 7 ลดลงเหลือปี 3 เพื่อรักษาระดับสต็อกน้ำมันปาล์มให้อยู่ในระดับที่เหมาะสม และในท้ายที่สุด มีการปรับการใช้มาอยู่ที่ปี 5 ในช่วงปลายปี 2559 อย่างไรก็ดี ภาพรวมปริมาณสต็อกน้ำมันปาล์มดิบคงเหลือยังคงอยู่ในระดับที่ค่อนข้างสูงถึง 293,467 ตัน โดยราคาซื้อน้ำมันปาล์มดิบเฉลี่ยของปี 2559 อยู่ที่ราคา 31.95 บาทต่อกิโลกรัม

ผลประกอบการของบริษัทฯ

ในปี 2559 บริษัทฯ และบริษัทย่อย มีผลประกอบการขาดทุนสุทธิ 16.27 ล้านบาท แต่ยังมีผลกำไรจากการดำเนินงานก่อนดอกเบี้ยจ่าย ภาษีเงินได้ ค่าเสื่อมราคาและตัดจำหน่าย เป็นจำนวนเงิน 232 ล้านบาท สาเหตุหลักที่ทำให้บริษัทฯ และบริษัทย่อยมีผลประกอบการไม่เป็นไปตามแผนที่วางไว้ เนื่องจากปัญหาขาดแคลนผลปาล์มสดจากภาวะภัยแล้งอย่างรุนแรง อีกทั้งผลผลิตผลปาล์มสดจากสวนปาล์มของบริษัทฯ ลดลง เนื่องจากบริษัทฯ ยังอยู่ในระหว่างการล้มต้นปาล์มเก่าเพื่อปลูกต้นปาล์มใหม่ทดแทน ทำให้ต้นทุนการผลิตน้ำมันปาล์มดิบสูงกว่าปีที่ผ่านมา นอกจากนี้บริษัทย่อยมีผลขาดทุนจากค่าใช้จ่ายก่อนการเปิดดำเนินการเพราะอยู่ระหว่างการก่อสร้างและทดลองเดินเครื่องจักร

มุมมองธุรกิจในปี 2560

คาดการณ์ในปี 2560 ผลปาล์มจะมีปริมาณเพิ่มขึ้น เนื่องจากภาวะแล้งเริ่มอ่อนแรงลงแล้ว ปริมาณน้ำฝนมีมากขึ้น อันเป็นปัจจัยสำคัญที่ทำให้คาดว่าต้นปาล์มจะให้ผลผลิตที่ดีขึ้น กระนั้น ความต้องการบริโภคน้ำมันปาล์มยังคงเติบโตต่อเนื่อง จากภาวะเศรษฐกิจที่เริ่มฟื้นตัวโดยรวม ปริมาณผลปาล์มแม้คาดว่าจะมากขึ้นแต่ยังคงไม่เพียงพอกับความต้องการของโรงงานที่มีอยู่ในประเทศ ทำให้ต้องแข่งขันกันแย่งวัตถุดิบ ขณะเดียวกัน ราคาสินค้าปาล์มในประเทศสูงกว่าตลาดต่างประเทศ ทำให้เป็นอุปสรรคสำหรับการส่งออก และผู้ผลิตส่วนใหญ่ต้องแข่งขันแย่งส่วนแบ่งตลาดในประเทศ ทำให้ปี 2560 ยังคงมีการแข่งขันที่รุนแรงต่อไป

บริษัทฯ มีการดำเนินธุรกิจโดยคณะกรรมการ คณะผู้บริหารและพนักงานที่มุ่งมั่นพัฒนาองค์กรอย่างต่อเนื่อง บนพื้นฐานของการเป็นบริษัท ที่มีธรรมาภิบาลที่ดี มีความรับผิดชอบต่อสังคม ต่อด้านการทุจริตคอร์รัปชัน ทั้งยังสนับสนุนให้อุตสาหกรรมเติบโตอย่างยั่งยืนมาโดยตลอด ทั้งนี้คณะกรรมการรวมถึงคณะผู้บริหารของบริษัทฯ จะยังคงติดตามสถานการณ์ต่าง ๆ เพื่อวางแผนบริหารจัดการความเสี่ยงที่อาจกระทบถึงราคาของผลิตภัณฑ์น้ำมันปาล์มอย่างใกล้ชิด และจะยังคงมีการวางแผนลงทุนและบริหารจัดการอย่างระมัดระวัง เพื่อเพิ่มขีดความสามารถในการแข่งขันให้บริษัทฯ บรรลุเป้าหมายและตอบสนองกับความเปลี่ยนแปลงได้อย่างทันท่วงที

ท้ายนี้ คณะกรรมการบริษัทฯ และคณะผู้บริหาร ใคร่ขอขอบพระคุณท่านผู้ถือหุ้น ลูกค้าผู้มีอุปการคุณ และพันธมิตรทางธุรกิจ ที่ให้การสนับสนุนแก่บริษัทฯ ด้วยดีเสมอมา และตระหนักดีถึงหน้าที่ที่จะต้องบริหารการดำเนินงานกิจการของบริษัทฯ เพื่อให้บริษัทฯ ผ่านพ้นอุปสรรคและมีประสิทธิภาพยิ่งขึ้นต่อไป

นายสมชาย สกุลสุวรรณ์
ประธานกรรมการ

รายงานคณะกรรมการสรรหาและกำหนดค่าตอบแทน

เรียน ท่านผู้ถือหุ้น

ในปี 2559 คณะกรรมการสรรหาและกำหนดค่าตอบแทนได้มีการจัดประชุมทั้งสิ้น 2 ครั้ง โดยสรุปสาระสำคัญได้ดังนี้

1) การสรรหากรรมการบริษัทฯ แทนกรรมการที่ออกตามวาระ โดยในปี 2559 ได้เปิดโอกาสให้ผู้ถือหุ้นเสนอรายชื่อบุคคลเพื่อเข้ารับการพิจารณาเลือกตั้งเป็นกรรมการแทนกรรมการที่ครบกำหนดออกตามวาระ ระหว่างวันที่ 1 กันยายน 2558 - 30 พฤศจิกายน 2558 ก่อนการประชุมสามัญผู้ถือหุ้นประจำปี 2559 ซึ่งไม่มีผู้ถือหุ้นเสนอบุคคลใดเข้ารับการพิจารณาเลือกตั้งเป็นกรรมการ

2) การสรรหากรรมการบริษัทฯ แทนกรรมการที่ขอลาออกก่อนครบวาระ โดยในปี 2559 กรรมการ 1 ท่าน ได้ขอลาออกจากการดำรงตำแหน่งกรรมการบริษัทฯ คณะกรรมการสรรหาและกำหนดค่าตอบแทนจึงได้สรรหาบุคคลเพื่อเข้าดำรงตำแหน่งกรรมการแทนกรรมการที่ขอลาออกเพื่อนำเสนอต่อที่ประชุมคณะกรรมการบริษัทฯ พิจารณาแต่งตั้ง

ทั้งนี้ในการสรรหากรรมการแทนกรรมการที่ออกตามวาระ หรือ กรรมการที่ขอลาออกก่อนครบวาระ คณะกรรมการสรรหาและกำหนดค่าตอบแทน จะพิจารณาคุณสมบัติของบุคคลนั้นๆ ซึ่งจะต้องเป็นบุคคลที่มีคุณสมบัติครบถ้วนเป็นไปตามพระราชบัญญัติบริษัทมหาชนจำกัด และคำนึงถึงความรู้ความสามารถ มีภาวะผู้นำ วิสัยทัศน์ก้าวไกล มีประวัติการทำงานและประสบการณ์การทำงานที่ดี ที่จะสามารถช่วยพัฒนาการดำเนินงานของบริษัทฯ ได้

3) การพิจารณากำหนดค่าตอบแทนของคณะกรรมการบริษัทฯ โดยคณะกรรมการสรรหาและกำหนดค่าตอบแทนจะพิจารณาถึงความเหมาะสมกับภาระหน้าที่ ซึ่งหากกรรมการที่ได้รับมอบหมายให้มีหน้าที่และความรับผิดชอบเพิ่มมากขึ้น จะได้รับค่าตอบแทนที่เหมาะสมกับหน้าที่และความรับผิดชอบที่ได้รับมอบหมายเพิ่มมากขึ้นเช่นกัน ทั้งนี้ค่าตอบแทนกรรมการดังกล่าวได้ทำการเทียบกับอุตสาหกรรมและธุรกิจที่มีขนาดใกล้เคียงกัน ซึ่งยังคงอยู่ในระดับที่เหมาะสม

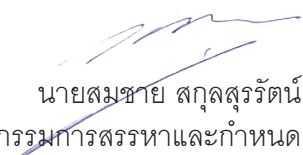
นายสมชาย สุกสุวรรณ์
ประธานกรรมการสรรหาและกำหนดค่าตอบแทน

รายงานคณะกรรมการบริหารความเสี่ยง

เรียน ท่านผู้ถือหุ้น

บริษัทฯ ได้ให้ความสำคัญและตระหนักเป็นอย่างยิ่งถึงความเสี่ยงด้านต่าง ๆ ที่ส่งผลกระทบต่อองค์กร และเพื่อป้องกันความสูญเสียที่อาจเกิดขึ้น คณะกรรมการ บริษัท ชุมพรอุตสาหกรรมน้ำมันปาล์ม จำกัด (มหาชน) จึงได้อนุมัติแต่งตั้งคณะกรรมการบริหารความเสี่ยงขึ้นเมื่อปี 2558 โดยมีหน้าที่กำหนดนโยบาย แผนจัดการ และกระบวนการบริหารความเสี่ยง พร้อมเสนอแนะแนวทางในการจัดการบริหารความเสี่ยงต่าง ๆ ที่เกี่ยวกับการดำเนินธุรกิจของบริษัทฯ ให้สอดคล้องกับกลยุทธ์และเป้าหมายขององค์กรอย่างมีประสิทธิภาพและเหมาะสม พร้อมติดตามและประเมินผลการปฏิบัติตามกรอบการบริหารความเสี่ยงที่ได้กำหนดไว้

สำหรับในปี 2559 คณะกรรมการบริหารความเสี่ยงได้มีการจัดประชุมทั้งสิ้น 4 ครั้ง ผลการปฏิบัติงานในปี 2559 ได้ดำเนินการสรุปรายงานการบริหารความเสี่ยง โดยนำหลักเกณฑ์ The Committee of Sponsoring Organizations of the Tread way Commission-Enterprise Risk Management (COSO-ERM) ใช้เป็นแนวทางบริหารจัดการความเสี่ยงที่อาจเกิดขึ้นภายใต้ความไม่แน่นอนในสถานะต่าง ๆ ของบริษัท แบ่งเป็นความเสี่ยงทางด้านกลยุทธ์ ด้านการปฏิบัติงาน ด้านการเงินและการรายงาน และด้านการปฏิบัติตามกฎหมายข้อบังคับ โดยคณะกรรมการบริหารความเสี่ยงจะติดตามการดำเนินงานทุกไตรมาส เพื่อให้เกิดความมั่นใจว่าความเสี่ยงที่อาจเกิดขึ้นหรือเกิดขึ้นแล้ว จะไม่ส่งผลกระทบต่อเป้าหมายขององค์กร พร้อมกันนี้ได้มีการปลูกฝังให้บุคลากรทุกระดับตระหนักถึงความเสี่ยงและความสูญเสียที่จะเกิด เพื่อผลประโยชน์ต่อองค์กรและรวมถึงต่อตัวบุคลากรเอง โดยการทำงานของคณะกรรมการบริหารความเสี่ยงจะนำเสนอรายงานให้คณะกรรมการบริษัทฯ ได้รับทราบทุกครั้ง



รศ. ดร. นินนาท โอฟารววุฒิ
ประธานกรรมการบริหารความเสี่ยง

เรียน ท่านผู้ถือหุ้น

บริษัทฯ ได้ให้ความสำคัญกับการส่งเสริมและมุ่งเน้นดำเนินงานให้เป็นไปตามหลักการกำกับดูแลกิจการที่ดี เพื่อพัฒนาระบบการกำกับดูแลกิจการที่ดีของบริษัทฯ ให้มีความโปร่งใสและเป็นธรรมต่อผู้มีส่วนได้ส่วนเสียทุกฝ่ายที่เกี่ยวข้องกับการดำเนินธุรกิจของบริษัทฯ และเพื่อสร้างความมั่นใจและความเชื่อมั่นต่อผู้ถือหุ้นและสาธารณะชนทั่วไป อีกทั้งยังเป็นการสนับสนุนนโยบายการเจริญเติบโตขององค์กรอย่างยั่งยืน คณะกรรมการบริษัท ชุมพรอุตสาหกรรมน้ำมันปาล์ม จำกัด (มหาชน) จึงได้อนุมัติแต่งตั้งคณะกรรมการบรรษัทภิบาลเมื่อปี 2558

ในปี 2559 คณะกรรมการบรรษัทภิบาลได้มีการประชุมทั้งสิ้น 4 ครั้ง โดยนำผลการประชุมบรรจุในวาระการประชุมคณะกรรมการบริษัทฯ เพื่อรายงานให้ที่ประชุมทราบ ซึ่งได้ดำเนินการด้านต่าง ๆ และสรุปสาระสำคัญได้ดังนี้

1) ด้านนโยบายการกำกับดูแลกิจการที่ดี โดยได้ทบทวนนโยบายและแนวปฏิบัติต่าง ๆ เพื่อให้เป็นไปตามหลักการกำกับดูแลกิจการบริษัทจดทะเบียนไทย (Corporate Governance Report of Thai Listed Companies : CGR) ซึ่งผลการประเมินประจำปี 2559 บริษัทฯ ได้คะแนนเฉลี่ยโดยรวม 85% จากคะแนนบริษัทจดทะเบียนโดยรวม 78% ได้รับการประเมินเทียบเท่าระดับ 4 ดาว ทั้งนี้เป็นผลมาจากที่บริษัทฯ มีความมุ่งมั่นและพัฒนาปรับปรุงนโยบายและแนวปฏิบัติต่าง ๆ

2) ด้านการดำเนินงานการดูแลสังคมชุมชนและสิ่งแวดล้อม (Corporate Social Responsibility : CSR) ได้มุ่งเน้นการจัดกิจกรรมในจังหวัดชุมพร และจังหวัดใกล้เคียง ที่เป็นที่ตั้งฐานการผลิตของบริษัทฯ โดยการจัดสรรงบประมาณเพื่อดำเนินกิจกรรม อาทิเช่น การปลูกปาล์มน้ำมันเพื่อเป็นทุนค่าอาหารกลางวันสำหรับนักเรียน, งานทอดกฐินประจำปี, การสนับสนุนกิจกรรมการออกกำลังกายของเยาวชน, การร่วมจัดงานวันผู้สูงอายุในงานสืบสานประเพณีสงกรานต์, การร่วมโครงการปลูกป่าประจำปี ฯลฯ

3) ด้านการดำเนินงานการบริหารจัดการความยั่งยืน (Sustainability Management : SM) ได้ดำเนินโครงการเป็นรูปธรรมต่อเนื่องดังนี้

- โครงการเทคโนโลยีผลิตก๊าซชีวภาพจัดการน้ำเสีย เพื่ออนุรักษ์พลังงานและสิ่งแวดล้อม
- โครงการเดินท่อน้ำและส่งน้ำที่ได้ผ่านการบำบัดไปยังสถานีพัฒนาอาหารสัตว์และเกษตรกรรอบข้าง ประมาณ 69 ไร่ เพื่อใช้ในการรดน้ำพืชต่าง ๆ เนื่องด้วยน้ำที่ได้ผ่านการบำบัดยังคงมีธาตุอาหารบางชนิดที่สามารถใช้ทดแทนปุ๋ยได้ และเพื่อช่วยลดปัญหาการเคลื่อนขาดน้ำและธาตุอาหารสำหรับพืช เช่น หญ้าเนเปียร์ หญ้าแพงโกล่า เป็นต้น
- โครงการศูนย์การเรียนรู้ปาล์มน้ำมัน (CPI Learning Center) เป็นศูนย์กลางสำหรับให้ความรู้เกี่ยวกับปาล์มน้ำมันอย่างครบวงจร โดยรวบรวมองค์ความรู้ต่าง ๆ ทั้งจากเอกสารทางวิชาการ งานวิจัยของบริษัทฯ และประสบการณ์จากการทำสวนปาล์มมากกว่า 30 ปีของบริษัทฯ อีกทั้งมีแปลงทดลองสาธิตกว่า 500 ไร่ เพื่อเป็นสถานที่ถ่ายทอดความรู้เกี่ยวกับปลูกและการดูแลปาล์มน้ำมันให้กับบุคคลหรือเกษตรกรที่สนใจในการปลูกปาล์ม จนถึงปัจจุบันมีผู้เข้าเยี่ยมชมทั้งหมดจำนวนประมาณ 12,000 คน และนอกจากนี้ได้ เปิดหลักสูตรการจัดการสวนปาล์มแบบมืออาชีพ ซึ่งได้ทำการอบรมไปแล้วจำนวน 8 รุ่น รุ่นละ 15 คน

4) ด้านการต่อต้านคอร์รัปชัน บริษัทฯ ได้รับใบประกาศนียบัตรรับรองฐานะสมาชิกแนวร่วมปฏิบัติของภาคเอกชนไทยในการต่อต้านทุจริต จากสมาคมส่งเสริมสถาบันกรรมการบริษัทไทยเมื่อเดือนพฤศจิกายน 2559

ทั้งนี้ คณะกรรมการบรรษัทภิบาลจะพัฒนาการทำงานโดยมุ่งเน้นการพัฒนาประสิทธิภาพในการดำเนินงานด้านต่าง ๆ ดังกล่าวข้างต้น เพื่อให้เกิดประสิทธิผลและผลประโยชน์ต่อองค์กร ผู้ถือหุ้น ชุมชนสังคม สิ่งแวดล้อม รวมถึงผู้มีส่วนได้ส่วนเสียทุกกลุ่ม อย่างต่อเนื่องและต่อไปในอนาคต



นายกรุณ นันทิลพวงศ์
ประธานกรรมการบรรษัทภิบาล

รายงานคณะกรรมการบริหาร

เรียน ท่านผู้ถือหุ้น

ในปี 2559 คณะกรรมการบริหาร ได้มีการจัดประชุมทั้งสิ้น 23 ครั้ง โดยสรุปสาระสำคัญได้ดังนี้

- 1) กำกับดูแลและให้ข้อเสนอแนะต่อคณะกรรมการ ในการบริหารจัดการและการดำเนินงานให้เป็นไปตามนโยบายที่ได้กำหนดไว้ และให้เป็นไปตามที่ได้รับมอบหมายและตามข้อเสนอแนะของคณะกรรมการบริษัท และผู้ถือหุ้น
- 2) พิจารณากลับกรอง และให้ความเห็นต่อโครงการลงทุนต่าง ๆ ตามที่คณะกรรมการได้นำเสนอ เพื่อนำเสนอต่อคณะกรรมการบริษัท พิจารณาความเป็นไปได้ถึงความเหมาะสมกับการลงทุน



นายถกล ถวิลเดิมทรพย์
ประธานกรรมการบริหาร

จุดเด่นทางการเงิน

(หน่วย : พันบาท)

	2559	2558	2557
รวมสินทรัพย์	4,789,870	3,558,118	2,967,479
รวมหนี้สิน	3,018,200	1,776,166	1,313,073
รวมส่วนของผู้ถือหุ้น	1,771,670	1,781,951	1,654,406
รายได้จากการขาย	5,167,487	3,909,762	4,660,749
รายได้จากการให้บริการ	5,460	-	-
รวมรายได้	5,201,396	3,925,437	4,669,054
กำไรขั้นต้น	368,773	345,559	453,455
กำไร (ขาดทุน) สุทธิ	(16,267)	(18,276)	49,911
อัตรากำไรสุทธิต่อรายได้รวม (%)	(0.31)	(0.47)	1.07
อัตราผลตอบแทนส่วนของผู้ถือหุ้น (%)	(0.92)	(1.03)	3.02
อัตราผลตอบแทนจากสินทรัพย์รวม (%)	(0.34)	(0.51)	1.68
กำไร (ขาดทุน) ต่อหุ้นขั้นพื้นฐาน (บาท)	(0.026)	(0.031)	0.089
มูลค่าตามบัญชีต่อหุ้น (บาท)	2.80	2.82	2.95
เงินปันผลต่อหุ้น (บาท)	NA	0.03	0.06

NA อยู่ระหว่างการขออนุมัติจ่ายเงินปันผลจากที่ประชุมผู้ถือหุ้น ซึ่งจะประชุมในวันที่ 27 เมษายน 2560

หน่วย : พันบาท

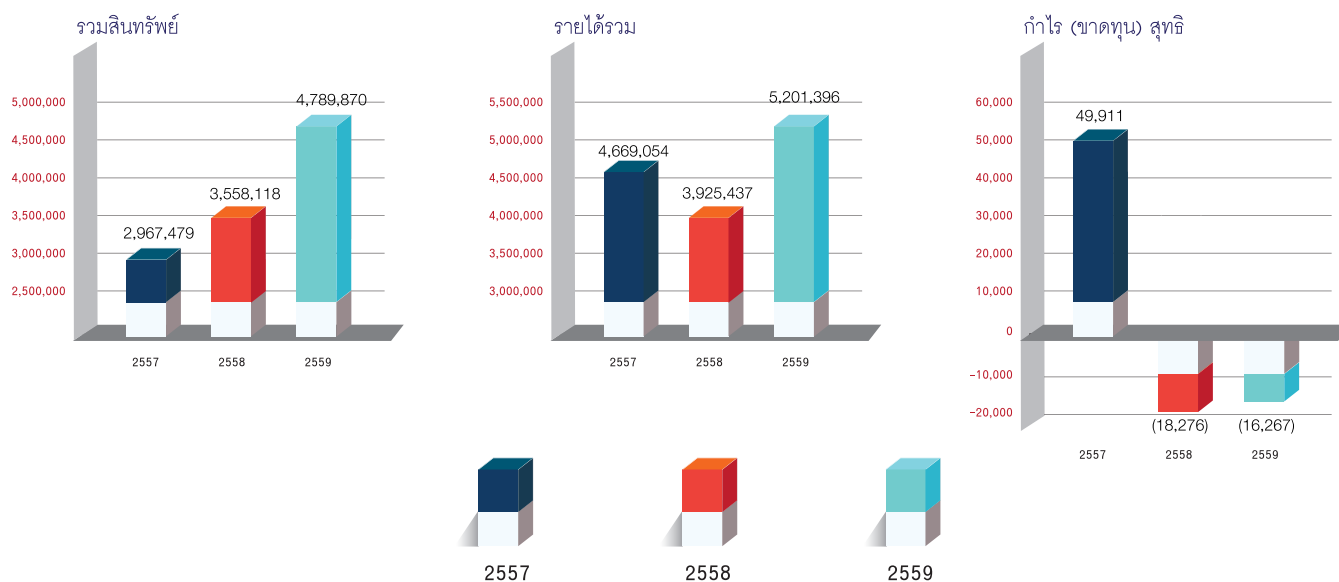

คณะกรรมการ

ประกอบด้วย



นายสมชาย สกุลสุรัตน์
ประธานกรรมการ
ประธานกรรมการสรรหาและกำหนดค่าตอบแทน
กรรมการอิสระ



รศ.ดร.นินนาท โอฬารวุฒิ
กรรมการอิสระ
ประธานกรรมการตรวจสอบ
ประธานกรรมการบริหารความเสี่ยง



พล ร.อ.สกีร์พันธุ์ เกยานนท์
กรรมการอิสระ
กรรมการตรวจสอบ
กรรมการสรรหาและกำหนดค่าตอบแทน



นายไพบูลย์ คุจาธิ์วณิช
กรรมการอิสระ
กรรมการตรวจสอบ



นายกล ฤวิลาตีเมทธี
กรรมการ
ประธานกรรมการบริหาร



นายชูศักดิ์ ปรีษฎางค์ปรีชา
กรรมการ
กรรมการบริหาร
กรรมการสรรหาและกำหนดค่าตอบแทน



นายการุญ นันทีสีพงษ์
กรรมการ
ประธานกรรมการบรรษัทภิบาล



นายกิตติ วัตรเลขวณิช
กรรมการ
กรรมการบริหารความเสี่ยง



นายทองฤทธิ์ นิวัติชัยวงศ์
กรรมการ
กรรมการบรรษัทภิบาล



นายรชฏ ฤวิลาตีเมทธี
กรรมการ

ผู้บริหาร

ประกอบด้วย



นายสุกฤษีร์ ช่อเรืองศักดิ์
ประธานเจ้าหน้าที่บริหาร



นายชฎ ฤทธิเตมทรพิชัย
ผู้ช่วยกรรมการผู้จัดการ



นางรัชนี พงศ์จินดานนท์
Chief Financial Officer



นายวิชชัย โดมวรรณ
ผู้อำนวยการสายงานขายและการตลาด



นายสุนันท์ จูทางกูร
ผู้อำนวยการสายงานบริหารทรัพยากรบุคคล



นายอนันต์ชัย อรัญเี่ยมฟ้า
ผู้อำนวยการสำนักบริหารโครงการ

นโยบายและภาพรวมการประกอบธุรกิจ

บริษัท ชุมพรอุตสาหกรรมน้ำมันปาล์ม จำกัด (มหาชน) และบริษัทย่อย ประกอบธุรกิจผลิตและจำหน่ายเมล็ดพันธุ์ปาล์ม ตันกล้าปาล์ม รวมถึงผลิตภัณฑ์น้ำมันปาล์ม โดยจดทะเบียนจัดตั้งเป็นบริษัทจำกัด ตามประมวลกฎหมายแพ่งและพาณิชย์ เมื่อวันที่ 7 พฤศจิกายน 2522 ด้วยเงินทุนจดทะเบียนเริ่มแรก 20,000,000 บาท เพื่อดำเนินธุรกิจโรงสกัดน้ำมันปาล์มดิบ การเริ่มธุรกิจในช่วงแรกขับเคลื่อนด้วยวัตถุดิบเป็นผลปาล์มสดจากกลุ่มบริษัทในเครือ อาทิ บริษัท รุ่งเรืองปาล์มออยล์ จำกัด และ บริษัท ปะทิวการเพาะปลูก จำกัด ซึ่งมีพื้นที่เพาะปลูกรวมกว่า 20,000 ไร่ รวมทั้งมีการรับซื้อผลปาล์มสดจากสวนปาล์มของเกษตรกร ทั้งรายใหญ่และรายย่อยในจังหวัดชุมพรและจังหวัดใกล้เคียง เพื่อนำเข้าสู่กระบวนการผลิต โดยอาศัยเครื่องจักรที่ทันสมัยมีเทคโนโลยีและประสิทธิภาพในการผลิตสูง เพื่อให้ได้มาซึ่งผลิตภัณฑ์ที่มีคุณภาพและเป็นที่ยอมรับในระดับมาตรฐานสากล ในเวลาต่อมาได้จดทะเบียนแปรสภาพเป็นบริษัทมหาชนจำกัด เมื่อวันที่ 14 กันยายน 2536 มีทุนจดทะเบียน 210,000,000 บาท แบ่งเป็นหุ้นสามัญทั้งหมดจำนวน 21,000,000 หุ้น มูลค่าที่ตราไว้หุ้นละ 10 บาท

ปัจจุบันทุนจดทะเบียนของบริษัทมีจำนวน 775,424,053 บาท ทุนชำระแล้วจำนวน 632,752,650 บาท ทั้งหมดเป็นหุ้นสามัญ มูลค่าที่ตราไว้หุ้นละ 1 บาท

บริษัท ชุมพรอุตสาหกรรมน้ำมันปาล์ม จำกัด (มหาชน) ดำเนินธุรกิจและจำหน่ายผลิตภัณฑ์ ดังนี้

- (1) ผลิตภัณฑ์น้ำมันดิบ
 - น้ำมันปาล์มดิบ (Crude Palm Oil : CPO)
 - น้ำมันเมล็ดในปาล์ม (Crude Palm Kernel Oil : KO)
- (2) ผลิตภัณฑ์น้ำมันบริสุทธิ์
 - น้ำมันปาล์มบริสุทธิ์ (RBD Palm Oil : RPO)
 - น้ำมันเมล็ดในปาล์มบริสุทธิ์ (RBD Palm Kernel Oil : RKO)
 - น้ำมันปาล์มโอเลอิน (RBD Palm Olein : ROL)
 - น้ำมันปาล์มโอเลอินผ่านกรรมวิธีบรจุขวดตรา “ลีลา”
 - น้ำมันปาล์มโอเลอินผ่านกรรมวิธีบรจุปีบตรา “ลีลา” และรับจ้างผลิตตรา “เอโร”
 - น้ำมันปาล์มโอเลอินผ่านกรรมวิธีบรจุถุงตรา “ลีลา” และรับจ้างผลิตตรา “เอโร”
- (3) ผลิตภัณฑ์ผลพลอยได้
 - ไขปาล์มบริสุทธิ์ (RBD Palm Stearin : RHST)
 - กรดไขมันปาล์ม (Palm Fatty Acid Distillate : PFAD)
 - กรดไขมันเมล็ดในปาล์ม (Palm Kernel Fatty Acid Distillate : KFAD)
 - กากเมล็ดในปาล์ม (Kernel Meal : KM)

นโยบายและภาพรวมการประกอบธุรกิจ

วิสัยทัศน์ พันธกิจ และนโยบายของบริษัทฯ

วิสัยทัศน์

เป็นผู้นำอุตสาหกรรมน้ำมันพืชและธุรกิจต่อเนื่องอย่างครบวงจรในประเทศ

พันธกิจ

1. เป็นผู้ประกอบการในอุตสาหกรรมน้ำมันพืชและอุตสาหกรรมต่อเนื่องเพื่อรองรับความต้องการทั้งในและต่างประเทศเน้นการผลิต ผลิตภัณฑ์จากกระบวนการผลิตน้ำมันปาล์มอย่างครบวงจร โดยคำนึงถึงการรักษาสีสิ่งแวดล้อม
2. ค้นคว้าและวิจัยให้ได้มาซึ่งนวัตกรรมผลิตภัณฑ์
3. เสริมสร้างประสิทธิภาพในการบริหารจัดการ ควบคู่ไปกับการพัฒนาบุคลากร
4. สร้างความพึงพอใจที่มีคุณค่าต่อผู้มีส่วนได้ส่วนเสียอย่างเป็นธรรม

นโยบายคุณภาพ

บริษัทฯ และบริษัทย่อยมุ่งมั่นพัฒนาคุณภาพผลิตภัณฑ์และการส่งมอบเพื่อตอบสนองความพึงพอใจของลูกค้าและมีความปลอดภัยในการบริโภคมีการปรับปรุงกระบวนการภายในอย่างต่อเนื่องเพื่อการลดต้นทุนและเพิ่มประสิทธิภาพมุ่งเน้นการพัฒนาศักยภาพของพนักงาน ควบคู่การปลูกฝังค่านิยมคุณภาพและการมีส่วนร่วมของพนักงานทุกระดับ

(หมายเหตุ วิสัยทัศน์ พันธกิจ และนโยบายคุณภาพ ผ่านการทบทวนจากที่ประชุมคณะกรรมการบริษัทฯ ครั้งที่ 5/2559 เมื่อวันที่ 9 พฤศจิกายน 2559)

นโยบายบริหารจัดการ ในทุกระดับดังนี้

1. ให้มีประสิทธิภาพ และเกิดประโยชน์โดยรวมแก่บริษัทฯ
2. ยุติธรรม และเป็นธรรมต่อผู้มีส่วนได้ส่วนเสีย (Stakeholder)
3. โปร่งใส และสามารถตรวจสอบได้
4. ปฏิบัติตามกฎหมาย และให้ความร่วมมือแก่รัฐบาลของประเทศที่ทางบริษัทฯ ได้ประกอบธุรกิจ

นโยบายต่อต้านคอร์รัปชัน

1. นโยบายต่อต้านคอร์รัปชัน
2. นโยบายการคุ้มครองและให้ความเป็นธรรมแก่พนักงานที่แจ้งข้อมูลหรือให้เบาะแสเกี่ยวกับการทุจริตคอร์รัปชันหรือไม่ปฏิบัติตามกฎหมาย กฎระเบียบ ข้อบังคับเกี่ยวกับการทำงาน และจรรยาบรรณบริษัท (Whistle Blower Policy)
3. นโยบายว่าด้วยการรับ การให้ของขวัญ ทรัพย์สิน หรือผลประโยชน์อื่นใด

Management Wish ปี 2559 : สิ่งที่คุณจะจัดการต้องการเห็นผลสำเร็จ

1. White Factory : โครงการรณรงค์โรงงานสีขาว
2. Safety : ลดอุบัติเหตุจนถึงขั้นหยุดงานให้เป็นศูนย์
3. CSR: การมีธรรมาภิบาลด้านสิ่งแวดล้อมและการเติบโตควบคู่ไปกับชุมชนรอบข้างอย่างยั่งยืนพร้อมรณรงค์ให้พนักงานตระหนักในเรื่องความปลอดภัย อาชีวอนามัย และสิ่งแวดล้อม

นโยบายและภาพรวมการประกอบธุรกิจ

การเปลี่ยนแปลงและพัฒนากิจการที่สำคัญของบริษัทฯ

- ปี 2554 จัดตั้งบริษัทย่อย บริษัท ซีพีไอ อะโกรเทค จำกัด เพื่อผลิตและจำหน่ายเมล็ดพันธุ์ปาล์มและกล้าปาล์ม ให้เกษตรกรผู้ปลูกปาล์ม
- ปี 2554 บริษัท ซีพีไอ อะโกรเทค จำกัด ได้รับการส่งเสริมการลงทุนจากคณะกรรมการส่งเสริมการลงทุน บัตรส่งเสริมเลขที่ 2390(5)/2554 ลงวันที่ 20 กันยายน 2554 ในกิจการผลิตเมล็ดพันธุ์ปาล์มหรือต้นกล้าปาล์ม
- ปี 2554 ได้รับรางวัล “สถานประกอบการดีเด่นด้านการพัฒนาฝีมือแรงงานประจำปี 2553” จังหวัดชุมพร
- ปี 2555 ได้รับรางวัล “สถานประกอบการดีเด่นระดับประเทศ ปี 2555” ด้านความปลอดภัยชีวอนามัยและสภาพแวดล้อมในการทำงาน ในงานสัปดาห์ความปลอดภัยในการทำงานภาคใต้ ประจำปี 2555
- ปี 2555 จัดตั้งบริษัท ซีพีไอ พาวเวอร์ แพลนท์ จำกัด เพื่อบริการรับโครงการขายไฟในอนาคด
- ปี 2555 ได้รับเกียรติบัตรธรรมาภิบาลสิ่งแวดล้อม ประจำปี 2555 จากกระทรวงอุตสาหกรรม
- ปี 2556 ได้รับรางวัล “สถานประกอบการดีเด่นระดับประเทศ ปี 2556” ด้านความปลอดภัยชีวอนามัยและสภาพแวดล้อมในการทำงาน ในงานสัปดาห์ความปลอดภัยในการทำงานภาคใต้ ประจำปี 2556
- ปี 2556 บริษัทฯ ได้จดทะเบียนเพิ่มทุนจำนวน 280,289,020 บาท เป็นหุ้นสามัญ 280,289,020 หุ้น มูลค่าที่ตราไว้หุ้นละ 1 บาท เพื่อจ่ายเป็นหุ้นปันผลในสัดส่วนหุ้นสามัญ 1 หุ้น ต่อหุ้นปันผล 1 หุ้น มูลค่าที่ตราไว้หุ้นละ 1 บาท จากทุนจดทะเบียนเดิม 280,289,020 บาท เป็นทุนจดทะเบียนใหม่ 560,578,040 บาท
- ปี 2556 เสนอขายใบสำคัญแสดงสิทธิที่จะซื้อหุ้นสามัญของบริษัทฯ ครั้งที่ 1 (CPI-W1) ให้แก่ผู้ถือหุ้นเดิมทุกรายตามสัดส่วนการถือหุ้น จำนวนไม่เกิน 186,856,013 หน่วย ราคาเสนอขาย 0.50 บาทต่อหน่วย โดยมีอัตราการจัดสรรเท่ากับหุ้นสามัญ 3 หุ้น ต่อใบสำคัญแสดงสิทธิฯ 1 หน่วย (กรณีที่มีเศษให้ปัดทิ้ง) ใบสำคัญแสดงสิทธิฯ มีอายุ 2 ปี นับจากวันที่ได้ออกใบสำคัญแสดงสิทธิฯ และอัตราการใช้สิทธิใบสำคัญแสดงสิทธิฯ 1 หน่วยต่อหุ้นสามัญ 1 หุ้น ราคาที่ใช้สิทธิ 2.25 บาทต่อหุ้น เพื่อขยายกำลังการผลิต
- ปี 2556 จัดสรรใบสำคัญแสดงสิทธิที่จะซื้อหุ้นสามัญของบริษัทฯ ให้แก่กรรมการ และพนักงานของบริษัทฯ และบริษัทย่อย โครงการ 1 (ESOP#1) จำนวนไม่เกิน 28,000,000 หน่วย มีอายุ 5 ปี นับจากวันที่ได้ออกใบสำคัญแสดงสิทธิฯ โดยอัตราการใช้สิทธิใบสำคัญแสดงสิทธิฯ 1 หน่วยต่อหุ้นสามัญ 1 หุ้น ราคาที่ใช้สิทธิ 2.75 บาทต่อหุ้น เพื่อเป็นแรงจูงใจและตอบแทนการปฏิบัติงานของกรรมการและพนักงานเพื่อสร้างขวัญกำลังใจในการทำงาน ก่อให้เกิดประโยชน์สูงสุดแก่บริษัทฯ และผู้ถือหุ้น รวมถึงเป็นการจูงใจให้พนักงานทำงานกับบริษัทฯ ต่อไปในระยะยาว ซึ่งจะส่งผลดีต่อการปฏิบัติงานและการดำเนินธุรกิจของบริษัทฯ ในอนาคด
- ปี 2556 บริษัทฯ จดทะเบียนเพิ่มทุนจำนวน 214,856,013 บาท โดยการเพิ่มทุนจดทะเบียนบริษัทฯ จากเดิม 560,568,040 บาท เป็นทุนจดทะเบียนใหม่ 775,424,053 บาท โดยการออกหุ้นสามัญจำนวน 214,856,013 หุ้น มูลค่าที่ตราไว้หุ้นละ 1 บาท เพื่อบริการรับการใช้สิทธิตามใบสำคัญแสดงสิทธิฯ
- ปี 2556 ได้รับ “เกียรติบัตร CSR DIW for Beginner AWARDS 2556” จากกรมโรงงานอุตสาหกรรม กระทรวงอุตสาหกรรม
- ปี 2556 ได้รับการส่งเสริมการลงทุนจากคณะกรรมการส่งเสริมการลงทุน บัตรส่งเสริมเลขที่ 1702(1)/2556 ลงวันที่ 22 พฤษภาคม 2556 ในกิจการผลิตก๊าซชีวภาพ
- ปี 2556 ได้รับการส่งเสริมการลงทุนจากคณะกรรมการส่งเสริมการลงทุน บัตรส่งเสริมเลขที่ 2644(1)/2556 ลงวันที่ 19 พฤศจิกายน 2556 ในกิจการผลิตไฟฟ้าจากก๊าซชีวภาพ
- ปี 2557 ได้รับรางวัล “สถานประกอบการดีเด่นระดับประเทศ ปี 2557” ด้านความปลอดภัยชีวอนามัยและสภาพแวดล้อมในการทำงาน ในงานสัปดาห์ความปลอดภัยในการทำงานแห่งชาติ ประจำปี 2557
- ปี 2557 จดทะเบียนเปลี่ยนแปลงชื่อบริษัทย่อยจาก “บริษัท ซีพีไอ พาวเวอร์ แพลนท์ จำกัด” เป็น “บริษัท ซีพีพี จำกัด”
- ปี 2557 บริษัท ซีพีพี จำกัด ได้รับการส่งเสริมการลงทุนจากคณะกรรมการส่งเสริมการลงทุน บัตรส่งเสริมเลขที่ 2548(2)/2557 ลงวันที่ 17 ธันวาคม 2557 ในกิจการผลิตน้ำมันปาล์มดิบและน้ำมันเมล็ดในปาล์ม
- ปี 2557 จดทะเบียนเปลี่ยนแปลงทุนชำระแล้วของบริษัทฯ จาก 560,568,040 บาท เป็น 560,569,547 บาท กับกระทรวงพาณิชย์แล้วเมื่อวันที่ 15 กรกฎาคม 2557 ซึ่งเป็นผลจากการใช้สิทธิตามใบสำคัญแสดงสิทธิที่จะซื้อหุ้นสามัญของบริษัทฯ (CPI-W1) ครั้งที่ 2

นโยบายและภาพรวมการประกอบธุรกิจ

- ปี 2557 ได้รับโล่ประกาศเกียรติคุณ “โครงการเพิ่มศักยภาพและสร้างแรงจูงใจในการปฏิบัติตามกฎหมายสำหรับนายจ้าง/สถานประกอบการ” จากสำนักงานประกันสังคม จังหวัดชุมพร
- ปี 2557 ได้รับโล่ประกาศเกียรติคุณ “โครงการเพิ่มผลิตภาพแรงงาน ตามความต้องการสถานประกอบการ” จากศูนย์พัฒนาฝีมือแรงงาน จังหวัดชุมพร
- ปี 2557 ขยายและปรับปรุงประสิทธิภาพระบบบำบัดน้ำเสียและกากปาล์มจากโรงงานนำมาผลิตก๊าซชีวภาพ เพื่อเข้าสู่กระบวนการผลิตไฟฟ้าสำหรับใช้ในธุรกิจและเพื่อจำหน่าย
- ปี 2558 พิจารณาลงทุนเพิ่มในบริษัทย่อย “บริษัท ซีพีพี จำกัด” (เดิมชื่อบริษัท ซีพีไอ พาวเวอร์ แพลนต์ จำกัด) เพื่อดำเนินการธุรกิจโรงงานสกัดน้ำมันปาล์ม พร้อมทั้งผลิตและจำหน่ายไฟฟ้า
- ปี 2558 ได้รับรางวัล “สถานประกอบการดีเด่นระดับประเทศ ปี 2558” ด้านความปลอดภัยชีวอนามัยและสภาพแวดล้อมในการทำงาน ในงานสัปดาห์ความปลอดภัยในการทำงานภาคใต้ ประจำปี 2558 โดยเป็นสถานประกอบการด้านความปลอดภัยระดับประเทศ เป็นปีที่ 4 ติดต่อกัน
- ปี 2558 จัดทะเบียนเปลี่ยนแปลงทุนชำระแล้วของบริษัทฯ จาก 560,569,547 บาท เป็น 632,752,650 บาท กับกระทรวงพาณิชย์ แล้วเมื่อวันที่ 7 กรกฎาคม 2558 ซึ่งเป็นผลจากการใช้สิทธิตามใบสำคัญแสดงสิทธิที่จะซื้อหุ้นสามัญของบริษัทฯ (CPI-W1) ครั้งสุดท้าย
- ปี 2559 จัดตั้งบริษัทย่อย บริษัท ซีพีไอ กรีน จำกัด และ บริษัท ซีพีไอ เทรดิง จำกัด เพื่อรองรับโครงการในอนาคต
- ปี 2559 ได้รับมอบประกาศนียบัตรรับรองมาตรฐานการป้องกันและแก้ไขปัญหายาเสพติดในสถานประกอบการ ประจำปี 2559 จากผู้ว่าราชการจังหวัดชุมพร
- ปี 2559 ได้รับหนังสืออนุญาตให้ใช้เครื่องหมายรับรองปริมาณสินค้าหีบห่อ จากกรมการค้าภายใน กระทรวงพาณิชย์
- ปี 2559 ได้รับมอบหนังสือประกาศรับรองฐานะสมาชิกแนวร่วมปฏิบัติของภาคเอกชนไทยในการต่อต้านทุจริต (CAC – Thailand's Private Sector Collective Action Coalition Against Corruption) โดยสมาคมส่งเสริมสถาบันกรรมการบริษัทไทย
- ปี 2560 จัดตั้งบริษัท ซีพีไอ โกลว์ จำกัด เพื่อรองรับโครงการในอนาคต

นโยบายและภาพรวมการประกอบธุรกิจ

โครงสร้างการถือหุ้นของกลุ่มบริษัท



- หมายเหตุ 1) บริษัท ซีพีไอ อะโกรเทค จำกัด, บริษัท ซีพีพี จำกัด, บริษัท ซีพีไอ กรีน จำกัด, บริษัท ซีพีไอ เทรดิง จำกัด และ บริษัท ซีพีไอ โกลว์ จำกัด ไม่มีการถือหุ้นและร่วมลงทุนในบริษัทอื่น
- 2) บริษัท ซีพีไอ กรีน จำกัด, บริษัท ซีพีไอ เทรดิง จำกัด และ บริษัท ซีพีไอ โกลว์ จำกัด จัดทะเบียนจัดตั้งบริษัทเพื่อรองรับแผนงานธุรกิจในอนาคตที่คาดว่าจะดำเนินการ

ภาพรวมการประกอบธุรกิจกลุ่มบริษัทย่อย

บริษัท ซีพีไอ อะโกรเทค จำกัด

ประกอบธุรกิจผลิตเมล็ดพันธุ์ปาล์มและต้นกล้าปาล์ม เพื่อจำหน่ายแก่เกษตรกรและผู้สนใจทั่วไป โดยจดทะเบียนจัดตั้งเป็นบริษัทตามประมวลกฎหมายแพ่งและพาณิชย์ เมื่อวันที่ 8 สิงหาคม 2554 มีทุนจดทะเบียนเริ่มแรก 5,000,000 บาท แบ่งเป็นหุ้นสามัญจำนวน 500,000 หุ้น มูลค่าที่ตราไว้หุ้นละ 10 บาท

เมื่อปี 2555 ได้จดทะเบียนเพิ่มทุนอีก 10,000,000 บาท รวมเป็นทุนจดทะเบียนทั้งสิ้น 15,000,000 บาท แบ่งเป็นหุ้นสามัญจำนวน 1,500,000 หุ้น มูลค่าที่ตราไว้หุ้นละ 10 บาท

ผลิตภัณฑ์

1. เมล็ดพันธุ์ปาล์ม (Palm Seeds)

เป็นเมล็ดพันธุ์ปาล์มคุณภาพดีที่เกิดจากการปรับปรุงพันธุ์ตามหลักวิชาการ มีการวางแผนการปรับปรุงพันธุ์โดย ดร.กฤษฎา สัมพันธรักษ์ ซึ่งเป็นนักปรับปรุงพันธุ์พืชที่มีชื่อเสียงทั้งในและต่างประเทศมากกว่า 40 ปี นอกจากนี้ บริษัทฯ ยังมีการคัดเลือก ต้นพ่อพันธุ์แม่พันธุ์จากข้อมูลผลผลิตในสวนของบริษัทฯ กว่า 400,000 ต้น นานกว่า 25 ปี โดย ศ.ดร. สุนทรี ยิ่งชัชวาลย์ อาจารย์สาขาวิชาพฤกษศาสตร์ คณะศิลปศาสตร์และวิทยาศาสตร์ มหาวิทยาลัยเกษตรศาสตร์ วิทยาเขตกำแพงแสน จึงทำให้มั่นใจได้ว่า เมล็ดพันธุ์ที่จำหน่ายเป็นเมล็ดพันธุ์ที่ได้มาตรฐานและมีคุณภาพดี

2. ต้นกล้าปาล์ม (Palm Seedlings)

เป็นผลิตภัณฑ์ที่ได้จากการเพาะเมล็ดพันธุ์ปาล์ม เพื่อให้ได้กล้าปาล์มพันธุ์ที่มีคุณภาพ ที่ให้ผลผลิตต่อไร่สูง ผ่านการคัดเลือกและคัดต้นกล้าที่ไม่ได้มาตรฐานออกอย่างน้อย 2 ครั้ง ก่อนจำหน่ายให้กับเกษตรกร และนำลงเพาะในแปลงเพาะที่ได้มาตรฐาน มีระบบให้น้ำและวิธีการให้น้ำตามหลักวิชาการ ซึ่งเป็นแปลงเพาะที่นำความรู้ด้านวิชาการมาประยุกต์ใช้ เพื่อให้ได้ต้นกล้าที่มีคุณภาพสูง

บริษัท ซีพีพี จำกัด (เดิมชื่อบริษัท ซีพีไอ พาวเวอร์ แพลนท์ จำกัด)

ประกอบกิจการโรงงานสกัดน้ำมันปาล์ม พร้อมทั้งผลิตและจำหน่ายไฟฟ้า โดยจดทะเบียนจัดตั้งเป็นบริษัทตามประมวลกฎหมายแพ่งและพาณิชย์ เมื่อวันที่ 14 ธันวาคม 2555 มีทุนจดทะเบียนเริ่มแรก 500,000 บาท แบ่งเป็นหุ้นสามัญจำนวน 50,000 หุ้น มูลค่าที่ตราไว้หุ้นละ 10 บาท

ปี 2557 ได้จดทะเบียนเปลี่ยนชื่อบริษัทจากบริษัท ซีพีไอ พาวเวอร์ แพลนท์ จำกัด เป็น บริษัท ซีพีพี จำกัด และจดทะเบียนเพิ่มทุนอีก 124,500,000 บาท เรียกชำระค่าหุ้นเพิ่มทุนครั้งแรกจำนวน 25% รวมเป็นทุนจดทะเบียนทั้งสิ้น 125,000,000 บาท แบ่งเป็นหุ้นสามัญจำนวน 12,500,000 หุ้น มูลค่าที่ตราไว้หุ้นละ 10 บาท และต่อมาในปี 2558 ได้เรียกชำระค่าหุ้นเพิ่มทุนอีก 75% รวมเรียกชำระค่าหุ้นเต็มมูลค่า

ปี 2559 ได้จดทะเบียนเพิ่มทุนอีก 60,000,000 บาท เรียกชำระค่าหุ้นเพิ่มทุนเต็มมูลค่า รวมเป็นทุนจดทะเบียนทั้งสิ้น 185,000,000 บาท แบ่งเป็นหุ้นสามัญจำนวน 18,500,000 หุ้น มูลค่าที่ตราไว้หุ้นละ 10 บาท ซึ่งจะสามารถเริ่มดำเนินการประกอบธุรกิจได้ประมาณต้นปี 2560

บริษัท ซีพีไอ กรีน จำกัด

ประกอบกิจการผลิตและจำหน่ายน้ำมันไบโอดีเซล น้ำมันเชื้อเพลิงอื่น ๆ ทุกชนิด โดยจดทะเบียนจัดตั้งเป็นบริษัทตามประมวลกฎหมายแพ่งและพาณิชย์ เมื่อวันที่ 3 กุมภาพันธ์ 2559 มีทุนจดทะเบียนเริ่มแรก 50,000 บาท แบ่งเป็นหุ้นสามัญจำนวน 5,000 หุ้น มูลค่าที่ตราไว้หุ้นละ 10 บาท เรียกชำระค่าหุ้นการจัดตั้งบริษัท 25% และต่อมาได้ทำการจดทะเบียนเพิ่มทุนอีก 49,950,000 บาท รวมเป็นทุนจดทะเบียน 50,000,000 บาท เรียกชำระค่าหุ้นเพิ่มทุนครั้งแรก 25% ซึ่งเป็นการจดทะเบียนจัดตั้งบริษัทเพื่อรองรับแผนธุรกิจที่คาดว่าจะดำเนินการในอนาคต

บริษัท ซีพีไอ เทรดิง จำกัด

ประกอบกิจการซื้อและขายน้ำมันพืชทุกชนิด อันได้มาจากการสกัดและกลั่นจากพืชต่าง ๆ โดยจดทะเบียนจัดตั้งเป็นบริษัทตามประมวลกฎหมายแพ่งและพาณิชย์ เมื่อวันที่ 3 กุมภาพันธ์ 2559 มีทุนจดทะเบียนเริ่มแรก 50,000 บาท แบ่งเป็นหุ้นสามัญจำนวน 5,000 หุ้น มูลค่าที่ตราไว้หุ้นละ 10 บาท เรียกชำระค่าหุ้นการจัดตั้งบริษัท 25% ซึ่งเป็นการจดทะเบียนจัดตั้งบริษัทเพื่อรองรับแผนธุรกิจที่คาดว่าจะดำเนินการในอนาคต

บริษัท ซีพีไอ โกลว์ จำกัด

ประกอบกิจการผลิตและจำหน่ายพลังงานไฟฟ้าและพลังงานทุกประเภท โดยจดทะเบียนจัดตั้งเป็นบริษัทตามประมวลกฎหมายแพ่งและพาณิชย์ เมื่อวันที่ 4 มกราคม 2560 มีทุนจดทะเบียนเริ่มแรก 5,000,000 บาท แบ่งเป็นหุ้นสามัญจำนวน 500,000 หุ้น มูลค่าที่ตราไว้หุ้นละ 10 บาท เรียกชำระค่าหุ้นการจัดตั้งบริษัท 25% และต่อมาได้ทำการจดทะเบียนเพิ่มทุนอีก 45,000,000 บาท รวมเป็นทุนจดทะเบียน 50,000,000 บาท เรียกชำระค่าหุ้นเพิ่มทุนครั้งแรก 25% ซึ่งเป็นการจดทะเบียนจัดตั้งบริษัทเพื่อรองรับแผนธุรกิจที่คาดว่าจะดำเนินการในอนาคต

นโยบายการลงทุนในบริษัทย่อยและบริษัทร่วม

นอกจากบริษัทย่อยที่ดำเนินการอยู่ในปัจจุบันแล้ว บริษัทฯ ยังมีนโยบายที่จะลงทุนเพิ่มเติมในอุตสาหกรรมน้ำมันพืชและอุตสาหกรรมต่อเนื่อง เช่น อุตสาหกรรมไบโอดีเซล และโรงไฟฟ้าชีวมวล เป็นต้น ตามพันธกิจที่บริษัทฯ ได้แสดงเจตจำนงไว้

โครงการลงทุนที่อยู่ในระหว่างการดำเนินการของบริษัทฯ ได้มีการลงทุนในโครงการที่สำคัญ ดังนี้

1) โครงการล้มต้นปาล์ม (Replant) และปลูกปาล์มทดแทน จำนวน 402 ล้านบาท

บริษัทฯ มีโครงการล้มต้นปาล์มที่มีอายุเกิน 25 ปี และปลูกปาล์มทดแทน โดยบริษัทฯ ได้มีการวางแผนล้มต้นปาล์มเพื่อไม่ให้กระทบต่อผลผลิตผลปาล์มสดที่ได้ ซึ่งโครงการดังกล่าวเริ่มดำเนินการตั้งแต่ต้นปี 2552 และคาดว่าจะแล้วเสร็จสิ้นปี 2560 โดยเงินลงทุนการล้มต้นปาล์มและปลูกปาล์มทดแทนต้องใช้เงินลงทุนทั้งสิ้น 402 ล้านบาท บริษัทฯ คาดว่าผลผลิตของปาล์มที่ได้จากการปลูกทดแทน และได้ผลผลิตที่เต็มประสิทธิภาพในปี 2560 จะทำให้ผลประกอบการของบริษัทฯ ดีขึ้นมีความมั่นคงในระยะยาว ซึ่งเงินลงทุนที่ใช้ล้มต้นปาล์มและปลูกปาล์มทดแทนใน ปี 2559 ประมาณ 40 ล้านบาท บริษัทฯ ได้ใช้เงินลงทุนจากเงินทุนหมุนเวียนของบริษัทฯ

2) โครงการลงทุนในบริษัทย่อย จำนวน 1,206 ล้านบาท

จากที่ประชุมคณะกรรมการ เมื่อวันที่ 21 มกราคม 2558 บริษัทฯ ได้อนุมัติเงินลงทุน 1,170 ล้านบาท และ เมื่อวันที่ 9 พฤศจิกายน 2559 มีมติอนุมัติเงินลงทุนเพิ่มเติม อีกจำนวน 35.03 ล้านบาท รวมเป็นเงินลงทุนโครงการประมาณ 1,206 ล้านบาท เพื่อสร้างโรงงานสกัดน้ำมันปาล์มดิบขนาด 45 ตันผลปาล์มสดต่อชั่วโมง พร้อมทั้งผลิตและจำหน่ายไฟฟ้า 4 เมกะวัตต์ โดยโครงการดังกล่าวได้ลงทุนในบริษัทย่อย คือ บริษัท ซีพีพี จำกัด ซึ่งบริษัทฯ ได้ถือหุ้นใน บริษัท ซีพีพี จำกัด ในสัดส่วนร้อยละ 100 บริษัทฯ คาดว่าจะสามารถสร้างโรงงานเสร็จและเริ่มทดสอบการเดินเครื่องได้ในไตรมาสที่ 1 ของปี 2560 โดยเงินลงทุนดังกล่าว บริษัทฯ ใช้แหล่งเงินทุนจากเงินกู้จากสถาบันการเงินแห่งหนึ่งในประเทศไทย ในสัดส่วนร้อยละ 75 ของเงินลงทุนทั้งหมด ส่วนที่เหลือบริษัทฯ จะให้เงินสนับสนุนแก่ บริษัท ซีพีพี จำกัด โดยใช้เงินทุนจากการแปลงสิทธิใบสำคัญแสดงสิทธิ (warrant) และเงินทุนหมุนเวียนของบริษัทฯ ซึ่งโครงการนี้จะใช้เวลาในการคืนทุนประมาณ 5 ปี และผลตอบแทนจากโครงการประมาณร้อยละ 19.13

จุดเด่นของโครงการ ได้แก่

1. ผลผลิตที่ได้ คือ น้ำมันปาล์มดิบ จะนำเข้าสู่กระบวนการผลิตของโรงกลั่นทั้งหมด เป็นการลดความเสี่ยงด้านการตลาด โดยไม่ต้องแย่งซื้อวัตถุดิบน้ำมันปาล์มดิบ
2. โครงการจำหน่ายไฟฟ้า 4 เมกะวัตต์ เป็นรายได้ที่แน่นอนจากการจำหน่ายไฟฟ้าให้กับหน่วยงานของรัฐ ซึ่งทำให้รายได้และผลประกอบการของบริษัทฯ มีความมั่นคงแน่นอน
3. โครงการนี้จะสร้างในพื้นที่สวนปาล์มของบริษัทฯ เนื้อที่ประมาณ 10,000 ไร่ จะทำให้ประหยัดเรื่องค่าใช้จ่ายในการขนส่งวัตถุดิบผลปาล์มสดเข้าสู่โรงงานและลดความเสี่ยงเรื่องมลภาวะต่อชุมชน เนื่องจากมีการบำบัดน้ำเสียโดยผ่านกระบวนการผลิตก๊าซชีวภาพ (Biogas) เพื่อนำไปเป็นปุ๋ยกลับเข้าสู่สวนปาล์มในที่สุด

ข้อมูลทั่วไปและข้อมูลสำคัญอื่นๆ

ข้อมูลทั่วไป

ชื่อบริษัท	: บริษัท ชุมพรอุตสาหกรรมน้ำมันปาล์ม จำกัด (มหาชน)
ที่ตั้งสำนักงานใหญ่	: เลขที่ 296 หมู่ที่ 2 ถนนเพชรเกษม ตำบลสลุย อำเภอท่าแซะ จังหวัดชุมพร 86140 โทรศัพท์ (077) 611 000 โทรสาร (077) 611 011
สำนักงานสาขาที่ 1	: เลขที่ 1168/91 อาคารลุมพินีทาวเวอร์ ชั้น 30 ถนนพระราม 4 แขวงทุ่งมหาเมฆ เขตสาทร กรุงเทพมหานคร 10120 โทรศัพท์ (662) 679 9166 – 72 โทรสาร (662) 285 6369
สำนักงานสาขาที่ 2	: เลขที่ 28/6 หมู่ที่ 9 ตำบลเชียงรากน้อย อำเภอบางปะอิน จังหวัดพระนครศรีอยุธยา
Website	: www.cpi-th.com
E-mail	: info@cpi-th.com
เลขทะเบียนบริษัท	: 0107536001184 (เดิมเลขที่ บมจ.192)
ประเภทธุรกิจ	: ประกอบธุรกิจผลิตและจำหน่ายผลิตภัณฑ์น้ำมันปาล์ม เช่น น้ำมันปาล์มดิบ น้ำมันเมล็ดในปาล์ม น้ำมันปาล์มบริสุทธิ์ น้ำมันปาล์มโอเลอินผ่านกรรมวิธีบรรจวดตรา “ลีลา” น้ำมันปาล์มโอเลอินผ่านกรรมวิธีบรรจุปี๊บและถุง ตรา “ลีลา” และรับจ้างผลิตภายใต้ตรา “เอโร” น้ำมันเมล็ดในปาล์มบริสุทธิ์ และผลิตภัณฑ์ผลพลอยได้อื่นๆ เช่น ไขปาล์มบริสุทธิ์ กรดไขมันปาล์ม กากเมล็ดในปาล์ม เป็นต้น
ทุนจดทะเบียน	: 775,424,053 บาท
ทุนชำระแล้ว	: 632,752,650 บาท
จำนวนหุ้นสามัญที่ออกจำหน่ายแล้ว	: 632,752,650 หุ้น
มูลค่าที่ตราไว้หุ้นละ	: 1 บาท

ที่ตั้งสวนปาล์ม

CPI 1	: สวนปะทิว 10,788 ไร่ ตั้งอยู่ที่ : ตำบลดอนยาง และ ตำบลเขาไชยราช อำเภอปะทิว จังหวัดชุมพร
CPI 2	: สวนห้วยสัก 3,899 ไร่ ตั้งอยู่ที่ : หมู่ที่ 7 ตำบลทรายทอง อำเภอบางสะพานน้อย จังหวัดประจวบคีรีขันธ์
CPI 3	: สวนเขาไชยราช 2,401 ไร่ ตั้งอยู่ที่ : หมู่ที่ 4 และ หมู่ที่ 5 ตำบลเขาไชยราช อำเภอปะทิว จังหวัดชุมพร
CPI 4	: สวนบางสน 2,626 ไร่ ตั้งอยู่ที่ : หมู่ที่ 4 ตำบลบางสน และ หมู่ที่ 1 ตำบลทะเลทรัพย์ อำเภอปะทิว จังหวัดชุมพร
CPI 5	: สวนคลองวังช้าง 1,202 ไร่ ตั้งอยู่ที่ : หมู่ที่ 4 ตำบลชุมโค อำเภอปะทิว จังหวัดชุมพร

นิติบุคคลที่บริษัทถือหุ้นตั้งแต่ร้อยละ 10 ขึ้นไป

ชื่อบริษัท	: บริษัท ซีพีไอ อะโกรเทค จำกัด
ที่ตั้งสำนักงานใหญ่	: เลขที่ 1168/91 อาคารลุมพินีทาวเวอร์ ชั้น 30 ถนนพระราม 4 แขวงทุ่งมหาเมฆ เขตสาทร กรุงเทพมหานคร 10120 โทรศัพท์ (662) 679 9166 – 72 โทรสาร (662) 285 6369
สำนักงานสาขาที่ 1	: เลขที่ 16 หมู่ที่ 16 ตำบลท่าแซะ อำเภอท่าแซะ จังหวัดชุมพร 86140 โทรศัพท์ (077) 599 680 โทรสาร (077) 599 943
Website	: www.cpiagrotech.com
เลขทะเบียนบริษัท	: 0105554104605
ประเภทธุรกิจ	: ผลิตเมล็ดพันธุ์ปาล์มและต้นกล้าปาล์ม เพื่อจำหน่ายแก่เกษตรกรและผู้สนใจทั่วไป
ทุนจดทะเบียน	: 15,000,000 บาท
จำนวนหุ้นสามัญ	: 1,500,000 หุ้น
มูลค่าที่ตราไว้หุ้นละ	: 10 บาท
เรียกชำระค่าหุ้น	: 10 บาท (เต็มมูลค่า)
สัดส่วนการถือหุ้น	: บริษัท ชุมพรอุตสาหกรรมน้ำมันปาล์ม จำกัด (มหาชน) ถือหุ้น คิดเป็นร้อยละ 100

ข้อมูลทั่วไปและข้อมูลสำคัญอื่นๆ

ชื่อบริษัท : บริษัท ซีพีพี จำกัด (เดิมชื่อบริษัท ซีพีไอ พาวเวอร์ แพลนท์ จำกัด)
ที่ตั้งสำนักงานใหญ่ : เลขที่ 1168/91 อาคารลุมพินีทาวเวอร์ ชั้น 30 ถนนพระราม 4
แขวงทุ่งมหาเมฆ เขตสาทร กรุงเทพมหานคร 10120
โทรศัพท์ (662) 679 9166 – 72 โทรสาร (662) 285 6369
สำนักงานสาขาที่ 1 : เลขที่ 89/1 หมู่ที่ 7 ตำบลทรายทอง อำเภอบางสะพานน้อย จังหวัดประจวบคีรีขันธ์ 77170
เลขทะเบียนบริษัท : 0105555182855
ประเภทธุรกิจ : ประกอบกิจการโรงงานสกัดน้ำมันปาล์ม พร้อมทั้งผลิตและจำหน่ายไฟฟ้า
ทุนจดทะเบียน : 185,000,000 บาท
จำนวนหุ้นสามัญ : 18,500,000 หุ้น
มูลค่าที่ตราไว้หุ้นละ : 10 บาท
เรียกชำระค่าหุ้น : 10 บาท (เต็มมูลค่า)
สัดส่วนการถือหุ้น : บริษัท ชุมพรอุตสาหกรรมน้ำมันปาล์ม จำกัด (มหาชน) ถือหุ้น คิดเป็นร้อยละ 100

ชื่อบริษัท : บริษัท ซีพีไอ กรีน จำกัด
(จดทะเบียนจัดตั้งบริษัทเพื่อรองรับแผนธุรกิจที่คาดว่าจะดำเนินการในอนาคต)
ที่ตั้งสำนักงานใหญ่ : เลขที่ 1168/91 อาคารลุมพินีทาวเวอร์ ชั้น 30 ถนนพระราม 4
แขวงทุ่งมหาเมฆ เขตสาทร กรุงเทพมหานคร 10120
โทรศัพท์ (662) 679 9166 – 72 โทรสาร (662) 285 6369
สำนักงานสาขาที่ 1 : เลขที่ 296 หมู่ที่ 2 ถนนเพชรเกษม ตำบลสลุย อำเภอกำแพงแสน จังหวัดชุมพร 86140
เลขทะเบียนบริษัท : 0105559019851
ประเภทธุรกิจ : ประกอบกิจการผลิตและจำหน่ายน้ำมันไบโอดีเซล น้ำมันเชื้อเพลิงอื่นๆ ทุกชนิด
ทุนจดทะเบียน : 50,000,000 บาท
จำนวนหุ้นสามัญ : 5,000,000 หุ้น
มูลค่าที่ตราไว้หุ้นละ : 10 บาท
เรียกชำระค่าหุ้น : 2.50 บาท
สัดส่วนการถือหุ้น : บริษัท ชุมพรอุตสาหกรรมน้ำมันปาล์ม จำกัด (มหาชน) ถือหุ้น คิดเป็นร้อยละ 100
(หมายเหตุ เมื่อวันที่ 23 กุมภาพันธ์ 2560 ที่ประชุมคณะกรรมการบริษัทฯ มีมติให้ปรับโครงสร้าง
การถือหุ้นในบริษัทย่อย โดยโอนหุ้นจำนวน 4,999,995 หุ้น ให้กับ บริษัท ซีพีไอ โกลว์ จำกัด)

ชื่อบริษัท : บริษัท ซีพีไอ เทรดิง จำกัด
(จดทะเบียนจัดตั้งบริษัทเพื่อรองรับแผนธุรกิจที่คาดว่าจะดำเนินการในอนาคต)
ที่ตั้งสำนักงานใหญ่ : เลขที่ 1168/91 อาคารลุมพินีทาวเวอร์ ชั้น 30 ถนนพระราม 4
แขวงทุ่งมหาเมฆ เขตสาทร กรุงเทพมหานคร 10120
โทรศัพท์ (662) 679 9166 – 72 โทรสาร (662) 285 6369
เลขทะเบียนบริษัท : 0105559020027
ประเภทธุรกิจ : ประกอบกิจการซื้อและขายน้ำมันพืชทุกชนิดอันได้จากการสกัดและกลั่นจากพืชต่างๆ
ทุนจดทะเบียน : 50,000 บาท
จำนวนหุ้นสามัญ : 5,000 หุ้น
มูลค่าที่ตราไว้หุ้นละ : 10 บาท
เรียกชำระค่าหุ้น : 2.50 บาท
สัดส่วนการถือหุ้น : บริษัท ชุมพรอุตสาหกรรมน้ำมันปาล์ม จำกัด (มหาชน) ถือหุ้น คิดเป็นร้อยละ 100

ข้อมูลทั่วไปและข้อมูลสำคัญอื่นๆ

ชื่อบริษัท :	บริษัท ซีพีไอ โกลว์ จำกัด (จดทะเบียนจัดตั้งบริษัทเพื่อรองรับแผนธุรกิจที่คาดว่าจะดำเนินการในอนาคต)
ที่ตั้งสำนักงานใหญ่ :	เลขที่ 1168/91 อาคารลุมพินีทาวเวอร์ ชั้น 30 ถนนพระราม 4 แขวงทุ่งมหาเมฆ เขตสาทร กรุงเทพมหานคร 10120 โทรศัพท์ (662) 679 9166 – 72 โทรสาร (662) 285 6369
เลขทะเบียนบริษัท :	0105560000352
ประเภทธุรกิจ :	ประกอบกิจการผลิตและจำหน่ายพลังงานไฟฟ้าและพลังงานทุกประเภท
ทุนจดทะเบียน :	50,000,000 บาท
จำนวนหุ้นสามัญ :	5,000,000 หุ้น
มูลค่าที่ตราไว้หุ้นละ :	10 บาท
เรียกชำระค่าหุ้น :	2.50 บาท
สัดส่วนการถือหุ้น :	บริษัท ชุมพรอุตสาหกรรมน้ำมันปาล์ม จำกัด (มหาชน) ถือหุ้น คิดเป็นร้อยละ 100

บุคคลอ้างอิงอื่นๆ

นายทะเบียนหลักทรัพย์

บริษัท ศูนย์รับฝากหลักทรัพย์ (ประเทศไทย) จำกัด
ส่วนบริการผู้ลงทุน ฝ่ายนายทะเบียนหลักทรัพย์
อาคารตลาดหลักทรัพย์แห่งประเทศไทย
93 ถนนรัชดาภิเษก แขวงดินแดง กรุงเทพมหานคร 10400
โทรศัพท์ (662) 009 9999 โทรสาร (662) 009 9991

ผู้ตรวจสอบบัญชี

นายโสภณ เพิ่มศิริวิมล นายชยพล ศุภเศรษฐนนท์ นางสาวพิมพ์ใจ มานิตขจรกิจ นางสาวสุมนา พันธุ์พงษ์สานนท์ บริษัท สำนักงาน อีวาย จำกัด	ผู้สอบบัญชีรับอนุญาต เลขที่ 3182 หรือ ผู้สอบบัญชีรับอนุญาต เลขที่ 3972 หรือ ผู้สอบบัญชีรับอนุญาต เลขที่ 4521 หรือ ผู้สอบบัญชีรับอนุญาต เลขที่ 5872 : เลอริชดา ออฟฟิศ คอมเพล็กซ์ ชั้น 33 เลขที่ 193/136-137 ถนนรัชดาภิเษกตัดใหม่ กรุงเทพมหานคร 10110 โทรศัพท์ (662) 264 0777
จำนวนปีที่เป็นผู้สอบบัญชีให้บริษัทฯ	: นายโสภณ เพิ่มศิริวิมล ผู้สอบบัญชีรับอนุญาต เลขที่ 3182 จำนวนปีที่ลงลายมือชื่อรับรองงบการเงิน 3 ปี (ปี 2553, 2554, 2555) นายชยพล ศุภเศรษฐนนท์ ผู้สอบบัญชีรับอนุญาต เลขที่ 3972 จำนวนปีที่ลงลายมือชื่อรับรองงบการเงิน 4 ปี (ปี 2556, 2557, 2558, 2559)
ความสัมพันธ์หรือการมีส่วนได้เสีย กับบริษัทฯ / บริษัทย่อย/ ผู้บริหาร/ ผู้ถือหุ้นรายใหญ่ หรือผู้เกี่ยวข้อง กับบุคคลดังกล่าว	: เป็นผู้สอบบัญชีของบริษัทฯ และบริษัทย่อยเท่านั้น ไม่มีความสัมพันธ์และส่วนได้เสียกับบริษัทฯ/ บริษัทย่อย/ ผู้บริหาร/ ผู้ถือหุ้นรายใหญ่ หรือผู้ที่เกี่ยวข้องกับบุคคลดังกล่าว

ที่ปรึกษากฎหมาย

ศ.สหณ รัตนไพจิตร
ดร.กมลวรรณ จิรวิศิษฐ์
คณะนิติศาสตร์ มหาวิทยาลัยธรรมศาสตร์ 2 ถนนพระจันทร์
แขวงพระบรมมหาราชวัง เขตพระนคร กรุงเทพมหานคร 10200
โทรศัพท์ (662) 221 6111 ต่อ 2121

(หน่วย : ล้านบาท)

ผลิต	ดำเนินการโดย	%การถือหุ้นของบริษัท	ปี 2557		ปี 2558		ปี 2559	
			รายได้	%	รายได้	%	รายได้	%
ต้นกล้าปาล์ม	บริษัท ซีพีไอ อะโกรเทค จำกัด	100	28.01	99.78	51.25	99.73	46.62	95.61
ผลิตภัณฑ์อื่นๆ	บริษัท ซีพีไอ อะโกรเทค จำกัด	100	0.06	0.22	0.14	0.27	2.14	4.39
	รายได้รวม		28.07	100	51.39	100	48.76	100
รายได้ในประเทศ								
น้ำมันดิบ	บมจ.ชุมพรอุตสาหกรรมน้ำมันปาล์ม		192.58	4.15	201.59	5.21	314.57	6.10
น้ำมันบริสุทธิ์	บมจ.ชุมพรอุตสาหกรรมน้ำมันปาล์ม		3,462.12	74.55	2,896.81	74.80	3,583.11	69.46
ผลิตภัณฑ์อื่นๆ	บมจ.ชุมพรอุตสาหกรรมน้ำมันปาล์ม		574.48	12.37	764.85	19.75	735.40	14.26
			4,229.18	91.07	3,863.25	99.76	4,633.08	89.82
รายได้ต่างประเทศ								
น้ำมันดิบ	บมจ.ชุมพรอุตสาหกรรมน้ำมันปาล์ม		269.51	5.80	6.11	0.16	482.51	9.35
น้ำมันบริสุทธิ์	บมจ.ชุมพรอุตสาหกรรมน้ำมันปาล์ม		42.07	0.91	0.21	-	5.02	0.10
ผลิตภัณฑ์อื่นๆ	บมจ.ชุมพรอุตสาหกรรมน้ำมันปาล์ม		103.00	2.22	3.05	0.08	37.89	0.73
			414.58	8.93	9.37	0.24	525.42	10.18
รวมรายได้เฉพาะกิจการ			4,643.76	100	3,872.62	100	5,158.50	100

บริษัท ชุมพรอุตสาหกรรมน้ำมันปาล์ม จำกัด (มหาชน)

นโยบายการจ่ายเงินปันผล

บริษัทฯ และบริษัทย่อยมีนโยบายการจ่ายเงินปันผลให้แก่ผู้ถือหุ้นเป็นจำนวนไม่น้อยกว่าร้อยละ 40 ของกำไรสุทธิหลังหักสำรองตามกฎหมาย และชำระภาษีแล้วในแต่ละปี

ในปี 2555 บริษัทฯ ได้จ่ายปันผลระหว่างกาล สำหรับผลดำเนินงานงวด 1 มกราคม – 30 กันยายน 2555 เป็นหุ้นปันผลในสัดส่วนหุ้นสามัญ 1 หุ้น ต่อหุ้นปันผล 1 หุ้น มูลค่าที่ตราไว้หุ้นละ 1 บาท จ่ายให้ผู้ถือหุ้นจำนวน 280,289,020 หุ้น เมื่อวันที่ 14 กุมภาพันธ์ 2556 และจดทะเบียนเพิ่มทุนจากเดิม 280,289,020 บาท เป็น 560,578,040 บาท โดยแบ่งเป็นหุ้นสามัญจำนวน 560,578,040 หุ้น เพื่อรองรับการจ่ายหุ้นปันผล และในปี 2556 บริษัทฯ ได้จ่ายเงินปันผลสำหรับงวดบัญชีประจำปี 2555 เป็นเงินสดอีกหุ้นละ 0.03 บาท จำนวน 560,568,040 หุ้น เมื่อวันที่ 22 พฤษภาคม 2556 ซึ่งเงินปันผลดังกล่าวไม่ได้รับยกเว้นภาษีเงินได้

ในปี 2557 บริษัทฯ ได้จ่ายเงินปันผลสำหรับงวดบัญชีประจำปี 2556 หุ้นละ 0.03 บาท จำนวน 560,568,040 หุ้น เมื่อวันที่ 19 พฤษภาคม 2557 ซึ่งเงินปันผลดังกล่าวไม่ได้รับยกเว้นภาษีเงินได้

ในปี 2558 บริษัทฯ ได้จ่ายเงินปันผลสำหรับงวดบัญชีประจำปี 2557 หุ้นละ 0.06 บาท จำนวน 560,569,547 หุ้น เมื่อวันที่ 20 พฤษภาคม 2558 ซึ่งเงินปันผลดังกล่าวไม่ได้รับยกเว้นภาษีเงินได้

ในปี 2559 บริษัทฯ ได้จ่ายเงินปันผลสำหรับงวดบัญชีประจำปี 2558 หุ้นละ 0.03 บาท จำนวน 632,752,650 หุ้น เมื่อวันที่ 19 พฤษภาคม 2559 จากกำไรสะสมจากการเงินเฉพาะกิจการของบริษัทฯ ซึ่งเงินปันผลดังกล่าวไม่ได้รับยกเว้นภาษีเงินได้และไม่เป็นไปตามนโยบายการจ่ายเงินปันผล

รายการ	¹ 2555	² 2556	2557	2558
กำไรสุทธิ (ล้านบาท)	40.02	24.80	60.78	(32.62)
กำไรสะสมยังไม่จัดสรร (ล้านบาท)	533.89	270.13	311.05	243.85
กำไรต่อหุ้นขั้นพื้นฐาน (บาท)	0.071	0.044	0.108	(0.055)
เงินปันผลจ่าย (บาท/หุ้น)	0.03	0.03	0.06	0.03
หุ้นปันผลจ่าย(บาท/หุ้น)	-	-	-	-
เงินปันผลจ่ายระหว่างกาล	-	-	-	-
หุ้นปันผลจ่ายระหว่างกาล	1	-	-	-
อัตราเงินปันผลจ่าย (%)	1,450.70	68.18	55.56	N/A

หมายเหตุ 1. ในปี 2555 จ่ายหุ้นปันผลระหว่างกาล ในอัตราส่วน 1 หุ้นสามัญ ได้รับหุ้นปันผล 1 หุ้น มูลค่าที่ตราไว้หุ้นละ 1.00 บาท จ่ายเมื่อวันที่ 14 กุมภาพันธ์ 2556

2. เป็นข้อมูลเฉพาะ CPI เท่านั้น ไม่รวมบริษัทย่อย

ความเสี่ยงในการประกอบกิจการนั้น แบ่งออกเป็น 2 ระดับคือ ระดับอุตสาหกรรม และระดับบริษัท ซึ่งโครงสร้างและกฎเกณฑ์ในระดับอุตสาหกรรมล้วนส่งผลต่อการดำเนินธุรกิจของบริษัท อย่างไรก็ตามไม่ได้ โดยบางเรื่องเป็นข้อจำกัด ในส่วนของความเสี่ยงในระดับอุตสาหกรรมจะวิเคราะห์ตามกรอบของ Five Force Model ในขณะที่ความเสี่ยงเฉพาะของบริษัทจะวิเคราะห์ตามกรอบที่ตลาดหลักทรัพย์แห่งประเทศไทยได้กำหนดเป็นแนวทางไว้

(1) ความเสี่ยงในระดับอุตสาหกรรม

เป็นความเสี่ยงที่ผู้ประกอบการที่อยู่ในอุตสาหกรรมเดียวกันกับบริษัท ทุกรายต้องเผชิญ เนื่องจากเป็นโครงสร้างที่เกิดจากนโยบายและมาตรการที่กำหนดโดยภาครัฐ เริ่มต้นที่โครงสร้างอุตสาหกรรม เพื่อให้ผู้ลงทุนเห็นภาพอุตสาหกรรมน้ำมันปาล์มในมุมกว้าง ซึ่งเป็นพื้นฐานในการศึกษาขั้นต่อไป

ภาพที่ 1 Basic Structure of Thai Palm Industries

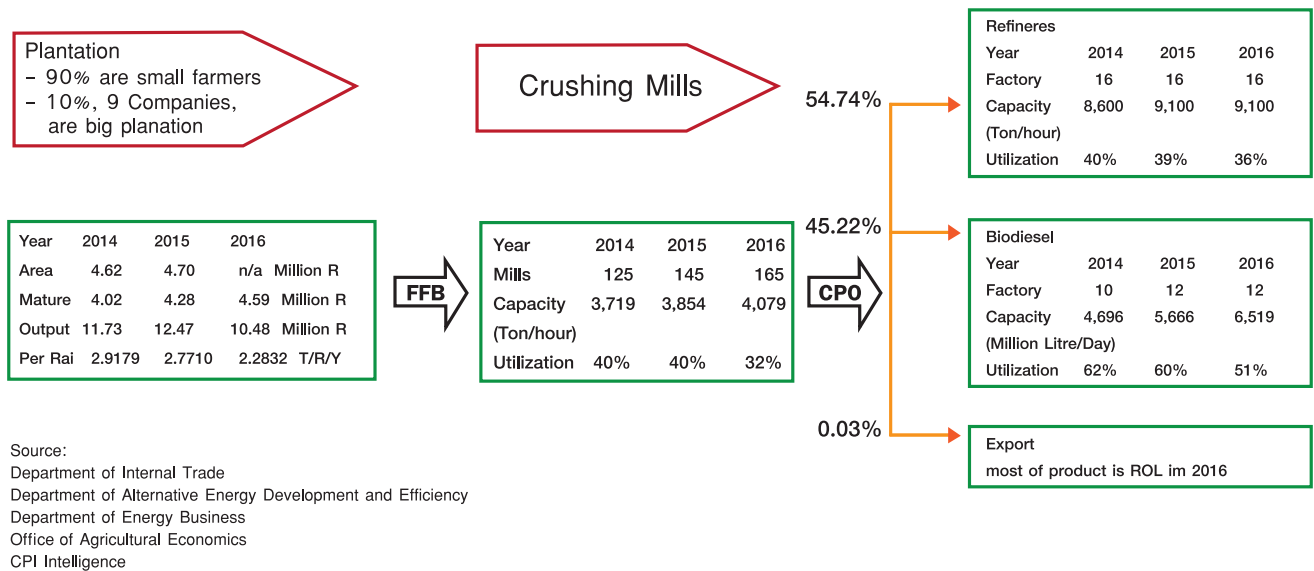

จากภาพห่วงโซ่อุปทานประกอบด้วย สวนปาล์ม ส่งวัตถุดิบผลปาล์มสดให้โรงงานสกัดน้ำปาล์ม จากนั้น โรงงานสกัดน้ำมันปาล์มสกัดผลปาล์มเป็นน้ำมันปาล์มดิบ (Crude Palm Oil : CPO) ส่งให้โรงกลั่นน้ำมันปาล์มเพื่อผลิตเป็นน้ำมันปาล์มบริสุทธิ์ (RPO) และ น้ำมันปาล์มโอเลอิน (ROL) โดยจะได้สเตียรีน(RHST) และกรดไขมันปาล์ม(PFAD) เป็นผลิตภัณฑ์ผลพลอยได้ซึ่งน้ำมันปาล์มบริสุทธิ์ หรือ RPO นั้นนำไปใช้เป็นน้ำมันทอดในอุตสาหกรรมอาหาร เช่น บะหมี่กึ่งสำเร็จรูป ขนมขบเคี้ยว หรือแปรรูปเป็นส่วนผสมในอุตสาหกรรมอาหารอื่นๆ เช่น นมข้นหวาน เนยเทียม สบู่ ฯลฯ นอกจากนี้ RPO ยังถูกใช้เป็นวัตถุดิบในการผลิตไบโอดีเซล (Palm Methyl Ester หรือ B100) โดยผู้ซื้อคือโรงงานผลิตไบโอดีเซลที่ไม่มีหอกลิ้น (ซื้อเพื่อนำไปผสมกับเมทานอลเพื่อผลิตให้ได้เป็น Palm Methyl Ester) อย่างไรก็ตามโรงงานผลิตไบโอดีเซลบางส่วนหรือรายใหญ่จะมีหอกลิ้นเหมือนโรงกลั่นน้ำมันปาล์มทำให้สามารถซื้อ CPO ได้โดยตรงจากโรงสกัดเพื่อนำมาผลิต RPO แล้วนำไปผลิตเป็น Palm Methyl Ester ต่อไป

อุปสงค์ต่อน้ำมันปาล์มเพื่อใช้บริโภคเป็นอาหารและอุตสาหกรรมอาหารในปี 2559 มีสัดส่วนประมาณ 51% จากปริมาณน้ำมันปาล์มดิบที่ผลิตได้ทั้งปี ส่วนอุปสงค์เพื่อใช้เป็นพลังงานทดแทนสัดส่วนประมาณ 46% และเป็นการส่งออกปตลต่างประเทศเพียง 3% อันเป็นผลกระทบจากสภาวะอากาศแห้งแล้งหรือเอลนีโญ ทำให้ผลผลิตปาล์มในปี 2559 น้อยกว่าที่คาดการณ์ไว้ ทำให้เกิดภาวะแย่งซื้อวัตถุดิบ ต้นทุนน้ำมันปาล์มในประเทศสูงกว่าตลาดต่างประเทศประมาณ 7-9 บาท ซึ่งเป็นต้นทุนที่แข่งขันกับตลาดต่างประเทศได้ยาก

อัตราการเติบโตของกำลังการผลิตโรงสกัดสูงกว่าอัตราการเติบโตของปริมาณผลปาล์มสดที่ออกสู่ตลาด

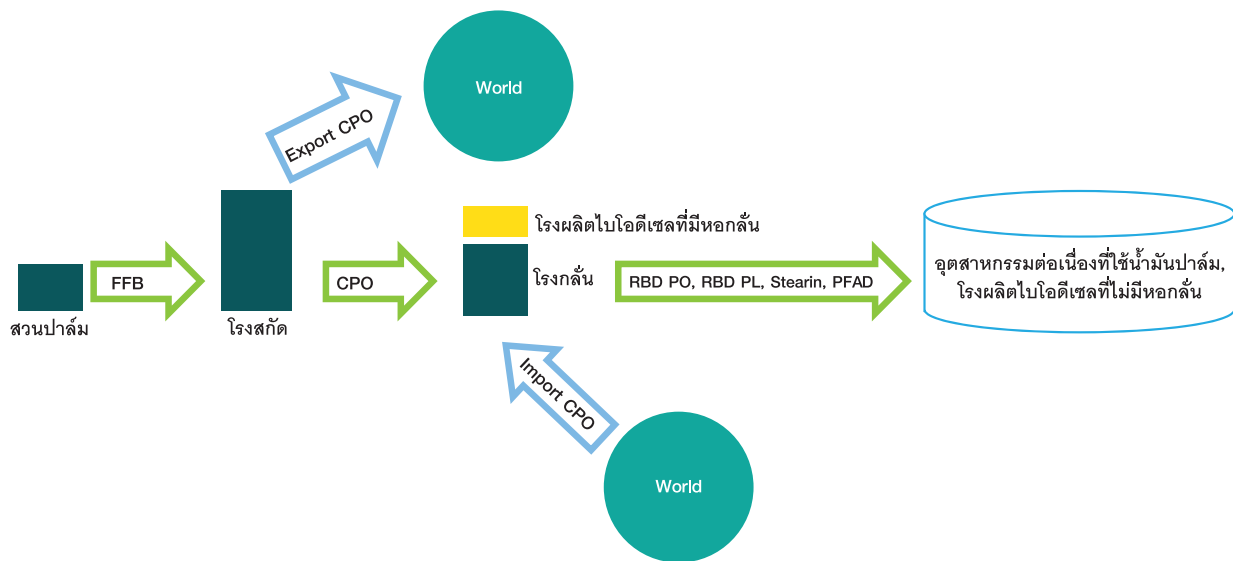

ภาพที่ 2 ความไม่สมดุลของ Supply Chain of Thai Palm Oil

ภาพที่ 2 เป็นภาพที่อธิบายต่อเนื่องจากภาพที่ 1 เพื่อชี้ให้เห็นถึงความไม่สมดุล กันใน 2 ด้านหลักคือ ด้านอุปสงค์-อุปทานต่อผลปาล์มสด และด้านนโยบายการนำเข้า-ส่งออก

กำลังการผลิตของโรงงานสกัดน้ำมันปาล์มสามารถรองรับปริมาณผลปาล์มสดน้ำมันได้ประมาณ 30 ล้านตัน (กำลังการเดินเครื่อง 330 วันต่อปี) ปาล์มทะลายสดต่อปี ในขณะที่ผลปาล์มสดที่ได้จากพื้นที่ปลูกทั่วประเทศในปัจจุบันเฉลี่ยประมาณ 12 ล้านตันต่อปี ซึ่งมีปริมาณเพียงครึ่งหนึ่งของความต้องการผลปาล์มสดที่โรงงานสกัดน้ำมันปาล์มต้องการ ซึ่งจากปริมาณผลปาล์มสดประมาณ 12 ล้านตัน จะผลิตเป็นน้ำมันปาล์มดิบได้ประมาณ 2 ล้านตัน ใช้เพื่อการบริโภคประมาณ 1 ล้านตัน ใช้ผลิตเป็นน้ำมันไบโอดีเซลประมาณ 9 แสนตัน ที่เหลือเป็นการส่งออก

ทั้งนี้ ปริมาณน้ำมันปาล์มดิบที่ใช้ในการบริโภคเป็นอาหารและที่นำมาใช้ผลิตเป็นน้ำมันไบโอดีเซลนั้น คิดเป็นสัดส่วนประมาณร้อยละ 50 ของกำลังการผลิตทั้งหมดของโรงงานกลั่นน้ำมันปาล์มและโรงงานผลิตไบโอดีเซลเท่านั้น

สภาวะการแข่งขันภายในอุตสาหกรรม ผู้ผลิตที่อยู่กลางน้ำและปลายน้ำจะมีกำลังผลิตเกินกว่าปริมาณวัตถุดิบ(ผลปาล์ม)ที่ผลิตได้ตลอดปี นอกจากนี้ น้ำมันปาล์มยังเป็นสินค้าที่มีเงื่อนไขในการนำเข้า ดังนั้น จึงทำให้ผู้ผลิตต้องแข่งขันอย่างมากเพื่อให้ได้วัตถุดิบมาป้อนสู่กระบวนการผลิต ทำให้เกษตรกรผู้ปลูกได้รับประโยชน์จากสภาวะการแข่งขันการแย่งวัตถุดิบนี้

ขณะเดียวกัน ปริมาณน้ำมันปาล์มที่ผลิตได้ถูกใช้เพื่อการบริโภคภายในประเทศเกือบทั้งหมด ทั้งการบริโภคเป็นอาหารและพลังงานทดแทน ซึ่งทำให้ปริมาณอุปสงค์และอุปทานมีขนาดใกล้เคียงกัน แต่เนื่องจากผู้ผลิตมีกำลังการผลิตส่วนเกิน ทำให้ต้องแย่งกันจำหน่ายเพื่อแย่งส่วนแบ่งตลาดให้ได้มากที่สุด จึงส่งผลทำให้อัตรากำไรของผู้ประกอบการในอุตสาหกรรมกลั่นน้ำและปลายน้ำอยู่ในเกณฑ์ไม่สูงมากนัก

จะเห็นได้ว่า การแข่งขันภายในอุตสาหกรรมค่อนข้างรุนแรง กระนั้น การเข้ามาของผู้แข่งขันรายใหม่ ก็มีข้อจำกัดค่อนข้างน้อย ผู้แข่งขันรายใหม่สามารถลงทุนเพื่อเข้าสู่อุตสาหกรรมได้ไม่ยาก หรือแม้แต่ผู้ประกอบการที่อยู่ในอุตสาหกรรมจะขยายโรงงานหรือขยายกำลังการผลิตเพิ่มขึ้นก็ไม่ยุ่งยากมากนัก แต่เนื่องจากสภาวะการแข่งขันภายในตลาดปัจจุบันไม่จูงใจให้มีผู้ประกอบการรายใหม่เข้ามาแข่งขันในอุตสาหกรรมเพิ่ม

นอกจากนี้ น้ำมันถั่วเหลือง ยังถือเป็นสินค้าที่ใช้ทดแทนน้ำมันปาล์มมาโดยตลอด โดยในปี 2559 ปริมาณผลผลิตถั่วเหลืองค่อนข้างดีเนื่องจากการขยายพื้นที่เพาะปลูก และสภาพอากาศที่เอื้อต่อการให้ผลผลิตโดยเฉพาะในฝั่งทวีปอเมริกาทั้งเหนือและใต้ ทำให้ถั่วเหลืองราคาไม่สูงมากและกดดันให้ราคาน้ำมันปาล์มไม่สามารถขยับสูงขึ้นไปได้มากนัก แม้ผลผลิตปาล์มน้ำมันในปีเดียวกันจะลดน้อยลงต่างจากผลผลิตถั่วเหลืองก็ตาม

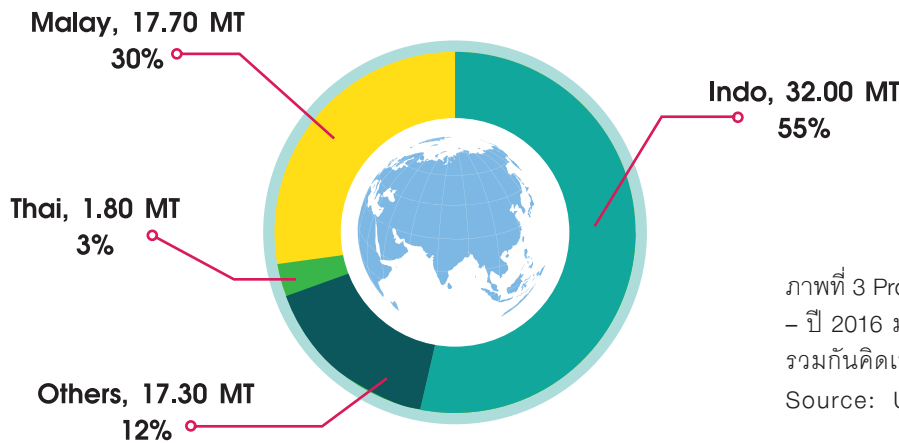

ภาพที่ 3 Production Share of Palm Oil by Country – ปี 2016 มาเลเซียและอินโดนีเซียผลิตน้ำมันปาล์มรวมกันคิดเป็น 85% ของปริมาณที่ผลิตได้ทั่วโลก
Source: U.S. Department of Agriculture

(2) ความเสี่ยงเฉพาะในการประกอบธุรกิจของบริษัทฯ

บริษัทฯ ได้แบ่งความเสี่ยงเฉพาะในการประกอบธุรกิจของบริษัทฯ ตามวัตถุประสงค์ด้านกลยุทธ์, ด้านการปฏิบัติงาน, ด้านการเงินและการรายงาน และด้านการปฏิบัติตามกฎหมายข้อบังคับ ดังนี้

1) ด้านกลยุทธ์ (Strategic) ได้แก่

- ความเสี่ยงด้านอุปสงค์ (Demand) การตลาด การขาย และการบริการ

ปัจจัยเสี่ยงที่มีนัยสำคัญ ได้แก่ นโยบายและกฎระเบียบของภาครัฐ เช่น การกำหนดเพดานราคาและการประกันราคาผลปาล์มสด อาจส่งผลกระทบต่อในด้านต้นทุนการผลิตและภาวะขาดทุนจากการขาย, นโยบายการนำเข้าและส่งออกน้ำมันปาล์มดิบที่ไม่สมดุล ประกอบกับส่วนต่างของราคาน้ำมันปาล์มดิบเมื่อเทียบกับต่างประเทศ อาจส่งผลให้มีการลักลอบนำเข้าน้ำมันจากต่างประเทศ และกระทบต่อระบบการแข่งขันภายในประเทศเป็นอย่างมาก ซึ่งบริษัทฯ ได้ให้ความร่วมมือเป็นอย่างดีและเข้าประชุมร่วมกับหน่วยงานราชการเพื่อให้ทราบความเคลื่อนไหวอย่างใกล้ชิด และบริหารจัดการความเสี่ยงเหล่านี้โดยการวิเคราะห์นโยบายของภาครัฐ, บริหารสินค้าคงคลังให้เหมาะสมกับสถานการณ์ปัจจุบัน ตลอดจนควบคุมต้นทุนวัตถุดิบของสวนและการขยายพื้นที่เพาะปลูกในระยะยาว

ปัจจัยเสี่ยงจากการพึ่งพิงลูกค้ารายใหญ่น้อยราย อาจส่งผลกระทบต่อรายได้ของบริษัทฯ เมื่อไม่มีการซื้อ-ขายกับลูกค้ารายใหญ่น้อยรายเหล่านี้ อย่างไรก็ตาม บริษัทฯ ยังคงมีการรักษาความสัมพันธ์กับลูกค้ากลุ่มนี้อย่างต่อเนื่อง และกำหนดยอดขายเพิ่มขึ้นในกลุ่มลูกค้าขนาดกลางรายเดิมทั้งในเขตภาคกลางและภาคใต้ รวมถึงสรรหาลูกค้าใหม่ในทุกๆ หน่วยธุรกิจของบริษัทฯ

ปัจจัยเสี่ยงจากการก้าวเข้าสู่ประชาคมเศรษฐกิจอาเซียน (AEC) อาจกระทบกับอุตสาหกรรมน้ำมันปาล์มเนื่องจากประเทศไทยมีผลผลิตประมาณ 3% ของโลก ซึ่งประเทศเพื่อนบ้านอย่างมาเลเซียและอินโดนีเซียรวมกัน ผลิตได้ประมาณ 80% ของโลก ย่อมกระทบกับอุตสาหกรรมไทยในด้านขนาดของอุตสาหกรรมที่เล็กกว่า แต่อย่างไรก็ตาม อ้างอิงถึงคำชี้แจงของสำนักงานเศรษฐกิจการเกษตรต่อความชัดเจนในการนำเข้าน้ำมันปาล์มที่บริษัทฯ ได้เคยสอบถามไปพบว่า ยังคงใช้หลักการบริหารการนำเข้าเช่นเดิม กล่าวคือต้องได้รับการพิจารณาโดยกระทรวงพาณิชย์ และกำหนดให้องค์การคลังสินค้า (อคส.) เป็นผู้นำเข้า และสมาคมโรงกลั่นน้ำมันปาล์มเป็นผู้จัดสรรให้กับสมาชิก

- ความเสี่ยงด้านอุปทาน (Supply) การจัดซื้อ และจัดส่ง

ปัจจัยเสี่ยงที่มีนัยสำคัญ ได้แก่ ภาวะการแข่งขันที่สูงในการจัดหาวัตถุดิบหรือผลปาล์มสด เป็นปัจจัยที่ทางบริษัทฯ ให้ความสำคัญเป็นอันดับต้นๆ เนื่องจากการขาดแคลนวัตถุดิบในการผลิตมีผลกระทบต่อกระบวนการผลิตของบริษัทฯ อย่างไรก็ตาม บริษัทฯ ดำเนินการลดความเสี่ยงโดยการกระจายแหล่งซื้อวัตถุดิบในเขตจังหวัดชุมพรและพื้นที่ใกล้เคียง และสร้างความสัมพันธ์อันดีกับเกษตรกรทั้งในด้านบริการและราคาซื้อที่เป็นธรรม

ปัจจัยเสี่ยงจากความผันผวนของราคาวัตถุดิบและผลิตภัณฑ์ผลพลอยได้ อาจส่งผลกระทบต่อต้นทุนและผลการดำเนินงาน บริษัทฯ จึงใช้ประโยชน์จากตลาดซื้อขายล่วงหน้าโดยการทำ Hedging และใช้การบริหารจัดการสินค้าคงคลังและต้นทุนจัดเก็บในช่วงที่ราคาต่ำลงและขายผลิตภัณฑ์ผลพลอยได้ให้มากที่สุดโดยไม่เก็บไว้ในคลังเพื่อลดความผันผวนของราคา

- ความเสี่ยงด้านบุคลากร

ปัจจัยเสี่ยงจากการขาดแคลนบุคลากรเป็นปัจจัยเสี่ยงที่มีความสำคัญในระดับต้น ๆ ของบริษัทฯ อย่างไรก็ตาม บริษัทฯ มีวิธีการจัดการความเสี่ยงทั้งในด้านการสรรหาบุคลากรโดยเพิ่มช่องทางการสรรหาในด้านต่าง ๆ ตามความเหมาะสมของแต่ละตำแหน่งงาน, จัดทำแผนสืบทอดตำแหน่งงาน (Succession Plan), สร้างความผูกพันกับพนักงานเพื่อลดอัตราการลาออก และมีการฝึกอบรมและพัฒนาบุคลากรตามสายวิชาชีพ

2) ด้านการปฏิบัติงาน (Operations) ได้แก่

- ความเสี่ยงด้านคุณภาพวัตถุดิบและสินค้า และการจัดเก็บ

บริษัทฯ ให้ความสำคัญกับคุณภาพวัตถุดิบและสินค้าที่ผลิต โดยมีวิธีการจัดการปัจจัยเสี่ยงต่าง ๆ ที่จะทำให้อัตราผลิตและสินค้าไม่มีคุณภาพ โดยกำหนดขั้นตอนปฏิบัติงานที่มีประสิทธิภาพตั้งแต่กระบวนการรับวัตถุดิบ, การผลิต, การตรวจคุณภาพ ตลอดจนถึงกระบวนการจัดเก็บในถังเก็บที่ได้มาตรฐาน นอกจากนี้ บริษัทฯ ยังมุ่งเน้นในด้านการอบรมให้แก่พนักงานเพื่อเพิ่มประสิทธิภาพในการทำงานอย่างสม่ำเสมอ

- ความเสี่ยงด้านการผลิตและซ่อมบำรุง

ความพร้อมของเครื่องจักรเป็นสิ่งสำคัญต่อกระบวนการผลิตและความต่อเนื่องในการดำเนินธุรกิจของบริษัทฯ ดังนั้นเพื่อลดความเสี่ยงที่อาจจะเกิดขึ้น จึงกำหนดให้หน่วยงานที่เกี่ยวข้องมีการเตรียมความพร้อมของเครื่องจักรและสำรองอะไหล่ที่สำคัญเตรียมไว้ล่วงหน้า เพื่อให้ทันต่อการแก้ไขเมื่อมีปัญหาเกิดขึ้น มีการวางแผนซ่อมบำรุงแบบ Preventive Maintenance ให้ครอบคลุมทั้งระบบ ตลอดจนการวางแผนตรวจเช็ค การรายงาน และการติดตามการแก้ไข

- ความเสี่ยงด้านการบริหารโครงการ

การบริหารโครงการต่าง ๆ ของบริษัทฯ เพื่อเพิ่มประสิทธิภาพในการดำเนินธุรกิจ ซึ่งปัจจัยเสี่ยงต่าง ๆ ที่อาจมีผลกระทบต่อให้งานโครงการไม่ได้คุณภาพและแล้วเสร็จภายในระยะเวลาที่กำหนด บริษัทฯ ได้ดำเนินการ โดยกำหนดขั้นตอนปฏิบัติงานที่ชัดเจนตั้งแต่กระบวนการวางแผนงานโครงการ, การทวนสอบความครบถ้วนของรายละเอียดงานโครงการ, กระบวนการสรรหาผู้รับเหมา, กระบวนการติดตามการปฏิบัติงาน, การตรวจสอบและรับมอบงานโครงการ เพื่อให้มั่นใจได้ว่าการบริหารโครงการต่าง ๆ ของบริษัทฯ มีคุณภาพและเป็นไปตามระยะเวลาที่กำหนดไว้

- ความเสี่ยงด้านภัยธรรมชาติ

ในช่วงระยะเวลาไม่กี่ปีที่ผ่านมา ประเทศไทยและประเทศต่าง ๆ ทั่วโลก ประสบกับภัยธรรมชาติที่รุนแรงมากขึ้น โดยเฉพาะในปี 2532 จังหวัดชุมพรได้รับผลกระทบอย่างรุนแรงจากวิกฤตการณ์พายุไต้ฝุ่นเกย์ ซึ่งบริษัทฯ ได้ตระหนักถึงความเสี่ยงด้านภัยธรรมชาติที่อาจมีขึ้นและรุนแรงขึ้น โดยได้มีการทำกรรมธรรม์ประกันภัยที่ครอบคลุมทรัพย์สินของบริษัทฯ ทั้งต่ออาคาร เครื่องจักร อุปกรณ์ และสินค้าคงคลัง พร้อมทั้งจัดให้มีการประกันรายได้หากธุรกิจต้องหยุดชะงักจากอุบัติเหตุต่าง ๆ

ปัจจัยเสี่ยงจากภัยธรรมชาติอีกด้านคือ สภาพอากาศภัยแล้ง ที่ส่งผลกระทบต่อปริมาณวัตถุดิบที่ใช้ในกระบวนการผลิตของบริษัทฯ เพื่อลดผลกระทบดังกล่าวที่อาจจะเกิดขึ้น บริษัทฯ มีการติดตามข้อมูลสภาพอากาศอย่างสม่ำเสมอ เพื่อใช้ในการวางแผนและบริหารจัดการสวน โดยมีกระบวนการกักเก็บน้ำไว้ใช้ในยามวิกฤต

- ความเสี่ยงด้านระบบสารสนเทศ

บริษัทฯ ให้ความสำคัญในด้านระบบสารสนเทศและการสื่อสารข้อมูล เพื่อให้การรวบรวมข้อมูลและประมวลผลข้อมูลเป็นไปอย่างรวดเร็ว ถูกต้อง ทันเวลา พนักงานสามารถรับรู้ข้อมูลข่าวสารอย่างถูกต้องชัดเจน รวมถึงมีระบบช่วยในการตัดสินใจของผู้บริหารเพื่อให้สามารถตัดสินใจได้อย่างถูกต้องรวดเร็ว

เพื่อลดปัจจัยเสี่ยงต่าง ๆ ที่อาจส่งผลกระทบต่อระบบสารสนเทศ และความปลอดภัยของข้อมูล จึงได้กำหนดให้มีวิธีการจัดการความเสี่ยงโดยการกำหนดรูปแบบมาตรฐานในการปฏิบัติงานที่ชัดเจน ซึ่งครอบคลุมทั้งภายในองค์กร และป้องกันการคุกคามจากภายนอกองค์กร รวมถึงมีการจัดทำแผนสำรองฉุกเฉินในการรับมือภัยพิบัติและแผนบริหารความต่อเนื่องทางธุรกิจ (Business Continuity Plan)

3) ด้านการเงินและการรายงาน (Reporting) ได้แก่

- ความเสี่ยงด้านการเงินและอัตราแลกเปลี่ยน

บริษัทฯ มีเงินกู้ยืมจากธนาคารในประเทศเพื่อใช้ในการดำเนินธุรกิจ โดยมีอัตราดอกเบี้ยแบบลอยตัว จึงทำให้มีความเสี่ยงในภาวะการณ์ของตลาดโลกที่มีแนวโน้มอัตราดอกเบี้ยในช่วงขาขึ้น อย่างไรก็ตาม บริษัทฯ ได้ทำการป้องกันความเสี่ยงในเรื่องของอัตราดอกเบี้ยลอยตัว โดยทำป้องกันความเสี่ยงโดยให้มีการทำอัตราดอกเบี้ยคงที่ (Interest Rate Swap)

บริษัทฯ มีรายได้จากการขายกับต่างประเทศประมาณ 7-8% ต่อปี ทำให้ต้องถือครองเงินตราต่างประเทศสกุลดอลลาร์สหรัฐอยู่บ้าง จึงอาจมีความเสี่ยงในแง่ที่ทำให้ได้รับรายได้ในรูปสกุลเงินบาทน้อยลงหากเกิดการแข็งค่าขึ้นของเงินบาท ซึ่งบริษัทฯ บริหารจัดการความเสี่ยงด้านนี้โดยการติดตามแนวโน้มค่าเงินบาทจากบทวิเคราะห์ต่างๆ และทำสัญญา Forward contract กับธนาคารต่างๆ โดยมีการเปรียบเทียบ Premium และ Discount อย่างสม่ำเสมอ

4) ด้านการปฏิบัติตามกฎหมายข้อบังคับ (Compliance) ได้แก่

- ความเสี่ยงด้านความปลอดภัย อาชีวอนามัย และสิ่งแวดล้อม

บริษัทฯ ได้กำหนดนโยบายความปลอดภัย อาชีวอนามัย และสิ่งแวดล้อมในการทำงานขึ้นเพื่อให้เกิดความชัดเจนในการนำไปปฏิบัติและใช้เป็นแนวทางในการดำเนินงานเพื่อลดความเสี่ยงที่อาจจะเกิดขึ้น เช่น คุณภาพของน้ำทิ้ง, ฝุ่นละอองจากปล่องควันหม้อไอน้ำ เป็นต้น ในส่วนของน้ำทิ้งหรือน้ำเสียที่เกิดจากการผลิต บริษัทฯ ได้ลงทุนในระบบผลิตก๊าซชีวภาพจากน้ำเสีย หลังจากนั้นน้ำที่ผ่านการบำบัดแล้วซึ่งมีคุณสมบัติเป็นปุ๋ยได้ส่งผ่านระบบท่อลำเลียงให้กับเกษตรกรและศูนย์พัฒนาอาหารสัตว์ที่อยู่ใกล้เคียงกับโรงงาน ส่วนฝุ่นละอองจากหม้อไอน้ำก็มีการปฏิบัติและควบคุมค่าตัวแปรต่างๆ ให้เป็นไปตามมาตรฐานของกระทรวงอุตสาหกรรมและหน่วยงานที่เกี่ยวข้องกับสิ่งแวดล้อมอย่างสม่ำเสมอ

- ความเสี่ยงด้านปฏิบัติตามกฎระเบียบและกฎหมาย

บริษัทฯ ให้ความสำคัญกับการปฏิบัติตามกฎระเบียบและกฎหมายที่เกี่ยวข้องกับการดำเนินธุรกิจของบริษัทฯ ในทุก ๆ ด้าน เช่น กฎหมายลิขสิทธิ์, กฎหมายภาษีอากร, ภาษีโรงเรือนและที่ดิน, กฎระเบียบของกระทรวงต่างๆ จากหน่วยงานรัฐ บริษัทฯ ได้ตระหนักถึงความเสี่ยงที่อาจจะเกิดขึ้นโดยมีการกำหนดเป็นนโยบายที่ชัดเจน, ประกาศสัมพันธภาพพนักงานทุกคนทราบ, ให้ความรู้แก่พนักงาน และควบคุมการใช้งานที่เสี่ยงต่อการละเมิดลิขสิทธิ์ โดยกำหนดให้มีการตรวจทานอย่างสม่ำเสมอ เป็นต้น

- ความเสี่ยงด้านการทุจริตคอร์รัปชัน

บริษัทฯ ให้ความสำคัญกับการต่อต้านทุจริตคอร์รัปชัน โดยมีการประเมินความเสี่ยงและกำหนดการควบคุมภายในกิจกรรมต่างๆ เพื่อป้องกันโอกาสที่จะเกิดการทุจริตคอร์รัปชันขึ้นทั้งภายในบริษัทฯ และกับหน่วยงานภาครัฐ นอกจากนี้ บริษัทฯ ได้ร่วมลงนามแสดงเจตนารมณ์เป็นแนวร่วมปฏิบัติของภาคเอกชนไทยในการต่อต้านการทุจริตทุกรูปแบบ และสื่อสารให้พนักงานของบริษัทฯ และบริษัทย่อย หน่วยงานภายนอก และคู่ค้าของบริษัทฯ ได้รับทราบถึงนโยบายต่างๆ ของบริษัทฯ ที่เกี่ยวข้องกับการต่อต้านการทุจริตคอร์รัปชัน โดยมีสำนักตรวจสอบภายในเป็นผู้ประเมินและติดตามการกำกับดูแลที่ดี การปฏิบัติตามจรรยาบรรณและนโยบายต่อต้านคอร์รัปชันทุกครั้งเมื่อมีการตรวจสอบประจำงวด

โครงสร้างผู้ถือหุ้น

ผู้ถือหุ้นสูงสุด 10 รายแรก ณ วันที่ 30 ธันวาคม 2559

รายชื่อ	จำนวนหุ้นที่ถือ	สัดส่วน (ร้อยละ)
1. บริษัท ชุมพรโฮลดิ้ง จำกัด	214,619,400	33.918
2. กลุ่มนายชูศักดิ์ ปรัชญางค์ปรีชา	34,448,041	5.444
นายชูศักดิ์ ปรัชญางค์ปรีชา	13,253,181	2.095
นายไกรวิทย์ ปรัชญางค์ปรีชา	13,076,474	2.067
นางอัจฉรา ปรัชญางค์ปรีชา	2,808,336	0.444
นายปราโมทย์ ปรัชญางค์ปรีชา	1,470,136	0.232
นางพัชรี ปรัชญางค์ปรีชา	1,334,720	0.211
นายสุรียัน ปรัชญางค์ปรีชา	1,171,202	0.185
นายชาคร ปรัชญางค์ปรีชา	156,150	0.025
นางวิมล แซ่จู	1,177,842	0.186
3. กลุ่มนายถกล ถวิลเดมิทรัพย์	33,789,731	5.340
นายถกล ถวิลเดมิทรัพย์	6,680,158	1.056
นายรังสรรค์ ถวิลเดมิทรัพย์	18,721,720	2.959
นายรชฏ ถวิลเดมิทรัพย์	5,348,266	0.845
นางจงกมลรัตน์ ถวิลเดมิทรัพย์	3,039,587	0.480
4. บริษัท กรุงเทพประกันภัย จำกัด (มหาชน)	33,433,581	5.284
5. กลุ่มนายกิตติ ฉัตรเลขวนิช	32,417,693	5.123
นายกิตติ ฉัตรเลขวนิช	8,171,923	1.291
นายเมธี ฉัตรเลขวนิช	7,106,020	1.123
นายสุทธิ ฉัตรเลขวนิช	6,345,418	1.003
นางจงจินต์ ฉัตรเลขวนิช	5,109,516	0.808
นางสาวสุกัญญา ฉัตรเลขวนิช	2,842,408	0.449
นางสาววราภรณ์ ฉัตรเลขวนิช	2,842,408	0.449
6. นายโกศล นันทิลีพงศ์	9,127,195	1.442
7. กลุ่มนายทรงฤทธิ์ นิวัติศัวงค์	8,697,074	1.374
นายทรงฤทธิ์ นิวัติศัวงค์	2,831,260	0.447
นางเบญจพรรณ นิวัติศัวงค์	134,946	0.021
นายศุภชัย นิวัติศัวงค์	2,898,802	0.458
นายมีศักดิ์ นิวัติศัวงค์	2,832,066	0.448
8. นายประทีป ตังมดิธรรม	8,695,800	1.374
9. นายธวัช เดชวัฒนสุข	6,961,077	1.100
10. บริษัท ไทยเอ็นวีดีอาร์ จำกัด	6,800,626	1.075
11. นายบุญยง บุญยรัตนกุล	6,075,426	0.960
12. นายวิสุทธิ์ เรืองสุขวรรณ	5,872,776	0.928
13. นายสุรัชย์ ฟองอมรกุล	5,600,112	0.885
14. ผู้ถือหุ้นรายย่อยอื่นๆ	226,214,118	37.751
รวมทั้งสิ้น	632,752,650	100

โครงสร้างผู้ถือหุ้น

หมายเหตุ บริษัท ชุมพรโฮลดิ้ง จำกัด ประกอบด้วยผู้ถือหุ้นดังนี้

1. กลุ่มนายถกล ถวิลเดมิทรัพย์ จำนวนหุ้น 1,845,000 หุ้น คิดเป็นร้อยละ 21.96
 - นายถกล ถวิลเดมิทรัพย์ ดำรงตำแหน่งกรรมการบริษัท และถือหุ้นจำนวน 250,000 หุ้น คิดเป็นร้อยละ 2.98
 - นายรชฏ ถวิลเดมิทรัพย์ ดำรงตำแหน่งกรรมการบริษัท และถือหุ้นจำนวน 225,000 หุ้น คิดเป็นร้อยละ 2.68
 - นายรังสรรค์ ถวิลเดมิทรัพย์ ดำรงตำแหน่งกรรมการบริษัท และถือหุ้นจำนวน 230,000 หุ้น คิดเป็นร้อยละ 2.74
 - นางรัมภา ถวิลเดมิทรัพย์ ถือหุ้นจำนวน 1,140,000 หุ้น คิดเป็นร้อยละ 13.57
2. กลุ่มนายชูศักดิ์ ปรัชญาศักดิ์ปรีชา จำนวนหุ้น 782,000 หุ้น คิดเป็นร้อยละ 9.31
 - นายชูศักดิ์ ปรัชญาศักดิ์ปรีชา ดำรงตำแหน่งกรรมการบริษัท และถือหุ้นจำนวน 325,000 หุ้น คิดเป็นร้อยละ 3.87
 - นายโกวิท รัชฎาภรณ์ ถือหุ้นจำนวน 150,000 หุ้น คิดเป็นร้อยละ 1.79
 - นายปรามิทธิ์ รัชฎาภรณ์ ถือหุ้นจำนวน 137,000 หุ้น คิดเป็นร้อยละ 1.63
 - นายสุริยัน รัชฎาภรณ์ ถือหุ้นจำนวน 150,000 หุ้น คิดเป็นร้อยละ 1.79
 - นายชาคร รัชฎาภรณ์ ถือหุ้นจำนวน 20,000 หุ้น คิดเป็นร้อยละ 0.24
3. กลุ่มนายกิตติ ฉัตรเลขวนิช จำนวนหุ้น 772,800 หุ้น คิดเป็นร้อยละ 9.20
 - นายกิตติ ฉัตรเลขวนิช ดำรงตำแหน่งกรรมการบริษัท และถือหุ้นจำนวน 193,200 หุ้น คิดเป็นร้อยละ 2.30
 - นางจจจินต์ ฉัตรเลขวนิช ถือหุ้นจำนวน 126,000 หุ้น คิดเป็นร้อยละ 1.50
 - นายเมธี ฉัตรเลขวนิช ถือหุ้นจำนวน 168,000 หุ้น คิดเป็นร้อยละ 2.00
 - นายสุทธิ ฉัตรเลขวนิช ถือหุ้นจำนวน 151,200 หุ้น คิดเป็นร้อยละ 1.80
 - นางสาววราภรณ์ ฉัตรเลขวนิช ถือหุ้นจำนวน 67,200 หุ้น คิดเป็นร้อยละ 0.80
 - นางสาวสุกัญญา ฉัตรเลขวนิช ถือหุ้นจำนวน 67,200 หุ้น คิดเป็นร้อยละ 0.80
4. นางลักขณา จึงสมาน ถือหุ้นจำนวน 67,200 หุ้น คิดเป็นร้อยละ 0.80
5. กลุ่มนายทรงฤทธิ์ นวัตกรรมวงศ์ จำนวนหุ้น 620,000 หุ้น คิดเป็นร้อยละ 7.38
 - นายทรงฤทธิ์ นวัตกรรมวงศ์ ดำรงตำแหน่งกรรมการบริษัท และถือหุ้นจำนวน 205,000 หุ้น คิดเป็นร้อยละ 2.44
 - นายมีศักดิ์ นวัตกรรมวงศ์ ถือหุ้นจำนวน 205,000 หุ้น คิดเป็นร้อยละ 2.44
 - นายศุภชัย นวัตกรรมวงศ์ ถือหุ้นจำนวน 205,000 หุ้น คิดเป็นร้อยละ 2.44
 - นางเบญจพรรณ นวัตกรรมวงศ์ ถือหุ้นจำนวน 5,000 หุ้น คิดเป็นร้อยละ 0.06
6. กลุ่มนายสมมาตร ไชยศิริรัตน์ จำนวนหุ้น 609,000 หุ้น คิดเป็นร้อยละ 7.25
 - นายสมมาตร ไชยศิริรัตน์ ดำรงตำแหน่งกรรมการบริษัท และถือหุ้นจำนวน 100,000 หุ้น คิดเป็นร้อยละ 1.19
 - นายสมบุรณ์ ไชยศิริรัตน์ ถือหุ้นจำนวน 169,000 หุ้น คิดเป็นร้อยละ 2.01
 - นางสาวศิริพร ไชยศิริรัตน์ ถือหุ้นจำนวน 40,000 หุ้น คิดเป็นร้อยละ 0.48
 - นายหิรัญ ไชยศิริรัตน์ ถือหุ้นจำนวน 100,000 หุ้น คิดเป็นร้อยละ 1.19
 - นางบัณฑิมา ไชยศิริรัตน์ ถือหุ้นจำนวน 100,000 หุ้น คิดเป็นร้อยละ 1.19
 - นางกุลยา ไชยศิริรัตน์ ถือหุ้นจำนวน 100,000 หุ้น คิดเป็นร้อยละ 1.19
7. นายเอกชัย ไรจน์วนิชย์ ดำรงตำแหน่งกรรมการบริษัท และถือหุ้นจำนวน 639,000 หุ้น คิดเป็นร้อยละ 7.61
8. นางวีรวรรณ เขกขุมิ ถือหุ้นจำนวน 50,000 หุ้น คิดเป็นร้อยละ 0.60
9. นางศิริรัตน์ ทรงพัฒนะโยธิน ถือหุ้นจำนวน 100,000 หุ้น คิดเป็นร้อยละ 1.19
10. บริษัท กรีนเนอจี จำกัด ถือหุ้นจำนวน 2,110,000 หุ้น คิดเป็นร้อยละ 25.12
(ไม่ได้ประกอบธุรกิจลักษณะเดียวกันกับ บริษัท ชุมพรอุตสาหกรรมน้ำมันปาล์ม จำกัด (มหาชน))
11. บริษัท แกรนด์ บราวย จำกัด ถือหุ้นจำนวน 805,000 หุ้น คิดเป็นร้อยละ 9.58
(ไม่ได้ประกอบธุรกิจลักษณะเดียวกันกับ บริษัท ชุมพรอุตสาหกรรมน้ำมันปาล์ม จำกัด (มหาชน))

การกระจายการถือหุ้นตามสัญชาติ ณ วันที่ 30 ธันวาคม 2559

ประเภท	จำนวนราย	จำนวนหุ้นรวม	คิดเป็น %
ผู้ถือหุ้นสัญชาติไทย	2,549	621,633,650	98.24
ผู้ถือหุ้นสัญชาติต่างดาว	14	11,119,000	1.76
รวมทั้งสิ้น	2,563	632,752,650	100

แผนภาพโครงสร้างภายในบริษัทฯ ณ วันที่ 31 ธันวาคม 2559

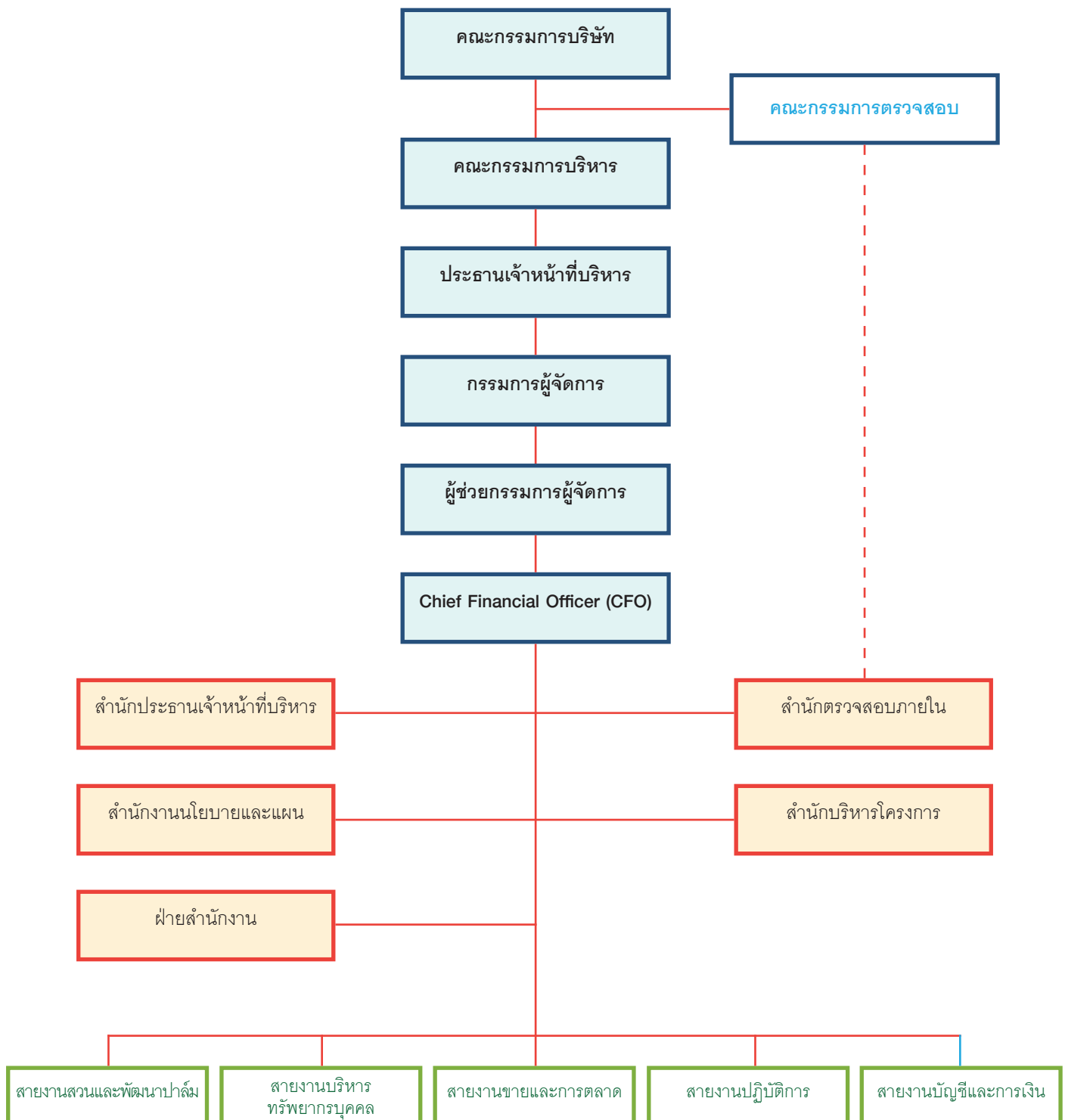

คณะกรรมการบริษัท ประกอบด้วย

ลำดับ	รายชื่อ	ตำแหน่ง
1.	นายสมชาย สกุลสุวรรณ์	ประธานกรรมการ ประธานกรรมการสรรหาและกำหนดค่าตอบแทน กรรมการอิสระ
2.	รศ.ดร.นินนาท โอฬารวุฒิ	กรรมการอิสระ ประธานกรรมการตรวจสอบ ประธานกรรมการบริหารความเสี่ยง
3.	พล.ร.อ.สัทธิพันธุ์ เกยานนท์	กรรมการอิสระ กรรมการตรวจสอบ กรรมการสรรหาและกำหนดค่าตอบแทน
4.	นายไพฑูย์ คุจาวิณิช	กรรมการอิสระ กรรมการตรวจสอบ
5.	นายถกล ถวิลเดิมทวี	กรรมการ ประธานกรรมการบริหาร
6.	นายชูศักดิ์ ปรัชญาวงศ์ปรีชา	กรรมการ กรรมการบริหาร กรรมการสรรหาและกำหนดค่าตอบแทน
7.	นายการุญ นันทิลีพงศ์	กรรมการ ประธานกรรมการบรรษัทภิบาล
8.	นายกิตติ ฉัตรเลขวนิช	กรรมการ กรรมการบริหารความเสี่ยง
9.	นายทรงฤทธิ์ นวัตกรรมวงศ์	กรรมการ กรรมการบรรษัทภิบาล
10.	นายรชฏ ถวิลเดิมทวี	กรรมการ

หมายเหตุ

1)

กรรมการทุกท่านไม่เคยเป็นพนักงานหรือหุ้นส่วนของบริษัทสอบบัญชีภายนอกที่บริษัทฯ ใช้บริการอยู่ในช่วง 2 ปีที่ผ่านมา

2)

นายสุเทพ วงศ์วรเศรษฐ ประธานกรรมการตรวจสอบและกรรมการอิสระ ครบวาระการดำรงตำแหน่งกรรมการบริษัทฯ เมื่อวันที่ 27 เมษายน 2559 และมีความประสงค์ไม่ขอกลับเข้าดำรงตำแหน่งกรรมการบริษัทฯ และ เมื่อวันที่ 11 พฤษภาคม 2559 คณะกรรมการบริษัทฯ มีมติแต่งตั้งให้ พล.ร.อ.สัทธิพันธุ์ เกยานนท์ กรรมการอิสระ เข้าดำรงตำแหน่งกรรมการตรวจสอบ และ แต่งตั้ง รศ. ดร. นินนาท โอฬารวุฒิ กรรมการอิสระและกรรมการตรวจสอบ ดำรงตำแหน่งประธานกรรมการตรวจสอบ

3)

นายสาธิต ชาญเขาวนกุล กรรมการอิสระและกรรมการตรวจสอบ ขอลาออกจากการดำรงตำแหน่งกรรมการบริษัทฯ เมื่อวันที่ 17 ตุลาคม 2559 และ ที่ประชุมคณะกรรมการบริษัทฯ มีมติแต่งตั้งให้ นายไพฑูย์ คุจาวิณิช เข้าดำรงตำแหน่ง กรรมการแทน เมื่อวันที่ 9 พฤศจิกายน 2559

ชื่อและจำนวนกรรมการซึ่งมีอำนาจลงลายมือชื่อแทนบริษัทฯ

นายกมล ถวิลเดมิทรัพย์ หรือ นายรชฏ ถวิลเดมิทรัพย์ ลงลายมือชื่อร่วมกับ นายชูศักดิ์ ปรชญาณ์ปรีชา หรือ นายกิตติ จัตรเลขวณิช หรือ นายทรงฤทธิ์ นิวัติชัยวงศ์ รวมเป็นสองคนและประทับตราสำคัญของบริษัท

ขอบเขตอำนาจหน้าที่และความรับผิดชอบของคณะกรรมการบริษัทฯ

(1) ปฏิบัติหน้าที่ให้เป็นไปตามกฎหมาย วัตถุประสงค์ และข้อบังคับของบริษัทฯ รวมถึงมติที่ประชุม ผู้ถือหุ้น ด้วยความรับผิดชอบ ระมัดระวัง และซื่อสัตย์สุจริต

(2) กำหนดนโยบายหลักในการดำเนินธุรกิจ นโยบายด้านการเงิน และการบริหารเงินทุนของบริษัทฯ และกำกับดูแลให้ฝ่ายจัดการดำเนินการตามนโยบายดังกล่าวอย่างมีประสิทธิภาพและประสิทธิผล

(3) พิจารณานุมัติรายการที่มีสาระสำคัญที่กฎหมาย ข้อบังคับ หรือระเบียบปฏิบัติของบริษัทฯ ที่เกี่ยวข้องกับเรื่องดังกล่าวกำหนดให้ต้องได้รับการอนุมัติจากคณะกรรมการหรือที่ประชุมผู้ถือหุ้นของบริษัทฯ

(4) จัดให้มีระบบการควบคุมภายในด้านการดำเนินงาน ด้านการรายงานทางการเงิน และด้านการปฏิบัติตามกฎหมาย ข้อบังคับ นโยบายและระเบียบปฏิบัติของบริษัทฯ และกำหนดให้สำนักตรวจสอบภายในมีหน้าที่รับผิดชอบในการตรวจสอบการปฏิบัติตามระบบการควบคุมภายในดังกล่าว และรายงานต่อคณะกรรมการตรวจสอบ โดยคณะกรรมการบริษัทฯ จะประเมินความเพียงพอและเหมาะสมของระบบการควบคุมภายในเป็นประจำทุกปี และให้ความเห็นไว้ในรายงานประจำปี

(5) แต่งตั้งคณะกรรมการสรรหาและกำหนดค่าตอบแทน คณะกรรมการตรวจสอบ คณะกรรมการบริหาร และคณะกรรมการชุดย่อยต่าง ๆ เพื่อช่วยคณะกรรมการในการกำกับดูแลกิจการให้บรรลุวัตถุประสงค์ที่ได้กำหนดไว้

(6) แต่งตั้งประธานเจ้าหน้าที่บริหาร และ กรรมการผู้จัดการ ซึ่งเสนอโดยคณะกรรมการสรรหาและกำหนดค่าตอบแทน เพื่อรับผิดชอบดำเนินการเรื่องต่าง ๆ ตามที่กำหนดโดยคณะกรรมการบริษัทฯ คณะกรรมการบริหารและกฎหมาย

(7) แต่งตั้งเลขานุการบริษัท เพื่อรับผิดชอบดำเนินการในเรื่องต่าง ๆ ตามที่กฎหมายกำหนด

วาระการดำรงตำแหน่งของคณะกรรมการบริษัทฯ

ในการประชุมสามัญประจำปีทุกครั้งที่ กรรมการจะต้องออกจากตำแหน่งอย่างน้อยจำนวนหนึ่งในสามโดยอัตโนมัติ ถ้าจำนวนกรรมการจะแบ่งออกให้เป็นสามส่วนไม่ได้ก็ให้ออกโดยจำนวนใกล้เคียงที่สุดกับส่วนหนึ่งในสาม กรรมการผู้ออกจากตำแหน่งไปนั้นอาจจะเลือกเข้ารับตำแหน่งอีกก็ได้

ขอบเขตอำนาจหน้าที่ของประธานกรรมการ ตามข้อบังคับบริษัทฯ

ข้อ 22. ในการเรียกประชุมคณะกรรมการ ให้ประธานกรรมการหรือผู้ซึ่งได้รับมอบหมายจัดส่งหนังสือนัดประชุมไปยังกรรมการไม่น้อยกว่าเจ็ดวันก่อนวันประชุม เว้นแต่ในกรณีจำเป็นรีบด่วน เพื่อรักษาสิทธิ หรือประโยชน์ของบริษัทฯ จะแจ้งการนัดประชุมโดยวิธีอื่นและกำหนดวันนัดประชุมเร็วกว่านั้นก็ได้ ในกรณีที่กรรมการตั้งแต่สองคนขึ้นไปร้องขอให้มีการเรียกประชุม คณะกรรมการ ให้ประธานกรรมการกำหนดวันนัดประชุมภายในสิบสี่วันนับแต่วันที่ได้รับการร้องขอเช่นนั้น

ข้อ 26. มติทั้งปวงของที่ประชุมคณะกรรมการ ให้ตัดสินด้วยคะแนนเสียงข้างมากของกรรมการที่มาประชุม กรรมการคนหนึ่งมีเสียงหนึ่งเสียงในการลงคะแนน เว้นแต่กรรมการซึ่งมีส่วนได้เสียในเรื่องใด ไม่มีสิทธิออกเสียงลงคะแนนในเรื่องนั้น ในกรณีที่คะแนนเสียงเท่ากันให้ประธานในที่ประชุมออกเสียงเพิ่มขึ้นอีกเสียงหนึ่งเป็นเสียงชี้ขาด

ข้อ 38. ประธานกรรมการเป็นประธานที่ประชุมผู้ถือหุ้น ในกรณีที่ประธานกรรมการไม่อยู่ในที่ประชุมหรือไม่อาจปฏิบัติหน้าที่ได้ ถ้ามีรองประธานกรรมการให้รองประธานกรรมการเป็นประธาน ถ้าไม่มีรองประธานกรรมการ หรือมีแต่ไม่สามารถปฏิบัติหน้าที่ได้ ให้ผู้ถือหุ้นซึ่งมาประชุมเลือกผู้ถือหุ้นคนหนึ่งเป็นประธานในที่ประชุม

คณะกรรมการตรวจสอบ รายงานต่อคณะกรรมการบริษัท ประกอบด้วยกรรมการ จำนวน 3 ท่าน

ลำดับ	รายชื่อ	ตำแหน่ง
1.	รศ.ดร.นินนาท โอฬารวุฒิ	ประธานกรรมการตรวจสอบ
2.	พล ร.อ.สัทธิพันธุ์ เกยานนท์	กรรมการตรวจสอบ
3.	นายไพบูลย์ คุจาริณิช	กรรมการตรวจสอบ

หมายเหตุ 1) นายสุเทพ วงศ์วรเศรษฐ์ ประธานกรรมการตรวจสอบและกรรมการอิสระ ครบวาระการดำรงตำแหน่งกรรมการบริษัท เมื่อวันที่ 27 เมษายน 2559 และมีความประสงค์ไม่ขอกลับเข้าดำรงตำแหน่งกรรมการบริษัท และ เมื่อวันที่ 11 พฤษภาคม 2559 คณะกรรมการบริษัท มีมติแต่งตั้งให้ พล.ร.อ.สัทธิพันธุ์ เกยานนท์ กรรมการอิสระ เข้าดำรงตำแหน่งกรรมการตรวจสอบ และ แต่งตั้ง รศ. ดร. นินนาท โอฬารวุฒิ กรรมการอิสระและกรรมการตรวจสอบดำรงตำแหน่งประธานกรรมการตรวจสอบ

2) นายสาธิต ชาญชาวนกุล กรรมการอิสระและกรรมการตรวจสอบ ขอลาออกจากการดำรงตำแหน่งกรรมการบริษัทเมื่อวันที่ 17 ตุลาคม 2559 และ ที่ประชุมคณะกรรมการบริษัท มีมติแต่งตั้งให้ นายไพบูลย์ คุจาริณิช เข้าดำรงตำแหน่งกรรมการแทน เมื่อวันที่ 9 พฤศจิกายน 2559

โดยกรรมการตรวจสอบลำดับที่ 1 มีความรู้และประสบการณ์เพียงพอที่จะสามารถทำหน้าที่ในการสอบทานความน่าเชื่อถือของงบการเงิน

ขอบเขตอำนาจหน้าที่และความรับผิดชอบของคณะกรรมการตรวจสอบ

- (1) สอบทานให้บริษัท มีการรายงานทางการเงินอย่างถูกต้องและเพียงพอ
- (2) สอบทานให้บริษัท มีระบบการควบคุมภายใน (Internal Control) และระบบการตรวจสอบภายใน (Internal Audit)

ที่เหมาะสมและมีประสิทธิผล และพิจารณาความเป็นอิสระของหน่วยงานตรวจสอบภายใน ตลอดจนให้ความเห็นชอบในการพิจารณาแต่งตั้ง โยกย้าย เลิกจ้างหัวหน้าหน่วยงานตรวจสอบภายใน หรือหน่วยงานอื่นใดที่รับผิดชอบเกี่ยวกับการตรวจสอบภายใน

- (3) สอบทานให้บริษัท ปฏิบัติตามกฎหมายว่าด้วยหลักทรัพย์และตลาดหลักทรัพย์ข้อกำหนดของตลาดหลักทรัพย์ และกฎหมายที่เกี่ยวข้องกับธุรกิจของบริษัท

- (4) พิจารณา คัดเลือก เสนอแต่งตั้ง หรือ เลิกจ้าง บุคคลซึ่งมีความเป็นอิสระเพื่อทำหน้าที่เป็นผู้สอบบัญชีของบริษัท และเสนอคำตอบแทนของบุคคลดังกล่าว รวมทั้งเข้าร่วมประชุมกับผู้สอบบัญชีโดยไม่มีฝ่ายจัดการเข้าร่วมประชุมด้วยอย่างน้อยปีละ 1 ครั้ง

- (5) พิจารณารายการที่เกี่ยวข้องกันหรือรายการที่อาจมีความขัดแย้งทางผลประโยชน์ ให้เป็นไปตามกฎหมายและข้อกำหนดของตลาดหลักทรัพย์ ทั้งนี้ เพื่อให้มั่นใจว่ารายการดังกล่าวสมเหตุสมผลและเป็นประโยชน์สูงสุดต่อบริษัท

- (6) จัดทำรายงานของคณะกรรมการตรวจสอบ โดยเปิดเผยไว้ในรายงานประจำปีของบริษัท ซึ่งรายงานดังกล่าวต้องลงนามโดยประธานคณะกรรมการตรวจสอบ และต้องประกอบด้วยข้อมูลอย่างน้อยดังต่อไปนี้

- (ก) ความเห็นเกี่ยวกับความถูกต้อง ครบถ้วน เป็นที่เชื่อถือได้ของรายงานทางการเงินของบริษัท
- (ข) ความเห็นเกี่ยวกับความเพียงพอของระบบควบคุมภายในของบริษัท
- (ค) ความเห็นเกี่ยวกับการปฏิบัติตามกฎหมายว่าด้วยหลักทรัพย์และตลาดหลักทรัพย์ ข้อกำหนดของตลาดหลักทรัพย์ หรือกฎหมายที่เกี่ยวข้องกับธุรกิจของบริษัท
- (ง) ความเห็นเกี่ยวกับความเหมาะสมของผู้สอบบัญชี
- (จ) ความเห็นเกี่ยวกับรายการที่อาจมีความขัดแย้งทางผลประโยชน์
- (ฉ) จำนวนการประชุมคณะกรรมการตรวจสอบ และการเข้าร่วมประชุมของกรรมการตรวจสอบแต่ละท่าน
- (ช) ความเห็นหรือข้อสังเกตโดยรวมที่คณะกรรมการตรวจสอบได้รับจากการปฏิบัติหน้าที่ตามกฎหมาย (Charter)
- (ซ) รายการอื่นที่เห็นว่าผู้ถือหุ้นและผู้ลงทุนทั่วไปควรทราบภายใต้ขอบเขตหน้าที่และความรับผิดชอบที่ได้รับมอบหมายจากคณะกรรมการบริษัท

- (7) ปฏิบัติการอื่นใดตามที่คณะกรรมการของบริษัท มอบหมายด้วยความเห็นชอบจากคณะกรรมการตรวจสอบ

วาระการดำรงตำแหน่งของคณะกรรมการตรวจสอบ

คณะกรรมการตรวจสอบมีวาระการดำรงตำแหน่งคราวละ 2 ปี โดยกรรมการตรวจสอบที่พ้นตำแหน่งตามวาระ อาจได้รับแต่งตั้งจากคณะกรรมการบริษัทฯ อีกได้

คณะกรรมการบริหาร ประกอบด้วยกรรมการ จำนวน 2 ท่าน

ลำดับ	รายชื่อ	ตำแหน่ง
1.	นายถกล ถวิลเดมิทรัพย์	ประธานกรรมการบริหาร
2.	นายชูศักดิ์ ปรัชญาณ์ปรีชา	กรรมการบริหาร

ขอบเขตอำนาจหน้าที่และความรับผิดชอบของคณะกรรมการบริหาร

- (1) มีอำนาจหน้าที่ ตามที่ได้รับมอบหมายหรือตามนโยบายที่ได้รับมอบหมายจากคณะกรรมการ
- (2) พิจารณาและจัดทำนโยบาย กลยุทธ์ทางธุรกิจ เป้าหมายและแผนการดำเนินงาน เป้าหมายทางการเงิน และงบประมาณของบริษัทฯ โดยพิจารณาถึงปัจจัยทางธุรกิจต่าง ๆ อย่างเหมาะสม เพื่อนำเสนอและขออนุมัติต่อคณะกรรมการ และกำกับดูแล ตรวจสอบ และติดตามการดำเนินธุรกิจของบริษัทฯ ให้เป็นไปตามที่กำหนดไว้ อย่างมีประสิทธิภาพและประสิทธิผล
- (3) จัดให้มีแผนสืบทอดงาน (Succession Plan) สำหรับการดำรงตำแหน่งที่สำคัญของผู้บริหารระดับสูงหรือบุคคลที่อยู่ในเกณฑ์ที่จะได้รับพิจารณาดำรงตำแหน่งผู้บริหารระดับสูง พร้อมกับทบทวนแผนดังกล่าวอย่างสม่ำเสมอ
- (4) กำหนดแนวทางในการประเมินผลปฏิบัติงานของ ประธานเจ้าหน้าที่บริหาร กรรมการผู้จัดการ และผู้บริหารระดับสูงเป็นประจำทุกปี โดยคำนึงถึงหน้าที่ความรับผิดชอบและความเสี่ยงที่เกิดขึ้น
- (5) พิจารณาแต่งตั้ง รองกรรมการผู้จัดการ ผู้ช่วยกรรมการผู้จัดการ ผู้บริหารด้านการเงิน (CFO) ผู้อำนวยการ และผู้จัดการอาวุโส ที่เสนอโดยประธานเจ้าหน้าที่บริหาร
- (6) พิจารณาอนุมัติการปรับเงินเดือนและโบนัสประจำปีของพนักงานบริษัทฯ ที่เสนอโดยประธานเจ้าหน้าที่บริหาร แล้วรายงานให้คณะกรรมการสรรหาและกำหนดค่าตอบแทนเพื่อทราบ
- (7) กำหนดโครงสร้างองค์กรและนโยบายเกี่ยวกับการบริหารจัดการบริษัทฯ รวมถึงนโยบายเกี่ยวกับการคัดเลือก การฝึกอบรม การว่าจ้าง และการเลิกจ้างพนักงานของบริษัทฯ โดยมอบหมายให้ประธานเจ้าหน้าที่บริหาร กรรมการผู้จัดการ ผู้อำนวยการฝ่ายทรัพยากรบุคคล เป็นผู้มีอำนาจแทนบริษัทฯ ในการลงนามในสัญญาจ้างแรงงาน
- (8) พิจารณาและให้ข้อเสนอหรือความเห็นต่อคณะกรรมการเกี่ยวกับโครงการ ข้อเสนอ หรือการเข้าทำธุรกรรมใดๆ ที่เกี่ยวข้องกับการดำเนินธุรกิจของบริษัทฯ ที่เกินกว่าวงเงินที่ได้กำหนดไว้ และ/หรือที่กฎหมายและกฎเกณฑ์ที่เกี่ยวข้องหรือข้อบังคับบริษัทฯ กำหนดให้ที่ประชุมผู้ถือหุ้นหรือคณะกรรมการเป็นผู้พิจารณาอนุมัติ
- (9) มอบอำนาจให้ ประธานเจ้าหน้าที่บริหาร กรรมการผู้จัดการ ดำเนินกิจการของบริษัทฯ ตามขอบเขตอำนาจ หน้าที่และความรับผิดชอบ ตามที่กำหนดในคู่มืออำนาจดำเนินการ ภายใต้การกำกับดูแลของคณะกรรมการบริหาร
- (10) พิจารณาและอนุมัติคู่มืออำนาจดำเนินการ เพื่อให้ผู้ที่ได้รับแต่งตั้ง และ/หรือผู้ที่ได้รับมอบอำนาจทราบถึงขอบเขตความรับผิดชอบและอำนาจของตนเอง และเพื่อให้เป็นคู่มือในการปฏิบัติงาน โดยมีหลักฐานอ้างอิง และเป็นไปตามขั้นตอนอย่างมีระบบ
- (11) พิจารณาทบทวนและรับรองการจัดซื้อทั่วไป ซึ่งไม่ใช่เป็นการจัดซื้อวัตถุดิบ ที่มีวงเงินตั้งแต่ 10 ล้านบาทขึ้นไป ที่อนุมัติโดยประธานเจ้าหน้าที่บริหาร หรือคณะกรรมการเปิดของประกวดราคา
- (12) ศึกษาความเป็นไปได้ในการลงทุนในโครงการใหม่ๆ และมีอำนาจในการพิจารณาและอนุมัติให้บริษัทฯ ลงทุนหรือเข้าร่วมลงทุนกับบุคคล นิติบุคคล องค์กรทางธุรกิจอื่นใด หรือพิจารณาอนุมัติจัดตั้งบริษัทย่อย ในรูปแบบที่คณะกรรมการบริหารเห็นสมควร เพื่อดำเนินกิจการตามวัตถุประสงค์ของบริษัทฯ ตลอดจนถึงการพิจารณาและอนุมัติการใช้จ่ายเงินเพื่อการลงทุนดังกล่าว การเข้าทำนิติกรรมสัญญา การเพิ่มทุนในบริษัทย่อยที่จัดตั้ง และ/หรือการดำเนินการใดๆ ที่เกี่ยวข้องกับการดังกล่าวจนเสร็จการในจำนวนเงินตั้งแต่ 10 ล้านบาท แต่ทั้งนี้ไม่เกิน 100 ล้านบาท และนำเสนอการอนุมัติดังกล่าวต่อคณะกรรมการบริษัทฯ ทราบ

- (13) พิจารณาและอนุมัติการเข้าทำธุรกรรมทางการเงินกับสถาบันการเงินในการเปิดบัญชี กู้ยืม ขอสินเชื่อ จำนำ จำนอง ค้ำประกันและการอื่น รวมถึงการซื้อขายและจดทะเบียนกรรมสิทธิ์ที่ดินใด ๆ ตามวัตถุประสงค์เพื่อประโยชน์ในการดำเนินกิจการของบริษัทฯ ตลอดจนถึงการเข้าทำนิติกรรมสัญญา ยื่นคำขอ/คำเสนอ ติดต่อกับ ทำนิติกรรมกับส่วนราชการ เพื่อให้ได้มาซึ่งสิทธิต่างๆของบริษัทฯ และ/หรือการดำเนินการใด ๆ ที่เกี่ยวข้องกับเรื่องดังกล่าวจนเสร็จการในจำนวนเงินไม่เกิน 200 ล้านบาท
- (14) พิจารณาและอนุมัติการให้กู้ยืมเงินระหว่างบริษัทฯ กับ บริษัทย่อย ในวงเงินไม่เกิน 200 ล้านบาท
- (15) กำหนดเงื่อนไขทางการค้า เช่น วงเงินเครดิต ระยะเวลาการชำระเงิน การทำสัญญาซื้อขาย การเปลี่ยนแปลงเงื่อนไขทางการค้า เป็นต้น ในจำนวนเงินที่เกินกว่า 25 ล้านบาท
- (16) อำนาจหน้าที่นอกจากนี้ ให้เป็นไปตามที่ระบุไว้ในคู่มืออำนาจดำเนินการของบริษัทฯขอบเขตอำนาจ หน้าที่ และความรับผิดชอบของคณะกรรมการบริหารข้างต้น อยู่ภายใต้หลักเกณฑ์ของกฎหมายและกฎเกณฑ์ที่เกี่ยวข้อง ตลอดจนข้อบังคับของบริษัทฯ และในกรณีที่การเข้าดำเนินการหรือทำธุรกรรมใด ๆ ที่มีหรืออาจมีความขัดแย้งทางผลประโยชน์ และ/หรือเป็นการเข้าทำรายการกับบุคคลที่เกี่ยวข้องกัน ตามที่กฎหมายและกฎเกณฑ์ที่เกี่ยวข้อง หรือข้อบังคับบริษัทฯ กำหนด ให้ที่ประชุมผู้ถือหุ้นหรือคณะกรรมการเป็นผู้พิจารณาอนุมัติ และให้คณะกรรมการบริหารให้ความเห็นและนำเสนอเรื่องดังกล่าวต่อคณะกรรมการบริษัทฯ เพื่อพิจารณาและดำเนินการตามที่กฎหมายและกฎเกณฑ์ที่เกี่ยวข้อง หรือข้อบังคับของบริษัทฯ กำหนดต่อไป

คณะกรรมการสรรหาและกำหนดค่าตอบแทน ประกอบด้วยกรรมการ จำนวน 3 ท่าน

ลำดับ	รายชื่อ	ตำแหน่ง
1.	นายสมชาย สกุลสุวรรณ์	ประธานกรรมการสรรหาและกำหนดค่าตอบแทน
2.	พล ร.อ.สิทธิพันธุ์ เกยานนท์	กรรมการสรรหาและกำหนดค่าตอบแทน
3.	นายชูศักดิ์ ปรัชญาค์ปรีชา	กรรมการสรรหาและกำหนดค่าตอบแทน

ขอบเขตอำนาจหน้าที่และความรับผิดชอบของคณะกรรมการสรรหาและกำหนดค่าตอบแทน

(1) พิจารณาหลักเกณฑ์และกระบวนการในการสรรหาบุคคลที่มีคุณสมบัติเหมาะสม เพื่อดำรงตำแหน่งกรรมการบริษัทฯ เพื่อพิจารณาแต่งตั้งหรือเพื่อนำเสนอต่อที่ประชุมผู้ถือหุ้นพิจารณาแต่งตั้ง แล้วแต่กรณี ทั้งนี้ ในกระบวนการพิจารณาคัดเลือกบุคคลที่มีคุณสมบัติเหมาะสมข้างต้นนั้น ให้รวมถึงการเปิดโอกาสให้ผู้ถือหุ้นส่วนน้อยสามารถเสนอชื่อบุคคลเพื่อเข้ารับการพิจารณาคัดเลือกได้ด้วย

(2) กำหนดหลักเกณฑ์การพิจารณาค่าตอบแทนสำหรับกรรมการ

(3) พิจารณาเสนอค่าตอบแทนกรรมการต่อคณะกรรมการบริษัทฯ แล้วนำเสนอต่อที่ประชุมผู้ถือหุ้นพิจารณาอนุมัติ

(4) เสนอชื่อประธานเจ้าหน้าที่บริหาร และ กรรมการผู้จัดการ ต่อคณะกรรมการบริษัทฯ เพื่อพิจารณาแต่งตั้ง

(5) รับทราบการปรับเงินเดือนและโบนัสประจำปีของประธานเจ้าหน้าที่บริหาร และ กรรมการผู้จัดการ ซึ่งเสนอโดยคณะกรรมการบริหาร

(6) กำหนดแนวทางในการประเมินผลปฏิบัติงานคณะกรรมการบริษัทฯ และคณะกรรมการบริหาร โดยคำนึงถึงหน้าที่ความรับผิดชอบและความเสี่ยงที่เกิดขึ้น

(7) ปฏิบัติหน้าที่อื่นตามที่ได้รับมอบหมายจากคณะกรรมการบริษัทฯ

วาระการดำรงตำแหน่งของคณะกรรมการสรรหาและกำหนดค่าตอบแทน

คณะกรรมการสรรหาและกำหนดค่าตอบแทนมีวาระการดำรงตำแหน่งคราวละ 2 ปี โดยกรรมการสรรหาและกำหนดค่าตอบแทนที่พ้นตำแหน่งตามวาระ อาจได้รับแต่งตั้งจากคณะกรรมการบริษัทฯ อีกได้

คณะกรรมการบริหารความเสี่ยง ประกอบด้วย 3 ท่าน

ลำดับ	รายชื่อ	ตำแหน่ง
1.	รศ.ดร.นินนาท โอฬารวุฒิ	ประธานกรรมการบริหารความเสี่ยง
2.	นายกิตติ ฉัตรเลขาวิช	กรรมการบริหารความเสี่ยง
3.	นางรัศมี พงศ์จินดานนท์	กรรมการบริหารความเสี่ยง

คณะกรรมการบริหารความเสี่ยง แต่งตั้งโดยคณะกรรมการบริษัท เพื่อกำหนดนโยบายด้านการบริหารความเสี่ยง ให้ครอบคลุมทั้งองค์กร รวมทั้งกำกับดูแลให้มีระบบหรือกระบวนการบริหารจัดการความเสี่ยง เพื่อลดผลกระทบต่อธุรกิจของบริษัทฯ อย่างเหมาะสม โดยได้กำหนดองค์ประกอบ ขอบเขตอำนาจหน้าที่และความรับผิดชอบ เพื่อให้คณะกรรมการบริหารความเสี่ยงสามารถปฏิบัติหน้าที่ได้อย่างมีประสิทธิภาพ ตามที่คณะกรรมการบริษัท ได้มอบหมาย

ขอบเขตอำนาจหน้าที่และความรับผิดชอบของคณะกรรมการบริหารความเสี่ยง

(1) กำหนดนโยบายและเสนอแนะแนวทางให้การบริหารความเสี่ยงต่าง ๆ ที่เกี่ยวกับการดำเนินธุรกิจของบริษัทฯ อย่างเหมาะสมและมีประสิทธิภาพ

(2) กำหนดแผนจัดการความเสี่ยงและกระบวนการบริหารความเสี่ยงทั่วทั้งองค์กร

(3) ติดตามและประเมินผลการปฏิบัติตามกรอบการบริหารความเสี่ยงทั่วทั้งองค์กร

(4) ปฏิบัติหน้าที่อื่นใดตามที่คณะกรรมการบริษัท มอบหมาย

วาระการดำรงตำแหน่งของคณะกรรมการบริหารความเสี่ยง

คณะกรรมการบริหารความเสี่ยงประกอบด้วยคณะกรรมการบริษัท อย่างน้อยสองคน และคณะกรรมการบริหารความเสี่ยงอย่างน้อยหนึ่งคนต้องเป็นกรรมการอิสระ คณะกรรมการบริหารความเสี่ยงมีวาระการดำรงตำแหน่งคราวละ 2 ปี โดยกรรมการบริหารความเสี่ยงที่พ้นตำแหน่งตามวาระ อาจได้รับแต่งตั้งจากคณะกรรมการบริษัท อีกได้

คณะกรรมการบรรษัทภิบาล ประกอบด้วยกรรมการ จำนวน 2 ท่าน

ลำดับ	รายชื่อ	ตำแหน่ง
1.	นายการุญ นันทิลีพงศ์	ประธานกรรมการบรรษัทภิบาล
2.	นายทรงฤทธิ์ นิวัติชัยวงศ์	กรรมการบรรษัทภิบาล

คณะกรรมการบรรษัทภิบาล แต่งตั้งโดยคณะกรรมการบริษัท เพื่อให้การดำเนินงานของบริษัทฯ เป็นไปตามกฎเกณฑ์และตามนโยบายกำกับดูแลกิจการที่ดี

ขอบเขตอำนาจหน้าที่และความรับผิดชอบของคณะกรรมการบรรษัทภิบาล

(1) เสนอแนะปฏิบัติด้านการกำกับดูแลกิจการที่ดี ต่อคณะกรรมการบริษัท

(2) ดูแลการปฏิบัติงานของคณะกรรมการ และฝ่ายจัดการ เพื่อเป็นไปตามหลักการกำกับดูแลกิจการที่ดี

(3) ทบทวนและปรับปรุงนโยบายการกำกับดูแลกิจการอย่างสม่ำเสมอ อย่างน้อยปีละ 1 ครั้ง เพื่อให้สอดคล้องกับแนวปฏิบัติตามมาตรฐานสากล และเสนอแนะต่อคณะกรรมการบริษัท

(4) มอบนโยบายและแนวปฏิบัติในการดำเนินงานด้านการบริหารจัดการความยั่งยืน (Sustainability Management : SM) ซึ่งรวมถึงการดำเนินงานด้านการดูแลสังคมชุมชนและสิ่งแวดล้อม (Corporate Social Responsibility : CSR)

(5) ติดตามการดำเนินงานด้าน SM และรายงานต่อคณะกรรมการบริษัท

(6) วางกรอบแนวทางการกำกับดูแลการดำเนินงานที่เกี่ยวข้องกับการต่อต้านการทุจริตของบริษัทฯ (CAC)

(7) ปฏิบัติหน้าที่อื่นตามที่ได้รับการมอบหมายจากคณะกรรมการบริษัท

วาระการดำรงตำแหน่งของคณะกรรมการบรรษัทภิบาล

คณะกรรมการบรรษัทภิบาลมีวาระการดำรงตำแหน่งคราวละ 2 ปี เมื่อครบกำหนดตามวาระอาจได้รับการแต่งตั้งจากคณะกรรมการบริษัท อีกได้

ประธานเจ้าหน้าที่บริหาร

ลำดับ	รายชื่อ	ตำแหน่ง
1.	นายสุกฤษดิ์ ช่อเรืองศักดิ์	ประธานเจ้าหน้าที่บริหาร

ขอบเขตอำนาจหน้าที่และความรับผิดชอบของประธานเจ้าหน้าที่บริหาร

- (1) มีอำนาจ หน้าที่และความรับผิดชอบใดๆ ตามที่ได้รับมอบหมายหรือตามนโยบายที่ได้รับมอบหมายจากคณะกรรมการ บริษัทฯ และ/หรือคณะกรรมการบริหาร
- (2) มีหน้าที่กำกับดูแล จัดการ และบริหารงานของบริษัทฯ เพื่อให้เป็นไปตามนโยบาย กลยุทธ์ทางธุรกิจ เป้าหมายและแผนการดำเนินงาน เป้าหมายทางการเงินและงบประมาณของบริษัทฯ ที่ได้รับอนุมัติจากคณะกรรมการบริหาร
- (3) พิจารณาจ้าง แต่งตั้ง โยกย้าย เลิกจ้าง กำหนดขอบเขตหน้าที่อำนาจ ประเมินผล และผลประโยชน์ตอบแทนที่เหมาะสมของพนักงาน แนวนโยบายที่กำหนดโดยคณะกรรมการบริหาร
- (4) แต่งตั้งที่ปรึกษาด้านต่างๆ ที่จำเป็นต่อการดำเนินกิจการ และ/หรือ การบริหารงานประจำวันของบริษัทฯ
- (5) แต่งตั้ง และ/หรือมอบหมายให้บุคคลใดบุคคลหนึ่งหรือหลายคน กระทำการใด ๆ ที่อยู่ภายในขอบเขตอำนาจของประธานเจ้าหน้าที่บริหาร ตามที่ประธานเจ้าหน้าที่บริหาร เห็นสมควร โดยที่ประธานเจ้าหน้าที่บริหาร อาจยกเลิก เพิกถอน หรือแก้ไขเปลี่ยนแปลงอำนาจดังกล่าวได้
- (6) พิจารณาและอนุมัติการเข้าทำสัญญาตราสารทางการเงิน เช่น สัญญาสิทธิที่จะซื้อหรือขายสินค้าล่วงหน้า สัญญาซื้อขายเงินตราต่างประเทศล่วงหน้า ฯลฯ เพื่อป้องกันความเสี่ยงทางการเงินของบริษัทฯ
- (7) กำหนดเงื่อนไขทางการค้า เช่น วงเงินเครดิต ระยะเวลาการชำระเงิน การทำสัญญาซื้อขาย การเปลี่ยนแปลงเงื่อนไขทางการค้า เป็นต้น ในวงเงินจำนวนเงินไม่เกิน 25 ล้านบาท
- (8) พิจารณาเจรจาต่อรอง อนุมัติการเข้าทำนิติกรรมสัญญา หรือการดำเนินการใดๆ ที่เกี่ยวข้องกับการจัดซื้อวัตถุดิบและขายสินค้าจำนวนปริมาณซื้อขายต่อครั้งไม่เกิน 1,000 ตัน ในกรณีที่มีการซื้อขายต่อครั้งเกินกว่า 1,000 ตัน ต้องได้รับอนุมัติจากคณะอนุกรรมการซื้อขายก่อน โดยยอดปริมาณรวมซื้อขายสุทธิจะต้องรายงานให้คณะกรรมการบริหารทราบในการประชุมครั้งถัดไป
- (9) พิจารณาเจรจาต่อรอง อนุมัติการเข้าทำนิติกรรมสัญญา ซึ่งไม่ใช่การจัดซื้อวัตถุดิบและขายสินค้า ในจำนวนเงินต่อครั้งไม่เกิน 10 ล้านบาท
- (10) อำนาจหน้าที่นอกเหนือจากนี้ ให้เป็นไปตามที่ระบุไว้ในคู่มืออำนาจดำเนินการของบริษัทฯ

ผู้บริหาร

ผู้บริหาร ณ วันที่ 1 กุมภาพันธ์ 2560 ประกอบด้วย จำนวน 20 ท่าน ดังนี้

ลำดับ	รายชื่อ	ตำแหน่ง
1.	นายสุกฤษดิ์ ช่อเรืองศักดิ์	ประธานเจ้าหน้าที่บริหาร
2.	นายรชฏ ฤทธิเดชทรัพย์	ผู้ช่วยกรรมการผู้จัดการ
3.	นางรัศมี พงศ์จินดานนท์	Chief Financial Officer
4.	นายธวัชชัย โฉมวรรณ	ผู้อำนวยการสายงานขายและการตลาด
5.	นายสุมินทร์ จุฑาทู	ผู้อำนวยการสายงานบริหารทรัพยากรบุคคล
6.	นายสมศักดิ์ พงษ์รามัญ	ผู้อำนวยการโรงงาน
7.	นายอนันต์ชัย อภิวิทย์เยี่ยมฟ้า	ผู้อำนวยการสำนักบริหารโครงการ
8.	นางสาวสุทิสรา เทียนไชย	ผู้จัดการฝ่ายสำนักงานอาวุโส
9.	นายจุนสุย แซ่เล้า	ผู้จัดการฝ่ายสวนอาวุโส
10.	นายมงคล เสี่ยงสุทธิวงศ์	ผู้จัดการฝ่ายสารสนเทศ
11.	นายศรวิทย์ งามอาจชาว์เลิศ	ผู้จัดการฝ่ายจัดหาวัตถุดิบ
12.	นายชุมพล ไทบุญกุล	ผู้จัดการฝ่ายผลิต 1
13.	นายชำนาญ ดวงใส	ผู้จัดการฝ่ายผลิต 2 และรักษาผู้ช่วยผู้อำนวยการโรงงาน
14.	นายสมชาย จันทรมณี	ผู้จัดการฝ่ายผลิต 3 และรักษาผู้ช่วยผู้อำนวยการโรงงาน
15.	นายเกษณะ สมมาตร	ผู้จัดการฝ่ายวิศวกรรม
16.	นายพงศ์สิทธิ์ โพธิ์ป้อ	ผู้จัดการฝ่ายบริหารทรัพยากรบุคคลโรงงาน
17.	นางสาวญาดา สวัสดิ์ศรี	ผู้จัดการฝ่ายประกันคุณภาพและวางแผนการผลิต
18.	นายสุรนนท์ พลประชิด	ผู้จัดการฝ่ายจัดหาผลปาล์มสด
19.	นายสรชัย ชื่นเสวกุล	ผู้จัดการฝ่ายซื้อ
20.	นายวงศ์วิศ อัสวานิโรจน์	ผู้จัดการสำนักตรวจสอบภายใน

หมายเหตุ

- 1) นายรักกิติ ตั้งล้ำเลิศ ตำแหน่ง Chief Financial Officer ขอลาออกจากการทำงานตั้งแต่วันที่ 16 มกราคม 2559
- 2) นางรัศมี พงศ์จินดานนท์ ตำแหน่ง ผู้อำนวยการสำนักตรวจสอบภายใน ได้รับการแต่งตั้งให้ดำรงตำแหน่ง Chief Financial Officer ตั้งแต่วันที่ 18 พฤษภาคม 2559
- 3) ตำแหน่งกรรมการผู้จัดการ อยู่ระหว่างคณะกรรมการสรรหาและกำหนดค่าตอบแทน สรรหาคัดเลือกบุคคลที่เหมาะสม
- 4) ผู้บริหารลำดับที่ 1-7 เป็นผู้บริหารที่ต้องเปิดเผยตามประกาศคณะกรรมการ กสท. กำหนด และผู้บริหารทุกท่านไม่เคยเป็นพนักงานหรือหุ้นส่วนของบริษัทสอบบัญชีภายนอกที่บริษัทฯ ใช้บริการอยู่ในช่วง 2 ปีที่ผ่านมา

เลขานุการบริษัท

คณะกรรมการบริษัทฯ ได้มีมติแต่งตั้งให้ นายคมกฤษ ทองอ่วม ดำรงตำแหน่งเป็นเลขานุการบริษัท ตั้งแต่วันที่ 4 มกราคม 2559 เพื่อทำหน้าที่ให้เป็นไปตามพรบ.หลักทรัพย์และตลาดหลักทรัพย์ฯ ม.89/15 อาทิเช่น เพื่อเป็นศูนย์กลางในการจัดทำ/เก็บรักษาเอกสาร ทะเบียนกรรมการ จัดประชุมผู้ถือหุ้น หนังสือเชิญประชุมและรายงานการประชุมผู้ถือหุ้น รายงานการมีส่วนได้ส่วนเสียของกรรมการและผู้บริหาร รวมถึงเรื่องอื่นๆ ที่ได้รับมอบหมาย

หมายเหตุ : นางสาววิภารัตน์ วิวัฒน์ธนาธิกุล ดำรงตำแหน่งเลขานุการบริษัทตั้งแต่วันที่ 14 พฤษภาคม 2551 ครบกำหนดเกษียณอายุการทำงานในวันที่ 31 ธันวาคม 2558

การสรรหาและแต่งตั้งกรรมการและผู้บริหารระดับสูงสุด

1) กรรมการอิสระ

คุณสมบัติของกรรมการอิสระของบริษัทฯ

(ก) ถือหุ้นไม่เกินร้อยละหนึ่งของจำนวนหุ้นที่มีสิทธิออกเสียงทั้งหมดของบริษัทฯ บริษัทใหญ่ บริษัทย่อย บริษัทร่วม หรือนิติบุคคลที่อาจมีความขัดแย้ง ทั้งนี้ ให้นับรวมการถือหุ้นของผู้ที่เกี่ยวข้องของกรรมการอิสระรายนั้นๆ ด้วย

(ข) ไม่เป็นหรือเคยเป็นกรรมการที่มีส่วนร่วมบริหารงาน ลูกจ้าง พนักงาน ที่ปรึกษา ที่ได้เงินเดือนประจำ หรือผู้มีอำนาจควบคุมของบริษัทฯ บริษัทใหญ่ บริษัทย่อย บริษัทร่วม บริษัทย่อยลำดับเดียวกัน หรือนิติบุคคลที่อาจมีความขัดแย้ง เว้นแต่จะได้พ้นจากการมีลักษณะดังกล่าวมาแล้วไม่น้อยกว่าสองปีก่อนวันที่ยื่นคำขออนุญาตต่อสำนักงาน

(ค) ไม่เป็นบุคคลที่มีความสัมพันธ์ทางสายโลหิต หรือโดยการจดทะเบียนตามกฎหมาย ในลักษณะที่เป็น บิดามารดา คู่สมรส พี่น้อง และบุตร รวมทั้งคู่สมรสของบุตร ของผู้บริหาร ผู้ถือหุ้นรายใหญ่ ผู้มีอำนาจควบคุม หรือบุคคลที่จะได้รับการเสนอให้เป็นผู้บริหารหรือผู้มีอำนาจควบคุมของบริษัทฯ หรือบริษัทย่อย

(ง) ไม่มีหรือเคยมีความสัมพันธ์ทางธุรกิจกับบริษัทฯ บริษัทใหญ่ บริษัทย่อย บริษัทร่วม หรือนิติบุคคลที่อาจมีความขัดแย้ง ในลักษณะที่อาจเป็นการขัดขวางการใช้วิจารณญาณอย่างอิสระของตน รวมทั้งไม่เป็นหรือเคยเป็นผู้ถือหุ้นรายใหญ่ กรรมการซึ่งไม่ใช่กรรมการอิสระ หรือผู้บริหาร ของผู้ที่มีความสัมพันธ์ทางธุรกิจกับบริษัทฯ บริษัทใหญ่ บริษัทย่อย บริษัทร่วม หรือนิติบุคคลที่อาจมีความขัดแย้ง เว้นแต่จะได้พ้นจากการมีลักษณะดังกล่าวมาแล้วไม่น้อยกว่าสองปีก่อนวันที่ยื่นคำขออนุญาตต่อสำนักงาน

ความสัมพันธ์ทางธุรกิจตามวรรคหนึ่ง รวมถึงการทำรายการทางการเงินที่กระทำเป็นปกติเพื่อประกอบกิจการ การเช่า หรือให้เช่าอสังหาริมทรัพย์ รายการเกี่ยวกับสินทรัพย์หรือบริการหรือการให้หรือรับความช่วยเหลือทางการเงิน ด้วยการรับหรือให้กู้ยืม ค่าประกัน การให้สินทรัพย์เป็นหลักประกันหนี้สิน รวมถึงพฤติกรรมอื่นทำนองเดียวกัน ซึ่งเป็นผลให้ผู้ขออนุญาตหรือคู่สัญญาที่มีภาระหนี้ที่ต้องชำระต่ออีกฝ่ายหนึ่ง ตั้งแต่ร้อยละสามของสินทรัพย์ที่มีตัวตนสุทธิของผู้ขออนุญาตหรือตั้งแต่ยี่สิบล้านบาทขึ้นไป แล้วแต่จำนวนใดจะต่ำกว่า ทั้งนี้ การคำนวณภาระหนี้ดังกล่าวให้เป็นไปตามวิธีการคำนวณมูลค่าของรายการที่เกี่ยวข้องกันตามประกาศคณะกรรมการกำกับตลาดทุน ว่าด้วยการเปิดเผยข้อมูลและการปฏิบัติกรของบริษัทจดทะเบียนในรายการที่เกี่ยวข้องกัน โดยอนุโลมแต่ในการพิจารณาภาระหนี้ดังกล่าว ให้นับรวมภาระหนี้ที่เกิดขึ้นในระหว่างหนึ่งปีก่อนวันที่มีความสัมพันธ์ทางธุรกิจกับบุคคลเดียวกัน

(จ) ไม่เป็นหรือเคยเป็นผู้สอบบัญชีของบริษัทฯ บริษัทใหญ่ บริษัทย่อย บริษัทร่วม หรือนิติบุคคลที่อาจมีความขัดแย้ง และไม่เป็นผู้ถือหุ้นรายใหญ่ กรรมการซึ่งไม่ใช่กรรมการอิสระ ผู้บริหาร หรือหุ้นส่วนผู้จัดการของสำนักงานสอบบัญชี ซึ่งมีผู้สอบบัญชีของบริษัทฯ บริษัทใหญ่ บริษัทย่อย บริษัทร่วม หรือนิติบุคคลที่อาจมีความขัดแย้งสังกัดอยู่ เว้นแต่จะได้พ้นจากการมีลักษณะดังกล่าวมาแล้วไม่น้อยกว่าสองปีก่อนวันที่ยื่นคำขออนุญาตต่อสำนักงาน

(ฉ) ไม่เป็นหรือเคยเป็นผู้ให้บริการทางวิชาชีพใดๆ ซึ่งรวมถึงการให้บริการเป็นที่ปรึกษากฎหมายหรือที่ปรึกษาทางการเงิน ซึ่งได้รับค่าบริการเกินกว่าสองล้านบาทต่อปีจากบริษัทฯ บริษัทใหญ่ บริษัทย่อย บริษัทร่วม หรือนิติบุคคลที่อาจมีความขัดแย้ง ทั้งนี้ ในกรณีที่ผู้ให้บริการทางวิชาชีพเป็นนิติบุคคล ให้รวมถึงการเป็นผู้ถือหุ้นรายใหญ่ กรรมการซึ่งไม่ใช่กรรมการอิสระ ผู้บริหาร หรือหุ้นส่วนผู้จัดการ ของผู้ให้บริการทางวิชาชีพนั้นด้วย เว้นแต่จะได้พ้นจากการมีลักษณะดังกล่าวมาแล้วไม่น้อยกว่าสองปีก่อนวันที่ยื่นคำขออนุญาตต่อสำนักงาน

(ช) ไม่เป็นกรรมการที่ได้รับการแต่งตั้งขึ้นเพื่อเป็นตัวแทนของกรรมการของบริษัทฯ ผู้ถือหุ้นรายใหญ่ หรือผู้ถือหุ้น ซึ่งเป็นผู้ที่เกี่ยวข้องกับผู้ถือหุ้นรายใหญ่ของบริษัทฯ

(ซ) ไม่มีลักษณะอื่นใดที่ทำให้ไม่สามารถให้ความเห็นอย่างเป็นอิสระเกี่ยวกับการดำเนินงานของบริษัทฯ

2) การสรรหากรรมการและผู้บริหารระดับสูงสุด

คณะกรรมการสรรหาและกำหนดค่าตอบแทน มีหน้าที่สรรหาบุคคลที่มีคุณสมบัติเหมาะสม เพื่อดำรงตำแหน่ง กรรมการบริษัท โดยนำเสนอต่อคณะกรรมการบริษัท หรือที่ประชุมผู้ถือหุ้นพิจารณาแต่งตั้งแล้วแต่กรณี ซึ่งจะพิจารณาด้าน ทักษะวิชาชีพ ความรู้ ความสามารถ ความเชี่ยวชาญเฉพาะด้าน ประสบการณ์การทำงาน โดยไม่เจาะจงเพศ อายุ หรือ เชื้อชาติ ทั้งนี้การพิจารณาคุณสมบัติของบุคคลจะขึ้นอยู่กับสถานการณ์ของบริษัทฯ ในช่วงเวลานั้นๆ อีกทั้งในกระบวนการ พิจารณาคัดเลือกบุคคลที่มีคุณสมบัติเหมาะสมข้างต้นนั้น ได้รวมถึงการเปิดโอกาสให้ผู้ถือหุ้นส่วนน้อยสามารถเสนอชื่อบุคคล เพื่อเข้ารับการพิจารณาคัดเลือกได้ด้วย ซึ่งบริษัทฯ ได้เปิดโอกาสให้ผู้ถือหุ้นเสนอเรื่องเพื่อบรรจุเป็นวาระการประชุมและเสนอ ชื่อบุคคลที่มีคุณสมบัติเหมาะสมเพื่อรับการพิจารณาเลือกตั้งเป็นกรรมการบริษัท ล่วงหน้า โดยสำหรับการประชุมสามัญประจำปี 2559 ระหว่างวันที่ 1 กันยายน 2558 ถึงวันที่ 30 พฤศจิกายน 2558 และสำหรับการประชุมสามัญประจำปี 2560 ระหว่างวันที่ 1 กันยายน 2559 ถึงวันที่ 30 พฤศจิกายน 2559 โดยแจ้งให้ผู้ถือหุ้นทราบผ่านระบบข่าวของตลาดหลักทรัพย์แห่งประเทศไทย และเว็บไซต์ของบริษัทฯ

และคณะกรรมการสรรหาและกำหนดค่าตอบแทน มีหน้าที่สรรหาบุคคลพร้อมเสนอชื่อประธานเจ้าหน้าที่บริหาร และ กรรมการผู้จัดการ ต่อคณะกรรมการบริษัท เพื่อพิจารณาแต่งตั้ง

อ้างอิงการกำกับดูแลกิจการ ว่าด้วยขอบเขตอำนาจหน้าที่และความรับผิดชอบของคณะกรรมการสรรหาและกำหนด ค่าตอบแทน

หลักเกณฑ์และวิธีการแต่งตั้งกรรมการมีวิธีการดังต่อไปนี้

- 1) การเสนอชื่อบุคคลให้ที่ประชุมผู้ถือหุ้นเลือกตั้งเป็นกรรมการแทนกรรมการที่ครบกำหนดออกตามวาระ โดยคณะกรรมการสรรหาและกำหนดค่าตอบแทนจะเป็นผู้สรรหาเพื่อเสนอให้คณะกรรมการบริษัท พิจารณาก่อนเสนอที่ประชุมผู้ถือหุ้น
- 2) ผู้ถือหุ้นคนหนึ่งมีคะแนนเสียงเท่ากับหนึ่งหุ้นต่อหนึ่งเสียง
- 3) ผู้ถือหุ้นแต่ละคนจะต้องใช้คะแนนเสียงที่มีอยู่ทั้งหมดตาม (1) เลือกตั้งบุคคลคนเดียวหรือหลายคนเป็นกรรมการ ก็ได้ แต่จะแบ่งคะแนนเสียงให้แก่ผู้ใดมากน้อยเพียงใดไม่ได้
- 4) บุคคลซึ่งได้รับคะแนนเสียงสูงสุดตามลำดับลงมา เป็นผู้ได้รับการเลือกตั้งเป็นกรรมการเท่าจำนวนกรรมการที่จะ พังมีหรือจะพึงเลือกตั้งในครั้งนั้น ในกรณีที่บุคคลซึ่งได้รับการเลือกตั้งในลำดับถัดลงมา มีคะแนนเสียงเท่ากันเกินจำนวนกรรมการ ที่จะพึงมีหรือจะพึงเลือกตั้งในครั้งนั้น ให้ผู้เป็นประธานเป็นผู้ออกเสียงชี้ขาด

นอกจากนี้ยังเปิดโอกาสให้ผู้ถือหุ้นรายย่อยได้ใช้สิทธิเสนอชื่อบุคคลเพื่อเข้ารับการคัดเลือกเป็นกรรมการล่วงหน้า ในการแต่งตั้งกรรมการ โดยถือตามเสียงข้างมากในการออกเสียง จะไม่มีระบบ Cumulative Voting

ค่าตอบแทนกรรมการและผู้บริหาร

ค่าตอบแทนกรรมการ : บริษัทฯ ได้กำหนดนโยบายค่าตอบแทนกรรมการไว้อย่างชัดเจนและโปร่งใสโดยค่าตอบแทน อยู่ในระดับเหมาะสมตามอุตสาหกรรมและสูงเพียงพอที่จะดึงดูดและรักษากรรมการที่มี คุณสมบัติที่ต้องการ และได้ขออนุมัติจากที่ประชุมผู้ถือหุ้นแล้ว กรรมการที่ได้รับมอบหมาย ให้มีหน้าที่และความรับผิดชอบเพิ่มมากขึ้น ได้รับค่าตอบแทนที่เหมาะสมกับหน้าที่และ ความรับผิดชอบที่ได้รับมอบหมายเพิ่มมากขึ้น

ค่าตอบแทนผู้บริหาร : ค่าตอบแทนผู้บริหารเป็นไปตามหลักการและนโยบายที่คณะกรรมการบริษัท กำหนด

ค่าตอบแทนที่เป็นตัวเงินของคณะกรรมการ

ตามที่ประชุมสามัญผู้ถือหุ้นครั้งที่ 1/2559 เมื่อวันที่ 27 เมษายน 2559 มีมติอนุมัติค่าตอบแทนกรรมการประจำปี 2558 และอนุมัติเบี้ยประชุมประจำปี 2559 ดังนี้

- 1) จดจ่ายค่าตอบแทนกรรมการประจำปี 2558
- 2) งบประมาณค่าตอบแทนกรรมการ และค่าเบี้ยประชุมกรรมการ ประจำปี 2559 ในวงเงินไม่เกินจำนวน 4,535,000 บาท ซึ่งเทียบเท่ากับปีก่อน และไม่สิทธิประโยชน์อื่นใดนอกเหนือจากนี้ โดยกำหนดรูปแบบการจ่าย ดังนี้
 - กำหนดค่าเบี้ยประชุมกรรมการ ประจำปี 2559 เท่ากับปีที่ผ่านมา ดังนี้

คณะกรรมการ	ตำแหน่ง	ค่าเบี้ยประชุมต่อครั้ง (บาท)
คณะกรรมการบริษัท	ประธาน	30,000.00
	กรรมการ	15,000.00
คณะกรรมการตรวจสอบ	ประธาน	25,000.00
	กรรมการ	20,000.00
คณะกรรมการสรรหาและกำหนดค่าตอบแทน	ประธาน	25,000.00
	กรรมการ	20,000.00
คณะกรรมการบริหาร	ประธาน	20,000.00
	กรรมการ	10,000.00
คณะกรรมการบริหารความเสี่ยง	ประธาน	20,000.00
	กรรมการ	10,000.00
คณะกรรมการบรรษัทภิบาล	ประธาน	20,000.00
	กรรมการ	10,000.00

- กำหนดค่าตอบแทนกรรมการประจำปี 2559 ในวงเงินส่วนที่คงเหลือหลังจากการจ่ายค่าเบี้ยประชุมกรรมการประจำปี 2559 โดยให้ประธานกรรมการพิจารณาจัดสรรตามความเหมาะสม

ค่าตอบแทนของกรรมการบริษัท

(หน่วย : บาท)

ลำดับ	รายชื่อกรรมการ	ค่าเบี้ยประชุม						ค่าตอบแทนกรรมการปี 2558	ค่าตอบแทนกรรมการปี 2559	รวม
		คณะกรรมการตรวจสอบ	คณะกรรมการบริหาร	คณะกรรมการสรรหาและกำหนดค่าตอบแทน	คณะกรรมการบรรษัทภิบาล	คณะกรรมการบริหารความเสี่ยง	คณะกรรมการบริษัท			
1.	นายสมชาย สกลสุวรรณ์	-	-	50,000	-	-	150,000	งดจ่าย	320,500	520,500
2.	นายสุเทพ วงศ์วรเศรษฐ์ ⁽³⁾	25,000	-	-	-	-	15,000	งดจ่าย	89,000	129,000
3.	รศ.ดร.นันทา โอฬารวรวิทย์ ⁽³⁾	90,000	-	-	-	80,000	75,000	งดจ่าย	267,000	512,000
4.	นายสาธิต ชาญเชาวน์กุล	60,000	-	-	-	-	60,000	งดจ่าย	179,500	299,500
5.	พล.ร.อ.สตีเฟ่นส์ เกยานนท์	40,000	-	40,000	-	-	75,000	งดจ่าย	227,000	382,000
6.	นายไพฑูรย์ คุจาวิวัฒน์ ⁽⁴⁾	-	-	-	-	-	-	งดจ่าย	0	0
7.	นายถกล ถวิลเดิมทรัพย์	-	420,000	-	-	-	60,000	งดจ่าย	227,000	707,000
8.	นายชูศักดิ์ ปรัชญางค์ปรีชา	-	230,000	40,000	-	10,000	75,000	งดจ่าย	227,000	582,000
9.	นายการุญ นันทิลีพงศ์	-	-	-	80,000	10,000	75,000	งดจ่าย	227,000	392,000
10.	นายกิตติ ฉัตรเลขาวิช	-	-	-	-	40,000	60,000	งดจ่าย	227,000	327,000
11.	นายทรงฤทธิ์ นิวัติชัยวงศ์	-	-	-	40,000	-	75,000	งดจ่าย	227,000	342,000
12.	นายรชฏ ถวิลเดิมทรัพย์	-	-	-	-	-	75,000	งดจ่าย	227,000	302,000
13.	นางรัศมี พงศ์จินดานนท์ ⁽⁵⁾	-	-	-	-	40,000	-	-	0	40,000
รวม		215,000	650,000	130,000	120,000	180,000	795,000	-	2,445,000	4,535,000

- หมายเหตุ**
- 1) ค่าตอบแทนกรรมการ ตามมติที่ประชุมสามัญผู้ถือหุ้น ครั้งที่ 1/2559 เมื่อวันที่ 27 เมษายน 2559 มีมติงดจ่ายค่าตอบแทนกรรมการประจำปี 2558
 - 2) ตามมติที่ประชุมสามัญผู้ถือหุ้น ครั้งที่ 1/2559 เมื่อวันที่ 27 เมษายน 2559 มีมติอนุมัติงบประมาณค่าตอบแทนกรรมการและค่าเบี้ยประชุมกรรมการประจำปี 2559 ในวงเงินไม่เกินจำนวน 4,535,000 บาท ซึ่งเทียบเท่ากับปีก่อน และไม่มีสิทธิประโยชน์อื่นใดนอกเหนือจากนี้ โดยกำหนดเป็นค่าเบี้ยประชุมกรรมการประจำปี 2559 เทียบเท่ากับปี 2558 และ กำหนดค่าตอบแทนกรรมการ ประจำปี 2559 ในวงเงินส่วนที่คงเหลือหลังจากการจ่ายค่าเบี้ยประชุมกรรมการประจำปี 2559 โดยให้ประธานกรรมการพิจารณาจัดสรรตามความเหมาะสม ซึ่งได้ทำการจัดสรรและกำหนดจ่ายในเดือนกุมภาพันธ์ 2560
 - 3) นายสุเทพ วงศ์วรเศรษฐ์ ประธานกรรมการตรวจสอบและกรรมการอิสระ ครบวาระการดำรงตำแหน่งกรรมการบริษัท เมื่อวันที่ 27 เมษายน 2559 และมีความประสงค์ไม่ขอกลับเข้าดำรงตำแหน่งกรรมการบริษัท และ เมื่อวันที่ 11 พฤษภาคม 2559 คณะกรรมการบริษัท มีมติแต่งตั้งให้ พล.ร.อ.สฤทธิพันธุ์ เกยานนท์ กรรมการอิสระ เข้าดำรงตำแหน่งกรรมการตรวจสอบ และแต่งตั้ง รศ. ดร. นินนาท โอฬารวุฒิ กรรมการอิสระและกรรมการตรวจสอบ ดำรงตำแหน่งประธานกรรมการตรวจสอบ
 - 4) นายสาธิต ชาญเชาวน์กุล กรรมการอิสระและกรรมการตรวจสอบ ขอลาออกจากการดำรงตำแหน่งกรรมการบริษัท เมื่อวันที่ 17 ตุลาคม 2559 และ ที่ประชุมคณะกรรมการบริษัท มีมติแต่งตั้งให้ นายไพบุลย์ คุจาวณิช เข้าดำรงตำแหน่งกรรมการแทน เมื่อวันที่ 9 พฤศจิกายน 2559
 - 5) นางรัศมี พงศ์จินดานนท์ Chief Financial Officer ไม่ได้ดำรงตำแหน่งกรรมการบริษัท แต่ดำรงตำแหน่ง กรรมการบริหาร ความเสี่ยงเพียงเท่านั้น

ค่าตอบแทนรวมและจำนวนรายของกรรมการบริหารและผู้บริหารของบริษัท ณ วันที่ 31 ธันวาคม 2559

รายละเอียด	ปี 2557	ปี 2558	ปี 2559
จำนวนกรรมการบริหารและผู้บริหาร	9 ท่าน	10 ท่าน	10 ท่าน
ค่าตอบแทน	16.23	16.43	16.40
เบี้ยประชุม เงินเดือน โบนัส เงินสมทบกองทุนสำรองเลี้ยงชีพ	ล้านบาท	ล้านบาท	ล้านบาท
และรายได้อื่นๆ (เงินชดเชยเกษียณอายุ เงินชดเชยต่าง ๆ)			
รถยนต์ประจำตำแหน่ง	3 ท่าน	3 ท่าน	3 ท่าน

ค่าตอบแทนรวมของประธานเจ้าหน้าที่บริหาร ณ วันที่ 31 ธันวาคม 2559

ค่าตอบแทนรวม	เงินเดือน (%)	โบนัส (%)
2,500,000 - 4,500,000 บาท	92.31%	7.69%

ค่าตอบแทนอื่นของกรรมการและผู้บริหาร ของบริษัท

- ปี 2556 โครงการใบสำคัญแสดงสิทธิที่จะซื้อหุ้นสามัญออกและจัดสรรให้แก่กรรมการและพนักงานของบริษัทฯ และบริษัทย่อย ครั้งที่ 1 (ESOP#1) ดังปรากฏตามรายละเอียดข้อ 7.3 การออกหลักทรัพย์อื่น
- ปี 2557 - ปี 2559 ไม่มีค่าตอบแทนอื่น

บุคลากร
จำนวนพนักงานและผลตอบแทน

หัวข้อ / รายละเอียด	ปี 2557	ปี 2558	ปี 2559
จำนวนพนักงาน			
พนักงานสำนักงานกรุงเทพ	78 คน	79 คน	79 คน
พนักงานสำนักงานชุมพร	934 คน	916 คน	874 คน
รวมพนักงานทั้งสิ้น	1,012 คน	995 คน	953 คน
จำนวนพนักงานแบ่งตามกลุ่มงาน			
พนักงานระดับบริหาร	23 คน	27 คน	23 คน
พนักงานระดับหัวหน้างาน	160 คน	109 คน	147 คน
พนักงาน	829 คน	859 คน	783 คน
ค่าตอบแทนพนักงาน			
เงินเดือน/ค่าแรง	172,069,425 บาท	171,798,183 บาท	169,868,177 บาท
- โบนัส	18,323,126 บาท	3,039,320 บาท	13,479,951 บาท
- รายได้อื่น ๆ	26,108,477 บาท	21,882,095 บาท	22,531,037 บาท
- กองทุนสำรองเลี้ยงชีพฯ	4,890,841 บาท	4,492,293 บาท	4,443,240 บาท
- ประกันสังคม	7,109,076 บาท	6,982,314 บาท	6,845,588 บาท
รวมค่าตอบแทนพนักงาน	228,500,945 บาท	208,194,205 บาท	217,167,993 บาท

ข้อพิพาทด้านแรงงานที่สำคัญในระยะเวลา 3 ปีที่ผ่านมา
บริษัทฯ ไม่มีข้อพิพาทด้านแรงงานที่สำคัญในระยะเวลา 3 ปีที่ผ่านมา

นโยบายในการพัฒนาผู้บริหารและพนักงาน

บริษัทฯ ได้ตระหนักและเล็งเห็นถึงคุณค่าของบุคลากรทุกระดับตั้งแต่ก้าวเข้าสู่การทำงานในองค์กร ดังนั้น จึงได้ให้ความสำคัญต่อการพัฒนาบุคลากร และมุ่งส่งเสริมการเจริญเติบโตของพนักงานทุกระดับอย่างต่อเนื่องมาโดยตลอด โดยมีวิธีการพัฒนาบุคลากรด้วยรูปแบบการพัฒนาที่หลากหลาย รวมทั้งได้มีการกำหนดแผนการฝึกอบรมประจำปี โดยกำหนดหลักสูตรที่มีความจำเป็นและเหมาะสมให้แก่ผู้บริหารและพนักงานในระดับต่าง ๆ รวมทั้งได้ปรับปรุงเพิ่มเติมหลักสูตรฝึกอบรมให้สอดคล้องและเหมาะสมกับการขยายกำลังการผลิตและเทคโนโลยีใหม่ๆ ที่บริษัทฯ นำมาใช้ในกระบวนการผลิตอยู่เสมอ ซึ่งการพัฒนาบุคลากรดังกล่าวนี้ ได้จัดให้มีการอบรมทั้งภายในและภายนอกองค์กร เพื่อเป็นการส่งเสริมให้บุคลากรมีทักษะ ความรู้ ความสามารถ มีความพร้อมในการที่จะขับเคลื่อนองค์กรไปสู่เป้าหมายที่วางไว้ นอกเหนือจากนั้น ในปี 2559 บริษัทฯ ยังได้ให้ความสำคัญในการฝึกอบรมและปลูกฝังให้พนักงานทุกระดับมีความตระหนักในเรื่องของการต่อต้านการทุจริตคอร์รัปชัน โดยถือเป็นนโยบายหลักที่จะต้องดำเนินการและทบทวนให้มีการปฏิบัติอย่างสม่ำเสมอ

จำนวนชั่วโมงการฝึกอบรมพัฒนาพนักงานของบริษัทฯ

ปีฝึกอบรม	รวมจำนวนการฝึกอบรม (ชั่วโมง)	เฉลี่ย/คน/ปี (ชั่วโมง)
ปี 2558	34,473.75	34.65
ปี 2559	34,603.00	36.31

ข้อมูลเกี่ยวกับคณะกรรมการและผู้บริหาร

ชื่อ	: นายสมชาย สกลสุวรรณ์	
ตำแหน่ง	: ประธานกรรมการ / ประธานกรรมการสรรหาและกำหนดค่าตอบแทน / กรรมการอิสระ	
วันที่ได้รับการแต่งตั้งเป็นกรรมการ	: 2 เมษายน 2547	
อายุ	: 68 ปี	
วุฒิการศึกษา	: ปริญญาโท บริหารธุรกิจ สถาบันศินทร, จุฬาลงกรณ์มหาวิทยาลัย	
	: ปริญญาตรี เศรษฐศาสตร์ (ภาควิชาภาษาอังกฤษ) มหาวิทยาลัยธรรมศาสตร์	
	: ปริญญาบัตร หลักสูตรการป้องกันราชอาณาจักร ภาครัฐร่วมเอกชน	
	วปรอ. รุ่น 4414 วิทยาลัยป้องกันราชอาณาจักร	
	: ประกาศนียบัตรสถาบันพระปกเกล้า หลักสูตรการเมืองการปกครองในระบบประชาธิปไตย สำหรับนักบริหารระดับสูง รุ่นที่ 11	
	: ประกาศนียบัตรการเงินและการธนาคารสถาบันนายธนาคารแห่งประเทศไทย	
การอบรม	: ประกาศนียบัตรหลักสูตร DCP สถาบันกรรมการบริษัทไทย (IOD) รุ่น 80/2006	
การเข้ารับการพัฒนาและฝึกอบรมในปีที่ผ่านมา	: ไม่มี	
สัดส่วนการถือหุ้นในบริษัทฯ	: ไม่มี	
สัดส่วนการถือหุ้นในบริษัทย่อย	: ไม่มี	
สัดส่วนการถือหุ้นของคู่สมรสและบุตรที่ยังไม่บรรลุนิติภาวะในบริษัทฯ และ บริษัทย่อย	: ไม่มี	
การเปลี่ยนแปลงการถือครองหุ้นบริษัทฯ และ บริษัทย่อยในปีที่ผ่านมา	: ไม่มี	
ความสัมพันธ์ทางครอบครัวระหว่างผู้บริหาร	: ไม่มี	
ประวัติการทำงาน :		
บริษัทจดทะเบียน		
2558 - ปัจจุบัน	กรรมการอิสระ	บริษัท ชุมพรอุตสาหกรรมน้ำมันปาล์ม จำกัด (มหาชน)
2556 - ปัจจุบัน	ประธานกรรมการสรรหาและกำหนดค่าตอบแทน	บริษัท ชุมพรอุตสาหกรรมน้ำมันปาล์ม จำกัด (มหาชน)
2553 - ปัจจุบัน	รองประธานกรรมการ	บริษัท สหวิริยาสตีลอินดัสตรี จำกัด (มหาชน)
2547 - ปัจจุบัน	ประธานกรรมการ	บริษัท ชุมพรอุตสาหกรรมน้ำมันปาล์ม จำกัด (มหาชน)
2546 - ปัจจุบัน	ประธานกรรมการ	บริษัท อุตสาหกรรมอาหาร ส.ขอนแก่น จำกัด (มหาชน)
บริษัทจำกัด/หน่วยงาน		
2555 - ปัจจุบัน	รองประธานกรรมการ	กลุ่มนันทนาการเท็กซัสไทร์
2554 - ปัจจุบัน	กรรมการ	บริษัท เวสต์โคสต์ เอ็นจิเนียริง จำกัด
2554 - ปัจจุบัน	กรรมการ	บริษัท ท่าเรือประจวบ จำกัด

ข้อมูลเกี่ยวกับคณะกรรมการและผู้บริหาร

ชื่อ	: รศ. ดร. นินนาท โอฟารววุฒิ
ตำแหน่ง	: กรรมการอิสระ / ประธานกรรมการตรวจสอบ / ประธานกรรมการบริหารความเสี่ยง
วันที่ได้รับการแต่งตั้งเป็นกรรมการ	: 11 มีนาคม 2546
อายุ	: 70 ปี
วุฒิการศึกษา	: SENIOR EXECUTIVE PROGRAM-BANFF, UNIVERSITY OF CALGARY, CANADA ITP PROGRAM AT INSEAD IN FONTAINEBLEAU PH.D. U.S. INTERNATIONAL UNIVERSITY M.P.A. SAN DIEGO STATE UNIVERSITY B.A. SAN DIEGO STATE UNIVERSITY A.A. , GROSSMONT COLLEGE, CALIFORNIA
การอบรม	: ประกาศนียบัตรหลักสูตร DAP สถาบันกรรมการบริษัทไทย (IOD) รุ่น 6/2003 ประกาศนียบัตรหลักสูตร ACP สถาบันกรรมการบริษัทไทย (IOD) รุ่น 12/2006 ประกาศนียบัตรหลักสูตร DCP สถาบันกรรมการบริษัทไทย (IOD) รุ่น 121/2009
การเข้ารับการพัฒนาและฝึกอบรมในปีที่ผ่านมา	: ไม่มี
สัดส่วนการถือหุ้นในบริษัทฯ	: ไม่มี
สัดส่วนการถือหุ้นในบริษัทย่อย	: ไม่มี
สัดส่วนการถือหุ้นของคู่สมรสและบุตรที่ยังไม่บรรลุนิติภาวะในบริษัทฯ และ บริษัทย่อย	: ไม่มี
การเปลี่ยนแปลงการถือครองหุ้นบริษัทฯ และ บริษัทย่อยในปีที่ผ่านมา	: ไม่มี
ความสัมพันธ์ทางครอบครัวระหว่างผู้บริหาร	: ไม่มี
ประวัติการทำงาน:	

บริษัทจดทะเบียน

2559 - ปัจจุบัน	ประธานกรรมการตรวจสอบ	บริษัท ชุมพรอุตสาหกรรมน้ำมันปาล์ม จำกัด (มหาชน)
2558 - ปัจจุบัน	ประธานกรรมการบริหารความเสี่ยง	บริษัท ชุมพรอุตสาหกรรมน้ำมันปาล์ม จำกัด (มหาชน)
2546 - ปัจจุบัน	กรรมการตรวจสอบและ กรรมการอิสระ	บริษัท ชุมพรอุตสาหกรรมน้ำมันปาล์ม จำกัด (มหาชน)
2537 - ปัจจุบัน	กรรมการและ ประธานกรรมการตรวจสอบ	บริษัท เอ. เจ. พลาสท์ จำกัด (มหาชน)

บริษัทจำกัด/หน่วยงาน

2559 - ปัจจุบัน	นายกสภา วิทยาลัยเฉลิมกาญจนา วิทยาเขตระยอง	
2554 - ปัจจุบัน	สภาที่ปรึกษานานาชาติ	University Tenaga Nasional, Malaysia
2553 - ปัจจุบัน	อุปนายก	มหาวิทยาลัยเฉลิมกาญจนา
2551 - ปัจจุบัน	กรรมการ	ผู้ก่อตั้งที่ประชุมกรรมการสมาคมมหาวิทยาลัยแห่งประเทศไทย
2551 - ปัจจุบัน	อ.ก.พ. วิสามัญเกี่ยวกับการสร้างระบบและมาตรฐานการสหภาพวิทยากรบุคคล	
2550 - ปัจจุบัน	นายกสภา	สภาวิทยาลัยศรีโสภณ
2549 - ปัจจุบัน	กรรมการ	Asia-Europe Education Hub Advisory Committee
2549 - 2557	กรรมการบริหาร	สถาบันบัณฑิตศึกษากาฬสินธุ์
2547 - ปัจจุบัน	อนุกรรมการพิจารณาคุณวุฒิผู้สำเร็จการศึกษาระดับอุดมศึกษาจากต่างประเทศ	
2541 - ปัจจุบัน	กรรมการ	มหาวิทยาลัยราชธานี
2537 - ปัจจุบัน	กรรมการร่วมก่อตั้งสมาคมมหาวิทยาลัยเอเชีย-แปซิฟิก	
2535 - ปัจจุบัน	กรรมการบริหารงานบุคคลมหาวิทยาลัยเทคโนโลยีสุรนารี	
2524 - ปัจจุบัน	กรรมการ	GOVERNING BOARD, SEAMEO-RIHED
2524 - ปัจจุบัน	เลขาธิการสมาคม	สถาบันอุดมศึกษาแห่งภูมิภาคเอเชียตะวันออกเฉียงใต้

ข้อมูลเกี่ยวกับคณะกรรมการและผู้บริหาร

ชื่อ : พล. ร. อ. สติรพันธุ์ เกยานนท์

ตำแหน่ง : กรรมการอิสระ / กรรมการตรวจสอบ / กรรมการสรรหาและกำหนดค่าตอบแทน

วันที่ได้รับการแต่งตั้งเป็นกรรมการ : 28 เมษายน 2553

อายุ : 69 ปี

วุฒิการศึกษา : วิทยาลัยการทัพเรือ สถาบันวิชาการทหารเรือชั้นสูง
วิทยาลัยป้องกันราชอาณาจักร (วปรอ.4414) สถาบันวิชาการป้องกันประเทศ
กองบัญชาการกองทัพไทย

การอบรม : ไม่มี

การเข้ารับการพัฒนาและฝึกอบรมในปีที่ผ่านมา : ไม่มี

สัดส่วนการถือหุ้นในบริษัทฯ : ไม่มี

สัดส่วนการถือหุ้นในบริษัทย่อย : ไม่มี

สัดส่วนการถือหุ้นของคู่สมรสและบุตรที่ยังไม่บรรลุนิติภาวะในบริษัทฯ และ บริษัทย่อย : ไม่มี

การเปลี่ยนแปลงการถือครองหุ้นบริษัทฯ และ บริษัทย่อยในปีที่ผ่านมา : ไม่มี

ความสัมพันธ์ทางครอบครัวระหว่างผู้บริหาร : ไม่มี

ประวัติการทำงาน:

บริษัทจดทะเบียน

2559 - ปัจจุบัน	กรรมการตรวจสอบ	บริษัท ชุมพรอุตสาหกรรมน้ำมันปาล์ม จำกัด (มหาชน)
2556 - ปัจจุบัน	กรรมการสรรหาและกำหนดค่าตอบแทน	บริษัท ชุมพรอุตสาหกรรมน้ำมันปาล์ม จำกัด (มหาชน)
2553 - ปัจจุบัน	กรรมการอิสระ	บริษัท ชุมพรอุตสาหกรรมน้ำมันปาล์ม จำกัด (มหาชน)
2551 - ปัจจุบัน	ที่ปรึกษา	บริษัท เจริญโภคภัณฑ์อาหาร จำกัด (มหาชน)
2549 - 2551	ที่ปรึกษาประธานกรรมการ	ธนาคารทหารไทย จำกัด (มหาชน)

บริษัทจำกัด/หน่วยงาน

2554 - ปัจจุบัน	ประธานกรรมการ	บริษัท อัดโต้ แลนด์ จำกัด
2551 - ปัจจุบัน	ที่ปรึกษา	บริษัท วิถีเคิล จำกัด
2549 - 2551	นายกสมาคมแข่งเรือใบแห่งประเทศไทยในพระบรมราชูปถัมภ์	
2548 - 2551	ประธานกรรมการ	การทำเรือแห่งประเทศไทย
2545 - 2547	ประธานกรรมการ	บริษัท ภูเก็ต จำกัด

ข้อมูลเกี่ยวกับคณะกรรมการและผู้บริหาร

ชื่อ : นายถกล ถวิลเดมิทรัพย์
ตำแหน่ง : กรรมการ / ประธานกรรมการบริหาร / กรรมการผู้มีอำนาจลงนามผูกพันบริษัทฯ
วันที่ได้รับการแต่งตั้งเป็นกรรมการ : 14 ตุลาคม 2536
อายุ : 62 ปี
วุฒิการศึกษา : มัธยมศึกษาปีที่ 3 วัดธาตุทอง
การอบรม : ประกาศนียบัตรหลักสูตร DCP สถาบันกรรมการบริษัทไทย (IOD) รุ่น 32/2003
ประกาศนียบัตรหลักสูตร FND สถาบันกรรมการบริษัทไทย (IOD) รุ่น 5/2003

การเข้ารับการพัฒนาและฝึกอบรมในปีที่ผ่านมา : ไม่มี

สัดส่วนการถือหุ้นในบริษัทฯ : 1.05%

สัดส่วนการถือหุ้นในบริษัทย่อย : 1 หุ้น บริษัท ซีพีไอ อะโกรเทค จำกัด, 1 หุ้น บริษัท ซีพีไอ กรีน จำกัด
1 หุ้น บริษัท ซีพีไอ เทรดดิง จำกัด, 1 หุ้น บริษัท ซีพีไอ โกลว์ จำกัด

สัดส่วนการถือหุ้นของคู่สมรสและบุตรที่ยังไม่บรรลุนิติภาวะในบริษัทฯ และ บริษัทย่อย : ไม่มี

การเปลี่ยนแปลงการถือครองหุ้นบริษัทฯ ในปีที่ผ่านมา : ไม่มี

การเปลี่ยนแปลงการถือครองหุ้นบริษัทย่อยในปีที่ผ่านมา : ไม่มี

ความสัมพันธ์ทางครอบครัวระหว่างผู้บริหาร : บิดาของนายรชฏ ถวิลเดมิทรัพย์
พี่ชายของนายกรฎ นันท์ลีพงศ์ และนายโกศล นันท์ลีพงศ์

ประวัติการทำงาน:

บริษัทจดทะเบียน

2550 - ปัจจุบัน	ประธานกรรมการบริหาร	บริษัท ชุมพรอุตสาหกรรมน้ำมันปาล์ม จำกัด (มหาชน)
2536 - ปัจจุบัน	กรรมการ	บริษัท ชุมพรอุตสาหกรรมน้ำมันปาล์ม จำกัด (มหาชน)
2517 - ปัจจุบัน	กรรมการ	บริษัท น้ำตาลครบุรี จำกัด (มหาชน)
	และประธานกรรมการบริหาร	

บริษัทจำกัด/หน่วยงาน

2560 - ปัจจุบัน	กรรมการ	บริษัท ซีพีพี โกลว์ จำกัด
2559 - ปัจจุบัน	กรรมการ	บริษัท ซีพีพี เทรดดิง จำกัด
2559 - ปัจจุบัน	กรรมการ	บริษัท ซีพีพี กรีน จำกัด
2557 - ปัจจุบัน	กรรมการ	บริษัท ซีพีพี จำกัด
2554 - ปัจจุบัน	กรรมการ	บริษัท ซีพีไอ อะโกรเทค จำกัด
2553 - ปัจจุบัน	กรรมการ	บริษัท ครบุรี แคปปิตอล จำกัด
2551 - ปัจจุบัน	กรรมการ	บริษัท เคบีเอส เทรดดิง จำกัด
2551 - ปัจจุบัน	กรรมการ	บริษัท ผลิตไฟฟ้าครบุรี จำกัด
2547 - ปัจจุบัน	กรรมการ	บริษัท ครบุรีไบโอเอ็นเนอร์ยี จำกัด
2536 - ปัจจุบัน	กรรมการผู้จัดการ	บริษัท ชุมพรโฮลดิ้ง จำกัด
2531 - ปัจจุบัน	กรรมการบริหาร	บริษัท บำรุงราษฎร์ เอ็ม.ซี. จำกัด

ข้อมูลเกี่ยวกับคณะกรรมการและผู้บริหาร

ชื่อ	: นายชูศักดิ์ ปรังญางค์ปรีชา
ตำแหน่ง	: กรรมการ / กรรมการบริหาร / กรรมการสรรหาและกำหนดค่าตอบแทน / กรรมการผู้มีอำนาจลงนามผูกพันบริษัทฯ
วันที่ได้รับการแต่งตั้งเป็นกรรมการ	: 14 ตุลาคม 2536
อายุ	: 71 ปี
วุฒิการศึกษา	: BS.BA HUSSON UNIVERSITY, MAINE, U.S.A.
การอบรม	: ประกาศนียบัตรหลักสูตร DCP สถาบันกรรมการบริษัทไทย (IOD) รุ่น 18/2002
การเข้ารับการพัฒนาและฝึกอบรมในปีที่ผ่านมา	: ไม่มี
สัดส่วนการถือหุ้นในบริษัทฯ	: 2.09%
สัดส่วนการถือหุ้นในบริษัทย่อย	: 1 หุ้น บริษัท ซีพีไอ อะโกรเทค จำกัด, 1 หุ้น บริษัท ซีพีไอ กรีน จำกัด, 1 หุ้น บริษัท ซีพีไอ เทรดิง จำกัด, 1 หุ้น บริษัท ซีพีไอ โกลว์ จำกัด
สัดส่วนการถือหุ้นของคู่สมรสและบุตรที่ยังไม่บรรลุนิติภาวะในบริษัทฯ และ บริษัทย่อย	: ไม่มี
การเปลี่ยนแปลงการถือครองหุ้นบริษัทฯ ในปีที่ผ่านมา	: ไม่มี
การเปลี่ยนแปลงการถือครองหุ้นบริษัทย่อยในปีที่ผ่านมา	: ไม่มี
ความสัมพันธ์ทางครอบครัวระหว่างผู้บริหาร	: ไม่มี

ประวัติการทำงาน :

บริษัทจดทะเบียน

2556 - ปัจจุบัน	กรรมการสรรหาและกำหนดค่าตอบแทน บริษัท ชุมพรอุตสาหกรรมน้ำมันปาล์ม จำกัด (มหาชน)
2553 - 2556	กรรมการอิสระและ กรรมการตรวจสอบ บริษัท น้ำตาลครบุรี จำกัด (มหาชน)
2550 - ปัจจุบัน	กรรมการบริหาร บริษัท ชุมพรอุตสาหกรรมน้ำมันปาล์ม จำกัด (มหาชน)
2536 - ปัจจุบัน	กรรมการ บริษัท ชุมพรอุตสาหกรรมน้ำมันปาล์ม จำกัด (มหาชน)

บริษัทจำกัด/หน่วยงาน

2560 - ปัจจุบัน	กรรมการ บริษัท ซีพีไอ โกลว์ จำกัด
2559 - ปัจจุบัน	กรรมการ บริษัท ซีพีไอ เทรดิง จำกัด
2559 - ปัจจุบัน	กรรมการ บริษัท ซีพีไอ กรีน จำกัด
2557 - ปัจจุบัน	กรรมการ บริษัท ซีพีพี จำกัด
2554 - ปัจจุบัน	กรรมการ บริษัท ซีพีไอ อะโกรเทค จำกัด
2552 - ปัจจุบัน	กลุ่มอุตสาหกรรมเซรามิก สมาคมอุตสาหกรรมแห่งประเทศไทย
2551 - ปัจจุบัน	กรรมการ บริษัท ไทยอุตสาหกรรมเครื่องปั้นดินเผา จำกัด
2550 - 2553	กรรมการ สมาคมบริษัทจดทะเบียนไทย
2547 - ปัจจุบัน	กรรมการ สมาคมธุรกิจไทย-จีน
2536 - ปัจจุบัน	ประธานกรรมการ บริษัท ชุมพรโฮลดิ้ง จำกัด
2549 - 2551	กรรมการ กลุ่มอุตสาหกรรมเทคโนโลยีชีวภาพ สมาคมอุตสาหกรรมแห่งประเทศไทย

ข้อมูลเกี่ยวกับคณะกรรมการและผู้บริหาร

ชื่อ : นายการุญ นันทิลีพงศ์
ตำแหน่ง : กรรมการ / ประธานกรรมการบริษัทภิบาล
วันที่ได้รับการแต่งตั้งเป็นกรรมการ : 14 ตุลาคม 2536
อายุ : 56 ปี
วุฒิการศึกษา : บริหารธุรกิจมหาบัณฑิต จุฬาลงกรณ์มหาวิทยาลัย
การอบรม : วุฒิปัตร์และประกาศนียบัตรหลักสูตร DCP สถาบันกรรมการบริษัทไทย (IOD) รุ่น 9/2001
การเข้ารับการพัฒนาและฝึกอบรมในปีที่ผ่านมา : ประกาศนียบัตรหลักสูตร How to Develop a Risk Management Plan รุ่นที่ 11/2559 (IOD)

สัดส่วนการถือหุ้นในบริษัทฯ : ไม่มี
สัดส่วนการถือหุ้นในบริษัทย่อย : 1 หุ้น บริษัท ซีพีไอ อะโกรเทค จำกัด, 1 หุ้น บริษัท ซีพีพี จำกัด
สัดส่วนการถือหุ้นของคู่สมรสและบุตรที่ยังไม่บรรลุนิติภาวะในบริษัทฯ และ บริษัทย่อย : ไม่มี
การเปลี่ยนแปลงการถือครองหุ้นบริษัทฯ และ บริษัทย่อยในปีที่ผ่านมา : ไม่มี
ความสัมพันธ์ทางครอบครัวระหว่างผู้บริหาร : น้องภรรยาของนายถกล ถวิลเดมิทรัพย์ น้องของนายรฐภ ฤทธิเดมิทรัพย์, พี่ชายของนายโกศล นันทิลีพงศ์

ประวัติการทำงาน:

บริษัทจดทะเบียน

2558 - ปัจจุบัน	ประธานกรรมการบริษัทภิบาล	บริษัท ชุมพรอุตสาหกรรมน้ำมันปาล์ม จำกัด (มหาชน)
2558 - ปัจจุบัน	กรรมการอิสระ กรรมการตรวจสอบ และกรรมการสรรหาและกำหนดค่าตอบแทน	บริษัท สิงห์ เอสเตจ จำกัด (มหาชน)
2550 - 2557	กรรมการผู้จัดการ	บริษัท ชุมพรอุตสาหกรรมน้ำมันปาล์ม จำกัด (มหาชน)
2536 - ปัจจุบัน	กรรมการ	บริษัท ชุมพรอุตสาหกรรมน้ำมันปาล์ม จำกัด (มหาชน)
2525 - 2549	ผู้ช่วยกรรมการผู้จัดการ	บริษัท ชุมพรอุตสาหกรรมน้ำมันปาล์ม จำกัด (มหาชน)

บริษัทจำกัด/หน่วยงาน

2555 - 2557	กรรมการ	บริษัท ซีพีพี จำกัด
2554 - 2557	กรรมการ	บริษัท ซีพีไอ อะโกรเทค จำกัด
2544 - ปัจจุบัน	กรรมการ	บริษัท ชุมพรโฮลดิ้ง จำกัด
2542 - ปัจจุบัน	กรรมการ	บริษัท เนเจอร์ ทัท จำกัด

ข้อมูลเกี่ยวกับคณะกรรมการและผู้บริหาร

ชื่อ : นายกิตติ จัตรเลขวณิช
ตำแหน่ง : กรรมการ / กรรมการบริหารความเสี่ยง / กรรมการผู้มีอำนาจลงนามผูกพันบริษัทฯ
วันที่ได้รับการแต่งตั้งเป็นกรรมการ : 23 เมษายน 2542
อายุ : 47 ปี
วุฒิการศึกษา : SASIN GRADUATE INSTITUTE OF ADMINISTRATION
CHULALONGKORN UNIVERSITY
การอบรม : วุฒิบัตรและประกาศนียบัตรหลักสูตร DCP สถาบันกรรมการบริษัทไทย (IOD)
รุ่น 4/2000

การเข้ารับการพัฒนาและฝึกอบรมในปีที่ผ่านมา : CG Forum 2/2559 สุจริต ระมัดระวัง เกราะคุ้มกันกรรมการ

สัดส่วนการถือหุ้นในบริษัทฯ : 1.29%

สัดส่วนการถือหุ้นในบริษัทย่อย : 1 หุ้น บริษัท ซีพีไอ กรีน จำกัด, 1 หุ้น บริษัท ซีพีไอ เทรดิง จำกัด

สัดส่วนการถือหุ้นของคู่สมรสและบุตรที่ยังไม่บรรลุนิติภาวะในบริษัทฯ และ บริษัทย่อย : ไม่มี

การเปลี่ยนแปลงการถือครองหุ้นบริษัทฯ ในปีที่ผ่านมา : ไม่มี

การเปลี่ยนแปลงการถือครองหุ้นบริษัทย่อยในปีที่ผ่านมา : ไม่มี

ความสัมพันธ์ทางครอบครัวระหว่างผู้บริหาร : ไม่มี

ประวัติการทำงาน :

บริษัทจดทะเบียน

2558 - ปัจจุบัน	กรรมการบริหารความเสี่ยง	บริษัท ชุมพรอุตสาหกรรมน้ำมันปาล์ม จำกัด (มหาชน)
2542 - ปัจจุบัน	กรรมการ	บริษัท ชุมพรอุตสาหกรรมน้ำมันปาล์ม จำกัด (มหาชน)

บริษัทจำกัด/หน่วยงาน

2559 - ปัจจุบัน	กรรมการ	บริษัท ซีพีไอ เทรดิง จำกัด
2559 - ปัจจุบัน	กรรมการ	บริษัท ซีพีไอ กรีน จำกัด
2557 - ปัจจุบัน	กรรมการ	บริษัท ซีพีพี จำกัด
2557 - ปัจจุบัน	กรรมการ	บริษัท ซีพีไอ อะโกรเทค จำกัด
2549 - ปัจจุบัน	กรรมการ	บริษัท ชุมพรไฮลด์ จำกัด
2546 - ปัจจุบัน	กรรมการผู้จัดการ	บริษัท พลาสแมค เทรดิง จำกัด
2535 - ปัจจุบัน	กรรมการผู้จัดการ	บริษัท เลียกแซง เทรดิง จำกัด

ข้อมูลเกี่ยวกับคณะกรรมการและผู้บริหาร

ชื่อ : นายทรงฤทธิ์ นิวัติชัยวงศ์
ตำแหน่ง : กรรมการ / กรรมการบรรษัทภิบาล / กรรมการผู้มีอำนาจลงนามผูกพันบริษัทฯ
วันที่ได้รับการแต่งตั้งเป็นกรรมการ : 14 ตุลาคม 2536
อายุ : 64 ปี
วุฒิการศึกษา :ปริญญาโท วิศวกรรมศาสตรมหาบัณฑิต UNSW, Australia
ปริญญาตรี วิศวกรรมศาสตร์ (เคมี) จุฬาลงกรณ์มหาวิทยาลัย
การอบรม : วุฒิบัตรและประกาศนียบัตรหลักสูตร DCP สถาบันกรรมการบริษัทไทย (IOD) รุ่น 15/2002
การเข้ารับการพัฒนาและฝึกอบรมในปีที่ผ่านมา : ไม่มี
สัดส่วนการถือหุ้นในบริษัทฯ : 0.44%
สัดส่วนการถือหุ้นในบริษัทย่อย : ไม่มี
สัดส่วนการถือหุ้นของคู่สมรสและบุตรที่ยังไม่บรรลุนิติภาวะในบริษัทฯ และ บริษัทย่อย : ไม่มี
การเปลี่ยนแปลงการถือครองหุ้นบริษัทฯ และ บริษัทย่อยในปีที่ผ่านมา : ไม่มี
ความสัมพันธ์ทางครอบครัวระหว่างผู้บริหาร : ไม่มี
ประวัติการทำงาน :

บริษัทจดทะเบียน

2558 - ปัจจุบัน	กรรมการบรรษัทภิบาล	บริษัท ชุมพรอุตสาหกรรมน้ำมันปาล์ม จำกัด (มหาชน)
2536 - ปัจจุบัน	กรรมการ	บริษัท ชุมพรอุตสาหกรรมน้ำมันปาล์ม จำกัด (มหาชน)
2533 - 2555	ผู้อำนวยการงานโครงการ ศึกษาการลงทุน	บริษัท ชุมพรอุตสาหกรรมน้ำมันปาล์ม จำกัด (มหาชน)

บริษัทจำกัด/หน่วยงาน

2557 - ปัจจุบัน	กรรมการ	บริษัท ซีพีพี จำกัด
2557 - ปัจจุบัน	กรรมการ	บริษัท ซีพีไอ อะโกรเทค จำกัด
2550 - ปัจจุบัน	กรรมการ	บริษัท อุตสาหกรรมเครื่องปั้นดินเผาไทย จำกัด
2536 - ปัจจุบัน	กรรมการ	บริษัท ชุมพรโฮลดิ้ง จำกัด

ข้อมูลเกี่ยวกับคณะกรรมการและผู้บริหาร

ชื่อ : นายรชฏ ถวิลเดมิทรัพย์
 ตำแหน่ง : กรรมการ / กรรมการผู้มีอำนาจลงนามผูกพันบริษัทฯ / ผู้ช่วยกรรมการผู้จัดการ
 วันที่ได้รับการแต่งตั้งเป็นกรรมการ : 24 กุมภาพันธ์ 2557
 อายุ : 30 ปี
 วุฒิกการศึกษา : UNIVERSITY OF ESSEX, UK, LLB LAW
 MBA, Sasin Graduate Institute of Business Administration of Chulalongkorn University
 การอบรม : ไม่มี
 การเข้ารับการพัฒนาและฝึกอบรมในปีที่ผ่านมา : ไม่มี
 สัดส่วนการถือหุ้นในบริษัทฯ : 0.84%
 สัดส่วนการถือหุ้นในบริษัทย่อย : 1 หุ้น บริษัท ซีพีไอ กรีน จำกัด, 1 หุ้น บริษัท ซีพีไอ เทรดิง จำกัด
 1 หุ้น บริษัท ซีพีไอ โกลว์ จำกัด
 สัดส่วนการถือหุ้นของคู่สมรสและบุตรที่ยังไม่บรรลุนิติภาวะในบริษัทฯ และ บริษัทย่อย : ไม่มี
 การเปลี่ยนแปลงการถือครองหุ้นบริษัทฯ ในปีที่ผ่านมา : ไม่มี
 การเปลี่ยนแปลงการถือครองหุ้นบริษัทย่อยในปีที่ผ่านมา : ไม่มี
 ความสัมพันธ์ทางครอบครัวระหว่างผู้บริหาร : บุตรชายของนายถกล ถวิลเดมิทรัพย์ หลานชายของนายการุญ นันทิลีพงศ์
 และ นายโกศล นันทิลีพงศ์

ประวัติการทำงาน :

บริษัทจดทะเบียน

2557 - ปัจจุบัน	กรรมการ	บริษัท ชุมพรอุตสาหกรรมน้ำมันปาล์ม จำกัด (มหาชน)
2557 - ปัจจุบัน	ผู้ช่วยกรรมการผู้จัดการ	บริษัท ชุมพรอุตสาหกรรมน้ำมันปาล์ม จำกัด (มหาชน)
2554 - 2557	เลขานุการ สำนักประธานเจ้าหน้าที่บริหาร	บริษัท ชุมพรอุตสาหกรรมน้ำมันปาล์ม จำกัด (มหาชน)

บริษัทจำกัด/หน่วยงาน

2560 - ปัจจุบัน	กรรมการ	บริษัท ซีพีไอ โกลว์ จำกัด
2559 - ปัจจุบัน	กรรมการ	บริษัท ซีพีไอ เทรดิง จำกัด
2559 - ปัจจุบัน	กรรมการ	บริษัท ซีพีไอ กรีน จำกัด
2559 - ปัจจุบัน	ผู้ช่วยกรรมการผู้จัดการ	บริษัท ซีพีไอ อะโกรเทค จำกัด
2557 - ปัจจุบัน	กรรมการ	บริษัท ซีพีพี จำกัด
2557 - ปัจจุบัน	กรรมการ	บริษัท ซีพีไอ อะโกรเทค จำกัด
2549 - ปัจจุบัน	กรรมการ	บริษัท ชุมพรโฮลดิ้ง จำกัด
2551 - 2554	ทนายความ	Baker & McKenzie Ltd.

ข้อมูลเกี่ยวกับคณะกรรมการและผู้บริหาร

ชื่อ : นายไพบลีย์ คุจาวิณิช
ตำแหน่ง : กรรมการอิสระ / กรรมการตรวจสอบ
วันที่ได้รับการแต่งตั้งเป็นกรรมการ : 9 พฤศจิกายน 2559
อายุ : 60 ปี
วุฒิการศึกษา :ปริญญาตรี การบัญชี จุฬาลงกรณ์มหาวิทยาลัย
ปริญญาโท XMBA มหาวิทยาลัยธรรมศาสตร์
การอบรม : ประกาศนียบัตรหลักสูตร DAP รุ่น 113/2014
การเข้ารับการพัฒนาและฝึกอบรมในปีที่ผ่านมา : ไม่มี
สัดส่วนการถือหุ้นในบริษัทฯ : ไม่มี
สัดส่วนการถือหุ้นในบริษัทย่อย : ไม่มี
สัดส่วนการถือหุ้นของคู่สมรสและบุตรที่ยังไม่บรรลุนิติภาวะในบริษัทฯ และ บริษัทย่อย : ไม่มี
การเปลี่ยนแปลงการถือครองหุ้นบริษัทฯ ในปีที่ผ่านมา : ไม่มี
การเปลี่ยนแปลงการถือครองหุ้นบริษัทย่อยในปีที่ผ่านมา : ไม่มี
ความสัมพันธ์ทางครอบครัวระหว่างผู้บริหาร : ไม่มี
ประวัติการทำงาน :

บริษัทจดทะเบียน

2559 - ปัจจุบัน	กรรมการอิสระและกรรมการตรวจสอบ	บริษัท ชุมพรอุตสาหกรรมน้ำมันปาล์ม จำกัด (มหาชน)
2557 - ปัจจุบัน	รองกรรมการผู้จัดการ	บริษัท คาราบาวกรุ๊ป จำกัด (มหาชน)
2557 - ปัจจุบัน	กรรมการบริหาร	บริษัท คาราบาวกรุ๊ป จำกัด (มหาชน)
2557 - ปัจจุบัน	กรรมการบริหารความเสี่ยง	บริษัท คาราบาวกรุ๊ป จำกัด (มหาชน)
2557 - 2558	กรรมการ	บริษัท คาราบาวกรุ๊ป จำกัด (มหาชน)
2554 - 2556	กรรมการบริหารและ กรรมการบริหารความเสี่ยง	บริษัท โออิชิกรุ๊ป จำกัด (มหาชน)
2549 - 2556	รองกรรมการผู้จัดการ	บริษัท โออิชิกรุ๊ป จำกัด (มหาชน)

บริษัทจำกัด/หน่วยงาน

2557 - 2558	กรรมการ	บริษัท คาราบาวแดง จำกัด
2557 - 2558	กรรมการ	บริษัท ตะวันแดงดีซีเอ็ม จำกัด
2557 - 2558	กรรมการ	บริษัท เอเชียแปซิฟิกกลาส จำกัด

ข้อมูลเกี่ยวกับคณะกรรมการและผู้บริหาร

ชื่อ : นายสุกฤษีร์ ช่อเรืองศักดิ์
ตำแหน่ง : ประธานเจ้าหน้าที่บริหาร
อายุ : 58 ปี
วุฒิการศึกษา :ปริญญาตรี บริหารธุรกิจ-สาขาบัญชี มหาวิทยาลัยรามคำแหง
การอบรม : ประกาศนียบัตรหลักสูตร DCP สถาบันกรรมการบริษัทไทย (IOD) 37/2003
การเข้ารับการพัฒนาและฝึกอบรมในปีที่ผ่านมา : Managing And Measuring Shareholder Value Creation โดยสมาคม
นักวิเคราะห์การลงทุน, TMA Day 2016 Business Transformation
Reinventing the Company for Digital Disruption โดยสมาคมการจัดการ
ธุรกิจแห่งประเทศไทย

สัดส่วนการถือหุ้นในบริษัทฯ : ไม่มี
สัดส่วนการถือหุ้นในบริษัทย่อย : 1 หุ้น บริษัท ซีพีไอ อะโกรเทค จำกัด, 1 หุ้น บริษัท ซีพีพี จำกัด,
1 หุ้น บริษัท ซีพีไอ เทรดิง จำกัด, 1 หุ้น บริษัท ซีพีไอ กรีน จำกัด,
1 หุ้น บริษัท ซีพีไอ โกลว์ จำกัด

สัดส่วนการถือหุ้นของคู่สมรสและบุตรที่ยังไม่บรรลุนิติภาวะในบริษัทฯ และ บริษัทย่อย : ไม่มี

การเปลี่ยนแปลงการถือครองหุ้นบริษัทฯ และ บริษัทย่อยในปีที่ผ่านมา : ไม่มี

ความสัมพันธ์ทางครอบครัวระหว่างผู้บริหาร : ไม่มี

ประวัติการทำงาน:

บริษัทจดทะเบียน

2558 - ปัจจุบัน	ประธานเจ้าหน้าที่บริหาร	บริษัท ชุมพรอุตสาหกรรมน้ำมันปาล์ม จำกัด (มหาชน)
2557 - 2558	กรรมการผู้จัดการ	บริษัท ชุมพรอุตสาหกรรมน้ำมันปาล์ม จำกัด (มหาชน)
2541 - 2557	รองกรรมการผู้จัดการ	บริษัท ชุมพรอุตสาหกรรมน้ำมันปาล์ม จำกัด (มหาชน)

บริษัทจำกัด/หน่วยงาน

2560 - ปัจจุบัน	กรรมการ	บริษัท ซีพีไอ โกลว์ จำกัด
2559 - ปัจจุบัน	กรรมการ	บริษัท ซีพีไอ เทรดิง จำกัด
2559 - ปัจจุบัน	กรรมการ	บริษัท ซีพีไอ กรีน จำกัด
2555 - ปัจจุบัน	กรรมการ	บริษัท ซีพีพี จำกัด
2554 - 2557	กรรมการ	บริษัท ซีพีไอ อะโกรเทค จำกัด

ข้อมูลเกี่ยวกับคณะกรรมการและผู้บริหาร

ชื่อ	: นางรัศมี พงศ์จินดานนท์	
ตำแหน่ง	: Chief Financial Officer	
อายุ	: 44 ปี	
วุฒิการศึกษา	: ปริญญาโท บัญชีมหาบัณฑิต มหาวิทยาลัยธรรมศาสตร์ ประกาศนียบัตรชั้นสูงทางการสอบบัญชี มหาวิทยาลัยธรรมศาสตร์	
การอบรม	: ผู้สอบบัญชีรับอนุญาตแห่งประเทศไทย (CPA) Chief Financial Officer Certification Program รุ่นที่ 17	
การเข้ารับการพัฒนาและฝึกอบรมในปีที่ผ่านมา :	Managing And Measuring Shareholder Value Creation โดยสมาคม นักวิเคราะห์การลงทุน, CFO Current Issues โดยสภาวิชาชีพบัญชี, การบริหารความเสี่ยงขั้น Advance รุ่นที่ 2 โดยสภาวิชาชีพบัญชี, Corporate Finance โดยสภาวิชาชีพบัญชี	
สัดส่วนการถือหุ้นในบริษัทฯ	: ไม่มี	
สัดส่วนการถือหุ้นในบริษัทย่อย	: ไม่มี	
สัดส่วนการถือหุ้นของคู่สมรสและบุตรที่ยังไม่บรรลุนิติภาวะในบริษัทฯ และ บริษัทย่อย	: ไม่มี	
การเปลี่ยนแปลงการถือครองหุ้นบริษัทฯ และ บริษัทย่อยในปีที่ผ่านมา	: ไม่มี	
ความสัมพันธ์ทางครอบครัวระหว่างผู้บริหาร	: ไม่มี	
ประวัติการทำงาน :		
บริษัทจดทะเบียน		
2559 - ปัจจุบัน	Chief Financial Officer	บริษัท ชุมพรอุตสาหกรรมน้ำมันปาล์ม จำกัด (มหาชน)
2556 - 2559	ผู้อำนวยการสำนักตรวจสอบภายใน	บริษัท ชุมพรอุตสาหกรรมน้ำมันปาล์ม จำกัด (มหาชน)
2555 - 2556	ผู้ช่วยผู้อำนวยการสายงาน การเงินและบัญชี	บริษัท ชุมพรอุตสาหกรรมน้ำมันปาล์ม จำกัด (มหาชน)
2541 - 2554	ผู้จัดการสำนักตรวจสอบภายในอาวุโส	บริษัท ชุมพรอุตสาหกรรมน้ำมันปาล์ม จำกัด (มหาชน)
บริษัทจำกัด/หน่วยงาน		
2536 - 2540	ผู้ช่วยผู้ตรวจสอบบัญชีอาวุโส	บริษัท สำนักงาน เอสจีวี ณ ถลาง จำกัด

ข้อมูลเกี่ยวกับคณะกรรมการและผู้บริหาร

ชื่อ : นายธวัชชัย โจนวรรณ
ตำแหน่ง : ผู้อำนวยการสายงานขายและการตลาด
อายุ : 48 ปี
วุฒิการศึกษา : ปริญญาโท การค้าระหว่างประเทศ, Sul Ross State University, Texas, USA
การอบรม : ไม่มี
การเข้ารับการพัฒนาและฝึกอบรมในปีที่ผ่านมา : ไม่มี
สัดส่วนการถือหุ้นในบริษัทฯ : ไม่มี
สัดส่วนการถือหุ้นในบริษัทย่อย : ไม่มี
สัดส่วนการถือหุ้นของคู่สมรสและบุตรที่ยังไม่บรรลุนิติภาวะในบริษัทฯ และ บริษัทย่อย : ไม่มี
การเปลี่ยนแปลงการถือครองหุ้นบริษัทฯ และ บริษัทย่อยในปีที่ผ่านมา : ไม่มี
ความสัมพันธ์ทางครอบครัวระหว่างผู้บริหาร : ไม่มี
ประวัติการทำงาน:

บริษัทจดทะเบียน

2557 - ปัจจุบัน	ผู้อำนวยการสายงานขายและการตลาด	บริษัท ชุมพรอุตสาหกรรมน้ำมันปาล์ม จำกัด (มหาชน)
2551 - 2556	ผู้จัดการฝ่ายการตลาดองค์กร และโลจิสติกส์	บริษัท ชุมพรอุตสาหกรรมน้ำมันปาล์ม จำกัด (มหาชน)
2542 - 2550	ผู้จัดการฝ่ายการตลาด และสนับสนุนงานขาย	บริษัท ชุมพรอุตสาหกรรมน้ำมันปาล์ม จำกัด (มหาชน)

ชื่อ : นายสุมินทร์ จุฑาทอง
ตำแหน่ง : ผู้อำนวยการสายงานบริหารทรัพยากรบุคคล
อายุ : 55 ปี
วุฒิการศึกษา : ปริญญาโท รัฐศาสตร์มหาบัณฑิต (การเมือง-การปกครอง) จุฬาลงกรณ์มหาวิทยาลัย
การอบรม : ไม่มี
การเข้ารับการพัฒนาและฝึกอบรมในปีที่ผ่านมา : ไม่มี
สัดส่วนการถือหุ้นในบริษัทฯ : ไม่มี
สัดส่วนการถือหุ้นในบริษัทย่อย : ไม่มี
สัดส่วนการถือหุ้นของคู่สมรสและบุตรที่ยังไม่บรรลุนิติภาวะในบริษัทฯ และ บริษัทย่อย : ไม่มี
การเปลี่ยนแปลงการถือครองหุ้นบริษัทฯ และ บริษัทย่อยในปีที่ผ่านมา : ไม่มี
ความสัมพันธ์ทางครอบครัวระหว่างผู้บริหาร : ไม่มี
ประวัติการทำงาน :

บริษัทจดทะเบียน

2557 - ปัจจุบัน	ผู้อำนวยการสายงานบริหารทรัพยากรบุคคล	บริษัท ชุมพรอุตสาหกรรมน้ำมันปาล์ม จำกัด (มหาชน)
2546 - 2553	ผู้ช่วยผู้อำนวยการฝ่ายบริหารทรัพยากรบุคคล	บริษัท เสริมสุข จำกัด (มหาชน)

ข้อมูลเกี่ยวกับคณะกรรมการและผู้บริหาร

ชื่อ : นายอนันต์ชัย อรัญเยี่ยมฟ้า
ตำแหน่ง : ผู้อำนวยการสำนักบริหารโครงการ
อายุ : 54 ปี
วุฒิการศึกษา : ประกาศนียบัตรวิชาชีพชั้นสูง สาขาการบัญชี โรงเรียนกรุงเทพมหานครการบัญชีวิทยาลัย
การอบรม : ไม่มี
การเข้ารับการพัฒนาและฝึกอบรมในปีที่ผ่านมา : ไม่มี
สัดส่วนการถือหุ้นในบริษัทฯ : ไม่มี
สัดส่วนการถือหุ้นในบริษัทย่อย : ไม่มี
สัดส่วนการถือหุ้นของคู่สมรสและบุตรที่ยังไม่บรรลุนิติภาวะในบริษัทฯ และ บริษัทย่อย : ไม่มี
การเปลี่ยนแปลงการถือครองหุ้นบริษัทฯ และ บริษัทย่อยในปีที่ผ่านมา : ไม่มี
ความสัมพันธ์ทางครอบครัวระหว่างผู้บริหาร : ไม่มี
ประวัติการทำงาน :

บริษัทจดทะเบียน

2557 - ปัจจุบัน	ผู้อำนวยการสำนักบริหารโครงการ	บริษัท ชุมพรอุตสาหกรรมน้ำมันปาล์ม จำกัด (มหาชน)
2556 - 2557	ผู้จัดการฝ่ายจัดซื้อ	บริษัท ชุมพรอุตสาหกรรมน้ำมันปาล์ม จำกัด (มหาชน)
2553 - 2556	ผู้จัดการสำนักงาน	บริษัท น้ำตาลครบุรี จำกัด (มหาชน)

บริษัทจำกัด/หน่วยงาน

2545 - 2553	ผู้จัดการสำนักงาน	บริษัท น้ำตาลครบุรี จำกัด
2539 - 2545	ผู้จัดการฝ่ายจัดซื้อ	บริษัท น้ำตาลครบุรี จำกัด

56

ชื่อ : นายสมศักดิ์ พงษ์รามัญ
ตำแหน่ง : ผู้อำนวยการโรงงาน
อายุ : 69 ปี
วุฒิการศึกษา : ประกาศนียบัตรวิชาชีพชั้นสูง สาขาช่างไม้ โรงเรียนการช่างชลบุรี
การอบรม : ไม่มี
การเข้ารับการพัฒนาและฝึกอบรมในปีที่ผ่านมา : ไม่มี
สัดส่วนการถือหุ้นในบริษัทฯ : ไม่มี
สัดส่วนการถือหุ้นในบริษัทย่อย : ไม่มี
สัดส่วนการถือหุ้นของคู่สมรสและบุตรที่ยังไม่บรรลุนิติภาวะในบริษัทฯ และ บริษัทย่อย : ไม่มี
การเปลี่ยนแปลงการถือครองหุ้นบริษัทฯ และ บริษัทย่อยในปีที่ผ่านมา : ไม่มี
ความสัมพันธ์ทางครอบครัวระหว่างผู้บริหาร : ไม่มี
ประวัติการทำงาน :

บริษัทจดทะเบียน

2558 - ปัจจุบัน	ผู้อำนวยการโรงงาน	บริษัท ชุมพรอุตสาหกรรมน้ำมันปาล์ม จำกัด (มหาชน)
2543 - 2545	ผู้จัดการฝ่ายส่งเสริมการตลาด	บริษัท ชุมพรอุตสาหกรรมน้ำมันปาล์ม จำกัด (มหาชน)
2539 - 2542	ผู้จัดการฝ่ายบริหารโรงงาน	บริษัท ชุมพรอุตสาหกรรมน้ำมันปาล์ม จำกัด (มหาชน)
2533 - 2538	ผู้จัดการโรงงาน	บริษัท ชุมพรอุตสาหกรรมน้ำมันปาล์ม จำกัด (มหาชน)
2524 - 2532	ผู้จัดการฝ่ายสวน	บริษัท ชุมพรอุตสาหกรรมน้ำมันปาล์ม จำกัด (มหาชน)

คุณสมบัติกรรมการและผู้บริหาร

กรรมการและผู้บริหารของบริษัทฯ เป็นผู้ที่มีคุณสมบัติครบตามมาตรา 68 แห่งพระราชบัญญัติ บริษัทมหาชนจำกัด พ.ศ.2535 และตามประกาศคณะกรรมการ ก.ล.ต. เรื่อง หลักเกณฑ์ เงื่อนไข และวิธีการในการขออนุญาตเสนอขายหุ้นที่ออกใหม่ และการอนุญาต ฉบับลงวันที่ 18 พฤษภาคม 2535 ทุกประการ และไม่เคยเป็นพนักงานหรือหุ้นส่วนของบริษัท สบบัญญัติภายนอกที่บริษัทฯ ใช้บริการอยู่ในช่วง 2 ปี ที่ผ่านมา

ข้อมูลเกี่ยวกับคณะกรรมการและผู้บริหาร

ชื่อ	: นายคมกฤษ ทองอ่วม
ตำแหน่ง	: เลขานุการบริษัท
อายุ	: 35 ปี
วุฒิการศึกษา	: ปริญญาตรี สาขาการจัดการทั่วไป มหาวิทยาลัยเทคโนโลยีราชมงคลตะวันออก (วิทยาเขตจักรพงษ์พานารณ)
การอบรม	: หลักสูตรผู้ปฏิบัติงานเลขานุการบริษัทและหลักสูตรพื้นฐานกฎหมายและกฎเกณฑ์ที่เกี่ยวข้องกับบริษัทจดทะเบียน รุ่นที่ 12
การเข้ารับการพัฒนาและฝึกอบรมในปีที่ผ่านมา	: Company Reporting Program (CRP) 15/2016, Company Secretary Program (CSP) 71/2016, Board Reporting Program (BRP) 21/2016
สัดส่วนการถือหุ้นในบริษัทฯ	: ไม่มี
สัดส่วนการถือหุ้นในบริษัทย่อย	: ไม่มี
สัดส่วนการถือหุ้นของคู่สมรสและบุตรที่ยังไม่บรรลุนิติภาวะในบริษัทฯ และ บริษัทย่อย	: ไม่มี
การเปลี่ยนแปลงการถือครองหุ้นบริษัทฯ และ บริษัทย่อยในปีที่ผ่านมา	: ไม่มี
ความสัมพันธ์ทางครอบครัวระหว่างผู้บริหาร	: ไม่มี
ประวัติการทำงาน :	
บริษัทจดทะเบียน	
2559 - ปัจจุบัน	เลขานุการบริษัท บริษัท ชุมพรอุตสาหกรรมน้ำมันปาล์ม จำกัด (มหาชน)
2557 - 2558	เจ้าหน้าที่ธุรการเลขานุการ บริษัท ชุมพรอุตสาหกรรมน้ำมันปาล์ม จำกัด (มหาชน)
2554 - 2557	เลขานุการกรรมการผู้จัดการ บริษัท ชุมพรอุตสาหกรรมน้ำมันปาล์ม จำกัด (มหาชน)
2544 - 2550	เจ้าหน้าที่ฝ่ายทะเบียนธุรกิจ บริษัท เจริญโภคภัณฑ์อาหารสัตว์ จำกัด (มหาชน)
	สำนักกฎหมาย
บริษัทจำกัด/หน่วยงาน	
2552 - 2554	Invoice & Costing Officer DER Asia Tours Co., Ltd

หน้าที่ความรับผิดชอบของเลขานุการบริษัท

มาตรฐาน 89/15 เพื่อทำหน้าที่ให้เป็นไปตาม พรบ.หลักทรัพย์และตลาดหลักทรัพย์ เป็นศูนย์กลางในการจัดทำ/เก็บรักษาเอกสาร ทะเบียนกรรมการ จัดประชุมผู้ถือหุ้น หนังสือเชิญประชุมและรายงานการประชุมผู้ถือหุ้น รายงานการมีส่วนได้ส่วนเสียของกรรมการและผู้บริหาร รวมถึงเรื่องอื่นๆ ที่ได้รับมอบหมาย

ข้อมูลเกี่ยวกับคณะกรรมการบริษัทย่อย

บริษัท ซีพีไอ อะโกรเทค จำกัด ประกอบด้วยกรรมการ จำนวน 7 ท่าน ดังนี้

- 1) นายชูศักดิ์ ปรัชญางค์ปรีชา
- 2) นายถกล ถวิลเดมิทรัพย์
- 3) นายรชฏ ถวิลเดมิทรัพย์
- 4) นายกิตติ จัตรเลขวนิช
- 5) นายทรงฤทธิ์ นวัตกรรมวงศ์
- 6) นายโกศล นันทิลีพงศ์
- 7) นายรังสรรค์ ถวิลเดมิทรัพย์

กรรมการซึ่งลงชื่อผูกพันบริษัทได้คือ นายรังสรรค์ ถวิลเดมิทรัพย์ หรือ นายรชฏ ถวิลเดมิทรัพย์ หรือ นายโกศล นันทิลีพงศ์ ลงลายมือชื่อร่วมกับ นายชูศักดิ์ ปรัชญางค์ปรีชา หรือ นายกิตติ จัตรเลขวนิช หรือ นายทรงฤทธิ์ นวัตกรรมวงศ์ รวมเป็นสองคนและประทับตราสำคัญของบริษัท/

หมายเหตุ : กรรมการบริษัทฯ ลำดับที่ 1-5 โปรดดูรายละเอียดหัวข้อ “ข้อมูลเกี่ยวกับคณะกรรมการและผู้บริหาร”
กรรมการบริษัทฯ ลำดับที่ 6-7 โปรดดูรายละเอียดหัวข้อ “ข้อมูลเกี่ยวกับคณะกรรมการบริษัทย่อย”

บริษัท ซีพีพี จำกัด ประกอบด้วยกรรมการ จำนวน 7 ท่าน ดังนี้

- 1) นายชูศักดิ์ ปรัชญางค์ปรีชา
- 2) นายถกล ถวิลเดมิทรัพย์
- 3) นายรชฏ ถวิลเดมิทรัพย์
- 4) นายกิตติ จัตรเลขวนิช
- 5) นายทรงฤทธิ์ นวัตกรรมวงศ์
- 6) นายสุภิสฤทธิ์ ช่อเรืองศักดิ์
- 7) นายรังสรรค์ ถวิลเดมิทรัพย์

กรรมการซึ่งลงชื่อผูกพันบริษัทได้คือ นายรังสรรค์ ถวิลเดมิทรัพย์ หรือ นายรชฏ ถวิลเดมิทรัพย์ หรือ นายสุภิสฤทธิ์ ช่อเรืองศักดิ์ ลงลายมือชื่อร่วมกับ นายชูศักดิ์ ปรัชญางค์ปรีชา หรือ นายกิตติ จัตรเลขวนิช หรือ นายทรงฤทธิ์ นวัตกรรมวงศ์ รวมเป็นสองคนและประทับตราสำคัญของบริษัท/

หมายเหตุ : กรรมการบริษัทฯ ลำดับที่ 1-6 โปรดดูรายละเอียดหัวข้อ “ข้อมูลเกี่ยวกับคณะกรรมการและผู้บริหาร”
กรรมการบริษัทฯ ลำดับที่ 7 โปรดดูรายละเอียดหัวข้อ “ข้อมูลเกี่ยวกับคณะกรรมการบริษัทย่อย”

บริษัท ซีพีไอ กรีน จำกัด ประกอบด้วยกรรมการ จำนวน 5 ท่าน ดังนี้

- 1) นายชูศักดิ์ ปรัชญางค์ปรีชา
- 2) นายถกล ถวิลเดมิทรัพย์
- 3) นายรชฏ ถวิลเดมิทรัพย์
- 4) นายกิตติ จัตรเลขวนิช
- 5) นายสุภิสฤทธิ์ ช่อเรืองศักดิ์

กรรมการซึ่งลงชื่อผูกพันบริษัทได้คือ นายถกล ถวิลเดมิทรัพย์ หรือ นายรชฏ ถวิลเดมิทรัพย์ หรือ นายสุภิสฤทธิ์ ช่อเรืองศักดิ์ ลงลายมือชื่อร่วมกับ นายชูศักดิ์ ปรัชญางค์ปรีชา หรือ นายกิตติ จัตรเลขวนิช รวมเป็นสองคนและประทับตราสำคัญของบริษัท/

หมายเหตุ : กรรมการบริษัทฯ ลำดับที่ 1-5 โปรดดูรายละเอียดหัวข้อ “ข้อมูลเกี่ยวกับคณะกรรมการและผู้บริหาร”

ข้อมูลเกี่ยวกับคณะกรรมการบริษัทฯ

บริษัท ซีพีไอ เทคดิง จำกัด ประกอบด้วยกรรมการ จำนวน 5 ท่าน ดังนี้

- 1) นายชูศักดิ์ ปรชญาณ์ปรีชา
- 2) นายถกล ถวิลเดมิทรัพย์
- 3) นายรชฏ ถวิลเดมิทรัพย์
- 4) นายกิตติ จัตรเลขวนิช
- 5) นายสุกสิทธิ์ ช่อเรืองศักดิ์

กรรมการซึ่งลงชื่อผูกพันบริษัทได้คือ นายถกล ถวิลเดมิทรัพย์ หรือ นายรชฏ ถวิลเดมิทรัพย์ หรือ นายสุกสิทธิ์ ช่อเรืองศักดิ์ ลงลายมือชื่อร่วมกับ นายชูศักดิ์ ปรชญาณ์ปรีชา หรือ นายกิตติ จัตรเลขวนิช รวมเป็นสองคนและประทับตราสำคัญของบริษัท/หมายเหตุ : กรรมการบริษัทฯ ลำดับที่ 1-5 โปรดดูรายละเอียดหัวข้อ “ข้อมูลเกี่ยวกับคณะกรรมการและผู้บริหาร”

บริษัท ซีพีไอ โกลว์ จำกัด ประกอบด้วยกรรมการ จำนวน 4 ท่าน ดังนี้

- 1) นายชูศักดิ์ ปรชญาณ์ปรีชา
- 2) นายถกล ถวิลเดมิทรัพย์
- 3) นายรชฏ ถวิลเดมิทรัพย์
- 4) นายสุกสิทธิ์ ช่อเรืองศักดิ์

กรรมการซึ่งลงชื่อผูกพันบริษัทได้คือ กรรมการหนึ่งคนลงลายมือชื่อและประทับตราสำคัญของบริษัท/หมายเหตุ : กรรมการบริษัทฯ ลำดับที่ 1-4 โปรดดูรายละเอียดหัวข้อ “ข้อมูลเกี่ยวกับคณะกรรมการและผู้บริหาร”

ข้อมูลและรายละเอียดของผู้บริหารบริษัทฯ

ชื่อ : นายโกศล นันทิลีพงศ์
ตำแหน่ง : กรรมการ / กรรมการผู้มีอำนาจลงนามผูกพันบริษัทฯ / กรรมการผู้จัดการ
อายุ : 53 ปี
วุฒิการศึกษา : ปริญญาตรี สถิติศาสตร์บัณฑิต จุฬาลงกรณ์มหาวิทยาลัย
การอบรม : ไม่มี
การเข้ารับการพัฒนาและฝึกอบรมในปีที่ผ่านมา : ไม่มี
สัดส่วนการถือหุ้นในบริษัทฯ : 1 หุ้น
สัดส่วนการถือหุ้นในบริษัทฯ : 1 หุ้น – บริษัท ซีพีพี จำกัด
สัดส่วนการถือหุ้นในบริษัทแม่ : 1.44%
สัดส่วนการถือหุ้นของคู่สมรสในบริษัทฯ บริษัทฯ และบริษัทแม่ : ไม่มี
การเปลี่ยนแปลงการถือครองหุ้นบริษัทแม่ ในปีที่ผ่านมา : ขายหุ้นจำนวน 5,852,340 หุ้น
การเปลี่ยนแปลงการถือครองหุ้นบริษัทฯ และบริษัทฯ ในปีที่ผ่านมา : ไม่มี
ความสัมพันธ์ทางครอบครัวระหว่างผู้บริหาร : น้องภรรยาของนายถกล ถวิลเดมิทรัพย์
น้องชายของนายการุญ นันทิลีพงศ์ และน้องของนายรชฏ ถวิลเดมิทรัพย์

ประวัติการทำงาน :

บริษัทจดทะเบียน

2560 – ปัจจุบัน	ที่ปรึกษาสายงานสวน	บริษัท ชุมพรอุตสาหกรรมน้ำมันปาล์ม จำกัด (มหาชน)
2551 - 2557	ที่ปรึกษาโครงการพัฒนาพันธุ์อ้อย	บริษัท น้ำตาลนครบุรี จำกัด (มหาชน)
2547- 2554	ที่ปรึกษาทางด้านส่งเสริมการเกษตร	บริษัท ชุมพรอุตสาหกรรมน้ำมันปาล์ม จำกัด (มหาชน)

บริษัทจำกัด/หน่วยงาน

2555 - 2557	กรรมการ	บริษัท ซีพีพี จำกัด
2554 - ปัจจุบัน	กรรมการ และกรรมการผู้จัดการ	บริษัท ซีพีไอ อะโกรเทค จำกัด
2547 - ปัจจุบัน	กรรมการ	บริษัท ชุมพรโฮลดิ้ง จำกัด

ข้อมูลเกี่ยวกับคณะกรรมการบริษัทฯ

ชื่อ : นายรังสรรค์ ถวิลเดมิทรัพย์
ตำแหน่ง : กรรมการ / กรรมการผู้มีอำนาจลงนามผูกพันบริษัทฯ
อายุ : 34 ปี
วุฒิการศึกษา : MPhil Industrial Systems, Manufacture and Management (formerly ACDMM), University of Cambridge, Trinity College, UK
BA (Hons) Mathematics, University of Cambridge, Trinity College, UK
การอบรม : ไม่มี
การเข้ารับการพัฒนาและฝึกอบรมในปีที่ผ่านมา : ไม่มี
สัดส่วนการถือหุ้นในบริษัทฯ : ไม่มี
สัดส่วนการถือหุ้นในบริษัทฯ : ไม่มี
สัดส่วนการถือหุ้นในบริษัทแม่ : 2.95%
สัดส่วนการถือหุ้นของคู่สมรสในบริษัทฯ บริษัทย่อย และบริษัทแม่ : ไม่มี
การเปลี่ยนแปลงการถือครองหุ้นบริษัทแม่ ในปีที่ผ่านมา : ไม่มี
การเปลี่ยนแปลงการถือครองหุ้นบริษัทฯ และบริษัทย่อย ในปีที่ผ่านมา : ไม่มี
ความสัมพันธ์ทางครอบครัวระหว่างผู้บริหาร : ลูกชายของนายถกล ถวิลเดมิทรัพย์
หลานชายของนายการุญ นันทิลีพงศ์ และ นายโกศล นันทิลีพงศ์
พี่ชายของนายรชฏ ถวิลเดมิทรัพย์

ประวัติการทำงาน:

บริษัทจดทะเบียน

2558 - ปัจจุบัน

ผู้ช่วยกรรมการผู้จัดการสายงาน Supply Chain

บริษัท น้ำตาลครบุรี จำกัด (มหาชน)

บริษัทจำกัด/หน่วยงาน

2559 - ปัจจุบัน

กรรมการ

บริษัท ซีพีพี จำกัด

2559 - ปัจจุบัน

กรรมการ

บริษัท ซีพีไอ อะโกรเทค จำกัด

2554 - 2557

ผู้จัดการ การซื้อขาย

Glencore Singapore Pte Ltd. Singapore

2549 - ปัจจุบัน

กรรมการ

บริษัท ชุมพรไฮลด์ จำกัด

นโยบายการกำกับดูแลกิจการ

คณะกรรมการบริษัท ได้ส่งเสริมสนับสนุนการกำกับดูแลกิจการที่ดีในทุกระดับขององค์กร และได้มีการปรับปรุง ส่งเสริมอย่างต่อเนื่อง เพื่อให้บรรลุเป้าหมายอย่างมีประสิทธิภาพ ถูกต้องตามกฎหมายว่าด้วยความซื่อสัตย์สุจริตและมีความโปร่งใส คณะกรรมการบริษัท มีความมุ่งมั่นและเชื่อมั่นว่าการกำกับดูแลกิจการที่ดี มีความโปร่งใส มีประสิทธิภาพจะส่งผลให้ผลการปฏิบัติงานของบริษัท ดีขึ้นและเป็นประโยชน์สูงสุดกับผู้ถือหุ้น ผู้ลงทุน และผู้เกี่ยวข้องทุกฝ่ายในระยะยาวโดยทั่วกัน จึงได้กำหนดนโยบายเกี่ยวกับการกำกับดูแลกิจการของบริษัท ดังนี้

1. ดำเนินธุรกิจตามหลักบรรษัทภิบาลที่ดี (Good Corporate Governance) โปร่งใส ตรวจสอบได้
2. กำกับดูแลให้คณะกรรมการบริษัท ปฏิบัติหน้าที่ตามบทบาทและความรับผิดชอบที่ได้รับมอบหมายอย่างมีประสิทธิภาพ
3. ปฏิบัติต่อผู้ถือหุ้นและผู้มีส่วนได้เสียอย่างเท่าเทียมกันและเป็นธรรมต่อทุกฝ่าย อีกทั้งมีการเปิดเผยข้อมูลอย่างเพียงพอแก่ทุกฝ่ายที่เกี่ยวข้อง
4. จัดให้มีระบบการควบคุมภายในที่เพียงพอ ดูแลให้มีมาตรการบริหารความเสี่ยงที่เหมาะสมและติดตามทวนสอบอย่างสม่ำเสมอ
5. กำหนดให้มีวิสัยทัศน์ ภารกิจ กลยุทธ์ เป้าหมาย นโยบาย แผนธุรกิจ งบประมาณของบริษัท และมีการติดตามผลอย่างสม่ำเสมอ
6. จัดให้มีคู่มืออำนาจดำเนินการ เพื่อกระจายความรับผิดชอบ อำนาจในการตัดสินใจและสั่งการตามหน้าที่ที่ได้รับมอบหมาย
7. จัดให้มีคู่มือจรรยาบรรณบริษัท พร้อมทั้งมีการแจ้งให้กรรมการ ผู้บริหารและพนักงานทุกคนถือปฏิบัติ

บริษัท มีแผนปฏิบัติและมีการติดตามผลการปฏิบัติตามแผนงาน และงบประมาณของบริษัทฯ ทุกไตรมาส และมีการปรับปรุงเป้าหมาย แผนงาน งบประมาณของบริษัทฯ ทุกปี นอกจากนี้ บริษัทฯ ได้ปฏิบัติตามหลักการกำกับดูแลกิจการครอบคลุมเนื้อหา 5 หมวด ได้แก่ หมวดสิทธิของผู้ถือหุ้น หมวดการปฏิบัติต่อผู้ถือหุ้นอย่างเท่าเทียมกัน หมวดบทบาทของผู้มีส่วนได้เสีย หมวดการเปิดเผยข้อมูลและความโปร่งใส และหมวดความรับผิดชอบต่อคณะกรรมการ โดยมีเนื้อหาดังนี้

1) สิทธิของผู้ถือหุ้น

ในปี 2559 บริษัทฯ มีการประชุมผู้ถือหุ้นทั้งหมด 1 ครั้ง เป็นการประชุมสามัญประจำปี 2559 โดยบริษัทฯ ได้เปิดโอกาสให้ผู้ถือหุ้น มีส่วนในการดูแลกิจการและให้ความเห็นเกี่ยวกับการดำเนินกิจการให้มากขึ้นดังนี้

- 1.1) การประชุมได้จัดที่โรงแรมภายนอกบริษัทฯ และได้อำนวยความสะดวกและส่งเสริมให้ผู้ถือหุ้นทุกรายซึ่งรวมถึงนักลงทุนสถาบันเข้าร่วมประชุมฯ โดยจัดสถานที่ประชุมที่สามารถเดินทางได้สะดวก
- 1.2) เปิดโอกาสให้ผู้ถือหุ้นเสนอเรื่องเพื่อบรรจุเป็นวาระการประชุมและเสนอชื่อบุคคลที่มีคุณสมบัติเหมาะสมเพื่อรับการพิจารณาเลือกตั้งเป็นกรรมการบริษัทฯ ล่วงหน้า โดยสำหรับการประชุมสามัญประจำปี 2559 ระหว่างวันที่ 1 กันยายน 2558 ถึงวันที่ 30 พฤศจิกายน 2558 และสำหรับการประชุมสามัญประจำปี 2560 ระหว่างวันที่ 1 กันยายน 2559 ถึงวันที่ 30 พฤศจิกายน 2559 โดยแจ้งให้ผู้ถือหุ้นทราบผ่านระบบข่าวของตลาดหลักทรัพย์แห่งประเทศไทย และเว็บไซต์ของบริษัทฯ ก่อนวันประชุม
- 1.3) บริษัทฯ ได้จัดส่งหนังสือเชิญประชุมพร้อมทั้งเอกสารข้อมูลประกอบการประชุม รายงานประจำปี/งบการเงิน รายการเอกสารที่ผู้เข้าประชุมต้องนำมาเพื่อใช้แสดงตัวและหนังสือมอบฉันทะให้ผู้ถือหุ้นทราบล่วงหน้าก่อนวันประชุม 7 วันทำการ ทั้งนี้เอกสารประกอบการประชุมที่นำส่งให้กับผู้ถือหุ้นพร้อมกับหนังสือเชิญประชุม นั้น จะมีข้อมูลครบถ้วนเพียงพอให้ผู้ถือหุ้นใช้ประกอบการตัดสินใจลงคะแนนในวาระต่าง ๆ และบริษัทฯ ได้เพิ่มทางเลือกให้กับผู้ถือหุ้นโดยให้การกรรมการอิสระเป็นผู้รับมอบอำนาจจากผู้ถือหุ้นในกรณีที่ผู้ถือหุ้นไม่สามารถเข้าร่วมประชุมได้
- 1.4) ในวันประชุมผู้ถือหุ้น บริษัทฯ ได้จัดให้มีการลงทะเบียนโดยใช้ระบบบาร์โค้ด (Barcode) ที่แสดงถึงเลขทะเบียนของผู้ถือหุ้นแต่ละรายที่ได้จัดพิมพ์ไว้บนแบบลงทะเบียนและหนังสือมอบฉันทะ เพื่อให้ผู้ถือหุ้นได้รับความสะดวกในการประชุม และทำให้ขั้นตอนการลงทะเบียนเป็นไปอย่างรวดเร็ว
- 1.5) แจ้งวิธีการลงคะแนนและนับคะแนนก่อนการประชุมผู้ถือหุ้น และการใช้บัตรลงคะแนนเสียง โดยผู้ถือหุ้นคนหนึ่งมีคะแนนเสียงเท่ากับหนึ่งหุ้นต่อหนึ่งเสียง
- 1.6) ประธานที่ประชุมได้ดำเนินการประชุมให้เป็นไปตามลำดับระเบียบวาระที่กำหนดไว้ในหนังสือเชิญประชุม และคณะกรรมการยังได้เปิดโอกาสให้ผู้เข้าร่วมประชุมทุกรายแสดงความคิดเห็นและสามารถถามคำถามในแต่ละวาระการประชุม รวมทั้งให้ข้อคิดเห็น ข้อเสนอแนะเพิ่มเติม และได้บันทึกประเด็นที่สำคัญไว้ในรายงานการประชุมแล้ว
- 1.7) บริษัทฯ ไม่ได้เพิ่มวาระการประชุมหรือเปลี่ยนแปลงข้อมูลสำคัญ โดยไม่ได้แจ้งให้ผู้ถือหุ้นทราบล่วงหน้า
- 1.8) บริษัทฯ ได้เผยแพร่รายงานการประชุมผู้ถือหุ้น เพื่อให้ผู้ถือหุ้นได้รับทราบผลของการประชุมและสามารถตรวจสอบความถูกต้องผ่านช่องทางของตลาดหลักทรัพย์ฯ และเว็บไซต์ของบริษัทฯ ภายใน 14 วัน นับจากวันประชุม

2) การปฏิบัติต่อผู้ถือหุ้นอย่างเท่าเทียมกัน

บริษัทฯ มีนโยบายที่จะปฏิบัติต่อผู้ถือหุ้นอย่างเท่าเทียมกัน ไม่ว่าจะเป็นผู้ถือหุ้นรายใหญ่ ผู้ถือหุ้นรายย่อย และนักลงทุนสถาบัน เพื่อให้เกิดความเท่าเทียมกันอย่างแท้จริงและยั่งยืนดังนี้

2.1) ได้ดำเนินการจัดการประชุมผู้ถือหุ้นโดยการปฏิบัติต่อผู้ถือหุ้นอย่างเท่าเทียมกัน โดยมีการอำนวยความสะดวกในการประชุมอย่างเท่าเทียมกัน ให้โอกาสที่เท่าเทียมกันในการถามคำถามต่อที่ประชุมและแสดงความเห็นในแต่ละวาระการประชุม และสถานที่ประชุมจะให้ความสำคัญและตอบข้อซักถามในทุกประเด็น โดยมีการบันทึกการประชุมอย่างถูกต้องครบถ้วน

2.2) ในการประชุมผู้ถือหุ้น ในปี 2559 บริษัทฯ ได้จัดส่งเอกสารเชิญประชุมพร้อมรายงานประจำปี/งบการเงิน และหนังสือมอบฉันทะพร้อมเสนอชื่อกรรมการอิสระอย่างน้อย 1 คนเป็นทางเลือกในการมอบฉันทะของผู้ถือหุ้นให้กับผู้ถือหุ้นทุกรายที่มีรายชื่อปรากฏในสมุดทะเบียนผู้ถือหุ้น ณ วันปิดสมุดทะเบียนผู้ถือหุ้นของบริษัทฯ รวมทั้งลงประกาศหนังสือพิมพ์แจ้งกำหนดวัน เวลา และวาระการประชุมก่อนวันประชุมอย่างน้อย 7 วันล่วงหน้า ติดต่อกันเป็นระยะเวลา 3 วัน ระหว่างวันที่ 29 - 31 มีนาคม 2559 และในการประชุมมีการรวมการเข้าร่วมประชุมทั้งสิ้น 10 ท่าน

2.3) เปิดโอกาสให้ผู้ถือหุ้นเสนอเรื่องเพื่อบรรจุเป็นวาระการประชุมและเสนอชื่อบุคคลที่มีคุณสมบัติเหมาะสมเพื่อรับการพิจารณาเลือกตั้งเป็นกรรมการบริษัทฯ ล่วงหน้าสำหรับการประชุมสามัญประจำปี 2559 ระหว่างวันที่ 1 กันยายน 2558 ถึงวันที่ 30 พฤศจิกายน 2558 และสำหรับการประชุมสามัญประจำปี 2560 ระหว่างวันที่ 1 กันยายน 2559 ถึงวันที่ 30 พฤศจิกายน 2559 โดยแจ้งให้ผู้ถือหุ้นทราบผ่านระบบข่าวของตลาดหลักทรัพย์แห่งประเทศไทย พร้อมทั้งประกาศหลักเกณฑ์และระบุนขั้นตอนที่ชัดเจนไว้ในเว็บไซต์ของบริษัทฯ

2.4) เปิดโอกาสให้ผู้ถือหุ้นได้ใช้สิทธิในการแต่งตั้งกรรมการเป็นรายบุคคล

2.5) บริษัทฯ ให้สิทธิออกเสียงแก่ผู้ถือหุ้นตามจำนวนหุ้นที่ถืออย่างเท่าเทียมกัน และผู้ถือหุ้นสามารถใช้สิทธิออกเสียงลงคะแนนในแต่ละวาระ

2.6) บริษัทฯ ได้แนบหนังสือมอบฉันทะแบบ ข. ซึ่งเป็นแบบที่ผู้ถือหุ้นสามารถกำหนดทิศทางการลงคะแนนเสียงได้เองในแต่ละวาระ ไปพร้อมกับหนังสือนัดประชุม เพื่อให้ผู้ถือหุ้นที่ไม่สะดวกเข้าร่วมประชุมด้วยตนเอง สามารถมอบอำนาจให้กรรมการอิสระหรือบุคคลอื่นเข้าประชุมและออกเสียงลงคะแนนแทน พร้อมทั้งเผยแพร่ไว้ในเว็บไซต์ของบริษัทฯ เพื่อให้ผู้ถือหุ้นสามารถดาวน์โหลดได้

3) บทบาทของผู้มีส่วนได้เสีย

บริษัทฯ ได้ดูแลและคำนึงถึงผู้มีส่วนได้เสียทุกกลุ่มโดยได้กำหนดแนวทางการปฏิบัติไว้ในคู่มือจรรยาบรรณบริษัทและระเบียบข้อบังคับเกี่ยวกับการทำงาน เพื่อให้คณะกรรมการ ฝ่ายบริหาร และพนักงาน ยึดถือเป็นหลักปฏิบัติในการดำเนินงาน โดยถือเป็นภาระหน้าที่ที่สำคัญของทุกคน เช่น

- ผู้ถือหุ้น : บริษัทฯ จะดำเนินธุรกิจอย่างโปร่งใส โดยคำนึงถึงการเจริญเติบโตของมูลค่า บริษัทฯ ในระยะยาว
- พนักงาน : บริษัทฯ สนับสนุนพัฒนาความสามารถในการทำงาน โดยนำระบบการพัฒนาบุคลากรบนพื้นฐานของความสามารถ (Competency – Based Human Resources Development) มาใช้ เน้นการทำงานอย่างปลอดภัย ปฏิบัติต่อพนักงานทุกคนอย่างเท่าเทียมกัน เป็นธรรม ให้ผลตอบแทนและสวัสดิการที่เหมาะสม
- คู่ค้า/เจ้าหนี้ : ปฏิบัติตามเงื่อนไขทางการค้าและปฏิบัติตามสัญญาอย่างเคร่งครัด
- คู่แข่ง : ปฏิบัติตามกรอบกติกาของการแข่งขันที่ดี ไม่ทำลายชื่อเสียงของคู่แข่งทางการค้าโดยปราศจากหลักฐานและข้อเท็จจริง
- ลูกค้า : มุ่งมั่นที่จะพัฒนาและรักษาระดับคุณภาพผลิตภัณฑ์ของบริษัทฯ เพื่อตอบสนองความพึงพอใจของลูกค้า โดยบริษัทฯ ผ่านการรับรองระบบคุณภาพ ISO9001:2000 GMP และ HACCP พร้อมทั้งกำหนดให้มีผู้รับผิดชอบในการรับข้อร้องเรียนของลูกค้า และรักษาความลับของลูกค้า
- ชุมชน สังคม และสิ่งแวดล้อม : บริษัทฯ สนับสนุนให้พนักงานดำเนินกิจกรรมเพื่อบำบัดและอนุรักษ์สิ่งแวดล้อม โดยปฏิบัติตามเจตนารมณ์ของกฎหมายและกฎระเบียบอย่างเคร่งครัด พร้อมทั้งสนับสนุนกิจกรรมของชุมชนโดยรอบสถานประกอบกิจการ และกิจกรรมของท้องถิ่นที่สถานประกอบกิจการตั้งอยู่ โดยบริษัทฯ มีนโยบายความปลอดภัย อาชีวอนามัย และสิ่งแวดล้อม ประกาศให้พนักงานทุกระดับตระหนักและปฏิบัติโดยทั่วกัน

4) การเปิดเผยข้อมูลและความโปร่งใส

คณะกรรมการบริษัทฯ ตระหนักดีว่าข้อมูลของบริษัทฯ ทั้งที่เกี่ยวกับการเงินและที่ไม่ใช่การเงิน ล้วนมีผลต่อกระบวนการตัดสินใจของผู้ลงทุนและผู้ที่มีส่วนได้เสียของบริษัทฯ จึงได้กำชับให้ฝ่ายบริหารดำเนินการในเรื่องที่เกี่ยวกับการเปิดเผยข้อมูลที่ครบถ้วน ตรงต่อความเป็นจริง เชื่อถือได้ สม่ำเสมอ และทันเวลา ซึ่งฝ่ายบริหารของบริษัทฯ ได้ให้ความสำคัญและยึดถือปฏิบัติมาโดยตลอด ในส่วนของงานด้านผู้ลงทุนสัมพันธ์นั้น บริษัทฯ ได้มอบหมายให้ Chief Financial Officer ทำหน้าที่ติดต่อสื่อสารกับผู้ลงทุน ผู้ถือหุ้น นักวิเคราะห์และภาครัฐที่เกี่ยวข้อง สถาบันผู้ลงทุน และประชาชนทั่วไป ซึ่งสามารถติดต่อขอทราบข้อมูลบริษัทฯ ได้ที่หมายเลขโทรศัพท์ 0-2679-9166 หรือที่ website : www.cpi-th.com หรือที่ e-mail address : info@cpi-th.com

5) ความรับผิดชอบของคณะกรรมการ

การแต่งตั้งกรรมการบริษัทฯ เป็นไปตามข้อตกลงของผู้ถือหุ้นที่กำหนดให้กรรมการบริษัทฯ เป็นตัวแทนจากผู้ถือหุ้นตามสัดส่วนการถือหุ้น โดยคณะกรรมการบริษัทฯ ณ วันที่ 31 ธันวาคม 2559 ประกอบด้วยกรรมการจำนวน 10 ท่าน ดังนี้

- กรรมการที่เป็นผู้บริหาร 3 ท่าน
- กรรมการที่ไม่ได้เป็นผู้บริหาร 3 ท่าน
- กรรมการที่เป็นอิสระ 4 ท่าน

กรรมการทุกท่านที่ดำรงตำแหน่งกรรมการบริษัทฯ ได้เข้าร่วมการประชุมพิเศษ รวมถึงการรับทราบถึงข้อมูลเกี่ยวกับการประกอบธุรกิจของบริษัทฯ ตั้งแต่วันที่เริ่มเข้ารับตำแหน่ง ซึ่งถือเป็นนโยบายที่บริษัทฯ ได้กำหนดไว้สำหรับกรรมการผู้เข้ารับดำรงตำแหน่งกรรมการของบริษัทฯ

ในปี 2559 จำนวนกรรมการอิสระของบริษัทฯ มีจำนวน 1 ใน 3 ของจำนวนกรรมการทั้งหมด ทั้งนี้ กรรมการอิสระมีความเป็นอิสระจากฝ่ายบริหารและผู้ถือหุ้นรายใหญ่ของบริษัทฯ และประธานกรรมการบริษัทฯ ไม่เป็นบุคคลเดียวกับประธานเจ้าหน้าที่บริหาร เพื่อเป็นการแบ่งแยกหน้าที่ในการกำหนดนโยบายการกำกับดูแลและการบริหารงานประจำ บริษัทฯ มีการกำหนดขอบเขตอำนาจหน้าที่ของฝ่ายบริหารในแต่ละระดับไว้อย่างชัดเจนและเป็นลายลักษณ์อักษรตามคู่มืออำนาจดำเนินการ บริษัทฯ มีการแบ่งแยกหน้าที่ความรับผิดชอบออกจากกันโดยเด็ดขาดระหว่างการอนุมัติ การบันทึกรายการทางบัญชีและการดูแลทรัพย์สินเพื่อเป็นการตรวจสอบซึ่งกันและกันได้ ดังนั้นจึงมั่นใจได้ว่ากรรมการดังกล่าวได้มีการปฏิบัติหน้าที่อย่างเต็มที่ในฐานะที่เป็นตัวแทนของผู้ถือหุ้น และมีการถ่วงดุลกันอย่างเหมาะสม

คณะกรรมการบริษัทฯ มีหน้าที่รับผิดชอบในการปฏิบัติหน้าที่ให้เป็นไปตามกฎหมาย วัตถุประสงค์และข้อบังคับของบริษัทฯ ตลอดจนมติของที่ประชุมผู้ถือหุ้นด้วยความซื่อสัตย์สุจริต และระมัดระวังรักษาผลประโยชน์ของบริษัทฯ โดยกรรมการบริษัทฯ มีวาระการดำรงตำแหน่งที่แน่นอน ซึ่งตามข้อบังคับของบริษัทฯ กำหนดไว้ว่า ในการประชุมสามัญประจำปีทุกครั้ง กรรมการจะต้องออกจากตำแหน่งอย่างน้อยจำนวนหนึ่งในสาม (1/3) โดยอัตรา ถ้าจำนวนกรรมการจะแบ่งออกให้เป็นสามส่วนไม่ได้ก็ให้ออกโดยจำนวนใกล้เคียงที่สุดกับส่วนหนึ่งในสาม (1/3) โดยให้กรรมการที่ดำรงตำแหน่งนานที่สุดเป็นผู้ออกจากตำแหน่ง และเพื่อให้เป็นไปตามหลักการกำกับดูแลกิจการที่ดีการดำรงตำแหน่งกรรมการอิสระ ควรไม่เกิน 6 ปี ทั้งนี้ มีกรรมการอิสระจำนวน 1 ท่าน ที่ดำรงตำแหน่งกรรมการบริษัทฯ เกินกว่า 6 ปี และตามหลักการกำกับดูแลกิจการที่ดีกรรมการแต่ละท่านควรจะดำรงตำแหน่งกรรมการในบริษัทจดทะเบียนได้ไม่เกิน 5 แห่ง เนื่องด้วยอาจมีผลกระทบต่อประสิทธิภาพในการปฏิบัติหน้าที่ได้ ทั้งนี้ไม่มีกรรมการท่านใดดำรงตำแหน่งในบริษัทจดทะเบียน เกินกว่า 5 แห่ง

กรรมการของบริษัทฯ เป็นผู้ที่มีความรู้ ความสามารถ มีศักยภาพ และได้ผ่านหลักสูตรการอบรมการเป็นกรรมการตามหลักสูตร Directors Certification Program (DCP) หรือ Directors Accreditation Program (DAP) ของสถาบันกรรมการบริษัทไทย (IOD) ดังนี้

1. นายสมชาย	สกุลสุวรรณ์	ประกาศนียบัตรหลักสูตร DCP รุ่น 80/2006
2. รศ. ดร. นินนาท	โอฬารวรวิทย์	ประกาศนียบัตรหลักสูตร DCP รุ่น 121/2009
3. นายชูศักดิ์	ปรัชญาศรีปริชา	ประกาศนียบัตรหลักสูตร DCP รุ่น 18/2002
4. นายถกล	ถวิลเต็มทรัพย์	ประกาศนียบัตรหลักสูตร DCP รุ่น 32/2003
5. นายไพบุลย์	คุจาวิณิต	ประกาศนียบัตรหลักสูตร DAP รุ่น 113/2014
6. นายกิตติ	ฉัตรเลขวนิช	วุฒิบัตรและประกาศนียบัตรหลักสูตร DCP รุ่น 4/2000
7. นายการุญ	นันท์สิพงษ์	วุฒิบัตรและประกาศนียบัตรหลักสูตร DCP รุ่น 9/2001
8. นายทรงฤทธิ์	นิวัติศิววงศ์	วุฒิบัตรและประกาศนียบัตรหลักสูตร DCP รุ่น 15/2002

คณะกรรมการบริษัทฯ มีภาวะผู้นำ มีวิสัยทัศน์ และมีความเป็นอิสระในการตัดสินใจ เพื่อประโยชน์สูงสุดของบริษัทฯ และผู้ถือหุ้นโดยรวม คณะกรรมการได้มีส่วนร่วมในการกำหนดและให้ความเห็นชอบในเรื่องวิสัยทัศน์ พันธกิจ กลยุทธ์ เป้าหมาย โดยคณะกรรมการจะนำเสนอเพื่อให้คณะกรรมการบริษัทฯ ทบทวนทุก ๆ 1-3 ปี หรือเมื่อมีการเปลี่ยนแปลงแนวทางธุรกิจหรือสถานการณ์เศรษฐกิจ และในส่วนแผนงานและงบประมาณของบริษัทฯ คณะกรรมการจะนำเสนอให้คณะกรรมการบริหารพิจารณาทุกปีตามกรอบคู่มืออำนาจดำเนินการและรายงานให้คณะกรรมการบริษัทฯ รับทราบ และหากแผนงานหรืองบประมาณที่ได้นำเสนอเกินกว่าอำนาจดำเนินการของคณะกรรมการบริหาร ตามที่ได้กำหนดไว้ จะต้องนำเสนอคณะกรรมการบริษัทฯ เพื่อพิจารณาอนุมัติต่อไป และคณะกรรมการบริษัทฯ จะกำกับดูแลให้คณะกรรมการดำเนินการให้เป็นไปตามแผนงานและงบประมาณที่กำหนดไว้ได้อย่างมีประสิทธิภาพและประสิทธิผล อีกทั้งคณะกรรมการและฝ่ายจัดการมีความรับผิดชอบตามหน้าที่ต่อผู้ถือหุ้น มีระบบการแบ่งแยกบทบาทหน้าที่ความรับผิดชอบระหว่างคณะกรรมการ ประธานเจ้าหน้าที่บริหาร และฝ่ายจัดการ ซึ่งได้มีการกำหนดอำนาจดำเนินการอย่างเป็นลายลักษณ์อักษรอย่างชัดเจน

เพื่อป้องกันความขัดแย้งทางผลประโยชน์ บริษัทฯ จึงไม่มีการทำธุรกรรมกับผู้ถือหุ้นรายใหญ่ กรรมการผู้มีอำนาจผู้บริหาร หรือผู้ที่เกี่ยวข้องกับบุคคลดังกล่าว อีกทั้งคณะกรรมการได้ดูแลอย่างรอบคอบหากเกิดรายการที่อาจมีความขัดแย้งทางผลประโยชน์ คณะกรรมการตรวจสอบจะได้รับทราบถึงรายการที่มีความขัดแย้งทางผลประโยชน์ และรายการที่เกี่ยวข้องกันเพื่อพิจารณาตามความเหมาะสมอย่างรอบคอบ และให้มีการปฏิบัติตามหลักเกณฑ์ของตลาดหลักทรัพย์ฯ โดยราคาและเงื่อนไขให้กระทำเสมือนทำรายการกับบุคคลภายนอก กระทำอย่างยุติธรรมตามราคาตลาดและเป็นไปตามปกติธุรกิจการค้า และจะต้องเปิดเผยรายละเอียด มูลค่ารายการ คู่สัญญา เหตุผล/ความจำเป็น ไว้ในรายงานประจำปี และแบบ 56-1 ตลอดจนต้องเปิดเผยไว้ในหมายเหตุประกอบงบการเงิน ในหัวข้อรายการบัญชีกับบุคคลที่เกี่ยวข้องกันด้วย อีกทั้งได้กำหนดนโยบายให้กรรมการบริษัทฯ และผู้บริหารแจ้งเกี่ยวกับการซื้อขายหุ้นของบริษัทฯ อย่างน้อย 1 วันล่วงหน้าก่อนทำการซื้อขายให้คณะกรรมการตรวจสอบทราบโดยผ่านเลขานุการบริษัท รวมถึงนำส่งแบบรายงานการมีส่วนได้เสียให้แก่เลขานุการบริษัททุก 6 เดือน และเลขานุการบริษัทจะต้องส่งสำเนารายงานการมีส่วนได้เสียนี้ให้ประธานคณะกรรมการตรวจสอบทราบ

การเปลี่ยนแปลงการถือครองหุ้นบริษัท ของกรรมการและผู้บริหาร ปี 2559

รายชื่อ	การถือครองหุ้น ณ วันที่ 1 มกราคม 2559	การเปลี่ยนแปลงระหว่างปี		การถือครองหุ้น ณ วันที่ 31 ธันวาคม 2559
		จำนวนหุ้นที่ได้จากการแปลงสภาพการใช้สิทธิ ESOP	ซื้อ / (ขาย) / (โอน)	
นายสมชาย สกุลสุวรรณ์	0 หุ้น	-	-	0 หุ้น
นายสุเทพ วงศ์วรเศรษฐ์	0 หุ้น	-	-	0 หุ้น
รศ.ดร.นินนาท โอฬารวรวิทย์	0 หุ้น	-	-	0 หุ้น
นายสาธิต ชาญเชาว์กุล	0 หุ้น	-	-	0 หุ้น
นายไพบูลย์ คุจาวิณิช	0 หุ้น	-	-	0 หุ้น
พล.ร.อ.สธิรพันธุ์ เกยานนท์	0 หุ้น	-	-	0 หุ้น
นายถกล ถวิลเดมิทรัพย์	6,680,158 หุ้น	-	-	6,680,158 หุ้น
นายชูศักดิ์ ปรัชญางค์ปรีชา	13,253,181 หุ้น	-	-	13,253,181 หุ้น
นายการุญ นันทิลีพงศ์	0 หุ้น	-	-	0 หุ้น
นายกิตติ ฉัตรเลขาวิชัย	8,171,932 หุ้น	-	-	8,171,923 หุ้น
นายทรงฤทธิ์ นิวัติชัยวงศ์	2,831,260 หุ้น	-	-	2,831,260 หุ้น
นายรณภูมิ ถวิลเดมิทรัพย์	5,348,266 หุ้น	-	-	5,348,266 หุ้น
นายสุกฤษดิ์ ช่อเรืองศักดิ์	0 หุ้น	-	-	0 หุ้น
นายรักกิติ ตั้งล้ำเลิศ	0 หุ้น	-	-	0 หุ้น
นางรัศมี พงศ์จินดานนท์	0 หุ้น	-	-	0 หุ้น
นายธวัชชัย ไฉมวรรณ	0 หุ้น	-	-	0 หุ้น
นายอนันต์ชัย อรัญเยี่ยมฟ้า	0 หุ้น	-	-	0 หุ้น
นายสมศักดิ์ พงษ์รามัญ	0 หุ้น	-	-	0 หุ้น
นายสุมินทร์ จุฑางกูร	0 หุ้น	-	-	0 หุ้น

- หมายเหตุ**
- 1) นายสุเทพ วงศ์วรเศรษฐ์ ประธานกรรมการตรวจสอบและกรรมการอิสระ ครบวาระการดำรงตำแหน่งกรรมการบริษัท เมื่อวันที่ 27 เมษายน 2559 และมีความประสงค์ไม่ขอกลับเข้าดำรงตำแหน่งกรรมการบริษัท และ เมื่อวันที่ 11 พฤษภาคม 2559 คณะกรรมการบริษัท มีมติแต่งตั้งให้ พล.ร.อ.สธิรพันธุ์ เกยานนท์ กรรมการอิสระ เข้าดำรงตำแหน่งกรรมการตรวจสอบ และแต่งตั้ง รศ. ดร. นินนาท โอฬารวรวิทย์ กรรมการอิสระและกรรมการตรวจสอบ ดำรงตำแหน่งประธานกรรมการตรวจสอบ
 - 2) นายสาธิต ชาญเชาว์กุล กรรมการอิสระและกรรมการตรวจสอบ ขอลาออกจากการดำรงตำแหน่งกรรมการบริษัท เมื่อวันที่ 17 ตุลาคม 2559 และ ที่ประชุมคณะกรรมการบริษัท มีมติแต่งตั้งให้ นายไพบูลย์ คุจาวิณิช เข้าดำรงตำแหน่งกรรมการแทน เมื่อวันที่ 9 พฤศจิกายน 2559
 - 3) นายรักกิติ ตั้งล้ำเลิศ Chief Financial Officer ได้ขอลาออกจากการทำงานตั้งแต่วันที่ 16 มกราคม 2559
 - 4) นางรัศมี พงศ์จินดานนท์ ตำแหน่ง ผู้อำนวยการสำนักตรวจสอบภายใน ได้รับการแต่งตั้งให้ดำรงตำแหน่ง Chief Financial Officer ตั้งแต่วันที่ 18 พฤษภาคม 2559

คณะกรรมการบริษัทได้จัดให้มีระบบการควบคุมภายในที่ครอบคลุมทุกด้านทั้งด้านการเงินการปฏิบัติงานการดำเนินการให้เป็นไปตามกฎหมาย ข้อบังคับ ระเบียบที่เกี่ยวข้อง และการบริหารความเสี่ยง และจัดให้มีกลไกการตรวจสอบและถ่วงดุลที่มีประสิทธิภาพเพียงพอในการปกป้องรักษาและดูแลเงินทุนของผู้ถือหุ้นและสินทรัพย์ของบริษัทฯ อยู่เสมอ จัดให้มีการกำหนดลำดับชั้นของอำนาจอนุมัติเป็นลายลักษณ์อักษรในคู่มืออำนาจดำเนินการ และความรับผิดชอบของผู้บริหารและพนักงาน กำหนดระเบียบการปฏิบัติงานอย่างเป็นลายลักษณ์อักษร มีสำนักตรวจสอบภายในทำหน้าที่ตรวจสอบการปฏิบัติงานของทุกหน่วยงานให้เป็นไปตามระเบียบที่วางไว้ รวมทั้งประเมินประสิทธิภาพและความเพียงพอของการควบคุมภายใน ทั้งนี้ คณะกรรมการตรวจสอบดูแลให้สำนักตรวจสอบภายในมีความเป็นอิสระ สามารถทำหน้าที่ตรวจสอบได้อย่างเต็มที่ และให้รายงานตรงต่อกรรมการตรวจสอบเป็นประจำทุกไตรมาส

คณะกรรมการบริษัท ได้ร่วมกำหนดแผนพัฒนาผู้บริหารระดับสูงและแผนสืบทอดผู้บริหารระดับสูง (Succession Plan) และพิจารณาประเมินผลการปฏิบัติงานของผู้บริหารระดับสูงเป็นประจำทุกปี รวมถึงกำหนดระบบพิจารณาตอบแทนแก่ผู้บริหารระดับสูงที่เหมาะสม ที่สอดคล้องกับผลการดำเนินงานและเพื่อก่อให้เกิดแรงจูงใจในการทำงาน

บริษัทฯ ได้จัดทำคู่มือจรรยาบรรณบริษัทขึ้น เพื่อให้ผู้ที่เกี่ยวข้องยึดถือเป็นแนวทางในการปฏิบัติหน้าที่ตามภารกิจ ด้วยความซื่อสัตย์ สุจริตและเที่ยงธรรม โดยได้มอบคู่มือจรรยาบรรณบริษัทให้กับคณะกรรมการ ผู้บริหาร และพนักงาน เพื่อให้ปฏิบัติตามโดยทั่วกัน นอกจากนี้บริษัทฯ ได้จัดอบรมชี้แจงให้พนักงานได้รับทราบทั่วกัน และผู้บังคับบัญชาทุกระดับชั้นมีหน้าที่สอดส่องและส่งเสริมให้ผู้ใต้บังคับบัญชาปฏิบัติตามจรรยาบรรณที่กำหนดและประพฤติตนเป็นแบบอย่างที่ดี อีกทั้งได้กำหนดเป็นแผนงานของฝ่ายบริหารทรัพยากรบุคคลที่ต้องจัดอบรมและติดตามการปฏิบัติตามดังกล่าวเป็นประจำทุกปี

บริษัทฯ มีการกำหนดการประชุมคณะกรรมการบริษัท ไว้อย่างเป็นทางการล่วงหน้าตลอดปี ไตรมาสละ 1 ครั้ง และมีการประชุมพิเศษเพิ่มตามความจำเป็น โดยมีการกำหนดวาระชัดเจนล่วงหน้า และมีวาระพิจารณาติดตามผลการดำเนินงานเป็นประจำ เลขานุการบริษัทได้จัดทำหนังสือเชิญประชุมพร้อมระเบียบวาระการประชุมและเอกสารประกอบการประชุมส่งให้กรรมการแต่ละท่านล่วงหน้าก่อนการประชุมเป็นเวลา 7 วันเพื่อให้คณะกรรมการได้มีเวลาศึกษาข้อมูลอย่างเพียงพอก่อนเข้าร่วมประชุม ทั้งนี้ในการประชุมคณะกรรมการบริษัท กรรมการสามารถเสนอความคิดเห็นได้อย่างเป็นอิสระ มีการจัดบันทึกการประชุมเป็นลายลักษณ์อักษรและจัดเก็บรายงานการประชุมที่ผ่านการรับรองแล้วจากคณะกรรมการบริษัท เพื่อให้คณะกรรมการและผู้ที่เกี่ยวข้องตรวจสอบได้ โดยปกติการประชุมแต่ละครั้งจะใช้เวลาประมาณ 3 ชั่วโมง นอกจากนี้บริษัทฯ มีเลขานุการบริษัทและที่ปรึกษาทางกฎหมาย ทำหน้าที่ให้คำแนะนำด้านกฎหมายและเกณฑ์ต่างๆ ที่เกี่ยวข้อง ดูแลกิจกรรมของคณะกรรมการ รวมทั้งประสานงานให้มีการปฏิบัติตามมติคณะกรรมการ

การกำกับดูแลกิจการ

การเข้าร่วมประชุมของคณะกรรมการบริษัทฯ และคณะกรรมการชุดย่อย กำหนดไว้ว่าในการประชุมแต่ละครั้งจะต้องมีกรรมการเข้าร่วมประชุมไม่น้อยกว่า 2 ใน 3 ของจำนวนกรรมการทั้งหมด ซึ่งในปี 2559 สามารถสรุปการเข้าร่วมประชุมต่างๆ ได้ดังนี้

รายชื่อ	จำนวนครั้งที่เข้าร่วมประชุม / จำนวนครั้งที่ประชุม ปี 2559						
	คณะกรรมการบริษัท	คณะกรรมการบริหาร	คณะกรรมการตรวจสอบ	คณะกรรมการสรรหาและกำหนดค่าตอบแทน	คณะกรรมการบริหารความเสี่ยง	คณะกรรมการบรรษัทภิบาล	การประชุมผู้ถือหุ้น
นายสมชาย สกลสุวรรณ์	5/5			2/2			1/1
นายสุเทพ วงศ์วรเศรษฐ์ ⁽¹⁾	1/1		1/1				1/1
รศ.ดร.นินนาท โอฬารวรวิวัฒน์ ⁽¹⁾	5/5		4/4		4/4		1/1
นายสาธิต ชาญเชาว์กุล ⁽²⁾	4/4		3/3				1/1
พล.ร.อ.สฤทธิพันธุ์ เกยานนท์ ⁽¹⁾	5/5		2/2	2/2			1/1
นายไพบุลย์ คุจาวีวณิช ⁽²⁾	0/0		0/0				0/0
นายถกล ถวิลเดมิทรัพย์	4/5	21/23					1/1
นายชูศักดิ์ ปรัชญางค์ปรีชา ⁽⁴⁾	5/5	23/23		2/2	1/1		1/1
นายการุญ นันทิลีพงศ์ ⁽⁴⁾	5/5				1/1	4/4	1/1
นายกิตติ ฉัตรเลขวณิช	4/5				4/4		1/1
นายทรงฤทธิ์ นวัตกรรมวงศ์	5/5					4/4	1/1
นายรชฏ ถวิลเดมิทรัพย์	5/5						1/1
นางรัศมี พงศ์จินดานนท์ ⁽³⁾					4/4		

- หมายเหตุ**
- 1) นายสุเทพ วงศ์วรเศรษฐ์ ประธานกรรมการตรวจสอบและกรรมการอิสระ ครบวาระการดำรงตำแหน่งกรรมการบริษัทฯ เมื่อวันที่ 27 เมษายน 2559 และมีความประสงค์ไม่ขอกลับเข้าดำรงตำแหน่งกรรมการบริษัทฯ และ เมื่อวันที่ 11 พฤษภาคม 2559 คณะกรรมการบริษัทฯ มีมติแต่งตั้งให้ พล.ร.อ.สฤทธิพันธุ์ เกยานนท์ กรรมการอิสระ เข้าดำรงตำแหน่งกรรมการตรวจสอบ และแต่งตั้ง รศ. ดร. นินนาท โอฬารวรวิวัฒน์ กรรมการอิสระและกรรมการตรวจสอบ ดำรงตำแหน่งประธานกรรมการตรวจสอบ
 - 2) นายสาธิต ชาญเชาว์กุล กรรมการอิสระและกรรมการตรวจสอบ ขอลาออกจากการดำรงตำแหน่งกรรมการบริษัทฯ เมื่อวันที่ 17 ตุลาคม 2559 และ ที่ประชุมคณะกรรมการบริษัทฯ มีมติแต่งตั้งให้ นายไพบุลย์ คุจาวีวณิช เข้าดำรงตำแหน่งกรรมการแทน เมื่อวันที่ 9 พฤศจิกายน 2559
 - 3) นางรัศมี พงศ์จินดานนท์ Chief Financial Officer ไม่ได้ดำรงตำแหน่งกรรมการบริษัทฯ แต่ดำรงตำแหน่งกรรมการบริหารความเสี่ยง เพียงเท่านั้น
 - 4) คณะกรรมการบริหารความเสี่ยงจัดประชุมวาระพิเศษเพิ่ม 1 ครั้ง โดยได้เชิญ นายชูศักดิ์ ปรัชญางค์ปรีชา กรรมการ และ นายการุญ นันทิลีพงศ์ กรรมการ เข้าร่วมประชุมเพื่อพิจารณาวาระพิเศษดังกล่าว

ทั้งนี้เมื่อสิ้นสุดการดำเนินงานประจำปี คณะกรรมการจะประเมินผลการปฏิบัติหน้าที่ของคณะกรรมการบริษัทฯ เป็นประจำทุกปี โดยอ้างอิงแบบฟอร์มจากตัวอย่างแบบประเมินตนเองของคณะกรรมการของตลาดหลักทรัพย์แห่งประเทศไทย และแจ้งผลการประเมินให้คณะกรรมการบริษัทฯ ทราบ พร้อมทั้งร่วมวิเคราะห์ผลการประเมินเพื่อพิจารณาหาแนวทาง แนวปฏิบัติสำหรับการพัฒนาศักยภาพการทำงานของคณะกรรมการให้ดีขึ้นอย่างต่อเนื่อง ซึ่งเกณฑ์การประเมินผลคิดเป็นร้อยละจากคะแนนเต็ม ดังนี้ มากกว่าร้อยละ 80 = ดีเยี่ยม, มากกว่าร้อยละ 60 = ดี, มากกว่าร้อยละ 40 = พอใช้, มากกว่าร้อยละ 20 = น้อย และ น้อยกว่าร้อยละ 20 = ยังไม่มีการดำเนินการในเรื่องนั้นๆ โดยในการประชุมคณะกรรมการบริษัท ครั้งที่ 1/2560 เมื่อวันที่ 23 กุมภาพันธ์ 2560 มีการประเมินตนเองของคณะกรรมการรายคณะ การประเมินตนเองของคณะกรรมการชุดย่อยแบบรายคณะ และการประเมินคณะกรรมการและคณะกรรมการชุดย่อยรายบุคคล ซึ่งสรุปผลการประเมินประจำปี 2559 ได้ดังนี้

1) การประเมินตนเองของคณะกรรมการรายคณะ เพื่อใช้ประเมินการทำงานของคณะกรรมการในภาพรวมขององค์คณะ มีหัวข้อที่ใช้ในการประเมิน ได้แก่ โครงสร้างและคุณสมบัติของคณะกรรมการ บทบาทหน้าที่และความรับผิดชอบของคณะกรรมการ การประชุมคณะกรรมการ การทำหน้าที่ของกรรมการ ความสัมพันธ์กับฝ่ายจัดการ และการพัฒนาตนเองของกรรมการและการพัฒนาผู้บริหาร มีคะแนนเฉลี่ยร้อยละ 85.60 อยู่ในเกณฑ์ ดีเยี่ยม

2) การประเมินตนเองของคณะกรรมการชุดย่อยแบบรายคณะ เพื่อใช้ประเมินการทำงานของคณะกรรมการชุดย่อยที่ได้รับมอบหมายจากคณะกรรมการบริษัทฯ ในภาพรวมขององค์คณะ มีหัวข้อที่ใช้ในการประเมิน โครงสร้างและคุณสมบัติของคณะกรรมการชุดย่อย การประชุมคณะกรรมการชุดย่อย บทบาท หน้าที่ และความรับผิดชอบของคณะกรรมการชุดย่อย

- คณะกรรมการสรรหาและกำหนดค่าตอบแทน มีคะแนนเฉลี่ยร้อยละ 72.92 อยู่ในเกณฑ์ ดี
- คณะกรรมการตรวจสอบ มีคะแนนเฉลี่ยร้อยละ 90.82 อยู่ในเกณฑ์ ดีเยี่ยม
- คณะกรรมการบริหารความเสี่ยง มีคะแนนเฉลี่ยร้อยละ 82.14 อยู่ในเกณฑ์ ดีเยี่ยม
- คณะกรรมการบริษัทภิบาล มีคะแนนเฉลี่ยร้อยละ 92.86 อยู่ในเกณฑ์ ดีเยี่ยม

3) การประเมินตนเองของคณะกรรมการและคณะกรรมการชุดย่อยรายบุคคลเพื่อใช้ประเมินการทำหน้าที่อย่างเหมาะสมของการเป็นกรรมการของกรรมการรายบุคคล คะแนนเฉลี่ยร้อยละ 89.39 อยู่ในเกณฑ์ ดีเยี่ยม

คำตอบแทนของผู้สอบบัญชี

ในการประชุมสามัญผู้ถือหุ้นครั้งที่ 1/2559 มีมติแต่งตั้ง นายโสภณ เพ็ญศิริวัฒนกุล ผู้สอบบัญชีรับอนุญาต เลขที่ 3182 หรือ นายชยพล ศุภเศรษฐนนท์ ผู้สอบบัญชีรับอนุญาต เลขที่ 3972 หรือ นางสาวสุนนา พันธุ์พงษ์สานนท์ ผู้สอบบัญชีรับอนุญาต เลขที่ 5872 หรือ นางสาวพิมพ์ใจ มานิตขจรกิจ ผู้สอบบัญชีรับอนุญาต เลขที่ 4521 บริษัท สำนักงาน อีวาย จำกัด เป็นผู้สอบบัญชีสำหรับปีบัญชี 2559 โดยกำหนดค่าตอบแทนประจำปี 2559 เป็นเงินจำนวน 1,150,000 บาท เพิ่มขึ้นจำนวน 50,000 บาท จากค่าตอบแทนประจำปี 2558 จำนวน 1,100,000 บาท และไม่มีค่าบริการอื่นใดนอกเหนือจากนี้ อีกทั้งบริษัท ย่อยได้ใช้ผู้ตรวจสอบบัญชีสำนักงานเดียวกันเป็นผู้สอบบัญชีสำหรับปีบัญชี 2559

รายการระหว่างกัน

บริษัทฯ ได้กำหนดนโยบายการทำรายการระหว่างกัน โดยจะต้องผ่านการพิจารณาอนุมัติตามอำนาจดำเนินการที่ได้กำหนดไว้ ทั้งนี้รายการที่เกิดขึ้นที่เกินกว่าอำนาจของฝ่ายจัดการ หรือ คณะกรรมการบริหารสามารถอนุมัติได้ จะนำเสนอต่อคณะกรรมการบริษัทฯ เพื่อพิจารณาอนุมัติรายการนั้นๆ ต่อไป โดยรายการดังกล่าวทั้งหมดจะกระทำอย่างยุติธรรมตามราคาตลาด และเป็นไปตามปกติธุรกิจการค้า ทั้งนี้ในปี 2559 บริษัทฯ มีการทำรายการระหว่างกันกับบริษัทย่อย ซึ่งปรากฏรายละเอียด ความสัมพันธ์ ลักษณะของรายการ เงื่อนไข และมูลค่าของรายการ ในหมายเหตุประกอบงบการเงิน สำหรับปีสิ้นสุดวันที่ 31 ธันวาคม 2559 ข้อ 7.

การควบคุมภายในและการบริหารจัดการความเสี่ยง

การดูแลเรื่องการใช้ข้อมูลภายใน

บริษัทฯ มีการดูแลเรื่องการใช้ข้อมูลภายในตามหลักการกำกับดูแลกิจการที่ดี โดยได้กำหนดไว้เป็นลายลักษณ์อักษรในจรรยาบรรณบริษัทฯ และคู่มือบทบาทหน้าที่และความรับผิดชอบของกรรมการ ผู้บริหารและพนักงาน ซึ่งจะมอบให้แก่กรรมการ ผู้บริหาร และพนักงานเมื่อแรกเข้าทำงาน โดยสรุปนโยบายสำคัญดังนี้

1. บริษัทฯ ได้กำหนดให้กรรมการและผู้บริหาร ลงนามรับทราบถึงประกาศที่เกี่ยวข้องของสำนักงานคณะกรรมการ ก.ล.ต. ที่กำหนดให้กรรมการ และผู้บริหาร มีหน้าที่รายงานการเปลี่ยนแปลงการถือครองหลักทรัพย์ ต่อสำนักงานคณะกรรมการ ก.ล.ต. ตามมาตรา 59 แห่งพระราชบัญญัติหลักทรัพย์และตลาดหลักทรัพย์ พ.ศ. 2535 ภายใน 3 วัน นับจากวันที่มีการเปลี่ยนแปลงการถือครองหลักทรัพย์ และให้แจ้งให้เลขานุการบริษัทรับทราบเพื่อจัดทำบันทึกการเปลี่ยนแปลงและสรุปจำนวนหลักทรัพย์ของกรรมการและผู้บริหารเป็นรายบุคคล เพื่อนำเสนอให้แก่คณะกรรมการบริษัททราบในการประชุมครั้งถัดไป นอกจากนี้ ยังได้แจ้งบทลงโทษหากมีการฝ่าฝืนหรือไม่ปฏิบัติตามข้อกำหนดดังกล่าวด้วย

2. บริษัทฯ มีข้อกำหนดห้ามนำข้อมูลงบการเงิน หรือข้อมูลอื่นที่มีผลกระทบต่อราคาหลักทรัพย์ของบริษัทที่ทราบเปิดเผยแก่บุคคลภายนอกหรือผู้ที่มิได้มีส่วนเกี่ยวข้อง และห้ามทำการซื้อขายหลักทรัพย์ในช่วง 1 เดือน ก่อนที่ข้อมูลงบการเงิน หรือข้อมูลอื่นที่มีผลกระทบต่อราคาหลักทรัพย์ของบริษัท/กลุ่มบริษัทจะเผยแพร่ต่อสาธารณชน และต้องไม่ซื้อขายหลักทรัพย์ของบริษัทจนกว่าจะพ้นระยะเวลา 24 ชั่วโมง นับแต่ได้มีการเปิดเผยข้อมูลนั้นสู่สาธารณะทั้งหมดแล้ว การไม่ปฏิบัติตามข้อกำหนดดังกล่าวถือเป็นการกระทำผิดวินัยของบริษัท หากกรรมการ ผู้บริหารหรือพนักงาน ที่ได้ล่วงรู้ข้อมูลภายในที่สำคัญ คนใดกระทำความผิดวินัยจะได้รับโทษตั้งแต่ การตักเตือน การตัดค่าจ้าง การพักงานโดยไม่ได้รับค่าจ้าง จนถึงการเลิกจ้าง นอกจากนี้ บริษัทฯ กำหนดนโยบายให้กรรมการและผู้บริหารระดับสูงแจ้งต่อคณะกรรมการตรวจสอบเกี่ยวกับการซื้อขายหุ้นของบริษัทอย่างน้อย 1 วันล่วงหน้าก่อนทำการซื้อขาย โดยนำส่งรายละเอียดความประสงค์ที่จะซื้อขายหุ้นของบริษัทฯ ผ่านเลขานุการบริษัท และเลขานุการบริษัทจะนำส่งให้คณะกรรมการตรวจสอบเพื่อพิจารณาถึงความเหมาะสมของการซื้อขายนั้นๆ ว่าเป็นไปตามนโยบายที่กำหนดไว้หรือไม่

ความเห็นของคณะกรรมการบริษัทเกี่ยวกับระบบการควบคุมภายใน

ในการประชุมคณะกรรมการบริษัท ครั้งที่ 5/2559 เมื่อวันที่ 9 พฤศจิกายน 2559 โดยมีคณะกรรมการตรวจสอบเข้าร่วมประชุมด้วย คณะกรรมการบริษัทได้ประเมินระบบการควบคุมภายในของบริษัทโดยการซักถามข้อมูลจากฝ่ายบริหาร และได้พิจารณาประเมินความเพียงพอของระบบการควบคุมภายในโดยอ้างอิง “แบบการประเมินความเพียงพอของระบบการควบคุมภายใน” ของสำนักงานคณะกรรมการกำกับหลักทรัพย์และตลาดหลักทรัพย์ และลงความเห็นว่าเป็นว่า บริษัทฯ มีการควบคุมภายในที่เพียงพอ ซึ่งครอบคลุมในด้านต่างๆ ทั้ง 5 องค์ประกอบคือ การควบคุมภายในองค์กร การประเมินความเสี่ยง การควบคุมการปฏิบัติงาน ระบบสารสนเทศและการสื่อสารข้อมูล และระบบการติดตาม

คณะกรรมการบริษัท มีความเห็นว่าระบบการควบคุมภายในของบริษัทฯ มีความเพียงพอและเหมาะสม โดยบริษัทฯ ได้จัดให้มีบุคลากรอย่างเพียงพอที่จะดำเนินการตามระบบได้อย่างมีประสิทธิภาพ รวมทั้งมีระบบการควบคุมภายในในเรื่องการติดตามควบคุมดูแลการดำเนินงานของบริษัทอยู่ให้สามารถป้องกันทรัพย์สินของบริษัทฯ และบริษัทอยู่จากการที่กรรมการหรือผู้บริหารนำไปใช้โดยมิชอบหรือไม่มีอำนาจรวมถึงการทำธุรกรรมกับบุคคลที่อาจมีความขัดแย้งทางผลประโยชน์และบุคคลที่เกี่ยวข้องกันอย่างเพียงพอแล้ว สำหรับการควบคุมภายในในหัวข้ออื่น คณะกรรมการเห็นว่าบริษัทฯ มีการควบคุมภายในที่เพียงพอแล้วเช่นกัน

นอกจากนี้ได้มีการทบทวนและจัดทำคู่มืออำนาจดำเนินการใหม่ คู่มืออำนาจดำเนินการเป็นการกระจายอำนาจให้ผู้บังคับบัญชาในแต่ละระดับเป็นการช่วยให้การดำเนินธุรกิจมีความคล่องตัวมากขึ้น โดยบริษัทฯ ใช้คู่มืออำนาจดำเนินการเป็นเอกสารอ้างอิงถึงอำนาจของผู้บังคับบัญชาในแต่ละระดับที่จะตัดสินใจในการปฏิบัติงาน

บริษัทฯ ได้สร้างระบบการรับข้อร้องเรียน (Whistle Blower) เพื่อให้พนักงานและผู้มีส่วนได้เสียสามารถแจ้งเบาะแสการปฏิบัติที่ไม่เป็นไปตามจรรยาบรรณ ระเบียบ ข้อบังคับเกี่ยวกับการทำงาน กฎหมาย หรือการทุจริต ซึ่งระบบดังกล่าวช่วยส่งเสริมการดำเนินธุรกิจอย่างมีคุณธรรมและพัฒนาอย่างยั่งยืนมากขึ้น โดยสามารถแจ้งเบาะแสด่วนผ่านตู้ ปณ. 68 คลองเตย กรุงเทพฯ 10111 และผ่านเว็บไซต์ <https://cpi-th.com>

ความรับผิดชอบต่อสังคม

(Corporate Social Responsibilities : CSR)

บริษัทฯ ได้ดำเนินงานโครงการ CSR (Corporate Social Responsibility) มาอย่างต่อเนื่อง ภายใต้การพัฒนารูปร่างให้เติบโตอย่างยั่งยืนควบคู่การดูแลเอาใจใส่ต่อสิ่งแวดล้อมและความปลอดภัยของชุมชน พร้อมทั้งให้ความช่วยเหลือสังคมด้วยความจริงใจ รวมทั้งสามารถดำเนินกิจการร่วมกับชุมชนและได้รับการยอมรับอย่างยั่งยืน

การดำเนินงานของบริษัทฯ ครอบคลุมทั้งการดำเนินงานทั้งในกระบวนการทางธุรกิจ และนอกเหนือกระบวนการดำเนินงานทางธุรกิจ เพื่อสร้างดุลยภาพระหว่างเศรษฐกิจ สิ่งแวดล้อม และสังคม โดยเริ่มต้นจากภายในองค์กรขยายออกสู่ชุมชนใกล้เคียงซึ่งพนักงานในบริษัทฯ ต่างได้มีส่วนร่วมช่วยเหลือ ร่วมมือร่วมใจช่วยกันส่งเสริมและจัดทำกิจกรรมต่างๆ ให้โครงการดังกล่าวขับเคลื่อนไปได้

ทั้งนี้ บริษัทฯ เข้าร่วมโครงการเสริมสร้างศักยภาพโรงงานอุตสาหกรรม มุ่งสู่การพัฒนาสิ่งแวดล้อมและรับผิดชอบต่อสังคมอย่างยั่งยืน จัดขึ้นโดยกรมโรงงานอุตสาหกรรม ได้จัดทำมาตรฐานว่าด้วยการแสดงความรับผิดชอบต่อสังคม (Corporate Responsibility, Department of Industrial Works : CSR-DIW) ที่ประกอบด้วยมาตรฐานหัวข้อหลัก 7 หัวข้อ คือ

- 1) การกำกับดูแลองค์กร (Corporate Governance)
- 2) สิทธิมนุษยชน (Human Rights)
- 3) การปฏิบัติด้านแรงงาน (Labor Practice)
- 4) สิ่งแวดล้อม (Environment)
- 5) การปฏิบัติที่เป็นธรรม (Fair Operating Practice)
- 6) ผู้บริโภค (Consumers Issue)
- 7) การมีส่วนร่วมต่อสังคมและชุมชน (Community involvement and Development)

โครงการภายในองค์กร

1) โครงการเทคโนโลยีผลิตก๊าซชีวภาพจัดการน้ำเสีย เพื่ออนุรักษ์พลังงานและสิ่งแวดล้อม

บริษัทฯ ได้ดำเนินการธุรกิจโรงสกัดน้ำมันปาล์มดิบ และโรงกลั่นน้ำมันบริสุทธิ์ เป็นโรงงานอุตสาหกรรมเกษตรที่ครบวงจร โดยดำเนินธุรกิจมากกว่า 35 ปี ปัญหาที่สำคัญในการดำเนินธุรกิจคือการจัดการน้ำเสียที่เกิดจากกระบวนการผลิต โดยอาจก่อให้เกิดปัญหาด้านสิ่งแวดล้อม มลภาวะด้านสุขอนามัย กลิ่นและแมลงรบกวน ซึ่งมีผลกระทบโดยตรงต่อชุมชนและการผลิตของบริษัทฯ รวมทั้งปัญหามลภาวะโลกร้อนจากการปล่อยก๊าซเรือนกระจก

บริษัทฯ ได้มีความตระหนักถึงสิ่งแวดล้อม และการใช้ทรัพยากรธรรมชาติให้เป็นประโยชน์สูงสุด โดยมุ่งอนุรักษ์สิ่งแวดล้อมให้คงอยู่ในสภาพดีตลอดไป และเพื่อให้สอดคล้องกับแนวนโยบายของกระทรวงอุตสาหกรรม จึงจัดตั้งโครงการ Biogas หรือกระบวนการผลิตก๊าซชีวภาพ เป็นการกำจัดน้ำเสียโดยใช้ระบบปิด (Anaerobic) เพื่ออนุรักษ์พลังงาน และสิ่งแวดล้อม โดยนำก๊าซชีวภาพที่ได้จากกระบวนการบำบัดน้ำเสียของโรงงานกลับมาใช้ใหม่เป็นพลังงานทดแทนในกระบวนการผลิตของโรงงาน ซึ่งดำเนินการก่อสร้างระบบเมื่อปี พ.ศ. 2549 และขยายระบบการผลิต Biogas ระยะที่ 2 แล้วเสร็จเมื่อปี 2557 เพื่อรองรับการจัดการน้ำเสีย และของเสียที่เกิดขึ้นจากกระบวนการผลิตในปัจจุบันให้มีประสิทธิภาพสูงสุด

วัตถุประสงค์และเป้าหมายของโครงการ

เพื่อประยุกต์ใช้เทคโนโลยีก๊าซชีวภาพถังหมักแบบ A+CSTRth (Appropriate + Completely Stirred Tank Reactor, Thailand) และระบบอื่นๆ ที่เกี่ยวข้องในการจัดการน้ำเสียจากกระบวนการผลิตน้ำมันปาล์ม เพื่อผลิตก๊าซชีวภาพเป็นพลังงานทดแทน ตลอดจนการลดมลภาวะที่เกิดจากน้ำเสีย และบำบัดน้ำเสียของโรงงาน โดยมีเป้าหมายงานโครงการประยุกต์ใช้เทคโนโลยีก๊าซชีวภาพจัดการน้ำเสียเพื่ออนุรักษ์พลังงานและสิ่งแวดล้อมดังนี้

1. สร้างระบบก๊าซชีวภาพ ถังหมักแบบ A+CSTRth, A+HCSRth และระบบอื่นๆ ที่เกี่ยวข้อง รองรับน้ำเสียจากกระบวนการผลิตผลปาล์มสดสูงสุดที่ 2,160 ตัน/วัน
2. ผลิตและใช้ประโยชน์จากก๊าซชีวภาพที่ผลิตได้ จำนวนประมาณ 40,000 ลบ.ม./วัน ค่ามีเทน 60% เป็นพลังงานทดแทนเชื้อเพลิงชีวมวล
3. ผลิตพลังงานไฟฟ้าเพื่อจำหน่ายประมาณ 3.36 Mkh.
4. ผลิตปุ๋ยอินทรีย์แห้งคุณภาพดี ประมาณ 35 ตัน/วัน มีความชื้น 70%-80%rh เพื่อนำกลับไปใช้เป็นแหล่งธาตุอาหารและปรับปรุงดินในสวนปาล์มของบริษัทฯ
5. ผลิตปุ๋ยน้ำที่ผ่านการบำบัดแล้วประมาณ 600-700 ลบ.ม./วัน เพื่อนำกลับไปใช้ประโยชน์เป็นปุ๋ยน้ำเพื่อการเกษตร
6. ส่งน้ำที่ผ่านกระบวนการบำบัดแล้ว ไปยังสถานีพัฒนาอาหารสัตว์เพื่อใช้ประโยชน์ต่อไป
7. ลดปัญหามลภาวะเรื่องกลิ่น แมลงรบกวน และการอนุรักษ์สิ่งแวดล้อม

ความรับผิดชอบต่อสังคม

(Corporate Social Responsibilities : CSR)

เทคโนโลยีที่ใช้ในการผลิตก๊าซชีวภาพ

เทคโนโลยีก๊าซชีวภาพที่นำมาประยุกต์ใช้ในการจัดการน้ำเสียโรงงานผลิตน้ำมันปาล์ม ใช้เทคโนโลยีถังหมักก๊าซชีวภาพ แบบ A+CSTRth (Appropriate + Completely Stirred Tank Reactor, Thailand) และ A+UASBth (Upflow Anaerobic Sludge Blanket, Thailand), A+HCSRth (Appropriate + High Concentration Sludge Reactor, Thailand) ซึ่งเป็นเทคโนโลยีบำบัดน้ำเสียแบบไม่ใช้อากาศ เป็นองค์ประกอบหลักเพื่อใช้ในการหมักย่อยสลายสารอินทรีย์ที่ปนเปื้อนอยู่ในน้ำเสีย ซึ่งมีความเข้มข้นของสารแขวนลอย และ COD สูง โดยกลุ่มแบคทีเรียที่ไม่ใช้อากาศ จะย่อยสารอินทรีย์ให้สลายและเปลี่ยนรูปกลายเป็นก๊าซชีวภาพ ซึ่งก๊าซชีวภาพที่ผลิตได้จะถูกรวบรวมและนำไปใช้ประโยชน์เป็นพลังงานทดแทนเพื่อใช้ในโรงงานต่อไป

น้ำเสียที่ผ่านการหมักย่อยสลายจากถังหมัก A+CSTRth, A+UASBth และ A+HCSRth สามารถลดค่าความสกปรกในรูป COD ประมาณร้อยละ 90 และส่วนของกากตะกอนที่ออกจากถังหมัก จะถูกส่งเข้าระบบแยกของแข็งในลานกรองของแข็งกากอินทรีย์ และสามารถนำไปใช้เป็นปุ๋ยอินทรีย์ ส่วนของน้ำที่ผ่านลานกรองของแข็งจะถูกส่งไปบำบัดในระบบบำบัดขั้นหลัง ซึ่งเป็นระบบบ่อเปิด เพื่อให้ได้น้ำที่มีคุณภาพเหมาะสมที่จะสามารถนำไปใช้ประโยชน์เป็นปุ๋ยน้ำเพื่อการเพาะปลูกต่อไป

ประโยชน์ต่อโรงงาน

1. ลดต้นทุนการผลิต จากการใช้ก๊าซชีวภาพทดแทนน้ำมันเตาและเชื้อเพลิงชีวมวล
2. ลดต้นทุนการใช้ปุ๋ยเคมี จากการใช้ปุ๋ยอินทรีย์น้ำ และปุ๋ยแห้งทดแทน
3. พนักงานมีคุณภาพชีวิตและมีสุขภาพอนามัยดีขึ้น
4. ลดปัญหามลภาวะ เรื่องกลิ่นและแมลงรบกวนที่อาจเป็นพาหะนำโรค

ประโยชน์ต่อชุมชนใกล้เคียง

1. ลดปัญหาเรื่องกลิ่นและแมลงรบกวนระหว่างชุมชนกับโรงงาน
2. คุณภาพชีวิตและสุขภาพจิตของชุมชนดีขึ้น
3. ลดปัญหาการปนเปื้อนสู่แหล่งน้ำธรรมชาติ

ประโยชน์ต่อสิ่งแวดล้อม

1. รักษาคุณภาพสิ่งแวดล้อมจากการลดมลพิษทางอากาศทางดินทางน้ำและลดปัญหาการปนเปื้อนสู่แหล่งน้ำธรรมชาติ
2. ลดการปล่อยก๊าซมีเทนสู่บรรยากาศ ซึ่งเป็นต้นเหตุของการเกิดภาวะโลกร้อน โดยนำมาใช้เป็นพลังงานทดแทน

2. โครงการเดินท่อน้ำเสียที่ผ่านกระบวนการบำบัดแล้วไปสถานีพัฒนาอาหารสัตว์และเกษตรกรรม 2

บ้านคันทรีย์ ตำบลสลู อำเภอกำแพง จังหวัดชุมพร โดยมีวัตถุประสงค์เพื่อ

1. ส่งน้ำเสียที่ได้ผ่านกระบวนการบำบัดน้ำเสียขั้นสุดท้ายซึ่งมีแร่ธาตุอาหารสูงไปใช้สำหรับรดหญ้าเนเปียร์ในสถานีพัฒนาอาหารสัตว์ชุมพร สำหรับเป็นอาหารสัตว์และเป็นพืชพลังงานทดแทน
2. ส่งน้ำเสียที่ได้ผ่านกระบวนการบำบัดน้ำเสียขั้นสุดท้ายไปยังสวนปาล์มของเกษตรกรที่อยู่รอบบริเวณสถานประกอบการ ซึ่งจะสามารถลดต้นทุนจากการใช้ปุ๋ยเคมีและปัญหาปาล์มขาดแคลนน้ำได้

การดำเนินงานโครงการนี้ เป็นความร่วมมือระหว่าง 3 หน่วยงาน คือ

1. บริษัท ชุมพรอุตสาหกรรมน้ำมันปาล์ม จำกัด (มหาชน)
2. สถานีพัฒนาอาหารสัตว์จังหวัดชุมพร
3. เกษตรกรสวนปาล์มหมู่ 2 บ้านคันทรีย์ ตำบลสลู อำเภอกำแพง จังหวัดชุมพร

เส้นทางการเดินท่อน้ำที่ผ่านกระบวนการบำบัดแล้ว

การวางท่อน้ำที่ผ่านกระบวนการบำบัดแล้วจากบ่อสุดท้ายหลังผ่านระบบการผลิตก๊าซชีวภาพไปยังสถานีพัฒนาอาหารสัตว์ มีระยะทาง 2.8 กม. มีจุดปล่อยน้ำดังกล่าวเข้าสวนปาล์มของเกษตรกรจำนวน 22 จุด เพื่อให้เกษตรกรนำไปรดต้นปาล์มทดแทนปุ๋ย และไปสิ้นสุดที่สถานีพัฒนาอาหารสัตว์ โดยจัดเก็บในถังขนาดบรรจุ 25 ลบ.ม. จำนวน 2 ถัง ซึ่งทางสถานีพัฒนาอาหารสัตว์ ใช้น้ำดังกล่าวสำหรับรดต้นหญ้าเนเปียร์ซึ่งเป็นพืชอาหารสัตว์ที่มีศักยภาพสูงทั้งในแง่การให้ผลผลิตและมีคุณค่าทางอาหารที่ดีตามที่สัตว์ต้องการ อีกทั้งหญ้าเนเปียร์สามารถนำมาผลิตเป็นพลังงานได้ ซึ่งถือว่าเป็นชีวมวลประเภทหนึ่ง เนื่องจากเป็นหญ้าที่มีเยื่อใยและความชื้นสูง สามารถนำมาผลิตเป็นพลังงานได้ทั้งการนำไปเผาตรงหลังจากผ่านกระบวนการลดความชื้นแล้ว และการนำไปหมักเป็นก๊าซชีวภาพหรือมีเทน

ความรับผิดชอบต่อสังคม

(Corporate Social Responsibilities : CSR)

นอกจากนี้ ยังนำน้ำที่ผ่านกระบวนการบำบัดแล้วไปปล่อยลงในแปลงปลูกหญ้าแพงโกล่า ในสถานีพัฒนาอาหารสัตว์ ซึ่งหญ้าแพงโกล่านี้ คืออาหารหลักสำหรับโค กระบือ ซึ่งปัจจุบันค่อนข้างหายากและราคาค่อนข้างสูง เนื่องจากยังไม่มีเกษตรกรปลูกอย่างต่อเนื่อง

ปัจจุบันยังคงมีการส่งน้ำที่ผ่านกระบวนการบำบัดแล้วไปยังสถานีพัฒนาอาหารสัตว์และมีจุดกระจายน้ำเข้าสวนปาล์มของเกษตรกรบ้านคันทรพย์ หมู่ที่ 2 ตำบลสลุย อำเภอท่าชะระ จำนวน 22 จุดอย่างต่อเนื่อง ได้รับการตอบรับที่ดีจากชุมชนในด้านการบริหารจัดการน้ำเสียให้เกิดประโยชน์โดยไม่ส่งผลกระทบต่อสถานะแวดล้อมที่เป็นผลต่อการดำรงชีวิตประจำวันของชุมชน

บริษัทฯ ยังคงมีความมุ่งมั่นที่จะดำเนินธุรกิจควบคู่ไปกับการให้ความสำคัญต่อสิ่งแวดล้อม รับผิดชอบต่อสังคมเพื่อการอยู่ร่วมกันอย่างเอื้ออาทรและอย่างยั่งยืนตลอดไป

3. โครงการศูนย์การเรียนรู้ ปาล์มน้ำมัน ซีพีไอ (CPI Learning Center)

การที่จะประสบความสำเร็จในการทำสวนปาล์ม เรื่องการจัดการถือว่ามีความสำคัญ ไม่น้อยไปกว่าการเลือกสายพันธุ์ที่ดี บริษัทฯ จึงมุ่งหวังให้เกษตรกรสามารถจัดการสวนปาล์มได้อย่างมีประสิทธิภาพ ในปี 2556 จึงมีโครงการก่อสร้าง “ศูนย์การเรียนรู้ปาล์มน้ำมันซีพีไอ (CPI Learning Center)” ขึ้น เพื่อเป็นศูนย์กลางสำหรับให้ความรู้เกี่ยวกับปาล์มน้ำมันอย่างครบวงจร โดยรวบรวมองค์ความรู้ต่าง ๆ ทั้งจากเอกสารทางวิชาการ งานวิจัยของบริษัทฯ และประสบการณ์จากการทำสวนปาล์มมากกว่า 30 ปี ในพื้นที่สวนปาล์มกว่า 20,000 ไร่ โดยศูนย์การเรียนรู้ดังกล่าวตั้งอยู่ใน อำเภอท่าชะระ จังหวัดชุมพร ประกอบด้วยอาคารศูนย์การเรียนรู้ ทางเดินสำหรับการชมปาล์มน้ำมันสายพันธุ์ต่าง ๆ และกลุ่มอาคารจัดแสดงนกแสด และจะเปิดให้ผู้สนใจเข้าชมได้ฟรี โดยเริ่มให้บริการตั้งแต่ปี 2557 เป็นต้นมา

4. โครงการอนุรักษ์นกแสดเพื่อกำจัดศัตรูพืชในสวนปาล์ม

บริษัทฯ ให้ความสำคัญต่อสิ่งแวดล้อมโดยจัดให้มีโครงการอนุรักษ์นกแสดเพื่อนำไปกำจัดหนูในสวนปาล์มโดยมีวัตถุประสงค์เพื่อลดความเสียหายของผลผลิตทะลายปาล์มสด ด้วยการควบคุมประชากรหนูโดยไม่ใช้สารเคมี ซึ่งจะส่งผลกระทบต่อระบบนิเวศน์ ทั้งนี้โครงการดังกล่าวจะช่วยลดต้นทุนในการใช้สารเคมีและนำไปสู่โครงการต้นแบบให้เกษตรกรหันมาใส่ใจและห่วงใยต่อธรรมชาติมากยิ่งขึ้น และเปิดอบรมให้ผู้สนใจเข้ารับฟังตั้งแต่ปี 2557 เป็นต้นมา

นกแสดเป็นนกประจำถิ่นของไทยซึ่งมีอยู่ทั่วทุกภาคของประเทศเป็นนกกลางคืนที่อาศัยอยู่ใกล้ชุมชน ปกติใช้โพรงไม้ซอกอาคาร หรือช่องใต้หลังคาเป็นรังวางไข่ กินหนูเป็นอาหาร มีพฤติกรรมล่าเหยื่อในที่โล่ง ทุ่งหญ้า ไร่นา และสวนปาล์มน้ำมัน มีการผสมพันธุ์วางไข่ และเลี้ยงลูกในช่วงเดือนกันยายน-กุมภาพันธ์ เลี้ยงลูก 2 ครั้งติดต่อกัน จำนวนไข่รังละ 5-7 ฟอง เพศเมียจะฟักไข่ประมาณ 30 วัน ใช้เวลาฟักไข่ 18 ชั่วโมง/วัน ระยะแม่นกฟักไข่และช่วงที่ลูกยังเล็ก พ่อนกจะออกล่าเหยื่อนำมาป้อนให้แม่และลูกนกทุกวัน

จากการศึกษาส่วนประกอบของเศษอาหารที่นกแสดสํารออกออกมาในบริเวณรังนกพบว่านกแสดในสวนปาล์มน้ำมันกินหนูปามาเฉลี่ยเป็นอาหารเกือบ 100% โดยนกแสดกินหนูเฉลี่ยวันละ 1-2 ตัว หรือประมาณ 350-700 ตัว/ปี ซึ่งหนูจำนวนนี้ถ้าปล่อยให้กัดกินผลปาล์มน้ำมันจะทำความเสียหายต่อผลผลิตปีละ 1.1-2.5 ตัน/ไร่ คิดเป็นมูลค่าความสูญเสียประมาณ 5,500-12,500 บาท/ไร่/ปี (ราคาทะลายปาล์มสด 5 บาท/กิโลกรัม) ขณะเดียวกันเกษตรกรยังต้องเสียเงินค่าซื้อสารเคมีและจ้างแรงงานวางยากำจัดหนู ทำให้มีต้นทุนสูงขึ้นอีก 700-1,400 บาท/ไร่/ปี

5. โครงการส่งเสริมปุ๋ยเพื่อการเพาะปลูกปาล์มน้ำมันให้กับเกษตรกร

บริษัทฯ เห็นถึงความสำคัญของการได้มาซึ่งผลผลิตปาล์มน้ำมันที่มีคุณภาพ จึงได้เกิดโครงการส่งเสริมปุ๋ยเพื่อการเพาะปลูกปาล์มน้ำมันกับเกษตรกร ในลักษณะของการให้สินเชื่อปุ๋ย โดยเกษตรกรที่เข้าร่วมโครงการจะรับปุ๋ยจากบริษัทฯ เพื่อนำไปดูแลเพาะปลูกปาล์มน้ำมัน และนำผลปาล์มสดที่ได้ส่งขายให้กับบริษัทฯ เพื่อเป็นการชำระแทนค่าปุ๋ย โดยราคารับซื้อผลปาล์มสดที่บริษัทฯ กำหนด เป็นราคาที่เหมาะสมและเป็นธรรมต่อเกษตรกร ซึ่งได้รับความสนใจจากเกษตรกรผู้ปลูกปาล์มน้ำมันเป็นจำนวนมาก นอกจากจะเป็นการให้ความช่วยเหลือเกษตรกรในด้านเงินทุนสำหรับบำรุงรักษาต้นปาล์มแล้ว บริษัทฯ ยังได้รับผลปาล์มน้ำมันที่มีคุณภาพดีเข้าสู่กระบวนการผลิตและยังเป็นการสร้างความเชื่อมั่นของเกษตรกรต่อบริษัทฯ ได้เป็นอย่างดีอีกด้วย

ความรับผิดชอบต่อสังคม

(Corporate Social Responsibilities : CSR)

กิจกรรมการมีส่วนร่วมต่อชุมชนและสังคมของสำนักงานชุมพร ในปี 2559

โครงการ : ปลูกปาล์มน้ำมันเพื่อเป็นทุนค่าอาหารกลางวันสำหรับนักเรียน

บริษัทฯ ได้มอบเงินและสนับสนุนต้นกล้าปาล์มน้ำมันพันธุ์ซีพีโอ ไฮบริดเพื่อปลูกในพื้นที่ของโรงเรียน และนำผลผลิตที่ได้มาเป็นทุนค่าอาหารกลางวันสำหรับนักเรียน เช่นโรงเรียนบ้านทุ่งเรี่ย มาบอำมฤต, โรงเรียนประชานิคม และโรงเรียนบ้านคูริง อำเภอกำแพง จังหวัดชุมพร

โครงการ : ชุมชนสัมพันธ์

- การประชุมหมู่บ้านในพื้นที่บริเวณใกล้เคียงทุกเดือน เพื่อรับฟังความคิดเห็นและปัญหาที่เกิดขึ้น เพื่อบริษัทฯ จะได้นำมาพัฒนาปรับปรุงกระบวนการบริหารจัดการเพื่อไม่ให้ส่งผลกระทบต่อชุมชนต่อไป
- การส่งเสริมและทำนุบำรุงศาสนา โดยถวายเทียนพรรษา 9 วัด เพื่อให้พนักงานได้มีส่วนร่วมในกิจกรรมที่เกี่ยวข้องกับพระพุทธศาสนา อีกทั้งบริษัทฯ ได้จัดกิจกรรมทอดกฐินเป็นประจำทุกปี โดยในปี 2559 บริษัทฯ ได้จัดงานและถวายกฐิน ร่วมกับตัวแทนจำหน่าย และชุมชนชาวบ้านบริเวณใกล้เคียง ณ สำนักสงฆ์เนินสันติ ตำบลสลุย อำเภอกำแพง จังหวัดชุมพร
- ปรับปรุงอาคารศาลาปณณสถาน วัดพ่อตาหินช้าง ตำบลสลุย อำเภอกำแพง จังหวัดชุมพร
- ปรับปรุงพื้นที่อาคารโรงเรียนบ้านใหม่สมบูรณ์ ตำบลสลุย อำเภอกำแพง จังหวัดชุมพร
- ปรับปรุงอาคารห้องสมุด “คลังความรู้ของน้อง” ณ โรงเรียนบ้านทุ่งสี่เสียด อำเภอบางสะพานน้อย จังหวัดประจวบคีรีขันธ์
- สร้างห้องน้ำ-ห้องสุขา ณ ศาลาอเนกประสงค์ หมู่ 2 ตำบลสลุย อำเภอกำแพง จังหวัดชุมพร
- ร่วมงานตลาดนาบุญ เป็นการร่วมทำบุญใหญ่ในชุมชนด้วยการจัดอาหารเลี้ยงรับรองพุทธศาสนิกชนที่มาแสวงบุญ ณ วัดพระตะเคียน ตำบลสลุย อำเภอกำแพง จังหวัดชุมพร
- สนับสนุนการแข่งขันฟุตบอลสลุยคัพ ครั้งที่ 9 เพื่อสนับสนุนกิจกรรมการออกกำลังกายของเยาวชนที่กำลังจะเติบโต และกลายมาเป็นผู้ที่จะพัฒนาสังคมในอนาคต
- ร่วมงานวันผู้สูงอายุในงานสืบทอดประเพณีสงกรานต์ 2559 ณ สถานีพัฒนาอาหารสัตว์ อำเภอกำแพง จังหวัดชุมพร
- ร่วมกิจกรรมสร้างฝายเก็บน้ำ พื้นที่หมู่ 7 ตำบลสองพี่น้อง จังหวัดชุมพร โดยร่วมสร้างกับชาวบ้านในพื้นที่ และหน่วยงานราชการ อำเภอกำแพง จังหวัดชุมพร
- ร่วมคืนธรรมชาติสู่ป่าโดยสร้างฝายน้ำล้นทุ่งโพธิ์ พร้อมปลูกต้นไม้เนื่องในโอกาสวันเฉลิมพระชนมพรรษา 12 สิงหาคมราชินี อำเภอบะพือ จังหวัดชุมพร โดยได้รับความร่วมมือจากบริษัทฯ ห้างร้าน และหน่วยงานราชการ หลายหน่วยงาน เข้าร่วมทำกิจกรรมในครั้งนี้

การดำเนินการในด้านการต่อต้านคอร์รัปชัน

ในปี 2557 บริษัทฯ ได้ร่วมลงนามแสดงเจตนารมณ์เป็นแนวร่วมปฏิบัติของภาคเอกชนไทยในการต่อต้านการทุจริต โดยประธานกรรมการบริษัทฯ ได้ร่วมให้สัตยาบันเพื่อรับทราบข้อตกลงคำประกาศเจตนารมณ์แนวร่วมปฏิบัติ (Collective Action Coalition) ของภาคเอกชนไทยในการต่อต้านการทุจริตทุกรูปแบบ โดยคณะกรรมการบริษัทฯ ได้พิจารณาอนุมัตินโยบายต่อต้านคอร์รัปชัน นโยบายการคุ้มครองและให้ความเป็นธรรมแก่พนักงานที่แจ้งข้อมูลหรือให้เบาะแสเกี่ยวกับการทุจริตคอร์รัปชัน หรือไม่ปฏิบัติตามกฎหมาย กฎระเบียบ ข้อบังคับเกี่ยวกับการทำงาน และจรรยาบรรณบริษัท (Whistle Blower Policy) และนโยบายว่าด้วยการรับ การให้ของขวัญ ทรัพย์สิน หรือผลประโยชน์อื่นใด เพื่อประกาศและแจ้งให้ทุกฝ่ายที่เกี่ยวข้องทั้งภายในและภายนอกองค์กรได้รับทราบและปฏิบัติโดยทั่วกัน

ในปี 2558 ได้ดำเนินการแจ้งพนักงานในองค์กร หน่วยงานภายนอก คู่ค้าของบริษัทฯ ให้รับทราบถึงนโยบายดังกล่าวข้างต้น และได้ประกาศไว้บนเว็บไซต์ของบริษัทฯ www.cpi-th.com พร้อมได้ดำเนินการจัดอบรมให้กับพนักงานในองค์กรเพื่อให้ความรู้ความเข้าใจเกี่ยวกับการต่อต้านคอร์รัปชันมากขึ้น และดำเนินการปฏิบัติตามข้อกำหนดเกี่ยวกับมาตรการต่อต้านการคอร์รัปชัน ซึ่งคาดว่าจะขอขึ้นเพื่อขอรับประกาศนียบัตรรับรองฐานะสมาชิกแนวร่วมปฏิบัติของภาคเอกชนไทยในการต่อต้านการทุจริตในปี 2559

ความรับผิดชอบต่อสังคม

(Corporate Social Responsibilities : CSR)

ระหว่างปี 2558 บริษัทฯ และบริษัทย่อยได้จัดประชุมเชิงปฏิบัติการ (Workshop) เพื่อประเมินความเสี่ยงต่างๆ ในการปฏิบัติงานปัจจุบันและอนาคต ทั้งโอกาสที่จะเกิด และผลกระทบเพื่อกำหนดมาตรการลด หรือแก้ไขเพื่อบรรเทาความเสี่ยงด้วยตนเอง รวมถึงความเสี่ยงด้านการต่อต้านคอร์รัปชันด้วย และสำนักตรวจสอบภายในมีการประเมิน และติดตามการกำกับดูแลที่ดี การปฏิบัติตามจรรยาบรรณและนโยบายต่อต้านคอร์รัปชันทุกครั้งเมื่อมีการเข้าตรวจสอบประจำปี

เพื่อให้การนำนโยบายฯ ไปปฏิบัติใช้อย่างจริงจัง บริษัทฯ และบริษัทย่อยมีการสื่อสารและประชาสัมพันธ์ในเรื่องการปฏิบัติตามจรรยาบรรณ และนโยบายต่อต้านคอร์รัปชันในหลักสูตร/ช่องทางต่างๆ ดังนี้

- หลักสูตรปฐมนิเทศพนักงานใหม่
- หลักสูตรภาวะเยี่ยงของบริษัทฯ หลักสูตรจรรยาบรรณบริษัทฯ และหลักสูตรการต่อต้านคอร์รัปชัน
- นโยบายต่างๆ ผ่านช่องทาง Intranet (ช่องทางการสื่อสารภายในของบริษัทฯ) และ Website ของบริษัทฯ

ในปี 2559 บริษัทฯ ได้รับใบประกาศรับรองการเป็นสมาชิกแนวร่วมปฏิบัติของภาคเอกชนไทยในการต่อต้านทุจริต (CAC – Thailand's Private Sector Collective Action Coalition Against Corruption) ซึ่งใบรับรองดังกล่าวมีอายุ 3 ปี และสำนักตรวจสอบภายในมีการประเมินและติดตามการกำกับดูแลที่ดี การปฏิบัติตามจรรยาบรรณและนโยบายต่อต้านคอร์รัปชันทุกครั้งเมื่อมีการเข้าตรวจสอบประจำปี

ข้อมูลทางการเงินที่สำคัญ

รายการ	งบการเงินรวม			งบการเงินเฉพาะกิจการ		
	2559	2558	2557	2559	2558	2557
อัตราส่วนสภาพคล่อง (LIQUIDITY RATIO)						
อัตราส่วนสภาพคล่อง (เท่า)	0.81	0.92	0.74	0.93	0.95	0.76
อัตราส่วนสภาพคล่องหมุนเร็ว (เท่า)	0.35	0.41	0.46	0.44	0.43	0.48
อัตราส่วนสภาพคล่องกระแสเงินสด (เท่า)	(0.17)	(0.20)	0.50	(0.13)	(0.22)	0.51
อัตราส่วนหมุนเวียนลูกหนี้การค้า (เท่า)	12.58	12.58	13.32	12.51	12.42	13.28
ระยะเวลาเก็บหนี้เฉลี่ย (วัน)	28.28	28.63	27.03	28.78	28.97	27.11
อัตราส่วนหมุนเวียนสินค้าคงเหลือ (เท่า)	6.48	8.50	11.27	6.59	8.48	11.53
ระยะเวลาขายสินค้าเฉลี่ย (วัน)	55.58	42.36	31.93	54.60	42.46	31.22
อัตราส่วนหมุนเวียนเจ้าหนี้ (เท่า)	49.61	30.84	23.99	55.35	31.24	24.07
ระยะเวลาชำระหนี้ (วัน)	7.26	11.67	15.00	6.50	11.52	14.96
Cash Cycle (วัน)	76.61	59.32	43.96	76.87	59.91	43.37
อัตราส่วนแสดงความสามารถในการหากำไร (PROFITABILITY RATIO)						
อัตรากำไรขั้นต้น (%)	7.13	8.84	9.73	6.57	8.06	9.51
อัตรากำไรจากผลการดำเนินงาน (%)	0.63	0.23	2.17	0.80	(0.15)	2.40
อัตรากำไรสุทธิ (%)	(0.31)	(0.47)	1.07	(0.13)	(0.85)	1.31
อัตราผลตอบแทนผู้ถือหุ้น (%)	(0.92)	(1.03)	3.02	(0.36)	(0.18)	3.58
อัตราส่วนแสดงประสิทธิภาพในการดำเนินงาน (EFFICIENCY RATIO)						
อัตราผลตอบแทนจากสินทรัพย์ (%)	(0.34)	(0.51)	1.68	(0.16)	(0.95)	2.03
อัตราผลตอบแทนจากสินทรัพย์ถาวร (%)	(0.60)	(0.89)	2.75	(1.40)	(1.85)	3.40
อัตราการใช้หมุนของสินทรัพย์ (เท่า)	1.08	1.10	1.57	1.28	1.12	1.55
อัตราส่วนวิเคราะห์นโยบายทางการเงิน (FINANCIAL POLICY RATIO)						
อัตราส่วนหนี้สินต่อส่วนของผู้ถือหุ้น (เท่า)	1.70	1.00	0.79	1.23	0.90	0.76
อัตราส่วนความสามารถชำระดอกเบี้ย (เท่า)	0.70	0.24	2.80	0.88	(0.15)	3.15
อัตราส่วนความสามารถชำระภาระผูกพัน (เท่า)	0.010	0.005	0.085	0.017	(0.003)	0.095
อัตราการจ่ายเงินปันผล(ตามปีที่จ่าย) (%)	N/A	N/A	67.39	N/A	N/A	55.34
ข้อมูลต่อหุ้น***						
มูลค่าตามบัญชีต่อหุ้น (บาท)	2.80	2.82	2.95	2.85	2.86	3.03
กำไร (ขาดทุน) ต่อหุ้นขั้นพื้นฐาน (บาท)	(0.026)	(0.031)	0.089	(0.010)	(0.055)	0.108

N/A ไม่สามารถคำนวณอัตราได้ หรือ อยู่ระหว่างการขออนุมัติจ่ายเงินปันผลจากที่ประชุมผู้ถือหุ้น ซึ่งจะประชุมในวันที่ 27 เมษายน 2560

การวิเคราะห์และคำอธิบายของฝ่ายจัดการ

วิเคราะห์ผลการดำเนินงาน

1) รายได้จากการขาย

บริษัทฯ และบริษัทย่อย มีรายได้จากการขายและบริการ ในปี 2559 จำนวน 5,172.95 ล้านบาท โดยรวมเพิ่มขึ้นจากปีก่อน 1,263.19 ล้านบาท หรือร้อยละ 32.31 ซึ่งเป็นผลมาจากการขายโดยเฉลี่ยของผลิตภัณฑ์หลักเพิ่มขึ้นร้อยละ 10.11 ในขณะที่ราคาขายโดยเฉลี่ยของผลิตภัณฑ์หลักในปี 2559 เพิ่มขึ้นจากปีก่อน ร้อยละ 20.26 และบริษัทฯ ยังมีรายได้จากการจำหน่ายกระแสไฟฟ้าจากก๊าซชีวภาพให้แก่การไฟฟ้าส่วนภูมิภาค 16.85 ล้านบาท ซึ่งได้รับสิทธิพิเศษทางภาษีอากรจากคณะกรรมการส่งเสริมการลงทุนตามพระราชบัญญัติส่งเสริมการลงทุน พ.ศ. 2520

สำหรับบริษัท ซีพีโอ อะโกรเทค จำกัด นั้น มีรายได้จากการขายต้นกล้าปาล์มและเมล็ดพันธุ์ปาล์ม จำนวน 46.62 ล้านบาท (ปี 2558 : 51.25 ล้านบาท) ลดลงร้อยละ 9.03

2) ต้นทุนขาย

บริษัทฯ และบริษัทย่อย มีต้นทุนขายและบริการ จำนวน 4,804.17 ล้านบาท เพิ่มขึ้นจากปีก่อน 1,239.97 ล้านบาท หรือร้อยละ 34.79 โดยมีสาเหตุหลักมาจาก ในปี 2559 ต้นทุนของวัตถุดิบโดยเฉลี่ยเพิ่มขึ้นจากปีก่อน จากร้อยละ 88.60 เป็นร้อยละ 91.10 เนื่องจากภาวะภัยแล้งอย่างรุนแรงจึงมีผลทำให้ต้นทุนวัตถุดิบของบริษัทฯลดลงจากปีก่อน จากร้อยละ 8.84 เป็นร้อยละ 7.13

3) ค่าใช้จ่ายในการขาย

บริษัทฯ และบริษัทย่อย มีค่าใช้จ่ายในการขาย จำนวน 137.80 ล้านบาท ลดลงจากปีก่อน 0.85 ล้านบาท หรือร้อยละ 0.62 โดยมีสาเหตุหลักมาจากค่ากระจายสินค้า และส่วนลดชดเชยที่ลดลงตามปริมาณการขายที่ลดลงของกลุ่มลูกค้า Modern Trade

4) ค่าใช้จ่ายในการบริหาร

บริษัทฯ และบริษัทย่อย มีค่าใช้จ่ายในการบริหาร จำนวน 226.92 ล้านบาท เพิ่มขึ้นจากปีก่อน 13.44 ล้านบาท หรือร้อยละ 6.30 สาเหตุหลักมาจากค่าใช้จ่ายในการทดลองเดินเครื่องจักรของบริษัทย่อยที่เพิ่มขึ้น

5) รายได้อื่น

บริษัทฯ และบริษัทย่อย มีกำไรจากการเปลี่ยนแปลงมูลค่ายุติธรรมของสินทรัพย์ชีวภาพ จำนวน 14.51 ล้านบาท เพิ่มขึ้นจากปี 2558 ร้อยละ 100

6) อัตราส่วนทางการเงิน (RATIO)

อัตราส่วนสภาพคล่อง

อัตราส่วนสภาพคล่อง (เท่า)

บริษัทฯ และบริษัทย่อย มีอัตราส่วนสภาพคล่องลดลงจาก 0.92 เท่าในปี 2558 เป็น 0.81 เท่าในปี 2559 เนื่องจาก ในปี 2559 บริษัทฯ และบริษัทย่อยมีสินทรัพย์หมุนเวียนเพิ่มขึ้นในอัตราร้อยละ 52.07 โดยส่วนใหญ่เป็นส่วนของสินค้าคงเหลือ ลูกหนี้การค้าและสินทรัพย์ชีวภาพที่เพิ่มขึ้น ในขณะที่หนี้สินหมุนเวียนเพิ่มขึ้นในอัตราร้อยละ 72.39 โดยส่วนใหญ่เป็นส่วนของเงินกู้ยืมระยะสั้นจากธนาคารและเงินกู้ยืมระยะยาวส่วนที่ถึงกำหนดชำระภายในหนึ่งปีที่เพิ่มขึ้น

ระยะเวลาเก็บหนี้เฉลี่ย (วัน)

บริษัทฯ และบริษัทย่อยมีระยะเวลาเก็บหนี้เฉลี่ยเร็วขึ้นเล็กน้อยจาก 28.63 วันในปี 2558 เป็น 28.28 วันในปี 2559

ระยะเวลาชำระหนี้ (วัน)

บริษัทฯ และบริษัทย่อยมีระยะเวลาชำระหนี้สั้นลงจาก 11.67 วัน ในปี 2558 เป็น 7.26 วัน ในปี 2559 เนื่องจากการซื้อวัตถุดิบผลปาล์มสด เมล็ดในปาล์มดิบและน้ำมันปาล์มดิบเพิ่มขึ้น ซึ่งเจ้าหนี้การค้าประเภทนี้จะมีความเร็วมากกว่าเจ้าหนี้ประเภทอื่น

ความสามารถในการหาทำไร

อัตรากำไรขั้นต้น (%)

บริษัทฯ และบริษัทย่อยมีอัตรากำไรขั้นต้นลดลงจากร้อยละ 8.84 ในปี 2558 เป็นร้อยละ 7.13 ในปี 2559 สาเหตุจากรายได้จากการขายเพิ่มขึ้นร้อยละ 32.31 ในขณะที่ต้นทุนขายเพิ่มขึ้นร้อยละ 34.79 จึงเป็นผลให้อัตรากำไรขั้นต้นลดลง

อัตราผลตอบแทนต่อส่วนของผู้ถือหุ้น (ROE) (%)

บริษัทฯ และบริษัทย่อยมีอัตราผลตอบแทนต่อส่วนของผู้ถือหุ้นเพิ่มขึ้น จากร้อยละ (1.03) ในปี 2558 เป็นร้อยละ (0.92) ในปี 2559 เนื่องจากบริษัทฯมีผลขาดทุนสุทธิที่ลดลงจากปี 2558 จำนวน 2.01 ล้านบาท หรือร้อยละ 10.99

การวิเคราะห์และคำอธิบายของฝ่ายจัดการ

อัตราผลตอบแทนจากสินทรัพย์ (ROA) (%)

บริษัทฯ และบริษัทย่อย มีอัตราผลตอบแทนจากสินทรัพย์เพิ่มขึ้น จากร้อยละ (0.51) ในปี 2558 เป็นร้อยละ (0.34) ในปี 2559 ซึ่งเป็นผลสืบเนื่องจากบริษัทฯมีผลขาดทุนสุทธิที่ลดลงจากปี 2558 จำนวน 2.01 ล้านบาท

อัตราส่วนวิเคราะห์นโยบายทางการเงิน

อัตราส่วนหนี้สินต่อส่วนของผู้ถือหุ้น (เท่า)

บริษัทฯ และบริษัทย่อยมีอัตราส่วนหนี้สินต่อส่วนของผู้ถือหุ้นเพิ่มขึ้นจาก 1 เท่า ในปี 2558 เป็น 1.70 เท่าในปี 2559 เนื่องจากบริษัทฯ และบริษัทย่อยมีหนี้สินรวมเพิ่มขึ้นจากปีก่อนร้อยละ 69.93 เนื่องจากการลงทุนในโครงการก่อสร้างโรงงานสกัดน้ำมันปาล์มและโรงไฟฟ้าแห่งใหม่ ในขณะที่มีส่วนของผู้ถือหุ้นลดลงร้อยละ 0.58

อัตราส่วนความสามารถในการชำระดอกเบี้ย (เท่า)

บริษัทฯ และบริษัทย่อยมีอัตราส่วนความสามารถในการชำระดอกเบี้ยเพิ่มขึ้นจาก 0.24 เท่าในปี 2558 เป็น 0.70 เท่าในปี 2559 เนื่องจากบริษัทฯ และบริษัทย่อยมีดอกเบี้ยจ่ายที่เพิ่มขึ้นและมีผลกำไรก่อนค่าใช้จ่ายทางการเงินและค่าใช้จ่ายภาษีเงินได้ที่เพิ่มขึ้นจากปีก่อน

วิเคราะห์ฐานะการเงิน

1) สินทรัพย์

1.1) ส่วนประกอบของสินทรัพย์

บริษัทฯ และบริษัทย่อยมีสินทรัพย์รวม ณ วันที่ 31 ธันวาคม 2559 จำนวน 4,789.87 ล้านบาท โดยแบ่งเป็นที่ดิน อาคาร และอุปกรณ์ จำนวน 2,696.33 ล้านบาท คิดเป็นสัดส่วนร้อยละ 56.29 ของสินทรัพย์รวม รองลงมาได้แก่ สินค้าคงเหลือ จำนวน 897.78 ล้านบาท ลูกหนี้การค้าและลูกหนี้อื่น จำนวน 541.70 ล้านบาท ต้นปาล์ม จำนวน 375.84 ล้านบาท ตามลำดับ หรือคิดเป็นสัดส่วนร้อยละ 18.74, 11.31 และ 7.85 ของสินทรัพย์รวมตามลำดับ ส่วนที่เหลือได้แก่ เงินสดและรายการเทียบเท่าเงินสด เงินจ่ายล่วงหน้าค่าซื้อที่ดิน สินทรัพย์ชีวภาพ สินทรัพย์หมุนเวียนอื่น และสินทรัพย์ไม่มีตัวตน รวมเป็นจำนวนทั้งสิ้น 278.21 ล้านบาท หรือคิดเป็นสัดส่วนร้อยละ 5.81 ของสินทรัพย์รวม

1.2) การเปลี่ยนแปลงในสินทรัพย์

สินทรัพย์รวม ณ วันที่ 31 ธันวาคม 2559 ของบริษัทฯ และบริษัทย่อย เพิ่มขึ้นจากปี 2558 จำนวน 1,231.75 ล้านบาท หรือร้อยละ 34.62 เนื่องจากสาเหตุหลักดังนี้

- ที่ดิน อาคาร และอุปกรณ์เพิ่มขึ้น 654.28 ล้านบาท ส่วนใหญ่เพิ่มขึ้นในงานระหว่างก่อสร้างในโครงการสร้างโรงงานสกัดน้ำมันปาล์ม และโรงไฟฟ้าแห่งใหม่ในบริษัทย่อย
- สินค้าคงเหลือเพิ่มขึ้น 313.67 ล้านบาท เนื่องจากการเพิ่มขึ้นของปริมาณและราคาของสินค้าคงเหลือน้ำมันปาล์มเพื่อรองรับการขายในเดือนต่อไป และเพื่อสำรองไว้ใช้ในการผลิตในโรงกลั่นในช่วงที่ปาล์มลดลง (LOW SEASONAL)
- ลูกหนี้การค้าเพิ่มขึ้น 209.24 ล้านบาท เนื่องจากการขายสินค้าที่เพิ่มขึ้นในช่วงเดือนธันวาคม 2559
- สินทรัพย์ชีวภาพเพิ่มขึ้น 40.08 ล้านบาท เนื่องจากการบังคับใช้มาตรฐานการบัญชี ฉบับที่ 41 เรื่อง เกษตรกรรม และแนวปฏิบัติทางบัญชีสำหรับการวัดมูลค่าและรับรู้รายการของพืชเพื่อการให้ผลผลิต
- ต้นปาล์มเพิ่มขึ้น 33.50 ล้านบาท จากการปลูกปาล์มทดแทน

2) สภาพคล่องทางการเงิน

2.1) กระแสเงินสด

บริษัทฯ และบริษัทย่อย มีเงินสดและรายการเทียบเท่าเงินสด ณ วันที่ 31 ธันวาคม 2559 จำนวนเงิน 73.60 ล้านบาท เพิ่มขึ้นจากปีที่แล้ว 1.94 ล้านบาท

- กระแสเงินสดจากกิจกรรมดำเนินงาน : เงินสดสุทธิจาก (ใช้ไปใน) กิจกรรมดำเนินงาน (260.14) ล้านบาท มีสาเหตุหลักมาจาก ลูกหนี้การค้าและลูกหนี้อื่นเพิ่มขึ้น 209.19 ล้านบาท สินค้าคงเหลือเพิ่มขึ้น 313.67 ล้านบาท เจ้าหนี้การค้าและเจ้าหนี้อื่นเพิ่มขึ้น 4.75 ล้านบาท ในปี 2559 และมีการจ่ายภาษีมูลค่าเพิ่ม 8.70 ล้านบาท

การวิเคราะห์และคำอธิบายของฝ่ายจัดการ

- กระแสเงินสดจากกิจกรรมลงทุน : เงินสดจ่ายจำนวน 856.86 ล้านบาท สำหรับใช้ไปในกิจกรรมลงทุน ซึ่งรวมรายจ่ายในการลงทุนสุทธิจำนวน 857.15 ล้านบาท เป็นการนำไปในโครงการสร้างโรงงานสกัดน้ำมันปาล์ม และโรงไฟฟ้าแห่งใหม่ในบริษัทย่อย และซื้ออุปกรณ์ เครื่องจักรเป็นจำนวนเงิน 818.72 ล้านบาท การปลูกปาล์มทดแทน เป็นจำนวนเงิน 40.28 ล้านบาท และเงินสืบทอดจากดอกเบี้ยจำนวน 0.29 ล้านบาท
- กระแสเงินสดจากกิจกรรมจัดหาเงิน : เงินสดจากกิจกรรมใช้ไปในกิจกรรมจัดหาเงิน จำนวน 1,118.95 ล้านบาท เนื่องจากการกู้ยืมระยะสั้นจากธนาคารเพิ่มขึ้น จำนวน 727.68 ล้านบาท เงินสืบทอดจากเงินกู้ยืมระยะยาวจำนวน 626.93 ล้านบาท เพื่อใช้ในโครงการสร้างโรงงานสกัดน้ำมันปาล์ม และโรงไฟฟ้าแห่งใหม่ในบริษัทย่อย และซื้ออุปกรณ์ เครื่องจักร การจ่ายชำระคืนเงินกู้ยืมระยะยาวจำนวน 155.60 ล้านบาท การจ่ายเงินปันผลจำนวน 18.98 ล้านบาท และการจ่ายดอกเบี้ยจำนวน 61.09 ล้านบาท

3) แหล่งที่มาของเงินทุน

3.1) ส่วนของผู้ถือหุ้น

ส่วนของผู้ถือหุ้นของบริษัทฯ และบริษัทย่อย ณ วันที่ 31 ธันวาคม 2559 จำนวน 1,771.67 ล้านบาท ลดลงจำนวน 10.28 ล้านบาท หรือร้อยละ 0.58 เมื่อเปรียบเทียบกับส่วนของผู้ถือหุ้น ณ วันที่ 31 ธันวาคม 2558 จำนวน 1,781.95 ล้านบาท เนื่องจากผลกำไรสะสมจากการเปลี่ยนแปลงมูลค่าสิทธิธรรมของสินทรัพย์ชีวภาพของบริษัทฯและบริษัทย่อยก่อนปี 2559 จำนวน 22.21 ล้านบาท จากการจ่ายเงินปันผลเป็นเงินสดจำนวน 18.98 ล้านบาท และบริษัทฯและบริษัทย่อยมีผลขาดทุนสะสมของปี 2559 จำนวน 16.27 ล้านบาท

มูลค่าตามบัญชีต่อหุ้น ณ วันที่ 31 ธันวาคม 2559 เท่ากับ 2.80 บาท ลดลงจากปีก่อนจำนวน 0.02 บาท ต่อหุ้นหรือร้อยละ 0.58

3.2) หนี้สิน

3.2.1) ส่วนประกอบของหนี้สิน

บริษัทฯ และบริษัทย่อยมีหนี้สินรวม ณ วันที่ 31 ธันวาคม 2559 จำนวน 3,018.20 ล้านบาท โดยเป็นส่วนของเงินกู้ยืมระยะสั้นจากธนาคาร จำนวน 1,588.40 ล้านบาท หรือร้อยละ 33.16 เงินกู้ยืมระยะยาว-สุทธิจากส่วนที่ถึงกำหนดชำระภายในหนึ่งปี จำนวน 914.81 ล้านบาท หรือร้อยละ 19.10 ส่วนเงินกู้ยืมระยะยาวที่ถึงกำหนดชำระภายในหนึ่งปี จำนวน 222.60 ล้านบาท หรือร้อยละ 4.65 หนี้สินภาษีเงินได้รอการตัดบัญชี จำนวน 109.30 ล้านบาท หรือร้อยละ 2.28

3.2.2) การเปลี่ยนแปลงในหนี้สิน

ยอดหนี้สินรวม ณ วันที่ 31 ธันวาคม 2559 เพิ่มขึ้นจากปี 2558 จำนวน 1,242.03 ล้านบาท หรือร้อยละ 69.93 เนื่องจากสาเหตุหลักดังนี้

- เงินกู้ยืมระยะสั้นจากธนาคารเพิ่มขึ้นจำนวน 727.69 ล้านบาท หรือร้อยละ 84.54 เพื่อใช้ในเงินทุนหมุนเวียนของบริษัทฯโดยเฉพาะใช้ในการเพิ่มการเก็บสินค้าคงคลังน้ำมันปาล์มดิบ
- เงินกู้ยืมระยะยาวเพิ่มขึ้นจำนวน 413.88 ล้านบาท หรือ ร้อยละ 82.62 เนื่องจากมีการกู้ยืมสำหรับใช้ก่อสร้างในโครงการสร้างโรงงานสกัดน้ำมันปาล์ม และโรงไฟฟ้าแห่งใหม่ในบริษัทย่อย
- เจ้าหนี้การค้าและเจ้าหนี้อื่น เพิ่มขึ้นสุทธิจำนวน 21.96 ล้านบาท หรือร้อยละ 25.60 จากการซื้อเมล็ดในปาล์มดิบเพิ่มขึ้น และจากการซื้อน้ำมันปาล์มบริสุทธิ์เพิ่มขึ้น ในช่วงเดือนธันวาคม 2559 รวมถึงภาษีมูลค่าเพิ่ม เดือนธันวาคม 2559 ที่เพิ่มขึ้น

หมายเหตุ : งบการเงินบริษัทฯ ปรากฏตามเอกสารแนบท้ายทั้งนี้ผู้ลงทุนสามารถศึกษาข้อมูลของบริษัทที่ออกหลักทรัพย์เพิ่มเติมได้จากแบบแสดงรายการข้อมูลประจำปี (แบบ 56-1) ของบริษัทฯ ที่แสดงไว้ใน www.sec.or.th หรือเว็บไซต์ของบริษัทฯ www.cpi-th.com

รายงานความรับผิดชอบต่อคณะกรรมการต่อรายงานทางการเงิน

คณะกรรมการบริษัท ชุมพรอุตสาหกรรมน้ำมันปาล์ม จำกัด (มหาชน) ได้ให้ความสำคัญอย่างยิ่งต่อหน้าที่และความรับผิดชอบต่อในการปฏิบัติให้เป็นไปตามหลักการกำกับดูแลกิจการที่ดี คณะกรรมการบริษัทฯ เป็นผู้รับผิดชอบต่อการเงินและงบการเงินรวมของบริษัทฯ และบริษัทย่อย รวมถึงข้อมูลสารสนเทศทางการเงินที่ปรากฏในรายงานประจำปี งบการเงินรอบระยะเวลาตั้งแต่วันที่ 1 มกราคม 2559 ถึงวันที่ 31 ธันวาคม 2559 ที่จัดทำขึ้นตามมาตรฐานการบัญชีที่รับรองทั่วไปในประเทศไทย โดยได้มีการพิจารณาเลือกใช้นโยบายบัญชีที่เหมาะสม และถือปฏิบัติอย่างสม่ำเสมอ มีการใช้ดุลยพินิจอย่างระมัดระวังและประมาณการที่สมเหตุสมผลในการจัดทำ รวมทั้งมีการเปิดเผยข้อมูลสำคัญอย่างเพียงพอในหมายเหตุประกอบงบการเงิน และผ่านการตรวจสอบ และให้ความเห็นอย่างไม่มีเงื่อนไขจากผู้สอบบัญชีรับอนุญาตที่เป็นอิสระ งบการเงินจึงสะท้อนฐานะการเงิน และผลการดำเนินงานในรอบระยะเวลาตั้งแต่วันที่ 1 มกราคม 2559 ถึงวันที่ 31 ธันวาคม 2559 อย่างเป็นจริง และเป็นประโยชน์ต่อผู้ถือหุ้น และนักลงทุนทั่วไปได้อย่างโปร่งใส

คณะกรรมการบริษัทฯ ได้แต่งตั้งคณะกรรมการตรวจสอบ ซึ่งประกอบด้วยกรรมการที่เป็นอิสระเป็นผู้กำกับดูแลคุณภาพของรายงานทางการเงิน ประเมินระบบการควบคุมภายใน ระบบการบริหารความเสี่ยงและกระบวนการต่าง ๆ เพื่อการสนับสนุนข้อมูลและเอกสารทางการเงินให้มีประสิทธิภาพ เพื่อให้มีความมั่นใจได้ว่าการบันทึกข้อมูลทางบัญชีถูกต้องครบถ้วน ทันเวลา และป้องกันมิให้เกิดการทุจริตหรือการดำเนินการที่ผิดปกติ ซึ่งความเห็นของคณะกรรมการตรวจสอบเกี่ยวกับเรื่องนี้ ปรากฏในหน้ารายงานคณะกรรมการตรวจสอบ ซึ่งแสดงไว้ในรายงานประจำปีฉบับนี้แล้ว

คณะกรรมการบริษัทฯ มีความเห็นว่า ระบบการควบคุมภายในของบริษัทฯ สามารถสร้างความเชื่อมั่นอย่างมีเหตุผลต่อความเชื่อถือได้ของงบการเงินและงบการเงินรวมของบริษัท ชุมพรอุตสาหกรรมน้ำมันปาล์ม จำกัด (มหาชน) และบริษัทย่อย ณ วันที่ 31 ธันวาคม 2559

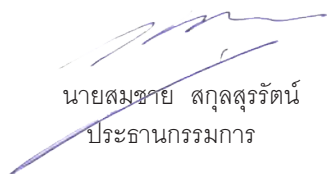

นายสมชาย สกสกร์รัตน์
ประธานกรรมการ

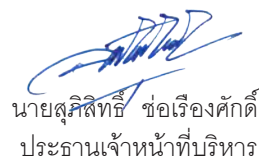

นายสุวิสิทธิ์ ช่อเรืองศักดิ์
ประธานเจ้าหน้าที่บริหาร

รายงานของคณะกรรมการตรวจสอบ

เรียน ท่านผู้ถือหุ้น บริษัท ชุมพรอุตสาหกรรมน้ำมันปาล์ม จำกัด (มหาชน)

คณะกรรมการตรวจสอบของบริษัท ชุมพรอุตสาหกรรมน้ำมันปาล์ม จำกัด (มหาชน) ประกอบด้วยกรรมการอิสระจำนวน 3 ท่าน โดยคณะกรรมการบริษัทมีมติแต่งตั้งให้ พล.ร.อ.สถิตพันธ์ุ เกยานนท์ ดำรงตำแหน่ง กรรมการตรวจสอบ แทนนายสุเทพ วงศ์วรเศรษฐ์ ซึ่งครบวาระการดำรงตำแหน่งกรรมการของบริษัทฯ เมื่อวันที่ 27 เมษายน 2559 และแต่งตั้งให้ นายไพบูลย์ คุจาวิณิชย์ ดำรงตำแหน่ง กรรมการตรวจสอบ แทน นายสาธิต ชาญเชาว์กุล ซึ่งได้ขอลาออกจากการดำรงตำแหน่งกรรมการของบริษัทฯ เมื่อวันที่ 17 ตุลาคม 2559 ทำให้ ณ ปัจจุบัน คณะกรรมการตรวจสอบของบริษัทฯ ประกอบด้วย

- | | |
|-------------------------------|----------------------|
| 1. รศ.ดร.นินนาท โอฟารวรุฒิ | ประธานกรรมการตรวจสอบ |
| 2. พล.ร.อ.สถิตพันธ์ุ เกยานนท์ | กรรมการตรวจสอบ |
| 3. นายไพบูลย์ คุจาวิณิชย์ | กรรมการตรวจสอบ |

และมีรักษาการผู้จัดการสำนักตรวจสอบภายในทำหน้าที่เป็นเลขานุการคณะกรรมการตรวจสอบ

ในปี 2559 คณะกรรมการตรวจสอบได้ปฏิบัติหน้าที่ตามขอบเขตการปฏิบัติงาน หน้าที่และความรับผิดชอบตามข้อกำหนดของตลาดหลักทรัพย์แห่งประเทศไทย โดยมีการประชุมทั้งสิ้น 4 ครั้ง ซึ่งได้รวมการประชุมร่วมกับผู้สอบบัญชีภายนอกโดยไม่มีผู้บริหารเข้าร่วมประชุมด้วยจำนวน 3 ครั้ง และได้เสนอผลการประชุมต่อคณะกรรมการบริษัทฯ เพื่อทราบทุกครั้ง โดยสรุปสาระสำคัญได้ดังนี้

1. สอบทานงบการเงิน : คณะกรรมการตรวจสอบได้สอบทานงบการเงินรายไตรมาสและงบการเงินประจำปี 2559 เพื่อนำเสนอให้คณะกรรมการบริษัทพิจารณาอนุมัติ โดยมีการประชุมหรือแลกเปลี่ยนความคิดเห็นร่วมกับ Chief financial officer ผู้สอบบัญชี และรักษาการผู้จัดการสำนักตรวจสอบภายใน เพื่อให้มั่นใจว่ารายงานทางการเงินของบริษัทมีความถูกต้องครบถ้วนเป็นที่เชื่อถือได้ และมีการจัดทำงบการเงินตามข้อกำหนดของกฎหมายและมาตรฐานบัญชี รวมทั้งส่วนที่มีการเปลี่ยนแปลงในระหว่างปี และการเปิดเผยหมายเหตุในงบการเงินอย่างเพียงพอ และสอดคล้องกับมาตรฐานการบัญชีที่กำหนดไว้
2. กำกับดูแลงานตรวจสอบภายใน : คณะกรรมการตรวจสอบได้สอบทานการปฏิบัติงานของสำนักตรวจสอบภายในให้เป็นไปตามแผนงานประจำปี การสรุปผลการตรวจสอบเป็นรายไตรมาส รวมทั้งติดตามการปรับปรุงแก้ไขตามข้อสังเกตหรือข้อเสนอแนะของสำนักตรวจสอบภายในและของคณะกรรมการตรวจสอบ
3. สอบทานการประเมินระบบการควบคุมภายในและระบบบริหารความเสี่ยง : คณะกรรมการตรวจสอบได้สอบทานการประเมินระบบการควบคุมภายในและระบบบริหารความเสี่ยง รวมถึงการสอบทานรายการที่เกี่ยวข้องกันโดยใช้แบบประเมินความเพียงพอของระบบการควบคุมภายในของตลาดหลักทรัพย์แห่งประเทศไทยก่อนนำเสนอให้คณะกรรมการบริษัทพิจารณา คณะกรรมการตรวจสอบมีความเห็นว่าระบบการควบคุมภายในมีความเพียงพอ เหมาะสมกับการดำเนินธุรกิจ และสอดคล้องกับความเห็นของผู้สอบบัญชีของบริษัทฯ ที่รายงานว่าจากการสอบทานยังไม่พบข้อบกพร่องที่เป็นสาระสำคัญซึ่งมีผลกระทบต่อการเงินของบริษัทฯ และมีการปฏิบัติตามกฎหมายว่าด้วยหลักทรัพย์และตลาดหลักทรัพย์ ข้อกำหนดของตลาดหลักทรัพย์ หรือกฎหมายที่เกี่ยวข้องกับธุรกิจของบริษัทฯ
4. พิจารณาเลือกผู้สอบบัญชีรับอนุญาตและค่าสอบบัญชีของบริษัทฯ ก่อนนำเสนอคณะกรรมการบริษัทฯ เพื่อขออนุมัติที่ประชุมผู้ถือหุ้นแต่งตั้งนายโสภณ เพิ่มศิริวิมล และ/หรือนายชยพล ศุภเศรษฐนันท์ และ/หรือนางสาวสุมนา พันธุ์พงษ์สานนท์ และ/หรือนางสาวพิมพ์ใจ มานิตขจรกิจ แห่งบริษัทสำนักงาน อีวาย จำกัด เป็นผู้สอบบัญชีสำหรับปีบัญชี 2559 ในกรณีที่ผู้สอบบัญชีดังกล่าวข้างต้นไม่สามารถปฏิบัติหน้าที่ได้ ให้บริษัทสำนักงาน อีวาย จำกัดจัดหาผู้สอบบัญชีรับอนุญาตอื่นของสำนักงานทำหน้าที่ตรวจสอบบัญชีและแสดงความเห็นชอบต่อการเงินของบริษัทฯ แทนผู้สอบบัญชีดังกล่าวได้
5. การปฏิบัติตามมาตรการต่อต้านคอร์รัปชัน : คณะกรรมการตรวจสอบได้สอบทานรายงานของสำนักตรวจสอบภายใน และติดตามการดำเนินการตามข้อกำหนดของโครงการแนวร่วมปฏิบัติของภาคเอกชนในการต่อต้านการทุจริต (CAC) โดยทางบริษัทฯ ได้รับการรับรองการเป็นสมาชิก CAC เมื่อวันที่ 18 ตุลาคม 2559 ซึ่งใบรับรองดังกล่าวมีอายุ 3 ปี

(รศ.ดร.นินนาท โอฟารวรุฒิ)
ประธานกรรมการตรวจสอบ

รายงานของผู้สอบบัญชีรับอนุญาต

เสนอต่อผู้ถือหุ้นของบริษัท ชุมพรอุตสาหกรรมน้ำมันปาล์ม จำกัด (มหาชน)

ความเห็น

ข้าพเจ้าได้ตรวจสอบงบการเงินรวมของบริษัท ชุมพรอุตสาหกรรมน้ำมันปาล์ม จำกัด (มหาชน) และบริษัทย่อย (กลุ่มบริษัท) ซึ่งประกอบด้วยงบแสดงฐานะการเงินรวม ณ วันที่ 31 ธันวาคม 2559 งบกำไรขาดทุน เบ็ดเสร็จรวม งบแสดงการเปลี่ยนแปลงส่วนของผู้ถือหุ้นรวมและงบกระแสเงินสดรวม สำหรับปีสิ้นสุดวันเดียวกัน และหมายเหตุประกอบงบการเงินรวม รวมถึงหมายเหตุสรุปนโยบายการบัญชีที่สำคัญ และได้ตรวจสอบ งบการเงินเฉพาะกิจการของบริษัท ชุมพรอุตสาหกรรมน้ำมันปาล์ม จำกัด (มหาชน) ด้วยเช่นกัน

ข้าพเจ้าเห็นว่างบการเงินข้างต้นนี้แสดงฐานะการเงิน ณ วันที่ 31 ธันวาคม 2559 ผลการดำเนินงานและกระแสเงินสด สำหรับปีสิ้นสุดวันเดียวกันของบริษัท ชุมพรอุตสาหกรรมน้ำมันปาล์ม จำกัด (มหาชน) และบริษัทย่อย และเฉพาะของบริษัท ชุมพรอุตสาหกรรมน้ำมันปาล์ม จำกัด (มหาชน) โดยถูกต้องตามที่ควรในสาระสำคัญตามมาตรฐานการรายงานทางการเงิน

เกณฑ์ในการแสดงความเห็น

ข้าพเจ้าได้ปฏิบัติตามตรวจสอบตามมาตรฐานการสอบบัญชี ความรับผิดชอบของข้าพเจ้าได้กล่าวไว้ในส่วนของความรับผิดชอบของผู้สอบบัญชีต่อการตรวจสอบงบการเงินในรายงานของข้าพเจ้า ข้าพเจ้ามีความเป็นอิสระจากกลุ่มบริษัทตามข้อกำหนดจรรยาบรรณของผู้ประกอบวิชาชีพบัญชีที่กำหนดโดยสภาวิชาชีพบัญชีในพระบรมราชูปถัมภ์ ในส่วนที่เกี่ยวข้องกับการตรวจสอบงบการเงิน และข้าพเจ้าได้ปฏิบัติตามข้อกำหนดด้านจรรยาบรรณอื่นๆ ตามที่ระบุในข้อกำหนดนั้นด้วย ข้าพเจ้าเชื่อว่าหลักฐานการสอบบัญชีที่ข้าพเจ้าได้รับเพียงพอและเหมาะสมเพื่อใช้เป็นเกณฑ์ในการแสดงความเห็นของข้าพเจ้า

ข้อมูลและเหตุการณ์ที่เน้น

ข้าพเจ้าขอให้สังเกตหมายเหตุประกอบงบการเงินข้อ 3 และข้อ 4 เกี่ยวกับการเปลี่ยนแปลงนโยบายบัญชี เนื่องจากการนำมาตรฐานการบัญชี ฉบับที่ 41 (ปรับปรุง 2558) เรื่อง เกษตรกรรม มาถือปฏิบัติ ทั้งนี้ข้าพเจ้ามิได้ให้ข้อสรุปอย่างมีเงื่อนไขต่อกรณีนี้แต่อย่างใด

เรื่องสำคัญในการตรวจสอบ

เรื่องสำคัญในการตรวจสอบคือเรื่องต่างๆ ที่มีนัยสำคัญที่สุดตามดุลยพินิจของผู้ประกอบวิชาชีพของข้าพเจ้าในการตรวจสอบงบการเงินสำหรับงวดปัจจุบัน ข้าพเจ้าได้นำเรื่องเหล่านี้มาพิจารณาในบริบทของการตรวจสอบงบการเงินโดยรวมและในการแสดงความเห็นของข้าพเจ้า ทั้งนี้ ข้าพเจ้าไม่ได้แสดงความเห็นแยกต่างหากสำหรับเรื่องเหล่านี้

ข้าพเจ้าได้ปฏิบัติงานตามความรับผิดชอบที่ได้กล่าวไว้ในส่วนของความรับผิดชอบของผู้สอบบัญชีต่อการตรวจสอบงบการเงินในรายงานของข้าพเจ้า ซึ่งได้รวมความรับผิดชอบที่เกี่ยวกับเรื่องเหล่านี้ด้วย การปฏิบัติงานของข้าพเจ้าได้รวมวิธีการตรวจสอบที่ออกแบบมาเพื่อตอบสนองต่อการประเมินความเสี่ยงจากการแสดงข้อมูลที่ขัดต่อข้อเท็จจริงอันเป็นสาระสำคัญในงบการเงิน ผลของวิธีการตรวจสอบของข้าพเจ้า ซึ่งได้รวมวิธีการตรวจสอบสำหรับเรื่องเหล่านี้ด้วย ได้ใช้เป็นเกณฑ์ในการแสดงความเห็นของข้าพเจ้าต่องบการเงินโดยรวม

ข้าพเจ้าได้กำหนดเรื่องสำคัญในการตรวจสอบ พร้อมวิธีการตรวจสอบสำหรับแต่ละเรื่องดังต่อไปนี้

การรับรู้รายได้

เนื่องจากกลุ่มบริษัทมีลูกค้าจำนวนมากขายในหลากหลายกลุ่มธุรกิจ เช่น กลุ่มค้าปลีก กลุ่มอุตสาหกรรม กลุ่มพลังงานทดแทน และแนวโน้มการชะลอตัวของเศรษฐกิจที่ส่งผลกระทบโดยตรงต่อสถานการณ์การแข่งขันในอุตสาหกรรม ประกอบกับรายได้เป็นตัวชี้วัดหลักในแง่ผลการดำเนินงานของธุรกิจซึ่งผู้ใช้งบการเงินให้ความสนใจ ดังนั้นข้าพเจ้าจึงพิจารณาเรื่อง การรับรู้รายได้เป็นเรื่องสำคัญในการตรวจสอบ โดยให้ความสำคัญกับการเกิดขึ้นจริงของรายได้และระยะในเวลารับรู้รายได้

ข้าพเจ้าได้ตรวจสอบการรับรู้รายได้ของบริษัทฯ โดยการ

- ประเมินและทดสอบของระบบสารสนเทศและระบบการควบคุมภายในของบริษัทฯที่เกี่ยวข้องกับวงจรรายได้ โดยการสอบถามผู้รับผิดชอบ ทำความเข้าใจและเลือกสุ่มตัวอย่างมาสุ่มทดสอบการปฏิบัติตามการควบคุมที่บริษัทฯออกแบบไว้
- สุ่มตัวอย่างเอกสารการขายเพื่อตรวจสอบการรับรู้รายได้ว่าเป็นไปตามเงื่อนไขที่ระบุไว้ในสัญญาของบริษัทฯ และสอดคล้องกับนโยบายการรับรู้รายได้ของบริษัทฯ
- สุ่มตรวจสอบเอกสารประกอบรายการขายที่เกิดขึ้นในระหว่างปีและช่วงใกล้สิ้นรอบระยะเวลาบัญชี
- สอบทานใบลดหนี้ที่บริษัทฯออกภายหลังวันสิ้นรอบระยะเวลาบัญชี

รายงานของผู้สอบบัญชีรับอนุญาต

- วิเคราะห์เปรียบเทียบข้อมูลบัญชีรายได้แบบแยกย่อย (Disaggregated data) ตามรายกลุ่มลูกค้า รายผลิตภัณฑ์ เพื่อตรวจสอบความผิดปกติที่อาจเกิดขึ้นของรายการขายตลอดรอบระยะเวลาบัญชี

สินทรัพย์ชีวภาพ

จากการถือปฏิบัติตามมาตรฐานการบัญชี ฉบับที่ 41 เรื่อง เกษตรกรรมและแนวปฏิบัติทางบัญชีสำหรับการวัดมูลค่าและรับรู้รายการของพืชเพื่อการให้ผลผลิต ทำให้กลุ่มบริษัทต้องบันทึกบัญชีสินทรัพย์ชีวภาพด้วยวิธีมูลค่ายุติธรรมหักต้นทุนในการขาย ตามที่กล่าวไว้ในหมายเหตุประกอบงบการเงินข้อ 3 และข้อ 11 ซึ่งข้อมูลประมาณการและสมมติฐานต่างๆที่ใช้ในการประเมินมูลค่ายุติธรรม ประกอบด้วยปริมาณที่คาดว่าจะเก็บเกี่ยวได้ และราคาขาย ณ แต่ละจุดเก็บเกี่ยว ข้อมูลดังกล่าวมาจากข้อมูลการสุ่มตรวจนับ และดุลยพินิจเพิ่มเติมของฝ่ายบริหารเกี่ยวกับเกณฑ์และข้อสมมติต่าง ๆ ซึ่งอาจทำให้เกิดความเสี่ยงเกี่ยวกับมูลค่าของสินทรัพย์ชีวภาพ

ข้าพเจ้าได้ทำความเข้าใจ ประเมินและสอบทานการควบคุมภายในของกิจการที่เกี่ยวกับการประมาณมูลค่ายุติธรรมสำหรับสินทรัพย์ชีวภาพ และได้ทำการสุ่มตรวจนับสินทรัพย์ชีวภาพรวมถึงได้พิจารณาวิธีการจัดทำข้อมูลประมาณการ การกำหนดข้อสมมติฐาน ข้าพเจ้าได้สอบทานมูลค่ายุติธรรมโดยทดสอบความสมเหตุสมผลของข้อมูลประมาณการและสมมติฐานต่าง ๆ ที่ใช้ในการคำนวณ โดยการสอบถามฝ่ายบริหาร วิเคราะห์เปรียบเทียบข้อมูลที่ใช้กับข้อมูลที่เกิดขึ้นในอดีต พร้อมทั้งทดสอบการคำนวณ นอกจากนั้นข้าพเจ้าได้สอบทานข้อมูลที่เปิดเผยเกี่ยวกับการวัดมูลค่ายุติธรรมของสินทรัพย์ชีวภาพในหมายเหตุประกอบงบการเงิน

ข้อมูลอื่น

ผู้บริหารเป็นผู้รับผิดชอบต่อข้อมูลอื่น ซึ่งรวมถึงข้อมูลที่รวมอยู่ในรายงานประจำปีของกลุ่มบริษัท (แต่ไม่รวมถึงงบการเงินและรายงานของผู้สอบบัญชีที่แสดงอยู่ในรายงานนั้น)

ความเห็นของข้าพเจ้าต่องบการเงินไม่ครอบคลุมถึงข้อมูลอื่นและข้าพเจ้าไม่ได้ให้ข้อสรุปในลักษณะการให้ความเชื่อมั่นในรูปแบบใด ๆ ต่อข้อมูลอื่นนั้น

ความรับผิดชอบของข้าพเจ้าที่เกี่ยวข้องกับการตรวจสอบงบการเงินคือ การอ่านและพิจารณาว่าข้อมูลอื่นนั้นมีความขัดแย้งที่มีสาระสำคัญกับงบการเงินหรือกับความรู้ที่ได้รับจากการตรวจสอบของข้าพเจ้าหรือไม่ หรือปรากฏว่าข้อมูลอื่นแสดงขัดต่อข้อเท็จจริงอันเป็นสาระสำคัญหรือไม่ หากในการปฏิบัติงานดังกล่าว ข้าพเจ้าสรุปได้ว่าข้อมูลอื่นแสดงขัดต่อข้อเท็จจริงอันเป็นสาระสำคัญ ข้าพเจ้าต้องรายงานข้อเท็จจริงนั้น ทั้งนี้ ข้าพเจ้าไม่พบว่า มีเรื่องดังกล่าวที่ต้องรายงาน

ความรับผิดชอบของผู้บริหารและผู้มีหน้าที่ในการกำกับดูแลทางการเงิน

ผู้บริหารมีหน้าที่รับผิดชอบในการจัดทำและนำเสนองบการเงินเหล่านี้โดยถูกต้องตามที่ควรตามมาตรฐานการรายงานทางการเงิน และรับผิดชอบเกี่ยวกับการควบคุมภายในที่ผู้บริหารพิจารณาว่าจำเป็นเพื่อให้สามารถจัดทำงบการเงินที่ปราศจากการแสดงข้อมูลที่ขัดต่อข้อเท็จจริงอันเป็นสาระสำคัญไม่ว่าจะเกิดจากการทุจริตหรือข้อผิดพลาด

ในการจัดทำงบการเงิน ผู้บริหารรับผิดชอบในการประเมินความสามารถของกลุ่มบริษัทในการดำเนินงานต่อเนื่อง การเปิดเผยเรื่องที่เกี่ยวข้องกับการดำเนินงานต่อเนื่องในกรณีที่มีเรื่องดังกล่าว และการใช้เกณฑ์การบัญชีสำหรับกิจการที่ดำเนินงานต่อเนื่องเว้นแต่ผู้บริหารมีความตั้งใจที่จะเลิกกลุ่มบริษัทหรือหยุดดำเนินงานหรือไม่สามารถดำเนินงานต่อเนื่องอีกต่อไปได้

ผู้มีหน้าที่ในการกำกับดูแลมีหน้าที่ในการสอดส่องดูแลกระบวนการในการจัดทำรายงานทางการเงินของกลุ่มบริษัท

ความรับผิดชอบของผู้สอบบัญชีต่อการตรวจสอบงบการเงิน

การตรวจสอบของข้าพเจ้ามีวัตถุประสงค์เพื่อให้ได้ความเชื่อมั่นอย่างสมเหตุสมผลว่างบการเงิน โดยรวมปราศจากการแสดงข้อมูลที่ขัดต่อข้อเท็จจริงอันเป็นสาระสำคัญหรือไม่ ไม่ว่าจะเกิดจากการทุจริตหรือข้อผิดพลาด และเสนอรายงานของผู้สอบบัญชีซึ่งรวมความเห็นของข้าพเจ้าอยู่ด้วย ความเชื่อมั่นอย่างสมเหตุสมผลคือความเชื่อมั่นในระดับสูงแต่ไม่ได้เป็นการรับประกันว่าการปฏิบัติงานตรวจสอบตามมาตรฐานการสอบบัญชีจะสามารถตรวจพบข้อมูลที่ขัดต่อข้อเท็จจริงอันเป็นสาระสำคัญที่มีอยู่ได้เสมอไป ข้อมูลที่ขัดต่อข้อเท็จจริงอาจเกิดจากการทุจริตหรือข้อผิดพลาดและถือว่ามีความสำคัญเมื่อคาดการณ์อย่างสมเหตุสมผลได้ว่ารายการที่ขัดต่อข้อเท็จจริงแต่ละรายการหรือทุกรายการรวมกันจะมีผลต่อการตัดสินใจทางเศรษฐกิจของผู้ใช้งบการเงินจากการใช้งบการเงินเหล่านี้

ในการตรวจสอบของข้าพเจ้าตามมาตรฐานการสอบบัญชี ข้าพเจ้าใช้ดุลยพินิจและการสังเกตและสงสัยเชิงผู้ประกอบวิชาชีพตลอดการตรวจสอบ และข้าพเจ้าได้ปฏิบัติงานดังต่อไปนี้ด้วย

- ระบุและประเมินความเสี่ยงที่อาจมีการแสดงข้อมูลที่ขัดต่อข้อเท็จจริงอันเป็นสาระสำคัญในงบการเงิน ไม่ว่าจะเกิดจากการทุจริตหรือข้อผิดพลาด ออกแบบและปฏิบัติงานตามวิธีการตรวจสอบเพื่อตอบสนองต่อความเสี่ยงเหล่านั้น และได้หลักฐานการสอบบัญชีที่เพียงพอและเหมาะสมเพื่อเป็นเกณฑ์ในการแสดงความเห็นของข้าพเจ้า ความเสี่ยงที่ไม่พบข้อมูลที่ขัดต่อข้อเท็จจริงอันเป็นสาระสำคัญซึ่งเป็นผลมาจากการทุจริตจะสูงกว่าความเสี่ยงที่เกิดจากข้อผิดพลาด เนื่องจากการทุจริตอาจเกี่ยวกับการสมรู้ร่วมคิด การปลอมแปลงเอกสารหลักฐาน การตั้งใจละเว้นการแสดงผล การแสดงผลที่ไม่ตรงตามข้อเท็จจริงหรือการแทรกแซงการควบคุมภายใน

รายงานของผู้สอบบัญชีรับอนุญาต

- ทำความเข้าใจในระบบการควบคุมภายในที่เกี่ยวข้องกับการตรวจสอบ เพื่อออกแบบวิธีการตรวจสอบที่เหมาะสมกับสถานการณ์ แต่ไม่ใช่เพื่อวัตถุประสงค์ในการแสดงความเห็นต่อความมีประสิทธิภาพของการควบคุมภายในของกลุ่มบริษัท
- ประเมินความเหมาะสมของนโยบายการบัญชีที่ผู้บริหารใช้และความสมเหตุสมผลของประมาณการทางบัญชีและการเปิดเผยข้อมูลที่เกี่ยวข้องที่ผู้บริหารจัดทำ
- สรุปเกี่ยวกับความเหมาะสมของการใช้เกณฑ์การบัญชีสำหรับกิจการที่ดำเนินงานต่อเนื่องของผู้บริหาร และสรุปจากหลักฐานการสอบบัญชีที่ได้รับว่าความไม่แน่นอนที่มีสาระสำคัญเกี่ยวกับเหตุการณ์หรือสถานการณ์ที่อาจเป็นเหตุให้เกิดข้อสงสัยอย่างมีนัยสำคัญต่อความสามารถของกลุ่มบริษัทในการดำเนินงานต่อเนื่องหรือไม่ หากข้าพเจ้าได้ข้อสรุปว่าความไม่แน่นอนที่มีสาระสำคัญ ข้าพเจ้าจะต้องให้ข้อสังเกตไว้ในรายงานของผู้สอบบัญชีของข้าพเจ้าถึงการเปิดเผยข้อมูลที่เกี่ยวข้องในงบการเงิน หรือหากเห็นว่าการเปิดเผยดังกล่าวไม่เพียงพอ ข้าพเจ้าจะแสดงความเห็นที่เปลี่ยนแปลงไป ข้อสรุปของข้าพเจ้านั้นขึ้นอยู่กับหลักฐานการสอบบัญชีที่ได้รับจนถึงวันที่ในรายงานของผู้สอบบัญชีของข้าพเจ้า อย่างไรก็ตาม เหตุการณ์หรือสถานการณ์ในอนาคตอาจเป็นเหตุให้กลุ่มบริษัทต้องหยุดการดำเนินงานต่อเนื่องได้
- ประเมินการนำเสนอ โครงสร้างและเนื้อหาของงบการเงินโดยรวม รวมถึงการเปิดเผยข้อมูลที่เกี่ยวข้อง ตลอดจนประเมินว่างบการเงินแสดงรายการและเหตุการณ์ที่เกิดขึ้น โดยถูกต้องตามที่ควรหรือไม่
- รวบรวมเอกสารหลักฐานการสอบบัญชีที่เหมาะสมอย่างเพียงพอเกี่ยวกับข้อมูลทางการเงินของกิจการ หรือของกิจกรรมทางธุรกิจภายในกลุ่มบริษัทเพื่อแสดงความเห็นต่องบการเงินรวม ข้าพเจ้ารับผิดชอบต่อการกำหนดแนวทาง การควบคุมดูแล และการปฏิบัติงานตรวจสอบกลุ่มบริษัท ข้าพเจ้าเป็นผู้รับผิดชอบ แต่เพียงผู้เดียวต่อความเห็นของข้าพเจ้า

ข้าพเจ้าได้สื่อสารกับผู้มีหน้าที่ในการกำกับดูแลเกี่ยวกับขอบเขตและช่วงเวลาของการตรวจสอบตามที่ได้วางแผนไว้ ประเด็นที่มีนัยสำคัญที่พบจากการตรวจสอบรวมถึงข้อบกพร่องที่มีนัยสำคัญในระบบการควบคุมภายในซึ่งข้าพเจ้าได้พบในระหว่างการตรวจสอบของข้าพเจ้า

ข้าพเจ้าได้ให้คำรับรองแก่ผู้มีหน้าที่ในการกำกับดูแลว่าข้าพเจ้าได้ปฏิบัติตามข้อกำหนดจรรยาบรรณที่เกี่ยวข้องกับความเป็นอิสระและได้สื่อสารกับผู้มีหน้าที่ในการกำกับดูแลเกี่ยวกับความสัมพันธ์ทั้งหมดตลอดจนเรื่องอื่นซึ่งข้าพเจ้าเชื่อว่ามีเหตุผลที่บุคคลภายนอกอาจพิจารณาว่ากระทบต่อความเป็นอิสระของข้าพเจ้าและมาตรการที่ข้าพเจ้าใช้เพื่อป้องกันไม่ให้ข้าพเจ้าขาดความเป็นอิสระ

รายงานของผู้สอบบัญชีรับอนุญาต

จากเรื่องทั้งหลายที่สื่อสารกับผู้มีหน้าที่ในการกำกับดูแล ข้าพเจ้าได้พิจารณาเรื่องต่าง ๆ ที่มีนัยสำคัญที่สุดในการตรวจสอบงบการเงินในงวดปัจจุบันและกำหนดเป็นเรื่องสำคัญในการตรวจสอบ ข้าพเจ้าได้อธิบายเรื่องเหล่านี้ไว้ในรายงานของผู้สอบบัญชี เว้นแต่กฎหมายหรือข้อบังคับไม่ให้เปิดเผยเรื่องดังกล่าวต่อสาธารณะ หรือในสถานการณ์ที่ยากที่จะเกิดขึ้น ข้าพเจ้าพิจารณาว่าไม่ควรสื่อสารเรื่องดังกล่าวในรายงานของข้าพเจ้า เพราะการกระทำดังกล่าวสามารถคาดการณ์ได้อย่างสมเหตุสมผลว่าจะมีผลกระทบในทางลบมากกว่าผลประโยชน์ที่ผู้มีส่วนได้เสียสาธารณะจะได้จากการสื่อสารดังกล่าว

ผู้สอบบัญชีที่รับผิดชอบงานสอบบัญชีและการนำเสนอรายงานฉบับนี้คือ นายชยพล สุภเศรษฐนนท์

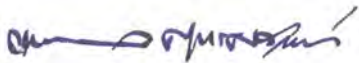

ชยพล สุภเศรษฐนนท์

ผู้สอบบัญชีรับอนุญาต เลขทะเบียน 3972

บริษัท สำนักงาน อีวาย จำกัด

กรุงเทพฯ: 23 กุมภาพันธ์ 2560

บริษัท ชุมพรอุตสาหกรรมน้ำมันปาล์ม จำกัด (มหาชน) และบริษัทย่อย

งบแสดงฐานะการเงิน

ณ วันที่ 31 ธันวาคม 2559

(หน่วย: บาท)

หมายเหตุ	งบการเงินรวม			งบการเงินเฉพาะกิจการ		
	2559	2558	2557	2559	2558	2557
สินทรัพย์						
สินทรัพย์หมุนเวียน						
เงินสดและรายการเทียบเท่าเงินสด	8	73,602,636	71,658,235	91,461,800	53,916,003	62,849,481
ลูกหนี้การค้าและลูกหนี้อื่น	7, 9	541,698,446	332,458,655	293,763,597	502,749,325	342,078,120
เงินให้กู้ยืมระยะสั้นแก่กิจการที่เกี่ยวข้องกัน	7	-	-	-	197,300,000	50,000,000
ค่าใช้จ่ายล่วงหน้า		5,649,053	3,068,762	1,275,881	5,615,223	3,068,762
สินค้าคงเหลือ	10	897,784,634	584,111,369	254,743,555	871,011,939	583,410,818
สินทรัพย์ชีวภาพ	11	56,076,353	15,996,184	18,605,979	27,338,112	-
สินทรัพย์หมุนเวียนอื่น	12	11,072,026	35,552,388	29,518,816	6,555,456	28,371,949
รวมสินทรัพย์หมุนเวียน		1,585,883,148	1,042,845,593	1,664,486,058	1,069,779,130	700,831,456
สินทรัพย์ไม่หมุนเวียน						
เงินลงทุนในบริษัทย่อย	13	-	-	-	212,512,475	140,000,000
ที่ดิน อาคารและอุปกรณ์	14	2,696,331,981	2,042,054,085	1,816,455,498	1,636,078,866	1,759,324,328
ต้นปาล์ม	15	375,843,432	342,347,317	330,406,984	371,780,051	338,162,797
สินทรัพย์ไม่มีตัวตน	16	6,165,469	5,314,616	6,090,968	5,906,646	5,233,409
เงินจ่ายล่วงหน้าค่าซื้อที่ดิน	17	124,007,750	124,007,750	124,007,750	124,007,750	124,007,750
เงินมัดจำ		1,638,170	1,548,170	1,148,170	348,170	348,170
รวมสินทรัพย์ไม่หมุนเวียน		3,203,986,802	2,515,271,938	2,278,109,370	2,350,633,958	2,367,076,454
รวมสินทรัพย์		4,789,869,950	3,558,117,531	2,967,478,998	3,436,855,584	2,993,079,591

หมายเหตุประกอบงบการเงินเป็นส่วนหนึ่งของงบการเงินนี้

บริษัท ชุมพรอุตสาหกรรมน้ำมันปาล์ม จำกัด (มหาชน) และบริษัทย่อย
งบแสดงฐานะการเงิน (ต่อ)
ณ วันที่ 31 ธันวาคม 2559

(หน่วย: บาท)

หมายเหตุ	งบการเงินรวม			งบการเงินเฉพาะกิจการ		
	2559	2558	2557	2559	2558	2557
หนี้สินและส่วนของผู้ถือหุ้น						
หนี้สินหมุนเวียน						
เงินเบิกเกินบัญชีและเงินกู้ยืมระยะสั้น						
จากธนาคาร	18	1,588,398,004	860,713,327	640,000,000	1,580,398,004	860,713,327
เจ้าหนี้การค้าและเจ้าหนี้อื่น	19	107,724,182	85,769,619	145,351,903	90,388,145	82,879,443
เงินกู้ยืมระยะยาวส่วนที่ถึงกำหนด						
ชำระภายในหนึ่งปี	20	222,600,000	165,150,000	130,650,000	88,600,000	165,150,000
หนี้สินตามสัญญาเช่าการเงินที่ถึงกำหนด						
ชำระภายในหนึ่งปี		-	-	624,609	-	-
ภาษีมูลค่าเพิ่มค้างจ่าย		24,155,539	15,454,820	16,306,816	24,155,539	15,454,820
ภาษีเงินได้ค้างจ่าย		-	-	1,255,030	-	-
หนี้สินหมุนเวียนอื่น		5,332,385	3,044,309	2,385,219	2,174,861	2,026,314
รวมหนี้สินหมุนเวียน		1,948,210,110	1,130,132,075	936,573,577	1,785,716,549	1,126,223,904
หนี้สินไม่หมุนเวียน						
เงินกู้ยืมระยะยาว - สุทธิจากส่วนที่ถึงกำหนด						
ชำระภายในหนึ่งปี	20	914,814,000	500,930,000	224,240,000	277,020,000	356,070,000
หนี้สินภาษีเงินได้รอการตัดบัญชี	26	109,297,758	101,682,539	107,782,776	105,905,660	101,276,061
สำรองผลประโยชน์ระยะยาวของพนักงาน	21	45,878,051	43,421,880	44,476,916	43,515,822	41,792,094
รวมหนี้สินไม่หมุนเวียน		1,069,989,809	646,034,419	376,499,692	426,441,482	499,138,155
รวมหนี้สิน		3,018,199,919	1,776,166,494	1,313,073,269	2,212,158,031	1,625,362,059

หมายเหตุประกอบงบการเงินเป็นส่วนหนึ่งของงบการเงินนี้

บริษัท ชุมพรอุตสาหกรรมน้ำมันปาล์ม จำกัด (มหาชน) และบริษัทย่อย

งบแสดงฐานะการเงิน (ต่อ)

ณ วันที่ 31 ธันวาคม 2559

(หน่วย: บาท)

หมายเหตุ	งบการเงินรวม			งบการเงินเฉพาะกิจการ		
	2559	2558	2557	2559	2558	2557
ส่วนของผู้ถือหุ้น						
ทุนเรือนหุ้น						
ทุนจดทะเบียน						
หุ้นสามัญ 775,424,053 หุ้น มูลค่าหุ้นละ 1 บาท	775,424,053	775,424,053	775,424,053	775,424,053	775,424,053	775,424,053
ทุนที่ออกและชำระแล้ว						
หุ้นสามัญ 632,752,650 หุ้น มูลค่าหุ้นละ 1 บาท						
(2557: หุ้นสามัญ 560,569,547 หุ้น มูลค่าหุ้นละ 1 บาท)	632,752,650	632,752,650	560,569,547	632,752,650	632,752,650	560,569,547
ส่วนเกินมูลค่าหุ้นสามัญ	412,309,890	412,309,890	249,436,348	412,309,890	412,309,890	249,436,348
ใบสำคัญแสดงสิทธิที่จะซื้อหุ้น	-	-	74,449,240	-	-	74,449,240
ส่วนทุนจากการจ่ายโดยใช้หุ้นเป็นเกณฑ์	22 11,061,243	8,301,187	4,980,713	11,061,243	8,301,187	4,980,713
กำไรสะสม						
จัดสรรแล้ว - สรรองตามกฎหมาย	23 32,345,939	32,345,939	32,345,939	32,345,939	32,345,939	32,345,939
ยังไม่ได้จัดสรร	199,954,987	212,996,049	265,539,681	232,560,941	243,852,537	311,049,701
องค์ประกอบอื่นของส่วนของผู้ถือหุ้น	24 483,245,322	483,245,322	467,084,261	481,931,322	481,931,322	465,770,261
รวมส่วนของผู้ถือหุ้น	1,771,670,031	1,781,951,037	1,654,405,729	1,802,961,985	1,811,493,525	1,698,601,749
รวมหนี้สินและส่วนของผู้ถือหุ้น	4,789,869,950	3,558,117,531	2,967,478,998	4,015,120,016	3,436,855,584	2,993,079,591

หมายเหตุประกอบงบการเงินเป็นส่วนหนึ่งของงบการเงินนี้

บริษัท ชุมพรอุตสาหกรรมน้ำมันปาล์ม จำกัด (มหาชน) และบริษัทย่อย

งบกำไรขาดทุนเบ็ดเสร็จ

สำหรับปีสิ้นสุดวันที่ 31 ธันวาคม 2559

(หน่วย: บาท)

		งบการเงินรวม		งบการเงินเฉพาะกิจการ	
	หมายเหตุ	2559	2558	2559	2558
กำไรขาดทุน:					
รายได้					
รายได้จากการขาย	27, 29	5,167,487,147	3,909,761,981	5,132,272,482	3,858,511,620
รายได้จากการให้บริการ		5,459,704	-	5,459,704	-
กำไรจากอัตราแลกเปลี่ยน		2,255,260	6,070,588	-	1,629,686
กำไรจากการเปลี่ยนแปลงมูลค่าธุรกรรมของสินทรัพย์ชีวภาพ	4	14,505,258	-	9,569,093	-
รายได้อื่น		11,688,421	9,604,554	20,762,852	12,469,176
รวมรายได้		5,201,395,790	3,925,437,123	5,168,064,131	3,872,610,482
ค่าใช้จ่าย					
ต้นทุนขาย		4,799,235,765	3,564,203,102	4,795,189,567	3,547,340,408
ต้นทุนการให้บริการ		4,938,155	-	4,938,155	-
ค่าใช้จ่ายในการขาย		137,799,069	138,652,780	131,557,528	130,493,253
ค่าใช้จ่ายในการบริหาร		226,924,123	213,482,094	192,325,465	200,446,781
ขาดทุนจากอัตราแลกเปลี่ยน		-	-	2,967,385	-
รวมค่าใช้จ่าย		5,168,897,112	3,916,337,976	5,126,978,100	3,878,280,442
กำไร (ขาดทุน) ก่อนค่าใช้จ่ายทางการเงินและค่าใช้จ่ายภาษีเงินได้		32,498,678	9,099,147	41,086,031	(5,669,960)
ค่าใช้จ่ายทางการเงิน		(46,703,018)	(37,357,569)	(46,534,590)	(36,930,082)
ขาดทุนก่อนค่าใช้จ่ายภาษีเงินได้		(14,204,340)	(28,258,422)	(5,448,559)	(42,600,042)
รายได้ (ค่าใช้จ่าย) ภาษีเงินได้	26	(2,063,028)	9,982,195	(1,075,796)	9,982,195
ขาดทุนสำหรับปี		(16,267,368)	(18,276,227)	(6,524,355)	(32,617,847)
กำไรขาดทุนเบ็ดเสร็จอื่น:					
รายการที่จะไม่ถูกบันทึกในส่วนของกำไรหรือขาดทุนในภายหลัง					
ผลขาดทุนจากการประมาณการตามหลัก					
คณิตศาสตร์ประกันภัย	21	-	(791,540)	-	(1,181,430)
ผลกระทบของภาษีเงินได้	26	-	158,308	-	236,286
		-	(633,232)	-	(945,144)
ผลกำไรจากการตีราคาที่ดิน	14, 24	-	20,201,326	-	20,201,326
ผลกระทบของภาษีเงินได้	24, 26	-	(4,040,265)	-	(4,040,265)
		-	16,161,061	-	16,161,061
กำไรขาดทุนเบ็ดเสร็จอื่นสำหรับปี		-	15,527,829	-	15,215,917
กำไรขาดทุนเบ็ดเสร็จรวมสำหรับปี		(16,267,368)	(2,748,398)	(6,524,355)	(17,401,930)
ขาดทุนต่อหุ้น					
ขาดทุนต่อหุ้นขั้นพื้นฐาน	28				
ขาดทุนส่วนที่เป็นของผู้ถือหุ้นของบริษัทฯ		(0.026)	(0.031)	(0.010)	(0.055)

หมายเหตุประกอบงบการเงินเป็นส่วนหนึ่งของงบการเงินนี้

บริษัท ชุมพรอุตสาหกรรมน้ำมันปาล์ม จำกัด (มหาชน) และบริษัทย่อย
งบแสดงการเปลี่ยนแปลงส่วนของผู้ถือหุ้น
สำหรับปีสิ้นสุดวันที่ 31 ธันวาคม 2559

(หน่วย: บาท)

งบการเงินรวม

หมายเหตุ	ทุนเรือนหุ้น ที่ออก	ส่วนเกินมูลค่า หุ้นสามัญ	ใบสำคัญ แสดงสิทธิ ที่จะซื้อหุ้น	ส่วนทุนจาก การขายโดย หุ้นเป็นเกณฑ์	กำไรสะสม			องค์ประกอบอื่นของส่วนของผู้ถือหุ้น		
					กำไรสุทธิ สุทธิ	กำไรสุทธิ สุทธิ	กำไรสุทธิ สุทธิ	กำไรสุทธิ สุทธิ	กำไรสุทธิ สุทธิ	กำไรสุทธิ สุทธิ
ยอดคงเหลือ ณ วันที่ 1 มกราคม 2558	560,569,547	249,436,348	74,449,240	4,980,713	32,345,939	265,539,681	467,084,261	467,084,261	1,654,405,729	
ขาดทุนสำหรับปี	-	-	-	-	-	(18,276,227)	-	-	(18,276,227)	
กำไรขาดทุนเบ็ดเสร็จอื่นสำหรับปี	-	-	-	-	-	(633,232)	16,161,061	16,161,061	15,527,829	
กำไรขาดทุนเบ็ดเสร็จรวมสำหรับปี	-	-	-	-	-	(18,909,459)	16,161,061	16,161,061	(2,748,398)	
เงินปันผลจ่าย	-	-	-	-	-	(33,634,173)	-	-	(33,634,173)	
เพิ่มทุนจากการแปลงสภาพใบสำคัญแสดงสิทธิ โอนใบสำคัญแสดงสิทธิที่จะซื้อหุ้นเป็นส่วนเกิน	72,183,103	124,116,151	(35,691,849)	-	-	-	-	-	160,607,405	
มูลค่าหุ้นสามัญ	-	38,757,391	(38,757,391)	-	-	-	-	-	-	
รายการจ่ายโดยหุ้นเป็นเกณฑ์	-	-	-	3,320,474	-	-	-	-	3,320,474	
ยอดคงเหลือ ณ วันที่ 31 ธันวาคม 2558	632,752,650	412,309,890	-	8,301,187	32,345,939	212,996,049	483,245,322	483,245,322	1,781,951,037	
ยอดคงเหลือ ณ วันที่ 1 มกราคม 2559	632,752,650	412,309,890	-	8,301,187	32,345,939	212,996,049	483,245,322	483,245,322	1,781,951,037	
ผลสะสมจากการเปลี่ยนแปลงนโยบายบัญชี เกี่ยวกับมาตรฐานการบัญชีเรื่องเกณฑ์การ ขาดทุนสำหรับปี	-	-	-	-	-	22,208,762	-	-	22,208,762	
กำไรขาดทุนเบ็ดเสร็จอื่นสำหรับปี	-	-	-	-	-	(16,267,368)	-	-	(16,267,368)	
กำไรขาดทุนเบ็ดเสร็จรวมสำหรับปี	-	-	-	-	-	(16,267,368)	-	-	(16,267,368)	
เงินปันผลจ่าย	-	-	-	-	-	(18,982,456)	-	-	(18,982,456)	
รายการจ่ายโดยหุ้นเป็นเกณฑ์	-	-	-	2,760,056	-	-	-	-	2,760,056	
ยอดคงเหลือ ณ วันที่ 31 ธันวาคม 2559	632,752,650	412,309,890	-	11,061,243	32,345,939	199,954,987	483,245,322	483,245,322	1,771,670,031	

หมายเหตุประกอบงบการเงินเป็นส่วนหนึ่งของงบการเงิน

งบการเงิน

บริษัท ชุมพรอุตสาหกรรมน้ำมันปาล์ม จำกัด (มหาชน) และบริษัทย่อย
งบแสดงการเปลี่ยนแปลงส่วนของผู้ถือหุ้น (ต่อ)
สำหรับปีสิ้นสุดวันที่ 31 ธันวาคม 2559

งบการเงินเฉพาะกิจการ									
หมายเหตุ	ทุนเรือนหุ้น ที่ออก	ส่วนเกินมูลค่า หุ้นสามัญ	ใบสำคัญ แสดงสิทธิ ที่จะซื้อหุ้น	กำไรสะสม		องค์ประกอบอื่นของส่วนของผู้ถือหุ้น			
				ส่วนทุนจาก การจ่ายโดยใช้ หุ้นเป็นเกณฑ์	จัดสรรแล้ว - สำรอง ตามกฎหมาย	กำไรขาดทุน			
						ส่วนของผู้ถือหุ้น	ส่วนเกินจากการ ตีราคาที่ดิน	รวมองค์ประกอบ อื่นของ	
ยอดคงเหลือ ณ วันที่ 1 มกราคม 2558	560,569,547	249,436,348	74,449,240	4,980,713	32,345,939	311,049,701	465,770,261	465,770,261	1,698,601,749
ขาดทุนสำหรับปี	-	-	-	-	-	(32,617,847)	-	-	(32,617,847)
กำไรขาดทุนเบ็ดเสร็จอื่นสำหรับปี	-	-	-	-	-	(945,144)	16,161,061	16,161,061	15,215,917
กำไรขาดทุนเบ็ดเสร็จรวมสำหรับปี	-	-	-	-	-	(33,562,991)	16,161,061	16,161,061	(17,401,930)
เงินปันผลจ่าย	-	-	-	-	-	(33,634,173)	-	-	(33,634,173)
เพิ่มทุนจากการแปลงสภาพใบสำคัญแสดงสิทธิ โอนใบสำคัญแสดงสิทธิที่จะซื้อหุ้นเป็นส่วนเกิน มูลค่าหุ้นสามัญ	72,183,103	124,116,151	(35,691,849)	-	-	-	-	-	160,607,405
รายการจ่ายโดยใช้หุ้นเป็นเกณฑ์	-	38,757,391	(38,757,391)	-	-	-	-	-	-
ยอดคงเหลือ ณ วันที่ 31 ธันวาคม 2558	632,752,650	412,309,890	-	8,301,187	32,345,939	243,852,537	481,931,322	481,931,322	1,811,493,525
ยอดคงเหลือ ณ วันที่ 1 มกราคม 2559	632,752,650	412,309,890	-	8,301,187	32,345,939	243,852,537	481,931,322	481,931,322	1,811,493,525
ผลสะสมจากการเปลี่ยนแปลงนโยบายบัญชี เกี่ยวกับมาตรฐานการบัญชีเรื่องงบกำไร ขาดทุนสำหรับปี	-	-	-	-	-	14,215,215	-	-	14,215,215
กำไรขาดทุนเบ็ดเสร็จอื่นสำหรับปี	-	-	-	-	-	(6,524,355)	-	-	(6,524,355)
กำไรขาดทุนเบ็ดเสร็จรวมสำหรับปี	-	-	-	-	-	(6,524,355)	-	-	(6,524,355)
เงินปันผลจ่าย	-	-	-	-	-	(18,982,456)	-	-	(18,982,456)
รายการจ่ายโดยใช้หุ้นเป็นเกณฑ์	-	-	-	2,760,056	-	-	-	-	2,760,056
ยอดคงเหลือ ณ วันที่ 31 ธันวาคม 2559	632,752,650	412,309,890	-	11,061,243	32,345,939	232,560,941	481,931,322	481,931,322	1,802,961,985

หมายเหตุประกอบงบการเงินเป็นส่วนหนึ่งของงบการเงินนี้

บริษัท ชุมพรอุตสาหกรรมน้ำมันปาล์ม จำกัด (มหาชน) และบริษัทย่อย

งบกระแสเงินสด

สำหรับปีสิ้นสุดวันที่ 31 ธันวาคม 2559

(หน่วย: บาท)

	งบการเงินรวม		งบการเงินเฉพาะกิจการ	
	2559	2558	2559	2558
กระแสเงินสดจากกิจกรรมดำเนินงาน				
ขาดทุนก่อนภาษี	(14,204,340)	(28,258,422)	(5,448,559)	(42,600,042)
รายการปรับกระทบยอดขาดทุนก่อนภาษี				
เป็นเงินสดรับ (จ่าย) จากกิจกรรมดำเนินงาน				
ค่าเสื่อมราคาและค่าตัดจำหน่าย	198,147,719	203,141,863	190,857,601	198,659,424
ตัดจำหน่ายดินปาล์ม	442,055	19,555,320	442,055	19,555,320
ขาดทุนจากการจำหน่ายอุปกรณ์	1,501,121	1,206,332	2,048,125	1,197,942
โอนกลับค่าเผื่อนี้สงสัยจะสูญ	(48,000)	(553,840)	(48,000)	(589,540)
โอนกลับการปรับลดราคาทุนของสินค้าคงเหลือเป็นมูลค่าสุทธิที่ได้รับ	-	(2,130,290)	-	(2,130,290)
ค่าใช้จ่ายผลประโยชน์ระยะยาวของพนักงาน	4,465,871	4,340,375	3,733,428	3,984,020
กำไรจากการเปลี่ยนแปลงมูลค่าสุทธิกรรมของสินทรัพย์ชีวภาพ	(14,505,258)	-	(9,569,093)	-
ขาดทุน (กำไร) จากอัตราแลกเปลี่ยนที่ยังไม่เกิดขึ้นจริง	588,020	(1,626,102)	588,020	(1,626,102)
ค่าใช้จ่ายที่เกิดจากการขายโดยใช้หุ้นเป็นเกณฑ์	2,760,056	3,320,474	2,760,056	3,320,474
ดอกเบี้ยรับ	(289,975)	(415,011)	(5,385,943)	(1,956,910)
ค่าใช้จ่ายดอกเบี้ย	46,703,018	37,357,569	46,534,590	36,930,082
กำไรจากการดำเนินงานก่อนการเปลี่ยนแปลง				
ในสินทรัพย์และหนี้สินดำเนินงาน	225,560,287	235,938,268	226,512,280	214,744,378
สินทรัพย์ดำเนินงาน (เพิ่มขึ้น) ลดลง				
ลูกหนี้การค้าและลูกหนี้อื่น	(209,191,791)	(38,141,218)	(156,849,665)	(36,790,079)
ค่าใช้จ่ายจ่ายล่วงหน้า	(2,580,291)	(1,792,881)	(2,546,461)	(1,792,881)
สินค้าคงเหลือ	(313,673,265)	(327,237,524)	(287,601,121)	(327,952,459)
สินทรัพย์ชีวภาพ	2,186,042	2,609,795	-	-
สินทรัพย์หมุนเวียนอื่น	23,287,646	(5,037,296)	20,591,581	2,139,713
เงินมัดจำ	(90,000)	(400,000)	-	-
หนี้สินดำเนินงานเพิ่มขึ้น (ลดลง)				
เจ้าหนี้การค้าและเจ้าหนี้อื่น	4,749,471	(62,247,288)	9,572,876	(63,573,927)
ภาษีมูลค่าเพิ่มค้างจ่าย	8,700,719	(851,996)	8,700,719	(851,996)
หนี้สินหมุนเวียนอื่น	3,309,404	1,441,769	1,169,874	882,541
จ่ายผลประโยชน์ระยะยาวของพนักงาน	(2,009,700)	(6,186,951)	(2,009,700)	(6,186,951)
เงินสดใช้ไปในกิจกรรมดำเนินงาน	(259,751,478)	(201,905,322)	(182,459,617)	(219,381,661)
จ่ายภาษีเงินได้	(387,074)	(1,410,050)	(354,879)	(1,408,831)
เงินสดสุทธิใช้ไปในกิจกรรมดำเนินงาน	(260,138,552)	(203,315,372)	(182,814,496)	(220,790,492)

หมายเหตุประกอบงบการเงินเป็นส่วนหนึ่งของงบการเงินนี้

บริษัท ชุมพรอุตสาหกรรมน้ำมันปาล์ม จำกัด (มหาชน) และบริษัทย่อย
งบกระแสเงินสด (ต่อ)
สำหรับปีสิ้นสุดวันที่ 31 ธันวาคม 2559

(หน่วย: บาท)

	งบการเงินรวม		งบการเงินเฉพาะกิจการ	
	2559	2558	2559	2558
กระแสเงินสดจากกิจกรรมลงทุน				
ดอกเบี้ยรับ	289,975	415,011	1,612,403	2,267,656
เงินให้กู้ยืมระยะสั้นแก่กิจการที่เกี่ยวข้องกัน (เพิ่มขึ้น) ลดลง	-	-	(147,300,000)	5,000,000
เงินสดจ่ายเพื่อซื้อเงินลงทุนในบริษัทย่อย	-	-	(72,512,475)	(93,375,000)
ซื้อที่ดิน อาคารและอุปกรณ์	(818,715,782)	(378,811,629)	(70,479,260)	(119,739,361)
เงินสดรับจากการจำหน่ายอุปกรณ์	3,930,523	3,016,344	5,424,660	2,716,344
ต้นปาล์มเพิ่มขึ้น	(40,280,676)	(58,724,373)	(40,280,676)	(58,724,373)
ซื้อสินทรัพย์ไม่มีตัวตน	(2,086,436)	(154,216)	(1,875,913)	(112,700)
เงินสดสุทธิใช้ไปในกิจกรรมลงทุน	(856,862,396)	(434,258,863)	(325,411,261)	(261,967,434)
กระแสเงินสดจากกิจกรรมจัดหาเงิน				
เงินเบิกเกินบัญชีและเงินกู้ยืมระยะสั้นจากธนาคารเพิ่มขึ้น	727,684,677	220,713,327	719,684,677	220,713,327
เงินสดรับจากเงินกู้ยืมระยะยาว	626,934,000	437,290,000	-	292,430,000
ชำระคืนเงินกู้ยืมระยะยาว	(155,600,000)	(126,100,000)	(155,600,000)	(111,100,000)
ชำระคืนหนี้สินตามสัญญาเช่าการเงิน	-	(624,609)	-	(624,609)
เงินสดรับจากการแปลงสภาพใบสำคัญแสดงสิทธิเป็นหุ้นสามัญ	-	160,607,405	-	160,607,405
เงินปันผลจ่าย	(18,982,456)	(33,634,173)	(18,982,456)	(33,634,173)
จ่ายดอกเบี้ย	(61,090,872)	(40,481,280)	(45,809,942)	(39,486,197)
เงินสดสุทธิจากกิจกรรมจัดหาเงิน	1,118,945,349	617,770,670	499,292,279	488,905,753
เงินสดและรายการเทียบเท่าเงินสดเพิ่มขึ้น (ลดลง) สุทธิ	1,944,401	(19,803,565)	(8,933,478)	6,147,827
เงินสดและรายการเทียบเท่าเงินสดต้นปี	71,658,235	91,461,800	62,849,481	56,701,654
เงินสดและรายการเทียบเท่าเงินสดปลายปี (หมายเหตุ 8)	73,602,636	71,658,235	53,916,003	62,849,481
ข้อมูลกระแสเงินสดเปิดเผยเพิ่มเติม				
รายการที่ไม่ใช่เงินสด				
ที่ดินเพิ่มขึ้นจากการตีราคา	-	20,201,326	-	20,201,326
ผลขาดทุนจากการประมาณการตามหลักคณิตศาสตร์				
ประกันภัย	-	791,540	-	1,181,430
ดอกเบี้ยจ่ายส่วนที่บันทึกเป็นที่ดิน อาคาร อุปกรณ์				
และต้นปาล์ม	17,452,293	3,266,629	-	2,280,337
รายการซื้ออุปกรณ์ที่ยังไม่ได้จ่ายชำระ (เพิ่มขึ้น) ลดลง	(14,111,095)	(2,524,253)	2,818,380	(2,524,253)

หมายเหตุประกอบงบการเงินเป็นส่วนหนึ่งของงบการเงินนี้

บริษัท ชุมพรอุตสาหกรรมน้ำมันปาล์ม จำกัด (มหาชน) และบริษัทย่อย

หมายเหตุประกอบงบการเงินรวม

สำหรับปีสิ้นสุดวันที่ 31 ธันวาคม 2559

1. ข้อมูลทั่วไป

บริษัท ชุมพรอุตสาหกรรมน้ำมันปาล์ม จำกัด (มหาชน) (“บริษัทฯ”) เป็นบริษัทมหาชนซึ่งจัดตั้งและมี
ภูมิลำเนาในประเทศไทย โดยมีบริษัท ชุมพรโฮลดิ้ง จำกัด ซึ่งเป็นบริษัทที่จดทะเบียนจัดตั้งใน
ประเทศไทยเป็นผู้ถือหุ้นใหญ่ ธุรกิจหลักของบริษัทฯคือการผลิตและจำหน่ายผลิตภัณฑ์น้ำมันปาล์ม
ที่อยู่ตามที่ตั้งทะเบียนของบริษัทฯซึ่งเป็นสำนักงานใหญ่อยู่ที่เลขที่ 296 หมู่ที่ 2 ถนนเพชรเกษม
ตำบลสลุย อำเภอบางสะพาน จังหวัดชุมพร สาขาส่งอยู่ที่เลขที่ 1168/91 อาคารลุมพินีทาวเวอร์ ชั้น 30 ถนน
พระราม 4 แขวงทุ่งมหาเมฆ เขตสาทร กรุงเทพมหานคร และเลขที่ 28/6 หมู่ที่ 9 ตำบลเชียงรากน้อย
อำเภอบางปะอิน จังหวัดพระนครศรีอยุธยา

2. เกณฑ์ในการจัดทำงบการเงิน

- 2.1 งบการเงินนี้จัดทำขึ้นตามมาตรฐานการรายงานทางการเงินที่กำหนดในพระราชบัญญัติวิชาชีพบัญชี
พ.ศ. 2547 โดยแสดงรายการในงบการเงินตามข้อกำหนดในประกาศกรมพัฒนาธุรกิจการค้าลงวันที่
28 กันยายน 2554 ออกตามความในพระราชบัญญัติการบัญชี พ.ศ. 2543

งบการเงินฉบับภาษาไทยเป็นงบการเงินฉบับที่บริษัทฯใช้เป็นทางการตามกฎหมาย งบการเงินฉบับ
ภาษาอังกฤษแปลมาจากงบการเงินฉบับภาษาไทยนี้

งบการเงินนี้ได้จัดทำขึ้นโดยใช้เกณฑ์ราคาทุนเดิมเว้นแต่จะได้เปิดเผยเป็นอย่างอื่นในนโยบาย
การบัญชี

2.2 เกณฑ์ในการจัดทำงบการเงินรวม

- ก) งบการเงินรวมนี้ได้จัดทำขึ้นโดยรวมงบการเงินของบริษัท ชุมพรอุตสาหกรรมน้ำมันปาล์ม จำกัด
(มหาชน) (ซึ่งต่อไปนี้จะเรียกว่า “บริษัทฯ”) และบริษัทย่อย (ซึ่งต่อไปนี้จะเรียกว่า “บริษัทย่อย”)
ดังต่อไปนี้

ชื่อบริษัท	ลักษณะธุรกิจ	จัดตั้งขึ้น ในประเทศ	อัตราร้อยละ ของการถือหุ้น	
			2559 (ร้อยละ)	2558 (ร้อยละ)
บริษัท ซีพี ออ อะโกรเทค จำกัด	ผลิตและจำหน่ายเมล็ดพันธุ์ ปาล์มและกล้ายปาล์ม	ไทย	100	100
บริษัท ซีพีพี จำกัด	ผลิตและจำหน่ายน้ำมันปาล์ม และผลิต และจำหน่ายไฟฟ้าจากกากชีวมวล	ไทย	100	100

ชื่อบริษัท	ลักษณะธุรกิจ	จัดตั้งขึ้น ในประเทศ	อัตราร้อยละ ของการถือหุ้น	
			2559 (ร้อยละ)	2558 (ร้อยละ)
บริษัท ซีพีโอ กรีน จำกัด	ผลิตและจำหน่ายน้ำมันไบโอดีเซล	ไทย	100	-
บริษัท ซีพีโอ เทคคิง จำกัด	ซื้อมาขายไปน้ำมันพืช	ไทย	100	-

- ข) บริษัทฯจะถือว่ามีการควบคุมกิจการที่เข้าไปลงทุนหรือบริษัทย่อยได้ หากบริษัทฯมีสิทธิได้รับหรือมีส่วนได้เสียในผลตอบแทนของกิจการที่เข้าไปลงทุน และสามารถใช้อำนาจในการสั่งการกิจกรรมที่ส่งผลกระทบต่ออย่างมีนัยสำคัญต่อจำนวนเงินผลตอบแทนนั้นได้
- ค) บริษัทฯนำงบการเงินของบริษัทฯย่อยมารวมในการจัดทำงบการเงินรวมตั้งแต่วันที่บริษัทฯมีอำนาจในการควบคุมบริษัทย่อยจนถึงวันที่บริษัทฯสิ้นสุดการควบคุมบริษัทย่อยนั้น
- ง) งบการเงินของบริษัทฯย่อยได้จัดทำขึ้นโดยใช้นโยบายการบัญชีที่สำคัญเช่นเดียวกันกับของบริษัทฯ
- จ) ยอดคงค้างระหว่างบริษัทฯและบริษัทย่อย รายการค้าระหว่างกันที่มีสาระสำคัญได้ถูกตัดออกจากงบการเงินรวมนี้แล้ว

2.3 บริษัทฯจัดทำงบการเงินเฉพาะกิจการ โดยแสดงเงินลงทุนในบริษัทย่อยตามวิธีราคาทุน

3. มาตรฐานการรายงานทางการเงินใหม่

ก. มาตรฐานการรายงานทางการเงินที่เริ่มมีผลบังคับใช้ในปัจจุบัน

ในระหว่างปี บริษัทฯและบริษัทย่อยได้นำมาตรฐานการรายงานทางการเงินฉบับปรับปรุง (ปรับปรุง 2558) และฉบับใหม่รวมถึงแนวปฏิบัติทางบัญชีที่ออกโดยสภาวิชาชีพบัญชี ซึ่งมีผลบังคับใช้สำหรับรอบระยะเวลาบัญชีที่เริ่มในหรือหลังวันที่ 1 มกราคม 2559 มาถือปฏิบัติ มาตรฐานการรายงานทางการเงินดังกล่าวได้รับการปรับปรุงหรือจัดให้มีขึ้นเพื่อให้มีเนื้อหาเท่าเทียมกับมาตรฐานการรายงานทางการเงินระหว่างประเทศ โดยส่วนใหญ่เป็นการปรับปรุงถ้อยคำและคำศัพท์ การตีความและการให้แนวปฏิบัติทางบัญชีกับผู้ใช้งานมาตรฐาน การนำมาตรฐานการรายงานทางการเงินดังกล่าวมาถือปฏิบัตินี้ไม่มีผลกระทบอย่างมีนัยสำคัญต่อการเงินของบริษัทฯและบริษัทย่อย ยกเว้นมาตรฐานการบัญชีและแนวปฏิบัติทางบัญชี ดังต่อไปนี้

มาตรฐานการบัญชี ฉบับที่ 41 เรื่อง เกษตรกรรม และแนวปฏิบัติทางบัญชีสำหรับการวัดมูลค่าและรับรู้รายการของพืชเพื่อการผลิต

มาตรฐานการบัญชี ฉบับที่ 41 เรื่อง เกษตรกรรม และแนวปฏิบัติทางบัญชีสำหรับการวัดมูลค่าและรับรู้รายการของพืชเพื่อการผลิต นี้มีวัตถุประสงค์เพื่อกำหนดวิธีปฏิบัติทางบัญชีสำหรับสัตว์หรือพืชที่มีชีวิต (“สินทรัพย์ชีวภาพ”) และผลิตภัณฑ์ที่เกี่ยวข้องได้จากสินทรัพย์ชีวภาพ (“ผลิตภัณฑ์ทางการเกษตร”) ที่เกี่ยวข้องกับกิจกรรมทางการเกษตร โดยมีนโยบายการบัญชีดังนี้

- วัตถุดิบค่าของสินทรัพย์ชีวภาพ เมื่อเริ่มแรกและ ณ วันสิ้นรอบระยะเวลารายงานด้วยมูลค่ายุติธรรมหักต้นทุนในการขาย
- กรณีสินทรัพย์ชีวภาพนั้นเป็นพืชเพื่อการผลิต (Bearer plant) ให้ปฏิบัติตามข้อกำหนดของมาตรฐานการบัญชี ฉบับที่ 16 (ปรับปรุง 2558) เรื่อง ที่ดิน อาคาร และอุปกรณ์ อย่างไรก็ตามยังคงถือว่าผลผลิตที่เจริญเติบโตจากพืชเพื่อการผลิตเป็นสินทรัพย์ชีวภาพซึ่งต้องวัดมูลค่าของสินทรัพย์ชีวภาพ เมื่อเริ่มแรกและ ณ วันสิ้นรอบระยะเวลารายงานด้วยมูลค่ายุติธรรมหักต้นทุนในการขาย
- วัตถุดิบค่าผลิตผลทางการเกษตรด้วยมูลค่ายุติธรรมหักต้นทุนในการขาย ณ จุดเก็บเกี่ยว

การนำมาตรฐานการบัญชีข้างต้นมาใช้ทำให้บริษัทฯต้องบันทึกบัญชีสินทรัพย์ชีวภาพจากผลปาล์มสดที่อยู่บนต้นปาล์มเป็นครั้งแรก ด้วยวิธีมูลค่ายุติธรรมหักต้นทุนในการขาย และบริษัทฯต้องเปลี่ยนวิธีในการบันทึกบัญชีสินทรัพย์ชีวภาพของเมล็ดปาล์ม และต้นกล้าปาล์ม โดยจากเดิมที่บันทึกด้วยวิธีราคาทุนมาเป็นการวัดมูลค่าด้วยมูลค่ายุติธรรมหักต้นทุนในการขาย ผลสะสมของการเปลี่ยนแปลงนโยบายบัญชีดังกล่าวแสดงอยู่ในหมายเหตุประกอบงบการเงินข้อ 4

ข. มาตรฐานการรายงานทางการเงินที่จะมีผลบังคับใช้ในอนาคต

ในระหว่างปีปัจจุบัน สภาวิชาชีพบัญชีได้ประกาศใช้มาตรฐานการรายงานทางการเงินและการตีความมาตรฐานการรายงานทางการเงินฉบับปรับปรุง (ปรับปรุง 2559) รวมถึงแนวปฏิบัติทางบัญชีฉบับใหม่จำนวนหลายฉบับ ซึ่งมีผลบังคับใช้สำหรับงบการเงินที่มีรอบระยะเวลาบัญชีที่เริ่มในหรือหลังวันที่ 1 มกราคม 2560 มาตรฐานการรายงานทางการเงินดังกล่าวได้รับการปรับปรุงหรือจัดให้มีขึ้นเพื่อให้มีเนื้อหาเท่าเทียมกับมาตรฐานการรายงานทางการเงินระหว่างประเทศ โดยส่วนใหญ่เป็นการปรับปรุงถ้อยคำและคำศัพท์ การตีความและการให้แนวปฏิบัติทางการบัญชีกับผู้ใช้งานมาตรฐาน

ฝ่ายบริหารของบริษัทฯและบริษัทฯยังเชื่อว่ามาตรฐานการรายงานทางการเงินและการตีความมาตรฐานการรายงานทางการเงินฉบับปรับปรุง จะไม่มีผลกระทบอย่างเป็นสาระสำคัญต่องบการเงินเมื่อนำมาถือปฏิบัติ อย่างไรก็ตาม มาตรฐานการรายงานทางการเงินที่มีการเปลี่ยนแปลงหลักการสำคัญ สรุปได้ดังต่อไปนี้

มาตรฐานการบัญชี ฉบับที่ 27 (ปรับปรุง 2559) เรื่อง งบการเงินเฉพาะกิจการ

มาตรฐานฉบับปรับปรุงนี้กำหนดทางเลือกเพิ่มเติมสำหรับการบันทึกบัญชีเงินลงทุนในบริษัทย่อย เงินลงทุนในการร่วมค้า และเงินลงทุนในบริษัทร่วม ในงบการเงินเฉพาะกิจการ โดยเลือกบันทึกตามวิธีส่วนได้เสียได้ ตามที่อธิบายไว้ในมาตรฐานการบัญชี ฉบับที่ 28 (ปรับปรุง 2559) เรื่อง เงินลงทุนในบริษัทร่วมและการร่วมค้า ทั้งนี้ กิจการต้องใช้วิธีการบันทึกบัญชีเดียวกันสำหรับเงินลงทุนแต่ละประเภทและหากกิจการเลือกบันทึกเงินลงทุนดังกล่าวตามวิธีส่วนได้เสียในงบการเงินเฉพาะกิจการ กิจการต้องปรับปรุงรายการดังกล่าวโดยวิธีปรับย้อนหลัง

ปัจจุบันฝ่ายบริหารของบริษัทฯและบริษัทย่อยอยู่ระหว่างการประเมินผลกระทบที่อาจมีต่อการเงินในปีที่เรื่อนำมาตรฐานดังกล่าวมาถือปฏิบัติ

4. ผลสะสมจากการเปลี่ยนแปลงนโยบายการบัญชีเนื่องจากการปฏิบัติตามมาตรฐานการรายงานทางการเงินฉบับใหม่มาถือปฏิบัติ

ตามที่กล่าวไว้ในหมายเหตุประกอบงบการเงินข้อ 3 บริษัทฯและบริษัทย่อยได้เปลี่ยนแปลงนโยบายการบัญชีที่สำคัญในระหว่างปีปัจจุบันในเรื่องที่เกี่ยวกับเกณฑ์กรรม โดยกิจการได้เลือกปรับผลสะสมจากการเปลี่ยนแปลงโดยบันทึกปรับกับกำไรสะสมต้นปี ณ วันที่ 1 มกราคม 2559

ผลการเปลี่ยนแปลงนโยบายการบัญชีนี้ทำให้มีการปรับปรุงกำไรสะสมต้นปีของบริษัทฯและบริษัทย่อยในงบการเงินรวมเพิ่มขึ้นจำนวน 22 ล้านบาทสุทธิจากภาษีเงินได้รอการตัดบัญชี (งบการเงินเฉพาะกิจการ: เพิ่มขึ้นจำนวน 14 ล้านบาทสุทธิจากภาษีเงินได้รอการตัดบัญชี) ซึ่งผลสะสมของการเปลี่ยนแปลงดังกล่าวแสดงเป็นรายการแยกต่างหากในงบแสดงการเปลี่ยนแปลงส่วนของผู้ถือหุ้นและมีผลกระทบต่อขาดทุนสุทธิสำหรับปี ดังนี้

	สำหรับปีสิ้นสุดวันที่ 31 ธันวาคม 2559	
	งบการเงินรวม	งบการเงินเฉพาะกิจการ
	(หน่วย: ล้านบาท)	
งบกำไรขาดทุนเบ็ดเสร็จ		
ขาดทุนสุทธิลดลง	15	10
		(หน่วย: บาท)
ขาดทุนต่อหุ้นขั้นพื้นฐานลดลง	0.024	0.016

5. นโยบายการบัญชีที่สำคัญ

5.1 การรับรู้รายได้

ขายสินค้า

รายได้จากการขายสินค้ารับรู้เมื่อบริษัทฯและบริษัทย่อยได้โอนความเสี่ยงและผลตอบแทนที่มีนัยสำคัญของความเป็นเจ้าของสินค้าให้กับผู้ซื้อแล้ว รายได้จากการขายแสดงมูลค่าตามราคาในใบกำกับสินค้าโดยไม่รวมภาษีมูลค่าเพิ่มสำหรับสินค้าที่ได้ส่งมอบหลังจากหักส่วนลดแล้ว

รายได้ค่าบริการ

รายได้ค่าบริการรับรู้เมื่อได้ให้บริการแล้วโดยพิจารณาถึงขั้นความสำเร็จของงาน

ดอกเบี้ยรับ

ดอกเบี้ยรับถือเป็นรายได้ตามเกณฑ์คงค้างโดยคำนึงถึงอัตราผลตอบแทนที่แท้จริง

5.2 เงินสดและรายการเทียบเท่าเงินสด

เงินสดและรายการเทียบเท่าเงินสด หมายถึง เงินสดและเงินฝากธนาคารและเงินลงทุนระยะสั้นที่มีสภาพคล่องสูง ซึ่งถึงกำหนดจ่ายคืนภายในระยะเวลาไม่เกิน 3 เดือนนับจากวันที่ได้มาและไม่มีข้อจำกัดในการเบิกใช้

5.3 ลูกหนี้การค้า

ลูกหนี้การค้าแสดงมูลค่าตามจำนวนมูลค่าสุทธิที่จะได้รับ บริษัทฯและบริษัทย่อยบันทึกค่าเพื่อหนี้สงสัยจะสูญสำหรับผลขาดทุน โดยประมาณที่อาจเกิดขึ้นจากการเก็บเงินจากลูกหนี้ไม่ได้ ซึ่งโดยทั่วไปพิจารณาจากประสบการณ์การเก็บเงินและการวิเคราะห์อายุหนี้

5.4 สินค้าคงเหลือ

สินค้าคงเหลือแสดงมูลค่าตามราคาทุนตามวิธีถ่วงเฉลี่ยถ่วงน้ำหนักหรือมูลค่าสุทธิที่จะได้รับแล้วแต่ราคาใดจะต่ำกว่า ราคาทุนดังกล่าววัดมูลค่าตามวิธีต้นทุนมาตรฐานซึ่งใกล้เคียงกับต้นทุนจริง และประกอบด้วยต้นทุนวัตถุดิบ แรงงานและค่าโสหุ้ยในการผลิต วัตถุดิบ อะไหล่และวัสดุโรงงานจะถือเป็นส่วนหนึ่งของต้นทุนการผลิตเมื่อมีการเบิกใช้

5.5 สินทรัพย์ชีวภาพ

บริษัทฯและบริษัทย่อยมีสินทรัพย์ชีวภาพเป็น ผลปาล์มสดที่อยู่บนต้นปาล์ม เมล็ดปาล์ม และต้นกล้าปาล์ม ซึ่งจะถูกรวบรวมมูลค่าด้วยมูลค่ายุติธรรมหักต้นทุนในการขาย

มูลค่ายุติธรรมของผลปาล์มสดที่อยู่บนต้น คำนวณโดยใช้วิธีอ้างอิงจากราคาผลปาล์มสดที่หน้าโรงงานหักประมาณการค่าใช้จ่าย ณ จุดเก็บเกี่ยว ผลกำไรหรือขาดทุนที่เกิดจากการเปลี่ยนแปลงในมูลค่ายุติธรรมของสินทรัพย์ชีวภาพบันทึกในส่วนของกำไรหรือขาดทุน

มูลค่ายุติธรรมของเมล็ดปาล์มและต้นกล้าปาล์ม คำนวณโดยใช้วิธีอ้างอิงจากราคาขายในท้องตลาดหักประมาณการค่าใช้จ่ายในการขาย ผลกำไรหรือขาดทุนที่เกิดจากการเปลี่ยนแปลงในมูลค่ายุติธรรมของสินทรัพย์ชีวภาพบันทึกในส่วนของกำไรหรือขาดทุน

ในกรณีที่ไม่สามารถวัดมูลค่ายุติธรรมได้อย่างน่าเชื่อถือ สินทรัพย์ชีวภาพต้องวัดด้วยราคาทุนหักค่าเสื่อมราคาสะสมและค่าเผื่อการด้อยค่าสะสม และในทันทีที่มูลค่ายุติธรรมของสินทรัพย์ชีวภาพนั้นสามารถวัดได้อย่างน่าเชื่อถือ บริษัทฯและบริษัทย่อยจะวัดมูลค่าด้วยมูลค่ายุติธรรมหักต้นทุนในการขาย

5.6 เงินลงทุนในบริษัทย่อย

เงินลงทุนในบริษัทย่อยที่แสดงอยู่ในงบการเงินเฉพาะกิจการแสดงมูลค่าตามวิธีราคาทุน

5.7 ที่ดิน อาคารและอุปกรณ์ และค่าเสื่อมราคา

ที่ดินแสดงมูลค่าตามราคาที่ดีใหม่ อาคารและอุปกรณ์แสดงมูลค่าตามราคาทุนหักค่าเสื่อมราคาสะสม และค่าเผื่อการด้อยค่าของสินทรัพย์ (ถ้ามี)

บริษัทฯ และบริษัทย่อยบันทึกมูลค่าเริ่มแรกของที่ดินในราคาทุน ณ วันที่ได้สินทรัพย์มา หลังจากนั้น บริษัทฯ และบริษัทย่อยจัดให้มีการประเมินราคาที่ดิน โดยผู้ประเมินราคาอิสระและบันทึกสินทรัพย์ดังกล่าวในราคาที่ดีใหม่ ทั้งนี้ บริษัทฯ และบริษัทย่อยจัดให้มีการประเมินราคาสินทรัพย์ดังกล่าวเป็นครั้งคราวเพื่อมิให้ราคาตามบัญชี ณ วันสิ้นรอบระยะเวลารายงานแตกต่างจากมูลค่ายุติธรรมอย่างมีสาระสำคัญ

บริษัทฯ และบริษัทย่อยบันทึกส่วนต่างซึ่งเกิดจากการตีราคาสินทรัพย์ดังต่อไปนี้

- บริษัทฯ และบริษัทย่อยบันทึกราคาตามบัญชีของสินทรัพย์ที่เพิ่มขึ้นจากการตีราคาใหม่ในกำไรขาดทุนเบ็ดเสร็จอื่นและรับรู้จำนวนสะสมในบัญชี “ส่วนเกินทุนจากการตีราคาสินทรัพย์” ในองค์ประกอบอื่นของส่วนของผู้ถือหุ้น อย่างไรก็ตาม หากสินทรัพย์นั้นเคยตีราคาลดลงและบริษัทฯ และบริษัทย่อยได้รับรู้ราคาที่ลดลงในส่วนของกำไรหรือขาดทุนแล้ว ส่วนที่เพิ่มจากการตีราคาใหม่นี้จะถูกรับรู้เป็นรายได้ไม่เกินจำนวนที่เคยลดลงซึ่งรับรู้เป็นค่าใช้จ่ายปีก่อนแล้ว
- บริษัทฯ และบริษัทย่อยรับรู้ราคาตามบัญชีของสินทรัพย์ที่ลดลงจากการตีราคาใหม่ในส่วนของกำไรหรือขาดทุน อย่างไรก็ตาม หากสินทรัพย์นั้นเคยมีการตีราคาเพิ่มขึ้นและยังมียอดคงค้างของบัญชี “ส่วนเกินทุนจากการตีราคาสินทรัพย์” อยู่ในองค์ประกอบอื่นของส่วนของผู้ถือหุ้น ส่วนที่ลดลงจากการตีราคาใหม่จะถูกรับรู้ในกำไรขาดทุนเบ็ดเสร็จอื่นในจำนวนที่ไม่เกินยอดคงเหลือของบัญชี “ส่วนเกินทุนจากการตีราคาสินทรัพย์”

ค่าเสื่อมราคาของอาคารและอุปกรณ์คำนวณจากราคาทุนของสินทรัพย์โดยวิธีเส้นตรงตามอายุการให้ประโยชน์โดยประมาณดังนี้

สิ่งปรับปรุงที่ดิน	-	5 - 10 ปี
อาคาร	-	10 - 20 ปี
ส่วนปรับปรุงอาคาร	-	10 ปี
เครื่องจักรและอุปกรณ์	-	5 - 20 ปี
เครื่องมือและเครื่องใช้โรงงาน	-	5 - 20 ปี
ยานพาหนะ	-	5 ปี
เครื่องตกแต่งและเครื่องใช้สำนักงาน	-	5 - 10 ปี

ค่าเสื่อมราคารวมอยู่ในการคำนวณผลการดำเนินงาน

ไม่มีการคิดค่าเสื่อมราคาสำหรับที่ดินและสินทรัพย์ระหว่างติดตั้งและก่อสร้าง

บริษัทและบริษัทย่อยตัดรายการที่ดิน อาคารและอุปกรณ์ออกจากบัญชีเมื่อจำหน่ายสินทรัพย์หรือ คาดว่าจะไม่ได้รับประโยชน์เชิงเศรษฐกิจในอนาคตจากการใช้หรือการจำหน่ายสินทรัพย์ รายการผล กำไรหรือขาดทุนจากการจำหน่ายสินทรัพย์จะรับรู้ในส่วนของกำไรหรือขาดทุนเมื่อบริษัทและ บริษัทย่อยตัดรายการสินทรัพย์นั้นออกจากบัญชี

5.8 ต้นปาล์มและค่าตัดจำหน่าย

ต้นปาล์มคือพืชเพื่อการให้ผลผลิต ประกอบด้วยค่าต้นปาล์มและค่าใช้จ่ายในการปลูกปาล์มซึ่งเกิดขึ้น ก่อนที่ต้นปาล์มจะให้ผลผลิต ต้นปาล์มแสดงตามราคาทุนหักค่าตัดจำหน่ายสะสม และค่าเผื่อการด้อย ค่าสะสม (ถ้ามี) ค่าตัดจำหน่ายของต้นปาล์มคำนวณจากราคาทุนของสินทรัพย์ตามอายุการให้ ประโยชน์โดยประมาณ 20 ปี อย่างเป็นระบบตามช่วงอายุของต้นปาล์ม

ค่าตัดจำหน่ายรวมอยู่ในการคำนวณผลการดำเนินงาน

ไม่มีการตัดจำหน่ายสำหรับต้นปาล์มที่ยังไม่พร้อมเก็บเกี่ยว

5.9 สินทรัพย์ไม่มีตัวตนและค่าตัดจำหน่าย

บริษัทและบริษัทย่อยบันทึกต้นทุนเริ่มแรกของสินทรัพย์ไม่มีตัวตนตามราคาทุน ภายหลังการรับรู้ รายการเริ่มแรก สินทรัพย์ไม่มีตัวตนแสดงมูลค่าตามราคาทุนหักค่าตัดจำหน่ายสะสมและค่าเผื่อการ ด้อยค่าสะสม (ถ้ามี) ของสินทรัพย์นั้น

บริษัทและบริษัทย่อยตัดจำหน่ายสินทรัพย์ไม่มีตัวตนที่มีอายุการให้ประโยชน์จำกัดอย่างมีระบบ ตลอดอายุการให้ประโยชน์ของสินทรัพย์นั้น และจะประเมินการด้อยค่าของสินทรัพย์ดังกล่าวเมื่อมี ข้อบ่งชี้ว่าสินทรัพย์นั้นเกิดการด้อยค่า บริษัทและบริษัทย่อยจะทบทวนระยะเวลาการตัดจำหน่าย และวิธีการตัดจำหน่ายของสินทรัพย์ไม่มีตัวตนดังกล่าวทุกสิ้นปีเป็นอย่างน้อย ค่าตัดจำหน่ายรับรู้เป็น ค่าใช้จ่ายในส่วนของกำไรหรือขาดทุน

ค่าตัดจำหน่ายสินทรัพย์ไม่มีตัวตนคำนวณจากราคาทุนของสินทรัพย์โดยวิธีเส้นตรงตามอายุการให้ ประโยชน์โดยประมาณ ดังนี้

ซอฟต์แวร์ - 5 ปีและ 10 ปี

5.10 ต้นทุนการกู้ยืม

ต้นทุนการกู้ยืมของเงินกู้ที่ใช้ในการได้มา การก่อสร้าง หรือการผลิตสินทรัพย์ที่ต้องใช้ระยะเวลานาน ในการแปลงสภาพให้พร้อมใช้หรือขาย ได้ถูกนำไปรวมเป็นราคาทุนของสินทรัพย์เกินกว่าสินทรัพย์ นั้นจะอยู่ในสภาพพร้อมที่จะใช้ได้ตามที่มุ่งประสงค์ ส่วนต้นทุนการกู้ยืมอื่นถือเป็นค่าใช้จ่ายในงวดที่ เกิดรายการ ต้นทุนการกู้ยืมประกอบด้วยดอกเบี้ยและต้นทุนอื่นที่เกิดขึ้นจากการกู้ยืม

5.11 รายการธุรกิจกับบุคคลหรือกิจการที่เกี่ยวข้องกัน

บุคคลหรือกิจการที่เกี่ยวข้องกันกับบริษัทฯ หมายถึง บุคคลหรือกิจการที่มีอำนาจควบคุมบริษัทฯ หรือถูกบริษัทฯ ควบคุมไม่ว่าจะเป็น โดยทางตรงหรือทางอ้อม หรืออยู่ภายใต้การควบคุมเดียวกันกับบริษัทฯ

นอกจากนี้ บุคคลหรือกิจการที่เกี่ยวข้องกันยังหมายรวมถึงบริษัทร่วมและบุคคลที่มีสิทธิออกเสียงโดยตรงหรือทางอ้อมซึ่งทำให้มีอิทธิพลอย่างเป็นสาระสำคัญต่อบริษัทฯ ผู้บริหารสำคัญ กรรมการหรือพนักงานของบริษัทฯ ที่มีอำนาจในการวางแผนและควบคุมการดำเนินงานของบริษัทฯ

5.12 สัญญาเช่าระยะยาว

สัญญาเช่าอุปกรณ์ที่ความเสี่ยงและผลตอบแทนของความเป็นเจ้าของส่วนใหญ่ได้โอนไปให้กับผู้เช่าถือเป็นสัญญาเช่าการเงิน สัญญาเช่าการเงินจะบันทึกเป็นรายจ่ายฝ่ายทุนด้วยมูลค่ายุติธรรมของสินทรัพย์ที่เช่าหรือมูลค่าปัจจุบันสุทธิของจำนวนเงินที่ต้องจ่ายตามสัญญาเช่าแล้วแต่มูลค่าใดจะต่ำกว่า ภาระผูกพันตามสัญญาเช่าหักค่าใช้จ่ายทางการเงินจะบันทึกเป็นหนี้สินระยะยาว ส่วนดอกเบี้ยจ่ายจะบันทึกในส่วนของกำไรหรือขาดทุนตลอดอายุของสัญญาเช่า สินทรัพย์ที่ได้มาตามสัญญาเช่าการเงินจะคิดค่าเสื่อมราคาตลอดอายุการใช้งานของสินทรัพย์ที่เช่า หรืออายุของสัญญาเช่า แล้วแต่ระยะเวลาใดจะสั้นกว่า

สัญญาเช่าอุปกรณ์ที่ความเสี่ยงและผลตอบแทนของความเป็นเจ้าของส่วนใหญ่ไม่ได้โอนไปให้กับผู้เช่าถือเป็นสัญญาเช่าดำเนินงาน จำนวนเงินที่จ่ายตามสัญญาเช่าดำเนินงานรับรู้เป็นค่าใช้จ่ายในส่วนกำไรหรือขาดทุนตามวิธีเส้นตรงตลอดอายุสัญญาเช่า

5.13 เงินตราต่างประเทศ

บริษัทฯ แสดงงบการเงินรวมและงบการเงินเฉพาะกิจการเป็นสกุลเงินบาท ซึ่งเป็นสกุลเงินที่ใช้ในการดำเนินงานของบริษัทฯ รายการต่าง ๆ ของแต่ละกิจการที่รวมอยู่ในงบการเงินรวมวัดมูลค่าด้วยสกุลเงินที่ใช้ในการดำเนินงานของแต่ละกิจการนั้น

รายการที่เป็นเงินตราต่างประเทศแปลงค่าเป็นเงินบาทโดยใช้อัตราแลกเปลี่ยน ณ วันที่เกิดรายการสินทรัพย์และหนี้สินที่เป็นตัวเงินซึ่งอยู่ในสกุลเงินตราต่างประเทศได้แปลงค่าเป็นเงินบาทโดยใช้อัตราแลกเปลี่ยน ณ วันสิ้นรอบระยะเวลารายงาน

กำไรและขาดทุนที่เกิดจากการเปลี่ยนแปลงในอัตราแลกเปลี่ยนได้รวมอยู่ในการคำนวณผลการดำเนินงาน

5.14 การด้อยค่าของสินทรัพย์

ทุกวันสิ้นรอบระยะเวลารายงาน บริษัทฯและบริษัทย่อยจะทำการประเมินการด้อยค่าของที่ดิน อาคาร และอุปกรณ์ ดันป่าล้มและสินทรัพย์ไม่มีตัวตนของบริษัทฯและบริษัทย่อยหากมีข้อบ่งชี้ว่าสินทรัพย์ดังกล่าวอาจด้อยค่า บริษัทฯและบริษัทย่อยรับรู้ขาดทุนจากการด้อยค่าเมื่อมูลค่าที่คาดว่าจะได้รับคืนของสินทรัพย์มีมูลค่าต่ำกว่ามูลค่าตามบัญชีของสินทรัพย์นั้น ทั้งนี้มูลค่าที่คาดว่าจะได้รับคืนหมายถึงมูลค่ายุติธรรมหักต้นทุนในการขายของสินทรัพย์หรือมูลค่าจากการใช้สินทรัพย์แล้วแต่ราคาใดจะสูงกว่า

บริษัทฯและบริษัทย่อยจะรับรู้รายการขาดทุนจากการด้อยค่าในส่วนของการกำไรหรือขาดทุน ยกเว้นในกรณีที่ที่ดินซึ่งใช้วิธีการตีราคาใหม่และได้บันทึกส่วนเกินทุนจากการตีราคาใหม่ไว้ในส่วนของผู้ถือหุ้น ขาดทุนจากการด้อยค่าจะรับรู้ในส่วนของผู้ถือหุ้นไม่เกินไปกว่าส่วนเกินทุนจากการตีราคาที่เคยบันทึกไว้

5.15 ผลประโยชน์ของพนักงาน

ผลประโยชน์ระยะสั้นของพนักงาน

บริษัทฯและบริษัทย่อยรับรู้เงินเดือน ค่าจ้าง โบนัส และเงินสมทบกองทุนประกันสังคมเป็นค่าใช้จ่ายเมื่อเกิดรายการ

ผลประโยชน์หลังออกจากงานของพนักงาน

โครงการสมทบเงิน

บริษัทฯ บริษัทย่อยและพนักงานได้ร่วมกันจัดตั้งกองทุนสำรองเลี้ยงชีพ ซึ่งประกอบด้วยเงินที่พนักงานจ่ายสะสมและเงินที่บริษัทฯและบริษัทย่อยจ่ายสมทบให้เป็นรายเดือน สินทรัพย์ของกองทุนสำรองเลี้ยงชีพได้แยกออกจากสินทรัพย์ของบริษัทฯและบริษัทย่อย เงินที่บริษัทฯและบริษัทย่อยจ่ายสมทบกองทุนสำรองเลี้ยงชีพบันทึกเป็นค่าใช้จ่ายในปีที่เกิดรายการ

โครงการผลประโยชน์หลังออกจากงาน

บริษัทฯและบริษัทย่อยมีภาระสำหรับเงินชดเชยที่ต้องจ่ายให้แก่พนักงานเมื่อออกจากงานตามกฎหมายแรงงานและตามที่ตกลงกับพนักงาน ซึ่งบริษัทฯและบริษัทย่อยถือว่าเงินชดเชยดังกล่าวเป็นโครงการผลประโยชน์หลังออกจากงานสำหรับพนักงาน

บริษัทฯและบริษัทย่อยคำนวณหนี้สินตามโครงการผลประโยชน์หลังออกจากงานของพนักงาน โดยใช้วิธีคิดลดแต่ละหน่วยที่ประมาณการไว้ (Projected Unit Credit Method) โดยผู้เชี่ยวชาญอิสระได้ทำการประเมินภาระผูกพันดังกล่าวตามหลักคณิตศาสตร์ประกันภัย

ผลกำไรหรือขาดทุนจากการประมาณตามหลักคณิตศาสตร์ประกันภัยสำหรับ โครงการผลประโยชน์
หลังจากออกจากงานของพนักงานจะรับรู้ทันทีในกำไรขาดทุนเบ็ดเสร็จอื่น

5.16 ประมาณการหนี้สิน

บริษัทฯ และบริษัทย่อยจะบันทึกประมาณการหนี้สินไว้ในบัญชีเมื่อภาระผูกพันซึ่งเป็นผลมาจาก
เหตุการณ์ในอดีตได้เกิดขึ้นแล้ว และมีความเป็นไปได้ค่อนข้างแน่นอนว่าบริษัทฯ และบริษัทย่อยจะ
เสียทรัพยากรเชิงเศรษฐกิจไปเพื่อปลดปล่อยภาระผูกพันนั้น และบริษัทฯ และบริษัทย่อยสามารถ
ประมาณมูลค่าภาระผูกพันนั้นได้อย่างน่าเชื่อถือ

5.17 การจ่ายโดยใช้หุ้นเป็นเกณฑ์ที่ชำระด้วยตราสารทุน

บริษัทฯ รับรู้โครงการจ่ายโดยใช้หุ้นเป็นเกณฑ์เมื่อได้รับบริการจากพนักงานตามมูลค่ายุติธรรมของ
สิทธิซื้อหุ้น ณ วันให้สิทธิ โดยบันทึกเป็นค่าใช้จ่ายตามเงื่อนไขของระยะเวลาการให้บริการของ
พนักงานที่กำหนดไว้ใน โครงการพร้อมกับรับรู้ “ส่วนทุนจากการจ่ายโดยใช้หุ้นเป็นเกณฑ์” ใน
ส่วนของผู้ถือหุ้น

5.18 ภาษีเงินได้

ภาษีเงินได้ประกอบด้วยภาษีเงินได้ปัจจุบันและภาษีเงินได้รอการตัดบัญชี

ภาษีเงินได้ปัจจุบัน

บริษัทฯ และบริษัทย่อยบันทึกภาษีเงินได้ปัจจุบันตามจำนวนที่คาดว่าจะจ่ายให้กับหน่วยงานจัดเก็บ
ภาษีของรัฐ โดยคำนวณจากกำไรทางภาษีตามหลักเกณฑ์ที่กำหนดในกฎหมายภาษีอากร

ภาษีเงินได้รอการตัดบัญชี

บริษัทฯ และบริษัทย่อยบันทึกภาษีเงินได้รอการตัดบัญชีของผลแตกต่างชั่วคราวระหว่างราคาตาม
บัญชีของสินทรัพย์และหนี้สิน ณ วันสิ้นรอบระยะเวลารายงานกับฐานภาษีของสินทรัพย์และหนี้สินที่
เกี่ยวข้องนั้น โดยใช้อัตราภาษีที่มีผลบังคับใช้ ณ วันสิ้นรอบระยะเวลารายงาน

บริษัทฯ และบริษัทย่อยรับรู้หนี้สินภาษีเงินได้รอการตัดบัญชีของผลแตกต่างชั่วคราวที่ต้องเสียภาษีทุก
รายการ แต่รับรู้สินทรัพย์ภาษีเงินได้รอการตัดบัญชีสำหรับผลแตกต่างชั่วคราวที่ใช้หักภาษี รวมทั้ง
ผลขาดทุนทางภาษีที่ยังไม่ได้ใช้ในจำนวนเท่าที่มีความเป็นไปได้ค่อนข้างแน่ที่บริษัทฯ และบริษัทย่อย
จะมีกำไรทางภาษีในอนาคตเพียงพอที่จะใช้ประโยชน์จากผลแตกต่างชั่วคราวที่ใช้หักภาษีและ
ผลขาดทุนทางภาษีที่ยังไม่ได้ใช้นั้น

บริษัทฯ และบริษัทย่อยจะทบทวนมูลค่าตามบัญชีของสินทรัพย์ภายในเงินได้รอการตัดบัญชีทุกสิ้นรอบระยะเวลารายงานและจะทำการปรับลดมูลค่าตามบัญชีดังกล่าว หากมีความเป็นไปได้ค่อนข้างแน่ว่าบริษัทฯ และบริษัทย่อยจะไม่มีกำไรทางภาษีเพียงพอต่อการนำสินทรัพย์ภายในเงินได้รอการตัดบัญชีทั้งหมดหรือบางส่วนมาใช้ประโยชน์

บริษัทฯ และบริษัทย่อยจะบันทึกภาษีเงินได้รอการตัดบัญชีโดยตรงไปยังส่วนของผู้ถือหุ้นหากภาษีที่เกิดขึ้นเกี่ยวข้องกับรายการที่ได้บันทึกโดยตรงไปยังส่วนของผู้ถือหุ้น

5.19 ตราสารอนุพันธ์

สัญญาซื้อขายเงินตราต่างประเทศล่วงหน้า

ลูกหนี้และเจ้าหนี้ตามสัญญาซื้อขายเงินตราต่างประเทศล่วงหน้าจะถูกแปลงค่าตามอัตราแลกเปลี่ยน ณ วันสิ้นรอบระยะเวลารายงาน กำไรและขาดทุนที่ยังไม่เกิดขึ้นจริงจากการแปลงค่าเงินตราต่างประเทศดังกล่าวจะถูกบันทึกในส่วนของกำไรหรือขาดทุน ส่วนเกินหรือส่วนลดที่เกิดขึ้นจากการทำสัญญาจะถูกตัดจำหน่ายด้วยวิธีเส้นตรงตามอายุของสัญญา

สัญญาแลกเปลี่ยนอัตราดอกเบี้ย

บริษัทฯ รับรู้จำนวนสุทธิของดอกเบี้ยที่ได้รับจาก/จ่ายให้แก่คู่สัญญาตามสัญญาแลกเปลี่ยนอัตราดอกเบี้ยเป็นรายได้/ค่าใช้จ่ายตามเกณฑ์คงค้าง

5.20 การวัดมูลค่ายุติธรรม

มูลค่ายุติธรรม หมายถึง ราคาที่คาดว่าจะได้รับจากการขายสินทรัพย์หรือเป็นราคาที่จะต้องจ่ายเพื่อโอนหนี้สินให้ผู้อื่น โดยรายการดังกล่าวเป็นรายการที่เกิดขึ้นในสภาพปกติระหว่างผู้ซื้อและผู้ขาย (ผู้ร่วมในตลาด) ณ วันที่วัดมูลค่า บริษัทฯ และบริษัทย่อยใช้ราคาเสนอซื้อขายในตลาดที่มีสภาพคล่องในการวัดมูลค่ายุติธรรมของสินทรัพย์และหนี้สินซึ่งมาตรฐานการรายงานทางการเงินที่เกี่ยวข้องกำหนดให้ต้องวัดมูลค่าด้วยมูลค่ายุติธรรม ยกเว้นในกรณีที่ไม่มีตลาดที่มีสภาพคล่องสำหรับสินทรัพย์หรือหนี้สินที่มีลักษณะเดียวกันหรือไม่สามารถหาราคาเสนอซื้อขายในตลาดที่มีสภาพคล่องได้ บริษัทฯ และบริษัทย่อยจะประมาณมูลค่ายุติธรรมโดยใช้เทคนิคการประเมินมูลค่าที่เหมาะสมกับแต่ละสถานการณ์ และพยายามใช้ข้อมูลที่สามารถสังเกตได้ที่เกี่ยวข้องกับสินทรัพย์หรือหนี้สินที่จะวัดมูลค่ายุติธรรมนั้นให้มากที่สุด

ลำดับชั้นของมูลค่ายุติธรรมที่ใช้วัดมูลค่าและเปิดเผยมูลค่ายุติธรรมของสินทรัพย์และหนี้สินในงบการเงินแบ่งออกเป็นสามระดับตามประเภทของข้อมูลที่ใช้ในการวัดมูลค่ายุติธรรม ดังนี้

ระดับ 1 ใช้ข้อมูลราคาเสนอซื้อขายของสินทรัพย์หรือหนี้สินอย่างเดียวกันในตลาดที่มีสภาพคล่อง

ระดับ 2 ใช้ข้อมูลอื่นที่สามารถสังเกตได้ของสินทรัพย์หรือหนี้สิน ไม่ว่าจะเป็นข้อมูลทางตรงหรือทางอ้อม

ระดับ 3 ใช้ข้อมูลที่ไม่สามารถสังเกตได้ เช่น ข้อมูลเกี่ยวกับกระแสเงินในอนาคตที่กิจการประมาณขึ้น

ทุกวันสิ้นรอบระยะเวลารายงาน บริษัทฯและบริษัทย่อยจะประเมินความจำเป็นในการโอนรายการระหว่างลำดับชั้นของมูลค่ายุติธรรมสำหรับสินทรัพย์และหนี้สินที่ถืออยู่ ณ วันสิ้นรอบระยะเวลารายงานที่มีการวัดมูลค่ายุติธรรมแบบเกิดขึ้นประจำ

6. การใช้ดุลยพินิจและประมาณการทางบัญชีที่สำคัญ

ในการจัดทำงบการเงินตามมาตรฐานการรายงานทางการเงิน ฝ่ายบริหารจำเป็นต้องใช้ดุลยพินิจและการประมาณการในเรื่องที่มีความไม่แน่นอนเสมอ การใช้ดุลยพินิจและการประมาณการดังกล่าวนี้ส่งผลกระทบต่อจำนวนเงินที่แสดงในงบการเงินและต่อข้อมูลที่แสดงในหมายเหตุประกอบงบการเงิน ผลที่เกิดขึ้นจริงอาจแตกต่างไปจากจำนวนที่ประมาณการไว้ การใช้ดุลยพินิจและการประมาณการที่สำคัญมีดังนี้

สัญญาเช่า

ในการพิจารณาประเภทของสัญญาเช่าว่าเป็นสัญญาเช่าดำเนินงานหรือสัญญาเช่าการเงิน ฝ่ายบริหารได้ใช้ดุลยพินิจในการประเมินเงื่อนไขและรายละเอียดของสัญญาเพื่อพิจารณาว่าบริษัทฯและบริษัทย่อยได้โอนหรือรับโอนความเสี่ยงและผลประโยชน์ในสินทรัพย์ที่เช่าดังกล่าวแล้วหรือไม่

ค่าเผื่อหนี้สงสัยจะสูญของลูกหนี้

ในการประมาณค่าเผื่อหนี้สงสัยจะสูญของลูกหนี้ ฝ่ายบริหารจำเป็นต้องใช้ดุลยพินิจในการประมาณการผลขาดทุนที่คาดว่าจะเกิดขึ้นจากลูกหนี้แต่ละราย โดยคำนึงถึงประสบการณ์การเก็บเงินในอดีต อายุของหนี้ที่ค้างค้างและสถานะเศรษฐกิจที่เป็นอยู่ในขณะนั้น เป็นต้น

สินทรัพย์ชีวภาพ

บริษัทฯและบริษัทย่อยวัดมูลค่าของสินทรัพย์ชีวภาพ ด้วยมูลค่ายุติธรรมหักต้นทุนในการขาย ซึ่งมูลค่ายุติธรรมนี้ได้คำนวณโดยใช้วิธีตามที่ระบุไว้ในข้อนโยบายบัญชี การประเมินมูลค่าดังกล่าวต้องอาศัยข้อสมมติฐานและการประมาณการบางประการตามที่อธิบายไว้ในหมายเหตุประกอบงบการเงินข้อ 11

มูลค่ายุติธรรมของเครื่องมือทางการเงิน

ในการประเมินมูลค่ายุติธรรมของเครื่องมือทางการเงินที่บันทึกในงบแสดงฐานะการเงิน ที่ไม่มีการซื้อขายในตลาดและไม่สามารถหาราคาได้ในตลาดซื้อขายคล่อง ฝ่ายบริหารต้องใช้ดุลยพินิจในการประเมินมูลค่ายุติธรรมของเครื่องมือทางการเงินดังกล่าว โดยใช้เทคนิคและแบบจำลองการประเมินมูลค่า ซึ่งตัวแปรที่ใช้ในแบบจำลองได้มาจากการเทียบเคียงกับตัวแปรที่มีอยู่ในตลาด โดยคำนึงถึงความเสี่ยงทางด้านเครดิต (ทั้งของธนาคารฯ และคู่สัญญา) สภาพคล่อง ข้อมูลความสัมพันธ์ และการเปลี่ยนแปลงของมูลค่าของเครื่องมือทางการเงินในระยะยาว การเปลี่ยนแปลงของสมมติฐานที่เกี่ยวข้องกับตัวแปรที่ใช้ในการคำนวณ อาจมีผลกระทบต่อมูลค่ายุติธรรมที่แสดงอยู่ในงบแสดงฐานะการเงิน และการเปิดเผยลำดับชั้นของมูลค่ายุติธรรม

ที่ดิน อาคารและอุปกรณ์ และค่าเสื่อมราคา

ในการคำนวณค่าเสื่อมราคาของอาคารและอุปกรณ์ ฝ่ายบริหารต้องประมาณอายุการให้ประโยชน์และมูลค่าคงเหลือเมื่อเลิกใช้งานของอาคารและอุปกรณ์ และต้องทำการทบทวนอายุการให้ประโยชน์และมูลค่าคงเหลือใหม่หากมีการเปลี่ยนแปลงเกิดขึ้น

บริษัทและบริษัทย่อยแสดงมูลค่าของที่ดินด้วยราคาที่ดีที่สุด ซึ่งราคาที่ดีที่สุดนี้ได้ประเมินโดยผู้ประเมินราคาอิสระ โดยใช้วิธีเปรียบเทียบราคาตลาด ซึ่งการประเมินมูลค่าดังกล่าวต้องอาศัยข้อสมมติฐานและการประมาณการบางประการตามที่อธิบายไว้ในหมายเหตุประกอบงบการเงินข้อ 14

นอกจากนี้ ฝ่ายบริหารจำเป็นต้องสอบทานการด้อยค่าของที่ดิน อาคารและอุปกรณ์ในแต่ละช่วงเวลาและบันทึกขาดทุนจากการด้อยค่าหากคาดว่ามูลค่าที่คาดว่าจะได้รับคืนต่ำกว่ามูลค่าตามบัญชีของสินทรัพย์นั้น ในการนี้ฝ่ายบริหารจำเป็นต้องใช้ดุลยพินิจที่เกี่ยวข้องกับการคาดการณ์รายได้และค่าใช้จ่ายในอนาคตซึ่งเกี่ยวเนื่องกับสินทรัพย์นั้น

ต้นปาล์มและค่าตัดจำหน่าย

ในการคำนวณค่าตัดจำหน่ายของต้นปาล์ม ฝ่ายบริหารต้องประมาณอายุการให้ประโยชน์และมูลค่าคงเหลือเมื่อเลิกใช้งานของต้นปาล์ม และต้องทำการทบทวนอายุการให้ประโยชน์และมูลค่าคงเหลือใหม่หากมีการเปลี่ยนแปลงเกิดขึ้น

นอกจากนี้ ฝ่ายบริหารจำเป็นต้องสอบทานการด้อยค่าของต้นปาล์มในแต่ละช่วงเวลาและบันทึกขาดทุนจากการด้อยค่าหากคาดว่ามูลค่าที่คาดว่าจะได้รับคืนต่ำกว่ามูลค่าตามบัญชีของสินทรัพย์นั้น ในการนี้ฝ่ายบริหารจำเป็นต้องใช้ดุลยพินิจที่เกี่ยวข้องกับการคาดการณ์รายได้และค่าใช้จ่ายในอนาคตซึ่งเกี่ยวเนื่องกับสินทรัพย์นั้น

สินทรัพย์ภาษีเงินได้รอการตัดบัญชี

บริษัทฯ และบริษัทย่อยจะรับรู้สินทรัพย์ภาษีเงินได้รอการตัดบัญชีสำหรับผลแตกต่างชั่วคราวที่ใช้หักภาษีและขาดทุนทางภาษีที่ไม่ได้ใช้เมื่อมีความเป็นไปได้ก่อนข้างแน่ว่าบริษัทฯ และบริษัทย่อยจะมีกำไรทางภาษีในอนาคตเพียงพอที่จะใช้ประโยชน์จากผลแตกต่างชั่วคราวและขาดทุนนั้น ในการนี้ฝ่ายบริหารจำเป็นต้องประมาณการว่าบริษัทฯ และบริษัทย่อยควรรับรู้จำนวนสินทรัพย์ภาษีเงินได้รอการตัดบัญชีเป็นจำนวนเท่าใด โดยพิจารณาถึงจำนวนกำไรทางภาษีที่คาดว่าจะเกิดในอนาคตในแต่ละช่วงเวลา

ผลประโยชน์หลังออกจากรานของพนักงานตามโครงการผลประโยชน์

หนี้สินตามโครงการผลประโยชน์หลังออกจากรานของพนักงานประมาณขึ้นตามหลักคณิตศาสตร์ประกันภัย ซึ่งต้องอาศัยข้อสมมติฐานต่าง ๆ ในการประมาณการนั้น เช่น อัตราคิดลด อัตราการขึ้นเงินเดือนในอนาคต อัตราการเปลี่ยนแปลงในจำนวนพนักงาน เป็นต้น

การจ่ายโดยใช้หุ้นเป็นเกณฑ์ที่ชำระด้วยตราสารทุน

ในการประมาณมูลค่ายุติธรรมของการจ่ายโดยใช้หุ้นเป็นเกณฑ์ ฝ่ายบริหารต้องใช้ดุลยพินิจในการวัดมูลค่า โดยใช้หลักเกณฑ์และแบบจำลองการประเมินมูลค่าที่เป็นที่ยอมรับโดยทั่วไป ซึ่งต้องอาศัยสมมติฐานต่าง ๆ ที่เหมาะสม เช่น อายุของสิทธิซื้อหุ้น ความผันผวนของราคาหุ้น และอัตราเงินปันผล เป็นต้น

7. รายการธุรกิจกับกิจการที่เกี่ยวข้องกัน

ลักษณะความสัมพันธ์ของกิจการที่เกี่ยวข้องกัน

ชื่อกิจการที่เกี่ยวข้องกัน	ความสัมพันธ์
บริษัท ซีพีไอ อะโกรเทค จำกัด	บริษัทย่อย
บริษัท ซีพีพี จำกัด	บริษัทย่อย
บริษัท ซีพีไอ กรีน จำกัด	บริษัทย่อย
บริษัท ซีพีไอ เทรคคิง จำกัด	บริษัทย่อย

ในระหว่างปี บริษัทฯ และบริษัทย่อยมีรายการธุรกิจที่สำคัญกับบุคคลหรือกิจการที่เกี่ยวข้องกัน รายการธุรกิจดังกล่าวเป็นไปตามเงื่อนไขทางการค้าและเกณฑ์ตามที่ตกลงกันระหว่างบริษัทฯ และบุคคลหรือกิจการที่เกี่ยวข้องกันเหล่านั้น ซึ่งเป็นไปตามปกติธุรกิจโดยสามารถสรุปได้ดังนี้

(หน่วย: ล้านบาท)

	งบการเงินเฉพาะกิจการ		นโยบายการกำหนดราคา
	2559	2558	
<u>รายการธุรกิจกับบริษัทย่อย</u>			
(ตัดออกจากงบการเงินรวมแล้ว)			
รายได้จากการขาย	11.4	-	ราคตลาด
รายได้ค่าเช่า	1.9	1.0	รายเดือนในอัตราเดือนละ 0.03 - 0.13 ล้านบาท
ดอกเบี้ยรับ	5.1	1.7	ร้อยละ 2.70 - 4.75 ต่อปี และอัตราดอกเบี้ยเงินกู้เมื่อทวงถามจากธนาคาร บวกร้อยละ 0.5 ต่อปี
ซื้อผลปาล์ม	4.3	-	ราคตลาด
ขายสินทรัพย์	1.6	-	ราคตลาด
ยอดคงค้างระหว่างบริษัทฯและกิจการที่เกี่ยวข้องกัน ณ วันที่ 31 ธันวาคม 2559 และ 2558 มีรายละเอียดดังนี้			

(หน่วย: พันบาท)

	งบการเงินเฉพาะกิจการ	
	2559	2558
<u>ลูกหนี้การค้า - กิจการที่เกี่ยวข้องกัน (หมายเหตุ 9)</u>		
บริษัทย่อย	12,820	-
<u>ลูกหนี้อื่น - กิจการที่เกี่ยวข้องกัน (หมายเหตุ 9)</u>		
บริษัทย่อย	9,711	9,725
<u>เงินให้กู้ยืมระยะสั้นแก่กิจการที่เกี่ยวข้องกัน</u>		
บริษัทย่อย	197,300	50,000
<u>ดอกเบี้ยค้างรับ - กิจการที่เกี่ยวข้องกัน (หมายเหตุ 9)</u>		
บริษัทย่อย	3,897	124
<u>เจ้าหนี้การค้า - กิจการที่เกี่ยวข้องกัน (หมายเหตุ 19)</u>		
บริษัทย่อย	169	-
<u>เจ้าหนี้อื่น - กิจการที่เกี่ยวข้องกัน (หมายเหตุ 19)</u>		
บริษัทย่อย	9	-

เงินให้กู้ยืมแก่กิจการที่เกี่ยวข้องกัน

ยอดคงค้างของเงินให้กู้ยืมระหว่างบริษัทฯและกิจการที่เกี่ยวข้องกัน ณ วันที่ 31 ธันวาคม 2559 และ 2558 และการเคลื่อนไหวของเงินกู้ยืมดังกล่าวมีรายละเอียดดังนี้

(หน่วย: พันบาท)

เงินให้กู้ยืม	ลักษณะ	งบการเงินเฉพาะกิจการ			
		ยอดคงเหลือ	ในระหว่างปี		ยอดคงเหลือ
		ณ วันที่			ณ วันที่
		1 มกราคม 2559	เพิ่มขึ้น	ลดลง	31 ธันวาคม 2559
บริษัท ซีพีโอ อะโกรเทค จำกัด	บริษัทย่อย	50,000	-	(15,000)	35,000
บริษัท ซีพีพี จำกัด	บริษัทย่อย	-	207,300	(45,000)	162,300
รวม		50,000	207,300	(60,000)	197,300

เงินให้กู้ยืมข้างต้นเป็นเงินกู้ที่ไม่มีหลักประกันและมีกำหนดชำระคืนเมื่อทวงถาม โดยมีอัตราดอกเบี้ยร้อยละ 2.70 - 4.75 ต่อปี และอัตราดอกเบี้ยเงินกู้เมื่อทวงถามจากธนาคารบวกร้อยละ 0.5 ต่อปี

ค่าตอบแทนกรรมการและผู้บริหาร

ในระหว่างปีสิ้นสุดวันที่ 31 ธันวาคม 2559 และ 2558 บริษัทฯและบริษัทย่อยมีค่าใช้จ่ายผลประโยชน์พนักงานที่ให้แก่กรรมการและผู้บริหารที่บันทึกในส่วนของกำไรหรือขาดทุน ดังต่อไปนี้

(หน่วย: พันบาท)

	งบการเงินรวม		งบการเงินเฉพาะกิจการ	
	2559	2558	2559	2558
ผลประโยชน์ระยะสั้น	16,838	20,725	15,288	19,295
ผลประโยชน์หลังออกจากราน				
และเลิกจ้าง	1,094	1,120	973	1,007
ผลประโยชน์ที่จ่ายโดยใช้หุ้น				
เป็นเกณฑ์	1,014	1,003	1,003	1,003
รวม	18,946	22,848	17,264	21,305

การรับประกันกับกิจการที่เกี่ยวข้องกัน

บริษัทฯมีการะจากการค้ำประกันให้กับบริษัทย่อยตามที่กล่าวไว้ในหมายเหตุประกอบงบการเงิน ข้อ 32.4 ก)

8. เงินสดและรายการเทียบเท่าเงินสด

(หน่วย: พันบาท)

	งบการเงินรวม		งบการเงินเฉพาะกิจการ	
	2559	2558	2559	2558
เงินสด	5,298	2,333	4,760	2,280
เงินฝากธนาคาร	68,305	69,325	49,156	60,569
รวม	73,603	71,658	53,916	62,849

ณ วันที่ 31 ธันวาคม 2559 เงินฝากออมทรัพย์มีอัตราดอกเบี้ยร้อยละ 0.10 - 0.50 ต่อปี (2558: ร้อยละ 0.13 - 0.75 ต่อปี)

9. ลูกหนี้การค้าและลูกหนี้อื่น

(หน่วย: พันบาท)

	งบการเงินรวม		งบการเงินเฉพาะกิจการ	
	2559	2558	2559	2558
ลูกหนี้การค้า - กิจการที่เกี่ยวข้องกัน				
อายุหนี้คงค้างนับจากวันที่ถึงกำหนดชำระ				
ยังไม่ถึงกำหนดชำระ	-	-	123	-
ค้างชำระ				
ไม่เกิน 1 เดือน	-	-	3,919	-
2 - 3 เดือน	-	-	3,186	-
3 - 6 เดือน	-	-	5,592	-
รวมลูกหนี้การค้า - กิจการที่เกี่ยวข้องกัน				
- สุทธิ	-	-	12,820	-

(หน่วย: พันบาท)

	งบการเงินรวม		งบการเงินเฉพาะกิจการ	
	2559	2558	2559	2558
ลูกหนี้การค้า - กิจการที่ไม่เกี่ยวข้องกัน				
อายุหนี้คงค้างนับจากวันที่ถึงกำหนดชำระ				
ยังไม่ถึงกำหนดชำระ	349,909	251,913	347,978	251,913
ค้างชำระ				
ไม่เกิน 1 เดือน	128,167	77,480	126,786	77,480
2 - 3 เดือน	802	692	388	498
3 - 6 เดือน	-	72	-	-
6 - 12 เดือน	230	489	-	489
มากกว่า 12 เดือน	3,731	4,428	3,660	4,428
รวม	482,839	335,074	478,812	334,808
หัก: ค่าเผ่อนี้สงสัยจะสูญ	(2,941)	(2,989)	(2,905)	(2,953)
รวมลูกหนี้การค้า - กิจการที่ไม่เกี่ยวข้องกัน				
- สุทธิ	479,898	332,085	475,907	331,855
รวมลูกหนี้การค้า - สุทธิ	479,898	332,085	475,907	331,855
ลูกหนี้อื่น				
ลูกหนี้อื่น - กิจการที่เกี่ยวข้องกัน	-	-	9,711	9,725
ดอกเบี้ยค้างรับ - กิจการที่เกี่ยวข้องกัน	-	-	3,897	124
ลูกหนี้อื่น - กิจการที่ไม่เกี่ยวข้องกัน	62,481	1,055	1,095	1,055
รวม	62,481	1,055	14,703	10,904
หัก: ค่าเผ่อนี้สงสัยจะสูญ	(681)	(681)	(681)	(681)
รวมลูกหนี้อื่น - สุทธิ	61,800	374	14,022	10,223
รวมลูกหนี้การค้าและลูกหนี้อื่น - สุทธิ	541,698	332,459	502,749	342,078

10. สินค้าคงเหลือ

(หน่วย: พันบาท)

	งบการเงินรวม					
	ราคาทุน		รายการปรับลดราคาทุนให้ เป็นมูลค่าสุทธิที่จะ ได้รับ		สินค้าคงเหลือ - สุทธิ	
	2559	2558	2559	2558	2559	2558
สินค้าสำเร็จรูป	243,239	192,361	-	-	243,239	192,361
วัตถุดิบ	599,771	354,953	-	-	599,771	354,953
งานระหว่างทำ	21,178	97	-	-	21,178	97
อะไหล่และวัสดุโรงงาน	33,597	36,700	-	-	33,597	36,700
รวม	897,785	584,111	-	-	897,785	584,111

(หน่วย: พันบาท)

	งบการเงินเฉพาะกิจการ					
	ราคาทุน		รายการปรับลดราคาทุนให้			
			เป็นมูลค่าสุทธิที่จะได้รับ		สินค้าคงเหลือ - สุทธิ	
	2559	2558	2559	2558	2559	2558
สินค้าสำเร็จรูป	243,239	192,361	-	-	243,239	192,361
วัตถุดิบ	595,220	354,953	-	-	595,220	354,953
งานระหว่างทำ	97	97	-	-	97	97
อะไหล่และวัสดุโรงงาน	32,456	36,000	-	-	32,456	36,000
รวม	871,012	583,411	-	-	871,012	583,411

ในปี 2559 และ 2558 การเปลี่ยนแปลงของรายการปรับลดราคาทุนให้เป็นมูลค่าสุทธิที่จะได้รับของสินค้านคงเหลือซึ่งแสดงเป็นส่วนหนึ่งของต้นทุนขาย มีดังนี้

(หน่วย: พันบาท)

	งบการเงินรวม		งบการเงินเฉพาะกิจการ	
	2559	2558	2559	2558
ยอดคงเหลือ ณ วันต้นปี	-	2,130	-	2,130
หัก: กลับรายการค่าเผื่อการลดลงของมูลค่า				
สินค้านคงเหลือระหว่างปี	-	(2,130)	-	(2,130)
ยอดคงเหลือ ณ วันสิ้นปี	-	-	-	-

11. สินทรัพย์ชีวภาพ

รายการเปลี่ยนแปลงของบัญชีสินทรัพย์ชีวภาพสำหรับปีสิ้นสุดวันที่ 31 ธันวาคม 2559 สรุปได้ดังนี้

(หน่วย: พันบาท)

	งบการเงินรวม			งบการเงินเฉพาะกิจการ	
	เมล็ดปาล์ม				
	ผลปาล์ม บนต้น	และ ต้นกล้าปาล์ม	รวม	ผลปาล์ม บนต้น	รวม
ยอดคงเหลือ ณ วันที่ 1 มกราคม 2559	-	15,996	15,996	-	-
ผลสะสมจากการเปลี่ยนแปลงนโยบายการบัญชี					
เกี่ยวกับเหตุการณ์	14,215	7,994	22,209	14,215	14,215
ผลกำไรจากการเปลี่ยนแปลงมูลค่าสุทธิ					
หักต้นทุนในการขาย	185,522	49,470	234,992	185,522	185,522
ลดลงเนื่องจากการขาย	-	(44,722)	(44,722)	-	-
ลดลงเนื่องจากการเก็บเกี่ยว	(172,399)	-	(172,399)	(172,399)	(172,399)
ยอดคงเหลือ ณ วันที่ 31 ธันวาคม 2559	27,338	28,738	56,076	27,338	27,338

ประมาณการและสมมติฐานที่สำคัญในการคำนวณมูลค่าสุทธิ ณ วันประเมินสรุปได้ดังนี้

ผลปาล์มบนต้น

ราคาผลปาล์มสด ณ จุดเก็บเกี่ยว ประมาณการโดยอ้างอิงจากราคาซื้อผลปาล์มสดที่หน้าโรงงานของบริษัทฯ หักด้วยประมาณการต้นทุนการปลูก ต้นทุนการเก็บเกี่ยวและค่าขนส่งจากพื้นที่ปลูก

น้ำหนักของผลปาล์มสดบนต้นมาจากข้อมูลการสุ่มตรวจนับ และประมาณการโดยอ้างอิงจากน้ำหนักเฉลี่ยในการเก็บเกี่ยวแต่ละช่วงอายุของผลปาล์มสด ซึ่งพิจารณาจากประสบการณ์ในอดีต รวมถึงการคาดการณ์ส่วนเสียจากการปลูก

เมล็ดปาล์มและต้นกล้าปาล์ม

ราคาเมล็ดปาล์มและต้นกล้าปาล์ม ประมาณการโดยอ้างอิงจากราคาขายหักด้วยประมาณการค่าใช้จ่ายในการขาย เช่น ค่าขนส่ง

จำนวนของเมล็ดปาล์มและต้นกล้าปาล์ม รวมการคาดการณ์ส่วนสูญเสียจากการปลูกซึ่งพิจารณาจากประสบการณ์ในอดีต

ผลกระทบของการเปลี่ยนแปลงสมมติฐานที่สำคัญต่อมูลค่ายุติธรรมของสินทรัพย์ชีวภาพ ณ วันที่ 31 ธันวาคม 2559 สรุปได้ดังนี้

	(หน่วย: ล้านบาท)	
	งบการเงินรวม	
	เพิ่มขึ้น 10%	ลดลง 10%
ราคาผลปาล์มสด ณ จุดเก็บเกี่ยว	3	(3)
น้ำหนักของผลปาล์มสด	3	(3)
ราคาเมล็ดปาล์มและต้นกล้าปาล์ม	5	(1)
จำนวนเมล็ดปาล์มและต้นกล้าปาล์ม	5	(1)

	(หน่วย: ล้านบาท)	
	งบการเงินเฉพาะกิจการ	
	เพิ่มขึ้น 10%	ลดลง 10%
ราคาผลปาล์มสด ณ จุดเก็บเกี่ยว	3	(3)
น้ำหนักของผลปาล์มสด	3	(3)

12. สินทรัพย์หมุนเวียนอื่น

	(หน่วย: ล้านบาท)			
	งบการเงินรวม		งบการเงินเฉพาะกิจการ	
	2559	2558	2559	2558
เงินวางเพื่อการซื้อขายน้ำมัน				
ปาล์มล่องหน้า	1,551	25,558	1,551	25,558
อื่น ๆ	9,521	9,994	5,004	2,814
รวมสินทรัพย์หมุนเวียนอื่น	11,072	35,552	6,555	28,372

13. เงินลงทุนในบริษัทย่อย

เงินลงทุนในบริษัทย่อยตามที่แสดงอยู่ในงบการเงินเฉพาะกิจการ ณ วันที่ 31 ธันวาคม 2559 และ 2558 มีรายละเอียดดังต่อไปนี้

บริษัท	ทุนเรียกชำระแล้ว		สัดส่วนเงินลงทุน		(หน่วย: พันบาท)	
	2559	2558	2559	2558	ราคาทุน	
					2559	2558
			(ร้อยละ)	(ร้อยละ)		
บริษัท ซีพีไอ อะโกรเทค จำกัด	15,000	15,000	100	100	15,000	15,000
บริษัท ซีพีพี จำกัด	185,000	125,000	100	100	185,000	125,000
บริษัท ซีพีไอ กรีน จำกัด	12,500	-	100	-	12,500	-
บริษัท ซีพีไอ เทคคิง จำกัด	12	-	100	-	12	-
รวม					212,512	140,000

บริษัท ซีพีพี จำกัด

เมื่อวันที่ 21 เมษายน 2559 ที่ประชุมสามัญผู้ถือหุ้นของบริษัทย่อย ได้มีมติพิเศษเพิ่มทุนจดทะเบียนของบริษัทย่อยจากทุนจดทะเบียนเดิมจำนวน 125 ล้านบาท (หุ้นสามัญ 12.5 ล้านหุ้น มูลค่าที่ตราไว้หุ้นละ 10 บาท) เป็นทุนจดทะเบียนใหม่จำนวน 185 ล้านบาท (หุ้นสามัญ 18.5 ล้านหุ้น มูลค่าที่ตราไว้หุ้นละ 10 บาท) และได้นำไปจดทะเบียนกับกระทรวงพาณิชย์แล้วเมื่อวันที่ 4 พฤษภาคม 2559 ในระหว่างปีบริษัทฯ ได้ลงทุนในหุ้นดังกล่าวแล้วทั้งจำนวน

บริษัท ซีพีไอ กรีน จำกัด

เมื่อวันที่ 19 มกราคม 2559 ที่ประชุมคณะกรรมการบริหารครั้งที่ 2/2559 มีมติอนุมัติให้บริษัทฯ จัดตั้งบริษัท ซีพีไอ กรีน จำกัด ซึ่งเป็นบริษัทที่จดทะเบียนในประเทศไทย ประกอบกิจการผลิตและจำหน่ายน้ำมันไบโอดีเซล โดยมีทุนจดทะเบียนจำนวนเงิน 50,000 บาท (หุ้นสามัญจำนวน 5,000 หุ้น มูลค่าที่ตราไว้หุ้นละ 10 บาท) บริษัทย่อยได้เรียกชำระค่าหุ้นครั้งแรกร้อยละ 25 ในอัตราหุ้นละ 2.5 บาท รวมเป็นจำนวนเงิน 12,500 บาท บริษัทฯ ได้ชำระค่าหุ้นดังกล่าวแล้ว

เมื่อวันที่ 23 พฤศจิกายน 2559 ที่ประชุมวิสามัญผู้ถือหุ้นของบริษัทย่อย ได้มีมติพิเศษเพิ่มทุนจดทะเบียนของบริษัทย่อยจากทุนจดทะเบียนเดิมจำนวน 50,000 บาท (หุ้นสามัญ 5,000 หุ้น มูลค่าที่ตราไว้หุ้นละ 10 บาท) เป็นทุนจดทะเบียนใหม่จำนวน 50 ล้านบาท (หุ้นสามัญ 5 ล้านหุ้น มูลค่าที่ตราไว้หุ้นละ 10 บาท) และได้นำไปจดทะเบียนกับกระทรวงพาณิชย์แล้วเมื่อวันที่ 30 พฤศจิกายน 2559 บริษัทย่อยได้เรียกชำระค่าหุ้นเพิ่มทุนร้อยละ 25 ในอัตราหุ้นละ 2.5 บาท รวมเป็นจำนวนเงิน 12,487,500 บาท บริษัทฯ ได้ชำระค่าหุ้นดังกล่าวแล้ว

บริษัท ซีพีไอ เทรดดิ้ง จำกัด

เมื่อวันที่ 19 มกราคม 2559 ที่ประชุมคณะกรรมการบริหารครั้งที่ 2/2559 มีมติอนุมัติให้บริษัทฯ จัดตั้งบริษัท ซีพีไอ เทรดดิ้ง จำกัด ซึ่งเป็นบริษัทที่จดทะเบียนในประเทศไทย ประกอบกิจการซื้อขายไปน้ำมันพืช โดยมีทุนจดทะเบียนจำนวนเงิน 50,000 บาท (หุ้นสามัญจำนวน 5,000 หุ้น มูลค่าที่ตราไว้หุ้นละ 10 บาท) บริษัทย่อยได้เรียกชำระค่าหุ้นครั้งแรกร้อยละ 25 ในอัตราหุ้นละ 2.5 บาท รวมเป็นจำนวนเงิน 12,500 บาท บริษัทฯ ได้ชำระค่าหุ้นดังกล่าวแล้ว

ในระหว่างปี บริษัทฯ ไม่ได้รับเงินปันผลจากบริษัทย่อย

14. ^{๔๕}ที่ดิน อาคารและอุปกรณ์

สินทรัพย์ซึ่งแสดงมูลค่าตามราคาตลาดใหม่		งบการเงินรวม				
สินทรัพย์ซึ่งแสดงมูลค่าตามราคาตลาดใหม่	สินทรัพย์ซึ่งแสดงมูลค่าตามราคาทุน	เครื่องมือและเครื่องใช้	ยานพาหนะ	เครื่องตกแต่งและเครื่องใช้สำนักงาน	สินทรัพย์ระหว่างติดตั้งและก่อสร้าง	รวม
ที่ดิน	สิ่งปรับปรุงที่ดิน	อาคารและส่วนปรับปรุงอาคาร	เครื่องจักรและอุปกรณ์	โรงงาน		
ราคาทุน / ราคาตลาดใหม่						
1 มกราคม 2558	658,825	434,906	1,636,249	42,422	131,539	3,403,832
ซื้อเพิ่ม	25,511	42	20,541	3,800	7,566	384,603
จำหน่าย	-	(392)	(14,523)	(211)	(3,467)	(20,609)
โอนเข้า (ออก)	-	20,925	177,433	1,941	2,916	-
ตราค่าเพิ่ม	20,201	-	-	-	-	20,201
รายการปรับปรุง	-	-	-	-	-	19,669
31 ธันวาคม 2558	704,537	455,481	1,819,700	47,952	138,554	3,807,696
ซื้อเพิ่ม	1,037	8,172	31,908	7,322	22,340	850,278
จำหน่าย	-	(948)	(9,365)	(2,993)	(377)	(20,014)
โอนเข้า (ออก)	-	2,961	31,494	4,541	1,341	-
31 ธันวาคม 2559	705,574	465,666	1,873,737	56,822	161,858	4,637,960
ค่าเสื่อมราคาสะสม						
1 มกราคม 2558	-	235,134	1,054,180	29,069	97,454	1,587,377
ค่าเสื่อมราคาสำหรับปี	-	22,432	138,288	4,331	12,200	196,805
ค่าเสื่อมราคาสำหรับส่วนที่จำหน่าย	-	(69)	(13,084)	(172)	(3,406)	(18,540)
31 ธันวาคม 2558	-	257,497	1,179,384	33,228	106,248	1,765,642
ค่าเสื่อมราคาสำหรับปี	-	21,148	131,377	4,588	14,454	190,568
ค่าเสื่อมราคาสำหรับส่วนที่จำหน่าย	-	(577)	(5,095)	(2,759)	(375)	(14,582)
31 ธันวาคม 2559	-	278,068	1,305,666	35,057	80,569	1,941,628
มูลค่าสุทธิตามบัญชี						
31 ธันวาคม 2558	704,537	197,984	640,316	14,724	21,736	2,042,054
31 ธันวาคม 2559	705,574	187,598	568,071	21,765	21,887	2,696,332
ค่าเสื่อมราคาสำหรับปี						
2558 (จำนวนเงิน 167 ล้านบาทรวมอยู่ในต้นทุนการผลิต ส่วนที่เหลือรวมอยู่ในค่าใช้จ่ายในการบริหาร)						196,805
2559 (จำนวนเงิน 166 ล้านบาทรวมอยู่ในต้นทุนการผลิต ส่วนที่เหลือรวมอยู่ในค่าใช้จ่ายในการบริหาร)						190,568

(หน่วย: พันบาท)

งบการเงินเฉพาะกิจการ

งบการเงินเฉพาะกิจการ	สินทรัพย์ซึ่งแสดงมูลค่าตามราคาทุน									
	สินทรัพย์ซึ่งแสดงมูลค่าตามราคาต้นทุน	ที่ดิน	สิ่งปรับปรุงที่ดิน	อาคารและส่วนปรับปรุงอาคาร	เครื่องจักรและอุปกรณ์	เครื่องมือและเครื่องใช้โรงงาน	ยานพาหนะ	เครื่องตกแต่งและเครื่องใช้สำนักงาน	สินทรัพย์ระหว่างติดตั้งและก่อสร้าง	รวม
ราคาต้นทุน / ราคาที่ตีใหม่										
1 มกราคม 2558	655,632	168,553	418,901	1,631,467	40,253	126,184	93,985	231,883	3,366,858	
ซื้อเพิ่ม	25,511	-	-	20,001	3,627	5,796	2,557	67,051	124,543	
จำหน่าย	-	(866)	(56)	(14,523)	(211)	(3,467)	(1,150)	-	(20,273)	
โอนเข้า (ออก)	-	100,110	20,925	177,433	1,931	2,916	1,677	(304,992)	-	
ตราค่าเพิ่ม	20,201	-	-	-	-	-	-	-	20,201	
รายการปรับปรุง	-	-	-	-	-	-	-	19,669	19,669	
31 ธันวาคม 2558	701,344	267,797	439,770	1,814,378	45,600	131,429	97,069	13,611	3,510,998	
ซื้อเพิ่ม	1,037	-	-	12,843	1,712	9,045	4,061	38,962	67,660	
จำหน่าย	-	(26)	(948)	(17,944)	(2,978)	(4,122)	(6,257)	-	(32,275)	
โอนเข้า (ออก)	-	3,752	2,702	31,160	3,432	578	263	(41,887)	-	
31 ธันวาคม 2559	702,381	271,523	441,524	1,840,437	47,766	136,930	95,136	10,686	3,546,383	
ค่าเสื่อมราคาสะสม										
1 มกราคม 2558	-	98,259	233,435	1,052,405	28,349	93,888	71,398	-	1,577,734	
ค่าเสื่อมราคาสำหรับปี	-	11,614	21,334	137,289	3,886	11,337	6,993	-	192,453	
ค่าเสื่อมราคาสำหรับส่วนที่จำหน่าย	-	(808)	(42)	(13,084)	(172)	(3,406)	(1,001)	-	(18,513)	
31 ธันวาคม 2558	-	109,065	254,727	1,176,610	32,063	101,819	77,390	-	1,751,674	
ค่าเสื่อมราคาสำหรับปี	-	12,627	20,035	130,014	3,872	11,757	5,130	-	183,435	
ค่าเสื่อมราคาสำหรับส่วนที่จำหน่าย	-	(26)	(577)	(12,243)	(2,749)	(3,495)	(5,715)	-	(24,805)	
31 ธันวาคม 2559	-	121,666	274,185	1,294,381	33,186	110,081	76,805	-	1,910,304	
มูลค่าสุทธิตามบัญชี										
31 ธันวาคม 2558	701,344	158,732	185,043	637,768	13,537	29,610	19,679	13,611	1,759,324	
31 ธันวาคม 2559	702,381	149,857	167,339	546,056	14,580	26,849	18,331	10,686	1,636,079	
ค่าเสื่อมราคาสำหรับปี										
2558 (จำนวนเงิน 164 ล้านบาทรวมอยู่ในต้นทุนการผลิต ส่วนที่เหลือรวมอยู่ในค่าใช้จ่ายในการบริหาร)									192,453	
2559 (จำนวนเงิน 163 ล้านบาทรวมอยู่ในต้นทุนการผลิต ส่วนที่เหลือรวมอยู่ในค่าใช้จ่ายในการบริหาร)									183,435	

ในปี 2558 บริษัทฯ จัดให้มีการประเมินราคาที่ดินที่ได้มาในปี 2558 โดยผู้ประเมินราคาอิสระ โดยใช้วิธีเปรียบเทียบราคาตลาด (Market Approach) ซึ่งผลของการประเมินราคาใหม่แสดงมูลค่าที่ดินเพิ่มขึ้นจากราคาทุนจำนวนเงิน 20 ล้านบาท บริษัทฯ บันทึกส่วนที่เพิ่มขึ้นของมูลค่าที่ดินดังกล่าวไว้ใน “องค์ประกอบอื่นของส่วนของผู้ถือหุ้น” ในส่วนของผู้ถือหุ้น

รายละเอียดของที่ดินที่แสดงตามราคาที่ตีใหม่มีดังนี้

(หน่วย: ล้านบาท)

	งบการเงินรวม		งบการเงินเฉพาะกิจการ	
	2559	2558	2559	2558
ที่ดิน				
ราคาทุนเดิม	101,517	100,480	99,967	98,930
ส่วนเพิ่มจากการตีราคา	604,057	604,057	602,414	602,414
ราคาที่ตีใหม่	705,574	704,537	702,381	701,344
กรณีแสดงด้วยราคาทุน				
มูลค่าสุทธิตามบัญชี	101,517	100,480	99,967	98,930

ในระหว่างปี 2559 บริษัทฯ และบริษัทย่อยได้รวมต้นทุนการกู้ยืมเข้าเป็นราคาทุนของสินทรัพย์จำนวนเงิน 17 ล้านบาท (2558: 3 ล้านบาท) (เฉพาะของบริษัทฯ: ไม่มี (2558: 2 ล้านบาท))

ณ วันที่ 31 ธันวาคม 2558 บริษัทฯ มียอดคงเหลือของอุปกรณ์ซึ่งได้มาภายใต้สัญญาเช่าการเงิน โดยมีมูลค่าสุทธิตามบัญชีเป็นจำนวนเงิน 0.3 ล้านบาท

ณ วันที่ 31 ธันวาคม 2559 บริษัทฯ มีอาคารและอุปกรณ์จำนวนหนึ่งซึ่งตัดค่าเสื่อมราคาหมดแล้ว แต่ยังใช้งานอยู่ มูลค่าตามบัญชีก่อนหักค่าเสื่อมราคาสะสมของสินทรัพย์ดังกล่าวมีจำนวนเงิน 942 ล้านบาท (2558: 684 ล้านบาท)

15. ต้นปาล์ม

(หน่วย: พันบาท)

	งบการเงินรวม		
	ต้นปาล์มที่ พร้อมเก็บเกี่ยว	ต้นปาล์มที่ยัง ไม่พร้อมเก็บเกี่ยว	รวม
ราคาทุน			
1 มกราคม 2558	125,320	218,691	344,011
ซื้อเพิ่ม	-	58,725	58,725
จำหน่าย	(2,189)	-	(2,189)
ตัดจำหน่าย	-	(19,555)	(19,555)
โอนเข้า (ออก)	53,994	(53,994)	-
รายการปรับปรุง	-	(19,669)	(19,669)
31 ธันวาคม 2558	177,125	184,198	361,323
ซื้อเพิ่ม	-	40,281	40,281
ตัดจำหน่าย	(497)	-	(497)
31 ธันวาคม 2559	176,628	224,479	401,107
ค่าตัดจำหน่ายสะสม			
1 มกราคม 2558	13,604	-	13,604
ค่าตัดจำหน่ายสำหรับปี	5,408	-	5,408
ค่าตัดจำหน่ายสำหรับส่วนที่จำหน่าย	(36)	-	(36)
31 ธันวาคม 2558	18,976	-	18,976
ค่าตัดจำหน่ายสำหรับปี	6,343	-	6,343
ค่าตัดจำหน่ายสำหรับ ส่วนที่ตัดจำหน่าย	(55)	-	(55)
31 ธันวาคม 2559	25,264	-	25,264
มูลค่าสุทธิตามบัญชี			
31 ธันวาคม 2558	158,149	184,198	342,347
31 ธันวาคม 2559	151,364	224,479	375,843
ค่าตัดจำหน่ายสำหรับปี (รวมอยู่ในต้นทุนการผลิต)			
2558			5,408
2559			6,343

(หน่วย: พันบาท)

	งบการเงินเฉพาะกิจการ		
	ต้นปาล์มที่ พร้อมเก็บเกี่ยว	ต้นปาล์มที่ยัง ไม่พร้อมเก็บเกี่ยว	รวม
ราคาทุน			
1 มกราคม 2558	120,658	218,691	339,349
ซื้อเพิ่ม	-	58,725	58,725
จำหน่าย	(2,189)	-	(2,189)
ตัดจำหน่าย	-	(19,555)	(19,555)
โอนเข้า (ออก)	53,994	(53,994)	-
รายการปรับปรุง	-	(19,669)	(19,669)
31 ธันวาคม 2558	172,463	184,198	356,661
ซื้อเพิ่ม	-	40,281	40,281
ตัดจำหน่าย	(497)	-	(497)
31 ธันวาคม 2559	171,966	224,479	396,445
ค่าตัดจำหน่ายสะสม			
1 มกราคม 2558	13,248	-	13,248
ค่าตัดจำหน่ายสำหรับปี	5,286	-	5,286
ค่าตัดจำหน่ายสำหรับส่วนที่จำหน่าย	(36)	-	(36)
31 ธันวาคม 2558	18,498	-	18,498
ค่าตัดจำหน่ายสำหรับปี	6,221	-	6,221
ค่าตัดจำหน่ายสำหรับ ส่วนที่ตัดจำหน่าย	(55)	-	(55)
31 ธันวาคม 2559	24,664	-	24,664
มูลค่าสุทธิตามบัญชี			
31 ธันวาคม 2558	153,965	184,198	338,163
31 ธันวาคม 2559	147,302	224,479	371,781
ค่าตัดจำหน่ายสำหรับปี (รวมอยู่ในต้นทุนการผลิต)			
2558			5,286
2559			6,221

ณ วันที่ 31 ธันวาคม 2559 ต้นทุนป่าล้มจำนวน 8 ล้านบาท (2558: 9 ล้านบาท) อยู่บนที่ดินที่บริษัทฯ มีเพียงสิทธิครอบครอง

16. สินทรัพย์ไม่มีตัวตน

มูลค่าตามบัญชีของสินทรัพย์ไม่มีตัวตนที่เป็นซอฟต์แวร์คอมพิวเตอร์ ณ วันที่ 31 ธันวาคม 2559 และ 2558 แสดงได้ดังนี้

(หน่วย: พันบาท)

	งบการเงินรวม		งบการเงินเฉพาะกิจการ	
	2559	2558	2559	2558
ราคาทุน	21,600	19,517	21,293	19,420
หัก: ค่าตัดจำหน่ายสะสม	(15,435)	(14,203)	(15,386)	(14,187)
มูลค่าตามบัญชี - สุทธิ	6,165	5,314	5,907	5,233

การกระทบยอดมูลค่าตามบัญชีของสินทรัพย์ไม่มีตัวตนสำหรับปี 2559 และ 2558 แสดงได้ดังนี้

(หน่วย: พันบาท)

	งบการเงินรวม		งบการเงินเฉพาะกิจการ	
	2559	2558	2559	2558
มูลค่าตามบัญชีต้นปี	5,314	6,091	5,233	6,042
ซื้อซอฟต์แวร์คอมพิวเตอร์	2,086	155	1,876	113
จำหน่าย - มูลค่าสุทธิ				
ตามบัญชี ณ วันที่จำหน่าย	(1)	-	(1)	-
ค่าตัดจำหน่าย	(1,234)	(932)	(1,201)	(922)
มูลค่าตามบัญชีปลายปี	6,165	5,314	5,907	5,233

ค่าตัดจำหน่ายรวมอยู่ในค่าใช้จ่ายในการบริหารในส่วนของกำไรหรือขาดทุน

17. เงินจ่ายล่วงหน้าค่าซื้อที่ดิน

ในเดือนกุมภาพันธ์ 2554 บริษัทฯ ได้ทำสัญญาจะซื้อจะขายที่ดินกับบริษัทแห่งหนึ่งในประเทศไทย เพื่อซื้อที่ดินจำนวนเงิน 124 ล้านบาท ณ วันที่ 31 ธันวาคม 2559 และ 2558 บริษัทฯ ได้จ่ายเงินล่วงหน้าค่าซื้อที่ดินดังกล่าวแล้วทั้งจำนวน

18. เงินเบิกเกินบัญชีและเงินกู้ยืมระยะสั้นจากธนาคาร

(หน่วย: พันบาท)

	อัตราดอกเบี้ย (ร้อยละต่อปี)	งบการเงินรวม		งบการเงินเฉพาะกิจการ	
		2559	2558	2559	2558
เงินเบิกเกินบัญชีธนาคาร	7.25 (2558: 7.375)	398	713	398	713
เงินกู้ยืมระยะสั้นจาก ธนาคาร	2.20 - 2.70 (2558: 2.20 - 2.40)	1,588,000	860,000	1,580,000	860,000
รวม		1,588,398	860,713	1,580,398	860,713

19. เจ้าหนี้การค้าและเจ้าหนี้อื่น

(หน่วย: พันบาท)

	งบการเงินรวม		งบการเงินเฉพาะกิจการ	
	2559	2558	2559	2558
เจ้าหนี้การค้า - กิจการที่เกี่ยวข้องกัน	-	-	169	-
เจ้าหนี้การค้า - กิจการที่ไม่เกี่ยวข้องกัน	60,303	51,488	60,303	51,488
ค่าใช้จ่ายค้างจ่าย	16,117	13,749	11,919	12,169
เจ้าหนี้อื่น - กิจการที่เกี่ยวข้องกัน	-	-	9	-
เจ้าหนี้อื่น - กิจการที่ไม่เกี่ยวข้องกัน	31,304	20,533	17,988	19,222
รวมเจ้าหนี้การค้าและเจ้าหนี้อื่น	107,724	85,770	90,388	82,879

20. เงินกู้ยืมระยะยาว

(หน่วย: พันบาท)

วงเงิน	อัตราดอกเบี้ย (ร้อยละต่อปี)	เงื่อนไขการชำระคืนเงินต้น	งบการเงินรวม		งบการเงินเฉพาะกิจการ	
			2559	2558	2559	2558
1) วงเงิน 550 ล้านบาท ของบริษัทฯ	MLR - 2 ถึง 2.25	ชำระคืนเป็นรายงวด 3 เดือน โดยกำหนดชำระ 23 งวดแรก งวดละ 23 ล้านบาท งวดสุดท้ายงวดละ 21 ล้านบาท ระยะเวลาการชำระคืนภายในเดือนสิงหาคม 2559	-	67,000	-	67,000
2) วงเงิน 204 ล้านบาท ของบริษัทฯ	MLR - 3	ปลอดชำระเงินต้น 18 เดือนโดยจะเริ่มชำระตั้งแต่เดือนมิถุนายน 2558 และชำระคืนเงินต้นทุก 3 เดือน งวดละไม่น้อยกว่า 9.55 ล้านบาท และต้องชำระให้เสร็จสิ้นภายในเดือนมีนาคม 2564	166,020	204,220	166,020	204,220

วงเงิน	อัตราดอกเบี้ย (ร้อยละต่อปี)	เงื่อนไขการชำระคืนเงินต้น	งบการเงินรวม		งบการเงินเฉพาะกิจการ	
			2559	2558	2559	2558
3) วงเงิน 250 ล้านบาท ของบริษัทฯ	THBFIX + 2.32	ชำระคืนเงินต้นเป็นรายเดือน โดย กำหนดชำระ 60 งวด งวดละ 4.2 ล้าน บาท งวดสุดท้ายชำระเงินต้นและ ดอกเบี้ยที่ยังคงค้างทั้งหมด เริ่มตั้งแต่ เดือนมกราคม 2559 ถึงเดือนธันวาคม 2563	199,600	250,000	199,600	250,000
4) วงเงิน 800 ล้านบาท ของบริษัทย่อย	AMLR - 2.90	ปลอดชำระเงินต้น 18 เดือน ชำระคืน เงินต้นทุกหกเดือน 11 งวดแรกงวดละ 67 ล้านบาท งวดสุดท้าย 63 ล้านบาท ระยะเวลาการชำระเสร็จสิ้นภายใน เดือนสิงหาคม 2565	771,794	144,860	-	-
รวม			1,137,414	666,080	365,620	521,220
หัก: ส่วนที่ถึงกำหนดชำระภายในหนึ่งปี			(222,600)	(165,150)	(88,600)	(165,150)
เงินกู้ยืมระยะยาว - สรุปรายจากส่วนที่ถึงกำหนดชำระภายในหนึ่งปี			914,814	500,930	277,020	356,070

การเปลี่ยนแปลงของเงินกู้ยืมระยะยาวสำหรับปี 2559 มีรายละเอียดดังนี้

	(หน่วย: พันบาท)	
	งบการเงินรวม	งบการเงินเฉพาะกิจการ
ยอดคงเหลือ ณ วันที่ 1 มกราคม 2559	666,080	521,220
บวก: กู้เพิ่ม	626,934	-
หัก: จ่ายคืนเงินกู้	(155,600)	(155,600)
ยอดคงเหลือ ณ วันที่ 31 ธันวาคม 2559	1,137,414	365,620

วงเงินกู้ยืมระยะยาวของบริษัทฯเป็นเงินกู้ยืมที่ปลอดการระงับประกัน เงินกู้ยืมของบริษัทย่อย
ค้ำประกันโดยบริษัทฯ ภายใต้อัตราดอกเบี้ยที่บริษัทฯและบริษัทย่อยต้องปฏิบัติตามเงื่อนไขทางการเงิน
บางประการตามที่ระบุในสัญญา เช่น การก่อภาระผูกพันในทรัพย์สิน การดำรงอัตราส่วนหนี้สินต่อ
ส่วนของผู้ถือหุ้น และอัตราส่วนความสามารถในการชำระหนี้ให้เป็นไปตามอัตราที่กำหนดในสัญญา
เป็นต้น

ณ วันที่ 31 ธันวาคม 2559 และ 2558 บริษัทฯไม่มีวงเงินกู้ยืมระยะยาวตามสัญญาเงินกู้ที่ยังไม่ได้เบิก
ใช้คงเหลือ และ ณ วันที่ 31 ธันวาคม 2559 บริษัทย่อยไม่มีวงเงินกู้ยืมระยะยาวตามสัญญาเงินกู้ที่ยังไม่ได้
เบิกใช้คงเหลือ จำนวน 28 ล้านบาท (2558: 655 ล้านบาท)

เพื่อบริหารความเสี่ยงจากอัตราดอกเบี้ยสำหรับเงินกู้ยืมระยะยาวจากธนาคารของบริษัทฯ และบริษัทย่อยตามที่กล่าวไว้ในข้อ 20.2, 20.3 และ 20.4 ดังกล่าวข้างต้น บริษัทฯ ได้ทำสัญญาแลกเปลี่ยนอัตราดอกเบี้ยล่วงหน้ากับธนาคารสามแห่ง เพื่อแลกเปลี่ยนอัตราดอกเบี้ยตามที่กล่าวไว้ในหมายเหตุ 34.1

21. สำรองผลประโยชน์ระยะยาวของพนักงาน

จำนวนเงินสำรองผลประโยชน์ระยะยาวของพนักงานซึ่งเป็นเงินชดเชยพนักงานเมื่อออกจากงานแสดงได้ดังนี้

	(หน่วย: พันบาท)			
	งบการเงินรวม		งบการเงินเฉพาะกิจการ	
	2559	2558	2559	2558
สำรองผลประโยชน์ระยะยาวของพนักงานต้นปี	43,422	44,477	41,792	42,814
ส่วนที่รับรู้ในกำไรหรือขาดทุน :				
ต้นทุนบริการในปัจจุบัน	2,996	2,576	2,318	2,262
ต้นทุนดอกเบี้ย	1,470	1,502	1,416	1,460
ส่วนที่รับรู้ในกำไรขาดทุนเบ็ดเสร็จอื่น :				
(กำไร) ขาดทุนจากการประมาณการตามหลักคณิตศาสตร์				
ประกันภัย				
ส่วนที่เกิดจากการเปลี่ยนแปลงข้อสมมติด้าน				
ประชากรศาสตร์	-	(3,452)	-	(3,071)
ส่วนที่เกิดจากการเปลี่ยนแปลงข้อสมมติทางการเงิน	-	1,966	-	2,044
ส่วนที่เกิดจากการปรับปรุงจากประสบการณ์	-	2,277	-	2,207
ผลประโยชน์ที่จ่ายในระหว่างปี	(2,010)	(5,924)	(2,010)	(5,924)
สำรองผลประโยชน์ระยะยาวของพนักงานปลายปี	45,878	43,422	43,516	41,792

ค่าใช้จ่ายเกี่ยวกับผลประโยชน์ระยะยาวของพนักงานรวมอยู่ในส่วนของกำไรหรือขาดทุนแสดงได้ดังนี้

(หน่วย: พันบาท)

	งบการเงินรวม		งบการเงินเฉพาะกิจการ	
	2559	2558	2559	2558
ต้นทุนบริการในปัจจุบัน	2,996	2,576	2,318	2,262
ต้นทุนดอกเบี้ย	1,470	1,502	1,416	1,460
รวมค่าใช้จ่ายที่รับรู้ในส่วนของกำไรหรือขาดทุน	4,466	4,078	3,734	3,722
ค่าใช้จ่ายดังกล่าวรับรู้ในรายการต่อไปนี้				
ในส่วนของกำไรหรือขาดทุน				
ต้นทุนขาย	1,665	1,253	1,524	1,253
ค่าใช้จ่ายในการขายและการบริหาร	2,801	2,825	2,210	2,469

บริษัทฯ และบริษัทย่อยคาดว่าจะจ่ายชำระผลประโยชน์ระยะยาวของพนักงานภายใน 1 ปีข้างหน้าเป็นจำนวนประมาณ 0.9 ล้านบาท (งบการเงินเฉพาะกิจการ: จำนวน 0.9 ล้านบาท) (2558: จำนวน 0.6 ล้านบาท (งบการเงินเฉพาะกิจการ: จำนวน 0.6 ล้านบาท))

ณ วันที่ 31 ธันวาคม 2559 ระยะเวลาเฉลี่ยถ่วงน้ำหนักในการจ่ายชำระผลประโยชน์ระยะยาวของพนักงานของบริษัทฯ และบริษัทย่อยประมาณ 14 ปี (งบการเงินเฉพาะกิจการ: 14 ปี) (2558: 14 ปี (งบการเงินเฉพาะกิจการ: 14 ปี))

สมมติฐานที่สำคัญในการประมาณการตามหลักคณิตศาสตร์ประกันภัย ณ วันประเมินสรุปได้ดังนี้

(หน่วย: ร้อยละต่อปี)

	งบการเงินรวม		งบการเงินเฉพาะกิจการ	
	2559	2558	2559	2558
อัตราคิดลด	3.2 - 3.3	3.3	3.3	3.3
อัตราการขึ้นเงินเดือนในอนาคต	5.0	5.0	5.0	5.0
อัตราการเปลี่ยนแปลงในจำนวนพนักงาน (ขึ้นกับช่วงอายุ)	0.0 - 30.0	0 - 30.0	0.0 - 30.0	0 - 30.0

ผลกระทบของการเปลี่ยนแปลงสมมติฐานที่สำคัญต่อมูลค่าปัจจุบันของภาระผูกพันผลประโยชน์ระยะยาวของพนักงาน ณ วันที่ 31 ธันวาคม 2559 และ 2558 สรุปได้ดังนี้

(หน่วย: ล้านบาท)

	ณ วันที่ 31 ธันวาคม 2559			
	งบการเงินรวม		งบการเงินเฉพาะกิจการ	
	เพิ่มขึ้น 0.5%	ลดลง 0.5%	เพิ่มขึ้น 0.5%	ลดลง 0.5%
อัตราคิดลด	(1.85)	1.99	(1.68)	1.80
อัตราการขึ้นเงินเดือน	2.42	(2.27)	2.22	(2.09)

	ณ วันที่ 31 ธันวาคม 2558			
	งบการเงินรวม		งบการเงินเฉพาะกิจการ	
	เพิ่มขึ้น 10%	ลดลง 10%	เพิ่มขึ้น 10%	ลดลง 10%
อัตราการเปลี่ยนแปลงในจำนวนพนักงาน	(1.78)	2.01	(1.72)	1.93

(หน่วย: ล้านบาท)

	ณ วันที่ 31 ธันวาคม 2558			
	งบการเงินรวม		งบการเงินเฉพาะกิจการ	
	เพิ่มขึ้น 0.5%	ลดลง 0.5%	เพิ่มขึ้น 0.5%	ลดลง 0.5%
อัตราคิดลด	(1.82)	1.95	(1.71)	1.83
อัตราการขึ้นเงินเดือน	2.13	(2.00)	2.00	(1.88)

	ณ วันที่ 31 ธันวาคม 2558			
	งบการเงินรวม		งบการเงินเฉพาะกิจการ	
	เพิ่มขึ้น 10%	ลดลง 10%	เพิ่มขึ้น 10%	ลดลง 10%
อัตราการเปลี่ยนแปลงในจำนวนพนักงาน	(1.57)	1.76	(1.51)	1.70

22. ใบสำคัญแสดงสิทธิ ESOP #1

ใบสำคัญแสดงสิทธิที่จะซื้อหุ้นสามัญของบริษัทฯ ซึ่งออกให้แก่กรรมการและพนักงานของบริษัทฯ และบริษัทย่อย โครงการ 1 (ESOP #1) มีรายละเอียดดังนี้

ชนิด	: ระบุชื่อผู้ถือและไม่สามารถเปลี่ยนมือได้
ราคาเสนอขายต่อหน่วย	: หน่วยละ 0 บาท
อายุของใบสำคัญแสดงสิทธิ	: 5 ปี นับแต่วันที่ออกใบสำคัญแสดงสิทธิ
อัตราการใช้สิทธิซื้อหุ้นสามัญ	: ใบสำคัญแสดงสิทธิ 1 หน่วยต่อหุ้นสามัญ 1 หุ้น
ราคาใช้สิทธิซื้อหุ้นสามัญ	: 2.75 บาทต่อหุ้น

วันที่ออกใบสำคัญแสดงสิทธิ	: 2 กรกฎาคม 2556
จำนวนใบสำคัญแสดงสิทธิที่ออก	: 28,000,000 หน่วย
เงื่อนไขและระยะเวลาการใช้สิทธิ	: <ol style="list-style-type: none"> 1) กำหนดการใช้สิทธิทุก ๆ 6 เดือน นับแต่วันที่ออกใบสำคัญแสดงสิทธิ โดยวันกำหนดใช้สิทธิครั้งแรกคือวันที่ 30 ธันวาคม 2556 และสามารถใช้สิทธิครั้งสุดท้ายในวันที่ 29 มิถุนายน 2561 2) ผู้ถือใบสำคัญแสดงสิทธิสามารถใช้สิทธิในการซื้อหุ้นสามัญที่ออกใหม่ของบริษัทฯ ในแต่ละครั้งได้ร้อยละ 10 ของจำนวนใบสำคัญแสดงสิทธิที่ได้รับจัดสรร 3) ใบสำคัญแสดงสิทธิที่เหลือจากการใช้สิทธิหรือไม่ถูกใช้สิทธิในวันกำหนดใช้สิทธิใด ๆ สามารถสะสมเพื่อนำไปใช้สิทธิในวันกำหนดใช้สิทธิครั้งต่อไปตลอดอายุของใบสำคัญแสดงสิทธิ
เงื่อนไขอื่น	: <p>ในกรณีที่ผู้ถือใบสำคัญแสดงสิทธิลาออกหรือพ้นสภาพจากการเป็นกรรมการหรือพนักงานของบริษัทฯ หรือบริษัทย่อย ผู้ถือใบสำคัญแสดงสิทธิจะต้องส่งใบสำคัญแสดงสิทธิที่ถืออยู่ทั้งหมดคืนให้แก่บริษัทฯ และคณะกรรมการบริษัทสามารถนำใบสำคัญแสดงสิทธิดังกล่าวมาจัดสรรให้แก่กรรมการหรือพนักงานรายอื่นต่อไปได้</p>

มูลค่ายุติธรรมโดยประมาณของสิทธิซื้อหุ้นแต่ละสิทธิ ณ วันที่ออกใบสำคัญแสดงสิทธิเท่ากับ 0.38 - 0.52 บาท คำนวณโดยใช้แบบจำลองการกำหนดราคาสิทธิตามแบบจำลองของ Black-Scholes-Merton ข้อมูลนำเข้าแบบจำลอง ได้แก่ ราคาหุ้น ณ วันที่กำหนดราคา ซึ่งเท่ากับ 2.32 บาท ราคาใช้สิทธิเท่ากับ 2.75 บาท ความผันผวนที่คาดหวังร้อยละ 37.67 ความคาดหวังอัตราดอกเบี้ยเงินปันผลร้อยละ 3.62 ระยะเวลาที่คาดว่าจะมีการใช้สิทธิ 2.75 - 5 ปี และอัตราดอกเบี้ยปลอดความเสี่ยงร้อยละ 2.97 - 3.41

ในระหว่างปี 2559 บริษัทฯ บันทึกค่าใช้จ่ายสำหรับโครงการ ESOP #1 เป็นจำนวน 2.8 ล้านบาท (2558: 3.3 ล้านบาท) ซึ่งแสดงเป็นค่าใช้จ่ายเกี่ยวกับพนักงานพร้อมกับรับรู้ “ส่วนทุนจากการจ่ายโดยใช้หุ้นเป็นเกณฑ์” ในส่วนของผู้ถือหุ้นด้วยจำนวนเดียวกัน

ณ วันที่ 31 ธันวาคม 2559 ยอดคงเหลือของใบสำคัญแสดงสิทธิ ESOP #1 ที่ยังไม่ได้ใช้สิทธิมีจำนวน 28,000,000 หน่วย (2558: 28,000,000 หน่วย) ซึ่งรวมส่วนที่ยังไม่ได้จัดสรรจำนวน 5,027,200 หน่วย (2558: 2,890,900 หน่วย)

23. สำรองตามกฎหมาย

ภายใต้บทบัญญัติของมาตรา 116 แห่งพระราชบัญญัติบริษัทมหาชนจำกัด พ.ศ. 2535 บริษัทฯต้องจัดสรรกำไรสุทธิประจำปีส่วนหนึ่งไว้เป็นทุนสำรองไม่น้อยกว่าร้อยละ 5 ของกำไรสุทธิประจำปีหักด้วยยอดขาดทุนสะสมยกมา (ถ้ามี) จนกว่าทุนสำรองนี้จะมีจำนวนไม่น้อยกว่าร้อยละ 10 ของทุนจดทะเบียน สำรองตามกฎหมายดังกล่าวไม่สามารถนำไปจ่ายเงินปันผลได้

24. ส่วนเกินทุนจากการตีราคาสินทรัพย์

ส่วนเกินทุนจากการตีราคาสินทรัพย์ คือ ส่วนเกินทุนจากการตีราคาที่ดิน ส่วนเกินทุนจากการตีราคาสินทรัพย์ดังกล่าวไม่สามารถนำมาหักกับขาดทุนสะสมและไม่สามารถจ่ายเป็นเงินปันผลได้ ส่วนเกินทุนจากการตีราคาสินทรัพย์แสดงเป็นองค์ประกอบอื่นของส่วนของผู้ถือหุ้นในงบแสดงฐานะการเงิน การเปลี่ยนแปลงของส่วนเกินทุนจากการตีราคาสินทรัพย์ในปี 2559 และ 2558 มีดังนี้

(หน่วย: พันบาท)

	งบการเงินรวม		งบการเงินเฉพาะกิจการ	
	2559	2558	2559	2558
ยอดคงเหลือ ณ วันต้นปี	483,245	467,084	481,931	465,770
ตีราคาเพิ่มระหว่างปี				
(หมายเหตุ 14)	-	20,201	-	20,201
ผลกระทบของภาษีเงินได้	-	(4,040)	-	(4,040)
ยอดคงเหลือ ณ วันสิ้นปี	483,245	483,245	481,931	481,931

25. ค่าใช้จ่ายตามลักษณะ

รายการค่าใช้จ่ายแบ่งตามลักษณะประกอบด้วยรายการค่าใช้จ่ายที่สำคัญดังต่อไปนี้

(หน่วย: พันบาท)

	งบการเงินรวม		งบการเงินเฉพาะกิจการ	
	2559	2558	2559	2558
เงินเดือน ค่าแรงและผลประโยชน์อื่น				
ของพนักงาน	278,342	268,424	252,713	252,848
ค่าเสื่อมราคาและค่าตัดจำหน่าย	198,148	203,142	190,858	198,659
วัตถุดิบและวัสดุสิ้นเปลืองใช้ไป	4,343,366	3,148,965	4,319,927	3,145,795
การเปลี่ยนแปลงในสินค้าสำเร็จรูป	50,878	52,257	50,878	53,399
ค่าเช่าเพลิงและพลังงาน	61,680	50,974	60,749	50,974

26. ภาษีเงินได้

26.1 สินทรัพย์/หนี้สินภาษีเงินได้รอการตัดบัญชี

ส่วนประกอบของสินทรัพย์ภาษีเงินได้รอการตัดบัญชีและหนี้สินภาษีเงินได้รอการตัดบัญชีประกอบด้วยรายการดังต่อไปนี้

	(หน่วย: พันบาท)			
	งบการเงินรวม		งบการเงินเฉพาะกิจการ	
	2559	2558	2559	2558
สินทรัพย์ภาษีเงินได้รอการตัดบัญชี				
สำรองผลประโยชน์ระยะยาวของพนักงาน	8,625	8,281	8,703	8,358
ขาดทุนทางภาษีที่ยังไม่ได้ใช้	11,412	11,002	11,412	11,002
รวม	20,037	19,283	20,115	19,360
หนี้สินภาษีเงินได้รอการตัดบัญชี				
สินทรัพย์ชั่วคราว	8,453	-	5,468	-
สัญญาเช่าทางการเงิน	70	153	70	153
ส่วนเกินทุนจากการตีราคาที่ดิน	120,812	120,812	120,483	120,483
รวม	129,335	120,965	126,021	120,636
หนี้สินภาษีเงินได้รอการตัดบัญชี - สุทธิ	109,298	101,682	105,906	101,276

ผลขาดทุนทางภาษีของบริษัทที่ยังไม่ได้ใช้มีจำนวนเงิน 57 ล้านบาท ซึ่งจะทยอยสิ้นสุดระยะเวลาการให้ประโยชน์ภายในปี 2564

26.2 ค่าใช้จ่ายภาษีเงินได้

ค่าใช้จ่ายภาษีเงินได้สำหรับปีสิ้นสุดวันที่ 31 ธันวาคม 2559 และ 2558 สรุปได้ดังนี้

	(หน่วย: พันบาท)			
	งบการเงินรวม		งบการเงินเฉพาะกิจการ	
	2559	2558	2559	2558
ภาษีเงินได้ปัจจุบัน:				
ภาษีเงินได้นิติบุคคลสำหรับปี	-	-	-	-
ภาษีเงินได้รอการตัดบัญชี:				
ภาษีเงินได้รอการตัดบัญชีจากการเกิด				
ผลแตกต่างชั่วคราวและการกลับ				
รายการผลแตกต่างชั่วคราว	2,063	(9,982)	1,076	(9,982)
(รายได้) ค่าใช้จ่ายภาษีเงินได้ที่แสดงอยู่				
ในงบกำไรขาดทุนเบ็ดเสร็จ	2,063	(9,982)	1,076	(9,982)

รายการกระทบยอระหว่างขาดทุนทางบัญชีกับค่าใช้จ่ายภาษีเงินได้มีดังนี้

(หน่วย: พันบาท)

	งบการเงินรวม		งบการเงินเฉพาะกิจการ	
	2559	2558	2559	2558
ขาดทุนทางบัญชีก่อนภาษีเงินได้นิติบุคคล	(14,204)	(28,258)	(5,449)	(42,600)
อัตราภาษีเงินได้นิติบุคคล	20%	20%	20%	20%
ขาดทุนทางบัญชีก่อนภาษีเงินได้นิติบุคคล				
คูณอัตราภาษี	(2,841)	(5,652)	(1,090)	(8,520)
ผลกระทบทางภาษีสำหรับ:				
การส่งเสริมการลงทุน (หมวดเหตุ 27)	(928)	(4,926)	(290)	(1,331)
ค่าใช้จ่ายต้องห้าม	6,499	1,742	5,193	1,742
ค่าใช้จ่ายที่มีสิทธิหักได้เพิ่มขึ้น	(2,628)	(1,867)	(2,628)	(1,867)
อื่นๆ	(157)	(6)	(109)	(6)
ผลขาดทุนทางภาษีของบริษัทย่อยที่				
คาดว่าจะไม่ได้รับประโยชน์	2,118	727	-	-
ค่าใช้จ่าย (รายได้) ภาษีเงินได้ที่แสดงอยู่				
ในงบกำไรขาดทุนเบ็ดเสร็จ	2,063	(9,982)	1,076	(9,982)

ณ วันที่ 31 ธันวาคม 2559 บริษัทย่อยมีรายการผลแตกต่างชั่วคราวที่ใช้หักภาษีและขาดทุนทางภาษีที่ยังไม่ได้ใช้จำนวน 15 ล้านบาท (2558: 4 ล้านบาท) ซึ่งบริษัทย่อยไม่ได้บันทึกสินทรัพย์ภาษีเงินได้รอการตัดบัญชี เนื่องจากบริษัทย่อยพิจารณาแล้วเห็นว่าบริษัทย่อยอาจไม่มีกำไรทางภาษีในอนาคตเพียงพอที่จะนำผลแตกต่างชั่วคราวและขาดทุนทางภาษีที่ยังไม่ได้ใช้ข้างต้นมาใช้ประโยชน์ได้

26.3 ภาษีเงินได้ส่วนที่เกี่ยวข้องกับส่วนประกอบแต่ละส่วนของกำไรขาดทุนเบ็ดเสร็จอื่น

จำนวนภาษีเงินได้ที่เกี่ยวข้องกับส่วนประกอบแต่ละส่วนของกำไรขาดทุนเบ็ดเสร็จอื่นสำหรับปีสิ้นสุดวันที่ 31 ธันวาคม 2559 และ 2558 สรุปได้ดังนี้

(หน่วย: พันบาท)

	งบการเงินรวม		งบการเงินเฉพาะกิจการ	
	2559	2558	2559	2558
ภาษีเงินได้รอการตัดบัญชีที่เกี่ยวข้องกับ				
ผลขาดทุนจากการประมาณการตาม				
หลักคณิตศาสตร์ประกันภัย	-	(158)	-	(236)
ผลกำไรจากการตีราคาที่ดิน	-	4,040	-	4,040
	-	3,882	-	3,804

27. การส่งเสริมการลงทุน

บริษัทฯ และบริษัทย่อยได้รับสิทธิพิเศษทางภาษีอากรจากคณะกรรมการส่งเสริมการลงทุนตามพระราชบัญญัติส่งเสริมการลงทุน พ.ศ. 2520 ภายใต้เงื่อนไขต่าง ๆ ที่กำหนดไว้ บริษัทฯ และบริษัทย่อยได้รับสิทธิประโยชน์ทางด้านภาษีอากรที่มีสาระสำคัญดังต่อไปนี้

รายละเอียด	บริษัทฯ	บริษัทฯ	บริษัทฯ	บริษัท ซีพีโอ อะโกรเทค จำกัด	บริษัท ซีพีพี จำกัด	บริษัท ซีพีพี จำกัด
1. บัตรส่งเสริมเลขที่	1025(2)/2548	1702(1)/2556	2644(1)/2556	2390(5)/2554	2548(2)/2557	59-1178-1-00-1-0
2. เพื่อส่งเสริมการลงทุนในกิจการ	ผลิตน้ำมันพืช บริสุทธิ์	ผลิตก๊าซชีวภาพ	ผลิตไฟฟ้าจาก ก๊าซชีวภาพ	ผลิตเมล็ดพันธุ์ ปาล์มหรือต้น กล้าปาล์ม	ผลิตน้ำมันปาล์ม ดิบและน้ำมัน เมล็ดในปาล์ม	ผลิตไฟฟ้าจาก เชื้อเพลิงชีวมวล
3. สิทธิประโยชน์สำคัญที่ได้รับ						
3.1 ได้รับยกเว้นภาษีเงินได้นิติบุคคลสำหรับกำไรสุทธิที่ได้จากการประกอบกิจการที่ได้รับการส่งเสริม และได้รับยกเว้นไม่ต้องนำเงินปันผลจากกิจการที่ได้รับการส่งเสริมซึ่งได้รับยกเว้นภาษีเงินได้นิติบุคคลไปรวมคำนวณเพื่อเสียภาษีเงินได้	8 ปี (สิ้นสุดแล้ว)	8 ปี	8 ปี	8 ปี	8 ปี	8 ปี
3.2 ได้รับลดหย่อนภาษีเงินได้นิติบุคคลสำหรับกำไรสุทธิที่ได้จากการลงทุนในอัตราร้อยละห้าสิบของอัตราปกติที่กำหนดเวลาห้าปี นับจากวันที่พ้นกำหนดระยะเวลาในข้อ 3.1	ไม่ได้รับ	ได้รับ	ได้รับ	ไม่ได้รับ	ไม่ได้รับ	ไม่ได้รับ
3.3 ได้รับยกเว้นอากรขาเข้าสำหรับเครื่องจักรตามที่คณะกรรมการพิจารณาอนุมัติ	ได้รับ	ได้รับ	ได้รับ	ได้รับ	ได้รับ	ได้รับ
4. วันที่อนุมัติให้การส่งเสริม	20 ตุลาคม 2547	19 กุมภาพันธ์ 2556	14 ตุลาคม 2556	20 กันยายน 2554	2 กรกฎาคม 2556	13 กรกฎาคม 2559
5. วันที่เริ่มมีรายได้จากการประกอบกิจการ	3 พฤศจิกายน 2548	ยังไม่เปิด ดำเนินการ	29 กันยายน 2557	1 สิงหาคม 2556	ยังไม่เปิด ดำเนินการ	ยังไม่เปิด ดำเนินการ

รายได้ของบริษัทฯและบริษัทย่อยจำแนกตามกิจการที่ได้รับการส่งเสริมการลงทุนและไม่ได้รับการส่งเสริมการลงทุนสำหรับปีสิ้นสุดวันที่ 31 ธันวาคม 2559 และ 2558 สามารถสรุปได้ดังต่อไปนี้

(หน่วย: พันบาท)

	งบการเงินรวม					
	กิจการที่ได้รับ		กิจการที่ไม่ได้รับ			
	การส่งเสริมการลงทุน		การส่งเสริมการลงทุน		รวม	
	2559	2558	2559	2558	2559	2558
รายได้จากการขาย						
ขายในประเทศ	63,469	79,375	4,578,600	3,513,162	4,642,069	3,592,537
ขายส่งออก	-	-	525,418	317,225	525,418	317,225
รวม	63,469	79,375	5,104,018	3,830,387	5,167,487	3,909,762

(หน่วย: พันบาท)

	งบการเงินเฉพาะกิจการ					
	กิจการที่ได้รับ		กิจการที่ไม่ได้รับ			
	การส่งเสริมการลงทุน		การส่งเสริมการลงทุน		รวม	
	2559	2558	2559	2558	2559	2558
รายได้จากการขาย						
ขายในประเทศ	16,846	28,125	4,590,008	3,513,162	4,606,854	3,541,287
ขายส่งออก	-	-	525,418	317,225	525,418	317,225
รวม	16,846	28,125	5,115,426	3,830,387	5,132,272	3,858,512

28. ขาดทุนต่อหุ้น

ขาดทุนต่อหุ้นขั้นพื้นฐานคำนวณ โดยหารขาดทุนสำหรับปีที่เป็นของผู้ถือหุ้นของบริษัทฯ (ไม่รวมกำไรขาดทุนเบ็ดเสร็จอื่น) ด้วยจำนวนถัวเฉลี่ยถ่วงน้ำหนักของหุ้นสามัญที่ออกอยู่ในระหว่างปี

กำไรต่อหุ้นปรับลดคำนวณ โดยหารกำไรสำหรับปีที่เป็นของผู้ถือหุ้นของบริษัทฯ (ไม่รวมกำไรขาดทุนเบ็ดเสร็จอื่น) ด้วยผลรวมของจำนวนถัวเฉลี่ยถ่วงน้ำหนักของหุ้นสามัญที่ออกอยู่ในระหว่างปี กับจำนวนถัวเฉลี่ยถ่วงน้ำหนักของหุ้นสามัญที่บริษัทฯ อาจต้องออกเพื่อแปลงหุ้นสามัญเทียบเท่า ปรับลดทั้งสิ้นให้เป็นหุ้นสามัญ โดยสมมติว่าได้มีการแปลงเป็นหุ้นสามัญ ณ วันต้นปีหรือ ณ วันออกหุ้นสามัญเทียบเท่า

ขาดทุนต่อหุ้นขั้นพื้นฐานแสดงการคำนวณได้ดังนี้

	งบการเงินรวม					
	ขาดทุนสำหรับปี		จำนวนหุ้นสามัญ		ขาดทุนต่อหุ้น	
			ถัวเฉลี่ยถ่วงน้ำหนัก			
	2559	2558	2559	2558	2559	2558
	(พันบาท)	(พันบาท)	(พันหุ้น)	(พันหุ้น)	(บาท)	(บาท)
ขาดทุนต่อหุ้นขั้นพื้นฐาน						
ขาดทุนส่วนที่เป็นของผู้ถือหุ้นของบริษัทฯ	(16,268)	(18,276)	632,753	598,069	(0.026)	(0.031)

	งบการเงินเฉพาะกิจการ					
	ขาดทุนสำหรับปี		จำนวนหุ้นสามัญ		ขาดทุนต่อหุ้น	
			ถัวเฉลี่ยถ่วงน้ำหนัก			
	2559	2558	2559	2558	2559	2558
	(พันบาท)	(พันบาท)	(พันหุ้น)	(พันหุ้น)	(บาท)	(บาท)
ขาดทุนต่อหุ้นขั้นพื้นฐาน						
ขาดทุนส่วนที่เป็นของผู้ถือหุ้นของบริษัทฯ	(6,524)	(32,618)	632,753	598,069	(0.010)	(0.055)

ไม่มีการแสดงกำไรต่อหุ้นปรับลดสำหรับปี 2559 และ 2558 ที่เกิดจากใบสำคัญแสดงสิทธิ ESOP #1 เนื่องจากราคาใช้สิทธิของใบสำคัญแสดงสิทธิ ESOP #1 รวมกับมูลค่ายุติธรรมของสินค้าหรือบริการที่ให้แก่บริษัทฯ และบริษัทย่อยในขนาดของใบสำคัญแสดงสิทธิ ESOP #1 มีราคาสูงกว่าราคาตลาดถัวเฉลี่ยของหุ้นสามัญของบริษัทฯ

29. ข้อมูลทางการเงินจำแนกตามส่วนงาน

ข้อมูลส่วนงานดำเนินงานที่นำเสนอนี้สอดคล้องกับรายงานภายในของบริษัทฯ ที่ผู้มีอำนาจตัดสินใจสูงสุดด้านการดำเนินงานได้รับและสอบถามอย่างสม่ำเสมอเพื่อใช้ในการตัดสินใจในการจัดสรรทรัพยากรให้กับส่วนงานและประเมินผลการดำเนินงานของส่วนงาน

เพื่อวัตถุประสงค์ในการบริหารงาน บริษัทฯ และบริษัทย่อยจัดโครงสร้างองค์กรเป็นหน่วยธุรกิจตามประเภทของผลิตภัณฑ์และบริการ บริษัทฯ และบริษัทย่อยมีส่วนงานหลักที่รายงานทั้งสิ้น 3 ส่วนงานดังนี้

- ส่วนงานน้ำมันปาล์ม เป็นส่วนงานผลิตและจำหน่ายผลิตภัณฑ์น้ำมันปาล์มและผลพลอยได้
- ส่วนงานเมล็ดพันธุ์ปาล์มและต้นกล้าปาล์ม เป็นส่วนงานผลิตและจำหน่ายผลิตภัณฑ์เมล็ดพันธุ์ปาล์มและต้นกล้าปาล์ม
- ส่วนงานผลิตกระแสไฟฟ้าจากก๊าซชีวภาพ

บริษัทฯ และบริษัทย่อยไม่มีการรวมส่วนงานดำเนินงานเป็นส่วนงานที่รายงานข้างต้น

ผู้มีอำนาจตัดสินใจสูงสุดสอบทานผลการดำเนินงานของแต่ละหน่วยธุรกิจแยกจากกันเพื่อวัตถุประสงค์ในการตัดสินใจเกี่ยวกับการจัดสรรทรัพยากรและการประเมินผลการปฏิบัติงาน บริษัทฯ และบริษัทย่อยประเมินผลการปฏิบัติงานของส่วนงานโดยพิจารณาจากกำไรหรือขาดทุนจากการดำเนินงานซึ่งวัดมูลค่าโดยใช้เกณฑ์เดียวกับที่ใช้ในการวัดกำไรหรือขาดทุนจากการดำเนินงานในงบการเงิน

การบันทึกบัญชีสำหรับรายการระหว่างส่วนงานที่รายงานเป็นไปในลักษณะเดียวกับการบันทึกบัญชีสำหรับรายการธุรกิจกับบุคคลภายนอก

ข้อมูลรายได้และกำไรของส่วนงานของบริษัทฯและบริษัทย่อยสำหรับปีสิ้นสุดวันที่ 31 ธันวาคม 2559 และ 2558 มีดังต่อไปนี้

(หน่วย: ล้านบาท)

สำหรับปีสิ้นสุดวันที่ 31 ธันวาคม 2559

รายการ	ส่วนงานน้ำมันปาล์ม	ส่วนงานเมล็ดพันธุ์ปาล์มและต้นกล้าปาล์ม	ส่วนงานผลิตกระแสไฟฟ้า		รายการปรับปรุงและตัดรายการระหว่างกัน	งบการเงินรวม
			จากก๊าซชีวภาพ	รวมส่วนงานที่รายงาน		
รายได้จากการขายให้ลูกค้า						
ภายนอก	5,103	47	17	5,167	-	5,167
รายได้ระหว่างส่วนงาน	11	-	-	11	(11)	-
ดอกเบี้ยรับ	5	-	-	5	(5)	-
ดอกเบี้ยจ่าย	47	1	-	48	(1)	47
ค่าเสื่อมราคาและ						
ค่าตัดจำหน่าย	187	5	16	198	-	198
ค่าใช้จ่ายภาษีเงินได้	1	1	-	2	-	2
กำไร (ขาดทุน) ของส่วนงาน	(22)	5	1	(16)	-	(16)

(หน่วย: ล้านบาท)

สำหรับปีสิ้นสุดวันที่ 31 ธันวาคม 2558

รายการ	ส่วนงานน้ำมันปาล์ม	ส่วนงานเมล็ดพันธุ์ปาล์มและต้นกล้าปาล์ม	ส่วนงานผลิตกระแสไฟฟ้า		รายการปรับปรุงและตัดรายการระหว่างกัน	งบการเงินรวม
			จากก๊าซชีวภาพ	รวมส่วนงานที่รายงาน		
รายได้จากการขายให้ลูกค้า						
ภายนอก	3,831	51	28	3,910	-	3,910
ดอกเบี้ยรับ	2	-	-	2	(2)	-
ดอกเบี้ยจ่าย	37	2	-	39	(2)	37
ค่าเสื่อมราคาและ						
ค่าตัดจำหน่าย	190	4	9	203	-	203
รายได้ภาษีเงินได้	10	-	-	10	-	10
กำไร (ขาดทุน) ของส่วนงาน	(38)	13	7	(18)	-	(18)

ข้อมูลเกี่ยวกับเขตภูมิศาสตร์

บริษัทฯ และบริษัทย่อยดำเนินธุรกิจในประเทศเดียวคือประเทศไทย ดังนั้นรายได้และสินทรัพย์ที่แสดงอยู่ในงบการเงินจึงถือเป็นรายงานตามเขตภูมิศาสตร์แล้ว

รายได้จากลูกค้าภายนอกกำหนดขึ้นตามสถานที่ตั้งของลูกค้ามีรายละเอียดดังนี้

(หน่วย: พันบาท)

	งบการเงินรวม	
	2559	2558
รายได้จากลูกค้าภายนอก		
ประเทศไทย	4,642,069	3,592,537
ประเทศสิงคโปร์	515,661	213,021
ประเทศอื่น ๆ	9,757	104,204
รวม	5,167,487	3,909,762

ข้อมูลเกี่ยวกับลูกค้ารายใหญ่

ในปี 2559 บริษัทฯ มีรายได้จากลูกค้ารายใหญ่จำนวน 2 ราย เป็นจำนวนเงินประมาณ 1,470 ล้านบาท (2558: ลูกค้ารายใหญ่จำนวน 2 ราย เป็นจำนวนเงินประมาณ 932 ล้านบาท) ซึ่งมาจากส่วนงานน้ำมันปาล์ม

30. กองทุนสำรองเลี้ยงชีพ

บริษัทฯ บริษัทย่อยและพนักงานบริษัทฯ ได้ร่วมกันจัดตั้งกองทุนสำรองเลี้ยงชีพขึ้นตามพระราชบัญญัติกองทุนสำรองเลี้ยงชีพ พ.ศ. 2530 โดยบริษัทฯ บริษัทย่อยและพนักงานจะจ่ายสมทบเข้ากองทุนเป็นรายเดือนในอัตราร้อยละ 3 - 5 ของเงินเดือน กองทุนสำรองเลี้ยงชีพนี้บริหารโดยบริษัทหลักทรัพย์จัดการกองทุน ทิสโก้ จำกัด และจะจ่ายให้แก่พนักงานเมื่อพนักงานนั้นออกจากงานตามระเบียบว่าด้วยกองทุนของบริษัทฯ ในระหว่างปี 2559 บริษัทฯ และบริษัทย่อยรับรู้เงินสมทบดังกล่าวเป็นค่าใช้จ่ายจำนวนเงิน 5 ล้านบาท (2558: 5 ล้านบาท) (เฉพาะบริษัทฯ จำนวนเงิน 5 ล้านบาท (2558: 5 ล้านบาท))

31. เงินปันผลจ่าย

เงินปันผล	อนุมัติโดย	เงินปันผลจ่าย (พันบาท)	เงินปันผลจ่ายต่อหุ้น (บาท)
เงินปันผลประจำปี 2557	ที่ประชุมสามัญผู้ถือหุ้น เมื่อวันที่ 24 เมษายน 2558	33,634	0.06
เงินปันผลประจำปี 2558	ที่ประชุมสามัญผู้ถือหุ้น เมื่อวันที่ 27 เมษายน 2559	18,982	0.03

32. ภาระผูกพันและหนี้สินที่อาจเกิดขึ้น

32.1 ภาระผูกพันเกี่ยวกับรายจ่ายฝ่ายทุน

ณ วันที่ 31 ธันวาคม 2559 บริษัทฯและบริษัทย่อยมีรายจ่ายฝ่ายทุนจำนวนเงิน 126 ล้านบาท และ 48 ล้านบาท (2558: 405 ล้านบาท และ 217 ล้านบาท) เฉพาะของบริษัทฯ: ไม่มี (2558: 1 ล้านบาท) ซึ่งเกี่ยวข้องกับการก่อสร้างอาคารและการซื้อเครื่องจักรและอุปกรณ์

32.2 ภาระผูกพันเกี่ยวกับสัญญาเช่าดำเนินงาน

บริษัทฯและบริษัทย่อยได้ทำสัญญาเช่าที่เกี่ยวข้องกับการเช่าที่ดิน และสัญญาจ้างบริการ

บริษัทฯและบริษัทย่อยมีจำนวนเงินขั้นต่ำที่ต้องจ่ายในอนาคตทั้งสิ้นภายใต้สัญญาเช่าดำเนินงานและสัญญาบริการดังนี้

(หน่วย: ล้านบาท)

	งบการเงินรวม		งบการเงินเฉพาะกิจการ	
	2559	2558	2559	2558
จ่ายชำระภายใน				
1 ปี	5	4	5	4
2 ถึง 5 ปี	4	1	4	1
มากกว่า 5 ปี	8	2	8	2

32.3 ภาระผูกพันเกี่ยวกับสัญญาซื้อขายไฟฟ้า

บริษัทฯ และบริษัทย่อยได้ทำสัญญาขายไฟฟ้ากับการไฟฟ้าส่วนภูมิภาค ตามจำนวนและราคาที่กำหนดไว้ในสัญญา ซึ่งมีรายละเอียดดังต่อไปนี้

บริษัท	วันที่ทำสัญญา	อายุสัญญา	วันเริ่มดำเนินการ เชิงพาณิชย์	ปริมาณพลังไฟฟ้า ตามสัญญา (เมกะวัตต์)
บริษัท ชุมพร อุตสาหกรรมน้ำมัน ปาล์ม จำกัด (มหาชน)	24 ธันวาคม 2556	5 ปี ต่อเนื่อง ครั้งละ 5 ปีโดย อัตโนมัติ	29 กันยายน 2557	3
บริษัท ซีพีพี จำกัด	10 ตุลาคม 2559	15 ปี 4 เดือน	ณ วันที่ 31 ธันวาคม 2559 ยังไม่เริ่ม ดำเนินการจำหน่าย กระแสไฟฟ้า อย่างไรก็ตามใน สัญญาซื้อขายไฟฟ้า ระบุว่าบริษัทย่อย จะขายไฟฟ้ากับ กฟภ.ภายในวันที่ 27 กุมภาพันธ์ 2560	4

32.4 หนังสือค้ำประกันธนาคาร

- ก) ณ วันที่ 31 ธันวาคม 2559 บริษัทฯ ค้ำประกันวงเงินกู้และวงเงินสินเชื่อให้แก่บริษัทย่อยในวงเงิน 1,030 ล้านบาท และ 27 ล้านดอลลาร์สหรัฐอเมริกา (2558: 1,015 ล้านบาทและ 27 ล้านดอลลาร์สหรัฐอเมริกา)
- ข) ณ วันที่ 31 ธันวาคม 2559 บริษัทฯ และบริษัทย่อยมีหนังสือค้ำประกันซึ่งออกโดยธนาคารในนาม บริษัทฯ ซึ่งเกี่ยวข้องกับภาระผูกพันทางปฏิบัติบางประการตามปกติธุรกิจของบริษัทฯ ประกอบด้วยหนังสือค้ำประกันดังต่อไปนี้

(หน่วย: ล้านบาท)

	งบการเงินรวมและ งบการเงินเฉพาะกิจการ	
	2559	2558
หนังสือค้ำประกันการรักษาเสถียรภาพราคา ปาล์มน้ำมัน และน้ำมันปาล์ม	-	6
หนังสือค้ำประกันการใช้ไฟฟ้า	3	4
หนังสือค้ำประกันการซื้อขายไฟฟ้า	1	-
รวม	4	10

32.5 ภาระผูกพันเกี่ยวกับสัญญาขายสินค้าล่วงหน้า

บริษัทฯ ได้ลงนามในสัญญาขายสินค้าที่ตกลงจำนวนและราคาไว้ล่วงหน้ากับลูกค้าในประเทศ โดย ณ วันที่ 31 ธันวาคม 2559 บริษัทฯ มีมูลค่าการขายจำนวน 179 ล้านบาทที่ต้องนำส่งสินค้าในระหว่างเดือนมกราคม 2560 - มีนาคม 2560 (2558: 80 ล้านบาท ที่ต้องนำส่งสินค้าในระหว่างเดือนมกราคม 2559 - มีนาคม 2559)

33. ลำดับชั้นของมูลค่ายุติธรรม

ณ วันที่ 31 ธันวาคม 2559 บริษัทฯ และบริษัทย่อยมีสินทรัพย์และหนี้สินที่วัดมูลค่าด้วยมูลค่ายุติธรรม หรือเปิดเผยมูลค่ายุติธรรมแยกแยะตามลำดับชั้นของมูลค่ายุติธรรม ดังนี้

(หน่วย: ล้านบาท)

	งบการเงินรวม			
	ระดับ 1	ระดับ 2	ระดับ 3	รวม
สินทรัพย์ที่วัดมูลค่าด้วยมูลค่ายุติธรรม				
สินทรัพย์ชีวภาพ	-	-	56	56
ที่ดิน	-	706	-	706
หนี้สินที่เปิดเผยมูลค่ายุติธรรม				
ตราสารอนุพันธ์				
สัญญาแลกเปลี่ยนอัตราดอกเบี้ย	-	10	-	10
สัญญาซื้อขายเงินตราต่างประเทศล่วงหน้า	-	2	-	2

(หน่วย: ล้านบาท)

	งบการเงินเฉพาะกิจการ			
	ระดับ 1	ระดับ 2	ระดับ 3	รวม
สินทรัพย์ที่วัดมูลค่าด้วยมูลค่ายุติธรรม				
สินทรัพย์ชีวภาพ	-	-	27	27
ที่ดิน	-	702	-	702
หนี้สินที่เปิดเผยมูลค่ายุติธรรม				
ตราสารอนุพันธ์				
สัญญาแลกเปลี่ยนอัตราดอกเบี้ย	-	4	-	4

ณ วันที่ 31 ธันวาคม 2558 บริษัทฯและบริษัทย่อยมีสินทรัพย์และหนี้สินที่วัดมูลค่าด้วยมูลค่ายุติธรรม หรือเปิดเผยมูลค่ายุติธรรมแยกแสดงตามลำดับชั้นของมูลค่ายุติธรรม ดังนี้

(หน่วย: ล้านบาท)

	งบการเงินรวม			
	ระดับ 1	ระดับ 2	ระดับ 3	รวม
สินทรัพย์ที่วัดมูลค่าด้วยมูลค่ายุติธรรม				
ที่ดิน	-	705	-	705
สินทรัพย์ที่เปิดเผยมูลค่ายุติธรรม				
ตราสารอนุพันธ์				
สัญญาซื้อขายเงินตราต่างประเทศล่วงหน้า	-	5	-	5
หนี้สินที่เปิดเผยมูลค่ายุติธรรม				
ตราสารอนุพันธ์				
สัญญาแลกเปลี่ยนอัตราดอกเบี้ย	-	5	-	5

(หน่วย: ล้านบาท)

	งบการเงินเฉพาะกิจการ			
	ระดับ 1	ระดับ 2	ระดับ 3	รวม
สินทรัพย์ที่วัดมูลค่าด้วยมูลค่ายุติธรรม				
ที่ดิน	-	701	-	701
หนี้สินที่เปิดเผยมูลค่ายุติธรรม				
ตราสารอนุพันธ์				
สัญญาแลกเปลี่ยนอัตราดอกเบี้ย	-	5	-	5

34. เครื่องมือทางการเงิน

34.1 นโยบายการบริหารความเสี่ยง

เครื่องมือทางการเงินที่สำคัญของบริษัทฯและบริษัทย่อยตามที่นิยามอยู่ในมาตรฐานการบัญชีฉบับที่ 107 “การแสดงรายการและการเปิดเผยข้อมูลสำหรับเครื่องมือทางการเงิน” ประกอบด้วยเงินสดและรายการเทียบเท่าเงินสด ลูกหนี้การค้าและลูกหนี้อื่น เงินวางเพื่อการซื้อขายน้ำมันปาล์มล่วงหน้า เงินให้กู้ยืมและเงินกู้ยืม เจ้าหนี้การค้าและเจ้าหนี้อื่น และหนี้สินตามสัญญาเช่าการเงิน บริษัทฯและบริษัทย่อยมีความเสี่ยงที่เกี่ยวข้องกับเครื่องมือทางการเงินดังกล่าว และมีนโยบายการบริหารความเสี่ยงดังนี้

ความเสี่ยงด้านการให้สินเชื่อ

บริษัทฯ และบริษัทย่อยมีความเสี่ยงด้านการให้สินเชื่อที่เกี่ยวเนื่องกับลูกหนี้การค้าและเงินให้กู้ยืมแก่กิจการที่เกี่ยวข้องกัน ฝ่ายบริหารควบคุมความเสี่ยงนี้โดยการกำหนดให้มีนโยบายและวิธีการในการควบคุมสินเชื่อที่เหมาะสม ดังนั้นบริษัทฯ และบริษัทย่อยจึงไม่คาดว่าจะได้รับความเสียหายที่เป็นสาระสำคัญจากการให้สินเชื่อ นอกจากนี้ การให้สินเชื่อของบริษัทฯ และบริษัทย่อยไม่มีการกระจุกตัวเนื่องจากบริษัทฯ และบริษัทย่อยมีฐานของลูกค้าที่หลากหลายและมีอยู่จำนวนมาก ราย จำนวนเงินสูงสุดที่บริษัทฯ และบริษัทย่อยอาจต้องสูญเสียจากการให้สินเชื่อคือมูลค่าตามบัญชีของลูกค้าการค้าและเงินให้กู้ยืมแก่กิจการที่เกี่ยวข้องกันที่แสดงอยู่ในงบแสดงฐานะการเงิน

ความเสี่ยงจากอัตราดอกเบี้ย

บริษัทฯ และบริษัทย่อยมีความเสี่ยงจากอัตราดอกเบี้ยที่สำคัญอันเกี่ยวเนื่องกับเงินฝากธนาคาร เงินให้กู้ยืมและเงินกู้ยืมจากธนาคารที่มีดอกเบี้ย อย่างไรก็ตาม เนื่องจากสินทรัพย์และหนี้สินทางการเงินส่วนใหญ่มีอัตราดอกเบี้ยที่ปรับขึ้นลงตามอัตราตลาด หรือมีอัตราดอกเบี้ยคงที่ซึ่งใกล้เคียงกับอัตราตลาดในปัจจุบัน

ณ วันที่ 31 ธันวาคม 2559 และ 2558 สินทรัพย์และหนี้สินทางการเงินที่สำคัญสามารถจัดตามประเภทอัตราดอกเบี้ย และสำหรับสินทรัพย์และหนี้สินทางการเงินที่มีอัตราดอกเบี้ยคงที่สามารถแยกตามวันที่ครบกำหนด หรือวันที่มีการกำหนดอัตราดอกเบี้ยใหม่ (หากวันที่มีการกำหนดอัตราดอกเบี้ยใหม่ถึงก่อน) ได้ดังนี้

(หน่วย: ล้านบาท)

	งบการเงินรวม						
	2559						
	อัตราดอกเบี้ยคงที่			อัตราดอกเบี้ย			อัตราดอกเบี้ย (ร้อยละต่อปี)
	ภายใน 1 ปี	มากกว่า 1 ถึง 5 ปี	มากกว่า 5 ปี	ปรับขึ้นลงตามอัตราตลาด	ไม่มีอัตราดอกเบี้ย	รวม	
สินทรัพย์ทางการเงิน							
เงินสดและรายการเทียบเท่าเงินสด	-	-	-	69	5	74	หมายเหตุ 8
ลูกหนี้การค้าและลูกหนี้อื่น	-	-	-	-	542	542	-
เงินวางเพื่อการซื้อขายน้ำมันปาล์ม							
ล่วงหน้า	-	-	-	-	2	2	-
หนี้สินทางการเงิน							
เงินเบิกเกินบัญชีและเงินกู้ยืม							
ระยะสั้นจากธนาคาร	1,588	-	-	-	-	1,588	หมายเหตุ 18
เจ้าหนี้การค้าและเจ้าหนี้อื่น	-	-	-	-	108	108	-
เงินกู้ยืมระยะยาว	-	-	-	1,137	-	1,137	หมายเหตุ 20

(หน่วย: ล้านบาท)

งบการเงินเฉพาะกิจการ

	2559						อัตราดอกเบี้ย (ร้อยละต่อปี)
	อัตราดอกเบี้ยคงที่			อัตราดอกเบี้ย			
	ภายใน	มากกว่า 1	มากกว่า	ปรับขึ้นลงตาม	ไม่มีอัตรา	รวม	
	1 ปี	ถึง 5 ปี	5 ปี	อัตราตลาด	ดอกเบี้ย		
สินทรัพย์ทางการเงิน							
เงินสดและรายการเทียบเท่าเงินสด	-	-	-	49	5	54	หมายเหตุ 8
ลูกหนี้การค้าและลูกหนี้อื่น	-	-	-	-	503	503	-
เงินให้กู้ยืมระยะสั้นแก่กิจการที่เกี่ยวข้องกัน	150	-	-	47	-	197	หมายเหตุ 7
เงินวางเพื่อการซื้อขายน้ำมันปาล์มล่วงหน้า	-	-	-	-	2	2	-
หนี้สินทางการเงิน							
เงินเบิกเกินบัญชีและเงินกู้ยืมระยะสั้นจากธนาคาร	1,580	-	-	-	-	1,580	หมายเหตุ 18
เจ้าหนี้การค้าและเจ้าหนี้อื่น	-	-	-	-	90	90	-
เงินกู้ยืมระยะยาว	-	-	-	366	-	366	หมายเหตุ 20

(หน่วย: ล้านบาท)

งบการเงินรวม

	2558						อัตราดอกเบี้ย (ร้อยละต่อปี)
	อัตราดอกเบี้ยคงที่			อัตราดอกเบี้ย			
	ภายใน	มากกว่า 1	มากกว่า	ปรับขึ้นลงตาม	ไม่มีอัตรา	รวม	
	1 ปี	ถึง 5 ปี	5 ปี	อัตราตลาด	ดอกเบี้ย		
สินทรัพย์ทางการเงิน							
เงินสดและรายการเทียบเท่าเงินสด	-	-	-	70	2	72	หมายเหตุ 8
ลูกหนี้การค้าและลูกหนี้อื่น	-	-	-	-	332	332	-
เงินวางเพื่อการซื้อขายน้ำมันปาล์ม							
ล่วงหน้า	-	-	-	-	26	26	-
หนี้สินทางการเงิน							
เงินเบิกเกินบัญชีและเงินกู้ยืม							
ระยะสั้นจากธนาคาร	860	-	-	1	-	861	หมายเหตุ 18
เจ้าหนี้การค้าและเจ้าหนี้อื่น	-	-	-	-	86	86	-
เงินกู้ยืมระยะยาว	-	-	-	666	-	666	หมายเหตุ 20

(หน่วย: ล้านบาท)

งบการเงินเฉพาะกิจการ

2558

	อัตราดอกเบี้ยคงที่			อัตราดอกเบี้ย		รวม	อัตราดอกเบี้ย (ร้อยละต่อปี)
	ภายใน 1 ปี	มากกว่า 1 ถึง 5 ปี	มากกว่า 5 ปี	ปรับขึ้นลงตามอัตราตลาด	ไม่มีอัตราดอกเบี้ย		
สินทรัพย์ทางการเงิน							
เงินสดและรายการเทียบเท่าเงินสด	-	-	-	61	2	63	หมายเหตุ 8
ลูกหนี้การค้าและลูกหนี้อื่น	-	-	-	-	342	342	-
เงินให้กู้ยืมระยะสั้นแก่กิจการที่เกี่ยวข้องกัน	8	-	-	42	-	50	หมายเหตุ 7
เงินวางเพื่อการซื้อขายน้ำมันปาล์มล่วงหน้า	-	-	-	-	26	26	-
หนี้สินทางการเงิน							
เงินเบิกเกินบัญชีและเงินกู้ยืม							
ระยะสั้นจากธนาคาร	860	-	-	1	-	861	หมายเหตุ 18
เจ้าหนี้การค้าและเจ้าหนี้อื่น	-	-	-	-	83	83	-
เงินกู้ยืมระยะยาว	-	-	-	521	-	521	หมายเหตุ 20

สัญญาแลกเปลี่ยนอัตราดอกเบี้ย (Interest Rate Swap agreements)

บริษัทฯและบริษัทย่อยทำสัญญาแลกเปลี่ยนอัตราดอกเบี้ยล่วงหน้าเพื่อลดความเสี่ยงที่เกี่ยวข้องกับอัตราดอกเบี้ยของเงินกู้ยืมระยะยาวจากธนาคารโดยรายละเอียดของสัญญาแลกเปลี่ยนอัตราดอกเบี้ยที่ยังคงมีผลบังคับ ณ วันที่ 31 ธันวาคม 2559 และ 2558 มีดังนี้

งบการเงินรวม ณ วันที่ 31 ธันวาคม 2559				
	จำนวนเงินต้น	อัตราดอกเบี้ยรับตามสัญญา แลกเปลี่ยน	อัตราดอกเบี้ยจ่ายตามสัญญา แลกเปลี่ยน	วันสิ้นสุด สัญญา
1	250 ล้านบาท	อัตราดอกเบี้ยลอยตัว THBFIX 1 เดือนบวกร้อยละ 2.32	อัตราดอกเบี้ยคงที่ตามที่ระบุไว้ใน สัญญาแลกเปลี่ยน	ธันวาคม 2563
2	204 ล้านบาท	อัตราดอกเบี้ยลอยตัว MLR ลบร้อยละ 3	อัตราดอกเบี้ยคงที่ตามที่ระบุไว้ใน สัญญาแลกเปลี่ยน	กันยายน 2563
3	740 ล้านบาท	อัตราดอกเบี้ยลอยตัว AMLR ลบร้อยละ 2.9	อัตราดอกเบี้ยคงที่ตามที่ระบุไว้ใน สัญญาแลกเปลี่ยน	สิงหาคม 2565

งบการเงินรวม ณ วันที่ 31 ธันวาคม 2558 / งบการเงินเฉพาะกิจการ ณ วันที่ 31 ธันวาคม 2559 และ 2558				
	จำนวนเงินต้น	อัตราดอกเบี้ยรับตามสัญญา แลกเปลี่ยน	อัตราดอกเบี้ยจ่ายตามสัญญา แลกเปลี่ยน	วันสิ้นสุด สัญญา
1	250 ล้านบาท	อัตราดอกเบี้ยลอยตัว THBFIX 1 เดือนบวกร้อยละ 2.32	อัตราดอกเบี้ยคงที่ตามที่ระบุไว้ใน สัญญาแลกเปลี่ยน	ธันวาคม 2563
2	204 ล้านบาท	อัตราดอกเบี้ยลอยตัว MLR ลบร้อยละ 3	อัตราดอกเบี้ยคงที่ตามที่ระบุไว้ใน สัญญาแลกเปลี่ยน	กันยายน 2563

ความเสี่ยงจากอัตราแลกเปลี่ยน

บริษัทฯ และบริษัทย่อยมีความเสี่ยงจากอัตราแลกเปลี่ยนที่สำคัญอันเกี่ยวเนื่องจากการซื้อและขายสินค้าเป็นเงินตราต่างประเทศ บริษัทฯ ได้ตกลงทำสัญญาขายเงินตราต่างประเทศล่วงหน้า ซึ่งส่วนใหญ่มีอายุสัญญาไม่เกินหนึ่งปีเพื่อใช้เป็นเครื่องมือในการบริหารความเสี่ยง

ณ วันที่ 31 ธันวาคม 2559 และ 2558 บริษัทฯ และบริษัทย่อยมียอดคงเหลือของสินทรัพย์และหนี้สินทางการเงินที่เป็นสกุลเงินตราต่างประเทศดังนี้

สกุลเงิน	สินทรัพย์ทางการเงิน		หนี้สินทางการเงิน		อัตราแลกเปลี่ยนเฉลี่ย	
	2559	2558	2559	2558	2559	2558
	(พัน)	(พัน)	(พัน)	(พัน)	(บาทต่อหน่วยเงินตราต่างประเทศ)	
เหรียญสหรัฐอเมริกา	51	-	27	17	35.8307	36.0886
ริงกิตมาเลเซีย	-	2,559	-	-	7.9896	8.4280

ณ วันที่ 31 ธันวาคม 2559 และ 2558 บริษัทย่อยมีสัญญาซื้อขายเงินตราต่างประเทศล่วงหน้าคงเหลือดังนี้

งบการเงินรวม ณ วันที่ 31 ธันวาคม 2559			
สกุลเงิน	จำนวนที่ซื้อ (พัน)	อัตราแลกเปลี่ยนตาม สัญญาของจำนวนที่ซื้อ (บาทต่อหน่วยเงินตราต่างประเทศ)	วันครบกำหนดตามสัญญา
เยนญี่ปุ่น	48,400	0.3480	5 มกราคม 2560
งบการเงินรวม ณ วันที่ 31 ธันวาคม 2558			
สกุลเงิน	จำนวนที่ซื้อ (พัน)	อัตราแลกเปลี่ยนตาม สัญญาของจำนวนที่ซื้อ (บาทต่อหน่วยเงินตราต่างประเทศ)	วันครบกำหนดตามสัญญา
เยนญี่ปุ่น	217,800	0.2806	5 กรกฎาคม 2559

ณ วันที่ 31 ธันวาคม 2559 และ 2558 บริษัทฯ ไม่มีสัญญาซื้อขายเงินตราต่างประเทศล่วงหน้าคงเหลือ

34.2 มูลค่ายุติธรรมของเครื่องมือทางการเงิน

เนื่องจากเครื่องมือทางการเงินส่วนใหญ่ของบริษัทฯและบริษัทย่อยจัดอยู่ในประเภทระยะสั้น เงินให้กู้ยืมและเงินกู้ยืมมีอัตราดอกเบี้ยใกล้เคียงกับอัตราดอกเบี้ยในตลาด บริษัทฯและบริษัทย่อยจึงประมาณมูลค่ายุติธรรมของเครื่องมือทางการเงินใกล้เคียงกับมูลค่าตามบัญชีที่แสดงในงบแสดงฐานะการเงิน

มูลค่ายุติธรรมของตราสารอนุพันธ์ ณ วันที่ 31 ธันวาคม 2559 และ 2558 มีดังนี้

(หน่วย: ล้านบาท)

	งบการเงินรวม		งบการเงินเฉพาะกิจการ	
	2559	2558	2559	2558
	มูลค่ายุติธรรม	มูลค่ายุติธรรม	มูลค่ายุติธรรม	มูลค่ายุติธรรม
	กำไร (ขาดทุน)	กำไร (ขาดทุน)	กำไร (ขาดทุน)	กำไร (ขาดทุน)
ตราสารอนุพันธ์				
สัญญาซื้อขายอัตราแลกเปลี่ยนล่วงหน้า	(1.9)	4.7	-	-
สัญญาแลกเปลี่ยนอัตราดอกเบี้ย	(9.6)	(4.8)	(4.1)	(4.8)

บริษัทฯมีการประมาณการมูลค่ายุติธรรมของเครื่องมือทางการเงินตามหลักเกณฑ์ดังนี้

- สินทรัพย์และหนี้สินทางการเงินที่จะครบกำหนดในระยะเวลาอันสั้น ได้แก่ เงินสดและรายการเทียบเท่าเงินสด ลูกหนี้และเงินให้กู้ยืมระยะสั้น เจ้าหนี้และเงินกู้ยืมระยะสั้น แสดงมูลค่ายุติธรรมโดยประมาณตามมูลค่าตามบัญชีที่แสดงในงบแสดงฐานะการเงิน
- เงินกู้ยืมระยะยาวที่จ่ายดอกเบี้ยในอัตราใกล้เคียงกับอัตราดอกเบี้ยในตลาด แสดงมูลค่ายุติธรรมโดยประมาณตามมูลค่าตามบัญชีที่แสดงในงบแสดงฐานะการเงิน
- ตราสารอนุพันธ์ แสดงมูลค่ายุติธรรมซึ่งคำนวณโดยใช้เทคนิคการคิดลดกระแสเงินสดในอนาคตและแบบจำลองตามทฤษฎีในการประเมินมูลค่า ซึ่งข้อมูลที่ใช้ในการประเมินมูลค่าส่วนใหญ่เป็นข้อมูลที่สามารถสังเกตได้ในตลาดที่เกี่ยวข้อง เช่น อัตราแลกเปลี่ยนทันทีที่อัตราแลกเปลี่ยนล่วงหน้าของเงินตราต่างประเทศ เส้นอัตราผลตอบแทนของอัตราดอกเบี้ย และเส้นราคาล่วงหน้าของสินค้าโภคภัณฑ์ เป็นต้น บริษัทฯและบริษัทย่อยได้คำนึงถึงผลกระทบของความเสี่ยงด้านเครดิตของคู่สัญญาในการประมาณมูลค่ายุติธรรมของตราสารอนุพันธ์

ในระหว่างปีปัจจุบัน ไม่มีการโอนรายการระหว่างลำดับชั้นของมูลค่ายุติธรรม

35. การบริหารจัดการทุน

วัตถุประสงค์ในการบริหารจัดการทุนที่สำคัญของบริษัทฯ คือการจัดให้มีซึ่งโครงสร้างทุนที่เหมาะสมเพื่อสนับสนุนการดำเนินธุรกิจของบริษัทฯและเสริมสร้างมูลค่าการถือหุ้นให้กับผู้ถือหุ้น ณ วันที่ 31 ธันวาคม 2559 กลุ่มบริษัทมีอัตราส่วนหนี้สินต่อทุนเท่ากับ 1.70:1 (2558: 0.99:1) และเฉพาะบริษัทมีอัตราส่วนหนี้สินต่อทุนเท่ากับ 1.23:1 (2558: 0.90:1)

36. เหตุการณ์ภายหลังรอบระยะเวลารายงาน

เมื่อวันที่ 20 ธันวาคม 2559 ที่ประชุมคณะกรรมการบริหารครั้งที่ 23/2559 มีมติอนุมัติให้บริษัทฯ จัดตั้งบริษัท ซีพีโอ โกลว์ จำกัด ซึ่งเป็นบริษัทที่จดทะเบียนในประเทศไทย ประกอบกิจการผลิตและจำหน่ายกระแสไฟฟ้า โดยมีทุนจดทะเบียนจำนวนเงิน 5,000,000 บาท (หุ้นสามัญจำนวน 500,000 หุ้น มูลค่าที่ตราไว้หุ้นละ 10 บาท) โดย บริษัท ซีพีโอ โกลว์ จำกัด ได้จดทะเบียนเป็นนิติบุคคลกับกระทรวงพาณิชย์เมื่อวันที่ 4 มกราคม 2560 บริษัทย่อยได้เรียกชำระค่าหุ้นครั้งแรกร้อยละ 25 ในอัตราหุ้นละ 2.5 บาท รวมเป็นจำนวนเงิน 1,250,000 บาท บริษัทฯได้ชำระค่าหุ้นดังกล่าวแล้ว

เมื่อวันที่ 25 มกราคม 2560 ที่ประชุมวิสามัญผู้ถือหุ้นของบริษัท ซีพีโอ โกลว์ จำกัด ได้มีมติพิเศษเพิ่มทุนจดทะเบียนของบริษัทย่อยจากทุนจดทะเบียนเดิมจำนวน 5,000,000 บาท (หุ้นสามัญ 500,000 หุ้น มูลค่าที่ตราไว้หุ้นละ 10 บาท) เป็นทุนจดทะเบียนใหม่จำนวน 50,000,000 บาท (หุ้นสามัญ 5 ล้านหุ้น มูลค่าที่ตราไว้หุ้นละ 10 บาท) และได้นำไปจดทะเบียนกับกระทรวงพาณิชย์แล้วเมื่อวันที่ 31 มกราคม 2560 บริษัทย่อยได้เรียกชำระค่าหุ้นเพิ่มทุนร้อยละ 25 ในอัตราหุ้นละ 2.5 บาท รวมเป็นจำนวนเงิน 11,250,000 บาท บริษัทฯได้ชำระค่าหุ้นดังกล่าวแล้ว

เมื่อวันที่ 23 กุมภาพันธ์ 2560 ที่ประชุมคณะกรรมการบริษัทฯมีมติให้เสนอการจ่ายเงินปันผลจากกำไรสะสมให้แก่ผู้ถือหุ้นในอัตราหุ้นละ 0.03 บาท รวมมูลค่า 18.98 ล้านบาท ทั้งนี้การเสนอดังกล่าวจะต้องได้รับอนุมัติจากที่ประชุมผู้ถือหุ้นของบริษัทฯ

เมื่อวันที่ 23 กุมภาพันธ์ 2560 ที่ประชุมคณะกรรมการบริษัทฯมีมติให้ปรับโครงสร้างการถือหุ้นในบริษัทย่อยโดยให้บริษัท ซีพีโอ โกลว์ จำกัด ถือหุ้นบริษัท ซีพีโอ กรีน จำกัดแทนบริษัทฯ เพื่อให้การบริหารจัดการภายในสำหรับกลุ่มธุรกิจพลังงาน มีความคล่องตัวและมีประสิทธิภาพมากขึ้น

37. การจัดประเภทรายการในงบการเงิน

บริษัทฯและบริษัทย่อยได้มีการจัดประเภทรายการบัญชีบางรายการในงบแสดงฐานะการเงิน ณ วันที่ 31 ธันวาคม 2558 และ 31 ธันวาคม 2557 ใหม่เพื่อให้สอดคล้องกับการจัดประเภทรายการในปีปัจจุบัน ซึ่งไม่มีผลกระทบต่อขาดทุนหรือส่วนของผู้ถือหุ้นตามที่เคยรายงานไปแล้ว การจัดประเภทรายการใหม่นี้มีดังต่อไปนี้

(หน่วย: บาท)

ณ วันที่ 31 ธันวาคม 2558

	งบการเงินรวม		งบการเงินเฉพาะกิจการ	
	ตามที่จัด	ตามที่เคย	ตามที่จัด	ตามที่เคย
	ประเภทใหม่	รายงานไว้	ประเภทใหม่	รายงานไว้
สินค้าคงเหลือ	584,111,369	600,107,553	583,410,818	583,410,818
สินทรัพย์ชีวภาพ	15,996,184	-	-	-

(หน่วย: บาท)

ณ วันที่ 31 ธันวาคม 2557

	งบการเงินรวม		งบการเงินเฉพาะกิจการ	
	ตามที่จัด	ตามที่เคย	ตามที่จัด	ตามที่เคย
	ประเภทใหม่	รายงานไว้	ประเภทใหม่	รายงานไว้
สินค้าคงเหลือ	254,743,555	273,349,534	253,328,069	253,328,069
สินทรัพย์ชีวภาพ	18,605,979	-	-	-

38. การอนุมัติงบการเงินรวม

งบการเงินรวมนี้ได้รับอนุมัติให้ออกโดยคณะกรรมการบริษัทฯ เมื่อวันที่ 23 กุมภาพันธ์ 2560



บริษัท ชุมพรอุตสาหกรรมน้ำมันปาล์ม จำกัด (มหาชน)
CHUMPNORN PALM OIL INDUSTRY PUBLIC COMPANY LIMITED

สำนักงานใหญ่ :

296 หมู่ 2 ถนนเพชรเกษม ตำบลสลุย
อำเภอท่าแซะ จังหวัดชุมพร 86140
โทร : +66 (0) 7761 1000 แฟกซ์ : +66 (0) 7761 1011

สาขากรุงเทพฯ :

1168/91 อาคารลุมพินีทาวเวอร์ ชั้น 30 ถนนพระราม 4
แขวงทุ่งมหาเมฆ เขตสาทร กรุงเทพฯ 10120
โทร : +66 (0) 2679 9166 แฟกซ์ : +66 (0) 2285 6369

Head Office :

296 Moo 2 Phetkasem Road, Salui Sub-District,
Thasae District, Chumporn 86140 Thailand
Tel : +66 (0) 7761 1000 Fax : +66 (0) 7761 1011

Bangkok Branch :

1168/91 30th Floor, Lumpini Tower, Rama IV Road,
Thung Mahamek, Sathorn, Bangkok 10120 Thailand
Tel : +66 (0) 2679 9166 Fax : +66 (0) 2285 6369