

# WAVE

## ENTERTAINMENT



บริษัท เวฟ เอ็นเตอร์เทนเมนต์ จำกัด (มหาชน)

## รายงานประจำปี 2560

ผู้ลงทุนสามารถศึกษาข้อมูลของบริษัทเพิ่มเติม

ได้จากแบบแสดงรายการข้อมูลประจำปี (แบบ 56-1) ของบริษัท

ที่แสดงไว้ใน [www.sec.or.th](http://www.sec.or.th) หรือ [www.wave-groups.com](http://www.wave-groups.com)

สารบัญ	
	หน้า
สารจากประธานกรรมการบริษัท	1 – 2
รายงานคณะกรรมการตรวจสอบ	3 – 5
รายงานคณะกรรมการสรรหาและกำหนดค่าตอบแทน	6
รายงานคณะกรรมการบริหารความเสี่ยง	7
รายงานคณะกรรมการกำกับดูแลกิจการ	8
คณะกรรมการบริษัท	9
1. นโยบายและภาพรวมการประกอบธุรกิจ	10 – 21
2. ลักษณะการประกอบธุรกิจ	22 – 43
3. ปัจจัยความเสี่ยง	44 – 46
4. ข้อมูลทั่วไปและข้อมูลสำคัญอื่น	47 – 52
5. ผู้ถือหุ้น	53 – 54
6. นโยบายการจ่ายเงินปันผล	55
7. โครงสร้างการจัดการ	56 – 63
8. การกำกับดูแลกิจการ	64 – 103
9. ความรับผิดชอบต่อสังคม	104 – 112
10. การควบคุมภายในและการบริหารจัดการความเสี่ยง	113 – 115
11. รายการระหว่างกัน	116 – 117
12. ข้อมูลทางการเงินที่สำคัญ	118 – 208
13. การวิเคราะห์และคำอธิบายของฝ่ายจัดการ	209– 213

## สารจากประธานกรรมการบริษัท

นายเมทธีว กิจโอธาน  
ประธานกรรมการบริษัท และประธานเจ้าหน้าที่บริหาร



เรียน ท่านผู้ถือหุ้น

ในปี 2560 กลุ่มบริษัท เวฟ เอ็นเตอร์เทนเมนต์ จำกัด (มหาชน) (“กลุ่มบริษัทฯ”) ต้องเผชิญกับความท้าทายในการประกอบธุรกิจอย่างยิ่ง ประการแรก ประเทศไทยได้สูญเสียครั้งยิ่งใหญ่ เมื่อพระบาทสมเด็จพระเจ้าอยู่หัวเสด็จสวรรคตในเดือนตุลาคม 2559 และประชาชนชาวไทยได้ไว้อาลัยเพื่อร่วมกันถวายอาลัยตลอดระยะเวลาอันยาวนานจากการสูญเสียดังกล่าว จนถึงงานพระบรมศพในเดือนตุลาคม 2560 ที่ผ่านมา และประการที่สอง รายได้ส่วนบุคคลสุทธิของผู้บริโภคลดน้อยลง อีกทั้งภาครัฐได้ขอความร่วมมือให้สถานประกอบการงดหรือลดกิจกรรมบันเทิง ทำให้ผลประกอบการจากธุรกิจบันเทิงของกลุ่มบริษัทฯ ได้รับผลกระทบจากปัจจัยดังกล่าว อย่างไรก็ตาม กลุ่มบริษัทฯ ยังคงมุ่งมั่นและยืนหยัดในวิสัยทัศน์ในการเป็นบริษัทผู้นำด้าน “Lifestyle and Entertainment” ที่มีผลิตภัณฑ์และบริการโดดเด่นเป็นเอกลักษณ์ รวมทั้งให้ความสำคัญเพื่อเสริมสร้างคุณภาพชีวิตที่ดีขึ้น โดยกลุ่มบริษัทฯ มุ่งเน้นการดำเนินธุรกิจในกลุ่ม Lifestyle อันได้แก่ ธุรกิจร้านอาหารและธุรกิจบริการด้านการสอนภาษาอังกฤษ เนื่องจากเล็งเห็นโอกาสเจาะกลุ่มลูกค้าวัยรุ่นและหนุ่มสาว จากการขยายตัวของกลุ่มชนชั้นกลางในประเทศ รวมถึงโอกาสจากการเข้าสู่ประชาคมเศรษฐกิจอาเซียน และการเข้าซื้อหุ้นในบริษัท อินเด็กซ์ ครีเอทีฟ วิลเลจ จำกัด (มหาชน) ซึ่งเป็นผู้นำด้านธุรกิจอีเว้นท์ กลุ่มบริษัทฯ เชื่อว่าการเปลี่ยนแปลงไปสู่ธุรกิจ “Lifestyle and Entertainment” ถือเป็นการผสมผสานเฉพาะตัว ซึ่งจะช่วยให้กลุ่มบริษัทฯ สามารถใช้ประโยชน์จากธุรกิจสื่อสารและบันเทิง เพื่อสนับสนุนและเพื่อการเติบโตของธุรกิจ Lifestyle

ธุรกิจบริการด้านการสอนภาษาอังกฤษ ภายใต้ลิขสิทธิ์ของ Wall Street English ในประเทศไทยได้รับผลกระทบค่อนข้างมาก โดยรายได้ของธุรกิจลดลงร้อยละ 39 เนื่องจากผู้บริโภคลดการใช้จ่าย (มูลค่าของสัญญาบริการด้านการสอนภาษาอังกฤษเฉลี่ยของปี 2560 เท่ากับ 82,000 บาท) อัตราการอนุมัติสินเชื่อโดยสถาบันการเงินที่ลดลง และการทยอยรับรู้รายได้ตามสัญญาเป็นปัจจัยอันมีผลกระทบต่อผลการดำเนินงานของธุรกิจ อย่างไรก็ตาม กลุ่มบริษัทฯ เชื่อว่าการชะลอตัวดังกล่าวมีผลในระยะสั้น และกลุ่มบริษัทฯ จะยังคงลงทุนปรับปรุงศูนย์สอนภาษาอังกฤษอย่างต่อเนื่อง พร้อมทั้งการเปิดศูนย์สอนภาษาอังกฤษแห่งใหม่ จำนวน 2 แห่ง ได้แก่ สาขาเซ็นทรัลพระราม 2 และศูนย์การค้ามาयाเซ็นเตอร์ เชียงใหม่ ทั้งนี้ สองสาขาใหม่ดังกล่าวจะพร้อมเปิดให้บริการได้ภายในไตรมาสที่ 1 ของปี 2561 โดยการเปิดสาขาในย่านพระราม 2 เนื่องจากเป็นย่านชุมชนแห่งใหม่ที่สำคัญของกรุงเทพมหานคร และการเปิดสาขาที่ศูนย์การค้ามาयाเซ็นเตอร์ เชียงใหม่ ได้จัดทำในรูปแบบใหม่ โดยมีพื้นที่ให้บริการขนาด 130 ตารางเมตร ซึ่งเล็กกว่าขนาดปกติทั่วไป ถือเป็นสาขาแรกที่มีขนาดเล็กที่สุด ซึ่งเป็นการสร้างรูปแบบธุรกิจเพื่อรองรับการขยายธุรกิจบริการด้านการสอนภาษาอังกฤษในรูปแบบแฟรนไชส์ต่อไป

บริษัท อินเด็กซ์ ครีเอทีฟ วิลเลจ จำกัด (มหาชน) เป็นผู้นำด้านธุรกิจอีเว้นท์ซึ่งได้ก่อตั้งมานานกว่า 25 ปี และได้สร้างสรรค์ผลงานมากมายในแถบประเทศอินโดจีน และเป็นบริษัทอีเว้นท์คนไทยบริษัทเดียวที่ติดอันดับ 7 ของโลก จัดอันดับโดยนิตยสาร Special Events Magazine ประเทศสหรัฐอเมริกา โดยในปีที่ผ่านมา อินเด็กซ์ประสบความสำเร็จ ทำลายจากข้อจำกัดในการจัดงานอีเว้นท์และบันเทิง เนื่องจากเป็นช่วงระยะเวลาที่ชาวไทยร่วมไว้อาลัยต่อการเสด็จสวรรคตของพระบาทสมเด็จพระเจ้าอยู่หัว อย่างไรก็ตาม อินเด็กซ์ก็ยังสามารถเติบโตเพิ่มขึ้นร้อยละ 13 จากปีก่อน อันเนื่องมาจากรายได้จากการประกอบธุรกิจในต่างประเทศ อาทิ พม่า เวียดนาม และกัมพูชา รวมถึงการเป็นผู้จัดนิทรรศการ Thailand's Pavillion ในงาน World Energy Expo ที่กรุงฮัสตานา สาธารณรัฐคาซัคสถาน ทั้งนี้ อินเด็กซ์จะยังคงเป็นรากฐานของธุรกิจบันเทิงและศูนย์กลางด้านความคิดสร้างสรรค์ในการให้บริการธุรกิจสื่อและการตลาดอย่างครบวงจรของกลุ่มบริษัทฯ ในประเทศไทยและในภูมิภาคอินโดจีนต่อไป

การลงทุนในบริษัท ไทยโซลาร์ เนชั่นโฮลดิ้ง จำกัด (มหาชน) ("TSE") ยังคงเป็นการลงทุนที่คุ้มค่านับตั้งแต่การจดทะเบียนในตลาดหลักทรัพย์ของ TSE ในปี 2559 กลุ่มบริษัทฯ ได้จำหน่ายไปซึ่งเงินลงทุนใน TSE ร้อยละ 10 เพื่อลดภาระหนี้สินระยะยาว ซึ่งจะช่วยให้สามารถขยายธุรกิจปัจจุบันของกลุ่มบริษัทฯ ได้ รวมถึงยังช่วยให้กลุ่มบริษัทฯ มีโอกาสศึกษาโอกาสทางธุรกิจใหม่ได้อีกด้วย กลุ่มบริษัทฯ จะยังคงถือหุ้นร้อยละ 10 ใน TSE ต่อไป โดย ณ วันที่ 31 ธันวาคม 2560 มูลค่าตามราคาตลาดของ TSE เท่ากับ 9,000 ล้านบาท

บริษัทฯ ให้ความสำคัญกับการปฏิบัติตามหลักการกำกับดูแลกิจการที่ดี จากประกาศผลสำรวจการกำกับดูแลกิจการบริษัทจดทะเบียนปี 2560 โดยสมาคมส่งเสริมสถาบันกรรมการบริษัทไทย ซึ่งได้รับการสนับสนุนจากตลาดหลักทรัพย์แห่งประเทศไทย กลุ่มบริษัทฯ ยังได้รับการประเมินการกำกับดูแลกิจการในระดับ 'ดีเลิศ' (เพิ่มขึ้นจาก 90 เปอร์เซ็นต์ เป็น 91 เปอร์เซ็นต์) และยังได้รับการประเมินในระดับ 'ดีเยี่ยม สมควรเป็นตัวอย่าง' (100 เปอร์เซ็นต์) จากสมาคมส่งเสริมผู้ลงทุนไทย จากการประเมินการประชุมผู้ถือหุ้นประจำปี 2560 ทั้งนี้ กลุ่มบริษัทฯ ยังคงมุ่งมั่นที่จะพัฒนาเพิ่มเติมและรักษาระดับคะแนนที่ดีในด้านการกำกับดูแลกิจการต่อไป

กลุ่มบริษัทฯ ยังคงเชื่อมั่นในการฟื้นตัวของกลุ่มธุรกิจของบริษัทฯ ในปีข้างหน้า และมุ่งมั่นที่จะทำให้กลุ่มบริษัทฯ เป็นผู้นำในธุรกิจ Lifestyle and Entertainment ทั้งการขยายตัวจากการเติบโตอย่างยั่งยืนและการต่อยอดธุรกิจในรูปแบบแฟรนไชส์ เพื่อโอกาสและการเติบโตของกลุ่มธุรกิจในประเทศไทยและในภูมิภาคอาเซียนใน 3 กลุ่มธุรกิจ ได้แก่ อาหาร การศึกษา และบันเทิง ในนามของคณะกรรมการบริษัท กระผมขอแสดงความขอบคุณจากใจจริงต่อกำลังใจ แรงสนับสนุน และความเชื่อมั่นที่ผู้ถือหุ้น นักลงทุน ลูกค้า หุ้นส่วน หน่วยงานราชการ และพนักงานทุกท่านที่มีต่อกลุ่มบริษัทฯ เสมอมา

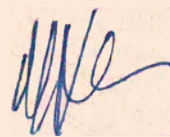

(นายเมทวิธ กิจโอธาน)

ประธานกรรมการบริษัท และประธานเจ้าหน้าที่บริหาร



## รายงานคณะกรรมการตรวจสอบ

คณะกรรมการตรวจสอบของบริษัท เวฟ เอ็นเตอร์เทนเมนต์ จำกัด (มหาชน) ประกอบด้วยกรรมการที่เป็นอิสระและมีคุณสมบัติครบถ้วนตามที่สำนักงานคณะกรรมการกำกับหลักทรัพย์และตลาดหลักทรัพย์ และตลาดหลักทรัพย์แห่งประเทศไทย กำหนด จำนวน 3 ท่าน คือ นายประเสริฐ ภัทรดิลก เป็นประธานกรรมการตรวจสอบ หม่อมหลวงณิธิ หัสตินทร และ นายสมศักดิ์ พยับเดชาชัย เป็นกรรมการตรวจสอบ

ในรอบปี 2560 คณะกรรมการตรวจสอบได้มีการประชุมจำนวน 5 ครั้ง โดยประชุมร่วมกับสำนักตรวจสอบภายใน ฝ่ายจัดการ และผู้สอบบัญชีภายนอกของบริษัท เพื่อสอบถามแผน และขอบเขตการตรวจสอบ ตลอดจนรับทราบรายงานผลการตรวจสอบ และสอบถามการปฏิบัติตามกฎหมายว่าด้วยหลักทรัพย์และตลาดหลักทรัพย์และกฎหมายที่เกี่ยวข้อง โดยมีการประชุม 1 ครั้ง ที่ไม่มีฝ่ายจัดการเข้าร่วมประชุมด้วย เพื่อหารือและรับทราบความเห็นที่เป็นอิสระของผู้สอบบัญชี

คณะกรรมการตรวจสอบได้ปฏิบัติงานและแสดงความเห็นอย่างเป็นอิสระภายใต้ขอบเขต หน้าที่ และความรับผิดชอบที่ได้มอบหมายจากคณะกรรมการบริษัท ในการกำกับดูแลการดำเนินงานให้เป็นไปตามหลักการ มาตรฐาน และข้อกำหนดของกฎหมายที่เกี่ยวข้องกับธุรกิจของบริษัท โดยสรุปผลการปฏิบัติงานที่สำคัญได้ ดังนี้

### 1. สอบทานให้บริษัทมีรายงานทางการเงินอย่างถูกต้อง เพียงพอและเหมาะสม

- สอบทานงบการเงินระหว่างกาลและงบการเงินประจำปี 2560 ของบริษัทและบริษัทย่อย ร่วมกับผู้สอบบัญชี และฝ่ายจัดการของบริษัท โดยได้สอบถาม รับฟังคำชี้แจง รวมทั้งให้คำแนะนำและข้อคิดเห็นในประเด็นต่าง ๆ ที่เกี่ยวข้องกับรายงานทางการเงินของบริษัท และบริษัทย่อย โดยผู้สอบบัญชีได้ยืนยันถึงความเป็นอิสระในการปฏิบัติงานและได้รับความร่วมมือจากฝ่ายบริหารเป็นอย่างดี ก่อนนำเสนอรายงานทางการเงินให้คณะกรรมการบริษัทเพื่อพิจารณาอนุมัติให้เปิดเผยไปยังตลาดหลักทรัพย์แห่งประเทศไทยและสำนักงานคณะกรรมการกำกับหลักทรัพย์และตลาดหลักทรัพย์
- รับทราบรายงานการวิเคราะห์งบการเงินรายไตรมาสจากฝ่ายจัดการของบริษัท
- รับทราบและพิจารณาเรื่องสำคัญในการตรวจสอบ (Key Audit Matters) และการจัดการเรื่องสำคัญในการตรวจสอบที่จะเปิดเผยในหน้ารายงานผู้สอบบัญชี ประจำปี 2560

คณะกรรมการตรวจสอบมีความเห็นว่า การจัดทำรายงานทางการเงินของบริษัทและบริษัทย่อย ประจำปี 2560 มีความถูกต้องตามที่ควรในสาระสำคัญ เป็นไปตามมาตรฐานการบัญชีที่รับรองทั่วไป และมีการเปิดเผยข้อมูลอย่างเพียงพอและเหมาะสม

### 2. สอบทานให้บริษัทมีระบบการควบคุมภายใน ระบบบริหารความเสี่ยง และระบบการตรวจสอบภายในที่เพียงพอและเหมาะสม

- พิจารณาความเป็นอิสระของสำนักตรวจสอบภายใน
- ให้ความเห็นชอบแผนการตรวจสอบภายใน รับทราบผลการตรวจสอบ ให้คำแนะนำในการปรับปรุงคุณภาพของงานตรวจสอบภายใน จัดให้มีกระบวนการของการติดตามผลความคืบหน้าการดำเนินการของฝ่ายจัดการอย่างต่อเนื่อง และประเมินผลการปฏิบัติงานของสำนักตรวจสอบภายใน
- ประเมินความเพียงพอและเหมาะสมของระบบการควบคุมภายใน โดยพิจารณาจากรายงานผลการตรวจสอบที่นำเสนอโดยสำนักตรวจสอบภายใน และความเห็นของผู้สอบบัญชี
- สอบทานการประเมินความเพียงพอของระบบการควบคุมภายในของบริษัทสำหรับปี 2560 ตามแบบประเมินของสำนักงานคณะกรรมการกำกับหลักทรัพย์และตลาดหลักทรัพย์

คณะกรรมการตรวจสอบมีความเห็นว่า บริษัทและบริษัทย่อยมีระบบการควบคุมภายใน ระบบการบริหารความเสี่ยง และระบบการตรวจสอบภายในที่เพียงพอและเหมาะสม

**3. สอบทานให้บริษัทปฏิบัติตามกฎหมายว่าด้วยหลักทรัพย์และตลาดหลักทรัพย์ ข้อกำหนดของตลาดหลักทรัพย์ และกฎหมายที่เกี่ยวข้องกับธุรกิจของบริษัท**

- ประชุมร่วมกับฝ่ายจัดการและสำนักตรวจสอบภายใน เพื่อสอบถามให้มั่นใจว่าการปฏิบัติงานของบริษัทเป็นไปตามกฎหมาย ข้อกำหนด และกฎเกณฑ์ที่เกี่ยวข้อง
- ติดตามความคืบหน้าของคดีความที่เกี่ยวข้องกับบริษัท
- รับทราบจากผู้สอบบัญชีว่าไม่มีประเด็นและข้อสังเกตที่ต้องแจ้งให้คณะกรรมการตรวจสอบทราบตามทบทวนบัญชีในมาตรา 89/25 แห่งพระราชบัญญัติว่าด้วยหลักทรัพย์และตลาดหลักทรัพย์ (ฉบับที่ 4) พศ. 2551

คณะกรรมการตรวจสอบมีความเห็นว่า บริษัทได้มีการปฏิบัติตามกฎหมายและข้อกำหนดที่เกี่ยวข้องกับธุรกิจของบริษัท

**4. พิจารณา คัดเลือก เสนอคำตอบแทน และเสนอแต่งตั้ง ผู้สอบบัญชีของบริษัท**

คณะกรรมการตรวจสอบเสนอแนะคณะกรรมการบริษัท เห็นควรนำเสนอต่อที่ประชุมผู้ถือหุ้นเพื่อพิจารณาแต่งตั้ง นางสาว สกฤณา แยมสกุล และ/หรือนางณัฐพร พันธุ์อุดม และ/หรือนายพิสิฐ ทางธนกุล ผู้สอบบัญชีแห่งบริษัท ไพรัชวอเตอร์เฮาส์ คูเปอร์ส์ เอบีเอส จำกัด เป็นผู้สอบบัญชีของบริษัทและบริษัทย่อย ประจำปี 2561 รวมทั้งเสนอแนะจำนวนเงินค่าสอบบัญชี ประจำปี 2561

คณะกรรมการตรวจสอบมีความเห็นว่า ผู้สอบบัญชีของบริษัทที่เสนอแต่งตั้งมีความเป็นอิสระ ไม่ได้ให้บริการอื่นนอกเหนือจากงานสอบบัญชี มีความเชี่ยวชาญในวิชาชีพ มีประสบการณ์ที่เหมาะสม และมีคุณสมบัติครบถ้วนตามที่สำนักงานคณะกรรมการกำกับหลักทรัพย์และตลาดหลักทรัพย์กำหนด

**5. พิจารณารายการที่เกี่ยวข้องกันและรายการที่มีความขัดแย้งทางผลประโยชน์ให้เป็นไปตามกฎหมาย และข้อกำหนดที่เกี่ยวข้อง**

- คณะกรรมการตรวจสอบรับทราบรายงานจากฝ่ายจัดการเรื่องการทำรายการที่เกี่ยวข้องกัน และรายการที่มีความขัดแย้งทางผลประโยชน์ ตามที่สำนักงานคณะกรรมการกำกับหลักทรัพย์และตลาดหลักทรัพย์ประกาศกำหนดให้บริษัทจดทะเบียนดำเนินการ

คณะกรรมการตรวจสอบได้พิจารณาแล้วเห็นว่า บริษัทได้มีการปฏิบัติตามกฎหมายและข้อกำหนดที่เกี่ยวข้อง

**6. อื่น ๆ**

- สอบทานข้อมูลที่เปิดเผยไปยังตลาดหลักทรัพย์แห่งประเทศไทย และสำนักงานคณะกรรมการกำกับหลักทรัพย์และตลาดหลักทรัพย์ ในรายงานประจำปี 2560 (แบบ 56-2) และในแบบแสดงรายการข้อมูลประจำปีสิ้นสุดวันที่ 31 ธันวาคม 2560 ของบริษัท(แบบ 56-1)
- รายงานสรุปผลการดำเนินงานของคณะกรรมการตรวจสอบให้ที่ประชุมคณะกรรมการบริษัททราบอย่างต่อเนื่องทุกครั้ง

- คณะกรรมการตรวจสอบได้ประเมินการปฏิบัติงานของตนเอง (Audit Committee Self Assessment) เกี่ยวกับองค์ประกอบและคุณสมบัติของคณะกรรมการตรวจสอบ การปฏิบัติหน้าที่ตามขอบเขตอำนาจหน้าที่และความรับผิดชอบที่ได้รับมอบหมายตามกฎหมายว่าด้วยการตรวจสอบ ซึ่งผลการประเมินตนเองสำหรับปี 2560 อยู่ในเกณฑ์ดี
- ทบทวนกฎบัตรคณะกรรมการตรวจสอบ (AC Charter)
- คณะกรรมการตรวจสอบมีหน้าที่และความรับผิดชอบในการกำกับดูแลนโยบายและมาตรการต่อต้านการให้สินบนและการคอร์รัปชัน เพื่อให้มั่นใจว่าบริษัทได้ปฏิบัติตามที่กฎหมายและจริยธรรมกำหนดไว้ รวมทั้งได้สอบทานแบบประเมินตนเองเกี่ยวกับมาตรการต่อต้านการคอร์รัปชันตามโครงการแนวร่วมปฏิบัติของภาคเอกชนไทยในการต่อต้านทุจริต และได้มอบหมายให้สำนักตรวจสอบภายในมีหน้าที่และความรับผิดชอบในการตรวจสอบและสอบทานการปฏิบัติงานให้เป็นไปตามนโยบายต่อต้านการให้สินบนและการคอร์รัปชัน
- จำนวนการประชุมและการเข้าร่วมประชุมของคณะกรรมการตรวจสอบสรุปได้ดังนี้

รายชื่อคณะกรรมการตรวจสอบ	การเข้าร่วมประชุม / การประชุมทั้งหมด (ครั้ง)
1. นายประเสริฐ ภัทรดิลก	5/5
2. นายสมศักดิ์ พยับเดชาชัย	5/5
3. หม่อมหลวงณลินี หัสตินทร	5/5

ในนามคณะกรรมการตรวจสอบ



(นายประเสริฐ ภัทรดิลก)

ประธานกรรมการตรวจสอบ

28 กุมภาพันธ์ 2561

## รายงานคณะกรรมการสรรหาและกำหนดค่าตอบแทน

คณะกรรมการสรรหาและกำหนดค่าตอบแทน ได้ปฏิบัติหน้าที่ตามที่ได้รับมอบหมายจากคณะกรรมการบริษัท ภายใต้หน้าที่และความรับผิดชอบที่กำหนดไว้ในกฎบัตรคณะกรรมการสรรหาและกำหนดค่าตอบแทน ในการสรรหา คัดเลือก และเสนอบุคคลเข้าดำรงตำแหน่งกรรมการและผู้บริหารระดับสูงของบริษัท รวมทั้งเสนอนโยบายค่าตอบแทน และผลประโยชน์อื่นๆ สำหรับคณะกรรมการบริษัท คณะกรรมการชุดย่อยต่าง ๆ ตลอดจนพนักงานทุกระดับ

ซึ่งคณะกรรมการสรรหาและกำหนดค่าตอบแทนของบริษัท ประกอบด้วยกรรมการ 3 ท่าน คือ นางสาวมานิดา ชินเมอร์แมน เป็นประธานกรรมการสรรหาและกำหนดค่าตอบแทน นายธีร สีสัมพรโรจน์ และ ม.ล.นลินี หัสตินทร เป็นกรรมการสรรหาและกำหนดค่าตอบแทน

ในปี 2560 คณะกรรมการสรรหาและกำหนดค่าตอบแทน มีการประชุม 2 ครั้ง เพื่อพิจารณาในเรื่องสำคัญต่างๆ และรายงานผลการประชุม พร้อมเสนอความเห็นและข้อเสนอแนะต่อคณะกรรมการบริษัท เพื่อพิจารณา โดยได้รับความเห็นชอบจากคณะกรรมการบริษัท โดยสรุป ดังนี้

1. พิจารณาแต่งตั้งกรรมการที่ครบกำหนดตามวาระสี่ท่าน โดยกรรมการสองในสี่อยู่ในคณะกรรมการสรรหาและกำหนดค่าตอบแทน ซึ่งมีส่วนได้เสีย โดยเสนอให้ที่ประชุมคณะกรรมการบริษัทเป็นผู้พิจารณา ส่วนกรรมการอีกสองท่านที่พ้นจากตำแหน่งตามวาระนั้น เข้าดำรงตำแหน่งอีกวาระหนึ่ง โดยพิจารณาจากคุณสมบัติในการปฏิบัติหน้าที่อย่างสม่ำเสมอ ความระมัดระวัง รวมทั้งให้ข้อเสนอแนะและความคิดเห็นอันเป็นประโยชน์ต่อการดำเนินกิจการของบริษัทและผู้ถือหุ้น

2. พิจารณาค่าตอบแทนคณะกรรมการบริษัท และคณะกรรมการชุดย่อยต่าง ๆ โดยคำนึงถึงหลักเกณฑ์ ความเหมาะสม และสอดคล้องกับภาระหน้าที่ความรับผิดชอบ และต่อผลการดำเนินงานของบริษัท โดยมีการเปรียบเทียบกับอัตราค่าตอบแทนของบริษัทที่อยู่ในกลุ่มอุตสาหกรรมเดียวกันตามรายงานผลการสำรวจค่าตอบแทนกรรมการของบริษัทจดทะเบียน

3. เพื่อเป็นการสร้างแรงจูงใจ และรักษาไว้ซึ่งพนักงานที่มีความสามารถ และมีผลปฏิบัติงานดี ได้พิจารณาเงินรางวัลประจำปี 2560 และปรับเงินเดือนพนักงานประจำปี 2561 ของกลุ่มบริษัท ร่วมกับผู้บริหาร ซึ่งอัตราการขึ้นเงินเดือนและเงินรางวัล อยู่ในอัตราที่เหมาะสมสอดคล้องกับผลการดำเนินงาน ทั้งนี้คณะกรรมการสรรหาและกำหนดค่าตอบแทนได้พิจารณาจากผลการดำเนินงานของแต่ละธุรกิจ

คณะกรรมการสรรหาและกำหนดค่าตอบแทนได้ปฏิบัติหน้าที่ตามที่ได้รับมอบหมายอย่างเต็มความสามารถ ด้วยความระมัดระวัง รอบคอบ โปร่งใส และเป็นอิสระ เพื่อประโยชน์สูงสุดของบริษัท ผู้ถือหุ้น และผู้มีส่วนได้เสียทุกฝ่ายเป็นสำคัญ และมีประสิทธิภาพสอดคล้องกับนโยบายการกำกับดูแลกิจการที่ดี

(นางสาวมานิดา ชินเมอร์แมน)

ประธานกรรมการสรรหาและกำหนดค่าตอบแทน

## รายงานคณะกรรมการบริหารความเสี่ยง

คณะกรรมการบริหารความเสี่ยงของบริษัท เวฟ เอ็นเตอร์เทนเมนต์ จำกัด (มหาชน) ได้รับการแต่งตั้งจากคณะกรรมการบริษัท โดยมี ดร.แคทลีน มาลีนนท์ เป็นประธานกรรมการบริหารความเสี่ยง นายธีร์ สีสัมพรโรจน์ และนายฟิลิป โอลิเวอร์ เพียช เป็นกรรมการบริหารความเสี่ยง มีอำนาจหน้าที่ในการกำหนดนโยบายการบริหารความเสี่ยงขององค์กร กำหนดกรอบการบริหารความเสี่ยงขององค์กร กำกับดูแลการดำเนินการตามขั้นตอนการบริหารความเสี่ยง ติดตามการปฏิบัติตามกลยุทธ์ของหน่วยงานภายในองค์กร ให้คำแนะนำแก่คณะกรรมการบริษัทในเรื่องเกี่ยวกับการบริหารความเสี่ยง และรับทราบผลหรือความคืบหน้าของการบริหารความเสี่ยงขององค์กร หน่วยธุรกิจ ฝ่ายงาน และหน้าที่งานต่างๆ และหน้าที่อื่นตามที่ได้รับมอบหมายจากคณะกรรมการบริษัท โดยในปี 2560 มีการประชุม จำนวน 1 ครั้ง เพื่อพิจารณาเรื่องที่สำคัญสรุปได้ดังนี้

1. ทบทวนนโยบายการบริหารความเสี่ยง (Risk Management Policy) เพื่อให้มั่นใจว่านโยบายดังกล่าวยังคงมีความเหมาะสมกับลักษณะการดำเนินธุรกิจของกลุ่มบริษัท และเป็นไปตามหลักเกณฑ์ที่หน่วยงานกำกับดูแลกำหนด
2. รับทราบความเสี่ยงระดับองค์กรที่สำคัญสำหรับปี 2560 และพิจารณาอนุมัติแนวทางในการบริหารจัดการความเสี่ยง
3. รายงานคณะกรรมการบริษัทเกี่ยวกับความเสี่ยงและแนวทางในการบริหารความเสี่ยงที่สำคัญอย่างสม่ำเสมอ
4. ประเมินผลการปฏิบัติงานของตนเอง ประจำปี 2560

จากการดำเนินการข้างต้น คณะกรรมการบริหารความเสี่ยงได้พิจารณาแล้ว เห็นว่ากลุ่มบริษัทได้กำหนดความเสี่ยงระดับองค์กรที่ครอบคลุมการดำเนินธุรกิจหลักของกลุ่มบริษัท และได้กำหนดแนวทางในการบริหารจัดการความเสี่ยงที่เพียงพอเหมาะสมและมีประสิทธิภาพ โดยสอดคล้องกับนโยบายการกำกับดูแลกิจการที่ดี และระบบการควบคุมภายในของกลุ่มบริษัท ตลอดจนกฎหมายและระเบียบข้อบังคับที่เกี่ยวข้อง

(ดร.แคทลีน มาลีนนท์)

ประธานกรรมการบริหารความเสี่ยง

14 มีนาคม 2561

## รายงานคณะกรรมการกำกับดูแลกิจการ

คณะกรรมการบริษัท ตระหนักถึงความสำคัญของหลักการกำกับดูแลกิจการที่ดี (Good Corporate Governance) จึงมีมติแต่งตั้งคณะกรรมการกำกับดูแลกิจการ เพื่อส่งเสริมให้การดำเนินงานของกลุ่มบริษัทเป็นไปตามหลักการกำกับดูแลกิจการที่ดีอย่างเหมาะสมและโปร่งใส รวมทั้งเพื่อสร้างความมั่นใจและความน่าเชื่อถือให้แก่ผู้ถือหุ้น ผู้ลงทุน และผู้มีส่วนได้เสียทุกฝ่าย โดย ณ วันที่ 31 ธันวาคม 2560 คณะกรรมการกำกับดูแลกิจการประกอบด้วย นายชัยประนิน วิสุทธิผล เป็นประธานกรรมการกำกับดูแลกิจการ นายสมศักดิ์ พยับเดชาชัย และนายฟิลิป โอลิเวอร์ เพียช เป็นกรรมการกำกับดูแลกิจการ

คณะกรรมการกำกับดูแลกิจการได้ดำเนินการส่งเสริมและสนับสนุนให้กลุ่มบริษัทมีหลักการกำกับดูแลกิจการที่ดี มุ่งมั่นในการพัฒนาการกำกับดูแลกิจการที่ดีของกลุ่มบริษัทอย่างต่อเนื่อง โดยในปี 2560 มีการประชุมคณะกรรมการกำกับดูแลกิจการเพื่อพิจารณาเรื่องที่สำคัญต่างๆ และรายงานผลการประชุม พร้อมเสนอความเห็นและข้อเสนอแนะต่อคณะกรรมการบริษัทเพื่อพิจารณาโดยสรุปได้ ดังนี้

1. พิจารณาเพิ่มเติมจรรยาบรรณธุรกิจ (Code of Conduct) (ฉบับปรับปรุง พ.ศ. 2560) เพื่อเป็นการส่งเสริมให้กลุ่มบริษัทมีจรรยาบรรณธุรกิจที่สอดคล้องกับภาวะการเปลี่ยนแปลงที่เกิดขึ้น รวมทั้งเป็นการปรับปรุงเพื่อให้สอดคล้องกับแบบประเมินตนเองเกี่ยวกับมาตรการต่อต้านการคอร์รัปชัน ตามโครงการแนวร่วมปฏิบัติของภาคเอกชนไทยในการต่อต้านทุจริต
2. พิจารณาเพิ่มเติมนโยบายการกำกับดูแลกิจการที่ดี (ฉบับปรับปรุง พ.ศ. 2560) เพื่อเป็นการส่งเสริมให้กลุ่มบริษัทมีนโยบายการกำกับดูแลกิจการที่ดี ที่สอดคล้องกับภาวะการเปลี่ยนแปลงที่เกิดขึ้น
3. รายงานผลการประเมินการกำกับดูแลกิจการบริษัทจดทะเบียนไทยประจำปี 2560 (Corporate Governance Report of Thai Listed Companies) ซึ่งประเมินผลโดยสมาคมส่งเสริมสถาบันกรรมการบริษัทไทย (IOD) ภายใต้การสนับสนุนจากตลาดหลักทรัพย์แห่งประเทศไทย บริษัทได้ 91 คะแนน จัดอยู่ในระดับ “ดีเลิศ (Excellent)” ทั้งนี้ บริษัทได้รับคะแนนในระดับ “ดีเลิศ (Excellent)” เช่นเดียวกับปี 2559 และสูงกว่าปี 2558 ที่บริษัทได้รับคะแนนในระดับ “ดีมาก”
4. รายงานผลการประเมินคุณภาพการจัดประชุมสามัญผู้ถือหุ้นของบริษัทจดทะเบียนประจำปี 2560 (Annual General Meeting Checklist) ซึ่งประเมินผลโดยสมาคมส่งเสริมผู้ลงทุนไทย (Thai Investors Association) บริษัทได้ 100 คะแนน จัดอยู่ในระดับ “ดีเยี่ยม สมควรเป็นตัวอย่าง (Excellent)” ทั้งนี้ บริษัทได้รับคะแนนในระดับ “ดีเยี่ยม สมควรเป็นตัวอย่าง (Excellent)” เช่นเดียวกับปี 2559 และสูงกว่าปี 2558 ที่บริษัทได้รับคะแนนในระดับ “ดีเยี่ยม”

บริษัทเชื่อมั่นว่า การกำกับดูแลกิจการที่ดีเป็นปัจจัยสำคัญที่สนับสนุนการดำเนินงานของกลุ่มบริษัท ให้เป็นไปอย่างมีประสิทธิภาพและส่งเสริมการดำเนินธุรกิจอย่างยั่งยืน คณะกรรมการกำกับดูแลกิจการจึงมุ่งมั่นที่จะกำกับดูแลให้กลุ่มบริษัทมีการปฏิบัติตามนโยบายการกำกับดูแลกิจการที่ดี จรรยาบรรณธุรกิจ และแนวปฏิบัติด้านการกำกับดูแลสังคม ชุมชน และสิ่งแวดล้อมของกลุ่มบริษัทอย่างเคร่งครัด รวมทั้งส่งเสริมให้กลุ่มบริษัทมีหลักการกำกับดูแลกิจการที่ดี ที่ทันสมัยสอดคล้องกับภาวะการเปลี่ยนแปลงที่เกิดขึ้นเพื่อยกระดับมาตรฐานและการปฏิบัติด้านการกำกับดูแลกิจการที่ดีของกลุ่มบริษัทอย่างต่อเนื่องต่อไป



(นายชัยประนิน วิสุทธิผล)

ประธานกรรมการกำกับดูแลกิจการ

## คณะกรรมการบริษัท



**นายแมนทวี กิจโอธาน**

- ประธานกรรมการบริษัท
- ประธานเจ้าหน้าที่บริหาร
- ประธานกรรมการการลงทุน
- กรรมการผู้มีอำนาจลงนาม



**นายประเสริฐ ภัทรดิลก**

- กรรมการอิสระ
- ประธานกรรมการตรวจสอบ



**นายสมศักดิ์ พยับเดชาชัย**

- กรรมการอิสระ
- กรรมการตรวจสอบ
- กรรมการกำกับดูแลกิจการ



**หม่อมหลวงณิธิ หัสตินทร**

- กรรมการอิสระ
- กรรมการตรวจสอบ
- กรรมการสรรหาและกำหนดค่าตอบแทน



**นายชัยประนิน วิสุทธิผล**

- กรรมการอิสระ
- ประธานกรรมการกำกับดูแลกิจการ



**นายฟิลิป โอลิเวอร์ เฟียช**

- กรรมการอิสระ
- กรรมการบริหารความเสี่ยง
- กรรมการกำกับดูแลกิจการ



**ดร.แคทลีน มาลินนท์**

- กรรมการ
- ประธานกรรมการบริหารความเสี่ยง
- กรรมการผู้มีอำนาจลงนาม



**นางสาวปิยวดี มาลินนท์**

- กรรมการ
- กรรมการการลงทุน
- กรรมการผู้มีอำนาจลงนาม



**นายธีร์ สีสัมพรโรจน์**

- กรรมการ
- กรรมการสรรหาและกำหนดค่าตอบแทน
- กรรมการบริหารความเสี่ยง
- กรรมการการลงทุน
- กรรมการผู้มีอำนาจลงนาม



**นางสาวมานิดา ชินเมอร์แมน<sup>1</sup>**

- กรรมการ
- ประธานกรรมการสรรหาและกำหนดค่าตอบแทน



**นางสาวเทรชีแอนน์ มาลินนท์**

- กรรมการ

หมายเหตุ

<sup>1</sup> นางสาวมานิดา ชินเมอร์แมน ได้ลาออกเมื่อวันที่ 22 กุมภาพันธ์ 2561



## 1. นโยบายและภาพรวมการประกอบธุรกิจ

บริษัท เวฟ เอ็นเตอร์เทนเมนต์ จำกัด (มหาชน) ได้เปลี่ยนชื่อจาก บริษัท ซีวดี เอ็นเตอร์เทนเมนต์ จำกัด (มหาชน) เมื่อวันที่ 30 เมษายน 2552 โดยจดทะเบียนจัดตั้งบริษัทเมื่อวันที่ 2 กันยายน 2536 ปัจจุบันมีทุนจดทะเบียน 463.32 ล้านบาท มูลค่าที่ตราไว้หุ้นละ 1 บาท คิดเป็นจำนวนเงิน 463.32 ล้านบาท และมีทุนที่ออกจำหน่ายและชำระเต็มมูลค่าแล้ว 421.20 ล้านบาท โดยมีวัตถุประสงค์เริ่มแรกจัดตั้ง คือ การผลิตตลับวีดีโอเทปทั้งชนิดไม่บรรจุ Magnetic Tape หรือ V-O และชนิดบรรจุ Magnetic Tape หรือ V-Cassette ปัจจุบันกลุ่มบริษัทได้มีการปรับเปลี่ยนรูปแบบธุรกิจจากธุรกิจบันเทิงสู่ธุรกิจไลฟ์สไตล์และบันเทิง โดยมีการประกอบธุรกิจดังต่อไปนี้

### 1. เป็นผู้ผลิตและจัดจำหน่ายรายการโทรทัศน์



### 2. ให้บริการจัดแสดงคอนเสิร์ต และการจัดกิจกรรมต่างๆ





3. ให้บริการฝึกสอนและอบรมทางด้านวิชาภาษาอังกฤษโรงเรียนเอกชน ภายใต้ชื่อสถาบันสอนภาษา Wall Street English (“WSE”)

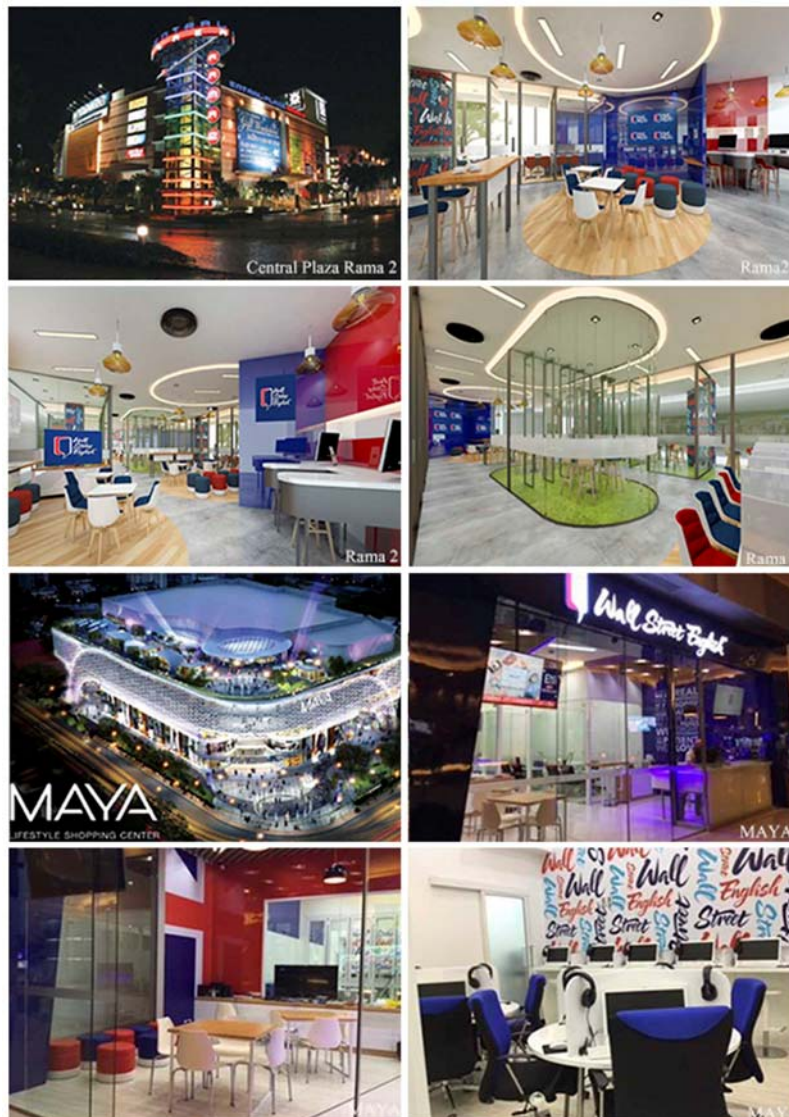

4. ให้บริการจำหน่ายอาหารและเครื่องดื่ม ภายใต้ชื่อ “Jeffer Steak & Seafood”





5. ให้บริการสร้างสรรค์และบริหารงานด้านการสื่อสารทางการตลาดแบบครบวงจร



## 1.1 วิสัยทัศน์ วัตถุประสงค์ และเป้าหมายของบริษัท

### วิสัยทัศน์ (Vision)

บริษัทจะเป็นผู้นำในด้าน “Lifestyle & Entertainment” โดยมุ่งเน้นพัฒนาผลิตภัณฑ์ให้มีคุณภาพ มีรูปแบบที่เป็นเอกลักษณ์โดดเด่นไม่เหมือนใคร มีความหลากหลาย พร้อมทั้งสร้างความบันเทิง ทั้งนี้เพื่อเป็นการเติมเต็มและเสริมสร้าง Lifestyle ของลูกค้าหรือผู้บริโภคให้มีความสุขมากยิ่งขึ้น

### พันธกิจ (Mission)

เพื่อให้บรรลุวัตถุประสงค์และเป้าหมายในการบริหารจัดการ บริษัทมีพันธกิจ สรุปได้ดังนี้

- การพัฒนาผลิตภัณฑ์ บริการ และความบันเทิง เพื่อตอบสนองความต้องการของลูกค้าหรือผู้บริโภคที่มีการเปลี่ยนแปลงอย่างรวดเร็ว
- การให้ความสำคัญในการพัฒนาทรัพยากรบุคคลของบริษัท ให้มีความรู้ ทักษะ และศักยภาพเพื่อบริการที่ดีเลิศ และให้สามารถสร้างสรรค์และพัฒนาผลิตภัณฑ์ที่ดีและมีคุณภาพยิ่งขึ้นให้กับองค์กร
- การดำเนินธุรกิจตามหลักการกำกับดูแลกิจการที่ดี
- การตระหนักและให้ความสำคัญต่อความรับผิดชอบต่อสังคม โดยการสนับสนุนให้ประชาชนชาวไทยมีชีวิตที่ดีขึ้น

### คุณค่าหลัก (Core Value)

โดยคุณค่าหลักที่จะช่วยผลักดันให้องค์กรบรรลุวัตถุประสงค์ เป้าหมาย และพันธกิจได้แก่

- **Wow** : เป็นการตระหนักและสร้างความประทับใจหรือกำลังใจให้กับตนเอง พนักงานในองค์กร ผู้บริโภค และลูกค้าอย่างสม่ำเสมอทุกวัน
- **Achieve** : การดำเนินธุรกิจเพื่อให้บรรลุวัตถุประสงค์และเป้าหมาย ภายใต้วิธีการที่ถูกต้องเหมาะสม และเป็นไปตามจริยธรรมธุรกิจ
- **Value** : มีทีมงานที่สร้างสรรค์และพัฒนาผลิตภัณฑ์ที่มีคุณค่าให้กับลูกค้าหรือผู้บริโภค
- **Enlighten** : เป็นการพัฒนาความรู้ ความสามารถของพนักงานอย่างต่อเนื่อง ไม่หยุดยั้ง

ทั้งนี้ บริษัทได้มีแนวทางหรือกลยุทธ์ในการดำเนินการ ได้แก่ การผลิตผลงานที่มีคุณภาพ มีรูปแบบที่โดดเด่นและมีความหลากหลายเพื่อครอบคลุมถึงกลุ่มเป้าหมาย มีกลยุทธ์ด้านการตลาดที่ยืดหยุ่นและสร้างสรรค์ มีทีมงานและบุคลากรที่มีประสิทธิภาพ และดำเนินธุรกิจตามหลักการกำกับดูแลกิจการที่ดี เพื่อให้บรรลุวัตถุประสงค์และเป้าหมายดังกล่าว “โดยบริษัทได้จัดทำแผนธุรกิจ ซึ่งเป็นไปตามวัตถุประสงค์และวิสัยทัศน์ของบริษัทข้างต้น โดยมีเป้าหมายทางการเงินและเป้าหมายการเติบโตของรายได้เฉลี่ยไม่ต่ำกว่าปีละ 10% ”

## 1.2 การเปลี่ยนแปลงและการพัฒนาที่สำคัญ

ปี	เหตุการณ์
ปี 2545	บริษัทได้หยุดดำเนินการผลิตดีวีดีโอสตินค้าหลัก
ปี 2550	บริษัทได้ยกเลิกส่วนงานธุรกิจจัดหาและจัดจำหน่ายภาพยนตร์พร้อมลิขสิทธิ์
ปี 2553	บริษัทได้ขยายธุรกิจด้านบันเทิง โดยการเป็นผู้ผลิตและจัดจำหน่ายรายการโทรทัศน์
ปี 2554	<ol style="list-style-type: none"> <li>ที่ประชุมวิสามัญผู้ถือหุ้นครั้งที่ 1/2554 ได้มีมติอนุมัติให้บริษัทลงทุนเพิ่มในบริษัท ไทย โซลาร์ เอ็นเนอร์ยี่ จำกัด (TSE) ซึ่งประกอบธุรกิจผลิตกระแสไฟฟ้าจากพลังงานแสงอาทิตย์ เพื่อจำหน่ายให้ภาครัฐและเอกชนจาก 10% เป็นไม่เกิน 35% ของทุนจดทะเบียน TSE</li> <li>ที่ประชุมผู้ถือหุ้นของ TSE มีมติอนุมัติให้บริษัทลงทุนใน TSE คิดเป็นสัดส่วน 25% ของทุนจดทะเบียน TSE</li> <li>บริษัทชำระค่าหุ้นเพิ่มทุนใน TSE เพิ่ม 117.5 ล้านบาท รวมเป็น 149.5 ล้านบาท คิดเป็นเงินลงทุนใน TSE 10.9% ของทุนจดทะเบียนที่เรียกชำระแล้วใน TSE</li> </ol>
ปี 2555	บริษัทได้ขยายธุรกิจด้านบันเทิง โดยการเป็นผู้ให้บริการจัดแสดงคอนเสิร์ตและกิจกรรมต่างๆ
ปี 2556	<ol style="list-style-type: none"> <li>บริษัทได้ขยายธุรกิจด้านบันเทิง โดยการเป็นผู้ผลิตและจัดจำหน่ายภาพยนตร์</li> <li>เมื่อวันที่ 10 กันยายน 2556 นายประชา มาสินนธ์ ได้ลาออกจากการเป็นกรรมการและผู้บริหารของบริษัท โดยบริษัทได้แต่งตั้งนายแมทธิว กิจโอธาน ให้ดำรงตำแหน่งแทน เมื่อวันที่ 7 ตุลาคม 2556</li> <li>บริษัทชำระค่าหุ้นเพิ่มทุนใน TSE เพิ่มอีก 104.7 ล้านบาท รวมเป็นเงินลงทุน 341.2 ล้านบาท ส่งผลให้บริษัทถือหุ้นครบ 25% ของทุนจดทะเบียนที่เรียกชำระแล้วใน TSE</li> </ol>
ปี 2557	<ol style="list-style-type: none"> <li>เมื่อวันที่ 30 เมษายน 2557 บริษัทได้ขยายธุรกิจเข้าสู่ธุรกิจ Lifestyle โดยการเข้าซื้อหุ้นทั้งหมดของบริษัท เอฟพีเอ็น อินลิช เซอร์วิส เซส จำกัด (EES) ในสถาบันสอนภาษาอังกฤษภายใต้ชื่อ "Wall Street English"</li> <li>บริษัทได้เข้าซื้อหุ้นที่เสนอขายต่อประชาชนทั่วไป (IPO) ของ TSE จำนวนหุ้น 22 ล้านหุ้น ที่ราคา 3.90 บาทต่อหุ้น รวมเป็นเงิน 85.80 ล้านบาท คิดเป็นเงินลงทุนใน TSE 20% ของทุนจดทะเบียนที่เรียกชำระแล้วใน TSE</li> <li>เมื่อวันที่ 4 ธันวาคม 2557 บริษัทได้ขยายธุรกิจ Lifestyle เพิ่มเติมในธุรกิจร้านอาหารเด็กและอาหารทะเลภายใต้ชื่อ "Jeffer Steak &amp; Seafood" โดยการเข้าซื้อหุ้นทั้งหมดของบริษัท เจฟเฟอร์ สเตคโอรด์ จำกัด ผ่านบริษัท เวฟฟู้ด กรุ๊ป จำกัด ซึ่งเป็นบริษัทย่อยของบริษัท</li> </ol>
ปี 2558	<ol style="list-style-type: none"> <li>เมื่อวันที่ 30 มิถุนายน 2558 บริษัทได้ขยายธุรกิจ Entertainment ในธุรกิจการให้บริการสร้างสรรค์และบริหารงานด้านการสื่อสารทางการตลาดแบบครบวงจร ภายใต้ชื่อ "Index" โดยการเข้าซื้อหุ้นจำนวน 86 ล้านหุ้น คิดเป็น 50% ของทุนออกจำหน่ายและชำระเต็มมูลค่าแล้วของบริษัท อินเด็กซ์ ครีเอทีฟ วิลเลจ จำกัด (มหาชน)</li> </ol>

ปี	เหตุการณ์
ปี 2559	<p>1. การเพิ่มทุนแบบมอบอำนาจทั่วไป</p> <p>ในเดือนมีนาคม 2559 บริษัทได้มีการจัดสรรหุ้นสามัญเพิ่มทุนแบบมอบอำนาจทั่วไป (General Mandate) จำนวนไม่เกิน 97.20 ล้านหุ้น มูลค่าที่ตราไว้หุ้นละ 1 บาท เพื่อเสนอขายให้แก่ผู้ถือหุ้นเดิมทุกรายตามสัดส่วนการถือหุ้น โดยมีราคาเสนอขายหุ้นละ 3.50 บาท</p> <p>2. การจำหน่ายหุ้น TSE บางส่วน</p> <p>เมื่อเดือนพฤศจิกายน 2559 บริษัทได้จำหน่ายหุ้น TSE จำนวน 181.50 ล้านหุ้น คิดเป็น 10% ของทุนจดทะเบียนที่ออกจำหน่ายและชำระเต็มมูลค่าแล้วของ TSE และภายหลังจากการจำหน่ายหุ้นของ TSE ดังกล่าวแล้ว ส่งผลให้บริษัทมีการถือหุ้นใน TSE คงเหลือ คิดเป็น 10% ของทุนจดทะเบียนที่ออกจำหน่ายและชำระเต็มมูลค่าแล้วของ TSE</p> <p>3. การปรับโครงสร้างการถือหุ้นธุรกิจการศึกษา</p> <p>ในเดือนธันวาคม 2559 บริษัทได้มีการปรับโครงสร้างการถือหุ้นธุรกิจการศึกษาของบริษัท เพื่อเป็นการรองรับการขยายธุรกิจไปสู่ประชาคมอาเซียนในกลุ่ม CLMV โดยการขายหุ้นทั้งหมดที่บริษัทถืออยู่ใน EES คิดเป็นจำนวนร้อยละ 100 ของหุ้นสามัญและหุ้นบุริมสิทธิที่ออกจำหน่ายและเรียกชำระแล้ว ให้แก่บริษัท เวฟ เอ็ดดูเคชั่น กรุ๊ป จำกัด (เดิมชื่อ บริษัท ซีวีดี ออแกไนเซอร์ จำกัด) (“ผู้ซื้อ”) ซึ่งเป็นบริษัทย่อยของบริษัท โดยบริษัทถือหุ้นคิดเป็นจำนวนร้อยละ 100 ของหุ้นสามัญที่ออกจำหน่ายและเรียกชำระแล้ว</p>
ปี 2560	<p>การปรับโครงสร้างการถือหุ้นธุรกิจผู้ผลิตและจัดจำหน่ายรายการโทรทัศน์</p> <p>ในเดือนธันวาคม 2560 บริษัทได้มีการปรับโครงสร้างการถือหุ้นธุรกิจผู้ผลิตและจัดจำหน่ายรายการโทรทัศน์ โดยการ ขายหุ้นทั้งหมดที่บริษัทถืออยู่ในบริษัท เวฟ ทีวี จำกัด คิดเป็นจำนวนร้อยละ 100 ของหุ้นสามัญที่ออกจำหน่ายและเรียกชำระแล้ว ให้แก่บริษัท เวฟ พิคเจอร์ส จำกัด (“ผู้ซื้อ”) ซึ่งเป็นบริษัทย่อยของบริษัท โดยบริษัทถือหุ้นคิดเป็นจำนวนร้อยละ 100 ของหุ้นสามัญที่ออกจำหน่ายและเรียกชำระแล้ว</p>

### 1.3 ภาพรวมของการประกอบธุรกิจของบริษัทและบริษัทย่อยที่ดำเนินงานอยู่ในปัจจุบัน

บริษัท ได้แบ่งกลุ่มธุรกิจ โดยมีโครงสร้างการถือหุ้นของบริษัท เวฟ เอ็นเตอร์เทนเมนต์ จำกัด (มหาชน) ในบริษัทย่อยและบริษัทร่วม ดังนี้

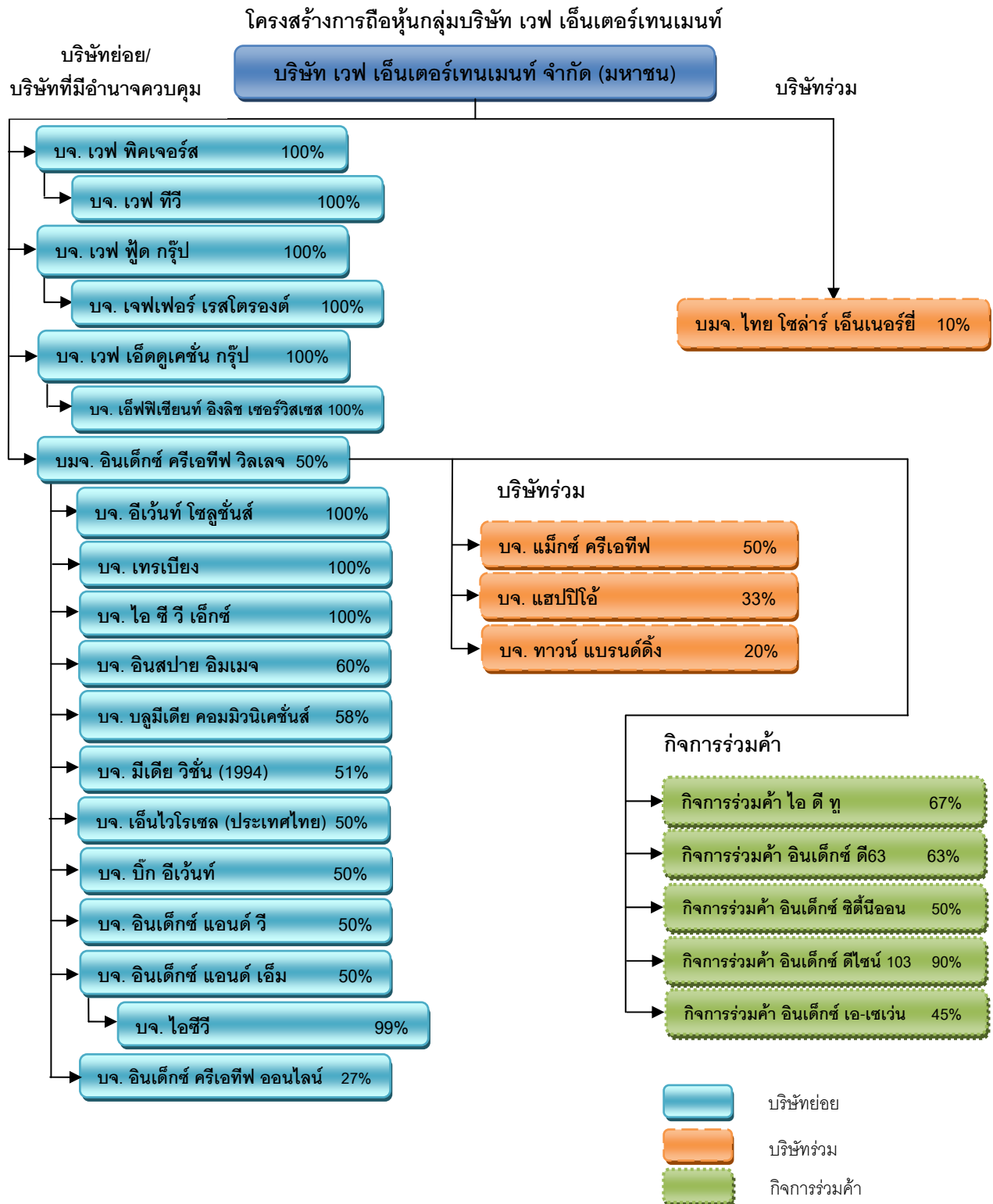



โดยสรุปรายละเอียดการประกอบธุรกิจของแต่ละบริษัท ดังนี้

(1) บริษัท และบริษัทย่อย ประกอบด้วย :

ชื่อบริษัท	ประเภทกิจการ	สัดส่วนการถือหุ้น ของบริษัทฯ และ ผู้ถือหุ้นรายย่อย (ถ้ามี) (ณ วันที่ 31 ธันวาคม 2560)
บริษัท เวฟ เอ็นเตอร์เทนเมนต์ จำกัด (มหาชน)	1. เป็นผู้ถือลิขสิทธิ์และจัดจำหน่ายละครไทย ของสถานีโทรทัศน์ไทยทีวีสีช่อง 3 2. ถือหุ้นในบริษัทอื่น	
<b>บริษัทย่อยที่ถือหุ้นโดยบริษัท</b>		
1. บริษัท เวฟ พิคเจอร์ส จำกัด	บริษัทได้มีการปรับโครงสร้างการถือหุ้นทางธุรกิจ เพื่อความคล่องตัวในการบริหารจัดการ	100%
2. บริษัท เวฟ ฟู้ด กรุ๊ป จำกัด	บริษัทได้มีการปรับโครงสร้างการถือหุ้นทางธุรกิจ โดยการเปลี่ยนชื่อบริษัทจากบริษัท เวฟ ทีวี แอนด์ มูฟวี่ สตูดิโอส์ จำกัด เพื่อความคล่องตัว ในการบริหารจัดการ	100%
3. บริษัท เวฟ เอ็ดดูเคชั่น กรุ๊ป จำกัด	บริษัทได้มีการปรับโครงสร้างการถือหุ้นทางธุรกิจ โดยการเปลี่ยนชื่อบริษัทจากบริษัท ซีวีดี ออลไกเนเซอร์ จำกัด เพื่อความคล่องตัวในการ บริหารจัดการ	100%
4. บริษัท อินเด็กซ์ ครีเอทีฟ วิลเลจ จำกัด (มหาชน)	ให้บริการสร้างสรรค์และบริหารงานด้านการ สื่อสารทางการตลาดแบบครบวงจร	50% (อีก 50% ถือโดยรายย่อยบุคคลอื่นๆ)
<b>บริษัทย่อยที่ถือหุ้นโดยบริษัท เวฟ พิคเจอร์ส จำกัด</b>		
1. บริษัท เวฟ ทีวี จำกัด	<ul style="list-style-type: none"> <li>ผลิตและจัดจำหน่ายรายการทางโทรทัศน์</li> <li>ขายเวลาโฆษณารายการทางโทรทัศน์</li> </ul>	100%
<b>บริษัทย่อยที่ถือหุ้นโดยบริษัท เวฟ ฟู้ด กรุ๊ป จำกัด</b>		
1. บริษัท เจฟเฟอร์ เรสโตรองต์ จำกัด	<ul style="list-style-type: none"> <li>จัดซื้อ จัดหาวัตถุดิบ รวมทั้งอุปกรณ์ที่ใช้ใน การผลิต เพื่อธุรกิจอาหารและเครื่องดื่ม</li> <li>ประกอบกิจการร้านอาหาร จำหน่ายอาหาร และเครื่องดื่ม</li> </ul>	100%
<b>บริษัทย่อยที่ถือหุ้นโดยบริษัท เวฟ เอ็ดดูเคชั่น กรุ๊ป จำกัด</b>		
1. บริษัท เอ็ฟพีเซียนท์ อิงลิช เซอร์วิส จำกัด	โรงเรียนเอกชน สถาบันสอนภาษา รับทำการ ฝึกสอนและอบรมทางด้านวิชาภาษาอังกฤษ	100%



ชื่อบริษัท	ประเภทกิจการ	สัดส่วนการถือหุ้น ของบริษัทฯ และ ผู้ถือหุ้นรายย่อย (ถ้ามี) (ณ วันที่ 31 ธันวาคม 2560)
<b>บริษัทย่อยที่ถือหุ้นโดยบริษัท อินเด็กซ์ ครีเอทีฟ วิลเลจ จำกัด (มหาชน)</b>		
1. บริษัท อีเว้นท์ โซลูชั่นส์ จำกัด	ให้บริการติดตั้งอุปกรณ์เครื่องเล่นในงานบันเทิง	100%
2. บริษัท เทรเบียง จำกัด <sup>1</sup>	ให้บริการรับตกแต่งสถานที่ และให้บริการ อุปกรณ์ในงานสังสรรค์และงานพิธีกรรม	100%
3. บริษัท ไอ ซี วี เอ็กซ์ จำกัด	ให้บริการและจัดกิจกรรมทางการตลาด	100%
4. บริษัท อินสปาย อิมเมจ จำกัด	ให้บริการจัดทำ ติดตั้งและรีดออนแผ่นป้าย โฆษณา	60% (อีก 40% ถือโดยรายย่อยบุคคลอื่นๆ)
5. บริษัท บลูมีเดีย คอมมิวนิเคชั่นส์ จำกัด	ให้บริการออกแบบ ผลิตและจำหน่ายสิ่งพิมพ์ และสื่อต่างๆ	58% (อีก 42% ถือโดยรายย่อยบุคคลอื่นๆ)
6. บริษัท มีเดีย วิชั่น (1994) จำกัด	ให้บริการอุปกรณ์แสง สี เสียงในงานบันเทิง	51% (อีก 49% ถือโดยรายย่อยบุคคลอื่นๆ)
7. บริษัท เอ็นไวโรเทล (ประเทศไทย) จำกัด	จัดสัมมนา ให้บริการที่ปรึกษา ให้บริการข้อมูล วิจัย วิเคราะห์และสำรวจข้อมูลทางสถิติ	50% (อีก 50% ถือโดยรายย่อยบุคคลอื่นๆ)
8. บริษัท บิ๊ก อีเว้นท์ จำกัด <sup>1</sup>	ผลิตภาพยนตร์และรายการโทรทัศน์ และ ให้บริการและจัดกิจกรรมทางการตลาด	50% (อีก 50% ถือโดยบจ. ู๊ดดี้ เวิลด์)
9. บริษัท อินเด็กซ์ แอนด์ วี จำกัด	ให้บริการและจัดกิจกรรมทางการตลาด	50% (อีก 50% ถือโดยรายย่อยบุคคลอื่นๆ)
10. บริษัท อินเด็กซ์ แอนด์ เอ็ม จำกัด	ให้บริการและจัดกิจกรรมทางการตลาด	50% (อีก 50% ถือโดยรายย่อยบุคคลอื่นๆ)
11. บริษัท อินเด็กซ์ ครีเอทีฟ ออนไลน์ จำกัด <sup>1</sup>	ให้คำปรึกษาและรับออกแบบจัดสร้างและ ปรับปรุง Website/Flash Media	27% (อีก 73% ถือโดยรายย่อยบุคคลอื่นๆ)
<b>บริษัทย่อยที่ถือหุ้นโดยบริษัท อินเด็กซ์ แอนด์ เอ็ม จำกัด</b>		
1. บริษัท ไอซีวี จำกัด (จัดตั้งบริษัทในสาธารณรัฐแห่ง สหภาพพม่า)	ให้บริการและจัดหาพื้นที่แสดงสินค้า และรับ ออกแบบงานด้านโฆษณาและประชาสัมพันธ์	99% (อีก 1% ถือโดยรายย่อยบุคคลอื่นๆ)

**หมายเหตุ**

<sup>1</sup> บริษัทดังกล่าวอยู่ในระหว่างดำเนินการชำระบัญชี

(2) บริษัทร่วม ประกอบด้วย :

ชื่อบริษัท	ประเภทกิจการ	สัดส่วนการถือหุ้น ของบริษัทฯ และ ผู้ถือหุ้นรายย่อย (ถ้ามี) (ณ วันที่ 31 ธันวาคม 2560)
<b>บริษัทร่วมที่ถือหุ้นโดยบริษัท</b>		
1. บริษัท ไทย โซลาร์ เอ็นเนอร์ยี่ จำกัด (มหาชน)	ประกอบกิจการด้านการผลิตกระแสไฟฟ้าจากพลังงานแสงอาทิตย์เพื่อจำหน่ายให้ภาครัฐและเอกชน	10% (อีก 42.80% ถือโดยบจ. พี.เอ็ม. เอ็นเนอร์ยี่, 10% ถือโดยบมจ. ชีโน-ไทย เอ็นจิเนียริง แอนด์ คอนสตรัคชั่น และอีก 37.20% ถือโดยรายย่อยอื่นๆ)
<b>บริษัทร่วมที่ถือหุ้นโดยบริษัท อินเด็คซ์ ครีเอทีฟ วิลเลจ จำกัด (มหาชน)</b>		
1. บริษัท แมกซ์ ครีเอทีฟ จำกัด	ให้บริการที่ปรึกษา บริหารจัดการด้านการปรับภาพลักษณ์และการสื่อสารทางการตลาดแบบครบวงจร	50% (อีก 50% ถือโดยรายย่อยบุคคลอื่นๆ)
2. บริษัท แสปิไอ้ จำกัด	ให้บริการออกแบบและผลิตสื่อ Application และบริการระบบการติดต่อสื่อสารทางอินเทอร์เน็ต	33% (อีก 67% ถือโดยรายย่อยบุคคลอื่นๆ)
3. บริษัท ทาวน์ แบรินด์ดิง จำกัด	ผลิตสื่อโฆษณา	20% (อีก 80% ถือโดยบจ. 3 หนุมาน)

(3) กิจกรรมร่วมค้า ประกอบด้วย :

ชื่อบริษัท	ประเภทกิจการ	สัดส่วนการถือหุ้น ของบริษัทฯ และ คู่สัญญาอื่น (ณ วันที่ 31 ธันวาคม 2560)
<b>กิจการที่ควบคุมร่วมกันที่ลงทุนโดยบริษัท อินเด็กซ์ ครีเอทีฟ วิลเลจ จำกัด (มหาชน)</b>		
1. กิจกรรมร่วมค้า ไอ ดี ทู <sup>1</sup>	ออกแบบก่อสร้าง จัดแสดง และบริหารจัดการ อาคารแสดงนิทรรศการไทย ในงาน WORLD EXPOSITION 2010	67% (อีก 5% ถือโดยบจ. ดีไซน์ 103 อินเตอร์เนชั่นแนล และบจ. ดีไซน์ 103 และอีก 28% ถือโดยบจ. รวมนคร ก่อสร้าง (ประเทศไทย) )
2. กิจกรรมร่วมค้า อินเด็กซ์ ดี63 <sup>1</sup>	จัดหาผู้รับเหมา ออกแบบ ก่อสร้าง จัดทำ ประกอบติดตั้ง งานจัดแสดง ผลิตภัณฑ์จัดแสดง และบริหารจัดการอาคารแสดงนิทรรศการใน งาน CP-MEIJI VISITOR CENTER	63% (อีก 37% ถือโดยบจ. ดี ชิกซ์ ดี ทรี)
3. กิจกรรมร่วมค้า อินเด็กซ์ ชิตินีออน <sup>1</sup>	จัดหาผู้รับเหมา จัดทำ ประกอบติดตั้ง งานจัด แสดง และผลิตภัณฑ์จัดแสดงสำหรับพิพิธภัณฑ์ วิรัช	50% (อีก 50% ถือโดยบจ. ชิตินีออน ดิส เพลย์ แอนด์ คอนสตรัคชั่นส์ (ประเทศ ไทย) )
4. กิจกรรมร่วมค้า อินเด็กซ์ ดีไซน์ 103	ออกแบบ จัดทำ ตกแต่ง จัดแสดงนิทรรศการ เรือและบริหารจัดการอาคารศาลาไทย ใน งาน International Recognized Exhibition Expo 2017 Astana	90% (อีก 10% ถือโดยบจ. ดีไซน์ 103 อินเตอร์เนชั่นแนล)
5. กิจกรรมร่วมค้า อินเด็กซ์ เอ-เซเวน	ออกแบบงานโครงการจัดตั้งพิพิธภัณฑ์ ทหารเรือ (แห่งใหม่)	45% (อีก 55% ถือโดยบจ. เอ-เซเวน คอร์ปอเรชั่น)

**หมายเหตุ**

<sup>1</sup> กิจกรรมร่วมค้าดังกล่าวอยู่ในระหว่างดำเนินการชำระบัญชี

## 2. ลักษณะการประกอบธุรกิจ

โครงสร้างรายได้รวมของทั้งกลุ่มบริษัทในระยะ 3 ปีที่ผ่านมา

(หน่วย : ล้านบาท)

ผลิตภัณฑ์/บริการ	ดำเนินการโดย	%การถือหุ้น ของ WAVE หรือบริษัท ย่อย	ปี2558		ปี2559		ปี2560	
			รายได้	%	รายได้	%	รายได้	%
รายได้รวม								
1. ธุรกิจบันเทิงและกิจกรรมทางการตลาด <sup>1</sup>	WAVE, WAVE TV Index Group	100  50	729	33	1,222	40	1,381	57
2. ธุรกิจROADCAST	JEFFER	100	723	33	681	22	627	26
3. ธุรกิจให้บริการสอนภาษาอังกฤษ	EES	100	716	33	658	22	399	16
4. รายได้อื่น	All Companies		14	1	480 <sup>2</sup>	16	27	1
รวมรายได้			2,182	100	3,041	100	2,434	100
อัตราการเติบโต				228%		39%		(20%)

### หมายเหตุ

- บริษัทได้จัดกลุ่มประเภทตามส่วนงานธุรกิจใหม่ โดยธุรกิจบันเทิงและกิจกรรมทางการตลาดสามารถจำแนกได้เป็น 3 ประเภท คือ ธุรกิจการผลิตและจัดจำหน่ายรายการทางโทรทัศน์ ธุรกิจการให้บริการจัดแสดงคอนเสิร์ต และธุรกิจการให้บริการสร้างสรรค์และบริหารงานด้านสื่อสารทางการตลาดแบบครบวงจร
- รายได้อื่นในปี 2559 จำนวน 480 ล้านบาท ในจำนวนนี้เป็นกำไรจากการจำหน่ายเงินลงทุนในบริษัท ไทยโซล่า เ็นเนอร์ยี จำกัด (มหาชน) "TSE" ในสัดส่วน 10% ของทุนจดทะเบียนที่เรียกและชำระแล้ว จำนวน 448 ล้านบาท

## การประกอบธุรกิจของแต่ละสายผลิตภัณฑ์

### 2.1 ธุรกิจรับจ้างผลิตรายการทางโทรทัศน์

ดำเนินงานภายใต้ บจ.เวฟ ทวี (“บริษัทฯ”)

#### 2.1.1 ธุรกิจรับจ้างผลิตละครโทรทัศน์

บริษัทฯ อยู่ระหว่างดำเนินการผลิตละครโทรทัศน์ ที่รับจ้างผลิต 3 เรื่อง คือ เรื่อง “लगเสน่หา” เรื่อง “ช่านเสน่หา” และเรื่อง “ความทรงจำสี่จาง”



ชื่อรายการ	“लगเสน่हा”
วันที่ออกอากาศ	อยู่ระหว่างดำเนินการผลิต
เวลาออกอากาศ	20.15 - 22.30 น.
สถานีโทรทัศน์	สถานีโทรทัศน์ไทยทีวีสี ช่อง 3
ผู้ชมเป้าหมาย	ครอบครัวทั่วไป ทุกเพศทุกวัย
<p>นิยามรายการ:</p> <p>लगเสน่हा เป็นเรื่องราวของหญิงสาว ผู้มีलगสัมผัสพิเศษ และเธอมักเผลอทำนายทายทักผู้คนไปจนก่อให้เกิดเรื่องราวต่างๆ ตามมามากมาย... และวันหนึ่งโชคชะตานำพาให้ได้พบกับผู้ชายดวงแข็ง ทันทีที่เธอได้สัมผัสตัวเขา ภาพที่เห็นทำให้เธอสะท้านเยือกนั่นคือเธอต้องตายในชุดเจ้าสาว...และเขาคือเจ้าบ่าว!!!</p>	

ชื่อรายการ	“ช่านเสน่หา”
วันที่ออกอากาศ	อยู่ระหว่างดำเนินการผลิต
เวลาออกอากาศ	20.15 - 22.30 น.
สถานีโทรทัศน์	สถานีโทรทัศน์ไทยทีวีสี ช่อง 3
ผู้ชมเป้าหมาย	ครอบครัวทั่วไป ทุกเพศทุกวัย
<p>นิยามรายการ:</p> <p>ช่านเสน่หา เป็นเรื่องราวเกี่ยวกับผู้หญิงที่อยู่ในครอบครัวที่มีพ่อหัวโบราณ และเชื่อว่าผู้หญิงต้องตกอยู่แทบเท้าผู้ชายแม้ยุคสมัยจะเปลี่ยนไปเท่าไร แต่เธอต้องการพิสูจน์ให้ผู้เป็นพ่อได้เห็นว่า เธอสามารถประสบความสำเร็จได้โดยไม่จำเป็นต้องพึ่งผู้ชายอย่างเดียว!!!</p>	

ชื่อรายการ	“ความทรงจำสีจาง”
วันที่ออกอากาศ	อยู่ระหว่างดำเนินการผลิต
เวลาออกอากาศ	20.15 - 22.30 น.
สถานีโทรทัศน์	สถานีโทรทัศน์ไทยทีวีสี ช่อง 3
ผู้ชมเป้าหมาย	ครอบครัวทั่วไป ทุกเพศทุกวัย
<p>นิยามรายการ:</p> <p>ความทรงจำสีจาง เป็นเรื่องราวความรักระหว่างพี่ชายกับน้องสาวที่สูญเสียพ่อแม่ในวัยเด็ก ที่มีจุดเริ่มต้นมาจากครอบครัวสามครอบครัวที่อยู่ห่างไกลกันคนละมุมเมือง ไม่เคยรู้จักกันมาก่อน และมีฐานะทางสังคมที่แตกต่างกัน แต่เมื่อฟ้ากำหนดให้พวกเขาเกิดมาคู่กัน เรื่องราวสับสนอลหม่านมากมายจึงบังเกิดขึ้นตามมา...</p>	

#### การตลาดและการแข่งขัน

- กลยุทธ์การแข่งขัน

เป้าหมายในการดำเนินธุรกิจของบริษัท คือ ดำเนินธุรกิจการบันเทิง เพื่อผลิตละครโทรทัศน์ที่มีคุณภาพให้กับสถานีโทรทัศน์ช่องต่างๆ อย่างไรก็ตามกลุ่มลูกค้าของบริษัท ก็คือ ผู้ชมรายการ ดังนั้นบริษัท จะต้องแข่งขันด้านคุณภาพของรายการกับผู้จัดรายอื่นๆ

- กลุ่มผู้ชมรายการเป้าหมาย

บริษัท มุ่งเน้นการผลิตละครโทรทัศน์ที่ให้ผู้คนทุกกลุ่มทุกสาขาอาชีพสามารถชมได้ และได้รับสาระและความบันเทิง โดยกลุ่มผู้ชมหลักจะเป็นตามลักษณะเฉพาะของแต่ละประเภทละครโทรทัศน์ กล่าวคือ

รายการ	กลุ่มผู้ชมเป้าหมาย
“लगเสนहा”	สำหรับครอบครัว ทุกเพศ ทุกวัย
“ชานเสนहा”	สำหรับครอบครัว ทุกเพศ ทุกวัย
“ความทรงจำสีจาง”	สำหรับครอบครัว ทุกเพศ ทุกวัย

- การจำหน่าย และช่องทางการจัดจำหน่าย

ธุรกิจนี้เป็นธุรกิจรับจ้างผลิตละครโทรทัศน์ ซึ่งจะต้องมีการนำเสนอรูปแบบละครที่จะสร้างแก่ทางสถานีและเมื่อได้รับอนุมัติให้ดำเนินการสร้างได้แล้วก็จะมีการทำสัญญาว่าจ้างกับทางสถานีเป็นรายเรื่องและได้กำหนดให้ส่งมอบม้วนเทปที่เสร็จสมบูรณ์แล้วแก่สถานีเพื่อรอการออกอากาศต่อไป

### ● สภาพการแข่งขัน

ในปีที่ผ่านมาเศรษฐกิจของประเทศยังคงชะลอตัว ส่งผลให้อุตสาหกรรมโฆษณาได้รับผลกระทบโดยตรงจากภาวะเศรษฐกิจโดยรวม อย่างไรก็ตามจากข้อมูลในอดีตที่ผ่านมาพบว่าสื่อโทรทัศน์เป็นสื่อที่มีส่วนแบ่งทางการตลาดสูงสุดเสมอมา เนื่องจากเป็นสื่อที่สามารถเข้าถึงผู้บริโภคได้จำนวนมากและนำเสนอได้ทั้งภาพและเสียงพร้อมกัน

ในส่วนของสภาพการแข่งขันด้านการผลิตรายการทางโทรทัศน์ โดยเฉพาะละครโทรทัศน์ในปัจจุบันมีการแข่งขันกันมากขึ้น ทั้งผู้จัดละครโทรทัศน์และรายการโทรทัศน์ที่มีจำนวนเพิ่มมากขึ้น เนื่องจากกระแสนิยมของผู้บริโภคที่มีการเปลี่ยนแปลงอยู่ตลอดเวลา ทำให้ผู้ประกอบการโทรทัศน์มีความจำเป็นอย่างยิ่งที่ต้องปรับปรุงคุณภาพอย่างสม่ำเสมอรวมทั้งการปรับเปลี่ยนเพื่อเพิ่มความสามารถในการแข่งขันของสถานีโทรทัศน์เองด้วย โดยที่ผ่านมาสถานีโทรทัศน์แต่ละแห่งมีการปรับเปลี่ยนรูปแบบการนำเสนอ และมีการเพิ่มรายการโทรทัศน์ใหม่หลายรายการเพื่อเพิ่มกระแสนิยมของผู้ชมโทรทัศน์

### ● การจัดหาลิขสิทธิ์หรือบริการ

ธุรกิจรับจ้างผลิตละครโทรทัศน์ ดำเนินงานโดย บจ.เวฟ ทีวี บริษัทฯ มีนโยบายในการผลิตละครโทรทัศน์ที่มีคุณภาพ โดยจะเป็นละครแนวไต่ขึ้นอยู่กับสภาวะตลาด บทภาพยนตร์และการพิจารณาของสถานีโทรทัศน์ผู้ว่าจ้าง ซึ่งจะมีการทำสัญญาว่าจ้างผลิตละครโทรทัศน์เป็นรายเรื่อง เมื่อผลิตเสร็จก็จะส่งมอบทางสถานีเพื่อออกอากาศต่อไป

ขั้นตอนการผลิตละครโทรทัศน์ สรุปได้ดังนี้

1. ขั้นตอนเตรียมการผลิต (Pre-production)
2. ขั้นตอนการถ่ายทำ / บันทึกเทป (Production)
3. ขั้นตอนภายหลังการถ่ายทำ (Post-production)

#### 1. ขั้นตอนเตรียมการผลิต (Pre-production)

ขั้นตอนการผลิตละครในแต่ละเรื่อง เริ่มต้นจากฝ่ายผลิตทำการจัดหาบทประพันธ์ จากสำนักพิมพ์ต่างๆ มาจัดทำเป็นเรื่องย่อเพื่อนำเสนอให้กับทางสถานีเพื่อพิจารณา หรืออาจเป็นการคิดโครงเรื่องขึ้นมาเองจากการระดมความคิดของสมาชิก ซึ่งได้จากการชมภาพยนตร์ ซีรีส์ต่างประเทศ หรือจากการฟังเพลง เป็นต้น และจะนำข้อมูลต่างๆ เหล่านั้นมาประมวลผลสร้างสรรค์ออกมาให้เป็นโครงเรื่อง (Plot) เพื่อมาเป็นอีกทางเลือกหนึ่งในการนำเสนอละครให้กับทางสถานีก็ได้ และภายหลังจากที่สถานีได้อนุมัติให้จัดทำละครเรื่องดังกล่าวแล้ว ทางฝ่ายผลิตก็จะดำเนินการจัดหาทีมผลิตละครอันประกอบไปด้วย คนเขียนบท ผู้กำกับ โปรดิวเซอร์ ฤทธิกิจกองถ่าย ประสานงาน ฝ่ายจัดหาสถานที่ ศิลปกรรม ฝ่ายดูแลเสื้อผ้า และอื่นๆ หลังจากนั้นก็เป็นกำหนดตารางการดำเนินงานถ่ายทำละครเพื่อจะได้วางแผนและวางตัวนักแสดงในลำดับต่อไป

#### 2. ขั้นตอนการถ่ายทำ / บันทึกเทป (Production)

การถ่ายทำละครแต่ละครเรื่อง จะวางแผนการถ่ายทำโดยประมาณ 8 เดือน (ทั้งนี้เวลาการทำงานอาจจะมากกว่าที่กำหนดไว้ เพราะอาจมีผลกระทบจากปัจจัยด้านอื่นๆ) ลักษณะการทำงานจะถ่ายทำทุกอาทิตย์ ตามคิวที่ได้กำหนดโดยจะแบ่งเป็น (วันจันทร์ วันอังคาร และวันพุธ) หรือ (วันพฤหัสบดี วันศุกร์ วันเสาร์ และวันอาทิตย์) สำหรับการเลือกคิวถ่ายทำจะขึ้นอยู่กับคิวของนักแสดงและทีมงานที่มีความเหมาะสมเป็นหลัก

### 3. ขั้นตอนภายหลังการถ่ายทำ (Post-production)

กระบวนการภายหลังการถ่ายทำละคร (Post-production) เป็นกระบวนการตัดต่อเทปที่ได้บันทึกการถ่ายทำรวมถึงการคัดเลือกภาพ การเพิ่มเสียง หรือเทคนิคพิเศษต่างๆ ซึ่งบริษัทฯ จะมีทีมงานในการตรวจสอบคุณภาพอีกครั้ง ก่อนส่งเทปละครให้ทางสถานีเพื่อตรวจสอบความเหมาะสมต่อการออกอากาศ (สำหรับวันที่ออกอากาศทางสถานีจะแจ้งให้บริษัทฯ ทราบก่อนล่วงหน้าเพื่อจะได้มีเวลาในการส่งเทป) หากมีเนื้อละครส่วนไหนที่ไม่เหมาะสมต่อการออกอากาศ ทางสถานีสามารถส่งกลับให้ทางบริษัทฯ ดำเนินการแก้ไขได้ ซึ่งที่ผ่านมาบริษัทฯ ยังไม่พบปัญหาดังกล่าวเนื่องจากบริษัทฯ มีนโยบายไม่ผลิตละครที่เข้าข่ายต้องห้าม ทั้งนี้การทำงานจะเสร็จสิ้นก็ต่อเมื่อทางบริษัทฯ ได้จัดส่งเทปที่สมบูรณ์ที่พร้อมให้ทางสถานีนำไปออกอากาศทางโทรทัศน์ต่อไป

#### 2.1.2 ธุรกิจผลิตและจัดจำหน่ายรายการโทรทัศน์

##### ลักษณะของผลิตภัณฑ์หรือบริการ

ดำเนินธุรกิจผลิตและจัดจำหน่ายรายการโทรทัศน์ โดยการแบ่งเวลาจากทางสถานีเพื่อออกอากาศรายการโทรทัศน์ และขายโฆษณา โดยมีรายได้จากการขายเวลาโฆษณา รายได้จากการโปรโมทสินค้าและบริการในรายการโทรทัศน์ ปัจจุบันอยู่ระหว่างดำเนินการผลิต มีจำนวน 1 รายการ กล่าวคือ

วันที่ออกอากาศ	ทุกวันพฤหัสบดี
เวลาที่ออกอากาศ	23.20 – 24.20 น.
สถานีโทรทัศน์	สถานีโทรทัศน์ไทยทีวีสี ช่อง 33
ผู้ชมเป้าหมาย	ครอบคลุมทั่วไป ทุกเพศทุกวัย
นิยามรายการ:	
เป็นรายการเกมโชว์สายตลก โหด ปนดราม่า	

#### การตลาดและการแข่งขัน

##### ● กลยุทธ์การแข่งขัน

เป้าหมายในการดำเนินธุรกิจของบริษัทฯ คือ ดำเนินธุรกิจการบันเทิง เพื่อผลิตรายการที่มีคุณภาพให้กับสถานีโทรทัศน์ช่องต่างๆ อย่างไรก็ตามกลุ่มลูกค้าของบริษัทฯ ก็คือผู้ชมรายการ ดังนั้นบริษัทฯ จะต้องแข่งขันด้านคุณภาพของรายการกับสถานีอื่น ๆ ในช่วงเวลาเดียวกัน

เนื่องจากรายได้ของธุรกิจนี้ มาจากรายได้จากการขายเวลาโฆษณา จึงต้องแข่งขันเพื่อแย่งชิงส่วนแบ่งตลาดในช่วงเวลาดังกล่าวทั้งจากผู้ประกอบการรายเดิม และผู้ประกอบการใหม่ที่เข้ามาในอนาคต บริษัทฯ จะใช้กลยุทธ์ในการกำหนดกลุ่มเป้าหมายให้ชัดเจน และควบคุมคุณภาพของรายการ มีรายการหลากหลายประเภท นอกจากนี้จะพยายามคัดสรรผู้ผลิตรายการให้เหมาะสมกับประเภทรายการ หรือเรื่องที่จะทำการผลิต เนื่องจากผู้ผลิตรายการแต่ละรายจะมีความถนัดแตกต่างกันออกไป รวมทั้งกำหนดนโยบายในการสร้างสรรค์ และพัฒนารายการโทรทัศน์ของบริษัทฯ อยู่เสมอ อีกทั้งยังมีการพัฒนารายการเดิมอย่างต่อเนื่องทั้งในด้านรูปแบบรายการ เนื้อหาสาระ และความบันเทิง เพื่อให้รายการของบริษัทฯ ได้รับความนิยมจากประชาชนโดยตลอด



### นโยบายและการกำหนดราคา

บริษัทฯ มีนโยบายการกำหนดราคาอัตราค่าโฆษณา และอัตราค่าโปรโมทให้มีความเป็นธรรม และคุ้มค่าต่อลูกค้าเพื่อรักษาความสัมพันธ์อันดีในระยะยาว ซึ่งการกำหนดราคาจะพิจารณาจากความนิยมของแต่ละรายการ สถานี และช่วงเวลาที่จะออกอากาศ ซึ่งเป็นอัตราที่สามารถแข่งขันได้กับคู่แข่งในอุตสาหกรรม นอกจากนี้กลยุทธ์การจำหน่ายแบบแพ็คเกจมีส่วนช่วยให้การกำหนดราคามีความยืดหยุ่น และสนองความต้องการของลูกค้าโฆษณาได้มากยิ่งขึ้น กล่าวคือลูกค้าสามารถเลือกลงโฆษณาและประชาสัมพันธ์กับบริษัทฯ ได้หลายรูปแบบในหลายรายการ โดยลูกค้าสามารถเลือกซื้อเวลาโฆษณาและเป็นผู้สนับสนุนรายการเพื่อโปรโมทสินค้าและบริการในรายการเดียว หรือการเลือกซื้อเวลาโฆษณาและเป็นผู้สนับสนุนรายการเพื่อโปรโมทสินค้าและบริการในหลายรายการ

#### • ลักษณะลูกค้าและกลุ่มลูกค้าเป้าหมาย

กลุ่มลูกค้าที่ซื้อเวลาโฆษณาและโปรโมทกับบริษัทฯ สามารถแบ่งได้เป็น 2 กลุ่ม คือ

1. กลุ่มบริษัทตัวแทนโฆษณา (Agency) คือ บริษัทที่ให้บริการวางแผนการโฆษณา และจัดสรรเวลาโฆษณาให้กับลูกค้าที่เป็นเจ้าของผลิตภัณฑ์ หรือบริการต่างๆ โดยลูกค้ากลุ่มนี้จะซื้อเวลาโฆษณา และโปรโมทกับบริษัทฯ เป็นแพ็คเกจ (Package) คือ การเลือกโฆษณาและประชาสัมพันธ์กับบริษัทฯ ได้หลายรูปแบบในหลายรายการ โดยเป็นการซื้อล่วงหน้า และมีระยะเวลาการซื้อนาน โดยมีระยะเวลาซื้อตั้งแต่ 1 เดือน, 3 เดือน, 6 เดือน หรือ 1 ปี เพื่อจัดสรรให้แก่การโฆษณาสินค้าและบริการแต่ละรายการตามแผนโฆษณาที่วางให้กับลูกค้า ซึ่งได้แก่ บริษัทขนาดใหญ่ องค์กรของรัฐบาล และรัฐวิสาหกิจ ที่มีการวางแผนการตลาดและกำหนดงบประมาณการตลาดอย่างชัดเจนและมีการโฆษณาประชาสัมพันธ์อย่างต่อเนื่อง โดยให้บริษัทตัวแทนโฆษณาเป็นผู้วางแผนโฆษณาให้
  2. กลุ่มบริษัทที่เป็นเจ้าของผลิตภัณฑ์หรือลูกค้าโดยตรง (Direct Customer) ได้แก่ บริษัทห้างร้านเอกชนทั่วไปที่สามารถกำหนดแนวทางโฆษณา และประชาสัมพันธ์ได้เองโดยติดต่อซื้อเวลาโฆษณากับบริษัทฯ โดยตรง ซึ่งส่วนมากลูกค้ากลุ่มนี้จะมีขนาดเล็กกว่ากลุ่มที่ติดต่อผ่านบริษัทตัวแทนโฆษณาและมีงบประมาณในการโฆษณาน้อยกว่า
- ทั้งนี้ บริษัทฯ มีลูกค้าที่เป็นกลุ่มบริษัทตัวแทนโฆษณาจำนวนมาก รวมถึงการมีลูกค้ากลุ่มเจ้าของผลิตภัณฑ์ที่อยู่ในธุรกิจที่หลากหลาย และไม่มีลูกค้าบุคคลภายนอกรายใดซื้อเวลาโฆษณาจากกลุ่มบริษัทในระยะเวลา 3 ปีที่ผ่านมาเกินกว่าร้อยละ 30 เมื่อเทียบจากรายได้รวม

### กลุ่มผู้ชมรายการเป้าหมาย

บริษัทฯ มุ่งเน้นการผลิตรายการที่ให้ผู้คนทุกกลุ่มทุกสาขาอาชีพสามารถชมได้ และได้รับสาระและความบันเทิง โดยกลุ่มผู้ชมหลักของรายการจะเป็นตามลักษณะเฉพาะของรายการโทรทัศน์ดังนี้

รายการ	กลุ่มผู้ชมเป้าหมาย
เกมส์โชว์	สำหรับครอบครัว ทุกเพศ ทุกวัย

### ● การจำหน่าย และช่องทางการจัดจำหน่าย

บริษัทฯ มีเจ้าหน้าที่ฝ่ายขายและการตลาดทำหน้าที่ในการจำหน่ายเวลาโฆษณาและการโปรโมทของบริษัทฯ เอง โดยปกติในการจำหน่าย จะมีเจ้าหน้าที่ของผู้รับจ้างเข้าไปติดต่อกับลูกค้าโดยตรง เพื่อเสนอรูปแบบ และแพ็คเกจการโฆษณา และโปรโมทรายการโทรทัศน์ต่างๆ ของบริษัทฯ รูปแบบการจำหน่ายมีทั้งการจำหน่ายนาฬิกาโฆษณา การเป็นผู้สนับสนุนรายการโดยโปรโมทสินค้าหรือบริการ การขายแบบเป็นแพ็คเกจในรายการเดียว หรือการขายแบบเป็นแพ็คเกจในหลายรายการ โดยมีลักษณะการจำหน่าย ดังนี้

1. การขายเวลาโฆษณา (Air Time) เกิดจากข้อตกลงกับทางสถานีในรูปแบบ Time Sharing ซึ่งจำนวนนาฬิกาโฆษณาต่อเวลาออกอากาศถูกกำหนดโดยกรมประชาสัมพันธ์ โดยการออกอากาศ 1 ชั่วโมงสามารถขายเวลาโฆษณาได้สูงสุด 10 – 12 นาที
2. การโปรโมทสินค้า และบริการในรายการ ได้แก่ การโฆษณาในรูปแบบแผ่นป้ายรางวัล, ป้ายโฆษณา ณ แท่น (Podium) ของพิธีกร หรือผู้ร่วมรายการ หรือฉากรายการ เป็นต้น รูปแบบรายการโทรทัศน์ที่มีรายได้ประเภทนี้ได้แก่ รายการประเภทเกมโชว์ โดยการทำสัญญากับผู้สนับสนุนรายการจะมีระยะเวลาสัญญาเป็นรายเดือนหรือรายปี ซึ่งรายได้ในส่วนนี้ทั้งหมดเป็นของบริษัทฯ โดยไม่ต้องแบ่งให้กับทางสถานี

### ● สภาพการแข่งขัน

ในปีที่ผ่านมาเศรษฐกิจของประเทศยังคงชะลอตัว ส่งผลให้อุตสาหกรรมโฆษณาได้รับผลกระทบโดยตรงจากภาวะเศรษฐกิจโดยรวม อย่างไรก็ตามจากข้อมูลในอดีตที่ผ่านมา พบว่าสื่อโทรทัศน์เป็นสื่อที่มีส่วนแบ่งทางการตลาดสูงสุดเสมอมา เนื่องจากเป็นสื่อที่สามารถเข้าถึงผู้บริโภคได้จำนวนมากและนำเสนอได้ทั้งภาพและเสียงพร้อมกัน ประกอบกับการเข้ามาของช่องทีวีดิจิตอลที่มีแนวโน้มของส่วนแบ่งการตลาดไปในทิศทางที่ดีขึ้น

ในส่วนของสภาพการแข่งขันด้านการผลิตรายการทางโทรทัศน์ โดยเฉพาะละครโทรทัศน์ในปัจจุบันมีการแข่งขันกันมากขึ้น ทั้งผู้จัดละครโทรทัศน์และรายการโทรทัศน์ที่มีจำนวนเพิ่มมากขึ้น เนื่องจากกระแสนิยมของผู้บริโภคที่มีการเปลี่ยนแปลงอยู่ตลอดเวลา ทำให้ผู้ประกอบการโทรทัศน์มีความจำเป็นอย่างยิ่งที่ต้องปรับปรุ้รายการอย่างสม่ำเสมอรวมทั้งการปรับเปลี่ยนเพื่อเพิ่มความสามารถในการแข่งขันของสถานีโทรทัศน์เองด้วย โดยที่ผ่านมาสถานีโทรทัศน์แต่ละแห่งมีการปรับเปลี่ยนรูปแบบการนำเสนอ และมีการเพิ่มรายการโทรทัศน์ใหม่หลายรายการเพื่อเพิ่มกระแสนิยมของผู้ชมโทรทัศน์

### ● การจัดหาผลิตภัณฑ์หรือบริการ

ลักษณะของรายการโทรทัศน์ในปัจจุบัน เป็นรายการโทรทัศน์ที่บริษัทฯ บริหารการผลิตเอง และเป็นรายการที่สร้างสรรค์ ผลิต และดำเนินการบริหารการจำหน่ายเวลาโฆษณาเอง โดยบุคลากรของบริษัทฯ ในสัดส่วนเวลาโฆษณาที่เป็นไปตามข้อตกลงกับทางสถานี (Time Sharing) ซึ่งลิขสิทธิ์ของรายการเหล่านี้จะเป็นของบริษัทฯ

ในการผลิตรายการโทรทัศน์มีต้นทุนหลักในการผลิต ได้แก่ ค่าจ้างผลิต, ค่าใช้จ่ายในการผลิต, เงินรางวัล, ค่าบทประพันธ์ และค่าพิธีกรหรือผู้ดำเนินรายการ เป็นต้น โดยมีขั้นตอนในการจัดหาผลิตภัณฑ์และบริการดังนี้

## 1) จัดหาสถานีโทรทัศน์ และช่วงเวลาออกอากาศ

วิธีการจัดหาสถานีโทรทัศน์ และช่วงเวลาออกอากาศ

บริษัทฯ จะต้องยื่นเสนอรูปแบบรายการต่อสถานีโทรทัศน์ เพื่อให้สถานีพิจารณาอนุมัติ โดยมีขั้นตอนการอนุมัติ ดังนี้

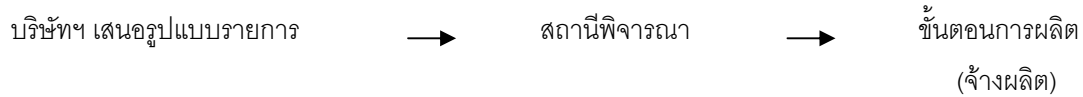

### การเสนอรูปแบบรายการต่อสถานี

ผู้รับจ้างโดยทีมงานครีเอทีฟ (Creative) จะระดมความคิดสร้างสรรค์มาเป็นคอนเซ็ปต์ (Concept) รายการ และวางแผนรูปแบบรายการและรูปแบบการนำเสนอโดยในระหว่างกระบวนการดังกล่าวนี้ อาจมีการปรึกษากับทาง สถานีโทรทัศน์หรือลูกค้าโฆษณาล่วงหน้า เพื่อวางแผนการผลิตรายการโทรทัศน์ หลังจากนั้นจึงเริ่มดำเนินการเลือก สถานีและช่วงเวลาออกอากาศที่เหมาะสมกับรายการ และจัดทำเป็นข้อเสนอ (Proposal) เพื่อเสนอให้ทางสถานีพิจารณา

### การพิจารณาอนุมัติของสถานี

การพิจารณาของแต่ละสถานีจะมีหลักเกณฑ์แตกต่างกันไป โดยมีหลักใหญ่ๆ ในการพิจารณา คือ รูปแบบ รายการ และความสามารถในการชำระค่าเช่าเวลา ซึ่งการพิจารณารูปแบบรายการนั้น ทางสถานีจะพิจารณาจากความ เหมาะสมของลักษณะรายการกับเวลาออกอากาศ ประสิทธิภาพของผู้จัดรายการ และสำหรับรายการเดิมที่มีการ ออกอากาศมาแล้ว สถานีจะพิจารณาถึงความนิยมของรายการ และกระแสตอบรับของประชาชนและสื่อมวลชนเป็นหลัก

### ลักษณะการทำข้อตกลงกับสถานีโทรทัศน์

สถานีจะเป็นผู้กำหนดข้อตกลงของเวลาออกอากาศกับทางสถานี โดยในปัจจุบัน บริษัทฯ มีการแบ่งเวลา โฆษณากับทางสถานี (Time Sharing) สำหรับกรณี Time Sharing บริษัทฯ ไม่ต้องชำระค่าเช่าเวลากับทางสถานีทำให้ไม่มี ต้นทุนค่าเช่าเวลา แต่บริษัทฯ ต้องแบ่งเวลาในการขายโฆษณาส่วนหนึ่งตามสัดส่วนที่ตกลงกันให้กับทางสถานีไปจัด จำหน่ายเอง ทั้งนี้บริษัทฯ และสถานีจะร่วมกันกำหนดอัตราค่าโฆษณาและส่วนลดที่จะให้กับผู้ซื้อเวลาโฆษณาให้เป็นอัตรา เดียวกัน

2) ขั้นตอนการผลิตรายการโทรทัศน์และบันทึกเทป (กรณีบริษัทฯ ว่าจ้างให้ผู้ผลิตรายการอิสระอื่นผลิตรายการ ให้จะไม่ขึ้นตอนนี้)

ในปัจจุบันรายการที่บริษัทฯ ผลิตเองจะเป็นรายการ “เขยสะน้ำสุตมโน”

2.1) ขั้นตอนเตรียมการผลิต (Pre-production)

2.2) ขั้นตอนการถ่ายทำรายการ / บันทึกเทป (Production)

2.3) ขั้นตอนภายหลังการถ่ายทำรายการ (Post-production)

## 2.1) ขั้นตอนเตรียมการผลิต (Pre-production)

ขั้นตอนการผลิตเพื่อออกอากาศในแต่ละเทป เริ่มต้นจากฝ่ายผลิต วางแผนงานและแนวความคิดในการผลิตสำหรับแต่ละเทปที่จะออกอากาศ โดยการประชุมเพื่อเปิดโอกาสให้สมาชิกกระตือรือร้นความคิดสร้างสรรค์เพื่อให้ได้มาซึ่งแนวคิด (Concept) และข้อสรุปเนื้อหา สาระ บันเทิง ในบทละครที่ต้องการนำเสนอ และสรุปแผนงานเพื่อส่งให้ทีมผลิตรายการวางแผนการดำเนินงาน กำหนดวันบันทึกเทป นัดหมายดารานักแสดง และกระจายงานไปยังส่วนงานต่างๆ เพื่อเตรียมงานก่อนการถ่ายทำ

นอกเหนือจากการผลิตในแต่ละเทปแล้ว ทีมงานเตรียมการผลิตของแต่ละรายการมีหน้าที่เตรียมงานและวางแผนล่วงหน้าทั้งในระยะสั้นและระยะยาวเพื่อกำหนดรูปแบบหรือทิศทางในการดำเนินรายการโทรทัศน์ ทั้งนี้ เพื่อรักษาความนิยมของรายการและสรรหาแนวทางนำเสนอใหม่ๆ และตรงกับความต้องการของผู้ชมรายการ กระบวนการต่างๆ ได้แก่ การค้นคว้าหาข้อมูลข่าวสารเพื่อใช้พัฒนารายการ การสรรหาดารานักแสดง เป็นต้น

## 2.2) ขั้นตอนการถ่ายทำรายการ / บันทึกเทป (Production)

การถ่ายทำรายการโทรทัศน์ของบริษัทฯ จะถ่ายทำรายการล่วงหน้าประมาณ 2 - 4 สัปดาห์ ทั้งนี้ เพื่อให้ฝ่ายผลิตมีเวลาที่พอเพียงและสามารถควบคุมคุณภาพของรายการก่อนออกอากาศได้ เมื่อเสร็จสิ้นขั้นตอนเตรียมการผลิต ฝ่ายผลิตจึงนัดถ่ายทำรายการที่สถานที่ต่างๆ ที่กำหนดไว้ในแผนการผลิต ซึ่งส่วนใหญ่เป็นการถ่ายทำนอกสถานที่

## 2.3) ขั้นตอนภายหลังการถ่ายทำรายการ (Post-production)

กระบวนการภายหลังการถ่ายทำรายการ (Post-Production) เป็นกระบวนการตัดต่อเทปที่ได้บันทึกการถ่ายทำ รวมถึงการคัดเลือกภาพ การเพิ่มเสียง หรือเทคนิคพิเศษต่างๆ ซึ่งบริษัทฯ จะมีทีมงานในการตรวจสอบคุณภาพอีกครั้งก่อนส่งเทปรายการให้ทางสถานีเพื่อตรวจสอบความเหมาะสมก่อนการออกอากาศล่วงหน้าประมาณ 2-3 วัน หากทางสถานีมีความเห็นว่าเนื้อหารายการมีส่วนที่ไม่เหมาะสมต่อการออกอากาศ ทางสถานีสามารถส่งกลับให้ทางบริษัทฯ ดำเนินการแก้ไขได้ทันเวลา ซึ่งที่ผ่านมาบริษัทฯ ไม่พบปัญหาดังกล่าวเนื่องจากบริษัทฯ มีนโยบายไม่ผลิตรายการที่เข้าข่ายต้องห้าม และเมื่อเสร็จสิ้นขั้นตอนการผลิตทั้งหมดและได้เทปรายการที่สมบูรณ์ที่พร้อมให้ทางสถานีนำออกอากาศทางโทรทัศน์ต่อไป

## 2.2 ธุรกิจให้บริการจัดแสดงคอนเสิร์ตและการจัดกิจกรรมต่างๆ

ดำเนินงานภายใต้ บมจ.เวฟ เอ็นเตอร์เทนเมนต์ (หน่วยธุรกิจ i-Wave)

บริษัทอยู่ระหว่างหยุดดำเนินงานชั่วคราว

## 2.3 ธุรกิจให้บริการฝึกสอนและอบรมทางด้านวิชาภาษาอังกฤษโรงเรียนเอกชน ภายใต้ชื่อสถาบันสอนภาษา

Wall Street English (“WSE”)

ดำเนินงานภายใต้ บริษัท เอ็ฟพีเซียนท์ อิงลิช เซอร์วิสเซส จำกัด (“บริษัทฯ”)





### ลักษณะผลิตภัณฑ์และบริการ

บริษัท เอฟพีเอ็นอีอิงลิช เซอร์วิสেস จำกัด (“บริษัทฯ”) เป็นบริษัทผู้ดำเนินการและให้บริการด้านการสอนภาษาอังกฤษและเป็นสถาบันที่ให้บริการสำหรับผู้ใหญ่ (Adult Learner) ภายใต้ชื่อว่า วอลล์สตรีทอิงลิช (Wall Street English) ซึ่งผลิตภัณฑ์และรูปแบบการให้บริการดังกล่าวเป็นการดำเนินการภายใต้ลิขสิทธิ์ของบริษัท Pearson Education Limited ซึ่งเป็นบริษัทผู้ประกอบกิจการและจดทะเบียนของประเทศอังกฤษ และเป็นผู้นำทางธุรกิจด้านการศึกษารายใหญ่ที่สุดของโลก นอกจากนี้บริษัทฯ หรือโรงเรียนสอนภาษาวอลล์สตรีทอิงลิช ยังเป็นผู้ประกอบการที่ได้รับใบอนุญาตให้จัดตั้งโรงเรียนตามพระราชบัญญัติโรงเรียนเอกชน พ.ศ. 2550

ในระดับของสากลวอลล์สตรีทอิงลิช (Wall Street English) เป็นสถาบันสอนภาษาอังกฤษที่มีประสบการณ์มากกว่า 45 ปี และมีสาขามากกว่า 400 แห่ง ใน 28 ประเทศทั่วโลก มีนักเรียนไม่ต่ำกว่า 3 ล้านคน สำหรับประเทศไทย บริษัทฯ เป็นผู้ประกอบการเพียงรายเดียวที่ได้รับลิขสิทธิ์จาก บริษัท Pearson Education Limited เพื่อให้ประกอบกิจการในอาณาเขตของประเทศไทย ซึ่งบริษัทฯ ได้เปิดดำเนินการกิจการในประเทศไทยเข้าสู่ปีที่ 15 ปี เริ่มตั้งแต่ปี พ.ศ. 2546 มีนักเรียนผ่านการเรียนแล้วทั้งสิ้นกว่า 50,000 คน และจำนวนนักเรียนในปี พ.ศ. 2560 มีจำนวนกว่า 10,000 คน ปัจจุบันบริษัทฯ มีสาขาเปิดให้บริการในกรุงเทพฯ และปริมณฑลจำนวน 8 สาขา เพื่อรองรับการให้บริการให้ครอบคลุมทั่วทั้งกรุงเทพฯ และปริมณฑล และจำนวน 2 สาขา ในส่วนภูมิภาคที่จังหวัดเชียงใหม่ คือ สาขาเซ็นทรัล เฟสติวัล เชียงใหม่ และจังหวัดระยอง คือ สาขาอีสเทิร์นซีบอร์ด ทำให้บริษัทฯ มีจำนวนสาขารวมทั้งสิ้น 10 สาขา

นอกจากนี้ ในช่วงปลายปี พ.ศ. 2560 บริษัทฯ ได้รับอนุมัติให้ดำเนินการขยายสาขาเพิ่มเติมอีกเป็นจำนวน 2 แห่ง โดยสาขาแห่งแรกจะเป็นสาขาย่อยในส่วนภูมิภาค ที่จังหวัดเชียงใหม่ คือ สาขาเมญา อีกหนึ่งแห่งจะดำเนินการเปิดสาขาในเขตกรุงเทพฯ คือ สาขาเซ็นทรัลพลาซา พระราม 2 โดยคาดว่าจะทั้ง 2 สาขาดังกล่าวจะเปิดให้ดำเนินการได้ในไตรมาสแรกของปี 2561 โดยรวมจะทำให้บริษัทฯ มีจำนวนสาขารวมทั้งสิ้น 12 สาขาภายในไตรมาสที่ 1 ของปี 2561 นี้

หลักสูตรของโรงเรียนสอนภาษาวอลล์สตรีทอิงลิชเป็นหลักสูตรมาตรฐานที่ใช้เหมือนกันในทุกประเทศทั่วโลก โดยหลักสูตรดังกล่าวได้รับการออกแบบให้เหมาะสมกับผู้เรียนที่ใช้ภาษาอังกฤษเป็นภาษาที่สองหรือเป็นภาษาต่างชาติ โดยเนื้อหาหลักสูตรจะแบ่งออกเป็นระดับต่างๆ มีจำนวนทั้งหมด 20 ระดับ ทั้งนี้ เพื่อให้ผู้เรียนได้เรียนรู้และพัฒนาไปตามพื้นฐานความรู้ของผู้เรียนแต่ละคน ลักษณะของระบบการเรียนการสอนของโรงเรียนสอนภาษาวอลล์สตรีทอิงลิชมีความเป็นเอกลักษณ์ กล่าวคือ วิธีการเรียนเป็นแบบผสมผสาน (Blended Method) ทำให้ผู้เรียนสามารถเรียนรู้ภาษาอังกฤษได้อย่างรวดเร็วและเป็นธรรมชาติ อีกทั้งยังทำให้ผู้เรียนสามารถพูดภาษาอังกฤษได้อย่างมั่นใจ และเพื่อตอบสนองต่อกลุ่มลูกค้าที่ต้องการการดูแลเป็นพิเศษ ทางบริษัทฯ จึงจัดให้มีหลักสูตรพิเศษ (VIP Course) สำหรับกลุ่มลูกค้าที่ต้องการเรียนภาษาอังกฤษให้ได้ผลสัมฤทธิ์โดยเร็วที่สุด โดยผ่านกระบวนการเรียนแบบหนึ่งต่อหนึ่งกับอาจารย์ชาวต่างชาติ ทั้งนี้เพื่อการพัฒนาทักษะภาษาอังกฤษเป็นไปได้อย่างรวดเร็วตามที่ลูกค้าต้องการ

นอกจากหลักสูตรหลักที่กล่าวมาข้างต้น บริษัทฯ ได้มีการพัฒนาหลักสูตรเพื่อการเตรียมตัวสอบ IELTS Course และ TOEIC Course ซึ่งเป็นการสอบระดับสากลที่ผลได้รับการยอมรับจากองค์กรต่างๆ ทั่วโลกเพื่อใช้ยื่นผลในการศึกษาต่อในระดับมหาวิทยาลัย หรือการยื่นขอวีซ่าเพื่อเดินทางไปสหราชอาณาจักร และประเทศในเครือจักรภพอังกฤษ รวมถึงการทำงานในบริษัทชั้นนำ โดยที่หลักสูตรดังกล่าวได้รับการออกแบบและสอนโดยอาจารย์ผู้เชี่ยวชาญทางด้านการสอบ โดยเฉพาะ ซึ่งการเรียนการสอนใช้ระบบผสมผสาน (Blended Method) รวมทั้งมีการจำลองการสอบจริง (Mock Test) เพื่อให้นักเรียนได้ทราบถึงพัฒนาการ รวมทั้งทราบถึงทักษะที่ต้องฝึกฝนมากขึ้นก่อนการสอบจริง และเรายังมีกิจกรรมเสริมอื่นๆ เพื่อให้ผู้เรียนพร้อมและมั่นใจในการสอบ อาทิเช่น การเขียนเรียงความ (Essay Marking Service) และการเข้าร่วมกิจกรรม English Corner

ทั้งนี้ บริษัทฯ ยังได้รับการแต่งตั้งอย่างเป็นทางการให้เป็นศูนย์สอบ IELTS ในช่วงปลายปี 2560 อย่างเป็นทางการจาก IDP Education Co., Ltd ซึ่งเป็นองค์กรเพียงหนึ่งในสองของโลกที่เป็นผู้จัดการสอบอย่างเป็นทางการจาก Cambridge English Language Assessment

เพื่อยืนยันในมาตรฐานการศึกษาที่อยู่ภายใต้การควบคุมของกระทรวงศึกษาธิการ บริษัท ฯ หรือโรงเรียนสอนภาษาอังกฤษวอลล์สตรีทอิงลิชได้เข้าสู่การรับรองในด้านการประกันคุณภาพในโครงการประกันคุณภาพภายในโรงเรียนนอกระบบของสำนักงานคณะกรรมการส่งเสริมการศึกษาเอกชน กระทรวงศึกษาธิการตั้งแต่ปี 2556 โดยสาขาแรกที่เข้าผ่านการตรวจและรับรองการประกันคุณภาพในระดับดีมาก คือ โรงเรียนสอนภาษาอังกฤษวอลล์สตรีทอิงลิช สาขาแฟชั่น ไรส์แลนด์ โดยได้รับการตรวจและรับรองในปี 2556 สาขาต่อมา คือ โรงเรียนสอนภาษาอังกฤษวอลล์สตรีทอิงลิช สาขาเมกา บางนา ซึ่งผ่านการตรวจและรับรองการประกันคุณภาพในระดับดีมากเช่นเดียวกัน ทั้งนี้ โรงเรียนสอนภาษาอังกฤษวอลล์สตรีทอิงลิชมีความมุ่งมั่นที่จะดำเนินการให้ทุกสาขาที่มีอยู่เข้าสู่กระบวนการประกันคุณภาพ และผ่านการรับรองตามนโยบายและข้อกำหนดของกฎหมายที่ควบคุมโดยกระทรวงศึกษาธิการต่อไป เพื่อให้นักเรียนและผู้บริโภคมีความมั่นใจว่า โรงเรียนสอนภาษาอังกฤษวอลล์สตรีทอิงลิชมีมาตรฐานทั้งในด้านของสินค้าและการให้บริการในระดับดีมาก โดยในแผนงานปี 2561 บริษัทฯ ได้วางเป้าหมายที่จะดำเนินการในโครงการประกันคุณภาพเพิ่มเติมอีกจำนวนหนึ่งแห่งต่อไป

#### ภาวะอุตสาหกรรมและการแข่งขัน

ภาพรวมของตลาดสถาบันสอนภาษาอังกฤษในประเทศไทยมีการขยายตัวอย่างต่อเนื่อง เนื่องจากภาษาอังกฤษเป็นภาษาสากลที่จำเป็นต้องนำไปใช้ในการติดต่อสื่อสารและเชื่อมโยงกันทั่วโลก และโดยเฉพาะอย่างยิ่งเมื่อมีการรวมตัวกันเป็นหนึ่งเดียวภายใต้ประชาคมเศรษฐกิจอาเซียน (AEC) ในปี พ.ศ. 2558 ทำให้ตลาดมีการตื่นตัวในการพัฒนาภาษาอังกฤษอย่างกว้างขวาง

โรงเรียนสอนภาษาอังกฤษวอลล์สตรีทอิงลิชซึ่งได้เปิดดำเนินการเข้าสู่ปีที่ 15 ปี และมีการขยายสาขาอย่างต่อเนื่อง ประกอบกับหลักสูตรของโรงเรียนสอนภาษาอังกฤษวอลล์สตรีทอิงลิชเป็นที่รู้จักและยอมรับกันโดยทั่วไปว่า มีความแตกต่างและเป็นเอกลักษณ์เฉพาะ อีกทั้งยังเป็นหลักสูตรที่ผ่านการรับรองของ CEFR (Common European Framework of Reference) จากมหาวิทยาลัยเคมบริดจ์ประเทศอังกฤษ จึงส่งผลให้โรงเรียนสอนภาษาอังกฤษวอลล์สตรีทอิงลิชมีศักยภาพในการแข่งขันได้เป็นอย่างดี

#### ● กลุ่มเป้าหมาย

ลูกค้ากลุ่มเป้าหมายของโรงเรียนสอนภาษาอังกฤษวอลล์สตรีทอิงลิชมีตั้งแต่กลุ่มนักเรียนในระดับมัธยมศึกษาตอนปลาย นิสิตนักศึกษาในระดับอุดมศึกษา และประชาชนทั่วไปที่มีความสนใจในการพัฒนาภาษาอังกฤษ

#### ● กลยุทธ์ในการแข่งขัน

การให้บริการฝึกสอนและอบรมทางด้านวิชาภาษาอังกฤษเป็นธุรกิจที่มีการแข่งขันค่อนข้างสูง เนื่องจากคู่แข่งธุรกิจรายใหม่สามารถเข้ามาแข่งขันได้ค่อนข้างง่าย อย่างไรก็ตาม บริษัทฯ ได้วางเป้าหมายในการเป็นผู้นำของธุรกิจโรงเรียนเอกชน ให้บริการฝึกสอนและอบรมทางด้านวิชาภาษาอังกฤษ โดยการจับตามูลค่าที่มีประสิทธิภาพและความสามารถตรงตามคุณสมบัติที่กำหนด มีสถานที่ตั้งในทำเลที่ดีและเหมาะสม การสร้างทีมขายให้แข็งแกร่งและมีคุณภาพ การจัดแคมเปญให้เหมาะสมกับกลุ่มลูกค้าและปรับเปลี่ยนให้ทันต่อเหตุการณ์อย่างสม่ำเสมอ นอกจากนี้ยังทำการตลาดที่น่าสนใจ เพื่อเป็นการประชาสัมพันธ์แบรนด์สินค้า และส่งเสริมการขายผ่านกลยุทธ์ทางการตลาด พร้อมให้ความสำคัญกับกลุ่มลูกค้าเก่าอย่างต่อเนื่อง ด้วยแคมเปญที่ตอบสนองต่อกลุ่มเป้าหมายเพื่อเป็นการกระตุ้นยอดขายอีกด้วย

### ● การจำหน่ายและช่องทางการจำหน่าย

ด้วยชื่อเสียงของโรงเรียนสอนภาษาวอลล์สตรีทอิงลิช ที่สะสมมาอย่างเข้าปีที่ 15 ในประเทศไทย และการเจริญเติบโตอย่างต่อเนื่อง ทำให้ทางโรงเรียนสอนภาษาวอลล์สตรีทอิงลิช ในปัจจุบันมีการเพิ่มช่องทางการจำหน่าย โดยการขยายสาขาอย่างต่อเนื่องตลอดระยะเวลาที่ผ่านมาเพื่อรองรับการขยายของเขตเมือง ทั้งนี้ ในปี 2560 บริษัทฯ มีแผนเปิดสาขาเพิ่มเติม 2 สาขาในกรุงเทพฯ และส่วนภูมิภาคที่จังหวัดเชียงใหม่ ซึ่งคาดว่าจะทั้ง 2 สาขาจะเปิดให้ดำเนินการในไตรมาสแรกของปี 2561 เพื่อรองรับการกระจายตัวของประชากรที่เพิ่มขึ้นในอนาคต

### ● แผนการตลาดโดยรวม

ตลอดระยะเวลา 15 ปี โรงเรียนสอนภาษาวอลล์สตรีทอิงลิชยังคงเป็นผู้นำทางการตลาด และครองส่วนแบ่งทางการตลาดเป็นอันดับ 1 (จากผลการสำรวจของ Envirosell (Thailand)) ในทุกๆ กลุ่มลูกค้า เรายังคงเดินทางที่เจอต่อท้ายความสำเร็จของการใช้ภาษาอังกฤษ และแนะแนวทางให้นักเรียนและผู้สนใจเข้าใจว่า หากมีความสามารถในการสื่อสารภาษาอังกฤษแล้วจะช่วยเปิดโอกาสต่างๆ ให้กับชีวิตมากขึ้น อีกทั้งคุณภาพของหลักสูตรก็ยังเป็นที่ยอมรับและเห็นผลได้จริง

สำหรับปี 2560 ที่ผ่านมาระหว่างโรงเรียนสอนภาษาวอลล์สตรีทอิงลิช มุ่งเน้นในเรื่องการบริการและมุ่งเน้นในเรื่องความสำเร็จของนักเรียนเป็นหลัก แคมเปญตลอดทั้งปีจึงเน้นไปในด้านความสำเร็จและความฝันของนักเรียนโรงเรียนสอนภาษาวอลล์สตรีทอิงลิช ว่าภาษาอังกฤษสามารถช่วยเปิดประตูไปสู่โอกาสที่มากกว่า ผ่านช่องทางสื่อต่างๆ โดยเฉพาะสื่อออนไลน์และ โซเชียลมีเดียต่างๆ สามารถถึงความสนใจของผู้ที่ต้องการเรียนภาษาอังกฤษได้เป็นอย่างดี อีกทั้งการประชาสัมพันธ์ผ่านบุรุษก็ได้รับการตอบรับที่ดีเช่นกัน ผู้ที่สนใจสามารถเข้าถึงข้อมูล และได้รับรายละเอียดเพิ่มเติม พร้อมทั้งสัมผัสกับประสบการณ์โรงเรียนสอนภาษาวอลล์สตรีทอิงลิช ได้เป็นอย่างดี

ในปัจจุบันการสื่อสารที่รวดเร็วและการเปลี่ยนแปลงพฤติกรรมของผู้บริโภคทำให้เราจำเป็นต้องปรับกลยุทธ์ต่างๆ ให้ทันและเข้าใจกลุ่มเป้าหมายในวัยต่างๆ ให้มากขึ้นในปี 2561 โรงเรียนสอนภาษาวอลล์สตรีทอิงลิช มุ่งเน้นการทำตลาดผ่านช่องทางออนไลน์มากขึ้น ผ่านการเล่าเรื่องราวของนักเรียนที่เรียนโรงเรียนสอนภาษาวอลล์สตรีทอิงลิช และมุ่งเน้นในเรื่องความสำเร็จของนักเรียน พร้อมทั้งเปิดตัว Brand Ambassador คนใหม่ที่มีไลฟ์สไตล์ที่บ่งบอกถึง ความเป็นโรงเรียนสอนภาษาวอลล์สตรีทอิงลิช ซึ่งจะช่วยให้เข้าถึงกลุ่มเป้าหมายอย่างรวดเร็วและให้ข้อมูลที่ตรงประเด็นจับใจพร้อมเสริมแทรกความรู้ผ่านสื่อออนไลน์ต่างๆ ช่วยให้นักเรียนเข้าถึงและสื่อสารใกล้ชิดกันมากขึ้น อีกทั้งการประชาสัมพันธ์ผ่านบุรุษประชาสัมพันธ์ก็ยังเป็นอีกช่องทางที่ช่วยให้นักเรียนสามารถสอบถามข้อมูลและได้ปรึกษาพูดคุยกับเราได้อย่างใกล้ชิด

### การจัดหาผลิตภัณฑ์และบริการ

หลักสูตรการเรียนการสอนและรูปแบบการให้บริการของโรงเรียนสอนภาษาวอลล์สตรีทอิงลิชเป็นการดำเนินกิจการภายใต้ลิขสิทธิ์ ซึ่งเป็นหลักสูตรที่ได้ถูกพัฒนาและกำหนดโดยเจ้าของลิขสิทธิ์ โดยแต่ละสาขาที่มีในปัจจุบันสามารถรองรับและให้บริการแก่นักเรียนได้ถึง 1,500 - 2,000 คนต่อสาขา สำหรับบุคลากรที่ปฏิบัติงานหน้าที่เกี่ยวกับกระบวนการเรียนการสอนเป็นบุคลากรที่มีคุณสมบัติเป็นไปตามข้อกำหนดของกระทรวงศึกษาธิการ



2.4 ธุรกิจให้บริการจำหน่ายอาหารและเครื่องดื่ม ภายใต้ชื่อร้านอาหารสเต็ก “Jeffer Steak & Seafood”  
ดำเนินงานภายใต้ บจ.เจฟเฟอร์ เรสโตรองต์ (“บริษัทฯ”)



## ลักษณะของผลิตภัณฑ์หรือบริการ

บริษัท เจฟเฟอร์ เรสโตรองต์ จำกัด ดำเนินธุรกิจภายใต้เครื่องหมายการค้า “Jeffer” เป็นร้านอาหารตะวันตก ประเภทเด็กแอนด์ซีฟู้ดที่มีความหลากหลายของเมนูให้เลือกสรร ในรูปแบบร้าน American inspire รสชาติถูกปากคนไทย ส่งต่อความสุขสนุกสนานด้วยเมนูอาหาร อาทิเช่น สเต็กเนื้อ หมู ไก่ ปลา ซีฟู้ด ซุป และสลัดต่างๆ ที่ปรุงสดใหม่โดยเชฟที่ผ่านการอบรมด้านการปรุงอาหารมาเป็นอย่างดี Jeffer สร้างความแตกต่างและจุดขายให้กับบริษัทฯ โดยให้ลูกค้าสามารถเลือกจับคู่เมนูเนื้อสัตว์ต่างๆ ได้เองทุกรายการขึ้นอยู่กับความชอบ เสริฟพร้อมเครื่องดื่มเคียงที่ลูกค้าได้เลือกเองเพื่อเพิ่มความอร่อยให้กับเมนูของเด็กๆ เช่น เฟรนช์ฟรายส์ มันบด ข้าวผัด หรือจะเป็นส้มตำก็ทานคู่กับเมนูของเด็กๆของเจฟเฟอร์รสชาติเข้ากันได้เป็นอย่างดี

เจฟเฟอร์ เป็นร้านอาหารที่เน้นบรรยากาศภายในร้านดูสบายๆ เพื่อให้ลูกค้ารู้สึกได้ถึงความเป็นกันเอง และเหมาะกับทุกโอกาสไม่ว่าจะเป็นการสังสรรค์ พบปะพูดคุยในกลุ่มเพื่อน หรือ กลุ่มคนทำงานที่มีเวลาน้อย โดยเฉพาะช่วงพักกลางวัน ที่ต้องการเวลาการรับประทานในร้านอย่างรวดเร็ว บริษัทฯ ก็พร้อมด้วยการบริการที่รวดเร็วของทางร้าน

ปัจจุบัน เจฟเฟอร์เปิดให้บริการมุม Jeffer Café ในปี 2560 เพิ่มที่สาขาจางซีลอน ภูเก็ต จากที่เคยเปิดสาขาวิคตอรีคอนเนอร์ อนุสาวรีย์ชัยสมรภูมิ และเมเจอร์ สโกลีวูด รามคำแหง ใน 2 ปีที่ผ่านมา โดยเน้นขายเครื่องดื่มประเภท กาแฟร้อนเย็นปั่น ชาเขียว และ ช็อกโกแลต รวมถึงเมนูเค้ก แพนเค้กและเบเกอรี่ต่าง ๆ สำหรับลูกค้าที่ต้องการร้านที่เป็นจุดนัดพบหรือนั่งทำงาน โดยมี Wifi และ Charger ให้บริการฟรีอีกด้วย

ปัจจุบัน ณ วันที่ 31 ธันวาคม 2560 เจฟเฟอร์มีจำนวนสาขาทั้งหมด 77 สาขา กระจายอยู่ทั่วประเทศ โดยแบ่งเป็นเขตกรุงเทพ 31 สาขา และต่างจังหวัด 46 สาขา ซึ่งกระจายอยู่ตามศูนย์การค้าชั้นนำ ทั้งในกรุงเทพและหัวเมืองหลักในเขตต่างจังหวัด เน้นตามแหล่งธุรกิจ โรงเรียน และชุมชน เพื่อให้ลูกค้าได้เข้าถึงร้านอาหารเจฟเฟอร์ได้สะดวกมากยิ่งขึ้น

## การตลาดและการแข่งขัน

### ● กลยุทธ์การแข่งขัน

#### - การบริหารต้นทุน

บริษัทฯ ให้ความสำคัญกับการบริหารจัดการต้นทุนวัตถุดิบ สร้างอำนาจการต่อรองกับผู้จัดจำหน่าย ทำให้บริษัทฯ สามารถบริหารต้นทุนการจัดซื้อและต้นทุนวัตถุดิบได้อย่างมีประสิทธิภาพ พร้อมจัดเสิร์ฟลูกค้า 4,000,000 คนต่อปี ได้อย่างต่อเนื่อง

#### - การสร้างแบรนด์

ปัจจุบันแบรนด์เจฟเฟอร์เป็นที่รู้จักและนิยมอย่างกว้างขวางทั้งในกลุ่มวัยรุ่น และวัยทำงาน โดยบริษัทฯ ได้รับการตอบรับเป็นอย่างดี ทั้งในด้านความเหมาะสมของราคา รสชาติอาหาร ความแตกต่างและความหลากหลายของอาหาร การตกแต่งร้าน และการให้บริการ เป็นต้น ซึ่งเป็นบทพิสูจน์ถึงความแข็งแกร่งและเป็นที่จดจำในตราสัญลักษณ์ “เจฟเฟอร์” ได้เป็นอย่างดี โดยบริษัทฯ ได้วางแผนการตลาดทั้งสื่อโฆษณาและการตลาดผ่านช่องทางอื่น เช่น social media เพื่อให้แบรนด์เป็นที่รู้จักอย่างกว้างขวางมากยิ่งขึ้นและเป็นการเพิ่มฐานลูกค้าให้กับบริษัทฯ

#### - การกำหนดราคา

บริษัทฯ มีนโยบายการกำหนดราคาสินค้าโดยคำนึงถึงผู้บริโภคเป็นหลัก เพื่อให้ผู้บริโภคทุกกลุ่ม ทุกวัย และทุกสาขาอาชีพได้มีโอกาสทานเด็กที่มีคุณภาพ ในร้านที่สะดวกสบาย ในราคาที่ย่อมเยา สัมผัสความอร่อย

#### - การขยายสาขา

บริษัทฯ มีนโยบายการขยายสาขาอย่างต่อเนื่องตลอดมา โดยคำนึงถึงเรื่องการลงทุนและผลตอบแทนจากการลงทุนในแต่ละสาขา พิจารณาจากทำเลที่ตั้งที่ดีและเหมาะสม ความหนาแน่นของประชากร และกลุ่มลูกค้าเป้าหมายเป็นสำคัญ ทั้งนี้มีเป้าหมายเพื่อครอบคลุมส่วนแบ่งทางการตลาดให้มากขึ้น

#### - การออกสินค้าเมนูใหม่และจัดโปรโมชั่น

ในปี 2560 ร้านเจฟเฟอร์ได้เปิดตัวสินค้าเมนูใหม่ทั้งสิ้น 58 เมนู แต่ละช่วงเวลาจะนำเสนอเมนูเป็นชุดนำเสนอความคุ้มค่าให้กับลูกค้า รวมทั้งมีโปรโมชั่นร่วมกับ Partner เช่น TrueYou, Toyota เพื่อเป็นการขยายฐานลูกค้าใหม่ ๆ ให้กว้างขึ้น และกระตุ้นลูกค้าเก่าให้เข้ามาใช้บริการซ้ำซ้ำควบคู่กัน

#### ● กลุ่มลูกค้าเป้าหมาย

กลุ่มลูกค้าเป้าหมายของ เจฟเฟอร์ มีความหลากหลาย โดยจะเน้นกลุ่มลูกค้าที่มีรายได้ระดับกลาง ถึง สูง ได้แก่ กลุ่มวัยรุ่น นักเรียนนักศึกษา จนถึงวัยทำงาน ที่มีสไตล์เป็นของตัวเอง และชื่นชอบการรับประทานอาหารประเภทเด็ก ให้ความสำคัญกับความหลากหลายของเมนูอาหาร และความคุ้มค่ากับราคา

ปัจจุบันแบรนด์เจฟเฟอร์เป็นที่รู้จักและนิยมอย่างกว้างขวางสำหรับกลุ่มวัยรุ่นและวัยทำงานตอนต้น เนื่องจากเมนูอาหารของเจฟเฟอร์ ตอบโจทย์ความต้องการของกลุ่มลูกค้าได้อย่างตรงจุด ทั้งรสชาติอาหาร และความคุ้มค่าที่ได้รับ

#### ● ช่องทางการจัดจำหน่าย

ปัจจุบัน ณ วันที่ 31 ธันวาคม 2560 บริษัทฯ มีจำนวนสาขาที่มากถึง 77 สาขาทั่วประเทศโดยกระจายอยู่ในห้างสรรพสินค้าชั้นนำทั่วกรุงเทพ และหัวเมืองใหญ่ ตามต่างจังหวัด รวมถึงแหล่งธุรกิจ ชุมชน และศูนย์การศึกษาต่าง ๆ

โดยบริษัทฯ ยังคงดำเนินกลยุทธ์ในการขยายสาขาเพิ่มทั้งในเขตกรุงเทพและต่างจังหวัดอย่างต่อเนื่อง เพื่อเพิ่มส่วนแบ่งทางการตลาดให้มากขึ้น โดยมีแผนการขยายสาขาเพิ่มอีก 5 สาขาในปี 2561

#### ● สภาพการแข่งขัน

อุตสาหกรรมร้านอาหารมีการขยายตัวเพิ่มขึ้นอย่างต่อเนื่อง ซึ่งมีผลให้ปัจจุบันมีร้านอาหารเพิ่มขึ้นเป็นจำนวนมาก เพื่อเพิ่มทางเลือกให้กับผู้บริโภค ซึ่งมีทั้งกลุ่มผู้ประกอบการร้านอาหารจากต่างประเทศ กลุ่มร้านอาหารที่ดำเนินกิจการในประเทศทั้งขนาดกลางและขนาดย่อม จึงทำให้ภาวะการแข่งขันของธุรกิจอาหารในประเทศไทยค่อนข้างสูง

ปัจจุบันผู้บริโภคยังคงมีพฤติกรรมรับประทานอาหารนอกบ้าน แต่ด้วยภาวะเศรษฐกิจที่ถดถอยมีการใช้จ่ายใช้สอยลดลง ประกอบกับการแข่งขันในธุรกิจร้านอาหารที่รุนแรง ทำให้ผู้ประกอบการร้านอาหารต้องตรึงราคาอาหารเอาไว้ แล้วหันมาเพิ่มรายได้จากการนำเสนอเมนูอาหารใหม่ ๆ ควบคู่กับการจัดโปรโมชั่น เพื่อกระตุ้นให้ลูกค้าใช้จ่ายในการรับประทานอาหารต่อคนต่อมื้อให้เพิ่มสูงขึ้น โดยศูนย์วิจัยกสิกรไทยคาดว่าตลาดธุรกิจร้านอาหารในปี 2560 น่าจะมีมูลค่า 390,000-397,000 ล้านบาท เติบโตร้อยละ 2-4 จากในปี 2559 โดยแบ่งเป็นมูลค่าเชนร้านอาหาร (ธุรกิจบริการร้านอาหารที่มีจำนวนสาขามากกว่า 10 สาขา ขึ้นไป) 119,000-122,000 ล้านบาท และมูลค่าร้านอาหารทั่วไป ซึ่งส่วนใหญ่เป็นกลุ่มร้านอาหารขนาดกลางและเล็ก 271,000-275,000 ล้านบาท การแข่งขันที่รุนแรงในธุรกิจร้านอาหาร ทำให้ผู้ประกอบการต้องติดตามพฤติกรรมผู้บริโภคในการใช้บริการร้านอาหารของผู้บริโภค เพื่อปรับกลยุทธ์ในการทำธุรกิจให้สอดคล้องกับผู้บริโภค โดยเทรนด์การให้บริการร้านอาหารที่น่าสนใจ ได้แก่



1. ลูกค้ารับประทานอาหารที่มีประโยชน์ต่อสุขภาพมากขึ้น จากเทรนด์รักสุขภาพทำให้ผู้คนใส่ใจเลือกรับประทานอาหารที่มีประโยชน์ต่อสุขภาพมากขึ้น เช่น การรับประทานผัก ผลไม้ และธัญพืช การลดน้ำตาล เกลือ และไขมัน การเลือกวัตถุดิบที่ไม่ใช้สารเคมีและวัตถุสังเคราะห์ เป็นต้น ส่งผลให้อาหารเพื่อสุขภาพเป็นที่รู้จัก และกลายเป็นทางเลือกในการรับประทานอาหารของคนไทยในวงกว้างมากขึ้น โดยคนไทยส่วนใหญ่มีการซื้ออาหารพร้อมทานเพื่อสุขภาพมากกว่า 1 ครั้งต่อสัปดาห์ และบางส่วนมีการซื้อเป็นประจำทุกวัน สะท้อนโอกาสสำหรับผู้ประกอบการร้านอาหารในการนำเสนอเมนูอาหารเพื่อสุขภาพ รองรับการขายตัวของกลุ่มลูกค้าที่เลือกรับประทานอาหารที่มีประโยชน์ต่อสุขภาพ รวมถึงกลุ่มลูกค้ายกย่อง ยังยินดีจ่ายค่าอาหารที่สูงขึ้น สำหรับทางเลือกในการรับประทานอาหารที่มีประโยชน์ต่อสุขภาพอีกด้วย

2. ลูกค้าใช้บริการ Delivery อาหารมากขึ้น การใช้บริการจัดส่งอาหาร หรือ Delivery มีแนวโน้มได้รับความนิยมสูงขึ้น เนื่องจากรูปแบบการใช้ชีวิตของผู้คนเปลี่ยนแปลงไป ทั้งการใช้ชีวิตอย่างเร่งรีบ มีข้อจำกัดด้านเวลา ต้องการความสะดวกสบาย รวมถึงต้องการหลีกเลี่ยงการจราจรที่ติดขัด โดยความสะดวกในการสั่งอาหารผ่านช่องทางออนไลน์ ทั้งทางเว็บไซต์และแอปพลิเคชัน ผ่านช่องทางต่าง ๆ ทั้งที่ผู้ประกอบการร้านอาหารพัฒนาขึ้นเอง ตัวกลางให้บริการสั่งอาหารออนไลน์ รวมถึงตัวกลางให้บริการรับซื้อหรือจัดส่งอาหารและสินค้าต่าง ๆ มีส่วนกระตุ้นให้ผู้คนใช้บริการจัดส่งอาหารเพิ่มมากขึ้น และน่าจะช่วยหนุนให้ผู้ประกอบการร้านอาหารมีรายได้จากบริการเพิ่มสูงขึ้น โดยคาดว่าตลาดบริการ Delivery อาหารโดยผู้ประกอบการร้านอาหารในปี 2560 น่าจะมีมูลค่า 26,000-27,000 ล้านบาท เติบโตร้อยละ 11-15 จากในปี 2559

3. ลูกค้าประหยัดค่าใช้จ่าย และมีทางเลือกในการรับประทานอาหารหลากหลาย จากภาวะเศรษฐกิจที่มีความไม่แน่นอน ส่งผลให้ผู้คนประหยัดค่าใช้จ่ายต่าง ๆ ซึ่งรวมถึงค่าใช้จ่ายในการรับประทานอาหาร โดยรับประทานอาหารนอกบ้านน้อยลง และรับประทานอาหารนอกบ้านเฉพาะมื้ออาหารที่จำเป็น นอกจากนี้ผู้บริโภคยังมีทางเลือกในการรับประทานอาหารที่หลากหลาย ทั้งการซื้ออาหารพร้อมปรุงและอาหารพร้อมทานจากผู้จำหน่าย เช่น แผงลอยทั่วไป ร้านค้าสะดวกซื้อ ซูเปอร์มาร์เก็ต เป็นต้น รวมถึงมีทางเลือกในการประกอบอาหารเอง ซึ่งอาจส่งผลให้ลูกค้าใช้จ่ายในการรับประทานอาหารต่อคนต่อมื้อลดลง รวมถึงมีความถี่ในการใช้บริการร้านอาหารก็ลดลงตามไปด้วย ซึ่งกระทบกับรายได้ของผู้ประกอบการร้านอาหารอย่างหลีกเลี่ยงไม่ได้

### การจัดหาผลิตภัณฑ์หรือบริการ

ตั้งแต่ปี 2560 เป็นต้นมา ร้านเจฟเฟอร์ ให้ความสำคัญกับการรักษาลูกค้าเก่า โดยได้วางแผนจัดทำโปรแกรม Customer Relationship Management ในรูปแบบดิจิทัล เพื่อกระตุ้นให้ลูกค้าเก่า เพิ่มความถี่ในการเข้าใช้บริการให้บ่อยขึ้น และบอกต่อเพื่อหาลูกค้าใหม่ให้กับเจฟเฟอร์ด้วย

สำหรับการวางแผนการพัฒนาผลิตภัณฑ์ ปี 2560 ได้เตรียมการจัดหาสินค้าเมนูใหม่ โดยในการสั่งซื้อสินค้า บริษัท มีการวางแผนจัดหา Supplier 2-3 ราย สำหรับสินค้าแต่ละประเภท เพื่อกระจายความเสี่ยงทั้งในแง่ของราคา วัตถุดิบที่อาจจะขาดแคลนในบางช่วง สินค้าบางรายการบริษัท ใช้นโยบายการทำสัญญาจองสินค้าในปริมาณมาก เพื่อควบคุมต้นทุนสินค้า และสามารถต่อรองเรื่องของราคาสินค้าได้ โดยเฉพาะสินค้านำเข้าบางรายการซึ่งมีปัจจัยของค่าเงินเข้ามาเกี่ยวข้อง

บริษัท มีขั้นตอนการสั่งซื้อสินค้า ตรวจสอบ ควบคุมสินค้าและวัตถุดิบทุกขั้นตอน โดยมีผู้รับผิดชอบดูแลตามกระบวนการและขั้นตอนของบริษัท เพื่อให้มั่นใจว่าสินค้าทุกชนิดที่บริษัท สั่งเข้ามานั้นถูกต้องตรงตามความต้องการทั้งปริมาณและคุณภาพ

2.5 ธุรกิจให้บริการสร้างสรรค์และบริหารงานด้านการสื่อสารทางการตลาดแบบครบวงจร  
ดำเนินงานภายใต้ บมจ.อินเด็กซ์ ครีเอทีฟ วิลเลจ (“บริษัทฯ”)



## ลักษณะผลิตภัณฑ์หรือบริการ

บริษัท อินเด็กซ์ ครีเอทีฟ วิลเลจ จำกัด (มหาชน) คือ กลุ่มธุรกิจที่ดำเนินงานโดยใช้ศักยภาพในด้านของความคิดสร้างสรรค์ โดยให้บริการด้านการสื่อสารการตลาดอย่างครบวงจร ซึ่งนับได้ว่า อินเด็กซ์ ครีเอทีฟ วิลเลจ เป็นบริษัท ครีเอทีฟอีเว้นท์ อันดับ 1 ของประเทศไทย และเป็นบริษัทอีเว้นท์ของคนไทยบริษัทเดียวที่ติดอันดับ 7 ของโลก จัดอันดับโดยนิตยสาร Special Events Magazine ประเทศสหรัฐอเมริกา ทั้งนี้บริษัทฯ ไม่ได้เป็นเพียงแค่บริษัทที่มีความแข็งแกร่งในการจัดอีเว้นท์เพียงอย่างเดียว แต่ยังดำเนินธุรกิจภายใต้ความคิดสร้างสรรค์ที่หลากหลาย ตลอดระยะเวลากว่า 28 ปี บริษัทฯ สร้างสรรค์ผลงานมากมายทั้งในประเทศและต่างประเทศ โดยเฉพาะกับการสร้างชื่อเสียงให้กับประเทศไทย โดยการจัดอาคารศาลาไทย ในงาน The World Exposition 2010 ณ นครเซี่ยงไฮ้ สาธารณรัฐประชาชนจีน ที่ทำให้อาคารศาลาไทยได้รับการจัดอันดับว่าเป็นประเทศยอดเยี่ยม ติด 1 – 10 จากจำนวนกว่า 230 อาคารจากประเทศทั่วโลก และมีผู้เข้าชมถึง 8 ล้านคน ซึ่งสร้างภาพลักษณ์ที่ดีและช่วยส่งเสริมการท่องเที่ยวต่อประเทศไทย รวมถึงการสร้างชื่อเสียงให้กับประเทศไทย ในงาน International Exposition 2012 ณ เมืองยอฮู สาธารณรัฐเกาหลี จนกลายเป็นพาวิลเลี่ยนยอดเยี่ยมจากทั่วโลกจนได้รับรางวัลในระดับโลกมากมาย และล่าสุดในงาน Astana Expo 2017 ณ กรุงอัสตานา สาธารณรัฐคาซัคสถาน ซึ่งสร้างชื่อเสียงให้กับประเทศไทยสู่เวทีระดับโลกอีกครั้ง

นอกจากนั้น บริษัทฯ ยังได้เปิดสาขาอยู่ในประเทศสาธารณรัฐสหภาพเมียนมา ด้วยมองเห็นโอกาสและช่องทางในการทำธุรกิจตั้งแต่ปี 2011 ทั้งนี้เพื่อให้ครอบคลุมความต้องการของลูกค้า ที่ต้องการขยายธุรกิจไปยังอาเซียน โดยบริษัทฯ สามารถเชื่อมโยงการบริหารงาน ในเครือข่ายทั้งในและต่างประเทศ ด้วยรูปแบบการทำงานที่ผ่านมา จะดำเนินธุรกิจแบบ Co-Creation คือ การนำเอาจุดแข็ง ประสบการณ์ Know-How และความเชี่ยวชาญที่แตกต่างระหว่างบริษัทฯ และคู่ค้าทางธุรกิจมาผนวกกัน จึงทำให้เพิ่มศักยภาพในการสร้างสรรค์งานได้อย่างมีประสิทธิภาพ

ในปัจจุบัน บริษัทฯ ตอกย้ำการเป็นผู้นำด้านการตลาดเชิงสร้างสรรค์อย่างครบวงจรในภูมิภาคอาเซียน ที่สามารถตอบสนองความต้องการของลูกค้าได้ในทุกมิติ ด้วยสโลแกนที่ว่า ‘Never Stop Creating’ โดยแบ่งการดำเนินงานออกเป็น 3 กลุ่มธุรกิจหลัก คือ

### (1) กลุ่มธุรกิจ Marketing Services

ให้บริการด้านการวางแผน วางกลยุทธ์ และให้คำปรึกษาด้านการตลาดต่างๆ อย่างมืออาชีพ ประกอบด้วย

- ด้านงานวิจัย (Research)  
วิเคราะห์พฤติกรรมผู้บริโภคแบบเจาะลึก ภายใต้งานสร้างสรรค์ของ บริษัท เอ็นไวโรเซล (ประเทศไทย) จำกัด
- ด้านอีเว้นท์ มาร์เก็ตติ้ง (Event Marketing)  
วางกลยุทธ์ที่ตอบโจทย์ความต้องการได้ทุกแง่มุม ภายใต้งานสร้างสรรค์ของหน่วยธุรกิจของ อินเด็กซ์อีเว้นท์ เอเจนซี
- ด้านคอมมิวนิเคชันส์ (Communications)  
วางแผน และผสมผสานกลยุทธ์การสื่อสารทั้งในและนอกองค์กร ภายใต้งานสร้างสรรค์ของหน่วยธุรกิจคอมมิวนิเคชันส์ ยูนิท
- ด้านดิจิทัล มาร์เก็ตติ้ง (Digital Marketing)  
เข้าถึงไลฟ์สไตล์ของผู้บริโภคได้อย่างหลากหลาย ภายใต้งานสร้างสรรค์ของบริษัท แสบปิโץ จำกัด

- ด้านทีวี และมัลติมีเดีย (TV & Multimedia)  
สร้างสรรค์ผลงานที่เป็นเอกลักษณ์เฉพาะตัว ภายใต้งานสร้างสรรค์ของหน่วยธุรกิจ วิลเลจ เทเลวิชั่น และ อินเด็กซ์ สตูดิโอ
- ด้านอินโนเวทีฟ อินสโตร์ มีเดีย (Innovative In-Store Media)  
สื่อสารผ่านสื่ออินเตอร์แอคทีฟอย่างมีประสิทธิภาพ ภายใต้งานสร้างสรรค์ของบริษัท บลูมีเดีย คอมมิวนิเคชันส์ จำกัด
- ด้านปริ้นท์ติ้ง แอนด์ สโตร์ เดคโคเรชัน (Printing and Store Decoration)  
นวัตกรรมงานพิมพ์ในรูปแบบพิเศษ ภายใต้งานสร้างสรรค์ของบริษัท อินสพาย อิมเมจ จำกัด
- ด้านอีควิปเมนต์ ซัพพลาย (Equipment Supply)  
รองรับงานทุกประเภทแบบครบวงจร ภายใต้งานสร้างสรรค์ของบริษัท มีเดีย วิชั่น (1994) จำกัด และบริษัท อีเว้นท์ โซลูชันส์ จำกัด

## (2) กลุ่มธุรกิจ Creative Business Development

ให้บริการด้านการพัฒนา แปรนติ์ดิง และสร้างประสบการณ์พิเศษ ผู้สร้างมูลค่าในรูปแบบของแหล่งท่องเที่ยว ประกอบด้วย

- ด้านงานทัวร์วิช แอทแทรกชัน (Tourist Attraction)  
สร้างแรงดึงดูดนักท่องเที่ยวจากทั่วโลก ภายใต้งานสร้างสรรค์ของหน่วยธุรกิจแบรนด์ แอทแทรกชัน แอนด์ มิวเซียม
- ด้านงานแบรนด์ เอ็กซ์พีเรียนส์ (Brand Experience)  
สร้างแลนด์มาร์คใหม่ที่สำคัญด้วยเอกลักษณ์เฉพาะตัว ภายใต้งานสร้างสรรค์ของหน่วยธุรกิจแบรนด์ แอทแทรกชัน แอนด์ มิวเซียม
- ด้านงานธีม พาร์ค (Theme Park)  
สร้างสีสัน และความสนุก ผ่านเรื่องราวอย่างสร้างสรรค์ ภายใต้งานสร้างสรรค์ของหน่วยธุรกิจแบรนด์ แอทแทรกชัน แอนด์ มิวเซียม
- ด้านพิพิธภัณฑ์ (Museum)  
ตีโจทย์ และถ่ายทอดความต้องการทุกรูปแบบ ภายใต้งานสร้างสรรค์ของหน่วยธุรกิจแบรนด์ แอทแทรกชัน แอนด์ มิวเซียม
- ด้านงานนิทรรศการชั่วคราว และถาวร (Exhibition: Permanent & Temporary)  
สื่อสารด้วยวัตถุประสงคที่ชัดเจน ภายใต้งานสร้างสรรค์ของหน่วยธุรกิจแบรนด์ แอทแทรกชัน แอนด์ มิวเซียม
- ด้านงานเอ็กซ์โป (The World Exposition)  
คิดอย่างสร้างสรรค์ ผสานไอเดียใหม่ๆ ด้วยความเชี่ยวชาญมาตรฐานระดับโลก ภายใต้งานสร้างสรรค์ของหน่วยธุรกิจ เวิลด์ เอ็กซ์โป หรือกิจการร่วมค้า อินเด็กซ์ ดีไซน์ 103



**(3) กลุ่มธุรกิจ (Own-Project)**

ให้บริการสร้างสรรค์งานโปรเจกต์พิเศษ อย่างมีเอกลักษณ์เฉพาะตัว ประกอบด้วย

- **ด้านงานโชว์บิซ (Showbiz)**

สร้างสีสัน และเอ็นเตอร์เทนเม้นท์อย่างหลากหลาย อาทิ งานมิวสิก เฟสติวล (Music Festival) และละครเวที (Theatre Show) เป็นต้น ภายใต้งานสร้างสรรค์ของหน่วยธุรกิจ ครีเอทีฟ บิซซิเนส ดีเวลลอปเม้นท์

- **ด้านงานสปอร์ต แอนด์ เฟสทีฟ อีเว้นท์ (Sport & Festive Event)**

ระดับอินเตอร์เนชันแนล ดึงดูดนักท่องเที่ยวทั่วโลก ภายใต้งานสร้างสรรค์ของหน่วยธุรกิจ ครีเอทีฟ บิซซิเนส ดีเวลลอปเม้นท์

- **ด้านงานบิซซิเนส อคาเดมี (Business Academy)**

ถ่ายทอดความรู้ และประสบการณ์จริง อย่างมีระบบ เช่น สัมมนา (Seminar) และเวิร์คช็อป (Workshop) เป็นต้น ภายใต้งานสร้างสรรค์ของหน่วยธุรกิจ ครีเอทีฟ บิซซิเนส ดีเวลลอปเม้นท์

- **ด้านงานเทรดแฟร์ (Trade fair)**

ศูนย์กลางสร้างโอกาสทางธุรกิจ ทั้งใน และต่างประเทศ ภายใต้งานสร้างสรรค์ของหน่วยธุรกิจ ครีเอทีฟ บิซซิเนส ดีเวลลอปเม้นท์

**การตลาดและการแข่งขัน**

- **สภาพการตลาด**

จากสถานการณ์ตลาดอุตสาหกรรมอีเว้นท์ที่ผ่านมาตั้งแต่ต้นปี 2560 เรียกว่ามีการเติบโตต่อเนื่อง เนื่องจากหลายธุรกิจเริ่มกลับมาโปรโมทสินค้า และบริการมากขึ้น ด้านนักการตลาดต่างใช้เงินเพื่อจัดแคมเปญต่างๆ มากขึ้น แต่ธุรกิจที่โดดเด่นมากที่สุด คือ ด้านธุรกิจเอ็นเตอร์เทนเม้นท์ สังเกตได้จากมีคอนเสิร์ตทั้งในประเทศไทย และจากต่างประเทศที่มีคิวต่อเนื่อง รวมถึงละครเวที และงานแสดงต่างๆ ร้องลงมาเป็นด้านการเปิดตัวสินค้า และบริการต่างๆ ในธุรกิจหลากหลาย อาทิ ด้านอสังหาริมทรัพย์ ด้านสินค้าอุปโภค และบริโภค ด้านยานยนต์ ด้านการธนาคาร ด้านเทคโนโลยี และนวัตกรรม และด้านสินค้าแฟชั่น เป็นต้น รวมถึงจะเห็นภาพที่ชัดเจนขึ้นของตลาดที่เน้นเชื่อมโยงของเทคโนโลยี และนวัตกรรมกับสินค้า และบริการ สอดคล้องกับนโยบาย 4.0 ของประเทศไทย ที่องค์กรทั้งภาครัฐ และเอกชนต่างต้องปรับตัวกัน ส่งผลให้ภาพรวมธุรกิจโดยรวมจะเติบโตขึ้น 5-10% หรือคิดเป็นมูลค่า 11,802.50 หมื่นล้านบาท

- **ลักษณะลูกค้าและกลุ่มลูกค้าเป้าหมาย**

โดยภาพรวมจะเป็นลูกค้าในส่วนของภาครัฐ และเอกชน ทั้งในประเทศและต่างประเทศ โดยเฉพาะอย่างยิ่งกับกลุ่มลูกค้าตลาดต่างประเทศ นักธุรกิจ นักลงทุน และผู้ที่ต้องการเข้าตลาด ครอบคลุมงานด้านการตลาดในทุกมิติ

- **การจำหน่ายและช่องทางการจัดจำหน่าย**

ด้วยรากฐานของการให้บริการเป็น “Creative Business Solutions” ที่สามารถตอบโจทย์ความต้องการของลูกค้าในหลากหลายประเภท ทำให้เกิดความแตกต่างกับธุรกิจรายอื่น โดยเฉพาะหัวใจสำคัญในเรื่องการใช้งานวิจัยมาช่วยตอบโจทย์งานให้มีความแม่นยำยิ่งขึ้น ช่วยให้ตอบสนองความต้องการที่แท้จริงของกลุ่มเป้าหมายของลูกค้าแต่ละราย รวมถึงความแกร่งในเรื่องของการใช้ความคิดสร้างสรรค์ ทำให้งานที่ออกมาเป็นงานที่ใหม่ และมีเอกลักษณ์ สู่การเปิดโอกาสและขยายตลาดในพื้นที่ใหม่ๆ ได้อย่างต่อเนื่อง

- **สภาพการแข่งขัน**

ด้วยการแข่งขันในตลาดอีเว้นท์ที่ไม่ได้จำกัดอยู่ในเฉพาะตัวเมืองอีกต่อไป แต่ได้กระจายตัวออกไปตามต่างจังหวัด จนครอบคลุมทั่วประเทศ เรียกว่ามีผู้แข่งขันเป็นจำนวนมาก ส่งผลต่อการเกิดขึ้นใหม่ของธุรกิจอย่างรวดเร็ว จึงเป็นปัจจัยที่เปิดโอกาสให้ผู้เล่นหลายรายก้าวเข้ามาในธุรกิจนี้เป็นจำนวนมาก ทั้งขนาดเสกล ระดับเล็ก กลาง และใหญ่ และมีความเชี่ยวชาญที่แตกต่างกันออกไป แต่ถึงอย่างไร ยังไม่สามารถครอบคลุมในลักษณะการให้บริการที่ครบวงจรได้ แต่ทางบริษัท ได้มีการปรับแผน และกลยุทธ์ของการดำเนินงานโดยใช้ในเรื่องของ “Creative Business Solutions” ทำให้ลักษณะงานที่เกิดขึ้นไม่ได้ถูกจำกัดในคำว่าธุรกิจอีเว้นท์อีกต่อไป แต่เป็นธุรกิจของการใช้ความคิดสร้างสรรค์เป็นหลัก

**การกำหนดผลิตภัณฑ์หรือบริการ**

โดยการพัฒนาในเรื่องของคุณภาพงาน และให้ความสำคัญของการพัฒนาบุคลากรอย่างต่อเนื่อง ทั้งในเรื่องของทักษะในด้านต่างๆ เพื่อเสริมสร้างความแกร่ง โดยเฉพาะเรื่องการพัฒนาด้านความคิดสร้างสรรค์ เพื่อต่อยอดสู่การสร้างงานที่ตอบโจทย์ความต้องการ และเป็นประโยชน์ต่อบุคคลส่วนรวมได้อย่างมีประสิทธิภาพ ด้วยลายมือที่เป็นเอกลักษณ์เฉพาะ

### 3. ปัจจัยความเสี่ยง

ในปี 2560 ธุรกิจหลักของกลุ่มบริษัท ได้แก่ การประกอบกิจการด้านการผลิตรายการทางโทรทัศน์ ธุรกิจให้บริการฝึกสอนและอบรมทางด้านวิชาภาษาอังกฤษโรงเรียนเอกชน ภายใต้ชื่อสถาบันสอนภาษา Wall Street English (“WSE”) ธุรกิจให้บริการจำหน่ายอาหารและเครื่องดื่ม ภายใต้ชื่อร้านอาหารสเต็ก “Jeffer Steak & Seafood” และธุรกิจให้บริการสร้างสรรค์และบริหารงานด้านการสื่อสารทางการตลาดแบบครบวงจร ภายใต้ชื่อ “Index” โดยมีปัจจัยความเสี่ยงของบริษัทในปี 2560 ที่ผ่านมา สามารถสรุปได้ดังนี้

#### 1. ความเสี่ยงจากความมั่นคงทางการเงิน ความสามารถในการกู้ยืมเงิน และปฏิบัติตามเงื่อนไขที่กำหนดในสัญญากู้ยืมเงิน

นอกเหนือจากการขยายธุรกิจโดยทั่วไปแล้ว กลุ่มบริษัทอาจต้องการเงินทุนเพิ่มเติม เพื่อลงทุนพัฒนาโครงการใหม่ๆ หรือการเข้าซื้อกิจการอื่น ส่งผลให้กลุ่มบริษัทต้องรักษาสภาพคล่องและสำรองวงเงินกู้จากสถาบันการเงินให้เพียงพอเพื่อใช้เป็นเงินทุนหมุนเวียน อีกทั้งยังต้องจัดหาแหล่งเงินทุนระยะยาวล่วงหน้า เพื่อให้เกิดประโยชน์สูงสุดต่อบริษัท แม้ว่ากลุ่มบริษัทยังคงมีภาระหนี้สินทั้งระยะสั้นและระยะยาว อย่างไรก็ตาม ด้วยผลการดำเนินงานและการบริหารจัดการที่ดีทางการเงิน กลุ่มบริษัทสามารถปฏิบัติตามเงื่อนไขที่กำหนดในสัญญาเงินกู้ด้วยดีเสมอมา

#### 2. ความเสี่ยงจากการแข่งขันในธุรกิจ

##### 2.1 ธุรกิจให้บริการสร้างสรรค์และบริหารงานด้านการสื่อสารทางการตลาดแบบครบวงจร

จากการแข่งขันในตลาดที่เข้มข้น ทั้งจากผู้ประกอบการรายเล็ก รายกลาง และรายใหญ่ รวมถึงผู้ที่สนใจเข้ามาจับกลุ่มธุรกิจนี้ ส่งผลให้เกิดส่วนแบ่งทางการตลาด และมีความซับซ้อนมากขึ้น ประกอบกับงบประมาณของเม็ดเงินที่ใช้ยังอยู่ในช่วงรัดกุม และจำกัด ซึ่งผันผวนกับความต้องการของลูกค้าที่มีความต้องการหลากหลาย และมีความแตกต่างมากขึ้น และเน้นในเรื่องของความคิดสร้างสรรค์ เพื่อสร้างความเป็นเอกลักษณ์ให้กับสินค้าและบริการในรูปแบบที่ยั่งยืนมากขึ้น และที่สำคัญต้องตอบโจทย์ไลฟ์สไตล์ และเทรนด์ของผู้บริโภคได้ในขณะเดียวกัน รวมถึงอิทธิพลของเทคโนโลยีที่เข้ามามีบทบาทในชีวิต ทำให้เกิดการเปลี่ยนแปลงได้ตลอดเวลา ดังนั้นการทำการตลาดเพื่อตอบสนองความต้องการขั้นพื้นฐาน จึงไม่เพียงพออีกต่อไป แต่ต้องเพิ่มด้านความคิดสร้างสรรค์เข้าไปด้วย ‘ครีเอทีวิตี แอดเดด’ (Creativity-Added) ซึ่งเป็นกลยุทธ์ที่ทางกลุ่มบริษัทใช้ในการดำเนินงาน เป็นกลยุทธ์สร้างทุนที่ทำนายของการตลาดยุค 2560 คือ การเพิ่มเติม สร้างสรรค์ และใส่ใจในทุกรายละเอียดต่างๆ ด้วยความเข้าใจอย่างแท้จริง เพื่อสร้างมูลค่าให้เกิดขึ้น เนื่องจากในทุกๆ กลุ่มอุตสาหกรรมต่างต้องการความคิดสร้างสรรค์มาเติมแต่งให้เกิดความแตกต่าง เกิดความจดจำ และเป็นที่น่าสนใจต่อกลุ่มเป้าหมาย เพื่อสร้างสรรค์งานสู่ตลาดต่อเนื่อง ทั้งในรูปแบบของงานอีเว้นท์ ซึ่งเป็นธุรกิจหลักที่กลุ่มบริษัทมีความแกร่ง และเป็นที่ยอมรับของตลาดทั้งในประเทศ และต่างประเทศ รวมถึงธุรกิจประเภทอื่นๆ เพื่อสร้างโอกาสให้กับนักธุรกิจ นักลงทุน ในต่างประเทศ และเจาะตลาดใหม่ๆ ต่อเนื่อง สามารถต่อยอดธุรกิจในรูปแบบใหม่ๆ ให้เติบโตมั่นคงแบบต่อเนื่อง ทั้งในประเทศ และระดับภูมิภาคอาเซียนแบบครบวงจรได้อย่างแน่นอน

## 2.2 ธุรกิจให้บริการจำหน่ายอาหารและเครื่องดื่ม

สืบเนื่องมาจากค่านิยมของผู้บริโภคที่มีการเปลี่ยนแปลงไป การใช้ชีวิตของคนไทยที่เน้นความสะดวกสบาย นิยมการรับประทานอาหารนอกบ้านมากขึ้น และมีการขยายตัวของชุมชนเมืองออกไปอย่างรวดเร็ว เป็นผลให้ปัจจุบันมีร้านอาหารเพิ่มขึ้นเป็นจำนวนมาก เพื่อเพิ่มทางเลือกให้กับผู้บริโภคมีทั้งกลุ่มผู้ประกอบการร้านอาหารจากต่างประเทศ กลุ่มร้านอาหารที่ดำเนินกิจการในประเทศทั้งขนาดกลางและขนาดย่อม จึงทำให้ภาวะการแข่งขันของธุรกิจร้านอาหารในประเทศไทยค่อนข้างสูง อย่างไรก็ตาม กลุ่มบริษัทได้วางเป้าหมายในการคงความเป็นผู้นำของธุรกิจร้านอาหารเด็กที่มีคุณภาพดีเหมาะสมกับราคานอกจากนี้ยังสร้างสรรค์เมนูใหม่ ๆ เพื่อความแตกต่างจากคู่แข่ง ให้ความสำคัญกับความหลากหลายของเมนูอาหาร ความรวดเร็วของการให้บริการ ตลอดจนมุ่งเน้นการตอบสนองให้ทันความต้องการที่เปลี่ยนแปลงของผู้บริโภค ทำให้บริษัทสามารถรักษาความเป็นผู้นำและการมีส่วนแบ่งการตลาดที่เพิ่มขึ้นอย่างต่อเนื่อง

คุณภาพอาหารและมาตรฐานการให้บริการ เป็นสิ่งที่กลุ่มบริษัทให้ความสำคัญอย่างยิ่ง เนื่องด้วยเกี่ยวกับสุขภาพของผู้บริโภคโดยตรง ดังนั้นวัตถุดิบจะต้องมีความสดใหม่และมีคุณภาพดี เนื่องจากวัตถุดิบจะประกอบไปด้วย เนื้อสัตว์ อาหารทะเล ผัก และขนมปัง ซึ่งมีอายุการใช้งานสั้น ดังนั้นกลุ่มบริษัทจึงกำหนดนโยบายการจัดซื้อและการบริหารจัดการสินค้าคงคลังด้วยการสั่งซื้อและให้ส่งวัตถุดิบในลักษณะวันต่อวันในจำนวนที่เพียงพอ สำหรับวัตถุดิบบางอย่างก็ให้ผู้แทนจำหน่ายส่งตรงไปยังร้านสาขา มีการจัดเตรียมพื้นที่สำหรับจัดเก็บวัตถุดิบทั้งที่เป็นห้องเย็นและห้องแช่แข็ง เพื่อคงความสดใหม่และสภาพดั้งเดิมของวัตถุดิบให้คงอยู่อย่างสมบูรณ์ และสั่งซื้อวัตถุดิบจากโรงงานผลิตที่ได้ตามมาตรฐานสากล

## 2.3 ธุรกิจให้บริการฝึกสอนและอบรมทางด้านวิชาภาษาอังกฤษ

การให้บริการฝึกสอนและอบรมทางด้านวิชาภาษาอังกฤษเป็นธุรกิจที่มีการแข่งขันค่อนข้างสูง เนื่องจากคู่แข่งรายใหม่สามารถเข้ามาแข่งขันได้ค่อนข้างง่าย อย่างไรก็ตาม ด้วยหลักสูตรการเรียนการสอนที่เป็นเอกลักษณ์เฉพาะตัวของ Wall Street International ที่ได้รับการยอมรับทั่วโลก ประกอบกับกลุ่มบริษัทได้วางเป้าหมายในการเป็นผู้นำของธุรกิจโรงเรียนเอกชนให้บริการฝึกสอนและอบรมทางด้านวิชาภาษาอังกฤษ โดยการจัดหาบุคลากรที่มีประสบการณ์และความสามารถตรงตามคุณสมบัติที่กำหนด มีสถานที่ตั้งในทำเลที่ดีและเหมาะสม การสร้างทีมขายให้แข็งแกร่งและมีคุณภาพ การจัดแคมเปญให้เหมาะสมกับกลุ่มลูกค้าและปรับเปลี่ยนให้ทันต่อเหตุการณ์อย่างสม่ำเสมอ นอกจากนี้ยังทำการตลาดที่น่าสนใจ เพื่อเป็นการประชาสัมพันธ์แบรนด์สินค้า และส่งเสริมการขายผ่านกลยุทธ์ทางการตลาด พร้อมให้ความสำคัญกับกลุ่มลูกค้าเก่าอย่างต่อเนื่อง ด้วยแคมเปญที่ตอบสนองต่อกลุ่มเป้าหมาย เพื่อเป็นการกระตุ้นยอดขายอีกด้วย

## 2.4 ธุรกิจการผลิตรายการโทรทัศน์

เนื่องจากกลุ่มบริษัทจ้างผลิตละครให้กับบริษัท บางกอกเอ็นเตอร์เทนเมนต์ จำกัด (มหาชน) แต่เพียงรายเดียว ดังนั้นกลุ่มบริษัท จึงต้องพิจารณาอย่างละเอียดรอบคอบในการสรรหาบทประพันธ์ที่ดี มีคุณภาพ ตรงตามความต้องการของผู้ชม นำเสนอให้กับผู้ว่าจ้างพิจารณา เพื่อให้แน่ใจว่าบทประพันธ์เรื่องนั้น ๆ จะได้รับการพิจารณาอนุมัติ

ธุรกิจทางด้านทีวีดิจิตอลที่มีการเติบโตอย่างรวดเร็ว มีสถานีโทรทัศน์เพิ่มมากขึ้น และแต่ละสถานีโทรทัศน์ก็มีความต้องการที่จะผลิตละครเพิ่มมากขึ้นด้วย จึงเป็นเหตุให้บุคลากรด้านการผลิตละครไม่เพียงพอต่อการทำงาน ซึ่งทางกลุ่มบริษัทได้คำนึงถึงเรื่องนี้ จึงพยายามปรับเปลี่ยนวิธีการในการว่าจ้างบุคลากร จากเดิมที่ส่วนใหญ่จะเป็นการว่าจ้างในรูปแบบ ฟรีแลนซ์ ให้มาเป็นการว่าจ้างในรูปแบบรับเงินค่าจ้างประจำ โดยการทำสัญญาว่าจ้างแบบระยะยาว (Long Term Contract) เพื่อหลีกเลี่ยงปัญหาในเรื่องการหยุดชะงักในการดำเนินงาน

### 3. ความเสี่ยงจากการจัดหาสถานที่ตั้งในการประกอบธุรกิจตามที่ต้องการ

การจัดหาสถานที่ตั้งที่ดีตามห้างสรรพสินค้าหรือสถานที่เช่าอื่นๆ ทั่วไป เพื่อประกอบธุรกิจของกลุ่มบริษัท ถือเป็นปัจจัยหลักของความสำเร็จในการดำเนินธุรกิจของแต่ละสาขา ดังนั้นจึงอาจเกิดความเสี่ยงหากกลุ่มบริษัทไม่สามารถต่อสัญญาเช่าพื้นที่นั้นๆ ได้หรือหากมีการเปลี่ยนแปลงเงื่อนไขในสัญญาเช่า เป็นต้น อย่างไรก็ตาม เนื่องจากกลุ่มบริษัทมีธุรกิจที่หลากหลายเป็นที่รู้จักและนิยมอย่างกว้างขวางสำหรับกลุ่มวัยรุ่น วัยทำงานตอนต้น และผู้บริโภคทั่วไป ซึ่งมีส่วนช่วยดึงดูดลูกค้าหรือผู้บริโภคให้เข้ามาใช้บริการที่ห้างสรรพสินค้าหรือเจ้าของพื้นที่เช่าอื่นๆ ได้ รวมทั้งกลุ่มบริษัทยังอยู่ในระหว่างการขยายธุรกิจโดยการเปิดสาขาเพิ่มขึ้นทุกปีบนพื้นที่เช่าตามห้างสรรพสินค้าทั่วไป ดังนั้นกลุ่มบริษัทจึงมีอำนาจต่อรองกับห้างสรรพสินค้าและ/หรือเจ้าของพื้นที่ในการจับจองพื้นที่ที่มีทำเลดีและเหมาะสมก่อนคู่แข่งรายอื่น และยังสามารถทำสัญญาเช่าระยะยาวได้ในราคาที่สมเหตุสมผลอีกด้วย

### 4. ความเสี่ยงด้านการขาดแคลนบุคลากร

บุคลากรเป็นทรัพยากรที่สำคัญในการสร้างความเจริญเติบโตอย่างยั่งยืนของกลุ่มบริษัท ดังนั้นที่ผ่านมากลุ่มบริษัทให้ความสำคัญกับการบริหารความเสี่ยงในด้านนี้อย่างต่อเนื่อง โดยส่งเสริมให้บุคลากรมีความรักและความผูกพันกับองค์กร การให้ความสำคัญกับการพัฒนาบุคลากรให้มีความรู้ความเข้าใจทางธุรกิจมากยิ่งขึ้น มีการฝึกอบรมและพัฒนาศักยภาพของพนักงานอย่างต่อเนื่อง มีการติดตามประเมินผลการปฏิบัติงานเป็นประจำ นอกจากนี้กลุ่มบริษัทยังให้ความสำคัญต่อการให้ผลตอบแทนที่เหมาะสม รวมทั้งมีการให้สวัสดิการด้านต่างๆ เช่น ค่ารักษาพยาบาล การทำประกันภัยหมู่ การจัดให้มีกองทุนสำรองเลี้ยงชีพ เป็นต้น

### 5. ความเสี่ยงจากผลกระทบของความไม่แน่นอนด้านเศรษฐกิจ การเมือง ภัยธรรมชาติ และเหตุการณ์ร้ายแรงซึ่งส่งผลกระทบต่อผลประกอบการของธุรกิจ

รายได้ และผลกำไรของกลุ่มบริษัท ล้วนต้องอาศัยภาคการใช้จ่ายของผู้บริโภค ซึ่งอาจได้รับผลกระทบด้านลบจากปัจจัยภายนอกหลายๆ ปัจจัยที่อยู่นอกเหนือการควบคุมของกลุ่มบริษัท เช่น ภาวะเศรษฐกิจถดถอย ความไม่สงบทางการเมืองหรือจากภัยธรรมชาติ (เช่น น้ำท่วม แผ่นดินไหว เป็นต้น) เป็นต้น และถึงแม้ว่าปัจจัยความเสี่ยงต่างๆ ดังกล่าวเป็นความเสี่ยงที่ผู้ประกอบการธุรกิจทุกๆ รายต้องเผชิญ แต่บริษัทก็ได้จัดทำมาตรการการบริหารความเสี่ยง เพื่อลดผลกระทบด้านลบต่อการดำเนินธุรกิจและผลประกอบการของกลุ่มบริษัทจากเหตุการณ์ที่ไม่คาดคิดและไม่สามารถควบคุมได้ เช่น การทำประกันทรัพย์สินที่ครอบคลุมถึงภัยต่างๆ เช่น อัคคีภัยและวาตภัย เป็นต้น

### 6. ความเสี่ยงจากการไม่สามารถดำเนินธุรกิจได้อย่างต่อเนื่อง จากระบบเทคโนโลยีสารสนเทศขัดข้อง

กลุ่มบริษัทต้องอาศัยเทคโนโลยีในการดำเนินธุรกิจ เพื่อการรองรับระบบการทำงานของหน่วยงานสนับสนุน (Back Office) และยังคงครอบคลุมถึงหน่วยงานต่างๆ อีกด้วย โดยกลุ่มบริษัทได้เล็งเห็นถึงความสำคัญในการดำเนินธุรกิจอย่างต่อเนื่องและไม่หยุดชะงัก หากเกิดความไม่แน่นอน หรือภัยพิบัติต่างๆ ที่อาจเกิดขึ้น ทำให้ระบบคอมพิวเตอร์ที่ใช้งานล้มไม่สามารถทำงานได้อย่างต่อเนื่อง

ดังนั้น เพื่อเป็นการลดความเสี่ยงและป้องกันผลกระทบจากความเสียหายที่อาจเกิดขึ้นต่อการดำเนินธุรกิจ ในเบื้องต้นกลุ่มบริษัทได้กำหนดให้มีการสำรองข้อมูลต่างๆ เช่น ระบบบัญชี ระบบฐานข้อมูลลูกค้า เป็นต้น โดยมีการบันทึกและเก็บสำรองข้อมูลไว้เพื่อให้เป็นปัจจุบันเสมอๆ พร้อมจัดเก็บไว้ในสถานที่ที่จัดเตรียมไว้

## 4. ข้อมูลทั่วไปและข้อมูลสำคัญอื่น

### 4.1 ข้อมูลทั่วไปของบริษัท

#### (1) รายละเอียดบริษัท

ชื่อบริษัท	บริษัท เวฟ เอ็นเตอร์เทนเมนต์ จำกัด (มหาชน)
สำนักงานใหญ่	อาคารมาลีนนท์ทาวเวอร์ ชั้น 15 เลขที่ 3199 ถนนพระราม 4 แขวงคลองตัน เขตคลองเตย กรุงเทพฯ 10110
ประเภทธุรกิจหลัก	1. เป็นผู้ถือลิขสิทธิ์และจัดจำหน่ายละครไทยของสถานีโทรทัศน์ไทยทีวีสีช่อง 3 2. ถือหุ้นในบริษัทอื่น
เลขทะเบียนบริษัท	เลขที่ 0107536000978 (เดิม บมจ.171)
โทรศัพท์	(02) 665 – 6705
โทรสาร	(02) 665 – 6750
โฮมเพจบริษัท	<a href="http://www.wave-groups.com">www.wave-groups.com</a>
ทุนจดทะเบียน	463.32 ล้านบาท
จำนวนและชนิดของหุ้น	หุ้นสามัญ จำนวน 463.32 ล้านหุ้น มูลค่าที่ตราไว้หุ้นละ 1 บาท
ทุนชำระแล้ว	421.20 ล้านบาท
จำนวนและชนิดของหุ้น	หุ้นสามัญ จำนวน 421.20 ล้านหุ้น มูลค่าที่ตราไว้หุ้นละ 1 บาท



(2) รายละเอียดของนิติบุคคลที่บริษัท และบริษัทย่อยของบริษัท ถือหุ้นตั้งแต่ร้อยละ 10 ขึ้นไป

ชื่อบริษัท	ประเภทกิจการ	หุ้นที่ออกจำหน่ายแล้ว		
		ชนิด	จำนวนหุ้น	มูลค่าที่ตราไว้หุ้นละ (บาท)
1.บริษัทย่อยที่ถือหุ้นโดยบริษัท				
1. บริษัท เวฟ พิคเจอร์ส จำกัด	บริษัทได้มีการปรับโครงสร้างการถือหุ้นทางธุรกิจ เพื่อความคล่องตัวในการบริหารจัดการ	หุ้นสามัญ	1,000,000	100
2. บริษัท เวฟ ฟู้ด กรุ๊ป จำกัด	บริษัทได้มีการปรับโครงสร้างการถือหุ้นทางธุรกิจโดยการเปลี่ยนชื่อบริษัทจาก บริษัท เวฟ ทีวี แอนด์ มิวสิค สตูดิโอส์ จำกัด เพื่อความคล่องตัวในการบริหารจัดการ	หุ้นสามัญ	500,000	10
3. บริษัท เวฟ เอ็ดดูเคชั่น กรุ๊ป จำกัด	บริษัทได้มีการปรับโครงสร้างการถือหุ้นทางธุรกิจโดยการเปลี่ยนชื่อบริษัทจาก บริษัท ซีวีดี ออแกไนเซอร์ จำกัด เพื่อความคล่องตัวในการบริหารจัดการ	หุ้นสามัญ	100,000	10
4. บริษัท อินเด็กซ์ ครีเอทีฟ วิลเลจ จำกัด (มหาชน)	ให้บริการสร้างสรรค์และบริหารงานด้านการสื่อสารทางการตลาดแบบครบวงจร	หุ้นสามัญ	172,000,000	1
2.บริษัทย่อยที่ถือหุ้นโดยบริษัท เวฟ พิคเจอร์ส จำกัด				
1. บริษัท เวฟ ทีวี จำกัด	<ul style="list-style-type: none"><li>ผลิตและจัดจำหน่ายรายการทางโทรทัศน์</li><li>ขายเวลาโฆษณารายการทางโทรทัศน์</li></ul>	หุ้นสามัญ	5,000,000	10
3.บริษัทย่อยที่ถือหุ้นโดยบริษัท เวฟ ฟู้ด กรุ๊ป จำกัด				
1. บริษัท เจฟเฟอร์ เรสโตรองต์ จำกัด	<ul style="list-style-type: none"><li>จัดซื้อ จัดหาวัตถุดิบ รวมทั้งอุปกรณ์ที่ใช้ในการผลิต เพื่อธุรกิจอาหารและเครื่องดื่ม</li><li>ประกอบกิจการร้านอาหาร จำหน่ายอาหารและเครื่องดื่ม</li></ul>	หุ้นสามัญ	10,049,000	10
		หุ้นบุริมสิทธิ	49,000	10
4.บริษัทย่อยที่ถือหุ้นโดยบริษัท เวฟ เอ็ดดูเคชั่น กรุ๊ป จำกัด				
1. บริษัท เอฟพีเชียนท์ อิงลิช เซอร์วิส เซส จำกัด	โรงเรียนเอกชน สถาบันสอนภาษา รับทำการฝึกสอนและอบรมทางด้านวิชาภาษาอังกฤษ	หุ้นสามัญ	630,000	10
		หุ้นบุริมสิทธิ	1,026,600	10

ชื่อบริษัท	ประเภทกิจการ	หุ้นที่ออกจำหน่ายแล้ว		
		ชนิด	จำนวนหุ้น	มูลค่าที่ ตราไว้หุ้นละ (บาท)
5.บริษัทย่อยที่ถือหุ้นโดยบริษัท อินเด็กซ์ ครีเอทีฟ วิลเลจ จำกัด (มหาชน)				
1. บริษัท อีเว้นท์ โซลูชั่นส์ จำกัด	ให้บริการติดตั้งอุปกรณ์เครื่องเล่นในงานบันเทิง	หุ้นสามัญ	330,000	100
2. บริษัท เทรเบียง จำกัด <sup>1</sup>	ให้บริการรับตกแต่งสถานที่ และให้บริการอุปกรณ์ในงานสังสรรค์และงานพิธีกรรม	หุ้นสามัญ	75,000	100
3. บริษัท ไอ ซี วี เอ็กซ์ จำกัด	ให้บริการและจัดกิจกรรมทางการตลาด	หุ้นสามัญ	99,000	100
4. บริษัท อินสปาย อิมเมจ จำกัด	ให้บริการจัดทำ ติดตั้งและรื้อถอนแผ่นป้ายโฆษณา	หุ้นสามัญ	60,000	100
5. บริษัท บลูมีเดีย คอมมิวนิเคชั่นส์ จำกัด	ให้บริการออกแบบ ผลิตและจำหน่ายสิ่งพิมพ์และสื่อต่างๆ	หุ้นสามัญ	550,000	25
6. บริษัท มีเดีย วิชั่น (1994) จำกัด	ให้บริการอุปกรณ์แสง สี เสียงในงานบันเทิง	หุ้นสามัญ	408,910	100
7. บริษัท เอ็นไวโรเซล (ประเทศไทย) จำกัด	จัดสัมมนา ให้บริการที่ปรึกษา ให้บริการข้อมูลวิจัย วิเคราะห์และสำรวจข้อมูลทางสถิติ	หุ้นสามัญ	80,000	100
8. บริษัท บิ๊ก อีเว้นท์ จำกัด <sup>1</sup>	ผลิตภาพยนตร์และรายการโทรทัศน์ และให้บริการและจัดกิจกรรมทางการตลาด	หุ้นสามัญ	20,000	100
9. บริษัท อินเด็กซ์ แอนด์ วี จำกัด	ให้บริการและจัดกิจกรรมทางการตลาด	หุ้นสามัญ	120,000	70
10 บริษัท อินเด็กซ์ แอนด์ เอ็ม จำกัด	ให้บริการและจัดกิจกรรมทางการตลาด	หุ้นสามัญ	300,000	100
11.บริษัท อินเด็กซ์ ครีเอทีฟ ออนไลน์ จำกัด <sup>1</sup>	ให้คำปรึกษาและรับออกแบบจัดสร้างและปรับปรุง Website/Flash Media	หุ้นสามัญ	132,000	100
6.บริษัทย่อยที่ถือหุ้นโดยบริษัท อินเด็กซ์ แอนด์ เอ็ม จำกัด				
1. บริษัท ไอซีวี จำกัด	ให้บริการและจัดหาพื้นที่แสดงสินค้า และรับออกแบบงานด้านโฆษณาและประชาสัมพันธ์	หุ้นสามัญ	500	100 USD
7.บริษัทร่วมที่ถือหุ้นโดยบริษัท				
1. บริษัท ไทย โซลาร์ เอ็นเนอร์ยี จำกัด (มหาชน)	ประกอบกิจการด้านการผลิตกระแสไฟฟ้าจากพลังงานแสงอาทิตย์เพื่อจำหน่ายให้ภาครัฐและเอกชน	หุ้นสามัญ	1,815,000,000	1

ชื่อบริษัท	ประเภทกิจการ	หุ้นที่ออกจำหน่ายแล้ว		
		ชนิด	จำนวนหุ้น	มูลค่าที่ ตราไว้หุ้นละ (บาท)
8.บริษัทร่วมที่ถือหุ้นโดยบริษัท อินเดิ็กซ์ ครีเอทีฟ วิลเลจ จำกัด (มหาชน)				
1. บริษัท แม็กซ์ ครีเอทีฟ จำกัด	ให้บริการที่ปรึกษา บริหารจัดการด้านการ ปรับภาพลักษณ์และการสื่อสารทาง การตลาดแบบครบวงจร	หุ้นสามัญ	50,000	100
2. บริษัท แอปปีโอ จำกัด	ให้ บริการ ออก แบบ และ ผลิต สื่อ Applicationและ ะ บ ริ ก า ร ะ บ บ ก า ร ติดต่อสื่อสารทางอินเทอร์เน็ต	หุ้นสามัญ	900,000	10
3. บริษัท ทาวน์ แบรินด์ดิ้ง จำกัด	ผลิตสื่อโฆษณา	หุ้นสามัญ	50,000	100

**หมายเหตุ**

- 1 บริษัทดังกล่าวอยู่ในระหว่างดำเนินการชำระบัญชี
- 2 สัดส่วนการถือหุ้นของบริษัท เวฟ เอ็นเตอร์เทนเมนต์ จำกัด (มหาชน) ในบริษัทย่อยและบริษัทร่วม ปรากฏอยู่ในหัวข้อภาพรวมของการประกอบธุรกิจของบริษัทและบริษัทย่อยที่ดำเนินงานอยู่ในปัจจุบัน

บริษัท เวฟ เอ็นเตอร์เทนเมนต์ จำกัด (มหาชน) บริษัทย่อย บริษัทร่วมและกิจการร่วมค้า มีสำนักงานใหญ่ตั้งอยู่ที่ อาคารมาลีนนท์ ทาวเวอร์ ชั้น 15 เลขที่ 3199 ถนนพระราม 4 แขวงคลองตัน เขตคลองเตย กรุงเทพฯ 10110 โทรศัพท์ (02) 665 – 6705 โทรสาร (02) 665 – 6750 ยกเว้น บริษัทดังต่อไปนี้

ชื่อ สำนักงานใหญ่	1. บริษัท เอ็ฟพีซีเอ็นท์ อิงลิช เซอร์วิส เซส จำกัด อาคารกมลสุโกศล เลขที่ 317 ถนนสีลม แขวงสีลม เขตบางรัก กรุงเทพฯ 10500 โทรศัพท์ (02) 660 – 3000	
ชื่อ สำนักงานใหญ่	2. บริษัท เจฟเฟอร์ เรสโตรองต์ จำกัด 11/58 ซอยสุขาภิบาล 5 ซอย 50 (พุดมเชื้อแก้ว) แขวงออกเงิน เขตสายไหม กรุงเทพฯ 10220 โทรศัพท์ (02) 150 – 7104 - 5 โทรสาร (02) 150 – 7106	
ชื่อ สำนักงานใหญ่	3. บริษัท อินเด็กซ์ ครีเอทีฟ วิลเลจ จำกัด (มหาชน)	4. บริษัท อีเว้นท์ โซลูชั่นส์ จำกัด
	5. บริษัท เทรเบียง จำกัด	6. บริษัท ไอ ซี วี เอ็กซ์ จำกัด
	7. บริษัท บลูมีเดีย คอมมิวนิเคชันส์ จำกัด	8. บริษัท อินเด็กซ์ แอนด์ วี จำกัด
	9. บริษัท อินเด็กซ์ แอนด์ เอ็ม จำกัด	10. บริษัท อินเด็กซ์ ครีเอทีฟ ออนไลน์ จำกัด
	11. บริษัท แม็กซ์ ครีเอทีฟ จำกัด	12. บริษัท ทาวน์ แบรนดิ้ง จำกัด
	13. กิจการร่วมค้า ไอ ดี ทู	14. กิจการร่วมค้า อินเด็กซ์ ดี63
	15. กิจการร่วมค้า อินเด็กซ์ ซิตีนีออน	16. กิจการร่วมค้า อินเด็กซ์ ดีไซน์ 103
	17. กิจการร่วมค้า อินเด็กซ์ เอ-เซเว่น	
	545 ซอยปรีดิพนมยงค์ 42 ถนนสุขุมวิท 71 แขวงพระโขนงเหนือ เขตวัฒนา กรุงเทพมหานคร 10110 โทรศัพท์ (02) 725 – 9333 โทรสาร (02) 713 – 0913	
ชื่อ สำนักงานใหญ่	18. บริษัท เอ็นไวโรเซล (ประเทศไทย) จำกัด	19. บริษัท บิ๊ก อีเว้นท์ จำกัด
	957/28-30 ถนนสุขุมวิท 71 แขวงคลองตันเหนือ เขตวัฒนา กรุงเทพมหานคร 10110 โทรศัพท์ (02) 713 – 0312-5 โทรสาร (02) 713 – 3331	
ชื่อ สำนักงานใหญ่	20. บริษัท อินสปาย อิมเมจ จำกัด 87 ซอยพัฒนาการ 20 ถนนพัฒนาการ แขวงสวนหลวง เขตสวนหลวง กรุงเทพมหานคร 10250 โทรศัพท์ (02) 717 – 8900 โทรสาร (02) 717 – 7866	
ชื่อ สำนักงานใหญ่	21. บริษัท มีเดีย วิชั่น (1994) จำกัด 999, 999/9 หมู่ที่ 2 ตำบลบางเขน อำเภอเมืองนนทบุรี จังหวัดนนทบุรี 11000 โทรศัพท์ (02) 951 – 0101 โทรสาร (02) 965 – 9679-80	
ชื่อ สำนักงานใหญ่	22. บริษัท ไทย โซลาร์ เอ็นเนอร์ยี จำกัด (มหาชน) อาคารมาลีนนท์ทาวเวอร์ ชั้น 16 เลขที่ 3199 ถนนพระราม 4 แขวงคลองตัน เขตคลองเตย กรุงเทพฯ 10110 โทรศัพท์ (02) 661 - 2701 โทรสาร (02) 661 – 2705	
ชื่อ สำนักงานใหญ่	23. บริษัท แอปปีโอ จำกัด 139 อาคารเศรษฐกิจ ถนนปิ่น แขวงสีลม เขตบางรัก กรุงเทพมหานคร 10500 โทรศัพท์ (02) 731 – 5200 โทรสาร (02) 004 – 8980	

ชื่อ สำนักงานใหญ่	24. บริษัท บริษัท ไอซีวี จำกัด No.31, Anigar Street, Bauk Htaaw, Yankin Township, Yangon, Republic of the Union of Myanmar.
----------------------	--

(3) รายละเอียดของบุคคลอ้างอิง

นายทะเบียนหลักทรัพย์	บริษัท ศูนย์รับฝากหลักทรัพย์ (ประเทศไทย) จำกัด 93 ถนนรัชดาภิเษก แขวงดินแดง เขตดินแดง กรุงเทพฯ 10400 โทรศัพท์ : (02) 009 - 9000 โทรสาร : (02) 009 - 9991
ผู้สอบบัญชี	บริษัท ไพร์วอเทอร์เ็นท์ส์เคอเปอร์ส เอพีเอส จำกัด ชั้น 15 อาคารบางกอกชิตี้ทาวเวอร์ เลขที่ 179/74-80 ถนนสาทรใต้ กรุงเทพฯ 10120 โทรศัพท์ : (02) 344-1000 โทรสาร : (02) 286-5050 ชื่อผู้สอบบัญชี นางสาวสุกฤณา แยมสกุล เลขทะเบียนผู้สอบบัญชี 4906 และ/หรือ นางณัฐพร พันธุ์อุดม เลขทะเบียนผู้สอบบัญชี 3430 และ/หรือ นายพิสิฐ ทางธนกุล เลขทะเบียนผู้สอบบัญชี 4095
ที่ปรึกษากฎหมาย	บริษัท ฮันตัน แอนด์ วิลเลียมส์ (ไทยแลนด์) จำกัด ชั้น 34 เลขที่ 1/3401-3402 อาคารคิวเฮาส์ลุมพินี ถ.สาทรใต้ แขวงทุ่งมหาเมฆ เขตสาทร กรุงเทพฯ 10120 โทรศัพท์ : (02) 645-8848 โทรสาร : (02) 645-8880

## 5. ข้อมูลหลักทรัพย์และผู้ถือหุ้น

### 5.1 จำนวนทุนจดทะเบียน และทุนชำระแล้วของบริษัท

ทุนจดทะเบียน และทุนที่ออกและชำระแล้ว ณ วันที่ 31 ธันวาคม 2560

ทุนจดทะเบียน : 463.32 ล้านบาท แบ่งเป็นหุ้นสามัญ 463.32 ล้านหุ้น มูลค่าหุ้นละ 1 บาท

ทุนที่ออกและชำระแล้ว : 421.20 ล้านบาท แบ่งเป็นหุ้นสามัญ 421.20 ล้านหุ้น มูลค่าหุ้นละ 1 บาท

ตลาดหลักทรัพย์ที่จดทะเบียน : ตลาดหลักทรัพย์แห่งประเทศไทย (SET)

### 5.2 ผู้ถือหุ้น

รายชื่อผู้ถือหุ้นที่ถือหุ้นสูงสุด 10 รายแรก (ณ วันปิดสมุดทะเบียนเพื่อรวบรวมรายชื่อผู้ถือหุ้นครั้งล่าสุด วันที่ 22 ธันวาคม 2560)

รายชื่อ	จำนวนหุ้น	ร้อยละของจำนวนหุ้นทั้งหมด
1. กลุ่มครอบครัวมาลีนนท์	175,126,924	41.58
1.1 นางสาวแคทลีน มาลีนนท์	105,106,924	24.95
1.2 บริษัท บีอีซี เวิลด์ จำกัด (มหาชน)	58,250,000	13.83
1.3 นางสาวปริศนา มาลีนนท์	6,910,000	1.64
1.4 นางสาวปิยวดี มาลีนนท์	4,860,000	1.15
2. นายณัฐพล จุฬางกูร	43,382,200	10.30
3. นายวีระศักดิ์ บุญวรเมธี	20,487,800	4.86
4. นางสาวณัฐวรรณ ปิยะมหาโชติ	16,377,400	3.89
5. นางสาวอรยาพร กาญจนจारी	15,600,000	3.70
6. นายพินัย จีนาพันธุ์	14,525,000	3.45
7. นางสุวิมล หลีสวรรณ	12,794,600	3.04
8. นายพรประเสริฐ กาญจนจारी	7,658,300	1.82
9. นางสาวนฤพร กาญจนจारी	7,605,000	1.81
10. นายเกียรติเวช จีนาพันธุ์	6,995,600	1.66
ผู้ถือหุ้นรายอื่นๆ	100,647,176	23.90
<b>รวม</b>	<b>421,200,000</b>	<b>100.00</b>

ที่มา รายงานรายชื่อผู้ถือหุ้น บริษัท เวฟ เอ็นเตอร์เทนเมนต์ จำกัด (มหาชน) ณ วันที่ 22 ธันวาคม 2560



### 5.3 การออกหลักทรัพย์อื่น

บริษัทมีหลักทรัพย์แปลงสภาพ ได้แก่ ใบสำคัญแสดงสิทธิที่จะซื้อหุ้นสามัญของบริษัท โดยบริษัทได้ออกใบสำคัญแสดงสิทธิที่จะซื้อหุ้นสามัญของบริษัทครั้งที่ 1 (WAVE-W1) (ใบสำคัญแสดงสิทธิฯ) จำนวนทั้งสิ้น 42,119,734 หน่วย มีรายละเอียดเกี่ยวกับการใช้สิทธิของใบสำคัญแสดงสิทธิฯ ดังนี้

วันที่ออกใบสำคัญแสดงสิทธิฯ : 11 พฤษภาคม 2560

อายุของใบสำคัญแสดงสิทธิฯ : 3 ปี นับแต่วันที่ออกใบสำคัญแสดงสิทธิฯ (วันที่ออกใบสำคัญแสดงสิทธิฯ คือ วันที่ 11 พฤษภาคม 2560 วันที่ครบกำหนดอายุของใบสำคัญแสดงสิทธิฯ คือ วันที่ 10 พฤษภาคม 2563 และวันกำหนดการใช้สิทธิครั้งสุดท้ายคือวันที่ 8 พฤษภาคม 2563)

ระยะเวลาการใช้สิทธิ : กำหนดให้ใช้สิทธิได้ทุกวันทำการสุดท้ายของเดือนมิถุนายน และเดือนธันวาคม ตลอดอายุของใบสำคัญแสดงสิทธิฯ

อัตราการใช้สิทธิ : ใบสำคัญแสดงสิทธิฯ 1 หน่วย มีสิทธิซื้อหุ้นสามัญได้ 1 หุ้น

ราคาการใช้สิทธิ : 6.00 บาท ต่อ 1 หุ้นสามัญ

ณ วันที่ 31 ธันวาคม 2560 ยังไม่มีผู้มาใช้สิทธิดังกล่าว

## 6. นโยบายการจ่ายเงินปันผล

บริษัทและบริษัทย่อยมีนโยบายจ่ายเงินปันผลให้ผู้ถือหุ้นไม่น้อยกว่าร้อยละ 50 ของกำไรสุทธิหลังหักภาษีเงินได้นิติบุคคล

## 7. โครงสร้างการจัดการ

### 7.1 คณะกรรมการบริษัท

คณะกรรมการบริษัทได้มีส่วนร่วมในการกำหนด หรือให้ความเห็นชอบในวิสัยทัศน์ ภารกิจ กลยุทธ์ เป้าหมาย แผนธุรกิจ และงบประมาณของบริษัทเป็นประจำทุกปี ตลอดจนกำกับดูแลให้ฝ่ายบริหารดำเนินการให้เป็นไปตาม นโยบาย กลยุทธ์ แผนธุรกิจและงบประมาณที่กำหนดไว้อย่างมีประสิทธิภาพและประสิทธิผล เพื่อเพิ่มมูลค่าทางเศรษฐกิจสูงสุดให้แก่กิจการและความมั่นคงสูงสุดของผู้ถือหุ้น นอกจากนี้คณะกรรมการบริษัทยังได้ให้ความสำคัญต่อระบบการควบคุมภายใน โดยให้บริษัทมีการตรวจสอบภายใน และให้มีการติดตามผลการดำเนินงานอย่างสม่ำเสมอ พร้อมทั้งเป็นผู้พิจารณากำหนด แยกบทบาทหน้าที่ และความรับผิดชอบระหว่างคณะกรรมการบริษัท คณะกรรมการชุดต่างๆ และฝ่ายบริหาร อย่างชัดเจน

(1) ณ วันที่ 31 ธันวาคม 2560 บริษัทมีกรรมการจำนวน 11 ท่าน ดังนี้

รายชื่อ	ตำแหน่ง	การประชุมคณะกรรมการ	
		จำนวนครั้ง การประชุม	จำนวนครั้ง ที่เข้าร่วม ประชุม
1. นายแมทธิว กิจไธยาน <sup>1</sup>	ประธานกรรมการบริษัท ประธานกรรมการการลงทุน	6	5
2. นายประเสริฐ ภัทรดิลก	กรรมการอิสระ ประธานกรรมการตรวจสอบ	6	6
3. นายสมศักดิ์ พยับเดชาชัย	กรรมการอิสระ กรรมการตรวจสอบ กรรมการกำกับดูแลกิจการ	6	6
4. หม่อมหลวงณลินี หัสดินทร	กรรมการอิสระ กรรมการตรวจสอบ กรรมการสรรหาและกำหนดค่าตอบแทน	6	6
5. นายชัยประนิน วิสุทธีผล	กรรมการอิสระ ประธานกรรมการกำกับดูแลกิจการ	6	6
6. นายฟิลิป โอลิเวอร์ เพียซ <sup>1</sup>	กรรมการอิสระ กรรมการบริหารความเสี่ยง กรรมการกำกับดูแลกิจการ	6	5
7. ดร.แคทลีน มาลินนท์ <sup>1</sup>	กรรมการ ประธานกรรมการบริหารความเสี่ยง	6	2
8. นางสาวปิยวดี มาลินนท์	กรรมการ กรรมการการลงทุน	6	6

รายชื่อ	ตำแหน่ง	การประชุมคณะกรรมการ	
		จำนวนครั้ง การประชุม	จำนวนครั้ง ที่เข้าร่วม ประชุม
9. นายธีร์ สีสัมพรโรจน์ <sup>1</sup>	กรรมการ กรรมการสรรหาและกำหนดค่าตอบแทน กรรมการบริหารความเสี่ยง กรรมการการลงทุน	6	4
10 นางสาวมานิดา ชินเมอร์แมน <sup>1, 2</sup>	กรรมการ ประธานกรรมการสรรหาและกำหนดค่าตอบแทน	6	1
11. นางสาวเทรซีแอนน์ มาลินนท์ <sup>1</sup>	กรรมการ	6	5

ทั้งนี้ รายละเอียดเกี่ยวกับประวัติของกรรมการ ปรากฏอยู่ในหัวข้อรายละเอียดเกี่ยวกับกรรมการ ผู้บริหาร และเลขานุการ บริษัท เอกสาร์เนบ 1 ในแบบแสดงรายการข้อมูลประจำปี (แบบ 56-1)

#### หมายเหตุ

<sup>1</sup> กรรมการติดภารกิจ จึงไม่สามารถเข้าร่วมประชุมได้ครบตามจำนวนครั้งการประชุม

<sup>2</sup> เมื่อวันที่ 22 กุมภาพันธ์ 2561 ได้ลาออกจากการเป็นกรรมการและประธานกรรมการสรรหาและกำหนดค่าตอบแทนของบริษัท

สัดส่วนการถือหุ้นของบริษัทของกรรมการและผู้บริหารระดับสูง (รวมทั้งคู่สมรสและบุตรที่ยังไม่บรรลุนิติภาวะของบุคคลดังกล่าว) ณ วันที่ 30 ธันวาคม 2559 เปรียบเทียบกับปี 2560 สรุปได้ดังนี้

รายชื่อ	ตำแหน่ง	จำนวนหุ้น		
		ณ วันที่ 30 ธ.ค. 2559 <sup>1</sup>	ณ วันที่ 30 ธ.ค. 2560 <sup>2</sup>	การ เปลี่ยนแปลง
1. นายแมทธิว กิจโอธาน	ประธานกรรมการบริษัท ประธานกรรมการการลงทุน	-	-	-
คู่สมรสและบุตรที่ยังไม่บรรลุนิติภาวะ		-	-	-
2. นายประเสริฐ ภัทรดิลก	กรรมการอิสระ ประธานกรรมการตรวจสอบ	-	-	-
คู่สมรสและบุตรที่ยังไม่บรรลุนิติภาวะ		-	-	-
3. นายสมศักดิ์ พยับเดชาชัย	กรรมการอิสระ กรรมการตรวจสอบ กรรมการกำกับดูแลกิจการ	-	-	-
คู่สมรสและบุตรที่ยังไม่บรรลุนิติภาวะ		-	-	-
4. หม่อมหลวงณลินี หัสตินทร	กรรมการอิสระ กรรมการตรวจสอบ กรรมการสรรหาและกำหนด ค่าตอบแทน	-	-	-
คู่สมรสและบุตรที่ยังไม่บรรลุนิติภาวะ		-	-	-
5. นายชัยประนิน วิสุทฒิผล	กรรมการอิสระ ประธานกรรมการกำกับดูแลกิจการ	-	-	-
คู่สมรสและบุตรที่ยังไม่บรรลุนิติภาวะ		-	-	-
6. นายฟิลิป โอลิเวอร์ เพ็ช	กรรมการอิสระ กรรมการบริหารความเสี่ยง กรรมการกำกับดูแลกิจการ	-	-	-
คู่สมรสและบุตรที่ยังไม่บรรลุนิติภาวะ		-	-	-
7. ดร.แคทลีน มาลีนนท์	กรรมการ ประธานกรรมการบริหารความเสี่ยง	105.11 ล้านหุ้น (24.95%)	105.11 ล้านหุ้น (24.95%)	-
คู่สมรสและบุตรที่ยังไม่บรรลุนิติภาวะ		-	-	-
8. นางสาวปิยวดี มาลีนนท์	กรรมการ กรรมการการลงทุน	4.86 ล้านหุ้น (1.15%)	4.86 ล้านหุ้น (1.15%)	-
คู่สมรสและบุตรที่ยังไม่บรรลุนิติภาวะ		-	-	-



รายชื่อ	ตำแหน่ง	จำนวนหุ้น		
		ณ วันที่ 30 ธ.ค. 2559 <sup>1</sup>	ณ วันที่ 30 ธ.ค. 2560 <sup>2</sup>	การ เปลี่ยนแปลง
9. นายธีร สัมพรโรจน์	กรรมการ กรรมการสรรหาและกำหนด ค่าตอบแทน กรรมการบริหารความเสี่ยง กรรมการการลงทุน	-	-	-
คู่สมรสและบุตรที่ยังไม่บรรลุนิติภาวะ		-	-	-
10. นางสาวมานิดา ชินเมอร์แมน	กรรมการ ประธานกรรมการสรรหาและ กำหนดค่าตอบแทน	0.19 ล้านหุ้น (0.05%)	0.19 ล้านหุ้น (0.05%)	-
คู่สมรสและบุตรที่ยังไม่บรรลุนิติภาวะ		-	-	-
11 นางสาวเทรซีแอนน์ มาลีนนท์	กรรมการ	-	-	-
คู่สมรสและบุตรที่ยังไม่บรรลุนิติภาวะ		-	-	-

หมายเหตุ

<sup>1</sup> ในปี 2559 บริษัทได้มีการเพิ่มทุนจดทะเบียนที่เรียกและชำระแล้ว จาก 324 ล้านหุ้น เป็น 421.20 ล้านหุ้น มูลค่าที่ตราไว้หุ้นละ 1 บาท

<sup>2</sup> ในปี 2560 บริษัทได้มีการเพิ่มทุนจดทะเบียนจาก 421.20 ล้านหุ้น มูลค่าที่ตราไว้หุ้นละ 1 บาท เป็น 463.32 ล้านหุ้น มูลค่าที่ตราไว้หุ้นละ 1 บาท โดยมีทุนที่เรียกและชำระแล้ว 421.20 ล้านหุ้น มูลค่าที่ตราไว้หุ้นละ 1 บาท

ทั้งนี้ ในปี 2560 ผู้บริหารระดับสูงรวมทั้งคู่สมรสและบุตรที่ยังไม่บรรลุนิติภาวะไม่มีการถือหุ้นของบริษัท

## 7.2 ผู้บริหาร

ณ วันที่ 31 ธันวาคม 2560 บริษัทมีผู้บริหารจำนวน 5 ท่าน ดังนี้

รายชื่อ	ตำแหน่ง
1. นายแมทธิว กิจโอธาน	ประธานเจ้าหน้าที่บริหารและ รักษาการประธานเจ้าหน้าที่ฝ่ายปฏิบัติการ
2. นางอังคณีย์ ฤกษ์ศิริสุข	ประธานเจ้าหน้าที่บริหารฝ่ายการเงิน
3. นางสาวปิยวดี มาลีนนท์	รองกรรมการผู้อำนวยการฝ่ายทีวี
4. นางสุนทรี อารยสมบุญ	ผู้อำนวยการฝ่ายบัญชีและการเงิน
5. นายโชคชัย ทูติยาภรณ์	ผู้อำนวยการฝ่ายกฎหมาย

### โครงสร้างการบริหารจัดการ

ณ วันที่ 31 ธันวาคม 2560

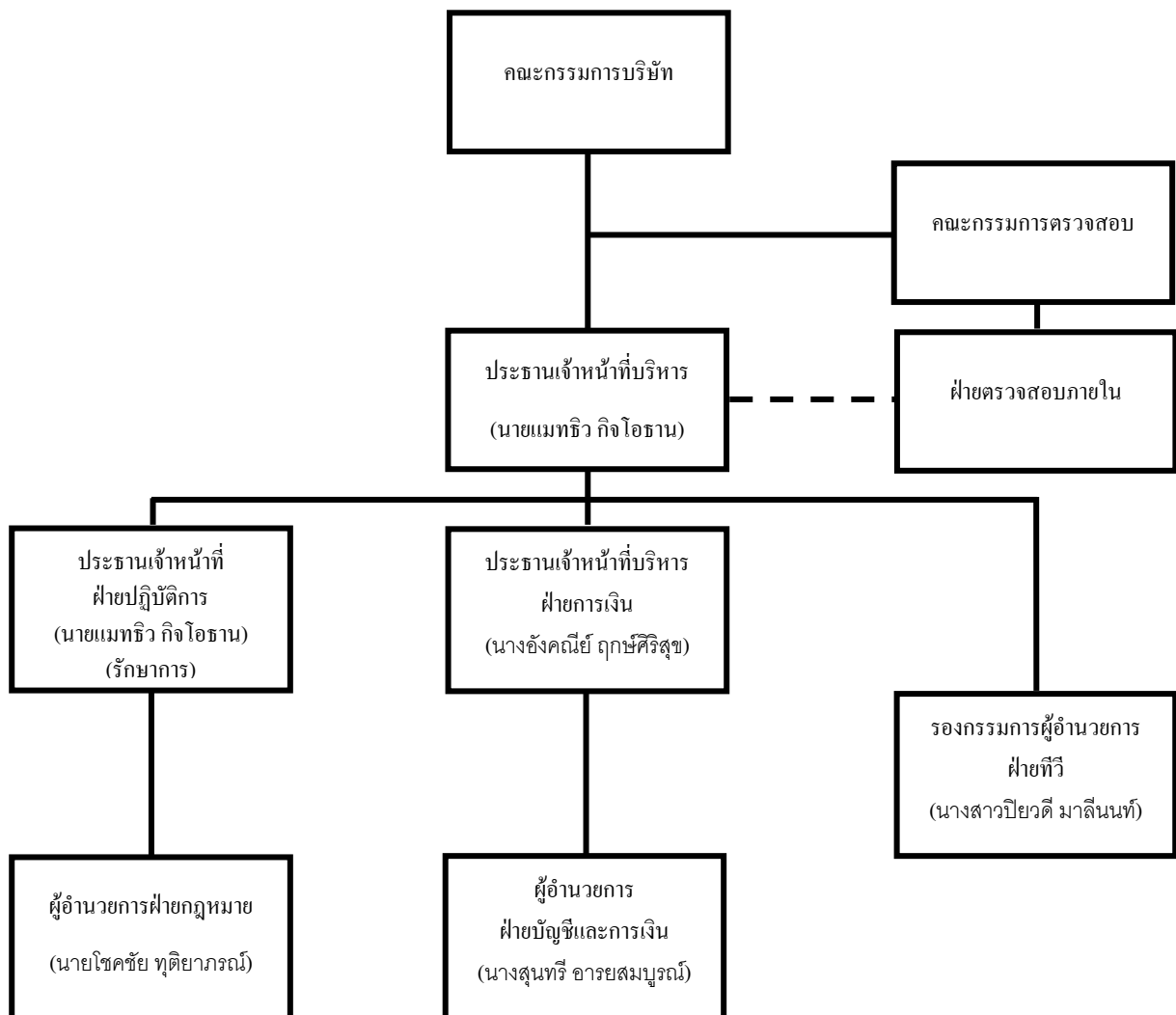

### 7.3 เลขานุการบริษัท

คณะกรรมการบริษัทได้มีมติแต่งตั้งให้ นางอังคณีย์ ฤกษ์ศิริสุข ดำรงตำแหน่งเลขานุการบริษัท โดยคุณสมบัติของผู้ดำรงตำแหน่งเป็นเลขานุการบริษัท ปรากฏอยู่ในหัวข้อรายละเอียดเกี่ยวกับกรรมการ ผู้บริหาร และเลขานุการบริษัท เอกสารแนบ 1 ในแบบแสดงรายการข้อมูลประจำปี (แบบ 56-1)

### 7.4 ค่าตอบแทนกรรมการและผู้บริหาร

#### (1) ค่าตอบแทนที่เป็นตัวเงิน

บริษัทได้กำหนดนโยบายค่าตอบแทนกรรมการไว้อย่างชัดเจน และโปร่งใส มีคณะกรรมการสรรหาและกำหนดค่าตอบแทนทำหน้าที่กลั่นกรอง โดยพิจารณาถึงความเหมาะสม และสอดคล้องกับภาระหน้าที่และความรับผิดชอบของกรรมการแต่ละท่าน สถานะทางการเงิน และผลประกอบการของบริษัท อีกทั้งอยู่ในระดับเดียวกับค่าตอบแทนของบริษัทอื่นในอุตสาหกรรมเดียวกัน และสูงเพียงพอที่จะดูแลและรักษากรรมการที่มีคุณสมบัติที่ต้องการ ทั้งนี้ คณะกรรมการชุดต่างๆ ที่ได้รับมอบหมายภาระหน้าที่ความรับผิดชอบเพิ่มเติม เช่น คณะกรรมการตรวจสอบ คณะกรรมการสรรหาและกำหนดค่าตอบแทน คณะกรรมการบริหารความเสี่ยง คณะกรรมการการลงทุน และคณะกรรมการกำกับดูแลกิจการได้รับค่าตอบแทนเพิ่มตามปริมาณงาน และความรับผิดชอบที่เพิ่มขึ้น ค่าตอบแทนดังกล่าวจะต้องได้รับการพิจารณาจากคณะกรรมการบริษัทและที่ประชุมผู้ถือหุ้นเพื่อพิจารณาและอนุมัติตามขั้นตอนต่อไป ทั้งนี้เพื่อให้สอดคล้องกับหลักการกำกับดูแลกิจการที่ดี

ทั้งนี้กรรมการอิสระของบริษัท ดำรงตำแหน่งกรรมการอิสระของบริษัทใหญ่เพียงบริษัทเดียว และได้รับค่าตอบแทนจากบริษัทใหญ่นั้น

#### (ก) ค่าตอบแทนกรรมการ

ในปี 2560 มีรายละเอียดของค่าตอบแทนที่เป็นตัวเงิน ประกอบด้วย ค่าตอบแทนประจำ และค่าเบี้ยประชุม ซึ่งจ่ายตามจำนวนครั้งที่เข้าประชุม ดังนี้

(หน่วย : บาท)

รายชื่อ	ตำแหน่ง	ค่าตอบแทน ประจำ	ค่าเบี้ย ประชุม	รวม
1. นายเมทธีว กิจโอธาน	ประธานกรรมการบริษัท	420,000	25,000	445,000
	ประธานกรรมการการลงทุน	180,000	-	180,000
2. นายประเสริฐ ภัทรดิลก	กรรมการอิสระ <sup>1</sup>	240,000	30,000	270,000
	ประธานกรรมการตรวจสอบ	300,000	25,000	325,000
3. นายสมศักดิ์ พยับเดชาชัย	กรรมการอิสระ <sup>1</sup>	240,000	30,000	270,000
	กรรมการตรวจสอบ	180,000	25,000	205,000
	กรรมการกำกับดูแลกิจการ	120,000	-	120,000
4. หม่อมหลวงณลินี หัสสินทร	กรรมการอิสระ <sup>1</sup>	240,000	30,000	270,000
	กรรมการตรวจสอบ	180,000	25,000	205,000
	กรรมการสรรหาและกำหนด	120,000	10,000	130,000
	ค่าตอบแทน			

รายชื่อ	ตำแหน่ง	ค่าตอบแทน ประจำ	ค่าเบี้ย ประชุม	รวม
5. นายชัยประนิน วิสุทธริน	กรรมการอิสระ <sup>1</sup>	240,000	30,000	270,000
	ประธานกรรมการกำกับดูแลกิจการ	180,000	5,000	185,000
6. นายฟิลิป โอลิเวอร์ เพียช	กรรมการอิสระ <sup>1</sup>	240,000	25,000	265,000
	กรรมการบริหารความเสี่ยง	120,000	5,000	125,000
	กรรมการกำกับดูแลกิจการ	120,000	5,000	125,000
7. ดร.แคทลีน มาลินนท์	กรรมการ	240,000	10,000	250,000
	ประธานกรรมการบริหารความเสี่ยง	180,000	-	180,000
8. นางสาวปิยวดี มาลินนท์	กรรมการ	240,000	30,000	270,000
	กรรมการการลงทุน	120,000	-	120,000
9. นายธีร์ สีอำพรโรจน์	กรรมการ	240,000	20,000	260,000
	กรรมการสรรหาและกำหนด	120,000	10,000	130,000
	ค่าตอบแทน			
	กรรมการบริหารความเสี่ยง	120,000	5,000	125,000
	กรรมการการลงทุน	120,000	-	120,000
10. นางสาวมานิดา ชินเมอร์แมน	กรรมการ	240,000	5,000	245,000
	ประธานกรรมการสรรหาและกำหนด	180,000	-	180,000
	ค่าตอบแทน			
11. นางสาวเทรซีแอนน์ มาลินนท์	กรรมการ	240,000	25,000	265,000
รวม		5,160,000	375,000	5,535,000

#### หมายเหตุ

<sup>1</sup> กรรมการอิสระดำรงตำแหน่งกรรมการอิสระของบริษัทใหญ่เพียงบริษัทเดียวและได้รับค่าตอบแทนจากบริษัทใหญ่เท่านั้น

#### (ข) ค่าตอบแทนผู้บริหาร

ค่าตอบแทนผู้บริหารเป็นไปตามนโยบาย และหลักเกณฑ์ที่คณะกรรมการบริษัทกำหนด ซึ่งเชื่อมโยงกับผลประกอบการของบริษัททั้งในระยะสั้น เช่น ความสามารถในการทำกำไรในแต่ละปี เป็นต้น และในระยะยาว เช่น ความสามารถในการทำให้บรรลุวัตถุประสงค์และเป้าหมายทางการเงินและเป้าหมายการเติบโตของรายได้ของบริษัท เป็นต้น และผลการปฏิบัติงานของผู้บริหารแต่ละท่าน โดยคณะกรรมการสรรหาและกำหนดค่าตอบแทนเป็นผู้พิจารณากลับกรองและนำเสนอจำนวนค่าตอบแทนที่เหมาะสมต่อคณะกรรมการบริษัท เพื่อพิจารณาและอนุมัติตามขั้นตอน

ในปี 2560 กลุ่มบริษัทได้จ่ายค่าตอบแทนที่เป็นตัวเงิน ประกอบด้วย เงินเดือน โบนัส และอื่นๆ ให้กับผู้บริหารระดับสูงของกลุ่มบริษัทรวม 10 ท่าน เป็นจำนวนเงินรวมทั้งสิ้น 61.95 ล้านบาท

## (2) ค่าตอบแทนอื่น

### (ก) ค่าตอบแทนอื่นของกรรมการ

บริษัทไม่ได้จ่ายค่าตอบแทนอื่นที่มีใช้ตัวเงิน/สิทธิประโยชน์อื่น ให้แก่กรรมการบริษัท นอกเหนือจากค่าตอบแทนที่เป็นตัวเงิน ซึ่งได้แก่ ค่าตอบแทนประจำและเบี้ยประชุม

### (ข) ค่าตอบแทนอื่นของผู้บริหาร

ในปี 2560 บริษัทย่อยแห่งหนึ่งได้จ่ายค่าตอบแทนอื่น ได้แก่ เงินกองทุนสำรองเลี้ยงชีพ ให้กับผู้บริหารระดับสูงรวม 3 ท่าน เป็นจำนวนเงินรวมทั้งสิ้น 0.39 ล้านบาท

## 7.5 บุคลากร

### (1) ค่าตอบแทนพนักงาน

กลุ่มบริษัทมีนโยบายการจ่ายค่าตอบแทนพนักงาน โดยคำนึงถึงความเหมาะสม เป็นธรรม ตามความรู้ ความสามารถ ผลการปฏิบัติงานของพนักงานแต่ละคนและสอดคล้องกับค่าเฉลี่ยของอุตสาหกรรมเดียวกัน รวมทั้งพิจารณาตามความเหมาะสมแก่สภาวะการณ์ ผลประกอบการของบริษัททั้งในระยะสั้น เช่น ความสามารถในการทำกำไรในแต่ละปี เป็นต้น และในระยะยาว เช่น การวัดผลการปฏิบัติงาน KPI หรือ Balanced Scorecard เป็นต้น การขยายตัวทางธุรกิจ และการเติบโตของบริษัท ซึ่งกลุ่มบริษัทได้จ่ายผลตอบแทนให้แก่พนักงาน ณ วันที่ 31 ธันวาคม 2560 ได้แก่ เงินเดือน ค่าล่วงเวลา เงินช่วยเหลือค่าครองชีพ เงินโบนัส เงินช่วยเหลือพิเศษ เงินประกันสังคม และกองทุนสำรองเลี้ยงชีพ เป็นต้น จำนวนรวมทั้งสิ้น 1,933 คน โดยเป็นพนักงานของบริษัท 13 คน และบริษัทย่อย 1,920 คน ซึ่งผลตอบแทนรวมของพนักงานสำหรับปี 2560 มีจำนวนเงิน 621.90 ล้านบาท<sup>1</sup>

#### หมายเหตุ

<sup>1</sup> รวมผลประโยชน์พนักงาน (Employees benefit) ซึ่งเป็นไปตามมาตรฐานการบัญชีระหว่างประเทศฉบับที่ 19 เรื่องผลประโยชน์พนักงาน

### (2)สวัสดิการพนักงาน

ในการพัฒนาคุณภาพชีวิตในการทำงานให้ดีขึ้น นอกจากการจัดให้มีสวัสดิการต่างๆ ให้กับพนักงานตามที่กฎหมายกำหนดแล้ว บริษัทได้มีการปรับปรุงสวัสดิการและสิทธิประโยชน์ต่างๆ ให้สอดคล้องกับธุรกิจของบริษัท และจัดให้มีสวัสดิการต่างๆ เพิ่มเติม อาทิเช่น สวัสดิการค่ารักษาพยาบาลผู้ป่วยนอกและค่ารักษาพยาบาลผู้ป่วยใน สวัสดิการเงินช่วยเหลือและอื่นๆ (เช่น เงินช่วยเหลือการเป็นเจ้าภาพงานศพของพนักงาน หรือบุคคลในครอบครัวโดยชอบด้วยกฎหมายของพนักงาน เป็นต้น) ทั้งนี้ เพื่อสร้างขวัญกำลังใจและเสริมสร้างความมั่นใจในการทำงานร่วมกับบริษัท อีกทั้งเป็นการแบ่งเบาภาระค่าใช้จ่ายของพนักงานและเป็นการสร้างหลักประกันให้กับพนักงานและครอบครัวในระดับหนึ่ง โดยคำนึงถึงประโยชน์สูงสุดที่พนักงานจะได้รับ ทั้งนี้ บริษัทกำหนดให้มีการจัดทำนโยบายการบริหารทรัพยากรบุคคลซึ่งได้ประกาศไว้ให้พนักงานทุกระดับได้รับทราบ

### (3) การพัฒนาพนักงาน

บริษัทมีนโยบายในการพัฒนาพนักงาน มุ่งเน้นด้านการให้ความรู้กับพนักงาน โดยการจัดแผนการฝึกอบรมไว้ทั้งภายในและภายนอกองค์กร เพื่อให้พนักงานเพิ่มพูนความรู้ความสามารถ และเพิ่มประสิทธิภาพและประสิทธิผลต่อผลงานมากยิ่งขึ้น โดยในปี 2560 มีพนักงานเข้ารับการฝึกอบรมเฉลี่ย 14 ชั่วโมงต่อปี จากจำนวนรวมพนักงานของกลุ่มบริษัท 1,933 คน



## 8. การกำกับดูแลกิจการ

### 8.1 นโยบายการกำกับดูแลกิจการ

ตามข้อบังคับของบริษัทได้กำหนดให้คณะกรรมการมีอำนาจหน้าที่ตัดสินใจและดูแลการดำเนินงานของบริษัท เช่น กำหนดวิสัยทัศน์ กลยุทธ์ เป้าหมายทางธุรกิจ แผนงานและงบประมาณประจำปี รวมทั้งกำกับดูแล ติดตามและประเมินผลการดำเนินงานของบริษัทและผลการปฏิบัติงานของฝ่ายบริหาร เพื่อให้มั่นใจว่ามีการนำนโยบายและกลยุทธ์ที่กำหนดไว้ไปปฏิบัติตาม

ทั้งนี้ คณะกรรมการบริษัทได้ตระหนักถึงความสำคัญของหลักการกำกับดูแลกิจการที่ดี (Good Corporate Governance) จึงมีมติแต่งตั้งคณะกรรมการกำกับดูแลกิจการ เพื่อส่งเสริมให้การดำเนินงานของกลุ่มบริษัทเป็นไปตามหลักการกำกับดูแลกิจการที่ดีอย่างเหมาะสมและโปร่งใส รวมทั้งเพื่อสร้างความมั่นใจและความน่าเชื่อถือให้แก่ผู้ถือหุ้น ผู้ลงทุน และผู้มีส่วนได้เสียทุกฝ่าย โดยบริษัทมีแนวทางการกำกับดูแลกิจการ ดังนี้

- นโยบายด้านการกำกับดูแลกิจการ ถือเป็นส่วนหนึ่งของนโยบายการดำเนินธุรกิจ โดยคณะกรรมการกำกับดูแลกิจการได้มีการติดตามและปรับปรุง แก้ไข เปลี่ยนแปลงให้เป็นปัจจุบัน สอดคล้องทั้งกับสถานะของบริษัท สถานการณ์ทางเศรษฐกิจและสังคมที่เปลี่ยนแปลงไปอย่างสม่ำเสมอ รวมทั้งสอดคล้องกับแนวทางที่ตลาดหลักทรัพย์แห่งประเทศไทย หรือหน่วยงานกำกับดูแลต่างๆ ได้กำหนดขึ้นเพิ่มเติม ซึ่งเป็นการยกระดับแนวทางการกำกับดูแลกิจการ (Corporate Governance : CG) ให้เป็นไปตามมาตรฐานสากล

นอกจากนี้ ยังได้ปรับปรุงให้สอดคล้องกับหลักเกณฑ์การสำรวจโครงการสำหรับการกำกับดูแลกิจการบริษัทจดทะเบียนไทย ของสมาคมส่งเสริมสถาบันกรรมการบริษัทไทย (Institute of Directors : IOD) ซึ่งได้เพิ่มหลักเกณฑ์ของโครงการให้สอดคล้องกับหลักเกณฑ์การประเมินของโครงการ ASEAN CG Scorecard และได้สื่อสารให้กรรมการ ผู้บริหาร และพนักงานได้รับทราบการปรับปรุงเปลี่ยนแปลงดังกล่าว

คณะกรรมการบริษัทได้สอบทานการปฏิบัติตามนโยบายในปี 2560 ซึ่งสรุปได้ว่า คณะกรรมการบริษัทได้ปฏิบัติตามอย่างครบถ้วน เป็นไปตามนโยบายและขั้นตอนการปฏิบัติงานที่เกี่ยวข้องที่กำหนดไว้ อย่างไรก็ตาม นโยบายการกำกับดูแลกิจการของบริษัท ยังมีหลักการบางเรื่องซึ่งบริษัทเลือกให้มีความแตกต่างจากหลักเกณฑ์การสำรวจโครงการสำรวจการกำกับดูแลกิจการบริษัทจดทะเบียนไทย ของสมาคมส่งเสริมสถาบันกรรมการบริษัทไทยที่ใช้สำหรับประเมินประจำปี 2561 ในเรื่องดังต่อไปนี้

หลักเกณฑ์/แนวปฏิบัติตามหลักการกำกับดูแลกิจการที่ดีของ สมาคมส่งเสริมสถาบันกรรมการบริษัทไทย	คำชี้แจงของบริษัท
ประธานกรรมการควรเป็นกรรมการอิสระ	บริษัทมีประธานกรรมการที่มีใช้กรรมการอิสระ อย่างไรก็ตาม ปัจจุบันประธานกรรมการเป็นผู้ที่มีความเหมาะสม มีประสบการณ์และมีความรู้ความสามารถ ทั้งยังสามารถกำกับดูแลการทำงานของคณะกรรมการได้อย่างมีประสิทธิภาพและประสิทธิผล และดูแลผลประโยชน์ของทุกฝ่ายได้อย่างเป็นธรรม

หลักเกณฑ์/แนวปฏิบัติตามหลักการกำกับดูแลกิจการที่ดีของ สมาคมส่งเสริมสถาบันกรรมการบริษัทไทย	คำชี้แจงของบริษัท
ควรแยกบุคคลที่ดำรงตำแหน่งประธานกรรมการและประธาน เจ้าหน้าที่บริหารเป็นคนละบุคคล	บริษัทมีประธานกรรมการและประธานเจ้าหน้าที่บริหารเป็น บุคคลเดียวกัน อย่างไรก็ตาม เพื่อเป็นการถ่วงดุลอำนาจ คณะกรรมการบริษัทได้จัดให้มีองค์ประกอบของ คณะกรรมการบริษัทอย่างเหมาะสม มีการแบ่งแยกบทบาท หน้าที่และความรับผิดชอบระหว่างคณะกรรมการบริษัทและ ฝ่ายบริหารที่ชัดเจน ตลอดจนการอนุมัติและการดำเนินการ ต่างๆ ให้เป็นไปตามระเบียบอำนาจอนุมัติและดำเนินการ ที่ ผ่านการพิจารณาอนุมัติจากคณะกรรมการบริษัท
คณะกรรมการบริษัทควรประกอบด้วยกรรมการที่เป็นอิสระเป็น ส่วนใหญ่	ณ วันที่ 31 ธันวาคม 2560 คณะกรรมการบริษัทประกอบด้วย กรรมการอิสระคิดเป็นร้อยละ 45 ของกรรมการบริษัททั้งหมด ทั้งนี้คณะกรรมการบริษัทเชื่อว่า องค์ประกอบของ คณะกรรมการของบริษัท มีความเหมาะสมกับธุรกิจและ โครงสร้างการควบคุมของบริษัทในปัจจุบัน  อย่างไรก็ตาม เมื่อวันที่ 22 กุมภาพันธ์ 2561 นางสาวมานิดา ชินเมอร์แมน ได้ลาออกจากการเป็นกรรมการและประธาน กรรมการสรรหาและกำหนดค่าตอบแทนของบริษัท ซึ่งส่งผล ให้คณะกรรมการบริษัทประกอบด้วยกรรมการอิสระคิดเป็น ร้อยละ 50 ของกรรมการบริษัททั้งหมด
กรรมการอิสระควรดำรงตำแหน่งไม่เกิน 9 ปี	บริษัทอยู่ในระหว่างการพิจารณาทบทวนให้กรรมการอิสระ ควรมีการดำรงตำแหน่งไม่เกิน 9 ปี
คณะกรรมการตรวจสอบควรมีกรรมการอย่างน้อย 1 คน ที่จบ การศึกษาด้านบัญชี	บริษัทอยู่ในระหว่างการพิจารณาสรรหากรรมการตรวจสอบ เพื่อให้มีกรรมการอย่างน้อย 1 คน ที่จบการศึกษาด้านบัญชี
คณะกรรมการสรรหาและกำหนดค่าตอบแทนควรประกอบด้วย กรรมการอิสระทั้งหมด	ณ วันที่ 31 ธันวาคม 2560 คณะกรรมการสรรหาและกำหนด ค่าตอบแทนของบริษัทประกอบด้วยกรรมการอิสระและ กรรมการที่ไม่ได้เป็นผู้บริหาร ทั้งนี้คณะกรรมการบริษัทเชื่อว่า องค์ประกอบของคณะกรรมการชุดย่อยดังกล่าว มีความ เหมาะสมกับธุรกิจและโครงสร้างการควบคุมของบริษัทใน ปัจจุบัน  อย่างไรก็ตาม คณะกรรมการบริษัทได้แต่งตั้งนายชัยประนิน วิสุทธิผล ซึ่งเป็นกรรมการอิสระเป็นประธานกรรมการสรรหา และกำหนดค่าตอบแทนของบริษัทแทน ซึ่งส่งผลให้ คณะกรรมการสรรหาและกำหนดค่าตอบแทนของบริษัท ประกอบด้วยกรรมการอิสระคิดเป็นร้อยละ 67 ของ คณะกรรมการสรรหาและกำหนดค่าตอบแทนทั้งหมด

หลักเกณฑ์/แนวปฏิบัติตามหลักการกำกับดูแลกิจการที่ดีของ สมาคมส่งเสริมสถาบันกรรมการบริษัทไทย	คำชี้แจงของบริษัท
กรรมการทุกคนควรเข้าร่วมประชุมคณะกรรมการบริษัท อย่างน้อยร้อยละ 75 ของการประชุมทั้งปี	ในปี 2560 กรรมการบางท่านติดภาระกิจเร่งด่วน จึงไม่ สามารถเข้าร่วมประชุมคณะกรรมการบริษัทอย่างครบถ้วน ทั้งนี้ บริษัทอยู่ในระหว่างการประสานงานขอความร่วมมือให้ กรรมการทุกคนควรเข้าร่วมประชุมคณะกรรมการบริษัท อย่างน้อยร้อยละ 75 ของการประชุมทั้งปี
คณะกรรมการบริษัทที่จะลงมติในที่ประชุม ควรต้องมีกรรมการ อยู่ไม่น้อยกว่า 2 ใน 3 ของจำนวนกรรมการทั้งหมด	ตามข้อบังคับของบริษัท การประชุมคณะกรรมการบริษัท ต้อง มีกรรมการมาประชุมไม่น้อยกว่ากึ่งหนึ่งของจำนวนกรรมการ ทั้งหมดจึงครบเป็นองค์ประชุม และในการลงมติในที่ประชุม คณะกรรมการบริษัทให้ถือมติของเสียงข้างมากเป็นเกณฑ์ ทั้งนี้คณะกรรมการบริษัทเชื่อว่า สัดส่วนในการลงมติดังกล่าว มีความเหมาะสมกับบริษัทในปัจจุบัน

● จรรยาบรรณธุรกิจ คณะกรรมการกำกับดูแลกิจการได้มีการติดตามและปรับปรุง แก้ไข เปลี่ยนแปลงจรรยาบรรณธุรกิจ  
เพื่อให้เป็นปัจจุบัน สอดคล้องทั้งกับสถานะของบริษัท สภาพการณ์ทางเศรษฐกิจและสังคมที่เปลี่ยนแปลงไป รวมทั้งสอดคล้องกับ  
แนวทางที่ตลาดหลักทรัพย์แห่งประเทศไทย หรือหน่วยงานกำกับดูแลต่างๆ ได้กำหนดขึ้นเพิ่มเติมเป็นประจําอย่างสม่ำเสมอ โดย  
คณะกรรมการบริษัทได้พิจารณาทบทวนและอนุมัติ “จรรยาบรรณธุรกิจ Code of Conduct ฉบับปรับปรุง พ.ศ. 2560” เมื่อวันที่ 7  
มีนาคม 2560 และบริษัทได้เผยแพร่เป็นเอกสารลายลักษณ์อักษรเพื่อให้คณะกรรมการ ผู้บริหารและพนักงาน ใช้เป็นแนวทางใน  
การปฏิบัติงานด้วยความซื่อสัตย์สุจริตและเที่ยงธรรม รวมทั้งมีการปฏิบัติตามบริษัท และผู้มีส่วนได้เสียทุกฝ่าย สาธารณชน และ  
สังคม โดยให้พนักงานและผู้บริหารลงนามรับทราบ และลงนามการประเมินตนเองในการปฏิบัติตามจรรยาบรรณธุรกิจเป็น  
ประจําทุกปี พร้อมกันนี้บริษัทยังมีการวางแผนติดตามผลการปฏิบัติงานตามแนวทางที่กำหนด พร้อมทั้งได้กำหนดบทลงโทษทาง  
วินัยเอาไว้ด้วย โดยในปี 2560 ไม่พบว่ามีปัญหาที่เกิดจากการไม่ปฏิบัติตามจรรยาบรรณธุรกิจดังกล่าว

● รายการที่เกี่ยวข้องกันและรายการที่อาจมีความขัดแย้งทางผลประโยชน์ ตามนโยบายของบริษัทได้กำหนดขั้นตอนการเข้า  
ทำรายการระหว่างกันกับบุคคลที่อาจมีความขัดแย้งจะต้องผ่านการกลั่นกรองจากฝ่ายบริหารของบริษัท และเสนอให้แก่  
คณะกรรมการบริษัท และ/หรือที่ประชุมผู้ถือหุ้น เพื่ออนุมัติตามขั้นตอนที่กำหนดตามระเบียบอำนาจอนุมัติและดำเนินการ  
ระเบียบข้อบังคับของบริษัท และตามข้อกำหนดในประกาศคณะกรรมการตลาดหลักทรัพย์แห่งประเทศไทยเกี่ยวกับการเปิดเผย  
ข้อมูล และการปฏิบัติกรของบริษัทจดทะเบียนในรายการที่เกี่ยวข้องกันต่อไป นอกเหนือจากนั้น จะต้องมีความเห็นของ  
คณะกรรมการ และคณะกรรมการตรวจสอบระบุว่า รายการดังกล่าวสมเหตุสมผล เป็นไปเพื่อประโยชน์สูงสุดของบริษัท และ  
เสมือนรายการที่ทำกับบุคคลภายนอกอื่น และกรรมการซึ่งมีส่วนได้เสียในเรื่องใด ไม่มีสิทธิออกเสียงในเรื่องนั้น ตลอดจนมีการ  
เปิดเผยข้อมูลอย่างครบถ้วน เพื่อผลประโยชน์ของบริษัทโดยรวมเป็นสำคัญ อันสอดคล้องกับหลักการในการกำกับดูแลกิจการที่ดี  
ของบริษัท

การทำธุรกรรมกับผู้ถือหุ้นรายใหญ่ กรรมการ ผู้บริหาร หรือผู้ที่เกี่ยวข้องกับบุคคลดังกล่าว ต้องผ่านขั้นตอนการอนุมัติที่  
กำหนดตามระเบียบอำนาจอนุมัติและดำเนินการ ระเบียบข้อบังคับของบริษัท และการพิจารณาอนุมัติได้กระทำโดยผู้ที่ไม่มีส่วน  
ได้เสียในธุรกรรมนั้นเท่านั้น

คณะกรรมการบริษัทได้อนุมัติรายการที่เกี่ยวข้องกันและรายการที่อาจมีความขัดแย้งทางผลประโยชน์ โดยได้พิจารณาความเหมาะสมอย่างรอบคอบทุกครั้ง รวมทั้งมีการปฏิบัติตามหลักเกณฑ์ของตลาดหลักทรัพย์แห่งประเทศไทย โดยรายการระหว่างกันได้กระทำอย่างยุติธรรม ตามราคาตลาดและเป็นไปตามปกติธุรกิจการค้า (Fair and at arms' length) ของบริษัท และได้คำนึงถึงประโยชน์สูงสุดของบริษัทเป็นสำคัญ รวมทั้งได้มีการเปิดเผยข้อมูลเกี่ยวกับชื่อและความสัมพันธ์ของบุคคลที่เกี่ยวข้องนโยบายการกำหนดราคา และมูลค่ารายการ รวมทั้งความเห็นของคณะกรรมการเกี่ยวกับรายการดังกล่าว ไว้ในรายงานประจำปีและแบบ 56-1 แล้ว

แนวโน้มการทำรายการระหว่างกันในอนาคตของบริษัทยังคงมีลักษณะใกล้เคียงกับปีที่ผ่านมา เช่น มีการเช่าพื้นที่สำนักงานของอาคารมาลีนนท์ทาวเวอร์ การรับจ้างผลิตละครโทรทัศน์ของสถานีโทรทัศน์ไทยทีวีสีช่อง 3 และค่าบริการที่จอดรถของอาคารมาลีนนท์ทาวเวอร์ เป็นต้น

- ระบบการควบคุมภายใน และการตรวจสอบภายใน คณะกรรมการได้จัดตั้งสำนักตรวจสอบภายใน เพื่อปฏิบัติงานตรวจสอบภายใน และพัฒนาระบบการควบคุมภายใน โดยกำหนดให้เป็นหน่วยงานที่มีความเป็นอิสระในการปฏิบัติหน้าที่ และให้รายงานตรงต่อคณะกรรมการตรวจสอบ

คณะกรรมการบริษัท ได้กำหนดเป้าหมายการดำเนินธุรกิจที่ชัดเจนและวัดผลได้ โดยได้มีการกำหนดเป้าหมายทางธุรกิจและงบประมาณให้แต่ละหน่วยงานนำไปปฏิบัติ มีการจัดโครงสร้างองค์กร โดยการแบ่งแยกตามหน้าที่ มีการกำหนดนโยบายเกี่ยวกับการกำกับดูแลกิจการที่ดี การจัดทำจรรยาบรรณธุรกิจขึ้นใช้สำหรับคณะกรรมการ ฝ่ายบริหาร และพนักงานทุกคนเพื่อใช้เป็นแนวทางให้ถือปฏิบัติ และมีข้อกำหนดมิให้กรรมการ ฝ่ายบริหาร และพนักงานปฏิบัติตนในลักษณะที่อาจก่อให้เกิดความขัดแย้งทางผลประโยชน์กับบริษัท มีการจัดทำนโยบายและระเบียบวิธีปฏิบัติงานเป็นลายลักษณ์อักษรในธุรกรรมด้านการเงิน การจัดซื้อและการบริหารทั่วไปที่รัดกุม รวมทั้งมีการกำหนดนโยบาย และแผนการปฏิบัติงาน โดยคำนึงถึงความเป็นธรรมต่อคู่ค้า เพื่อประโยชน์ของบริษัทในระยะยาว โดยกำหนดให้สำนักตรวจสอบภายในมีหน้าที่รับผิดชอบในการตรวจสอบการปฏิบัติตามระบบการควบคุมภายในที่วางไว้ และรายงานให้คณะกรรมการตรวจสอบได้รับทราบ นอกจากนี้สำนักตรวจสอบภายในได้จัดเตรียมแบบประเมินความเพียงพอและเหมาะสมของระบบการควบคุมภายใน เสนอต่อคณะกรรมการตรวจสอบ และคณะกรรมการเพื่อพิจารณาปีละ 1 ครั้ง โดยล่าสุดคณะกรรมการตรวจสอบได้นำเสนอรายงานต่อคณะกรรมการ ในการประชุมคณะกรรมการบริษัท ครั้งที่ 1/2561 เมื่อวันที่ 28 กุมภาพันธ์ 2561 ซึ่งสรุปว่า บริษัท และบริษัทย่อย มีระบบการควบคุมภายในที่เพียงพอและเหมาะสม มีการติดตามควบคุมดูแลการดำเนินงานของบริษัท และบริษัทย่อยว่า สามารถป้องกันทรัพย์สินของบริษัท และบริษัทย่อยจากการที่ผู้บริหารนำไปใช้โดยมิชอบ หรือโดยไม่มีอำนาจ

- การตรวจสอบงบการเงินของบริษัท โดยผู้สอบบัญชีรับอนุญาต ซึ่งสอบทานระบบการควบคุมภายในด้านบัญชีของบริษัท เพื่อกำหนดแนวทางการตรวจสอบ ระยะเวลา และขอบเขตในการปฏิบัติงานนั้น พบว่าในปี 2560 ผู้สอบบัญชี ไม่พบสิ่งอันเป็นสาระสำคัญ เพื่อเสนอแนะให้บริษัทปรับปรุงระบบการควบคุมภายในแต่อย่างใด

- การบริหารความเสี่ยง บริษัทมีการพิจารณาหรือเฝ้าระวังถึงลักษณะความเสี่ยงที่บริษัทประสบอยู่ หรือคาดว่าจะประสบ และวิเคราะห์โอกาสที่ความเสี่ยงนั้นๆ จะเกิดผลกระทบต่อบริษัท โดยฝ่ายบริหารของบริษัท มีการประชุมเพื่อพิจารณาความเสี่ยงจากภาวะอุตสาหกรรม การแข่งขัน รวมทั้งพิจารณาหาแนวทางแก้ไข เพื่อจัดการความเสี่ยงดังกล่าว โดยในปี 2560 บริษัทไม่พบการปฏิบัติงานใดที่ก่อให้เกิดความเสี่ยงอย่างมีนัยสำคัญ

บริษัทตระหนักถึงความสำคัญของการดำเนินธุรกิจตามหลักการกำกับดูแลกิจการที่ดี จึงให้ความสำคัญในหลักการและแนวทางปฏิบัติที่เกี่ยวกับความรับผิดชอบต่อผู้มีส่วนเกี่ยวข้องทุกฝ่าย เช่น การกำหนดอย่างชัดเจนเกี่ยวกับโครงสร้าง องค์กรประกอบ หน้าที่ความรับผิดชอบ ความเป็นอิสระและการปฏิบัติงานของคณะกรรมการบริษัท การเปิดเผยข้อมูลอย่างโปร่งใส มีระบบการตรวจสอบและการบริหารความเสี่ยงที่รัดกุม เพื่อสร้างความเชื่อมั่นและมูลค่าเพิ่มให้แก่ผู้ถือหุ้น ทั้งนี้ บริษัทได้เปิดเผยข้อมูลในเรื่องดังกล่าวผ่านช่องทางต่างๆ เช่น ในรายงานประจำปี แบบ 56-1 เว็บไซต์ของตลาดหลักทรัพย์แห่งประเทศไทย เว็บไซต์ของบริษัท เพื่ออำนวยความสะดวกให้ผู้มีส่วนได้เสียต่างๆ สามารถเข้าถึงข้อมูลได้ง่าย และหลากหลายช่องทางมากขึ้น

นอกจากนี้ ยังเปิดโอกาสให้ผู้มีส่วนได้เสียต่างๆ เสนอแนะความคิดเห็นต่างๆ ผ่านทางจดหมาย หรืออีเมลไปยังหน่วยงานสื่อสารองค์กรและนักลงทุนสัมพันธ์ (Corporate Communications & Investor Relations) ซึ่งข้อเสนอแนะต่างๆ ทั้งหมด จะได้รับการรวบรวมกลั่นกรองเพื่อรายงานต่อคณะกรรมการบริหาร และคณะกรรมการบริษัทต่อไป

คณะกรรมการบริษัทได้ตระหนักถึงความสำคัญของการกำกับดูแลกิจการที่ดีเพื่อให้มีความโปร่งใสในการดำเนินกิจการ เพื่อเพิ่มขีดความสามารถในการแข่งขันของกิจการ และเพื่อเพิ่มความเชื่อมั่นให้แก่ผู้ถือหุ้น ผู้ลงทุนและผู้เกี่ยวข้องทุกฝ่าย จึงได้กำหนดนโยบายสนับสนุนการกำกับดูแลกิจการที่ดีโดยครอบคลุมหลักการสำคัญดังนี้

- การปฏิบัติต่อผู้ถือหุ้นและผู้มีส่วนได้เสียอย่างเท่าเทียมกันและเป็นธรรมต่อทุกฝ่าย
- คณะกรรมการมีความมุ่งมั่นในการสร้างมูลค่าเพิ่มแก่กิจการในระยะยาว บริหารงานด้วยความรอบคอบและระมัดระวัง รับผิดชอบต่อการปฏิบัติหน้าที่ด้วยความสามารถและมีประสิทธิภาพที่เพียงพอเพื่อให้เกิดประโยชน์สูงสุดต่อผู้ถือหุ้น และไม่มีให้เกิดปัญหาความขัดแย้งทางผลประโยชน์ รวมถึงรับผิดชอบต่อการกระทำและการตัดสินใจของตนเอง
- ดำเนินงานด้วยความโปร่งใส สามารถตรวจสอบได้ และมีการเปิดเผยข้อมูลอย่างเพียงพอแก่ผู้เกี่ยวข้องทุกฝ่าย
- บริษัทได้จัดทำจรรยาบรรณธุรกิจ เพื่อให้คณะกรรมการ ผู้บริหารและพนักงานได้ถือปฏิบัติ ตั้งแต่เดือนเมษายน 2546 และได้มีการทบทวนและแก้ไขปรับปรุงเพื่อให้มีความเป็นปัจจุบัน สอดคล้องทั้งกับสถานะของบริษัท สภาพการณ์ทางเศรษฐกิจ และสังคมที่เปลี่ยนแปลงไป รวมทั้งสอดคล้องกับแนวทางที่ ตลาดหลักทรัพย์แห่งประเทศไทย หรือหน่วยงานกำกับดูแลต่างๆ ได้กำหนดขึ้นเพิ่มเติมโดยมีหัวข้อหลักเกี่ยวกับ หลักจรรยาบรรณธุรกิจ แนวทางปฏิบัติของคณะกรรมการบริษัท ผู้บริหาร เลขานุการบริษัท พนักงาน และแนวทางปฏิบัติต่อผู้มีส่วนได้เสีย การดูแลให้มีการปฏิบัติตามและการทบทวน การร้องเรียน และวินัยและบทลงโทษ และได้มีการสื่อสารให้กรรมการ ผู้บริหารและพนักงานได้รับทราบรายละเอียด โดยการจัดทำจรรยาบรรณธุรกิจ เผยแพร่เป็นเอกสารลายลักษณ์อักษรให้ผู้ที่เกี่ยวข้องทุกคนใช้เป็นแนวทางในการปฏิบัติงานด้วยความซื่อสัตย์สุจริตและเที่ยงธรรม ตลอดจนให้พนักงานและผู้บริหารมีการลงนามรับทราบและลงนามการประเมินตนเองในการปฏิบัติตามจรรยาบรรณธุรกิจเป็นประจำทุกปี
- บริษัทได้รับผลการประเมินการกำกับดูแลกิจการบริษัทจดทะเบียนไทยประจำปี 2560 (Corporate Governance Report of Thai Listed Companies) ตามจดหมายเลขที่ พทท.(ว) 002/2560 ลงวันที่ 20 ตุลาคม 2560 ซึ่งประเมินผลโดยสมาคมส่งเสริมสถาบันกรรมการบริษัทไทย (IOD) ภายใต้การสนับสนุนจากตลาดหลักทรัพย์แห่งประเทศไทย บริษัทได้ 91 คะแนน จัดอยู่ในระดับ “ดีเลิศ (Excellent)” จากบริษัทจดทะเบียนที่ได้รับการสำรวจทั้งหมดในปี 2560 จำนวน 620 บริษัท ซึ่งมีผลคะแนนเฉลี่ยโดยรวมอยู่ที่ 80 คะแนน ทั้งนี้ บริษัทได้รับคะแนนในระดับ “ดีเลิศ (Excellent)” เช่นเดียวกับปี 2559 และสูงกว่าปี 2558 ที่บริษัทได้รับคะแนนในระดับ “ดีมาก”

- บริษัทได้รับผลการประเมินคุณภาพการจัดประชุมสามัญผู้ถือหุ้นของบริษัทจดทะเบียนประจำปี 2560 (Annual General Meeting Checklist) ตามจดหมายเลขที่ TIA109/2560 ลงวันที่ 12 มิถุนายน 2560 ซึ่งประเมินผลโดยสมาคมส่งเสริมผู้ลงทุนไทย (Thai Investors Association) บริษัทได้ 100 คะแนน จัดอยู่ในระดับ “ดีเยี่ยม สมควรเป็นตัวอย่าง (Excellent)” จากบริษัทจดทะเบียนที่ได้รับการสำรวจทั้งหมดในปี 2560 จำนวน 618 บริษัท ซึ่งมีผลคะแนนเฉลี่ยโดยรวมอยู่ที่ 91.97 คะแนน ทั้งนี้ บริษัทได้รับคะแนนในระดับ “ดีเยี่ยม สมควรเป็นตัวอย่าง (Excellent)” เช่นเดียวกับปี 2559 และสูงกว่าปี 2558 ที่บริษัทได้รับคะแนนในระดับ “ดีเยี่ยม”

- บริษัทมีการปฏิบัติตามหลักการกำกับดูแลกิจการที่ดีสำหรับบริษัทจดทะเบียนปี 2555 ที่เป็นไปตามแนวทางของตลาดหลักทรัพย์แห่งประเทศไทยโดยแบ่งเป็น 5 หมวดดังนี้

หมวดที่ 1 สิทธิของผู้ถือหุ้น

หมวดที่ 2 การปฏิบัติต่อผู้ถือหุ้นอย่างเท่าเทียมกัน

หมวดที่ 3 บทบาทของผู้มีส่วนได้เสีย

หมวดที่ 4 การเปิดเผยข้อมูลและความโปร่งใส

หมวดที่ 5 ความรับผิดชอบต่อคณะกรรมการบริษัท

### หมวดที่ 1 สิทธิของผู้ถือหุ้น

คณะกรรมการบริษัท มีนโยบายในการอำนวยความสะดวกให้ผู้ถือหุ้นทุกราย ซึ่งรวมถึงนักลงทุนสถาบันได้รับสิทธิพื้นฐานต่างๆ โดยให้สิทธิในการซื้อ ขาย โอน หลักทรัพย์ที่ตนถืออยู่อย่างเป็นอิสระ การได้รับส่วนแบ่งผลกำไรจากบริษัท การเข้าร่วมประชุมผู้ถือหุ้น การแสดงความคิดเห็นในที่ประชุมอย่างเป็นอิสระ การร่วมตัดสินใจในเรื่องสำคัญของบริษัท เช่น การเลือกตั้งกรรมการ การอนุมัติธุรกรรมที่สำคัญ การกำหนดค่าตอบแทนกรรมการ การแต่งตั้งผู้สอบบัญชี และกำหนดจำนวนเงินค่าสอบบัญชี การแก้ไขหนังสือบริคณห์สนธิ ข้อบังคับของบริษัท เป็นต้น ทั้งนี้ ผู้ถือหุ้นของบริษัททุกคนมีสิทธิออกเสียงตามจำนวนหุ้นที่ถืออยู่ โดยหุ้นแต่ละหุ้นมีสิทธิออกเสียงหนึ่งเสียง และไม่มีหุ้นใดมีสิทธิพิเศษที่เป็นการจำกัดสิทธิของผู้ถือหุ้นรายอื่น นอกจากนี้ยังได้ส่งเสริมให้ผู้ถือหุ้นใช้สิทธิในการเข้าร่วมประชุมและออกเสียงลงคะแนน รวมทั้งการแสดงความคิดเห็นอย่างเป็นอิสระในที่ประชุมผู้ถือหุ้น

นอกเหนือจากสิทธิพื้นฐานต่างๆ ข้างต้นแล้ว บริษัทยังได้ดำเนินการในเรื่องต่างๆ เพื่อส่งเสริม และอำนวยความสะดวกในการใช้สิทธิของผู้ถือหุ้น ดังนี้

1. ให้ข้อมูลที่สำคัญและจำเป็นสำหรับผู้ถือหุ้นเกี่ยวกับการดำเนินธุรกิจของบริษัทอย่างชัดเจน และทันต่อเหตุการณ์ ให้ผู้ถือหุ้นทราบผ่านทางตลาดหลักทรัพย์แห่งประเทศไทย (ระบบเผยแพร่ข้อมูล ELCID) หรือเว็บไซต์ของบริษัท

2. ผู้ถือหุ้นทุกรายได้รับข้อมูลที่จำเป็นและเพียงพอเกี่ยวกับวันประชุม และวาระการประชุมเป็นการล่วงหน้า โดยบริษัทได้เผยแพร่ข้อมูลประกอบวาระการประชุมผู้ถือหุ้นล่วงหน้าประมาณ 1 เดือนไว้ในเว็บไซต์ของบริษัทก่อนการประชุม นอกจากนี้ ยังได้ชี้แจงสิทธิของผู้ถือหุ้นในการเข้าประชุม และสิทธิออกเสียงลงมติของผู้ถือหุ้นไว้อย่างชัดเจนในเอกสารที่บริษัทได้จัดส่งให้กับหนังสือนัดประชุม

3. ผู้ถือหุ้นทุกรายมีสิทธิในการเสนอวาระการประชุม การเสนอชื่อบุคคลเพื่อดำรงตำแหน่งกรรมการบริษัท รวมถึงส่งคำถามล่วงหน้าก่อนการประชุม โดยบริษัทได้แจ้งช่วงเวลาในการรับเรื่องผ่านช่องทางตลาดหลักทรัพย์แห่งประเทศไทย และเว็บไซต์ของบริษัท



ในปี 2560 บริษัทเปิดโอกาสให้ผู้ถือหุ้นได้มีส่วนร่วมโดยการเสนอเรื่องที่เราเห็นว่าสำคัญ เพื่อบรรจุเป็นวาระในการประชุมสามัญผู้ถือหุ้นประจำปี 2561 ของบริษัท และการเสนอชื่อบุคคลที่มีความรู้ ความสามารถ และคุณสมบัติที่เหมาะสมเพื่อรับการพิจารณาดำรงตำแหน่งเป็นกรรมการบริษัท รวมถึงส่งคำถามล่วงหน้าก่อนที่จะมีการจัดประชุมสามัญผู้ถือหุ้นประจำปี 2561 โดยกำหนดให้ผู้ถือหุ้นสามารถเสนอได้ตั้งแต่วันที่ 1 ตุลาคม 2560 ถึงวันที่ 31 ธันวาคม 2560 ในเว็บไซต์ของบริษัทที่ [www.wave-groups.com](http://www.wave-groups.com) ทั้งนี้ ในช่วงระยะเวลาของการรับเรื่องดังกล่าว ปรากฏว่าไม่มีผู้ถือหุ้นท่านใดเสนอวาระการประชุมหรือเสนอชื่อบุคคลที่มีความเหมาะสมในการดำรงตำแหน่งกรรมการบริษัท รวมถึงส่งคำถามล่วงหน้ามายังบริษัท

4. ในกรณีที่ผู้ถือหุ้นไม่สามารถเข้าร่วมประชุมด้วยตนเอง บริษัทเปิดโอกาสให้ผู้ถือหุ้นสามารถมอบฉันทะให้กรรมการอิสระ หรือบุคคลใดๆ เข้าร่วมประชุมแทนตนได้โดยให้หนังสือมอบฉันทะที่บริษัทได้จัดส่งไปพร้อมกับหนังสือนัดประชุม นอกจากนี้ผู้ถือหุ้นยังสามารถ Download หนังสือมอบฉันทะผ่านทางเว็บไซต์ของบริษัทได้อีกด้วย

5. ก่อนเริ่มการประชุม ประธานในที่ประชุม จะชี้แจงให้ผู้ถือหุ้นทราบถึงรายละเอียดและสิทธิของผู้ถือหุ้นอย่างชัดเจน และบริษัทจะเริ่มประชุมเมื่อมีจำนวนผู้ถือหุ้นหรือผู้รับมอบฉันทะจากผู้ถือหุ้นครบองค์ประชุม โดยดำเนินการประชุมเรียงลำดับตามวาระที่ระบุไว้ในหนังสือนัดประชุม และเปิดโอกาสให้ผู้ถือหุ้นแสดงความคิดเห็น และซักถามเรื่องต่างๆ ในแต่ละวาระอย่างเต็มที่ ทั้งนี้ ในวันประชุมผู้ถือหุ้น บริษัทจะเปิดให้ลงทะเบียนล่วงหน้าก่อนการประชุม ประมาณหนึ่งชั่วโมงครึ่ง

6. ในการประชุมผู้ถือหุ้นแต่ละปีจะมีกรรมการที่ครบรอบออกตามวาระจำนวนหนึ่งในสามของจำนวนคณะกรรมการทั้งหมดซึ่งจะมีการเลือกตั้งในวันประชุมสามัญผู้ถือหุ้นประจำปี โดยในวาระเลือกตั้งกรรมการ บริษัทได้ชี้แจงให้ผู้ถือหุ้นทราบว่า ในกรณีที่บุคคลผู้ได้รับการเสนอชื่อเป็นกรรมการมีจำนวนไม่เกินกว่าจำนวนกรรมการที่จะพึงมีได้ในการเลือกตั้งครั้งนั้น และ/หรือกรณีที่มิบุคคลได้รับการเสนอชื่อเป็นกรรมการมีจำนวนเกินกว่าจำนวนกรรมการที่พึงมี ให้ผู้ถือหุ้นเลือกตั้งกรรมการเป็นรายบุคคล ทั้งนี้ บริษัทได้เปิดโอกาสให้ผู้ถือหุ้นสามารถเสนอชื่อบุคคลให้เข้ารับการเลือกตั้งเป็นกรรมการบริษัทได้อย่างเป็นอิสระ

7. ในการประชุมผู้ถือหุ้น การใช้สิทธิออกเสียงแต่ละวาระ บริษัทได้ใช้วิธีเก็บบัตรลงคะแนนของผู้ถือหุ้นที่ไม่เห็นด้วย หรืองดออกเสียง เพื่อนำมาประกอบการคำนวณผลการลงคะแนนเสียงในแต่ละวาระ โดยเมื่อจบการประชุมผู้ถือหุ้นสามารถขอตรวจสอบรายละเอียดได้

ทั้งนี้ ในการประชุมสามัญผู้ถือหุ้นประจำปี 2560 บริษัทได้แต่งตั้งที่ปรึกษากฎหมายจากบริษัท ฮันตัน แอนด์ วิลเลียมส์ (ไทยแลนด์) จำกัด เพื่อเป็นคณกลางในการทำหน้าที่ดูแลให้มีการประชุมเป็นไปอย่างโปร่งใส ครบถ้วน ถูกต้องตามกฎหมายและข้อบังคับของบริษัท รวมถึงตรวจสอบการลงคะแนนเสียงตลอดการประชุม

8. ในการประชุมได้เปิดโอกาสให้ผู้ถือหุ้นแสดงความคิดเห็น ข้อเสนอแนะ หรือตั้งคำถามในวาระต่างๆ อย่างอิสระก่อนการลงมติในวาระใดๆ ในการประชุมผู้ถือหุ้น บริษัทได้ให้ข้อมูลรายละเอียดในเรื่องดังกล่าวอย่างเพียงพอแก่ผู้ถือหุ้น ทั้งนี้ ในวาระที่ผู้ถือหุ้นมีข้อสงสัย ซักถาม บริษัทได้จัดเตรียมบุคลากรที่มีความรู้ความเชี่ยวชาญในแต่ละสาขาเป็นผู้ให้คำตอบภายใต้ความรับผิดชอบของคณะกรรมการบริษัท รวมทั้งได้บันทึกประเด็นซักถามและข้อคิดเห็นที่สำคัญไว้ในรายงานการประชุมแล้ว

9. ในวาระใดๆ ในการประชุมผู้ถือหุ้น ผู้ถือหุ้นสามารถขอให้มีการลงคะแนนเสียงด้วยวิธีลับได้หากมีผู้ถือหุ้นหนึ่งคนร้องขอ และมีผู้ถือหุ้นรายอื่นอีก 5 คน รับรองเพื่อให้ที่ประชุมผู้ถือหุ้นมีมติอนุมัติให้ลงคะแนนด้วยวิธีลับ

10. ในวาระเกี่ยวกับคำตอบแทนของกรรมการ ทางบริษัทได้ชี้แจงให้ผู้ถือหุ้นได้ทราบจำนวนและประเภทของคำตอบแทนที่กรรมการแต่ละคนได้รับ โดยแบ่งเป็นเบี้ยประชุม และคำตอบแทนประจำ ซึ่งหากมีการเสนอเปลี่ยนแปลงคำตอบแทนของกรรมการ จะต้องได้รับอนุมัติจากที่ประชุมผู้ถือหุ้น

11. สำหรับรายงานการประชุมของผู้ถือหุ้น เลขานุการบริษัทเป็นผู้ที่รับผิดชอบในการจัดทำและจัดเก็บรายงานการประชุมที่ผ่านการสอบทานจากคณะกรรมการในการประชุมคณะกรรมการครั้งถัดมา และมีการนำขึ้นแสดงบนเว็บไซต์ของบริษัท เพื่อให้ผู้เข้าร่วมประชุมได้สอบทานความครบถ้วน ก่อนนำเสนอให้ที่ประชุมผู้ถือหุ้นในครั้งถัดไป เพื่อพิจารณารับรองรายงานการประชุมดังกล่าว พร้อมทั้งจัดส่งให้หน่วยงานที่เกี่ยวข้องภายในระยะเวลาที่กำหนดได้อย่างครบถ้วน

## หมวดที่ 2 การปฏิบัติต่อผู้ถือหุ้นอย่างเท่าเทียมกัน

คณะกรรมการบริษัท มีนโยบายที่จะพยายามกำหนดสิ่งที่จะช่วยให้เกิดความเท่าเทียมกันกับผู้ถือหุ้นทุกรายทุกกลุ่ม ทั้งผู้ถือหุ้นรายใหญ่ ผู้ถือหุ้นส่วนน้อย นักลงทุนสถาบัน หรือผู้ถือหุ้นต่างชาติ เช่น

1. การกำหนดให้กรรมการอิสระเป็นผู้มีหน้าที่ดูแลผู้ถือหุ้นส่วนน้อย โดยผู้ถือหุ้นส่วนน้อยสามารถเสนอแนะ แสดงความคิดเห็นหรือข้อร้องเรียนไปยังกรรมการอิสระ ซึ่งจะเป็นผู้พิจารณาดำเนินการให้เหมาะสมในแต่ละเรื่อง เช่น กรณีเป็นข้อเสนอแนะที่กรรมการอิสระพิจารณาแล้วมีความเห็นว่าเป็นเรื่องสำคัญที่มีผลต่อผู้มีส่วนได้เสียโดยรวมหรือมีผลต่อการประกอบธุรกิจของบริษัท กรรมการอิสระจะเสนอเรื่องดังกล่าวต่อที่ประชุมผู้ถือหุ้นเพื่อพิจารณากำหนดเป็นวาระการประชุมในการประชุมผู้ถือหุ้น หรือหากเป็นข้อร้องเรียน กรรมการอิสระจะดำเนินการตรวจสอบข้อเท็จจริงและหาวิธีการแก้ไขที่เหมาะสม และสามารถมอบอำนาจให้กรรมการอิสระคนใดคนหนึ่งเข้าร่วมประชุมผู้ถือหุ้นเพื่อเป็นตัวแทนในการรักษาสิทธิของตนได้

โดยบริษัทได้เปิดโอกาสให้ผู้ถือหุ้นเสนอวาระเพื่อพิจารณาเป็นวาระเพิ่มเติมสำหรับการประชุมสามัญผู้ถือหุ้นประจำปี 2560 รวมถึงส่งคำถามล่วงหน้า และการเสนอชื่อบุคคลเพื่อดำรงตำแหน่งกรรมการบริษัท เป็นการล่วงหน้าได้ตั้งแต่วันที่ 1 ตุลาคม 2559 ถึงวันที่ 31 ธันวาคม 2559 พบว่า ไม่มีผู้ถือหุ้นส่วนน้อยเสนอเรื่องเพื่อบรรจุเป็นวาระการประชุม การเสนอชื่อบุคคลเพื่อเข้าดำรงตำแหน่งกรรมการ รวมถึงส่งคำถามล่วงหน้า หรือข้อร้องเรียนแต่อย่างใด และในการประชุมสามัญผู้ถือหุ้นประจำปี 2560 บริษัทได้ดำเนินการตามวาระการประชุมที่ได้กำหนดไว้ในหนังสือเชิญประชุม โดยไม่ได้เพิ่มวาระการประชุมโดยไม่แจ้งให้ผู้ถือหุ้นทราบล่วงหน้าแต่อย่างใด และในวาระการแต่งตั้งกรรมการ ก็ได้กำหนดให้มีการออกเสียงลงคะแนนแต่งตั้งกรรมการเป็นรายคน และกรรมการและผู้บริหารได้เปิดเผยข้อมูลต่อคณะกรรมการเกี่ยวกับส่วนได้เสียของตนและผู้เกี่ยวข้องตั้งแต่ครั้งแรกที่ได้รับการแต่งตั้ง รวมทั้งคณะกรรมการได้กำหนดเรื่องการรายงานการถือครองหลักทรัพย์ของกรรมการให้คณะกรรมการทราบเป็นประจำ โดยได้กำหนดเป็นวาระการประชุมในการประชุมคณะกรรมการด้วย

2. คณะกรรมการบริษัทได้กำหนดมาตรการการป้องกันการใช้ข้อมูลภายในโดยมิชอบ (Insider Trading) ของบุคคลที่เกี่ยวข้อง กล่าวคือ กำหนดให้กรรมการ ผู้บริหาร พนักงานและผู้ที่เกี่ยวข้องต้องยึดถือเป็นแนวทางปฏิบัติตามพระราชบัญญัติหลักทรัพย์และตลาดหลักทรัพย์ พ.ศ. 2535 (และตามที่มีการแก้ไขเพิ่มเติม) เช่น การระมัดระวังในการใช้ข้อมูลภายในใดๆ ซึ่งอาจมีผลต่อราคาของหลักทรัพย์ของบริษัท หน้าที่การรายงานข้อมูลการซื้อขายหลักทรัพย์ของบริษัท เป็นต้น

รวมทั้ง มีนโยบายให้กรรมการและผู้บริหารระดับสูง (รวมทั้งคู่สมรสและบุตรที่ยังไม่บรรลุนิติภาวะของบุคคลดังกล่าว) รายงานข้อมูลการซื้อขายหลักทรัพย์ของบริษัทล่วงหน้าอย่างน้อย 1 วันก่อนทำการซื้อขาย โดยแจ้งต่อคณะกรรมการบริษัทหรือผู้ที่คณะกรรมการบริษัทมอบหมาย หรือเลขานุการบริษัท พร้อมทั้ง มีการรายงานสถานะการถือครองและการเปลี่ยนแปลงในหลักทรัพย์ของบริษัทของกรรมการและผู้บริหารระดับสูง (รวมทั้งคู่สมรสและบุตรที่ยังไม่บรรลุนิติภาวะของบุคคลดังกล่าว) ให้กับกรรมการบริษัทได้พิจารณารับทราบเป็นประจำทุกๆ ไตรมาส

3. สำหรับการประชุมผู้ถือหุ้นนั้น บริษัทได้จัดทำหนังสือมอบฉันทะรูปแบบที่ผู้ถือหุ้นกำหนดทิศทางการลงคะแนนได้ตามแบบที่กระทรวงพาณิชย์กำหนด และได้จัดส่งไปพร้อมกับหนังสือนัดประชุมผู้ถือหุ้น นอกจากนี้ บริษัทยังได้ให้สิทธิแก่ผู้ถือหุ้นที่เข้าประชุมภายหลังจากได้เริ่มประชุมแล้ว มีสิทธิออกเสียงลงคะแนนสำหรับวาระที่อยู่ในระหว่างการพิจารณาและยังไม่ได้มีการลงมติและนับเป็นองค์ประชุมตั้งแต่วาระที่ได้เข้าประชุมและออกเสียงเป็นต้นไป เว้นแต่ที่ประชุมผู้ถือหุ้นจะมีความเห็นเป็นอย่างอื่น

### หมวดที่ 3 บทบาทของผู้มีส่วนได้เสีย

คณะกรรมการบริษัท ยึดมั่นแนวคิดในการดำเนินธุรกิจของบริษัท ด้วยความโปร่งใส คำนึงถึงความรับผิดชอบต่อผู้มีส่วนเกี่ยวข้องทุกฝ่ายเพื่อประโยชน์ร่วมกันอย่างยั่งยืน โดยคณะกรรมการบริษัทได้กำกับดูแลให้มีระบบการบริหารจัดการที่เชื่อมั่นได้ว่า บริษัทได้ปฏิบัติต่อผู้มีส่วนได้เสียต่างๆ ตามสิทธิที่ได้กำหนดไว้ในกฎหมาย และได้กำหนดแนวทางปฏิบัติต่อผู้มีส่วนได้เสียต่างๆ ไว้เป็นส่วนหนึ่งในจรรยาบรรณธุรกิจด้วย ซึ่งสรุปได้ดังนี้

#### ■ การปฏิบัติต่อผู้ถือหุ้น

คณะกรรมการบริษัทได้มอบหมายให้หน่วยงานสื่อสารองค์กรและนักลงทุนสัมพันธ์ทำหน้าที่ดูแลผู้ถือหุ้น และนักลงทุน อย่างเสมอภาคและเท่าเทียมกัน ทั้งตามสิทธิขั้นพื้นฐาน สิทธิที่กำหนดไว้ในกฎหมาย และข้อบังคับบริษัท เช่น สิทธิในการขอตรวจสอบจำนวนหุ้น สิทธิในการได้รับใบหุ้น สิทธิในการเข้าประชุมผู้ถือหุ้นและออกเสียงลงคะแนน สิทธิในการแสดงความคิดเห็นอย่างอิสระในที่ประชุมผู้ถือหุ้น รวมถึงสิทธิที่จะได้รับผลตอบแทนอย่างเป็นธรรม และยังให้สิทธิผู้ถือหุ้นในการเสนอแนะข้อคิดเห็นต่างๆ เกี่ยวกับการดำเนินธุรกิจของบริษัทในฐานะเจ้าของบริษัทผ่านกรรมการอิสระของบริษัท โดยทุกๆ ข้อคิดเห็นจะได้รับผลการลั่นกรองเพื่อเสนอต่อคณะกรรมการบริษัทต่อไป รวมทั้งบริษัทมีการเปิดเผยข้อมูล ที่ถูกต้อง มีรายละเอียดอย่างเพียงพอ เชื่อถือได้ และภายในเวลาที่เหมาะสม ทั้งนี้บริษัทมีนโยบายจ่ายเงินปันผลให้ผู้ถือหุ้นไม่น้อยกว่าร้อยละ 50 ของกำไรสุทธิหลังหักภาษีเงินได้นิติบุคคล

#### ■ การปฏิบัติต่อลูกค้าและผู้บริโภค

คณะกรรมการบริษัทตระหนักเป็นอย่างดีถึงความสำคัญของลูกค้าและผู้บริโภคของบริษัทและมั่นใจว่า เงื่อนไขทางการค้าต่างๆ เป็นไปด้วยความเป็นธรรมตามมาตรฐานการค้าโดยทั่วไป โดยบริษัทมีความมุ่งมั่นที่จะให้ผู้บริโภคและบริกาได้รับประโยชน์สูงสุดทั้งด้านคุณภาพและราคา และสามารถส่งมอบสินค้าและบริการให้แก่ลูกค้าและผู้บริโภคได้ภายในเวลาที่กำหนด มีนโยบายรักษาความลับของลูกค้าและผู้บริโภค รวมทั้งจัดให้มีหน่วยงานรับผิดชอบในการให้ข้อเสนอแนะในสินค้าและบริการ รวมทั้งรับข้อร้องเรียน เพื่อให้ลูกค้าและผู้บริโภคได้รับความพึงพอใจสูงสุดในสินค้าและบริการเพื่อความสัมพันธ์ที่ยั่งยืนต่อไป

#### ■ การปฏิบัติต่อพนักงาน

คณะกรรมการบริษัทให้ความสำคัญกับทรัพยากรบุคคลมาตลอด โดยคณะกรรมการได้มอบหมายให้ฝ่ายทรัพยากรบุคคล ทำหน้าที่ดูแลรับผิดชอบให้มีการดูแลให้พนักงานได้รับผลตอบแทนที่เหมาะสม มีการปฏิบัติต่อพนักงานอย่างเท่าเทียมกัน และเป็นธรรม ส่งเสริมให้พนักงานมีโอกาสพัฒนาความรู้ความสามารถอยู่เสมอ มีการจัดสภาพแวดล้อมให้มีความปลอดภัยและเหมาะสมกับการทำงานตามหน้าที่ รวมถึงการจัดสวัสดิการพนักงานตามกฎหมายแรงงาน และอื่นๆ เพิ่มเติม เช่น การทำประกันภัยหมู่ การจัดให้มีกองทุนสำรองเลี้ยงชีพ เป็นต้น

#### ■ การปฏิบัติต่อคู่ค้า และ/หรือเจ้าหนี้

คณะกรรมการบริษัทยึดมั่นจะดำเนินธุรกิจกับคู่ค้าและ/หรือเจ้าหนี้ใดๆ ที่ไม่นำมาซึ่งความเสี่ยงต่อชื่อเสียงของ บริษัท หรือการขัดต่อกฎหมาย มีการคำนึงถึงความเสมอภาคในการดำเนินธุรกิจและผลประโยชน์ร่วมกับคู่ค้าและ/หรือเจ้าหนี้ ทำการค้าเลือกคู่ค้าและ/หรือเจ้าหนี้ด้วยความยุติธรรม รวมทั้งปฏิบัติตามสัญญาหรือเงื่อนไขทางการค้าที่ได้ตกลงกันไว้อย่างเคร่งครัด และกรณีที่ไม่สามารถปฏิบัติตามเงื่อนไขได้ ต้องรีบเจรจากับคู่ค้าและ/หรือเจ้าหนี้ เพื่อร่วมกันพิจารณาหาแนวทางแก้ไข

## ■ การปฏิบัติต่อคู่แข่งทางการค้า

คณะกรรมการบริษัทได้ปฏิบัติภายใต้กรอบกติกาของการแข่งขันที่ดี ไม่ทำลายชื่อเสียงของคู่แข่งทางการค้าด้วยการกล่าวหาบริษัทที่เป็นคู่แข่งทางการค้าด้วยข้อมูลที่ไม่เป็นความจริง รวมถึงไม่เข้าถึงสารสนเทศที่เป็นความลับของคู่แข่งด้วยวิธีการที่ไม่สุจริตหรือไม่เหมาะสม

## ■ การปฏิบัติต่อชุมชนและสังคม

คณะกรรมการบริษัทตระหนักเป็นอย่างยิ่งถึงความรับผิดชอบต่อชุมชนและสังคม โดยที่สินค้าและบริการของบริษัท เป็นสิ่งที่ลูกค้าและผู้บริโภคสามารถเลือกสรรได้โดยไม่มีผลร้ายต่อสังคม เช่น การผลิตรายการโทรทัศน์ ที่เป็นรายการที่ไม่มีเนื้อหาที่แสดงถึงความรุนแรง หรือเนื้อหาที่ต้องใช้วิจารณญาณ ในการรับชม กล่าวคือ รายการละครโทรทัศน์ ที่ให้ทั้งความบันเทิง และสอดแทรกคุณธรรม รวมถึงการสนับสนุนกิจกรรมของชุมชนและการเอาใจใส่ต่อผลกระทบต่อนักที่อยู่รอบข้างมากกว่าที่มีกำหนดไว้ในกฎหมาย และพยายามที่จะค่อยๆ ให้มีการซึมซับเกี่ยวกับความรับผิดชอบต่อสังคม

คณะกรรมการบริษัทคาดหวังที่จะดำเนินธุรกิจที่เป็นประโยชน์ต่อเศรษฐกิจและสังคม ให้มีความสำคัญกับการดูแลรักษาขนบธรรมเนียมประเพณีท้องถิ่นที่บริษัทตั้งอยู่หรือเข้าไปทำธุรกิจ และปฏิบัติตนเป็นพลเมืองดี ปฏิบัติตามกฎหมายและข้อบังคับที่เกี่ยวข้องอย่างครบถ้วน มุ่งมั่นที่จะใช้ความพยายามอย่างต่อเนื่องที่จะดำเนินการยกระดับคุณภาพของสังคม ทั้งที่ดำเนินการเองและร่วมมือกับภาครัฐและชุมชน

## ■ นโยบายด้านการไม่ละเมิดหลักสิทธิมนุษยชน

คณะกรรมการบริษัท ได้ให้ความสำคัญในการเคารพกฎหมายและหลักสิทธิมนุษยชน โดยการยึดมั่นในการดำเนินธุรกิจของบริษัท ให้เป็นไปตามกฎหมาย รวมทั้งหลักสิทธิมนุษยชน โดยมีนโยบายดังนี้

### ด้านสิทธิมนุษยชน

- เคารพในศักดิ์ศรีส่วนบุคคล ความเป็นส่วนตัว และสิทธิของแต่ละบุคคลที่ได้มีปฏิสัมพันธ์ด้วยในระหว่างปฏิบัติหน้าที่ และไม่กระทำการใดๆ หรือส่งเสริมให้มีการละเมิดหรือล่วงเกินสิทธิมนุษยชนใดๆ

### ด้านสภาพแวดล้อมในการทำงาน

- ส่งเสริมความเท่าเทียมกันในการจ้างแรงงาน ไม่สนับสนุนการเลือกปฏิบัติทั้งทางตรงหรือทางอ้อม ไม่ว่าจะเป็นเชื้อชาติ สีผิว เพศ ความโน้มเอียงทางเพศ อายุ ความทุพพลภาพ ศาสนา การแสดงความคิดเห็นด้านการเมืองที่ไม่ผิดกฎหมาย หรือการแสดงความเห็นอื่นใด
- จัดให้มีสิทธิประโยชน์ และสวัสดิการต่างๆ ที่พนักงานพึงจะได้รับจากบริษัท
- จัดให้มีขั้นตอน วิธีการ และกระบวนการยื่นข้อร้องทุกข์ และพิจารณายุติข้อร้องทุกข์ที่เหมาะสมและเป็นธรรม
- กรณีที่มีการกระทำผิดระเบียบหรือวินัย จะต้องดำเนินการเพื่อให้มีการพิจารณาสอบสวนเพื่อลงโทษแล้วแต่กรณี และเพื่อความเป็นธรรม

## ■ นโยบายด้านความปลอดภัย อาชีวอนามัยและสิ่งแวดล้อม

คณะกรรมการบริษัท มุ่งมั่นในการดำเนินธุรกิจตามมาตรฐานของความปลอดภัย อาชีวอนามัยและสิ่งแวดล้อมอย่างสูงสุด ซึ่งได้มีแนวทางปฏิบัติดังต่อไปนี้

- ปฏิบัติตามกฎหมายและข้อบังคับต่างๆ ในด้านความปลอดภัย อาชีวอนามัยและสิ่งแวดล้อมของท้องถิ่นหรือประเทศที่บริษัทเข้าไปทำธุรกิจ
- ปฏิบัติตามมาตรฐานเพื่อก่อให้เกิดความปลอดภัยในสุขภาพและสภาพแวดล้อมในการทำงานสำหรับพนักงานทุกคน
- ส่งเสริมการให้ความรู้และฝึกอบรมพนักงานในเรื่องเกี่ยวกับสุขอนามัย ความปลอดภัยและสิ่งแวดล้อมในทุกระดับ ตลอดจนสนับสนุนวิธีการและการปฏิบัติตามมาตรการป้องกันสิ่งแวดล้อมตามกฎหมายของอุตสาหกรรม
- เปิดเผยข้อมูลที่เป็นจริง ในเรื่องความปลอดภัย อาชีวอนามัย สิ่งแวดล้อม ซึ่งเกี่ยวข้องกับการดำเนินงานของบริษัท

โดยบริษัทได้ดูแลรักษาสภาพแวดล้อมในการทำงานให้มีความปลอดภัยต่อชีวิตและทรัพย์สินของพนักงาน ลูกค้า และบุคคลผู้มาติดต่องานอยู่เสมอ มีการปรับปรุงตรวจเช็คระบบป้องกันภัย โดยการวางแผนและฝึกอบรมระบบป้องกันอัคคีภัยให้กับพนักงานเป็นประจำทุกปี มีการรณรงค์ให้ใช้กระดาษอย่างคุ้มค่า ด้วยการใส่ประโยชน์ทั้ง 2 หน้าในสำนักงาน หรือใช้วิธีการรับ - ส่งไปรษณีย์อิเล็กทรอนิกส์ หรืออีเมล (electronic mail: e-mail) เพื่อลดการใช้กระดาษ การปิดไฟช่วงกลางวันในเวลาพักเที่ยง ตั้งอุณหภูมิเครื่องปรับอากาศของบริษัทไว้ที่ 25 องศาเซลเซียส เปลี่ยนมาใช้หลอดไฟ LED ในสำนักงาน เป็นต้น โดยบริษัทจะติดตามและประเมินผลการดำเนินงานเป็นประจำทุกปี

ทั้งนี้ ในปี 2560 กลุ่มบริษัทไม่พบการเกิดอุบัติเหตุ หรืออัตราการหยุดงานหรืออัตราการเจ็บป่วยจากการทำงานของพนักงานที่มีนัยสำคัญ อย่างไรก็ตาม กลุ่มบริษัทได้มีการทำประกันอุบัติเหตุ ประกันชีวิต และประกันอื่นๆ ที่เกี่ยวข้องจากการทำงานของพนักงานไว้แล้ว

## ■ นโยบายความขัดแย้งทางผลประโยชน์

คณะกรรมการบริษัทให้ความสำคัญต่อกิจกรรมที่อาจเกิดความขัดแย้งทางผลประโยชน์และรายการที่เกี่ยวข้องกัน ตามแนวทางปฏิบัติสำหรับกรรมการ ผู้บริหาร และพนักงานดังนี้

- หลีกเลี่ยงการทำรายการที่เกี่ยวข้องกับตนเอง ที่อาจก่อให้เกิดความขัดแย้งทางผลประโยชน์กับบริษัท
- ในกรณีที่จำเป็นต้องทำรายการเช่นนั้น ให้คำนึงถึงผลประโยชน์ของบริษัท และให้ทำรายการนั้นเสมือนการทำรายการกับบุคคลภายนอก โดยกรรมการ ผู้บริหาร พนักงาน หรือผู้มีส่วนได้เสียในรายการนั้นต้องไม่ส่วนในการพิจารณาอนุมัติ
- ในกรณีที่เข้าข่ายเป็นรายการที่เกี่ยวข้องกันภายใต้ประกาศของตลาดหลักทรัพย์แห่งประเทศไทย จะต้องปฏิบัติตามหลักเกณฑ์ วิธีการ และการเปิดเผยข้อมูลรายการที่เกี่ยวข้องกันของบริษัทจดทะเบียนอย่างเคร่งครัด
- ในกรณีที่กรรมการ ผู้บริหาร และพนักงาน หรือบุคคลในครอบครัวเข้าไปมีส่วนร่วมหรือเป็นผู้ถือหุ้นกิจการที่แข่งขันกับธุรกิจของบริษัท หรือกิจการใด ๆ ที่อาจก่อให้เกิดความขัดแย้งทางผลประโยชน์กับบริษัท จะต้องแจ้งต่อที่ประชุมคณะกรรมการบริษัทอย่างเป็นลายลักษณ์อักษร
- ในกรณีที่กรรมการ ผู้บริหาร หรือพนักงานไปเป็นกรรมการ หุ้นส่วน หรือที่ปรึกษาในบริษัท หรือองค์กรทางธุรกิจอื่นๆ การดำรงตำแหน่งนั้นจะต้องไม่ขัดต่อผลประโยชน์ของบริษัท และการปฏิบัติหน้าที่โดยตรงในบริษัท

## ■ จรรยาบรรณว่าด้วยทรัพย์สินทางปัญญา

คณะกรรมการบริษัทกำหนดให้กรรมการ ผู้บริหาร และพนักงานของบริษัททุกคนต้องมีความรอบคอบและความระมัดระวังในงานทรัพย์สินทางปัญญารวมถึงต้องเคารพลิขสิทธิ์ของเจ้าของทรัพย์สินทางปัญญา

ทั้งนี้ บริษัทได้จัดให้มีช่องทางให้แก่ผู้ถือหุ้นและผู้มีส่วนได้เสียทุกฝ่าย ในการแจ้งข้อมูลต่างๆ หรือร้องเรียนการกระทำผิดกฎหมาย หรือจรรยาบรรณธุรกิจของบริษัท หรือข้อสงสัยในรายงานทางการเงิน หรือระบบการควบคุมภายใน ไปยังคณะกรรมการตรวจสอบซึ่งเป็นกรรมการอิสระ ผ่านช่องทาง ดังนี้

จดหมายอิเล็กทรอนิกส์

e-mail : [audit@wave-groups.com](mailto:audit@wave-groups.com)

จดหมายธรรมดา

ส่งถึง...คณะกรรมการตรวจสอบ

บริษัท เวฟ เอ็นเตอร์เทนเมนต์ จำกัด (มหาชน)

อาคารมาลีนนท์ทาวเวอร์ ชั้น 15

เลขที่ 3199 ถนนพระราม 4 แขวงคลองตัน เขตคลองเตย กรุงเทพมหานคร 10110

โดยเลขานุการคณะกรรมการตรวจสอบ เป็นผู้รับผิดชอบในการรวบรวมเรื่องร้องเรียนทั้งหมดแล้วสรุปประเด็นนำเสนอต่อคณะกรรมการตรวจสอบเพื่อทำการสอบสวนก่อนที่คณะกรรมการตรวจสอบจะรายงานตรงต่อคณะกรรมการบริษัทต่อไป ทั้งนี้ บริษัทมีนโยบายในการคุ้มครองผู้ให้ข้อมูล หรือข้อคิดเห็น หรือข้อเสนอแนะ และจะเก็บรักษาข้อมูลของผู้ให้ข้อมูลไว้เป็นความลับโดยในปี 2560 ไม่มีผู้แจ้งเกี่ยวกับประเด็นดังกล่าวแต่อย่างใด

## หมวดที่ 4 การเปิดเผยข้อมูลและความโปร่งใส

คณะกรรมการบริษัทให้ความสำคัญกับเรื่องการเปิดเผยสารสนเทศเนื่องจากเป็นเรื่องที่มีผลกระทบต่อการตัดสินใจของผู้ลงทุนและผู้มีส่วนได้เสีย จึงมีความจำเป็นที่ต้องมีการควบคุม และกำหนดมาตรการในการเปิดเผยสารสนเทศทั้งที่เป็นสารสนเทศทางการเงินและที่ไม่ใช่ทางการเงินให้ถูกต้องตามที่กฎหมายกำหนด โดยมีการเปิดเผยข้อมูลที่ถูกต้อง มีรายละเอียดอย่างเพียงพอ เชื่อถือได้ และภายในเวลาที่เหมาะสม ทั้งภาษาไทยและภาษาอังกฤษ โดยเปิดเผยข้อมูลสารสนเทศผ่านระบบ SET Community Portal ของตลาดหลักทรัพย์แห่งประเทศไทย และเว็บไซต์ของบริษัท

ทั้งนี้ ในการเปิดเผยสารสนเทศของบริษัท ได้มอบหมายให้กรรมการและประธานเจ้าหน้าที่บริหาร (CEO) หรือบุคคลที่ได้รับมอบหมาย เป็นผู้ดำเนินการเปิดเผยข้อมูล นอกจากนั้นยังได้จัดตั้งหน่วยงานสื่อสารองค์กรและนักลงทุนสัมพันธ์ทำหน้าที่ติดต่อสื่อสารกับนักลงทุนสถาบัน ผู้ถือหุ้น รวมทั้งนักวิเคราะห์และหน่วยงานภาครัฐที่เกี่ยวข้องอย่างเท่าเทียมและเป็นธรรม โดยหากผู้ถือหุ้นต้องการข้อมูลเพิ่มเติม สามารถติดต่อโดยตรงที่ หน่วยงานสื่อสารองค์กรและนักลงทุนสัมพันธ์ บมจ.เวฟ เอ็นเตอร์เทนเมนต์ เลขที่ 3199 อาคารมาลีนนท์ทาวเวอร์ ชั้น 15 ถ.พระราม 4 แขวงคลองตัน เขตคลองเตย กรุงเทพฯ 10110 หรือที่ e-mail address: [ir@wave-groups.com](mailto:ir@wave-groups.com) หรือที่ web-site : [www.wave-groups.com](http://www.wave-groups.com) ซึ่งบริษัทมีแนวทางการเปิดเผยข้อมูลที่สำคัญตามแบบแสดงรายการข้อมูลประจำปี (แบบ 56-1) และรายงานประจำปี (แบบ 56-2) และข้อมูลอื่นๆ ซึ่งเป็นไปตามข้อกำหนดของตลาดหลักทรัพย์แห่งประเทศไทย และสำนักงานคณะกรรมการกำกับหลักทรัพย์และตลาดหลักทรัพย์ หรือตามที่กำหนดโดยกฎหมายหรือข้อบังคับอื่นที่เกี่ยวข้องดังนี้



- จัดทำรายงานความรับผิดชอบของคณะกรรมการต่อรายงานทางการเงินและแสดงไว้คู่กับรายงานผู้สอบบัญชีในรายงานประจำปี
- กำหนดให้กรรมการและผู้บริหารต้องเปิดเผยข้อมูลเกี่ยวกับส่วนได้เสียของตนและผู้เกี่ยวข้องในกรณีที่มีส่วนได้เสียเกี่ยวข้องกับบริษัท
- เปิดเผยโครงสร้างการดำเนินงานและการลงทุนในบริษัทย่อย และบริษัทร่วม อย่างชัดเจน
- เปิดเผยข้อมูลค่าตอบแทนที่กรรมการแต่ละคนได้รับจากการเป็นกรรมการในคณะกรรมการบริษัทเป็นรายบุคคล
- เปิดเผยนโยบายการจ่ายค่าตอบแทนแก่กรรมการ รวมทั้งรูปแบบ ลักษณะ และจำนวนค่าตอบแทนที่แต่ละคนได้รับ
- เปิดเผยข้อมูลการปฏิบัติหน้าที่ในคณะกรรมการ และคณะกรรมการชุดย่อย และจำนวนครั้งการเข้าประชุมเป็นรายบุคคล
- เปิดเผยนโยบายการดูแลสิ่งแวดล้อม และสังคม รวมทั้งผลการปฏิบัติงานตามนโยบาย
- รายงานนโยบายการกำกับดูแลกิจการและผลการปฏิบัติงานตามนโยบาย

## หมวดที่ 5 ความรับผิดชอบของคณะกรรมการบริษัท

คณะกรรมการบริษัท ประกอบด้วยบุคคลซึ่งมีความรู้ความสามารถ เป็นผู้กำหนดนโยบายของบริษัท โดยร่วมกับผู้บริหารระดับสูงวางแผนการดำเนินงานทั้งระยะสั้น ระยะยาว ตลอดจนกำหนดนโยบายการเงิน การบริหารความเสี่ยง และภาพรวมขององค์กร มีบทบาทสำคัญในการกำกับดูแล ตรวจสอบ และประเมินผลการดำเนินงานของบริษัท และผลการปฏิบัติงานของผู้บริหารระดับสูงให้เป็นไปตามนโยบาย หรือกลยุทธ์ที่วางไว้อย่างเป็นอิสระ ซึ่งมีแนวทางปฏิบัติที่สำคัญ ดังนี้

### 1. องค์ประกอบของคณะกรรมการบริษัท

โดยมีองค์ประกอบของคณะกรรมการบริษัท ดังนี้

- 1) คณะกรรมการบริษัท ได้จัดให้มีจำนวนกรรมการที่เหมาะสมกับขนาดของกิจการของบริษัท ซึ่งประกอบด้วยกรรมการไม่น้อยกว่า 5 คนตามกฎหมาย และไม่เกิน 12 คน และกรรมการไม่น้อยกว่ากึ่งหนึ่งของจำนวนกรรมการทั้งหมดต้องมีถิ่นที่อยู่ในราชอาณาจักร และกรรมการที่ไม่เป็นผู้บริหารอย่างน้อยหนึ่งคนเป็นผู้มีประสบการณ์ด้านธุรกิจของบริษัท
- 2) คณะกรรมการบริษัท ประกอบด้วยกรรมการอิสระ (Independent Director) อย่างน้อย 1 ใน 3 ของจำนวนกรรมการทั้งคณะ และมีจำนวนไม่น้อยกว่า 3 คน
- 3) คณะกรรมการบริษัท ประกอบด้วยกรรมการที่ไม่เป็นผู้บริหาร (Non-Executive Director) เพื่อปฏิบัติหน้าที่และถ่วงดุลระหว่างกรรมการที่ไม่เป็นผู้บริหารกับกรรมการที่มีส่วนร่วมบริหาร (Executive Director) และในจำนวนนี้มีอย่างน้อย 1 ใน 3 ของจำนวนกรรมการทั้งคณะ ต้องเป็นกรรมการอิสระ

โครงสร้างคณะกรรมการบริษัท ณ วันที่ 31 ธันวาคม 2560 ประกอบด้วยผู้ทรงคุณวุฒิที่มีประสบการณ์หลากหลายในแต่ละด้านซึ่งเป็นประโยชน์ต่อการดำเนินธุรกิจของบริษัท รวม 11 ท่าน ดังนี้

- |                                      |              |
|--------------------------------------|--------------|
| • กรรมการบริหาร                      | จำนวน 2 ท่าน |
| • กรรมการอิสระและไม่ได้เป็นผู้บริหาร | จำนวน 5 ท่าน |
| • กรรมการที่ไม่เป็นผู้บริหาร         | จำนวน 4 ท่าน |

**หมายเหตุ** นางสาวมานิดา ชินเมอร์แมน กรรมการที่ไม่เป็นผู้บริหาร ได้ลาออกจากการเป็นกรรมการและประธานกรรมการสรรหาและกำหนดค่าตอบแทนของบริษัท โดยมีผลตั้งแต่วันที่ 22 กุมภาพันธ์ 2561 เป็นต้นไป

คณะกรรมการของบริษัท ประกอบด้วยคณะกรรมการ 6 คณะ คือ คณะกรรมการบริษัท คณะกรรมการตรวจสอบ คณะกรรมการสรรหาและกำหนดค่าตอบแทน คณะกรรมการบริหารความเสี่ยง คณะกรรมการการลงทุน และคณะกรรมการกำกับดูแลกิจการ เพื่อปฏิบัติหน้าที่เฉพาะเรื่องและเสนอเรื่องให้คณะกรรมการบริษัทพิจารณา หรือรับทราบ หรืออนุมัติ ทั้งนี้ เพื่อให้ผู้ถือหุ้นมั่นใจได้ว่าบริษัทมีการดำเนินงานและกลั่นกรองอย่างรอบคอบ

นอกจากนี้ คณะกรรมการบริษัทได้แต่งตั้งเลขานุการบริษัทตามที่กฎหมายกำหนด 1 คน โดยทำหน้าที่สรุปได้ ดังนี้

- ดูแลและประสานงานเรื่องการจัดประชุมคณะกรรมการบริษัท คณะกรรมการชุดย่อย รวมถึงการประชุมผู้ถือหุ้น
- จัดทำและจัดเก็บเอกสารและรายงานที่เกี่ยวข้อง
- ดูแลและให้คำปรึกษาเบื้องต้นแก่คณะกรรมการบริษัทและผู้บริหารให้ปฏิบัติตามกฎหมาย กฎระเบียบที่เกี่ยวข้องกับธุรกิจของบริษัท
- ประสานงานให้มีการปฏิบัติตามมติที่ประชุมของคณะกรรมการบริษัท มติที่ประชุมผู้ถือหุ้น
- ดำเนินการอื่นๆ ตามที่พระราชบัญญัติหลักทรัพย์และตลาดหลักทรัพย์ พระราชบัญญัติบริษัทมหาชน ประกาศและข้อกำหนดของคณะกรรมการกำกับตลาดทุน กฎหมาย และข้อบังคับอื่นๆ ที่เกี่ยวข้อง

## 2. คุณสมบัติของกรรมการบริษัท

บริษัทกำหนดให้กรรมการบริษัท ต้องมีคุณสมบัติขั้นต่ำ ดังนี้

1) มีคุณสมบัติถูกต้องและไม่มีลักษณะต้องห้ามตามกฎหมายบริษัทมหาชนจำกัด หรือกฎหมายอื่นที่เกี่ยวข้อง ตลอดจนข้อกำหนดของตลาดหลักทรัพย์แห่งประเทศไทย และของสำนักงานคณะกรรมการกำกับหลักทรัพย์และตลาดหลักทรัพย์ และข้อบังคับของบริษัท

2) มีความรู้ ความสามารถที่เป็นประโยชน์ต่อการดำเนินธุรกิจของบริษัท และมีประวัติการทำงานที่ดี

3) มีภาวะผู้นำ วิสัยทัศน์ และมีความอิสระในการตัดสินใจเพื่อประโยชน์สูงสุดของบริษัท และผู้ถือหุ้นโดยรวม

4) เป็นผู้มีความสนใจในกิจการของบริษัท และสามารถอุทิศเวลาให้กับบริษัท ได้อย่างเพียงพอ

5) ปฏิบัติหน้าที่ด้วยความซื่อสัตย์ สุจริต มีจริยธรรม ภายใต้กฎหมาย ตลอดจนแนวทางการกำกับดูแลกิจการที่ดี และจรรยาบรรณธุรกิจ

## 3. วาระการดำรงตำแหน่งของกรรมการ

วาระการดำรงตำแหน่งของกรรมการบริษัท ได้กำหนดให้เป็นไปตามข้อบังคับของบริษัท กล่าวคือ ในการประชุมสามัญผู้ถือหุ้นประจำปี กรรมการบริษัทต้องออกจากตำแหน่งตามวาระเป็นจำนวน 1 ใน 3 ของจำนวนกรรมการบริษัททั้งหมด ถ้าจำนวนกรรมการที่ออกแบ่งออกให้ตรงเป็น 3 ส่วนไม่ได้ ก็ให้ออกโดยจำนวนใกล้เคียงที่สุดกับส่วน 1 ใน 3 ซึ่งกรรมการที่จะต้องออกจากตำแหน่งนั้นให้พิจารณาจากกรรมการที่อยู่ในตำแหน่งนานที่สุดเป็นผู้ออกจากตำแหน่ง อย่างไรก็ตาม กรรมการที่ออกไปนั้นอาจได้รับเลือกตั้งให้ดำรงตำแหน่งอีกก็ได้

นอกจากนี้ คณะกรรมการบริษัทยังกำหนดเป็นนโยบายว่า กรรมการอิสระอาจขาดความเป็นอิสระเมื่อได้ปฏิบัติงานเป็นระยะเวลา 9 ปี หรือ 3 วาระติดต่อกัน

#### 4. หน้าที่และความรับผิดชอบของคณะกรรมการบริษัทและฝ่ายบริหาร

##### 1) การแยกตำแหน่งประธานกรรมการและประธานเจ้าหน้าที่บริหาร

บริษัทมีประธานกรรมการและประธานเจ้าหน้าที่บริหารเป็นบุคคลเดียวกัน อย่างไรก็ตาม เพื่อเป็นการถ่วงดุลอำนาจ คณะกรรมการบริษัทได้จัดให้มีองค์ประกอบของคณะกรรมการบริษัทอย่างเหมาะสม มีการแบ่งแยกบทบาทหน้าที่และความรับผิดชอบระหว่างคณะกรรมการบริษัทและฝ่ายบริหารที่ชัดเจน ตลอดจนการอนุมัติและการดำเนินการต่างๆ ให้เป็นไปตามระเบียบอำนาจอนุมัติและดำเนินการที่ผ่านการพิจารณาอนุมัติจากคณะกรรมการบริษัท

รวมทั้งกรรมการทุกคนมีความเป็นอิสระในการแสดงความคิดเห็นต่อการดำเนินงานของบริษัท ด้วยความซื่อสัตย์สุจริต รักษาผลประโยชน์ของบริษัท และผู้มีส่วนได้เสียต่างๆ โดยไม่ถูกครอบงำ ตลอดจนมีความรับผิดชอบในการปฏิบัติหน้าที่ตามกฎหมาย ข้อบังคับของบริษัท ตลอดจนมติของที่ประชุมคณะกรรมการบริษัท และมติของที่ประชุมผู้ถือหุ้น

##### 2) ขอบเขตอำนาจหน้าที่ของคณะกรรมการบริษัทและฝ่ายบริหาร

###### ขอบเขตอำนาจหน้าที่ของประธานกรรมการ

- ดูแลให้คณะกรรมการบริษัทต้องมีการปฏิบัติหน้าที่ได้อย่างมีประสิทธิภาพ
- ดูแลให้กรรมการทุกท่านได้รับข้อมูลที่จำเป็นอย่างทันเวลา เพื่อพิจารณาหรือในแต่ละวาระ
- สนับสนุนให้กรรมการได้อภิปราย ตั้งคำถามและแสดงความคิดเห็น ในประเด็นต่างๆ ระหว่างการประชุม
- ส่งเสริมให้เกิดความสัมพันธ์ที่สร้างสรรค์ ทั้งระหว่างกรรมการ และคณะกรรมการบริษัทกับฝ่ายบริหาร
- ดูแลให้บริษัทมีการสื่อสารกับผู้ถือหุ้นอย่างมีประสิทธิภาพ

###### ขอบเขตอำนาจหน้าที่ของคณะกรรมการบริษัท

1. ตามหลักของกฎหมายได้กำหนดให้กรรมการมีอำนาจหน้าที่ตัดสินใจและดูแลการดำเนินงานของบริษัทให้เป็นไปเพื่อประโยชน์ที่ดีที่สุดแก่ผู้ถือหุ้น (Fiduciary Duty) โดยยึดถือแนวปฏิบัติสำคัญ 4 ประการ คือ

- 1.1 การปฏิบัติหน้าที่ด้วยความรอบคอบระมัดระวัง (Duty of Care)
- 1.2 การปฏิบัติหน้าที่ด้วยความซื่อสัตย์สุจริต เพื่อรักษาผลประโยชน์ของบริษัท และผู้ถือหุ้น (Duty of Loyalty)
- 1.3 การปฏิบัติตามกฎหมาย วัตถุประสงค์ ข้อบังคับ และมติที่ประชุมผู้ถือหุ้น (Duty of Obedience)
- 1.4 การเปิดเผยข้อมูลต่อผู้ถือหุ้นอย่างถูกต้อง ครบถ้วน โปร่งใส และทันเวลา (Duty of Disclosure)

ปฏิบัติตามหลักบรรษัทภิบาล และข้อพึงปฏิบัติที่ดีสำหรับกรรมการบริษัทจดทะเบียนตามแนวทางของตลาดหลักทรัพย์แห่งประเทศไทย และสำนักงานคณะกรรมการกำกับหลักทรัพย์และตลาดหลักทรัพย์

2. การลงนามผูกพันในการกระทำแทนบริษัทนั้นให้เป็นไปตามที่ระบุไว้ในหนังสือรับรองของบริษัท กล่าวคือ กำหนดให้กรรมการ คือ นายแมทธิว กิจโอธาน นางสาวแคทลีน มาลินนท์ นางสาวปิยวดี มาลินนท์ หรือนายธีร สีสัมพรโรจน์ กรรมการสองในสี่คนนี้ลงลายมือชื่อร่วมกันและประทับตราสำคัญของบริษัท

3. กำหนดวิสัยทัศน์ พันธกิจ กลยุทธ์ และนโยบายการดำเนินธุรกิจ เพื่อประโยชน์สูงสุดของผู้ถือหุ้นอย่างต่อเนื่อง เป็นประจำทุกปี

4. พิจารณาแผนการดำเนินงานของบริษัทให้แข่งขันได้ทั้งในระดับประเทศและในระดับสากล

5. กำกับดูแล ติดตามและประเมินผลการดำเนินงานของกลุ่มบริษัท และผลการปฏิบัติงานของผู้บริหารระดับสูง เพื่อให้มั่นใจว่า มีการนำนโยบายและกลยุทธ์ที่ได้กำหนดไว้ไปปฏิบัติตามเพื่อประโยชน์สูงสุดแก่ทุกฝ่ายที่เกี่ยวข้อง

6. กำกับดูแลและพัฒนาระบบการบริหารความเสี่ยงรวมทั้งการกำกับดูแลและพัฒนาบรรษัทภิบาลของบริษัท เพื่อให้เป็นมาตรฐานที่ยอมรับ

7. ไม่ดำเนินการใดๆ ที่เป็นการขัดแย้งหรือแข่งขันกับผลประโยชน์ของบริษัท

8. จัดการบริษัทให้เป็นไปตามกฎหมาย วัตถุประสงค์ ข้อบังคับของบริษัท และมติของที่ประชุมผู้ถือหุ้นด้วยความซื่อสัตย์สุจริตและระมัดระวังรักษาผลประโยชน์ของบริษัท

9. ส่งเสริมให้พนักงานทุกระดับมีจิตสำนึกในจริยธรรมและคุณธรรม โดยตระหนักในความสำคัญของระบบควบคุมภายในและตรวจสอบภายใน เพื่อลดความเสี่ยงด้านการทุจริตและการใช้อำนาจอย่างไม่ถูกต้อง รวมทั้งป้องกันการกระทำผิดกฎหมายด้วย

10. ดูแลผลประโยชน์ทั้งของผู้ถือหุ้นรายใหญ่และผู้ถือหุ้นส่วนน้อยตามสิทธิอย่างเป็นธรรม มีความโปร่งใสในการดำเนินงาน และมีการเปิดเผยข้อมูลอย่างถูกต้องเพียงพอ และสามารถตรวจสอบได้

11. เข้าร่วมประชุมคณะกรรมการบริษัทและการประชุมผู้ถือหุ้น เว้นแต่ในกรณีที่มีเหตุสุดวิสัย โดยกรรมการที่ไม่สามารถเข้าร่วมประชุมจะต้องแจ้งให้ประธานกรรมการหรือเลขาธิการคณะกรรมการทราบล่วงหน้าก่อนการประชุม

โดยในการปฏิบัติหน้าที่คณะกรรมการบริษัท อาจขอคำปรึกษาจากที่ปรึกษาอิสระภายนอก หรือผู้เชี่ยวชาญในวิชาชีพอื่นๆ หากเห็นว่ามีความจำเป็นและเหมาะสม

ทั้งนี้ บริษัทได้กำหนดขอบเขตอำนาจอนุมัติของคณะกรรมการบริษัทไว้ใน “ระเบียบอำนาจอนุมัติและดำเนินการ” ของบริษัทและบริษัทในเครือ โดยให้คณะกรรมการบริษัท มีอำนาจอนุมัติในเรื่องต่างๆ ดังต่อไปนี้

- 1) การกำหนดนโยบายการดำเนินธุรกิจของกลุ่มบริษัท
- 2) การกำหนดระเบียบอำนาจอนุมัติและดำเนินการของบริษัท ยกเว้นเรื่องที่ต้องนำเสนอผู้ถือหุ้นเพื่อพิจารณาอนุมัติ ได้แก่ การเพิ่มทุน การลดทุน การออกหุ้นกู้ การโอนสิทธิเรียกร้อง การแก้ไขหนังสือบริคณห์สนธิ หรือข้อบังคับบริษัท เป็นต้น
- 3) การกำหนดโครงสร้างองค์กรของกลุ่มบริษัท
- 4) การกำหนดอัตราเบี้ยประชุมและบำเหน็จกรรมการ (เพื่อให้ความเห็นชอบ โดยผ่านการเสนอจากคณะกรรมการสรรหาและกำหนดค่าตอบแทน ก่อนนำเสนอต่อที่ประชุมผู้ถือหุ้นเพื่อพิจารณาอนุมัติต่อไป)
- 5) การอนุมัติงบประมาณรวมประจำปีของกลุ่มบริษัท
- 6) การลงทุนในโครงการใหม่ หรือบริษัทใหม่ โดยผ่านการเสนอจากคณะกรรมการการลงทุน (หากจำนวนเงินที่กำหนดเกินกว่าจำนวนเงินที่เป็นสาระสำคัญตามความหมายของประกาศของ ก.ล.ต.และ ตลท.เรื่องการได้มาหรือจำหน่ายไปซึ่งสินทรัพย์ รายการที่เกี่ยวข้องกัน การเปิดเผยสารสนเทศ ต้องได้รับการอนุมัติจากที่ประชุมคณะกรรมการบริษัท หรือที่ประชุมผู้ถือหุ้นต้องปฏิบัติตามประกาศดังกล่าวด้วย)
- 7) การเงิน ด้านฝากและถอน ได้แก่ การเปิดและปิดบัญชีธนาคาร / สถาบันการเงิน และการกำหนดผู้ลงนามและวงเงินในระเบียบการลงนามสั่งจ่ายบัญชีธนาคารของบริษัท, ด้านเงินกู้และเงินค้ำประกัน ได้แก่ การเปิดวงเงิน O/D ธนาคาร และการกู้ยืมเงินและการออกหนังสือค้ำประกันจากธนาคารหรือสถาบันการเงิน และการกำหนดนโยบายบริหารด้านการเงิน (โดยผ่านการเสนอจากคณะกรรมการการลงทุน)
- 8) การจ้างงาน แต่งตั้ง โยกย้าย การปรับเปลี่ยนตำแหน่ง และเลิกจ้าง และการกำหนดเงินเดือน ค่าจ้าง และค่าตอบแทนอื่นของเจ้าหน้าที่บริหารระดับประธานเจ้าหน้าที่บริหารกลุ่ม โดยผ่านการเสนอจากคณะกรรมการสรรหาและกำหนดค่าตอบแทน
- 9) การประណอมหนี้ และการจำหน่ายหนี้สูญ (ต่อราย)

- 10) การอนุมัติโครงการ ที่เกินงบประมาณประจำปี (โดยวงเงินเกิน 20% ของงบประมาณที่ได้รับอนุมัติแล้ว) หรือการอนุมัติโครงการ นอกงบประมาณประจำปี (โดยวงเงินเกิน 30 ล้านบาท)
- 11) การตัดจำหน่ายทรัพย์สินถาวร (Write off) (พิจารณาจากมูลค่าคงเหลือตามบัญชี (Net Book Value) ) โดยการทำลาย หรือบริจาค
- 12) การอนุมัติรายการระหว่างกัน (รายการระหว่างกันของบริษัทหรือบริษัทย่อยกับบุคคลที่อาจมีความขัดแย้งทางผลประโยชน์ ตามความหมายของ ก.ล.ต.หรือ ตลท.) (หากจำนวนเงินที่กำหนดเกินกว่าจำนวนเงินที่เป็นสาระสำคัญตามความหมายของประกาศของ ก.ล.ต.และ ตลท.เรื่องการได้มาหรือจำหน่ายไปซึ่งสินทรัพย์ รายการที่เกี่ยวข้องกัน การเปิดเผยสารสนเทศ ต้องได้รับการอนุมัติจากที่ประชุมคณะกรรมการบริษัท หรือที่ประชุมผู้ถือหุ้นต้องปฏิบัติตามประกาศดังกล่าวด้วย)

#### **ขอบเขตอำนาจหน้าที่ของประธานเจ้าหน้าที่บริหาร**

ประธานเจ้าหน้าที่บริหารมีอำนาจและหน้าที่เกี่ยวกับการบริหารบริษัทตามที่คณะกรรมการจะมอบหมายและจะต้องบริหารบริษัทตามนโยบาย กลยุทธ์ แผนงาน หรืองบประมาณที่ได้รับอนุมัติจากคณะกรรมการอย่างเคร่งครัด ซื่อสัตย์ สุจริต และระมัดระวังรักษาผลประโยชน์ของบริษัทและผู้ถือหุ้น และผู้มีส่วนได้เสียฝ่ายต่างๆ อย่างดีที่สุด รวมทั้งการคำนึงถึงความเสี่ยงที่มีผลกระทบต่อองค์กร อำนาจหน้าที่ของประธานเจ้าหน้าที่บริหารให้รวมถึงกิจการต่างๆ ดังต่อไปนี้

1. ดำเนินกิจการและบริหารงานประจำวันของบริษัท
2. บรรจุ แต่งตั้ง ถอดถอน โยกย้าย เลื่อน ลด ตัดเงินเดือนหรือค่าจ้าง ลงโทษทางวินัยพนักงานและลูกจ้าง ตลอดจนให้พนักงานและลูกจ้างออกจากตำแหน่งตามระเบียบที่คณะกรรมการกำหนด
3. ดำเนินการให้มีการจัดทำ และส่งมอบนโยบายและกลยุทธ์ทางธุรกิจของบริษัท รวมถึงแผนงานและงบประมาณต่อคณะกรรมการ เพื่อขออนุมัติและมีหน้าที่รายงานความก้าวหน้าตาม นโยบาย กลยุทธ์ แผนงานและงบประมาณที่ได้รับอนุมัติดังกล่าวต่อคณะกรรมการในทุก ๆ 3 เดือนที่มีการประชุมคณะกรรมการบริษัท
4. ดำเนินการหรือปฏิบัติงานให้เป็นไปตามนโยบาย กลยุทธ์ แผนงาน และงบประมาณที่ได้รับอนุมัติจากคณะกรรมการ
5. การใช้อำนาจของประธานเจ้าหน้าที่บริหารไม่สามารถกระทำได้ หากประธานเจ้าหน้าที่บริหารอาจมีส่วนได้ส่วนเสีย หรืออาจมีความขัดแย้งทางผลประโยชน์ในลักษณะใดๆ ต่อการใช้อำนาจนั้นๆ

บริษัทได้จัดทำระเบียบอำนาจอนุมัติและดำเนินการ เพื่อเป็นการกระจายอำนาจ หน้าที่ ในการตัดสินใจและการสั่งการตามหน้าที่ที่ได้รับมอบหมาย รวมทั้งเอกสารการจ่ายเงินทุกรายการที่จ่ายเป็นเช็ค (จำนวนเงินตั้งแต่ 3,000 บาท ขึ้นไป) จะมีการอนุมัติโดยกรรมการผู้มีอำนาจลงนามของบริษัท

### ขอบเขตอำนาจหน้าที่ของเลขานุการบริษัท

คณะกรรมการบริษัทได้แต่งตั้งเลขานุการบริษัทตามที่กฎหมายกำหนด 1 คน โดยทำหน้าที่ ดังนี้

1. เป็นเลขานุการของคณะกรรมการบริษัท ในการประสานงานเพื่อให้การจัดการประชุมคณะกรรมการบริษัท และการจัดการประชุมผู้ถือหุ้นของบริษัท เป็นไปตามหลักการกำกับดูแลกิจการที่ดีและสอดคล้องกับกฎระเบียบ ข้อบังคับของบริษัท แนวปฏิบัติที่ดี และกฎหมายที่เกี่ยวข้อง เช่น พระราชบัญญัติหลักทรัพย์และตลาดหลักทรัพย์ พระราชบัญญัติบริษัทมหาชนจำกัด พ.ศ. 2535 เป็นต้น
2. ดูแลเรื่องการเปิดเผยข้อมูลสารสนเทศต่างๆ ของบริษัท เพื่อให้เป็นไปตามข้อกำหนดกฎเกณฑ์ของตลาดหลักทรัพย์แห่งประเทศไทย สำนักงานคณะกรรมการกำกับหลักทรัพย์และตลาดหลักทรัพย์ และหน่วยงานกำกับดูแลอื่นที่เกี่ยวข้อง
3. ให้คำปรึกษาเบื้องต้นแก่คณะกรรมการบริษัท และผู้บริหารของบริษัท ในส่วนที่จะต้องปฏิบัติตามกฎหมาย ข้อบังคับของบริษัท กฎและระเบียบของสำนักงานคณะกรรมการกำกับหลักทรัพย์และตลาดหลักทรัพย์ รวมทั้งข้อกำหนดของตลาดหลักทรัพย์แห่งประเทศไทย ตลอดจนติดตามกฎเกณฑ์ใหม่ๆ ที่เกี่ยวข้องกับบริษัท
4. จัดทำและจัดเก็บเอกสารที่เกี่ยวข้องกับการประชุม และเอกสารอื่นๆ ที่เกี่ยวข้อง เช่น ทะเบียนกรรมการ หนังสือเชิญประชุมคณะกรรมการบริษัท รายงานการประชุมคณะกรรมการบริษัท หนังสือเชิญประชุมผู้ถือหุ้น รายงานการประชุมผู้ถือหุ้น รายงานประจำปี รายงานการถือครองหลักทรัพย์ของบริษัท และรายงานการมีส่วนได้เสียที่รายงานโดยกรรมการและผู้บริหาร เป็นต้น
5. ดูแลกิจกรรมต่างๆ ของคณะกรรมการบริษัท เพื่อให้กรรมการสามารถปฏิบัติหน้าที่ได้อย่างมีประสิทธิภาพ ประสิทธิผล และเป็นไปตามกฎหมาย กฎเกณฑ์ ระเบียบที่เกี่ยวข้อง รวมถึงจรรยาบรรณธุรกิจ แนวทางกำกับดูแลกิจการที่ดี และตามข้อบังคับของบริษัท ทั้งนี้เพื่อก่อให้เกิดประโยชน์สูงสุดต่อบริษัทและผู้ถือหุ้น
6. ประสานงานให้มีการปฏิบัติตามมติที่ประชุมของคณะกรรมการบริษัท และที่ประชุมผู้ถือหุ้น
7. ปฏิบัติหน้าที่อื่นใดที่คณะกรรมการบริษัทมอบหมาย

### 5. การดำรงตำแหน่งกรรมการในบริษัทอื่น

#### 1) นโยบายการดำรงตำแหน่งกรรมการในบริษัทจดทะเบียนของกรรมการ

คณะกรรมการบริษัท ได้กำหนดให้กรรมการแต่ละคนสามารถดำรงตำแหน่งกรรมการในบริษัทจดทะเบียนอื่นได้ โดยเมื่อรวมบริษัทแล้วไม่เกินจำนวน 5 บริษัทจดทะเบียน ทั้งนี้ เพื่อให้เกิดประสิทธิภาพและสามารถอุทิศเวลาในการปฏิบัติหน้าที่กรรมการของบริษัทได้อย่างเต็มที่

#### 2) นโยบายการดำรงตำแหน่งกรรมการในบริษัทอื่นของประธานเจ้าหน้าที่บริหาร

คณะกรรมการบริษัท ได้กำหนดให้ประธานเจ้าหน้าที่บริหารสามารถดำรงตำแหน่งกรรมการในบริษัทอื่นได้ โดยเมื่อรวมบริษัทแล้ว ไม่เกินจำนวน 5 บริษัท (ไม่รวมบริษัทย่อยหรือบริษัทร่วมของบริษัท) ทั้งนี้ เพื่อก่อให้เกิดประโยชน์โดยรวมแก่บริษัทและไม่กระทบต่อหน้าที่และความรับผิดชอบ



## 6. การปฏิรูประบบและพัฒนาความรู้อย่างต่อเนื่องของกรรมการ

1) กรรมการที่ได้รับการแต่งตั้งใหม่ต้องเข้าร่วมการปฏิรูประบบของบริษัท เพื่อให้ได้รับทราบข้อมูลที่สำคัญและจำเป็นอย่างเพียงพอก่อนปฏิบัติหน้าที่

2) กรรมการจะได้รับการพัฒนาความรู้อย่างต่อเนื่อง โดยบริษัทได้สนับสนุนการเข้าร่วมอบรมหลักสูตรตามข้อเสนอแนะของสำนักงานคณะกรรมการกำกับหลักทรัพย์และตลาดหลักทรัพย์ ซึ่งจัดโดยสมาคมส่งเสริมสถาบันกรรมการบริษัทไทย (IOD) เช่น หลักสูตร Directors Accreditation Program (DAP) หลักสูตร Directors Certification Program (DCP) หลักสูตร Audit Committee Program (ACP) เป็นต้น ซึ่งกรรมการส่วนใหญ่ของบริษัทได้ผ่านการอบรมหลักสูตรดังกล่าวมาแล้ว นอกจากนี้ยังมีการส่งเสริมให้มีการฝึกอบรมให้ความรู้แก่ กรรมการ กรรมการตรวจสอบ ผู้บริหาร เลขานุการบริษัท และบุคคลอื่นที่เกี่ยวข้อง ซึ่งทางเลขานุการบริษัทจะเป็นผู้ช่วยแจ้งหลักสูตรการอบรมที่น่าสนใจให้กับทุกท่านทราบ โดยบริษัทเป็นผู้ออกค่าใช้จ่าย เพื่อช่วยให้กรรมการสามารถทำหน้าที่และกำกับดูแลกิจการของบริษัทอย่างมีประสิทธิภาพ ทั้งนี้ การพัฒนาความรู้อย่างต่อเนื่องของกรรมการประกอบด้วยหลายรูปแบบ เช่น การอบรมศึกษาทั้งภายในและภายนอก การดูงานต่างประเทศ การเยี่ยมชมธุรกิจต่างๆ ของบริษัท เป็นต้น

การเข้าร่วมอบรมของกรรมการหลักสูตรใดหลักสูตรหนึ่งตามข้อเสนอแนะของสำนักงานคณะกรรมการกำกับหลักทรัพย์และตลาดหลักทรัพย์ซึ่งจัดโดยสมาคมส่งเสริมสถาบันกรรมการบริษัทไทย (IOD)

รายชื่อกรรมการ	หลักสูตรการอบรม			
	Directors Accreditation Program (DAP)	Directors Certification Program (DCP)	Role of the Nomination and Governance Committee (RNG)	Anti Corruption : The practical Guide (ACPG)
1. นายเมทธีว กิจโอธาน	รุ่นที่ 57/2006	รุ่นที่ 95/2007		
2. นายประเสริฐ ภัทรดิลก		รุ่นที่ 20/2002		รุ่นที่ 15/2014
3. นายสมศักดิ์ พยัคเดชชัย	รุ่นที่ 49/2006			
4. นายนายชัยประนิน วิสุทธีผล		รุ่นที่ 88/2007		
5. ดร.แคทลีน มาลินนท์	รุ่นที่ 9/2004	รุ่นที่ 150/2011		
6. นางสาวปิยวดี มาลินนท์	รุ่นที่ 140/2017			
7. นายธีร์ สีสัมพรโรจน์	รุ่นที่ 113/2014			
8. นางสาวมานิดา ชินเมอร์แมน		รุ่นที่ 8/2001	รุ่นที่ 2/2012	
9. นางสาวเทรซีแอนน์ มาลินนท์	รุ่นที่ 61/2007			

ทั้งนี้ บริษัทมีนโยบายสนับสนุนให้กรรมการเข้าร่วมในการฝึกอบรมที่จัดขึ้นสำหรับกรรมการ โดยกรรมการของบริษัทเข้าร่วมอบรมในหลักสูตรดังกล่าวร้อยละ 82% ของจำนวนกรรมการทั้งหมด

นอกจากนี้ ในปี 2560 มีกรรมการของบริษัทได้เข้าอบรมหลักสูตรหรือเข้าร่วมกิจกรรมสัมมนาที่เป็นการเพิ่มพูนความรู้ในการปฏิบัติงานอย่างต่อเนื่อง ดังนี้

ลำดับที่	หลักสูตรการอบรม	วันที่
<b>นายประเสริฐ ภัทรดิลก</b>		
1.	IFRS 9 - Financial Instruments Overview and Challenges จัดโดย : บริษัท เคพีเอ็มจี ภูมิภาค ไทย สอบบัญชี จำกัด	25 พฤษภาคม 2560
2.	บทบาทของคณะกรรมการบริษัทจดทะเบียนในการลดความเสี่ยงองค์กรด้านภัยไซเบอร์ ความท้าทายและทางออก จัดโดย : สำนักงานคณะกรรมการกำกับหลักทรัพย์และตลาดหลักทรัพย์ (ก.ล.ต.) ร่วมกับพันธมิตรซอฟต์แวร์ (บีเอสเอ)	30 พฤษภาคม 2560
3.	Sustainability Strategy : Key Blueprint for Business Growth จัดโดย : ตลาดหลักทรัพย์แห่งประเทศไทย	6 กรกฎาคม 2560
4.	KPMG Audit Committee Forum : Risk Trends and Proactive Audit Committee จัดโดย : บริษัท เคพีเอ็มจี ภูมิภาค ไทย สอบบัญชี จำกัด	24 สิงหาคม 2560

## 7. การประเมินผลการปฏิบัติงานประจำปี

### 1) การประเมินผลการปฏิบัติงานของคณะกรรมการบริษัท

คณะกรรมการบริษัทมีนโยบายกำหนดให้กรรมการมีการประเมินผลการปฏิบัติงานของตนเองเป็นรายบุคคลและทั้งคณะกรรมการเป็นประจำทุกปี เพื่อใช้เป็นกรอบในการตรวจสอบการปฏิบัติงานในหน้าที่ของคณะกรรมการบริษัท รวมทั้งพิจารณา ทบทวน ประมวลข้อคิดเห็นในประเด็นต่างๆ ที่เกี่ยวข้องกับการดำเนินงานของบริษัท และการปฏิบัติหน้าที่ของคณะกรรมการบริษัทในระหว่างปีที่ผ่านมา เพื่อสามารถนำมาแก้ไขและเพิ่มประสิทธิภาพการทำงาน และนำเสนอผลการประเมินที่ได้ต่อที่ประชุมคณะกรรมการบริษัทต่อไป

ในปี 2560 ได้มีการประเมินผลการปฏิบัติงานตนเองของคณะกรรมการบริษัทแบบทั้งคณะและรายบุคคล โดยส่วนงานเลขานุการคณะกรรมการบริษัท ได้จัดทำแบบประเมินผลการปฏิบัติงานดังกล่าว โดยใช้แบบประเมินผลการปฏิบัติงานของคณะกรรมการบริษัท ซึ่งฝ่ายพัฒนารัฐบาลเพื่อตลาดทุน ตลาดหลักทรัพย์แห่งประเทศไทย ได้นำเสนอไว้บนเว็บไซต์ของตลาดหลักทรัพย์แห่งประเทศไทย มาใช้เป็นเกณฑ์ในการประเมินผลการปฏิบัติงานของคณะกรรมการบริษัท โดยส่วนงานเลขานุการคณะกรรมการบริษัทได้จัดส่งแบบประเมินผลการปฏิบัติงานดังกล่าวให้กับกรรมการเพื่อทำการประเมินผลการปฏิบัติงานตนเองของคณะกรรมการบริษัทแบบทั้งคณะและรายบุคคล จากนั้นให้กรรมการจัดส่งแบบประเมินผลการปฏิบัติงานที่ผ่านการประเมินผลแล้ว กลับคืนมายังส่วนงานเลขานุการคณะกรรมการบริษัทเพื่อทำการประมวลผลและดำเนินการต่อไป โดยมีเกณฑ์การประเมินผลการปฏิบัติงานตนเองของคณะกรรมการบริษัท (Board Self-Assessment) แบ่งออกเป็น 5 ระดับ กล่าวคือ 4 = มีการดำเนินการในเรื่องนั้นอย่างดียิ่ง / 3 = มีการดำเนินการในเรื่องนั้นดี / 2 = มีการดำเนินการในเรื่องนั้นพอสมควร / 1 = มีการดำเนินการในเรื่องนั้นเล็กน้อย / 0 = ไม่มีการดำเนินการในเรื่องนั้น

- การประเมินผลการปฏิบัติงานคณะกรรมการ (ประเมินทั้งคณะ) ประกอบด้วย 6 หัวข้อหลัก ได้แก่

- (1) โครงสร้างและคุณสมบัติของคณะกรรมการ
- (2) บทบาท หน้าที่ และความรับผิดชอบของคณะกรรมการ
- (3) การประชุมคณะกรรมการ
- (4) การทำหน้าที่ของกรรมการ
- (5) ความสัมพันธ์กับฝ่ายจัดการ
- (6) การพัฒนาตนเองของกรรมการและการพัฒนาผู้บริหาร

สำหรับปี 2560 สามารถสรุปผลการประเมินผลการปฏิบัติงานคณะกรรมการ (ประเมินทั้งคณะ) โดยคะแนนเฉลี่ยอยู่ในเกณฑ์ดี

- การประเมินผลการปฏิบัติงานคณะกรรมการ (ประเมินรายบุคคล) ประกอบด้วย 3 หัวข้อหลัก ได้แก่

- (1) โครงสร้างและคุณสมบัติของคณะกรรมการ
- (2) การประชุมของคณะกรรมการ
- (3) บทบาท หน้าที่ และความรับผิดชอบของคณะกรรมการ

สำหรับปี 2560 สามารถสรุปผลการประเมินผลการปฏิบัติงานคณะกรรมการ (ประเมินรายบุคคล) โดยคะแนนเฉลี่ยอยู่ในเกณฑ์ดี

## 2) การประเมินผลการปฏิบัติงานของคณะกรรมการชุดย่อย

คณะกรรมการบริษัทมีนโยบายกำหนดให้กรรมการชุดย่อยมีการประเมินผลการปฏิบัติงานของแต่ละคณะกรรมการชุดย่อยเป็นประจำทุกปี ทั้งนี้ เพื่อสอบถามการปฏิบัติงานในหน้าที่ของคณะกรรมการชุดย่อย รวมทั้งพิจารณาบททวน ประมวลข้อคิดเห็นในประเด็นต่างๆ ที่เกี่ยวข้องกับการปฏิบัติงานในหน้าที่ของคณะกรรมการชุดย่อยในระหว่างปีที่ผ่านมา เพื่อสามารถนำมาแก้ไขและเพิ่มประสิทธิภาพการทำงาน และนำเสนอผลการประเมินที่ได้ต่อที่ประชุมคณะกรรมการบริษัทต่อไป

ในปี 2560 ได้มีการประเมินผลการปฏิบัติงานตนเองของคณะกรรมการชุดย่อย ได้แก่ คณะกรรมการตรวจสอบ คณะกรรมการสรรหาและกำหนดค่าตอบแทน คณะกรรมการบริหารความเสี่ยง คณะกรรมการการลงทุน และคณะกรรมการกำกับดูแลกิจการ โดยส่วนงานเลขานุการคณะกรรมการบริษัท ได้จัดทำแบบประเมินผลการปฏิบัติงานดังกล่าว โดยใช้แบบประเมินผลการปฏิบัติงานของคณะกรรมการชุดย่อย ซึ่งฝ่ายพัฒนาระบบมาภิบาลเพื่อตลาดทุน ตลาดหลักทรัพย์แห่งประเทศไทย ได้นำเสนอไว้บนเว็บไซต์ของตลาดหลักทรัพย์แห่งประเทศไทย มาใช้เป็นเกณฑ์ในการประเมินผลการปฏิบัติงานของคณะกรรมการชุดย่อยของบริษัท และ/หรือปรับปรุงตามขอบเขตอำนาจหน้าที่และความรับผิดชอบตามกฎหมายของคณะกรรมการชุดย่อยแต่ละชุด โดยส่วนงานเลขานุการคณะกรรมการบริษัท ได้จัดส่งแบบประเมินผลการปฏิบัติงานดังกล่าวให้กับกรรมการชุดย่อยเพื่อทำการประเมินผลการปฏิบัติงานตนเองของคณะกรรมการชุดย่อย จากนั้นให้กรรมการชุดย่อยจัดส่งแบบประเมินผลการปฏิบัติงานที่ผ่านการประเมินผลแล้ว กลับคืนมายังส่วนงานเลขานุการคณะกรรมการบริษัทเพื่อทำการประมวลผลและดำเนินการต่อไป โดยมีเกณฑ์การประเมินผลการปฏิบัติงานตนเองของคณะกรรมการชุดย่อย แบ่งออกเป็น 5 ระดับ กล่าวคือ 4 = มีการดำเนินการในเรื่องนั้นอย่างดียิ่ง / 3 = มีการดำเนินการในเรื่องนั้นดี / 2 = มีการดำเนินการในเรื่องนั้นพอสมควร / 1 = มีการดำเนินการในเรื่องนั้นเล็กน้อย / 0 = ไม่มีการดำเนินการในเรื่องนั้น

โดยการประเมินการปฏิบัติงานตนเองของคณะกรรมการชุดย่อยประจำปี 2559 ประกอบด้วย 3 หัวข้อหลัก ได้แก่

- (1) โครงสร้างและคุณสมบัติของคณะกรรมการ
- (2) การประชุมคณะกรรมการ
- (3) บทบาท หน้าที่และความรับผิดชอบของคณะกรรมการ

ทั้งนี้ผลการประเมินการปฏิบัติงานของคณะกรรมการชุดย่อยประจำปี 2560 สรุปได้ดังนี้

- ผลการประเมินผลการปฏิบัติงานคณะกรรมการตรวจสอบ โดยคะแนนเฉลี่ยอยู่ในเกณฑ์ดีเยี่ยม
- ผลการประเมินผลการปฏิบัติงานคณะกรรมการสรรหาและกำหนดค่าตอบแทน โดยคะแนนเฉลี่ยอยู่ในเกณฑ์ดี
- ผลการประเมินผลการปฏิบัติงานคณะกรรมการบริหารความเสี่ยง โดยคะแนนเฉลี่ยอยู่ในเกณฑ์ดี
- ผลการประเมินผลการปฏิบัติงานคณะกรรมการการลงทุน โดยคะแนนเฉลี่ยอยู่ในเกณฑ์ดี
- ผลการประเมินผลการปฏิบัติงานคณะกรรมการกำกับดูแลกิจการโดยคะแนนเฉลี่ยอยู่ในเกณฑ์ดี

### 3) การประเมินผลการปฏิบัติงานของประธานเจ้าหน้าที่บริหาร

คณะกรรมการบริษัท ได้มอบหมายให้คณะกรรมการสรรหาและกำหนดค่าตอบแทนเป็นผู้ประเมินผลการปฏิบัติงานของประธานเจ้าหน้าที่บริหารเป็นประจำทุกปี ทั้งนี้ เพื่อเป็นแนวทางในการกำหนดค่าตอบแทนของประธานเจ้าหน้าที่บริหาร และนำเสนอผลการประเมินที่ได้ต่อที่ประชุมคณะกรรมการบริษัท เพื่อรับทราบและพิจารณาอนุมัติ

ในปี 2560 คณะกรรมการสรรหาและกำหนดค่าตอบแทนได้ประเมินผลการปฏิบัติงานของประธานเจ้าหน้าที่บริหารของบริษัท โดยส่วนงานเลขานุการคณะกรรมการบริษัท ได้จัดทำแบบประเมินผลการปฏิบัติงานดังกล่าว โดยใช้แบบประเมินผลการปฏิบัติงานของผู้บริหารสูงสุดของบริษัท ซึ่งฝ่ายพัฒนารวมมาภิบาลเพื่อตลาดทุน ตลาดหลักทรัพย์แห่งประเทศไทย ได้นำเสนอไว้บนเว็บไซต์ของตลาดหลักทรัพย์แห่งประเทศไทย มาใช้เป็นเกณฑ์ในการประเมินผลการปฏิบัติงานของประธานเจ้าหน้าที่บริหารของบริษัท โดยส่วนงานเลขานุการคณะกรรมการบริษัทได้จัดส่งแบบประเมินผลการปฏิบัติงานดังกล่าวให้กับคณะกรรมการสรรหาและกำหนดค่าตอบแทนเพื่อทำการประเมินผลการปฏิบัติงานของประธานเจ้าหน้าที่บริหารของบริษัท จากนั้นให้กรรมการสรรหาและกำหนดค่าตอบแทนจัดส่งแบบประเมินผลการปฏิบัติงานที่ผ่านการประเมินผลแล้ว กลับคืนมายังส่วนงานเลขานุการคณะกรรมการบริษัทเพื่อทำการประมวลผลและดำเนินการต่อไป โดยมีเกณฑ์การประเมินผลการปฏิบัติงานของประธานเจ้าหน้าที่บริหาร แบ่งออกเป็น 5 ระดับ กล่าวคือ 4 = มีการดำเนินการในเรื่องนั้นอย่างดีเยี่ยม / 3 = มีการดำเนินการในเรื่องนั้นดี / 2 = มีการดำเนินการในเรื่องนั้นพอสมควร / 1 = มีการดำเนินการในเรื่องนั้นเล็กน้อย / 0 = ไม่มีการดำเนินการในเรื่องนั้น

คณะกรรมการสรรหาและกำหนดค่าตอบแทนได้ประเมินผลการปฏิบัติงานของประธานเจ้าหน้าที่บริหาร ซึ่งประกอบด้วย 10 หัวข้อหลัก ได้แก่

- (1) ความเป็นผู้นำ
- (2) การกำหนดกลยุทธ์
- (3) การปฏิบัติตามกลยุทธ์
- (4) การวางแผนและผลปฏิบัติทางการเงิน
- (5) ความสัมพันธ์กับคณะกรรมการ
- (6) ความสัมพันธ์กับภายนอก
- (7) การบริหารงานและความสัมพันธ์กับบุคลากร
- (8) การสืบทอดตำแหน่ง
- (9) ความรู้ด้านผลิตภัณฑ์และบริการ
- (10) คุณลักษณะส่วนตัว

สำหรับปี 2560 สามารถสรุปผลการประเมินผลการปฏิบัติงานของประธานเจ้าหน้าที่บริหารว่า ประธานเจ้าหน้าที่บริหารมีผลการปฏิบัติงานอยู่ในเกณฑ์ดี

## 8. แผนการสืบทอดตำแหน่ง

คณะกรรมการบริษัทเห็นความสำคัญและสนับสนุนให้มีการพัฒนาแผนการสืบทอดตำแหน่งประธานเจ้าหน้าที่บริหาร และ/หรือผู้บริหารระดับสูง ซึ่งเป็นส่วนหนึ่งในยุทธศาสตร์การวางแผนทรัพยากรมนุษย์ของบริษัท โดยเป็นการวางแผนหรือการเตรียมบุคคลากรที่มีศักยภาพสูง ได้แก่ กรรมการหรือผู้บริหารระดับสูง ซึ่งเป็นผู้ที่มีความรู้เกี่ยวกับธุรกิจเป็นอย่างดีให้ปฏิบัติหน้าที่แทนประธานเจ้าหน้าที่บริหาร ในกรณีที่ประธานเจ้าหน้าที่บริหาร ไม่สามารถปฏิบัติงานได้หรือตำแหน่งว่างลง เพื่อช่วยให้การดำเนินงานของบริษัทมีความคล่องตัวและต่อเนื่อง

### 8.2 คณะกรรมการชุดย่อย

คณะกรรมการบริษัท ได้แต่งตั้งคณะกรรมการชุดย่อยต่างๆ เพื่อช่วยพิจารณาก่อนการดำเนินการดำเนินงานที่สำคัญอย่างรอบคอบ และมีประสิทธิภาพ โดยคณะกรรมการชุดย่อยแต่ละชุด จะมีการประชุมและรายงานผลการปฏิบัติงานต่อคณะกรรมการบริษัท เพื่อพิจารณา หรือรับทราบ หรืออนุมัติ แล้วแต่กรณี อย่างสม่ำเสมอ รวมถึงการรายงานการปฏิบัติงานเพื่อให้ผู้ถือหุ้นได้รับทราบ ในรายงานประจำปี ซึ่งจะเป็นการส่งเสริมและสนับสนุนให้การดำเนินงานโดยรวมของบริษัทบรรลุตามวัตถุประสงค์และสอดคล้องกับหลักการกำกับดูแลกิจการที่ดี โดยมีคณะกรรมการชุดย่อยทั้งหมด 5 คณะ ดังนี้

- 1) คณะกรรมการตรวจสอบ
- 2) คณะกรรมการสรรหาและกำหนดค่าตอบแทน
- 3) คณะกรรมการบริหารความเสี่ยง
- 4) คณะกรรมการการลงทุน
- 5) คณะกรรมการกำกับดูแลกิจการ

### 1) คณะกรรมการตรวจสอบ

ประกอบด้วยกรรมการบริษัทที่เป็นกรรมการอิสระอย่างน้อย 3 ท่าน ซึ่งมีคุณสมบัติเป็นไปตามประกาศตลาดหลักทรัพย์แห่งประเทศไทย เรื่อง คุณสมบัติและขอบเขตการดำเนินงานของคณะกรรมการตรวจสอบ พ.ศ. 2542 (และตามที่มีการแก้ไขเพิ่มเติม) โดยมีกรรมการตรวจสอบ 1 ท่าน คือ นายประเสริฐ ภัทรดิลก ประธานกรรมการตรวจสอบ ซึ่งเป็นผู้ที่มีความรู้ความเข้าใจและมีประสบการณ์ในการสอบทานงบการเงิน คณะกรรมการตรวจสอบทำหน้าที่ในการสอบทานงบการเงิน สอบทานการดำเนินงานให้ถูกต้องตามนโยบายและระเบียบข้อบังคับของบริษัท ตลอดจนกฎหมาย ระเบียบปฏิบัติ และข้อกำหนดของหน่วยงานกำกับดูแล รวมทั้งสอบทานให้บริษัทมีระบบการควบคุมภายใน ระบบตรวจสอบภายใน และระบบบริหารความเสี่ยงที่รัดกุมเพียงพอและเหมาะสม ทันสมัย และมีประสิทธิภาพ คณะกรรมการตรวจสอบปฏิบัติหน้าที่และแสดงความคิดเห็นได้อย่างอิสระ โดยมีหน่วยงานตรวจสอบภายในของบริษัทที่รายงานตรงต่อคณะกรรมการตรวจสอบเป็นหน่วยปฏิบัติ รวมทั้งมีการปรึกษาร่วมกับผู้สอบบัญชี ที่ปรึกษา และผู้เชี่ยวชาญด้านกฎหมายและบัญชี ในกรณีที่ทำเป็น

คณะกรรมการตรวจสอบ ณ วันที่ 31 ธันวาคม 2560 ประกอบด้วย

รายชื่อ	ตำแหน่ง	สถานะ
1. นายประเสริฐ ภัทรดิลก	ประธานกรรมการตรวจสอบ	กรรมการอิสระ
2. นายสมศักดิ์ พยับเดชาชัย	กรรมการตรวจสอบ	กรรมการอิสระ
3. หม่อมหลวงณลินี หัสสินทร	กรรมการตรวจสอบ	กรรมการอิสระ
นายปริญญา สุทธิรักษ์	เลขานุการคณะกรรมการตรวจสอบ	

#### วาระการดำรงตำแหน่งของกรรมการตรวจสอบ

กรรมการตรวจสอบมีวาระอยู่ในตำแหน่งคราวละ 3 ปี โดยมีวาระการดำรงตำแหน่งล่าสุดตั้งแต่วันที่ 1 มกราคม 2561 ถึงวันที่ 31 ธันวาคม 2563 ทั้งนี้ เมื่อครบกำหนดออกตามวาระก็อาจได้รับการพิจารณาแต่งตั้งให้ดำรงตำแหน่งต่อไปได้อีก อย่างไรก็ตาม คณะกรรมการบริษัทได้กำหนดเป็นนโยบายเพิ่มเติมว่า กรรมการอิสระอาจขาดความเป็นอิสระเมื่อได้ปฏิบัติงานเป็นระยะเวลา 9 ปี หรือ 3 วาระติดต่อกัน

#### ขอบเขตอำนาจหน้าที่ของคณะกรรมการตรวจสอบ

คณะกรรมการตรวจสอบของบริษัทมีขอบเขต หน้าที่ ความรับผิดชอบและรายงานต่อคณะกรรมการบริษัท ดังต่อไปนี้

1. สอบทานให้บริษัท มีงบการเงินและรายงานทางการเงินที่เกี่ยวข้องอย่างถูกต้องและเปิดเผยอย่างเพียงพอและเหมาะสม
2. สอบทานให้บริษัทและบริษัทย่อย มีระบบการควบคุมภายในและระบบการตรวจสอบภายในที่เพียงพอและเหมาะสม พิจารณาวุฒิการศึกษา ประสบการณ์ การอบรมของหัวหน้าหน่วยงานตรวจสอบภายในที่เหมาะสมเพียงพอกับการปฏิบัติหน้าที่ดังกล่าว พิจารณาความเป็นอิสระของหน่วยงานตรวจสอบภายใน ให้ความเห็นชอบในการพิจารณาแต่งตั้ง โยกย้ายหรือเลิกจ้าง หัวหน้าหน่วยงานตรวจสอบภายใน หรือหน่วยงานอื่นใดที่รับผิดชอบเกี่ยวกับการตรวจสอบภายใน
3. สอบทานให้บริษัทปฏิบัติตามกฎหมายว่าด้วยหลักทรัพย์และตลาดหลักทรัพย์ ข้อกำหนดของตลาดหลักทรัพย์แห่งประเทศไทย สำนักงานคณะกรรมการกำกับหลักทรัพย์และตลาดหลักทรัพย์ และกฎหมายที่เกี่ยวข้องกับธุรกิจของบริษัท
4. พิจารณา คัดเลือก เสนอแต่งตั้งบุคคลซึ่งมีความเป็นอิสระเพื่อทำหน้าที่เป็นผู้สอบบัญชีของบริษัท และเสนอคำตอบแทนของบุคคลดังกล่าว ตลอดจนเสนอการเลิกจ้างผู้สอบบัญชี



5. พิจารณารายการที่เกี่ยวข้องกันหรือรายการที่อาจมีความขัดแย้งทางผลประโยชน์ ให้เป็นไปตามกฎหมายและข้อกำหนดของตลาดหลักทรัพย์แห่งประเทศไทย ทั้งนี้เพื่อให้มั่นใจว่ารายการดังกล่าวสมเหตุสมผลและเป็นประโยชน์สูงสุดต่อบริษัท

6. จัดทำรายงานของคณะกรรมการตรวจสอบโดยเปิดเผยในรายงานประจำปีของบริษัท ซึ่งรายงานดังกล่าวต้องลงนามโดยประธานกรรมการตรวจสอบและต้องประกอบด้วยข้อมูลอย่างน้อยดังต่อไปนี้

- 6.1 ความเห็นเกี่ยวกับความถูกต้อง ครบถ้วน เป็นที่เชื่อถือได้ของรายงานทางการเงินของบริษัท
- 6.2 ความเห็นเกี่ยวกับความเพียงพอและเหมาะสมของระบบควบคุมภายใน ระบบบริหารความเสี่ยง และระบบการตรวจสอบภายในของบริษัท
- 6.3 ความเห็นเกี่ยวกับการปฏิบัติตามกฎหมายว่าด้วยหลักทรัพย์และตลาดหลักทรัพย์ ข้อกำหนดของตลาดหลักทรัพย์แห่งประเทศไทย สำนักงานคณะกรรมการกำกับหลักทรัพย์และตลาดหลักทรัพย์ และกฎหมายที่เกี่ยวข้องกับธุรกิจของบริษัท
- 6.4 ความเห็นเกี่ยวกับความเหมาะสมของผู้สอบบัญชี
- 6.5 ความเห็นเกี่ยวกับรายการที่เกี่ยวข้องกันและรายการที่อาจมีความขัดแย้งทางผลประโยชน์
- 6.6 จำนวนการประชุมคณะกรรมการตรวจสอบ และการเข้าร่วมประชุมของกรรมการตรวจสอบแต่ละท่าน
- 6.7 ความเห็นหรือข้อสังเกตโดยรวมที่คณะกรรมการตรวจสอบได้รับจากการปฏิบัติหน้าที่ตามกฎหมาย (Charter)
- 6.8 รายการอื่นที่เห็นว่าผู้ถือหุ้นและผู้ลงทุนทั่วไปควรทราบ ภายใต้ขอบเขตหน้าที่และความรับผิดชอบที่ได้รับมอบหมายจากคณะกรรมการบริษัท

7. จัดให้มีการประชุมอย่างน้อยปีละ 4 ครั้ง รายงานภารกิจของคณะกรรมการตรวจสอบต่อคณะกรรมการบริษัท และมีการประชุมร่วมกับผู้สอบบัญชีโดยไม่มีฝ่ายจัดการเข้าร่วมประชุมอย่างน้อยปีละ 1 ครั้ง และแต่งตั้งบุคคลที่เหมาะสมดำรงตำแหน่งเป็นเลขานุการคณะกรรมการตรวจสอบ

8. เมื่อคณะกรรมการตรวจสอบได้รับแจ้งข้อเท็จจริงจากผู้สอบบัญชี ในเรื่องเกี่ยวกับพฤติกรรมอันควรสงสัยว่ากรรมการผู้จัดการ หรือบุคคลซึ่งรับผิดชอบในการดำเนินงานของบริษัท ได้กระทำความผิดตามที่กำหนดไว้ในพระราชบัญญัติหลักทรัพย์และตลาดหลักทรัพย์ เช่น เรื่องทุจริต ข้อโกง ยักยอก หลอกลวง ฯลฯ คณะกรรมการตรวจสอบจะต้องดำเนินการตรวจสอบในเรื่องดังกล่าวและรายงานผลการตรวจสอบในเบื้องต้นให้แก่สำนักงานคณะกรรมการกำกับหลักทรัพย์และตลาดหลักทรัพย์ (ก.ล.ต.) และผู้สอบบัญชีทราบภายใน 30 วัน นับวันที่ได้รับแจ้งจากผู้สอบบัญชี

9. ในการปฏิบัติหน้าที่ของคณะกรรมการตรวจสอบหากพบ หรือมีข้อสงสัยว่ามีรายการหรือการกระทำดังต่อไปนี้ ซึ่งอาจมีผลกระทบอย่างมีนัยสำคัญต่อฐานะการเงินและผลการดำเนินงานของบริษัท ให้คณะกรรมการตรวจสอบรายงานต่อคณะกรรมการของบริษัท เพื่อดำเนินการปรับปรุงแก้ไขภายในเวลาที่คณะกรรมการตรวจสอบเห็นสมควร

- 9.1 รายการที่เกิดความขัดแย้งทางผลประโยชน์
- 9.2 การทุจริตหรือมีสิ่งผิดปกติหรือมีความบกพร่องที่สำคัญในระบบควบคุมภายใน
- 9.3 การฝ่าฝืนกฎหมายว่าด้วยหลักทรัพย์และตลาดหลักทรัพย์ ข้อกำหนดของตลาดหลักทรัพย์แห่งประเทศไทย สำนักงานคณะกรรมการกำกับหลักทรัพย์และตลาดหลักทรัพย์ หรือกฎหมายที่เกี่ยวข้องกับธุรกิจของบริษัท

หากคณะกรรมการของบริษัทหรือผู้บริหารไม่ดำเนินการให้มีการปรับปรุงแก้ไขภายในเวลาตามวรรคหนึ่ง กรรมการตรวจสอบรายใดรายหนึ่ง อาจรายงานว่ามีรายการหรือการกระทำตามวรรคหนึ่งต่อสำนักงานคณะกรรมการกำกับหลักทรัพย์และตลาดหลักทรัพย์ (ก.ล.ต.) หรือ ตลาดหลักทรัพย์แห่งประเทศไทย (ตลท.)

10. คณะกรรมการตรวจสอบมีหน้าที่และรับผิดชอบในการกำกับดูแลนโยบายและมาตรการต่อต้านการให้สินบนและการคอร์รัปชัน เพื่อให้มั่นใจว่าบริษัทได้ปฏิบัติตามที่กฎหมายและจริยธรรมกำหนดไว้

11. ปฏิบัติการอื่นใดตามที่คณะกรรมการของบริษัทมอบหมายด้วยความเห็นชอบจากคณะกรรมการตรวจสอบ

## 2) คณะกรรมการสรรหาและกำหนดค่าตอบแทน

คณะกรรมการบริษัท ได้แต่งตั้งคณะกรรมการสรรหาและกำหนดค่าตอบแทน โดยมีจำนวนอย่างน้อย 3 ท่าน ซึ่งจะทำหน้าที่หลักในการพิจารณาสรรหาผู้ที่สมควรได้รับแต่งตั้งเป็นกรรมการบริษัททดแทนกรรมการที่ครบรอบออกตามวาระ หรือกรณีอื่น พิจารณาแนวทางวิธีการและหลักเกณฑ์การกำหนดค่าตอบแทนให้แก่กรรมการ คณะกรรมการชุดต่างๆ ประธานเจ้าหน้าที่บริหารและฝ่ายบริหาร อย่างเป็นธรรมและสมเหตุสมผล และนำเสนอต่อคณะกรรมการบริษัท และ/หรือ ที่ประชุมผู้ถือหุ้นเพื่อพิจารณาอนุมัติตามขั้นตอน รวมทั้งพิจารณากลับกรอง การบรรจุ แต่งตั้ง ถอดถอน การกำหนดงบประมาณการขึ้นค่าจ้าง การเปลี่ยนแปลงค่าจ้างและผลตอบแทนทุกประเภท เงินรางวัลประจำปีของผู้บริหารระดับสูง ก่อนนำเสนอคณะกรรมการบริษัทเพื่อพิจารณาอนุมัติตามขั้นตอนต่อไป ทั้งนี้ในปี 2560 ไม่มีผู้ถือหุ้นส่วนน้อยเสนอรายชื่อบุคคลเข้าดำรงตำแหน่งกรรมการ

คณะกรรมการสรรหาและกำหนดค่าตอบแทน ณ วันที่ 31 ธันวาคม 2560 ประกอบด้วย

รายชื่อ	ตำแหน่ง	สถานะ
1. นางสาวมานิดา ชินเมอร์แมน	ประธานกรรมการสรรหาและกำหนดค่าตอบแทน	กรรมการที่ไม่เป็นผู้บริหาร
2. หม่อมหลวงณลินี หัสดิษฐ	กรรมการสรรหาและกำหนดค่าตอบแทน	กรรมการอิสระ
3. นายธีร สีสัมพรโรจน์	กรรมการสรรหาและกำหนดค่าตอบแทน	กรรมการที่ไม่เป็นผู้บริหาร
นางสุนทรี อารยสมบูรณ์	เลขานุการกรรมการสรรหาและกำหนดค่าตอบแทน	

**หมายเหตุ** เมื่อวันที่ 22 กุมภาพันธ์ 2561 นางสาวมานิดา ชินเมอร์แมน ได้ลาออกจากการเป็นกรรมการและประธานกรรมการสรรหาและกำหนดค่าตอบแทนของบริษัท โดยคณะกรรมการบริษัทได้มีมติแต่งตั้งนายชัยประเสริฐ วิสุทธิผล ซึ่งเป็นกรรมการอิสระเป็นประธานกรรมการสรรหาและกำหนดค่าตอบแทนของบริษัทแทน

### ขอบเขตอำนาจหน้าที่ของคณะกรรมการสรรหาและกำหนดค่าตอบแทน

คณะกรรมการสรรหาและกำหนดค่าตอบแทนมีขอบเขต หน้าที่ ความรับผิดชอบและรายงานต่อคณะกรรมการบริษัท ดังต่อไปนี้

1. ทำหน้าที่คัดเลือกบุคคลที่สมควรได้รับการเสนอรายชื่อเป็นกรรมการใหม่ หรือสรรหาประธานเจ้าหน้าที่บริหาร เพื่อนำเสนอต่อคณะกรรมการบริษัท และ/หรือที่ประชุมผู้ถือหุ้นเพื่อพิจารณาอนุมัติตามขั้นตอน

2. พิจารณาแนวทางวิธีการและหลักเกณฑ์การกำหนดค่าตอบแทนให้แก่กรรมการ คณะกรรมการชุดต่างๆ กรรมการ ประธานเจ้าหน้าที่บริหาร และฝ่ายบริหาร อย่างเป็นธรรมและสมเหตุสมผล และนำเสนอต่อคณะกรรมการบริษัท และ/หรือที่ประชุมผู้ถือหุ้นเพื่อพิจารณาอนุมัติตามขั้นตอน

3. พิจารณากลับกรอง การบรรจุ แต่งตั้ง ถอดถอน การกำหนดงบประมาณการขึ้นค่าจ้าง การเปลี่ยนแปลงค่าจ้างและผลตอบแทนทุกประเภท เงินรางวัลประจำปีของผู้บริหารระดับสูง ก่อนนำเสนอคณะกรรมการบริษัทเพื่อพิจารณาอนุมัติตามขั้นตอน

4. จัดทำรายงานของคณะกรรมการสรรหาและกำหนดค่าตอบแทนโดยเปิดเผยในรายงานประจำปีของบริษัท ซึ่งรายงานดังกล่าวต้องลงนามโดยประธานกรรมการสรรหาและกำหนดค่าตอบแทน

5. ปฏิบัติหน้าที่อื่นใดตามที่คณะกรรมการบริษัทมอบหมาย

### 3) คณะกรรมการบริหารความเสี่ยง

คณะกรรมการบริหารความเสี่ยง ณ วันที่ 31 ธันวาคม 2560 ประกอบด้วย

รายชื่อ	ตำแหน่ง	สถานะ
1. ดร.แคทลีน มาลินนท์	ประธานกรรมการบริหารความเสี่ยง	กรรมการที่ไม่เป็นผู้บริหาร
2. นายธีร์ สีสัมพรโรจน์	กรรมการบริหารความเสี่ยง	กรรมการที่ไม่เป็นผู้บริหาร
3. นายฟิลิป โอลิเวอร์ เพียช	กรรมการบริหารความเสี่ยง	กรรมการอิสระ
นายปริญญา สุทธิรงค์	เลขานุการคณะกรรมการบริหารความเสี่ยง	

#### ขอบเขตอำนาจหน้าที่ของคณะกรรมการบริหารความเสี่ยง

คณะกรรมการบริหารความเสี่ยงมีขอบเขต หน้าที่ ความรับผิดชอบและรายงานต่อคณะกรรมการบริษัท ดังต่อไปนี้

- กำหนดนโยบายการบริหารความเสี่ยงขององค์กร (Overall Risk Management Policies) เพื่อเสนอขอความเห็นชอบต่อคณะกรรมการบริษัท โดยครอบคลุมถึงความเสี่ยงทุกประเภทที่อาจเกิดจากทั้งปัจจัยภายในและปัจจัยภายนอกองค์กร รวมถึงความเสี่ยงด้านกลยุทธ์ ความเสี่ยงด้านการเงิน ความเสี่ยงด้านการปฏิบัติงาน ความเสี่ยงจากไม่ปฏิบัติตามกฎ/ข้อบังคับที่เกี่ยวข้อง ความเสี่ยงด้านเทคโนโลยีสารสนเทศ และความเสี่ยงอื่นๆ ที่อาจส่งผลกระทบต่อการดำเนินธุรกิจของบริษัท
- กำหนดกรอบการบริหารความเสี่ยงขององค์กร (Enterprise Risk Management Framework)
- กำกับดูแลการดำเนินการตามขั้นตอนการบริหารความเสี่ยง
- ติดตามการปฏิบัติตามกลยุทธ์ของหน่วยงานภายในองค์กร
- ให้คำแนะนำแก่คณะกรรมการบริษัท ในเรื่องเกี่ยวกับการบริหารความเสี่ยง
- รับทราบผลหรือความคืบหน้าของการบริหารความเสี่ยงขององค์กร หน่วยธุรกิจ ฝ่ายงาน และหน้าที่งานต่างๆ
- จัดทำรายงานของคณะกรรมการบริหารความเสี่ยงโดยเปิดเผยในรายงานประจำปีของบริษัท ซึ่งรายงานดังกล่าวต้องลงนามโดยประธานกรรมการบริหารความเสี่ยง
- ปฏิบัติหน้าที่อื่นใดตามที่คณะกรรมการบริษัทมอบหมาย

### 4) คณะกรรมการการลงทุน

คณะกรรมการการลงทุน ณ วันที่ 31 ธันวาคม 2560 ประกอบด้วย

รายชื่อ	ตำแหน่ง	สถานะ
1. นายแมทธิว กิจโอธาน	ประธานกรรมการการลงทุน	กรรมการบริหาร
2. นางสาวปิยวดี มาลินนท์	กรรมการการลงทุน	กรรมการบริหาร
3. นายธีร์ สีสัมพรโรจน์	กรรมการการลงทุน	กรรมการที่ไม่เป็นผู้บริหาร
นางอังคณีย์ ฤกษ์ศิริสุข	เลขานุการคณะกรรมการการลงทุน	

ขอบเขตอำนาจหน้าที่ของคณะกรรมการการลงทุน

คณะกรรมการการลงทุนมีขอบเขต หน้าที่ ความรับผิดชอบและรายงานต่อคณะกรรมการบริษัท ดังต่อไปนี้

1. กำหนดนโยบายการลงทุนขององค์กร (Overall Investment Policies) เพื่อเสนอขอความเห็นชอบต่อคณะกรรมการบริษัท
2. กำหนดกรอบการลงทุนขององค์กร (Enterprise Investment Framework)
3. พิจารณาแนวทางการลงทุนในกองทุนรวม หุ้นกู้ ตราสารทางการเงินที่มี Rating ตั้งแต่ BBB ขึ้นไป และการลงทุนในหุ้นทุนในตลาดหลักทรัพย์แห่งประเทศไทย เพื่อนำเสนอต่อคณะกรรมการบริษัทเพื่ออนุมัติ
4. กำกับดูแลการดำเนินการตามขั้นตอนการลงทุน
5. ติดตามการปฏิบัติตามนโยบายการลงทุนของหน่วยงานภายในองค์กร
6. ให้คำแนะนำแก่คณะกรรมการบริษัท ในเรื่องเกี่ยวกับการลงทุน
7. รายงานผลความคืบหน้าของการลงทุนต่อคณะกรรมการบริษัท
8. ปฏิบัติหน้าที่อื่นใดตามที่คณะกรรมการบริษัทมอบหมาย

**5) คณะกรรมการกำกับดูแลกิจการ**

คณะกรรมการบริษัท ตระหนักถึงความสำคัญของหลักการกำกับดูแลกิจการที่ดี (Good Corporate Governance) จึงมีมติแต่งตั้งคณะกรรมการกำกับดูแลกิจการ เพื่อส่งเสริมให้การดำเนินงานของกลุ่มบริษัทเป็นไปตามหลักการกำกับดูแลกิจการที่ดีอย่างเหมาะสมและโปร่งใส รวมทั้งเพื่อสร้างความมั่นใจและความน่าเชื่อถือให้แก่ผู้ถือหุ้น ผู้ลงทุน และผู้มีส่วนได้เสียทุกฝ่าย

คณะกรรมการกำกับดูแลกิจการ ณ วันที่ 31 ธันวาคม 2560 ประกอบด้วย

รายชื่อ	ตำแหน่ง	สถานะ
1. นายชัยประนิน วิสุทธิผล	ประธานกรรมการกำกับดูแลกิจการ	กรรมการอิสระ
2. นายสมศักดิ์ พยับเดชาชัย	กรรมการกำกับดูแลกิจการ	กรรมการอิสระ
3. นายฟิลิป โอลิเวอร์ เพียช	กรรมการกำกับดูแลกิจการ	กรรมการอิสระ
นางอังคณีย์ ฤกษ์ศิริสุข	เลขานุการคณะกรรมการกำกับดูแลกิจการ	

ขอบเขตอำนาจหน้าที่ของคณะกรรมการกำกับดูแลกิจการ

คณะกรรมการกำกับดูแลกิจการ มีขอบเขต หน้าที่ ความรับผิดชอบและรายงานต่อคณะกรรมการบริษัท ดังต่อไปนี้

1. กำหนดนโยบายการกำกับดูแลกิจการที่ดี (Corporate Governance Policy) จรรยาบรรณธุรกิจ (Code of Conduct) และแนวปฏิบัติด้านการกำกับดูแลสังคม ชุมชน และสิ่งแวดล้อม (Corporate Social Responsibility : CSR) ของกลุ่มบริษัท เพื่อเสนอต่อคณะกรรมการบริษัทเพื่อพิจารณาอนุมัติ และให้มีการถือปฏิบัติในทุกระดับ
2. ให้คำแนะนำแก่คณะกรรมการบริษัท ในเรื่องเกี่ยวกับการกำกับดูแลกิจการที่ดี จรรยาบรรณธุรกิจ และการกำกับดูแลสังคม ชุมชน และสิ่งแวดล้อม
3. ส่งเสริมและกำกับดูแลให้การดำเนินงานของบริษัท และการปฏิบัติงานของคณะกรรมการ ผู้บริหาร และพนักงานเป็นไปตามนโยบายการกำกับดูแลกิจการที่ดี จรรยาบรรณธุรกิจ และแนวปฏิบัติด้านการกำกับดูแลสังคม ชุมชน และสิ่งแวดล้อม

4. พิจารณาทบทวน และปรับปรุงนโยบายการกำกับดูแลกิจการที่ดี จรรยาบรรณธุรกิจ และแนวปฏิบัติด้านการกำกับดูแลสังคม ชุมชน และสิ่งแวดล้อมของกลุ่มบริษัท อย่างสม่ำเสมอ เพื่อให้นโยบายการกำกับดูแลกิจการที่ดี จรรยาบรรณธุรกิจ และแนวปฏิบัติด้านการกำกับดูแลสังคม ชุมชน และสิ่งแวดล้อมของกลุ่มบริษัทเป็นปัจจุบัน สอดคล้องกับแนวปฏิบัติตามมาตรฐานสากล ตลอดจนกฎหมาย หลักเกณฑ์ ระเบียบ และข้อบังคับต่างๆ ของตลาดหลักทรัพย์แห่งประเทศไทย หรือหน่วยงานกำกับดูแลต่างๆ ที่ได้กำหนดขึ้น และนำเสนอต่อคณะกรรมการบริษัทเพื่อพิจารณาอนุมัติ

5. รายงานผลการปฏิบัติงานต่อคณะกรรมการบริษัท เพื่อทราบ หรือพิจารณาอนุมัติ

6. จัดทำรายงานของคณะกรรมการกำกับดูแลกิจการโดยเปิดเผยในรายงานประจำปีของบริษัท ซึ่งรายงานดังกล่าวต้องลงนามโดยประธานกรรมการกำกับดูแลกิจการ

7. ปฏิบัติหน้าที่อื่นใดที่คณะกรรมการบริษัทมอบหมาย

### 8.3 การสรรหาและแต่งตั้งกรรมการและผู้บริหารระดับสูงสุด

#### 1) กรรมการอิสระ

##### นियามกรรมการอิสระ

การสรรหากรรมการอิสระ จะต้องผ่านการพิจารณาจากคณะกรรมการสรรหาและกำหนดค่าตอบแทน เพื่อนำเสนอคณะกรรมการบริษัท และที่ประชุมผู้ถือหุ้นตามขั้นตอนต่อไป อย่างไรก็ตาม บริษัทมีหลักเกณฑ์ในการคัดเลือกกรรมการอิสระ ซึ่งต้องมีคุณสมบัติตามที่กำหนดในประกาศของสำนักงานคณะกรรมการกำกับหลักทรัพย์และตลาดหลักทรัพย์ และหลักเกณฑ์ของตลาดหลักทรัพย์แห่งประเทศไทย ดังนี้

(1) ถือหุ้นไม่เกินร้อยละหนึ่งของจำนวนหุ้นที่มีสิทธิออกเสียงทั้งหมดของบริษัทและกลุ่มบริษัท ทั้งนี้ให้นับรวมการถือหุ้นของผู้ที่เกี่ยวข้องของกรรมการอิสระรายนั้นๆ ด้วย

(2) ไม่เป็นหรือเคยเป็นกรรมการที่มีส่วนร่วมบริหารงาน ลูกจ้าง พนักงาน ที่ปรึกษาที่ได้เงินเดือนประจำ หรือผู้มีอำนาจควบคุมของบริษัทและกลุ่มบริษัท เว้นแต่จะได้พ้นจากการมีลักษณะดังกล่าวมาแล้วไม่น้อยกว่าสองปี ทั้งนี้ไม่รวมถึงกรณีที่กรรมการอิสระเคยเป็นข้าราชการ หรือที่ปรึกษาของส่วนราชการ ซึ่งเป็นผู้ถือหุ้นรายใหญ่ หรือผู้มีอำนาจควบคุมของบริษัท

(3) ไม่เป็นบุคคลที่มีความสัมพันธ์ทางสายโลหิต หรือโดยการจดทะเบียนตามกฎหมาย ในลักษณะที่เป็น บิดามารดา คู่สมรส พี่น้อง หรือนุตร รวมทั้งคู่สมรสของบุตร ของผู้บริหาร ผู้ถือหุ้นรายใหญ่ ผู้มีอำนาจควบคุม

(4) ไม่มีหรือเคยมีความสัมพันธ์ทางธุรกิจกับบริษัทและกลุ่มบริษัท ในลักษณะที่อาจเป็นการขัดขวางการใช้วิจารณญาณอย่างอิสระของตน รวมทั้งไม่เป็นหรือเคยเป็นผู้ถือหุ้นที่มีนัย หรือผู้มีอำนาจควบคุม ของผู้ที่มีความสัมพันธ์ทางธุรกิจกับบริษัท เว้นแต่จะได้พ้นจากการมีลักษณะดังกล่าวมาแล้วไม่น้อยกว่าสองปี

(5) ไม่เป็นหรือเคยเป็นผู้สอบบัญชีของบริษัทและไม่เป็นผู้ถือหุ้นที่มีนัย ผู้มีอำนาจควบคุม หรือหุ้นส่วนของสำนักงานสอบบัญชี ซึ่งมีผู้สอบบัญชีของบริษัทสังกัดอยู่ เว้นแต่จะได้พ้นจากการมีลักษณะดังกล่าวมาแล้วไม่น้อยกว่าสองปี

(6) ไม่เป็นหรือเคยเป็นผู้ให้บริการทางวิชาชีพใดๆ ซึ่งรวมถึงการให้บริการเป็นที่ปรึกษากฎหมายหรือที่ปรึกษาทางการเงิน ซึ่งได้รับค่าบริการเกินกว่าสองล้านบาทต่อปีจากบริษัท และไม่เป็นผู้ถือหุ้นที่มีนัย ผู้มีอำนาจควบคุม หรือหุ้นส่วนของผู้ให้บริการทางวิชาชีพนั้นด้วย เว้นแต่จะได้พ้นจากการมีลักษณะดังกล่าวมาแล้วไม่น้อยกว่าสองปี

(7) ไม่เป็นกรรมการที่ได้รับการแต่งตั้งขึ้นเพื่อเป็นตัวแทนของกรรมการของบริษัท ผู้ถือหุ้นรายใหญ่ หรือผู้ถือหุ้นซึ่งเป็นผู้ที่เกี่ยวข้องกับผู้ถือหุ้นรายใหญ่

(8) ไม่ประกอบกิจการที่มีสภาพอย่างเดียวกันและเป็นการแข่งขันที่มีนัยกับกิจการของบริษัทหรือบริษัทย่อย หรือไม่เป็นหุ้นส่วนที่มีนัยในทางหุ้นส่วน หรือเป็นกรรมการที่มีส่วนร่วมบริหารงาน ลูกจ้าง พนักงาน ที่ปรึกษาที่รับเงินเดือนประจำ หรือถือหุ้นเกินร้อยละหนึ่งของจำนวนหุ้นที่มีสิทธิออกเสียงทั้งหมดของบริษัทอื่น ซึ่งประกอบกิจการที่มีสภาพอย่างเดียวกันและเป็นการแข่งขันที่มีนัยกับกิจการของบริษัทหรือบริษัทย่อย

(9) ไม่มีลักษณะอื่นใดที่ทำให้ไม่สามารถให้ความเห็นอย่างเป็นอิสระเกี่ยวกับการดำเนินงานของบริษัท

กรรมการอิสระ ที่มีคุณสมบัติตามข้อ 1 ถึงข้อ 9 อาจได้รับมอบหมายจากคณะกรรมการ ให้ตัดสินใจในการดำเนินกิจการของบริษัท บริษัทใหญ่ บริษัทย่อย บริษัทร่วม บริษัทย่อยลำดับเดียวกัน ผู้ถือหุ้นรายใหญ่ หรือผู้มีอำนาจควบคุมของบริษัท โดยมี การตัดสินใจในรูปแบบขององค์คณะ (collective decision) ได้ ในกรณีที่บุคคลที่บริษัทแต่งตั้งให้ดำรงตำแหน่งกรรมการอิสระ เป็นบุคคลที่มีหรือเคยมีความสัมพันธ์ทางธุรกิจ หรือการให้บริการทางวิชาชีพเกินมูลค่าที่กำหนดตามข้อ 4 หรือข้อ 6 คณะกรรมการบริษัทอาจพิจารณาผ่อนผันให้ได้ หากเห็นว่าการแต่งตั้งบุคคลดังกล่าวไม่มีผลกระทบต่อ การปฏิบัติหน้าที่ และการ ให้ความเห็นที่เป็นอิสระ และบริษัทได้เปิดเผยข้อมูลต่อไปนี้ในหนังสือนัดประชุมผู้ถือหุ้น ในวาระพิจารณาแต่งตั้งกรรมการอิสระ ดังกล่าวแล้ว ดังนี้

- ลักษณะความสัมพันธ์ทางธุรกิจหรือการให้บริการทางวิชาชีพที่ทำให้บุคคลดังกล่าวมีคุณสมบัติไม่เป็นไปตามหลักเกณฑ์ที่กำหนด
- เหตุผลและความจำเป็นที่ยังคงหรือแต่งตั้งให้บุคคลดังกล่าว เป็นกรรมการอิสระ
- ความเห็นของคณะกรรมการของบริษัทในการเสนอให้มีการแต่งตั้งบุคคลดังกล่าวเป็นกรรมการอิสระ

## 2) การสรรหาและการแต่งตั้งกรรมการและผู้บริหารระดับสูง

- การสรรหาและการแต่งตั้งกรรมการ

คณะกรรมการบริษัท มอบหมายให้คณะกรรมการสรรหาและกำหนดค่าตอบแทน กำหนดหลักเกณฑ์และนโยบายในการสรรหากรรมการของบริษัท และคณะกรรมการชุดย่อย รวมทั้งกำหนดคุณสมบัติของกรรมการที่ต้องการสรรหาใหม่ โดยการ จัดทำ Board Skill Matrix เพื่อกำหนดคุณสมบัติของกรรมการที่ต้องการสรรหา ให้สอดคล้องกับกลยุทธ์ในการดำเนินธุรกิจของ บริษัท ทั้งนี้ บริษัทจะให้ความสำคัญกับบุคคลที่มีความรู้ ความสามารถ ประสบการณ์ที่หลากหลายของกรรมการ (Board Diversity) เช่น ทักษะวิชาชีพ ความเชี่ยวชาญเฉพาะด้าน เพศ เป็นต้น มีประวัติการทำงานที่ดี และมีภาวะผู้นำ วิสัยทัศน์ กว้างไกล รวมทั้งมีคุณธรรม จริยธรรม ตลอดจนมีทัศนคติที่ดีต่อองค์กร สามารถอุทิศเวลาให้ได้อย่างเพียงพออันเป็นประโยชน์ต่อ การดำเนินกิจการของบริษัท โดยมีกระบวนการที่โปร่งใส สร้างความมั่นใจให้แก่ผู้ถือหุ้น โดยจะต้องผ่านการพิจารณาจาก คณะกรรมการสรรหาและกำหนดค่าตอบแทน เพื่อนำเสนอคณะกรรมการบริษัทและที่ประชุมผู้ถือหุ้น เพื่อให้เป็นไปตามขั้นตอนต่อไป



ทั้งนี้ ตามข้อบังคับของบริษัทกำหนดให้มีคณะกรรมการไม่น้อยกว่า 5 คน และเมื่อกรรมการพ้นจากตำแหน่งตามวาระ การเลือกกรรมการบริษัทจะต้องได้รับอนุมัติจากที่ประชุมผู้ถือหุ้น โดยกำหนดให้ที่ประชุมผู้ถือหุ้นเลือกตั้งกรรมการตามหลักเกณฑ์และวิธีการดังนี้

- (1) ผู้ถือหุ้นคนหนึ่งมีคะแนนเสียงเท่ากับหนึ่งหุ้นต่อหนึ่งเสียง
- (2) ผู้ถือหุ้นแต่ละคนจะใช้คะแนนเสียงที่มีอยู่ทั้งหมดตามข้อ (1) เลือกตั้งบุคคลคนเดียว หรือหลายคนเป็นกรรมการก็ได้ แต่จะแบ่งคะแนนเสียงให้แก่ผู้ใดมากน้อยเพียงใดไม่ได้
- (3) บุคคลซึ่งได้รับคะแนนเสียงสูงสุดตามลำดับลงมา เป็นผู้ได้รับการเลือกตั้งเป็นกรรมการเท่าจำนวนกรรมการที่จะพึงมีหรือจะพึงเลือกตั้งในครั้งนั้น ในกรณีที่บุคคลซึ่งได้รับการเลือกตั้งในลำดับถัดลงมา มีคะแนนเสียงเท่ากันเกินจำนวนกรรมการที่จะพึงมี หรือจะพึงเลือกตั้งในครั้งนั้น ให้ผู้เป็นประธานเป็นผู้ออกเสียงชี้ขาด

ในกรณีที่ตำแหน่งกรรมการว่างลงเพราะเหตุอื่นนอกจากถึงคราวออกตามวาระ ให้คณะกรรมการเลือกบุคคลใดบุคคลหนึ่งซึ่งมีคุณสมบัติตามที่กฎหมายกำหนด เข้าเป็นกรรมการแทนในการประชุมคณะกรรมการคราวถัดไป เว้นแต่วาระของกรรมการจะเหลือน้อยกว่า 2 เดือน บุคคลซึ่งเข้าเป็นกรรมการแทนดังกล่าว จะอยู่ในตำแหน่งกรรมการได้เพียงเท่าวาระที่ยังเหลืออยู่ของกรรมการที่ตนแทน

มติของคณะกรรมการตามวรรคก่อน จะต้องประกอบด้วยคะแนนเสียงไม่น้อยกว่า 3 ใน 4 ของจำนวนกรรมการที่ยังเหลืออยู่

- การสรรหาและการแต่งตั้งผู้บริหารระดับสูง

คณะกรรมการบริษัท ได้กำหนดหลักเกณฑ์และนโยบายในการสรรหาและการแต่งตั้งผู้บริหารระดับสูงของบริษัท ให้ปฏิบัติตามระเบียบอำนาจอนุมัติและดำเนินการของบริษัท โดยระบียบดังกล่าวได้ผ่านการพิจารณาและอนุมัติจากคณะกรรมการบริษัทแล้ว

### 3) คำตอบแทนกรรมการ กรรมการชุดย่อย และผู้บริหารระดับสูง

- คำตอบแทนกรรมการและกรรมการชุดย่อย

คณะกรรมการบริษัท มอบหมายให้คณะกรรมการสรรหาและกำหนดคำตอบแทน ดำเนินการเกี่ยวกับคำตอบแทนกรรมการและกรรมการชุดย่อย สรุปได้ดังนี้

- (1) กำหนดหลักเกณฑ์และนโยบายในการกำหนดคำตอบแทนของคณะกรรมการบริษัท และคณะกรรมการชุดย่อย และนำเสนอต่อคณะกรรมการบริษัท และ/หรือเสนอขออนุมัติต่อที่ประชุมผู้ถือหุ้นแล้วแต่กรณี โดยได้กลั่นกรองและพิจารณาถึงความเหมาะสมกับภาระหน้าที่ ความรับผิดชอบ และเปรียบเทียบกับบริษัทในธุรกิจที่คล้ายคลึงกัน และประโยชน์ที่คาดว่าจะได้รับจากกรรมการ ทั้งนี้ จะมีการคำนึงถึงคำตอบแทนดังกล่าวว่า อยู่ในระดับที่เหมาะสม และเพียงพอที่จะจูงใจและรักษากรรมการที่มีคุณภาพไว้ด้วย
- (2) นำเสนอหลักเกณฑ์และนโยบายในการกำหนดคำตอบแทน และคำตอบแทนของกรรมการบริษัท และกรรมการชุดย่อยในแต่ละตำแหน่ง ทั้งที่เป็นตัวเงิน และ/หรือมิใช่ตัวเงินในแต่ละปี ต่อคณะกรรมการบริษัทเพื่อพิจารณาและนำเสนอต่อที่ประชุมผู้ถือหุ้นเพื่อขออนุมัติ

- ค่าตอบแทนผู้บริหารระดับสูง

ค่าตอบแทนผู้บริหารระดับสูง เป็นไปตามหลักการและนโยบายที่คณะกรรมการบริษัทกำหนด ซึ่งเชื่อมโยงกับผลประกอบการของบริษัททั้งในระยะสั้น เช่น ความสามารถในการทำกำไรในแต่ละปี เป็นต้น และในระยะยาว เช่น ความสามารถในการทำให้บรรลุวัตถุประสงค์และเป้าหมายทางการเงินและเป้าหมายการเติบโตของรายได้ของบริษัท เป็นต้น และผลการปฏิบัติงานของผู้บริหารแต่ละท่าน โดยคณะกรรมการสรรหาและกำหนดค่าตอบแทนเป็นผู้พิจารณากลั่นกรองและนำเสนอจำนวนค่าตอบแทนที่เหมาะสมต่อคณะกรรมการบริษัทเพื่อพิจารณาและอนุมัติต่อไป

#### 8.4 การกำกับดูแลการดำเนินงานของบริษัทย่อยและบริษัทร่วม

บริษัทมีกลไกในการกำกับดูแลที่ทำให้สามารถควบคุมดูแลการจัดการและรับผิดชอบการดำเนินงานของบริษัทย่อยและบริษัทร่วม เพื่อดูแลรักษาผลประโยชน์ในเงินลงทุนของบริษัท ดังนี้

- 1) การส่งบุคคลเพื่อเป็นตัวแทนของบริษัทไปเป็นกรรมการ ผู้บริหาร หรือผู้มีอำนาจควบคุมในบริษัทย่อยและบริษัทร่วมตามสัดส่วนการถือหุ้น โดยการเสนอชื่อและใช้สิทธิออกเสียงแต่งตั้งบุคคลเป็นกรรมการในบริษัทย่อยและบริษัทร่วม ฝ่ายบริหาร จะนำเสนอรายชื่อต่อคณะกรรมการบริษัทเพื่อพิจารณาอนุมัติ โดยบุคคลที่ได้รับการแต่งตั้งให้เป็นกรรมการในบริษัทย่อยและบริษัทร่วมจะมีหน้าที่ดำเนินการเพื่อประโยชน์ที่ดีที่สุดของบริษัทย่อยหรือบริษัทร่วมนั้นๆ และบริษัทได้กำหนดให้บุคคลที่ได้รับแต่งตั้งนั้น ต้องได้รับอนุมัติจากคณะกรรมการบริษัทก่อนที่จะไปลงมติหรือใช้สิทธิออกเสียงในเรื่องสำคัญในระดับเดียวกับที่ต้องได้รับอนุมัติจากคณะกรรมการบริษัท ทั้งนี้การส่งกรรมการเพื่อเป็นตัวแทนในบริษัทย่อยและบริษัทร่วมดังกล่าวเป็นไปตามสัดส่วนการถือหุ้นของบริษัท
- 2) กำหนดให้มีการประชุมผู้บริหารระดับสูงเป็นประจำทุกเดือน เพื่อร่วมกันกำหนดนโยบาย กลยุทธ์ แนวทางปฏิบัติ การติดตามควบคุมให้เป็นไปตามแนวทางในกรอบยุทธศาสตร์ที่กำหนด ตลอดจนรายงานผลการดำเนินงาน ปัญหา อุปสรรคต่างๆ ให้ผู้บริหารมีส่วนร่วมในการกำหนดนโยบายที่สำคัญต่อการดำเนินธุรกิจ
- 3) คณะกรรมการบริษัท ได้กำหนดระเบียบอำนาจอนุมัติและดำเนินการของกลุ่มบริษัท ซึ่งกล่าวถึงอำนาจอนุมัติในการกำกับดูแลบริษัทย่อย เช่น การบริหาร งบประมาณ การลงทุน การเงิน การอนุมัติรายการระหว่างกัน เป็นต้น
- 4) การส่งหน่วยงานตรวจสอบภายในออกไปสุ่มตรวจการปฏิบัติงานของบริษัทย่อยอย่างสม่ำเสมอ
- 5) การควบคุมการปฏิบัติงาน การใช้จ่าย การกำหนดวงเงินในการเบิกจ่าย กำหนดผู้มีอำนาจเบิกจ่ายซึ่งต้องมีการลงนามร่วมกันเพื่อสอบถามรายการ มีเอกสารประกอบการจ่าย และผู้มีอำนาจอนุมัติรายการที่ถูกต้อง
- 6) ให้บริษัทย่อย และบริษัทร่วมจัดทำงบประมาณประจำปี โดยให้มีการทบทวน และปรับปรุงงบประมาณเพื่อควบคุมแผนการดำเนินงานอยู่เสมอ
- 7) ดูแลให้บริษัทย่อยและบริษัทร่วมปฏิบัติตามกฎ ระเบียบที่เกี่ยวข้องของหน่วยงานกำกับดูแล ได้แก่ การทำรายการระหว่างกัน การได้มาและจำหน่ายไปซึ่งสินทรัพย์ การเปิดเผยข้อมูลอย่างเพียงพอและทันเวลา รวมทั้งดูแลให้มีการจัดทำบัญชีและรายงานทางการเงินถูกต้องตามที่ควร ตามกฎหมายที่เกี่ยวข้องและมาตรฐานการบัญชีที่รับรองทั่วไป

ทั้งนี้ เมื่อปี 2558 บริษัทได้ขยายธุรกิจ Entertainment ในธุรกิจการให้บริการสร้างสรรค์และบริหารงานด้านการสื่อสารทางการตลาดแบบครบวงจร ภายใต้ชื่อ “Index” โดยการเข้าซื้อหุ้นจำนวน 86 ล้านหุ้น คิดเป็น 50% ของทุนออกจำหน่ายและชำระเต็มมูลค่าแล้วของบริษัท อินเด็กซ์ ครีเอทีฟ วิลเลจ จำกัด (มหาชน) ซึ่งบริษัทได้ทำข้อตกลงระหว่างบริษัทกับกลุ่มผู้ถือหุ้นเดิม (Shareholders’ agreement) ในการบริหารจัดการบริษัทดังกล่าว

## 8.5 การรักษาข้อมูลความลับและการใช้ข้อมูลภายใน

บริษัทให้ความสำคัญเป็นอย่างยิ่งต่อการใช้ข้อมูลของบริษัท โดยปฏิบัติตามหลักการกำกับดูแลกิจการที่ดีและสอดคล้องกับกฎระเบียบต่างๆ ที่เกี่ยวข้อง ทั้งนี้ บริษัทได้กำหนดนโยบายเกี่ยวกับการรักษาข้อมูลความลับและการใช้ข้อมูลภายในไว้ในจรรยาบรรณธุรกิจ โดยบริษัทได้กำหนดให้กรรมการ ผู้บริหาร พนักงานและผู้ที่เกี่ยวข้องให้ความสำคัญต่อการเก็บรักษาข้อมูลความลับและการใช้ข้อมูลภายในของบริษัท เช่น ข้อมูลภายในที่ยังไม่เปิดเผยต่อสาธารณะ หรือข้อมูลที่มีผลกระทบต่อการดำเนินธุรกิจ หรือข้อมูลที่มีผลกระทบต่อราคาหลักทรัพย์ของบริษัท เป็นต้น โดยสรุปได้ดังนี้

- 1) กรรมการ ผู้บริหาร และพนักงานต้องไม่ใช้ข้อมูลภายในของบริษัท ในการหาประโยชน์ส่วนตนและในเรื่องการทำธุรกิจแข่งขันกับบริษัท หรือทำธุรกิจที่เกี่ยวข้อง
- 2) กรรมการ ผู้บริหาร พนักงาน และผู้ที่เกี่ยวข้อง ต้องยึดถือเป็นแนวทางปฏิบัติตามพระราชบัญญัติหลักทรัพย์และตลาดหลักทรัพย์ พ.ศ. 2535 (และตามที่มีการแก้ไขเพิ่มเติม) เช่น การระมัดระวังในการใช้ข้อมูลภายในใดๆ ซึ่งอาจมีผลกระทบต่อราคาของหลักทรัพย์ของบริษัท หน้าที่การรายงานข้อมูลการซื้อขายหลักทรัพย์ของบริษัท เป็นต้น
- 3) กรรมการ ผู้บริหาร และพนักงานต้องไม่เปิดเผยข้อมูลความลับทางธุรกิจของบริษัทต่อบุคคลภายนอก โดยเฉพาะคู่แข่งของบริษัท แม้หลังพ้นสภาพการเป็นกรรมการ ผู้บริหาร หรือพนักงานของบริษัทไปแล้ว
- 4) การกำหนดให้เฉพาะผู้ที่เกี่ยวข้องกับการปฏิบัติงานโดยตรงเท่านั้นที่จะได้รับข้อมูล สำหรับงานด้านระบบคอมพิวเตอร์ ข้อมูลที่เป็นความลับของบริษัทและข้อมูลที่จะมีผลกระทบต่อการดำเนินงานของบริษัท ซึ่งได้มีการกำหนดบุคคลที่จะมีสิทธิในการเรียกใช้ข้อมูลภายในโดยมีรหัสผ่านเฉพาะบุคคลในการเข้าสู่ระบบ

สำหรับมาตรการลงโทษ หากบริษัทพบว่ามีผู้นำข้อมูลภายในบริษัทไปใช้เพื่อประโยชน์ส่วนตนและผู้ที่เกี่ยวข้องนั้น บริษัทจะมีบทลงโทษที่รุนแรงถึงขั้นให้ออกจากงานทันที

ในปี 2560 บริษัทไม่พบรายงานว่า กรรมการและผู้บริหารมีการซื้อขายหลักทรัพย์ของบริษัท โดยใช้ข้อมูลภายใน

## 8.6 ค่าตอบแทนของผู้สอบบัญชี

บริษัทและบริษัทย่อย ได้จ่ายค่าตอบแทนผู้สอบบัญชีบริษัท ไฟซ์วอเตอร์เฮาส์คูเปอร์ส เอพีเอส จำกัด และสำนักงานสอบบัญชีอากรณ สำหรับระยะเวลา ตั้งแต่วันที่ 1 มกราคม - 31 ธันวาคม 2560 โดยมีรายละเอียดดังนี้

### 1) ค่าตอบแทนจากการสอบบัญชี (audit fee)

	ชื่อบริษัทผู้จ่าย	ชื่อผู้สอบบัญชี	ค่าสอบบัญชี (บาท)
1.	บมจ. เวฟ เอ็นเตอร์เทนเมนต์	นางสาวสกุณา แยมสกุล	590,000
2.	บจ. เวฟ ทีวี	นางสาวสกุณา แยมสกุล	375,000
3.	บจ. เวฟ พิคเจอร์ส	นางสาวสกุณา แยมสกุล	20,000
4.	บจ. เวฟ ฟู้ด กรุ๊ป	นางสาวสกุณา แยมสกุล	10,000
5.	บจ. เวฟ เอ็ดดูเคชั่น กรุ๊ป	นางสาวสกุณา แยมสกุล	10,000
6.	บจ. เอฟซีเอ็นที อิงลิช เซอร์วิส	นางสาวสกุณา แยมสกุล	830,000
7.	บจ. เจฟเฟอร์ เรสโตรองต์	นางสาวสกุณา แยมสกุล	1,495,000
รวม			3,330,000
8.	กลุ่มบริษัท อินดีกซ์ ครีเอทีฟ วิลเลจ จำกัด (มหาชน)	นางสาวสกุณา แยมสกุล และ นายกฤษณะ อัครโชคปัญญา	3,185,000
รวมทั้งหมด			6,485,000

### 2) ค่าบริการอื่น (non-audit fee)

ปี 2560 บริษัท ไม่ได้จ่ายค่าตอบแทนของงานบริการอื่น ให้แก่สำนักงานสอบบัญชีที่ผู้สอบบัญชีสังกัด

## 8.7 การปฏิบัติตามหลักการกำกับดูแลกิจการที่ดีในเรื่องอื่นๆ

### 1) การประชุมคณะกรรมการบริษัท

หน้าที่สำคัญในฐานะกรรมการบริษัทที่ต้องเข้าร่วมประชุมคณะกรรมการบริษัทอย่างสม่ำเสมอเพื่อรับทราบและร่วมกันตัดสินใจในการดำเนินธุรกิจของบริษัท โดยมีนโยบายและแนวปฏิบัติในการประชุมคณะกรรมการบริษัท ดังนี้

#### (1) จำนวนครั้งและกำหนดการประชุม

โดยในแต่ละปีมีการจัดประชุมอย่างน้อย 3 เดือนต่อครั้ง (ปีละ 4 ครั้ง) แต่ละครั้งจะมีการกำหนดวาระการประชุมล่วงหน้าไว้ชัดเจน และอาจมีการประชุมครั้งพิเศษเพื่อพิจารณาเรื่องที่มีความสำคัญเร่งด่วน

นอกจากนี้ การกำหนดการประชุมคณะกรรมการดังกล่าว ได้ถูกกำหนดเป็นวาระเพื่อพิจารณาเลือกวัน เวลา ที่เหมาะสมล่วงหน้าในการประชุมครั้งสุดท้ายของแต่ละปี เพื่อให้กรรมการสามารถจัดสรรเวลาเข้าร่วมประชุมได้ตั้งแต่ต้นปี

#### (2) องค์ประชุมและการประชุม

ในการประชุมคณะกรรมการบริษัท กรรมการต้องมาประชุมไม่น้อยกว่ากึ่งหนึ่งของจำนวนกรรมการทั้งหมดจึงครบเป็นองค์ประชุม

ในการประชุมคณะกรรมการบริษัท เมื่อมีการพิจารณาเรื่องต่างๆ ประธานกรรมการบริษัท ซึ่งทำหน้าที่ประธานในที่ประชุมได้เปิดโอกาสให้กรรมการแสดงความคิดเห็นได้อย่างอิสระ ทั้งนี้ ในการลงมติในที่ประชุมคณะกรรมการบริษัทให้ถือมติของเสียงข้างมาก โดยให้กรรมการคนหนึ่งมีเสียงหนึ่งเสียง โดยกรรมการที่มีส่วนได้เสียจะไม่เข้าร่วมประชุม และ/หรือไม่ใช้สิทธิออกเสียงลงคะแนนในเรื่องนั้น ถ้าคะแนนเสียงเท่ากันประธานในที่ประชุมจะออกเสียงเพิ่มขึ้นอีกหนึ่งเสียงเป็นเสียงชี้ขาด ซึ่งโดยปกติการประชุมคณะกรรมการบริษัทแต่ละครั้ง จะใช้เวลาประชุม 2 - 3 ชั่วโมงโดยประมาณ ซึ่งค่อนข้างเพียงพอที่ฝ่ายบริหาร จะเสนอเรื่อง และมากพอที่กรรมการจะอภิปรายปัญหาสำคัญกันอย่างรอบคอบโดยทั่วกัน

ทั้งนี้คณะกรรมการบริษัทสามารถขอข้อมูลเพิ่มเติมได้จากประธานเจ้าหน้าที่บริหาร หรือเลขานุการบริษัทได้โดยตรง นอกจากนี้คณะกรรมการสามารถเชิญผู้บริหาร หรือผู้มีส่วนเกี่ยวข้องในเรื่องต่างๆ เข้ามาสอบถาม หรือชี้แจงรายละเอียดในระหว่างการประชุมได้

#### (3) วาระการประชุม

ประธานกรรมการบริษัท และคณะกรรมการบริหาร เป็นผู้ร่วมกันกำหนดวาระการประชุมและพิจารณาเรื่องเข้าวาระการประชุม โดยที่กรรมการแต่ละท่านสามารถเสนอเรื่องต่างๆ เพื่อเข้ารับการพิจารณาเป็นวาระการประชุมได้

#### (4) การจัดส่งเอกสารการประชุม

ในการประชุมแต่ละครั้งบริษัทได้จัดส่งเอกสารประกอบวาระประชุมล่วงหน้าอย่างน้อย 5 วันทำการ เพื่อให้กรรมการบริษัทมีเวลาพอเพียงที่จะศึกษาข้อมูลในเรื่องต่างๆ อย่างเพียงพอก่อนเข้าร่วมประชุม

#### (5) การรายงานการประชุม

เมื่อสิ้นสุดการประชุม เลขานุการคณะกรรมการบริษัทเป็นผู้มีหน้าที่จัดทำรายงานการประชุม และจัดส่งให้ประธานกรรมการบริษัทลงลายมือชื่อพิจารณารับรองความถูกต้อง โดยเสนอให้ที่ประชุมรับรองในวาระแรกของการประชุมครั้งถัดไป ทั้งนี้ กรรมการบริษัทสามารถแสดงความคิดเห็น ขอแก้ไข เพิ่มเติมรายงานการประชุมให้มีความถูกต้องได้

สำหรับรายงานการประชุมที่ได้รับการรับรองแล้วจะถูกจัดเก็บอย่างเป็นระบบในรูปแบบของเอกสาร พร้อมกับเอกสารแนบประกอบวาระการประชุมต่างๆ ซึ่งจัดเป็นเอกสารที่มีระดับความสำคัญมากที่สุดเป็นความลับของบริษัท โดยจัดเก็บอยู่ที่ฝ่าย Corporate Finance ซึ่งสำนักงานเลขานุการบริษัทสังกัดอยู่ เพื่อสะดวกในการสืบค้นอ้างอิง

(6) การประชุมของกรรมการที่ไม่เป็นผู้บริหาร

กรรมการที่ไม่เป็นผู้บริหารสามารถจัดประชุมระหว่างกันเองได้ตามความจำเป็น เพื่ออภิปรายปัญหาต่างๆ เกี่ยวกับการจัดการที่อยู่ในความสนใจโดยไม่มีฝ่ายบริหารเข้าร่วมด้วย

เมื่อวันที่ 27 กุมภาพันธ์ 2560 คณะกรรมการตรวจสอบได้มีการประชุมร่วมกันกับผู้สอบบัญชีภายนอก คือ บริษัท ไพรซ์วอเตอร์เฮาส์คูเปอร์ส เอบีเอส จำกัด โดยไม่มีฝ่ายบริหารเข้าร่วมด้วย

รายชื่อกรรมการผู้เข้าร่วมประชุมคณะกรรมการบริษัทและคณะกรรมการชุดย่อยต่างๆ ในปี 2560 ที่ผ่านมา ดังนี้

(หน่วย : ครั้ง)

รายชื่อกรรมการ	คณะกรรมการ บริษัท (จำนวน 11 คน) รวม 6 ครั้ง/ปี	คณะกรรมการ ตรวจสอบ (จำนวน 3 คน) รวม 5 ครั้ง/ปี	คณะกรรมการ สรรหาและกำหนด ค่าตอบแทน (จำนวน 3 คน) รวม 2 ครั้ง/ปี	คณะกรรมการ บริหารความเสี่ยง (จำนวน 3 คน) รวม 1 ครั้ง/ปี	คณะกรรมการ กำกับดูแลกิจการ (จำนวน 3 คน) รวม 2 ครั้ง/ปี	การประชุม สามัญผู้ถือหุ้น ประจำปี 2560 เมื่อวันที่ 18 เมษายน 2560
1. นายแมทธิว กิจโอธาน	5/6					1
2. นายประเสริฐ ภัทรดิลก	6/6	5/5				1
3. นายสมศักดิ์ พยัคฆาชัย	6/6	5/5			1/2	1
4. หม่อมหลวงณลินี หัสสินทร	6/6	5/5	2/2			1
5. นายชัยประนิน วิสุทธิผล	6/6				2/2	1
6. นายฟิลิป โอลิเวอร์ เพียซ	5/6			1/1	2/2	1
7. ดร.แคทลีน มาลีนนท์	2/6			0/1		1
8. นางสาวปิยวดี มาลีนนท์	6/6					1
9. นายธีร์ สีสัมพรโรจน์	4/6		2/2	1/1		1
10. นางสาวมานิดา ชินเมอร์แมน	1/6		0/2			1
11. นางสาวเทรซีแอนน์ มาลีนนท์	5/6					0

## 2) จรรยาบรรณธุรกิจ

ในการดำเนินธุรกิจ นอกจากจะให้ความสำคัญกับความสำเร็จตามวัตถุประสงค์ของการปฏิบัติงานแล้ว บริษัทได้ให้ความสำคัญกับรูปแบบและวิธีการของการปฏิบัติงานที่จะให้เกิดความสำเร็จดังกล่าวควบคู่กันเสมอมา ทั้งนี้ โดยยึดถือความมีจริยธรรม ซึ่งรวมถึงความยุติธรรม และคุณธรรมเป็นหลักในการทำธุรกรรม และติดต่อสัมพันธ์กับผู้มีส่วนได้เสียทุกฝ่าย คณะกรรมการบริษัทคาดหวังให้กรรมการ ผู้บริหาร และพนักงานของบริษัททุกคนรับทราบ ทำความเข้าใจและยึดถือปฏิบัติตามในการปฏิบัติหน้าที่ของตน และช่วยกันสร้างไว้เพื่อชื่อเสียงที่ดี และความภาคภูมิใจของพนักงาน อันจะนำไปสู่การเป็นองค์กรที่มีระบบการกำกับดูแลกิจการที่ดี อันเป็นสิ่งที่พึงคาดหวังจากบริษัท ซึ่งจะสร้างความเชื่อมั่นให้เกิดขึ้น แก่ผู้ถือหุ้น นักลงทุน และผู้มีส่วนได้เสียอื่นๆ ที่เกี่ยวข้องทุกฝ่าย

คณะกรรมการบริษัทได้พิจารณาทบทวนและอนุมัติ “จรรยาบรรณธุรกิจ Code of Conduct ฉบับปรับปรุง พ.ศ. 2560” เมื่อวันที่ 7 มีนาคม 2560 ซึ่งได้เปิดเผยอยู่ในเว็บไซต์ของบริษัท ทั้งนี้ จรรยาบรรณธุรกิจ มีเนื้อหาครอบคลุมในเรื่อง ดังนี้

### (1) หลักจรรยาบรรณธุรกิจ

- |  |  |
|--|--|
| • ความซื่อสัตย์  | • คุณธรรม  |
| • การรักษาความลับและความน่าเชื่อถือไว้วางใจ  | • ความจงรักภักดี                                   |
| • ความยึดมั่นในวิชาชีพ   | • ความยุติธรรม                                     |
| • การเห็นอกเห็นใจผู้อื่น   | • การเคารพต่อผู้อื่น                               |
| • การปฏิบัติตามกฎหมาย ระเบียบ และข้อบังคับ   | • การปฏิบัติหน้าที่อย่างเป็นเลิศ                   |
| • ภาวะผู้นำ  | • ชื่อเสียงและความภาคภูมิใจ                        |
| • ความรับผิดชอบตามหน้าที่  | • บุคลากร  |
| • นโยบายความขัดแย้งทางผลประโยชน์   | • นโยบายการรักษาข้อมูลความลับและการใช้ข้อมูลภายใน  |
| • นโยบายการปกป้องทรัพย์สินของบริษัท  | • นโยบายเกี่ยวกับการรับ การให้ของขวัญและสิ่งตอบแทน |
| • จรรยาบรรณว่าด้วยทรัพย์สินทางปัญญา  | • นโยบายต่อต้านการให้สินบนและการคอร์รัปชัน         |
| • นโยบายด้านการไม่ละเมิดหลักสิทธิมนุษยชน   | • นโยบายด้านความปลอดภัย อาชีวอนามัยและสิ่งแวดล้อม  |
| • นโยบายการจัดทำรายงานทางการเงิน การบันทึกข้อมูล และการควบคุมภายในด้านบัญชีและการเงินของบริษัท |  |

### (2) แนวทางปฏิบัติ

- แนวทางปฏิบัติของคณะกรรมการบริษัท ผู้บริหาร เลขานุการบริษัท และพนักงาน
- แนวทางปฏิบัติต่อผู้มีส่วนได้เสียฝ่ายต่างๆ ได้แก่ ผู้ถือหุ้น ลูกค้าและผู้บริโภค พนักงาน คู่ค้าและ/หรือเจ้าหน้าที่คู่แข่งทางการค้า ชุมชนและสังคม

บริษัทได้มีการสื่อสารให้กรรมการ ผู้บริหารและพนักงานได้รับทราบรายละเอียด โดยการจัดทำจรรยาบรรณธุรกิจเผยแพร่เป็นเอกสารลายลักษณ์อักษรให้ผู้ที่เกี่ยวข้องทุกคนใช้เป็นแนวทางในการปฏิบัติงานด้วยความซื่อสัตย์สุจริตและเที่ยงธรรม ตลอดจนให้พนักงานและผู้บริหารมีการลงนามรับทราบ และลงนามการประเมินตนเองในการปฏิบัติตามจรรยาบรรณธุรกิจเป็นประจำทุกปี

ทั้งนี้ กรรมการ ผู้บริหารและพนักงานของบริษัท มีหน้าที่ต้องปฏิบัติตามจรรยาบรรณธุรกิจอย่างเคร่งครัด การละเลยหรือฝ่าฝืนใดๆ ให้ยึดถือและปฏิบัติตามกระบวนการพิจารณาและลงโทษตามข้อบังคับเกี่ยวกับการทำงานของบริษัท นอกจากนี้อาจได้รับโทษตามกฎหมายหากการกระทำนั้นเป็นความผิดตามกฎหมาย



### 3) นโยบายต่อต้านการให้สินบนและการคอร์รัปชัน

คณะกรรมการบริษัทมุ่งมั่นที่จะดำเนินธุรกิจด้วยความซื่อสัตย์สุจริต โปร่งใสและเป็นไปตามหลักการกำกับดูแลกิจการที่ดี โดยคณะกรรมการบริษัทต่อต้านการคอร์รัปชันทุกรูปแบบด้วยตระหนักถึงภัยร้ายแรงของการคอร์รัปชันที่ทำลายการแข่งขันอย่างเสรีและเป็นธรรม ทั้งยังก่อให้เกิดความเสียหายต่อการพัฒนาเศรษฐกิจและสังคม

คณะกรรมการบริษัทได้พิจารณาทบทวนและอนุมัติ “นโยบายต่อต้านการให้สินบนและการคอร์รัปชัน Anti-Bribery and Corruption Policy ฉบับปรับปรุง พ.ศ. 2560” เมื่อวันที่ 13 พฤศจิกายน 2560 ซึ่งได้เปิดเผยอยู่ในเว็บไซต์ของบริษัท โดยได้กำหนดกฎเกณฑ์และแนวทางปฏิบัติเพื่อป้องกันมิให้บริษัท พนักงานของบริษัท ตลอดจนบุคคลอื่น (เช่น บุคคลที่สาม) ที่ต้องปฏิบัติหน้าที่ที่เกี่ยวข้องกับบริษัท ฝ่าฝืนกฎหมายต่อต้านการคอร์รัปชัน รวมถึงกำหนดขั้นตอนการสอบทานการกำกับดูแลและการติดตามประเมินผลการปฏิบัติตามนโยบายต่อต้านการให้สินบนและการคอร์รัปชัน เพื่อให้มั่นใจว่า มีการปฏิบัติตามนโยบายฉบับนี้ ซึ่งนโยบายและแนวทางปฏิบัติสรุปได้ ดังนี้

- (1) กรรมการ ผู้บริหาร และพนักงานทุกระดับต้องปฏิบัติตามนโยบายต่อต้านการให้สินบนและการคอร์รัปชันและจรรยาบรรณธุรกิจของบริษัท โดยต้องไม่เข้าไปเกี่ยวข้องกับเรื่องคอร์รัปชันไม่ว่าโดยทางตรงหรือทางอ้อม
- (2) ผู้บริหาร และพนักงานของบริษัทไม่พึงละเลยหรือเพิกเฉย เมื่อพบเห็นการกระทำที่เข้าข่ายการคอร์รัปชันที่เกี่ยวข้องกับบริษัท ต้องแจ้งให้ผู้บังคับบัญชา หรือบุคคลที่รับผิดชอบทราบ หรือแจ้งผ่านช่องทางต่างๆ ที่กำหนดไว้ เช่น E-mail: [hotline@wave-groups.com](mailto:hotline@wave-groups.com) เป็นต้น รวมทั้งต้องให้ความร่วมมือในการตรวจสอบข้อเท็จจริงต่างๆ หากมีข้อสงสัยหรือข้อซักถามให้ปรึกษาผู้บังคับบัญชาหรือบุคคลที่กำหนดให้ทำหน้าที่รับผิดชอบเกี่ยวกับการติดตามการปฏิบัติตามจรรยาบรรณธุรกิจของบริษัท
- (3) คณะกรรมการตรวจสอบมีหน้าที่และรับผิดชอบในการกำกับดูแลนโยบายและมาตรการต่อต้านการคอร์รัปชัน เพื่อให้มั่นใจว่าบริษัทได้ปฏิบัติตามภาระหน้าที่ตามกฎหมายและจริยธรรมที่กำหนดไว้ และผู้ตรวจสอบภายในมีหน้าที่และรับผิดชอบในการตรวจสอบและสอบทานการปฏิบัติงานว่าเป็นไปอย่างถูกต้อง ตรงตามนโยบาย แนวทางปฏิบัติ อำนาจในการดำเนินการ ระเบียบปฏิบัติ กฎหมายและข้อกำหนดของหน่วยงานที่เข้าไปกำกับติดตาม เพื่อให้มั่นใจว่ามีระบบควบคุมที่มีความเพียงพอและเหมาะสมต่อความเสี่ยงจากการคอร์รัปชันที่อาจเกิดขึ้น
- (4) ผู้บริหารของบริษัทจัดให้มีการประเมินความเสี่ยงด้วยตนเอง (CSA: Control Self Assessment) ซึ่งครอบคลุมความเสี่ยงที่อาจเกิดจากการทุจริตหรือการคอร์รัปชันอย่างสม่ำเสมอและทบทวนมาตรการจัดการความเสี่ยงที่ใช้อยู่ให้มีความเหมาะสมที่จะป้องกันความเสี่ยงให้อยู่ในระดับที่ยอมรับได้
- (5) บริษัทจะให้ความสำคัญและคุ้มครองผู้ที่ปฏิเสธหรือแจ้งเรื่องการคอร์รัปชันที่เกี่ยวข้องกับบริษัท ตามที่กำหนดไว้ในนโยบายการแจ้งการกระทำผิดและให้ความคุ้มครองผู้ร้องเรียน (Whistleblower Procedures) ของบริษัท
- (6) ผู้ที่กระทำการคอร์รัปชัน เป็นการกระทำผิดจรรยาบรรณธุรกิจของบริษัทซึ่งจะต้องได้รับการพิจารณาทางวินัยตามข้อบังคับเกี่ยวกับการทำงานของบริษัท นอกจากนี้อาจจะได้รับโทษตามกฎหมาย หากการกระทำนั้นผิดกฎหมาย
- (7) บริษัทตระหนักถึงความสำคัญในการเผยแพร่ ให้ความรู้และทำความเข้าใจกับบุคคลที่ต้องปฏิบัติหน้าที่ที่เกี่ยวข้องกับบริษัท หรืออาจเกิดผลกระทบต่อบริษัทในเรื่องที่ต้องปฏิบัติให้เป็นไปตามนโยบายต่อต้านการให้สินบนและการคอร์รัปชันฉบับนี้ โดยบริษัทมีการฝึกอบรมและ/หรือให้ความรู้ทั้งภายในและภายนอกบริษัท เพื่อให้มีความรู้เกี่ยวกับนโยบายต่อต้านการให้สินบนและการคอร์รัปชันให้กับพนักงาน
- (8) เพื่อให้เกิดความชัดเจนในการดำเนินการในเรื่องที่มีความเสี่ยงสูงกับการเกิดการคอร์รัปชัน บริษัทได้ให้คำแนะนำและวิธีปฏิบัติเพื่อให้พนักงานของบริษัททุกระดับต้องปฏิบัติด้วยความระมัดระวังโดยครอบคลุมในเรื่อง การช่วยเหลือทางการเงิน การบริจาคเพื่อการกุศล เงินสนับสนุน และของขวัญ ค่าบริการและค่าใช้จ่ายอื่น

#### 4) นโยบายการแจ้งการกระทำผิดและให้ความคุ้มครองผู้ร้องเรียน

คณะกรรมการบริษัทได้พิจารณาทบทวนและอนุมัติ “นโยบายการแจ้งการกระทำผิดและให้ความคุ้มครองผู้ร้องเรียน Whistleblower Procedures ฉบับปรับปรุง พ.ศ. 2560” เมื่อวันที่ 13 พฤศจิกายน 2560 ซึ่งได้เปิดเผยอยู่ในเว็บไซต์ของบริษัท เพื่อเป็นการสนับสนุนให้พนักงาน ผู้บริหารและกรรมการสามารถรายงานหรือร้องเรียนเกี่ยวกับการพฤติกรรมใดๆ ที่อาจก่อให้เกิดการกระทำที่ไม่เหมาะสมผิดจริยธรรม หรืออาจก่อให้เกิดการฝ่าฝืนกฎหมาย การประพฤติไม่เหมาะสมทางการเงินหรือการฉ้อโกง หรือการกระทำที่ผิดกฎหมาย หรือผิดนโยบายของบริษัท

โดยบริษัทจะดำเนินการตามขั้นตอนอย่างสมเหตุสมผล เพื่อที่จะปกป้องและให้ความคุ้มครองต่อผู้ร้องเรียน ซึ่งผู้ร้องเรียนจะได้ไม่ต้องหวั่นเกรงต่อการตอบโต้ หรือการกระทำใดๆ ที่ไม่เป็นธรรม เช่น การข่มขู่ คุกคาม เป็นต้น

ทั้งนี้ ในปี 2560 ไม่พบการร้องเรียนเกี่ยวกับการกระทำผิดใดๆ

#### 5) การควบคุมภายในและการบริหารความเสี่ยง

##### (1) การควบคุมภายใน

คณะกรรมการบริษัท ได้ให้ความสำคัญต่อระบบการควบคุมภายใน จึงได้จัดให้มีระบบการควบคุมภายในที่ครอบคลุมทั้งในด้านการเงิน การบริหาร การดำเนินงานให้มีประสิทธิภาพและประสิทธิผล เป็นไปตามกฎหมาย ข้อกำหนด ข้อบังคับ ระเบียบที่เกี่ยวข้อง นอกจากนี้มีการกำหนดภาระหน้าที่ ระเบียบอำนาจอนุมัติและดำเนินการของผู้ปฏิบัติงาน ผู้บริหาร ว่าเป็นลายลักษณ์อักษรอย่างชัดเจน มีการควบคุมดูแลการใช้ทรัพย์สินของบริษัทให้เกิดประโยชน์ และมีการแบ่งแยกหน้าที่ผู้ปฏิบัติงาน ผู้ติดตามควบคุมและประเมินผลออกจากกัน เพื่อให้เกิดการถ่วงดุลและตรวจสอบระหว่างกันอย่างเหมาะสม รวมทั้งบริษัทยังจัดให้มีระบบการรายงานทางการเงินเสนอต่อสายงานที่รับผิดชอบ และได้กำหนดให้มีการประเมินความเพียงพอและเหมาะสมของระบบการควบคุมภายใน และรายงานต่อที่ประชุมคณะกรรมการบริษัท อย่างน้อยปีละครั้ง

##### (2) การตรวจสอบภายใน

คณะกรรมการบริษัท จัดให้มีสำนักตรวจสอบภายในที่รายงานตรงต่อคณะกรรมการตรวจสอบและประธานเจ้าหน้าที่บริหาร โดยทำหน้าที่ตรวจสอบระบบการควบคุมภายในเกี่ยวกับการปฏิบัติงานของหน่วยงานต่างๆ รวมทั้งให้คำปรึกษาเกี่ยวกับการวางระบบการควบคุมภายใน การบริหารความเสี่ยง การกำกับดูแลกิจการ และให้ข้อเสนอแนะอย่างต่อเนื่อง ทั้งนี้ เพื่อคณะกรรมการบริษัทสามารถติดตามการดำเนินงานของบริษัทได้อย่างมีประสิทธิภาพและมั่นใจว่า การปฏิบัติงานหลักและกิจกรรมทางการเงินที่สำคัญของบริษัทและบริษัทย่อย ได้ดำเนินการอย่างมีประสิทธิภาพตามแนวทางที่กำหนดและบรรลุตามนโยบายและวัตถุประสงค์ที่ฝ่ายบริหารได้กำหนดไว้ รวมทั้งบริษัทมีการปฏิบัติตามกฎหมาย ข้อกำหนด ข้อบังคับ ระเบียบที่เกี่ยวข้องกับบริษัท

ดังนั้น เพื่อให้สำนักตรวจสอบภายในมีความเป็นอิสระ สามารถทำหน้าที่ตรวจสอบและถ่วงดุลได้อย่างเต็มที่ คณะกรรมการบริษัทจึงกำหนดให้สำนักตรวจสอบภายในมีสายการรายงานและสายการบังคับบัญชาขึ้นตรงต่อคณะกรรมการตรวจสอบ ดำเนินการตรวจสอบตามแผนงานตรวจสอบ และนำเสนอข้อเสนอแนะต่อคณะกรรมการตรวจสอบ ประธานเจ้าหน้าที่บริหารอย่างทันเวลาและสม่ำเสมอ

## (3) การบริหารความเสี่ยง

คณะกรรมการบริษัท ได้ให้ความสำคัญกับกระบวนการบริหารความเสี่ยง โดยพิจารณาถึงความเสี่ยงทุกประเภทที่อาจเกิดจากทั้งปัจจัยภายในและปัจจัยภายนอกองค์กรที่อาจส่งผลกระทบต่อการดำเนินธุรกิจของบริษัท เพื่อให้คงเหลือความเสี่ยงในระดับที่ยอมรับได้และเหมาะสมกับสภาวะแวดล้อมต่างๆ ของแต่ละหน่วยงาน โดยกำหนดให้การบริหารความเสี่ยงเป็นส่วนหนึ่งของการตัดสินใจ การวางแผนกลยุทธ์ แผนงาน และการดำเนินงานของบริษัท ทั้งนี้ บริษัทได้ส่งเสริมให้ผู้บริหารและพนักงานทุกระดับมีส่วนร่วมในกระบวนการดังกล่าวด้วย

คณะกรรมการบริษัท ได้พิจารณาอนุมัตินโยบายการบริหารความเสี่ยงตามที่คณะกรรมการบริหารความเสี่ยงเสนอ โดยคณะกรรมการบริหารความเสี่ยงจะรายงานความเสี่ยงที่สำคัญที่อาจมีผลกระทบต่อแผนธุรกิจและกลยุทธ์ของบริษัท แผนการบริหารและจัดการความเสี่ยงดังกล่าวต่อคณะกรรมการบริษัท รวมทั้ง มีการทบทวนนโยบายการบริหารความเสี่ยงอย่างสม่ำเสมอ และนำเสนอคณะกรรมการบริษัทเพื่อพิจารณาอนุมัติ

นอกจากนี้ บริษัทได้กำหนดให้มีการเผยแพร่นโยบายการบริหารความเสี่ยงของบริษัทบนเว็บไซต์ของบริษัท และติดประกาศเพื่อให้ทุกคนในองค์กรรับทราบและตระหนักถึงความสำคัญของการบริหารความเสี่ยง รวมทั้งเป็นข้อมูลประกอบการตัดสินใจของผู้ถือหุ้น นักลงทุน และผู้มีส่วนได้เสีย

## 6) นโยบายการจัดทำรายงานทางการเงิน การบันทึกข้อมูล และการควบคุมภายในด้านบัญชีและการเงินของบริษัท

บริษัทเชื่อมั่นว่า การบันทึกการทางการเงินของบริษัทถูกต้อง ครบถ้วน เชื่อถือได้ และภายในเวลาที่เหมาะสม ซึ่งเป็นส่วนสำคัญต่อความน่าเชื่อถือของบริษัท อีกทั้งยังเป็นปัจจัยสำคัญในการรักษาความเชื่อมั่นและความไว้วางใจจากพนักงาน ผู้ถือหุ้น รวมทั้งผู้มีส่วนได้เสียทุกฝ่ายของบริษัท ดังนั้น บริษัทจึงมีความรับผิดชอบที่ต้องบันทึก จัดหมวดหมู่ และประมวลผลรายการธุรกรรมทางการเงินทุกรายการอย่างถูกต้องและครบถ้วนโดยเป็นไปตามหลักการและมาตรฐานการบัญชี รวมทั้งถูกต้องตามกฎหมาย และข้อกำหนดของทางราชการ

การจัดทำรายงานการเงินอย่างถูกต้อง หรือจงใจบิดเบือนรายงานทางการเงินของบริษัท เป็นการฝ่าฝืนนโยบายของบริษัท ห้ามมิให้กรรมการ ผู้บริหาร และพนักงานคนใดคนหนึ่งของบริษัทบันทึกข้อมูลด้านบัญชีและการเงิน หรือจัดทำรายงานทางการเงินของบริษัท โดยมีเจตนาซ่อนเร้น ปกปิด หรือบิดเบือนข้อมูล นอกจากนี้ พนักงานทุกคนมีหน้าที่ต้องเก็บรักษา ปกป้อง และทำลายเอกสารของบริษัท ตามที่บริษัทและกฎหมายที่เกี่ยวข้องกำหนดไว้

บริษัทจะนำเสนองบการเงินตามมาตรฐานการรายงานทางการเงิน และรับผิดชอบเกี่ยวกับการควบคุมภายในที่เห็นว่าจำเป็น เพื่อให้สามารถจัดการการเงินที่ปราศจากการแสดงข้อมูลที่ขัดต่อข้อเท็จจริงอันเป็นสาระสำคัญไม่ว่าจะเกิดจากการทุจริตหรือข้อผิดพลาด

การที่บริษัทจัดให้มีการควบคุมภายในทางด้านบัญชีและการเงิน จะทำให้บริษัทสามารถบรรลุวัตถุประสงค์ในการทำให้ข้อมูลทางด้านบัญชีและการเงินถูกต้องและเชื่อถือได้ การควบคุมภายในที่ควรจัดให้มี อาทิเช่น การอนุมัติรายการ การควบคุมความถูกต้องและครบถ้วนของรายการ การควบคุมทรัพย์สิน การกระขยอดบัญชีคู่ (Reconciliation) การตรวจสอบความถูกต้องกับบุคคลที่สาม และการควบคุมการสรุปรายการและการผ่านรายการไปยังบัญชีคู่ยอด

การจงใจใช้อิทธิพลอย่างไม่เหมาะสม หรือข่มขู่ บงการ หรือทำให้เกิดการเข้าใจผิดขึ้นกับผู้สอบบัญชี ผู้ตรวจสอบอิสระ และผู้ตรวจสอบภายในเกี่ยวกับรายงานสถานะทางการเงิน กระบวนการปฏิบัติงานหรือการควบคุมภายในถือเป็นการละเมิดนโยบายของบริษัท

พนักงานบัญชีและการเงิน รวมถึงผู้บริหารระดับสูงทุกคนของบริษัท มีความรับผิดชอบในการควบคุมดูแลให้กระบวนการปฏิบัติงาน และการควบคุมด้านบัญชีและการเงินของบริษัท เป็นไปอย่างถูกต้อง ครบถ้วน เชื่อถือได้ และตรงตามกำหนดเวลา เพื่อให้ผู้ใช้รายงานผลการดำเนินงานและสถานะทางการเงินของบริษัท ที่แสดงออกสู่สาธารณะเข้าใจรายงานเหล่านั้นอย่างถูกต้อง

หากพนักงานพบรายงานด้านบัญชีและการเงินที่น่าสงสัย หรือพบการแสดงผลการดำเนินงานไม่ถูกต้อง หรือไม่เหมาะสม รวมทั้งพบเห็นการใช้อำนาจหน้าที่กระทำการโดยมิชอบ ขอให้พนักงานแจ้งข้อมูล เบาะแส หรือรายงานข้อเท็จจริง ตามช่องทางที่บริษัทได้กำหนดไว้ในนโยบายการแจ้งการกระทำผิดและให้ความคุ้มครองผู้ร้องเรียน

## 7) ความสัมพันธ์กับผู้ลงทุน

คณะกรรมการบริษัทตระหนักดีว่า ข้อมูลของบริษัททั้งที่เกี่ยวกับการเงิน และที่ไม่ใช่การเงิน ล้วนมีผลต่อกระบวนการตัดสินใจของผู้ลงทุนและผู้ที่มีส่วนได้ส่วนเสียของบริษัท จึงได้กำชับให้ฝ่ายบริหารของบริษัทดำเนินการในเรื่องที่เกี่ยวกับการเปิดเผยข้อมูลอย่างครบถ้วน ตรงต่อความเป็นจริง โปร่งใส เชื่อถือได้ สม่าเสมอ ทันเวลา และเป็นธรรมกับผู้ถือหุ้น และนักลงทุนทุกรายอย่างเท่าเทียมกัน ซึ่งฝ่ายบริหารของบริษัทได้ให้ความสำคัญและยึดถือปฏิบัติมาโดยตลอด โดยผ่านช่องทางและสื่อการเผยแพร่ข้อมูลต่างๆ ของตลาดหลักทรัพย์แห่งประเทศไทย และสำนักงานคณะกรรมการกำกับหลักทรัพย์และตลาดหลักทรัพย์ ตลอดจนผ่านเว็บไซต์ของบริษัท

ในส่วนของการด้านความสัมพันธ์กับผู้ลงทุนนั้น บริษัทได้จัดตั้งหน่วยงานสื่อสารองค์กรและนักลงทุนสัมพันธ์ (Corporate Communications & Investor Relations) ทำหน้าที่ติดต่อสื่อสารกับผู้ลงทุนสถาบัน ผู้ถือหุ้น นักวิเคราะห์ รวมทั้งหน่วยงานกำกับดูแล และภาครัฐที่เกี่ยวข้อง ซึ่งผู้ลงทุนสามารถติดต่อขอทราบข้อมูลบริษัทได้ที่ โทร 02-665-6705 หรือที่ e-mail address: ir@wave-groups.com หรือที่ web-site : [www.wave-groups.com](http://www.wave-groups.com)

บริษัทมีกิจกรรมนักลงทุนสัมพันธ์อย่างต่อเนื่องในปี 2560 เพื่อเป็นการสื่อสารประชาสัมพันธ์ข้อมูลข่าวสาร และกิจกรรมต่างๆ ที่เป็นประโยชน์ให้ผู้ถือหุ้น ผู้ลงทุน นักวิเคราะห์หลักทรัพย์และผู้สนใจทั่วไปได้รับทราบข้อมูลของบริษัท ทั้งการสอบถามทางโทรศัพท์ การพบปะกับนักวิเคราะห์ (Analyst Meeting) การแถลงข่าวต่อสื่อมวลชน (Press Conference) กิจกรรมบริษัทจดทะเบียนพบผู้ลงทุน (Opportunity Day) และการเผยแพร่ข่าวประชาสัมพันธ์ (Press Release) เกี่ยวกับกิจกรรมการลงทุนหรือกิจกรรมทางธุรกิจที่สำคัญๆ

## 9. ความรับผิดชอบต่อสังคม

### 9.1 นโยบายภาพรวม

กลุ่มบริษัทได้เล็งเห็นความสำคัญในการดำเนินธุรกิจอย่างมีความรับผิดชอบต่อสังคมและสิ่งแวดล้อมทั้งภายในและภายนอกองค์กร ทั้งนี้เพื่อให้สอดคล้องกับวิสัยทัศน์ และพันธกิจของกลุ่มบริษัท ที่มุ่งดำเนินธุรกิจควบคู่กับการพัฒนาสู่ความยั่งยืนของสังคมและสิ่งแวดล้อม โดยคณะกรรมการบริษัทได้กำหนดวิสัยทัศน์และพันธกิจ เพื่อเป็นแนวทางการดำเนินงานของบริษัทโดยสรุป ดังนี้

#### วิสัยทัศน์ (Vision)

บริษัทจะเป็นผู้นำด้าน “Lifestyle & Entertainment” โดยมุ่งเน้นพัฒนาผลิตภัณฑ์ให้มีคุณภาพ มีรูปแบบที่เป็นเอกลักษณ์โดดเด่นไม่เหมือนใคร มีความหลากหลาย พร้อมทั้งสร้างความบันเทิง ทั้งนี้เพื่อเป็นการเติมเต็มและเสริมสร้าง Lifestyle ของลูกค้าหรือผู้บริโภคให้มีความสุขมากยิ่งขึ้น

#### พันธกิจ (Mission)

เพื่อให้บรรลุวัตถุประสงค์และเป้าหมายในการบริหารจัดการ บริษัทมีพันธกิจ สรุปได้ดังนี้

- การพัฒนาผลิตภัณฑ์ บริการ และความบันเทิง เพื่อตอบสนองความต้องการของลูกค้าหรือผู้บริโภคที่มีการเปลี่ยนแปลงอย่างรวดเร็ว
- การให้ความสำคัญในการพัฒนาทรัพยากรบุคคลของบริษัท ให้มีความรู้ ทักษะ และศักยภาพเพื่อให้สามารถสร้างสรรค์และพัฒนาผลิตภัณฑ์ที่ดีและมีคุณภาพยิ่งขึ้นให้กับองค์กร
- การดำเนินธุรกิจตามหลักการค้ากับดูแลกิจการที่ดี
- การตระหนักและให้ความสำคัญต่อความรับผิดชอบต่อสังคม โดยการสนับสนุนให้ประชาชนชาวไทยมีชีวิตที่ดีขึ้น

### 9.2 การดำเนินงานและการจัดทำรายงาน

กลุ่มบริษัทได้เปิดเผยข้อมูลความรับผิดชอบต่อสังคมตามกรอบการรายงาน (Corporate Social Responsibility : CSR) บูรณาการในรายงานประจำปี ตามแนวทางความรับผิดชอบต่อสังคมของกิจการ ของสถาบันธุรกิจเพื่อสังคม (Corporate Social Responsibility Institute : CSRI) ตลาดหลักทรัพย์แห่งประเทศไทย

กลุ่มบริษัทได้ตระหนักถึงความสำคัญในการผนวกแนวคิดด้านความรับผิดชอบต่อสังคมในกลยุทธ์การจัดการ และมุ่งมั่นที่จะเสริมสร้างความแข็งแกร่งของระบบบริหารจัดการด้านความรับผิดชอบต่อสังคมทั่วทั้งองค์กร นอกจากนี้ กลุ่มบริษัทยังยึดมั่นในความเป็นธรรม ปฏิบัติต่อผู้มีส่วนได้เสียอย่างเท่าเทียมกัน และปฏิบัติงานเพื่อผลประโยชน์ของกลุ่มบริษัท อย่างเต็มความสามารถด้วยความสุจริตโปร่งใสที่สามารถตรวจสอบได้ อันเป็นรากฐานสำคัญในการดำเนินธุรกิจตลอดจนเสนอแนะปรับปรุงนโยบายการกำกับดูแลกิจการของบริษัท เพื่อให้สอดคล้องและเหมาะสมกับมาตรฐานการดำเนินธุรกิจและความต้องการของสังคมที่เปลี่ยนแปลงไป และเป็นไปตามมาตรฐานสากล กลุ่มบริษัทจึงได้กำหนดกรอบของกลยุทธ์การดำเนินงานด้านความรับผิดชอบต่อสังคมของกลุ่มบริษัท ที่สำคัญ ดังนี้

### การประกอบกิจการด้วยความเป็นธรรม:

กลุ่มบริษัทมุ่งประกอบกิจการภายใต้การกำกับดูแลกิจการที่ดีและการปฏิบัติตามจรรยาบรรณธุรกิจของบริษัท โดยดำเนินงานด้วยความเป็นธรรมต่อผู้มีส่วนเกี่ยวข้องทุกฝ่าย ยึดมั่นในความรับผิดชอบต่อผู้มีส่วนเกี่ยวข้องทุกฝ่าย เพื่อประโยชน์ร่วมกันอย่างยั่งยืน

### การต่อต้านการทุจริตคอร์รัปชัน:

คณะกรรมการบริษัทมุ่งมั่นที่จะดำเนินธุรกิจด้วยความซื่อสัตย์สุจริต โปร่งใส และเป็นไปตามหลักการกำกับดูแลกิจการที่ดี โดยต่อต้านการคอร์รัปชันทุกรูปแบบด้วยตระหนักดีถึงภัยร้ายแรงของการคอร์รัปชันที่ทำลายการแข่งขันอย่างเสรีและเป็นธรรม ทั้งยังก่อให้เกิดความเสียหายต่อการพัฒนาเศรษฐกิจและสังคม

คณะกรรมการบริษัทได้พิจารณาทบทวนและอนุมัติ “นโยบายต่อต้านการให้สินบนและการคอร์รัปชัน Anti-Bribery and Corruption Policy ฉบับปรับปรุง พ.ศ. 2560” เมื่อวันที่ 13 พฤศจิกายน 2560 ซึ่งได้เปิดเผยอยู่ในเว็บไซต์ของบริษัท โดยได้กำหนดกฎเกณฑ์และแนวทางปฏิบัติเพื่อป้องกันมิให้บริษัท พนักงานของบริษัท ตลอดจนบุคคลอื่น (เช่น บุคคลที่สาม) ที่ต้องปฏิบัติหน้าที่ที่เกี่ยวข้องกับบริษัท ผ่าฝืนกฎหมายต่อต้านการคอร์รัปชัน รวมถึงกำหนดขั้นตอนการสอบทานการกำกับดูแลและการติดตามประเมินผลการปฏิบัติตามนโยบายต่อต้านการให้สินบนและการคอร์รัปชัน เพื่อให้มั่นใจว่ามีการปฏิบัติตามนโยบายฉบับนี้ ซึ่งนโยบายและแนวทางปฏิบัติสรุปได้ดังนี้

- (1) กรรมการ ผู้บริหาร และพนักงานทุกระดับต้องปฏิบัติตามนโยบายต่อต้านการให้สินบนและการคอร์รัปชันและจรรยาบรรณธุรกิจของบริษัท โดยต้องไม่เข้าไปเกี่ยวข้องกับเรื่องคอร์รัปชันไม่ว่าโดยทางตรงหรือทางอ้อม
- (2) ผู้บริหาร และพนักงานของบริษัทไม่พึงละเลยหรือเพิกเฉย เมื่อพบเห็นการกระทำที่เข้าข่ายการคอร์รัปชันที่เกี่ยวข้องกับบริษัท ต้องแจ้งให้ผู้บังคับบัญชาหรือบุคคลที่รับผิดชอบทราบ หรือแจ้งผ่านช่องทางต่างๆ ที่กำหนดไว้ เช่น E-mail: [hotline@wave-groups.com](mailto:hotline@wave-groups.com) เป็นต้น รวมทั้งต้องให้ความร่วมมือในการตรวจสอบข้อเท็จจริงต่างๆ หากมีข้อสงสัยหรือข้อซักถามให้ปรึกษาผู้บังคับบัญชาหรือบุคคลที่กำหนดให้ทำหน้าที่รับผิดชอบเกี่ยวกับการติดตามการปฏิบัติตามจรรยาบรรณธุรกิจของบริษัท
- (3) คณะกรรมการตรวจสอบมีหน้าที่และรับผิดชอบในการกำกับดูแลนโยบายและมาตรการต่อต้านการคอร์รัปชัน เพื่อให้มั่นใจว่าบริษัทได้ปฏิบัติตามภาระหน้าที่ตามกฎหมายและจริยธรรมที่กำหนดไว้ และผู้ตรวจสอบภายในมีหน้าที่และรับผิดชอบในการตรวจสอบและสอบทานการปฏิบัติงานว่าเป็นไปอย่างถูกต้อง ตรงตามนโยบาย แนวทางปฏิบัติอำนาจในการดำเนินการ ระเบียบปฏิบัติ กฎหมายและข้อกำหนดของหน่วยงานที่เข้าไปกำกับติดตาม เพื่อให้มั่นใจว่ามีระบบควบคุมที่มีความเหมาะสมและเพียงพอต่อความเสี่ยงจากการคอร์รัปชันที่อาจเกิดขึ้น
- (4) ผู้บริหารของบริษัทจัดให้มีการประเมินความเสี่ยงด้วยตนเอง (CSA: Control Self Assessment) ซึ่งครอบคลุมความเสี่ยงที่อาจเกิดจากการทุจริตหรือการคอร์รัปชันอย่างสม่ำเสมอและทบทวนมาตรการจัดการความเสี่ยงที่ใช้อยู่ให้มีความเหมาะสมที่จะป้องกันความเสี่ยงให้อยู่ในระดับที่ยอมรับได้
- (5) บริษัทจะให้ความสำคัญและคุ้มครองผู้ที่ปฏิเสธหรือแจ้งเรื่องการคอร์รัปชันที่เกี่ยวข้องกับบริษัท ตามที่กำหนดไว้ในนโยบายการแจ้งการกระทำผิดและให้ความคุ้มครองผู้ร้องเรียน (Whistleblower Procedures) ของบริษัท
- (6) ผู้ที่กระทำการคอร์รัปชัน เป็นการกระทำผิดจรรยาบรรณธุรกิจของบริษัทซึ่งจะต้องได้รับการพิจารณาทางวินัยตามข้อบังคับเกี่ยวกับการทำงานของบริษัท นอกจากนี้อาจจะได้รับโทษตามกฎหมาย หากการกระทำนั้นผิดกฎหมาย



- (7) บริษัทตระหนักถึงความสำคัญในการเผยแพร่ ให้ความรู้และทำความเข้าใจกับบุคคลที่ต้องปฏิบัติหน้าที่ที่เกี่ยวข้องกับบริษัท หรืออาจเกิดผลกระทบต่อบริษัทในเรื่องที่ต้องปฏิบัติให้เป็นไปตามนโยบายต่อต้านการให้สินบนและการคอร์รัปชันฉบับนี้ โดยบริษัทมีการฝึกอบรมและ/หรือให้ความรู้ทั้งภายในและภายนอกบริษัท เพื่อให้มีความรู้เกี่ยวกับนโยบายต่อต้านการให้สินบนและการคอร์รัปชันให้กับพนักงาน
- (8) เพื่อให้เกิดความชัดเจนในการดำเนินการในเรื่องที่มีความเสี่ยงสูงกับการเกิดการคอร์รัปชัน บริษัทได้ให้คำแนะนำและวิธีปฏิบัติเพื่อให้พนักงานของบริษัททุกระดับต้องปฏิบัติด้วยความระมัดระวังโดยครอบคลุมในเรื่อง การช่วยเหลือทางการเมือง การบริจาคเพื่อการกุศล เงินสนับสนุน และของขวัญ ค่าบริการและค่าใช้จ่ายอื่น

### การเคารพสิทธิมนุษยชน:

คณะกรรมการบริษัท ได้ให้ความสำคัญในการเคารพกฎหมายและหลักสิทธิมนุษยชน โดยการยึดมั่นในการดำเนินธุรกิจของบริษัท ให้เป็นไปตามกฎหมาย รวมทั้งหลักสิทธิมนุษยชน โดยมีนโยบายดังนี้

#### ด้านสิทธิมนุษยชน

- เคารพในศักดิ์ศรีส่วนบุคคล ความเป็นส่วนตัว และสิทธิของแต่ละบุคคลที่ได้มีปฏิสัมพันธ์ด้วยในระหว่างการทำหน้าที่ และไม่กระทำการใดๆ หรือส่งเสริมให้มีการละเมิดหรือล่วงเกินสิทธิมนุษยชนใดๆ

#### ด้านสภาพแวดล้อมในการทำงาน

- ส่งเสริมความเท่าเทียมกันในการจ้างแรงงาน ไม่สนับสนุนการเลือกปฏิบัติทั้งทางตรงหรือทางอ้อม ไม่ว่าจะเป็นเชื้อชาติ สีผิว เพศ ความโน้มเอียงทางเพศ อายุ ความทุพพลภาพ ศาสนา การแสดงความเห็นทางการเมืองที่ไม่ผิดกฎหมาย หรือการแสดงความเห็นอื่นใด
- จัดให้มีสิทธิประโยชน์ และสวัสดิการต่างๆ ที่พนักงานพึงจะได้รับจากบริษัท
- จัดให้มีขั้นตอน วิธีการ และกระบวนการยื่นข้อร้องทุกข์ และพิจารณาข้อร้องทุกข์ที่เหมาะสมและเป็นธรรม
- กรณีมีการกระทำผิดระเบียบหรือวินัย จะต้องดำเนินการเพื่อให้มีการพิจารณาสอบสวนเพื่อลงโทษแล้วแต่กรณี และเพื่อความเป็นธรรม

### การปฏิบัติต่อแรงงานอย่างเป็นธรรม;

คณะกรรมการบริษัทให้ความสำคัญกับทรัพยากรบุคคลมาโดยตลอด โดยคณะกรรมการได้มอบหมายให้ฝ่ายทรัพยากรบุคคล ทำหน้าที่ดูแลรับผิดชอบให้มีการดูแลให้พนักงานได้รับผลตอบแทนที่เหมาะสม มีการปฏิบัติต่อพนักงานอย่างเท่าเทียมกันและเป็นธรรม ส่งเสริมให้พนักงานมีโอกาสพัฒนาความรู้ความสามารถอยู่เสมอ มีการจัดสภาพแวดล้อมให้มีความปลอดภัยและเหมาะสมกับการทำงานตามหน้าที่ รวมถึงการจัดสวัสดิการพนักงานตามกฎหมายแรงงาน และอื่นๆเพิ่มเติม เช่น การประกันสุขภาพ การทำประกันภัยหมู่ การจัดให้มีกองทุนสำรองเลี้ยงชีพ เป็นต้น

### ความรับผิดชอบต่อลูกค้าและผู้บริโภค:

คณะกรรมการบริษัทตระหนักเป็นอย่างดีถึงความสำคัญของลูกค้าและผู้บริโภคของบริษัท และมั่นใจว่าเงื่อนไขทางการค้าต่างๆ เป็นไปด้วยความเป็นธรรมตามมาตรฐานการค้าโดยทั่วไป โดยบริษัทมีความมุ่งมั่นในการจำหน่ายสินค้าและให้บริการกับลูกค้าและผู้บริโภคของบริษัท โดย

- ให้ลูกค้าและผู้บริโภคของบริษัทได้ใช้สินค้าและบริการโดยได้รับประโยชน์สูงสุดทั้งด้านคุณภาพและราคาที่เหมาะสม
- สามารถส่งมอบสินค้าและบริการให้แก่ลูกค้าและผู้บริโภคได้ภายในเวลาที่กำหนด
- มีนโยบายรักษาความลับของลูกค้าและผู้บริโภค รวมทั้งจัดให้มีหน่วยงานรับผิดชอบในการให้ข้อเสนอแนะในสินค้าและบริการ รวมทั้งรับข้อร้องเรียน เพื่อให้ลูกค้าและผู้บริโภคได้รับความพึงพอใจสูงสุดในสินค้าและบริการเพื่อความสัมพันธ์ที่ยั่งยืนต่อไป

### การดูแลรักษาสิ่งแวดล้อม:

คณะกรรมการบริษัท มุ่งมั่นในการดำเนินธุรกิจตามมาตรฐานของความปลอดภัย ชีวอนามัยและสิ่งแวดล้อมอย่างสูงสุด ซึ่งได้มีแนวทางปฏิบัติดังต่อไปนี้

- ปฏิบัติตามกฎหมายและข้อบังคับต่างๆ ในด้านความปลอดภัย อาชีวอนามัยและสิ่งแวดล้อมของท้องถิ่นหรือประเทศที่บริษัทเข้าไปทำธุรกิจ
- ปฏิบัติตามมาตรฐานเพื่อก่อให้เกิดความปลอดภัยในสุขภาพและสภาพแวดล้อมในการทำงานสำหรับพนักงานทุกคน
- ส่งเสริมการให้ความรู้และฝึกอบรมพนักงานในเรื่องเกี่ยวกับสุขอนามัย ความปลอดภัยและสิ่งแวดล้อมในทุกระดับ ตลอดจนสนับสนุนวิธีการและการปฏิบัติตามมาตรการป้องกันสิ่งแวดล้อมตามกฎหมายของอุตสาหกรรม
- เปิดเผยข้อมูลที่เป็นจริง ในเรื่องความปลอดภัย ชีวอนามัย สิ่งแวดล้อม ซึ่งเกี่ยวข้องกับการดำเนินงานของบริษัท

โดยบริษัทได้ดูแลรักษาสภาพแวดล้อมในการทำงานให้มีความปลอดภัยต่อชีวิตและทรัพย์สินของพนักงาน ลูกค้า และบุคคลผู้มาติดต่องานอยู่เสมอ มีการปรับปรุงตรวจเช็คระบบป้องกันภัย โดยการวางแผนและฝึกอบรมระบบป้องกันอัคคีภัยให้กับพนักงานเป็นประจำทุกปี มีการรณรงค์ให้ใช้กระดาษอย่างคุ้มค่า ด้วยการใส่ประโยชน์ทั้ง 2 หน้าในสำนักงาน หรือใช้วิธีการรับ - ส่งไปรษณีย์อิเล็กทรอนิกส์ หรืออีเมล (electronic mail: e-mail) เพื่อลดการใช้กระดาษ การปิดไฟช่วงกลางวันในเวลาพักเที่ยง ตั้งอุณหภูมิเครื่องปรับอากาศของบริษัทไว้ที่ 25 องศาเซลเซียส เปลี่ยนมาใช้หลอดไฟ LED ในสำนักงาน เป็นต้น โดยบริษัทจะติดตามและประเมินผลการดำเนินงานเป็นประจำทุกปี

ทั้งนี้ ในปี 2560 กลุ่มบริษัทไม่พบการเกิดอุบัติเหตุ หรืออัตราการหยุดงานหรืออัตราการเจ็บป่วยจากการทำงานของพนักงานที่มีนัยสำคัญ อย่างไรก็ตาม กลุ่มบริษัทได้มีการทำประกันอุบัติเหตุ ประกันชีวิต และประกันอื่นๆ ที่เกี่ยวข้องจากการทำงานของพนักงานไว้แล้ว

**การร่วมพัฒนาชุมชนหรือสังคม:**

คณะกรรมการบริษัทตระหนักเป็นอย่างดีถึงความรับผิดชอบต่อชุมชนและสังคม โดยที่สินค้าและบริการของบริษัท เป็นสิ่งที่ลูกค้าและผู้บริโภคสามารถเลือกสรรได้โดยไม่มีผลร้ายต่อสังคม เช่น การผลิตรายการโทรทัศน์ ที่เป็นรายการที่ไม่มีเนื้อหาที่แสดงถึงความรุนแรง หรือเนื้อหาที่ต้องใช้วิจารณญาณ ในการรับชม กล่าวคือ รายการละครโทรทัศน์ ที่ให้ทั้งความบันเทิง และสอดแทรกคุณธรรม และบริษัทได้ส่งศิลปินเป็นทูตเข้าร่วมงานกับองค์การกุศลดำเนินการโดยไม่หวังสิ่งตอบแทน รวมถึงการสนับสนุนกิจกรรมของชุมชนและการเอาใจใส่ต่อผลกระทบต่อนักที่อยู่รอบข้างมากกว่าที่มีกำหนดไว้ในกฎหมาย และพยายามที่จะค่อยๆ ให้มีการซึมซับเกี่ยวกับความรับผิดชอบต่อสังคม

คณะกรรมการบริษัทคาดหวังที่จะดำเนินธุรกิจที่เป็นประโยชน์ต่อเศรษฐกิจและสังคม ให้มีความสำคัญกับการดูแลรักษาขนบธรรมเนียมประเพณีท้องถิ่นที่บริษัทตั้งอยู่หรือเข้าไปทำธุรกิจ และปฏิบัติตนเป็นพลเมืองดี ปฏิบัติตามกฎหมายและข้อบังคับที่เกี่ยวข้องอย่างครบถ้วน มุ่งมั่นที่จะใช้ความพยายามอย่างต่อเนื่องที่จะดำเนินการยกระดับคุณภาพของสังคม ทั้งที่ดำเนินการเองและร่วมมือกับภาครัฐและชุมชน

**9.3 การดำเนินธุรกิจที่มีผลกระทบต่อความรับผิดชอบต่อสังคม**

ไม่มี

#### 9.4 กิจกรรมเพื่อประโยชน์ต่อสังคมและสิ่งแวดล้อม

กลุ่มบริษัทได้เข้าร่วมทำการบริจาคเงินและสิ่งของให้แก่ องค์กรหรือมูลนิธิเพื่อสังคมต่างๆ ในทุกคราวที่มีโอกาส และภายในบริษัทเองได้มีการจัดทำกิจกรรมเพื่อสิ่งแวดล้อมอย่างต่อเนื่อง เช่น การคัดแยกประเภทขยะมูลฝอย การรณรงค์ให้ใช้กระดาษอย่างคุ้มค่า หรือใช้วิธีการรับ - ส่งไปรษณีย์อิเล็กทรอนิกส์ หรืออีเมล (electronic mail: e-mail) เพื่อลดการใช้กระดาษ การรณรงค์ลดการใช้พลังงาน เป็นต้น

ในปี 2560 ผู้บริหารและพนักงานของกลุ่มบริษัทได้ร่วมทำกิจกรรมเพื่อประโยชน์ต่อสังคมและสิ่งแวดล้อม โดยสรุปได้ดังนี้

##### โครงการอาสา ณ โรงเรียนบ้านหินสอ อำเภอภูเรือ จังหวัดเลย

เมื่อวันที่ 29 มิถุนายน 2560 โรงเรียนสอนภาษาวอลล์สตรีทอิงลิช ได้ร่วมโครงการเพื่อการกุศลกับกลุ่มนิสิตจาก จุฬาลงกรณ์มหาวิทยาลัย ในโครงการอาสา ณ โรงเรียนบ้านหินสอ อำเภอภูเรือ จังหวัดเลย โดยเข้าเยี่ยมชมโรงเรียนบ้านหินสอ ซึ่งพบว่า ทางโรงเรียนยังขาดแคลนอุปกรณ์การเรียนการสอนและสิ่งของต่างๆ และในช่วงบ่ายได้ทำกิจกรรมร่วมกับนักเรียน ได้แก่ จัดทำการสอนคลาสภาษาอังกฤษ และเล่นกีฬาแบดมินตัน โดยทางโรงเรียนสอนภาษาวอลล์สตรีทอิงลิชได้ทำการระดมเงินบริจาคและอุปกรณ์การเรียนมูลค่ารวม 30,000 บาท เพื่อมอบให้กับโรงเรียนบ้านหินสอ เพื่อนำไปสร้างห้องเรียนเสริมและพัฒนาคุณภาพชีวิตของเด็กนักเรียน รวมทั้งนักเรียนแต่ละคนก็ได้รับบริจาคอุปกรณ์การเรียน เสื้อผ้า และอุปกรณ์กีฬาด้วย





### WSE Charity Run ระดมเงินบริจาคช่วยเหลือเด็กยากไร้ มูลนิธิบ้านเมอร์ซี (Mercy Centre)

โรงเรียนสอนภาษาอังกฤษสตรีทอิงลิช ฉลองครบรอบ 14 ปี ในประเทศไทย ด้วยการจัดกิจกรรมวิ่งการกุศล WSE Charity Run เมื่อวันที่ 22 กรกฎาคม 2560

กิจกรรมวิ่งการกุศลครั้งนี้ นับเป็นครั้งแรกที่ทางโรงเรียนสอนภาษาอังกฤษสตรีทอิงลิชได้จัดงานวิ่ง โดยมีผู้เข้าร่วมหลากหลายทั้งนักเรียน พนักงาน และบุคคลภายนอกที่สนใจ มากกว่า 500 คน ณ บริเวณท่าเรือในสวนหลวง ร.9 นาย Pierre Colliot ประธานเจ้าหน้าที่บริหารของสตรีทอิงลิช กล่าวต้อนรับผู้เข้าร่วมกิจกรรมและปล่อยตัวเวลา 6.00 น

กิจกรรมวิ่งครั้งนี้มีระยะทางทั้งหมด 5 กม. โดยผู้ที่วิ่งเข้าเส้นชัยเป็นคนแรก คือ นักเรียนจากโรงเรียนสอนภาษาอังกฤษสตรีทอิงลิช สาขารังสิต โดยสถิติอยู่ที่ 24.4 นาที

ในฐานะองค์กรชั้นนำในวงการการศึกษา โรงเรียนสอนภาษาอังกฤษสตรีทอิงลิชห่วงใยความเป็นอยู่และคุณภาพการศึกษาของเด็กผู้ยากไร้ เงินรายได้และเงินบริจาคจากกิจกรรม WSE Charity Run ได้ถูกนำไปบริจาคเพื่อสนับสนุนกิจกรรมของมูลนิธิบ้านเมอร์ซี (The Human Development Foundation Mercy Centre) เพื่อเป็นหนทางในการช่วยให้กิจกรรมของทางมูลนิธิบ้านเมอร์ซี เช่น การพัฒนาคุณภาพของโรงเรียน สุขภาพภายในครัวเรือนของครอบครัวยากไร้ และเด็กๆ ที่อาศัยอยู่ในสลัมของกรุงเทพฯ ให้ดีขึ้น



### ร่วมแบ่งปันรอยยิ้มและความสุขให้น้องๆ จากบ้านสถานสงเคราะห์

เมื่อวันที่ 25 มีนาคม 2560 บริษัท อินเด็กซ์ ครีเอทีฟ วิลเลจ จำกัด (มหาชน) ได้ร่วมแบ่งปันรอยยิ้มและความสุขให้น้องๆ จากบ้านสถานสงเคราะห์กว่า 100 คน อาทิ เด็กจากสถานสงเคราะห์เด็กหญิงบ้านราชวิถี สถานแรกรับเด็กหญิงบ้านธัญญพร สถานสงเคราะห์เด็กชายบ้านปากเกร็ด สถานสงเคราะห์เยาวชน มูลนิธิมหาราช และสถานสงเคราะห์เด็กชายบ้านมหาเมฆ เป็นต้น มาร่วมชมการแสดงละครเวที 'สุดสักร The New Adventure' พร้อมท่องโลกในดินแดนมหัศจรรย์กับสุดสักร พี่ม้านิล มังกร และผองเพื่อนสุดน่ารัก



### การบริจาคโลหิต ณ ออฟฟิศบริษัท อินเด็กซ์ ครีเอทีฟ วิลเลจ จำกัด (มหาชน)

เมื่อวันที่ 18 พฤษภาคม 2560 บริษัท อินเด็กซ์ ครีเอทีฟ วิลเลจ จำกัด (มหาชน) ได้สร้างสรรค์สังคมด้วยการมาร่วมทำสิ่งดีๆ ด้วยการบริจาคโลหิต ณ ออฟฟิศอินเด็กซ์ ครีเอทีฟ วิลเลจ





### ร่วมกันประดิษฐ์ดอกไม้จันทน์ด้วยใจ เพื่อร่วมถวายความอาลัยและน้อมรำลึกถึงพ่อหลวงรัชกาลที่ 9

เมื่อวันที่ 25 ตุลาคม 2560 ผู้บริหาร และพนักงานบริษัท อินเด็คซ์ ครีเอทีฟ วิลเลจ จำกัด (มหาชน) ได้ร่วมกันประดิษฐ์ดอกไม้จันทน์ด้วยใจ เพื่อร่วมถวายความอาลัยและน้อมรำลึกถึงพ่อหลวงรัชกาลที่ 9 ในโอกาสพระราชพิธีถวายพระเพลิงพระบรมศพในวันที่ 26 ตุลาคม 2560



## 10. การควบคุมภายใน และการบริหารจัดการความเสี่ยง

### 10.1 ระบบการควบคุมและการตรวจสอบภายใน

คณะกรรมการบริษัทได้ให้ความสำคัญต่อระบบการควบคุมภายในทั้งในระดับบริหารและระดับปฏิบัติงาน จึงได้กำหนดภาระหน้าที่ อำนาจการอนุมัติ และดำเนินการของผู้ปฏิบัติงาน และผู้บริหารไว้เป็นลายลักษณ์อักษรอย่างชัดเจน มีการควบคุมดูแลการใช้ทรัพย์สินของบริษัทให้เกิดประโยชน์ และมีการแบ่งแยกหน้าที่ผู้ปฏิบัติงาน ผู้ติดตามควบคุมและประเมินผลออกจากกันเพื่อให้เกิดการถ่วงดุลและตรวจสอบระหว่างกันอย่างเหมาะสม

ซึ่งระบบการควบคุมภายในดังกล่าว จะถูกประเมินโดยสำนักตรวจสอบภายใน ซึ่งทำหน้าที่ตรวจสอบเพื่อให้มั่นใจว่าการปฏิบัติงานหลัก และกิจกรรมทางการเงินที่สำคัญของบริษัทได้ดำเนินการตามแนวทางที่กำหนดเอาไว้อย่างมีประสิทธิภาพ รวมถึงตรวจสอบการปฏิบัติตามกฎหมาย และข้อกำหนดที่เกี่ยวข้องกับบริษัท รวมทั้งมีการจัดตั้งคณะกรรมการตรวจสอบ (Audit Committee) เพื่อควบคุม และสอบทานระบบการควบคุมภายในของบริษัท และมีการว่าจ้างผู้สอบบัญชีภายนอก คือ บริษัท ไพรซ์วอเตอร์เฮาส์คูเปอร์ส เอพีเอส จำกัด

การปฏิบัติงานของสำนักตรวจสอบภายในนั้น จะเริ่มจากการวางแผนการตรวจสอบประจำปี (Yearly Audit Plan) โดยมีการเปิดโครงการตรวจสอบ ซึ่งจะแจ้งให้แก่ฝ่ายที่เกี่ยวข้องรับทราบ จากนั้นจะทำการสำรวจเบื้องต้น (Preliminary Survey) กำหนดแนวทางการตรวจสอบ (Audit Program) และดำเนินการตรวจสอบตามลำดับ และเมื่อการตรวจสอบเสร็จสิ้นลง ทางสำนักตรวจสอบภายในจะทำการรายงานผล พร้อมข้อเสนอแนะให้แก่ฝ่ายบริหาร และคณะกรรมการตรวจสอบ รับทราบ หลังจากนั้นจะมีการติดตามผลการตรวจสอบ และจัดเก็บเอกสารที่สำคัญไว้เป็นหลักฐาน ทั้งนี้ งานตรวจสอบภายในจะมีการประเมินระบบการควบคุมภายในของบริษัทอย่างสม่ำเสมอตลอดทั้งปี โดยจะหมุนเวียนตรวจสอบในแต่ละระบบงานตามแผนการตรวจสอบประจำปี

นอกจากนี้ เพื่อให้หน่วยงานตรวจสอบภายในมีความเป็นอิสระ สามารถทำหน้าที่ตรวจสอบและถ่วงดุลได้อย่างเต็มที่ คณะกรรมการบริษัท จึงกำหนดให้สำนักตรวจสอบภายในรายงานผลการตรวจสอบโดยตรงต่อคณะกรรมการตรวจสอบ และการแต่งตั้ง โยกย้าย หรือเลิกจ้างหัวหน้าสำนักตรวจสอบภายในจะต้องผ่านการอนุมัติ (หรือได้รับความเห็นชอบ) จากคณะกรรมการตรวจสอบ

### 10.2 การประเมินความเพียงพอของระบบการควบคุมภายใน

ในการประชุมคณะกรรมการบริษัทครั้งที่ 2/2561 เมื่อวันที่ 28 กุมภาพันธ์ 2561 โดยมีการตรวจสอบเข้าร่วมประชุมด้วย คณะกรรมการบริษัท ได้พิจารณาแบบประเมินความเพียงพอของระบบการควบคุมภายใน ตามแนวทางของตลาดหลักทรัพย์แห่งประเทศไทย และมีความเห็นเช่นเดียวกับคณะกรรมการตรวจสอบว่า บริษัท และบริษัทย่อย มีระบบการควบคุมภายในที่เพียงพอและเหมาะสม มีการติดตามควบคุมดูแลการดำเนินงานของบริษัท และบริษัทย่อยว่า สามารถป้องกันทรัพย์สินของบริษัท และบริษัทย่อย จากการที่ผู้บริหารนำไปใช้โดยมิชอบ หรือโดยไม่มีอำนาจ ดังนี้

### 1) ด้านองค์กรและสภาพแวดล้อม

คณะกรรมการบริษัท ได้ดูแลให้มีการกำหนดเป้าหมายการดำเนินธุรกิจที่ชัดเจนและวัดผลได้ โดยได้มีการกำหนดเป้าหมายทางธุรกิจ และงบประมาณให้แก่หน่วยงานนำไปปฏิบัติ มีการจัดโครงสร้างองค์กร โดยการแบ่งแยกตามหน้าที่ มีการกำหนดนโยบายการกำกับดูแลกิจการที่ดี (Corporate Governance Policy) และจรรยาบรรณธุรกิจ (Code of Conduct) ขึ้นใช้สำหรับคณะกรรมการ ฝ่ายบริหาร และพนักงานทุกคนเพื่อใช้เป็นแนวทางให้ถือปฏิบัติ และมีข้อกำหนดมิให้กรรมการ ฝ่ายบริหาร และพนักงานปฏิบัติตนในลักษณะที่อาจก่อให้เกิดความขัดแย้งทางผลประโยชน์กับบริษัท มีการจัดทำนโยบายและระเบียบวิธีปฏิบัติงานเป็นลายลักษณ์อักษรในธุรกรรมด้านการเงิน การจัดซื้อและการบริหารทั่วไปที่รัดกุม รวมทั้งมีการกำหนดนโยบาย และแผนการปฏิบัติงาน โดยคำนึงถึงความเป็นธรรมต่อคู่ค้า เพื่อประโยชน์ของบริษัทในระยะยาว

### 2) การบริหารความเสี่ยง

คณะกรรมการบริษัท กำหนดให้มีนโยบายการบริหารความเสี่ยง โดยมีคณะกรรมการบริหารความเสี่ยง (Risk Management Committee) ทำหน้าที่กำกับดูแลการบริหารความเสี่ยงขององค์กรให้เป็นไปตามเป้าหมาย อยู่ในระดับที่องค์กรยอมรับได้ โดยมีฝ่ายบริหารของบริษัทเข้าร่วมประชุมด้วย เพื่อร่วมพิจารณาความเสี่ยงด้านกลยุทธ์ (Strategic Risk) ด้านการเงิน (Financial Risk) ด้านการปฏิบัติงาน (Operational Risk) และการปฏิบัติตามกฎและข้อบังคับที่เกี่ยวข้อง (Compliance Risk) มีการประเมินปัจจัยความเสี่ยง ซึ่งอาจจะส่งผลกระทบต่อการดำเนินธุรกิจและเป้าหมายของบริษัท มีการวิเคราะห์ว่าเหตุการณ์ใดที่จะเป็นปัจจัยให้มีความเสี่ยงเกิดขึ้น มีการวางแผนและกำหนดมาตรการการบริหารความเสี่ยง จัดให้มีการติดตามการบริหารความเสี่ยงของหน่วยงานต่างๆ ภายในองค์กร โดยเน้นให้สอดคล้องกับแผนกลยุทธ์ของบริษัท

คณะกรรมการบริหารความเสี่ยงจะรายงานความเสี่ยงที่อาจมีผลกระทบต่อแผนธุรกิจและกลยุทธ์ของบริษัท แผนการบริหารและจัดการความเสี่ยงดังกล่าวต่อคณะกรรมการบริษัท รวมทั้งมีการทบทวนนโยบายการบริหารความเสี่ยงอย่างสม่ำเสมอ และนำเสนอคณะกรรมการบริษัทเพื่อพิจารณาอนุมัติ นอกจากนี้บริษัทได้กำหนดให้มีการเผยแพร่นโยบายการบริหารความเสี่ยงของบริษัท บนเว็บไซต์ของบริษัท เพื่อให้ทุกคนในองค์กรรับทราบ และตระหนักถึงความสำคัญของการบริหารความเสี่ยง รวมทั้งเป็นข้อมูลประกอบการตัดสินใจของผู้ถือหุ้น นักลงทุน และผู้มีส่วนได้เสีย

### 3) การควบคุมการปฏิบัติงานของฝ่ายบริหาร

คณะกรรมการบริษัท ได้ดูแลให้แนวทางที่ฝ่ายบริหารกำหนดไว้ได้รับการตอบสนองและปฏิบัติตามจากทุกคนในบริษัท โดยการกำหนดอำนาจและระดับการอนุมัติรายการเป็นไปอย่างเหมาะสม มีการแบ่งแยกหน้าที่ที่อาจก่อให้เกิดการกระทำที่ทุจริตออกจากกัน มีการกำหนดขั้นตอน และวิธีการทำธุรกรรมกับผู้ถือหุ้นรายใหญ่ กรรมการ ผู้บริหาร หรือผู้ที่เกี่ยวข้องกับบุคคลดังกล่าวอย่างเหมาะสม เพื่อป้องกันการถ่ายเทผลประโยชน์ รวมทั้งมีมาตรการที่จะติดตามให้การดำเนินงานของบริษัทเป็นไปตามกฎหมายที่เกี่ยวข้อง

### 4) ระบบสารสนเทศและการสื่อสารข้อมูล

คณะกรรมการบริษัท กำหนดให้มีการจัดการด้านระบบสารสนเทศ เพื่อให้เกิดการตัดสินใจบนพื้นฐานที่มีข้อมูลที่มีคุณภาพและเพียงพอต่อการตัดสินใจ ไม่ว่าจะเป็นข้อมูลทางการเงินหรือข้อมูลอื่น ดังนั้น การสื่อสารข้อมูลดังกล่าวไปยังผู้ที่เกี่ยวข้องจึงเป็นสิ่งจำเป็นอย่างยิ่งและเป็นสิ่งที่จะช่วยให้เกิดความมีประสิทธิภาพ และประสิทธิผลของระบบการควบคุมภายใน โดยมีการจัดทำเอกสารประกอบการประชุม ซึ่งระบุข้อมูลที่สำคัญต่างๆ ให้คณะกรรมการบริษัท ได้พิจารณาล่วงหน้า ก่อนการประชุม และใช้ประกอบการตัดสินใจ และมีการจัดทำรายงานการประชุม มีการจัดเก็บเอกสารประกอบการบันทึกบัญชีแยกไว้เป็นหมวดหมู่ รวมทั้งการติดตามว่า ฝ่ายบริหารได้ใช้นโยบายบัญชีตามหลักการบัญชีที่รับรองทั่วไปและเหมาะสมกับลักษณะธุรกิจของบริษัท โดยไม่เลือกใช้นโยบายบัญชีที่ทำให้บริษัทแสดงผลประกอบการที่คลาดเคลื่อนจากความเป็นจริง

## 5) ระบบการติดตาม

คณะกรรมการบริษัท กำหนดให้มีการติดตามอย่างสม่ำเสมอว่า ได้มีการปฏิบัติตามเป้าหมายที่วางไว้ ระบบการควบคุมภายในยังดำเนินอยู่อย่างต่อเนื่อง และมีการปรับปรุงแก้ไขให้สอดคล้องกับสถานการณ์ที่เปลี่ยนแปลงไป รวมทั้งข้อบกพร่องต่าง ๆ ได้รับการแก้ไขอย่างทันท่วงที โดยมีการเปรียบเทียบผลการดำเนินงานของฝ่ายบริหาร กับเป้าหมายที่กำหนดไว้ และในกรณีที่ผลการดำเนินงานที่เกิดขึ้นมีความแตกต่างจากเป้าหมายที่กำหนดไว้ บริษัทได้ดำเนินการแก้ไขภายในระยะเวลาที่เหมาะสม รวมทั้งการจัดให้มีระบบการตรวจสอบภายใน เพื่อเป็นกลไกสำคัญที่มีความเป็นอิสระในการตรวจสอบการปฏิบัติตามระบบการควบคุมภายใน

ในการตรวจสอบงบการเงินของบริษัท โดยผู้สอบบัญชีรับอนุญาต ซึ่งสอบทานระบบการควบคุมภายในด้านบัญชีของบริษัท เพื่อกำหนดแนวทางการตรวจสอบ ระยะเวลา และขอบเขตในการปฏิบัติงานนั้น พบว่า ในปี 2560 ผู้สอบบัญชีไม่พบสิ่งอันเป็นสาระสำคัญ เพื่อเสนอแนะให้บริษัทปรับปรุงระบบการควบคุมภายในแต่อย่างใด

## 10.3 หัวหน้างานตรวจสอบภายในและหัวหน้างานกำกับดูแลการปฏิบัติงานของบริษัท

## หัวหน้างานตรวจสอบภายใน

ในการประชุมคณะกรรมการตรวจสอบครั้งที่ 4/2555 เมื่อวันที่ 1 สิงหาคม 2555 ได้แต่งตั้งนายปริญญา สุทธิรงค์ ตำแหน่งผู้จัดการสำนักตรวจสอบภายใน และผู้ช่วยเลขานุการคณะกรรมการตรวจสอบ ให้ดำรงตำแหน่งหัวหน้าหน่วยงานตรวจสอบภายในของบริษัท ตั้งแต่วันที่ 1 สิงหาคม 2555 เป็นต้นไป เนื่องจากมีประสบการณ์ในการปฏิบัติงานด้านการตรวจสอบภายในในธุรกิจของบริษัท และมีความเข้าใจในกิจกรรมและการดำเนินงานของบริษัท จึงเห็นว่า มีความเหมาะสมที่จะปฏิบัติหน้าที่ดังกล่าวได้อย่างเหมาะสมเพียงพอ

ในปี 2560 คณะกรรมการตรวจสอบได้แจ้งผู้ตรวจสอบอิสระจากภายนอก คือ บริษัท เคพีเอ็มจี ภูมิไชย ที่ปรึกษาธุรกิจ จำกัด โดยมีนายสุกิจ วงศ์ถาวรวัฒน์ ทำหน้าที่หัวหน้างานผู้ตรวจสอบภายในของบริษัทย่อย เนื่องจากเป็นผู้มีประสบการณ์ในการปฏิบัติงานด้านการตรวจสอบภายในในธุรกิจที่มีลักษณะเดียวกับของบริษัทย่อย จึงเห็นว่ามีความเหมาะสมที่จะปฏิบัติหน้าที่ดังกล่าวได้อย่างเหมาะสมเพียงพอ

ทั้งนี้ การพิจารณาและอนุมัติ แต่งตั้ง โยกย้าย หรือเลิกจ้างผู้ดำรงตำแหน่งหัวหน้าหน่วยงานตรวจสอบภายในของบริษัทจะต้องผ่านการอนุมัติ (หรือได้รับความเห็นชอบ) จากคณะกรรมการตรวจสอบ โดยคุณสมบัติของผู้ดำรงตำแหน่งหัวหน้าหน่วยงานตรวจสอบภายในปรากฏในเอกสารแนบ 3 ในแบบแสดงรายการข้อมูลประจำปี (แบบ 56-1)

## หัวหน้างานกำกับดูแลการปฏิบัติงานของบริษัท

บริษัทมอบหมายให้นางสาวอัญชลี พุทธิภูมิโกช ดำรงตำแหน่งเป็นหัวหน้างานกำกับดูแลการปฏิบัติงาน (Compliance) เพื่อทำหน้าที่กำกับดูแลการปฏิบัติตามกฎเกณฑ์ของหน่วยงานทางการที่กำกับดูแลการประกอบธุรกิจของบริษัท โดยคุณสมบัติของผู้ดำรงตำแหน่งหัวหน้างานกำกับดูแลการปฏิบัติงานของบริษัทปรากฏในเอกสารแนบ 3 ในแบบแสดงรายการข้อมูลประจำปี (แบบ 56-1)

## 11. รายการระหว่างกัน

### รายการระหว่างบริษัทกับบุคคลที่อาจมีความขัดแย้งทางผลประโยชน์ และรายการที่เกี่ยวข้องกัน

กลุ่มบริษัทมีนโยบายการทำรายการระหว่างบริษัทและบริษัทย่อยกับบุคคลที่อาจมีความขัดแย้งทางผลประโยชน์ทั้งในปัจจุบันและในอนาคตตามเงื่อนไขปกติธุรกิจ ซึ่งรายการระหว่างกันได้กระทำอย่างยุติธรรม ตามราคาตลาดและเป็นไปตามปกติธุรกิจการค้า (Fair and at arms' length) ของบริษัท รวมทั้งมีการปฏิบัติตามหลักเกณฑ์ของตลาดหลักทรัพย์ฯ โดยคณะกรรมการบริษัทได้พิจารณาอนุมัติรายการที่เกี่ยวข้องกันและรายการที่อาจมีความขัดแย้งทางผลประโยชน์ และมีความเห็นว่าการทำรายการดังกล่าวมีความสมเหตุสมผลและได้คำนึงถึงประโยชน์สูงสุดของบริษัทเป็นสำคัญ

โดยรายการระหว่างบริษัทและบริษัทย่อยกับบุคคลที่อาจมีความขัดแย้งทางผลประโยชน์และรายการที่เกี่ยวข้องกัน ได้เปิดเผยไว้แล้วในหมายเหตุประกอบงบการเงินข้อที่ 32 และแบบแสดงรายการข้อมูลประจำปี (แบบ 56-1) โดยสรุปรายการที่มีนัยสำคัญได้ดังนี้

#### 1) รายได้จากการขายและบริการ

บริษัท	ความสัมพันธ์	รายการที่เกี่ยวข้องกัน	สำหรับปีสิ้นสุด วันที่ 31 ธันวาคม 2560
<b>1.1 รายได้จากการขายและบริการ จำนวนเงินรวม 188.14 ล้านบาท</b>			
บริษัท อินเด็กซ์ ครีเอทีฟ วิลเลจ จำกัด (มหาชน) กับ กิจกรรมร่วมค้า อินเด็กซ์ ดีไซน์ 103	บริษัท อินเด็กซ์ ครีเอทีฟ วิลเลจ จำกัด (มหาชน) ถือหุ้นร้อยละ 90 ในกิจการร่วมค้า อินเด็กซ์ ดีไซน์ 103	รายได้จากการให้บริการรับจัดงาน Astana-World Expo 2017	จำนวนเงิน 182.04 ล้านบาท
บริษัท อินเด็กซ์ แอนด์ เอ็ม จำกัด กับ Myanmar Index Creative Village Co., Ltd.	บริษัท อินเด็กซ์ แอนด์ เอ็ม จำกัด เป็นบริษัทย่อย (ถือหุ้นร้อยละ 50) และ Myanmar Index Creative Village Co., Ltd. เป็นบริษัทร่วม (ถือหุ้นทางอ้อมร้อยละ 49) ของบริษัท อินเด็กซ์ ครีเอทีฟ วิลเลจ จำกัด (มหาชน)	รายได้บริหารงานและค่าที่ปรึกษา	จำนวนเงิน 6.10 ล้านบาท

#### 2) การซื้อสินค้าและบริการ

บริษัท	ความสัมพันธ์	รายการที่เกี่ยวข้องกัน	สำหรับปีสิ้นสุด วันที่ 31 ธันวาคม 2560
<b>2.1 ต้นทุนการให้บริการ จำนวนเงินรวม 3.34 ล้านบาท</b>			
บริษัท อินเด็กซ์ ครีเอทีฟ วิลเลจ จำกัด (มหาชน) กับบริษัท แอปปิไอ จำกัด	บริษัท แอปปิไอ จำกัด เป็นบริษัทร่วมของ บริษัท อินเด็กซ์ ครีเอทีฟ วิลเลจ จำกัด (มหาชน) (ถือหุ้นร้อยละ 33)	ต้นทุนในการจัดงาน	จำนวนเงิน 3.34 ล้านบาท
<b>2.2 ค่าใช้จ่ายในการขายและบริหาร จำนวนเงินรวม 6.61 ล้านบาท</b>			
กลุ่มบริษัท กับกองทุน อสังหาริมทรัพย์มิลเลียนแนร์ โดย บริษัท มาสสินท์ ทาวเวอร์ จำกัด	กองทุนอสังหาริมทรัพย์มิลเลียนแนร์ โดยบริษัท มาสสินท์ ทาวเวอร์ จำกัด มีกลุ่มผู้ถือหุ้นใหญ่กลุ่มเดียวกับบริษัท	ค่าเช่าและบริการพื้นที่สำนักงาน ค่าน้ำ ค่าไฟ และอื่นๆ	จำนวนเงิน 6.61 ล้านบาท

3) ให้กู้ยืมเงิน / การกู้ยืมเงิน

รายการ	ระหว่าง	ยอดคงเหลือ ณ วันที่ 31 ธันวาคม 2560	อัตราดอกเบี้ย
ให้กู้ยืมเงิน	1. บริษัทย่อย กับบริษัทร่วม	จำนวนเงิน 2.75 ล้านบาท	เท่ากับร้อยละ 7.00 ถึงร้อยละ 7.13 ต่อปี และ และไม่ได้กำหนดวันจ่ายชำระคืน
การกู้ยืมเงิน	1. บริษัทย่อย กับกรรมการ ของบริษัทย่อย	จำนวนเงิน 4.50 ล้านบาท	เท่ากับร้อยละ 6.50 ถึงร้อยละ 6.75 ต่อปี และ กำหนดวันจ่ายชำระคืนภายในปี พ.ศ. 2564



## 12. ข้อมูลทางการเงินที่สำคัญ

### รายงานความรับผิดชอบของคณะกรรมการต่อรายงานทางการเงิน

(STATEMENT OF THE BOARD OF DIRECTORS' RESPONSIBILITIES FOR THE FINANCIAL REPORTING)

คณะกรรมการบริษัท เวฟ เอ็นเตอร์เทนเมนต์ จำกัด (มหาชน) ได้จัดให้มีการจัดทำงบการเงินรวม และงบการเงินเฉพาะกิจการของบริษัท เพื่อแสดงฐานะการเงินและผลการดำเนินงานของบริษัทและบริษัทย่อย รวมทั้งสารสนเทศทางการเงินที่ปรากฏในรายงานประจำปี 2560 ของบริษัทที่เป็นจริงและสมเหตุสมผลตามข้อกำหนดของกฎหมายที่เกี่ยวข้อง

คณะกรรมการบริษัทมีภาระหน้าที่และความรับผิดชอบในฐานะกรรมการของบริษัทจดทะเบียนในการกำกับดูแลให้รายงานทางการเงินของบริษัทมีข้อมูลทางบัญชีที่ถูกต้องครบถ้วน โปร่งใส และเพียงพอเพื่อที่จะดำรงรักษาไว้ซึ่งทรัพย์สินของบริษัทเพื่อให้ทราบจุดอ่อนและรายการที่ผิดปกติอย่างมีนัยสำคัญ รวมทั้งมีการเปิดเผยข้อมูลที่เป็นสาระสำคัญอย่างเพียงพอในหมายเหตุประกอบงบการเงิน โดยเลือกใช้นโยบายการบัญชีที่เหมาะสมและถือปฏิบัติอย่างสม่ำเสมอ ตลอดจนได้พิจารณาถึงความสมเหตุสมผล ความระมัดระวังรอบคอบ และประมาดการที่เหมาะสมตามมาตรฐานการบัญชีที่รับรองทั่วไป

เพื่อให้การกำกับดูแลรายงานทางการเงินดังกล่าวเป็นไปอย่างมีประสิทธิภาพ คณะกรรมการบริษัทได้แต่งตั้งคณะกรรมการตรวจสอบ ซึ่งประกอบด้วยกรรมการอิสระที่มีได้ดำรงตำแหน่งในคณะกรรมการบริหาร จำนวน 3 ท่าน เป็นผู้ดูแลรับผิดชอบเกี่ยวกับคุณภาพของรายงานทางการเงิน และระบบการควบคุมภายใน โดยมีสำนักตรวจสอบภายในที่ขึ้นโดยตรงต่อคณะกรรมการตรวจสอบ เพื่อตรวจสอบการปฏิบัติตามระบบที่วางไว้ และมีความเป็นอิสระในการรายงานผลการตรวจสอบ โดยความเห็นของคณะกรรมการตรวจสอบเกี่ยวกับเรื่องดังกล่าวได้ปรากฏในรายงานของคณะกรรมการตรวจสอบซึ่งแสดงไว้ในรายงานประจำปีแล้ว

คณะกรรมการบริษัทมีความเห็นว่า งบการเงินรวมของบริษัท เวฟ เอ็นเตอร์เทนเมนต์ จำกัด (มหาชน) และบริษัทย่อย และงบการเงินเฉพาะกิจการของบริษัท เวฟ เอ็นเตอร์เทนเมนต์ จำกัด (มหาชน) ที่คณะกรรมการตรวจสอบได้สอบทานร่วมกับฝ่ายบริหารและผู้สอบบัญชีของบริษัท คือ บริษัท ไพรซ์วอเตอร์เฮาส์คูเปอร์ส เอพียูเอส จำกัด ได้แสดงฐานะการเงิน และผลการดำเนินงานที่ถือปฏิบัติตามมาตรฐานการบัญชีที่รับรองทั่วไป มีการใช้นโยบายการบัญชีที่เหมาะสมและถือปฏิบัติโดยสม่ำเสมอ มีการเปิดเผยข้อมูลอย่างเพียงพอ และได้ปฏิบัติตามกฎหมายและกฎระเบียบที่เกี่ยวข้อง ตลอดจนได้มีการพิจารณาถึงความสมเหตุสมผลและอย่างรอบคอบในการจัดทำงบการเงินดังกล่าว



นายเมทธิว กิจโอธาน

ประธานกรรมการ

ในนามคณะกรรมการบริษัท

## 12.1 รายงานของผู้สอบบัญชีรับอนุญาต

เสนอผู้ถือหุ้นและคณะกรรมการของบริษัท เวฟ เอ็นเตอร์เทนเมนต์ จำกัด (มหาชน)

### ความเห็น

ข้าพเจ้าเห็นว่า งบการเงินรวมของบริษัท เวฟ เอ็นเตอร์เทนเมนต์ จำกัด (มหาชน) (บริษัท) และบริษัทย่อย (กลุ่มกิจการ) และงบการเงินเฉพาะกิจการของบริษัทแสดงฐานะการเงินรวมของกลุ่มกิจการและฐานะการเงินเฉพาะกิจการของบริษัท ณ วันที่ 31 ธันวาคม พ.ศ. 2560 และผลการดำเนินงานรวมและผลการดำเนินงานเฉพาะกิจการ กระแสเงินสดรวมและกระแสเงินสดเฉพาะกิจการสำหรับปีสิ้นสุดวันเดียวกัน โดยถูกต้องตามที่ควรในสาระสำคัญตามมาตรฐานการรายงานทางการเงิน

### งบการเงินที่ตรวจสอบ

งบการเงินรวมและงบการเงินเฉพาะกิจการประกอบด้วย

- งบแสดงฐานะการเงินรวมและงบแสดงฐานะการเงินเฉพาะกิจการ ณ วันที่ 31 ธันวาคม พ.ศ. 2560
- งบกำไรขาดทุนเบ็ดเสร็จรวมและงบกำไรขาดทุนเบ็ดเสร็จเฉพาะกิจการสำหรับปีสิ้นสุดวันเดียวกัน
- งบแสดงการเปลี่ยนแปลงส่วนของผู้ถือหุ้นรวมและงบแสดงการเปลี่ยนแปลงส่วนของผู้ถือหุ้นเฉพาะกิจการสำหรับปีสิ้นสุดวันเดียวกัน
- งบกระแสเงินสดรวมและงบกระแสเงินสดเฉพาะกิจการสำหรับปีสิ้นสุดวันเดียวกัน และ
- หมายเหตุประกอบงบการเงินรวมและงบการเงินเฉพาะกิจการซึ่งรวมถึงหมายเหตุสรุปนโยบายการบัญชีที่สำคัญ

### เกณฑ์ในการแสดงความเห็น

ข้าพเจ้าได้ปฏิบัติตามตรวจสอบตามมาตรฐานการสอบบัญชี ความรับผิดชอบของข้าพเจ้าได้กล่าวไว้ในส่วนของความรับผิดชอบของผู้สอบบัญชีต่อการตรวจสอบงบการเงินรวมและงบการเงินเฉพาะกิจการในรายงานของข้าพเจ้า ข้าพเจ้ามีความเป็นอิสระจากกลุ่มกิจการและบริษัทตามข้อกำหนดจรรยาบรรณของผู้ประกอบวิชาชีพบัญชีในส่วนที่เกี่ยวข้องกับการตรวจสอบงบการเงินรวมและงบการเงินเฉพาะกิจการที่กำหนดโดยสภาวิชาชีพบัญชีในพระบรมราชูปถัมภ์ และข้าพเจ้าได้ปฏิบัติตามความรับผิดชอบด้านจรรยาบรรณอื่น ๆ ซึ่งเป็นไปตามข้อกำหนดเหล่านี้ ข้าพเจ้าเชื่อว่าหลักฐานการสอบบัญชีที่ข้าพเจ้าได้รับเพียงพอและเหมาะสมเพื่อใช้เป็นเกณฑ์ในการแสดงความเห็นของข้าพเจ้า

## เรื่องสำคัญในการตรวจสอบ

เรื่องสำคัญในการตรวจสอบคือเรื่องต่าง ๆ ที่มีนัยสำคัญที่สุดตามดุลยพินิจของผู้ประกอบวิชาชีพของข้าพเจ้าในการตรวจสอบงบการเงินรวมและงบการเงินเฉพาะกิจการสำหรับงวดปัจจุบัน ข้าพเจ้าได้นำเรื่องเหล่านี้มาพิจารณาในบริบทของการตรวจสอบงบการเงินรวมและงบการเงินเฉพาะกิจการ โดยรวมและในการแสดงความเห็นของข้าพเจ้า ทั้งนี้ ข้าพเจ้าไม่ได้แสดงความเห็นแยกต่างหากสำหรับเรื่องเหล่านี้

เรื่องสำคัญในการตรวจสอบ	วิธีการตรวจสอบ
<p><b>การประเมินความด้อยค่าของค่าความนิยม</b></p> <p>อ้างอิงหมายเหตุประกอบงบการเงินข้อ 4.3 และ ข้อ 15 สำหรับงบการเงินรวมของบริษัท ซึ่งได้เปิดเผยข้อมูลเกี่ยวกับค่าความนิยมกลุ่มกิจการรับรู้ค่าความนิยมในสามหน่วยสินทรัพย์ที่ก่อให้เกิดเงินสด (CGU) ได้แก่ ส่วนงานธุรกิจสถาบันสอนภาษา (จำนวน 390 ล้านบาท) ส่วนงานธุรกิจภัตตาคาร (จำนวน 409 ล้านบาท) และส่วนงานธุรกิจกิจกรรมทางการตลาด (จำนวน 125 ล้านบาท) หรือคิดเป็นร้อยละ 12 ร้อยละ 13 และ ร้อยละ 4 ของสินทรัพย์รวมของงบการเงินรวม ตามลำดับ</p> <p>ผู้บริหารของกลุ่มกิจการต้องทดสอบการด้อยค่าของค่าความนิยมที่เกิดจากการรวมธุรกิจเป็นประจำทุกปี โดยไม่คำนึงว่าจะมีข้อบ่งชี้ของการด้อยค่าเกิดขึ้นหรือไม่ ตามข้อกำหนดตามมาตรฐานการบัญชีไทยฉบับที่ 36 เรื่อง การด้อยค่าของสินทรัพย์</p> <p>ผู้บริหารของกลุ่มกิจการประเมินมูลค่าจากการใช้งานของค่าความนิยมและสรุปว่ามูลค่าตามบัญชีของค่าความนิยมภายหลังการตั้งค่าเผื่อการด้อยค่าแสดงไว้อย่างเหมาะสม</p> <p>ข้าพเจ้าให้ความสำคัญกับการตรวจสอบการด้อยค่าของค่าความนิยม เนื่องจากมูลค่าของค่าความนิยมดังกล่าวมีสาระสำคัญต่องบการเงิน นอกจากนี้ในการประเมินมูลค่าจากการใช้งานของค่าความนิยมนั้นขึ้นอยู่กับประมาณการ และดุลยพินิจของผู้บริหารในการประเมินผลประกอบการของหน่วยสินทรัพย์ที่ก่อให้เกิดเงินสดนั้นๆ และการประมาณอัตราคิดลดที่ใช้ในการจัดทำประมาณการกระแสเงินสด ซึ่งการเปลี่ยนแปลงข้อสมมติฐานต่างๆ เพียงเล็กน้อย อาจส่งผลกระทบอย่างมีสาระสำคัญต่อมูลค่าที่คาดว่าจะรับคืนและการด้อยค่าของค่าความนิยม</p>	<p>ข้าพเจ้าประเมินวิธีที่ผู้บริหารใช้ในการจัดทำประมาณการกระแสเงินสดของแต่ละ CGU เพื่อประเมินมูลค่าจากการใช้รวมถึงตรวจสอบความถูกต้องของการคำนวณ นอกจากนี้ข้าพเจ้าเปรียบเทียบประมาณการกระแสเงินสดกับงบประมาณทางการเงินซึ่งได้รับการอนุมัติโดยคณะกรรมการบริษัท ข้าพเจ้าพบว่าข้อมูลสอดคล้องกัน และคณะกรรมการได้สอบทานข้อสมมติฐานที่ใช้ในการคำนวณมูลค่าจากการใช้แล้ว</p> <p>ข้าพเจ้าเปรียบเทียบผลการดำเนินงานของปีปัจจุบัน (พ.ศ. 2560) กับข้อมูลในประมาณการกระแสเงินสดที่จัดทำในปีก่อน (พ.ศ. 2559) เพื่อพิจารณาว่าการจัดทำประมาณการในอดีตได้จัดทำขึ้นจากข้อสมมติฐานซึ่งดีกว่าความเป็นจริงหรือไม่ ข้าพเจ้าพบว่าผลการดำเนินงานจริงของปีปัจจุบันสอดคล้องกับประมาณการกระแสเงินสดของปีก่อน</p> <p>นอกจากนี้ ข้าพเจ้าทดสอบข้อสมมติฐานต่างๆ ดังต่อไปนี้</p> <ul style="list-style-type: none"> <li>อัตราการเติบโตซึ่งผู้บริหารใช้ในการจัดทำประมาณการกระแสเงินสด โดยข้าพเจ้าเปรียบเทียบอัตราการเติบโตดังกล่าวกับข้อมูลในอดีต สภาพเศรษฐกิจ และแนวโน้มของธุรกิจในอนาคตเหมือนกัน</li> <li>อัตราคิดลดซึ่งผู้บริหารใช้ในการจัดทำประมาณการซึ่งข้าพเจ้าได้พิจารณาจากต้นทุนทางการเงินของกลุ่มกิจการ โดยเปรียบเทียบกับข้อมูลในตลาดสำหรับธุรกิจในอนาคตเหมือนกัน</li> </ul> <p>ข้าพเจ้าพบว่าข้อสมมติฐานซึ่งผู้บริหารใช้ในการคำนวณมูลค่าจากการใช้ มีความสมเหตุสมผล ภายใต้สถานการณ์ที่เป็นอยู่ในปัจจุบัน</p>

เรื่องสำคัญในการตรวจสอบ	วิธีการตรวจสอบ
<p><b>ค่าเผื่อนี้สงสัยจะสูญสำหรับเงินให้กู้ยืมระยะสั้นแก่บริษัทย่อย</b></p> <p>อ้างอิงหมายเหตุประกอบงบการเงินข้อ 32.4 สำหรับงบการเงินของบริษัท ซึ่งได้เปิดเผยข้อมูลเกี่ยวกับเงินให้กู้ยืมระยะสั้นแก่บริษัทย่อย</p> <p>บริษัทมีเงินให้กู้ยืมแก่บริษัทย่อย 2 แห่งซึ่งประกอบธุรกิจหลักในการลงทุนในส่วนงานธุรกิจสถาบันสอนภาษา และส่วนงานธุรกิจกวดวิชา จำนวน 408 ล้านบาท และ 365 ล้านบาท ตามลำดับ หรือคิดเป็นร้อยละ 25 และร้อยละ 23 ของสินทรัพย์รวมของงบการเงินเฉพาะกิจการ ตามลำดับ</p> <p>ผู้บริหารประเมินความสามารถในการชำระคืนเงินกู้ของบริษัทย่อยดังกล่าวจากการพิจารณาประมาณการกระแสเงินสดของส่วนงานธุรกิจที่เกี่ยวข้องและสรุปว่าเงินให้กู้ยืมแก่บริษัทย่อยดังกล่าว จะสามารถเรียกชำระคืนได้ทั้งจำนวน ดังนั้น บริษัทจึงไม่ได้บันทึกค่าเผื่อนี้สงสัยจะสูญสำหรับเงินให้กู้ยืมดังกล่าว</p> <p>ข้าพเจ้าให้ความสำคัญกับการตรวจสอบค่าเผื่อนี้สงสัยจะสูญดังกล่าว เนื่องจากมูลค่านั้นมีสาระสำคัญต่องบการเงิน และข้อสมมติฐานต่าง ๆ ที่ใช้ในการประเมินค่าเผื่อนี้สงสัยจะสูญต้องใช้ดุลยพินิจที่สำคัญของผู้บริหารในการพิจารณา</p>	<p>เนื่องจากผู้บริหารประเมินความสามารถในการชำระคืนเงินกู้ของบริษัทย่อยดังกล่าว โดยพิจารณาจากประมาณการกระแสเงินสดของส่วนงานธุรกิจสถาบันสอนภาษา และส่วนงานธุรกิจกวดวิชา ข้าพเจ้าตรวจสอบประมาณการกระแสเงินสดดังกล่าวตามวิธีดังต่อไปนี้</p> <ul style="list-style-type: none"> <li>• การเปรียบเทียบประมาณการกระแสเงินสดกับงบประมาณทางการเงินซึ่งได้รับการอนุมัติโดยคณะกรรมการบริษัท ข้าพเจ้าพบว่าข้อมูลสอดคล้องกัน</li> <li>• การเปรียบเทียบผลการดำเนินงานของปีปัจจุบัน (พ.ศ. 2560) กับข้อมูลในประมาณการกระแสเงินสดที่จัดทำในปีก่อน (พ.ศ. 2559) เพื่อพิจารณาว่าการจัดทำประมาณการในอดีตได้จัดทำขึ้นจากข้อสมมติฐานซึ่งดีกว่าความเป็นจริงหรือไม่ ข้าพเจ้าพบว่าผลการดำเนินงานจริงของปีปัจจุบันสอดคล้องกับประมาณการกระแสเงินสดของปีก่อน</li> <li>• การทดสอบข้อสมมติฐานเกี่ยวกับอัตราการเติบโต และอัตราคิดลด ข้าพเจ้าพบว่าข้อสมมติฐานซึ่งผู้บริหารใช้ในการคำนวณมูลค่าจากการใช้ มีความสมเหตุสมผลภายใต้สถานการณ์ที่เป็นอยู่ในปัจจุบัน</li> </ul> <p>จากผลการทดสอบประมาณการกระแสเงินสดดังกล่าว ข้าพเจ้าพบว่าการประเมินของผู้บริหารเกี่ยวกับการตั้งค่าเผื่อนี้สงสัยจะสูญสำหรับเงินให้กู้ยืมแก่บริษัทย่อยมีความเหมาะสมตามหลักฐานที่มีอยู่</p>

## ข้อมูลอื่น

กรรมการเป็นผู้รับผิดชอบข้อมูลอื่น ข้อมูลอื่นประกอบด้วย ข้อมูลซึ่งรวมอยู่ในรายงานประจำปี แต่ไม่รวมถึงงบการเงินรวมและงบการเงินเฉพาะกิจการ และรายงานของผู้สอบบัญชีที่อยู่ในรายงานนั้น ข้าพเจ้าคาดว่าข้าพเจ้าจะได้รับรายงานประจำปีภายหลังวันที่ในรายงานของผู้สอบบัญชีนี้

ความเห็นของข้าพเจ้าต่องบการเงินรวมและงบการเงินเฉพาะกิจการไม่ครอบคลุมถึงข้อมูลอื่น และข้าพเจ้าไม่ได้ให้ความเชื่อมั่นต่อข้อมูลอื่น

ความรับผิดชอบของข้าพเจ้าที่เกี่ยวข้องกับการตรวจสอบงบการเงินรวมและงบการเงินเฉพาะกิจการคือ การอ่านและพิจารณาว่าข้อมูลอื่นมีความขัดแย้งที่มีสาระสำคัญกับงบการเงินรวมและงบการเงินเฉพาะกิจการ หรือกับความรู้ที่ได้รับจากการตรวจสอบของข้าพเจ้า หรือปรากฏว่าข้อมูลอื่นมีการแสดงข้อมูลที่ขัดต่อข้อเท็จจริงอันเป็นสาระสำคัญหรือไม่

เมื่อข้าพเจ้าได้อ่านรายงานประจำปี หากข้าพเจ้าสรุปได้ว่าการแสดงข้อมูลที่ขัดต่อข้อเท็จจริงอันเป็นสาระสำคัญ ข้าพเจ้าต้องสื่อสารเรื่องดังกล่าวกับคณะกรรมการตรวจสอบ

## ความรับผิดชอบของกรรมการต่องบการเงินรวมและงบการเงินเฉพาะกิจการ

กรรมการมีหน้าที่รับผิดชอบในการจัดทำและนำเสนอของงบการเงินรวมและงบการเงินเฉพาะกิจการเหล่านี้ โดยถูกต้องตามที่ควรตามมาตรฐานการรายงานทางการเงิน และรับผิดชอบเกี่ยวกับการควบคุมภายในที่กรรมการพิจารณาว่าจำเป็น เพื่อให้สามารถจัดทำงบการเงินรวมและงบการเงินเฉพาะกิจการที่ปราศจากการแสดงข้อมูลที่ขัดต่อข้อเท็จจริงอันเป็นสาระสำคัญไม่ว่าจะเกิดจากการทุจริตหรือข้อผิดพลาด

ในการจัดทำงบการเงินรวมและงบการเงินเฉพาะกิจการ กรรมการรับผิดชอบในการประเมินความสามารถของกลุ่มกิจการและบริษัทในการดำเนินงานต่อเนื่อง เปิดเผยเรื่องที่เกี่ยวข้องกับการดำเนินงานต่อเนื่อง (ตามความเหมาะสม) และการใช้เกณฑ์การบัญชีสำหรับการดำเนินงานต่อเนื่อง เว้นแต่กรรมการมีความตั้งใจที่จะเลิกกลุ่มกิจการและบริษัท หรือหยุดดำเนินงาน หรือไม่สามารถดำเนินงานต่อเนื่องต่อไปได้

คณะกรรมการตรวจสอบมีหน้าที่ช่วยกรรมการในการสอดคล้องดูแลกระบวนการในการจัดทำรายงานทางการเงินของกลุ่มกิจการและบริษัท

### ความรับผิดชอบของผู้สอบบัญชีต่อการตรวจสอบงบการเงินรวมและงบการเงินเฉพาะกิจการ

การตรวจสอบของข้าพเจ้ามีวัตถุประสงค์เพื่อให้ได้ความเชื่อมั่นอย่างสมเหตุสมผลว่างบการเงินรวมและงบการเงินเฉพาะกิจการโดยรวมปราศจากการแสดงข้อมูลที่ขัดต่อข้อเท็จจริงอันเป็นสาระสำคัญหรือไม่ ไม่ว่าจะเกิดจากการทุจริตหรือข้อผิดพลาด และเสนอรายงานของผู้สอบบัญชีซึ่งรวมความเห็นของข้าพเจ้าอยู่ด้วย ความเชื่อมั่นอย่างสมเหตุสมผลคือความเชื่อมั่นในระดับสูง แต่ไม่ได้เป็นการรับประกันว่าการปฏิบัติงานตรวจสอบตามมาตรฐานการสอบบัญชีจะสามารถตรวจพบข้อมูลที่ขัดต่อข้อเท็จจริงอันเป็นสาระสำคัญที่มีอยู่ได้เสมอไป ข้อมูลที่ขัดต่อข้อเท็จจริงอาจเกิดจากการทุจริตหรือข้อผิดพลาด และถือว่ามีสาระสำคัญเมื่อการคำนวณอย่างสมเหตุสมผลได้ว่รายการที่ขัดต่อข้อเท็จจริงแต่ละรายการ หรือทุกรายการรวมกันจะมีผลต่อการตัดสินใจทางเศรษฐกิจของผู้ใช้งบการเงินรวมและงบการเงินเฉพาะกิจการเหล่านี้

ในการตรวจสอบของข้าพเจ้าตามมาตรฐานการสอบบัญชี ข้าพเจ้าได้ใช้ดุลยพินิจเกี่ยวกับผู้ประกอบวิชาชีพและการสังเกต และสงสัยเกี่ยวกับผู้ประกอบวิชาชีพตลอดการตรวจสอบ การปฏิบัติงานของข้าพเจ้ารวมถึง

- ระบุและประเมินความเสี่ยงจากการแสดงข้อมูลที่ขัดต่อข้อเท็จจริงอันเป็นสาระสำคัญในงบการเงินรวมและงบการเงินเฉพาะกิจการ ไม่ว่าจะเกิดจากการทุจริตหรือข้อผิดพลาด ออกแบบและปฏิบัติงานตามวิธีการตรวจสอบเพื่อตอบสนองต่อความเสี่ยงเหล่านั้น และได้หลักฐานการสอบบัญชีที่เพียงพอและเหมาะสมเพื่อเป็นเกณฑ์ในการแสดงความเห็นของข้าพเจ้า ความเสี่ยงที่ไม่พบข้อมูลที่ขัดต่อข้อเท็จจริงอันเป็นสาระสำคัญซึ่งเป็นผลมาจากการทุจริตจะสูงกว่าความเสี่ยงที่เกิดจากข้อผิดพลาดเนื่องจากการทุจริตอาจเกี่ยวกับการสมรู้ร่วมคิด การปลอมแปลงเอกสารหลักฐาน การตั้งใจละเว้นการแสดงผลข้อมูล การแสดงข้อมูลที่ไม่วัดตามข้อเท็จจริงหรือการแทรกแซงการควบคุมภายใน
- ทำความเข้าใจในระบบการควบคุมภายในที่เกี่ยวข้องกับการตรวจสอบ เพื่อออกแบบวิธีการตรวจสอบที่เหมาะสมกับสถานการณ์ แต่ไม่ใช่เพื่อวัตถุประสงค์ในการแสดงความเห็นต่อความมีประสิทธิภาพของการควบคุมภายในของกลุ่มกิจการและบริษัท
- ประเมินความเหมาะสมของนโยบายการบัญชีที่กรรมการใช้และความสมเหตุสมผลของประมาณการทางบัญชี และการเปิดเผยข้อมูลที่เกี่ยวข้องซึ่งจัดทำขึ้นโดยกรรมการ
- สรุปร่วมกับความเหมาะสมของการใช้เกณฑ์การบัญชีสำหรับการดำเนินงานต่อเนื่องของกรรมการจากหลักฐานการสอบบัญชีที่ได้รับ และประเมินว่ามีความไม่แน่นอนที่มีสาระสำคัญเกี่ยวกับเหตุการณ์หรือสถานการณ์ที่อาจเป็นเหตุให้เกิดข้อสงสัยอย่างมีนัยสำคัญต่อความสามารถของกลุ่มกิจการและบริษัทในการดำเนินงานต่อเนื่องหรือไม่ ถ้าข้าพเจ้าได้ข้อสรุปว่ามีความไม่แน่นอนที่มีสาระสำคัญ ข้าพเจ้าต้องกล่าวไว้ในรายงานของผู้สอบบัญชีของข้าพเจ้าโดยให้ข้อสังเกตถึงการเปิดเผยข้อมูลในงบการเงินรวมและงบการเงินเฉพาะกิจการที่เกี่ยวข้อง หรือถ้าการเปิดเผยดังกล่าวไม่เพียงพอ ความเห็นของข้าพเจ้าจะเปลี่ยนแปลงไป ข้อสรุปของข้าพเจ้าขึ้นอยู่กับหลักฐานการสอบบัญชีที่ได้รับจนถึงวันที่ในรายงานของผู้สอบบัญชีของข้าพเจ้า อย่างไรก็ตาม เหตุการณ์หรือสถานการณ์ในอนาคตอาจเป็นเหตุให้กลุ่มกิจการและบริษัทต้องหยุดการดำเนินงานต่อเนื่อง



- ประเมินการนำเสนอ โครงสร้างและเนื้อหาของงบการเงินรวมและงบการเงินเฉพาะกิจการ โดยรวม รวมถึงการเปิดเผยข้อมูลว่า งบการเงินรวมและงบการเงินเฉพาะกิจการแสดงรายการ และเหตุการณ์ในรูปแบบที่ทำให้มีการนำเสนอข้อมูล โดยถูกต้องตามที่ควรหรือไม่
- ได้รับหลักฐานการสอบบัญชีที่เหมาะสมอย่างเพียงพอเกี่ยวกับข้อมูลทางการเงินของกิจการภายในกลุ่มหรือกิจกรรมทางธุรกิจ ภายในกลุ่มกิจการเพื่อแสดงความเห็นต่องบการเงินรวม ข้าพเจ้ารับผิดชอบต่อการกำหนดแนวทาง การควบคุมดูแลและการปฏิบัติงานตรวจสอบกลุ่มกิจการ ข้าพเจ้าเป็นผู้รับผิดชอบแต่เพียงผู้เดียวต่อความเห็นของข้าพเจ้า

ข้าพเจ้าได้สื่อสารกับคณะกรรมการตรวจสอบในเรื่องต่างๆ ที่สำคัญซึ่งรวมถึงขอบเขตและช่วงเวลาของการตรวจสอบตามที่ได้วางแผนไว้ ประเด็นที่มีนัยสำคัญที่พบจากการตรวจสอบ และข้อบกพร่องที่มีนัยสำคัญในระบบการควบคุมภายในหากข้าพเจ้าได้พบในระหว่างการตรวจสอบของข้าพเจ้า

ข้าพเจ้าได้ให้คำรับรองแก่คณะกรรมการตรวจสอบว่า ข้าพเจ้าได้ปฏิบัติตามข้อกำหนดจรรยาบรรณที่เกี่ยวข้องกับความเป็นอิสระและได้สื่อสารกับคณะกรรมการตรวจสอบเกี่ยวกับความสัมพันธ์ทั้งหมด ตลอดจนเรื่องอื่นซึ่งข้าพเจ้าเชื่อว่ามีเหตุผลที่บุคคลภายนอกอาจพิจารณาว่ากระทบต่อความเป็นอิสระของข้าพเจ้าและมาตรการที่ข้าพเจ้าใช้เพื่อป้องกันไม่ให้ข้าพเจ้าขาดความเป็นอิสระ

จากเรื่องที่ได้สื่อสารกับคณะกรรมการตรวจสอบ ข้าพเจ้าได้พิจารณาเรื่องต่าง ๆ ที่มีนัยสำคัญที่สุดในการตรวจสอบงบการเงินรวมและงบการเงินเฉพาะกิจการในงวดปัจจุบันและกำหนดเป็นเรื่องสำคัญในการตรวจสอบ ข้าพเจ้าได้อธิบายเรื่องเหล่านี้ในรายงานของผู้สอบบัญชี เว้นแต่กฎหมายหรือข้อบังคับไม่ให้เปิดเผยต่อสาธารณะเกี่ยวกับเรื่องดังกล่าว หรือในสถานการณ์ที่ยากที่จะเกิดขึ้น ข้าพเจ้าพิจารณาว่าไม่ควรสื่อสารเรื่องดังกล่าวในรายงานของข้าพเจ้าเพราะการกระทำดังกล่าวสามารถคาดการณ์ได้อย่างสมเหตุสมผลว่าจะมีผลกระทบในทางลบมากกว่าผลประโยชน์ต่อส่วนได้เสียสาธารณะจากการสื่อสารดังกล่าว

บริษัท ไพรซ์วอเตอร์เฮาส์คูเปอร์ส เอบีเอส จำกัด



สฤณา แยมสฤณ

ผู้สอบบัญชีรับอนุญาตเลขที่ 4906

กรุงเทพมหานคร

28 กุมภาพันธ์ พ.ศ. 2561

บริษัท เวฟ เอ็นเตอร์เทนเมนต์ จำกัด (มหาชน)

งบแสดงฐานะการเงิน

ณ วันที่ 31 ธันวาคม พ.ศ. 2560

หมายเหตุ	งบการเงินรวม		งบการเงินเฉพาะกิจการ	
	31 ธันวาคม	31 ธันวาคม	31 ธันวาคม	31 ธันวาคม
	พ.ศ. 2560	พ.ศ. 2559	พ.ศ. 2560	พ.ศ. 2559
	บาท	บาท	บาท	บาท
<b>สินทรัพย์</b>				
<b>สินทรัพย์หมุนเวียน</b>				
เงินสดและรายการเทียบเท่าเงินสด	7	203,678,455	263,377,793	15,848,482
เงินลงทุนระยะสั้น	8	21,539,476	284,478,793	3,539,476
ลูกหนี้การค้าและลูกหนี้อื่น	9	367,622,632	254,817,017	88,323,696
เงินให้กู้ยืมระยะสั้นแก่กิจการที่เกี่ยวข้องกัน	32.4	2,750,000	3,433,150	840,452,900
สินค้าคงเหลือ	10	30,718,179	28,249,909	-
รายการโทรทัศน์ คอนเสิร์ต และรายการระหว่างผลิต		10,491,682	28,357,996	-
สินทรัพย์หมุนเวียนอื่น	11	83,565,136	77,038,439	6,078,104
สินทรัพย์ไม่หมุนเวียนที่ถือไว้เพื่อขาย	12	5,350,000	-	-
<b>รวมสินทรัพย์หมุนเวียน</b>		<b>725,715,560</b>	<b>939,753,097</b>	<b>954,242,658</b>
<b>สินทรัพย์ไม่หมุนเวียน</b>				
เงินฝากธนาคารที่คิดภาระค่าประกัน		1,722,975	1,570,500	-
เงินลงทุนในบริษัทย่อย	13.3	-	-	430,000,000
เงินลงทุนในบริษัทร่วม	13.1	463,179,161	477,135,439	213,671,955
เงินลงทุนในการร่วมค้า	13.2	18,106,042	3,514,107	-
ที่ดิน อาคารและอุปกรณ์	14	614,562,301	677,456,639	5,663,708
ค่าความนิยม	15	923,167,963	923,167,963	-
สินทรัพย์ไม่มีตัวตน	16	243,595,328	265,130,260	-
ค่าเช่าจ่ายล่วงหน้า	17	-	3,252,866	-
สินทรัพย์ภายใต้สัญญาได้รอตัดบัญชี	18	30,418,311	26,226,339	-
สินทรัพย์ไม่หมุนเวียนอื่น	19	185,664,474	150,118,995	1,289,184
<b>รวมสินทรัพย์ไม่หมุนเวียน</b>		<b>2,480,416,555</b>	<b>2,527,573,108</b>	<b>650,624,847</b>
<b>รวมสินทรัพย์</b>		<b>3,206,132,115</b>	<b>3,467,326,205</b>	<b>1,604,867,505</b>

หมายเหตุประกอบงบการเงินรวมและงบการเงินเฉพาะกิจการเป็นส่วนหนึ่งของงบการเงินนี้

บริษัท เวฟ เอ็นเตอร์เทนเมนต์ จำกัด (มหาชน)

งบแสดงฐานะการเงิน (ต่อ)

ณ วันที่ 31 ธันวาคม พ.ศ. 2560

		งบการเงินรวม		งบการเงินเฉพาะกิจการ	
		31 ธันวาคม	31 ธันวาคม	31 ธันวาคม	31 ธันวาคม
		พ.ศ. 2560	พ.ศ. 2559	พ.ศ. 2560	พ.ศ. 2559
		หมายเหตุ	บาท	บาท	บาท
หนี้สินและส่วนของผู้ถือหุ้น					
หนี้สินหมุนเวียน					
เงินเบิกเกินบัญชีธนาคาร		31,566,575	23,369,117	96,999	-
เงินกู้ยืมระยะสั้นจากสถาบันการเงิน	20.2	264,000,000	132,000,000	150,000,000	100,000,000
เจ้าหนี้การค้าและเจ้าหนี้อื่น	21	262,403,385	162,059,164	88,693	111,097
เจ้าหนี้เงินลงทุน		-	111,526,450	-	-
รายได้รับล่วงหน้า		192,072,861	148,353,164	1,399	51,399
ค่าใช้จ่ายค้างจ่าย		134,624,772	101,590,721	8,061,138	4,471,966
เงินกู้ยืมระยะสั้นจากกิจการที่เกี่ยวข้องกัน	32.5	-	-	12,000,000	43,000,000
หนี้สินตามสัญญาเช่าการเงิน					
ส่วนที่ถึงกำหนดชำระภายในหนึ่งปี	20.1	10,092,835	11,332,705	1,673,484	1,673,484
ส่วนของเงินกู้ยืมระยะยาวที่ถึงกำหนดชำระภายในหนึ่งปี	20.3	196,606,704	154,350,730	114,063,719	108,737,837
ภาษีเงินได้ค้างจ่าย		4,875,279	13,874,512	-	10,781,398
หนี้สินหมุนเวียนอื่น		47,467,477	48,893,252	3,809,841	3,658,450
รวมหนี้สินหมุนเวียน		1,143,709,888	907,349,815	289,795,273	272,485,631
หนี้สินไม่หมุนเวียน					
หนี้สินตามสัญญาเช่าการเงิน	20.1	9,869,250	19,924,299	139,443	1,812,927
เงินกู้ยืมระยะยาวจากสถาบันการเงิน	20.3	595,657,285	790,367,925	307,876,813	426,981,224
เงินกู้ยืมระยะยาวจากกิจการที่เกี่ยวข้องกัน	32.6	4,500,000	35,460,000	-	-
ภาระผูกพันผลประโยชน์พนักงาน	22	76,307,852	69,582,145	9,626,389	7,115,636
หนี้สินภาษีเงินได้รอตัดบัญชี	18	45,746,185	46,902,523	-	-
หนี้สินไม่หมุนเวียนอื่น		17,002,677	16,205,665	-	-
รวมหนี้สินไม่หมุนเวียน		749,083,249	978,442,557	317,642,645	435,909,787
รวมหนี้สิน		1,892,793,137	1,885,792,372	607,437,918	708,395,418

หมายเหตุประกอบงบการเงินรวมและงบการเงินเฉพาะกิจการเป็นส่วนหนึ่งของงบการเงินนี้

บริษัท เวฟ เอ็นเตอร์เทนเมนต์ จำกัด (มหาชน)

งบแสดงฐานะการเงิน (ต่อ)

ณ วันที่ 31 ธันวาคม พ.ศ. 2560

หมายเหตุ	งบการเงินรวม		งบการเงินเฉพาะกิจการ	
	31 ธันวาคม	31 ธันวาคม	31 ธันวาคม	31 ธันวาคม
	พ.ศ. 2560	พ.ศ. 2559	พ.ศ. 2560	พ.ศ. 2559
	บาท	บาท	บาท	บาท
<b>หนี้สินและส่วนของผู้ถือหุ้น (ต่อ)</b>				
<b>ส่วนของผู้ถือหุ้น</b>				
ทุนเรือนหุ้น	23			
ทุนจดทะเบียน				
หุ้นสามัญจำนวน 463,320,000 หุ้น				
มูลค่าที่ตราไว้หุ้นละ 1 บาท				
(พ.ศ. 2559 : 421,200,000 หุ้น				
มูลค่าที่ตราไว้หุ้นละ 1 บาท)	463,320,000	421,200,000	463,320,000	421,200,000
ทุนที่ออกและชำระแล้ว				
หุ้นสามัญจำนวน 421,200,000 หุ้น				
(พ.ศ. 2559 : 421,200,000 หุ้น)				
มูลค่าที่ได้รับชำระแล้วหุ้นละ 1 บาท	421,200,000	421,200,000	421,200,000	421,200,000
ส่วนเกินมูลค่าหุ้น	315,564,680	315,564,680	315,564,680	315,564,680
กำไรสะสม				
จัดสรรแล้ว - สรรองตามกฎหมาย	25	43,872,094	42,120,000	43,872,094
กำไรสะสม		67,284,826	336,768,230	216,792,813
องค์ประกอบอื่นของส่วนของผู้ถือหุ้น		(9,330,791)	8,472,076	-
<b>รวมส่วนของบริษัทใหญ่</b>		838,590,809	1,124,124,986	997,429,587
ส่วนได้เสียที่ไม่มีอำนาจควบคุม		474,748,169	457,408,847	-
<b>รวมส่วนของผู้ถือหุ้น</b>		1,313,338,978	1,581,533,833	997,429,587
<b>รวมหนี้สินและส่วนของผู้ถือหุ้น</b>		3,206,132,115	3,467,326,205	1,604,867,505
				1,670,783,133

หมายเหตุประกอบงบการเงินรวมและงบการเงินเฉพาะกิจการเป็นส่วนหนึ่งของงบการเงินนี้

บริษัท เวฟ เอ็นเตอร์เทนเมนต์ จำกัด (มหาชน)

งบกำไรขาดทุนเบ็ดเสร็จ

สำหรับปีสิ้นสุดวันที่ 31 ธันวาคม พ.ศ. 2560

หมายเหตุ	งบการเงินรวม		งบการเงินเฉพาะกิจการ	
	พ.ศ. 2560	พ.ศ. 2559	พ.ศ. 2560	พ.ศ. 2559
	บาท	บาท	บาท	บาท
<b>รายได้</b>				
รายได้จากการขาย	627,210,842	680,753,652	5,028	213,698
รายได้จากการให้บริการ	1,779,959,288	1,880,145,534	2,445,704	12,789,732
<b>รวมรายได้</b>	<b>2,407,170,130</b>	<b>2,560,899,186</b>	<b>2,450,732</b>	<b>13,003,430</b>
<b>ต้นทุน</b>				
ต้นทุนขาย	(242,437,872)	(240,067,075)	(1,229)	(27,936)
ต้นทุนการให้บริการ	(1,473,634,727)	(1,444,124,994)	(657,989)	(9,737,965)
<b>รวมต้นทุน</b>	<b>(1,716,072,599)</b>	<b>(1,684,192,069)</b>	<b>(659,218)</b>	<b>(9,765,901)</b>
<b>กำไรขั้นต้น</b>	<b>691,097,531</b>	<b>876,707,117</b>	<b>1,791,514</b>	<b>3,237,529</b>
รายได้อื่น 28	27,443,941	479,979,167	122,011,967	789,372,089
ค่าใช้จ่ายในการขาย	(448,557,019)	(441,842,295)	-	(8,591,764)
ค่าใช้จ่ายในการบริหาร	(509,360,656)	(546,810,842)	(63,179,934)	(55,658,621)
ค่าใช้จ่ายอื่น	-	(336,530,588)	-	(392,000,000)
ต้นทุนทางการเงิน	(55,893,002)	(75,264,498)	(25,581,675)	(47,404,948)
ส่วนแบ่งกำไรจากเงินลงทุนในบริษัทร่วมและการร่วมค้า 13.1, 13.2	59,314,606	91,402,363	-	-
<b>กำไร(ขาดทุน)ก่อนค่าใช้จ่ายภาษีเงินได้</b>	<b>(235,954,599)</b>	<b>47,640,424</b>	<b>35,041,872</b>	<b>288,954,285</b>
ค่าใช้จ่ายภาษีเงินได้ 30	(17,188,432)	(20,745,016)	-	(12,547,659)
<b>กำไร(ขาดทุน)สำหรับปี</b>	<b>(253,143,031)</b>	<b>26,895,408</b>	<b>35,041,872</b>	<b>276,406,626</b>

หมายเหตุประกอบงบการเงินรวมและงบการเงินเฉพาะกิจการเป็นส่วนหนึ่งของงบการเงินนี้

บริษัท เวฟ เอ็นเตอร์เทนเมนต์ จำกัด (มหาชน)

งบกำไรขาดทุนเบ็ดเสร็จ (ต่อ)

สำหรับปีสิ้นสุดวันที่ 31 ธันวาคม พ.ศ. 2560

หมายเหตุ	งบการเงินรวม		งบการเงินเฉพาะกิจการ	
	พ.ศ. 2560	พ.ศ. 2559	พ.ศ. 2560	พ.ศ. 2559
	บาท	บาท	บาท	บาท
<b>กำไรขาดทุนเบ็ดเสร็จอื่น</b>	26			
รายการที่จะไม่จัดประเภทรายการใหม่เป็นกำไรหรือขาดทุนในภายหลัง				
การวัดมูลค่าใหม่ของภาระผูกพัน	585,184	(558,418)	-	-
รายการที่จะจัดประเภทรายการใหม่เป็นกำไรหรือขาดทุนในภายหลัง				
ผลต่างของอัตราแลกเปลี่ยนจากการแปลงค่าทางการเงิน	181,973	-	-	-
ส่วนแบ่งขาดทุนเบ็ดเสร็จอื่นของบริษัทร่วม	13.1	(16,011,187)	(1,080,945)	-
<b>กำไร(ขาดทุน)เบ็ดเสร็จรวมสำหรับปี</b>		<b>(268,387,061)</b>	<b>25,256,045</b>	<b>35,041,872</b>
<b>การแบ่งปันกำไร(ขาดทุน)</b>				
ส่วนที่เป็นของบริษัทใหญ่		(268,316,494)	56,976,538	35,041,872
ส่วนที่เป็นของส่วนได้เสียที่ไม่มีอำนาจควบคุม		15,173,463	(30,081,130)	-
		<b>(253,143,031)</b>	<b>26,895,408</b>	<b>35,041,872</b>
<b>การแบ่งปันกำไร(ขาดทุน) เบ็ดเสร็จรวม</b>				
ส่วนที่เป็นของบริษัทใหญ่		(283,651,511)	55,337,175	35,041,872
ส่วนที่เป็นของส่วนได้เสียที่ไม่มีอำนาจควบคุม		15,264,450	(30,081,130)	-
		<b>(268,387,061)</b>	<b>25,256,045</b>	<b>35,041,872</b>
<b>กำไร(ขาดทุน)ต่อหุ้น</b>	27			
กำไร(ขาดทุน)ต่อหุ้นขั้นพื้นฐาน		(0.64)	0.14	0.08
กำไร(ขาดทุน)ต่อหุ้นขั้นปรับลด		(0.64)	-	0.08

หมายเหตุประกอบงบการเงินรวมและงบการเงินเฉพาะกิจการเป็นส่วนหนึ่งของงบการเงินนี้



บริษัท เวฟ เอ็นเตอร์เทนเมนต์ จำกัด (มหาชน)  
งบแสดงการเปลี่ยนแปลงส่วนของผู้ถือหุ้น  
สำหรับปีสิ้นสุดวันที่ 31 ธันวาคม พ.ศ. 2560

งบการเงินรวม											
ส่วนของผู้ถือหุ้นบริษัทใหญ่											
องค์ประกอบอื่นของผู้ถือหุ้น											
กำไรสะสม											
ส่วนแบ่งกำไร											
การเปลี่ยนแปลงมูลค่าหุ้นเบ็ดเสร็จอื่น											
การเปลี่ยนแปลงมูลค่าหุ้นเบ็ดเสร็จอื่น											
การเปลี่ยนแปลงมูลค่าหุ้นเบ็ดเสร็จอื่น											
การเปลี่ยนแปลงมูลค่าหุ้นเบ็ดเสร็จอื่น											
การเปลี่ยนแปลงมูลค่าหุ้นเบ็ดเสร็จอื่น											
การเปลี่ยนแปลงมูลค่าหุ้นเบ็ดเสร็จอื่น											
การเปลี่ยนแปลงมูลค่าหุ้นเบ็ดเสร็จอื่น											
การเปลี่ยนแปลงมูลค่าหุ้นเบ็ดเสร็จอื่น											
การเปลี่ยนแปลงมูลค่าหุ้นเบ็ดเสร็จอื่น											
การเปลี่ยนแปลงมูลค่าหุ้นเบ็ดเสร็จอื่น											
การเปลี่ยนแปลงมูลค่าหุ้นเบ็ดเสร็จอื่น											
การเปลี่ยนแปลงมูลค่าหุ้นเบ็ดเสร็จอื่น											
การเปลี่ยนแปลงมูลค่าหุ้นเบ็ดเสร็จอื่น											
การเปลี่ยนแปลงมูลค่าหุ้นเบ็ดเสร็จอื่น											
การเปลี่ยนแปลงมูลค่าหุ้นเบ็ดเสร็จอื่น											
การเปลี่ยนแปลงมูลค่าหุ้นเบ็ดเสร็จอื่น											
การเปลี่ยนแปลงมูลค่าหุ้นเบ็ดเสร็จอื่น											
การเปลี่ยนแปลงมูลค่าหุ้นเบ็ดเสร็จอื่น											
การเปลี่ยนแปลงมูลค่าหุ้นเบ็ดเสร็จอื่น											
การเปลี่ยนแปลงมูลค่าหุ้นเบ็ดเสร็จอื่น											
การเปลี่ยนแปลงมูลค่าหุ้นเบ็ดเสร็จอื่น											
การเปลี่ยนแปลงมูลค่าหุ้นเบ็ดเสร็จอื่น											
การเปลี่ยนแปลงมูลค่าหุ้นเบ็ดเสร็จอื่น											
การเปลี่ยนแปลงมูลค่าหุ้นเบ็ดเสร็จอื่น											
การเปลี่ยนแปลงมูลค่าหุ้นเบ็ดเสร็จอื่น											
การเปลี่ยนแปลงมูลค่าหุ้นเบ็ดเสร็จอื่น											
การเปลี่ยนแปลงมูลค่าหุ้นเบ็ดเสร็จอื่น											
การเปลี่ยนแปลงมูลค่าหุ้นเบ็ดเสร็จอื่น											
การเปลี่ยนแปลงมูลค่าหุ้นเบ็ดเสร็จอื่น											
การเปลี่ยนแปลงมูลค่าหุ้นเบ็ดเสร็จอื่น											
การเปลี่ยนแปลงมูลค่าหุ้นเบ็ดเสร็จอื่น											
การเปลี่ยนแปลงมูลค่าหุ้นเบ็ดเสร็จอื่น											
การเปลี่ยนแปลงมูลค่าหุ้นเบ็ดเสร็จอื่น											
การเปลี่ยนแปลงมูลค่าหุ้นเบ็ดเสร็จอื่น											
การเปลี่ยนแปลงมูลค่าหุ้นเบ็ดเสร็จอื่น											
การเปลี่ยนแปลงมูลค่าหุ้นเบ็ดเสร็จอื่น											
การเปลี่ยนแปลงมูลค่าหุ้นเบ็ดเสร็จอื่น											
การเปลี่ยนแปลงมูลค่าหุ้นเบ็ดเสร็จอื่น											
การเปลี่ยนแปลงมูลค่าหุ้นเบ็ดเสร็จอื่น											
การเปลี่ยนแปลงมูลค่าหุ้นเบ็ดเสร็จอื่น											
การเปลี่ยนแปลงมูลค่าหุ้นเบ็ดเสร็จอื่น											
การเปลี่ยนแปลงมูลค่าหุ้นเบ็ดเสร็จอื่น											
การเปลี่ยนแปลงมูลค่าหุ้นเบ็ดเสร็จอื่น											
การเปลี่ยนแปลงมูลค่าหุ้นเบ็ดเสร็จอื่น											
การเปลี่ยนแปลงมูลค่าหุ้นเบ็ดเสร็จอื่น											
การเปลี่ยนแปลงมูลค่าหุ้นเบ็ดเสร็จอื่น											
การเปลี่ยนแปลงมูลค่าหุ้นเบ็ดเสร็จอื่น											
การเปลี่ยนแปลงมูลค่าหุ้นเบ็ดเสร็จอื่น											
การเปลี่ยนแปลงมูลค่าหุ้นเบ็ดเสร็จอื่น											
การเปลี่ยนแปลงมูลค่าหุ้นเบ็ดเสร็จอื่น											
การเปลี่ยนแปลงมูลค่าหุ้นเบ็ดเสร็จอื่น											
การเปลี่ยนแปลงมูลค่าหุ้นเบ็ดเสร็จอื่น											
การเปลี่ยนแปลงมูลค่าหุ้นเบ็ดเสร็จอื่น											
การเปลี่ยนแปลงมูลค่าหุ้นเบ็ดเสร็จอื่น											
การเปลี่ยนแปลงมูลค่าหุ้นเบ็ดเสร็จอื่น											
การเปลี่ยนแปลงมูลค่าหุ้นเบ็ดเสร็จอื่น											
การเปลี่ยนแปลงมูลค่าหุ้นเบ็ดเสร็จอื่น											
การเปลี่ยนแปลงมูลค่าหุ้นเบ็ดเสร็จอื่น											
การเปลี่ยนแปลงมูลค่าหุ้นเบ็ดเสร็จอื่น											
การเปลี่ยนแปลงมูลค่าหุ้นเบ็ดเสร็จอื่น											
การเปลี่ยนแปลงมูลค่าหุ้นเบ็ดเสร็จอื่น											
การเปลี่ยนแปลงมูลค่าหุ้นเบ็ดเสร็จอื่น											
การเปลี่ยนแปลงมูลค่าหุ้นเบ็ดเสร็จอื่น											
การเปลี่ยนแปลงมูลค่าหุ้นเบ็ดเสร็จอื่น											
การเปลี่ยนแปลงมูลค่าหุ้นเบ็ดเสร็จอื่น											
การเปลี่ยนแปลงมูลค่าหุ้นเบ็ดเสร็จอื่น											
การเปลี่ยนแปลงมูลค่าหุ้นเบ็ดเสร็จอื่น											
การเปลี่ยนแปลงมูลค่าหุ้นเบ็ดเสร็จอื่น											
การเปลี่ยนแปลงมูลค่าหุ้นเบ็ดเสร็จอื่น											
การเปลี่ยนแปลงมูลค่าหุ้นเบ็ดเสร็จอื่น											
การเปลี่ยนแปลงมูลค่าหุ้นเบ็ดเสร็จอื่น											
การเปลี่ยนแปลงมูลค่าหุ้นเบ็ดเสร็จอื่น											
การเปลี่ยนแปลงมูลค่าหุ้นเบ็ดเสร็จอื่น											
การเปลี่ยนแปลงมูลค่าหุ้นเบ็ดเสร็จอื่น											
การเปลี่ยนแปลงมูลค่าหุ้นเบ็ดเสร็จอื่น											
การเปลี่ยนแปลงมูลค่าหุ้นเบ็ดเสร็จอื่น											
การเปลี่ยนแปลงมูลค่าหุ้นเบ็ดเสร็จอื่น											
การเปลี่ยนแปลงมูลค่าหุ้นเบ็ดเสร็จอื่น											
การเปลี่ยนแปลงมูลค่าหุ้นเบ็ดเสร็จอื่น											
การเปลี่ยนแปลงมูลค่าหุ้นเบ็ดเสร็จอื่น											
การเปลี่ยนแปลงมูลค่าหุ้นเบ็ดเสร็จอื่น											
การเปลี่ยนแปลงมูลค่าหุ้นเบ็ดเสร็จอื่น											
การเปลี่ยนแปลงมูลค่าหุ้นเบ็ดเสร็จอื่น											
การเปลี่ยนแปลงมูลค่าหุ้นเบ็ดเสร็จอื่น											
การเปลี่ยนแปลงมูลค่าหุ้นเบ็ดเสร็จอื่น											
การเปลี่ยนแปลงมูลค่าหุ้นเบ็ดเสร็จอื่น											
การเปลี่ยนแปลงมูลค่าหุ้นเบ็ดเสร็จอื่น											
การเปลี่ยนแปลงมูลค่าหุ้นเบ็ดเสร็จอื่น											
การเปลี่ยนแปลงมูลค่าหุ้นเบ็ดเสร็จอื่น											
การเปลี่ยนแปลงมูลค่าหุ้นเบ็ดเสร็จอื่น											
การเปลี่ยนแปลงมูลค่าหุ้นเบ็ดเสร็จอื่น											
การเปลี่ยนแปลงมูลค่าหุ้นเบ็ดเสร็จอื่น											
การเปลี่ยนแปลงมูลค่าหุ้นเบ็ดเสร็จอื่น											
การเปลี่ยนแปลงมูลค่าหุ้นเบ็ดเสร็จอื่น											
การเปลี่ยนแปลงมูลค่าหุ้นเบ็ดเสร็จอื่น											
การเปลี่ยนแปลงมูลค่าหุ้นเบ็ดเสร็จอื่น											
การเปลี่ยนแปลงมูลค่าหุ้นเบ็ดเสร็จอื่น											
การเปลี่ยนแปลงมูลค่าหุ้นเบ็ดเสร็จอื่น											
การเปลี่ยนแปลงมูลค่าหุ้นเบ็ดเสร็จอื่น											
การเปลี่ยนแปลงมูลค่าหุ้นเบ็ดเสร็จอื่น											
การเปลี่ยนแปลงมูลค่าหุ้นเบ็ดเสร็จอื่น											
การเปลี่ยนแปลงมูลค่าหุ้นเบ็ดเสร็จอื่น											
การเปลี่ยนแปลงมูลค่าหุ้นเบ็ดเสร็จอื่น											
การเปลี่ยนแปลงมูลค่าหุ้นเบ็ดเสร็จอื่น											
การเปลี่ยนแปลงมูลค่าหุ้นเบ็ดเสร็จอื่น											
การเปลี่ยนแปลงมูลค่าหุ้นเบ็ดเสร็จอื่น											
การเปลี่ยนแปลงมูลค่าหุ้นเบ็ดเสร็จอื่น											
การเปลี่ยนแปลงมูลค่าหุ้นเบ็ดเสร็จอื่น											
การเปลี่ยนแปลงมูลค่าหุ้นเบ็ดเสร็จอื่น											
การเปลี่ยนแปลงมูลค่าหุ้นเบ็ดเสร็จอื่น											
การเปลี่ยนแปลงมูลค่าหุ้นเบ็ดเสร็จอื่น											
การเปลี่ยนแปลงมูลค่าหุ้นเบ็ดเสร็จอื่น											
การเปลี่ยนแปลงมูลค่าหุ้นเบ็ดเสร็จอื่น											
การเปลี่ยนแปลงมูลค่าหุ้นเบ็ดเสร็จอื่น											
การเปลี่ยนแปลงมูลค่าหุ้นเบ็ดเสร็จอื่น											
การเปลี่ยนแปลงมูลค่าหุ้นเบ็ดเสร็จอื่น											
การเปลี่ยนแปลงมูลค่าหุ้นเบ็ดเสร็จอื่น											
การเปลี่ยนแปลงมูลค่าหุ้นเบ็ดเสร็จอื่น											
การเปลี่ยนแปลงมูลค่าหุ้นเบ็ดเสร็จอื่น											
การเปลี่ยนแปลงมูลค่าหุ้นเบ็ดเสร็จอื่น											
การเปลี่ยนแปลงมูลค่าหุ้นเบ็ดเสร็จอื่น											
การเปลี่ยนแปลงมูลค่าหุ้นเบ็ดเสร็จอื่น											
การเปลี่ยนแปลงมูลค่าหุ้นเบ็ดเสร็จอื่น											
การเปลี่ยนแปลงมูลค่าหุ้นเบ็ดเสร็จอื่น											
การเปลี่ยนแปลงมูลค่าหุ้นเบ็ดเสร็จอื่น											
การเปลี่ยนแปลงมูลค่าหุ้นเบ็ดเสร็จอื่น											
การเปลี่ยนแปลงมูลค่าหุ้นเบ็ดเสร็จอื่น											
การเปลี่ยนแปลงมูลค่าหุ้นเบ็ดเสร็จอื่น											
การเปลี่ยนแปลงมูลค่าหุ้นเบ็ดเสร็จอื่น											
การเปลี่ยนแปลงมูลค่าหุ้นเบ็ดเสร็จอื่น											
การเปลี่ยนแปลงมูลค่าหุ้นเบ็ดเสร็จอื่น											
การเปลี่ยนแปลงมูลค่าหุ้นเบ็ดเสร็จอื่น											
การเปลี่ยนแปลงมูลค่าหุ้นเบ็ดเสร็จอื่น											
การเปลี่ยนแปลงมูลค่าหุ้นเบ็ดเสร็จอื่น											
การเปลี่ยนแปลงมูลค่าหุ้นเบ็ดเสร็จอื่น											
การเปลี่ยนแปลงมูลค่าหุ้นเบ็ดเสร็จอื่น											
การเปลี่ยนแปลงมูลค่าหุ้นเบ็ดเสร็จอื่น											
การเปลี่ยนแปลงมูลค่าหุ้นเบ็ดเสร็จอื่น											
การเปลี่ยนแปลงมูลค่าหุ้นเบ็ดเสร็จอื่น											
การเปลี่ยนแปลงมูลค่าหุ้นเบ็ดเสร็จอื่น											
การเปลี่ยนแปลงมูลค่าหุ้นเบ็ดเสร็จอื่น											
การเปลี่ยนแปลงมูลค่าหุ้นเบ็ดเสร็จอื่น											
การเปลี่ยนแปลงมูลค่าหุ้นเบ็ดเสร็จอื่น											
การเปลี่ยนแปลงมูลค่าหุ้นเบ็ดเสร็จอื่น											
การเปลี่ยนแปลงมูลค่าหุ้นเบ็ดเสร็จอื่น											
การเปลี่ยนแปลงมูลค่าหุ้นเบ็ดเสร็จอื่น											
การเปลี่ยนแปลงมูลค่าหุ้นเบ็ดเสร็จอื่น											
การเปลี่ยนแปลงมูลค่าหุ้นเบ็ดเสร็จอื่น											
การเปลี่ยนแปลงมูลค่าหุ้นเบ็ดเสร็จอื่น											
การเปลี่ยนแปลงมูลค่าหุ้นเบ็ดเสร็จอื่น											
การเปลี่ยนแปลงมูลค่าหุ้นเบ็ดเสร็จอื่น											
การเปลี่ยนแปลงมูลค่าหุ้นเบ็ดเสร็จอื่น											
การเปลี่ยนแปลงมูลค่าหุ้นเบ็ดเสร็จอื่น											
การเปลี่ยนแปลงมูลค่าหุ้นเบ็ดเสร็จอื่น											
การเปลี่ยนแปลงมูลค่าหุ้นเบ็ดเสร็จอื่น											
การเปลี่ยนแปลงมูลค่าหุ้นเบ็ดเสร็จอื่น											
การเปลี่ยนแปลงมูลค่าหุ้นเบ็ดเสร็จอื่น											
การเปลี่ยนแปลงมูลค่าหุ้นเบ็ดเสร็จอื่น											
การเปลี่ยนแปลงมูลค่าหุ้นเบ็ดเสร็จอื่น											
การเปลี่ยนแปลงมูลค่าหุ้นเบ็ดเสร็จอื่น											
การเปลี่ยนแปลงมูลค่าหุ้นเบ็ดเสร็จอื่น											
การเปลี่ยนแปลงมูลค่าหุ้นเบ็ดเสร็จอื่น											
การเปลี่ยนแปลงมูลค่าหุ้นเบ็ดเสร็จอื่น											
การเปลี่ยนแปลงมูลค่าหุ้นเบ็ดเสร็จอื่น											
การเปลี่ยนแปลงมูลค่าหุ้นเบ็ดเสร็จอื่น											
การเปลี่ยนแปลงมูลค่าหุ้นเบ็ดเสร็จอื่น											
การเปลี่ยนแปลงมูลค่าหุ้นเบ็ดเสร็จอื่น											
การเปลี่ยนแปลงมูลค่าหุ้นเบ็ดเสร็จอื่น											
การเปลี่ยนแปลงมูลค่าหุ้นเบ็ดเสร็จอื่น											
การเปลี่ยนแปลงมูลค่าหุ้นเบ็ดเสร็จอื่น											
การเปลี่ยนแปลงมูลค่าหุ้นเบ็ดเสร็จอื่น											
การเปลี่ยนแปลงมูลค่าหุ้นเบ็ดเสร็จอื่น											
การเปลี่ยนแปลงมูลค่าหุ้นเบ็ดเสร็จอื่น											
การเปลี่ยนแปลงมูลค่าหุ้นเบ็ดเสร็จอื่น											
การเปลี่ยนแปลงมูลค่าหุ้นเบ็ดเสร็จอื่น											
การเปลี่ยนแปลงมูลค่าหุ้นเบ็ดเสร็จอื่น											
การเปลี่ยนแปลงมูลค่าหุ้นเบ็ดเสร็จอื่น											
การเปลี่ยนแปลงมูลค่าหุ้นเบ็ดเสร็จอื่น											
การเปลี่ยนแปลงมูลค่าหุ้นเบ็ดเสร็จอื่น											
การเปลี่ยนแปลงมูลค่าหุ้นเบ็ดเสร็จอื่น											
การเปลี่ยนแปลงมูลค่าหุ้นเบ็ดเสร็จอื่น											
การเปลี่ยนแปลงมูลค่าหุ้นเบ็ดเสร็จอื่น											
การเปลี่ยนแปลงมูลค่าหุ้นเบ็ดเสร็จอื่น											
การเปลี่ยนแปลงมูลค่าหุ้นเบ็ดเสร็จอื่น											
การเปลี่ยนแปลงมูลค่าหุ้นเบ็ดเสร็จอื่น											
การเปลี่ยนแปลงมูลค่าหุ้นเบ็ดเสร็จอื่น											
การเปลี่ยนแปลงมูลค่าหุ้นเบ็ดเสร็จอื่น											
การเปลี่ยนแปลงมูลค่าหุ้นเบ็ดเสร็จอื่น											
การเปลี่ยนแปลงมูลค่าหุ้นเบ็ดเสร็จอื่น											

หมายเหตุประกอบงบการเงินรวมและงบการเงินเฉพาะกิจการเป็นส่วนหนึ่งของงบการเงินนี้

บริษัท เวฟ เอ็นเตอร์เทนเมนต์ จำกัด (มหาชน)

งบแสดงการเปลี่ยนแปลงส่วนของผู้ถือหุ้น (ต่อ)

สำหรับปีสิ้นสุดวันที่ 31 ธันวาคม พ.ศ. 2560

หมายเหตุ	งบการเงินเฉพาะกิจการ				
	ทุนที่ออกและ ชำระแล้ว	ส่วนเกิน มูลค่าหุ้น	กำไรสะสม		รวม ส่วนของผู้ถือหุ้น
			จัดสรรแล้ว - สรรอง ตามกฎหมาย	กำไรสะสม (ขาดทุนสะสม)	
	บาท	บาท	บาท	บาท	บาท
ยอดคงเหลือ ณ วันที่ 1 มกราคม พ.ศ. 2559	324,000,000	72,564,680	-	(50,783,591)	345,781,089
การออกหุ้นใหม่	23 97,200,000	243,000,000	-	-	340,200,000
กำไรเบ็ดเสร็จรวมสำหรับปี	-	-	-	276,406,626	276,406,626
จัดสรรสำรองตามกฎหมาย	25 -	-	42,120,000	(42,120,000)	-
ยอดคงเหลือ ณ วันที่ 31 ธันวาคม พ.ศ. 2559	421,200,000	315,564,680	42,120,000	183,503,035	962,387,715
ยอดคงเหลือ ณ วันที่ 1 มกราคม พ.ศ. 2560	421,200,000	315,564,680	42,120,000	183,503,035	962,387,715
กำไรเบ็ดเสร็จรวมสำหรับปี	-	-	-	35,041,872	35,041,872
จัดสรรสำรองตามกฎหมาย	25 -	-	1,752,094	(1,752,094)	-
ยอดคงเหลือ ณ วันที่ 31 ธันวาคม พ.ศ. 2560	421,200,000	315,564,680	43,872,094	216,792,813	997,429,587

หมายเหตุประกอบงบการเงินรวมและงบการเงินเฉพาะกิจการเป็นส่วนหนึ่งของงบการเงินนี้

บริษัท เวฟ เอ็นเตอร์เทนเมนต์ จำกัด (มหาชน)

งบกระแสเงินสด

สำหรับปีสิ้นสุดวันที่ 31 ธันวาคม พ.ศ. 2560

หมายเหตุ	งบการเงินรวม		งบการเงินเฉพาะกิจการ	
	พ.ศ. 2560	พ.ศ. 2559	พ.ศ. 2560	พ.ศ. 2559
	บาท	บาท	บาท	บาท
<b>กระแสเงินสดจากกิจกรรมดำเนินงาน</b>				
กำไร(ขาดทุน)ก่อนค่าใช้จ่ายภาษีเงินได้	(235,954,599)	47,640,424	35,041,872	288,954,285
<b>รายการปรับปรุง</b>				
ค่าเสื่อมราคา	14	172,790,553	177,734,677	1,248,350
ค่าตัดจำหน่ายสินทรัพย์ไม่มีตัวตน	16	22,673,850	34,016,724	-
ดอกเบี้ยรับ		(2,218,750)	(1,209,015)	(36,121,028)
เงินปันผลรับ		(2,598,342)	(162,000)	(22,590,842)
กำไรที่ยังไม่เกิดขึ้นจากเงินลงทุนชั่วคราว		(60,683)	(2,622,854)	(60,683)
ค่าเผื่อนี้สงสยะสูญ		2,736,997	21,963,176	-
(กลับรายการ)ค่าเผื่อนี้ค่าเสื่อม		3,026,132	701,089	(54,907)
ค่าเผื่อการค้าขายที่ดิน อาคาร และอุปกรณ์	14	6,685,560	8,639,880	-
ขาดทุน(กำไร)จากการจำหน่ายที่ดิน อาคารและอุปกรณ์		(341,118)	(3,441,625)	(414)
ขาดทุนจากการตัดจำหน่ายที่ดิน อาคาร และอุปกรณ์	14	1,300,935	3,174,298	10,406
ขาดทุนจากการตัดจำหน่ายสินทรัพย์ไม่มีตัวตน	16	133,137	782,227	-
กำไรจากการจำหน่ายเงินลงทุนในบริษัทร่วม		-	(448,488,035)	-
ขาดทุน(กำไร)จากการจำหน่ายเงินลงทุนในบริษัทย่อย	13.3	-	-	(18,981,129)
ขาดทุนจากการด้อยค่าของเงินลงทุนในการร่วมค้า		-	3,209,900	-
ขาดทุนจากการด้อยค่าของเงินลงทุนในบริษัทร่วม	13.1	23,075,262	-	-
ต้นทุนทางการเงิน		55,893,002	75,264,498	25,581,675
ภาระผูกพันผลประโยชน์พนักงาน		7,377,040	20,951,470	2,510,753
ค่าเผื่อการค้าขายของค่าความนิยม	15	-	336,530,588	-
ส่วนแบ่งกำไรจากเงินลงทุนในบริษัทร่วมและการร่วมค้า	13.1, 13.2	(59,314,606)	(91,402,363)	-
		(4,795,630)	183,283,059	(13,415,947)
				(17,341,501)

หมายเหตุประกอบงบการเงินรวมและงบการเงินเฉพาะกิจการเป็นส่วนหนึ่งของงบการเงินนี้

บริษัท เวฟ เอ็นเตอร์เทนเมนต์ จำกัด (มหาชน)

งบกระแสเงินสด

สำหรับปีสิ้นสุดวันที่ 31 ธันวาคม พ.ศ. 2560

	งบการเงินรวม		งบการเงินเฉพาะกิจการ	
	พ.ศ. 2560	พ.ศ. 2559	พ.ศ. 2560	พ.ศ. 2559
	บาท	บาท	บาท	บาท
การเปลี่ยนแปลงในสินทรัพย์และหนี้สินดำเนินงาน				
- ลูกหนี้การค้าและลูกหนี้อื่น	(121,556,744)	148,325,378	(38,106,194)	11,663,455
- สินค้าคงเหลือ	(5,494,402)	152,661	54,907	738,220
- รายการโทรทัศน์ คอนเสิร์ตและรายการระหว่างผลิต	17,866,314	6,878,923	-	-
- สินทรัพย์หมุนเวียนอื่น	20,178,538	31,241,092	(148,087)	15,461,923
- ค่าเช่าจ่ายล่วงหน้า	3,252,866	562,857	3,252,866	562,857
- สินทรัพย์ไม่หมุนเวียนอื่น	(35,545,479)	(9,946,381)	83,710	-
- เจ้าหนี้การค้าและเจ้าหนี้อื่น	93,429,204	(71,043,515)	(22,404)	(23,806,207)
- รายได้รับล่วงหน้า	43,719,697	(107,411,243)	(50,000)	50,000
- ค่าใช้จ่ายค้างจ่าย	32,923,567	(23,281,419)	2,975,092	(9,873,020)
- หนี้สินหมุนเวียนอื่น	(1,425,775)	(16,095,088)	151,391	(12,368,861)
- ภาระผูกพันผลประโยชน์พนักงาน	(66,150)	(926,967)	-	-
- หนี้สินไม่หมุนเวียนอื่น	797,012	260,506	-	93,458
กระแสเงินสดได้มาจาก(ใช้ไปใน)กิจกรรมดำเนินงาน	43,283,018	141,999,863	(45,224,666)	(34,819,676)
ดอกเบี้ยจ่าย	(55,782,518)	(75,525,435)	(24,967,594)	(50,512,346)
จ่ายภาษีเงินได้	(58,241,210)	(32,060,924)	(11,062,868)	(1,133,254)
เงินสดสุทธิได้มาจาก(ใช้ไปใน)กิจกรรมดำเนินงาน	(70,740,710)	34,413,504	(81,255,128)	(86,465,276)

หมายเหตุประกอบงบการเงินรวมและงบการเงินเฉพาะกิจการเป็นส่วนหนึ่งของงบการเงินนี้

บริษัท เวฟ เอ็นเตอร์เทนเมนต์ จำกัด (มหาชน)

งบกระแสเงินสด (ต่อ)

สำหรับปีสิ้นสุดวันที่ 31 ธันวาคม พ.ศ. 2560

หมายเหตุ	งบการเงินรวม		งบการเงินเฉพาะกิจการ	
	พ.ศ. 2560	พ.ศ. 2559	พ.ศ. 2560	พ.ศ. 2559
	บาท	บาท	บาท	บาท
<b>กระแสเงินสดจากกิจกรรมลงทุน</b>				
ดอกเบี้ยรับ	2,882,883	692,699	2,371,151	419,583
รับเงินปันผล	22,590,842	23,456,865	22,590,842	31,742,168
เงินสดรับจากการขายเงินลงทุนชั่วคราว	435,688,180	9,083,370	389,688,180	4,083,370
เงินสดจ่ายเพื่อซื้อเงินลงทุนชั่วคราว	(172,688,180)	(271,609,863)	(118,688,180)	(271,609,863)
เงินฝากธนาคารที่คิดการระงับประกัน	(152,475)	113,500	-	-
เงินสดรับคืนจากเงินให้กู้ยืมระยะสั้น				
แก่กิจการที่เกี่ยวข้องกัน	32.4	19,683,150	-	5,000,000
เงินสดจ่ายสำหรับเงินให้กู้ยืมระยะสั้น				
แก่กิจการที่เกี่ยวข้องกัน	32.4	(19,000,000)	(100,000)	(205,026,450)
เงินสดรับจากการขายเงินลงทุนในบริษัทร่วม	-	880,030,284	-	880,030,284
เงินสดจ่ายเพื่อซื้อเงินลงทุนในบริษัทย่อย	13.3	(1,050,000)	-	-
เงินสดจ่ายเพื่อซื้อเงินลงทุนในการร่วมค้า	13.2	(400,000)	(1,350,000)	-
เงินสดจ่ายเจ้าหนี้เงินลงทุน	(111,526,450)	(111,526,450)	-	-
เงินสดรับจากการขายที่ดิน อาคารและอุปกรณ์	7,994,348	7,730,310	1,215	817
เงินสดจ่ายเพื่อซื้อที่ดิน อาคารและอุปกรณ์	(118,620,923)	(167,659,028)	(126,200)	(29,130)
เงินสดจ่ายเพื่อซื้อสินทรัพย์ไม่มีตัวตน	(1,272,055)	(9,222,308)	-	-
<b>เงินสดสุทธิได้มาจากกิจกรรมลงทุน</b>	<b>64,129,320</b>	<b>359,639,379</b>	<b>90,810,558</b>	<b>469,210,779</b>

หมายเหตุประกอบงบการเงินรวมและงบการเงินเฉพาะกิจการเป็นส่วนหนึ่งของงบการเงินนี้

บริษัท เวฟ เอ็นเตอร์เทนเมนต์ จำกัด (มหาชน)

งบกระแสเงินสด (ต่อ)

สำหรับปีสิ้นสุดวันที่ 31 ธันวาคม พ.ศ. 2560

หมายเหตุ	งบการเงินรวม		งบการเงินเฉพาะกิจการ	
	พ.ศ. 2560	พ.ศ. 2559	พ.ศ. 2560	พ.ศ. 2559
	บาท	บาท	บาท	บาท
<b>กระแสเงินสดจากกิจกรรมจัดหาเงิน</b>				
เงินเบิกเกินบัญชีธนาคาร	8,197,458	(17,840,967)	96,999	-
เงินสดรับจากเงินกู้ยืมระยะสั้นจากสถาบันการเงิน	508,500,000	344,000,000	210,000,000	280,000,000
เงินสดจ่ายคืนเงินกู้ยืมระยะสั้นจากสถาบันการเงิน	(376,500,000)	(273,800,000)	(160,000,000)	(250,000,000)
เงินสดรับจากเงินกู้ยืมระยะสั้นจากกิจการที่เกี่ยวข้องกัน	32.5	-	30,960,000	6,000,000
เงินสดจ่ายคืนเงินกู้ยืมระยะสั้นจากกิจการที่เกี่ยวข้องกัน	32.5	-	(37,000,000)	(45,000,000)
เงินสดจ่ายคืนเงินกู้ยืมระยะยาวจากกิจการที่เกี่ยวข้องกัน	32.6	(30,960,000)	(10,000,000)	-
เงินสดรับจากเงินกู้ยืมระยะยาวจากสถาบันการเงิน	20.3	31,077,296	11,000,000	-
เงินสดจ่ายคืนเงินกู้ยืมระยะยาวจากสถาบันการเงิน	20.3	(183,531,962)	(700,501,213)	(113,778,529)
จ่ายคืนหนี้สินตามสัญญาเช่าการเงิน	(11,294,919)	(8,102,569)	(1,673,484)	(1,673,485)
เงินสดรับจากการออกหุ้นใหม่	21,017,811	340,200,000	-	340,200,000
เงินสดจ่ายเพื่อลดทุนในบริษัทย่อย	(750,000)	(1,800,000)	-	-
การเลิกกิจการของบริษัทย่อย	(1,500,000)	-	-	-
เงินปันผลจ่ายให้แก่ส่วนได้เสียที่ไม่มีอำนาจควบคุม	(17,525,605)	(4,310,638)	-	-
เงินสดสุทธิใช้ไปในกิจกรรมจัดหาเงิน	(53,269,921)	(290,195,387)	(96,355,014)	(285,952,661)
<b>เงินสดและรายการเทียบเท่าเงินสดเพิ่มขึ้น(ลดลง)สุทธิ</b>				
เงินสดและรายการเทียบเท่าเงินสดต้นปี	(59,881,311)	103,857,496	(86,799,584)	96,792,842
เงินสดและรายการเทียบเท่าเงินสดต้นปี	263,377,793	159,520,297	102,648,066	5,855,224
ผลกระทบจากอัตราแลกเปลี่ยนจากการแปลงค่างบการเงิน	181,973	-	-	-
<b>เงินสดและรายการเทียบเท่าเงินสดสิ้นปี</b>	<b>203,678,455</b>	<b>263,377,793</b>	<b>15,848,482</b>	<b>102,648,066</b>

**รายการที่ไม่ใช่เงินสด**

รายการที่ไม่ใช่เงินสดที่มีสาระสำคัญสำหรับปีสิ้นสุดวันที่ 31 ธันวาคม มีดังนี้

การรับเงินปันผลโดยนำไปหักกลบกับเงินกู้ยืมระยะสั้นจากบริษัทย่อย	-	-	-	50,000,000
การรับเงินปันผลโดยนำไปหักกลบกับเงินกู้ยืมระยะสั้นจากสถาบันการเงิน	4,840,000	-	4,840,000	-
การจำหน่ายเงินลงทุนในบริษัทย่อยโดยยังไม่ได้รับชำระเงิน	-	-	52,000,000	408,000,000
การซื้ออุปกรณ์โดยสัญญาเช่าการเงิน	-	3,859,000	-	-
การซื้ออุปกรณ์โดยที่ยังมิได้ชำระเงิน	6,915,017	2,981,975	-	-
การรับชำระหนี้โดยแลกเปลี่ยนกับอาคารชุด	5,350,000	-	-	-

หมายเหตุประกอบงบการเงินรวมและงบการเงินเฉพาะกิจการเป็นส่วนหนึ่งของงบการเงินนี้



บริษัท เวฟ เอ็นเตอร์เทนเมนต์ จำกัด (มหาชน)

หมายเหตุประกอบงบการเงินรวมและงบการเงินเฉพาะกิจการ

สำหรับปีสิ้นสุดวันที่ 31 ธันวาคม พ.ศ. 2560

## 1 ข้อมูลทั่วไป

บริษัท เวฟ เอ็นเตอร์เทนเมนต์ จำกัด (มหาชน) (“บริษัท”) เป็นบริษัทมหาชนจำกัด ซึ่งจัดตั้งขึ้นในประเทศไทย และเป็นบริษัทจดทะเบียนในตลาดหลักทรัพย์แห่งประเทศไทย มีที่อยู่ตามที่ได้จดทะเบียนดังนี้

เลขที่ 3199 ชั้น 15 อาคารมาลีนนท์ทาวเวอร์ ถนนพระราม 4 แขวงคลองตัน เขตคลองเตย กรุงเทพมหานคร

เพื่อวัตถุประสงค์ในการรายงานข้อมูล จึงรวมเรียกบริษัทและบริษัทย่อยว่ากลุ่มกิจการ

กลุ่มกิจการดำเนินธุรกิจหลักเกี่ยวกับการลงทุน การผลิตและจัดจำหน่ายรายการโทรทัศน์และภาพยนตร์ จำหน่ายละครโทรทัศน์ในรูปแบบวีดีโอซีดีและดีวีดีพร้อมลิขสิทธิ์ ให้บริการเช่าช่วงพื้นที่ศูนย์การค้า จัดแสดงคอนเสิร์ตและโชว์ ให้บริการสอนภาษาอังกฤษ จำหน่ายอาหารและเครื่องดื่มและให้บริการกิจกรรมการตลาด

งบการเงินรวมและงบการเงินเฉพาะกิจการได้รับอนุมัติจากคณะกรรมการบริษัทเมื่อวันที่ 28 กุมภาพันธ์ พ.ศ. 2561

## 2 นโยบายการบัญชี

นโยบายการบัญชีที่สำคัญที่ใช้ในการจัดทำงบการเงินรวมและงบการเงินเฉพาะกิจการ มีดังต่อไปนี้

### 2.1 เกณฑ์การจัดทำงบการเงิน

งบการเงินรวมและงบการเงินเฉพาะกิจการได้จัดทำขึ้นตามหลักการบัญชีที่รับรองทั่วไปภายใต้พระราชบัญญัติการบัญชี พ.ศ. 2543 ซึ่งหมายถึงมาตรฐานการบัญชีที่ออกภายใต้พระราชบัญญัติวิชาชีพบัญชี พ.ศ. 2547 และข้อกำหนดของคณะกรรมการกำกับหลักทรัพย์และตลาดหลักทรัพย์ว่าด้วยการจัดทำและนำเสนอรายงานทางการเงินภายใต้พระราชบัญญัติหลักทรัพย์และตลาดหลักทรัพย์

งบการเงินรวมและงบการเงินเฉพาะกิจการได้จัดทำขึ้นโดยใช้เกณฑ์ราคาทุนเดิมในการวัดมูลค่าขององค์ประกอบของงบการเงิน ยกเว้นเรื่องที่เกี่ยวข้องในนโยบายการบัญชีในลำดับต่อไป

การจัดทำงบการเงินให้สอดคล้องกับหลักการบัญชีที่รับรองทั่วไปในประเทศไทย กำหนดให้ใช้ประมาณการทางบัญชีที่สำคัญ และการใช้ดุลยพินิจของผู้บริหารซึ่งจัดทำขึ้นตามกระบวนการในการนำนโยบายการบัญชีของกลุ่มกิจการไปถือปฏิบัติ และต้องเปิดเผยเรื่องการใช้ดุลยพินิจของผู้บริหาร หรือความซับซ้อนหรือเกี่ยวกับข้อสมมติฐานและประมาณการที่มีนัยสำคัญต่องบการเงินรวมในหมายเหตุประกอบงบการเงินข้อที่ 4

งบการเงินรวมและงบการเงินเฉพาะกิจการฉบับภาษาอังกฤษจัดทำขึ้นจากงบการเงินตามกฎหมายที่เป็นภาษาไทย ในกรณีที่มีเนื้อความขัดแย้งกันหรือมีการตีความในสองภาษาแตกต่างกัน ให้ใช้งบการเงินตามกฎหมายฉบับภาษาไทยเป็นหลัก

บริษัท เวฟ เอ็นเตอร์เทนเมนต์ จำกัด (มหาชน)

หมายเหตุประกอบงบการเงินรวมและงบการเงินเฉพาะกิจการ

สำหรับปีสิ้นสุดวันที่ 31 ธันวาคม พ.ศ. 2560

## 2 นโยบายการบัญชี (ต่อ)

### 2.2 มาตรฐานการรายงานทางการเงินที่มีการปรับปรุง และการตีความมาตรฐานที่เกี่ยวข้อง

2.2.1 มาตรฐานการรายงานทางการเงินที่มีการปรับปรุง และการตีความมาตรฐานการรายงานทางการเงิน ซึ่งมีผลบังคับใช้ ณ วันที่ 1 มกราคม พ.ศ. 2560 และเกี่ยวข้องและมีผลกระทบต่อกลุ่มกิจการอย่างมีสาระสำคัญมีดังต่อไปนี้ กลุ่มกิจการได้ปฏิบัติตามมาตรฐานดังกล่าวแล้ว

มาตรฐานการบัญชี ฉบับที่ 1 (ปรับปรุง 2559)	เรื่อง การนำเสนองบการเงิน
มาตรฐานการบัญชี ฉบับที่ 16 (ปรับปรุง 2559)	เรื่อง ที่ดิน อาคารและอุปกรณ์
มาตรฐานการบัญชี ฉบับที่ 19 (ปรับปรุง 2559)	เรื่อง ผลประโยชน์ของพนักงาน
มาตรฐานการบัญชี ฉบับที่ 27 (ปรับปรุง 2559)	เรื่อง งบการเงินเฉพาะกิจการ
มาตรฐานการบัญชี ฉบับที่ 28 (ปรับปรุง 2559)	เรื่อง เงินลงทุนในบริษัทร่วม และการร่วมค้า
มาตรฐานการบัญชี ฉบับที่ 34 (ปรับปรุง 2559)	เรื่อง งบการเงินระหว่างกาล
มาตรฐานการบัญชี ฉบับที่ 38 (ปรับปรุง 2559)	เรื่อง สินทรัพย์ไม่มีตัวตน
มาตรฐานการรายงานทางการเงิน ฉบับที่ 10 (ปรับปรุง 2559)	เรื่อง งบการเงินรวม
มาตรฐานการรายงานทางการเงิน ฉบับที่ 11 (ปรับปรุง 2559)	เรื่อง การร่วมการงาน
มาตรฐานการรายงานทางการเงิน ฉบับที่ 12 (ปรับปรุง 2559)	เรื่อง การเปิดเผยข้อมูลเกี่ยวกับส่วนได้เสีย ในกิจการอื่น

มาตรฐานการบัญชี ฉบับที่ 1 (ปรับปรุง 2559) ได้ให้ความชัดเจนในหลายประเด็น ที่สำคัญดังต่อไปนี้

- ความมีสาระสำคัญ - กิจการไม่ควรรวมยอดหรือแยกแสดงข้อมูลในรูปแบบที่ทำให้ผู้ใช้งบการเงินเข้าใจรายการได้คล่อง หากเป็นรายการที่มีสาระสำคัญ จะต้องเปิดเผยข้อมูลให้เพียงพอเพื่ออธิบายผลกระทบที่มีต่อฐานะการเงินหรือผลการดำเนินงาน
- การแยกแสดงรายการและการรวมยอด - รายการบรรทัดที่ระบุใน TAS 1 อาจจำเป็นต้องแสดงแยกจากกัน หากเกี่ยวข้องต่อความเข้าใจฐานะการเงินและผลการดำเนินงานของกิจการ นอกจากนี้ยังมีแนวปฏิบัติใหม่ของการใช้การรวมยอด
- หมายเหตุประกอบงบการเงิน - ยืนยันว่าหมายเหตุประกอบงบการเงินไม่จำเป็นต้องเรียงลำดับตามลำดับการแสดงผลรายการในงบการเงิน
- รายการกำไรขาดทุนเบ็ดเสร็จอื่นที่เกิดจากเงินลงทุนตามวิธีส่วนได้เสีย - ส่วนแบ่งกำไรขาดทุนเบ็ดเสร็จอื่นที่เกิดจากเงินลงทุนตามวิธีส่วนได้เสียจะถูกจัดกลุ่มโดยพิจารณาว่าเป็นรายการที่จะถูกจัดประเภทใหม่ไปยังกำไรหรือขาดทุนในภายหลังหรือไม่ โดยแต่ละกลุ่มจะแยกแสดงเป็นรายการบรรทัดแยกต่างหากในงบกำไรขาดทุนเบ็ดเสร็จอื่น

มาตรฐานการบัญชี ฉบับที่ 16 (ปรับปรุง 2559) การเปลี่ยนแปลงที่สำคัญคือ ได้กำหนดให้มีความชัดเจนขึ้นว่าการคิดค่าเสื่อมราคาที่ดิน อาคารและอุปกรณ์โดยอ้างอิงกับรายได้นั้นไม่เหมาะสม และ แก้ไขขอบเขตให้พืชที่ให้ผลิตภัณฑ์ที่เกี่ยวข้องกับกิจกรรมทางการเกษตรรวมอยู่ในขอบเขตของมาตรฐานการบัญชีฉบับนี้

บริษัท เวฟ เอ็นเตอร์เทนเมนต์ จำกัด (มหาชน)

หมายเหตุประกอบงบการเงินรวมและงบการเงินเฉพาะกิจการ

สำหรับปีสิ้นสุดวันที่ 31 ธันวาคม พ.ศ. 2560

## 2 นโยบายการบัญชี (ต่อ)

### 2.2 มาตรฐานการรายงานทางการเงินที่มีการปรับปรุง และการตีความมาตรฐานที่เกี่ยวข้อง (ต่อ)

2.2.1 มาตรฐานการรายงานทางการเงินที่มีการปรับปรุง และการตีความมาตรฐานการรายงานทางการเงิน ซึ่งมีผลบังคับใช้ ณ วันที่ 1 มกราคม พ.ศ. 2560 และเกี่ยวข้องและมีผลกระทบต่อกลุ่มกิจการอย่างมีสาระสำคัญมีดังต่อไปนี้ กลุ่มกิจการได้ปฏิบัติตามมาตรฐานดังกล่าวแล้ว (ต่อ)

มาตรฐานการบัญชี ฉบับที่ 19 (ปรับปรุง 2559) การเปลี่ยนแปลงที่สำคัญคือ ได้กำหนดให้มีความชัดเจนขึ้นสำหรับการเลือกใช้อัตราคิดลดสำหรับการประมาณผลประโยชน์หลังออกจากงานว่าให้ใช้อัตราผลตอบแทนของหนี้สินโดยพิจารณาจากสกุลเงินของหนี้สินที่มีสกุลเงินที่สอดคล้องกับสกุลเงินของหนี้สินผลประโยชน์หลังออกจากงานเป็นสำคัญ ไม่ใช่พิจารณาจากประเทศที่หนี้สินนั้นเกิดขึ้น

มาตรฐานการบัญชี ฉบับที่ 27 (ปรับปรุง 2559) ได้มีการแก้ไขโดยให้ทางเลือกเพิ่มในการบันทึกเงินลงทุนในบริษัทย่อย การร่วมค้า หรือบริษัทร่วมในงบการเงินเฉพาะกิจการ โดยใช้วิธีส่วนได้เสียตามมาตรฐานการบัญชี ฉบับที่ 28 (ปรับปรุง 2559) เพิ่มเติมจากเดิมที่ให้ใช้วิธีราคาทุน หรือวิธีมูลค่ายุติธรรม (เมื่อมีการประกาศใช้) ทั้งนี้การเลือกใช้นโยบายบัญชีสำหรับเงินลงทุนแต่ละประเภท (บริษัทย่อย การร่วมค้า หรือบริษัทร่วม) เป็นอิสระจากกัน โดยหากกิจการเลือกที่จะเปลี่ยนมาใช้วิธีส่วนได้เสียจะต้องทำโดยปรับปรุงงบการเงินย้อนหลัง

มาตรฐานการบัญชี ฉบับที่ 28 (ปรับปรุง 2559) มีการเปลี่ยนแปลงที่สำคัญคือ 1) ให้ทางเลือกเพิ่มสำหรับกิจการที่ไม่ใช่กิจการที่ดำเนินธุรกิจเฉพาะด้านการลงทุนที่มีส่วนได้เสียในบริษัทร่วมหรือการร่วมค้าที่เป็นกิจการที่ดำเนินธุรกิจเฉพาะด้านการลงทุน โดยในการบันทึกบัญชีโดยใช้วิธีส่วนได้เสียในเงินลงทุนในบริษัทร่วมหรือการร่วมค้าที่เป็นกิจการที่ดำเนินธุรกิจเฉพาะด้านการลงทุนนั้น จะมีทางเลือกในการที่จะยังคงการวัดมูลค่าเงินลงทุนในบริษัทย่อยของบริษัทร่วมหรือการร่วมค้านั้นด้วยวิธีมูลค่ายุติธรรมตามที่บริษัทร่วมหรือการร่วมค้านั้น ๆ ใช้อยู่ หรือจะลดการวัดมูลค่ายุติธรรมออกและแทนด้วยการจัดทำงบการเงินรวมของบริษัทร่วมหรือการร่วมค้าที่เป็นกิจการที่ดำเนินธุรกิจเฉพาะด้านการลงทุน และ 2) เพิ่มทางเลือกในการใช้วิธีส่วนได้เสียสำหรับเงินลงทุนในบริษัทร่วมหรือการร่วมค้าในงบการเงินเฉพาะกิจการ

มาตรฐานการบัญชี ฉบับที่ 34 (ปรับปรุง 2559) การเปลี่ยนแปลงที่สำคัญคือได้กำหนดให้มีความชัดเจนถึงความหมายของการอ้างอิงในมาตรฐาน ไปยัง “ข้อมูลที่เปิดเผยไว้ในหมายเหตุประกอบงบการเงินระหว่างกาล หรือที่อื่นในรายงานทางการเงินระหว่างกาล” ว่ากิจการที่ใช้ประโยชน์ของข้อผ่อนปรนนี้จะต้องอ้างอิงจากงบการเงินระหว่างกาลไปถึงยังรายงานอื่นที่มีข้อมูลดังกล่าวอย่างเฉพาะเจาะจง โดยที่ผู้ใช้งบการเงินต้องสามารถเข้าถึงรายงานอื่นที่มีข้อมูลนั้นในลักษณะและเวลาเดียวกันกับงบการเงินระหว่างกาล

มาตรฐานการบัญชี ฉบับที่ 38 (ปรับปรุง 2559) ได้มีการเปลี่ยนแปลงโดยให้มีการสันนิษฐานว่าการตัดจำหน่ายของสินทรัพย์ไม่มีตัวตนโดยการอ้างอิงจากรายได้นั้นไม่เหมาะสม ข้อเสนอแนะนี้อาจนำไปหากเข้าข้อหนึ่งข้อใดต่อไปนี้ คือสินทรัพย์ไม่มีตัวตนได้ถูกแสดงเหมือนเป็นคำวัดของรายได้ (นั่นคือรายได้เป็นปัจจัยที่เป็นข้อจำกัดของมูลค่าที่จะได้รับจากสินทรัพย์) หรือสามารถแสดงได้ว่ารายได้และการใช้ประโยชน์เชิงเศรษฐกิจที่ได้จากสินทรัพย์มีความสัมพันธ์กันเป็นอย่างมาก

บริษัท เวฟ เอ็นเตอร์เทนเมนต์ จำกัด (มหาชน)

หมายเหตุประกอบงบการเงินรวมและงบการเงินเฉพาะกิจการ

สำหรับปีสิ้นสุดวันที่ 31 ธันวาคม พ.ศ. 2560

## 2 นโยบายการบัญชี (ต่อ)

### 2.2 มาตรฐานการรายงานทางการเงินที่มีการปรับปรุง และการตีความมาตรฐานที่เกี่ยวข้อง (ต่อ)

- 2.2.1 มาตรฐานการรายงานทางการเงินที่มีการปรับปรุง และการตีความมาตรฐานการรายงานทางการเงิน ซึ่งมีผลบังคับใช้ ณ วันที่ 1 มกราคม พ.ศ. 2560 และเกี่ยวข้องและมีผลกระทบต่อกลุ่มกิจการอย่างมีสาระสำคัญมีดังต่อไปนี้ กลุ่มกิจการได้ปฏิบัติตามมาตรฐานดังกล่าวแล้ว (ต่อ)

มาตรฐานการรายงานทางการเงิน ฉบับที่ 10 (ปรับปรุง 2559) ได้มีการปรับปรุงให้ชัดเจนขึ้นเกี่ยวกับ 1) ข้อยกเว้น ในการจัดทำงบการเงินรวมว่าให้ใช้กับกิจการที่เป็นบริษัทใหญ่ขึ้นกลางที่เป็นบริษัทย่อยของกิจการที่ดำเนินธุรกิจ ด้านการลงทุนด้วยเหมือนกัน และ 2) กิจการที่ดำเนินธุรกิจด้านการลงทุนจะต้องนำบริษัทย่อยที่ไม่ใช่กิจการที่ ดำเนินธุรกิจด้านการลงทุนและบริษัทย่อยดังกล่าวให้บริการหรือมีกิจกรรมที่เกี่ยวข้องกับการลงทุน มารวมในการ จัดทำงบการเงินรวมด้วย

มาตรฐานการรายงานทางการเงิน ฉบับที่ 11 (ปรับปรุง 2559) ได้กำหนดให้มีความชัดเจนมากขึ้นสำหรับ 1) การซื้อ ส่วนได้เสียในการดำเนินงานร่วมกันที่กิจกรรมของการดำเนินงานร่วมกันนั้นประกอบกันขึ้นเป็นธุรกิจ ให้ผู้ซื้อนำ หลักการบัญชีของการรวมธุรกิจมาถือปฏิบัติ และ 2) ในกรณีที่ผู้ร่วมดำเนินงานมีการซื้อส่วนได้เสียในการ ดำเนินงานร่วมกันเพิ่มขึ้นนั้น ส่วนได้เสียเดิมที่มีอยู่ในการดำเนินงานร่วมกันจะไม่ถูกวัดมูลค่าใหม่ หากร่วม ดำเนินงานยังคงมีการควบคุมร่วมอยู่

มาตรฐานการรายงานทางการเงิน ฉบับที่ 12 (ปรับปรุง 2559) ได้มีการกำหนดให้ชัดเจนยิ่งขึ้นให้กิจการที่เป็นกิจการ ที่ดำเนินธุรกิจด้านการลงทุน ต้องเปิดเผยข้อมูลของบริษัทย่อยที่วัดมูลค่าด้วยมูลค่ายุติธรรม ตามที่กำหนดใน TFRS 12 แม้ไม่ได้มีการจัดทำงบการเงินรวม

- 2.2.2 มาตรฐานการรายงานทางการเงินฉบับที่มีการปรับปรุงใหม่ ซึ่งจะมีผลบังคับใช้สำหรับรอบระยะเวลาบัญชีที่เริ่มต้น ในหรือหลังวันที่ 1 มกราคม พ.ศ. 2561 ที่มีการเปลี่ยนแปลงอย่างมีสาระสำคัญและเกี่ยวข้องกับกลุ่มกิจการ กลุ่มกิจการไม่ได้นำมาตรฐานที่ปรับปรุงใหม่ดังกล่าวมาถือปฏิบัติก่อนวันบังคับใช้

มาตรฐานการบัญชี ฉบับที่ 7 (ปรับปรุง 2560) เรื่อง งบกระแสเงินสด

มาตรฐานการบัญชี ฉบับที่ 12 (ปรับปรุง 2560) เรื่อง ภาษีเงินได้

มาตรฐานการรายงานทางการเงิน ฉบับที่ 12 เรื่อง การเปิดเผยข้อมูลเกี่ยวกับส่วนได้เสียในกิจการอื่น (ปรับปรุง 2560)

มาตรฐานการบัญชี ฉบับที่ 7 (ปรับปรุง 2560) ได้มีการปรับปรุงการเปิดเผยข้อมูลเพิ่มเติมเกี่ยวกับการเปลี่ยนแปลง ในหนี้สินของกิจการที่เกิดขึ้นจากกิจกรรมจัดหาเงินทั้งที่เป็นรายการที่เป็นเงินสดและรายการที่ไม่ใช่เงินสด

บริษัท เวฟ เอ็นเตอร์เทนเมนต์ จำกัด (มหาชน)

หมายเหตุประกอบงบการเงินรวมและงบการเงินเฉพาะกิจการ

สำหรับปีสิ้นสุดวันที่ 31 ธันวาคม พ.ศ. 2560

## 2 นโยบายการบัญชี (ต่อ)

### 2.2 มาตรฐานการรายงานทางการเงินที่มีการปรับปรุง และการตีความมาตรฐานที่เกี่ยวข้อง (ต่อ)

2.2.2 มาตรฐานการรายงานทางการเงินฉบับที่มีการปรับปรุงใหม่ ซึ่งจะมีผลบังคับใช้สำหรับรอบระยะเวลาบัญชีที่เริ่มต้นในหรือหลังวันที่ 1 มกราคม พ.ศ. 2561 ที่มีการเปลี่ยนแปลงอย่างมีสาระสำคัญและเกี่ยวข้องกับกลุ่มกิจการ กลุ่มกิจการไม่ได้นำมาตราฐานที่ปรับปรุงใหม่ดังกล่าวมาถือปฏิบัติก่อนวันบังคับใช้ (ต่อ)

มาตรฐานการบัญชี ฉบับที่ 12 (ปรับปรุง 2560) ได้มีการอธิบายให้ชัดเจนในเรื่องวิธีการบัญชีสำหรับภาษีเงินได้ รอดัดบัญชีกรณีมีสินทรัพย์ที่วัดมูลค่าด้วยมูลค่ายุติธรรมที่มีจำนวนต่ำกว่ามูลค่าฐานภาษีของสินทรัพย์ ในเรื่องดังต่อไปนี้

- กรณีสินทรัพย์ที่วัดด้วยมูลค่ายุติธรรมมีมูลค่าต่ำกว่าฐานภาษีของสินทรัพย์นั้น ณ วันสิ้นรอบระยะเวลารายงาน จะถือว่าผลแตกต่างชั่วคราวที่ใช้หักภาษีเกิดขึ้น
- ในการประมาณการกำไรทางภาษีในอนาคต กิจการสามารถสันนิษฐานว่าจะได้รับประโยชน์จากสินทรัพย์ในมูลค่าที่สูงกว่ามูลค่าตามบัญชีได้
- ในกรณีที่กฎหมายภาษีอากรมีข้อจำกัดเกี่ยวกับแหล่งที่มาของกำไรทางภาษี ที่สามารถใช้ประโยชน์สินทรัพย์ ภาษีเงินได้รอดัดบัญชีได้เฉพาะในประเภทที่กำหนด การพิจารณาการจะได้ใช้ประโยชน์ของสินทรัพย์ภาษีเงินได้รอดัดบัญชีจะต้องนำไปประเมินรวมกันกับสินทรัพย์ภาษีเงินได้รอดัดบัญชีที่เป็นประเภทเดียวกันเท่านั้น
- ในการประมาณกำไรทางภาษีในอนาคตจะไม่รวมจำนวนที่ใช้หักภาษีที่เกิดจากการกลับรายการของผลแตกต่างชั่วคราวที่ใช้หักภาษีนั่น

มาตรฐานการรายงานทางการเงิน ฉบับที่ 12 (ปรับปรุง 2560) ได้มีการอธิบายให้ชัดเจนว่าการเปิดเผยตามข้อกำหนดของมาตรฐานการรายงานทางการเงินฉบับนี้ ให้ถือปฏิบัติกับส่วนได้เสียที่ถูกจัดประเภทเป็นสินทรัพย์ที่ถือไว้เพื่อขาย ตามขอบเขตของมาตรฐานการรายงานทางการเงิน ฉบับที่ 5 (ปรับปรุง 2560) ยกเว้นการเปิดเผยข้อมูลทางการเงินโดยสรุป

ผู้บริหารของกิจการได้ประเมินและพิจารณาว่ามาตรฐานที่ปรับปรุงใหม่ดังกล่าวข้างต้นจะไม่มีผลกระทบที่มีนัยสำคัญต่อกลุ่มกิจการ

บริษัท เวฟ เอ็นเตอร์เทนเมนต์ จำกัด (มหาชน)

หมายเหตุประกอบงบการเงินรวมและงบการเงินเฉพาะกิจการ

สำหรับปีสิ้นสุดวันที่ 31 ธันวาคม พ.ศ. 2560

## 2 นโยบายการบัญชี (ต่อ)

### 2.3 บัญชีกลุ่มกิจการ - เงินลงทุนในบริษัทย่อย และบริษัทร่วม

#### (1) บริษัทย่อย

บริษัทย่อยหมายถึงกิจการ(ซึ่งรวมถึงกิจการเฉพาะกิจ) ที่กลุ่มกิจการควบคุม กลุ่มกิจการควบคุมกิจการเมื่อกลุ่มกิจการมีการเปิดรับหรือมีสิทธิในผลตอบแทนผันแปรจากการเกี่ยวข้องกับผู้ที่ได้รับการลงทุนและมีความสามารถทำให้เกิดผลกระทบต่อผลตอบแทนจากการใช้อำนาจเหนือผู้ที่ได้รับการควบคุม กลุ่มกิจการรวมงบการเงินของบริษัทย่อยไว้ในงบการเงินรวมตั้งแต่วันที่กลุ่มกิจการมีอำนาจในการควบคุมบริษัทย่อย กลุ่มกิจการจะไม่นำงบการเงินของบริษัทย่อยมารวมไว้ในงบการเงินร่วมนับจากวันที่กลุ่มกิจการสูญเสียอำนาจควบคุม

กลุ่มกิจการบันทึกบัญชีการรวมธุรกิจโดยถือปฏิบัติตามวิธีซื้อ สิ่งตอบแทนที่โอนให้สำหรับการซื้อบริษัทย่อยประกอบด้วยมูลค่ายุติธรรมของสินทรัพย์ที่ผู้ซื้อโอนให้และหนี้สินที่ก่อขึ้นเพื่อจ่ายชำระให้แก่เจ้าของเดิมของผู้ถูกซื้อ และส่วนได้เสียในส่วนของผู้ถือหุ้นที่ออกโดยกลุ่มกิจการ สิ่งตอบแทนที่โอนให้รวมถึงมูลค่ายุติธรรมของสินทรัพย์หรือหนี้สินที่ผู้ซื้อคาดว่าจะต้องจ่ายชำระตามข้อตกลง ต้นทุนที่เกี่ยวข้องกับการซื้อจะรับรู้เป็นค่าใช้จ่ายเมื่อเกิดขึ้น มูลค่าเริ่มแรกของสินทรัพย์ที่ระบุได้ที่ได้มาและหนี้สินและหนี้สินที่อาจเกิดขึ้นที่รับมาจากการรวมธุรกิจจะถูกวัดมูลค่าด้วยมูลค่ายุติธรรม ณ วันที่ซื้อ ในการรวมธุรกิจแต่ละครั้ง กลุ่มกิจการวัดมูลค่าของส่วนได้เสียที่ไม่มีอำนาจควบคุมในผู้ถูกซื้อด้วยมูลค่ายุติธรรม หรือ มูลค่าของสินทรัพย์สุทธิที่ระบุได้ของผู้ถูกซื้อตามสัดส่วนของหุ้นที่ถือโดยส่วนได้เสียที่ไม่มีอำนาจควบคุม

ในการรวมธุรกิจที่ดำเนินการสำเร็จจากการทยอยซื้อ ผู้ซื้อต้องวัดมูลค่าส่วนได้เสียที่ผู้ซื้อถืออยู่ในผู้ถูกซื้อก่อนหน้า การรวมธุรกิจใหม่โดยใช้มูลค่ายุติธรรม ณ วันที่ซื้อและรับรู้ผลกำไรหรือขาดทุนที่เกิดขึ้นจากการวัดมูลค่าใหม่นั้นในกำไรหรือขาดทุน

สิ่งตอบแทนที่คาดว่าจะต้องจ่ายออกไปโดยกลุ่มกิจการ รับรู้ด้วยมูลค่ายุติธรรม ณ วันที่ซื้อ การเปลี่ยนแปลงในมูลค่ายุติธรรมของสิ่งตอบแทนที่คาดว่าจะต้องจ่ายที่รับรู้ภายหลังวันที่ซื้อซึ่งจัดประเภทเป็นสินทรัพย์หรือหนี้สินให้รับรู้ในกำไรหรือขาดทุน สิ่งตอบแทนที่คาดว่าจะต้องจ่ายซึ่งจัดประเภทเป็นส่วนของผู้ถือหุ้นต้องไม่มีการวัดมูลค่าใหม่ และให้บันทึกการจ่ายชำระในภายหลังไว้ในส่วนของผู้ถือหุ้น

ส่วนเกินของมูลค่าสิ่งตอบแทนที่โอนให้ มูลค่าส่วนได้เสียที่ไม่มีอำนาจควบคุมในผู้ถูกซื้อ และมูลค่ายุติธรรม ณ วันที่ซื้อธุรกิจของส่วนได้เสียในส่วนของผู้ถือหุ้นของผู้ถูกซื้อที่ผู้ซื้อถืออยู่ก่อนการรวมธุรกิจ ที่มากกว่ามูลค่ายุติธรรมสุทธิ ณ วันที่ซื้อของสินทรัพย์สุทธิที่ระบุได้ที่ได้มา ต้องรับรู้เป็นค่าความนิยม หากมูลค่าของมูลค่าสิ่งตอบแทนที่โอนให้ มูลค่าส่วนได้เสียที่ไม่มีอำนาจควบคุมในผู้ถูกซื้อ และมูลค่ายุติธรรม ณ วันที่ซื้อธุรกิจของส่วนได้เสียในส่วนของผู้ถือหุ้นของผู้ถูกซื้อที่ผู้ซื้อถืออยู่ก่อนการรวมธุรกิจ น้อยกว่ามูลค่ายุติธรรมของสินทรัพย์สุทธิของบริษัทย่อยที่ได้มาเนื่องจากการซื้อในราคาต่ำกว่ามูลค่ายุติธรรม จะรับรู้ส่วนต่างโดยตรงไปยังกำไรขาดทุน



บริษัท เวฟ เอ็นเตอร์เทนเมนต์ จำกัด (มหาชน)

หมายเหตุประกอบงบการเงินรวมและงบการเงินเฉพาะกิจการ

สำหรับปีสิ้นสุดวันที่ 31 ธันวาคม พ.ศ. 2560

## 2 นโยบายการบัญชี (ต่อ)

### 2.3 บัญชีกลุ่มกิจการ - เงินลงทุนในบริษัทย่อย และบริษัทร่วม (ต่อ)

#### (1) บริษัทย่อย (ต่อ)

กิจการจะตัดรายการบัญชีระหว่างกัน ยอดคงเหลือ และกำไรที่ยังไม่ได้เกิดขึ้นจริงระหว่างกันในกลุ่มกิจการ ขาดทุนที่ยังไม่เกิดขึ้นจริงก็จะตัดรายการในทำนองเดียวกัน เว้นแต่รายการนั้นมีหลักฐานว่าสินทรัพย์ที่โอนระหว่างกันเกิดการด้อยค่า นโยบายการบัญชีของบริษัทย่อยได้ถูกปรับปรุงเพื่อให้สอดคล้องกับนโยบายการบัญชีของกลุ่มกิจการในงบการเงินเฉพาะกิจการ

#### (2) รายการและส่วนได้เสียที่ไม่มีอำนาจควบคุม

กลุ่มกิจการปฏิบัติต่อการกับส่วนได้เสียที่ไม่มีอำนาจควบคุมเช่นเดียวกันกับส่วนที่เป็นของเจ้าของของกลุ่มกิจการ สำหรับการซื้อส่วนได้เสียที่ไม่มีอำนาจควบคุม ผลต่างระหว่างสิ่งตอบแทนที่จ่ายให้และมูลค่าตามบัญชีของสินทรัพย์สุทธิของหุ้นที่ซื้อเข้ามาในบริษัทย่อย และกำไรหรือขาดทุนจากการขายส่วนได้เสียที่ไม่มีอำนาจควบคุมจะถูกบันทึกในส่วนของผู้ถือหุ้น

#### (3) การจำหน่ายบริษัทย่อย

เมื่อกลุ่มกิจการสูญเสียการควบคุม ต้องหยุดรวมบริษัทย่อยในการจัดทำงบการเงินรวม ส่วนได้เสียในกิจการที่เหลืออยู่จะวัดมูลค่าใหม่โดยใช้มูลค่ายุติธรรม การเปลี่ยนแปลงในมูลค่าจะรับรู้ในกำไรหรือขาดทุน มูลค่ายุติธรรมนั้นจะถือเป็นมูลค่าตามบัญชีเริ่มแรกของมูลค่าของเงินลงทุนเพื่อวัตถุประสงค์ในการวัดมูลค่าในเวลาต่อมาของเงินลงทุนที่เหลืออยู่ในรูปของบริษัทร่วม กิจการร่วมค้า หรือสินทรัพย์ทางการเงิน สำหรับทุกจำนวนที่เคยรับรู้ในกำไรขาดทุนเบ็ดเสร็จอื่นในส่วนที่เกี่ยวข้องกับกิจการนั้นจะถูกปฏิบัติเสมือนว่ากลุ่มกิจการมีการจำหน่ายสินทรัพย์หรือหนี้สินที่เกี่ยวข้องนั้นออกไป

#### (4) บริษัทร่วม

บริษัทร่วมเป็นกิจการที่กลุ่มกิจการมีอิทธิพลอย่างเป็นสาระสำคัญแต่ไม่ถึงกับควบคุมซึ่งโดยทั่วไปก็คือการที่กลุ่มกิจการถือหุ้น ที่มีสิทธิออกเสียงอยู่ระหว่างร้อยละ 20 ถึงร้อยละ 50 ของสิทธิออกเสียงทั้งหมด เงินลงทุนในบริษัทร่วมรับรู้โดยใช้วิธีส่วนได้เสียในการแสดงในงบการเงินรวม

บริษัท เวฟ เอ็นเตอร์เทนเมนต์ จำกัด (มหาชน)

หมายเหตุประกอบงบการเงินรวมและงบการเงินเฉพาะกิจการ

สำหรับปีสิ้นสุดวันที่ 31 ธันวาคม พ.ศ. 2560

## 2 นโยบายการบัญชี (ต่อ)

### 2.3 บัญชีกลุ่มกิจการ - เงินลงทุนในบริษัทย่อย และบริษัทร่วม (ต่อ)

#### (5) การร่วมกิจการ

เงินลงทุนในการร่วมกิจการจะถูกจัดประเภทเป็นการดำเนินงานร่วมกันหรือการร่วมค้า โดยขึ้นอยู่กับสิทธิและภาระผูกพันตามสัญญาของผู้เข้าร่วมการงานนั้นมากกว่าโครงสร้างรูปแบบทางกฎหมายของการร่วมกิจการ

##### การร่วมค้า

การร่วมกิจการจัดประเภทเป็นการร่วมค้าเมื่อกลุ่มกิจการมีสิทธิในสินทรัพย์สุทธิของการร่วมการงานนั้น เงินลงทุนในการร่วมค้ารับรู้โดยใช้วิธีส่วนได้เสีย

#### (6) การบันทึกเงินลงทุนตามวิธีส่วนได้เสีย

ภายใต้วิธีส่วนได้เสีย กลุ่มกิจการรับรู้เงินลงทุนเมื่อเริ่มแรกด้วยราคาทุน มูลค่าตามบัญชีของเงินลงทุนนี้จะเพิ่มขึ้นหรือลดลงในภายหลังวันที่ได้มาด้วยส่วนแบ่งกำไรหรือขาดทุนของผู้ได้รับการลงทุนตามสัดส่วนที่ผู้ลงทุนมีส่วนได้เสียอยู่ เงินลงทุนในบริษัทร่วมและการร่วมค้า รวมถึงค่าความนิยมที่ระบุได้ ณ วันที่ซื้อเงินลงทุน

ถ้าส่วนได้เสียของเจ้าของในบริษัทร่วมและการร่วมค่านั้นลดลงแต่ยังคงมีอิทธิพลอย่างมีนัยสำคัญ กิจการต้องจัดประเภทรายการที่เคยรับรู้ในกำไรขาดทุนเบ็ดเสร็จอื่นเข้ากำไรหรือขาดทุนเฉพาะสัดส่วนในส่วนได้เสียของเจ้าของที่ลดลง กำไรและขาดทุนจากการลดสัดส่วนในบริษัทร่วมและการร่วมค้าจะรับรู้ในกำไรหรือขาดทุน

ส่วนแบ่งกำไรหรือขาดทุนของกลุ่มกิจการในบริษัทร่วมและการร่วมค้าที่เกิดขึ้นภายหลังการได้มาจะรวมไว้ในกำไรหรือขาดทุน และส่วนแบ่งในกำไรขาดทุนเบ็ดเสร็จอื่นที่เกิดขึ้นภายหลังการได้มาจะรวมไว้ในกำไรขาดทุนเบ็ดเสร็จอื่น ผลสะสมของการเปลี่ยนแปลงภายหลังการได้มาดังกล่าวข้างต้นจะปรับปรุงกับราคาตามบัญชีของเงินลงทุน เมื่อส่วนแบ่งขาดทุนของกลุ่มกิจการในบริษัทร่วมและการร่วมค้ามีมูลค่าเท่ากับหรือเกินกว่ามูลค่าส่วนได้เสียของกลุ่มกิจการในบริษัทร่วมและการร่วมค่านั้น ซึ่งรวมถึงส่วนได้เสียระยะยาวใดๆ ซึ่งโดยเนื้อหาแล้วถือเป็นส่วนหนึ่งของเงินลงทุนสุทธิของกลุ่มกิจการในบริษัทร่วมและการร่วมค่านั้น กลุ่มกิจการจะไม่รับรู้ส่วนแบ่งขาดทุนอีกต่อไป เว้นแต่กลุ่มกิจการมีภาระผูกพันในหนี้ของบริษัทร่วมและการร่วมค้าหรือรับว่าจะจ่ายหนี้แทนบริษัทร่วมและการร่วมค้า

กลุ่มกิจการมีการพิจารณาทุกสิ้นรอบระยะเวลาบัญชีว่ามีข้อบ่งชี้ที่แสดงว่าเงินลงทุนในบริษัทร่วมและการร่วมค้าเกิดการด้อยค่าหรือไม่ หากมีข้อบ่งชี้เกิดขึ้นกลุ่มกิจการจะคำนวณผลขาดทุนจากการด้อยค่า โดยเปรียบเทียบมูลค่าที่คาดว่าจะได้รับคืนกับมูลค่าตามบัญชีของเงินลงทุน และรับรู้ผลต่างไปที่ส่วนแบ่งกำไร(ขาดทุน)ของเงินลงทุนในบริษัทร่วมและการร่วมค้าในกำไรหรือขาดทุน

รายการกำไรที่ยังไม่ได้เกิดขึ้นจริงระหว่างกลุ่มกิจการกับบริษัทร่วมและการร่วมค้าจะตัดบัญชีตามสัดส่วนที่กลุ่มกิจการมีส่วนได้เสียในบริษัทร่วมและการร่วมค่านั้น รายการขาดทุนที่ยังไม่ได้เกิดขึ้นจริงก็จะตัดบัญชีในทำนองเดียวกัน เว้นแต่รายการนั้นมีหลักฐานว่าสินทรัพย์ที่โอนระหว่างกันเกิดการด้อยค่า บริษัทร่วมและการร่วมค้าจะเปลี่ยนนโยบายการบัญชีเท่าที่จำเป็นเพื่อให้สอดคล้องกับนโยบายการบัญชีของกลุ่มกิจการ

บริษัท เวฟ เอ็นเตอร์เทนเมนต์ จำกัด (มหาชน)

หมายเหตุประกอบงบการเงินรวมและงบการเงินเฉพาะกิจการ

สำหรับปีสิ้นสุดวันที่ 31 ธันวาคม พ.ศ. 2560

## 2 นโยบายการบัญชี (ต่อ)

### 2.3 บัญชีกลุ่มกิจการ - เงินลงทุนในบริษัทย่อย และบริษัทร่วม (ต่อ)

#### (7) งบการเงินเฉพาะกิจการ

ในงบการเงินเฉพาะกิจการ เงินลงทุนในบริษัทย่อย บริษัทร่วม และการร่วมค้า จะบันทึกบัญชีด้วยราคาทุนหักค่าเผื่อการด้อยค่า ต้นทุนจะมีการปรับเพื่อสะท้อนการเปลี่ยนแปลงสิ่งตอบแทนที่เกิดขึ้นจากการเปลี่ยนแปลงมูลค่าของสิ่งตอบแทนที่คาดว่าจะต้องจ่าย ต้นทุนจะรวมต้นทุนทางตรงที่เกี่ยวข้องจากการได้มาของเงินลงทุนนี้

### 2.4 การแปลงค่าเงินตราต่างประเทศ

#### (ก) สกุลเงินที่ใช้ในการดำเนินงานและสกุลเงินที่นำเสนองบการเงิน

รายการที่รวมในงบการเงินของแต่ละบริษัทในกลุ่มกิจการวัดมูลค่าโดยใช้สกุลเงินของสภาพแวดล้อมทางเศรษฐกิจหลักที่บริษัทดำเนินงานอยู่ (สกุลเงินที่ใช้ในการดำเนินงาน) งบการเงินรวมแสดงในสกุลเงินบาท ซึ่งเป็นสกุลเงินที่ใช้ในการดำเนินงานและสกุลเงินที่นำเสนองบการเงินของบริษัท

#### (ข) รายการและยอดคงเหลือ

รายการที่เป็นสกุลเงินตราต่างประเทศแปลงค่าเป็นสกุลเงินที่ใช้ในการดำเนินงานโดยใช้อัตราแลกเปลี่ยน ณ วันที่เกิดรายการหรือวันที่ตีราคาหากการนั้นถูกวัดมูลค่าใหม่ รายการกำไรและรายการขาดทุนที่เกิดจากการรับหรือจ่ายชำระที่เป็นเงินตราต่างประเทศ และที่เกิดจากการแปลงค่าสินทรัพย์และหนี้สินที่เป็นตัวเงินซึ่งเป็นเงินตราต่างประเทศด้วยอัตราแลกเปลี่ยน ณ วันสิ้นปี ได้บันทึกไว้ในกำไรหรือขาดทุน

เมื่อมีการรับรู้รายการกำไรหรือขาดทุนของรายการที่ไม่เป็นตัวเงินไว้ในกำไรขาดทุนเบ็ดเสร็จอื่น องค์ประกอบของอัตราแลกเปลี่ยนทั้งหมดของกำไรหรือขาดทุนนั้นจะรับรู้ไว้ในกำไรขาดทุนเบ็ดเสร็จอื่นด้วย ในทางตรงข้ามการรับรู้กำไรหรือขาดทุนของรายการที่ไม่เป็นตัวเงินไว้ในกำไรหรือขาดทุน องค์ประกอบของอัตราแลกเปลี่ยนทั้งหมดของกำไรหรือขาดทุนนั้นจะรับรู้ไว้ในกำไรขาดทุนด้วย

#### (ค) กลุ่มกิจการ

การแปลงค่าผลการดำเนินงานและฐานะการเงินของบริษัทในกลุ่มกิจการ (ที่มีใช้สกุลเงินของเศรษฐกิจที่มีภาวะเงินเฟ้อรุนแรง) ซึ่งมีสกุลเงินที่ใช้ในการดำเนินงานแตกต่างจากสกุลเงินที่นำเสนองบการเงินได้ถูกแปลงค่าเป็นสกุลเงินที่นำเสนองบการเงินดังนี้

- สินทรัพย์และหนี้สินที่แสดงอยู่ในงบแสดงฐานะการเงินแต่ละงวดแปลงค่าด้วยอัตราปิด ณ วันที่ของงบแสดงฐานะการเงินนั้น
- รายได้และค่าใช้จ่ายในงบกำไรขาดทุนเบ็ดเสร็จแปลงค่าด้วยอัตราถัวเฉลี่ย และ
- ผลต่างของอัตราแลกเปลี่ยนทั้งหมดรับรู้ในกำไรขาดทุนเบ็ดเสร็จอื่น

บริษัท เวฟ เอ็นเตอร์เทนเมนต์ จำกัด (มหาชน)

หมายเหตุประกอบงบการเงินรวมและงบการเงินเฉพาะกิจการ

สำหรับปีสิ้นสุดวันที่ 31 ธันวาคม พ.ศ. 2560

## 2 นโยบายการบัญชี (ต่อ)

### 2.5 เงินสดและรายการเทียบเท่าเงินสด

ในงบกระแสเงินสดรวมและงบกระแสเงินสดเฉพาะบริษัท เงินสดและรายการเทียบเท่าเงินสดรวมถึงเงินสดในมือ เงินฝากธนาคารประเภทจ่ายคืนเมื่อทวงถาม เงินลงทุนระยะสั้นอื่นที่มีสภาพคล่องสูงซึ่งมีอายุไม่เกินสามเดือนนับจากวันที่ได้มา

### 2.6 ลูกหนี้การค้า

ลูกหนี้การค้ารับรู้เริ่มแรกด้วยมูลค่าตามใบแจ้งหนี้ และจะวัดมูลค่าต่อมาด้วยจำนวนเงินที่เหลืออยู่หักด้วยค่าเผ่อนี้สงสัยจะสูญ ซึ่งประมาณจากการสอบทานยอดคงเหลือ ณ วันสิ้นงวด ค่าเผ่อนี้สงสัยจะสูญหมายถึงผลต่างระหว่างราคาตามบัญชีของลูกหนี้การค้าเปรียบเทียบกับมูลค่าที่คาดว่าจะได้รับจากลูกหนี้การค้า หนี้สูญที่เกิดขึ้นจะรับรู้ไว้ในงบกำไรขาดทุนโดยถือเป็นส่วนหนึ่งของค่าใช้จ่ายในการบริหาร

### 2.7 สินค้าคงเหลือ

สินค้าคงเหลือแสดงด้วยราคาทุนหรือมูลค่าสุทธิที่จะได้รับแล้วแต่ราคาใดจะต่ำกว่า ราคาทุนของสินค้าคำนวณโดยวิธีเฉพาะเจาะจง ต้นทุนของการซื้อประกอบด้วย ราคาซื้อและค่าใช้จ่ายที่เกี่ยวข้องโดยตรงกับการซื้อสินค้านั้น เช่น ค่าอากรขาเข้า และค่าขนส่ง หักด้วยส่วนลดที่เกี่ยวข้องทั้งหมด ส่วนยอมให้หรือเงินที่ได้รับคืน มูลค่าสุทธิที่จะได้รับประมาณจากราคาปกติที่คาดว่าจะขายได้ตามปกติของธุรกิจ หักด้วย ค่าใช้จ่ายที่จำเป็นเพื่อให้สินค้านั้นสำเร็จรูป รวมถึงค่าใช้จ่ายในการขาย กลุ่มกิจการบันทึกบัญชีค่าเผ่อนการลดมูลค่าของสินค้าเก่า ส้าสมัย หรือเสื่อมคุณภาพเท่าที่จำเป็น

### 2.8 รายการโทรทัศน์ ภาพยนตร์ และคอนเสิร์ตระหว่างผลิต

รายการโทรทัศน์ระหว่างผลิตแสดงถึงต้นทุนของการผลิตและถ่ายทำรายการโทรทัศน์ที่อยู่ระหว่างการผลิตและจะรับรู้เป็นต้นทุนการให้บริการเมื่อได้โอนสิทธิและส่งมอบ หรือเมื่อได้ออกอากาศ ต้นทุนการผลิตรายการโทรทัศน์ประกอบด้วย ค่าใช้จ่ายต่าง ๆ ที่เกี่ยวข้องโดยตรงกับการผลิตและถ่ายทำรายการโทรทัศน์ และแสดงด้วยราคาทุนหรือมูลค่าสุทธิที่คาดว่าจะได้รับแล้วแต่ราคาใดจะต่ำกว่า

ภาพยนตร์ระหว่างผลิตแสดงถึงต้นทุนของการผลิตและถ่ายทำภาพยนตร์ที่อยู่ระหว่างการผลิตและจะรับรู้เป็นต้นทุนการให้บริการเมื่อมีการจำหน่ายหรือจัดฉายภาพยนตร์ ต้นทุนการผลิตภาพยนตร์ประกอบด้วยค่าใช้จ่ายต่าง ๆ ที่เกี่ยวข้องโดยตรงกับการผลิตและถ่ายทำภาพยนตร์ และแสดงด้วยราคาทุนหรือมูลค่าสุทธิที่คาดว่าจะได้รับแล้วแต่ราคาใดจะต่ำกว่า

คอนเสิร์ตระหว่างผลิตแสดงถึงต้นทุนของการผลิตคอนเสิร์ตที่อยู่ระหว่างการผลิตและจะรับรู้เป็นต้นทุนการให้บริการเมื่อได้จัดแสดงคอนเสิร์ต ต้นทุนการผลิตคอนเสิร์ตประกอบด้วยค่าใช้จ่ายต่าง ๆ ที่เกี่ยวข้องโดยตรงกับการผลิตคอนเสิร์ต และแสดงด้วยราคาทุนหรือมูลค่าสุทธิที่คาดว่าจะได้รับแล้วแต่ราคาใดจะต่ำกว่า

บริษัท เวฟ เอ็นเตอร์เทนเมนต์ จำกัด (มหาชน)

หมายเหตุประกอบงบการเงินรวมและงบการเงินเฉพาะกิจการ

สำหรับปีสิ้นสุดวันที่ 31 ธันวาคม พ.ศ. 2560

## 2 นโยบายการบัญชี (ต่อ)

### 2.9 เงินลงทุน

กลุ่มกิจการจัดประเภทเงินลงทุนที่นอกเหนือจากเงินลงทุนในบริษัทย่อยและบริษัทร่วม และการร่วมค้า เป็น 4 ประเภท คือ 1. เงินลงทุนเพื่อค้า 2. เงินลงทุนที่ถือไว้จนครบกำหนด 3. เงินลงทุนเพื่อขาย และ 4. เงินลงทุนทั่วไป การจัดประเภทขึ้นอยู่กับจุดมุ่งหมายของเงินลงทุน ฝ่ายบริหารจะเป็นผู้กำหนดการจัดประเภทที่เหมาะสมสำหรับเงินลงทุน ณ เวลาลงทุนและทบทวนการจัดประเภทเป็นระยะ

- (1) เงินลงทุนเพื่อค้า คือ เงินลงทุนเพื่อจุดมุ่งหมายหลักในการทำกำไรจากการเปลี่ยนแปลงราคาในช่วงเวลาสั้นและแสดงรวมไว้ในสินทรัพย์หมุนเวียน
- (2) เงินลงทุนที่ถือไว้จนครบกำหนด คือ เงินลงทุนที่มีกำหนดเวลาและผู้บริหารตั้งใจแน่วแน่และมีความสามารถถือไว้จนครบกำหนด
- (3) เงินลงทุนเพื่อขาย คือ เงินลงทุนที่จะถือไว้โดยไม่ระบุช่วงเวลาและอาจขายเพื่อเสริมสภาพคล่องหรือเมื่ออัตราดอกเบี้ยเปลี่ยนแปลง
- (4) เงินลงทุนทั่วไป คือ เงินลงทุนในตราสารทุนที่ไม่มีตลาดซื้อขายคล่องรองรับ

เงินลงทุนทั้ง 4 ประเภทรับรู้มูลค่าเริ่มแรกด้วยราคาทุน ซึ่งหมายถึงมูลค่ายุติธรรมของสิ่งตอบแทนที่ให้ไปเพื่อให้ได้มาซึ่งเงินลงทุนนั้นรวมทั้งค่าใช้จ่ายในการทำรายการ

เงินลงทุนเพื่อค้าและเงินลงทุนเพื่อขายวัดมูลค่าในเวลาต่อมาด้วยมูลค่ายุติธรรม รายการกำไรและขาดทุนที่ยังไม่เกิดขึ้นจริงของเงินลงทุนเพื่อค้ารับรู้ในกำไรหรือขาดทุน รายการกำไรและขาดทุนที่ยังไม่เกิดขึ้นจริงของเงินลงทุนเพื่อขายรับรู้ในส่วนของกำไรขาดทุนเบ็ดเสร็จอื่น

เงินลงทุนที่ถือไว้จนครบกำหนดวัดมูลค่าภายหลังการได้มาด้วยวิธีราคาทุนตัดจำหน่ายตามอัตราดอกเบี้ยที่แท้จริงหักด้วยค่าเผื่อการด้อยค่า

เงินลงทุนทั่วไป แสดงด้วยราคาทุนหักค่าเผื่อการลดลงของมูลค่า

กลุ่มกิจการจะทดสอบค่าเผื่อการลดลงของมูลค่าของเงินลงทุนเมื่อมีข้อบ่งชี้ว่าเงินลงทุนนั้นอาจมีค่าเผื่อการลดลงของมูลค่าเกิดขึ้น หากราคาตามบัญชีของเงินลงทุนสูงกว่ามูลค่าที่คาดว่าจะได้รับคืน กลุ่มกิจการจะบันทึกการขายขาดทุนจากค่าเผื่อการลดลงของมูลค่ารวมไว้ในงบกำไรขาดทุน

ในการจำหน่ายเงินลงทุน ผลต่างระหว่างมูลค่ายุติธรรมของผลตอบแทนสุทธิที่ได้รับจากการจำหน่ายเมื่อเปรียบเทียบกับราคาตามบัญชีของเงินลงทุนนั้นจะบันทึกรวมอยู่ในกำไรหรือขาดทุน กรณีที่จำหน่ายเงินลงทุนที่ถือไว้ในตราสารหนี้หรือตราสารทุนชนิดเดียวกันออกไปบางส่วน ราคาตามบัญชีของเงินลงทุนที่จำหน่ายจะกำหนดโดยใช้วิธีถ่วงเฉลี่ยถ่วงน้ำหนักด้วยราคาตามบัญชีจากจำนวนทั้งหมดที่ถือไว้

บริษัท เวฟ เอ็นเตอร์เทนเมนต์ จำกัด (มหาชน)

หมายเหตุประกอบงบการเงินรวมและงบการเงินเฉพาะกิจการ

สำหรับปีสิ้นสุดวันที่ 31 ธันวาคม พ.ศ. 2560

## 2 นโยบายการบัญชี (ต่อ)

### 2.10 ที่ดิน อาคารและอุปกรณ์

ที่ดิน อาคารและอุปกรณ์วัดมูลค่าด้วยราคาทุนหักด้วยค่าเสื่อมราคาสะสม ต้นทุนเริ่มแรกจะรวมต้นทุนทางตรงอื่น ๆ ที่เกี่ยวข้องกับการซื้อสินทรัพย์นั้น

ต้นทุนที่เกิดขึ้นภายหลังจะรวมอยู่ในมูลค่าตามบัญชีของสินทรัพย์หรือรับรู้แยกเป็นอีกสินทรัพย์หนึ่งตามความเหมาะสม เมื่อเมื่อต้นทุนนั้นเกิดขึ้นและคาดว่าจะให้ประโยชน์เชิงเศรษฐกิจในอนาคตแก่บริษัทและต้นทุนดังกล่าวสามารถวัดมูลค่าได้อย่างน่าเชื่อถือ และจะตัดมูลค่าตามบัญชีของชั้นส่วนที่ถูกเปลี่ยนแทนออก สำหรับค่าซ่อมแซมและบำรุงรักษาอื่น ๆ บริษัทจะรับรู้ต้นทุนดังกล่าวเป็นค่าใช้จ่ายในกำไรหรือขาดทุนเมื่อเกิดขึ้น

ที่ดินไม่มีการคิดค่าเสื่อมราคา ค่าเสื่อมราคาของสินทรัพย์คำนวณโดยใช้วิธีเส้นตรงเพื่อลดราคาทุนแต่ละชนิดตลอดอายุการให้ประโยชน์ที่ประมาณการไว้ของสินทรัพย์ดังต่อไปนี้

อาคาร	20 ปี
เครื่องตกแต่ง ดัดตั้งและอุปกรณ์สำนักงาน	3 และ 5 ปี
คอมพิวเตอร์	3 ปี
ยานพาหนะ	5 ปี

ทุกสิ้นรอบรอบระยะเวลารายงาน ได้มีการทบทวนและปรับปรุงมูลค่าคงเหลือและอายุการให้ประโยชน์ของสินทรัพย์ให้เหมาะสม

ในกรณีที่มูลค่าตามบัญชีสูงกว่ามูลค่าที่คาดว่าจะได้รับคืน มูลค่าตามบัญชีจะถูกปรับลดให้เท่ากับมูลค่าที่คาดว่าจะได้รับคืนทันที

ผลกำไรหรือขาดทุนที่เกิดจากการจำหน่ายที่ดิน อาคารและอุปกรณ์ คำนวณโดยเปรียบเทียบจากสิ่งตอบแทนสุทธิที่ได้รับจากการจำหน่ายสินทรัพย์กับมูลค่าตามบัญชีของสินทรัพย์ และจะรับรู้บัญชีผลกำไรหรือขาดทุนอื่นสุทธิในกำไรหรือขาดทุน

### 2.11 ค่าเช่าจ่ายล่วงหน้า

ค่าเช่าจ่ายล่วงหน้าเป็นสิทธิการเช่าพื้นที่อาคาร ซึ่งบันทึกในราคาทุน และตัดจำหน่ายเป็นค่าใช้จ่ายด้วยวิธีเส้นตรงตามอายุของสัญญาเช่า



บริษัท เวฟ เอ็นเตอร์เทนเมนต์ จำกัด (มหาชน)

หมายเหตุประกอบงบการเงินรวมและงบการเงินเฉพาะกิจการ

สำหรับปีสิ้นสุดวันที่ 31 ธันวาคม พ.ศ. 2560

## 2 นโยบายการบัญชี (ต่อ)

### 2.12 ค่าความนิยม

ค่าความนิยมคือสิ่งตอบแทนที่โอนให้ที่สูงกว่ามูลค่ายุติธรรมของส่วนแบ่งของกลุ่มกิจการในสินทรัพย์และหนี้สินที่ระบุได้ และหนี้สินที่อาจเกิดขึ้นของบริษัทย่อย ณ วันที่ได้มาซึ่งบริษัทย่อยนั้น ค่าความนิยมที่เกิดจากการได้มาซึ่งบริษัทย่อย จะแสดงเป็นรายการแยกต่างหากในงบแสดงฐานะการเงินรวม

ค่าความนิยมที่รับรู้จะต้องถูกทดสอบการด้อยค่าทุกปี และแสดงด้วยราคาทุนหักค่าเพื่อการด้อยค่าสะสม ค่าเพื่อการด้อยค่าของค่าความนิยมที่รับรู้แล้วจะไม่มีกรกลับรายการ ทั้งนี้มูลค่าคงเหลือตามบัญชีของค่าความนิยมจะถูกรวมคำนวณในกำไรหรือขาดทุนเมื่อมีการขายกิจการ

ในการทดสอบการด้อยค่าของค่าความนิยม ค่าความนิยมจะถูกปันส่วนไปยังหน่วยที่ก่อให้เกิดกระแสเงินสด โดยที่หน่วยนั้น อาจจะเป็นหน่วยเดียวหรือหลายหน่วยรวมกันซึ่งคาดว่าจะได้รับประโยชน์จากการรวมธุรกิจ ที่เกิดค่าความนิยมเกิดขึ้นและระบุส่วนงานดำเนินงานได้

### 2.13 สินทรัพย์ไม่มีตัวตน

#### 2.13.1 โปรแกรมคอมพิวเตอร์

สิทธิการใช้โปรแกรมคอมพิวเตอร์โดยที่ซื้อจะถูกบันทึกเป็นสินทรัพย์โดยคำนวณจากต้นทุนในการได้มาและการดำเนินการให้โปรแกรมคอมพิวเตอร์นั้นสามารถนำมาใช้งานได้ตามประสงค์ และจะถูกตัดจำหน่ายตลอดอายุประมาณการให้ประโยชน์ภายในระยะเวลาไม่เกิน 5 ปี

#### 2.13.2 สัญญาที่ทำกับลูกค้าและความสัมพันธ์กับลูกค้าที่เกี่ยวข้อง

สัญญาที่ทำกับลูกค้าและความสัมพันธ์กับลูกค้าที่เกี่ยวข้องที่ได้มาจากการรวมธุรกิจจะรับรู้ด้วยมูลค่ายุติธรรม ณ วันรวมธุรกิจ สัญญาที่ทำกับลูกค้าและความสัมพันธ์กับลูกค้าที่เกี่ยวข้องมีอายุการให้ประโยชน์ที่ทราบได้แน่นอนและวัดมูลค่าที่ราคาทุนหักค่าตัดจำหน่ายสะสม การตัดจำหน่ายคำนวณโดยใช้วิธีเส้นตรงตลอดอายุที่คาดว่าจะให้ประโยชน์ของความสัมพันธ์กับลูกค้า

#### 2.13.3 เครื่องหมายการค้า

เครื่องหมายการค้าที่ได้มาจากการรวมกิจการ จะรับรู้ด้วยมูลค่ายุติธรรม ณ วันรวมธุรกิจ เครื่องหมายการค้ามีอายุการให้ประโยชน์ที่ทราบได้แน่นอนและแสดงราคาด้วยราคาทุนหักค่าตัดจำหน่ายสะสม วิธีตัดจำหน่ายจะใช้วิธีเส้นตรง เพื่อปันส่วนต้นทุนของเครื่องหมายการค้าตามอายุประมาณการให้ประโยชน์ภายใน 30 ปี

#### 2.13.4 ลิขสิทธิ์

รายจ่ายเพื่อให้ได้รับลิขสิทธิ์และใบอนุญาต ถูกบันทึกเป็นสินทรัพย์และตัดจำหน่ายโดยใช้วิธีเส้นตรง ตลอดอายุการให้ประโยชน์ 9.4 ปี ถึง 10 ปี

บริษัท เวฟ เอ็นเตอร์เทนเมนต์ จำกัด (มหาชน)

หมายเหตุประกอบงบการเงินรวมและงบการเงินเฉพาะกิจการ

สำหรับปีสิ้นสุดวันที่ 31 ธันวาคม พ.ศ. 2560

## 2 นโยบายการบัญชี (ต่อ)

### 2.14 การด้อยค่าของสินทรัพย์

สินทรัพย์ที่มีอายุการให้ประโยชน์ไม่ทราบแน่ชัด (เช่น ค่าความนิยม) ซึ่งไม่มีการตัดจำหน่ายจะถูกทดสอบการด้อยค่าเป็นประจำทุกปี สินทรัพย์อื่นที่มีการตัดจำหน่ายจะมีการทบทวนการด้อยค่า เมื่อมีเหตุการณ์หรือสถานการณ์บ่งชี้ว่าราคาตามบัญชีอาจสูงกว่ามูลค่าที่คาดว่าจะได้รับคืน รายการขาดทุนจากการด้อยค่าจะรับรู้เมื่อราคาตามบัญชีของสินทรัพย์สูงกว่ามูลค่าสุทธิที่คาดว่าจะได้รับคืน ซึ่งหมายถึงจำนวนที่สูงกว่าระหว่างมูลค่ายุติธรรมหักต้นทุนในการขายเทียบกับมูลค่าจากการใช้ สินทรัพย์จะถูกจัดเป็นหน่วยที่เล็กที่สุดที่สามารถแยกออกมาได้ เพื่อวัตถุประสงค์ของการประเมินการด้อยค่า สินทรัพย์ที่ไม่ใช่สินทรัพย์ทางการเงินนอกเหนือจากค่าความนิยมซึ่งรับรู้รายการขาดทุนจากการด้อยค่าไปแล้ว จะถูกประเมินความเป็นไปได้ที่จะกลับรายการขาดทุนจากการด้อยค่า ณ วันสิ้นรอบระยะเวลารายงาน

### 2.15 สัญญาเช่าระยะยาว

#### สัญญาเช่าระยะยาว - กรณีที่กลุ่มกิจการเป็นผู้เช่า

สัญญาเช่าระยะยาวเพื่อเช่าสินทรัพย์ซึ่งผู้ให้เช่าเป็นผู้รับความเสี่ยงและผลตอบแทนของความเป็นเจ้าของเป็นส่วนใหญ่ สัญญาเช่าเช่นนี้เป็นสัญญาเช่าดำเนินงาน เงินที่ต้องจ่ายภายใต้สัญญาเช่าดังกล่าว (สุทธิจากสิ่งตอบแทนจูงใจที่ได้รับจากผู้ให้เช่า) จะบันทึกในกำไรหรือขาดทุนโดยใช้วิธีเส้นตรงตลอดอายุของสัญญาเช่า

สัญญาเช่าที่ดิน อาคาร และอุปกรณ์ซึ่งผู้เช่าเป็นผู้รับความเสี่ยงและผลตอบแทนของความเป็นเจ้าของเกือบทั้งหมดถือเป็นสัญญาเช่าการเงิน ซึ่งจะบันทึกเป็นรายจ่ายฝ่ายทุนด้วยมูลค่ายุติธรรมของสินทรัพย์ที่เช่า หรือมูลค่าปัจจุบันสุทธิของจำนวนเงินที่ต้องจ่ายตามสัญญาเช่า แล้วแต่มูลค่าใดจะต่ำกว่า

จำนวนเงินที่ต้องจ่ายดังกล่าวจะป็นส่วนระหว่างหนี้สินและค่าใช้จ่ายทางการเงินเพื่อให้ได้อัตราดอกเบี้ยคงที่ต่อหนี้สินคงค้างอยู่ โดยพิจารณาแยกแต่ละสัญญา ภาระผูกพันตามสัญญาเช่าหักค่าใช้จ่ายทางการเงินจะบันทึกเป็นหนี้สินระยะยาว ส่วนดอกเบี้ยจ่ายจะบันทึกในกำไรหรือขาดทุนตลอดอายุของสัญญาเช่าเพื่อทำให้อัตราดอกเบี้ยแต่ละงวดเป็นอัตราคงที่สำหรับยอดคงเหลือของหนี้สินทรัพย์ที่เหลืออยู่ สินทรัพย์ที่ได้มาตามสัญญาเช่าการเงินจะคิดค่าเสื่อมราคาตลอดอายุการใช้งานของสินทรัพย์ที่เช่าหรืออายุของสัญญาเช่า แล้วแต่ระยะเวลาใดจะน้อยกว่า

#### สัญญาเช่าระยะยาว - กรณีที่กลุ่มกิจการเป็นผู้ให้เช่า

สินทรัพย์ที่ให้เช่าตามสัญญาเช่าทางการเงินบันทึกเป็นลูกหนี้สัญญาเช่าทางการเงินด้วยมูลค่าปัจจุบันของจำนวนเงินที่จ่ายตามสัญญาเช่า ผลต่างระหว่างยอดรวมของลูกหนี้เบื้องต้นกับมูลค่าปัจจุบันของลูกหนี้บันทึกเป็นรายได้ทางการเงินค้างรับ รายได้จากสัญญาเช่าระยะยาวรับรู้ตลอดอายุของสัญญาเช่าโดยใช้วิธีเงินลงทุนสุทธิซึ่งสะท้อนอัตราผลตอบแทนคงที่ทุกงวด ต้นทุนทางตรงเริ่มแรกที่เกี่ยวข้องในการวัดมูลค่าลูกหนี้สัญญาเช่าทางการเงินเริ่มแรกและจะทยอยรับรู้โดยลดจากรายได้ตลอดอายุของสัญญาเช่า

สินทรัพย์ที่ให้เช่าตามสัญญาเช่าดำเนินงานรวมแสดงอยู่ในงบแสดงฐานะการเงินในส่วนที่ดิน อาคารและอุปกรณ์ และตัดค่าเสื่อมราคาตลอดอายุการให้ประโยชน์ของสินทรัพย์ด้วยเกณฑ์เดียวกันกับรายการที่ดิน อาคารและอุปกรณ์ของกลุ่มกิจการซึ่งมีลักษณะคล้ายคลึงกัน รายได้ค่าเช่า (สุทธิจากสิ่งตอบแทนจูงใจที่ได้จ่ายให้แก่ผู้เช่า) รับรู้ด้วยวิธีเส้นตรงตลอดช่วงระยะเวลาการให้เช่า

บริษัท เวฟ เอ็นเตอร์เทนเมนต์ จำกัด (มหาชน)

หมายเหตุประกอบงบการเงินรวมและงบการเงินเฉพาะกิจการ

สำหรับปีสิ้นสุดวันที่ 31 ธันวาคม พ.ศ. 2560

## 2 นโยบายการบัญชี (ต่อ)

### 2.16 เงินกู้ยืม

เงินกู้ยืมรับรู้เริ่มแรกด้วยมูลค่ายุติธรรมของสิ่งตอบแทนที่ได้รับหักด้วยต้นทุนการจัดทำรายการที่เกิดขึ้นเงินกู้ยืมวัดมูลค่าในเวลาต่อมาด้วยวิธีราคาทุนตัดจำหน่ายตามวิธีอัตราดอกเบี้ยที่แท้จริง ผลต่างระหว่างเงินที่ได้รับ (หักด้วยต้นทุนการจัดทำรายการที่เกิดขึ้น) เมื่อเทียบกับมูลค่าที่จ่ายคืนเพื่อชำระหนี้จะรับรู้ในงบกำไรขาดทุนตลอดช่วงเวลาการกู้ยืม

ค่าธรรมเนียมที่จ่ายไปเพื่อให้ได้เงินกู้ยืมจะรับรู้เป็นต้นทุนการจัดทำรายการเงินกู้ยืมในกรณีที่มีความเป็นไปได้ที่จะใช้เงินกู้ยืมบางส่วนหรือทั้งหมด ในกรณีนี้ค่าธรรมเนียมจะรอการรับรู้จนกระทั่งมีการถอนเงิน หากไม่มีหลักฐานที่มีความเป็นไปได้ที่จะใช้เงินบางส่วนหรือทั้งหมดค่าธรรมเนียมจะรับรู้เป็นค่าใช้จ่ายจ่ายล่วงหน้าสำหรับการให้บริการสภาพคล่องและจะตัดจำหน่ายตามระยะเวลาของวงเงินกู้ยืมที่เกี่ยวข้อง

เงินกู้ยืมจัดประเภทเป็นหนี้สินหมุนเวียนเมื่อกลุ่มกิจการไม่มีสิทธิอันปราศจากเงื่อนไขให้เลื่อนชำระหนี้ออกไปอีกเป็นเวลาไม่น้อยกว่า 12 เดือน นับจากวันสิ้นรอบระยะเวลารายงาน

### 2.17 ภาษีเงินได้งวดปัจจุบันและภาษีเงินได้รอการตัดบัญชี

ค่าใช้จ่ายภาษีเงินได้สำหรับงวดประกอบด้วย ภาษีเงินได้ของงวดปัจจุบันและภาษีเงินได้รอการตัดบัญชี ภาษีเงินได้จะรับรู้ในกำไรหรือขาดทุน ยกเว้นส่วนภาษีเงินได้ที่เกี่ยวข้องกับรายการที่รับรู้ในกำไรขาดทุนเบ็ดเสร็จอื่น หรือรายการที่รับรู้โดยตรงไปยังส่วนของผู้ถือหุ้น ในกรณีนี้ ภาษีเงินได้ต้องรับรู้ในกำไรขาดทุนเบ็ดเสร็จอื่น หรือโดยตรงไปยังส่วนของผู้ถือหุ้นตามลำดับ

ภาษีเงินได้ของงวดปัจจุบันคำนวณจากอัตราภาษีตามกฎหมายภาษีอากรที่มีผลบังคับใช้อยู่ หรือที่คาดได้ค่อนข้างแน่ว่าจะมีผลบังคับใช้ภายในสิ้นรอบระยะเวลาที่รายงานในประเทศที่บริษัทย่อย และบริษัทร่วมของกลุ่มกิจการได้ดำเนินงานและเกิดรายได้ทางภาษี ผู้บริหารจะประเมินสถานะของการยื่นแบบแสดงรายการภาษีเป็นงวด ๆ ในกรณีที่มีสถานการณ์ที่การนำกฎหมายภาษี ไปปฏิบัติขึ้นอยู่กับการตีความ และจะตั้งประมาณการค่าใช้จ่ายภาษีที่เหมาะสมจากจำนวนที่คาดว่าจะต้องจ่ายชำระภาษีแก่หน่วยงานจัดเก็บ

ภาษีเงินได้รอการตัดบัญชีตั้งเต็มจำนวนตามวิธีนี้สิน เมื่อเกิดผลต่างชั่วคราวระหว่างฐานภาษีของสินทรัพย์และหนี้สิน และราคาตามบัญชีที่แสดงอยู่ในงบการเงิน

อย่างไรก็ตามกลุ่มกิจการจะไม่รับรู้ภาษีเงินได้รอการตัดบัญชีที่เกิดจากการรับรู้เริ่มแรกของรายการสินทรัพย์หรือรายการหนี้สินที่เกิดจากรายการที่ไม่ใช่การรวมธุรกิจ และ ณ วันที่เกิดรายการ รายการนั้นไม่มีผลกระทบต่อกำไรทางบัญชี และกำไรหรือขาดทุนทั้งทางบัญชีหรือทางภาษี ภาษีเงินได้รอการตัดบัญชีคำนวณจากอัตราภาษี (และกฎหมายภาษีอากร) ที่มีผลบังคับใช้อยู่ หรือ ที่คาดได้ค่อนข้างแน่ว่าจะมีผลบังคับใช้ภายในสิ้นรอบระยะเวลาที่รายงาน และคาดว่าอัตราภาษีดังกล่าวจะนำไปใช้เมื่อสินทรัพย์ภาษีเงินได้รอตัดบัญชีที่เกี่ยวข้องได้ใช้ประโยชน์ หรือหนี้สินภาษีเงินได้รอตัดบัญชีได้มีการจ่ายชำระ

บริษัท เวฟ เอ็นเตอร์เทนเมนต์ จำกัด (มหาชน)

หมายเหตุประกอบงบการเงินรวมและงบการเงินเฉพาะกิจการ

สำหรับปีสิ้นสุดวันที่ 31 ธันวาคม พ.ศ. 2560

## 2 นโยบายการบัญชี (ต่อ)

### 2.17 ภาษีเงินได้งวดปัจจุบันและภาษีเงินได้รอการตัดบัญชี (ต่อ)

สินทรัพย์ภาษีเงินได้รอตัดบัญชีจะรับรู้หากมีความเป็นไปได้ค่อนข้างแน่ว่ากลุ่มกิจการจะมีกำไรทางภาษีเพียงพอที่จะนำจำนวนผลต่างชั่วคราวนั้นมาใช้ประโยชน์ กลุ่มกิจการได้ตั้งภาษีเงินได้รอตัดบัญชีโดยพิจารณาจากผลต่างชั่วคราวของเงินลงทุนในบริษัทร่วม และส่วนได้เสียในกิจการร่วมค้าที่ต้องเสียภาษีเว้นแต่กลุ่มกิจการสามารถควบคุมจังหวะเวลาของการกลับรายการผลต่างชั่วคราวและการกลับรายการผลต่างชั่วคราวมีความเป็นไปได้ค่อนข้างแน่ว่าจะไม่เกิดขึ้นได้ภายในระยะเวลาที่คาดการณ์ได้ในอนาคต

สินทรัพย์ภาษีเงินได้รอการตัดบัญชีและหนี้สินภาษีเงินได้รอการตัดบัญชีจะแสดงหักกลบกันก็ต่อเมื่อกิจการมีสิทธิตามกฎหมายที่จะนำสินทรัพย์ภาษีเงินได้ของงวดปัจจุบันมาหักกลบกับหนี้สินภาษีเงินได้ของงวดปัจจุบัน และทั้งสินทรัพย์ภาษีเงินได้รอการตัดบัญชีและหนี้สินภาษีเงินได้รอการตัดบัญชีเกี่ยวข้องกับภาษีเงินได้ที่ประเมินโดยหน่วยงานจัดเก็บภาษีหน่วยงานเดียวกัน โดยการเรียกเก็บเป็นหน่วยภาษีเดียวกัน หรือหน่วยภาษีต่างกันซึ่งตั้งใจจะจ่ายหนี้สินและสินทรัพย์ภาษีเงินได้ของงวดปัจจุบันด้วยยอดสุทธิ

### 2.18 ผลประโยชน์พนักงาน

#### 2.18.1 ผลประโยชน์หลังออกจากงาน

กลุ่มกิจการได้จัดให้มีโครงการผลประโยชน์หลังออกจากงานในหลายรูปแบบ กลุ่มกิจการมีทั้งโครงการสมทบเงินและโครงการผลประโยชน์

##### 2.18.1.1 โครงการสมทบเงิน

สำหรับโครงการสมทบเงินบริษัทจะจ่ายเงินสมทบให้กองทุนในจำนวนเงินที่คงที่ บริษัทไม่มีภาระผูกพันทางกฎหมายหรือภาระผูกพันจากการอนุমানที่จะต้องจ่ายเงินเพิ่มเมื่อได้จ่ายเงินสมทบไปแล้ว ถึงแม้กองทุนไม่มีสินทรัพย์เพียงพอที่จะจ่ายให้พนักงานทั้งหมดสำหรับการให้บริการจากพนักงานทั้งในอดีตและปัจจุบัน บริษัทจะจ่ายสมทบให้กับกองทุนสำรองเลี้ยงชีพ ซึ่งบริหารโดยผู้จัดการกองทุนภายนอกตามเกณฑ์และข้อกำหนดของ พระราชบัญญัติกองทุนสำรองเลี้ยงชีพ พ.ศ. 2530 เงินสมทบจะถูกรับรู้เป็นค่าใช้จ่ายผลประโยชน์พนักงานเมื่อถึงกำหนดชำระ สำหรับเงินสมทบจ่ายล่วงหน้าจะถูกรับรู้เป็นสินทรัพย์จนกว่าจะมีการได้รับเงินคืนหรือหักออกเมื่อครบกำหนดจ่าย

บริษัท เวฟ เอ็นเตอร์เทนเมนต์ จำกัด (มหาชน)

หมายเหตุประกอบงบการเงินรวมและงบการเงินเฉพาะกิจการ

สำหรับปีสิ้นสุดวันที่ 31 ธันวาคม พ.ศ. 2560

## 2 นโยบายการบัญชี (ต่อ)

### 2.18 ผลประโยชน์พนักงาน (ต่อ)

#### 2.18.1 ผลประโยชน์หลังออกจากงาน (ต่อ)

##### 2.18.1.2 ผลประโยชน์เมื่อเกษียณอายุ

สำหรับโครงการผลประโยชน์คือโครงการผลประโยชน์เมื่อเกษียณอายุที่ไม่ใช่โครงการสมทบเงิน ซึ่งจะกำหนดจำนวนเงินผลประโยชน์ที่พนักงานจะได้รับเมื่อเกษียณอายุ โดยส่วนใหญ่จะขึ้นอยู่กับหลายปัจจัย เช่น อายุ จำนวนปีที่ให้บริการ และค่าตอบแทน

หนี้สินสำหรับโครงการผลประโยชน์เมื่อเกษียณอายุจะรับรู้ในงบแสดงฐานะการเงินด้วยมูลค่าปัจจุบันของภาระผูกพัน ณ วันที่สิ้นรอบระยะเวลารายงานหักด้วยมูลค่ายุติธรรมของสินทรัพย์โครงการภาระผูกพันนี้คำนวณโดยนักคณิตศาสตร์ประกันภัยอิสระทุกปี ด้วยวิธีคิดลดแต่ละหน่วยที่ประมาณการไว้ซึ่งมูลค่าปัจจุบันของโครงการผลประโยชน์จะประมาณโดยการคิดลดกระแสเงินสดออกในอนาคตโดยใช้ อัตราผลตอบแทนในตลาดของพันธบัตรรัฐบาล ซึ่งเป็นสกุลเงินเดียวกับสกุลเงินที่จะจ่ายภาระผูกพัน และวันครบกำหนดของหุ้นกู้ใกล้เคียงกับระยะเวลาที่ต้องชำระภาระผูกพัน โครงการผลประโยชน์เมื่อเกษียณอายุ

กำไรและขาดทุนจากการวัดมูลค่าใหม่ที่เกิดขึ้นจากการปรับปรุงจากประสบการณ์หรือการเปลี่ยนแปลงในข้อสมมติฐานจะต้องรับรู้ในส่วนของผู้ถือหุ้นกำไรขาดทุนเบ็ดเสร็จอื่นในงวดที่เกิดขึ้นและได้รวมอยู่ในกำไรสะสมในงบแสดงการเปลี่ยนแปลงในส่วนของผู้ถือหุ้น

ต้นทุนบริการในอดีตจะถูกรับรู้ทันทีในกำไรหรือขาดทุน

#### 2.18.2 ผลประโยชน์เมื่อเลิกจ้าง

ผลประโยชน์เมื่อเลิกจ้างจะจ่ายเมื่อบริษัทยกเลิกการจ้างงานก่อนวันเกษียณตามปกติ หรือเสนอที่จะให้ผลประโยชน์เมื่อเลิกจ้าง เพื่อสนับสนุนการออกจางานด้วยความสมัครใจของพนักงาน บริษัทจะรับรู้ผลประโยชน์เมื่อเลิกจ้างเฉพาะเมื่อวันใดวันหนึ่งเกิดขึ้นก่อน 1) เมื่อบริษัทไม่สามารถยกเลิกข้อเสนอให้ผลประโยชน์ และ 2) เมื่อกิจการรับรู้ต้นทุนสำหรับการปรับโครงสร้างที่อยู่ในขอบเขตของมาตรฐานการบัญชีฉบับที่ 37 และเกี่ยวข้องกับการจ่ายชำระผลประโยชน์เมื่อเลิกจ้าง ในส่วนของการเสนอที่จะให้ผลประโยชน์เมื่อเลิกจ้างด้วยความสมัครใจนั้นจะคำนวณจากจำนวนพนักงานที่คาดว่าจะยอมรับข้อเสนอ ผลประโยชน์ที่มีกำหนดชำระเกินกว่า 12 เดือนภายหลังรอบระยะเวลารายงานต้องคิดลดเป็นมูลค่าปัจจุบัน

บริษัท เวฟ เอ็นเตอร์เทนเมนต์ จำกัด (มหาชน)

หมายเหตุประกอบงบการเงินรวมและงบการเงินเฉพาะกิจการ

สำหรับปีสิ้นสุดวันที่ 31 ธันวาคม พ.ศ. 2560

## 2 นโยบายการบัญชี (ต่อ)

### 2.19 ประเมินการหนี้สิน

ประมาณสำหรับการฟ้องร้องตามกฎหมายจะรับรู้ก็ต่อเมื่อ กลุ่มกิจการมีภาระผูกพันในปัจจุบันตามกฎหมายหรือตามข้อตกลงที่จัดทำไว้ อันเป็นผลสืบเนื่องมาจากเหตุการณ์ในอดีต ซึ่งการชำระภาระผูกพันนั้นมีความเป็นไปได้ค่อนข้างแน่ที่จะส่งผลให้บริษัทต้องสูญเสียทรัพยากรออกไป และประมาณการจำนวนที่ต้องจ่ายได้อย่างน่าเชื่อถือ ประมาณการหนี้สินจะไม่รับรู้สำหรับขาดทุนจากการดำเนินงานในอนาคต

ในกรณีที่มีภาระผูกพันที่คล้ายคลึงกันหลายรายการ กลุ่มกิจการกำหนดความน่าจะเป็นที่กิจการจะสูญเสียทรัพยากรเพื่อจ่ายชำระภาระผูกพันเหล่านั้น โดยพิจารณาจากความน่าจะเป็นโดยรวมของภาระผูกพันทั้งประเภท แม้ว่าความเป็นไปได้อย่างน้อยที่กิจการจะสูญเสียทรัพยากรเพื่อชำระภาระผูกพันบางรายการที่จัดอยู่ในประเภทเดียวกันจะมีระดับต่ำ

กลุ่มกิจการจะวัดมูลค่าของจำนวนประมาณการหนี้สิน โดยใช้มูลค่าปัจจุบันของรายจ่ายที่คาดว่าจะต้องนำมาจ่ายชำระภาระผูกพัน โดยใช้อัตราก่อนภาษีซึ่งสะท้อนถึงการประเมินสถานการณ์ตลาดในปัจจุบันของมูลค่าของเงินตามเวลาและความเสี่ยงเฉพาะของหนี้สินที่กำลังพิจารณาอยู่ การเพิ่มขึ้นของประมาณการหนี้สินเนื่องจากมูลค่าของเงินตามเวลา จะรับรู้เป็นดอกเบี้ยจ่าย

### 2.20 ทุนเรือนหุ้น

หุ้นสามัญที่สามารถกำหนดเงินปันผลได้อย่างอิสระจะจัดประเภทไว้เป็นส่วนของผู้ถือหุ้น

ต้นทุนที่เพิ่มขึ้นเกี่ยวกับการออกหุ้นใหม่หรือสิทธิในการซื้อขายหุ้นที่จ่ายออกไปโดยแสดงรายการดังกล่าวด้วยจำนวนเงินสุทธิจากภาษีไว้เป็นรายการหักในส่วนของผู้ถือหุ้น โดยนำไปหักจากสิ่งตอบแทนที่ได้รับจากการออกหุ้น

### 2.21 การรับรู้รายได้

รายได้ประกอบด้วยมูลค่าธุรกรรมที่จะได้รับการขายสินค้าและบริการซึ่งเกิดขึ้นจากกิจกรรมตามปกติของกลุ่มกิจการ รายได้จะแสดงด้วยจำนวนเงินสุทธิจากภาษีขาย การรับคืน เงินคืนและส่วนลด โดยไม่รวมรายการขายภายในกลุ่มกิจการ สำหรับงบการเงินรวม รายได้จากการขายสินค้ารับรู้เมื่อผู้ซื้อได้รับโอนความเสี่ยงและผลตอบแทนที่เป็นสาระสำคัญของความเป็นเจ้าของสินค้า รายได้ค่าโฆษณาและค่าเช่ารับรู้เมื่อได้ให้บริการแก่ลูกค้า

รายได้ดอกเบี้ยต้องรับรู้ตามเกณฑ์อัตราผลตอบแทนที่แท้จริง

รายได้เงินปันผลรับรู้เมื่อสิทธิที่จะได้รับเงินปันผลนั้นเกิดขึ้น

บริษัท เวฟ เอ็นเตอร์เทนเมนต์ จำกัด (มหาชน)

หมายเหตุประกอบงบการเงินรวมและงบการเงินเฉพาะกิจการ

สำหรับปีสิ้นสุดวันที่ 31 ธันวาคม พ.ศ. 2560

## 2 นโยบายการบัญชี (ต่อ)

### 2.22 ข้อมูลจำแนกตามส่วนงาน

ส่วนงานดำเนินงานได้ถูกรายงานในลักษณะเดียวกับรายงานภายในที่นำเสนอให้ผู้มีอำนาจตัดสินใจสูงสุดด้านการดำเนินงาน ผู้มีอำนาจตัดสินใจสูงสุดด้านการดำเนินงานหมายถึงบุคคลที่มีหน้าที่ในการจัดสรรทรัพยากรและประเมินผลการปฏิบัติงานของส่วนงานดำเนินงาน ซึ่งพิจารณาว่าคือคณะกรรมการบริหารของบริษัทที่ทำการตัดสินใจเชิงกลยุทธ์

### 2.23 สินทรัพย์ไม่หมุนเวียน(หรือกลุ่มสินทรัพย์ที่จำหน่าย)ที่ถือไว้เพื่อขาย

สินทรัพย์ไม่หมุนเวียน (หรือกลุ่มสินทรัพย์ที่จำหน่าย) จะถูกจัดประเภทเป็นสินทรัพย์ที่ถือไว้เพื่อขายเมื่อมูลค่าตามบัญชีที่จะได้รับคืนส่วนใหญ่มาจากการขาย และการขายนั้นต้องมีความเป็นไปได้สูงมาก สินทรัพย์ไม่หมุนเวียน(หรือกลุ่มสินทรัพย์ที่จำหน่าย) นั้นจะวัดมูลค่าด้วยจำนวนที่ต่ำกว่าระหว่างมูลค่าตามบัญชีกับมูลค่ายุติธรรมหักต้นทุนในการขาย

## 3 การจัดการความเสี่ยงทางการเงิน

### 3.1 ปัจจัยความเสี่ยงทางการเงิน

กลุ่มกิจการมีความเสี่ยงทางการเงินซึ่งได้แก่ การเปลี่ยนแปลงของอัตราดอกเบี้ยและจากการที่คู่สัญญาไม่ปฏิบัติตามสัญญา ความเสี่ยงด้านการให้สินเชื่อ การจัดการความเสี่ยงดำเนินงานโดยฝ่ายบริหารของบริษัท โดยมุ่งเน้นความผันผวนของตลาดการเงินและแสวงหาวิธีการลดผลกระทบที่เสียหายต่อผลการดำเนินงานทางการเงินของบริษัทให้เหลือน้อยที่สุดเท่าที่เป็นไปได้

การจัดการความเสี่ยงดำเนินงานโดยฝ่ายบริหารเงินส่วนกลาง (ส่วนงานบริหารเงินของกลุ่มกิจการ) เป็นไปตามนโยบายที่อนุมัติโดยคณะกรรมการบริษัท ส่วนงานบริหารเงินของกลุ่มกิจการจะชี้ประเด็น ประเมิน และป้องกันความเสี่ยงทางการเงินด้วยการร่วมมือกันทำงานอย่างใกล้ชิดกับหน่วยปฏิบัติงานต่างๆ ภายในกลุ่มกิจการ คณะกรรมการจัดการความเสี่ยงจะกำหนดหลักการโดยภาพรวมเพื่อจัดการความเสี่ยงและนโยบายที่เกี่ยวข้องไว้เป็นลายลักษณ์อักษรรวมถึงนโยบายสำหรับความเสี่ยงที่เฉพาะเจาะจง เช่น ความเสี่ยงจากอัตราแลกเปลี่ยนเงินตราต่างประเทศ ความเสี่ยงอัตราดอกเบี้ย ความเสี่ยงการให้สินเชื่อ การใช้ตราสารทั้งที่เป็นอนุพันธ์ทางการเงินและไม่ใช่อนุพันธ์ทางการเงินและการลงทุนโดยใช้สภาพคล่องส่วนเกินในการจัดการความเสี่ยง



บริษัท เวฟ เอ็นเตอร์เทนเมนต์ จำกัด (มหาชน)

หมายเหตุประกอบงบการเงินรวมและงบการเงินเฉพาะกิจการ

สำหรับปีสิ้นสุดวันที่ 31 ธันวาคม พ.ศ. 2560

### 3 การจัดการความเสี่ยงทางการเงิน (ต่อ)

#### 3.1 ปัจจัยความเสี่ยงทางการเงิน (ต่อ)

##### 3.1.1 ความเสี่ยงจากอัตราดอกเบี้ย

ความเสี่ยงจากอัตราดอกเบี้ยเกิดขึ้นจากความผันผวนของอัตราดอกเบี้ยในตลาด ซึ่งอาจจะส่งผลกระทบต่อผลการดำเนินงาน และกระแสเงินสดของบริษัท อย่างไรก็ตาม รายได้และกระแสเงินสดจากการดำเนินงานของกลุ่มกิจการส่วนใหญ่ไม่ขึ้นกับการเปลี่ยนแปลงของอัตราดอกเบี้ยในตลาด บริษัทไม่ได้ใช้อนุพันธ์ด้านอัตราดอกเบี้ยเพื่อป้องกันความเสี่ยงที่เกิดจากความผันผวนของอัตราดอกเบี้ยดังกล่าว

##### 3.1.2 ความเสี่ยงจากอัตราแลกเปลี่ยน

กลุ่มกิจการไม่มีความเสี่ยงอย่างเป็นสาระสำคัญจากอัตราแลกเปลี่ยนเงินตราต่างประเทศ เนื่องจากกลุ่มกิจการมีลูกหนี้และเจ้าหนี้ส่วนใหญ่เป็นสกุลเงินบาท กลุ่มกิจการไม่ได้ใช้อนุพันธ์ทางการเงินเพื่อป้องกันความเสี่ยงที่เกิดจากความผันผวนของอัตราแลกเปลี่ยนเงินตราต่างประเทศ

##### 3.1.3 ความเสี่ยงด้านการให้สินเชื่อ

ความเสี่ยงด้านการให้สินเชื่อของกลุ่มกิจการไม่มีการกระจุกตัวอย่างมีสาระสำคัญ นโยบายของบริษัทคือทำให้เชื่อมั่นได้ว่าได้ขายสินค้าและให้บริการแก่ลูกค้าที่มีประวัติสินเชื่ออยู่ในระดับเหมาะสม ฝ่ายบริหารของกลุ่มกิจการเชื่อว่ามูลค่าสูงสุดของความเสี่ยงคือมูลค่าตามบัญชีของลูกค้าหนี้การค้างชำระหนี้ค่าเพื่อหนี้สงสัยจะสูญตามที่แสดงไว้ในงบแสดงฐานะการเงิน

##### 3.1.4 ความเสี่ยงด้านสภาพคล่อง

ความสามารถในการหาแหล่งเงินทุนแสดงให้เห็นได้จากการที่มีวงเงินอำนวยความสะดวกในการกู้ยืมที่ได้มีการตกลงไว้แล้วอย่างเพียงพอ ส่วนงานบริหารเงินของกลุ่มกิจการได้ตั้งเป้าหมายว่าจะใช้ความยืดหยุ่นในการระดมเงินทุนโดยการรักษาวงเงินสินเชื่อที่ตกลงไว้ให้เพียงพอที่จะหามาได้เนื่องจากลักษณะธรรมชาติของธุรกิจที่เป็นฐานของบริษัทที่มีพลวัตเปลี่ยนแปลงได้

บริษัท เวฟ เอ็นเตอร์เทนเมนต์ จำกัด (มหาชน)

หมายเหตุประกอบงบการเงินรวมและงบการเงินเฉพาะกิจการ

สำหรับปีสิ้นสุดวันที่ 31 ธันวาคม พ.ศ. 2560

### 3 การจัดการความเสี่ยงทางการเงิน (ต่อ)

#### 3.2 การประมาณมูลค่ายุติธรรม

ตารางต่อไปนี้จะแสดงการวิเคราะห์เครื่องมือทางการเงินที่วัดมูลค่าด้วยมูลค่ายุติธรรมจำแนกตามวิธีการประมาณมูลค่า ความแตกต่างของระดับข้อมูลสามารถแสดงได้ดังนี้

- ข้อมูลระดับ 1 ได้แก่ ราคาเสนอซื้อขาย (ไม่ต้องปรับปรุง) ในตลาดที่มีสภาพคล่องสำหรับสินทรัพย์หรือหนี้สิน อย่างเดียวกัน
- ข้อมูลระดับ 2 ได้แก่ ข้อมูลอื่นนอกเหนือจากราคาเสนอซื้อขายซึ่งรวมอยู่ในข้อมูลระดับ 1 ทั้งที่สามารถสังเกตได้โดยตรง (ได้แก่ ข้อมูลราคา) หรือโดยอ้อม (ได้แก่ ข้อมูลที่คำนวณจากราคา) สำหรับสินทรัพย์นั้นหรือหนี้สินนั้น
- ข้อมูลระดับ 3 ได้แก่ ข้อมูลสำหรับสินทรัพย์หรือหนี้สินซึ่งไม่ได้มาจากข้อมูลที่สามารถสังเกตได้จากตลาด (ข้อมูลที่ไม่สามารถสังเกตได้)

ตารางต่อไปนี้จะแสดงสินทรัพย์ทางการเงินที่วัดมูลค่าด้วยมูลค่ายุติธรรม ณ วันที่ 31 ธันวาคม พ.ศ. 2560

	ข้อมูลระดับ 1	ข้อมูลระดับ 2	ข้อมูลระดับ 3	รวม
	บาท	บาท	บาท	บาท
สินทรัพย์				
สินทรัพย์ทางการเงินที่รับรู้มูลค่ายุติธรรม				
ผ่านงบกำไรขาดทุน				
หลักทรัพย์เพื่อค้า	3,539,476	-	-	3,539,476

ไม่มีรายการโอนระหว่างระดับ 1 และระดับ 2 ของลำดับชั้นมูลค่ายุติธรรมในระหว่างปี

บริษัท เวฟ เอ็นเตอร์เทนเมนต์ จำกัด (มหาชน)

หมายเหตุประกอบงบการเงินรวมและงบการเงินเฉพาะกิจการ

สำหรับปีสิ้นสุดวันที่ 31 ธันวาคม พ.ศ. 2560

### 3 การจัดการความเสี่ยงทางการเงิน (ต่อ)

#### 3.2 การประมาณมูลค่ายุติธรรม (ต่อ)

##### (ก) เครื่องมือทางการเงินใน ระดับ 1

มูลค่ายุติธรรมของเครื่องมือทางการเงินที่ซื้อขายในตลาดที่มีสภาพคล่อง อ้างอิงจากราคาเสนอซื้อขาย ณ วันที่ในงบแสดงฐานะการเงิน ราคาเสนอซื้อขายที่ใช้สำหรับสินทรัพย์ทางการเงินที่ถือโดยกลุ่มกิจการได้แก่ ราคาเสนอซื้อปัจจุบันที่อ้างอิงจาก ตลาดหลักทรัพย์แห่งประเทศไทย เครื่องมือทางการเงินนี้รวมอยู่ในระดับ 1

##### (ข) เครื่องมือทางการเงินใน ระดับ 2

มูลค่ายุติธรรมของเครื่องมือทางการเงินที่ไม่ได้มีการซื้อขายในตลาดที่มีสภาพคล่อง (ตัวอย่างเช่น คราสอาร์อนุพันธ์ที่มีการซื้อขายในตลาดรองที่ไม่ได้มีการจัดตั้งอย่างเป็นทางการ (over-the-counter) วัสดุค่าโดยใช้เทคนิคการประเมินมูลค่า โดยเทคนิคการประเมินมูลค่านี้ใช้ประโยชน์สูงสุดจากข้อมูลในตลาดที่สังเกตได้ที่มีอยู่และอ้างอิงจากประมาณการของกิจการเองมาใช้น้อยที่สุดเท่าที่เป็นไปได้ ถ้าข้อมูลที่เป็นสาระสำคัญทั้งหมดในการวัดมูลค่ายุติธรรมได้มาจากข้อมูลที่สังเกตได้ เครื่องมือนั้นจะรวมอยู่ในระดับ 2

##### (ค) เครื่องมือทางการเงินใน ระดับ 3

ถ้าข้อมูลที่เป็นสาระสำคัญข้อใดข้อหนึ่งหรือมากกว่าไม่ได้มาจากข้อมูลที่สังเกตได้ในตลาด เครื่องมือนั้นจะรวมอยู่ในระดับ 3

เทคนิคเฉพาะในการประเมินมูลค่าที่ใช้ในการวัดมูลค่าเครื่องมือทางการเงินรวมถึงรายการดังต่อไปนี้ :

- ราคาเสนอซื้อขายของตลาด หรือราคาเสนอซื้อขายของตัวแทนสำหรับเครื่องมือที่คล้ายคลึงกัน ;
- มูลค่ายุติธรรมของสัญญาแลกเปลี่ยนอัตราดอกเบี้ยคำนวณจากมูลค่าปัจจุบันของประมาณการกระแสเงินสดในอนาคตโดยอ้างอิงจากเส้นอัตราผลตอบแทน (yield curve) ที่สังเกตได้ ;
- มูลค่ายุติธรรมของสัญญาซื้อขายเงินตราต่างประเทศล่วงหน้ากำหนดโดยอ้างอิงจากอัตราแลกเปลี่ยนเงินตราต่างประเทศล่วงหน้า ณ วันที่ในงบแสดงฐานะการเงิน และคิดลดมูลค่าที่ได้กลับมาเป็นมูลค่าปัจจุบัน ;
- เทคนิคอื่น เช่นการวิเคราะห์การคิดลดกระแสเงินสด ใช้ในการกำหนดมูลค่ายุติธรรมของเครื่องมือทางการเงินที่เหลือ

มูลค่าตามบัญชีของเครื่องมือทางการเงินอันได้แก่ เงินสดและรายการเทียบเท่าเงินสด ลูกหนี้การค้าและลูกหนี้อื่น เงินให้กู้ยืมแก่บุคคลและกิจการที่เกี่ยวข้องกัน เจ้าหนี้การค้าและเจ้าหนี้อื่น เงินกู้ยืมระยะสั้นจากกิจการที่เกี่ยวข้องกัน หนี้สินตามสัญญาเช่าการเงิน และเงินกู้ยืมจากสถาบันการเงินมีมูลค่าใกล้เคียงกับมูลค่ายุติธรรม ทั้งนี้เนื่องจากมีระยะสั้น และมีอัตราดอกเบี้ยใกล้เคียงกับอัตราดอกเบี้ยในตลาด

บริษัท เวฟ เอ็นเตอร์เทนเมนต์ จำกัด (มหาชน)

หมายเหตุประกอบงบการเงินรวมและงบการเงินเฉพาะกิจการ

สำหรับปีสิ้นสุดวันที่ 31 ธันวาคม พ.ศ. 2560

#### 4 ประเมินการทางบัญชีที่สำคัญ ข้อสมมติฐาน และการใช้ดุลยพินิจ

การประมาณการ ข้อสมมติฐานและการใช้ดุลยพินิจ ได้มีการประเมินทบทวนอย่างต่อเนื่อง และอยู่บนพื้นฐานของประสบการณ์ในอดีต และปัจจัยอื่น ๆ ซึ่งรวมถึงการคาดการณ์ถึงเหตุการณ์ในอนาคตที่เชื่อว่ามีเหตุผลในสถานการณ์ขณะนั้น

##### 4.1 ค่าเพื่อการลดมูลค่าของสินค้าเก่า ล้าสมัยหรือเสื่อมคุณภาพ

กลุ่มกิจการตั้งค่าเพื่อการลดมูลค่าของสินค้าเก่า ล้าสมัยหรือเสื่อมคุณภาพโดยประมาณการมูลค่าสุทธิที่จะได้รับ ซึ่งคำนวณจากราคาปกติที่คาดว่าจะขายได้ของธุรกิจหักด้วยค่าใช้จ่ายที่จำเป็นเพื่อให้สินค้านั้นอยู่ในสภาพพร้อมขาย การคำนวณดังกล่าวต้องอาศัยการประมาณของผู้บริหาร โดยพิจารณาจากข้อมูลในอดีต ประสบการณ์ของผู้บริหารในธุรกิจ และแนวโน้มของตลาด

##### 4.2 ภาระผูกพันผลประโยชน์พนักงาน

มูลค่าปัจจุบันของภาระผูกพันบำนาญบำนาญขึ้นอยู่กับหลายปัจจัยที่ใช้ในการคำนวณตามหลักคณิตศาสตร์ประกันภัย โดยมีข้อสมมติฐานหลายตัว รวมถึงข้อสมมติฐานเกี่ยวกับอัตราคิดลด การเปลี่ยนแปลงของข้อสมมติฐานเหล่านี้จะส่งผลกระทบต่อมูลค่าของภาระผูกพันบำนาญบำนาญ

กลุ่มกิจการได้พิจารณาอัตราคิดลดที่เหมาะสมในแต่ละปี ซึ่งได้แก่อัตราดอกเบี้ยที่ควรจะใช้ในการกำหนดมูลค่าปัจจุบันของประมาณการกระแสเงินสดที่คาดว่าจะต้องจ่ายภาระผูกพันบำนาญบำนาญ ในการพิจารณาอัตราคิดลดที่เหมาะสมกลุ่มกิจการพิจารณาใช้อัตราผลตอบแทนในตลาดของพันธบัตรรัฐบาล ซึ่งเป็นสกุลเงินเดียวกับสกุลเงินที่ต้องจ่ายชำระผลประโยชน์เมื่อเกษียณอายุ และมีอายุครบกำหนดใกล้เคียงกับระยะเวลาที่ต้องจ่ายชำระภาระผูกพันบำนาญบำนาญที่เกี่ยวข้อง

ข้อสมมติฐานหลักอื่นๆสำหรับภาระผูกพันบำนาญบำนาญอ้างอิงกับสถานการณ์ปัจจุบันในตลาด ข้อมูลเพิ่มเติมเปิดเผยในหมายเหตุ 22

##### 4.3 ประมาณการการด้อยค่าของค่าความนิยม

กลุ่มกิจการทดสอบการด้อยค่าของค่าความนิยมทุกปี ตามที่ได้กล่าวในหมายเหตุข้อ 2.12 มูลค่าที่คาดว่าจะได้รับคืนของหน่วยสินทรัพย์ที่ก่อให้เกิดเงินสด พิจารณาจากการคำนวณมูลค่าจากการใช้ การคำนวณดังกล่าวอาศัยการประมาณการในการประเมินผลประกอบการและการประมาณอัตราคิดลด ข้อมูลเพิ่มเติมเปิดเผยในหมายเหตุประกอบงบการเงินข้อ 15

##### 4.4 ค่าเพื่อหนี้สงสัยจะสูญสำหรับเงินให้กู้ยืมระยะสั้นแก่บริษัทย่อย

กลุ่มกิจการประเมินความสามารถในการชำระคืนเงินกู้ของบริษัทย่อยโดยพิจารณาจากประมาณการกระแสเงินสดของกลุ่มบริษัทย่อย การคำนวณดังกล่าวอาศัยการประมาณการของผู้บริหาร การเปลี่ยนแปลงของสมมติฐานมีผลต่อการเปลี่ยนแปลงของมูลค่าที่จะได้รับคืน

บริษัท เวฟ เอ็นเตอร์เทนเมนต์ จำกัด (มหาชน)

หมายเหตุประกอบงบการเงินรวมและงบการเงินเฉพาะกิจการ

สำหรับปีสิ้นสุดวันที่ 31 ธันวาคม พ.ศ. 2560

**5 การจัดการความเสี่ยงในส่วนของทุน**

วัตถุประสงค์ของกลุ่มกิจการในการบริหารทุนของกลุ่มกิจการนั้นเพื่อดำรงไว้ซึ่งความสามารถในการดำเนินงานอย่างต่อเนื่องของกลุ่มกิจการ เพื่อสร้างผลตอบแทนต่อผู้ถือหุ้นและเป็นประโยชน์ต่อผู้ที่มีส่วนได้เสียอื่น และเพื่อดำรงไว้ซึ่งโครงสร้างของทุนที่เหมาะสมเพื่อลดต้นทุนทางการเงินของทุน

ในการดำรงไว้หรือปรับโครงสร้างของทุน กลุ่มกิจการอาจปรับนโยบายการจ่ายเงินปันผลให้กับผู้ถือหุ้น การคืนทุนให้แก่ผู้ถือหุ้น หรือการออกหุ้นใหม่เพื่อลดภาระหนี้

**6 ข้อมูลจำแนกตามส่วนงาน**

งบการเงินจำแนกตามส่วนงานธุรกิจ มีดังต่อไปนี้

สำหรับปีสิ้นสุดวันที่ 31 ธันวาคม พ.ศ. 2560

	สถาบัน		ธุรกิจบันเทิงและ	
	สอนภาษา	ภัตตาคาร	กิจกรรมการตลาด	งบการเงินรวม
	บาท	บาท	บาท	บาท
รายได้จากส่วนงานธุรกิจ	398,803,159	627,205,814	1,383,291,860	2,409,300,833
รายได้ระหว่างส่วนงานธุรกิจ	-	-	(2,130,703)	(2,130,703)
รวมรายได้	398,803,159	627,205,814	1,381,161,157	2,407,170,130
ผลการดำเนินงานตามส่วนงาน	(119,743,958)	(17,638,309)	148,627,161	11,244,894
รายได้อื่น				27,443,941
ต้นทุนที่ไม่สามารถปันส่วนได้				(82,600,635)
ค่าเสื่อมราคาและค่าตัดจำหน่าย	(30,123,980)	(38,429,092)	(126,911,331)	(195,464,403)
ต้นทุนทางการเงิน				(55,893,002)
ส่วนแบ่งกำไรจากเงินลงทุนในบริษัทร่วม				
และการร่วมค้า				59,314,606
กำไรก่อนค่าใช้จ่ายภาษีเงินได้				(235,954,599)
ค่าใช้จ่ายภาษีเงินได้				(17,188,432)
ขาดทุนสุทธิ				(253,143,031)
สินค้าคงเหลือ	338,171	21,120,323	9,259,685	30,718,179
สินทรัพย์ถาวร	38,391,966	116,691,937	459,478,398	614,562,301
สินทรัพย์ไม่มีตัวตน	30,690,882	143,694,948	69,209,498	243,595,328
เงินลงทุนในบริษัทร่วม				463,179,161
เงินลงทุนในการร่วมค้า				18,106,042
ค่าความนิยม				923,167,963
สินทรัพย์ที่ยังไม่ได้ปันส่วน				912,803,141
สินทรัพย์ทั้งสิ้นในงบการเงินรวม				3,206,132,115

บริษัท เวฟ เอ็นเตอร์เทนเมนต์ จำกัด (มหาชน)

หมายเหตุประกอบงบการเงินรวมและงบการเงินเฉพาะกิจการ

สำหรับปีสิ้นสุดวันที่ 31 ธันวาคม พ.ศ. 2560

6 ข้อมูลจำแนกตามส่วนงาน (ต่อ)

งบการเงินจำแนกตามส่วนงานธุรกิจ มีดังต่อไปนี้ (ต่อ)

	สำหรับปีสิ้นสุดวันที่ 31 ธันวาคม พ.ศ. 2559			
	สถาบัน	ธุรกิจบันเทิงและ		
	สอนภาษา	ภัตตาคาร	กิจกรรมการตลาด	งบการเงินรวม
	บาท	บาท	บาท	บาท
รายได้จากส่วนงานธุรกิจ	657,875,419	680,679,793	1,225,828,727	2,564,383,939
รายได้ระหว่างส่วนงานธุรกิจ	-	-	(3,484,753)	(3,484,753)
รวมรายได้	657,875,419	680,679,793	1,222,343,974	2,560,899,186
ผลการดำเนินงานตามส่วนงาน	31,550,988	33,018,920	101,352,974	165,922,882
รายได้อื่น				479,979,167
ค่าใช้จ่ายอื่น				(336,530,588)
ต้นทุนที่ไม่สามารถปันส่วนได้				(66,117,501)
ค่าเสื่อมราคาและค่าตัดจำหน่าย	(131,959,552)	(50,560,361)	(29,231,488)	(211,751,401)
ต้นทุนทางการเงิน				(75,264,498)
ส่วนแบ่งกำไรจากเงินลงทุนในบริษัทร่วม				
และการร่วมค้า				91,402,363
กำไรก่อนค่าใช้จ่ายภาษีเงินได้				47,640,424
ค่าใช้จ่ายภาษีเงินได้				(20,745,016)
กำไรสุทธิ				26,895,408
สินค้าคงเหลือ	365,911	20,715,821	7,168,177	28,249,909
สินทรัพย์ถาวร	53,465,627	99,662,396	524,328,616	677,456,639
สินทรัพย์ไม่มีตัวตน	37,378,945	148,701,230	79,050,085	265,130,260
เงินลงทุนในบริษัทร่วม				477,135,439
เงินลงทุนในการร่วมค้า				3,514,107
ค่าความนิยม				923,167,963
สินทรัพย์ที่ยังไม่ได้ปันส่วน				1,092,671,888
สินทรัพย์ทั้งสิ้นในงบการเงินรวม				3,467,326,205

ต้นทุนที่ไม่สามารถปันส่วนได้ส่วนใหญ่เป็นค่าใช้จ่ายส่วนกลาง สินทรัพย์ของส่วนงานประกอบด้วยอุปกรณ์ สินค้าคงเหลือ ลูกหนี้ และเงินสดสำหรับการดำเนินงาน

บริษัท เวฟ เอ็นเตอร์เทนเมนต์ จำกัด (มหาชน)

หมายเหตุประกอบงบการเงินรวมและงบการเงินเฉพาะกิจการ

สำหรับปีสิ้นสุดวันที่ 31 ธันวาคม พ.ศ. 2560

7 เงินสดและรายการเทียบเท่าเงินสด

	งบการเงินรวม		งบการเงินเฉพาะกิจการ	
	พ.ศ. 2560	พ.ศ. 2559	พ.ศ. 2560	พ.ศ. 2559
	บาท	บาท	บาท	บาท
เงินสดในมือและเงินฝากธนาคาร	202,259,133	261,444,974	15,848,482	102,648,066
เงินฝากธนาคารระยะสั้น	1,419,322	1,932,819	-	-
	<u>203,678,455</u>	<u>263,377,793</u>	<u>15,848,482</u>	<u>102,648,066</u>

เงินฝากธนาคารระยะสั้นมีอัตราดอกเบี้ยที่แท้จริงอยู่ที่ร้อยละ 0.14 (พ.ศ. 2559 : ร้อยละ 0.53) และมีระยะเวลาครบกำหนดโดยเฉลี่ยที่ 42 วัน

8 เงินลงทุนระยะสั้น

	งบการเงินรวม			
	พ.ศ. 2560		พ.ศ. 2559	
	ราคาทุน	มูลค่ายุติธรรม	ราคาทุน	มูลค่ายุติธรรม
	บาท	บาท	บาท	บาท
เงินลงทุนระยะสั้นประกอบด้วย				
1. หลักทรัพย์เพื่อค้า	8,671,556	3,539,476	8,671,556	3,478,793
2. หลักทรัพย์ที่ถือไว้จนครบกำหนด	18,000,000	18,000,000	281,000,000	281,000,000
รวม	26,671,556	21,539,476	289,671,556	284,478,793
หัก ค่าเผื่อการปรับมูลค่า	(5,132,080)	-	(5,192,763)	-
รวมเงินลงทุนระยะสั้น	<u>21,539,476</u>	<u>21,539,476</u>	<u>284,478,793</u>	<u>284,478,793</u>



บริษัท เวฟ เอ็นเตอร์เทนเมนต์ จำกัด (มหาชน)

หมายเหตุประกอบงบการเงินรวมและงบการเงินเฉพาะกิจการ

สำหรับปีสิ้นสุดวันที่ 31 ธันวาคม พ.ศ. 2560

8 เงินลงทุนระยะสั้น (ต่อ)

	งบการเงินเฉพาะกิจการ			
	พ.ศ. 2560		พ.ศ. 2559	
	ราคาทุน	มูลค่ายุติธรรม	ราคาทุน	มูลค่ายุติธรรม
	บาท	บาท	บาท	บาท
เงินลงทุนระยะสั้นประกอบด้วย				
1. หลักทรัพย์เพื่อค้า	8,671,556	3,539,476	8,671,556	3,478,793
2. หลักทรัพย์ที่ถือไว้จนครบกำหนด	-	-	271,000,000	271,000,000
รวม	8,671,556	3,539,476	279,671,556	274,478,793
หัก ค่าเผื่อการปรับมูลค่า	(5,132,080)	-	(5,192,763)	-
รวมเงินลงทุนระยะสั้น	3,539,476	3,539,476	274,478,793	274,478,793

หลักทรัพย์ที่ถือไว้จนครบกำหนดได้แก่ตัวสัญญาใช้เงิน ซึ่งจะครบกำหนดในเดือนเมษายน พ.ศ. 2561

ในระหว่างปีสิ้นสุดวันที่ 31 ธันวาคม พ.ศ. 2560 เงินลงทุนในหลักทรัพย์เพื่อค้ามีความเคลื่อนไหวดังนี้

	งบการเงินรวมและ งบการเงินเฉพาะกิจการ
	บาท
ราคาตามบัญชีต้นปี - สุทธิ	3,478,793
การเปลี่ยนแปลงมูลค่ายุติธรรม	60,683
ราคาตามบัญชีสิ้นปี - สุทธิ	3,539,476

บริษัท เวฟ เอ็นเตอร์เทนเมนต์ จำกัด (มหาชน)

หมายเหตุประกอบงบการเงินรวมและงบการเงินเฉพาะกิจการ

สำหรับปีสิ้นสุดวันที่ 31 ธันวาคม พ.ศ. 2560

9 ลูกหนี้การค้าและลูกหนี้อื่น

	งบการเงินรวม		งบการเงินเฉพาะกิจการ	
	พ.ศ. 2560	พ.ศ. 2559	พ.ศ. 2560	พ.ศ. 2559
	บาท	บาท	บาท	บาท
ลูกหนี้การค้า - บุคคลภายนอก	207,583,604	172,789,328	-	-
ลูกหนี้การค้า - กิจการที่เกี่ยวข้องกัน (หมายเหตุ 32.3)	40,276,659	15,578,225	-	-
รวม	247,860,263	188,367,553	-	-
หัก ค่าเผื่อนี้สงสัยจะสูญ	(41,633,423)	(38,896,426)	-	-
ลูกหนี้การค้า - สุทธิ	206,226,840	149,471,127	-	-
ค่าใช้จ่ายจ่ายล่วงหน้า	28,488,896	20,132,853	160,331	183,597
ดอกเบี้ยค้างรับ	77,071	741,203	38,983,798	5,233,922
ลูกหนี้อื่น	9,235,668	10,089,530	38,923	1,381,213
ลูกหนี้อื่น - กิจการที่เกี่ยวข้องกัน (หมายเหตุ 32.3)	-	-	48,178,644	9,633,894
รายได้ค้างรับ	110,097,348	66,422,120	-	-
เงินทดรองจ่าย	13,496,809	6,553,327	962,000	35,000
เงินปันผลค้างรับ	-	1,406,857	-	-
	367,622,632	254,817,017	88,323,696	16,467,626

ลูกหนี้การค้า ณ วันที่ 31 ธันวาคม แยกตามอายุหนี้ที่ค้างชำระได้ดังนี้

	งบการเงินรวม		งบการเงินเฉพาะกิจการ	
	พ.ศ. 2560	พ.ศ. 2559	พ.ศ. 2560	พ.ศ. 2559
	บาท	บาท	บาท	บาท
ลูกหนี้การค้า				
ยังไม่ถึงกำหนดชำระ	163,418,759	95,724,410	-	-
ค้างชำระไม่เกิน 3 เดือน	15,990,577	32,210,153	-	-
เกิน 3 เดือน แต่ไม่เกิน 6 เดือน	12,837,750	4,049,219	-	-
เกิน 6 เดือน แต่ไม่เกิน 12 เดือน	18,335,402	26,223,029	-	-
เกินกว่า 12 เดือน	37,277,775	30,160,742	-	-
รวมลูกหนี้การค้า	247,860,263	188,367,553	-	-
หัก ค่าเผื่อนี้สงสัยจะสูญ	(41,633,423)	(38,896,426)	-	-
ลูกหนี้การค้า - สุทธิ	206,226,840	149,471,127	-	-

บริษัท เวฟ เอ็นเตอร์เทนเมนต์ จำกัด (มหาชน)

หมายเหตุประกอบงบการเงินรวมและงบการเงินเฉพาะกิจการ

สำหรับปีสิ้นสุดวันที่ 31 ธันวาคม พ.ศ. 2560

10 สินค้ำคงเหลือ

	งบการเงินรวม		งบการเงินเฉพาะกิจการ	
	พ.ศ. 2560	พ.ศ. 2559	พ.ศ. 2560	พ.ศ. 2559
	บาท	บาท	บาท	บาท
บรรจุภัณฑ์	9,259,684	7,168,177	-	-
แผ่นวีซีดีและดีวีดี	54,907	55,581	54,907	55,581
หนังสือ	2,097,894	2,198,960	-	-
วัตถุดิบ - อาหาร	24,220,456	23,055,519	-	-
หัก ค่าเผื่อสินค้าล้าสมัย	(4,914,762)	(4,228,328)	(54,907)	(55,581)
	30,718,179	28,249,909	-	-

ต้นทุนของสินค้ำคงเหลือที่รับรู้เป็นค่าใช้จ่ายและรวมอยู่ในต้นทุนขายเป็นจำนวน 241,677,437 บาท และ 1,229 บาท (พ.ศ. 2559 : 230,435,296 บาท และ 27,936 บาท) สำหรับงบการเงินรวมและงบการเงินเฉพาะกิจการ ตามลำดับ

11 สินทรัพย์หมุนเวียนอื่น

	งบการเงินรวม		งบการเงินเฉพาะกิจการ	
	พ.ศ. 2560	พ.ศ. 2559	พ.ศ. 2560	พ.ศ. 2559
	บาท	บาท	บาท	บาท
ค่าเล่าเรียนรอธนาคารนำฝากเงิน	5,921,796	7,035,584	-	-
ภาษีซื้อที่ยังไม่ถึงกำหนดชำระ	20,981,234	13,896,165	253,960	183,273
ภาษีเงินได้หัก ณ ที่จ่าย	41,365,763	43,257,026	5,746,744	5,465,274
อื่นๆ	15,296,343	12,849,664	77,400	-
	83,565,136	77,038,439	6,078,104	5,648,547

12 สินทรัพย์ไม่หมุนเวียนที่ถือไว้เพื่อขาย

	งบการเงินรวม	
	พ.ศ. 2560	พ.ศ. 2559
	บาท	บาท
ที่ดิน อาคารและอุปกรณ์	5,350,000	-

เมื่อวันที่ 9 มิถุนายน พ.ศ. 2560 กลุ่มกิจการได้ประกาศความตั้งใจที่จะขายอาคารชุดแห่งหนึ่ง โดยได้เริ่มดำเนินการตามแผนเพื่อหาผู้ซื้อและเพื่อทำตามแผนให้สมบูรณ์ โดยคาดว่าจะแล้วเสร็จภายในปี พ.ศ. 2561

บริษัท เวฟ เอ็นเตอร์เทนเมนต์ จำกัด (มหาชน)

หมายเหตุประกอบงบการเงินรวมและงบการเงินเฉพาะกิจการ

สำหรับปีสิ้นสุดวันที่ 31 ธันวาคม พ.ศ. 2560

### 13 เงินลงทุนในบริษัทย่อย บริษัทร่วม และส่วนได้เสียในการร่วมค้า

#### 13.1 เงินลงทุนในบริษัทร่วม

##### การเปลี่ยนแปลงของเงินลงทุนในบริษัทร่วม

	งบการเงินรวม	งบการเงินเฉพาะกิจการ
	บาท	บาท
<b>สำหรับปีสิ้นสุดวันที่ 31 ธันวาคม พ.ศ. 2560</b>		
ราคาตามบัญชีต้นปี - สุทธิ	477,135,439	213,671,955
เงินปันผลรับจากบริษัทร่วม	(19,992,500)	-
ส่วนแบ่งกำไร	45,122,671	-
ส่วนแบ่งขาดทุนเบ็ดเสร็จอื่น	(16,011,187)	-
ค่าเพื่อการด้อยค่าเงินลงทุน	(23,075,262)	-
ราคาตามบัญชีสิ้นปี - สุทธิ	463,179,161	213,671,955

##### ลักษณะของเงินลงทุนในบริษัทร่วม ในปี พ.ศ. 2560 และ พ.ศ. 2559

บริษัทร่วม	ประเภทของธุรกิจ	ลักษณะ ความสัมพันธ์	ประเทศที่ จดทะเบียน	สัดส่วนความเป็นเจ้าของ		วิธีการวัดมูลค่า
				31 ธันวาคม พ.ศ. 2560	31 ธันวาคม พ.ศ. 2559	
บริษัท ไทย โซลาร์ เอ็นเนอร์ยี่ จำกัด (มหาชน)	ผลิตกระแสไฟฟ้าจากพลังงานแสงอาทิตย์เพื่อจำหน่ายให้ภาครัฐและเอกชน	ถือหุ้นโดยตรง	ไทย	10.00	10.00	วิธีส่วนได้เสีย
<b>บริษัทร่วมภายใต้บริษัท อินเทล็กซ์ ครีเอทีฟ วิลเลจ จำกัด (มหาชน)</b>						
บริษัท แม็กซ์ ครีเอทีฟ จำกัด	ให้คำปรึกษาและรับออกแบบโฆษณา ประกาศโฆษณา และจัดหาสื่อโฆษณา	ถือหุ้นทางอ้อม	ไทย	50.00	50.00	วิธีส่วนได้เสีย
บริษัท แสบปีไอ จำกัด	ให้บริการออกแบบ และผลิตสื่อ Application	ถือหุ้นทางอ้อม	ไทย	33.00	33.00	วิธีส่วนได้เสีย
บริษัท ทาวน์ แบรินด์คัง จำกัด	จัดทำโฆษณา	ถือหุ้นทางอ้อม	ไทย	20.00	20.00	วิธีส่วนได้เสีย

ณ วันที่ 31 ธันวาคม พ.ศ. 2560 มูลค่ายุติธรรมของส่วนได้เสียของกลุ่มกิจการในบริษัท ไทย โซลาร์ เอ็นเนอร์ยี่ จำกัด (มหาชน) ซึ่งเป็นบริษัทจดทะเบียนในตลาดหลักทรัพย์แห่งประเทศไทย มีจำนวน 894.21 ล้านบาท (พ.ศ. 2559 : จำนวน 1,107.15 ล้านบาท) และมูลค่าตามบัญชีของส่วนได้เสียของกลุ่มกิจการ มีจำนวน 461.86 ล้านบาท (พ.ศ. 2559 : จำนวน 456.26 ล้านบาท)

ณ วันที่ 31 ธันวาคม 2560 หุ้นของบริษัท ไทยโซลาร์ เอ็นเนอร์ยี่ จำกัด (มหาชน) จำนวน 175.09 ล้านบาท ได้นำไปเป็นหลักประกันเงินกู้ยืมและวงเงินกู้ยืมจากสถาบันการเงิน (หมายเหตุ 20)

บริษัท เวฟ เอ็นเตอร์เทนเมนต์ จำกัด (มหาชน)

หมายเหตุประกอบงบการเงินรวมและงบการเงินเฉพาะกิจการ

สำหรับปีสิ้นสุดวันที่ 31 ธันวาคม พ.ศ. 2560

## 13 เงินลงทุนในบริษัทย่อย บริษัทร่วม และส่วนได้เสียในการร่วมค้า (ต่อ)

## 13.1 เงินลงทุนในบริษัทร่วม (ต่อ)

## ข้อมูลทางการเงินโดยสรุปสำหรับบริษัทร่วม

ตารางต่อไปนี้แสดงข้อมูลทางการเงินแบบสรุปสำหรับบริษัทร่วมที่มีสาระสำคัญต่อกลุ่มกิจการ ได้แก่ บริษัท ไทยโซลาร์ เอ็นเนอร์ยี่ จำกัด (มหาชน) ข้อมูลที่เปิดเผยเป็นจำนวนที่แสดงอยู่ในงบการเงินของบริษัทร่วม (ซึ่งไม่ใช่เพียงแค่ส่วนแบ่งของกลุ่มกิจการในบริษัทร่วมดังกล่าว) ซึ่งได้ปรับปรุงด้วยรายการปรับปรุงที่จำเป็นสำหรับการปฏิบัติตามวิธีส่วนได้เสีย รวมถึงการปรับปรุงมูลค่ายุติธรรมและการปรับปรุงเกี่ยวกับความแตกต่างของนโยบายการบัญชีของกลุ่มกิจการและบริษัทร่วม

## งบแสดงฐานะการเงินโดยสรุป (ตรวจสอบแล้ว)

	บริษัท ไทย โซลาร์ เอ็นเนอร์ยี่ จำกัด (มหาชน)	
	31 ธันวาคม	31 ธันวาคม
	พ.ศ. 2560	พ.ศ. 2559
	บาท	บาท
<b>สินทรัพย์หมุนเวียน</b>		
เงินสดและรายการเทียบเท่าเงินสด	424,752,306	977,037,378
สินทรัพย์หมุนเวียนอื่น (ไม่รวมเงินสด)	474,825,200	2,259,172,791
สินทรัพย์หมุนเวียนรวม	899,577,506	3,236,210,169
<b>สินทรัพย์ไม่หมุนเวียน</b>	11,318,865,535	5,138,661,570
รวมสินทรัพย์	12,218,443,041	8,374,871,739
<b>หนี้สินหมุนเวียน</b>		
หนี้สินทางการเงินหมุนเวียน (ไม่รวมเจ้าหนี้การค้า)	2,292,758,098	554,488,346
หนี้สินหมุนเวียนอื่น (รวมเจ้าหนี้การค้า)	284,466,255	455,564,105
หนี้สินหมุนเวียนรวม	2,577,224,353	1,010,052,451
<b>หนี้สินไม่หมุนเวียน</b>		
หนี้สินทางการเงิน	1,856,700,683	728,770,807
หนี้สินไม่หมุนเวียนอื่น	3,003,775,828	2,050,629,756
หนี้สินไม่หมุนเวียนรวม	4,860,476,511	2,779,400,563
รวมหนี้สิน	7,437,700,864	3,789,453,014
<b>สินทรัพย์สุทธิ</b>	4,780,742,177	4,585,418,725
หัก ส่วนได้เสียที่ไม่มีอำนาจควบคุม	162,151,409	22,843,574
<b>สินทรัพย์สุทธิของบริษัทใหญ่</b>	4,618,590,768	4,562,575,151

บริษัท เวฟ เอ็นเตอร์เทนเมนต์ จำกัด (มหาชน)

หมายเหตุประกอบงบการเงินรวมและงบการเงินเฉพาะกิจการ

สำหรับปีสิ้นสุดวันที่ 31 ธันวาคม พ.ศ. 2560

13 เงินลงทุนในบริษัทย่อย บริษัทร่วม และส่วนได้เสียในการร่วมค้า (ต่อ)

13.1 เงินลงทุนในบริษัทร่วม (ต่อ)

งบกำไรขาดทุนเบ็ดเสร็จโดยสรุป (ตรวจสอบแล้ว)

สำหรับปีสิ้นสุดวันที่ 31 ธันวาคม

บริษัท ไทย โซลาร์ เอ็นเนอร์ยี่ จำกัด (มหาชน)

	พ.ศ. 2560	พ.ศ. 2559
	บาท	บาท
รายได้	229,003,651	421,727,250
ต้นทุนขายและให้บริการ	(177,237,832)	(149,513,136)
ดอกเบี้ยรับ	18,911,219	11,152,936
ค่าใช้จ่ายดอกเบี้ย	(112,497,729)	(59,935,251)
กำไรจากการดำเนินงานต่อเนื่อง	416,843,713	647,130,265
ค่าใช้จ่ายภาษีเงินได้	(2,985,333)	(29,971,852)
กำไรหลังภาษีจากการดำเนินงานต่อเนื่อง	413,858,380	617,158,413
กำไร(ขาดทุน)เบ็ดเสร็จอื่น	(160,111,866)	13,608,683
กำไรเบ็ดเสร็จรวม	253,746,514	630,767,096
เงินปันผลรับจากบริษัทร่วม	19,992,500	21,795,000

บริษัท เวฟ เอ็นเตอร์เทนเมนต์ จำกัด (มหาชน)

หมายเหตุประกอบงบการเงินรวมและงบการเงินเฉพาะกิจการ

สำหรับปีสิ้นสุดวันที่ 31 ธันวาคม พ.ศ. 2560

**13 เงินลงทุนในบริษัทย่อย บริษัทร่วม และส่วนได้เสียในการร่วมค้า (ต่อ)**

**13.1 เงินลงทุนในบริษัทร่วม (ต่อ)**

**การกระทบบยอดรายการข้อมูลทางการเงินโดยสรุป**

การกระทบบยอดรายการระหว่างข้อมูลทางการเงินโดยสรุปกับมูลค่าตามบัญชีของส่วนได้เสียของกิจการในบริษัทร่วม

สำหรับปีสิ้นสุดวันที่ 31 ธันวาคม	บริษัท ไทย โซลาร์ เอ็นเนอร์ยี่ จำกัด (มหาชน)	
	พ.ศ. 2560	พ.ศ. 2559
	บาท	บาท
สินทรัพย์สุทธิ ณ วันที่ 1 มกราคม	4,562,575,151	4,040,326,458
เงินปันผล	(199,648,062)	(108,893,652)
กำไรสำหรับปี	415,775,545	617,628,000
กำไร(ขาดทุน)เบ็ดเสร็จอื่น		
ผลต่างจากอัตราแลกเปลี่ยน	(160,111,866)	13,514,345
สินทรัพย์สุทธิ ณ วันสิ้นปี	4,618,590,768	4,562,575,151
ส่วนได้เสียในบริษัทร่วม	ร้อยละ 10	ร้อยละ 10
มูลค่าตามบัญชี	461,859,077	456,257,515

**บริษัทร่วมที่แต่ละรายไม่มีสาระสำคัญ**

นอกเหนือจากส่วนได้เสียในบริษัทร่วมดังกล่าวข้างต้น กลุ่มกิจการยังมีส่วนได้เสียในบริษัทร่วมที่แต่ละรายไม่มีสาระสำคัญอีกจำนวนหนึ่ง ซึ่งได้บันทึกเงินลงทุนโดยใช้วิธีส่วนได้เสีย

	พ.ศ. 2560	พ.ศ. 2559
	บาท	บาท
มูลค่าตามบัญชีโดยรวมของส่วนได้เสียในบริษัทร่วมที่แต่ละราย		
ไม่มีสาระสำคัญ	1,320,084	20,878,024
จำนวนรวมของส่วนแบ่งในบริษัทร่วม ;		
กำไร (ขาดทุน) จากการดำเนินงานต่อเนื่อง	3,545,117	(571,087)
กำไร(ขาดทุน)เบ็ดเสร็จรวม	3,545,117	(571,087)



บริษัท เวฟ เอ็นเตอร์เทนเมนต์ จำกัด (มหาชน)

หมายเหตุประกอบงบการเงินรวมและงบการเงินเฉพาะกิจการ

สำหรับปีสิ้นสุดวันที่ 31 ธันวาคม พ.ศ. 2560

13 เงินลงทุนในบริษัทย่อย บริษัทร่วม และส่วนได้เสียในการร่วมค้า (ต่อ)

13.2 เงินลงทุนในการร่วมค้า

การเปลี่ยนแปลงของเงินลงทุนในการร่วมค้า

	งบการเงินรวม
	บาท
สำหรับปีสิ้นสุดวันที่ 31 ธันวาคม พ.ศ. 2560	
ราคาตามบัญชีต้นปี - สุทธิ	3,514,107
เงินลงทุนเพิ่มขึ้นระหว่างปี	400,000
ส่วนแบ่งกำไร	14,191,935
ราคาตามบัญชีสิ้นปี - สุทธิ	18,106,042

เมื่อวันที่ 4 กันยายน พ.ศ. 2560 บริษัท อินเด็กซ์ ครีเอทีฟ วิลเลจ จำกัด (มหาชน) ซึ่งเป็นบริษัทย่อยของบริษัท ได้ลงทุนในกิจการร่วมค้า อินเด็กซ์ เอ-7 จำนวน 4,000 หุ้น มูลค่าที่ตราไว้หุ้นละ 100 บาท คิดเป็นจำนวนเงิน 400,000 บาท คิดเป็นสัดส่วนร้อยละ 50 ของหุ้นทั้งหมด

ลักษณะของเงินลงทุนในการร่วมค้า ในปี พ.ศ. 2560 และ พ.ศ. 2559

ประเภทของธุรกิจ	ลักษณะความสัมพันธ์	ประเทศที่จดทะเบียน	สัดส่วนความเป็นเจ้าของ		วิธีการวัดมูลค่า	
			31 ธันวาคม พ.ศ. 2560	31 ธันวาคม พ.ศ. 2559		
การร่วมค้าภายใต้บริษัท อินเด็กซ์ ครีเอทีฟ วิลเลจ จำกัด						
การร่วมค้า ไอศิฏ	ออกแบบก่อสร้างและบริหาร จัดการอาคารนิทรรศการไทย	ถือหุ้นทางอ้อม	ไทย	67.00	67.00	วิธีส่วนได้เสีย
การร่วมค้า อินเด็กซ์ ซีดี นีออน	เสนองานโครงการ จัดหาผู้รับเหมา งาน จัดทำ ประกอบ ติดตั้ง งาน จัดแสดงและผลิตสื่อจัดแสดง สำหรับพิพิธภัณฑ์สิรินธร	ถือหุ้นทางอ้อม	ไทย	50.00	50.00	วิธีส่วนได้เสีย
การร่วมค้า อินเด็กซ์ ดี 103 มาโก้	ออกแบบ จัดทำ และบริหารจัดการ อาคารแสดงนิทรรศการในงาน Yeosu International	ถือหุ้นทางอ้อม	ไทย	70.00	70.00	วิธีส่วนได้เสีย
การร่วมค้า อินเด็กซ์ ดี 63	ออกแบบ จัดทำและบริหารจัดการ อาคารแสดงนิทรรศการในงาน CP-MEJI VISITOR CENTER	ถือหุ้นทางอ้อม	ไทย	63.00	63.00	วิธีส่วนได้เสีย
การร่วมค้า อินเด็กซ์ ดีไซน์ 103	ออกแบบ จัดทำและบริหารจัดการ อาคาร แสดงนิทรรศการในงาน Astana International	ถือหุ้นทางอ้อม	ไทย	90.00	90.00	วิธีส่วนได้เสีย
การร่วมค้า อินเด็กซ์ เอ-7	ออกแบบงาน โครงการจัดตั้ง พิพิธภัณฑ์ทหารเรือแห่งใหม่	ถือหุ้นทางอ้อม	ไทย	50.00	-	วิธีส่วนได้เสีย

กลุ่มกิจการไม่มีภาระผูกพันและหนี้สินที่อาจเกิดขึ้น ซึ่งเกี่ยวข้องกับการร่วมค้า

บริษัท เวฟ เอ็นเตอร์เทนเมนต์ จำกัด (มหาชน)

หมายเหตุประกอบงบการเงินรวมและงบการเงินเฉพาะกิจการ

สำหรับปีสิ้นสุดวันที่ 31 ธันวาคม พ.ศ. 2560

**13 เงินลงทุนในบริษัทย่อย บริษัทร่วม และส่วนได้เสียในการร่วมค้า (ต่อ)**

**13.2 เงินลงทุนในการร่วมค้า (ต่อ)**

**ข้อมูลทางการเงินโดยสรุปสำหรับการร่วมค้า**

ตารางต่อไปนี้แสดงข้อมูลทางการเงินแบบสรุปสำหรับการร่วมค้าที่มีสาระสำคัญต่อกลุ่มกิจการ ได้แก่ การร่วมค้า อินเด็กซ์ ดีไซน์ 103 ข้อมูลที่เปิดเผยเป็นจำนวนที่แสดงอยู่ในงบการเงินของการร่วมค้า(ซึ่งไม่ใช่เพียงแค่ส่วนแบ่งของกลุ่มกิจการในการร่วมค้าดังกล่าว) ซึ่งได้ปรับปรุงด้วยรายการปรับปรุงที่จำเป็นสำหรับการปฏิบัติตามวิธีส่วนได้เสีย รวมถึงการปรับปรุงมูลค่ายุติธรรมและการปรับปรุงเกี่ยวกับความแตกต่างของนโยบายการบัญชีของกลุ่มกิจการและการร่วมค้า

**งบแสดงฐานะการเงินโดยสรุป (ยังไม่ได้ตรวจสอบ)**

	การร่วมค้า อินเด็กซ์ ดีไซน์ 103	
	พ.ศ. 2560	พ.ศ. 2559
	บาท	บาท
<b>สินทรัพย์หมุนเวียน</b>		
เงินสดและรายการเทียบเท่าเงินสด	12,886,499	1,479,429
สินทรัพย์หมุนเวียนอื่น (ไม่รวมเงินสด)	28,185,694	1,365
สินทรัพย์หมุนเวียนรวม	41,072,193	1,480,794
<b>สินทรัพย์ไม่หมุนเวียน</b>	12,858	19,358
	41,085,051	1,500,152
<b>หนี้สินหมุนเวียน</b>		
หนี้สินหมุนเวียนอื่น (รวมเจ้าหนี้การค้า)	24,818,511	14,085
หนี้สินหมุนเวียนรวม	24,818,511	14,085
<b>สินทรัพย์สุทธิ</b>	16,266,540	1,486,067

บริษัท เวฟ เอ็นเตอร์เทนเมนต์ จำกัด (มหาชน)

หมายเหตุประกอบงบการเงินรวมและงบการเงินเฉพาะกิจการ

สำหรับปีสิ้นสุดวันที่ 31 ธันวาคม พ.ศ. 2560

13 เงินลงทุนในบริษัทย่อย บริษัทร่วม และส่วนได้เสียในการร่วมค้า (ต่อ)

13.2 เงินลงทุนในการร่วมค้า (ต่อ)

ข้อมูลทางการเงินโดยสรุปสำหรับการร่วมค้า (ต่อ)

งบกำไรขาดทุนเบ็ดเสร็จโดยสรุป (ยังไม่ได้ตรวจสอบ)

	การร่วมค้า อินเด็กซ์ ดีไซน์ 103	
	พ.ศ. 2560	พ.ศ. 2559
	บาท	บาท
รายได้	232,132,710	-
ดอกเบี้ยรับ	57,875	29
ค่าใช้จ่ายดอกเบี้ย	(307,505)	(320)
กำไร(ขาดทุน)จากการดำเนินงานต่อเนื่อง	18,472,108	(13,933)
ค่าใช้จ่ายภาษีเงินได้	(3,691,635)	-
กำไร(ขาดทุน)หลังภาษีจากการดำเนินงานต่อเนื่อง	14,780,473	(13,933)
กำไรขาดทุนเบ็ดเสร็จรวม	14,780,473	(13,933)

บริษัท เวฟ เอ็นเตอร์เทนเมนต์ จำกัด (มหาชน)

หมายเหตุประกอบงบการเงินรวมและงบการเงินเฉพาะกิจการ

สำหรับปีสิ้นสุดวันที่ 31 ธันวาคม พ.ศ. 2560

13 เงินลงทุนในบริษัทย่อย บริษัทร่วม และส่วนได้เสียในการร่วมค้า (ต่อ)

13.2 เงินลงทุนในการร่วมค้า (ต่อ)

ข้อมูลทางการเงินโดยสรุปสำหรับการร่วมค้า (ต่อ)

การกระทบยอดรายการข้อมูลทางการเงินโดยสรุป

การกระทบยอดรายการระหว่างข้อมูลทางการเงินโดยสรุปกับมูลค่าตามบัญชีของส่วนได้เสียของกิจการในการร่วมค้า

ข้อมูลทางการเงินโดยสรุป	การร่วมค้า อินเด็กซ์ ดีไซน์ 103	
	พ.ศ. 2560	พ.ศ. 2559
	บาท	บาท
สินทรัพย์สุทธิ ณ วันที่ 1 มกราคม	1,486,067	1,500,000
กำไร(ขาดทุน)ในระหว่างงวด	14,780,473	(13,933)
สินทรัพย์สุทธิ ณ วันสิ้นปี	16,266,540	1,486,067
ส่วนได้เสียในการร่วมค้า	ร้อยละ 90	ร้อยละ 90
ค่าความนิยม	-	-
มูลค่าตามบัญชี	14,639,886	1,337,460

บริษัท เวฟ เอ็นเตอร์เทนเมนต์ จำกัด (มหาชน)

หมายเหตุประกอบงบการเงินรวมและงบการเงินเฉพาะกิจการ

สำหรับปีสิ้นสุดวันที่ 31 ธันวาคม พ.ศ. 2560

**13 เงินลงทุนในบริษัทย่อย บริษัทร่วม และส่วนได้เสียในกิจการร่วมค้า (ต่อ)**

**13.2 เงินลงทุนในการร่วมค้า (ต่อ)**

**การร่วมค้าที่แต่ละรายไม่มีสาระสำคัญ**

นอกเหนือจากส่วนได้ส่วนเสียในการร่วมค้าดังกล่าวข้างต้น กลุ่มกิจการยังมีส่วนได้เสียในการร่วมค้าที่แต่ละรายไม่มีสาระสำคัญอีกจำนวนหนึ่ง ซึ่งได้บันทึกเงินลงทุนโดยใช้วิธีส่วนได้เสีย

	พ.ศ. 2560	พ.ศ. 2559
	บาท	บาท
มูลค่าตามบัญชีโดยรวมของส่วนได้เสียในการร่วมค้าที่แต่ละรายไม่มีสาระสำคัญซึ่งกิจการบันทึกบัญชีตามวิธีส่วนได้เสีย	3,466,156	2,176,647
จำนวนรวมของส่วนแบ่งในการร่วมค้า:		
กำไรหรือขาดทุนจากการดำเนินงานต่อเนื่อง	889,510	(10,862,506)
กำไรขาดทุนเบ็ดเสร็จรวม	889,510	(10,862,506)

**13.3 เงินลงทุนในบริษัทย่อย**

**การเปลี่ยนแปลงของเงินลงทุนในบริษัทย่อย**

	งบการเงินเฉพาะกิจการ
	บาท
สำหรับปีสิ้นสุดวันที่ 31 ธันวาคม พ.ศ. 2560	
ราคาตามบัญชีต้นปี - สุทธิ	463,018,871
ขายเงินลงทุนระหว่างปี	(33,018,871)
ราคาตามบัญชีสิ้นปี - สุทธิ	430,000,000

**การจำหน่ายเงินลงทุนในบริษัทย่อย**

**บริษัท เวิร์ จำกัด**

เมื่อวันที่ 14 ธันวาคม พ.ศ. 2560 บริษัทจำหน่ายเงินลงทุนทั้งหมดในบริษัท เวิร์ จำกัด ให้กับบริษัท เวฟ พิคเจอร์ส จำกัด ซึ่งเป็นบริษัทย่อยของบริษัท เป็นจำนวนเงินทั้งสิ้น 52 ล้านบาท โดยมีกำไรจากการจำหน่ายเงินลงทุนดังกล่าว รวมอยู่ใน “รายได้อื่น” ในงบกำไรขาดทุนเฉพาะกิจการ เป็นจำนวน 18.98 ล้านบาท การจำหน่ายเงินลงทุนดังกล่าวไม่ส่งผลกระทบต่อสัดส่วนการถือหุ้นของกลุ่มกิจการในบริษัท เวิร์ จำกัด

บริษัท เวฟ เอ็นเตอร์เทนเมนต์ จำกัด (มหาชน)

หมายเหตุประกอบงบการเงินรวมและงบการเงินเฉพาะกิจการ

สำหรับปีสิ้นสุดวันที่ 31 ธันวาคม พ.ศ. 2560

### 13 เงินลงทุนในบริษัทย่อย บริษัทร่วม และส่วนได้เสียในกิจการร่วมค้า (ต่อ)

#### 13.3 เงินลงทุนในบริษัทย่อย (ต่อ)

##### การลงทุนเพิ่มในบริษัทย่อย

##### บริษัท ไอ ซี วี เอ็กซ์ จำกัด

เมื่อวันที่ 20 มีนาคม พ.ศ. 2560 บริษัท อินเด็กซ์ ครีเอทีฟ วิลเลจ จำกัด (มหาชน) ซึ่งเป็นบริษัทย่อยของบริษัท ลงทุนซื้อหุ้นสามัญของบริษัท ไอ ซี วี เอ็กซ์ จำกัด จากส่วนได้เสียที่ไม่มีอำนาจควบคุม จำนวน 10,500 หุ้น ในมูลค่าที่ตราไว้หุ้นละ 100 บาท รวมเป็นจำนวนเงินทั้งสิ้น 1,050,000 บาท ทำให้สัดส่วนการถือหุ้นของบริษัท อินเด็กซ์ ครีเอทีฟ วิลเลจ จำกัด (มหาชน) ในบริษัท ไอ ซี วี เอ็กซ์ จำกัด เพิ่มขึ้นจากร้อยละ 89.39 เป็นร้อยละ 99.99 การเปลี่ยนแปลงดังกล่าวทำให้ส่วนของเจ้าของของกลุ่มกิจการเพิ่มขึ้น 1,050,000 บาท และส่วนได้เสียที่ไม่มีอำนาจควบคุมลดลง 1,050,000 บาท

##### บริษัท บลูมีเดีย คอมมิวนิเคชั่นส์ จำกัด

เมื่อวันที่ 23 ตุลาคม พ.ศ. 2560 บริษัท บลูมีเดีย คอมมิวนิเคชั่นส์ จำกัด ได้เพิ่มทุนจดทะเบียนจาก 5,000,000 บาท เป็น 55,000,000 บาท โดยออกหุ้นสามัญเพิ่มจำนวน 500,000 หุ้น มูลค่าที่ตราไว้หุ้นละ 100 บาทต่อหุ้น โดยบริษัท อินเด็กซ์ ครีเอทีฟ วิลเลจ จำกัด (มหาชน) ซึ่งเป็นบริษัทย่อยของบริษัท ได้ลงทุนและจ่ายชำระค่าหุ้นที่ออกใหม่ จำนวน 290,000 หุ้น ในมูลค่าที่ตราไว้หุ้นละ 100 บาท คิดเป็นสัดส่วนร้อยละ 58 ของจำนวนหุ้นที่ออกใหม่ ภายหลังการเพิ่มทุนดังกล่าว ส่วนได้เสียของบริษัท อินเด็กซ์ ครีเอทีฟ วิลเลจ จำกัด (มหาชน) ลดลง จากร้อยละ 60.00 เป็นร้อยละ 58.18 การเปลี่ยนแปลงดังกล่าวทำให้ส่วนของเจ้าของของกลุ่มกิจการลดลง 1,882,666 บาท และส่วนได้เสียที่ไม่มีอำนาจควบคุมเพิ่มขึ้น 1,882,666 บาท

##### บริษัท ไอ ซี วี จำกัด

ที่ประชุมคณะกรรมการของบริษัท อินเด็กซ์ แอนด์ เอ็ม จำกัด ซึ่งเป็นบริษัทย่อยของกลุ่มกิจการ ครั้งที่ 2/2560 เมื่อวันที่ 1 ตุลาคม พ.ศ. 2560 มีมติอนุมัติ ให้จัดตั้งบริษัทย่อยใหม่ ได้แก่ บริษัท ไอ ซี วี จำกัด ซึ่งจัดตั้งขึ้นในสาธารณรัฐแห่งสหภาพเมียนมา และดำเนินธุรกิจเกี่ยวกับการให้บริการและจัดหาพื้นที่แสดงสินค้าและรับออกแบบงานด้านโฆษณาและประชาสัมพันธ์ โดยมีทุนจดทะเบียนจำนวน 50,000 ดอลลาร์สหรัฐ โดยบริษัท อินเด็กซ์ แอนด์ เอ็ม จำกัด ถือหุ้นในบริษัท ไอ ซี วี จำกัด ในสัดส่วนร้อยละ 99 ของทุนจดทะเบียนทั้งหมด และได้จ่ายชำระเงินลงทุนจำนวน 49,500 ดอลลาร์สหรัฐ หรือเทียบเท่ากับ 1,664,190 บาท ในวันที่ 3 ตุลาคม พ.ศ. 2560

##### การลงทุนของบริษัทย่อย

##### บริษัท บลูมีเดีย คอมมิวนิเคชั่นส์ จำกัด

ที่ประชุมวิสามัญผู้ถือหุ้นครั้งที่ 2/2560 เมื่อวันที่ 20 พฤศจิกายน พ.ศ. 2560 ของบริษัท บลูมีเดีย คอมมิวนิเคชั่นส์ จำกัด ซึ่งเป็นบริษัทย่อยของกลุ่มกิจการ ได้มีมติอนุมัติการลงทุนจดทะเบียนและทุนจดทะเบียนชำระแล้วของบริษัท จำนวน 41,250,000 บาท จากทุนจดทะเบียนและทุนจดทะเบียนชำระแล้วเดิมจำนวน 55,000,000 บาท เป็นทุนจดทะเบียนและทุนจดทะเบียนชำระแล้วใหม่ จำนวน 13,750,000 บาท โดยการลดมูลค่าหุ้นที่ตราไว้หุ้นละ 75 บาท จากมูลค่าที่ตราไว้เดิมหุ้นละ 100 บาท เป็นมูลค่าที่ตราไว้ใหม่หุ้นละ 25 บาท เพื่อชดเชยผลขาดทุนสะสม บริษัท บลูมีเดีย คอมมิวนิเคชั่นส์ จำกัด ได้จดทะเบียนเปลี่ยนแปลงมูลค่าหุ้นกับกระทรวงพาณิชย์ เมื่อวันที่ 28 ธันวาคม พ.ศ. 2560

##### การเลิกกิจการของบริษัทย่อย

##### บริษัท ไอริ่งแอ็ด จำกัด

บริษัท ไอริ่งแอ็ด จำกัด ซึ่งเป็นบริษัทย่อยของกลุ่มกิจการ ได้จดทะเบียนเลิกกิจการกับกระทรวงพาณิชย์ เมื่อวันที่ 28 ธันวาคม พ.ศ. 2559 การชำระบัญชีดังกล่าวเสร็จสิ้นในวันที่ 21 กรกฎาคม พ.ศ. 2560

บริษัท เวฟ เอ็นเตอร์เทนเมนต์ จำกัด (มหาชน)

หมายเหตุประกอบงบการเงินรวมและงบการเงินเฉพาะกิจการ

สำหรับปีสิ้นสุดวันที่ 31 ธันวาคม พ.ศ. 2560

13 เงินลงทุนในบริษัทย่อย บริษัทร่วม และส่วนได้เสียในกิจการร่วมค้า (ต่อ)

13.3 เงินลงทุนในบริษัทย่อย (ต่อ)

รายละเอียดของเงินลงทุนในบริษัทย่อยมีดังนี้

				สัดส่วนของ หุ้นสามัญที่ถือโดย ส่วนได้เสียที่ไม่มี	
				อำนาจควบคุม (ร้อยละ)	
				พ.ศ. 2560 (ร้อยละ)	พ.ศ. 2559 (ร้อยละ)
				พ.ศ. 2560 (ร้อยละ)	พ.ศ. 2559 (ร้อยละ)
				พ.ศ. 2560 (ร้อยละ)	พ.ศ. 2559 (ร้อยละ)
				พ.ศ. 2560 (ร้อยละ)	พ.ศ. 2559 (ร้อยละ)
				พ.ศ. 2560 (ร้อยละ)	พ.ศ. 2559 (ร้อยละ)
				พ.ศ. 2560 (ร้อยละ)	พ.ศ. 2559 (ร้อยละ)
				พ.ศ. 2560 (ร้อยละ)	พ.ศ. 2559 (ร้อยละ)
				พ.ศ. 2560 (ร้อยละ)	พ.ศ. 2559 (ร้อยละ)
				พ.ศ. 2560 (ร้อยละ)	พ.ศ. 2559 (ร้อยละ)
				พ.ศ. 2560 (ร้อยละ)	พ.ศ. 2559 (ร้อยละ)
				พ.ศ. 2560 (ร้อยละ)	พ.ศ. 2559 (ร้อยละ)
				พ.ศ. 2560 (ร้อยละ)	พ.ศ. 2559 (ร้อยละ)
				พ.ศ. 2560 (ร้อยละ)	พ.ศ. 2559 (ร้อยละ)
				พ.ศ. 2560 (ร้อยละ)	พ.ศ. 2559 (ร้อยละ)
				พ.ศ. 2560 (ร้อยละ)	พ.ศ. 2559 (ร้อยละ)
				พ.ศ. 2560 (ร้อยละ)	พ.ศ. 2559 (ร้อยละ)
				พ.ศ. 2560 (ร้อยละ)	พ.ศ. 2559 (ร้อยละ)
				พ.ศ. 2560 (ร้อยละ)	พ.ศ. 2559 (ร้อยละ)
				พ.ศ. 2560 (ร้อยละ)	พ.ศ. 2559 (ร้อยละ)
				พ.ศ. 2560 (ร้อยละ)	พ.ศ. 2559 (ร้อยละ)
				พ.ศ. 2560 (ร้อยละ)	พ.ศ. 2559 (ร้อยละ)
				พ.ศ. 2560 (ร้อยละ)	พ.ศ. 2559 (ร้อยละ)
				พ.ศ. 2560 (ร้อยละ)	พ.ศ. 2559 (ร้อยละ)
				พ.ศ. 2560 (ร้อยละ)	พ.ศ. 2559 (ร้อยละ)
				พ.ศ. 2560 (ร้อยละ)	พ.ศ. 2559 (ร้อยละ)
				พ.ศ. 2560 (ร้อยละ)	พ.ศ. 2559 (ร้อยละ)
				พ.ศ. 2560 (ร้อยละ)	พ.ศ. 2559 (ร้อยละ)
				พ.ศ. 2560 (ร้อยละ)	พ.ศ. 2559 (ร้อยละ)
				พ.ศ. 2560 (ร้อยละ)	พ.ศ. 2559 (ร้อยละ)
				พ.ศ. 2560 (ร้อยละ)	พ.ศ. 2559 (ร้อยละ)
				พ.ศ. 2560 (ร้อยละ)	พ.ศ. 2559 (ร้อยละ)
				พ.ศ. 2560 (ร้อยละ)	พ.ศ. 2559 (ร้อยละ)
				พ.ศ. 2560 (ร้อยละ)	พ.ศ. 2559 (ร้อยละ)
				พ.ศ. 2560 (ร้อยละ)	พ.ศ. 2559 (ร้อยละ)
				พ.ศ. 2560 (ร้อยละ)	พ.ศ. 2559 (ร้อยละ)
				พ.ศ. 2560 (ร้อยละ)	พ.ศ. 2559 (ร้อยละ)
				พ.ศ. 2560 (ร้อยละ)	พ.ศ. 2559 (ร้อยละ)
				พ.ศ. 2560 (ร้อยละ)	พ.ศ. 2559 (ร้อยละ)
				พ.ศ. 2560 (ร้อยละ)	พ.ศ. 2559 (ร้อยละ)
				พ.ศ. 2560 (ร้อยละ)	พ.ศ. 2559 (ร้อยละ)
				พ.ศ. 2560 (ร้อยละ)	พ.ศ. 2559 (ร้อยละ)
				พ.ศ. 2560 (ร้อยละ)	พ.ศ. 2559 (ร้อยละ)
				พ.ศ. 2560 (ร้อยละ)	พ.ศ. 2559 (ร้อยละ)
				พ.ศ. 2560 (ร้อยละ)	พ.ศ. 2559 (ร้อยละ)
				พ.ศ. 2560 (ร้อยละ)	พ.ศ. 2559 (ร้อยละ)
				พ.ศ. 2560 (ร้อยละ)	พ.ศ. 2559 (ร้อยละ)
				พ.ศ. 2560 (ร้อยละ)	พ.ศ. 2559 (ร้อยละ)
				พ.ศ. 2560 (ร้อยละ)	พ.ศ. 2559 (ร้อยละ)
				พ.ศ. 2560 (ร้อยละ)	พ.ศ. 2559 (ร้อยละ)
				พ.ศ. 2560 (ร้อยละ)	พ.ศ. 2559 (ร้อยละ)
				พ.ศ. 2560 (ร้อยละ)	พ.ศ. 2559 (ร้อยละ)
				พ.ศ. 2560 (ร้อยละ)	พ.ศ. 2559 (ร้อยละ)
				พ.ศ. 2560 (ร้อยละ)	พ.ศ. 2559 (ร้อยละ)
				พ.ศ. 2560 (ร้อยละ)	พ.ศ. 2559 (ร้อยละ)
				พ.ศ. 2560 (ร้อยละ)	พ.ศ. 2559 (ร้อยละ)
				พ.ศ. 2560 (ร้อยละ)	พ.ศ. 2559 (ร้อยละ)
				พ.ศ. 2560 (ร้อยละ)	พ.ศ. 2559 (ร้อยละ)
				พ.ศ. 2560 (ร้อยละ)	พ.ศ. 2559 (ร้อยละ)
				พ.ศ. 2560 (ร้อยละ)	พ.ศ. 2559 (ร้อยละ)
				พ.ศ. 2560 (ร้อยละ)	พ.ศ. 2559 (ร้อยละ)
				พ.ศ. 2560 (ร้อยละ)	พ.ศ. 2559 (ร้อยละ)
				พ.ศ. 2560 (ร้อยละ)	พ.ศ. 2559 (ร้อยละ)
				พ.ศ. 2560 (ร้อยละ)	พ.ศ. 2559 (ร้อยละ)
				พ.ศ. 2560 (ร้อยละ)	พ.ศ. 2559 (ร้อยละ)
				พ.ศ. 2560 (ร้อยละ)	พ.ศ. 2559 (ร้อยละ)
				พ.ศ. 2560 (ร้อยละ)	พ.ศ. 2559 (ร้อยละ)
				พ.ศ. 2560 (ร้อยละ)	พ.ศ. 2559 (ร้อยละ)
				พ.ศ. 2560 (ร้อยละ)	พ.ศ. 2559 (ร้อยละ)
				พ.ศ. 2560 (ร้อยละ)	พ.ศ. 2559 (ร้อยละ)
				พ.ศ. 2560 (ร้อยละ)	พ.ศ. 2559 (ร้อยละ)
				พ.ศ. 2560 (ร้อยละ)	พ.ศ. 2559 (ร้อยละ)
				พ.ศ. 2560 (ร้อยละ)	พ.ศ. 2559 (ร้อยละ)
				พ.ศ. 2560 (ร้อยละ)	พ.ศ. 2559 (ร้อยละ)
				พ.ศ. 2560 (ร้อยละ)	พ.ศ. 2559 (ร้อยละ)
				พ.ศ. 2560 (ร้อยละ)	พ.ศ. 2559 (ร้อยละ)
				พ.ศ. 2560 (ร้อยละ)	พ.ศ. 2559 (ร้อยละ)
				พ.ศ. 2560 (ร้อยละ)	พ.ศ. 2559 (ร้อยละ)
				พ.ศ. 2560 (ร้อยละ)	พ.ศ. 2559 (ร้อยละ)
				พ.ศ. 2560 (ร้อยละ)	พ.ศ. 2559 (ร้อยละ)
				พ.ศ. 2560 (ร้อยละ)	พ.ศ. 2559 (ร้อยละ)
				พ.ศ. 2560 (ร้อยละ)	พ.ศ. 2559 (ร้อยละ)
				พ.ศ. 2560 (ร้อยละ)	พ.ศ. 2559 (ร้อยละ)
				พ.ศ. 2560 (ร้อยละ)	พ.ศ. 2559 (ร้อยละ)
				พ.ศ. 2560 (ร้อยละ)	พ.ศ. 2559 (ร้อยละ)
				พ.ศ. 2560 (ร้อยละ)	พ.ศ. 2559 (ร้อยละ)
				พ.ศ. 2560 (ร้อยละ)	พ.ศ. 2559 (ร้อยละ)
				พ.ศ. 2560 (ร้อยละ)	พ.ศ. 2559 (ร้อยละ)
				พ.ศ. 2560 (ร้อยละ)	พ.ศ. 2559 (ร้อยละ)
				พ.ศ. 2560 (ร้อยละ)	พ.ศ. 2559 (ร้อยละ)
				พ.ศ. 2560 (ร้อยละ)	พ.ศ. 2559 (ร้อยละ)
				พ.ศ. 2560 (ร้อยละ)	พ.ศ. 2559 (ร้อยละ)
				พ.ศ. 2560 (ร้อยละ)	พ.ศ. 2559 (ร้อยละ)
				พ.ศ. 2560 (ร้อยละ)	พ.ศ. 2559 (ร้อยละ)
				พ.ศ. 2560 (ร้อยละ)	พ.ศ. 2559 (ร้อยละ)
				พ.ศ. 2560 (ร้อยละ)	พ.ศ. 2559 (ร้อยละ)
				พ.ศ. 2560 (ร้อยละ)	พ.ศ. 2559 (ร้อยละ)
				พ.ศ. 2560 (ร้อยละ)	พ.ศ. 2559 (ร้อยละ)
				พ.ศ. 2560 (ร้อยละ)	พ.ศ. 2559 (ร้อยละ)
				พ.ศ. 2560 (ร้อยละ)	พ.ศ. 2559 (ร้อยละ)
				พ.ศ. 2560 (ร้อยละ)	พ.ศ. 2559 (ร้อยละ)
				พ.ศ. 2560 (ร้อยละ)	พ.ศ. 2559 (ร้อยละ)
				พ.ศ. 2560 (ร้อยละ)	พ.ศ. 2559 (ร้อยละ)
				พ.ศ. 2560 (ร้อยละ)	พ.ศ. 2559 (ร้อยละ)
				พ.ศ. 2560 (ร้อยละ)	พ.ศ. 2559 (ร้อยละ)
				พ.ศ. 2560 (ร้อยละ)	พ.ศ. 2559 (ร้อยละ)
				พ.ศ. 2560 (ร้อยละ)	พ.ศ. 2559 (ร้อยละ)
				พ.ศ. 2560 (ร้อยละ)	พ.ศ. 2559 (ร้อยละ)
				พ.ศ. 2560 (ร้อยละ)	พ.ศ. 2559 (ร้อยละ)
				พ.ศ. 2560 (ร้อยละ)	พ.ศ. 2559 (ร้อยละ)
				พ.ศ. 2560 (ร้อยละ)	พ.ศ. 2559 (ร้อยละ)
				พ.ศ. 2560 (ร้อยละ)	พ.ศ. 2559 (ร้อยละ)
				พ.ศ. 2560 (ร้อยละ)	พ.ศ. 2559 (ร้อยละ)
				พ.ศ. 2560 (ร้อยละ)	พ.ศ. 2559 (ร้อยละ)
				พ.ศ. 2560 (ร้อยละ)	พ.ศ. 2559 (ร้อยละ)
				พ.ศ. 2560 (ร้อยละ)	พ.ศ. 2559 (ร้อยละ)
				พ.ศ. 2560 (ร้อยละ)	พ.ศ. 2559 (ร้อยละ)
				พ.ศ. 2560 (ร้อยละ)	พ.ศ. 2559 (ร้อยละ)
				พ.ศ. 2560 (ร้อยละ)	พ.ศ. 2559 (ร้อยละ)
				พ.ศ. 2560 (ร้อยละ)	พ.ศ. 2559 (ร้อยละ)
				พ.ศ. 2560 (ร้อยละ)	พ.ศ. 2559 (ร้อยละ)
				พ.ศ. 2560 (ร้อยละ)	พ.ศ. 2559 (ร้อยละ)
				พ.ศ. 2560 (ร้อยละ)	พ.ศ. 2559 (ร้อยละ)
				พ.ศ. 2560 (ร้อยละ)	พ.ศ. 2559 (ร้อยละ)
				พ.ศ. 2560 (ร้อยละ)	พ.ศ. 2559 (ร้อยละ)
				พ.ศ. 2560 (ร้อยละ)	พ.ศ. 2559 (ร้อยละ)
				พ.ศ. 2560 (ร้อยละ)	พ.ศ. 2559 (ร้อยละ)
				พ.ศ. 2560 (ร้อยละ)	พ.ศ. 2559 (ร้อยละ)
				พ.ศ. 2560 (ร้อยละ)	พ.ศ. 2559 (ร้อยละ)
				พ.ศ. 2560 (ร้อยละ)	พ.ศ. 2559 (ร้อยละ)
				พ.ศ. 2560 (ร้อยละ)	พ.ศ. 2559 (ร้อยละ)
				พ.ศ. 2560 (ร้อยละ)	พ.ศ. 2559 (ร้อยละ)
				พ.ศ. 2560 (ร้อยละ)	พ.ศ. 2559 (ร้อยละ)
				พ.ศ. 2560 (ร้อยละ)	พ.ศ. 2559 (ร้อยละ)
				พ.ศ. 2560 (ร้อยละ)	พ.ศ. 2559 (ร้อยละ)
				พ.ศ. 2560 (ร้อยละ)	พ.ศ. 2559 (ร้อยละ)
				พ.ศ. 2560 (ร้อยละ)	พ.ศ. 2559 (ร้อยละ)
				พ.ศ. 2560 (ร้อยละ)	พ.ศ. 2559 (ร้อยละ)
				พ.ศ. 2560 (ร้อยละ)	พ.ศ. 2559 (ร้อยละ)
				พ.ศ. 2560 (ร้อยละ)	พ.ศ. 2559 (ร้อยละ)
				พ.ศ. 2560 (ร้อยละ)	พ.ศ. 2559 (ร้อยละ)
				พ.ศ. 2560 (ร้อยละ)	พ.ศ. 2559 (ร้อยละ)
				พ.ศ. 2560 (ร้อยละ)	พ.ศ. 2559 (ร้อยละ)
				พ.ศ. 2560 (ร้อยละ)	พ.ศ. 2559 (ร้อยละ)
				พ.ศ. 2560 (ร้อยละ)	พ.ศ. 2559 (ร้อยละ)
				พ.ศ. 2560 (ร้อยละ)	พ.ศ. 2559 (ร้อยละ)
				พ.ศ. 2560 (ร้อยละ)	พ.ศ. 2559 (ร้อยละ)
				พ.ศ. 2560 (ร้อยละ)	พ.ศ. 2559 (ร้อยละ)
				พ.ศ. 2560 (ร้อยละ)	พ.ศ. 2559 (ร้อยละ)
				พ.ศ. 2560 (ร้อยละ)	พ.ศ. 2559 (ร้อยละ)
				พ.ศ. 2560 (ร้อยละ)	พ.ศ. 2559 (ร้อยละ)



บริษัท เวฟ เอ็นเตอร์เทนเมนต์ จำกัด (มหาชน)

หมายเหตุประกอบงบการเงินรวมและงบการเงินเฉพาะกิจการ

สำหรับปีสิ้นสุดวันที่ 31 ธันวาคม พ.ศ. 2560

13 เงินลงทุนในบริษัทย่อย บริษัทร่วม และส่วนได้เสียในกิจการร่วมค้า (ต่อ)

13.3 เงินลงทุนในบริษัทย่อย (ต่อ)

รายละเอียดของเงินลงทุนในบริษัทย่อยมีดังนี้ (ต่อ)

ชื่อ	สถานที่หลักในการประกอบธุรกิจ/ประเทศ			ลักษณะความสัมพันธ์	สัดส่วนของหุ้นสามัญที่ถือโดยบริษัทใหญ่		สัดส่วนของหุ้นสามัญที่ถือโดยกลุ่มกิจการ		สัดส่วนของหุ้นสามัญที่ถือโดยส่วนได้เสียที่ไม่มีอำนาจควบคุม (ร้อยละ)		
	จดทะเบียนจัดตั้ง	ลักษณะของธุรกิจ	พ.ศ. 2560 (ร้อยละ)		พ.ศ. 2559 (ร้อยละ)	พ.ศ. 2560 (ร้อยละ)	พ.ศ. 2559 (ร้อยละ)	พ.ศ. 2560 (ร้อยละ)	พ.ศ. 2559 (ร้อยละ)		
บริษัทย่อยภายใต้บริษัท อินเด็กซ์ ครีเอทีฟ วิลเลจ จำกัด (มหาชน) (ต่อ)											
บริษัท อินเด็กซ์ แอนด์ เอ็ม จำกัด	ไทย	ให้บริการและจัดหาพื้นที่แสดงสินค้าและรับออกแบบงานด้านโฆษณาและประชาสัมพันธ์	ถือหุ้นทางอ้อม	-	-	50.00	50.00	50.00	50.00		
บริษัท อินเด็กซ์ แอนด์ วี จำกัด	ไทย	ให้บริการและจัดหาพื้นที่แสดงสินค้าและรับออกแบบงานด้านโฆษณาและประชาสัมพันธ์	ถือหุ้นทางอ้อม	-	-	50.00	50.00	50.00	50.00		
บริษัท บิ๊ก อีเวนท์ จำกัด	ไทย	อยู่ระหว่างการจัดระเบียบ	ถือหุ้นทางอ้อม	-	-	50.00	50.00	50.00	50.00		
บริษัท ไอ ซี วี เอ็กซ์ จำกัด	ไทย	ให้บริการและจัดทำกิจกรรมทางการตลาด	ถือหุ้นทางอ้อม	-	-	99.99	89.39	0.01	10.61		
บริษัท บลูมิดี คอมมิวนิเคชั่นส์ จำกัด	ไทย	ให้บริการออกแบบ ผลิตและจำหน่ายสิ่งพิมพ์และสื่อต่างๆ	ถือหุ้นทางอ้อม	-	-	58.18	60.00	41.82	40.00		
บริษัทย่อยภายใต้บริษัท อินเด็กซ์ แอนด์ เอ็ม จำกัด											
บริษัท ไอ ซี วี จำกัด	สาธารณรัฐสหภาพเมียนมา	ให้บริการและจัดหาพื้นที่แสดงสินค้าและรับออกแบบงานด้านโฆษณาและประชาสัมพันธ์	ถือหุ้นทางอ้อม	-	-	99.00	-	1.00	-		

บริษัท เวฟ เอ็นเตอร์เทนเมนต์ จำกัด (มหาชน)

หมายเหตุประกอบงบการเงินรวมและงบการเงินเฉพาะกิจการ

สำหรับปีสิ้นสุดวันที่ 31 ธันวาคม พ.ศ. 2560

**13 เงินลงทุนในบริษัทย่อย บริษัทร่วม และส่วนได้เสียในกิจการร่วมค้า (ต่อ)**

**13.3 เงินลงทุนในบริษัทย่อย (ต่อ)**

รายละเอียดของเงินลงทุนในบริษัทย่อยมีดังนี้ (ต่อ)

บริษัทย่อยดังกล่าวข้างต้นได้รวมอยู่ในการจัดทำงบการเงินรวมของกลุ่มกิจการ สัดส่วนของสิทธิในการออกเสียงในบริษัทย่อยที่ถือโดยบริษัทใหญ่ไม่แตกต่างจากสัดส่วนที่ถือหุ้นสามัญ

ยอดรวมของส่วนได้เสียที่ไม่มีอำนาจควบคุมจำนวน 474.75 ล้านบาท เป็นของกลุ่มบริษัท อินเด็คซ์ ครีเอทีฟ วิลเลจ จำกัด (“กลุ่มอินเด็คซ์”)

ข้อมูลทางการเงินโดยสรุปของบริษัทย่อยที่มีส่วนได้เสียที่ไม่มีอำนาจควบคุมที่มีสาระสำคัญ

รายละเอียดด้านล่างแสดงข้อมูลทางการเงิน โดยสรุปของบริษัทย่อยที่มีส่วนได้เสียที่ไม่มีอำนาจควบคุมที่มีสาระสำคัญต่อกลุ่มกิจการ ได้แก่ กลุ่มอินเด็คซ์ จำนวนที่เปิดเผยสำหรับบริษัทแต่ละรายแสดงด้วยจำนวนก่อนการตัดรายการระหว่างกัน

ดูหมายเหตุประกอบงบการเงินข้อ 31 สำหรับรายการกับส่วนได้เสียที่ไม่มีอำนาจควบคุม

งบแสดงฐานะการเงินโดยสรุป (ตรวจสอบแล้ว)

	กลุ่มอินเด็คซ์
	พ.ศ. 2560
	บาท
<b>ณ วันที่ 31 ธันวาคม</b>	
<b>ส่วนที่หมุนเวียน</b>	
สินทรัพย์	567,766,771
หนี้สิน	(402,627,376)
รวมสินทรัพย์หมุนเวียนสุทธิ	165,139,395
<b>ส่วนที่ไม่หมุนเวียน</b>	
สินทรัพย์	593,573,749
หนี้สิน	(73,372,560)
รวมสินทรัพย์ไม่หมุนเวียนสุทธิ	520,201,189
<b>สินทรัพย์สุทธิ</b>	<b>685,340,584</b>

บริษัท เวฟ เอ็นเตอร์เทนเมนต์ จำกัด (มหาชน)

หมายเหตุประกอบงบการเงินรวมและงบการเงินเฉพาะกิจการ

สำหรับปีสิ้นสุดวันที่ 31 ธันวาคม พ.ศ. 2560

**13 เงินลงทุนในบริษัทย่อย บริษัทร่วม และส่วนได้เสียในกิจการร่วมค้า (ต่อ)**

**13.3 เงินลงทุนในบริษัทย่อย (ต่อ)**

ข้อมูลทางการเงินโดยสรุปของบริษัทย่อยที่มีส่วนได้เสียที่ไม่มีอำนาจควบคุมที่มีสาระสำคัญ (ต่อ)

รายละเอียดด้านล่างแสดงข้อมูลทางการเงิน โดยสรุปของบริษัทย่อยแต่ละรายที่มีส่วนได้เสียที่ไม่มีอำนาจควบคุมที่มีสาระสำคัญต่อกลุ่มบริษัท (ต่อ)

งบกำไรขาดทุนเบ็ดเสร็จโดยสรุป (ตรวจสอบแล้ว)

	กลุ่มอินเด็กซ์
	พ.ศ. 2560
	บาท
สำหรับปีสิ้นสุดวันที่ 31 ธันวาคม	
รายได้	1,406,388,404
กำไรก่อนค่าใช้จ่ายภาษี	42,544,689
ค่าใช้จ่ายภาษีเงินได้	(18,251,820)
กำไรเบ็ดเสร็จอื่น	181,973
กำไรเบ็ดเสร็จรวม	24,474,842
รวมกำไรเบ็ดเสร็จส่วนที่เป็นของส่วนได้เสียที่ไม่มีอำนาจควบคุม	15,264,450
เงินปันผลจ่ายให้แก่ส่วนได้เสียที่ไม่มีอำนาจควบคุม	(17,525,605)

งบกระแสเงินสดโดยสรุป (ตรวจสอบแล้ว)

	กลุ่มอินเด็กซ์
	พ.ศ. 2560
	บาท
สำหรับปีสิ้นสุดวันที่ 31 ธันวาคม	
เงินสดสุทธิได้มาจากกิจกรรมดำเนินงาน	81,980,756
เงินสดสุทธิใช้ไปในกิจกรรมลงทุน	(54,576,386)
เงินสดสุทธิได้มาจากกิจกรรมจัดหาเงิน	7,508,800
เงินสดและรายการเทียบเท่าเงินสดเพิ่มขึ้นสุทธิ	34,913,170
เงินสดและรายการเทียบเท่าเงินสดต้นปี	125,785,617
เงินสดและรายการเทียบเท่าเงินสดสิ้นปี	160,698,787

บริษัท เวฟ เอ็นเตอร์เทนเมนต์ จำกัด (มหาชน)

หมายเหตุประกอบงบการเงินรวมและงบการเงินเฉพาะกิจการ

สำหรับปีสิ้นสุดวันที่ 31 ธันวาคม พ.ศ. 2560

14 ที่ดิน อาคารและอุปกรณ์

	งบการเงินรวม					
	ที่ดิน	อาคาร	เครื่องตกแต่ง และอุปกรณ์		งานระหว่าง ก่อสร้าง	
	บาท	บาท	สำนักงาน บาท	ยานพาหนะ บาท	บาท	รวม บาท
<b>ณ วันที่ 1 มกราคม พ.ศ. 2559</b>						
ราคาทุน	131,102,925	109,345,117	1,333,258,998	71,590,965	24,337,560	1,669,635,565
หัก ค่าเสื่อมราคาสะสม	-	(4,938,697)	(922,396,546)	(41,647,145)	-	(968,982,388)
ราคาตามบัญชี - สุทธิ	131,102,925	104,406,420	410,862,452	29,943,820	24,337,560	700,653,177
<b>สำหรับปีสิ้นสุด</b>						
<b>วันที่ 31 ธันวาคม พ.ศ. 2559</b>						
ราคาตามบัญชีต้นปี - สุทธิ	131,102,925	104,406,420	410,862,452	29,943,820	24,337,560	700,653,177
ซื้อสินทรัพย์	-	-	113,386,722	8,130,427	49,123,853	170,641,002
จำหน่ายสินทรัพย์ - สุทธิ	-	-	(4,288,684)	(1)	-	(4,288,685)
ตัดจำหน่ายสินทรัพย์ - สุทธิ	-	-	(2,963,571)	-	(210,727)	(3,174,298)
การโอนสินทรัพย์	-	-	30,212,461	-	(30,212,461)	-
การด้อยค่า	-	-	(1,195,963)	-	(7,443,917)	(8,639,880)
ค่าเสื่อมราคา	-	(9,812,448)	(159,498,857)	(8,423,372)	-	(177,734,677)
ราคาตามบัญชีสิ้นปี - สุทธิ	131,102,925	94,593,972	386,514,560	29,650,874	35,594,308	677,456,639
<b>ณ วันที่ 31 ธันวาคม พ.ศ. 2559</b>						
ราคาทุน	131,102,925	109,345,117	1,421,956,377	76,121,382	43,038,225	1,781,564,026
หัก ค่าเสื่อมราคาสะสม	-	(14,751,145)	(1,034,245,854)	(46,470,508)	-	(1,095,467,507)
ค่าเผื่อการด้อยค่า	-	-	(1,195,963)	-	(7,443,917)	(8,639,880)
ราคาตามบัญชี - สุทธิ	131,102,925	94,593,972	386,514,560	29,650,874	35,594,308	677,456,639

บริษัท เวฟ เอ็นเตอร์เทนเมนต์ จำกัด (มหาชน)

หมายเหตุประกอบงบการเงินรวมและงบการเงินเฉพาะกิจการ

สำหรับปีสิ้นสุดวันที่ 31 ธันวาคม พ.ศ. 2560

14 ที่ดิน อาคารและอุปกรณ์ (ต่อ)

งบการเงินรวม						
	เครื่องตกแต่ง และอุปกรณ์				งานระหว่าง ก่อสร้าง	รวม
ที่ดิน	อาคาร	สำนักงาน	ยานพาหนะ			
บาท	บาท	บาท	บาท	บาท	บาท	บาท
สำหรับปีสิ้นสุด						
วันที่ 31 ธันวาคม พ.ศ. 2560						
ราคาตามบัญชีต้นปี - สุทธิ	131,102,925	94,593,972	386,514,560	29,650,874	35,594,308	677,456,639
ซื้อสินทรัพย์	-	227,500	69,515,816	196,460	55,596,164	125,535,940
จำหน่ายสินทรัพย์ - สุทธิ	-	-	(6,433,898)	(1,219,332)	-	(7,653,230)
ตัดจำหน่ายสินทรัพย์ - สุทธิ	-	-	(1,300,935)	-	-	(1,300,935)
การโอนสินทรัพย์	-	41,542,416	39,398,527	-	(80,940,943)	-
(การค้ำยค่า)กลับรายการ	-	-	1,195,963	-	(7,881,523)	(6,685,560)
ค่าเสื่อมราคา	-	(11,022,898)	(153,555,831)	(8,211,824)	-	(172,790,553)
ราคาตามบัญชีสิ้นปี - สุทธิ	131,102,925	125,340,990	335,334,202	20,416,178	2,368,006	614,562,301
ณ วันที่ 31 ธันวาคม พ.ศ. 2560						
ราคาทุน	131,102,925	151,115,032	1,493,251,231	74,037,843	17,693,446	1,867,200,477
หัก ค่าเสื่อมราคาสะสม	-	(25,774,042)	(1,157,917,029)	(53,621,665)	-	(1,237,312,736)
ค่าเผื่อการค้ำยค่า	-	-	-	-	(15,325,440)	(15,325,440)
ราคาตามบัญชี - สุทธิ	131,102,925	125,340,990	335,334,202	20,416,178	2,368,006	614,562,301

	งบการเงินรวม	
	พ.ศ. 2560	พ.ศ. 2559
	บาท	บาท
ค่าเสื่อมราคารวมอยู่ในค่าใช้จ่ายประเภทต่าง ๆ ดังต่อไปนี้		
ต้นทุนขาย	94,902,484	100,146,463
ต้นทุนการให้บริการ	19,465,958	27,127,301
ค่าใช้จ่ายในการขาย	20,472,497	14,342,031
ค่าใช้จ่ายในการบริหาร	37,949,614	36,118,882
	172,790,553	177,734,677

บริษัท เวฟ เอ็นเตอร์เทนเมนต์ จำกัด (มหาชน)

หมายเหตุประกอบงบการเงินรวมและงบการเงินเฉพาะกิจการ

สำหรับปีสิ้นสุดวันที่ 31 ธันวาคม พ.ศ. 2560

14 ที่ดิน อาคารและอุปกรณ์ (ต่อ)

	งบการเงินเฉพาะกิจการ		
	เครื่องตกแต่งและ		
	อุปกรณ์สำนักงาน	ยานพาหนะ	รวม
	บาท	บาท	บาท
<b>ณ วันที่ 1 มกราคม พ.ศ. 2559</b>			
ราคาทุน	2,820,763	9,402,146	12,222,909
หัก ค่าเสื่อมราคาสะสม	(2,075,360)	(1,983,186)	(4,058,546)
ราคาตามบัญชี - สุทธิ	745,403	7,418,960	8,164,363
<b>สำหรับปีสิ้นสุดวันที่ 31 ธันวาคม พ.ศ. 2559</b>			
ราคาตามบัญชีต้นปี - สุทธิ	745,403	7,418,960	8,164,363
ซื้อสินทรัพย์	29,130	-	29,130
จำหน่ายสินทรัพย์ - สุทธิ	(1,187)	-	(1,187)
ค่าเสื่อมราคา	(414,788)	(980,453)	(1,395,241)
ราคาตามบัญชีสิ้นปี - สุทธิ	358,558	6,438,507	6,797,065
<b>ณ วันที่ 31 ธันวาคม พ.ศ. 2559</b>			
ราคาทุน	2,845,710	9,402,146	12,247,856
หัก ค่าเสื่อมราคาสะสม	(2,487,152)	(2,963,639)	(5,450,791)
ราคาตามบัญชี - สุทธิ	358,558	6,438,507	6,797,065
<b>สำหรับปีสิ้นสุดวันที่ 31 ธันวาคม พ.ศ. 2560</b>			
ราคาตามบัญชีต้นปี - สุทธิ	358,558	6,438,507	6,797,065
ซื้อสินทรัพย์	126,200	-	126,200
จำหน่ายสินทรัพย์ - สุทธิ	(801)	-	(801)
ตัดจำหน่ายสินทรัพย์ - สุทธิ	(10,406)	-	(10,406)
ค่าเสื่อมราคา	(267,921)	(980,429)	(1,248,350)
ราคาตามบัญชีสิ้นปี - สุทธิ	205,630	5,458,078	5,663,708
<b>ณ วันที่ 31 ธันวาคม พ.ศ. 2560</b>			
ราคาทุน	2,861,685	9,402,146	12,263,831
หัก ค่าเสื่อมราคาสะสม	(2,656,055)	(3,944,068)	(6,600,123)
ราคาตามบัญชี - สุทธิ	205,630	5,458,078	5,663,708

ที่ดิน อาคารและส่วนตกแต่งปรับปรุงที่มีราคาตามบัญชีจำนวน 241.52 ล้านบาท (31 ธันวาคม พ.ศ. 2559 : 230.14 ล้านบาท) ได้นำไปเป็นหลักประกันเงินกู้ยืมจากสถาบันการเงิน (หมายเหตุ 20.2 และ 20.3)

ค่าเสื่อมราคาจำนวน 1,248,350 บาท (พ.ศ. 2559 : 1,395,241 บาท) รวมอยู่ในค่าใช้จ่ายในการบริหาร

บริษัท เวฟ เอ็นเตอร์เทนเมนต์ จำกัด (มหาชน)

หมายเหตุประกอบงบการเงินรวมและงบการเงินเฉพาะกิจการ

สำหรับปีสิ้นสุดวันที่ 31 ธันวาคม พ.ศ. 2560

**14 ที่ดิน อาคารและอุปกรณ์ (ต่อ)**

สินทรัพย์ตามสัญญาเช่าการเงินที่กลุ่มกิจการและบริษัทเป็นผู้เช่าซึ่งรวมแสดงในรายการข้างต้นประกอบด้วยอุปกรณ์และยานพาหนะ มีรายละเอียดดังนี้

	งบการเงินรวม		งบการเงินเฉพาะกิจการ	
	พ.ศ. 2560	พ.ศ. 2559	พ.ศ. 2560	พ.ศ. 2559
	บาท	บาท	บาท	บาท
ราคาทุนของสินทรัพย์ตามสัญญาเช่าการเงิน	59,879,146	68,167,014	9,402,146	9,402,146
<u>หัก</u> ค่าเสื่อมราคาสะสม	(33,449,368)	(30,965,201)	(3,944,068)	(2,963,639)
ราคาตามบัญชี - สุทธิ	26,429,778	37,201,813	5,458,078	6,438,507

**15 ค่าความนิยม**

	งบการเงินรวม	
	พ.ศ. 2560	พ.ศ. 2559
	บาท	บาท
<b>ณ วันที่ 1 มกราคม</b>		
ราคาทุน	1,259,698,551	1,259,698,551
<u>หัก</u> ค่าเผื่อการด้อยค่า	(336,530,588)	-
ราคาตามบัญชี - สุทธิ	923,167,963	1,259,698,551
<b>สำหรับปีสิ้นสุดวันที่ 31 ธันวาคม</b>		
ราคาตามบัญชีต้นปี - สุทธิ	923,167,963	1,259,698,551
การด้อยค่า	-	(336,530,588)
ราคาตามบัญชีสิ้นปี - สุทธิ	923,167,963	923,167,963
<b>ณ วันที่ 31 ธันวาคม</b>		
ราคาทุน	1,259,698,551	1,259,698,551
<u>หัก</u> ค่าเผื่อการด้อยค่า	(336,530,588)	(336,530,588)
ราคาตามบัญชี - สุทธิ	923,167,963	923,167,963

ในระหว่างปี พ.ศ. 2559 กลุ่มกิจการปรับลดมูลค่าตามบัญชีของส่วนงานธุรกิจสถาบันสอนภาษาลงให้เท่ากับมูลค่าที่คาดว่าจะได้รับคืน โดยการรับรู้ผลขาดทุนจากการด้อยค่าของค่าความนิยม จำนวน 336 ล้านบาท เนื่องจากรายได้ที่เคหะการณั้ไว้ลดลงอย่างมีสาระสำคัญ ซึ่งเป็นผลมาจากปัจจัยภายนอกต่าง ๆ ตลอดจนภาวะการณ์โดยรวม ขาดทุนดังกล่าวได้รวมอยู่ในค่าใช้จ่ายอื่นในกำไรหรือขาดทุนในงบการเงินรวม



บริษัท เวฟ เอ็นเตอร์เทนเมนต์ จำกัด (มหาชน)

หมายเหตุประกอบงบการเงินรวมและงบการเงินเฉพาะกิจการ

สำหรับปีสิ้นสุดวันที่ 31 ธันวาคม พ.ศ. 2560

15 ค่าความนิยม (ต่อ)

ค่าความนิยมได้ถูกปันส่วนให้แก่หน่วยสินทรัพย์ที่ก่อให้เกิดเงินสด (CGU) ที่ถูกกำหนดตามส่วนงาน

การปันส่วนของค่าความนิยมให้แก่หน่วยสินทรัพย์ที่ก่อให้เกิดเงินสดสามารถแสดงได้ดังนี้

	พ.ศ. 2560 และ พ.ศ. 2559			
	ธุรกิจสถาบัน	ธุรกิจภัตตาคาร	กิจกรรมการตลาด	รวม
	สอนภาษา			
	บาท	บาท	บาท	บาท
การปันส่วนค่าความนิยม	389,548,884	408,594,300	125,024,779	923,167,963

มูลค่าที่คาดว่าจะได้รับคืนของหน่วยสินทรัพย์ที่ก่อให้เกิดเงินสดพิจารณาจากมูลค่าจากการใช้หน่วยสินทรัพย์ที่คำนวณโดยใช้ประมาณการกระแสเงินสดก่อนภาษีซึ่งอ้างอิงจากงบประมาณทางการเงินครอบคลุมระยะเวลา 5 ปี ซึ่งได้รับอนุมัติจากผู้บริหารกระแสเงินสดหลังจากปีที่ 5 ใช้ประมาณการของอัตราการเติบโตดังกล่าวในตารางข้างล่าง อัตราการเติบโตดังกล่าวไม่สูงกว่าอัตราการเติบโตเฉลี่ยของของธุรกิจที่หน่วยสินทรัพย์ที่ก่อให้เกิดเงินสดนั้นดำเนินงานอยู่

ข้อสมมติฐานที่ใช้ในการคำนวณมูลค่าจากการใช้แสดงได้ดังต่อไปนี้

	ธุรกิจสถาบันสอนภาษา	ธุรกิจภัตตาคาร	ธุรกิจกิจกรรมการตลาด
อัตราการเติบโต <sup>1</sup>	ร้อยละ 2.0	ร้อยละ 2.0	ร้อยละ 3.0
อัตราคิดลด <sup>2</sup>	ร้อยละ 9.0	ร้อยละ 10.0	ร้อยละ 11.0

<sup>1</sup> อัตราการเติบโตเฉลี่ยถ่วงน้ำหนักเพื่อใช้ในการประมาณการกระแสเงินสดสำหรับรอบระยะเวลาหลังจากประมาณการกระแสเงินสดตามระยะเวลาในงบประมาณ

<sup>2</sup> อัตราคิดลดก่อนภาษีที่ใช้ในการประมาณการกระแสเงินสด

ข้อสมมติฐานเหล่านี้ได้ถูกใช้เพื่อการวิเคราะห์หน่วยสินทรัพย์ที่ก่อให้เกิดเงินสดภายในส่วนงานธุรกิจ

ฝ่ายบริหารพิจารณากำไรขั้นต้นจากงบประมาณโดยอ้างอิงจากผลประกอบการในอดีตที่ผ่านมาประกอบกับการคาดการณ์การเติบโตของตลาด อัตราการเติบโตเฉลี่ยถ่วงน้ำหนักที่ใช้สอดคล้องกับประมาณการที่รวมอยู่ในรายงานของอุตสาหกรรม ซึ่งอัตราคิดลดต้องเป็นอัตราก่อนหักภาษีที่สะท้อนถึงความเสี่ยง ซึ่งเป็นลักษณะเฉพาะที่เกี่ยวข้องกับส่วนงานนั้น ๆ

บริษัท เวฟ เอ็นเตอร์เทนเมนต์ จำกัด (มหาชน)

หมายเหตุประกอบงบการเงินรวมและงบการเงินเฉพาะกิจการ

สำหรับปีสิ้นสุดวันที่ 31 ธันวาคม พ.ศ. 2560

16 สินทรัพย์ที่ไม่มีตัวตน

งบการเงินรวม						
	ความสัมพันธ์			สินทรัพย์		
	โปรแกรม	กับลูกค้า	เครื่องหมาย	ไม่มีตัวตน		
ลิขสิทธิ์	คอมพิวเตอร์	ที่เกี่ยวข้อง	การค้า	ระหว่างติดตั้ง		รวม
บาท	บาท	บาท	บาท	บาท		บาท
ณ วันที่ 1 มกราคม พ.ศ. 2559						
ราคาทุน	21,541,934	37,020,887	123,937,000	152,221,000	782,227	335,503,048
หัก ค่าตัดจำหน่ายสะสม	(8,651,894)	(3,931,367)	(27,139,184)	(5,073,700)	-	(44,796,145)
ราคาตามบัญชี - สุทธิ	12,890,040	33,089,520	96,797,816	147,147,300	782,227	290,706,903
สำหรับปีสิ้นสุดวันที่						
31 ธันวาคม พ.ศ. 2559						
ราคาตามบัญชีต้นปี - สุทธิ	12,890,040	33,089,520	96,797,816	147,147,300	782,227	290,706,903
การซื้อเพิ่มขึ้น	2,086,076	7,136,232	-	-	-	9,222,308
ตัดจำหน่าย - สุทธิ	-	-	-	-	(782,227)	(782,227)
การตัดจำหน่าย	(6,658,481)	(1,966,511)	(20,317,700)	(5,074,032)	-	(34,016,724)
ราคาตามบัญชีสิ้นปี - สุทธิ	8,317,635	38,259,241	76,480,116	142,073,268	-	265,130,260
ณ วันที่ 31 ธันวาคม พ.ศ. 2559						
ราคาทุน	23,628,010	44,157,119	123,937,000	152,221,000	-	343,943,129
หัก ค่าตัดจำหน่ายสะสม	(15,310,375)	(5,897,878)	(47,456,884)	(10,147,732)	-	(78,812,869)
ราคาตามบัญชี - สุทธิ	8,317,635	38,259,241	76,480,116	142,073,268	-	265,130,260
สำหรับปีสิ้นสุดวันที่						
31 ธันวาคม พ.ศ. 2560						
ราคาตามบัญชีต้นปี - สุทธิ	8,317,635	38,259,241	76,480,116	142,073,268	-	265,130,260
การซื้อเพิ่มขึ้น	-	1,130,280	-	-	141,775	1,272,055
ตัดจำหน่าย - สุทธิ	-	(133,137)	-	-	-	(133,137)
การตัดจำหน่าย	(2,955,291)	(5,646,827)	(8,997,700)	(5,074,032)	-	(22,673,850)
ราคาตามบัญชีสิ้นปี - สุทธิ	5,362,344	33,609,557	67,482,416	136,999,236	141,775	243,595,328
ณ วันที่ 31 ธันวาคม พ.ศ. 2560						
ราคาทุน	23,628,010	45,154,262	123,937,000	152,221,000	141,775	345,082,047
หัก ค่าตัดจำหน่ายสะสม	(18,265,666)	(11,544,705)	(56,454,584)	(15,221,764)	-	(101,486,719)
ราคาตามบัญชี - สุทธิ	5,362,344	33,609,557	67,482,416	136,999,236	141,775	243,595,328

ค่าตัดจำหน่ายจำนวน 22,673,850 บาท (พ.ศ. 2559 : 34,016,724 บาท) ได้รวมอยู่ในค่าใช้จ่ายในการบริหาร

บริษัท เวฟ เอ็นเตอร์เทนเมนต์ จำกัด (มหาชน)

หมายเหตุประกอบงบการเงินรวมและงบการเงินเฉพาะกิจการ

สำหรับปีสิ้นสุดวันที่ 31 ธันวาคม พ.ศ. 2560

17 ค่าเช่าจ่ายล่วงหน้า

	งบการเงินรวมและ งบการเงินเฉพาะกิจการ
	บาท
สำหรับปีสิ้นสุดวันที่ 31 ธันวาคม พ.ศ. 2560	
ราคาตามบัญชีต้นปี - สุทธิ	3,252,866
ตัดจำหน่าย - สุทธิ	(2,924,533)
ค่าตัดจำหน่าย	(328,333)
ราคาตามบัญชีสิ้นปี - สุทธิ	-

18 ภาษีเงินได้รอการตัดบัญชี

สินทรัพย์และหนี้สินภาษีเงินได้รอการตัดบัญชี ณ วันที่ 31 ธันวาคม สามารถวิเคราะห์ได้ดังนี้

	งบการเงินรวม		งบการเงินเฉพาะกิจการ	
	พ.ศ. 2560	พ.ศ. 2559	พ.ศ. 2560	พ.ศ. 2559
	บาท	บาท	บาท	บาท
<b>สินทรัพย์ภาษีเงินได้รอการตัดบัญชี</b>				
สินทรัพย์ภาษีเงินได้รอการตัดบัญชีที่จะใช้				
ประโยชน์ได้ภายใน 12 เดือน	-	-	-	-
สินทรัพย์ภาษีเงินได้รอการตัดบัญชีที่จะใช้				
ประโยชน์เกินกว่า 12 เดือน	32,645,345	28,453,373	-	-
	32,645,345	28,453,373	-	-
<b>หนี้สินภาษีเงินได้รอการตัดบัญชี</b>				
หนี้สินภาษีเงินได้รอการตัดบัญชีที่จะจ่ายชำระ				
ภายใน 12 เดือน	2,399,844	3,228,850	-	-
หนี้สินภาษีเงินได้รอการตัดบัญชีที่จะจ่ายชำระ				
เกินกว่า 12 เดือน	45,573,375	45,900,707	-	-
	47,973,219	49,129,557	-	-
ภาษีเงินได้รอการตัดบัญชี - สุทธิ	(15,327,874)	(20,676,184)	-	-

บริษัท เวฟ เอ็นเตอร์เทนเมนต์ จำกัด (มหาชน)

หมายเหตุประกอบงบการเงินรวมและงบการเงินเฉพาะกิจการ

สำหรับปีสิ้นสุดวันที่ 31 ธันวาคม พ.ศ. 2560

18 ภาษีเงินได้รอการตัดบัญชี (ต่อ)

รายการเคลื่อนไหวของภาษีเงินได้รอการตัดบัญชีมีดังนี้

	งบการเงินรวม		งบการเงินเฉพาะกิจการ	
	พ.ศ. 2560	พ.ศ. 2559	พ.ศ. 2560	พ.ศ. 2559
	บาท	บาท	บาท	บาท
ณ วันที่ 1 มกราคม	(20,676,184)	(29,072,470)	-	-
เพิ่ม (ลด) ในกำไรหรือขาดทุน (หมายเหตุ 30)	5,348,310	8,256,681	-	-
เพิ่ม (ลด) ในกำไรขาดทุนเบ็ดเสร็จอื่น	-	139,605	-	-
ณ วันที่ 31 ธันวาคม	(15,327,874)	(20,676,184)	-	-

รายการเคลื่อนไหวของสินทรัพย์และหนี้สินภาษีเงินได้รอการตัดบัญชีมีดังนี้

	งบการเงินรวม			
	ณ วันที่	รายการที่รับรู้	รายการที่รับรู้	ณ วันที่
	1 มกราคม	ในกำไรขาดทุน	ในงบกำไร	31 ธันวาคม
	พ.ศ. 2560	เบ็ดเสร็จอื่น	ขาดทุน	พ.ศ. 2560
	บาท	บาท	บาท	บาท
<b>สินทรัพย์ภาษีเงินได้รอการตัดบัญชี</b>				
ค่าเผ่อนี้สงสัยจะสูญ	4,021,444	-	-	4,021,444
ค่าเผ่อนี้สงสัยจะสูญ - ภาษีเงินได้				
ถูกหัก ณ ที่จ่าย	3,483,000	-	-	3,483,000
ผลประโยชน์พนักงาน	10,128,102	-	151,075	10,279,177
ค่าเผ่อสินค้านำเข้า	467,940	-	-	467,940
ประมาณการค่ารถถอน	3,236,387	-	-	3,236,387
ขาดทุนสะสม	7,116,500	-	4,040,897	11,157,397
	28,453,373	-	4,191,972	32,645,345
<b>หนี้สินภาษีเงินได้รอการตัดบัญชี</b>				
ที่ดิน อาคารและอุปกรณ์	(5,418,880)	-	-	(5,418,880)
เครื่องหมายการค้า	(28,414,587)	-	1,014,807	(27,399,780)
ความสัมพันธ์กับลูกค้าที่เกี่ยวข้อง	(15,296,090)	-	141,531	(15,154,559)
	(49,129,557)	-	1,156,338	(47,973,219)

บริษัท เวฟ เอ็นเตอร์เทนเมนต์ จำกัด (มหาชน)

หมายเหตุประกอบงบการเงินรวมและงบการเงินเฉพาะกิจการ

สำหรับปีสิ้นสุดวันที่ 31 ธันวาคม พ.ศ. 2560

**18 ภาษีเงินได้รอการตัดบัญชี (ต่อ)**

รายการเคลื่อนไหวของสินทรัพย์และหนี้สินภาษีเงินได้รอการตัดบัญชีมีดังนี้ (ต่อ)

	งบการเงินรวม			
	ณ วันที่ 1 มกราคม พ.ศ. 2559 บาท	รายการที่รับรู้ ในกำไรขาดทุน เบ็ดเสร็จอื่น บาท	รายการที่รับรู้ ในงบกำไร ขาดทุน บาท	ณ วันที่ 31 ธันวาคม พ.ศ. 2559 บาท
<b>สินทรัพย์ภาษีเงินได้รอการตัดบัญชี</b>				
ค่าเผื่อนี้สงสัยจะสูญ	105,273	-	3,916,171	4,021,444
ค่าเผื่อนี้สงสัยจะสูญ - ภาษีเงินได้ ถูกหัก ณ ที่จ่าย	3,483,000	-	-	3,483,000
ผลประโยชน์พนักงาน	5,465,797	139,605	4,522,701	10,128,103
ค่าเผื่อสินค้าล้าสมัย	509,435	-	(41,495)	467,940
ประมาณการค่าเรือถอน	3,183,352	-	53,034	3,236,386
ขาดทุนสะสม	10,988,230	-	(3,871,730)	7,116,500
	<u>23,735,087</u>	<u>139,605</u>	<u>4,578,681</u>	<u>28,453,373</u>
<b>หนี้สินภาษีเงินได้รอการตัดบัญชี</b>				
ที่ดิน อาคารและอุปกรณ์	(6,282,534)	-	863,654	(5,418,880)
เครื่องหมายการค้า	(29,429,393)	-	1,014,806	(28,414,587)
ความสัมพันธ์กับลูกค้าที่เกี่ยวข้อง	(17,095,630)	-	1,799,540	(15,296,090)
	<u>(52,807,557)</u>	<u>-</u>	<u>3,678,000</u>	<u>(49,129,557)</u>

## บริษัท เวฟ เอ็นเตอร์เทนเมนต์ จำกัด (มหาชน)

## หมายเหตุประกอบงบการเงินรวมและงบการเงินเฉพาะกิจการ

สำหรับปีสิ้นสุดวันที่ 31 ธันวาคม พ.ศ. 2560

## 18 ภาษีเงินได้รอการตัดบัญชี (ต่อ)

งบแสดงฐานะการเงินแสดงยอดคงเหลือดังนี้

ณ วันที่ 31 ธันวาคม	งบการเงินรวม		งบการเงินเฉพาะกิจการ	
	พ.ศ. 2560	พ.ศ. 2559	พ.ศ. 2560	พ.ศ. 2559
	บาท	บาท	บาท	บาท
สินทรัพย์ภาษีเงินได้รอการตัดบัญชี	30,418,311	26,226,339	-	-
หนี้สินภาษีเงินได้รอการตัดบัญชี	(45,746,185)	(46,902,523)	-	-
ภาษีเงินได้รอการตัดบัญชี - สุทธิ	(15,327,874)	(20,676,184)	-	-

สินทรัพย์และหนี้สินภาษีเงินได้รอการตัดบัญชีจะสามารถแสดงหักกลบกันได้เมื่อสินทรัพย์ และหนี้สินภาษีเงินได้ดังกล่าวเกี่ยวข้องกับหน่วยงานจัดเก็บภาษีเดียวกัน ในงบแสดงฐานะการเงินรวม สินทรัพย์ และหนี้สินภาษีเงินได้รอการตัดบัญชีแสดงยอดรวมของสินทรัพย์ และหนี้สินสุทธิในแต่ละบริษัท

สินทรัพย์ภาษีเงินได้รอการตัดบัญชีสำหรับรายการขาดทุนทางภาษีที่ยังไม่ได้ใช้ยกไปจะรับรู้ได้ไม่เกินจำนวนที่เป็นไปได้ค่อนข้างแน่นอนว่าจะมีกำไรทางภาษีในอนาคตเพียงพอที่จะใช้ประโยชน์ทางภาษีนั้น กลุ่มกิจการไม่ได้รับรู้สินทรัพย์ภาษีเงินได้รอการตัดบัญชีจากขาดทุนทางภาษีที่ยังไม่ได้ใช้เป็นจำนวนเงิน 144.76 ล้านบาท (พ.ศ. 2559 : 15.8 ล้านบาท) ซึ่งจะสิ้นสุดระยะเวลาการใช้ประโยชน์ทางภาษีใน พ.ศ. 2565

## 19 สินทรัพย์ไม่หมุนเวียนอื่น

	งบการเงินรวม		งบการเงินเฉพาะกิจการ	
	พ.ศ. 2560	พ.ศ. 2559	พ.ศ. 2560	พ.ศ. 2559
	บาท	บาท	บาท	บาท
เงินมัดจำ	28,962,046	31,913,038	-	-
เงินประกัน	67,192,807	51,320,519	1,289,184	1,372,894
ภาษีเงินได้หัก ณ ที่จ่าย	89,426,250	66,802,067	-	-
อื่นๆ	83,371	83,371	-	-
	185,664,474	150,118,995	1,289,184	1,372,894

บริษัท เวฟ เอ็นเตอร์เทนเมนต์ จำกัด (มหาชน)

หมายเหตุประกอบงบการเงินรวมและงบการเงินเฉพาะกิจการ

สำหรับปีสิ้นสุดวันที่ 31 ธันวาคม พ.ศ. 2560

## 20 เงินกู้ยืม

### 20.1 หนี้สินตามสัญญาเช่าการเงิน

มูลค่าปัจจุบันของหนี้สินตามสัญญาเช่าการเงิน มีรายละเอียดดังนี้

	งบการเงินรวม		งบการเงินเฉพาะกิจการ	
	พ.ศ. 2560	พ.ศ. 2559	พ.ศ. 2560	พ.ศ. 2559
	บาท	บาท	บาท	บาท
ครบกำหนดภายในไม่เกิน 1 ปี	10,092,835	11,332,705	1,673,484	1,673,484
ครบกำหนดเกิน 1 ปีแต่ไม่เกิน 5 ปี	9,869,250	19,924,299	139,443	1,812,927
	<u>19,962,085</u>	<u>31,257,004</u>	<u>1,812,927</u>	<u>3,486,411</u>

### 20.2 เงินกู้ยืมระยะสั้นจากสถาบันการเงิน

	งบการเงินรวม		งบการเงินเฉพาะกิจการ	
	พ.ศ. 2560	พ.ศ. 2559	พ.ศ. 2560	พ.ศ. 2559
	บาท	บาท	บาท	บาท
เงินกู้ยืมระยะสั้นจากธนาคาร	<u>264,000,000</u>	<u>132,000,000</u>	<u>150,000,000</u>	<u>100,000,000</u>

เงินกู้ยืมระยะสั้นจากธนาคาร จำนวน 150 ล้านบาท ค่าประกันโดยหุ้นจำนวน 50 ล้านหุ้น ของบริษัท ไทยโซลาร์ เนชั่นส์ จำกัด (มหาชน) (หมายเหตุ 13.1) และเงินกู้ยืมระยะสั้นจากธนาคารจำนวน 114 ล้านบาท ค่าประกันโดยที่ดินและอาคารของกลุ่มกิจการ ซึ่งมีมูลค่าตามบัญชี 232.19 ล้านบาท (31 ธันวาคม พ.ศ. 2559 : 230.14 ล้านบาท) (หมายเหตุ 14)

### 20.3 เงินกู้ยืมระยะยาวจากสถาบันการเงิน

	งบการเงินรวม		งบการเงินเฉพาะกิจการ	
	พ.ศ. 2560	พ.ศ. 2559	พ.ศ. 2560	พ.ศ. 2559
	บาท	บาท	บาท	บาท
ส่วนของเงินกู้ยืมระยะยาวที่ถึงกำหนดชำระภายในหนึ่งปี	196,606,704	154,350,730	114,063,719	108,737,837
ส่วนของเงินกู้ยืมระยะยาวที่ถึงกำหนดชำระเกิน 1 ปีแต่ไม่เกิน 5 ปี	595,657,285	790,367,925	307,876,813	426,981,224
	<u>792,263,989</u>	<u>944,718,655</u>	<u>421,940,532</u>	<u>535,719,061</u>



บริษัท เวฟ เอ็นเตอร์เทนเมนต์ จำกัด (มหาชน)

หมายเหตุประกอบงบการเงินรวมและงบการเงินเฉพาะกิจการ

สำหรับปีสิ้นสุดวันที่ 31 ธันวาคม พ.ศ. 2560

**20 เงินกู้ยืม (ต่อ)**

**20.3 เงินกู้ยืมระยะยาวจากสถาบันการเงิน (ต่อ)**

การเปลี่ยนแปลงของเงินกู้ยืมระยะยาวสามารถวิเคราะห์ได้ดังนี้

	งบการเงินรวม	งบการเงินเฉพาะกิจการ
	บาท	บาท
<b>สำหรับปีสิ้นสุดวันที่ 31 ธันวาคม พ.ศ. 2560</b>		
ราคาตามบัญชีต้นปี - สุทธิ	944,718,655	535,719,061
เงินกู้เพิ่มในระหว่างปี	31,077,296	-
การจ่ายคืนเงินกู้ยืม	(183,531,962)	(113,778,529)
ราคาตามบัญชีสิ้นปี - สุทธิ	792,263,989	421,940,532

เงินกู้ยืมระยะยาวจากธนาคารจำนวน 778.74 ล้านบาท ค่าประกันโดยหุ้นทั้งหมดของบริษัท เอ็มพีซีเอ็นที อิงลิช เซอร์วิส จำกัด หุ้นทั้งหมดของบริษัท เจฟเฟอร์ เรสโตรองด์ จำกัด (มหาชน) และหุ้นจำนวน 114.28 ล้านบาท ของบริษัท ไทยโซลาร์ เอ็นเนอร์ยี่ จำกัด (มหาชน) (หมายเหตุ 13.1)

เมื่อวันที่ 1 มิถุนายน พ.ศ. 2560 บริษัท เอ็มพีซีเอ็นที อิงลิช เซอร์วิส จำกัด ซึ่งเป็นบริษัทย่อยได้ทำสัญญาซื้อขายและเช่ากลับคืนส่วนตกแต่งปรับปรุงกับสถาบันการเงินเป็นระยะเวลา 3 ปี ณ วันสิ้นสุดสัญญา บริษัทย่อยดังกล่าวมีสิทธิเลือกซื้อทรัพย์สินในราคาที่เหมาะสมตามสัญญาหรือส่งคืนผู้ให้เช่าโดยมีภาระผูกพันที่จะชดเชยส่วนต่างราคาระหว่างราคาที่เหมาะสมตามสัญญาและราคาที่ขายให้บุคคลภายนอก ซึ่งเนื้อหาของรายการดังกล่าวถือเป็นเงินกู้ยืมจากสถาบันการเงิน ณ วันที่ 31 ธันวาคม พ.ศ. 2560 เงินกู้ยืมดังกล่าวมีมูลค่าตามบัญชี 8.32 ล้านบาท ซึ่งมีส่วนตกแต่งปรับปรุงมูลค่า 9.33 ล้านบาทเป็นหลักประกัน (หมายเหตุ 14) นอกจากนี้เงินกู้ยืมดังกล่าวถูกค้ำประกันโดยบริษัท เวฟ เอ็นเตอร์เทนเมนต์ จำกัด (มหาชน)

มูลค่ายุติธรรมของเงินกู้ยืมระยะยาวใกล้เคียงกับราคาตามบัญชีของรายการดังกล่าว

**20.4 อัตราดอกเบี้ย**

ความเสี่ยงจากอัตราดอกเบี้ยของเงินกู้ยืมและหนี้สินตามสัญญาเช่าการเงินของกลุ่มกิจการมีดังต่อไปนี้

	งบการเงินรวม		งบการเงินเฉพาะกิจการ	
	พ.ศ. 2560	พ.ศ. 2559	พ.ศ. 2560	พ.ศ. 2559
	ร้อยละ	ร้อยละ	ร้อยละ	ร้อยละ
<b>เงินกู้ยืม</b>				
อัตราดอกเบี้ยคงที่	203,962,085	163,257,004	71,812,927	103,486,411
อัตราดอกเบี้ยลอยตัว	872,263,989	944,718,655	501,940,532	535,719,061
<b>รวมเงินกู้ยืม</b>	<b>1,076,226,074</b>	<b>1,107,975,659</b>	<b>573,753,459</b>	<b>639,205,472</b>

บริษัท เวฟ เอ็นเตอร์เทนเมนต์ จำกัด (มหาชน)

หมายเหตุประกอบงบการเงินรวมและงบการเงินเฉพาะกิจการ

สำหรับปีสิ้นสุดวันที่ 31 ธันวาคม พ.ศ. 2560

20 เงินกู้ยืม (ต่อ)

20.4 อัตราดอกเบี้ย (ต่อ)

อัตราดอกเบี้ยที่แท้จริง ณ วันที่ในงบแสดงฐานะการเงิน มีดังนี้

	งบการเงินรวม		งบการเงินเฉพาะกิจการ	
	พ.ศ. 2560	พ.ศ. 2559	พ.ศ. 2560	พ.ศ. 2559
	ร้อยละ	ร้อยละ	ร้อยละ	ร้อยละ
เงินกู้ยืมระยะสั้นจากธนาคาร	MLR - 2.25, 4.44 - 5.25	3.90 - 5.25	MLR - 2.25, 4.44	3.90
เงินกู้ยืมระยะยาวจากธนาคาร	MLR - 1, MLR - 2.5, MLR - 3.52, 4.25	MLR - 1, MLR - 2.5	MLR - 2.5	MLR - 2.5
หนี้สินตามสัญญาเช่าระยะยาว	1.00 - 8.29	1.00 - 5.06	4.37	4.37

20.5 วงเงินกู้ยืม

กลุ่มกิจการและบริษัทมีวงเงินกู้ยืมที่ยังไม่ได้เบิกใช้ดังต่อไปนี้

	งบการเงินรวม		งบการเงินเฉพาะกิจการ	
	พ.ศ. 2560	พ.ศ. 2559	พ.ศ. 2560	พ.ศ. 2559
	บาท	บาท	บาท	บาท
อัตราดอกเบี้ยลอยตัว				
- ครบกำหนดภายใน 1 ปี	355,000,000	347,000,000	40,000,000	40,000,000
วงเงินกู้ยืมที่จะครบกำหนดภายในหนึ่งปี เป็นวงเงินเบิกเกินบัญชีธนาคาร ได้รับมาเพื่อใช้ในการดำเนินงานของกลุ่มกิจการและบริษัท				
วงเงินกู้ยืมจำนวน 20 ล้านบาท ค่าประกันโดยหุ้นจำนวน 10.81 ล้านบาท ของบริษัท ไทยโซลาร์ เอ็นเนอร์ยี่ จำกัด (มหาชน) (หมายเหตุ 13.1)				

21 เจ้าหนี้การค้าและเจ้าหนี้อื่น

	งบการเงินรวม		งบการเงินเฉพาะกิจการ	
	พ.ศ. 2560	พ.ศ. 2559	พ.ศ. 2560	พ.ศ. 2559
	บาท	บาท	บาท	บาท
เจ้าหนี้การค้า - บุคคลภายนอก	222,849,691	152,563,559	88,693	110,092
เจ้าหนี้การค้า - กิจการที่เกี่ยวข้องกัน (หมายเหตุ 32.3)	2,764,011	569,775	-	1,005
เจ้าหนี้อื่น	36,789,683	8,925,830	-	-
	262,403,385	162,059,164	88,693	111,097

บริษัท เวฟ เอ็นเตอร์เทนเมนต์ จำกัด (มหาชน)

หมายเหตุประกอบงบการเงินรวมและงบการเงินเฉพาะกิจการ

สำหรับปีสิ้นสุดวันที่ 31 ธันวาคม พ.ศ. 2560

22 ภาระผูกพันผลประโยชน์พนักงาน

โครงการผลประโยชน์เมื่อเกษียณอายุ

	งบการเงินรวม		งบการเงินเฉพาะกิจการ	
	พ.ศ. 2560	พ.ศ. 2559	พ.ศ. 2560	พ.ศ. 2559
	บาท	บาท	บาท	บาท
งบแสดงฐานะการเงิน :				
ผลประโยชน์เมื่อเกษียณอายุ	76,307,852	69,582,145	9,626,389	7,115,636
กำไรหรือขาดทุนที่รวมอยู่ใน				
กำไรจากการดำเนินงาน :				
ผลประโยชน์เมื่อเกษียณอายุ	11,348,563	20,951,470	2,510,753	514,791
การวัดมูลค่าใหม่สำหรับ :				
ผลประโยชน์เมื่อเกษียณอายุ	(4,556,706)	698,020	-	-

โครงการเป็นโครงการเกษียณอายุ ตามอัตราเงินเดือนเดือนสุดท้าย โดยผลประโยชน์ที่จะให้ขึ้นอยู่กับระยะเวลาการทำงานและเงินเดือนในปีสุดท้ายของสมาชิกก่อนที่จะเกษียณอายุ

รายการเคลื่อนไหวของภาระผูกพันผลประโยชน์ที่กำหนดไว้ระหว่างปีมีดังนี้

	งบการเงินรวม		งบการเงินเฉพาะกิจการ	
	พ.ศ. 2560	พ.ศ. 2559	พ.ศ. 2560	พ.ศ. 2559
	บาท	บาท	บาท	บาท
ณ วันที่ 1 มกราคม	69,582,145	48,859,622	7,115,636	6,600,845
ต้นทุนบริการปัจจุบัน	9,878,697	19,504,592	2,300,845	466,619
ต้นทุนดอกเบี้ย	1,469,866	1,446,878	209,908	48,172
(กำไร)ขาดทุนจากการประมาณการ				
ตามหลักคณิตศาสตร์ประกันภัย	(4,556,706)	698,020	-	-
การจ่ายชำระผลประโยชน์	(66,150)	(926,967)	-	-
ณ วันที่ 31 ธันวาคม	76,307,852	69,582,145	9,626,389	7,115,636

บริษัท เวฟ เอ็นเตอร์เทนเมนต์ จำกัด (มหาชน)

หมายเหตุประกอบงบการเงินรวมและงบการเงินเฉพาะกิจการ

สำหรับปีสิ้นสุดวันที่ 31 ธันวาคม พ.ศ. 2560

22 ภาระผูกพันผลประโยชน์พนักงาน (ต่อ)

โครงการผลประโยชน์เมื่อเกษียณอายุ (ต่อ)

ค่าใช้จ่ายทั้งหมดที่รับรู้ในกำไรหรือขาดทุนสำหรับแต่ละรายการดังนี้

	งบการเงินรวม		งบการเงินเฉพาะกิจการ	
	พ.ศ. 2560	พ.ศ. 2559	พ.ศ. 2560	พ.ศ. 2559
	บาท	บาท	บาท	บาท
ต้นทุนบริการปัจจุบัน	9,878,697	19,504,592	2,300,845	466,619
ต้นทุนดอกเบี้ย	1,469,866	1,446,878	209,908	48,172
รวม (แสดงเป็นส่วนหนึ่งของค่าใช้จ่าย ผลประโยชน์พนักงาน)	11,348,563	20,951,470	2,510,753	514,791

ข้อสมมติหลักในการประมาณการตามหลักคณิตศาสตร์ประกันภัยที่ใช้เป็นดังนี้

	งบการเงินรวม		งบการเงินเฉพาะกิจการ	
	พ.ศ. 2560	พ.ศ. 2559	พ.ศ. 2560	พ.ศ. 2559
	ร้อยละ	ร้อยละ	ร้อยละ	ร้อยละ
อัตราคิดลด	2.70 - 3.32	2.70 - 4.26	2.95	2.95
อัตราการเพิ่มขึ้นของเงินเดือนที่คาดไว้	5.00 - 7.05	3.00 - 8.09	5.00	5.00

การวิเคราะห์ความอ่อนไหวของข้อสมมติหลักในการประมาณการ เป็นดังนี้

	งบการเงินรวม					
	ผลกระทบต่อภาระผูกพันโครงการผลประโยชน์ที่กำหนดไว้					
	การเปลี่ยนแปลง ในข้อสมมติ		การเพิ่มขึ้นของข้อสมมติ		การลดลงของข้อสมมติ	
	31 ธันวาคม พ.ศ. 2560	31 ธันวาคม พ.ศ. 2559	31 ธันวาคม พ.ศ. 2560	31 ธันวาคม พ.ศ. 2559	31 ธันวาคม พ.ศ. 2560	31 ธันวาคม พ.ศ. 2559
	ร้อยละ	ร้อยละ	ร้อยละ	ร้อยละ	ร้อยละ	ร้อยละ
อัตราคิดลด	ร้อยละ 1	ร้อยละ 1	ลดลงร้อยละ 10	ลดลงร้อยละ 7	เพิ่มขึ้นร้อยละ 11	เพิ่มขึ้นร้อยละ 15
อัตราการเพิ่มขึ้น ของเงินเดือน	ร้อยละ 1	ร้อยละ 1	เพิ่มขึ้นร้อยละ 11	เพิ่มขึ้นร้อยละ 8	ลดลงร้อยละ 10	ลดลงร้อยละ 12

บริษัท เวฟ เอ็นเตอร์เทนเมนต์ จำกัด (มหาชน)

หมายเหตุประกอบงบการเงินรวมและงบการเงินเฉพาะกิจการ

สำหรับปีสิ้นสุดวันที่ 31 ธันวาคม พ.ศ. 2560

22 ภาระผูกพันผลประโยชน์พนักงาน (ต่อ)

การวิเคราะห์ความอ่อนไหวของข้อสมมติหลักในการประมาณการ เป็นดังนี้ (ต่อ)

	งบการเงินเฉพาะกิจการ					
	ผลกระทบต่อการผูกพันโครงการผลประโยชน์ที่กำหนดไว้					
	การเปลี่ยนแปลง ในข้อสมมติ		การเพิ่มขึ้นของข้อสมมติ		การลดลงของข้อสมมติ	
	31 ธันวาคม พ.ศ. 2560	31 ธันวาคม พ.ศ. 2559	31 ธันวาคม พ.ศ. 2560	31 ธันวาคม พ.ศ. 2559	31 ธันวาคม พ.ศ. 2560	31 ธันวาคม พ.ศ. 2559
อัตราคิดลด	ร้อยละ 1	ร้อยละ 1	ลดลงร้อยละ 10	ลดลงร้อยละ 11	เพิ่มขึ้นร้อยละ 12	เพิ่มขึ้นร้อยละ 13
อัตราการเพิ่มขึ้น ของเงินเดือน	ร้อยละ 1	ร้อยละ 1	เพิ่มขึ้นร้อยละ 13	เพิ่มขึ้นร้อยละ 13	ลดลงร้อยละ 12	ลดลงร้อยละ 12

การวิเคราะห์ความอ่อนไหวข้างต้นนี้อ้างอิงจากการเปลี่ยนแปลงข้อสมมติ ขณะที่ให้ข้อสมมติอื่นคงที่ ในทางปฏิบัติสถานการณ์ดังกล่าวยากที่จะเกิดขึ้น และการเปลี่ยนแปลงในข้อสมมติอาจมีความสัมพันธ์กัน ในการคำนวณการวิเคราะห์ความอ่อนไหวของภาระผูกพันผลประโยชน์ที่กำหนดไว้ที่มีต่อการเปลี่ยนแปลงในข้อสมมติหลักได้ใช้วิธีเดียวกับ (มูลค่าปัจจุบันของภาระผูกพันโครงการผลประโยชน์ที่กำหนดไว้คำนวณด้วยวิธีคิดลดแต่ละหน่วยที่ประมาณการไว้ (Projected Unit Credit Method)) ณ วันสิ้นรอบระยะเวลารายงาน) ในการคำนวณหนี้สินบำเหน็จบำนาญที่รับรู้ในงบแสดงฐานะการเงิน

วิธีการและประเภทของข้อสมมติที่ใช้ในการจัดทำกรวิเคราะห์ความอ่อนไหวไม่ได้เปลี่ยนแปลงจากปีก่อน

กลุ่มกิจการมีความเสี่ยงในหลาย ๆ ด้านที่เกี่ยวข้องกับ โครงการผลประโยชน์เมื่อเกษียณอายุที่กำหนดไว้และโครงการผลประโยชน์ระยะยาวอื่นของพนักงาน โดยความเสี่ยงที่มีนัยสำคัญมีดังต่อไปนี้

การเปลี่ยนแปลงในอัตรา  
ผลตอบแทนที่แท้จริงของ  
พันธบัตร

อัตราผลตอบแทนที่แท้จริงของพันธบัตรรัฐบาล ที่ลดลงจะทำให้หนี้สินของโครงการเพิ่มขึ้นถึงแม้ว่าการเพิ่มมูลค่าของพันธบัตรที่โครงการได้ถือไว้จะชดเชยได้บางส่วน

ระยะเวลาถัวเฉลี่ยถ่วงน้ำหนักของภาระผูกพันตามโครงการผลประโยชน์คือ 18 ปี (พ.ศ. 2559 : 19.30 ปี)

บริษัท เวฟ เอ็นเตอร์เทนเมนต์ จำกัด (มหาชน)

หมายเหตุประกอบงบการเงินรวมและงบการเงินเฉพาะกิจการ

สำหรับปีสิ้นสุดวันที่ 31 ธันวาคม พ.ศ. 2560

22 ภาระผูกพันผลประโยชน์พนักงาน (ต่อ)

การวิเคราะห์การครบกำหนดของการจ่ายชำระผลประโยชน์เมื่อเกษียณอายุ

	งบการเงินรวม				
	น้อยกว่า	ระหว่าง	ระหว่าง	เกินกว่า 5 ปี	รวม
	1 ปี	1-2 ปี	2-5 ปี	เกินกว่า 5 ปี	รวม
	บาท	บาท	บาท	บาท	บาท
ณ วันที่ 31 ธันวาคม พ.ศ. 2560					
ผลประโยชน์เมื่อเกษียณอายุ	10,792,969	2,602,949	13,941,266	346,075,927	373,413,111
ผลประโยชน์ระยะยาวอื่นของพนักงาน	1,306,774	1,035,987	1,705,761	768,561	4,817,083

	งบการเงินรวม				
	น้อยกว่า	ระหว่าง	ระหว่าง	เกินกว่า 5 ปี	รวม
	1 ปี	1-2 ปี	2-5 ปี	เกินกว่า 5 ปี	รวม
	บาท	บาท	บาท	บาท	บาท
ณ วันที่ 31 ธันวาคม พ.ศ. 2559					
ผลประโยชน์เมื่อเกษียณอายุ	3,456,169	12,081,398	3,595,265	357,262,921	376,395,753
ผลประโยชน์ระยะยาวอื่นของพนักงาน	616,000	690,774	1,946,989	1,563,320	4,817,083

	งบการเงินเฉพาะกิจการ				
	น้อยกว่า	ระหว่าง	ระหว่าง	เกินกว่า 5 ปี	รวม
	1 ปี	1-2 ปี	2-5 ปี	เกินกว่า 5 ปี	รวม
	บาท	บาท	บาท	บาท	บาท
ณ วันที่ 31 ธันวาคม พ.ศ. 2560					
ผลประโยชน์เมื่อเกษียณอายุ	-	-	436,140	58,369,223	58,805,363

	งบการเงินเฉพาะกิจการ				
	น้อยกว่า	ระหว่าง	ระหว่าง	เกินกว่า 5 ปี	รวม
	1 ปี	1-2 ปี	2-5 ปี	เกินกว่า 5 ปี	รวม
	บาท	บาท	บาท	บาท	บาท
ณ วันที่ 31 ธันวาคม พ.ศ. 2559					
ผลประโยชน์เมื่อเกษียณอายุ	-	-	-	58,805,363	58,805,363

บริษัท เวฟ เอ็นเตอร์เทนเมนต์ จำกัด (มหาชน)

หมายเหตุประกอบงบการเงินรวมและงบการเงินเฉพาะกิจการ

สำหรับปีสิ้นสุดวันที่ 31 ธันวาคม พ.ศ. 2560

23 ทุนเรือนหุ้น

	ทุนที่ออกและเรียกชำระเต็มมูลค่าแล้ว				
	จำนวน				
	หุ้นสามัญ			ส่วนเกิน	
	จำนวนหุ้น	ที่ออกจำหน่าย	หุ้นสามัญ	มูลค่าหุ้น	รวม
	จดทะเบียน	หุ้น	บาท	บาท	บาท
ณ วันที่ 1 มกราคม พ.ศ. 2559	421,200,000	324,000,000	324,000,000	72,564,680	396,564,680
การออกและรับชำระค่าหุ้น	-	97,200,000	97,200,000	243,000,000	340,200,000
ณ วันที่ 31 ธันวาคม พ.ศ. 2559	421,200,000	421,200,000	421,200,000	315,564,680	736,764,680
การออกและรับชำระค่าหุ้น	42,120,000	-	-	-	-
ณ วันที่ 31 ธันวาคม พ.ศ. 2560	463,320,000	421,200,000	421,200,000	315,564,680	736,764,680

หุ้นสามัญจดทะเบียนทั้งหมดมีจำนวน 463,320,000 หุ้น (พ.ศ. 2559 : 421,200,000 หุ้น) ซึ่งมีมูลค่าที่ตราไว้หุ้นละ 1 บาท (พ.ศ. 2559 : 1 บาทต่อหุ้น) หุ้นสามัญที่ได้ออกและเรียกชำระเต็มมูลค่าแล้วมีจำนวน 421,200,000 หุ้น (31 ธันวาคม พ.ศ. 2559 : 421,200,000 หุ้น)

**พ.ศ. 2560**

เมื่อวันที่ 18 เมษายน พ.ศ. 2560 ที่ประชุมสามัญผู้ถือหุ้นของบริษัท ได้มีมติอนุมัติเพิ่มทุนจดทะเบียนโดยการออกหุ้นใหม่จำนวน 42,120,000 หุ้น มูลค่าที่ตราไว้ 1 บาทต่อหุ้น เพื่อรองรับการใช้สิทธิตามใบสำคัญแสดงสิทธิที่จะซื้อหุ้นสามัญของบริษัทที่ได้จัดสรรให้แก่ผู้ถือหุ้นเดิม ('WAVE-W1') โดยภายหลังการเพิ่มทุน บริษัทมีหุ้นสามัญจดทะเบียนเพิ่มขึ้นจาก 421,200,000 หุ้น เป็นหุ้นสามัญจำนวน 463,320,000 หุ้น บริษัทได้จดทะเบียนการเพิ่มทุนดังกล่าวกับกระทรวงพาณิชย์เมื่อวันที่ 15 พฤษภาคม พ.ศ. 2560

**พ.ศ. 2559**

เมื่อวันที่ 25 มีนาคม พ.ศ. 2559 บริษัทได้รับชำระค่าหุ้นจำนวน 97,200,000 หุ้น ซึ่งมีมูลค่าที่ตราไว้หุ้นละ 1 บาท โดยรับชำระที่มูลค่าหุ้นละ 3.50 บาท เป็นจำนวนเงินทั้งสิ้น 340.20 ล้านบาท ทำให้จำนวนหุ้นสามัญที่ออกและเรียกชำระเต็มมูลค่าแล้ว มีจำนวนเพิ่มเป็น 421,200,000 หุ้น บริษัทได้จดทะเบียนการรับชำระค่าหุ้นดังกล่าวกับกระทรวงพาณิชย์เมื่อวันที่ 7 เมษายน พ.ศ. 2559



บริษัท เวฟ เอ็นเตอร์เทนเมนต์ จำกัด (มหาชน)

หมายเหตุประกอบงบการเงินรวมและงบการเงินเฉพาะกิจการ

สำหรับปีสิ้นสุดวันที่ 31 ธันวาคม พ.ศ. 2560

## 24 ใบสำคัญแสดงสิทธิซื้อหุ้นสามัญ

เมื่อวันที่ 18 เมษายน พ.ศ. 2560 ที่ประชุมสามัญผู้ถือหุ้นของบริษัทได้มีมติอนุมัติการออกใบสำคัญแสดงสิทธิที่จะซื้อหุ้นสามัญชนิดระบุชื่อผู้ถือและสามารถโอนเปลี่ยนมือได้ ('WAVE-W1') โดยจัดสรรให้แก่ผู้ถือหุ้นเดิมตามสัดส่วนการถือหุ้น ก่อนการเพิ่มทุนจดทะเบียนในสัดส่วน 10 หุ้นสามัญเดิมต่อใบสำคัญแสดงสิทธิ 1 หน่วย รวมจำนวนใบสำคัญแสดงสิทธิที่ได้รับการจัดสรรไม่เกิน 42,120,000 หน่วย และมีราคาการใช้สิทธิเท่ากับ 6 บาทต่อหุ้น อัตราการใช้สิทธิ 1 ใบสำคัญแสดงสิทธิต่อ 1 หุ้นสามัญโดยใบสำคัญแสดงสิทธิมีอายุ 3 ปี นับจากวันที่บริษัทออกและเสนอขาย

	วันที่ออก	วันที่ใช้สิทธิ	ณ วันที่ 31 ธันวาคม พ.ศ. 2559		ณ วันที่ 31 ธันวาคม พ.ศ. 2560	
			จำนวนคงเหลือ	เพิ่มขึ้น	จำนวนคงเหลือ	
			หน่วย	ในระหว่างงวด	หน่วย	
WAVE-W1	11 พฤษภาคม พ.ศ. 2560	29 ธันวาคม พ.ศ. 2560	-	42,119,734	42,119,734	
			-	42,119,734	42,119,734	

## 25 สรรองตามกฎหมาย

	งบการเงินรวม		งบการเงินเฉพาะกิจการ	
	พ.ศ. 2560	พ.ศ. 2559	พ.ศ. 2560	พ.ศ. 2559
	บาท	บาท	บาท	บาท
ณ วันที่ 1 มกราคม	42,120,000	-	42,120,000	-
จัดสรรสำรองตามกฎหมาย	1,752,094	42,120,000	1,752,094	42,120,000
ณ วันที่ 1 ธันวาคม	43,872,094	42,120,000	43,872,094	42,120,000

ตามพระราชบัญญัติบริษัทมหาชนจำกัด พ.ศ. 2535 บริษัทต้องสำรองตามกฎหมายอย่างน้อยร้อยละ 5 ของกำไรสุทธิหลังจากหักส่วนของขาดทุนสะสมยกมา (ถ้ามี) จนกว่าสำรองตามกฎหมายไม่สามารถจัดสรรได้จนกว่าสำรองนี้จะมีมูลค่าไม่น้อยกว่าร้อยละ 10 ของทุนจดทะเบียน สำรองนี้ไม่สามารถนำไปจ่ายเงินปันผลได้

บริษัท เวฟ เอ็นเตอร์เทนเมนต์ จำกัด (มหาชน)

หมายเหตุประกอบงบการเงินรวมและงบการเงินเฉพาะกิจการ

สำหรับปีสิ้นสุดวันที่ 31 ธันวาคม พ.ศ. 2560

26 องค์ประกอบของกำไรขาดทุนเบ็ดเสร็จอื่น

	งบการเงินรวม		งบการเงินเฉพาะกิจการ	
	พ.ศ. 2560	พ.ศ. 2559	พ.ศ. 2560	พ.ศ. 2559
	บาท	บาท	บาท	บาท
<b>กำไรขาดทุนเบ็ดเสร็จอื่น :</b>				
การวัดมูลค่าใหม่ของการแปลงประโยชน์				
พนักงาน	585,184	(558,418)	-	-
ผลต่างอัตราแลกเปลี่ยนจากการแปลงค่า				
การเงินจากการดำเนินงานในต่างประเทศ	181,973	-	-	-
ส่วนแบ่งกำไรขาดทุนเบ็ดเสร็จอื่น				
จากบริษัทร่วม:				
กำไร(ขาดทุน)ที่เกิดขึ้นระหว่างปี	(16,011,187)	8,775,837	-	-
หัก จัดประเภทรายการใหม่				
ไปไว้ในกำไรหรือขาดทุน	-	(9,856,782)	-	-
<b>กำไรขาดทุนเบ็ดเสร็จอื่นสำหรับปี</b>	<b>(15,244,030)</b>	<b>(1,639,363)</b>	<b>-</b>	<b>-</b>

27 กำไร(ขาดทุน)ต่อหุ้น

กำไร(ขาดทุน)ต่อหุ้นขั้นพื้นฐานคำนวณโดยการหารกำไร(ขาดทุน)สุทธิที่เป็นของผู้ถือหุ้นสามัญด้วยจำนวนหุ้นสามัญเฉลี่ยถ่วงน้ำหนักที่ออกจำหน่ายและชำระแล้วในระหว่างปี

กำไร (ขาดทุน) ต่อหุ้นปรับลด คำนวณโดยดูจากจำนวนหุ้นสามัญเฉลี่ยที่ถือโดยบุคคลภายนอกในระหว่างปีปรับปรุงด้วยจำนวนหุ้นสามัญเทียบเท่าปรับลดโดยสมมติว่าหุ้นสามัญเทียบเท่าปรับลดได้แปลงเป็นหุ้นสามัญทั้งหมด บริษัทมีหุ้นสามัญเทียบเท่าปรับลดอยู่หนึ่งประเภท คือ ใบสำคัญแสดงสิทธิซื้อหุ้นสามัญ

สำหรับปีสิ้นสุดสิ้นสุดวันที่ 31 ธันวาคม	งบการเงินรวม		งบการเงินเฉพาะกิจการ	
	พ.ศ. 2560	พ.ศ. 2559	พ.ศ. 2560	พ.ศ. 2559
กำไร(ขาดทุน)สุทธิที่เป็นของผู้ถือหุ้นสามัญ				
(บาท)	(268,316,494)	56,976,538	35,041,872	276,406,626
จำนวนหุ้นสามัญเฉลี่ยถ่วงน้ำหนัก				
ที่ออกระหว่างงวด (หุ้น)	421,200,000	398,891,803	421,200,000	398,891,803
จำนวนหุ้นสามัญเฉลี่ยถ่วงน้ำหนัก				
ที่บริษัทต้องออกให้ตามใบสำคัญ				
แสดงสิทธิ - WAVE-W1 (หุ้น) (หมายเหตุ 24)	27,118,185	-	27,118,185	-
รวมจำนวนหุ้นสามัญเฉลี่ยถ่วงน้ำหนัก (หุ้น)	448,318,185	398,891,803	448,318,185	398,891,803
กำไร(ขาดทุน)ต่อหุ้นขั้นพื้นฐาน (บาท)	(0.64)	0.14	0.08	0.69
กำไร(ขาดทุน)ต่อหุ้นปรับลด (บาท)	(0.64)	-	0.08	-

บริษัท เวฟ เอ็นเตอร์เทนเมนต์ จำกัด (มหาชน)

หมายเหตุประกอบงบการเงินรวมและงบการเงินเฉพาะกิจการ

สำหรับปีสิ้นสุดวันที่ 31 ธันวาคม พ.ศ. 2560

28 รายได้อื่น

	งบการเงินรวม		งบการเงินเฉพาะกิจการ	
	พ.ศ. 2560	พ.ศ. 2559	พ.ศ. 2560	พ.ศ. 2559
	บาท	บาท	บาท	บาท
ดอกเบี้ยรับ	2,218,750	1,209,015	36,121,028	5,640,824
เงินปันผลรับ	98,342	162,000	22,590,842	71,957,000
รายได้ค่าบริการจัดการ	-	-	39,600,000	39,600,000
กำไรจากการขายเงินลงทุนในบริษัทร่วม	-	448,488,035	-	666,652,238
กำไรจากการขายเงินลงทุนในบริษัทย่อย (หมายเหตุ 13.3)	-	-	18,981,129	-
กำไรที่ยังไม่เกิดขึ้นจริงจากเงินลงทุน ในหลักทรัพย์เพื่อค้า (หมายเหตุ 8)	60,683	2,622,854	60,683	2,622,854
กำไรจากอัตราแลกเปลี่ยน	-	664,657	-	-
กำไรจากการจำหน่ายที่ดิน อาคาร อุปกรณ์	341,118	3,441,625	414	-
รายได้อื่น	24,725,048	23,390,981	4,657,871	2,899,173
รวม	27,443,941	479,979,167	122,011,967	789,372,089

29 ค่าใช้จ่ายตามลักษณะ

ค่าใช้จ่ายบางรายการที่รวมอยู่ในการคำนวณกำไร(ขาดทุน)ก่อนต้นทุนทางการเงินและค่าใช้จ่ายภาษีเงินได้สามารถแยกตามลักษณะได้ดังนี้

	งบการเงินรวม		งบการเงินเฉพาะกิจการ	
	พ.ศ. 2560	พ.ศ. 2559	พ.ศ. 2560	พ.ศ. 2559
	บาท	บาท	บาท	บาท
ค่าเพื่อสินค้าล้ำสมัย	3,026,132	701,089	675	738,220
ค่าเสื่อมราคา (หมายเหตุ 14)	172,790,553	177,734,677	1,248,350	1,395,241
ค่าตัดจำหน่ายสินทรัพย์ไม่มีตัวตน (หมายเหตุ 16)	22,673,850	34,016,724	-	-
การด้อยค่าของค่าความนิยม (หมายเหตุ 15)	-	336,530,588	-	-
การด้อยค่าของเงินลงทุนในบริษัทร่วม (หมายเหตุ 13.1)	23,075,260	-	-	-
ขาดทุนจากการจำหน่ายเงินลงทุนในบริษัทย่อย	-	-	-	392,000,000
ค่าใช้จ่ายผลประโยชน์พนักงาน (หมายเหตุ 22)	11,348,563	20,951,470	2,510,753	514,791

บริษัท เวฟ เอ็นเตอร์เทนเมนต์ จำกัด (มหาชน)

หมายเหตุประกอบงบการเงินรวมและงบการเงินเฉพาะกิจการ

สำหรับปีสิ้นสุดวันที่ 31 ธันวาคม พ.ศ. 2560

30 ภาษีเงินได้

	งบการเงินรวม		งบการเงินเฉพาะกิจการ	
	พ.ศ. 2560	พ.ศ. 2559	พ.ศ. 2560	พ.ศ. 2559
	บาท	บาท	บาท	บาท
ภาษีเงินได้งวดปัจจุบัน :				
ภาษีเงินได้งวดปัจจุบันสำหรับ				
กำไรทางภาษีสำหรับปี	20,353,277	29,001,697	-	12,547,659
การปรับปรุงจากงวดก่อน	2,183,465	-	-	-
รวมภาษีเงินได้งวดปัจจุบัน	22,536,742	29,001,697	-	12,547,659
ภาษีเงินได้รอการตัดบัญชี :				
เพิ่มในสินทรัพย์ภาษีเงินได้				
รอการตัดบัญชี (หมายเหตุ 18)	(4,191,972)	(4,578,681)	-	-
เพิ่ม(ลด)ในหนี้สินภาษีเงินได้				
รอการตัดบัญชี (หมายเหตุ 18)	(1,156,338)	(3,678,000)	-	-
รวมภาษีเงินได้รอการตัดบัญชี	(5,348,310)	(8,256,681)	-	-
รวมค่าใช้จ่ายภาษีเงินได้	17,188,432	20,745,016	-	12,547,659

ภาษีเงินได้สำหรับกำไร(ขาดทุน)ก่อนหักภาษีของกลุ่มกิจการมียอดจำนวนเงินที่แตกต่างจากการคำนวณกำไร(ขาดทุน)ทางบัญชี  
คูณกับอัตราภาษี โดยมีรายละเอียดดังนี้

	งบการเงินรวม		งบการเงินเฉพาะกิจการ	
	พ.ศ. 2560	พ.ศ. 2559	พ.ศ. 2560	พ.ศ. 2559
	บาท	บาท	บาท	บาท
กำไร(ขาดทุน)ก่อนภาษี	(235,954,599)	47,640,424	35,041,872	288,954,285
ภาษีคำนวณจากอัตราภาษีร้อยละ 20				
(พ.ศ. 2559 : ร้อยละ 20)	(47,191,257)	9,528,085	7,008,374	57,790,857
ผลกระทบ :				
ส่วนแบ่งกำไรจากเงินลงทุนใน				
บริษัทร่วมและการร่วมค้าสุทธิจากภาษี	(11,862,921)	(18,280,473)	-	-
รายได้ที่ไม่ต้องเสียภาษี	(7,632,989)	(18,633,143)	(4,518,168)	(14,359,000)
ขาดทุนที่ไม่ต้องเสียภาษี	40,029,644	-	-	-
ค่าใช้จ่ายที่ไม่สามารถหักภาษี	19,026,205	22,782,395	240,847	179,611
รายการที่ใช้เป็นรายการทางภาษีได้เพิ่ม	(106,076,628)	(3,732,302)	(103,506,241)	(764,140)
ขาดทุนทางภาษีที่รับรู้ในปี	-	(2,041,929)	-	(30,299,669)
ขาดทุนทางภาษีที่ไม่ได้บันทึกเป็นสินทรัพย์				
ภาษีเงินได้รอการตัดบัญชี	128,712,576	31,122,383	100,775,188	-
การปรับปรุงจากงวดก่อน	2,183,465	-	-	-
ภาษีเงินได้	17,188,432	20,745,016	-	12,547,659

อัตราภาษีเงินได้ถัวเฉลี่ยถ่วงน้ำหนักคิดเป็นร้อยละ 7.28 (พ.ศ. 2559 : ร้อยละ 43.54)

บริษัท เวฟ เอ็นเตอร์เทนเมนต์ จำกัด (มหาชน)

หมายเหตุประกอบงบการเงินรวมและงบการเงินเฉพาะกิจการ

สำหรับปีสิ้นสุดวันที่ 31 ธันวาคม พ.ศ. 2560

### 31 รายการกับส่วนได้เสียที่ไม่มีอำนาจควบคุม

#### 31.1 การเปลี่ยนแปลงสัดส่วนของส่วนได้เสียจากการลดทุนของบริษัทย่อย

เมื่อวันที่ 8 เมษายน พ.ศ. 2559 บริษัท อินเด็กซ์ แอนด์ วิ จำกัด ซึ่งเป็นบริษัทย่อยของกลุ่มกิจการได้ลดทุนจดทะเบียนจาก 12.0 ล้านบาทเป็น 8.4 ล้านบาท โดยลดมูลค่าที่ตราไว้จากเดิม หุ้นละ 100 บาทต่อหุ้น เป็นหุ้นละ 70 บาทต่อหุ้น ภายหลังการลดทุนดังกล่าว ส่วนได้เสียที่ไม่มีอำนาจควบคุมลดลงจำนวน 1.8 ล้านบาท

ผลกระทบจากการเปลี่ยนแปลงของส่วนได้เสียในความเป็นเจ้าของของบริษัทใหญ่ในบริษัท อินเด็กซ์ แอนด์ วิ จำกัด ในระหว่างปีสรุปได้ดังนี้

	งบการเงินรวม	
	พ.ศ. 2560	พ.ศ. 2559
	บาท	บาท
เงินสดจ่ายแก่ส่วนได้เสียที่ไม่มีอำนาจควบคุม	-	(1,800,000)
ส่วนได้เสียที่ไม่มีอำนาจควบคุมลดลง	-	(1,800,000)

#### 31.2 การเปลี่ยนแปลงสัดส่วนของส่วนได้เสียจากการเพิ่มทุนของบริษัทย่อย

เมื่อวันที่ 23 ตุลาคม พ.ศ. 2560 บริษัท บลูมีเดีย คอมมิวนิเคชั่นส์ จำกัด ซึ่งเป็นบริษัทย่อยของกลุ่มกิจการได้เพิ่มทุนจดทะเบียนจาก 5 ล้านบาทเป็น 55 ล้านบาท กลุ่มกิจการได้ลงทุนเพิ่มในหุ้นที่ออกใหม่ จำนวน 290,000 หุ้นในราคาหุ้นละ 100 บาท รวมเป็นจำนวนเงินทั้งสิ้น 29,000,000 บาท ทำให้สัดส่วนการถือหุ้นของกลุ่มกิจการ ในบริษัท บลูมีเดีย คอมมิวนิเคชั่นส์ จำกัด ลดลงจากร้อยละ 60.00 เป็นร้อยละ 58.18 ภายหลังการลดทุนดังกล่าว ส่วนได้เสียที่ไม่มีอำนาจควบคุมเพิ่มขึ้นจำนวน 21 ล้านบาท

เมื่อวันที่ 15 พฤศจิกายน พ.ศ. 2559 บริษัท อินเด็กซ์ ครีเอทีฟ ออนไลน์ จำกัด ซึ่งเป็นบริษัทย่อยของกลุ่มกิจการได้เพิ่มทุนจดทะเบียนจาก 5 ล้านบาทเป็น 13.2 ล้านบาท กลุ่มกิจการไม่ได้ลงทุนเพิ่มในหุ้นที่ออกใหม่ดังกล่าว อย่างไรก็ตาม กลุ่มกิจการยังมีอำนาจควบคุมในบริษัทย่อยดังกล่าว

บริษัท เวฟ เอ็นเตอร์เทนเมนต์ จำกัด (มหาชน)

หมายเหตุประกอบงบการเงินรวมและงบการเงินเฉพาะกิจการ

สำหรับปีสิ้นสุดวันที่ 31 ธันวาคม พ.ศ. 2560

## 31 รายการกับส่วนได้เสียที่ไม่มีอำนาจควบคุม (ต่อ)

## 31.2 การเปลี่ยนแปลงสัดส่วนของส่วนได้เสียจากการเพิ่มทุนของบริษัทย่อย (ต่อ)

ผลกระทบจากการเปลี่ยนแปลงของส่วนได้เสียในความเป็นเจ้าของของบริษัทใหญ่ในบริษัท บลูมีเดีย คอมมิวนิเคชั่นส์ จำกัด และบริษัท อินเด็กซ์ ครีเอทีฟ ออนไลน์ จำกัด ในระหว่างปีสรุปได้ดังนี้

	งบการเงินรวม	
	พ.ศ. 2560	พ.ศ. 2559
	บาท	บาท
ส่วนได้เสียที่ไม่มีอำนาจควบคุมเพิ่มขึ้นจากการเพิ่มทุนของบริษัทย่อย	21,001,000	8,200,000
ส่วนของเจ้าของของบริษัทใหญ่เพิ่มขึ้น (ลดลง) จากการเปลี่ยนแปลง		
ส่วนได้เสียของบริษัทใหญ่ในบริษัทย่อย	(1,882,666)	5,719,055
ส่วนได้เสียที่ไม่มีอำนาจควบคุมเพิ่มขึ้น (ลดลง) ขึ้นจากการเปลี่ยนแปลง		
ส่วนได้เสียของบริษัทใหญ่ในบริษัทย่อย	1,882,666	(5,719,055)
ส่วนได้เสียที่ไม่มีอำนาจควบคุมเพิ่มขึ้น	21,001,000	8,200,000

## 31.3 การได้มาในส่วนได้เสียในบริษัทย่อยเพิ่มเติม

เมื่อวันที่ 20 มีนาคม พ.ศ. 2560 บริษัท อินเด็กซ์ ครีเอทีฟ วิลเลจ จำกัด ซึ่งเป็นบริษัทย่อยของบริษัท ช้อปฮันของ บริษัท ไอ ซี วี เอ็กซ์ จำกัด จากส่วนได้เสียที่ไม่มีอำนาจควบคุม จำนวน 10,500 หุ้นในราคาหุ้นละ 100 บาท รวมเป็นจำนวนเงินทั้งสิ้น 1,050,000 บาท ทำให้สัดส่วนการถือหุ้นของบริษัท อินเด็กซ์ ครีเอทีฟ วิลเลจ จำกัด ในบริษัท ไอ ซี วี เอ็กซ์ จำกัด เพิ่มขึ้นจากร้อยละ 89.39 เป็นร้อยละ 99.99

ผลกระทบจากการเปลี่ยนแปลงของส่วนได้เสียในความเป็นเจ้าของของบริษัทใหญ่ในบริษัท ไอ ซี วี เอ็กซ์ จำกัด ในระหว่างปีสรุปได้ดังนี้

	งบการเงินรวม	
	พ.ศ. 2560	พ.ศ. 2559
	บาท	บาท
ราคาตามบัญชีของส่วนได้เสียที่ไม่มีอำนาจควบคุมที่ได้มา	565,278	-
สิ่งตอบแทนที่จ่ายให้แก่ส่วนได้เสียที่ไม่มีอำนาจควบคุม	(1,050,000)	-
ส่วนเกินของสิ่งตอบแทนที่จ่ายรับรู้ในส่วนของเจ้าของของบริษัทใหญ่	(484,722)	-

บริษัท เวฟ เอ็นเตอร์เทนเมนต์ จำกัด (มหาชน)

หมายเหตุประกอบงบการเงินรวมและงบการเงินเฉพาะกิจการ

สำหรับปีสิ้นสุดวันที่ 31 ธันวาคม พ.ศ. 2560

**31 รายการกับส่วนได้เสียที่ไม่มีอำนาจควบคุม (ต่อ)**

**31.4 ผลกระทบจากการเปลี่ยนแปลงของส่วนได้เสียในความเป็นเจ้าของของบริษัทใหญ่สำหรับปีมีดังนี้**

	งบการเงินรวม	
	พ.ศ. 2560	พ.ศ. 2559
	บาท	บาท
ส่วนได้เสียที่ไม่มีอำนาจควบคุมลดลงจากการลดทุนของบริษัทย่อย	-	(1,800,000)
ส่วนได้เสียที่ไม่มีอำนาจควบคุมเพิ่มขึ้นจากการเพิ่มทุนของบริษัทย่อย	21,001,000	8,200,000
ส่วนได้เสียที่ไม่มีอำนาจควบคุมเพิ่มขึ้น (ลดลง) ขึ้นจากการเปลี่ยนแปลงส่วนได้เสียของบริษัทใหญ่ในบริษัทย่อย	1,882,666	(5,719,055)
การได้มาในส่วนได้เสียของบริษัทย่อยเพิ่ม	(1,050,000)	-
ส่วนได้เสียที่ไม่มีอำนาจควบคุมเพิ่มขึ้น	21,833,666	680,945

**32 รายการกับบุคคลหรือกิจการที่เกี่ยวข้องกัน**

ผู้ถือหุ้นรายใหญ่ของบริษัท ได้แก่ ครอบครัวมาลินนท์ และบริษัท บีอีซี เวิลด์ จำกัด (มหาชน) ซึ่งตั้งอยู่ในประเทศไทย โดยถือหุ้นในบริษัทจำนวนร้อยละ 27.75 และ 13.83 หุ้นที่เหลือร้อยละ 58.42 ถือโดยบุคคลทั่วไป รายละเอียดของเงินลงทุนในบริษัทย่อยและบริษัทร่วม ได้เปิดเผยไว้ในหมายเหตุ 13

รายการต่อไปนี้เป็นรายการที่มีสาระสำคัญกับบุคคลหรือกิจการที่เกี่ยวข้องกัน

**32.1 รายได้จากการขายและบริการ**

สำหรับปีสิ้นสุดวันที่ 31 ธันวาคม	งบการเงินรวม		งบการเงินเฉพาะกิจการ	
	พ.ศ. 2560	พ.ศ. 2559	พ.ศ. 2560	พ.ศ. 2559
	บาท	บาท	บาท	บาท
<b>รายได้จากการให้บริการ</b>				
ผู้ถือหุ้นรายใหญ่	-	110,494,155	-	-
บริษัทย่อย	-	-	2,130,704	2,130,704
บริษัทร่วมและกิจการร่วมค้า	183,228,239	25,724,313	-	-
กิจการที่เกี่ยวข้องกัน	7,020,057	1,777,322	-	-
	190,248,296	137,995,790	2,130,704	2,130,704



บริษัท เวฟ เอ็นเตอร์เทนเมนต์ จำกัด (มหาชน)

หมายเหตุประกอบงบการเงินรวมและงบการเงินเฉพาะกิจการ

สำหรับปีสิ้นสุดวันที่ 31 ธันวาคม พ.ศ. 2560

**32 รายการกับบุคคลหรือกิจการที่เกี่ยวข้องกัน (ต่อ)**

รายการต่อไปนี้เป็นรายการที่มีสาระสำคัญกับบุคคลหรือกิจการที่เกี่ยวข้องกัน (ต่อ)

**32.1 รายได้จากการขายและบริการ (ต่อ)**

สำหรับปีสิ้นสุดวันที่ 31 ธันวาคม	งบการเงินรวม		งบการเงินเฉพาะกิจการ	
	พ.ศ. 2560	พ.ศ. 2559	พ.ศ. 2560	พ.ศ. 2559
	บาท	บาท	บาท	บาท
<b>รายได้อื่น</b>				
บริษัทย่อย	-	-	41,573,781	41,899,567
บริษัทร่วม	359,590	423,308	-	-
กิจการที่เกี่ยวข้องกัน	242,378	9,499,266	-	-
	<u>601,968</u>	<u>9,922,574</u>	<u>41,573,781</u>	<u>41,899,567</u>
<b>ดอกเบี้ยรับ</b>				
บริษัทย่อย	-	-	34,347,654	4,738,089
บริษัทร่วมและกิจการร่วมค้า	506,252	177,355	-	-
	<u>506,252</u>	<u>177,355</u>	<u>34,347,654</u>	<u>4,738,089</u>

**32.2 การซื้อสินค้าและบริการ**

สำหรับปีสิ้นสุดวันที่ 31 ธันวาคม	งบการเงินรวม		งบการเงินเฉพาะกิจการ	
	พ.ศ. 2560	พ.ศ. 2559	พ.ศ. 2560	พ.ศ. 2559
	บาท	บาท	บาท	บาท
<b>ซื้อสินค้า</b>				
กิจการที่เกี่ยวข้องกัน	<u>555</u>	<u>6,054</u>	<u>555</u>	<u>6,054</u>
<b>ต้นทุนการให้บริการ</b>				
บริษัทย่อย	-	-	-	1,200,000
บริษัทร่วม	3,343,958	1,244,049	-	-
กิจการที่เกี่ยวข้องกัน	911,126	1,675,354	-	-
	<u>4,255,084</u>	<u>2,919,403</u>	<u>-</u>	<u>1,200,000</u>
<b>ค่าใช้จ่ายในการขายและบริหาร</b>				
บริษัทย่อย	-	-	-	157,778
บริษัทร่วม	24,000	-	-	-
กิจการที่เกี่ยวข้องกัน	6,744,970	6,396,026	6,744,970	6,396,026
	<u>6,768,970</u>	<u>6,396,026</u>	<u>6,744,970</u>	<u>6,553,804</u>
<b>ดอกเบี้ยจ่าย</b>				
บริษัทย่อย	-	-	647,685	2,202,363

บริษัท เวฟ เอ็นเตอร์เทนเมนต์ จำกัด (มหาชน)

หมายเหตุประกอบงบการเงินรวมและงบการเงินเฉพาะกิจการ

สำหรับปีสิ้นสุดวันที่ 31 ธันวาคม พ.ศ. 2560

32 รายการกับบุคคลหรือกิจการที่เกี่ยวข้องกัน (ต่อ)

รายการต่อไปนี้เป็นรายการที่มีสาระสำคัญกับบุคคลหรือกิจการที่เกี่ยวข้องกัน (ต่อ)

32.3 ยอดค้างชำระที่เกิดจากการซื้อ/ขายสินค้าและบริการ

	งบการเงินรวม		งบการเงินเฉพาะกิจการ	
	พ.ศ. 2560	พ.ศ. 2559	พ.ศ. 2560	พ.ศ. 2559
	บาท	บาท	บาท	บาท
<b>ลูกหนี้การค้า (หมายเหตุ 9)</b>				
กิจการร่วมค้า	31,186,906	-	-	-
กิจการที่เกี่ยวข้องกัน	9,089,753	15,578,225	-	-
	<u>40,276,659</u>	<u>15,578,225</u>	<u>-</u>	<u>-</u>
<b>ลูกหนี้อื่น (หมายเหตุ 9)</b>				
บริษัทย่อย	-	-	48,178,644	9,633,894
<b>เงินทดรองจ่าย</b>				
บริษัทย่อย	-	-	962,000	35,000
<b>รายได้ค้างรับ</b>				
ผู้ถือหุ้นรายใหญ่	-	40,016,240	-	-
บริษัทร่วม	1,470,543	1,334,914	-	-
	<u>1,470,543</u>	<u>41,351,154</u>	<u>-</u>	<u>-</u>
<b>ดอกเบี้ยค้างรับ</b>				
บริษัทย่อย	-	-	38,983,798	4,636,144
<b>ค่าใช้จ่ายจ่ายล่วงหน้า</b>				
บริษัทร่วม	1,188,000	-	-	-
<b>เจ้าหนี้การค้า และเจ้าหนี้อื่น (หมายเหตุ 21)</b>				
บริษัทร่วม	1,923,013	-	-	-
กิจการที่เกี่ยวข้องกัน	840,998	569,775	-	1,005
	<u>2,764,011</u>	<u>569,775</u>	<u>-</u>	<u>1,005</u>
<b>ค่าใช้จ่ายค้างจ่าย</b>				
กิจการที่เกี่ยวข้องกัน	665,490	532,964	665,490	532,964
<b>ดอกเบี้ยค้างจ่าย</b>				
บริษัทย่อย	-	-	674,113	31,359

บริษัท เวฟ เอ็นเตอร์เทนเมนต์ จำกัด (มหาชน)

หมายเหตุประกอบงบการเงินรวมและงบการเงินเฉพาะกิจการ

สำหรับปีสิ้นสุดวันที่ 31 ธันวาคม พ.ศ. 2560

32 รายการกับบุคคลหรือกิจการที่เกี่ยวข้องกัน (ต่อ)

รายการต่อไปนี้เป็นรายการที่มีสาระสำคัญกับบุคคลหรือกิจการที่เกี่ยวข้องกัน (ต่อ)

32.4 เงินให้กู้ยืมระยะสั้นแกกิจการที่เกี่ยวข้องกัน

	งบการเงินรวม		งบการเงินเฉพาะกิจการ	
	พ.ศ. 2560	พ.ศ. 2559	พ.ศ. 2560	พ.ศ. 2559
	บาท	บาท	บาท	บาท
เงินให้กู้ยืมระยะสั้นแกกิจการที่เกี่ยวข้องกัน				
บริษัทย่อย	-	-	840,452,900	583,426,450
บริษัทร่วม	2,750,000	3,433,150	-	-
	<u>2,750,000</u>	<u>3,433,150</u>	<u>840,452,900</u>	<u>583,426,450</u>

การเปลี่ยนแปลงของเงินให้กู้ยืมระยะสั้นแกกิจการที่เกี่ยวข้องกันสามารถวิเคราะห์ได้ดังนี้

	งบการเงินรวม	งบการเงินเฉพาะกิจการ
	บาท	บาท
สำหรับปีสิ้นสุดวันที่ 31 ธันวาคม พ.ศ. 2560		
ยอดคงเหลือต้นปี	3,433,150	583,426,450
เงินให้กู้เพิ่มในระหว่างปี	19,000,000	257,026,450
การจ่ายคืนเงินกู้ในระหว่างปี	(19,683,150)	-
ยอดคงเหลือสิ้นปี	<u>2,750,000</u>	<u>840,452,900</u>

เงินให้กู้ยืมแก่บริษัทย่อยอยู่ในสกุลเงินบาท มีอัตราดอกเบี้ยเท่ากับ MLR ลบร้อยละ 2.25 ต่อปี และไม่ระบุวันจ่ายชำระคืน

เงินให้กู้แก่บริษัทร่วมอยู่ในสกุลเงินบาท มีอัตราดอกเบี้ยเท่ากับร้อยละ 7.00 ถึงร้อยละ 7.13 ต่อปี และไม่ระบุวันจ่ายชำระคืน

32.5 เงินกู้ยืมระยะสั้นจากกิจการที่เกี่ยวข้องกัน

	งบการเงินเฉพาะกิจการ	
	พ.ศ. 2560	พ.ศ. 2559
	บาท	บาท
เงินกู้ยืมระยะสั้นจากกิจการที่เกี่ยวข้องกัน		
บริษัทย่อย	<u>12,000,000</u>	<u>43,000,000</u>

บริษัท เวฟ เอ็นเตอร์เทนเมนต์ จำกัด (มหาชน)

หมายเหตุประกอบงบการเงินรวมและงบการเงินเฉพาะกิจการ

สำหรับปีสิ้นสุดวันที่ 31 ธันวาคม พ.ศ. 2560

32 รายการกับบุคคลหรือกิจการที่เกี่ยวข้องกัน (ต่อ)

32.5 เงินกู้ยืมระยะสั้นจากกิจการที่เกี่ยวข้องกัน (ต่อ)

การเปลี่ยนแปลงของเงินกู้ยืมระยะสั้นจากกิจการที่เกี่ยวข้องกันสามารถวิเคราะห์ได้ดังนี้

	งบการเงินเฉพาะกิจการ
	บาท
สำหรับปีสิ้นสุดวันที่ 31 ธันวาคม พ.ศ. 2560	
ราคาตามบัญชีต้นปี - สุทธิ	43,000,000
เงินกู้เพิ่มในระหว่างปี	6,000,000
เงินกู้ออกในระหว่างปี	(37,000,000)
ราคาตามบัญชีสิ้นปี - สุทธิ	12,000,000

เงินกู้ยืมระยะสั้นจากบริษัทย่อยอยู่ในสกุลเงินบาท มีอัตราดอกเบี้ยเท่ากับเงินฝากประจำธนาคารบวกร้อยละ 0.25 ต่อปี และไม่ได้กำหนดวันจ่ายชำระคืน

32.6 เงินกู้ยืมระยะยาวจากกิจการที่เกี่ยวข้องกัน

	งบการเงินรวม		งบการเงินเฉพาะกิจการ	
	พ.ศ. 2560	พ.ศ. 2559	พ.ศ. 2560	พ.ศ. 2559
	บาท	บาท	บาท	บาท
เงินกู้ยืมระยะยาวจากกิจการที่เกี่ยวข้องกัน				
กิจการที่เกี่ยวข้องกัน	4,500,000	35,460,000	-	-

การเปลี่ยนแปลงของเงินกู้ยืมระยะยาวจากกิจการที่เกี่ยวข้องกันสามารถวิเคราะห์ได้ดังนี้

	งบการเงินรวม	งบการเงินเฉพาะกิจการ
	บาท	บาท
สำหรับปีสิ้นสุดวันที่ 31 ธันวาคม พ.ศ. 2560		
ราคาตามบัญชีต้นปี - สุทธิ	35,460,000	-
เงินกู้ออกในระหว่างปี	(30,960,000)	-
ราคาตามบัญชีสิ้นปี - สุทธิ	4,500,000	-

เงินกู้ยืมระยะยาวจากกิจการที่เกี่ยวข้องกันอื่นอยู่ในสกุลเงินบาทมีอัตราดอกเบี้ยร้อยละ 6.50 ถึงร้อยละ 6.75 ต่อปี และมีกำหนดจ่ายชำระคืนภายในปี พ.ศ. 2564

บริษัท เวฟ เอ็นเตอร์เทนเมนต์ จำกัด (มหาชน)

หมายเหตุประกอบงบการเงินรวมและงบการเงินเฉพาะกิจการ

สำหรับปีสิ้นสุดวันที่ 31 ธันวาคม พ.ศ. 2560

### 32 รายการกับบุคคลหรือกิจการที่เกี่ยวข้องกัน (ต่อ)

#### 32.7 ค่าตอบแทนผู้บริหารสำคัญของกิจการ

ค่าตอบแทนผู้บริหารสำคัญของกิจการมีดังนี้

สำหรับปีสิ้นสุดวันที่ 31 ธันวาคม	งบการเงินรวม		งบการเงินเฉพาะกิจการ	
	พ.ศ. 2560	พ.ศ. 2559	พ.ศ. 2560	พ.ศ. 2559
	บาท	บาท	บาท	บาท
ผลประโยชน์ระยะสั้น	67,876,759	67,592,612	33,093,456	36,644,682
ผลประโยชน์หลังออกจากราชการ	3,200,811	4,456,661	2,137,867	1,521,579
	71,077,570	72,049,273	35,231,323	38,166,261

### 33 คดีความ

กลุ่มกิจการมีหนี้สินที่อาจเกิดขึ้นจากการฟ้องร้องทางกฎหมาย ดังต่อไปนี้

ในไตรมาสที่ 3 พ.ศ. 2560 บริษัท บลู มีเดีย คอมมิวนิเคชัน จำกัด ซึ่งเป็นบริษัทย่อยของกลุ่มกิจการถูกฟ้องและเรียกร้องให้ชดเชยค่าเสียหายจากบริษัทแห่งหนึ่ง เนื่องจากบริษัท บลู มีเดีย คอมมิวนิเคชัน จำกัด ผิดนัดชำระหนี้ตามสัญญาที่ได้ทำไว้กับบริษัทดังกล่าว โดยโจทก์ได้อื่นฟ้องต่อศาลแพ่งให้บริษัทชดเชยค่าเสียหายรวมดอกเบี้ยเป็นจำนวนเงิน 34 ล้านบาท ต่อมาเมื่อวันที่ 14 พฤศจิกายน พ.ศ. 2560 บริษัทได้ทำสัญญาประนีประนอมยอมความต่อหน้าศาล โดยศาลแพ่งได้มีคำตัดสินให้บริษัทชดเชยค่าเสียหายให้แก่โจทก์ เป็นเงิน 6.5 ล้านบาท ซึ่งบริษัท บลู มีเดีย คอมมิวนิเคชัน จำกัด ได้บันทึกหนี้สินดังกล่าวในงบการเงินแล้ว

### 34 ภาระผูกพัน

#### 34.1 การค้ำประกัน

ณ วันที่ 31 ธันวาคม พ.ศ. 2560 บริษัทมีภาระจากการค้ำประกันการขายและเช่ากลับคืนให้กับบริษัทย่อย เป็นจำนวน 8.32 ล้านบาท (หมายเหตุ 20.3)

#### 34.2 หนังสือค้ำประกัน

ณ วันที่ 31 ธันวาคม พ.ศ. 2560 กลุ่มกิจการมีหนังสือค้ำประกันที่ออกโดยธนาคารในนามของบริษัท เพื่อค้ำประกันสัญญาก่อสร้างและเพื่อการดำเนินธุรกิจ จำนวน 47.8 ล้านบาท และ จำนวน 1.22 ล้านบาทตามลำดับ

บริษัท เวฟ เอ็นเตอร์เทนเมนต์ จำกัด (มหาชน)

หมายเหตุประกอบงบการเงินรวมและงบการเงินเฉพาะกิจการ

สำหรับปีสิ้นสุดวันที่ 31 ธันวาคม พ.ศ. 2560

### 34 ภาระผูกพัน (ต่อ)

#### 34.3 ภาระผูกพันที่เป็นข้อผูกตามสัญญาเช่าดำเนินงาน - กรณีที่กลุ่มกิจการเป็นผู้เช่า

กลุ่มกิจการมีสัญญาเช่าระยะยาวสำหรับพื้นที่ภายในศูนย์การค้าและสัญญาเช่าอาคารหลายฉบับ โดยมีระยะเวลาสิ้นสุดสัญญาต่าง ๆ กัน

ยอดรวมของจำนวนเงินขั้นต่ำที่ต้องจ่ายในอนาคตตามสัญญาเช่าดำเนินงานที่ไม่สามารถยกเลิกได้ มีดังนี้

	งบการเงินรวม		งบการเงินเฉพาะกิจการ	
	พ.ศ. 2560	พ.ศ. 2559	พ.ศ. 2560	พ.ศ. 2559
	บาท	บาท	บาท	บาท
ภายใน 1 ปี	182,166,677	167,883,717	5,120,736	375,573
เกินกว่า 1 ปีแต่ไม่เกิน 5 ปี	161,588,640	190,179,973	5,354,748	640,646
เกินกว่า 5 ปี	1,005,810	139,873	-	139,873
	<u>344,761,127</u>	<u>358,203,563</u>	<u>10,475,484</u>	<u>1,156,092</u>

### 35 เหตุการณ์ภายหลังวันที่ในรายงาน

35.1 เมื่อวันที่ 12 มกราคม พ.ศ. 2561 ที่ประชุมสามัญผู้ถือหุ้นของบริษัท มีเดีย วิชั่น (1994) จำกัด ซึ่งเป็นบริษัทย่อยของกลุ่มกิจการ มีมติอนุมัติการจ่ายเงินปันผลประจำปี พ.ศ. 2560 ในราคา 48.91 บาทต่อหุ้น รวมเป็นจำนวนเงินทั้งสิ้น 20 ล้านบาท บริษัท มีเดีย วิชั่น (1994) จำกัด ได้จ่ายเงินปันผลดังกล่าวเมื่อวันที่ 15 มกราคม พ.ศ. 2561

35.2 เมื่อวันที่ 7 กุมภาพันธ์ พ.ศ. 2561 ที่ประชุมคณะกรรมการบริษัท มีมติอนุมัติให้เพิ่มทุนจดทะเบียนจำนวน 46.75 ล้านบาท มูลค่าที่ตราไว้หุ้นละ 1 บาท รวมเป็นมูลค่า 46.75 ล้านบาท เพื่อรองรับการเสนอขายหุ้นเพิ่มทุนให้แก่บุคคลในวงจำกัด แก่บริษัท เดอะ มอลล์ กรุ๊ป จำกัด โดยมีราคาเสนอขายหุ้นละ 3.85 บาท รวมเป็นมูลค่าทั้งสิ้น 179,987,500 บาท โดยภายหลังจากการเพิ่มทุนจดทะเบียนในครั้งนี้ บริษัท เดอะมอลล์ กรุ๊ป จำกัด จะเข้ามาเป็นผู้ถือหุ้นของบริษัทในสัดส่วนร้อยละ 9.99 ของทุนชำระแล้วทั้งหมดของบริษัท

## 13. การวิเคราะห์และคำอธิบายของฝ่ายจัดการ

### 13.1 วิเคราะห์การดำเนินงานและฐานะทางการเงิน

#### ผลการดำเนินงาน

ในปี 2560 กลุ่มบริษัทมีรายได้รวม 2,407.17 ล้านบาท ลดลง 153.73 ล้านบาท ต้นทุน 1,716.07 เพิ่มขึ้น 31.88 ล้านบาท และมีกำไรขั้นต้น 691.10 ล้านบาท คิดเป็นอัตรากำไรขั้นต้น 29% ของรายได้รวม ค่าใช้จ่ายในการขายและบริหาร ลดลง 30.74 ล้านบาท ต้นทุนทางการเงินลดลง 19.37 ล้านบาท และมีส่วนแบ่งกำไรจากเงินลงทุนในบริษัทร่วมลดลง 32.09 ล้านบาท เมื่อเทียบกับปีก่อน ส่งผลให้กลุ่มบริษัทมีขาดทุนสุทธิสำหรับปีอยู่ที่ 253.14 ล้านบาท ในจำนวนนี้ได้รวมค่าเสื่อมราคา ค่าตัดจำหน่ายสินทรัพย์ไม่มีตัวตน ค่าเผื่อสำรองค่าใช้จ่ายต่างๆ และส่วนแบ่งกำไรจากเงินลงทุน ซึ่งเป็นรายการที่ไม่ใช่เงินสด (non – cash items) รวมทั้งสิ้น 179.05 ล้านบาท และหากไม่นับรวมต้นทุนทางการเงินอีกจำนวน 55.89 ล้านบาท และภาษีจ่าย 17.18 ล้านบาท บริษัทจะมีขาดทุนก่อนหักดอกเบี้ยจ่าย ภาษี และรายการที่ไม่ใช่เงินสด (non – cash items) จำนวน 1 ล้านบาท ในปี 2560

#### รายได้จากการขายและบริการ

จากการเสด็จสวรรคตของพระบาทสมเด็จพระปรมินทรมหาภูมิพลอดุลยเดช พระมหากษัตริย์รัชกาลที่ 9 ยังความโศกเศร้ามาสู่ประชาชนคนไทยทั้งประเทศ รัฐบาลได้ขอความร่วมมือให้งดการจัดกิจกรรมรื่นเริงในช่วงไตรมาสถัดท้ายของปี 2559 รวมทั้งภาวะเศรษฐกิจที่ถดถอยจากการจับจ่ายใช้สอยของภาคเอกชนและผู้บริโภคที่ลดลง ส่งผลกระทบต่อแผนการรับรู้รายได้ของกลุ่มบริษัทบางส่วนในช่วงไตรมาสถัดท้ายของปี 2559 และต่อเนื่องมาในปี 2560 โดยในปี 2560 กลุ่มบริษัทมีรายได้รวมจำนวน 2,407.17 ล้านบาท ลดลง 153.73 ล้านบาท หรือคิดเป็นการลดลง 6% เมื่อเปรียบเทียบกับปีก่อน สามารถจำแนกรายได้ตามส่วนงานได้ดังนี้

#### 1. ธุรกิจภัตตาหาร จำนวน 627.21 ล้านบาท

ณ สิ้นปี 2560 กลุ่มบริษัทได้ให้บริการร้านอาหารภายใต้ชื่อ “เจฟเฟอร์ สเต็กแอนด์ซีฟู้ด” ปัจจุบันมี 77 สาขาทั่วประเทศ แบ่งเป็น 31 สาขา ในกรุงเทพฯ และอีก 46 สาขาในต่างจังหวัด โดยกลุ่มบริษัทได้เปิดสาขาใหม่ 4 สาขาในปี 2560 ได้แก่ สาขาโรบินสันร้อยเอ็ด โรบินสันเพชรบุรี โรบินสันสระบุรี และโรบินสันกำแพงเพชร นอกเหนือจากผลกระทบจากภาวะเศรษฐกิจถดถอยในปี 2560 แล้ว บริษัทได้ปิด 7 สาขาที่ไม่ทำกำไร จึงส่งผลต่อการรับรู้รายได้ของบริษัทลดลง 53.47 ล้านบาท คิดเป็นการลดลง 8% เมื่อเทียบกับปีก่อน

#### 2. ธุรกิจให้บริการสอนภาษาอังกฤษ จำนวน 398.80 ล้านบาท

กลุ่มบริษัทได้เปิดให้บริการสอนภาษาอังกฤษภายใต้ชื่อ “วอลล์สตรีท อิงลิช” โดยรับรู้รายได้การให้บริการสอนภาษาอังกฤษตามหลักมาตรฐานการบัญชีสากลปัจจุบัน ซึ่งจะเป็นการทยอยรับรู้รายได้ตามระยะเวลาของสัญญาที่นักเรียนได้ทำไว้กับกลุ่มบริษัท โดยจากภาวะเศรษฐกิจถดถอย ภาคเอกชน ค่าปลีกและผู้บริโภคมีการจับจ่ายใช้สอยที่ลดลง ส่งผลต่อรายได้ในปี 2560 ของกลุ่มธุรกิจให้บริการสอนภาษาอังกฤษอยู่ที่ 398.80 ล้านบาท ลดลง 259.07 ล้านบาท เมื่อเทียบกับปีก่อน



ในเดือนกุมภาพันธ์ 2561 กลุ่มบริษัทได้เปิดสาขาใหม่ 1 สาขาที่มายา ซอปปิง เซ็นเตอร์ จังหวัดเชียงใหม่ บนพื้นที่ขนาดไม่เกิน 150 ตารางเมตร ซึ่งเป็นสาขาตัวอย่างขนาดเล็กสำหรับการขยายสาขาในอนาคตบนทำเลที่ตั้งที่เหมาะสม มีค่าเช่าและค่าใช้จ่ายอื่นๆ ที่ไม่สูงมากนัก เพื่อเป็นการนำร่องและเตรียมความพร้อมกับการขยายสาขาในรูปแบบแฟรนไชส์ต่อไปในอนาคต นอกจากนี้กลุ่มบริษัทมีแผนที่จะเปิดสาขาใหม่ขนาดกลางบนพื้นที่ไม่เกิน 350 ตารางเมตร อีก 1 แห่ง ที่เซ็นทรัลพระราม 2 ซึ่งจะเปิดตัวอย่างเป็นทางการในวันที่ 1 มีนาคม 2561 นี้

### 3. ธุรกิจบันเทิงและกิจกรรมทางการตลาด จำนวน 1,381.16 ล้านบาท

บริษัทได้จัดกลุ่มประเภทตามส่วนงานธุรกิจ โดยธุรกิจบันเทิงและกิจกรรมทางการตลาดสามารถจำแนกได้เป็น 2 ประเภท คือ ธุรกิจการผลิตและจัดจำหน่ายรายการทางโทรทัศน์ และธุรกิจการให้บริการสร้างสรรค์และบริหารงานด้านสื่อสารทางการตลาดแบบครบวงจร โดยในปี 2560 มีรายได้จากธุรกิจบันเทิงและกิจกรรมทางการตลาด 1,381.16 ล้านบาท เพิ่มขึ้น 158.82 ล้านบาท คิดเป็นการเพิ่มขึ้น 13% เมื่อเทียบกับปีก่อน ส่วนใหญ่เป็นการรับรู้รายได้ในกลุ่มธุรกิจการให้บริการสร้างสรรค์และบริหารงานด้านสื่อสารทางการตลาดแบบครบวงจรเพิ่มขึ้น โดยมีรายละเอียดของแต่ละธุรกิจเป็นดังนี้

#### 3.1 ธุรกิจการให้บริการสร้างสรรค์และบริหารงานด้านสื่อสารทางการตลาดแบบครบวงจร

ธุรกิจการให้บริการสร้างสรรค์และบริหารงานด้านสื่อสารทางการตลาดแบบครบวงจร ครอบคลุมในกลุ่มงานด้านการตลาดภายใต้ความคิดสร้างสรรค์ กลุ่มงานบริการด้านส่งเสริมการตลาด และกลุ่มงานด้านไลฟ์สไตล์ ภายใต้การดำเนินการของกลุ่มบริษัท อินเด็กซ์ ครีเอทีฟ วิลเลจ จำกัด (มหาชน) ในสัดส่วน 50% โดยที่บริษัทมีอำนาจควบคุมกลุ่มบริษัท อินเด็กซ์ จึงเป็นผลทำให้บริษัทต้องรับรู้บแสดงฐานะการเงิน และงบกำไรขาดทุนเบ็ดเสร็จในส่วนของรายได้และค่าใช้จ่ายเต็มจำนวน 100% แต่รับรู้กำไรสุทธิตามสัดส่วนการลงทุนของกลุ่มบริษัทคือ 50% ในธุรกิจดังกล่าว

แม้ว่าในปี 2560 ภาครัฐจะจับจ่ายและลงทุนในส่วนของภาคเอกชนและผู้บริโภคจะถดถอยลดลง หากแต่ภาครัฐบาลพยายามที่จะกระตุ้นเศรษฐกิจให้ฟื้นตัวขึ้น โดยการลงทุนหรือใช้จ่ายในนามของรัฐบาลให้มากขึ้น ทั้งการจัดทำกิจกรรมและการประชาสัมพันธ์ในรูปแบบอื่นๆ โดยในปีที่ผ่านมาบริษัทอินเด็กซ์ได้รับความไว้วางใจในการสร้างผลงานในนามของภาครัฐบาลไทยโดยการรับจ้างจัดงานเวิลด์ เอ็กซ์โป ณ กรุงฮัสตานา สาธารณรัฐคาซัคสถาน และดิจิทัล ไทยแลนด์ บิ๊กแบงค์ ที่เมืองทองธานี

#### 3.2 ธุรกิจการผลิตและจัดจำหน่ายรายการทางโทรทัศน์

กลุ่มบริษัทมีความพยายามที่จะควบคุมต้นทุนการผลิตในการรับจ้างผลิตและจัดจำหน่ายรายการโทรทัศน์ให้เกิดประสิทธิภาพสูงสุด โดยการเขียนบทละครให้แล้วเสร็จและพร้อมสำหรับการถ่ายทำในคราวเดียวจนจบ ซึ่งกลุ่มบริษัทได้รับการพิจารณาผ่านการอนุมัติจากทางช่อง 3 ให้ดำเนินการผลิตและถ่ายทำละครได้ 3 เรื่อง ปัจจุบันอยู่ในระหว่างการเขียนบทและคาดว่าจะเปิดกล้อง 1 เรื่องได้ภายในกลางปี 2561 นี้ ดังนั้นในปี 2560 กลุ่มบริษัทจึงยังไม่มีกำไรมูลค่าและรับรู้รายได้ในปี นอกจากนี้ กลุ่มบริษัทยังมีโครงการสำหรับการผลิตรายการเกมโชว์ ซึ่งคาดว่าจะออกอากาศในปี 2561 นี้เช่นกัน

#### ต้นทุนขายและบริการ

ในปี 2560 กลุ่มบริษัทมีต้นทุนรวมจำนวน 1,716.07 ล้านบาท เพิ่มขึ้นจากปีก่อน 31.88 ล้านบาท หรือคิดเป็นการเพิ่มขึ้น 2% เมื่อเทียบกับปีก่อน ส่วนใหญ่เป็นการเพิ่มขึ้นจากกลุ่มธุรกิจการให้บริการสร้างสรรค์และบริหารงานด้านสื่อสารทางการตลาดแบบครบวงจร ซึ่งเป็นไปตามทิศทางการเพิ่มขึ้นของรายได้ในกลุ่มธุรกิจดังกล่าว

## ค่าใช้จ่ายโดยรวม

ค่าใช้จ่ายในการขายและบริหารรวมจำนวน 957.92 ล้านบาท ลดลง 30.74 ล้านบาท หรือลดลง 3% เมื่อเทียบกับปีก่อน เนื่องมาจากความพยายามอย่างต่อเนื่องในการควบคุมและลดค่าใช้จ่ายของกลุ่มบริษัททุกกลุ่มธุรกิจ อย่างไรก็ตาม การลดลงดังกล่าวอาจไม่ทันกับการลดลงของรายได้ในปี โดยบริษัทตั้งเป้าที่จะควบคุมและลดค่าใช้จ่ายลงทุกปีเพื่อมีผลประกอบการที่ดีขึ้น นอกจากนี้กลุ่มบริษัทยังมีต้นทุนทางการเงิน 55.89 ล้านบาท ลดลง 19.37 ล้านบาท คิดเป็นการลดลง 26% เมื่อเทียบกับปีก่อน เนื่องจากการจ่ายคืนชำระหนี้บางส่วนในปี 2560

## ส่วนแบ่งกำไรจากเงินลงทุนในบริษัทร่วมและกิจการร่วมค้า

ตามที่บริษัทได้มีการจำหน่ายเงินลงทุนใน TSE ในสัดส่วน 10% เมื่อปลายปี 2559 ส่งผลให้บริษัทถือหุ้นจาก 20% เหลือ 10% ของทุนจดทะเบียนที่เรียกและชำระแล้วนั้น บริษัทยังคงรับรู้ส่วนแบ่งกำไรจากเงินลงทุนในบริษัทร่วม TSE ด้วยวิธีส่วนได้เสีย (Equity Method) เช่นเดิม เนื่องจากบริษัทยังคงมีอิทธิพลอย่างเป็นสาระสำคัญใน TSE โดยมีตัวแทนดำรงตำแหน่งกรรมการผู้มีอำนาจลงนามใน TSE ในสัดส่วนเท่าเดิมไม่มีการเปลี่ยนแปลงใดๆ

ในปี 2560 กลุ่มบริษัทบันทึกการรับรู้ส่วนแบ่งกำไรจากเงินลงทุนในบริษัทร่วมและกิจการร่วมค้าจำนวน 59.31 ล้านบาท ลดลง 32.09 ล้านบาท คิดเป็นการลดลง 35% ส่วนใหญ่เป็นการรับรู้ส่วนแบ่งกำไรตามสัดส่วนที่ลดลงจาก 20% เหลือ 10% ของการลงทุนใน TSE ประกอบกับผลประกอบการของ TSE เองที่ลดลง เนื่องจากดอกเบี้ยจ่ายที่เพิ่มขึ้น

## ฐานะการเงิน

### สินทรัพย์

ฐานะการเงินของกลุ่มบริษัท ณ วันที่ 31 ธันวาคม 2560 มีสินทรัพย์รวมจำนวน 3,206.13 ล้านบาท ลดลง 261.19 ล้านบาท หรือคิดเป็นการลดลง 8% เมื่อเทียบกับปีก่อน

หากพิจารณารายการสินทรัพย์ที่สำคัญในรายละเอียด เป็นดังนี้

#### ○ เงินสด และรายการเทียบเท่าเงินสด และเงินลงทุนชั่วคราว

กลุ่มบริษัทมีสินทรัพย์ในรูปของเงินสดและรายการเทียบเท่าเงินสด และเงินลงทุนระยะสั้น ซึ่งมีสภาพคล่องเหมือนเงินสด รวมจำนวนเงิน 225.22 ล้านบาท คิดเป็น 7% ของสินทรัพย์รวม ลดลง 322.64 ล้านบาท เมื่อเทียบกับปีก่อน เนื่องมาจากเมื่อปลายปี 2559 บริษัทได้รับเงินสดจากการจำหน่ายเงินลงทุน 10% ใน TSE

#### ○ ลูกหนี้การค้าและลูกหนี้อื่น-สุทธิ

ลูกหนี้การค้าและลูกหนี้อื่นสุทธิในปี 2560 จำนวน 367.62 ล้านบาท คิดเป็นสัดส่วน 11% ของสินทรัพย์รวม เพิ่มขึ้นจากปีก่อน 112.81 ล้านบาท หรือเพิ่มขึ้น 44% เมื่อเทียบกับปีก่อน เนื่องมาจากลูกหนี้การค้าและรายได้ค้างรับที่เพิ่มขึ้นในกลุ่มธุรกิจให้บริการสร้างสรรค์และบริหารงานด้านสื่อสารทางการตลาดแบบครบวงจร

#### ○ สินค้าคงเหลือ

กลุ่มบริษัทบริหารสินค้าคงเหลือได้เป็นอย่างดี โดย ณ สิ้นปี 2560 มีสินค้าคงเหลือ 30.72 ล้านบาท คิดเป็นสัดส่วน 1% ของสินทรัพย์รวม เพิ่มขึ้นเล็กน้อยเมื่อเทียบกับปีก่อน 2.47 ล้านบาท เนื่องมาจากบรรจุภัณฑ์และวัตถุดิบอาหารของธุรกิจภัตตาคาร

○ เงินลงทุนในบริษัทร่วมและกิจการร่วมค้า

จำนวน 481.29 ล้านบาท คิดเป็นสัดส่วน 15% ของสินทรัพย์รวม เพิ่มขึ้นเล็กน้อยจากปีก่อน 0.64 ล้านบาท เงินลงทุนดังกล่าวได้รวมส่วนแบ่งกำไรจากบริษัทร่วมและกิจการร่วมค้ารวม 59.31 ล้านบาท และการตั้งค่าเผื่อการด้อยค่าเงินลงทุน 23.08 ล้านบาทแล้ว

○ ที่ดิน อาคาร และอุปกรณ์

จำนวน 614.56 ล้านบาท คิดเป็น 19% ของสินทรัพย์รวม ลดลง 62.90 ล้านบาท จากปีที่ผ่านมา โดยส่วนใหญ่เป็นการลดลงเนื่องจากการตัดค่าเสื่อมราคาประจำปี การจำหน่ายสินทรัพย์บางส่วน และการตั้งค่าเผื่อการด้อยค่าในสินทรัพย์บางส่วน

○ ค่าความนิยม

เป็นมูลค่าที่คาดว่าจะได้รับคืนของธุรกิจที่กลุ่มบริษัทได้เข้าซื้อกิจการมา ณ สิ้นปี 2560 กลุ่มบริษัทมีค่าความนิยม 923.17 ล้านบาท คิดเป็น 29% ของสินทรัพย์รวม ได้แก่ ธุรกิจให้บริการสอนภาษาอังกฤษ 389.55 ล้านบาท ธุรกิจภัตตาคาร 408.59 ล้านบาท และกลุ่มธุรกิจการให้บริการสร้างสรรค์และบริหารงานด้านสื่อสารทางการตลาดแบบครบวงจร 125.02 ล้านบาท โดยกลุ่มบริษัทจะดำเนินการทดสอบการด้อยค่าทุกปี เพื่อให้เป็นไปตามหลักมาตรฐานการบัญชีปัจจุบัน

○ สินทรัพย์ไม่มีตัวตน

ได้แก่ ลิขสิทธิ์ โปรแกรมคอมพิวเตอร์ ความสัมพันธ์กับลูกค้าที่เกี่ยวข้อง และเครื่องหมายการค้า ณ สิ้นปี 2560 กลุ่มบริษัทมีสินทรัพย์ไม่มีตัวตน 243.60 ล้านบาท คิดเป็น 8% ของสินทรัพย์รวม ลดลง 21.53 ล้านบาท เนื่องมาจากการตัดจำหน่ายเป็นค่าใช้จ่ายประจำปี

○ สินทรัพย์ไม่หมุนเวียนอื่น

จำนวน 185.66 ล้านบาท คิดเป็น 6% ของสินทรัพย์รวม เพิ่มขึ้น 35.55 ล้านบาท โดยส่วนใหญ่ เป็นการเพิ่มขึ้นจากภาษีเงินได้รอการตัดบัญชี

หนี้สิน

ณ วันที่ 31 ธันวาคม 2560 บริษัทมีหนี้สินรวมจำนวน 1,892.79 ล้านบาท เพิ่มขึ้นเล็กน้อย 7 ล้านบาท เมื่อเทียบกับปีก่อน โดยในปี 2560 กลุ่มบริษัทมีการเพิ่มขึ้นในเจ้าหนี้การค้าและเจ้าหนี้อื่น 100.34 ล้านบาท และลดลงในเจ้าหนี้เงินลงทุน 111.53 ล้านบาท โดยกลุ่มบริษัทมีภาระเงินกู้ยืมจากสถาบันการเงินรวม 1,056.26 ล้านบาท ลดลง 20.45 ล้านบาท เมื่อเทียบกับปีก่อน

ส่วนของผู้ถือหุ้น

ณ วันที่ 31 ธันวาคม 2560 บริษัทมีส่วนของผู้ถือหุ้น (รวมส่วนได้เสียที่ไม่มีอำนาจควบคุม) จำนวน 1,313.34 ล้านบาท ลดลงจากปีก่อน 268.19 ล้านบาท เนื่องมาจากกำไรสะสมที่ลดลงจากผลขาดทุนจากการดำเนินงานระหว่างปีจำนวน 269.48 ล้านบาท

โครงสร้างเงินทุนของกลุ่มบริษัท ณ วันที่ 31 ธันวาคม 2560 เป็นดังนี้

- ส่วนของเจ้าของ 1,313.34 ล้านบาท คิดเป็น 41% ของสินทรัพย์รวม
- ส่วนของเจ้าของที่เป็นของบริษัทใหญ่ (ไม่รวมส่วนได้เสียที่ไม่มีอำนาจควบคุม) 838.59 ล้านบาท คิดเป็น 26% ของสินทรัพย์รวม
- หนี้สินรวม 1,892.79 ล้านบาท คิดเป็น 59% ของสินทรัพย์รวม

โดยมีอัตราส่วนทางการเงินที่สำคัญดังนี้

- อัตราส่วนหนี้สินต่อส่วนของผู้ถือหุ้น (รวมส่วนได้เสียที่ไม่มีอำนาจควบคุม) อยู่ที่ 1.44 เท่า เพิ่มขึ้นจากปีก่อนซึ่งอยู่ที่ 1.19 เท่า
- อัตราส่วนหนี้สินต่อส่วนของผู้ถือหุ้นที่เป็นของบริษัทใหญ่ (ไม่รวมส่วนได้เสียที่ไม่มีอำนาจควบคุม) 2.26 เท่า เพิ่มขึ้นจากปีก่อนซึ่งอยู่ที่ 1.68 เท่า
- อัตราส่วนหนี้สินเฉพาะที่มีภาระดอกเบี้ยจ่ายต่อส่วนของผู้ถือหุ้น (ไม่รวมส่วนได้เสียที่ไม่มีอำนาจควบคุม) 1.33 เท่า เพิ่มขึ้นจากปีก่อนซึ่งอยู่ที่ 1.04 เท่า
- มูลค่าตามบัญชีของสินทรัพย์สุทธิ 2 บาท/หุ้น ลดลงจากปีก่อนซึ่งอยู่ที่ 2.67 บาท/หุ้น
- ขาดทุนต่อหุ้นขั้นพื้นฐาน 0.64 บาท ลดลงจากปีก่อนซึ่งมีกำไรต่อหุ้นขั้นพื้นฐานอยู่ที่ 0.14 บาทต่อหุ้น

#### กระแสเงินสด

ในปี 2560 บริษัทและบริษัทย่อยมีเงินสดและรายการเทียบเท่าเงินสดสุทธิ 203.68 ล้านบาท ลดลง 59.70 ล้านบาท เมื่อเทียบกับปีก่อน ซึ่งสามารถชี้แจงรายละเอียดของการใช้ไปของเงินสดในแต่ละกิจกรรมได้ดังนี้

- ด้านกิจกรรมดำเนินงาน กลุ่มบริษัทมีเงินสดสุทธิใช้ไปในกิจกรรมดำเนินงาน 70.74 ล้านบาท ลดลงจากปีก่อน 105.15 ล้านบาท เนื่องมาจากรายได้จากการดำเนินงานที่ลดลง
- ด้านกิจกรรมลงทุน กลุ่มบริษัทมีเงินสดสุทธิได้มาในกิจกรรมลงทุน 64.13 ล้านบาท ลดลงจากปีก่อน 295.51 ล้านบาท เนื่องจากบริษัทได้มีการขายเงินลงทุน TSE ในปี 2559
- ด้านกิจกรรมจัดหาเงิน กลุ่มบริษัทมีเงินสดสุทธิใช้ไปในกิจกรรมจัดหาเงิน 53.27 ล้านบาท โดยเป็นการจ่ายชำระหนี้กู้ยืมที่ถึงกำหนดชำระในปี 2560

### 13.2 ปัจจัยหรือเหตุการณ์ที่อาจมีผลต่อฐานะการเงินหรือการดำเนินงานอย่างมีนัยสำคัญในอนาคต

-ไม่มี-