

บมจ. อุตสาหกรรมผ้าเคลือบพลาสติกไทย



รายงานประจำปี 2559

Annual
report 2016



	สารบัญ	หน้า
1	ข้อมูลทั่วไป	1
	1.1 บริษัท	1
	1.2 นิติบุคคลที่บริษัทถือหุ้นตั้งแต่ร้อยละ 10 ขึ้นไป	2
	1.3 บุคคลอ้างอิงอื่น ๆ	2
2	ข้อมูลทางการเงินโดยสรุปของบริษัท	4
3	ลักษณะการประกอบธุรกิจ	6
	3.1 ลักษณะการประกอบธุรกิจของบริษัทใหญ่และบริษัทย่อย	6
	3.2 โครงสร้างรายได้	7
	3.3 ลักษณะผลิตภัณฑ์หรือบริการ	7
	3.4 การผลิตหรือการจัดหาผลิตภัณฑ์เพื่อจำหน่าย	8
	3.5 วัตถุดิบและผู้จำหน่ายวัตถุดิบ	10
	3.6 ขั้นตอนและเทคโนโลยีในการผลิต	11
	3.7 ผลกระทบต่อสิ่งแวดล้อม	13
	3.8 การตลาด	14
	3.9 จุดเด่นและจุดด้อย	16
	3.10 ภาวะอุตสาหกรรมและการแข่งขัน	17
4	ปัจจัยความเสี่ยง	18
5	โครงสร้างการถือหุ้นและการจัดการ	19
	5.1 ผู้ถือหุ้น	20
	5.2 โครงสร้างการจัดการ	21
	5.3 ค่าตอบแทนผู้บริหาร	34
	5.4 การควบคุมภายใน	35
6	รายการระหว่างกัน	37
7	คำอธิบายและการวิเคราะห์ฐานะการเงินและผลการดำเนินงาน	41
8	งบการเงิน	47
9	รายงานการปฏิบัติตามหลักการค้ากับดูแลกิจการที่ดี 15 ข้อ	104
10	ความรับผิดชอบต่อสังคม	109

1. ข้อมูลทั่วไป

1.1 ชื่อภาษาไทย

บริษัท อุตสาหกรรมผ้าเคลือบพลาสติกไทย จำกัด (มหาชน)

ชื่อภาษาอังกฤษ

THAI COATING INDUSTRIAL PUBLIC COMPANY LIMITED

เลขทะเบียนบริษัท

107536001559

ที่ตั้งสำนักงานใหญ่

99/9 หมู่ 5 ถนนสาย 304 ตำบลหนองโพรง อำเภอศรีมหาโพธิ์ จังหวัดปราจีนบุรี
โทร. 037-209214-6 Fax : 037-209217

ที่ตั้งสาขา

94-95 หมู่ 8 ถนนสุขสวัสดิ์ ตำบลบางครุ อำเภอพระประแดง จังหวัดสมุทรปราการ
โทร 02-4643260-6 Fax : 02- 4635845

ประเภทธุรกิจ

ผลิตและจำหน่ายกระสอบพลาสติกสาน , ผ้าพื้นพลาสติกขนาดใหญ่ ทั้งในประเทศ
และต่างประเทศ

หุ้นที่ออกจำหน่ายแล้วของบริษัท

หุ้นสามัญจำนวน 10,500,000 หุ้น มูลค่าหุ้นละ 10 บาท รวมมูลค่าหุ้น
ทั้งหมด 105,000,000.- บาท (หนึ่งร้อยห้าล้านบาทถ้วน)

รายชื่อคณะกรรมการของบริษัท :-

1. นางพรทิพย์	เจริญอารณ์วัฒนา	ประธานกรรมการ
2. รองศาสตราจารย์ประนอม	โฆวินวิพัฒน์	กรรมการอิสระ / ประธานคณะกรรมการตรวจสอบ
3. รองศาสตราจารย์บำรุง	สุขพรรณ	กรรมการอิสระ / กรรมการตรวจสอบ
4. ดร.วิชัย	เลาห์มาศวนิช	กรรมการอิสระ / กรรมการตรวจสอบ
5. นายเลิศชัย	เจริญอารณ์วัฒนา	กรรมการผู้จัดการ
6. นางมนัสนันท์ (โสพิศ)	เจริญอารณ์วัฒนา	กรรมการผู้ช่วยกรรมการผู้จัดการ
7. นายชาติชาย	เจริญศิริวัฒนา	กรรมการผู้ช่วยกรรมการผู้จัดการ
8. นางสาวนิตยา	เจริญอารณ์วัฒนา	กรรมการ
9. นายโชคชัย	เจริญศิริวัฒนา	กรรมการ

จำนวนหุ้นที่กรรมการถืออยู่ในบริษัท :-

ลำดับ	ชื่อ - นามสกุล ของกรรมการ	ณ 31 ธ.ค. 58 (จำนวนหุ้น)	ณ 31 ธ.ค. 59 (จำนวนหุ้น)	เปลี่ยนแปลง (จำนวนหุ้น)
1	นางพรทิพย์ เจริญอารณ์วัฒนา	1,700,000	1,700,000	-
2	นายเลิศชัย เจริญอารณ์วัฒนา	2,148,100	2,316,600	168,500
3	นายชาติชาย เจริญศิริวัฒนา	629,900	629,900	-
4	นางมนัสนันท์ (โสพิศ) เจริญอารณ์วัฒนา	937,800	937,800	-
5	นางสาวนิตยา เจริญอารณ์วัฒนา	3,900	3,900	-
6	นายโชคชัย เจริญศิริวัฒนา	517,000	517,000	-
7	รองศาสตราจารย์บำรุง สุขพรรณ	-	-	-
8	รองศาสตราจารย์ประนอม โฆวินวิพัฒน์	-	-	-
9	ดร.วิชัย เลาห์มาศวนิช	-	-	-

บริษัทในเครือที่บริษัทถือหุ้นอยู่ :-

ชื่อบริษัทย่อย	บริษัท ยูไนเต็ด คัลเลอร์ คอร์ปอเรชั่น จำกัด
ชื่อภาษาอังกฤษ	UNITED COLORS CORPORATION LIMITED
เลขทะเบียนบริษัท	0115537007320
ที่ตั้งสำนักงานใหญ่	99/9 หมู่ 8 ถนนสุขสวัสดิ์ อำเภอพระประแดง จังหวัดสมุทรปราการ โทร. 02-818-6245-6 Fax : 02-463-5845
ที่ตั้งสาขา	99/9 หมู่ 5 ถนนสาย 304 อำเภอศรีมหาโพธิ จังหวัดปราจีนบุรี โทร 037-213-476 Fax : 037-209-217
ประเภทธุรกิจ	ผลิตและจำหน่ายพลาสติก
ทุนจดทะเบียน	หุ้นสามัญจำนวน 36,000,000 บาท เรียกชำระแล้ว 360,000 หุ้น รวมมูลค่า 36,000,000 บาท
จำนวนหุ้นที่บริษัทถือหุ้นอยู่	ถือหุ้นสามัญอยู่จำนวน 270,000 หุ้น

จำนวนหุ้นที่กรรมการถือหุ้นอยู่

ลำดับ	ชื่อ - นามสกุล ของกรรมการ	ณ 31 ธ.ค. 59 (จำนวนหุ้น)
1	นางพรทิพย์ เจริญอาภรณ์วัฒนา	150
2	นายเลิศชัย เจริญอาภรณ์วัฒนา	150
3	นายชาติชาย เจริญศิริวัฒนา	150
4	นางมนัสนันท์ (โสพิศ) เจริญอาภรณ์วัฒนา	150

1.2 รายละเอียดบริษัทอื่น ที่บริษัทถือหุ้นตั้งแต่ 10 % ขึ้นไป

- ไม่มี -

1.3 บุคคลอ้างอิงอื่น ๆ**นายทะเบียนหลักทรัพย์**

บริษัท ศูนย์รับฝากหลักทรัพย์ (ประเทศไทย) จำกัด
62 อาคารตลาดหลักทรัพย์แห่งประเทศไทย ชั้น 4 , 6-7
ถนนรัชดาภิเษก แขวงคลองเตย เขตคลองเตย
กรุงเทพมหานคร 10110 โทร. 02- 229-2800

ผู้สอบบัญชี

บริษัท สอบบัญชีธรรมนิติ จำกัด
นางสาวธัญพร ตั้งธโนปจัย
ผู้สอบบัญชีรับอนุญาตเลขทะเบียน 9169
ที่อยู่ 267/1 ถนนประชากรราษฎร์ สาย 1
แขวงบางซื่อ เขตบางซื่อ กรุงเทพฯ 10800
โทร. 02-587-8080 แฟกซ์ : 02-586-0301

ที่ปรึกษาทางกฎหมาย

นายศราวัฒน์ จุลมณีโชติ

สำนักกฎหมายปัญญา

38 ถนนสมเด็จพระเจ้าตากสิน แขวงบวรบุรี

เขตธนบุรี กรุงเทพมหานคร 10600

โทร. 0-2465-5632, 0-2890-4672 โทรสาร 0-2890-4672

ที่ปรึกษาทางการเงิน

บริษัทหลักทรัพย์เอเซีย จำกัด (มหาชน)

889 ชั้น 8 ดิเกไทย ซิซี ทาวเวอร์

ถนนสาทรใต้ กทม. 10120

โทร. 02-210-0400

2. ข้อมูลทางการเงินโดยสรุปของบริษัท

2.1 ผลการดำเนินงานของบริษัทใหญ่และย่อย

(หน่วย : พันบาท)

	2559	2558	2557
รายได้รวม	725,598	746,570	843,030
ต้นทุนขาย	639,140	672,672	792,859
ค่าใช้จ่ายในการขาย	12,426	14,510	20,568
ค่าใช้จ่ายในการบริหาร	28,908	34,401	34,317
กำไรสุทธิหลังหักภาษีเงินได้	45,121	27,802	(5,348)
ส่วนที่เป็นของผู้ถือหุ้นบริษัทใหญ่	44,684	26,867	(4,030)
ส่วนที่เป็นของผู้ถือหุ้นส่วนน้อย	437	935	(1,318)
กำไรสุทธิ ต่อ หุ้น (บาท/หุ้น)	4.26	2.56	(0.38)
สินทรัพย์รวม	593,193	587,254	627,001
หนี้สินรวม	79,516	112,934	177,333
ส่วนของผู้ถือหุ้น	513,677	474,320	449,668
มูลค่าหุ้นตามบัญชี (บาท/หุ้น)	48.92	45.17	42.83
เงินปันผล ต่อ หุ้น (บาท/หุ้น)	0.75	0.30	0.65
อัตราเงินปันผล ต่อ กำไรสุทธิ (%)	0.18	0.12	(1.69)

2.2 อัตราส่วนทางการเงิน

		2559	2558	2557
อัตราส่วนสภาพคล่อง	(เท่า)	6.89	4.15	2.58
อัตราส่วนสภาพคล่องหมุนเวียน	(เท่า)	3.77	2.08	1.45
อัตราส่วนสภาพคล่องกระแสเงินสด	(เท่า)	1.25	1.14	0.29
อัตราส่วนหมุนเวียนลูกหนี้การค้า	(เท่า)	5.14	4.90	4.02
ระยะเวลาเก็บหนี้เฉลี่ย	(วัน)	69.99	73.47	89.45
อัตราส่วนหมุนเวียนสินค้าคงเหลือ	(เท่า)	3.57	3.62	4.41
ระยะเวลาขายสินค้าเฉลี่ย	(วัน)	100.88	99.51	80.92
อัตราส่วนหมุนเวียนเจ้าหนี้	(เท่า)	11.89	9.87	11.93
ระยะเวลาชำระหนี้	(วัน)	30.28	36.47	30.18
Cash Cycle	(วัน)	140.59	136.51	140.46
อัตราส่วนแสดงความสามารถในการหาทำไร				
อัตรากำไรขั้นต้น	(%)	11.92	9.90	5.10
อัตรากำไรสุทธิ	(%)	6.19	3.60	(0.48)
อัตราผลตอบแทนผู้ถือหุ้น	(%)	8.78	5.66	(0.90)
อัตราส่วนแสดงประสิทธิภาพในการดำเนินงาน				
อัตราผลตอบแทนจากสินทรัพย์	(%)	7.53	4.58	(0.64)
อัตราผลตอบแทนจากสินทรัพย์ถาวร	(%)	33.21	23.72	10.09
อัตราการหมุนเวียนของสินทรัพย์	(เท่า)	1.23	1.27	1.34
อัตราส่วนวิเคราะห์นโยบายทางการเงิน				
อัตราส่วนหนี้สินต่อส่วนของผู้ถือหุ้น	(เท่า)	0.15	0.24	0.39
อัตราส่วนหนี้สินรวมต่อส่วนสินทรัพย์รวม	(เท่า)	0.13	0.19	0.28
อัตราส่วนความสามารถชำระดอกเบี้ย	(เท่า)	22.15	13.73	(0.68)
อัตราส่วนความสามารถชำระภาระผูกพัน	(เท่า)	4.49	4.79	(0.44)
อัตราส่วนความสามารถชำระภาระผูกพัน	(เท่า)	8.55	4.75	0.59
(Cash basis)				
อัตราการจ่ายเงินปันผล	(%)	0.18	0.12	(1.69)
ข้อมูลต่อหุ้นและอัตราการเติบโต				
ข้อมูลต่อหุ้น				
มูลค่าตามบัญชีต่อหุ้น	บาท	48.92	45.17	42.83
กำไรสุทธิต่อหุ้น	บาท	4.26	2.56	(0.38)
เงินปันผลต่อหุ้น	บาท	0.75	0.30	0.65
อัตราการเติบโต :				
สินทรัพย์รวม	(%)	1.01	(6.34)	(5.56)
หนี้สินรวม	(%)	(29.59)	(36.32)	(10.29)
รายได้จากการขาย	(%)	(2.81)	(11.44)	1.47
ค่าใช้จ่ายดำเนินงาน	(%)	(15.49)	(10.88)	10.48
กำไรสุทธิ	(%)	62.29	(419.86)	72.85

3. ลักษณะการประกอบธุรกิจ

3.1 ลักษณะการประกอบธุรกิจของบริษัทใหญ่และบริษัทย่อย

• บริษัทใหญ่ (บริษัท อุตสาหกรรมผ้าเคลือบพลาสติกไทย จำกัด (มหาชน))

บริษัท อุตสาหกรรมผ้าเคลือบพลาสติกไทย จำกัด (มหาชน) ดำเนินธุรกิจการผลิตและจำหน่ายกระสอบพลาสติกสานทั้งในประเทศและต่างประเทศ มายาวนานกว่า 37 ปี ด้วยเทคโนโลยีการผลิตที่ครบวงจรและทันสมัย อีกทั้งเครื่องจักรและอุปกรณ์การผลิตที่ก้าวหน้า และมีประสิทธิภาพ ทำให้บริษัทมีความโดดเด่นทั้งด้านคุณภาพและการส่งมอบ บรรจุภัณฑ์ที่ผลิตจากบริษัท จึงเป็นที่นิยมและยอมรับกันอย่างกว้างขวาง

ปัจจุบันผลิตภัณฑ์หลักของบริษัท คือ กระสอบพลาสติกสานซึ่งใช้เป็นบรรจุภัณฑ์ที่ได้รับความนิยมและสามารถใช้ประโยชน์ได้อย่างกว้างขวางได้เปรียบกว่าบรรจุภัณฑ์ที่ผลิตจากวัสดุธรรมชาติ กระสอบพลาสติกสานที่บริษัทผลิตจึงเป็นที่ยอมรับจากลูกค้าในทุกอุตสาหกรรมทั้งตลาดในประเทศและต่างประเทศ ทั้งนี้เพราะคุณภาพสินค้าของบริษัทได้รับการควบคุมการผลิตอย่างมีประสิทธิภาพทุกขั้นตอนการผลิต ส่งผลให้สินค้าที่ผลิตจากบริษัทมีมาตรฐานและทนต่อการใช้งานทั้งนี้บริษัทยังเคยได้รับการส่งเสริมการลงทุนเพื่อการส่งออกและจำหน่ายภายในประเทศจากคณะกรรมการส่งเสริมการลงทุน (BOI)

บริษัทมีโรงงานผลิตอยู่ 2 แห่ง โดยแห่งแรกตั้งอยู่ที่จังหวัดสมุทรปราการ ปัจจุบันมีกำลังการผลิตประมาณ 40 ล้านใบต่อปี และแห่งที่สองตั้งอยู่ในเขตส่งเสริมการลงทุน (เขต 3) จังหวัดปราจีนบุรี ปัจจุบันมีกำลังการผลิตประมาณ 60 ล้านใบต่อปี

• บริษัทย่อย (บริษัท ยูไนเต็ด คัลเลอร์ คอร์ปอเรชั่น จำกัด)

บริษัท ยูไนเต็ด คัลเลอร์ คอร์ปอเรชั่น จำกัด เริ่มก่อตั้งเมื่อวันที่ 20 ตุลาคม 2537 ดำเนินธุรกิจผลิตและจำหน่ายเม็ดสีพลาสติก, เม็ดพลาสติก โดยมีเครื่องจักรจากประเทศแถบยุโรป

ปัจจุบันผลิตภัณฑ์หลักของบริษัทคือ

1. COLOR MASTERBATCH
2. FILLER MASTERBATCH

บริษัทมีโรงงานตั้งอยู่ที่ จังหวัดปราจีนบุรี มีกำลังผลิตประมาณ 8,640 ตัน/เดือน

การดำเนินการในปัจจุบันคุณภาพของสินค้าที่ผลิตมีคุณภาพเป็นที่ยอมรับของตลาด และได้รับการตอบรับจากลูกค้าทั้งในประเทศและต่างประเทศเป็นอย่างดี

ผลิตภัณฑ์ของบริษัทฯ นิยมใช้ทั่วไปในงานพลาสติกต่างๆ ดังนี้

- กระสอบพลาสติกสาน
- สายรัดเทปหุ้มพลาสติก
- ถุงในพลาสติก
- การฉีดขึ้นรูปพลาสติกทั่วไป

3.2 โครงสร้างรายได้ระยะเวลา 3 ปี ของบริษัท ไทยและย่อย

(หน่วย : พันบาท)

ผลิตภัณฑ์	ดำเนินการโดย	%การถือ หุ้นบริษัท	ปี 2559		ปี 2558		ปี 2557	
			รายได้	%	รายได้	%	รายได้	%
กระสอบพลาสติกสาน	บมจ.อุตสาหกรรม	บริษัทใหญ่	708.00	89.39	718.00	91.12	795.00	89.63
เม็ดพลาสติก	ผ้าเคลือบฯ บ.ยูไนเต็ด คัลเลอร์ คอร์ปอเรชั่น จำกัด	75%	84.00	10.61	70.00	8.88	92.00	10.37
			792.00	100.00	788.00	100.00	887.00	100.00

3.3 ลักษณะของผลิตภัณฑ์หรือบริการ

- ในส่วนของบริษัทใหญ่ (บมจ. อุตสาหกรรมผ้าเคลือบพลาสติกไทย)

กระสอบพลาสติกสาน เป็นผลิตภัณฑ์หนึ่งที่ผลิตจากเม็ดพลาสติก POLYPROPYLENE (PP) หรือเม็ดพลาสติก HIGH DENSITY POLYETHYLENE (HDPE) กระสอบพลาสติกสานจะมีลักษณะทอเป็นผ้ากระบอก

ซึ่งคุณสมบัติของกระสอบพลาสติกสานที่บริษัทผลิตได้ มีดังนี้

1. มีความเหนียว แข็งแรง ทนทาน สะดวกและเบาในการขนถ่าย
2. ผลิตได้หลายขนาดตามความต้องการของลูกค้า สำหรับบรรจุสินค้าได้ตั้งแต่ 5 กิโลกรัม จนถึง 100 กิโลกรัม
3. สามารถสร้างเอกลักษณ์ให้แก่สินค้าของลูกค้าได้ซึ่งมีส่วนช่วยป้องกันการลอกเลียนแบบสินค้าด้วยเทคนิคการพิมพ์ได้หลากหลาย และพิมพ์ด้านข้างได้ด้วย
4. ผลิตได้หลายแบบตั้งแต่ถุงพลาสติกทอกลมธรรมดา ถุงพลาสติกเคลือบด้านนอก ถุงพลาสติกเคลือบด้านใน (CENTERED SEAL) หรือสวมถุงในชนิด (LDPE) หรือ (HDPE)

ในปัจจุบันผลิตภัณฑ์ของบริษัทมีดังนี้

- กระสอบพลาสติกสานชนิดไม่เคลือบ ใช้ในอุตสาหกรรมข้าว, แป้งมันสำปะหลัง, น้ำตาล, ปุ๋ยเคมี, และสารเคมี
- กระสอบพลาสติกสานและผ้าพื้นพลาสติกชนิดเคลือบ เช่นกระสอบพลาสติกสานชนิดเคลือบด้านนอก, ด้านใน, ผ้าพื้นพลาสติก, ผ้าใบ, ผ้าคลุม, ผ้าบังแดด ใช้ในอุตสาหกรรมอาหารสัตว์, ข้าว

นอกจากนี้บริษัทฯ ได้ทำการขยายการลงทุนซื้อหุ้นในบริษัท ยูไนเต็ด คัลเลอร์ คอร์ปอเรชั่น จำกัด โดยมีผลิตภัณฑ์หลักคือ เม็ดสีพลาสติก เม็ดพลาสติกผสม และเม็ดพลาสติกชนิด MINERAL FILLER&RESIN FORCEMENT ซึ่งผู้ผลิตกระสอบพลาสติกสานในปัจจุบันสามารถแบ่งผู้ผลิตออกได้เป็น 3 กลุ่มคือ

1. กลุ่มผู้ผลิตเพื่อใช้บรรจุผลิตภัณฑ์ของตัวเองเช่น บริษัท ไทยเซ็นทรัลเคมี จำกัด บริษัท เกษตรรุ่งเรืองพืชผล จำกัด เป็นต้น
2. กลุ่มผู้ผลิตเพื่อใช้เองบางส่วน และส่วนที่เหลือจำหน่าย เช่น บริษัท แหลมทองอุตสาหกรรม จำกัด เป็นต้น
3. กลุ่มผู้ผลิตเพื่อจำหน่ายทั้งหมด เช่น บริษัท อุตสาหกรรมผ้าเคลือบพลาสติกไทย จำกัด (มหาชน)
บริษัท กระสอบเกษตร จำกัด บริษัท อุตสาหกรรมอานวยไชย จำกัด เป็นต้น

● ในส่วนของบริษัทย่อย (บจ. ยูไนเตค คัลเลอร์ คอร์ปอเรชั่น)

เม็ดพลาสติก FILLERS มีลักษณะเป็นเม็ดสีขาวมีขนาดเล็กเทียบเท่าเม็ดพลาสติกทั่วไป โดยมีคุณสมบัติในการผสมผสานเข้ากับเม็ดพลาสติกในกลุ่มของ POLYOLEFINS ได้ดี

เม็ดสี MASTERBATCH มีลักษณะคล้ายกับเม็ดพลาสติกและมีสีหลากหลายตามที่ลูกค้าต้องการซึ่งสามารถนำไปผสมผสานเข้ากับเม็ดพลาสติกในกลุ่มของงานฉีดหรืองานผลิตกระสอบสานได้ด้วยดีและมีคุณภาพเท่าเทียมกับของต่างประเทศ

3.4 การผลิต หรือการจัดหาผลิตภัณฑ์เพื่อจำหน่าย

บริษัทใหญ่ มีที่ตั้งอยู่ 2 แห่ง ดังนี้

1. สำนักงานใหญ่ตั้งอยู่เลขที่ 99/9 หมู่ 5 ถนนสาย 304 ตำบลหนองโพรง อำเภอสรีมหาโพธิ จังหวัดปราจีนบุรี
โทร. (037)209214 -7
2. สำนักงานสาขที่ตั้งอยู่เลขที่ 94-95 หมู่ 8 ถนนสุขสวัสดิ์ ตำบลบางครุ เขตพระประแดง จังหวัดสมุทรปราการ
โทร. 02-4643260- 6 ,02-4644099

บริษัทย่อย มีที่ตั้งอยู่ 2 แห่ง ดังนี้

1. สำนักงานใหญ่ตั้งอยู่เลขที่ 99/9 หมู่ 8 ถนนสุขสวัสดิ์ ตำบลบางครุ เขตพระประแดง จังหวัดสมุทรปราการ
โทร. 02-8188119 เป็นสำนักงานขาย (ไม่มีโรงงานผลิต)
2. สำนักงานสาขที่ตั้งอยู่เลขที่ 99/9 หมู่ 5 ถนนสาย 304 ตำบลหนองโพรง อำเภอสรีมหาโพธิ จังหวัดปราจีนบุรี
เป็นโรงงานที่ผลิตอย่างเดียว

กำลังการผลิตและปริมาณการผลิตจริงในส่วนของบริษัทใหญ่

	2559	2558	2557
กำลังการผลิตเต็มที่ (หน่วย:พันใบ)			
สมุทรปราการ	40,000	40,000	40,000
ปราจีนบุรี	60,000	60,000	60,000
กำลังการผลิตรวม	100,000	100,000	100,000
ปริมาณการผลิตจริง (หน่วย:พันใบ)			
สมุทรปราการ	37,144	31,783	36,799
ปราจีนบุรี	56,607	56,504	61,032
ปริมาณการผลิตรวม	93,751	88,287	97,831
มูลค่าการผลิต (หน่วย:ล้านบาท)			
สมุทรปราการ	274	254	292
ปราจีนบุรี	434	464	503
มูลค่าการผลิตรวม	708	718	795
การใช้กำลังการผลิต (%)	93.75	88.29	97.83
อัตราการเพิ่มของปริมาณการผลิต (%)	5.46	(9.54)	6.56

หมายเหตุ : โรงงานที่สมุทรปราการทำงานวันละ 3 กระดาษ 8 ชั่วโมง

โรงงานที่ปราจีนบุรี ทำงานวันละ 3 กระดาษ 8 ชั่วโมง

กำลังการผลิตและปริมาณการผลิตจริง ในส่วนของบริษัทย่อย

	2559	2558	2557
ปราจีนบุรี			
กำลังการผลิตเต็มที่ (หน่วย:ตัน)	8,640	8,640	8,640
ปริมาณการผลิตจริง (หน่วย:ตัน)	1,584	2,248	1,848
การใช้กำลังการผลิต (%)	18.33	26.02	21.39
อัตราการเพิ่ม(ลด)ของปริมาณการผลิต(%)	(7.69)	4.63	(10.13)

หมายเหตุ : โรงงานที่ปราจีนบุรี ทำงานวันละ 3 กระดาษ 8 ชั่วโมง

3.5 วัตถุดิบและผู้จำหน่ายวัตถุดิบ

ในส่วนของบริษัทใหญ่

วัตถุดิบหลักที่ใช้ในการผลิตกระสอบพลาสติกสาน คือเม็ดพลาสติกชนิด POLYPROPYLENE (PP) หรือเม็ดพลาสติก High density polyethylene (HDPE) ซึ่งสามารถผลิตได้ในประเทศจากอุตสาหกรรมปิโตรเคมีแห่งชาติผู้ผลิตพลาสติก PE มีดังนี้คือ บริษัท อุตสาหกรรมปิโตรเคมีกัลไทย จำกัด (TPD) บริษัท ไทยโพลิเอทรีลีน จำกัด (TPE) และบริษัท บางกอกโพลิเอทรีลีน จำกัด สำหรับในส่วนของผู้ผลิตเม็ดพลาสติก PP มีผู้ผลิตทั้งสิ้น 3 ราย คือ บริษัท เอ็ช เอ็ม ซี โพลีเมอร์ จำกัด (HMC) บริษัท เอสซีจี พลาสติกส์ จำกัด และ บริษัท ไออาร์ซีพี จำกัด บริษัทฯสามารถใช้เม็ดพลาสติก PE และ PP สามารถที่สั่งซื้อได้จากภายในประเทศ หรือบางส่วนสามารถนำเข้าจากต่างประเทศได้

- ☐ ต้นทุนของวัตถุดิบหลักจะไม่ถึง 50 % ของต้นทุนวัตถุดิบรวมเพราะจะมีส่วนผสมอื่น ๆ อีกมาก
- ☐ การใช้วัสดุทดแทน ไม่มี เพราะบริษัทฯเน้นวัสดุที่มีคุณภาพและนำไปใช้ได้ทนทาน
- ☐ ผลการเปลี่ยนแปลงเทคโนโลยีต่อการใช้วัตถุดิบ จะ ไม่มีผล เพราะเทคโนโลยีด้านนี้ได้พัฒนามาจนถึงจุดอิ่มตัวแล้ว
- ☐ ปัญหาเกี่ยวกับวัตถุดิบ ไม่มี เพราะทางบริษัทฯได้คัดเลือกวัตถุดิบที่มีคุณภาพและมีการเก็บ stock ไว้เหมาะสมกับแผนการผลิตที่วางไว้

แหล่งที่ซื้อวัตถุดิบ

ในประเทศ

- ☐ บริษัท เอ็ชเอ็มซีโพลีเมอร์ จำกัด
- ☐ บริษัท เอสซีจี พลาสติกส์ จำกัด

สำหรับวัตถุดิบในการผลิตอื่น ๆ ได้แก่ เม็ดฟิลเลอร์ Thermoplastic Modifier (Filler) และเม็ดสี Pigment Master Batch สามารถสั่งซื้อจากภายในประเทศและต่างประเทศ โดยมีบางส่วนนำเข้าจากสหรัฐอเมริกา

ในการซื้อวัตถุดิบจะเลือกซื้อตามราคาที่ถูกว่าวัตถุดิบจะมีจำนวนมากทางบริษัทฯ จึงไม่จำเป็นต้องผูกขาดการซื้อ และไม่มีการซื้อรายใดถึง 30 %

ในส่วนของบริษัทย่อย

วัตถุดิบที่ใช้ในการผลิต ประกอบด้วย เม็ดพลาสติก โมดิฟายเออร์และสารเติมแต่ง สัดส่วนประกอบเหล่านี้จะเป็นเท่าใดสามารถปรับเปลี่ยนเพื่อให้เกิดสมดุลระหว่างคุณสมบัติของผลิตภัณฑ์และความยากง่ายในการขึ้นรูปและราคาเม็ดพลาสติก ส่วนประกอบหลักของวัตถุดิบจะใช้ประมาณ 30-40% ดังนั้นจึงต้องเลือกเม็ดพลาสติกที่มีคุณลักษณะพื้นฐานเหมาะสม และคุณภาพสูง โมดิฟายเออร์ คือ วัสดุอื่นใดที่เติมลงไปในสูตรการผสม สารเติมแต่ง คือ สารสี สารป้องกันการเกิดออกซิเดชัน ซึ่งจะทำให้พลาสติกมีความเป็นเสถียรที่อุณหภูมิสูง สรุปต้นทุนวัตถุดิบแต่ละอย่างจะเฉลี่ยกันไป ไม่มีส่วนใดถึง 50 % ของต้นทุนวัตถุดิบรวมแหล่งที่ซื้อวัตถุดิบ

ในประเทศ

- ☐ บริษัท สุรินทร์ ออมชาเคมีคอล จำกัด
- ☐ บริษัท โปรเวล เอ็นเตอร์ไพรส์ จำกัด
- ☐ บริษัท โกลบอล คอนเน็คชั่นส์ จำกัด (มหาชน)

ต่างประเทศ

- ☐ QATAR PETROCHEMICAL COMPANY LTD . ประเทศกาตาร์
- ☐ BORDUGE PTE LTD ประเทศ สิงคโปร์
- ☐ MARUBENI CORPORATION ประเทศจีน
- ☐ ITOCHU CORPORATION ประเทศ สิงคโปร์

ในการซื้อวัตถุดิบสามารถซื้อได้ทั่วไปทั้งในประเทศและต่างประเทศ โดยดูว่าราคาที่ไหนจะถูกกว่ากันเพราะไม่มีการผูกขาดการซื้อ และไม่ต้องพึ่งพาผู้ขาย บริษัทฯ ไม่มีการซื้อที่ใดถึง 30 %

3.6 ขั้นตอนและเทคโนโลยีในการผลิต

ในส่วนของบริษัทใหญ่

ทางบริษัทฯ ได้เลือกเทคโนโลยีการผลิตครบวงจรที่ทันสมัยรวมทั้งซื้อเครื่องจักรและอุปกรณ์ที่ทันสมัยจากผู้ผลิตชั้นนำของโลก คือซื้อเครื่องทำเส้น (TAPE EXTRUSION MACHINE), เครื่องกรอ (Pre cision Take-up Winder Machine) จากเยอรมัน เครื่องทอกลม (Circular Loom Machine) จากประเทศออสเตรีย เครื่องซีล (Tubing or Seal Machine) และเครื่องพิมพ์ระบบแฟล็กซ์ (Flexo System) พิมพ์ระบบ 2 หน้า 8 สี จากประเทศญี่ปุ่น ซึ่งล้วนแต่เป็นเครื่องจักรที่มีประสิทธิภาพและเทคโนโลยีอันทันสมัย

สัญญาการให้ความช่วยเหลือด้านเทคนิค ในปัจจุบันบริษัทไม่มีสัญญาการให้ความช่วยเหลือด้านเทคนิคเนื่องจาก

1. บริษัทได้รับการฝึกอบรมเทคนิคชั้นนำตั้งแต่แรกเป็นอย่างดี และดำเนินการมาด้วยประสบการณ์สั่งสมอันยาวนาน
2. บริษัทมีช่างผู้ชำนาญเฉพาะด้านที่ดี กอปรกับการดูแลด้านเทคนิคและมีความสามารถควบคุมดูแลอยู่แล้วเป็นอย่างดี จึงไม่มีความจำเป็นต้องจ้างบริษัทอื่น

กระบวนการผลิตกระสอบพลาสติกสาน มีกระบวนการผลิตดังนี้

ขั้นที่ 1. การคัดเลือกเม็ดพลาสติก คุณสมบัติของเม็ดพลาสติก POLYPROPYLENE หรือ HIGH DENSITY POLYETHYLENE จะมีผลต่อประสิทธิภาพของกระบวนการผลิต ดังนั้นบริษัทฯ จึงต้องคัดเลือกชนิดเม็ดให้เหมาะสมกับเครื่องจักรที่ใช้เพื่อลดปริมาณการสูญเสียให้เกิดขึ้นน้อยที่สุด

ขั้นที่ 2. การผสมเม็ดพลาสติก การผสมเม็ดพลาสติกจะกระทำโดยใช้เครื่องผสมอัตโนมัติ ผสมวัตถุดิบระหว่าง PP หรือ HDPE กับ FILLER (สารเคมีทำให้แข็งตัว) และสารเคมีอื่นให้เข้ากัน เมื่อผสมเสร็จเรียบร้อยแล้ว เม็ดผสมจะถูกนำเข้าถังเก็บเพื่อรอการผลิตต่อไป

ขั้นที่ 3. การผลิตเส้นเทป การผลิตเส้นเทปเริ่มจาก การนำเม็ดพลาสติกที่ผสมแล้วมาเข้าเครื่องผลิตเส้นเทป (TAP EXTRUDER MACHINE) โดยเม็ดผสมจะถูกหลอมละลายและจะถูกรีดออกมาเป็นแผ่นจากหัว T-DIE และผ่านถังน้ำเย็น

เพื่อลดอุณหภูมิหลังจากนั้นแผ่นพลาสติกจะถูกตัดออกมาเป็นเส้นเทปหลาย ๆ เส้น ซึ่งจะผ่านกระบวนการอบด้วยเตาอบ และกระบวนการขึ้นในอัตราที่กำหนด

ขั้นที่ 4. การกรอเส้นเทป เส้นเทปที่ผ่านกระบวนการขึ้นแล้วจะผ่านสู่เครื่องกรอเส้นเทปโดยกรอเก็บเข้าแกนเหล็ก (BOBBIN) เพื่อนำไปใช้ในแผนกต่อไป โดยมีเจ้าหน้าที่ควบคุมคุณภาพ คอยดูแลตรวจสอบวัดความแข็งแรงของเส้นเทป ด้วยเครื่องวัดที่ทันสมัยตลอดเวลา

ขั้นที่ 5. การทอกลม เส้นเทปที่ได้จากเครื่องทำเส้นสามารถแบ่งได้ออกเป็น 2 ชนิดด้วยกัน คือ เส้นขึ้น (WARP) และเส้นพุ่ง (WEFT) เส้นขึ้นจะถูกจัดวางไว้ที่ทวีปกลดด้าย (CREEL STAND) เส้นพุ่งจะถูกนำเข้ากระสวย (SHUTTLE) จากนั้นกระสวยจะหมุนรอบ โดยเส้นพุ่งจะถูกสานเข้ากับเส้นขึ้นกลายเป็นผ้าผืนทรงกระบอก จากนั้นจะกรอเก็บเข้าม้วนผ้า เครื่องทอจะมีการคุมด้วยระบบอิเล็กทรอนิกส์หากเส้นขึ้นหรือเส้นพุ่งหมด เครื่องจะหยุดการทำงานทันที

ขั้นที่ 6. การเคลือบ หากลูกค้าต้องการตรวจสอบพลาสติกสานชนิดเคลือบเพื่อกันความชื้นและอากาศผ่านผ้าผืนพลาสติกที่ได้จากเครื่องทอกลมจะถูกนำเข้าเครื่องเคลือบผิวที่ทันสมัย

ขั้นที่ 7. การซีลกระสอบ กรณีที่ลูกค้าต้องการตรวจสอบพลาสติกสานชนิดเคลือบด้านในและซีลกระสอบโดยไม่ให้มีรอยตะเข็บ จะสามารถทำได้โดยใช้เครื่อง (CENTERED SEAL) จากประเทศญี่ปุ่น ซึ่งมีผู้ผลิตน้อยรายในประเทศไทยที่มีเครื่องจักรชนิดนี้ โดยต้องทำการผ่าม้วนผ้าพลาสติกที่มีลักษณะทอกลมจากแผนกทอ แล้วนำผ้าผืนพลาสติกที่ทำแล้วตามขนาดที่ลูกค้าต้องการมาผ่านเข้าเครื่องเคลือบผิวทั้งม้วน หลังจากนั้นก็นำเข้าเครื่อง CENTERED SEAL ซึ่งประกอบด้วยระบบพิมพ์ ซีล และตัดให้เป็นชิ้น โดยอัตโนมัติก่อนที่จะส่งไปยังแผนกตัดเย็บ

ขั้นที่ 8. การพิมพ์ หากลูกค้าต้องการพิมพ์ลายหรือเครื่องหมายการค้า ผ้าพลาสติกที่ได้ก็จะถูกนำเข้าเครื่องพิมพ์ขนาดใหญ่ทันสมัยซึ่งสามารถพิมพ์ได้ทั้ง 2 หน้า และพิมพ์ได้ 8 สี

ขั้นที่ 9. การตัดเย็บ ผ้าทอกลมที่ผ่านการเคลือบและพิมพ์แล้ว จะถูกนำเข้าเครื่องตัดความยาวของตรวจสอบพลาสติกสานที่ตัดนั้นจะมีความยาวที่แตกต่างกันไปแล้วแต่ความต้องการของลูกค้า กระสอบจะถูกตัดด้วยเส้นลวดที่มีความร้อนสูง จากนั้นผ้าที่ตัดเรียบร้อยแล้วจะถูกนำเข้าเครื่องเย็บจักรเพื่อเย็บกันด้ายที่มีความเหนียว ก็จะได้ตรวจสอบพลาสติกสาน และพร้อมที่จะถูกบรรจุเพื่อจำหน่ายต่อไป

ดูแผนผังประกอบ

กระบวนการผลิตตรวจสอบพลาสติกสาน

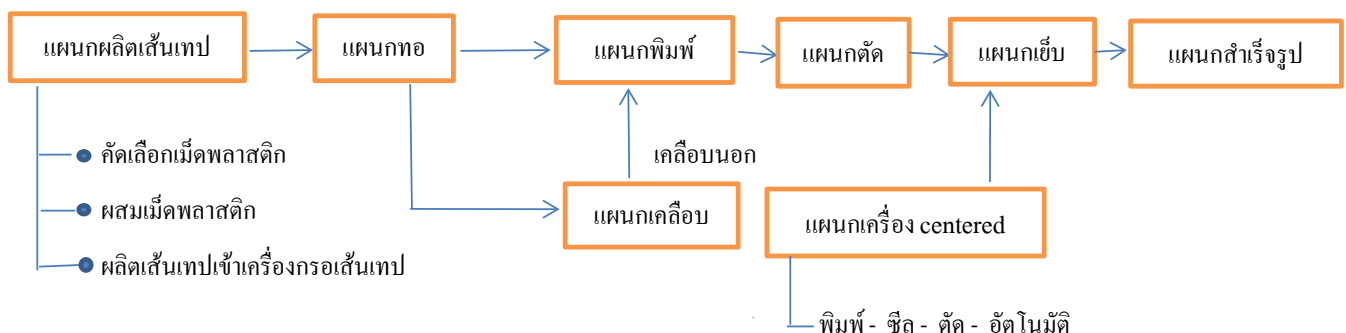

ในส่วนของบริษัทย่อย

กระบวนการผลิตเม็ดพลาสติก COLOR , FILLER มีขั้นตอนการผลิตดังนี้

ขั้นที่1. การคัดเลือกเม็ดพลาสติกและการตวงวัดปริมาณอย่างละเอียด เพราะมีผลต่อคุณสมบัติของผลิตภัณฑ์ที่จะผลิตเป็นอย่างมากโดยต้องใช้การชั่งน้ำหนักระบบดิจิทัล

ขั้นที่2. การผสมเม็ดพลาสติกกับสารอื่นๆ โดยใช้เครื่องผสมอัตโนมัติในเครื่องจักรเมื่อผสมเสร็จเม็ดก็จะถูกส่งเข้าเครื่อง TWIN SCREW EXTRUDER ซึ่งเป็นการลดขนาดของอนุภาคที่เล็กลง เพื่อผสมอนุภาคที่เล็กเหล่านั้นเข้ากับเม็ดพลาสติกให้เป็นเนื้อเดียวกันแล้วจะถูกรีดออกมาเป็นเส้นผ่านน้ำเย็นและตัดออกมาเป็น ท่อนเล็กๆ ขาว

ขั้นที่3. การตรวจสอบคุณภาพและคุณสมบัติ เมื่อผลิตภัณฑ์ถูกตัดออกมาเป็นเม็ดพลาสติกแล้ว จะต้องตรวจสอบรูปร่างเม็ด,ความเหนียว , สี ,ความชื้น และคุณสมบัติอื่นๆ

ขั้นที่4. บรรจุถุง เมื่อได้ผลิตภัณฑ์ที่มีคุณภาพแล้วจะปล่อยเข้าไซโลแล้วเปิดเข้าถุงๆละ 25 กก. พร้อมทั้งจัดเรียงเป็นพาเลท

ดูแผนผังประกอบ

กระบวนการผลิตเม็ดพลาสติก FILLER , COLOR

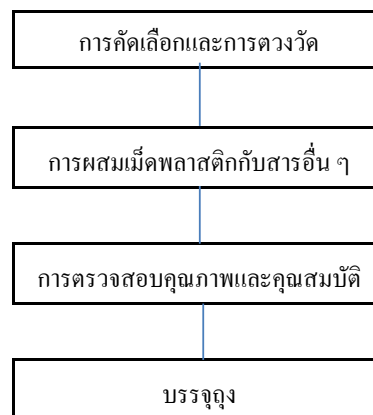

3.7 ผลกระทบต่อสิ่งแวดล้อม

ในส่วนของบริษัทใหญ่

- ไม่มีผลกระทบต่อสิ่งแวดล้อม เพราะสามารถนำของเสียกลับไป Recycle แล้วนำกลับไปใช้ผลิตใหม่ได้ ในส่วนกระบวนการพลาสติกที่คุณภาพไม่ดีก็สามารถขายได้หมด ในส่วนของน้ำจะใช้หล่อความเย็นเท่านั้นและจะหมุนเวียนเข้าระบบกรองน้ำและนำมาใช้ใหม่ โดยไม่มีน้ำเสีย

ในส่วนของบริษัทย่อย

- ไม่มีผลกระทบต่อสิ่งแวดล้อม เพราะสามารถนำของเสียกลับมาผลิตใหม่ได้หมด ในส่วนของน้ำก็ใช้หล่อความเย็นเท่านั้นและจะหมุนเวียนเข้าระบบกรองน้ำ และก็นำมาใช้ใหม่โดยไม่มีน้ำเสีย

3.8 การตลาด

ในส่วนของบริษัทใหญ่

1. กลยุทธ์ทางการตลาด บริษัทมุ่งพัฒนาสินค้าให้มีคุณภาพได้มาตรฐาน และเน้นการบริการที่ดี ทั้งก่อนและหลังการขายรวมทั้งระยะเวลาการส่งมอบที่ตรงเวลาได้ทันกับความต้องการของลูกค้า และปัจจุบันบริษัทยังได้รับ ISO 9001:2015 ซึ่งล้วนเป็นปัจจัยสำคัญที่ทำให้บริษัทฯ สามารถขยายส่วนแบ่งตลาดได้เพิ่มขึ้น ทั้งในประเทศและต่างประเทศ

2. การจำหน่าย และช่องทางการจำหน่าย

การจำหน่ายในประเทศ บริษัทจำหน่ายให้แก่ลูกค้าโดยตรง

การจำหน่ายต่างประเทศ บริษัทจะจำหน่ายให้กับลูกค้าซึ่งเป็นพ่อค้าคนกลางในแต่ละประเทศ

3. ลักษณะของลูกค้าและความสัมพันธ์ระหว่างลูกค้ากับบริษัท

บริษัทมีความสัมพันธ์ที่ดี และได้รับความไว้วางใจจากลูกค้ามาโดยตลอด สืบเนื่องมาจากคุณภาพที่ดีของผลิตภัณฑ์และการส่งมอบสินค้าที่ตรงต่อเวลา ทำให้กลุ่มลูกค้าของบริษัทมีเพิ่มมากขึ้น และกระจายไปในหลายอุตสาหกรรม

ลักษณะของลูกค้าของบริษัท จะอยู่ในอุตสาหกรรมที่มีการขนส่งสินค้าเป็นจำนวนมาก และต้องการบรรจุภัณฑ์ประเภทกระสอบที่มีขนาดมาตรฐาน มีความเหนียว ทนทาน เพื่อการส่งออกและจำหน่ายในประเทศ เช่น ข้าว อาหารสัตว์ ทุเรียน แป้ง น้ำตาลทรายขาว สารเคมี มันสำปะหลัง ข้าวโพด ข้าวฟ่าง เป็นต้น

สัดส่วนการขายแก่ลูกค้ารายใหญ่ 10 รายแรก ต่อยอดขายรวมของ บริษัท อุตสาหกรรมผ้าเคลือบพลาสติกไทย จำกัด (มหาชน) และมูลค่าการจำหน่าย 3 ปี ข้อนหลัง

(ล้านบาท)	ปี 2559		ปี 2558		ปี 2557	
	มูลค่าการ จำหน่าย	%	มูลค่าการ จำหน่าย	%	มูลค่าการ จำหน่าย	%
มูลค่าการจำหน่ายลูกค้ารายใหญ่ 10 รายแรก	477.00	67.38	443.00	61.70	483.00	60.75
มูลค่าการจำหน่ายทั้งหมด	708.00	100.00	718.00	100.00	795.00	100.00

กลุ่มลูกค้าเป้าหมาย

1. กลุ่มอุตสาหกรรมน้ำตาล
2. กลุ่มส่งออกข้าวสาร
3. กลุ่มผลิตอาหารสัตว์
4. กลุ่มผลิตปุ๋ย
5. กลุ่มแป้ง

นโยบายราคา

กำหนดตามราคาเม็ดพลาสติกในแต่ละช่วง โดยอิงราคากลางของเม็ดพลาสติกในประเทศเป็นหลัก

สัดส่วนการจำหน่ายในประเทศและต่างประเทศเป็นรายประเทศ ของบริษัท อุตสาหกรรมผ้าเคลือบพลาสติกไทย

จำกัด (มหาชน)

	ปี 2559		ปี 2558		ปี 2557	
	ล้านบาท	%	ล้านบาท	%	ล้านบาท	%
มูลค่าการจำหน่ายในประเทศ	708.00	100.00	718.00	100.00	795.00	100.00
มูลค่าการจำหน่ายต่างประเทศ	-	-	-	-	-	-
- สหรัฐอเมริกา	-	-	-	-	-	-
- ยุโรป	-	-	-	-	-	-
- ออสเตรเลีย	-	-	-	-	-	-
- อื่น ๆ	-	-	-	-	-	-
รวมมูลค่าการจำหน่ายต่างประเทศ	-	-	-	-	-	-
มูลค่าการจำหน่ายทั้งหมด	708.00	100.00	718.00	100.00	795.00	100.00

ผลกระทบของการสูญเสียลูกค้ารายใหญ่ ต่อผลการดำเนินงานของบริษัทจะไม่มีเพราะจะมีลูกค้าในปริมาณมากและสัดส่วนการขายแต่ละรายไม่ถึง 30 % (ในช่วง 3 ปี ที่ผ่านมามาจนถึงปัจจุบัน)

บริษัทมีความเชื่อมั่นว่าจะสามารถรักษาลูกค้ารายใหญ่ที่มีอยู่ในปัจจุบันไว้ได้ เนื่องจากด้วยบริษัทฯ มีความสัมพันธ์ที่ดีกับลูกค้ามาโดยตลอดและบริษัทยังมีจุดเด่นหลายประการดังนี้

บริษัทฯ สามารถสร้างความแตกต่างในตัวสินค้าให้ต่างจากคู่แข่งจนจึงเป็นปัจจัยสำคัญที่ช่วยสร้างความภักดี (Royalty) ที่ลูกค้ามีต่อสินค้าของบริษัทฯ ได้มากยิ่งขึ้น

ต้นทุนการผลิตของบริษัทฯต่ำ ทั้งนี้ด้วยผลของการใช้เครื่องจักรที่ทันสมัยและความสำเร็จในการผลิต (ECONOMY OF SCALE) ทำให้บริษัทมีความได้เปรียบทางการแข่งขันสูง

ด้วยเหตุผลดังกล่าวข้างต้น บริษัทมีความเชื่อมั่นว่าจะสามารถรักษาความสัมพันธ์ที่ดีกับลูกค้าได้ในระยะยาว อีกทั้งยังจะสามารถหาลูกค้ารายใหม่เพิ่มขึ้นได้อีกด้วย

ผลของฤดูกาลที่กระทบต่อการดำเนินธุรกิจของบริษัท

ในด้านตลาดในประเทศเนื่องจากกระสอบพลาสติกสานนำไปใช้เป็นบรรจุภัณฑ์ในอุตสาหกรรมต่างๆ หลายอุตสาหกรรมและบางอุตสาหกรรมก็เป็นสินค้าทางด้านเกษตร เช่น ข้าว น้ำตาล แป้งมันสำปะหลัง เป็นต้น ฤดูกาลจึงมีผลกระทบต่อการดำเนินธุรกิจของบริษัทอยู่บ้างแต่ก็ไม่มากนักเนื่องจากสินค้าของบริษัทสามารถตอบสนองความต้องการในหลายอุตสาหกรรมซึ่งมีช่วงเวลาของความการใช้แตกต่างกันไป

ดังนั้น เมื่อพิจารณาการซื้อของอุตสาหกรรมต่าง ๆ ที่มีความต้องการใช้กระสอบพลาสติกสานตลอดทั้งปี แล้วจะพบว่าทางบริษัทไม่ได้รับผลกระทบจากฤดูกาล เพราะแต่ละอุตสาหกรรมเมื่อนำมาประกอบรวมกันแล้ว จะมีช่วงฤดูกาลใช้ที่แตกต่างกันในรอบปีหนึ่งๆ จึงทำให้บริษัทสามารถวางแผนการผลิตให้สอดคล้องกับความต้องการใช้ของแต่ละอุตสาหกรรมได้ ทำให้มีการใช้กำลังการผลิตค่อนข้างสม่ำเสมอต่อไป

3.9 จุดเด่นและจุดด้อย ในส่วนของบริษัทใหญ่

3.9.1 จุดเด่น ได้แก่

1. สินค้าของบริษัทมีคุณภาพเป็นที่ยอมรับของลูกค้าทั้งในและต่างประเทศมาเป็นเวลานานกว่า 30 ปี และในปัจจุบันทางบริษัทก็รักษามาตรฐานของสินค้าให้มีคุณภาพเหนือคู่แข่ง และยิ่งไปกว่านั้นปัจจุบันบริษัทยังได้รับ ISO 9001:2015 จึงยิ่งทำให้บริษัทมีความได้เปรียบเหนือคู่แข่งในเรื่องคุณภาพ

2. บริษัทพยายามสร้างความแตกต่างในตัวสินค้าให้แตกต่างจากคู่แข่งจึงทำให้บริษัทมีสินค้าหลายชนิดเพื่อทำให้คู่แข่งตามไม่ทัน

3. บริษัทเน้นการส่งมอบตรงตามเวลา เนื่องจากทางบริษัท มีกำลังการผลิตสูงจึงได้เปรียบเหนือคู่แข่ง

4. กำหนดราคาขายด้วยราคาและเงื่อนไขที่ยุติธรรม ทำให้มีลูกค้าที่ติดต่อซื้อขายประจำมีจำนวนมากขึ้นเรื่อย ๆ

3.9.2 จุดด้อย ได้แก่

1. เน้นการขายในกลุ่มอุตสาหกรรมมากกว่ารายย่อย ทำให้ได้กำไรขั้นต้นน้อยลงเพราะต้องพึ่งจำนวนมาก ๆ

2. บริษัท มีโรงงานอยู่ 2 แห่ง ทำให้มีจำนวนคนงานมากจึงทำให้ต้องรับภาระค่าใช้จ่ายคงที่ในจำนวนที่สูง

3. ทุนจดทะเบียนของบริษัทไม่สูงนักจึงทำให้ต้องรับภาระดอกเบี้ยที่ค่อนข้างสูงมาก

ในส่วนของบริษัทย่อย

1. กลยุทธ์ทางการตลาด บริษัทฯ ยังคงดำเนินนโยบายการตลาดในเชิงรุก เพื่อเพิ่มสัดส่วนการตลาด (MARKET SHARE) ควบคู่กับการใช้กลยุทธ์ในการขยายขนาดของตลาด (EXPANDING THE TOTAL MARKET STRATEGY) ให้สูงขึ้นไปพร้อม ๆ กันส่วนด้านต่างประเทศ มุ่งเน้นการส่งออกไปยังประเทศที่กำลังพัฒนาและด้อยพัฒนา อาทิเช่น ตุรกี อิียปต์, ปากีสถาน ในปัจจุบัน บริษัทฯ สามารถครองสัดส่วนการตลาดได้มากกว่า 30 % ของส่วนแบ่งตลาดภายในประเทศ

2. การจำหน่ายและช่องทางการจำหน่าย

การจำหน่ายภายในประเทศ ประมาณ 70 % โดยจำหน่ายให้แก่ลูกค้าโดยตรง (บริษัทฯ มีทีมงานขาย)

การจำหน่ายในต่างประเทศ ประมาณ 30 % ทางบริษัทก็จำหน่ายให้กับลูกค้าที่เป็นพ่อค้าคนกลางในประเทศนั้น ๆ

โดยอาศัยฐานเก่าของบริษัทใหญ่

3. ลักษณะของลูกค้าและความสัมพันธ์ระหว่างลูกค้ากับบริษัท

ในปัจจุบันบริษัทฯ ได้รับความไว้วางใจจากลูกค้าอยู่ในเกณฑ์ดีมาก เนื่องจากเราเน้นคุณภาพและส่งมอบตรงเวลา จึงทำให้ลูกค้าประทับใจและทำให้มีความสัมพันธ์ที่ดีต่อกัน

ลักษณะลูกค้า จะอยู่ในอุตสาหกรรมผลิตกระสอบพลาสติกสาน, อุตสาหกรรมเป่าถุงพลาสติกและอุตสาหกรรมฉีดพลาสติกทุกชนิดเป็นส่วนใหญ่

สัดส่วนการขายแก่ลูกค้ารายใหญ่ 10 รายแรก ย้อนหลัง 3 ปี

	ปี 2559 (ล้านบาท)		ปี 2558 (ล้านบาท)		ปี 2557 (ล้านบาท)	
	มูลค่าการ จำหน่าย	%	มูลค่าการ จำหน่าย	%	มูลค่าการ จำหน่าย	%
ยอดขายลูกค้ารายใหญ่ 10 รายแรก	78.00	92.86	56.00	80.00	68.00	73.91
ยอดขายรวมทั้งหมด	84.00	100.00	70.00	100.00	92.00	100.00

- กลุ่มลูกค้าเป้าหมาย
1. กลุ่มอุตสาหกรรมผลิตกระสอบพลาสติกสาน
 2. กลุ่มอุตสาหกรรมเป่าถุงพลาสติก
 3. กลุ่มอุตสาหกรรมฉีดยาพลาสติกทุกชนิด

นโยบายราคา – ราคาของผลิตภัณฑ์จะอิงราคากลางของเม็ดพลาสติกโดยจะขึ้นลงใกล้เคียงกัน เพราะผลิตภัณฑ์ของบริษัทฯ

เป็นส่วนประกอบที่จะนำไปผสมกับเม็ดพลาสติกเพื่อลดต้นทุนการใช้เม็ดพลาสติก

สัดส่วนการจำหน่ายทั้งในประเทศและต่างประเทศของบริษัทขอ ย้อนหลัง 3 ปี

	ปี 2559		ปี 2558		ปี 2557	
	ล้านบาท %		ล้านบาท %		ล้านบาท %	
มูลค่าจำหน่ายในประเทศ	80.00	95.24	57.00	81.43	68.00	73.91
มูลค่าจำหน่ายต่างประเทศ						
- กลุ่มเอเชีย	4.00	4.76	13.00	18.57	24.00	26.09
มูลค่าจำหน่ายทั้งหมด	84.00	100.00	70.00	100.00	92.00	100.00

3.10 ภาวะอุตสาหกรรมและการแข่งขัน

ในปี 2559 เศรษฐกิจไทยมีการฟื้นตัวอย่างต่อเนื่อง โดยได้รับแรงหนุนจากการลงทุนโครงสร้างพื้นฐานของภาครัฐและการท่องเที่ยวที่สดใสต่อเนื่อง การผลิตภาคการเกษตร เริ่มกลับมาขยายตัวเพิ่มขึ้นในครึ่งปีหลังของปี 2559 เนื่องจากผลกระทบจากภัยแล้งที่เริ่มผ่อนคลายลงและปริมาณน้ำในเขื่อนสำคัญอยู่ในระดับสูงกว่าปีที่ผ่านมา แม้เศรษฐกิจไทยจะอยู่ในทิศทางของการฟื้นตัว แต่มีความเสี่ยงจากการฟื้นตัวของเศรษฐกิจโลกที่เพิ่มขึ้นจากปัญหาความไม่แน่นอนทางการเมืองและนโยบายเศรษฐกิจใหม่ของสหรัฐอเมริกาภายหลังการเลือกตั้งประธานาธิบดี ปัญหาการออกจากสมาชิกสหภาพยุโรปของอังกฤษที่อาจส่งผลกระทบต่อเส้นทางการค้าของยุโรป ปัญหาการเงินในยุโรป และภาวะเศรษฐกิจจีนที่ชะลอตัวล้วนเป็นปัจจัยที่ส่งผลให้การค้าต่างประเทศทั้งมูลค่าการนำเข้าและมูลค่าการส่งออกลดลง ซึ่งเป็นไปตามสถานการณ์เศรษฐกิจโลก ทำให้การส่งออกของไทยฟื้นตัวอย่างช้าๆ ประกอบกับการบริโภคภายในประเทศที่ยังคงชะลอตัวจากความเชื่อมั่นทางเศรษฐกิจของผู้บริโภคยังไม่ฟื้นตัว ด้วยกำลังซื้อภาคเอกชนที่ยังคงถูกกดดันจากภาวะตลาดแรงงานที่ไม่เอื้ออำนวยขณะที่ภาระหนี้ครัวเรือนยังอยู่ในระดับสูง ทำให้อำนาจซื้อลดต่ำลง ซึ่งความเสี่ยงด้านกำลังซื้อเป็นปัจจัยสำคัญที่ทำให้การบริโภคในประเทศฟื้นตัวได้อย่างจำกัดและส่งผลให้ภาวะตลาดมีการแข่งขันที่สูงขึ้น

จากสภาวะการณดังกล่าวข้างต้น บริษัทได้ใช้กลยุทธ์การตลาดที่มุ่งเน้นการผลิตสินค้าให้ได้คุณภาพ และมาตรฐานที่พึงพอใจต่อลูกค้า และราคาขายที่ยุติธรรมตลอดจนมีการส่งเสริมและบริการหลังการขายที่ครอบคลุมทั้งการสร้างความสัมพันธ์กับลูกค้าอย่างใกล้ชิดและสม่ำเสมอ ทำให้บริษัทมีข้อได้เปรียบในการแข่งขันส่งผลให้สามารถขยายส่วนครองตลาดที่เพิ่มขึ้นทั้งในกลุ่มรายเก่าและรายใหม่ได้

บริษัทฯ มุ่งมั่นที่จะเพิ่มกำลังความสามารถในการบริหารจัดการทุกด้านอย่างมีประสิทธิภาพทั้งทางด้านการผลิตที่มุ่งเน้นการลดของเสียในกระบวนการผลิตให้เหลือน้อยที่สุด ประกอบกับการวางแผนการตลาดและการกำหนดกลยุทธ์การขายที่เหมาะสมสอดคล้องกับสถานการณ์ตลอดจนควบคุมค่าใช้จ่ายต่างๆ ให้รัดกุมอย่างต่อเนื่อง รวมทั้งการบริหารระบบการจัดซื้อจัดจ้างที่ส่งผลให้ต้นทุนการผลิตลดลงให้มากที่สุด เพื่อเป็นการสร้างข้อได้เปรียบในการแข่งขันเหนือคู่แข่ง จึงมีผลทำให้ผลประกอบการของบริษัทฯ ในปี 2559 มีกำไรสุทธิที่เพิ่มขึ้นจากปีก่อนในระดับที่น่าพอใจมาก

3 : ปัจจัยความเสี่ยง

ปัจจัยความเสี่ยงที่สำคัญในปี 2559 ที่บริษัทฯ ได้รับผลกระทบต่อการดำเนินงาน มีดังนี้

3.1 ความเสี่ยงจากการเปลี่ยนแปลงของราคาวัตถุดิบ

เนื่องจากต้นทุนหลักในการผลิตกระสอบพลาสติกสานคือเม็ดพลาสติก PP (POLYPROPYLENE) ซึ่งคิดเป็น 70 % ของต้นทุนการผลิตทั้งหมด และมีราคาค้นแปรไปตามราคาของน้ำมันในตลาดโลก โดยในปี 2559 ราคาน้ำมันตลาดโลกปรับลดลงส่งผลทำให้เม็ดพลาสติกมีราคาลดลงซึ่งบริษัทฯตระหนักถึงความเสี่ยงในข้อนี้ จึงได้มีการติดตามข้อมูลข่าวสารอย่างใกล้ชิดต่อเนื่อง เพื่อประเมินแนวโน้มราคาและปริมาณที่ต้องซื้อวัตถุดิบ ตลอดจนมีการควบคุมและบริหารจัดการวางแผนการสั่งซื้อวัตถุดิบให้สอดคล้องกับปริมาณคำสั่งซื้อของลูกค้าอย่างเหมาะสมด้วยการวิเคราะห์วางแผนการสั่งซื้อล่วงหน้าในช่วงที่วัตถุดิบมีราคาลดลงและมีการซื้อจากผู้ผลิตหลายรายเพื่อเพิ่มอำนาจการต่อรองราคาให้ได้ต้นทุนที่ต่ำ

3.2 ความเสี่ยงด้านการตลาดและการขาย

ตลาดกระสอบพลาสติกสาน มีลักษณะการแข่งขันที่สูง ซึ่งบริษัทฯได้มีการบริหารความเสี่ยงดังนี้

1. บริษัทฯได้ใช้เครื่องจักรใหม่ที่ทันสมัย ประหยัดพลังงาน และมีประสิทธิภาพที่สูงกว่าทดแทนเครื่องจักรเก่า และมีการบริหารจัดการควบคุมการผลิตที่มีประสิทธิภาพ จึงทำให้สามารถบริหารต้นทุนการผลิตให้ต่ำลงได้ สร้างความได้เปรียบในการแข่งขันในด้านราคาขายให้แก่บริษัทฯ
2. ด้วยระบบการควบคุมบริหารจัดการการผลิตที่มีประสิทธิผลของบริษัทฯ ทำให้บริษัทฯสามารถผลิตสินค้าที่มีคุณภาพที่ดีและมีระยะเวลาการส่งมอบที่ตอบสนองตรงตามความต้องการของลูกค้าจึงสร้างความประทับใจให้ลูกค้าเกิดการซื้อซ้ำ
3. ทีมงานของบริษัทฯสามารถสร้างสัมพันธ์ภาพที่ดีกับลูกค้าได้อย่างต่อเนื่องด้วยการดูแลลูกค้าทั้งด้านราคา คุณภาพของสินค้าและการส่งมอบ รวมทั้งบริการที่ดีทั้งก่อนและหลังการขายอย่างสม่ำเสมอ เพื่อสร้างความพึงพอใจสูงสุดให้แก่ลูกค้า

3.3 ความเสี่ยงด้านลูกหนี้การค้า

เครดิตของลูกค้า เป็นปัจจัยความเสี่ยงที่สำคัญปัจจัยหนึ่งในการดำเนินธุรกิจ อย่างไรก็ตาม บริษัทฯได้บริหารความเสี่ยงด้วยการใช้นโยบายและวิธีการควบคุมเครดิตอย่างเหมาะสม โดยใช้การวิเคราะห์อายุลูกหนี้มาเป็นข้อมูลในการพิจารณาให้เครดิตแก่ลูกค้ารายเก่า และใช้ความระมัดระวังอย่างรอบคอบมากเป็นพิเศษในการคัดเลือกลูกค้ารายใหม่ ตลอดจนการกำหนดระยะเวลาเครดิตในการซื้อสินค้าของลูกค้ารวมทั้งมีการตรวจสอบควบคุมการรับชำระหนี้จากลูกหนี้การค้าอย่างใกล้ชิดรัดกุม

3.4 ความเสี่ยงจากบริษัทมีผู้ถือหุ้นรายใหญ่มากกว่า 50 %

ปัจจุบันบริษัทฯ มีกลุ่มเจริญการณ์วัฒนา เป็นผู้ถือหุ้นใหญ่ ถือหุ้นในบริษัทฯ ร้อยละ 72.36 (ณ 30/04/2559) ของจำนวนหุ้นที่ออกจำหน่ายแล้วทั้งหมดของบริษัทฯ ดังนั้นในกรณีที่มีเรื่องใดๆ ที่มีนัยสำคัญตามกฎหมายที่ต้องเสนอที่ประชุมผู้ถือหุ้นที่ต้องการเสียงสนับสนุนอย่างน้อย 3 ใน 4 ของผู้มาประชุมและมีสิทธิออกเสียงได้ทั้งหมด ผู้ถือหุ้นรายย่อยก็ยังสามารถรวบรวมคะแนนเสียงเพื่อถ่วงดุลการบริหารงานได้ และถึงแม้กลุ่มเจริญการณ์วัฒนายังคงมีบทบาทสำคัญในการกำหนดนโยบายการบริหารและดำเนินกิจการของบริษัทฯ แต่บริษัทฯ ได้ปฏิบัติตามหลักการกำกับดูแลกิจการที่ดีรวมถึงหลักการคุ้มครองผู้ถือหุ้นเสียงข้างน้อย โดยได้จัดให้มีคณะกรรมการตรวจสอบประกอบด้วยกรรมการอิสระ 3 ท่านเพื่อถ่วงดุลและตรวจสอบการดำเนินงานและการบริหารของบริษัทฯ

5. โครงสร้างการถือหุ้นและการจัดการ

ทุนและการถือหุ้น

☐ ทุน

บริษัทฯ มีทุนจดทะเบียน 200 ล้านบาท เรียกชำระแล้ว 105 ล้านบาท แบ่งเป็นหุ้นสามัญ 10,500,000 หุ้น มูลค่าหุ้นที่ตราไว้ 10.- บาท โดยมีประวัติการเพิ่มทุนดังนี้

เดือน/ปี ที่จดทะเบียน ทุนชำระแล้ว	ทุนจดทะเบียน (ล้านบาท)	ทุนชำระแล้ว		เสนอขาย
		ทุนที่เพิ่ม (ล้านบาท)	หลังเพิ่มทุน (ล้านบาท)	ให้แก่..... เพื่อ.....
เม.ย./2535	10	75	85	เสนอขายให้แก่ผู้ถือหุ้นเดิมเพื่อเป็นทุนใน การขยายกิจการ
ธ.ค./2536	85	20	105	เสนอขายให้แก่ประชาชนทั่วไป เพื่อ 1.ซื้อเครื่องจักรและอุปกรณ์เพื่อขยายกำลังการผลิต 2.ชำระคืนเงินกู้ยืมระยะยาวจากสถาบันการเงิน

☐ พันธะผูกพันในการออกหุ้นในอนาคต

- ไม่มี -

5.1 ผู้ถือหุ้น

กลุ่มผู้ถือหุ้น		30 เม.ย. 2559		30 เม.ย. 2558		30 เม.ย. 2557	
		จำนวนหุ้นที่ถือ	%	จำนวนหุ้นที่ถือ	%	จำนวนหุ้นที่ถือ	%
1.นางพรทิพย์	เจริญอาภรณ์วัฒนา	1,700,000	16.19	1,700,000	16.19	1,700,000	16.19
2.นายเลิศชัย	เจริญอาภรณ์วัฒนา	2,316,600	22.06	2,195,600	20.91	2,148,100	20.46
3.นายชาติชาย	เจริญศิริวัฒนา	629,900	5.99	629,900	5.99	629,900	5.99
4.นางมนัสนันท์(โสพิศ)	เจริญอาภรณ์วัฒนา	937,800	8.93	937,800	8.93	937,800	8.93
5.นางสาววีรยา	เจริญอาภรณ์วัฒนา	547,400	5.21	547,400	5.21	547,400	5.21
6.นางสาวสุมิตรา	เจริญอาภรณ์วัฒนา	501,000	4.77	501,000	4.77	501,000	4.77
7.นายโชคชัย	เจริญอาภรณ์วัฒนา	517,000	4.92	517,000	4.92	517,000	4.92
8.นางสาวทรงมนตร์	เจริญอาภรณ์วัฒนา	450,000	4.29	450,000	4.29	450,000	4.29
9.นางสาวรัชฎา	ศรีขามิตรจิตกุล	405,000	3.86	405,000	3.86	405,000	3.86

5.2 โครงสร้างการจัดการ

อำนาจหน้าที่ของคณะกรรมการบริษัท

คณะกรรมการมีอำนาจในการดำเนินการของบริษัท อย่างไรก็ตามในการดำเนินการของบริษัทที่สำคัญบางเรื่องบริษัทจะต้องได้รับความเห็นชอบจากผู้ถือหุ้นด้วย กิจการที่ต้องได้รับความเห็นชอบจากผู้ถือหุ้นจะกำหนดอยู่ในกฎหมายบริษัทมหาชนและในข้อบังคับของบริษัท ซึ่งรวมถึงเรื่องการแก้ไขหนังสือบริคณห์สนธิหรือข้อบังคับของบริษัท การเพิ่มทุนหรือการลดทุน การแต่งตั้งหรือการถอดถอนกรรมการ การขายหรือโอนกิจการหรือทรัพย์สิน ที่สำคัญของบริษัท การซื้อหรือรับโอนกิจการของบริษัทมหาชน หรือ บริษัทเอกชนอื่น การทำ แก๊ซ หรือเลิกสัญญาให้เข้ากิจการที่สำคัญ

โครงสร้างการจัดการ

บริษัท มีคณะกรรมการคณะหนึ่ง ประกอบด้วยกรรมการอย่างน้อย 5 คน โดยให้ที่ประชุมใหญ่เป็นผู้พิจารณาเลือกตั้ง และให้คณะกรรมการเลือกตั้งกรรมการด้วยกันเป็นประธานกรรมการแล้วอาจเลือกรองประธานกรรมการ กรรมการผู้จัดการ และตำแหน่งอื่นตามที่เห็นเหมาะสมด้วยก็ได้และกรรมการไม่น้อยกว่ากึ่งหนึ่งของจำนวนกรรมการทั้งหมดต้องมีถิ่นที่อยู่ในราชอาณาจักร

ก. ให้ที่ประชุมผู้ถือหุ้นเลือกตั้งกรรมการตามหลักเกณฑ์และวิธีการต่อไปนี้

1. ผู้ถือหุ้นคนหนึ่งมีคะแนนเสียงเท่ากับหนึ่งหุ้นต่อหนึ่งเสียง
2. ผู้ถือหุ้นแต่ละคนจะต้องใช้คะแนนเสียงที่มีอยู่ทั้งหมด (1) เลือกตั้งบุคคลคนเดียวหรือหลายคนเป็นกรรมการก็ได้ แต่จะแบ่งคะแนนเสียงให้ผู้ใดมากที่สุดเพียงคนเดียวไม่ได้
3. บุคคลซึ่งได้รับคะแนนเสียงสูงสุดตามลำดับลงมาเป็นผู้ได้รับการเลือกตั้งเป็นกรรมการเท่าจำนวนกรรมการที่จะพึงมีหรือพึงเลือกตั้งในครั้งนั้น ในกรณีที่บุคคลซึ่งได้รับการเลือกตั้งในลำดับถัดลงมา มีคะแนนเสียงเท่ากันเกินจำนวนกรรมการที่จะพึงมีหรือจะพึงเลือกตั้ง ในครั้งนั้น ให้ผู้เป็นประธานเป็นผู้ออกเสียงชี้ขาด

ข. ผู้เป็นกรรมการของบริษัท ไม่จำเป็นจะต้องเป็นผู้ถือหุ้นของบริษัท

ในการประชุมสามัญประจำปีทุกครั้ง กรรมการจะต้องออกจากตำแหน่ง อย่างน้อยจำนวนหนึ่งในสาม (1/3) โดยอัตราถ้าจำนวนกรรมการจะแบ่งออกให้เป็นสามส่วนไม่ได้ก็ให้ออกโดยจำนวนใกล้เคียงที่สุดกับส่วนหนึ่งในสาม (1/3) กรรมการที่จะต้องออกจากตำแหน่งในปีแรกจับสลากว่าผู้ใดจะออก ส่วนปีหลัง ๆ ต่อไป ให้กรรมการที่อยู่ในตำแหน่งนานที่สุดเป็นผู้ออกจากตำแหน่งไปนั้น อาจเลือกเข้ารับตำแหน่งอีกก็ได้

ค. นอกจากการพ้นตำแหน่งตามวาระแล้ว กรรมการอาจพ้นตำแหน่ง เมื่อ

1. ตาย
2. ลาออก
3. ขาดคุณสมบัติ หรือมีลักษณะต้องห้ามตามกฎหมายว่าด้วยบริษัทมหาชนจำกัด
4. ที่ประชุมผู้ถือหุ้นลงมติให้ออก
5. ศาลมีคำสั่งให้ออก

ง. กรรมการซึ่งลาออกจากตำแหน่ง ให้ยื่นใบลาออกต่อบริษัท การลาออกมีผลนับแต่วันที่ยื่นใบลาออกไปถึงบริษัท กรรมการซึ่งลาออกตามวาระหนึ่งจะแจ้งการลาออกของตนให้นายทะเบียนทราบด้วยก็ได้

จ. ในกรณีที่ตำแหน่งกรรมการว่างลงเพราะเหตุอื่น นอกจากถึงคราวออกตามวาระให้คณะกรรมการเลือกบุคคลซึ่งมีคุณสมบัติ และไม่มีลักษณะต้องห้ามตามกฎหมายว่าด้วยบริษัทมหาชนจำกัดเข้าเป็นกรรมการแทนในการประชุมคณะกรรมการคราวถัดไปเว้นแต่วาระของกรรมการเหลือน้อยกว่าสองเดือน บุคคลซึ่งเข้าเป็นกรรมการแทนดังกล่าว จะอยู่ในตำแหน่งกรรมการได้เพียงเท่าวาระที่ยังเหลืออยู่ของกรรมการที่ตนแทนอยู่

▲ ผู้บริหาร

รายชื่อของคณะกรรมการและผู้บริหาร

จำนวนพนักงานทั้งหมดของบริษัท ฯ ณ วันที่ 31 ธันวาคม 2559

กรรมการ	9 คน
เจ้าหน้าที่บริหาร	8 คน
พนักงาน	448 คน
รวม	465 คน

ผู้บริหารและหุ้นรายใหญ่ของบริษัท

รายละเอียดของผู้บริหาร

▲ กรรมการ

คณะกรรมการของบริษัท ฯ ณ วันที่ 31 ธันวาคม 2559 ประกอบด้วยกรรมการจำนวน 9 ท่านซึ่งมีคุณสมบัติครบตามมาตรา 68 แห่งพระราชบัญญัติบริษัทมหาชน จำกัด พ.ศ.2535 และตามประกาศคณะกรรมการกำกับหลักทรัพย์และตลาดหลักทรัพย์เรื่องหลักเกณฑ์เงื่อนไขตลาดที่กำหนด ดังมีรายชื่อดังต่อไปนี้

ประวัติของคณะกรรมการบริษัท อุตสาหกรรมผ้าเคลือบพลาสติกไทย (มหาชน)

1. นางพรทิพย์ เจริญอาภรณ์วัฒนา

ประธานกรรมการ

☐ อายุ 72 ปี ☐ คุณวุฒิการศึกษา

-

☐ ประสบการณ์การทำงาน

- 2536 – ปัจจุบัน : ประธานกรรมการ บริษัท อุตสาหกรรมผ้าเคลือบพลาสติกไทย จำกัด (มหาชน)
(บริษัทใหญ่)

ประธานกรรมการ บริษัท ยูไนเต็ด คัลเลอร์ คอร์ปอเรชั่น จำกัด (บริษัทย่อย)

- 2525 - 2533 : รองประธานกรรมการ บริษัท อุตสาหกรรมผ้าเคลือบพลาสติกไทย จำกัด (มหาชน)

☐ ตำแหน่งกรรมการ / อื่นๆ ในปัจจุบัน

- บริษัทใหญ่ / บริษัทย่อย / บริษัทย่อยในลำดับเดียวกัน

• ประธานกรรมการ บริษัท อุตสาหกรรมผ้าเคลือบพลาสติกไทย จำกัด (มหาชน)

• ประธานกรรมการ บริษัท ยูไนเต็ด คัลเลอร์ คอร์ปอเรชั่น จำกัด

- บริษัทจดทะเบียนอื่น

- ไม่มี -

- กิจกรรมที่ไม่ใช่บริษัทจดทะเบียน

- ไม่มี -

☐ สัดส่วนการถือหุ้นในบริษัท (%) : 16.19 เท่ากับ 1,700,000 หุ้น

☐ ความสัมพันธ์ทางครอบครัวระหว่างผู้บริหาร : มารดานายเลิศชัย เจริญอาภรณ์วัฒนา

นายชาติชาย เจริญศิริวัฒนา

นางสาวนิตยา เจริญอาภรณ์วัฒนา

นายโชคชัย เจริญศิริวัฒนา



ประวัติของคณะกรรมการบริษัท อุตสาหกรรมผ้าเคลือบพลาสติกไทย (มหาชน)



2. นายเลิศชัย เจริญอาภรณ์วัฒนา

กรรมการผู้จัดการ

☐ อายุ 51 ปี

☐ คุณวุฒิการศึกษา

- ปริญญาตรีบริหารธุรกิจสาขาการเงิน CASE WESTERN RESERVE UNIVERSITY U.S.A.

☐ ประสบการณ์การทำงาน

- 2538 - ปัจจุบัน : กรรมการผู้จัดการ
บริษัท อุตสาหกรรมผ้าเคลือบพลาสติกไทย จำกัด (มหาชน) (บริษัทใหญ่)
บริษัท ยูไนเต็ด คัลเลอร์ คอร์ปอเรชั่น จำกัด (บริษัทย่อย)
- 2531 - 2533 : กรรมการรองกรรมการผู้จัดการ
บริษัท อุตสาหกรรมผ้าเคลือบพลาสติกไทย จำกัด(มหาชน)
- 2529 - 2531 : ผู้จัดการฝ่ายขายต่างประเทศ (สหรัฐอเมริกา)
บริษัท อุตสาหกรรมผ้าเคลือบพลาสติกไทย จำกัด (มหาชน)

☐ การดำรงตำแหน่งกรรมการ / อื่นๆ ในปัจจุบัน

- บริษัทใหญ่ / บริษัทย่อย / บริษัทย่อยในลำดับเดียวกัน

- กรรมการผู้จัดการ บริษัท อุตสาหกรรมผ้าเคลือบพลาสติกไทย จำกัด (มหาชน)
- กรรมการผู้จัดการ บริษัท ยูไนเต็ด คัลเลอร์ คอร์ปอเรชั่น จำกัด

- บริษัทจดทะเบียนอื่น

- ไม่มี -

- กิจการที่ไม่ใช่บริษัทจดทะเบียน

- ไม่มี -

☐ สัดส่วนการถือหุ้นในบริษัท (%) : 22.06 เท่ากับ 2,316,600 หุ้น

☐ ความสัมพันธ์ทางครอบครัวระหว่างผู้บริหาร : บุตรนางพรทิพย์ เจริญอาภรณ์วัฒนา
สามีของนางมนัสนันท์ (โสพิศ) เจริญอาภรณ์วัฒนา

ประวัติของคณะกรรมการบริษัท อุตสาหกรรมผ้าเคลือบพลาสติกไทย (มหาชน)



3. นายชาติชาย เจริญศิริวัฒนา

กรรมการผู้ช่วยกรรมการผู้จัดการ

- ☐ อายุ 48 ปี
- ☐ คุณวุฒิการศึกษา
 - ปริญญาตรีบริหารธุรกิจสาขาการเงิน มหาวิทยาลัยอัสสัมชัญบริหารธุรกิจ
- ☐ ประสบการณ์การทำงาน
 - 2533 - ปัจจุบัน : กรรมการผู้ช่วยกรรมการผู้จัดการ
บริษัท อุตสาหกรรมผ้าเคลือบพลาสติกไทย จำกัด (มหาชน) (บริษัทใหญ่)
- ☐ การดำรงตำแหน่งกรรมการ / อื่นๆ ในปัจจุบัน
 - บริษัทใหญ่ / บริษัทย่อย / บริษัทย่อยในลำดับเดียวกัน
 - กรรมการผู้ช่วยกรรมการผู้จัดการ บริษัทใหญ่
 - กรรมการผู้จัดการ บริษัท ยูไนเต็ด คลเลอร์ คอร์ปอเรชั่น จำกัด
 - บริษัทจดทะเบียนอื่น
 - ไม่มี -
 - กิจการที่ไม่ใช่บริษัทจดทะเบียน
 - ไม่มี -
- ☐ สัดส่วนการถือหุ้นในบริษัท (%) : 5.99 เท่ากับ 629,900 หุ้น
- ☐ ความสัมพันธ์ทางครอบครัวระหว่างผู้บริหาร : นุศรนางพรทิพย์ เจริญอาภรณ์วัฒนา

ประวัติของคณะกรรมการบริษัท อุตสาหกรรมผ้าเคลือบพลาสติกไทย (มหาชน)



4. นางมนันท์ (โสพิส) เจริญอาภรณ์วัฒนา

กรรมการผู้ช่วยกรรมการผู้จัดการ

- ☐ อายุ 54 ปี
- ☐ คุณวุฒิการศึกษา
 - ปริญญาโทบริหารธุรกิจ CASE WESTERN RESERVE UNIVERSITY U.S.A.
 - ผู้สอบบัญชีรับอนุญาตแห่งประเทศไทย เลขที่ 3531
 - ประกาศนียบัตรชั้นสูงสอบบัญชี มหาวิทยาลัยธรรมศาสตร์
 - ปริญญาตรี บัญชี (เกียรตินิยมอันดับ 1)
- ☐ ประสบการณ์การทำงาน
 - 2533 - ปัจจุบัน : กรรมการผู้ช่วยกรรมการผู้จัดการ
บริษัท อุตสาหกรรมผ้าเคลือบพลาสติกไทย จำกัด (มหาชน) (บริษัทใหญ่)
 - 2532 - 2533 : ผู้ช่วยกรรมการผู้จัดการ
บริษัท ชีวกรู๊ป จำกัด
 - 2532 - 2532 : Management Consultant , Cooper & Lybrand
 - 2526 - 2530 : Senior Accountant , Ernst & Whinney
- ☐ การดำรงตำแหน่งกรรมการ / อื่นๆ ในปัจจุบัน
 - บริษัทใหญ่ / บริษัทย่อย / บริษัทย่อยในลำดับเดียวกัน
 - กรรมการผู้ช่วยกรรมการผู้จัดการ บริษัทใหญ่
 - ผู้จัดการฝ่ายจัดซื้อ บริษัทใหญ่
 - บริษัทจดทะเบียนอื่น
 - ไม่มี -
 - กิจกรรมที่ไม่ใช่บริษัทจดทะเบียน
 - ไม่มี -
- ☐ สัดส่วนการถือหุ้นในบริษัท (%) : 8.93 เท่ากับ 937,800 หุ้น
- ☐ ความสัมพันธ์ทางครอบครัวระหว่างผู้บริหาร : ภรรยา นายเลิศชัย เจริญอาภรณ์วัฒนา

ประวัติของคณะกรรมการบริษัท อุตสาหกรรมผ้าเคลือบพลาสติกไทย (มหาชน)



5. นางสาวนิตยา เจริญอาภรณ์วัฒนา

กรรมการ

- ☐ อายุ 46 ปี
- ☐ คุณวุฒิการศึกษา
 - ปริญญาโทบริหารธุรกิจสาขาการตลาดคณะพาณิชยศาสตร์และการบัญชีมหาวิทยาลัยธรรมศาสตร์
 - ปริญญาตรีบริหารธุรกิจสาขาการบัญชีคณะพาณิชยศาสตร์และการบัญชีจุฬาลงกรณ์มหาวิทยาลัย
- ☐ การอบรมเกี่ยวกับบทบาทหน้าที่และทักษะการเป็นกรรมการ
 - Directors Certification Program (DCP) รุ่น 85 ปี 2007
- ☐ ประสบการณ์การทำงาน
 - 2550 - ปัจจุบัน : กรรมการ
บริษัท อุตสาหกรรมผ้าเคลือบพลาสติกไทย จำกัด (มหาชน) (บริษัทใหญ่)
 - 2539 - 2550 : ผู้จัดการฝ่ายขายต่างประเทศ
บริษัท อุตสาหกรรมผ้าเคลือบพลาสติกไทย จำกัด (มหาชน) (บริษัทใหญ่)
- ☐ การดำรงตำแหน่งกรรมการ / อื่นๆ ในปัจจุบัน
 - บริษัทใหญ่ / บริษัทย่อย / บริษัทย่อยในลำดับเดียวกัน
 - กรรมการ บริษัท อุตสาหกรรมผ้าเคลือบพลาสติกไทย จำกัด (มหาชน)
 - บริษัทจดทะเบียนอื่น
 - ไม่มี -
 - กิจการที่ไม่ใช่บริษัทจดทะเบียน
 - ไม่มี -
- ☐ สัดส่วนการถือหุ้นในบริษัท (%) : 0.04 เท่ากับ 3,900 หุ้น
- ☐ ความสัมพันธ์ทางครอบครัวระหว่างผู้บริหาร : บุตรนางพรทิพย์ เจริญอาภรณ์วัฒนา

ประวัติของคณะกรรมการบริษัท อุตสาหกรรมผ้าเคลือบพลาสติกไทย (มหาชน)

6. นายโชคชัย เจริญศิริวัฒนา

กรรมการ

☐ อายุ 42 ปี

☐ คุณวุฒิการศึกษา

- ปริญญาตรี สาขา Information System

SAN DIEGO STATE UNIVERSITY , U.S.A.

☐ ประสบการณ์การทำงาน

- 2554 - ปัจจุบัน : กรรมการ

บริษัท อุตสาหกรรมผ้าเคลือบพลาสติกไทย จำกัด (มหาชน) (บริษัทใหญ่)

- 2541 - 2553 : ผู้จัดการโรงงาน (ปราจีนบุรี)

บริษัท อุตสาหกรรมผ้าเคลือบพลาสติกไทย จำกัด (มหาชน) (บริษัทใหญ่)

☐ การดำรงตำแหน่งกรรมการ / อื่นๆ ในปัจจุบัน

- บริษัทใหญ่ / บริษัทย่อย / บริษัทย่อยในลำดับเดียวกัน

• กรรมการ บริษัท อุตสาหกรรมผ้าเคลือบพลาสติกไทย จำกัด (มหาชน)

- บริษัทจดทะเบียนอื่น

- ไม่มี -

- กิจการที่ไม่ใช่บริษัทจดทะเบียน

- ไม่มี -

☐ สัดส่วนการถือหุ้นในบริษัท (%) : 4.92 เท่ากับ 517,000 หุ้น

☐ ความสัมพันธ์ทางครอบครัวระหว่างผู้บริหาร : บุตรนางพรทิพย์ เจริญอาภรณ์วัฒนา



ประวัติของคณะกรรมการบริษัท อุตสาหกรรมฟ้ายเคลือบพลาสติกไทย (มหาชน)

7. รองศาสตราจารย์ประนอม โฉมวิวัฒน์

กรรมการอิสระ

- ☐ อายุ 74 ปี
- ☐ คุณวุฒิการศึกษา
 - ปริญญาโท บริหารธุรกิจ (การบัญชี) Georgia State University ประเทศสหรัฐอเมริกา
 - ปริญญาตรี การบัญชี คณะพาณิชยศาสตร์และการบัญชี มหาวิทยาลัยธรรมศาสตร์
 - นักศึกษาเก่าดีเด่น คณะพาณิชยศาสตร์และการบัญชี มหาวิทยาลัยธรรมศาสตร์, นักศึกษาเก่าดีเด่น มหาวิทยาลัยธรรมศาสตร์
- ☐ การอบรมเกี่ยวกับบทบาทหน้าที่และทักษะการเป็นกรรมการ
 - Audit Committee in a New Era of Governance, Harvard Business School (U.S.A.)
 - Director Certification Program (DCP) จาก IOD
 - The Role of the Chairman Program (RCP) จาก IOD
 - ความรับผิดชอบของคณะกรรมการและผู้บริหารตามพระราชบัญญัติหลักทรัพย์และตลาดหลักทรัพย์ พ.ศ. 2535 (ฉบับแก้ไข)
 - Corporate Fraud Detection and Prevention จาก IOD
 - มาตรฐานการบัญชีฉบับปรับปรุงล่าสุด รุ่นที่ 7 จากสภาวิชาชีพ ในพระบรมราชูปถัมภ์
- ☐ ประสบการณ์การทำงาน
 - กรรมการ และประธานกรรมการคณะกรรมการตรวจสอบในการไฟฟ้านครหลวง
 - กรรมการทดสอบผู้สอบบัญชีภาษีอากร กรมสรรพากร กระทรวงการคลัง
 - กรรมการพิจารณาการปฏิบัติงานระเบียบของผู้สอบบัญชีภาษีอากร กรมสรรพากร กระทรวงการคลัง
 - กรรมการสอบสัมภาษณ์ทุน สำนักงานคณะกรรมการข้าราชการพลเรือน (ก.พ.) สาขาบัญชี ระดับปริญญาโท และปริญญาเอก
 - รองคณบดี คณะพาณิชยศาสตร์และการบัญชี มหาวิทยาลัยธรรมศาสตร์
 - หัวหน้าภาควิชาการบัญชีและกรรมการประจำคณะพาณิชยศาสตร์และการบัญชี มหาวิทยาลัยธรรมศาสตร์
- ☐ การดำรงตำแหน่งกรรมการ / อื่นๆ ในปัจจุบัน
 - บริษัทใหญ่ / บริษัทย่อย / บริษัทย่อยในลำดับเดียวกัน
 - กรรมการอิสระ และประธานคณะกรรมการตรวจสอบ บริษัท อุตสาหกรรมฟ้ายเคลือบพลาสติกไทย จำกัด (มหาชน)
 - บริษัทจดทะเบียนอื่น
 - กรรมการอิสระ และกรรมการตรวจสอบ บริษัท บางกอกสหประกันภัย จำกัด (มหาชน)
 - กิจการที่ไม่ใช่บริษัทจดทะเบียน
 - กรรมการผู้ทรงคุณวุฒิ คณะพาณิชยศาสตร์และการบัญชี มหาวิทยาลัยธรรมศาสตร์
 - อาจารย์ประจำ คณะบัญชีและการจัดการ มหาวิทยาลัยมหาสารคาม
- ☐ สัดส่วนการถือหุ้นในบริษัท (%) : - ไม่มี -
- ☐ ความสัมพันธ์ทางครอบครัวระหว่างผู้บริหาร : - ไม่มี -



ประวัติของคณะกรรมการบริษัท อุตสาหกรรมผ้าเคลือบพลาสติกไทย (มหาชน)

8. รองศาสตราจารย์บำรุง สุขพรรณ

กรรมการอิสระ

☐ อายุ 74 ปี☐ คุณวุฒิการศึกษา

- ปริญญาโทสังคมสงเคราะห์ศาสตร์มหาวิทยาลัยธรรมศาสตร์
- ปริญญาตรีวารสารศาสตร์ มหาวิทยาลัยธรรมศาสตร์
- ประกาศนียบัตรด้านอนุรักษ์สิ่งแวดล้อม (UNEP) จากสหประชาชาติ
- ประกาศนียบัตรการบริหารระดับสูงจากมหาวิทยาลัยเซเวียร์ สหรัฐอเมริกา

☐ ประสบการณ์การทำงาน

2552 - ปัจจุบัน : กรรมการตรวจสอบ บมจ.อุตสาหกรรมผ้าเคลือบพลาสติกไทย

กรรมการอิสระ บมจ.อุตสาหกรรมผ้าเคลือบพลาสติกไทย

กรรมการหลักสูตรปริญญาโท สาขา ธรรมนิเทศ (พธม.)

สาขา พุทธศาสตร์ มหาวิทยาลัยจุฬาลงกรณ์ ราชวิทยาลัย

กรรมการผู้ทรงคุณวุฒิสถาบันของรัฐและเอกชน

2552 : หัวหน้าศูนย์ส่งเสริมและบริการสังคมมหาวิทยาลัยเกริก

2551 : อาจารย์ประจำคณะนิเทศศาสตร์มหาวิทยาลัยเกริก

2536 : รองศาสตราจารย์ระดับ 9 สาขา วิทยุและโทรทัศน์คณะวารสารศาสตร์และสื่อสารมวลชน

2534 : กรรมการสภามหาวิทยาลัย มหาวิทยาลัยธรรมศาสตร์

ผู้อำนวยการสำนักงานเสริมศึกษาและบริการสังคม มหาวิทยาลัยธรรมศาสตร์

2532 : รองผู้อำนวยการสำนักงานเสริมศึกษาและบริการสังคม มหาวิทยาลัยธรรมศาสตร์

2526 : รองศาสตราจารย์ คณะวารสารศาสตร์และสื่อสารมวลชน

☐ การดำรงตำแหน่งกรรมการ / อื่นๆ ในปัจจุบัน

- บริษัทใหญ่ / บริษัทย่อย / บริษัทย่อยในลำดับเดียวกัน

- กรรมการอิสระ และกรรมการตรวจสอบ บริษัท อุตสาหกรรมผ้าเคลือบพลาสติกไทย จำกัด (มหาชน)

- บริษัทจดทะเบียนอื่น

- ไม่มี -

- กิจการที่ไม่ใช่บริษัทจดทะเบียน

- ไม่มี -

☐ สัดส่วนการถือหุ้นในบริษัท (%) : - ไม่มี -☐ ความสัมพันธ์ทางครอบครัวระหว่างผู้บริหาร : - ไม่มี -

ประวัติของคณะกรรมการบริษัท อุตสาหกรรมผ้าเคลือบพลาสติกไทย (มหาชน)

9. ดร.วิชัย เล่าห์มาศวนิช

กรรมการอิสระ

☐ อายุ 63 ปี

☐ คุณวุฒิการศึกษา

- ปริญญาเอก สาขา Public Administration

University of Manila กรุงมะนิลา ประเทศฟิลิปปินส์

- ปริญญาโท สาขาการบัญชี มหาวิทยาลัยธรรมศาสตร์

- ปริญญาตรี สาขาการบัญชี มหาวิทยาลัยธรรมศาสตร์

☐ การอบรมเกี่ยวกับบทบาทหน้าที่และทักษะการเป็นกรรมการ

- ผู้บรรยายพิเศษของศูนย์ฝึกอบรมพนักงาน บริษัทการบินไทย จำกัด (มหาชน)

วิชา Basic Computer และ Computer Project Management

- อาจารย์พิเศษสอนระดับปริญญาตรีและปริญญาโท ที่ มหาวิทยาลัยธรรมศาสตร์

วิชา Computer Audit, Computer Application in Accounting และ Management Information Systems

☐ ประสบการณ์การทำงาน

2557 - ปัจจุบัน : กรรมการตรวจสอบ บมจ.อุตสาหกรรมผ้าเคลือบพลาสติกไทย

กรรมการอิสระ บมจ.อุตสาหกรรมผ้าเคลือบพลาสติกไทย

2552 - 2557 : ผู้จัดการบัญชี ประจำประเทศมาเลเซีย ฝ่ายบัญชีการเงิน บริษัท การบินไทย จำกัด (มหาชน)

2552 - 2552 : ผู้จัดการบัญชี ประจำประเทศอิตาลี ฝ่ายบัญชีการเงิน บริษัท การบินไทย จำกัด (มหาชน)

2549 - 2551 : ผู้จัดการกองควบคุมสินค้า ฝ่ายบัญชีการเงิน บริษัท การบินไทย จำกัด (มหาชน)

2547 - 2548 : ผู้จัดการกองบัญชีบริหาร ฝ่ายบัญชีบริหาร บริษัท การบินไทย จำกัด (มหาชน)

2541 - 2547 : ผู้จัดการบัญชี ประจำเมืองสต็อกโฮล์ม ประเทศสวีเดน ฝ่ายการบัญชี บริษัท การบินไทย จำกัด (มหาชน)

☐ การดำรงตำแหน่งกรรมการ / อื่นๆ ในปัจจุบัน

- บริษัทใหญ่ / บริษัทย่อย / บริษัทย่อยในลำดับเดียวกัน

• กรรมการอิสระ และกรรมการตรวจสอบ บริษัท อุตสาหกรรมผ้าเคลือบพลาสติกไทย จำกัด (มหาชน)

- บริษัทจดทะเบียนอื่น

- ไม่มี -

- กิจการที่ไม่ใช่บริษัทจดทะเบียน

- ไม่มี -

☐ สัดส่วนการถือหุ้นในบริษัท (%) : - ไม่มี -

☐ ความสัมพันธ์ทางครอบครัวระหว่างผู้บริหาร : - ไม่มี -



แผนผังการจัดองค์กร ของบริษัทใหญ่

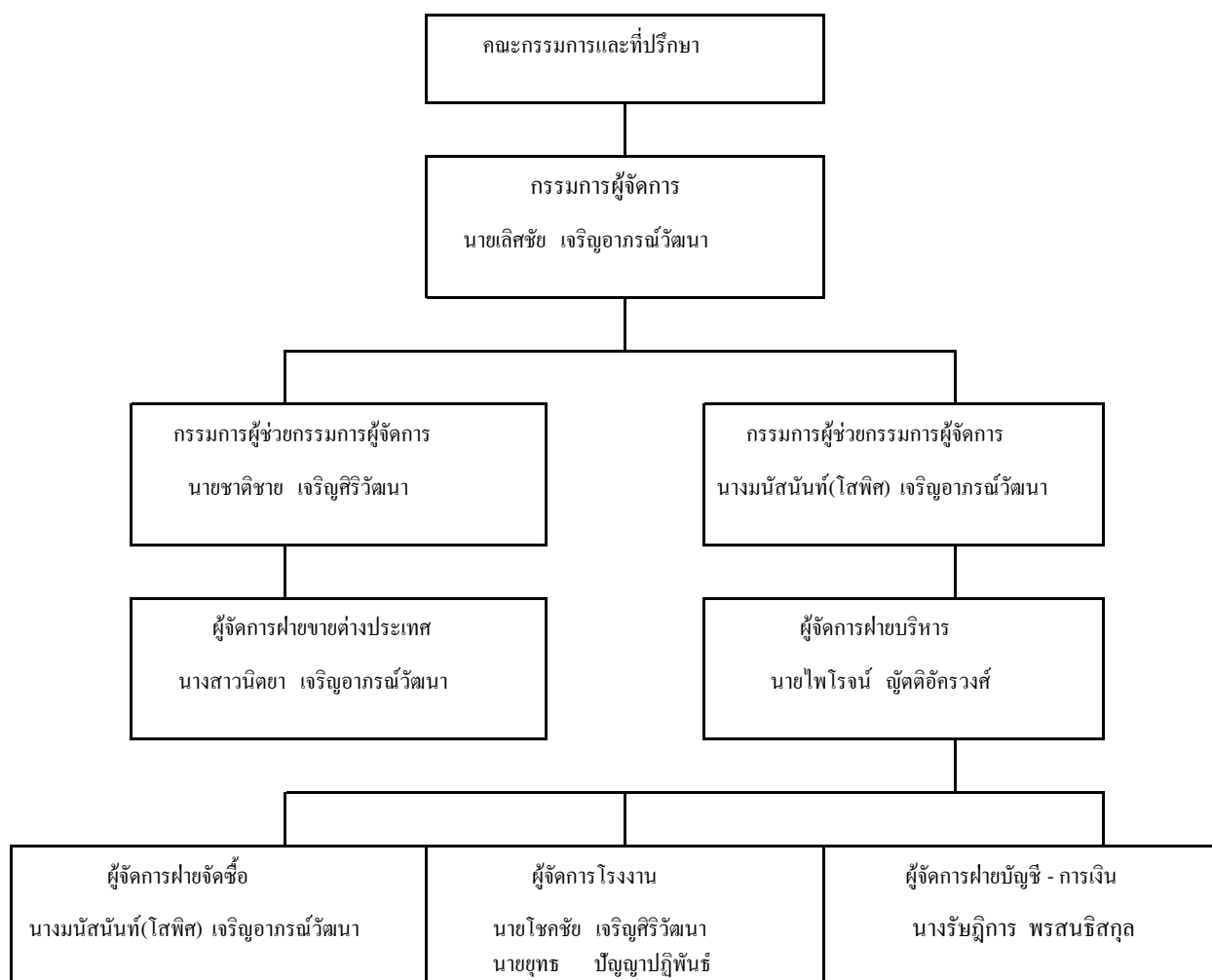

เจ้าหน้าที่ฝ่ายบริหาร ณ วันที่ 31 ธันวาคม 2559

คณะผู้บริหารของบริษัทฯ ณ วันที่ 31 ธันวาคม 2559 มีจำนวน 8 ท่าน ซึ่งคุณสมบัติครบตามมาตรา 68 แห่งพระราชบัญญัติบริษัทมหาชน จำกัด พ.ศ. 2535 และตามประกาศคณะกรรมการกำกับหลักทรัพย์และตลาดหลักทรัพย์ เรื่องหลักเกณฑ์ เงื่อนไข และมีรายชื่อ ดังต่อไปนี้

- ชื่อ - สกุล นายเลิศชัย เจริญอาภรณ์วัฒนา
ตำแหน่ง กรรมการผู้จัดการ บริษัทใหญ่
กรรมการผู้จัดการ บริษัทย่อย
วัน เดือน ปี ที่เกิด 22 ตุลาคม พ.ศ. 2508
คุณวุฒิ ปริญญาตรี บริหารธุรกิจ สาขาการเงิน
Case Western Reserse University, U.S.A.

2. ชื่อ - สกุล นายชาติชาย เจริญศิริวัฒนา
ตำแหน่ง กรรมการผู้ช่วยกรรมการผู้จัดการ บริษัทใหญ่
วัน เดือน ปี ที่เกิด 27 กันยายน พ.ศ. 2511
คุณวุฒิ ปรินญาตรี บริหารธุรกิจ สาขาการเงิน มหาวิทยาลัย อัสสัมชัญบริหารธุรกิจ
3. ชื่อ - สกุล นางมนต์สนันท์(โสพิศ) เจริญอาภรณ์วัฒนา
ตำแหน่ง กรรมการผู้ช่วยกรรมการผู้จัดการ บริษัทใหญ่
ผู้จัดการฝ่ายจัดซื้อ บริษัทใหญ่
วัน เดือน ปี ที่เกิด 25 มกราคม พ.ศ. 2505
คุณวุฒิ ปรินญาโท บริหารธุรกิจ
Case Western Reserse University, U.S.A.
ผู้สอบบัญชีรับอนุญาตแห่งประเทศไทย เลขที่ 3531
ประกาศนียบัตรชั้นสูงสอบบัญชี มหาวิทยาลัยธรรมศาสตร์
ปรินญาตรี บัญชี (เกียรตินิยมอันดับ 1) มหาวิทยาลัยธรรมศาสตร์
4. ชื่อ - สกุล นางสาวนิตยา เจริญอาภรณ์วัฒนา
ตำแหน่ง กรรมการ บริษัทใหญ่
ผู้จัดการฝ่ายขายต่างประเทศ บริษัทใหญ่
วัน เดือน ปี ที่เกิด 28 ตุลาคม พ.ศ. 2513
คุณวุฒิ ปรินญาโท การตลาด
คณะพาณิชยศาสตร์และการบัญชี มหาวิทยาลัยธรรมศาสตร์
ปรินญาตรี การบัญชี
คณะพาณิชยศาสตร์และการบัญชี จุฬาลงกรณ์มหาวิทยาลัย
5. ชื่อ - สกุล นายโชคชัย เจริญศิริวัฒนา
ตำแหน่ง กรรมการ บริษัทใหญ่
ผู้จัดการฝ่ายโรงงาน (ปราจีนบุรี) บริษัทใหญ่
วัน เดือน ปี ที่เกิด 20 ตุลาคม พ.ศ. 2517
สัญชาติ ไทย
คุณวุฒิ ปรินญาตรี สาขา Information System
SAN DIEGO STATE UNIVERSITY , U.S.A.
6. ชื่อ - สกุล นายยุทธ ปัญญาปฏิพันธ์
ตำแหน่ง ผู้จัดการฝ่ายโรงงาน 1 (สมุทรปราการ) บริษัทใหญ่

วัน เดือน ปี ที่เกิด	5 ธันวาคม พ.ศ. 2503
สัญชาติ	ไทย
คุณวุฒิ	ประกาศนียบัตร มัธยมศึกษาตอนปลาย โรงเรียนราชประชาสถาสัย ฝ่ายมัธยมศึกษาวิชาเคมี ในพระบรมชานุเคราะห์
ประวัติการทำงาน	
2520 – ปัจจุบัน	ผู้จัดการโรงงาน บริษัท อุตสาหกรรมผ้าเคลือบพลาสติกไทย จำกัด (มหาชน)
7. ชื่อ - สกุล	นายไพโรจน์ ญัตติอัครวงศ์
ตำแหน่ง	ผู้จัดการฝ่ายบริหาร บริษัทใหญ่
วัน เดือน ปี ที่เกิด	28 มกราคม พ.ศ. 2504
สัญชาติ	ไทย
คุณวุฒิ	ปริญญาโท(MBA) มหาวิทยาลัยเกริก ปริญญาตรีบริหารธุรกิจ สาขาการบัญชี มหาวิทยาลัยรามคำแหง ผู้สอบบัญชีภาษีอากร
ประวัติการทำงาน	
2544 – ปัจจุบัน	ผู้จัดการฝ่ายบริหาร บริษัท อุตสาหกรรมผ้าเคลือบพลาสติกไทย จำกัด (มหาชน)
2540 - 2544	ผู้จัดการฝ่ายบัญชีและการเงิน บริษัท อุตสาหกรรมผ้าเคลือบพลาสติกไทย จำกัด (มหาชน)
2538 - 2540	สมุหบัญชี บริษัท อุตสาหกรรมผ้าเคลือบพลาสติกไทย จำกัด (มหาชน)
2528 - 2538	เจ้าหน้าที่อำนวยการสินเชื่อ ธนาคารกรุงเทพ จำกัด (มหาชน)
8. ชื่อ - สกุล	นางรัชฎิการ พรสนธิสกุล
ตำแหน่ง	ผู้จัดการฝ่ายบัญชีและการเงิน บริษัทใหญ่
วัน เดือน ปี ที่เกิด	15 ธันวาคม 2506
สัญชาติ	ไทย
	ปริญญาตรีบริหารธุรกิจ สาขาการบัญชี มหาวิทยาลัยสุโขทัยธรรมาราช
ประวัติการทำงาน	
2555 – ปัจจุบัน	ผู้จัดการฝ่ายบัญชีและการเงิน บริษัท อุตสาหกรรมผ้าเคลือบพลาสติกไทย จำกัด (มหาชน)
2540 - 2555	สมุหบัญชี บริษัท อุตสาหกรรมผ้าเคลือบพลาสติกไทย จำกัด (มหาชน)

รายละเอียดเกี่ยวกับผู้บริหารและผู้มีอำนาจควบคุม ในบริษัทใหญ่และย่อย

บริษัท อุตสาหกรรมผ้าเคลือบพลาสติกไทย จำกัด (มหาชน) และบริษัทย่อย

รายชื่อ - นามสกุล		บริษัทใหญ่	บริษัทย่อย
1. นางพรทิพย์	เจริญอากรณวัฒนา	X	X
2. นายเลิศชัย	เจริญอากรณวัฒนา	//	//
3. นางมนัสนันท์(โสพิศ)	เจริญอากรณวัฒนา	//	-
4. นายชาติชาย	เจริญศิริวัฒนา	//	-
5. นางสาวนิตยา	เจริญอากรณวัฒนา	/	/
5. นายโชคชัย	เจริญศิริวัฒนา	/	/

หมายเหตุ. / = กรรมการ X = ประธานกรรมการ // = กรรมการบริหาร

5.3 ค่าตอบแทนผู้บริหาร

สำหรับปีสิ้นสุดวันที่ 31 ธันวาคม 2559

	จำนวน (คน)	จำนวนเงิน (เงินเดือน)	ค่าเบี้ยประชุม
ค่าตอบแทนของคณะกรรมการ	3	390,000.-	125,000.-
ค่าตอบแทนของเจ้าหน้าที่บริหาร	8	6,795,201.-	

สัญญาการจัดการ

- ไม่มี -

5.4 การควบคุมภายใน

ความเห็นคณะกรรมการบริษัทฯ

รายงานคณะกรรมการบริษัทฯ

เรียนผู้ถือหุ้น

ในการประชุมคณะกรรมการครั้งที่ 5/2559 เมื่อวันที่ 15 ธันวาคม 2559 โดยมีกรรมการอิสระ/ กรรมการตรวจสอบ
ทั้ง 3 ท่าน เข้าร่วมประชุมด้วย คณะกรรมการบริษัทฯได้ประเมินระบบการควบคุมภายในของบริษัทฯโดยการซักถามข้อมูลจาก
ฝ่ายบริหาร และระบบการตรวจสอบภายในของบริษัทฯ แล้วสรุปได้ว่า จากการประเมินระบบควบคุมภายในของบริษัทฯ
มีความเพียงพอและเหมาะสม โดยบริษัทฯได้จัดให้มีบุคลากรอย่างเพียงพอที่จะดำเนินการ ตามระบบได้อย่างมีประสิทธิภาพ
รวมทั้งมีระบบควบคุมภายในในเรื่องการติดตามควบคุมดูแลการดำเนินงานของบริษัทฯช่วยให้ สามารถป้องกันทรัพย์สินของ
บริษัทและบริษัทย่อยจากการที่กรรมการหรือผู้บริหารนำไปใช้โดยมิชอบหรือโดยไม่มีอำนาจ รวมถึงการทำธุรกรรมกับบุคคลที่
อาจมีความขัดแย้งและบุคคลที่เกี่ยวข้องกัน อย่างเพียงพอแล้ว สำหรับการควบคุมภายในหัวข้ออื่น คณะกรรมการเห็นว่าบริษัทฯ
มีการควบคุมภายในที่เพียงพอแล้วเช่นกัน

ขอแสดงความนับถือ

นางพรทิพย์ เจริญอาภรณ์วัฒนา

(ประธานกรรมการ)

ความเห็นของคณะกรรมการตรวจสอบ

รายงานคณะกรรมการตรวจสอบ

เรียน ผู้ถือหุ้น

คณะกรรมการตรวจสอบประกอบด้วย รศ.ประนอม โฉมวิวัฒน์ ประธานคณะกรรมการตรวจสอบ
รศ.บำรุง สุขพรรณ กรรมการตรวจสอบ และ ดร.วิชัย เล้าหิมาศวนิช กรรมการตรวจสอบ

ในปี 2559 คณะกรรมการตรวจสอบมีการประชุม 4 ครั้ง ในการประชุมมีกรรมการตรวจสอบทุกท่านเข้าประชุมครบทุกครั้ง คณะกรรมการตรวจสอบได้พิจารณาเรื่องต่างๆ โดยมีประเด็นและสาระสำคัญ ดังนี้

1. พิจารณารายงานการสอบทานงบการเงินรายไตรมาส งบการเงินประจำปี และรายงานทางการเงินที่เกี่ยวข้องของผู้สอบบัญชีภายนอก รวมทั้งการเปิดเผยข้อมูลที่เพียงพอ ทันต่อเวลา การปฏิบัติตามหลักการบัญชีที่รับรองโดยทั่วไปรวมถึงการสอบทานรายการระหว่างกัน ระหว่างผู้ถือหุ้น และบริษัทย่อยหรือบริษัทที่เกี่ยวข้อง เพื่อประโยชน์ของบริษัทฯ และผู้ถือหุ้น
2. ติดตามการทำงานของฝ่ายตรวจสอบภายใน ซึ่งตรวจสอบระบบการควบคุมภายในของบริษัทฯ ในขั้นตอน ต่าง ๆ และสอบทานการปฏิบัติตามมาตรฐานการบัญชีทุกฉบับที่ประกาศใช้ กฎหมาย ข้อกำหนดของตลาดหลักทรัพย์แห่งประเทศไทยและกฎหมายที่เกี่ยวข้องกับธุรกิจของบริษัทฯ และติดตามการดำเนินการด้านการเร่งรัดชำระหนี้ของลูกหนี้ค้างชำระ
3. พิจารณาการบริหารความเสี่ยงของบริษัทฯ ซึ่งครอบคลุมความเสี่ยงในด้านต่าง ๆ ทั้งด้านการผลิต ด้านการเงิน ด้านการตลาดและด้านปัจจัยแวดล้อมทางเศรษฐกิจและการเมืองเพื่อให้ดำเนินธุรกิจด้วยความระมัดระวังรอบคอบ โดยผู้บริหารตระหนักถึงความเสี่ยงที่มีอยู่ และรายงานว่าความเสี่ยงที่กล่าวมาแล้วนั้นอยู่ในวิสัยที่ควบคุมได้
4. พิจารณาการทำงานของผู้สอบบัญชี คณะกรรมการตรวจสอบเห็นว่าบริษัท สอบบัญชีธรรมดา จำกัด ทำงานอย่างมีประสิทธิภาพ จึงเสนอขอให้ผู้ถือหุ้นพิจารณาแต่งตั้ง บริษัท สอบบัญชีธรรมดา จำกัด โดยนางสาวรัชพร ดังธโนปัจจัย ผู้สอบบัญชีเลขที่ 9169 หรือนายพีระเดช พงษ์เสถียรศักดิ์ ผู้สอบบัญชีเลขที่ 4752 เป็นผู้สอบบัญชีของบริษัทฯ สำหรับปี 2559
5. พิจารณาข้อเสนอแนะของผู้สอบบัญชีที่ฝ่ายบริหารดำเนินการ และพิจารณาความพร้อมของบริษัทฯ ที่จะดำเนินการตามมาตรฐานบัญชีฉบับใหม่

คณะกรรมการตรวจสอบของบริษัทฯ ได้ติดตามการดำเนินงานในปี 2559 ตามขอบเขตอำนาจหน้าที่ความรับผิดชอบที่ได้รับมอบหมาย มีความเห็นว่า บริษัทฯ ได้จัดทำงบการเงินอย่างถูกต้องในสาระสำคัญตามหลักการบัญชีที่รับรองทั่วไป มีระบบการควบคุมภายในและการบริหารความเสี่ยงที่เหมาะสมกับสภาพธุรกิจ มีการปฏิบัติตามกฎหมาย ข้อกำหนดของตลาดหลักทรัพย์ฯ และกฎหมายที่เกี่ยวข้องอย่างถูกต้อง ครบถ้วน

(รองศาสตราจารย์ประนอม โฉมวิวัฒน์)

ประธานคณะกรรมการตรวจสอบ

6. รายการระหว่างกัน

บุคคลที่มีผลประโยชน์ร่วมรายการระหว่างกัน

บุคคลที่มีผลประโยชน์ร่วมลักษณะความสัมพันธ์

ทางบริษัทเช่าที่ดินและสิ่งปลูกสร้าง ของนายเลิศชัย เจริญอาภรณ์วัฒนา ในนามบริษัท เวลแมนเทคโนโลยี จำกัด ซึ่งเป็นที่ตั้งของสำนักงานและโรงงาน เลขที่ 94-95 หมู่ 8 ต.บางครุ อ.พระประแดง จ.สมุทรปราการ เนื้อที่ที่เช่า 15,471.25 ตารางเมตร บนพื้นที่ดินรวม 4 แปลง คือ เลขที่ 1630 , 2544, 5596, 10834 ซึ่งมีเนื้อที่ทั้งสิ้น 8-3-69 ไร่ หรือ 3,569 ตารางวา อัตราค่าเช่า 400,000.- บาทต่อเดือน เฉลี่ยค่าเช่า 25.85 บาท ต่อตารางเมตร/เดือน อายุสัญญา 3 ปี

รายการระหว่างกันที่เกิดขึ้นระหว่างบริษัทใหญ่และบริษัทย่อยเป็นรายการค้าทั่วไป

- ไม่มีรายการบุคคลที่มีผลประโยชน์ร่วมถือหุ้นในบริษัทย่อยเกินกว่าร้อยละ 5
- บริษัทฯ ให้เช่าที่ดินแก่บริษัทย่อย ซึ่งเป็นที่ตั้งโรงงาน เลขที่ 99/9 หมู่ 5 ต.หนองโพรง อ.ศรีมหาโพธิ จ.ปราจีนบุรี เนื้อที่ 1 ไร่ 3 งาน อัตราค่าเช่าที่ดิน 35,000 บาท/เดือน เฉลี่ยค่าเช่าที่ดินพร้อมอาคารโรงงาน 50 บาท ต่อตารางวา/เดือน/อายุสัญญา 5 ปี

ความเห็นของกรรมการตรวจสอบ

วันที่ 1 มีนาคม 2560

เรื่อง พิจารณาให้ความเห็นชอบต่อรายการเช่าที่ดินและสิ่งปลูกสร้าง
ของ บริษัท เวลแมนเทคโนโลยี จำกัด

เรียน ท่านคณะกรรมการกำกับหลักทรัพย์และตลาดหลักทรัพย์

บริษัท อุตสาหกรรมผ้าเคลือบพลาสติกไทย จำกัด (มหาชน) ได้เช่าที่ดินพร้อมสิ่งปลูกสร้างซึ่งบริเวณที่ตั้ง
ของสำนักงานและโรงงาน เลขที่ 94-95 ถนนสุขสวัสดิ์ 72 ตำบลบางครุ อำเภอบางพลี จังหวัดสมุทรปราการ
ของนายเลิศชัย เจริญอาภรณ์วัฒนา ในนามกรรมการผู้จัดการบริษัท เวลแมนเทคโนโลยี จำกัด โดยมีระยะเวลาเช่า
3 ปี เริ่ม 1 มีนาคม 2560 - 28 กุมภาพันธ์ 2563 ซึ่งสัญญาเช่าประกอบ ด้วยพื้นที่อาคารและสิ่งปลูกสร้างใช้สอยรวม
15,471.25 ตารางเมตร บนพื้นที่ดินรวม 4 แปลง คือ เลขที่ 1630 , 2544, 5596, 10834 ซึ่งมีเนื้อที่ทั้งสิ้น 8-3-69 ไร่
หรือ 3,569 ตารางวา ในอัตราเดือนละ 400,000 บาท

ทางคณะกรรมการตรวจสอบของบริษัทฯ พิจารณาแล้ว เห็นว่าเป็นราคาเช่าที่สมเหตุสมผล จึงพิจารณาเห็นชอบรับรอง
ต่อรายการให้เช่าที่ดินพร้อมสิ่งปลูกสร้างดังกล่าว

ขอแสดงความนับถือ

ลงชื่อ ประธานกรรมการตรวจสอบ
(รองศาสตราจารย์ประนอม โฉมวิวัฒน์)

ความเห็นของกรรมการตรวจสอบ

วันที่ 1 สิงหาคม 2558

เรื่อง พิจารณาให้ความเห็นชอบต่อรายการให้เช่าที่ดิน

ของ บริษัท อุตสาหกรรมผ้าเคลือบพลาสติกไทย จำกัด (มหาชน)

เรียน ท่านคณะกรรมการกำกับหลักทรัพย์และตลาดหลักทรัพย์

ตามที่ทางบริษัท อุตสาหกรรมผ้าเคลือบพลาสติกไทย จำกัด (มหาชน) ได้ให้ บริษัท ยูไนเต็ด คลเลอร์คอร์ปอเรชั่น จำกัด ซึ่งเป็นบริษัทย่อยทำการเช่าที่ดินเพื่อใช้เป็นที่ตั้งโรงงาน เลขที่ 99/9 หมู่ 5 ตำบลหนองโพรง อำเภอสรีมหาโพธิ จังหวัดปราจีนบุรี จำนวนเนื้อที่ 1 ไร่ 3 งาน ในอัตราค่าเช่า 35,000 บาทต่อเดือน ระยะเวลา 5 ปี นับตั้งแต่วันที่ 1 สิงหาคม 2558 จนถึงวันที่ 31 กรกฎาคม 2563 จึงได้เสนอให้คณะกรรมการตรวจสอบพิจารณาการให้เช่าที่ดินดังกล่าว

ทางคณะกรรมการตรวจสอบของบริษัทฯ พิจารณาแล้วเห็นว่ารายการให้เช่าที่ดินดังกล่าวคิดเป็นค่าเช่าที่ดินตารางวาละ 41.67 บาท เมื่อเทียบกับค่าเช่าที่ดินในพื้นที่เดียวกัน เห็นว่ารายการให้เช่าที่ดินดังกล่าวเป็นราคาที่เหมาะสม จึงพิจารณาเห็นชอบรับรองต่อรายการให้เช่าที่ดินดังกล่าว

จึงเรียนมาเพื่อโปรดทราบ

ขอแสดงความนับถือ

ลงชื่อ ประธานกรรมการตรวจสอบ

(รองศาสตราจารย์ประนอม โฉมวันวิวัฒน์)

ปัจจัยอื่น ๆ ที่อาจมีผลกระทบต่อการตัดสินใจลงทุน

1. ข้อพิพาททางกฎหมาย
- ไม่มี -
2. นโยบายการจ่ายเงินปันผล
บริษัทไม่มีเงื่อนไขเกี่ยวกับการจ่ายเงินปันผล
3. ปัจจัยอื่น ๆ
- ไม่มี -

14 : การวิเคราะห์และคำอธิบายของฝ่ายจัดการ

ภาพรวมของการดำเนินงานธุรกิจและการเปลี่ยนแปลงบทนายสำคัญ

ในปี 2559 ที่ผ่านมามีภาพรวมเศรษฐกิจโลกยังคงขยายตัว แม้ว่าภาวะเศรษฐกิจของหลายๆประเทศจะชะลอตัวลงจากปี 2558 โดยเศรษฐกิจประเทศจีนยังคงชะลอตัวอย่างต่อเนื่อง สำหรับเศรษฐกิจญี่ปุ่นขยายตัวเพียงเล็กน้อย เศรษฐกิจสหภาพยุโรปขยายตัวแต่ยังคงมีปัญหาอัตราการว่างงานที่อยู่ในระดับสูงและยังมีความกังวลในเรื่อง Brexit ของอังกฤษที่อาจส่งผลกระทบต่อเศรษฐกิจสหภาพยุโรป ในขณะที่เศรษฐกิจสหรัฐยังคงขยายตัว โดยมีปัญหาการว่างงานที่ลดลงอย่างต่อเนื่อง สำหรับสถานการณ์การเงินโลกธนาคารกลางของประเทศต่างๆยังคงอัตราดอกเบี้ยนโยบายให้อยู่ในเกณฑ์ต่ำ เนื่องจากอัตราเงินเฟ้อยังอยู่ในระดับต่ำ และยังคงดำเนินมาตรการแบบผ่อนคลายเพื่อกระตุ้นเศรษฐกิจให้ขยายตัวอย่างมีเสถียรภาพ ส่วนสถานการณ์ราคาน้ำมันโลกในปี 2559 ยังคงอยู่ในระดับต่ำ อันเป็นผลมาจากกลุ่มประเทศโอเปกตัดสินใจลดกำลังการผลิต และยังมีผู้ผลิตน้ำมันดิบจากชั้นหินดินดาน (shale oil) ในสหรัฐจึงส่งผลให้อุปทานน้ำมันโลกยังคงล้นตลาด ซึ่งมีผลทำให้ราคาน้ำมันโลกและราคามีดพลาสติกอยู่ในช่วงขาลง

สำหรับเศรษฐกิจไทยในปี 2559 มีการฟื้นตัวอย่างต่อเนื่อง โดยได้รับแรงหนุนจากการลงทุนโครงสร้างพื้นฐานของภาครัฐและการท่องเที่ยวที่สดใสต่อเนื่อง การผลิตภาคการเกษตร เริ่มกลับมาขยายตัวเพิ่มขึ้น ในครึ่งปีหลังของปี 2559 เนื่องจากผลกระทบจากภัยแล้งที่เริ่มผ่อนคลายลงและปริมาณน้ำในเขื่อนสำคัญอยู่ในระดับสูงกว่าปีที่ผ่านมา

แม้เศรษฐกิจไทยจะอยู่ในทิศทางของการฟื้นตัว แต่มีความเสี่ยงจากการฟื้นตัวของเศรษฐกิจโลกที่เพิ่มขึ้นจากปัญหาความไม่แน่นอนทางการเมืองและนโยบายเศรษฐกิจใหม่ของสหรัฐอเมริกาภายหลังการเลือกตั้งประธานาธิบดี ปัญหาการออกจากสมาชิกสหภาพยุโรปของอังกฤษที่อาจส่งผลกระทบต่อการฟื้นตัวของเศรษฐกิจของยุโรป ปัญหาการเงินในยุโรปและภาวะเศรษฐกิจจีนที่ชะลอตัวล้วนเป็นปัจจัยที่ส่งผลให้การค้าต่างประเทศทั้งมูลค่าการนำเข้าและมูลค่าการส่งออกลดลง ซึ่งเป็นไปตามสถานการณ์เศรษฐกิจโลก ทำให้การส่งออกของไทยฟื้นตัวอย่างช้าๆ ประกอบกับการบริโภคภายในประเทศที่ยังคงชะลอตัวจากความเชื่อมั่นทางเศรษฐกิจของผู้บริโภคยังไม่คืน ค้ำกำลังซื้อภาคเอกชนที่ยังคงถูกกดดันจากสภาวะตลาดแรงงานที่ไม่เอื้ออำนวย ขณะที่ภาระหนี้ครัวเรือนยังอยู่ในระดับสูง ทำให้อำนาจซื้อลดต่ำลง ซึ่งความเสี่ยงด้านกำลังซื้อเป็นปัจจัยสำคัญที่ทำให้การบริโภคในประเทศฟื้นตัวได้อย่างจำกัด และส่งผลให้ภาวะตลาดมีการแข่งขันที่สูงขึ้น อย่างไรก็ตาม บริษัทฯ ได้ทุ่มเทอย่างเต็มที่ด้านความสามารถในการบริหารจัดการทุกด้านอย่างมีประสิทธิภาพทั้งทางด้านการผลิตที่มุ่งเน้นการลดของเสียในกระบวนการผลิตให้เหลือน้อยที่สุด ตลอดจนควบคุมค่าใช้จ่ายต่างๆ ให้รัดกุมอย่างต่อเนื่อง รวมทั้งการบริหารระบบการจัดซื้อจัดจ้างที่ส่งผลให้ต้นทุนการผลิตลดลงให้มากที่สุด ประกอบกับการวางแผนการตลาดและการกำหนดกลยุทธ์การขายที่เหมาะสมสอดคล้องกับสถานการณ์ เพื่อเป็นการสร้างข้อได้เปรียบในการแข่งขันเหนือคู่แข่ง จึงมีผลทำให้ผลประกอบการของบริษัทฯ ในปี 2559 มีกำไรสุทธิที่เพิ่มขึ้นจากปีก่อน ในระดับที่น่าพอใจมาก

ผลการดำเนินงานของบริษัทฯ

บริษัทมีผลกำไรสุทธิสำหรับปี 2559 จำนวน 45.12 ล้านบาท เพิ่มขึ้น จากปี 2558 ซึ่งมีกำไรสุทธิจำนวน 27.80 ล้านบาท เพิ่มขึ้นเป็นจำนวน 17.32 ล้านบาทหรือเพิ่มขึ้นร้อยละ 62.30 เกิดจากราคาวัตถุดิบที่ลดลงตามราคาน้ำมันในตลาดโลก ประกอบกับระบบการบริหารจัดการควบคุมต้นทุนการผลิตและค่าใช้จ่ายต่างๆ ที่มีประสิทธิภาพของบริษัทฯ

- รายได้จากการขายรวมของบริษัท เท่ากับ 725.60 ล้านบาท ลดลง 20.97 ล้านบาท หรือลดลงร้อยละ 2.81 เมื่อเทียบกับปี 2558 เนื่องจากราคาขายลดลง ตามราคาวัตถุดิบที่ลดลง ตามทิศทางราคาน้ำมันในตลาดโลก

- ต้นทุนขายรวมของบริษัท เท่ากับ 639.14 ล้านบาท ลดลง 33.53 ล้านบาท หรือลดลงร้อยละ 4.98 เมื่อเทียบกับปี 2558 เกิดจากระบบบริหารจัดการต้นทุนที่มีประสิทธิภาพของบริษัทฯ และต้นทุนราคาวัตถุดิบที่ลดลง

- ค่าใช้จ่ายในการขายและบริหารรวมของบริษัทเท่ากับ 41.33 ล้านบาท ลดลงจากงวดเดียวกันของปีก่อน 7.58 ล้านบาท หรือลดลงร้อยละ 15.49 เกิดจากการบริหารควบคุมค่าใช้จ่ายที่เหมาะสมอย่างต่อเนื่องของบริษัทฯ

สำหรับรายได้ในปี 2559 มีจำนวนเงิน 1.61 ล้านบาท เมื่อเปรียบเทียบกับรายได้ในปี 2558 ซึ่งมีจำนวนเงิน 0.61 ล้านบาท ซึ่งมีจำนวนเงินเพิ่มขึ้น 1.00 ล้านบาท หรือเพิ่มขึ้นร้อยละ 163.93 ทั้งนี้สาเหตุเกิดจากการเพิ่มขึ้นของรายได้เบ็ดเตล็ดจำนวน 0.85 ล้านบาทและเพิ่มขึ้นของกำไรที่เกิดขึ้นจริงจากการขายเงินลงทุนและอื่นๆจำนวน 0.15 ล้านบาท

ฐานะทางการเงิน

สินทรัพย์

สินทรัพย์รวมตามงบการเงินรวม ณ วันที่ 31 ธันวาคม 2559 มีจำนวน 593 ล้านบาท เพิ่มขึ้นจากปีก่อน 5.94 ล้านบาท หรือเพิ่มขึ้นร้อยละ 1.01 โดยมีการเปลี่ยนแปลงของสินทรัพย์ที่สำคัญดังนี้

สินทรัพย์หมุนเวียนรวม ณ วันที่ 31 ธันวาคม 2559 มีจำนวน 396.16 ล้านบาท คิดเป็นร้อยละ 66.78 ของสินทรัพย์รวม เพิ่มขึ้นจาก ณ วันที่ 31 ธันวาคม 2558 จำนวน 22.49 ล้านบาท หรือเพิ่มขึ้นร้อยละ 6.02 ของสินทรัพย์หมุนเวียนรวม ซึ่งสินทรัพย์หมุนเวียนที่เปลี่ยนแปลงได้แก่

- เงินลงทุนชั่วคราวเพิ่มขึ้นจำนวน 59.08 ล้านบาท
- เงินสดและเงินฝากธนาคารลดลงจำนวน 18.46 ล้านบาท
- ถูกหนี้การค้าสุทธิลดลงจำนวน 11.29 ล้านบาท สาเหตุหลักมาจาก รายได้จากการขายในปี 2559 ลดลงร้อยละ 2.81 เมื่อเทียบกับปี 2558
- สินค้าคงเหลือสุทธิลดลงจำนวน 6.84 ล้านบาท

สินทรัพย์ไม่หมุนเวียนรวม ณ วันที่ 31 ธันวาคม 2559 มีจำนวน 197.03 ล้านบาท คิดเป็นร้อยละ 33.22 ของสินทรัพย์รวม ลดลงจากปี 2558 จำนวน 16.55 ล้านบาท หรือลดลงร้อยละ 7.75 ของสินทรัพย์ไม่หมุนเวียนรวม ซึ่งสินทรัพย์ไม่หมุนเวียนที่เปลี่ยนแปลงได้แก่

- ที่ดิน อาคารและอุปกรณ์สุทธิ ลดลงจำนวน 15.10 ล้านบาท อันเป็นผลสุทธิ จากการซื้อสินทรัพย์เพิ่มขึ้นระหว่างปี จำนวน 3.71 ล้านบาท และตัดจ่ายค่าเสื่อมราคา จำนวน 18.71 ล้านบาท และตัดจำหน่ายสินทรัพย์ระหว่างปี ลดลง จำนวน 0.10 ล้านบาท
- สินทรัพย์ถาวรเงินได้รอการตัดบัญชี ลดลง 1.45 ล้านบาท

หนี้สินและส่วนผู้ถือหุ้น

หนี้สินรวมตามงบการเงินรวม ณ วันที่ 31 ธันวาคม 2559 มีจำนวน 79.52 ล้านบาท ลดลง 33.42 ล้านบาทหรือลดลงร้อยละ 29.59 โดยมีการเปลี่ยนแปลงของหนี้สินที่สำคัญดังนี้

หนี้สินหมุนเวียนรวม ณ วันที่ 31 ธันวาคม 2559 มีจำนวน 57.53 ล้านบาท คิดเป็นร้อยละ 72.35 ของหนี้สินรวมซึ่งลดลง จากปี 2558 จำนวน 32.55 ล้านบาท หรือลดลงร้อยละ 36.13 ซึ่งหนี้สินหมุนเวียนที่เปลี่ยนแปลงได้แก่

- เงินเบิกเกินบัญชีและเงินกู้ยืมระยะสั้นจากสถาบันการเงินลดลงจำนวน 18.94 ล้านบาท เนื่องจากบริษัทมีผลประกอบการที่ดีและวัตถุดิบมีราคาลดลง
- เจ้าหนี้การค้าและเจ้าหนี้อื่นลดลงจำนวน 14.40 ล้านบาท เนื่องจากบริษัทมีผลประกอบการที่ดีและราคาวัตถุดิบลดลง
- หนี้สินระยะยาวตามสัญญาเช่าทางการเงิน เพิ่มขึ้น จำนวน 0.16 ล้านบาท
- ภาษีเงินได้ค้างจ่าย เพิ่มขึ้น จำนวน 0.63 ล้านบาท

หนี้สินไม่หมุนเวียนรวม ณ.วันที่ 31 ธันวาคม 2559 มีจำนวน 21.99 ล้านบาทคิดเป็นร้อยละ 27.65 ของหนี้สินรวม ลดลงจากปี 2558 จำนวน 0.87 ล้านบาท สาเหตุหลักจากหนี้สินระยะยาวตามสัญญาเช่าทางการเงินลดลง จำนวน 1.35 ล้านบาท และ ภาระผูกพันผลประโยชน์พนักงานเพิ่มขึ้นจำนวน 0.48 ล้านบาท

ส่วนของผู้ถือหุ้น ณ วันที่ 31 ธันวาคม 2559 มีจำนวน 513.68 ล้านบาท เพิ่มขึ้นจาก ณ.วันที่ 31 ธันวาคม 2558 จำนวน 39.36 ล้านบาท หรือเพิ่มขึ้นร้อยละ 8.30 โดยเพิ่มขึ้น จากกำไรสุทธิ 45.12 ล้านบาท บวกกลับกำไร(ขาดทุน)เบ็ดเสร็จอื่น สำหรับปีสุทธิจากภาษี จำนวน 2.11 ล้านบาท หักเงินปันผลจ่าย จำนวน 7.87 ล้านบาท

การเปลี่ยนแปลงของกระแสเงินสด

สำหรับปี 2559 บริษัทฯมีกระแสเงินสดสุทธิได้มาจากกิจกรรมดำเนินงาน เป็นจำนวน 72.14 ล้านบาท สาเหตุหลักเป็นผลมาจากบริษัท มีผลการดำเนินงานที่มีกำไรสุทธิ 46.75 ล้านบาท และบวกกลับรายการที่ไม่ใช้ตัวเงิน เช่น ค่าเสื่อมราคา 18.70 ล้านบาทรวมรายการอื่นอีก 1.84 ล้านบาท กับเงินสดได้มาจากสุทธิจากการเปลี่ยนแปลงในสินทรัพย์และหนี้สินดำเนินงานจำนวน 4.93 ล้านบาท และจ่ายภาษีเงินได้ 0.08 ล้านบาท ทำให้บริษัทฯมีเงินสดได้มาจากกิจกรรมดำเนินงานรวม 72.14 ล้านบาท

ในปี 2559 บริษัทฯมีกระแสเงินสดสุทธิใช้ไปในกิจกรรมลงทุนจำนวน 61.04 ล้านบาท เกิดจากเงินสดจ่ายเพื่อซื้อสินทรัพย์ถาวรจำนวน 2.82 ล้านบาท และเงินสดจ่ายเพื่อซื้อเงินลงทุนชั่วคราวจำนวน 380.58 ล้านบาท บวกเงินสดรับจากการขายสินทรัพย์จำนวน 0.36 ล้านบาท และเงินสดรับจากการขายเงินลงทุนชั่วคราวจำนวน 322 ล้านบาท

ในปี 2559 บริษัทฯมีกระแสเงินสดใช้ไปในกิจกรรมจัดหาเงินจำนวน 29.57 ล้านบาท เนื่องจากรายการเปลี่ยนแปลงของเงินเบิกเกินบัญชีและเงินกู้ระยะสั้นจากสถาบันการเงินที่ลดลง 18.94 ล้านบาท และเงินสดใช้ไปในการจ่ายชำระหนี้สินตามสัญญาเช่าระยะยาว 2.09 ล้านบาท และใช้ไปในการจ่ายดอกเบี้ยและจ่ายเงินปันผลจำนวน 0.66 และจำนวน 7.88 ล้านบาทตามลำดับ

โดยสรุป บริษัทฯมีเงินสดและรายการเทียบเท่าเงินสดลดลงสุทธิในปี 2559 จำนวน 18.46 ล้านบาท เมื่อหักกับเงินสดต้นปีจำนวน 19.85 ล้านบาท ทำให้มีเงินสดและรายการเทียบเท่าเงินสดคงเหลือ ณ. วันสิ้นปีจำนวน 1.39 ล้านบาท

อัตราส่วนทางการเงินที่สำคัญ

อัตราส่วนสภาพคล่อง

อัตราส่วนสภาพคล่อง ณ วันที่ 31 ธันวาคม 2559 เท่ากับ 6.89 เท่า เพิ่มขึ้นจาก ณ วันที่ 31 ธันวาคม 2558 เท่ากับ 4.15 เท่า เนื่องจากบริษัทฯมีเงินลงทุนชั่วคราวเพิ่มขึ้น 59.08 ล้านบาทและมีเงินเบิกเกินบัญชีและเงินกู้ระยะสั้นจากสถาบันการเงินลดลง 18.94 ล้านบาท รวมทั้งเจ้าหนี้การค้าและเจ้าหนี้อื่นลดลง 14.40 ล้านบาท

อัตราส่วนหมุนเวียนเจ้าหนี้

บริษัทมีอัตราส่วนหมุนเวียนเจ้าหนี้ ณ สิ้นปี 2559 เท่ากับ 11.89 เท่า เพิ่มขึ้นจากสิ้นปี 2558 ที่เท่ากับ 9.87 เท่า จากการที่มีต้นทุนขายลดลง 33.53 ล้านบาท ตามราคาวัตถุดิบที่ลดลง ประกอบกับเจ้าหนี้การค้าลดลงเนื่องจากราคาวัตถุดิบลดลง และบริษัทฯมีผลประกอบการที่ดี

อัตราส่วนหนี้สินต่อทุน (D/E RATIO)

รายการ	2559	2558	2557
อัตราส่วนหนี้สินต่อส่วนของผู้ถือหุ้น (เท่า)	0.15	0.24	0.39

สำหรับปี 2559 บริษัทมีอัตราส่วนหนี้สินต่อส่วนของผู้ถือหุ้นลดลงเป็น 0.15 เท่า เนื่องจากเงินเบิกเกินบัญชีและเงินกู้ระยะสั้นจากสถาบันการเงินรวมทั้งเจ้าหนี้การค้าและเจ้าหนี้อื่นของบริษัทฯลดลง และบริษัทมีส่วนของผู้ถือหุ้นเพิ่มขึ้นจากกำไรสุทธิที่เพิ่มขึ้น

ภาระผูกพันและหนี้สินที่อาจเกิดขึ้นภายใน**ภาระผูกพันและหนี้สินที่อาจเกิดขึ้นกับสถาบันการเงิน**

ณ วันที่ 31 ธันวาคม พ.ศ. 2559 กลุ่มบริษัทฯ มีภาระผูกพันและหนี้สินที่อาจเกิดขึ้นกับสถาบันการเงิน ดังนี้

	หน่วย: บาท		
	งบการเงินรวม		
	วงเงิน	เบิกใช้	ยังใช้ไม่ได้
1) เลตเตอร์ออฟเครดิต ทรัสต์รีซีส	202,000	-	202,000
2) หนังสือค้ำประกัน	12,000	(6,941)	5,059
3) ภาระผูกพันตามสัญญาซื้อเงินตราต่างประเทศล่วงหน้า	188,800	-	188,800

	หน่วย: บาท		
	งบการเงินเฉพาะกิจการ		
	วงเงิน	เบิกใช้	ยังใช้ไม่ได้
1) เลตเตอร์ออฟเครดิต ทรัสต์รีซีส	125,000	-	125,000
2) หนังสือค้ำประกัน	10,000	(5,637)	4,363
3) ภาระผูกพันตามสัญญาซื้อเงินตราต่างประเทศล่วงหน้า	141,000	-	141,000

หนี้สินระยะยาวรายการตามสัญญาเช่าทางการเงิน-สุทธิ

ณ วันที่ 31 ธันวาคม พ.ศ. 2559 และ พ.ศ. 2558 บัญชีนี้ประกอบด้วย

	หน่วย : พันบาท			
	งบการเงินรวม		งบการเงินเฉพาะกิจการ	
	2559	2558	2559	2558
หนี้สินระยะยาวตามสัญญาเช่าการเงินคงเหลือ	4,646	6,124	3,789	4,775
หัก ดอกเบี้ยจ่ายรอตัดบัญชี	(347)	(630)	(296)	(504)
มูลค่าปัจจุบันของหนี้สินระยะยาวตามสัญญาเช่าการเงิน	4,299	5,494	3,493	4,271
หัก ส่วนของหนี้สินระยะยาวตามสัญญาเช่าการเงินที่จะครบกำหนดชำระภายใน 1 ปี	(1,965)	(1,807)	(1,517)	(1,390)
สุทธิ	2,334	3,687	1,976	2,881

หนี้สินระยะยาวรายการตามสัญญาเช่าทางการเงิน-สุทธิ (ต่อ)

กลุ่มบริษัทฯ มีภาระผูกพันที่ต้องจ่ายชำระค่าเช่าขั้นต่ำ ตามสัญญาเช่าการเงิน ณ วันที่ 31 ธันวาคม 2559 ดังนี้

	หน่วย: พันบาท		
	งบการเงินรวม		
	ไม่เกิน 1 ปี	1-5 ปี	รวม
ผลรวมของจำนวนเงินขั้นต่ำที่ต้องจ่ายทั้งสิ้น			
ตามสัญญาเช่า	2,183	2,463	4,646
ดอกเบี้ยตามสัญญาเช่าการเงินรอตัดบัญชี	(218)	(129)	(347)
มูลค่าปัจจุบันของจำนวนเงินขั้นต่ำที่ต้องจ่ายทั้งสิ้น			
ตามสัญญาเช่า	1,965	2,334	4,299

	หน่วย: พันบาท		
	งบการเงินเฉพาะกิจ		
	ไม่เกิน 1 ปี	1-5 ปี	รวม
ผลรวมของจำนวนเงินขั้นต่ำที่ต้องจ่ายทั้งสิ้น			
ตามสัญญาเช่า	1,693	2,096	3,789
ดอกเบี้ยตามสัญญาเช่าการเงินรอตัดบัญชี	(176)	(120)	(296)
มูลค่าปัจจุบันของจำนวนเงินขั้นต่ำที่ต้องจ่ายทั้งสิ้น			
ตามสัญญาเช่า	1,517	1,976	3,493

ปัจจัยหลักที่อาจส่งผลกระทบต่อฐานะการเงินและการดำเนินงานในอนาคต

แนวโน้มเศรษฐกิจไทยในปี 2560 คาดว่าจะขยายตัวได้ดีกว่าปี 2559 แต่จะขยายตัวแบบค่อยเป็นค่อยไป ในช่วงร้อยละ 3.0-4.0 โดยมีปัจจัยสนับสนุนที่สำคัญดังนี้

1. รายจ่ายการลงทุนภาครัฐในโครงสร้างพื้นฐานที่มีแนวโน้มขยายตัวเร่งขึ้น ช่วยกระตุ้นเศรษฐกิจไทยให้ขยายตัวได้อย่างต่อเนื่อง
2. แรงขับเคลื่อนจากภาคการท่องเที่ยวมีแนวโน้มที่ยังอยู่ในเกณฑ์ดี
3. การฟื้นตัวของราคาน้ำมัน ซึ่งจะทำให้การใช้จ่ายภาคเอกชนทั้งการบริโภคและการลงทุน มีแนวโน้มฟื้นตัว
4. แนวโน้มการฟื้นตัวและการขยายตัวเร่งขึ้นของการผลิตภาคเกษตร ซึ่งจะเป็ปัจจัยสนับสนุนการขยายตัวของฐานรายได้และการใช้จ่ายของภาคครัวเรือนได้มากขึ้น หลังจากได้รับผลกระทบอย่างรุนแรงของภาวะเอลนีโญ ซึ่งทำให้การผลิตภาคเกษตรหดตัวในปี 2558 และในครึ่งแรกของปี 2559 และกลับมาขยายตัวในไตรมาสที่ 3 ของปี 2559 และมีแนวโน้มที่จะขยายตัวเร่งขึ้นในปี 2560
5. การกลับมาขยายตัวอย่างช้าๆของภาคการส่งออก ซึ่งได้รับปัจจัยสนับสนุนจากแนวโน้มการปรับตัวดีขึ้นของเศรษฐกิจประเทศสำคัญๆ และการเพิ่มขึ้นของราคาสินค้าสำคัญๆในตลาดโลกอย่างช้าๆจะเป็นปัจจัยสนับสนุนให้การส่งออกในปี 2560 ค่อยๆขยายตัวดีขึ้น

อย่างไรก็ตาม แม้ว่าเศรษฐกิจโลกจะมีแนวโน้มปรับตัวดีขึ้น และสนับสนุนให้ภาคการส่งออกของไทยเริ่มกลับมาขยายตัวก็ตาม แต่ในปี 2560 ยังมีปัจจัยความเสี่ยงที่จะส่งผลกระทบต่อระบบเศรษฐกิจและการเงินโลกมีความผันผวน ซึ่งจะต้องติดตามและประเมินสถานการณ์อย่างใกล้ชิด คือ

1. ทิศทางและแนวนโยบายของสหรัฐฯในช่วงหลังการเลือกตั้ง รวมทั้งนโยบายทางเศรษฐกิจและการค้าระหว่างประเทศของ "โดนัลด์ ทรัมป์" ที่จะสร้างความผันผวนไม่น้อยต่อเศรษฐกิจโลก
2. การไม่แน่นอนทางการเมืองในยุโรปที่จะมีการเลือกตั้งใหม่ อย่างประเทศแกนหลักฝรั่งเศสจะมีการเลือกตั้งประธานาธิบดีในเดือนเมษายน 2560 และการเลือกตั้งในเยอรมันในช่วงเดือนสิงหาคม - ตุลาคม 2560
3. ปัญหาความอ่อนแอของสถาบันการเงินในยุโรป
4. ปัญหาในภาคการเงินและภาคอสังหาริมทรัพย์ของจีน
5. ทิศทางการฟื้นตัวของราคาน้ำมันโลกที่มีแนวโน้ม การปรับราคาที่สูงขึ้น เนื่องจากกลุ่มประเทศผู้ส่งออกน้ำมัน (โอเปก) สามารถบรรลุข้อตกลงปรับลดกำลังการผลิตของกลุ่มในวันที่ 30 พฤศจิกายน 2559 เพื่อพยุงราคาน้ำมันในตลาดโลกที่ถูกกดดันจากปัญหาอุปทานล้นตลาด ซึ่งข้อตกลงดังกล่าวจะมีผลบังคับใช้ในเดือน มกราคม 2560 ส่งผลให้ราคาน้ำมันมีแนวโน้มปรับตัวเพิ่มขึ้น ซึ่งจะมีผลต่อราคาค้นทุนวัตถุดิบของบริษัทฯ อันมีผลต่อการดำเนินงานของบริษัทในปี 2560

อย่างไรก็ตาม บริษัทฯยังคงดำเนินนโยบายที่มุ่งเน้นการพัฒนาศักยภาพทั้งในด้านการตลาดและการผลิตอย่างต่อเนื่อง เพื่อเพิ่มขีดความสามารถในการแข่งขันของบริษัทฯให้เหนือกว่าคู่แข่ง ดังนี้

1. มุ่งเน้นพัฒนาคุณภาพสินค้าให้เหนือกว่าคู่แข่ง เพื่อสร้างความได้เปรียบในการแข่งขัน
2. ร่วมพัฒนาสินค้ากับลูกค้าเป้าหมายให้มีรูปแบบและคุณสมบัติของสินค้าที่ตรงกับความต้องการของลูกค้าโดยตรง เพื่อให้ลูกค้ามีความเชื่อมั่นในความเชี่ยวชาญเกี่ยวกับบรรจุกภัณฑ์ของบริษัทอันเป็นการสร้างสัมพันธ์ด้านธุรกิจอย่างต่อเนื่อง
3. สร้างความสัมพันธ์กับลูกค้าอย่างใกล้ชิดและสม่ำเสมอ
4. ปรับปรุงประสิทธิภาพการผลิตและการบริหารจัดการเพื่อให้มีต้นทุนที่ต่ำลง และส่งมอบสินค้าให้ทันกับความต้องการของลูกค้า โดยเน้นการใช้เครื่องจักรที่ทันสมัยในกระบวนการผลิตให้มากขึ้น
5. มุ่งเน้นการพัฒนาบุคลากรให้มีความรู้ความชำนาญที่มากขึ้น เพื่อให้ปฏิบัติงานอย่างมีประสิทธิภาพและใช้ทรัพยากรที่มีอยู่ให้เกิดประโยชน์สูงสุด เพื่อให้ต้นทุนการผลิตรวมต่ำสุด

ปัจจัยสนับสนุนดังกล่าวข้างต้นเป็นปัจจัยสำคัญที่เพิ่มศักยภาพให้บริษัทมีผลการดำเนินงานที่อยู่ในเกณฑ์ที่ดีในปี 2560

8 : ข้อมูลทางการเงินที่สำคัญ

8.1 ผู้สอบบัญชี

ผู้สอบบัญชีบริษัท ใหญ่ และ บริษัทย่อย ชื่อ นางสาวธัญพร ตั้งธโนปจัย

บริษัท สอบบัญชีธรรมนิติ จำกัด

ผู้สอบบัญชีได้ตรวจสอบงบการเงินของบริษัทสำหรับปีสิ้นสุด ณ วันที่ 31 ธันวาคม 2559 ได้แสดงความเห็นว่า งบการเงินดังกล่าวแสดงฐานะการเงินผลการดำเนินงานและกระแสเงินสดโดยถูกต้องตามที่ควรในสาระสำคัญตามมาตรฐานการรายงานทางการเงิน

สรุปรายงานการตรวจสอบบัญชี 3 ปีซ้อนหลัง มีความเห็นแบบไม่มีเงื่อนไข

รายงานของผู้สอบบัญชีรับอนุญาต

เสนอ ผู้ถือหุ้นและคณะกรรมการบริษัท อุตสาหกรรมผ้าเคลือบพลาสติกไทย จำกัด (มหาชน)

ความเห็น

ข้าพเจ้าได้ตรวจสอบงบการเงินรวมของบริษัท อุตสาหกรรมผ้าเคลือบพลาสติกไทย จำกัด (มหาชน) และบริษัทย่อย (กลุ่มบริษัท) ซึ่งประกอบด้วย งบแสดงฐานะการเงินรวม ณ วันที่ 31 ธันวาคม 2559 งบกำไรขาดทุนเบ็ดเสร็จรวม งบแสดงการเปลี่ยนแปลงส่วนของผู้ถือหุ้นรวม และงบกระแสเงินสดรวมสำหรับปีสิ้นสุดวันเดียวกัน และหมายเหตุประกอบงบการเงินรวม รวมถึงหมายเหตุสรุปนโยบายการบัญชีที่สำคัญ และ ข้าพเจ้าได้ตรวจสอบงบการเงินเฉพาะกิจการของบริษัท อุตสาหกรรมผ้าเคลือบพลาสติกไทย จำกัด (มหาชน) (บริษัท) ซึ่งประกอบด้วยงบแสดงฐานะการเงิน ณ วันที่ 31 ธันวาคม 2559 งบกำไรขาดทุนเบ็ดเสร็จ งบแสดงการเปลี่ยนแปลงส่วนของผู้ถือหุ้นและงบกระแสเงินสดสำหรับปีสิ้นสุดวันเดียวกัน และหมายเหตุประกอบงบการเงิน รวมถึงหมายเหตุสรุปนโยบายการบัญชีที่สำคัญ

ข้าพเจ้าเห็นว่า งบการเงินข้างต้นนี้แสดงฐานะการเงินรวมของบริษัท อุตสาหกรรมผ้าเคลือบพลาสติกไทย จำกัด (มหาชน) และบริษัทย่อย ณ วันที่ 31 ธันวาคม 2559 และผลการดำเนินงานรวมและกระแสเงินสดรวมสำหรับปีสิ้นสุดวันเดียวกัน และแสดงฐานะการเงินเฉพาะกิจการของบริษัท อุตสาหกรรมผ้าเคลือบพลาสติกไทย จำกัด (มหาชน) ณ วันที่ 31 ธันวาคม 2559 และผลการดำเนินงานและกระแสเงินสดสำหรับปีสิ้นสุดวันเดียวกัน โดยถูกต้องตามที่ควรในสาระสำคัญตามมาตรฐานการรายงานทางการเงิน

เกณฑ์ในการแสดงความเห็น

ข้าพเจ้าได้ปฏิบัติตามตรวจสอบตามมาตรฐานการสอบบัญชี ความรับผิดชอบของข้าพเจ้าได้กล่าวไว้ในส่วนของความรับผิดชอบของผู้สอบบัญชีต่อการตรวจสอบงบการเงินในรายงานของข้าพเจ้า ข้าพเจ้ามีความเป็นอิสระจากกลุ่มบริษัทและบริษัทตามข้อกำหนดจรรยาบรรณของผู้ประกอบวิชาชีพบัญชีที่กำหนดโดยสภาวิชาชีพบัญชีในพระบรมราชูปถัมภ์ ในส่วนที่เกี่ยวข้องกับการตรวจสอบงบการเงิน และข้าพเจ้าได้ปฏิบัติตามความรับผิดชอบด้านจรรยาบรรณอื่นๆ ซึ่งเป็นไปตามข้อกำหนดเหล่านี้ ข้าพเจ้าเชื่อว่าหลักฐานการสอบบัญชีที่ข้าพเจ้าได้รับเพียงพอและเหมาะสมเพื่อใช้เป็นเกณฑ์ในการแสดงความเห็นของข้าพเจ้า

เรื่องสำคัญในการตรวจสอบ

เรื่องสำคัญในการตรวจสอบคือเรื่องต่างๆ ที่มีนัยสำคัญที่สุดตามดุลยพินิจของผู้ประกอบวิชาชีพของข้าพเจ้าในการตรวจสอบงบการเงินรวมและงบการเงินเฉพาะกิจการสำหรับงวดปัจจุบัน ข้าพเจ้าได้นำเรื่องเหล่านี้มาพิจารณาในบริบทของการตรวจสอบงบการเงินรวมและงบการเงินเฉพาะกิจการโดยรวมและในการแสดงความเห็นของข้าพเจ้า ทั้งนี้ข้าพเจ้าไม่ได้แสดงความเห็นแยกต่างหากสำหรับเรื่องเหล่านี้

คำเพื่อการลดมูลค่าสินค้าคงเหลือ

ตามที่เปิดเผยไว้ในหมายเหตุประกอบงบการเงินข้อ 8 บริษัทมีสินค้าคงเหลือ จำนวน 182.74 ล้านบาท ซึ่งคิดเป็นร้อยละ 30.80 ของสินทรัพย์รวมในงบการเงินรวม สินค้าสำเร็จรูปของบริษัทเป็นสินค้าประเภทกระสอบพลาสติกสาน โดยการได้มาซึ่งคำสั่งซื้อบางส่วนนั้นบริษัททำสัญญาขาย ซึ่งจะมีการกำหนดราคาขายไว้ล่วงหน้าและส่งมอบสินค้ากันในระยะยาว อีกทั้งวัตถุดิบบางส่วนของบริษัทย่อมมีการเคลื่อนไหวที่ช้าลงจึงอาจทำให้ต้นทุนสินค้ามีมูลค่าที่สูงกว่ามูลค่าสุทธิที่จะได้รับ สินค้าคงเหลือแสดงมูลค่าตามราคารทุนหรือมูลค่าสุทธิที่จะได้รับแล้วแต่ราคาจะต่ำกว่า ซึ่งเรื่องดังกล่าวผู้บริหารต้องใช้ดุลยพินิจและประมาณการที่สำคัญในการพิจารณาจำนวนค่าเพื่อการลดมูลค่าสินค้า ข้าพเจ้าจึงระบุว่า การวัดมูลค่าของสินค้าคงเหลือเป็นความเสี่ยงที่มีนัยสำคัญซึ่งต้องให้ความสนใจเป็นพิเศษในการตรวจสอบ

การตอบสนองความเสี่ยงโดยผู้สอบบัญชี

วิธีการตรวจสอบของข้าพเจ้าต่อเรื่องดังกล่าว ข้าพเจ้าได้ทำความเข้าใจระบบการควบคุมภายในเกี่ยวกับการบริหารจัดการสินค้าคงเหลือทดสอบการควบคุมภายในเกี่ยวกับการจัดทำต้นทุนสินค้า เข้าร่วมสังเกตการณ์การตรวจนับสินค้าคงเหลือ เพื่อดูการเสื่อมสภาพและค่าสมทบ ทดสอบความถูกต้องของการจัดทำรายงานอายุของสินค้าคงเหลือ สอบถามผู้บริหารและพิจารณาความสมเหตุสมผลและวิธีการที่ผู้บริหารใช้ในการกำหนดมูลค่าที่จะได้รับ โดยการตรวจสอบหลักฐานซึ่งแสดงถึงการประมาณการที่ดีที่สุดของผู้บริหารและการทดสอบการคำนวณค่าเพื่อการลดมูลค่าสินค้าคงเหลือ นอกจากนี้ ข้าพเจ้าได้ให้ความสำคัญกับความเพียงพอของการเปิดเผยข้อมูลของเกี่ยวกับนโยบายการบัญชีและจำนวนเงินเกี่ยวกับการรับรู้ค่าเพื่อการลดมูลค่าสินค้าคงเหลือ

ข้อมูลอื่น

ผู้บริหารเป็นผู้รับผิดชอบต่อข้อมูลอื่น ข้อมูลอื่นประกอบด้วยข้อมูลซึ่งรวมอยู่ในรายงานประจำปีแต่ไม่รวมถึงงบการเงินและรายงานของผู้สอบบัญชีที่อยู่ในรายงานนั้น ซึ่งคาดว่ารายงานประจำปีจะถูกจัดเตรียมให้ข้าพเจ้าภายหลังวันที่ในรายงานของผู้สอบบัญชีนี้

ความเห็นของข้าพเจ้าต้องงบการเงิน ไม่ครอบคลุมถึงข้อมูลอื่นและข้าพเจ้าไม่ได้ให้ความเชื่อมั่นต่อข้อมูลอื่น

ความรับผิดชอบของข้าพเจ้าที่เกี่ยวเนื่องกับการตรวจสอบงบการเงิน คือ การอ่านและพิจารณาว่าข้อมูลอื่นมีความขัดแย้งที่มีสาระ สำคัญกับงบการเงิน หรือกับความรู้ที่ได้รับจากการตรวจสอบของข้าพเจ้าหรือปรากฏว่าข้อมูลอื่นมีการแสดงข้อมูลที่ขัดต่อข้อเท็จจริงอันเป็นสาระสำคัญหรือไม่ปรากฏว่าข้อมูลอื่นมีการแสดงข้อมูลที่ขัดต่อข้อเท็จจริงอันเป็นสาระสำคัญหรือไม่

เมื่อข้าพเจ้าได้อ่านรายงานประจำปี หากข้าพเจ้าสรุปได้ว่ามีการแสดงข้อมูลที่ขัดต่อข้อเท็จจริงอันเป็นสาระสำคัญ ข้าพเจ้าต้องสื่อสารเรื่องดังกล่าวกับผู้มีส่วนที่ในการกำกับดูแล เพื่อให้ผู้มีส่วนที่ในการกำกับดูแลเพื่อให้ผู้มีส่วนที่ในการกำกับดูแลดำเนินการแก้ไขข้อมูลที่แสดงขัดต่อข้อเท็จจริง

ความรับผิดชอบของผู้บริหารและผู้มีส่วนที่ในการกำกับดูแลต้องงบการเงิน

ผู้บริหารมีหน้าที่รับผิดชอบในการจัดทำและนำเสนองบการเงินรวมและงบการเงินเฉพาะกิจการเหล่านี้โดยถูกต้องตามที่ควรตามมาตรฐานการรายงานทางการเงินและรับผิดชอบเกี่ยวกับการควบคุมภายในที่ผู้บริหารพิจารณาว่าจำเป็นเพื่อให้สามารถจัดทำงบการเงินที่ปราศจากการแสดงข้อมูลที่ขัดต่อข้อเท็จจริงอันเป็นสาระสำคัญไม่ว่าจะเกิดจากการทุจริตหรือข้อผิดพลาด

ในการจัดทำงบการเงินรวมและงบการเงินเฉพาะกิจการผู้บริหารรับผิดชอบในการประเมินความสามารถของกลุ่มบริษัทและบริษัทในการดำเนินงานต่อเนื่อง เปิดเผยเรื่องที่เกี่ยวข้องกับการดำเนินงานต่อเนื่องและการใช้เกณฑ์การบัญชีสำหรับการดำเนินงานต่อเนื่องเว้นแต่ผู้บริหารมีความตั้งใจที่จะเลิกกลุ่มบริษัทและบริษัทหรือหยุดดำเนินงาน หรือ ไม่สามารถดำเนินงานต่อเนื่องต่อไปได้

ผู้มีส่วนที่ในการกำกับดูแลมีหน้าที่ในการสอดส่องดูแลกระบวนการในการจัดทำรายงานทางการเงินของกลุ่มบริษัทและบริษัท

ความรับผิดชอบของผู้สอบบัญชีต่อการตรวจสอบงบการเงิน

การตรวจสอบของข้าพเจ้ามีวัตถุประสงค์เพื่อให้ได้ความเชื่อมั่นอย่างสมเหตุสมผลว่างบการเงินรวมและงบการเงินเฉพาะกิจการ โดยรวมปราศจากการแสดงข้อมูลที่ขัดต่อข้อเท็จจริงอันเป็นสาระสำคัญหรือไม่ ไม่ว่าจะเกิดจากการทุจริตหรือข้อผิดพลาด และเสนอรายงานของผู้สอบบัญชีซึ่งรวมความเห็นของข้าพเจ้าอยู่ด้วย ความเชื่อมั่นอย่างสมเหตุสมผลคือความเชื่อมั่นในระดับสูงแต่ไม่ได้เป็นการรับประกันว่าการปฏิบัติงานตรวจสอบตามมาตรฐานการสอบบัญชีจะสามารถตรวจพบข้อมูลที่ขัดต่อข้อเท็จจริงอันเป็นสาระสำคัญที่มีอยู่ได้เสมอ ไปข้อมูลที่ขัดต่อข้อเท็จจริงอาจเกิดจากการทุจริตหรือข้อผิดพลาดและถือว่ามีความสำคัญเมื่อคาดการณ์ได้อย่างสมเหตุสมผลว่ารายการที่ขัดต่อข้อเท็จจริงแต่ละรายการหรือทุกรายการรวมกันจะมีผลต่อการตัดสินใจทางเศรษฐกิจของผู้ใช้งบการเงินจากการใช้งบการเงินรวมและงบการเงินเฉพาะกิจการเหล่านี้

ในการตรวจสอบของข้าพเจ้าตามมาตรฐานการสอบบัญชี ข้าพเจ้าได้ใช้ดุลยพินิจและการสังเกตและสงสัยซึ่งผู้ประกอบวิชาชีพตลอดการตรวจสอบการปฏิบัติงานของข้าพเจ้ารวมถึง

- * ระบุและประเมินความเสี่ยงจากการแสดงข้อมูลที่ขัดต่อข้อเท็จจริงอันเป็นสาระสำคัญในงบการเงินรวมและงบการเงินเฉพาะกิจการ ไม่ว่าจะเกิดจากการทุจริตหรือข้อผิดพลาด ออกแบบและปฏิบัติงานตามวิธีการตรวจสอบเพื่อตอบสนองต่อความเสี่ยงเหล่านั้น และได้หลักฐานการสอบบัญชีที่เพียงพอและเหมาะสมเพื่อเป็น เกณฑ์ในการแสดงความเห็นของข้าพเจ้า ความเสี่ยงที่ไม่พบข้อมูลที่ขัดต่อข้อเท็จจริงอันเป็นสาระสำคัญซึ่งเป็นผลมาจากการทุจริตจะสูงกว่าความเสี่ยงที่เกิดจากข้อผิดพลาด เนื่องจากการทุจริตอาจเกี่ยวกับการสมรู้ร่วมคิด การปลอมแปลงเอกสารหลักฐาน การทุจริตอาจเกี่ยวกับการสมรู้ร่วมคิด การปลอมแปลงเอกสารหลักฐาน การตั้งใจละเว้นการแสดงผล การแสดงผลที่ไม่ตรงตามข้อเท็จจริงหรือการแทรกแซงการควบคุมภายใน

- * ทำความเข้าใจในระบบการควบคุมภายในที่เกี่ยวข้องกับการตรวจสอบ เพื่อออกแบบวิธีการตรวจสอบที่เหมาะสมกับสถานการณ์ แต่ไม่ใช่เพื่อวัตถุประสงค์ในการแสดงความเห็นต่อความมีประสิทธิภาพของการควบคุมภายในของกลุ่มบริษัทและบริษัท

- * ประเมินความเหมาะสมของนโยบายการบัญชีที่ผู้บริหาร ใช้และความสมเหตุสมผลของประมาณการทางบัญชีและการเปิดเผยข้อมูลที่เกี่ยวข้องซึ่งจัดทำขึ้น โดยผู้บริหาร

- * สรุปเกี่ยวกับความเหมาะสมของการใช้เกณฑ์การบัญชีสำหรับการดำเนินงานต่อเนื่องของผู้บริหารและจากหลักฐานการสอบบัญชีที่ได้รับสรุปว่ามีความไม่แน่นอนที่มีสาระสำคัญเกี่ยวกับเหตุการณ์หรือสถานการณ์ที่อาจเป็นเหตุให้เกิดขึ้นสงสัยอย่างมีนัยสำคัญต่อความสามารถของกลุ่มบริษัทและบริษัทในการดำเนินงานต่อเนื่องหรือไม่ ถ้าข้าพเจ้าได้ข้อสรุปว่ามีความไม่แน่นอนที่มีสาระสำคัญ ข้าพเจ้าต้องกล่าวไว้ในรายงานของผู้สอบบัญชีของข้าพเจ้าถึงการเปิดเผยที่เกี่ยวข้องในงบการเงินรวมและงบการเงินเฉพาะกิจการหรือถ้าการเปิดเผยดังกล่าวไม่เพียงพอ ความเห็นของข้าพเจ้าจะเปลี่ยนแปลงไป ข้อสรุปของข้าพเจ้าขึ้นอยู่กับหลักฐานการสอบบัญชีที่ได้รับจนถึงวันที่ในรายงานของผู้สอบบัญชีที่ได้รับจนถึงวันที่ในรายงานของผู้สอบบัญชีของข้าพเจ้า อย่างไรก็ตาม เหตุการณ์หรือสถานการณ์ในอนาคตอาจเป็นเหตุให้กลุ่มบริษัทและบริษัทต้องหยุดการดำเนินงานต่อเนื่อง

- * ประเมินการนำเสนอ โครงสร้างและเนื้อหาของงบการเงินรวมและงบการเงินเฉพาะกิจการ โดยรวม รวมถึงการเปิดเผยว่างบการเงินรวมและงบการเงินเฉพาะกิจการแสดงรายการและเหตุการณ์ในรูปแบบที่ทำให้มีการนำเสนอข้อมูล โดยถูกต้องตามที่ควร

- * ได้รับหลักฐานการสอบบัญชีที่เหมาะสมอย่างเพียงพอเกี่ยวกับข้อมูลทางการเงินของกิจการภายในกลุ่มหรือกิจกรรมทางธุรกิจภายในกลุ่มบริษัทเพื่อแสดงความเห็นต่องบการเงินรวม ข้าพเจ้ารับผิดชอบต่อการกำหนดแนวทาง การควบคุมดูแล และการปฏิบัติงานตรวจสอบกลุ่มบริษัท ข้าพเจ้าเป็นผู้รับผิดชอบแต่เพียงผู้เดียวต่อความเห็นของข้าพเจ้า ข้าพเจ้าได้สื่อสารกับผู้มีส่วนได้ส่วนเสียในการกำกับดูแลเกี่ยวกับขอบเขตและช่วงเวลาของการตรวจสอบตามที่ได้วางแผนไว้ ประเด็นที่มีนัยสำคัญที่พบจากการตรวจสอบรวมถึงข้อบกพร่องที่มีนัยสำคัญในระบบควบคุมภายในซึ่งข้าพเจ้าได้พบในระหว่างการตรวจสอบของข้าพเจ้า

ข้าพเจ้าได้ให้คำรับรองแก่ผู้มีหน้าที่ในการกำกับดูแลว่าข้าพเจ้าได้ปฏิบัติตามข้อกำหนดจรรยาบรรณที่เกี่ยวข้องกับความเป็นอิสระและได้สื่อสารกับผู้มีส่วนเกี่ยวข้องเกี่ยวกับความสัมพันธ์ทั้งหมดตลอดจนเรื่องอื่นซึ่งข้าพเจ้าเชื่อว่ามีเหตุผลที่บุคคลภายนอกอาจพิจารณาว่ากระทบต่อความเป็นอิสระของข้าพเจ้าและมาตรการที่ข้าพเจ้าใช้เพื่อป้องกันไม่ให้ข้าพเจ้าขาดความเป็นอิสระ

จากเรื่องที่สื่อสารกับผู้มีส่วนเกี่ยวข้องแล้วข้าพเจ้าได้พิจารณาเรื่องต่างๆ ที่มีนัยสำคัญมากที่สุดในการตรวจสอบงบการเงินรวมและงบการเงินเฉพาะกิจการ ในงวดปัจจุบันและกำหนดเป็นเรื่องสำคัญในการตรวจสอบ ข้าพเจ้าได้อธิบายเรื่องเหล่านี้ในรายงานของผู้สอบบัญชีไว้แต่กฎหมายหรือข้อบังคับไม่ให้เปิดเผยต่อสาธารณะเกี่ยวกับ เรื่องดังกล่าวหรือในสถานการณ์ที่ขากี่จะเกิดขึ้น ข้าพเจ้าพิจารณาว่าไม่ควรสื่อสารเรื่องดังกล่าวในรายงานของข้าพเจ้าเพราะการกระทำดังกล่าวสามารถคาดการณ์ได้อย่างสมเหตุสมผลว่าจะมีผลกระทบในทางลบมากกว่าผลประโยชน์ต่อส่วนได้เสียสาธารณะจากการสื่อสารดังกล่าว

(นางสาวรัชฎพร ตั้งธโนปจัย)

ผู้สอบบัญชีรับอนุญาตเลขทะเบียน 9169

บริษัท สอบบัญชีธรรมนิติ จำกัด

กรุงเทพมหานคร

วันที่ 24 กุมภาพันธ์ 2560

บริษัท อุตสาหกรรมฝ้าเคลือบพลาสติกไทย จำกัด (มหาชน) และบริษัทย่อย

งบแสดงฐานะการเงินรวม
ณ วันที่ 31 ธันวาคม 2559 2558 และ 2557

(หน่วย: พันบาท)

	หมายเหตุ	31 ธันวาคม 2559	%	31 ธันวาคม 2558	%	31 ธันวาคม 2557	%
สินทรัพย์							
สินทรัพย์หมุนเวียน							
เงินสดและรายการเทียบเท่าเงินสด	5	1,389	0.23	19,852	3.35	18,252	3.11
เงินลงทุนชั่วคราว	6	74,598	12.58	15,517	2.62	-	-
ลูกหนี้การค้าและลูกหนี้อื่น – สุทธิ	4, 7	141,076	23.78	152,368	25.69	209,466	35.67
สินค้าคงเหลือ – สุทธิ	8	179,097	30.19	185,936	31.34	179,828	30.62
รวมสินทรัพย์หมุนเวียน		396,160	66.78	373,673	62.99	407,546	69.40
สินทรัพย์ไม่หมุนเวียน							
เงินลงทุนในบริษัทย่อย	9	-	-	-	-	-	-
อสังหาริมทรัพย์เพื่อการลงทุน - สุทธิ			-	-	-	-	-
ที่ดิน อาคาร และอุปกรณ์ – สุทธิ	10	190,848	32.17	205,949	34.72	215,845	36.75
สินทรัพย์ถาวรอื่นที่ได้รับการตัดบัญชี	11	6,145	1.04	7,592	1.28	3,570	0.61
สินทรัพย์ไม่หมุนเวียนอื่น		40	0.01	40	0.01	40	0.01
รวมสินทรัพย์ไม่หมุนเวียน		197,033	33.22	213,581	36.01	219,455	37.37
รวมสินทรัพย์		593,193	100.00	587,254	99.00	627,001	106.77

หมายเหตุประกอบงบการเงินเป็นส่วนหนึ่งของงบการเงินนี้

บริษัท อุตสาหกรรมฟ้านเคลือบพลาสติกไทย จำกัด (มหาชน) และบริษัทย่อย

งบแสดงฐานะการเงินรวม (ต่อ)

ณ วันที่ 31 ธันวาคม 2559 2558 และ 2557

(หน่วย: พันบาท)

	หมายเหตุ	31 ธันวาคม 2559	%	31 ธันวาคม 2558	%	31 ธันวาคม 2557	%
หนี้สินและส่วนของผู้ถือหุ้น							
หนี้สินหมุนเวียน							
เงินเบิกเกินบัญชีและเงินกู้ยืมระยะสั้นจากสถาบันการเงิน	12	1,175	0.20	20,114	3.39	88,458	15.06
เจ้าหนี้การค้าและเจ้าหนี้อื่น	4,13	53,754	9.06	68,151	11.49	66,474	11.32
ส่วนของหนี้สินระยะยาวตามสัญญาเช่าการเงิน							
ส่วนที่ถึงกำหนดชำระภายใน 1 ปี	14	1,965	0.33	1,807	0.30	2,591	0.44
ภาษีเงินได้ค้างจ่าย		632	0.11	-	-	-	-
รวมหนี้สินหมุนเวียน		57,526	9.71	90,072	15.19	157,523	26.82
หนี้สินไม่หมุนเวียน							
หนี้สินระยะยาวตามสัญญาเช่าทางการเงิน - สุทธิ	14	2,334	0.39	3,687	0.62	3,467	0.59
ภาระผูกพันผลประโยชน์พนักงาน	15	19,656	3.31	19,175	3.23	16,343	2.78
รวมหนี้สินไม่หมุนเวียน		21,990	3.72	22,862	3.86	19,810	3.37
รวมหนี้สิน		79,516	13.42	112,934	19.06	177,333	30.20
ส่วนของผู้ถือหุ้น							
ทุนเรือนหุ้น							
ทุนจดทะเบียน							
หุ้นสามัญ 20.0 ล้านหุ้น มูลค่าหุ้นละ 10 บาท		200,000		200,000		200,000	
ทุนที่ออกและเรียกชำระแล้ว							
หุ้นสามัญ 10.5 หุ้น มูลค่าหุ้นละ 10 บาท		105,000	17.69	105,000	17.69	105,000	17.88
ส่วนเกินทุน							
ส่วนเกินมูลค่าหุ้นสามัญ		70,000	11.80	70,000	11.80	70,000	11.92
กำไรสะสม							
จัดสรรเป็นสำรองตามกฎหมาย	16	20,000	3.36	20,000	3.36	20,000	3.41
ยังไม่ได้จัดสรร		291,955	49.22	253,115	42.67	229,398	39.06
องค์ประกอบอื่นของส่วนของผู้ถือหุ้น		22		-		-	
รวมส่วนของบริษัทใหญ่		486,977	82.07	448,115	75.52	424,398	72.27
ส่วนได้เสียที่ไม่มีอำนาจควบคุม	9	26,700	4.50	26,205	4.42	25,270	4.30
รวมส่วนของผู้ถือหุ้น		513,677	86.58	474,320	79.94	449,668	76.57
รวมหนี้สินและส่วนของผู้ถือหุ้น		593,193	100.00	587,254	99.00	627,001	106.77

หมายเหตุประกอบงบการเงินเป็นส่วนหนึ่งของงบการเงินนี้

บริษัท อุตสาหกรรมฟ้านเคลือบพลาสติกไทย จำกัด (มหาชน) และบริษัทย่อย

งบแสดงฐานะการเงินเฉพาะของบริษัท

ณ วันที่ 31 ธันวาคม 2559 2558 และ 2557

(หน่วย: พันบาท)

	หมายเหตุ	31 ธันวาคม 2559	%	31 ธันวาคม 2558	%	31 ธันวาคม 2557	%
สินทรัพย์							
สินทรัพย์หมุนเวียน							
เงินสดและรายการเทียบเท่าเงินสด	5	1,289	0.25	1,293	0.25	1,283	0.26
เงินลงทุนชั่วคราว	6	17,544	3.46	6	0.00	-	-
ลูกหนี้การค้าและลูกหนี้อื่น – สุทธิ	4,7	138,677	27.32	147,180	28.99	192,594	39.51
สินค้าคงเหลือ – สุทธิ	8	149,877	29.53	127,536	25.12	139,894	28.70
รวมสินทรัพย์หมุนเวียน		307,387	60.56	276,015	54.38	333,771	68.47
สินทรัพย์ไม่หมุนเวียน							
เงินลงทุนในบริษัทย่อย	9	27,000	5.32	27,000	5.32	27,000	5.54
ที่ดิน อาคาร และอุปกรณ์ – สุทธิ	10	168,418	33.18	179,026	35.27	182,256	37.40
สินทรัพย์ถาวรเงินได้รอการตัดบัญชี	11	4,803	0.95	5,453	1.07	3,570	0.73
สินทรัพย์ไม่หมุนเวียนอื่น		-	-	-	-	-	-
รวมสินทรัพย์ไม่หมุนเวียน		200,221	39.44	211,479	41.66	212,826	43.66
รวมสินทรัพย์		507,608	100.00	487,494	96.04	546,597	112.12

หมายเหตุประกอบงบการเงินเป็นส่วนหนึ่งของงบการเงินนี้

บริษัท อุตสาหกรรมฟ้านเคลือบพลาสติกไทย จำกัด (มหาชน) และบริษัทย่อย

งบแสดงฐานะการเงินเฉพาะของบริษัท (ต่อ)

ณ วันที่ 31 ธันวาคม 2559 2558 และ 2557

(หน่วย: พันบาท)

หมายเหตุ	31 ธันวาคม 2559	%	31 ธันวาคม 2558	%	31 ธันวาคม 2557	%
หนี้สินและส่วนของผู้ถือหุ้น						
หนี้สินหมุนเวียน						
เงินเบิกเกินบัญชีและเงินกู้ยืมระยะสั้นจากสถาบันการเงิน	12	1,175	0.23	20,113	3.96	88,450
เจ้าหนี้การค้าและเจ้าหนี้อื่น	4,13	49,083	9.67	46,884	9.24	61,630
ส่วนของหนี้สินระยะยาวตามสัญญาเช่าการเงินส่วน						
ส่วนที่ถึงกำหนดชำระในปี	14	1,517	0.29	1,390	0.26	2,205
ภาษีเงินได้ค้างจ่าย		181	0.04	-	-	-
รวมหนี้สินหมุนเวียน		51,956	10.24	68,387	13.47	152,285
หนี้สินไม่หมุนเวียน						
หนี้สินตามสัญญาเช่าทางการเงิน - สุทธิ	14	1,976	0.39	2,881	0.57	2,245
ภาระผูกพันผลประโยชน์พนักงาน	15	19,462	3.83	18,822	3.71	16,080
รวมหนี้สินไม่หมุนเวียน		21,438	4.22	21,703	4.28	18,325
รวมหนี้สิน		73,394	14.46	90,090	17.75	170,610
ส่วนของผู้ถือหุ้น						
ทุนเรือนหุ้น						
ทุนจดทะเบียน						
หุ้นสามัญ 20.0 ล้านหุ้น มูลค่าหุ้นละ 10 บาท		200,000		200,000		200,000
ทุนที่ออกจำหน่ายและเรียกชำระแล้ว						
หุ้นสามัญ 10.5 หุ้น มูลค่าหุ้นละ 10 บาท		105,000	20.69	105,000	20.69	105,000
ส่วนเกินทุน						
ส่วนเกินมูลค่าหุ้นสามัญ		70,000	13.79	70,000	13.79	70,000
กำไรสะสม						
จัดสรรเป็นสำรองตามกฎหมาย	16	20,000	3.94	20,000	3.94	20,000
ยังไม่ได้จัดสรร		239,206	47.12	202,404	39.87	180,987
องค์ประกอบอื่นของส่วนของผู้ถือหุ้น		8				
รวมส่วนของบริษัทใหญ่		434,214	85.54	397,404	78.29	375,987
ส่วนได้เสียที่ไม่มีอำนาจควบคุม	9	-	-	-	-	-
รวมส่วนของผู้ถือหุ้น		434,214	85.54	397,404	78.29	375,987
รวมหนี้สินและส่วนของผู้ถือหุ้น		507,608	100.00	487,494	96.04	546,597

หมายเหตุประกอบงบการเงินเป็นส่วนหนึ่งของงบการเงินนี้

บริษัท อุตสาหกรรมผ้าเคลือบพลาสติกไทย จำกัด (มหาชน) และบริษัทย่อย

งบกำไรขาดทุนเบ็ดเสร็จ(งบการเงินรวม)

สำหรับปีสิ้นสุด วันที่ 31 ธันวาคม 2559

(หน่วย: ล้านบาท)

	หมายเหตุ	2559	%	2558	%	2557	%
รายได้							
รายได้จากการขาย	18	725,598	99.71	746,570	102.60	843,030	112.82
กำไรจากอัตราแลกเปลี่ยน		463	0.06	50	0.01	337	0.05
รายได้อื่น	19	1,611	0.22	610	0.08	1,994	0.27
รวมรายได้		727,672	100.00	747,230	102.69	845,361	113.13
ต้นทุน							
ต้นทุนขาย		639,140	88.08	672,672	92.71	792,859	106.20
ค่าใช้จ่ายในการขาย		12,426	1.71	14,510	1.99	20,568	2.75
ค่าใช้จ่ายในการบริหาร		28,908	3.97	34,401	4.73	34,317	4.59
ต้นทุนทางการเงิน		445	0.06	1,868	0.26	3,511	0.47
รวมค่าใช้จ่าย		680,919	93.57	723,451	99.42	851,255	113.92
กำไร(ขาดทุน)ก่อนภาษีเงินได้		46,753	6.43	23,779	3.27	(5,894)	(0.79)
ค่าใช้จ่าย(รายได้)ภาษีเงินได้	20	1,632	0.22	(4,023)	(0.55)	(546)	(0.07)
กำไร(ขาดทุน)สำหรับปี		45,121	6.20	27,802	3.82	(5,348)	(0.72)
กำไร(ขาดทุน)เบ็ดเสร็จอื่น							
รายการที่สามารถจัดประเภทรายการใหม่เข้าไปในกำไรหรือขาดทุนในภายหลัง							
กำไร(ขาดทุน)ที่ยังไม่เกิดขึ้นจากหลักทรัพย์เพื่อขาย	27	0.00	-	-	-	-	-
รายการที่จะไม่ถูกจัดประเภทรายการใหม่เข้าไปในกำไรหรือขาดทุนในภายหลัง							
กำไรจากการประมาณการตามหลักคณิตศาสตร์ประกันภัย		2,083	0.29	-	-	-	-
กำไร(ขาดทุน)เบ็ดเสร็จอื่นสำหรับปี - สุทธิจากภาษี		2,110	0.29	-	-	-	-
กำไร(ขาดทุน)เบ็ดเสร็จรวมสำหรับปี		47,231	6.49	27,802	3.82	(5,348)	(0.72)
การแบ่งปันกำไร(ขาดทุน)							
ส่วนที่เป็นของบริษัทใหญ่		44,684	6.14	26,867	3.69	(4,030)	(0.54)
ส่วนที่เป็นของส่วนได้เสียที่ไม่มีอำนาจควบคุม	9	437	0.05	935	0.12	(1,318)	(0.17)
รวม		45,121	6.20	27,802	3.82	(5,348)	(0.72)
การแบ่งปันกำไร(ขาดทุน)เบ็ดเสร็จรวม							
ส่วนที่เป็นของบริษัทใหญ่		46,736	6.42	26,867	3.69	(4,030)	(0.54)
ส่วนที่เป็นของส่วนได้เสียที่ไม่มีอำนาจควบคุม	9	495	0.06	935	0.12	(1,318)	(0.17)
รวม		47,231	6.49	27,802	3.82	(5,348)	(0.72)
กำไร(ขาดทุน)ต่อหุ้น							
กำไร(ขาดทุน)ต่อหุ้นขั้นพื้นฐาน (หน่วย : บาท)		4.26		2.56		(0.38)	
จำนวนหุ้นสามัญเฉลี่ยถ่วงน้ำหนัก (พันหุ้น)		10,500		10,500		10,500	

หมายเหตุประกอบงบการเงินเป็นส่วนหนึ่งของงบการเงินนี้

บริษัท อุตสาหกรรมผ้าเคลือบพลาสติกไทย จำกัด (มหาชน) และบริษัทย่อย

งบกำไรขาดทุนเบ็ดเสร็จ(เฉพาะบริษัท)

สำหรับปีสิ้นสุด วันที่ 31 ธันวาคม 2559

(หน่วย: ล้านบาท)

	หมายเหตุ	2559	%	2558	%	2557	%
รายได้							
รายได้จากการขาย	18	708,258	99.77	718,248	101.17	794,588	110.50
กำไรจากอัตราแลกเปลี่ยน		3	0.00	-	-	49	0.01
รายได้อื่น	19	1,656	0.23	821	0.12	13,917	1.94
รวมรายได้		709,917	100.00	719,069	101.29	808,554	112.44
ต้นทุน							
ต้นทุนขาย		627,186	88.55	649,149	91.65	744,236	103.62
ค่าใช้จ่ายในการขาย		11,900	1.68	13,033	1.84	17,189	2.39
ค่าใช้จ่ายในการบริหาร		27,241	3.84	32,847	4.63	31,531	4.38
ต้นทุนทางการเงิน		361	0.05	1,356	0.19	2,937	0.41
รวมค่าใช้จ่าย		666,688	93.91	696,385	98.09	795,893	110.68
กำไร(ขาดทุน)ก่อนภาษีเงินได้		43,229	6.09	22,684	3.20	12,661	1.76
ค่าใช้จ่าย(รายได้)ภาษีเงินได้	20	426	0.06	(1,883)	(0.27)	(546)	(0.08)
กำไร(ขาดทุน)สำหรับปี		42,803	6.03	24,567	3.46	13,207	1.84
กำไร(ขาดทุน)เบ็ดเสร็จอื่น							
รายการที่สามารถจัดประเภทรายการใหม่เข้าไปในกำไรหรือขาดทุนในภายหลัง							
กำไร(ขาดทุน)ที่ยังไม่เกิดขึ้นจากหลักทรัพย์เพื่อขาย	8		0.00				
รายการที่จะไม่ถูกจัดประเภทรายการใหม่เข้าไปในกำไรหรือขาดทุนในภายหลัง							
กำไรจากการประมาณการตามหลักคณิตศาสตร์ประกันภัย		1,873	0.26	-	-	-	-
กำไร(ขาดทุน)เบ็ดเสร็จอื่นสำหรับปี - สุทธิจากภาษี		1,881	0.26	-	-	-	-
กำไร(ขาดทุน)เบ็ดเสร็จสำหรับปี		44,684	164.03	24,567	3.46	13,207	1.84
การแบ่งปันกำไร(ขาดทุน)							
ส่วนที่เป็นของบริษัทใหญ่		42,803	6.03	24,567	3.46	13,207	1.84
ส่วนที่เป็นของส่วนได้เสียที่ไม่มีอำนาจควบคุม	9	-	-	-	-	-	-
รวม		42,803	6.03	24,567	3.46	13,207	1.84
การแบ่งปันกำไร(ขาดทุน)เบ็ดเสร็จรวม							
ส่วนที่เป็นของบริษัทใหญ่		44,684	6.29	24,567	3.46	13,207	1.84
ส่วนที่เป็นของส่วนได้เสียที่ไม่มีอำนาจควบคุม	9	-	-	-	-	-	-
รวม		44,684	6.29	24,567	3.46	13,207	1.84
กำไร(ขาดทุน)ต่อหุ้น							
กำไร(ขาดทุน)ต่อหุ้นขั้นพื้นฐาน (หน่วย : บาท)		4.08		2.34		1.26	
จำนวนหุ้นสามัญเฉลี่ยถ่วงน้ำหนัก (พันหุ้น)		10,500		10,500		10,500	

หมายเหตุประกอบงบการเงินเป็นส่วนหนึ่งของงบการเงินนี้

บริษัท อุตสาหกรรมฟ้ายเคลือบพลาสติกไทย จำกัด (มหาชน) และบริษัทย่อย

งบกระแสเงินสด(งบการเงินรวม)

สำหรับปีสิ้นสุด วันที่ 31 ธันวาคม พ.ศ. 2559

(หน่วย: พันบาท)

	2559	2558	2557
กระแสเงินสดจากกิจกรรมการดำเนินงาน			
กำไรสุทธิก่อนภาษีเงินได้	46,753	23,779	(5,894)
รายการปรับกระทบกำไรสุทธิเป็นเงินสดรับ(จ่าย)			
ค่าเสื่อมราคา	18,704	21,982	25,816
หนี้สงสัยจะสูญ	-	3,693	1,835
กลับรายการหนี้สงสัยจะสูญ	(2,855)	(334)	(1,733)
ค่าเผื่อการลดมูลค่ายุติธรรมเหลือ(กลับรายการ)	1,661	1,725	(300)
ค่าใช้จ่ายผลประโยชน์พนักงาน	3,084	2,832	3,549
การตัดจำหน่ายส่วนลดเงินลงทุน	(250)	-	-
กำไร(ขาดทุน)จากการขายเงินลงทุนชั่วคราว	(218)	(193)	-
กำไร(ขาดทุน)จากการจำหน่ายทรัพย์สิน	(245)	(171)	(108)
ภาษีเงินได้ตัดจำหน่าย			612
(กำไร)ขาดทุนที่ยังไม่เกิดขึ้นจริงจากอัตราแลกเปลี่ยน	21	74	(45)
ดอกเบี้ยจ่าย	641	1,868	3,511
กำไรจากการดำเนินงานก่อนการเปลี่ยนแปลง			
ในสินทรัพย์และหนี้สินดำเนินการ	67,296	55,255	27,243
สินทรัพย์ดำเนินงาน (เพิ่มขึ้น)ลดลง			
ลูกหนี้การค้าและลูกหนี้อื่น	14,132	53,739	(17,884)
สินค้าคงเหลือ	5,178	(7,833)	54,240
สินทรัพย์ไม่หมุนเวียน	-	-	-
หนี้สินดำเนินงานเพิ่มขึ้น(ลดลง)			
เจ้าหนี้การค้าและเจ้าหนี้การค้าอื่น	(14,384)	1,624	(16,538)
เงินสดรับจากการดำเนินงาน	72,222	102,785	47,061
จ่ายภาษีเงินได้	(79)	-	(1,295)
เงินสดสุทธิได้มา(ใช้ไป)จากกิจกรรมดำเนินงาน	72,143	102,785	45,766

หมายเหตุประกอบงบการเงินเป็นส่วนหนึ่งของงบการเงินนี้

บริษัท อุตสาหกรรมฟ้ายเคลือบพลาสติกไทย จำกัด (มหาชน) และบริษัทย่อย

งบกระแสเงินสด(งบการเงินรวม) (ต่อ)

สำหรับปีสิ้นสุด วันที่ 31 ธันวาคม พ.ศ. 2559

(หน่วย: พันบาท)

	2559	2558	2557
กระแสเงินสดจากกิจกรรมลงทุน :			
เงินสดจ่ายเพื่อซื้อเงินลงทุนชั่วคราว	(380,578)	(115,100)	-
เงินสดรับจากการขายเงินลงทุนชั่วคราว	322,000	99,776	-
เงินสดจ่ายเพื่อซื้อสินทรัพย์ถาวร	(2,815)	(9,920)	(13,783)
เงินสดรับจากการขายทรัพย์สิน	355	196	2,507
เงินสดสุทธิใช้ไปในกิจกรรมลงทุน	(61,038)	(25,048)	(11,276)
กระแสเงินสดจากกิจกรรมจัดหาเงิน:			
เงินเบิกเกินบัญชีและเงินกู้ยืมระยะสั้น			
จากสถาบันการเงินเพิ่มขึ้น(ลดลง)	(18,939)	(68,344)	(7,730)
จ่ายชำระหนี้สินตามสัญญาเช่าระยะยาว	(2,094)	(2,756)	(3,409)
จ่ายดอกเบี้ย	(661)	(1,887)	(3,655)
จ่ายเงินปันผล	(7,874)	(3,150)	(11,230)
เงินสดสุทธิได้มาจาก(ใช้ไป)กิจกรรมจัดหาเงิน	(29,568)	(76,137)	(26,024)
เงินสดและรายการเทียบเท่าเงินสดเพิ่มขึ้น(ลดลง)สุทธิ	(18,463)	1,600	8,466
เงินสดและรายการเทียบเท่าเงินสดต้นปี	19,852	18,252	9,786
เงินสดและรายการเทียบเท่าเงินสดปลายปี	1,389	19,852	18,252

ข้อมูลเพิ่มเติมประกอบงบกระแสเงินสด

รายการที่ไม่ใช่เงินสด

1) ยานพาหนะที่ได้มาภายใต้สัญญาเช่าซื้อ	900	2,191	5,880
2) ซื้อสินทรัพย์ถาวรเป็นเงินเชื่อ	34	-	-

หมายเหตุประกอบงบการเงินเป็นส่วนหนึ่งของงบการเงินนี้

บริษัท อุตสาหกรรมฟ้ายเคลือบพลาสติกไทย จำกัด (มหาชน) และบริษัทย่อย

งบกระแสเงินสด (เฉพาะบริษัท)

สำหรับปีสิ้นสุด วันที่ 31 ธันวาคม 2559

(หน่วย: พันบาท)

	2559	2558	2557
กระแสเงินสดจากกิจกรรมดำเนินงาน			
กำไรสุทธิก่อนภาษีเงินได้	43,229	22,684	12,661
รายการปรับกระทบกำไรสุทธิเป็นเงินสดรับ(จ่าย)			
ค่าเสื่อมราคา	14,061	15,089	18,343
หนี้สงสัยจะสูญ	-	3,493	732
กลับค่าเผื่อหนี้สงสัยจะสูญ	(2,638)	-	(21)
ค่าเพื่อการลดมูลค่าสินค้าคงเหลือ (กลับรายการ)	442	(61)	(306)
เงินปันผลรับ	-	-	(13,230)
ค่าใช้จ่ายผลประโยชน์พนักงาน	2,981	2,742	3,442
ภาษีเงินได้ตัดจำหน่าย	-	-	612
(กำไร)ขาดทุนที่ยังไม่เกิดขึ้นจริงจากอัตราแลกเปลี่ยน	7	9	-
กำไร(ขาดทุน)จากการขายเงินลงทุนชั่วคราว	(129)	(82)	-
กำไร(ขาดทุน)จากการจำหน่ายสินทรัพย์	(245)	(74)	(108)
ดอกเบี้ยจ่าย	361	1,356	2,937
กำไรจากการดำเนินงานก่อนการเปลี่ยนแปลง			
ในสินทรัพย์และหนี้สินดำเนินการ	58,069	45,156	25,062
สินทรัพย์ดำเนินงาน (เพิ่มขึ้น)ลดลง			
ลูกหนี้การค้าและลูกหนี้อื่น	11,140	41,921	(6,481)
สินค้าคงเหลือ	(22,784)	12,419	18,163
หนี้สินดำเนินงานเพิ่มขึ้น(ลดลง)			
เจ้าหนี้การค้าและเจ้าหนี้อื่น	2,194	(14,736)	(17,116)
เงินสดรับจากการดำเนินงาน	48,619	84,760	19,628
จ่ายภาษีเงินได้	(63)		(1,295)
เงินสดสุทธิได้มาจากกิจกรรมดำเนินงาน	48,556	84,760	18,333

หมายเหตุประกอบงบการเงินเป็นส่วนหนึ่งของงบการเงินนี้

บริษัท อุตสาหกรรมฟ้ายเคลือบพลาสติกไทย จำกัด (มหาชน) และบริษัทย่อย

งบกระแสเงินสด (ต่อ) (เฉพาะบริษัท)

สำหรับปีสิ้นสุด วันที่ 31 ธันวาคม 2559

(หน่วย: พันบาท)

	2559	2558	2557
กระแสเงินสดจากกิจกรรมลงทุน :			
รับเงินปันผล	-	-	13,230
เงินสดรับจากการขายเงินลงทุนชั่วคราว	243,800	61,076	-
เงินสดจ่ายเพื่อซื้อเงินลงทุนชั่วคราว	(261,200)	(61,000)	-
เงินสดจ่ายเพื่อซื้อสินทรัพย์ถาวร	(2,663)	(9,688)	(13,615)
เงินสดรับจากการขายทรัพย์สิน	355	93	2,507
เงินสดสุทธิใช้ไปในกิจกรรมลงทุน	(19,708)	(9,519)	2,122
กระแสเงินสดจากกิจกรรมจัดหาเงิน:			
เงินเบิกเกินบัญชีและเงินกู้ยืมระยะสั้น			
จากสถาบันการเงินเพิ่มขึ้น(ลดลง)	(18,938)	(68,337)	(7,531)
จ่ายชำระหนี้สินตามสัญญาชำระระยะยาว	(1,678)	(2,369)	(3,050)
จ่ายดอกเบี้ย	(362)	(1,375)	(3,081)
จ่ายเงินปันผล	(7,874)	(3,150)	(6,820)
เงินสดสุทธิได้มาจาก(ใช้ไป)ในกิจกรรมจัดหาเงิน	(28,852)	(75,231)	(20,482)
ผลกระทบจากอัตราแลกเปลี่ยนในเงินสดและรายการเทียบเท่าเงินสด			
เงินสดและรายการเทียบเท่าเงินสดเพิ่มขึ้น(ลดลง)สุทธิ	(4)	10	(27)
เงินสดและรายการเทียบเท่าเงินสดต้นปี	1,293	1,283	1,310
เงินสดและรายการเทียบเท่าเงินสดปลายปี	1,289	1,293	1,283
ข้อมูลเพิ่มเติมประกอบงบกระแสเงินสด			
รายการที่ไม่ใช่เงินสด			
1) ยานพาหนะที่ได้มาภายใต้สัญญาเช่าซื้อ	900	2,191	5,880
2) ซื้อสินทรัพย์ถาวรเป็นเงินเชื่อ	10	-	-

หมายเหตุประกอบงบการเงินเป็นส่วนหนึ่งของงบการเงินนี้

บริษัท อุตสาหกรรมผ้าเคลือบพลาสติกไทย จำกัด (มหาชน) และบริษัทย่อย

หมายเหตุประกอบงบการเงิน

วันที่ 31 ธันวาคม 2559

1. ข้อมูลทั่วไป

1.1 ข้อมูลทั่วไปของบริษัท

บริษัท อุตสาหกรรมผ้าเคลือบพลาสติกไทย จำกัด (มหาชน) “บริษัทฯ” เป็นนิติบุคคลที่จัดตั้งขึ้นในประเทศไทยเมื่อวันที่ 3 ตุลาคม 2521 และจดทะเบียนแปรสภาพเป็นบริษัทมหาชนจำกัด เมื่อวันที่ 15 ธันวาคม 2536

1.2 บริษัท อุตสาหกรรมผ้าเคลือบพลาสติกไทย จำกัด (มหาชน) มีสถานที่ประกอบการ 2 แห่ง ดังนี้

1.2.1 สำนักงานใหญ่

เลขที่ 99/9 หมู่ที่ 5 ถนนสาย 304 ตำบลหนองโพนง อำเภอสรีมหาโพธิ จังหวัดปราจีนบุรี

1.2.2 สำนักงานสาขา

เลขที่ 94-95 หมู่ที่ 8 ถนนสุขสวัสดิ์ ตำบลบางครุ อำเภอพระประแดง จังหวัดสมุทรปราการ

1.3 บริษัทฯ ประกอบธุรกิจผลิตและจำหน่ายกระสอบพลาสติกสาน

1.4 บริษัทฯ มีบริษัทย่อย 1 แห่ง คือ บริษัท ยูไนเต็ด คัลเลอร์ คอร์ปอเรชั่น จำกัด ซึ่งประกอบธุรกิจเกี่ยวกับผลิตและจำหน่ายเม็ดพลาสติกสี โดยบริษัทฯ ลงทุนในบริษัทย่อยในสัดส่วนร้อยละ 75 ของทุนจดทะเบียนของบริษัทย่อยดังกล่าว

2. เกณฑ์การจัดทำงบการเงิน

2.1 เกณฑ์การจัดทำงบการเงิน

งบการเงินนี้จัดทำขึ้นตามมาตรฐานการบัญชีที่กฎหมายกำหนดตามพระราชบัญญัติวิชาชีพบัญชี พ.ศ. 2547 โดยได้ถือปฏิบัติตามมาตรฐานการรายงานทางการเงินและการแสดงรายการได้ทำขึ้นตามแบบกำหนดรายการย่อที่ต้องมีในงบการเงินสำหรับบริษัทมหาชนจำกัด ที่กำหนดโดยประกาศกรมพัฒนาธุรกิจการค้า กระทรวงพาณิชย์ ออกตามความในพระราชบัญญัติการบัญชี พ.ศ. 2543

งบการเงินนี้ได้จัดทำขึ้นโดยใช้เกณฑ์ราคาทุนเดิมเว้นแต่จะได้เปิดเผยเป็นอย่างอื่นในนโยบายการบัญชี

งบการเงินฉบับภาษาไทยเป็นงบการเงินฉบับที่บริษัทใช้เป็นทางการตามกฎหมายงบการเงินฉบับภาษาอังกฤษแปลมาจากงบการเงินฉบับภาษาไทยดังกล่าว

2.2 เกณฑ์การจัดทำงบการเงินรวม

งบการเงินรวมได้รวมงบการเงินของบริษัท อุตสาหกรรมผ้าเคลือบพลาสติกไทย จำกัด (มหาชน) และบริษัทย่อย (รวมกันเรียกว่า “กลุ่มบริษัทฯ”) โดยมีอัตราการถือหุ้นของบริษัทฯ ในบริษัทย่อย ณ วันที่ 31 ธันวาคม 2559 และ 2558 ดังนี้

บริษัทย่อย	ประเทศ	ลักษณะของธุรกิจ	สัดส่วนเงินลงทุน (ร้อยละ)	
			2559	2558
บริษัท ยูไนเต็ด คัลเลอร์คอร์ปอเรชั่น จำกัด	ไทย	ประกอบธุรกิจในการผลิตและจำหน่ายเม็ดพลาสติกสี	75	75

- ก) งบการเงินรวมจัดทำขึ้นโดยใช้นโยบายบัญชีเดียวกันสำหรับรายการบัญชีที่เหมือนกันหรือเหตุการณ์ทางบัญชีที่คล้ายคลึงกัน
- ข) ยอดคงค้างระหว่างบริษัทฯ และบริษัทย่อย รายการค้าระหว่างกันที่มีสาระสำคัญได้ถูกตัดออกจากงบการเงินรวมนี้แล้ว
- ค) บริษัทย่อยเป็นกิจการที่อยู่ภายใต้การควบคุมของบริษัทฯ การควบคุมเกิดขึ้นเมื่อบริษัทฯ มีอำนาจควบคุมทั้งทางตรงหรือทางอ้อมในการกำหนดนโยบายทางการเงินและการดำเนินงานของบริษัทนั้น เพื่อให้มาซึ่งประโยชน์จากกิจกรรมของบริษัทย่อย งบการเงินของบริษัทย่อยได้รวมอยู่ในงบการเงินรวม นับแต่วันที่ที่มีการควบคุมจนถึงวันที่การควบคุมสิ้นสุดลง
- ง) ส่วนได้เสียที่ไม่มีอำนาจควบคุม คือจำนวนกำไรหรือขาดทุนและสินทรัพย์สุทธิของบริษัทย่อยส่วนที่ไม่ได้เป็นของบริษัทฯ และแสดงเป็นรายการแยกต่างหากในส่วนของกำไรหรือขาดทุนเบ็ดเสร็จรวมและส่วนของผู้ถือหุ้นในงบแสดงฐานะการเงินรวม
- จ) กำไรขาดทุนเบ็ดเสร็จรวมต้องถูกปันส่วนไปยังส่วนของผู้ถือหุ้นบริษัทใหญ่และส่วนได้เสียที่ไม่มีอำนาจควบคุม แม้ว่าการปันส่วนจะทำให้ส่วนได้เสียที่ไม่มีอำนาจควบคุมมียอดคงเหลือติดลบ
- ฉ) บริษัทฯ ต้องจัดรายการบัญชีสินทรัพย์ หนี้สินของบริษัทย่อย มูลค่าตามบัญชีของส่วนได้เสียที่ไม่มีอำนาจควบคุมและองค์ประกอบอื่นในส่วนของผู้ถือหุ้นที่เกี่ยวข้องกับบริษัทย่อยนั้น ๆ และบริษัทฯ ต้องรับรู้ผลกำไรหรือขาดทุนในงบกำไรขาดทุนเบ็ดเสร็จ เมื่อบริษัทฯ สูญเสียอำนาจการควบคุมในบริษัทย่อย
- ช) เงินลงทุนใด ๆ ในบริษัทย่อยดังกล่าวที่เหลืออยู่ต้องวัดมูลค่าด้วยมูลค่ายุติธรรมนับตั้งแต่วันที่สูญเสียอำนาจการควบคุม

2.2 มาตรฐานการบัญชีที่มีผลบังคับใช้ในปัจจุบัน

สภาวิชาชีพบัญชีได้ออกและปรับปรุงใหม่มาตรฐานการบัญชี มาตรฐานการรายงานทางการเงิน การตีความมาตรฐานการบัญชีและมาตรฐานการรายงานทางการเงิน ซึ่งมีผลบังคับใช้ตั้งแต่รอบระยะเวลาบัญชีที่เริ่มในหรือหลังวันที่ 1 มกราคม 2559 ดังต่อไปนี้

กรอบแนวคิดสำหรับการรายงานทางการเงิน (ปรับปรุง 2558)

มาตรฐานการบัญชีฉบับที่ 1 (ปรับปรุง 2558)	เรื่อง การนำเสนองบการเงิน
มาตรฐานการบัญชีฉบับที่ 2 (ปรับปรุง 2558)	เรื่อง สินค้าคงเหลือ
มาตรฐานการบัญชีฉบับที่ 7 (ปรับปรุง 2558)	เรื่อง งบกระแสเงินสด
มาตรฐานการบัญชีฉบับที่ 8 (ปรับปรุง 2558)	เรื่อง นโยบายการบัญชี การเปลี่ยนแปลงประมาณการทางบัญชีและข้อผิดพลาด
มาตรฐานการบัญชีฉบับที่ 10 (ปรับปรุง 2558)	เรื่อง เหตุการณ์ภายหลังรอบระยะเวลารายงาน
มาตรฐานการบัญชีฉบับที่ 11 (ปรับปรุง 2558)	เรื่อง สัญญาก่อสร้าง
มาตรฐานการบัญชีฉบับที่ 12 (ปรับปรุง 2558)	เรื่อง ภาษีเงินได้
มาตรฐานการบัญชีฉบับที่ 16 (ปรับปรุง 2558)	เรื่อง ที่ดิน อาคารและอุปกรณ์

มาตรฐานการบัญชีฉบับที่ 17 (ปรับปรุง 2558)	เรื่อง สัญญาเช่า
มาตรฐานการบัญชีฉบับที่ 18 (ปรับปรุง 2558)	เรื่อง รายได้
มาตรฐานการบัญชีฉบับที่ 19 (ปรับปรุง 2558)	เรื่อง ผลประโยชน์ของพนักงาน
มาตรฐานการบัญชีฉบับที่ 20 (ปรับปรุง 2558)	เรื่อง การบัญชีสำหรับเงินอุดหนุนจากรัฐบาลและเปิดเผยข้อมูลเกี่ยวกับความช่วยเหลือจากรัฐบาล
มาตรฐานการบัญชีฉบับที่ 21 (ปรับปรุง 2558)	เรื่อง ผลกระทบจากการเปลี่ยนแปลงของอัตราแลกเปลี่ยนเงินตราต่างประเทศ
มาตรฐานการบัญชีฉบับที่ 23 (ปรับปรุง 2558)	เรื่อง ต้นทุนการกู้ยืม
มาตรฐานการบัญชีฉบับที่ 24 (ปรับปรุง 2558)	เรื่อง การเปิดเผยข้อมูลเกี่ยวกับบุคคลหรือกิจการที่เกี่ยวข้องกัน
มาตรฐานการบัญชีฉบับที่ 26 (ปรับปรุง 2558)	เรื่อง การบัญชีและการรายงาน โครงการผลประโยชน์เมื่อออกจากงาน
มาตรฐานการบัญชีฉบับที่ 27 (ปรับปรุง 2558)	เรื่อง งบการเงินเฉพาะกิจการ
มาตรฐานการบัญชีฉบับที่ 28 (ปรับปรุง 2558)	เรื่อง เงินลงทุนในบริษัทร่วมและการร่วมค้า
มาตรฐานการบัญชีฉบับที่ 29 (ปรับปรุง 2558)	เรื่อง การรายงานทางการเงินในสภาพเศรษฐกิจที่เงินเฟ้อรุนแรง
มาตรฐานการบัญชีฉบับที่ 33 (ปรับปรุง 2558)	เรื่อง กำไรต่อหุ้น
มาตรฐานการบัญชีฉบับที่ 34 (ปรับปรุง 2558)	เรื่อง งบการเงินระหว่างกาล
มาตรฐานการบัญชีฉบับที่ 36 (ปรับปรุง 2558)	เรื่อง การด้อยค่าของสินทรัพย์
มาตรฐานการบัญชีฉบับที่ 37 (ปรับปรุง 2558)	เรื่อง การประมาณการหนี้สิน หนี้สินที่อาจเกิดขึ้นและสินทรัพย์ที่อาจเกิดขึ้น
มาตรฐานการบัญชีฉบับที่ 38 (ปรับปรุง 2558)	เรื่อง สินทรัพย์ไม่มีตัวตน
มาตรฐานการบัญชีฉบับที่ 40 (ปรับปรุง 2558)	เรื่อง อสังหาริมทรัพย์เพื่อการลงทุน
มาตรฐานการบัญชีฉบับที่ 41	เรื่อง เกษตรกรรม
มาตรฐานการรายงานทางการเงินฉบับที่ 2 (ปรับปรุง 2558)	เรื่อง การจ่ายโดยใช้หุ้นเป็นเกณฑ์
มาตรฐานการรายงานทางการเงินฉบับที่ 3 (ปรับปรุง 2558)	เรื่อง การรวมธุรกิจ
มาตรฐานการรายงานทางการเงินฉบับที่ 4 (ปรับปรุง 2558)	เรื่อง สัญญาประกันภัย
มาตรฐานการรายงานทางการเงินฉบับที่ 5 (ปรับปรุง 2558)	เรื่อง สินทรัพย์ไม่หมุนเวียนที่ถือไว้เพื่อขายและการดำเนินงานที่ยกเลิก
มาตรฐานการรายงานทางการเงินฉบับที่ 6 (ปรับปรุง 2558)	เรื่อง การสำรวจและประเมินค่าแหล่งทรัพยากรแร่

มาตรฐานการรายงานทางการเงินฉบับที่ 8 (ปรับปรุง 2558)	เรื่อง ส่วนงานดำเนินงาน
มาตรฐานการรายงานทางการเงินฉบับที่ 10 (ปรับปรุง 2558)	เรื่อง งบการเงินรวม
มาตรฐานการรายงานทางการเงินฉบับที่ 11 (ปรับปรุง 2558)	เรื่อง การร่วมการงาน
มาตรฐานการรายงานทางการเงินฉบับที่ 12 (ปรับปรุง 2558)	เรื่อง การเปิดเผยข้อมูลเกี่ยวกับส่วนได้เสียใน กิจการอื่น
มาตรฐานการรายงานทางการเงินฉบับที่ 13 (ปรับปรุง 2558)	เรื่อง การวัดมูลค่ายุติธรรม
การตีความมาตรฐานการบัญชีฉบับที่ 10 (ปรับปรุง 2558)	เรื่อง ความช่วยเหลือจากรัฐบาล-กรณีที่ไม่มีความ เกี่ยวข้องอย่างเฉพาะเจาะจงกับกิจกรรม ดำเนินงาน
การตีความมาตรฐานการบัญชีฉบับที่ 15 (ปรับปรุง 2558)	เรื่อง สัญญาเช่าดำเนินงาน-สิ่งสูงใจที่ให้แก่ผู้เช่า
การตีความมาตรฐานการบัญชีฉบับที่ 25 (ปรับปรุง 2558)	เรื่อง ภาษีเงินได้-การเปลี่ยนแปลงสถานภาพทาง ภาษีของกิจการหรือของผู้ถือหุ้น
การตีความมาตรฐานการบัญชีฉบับที่ 27 (ปรับปรุง 2558)	เรื่อง การประเมินเนื้อหาสัญญาเช่าที่ทำขึ้นตาม รูปแบบกฎหมาย
การตีความมาตรฐานการบัญชีฉบับที่ 29 (ปรับปรุง 2558)	เรื่อง การเปิดเผยข้อมูลของข้อตกลงสัมปทาน บริการ
การตีความมาตรฐานการบัญชีฉบับที่ 31 (ปรับปรุง 2558)	เรื่อง รายได้-รายการแลกเปลี่ยนเกี่ยวกับบริการ โฆษณา
การตีความมาตรฐานการบัญชีฉบับที่ 32 (ปรับปรุง 2558)	เรื่อง สินทรัพย์ไม่มีตัวตน-ต้นทุนเว็บไซต์
การตีความมาตรฐานการรายงานทางการเงินฉบับที่ 1 (ปรับปรุง 2558)	เรื่อง การเปลี่ยนแปลงในหนี้สินที่เกิดขึ้นจากการ รีดถอน การบูรณะและหนี้สินที่มีลักษณะ คล้ายคลึงกัน
การตีความมาตรฐานการรายงานทางการเงินฉบับที่ 4 (ปรับปรุง 2558)	เรื่อง การประเมินว่าข้อตกลงประกอบด้วยสัญญา เช่าหรือไม่
การตีความมาตรฐานการรายงานทางการเงินฉบับที่ 5 (ปรับปรุง 2558)	เรื่อง สิทธิในส่วนได้เสียจากกองทุนการรีดถอน การบูรณะและการปรับปรุงสภาพแวดล้อม
การตีความมาตรฐานการรายงานทางการเงินฉบับที่ 7 (ปรับปรุง 2558)	เรื่อง การปรับปรุงย้อนหลังภายใต้มาตรฐานการ บัญชี ฉบับที่ 29 (ปรับปรุง 2558) เรื่องการ รายงานทางการเงินในสภาพเศรษฐกิจที่เงินเพื่อ รุนแรง

การตีความมาตรฐานการรายงานทางการเงินฉบับที่ 10 (ปรับปรุง 2558)	เรื่อง งบการเงินระหว่างกาลและการด้อยค่า
การตีความมาตรฐานการรายงานทางการเงินฉบับที่ 12 (ปรับปรุง 2558)	เรื่อง ข้อตกลงสัมปทานบริการ
การตีความมาตรฐานการรายงานทางการเงินฉบับที่ 13 (ปรับปรุง 2558)	เรื่อง โปรแกรมสิทธิพิเศษแก่ลูกค้า
การตีความมาตรฐานการรายงานทางการเงินฉบับที่ 14 (ปรับปรุง 2558)	เรื่อง ข้อจำกัดสินทรัพย์ตามโครงการผลประโยชน์ ข้อกำหนดเงินทุนขั้นต่ำและปฏิสัมพันธ์ของรายการเหล่านี้ สำหรับมาตรฐานการบัญชี ฉบับที่ 19 (ปรับปรุง 2558) เรื่อง ผลประโยชน์ของพนักงาน
การตีความมาตรฐานการรายงานทางการเงินฉบับที่ 15 (ปรับปรุง 2558)	เรื่อง สัญญาสำหรับการก่อสร้างอสังหาริมทรัพย์
การตีความมาตรฐานการรายงานทางการเงินฉบับที่ 17 (ปรับปรุง 2558)	เรื่อง การจ่ายสินทรัพย์ที่ไม่ใช่เงินสดให้เจ้าของ
การตีความมาตรฐานการรายงานทางการเงินฉบับที่ 18 (ปรับปรุง 2558)	เรื่อง การโอนสินทรัพย์จากลูกค้า
การตีความมาตรฐานการรายงานทางการเงินฉบับที่ 20 (ปรับปรุง 2558)	เรื่อง ต้นทุนการเปิดหน้าดินในช่วงการผลิต สำหรับเหมืองผิวดิน
การตีความมาตรฐานการรายงานทางการเงินฉบับที่ 21	เรื่อง เงินที่นำส่งรัฐ

ฝ่ายบริหารของบริษัทและบริษัทย่อยได้ประเมินแล้วเห็นว่ามาตรฐานการบัญชี มาตรฐานการรายงานทางการเงิน การตีความมาตรฐานการบัญชีและการตีความมาตรฐานการรายงานทางการเงินที่ออกและปรับปรุงใหม่ข้างต้นไม่มีผลกระทบอย่างเป็นสาระสำคัญต่องบการเงินสำหรับปีปัจจุบัน

3. สรุปนโยบายการบัญชีที่สำคัญ

3.1 การรับรู้รายได้และการบันทึกค่าใช้จ่าย

รายได้จากการขายสินค้ารับรู้เมื่อบริษัทได้โอนความเสี่ยงและผลตอบแทนที่เป็นสาระสำคัญของความเป็นเจ้าของสินค้าให้กับผู้ซื้อแล้ว รายได้จากการขายแสดงมูลค่าตามราคาในใบกำกับสินค้าโดยไม่รวมภาษีมูลค่าเพิ่ม สำหรับสินค้าที่ได้ส่งมอบหลังจากหักส่วนลดแล้ว

ดอกเบี้ยและรายได้อื่นบันทึกในงบกำไรขาดทุนเบ็ดเสร็จตามเกณฑ์คงค้าง

ค่าใช้จ่ายบันทึกในงบกำไรขาดทุนเบ็ดเสร็จตามเกณฑ์คงค้าง

3.2 เงินสดและรายการเทียบเท่าเงินสด

เงินสดและรายการเทียบเท่าเงินสด หมายถึง เงินสดและเงินฝากธนาคาร และเงินลงทุนระยะสั้นที่มีสภาพคล่องสูงซึ่งถึงกำหนดจ่ายคืนภายในระยะเวลาไม่เกิน 3 เดือนนับจากวันที่ได้มาและ ไม่มีข้อจำกัดในการเบิกใช้

3.3 ลูกหนี้การค้า ลูกหนี้อื่นและค่าเผื่อหนี้สงสัยจะสูญ

ลูกหนี้การค้าและลูกหนี้อื่นแสดงมูลค่าตามจำนวนมูลค่าสุทธิที่จะได้รับ กลุ่มบริษัทฯ บันทึกค่าเผื่อหนี้สงสัยจะสูญสำหรับผลขาดทุนโดยประมาณที่อาจเกิดขึ้นจากการเก็บเงินจากลูกหนี้ไม่ได้ ซึ่งโดยทั่วไปพิจารณาจากประสบการณ์การเก็บเงิน ฐานะการเงินในปัจจุบันของลูกหนี้ และการวิเคราะห์อายุหนี้

3.4 สินค้าคงเหลือ

สินค้าสำเร็จรูป งานระหว่างทำ และวัตถุดิบแสดงมูลค่าตามราคาทุนโดยวิธีเข้าก่อนออกก่อนหรือมูลค่าสุทธิที่จะได้รับแล้วแต่ราคาใดจะต่ำกว่า

ต้นทุนสินค้าประกอบต้นทุนที่ซื้อ ต้นทุนในการตัดแปลงหรือต้นทุนอื่นเพื่อให้สินค้าอยู่ในสถานที่และสภาพปัจจุบัน ในกรณีสินค้าสำเร็จรูป และงานระหว่างทำ ต้นทุนสินค้ารวมการปันส่วนของค่าเสียหายการผลิตอย่างเหมาะสมตามปริมาณผลผลิตตามกำลังการผลิตปกติ

มูลค่าสุทธิที่จะได้รับเป็นการประมาณราคาที่จะขายได้จากการดำเนินธุรกิจปกติหักด้วยประมาณการต้นทุนในการผลิตสินค้านั้นให้เสร็จ และค่าใช้จ่ายที่จำเป็นในการขาย

กลุ่มบริษัทฯ บันทึกค่าเผื่อการลดมูลค่าของสินค้าคงเหลือโดยพิจารณาจากสินค้าที่เสื่อมสภาพหรือสินค้าที่เก็บไว้นาน

3.5 เงินลงทุน

เงินลงทุนในตราสารหนี้และตราสารทุนในความต้องการของตลาด

1. เงินลงทุนในหลักทรัพย์เพื่อค้าแสดงตามมูลค่ายุติธรรม การเปลี่ยนแปลงในมูลค่ายุติธรรมของหลักทรัพย์บันทึกเป็นกำไรหรือขาดทุนในงบกำไรขาดทุนเบ็ดเสร็จ

2. เงินลงทุนในหลักทรัพย์เพื่อขายแสดงตามมูลค่ายุติธรรม การเปลี่ยนแปลงในมูลค่ายุติธรรมของหลักทรัพย์บันทึกเป็นรายการต่างหากในส่วนของผู้ถือหุ้น และจะบันทึกเป็นกำไรหรือขาดทุนในงบกำไรขาดทุนเบ็ดเสร็จเมื่อได้จำหน่ายหลักทรัพย์นั้นออกไป

3. เงินลงทุนในตราสารหนี้ที่จะถือจนครบกำหนด แสดงมูลค่าตามวิธีราคาทุนตัดจำหน่าย โดยตัดจำหน่ายส่วนต่างตามวิธีอัตราดอกเบี้ยที่แท้จริง ซึ่งจำนวนที่ตัดจำหน่ายแสดงเป็นรายการปรับกับดอกเบี้ยรับ

มูลค่ายุติธรรมของหลักทรัพย์ตราสารทุนในความต้องการของตลาดคำนวณจากราคาเสนอซื้อหลังสุด ณ สิ้นวันทำการสุดท้ายของงวด ส่วนมูลค่ายุติธรรมของตราสารหนี้คำนวณโดยใช้อัตราผลตอบแทนที่ประกาศโดยสมาคมตลาดตราสารหนี้ไทย มูลค่ายุติธรรมของหน่วยลงทุนคำนวณจากมูลค่าสินทรัพย์สุทธิของหน่วยลงทุน

เงินลงทุนในบริษัทย่อย

เงินลงทุนในบริษัทย่อยที่แสดงอยู่ในงบการเงินเฉพาะกิจการแสดงมูลค่าตามวิธีราคาทุนสุทธิจากค่าเผื่อการด้อยค่า (ถ้ามี) รายได้จากเงินลงทุนในบริษัทย่อยจะรับรู้เมื่อมีการประกาศจ่ายเงินปันผล

เงินลงทุนจะรับรู้เป็นสินทรัพย์ด้วยจำนวนต้นทุนของเงินลงทุน ณ วันที่บริษัทฯ มีสิทธิในเงินลงทุน ต้นทุนของเงินลงทุนประกอบด้วยรายจ่ายซื้อเงินลงทุนและค่าใช้จ่ายโดยตรงทั้งสิ้นที่บริษัทฯ จ่ายเพื่อให้ได้มาซึ่งเงินลงทุนนั้น

บริษัทฯ จะทดสอบการด้อยค่าของเงินลงทุนเมื่อมีข้อบ่งชี้ว่าเงินลงทุนนั้นอาจมีการด้อยค่าเกิดขึ้น หากราคาตามบัญชีของเงินลงทุนสูงกว่ามูลค่าที่คาดว่าจะได้รับคืน กลุ่มบริษัทฯ จะบันทึกการขาดทุนจากการด้อยค่าไว้ในงบกำไรขาดทุนเบ็ดเสร็จ

การจำหน่ายเงินลงทุน ผลต่างระหว่างผลตอบแทนสุทธิที่ได้รับจากการจำหน่ายเมื่อเปรียบเทียบกับราคาตามบัญชีของเงินลงทุนนั้นจะบันทึกรวมอยู่ในงบกำไรขาดทุนเบ็ดเสร็จ กรณีที่จำหน่ายเงินลงทุนที่ถือไว้ในตราสารหนี้หรือตราสารทุนชนิดเดียวกันออกไปบางส่วน ราคาตามบัญชีของเงินลงทุนที่จำหน่ายจะใช้วิธีถัวเฉลี่ยถ่วงน้ำหนักด้วยราคาตามบัญชีจากจำนวนทั้งหมดที่ถือไว้

3.6 ที่ดิน อาคารและอุปกรณ์และค่าเสื่อมราคา

ที่ดินแสดงมูลค่าตามราคาทุนหักค่าเผื่อการด้อยค่าของสินทรัพย์ (ถ้ามี)

อาคารและอุปกรณ์แสดงมูลค่าตามราคาทุนหักค่าเสื่อมราคาสะสมและค่าเผื่อการด้อยค่าของสินทรัพย์ (ถ้ามี)

กลุ่มบริษัทฯ ได้ประมาณอายุการให้ประโยชน์ของสินทรัพย์ ดังนี้

	จำนวนปี
อาคารและส่วนปรับปรุงอาคาร	20
เครื่องจักรและเครื่องมืออุปกรณ์โรงงาน	5 - 20
เครื่องตกแต่งและอุปกรณ์สำนักงาน	10 - 20
ยานพาหนะ	10 - 20
ระบบไฟฟ้าและประปา	10

ค่าเสื่อมราคาคำนวณโดยวิธีเส้นตรงตามเกณฑ์อายุการให้ประโยชน์โดยประมาณ

ค่าเสื่อมราคารวมอยู่ในการคำนวณผลการดำเนินงานและไม่มีการคิดค่าเสื่อมราคาสำหรับที่ดิน และอสังหาริมทรัพย์ระหว่างก่อสร้าง

การซ่อมแซมและบำรุงรักษาจะรับรู้ในงบกำไรขาดทุนเบ็ดเสร็จระหว่างงวดบัญชีที่เกิดรายการขึ้น ต้นทุนของการปรับปรุงให้ดีขึ้นที่สำคัญจะบันทึกรวมไว้ในราคาตามบัญชีของสินทรัพย์หากมีความเป็นไปได้ค่อนข้างแน่ว่าการปรับปรุงนั้นจะทำให้กลุ่มบริษัทฯ ได้ประโยชน์กลับคืนมามากกว่าการใช้จ่ายประโยชน์โดยไม่มีการปรับปรุงสินทรัพย์ที่ได้มา การปรับปรุงหลักจะตัดค่าเสื่อมราคาตลอดอายุการใช้ประโยชน์ที่เหลืออยู่ของสินทรัพย์ที่เกี่ยวข้อง

3.7 การค้ำของสินทรัพย์

ทุกวันที่ในงบแสดงฐานะการเงิน กลุ่มบริษัทฯ จะทำการประเมินการค้ำของที่ดิน อาคารและอุปกรณ์ของกลุ่มบริษัทฯ หากมีข้อบ่งชี้ว่าสินทรัพย์ดังกล่าวอาจค้ำ กลุ่มบริษัทฯ รับรู้ขาดทุนจากการค้ำค่าเมื่อมูลค่าที่คาดว่าจะได้รับคืนของสินทรัพย์มีมูลค่าต่ำกว่ามูลค่าตามบัญชีของสินทรัพย์นั้น ทั้งนี้มูลค่าที่คาดว่าจะได้รับคืนหมายถึงมูลค่ายุติธรรมหักต้นทุนในการขายของสินทรัพย์หรือมูลค่าจากการใช้สินทรัพย์แล้วแต่ราคาใดจะสูงกว่า ในการประเมินมูลค่าจากการใช้สินทรัพย์ กลุ่มบริษัทฯ ประเมินการกระแสเงินสดในอนาคตที่กิจการคาดว่าจะได้รับจากสินทรัพย์และคำนวณคิดลดเป็นมูลค่าปัจจุบันโดยใช้อัตราคิดลดก่อนภาษีที่สะท้อนถึงการประเมินความเสี่ยงในสภาพตลาดปัจจุบันของเงินสดตามระยะเวลาและความเสี่ยงซึ่งเป็นลักษณะเฉพาะของสินทรัพย์ที่กำลังพิจารณาอยู่ ในการประเมินมูลค่ายุติธรรมหักต้นทุนในการขาย กลุ่มบริษัทฯ ใช้แบบจำลองการประเมินมูลค่าที่ดีที่สุดซึ่งเหมาะสมกับสินทรัพย์ ซึ่งสะท้อนถึงจำนวนเงินที่กิจการสามารถจะได้มาจากการจำหน่ายสินทรัพย์หักด้วยต้นทุนในการจำหน่าย โดยการจำหน่ายนั้นผู้ซื้อและผู้ขายมีความรอบรู้และเต็มใจในการแลกเปลี่ยนและสามารถต่อรองราคากันได้อย่างเป็นอิสระในลักษณะของผู้ที่ไม่มี ความเกี่ยวข้องกัน

กลุ่มบริษัทฯ จะรับรู้รายการขาดทุนจากการค้ำในงบกำไรขาดทุนเบ็ดเสร็จ

กลุ่มบริษัทฯ จะกลับรายการบัญชีขาดทุนจากการค้ำหากมีการเปลี่ยนแปลงประมาณการที่ใช้ในการคำนวณมูลค่าที่คาดว่าจะได้รับคืน

กลุ่มบริษัทฯ จะกลับรายการบัญชีขาดทุนจากการค้ำเพียงเพื่อให้มูลค่าตามบัญชีของสินทรัพย์ไม่เกินกว่ามูลค่าตามบัญชีภายหลังหักค่าเสื่อมราคาหรือค่าตัดจำหน่าย เช่นเดียวกับในกรณีที่ไม่เคยมีการบันทึกขาดทุนจากการค้ำมาก่อน

3.8 ผลประโยชน์ของพนักงาน

ผลประโยชน์ระยะสั้น

กลุ่มบริษัทฯ รับรู้เงินเดือน ค่าจ้าง โบนัส และเงินสมทบกองทุนประกันสังคมเป็นค่าใช้จ่ายตามเกณฑ์คงค้าง

ผลประโยชน์หลังออกจากงาน - โครงการผลประโยชน์ที่กำหนดไว้

หนี้สินผลประโยชน์พนักงานส่วนที่เป็นเงินชดเชยตามกฎหมายแรงงานบันทึกเป็นค่าใช้จ่ายตลอดอายุการทำงาน of พนักงาน โดยการประมาณจำนวนเงินผลประโยชน์ในอนาคตที่พนักงานจะได้รับจากการทำงานให้กับกลุ่มบริษัทฯ ตลอดระยะเวลาทำงานถึงปีที่เกษียณอายุงานในอนาคตตามหลักคณิตศาสตร์ประกันภัย โดยผลประโยชน์ดังกล่าวได้ถูกคิดลดเป็นมูลค่าปัจจุบัน อัตราคิดลดใช้อัตราผลตอบแทนของพันธบัตรรัฐบาลเป็นอัตราอ้างอิงเริ่มต้น การประมาณการหนี้สินดังกล่าวคำนวณตามหลักคณิตศาสตร์ประกันภัยโดยใช้วิธีคิดลดแต่ละหน่วยที่ประมาณการไว้ (Projected Unit Credit Method)

เมื่อสมมติฐานที่ใช้ในการประมาณการตามหลักคณิตศาสตร์ประกันภัยมีการเปลี่ยนแปลง กลุ่มบริษัทฯ รับรู้ผลกำไร(ขาดทุน)จากการประมาณการตามหลักคณิตศาสตร์ประกันภัยที่เกิดขึ้นในกำไรหรือขาดทุนเบ็ดเสร็จอื่น

3.9 สัญญาเช่าระยะยาว

สัญญาเช่าทางการเงิน

สัญญาเช่าสินทรัพย์ที่ความเสี่ยงและผลตอบแทนทั้งหมดหรือเกือบทั้งหมดที่ผู้เป็นเจ้าของพึงได้รับจากสินทรัพย์ได้โอนไปให้แก่ผู้เช่าไม่ว่าในที่สุดการโอนกรรมสิทธิ์จะเกิดขึ้นหรือไม่ จัดเป็นสัญญาเช่าทางการเงิน และกลุ่มบริษัทฯ รับรู้สัญญาเช่าทางการเงินเป็นสินทรัพย์และหนี้สินในงบแสดงฐานะการเงินด้วยจำนวนเงินเท่ากับมูลค่ายุติธรรมของสินทรัพย์ที่เช่า หรือมูลค่าปัจจุบันของ มูลค่าขั้นต่ำที่ต้องจ่ายตามสัญญาเช่าแล้วแต่มูลค่าใดจะต่ำกว่า ค่าใช้จ่ายดอกเบี้ยจะถูกบันทึกในงบกำไรขาดทุนเบ็ดเสร็จตลอดอายุของสัญญาเช่า เพื่อให้ดอกเบี้ยเมื่อเทียบกับยอดหนี้ที่คงเหลืออยู่ในแต่ละงวดมีอัตราคงที่ และการคิดค่าเสื่อมราคาของสินทรัพย์ที่เช่าจะตัดตามอายุการใช้งานของสินทรัพย์ ซึ่งสอดคล้องกับนโยบายที่ใช้กับสินทรัพย์ที่เสื่อมค่าได้ที่บริษัทฯ และบริษัทย่อยเป็นเจ้าของ

สัญญาเช่าดำเนินงาน

สัญญาเช่าสินทรัพย์ที่ความเสี่ยงและผลตอบแทนทั้งหมด หรือเกือบทั้งหมดที่ผู้เป็นเจ้าของพึงได้รับจากสินทรัพย์ไม่ได้โอนไปให้แก่ผู้เช่า จัดเป็นสัญญาเช่าดำเนินงาน และกลุ่มบริษัทฯ รับรู้จำนวนเงินที่จ่ายตามสัญญาเช่าดำเนินงานเป็นค่าใช้จ่ายในงบกำไรขาดทุนเบ็ดเสร็จ ตามวิธีเส้นตรงตลอดอายุสัญญาเช่า

3.10 เงินตราต่างประเทศ

รายการบัญชีที่เป็นเงินตราต่างประเทศแปลงค่าเป็นสกุลเงินที่ใช้ในการดำเนินงาน โดยใช้อัตราแลกเปลี่ยน ณ วันที่เกิดรายการ

สินทรัพย์และหนี้สินที่เป็นตัวเงินและเป็นเงินตราต่างประเทศ ณ วันที่รายงาน ได้แปลงค่าเป็นสกุลเงินที่ใช้ในการดำเนินงานโดยใช้อัตราแลกเปลี่ยน ณ วันนั้น ส่วนกำไรหรือขาดทุนจากการแปลงค่าบันทึกในกำไรหรือขาดทุน

3.11 รายการธุรกิจกับบุคคลหรือกิจการที่เกี่ยวข้องกัน

บุคคลหรือกิจการที่เกี่ยวข้องกันกับกลุ่มบริษัทฯ และบริษัทฯ หมายถึง บุคคลหรือกิจการที่มีอำนาจควบคุมกลุ่มบริษัทฯ และบริษัทฯ หรือถูกควบคุมโดยกลุ่มบริษัทฯ และบริษัทฯ ไม่ว่าจะเป็นโดยทางตรงหรือทางอ้อม หรืออยู่ภายใต้การควบคุมเดียวกันกับกลุ่มบริษัทฯ และบริษัทฯ

นอกจากนี้บุคคลหรือกิจการที่เกี่ยวข้องกันยังหมายถึงบุคคลซึ่งมีอิทธิพลอย่างเป็นสาระสำคัญกับกลุ่มบริษัทฯ และบริษัทฯ ผู้บริหารสำคัญ กรรมการหรือพนักงานของตลอดทั้งสมาชิกในครอบครัวที่ใกล้ชิดกับบุคคลกลุ่มดังกล่าวของกลุ่มบริษัทฯ และบริษัทฯ ที่มีอำนาจในการวางแผนและควบคุมการดำเนินงานของกลุ่มบริษัทฯ และบริษัทฯ

ในการพิจารณาความสัมพันธ์ระหว่างบุคคลหรือกิจการที่เกี่ยวข้องกันกับบริษัทฯ แต่ละรายการ บริษัทฯ คำนึงถึงเนื้อหาของความสัมพันธ์มากกว่ารูปแบบทางกฎหมาย

3.12 ประเมินการหนี้สิน

กลุ่มบริษัทฯ จะบันทึกประมาณการหนี้สินไว้ในบัญชีเมื่อภาระผูกพันซึ่งเป็นผลมาจากเหตุการณ์ในอดีตได้เกิดขึ้นแล้ว และมีความเป็นไปได้ค่อนข้างแน่นอนว่ากลุ่มบริษัทฯ จะเสียทรัพยากรเชิงเศรษฐกิจไปเพื่อปลดปล่อยภาระผูกพันนั้น และบริษัทฯ และบริษัทย่อยสามารถประมาณมูลค่าภาระผูกพันนั้นได้อย่างน่าเชื่อถือ

3.13 ภาษีเงินได้

ค่าใช้จ่ายภาษีเงินได้สำหรับงวดประกอบด้วยภาษีเงินได้ปัจจุบันและภาษีเงินได้รอการตัดบัญชี ภาษีเงินได้ปัจจุบันและภาษีเงินได้รอการตัดบัญชีรับรู้ในกำไรหรือขาดทุน เว้นแต่ภาษีเงินได้รอการตัดบัญชีในส่วนที่เกี่ยวข้องกับรายการที่บันทึกในส่วนของผู้ถือหุ้นให้รับรู้ในกำไรขาดทุนเบ็ดเสร็จอื่น

ภาษีเงินได้ปัจจุบันได้แก่ภาษีที่คาดว่าจะจ่ายชำระหรือได้รับชำระ โดยคำนวณจากกำไรหรือขาดทุนประจำปีที่ต้องเสียภาษี โดยใช้อัตราภาษีที่ประกาศใช้หรือที่คาดว่าจะมีผลบังคับใช้ ณ วันสิ้นรอบระยะเวลารายงาน ตลอดจนการปรับปรุงทางภาษีที่เกี่ยวข้องกับรายการในงวดก่อนๆ

ภาษีเงินได้รอการตัดบัญชีบันทึกโดยคำนวณจากผลแตกต่างชั่วคราวที่เกิดขึ้นระหว่างมูลค่าตามบัญชีของสินทรัพย์และหนี้สินและจำนวนที่ใช้เพื่อความมุ่งหมายทางภาษี

ภาษีเงินได้รอการตัดบัญชีวัดมูลค่าโดยใช้อัตราภาษีที่คาดว่าจะใช้กับผลแตกต่างชั่วคราวเมื่อมีการกลับรายการโดยใช้อัตราภาษีที่ประกาศใช้หรือที่คาดว่าจะมีผลบังคับใช้ ณ วันสิ้นรอบระยะเวลารายงาน

ในการกำหนดมูลค่าของภาษีเงินได้ปัจจุบันและภาษีเงินได้รอการตัดบัญชี กลุ่มบริษัทฯ ต้องคำนึงถึงผลกระทบของสถานการณ์ทางภาษีที่ไม่แน่นอนและอาจทำให้จำนวนภาษีที่ต้องจ่ายเพิ่มขึ้น และมีดอกเบี้ยที่ต้องชำระกลุ่มบริษัทฯ เชื่อว่าได้ตั้งภาษีเงินได้ค้างจ่ายเพียงพอสำหรับภาษีเงินได้ที่จะจ่ายในอนาคต ซึ่งเกิดจากการประเมินผลกระทบจากหลายปัจจัย รวมถึง การตีความทางกฎหมายภาษี และจากประสบการณ์ในอดีต การประเมินนี้อยู่บนพื้นฐานการประมาณการและข้อสมมติฐาน และอาจจะเกี่ยวข้องกับการตัดสินใจเกี่ยวกับเหตุการณ์ในอนาคต ข้อมูลใหม่ ๆ อาจจะทำให้กลุ่มบริษัทฯ เปลี่ยนการตัดสินใจโดยขึ้นอยู่กับความเพียงพอของภาษีเงินได้ค้างจ่ายที่มีอยู่ การเปลี่ยนแปลงในภาษีเงินได้ค้างจ่ายจะกระทบต่อค่าใช้จ่ายภาษีเงินได้ในงวดที่เกิดการเปลี่ยนแปลง

สินทรัพย์ภาษีเงินได้รอการตัดบัญชีและหนี้สินภาษีเงินได้รอการตัดบัญชีสามารถหักกลับได้เมื่อกิจการมีสิทธิตามกฎหมายที่จะนำสินทรัพย์ภาษีเงินได้ของงวดปัจจุบันมาหักกลับกับหนี้สินภาษีเงินได้ของงวดปัจจุบันและภาษีเงินได้นี้ประเมินโดยหน่วยงานจัดเก็บภาษีหน่วยงานเดียวกันสำหรับหน่วยภาษีเดียวกันหรือหน่วยภาษีต่างกัน สำหรับหน่วยภาษีต่างกันนั้นกิจการมีความตั้งใจจะจ่ายชำระหนี้สินและสินทรัพย์ภาษีเงินได้ของงวดปัจจุบันด้วยยอดสุทธิหรือตั้งใจจะรับคืนสินทรัพย์และจ่ายชำระหนี้สินในเวลาเดียวกัน

สินทรัพย์ภาษีเงินได้รอการตัดบัญชีจะบันทึกต่อเมื่อมีความเป็นไปได้ค่อนข้างแน่นอนว่ากำไรเพื่อเสียภาษีในอนาคตจะมีจำนวนเพียงพอกับการใช้ประโยชน์จากผลแตกต่างชั่วคราวดังกล่าว สินทรัพย์ภาษีเงินได้รอการตัดบัญชีจะถูกทบทวน ณ ทุกวันสิ้นรอบระยะเวลารายงานและจะถูกปรับลดลงเท่าที่ประโยชน์ทางภาษีจะมีโอกาสถูกใช้จริง

3.14 กำไร (ขาดทุน) สุทธิต่อหุ้นขั้นพื้นฐาน

กำไร(ขาดทุน)สุทธิต่อหุ้นขั้นพื้นฐานคำนวณโดยการหารกำไร(ขาดทุน)สุทธิสำหรับปีส่วนที่เป็นของผู้ถือหุ้นบริษัทใหญ่ด้วยจำนวนหุ้นสามัญถ่วงเฉลี่ยถ่วงน้ำหนักที่ออกและเรียกชำระในระหว่างปี

3.15 การใช้ดุลยพินิจและประมาณการทางบัญชีที่สำคัญ

ในการจัดทำงบการเงินตามมาตรฐานการบัญชีที่รับรองทั่วไป ฝ่ายบริหารจำเป็นต้องใช้ดุลยพินิจและการประมาณการในเรื่องที่มีความไม่แน่นอนเสมอ การใช้ดุลยพินิจและการประมาณการดังกล่าวนี้ส่งผลกระทบต่อจำนวนเงินที่แสดงในงบการเงินและต่อข้อมูลที่แสดงในหมายเหตุประกอบงบการเงินผลที่เกิดขึ้นจริงอาจแตกต่างไปจากจำนวนที่ประมาณการไว้ การใช้ดุลยพินิจและการประมาณการที่สำคัญมีดังนี้

ค่าเผื่อหนี้สงสัยจะสูญของลูกหนี้

ในการประมาณค่าเผื่อหนี้สงสัยจะสูญของลูกหนี้ ฝ่ายบริหารจำเป็นต้องใช้ดุลยพินิจในการประมาณการผลขาดทุนที่คาดว่าจะเกิดขึ้นจากลูกหนี้แต่ละราย โดยคำนึงถึงประสบการณ์การเก็บเงินในอดีต ฐานะการเงินในปัจจุบันของลูกหนี้ อายุของหนี้ที่ค้างค้างและสถานะเศรษฐกิจที่เป็นอยู่ในขณะนั้น เป็นต้น

ค่าเผื่อการลดลงของมูลค่าสินค้าคงเหลือ

ในการประมาณค่าเผื่อการลดลงของมูลค่าสินค้าคงเหลือ ฝ่ายบริหารได้ใช้ดุลยพินิจในการประมาณการผลขาดทุนที่คาดว่าจะเกิดขึ้นจากสินค้าคงเหลือนั้น โดยค่าเผื่อการลดลงของมูลค่าสุทธิที่จะได้รับพิจารณาจากราคาที่คาดว่าจะขายได้ตามปกติของธุรกิจหักด้วยค่าใช้จ่ายในการขายสินค้านั้น และค่าเผื่อสำหรับสินค้าเก่าล้าสมัย เคลื่อนไหวช้าหรือเสื่อมคุณภาพพิจารณาจากอายุโดยประมาณของสินค้าแต่ละชนิด จำนวนค่าเผื่อการลดลงของมูลค่าสินค้าคงเหลือที่ประมาณได้ เมื่อนำมาเปรียบเทียบกับจำนวนเดิมที่มีในบัญชี ค่าเผื่อการลดลงของมูลค่าสินค้าคงเหลือทั้งที่ลดลงและเพิ่มขึ้นจะแสดงเป็นค่าใช้จ่ายภายใต้หัวข้อต้นทุนขายและบริการในส่วนของกำไรหรือขาดทุน

ค่าเผื่อการด้อยค่าของเงินลงทุน

บริษัทพิจารณาค่าเผื่อการด้อยค่าของเงินลงทุนในบริษัทย่อย โดยฝ่ายบริหารจำเป็นต้องประมาณการกระแสเงินสดที่คาดว่าจะได้รับในอนาคตจากเงินลงทุนนั้น รวมทั้งการเลือกอัตราคิดลดที่เหมาะสมในการคำนวณหามูลค่าปัจจุบันของกระแสเงินสดนั้นๆ

สัญญาเช่า

ในการพิจารณาประเภทของสัญญาเช่าว่าเป็นสัญญาเช่าดำเนินงานหรือสัญญาเช่าทางการเงิน ฝ่ายบริหารได้ใช้ดุลยพินิจในการประเมินเงื่อนไขและรายละเอียดของสัญญาเพื่อพิจารณาว่าบริษัทได้โอนหรือรับโอนความเสี่ยงและผลประโยชน์ในสินทรัพย์ที่เช่าดังกล่าวแล้วหรือไม่

ที่ดิน อาคารและอุปกรณ์และค่าเสื่อมราคา

ในการคำนวณค่าเสื่อมราคาของอาคารและอุปกรณ์ ฝ่ายบริหารจำเป็นต้องทำการประมาณอายุการให้ประโยชน์และมูลค่าคงเหลือเมื่อเลิกใช้งานของอาคารและอุปกรณ์ และต้องทบทวนอายุการให้ประโยชน์และมูลค่าคงเหลือใหม่หากมีการเปลี่ยนแปลงเกิดขึ้น

นอกจากนี้ฝ่ายบริหารจำเป็นต้องสอบทานการด้อยค่าของที่ดิน อาคารและอุปกรณ์ในแต่ละช่วงเวลา และบันทึกขาดทุนจากการด้อยค่าหากคาดว่ามูลค่าที่คาดว่าจะได้รับคืนต่ำกว่ามูลค่าตามบัญชีของสินทรัพย์นั้น ในการนี้ฝ่ายบริหารจำเป็นต้องใช้ดุลยพินิจที่เกี่ยวข้องกับการคาดการณ์รายได้และค่าใช้จ่ายในอนาคตซึ่งเกี่ยวข้องกับสินทรัพย์นั้น

สินทรัพย์ภาษีเงินได้รอการตัดบัญชี

กลุ่มบริษัทฯ จะรับรู้สินทรัพย์ภาษีเงินได้รอการตัดบัญชีสำหรับผลแตกต่างชั่วคราวที่ใช้หักภาษีและขาดทุนทางภาษีที่ไม่ได้ใช้เมื่อมีความเป็นไปได้ค่อนข้างแน่ที่จะมีกำไรทางภาษีในอนาคตเพียงพอที่จะใช้ประโยชน์จากผลแตกต่างชั่วคราวและขาดทุนนั้น ในการนี้ฝ่ายบริหารจำเป็นต้องประมาณการว่าควรรับรู้จำนวนสินทรัพย์ภาษีเงินได้รอการตัดบัญชีเป็นจำนวนเท่าใด โดยพิจารณาถึงจำนวนกำไรทางภาษีที่คาดว่าจะเกิดในอนาคตในแต่ละช่วงเวลา

ผลประโยชน์พนักงานเมื่อเกษียณอายุ

กลุ่มบริษัทฯ มีข้อผูกมัดในการให้ประโยชน์แก่พนักงานหลังเกษียณอายุ โดยหนี้ที่มีต่อพนักงานเป็นไปตามกฎหมายแรงงานไทยประมาณการหนี้สินที่แสดงอยู่ในงบแสดงฐานะการเงินเป็นมูลค่าปัจจุบันของภาระผูกพันผลประโยชน์ของพนักงานที่คำนวณด้วยวิธีคณิตศาสตร์ประกันภัยจากหลายสมมติฐานสมมติฐานที่ใช้ในการประเมินค่าใช้จ่ายผลประโยชน์ของพนักงานสุทธิประจำงวดได้รวมถึงอัตราคิดลด อัตราการเพิ่มขึ้นของเงินเดือนพนักงาน และอัตราการเปลี่ยนแปลงในจำนวนพนักงานและอื่น ๆ การเปลี่ยนแปลงในอัตราเหล่านี้มีผลต่อประมาณการค่าใช้จ่ายที่เกี่ยวข้องกับผลประโยชน์ของพนักงานสุทธิ ในทุกปีกลุ่มบริษัทฯ จะมีการทบทวนสมมติฐานดังกล่าว เช่น อัตราคิดลดที่เหมาะสม ซึ่งควรสะท้อนถึงอัตราดอกเบี้ยที่ควรนำมาใช้ในการคำนวณมูลค่าปัจจุบันสุทธิของกระแสเงินสดจ่ายในอนาคตที่คาดว่าจะต้องจ่ายให้กับพนักงาน ในการประเมินอัตราคิดลดที่เหมาะสม กลุ่มบริษัทฯ จะพิจารณาโดยเทียบกับอัตราดอกเบี้ยของพันธบัตรรัฐบาลระยะยาว

4. รายการบัญชีกับบุคคลหรือกิจการที่เกี่ยวข้องกัน

บุคคลหรือกิจการที่เกี่ยวข้องกันได้แก่บุคคลหรือกิจการต่างๆ ที่มีความเกี่ยวข้องกับกลุ่มบริษัท และบริษัทฯ โดยการเป็นผู้ถือหุ้นหรือมีผู้ถือหุ้นร่วมกันหรือมีการรวมกัน รายการที่มีขึ้นกับบุคคลหรือกิจการที่เกี่ยวข้องกันได้กำหนดขึ้นโดยใช้ราคาตลาดหรือในราคาที่ตกลงกันตามสัญญาหากไม่มีราคาตลาดรองรับ

รายละเอียดความสัมพันธ์ที่กลุ่มบริษัทมีกับบุคคลหรือกิจการที่เกี่ยวข้องกันซึ่งมีการควบคุม หรือเป็นกิจการที่บริษัทฯ ควบคุม หรือเป็นบุคคลหรือกิจการที่มีรายการบัญชีกับกลุ่มบริษัทมีดังนี้

4.1 กิจกรรมที่เกี่ยวข้องกัน ประกอบด้วย

กิจกรรมที่เกี่ยวข้องกัน	ประเทศ	ลักษณะความสัมพันธ์	สถานะบริษัท
บริษัทย่อย:			
บริษัท ยูไนเต็ด คลเลอร์ คอร์ปอเรชั่น จำกัด	ไทย	ถือหุ้นทางตรง และกรรมการร่วมกัน	ดำเนินธุรกิจ
บริษัทที่เกี่ยวข้องกัน:			
บริษัท ลูสัน คาร์ลคอม จำกัด	ไทย	กรรมการบางท่านร่วมกัน	ดำเนินธุรกิจ
บริษัท ลูสัน จำกัด	ไทย	กรรมการบางท่านร่วมกัน	ดำเนินธุรกิจ
บริษัท ไฟฟ้าแพ็คส์ จำกัด	ไทย	ผู้ถือหุ้นบางท่านร่วมกัน	ดำเนินธุรกิจ
บริษัท เวลแมน เทคโนโลยี จำกัด	ไทย	กรรมการบางท่านร่วมกัน	ดำเนินธุรกิจ
บริษัท ลูเก้ จำกัด	ไทย	กรรมการบางท่านร่วมกัน	ดำเนินธุรกิจ
บริษัท ไทยสปินเท็กซ์ จำกัด	ไทย	กรรมการบางท่านร่วมกัน	ดำเนินธุรกิจ
บริษัท 999 โสด้ง จำกัด	ไทย	กรรมการบางท่านร่วมกัน	ดำเนินธุรกิจ
บริษัท 777 โสด้ง จำกัด	ไทย	กรรมการบางท่านร่วมกัน	ดำเนินธุรกิจ
บริษัท เจริญสมประสงค์ จำกัด	ไทย	กรรมการบางท่านร่วมกัน	ดำเนินธุรกิจ

4.2 ยอดคงเหลือระหว่างกิจกรรมที่เกี่ยวข้องกัน ณ วันที่ 31 ธันวาคม 2559 และ 2558 ประกอบด้วย

	(หน่วย: พันบาท)			
	งบการเงินรวม		งบการเงินเฉพาะกิจการ	
	2559	2558	2559	2558
ลูกหนี้การค้ากิจกรรมที่เกี่ยวข้องกัน				
บริษัทที่เกี่ยวข้องกัน				
บริษัท ไฟฟ้าแพ็คส์ จำกัด	33,125	23,961	31,870	22,714
เจ้าหนี้การค้ากิจกรรมที่เกี่ยวข้องกัน				
บริษัทที่เกี่ยวข้องกัน				
บริษัท ไฟฟ้าแพ็คส์ จำกัด	1,856	1,513	1,856	1,513
บริษัท เจริญสมประสงค์ จำกัด	-	5	-	5

4.3 ในระหว่างปีสิ้นสุดวันที่ 31 ธันวาคม 2559 เงินกู้ยืมระยะสั้นจากกิจการที่เกี่ยวข้องกันมีการเคลื่อนไหวดังต่อไปนี้

	(หน่วย: พันบาท)			
	ณ วันที่ 31	รายการเคลื่อนไหวระหว่างงวด		ณ วันที่ 31
	ธันวาคม 2558	เพิ่มขึ้น	ลดลง	ธันวาคม 2559
<u>เงินกู้ยืมระยะสั้นจากกิจการที่เกี่ยวข้องกัน</u>				
<u>งบการเงินเฉพาะกิจการ</u>				
<u>บริษัทย่อย</u>				
บริษัท ขนในเต็ด คัลเลอร์ คอร์ปอเรชั่น จำกัด	-	106,550	(106,550)	-

เงินกู้ยืมจากกิจการที่เกี่ยวข้องกันเป็นเงินกู้ยืมระยะสั้นจากบริษัทย่อย ไม่มีการทำสัญญาและไม่มี การคิดดอกเบี้ยระหว่างกัน

4.4 รายการบัญชีที่มีสาระสำคัญระหว่างบริษัทฯ กับบริษัทที่เกี่ยวข้องกันสำหรับปีสิ้นสุดวันที่ 31 ธันวาคม 2559 และ 2558 มีดังนี้

	(หน่วย: พันบาท)				
	งบการเงินรวม		งบการเงินเฉพาะกิจการ		
	2559	2558	2559	2558	นโยบายการกำหนดราคา
<u>บริษัทย่อย</u>					
บริษัท ยูไนเต็ด คัลเลอร์ คอร์ปอเรชั่น จำกัด					
ซื้อสินค้า	-	-	65,605	40,646	ราคาที่ตกลงร่วมกัน
รายได้จากการขาย	-	-	691	815	ราคาที่ตกลงร่วมกัน
รายได้ค่าเช่า	-	-	420	420	ราคาที่ตกลงร่วมกัน
<u>บริษัทที่เกี่ยวข้องกัน</u>					
บริษัท ลูสัน คาร์ลคอม จำกัด					
รายได้จากการขาย	113	137	-	-	ราคาที่ตกลงร่วมกัน
ค่าไฟฟ้า	3,197	3,915	3,197	3,915	ราคาที่ตกลงร่วมกัน
บริษัท ไฟฟ้าแพ็คส์ จำกัด					
ซื้อสินค้า	8,970	4,772	8,970	4,772	ราคาที่ตกลงร่วมกัน
รายได้จากการขาย	76,272	72,469	72,939	68,112	ราคาที่ตกลงร่วมกัน
บริษัท เวลแมน เทคโนโลยี จำกัด					
ค่าเช่า	4,800	4,800	4,800	4,800	ตามสัญญาที่ตกลงร่วมกัน
บริษัท เจริญสมประสงค์ จำกัด					
ซื้อสินค้า	-	29	-	29	ราคาที่ตกลงร่วมกัน

ในไตรมาส 1 ปี 2557 บริษัทฯ ได้ทำสัญญาเช่าที่ดินพร้อมสิ่งปลูกสร้างกับบริษัท เวลแมน เทคโนโลยี จำกัด กำหนดระยะเวลา 3 ปี นับตั้งแต่วันที่ 1 มีนาคม 2557 ถึงวันที่ 28 กุมภาพันธ์ 2560 อัตราค่าเช่า 400,000 บาท ต่อเดือน ทั้งนี้ ที่ดินพร้อมสิ่งปลูกสร้างเป็นของกรรมการ ซึ่งเดิมบริษัทฯ ได้เช่าที่ดินดังกล่าวกับกรรมการโดยตรง

4.5 ค่าตอบแทนที่จ่ายให้ผู้บริหารสำคัญ

ค่าตอบแทนที่จ่ายให้ผู้บริหารสำคัญสำหรับปีสิ้นสุดวันที่ 31 ธันวาคม 2559 และ 2558 ประกอบด้วย

	(หน่วย: พันบาท)	
	งบการเงินรวมและงบการเงินเฉพาะกิจการ	
	2559	2558
ผลประโยชน์ระยะสั้น	7,373	7,757
ผลประโยชน์หลังออกจากงาน	282	292
รวมค่าตอบแทนที่จ่ายให้ผู้บริหารสำคัญ	7,655	8,049

4.6 หนี้สินที่อาจเกิดขึ้น

ณ วันที่ 31 ธันวาคม 2559 และ 2558 บริษัทฯ ได้ค้ำประกันวงเงินสินเชื่อของบริษัทย่อยตามที่กล่าวในหมายเหตุข้อ 12 และ 25

ณ วันที่ 31 ธันวาคม 2559 และ 2558 กรรมการบางท่านของบริษัทฯ ได้ค้ำประกันวงเงินสินเชื่อของกลุ่มบริษัทฯ ตามที่กล่าวในหมายเหตุข้อ 12 และ 25

5. เงินสดและรายการเทียบเท่าเงินสด

ณ วันที่ 31 ธันวาคม 2559 และ 2558 บัญชีนี้ประกอบด้วย

	(หน่วย: พันบาท)			
	งบการเงินรวม		งบการเงินเฉพาะกิจการ	
	2559	2558	2559	2558
เงินสดในมือ	95	95	85	85
เงินฝากธนาคาร - ออมทรัพย์	17	1,220	7	7
เงินฝากธนาคาร - กระแสรายวัน	1,277	18,537	1,197	1,201
รวม	1,389	19,852	1,289	1,293

6. เงินลงทุนชั่วคราว

ณ วันที่ 31 ธันวาคม 2559 และ 2558 บัญชีนี้ประกอบด้วย

	(หน่วย: พันบาท)			
	งบการเงินรวม		งบการเงินเฉพาะกิจการ	
	2559	2558	2559	2558
เงินลงทุนในหลักทรัพย์เพื่อขาย				
หน่วยลงทุน - กองทุนเปิดตราสารหนี้	64,635	15,517	17,534	6
<u>บวก</u> กำไรที่ยังไม่เกิดขึ้นจริงจากการวัดมูลค่า				
เงินลงทุนชั่วคราว	34	-	10	-
เงินลงทุนในหลักทรัพย์เพื่อขาย - ตามมูลค่ายุติธรรม	64,669	15,517	17,544	6
เงินลงทุนในตราสารหนี้ที่จะถือจนครบกำหนด				
ตั๋วแลกเงิน - บริษัท เอ็นเนอร์ยี่ เอิร์ธ จำกัด (มหาชน)	10,000	-	-	-
หัก ส่วนลดเงินลงทุน	(71)	-	-	-
เงินลงทุนในตราสารหนี้ที่จะถือจนครบกำหนด -				
ตามราคาทุนตัดจำหน่าย	9,929	-	-	-
รวม	74,598	15,517	17,544	6

7. ลูกหนี้การค้าและลูกหนี้อื่น - สุทธิ

7.1 ณ วันที่ 31 ธันวาคม 2559 และ 2558 บัญชีนี้ประกอบด้วย

	(หน่วย : พันบาท)			
	งบการเงินรวม		งบการเงินเฉพาะกิจการ	
	2559	2558	2559	2558
ลูกหนี้การค้า				
ลูกหนี้การค้ากิจการอื่น	111,690	126,585	107,130	119,012
ลูกหนี้การค้ากิจการที่เกี่ยวข้องกัน	33,125	23,961	31,870	22,714
รวมลูกหนี้การค้า	144,815	150,546	139,000	141,726
หัก ค่าเผื่อหนี้สงสัยจะสูญ	(7,461)	(10,316)	(3,996)	(6,633)
ลูกหนี้การค้า - สุทธิ	137,354	140,230	135,004	135,093
ลูกหนี้อื่น				
เงินมัดจำค่าสินค้า	3	9,182	3	9,182
เงินทดรองจ่าย	3,133	497	3,133	497
ค่าใช้จ่ายจ่ายล่วงหน้า	457	437	408	386
อื่นๆ	129	2,022	129	2,022
รวมลูกหนี้อื่น	3,722	12,138	3,673	12,087
หัก ค่าเผื่อหนี้สงสัยจะสูญ	-	-	-	-
ลูกหนี้อื่น - สุทธิ	3,722	12,138	3,673	12,087
ลูกหนี้การค้าและลูกหนี้อื่น - สุทธิ	141,076	152,368	138,677	147,180

7.2 ณ วันที่ 31 ธันวาคม 2559 และ 2558 กลุ่มบริษัทมียอดลูกหนี้การค้าคงเหลือ โดยแยกตามจำนวนวันที่ค้างชำระได้ดังนี้

	(หน่วย : พันบาท)			
	งบการเงินรวม		งบการเงินเฉพาะกิจการ	
	2559	2558	2559	2558
ลูกหนี้การค้ากิจการอื่น				
<u>เช็ครับล่วงหน้า</u>				
ยังไม่ถึงกำหนดชำระ	3,357	2,749	3,357	2,749
เกินกำหนดชำระ				
1 - 90 วัน	198	269	147	269
ลูกหนี้การค้า				
ยังไม่ถึงกำหนดชำระ	91,720	95,213	91,266	94,495
เกินกำหนดชำระ				
1 - 90 วัน	8,933	18,019	8,343	14,861
91- 180วัน	-	778	-	778
181- 365 วัน	12	370	12	370
เกิน 365 วันขึ้นไป	7,470	9,187	4,005	5,490
รวมลูกหนี้การค้ากิจการอื่น	111,690	126,585	107,130	119,012
หัก ค่าเผ่อนหนี้สงสัยจะสูญ	(7,461)	(10,316)	(3,996)	(6,633)
ลูกหนี้การค้ากิจการอื่น - สุทธิ	104,229	116,269	103,134	112,379
ลูกหนี้การค้ากิจการที่เกี่ยวข้องกัน				
ยังไม่ถึงกำหนดชำระ	22,498	17,331	21,533	16,492
เกินกำหนดชำระ				
1 - 90 วัน	10,627	6,630	10,337	6,222
ลูกหนี้การค้ากิจการที่เกี่ยวข้องกัน	33,125	23,961	31,870	22,714
ลูกหนี้การค้า - สุทธิ	137,354	140,230	135,004	135,093

รายการเคลื่อนไหวของค่าเผ่อนหนี้สงสัยจะสูญสำหรับปีสิ้นสุดวันที่ 31 ธันวาคม 2559 และ 2558 แสดงได้ ดังนี้

	(หน่วย : พันบาท)			
	งบการเงินรวม		งบการเงินเฉพาะกิจการ	
	2559	2558	2559	2558
ยอดคงเหลือ ณ วันที่ 1 มกราคม	10,316	6,957	6,633	3,140
ตั้งเพิ่มระหว่างปี	-	3,693	-	3,493
โอนกลับ	(2,855)	(334)	(2,637)	-
ยอดคงเหลือ ณ วันที่ 31 ธันวาคม	7,461	10,316	3,996	6,633

8. สินค้าคงเหลือ - สุทธิ

ณ วันที่ 31 ธันวาคม 2559 และ 2558 บัญชีนี้ประกอบด้วย

(หน่วย : พันบาท)

	งบการเงินรวม		งบการเงินเฉพาะกิจการ	
	2559	2558	2559	2558
สินค้าสำเร็จรูป	25,874	20,578	7,955	6,126
สินค้าระหว่างผลิต	36,040	64,254	36,040	64,254
วัตถุดิบ	113,776	92,579	99,398	51,206
วัสดุโรงงาน	7,050	6,073	7,050	6,073
สินค้าระหว่างทาง	-	4,434	-	-
รวม	182,740	187,918	150,443	127,659
หัก ค่าเผื่อการลดมูลค่า	(3,643)	(1,982)	(566)	(123)
สินค้าคงเหลือ - สุทธิ	179,097	185,936	149,877	127,536

รายการเคลื่อนไหวของค่าเผื่อการลดมูลค่าสินค้าสำหรับปีสิ้นสุดวันที่ 31 ธันวาคม 2559 และ 2558 แสดงได้ดังนี้

(หน่วย : พันบาท)

	งบการเงินรวม		งบการเงินเฉพาะกิจการ	
	2559	2558	2559	2558
ยอดคงเหลือ ณ วันที่ 1 มกราคม	1,982	256	123	184
ตั้งเพิ่มระหว่างปี	2,425	1,982	566	123
โอนกลับ	(764)	(256)	(123)	(184)
ยอดคงเหลือ ณ วันที่ 31 ธันวาคม	3,643	1,982	566	123

9. เงินลงทุนในบริษัทย่อย

เงินลงทุนในบริษัทย่อย ณ วันที่ 31 ธันวาคม 2559 และ 2558 บัญชีนี้ประกอบด้วย

(หน่วย : พันบาท)

ชื่อบริษัท	ทุนชำระแล้ว		อัตราส่วนร้อยละ		งบการเงินเฉพาะกิจการ			
	(พันบาท)		ของการลงทุน		วิธีราคาทุน		เงินปันผลรับ	
	2559	2558	2559	2558	2559	2558	2559	2558
บริษัท ยูโนเทค คลัสเตอร์ คอร์ปอเรชั่น จำกัด	36,000	36,000	75	75	27,000	27,000	-	-
					27,000	27,000	-	-

บริษัทย่อยที่มีส่วนได้เสียที่ไม่มีอำนาจควบคุมที่มีสาระสำคัญ

บริษัทได้รวมบริษัทย่อยแห่งหนึ่งคือ บริษัท ยูไนเตค คัลเลอร์ คอร์ปอเรชั่น จำกัด ซึ่งมีส่วนได้เสียที่ไม่มีอำนาจควบคุมที่มีสาระสำคัญ

ชื่อบริษัท	ประเทศที่จัดตั้งและ สถานที่หลักของธุรกิจ	สัดส่วนของความเป็นเจ้าของและสิทธิ		(หน่วย : พันบาท)			
		ในการออกเสียงที่ถือโดยส่วนได้เสีย		กำไรขาดทุนเบ็ดเสร็จจัดสรรสำหรับ		ส่วนได้เสียที่ไม่มี	
		ที่ไม่มีอำนาจควบคุม (ร้อยละ)		ส่วนได้เสียที่ไม่มีอำนาจควบคุม		อำนาจควบคุมสะสม	
		2559	2558	2559	2558	2559	2558
บริษัท ยูไนเตค คัลเลอร์ คอร์ปอเรชั่น จำกัด	สมุทรปราการ	25	25	495	935	26,700	26,205
	ประเทศไทย			495	935	26,700	26,205

ข้อมูลทางการเงินของบริษัท ยูไนเตค คัลเลอร์ คอร์ปอเรชั่น จำกัด ก่อนตัดรายการระหว่างกัน มีดังนี้

	(หน่วย : พันบาท)	
	2559	2558
สินทรัพย์หมุนเวียน	88,954	98,125
สินทรัพย์ไม่หมุนเวียน	23,813	29,101
หนี้สินหมุนเวียน	5,570	21,684
หนี้สินไม่หมุนเวียน	552	1,160
ส่วนได้เสียที่ไม่มีอำนาจควบคุม	26,700	26,205
รายได้	84,472	70,043
กำไรสำหรับปีส่วนของส่วนได้เสียที่ไม่มีอำนาจควบคุม	437	935
เงินปันผลจ่ายแก่ส่วนได้เสียที่ไม่มีอำนาจควบคุม	-	-
เงินสดสุทธิได้มาจาก(ใช้ไปใน)กิจกรรมดำเนินงาน	23,372	18,025
เงินสดสุทธิได้มาจาก(ใช้ไปใน)กิจกรรมลงทุน	(41,330)	(15,529)
เงินสดสุทธิได้มาจาก(ใช้ไปใน)กิจกรรมจัดหาเงิน	(501)	(906)
กระแสเงินสดเพิ่มขึ้น(ลดลง)สุทธิ	(18,459)	1,590

10. ที่ดิน อาคารและอุปกรณ์ - สุทธิ

รายการเปลี่ยนแปลงของบัญชีที่ดิน อาคารและอุปกรณ์สำหรับปีสิ้นสุดวันที่ 31 ธันวาคม 2559 และ 2558 สรุปได้ดังนี้

	(หน่วย: พันบาท)			
	งบการเงินรวม			
	ยอดคงเหลือ ณ วันที่ 31 ธันวาคม 2558	รายการเคลื่อนไหวระหว่างปี		ยอดคงเหลือ ณ วันที่ 31 ธันวาคม 2559
		เพิ่มขึ้น	ลดลง	โอนเข้า (ออก)
ราคาทุน				
ที่ดิน	10,924	-	-	-
ที่ดินที่ไม่ได้ใช้ในการดำเนินงาน	23,576	-	-	-
อาคารและส่วนปรับปรุงอาคาร	113,019	-	-	-
เครื่องจักรและอุปกรณ์	453,107	1,809	(24,485)	2,708
เครื่องใช้สำนักงานเครื่องตกแต่งและติดตั้ง	16,654	354	(144)	-
ยานพาหนะ	33,982	1,551	(1,199)	-
ระบบไฟฟ้าและประปา	5,600	-	-	-
เครื่องจักรระหว่างทาง	2,708	-	-	(2,708)
รวมราคาทุน	659,570	3,714	(25,828)	-
ค่าเสื่อมราคาสะสม				
อาคารและส่วนปรับปรุงอาคาร	(86,727)	(2,224)	-	-
เครื่องจักรและอุปกรณ์	(330,772)	(13,343)	24,399	-
เครื่องใช้สำนักงานเครื่องตกแต่งและติดตั้ง	(12,243)	(593)	120	-
ยานพาหนะ	(16,250)	(2,366)	1,199	-
ระบบไฟฟ้าและประปา	(5,025)	(179)	-	-
รวมค่าเสื่อมราคาสะสม	(451,017)	(18,705)	25,718	-
ค่าเผื่อการด้อยค่า				
เครื่องจักรและอุปกรณ์	(2,604)	-	-	-
รวมค่าเผื่อการด้อยค่า	(2,604)	-	-	-
มูลค่าสุทธิตามบัญชี	205,949			190,848

	(หน่วย: พันบาท)			
	งบการเงินรวม			
	ยอดคงเหลือ ณ วันที่ 31 ธันวาคม 2557	รายการเคลื่อนไหวระหว่างปี		ยอดคงเหลือ ณ วันที่ 31 ธันวาคม 2558
		เพิ่มขึ้น	ลดลง โอนเข้า (ออก)	
ราคาทุน				
ที่ดิน	10,924	-	-	10,924
ที่ดินที่ไม่ได้ใช้ในการดำเนินงาน	23,576	-	-	23,576
อาคารและส่วนปรับปรุงอาคาร	112,703	316	-	113,019
เครื่องจักรและอุปกรณ์	447,501	5,615	(9)	453,107
เครื่องใช้สำนักงานเครื่องตกแต่งและติดตั้ง	16,395	285	(26)	16,654
ยานพาหนะ	32,568	3,186	(1,772)	33,982
ระบบไฟฟ้าและประปา	5,600	-	-	5,600
เครื่องจักรระหว่างทาง	-	2,708	-	2,708
รวมราคาทุน	649,267	12,110	(1,807)	659,570
ค่าเสื่อมราคาสะสม				
อาคารและส่วนปรับปรุงอาคาร	(83,926)	(2,801)	-	(86,727)
เครื่องจักรและอุปกรณ์	(314,870)	(15,903)	1	(330,772)
เครื่องใช้สำนักงานเครื่องตกแต่งและติดตั้ง	(11,655)	(603)	15	(12,243)
ยานพาหนะ	(15,724)	(2,292)	1,766	(16,250)
ระบบไฟฟ้าและประปา	(4,643)	(382)	-	(5,025)
รวมค่าเสื่อมราคาสะสม	(430,818)	(21,981)	1,782	(451,017)
ค่าเผื่อการด้อยค่า				
เครื่องจักรและอุปกรณ์	(2,604)	-	-	(2,604)
รวมค่าเผื่อการด้อยค่า	(2,604)	-	-	(2,604)
มูลค่าสุทธิตามบัญชี	215,845			205,949

	(หน่วย: พันบาท)			
	งบการเงินเฉพาะกิจการ			
	ยอดคงเหลือ ณ วันที่ 31 ธันวาคม 2558	รายการเคลื่อนไหวระหว่างปี		ยอดคงเหลือ ณ วันที่ 31 ธันวาคม 2559
		เพิ่มขึ้น	ลดลง	
			โอนเข้า (ออก)	
ราคาทุน				
ที่ดิน	10,924	-	-	10,924
ที่ดินที่ไม่ได้ใช้ในการดำเนินงาน	23,576	-	-	23,576
อาคารและส่วนปรับปรุงอาคาร	86,529	-	-	86,529
เครื่องจักรและอุปกรณ์	344,035	1,658	(24,485)	323,916
เครื่องใช้สำนักงานเครื่องตกแต่งและติดตั้ง	12,335	354	(144)	12,545
ยานพาหนะ	29,141	1,551	(1,199)	29,493
เครื่องจักรระหว่างทาง	2,708	-	-	(2,708)
รวมราคาทุน	509,248	3,563	(25,828)	-
ค่าเสื่อมราคาสะสม				
อาคารและส่วนปรับปรุงอาคาร	(79,288)	(900)	-	(80,188)
เครื่องจักรและอุปกรณ์	(225,842)	(10,660)	24,399	(212,103)
เครื่องใช้สำนักงานเครื่องตกแต่งและติดตั้ง	(8,443)	(486)	120	(8,809)
ยานพาหนะ	(14,045)	(2,015)	1,199	(14,861)
รวมค่าเสื่อมราคาสะสม	(327,618)	(14,061)	25,718	-
ค่าเผื่อการด้อยค่า				
เครื่องจักรและอุปกรณ์	(2,604)	-	-	(2,604)
รวมค่าเผื่อการด้อยค่า	(2,604)	-	-	-
มูลค่าสุทธิตามบัญชี	179,026			168,418

	(หน่วย: พันบาท)		
	งบการเงินเฉพาะกิจการ		
	ยอดคงเหลือ ณ วันที่ 31 ธันวาคม 2557	รายการเคลื่อนไหวระหว่างปี	ยอดคงเหลือ ณ วันที่ 31 ธันวาคม 2558
		เพิ่มขึ้น	ลดลง
ราคาทุน			
ที่ดิน	10,924	-	-
ที่ดินที่ไม่ได้ใช้ในการดำเนินงาน	23,576	-	-
อาคารและส่วนปรับปรุงอาคาร	86,213	316	-
เครื่องจักรและอุปกรณ์	338,644	5,400	(9)
เครื่องใช้สำนักงานเครื่องตกแต่งและติดตั้ง	12,092	269	(26)
ยานพาหนะ	26,586	3,186	(631)
เครื่องจักรระหว่างทาง	-	2,708	-
รวมราคาทุน	498,035	11,879	(666)
ค่าเสื่อมราคาสะสม			
อาคารและส่วนปรับปรุงอาคาร	(77,812)	(1,476)	-
เครื่องจักรและอุปกรณ์	(214,648)	(11,194)	-
เครื่องใช้สำนักงานเครื่องตกแต่งและติดตั้ง	(7,963)	(495)	15
ยานพาหนะ	(12,752)	(1,924)	631
รวมค่าเสื่อมราคาสะสม	(313,175)	(15,089)	646
ค่าเผื่อการด้อยค่า			
เครื่องจักรและอุปกรณ์	(2,604)	-	-
รวมค่าเผื่อการด้อยค่า	(2,604)	-	-
มูลค่าสุทธิตามบัญชี	182,256		179,026

ค่าเสื่อมราคาสำหรับปีสิ้นสุดวันที่ 31 ธันวาคม 2559 และ 2558 ได้บันทึกรวมอยู่ในงบกำไรขาดทุนเบ็ดเสร็จของงบการเงินรวมจำนวนเงิน 18.71 ล้านบาท และ 21.98 ล้านบาท ตามลำดับ และรวมอยู่ในงบกำไรขาดทุนเบ็ดเสร็จของงบการเงินเฉพาะกิจการจำนวนเงิน 14.06 ล้านบาท และ 15.09 ล้านบาท ตามลำดับ

ราคาทุนของสินทรัพย์ถาวรที่หักค่าเสื่อมราคาครบแล้วและยังคงใช้งานอยู่ ณ วันที่ 31 ธันวาคม 2559 และ 2558 ได้บันทึกรวมอยู่ในงบการเงินรวมจำนวนเงิน 332.75 ล้านบาท และ 325.42 ล้านบาท ตามลำดับ และรวมอยู่ในงบการเงินเฉพาะกิจการจำนวนเงิน 225.44 ล้านบาท และ 242.30 ล้านบาท ตามลำดับ

บริษัทย่อยได้ทำสัญญาเช่าที่ดินและอาคาร โรงงานกับบริษัทฯ มีระยะเวลาของสัญญาเช่าตั้งแต่วันที่ 1 สิงหาคม 2553 ถึงวันที่ 31 กรกฎาคม 2558 โดยมีรายได้ค่าเช่าที่ดินต่อเดือนจำนวน 35,000 บาทแสดงในรายได้อื่นในงบการเงินเฉพาะกิจการ และในระหว่างปีบริษัทต่อสัญญาเพิ่มอีก 5 ปี ซึ่งจะสิ้นสุดวันที่ 31 กรกฎาคม 2563 โดยมีอัตราค่าเช่าเดือนละ 35,000 บาท

บริษัทฯ ได้นำที่ดิน อาคาร และเครื่องจักรส่วนหนึ่งไปจดจำนองเป็นหลักประกันวงเงินสินเชื่อและหนังสือค้ำประกันตามที่กล่าวในหมายเหตุ 12 และ 25

บริษัทฯ ย่อยได้นำเครื่องจักรส่วนหนึ่งไปจดจำนองเป็นประกันวงเงินสินเชื่อและหนังสือค้ำประกันตามที่กล่าวในหมายเหตุ 12 และ 25

ณ วันที่ 31 ธันวาคม 2559 และ 2558 กลุ่มบริษัทฯ มียอดคงเหลือของยานพาหนะ ซึ่งได้มาภายใต้สัญญาเช่าทางการเงิน โดยมีมูลค่าสุทธิตามบัญชี จำนวน 9.02 ล้านบาท และ 13.26 ล้านบาท ตามลำดับ ในงบการเงินรวม และจำนวนเงิน 6.78 ล้านบาท และ 10.68 ล้านบาท ตามลำดับ ในงบการเงินเฉพาะกิจการ

11. ภาษีเงินได้รอการตัดบัญชี

ณ วันที่ 31 ธันวาคม 2559 และ 2558 ภาษีเงินได้รอการตัดบัญชีประกอบด้วย

	(หน่วย: พันบาท)			
	งบการเงินรวม		งบการเงินเฉพาะกิจการ	
	2559	2558	2559	2558
สินทรัพย์ภาษีเงินได้รอการตัดบัญชี	6,152	7,592	4,805	5,453
หนี้สินภาษีเงินได้รอการตัดบัญชี	(7)	-	(2)	-
สินทรัพย์ภาษีเงินได้รอการตัดบัญชี - สุทธิ	6,145	7,592	4,803	5,453

รายการเคลื่อนไหวของสินทรัพย์ภาษีเงินได้รอการตัดบัญชีที่เกิดขึ้นในระหว่างปีมีดังนี้

	(หน่วย: พันบาท)			
	งบการเงินรวม			ณ วันที่ 31 ธันวาคม 2559
	ณ วันที่ 31 ธันวาคม 2558	รายได้ (ค่าใช้จ่าย) ในระหว่างปี	ณ วันที่ 31 ธันวาคม 2559	
		ในกำไรขาดทุน	ในกำไรขาดทุนเบ็ดเสร็จอื่น	
สินทรัพย์ภาษีเงินได้รอการตัดบัญชี				
ค่าเผื่อนี้สงสัยจะสูญ	2,063	(571)	-	1,492
ค่าเผื่อการลดมูลค่าสินค้า	397	332	-	729
ประมาณการหนี้สินผลประโยชน์พนักงาน	3,835	617	(521)	3,931
ขาดทุนทางภาษียกไป	1,297	(1,297)	-	-
รวม	7,592	(919)	(521)	6,152
หนี้สินภาษีเงินได้รอการตัดบัญชี				
เงินลงทุนเพื่อขาย	-	-	(7)	(7)
รวม	-	-	(7)	(7)
สุทธิ	7,592			6,145

	(หน่วย: พันบาท)			
	งบการเงินรวม			
	ณ วันที่ 31	รายได้ (ค่าใช้จ่าย) ในระหว่างปี		ณ วันที่ 31
	ธันวาคม 2557	ในกำไร	ในกำไรขาดทุน	ธันวาคม 2558
		ขาดทุน	เบ็ดเสร็จอื่น	
สินทรัพย์ถาวรที่ได้รับการตัดบัญชี				
ค่าเผื่อนี้สงสัยจะสูญ	317	1,746	-	2,063
ค่าเผื่อการลดมูลค่าสินค้า	37	360	-	397
ประมาณการหนี้สินผลประโยชน์พนักงาน	3,216	619	-	3,835
ขาดทุนทางภาษียกไป	-	1,297	-	1,297
รวม	3,570	4,022	-	7,592
หนี้สินถาวรที่ได้รับการตัดบัญชี				
เงินลงทุนเพื่อขาย	-	-	-	-
รวม	-	-	-	-
สุทธิ	3,570			7,592

	(หน่วย: พันบาท)			
	งบการเงินเฉพาะกิจการ			
	ณ วันที่ 31	รายได้ (ค่าใช้จ่าย) ในระหว่างปี		ณ วันที่ 31
	ธันวาคม 2558	ในกำไร	ในกำไรขาดทุน	ธันวาคม 2559
		ขาดทุน	เบ็ดเสร็จอื่น	
สินทรัพย์ถาวรที่ได้รับการตัดบัญชี				
ค่าเผื่อนี้สงสัยจะสูญ	1,327	(527)	-	800
ค่าเผื่อการลดมูลค่าสินค้า	25	88	-	113
ประมาณการหนี้สินผลประโยชน์พนักงาน	3,764	596	(468)	3,892
ขาดทุนทางภาษียกไป	337	(337)	-	-
รวม	5,453	(180)	(468)	4,805
หนี้สินถาวรที่ได้รับการตัดบัญชี				
เงินลงทุนเพื่อขาย	-	-	(2)	(2)
รวม	-	-	(2)	(2)
สุทธิ	5,453			4,803

	(หน่วย: พันบาท)			
	งบการเงินเฉพาะกิจการ			
	ณ วันที่ 31	รายได้ (ค่าใช้จ่าย) ในระหว่างปี		ณ วันที่ 31
	ธันวาคม 2557	ในกำไร	ในกำไรขาดทุน	ธันวาคม 2558
		ขาดทุน	เบ็ดเสร็จอื่น	
สินทรัพย์ถาวรที่ได้รับการตัดบัญชี				
ค่าเผื่อนี้สงสัยจะสูญ	317	1,010	-	1,327
ค่าเผื่อการลดมูลค่าสินค้า	37	(12)	-	25
ประมาณการหนี้สินผลประโยชน์พนักงาน	3,216	548	-	3,764
ขาดทุนทางภาษียกไป	-	337	-	337
รวม	3,570	1,883	-	5,453
หนี้สินถาวรที่ได้รับการตัดบัญชี				
เงินลงทุนเพื่อขาย	-	-	-	-
รวม	-	-	-	-
สุทธิ	3,570			5,453

12. เงินเบิกเกินบัญชีและเงินกู้ยืมระยะสั้นจากสถาบันการเงิน

ณ วันที่ 31 ธันวาคม 2559 และ 2558 บัญชีนี้ประกอบด้วย

	(หน่วย: พันบาท)			
	งบการเงินรวม		งบการเงินเฉพาะกิจการ	
	2559	2558	2559	2558
เงินเบิกเกินบัญชีธนาคาร	1,175	3,114	1,175	3,113
เงินกู้ยืมระยะสั้นในรูปตัวสัญญาใช้เงิน	-	17,000	-	17,000
รวม	1,175	20,114	1,175	20,113

ณ วันที่ วันที่ 31 ธันวาคม 2559 และ 2558 กลุ่มบริษัทมีวงเงินสินเชื่อดังนี้

	อัตราดอกเบี้ย (%)	วงเงิน			
		บริษัทฯ		บริษัทย่อย	
		2559	2558	2559	2558
วงเงินเบิกเกินบัญชี (หน่วย: พันบาท)	MOR	45,000	45,000	15,000	15,000
วงเงินกู้ยืมระยะสั้น (หน่วย: พันบาท)	Market rate	305,000	305,000	82,000	82,000
วงเงินซื้อขายเงินตราต่างประเทศ					
ล่วงหน้า (หน่วย: พันบาท)	-	141,000	141,000	47,800	47,800
วงเงินธนาคารออกหนังสือค้ำประกัน (หน่วย: พันบาท)	-	10,000	10,000	2,000	2,000

บริษัทฯ

ณ วันที่ 31 ธันวาคม 2559 และ 2558 บริษัทฯ ได้นำที่ดินพร้อมสิ่งปลูกสร้าง และเครื่องจักรส่วนหนึ่งจดจำนองเป็นหลักประกันและมีกรรมการบางท่านของบริษัทฯ ร่วมค้ำประกันในวงเงิน 454 ล้านบาท และบริษัทฯ ย่อยร่วมค้ำประกันด้วยจำนวนเงิน 20 ล้านบาท ทั้งนี้ วงเงินสินเชื่อของธนาคารพาณิชย์บางแห่งมีเงื่อนไขสำคัญที่ต้องปฏิบัติ เช่น บริษัทฯ จะต้องไม่นำสินทรัพย์ไปค้ำประกันต่อบุคคลที่สามเพิ่มเติมโดยไม่ได้รับอนุญาตจากธนาคาร

บริษัทย่อย

ณ วันที่ 31 ธันวาคม 2559 และ 2558 บริษัทย่อยได้นำเครื่องจักรส่วนหนึ่งจดจำนองเป็นหลักประกันและมีกรรมการบางท่านของบริษัทฯ ร่วมค้ำประกันในวงเงิน 68.25 ล้านบาท และบริษัทใหญ่ร่วมค้ำประกันด้วยจำนวนเงิน 121.25 ล้านบาท ทั้งนี้ วงเงินสินเชื่อของธนาคารพาณิชย์บางแห่งมีเงื่อนไขสำคัญที่ต้องปฏิบัติ เช่น บริษัทฯ จะต้องไม่นำสินทรัพย์ไปค้ำประกันต่อบุคคลที่สามเพิ่มเติมโดยไม่ได้รับอนุญาตจากธนาคาร

13. เจ้าหนี้การค้าและเจ้าหนี้อื่น

ณ วันที่ 31 ธันวาคม 2559 และ 2558 บัญชีนี้ประกอบด้วย

	(หน่วย: พันบาท)			
	งบการเงินรวม		งบการเงินเฉพาะกิจการ	
	2559	2558	2559	2558
เจ้าหนี้การค้า				
เจ้าหนี้การค้ากิจการอื่น				
เจ้าหนี้การค้าในประเทศ	40,870	41,074	37,046	36,082
เจ้าหนี้การค้าต่างประเทศ	866	15,802	866	531
เจ้าหนี้การค้ากิจการที่เกี่ยวข้องกัน	1,856	1,518	1,856	1,518
รวมเจ้าหนี้การค้า	43,592	58,394	39,768	38,131
เจ้าหนี้อื่น				
เงินปันผลค้างจ่าย	14	9	14	9
โบนัสค้างจ่าย	1,105	1,548	1,105	1,548
ค่าแรงและค่าล่วงเวลาค้างจ่าย	3,069	3,012	2,962	2,931
ค่าไฟฟ้าค้างจ่าย	3,334	3,522	2,941	3,036
ค่าใช้จ่ายค้างจ่าย	999	927	905	763
เจ้าหนี้กรมสรรพากร	1,294	159	1,083	54
เจ้าหนี้อื่น	347	580	305	412
รวมเจ้าหนี้อื่น	10,162	9,757	9,315	8,753
รวมเจ้าหนี้การค้าและเจ้าหนี้อื่น	53,754	68,151	49,083	46,884

14. หนี้สินระยะยาวตามสัญญาเช่าการเงิน - สุทธิ

ณ วันที่ 31 ธันวาคม 2559 และ 2558 บัญชีนี้ประกอบด้วย

	(หน่วย: พันบาท)			
	งบการเงินรวม		งบการเงินเฉพาะกิจการ	
	2559	2558	2559	2558
หนี้สินระยะยาวตามสัญญาเช่าการเงินคงเหลือ	4,646	6,124	3,789	4,775
หัก ดอกเบี้ยจ่ายรอตัดบัญชี	(347)	(630)	(296)	(504)
มูลค่าปัจจุบันของหนี้สินระยะยาวตามสัญญาเช่าการเงิน	4,299	5,494	3,493	4,271
หัก ส่วนของหนี้สินระยะยาวตามสัญญาเช่าการเงินที่จะครบกำหนดชำระภายใน 1 ปี	(1,965)	(1,807)	(1,517)	(1,390)
สุทธิ	2,334	3,687	1,976	2,881

กลุ่มบริษัทฯ มีภาระผูกพันที่ต้องจ่ายชำระค่าเช่าขั้นต่ำตามสัญญาเช่าการเงิน ณ วันที่ 31 ธันวาคม 2559 ดังนี้

	(หน่วย : พันบาท)		
	งบการเงินรวม		
	ไม่เกิน 1 ปี	มากกว่า 1 - 5 ปี	รวม
ผลรวมของจำนวนเงินขั้นต่ำที่ต้องจ่ายทั้งสิ้น			
ตามสัญญาเช่า	2,183	2,463	4,646
ดอกเบี้ยตามสัญญาเช่าการเงินรอตัดบัญชี	(218)	(129)	(347)
มูลค่าปัจจุบันของจำนวนเงินขั้นต่ำที่ต้องจ่ายทั้งสิ้นตามสัญญาเช่า	1,965	2,334	4,299

	(หน่วย : พันบาท)		
	งบการเงินเฉพาะกิจการ		
	ไม่เกิน 1 ปี	มากกว่า 1 - 5 ปี	รวม
ผลรวมของจำนวนเงินขั้นต่ำที่ต้องจ่ายทั้งสิ้น			
ตามสัญญาเช่า	1,693	2,096	3,789
ดอกเบี้ยตามสัญญาเช่าการเงินรอตัดบัญชี	(176)	(120)	(296)
มูลค่าปัจจุบันของจำนวนเงินขั้นต่ำที่ต้องจ่ายทั้งสิ้นตามสัญญาเช่า	1,517	1,976	3,493

15. ภาระผูกพันผลประโยชน์พนักงาน

กลุ่มบริษัทฯ กำหนดโครงการผลประโยชน์ที่กำหนดไว้เป็นไปตามการจ่ายเงินชดเชยตามกฎหมายแรงงานซึ่งให้สิทธิแก่พนักงานที่เกษียณอายุและทำงานครบระยะเวลาที่กำหนด

ภาระผูกพันผลประโยชน์ของพนักงานในงบแสดงฐานะการเงิน ณ วันที่ 31 ธันวาคม 2559 และ 2558 ประกอบด้วย

	(หน่วย: พันบาท)			
	งบการเงินรวม		งบการเงินเฉพาะกิจการ	
	2559	2558	2559	2558
ภาระผูกพันของโครงการผลประโยชน์				
ณ วันที่ 1 มกราคม	19,175	16,343	18,822	16,080
ผลประโยชน์จ่ายโดยโครงการ	-	-	-	-
ต้นทุนบริการปัจจุบันและดอกเบี้ย	3,084	2,832	2,981	2,742
ผล (กำไร) ขาดทุนจากการประมาณการ				
ตามหลักคณิตศาสตร์ประกันภัย	(2,603)	-	(2,341)	-
ภาระผูกพันของโครงการผลประโยชน์				
ณ วันที่ 31 ธันวาคม	19,656	19,175	19,462	18,822

ค่าใช้จ่ายผลประโยชน์พนักงาน สำหรับปีสิ้นสุดวันที่ 31 ธันวาคม 2559 และ 2558 ได้แสดงไว้ในงบกำไรขาดทุนเบ็ดเสร็จ ดังนี้

	(หน่วย: พันบาท)			
	งบการเงินรวม		งบการเงินเฉพาะกิจการ	
	2559	2558	2559	2558
ค่าใช้จ่ายผลประโยชน์พนักงาน				
ต้นทุนขาย	2,306	2,094	2,229	2,027
ค่าใช้จ่ายในการขาย	53	55	53	55
ค่าใช้จ่ายในการบริหาร	725	683	699	660
รวมค่าใช้จ่ายผลประโยชน์พนักงาน	3,084	2,832	2,981	2,742

กำไรจากการประมาณการตามหลักคณิตศาสตร์ประกันภัยที่รับรู้ในกำไรขาดทุนเบ็ดเสร็จอื่นสำหรับปีสิ้นสุดวันที่ 31 ธันวาคม 2559 เพิ่มขึ้นจาก

	(หน่วย : พันบาท)	
	งบการเงินรวม	งบการเงินเฉพาะกิจการ
สมมติฐานประชากรและทางการเงิน	2,651	2,383
การปรับปรุงจากประสบการณ์	(5,254)	(4,724)
รวม	(2,603)	(2,341)

สมมติฐานในการประมาณการตามหลักคณิตศาสตร์ประกันภัยที่สำคัญ ณ วันที่ 31 ธันวาคม 2559 และ 2558 (แสดงเป็นค่าเฉลี่ยถ่วงน้ำหนัก) มีดังนี้

	งบการเงินรวม/งบการเงินเฉพาะกิจการ	
	2559	2558
อัตราคิดลด	2.90%	4.15%
เงินเดือนในอนาคตที่เพิ่มขึ้น	5%	5%
อัตราการหมุนเวียนพนักงาน	0% - 65%	0% - 78%
อัตราการเสียชีวิต	อัตราการเสียชีวิตในปี 2551	

สมมติฐานที่สำคัญในการกำหนดภาระผูกพันผลประโยชน์ของพนักงานตามหลักคณิตศาสตร์ประกันภัย ประกอบด้วยอัตราคิดลด และอัตราการเพิ่มขึ้นของเงินเดือน การวิเคราะห์ความอ่อนไหวได้พิจารณาจากการเปลี่ยนแปลงในแต่ละสมมติฐานในการประมาณการตามหลักคณิตศาสตร์ประกันภัย ที่เกี่ยวข้องที่อาจเป็นไปได้อย่างสมเหตุสมผล ณ วันสิ้นรอบระยะเวลารายงาน ในขณะที่สมมติฐานอื่นคงที่

ผลกระทบของการเปลี่ยนแปลงสมมติฐานที่สำคัญต่อมูลค่าปัจจุบันของภาระผูกพันผลประโยชน์พนักงาน ณ วันที่ 31 ธันวาคม 2559 สรุปได้ดังนี้

	(หน่วย: ล้านบาท)	
	งบการเงินรวม/งบการเงินเฉพาะกิจการ	
	เพิ่มขึ้น 1%	ลดลง 1%
อัตราคิดลด	(2.02)	2.36
อัตราการขึ้นเงินเดือน	2.29	(2.00)
อัตราการหมุนเวียนพนักงาน	(2.11)	0.10

การวิเคราะห์ความอ่อนไหวข้างต้นอาจไม่ได้แสดงถึงการเปลี่ยนแปลงที่เกิดขึ้นจริงในภาระผูกพันผลประโยชน์ของพนักงาน เนื่องจากการยากที่การเปลี่ยนแปลงสมมติฐานต่างๆ จะเกิดขึ้นแยกต่างหากจากสมมติฐานอื่นซึ่งอาจมีความสัมพันธ์กัน

16. สำรองตามกฎหมาย

ตามพระราชบัญญัติบริษัทมหาชนจำกัด พ.ศ. 2535 บริษัทฯ ต้องจัดสรรกำไรสุทธิประจำปีส่วนหนึ่งไว้เป็นสำรองตามกฎหมายไม่น้อยกว่าร้อยละ 5 ของกำไรสุทธิประจำปี หักด้วยขาดทุนสะสมยกมา (ถ้ามี) จนกว่าทุนสำรองนี้จะมีจำนวนไม่น้อยกว่าร้อยละ 10 ของทุนจดทะเบียนของบริษัทฯ ทุนสำรองตามกฎหมายนี้ไม่สามารถนำไปจ่ายปันผลได้ทั้งนี้บริษัทฯ ได้จัดสรรทุนสำรองตามกฎหมายครบร้อยละ 10 ของทุนจดทะเบียนตามที่กฎหมายกำหนดแล้ว

17. เงินปันผลจ่าย

ตามรายงานการประชุมคณะกรรมการบริษัท ครั้งที่ 1/2559 เมื่อวันที่ 22 มีนาคม 2559 และรายงานการประชุมสามัญผู้ถือหุ้นครั้งที่ 1/2559 เมื่อวันที่ 29 เมษายน 2559 ได้มีมติให้จ่ายเงินปันผลจากผลการดำเนินงานปี 2558 ในวันที่ 26 พฤษภาคม 2559 ในอัตราหุ้นละ 0.75 บาท สำหรับผู้ถือหุ้นสามัญของบริษัทฯ จำนวนหุ้น 10.5 ล้านหุ้น เป็นจำนวนเงิน 7.87 ล้านบาท คิดเป็นร้อยละ 32.06 ของกำไรสุทธิประจำปี 2558

ตามรายงานการประชุมคณะกรรมการบริษัท ครั้งที่ 1/2558 เมื่อวันที่ 24 มีนาคม 2558 และรายงานการประชุมสามัญผู้ถือหุ้นครั้งที่ 1/2558 เมื่อวันที่ 30 เมษายน 2558 ได้มีมติให้จ่ายเงินปันผลจากผลการดำเนินงานปี 2557 ในวันที่ 27 พฤษภาคม 2558 ในอัตราหุ้นละ 0.30 บาท สำหรับผู้ถือหุ้นสามัญของบริษัทฯ จำนวนหุ้น 10.5 ล้านหุ้น เป็นจำนวนเงิน 3.15 ล้านบาท คิดเป็นร้อยละ 23.84 ของกำไรสุทธิประจำปี 2557

18. การส่งเสริมการลงทุน

กลุ่มบริษัทฯ ได้รับสิทธิพิเศษทางภาษีจากคณะกรรมการส่งเสริมการลงทุน สิทธิประโยชน์ที่สำคัญบางประการสามารถสรุปได้ดังนี้

ชื่อบริษัท	เลขที่ บัตรส่งเสริม	รายละเอียด/ ประเภทโครงการ	วันที่อนุมัติให้ การส่งเสริม	สิทธิประโยชน์หลัก
บริษัท อุตสาหกรรมผ้าเคลือบ พลาสติกไทย จำกัด (มหาชน)	1130 (2)/2553	ผลิตผลิตภัณฑ์พลาสติก หรือเคลือบด้วยพลาสติก	21 ธ.ค.2552	(1) ได้รับยกเว้นภาษีเงินได้นิติบุคคลสำหรับ กำไรสุทธิที่ได้จากการประกอบกิจการที่ ได้รับการส่งเสริมรวมกันไม่เกินร้อยละ 100 ของเงินลงทุนไม่รวมค่าที่ดินและทุน หมุนเวียนมีกำหนดเวลา 8 ปีนับแต่วันเริ่ม มีรายได้จากการประกอบกิจการนั้น (เริ่ม มีรายได้วันที่ 1 กรกฎาคมพ.ศ. 2556)
บริษัท ยูไนเตคัลเลอร์ คอร์ปอเรชั่น จำกัด	1428(2)/2549	ผลิตเม็ด Compounded plastic และ Master batch ประเภท กิจการผลิต ผลิตภัณฑ์พลาสติกหรือ เคลือบด้วยพลาสติก	29 มี.ค.2549	(1) ได้รับยกเว้นภาษีเงินได้นิติบุคคลสำหรับ กำไรสุทธิที่ได้จากการประกอบกิจการที่ ได้รับการส่งเสริมรวมกันไม่เกินร้อยละ 100 ของเงินลงทุนไม่รวมค่าที่ดินและทุน หมุนเวียนมีกำหนดเวลา 8 ปีนับแต่วันเริ่ม มีรายได้จากการประกอบกิจการนั้น (เริ่ม มีรายได้วันที่ 1 เมษายน 2551)

เนื่องจากเป็นกิจการที่ได้รับการส่งเสริมการลงทุนกลุ่มบริษัทฯ จะต้องปฏิบัติตามเงื่อนไขและข้อกำหนดตามที่ระบุไว้ในบัตรส่งเสริมการลงทุน

ในปี 2558 บริษัทฯ ย่อยถูกเพิกถอนสิทธิประโยชน์ยกเว้นภาษีเงินได้นิติบุคคลลดลง 1 ปี เนื่องจากไม่สามารถปฏิบัติตามเงื่อนไขที่กำหนดในบัตรส่งเสริมได้ ซึ่งมีผลให้สิทธิประโยชน์ทางภาษีของบริษัทฯ สิ้นสุดตั้งแต่วันที่ 1 เมษายน 2558

รายได้ของบริษัทจำแนกตามกิจการที่ได้รับการส่งเสริมการลงทุนและไม่ได้รับการส่งเสริมการลงทุนสำหรับปีสิ้นสุดวันที่ 31 ธันวาคม 2559 และ 2558 สรุปได้ดังต่อไปนี้

	(หน่วย: พันบาท)					
	ส่วนที่ได้รับสิทธิยกเว้นภาษีเงินได้		ส่วนที่ไม่ได้รับการส่งเสริม		รวม	
	2559	2558	2559	2558	2559	2558
งบการเงินรวม						
รายได้จากการขายสินค้า - ในประเทศ	433,284	490,731	288,850	242,701	722,134	733,432
รายได้จากการขายสินค้า - ต่างประเทศ	-	13,138	3,464	-	3,464	13,138
รวม	<u>433,284</u>	<u>503,869</u>	<u>292,314</u>	<u>242,701</u>	<u>725,598</u>	<u>746,570</u>
งบการเงินเฉพาะกิจการ						
รายได้จากการขายสินค้า - ในประเทศ	433,975	463,639	274,283	254,609	708,258	718,248
รวม	<u>433,975</u>	<u>463,639</u>	<u>274,283</u>	<u>254,609</u>	<u>708,258</u>	<u>718,248</u>

19. รายได้อื่น

สำหรับปีสิ้นสุดวันที่ 31 ธันวาคม 2559 และ 2558 รายได้อื่นประกอบด้วย

	(หน่วย: พันบาท)			
	งบการเงินรวม		งบการเงินเฉพาะกิจการ	
	2559	2558	2559	2558
รายได้ค่าเช่า	-	-	420	420
กำไรที่เกิดขึ้นจริงจากการขายเงินลงทุน	218	193	129	82
อื่น ๆ	1,393	417	1,107	319
	<u>1,611</u>	<u>610</u>	<u>1,656</u>	<u>821</u>

20. ค่าใช้จ่าย (รายได้) ภาษีเงินได้

20.1 ส่วนประกอบหลักของค่าใช้จ่าย (รายได้) ภาษีเงินได้

ภาษีเงินได้สำหรับปีสิ้นสุดวันที่ 31 ธันวาคม 2559 และ 2558 มีดังนี้

	(หน่วย: พันบาท)			
	งบการเงินรวม		งบการเงินเฉพาะกิจการ	
	2559	2558	2559	2558
ค่าใช้จ่าย(รายได้)ภาษีเงินได้ที่แสดงอยู่ในกำไรขาดทุน :				
ค่าใช้จ่ายภาษีเงินได้ของงวดปัจจุบัน :				
ค่าใช้จ่ายภาษีเงินได้นิติบุคคลสำหรับปี	713	-	246	-
ค่าใช้จ่าย (รายได้) ภาษีเงินได้รอการตัดบัญชี :				
การเปลี่ยนแปลงของผลต่างชั่วคราว				
ที่รับรู้เมื่อเริ่มแรกและที่กลับรายการ	919	(4,023)	180	(1,883)
รวม	<u>1,632</u>	<u>(4,023)</u>	<u>426</u>	<u>(1,883)</u>

	(หน่วย: พันบาท)			
	งบการเงินรวม		งบการเงินเฉพาะกิจการ	
	2559	2558	2559	2558
ภาษีเงินได้ที่เกี่ยวข้องกับส่วนประกอบของกำไรขาดทุนเบ็ดเสร็จอื่น :				
ภาษีเงินได้จากการตัดบัญชีที่เกี่ยวข้องกับกำไรที่ยัง				
ไม่เกิดขึ้นจากเงินลงทุนเพื่อขาย	7	-	2	-
ภาษีเงินได้จากการตัดบัญชีที่เกี่ยวข้องกับกำไรจาก				
การประมาณการตามหลักคณิตศาสตร์ประกันภัย	521	-	468	-
รวม	528	-	470	-

20.2 การกระทบยอดระหว่างจำนวนค่าใช้จ่าย (รายได้) และผลคูณของกำไรทางภาษีกับอัตราภาษีที่ใช้สำหรับปีสิ้นสุดวันที่ 31 ธันวาคม 2559 และ 2558 สรุปได้ดังนี้

	(หน่วย: พันบาท)			
	งบการเงินรวม		งบการเงินเฉพาะกิจการ	
	2559	2558	2559	2558
กำไร (ขาดทุน) ทางบัญชีสำหรับปี	46,753	23,779	43,229	22,684
อัตราภาษีที่ใช้ (%)	20%	20%	20%	20%
ค่าใช้จ่าย (รายได้) ภาษีเงินได้คำนวณตามอัตราภาษีที่ใช้	9,350	4,756	8,646	4,536
รายการกระทบยอด				
ผลกระทบทางภาษีของค่าใช้จ่ายที่ไม่สามารถนำมาหักใน				
การคำนวณกำไรทางภาษี				
- ค่าใช้จ่ายที่ไม่อนุญาตให้ถือเป็นรายจ่ายในการคำนวณ				
กำไรทางภาษี	655	156	589	103
ผลกระทบทางภาษีของรายได้หรือกำไรที่ไม่ต้องนำมาคำนวณ				
กำไรทางภาษี				
- กำไรของกิจการที่ได้รับการส่งเสริมการลงทุนที่ได้รับยกเว้น	(8,765)	(5,781)	(8,765)	(5,108)
- ผลกระทบทางภาษีของรายจ่ายที่มีสิทธิหักได้เพิ่ม	(50)	-	(44)	-
ขาดทุนทางภาษีที่ยังไม่ได้บันทึกในงวดก่อนแต่นำมาใช้ลด				
ค่าใช้จ่ายภาษีเงินได้ของงวดปัจจุบัน	-	(2,063)	-	(1,103)
อื่นๆ	442	(1,091)	-	(311)
รวมรายการกระทบยอด	(7,718)	(8,779)	(8,220)	(6,419)
รวมค่าใช้จ่าย (รายได้) ภาษีเงินได้	1,632	(4,023)	426	(1,883)

20.3 การกระทบยอดระหว่างอัตราภาษีที่แท้จริงถัวเฉลี่ยและอัตราภาษีที่ใช้ สำหรับปีสิ้นสุดวันที่ 31 ธันวาคม 2559 และ 2558 สรุปได้ดังนี้

	งบการเงินรวม			
	2559		2558	
	จำนวนภาษี (พันบาท)	อัตราภาษี (%)	จำนวนภาษี (พันบาท)	อัตราภาษี (%)
กำไร (ขาดทุน) ทางบัญชีก่อนค่าใช้จ่ายภาษีเงินได้สำหรับปี	46,753		23,779	
ค่าใช้จ่าย (รายได้) ภาษีเงินได้ตามอัตราภาษีที่ใช้	9,350	20.00	4,756	20.00
รายการกระทบยอด	(7,718)	(16.51)	(8,779)	(36.92)
ค่าใช้จ่าย (รายได้) ภาษีเงินได้ตามอัตราภาษีที่แท้จริงถัวเฉลี่ย	1,632	3.49	(4,023)	(16.92)
งบการเงินเฉพาะกิจการ				
	2559		2558	
	จำนวนภาษี (พันบาท)	อัตราภาษี (%)	จำนวนภาษี (พันบาท)	อัตราภาษี (%)
	จำนวนภาษี (พันบาท)	อัตราภาษี (%)	จำนวนภาษี (พันบาท)	อัตราภาษี (%)
กำไร (ขาดทุน) ทางบัญชีก่อนค่าใช้จ่ายภาษีเงินได้สำหรับปี	43,229		22,684	
ค่าใช้จ่าย (รายได้) ภาษีเงินได้ตามอัตราภาษีที่ใช้	8,646	20.00	4,536	20.00
รายการกระทบยอด	(8,220)	(19.02)	(6,419)	(28.30)
ค่าใช้จ่าย (รายได้) ภาษีเงินได้ตามอัตราภาษีที่แท้จริงถัวเฉลี่ย	426	0.98	(1,883)	(8.30)

บริษัทฯ มีกำไรสุทธิในจำนวนที่เป็นสาระสำคัญ ซึ่งเกิดจากธุรกรรมที่ได้รับการส่งเสริมการลงทุนโดยกำไรสุทธิจากธุรกรรมดังกล่าวได้รับการลดหย่อนอัตราภาษีเงินได้

กลุ่มบริษัทได้รับการส่งเสริมการลงทุนตามที่กล่าวไว้ในหมายเหตุ 18 ซึ่งรวมถึงการรับยกเว้นภาษีเงินได้นิติบุคคลสำหรับกำไรสุทธิจากกิจกรรมที่ได้รับการส่งเสริมการลงทุน

21. ค่าใช้จ่ายตามลักษณะ

สำหรับปีสิ้นสุดวันที่ 31 ธันวาคม 2559 และ 2558 กลุ่มบริษัทฯ มีค่าใช้จ่ายตามลักษณะที่สำคัญดังนี้

	หน่วย: พันบาท			
	งบการเงินรวม		งบการเงินเฉพาะกิจการ	
	2559	2558	2559	2558
การเปลี่ยนแปลงในสินค้าคงเหลือและงานระหว่างทำ	29,852	32,757	26,385	39,012
วัตถุดิบและวัสดุสิ้นเปลืองใช้ไป	546,994	536,860	477,098	482,629
ค่าเสื่อมราคาและตัดจำหน่าย	18,704	21,981	14,061	15,089
ค่าไฟฟ้า	37,919	41,331	34,313	36,814
เงินเดือน ค่าแรงและผลประโยชน์อื่นของพนักงาน	90,215	92,919	87,283	89,826
ค่าซ่อมแซม	6,578	5,158	5,975	4,987
ค่าใช้จ่ายในการส่งสินค้า	6,022	8,047	5,711	7,049
หนี้สงสัยจะสูญ (กลับรายการ)	(2,855)	3,359	(2,637)	3,493
หนี้สูญ	2,407	-	2,407	-

22. ข้อมูลทางการเงินจำแนกตามส่วนงาน

กลุ่มบริษัทฯ ได้นำเสนอข้อมูลทางการเงินจำแนกตามส่วนงานธุรกิจ โดยพิจารณาจากระบบการบริหาร การจัดการและโครงสร้างการรายงานทางการเงินภายในของกลุ่มบริษัทฯ เป็นเกณฑ์ในการกำหนดส่วนงาน

ผลการดำเนินงานตามส่วนงาน และสินทรัพย์ตามส่วนงาน รวมรายการที่เกี่ยวข้องโดยตรงกับส่วนงาน หรือที่สามารถปันส่วนให้กับส่วนงานได้อย่างสมเหตุสมผล รายการที่ไม่สามารถปันส่วนได้ส่วนใหญ่ประกอบด้วยสินทรัพย์ รายได้อื่น ค่าใช้จ่ายในการขาย ค่าใช้จ่ายในการบริหาร และต้นทุนทางการเงิน

ข้อมูลทางการเงินจำแนกตามส่วนงานธุรกิจและการกระทบยอดกำไรหรือขาดทุนตามส่วนงานที่รายงานของกลุ่มบริษัทฯ สำหรับปีสิ้นสุดวันที่ 31 ธันวาคม 2559 และ 2558 มีดังต่อไปนี้

	(หน่วย: พันบาท)							
	ธุรกิจเกี่ยวกับกระสอบ		ธุรกิจเกี่ยวกับเม็ดพลาสติก		ตัดรายการระหว่างส่วนงาน		งบการเงินรวม	
	2559	2558	2559	2558	2559	2558	2559	2558
รายได้จากภายนอก								
รายได้จากการขายในประเทศ	707,567	717,433	14,567	15,999	-	-	722,134	733,432
รายได้จากการขายต่างประเทศ	-	-	3,464	13,138	-	-	3,464	13,138
รายได้ระหว่างส่วนงาน	691	815	65,605	40,646	(66,296)	(41,461)	-	-
ต้นทุนขาย	(627,186)	(649,149)	(78,955)	(65,149)	67,001	41,626	(639,140)	(672,672)
กำไรขั้นต้นตามส่วนงาน	81,072	69,099	4,681	4,634	705	165	86,458	73,898
กำไรจากอัตราแลกเปลี่ยน	3	-	460	50	-	-	463	50
รายได้อื่น	1,656	821	375	209	(420)	(420)	1,611	610
ค่าใช้จ่ายในการขาย	11,900	13,033	526	1,477	-	-	12,426	14,510
ค่าใช้จ่ายในการบริหาร	27,241	32,847	1,667	1,554	-	-	28,908	34,401
ต้นทุนทางการเงิน	361	1,356	84	512	-	-	445	1,868
ค่าใช้จ่าย (รายได้) ภาษีเงินได้	426	(1,883)	1,206	(2,140)	-	-	1,632	(4,023)
กำไรสำหรับงวด	42,803	24,567	2,033	3,490	285	(255)	45,121	27,802

ข้อมูลทางการเงินจำแนกตามส่วนงานธุรกิจและการกระทบยอดสินทรัพย์ตามส่วนงานที่รายงานของกลุ่มบริษัท ณ วันที่ 31 ธันวาคม 2559 และ 2558 มีดังนี้

	(หน่วย : พันบาท)			
	ณ วันที่ 31 ธันวาคม 2559			
	ธุรกิจเกี่ยวกับกระสอบ	ธุรกิจเกี่ยวกับเม็ดพลาสติก	ตัดรายการระหว่างส่วนงาน	งบการเงินรวม
ที่ดิน อาคารและอุปกรณ์ - สุทธิ	168,418	22,430	-	190,848
สินทรัพย์ส่วนกลาง	339,206	90,336	(27,182)	402,360
รวม สินทรัพย์	507,624	112,766	(27,182)	593,208

	(หน่วย : พันบาท)			
	ณ วันที่ 31 ธันวาคม 2558			
	ธุรกิจเกี่ยวกับกระสอบ	ธุรกิจเกี่ยวกับเม็ดพลาสติก	ตัดรายการระหว่างส่วนงาน	งบการเงินรวม
ที่ดิน อาคารและอุปกรณ์ - สุทธิ	179,026	26,923	-	205,949
สินทรัพย์ส่วนกลาง	308,468	100,303	(27,466)	381,305
รวม สินทรัพย์	487,494	127,226	(27,466)	587,254

ข้อมูลเกี่ยวกับลูกค้ารายใหญ่

กลุ่มบริษัทฯ มีลูกค้ารายใหญ่ สำหรับปีสิ้นสุดวันที่ 31 ธันวาคม 2559 และ 2558 จำนวน 1 ราย จากการขายส่วนงานเกี่ยวกับกระสอบ จำนวน 96.54 ล้านบาท และ 66.26 ล้านบาท ตามลำดับ

23. การบริหารจัดการทุน

วัตถุประสงค์ในการบริหารจัดการทุนที่สำคัญของกลุ่มบริษัทฯ คือการจัดให้มีซึ่งโครงสร้างทางการเงินที่เหมาะสมและการ ดำรงไว้ซึ่งความสามารถในการดำเนินธุรกิจอย่างต่อเนื่อง

ตามงบแสดงฐานะการเงิน ณ วันที่ 31 ธันวาคม 2559 กลุ่มบริษัทฯ มีอัตราส่วนหนี้สินต่อทุนเท่ากับ 00.15: 1 (2558: 0.24: 1) และบริษัทฯ มีอัตราส่วนหนี้สินต่อทุนเท่ากับ 0.17: 1 (2558: 0.23: 1)

24. เครื่องมือทางการเงิน

24.1 ความเสี่ยงด้านการให้สินเชื่อ

ความเสี่ยงในเรื่องการให้สินเชื่อ คือความเสี่ยงที่เกิดจากการที่คู่สัญญาไม่ปฏิบัติตามข้อกำหนดในสัญญาซึ่งก่อให้เกิด ความเสียหายแก่กลุ่มบริษัทฯ ดังนั้น กลุ่มบริษัทฯ มีนโยบายในการบริหารความเสี่ยงโดยกำหนดวงเงินสินเชื่อและวิเคราะห์ทางการเงินของลูกค้าหรือคู่สัญญาอย่างสม่ำเสมอ กลุ่มบริษัทฯ จึงไม่คาดว่าจะได้รับความเสียหายที่เป็นสาระสำคัญจากการให้สินเชื่อ

สำหรับสินทรัพย์ทางการเงินที่แสดงในงบแสดงฐานะการเงิน ราคาตามบัญชีของสินทรัพย์หลังจากหักค่าเผื่อหนี้สงสัยจะสูญ ถือเป็นมูลค่าสูงสุดของความเสี่ยงด้านการให้สินเชื่อ

24.2 ความเสี่ยงด้านอัตราแลกเปลี่ยน

ณ วันที่ 31 ธันวาคม 2559 บริษัทฯและบริษัทย่อยมียอดคงเหลือของสินทรัพย์และหนี้สินทางการเงินที่เป็นสกุลเงินตราต่างประเทศที่มีสาระสำคัญ ซึ่งไม่ได้มีการทำสัญญาป้องกันความเสี่ยงด้านอัตราแลกเปลี่ยน ดังนี้

สกุลเงิน	งบการเงินรวม		
	สินทรัพย์	หนี้สิน	อัตราแลกเปลี่ยนเฉลี่ย
	ทางการเงิน	ทางการเงิน	31 ธันวาคม 2559
	(หน่วย : พัน)	(หน่วย : พัน)	(บาทต่อหน่วยเงินตราต่างประเทศ)
เหรียญสหรัฐอเมริกา	55	24	35.6588/36.0025
สกุลเงิน	งบการเงินเฉพาะกิจการ		
	สินทรัพย์	หนี้สิน	อัตราแลกเปลี่ยนเฉลี่ย
	ทางการเงิน	ทางการเงิน	31 ธันวาคม 2559
	(หน่วย : พัน)	(หน่วย : พัน)	(บาทต่อหน่วยเงินตราต่างประเทศ)
เหรียญสหรัฐอเมริกา	-	24	35.6588/36.0025

24.3 การวัดมูลค่ายุติธรรม

บริษัทและบริษัทย่อยใช้วิธีราคาตลาดในการวัดมูลค่ายุติธรรมของสินทรัพย์และหนี้สินซึ่งมาตรฐานการรายงานทางการเงินที่เกี่ยวข้องกำหนดให้ต้องวัดมูลค่าด้วยมูลค่ายุติธรรม ยกเว้นในกรณีที่ไม่มีตลาดที่มีสภาพคล่อง หรือไม่สามารถหาราคาเสนอซื้อขายในตลาดที่มีสภาพคล่องได้ บริษัทและบริษัทย่อยจะใช้วิธีราคาทุนหรือวิธีรายได้ในการวัดมูลค่ายุติธรรมของสินทรัพย์และหนี้สินดังกล่าวแทน

ลำดับชั้นของมูลค่ายุติธรรม

- ระดับที่ 1 ใช้ข้อมูลราคาเสนอซื้อขาย (ไม่ต้องปรับปรุง) ในตลาดที่มีสภาพคล่องสำหรับสินทรัพย์หรือหนี้สินอย่างเดียวกัน
- ระดับที่ 2 ใช้ข้อมูลอื่นนอกเหนือจากราคาเสนอซื้อขายซึ่งรวมอยู่ในระดับ 1 ที่สามารถสังเกตได้ โดยตรง (ได้แก่ ข้อมูลราคาตลาด) หรือโดยอ้อม (ได้แก่ ข้อมูลที่คำนวณมาจากราคาตลาด) สำหรับสินทรัพย์นั้นหรือหนี้สินนั้น
- ระดับที่ 3 ใช้ข้อมูลที่ไม่สามารถสังเกตได้ เช่น ข้อมูลเกี่ยวกับกระแสเงินในอนาคตที่กิจการประมาณขึ้น

ณ วันที่ 31 ธันวาคม 2559 บริษัทมีสินทรัพย์และหนี้สินที่วัดมูลค่าด้วยมูลค่ายุติธรรม แยกแสดงตามลำดับชั้นของมูลค่ายุติธรรม ดังนี้

	(หน่วย : พันบาท)			
	งบการเงินรวม			
	ระดับที่ 1	ระดับที่ 2	ระดับที่ 3	รวม
สินทรัพย์ที่วัดด้วยมูลค่ายุติธรรม				
เงินลงทุนชั่วคราว				
- หน่วยลงทุน	-	64,669	-	64,669

	(หน่วย : พันบาท)			
	งบการเงินเฉพาะกิจการ			
	ระดับที่ 1	ระดับที่ 2	ระดับที่ 3	รวม
สินทรัพย์ที่วัดด้วยมูลค่ายุติธรรม				
เงินลงทุนชั่วคราว				
- หน่วยลงทุน	-	17,544	-	17,544

ในระหว่างงวด ไม่มีการเปลี่ยนแปลงการจัดประเภทของสินทรัพย์ทางการเงิน

เทคนิคการประเมินมูลค่ายุติธรรมและข้อมูลที่ใช้สำหรับการวัดมูลค่ายุติธรรมที่ 2

มูลค่ายุติธรรมของเงินลงทุนในหน่วยลงทุนที่มีได้จดทะเบียนในตลาดหลักทรัพย์แห่งประเทศไทยคำนวณโดยใช้มูลค่าสินทรัพย์สุทธิต่อหน่วยที่ประกาศโดยผู้จัดการกองทุน

24.4 ความเสี่ยงเกี่ยวกับอัตราดอกเบี้ย

บริษัทและบริษัทย่อยมีความเสี่ยงจากอัตราดอกเบี้ยที่สำคัญอันเกี่ยวเนื่องกับเงินฝากสถาบันการเงิน เงินลงทุนชั่วคราว เงินให้กู้ยืมระยะยาวแก่บริษัทที่เกี่ยวข้องกัน และเงินกู้ยืมจากสถาบันการเงินที่มีดอกเบี้ย อย่างไรก็ตาม เนื่องจากสินทรัพย์และหนี้สินทางการเงินส่วนใหญ่มีอัตราดอกเบี้ยที่ปรับขึ้นลงตามอัตราตลาด หรือมีอัตราดอกเบี้ยคงที่ซึ่งใกล้เคียงกับอัตราตลาดในปัจจุบัน ความเสี่ยงจากอัตราดอกเบี้ยของบริษัทและบริษัทย่อยจึงอยู่ในระดับต่ำ

ณ วันที่ 31 ธันวาคม 2559 สินทรัพย์และหนี้สินทางการเงินที่สำคัญสามารถจัดตามประเภทอัตราดอกเบี้ยได้ดังนี้

	(หน่วย : พันบาท)			
	งบการเงินรวม			
	อัตราดอกเบี้ย ปรับขึ้นลง ตามอัตราตลาด	อัตราดอกเบี้ย คงที่	ไม่มี อัตราดอกเบี้ย	รวม
<u>สินทรัพย์ทางการเงิน</u>				
เงินสดและรายการเทียบเท่าเงินสด	97	-	1,292	1,389
เงินลงทุนชั่วคราว	-	9,929	64,669	74,598
ลูกหนี้การค้าและลูกหนี้อื่น	-	-	141,076	141,076
<u>หนี้สินทางการเงิน</u>				
เงินเบิกเกินบัญชีและเงินกู้ยืมระยะสั้น	1,175	-	-	1,175
เจ้าหนี้การค้าและเจ้าหนี้อื่น	-	-	53,754	53,754
หนี้สินระยะยาวตามสัญญาเช่าการเงิน	-	4,299	-	4,299
ภาระผูกพันผลประโยชน์พนักงาน	-	19,656	-	19,656

	(หน่วย : พันบาท)			
	งบการเงินเฉพาะกิจการ			
	อัตราดอกเบี้ย ปรับขึ้นลง ตามอัตราตลาด	อัตราดอกเบี้ย คงที่	ไม่มี อัตราดอกเบี้ย	รวม
<u>สินทรัพย์ทางการเงิน</u>				
เงินสดและรายการเทียบเท่าเงินสด	7	-	1,282	1,289
เงินลงทุนชั่วคราว	-	-	17,544	17,544
ลูกหนี้การค้าและลูกหนี้อื่น	-	-	138,677	138,677
<u>หนี้สินทางการเงิน</u>				
เงินเบิกเกินบัญชีและเงินกู้ยืมระยะสั้น	1,175	-	-	1,175
เจ้าหนี้การค้าและเจ้าหนี้อื่น	-	-	49,083	49,083
หนี้สินระยะยาวตามสัญญาเช่าการเงิน	-	3,493	-	3,493
ภาระผูกพันผลประโยชน์พนักงาน	-	19,462	-	19,462

25. ภาระผูกพันและหนี้สินที่อาจเกิดขึ้นภายในหน้า

ภาระผูกพันเกี่ยวกับสัญญาเช่าดำเนินงาน

บริษัทฯ ได้เข้าทำสัญญาเช่าดำเนินงานที่เกี่ยวข้องกับการเช่าที่ดินกับกิจการที่เกี่ยวข้องกัน โดย ณ วันที่ 31 ธันวาคม 2559 บริษัทฯ มีภาระผูกพันในการจ่ายค่าเช่าตามสัญญาดังกล่าว ดังนี้

(หน่วย: พันบาท)	
จ่ายชำระ	งบการเงินรวม/งบการเงินเฉพาะกิจการ
ภายใน 1 ปี	1,220
มากกว่า 1 - 3 ปี	1,085

บริษัทย่อยได้เข้าทำสัญญาเช่าที่ดินและอาคารโรงงานกับบริษัทฯ โดย ณ วันที่ 31 ธันวาคม 2559 บริษัทย่อยมีภาระผูกพันตามสัญญาดังกล่าว เป็นจำนวนเงิน 1.51 ล้านบาท

ภาระผูกพันเกี่ยวกับการจ่ายชำระค่าซื้อวัตถุดิบ

ณ วันที่ 31 ธันวาคม 2559 บริษัทมีภาระผูกพันกับบริษัทแห่งหนึ่งเกี่ยวกับการจ่ายชำระค่าซื้อวัตถุดิบจำนวน 5.89 ล้านบาท

ภาระผูกพันเกี่ยวกับการจ่ายชำระค่าเครื่องจักร

ณ วันที่ 31 ธันวาคม 2559 บริษัทมีภาระผูกพันกับบริษัทสองแห่งเกี่ยวกับการซื้อเครื่องจักรจำนวนเงิน 197,050 ดอลลาร์สหรัฐอเมริกา คิดเป็นจำนวนเงิน 7.09 ล้านบาท

ภาระผูกพันเกี่ยวกับการขายสินค้า

ณ วันที่ 31 ธันวาคม 2559 บริษัทมีภาระผูกพันกับบริษัทหลายแห่งเกี่ยวกับสัญญาขายสินค้าที่มีการกำหนดปริมาณและราคาขายไว้ล่วงหน้าที่ยังไม่ถึงกำหนดส่งมอบจำนวนเงิน 93.70 ล้านบาท

ภาระผูกพันและหนี้สินที่อาจเกิดขึ้นกับสถาบันการเงิน

ณ วันที่ 31 ธันวาคม 2559 กลุ่มบริษัทมีภาระผูกพันและหนี้สินที่อาจเกิดขึ้นกับสถาบันการเงิน ดังนี้

	(หน่วย: พันบาท)		
	งบการเงินรวม		
	วงเงิน	เบิกใช้	ยังไม่ได้ใช้
1) เลตเตอร์ออฟเครดิต ทรัสต์รีซีท	202,000	-	202,000
2) หนังสือค้ำประกัน	12,000	(6,941)	5,059
3) ภาระผูกพันตามสัญญาซื้อเงินตราต่างประเทศล่วงหน้า	188,800	-	188,800

	(หน่วย: พันบาท)		
	งบการเงินเฉพาะกิจการ		
	วงเงิน	เบิกใช้	ยังไม่ได้ใช้
1) เลตเตอร์ออฟเครดิต ทริสตีรีชิต	125,000	-	125,000
2) หนังสือค้ำประกัน	10,000	(5,637)	4,363
3) การผูกพันตามสัญญาซื้อขายเงินตราต่างประเทศล่วงหน้า	141,000	-	141,000

กลุ่มบริษัทได้นำที่ดิน อาคารและเครื่องจักรส่วนหนึ่งและกรรมการบางท่านของบริษัทฯ ร่วมค้ำประกันการผูกพันของธนาคารดังกล่าว

26. มาตรฐานการบัญชีปรับปรุงใหม่ที่ยังไม่มีผลบังคับใช้ในปีปัจจุบัน

สภาวิชาชีพบัญชีได้ออกประกาศสภาวิชาชีพบัญชี ซึ่งลงประกาศในราชกิจจานุเบกษาแล้ว ให้ใช้ มาตรฐานการบัญชี มาตรฐานการรายงานทางการเงิน การตีความมาตรฐานการบัญชีและการตีความมาตรฐานการรายงานทางการเงินที่ปรับปรุงใหม่

โดยมีผลบังคับใช้ถือปฏิบัติกับงบการเงินสำหรับรอบระยะเวลาบัญชีที่เริ่มต้นในหรือหลังวันที่ 1 มกราคม 2560 เป็นต้นไป มีดังต่อไปนี้

มาตรฐานการบัญชีฉบับที่ 1 (ปรับปรุง 2559)	เรื่อง การนำเสนองบการเงิน
มาตรฐานการบัญชีฉบับที่ 2 (ปรับปรุง 2559)	เรื่อง สินค้าคงเหลือ
มาตรฐานการบัญชีฉบับที่ 7 (ปรับปรุง 2559)	เรื่อง งบกระแสเงินสด
มาตรฐานการบัญชีฉบับที่ 8 (ปรับปรุง 2559)	เรื่อง นโยบายการบัญชี การเปลี่ยนแปลง ประมาณการทางบัญชีและข้อผิดพลาด
มาตรฐานการบัญชีฉบับที่ 10 (ปรับปรุง 2559)	เรื่อง เหตุการณ์ภายหลังรอบระยะเวลารายงาน
มาตรฐานการบัญชีฉบับที่ 11 (ปรับปรุง 2559)	เรื่อง สัญญาก่อสร้าง
มาตรฐานการบัญชีฉบับที่ 12 (ปรับปรุง 2559)	เรื่อง ภาษีเงินได้
มาตรฐานการบัญชีฉบับที่ 16 (ปรับปรุง 2559)	เรื่อง ที่ดิน อาคารและอุปกรณ์
มาตรฐานการบัญชีฉบับที่ 17 (ปรับปรุง 2559)	เรื่อง สัญญาเช่า
มาตรฐานการบัญชีฉบับที่ 18 (ปรับปรุง 2559)	เรื่อง รายได้
มาตรฐานการบัญชีฉบับที่ 19 (ปรับปรุง 2559)	เรื่อง ผลประโยชน์ของพนักงาน
มาตรฐานการบัญชีฉบับที่ 20 (ปรับปรุง 2559)	เรื่อง การบัญชีสำหรับเงินอุดหนุนจากรัฐบาล และเปิดเผยข้อมูลเกี่ยวกับความช่วยเหลือจากรัฐบาล
มาตรฐานการบัญชีฉบับที่ 21 (ปรับปรุง 2559)	เรื่อง ผลกระทบจากการเปลี่ยนแปลงของอัตรา แลกเปลี่ยนเงินตราต่างประเทศ
มาตรฐานการบัญชีฉบับที่ 23 (ปรับปรุง 2559)	เรื่อง ต้นทุนการกู้ยืม
มาตรฐานการบัญชีฉบับที่ 24 (ปรับปรุง 2559)	เรื่อง การเปิดเผยข้อมูลเกี่ยวกับบุคคลหรือ กิจการที่เกี่ยวข้องกัน

มาตรฐานการบัญชีฉบับที่ 26 (ปรับปรุง 2559)	เรื่อง การบัญชีและการรายงานโครงการ ผลประโยชน์เมื่อออกจากงาน
มาตรฐานการบัญชีฉบับที่ 27 (ปรับปรุง 2559)	เรื่อง งบการเงินเฉพาะกิจการ
มาตรฐานการบัญชีฉบับที่ 28 (ปรับปรุง 2559)	เรื่อง เงินลงทุนในบริษัทร่วมและการร่วมค้า
มาตรฐานการบัญชีฉบับที่ 29 (ปรับปรุง 2559)	เรื่อง การรายงานทางการเงินในสภาพ เศรษฐกิจที่เงินเฟ้อรุนแรง
มาตรฐานการบัญชีฉบับที่ 33 (ปรับปรุง 2559)	เรื่อง กำไรต่อหุ้น
มาตรฐานการบัญชีฉบับที่ 34 (ปรับปรุง 2559)	เรื่อง การรายงานทางการเงินระหว่างกาล
มาตรฐานการบัญชีฉบับที่ 36 (ปรับปรุง 2559)	เรื่อง การค้ำของสินทรัพย์
มาตรฐานการบัญชีฉบับที่ 37 (ปรับปรุง 2559)	เรื่อง การประมาณการหนี้สิน หนี้สินที่อาจ เกิดขึ้นและสินทรัพย์ที่อาจเกิดขึ้น
มาตรฐานการบัญชีฉบับที่ 38 (ปรับปรุง 2559)	เรื่อง สินทรัพย์ไม่มีตัวตน
มาตรฐานการบัญชีฉบับที่ 40 (ปรับปรุง 2559)	เรื่อง อสังหาริมทรัพย์เพื่อการลงทุน
มาตรฐานการบัญชีฉบับที่ 41 (ปรับปรุง 2559)	เรื่อง เกษตรกรรม
มาตรฐานการบัญชีฉบับที่ 104 (ปรับปรุง 2559)	เรื่อง การบัญชีสำหรับการปรับโครงสร้างหนี้ ที่มีปัญหา
มาตรฐานการบัญชีฉบับที่ 105 (ปรับปรุง 2559)	เรื่อง การบัญชีสำหรับเงินลงทุนในตราสาร หนี้และตราสารทุน
มาตรฐานการบัญชีฉบับที่ 107 (ปรับปรุง 2559)	เรื่อง การแสดงรายการและการเปิดเผยข้อมูล สำหรับเครื่องมือทางการเงิน
มาตรฐานการรายงานทางการเงินฉบับที่ 2 (ปรับปรุง 2559)	เรื่อง การจ่ายโดยใช้หุ้นเป็นเกณฑ์
มาตรฐานการรายงานทางการเงินฉบับที่ 3 (ปรับปรุง 2559)	เรื่อง การรวมธุรกิจ
มาตรฐานการรายงานทางการเงินฉบับที่ 4 (ปรับปรุง 2559)	เรื่อง สัญญาประกันภัย
มาตรฐานการรายงานทางการเงินฉบับที่ 5 (ปรับปรุง 2559)	เรื่อง สินทรัพย์ไม่หมุนเวียนที่ถือไว้เพื่อขาย และการดำเนินงานที่ยกเลิก
มาตรฐานการรายงานทางการเงินฉบับที่ 6 (ปรับปรุง 2559)	เรื่อง การสำรวจและประเมินค่าแหล่ง ทรัพยากรแร่
มาตรฐานการรายงานทางการเงินฉบับที่ 8 (ปรับปรุง 2559)	เรื่อง ส่วนงานดำเนินงาน
มาตรฐานการรายงานทางการเงินฉบับที่ 10 (ปรับปรุง 2559)	เรื่อง งบการเงินรวม
มาตรฐานการรายงานทางการเงินฉบับที่ 11 (ปรับปรุง 2559)	เรื่อง การร่วมกิจการ

มาตรฐานการรายงานทางการเงินฉบับที่ 12 (ปรับปรุง 2559)	เรื่อง การเปิดเผยข้อมูลเกี่ยวกับส่วนได้เสียในกิจการอื่น
มาตรฐานการรายงานทางการเงินฉบับที่ 13 (ปรับปรุง 2559)	เรื่อง การวัดมูลค่ายุติธรรม
การตีความมาตรฐานการบัญชีฉบับที่ 10 (ปรับปรุง 2559)	เรื่อง ความช่วยเหลือจากรัฐบาล-กรณีที่ไม่มีความเกี่ยวข้องอย่างเฉพาะเจาะจงกับกิจกรรมดำเนินงาน
การตีความมาตรฐานการบัญชีฉบับที่ 15 (ปรับปรุง 2559)	เรื่อง สัญญาเช่าดำเนินงาน-สิ่งสูงใจที่ให้แก่ผู้เช่า
การตีความมาตรฐานการบัญชีฉบับที่ 25 (ปรับปรุง 2559)	เรื่อง ภาษีเงินได้-การเปลี่ยนแปลงสถานภาพทางภาษีของกิจการหรือของผู้ถือหุ้น
การตีความมาตรฐานการบัญชีฉบับที่ 27 (ปรับปรุง 2559)	เรื่อง การประเมินเนื้อหาสัญญาเช่าที่เพิ่มขึ้นตามรูปแบบกฎหมาย
การตีความมาตรฐานการบัญชีฉบับที่ 29 (ปรับปรุง 2559)	เรื่อง การเปิดเผยข้อมูลของข้อตกลงสัมปทานบริการ
การตีความมาตรฐานการบัญชีฉบับที่ 31 (ปรับปรุง 2559)	เรื่อง รายได้-รายการแลกเปลี่ยนเกี่ยวกับบริการโฆษณา
การตีความมาตรฐานการบัญชีฉบับที่ 32 (ปรับปรุง 2559)	เรื่อง สินทรัพย์ไม่มีตัวตน-ต้นทุนเว็บไซต์
การตีความมาตรฐานการรายงานทางการเงินฉบับที่ 1 (ปรับปรุง 2559)	เรื่อง การเปลี่ยนแปลงในหนี้สินที่เกิดขึ้นจากการรีดถอน การบูรณะและหนี้สินที่มีลักษณะคล้ายคลึงกัน
การตีความมาตรฐานการรายงานทางการเงินฉบับที่ 4 (ปรับปรุง 2559)	เรื่อง การประเมินว่าข้อตกลงประกอบด้วยสัญญาเช่าหรือไม่
การตีความมาตรฐานการรายงานทางการเงินฉบับที่ 5 (ปรับปรุง 2559)	เรื่อง สิทธิในส่วนได้เสียจากกองทุนการรีดถอน การบูรณะและการปรับปรุงสภาพแวดล้อม
การตีความมาตรฐานการรายงานทางการเงินฉบับที่ 7 (ปรับปรุง 2559)	เรื่อง การปรับปรุงย้อนหลังภายใต้มาตรฐานการบัญชี ฉบับที่ 29 (ปรับปรุง 2559) เรื่อง การรายงานทางการเงินในสภาพเศรษฐกิจที่เงินเฟ้อรุนแรง
การตีความมาตรฐานการรายงานทางการเงินฉบับที่ 10 (ปรับปรุง 2559)	เรื่อง การรายงานทางการเงินระหว่างกาลและการด้อยค่า

การตีความมาตรฐานการรายงานทางการเงินฉบับที่ 12 (ปรับปรุง 2559)	เรื่อง ข้อตกลงสัมปทานบริการ
การตีความมาตรฐานการรายงานทางการเงินฉบับที่ 13 (ปรับปรุง 2559)	เรื่อง โปรแกรมสิทธิพิเศษแก่ลูกค้า
การตีความมาตรฐานการรายงานทางการเงินฉบับที่ 14 (ปรับปรุง 2559)	เรื่อง ข้อจำกัดสินทรัพย์ตามโครงการผลประโยชน์ ข้อกำหนดเงินทุนขั้นต่ำและปฏิสัมพันธ์ของรายการเหล่านี้ สำหรับมาตรฐานการบัญชี ฉบับที่ 19 (ปรับปรุง 2559) เรื่อง ผลประโยชน์ของพนักงาน
การตีความมาตรฐานการรายงานทางการเงินฉบับที่ 15 (ปรับปรุง 2559)	เรื่อง สัญญาสำหรับการก่อสร้างอสังหาริมทรัพย์
การตีความมาตรฐานการรายงานทางการเงินฉบับที่ 17 (ปรับปรุง 2559)	เรื่อง การจ่ายสินทรัพย์ที่ไม่ใช่เงินสดให้เจ้าของ
การตีความมาตรฐานการรายงานทางการเงินฉบับที่ 18 (ปรับปรุง 2559)	เรื่อง การโอนสินทรัพย์จากลูกค้า
การตีความมาตรฐานการรายงานทางการเงินฉบับที่ 20 (ปรับปรุง 2559)	เรื่อง ต้นทุนการเปิดหน้าดินในช่วงการผลิตสำหรับเหมืองผิวดิน
การตีความมาตรฐานการรายงานทางการเงินฉบับที่ 21 (ปรับปรุง 2559)	เรื่อง เงินที่นำส่งรัฐ

ฝ่ายบริหารของบริษัทและบริษัทย่อยเชื่อว่ามาตรฐานการบัญชี มาตรฐานการรายงานทางการเงิน การตีความมาตรฐานการบัญชีและการตีความมาตรฐานการรายงานทางการเงินที่ปรับปรุงใหม่ข้างต้นจะไม่มีผลกระทบอย่างเป็นสาระสำคัญต่องบการเงินเมื่อนำมาถือปฏิบัติ

27. การอนุมัติงบการเงิน

กรรมการผู้มีอำนาจของบริษัทฯ ได้อนุมัติให้ออกงบการเงินนี้เมื่อวันที่ 24 กุมภาพันธ์ 2560

การรายงานการปฏิบัติตามหลักการกำกับดูแลกิจการที่ดี 15 ข้อ

1. นโยบายเกี่ยวกับการกำกับดูแลกิจการ

คณะกรรมการบริษัทได้ตระหนักถึงความสำคัญของการกำกับดูแลกิจการที่ดี เพื่อเพิ่มความโปร่งใส เพิ่มขีดความสามารถในการแข่งขันของกิจการ และเพิ่มความเชื่อมั่นให้แก่ผู้ถือหุ้น ผู้ลงทุนและผู้เกี่ยวข้องทุกฝ่าย จึงได้กำหนดนโยบายสนับสนุนการกำกับดูแลกิจการ โดยครอบคลุมหลักสำคัญดังนี้

1. บริษัทจะ ปฏิบัติต่อผู้ถือหุ้นและผู้มีส่วนได้เสียอย่างเท่าเทียมกัน เป็นธรรมต่อทุกฝ่าย
2. คณะกรรมการบริษัทมีความมุ่งมั่นในการสร้างมูลค่าเพิ่มและความเจริญเติบโตที่ยั่งยืนในระยะยาว บริหารงานอย่างรอบคอบและระมัดระวัง รับผิดชอบต่อการปฏิบัติหน้าที่ด้วยความสามารถและประสิทธิภาพที่เพียงพอ เพื่อให้เกิดประโยชน์สูงสุดต่อผู้ถือหุ้น ดูแลมิให้เกิดปัญหาความขัดแย้งทางผลประโยชน์และรับผิดชอบต่อการตัดสินใจและการกระทำของตนเอง
3. บริษัทจะดำเนินงานด้วยความโปร่งใส สามารถตรวจสอบได้และเปิดเผยข้อมูลอย่างเพียงพอแก่ผู้ที่เกี่ยวข้องทุกฝ่าย
4. การดำเนินธุรกิจโดยคำนึงถึงความเสี่ยงอยู่เสมอ โดยมีการควบคุมและบริหารความเสี่ยงที่เหมาะสม
5. บริษัทมีการกำหนดจริยธรรมธุรกิจเพื่อให้กรรมการ ผู้บริหารและพนักงานทุกคนถือปฏิบัติแล้ว

2. สิทธิของผู้ถือหุ้น

บริษัทได้กำหนดให้มีการประชุมสามัญผู้ถือหุ้นปีละครั้ง ภายในไม่เกิน 4 เดือน นับแต่วันสิ้นสุดของรอบปีบัญชีของบริษัท โดยในปี 2559 บริษัทได้จัดให้มีการประชุมสามัญผู้ถือหุ้นครั้งที่ 1/2559 ในวันที่ 29 เมษายน 2559 โดยการประชุมได้จัดที่บริษัท ทั้งนี้บริษัทได้จัดส่งหนังสือเชิญประชุมโดยมีรายละเอียดวาระการประชุมพร้อมทั้งเอกสารประกอบการประชุมแก่ผู้ถือหุ้นทราบล่วงหน้าก่อนวันประชุม ตามระเบียบที่กำหนดไว้ โดยแต่ละวาระมีความเห็นของคณะกรรมการ และบริษัทได้ทำการประกาศลงในหนังสือพิมพ์ เรื่อง เชิญประชุมสามัญผู้ถือหุ้นโดยลงประกาศติดต่อกันไม่น้อยกว่า 3 วัน

ทั้งนี้บริษัทได้จัดเอกสารประกอบการประชุมที่จะนำเสนอให้กับผู้ถือหุ้นพร้อมกับหนังสือเชิญประชุม นั้นมีข้อมูลครบถ้วนเพียงพอให้ผู้ถือหุ้นใช้ประกอบการตัดสินใจลงคะแนนในวาระต่าง ๆ และได้แนบหนังสือมอบฉันทะไปพร้อมกับหนังสือนัดประชุมเพื่อให้ผู้ถือหุ้นที่ประสงค์มอบฉันทะให้ผู้อื่นประชุมแทน และมีการบันทึกการประชุมถูกต้อง ครบถ้วน เพื่อให้ผู้ถือหุ้นสามารถตรวจสอบได้

3. สิทธิของผู้มีส่วนได้เสีย

บริษัทได้ให้ความสำคัญต่อสิทธิของผู้มีส่วนได้เสียทุกฝ่ายไม่ว่าจะเป็นผู้มีส่วนได้เสียภายในได้แก่ พนักงานและผู้บริหารหรือผู้มีส่วนได้เสียภายนอก ได้แก่ คู่แข่ง เจ้าหนี้ ภาครัฐและหน่วยงานอื่น ๆ ที่เกี่ยวข้อง เพื่อให้กิจการของบริษัทดำเนินไปด้วยดี มีความมั่นคง และตอบสนองผลประโยชน์ผลประโยชน์ที่เป็นธรรมแก่ทุกกลุ่มดังนี้

พนักงานและผู้บริหาร : บริษัทมุ่งพัฒนาสร้างวัฒนธรรมและบรรยากาศการทำงานที่ดี มีการส่งเสริมการทำงานเป็นทีม เพื่อให้เกิดความสามัคคี และพัฒนาศักยภาพของพนักงานอย่างต่อเนื่องให้เป็นคนคุณภาพที่มี Multi skill และ View อันทำให้ได้ทรัพยากรบุคคลที่นำมาซึ่งประโยชน์สูงสุดแก่บริษัท

- ผู้ถือหุ้น : ดำเนินธุรกิจเพื่อสร้างการเจริญเติบโตของมูลค่าบริษัทในระยะยาว อันจะส่งผลต่อผลตอบแทนที่ดี และมีการเปิดเผยข้อมูลอย่างโปร่งใส เชื่อถือได้
- สังคม : บริษัทมีการให้การสนับสนุนกิจกรรมสาธารณประโยชน์แก่ชุมชน โดยการให้ความช่วยเหลือในด้าน การบริหารงานที่บริษัทมีความรู้ เพื่อช่วยเหลือสังคม ลูกจ้างและผู้ที่เกี่ยวข้อง อันส่งผลต่อ ภาพพจน์ที่ดีในการดำเนินธุรกิจของบริษัท
- ลูกค้า : บริษัทได้ดำเนินงานบนพื้นฐานระบบ ISO ด้านนโยบายคุณภาพที่บริษัทมุ่งมั่นสู่การเป็นผู้นำการจัด จำหน่ายสินค้าที่สร้างความพึงพอใจสูงสุดแก่ลูกค้าทั้งด้านคุณภาพและบริการ เพื่อสร้างความพึงพอใจสูงสุดและในราคาที่เหมาะสมเพื่อให้ลูกค้ามีความมั่นใจในการรับผลิตภัณฑ์ บริการที่มีคุณภาพ

4. การประชุมผู้ถือหุ้น

ในการประชุมผู้ถือหุ้นในปี 2559 มีการการเข้าร่วมประชุมครบองค์ประชุม (ตามรายชื่อที่เปิดเผยในรายงานการประชุม) โดยประธานในที่ประชุมได้เปิดโอกาสให้ผู้ถือหุ้นมีสิทธิอย่างเท่าเทียมกันในการตรวจสอบการดำเนินงานของบริษัท สอบถามและ แสดงความคิดเห็นและข้อเสนอแนะต่าง ๆ รวมทั้งได้บันทึกประเด็นซักถามและข้อคิดเห็นที่สำคัญไว้ในรายงานการประชุมแล้ว

5. ภาวะผู้นำและวิสัยทัศน์

- ☐ คณะกรรมการได้มีส่วนร่วมในการกำหนด (หรือให้ความเห็นชอบ) วิสัยทัศน์ ภารกิจ กลยุทธ์ เป้าหมายแผนธุรกิจ และงบประมาณบริษัท ตลอดจนกำกับดูแลให้ฝ่ายจัดการดำเนินการให้เป็นไปตามแผนธุรกิจและ งบประมาณที่กำหนด ได้อย่างมีประสิทธิภาพและประสิทธิผลเพื่อเพิ่มพูนมูลค่าทางเศรษฐกิจสูงสุดให้แก่กิจการ และความมั่นคงสูงสุดให้ แก่ผู้ถือหุ้นและขณะเดียวกันก็คำนึงถึงผลประโยชน์ของผู้มีส่วนได้เสียทุกฝ่าย
- ☐ คณะกรรมการได้จัดให้บริษัทมีระบบการควบคุมภายใน การตรวจสอบภายใน และมาตรการบริหารความเสี่ยงที่มี ประสิทธิภาพ รวมทั้งมีการติดตามการดำเนินการในเรื่องดังกล่าวอย่างสม่ำเสมอในการประชุมคณะกรรมการบริษัท

6. ความขัดแย้งทางผลประโยชน์

เพื่อป้องกันความขัดแย้งทางผลประโยชน์ คณะกรรมการได้ดูแลอย่างรอบคอบเมื่อเกิดรายการที่อาจมีความขัดแย้งทางผล ประโยชน์ โดยกำหนดนโยบายและวิธีการดูแลไม่ให้ผู้บริหารและผู้เกี่ยวข้องนำข้อมูลภายในของบริษัทไปใช้เพื่อประโยชน์ ส่วนตน ดังนี้

- ☐ รายการที่อาจมีความขัดแย้งทางผลประโยชน์ : คณะกรรมการได้ทราบถึงรายการที่มีความขัดแย้งทางผลประโยชน์ และรายการที่เกี่ยวข้องกัน และได้พิจารณาความเหมาะสมอย่างรอบคอบทุกครั้ง รวมทั้งมีการปฏิบัติตามหลักเกณฑ์ ของตลาดหลักทรัพย์ โดยราคาและเงื่อนไขเสมือนทำรายการกับบุคคลภายนอก (Arm's Length Basis) และได้เปิดเผยรายละเอียด มูลค่ารายการ คู่สัญญา เหตุผล/ความจำเป็น ไว้ในรายการประจำปี และแบบ 56-1 แล้ว
- ☐ การดูแลเรื่องการใช้ข้อมูลภายใน
 - ☐ กำหนดให้ผู้บริหารรายงานการเปลี่ยนแปลง การถือหลักทรัพย์ต่อสำนักงานกำกับหลักทรัพย์และตลาดหลักทรัพย์ ตามมาตรา 59 แห่งพระราชบัญญัติหลักทรัพย์และตลาดหลักทรัพย์ พ.ศ. 2535
 - ☐ ห้ามไม่ให้ผู้บริหารหรือหน่วยงานที่ได้รับทราบข้อมูลภายในเปิดเผยข้อมูลภายในให้แก่บุคคลที่ไม่มีหน้าที่เกี่ยวข้อง และไม่ซื้อขายหลักทรัพย์ของบริษัทในช่วง 1 เดือน ก่อนที่งบการเงินเผยแพร่ต่อสาธารณชน

7. จริยธรรมธุรกิจ

บริษัทได้ออกข้อพึงปฏิบัติเกี่ยวกับจรรยาบรรณของคณะกรรมการ ฝ่ายจัดการ และพนักงาน เพื่อให้ผู้ที่เกี่ยวข้องยึดถือเป็นแนวทางในการปฏิบัติหน้าที่ตามภารกิจของบริษัทด้วยความซื่อสัตย์ สุจริตและเที่ยงธรรม ทั้งการปฏิบัติต่อบริษัทและผู้มีส่วนได้เสียทุกกลุ่ม สาธารณชน และสังคม และบริษัทได้ติดต่อสื่อสารกับพนักงานอย่างสม่ำเสมอ และติดตามการปฏิบัติตามแนวทางดังกล่าวเป็นประจำ รวมถึงกำหนดบทลงโทษทางวินัยไว้ด้วย

8. การถ่วงดุลของกรรมการที่ไม่เป็นผู้บริหาร

คณะกรรมการบริษัทมีจำนวน 9 ท่าน ประกอบด้วย

- กรรมการที่เป็นผู้บริหาร 3 ท่าน
- กรรมการที่ไม่ได้เป็นผู้บริหาร 3 ท่าน
- กรรมการที่เป็นอิสระ 3 ท่าน

ซึ่งคณะกรรมการของบริษัทฯ มีกรรมการที่เป็นอิสระเกินกว่า 1 ใน 3 ของจำนวนกรรมการทั้งหมด ซึ่งคิดเป็นร้อยละ 33.33 ของกรรมการทั้งหมด

9. การรวมหรือแยกตำแหน่ง

- ประธานกรรมการควบคุมนโยบายแต่ไม่มีหน้าที่ในการบริหาร
- ประธานกรรมการไม่เป็นบุคคลเดียวกันกับกรรมการผู้จัดการ เพื่อเป็นการแบ่งแยกหน้าที่ความรับผิดชอบโดยเด็ดขาดในการกำหนดนโยบายการกำกับดูแลและการบริหารงานประจำ

10. ค่าตอบแทนกรรมการและผู้บริหาร

กติกอบแทนกรรมการ : บริษัทได้กำหนดค่าตอบแทนกรรมการไว้อย่างชัดเจนและโปร่งใสโดยค่าตอบแทนกรรมการอยู่ในระดับเดียวกันกับอุตสาหกรรม และสูงเพียงพอที่จะดูแลและรักษากรรมการที่มีคุณสมบัติที่ต้องการ และได้ขออนุมัติจากที่ประชุมผู้ถือหุ้นแล้ว

กติกอบแทนผู้บริหาร : ค่าตอบแทนผู้บริหารเป็นไปตามหลักการและนโยบายที่คณะกรรมการบริษัทกำหนด

จำนวนค่าตอบแทนในปี 2559 : ในปี 2559 บริษัทได้จ่ายค่าตอบแทนต่าง ๆ ให้แก่กรรมการและผู้บริหาร มีรายละเอียดดังนี้

ค่าตอบแทนผู้บริหาร

สำหรับปีสิ้นสุด 31 ธันวาคม 2559

	จำนวน (คน)	จำนวนเงิน (เงินเดือน)	ค่าเบี้ยประชุม
ค่าตอบแทนของคณะกรรมการ	3	390,000.-	125,000.-
ค่าตอบแทนของเจ้าหน้าที่บริหาร	8	6,795,201.-	

11. การประชุมคณะกรรมการ

คณะกรรมการมีกำหนดประชุมเป็นปกติทุกไตรมาส โดยมีการกำหนดวาระชัดเจน ล่วงหน้า และมีวาระพิจารณาติดตามผลการดำเนินงานเป็นประจำ ฝ่ายเลขานุการบริษัทได้จัดหนังสือเชิญประชุมพร้อมระเบียบวาระการประชุมและเอกสารก่อนการประชุมล่วงหน้า 7 วัน เพื่อให้คณะกรรมการได้มีเวลาศึกษาข้อมูลอย่างเพียงพอก่อนเข้าร่วมประชุมปกติ โดยในปี 2559 ที่ผ่านมา คณะกรรมการมีการประชุม จำนวน 5 ครั้ง

ทั้งนี้ได้มีการจัดบันทึกการประชุมเป็นลายลักษณ์อักษร จัดเก็บรายงานการประชุมที่ผ่านการรับรองจากคณะกรรมการพร้อมให้คณะกรรมการและผู้ที่เกี่ยวข้องตรวจสอบได้

12. คณะอนุกรรมการ

คณะกรรมการบริษัทได้แต่งตั้งคณะอนุกรรมการเพื่อช่วยกำกับดูแลกิจการของบริษัท ดังนี้

- กรรมการตรวจสอบ : มีวาระการดำรงตำแหน่งคราวละ 3 ปี ประกอบด้วยกรรมการ 3 ท่าน

ทุกท่านเป็นกรรมการที่เป็นอิสระ ดังรายชื่อต่อไปนี้

- | | |
|---|--------------|
| 1. ร.ศ.ประนอม โหมวินวิวัฒน์ ประธานคณะกรรมการตรวจสอบ | กรรมการอิสระ |
| 2. ร.ศ.บำรุง สุขพรรณ กรรมการตรวจสอบ | กรรมการอิสระ |
| 3. ดร.วิชัย เล้าห์มาศนิช กรรมการตรวจสอบ | กรรมการอิสระ |
| 4. นางธนพร เจียรคงมั่ง เลขานุการคณะกรรมการตรวจสอบ | |

กรรมการตรวจสอบมีการประชุมสม่ำเสมอในปี 2559 มีการประชุมทั้งสิ้น 6 ครั้ง โดย 2 ครั้งประชุมกับผู้ตรวจสอบภายนอก โดยรายงานต่อคณะกรรมการบริษัทฯ กรรมการมีหน้าที่พิจารณาและดำเนินการ ดังต่อไปนี้

1. สอบทานรายงานทางการเงินของบริษัท เป็นไปตามมาตรฐานบัญชีที่เพียงพอและเชื่อถือ
2. สอบทานระบบการควบคุมภายในที่เหมาะสมและมีประสิทธิภาพ
3. การพิจารณาคัดเลือก และเสนอแต่งตั้งผู้สอบบัญชีของบริษัท
4. สอบทานการให้บริษัทปฏิบัติตามข้อกำหนดและกฎหมายที่เกี่ยวข้อง
5. การไม่ให้เกิดความขัดแย้งทางผลประโยชน์
6. อื่นใดตามที่คณะกรรมการของบริษัทมอบหมาย
7. การจัดทำรายงานการกำกับดูแล กิจการของคณะกรรมการตรวจสอบโดยเปิดเผยไว้ในรายงานประจำปีของบริษัท

ซึ่งรายงานดังกล่าวต้องลงนาม โดยประธานคณะกรรมการตรวจสอบ

13. ระบบการควบคุมและการตรวจสอบภายใน

ระบบการควบคุมและการตรวจสอบภายใน

บริษัทให้ความสำคัญต่อระบบการควบคุมภายในทั้งในระดับบริหาร และระดับปฏิบัติงานที่มีประสิทธิภาพ ไว้เป็นลายลักษณ์อักษรอย่างชัดเจน เนื่องจากบริษัทได้รับ ISO 9001: 2015 ซึ่งเป็นระบบที่มีการควบคุมทั้งในด้านการผลิต ด้านบุคคล ด้านตลาด ซึ่งส่งผลให้การควบคุมดูแลการใช้ทรัพย์สินของบริษัทให้เกิดประโยชน์สูงสุด และมีแบ่งแยกหน้าที่ผู้ปฏิบัติงาน ทั้งนี้ได้จัดให้มีหน่วยงานติดตามควบคุมคุณภาพภายใน (IQA) เพื่อให้เกิดการถ่วงดุลและการตรวจสอบระหว่างกันอย่างเหมาะสม นอกจากนี้ยังมีการควบคุมภายในที่เกี่ยวกับระบบการเงินอย่างรัดกุม โดยบริษัทได้จัดให้มีระบบรายงานทางการเงินเสนอผู้บริหารสายงานที่รับผิดชอบ

โดยบริษัทมีการตรวจสอบภายในเพื่อให้มั่นใจว่าการปฏิบัติงานของบริษัทได้ดำเนินการตามแนวทางที่กำหนดและมีประสิทธิภาพ รวมถึงการตรวจสอบการปฏิบัติตามกฎหมายและข้อกำหนดที่เกี่ยวข้อง กับบริษัท (Compliance Control) และเพื่อให้หน่วยงานตรวจสอบภายในมีความเป็นอิสระ สามารถทำหน้าที่ตรวจสอบและถ่วงดุลได้อย่างเต็มที่ คณะกรรมการจึงกำหนดให้เจ้าหน้าที่ตรวจสอบภายในรายงานผลการตรวจสอบโดยตรงต่อคณะกรรมการตรวจสอบ

☐ การบริหารความเสี่ยง

บริษัทได้จัดให้มีการบริหารความเสี่ยงเพื่อลดความเสียหายที่อาจเกิดขึ้นและเป็นหลักประกันของการดำรงอยู่อย่างมั่นคง (แสดงในรายละเอียด เรื่องปัจจัยความเสี่ยง หน้า 18)

14. รายงานของคณะกรรมการ

คณะกรรมการบริษัทเป็นผู้รับผิดชอบต่อการเงินรวมของบริษัทและบริษัทย่อย และสารสนเทศทางการเงินที่ปรากฏในรายงานประจำปี งบการเงินดังกล่าวจัดทำขึ้นตามมาตรฐานการบัญชีที่รับรองทั่วไปในประเทศไทย โดยเลือกใช้นโยบายบัญชีที่เหมาะสมและถือปฏิบัติอย่างสม่ำเสมอ และใช้ดุลยพินิจอย่างระมัดระวังและประมาณการที่ดีที่สุดในการจัดทำ รวมทั้งมีการเปิดเผยข้อมูลสำคัญอย่างเพียงพอในหมายเหตุประกอบงบการเงิน

คณะกรรมการได้จัดให้มีการดำรงรักษาไว้ซึ่งระบบควบคุมภายในที่มีประสิทธิภาพ เพื่อให้มั่นใจได้อย่างมีเหตุผลว่าการบันทึกข้อมูลทางการเงินมีความถูกต้องครบถ้วน และเพียงพอที่จะดำรงรักษาไว้ซึ่งทรัพย์สินและเพื่อให้ทราบจุดอ่อนเพื่อป้องกันไม่ให้เกิดการทุจริตหรือการดำเนินการที่ผิดปกติดังมีสาระสำคัญ

ในการนี้ คณะกรรมการบริษัทได้แต่งตั้งคณะกรรมการตรวจสอบ ซึ่งประกอบด้วยกรรมการที่ไม่เป็นผู้บริหารเป็นผู้ดูแลรับผิดชอบเกี่ยวกับคุณภาพของรายงานทางการเงินและระบบควบคุมภายใน และความเห็นของคณะกรรมการตรวจสอบ เกี่ยวกับเรื่องนี้ปรากฏในรายงานของคณะกรรมการตรวจสอบซึ่งแสดงไว้ในรายงานประจำปีแล้ว

คณะกรรมการมีความเห็นว่าระบบควบคุมภายในของบริษัทโดยรวมอยู่ในระดับที่น่าพอใจและสามารถสร้างความเชื่อมั่นอย่างมีเหตุผลต่อความเชื่อถือได้ของงบการเงินของบริษัทและบริษัทย่อย ณ วันที่ 31 ธันวาคม 2559

15. ความสัมพันธ์กับผู้ลงทุน

คณะกรรมการให้ความสำคัญต่อการเปิดเผยข้อมูลที่มีความถูกต้อง ครบถ้วน โปร่งใส และทั่วถึงทั้งรายงานข้อมูลทางการเงินและข้อมูลทั่วไป ตลอดจนข้อมูลสำคัญที่มีผลกระทบต่อราคาหลักทรัพย์ของบริษัท โดยได้เผยแพร่ข้อมูลข่าวสารต่าง ๆ ดังกล่าว เพื่อให้ผู้ลงทุนและผู้ที่เกี่ยวข้องได้รับทราบ ทั้งโดยผ่านช่องทางและสื่อการเผยแพร่ข้อมูลต่าง ๆ ของตลาดหลักทรัพย์

ทั้งนี้ผู้สนใจสามารถติดต่อข้อมูลต่าง ๆ ผ่านหน่วยงานนักลงทุนสัมพันธ์ ที่โทรศัพท์หมายเลข 02-4643260-6

10 : ความรับผิดชอบต่อสังคม

โครงการความรับผิดชอบต่อธุรกิจต่อสังคม เพื่อการพัฒนาที่ยั่งยืน (Corporate Social Responsibility: CSR)

ให้ความสำคัญในเรื่องความปลอดภัยในการทำงาน (Safety Officer) และชุมชนรอบข้าง



วิสัยทัศน์ กำกับดูแล รับผิดชอบต่อพนักงานในสถานประกอบการได้รับความปลอดภัยในการทำงาน และสำรวจตรวจสอบความไม่ปลอดภัยที่อาจเกิดขึ้นได้จากเครื่องจักร อุปกรณ์ และเครื่องมือ ตลอดจนสภาพแวดล้อมในการทำงานและชุมชนโดยรอบ

ภารกิจ เสนอให้มีแผนการป้องกัน ส่งเสริม สนับสนุน หรือแก้ไขปรับปรุงสภาพแวดล้อมในสถานประกอบการให้ได้มาตรฐานตามกฎหมายความปลอดภัย

กลยุทธ์ เพื่อบุคลากรมีความรู้ด้านความปลอดภัยในการทำงานของสถานประกอบการและประกอบการชุมชนโดยรอบมีความเชื่อมั่นในสถานประกอบการว่าอยู่ร่วมกันกับชุมชนได้เป็นอย่างดี

● การดำเนินงานและการจัดทำรายงาน

เจ้าหน้าที่ความปลอดภัยในการทำงาน (จป.) ประจำโรงงาน (Safety Officer)

1. เจ้าหน้าที่ความปลอดภัยในการทำงาน 3 ระดับ ดังนี้ ระดับพื้นฐาน ระดับหัวหน้างาน ระดับบริหาร คอยกำกับ ดูแล วิเคราะห์ สอนวิธีการปฏิบัติงานที่ถูกต้องแก่ลูกจ้างในหน่วยงานที่รับผิดชอบเพื่อให้เกิดความปลอดภัยในการปฏิบัติงาน ตรวจสอบสภาพการทำงาน เครื่องจักร เครื่องมือ และอุปกรณ์ให้อยู่ในสภาพที่ปลอดภัยก่อนลงมือปฏิบัติงานประจำวัน
2. จัดทำรายงาน ตรวจสอบหาสาเหตุร่วมกับเจ้าหน้าที่ความปลอดภัยในการทำงานระดับเทคนิค ระดับเทคนิคขั้นสูงหรือระดับวิชาชีพและรายงานผล ส่งเสริมและสนับสนุนกิจกรรมความปลอดภัย รวมทั้งเสนอแนะแนวทางแก้ไขปัญหาด้านต่างๆ

● ผลการดำเนินงานของจป.ก่อให้เกิดประโยชน์ต่อสังคมและสิ่งแวดล้อม

- ทำให้โรงงานมีความปลอดภัยในทุกมิติ ส่งผลให้สังคมโดยรอบปลอดภัย
- พนักงานมีประสิทธิภาพและความปลอดภัยในการทำงาน และเป็นผลดีในทุกๆด้าน

ผลที่ได้รับจากมีเจ้าหน้าที่ความปลอดภัยในการทำงาน (จป.) ประจำโรงงาน (Safety Officer)

บริษัทฯ เล็งเห็นความสำคัญของการมีเจ้าหน้าที่จป. จึงได้มีการจัดให้พนักงานส่งไปอบรมและผ่านการฝึกอบรม เพื่อมาเป็น จป. ประจำโรงงาน ตลอดระยะเวลาที่ผ่านมา โรงงานและชุมชนโดยรอบ มีความปลอดภัยและสนใจในการใช้ชีวิต เนื่องด้วย บริษัทฯ และโรงงานมีปลอดภัยในการทำงานไม่เคยก่อให้เกิดอันตรายที่มีผลกระทบต่อสิ่งแวดล้อมและชุมชน

นโยบายภาพรวม

1. การประกอบกิจการด้วยความเป็นธรรม

- ดำเนินธุรกิจด้วยความสุจริต โปร่งใสเป็นธรรม มุ่งเน้นการเจริญเติบโตของบริษัทควบคู่ไปกับการพัฒนาคุณภาพผลิตภัณฑ์ ดูแลผลประโยชน์ของผู้มีส่วนได้เสียทุกฝ่าย

2. การต่อต้านการทุจริตคอร์รัปชัน

- จะไม่สนับสนุนหรือส่งเสริมเกี่ยวข้องกับการทุจริตโดยใช้หลักธรรมาภิบาล

3. การเคารพสิทธิมนุษยชน

- ให้ความสำคัญเท่าเทียมกันกับพนักงานทุกคน และพิจารณาตามความรู้ความสามารถของพนักงานเป็นหลักในการพิจารณา

เลื่อนขึ้น

4. การปฏิบัติ ต่อแรงงานอย่างเป็นธรรม

- การปฏิบัติ ทางบริษัทและบริษัทย่อย จะปฏิบัติตามข้อกำหนดต่างๆ เพื่อให้ความเป็นธรรมกับแรงงานทั้งในประเทศ

และต่างด้าว

5. ความรับผิดชอบต่อผู้บริหาร

- การผลิตสินค้าต้องคำนึงถึงความปลอดภัยของผู้บริโภคและรักษาสิ่งแวดล้อม

6. การดูแลสิ่งแวดล้อม

- ทางบริษัทและบริษัทย่อย จัดกิจกรรมและสนับสนุนทรัพยากรให้บุคลากร มีจิตสำนึกด้านการอนุรักษ์สิ่งแวดล้อม

ตลอดจนให้ข้อมูลข่าวสารที่เป็นการปลูกจิตสำนึกด้านการอนุรักษ์สิ่งแวดล้อม เช่น การรักษาและปลูกต้นไม้ อนุรักษ์พลังงาน เพื่อลดภาวะโลกร้อน

7. การร่วมพัฒนาชุมชนหรือ สังคม

- ให้ความร่วมมือและช่วยเหลือแก่สังคมและชุมชนในท้องถิ่น เช่น สนับสนุนสิ่งของงานกาชาด, กองทุนการศึกษาและสนับสนุนให้ความช่วยเหลือในท้องที่ที่ร้องขอของขงวันเด็ก, ทอดกฐิน,อื่นๆ เพื่อสังคม

8. การมีนวัตกรรมและเผยแพร่นวัตกรรมที่ได้จากการดำเนินงานที่มีความรับผิดชอบต่อสังคม สิ่งแวดล้อมและผู้มีส่วนได้เสีย

การดำเนินธุรกิจที่มีผลกระทบต่อความรับผิดชอบต่อสังคม

- ไม่มี -

กิจกรรมเพื่อประโยชน์ต่อสังคมและสิ่งแวดล้อมและผู้มีส่วนได้เสีย

- โครงการ โรงงานสีขาว (ด้านรักษาเสพติด)
- การรับรองอุตสาหกรรมสีเขียว ระดับที่ 1
- สนับสนุนกรมสวัสดิการและคุ้มครองแรงงาน กระทรวงแรงงาน
- บริจาคของขวัญวันเด็ก องค์การบริหารส่วนตำบลหนองโพนรง
- บริจาคช่วยงานกาชาด พัฒนาฝีมือแรงงาน และ งานอุตสาหกรรมจังหวัด
- ลูกจ้างบริษัทมาเยี่ยมชมโรงงานและซ้อมดับเพลิงร่วมกับเจ้าหน้าที่ท้องถิ่น



การต่อต้านการทุจริตและคอร์รัปชัน

บริษัทดำเนินธุรกิจด้วยความโปร่งใส ชี้นำในความถูกต้องโดยจัดให้มีแนวทางในการต่อต้านการทุจริตโดยกำหนดมาตรการและขั้นตอนให้ผู้บริหารและพนักงานต้องรายงานต่อคณะกรรมการบริษัทและคณะกรรมการตรวจสอบทันทีในกรณีที่เกิดเหตุการณ์ทุจริตหรือสงสัยว่ามีเหตุการณ์ทุจริตหรือมีการฝ่าฝืนกฎหมาย หรือมีการกระทำที่ผิดปกตินั้นซึ่งอาจกระทบต่อชื่อเสียงและฐานะการเงินของบริษัทอย่างมีนัยสำคัญ ดังนี้

- รายการที่เกิดความขัดแย้งทางผลประโยชน์
- การทุจริตหรือมีสิ่งผิดปกติหรือมีความบกพร่องที่สำคัญในระบบการควบคุมภายใน
- การฝ่าฝืนกฎหมายว่าด้วยหลักทรัพย์และตลาดหลักทรัพย์ ข้อกำหนดของ ก.ล.ด. และ ค.ล.ท. ตลอดจนกฎหมายอื่นที่เกี่ยวข้องกับธุรกิจของบริษัทฯ

ทั้งนี้ คณะกรรมการบริษัท จะได้รับแก้ไขข้อบกพร่องหรือผลกระทบที่เกิดขึ้น โดยทันที รวมทั้งหามาตรการป้องกันมิให้เกิดเหตุการณ์ดังกล่าวขึ้นอีก

