

บมจ. อุตสาหกรรมผ้าเคลือบพลาสติกไทย



รายงานประจำปี 2563

**Annual report 2020**



	สารบัญ	หน้า
1	ข้อมูลทั่วไป	1
	1.1 บริษัท	1
	1.2 นิติบุคคลที่บริษัทถือหุ้นตั้งแต่ร้อยละ 10 ขึ้นไป	2
	1.3 บุคคลอ้างอิงอื่น ๆ	2
2	ข้อมูลทางการเงินโดยสรุปของบริษัท	4
3	ลักษณะการประกอบธุรกิจ	6
	3.1 ลักษณะการประกอบธุรกิจของบริษัทใหญ่และบริษัทย่อย	6
	3.2 โครงสร้างรายได้	7
	3.3 ลักษณะผลิตภัณฑ์หรือบริการ	7
	3.4 การผลิตหรือการจัดหาผลิตภัณฑ์เพื่อจำหน่าย	8
	3.5 วัตถุดิบและผู้จำหน่ายวัตถุดิบ	10
	3.6 ขั้นตอนและเทคโนโลยีในการผลิต	11
	3.7 ผลกระทบต่อสิ่งแวดล้อม	13
	3.8 การตลาด	14
	3.9 จุดเด่นและจุดด้อย	16
	3.10 ภาวะอุตสาหกรรมและการแข่งขัน	17
4	ปัจจัยความเสี่ยง	18
5	โครงสร้างการถือหุ้นและการจัดการ	19
	5.1 ผู้ถือหุ้น	20
	5.2 โครงสร้างการจัดการ	22
	5.3 ค่าตอบแทนผู้บริหาร	33
	5.6 การควบคุมภายใน	34
6	รายการระหว่างกัน	36
7	คำอธิบายและการวิเคราะห์ฐานะการเงินและผลการดำเนินงาน	40
8	งบการเงิน	46
9	รายงานการปฏิบัติตามหลักการค้ากับดูแลกิจการที่ดี 15 ข้อ	117
10	ความรับผิดชอบต่อสังคม	122

## 1. ข้อมูลทั่วไป

### 1.1 ชื่อภาษาไทย

บริษัท อุตสาหกรรมผ้าเคลือบพลาสติกไทย จำกัด(มหาชน)

### ชื่อภาษาอังกฤษ

THAI COATING INDUSTRIAL PUBLIC COMPANY LIMITED

### เลขทะเบียนบริษัท

107536001559

### ที่ตั้งสำนักงานใหญ่

99/9 หมู่ 5 ถนนสาย 304 ตำบลหนองโพรง อำเภอสรีมหาโพธิ จังหวัดปราจีนบุรี  
โทร. 037-209214-6 Fax : 037-209217

### ที่ตั้งสาขา

94-95 หมู่ 8 ถนนสุขสวัสดิ์ ตำบลบางครุ อำเภอพระประแดง จังหวัดสมุทรปราการ  
โทร 02-4643260-6 Fax : 02- 4635845

### ประเภทธุรกิจ

ผลิตและจำหน่ายกระสอบพลาสติกสาน , ผ้าผืนพลาสติกขนาดใหญ่ ทั้งในประเทศ  
และต่างประเทศ

### หุ้นที่ออกจำหน่ายแล้วของบริษัท

หุ้นสามัญจำนวน 10,500,000 หุ้น มูลค่าหุ้นละ 10 บาท รวมมูลค่าหุ้น  
ทั้งหมด 105,000,000.- บาท (หนึ่งร้อยห้าล้านบาทถ้วน)

### รายชื่อคณะกรรมการของบริษัท :-

1. นางพรทิพย์	เจริญอาภรณ์วัฒนา	ประธานกรรมการ
2. รองศาสตราจารย์ประนอม	โหมวินวิวัฒน์	กรรมการอิสระ / ประธานคณะกรรมการตรวจสอบ
3. รองศาสตราจารย์ดอกเตอร์บำรุง	สุขพรรณ	กรรมการอิสระ / กรรมการตรวจสอบ
4. ดร.วิชัย	เลาห์มาสวนิช	กรรมการอิสระ / กรรมการตรวจสอบ
5. นายเลิศชัย	เจริญอาภรณ์วัฒนา	กรรมการผู้จัดการ
6. นายชาติชาย	เจริญศิริวัฒนา	กรรมการผู้ช่วยกรรมการผู้จัดการ
7. นางสาวนิตยา	เจริญอาภรณ์วัฒนา	กรรมการ
8. นายโชคชัย	เจริญศิริวัฒนา	กรรมการ

### จำนวนหุ้นที่กรรมการถืออยู่ในบริษัท :-

ลำดับ	ชื่อ - นามสกุล ของกรรมการ		ณ 31 ธ.ค. 63 (จำนวนหุ้น)	ณ 31 ธ.ค. 62 (จำนวนหุ้น)	เปลี่ยนแปลง (จำนวนหุ้น)
1	นางพรทิพย์	เจริญอาภรณ์วัฒนา	1,700,000	1,700,000	-
2	นายเลิศชัย	เจริญอาภรณ์วัฒนา	2,411,200	2,371,100	40,100
3	นายชาติชาย	เจริญศิริวัฒนา	629,900	629,900	-
4	นางสาวนิตยา	เจริญอาภรณ์วัฒนา	3,900	3,900	-
5	นายโชคชัย	เจริญศิริวัฒนา	517,000	517,000	-
6	รองศาสตราจารย์ดอกเตอร์บำรุง สุขพรรณ		-	-	-
7	รองศาสตราจารย์ประนอม	โหมวินวิวัฒน์	-	-	-
8	ดร.วิชัย	เลาห์มาสวนิช	-	-	-

**บริษัทในเครือที่บริษัทถือหุ้นอยู่ :-**

<b>ชื่อบริษัทย่อย</b>	บริษัท ยูไนเต็ด คัลเลอร์ คอร์ปอเรชั่น จำกัด
<b>ชื่อภาษาอังกฤษ</b>	UNITED COLORS CORPORATION LIMITED
<b>เลขทะเบียนบริษัท</b>	0115537007320
<b>ที่ตั้งสำนักงานใหญ่</b>	99/9 หมู่ 8 ถนนสุขสวัสดิ์ อำเภอพระประแดง จังหวัดสมุทรปราการ โทร. 02-818-6245-6 Fax : 02-463-5845
<b>ที่ตั้งสาขา</b>	99/9 หมู่ 5 ถนนสาย 304 อำเภอศรีมหาโพธิ จังหวัดปราจีนบุรี โทร 037-213-476 Fax : 037-209-217
<b>ประเภทธุรกิจ</b>	ผลิตและจำหน่ายพลาสติก
<b>ทุนจดทะเบียน</b>	หุ้นสามัญจำนวน 36,000,000 บาท เรียกชำระแล้ว 360,000 หุ้น รวมมูลค่า 36,000,000 บาท
<b>จำนวนหุ้นที่บริษัทถือหุ้นอยู่</b>	ถือหุ้นสามัญอยู่จำนวน 270,000 หุ้น

**จำนวนหุ้นที่กรรมการถือหุ้นอยู่**

ลำดับ	ชื่อ - นามสกุล ของกรรมการ	ณ 31 ธ.ค. 63 (จำนวนหุ้น)
1	นางพรทิพย์ เจริญอาภรณ์วัฒนา	150
2	นายเลิศชัย เจริญอาภรณ์วัฒนา	150

**1.2 รายละเอียดบริษัทอื่น ที่บริษัทถือหุ้นตั้งแต่ 10 % ขึ้นไป**

- ไม่มี -

**1.3 บุคคลอ้างอิงอื่นๆ****นายทะเบียนหลักทรัพย์**

บริษัท ศูนย์รับฝากหลักทรัพย์ (ประเทศไทย) จำกัด

62 อาคารตลาดหลักทรัพย์แห่งประเทศไทย ชั้น 4 , 6-7

ถนนรัชดาภิเษก แขวงคลองเตย เขตคลองเตย

กรุงเทพมหานคร 10110 โทร. 02- 229-2800

**ผู้สอบบัญชี**

บริษัท สอบบัญชีธรรมนิติ จำกัด

นางสาวอริสา ชุมวิสูตร

ผู้สอบบัญชีรับอนุญาตเลขทะเบียน 9393

ที่อยู่ 178 อาคารธรรมนิติ ชั้น 6 - 7

ซอยเพิ่มทรัพย์ (ประชาชื่น 20) ถนนประชาชื่น

แขวงบางซื่อ เขตบางซื่อ กรุงเทพฯ 10800

โทร. 02-596-0500 แฟกซ์ : 02-596-0560

ที่ปรึกษาทางกฎหมาย

นายศราวัฒน์ จุลมณีโชติ

สำนักกฎหมายสัญญา

38 ถนนสมเด็จพระเจ้าตากสิน แขวงบวรคดี

เขตธนบุรี กรุงเทพมหานคร 10600

โทร. 0-2465-5632, 0-2890-4672 โทรสาร 0-2890-4672

ที่ปรึกษาทางการเงิน

บริษัทหลักทรัพย์เอเซีย จำกัด (มหาชน)

889 ชั้น 8 ตึกไทย ซี ซี ทาวเวอร์

ถนนสาทรใต้ กทม. 10120

โทร. 02-210-0400

## 2. ข้อมูลทางการเงินโดยสรุปของบริษัท

### 2.1 ผลการดำเนินงานของบริษัทใหญ่และย่อย

(หน่วย : พันบาท)

	2563	2562	2561
รายได้รวม	694,413	774,679	740,376
ต้นทุนขาย	629,853	713,433	664,910
ค่าใช้จ่ายในการขาย	18,891	19,070	16,052
ค่าใช้จ่ายในการบริหาร	31,299	34,792	31,122
ขาดทุนจากการด้อยค่าเงินลงทุน	-	-	-
กำไรสุทธิหลังหักภาษีเงินได้	13,550	8,405	31,949
ส่วนที่เป็นของผู้ถือหุ้นบริษัทใหญ่	12,152	7,294	31,612
ส่วนที่เป็นของผู้ถือหุ้นส่วนน้อย	1,398	1,111	337
กำไรสุทธิ ต่อ หุ้น (บาท/หุ้น)	1.16	0.69	3.01
สินทรัพย์รวม	691,257	634,033	652,737
หนี้สินรวม	134,002	82,453	110,257
ส่วนของผู้ถือหุ้น	557,255	551,580	542,480
มูลค่าหุ้นตามบัญชี (บาท/หุ้น)	53.07	52.53	51.66
เงินปันผล ต่อ หุ้น (บาท/หุ้น)	0.75	0.75	0.65
อัตราเงินปันผล ต่อ กำไรสุทธิ (%)	0.65	1.08	0.22

## 2.2 อัตราส่วนทางการเงิน

		2563	2562	2561
อัตราส่วนสภาพคล่อง	(เท่า)	5.02	6.97	5.38
อัตราส่วนสภาพคล่องหมุนเวียน	(เท่า)	1.48	4.02	3.11
อัตราส่วนสภาพคล่องกระแสเงินสด	(เท่า)	1.13	0.38	0.78
อัตราส่วนหมุนเวียนลูกหนี้การค้า	(เท่า)	5.24	5.05	5.20
ระยะเวลาเก็บหนี้เฉลี่ย	(วัน)	68.64	71.23	69.27
อัตราส่วนหมุนเวียนสินค้าคงเหลือ	(เท่า)	4.09	4.10	3.57
ระยะเวลาขายสินค้าเฉลี่ย	(วัน)	88.11	87.80	100.87
อัตราส่วนหมุนเวียนเจ้าหนี้	(เท่า)	7.88	12.58	9.22
ระยะเวลาชำระหนี้	(วัน)	45.67	28.61	39.06
Cash Cycle	(วัน)	111.08	130.43	131.08
อัตราส่วนแสดงความสามารถในการหากำไร				
อัตรากำไรขั้นต้น	(%)	9.30	7.91	10.19
อัตรากำไรสุทธิ	(%)	1.75	0.94	4.25
อัตราผลตอบแทนผู้ถือหุ้น	(%)	2.18	1.32	5.83
อัตราส่วนแสดงประสิทธิภาพในการดำเนินงาน				
อัตราผลตอบแทนจากสินทรัพย์	(%)	1.76	1.15	4.84
อัตราผลตอบแทนจากสินทรัพย์ถาวร	(%)	18.24	13.08	25.13
อัตราการหมุนเวียนของสินทรัพย์	(เท่า)	1.01	1.22	1.14
อัตราส่วนวิเคราะห์นโยบายทางการเงิน				
อัตราส่วนหนี้สินต่อส่วนของผู้ถือหุ้น	(เท่า)	0.24	0.15	0.20
อัตราส่วนหนี้สินรวมต่อส่วนสินทรัพย์รวม	(เท่า)	0.19	0.13	0.17
อัตราส่วนความสามารถชำระดอกเบี้ย	(เท่า)	13.87	73.60	168.02
อัตราส่วนความสามารถชำระภาระผูกพัน	(เท่า)	1.23	0.84	3.66
อัตราส่วนความสามารถชำระภาระผูกพัน (Cash basis)	(เท่า)	11.55	2.85	9.22
อัตราการจ่ายเงินปันผล	(%)	0.65	1.08	0.22
ข้อมูลต่อหุ้นและอัตราการเติบโต				
ข้อมูลต่อหุ้น				
มูลค่าตามบัญชีต่อหุ้น	บาท	53.07	52.53	51.66
กำไรสุทธิต่อหุ้น	บาท	1.16	0.69	3.01
เงินปันผลต่อหุ้น	บาท	0.75	0.75	0.65
อัตราการเติบโต :				
สินทรัพย์รวม	(%)	9.03	(2.87)	7.09
หนี้สินรวม	(%)	62.52	(25.22)	19.59
รายได้จากการขาย	(%)	(10.36)	4.63	6.02
ค่าใช้จ่ายดำเนินงาน	(%)	(6.70)	14.18	5.11
กำไรสุทธิ	(%)	(61.21)	(73.69)	164.76

### 3. ลักษณะการประกอบธุรกิจ

#### 3.1 ลักษณะการประกอบธุรกิจของบริษัทใหญ่และบริษัทย่อย

##### ● บริษัทใหญ่ (บริษัท อุตสาหกรรมผ้าเคลือบพลาสติกไทย จำกัด (มหาชน) )

บริษัท อุตสาหกรรมผ้าเคลือบพลาสติกไทย จำกัด (มหาชน) ดำเนินธุรกิจการผลิตและจำหน่ายกระสอบพลาสติกสานทั้งในประเทศและต่างประเทศ มายาวนานกว่า 40 ปี ด้วยเทคโนโลยีการผลิตที่ครบวงจรและทันสมัย อีกทั้งเครื่องจักรและอุปกรณ์การผลิตที่ก้าวหน้า และมีประสิทธิภาพ ทำให้บริษัทมีความโดดเด่นทั้งด้านคุณภาพและการส่งมอบ บรรจุภัณฑ์ที่ผลิตจากบริษัท จึงเป็นที่นิยมและยอมรับกันอย่างกว้างขวาง

ปัจจุบันผลิตภัณฑ์หลักของบริษัท คือ กระสอบพลาสติกสานซึ่งใช้เป็นบรรจุภัณฑ์ที่ได้รับความนิยมและสามารถใช้ประโยชน์ได้อย่างกว้างขวางได้เปรียบกว่าบรรจุภัณฑ์ที่ผลิตจากวัสดุธรรมชาติ กระสอบพลาสติกสานที่บริษัทผลิตจึงเป็นที่ยอมรับจากลูกค้าในทุกอุตสาหกรรมทั้งตลาดในประเทศและต่างประเทศ ทั้งนี้เพราะคุณภาพสินค้าของบริษัทได้รับการควบคุมการผลิตอย่างมีประสิทธิภาพทุกขั้นตอนการผลิต ส่งผลให้สินค้าที่ผลิตจากบริษัทมีมาตรฐานและทนต่อการใช้งานทั้งนี้บริษัทยังเคยได้รับการส่งเสริมการลงทุนเพื่อการส่งออกและจำหน่ายภายในประเทศจากคณะกรรมการส่งเสริมการลงทุน (BOI)

บริษัทมีโรงงานผลิตอยู่ 2 แห่ง โดยแห่งแรกตั้งอยู่ที่จังหวัดสมุทรปราการ ปัจจุบันมีกำลังการผลิตประมาณ 40 ล้านใบต่อปี และแห่งที่สองตั้งอยู่ในเขตส่งเสริมการลงทุน (เขต 3) จังหวัดปราจีนบุรี ปัจจุบันมีกำลังการผลิตประมาณ 63 ล้านใบต่อปี

##### ● บริษัทย่อย (บริษัท ยูไนเต็ด คัลเลอร์ คอร์ปอเรชั่น จำกัด)

บริษัท ยูไนเต็ด คัลเลอร์ คอร์ปอเรชั่น จำกัด เริ่มก่อตั้งเมื่อวันที่ 20 ตุลาคม 2537 ดำเนินธุรกิจผลิตและจำหน่ายเม็ดสีพลาสติก, เม็ดพลาสติก โดยมีเครื่องจักรจากประเทศแถบยุโรป

##### ปัจจุบันผลิตภัณฑ์หลักของบริษัทคือ

1. COLOR MASTERBATCH
2. FILLER MASTERBATCH

บริษัทมีโรงงานตั้งอยู่ที่ จังหวัดปราจีนบุรี มีกำลังผลิตประมาณ 8,640 ตัน/เดือน

การดำเนินการในปัจจุบันคุณภาพของสินค้าที่ผลิตมีคุณภาพเป็นที่ยอมรับของตลาด และได้รับการตอบรับจากลูกค้าทั้งในประเทศและต่างประเทศเป็นอย่างดี

ผลิตภัณฑ์ของบริษัทฯ นิยมใช้ทั่วไปในงานพลาสติกต่างๆ ดังนี้

- กระสอบพลาสติกสาน
- สายรัดเทปหิ้วพลาสติก
- ถุงในพลาสติก
- การฉีดขึ้นรูปพลาสติกทั่วไป



### 3.2 โครงสร้างรายได้ระยะเวลา 3 ปีของบริษัท ใหญ่และย่อย

(หน่วย : พันบาท)

ผลิตภัณฑ์	ดำเนินการโดย	%การถือหุ้นบริษัท	ปี 2563		ปี 2562		ปี 2561	
			รายได้	%	รายได้	%	รายได้	%
กระสอบพลาสติกสาน	บมจ.อุตสาหกรรม	บริษัทใหญ่	668.00	91.01	718.00	87.67	732.00	93.61
เม็ดพลาสติก	ผ้าเคลือบฯ	75%	66.00	8.99	101.00	12.33	50.00	6.39
	บ.ยูไนเต็ล คัลเลอร์							
	คอร์ปอเรชั่น จำกัด							
			734.00	100.00	819.00	100.00	782.00	100.00

### 3.3 ลักษณะของผลิตภัณฑ์หรือบริการ

#### • ในส่วนของบริษัทใหญ่ (บมจ. อุตสาหกรรมผ้าเคลือบพลาสติกไทย)

กระสอบพลาสติกสาน เป็นผลิตภัณฑ์หนึ่งที่เกิดจากเม็ดพลาสติก POLYPROPYLENE (PP) หรือเม็ดพลาสติก HIGH DENSITY POLYETHYLENE (HDPE) กระสอบพลาสติกสานจะมีลักษณะทอเป็นผ้ากระบอก

#### ซึ่งคุณสมบัติของกระสอบพลาสติกสานที่บริษัทผลิตได้ มีดังนี้

1. มีความเหนียว แข็งแรง ทนทาน สะดวกและเบาในการขนถ่าย
2. ผลิตได้หลายขนาดตามความต้องการของลูกค้า สำหรับบรรจุสินค้าได้ตั้งแต่ 5 กิโลกรัม จนถึง 100 กิโลกรัม
3. สามารถสร้างเอกลักษณ์ให้แก่สินค้าของลูกค้าได้ซึ่งมีส่วนช่วยป้องกันการลอกเลียนแบบสินค้าด้วยเทคนิคการพิมพ์ได้หลากหลาย และพิมพ์ด้านข้างได้ด้วย
4. ผลิตได้หลายแบบตั้งแต่ถุงพลาสติกทอกลมธรรมดา ถุงพลาสติกเคลือบด้านนอก ถุงพลาสติก เคลือบด้านใน (CENTERED SEAL) หรือสวมถุงในชนิด (LDPE) หรือ (HDPE)

#### ในปัจจุบันผลิตภัณฑ์ของบริษัทมีดังนี้

- กระสอบพลาสติกสานชนิดไม่เคลือบ ใช้ในอุตสาหกรรมข้าว, แป้งมันสำปะหลัง, น้ำตาล, ปุ๋ยเคมี, และสารเคมี
- กระสอบพลาสติกสานและผ้าพื้นพลาสติกชนิดเคลือบ เช่นกระสอบพลาสติกสานชนิดเคลือบด้านนอก, ด้านใน, ผ้าพื้นพลาสติก, ผ้าใบ, ผ้าคลุม, ผ้าบังแดด ใช้ในอุตสาหกรรมอาหารสัตว์, ข้าว

นอกจากนี้บริษัทฯ ได้ทำการขยายการลงทุนซื้อหุ้นในบริษัท ยูไนเต็ล คัลเลอร์ คอร์ปอเรชั่น จำกัด โดยมีผลิตภัณฑ์หลักคือ เม็ดสีพลาสติก เม็ดพลาสติกผสม และเม็ดพลาสติกชนิด MINERAL FILLER&RESIN FORCEMENT ซึ่งผู้ผลิตกระสอบพลาสติกสานในปัจจุบันสามารถแบ่งผู้ผลิตออกได้เป็น 3 กลุ่มคือ

1. กลุ่มผู้ผลิตเพื่อใช้บรรจุผลิตภัณฑ์ของตัวเองเช่น บริษัท ไทยเซ็นทรัลเคมี จำกัด บริษัท เกษตรรุ่งเรืองพืชผล จำกัด เป็นต้น
2. กลุ่มผู้ผลิตเพื่อใช้เองบางส่วน และส่วนที่เหลือจำหน่าย เช่น บริษัท แหลมทองอุตสาหกรรม จำกัด เป็นต้น
3. กลุ่มผู้ผลิตเพื่อจำหน่ายทั้งหมด เช่น บริษัท อุตสาหกรรมผ้าเคลือบพลาสติกไทย จำกัด (มหาชน)  
บริษัท กระสอบเกษตร จำกัด บริษัท อุตสาหกรรมอานวยไชย จำกัด เป็นต้น

● ในส่วนของบริษัทย่อย (บจ. ยูไนเต็ด คัลเลอร์ คอร์ปอเรชั่น)

เม็ดพลาสติก FILLERS มีลักษณะเป็นเม็ดสีขาวมีขนาดเล็กเทียบเท่าเม็ดพลาสติกทั่วไป โดยมีคุณสมบัติในการผสมผสานเข้ากับเม็ดพลาสติกในกลุ่มของ POLYOLEFINS ได้ดี

เม็ดสี MASTERBATCH มีลักษณะคล้ายกับเม็ดพลาสติกและมีสีหลากหลายตามที่ถูกสั่งการซึ่งสามารถนำไปผสมผสานเข้ากับเม็ดพลาสติกในกลุ่มของงานฉีดหรืองานผลิตกระสอบสานได้ด้วยดีและมีคุณภาพเท่าเทียมกับของต่างประเทศ

### 3.4 การผลิต หรือการจัดหาผลิตภัณฑ์เพื่อจำหน่าย

บริษัทใหญ่ มีที่ตั้งอยู่ 2 แห่ง ดังนี้

1. สำนักงานใหญ่ตั้งอยู่เลขที่ 99/9 หมู่ 5 ถนนสาย 304 ตำบลหนองโพรง อำเภอสรีมหาโพธิ จังหวัดปราจีนบุรี  
โทร. (037) 209214 -7
2. สำนักงานสาขที่ตั้งอยู่เลขที่ 94-95 หมู่ 8 ถนนสุขสวัสดิ์ ตำบลบางครุ เขตพระประแดง จังหวัดสมุทรปราการ  
โทร. 02-4643260- 6 , 02-4644099

บริษัทย่อย มีที่ตั้งอยู่ 2 แห่ง ดังนี้

1. สำนักงานใหญ่ตั้งอยู่เลขที่ 99/9 หมู่ 8 ถนนสุขสวัสดิ์ ตำบลบางครุ เขตพระประแดง จังหวัดสมุทรปราการ  
โทร. 02-8188119 เป็นสำนักงานขาย (ไม่มีโรงงานผลิต)
2. สำนักงานสาขที่ตั้งอยู่เลขที่ 99/9 หมู่ 5 ถนนสาย 304 ตำบลหนองโพรง อำเภอสรีมหาโพธิ จังหวัดปราจีนบุรี  
เป็นโรงงานที่ผลิตอย่างเดียว

## กำลังการผลิตและปริมาณการผลิตจริงในส่วนของบริษัทใหญ่

	2563	2562	2561
กำลังการผลิตเต็มที่ (หน่วย:พันใบ)			
สมุทรปราการ	40,000	40,000	40,000
ปราจีนบุรี	63,000	63,000	63,000
กำลังการผลิตรวม	103,000	103,000	103,000
ปริมาณการผลิตจริง (หน่วย:พันใบ)			
สมุทรปราการ	48,463	47,381	43,522
ปราจีนบุรี	50,780	59,404	56,673
ปริมาณการผลิตรวม	99,243	106,785	100,195
มูลค่าการผลิต (หน่วย:ล้านบาท)			
สมุทรปราการ	298	282	286
ปราจีนบุรี	370	436	446
มูลค่าการผลิตรวม	668	718	732
การใช้กำลังการผลิต (%)	96.35	103.67	97.28
อัตราการเพิ่มของปริมาณการผลิต (%)	(7.32)	6.40	2.30

หมายเหตุ : โรงงานที่สมุทรปราการทำงานวันละ 3 กะ ๘ ชั่วโมง

โรงงานที่ปราจีนบุรี ทำงานวันละ 3 กะ ๘ ชั่วโมง

## กำลังการผลิตและปริมาณการผลิตจริง ในส่วนของบริษัทย่อย

	2563	2562	2561
ปราจีนบุรี			
กำลังการผลิตเต็มที่ (หน่วย:ตัน)	8,640	8,640	8,640
ปริมาณการผลิตจริง (หน่วย:ตัน)	1,545	1,440	896
การใช้กำลังการผลิต (%)	17.88	16.67	10.37
อัตราการเพิ่ม(ลด)ของปริมาณการผลิต(%)	1.22	6.30	(0.17)

หมายเหตุ : โรงงานที่ปราจีนบุรี ทำงานวันละ 3 กะ ๘ ชั่วโมง

### 3.5 วัตถุดิบและผู้จำหน่ายวัตถุดิบ

#### ในส่วนของบริษัทใหญ่

วัตถุดิบหลักที่ใช้ในการผลิตกระสอบพลาสติกสาน คือเม็ดพลาสติกชนิด POLYPROPYLENE (PP) หรือเม็ดพลาสติก High density polyethylene (HDPE) ซึ่งสามารถผลิตได้ในประเทศจากอุตสาหกรรมปิโตรเคมีแห่งชาติผู้ผลิตพลาสติก PE มีดังนี้คือ บริษัท อุตสาหกรรมปิโตรเคมีกัลไทย จำกัด (TPI) บริษัท ไทยโพลิเอทธีลีน จำกัด (TPE) และบริษัท บางกอกโพลิเอทธีลีน จำกัด สำหรับในส่วนของผู้ผลิตเม็ดพลาสติก PP มีผู้ผลิตทั้งสิ้น 3 ราย คือ บริษัท เอ็ช เอ็ม ซี โพลีเมอร์ จำกัด (HMC) บริษัท เอสซีจี พลาสติกส์ จำกัด และ บริษัท ไออาร์ซีพี จำกัด บริษัทฯสามารถใช้เม็ดพลาสติก PE และ PP สามารถที่สั่งซื้อได้จากภายในประเทศ หรือบางส่วนสามารถนำเข้าจากต่างประเทศได้

- ☐ ต้นทุนของวัตถุดิบหลักจะไม่ถึง 50 % ของต้นทุนวัตถุดิบรวมเพราะจะมีส่วนผสมอื่น ๆ อีกมาก
- ☐ การใช้วัสดุทดแทน ไม่มี เพราะบริษัทฯเน้นวัสดุที่มีคุณภาพและนำไปใช้ได้ทนทาน
- ☐ ผลการเปลี่ยนแปลงเทคโนโลยีต่อการใช่วัตถุดิบ จะไม่มีผล เพราะเทคโนโลยีด้านนี้ได้พัฒนามาจนถึงจุดอิ่มตัวแล้ว
- ☐ ปัญหาเกี่ยวกับวัตถุดิบ ไม่มี เพราะทางบริษัทฯได้คัดเลือกวัตถุดิบที่มีคุณภาพและมีการเก็บ stock ไว้เหมาะสมกับแผนการผลิตที่วางไว้

#### แหล่งที่ซื้อวัตถุดิบ

##### ในประเทศ

- ☐ บริษัท เอ็ช เอ็ม ซี โพลีเมอร์ จำกัด
- ☐ บริษัท เอสซีจี พลาสติกส์ จำกัด
- ☐ บริษัท ธนวัฒน์อิมพอร์ตเอ็กซ์พอร์ต (2001) จำกัด
- ☐ บริษัท ยูเนี่ยนทอยส์ เอ็นเตอร์ไพรส์ จำกัด

สำหรับวัตถุดิบในการผลิตอื่น ๆ ได้แก่ เม็ดฟิลเลอร์ Thermoplastic Modifier (Filler) และเม็ดสี Pigment Master Batch สามารถสั่งซื้อจากภายในประเทศและต่างประเทศ โดยมีบางส่วนนำเข้าจากสหรัฐอเมริกา

ในการซื้อวัตถุดิบจะเลือกซื้อตามราคาที่ถูกวัตถุดิบจะมีจำนวนมากทางบริษัทฯ จึงไม่จำเป็นต้องผูกขาดการซื้อ และไม่มีการซื้อรายใดถึง 30 %

#### ในส่วนของบริษัทย่อย

วัตถุดิบที่ใช้ในการผลิต ประกอบด้วย เม็ดพลาสติก โมดิฟายเออร์และสารเติมแต่ง สัดส่วนประกอบเหล่านี้จะเป็นเท่าใดสามารถปรับเปลี่ยนเพื่อให้เกิดสมดุลระหว่างคุณสมบัติของผลิตภัณฑ์และความยากง่ายในการขึ้นรูปและราคาเม็ดพลาสติก ส่วนประกอบหลักของวัตถุดิบจะใช้ประมาณ 30-40% ดังนั้นจึงต้องเลือกเม็ดพลาสติกที่มีคุณลักษณะพื้นฐานเหมาะสม และคุณภาพสูง โมดิฟายเออร์ คือ วัสดุอื่นใดที่เติมลงไปในสูตรการผสม สารเติมแต่ง คือ สารสี สารป้องกันการเกิดออกซิเดชั่น ซึ่งจะทำให้พลาสติกมีความเป็นเสถียรที่อุณหภูมิสูง สรุปรต้นทุนวัตถุดิบแต่ละอย่างจะเฉลี่ยกันไป ไม่มีส่วนใดถึง 50 % ของต้นทุนวัตถุดิบรวมแหล่งที่ซื้อวัตถุดิบ

#### ในประเทศ

- ☐ บริษัท สุรินทร์ ออมชาเคมีคอล จำกัด
- ☐ บริษัท โปรเวล เอ็นเตอร์ไพรส์ จำกัด
- ☐ บริษัท โกลบอล คอนเน็คชั่นส์ จำกัด (มหาชน)

#### ต่างประเทศ

- ☐ QATAR PETROCHEMICAL COMPANY LTD . ประเทศกาตาร์
- ☐ BORDUGE PTE LTD ประเทศ สิงคโปร์
- ☐ MARUBENI CORPORATION ประเทศจีน
- ☐ ITOCHU CORPRORATION ประเทศ สิงคโปร์

ในการซื้อวัตถุดิบสามารถซื้อได้ทั่วไปทั้งในประเทศและต่างประเทศ โดยดูว่าราคาที่ไหนจะถูกกว่ากันเพราะไม่มีการผูกขาดการซื้อ และไม่ต้องพึ่งพาผู้ขาย บริษัทฯ ไม่มีการซื้อที่ใดถึง 30 %

### 3.6 ขั้นตอนและเทคโนโลยีในการผลิต

#### ในส่วนของบริษัทใหญ่

ทางบริษัทฯ ได้เลือกเทคโนโลยีการผลิตครบวงจรที่ทันสมัยรวมทั้งซื้อเครื่องจักรและอุปกรณ์ที่ทันสมัยจากผู้ผลิตชั้นนำของโลก คือซื้อเครื่องทำเส้น (TAPE EXTRUSION MACHINE), เครื่องกรอ (Pre cision Take-up Winder Machine) จากเยอรมัน เครื่องทอกลม(Circular Loom Machine) จากประเทศออสเตรเลีย เครื่องซีล(Tubing or Seal Machine) และเครื่องพิมพ์ระบบเฟล็กซ์(Flexo System) พิมพ์ระบบ 2 หน้า 8 สี จากประเทศญี่ปุ่น ซึ่งล้วนแต่เป็นเครื่องจักรที่มีประสิทธิภาพและเทคโนโลยีอันทันสมัย

สัญญาการให้ความช่วยเหลือด้านเทคนิค ในปัจจุบันบริษัทไม่มีสัญญาการให้ความช่วยเหลือด้านเทคนิคเนื่องจาก

1. บริษัทได้รับการฝึกอบรมเทคนิคขั้นสูงตั้งแต่แรกเป็นอย่างดี และดำเนินการมาด้วยประสบการณ์สั่งสมอันยาวนาน
2. บริษัทมีช่างผู้ชำนาญเฉพาะด้านที่ดี คอยให้การดูแลด้านเทคนิคและมีความสามารถควบคุมดูแลอยู่แล้วเป็นอย่างดี จึงไม่มีความจำเป็นต้องจ้างบริษัทอื่น

#### กระบวนการผลิตกระสอบพลาสติกสาน มีกระบวนการผลิตดังนี้

ขั้นที่ 1. การคัดเลือกเม็ดพลาสติก คุณสมบัติของเม็ดพลาสติก POLYPROPYLENE หรือ HIGH DENSITY POLYETHYLENE จะมีผลต่อประสิทธิภาพของกระบวนการผลิต ดังนั้นบริษัทฯ จึงต้องคัดเลือกชนิดเม็ดให้เหมาะสมกับเครื่องจักรที่ใช้เพื่อลดปริมาณการสูญเสียให้เกิดขึ้นน้อยที่สุด

ขั้นที่ 2. การผสมเม็ดพลาสติก การผสมเม็ดพลาสติกจะกระทำโดยใช้เครื่องผสมอัตโนมัติ ผสมวัตถุดิบระหว่าง PP หรือ HDPE กับ FILLER (สารเคมีทำให้แข็งตัว) และสารเคมีอื่นให้เข้ากัน เมื่อผสมเสร็จเรียบร้อยแล้ว เม็ดผสมจะถูกนำเข้าสู่ถังเก็บเพื่อรอการผลิตต่อไป

ขั้นที่ 3. การผลิตเส้นเทป การผลิตเส้นเทปเริ่มจาก การนำเม็ดพลาสติกที่ผสมแล้วมาเข้าเครื่องผลิตเส้นเทป (TAP EXTRUDER MACHINE) โดยเม็ดผสมจะถูกหลอมละลายและจะถูกรีดออกมาเป็นแผ่นจากหัว T-DIE และผ่านถังน้ำเย็น

เพื่อลดอุณหภูมิหลังจากนั้นแผ่นพลาสติกจะถูกตัดออกมาเป็นเส้นเทปหลาย ๆ เส้น ซึ่งจะผ่านกระบวนการอบด้วยเตาอบ และกระบวนการยัดในอัตราที่กำหนด

ขั้นที่ 4. การกรอเส้นเทป เส้นเทปที่ผ่านกระบวนการยัดแล้วจะผ่านสู่เครื่องกรอเส้นเทปโดยกรอเก็บเข้าแกนเหล็ก (BOBBIN) เพื่อนำไปใช้ในแผนกต่อไป โดยมีเจ้าหน้าที่ควบคุมคุณภาพ คอยดูแลตรวจสอบวัดความแข็งแรงของเส้นเทป ด้วยเครื่องวัดที่ทันสมัยตลอดเวลา

ขั้นที่ 5. การทอกลม เส้นเทปที่ได้จากเครื่องทำเส้นสามารถแบ่งได้ออกเป็น 2 ชนิดด้วยกัน คือ เส้นยืน (WARP) และเส้นพุ่ง (WEFT) เส้นยืนจะถูกจัดวางไว้ที่ทิวปักหลอดด้าย (CREEL STAND) เส้นพุ่งจะถูกนำเข้ากระสวย (SHUTTLE) จากนั้นกระสวยจะหมุนรอบ โดยเส้นพุ่งจะถูกสานเข้ากับเส้นยืนกลายเป็นผ้าผืนทรงกระบอก จากนั้นจะกรอเก็บเข้าม้วนผ้า เครื่องทอจะมีการคุมด้วยระบบอิเล็กทรอนิกส์หากเส้นยืนหรือเส้นพุ่งหมด เครื่องจะหยุดการทำงานทันที

ขั้นที่ 6. การเคลือบ หากลูกค้าต้องการกระสอบพลาสติกสานชนิดเคลือบเพื่อกันความชื้นและอากาศผ่านผ้าม้วนพลาสติกที่ได้จากเครื่องทอกลมจะถูกนำเข้าเครื่องเคลือบผิวที่ทันสมัย

ขั้นที่ 7. การซีลกระสอบ กรณีที่ลูกค้าต้องการกระสอบพลาสติกชนิดเคลือบด้านในและซีลกระสอบโดยไม่ให้มีรอยตะเข็บ จะสามารถทำได้โดยใช้เครื่อง (CENTERED SEAL) จากประเทศญี่ปุ่น ซึ่งมีผู้ผลิตน้อยรายในประเทศไทยที่มีเครื่องจักรชนิดนี้ โดยต้องทำการผ้าม้วนพลาสติกที่มีลักษณะทอกลมจากแผนกทอ แล้วนำผ้าผืนพลาสติกที่ทำแล้วตามขนาดที่ลูกค้าต้องการมาผ่านเข้าเครื่องเคลือบผิวทั้งม้วน หลังจากนั้นก็จะนำเข้าเครื่อง CENTERED SEAL ซึ่งประกอบด้วยระบบพิมพ์ ซีล และตัดให้เป็นชิ้น โดยอัตโนมัติก่อนที่จะส่งไปยังแผนกตัดเย็บ

ขั้นที่ 8. การพิมพ์ หากลูกค้าต้องการพิมพ์ลายหรือเครื่องหมายการค้า ผ้าพลาสติกที่ได้ก็จะถูกนำเข้าเครื่องพิมพ์หลากที่ทันสมัยซึ่งสามารถพิมพ์ได้ทั้ง 2 หน้า และพิมพ์ได้ 8 สี

ขั้นที่ 9. การตัดเย็บ ผ้าทอกลมที่ผ่านการเคลือบและพิมพ์แล้ว จะถูกนำเข้าเครื่องตัดความยาวของกระสอบพลาสติกสานที่ตัดนั้นจะมีความยาวที่แตกต่างกันไปแล้วแต่ความต้องการของลูกค้า กระสอบจะถูกตัดด้วยเส้นลวดที่มีความร้อนสูง จากนั้นผ้าที่ตัดเรียบร้อยแล้วจะถูกนำเข้าเครื่องเย็บจักรเพื่อเย็บกันด้ายที่มีความเหนียว ก็จะได้กระสอบพลาสติกสาน และพร้อมที่จะถูกบรรจุเพื่อจำหน่ายต่อไป

## ดูแผนผังประกอบ

### กระบวนการผลิตกระสอบพลาสติกสาน

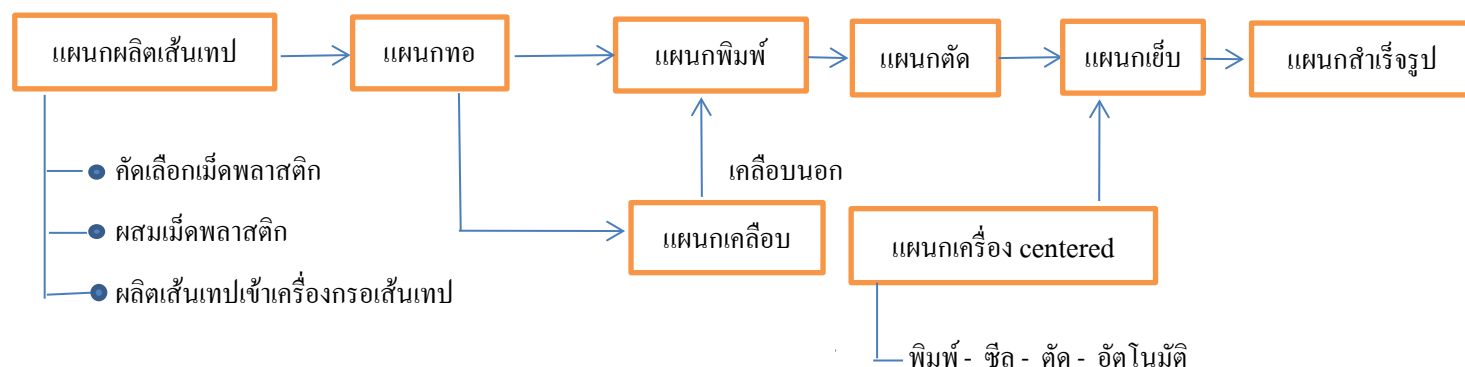

### ในส่วนของบริษัทย่อย

กระบวนการผลิตเม็ดพลาสติก COLOR , FILLER มีกระบวนการผลิตดังนี้

ขั้นที่1. การคัดเลือกเม็ดพลาสติกและการตวงวัดปริมาณอย่างละเอียด เพราะมีผลต่อคุณสมบัติของผลิตภัณฑ์ที่จะผลิตเป็นอย่างมากโดยต้องใช้การชั่งน้ำหนักระบบดิจิทัล

ขั้นที่2. การผสมเม็ดพลาสติกกับสารอื่นๆ โดยใช้เครื่องผสมอัตโนมัติในเครื่องจักรเมื่อผสมเสร็จเม็ดก็จะถูกส่งเข้าเครื่อง TWIN SCREW EXTRUDER ซึ่งเป็นการลดขนาดของอนุภาคที่เล็กลง เพื่อผสมอนุภาคที่เล็กเหล่านั้นเข้ากับเม็ดพลาสติกให้เป็นเนื้อเดียวกันแล้วจะถูกรีดออกมาเป็นเส้นผ่านน้ำเย็นและตัดออกมาเป็น ท่อนเล็กๆ ขาว

ขั้นที่3. การตรวจสอบคุณภาพและคุณสมบัติ เมื่อผลิตภัณฑ์ถูกตัดออกมาเป็นเม็ดพลาสติกแล้ว จะต้องตรวจสอบรูปร่างเม็ด,ความเหนียว , สี ,ความชื้น และคุณสมบัติอื่นๆ

ขั้นที่4. บรรจุถุง เมื่อได้ผลิตภัณฑ์ที่มีคุณภาพแล้วจะปล่อยเข้าไซโลแล้วเปิดเข้าถุงๆละ 25 กก. พร้อมทั้งจัดเรียงเป็นพาเลท

### ดูแผนผังประกอบ

#### กระบวนการผลิตเม็ดพลาสติก FILLER , COLOR

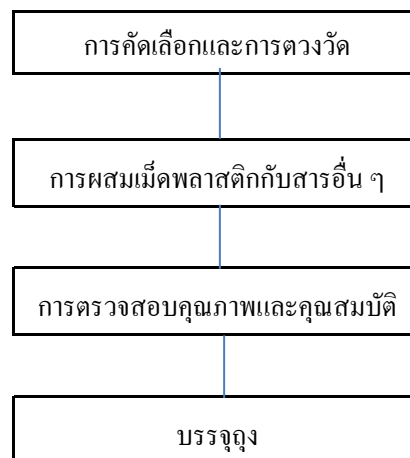

### 3.7 ผลกระทบต่อสิ่งแวดล้อม

#### ในส่วนของบริษัทใหญ่

- ไม่มีผลกระทบต่อสิ่งแวดล้อม เพราะสามารถนำของเสียกลับไป Recycle แล้วนำกลับไปใช้ผลิตใหม่ได้ ในส่วนกระบวนการผลิตที่คุณภาพไม่ดีก็สามารถขายได้หมด ในส่วนของน้ำจะใช้หล่อความเย็นเท่านั้นและจะหมุนเวียนเข้าระบบกรองน้ำและนำมาใช้ใหม่ โดยไม่มีน้ำเสีย

#### ในส่วนของบริษัทย่อย

- ไม่มีผลกระทบต่อสิ่งแวดล้อม เพราะสามารถนำของเสียกลับมาผลิตใหม่ได้หมด ในส่วนของน้ำก็ใช้หล่อความเย็นเท่านั้นและจะหมุนเวียนเข้าระบบกรองน้ำ และก็นำมาใช้ใหม่โดยไม่มีน้ำเสีย

### 3.8 การตลาด

#### ในส่วนของบริษัทใหญ่

1. กลยุทธ์ทางการตลาด บริษัทมุ่งพัฒนาสินค้าให้มีคุณภาพได้มาตรฐาน และเน้นการบริการที่ดี ทั้งก่อนและหลังการขายรวมทั้งระยะเวลาการส่งมอบที่ตรงเวลาได้ทันกับความต้องการของลูกค้า และปัจจุบันบริษัทยังได้รับ ISO 9001:2015 ซึ่งล้วนเป็นปัจจัยสำคัญที่ทำให้บริษัทฯ สามารถขยายส่วนแบ่งตลาดได้เพิ่มขึ้น ทั้งในประเทศและต่างประเทศ

#### 2. การจำหน่าย และช่องทางการจำหน่าย

การจำหน่ายในประเทศ บริษัทจำหน่ายให้แก่ลูกค้าโดยตรง

การจำหน่ายต่างประเทศ บริษัทจะจำหน่ายให้กับลูกค้าซึ่งเป็นพ่อค้าคนกลางในแต่ละประเทศ

#### 3. ลักษณะของลูกค้าและความสัมพันธ์ระหว่างลูกค้ากับบริษัท

บริษัทมีความสัมพันธ์ที่ดี และได้รับความไว้วางใจจากลูกค้ามาโดยตลอด สืบเนื่องมาจากคุณภาพที่ดีของผลิตภัณฑ์และการส่งมอบสินค้าที่ตรงต่อเวลา ทำให้กลุ่มลูกค้าของบริษัทมีเพิ่มมากขึ้น และกระจายไปในหลายอุตสาหกรรม

ลักษณะของลูกค้าของบริษัท จะอยู่ในอุตสาหกรรมที่มีการขนส่งสินค้าเป็นจำนวนมาก และต้องการบรรจุภัณฑ์ประเภทกระสอบที่มีขนาดมาตรฐาน มีความเหนียว ทนทาน เพื่อการส่งออกและจำหน่ายในประเทศ เช่น ข้าว อาหารสัตว์ นุ้ยเคมี แป้ง น้ำตาลทรายขาว สารเคมี มันสำปะหลัง ข้าวโพด ข้าวฟ่าง เป็นต้น

สัดส่วนการขายแก่ลูกค้ารายใหญ่ 10 รายแรก ต่อยอดขายรวมของ บริษัท อุตสาหกรรมผ้าเคลือบพลาสติกไทย จำกัด (มหาชน) และมูลค่าการจำหน่าย 3 ปี ย้อนหลัง

(ล้านบาท)	ปี 2563		ปี 2562		ปี 2561	
	มูลค่าการ จำหน่าย	%	มูลค่าการ จำหน่าย	%	มูลค่าการ จำหน่าย	%
มูลค่าการจำหน่ายลูกค้ารายใหญ่ 10 รายแรก	349.00	52.25	400.00	55.71	480.00	65.57
มูลค่าการจำหน่ายทั้งหมด	668.00	100.00	718.00	100.00	732.00	100.00

#### กลุ่มลูกค้าเป้าหมาย

1. กลุ่มอุตสาหกรรมน้ำตาล
2. กลุ่มส่งออกข้าวสาร
3. กลุ่มผลิตอาหารสัตว์
4. กลุ่มผลิตนุ้ย
5. กลุ่มแป้ง

#### นโยบายราคา

กำหนดตามราคาเม็ดพลาสติกในแต่ละช่วง โดยอิงราคากลางของเม็ดพลาสติกในประเทศเป็นหลัก



สัดส่วนการจำหน่ายในประเทศและต่างประเทศเป็นรายประเทศ ของบริษัท อุตสาหกรรมผ้าเคลือบพลาสติกไทย

จำกัด (มหาชน)

	ปี 2563		ปี 2562		ปี 2561	
	ล้านบาท	%	ล้านบาท	%	ล้านบาท	%
มูลค่าการจำหน่ายในประเทศ	654.00	97.90	718.00	100.00	732.00	100.00
มูลค่าการจำหน่ายต่างประเทศ	-	-	-	-	-	-
- สหรัฐอเมริกา	-	-	-	-	-	-
- ยุโรป	-	-	-	-	-	-
- เอเชีย	14.00	2.10	-	-	-	-
- อื่น ๆ	-	-	-	-	-	-
รวมมูลค่าการจำหน่ายต่างประเทศ	14.00	2.10	-	-	-	-
มูลค่าการจำหน่ายทั้งหมด	668.00	100.00	718.00	100.00	732.00	100.00

ผลกระทบของการสูญเสียลูกค้ารายใหญ่ ต่อผลการดำเนินงานของบริษัทจะไม่มีเพราะจะมีลูกค้าในปริมาณมากและสัดส่วนการขายแต่ละรายไม่ถึง 30 % (ในช่วง 3 ปี ที่ผ่านมามาจนถึงปัจจุบัน)

บริษัทมีความเชื่อมั่นว่าจะสามารถรักษาลูกค้ารายใหญ่ที่มีอยู่ในปัจจุบันไว้ได้ เนื่องจากด้วยบริษัทฯ มีความสัมพันธ์ที่ดีกับลูกค้ามาโดยตลอดและบริษัทยังมีจุดเด่นหลายประการดังนี้

บริษัทฯ สามารถสร้างความแตกต่างในตัวสินค้าให้ต่างจากคู่แข่งจนจึงเป็นปัจจัยสำคัญที่ช่วยสร้างความภักดี (Royalty) ที่ลูกค้ามีต่อสินค้าของบริษัทฯ ได้มากยิ่งขึ้น

ต้นทุนการผลิตของบริษัทฯ ต่ำ ทั้งนี้ด้วยผลของการใช้เครื่องจักรที่ทันสมัยและความได้เปรียบในด้านการผลิต (ECONOMY OF SCALE) ทำให้บริษัทมีความได้เปรียบทางการแข่งขันสูง

ด้วยเหตุผลดังกล่าวข้างต้น บริษัทมีความเชื่อมั่นว่าจะสามารถรักษาความสัมพันธ์ที่ดีกับลูกค้าได้ในระยะยาว อีกทั้งยังสามารถหาลูกค้ารายใหม่เพิ่มขึ้นได้อีกด้วย

ผลของฤดูกาลที่กระทบต่อการดำเนินธุรกิจของบริษัท

ในด้านตลาดในประเทศเนื่องจากกระบวนการผลิตพลาสติกสานนำไปใช้เป็นบรรจุภัณฑ์ในอุตสาหกรรมต่างๆ หลายอุตสาหกรรมและบางอุตสาหกรรมก็เป็นสินค้าทางด้านเกษตร เช่น ข้าว น้ำตาล แป้งมันสำปะหลัง เป็นต้น ฤดูกาลจึงมีผลกระทบต่อการดำเนินธุรกิจของบริษัทอยู่บ้างแต่ก็ไม่มากนักเนื่องจากสินค้าของบริษัทสามารถตอบสนองความต้องการในหลายอุตสาหกรรมซึ่งมีช่วงเวลาของความต้องการใช้แตกต่างกันไป

ดังนั้น เมื่อพิจารณาการซื้อของอุตสาหกรรมต่าง ๆ ที่มีความต้องการใช้กระบวนการผลิตพลาสติกสานตลอดทั้งปี แล้วจะพบว่าทางบริษัทไม่ได้รับผลกระทบจากฤดูกาล เพราะแต่ละอุตสาหกรรมเมื่อนำมาประกอบรวมกันแล้ว จะมีช่วงฤดูกาลใช้ที่แตกต่างกันในรอบปีหนึ่งๆ จึงทำให้บริษัทสามารถวางแผนการผลิตให้สอดคล้องกับความต้องการใช้ของแต่ละอุตสาหกรรมได้ ทำให้มีการใช้กำลังการผลิตค่อนข้างสม่ำเสมอต่อไป

### 3.9 จุดเด่นและจุดด้อย ในส่วนของบริษัทใหญ่

#### 3.9.1 จุดเด่น ได้แก่

1. สินค้าของบริษัทมีคุณภาพเป็นที่ยอมรับของลูกค้าทั้งในและต่างประเทศมาเป็นเวลานานกว่า 30 ปี และในปัจจุบันทางบริษัทก็รักษามาตรฐานของสินค้าให้มีคุณภาพเหนือคู่แข่ง และยิ่งไปกว่านั้นปัจจุบันบริษัทยังได้รับ ISO 9001:2015 จึงยิ่งทำให้บริษัทมีความได้เปรียบเหนือคู่แข่งในเรื่องคุณภาพ

2. บริษัทพยายามสร้างความแตกต่างในตัวสินค้าให้แตกต่างจากคู่แข่งจึงทำให้บริษัทมีสินค้าหลายชนิดเพื่อให้คู่แข่งตามไม่ทัน

3. บริษัทเน้นการส่งมอบตรงตามเวลา เนื่องจากทางบริษัท มีกำลังการผลิตสูงจึงได้เปรียบเหนือคู่แข่ง

4. กำหนดราคาขายด้วยราคาและเงื่อนไขที่ยุติธรรม ทำให้มีลูกค้าที่ติดต่อซื้อขายประจำมีจำนวนมากขึ้นเรื่อย ๆ

#### 3.9.2 จุดด้อย ได้แก่

1. เน้นการขายในกลุ่มอุตสาหกรรมมากกว่ารายย่อย ทำให้ได้กำไรขั้นต้นน้อยลงเพราะต้องพึ่งจำนวนมาก ๆ

2. บริษัท มีโรงงานอยู่ 2 แห่ง ทำให้มีจำนวนคนงานมากจึงทำให้ต้องรับภาระค่าใช้จ่ายคงที่ในจำนวนที่สูง

3. ทุนจดทะเบียนของบริษัทไม่สูงนักจึงทำให้ต้องรับภาระดอกเบี้ยที่ค่อนข้างสูงมาก

#### ในส่วนของบริษัทย่อย

1. กลยุทธ์ทางการตลาด บริษัทฯ ยังคงดำเนินนโยบายการตลาดในเชิงรุก เพื่อเพิ่มสัดส่วนการตลาด (MARKET SHARE) ควบคู่กับการใช้กลยุทธ์ในการขยายขนาดของตลาด (EXPANDING THE TOTAL MARKET STRATEGY) ให้สูงขึ้นไปพร้อม ๆ กันส่วนด้านต่างประเทศ มุ่งเน้นการส่งออกไปยังประเทศที่กำลังพัฒนาและด้อยพัฒนา อาทิเช่น ตุรกี อียิปต์, ปากีสถาน ในปัจจุบัน บริษัทฯ สามารถครองสัดส่วนการตลาดได้มากกว่า 30 % ของส่วนแบ่งตลาดภายในประเทศ

#### 2. การจำหน่ายและช่องทางการจำหน่าย

การจำหน่ายภายในประเทศ ประมาณ 70 % โดยจำหน่ายให้แก่ลูกค้าโดยตรง (บริษัทฯ มีทีมงานขาย)

การจำหน่ายในต่างประเทศ ประมาณ 30 % ทางบริษัทก็จำหน่ายให้กับลูกค้าที่เป็นพ่อค้าคนกลางในประเทศนั้น ๆ

โดยอาศัยฐานเก่าของบริษัทใหญ่

#### 3. ลักษณะของลูกค้าและความสัมพันธ์ระหว่างลูกค้ากับบริษัท

ในปัจจุบันบริษัทฯ ได้รับความไว้วางใจจากลูกค้าอยู่ในเกณฑ์ดีมาก เนื่องจากเราเน้นคุณภาพและส่งมอบตรงเวลา จึงทำให้ลูกค้าประทับใจและทำให้มีความสัมพันธ์ที่ดีต่อกัน

ลักษณะลูกค้า จะอยู่ในอุตสาหกรรมผลิตกระสอบพลาสติกสาน, อุตสาหกรรมเป่าถุงพลาสติกและอุตสาหกรรมฉีดพลาสติกทุกชนิดเป็นส่วนใหญ่

#### สัดส่วนการขายแก่ลูกค้ารายใหญ่ 10 รายแรก ย้อนหลัง 3 ปี

	ปี 2563 (ล้านบาท)		ปี 2562 (ล้านบาท)		ปี 2561 (ล้านบาท)	
	มูลค่าการ จำหน่าย	%	มูลค่าการ จำหน่าย	%	มูลค่าการ จำหน่าย	%
ยอดขายลูกค้ารายใหญ่ 10 รายแรก	66.00	100.00	101.00	100.00	49.00	98.00
ยอดขายรวมทั้งหมด	66.00	100.00	101.00	100.00	50.00	100.00

- กลุ่มลูกค้าเป้าหมาย
1. กลุ่มอุตสาหกรรมผลิตกระสอบพลาสติกสาน
  2. กลุ่มอุตสาหกรรมเป่าถุงพลาสติก
  3. กลุ่มอุตสาหกรรมนึ่งงานพลาสติกทุกชนิด

นโยบายราคา – ราคาของผลิตภัณฑ์จะอิงราคากลางของเม็ดพลาสติกโดยจะขึ้นลงใกล้เคียงกัน เพราะผลิตภัณฑ์ของบริษัทฯ เป็นส่วนประกอบที่จะนำไปผสมกับเม็ดพลาสติกเพื่อลดต้นทุนการใช้เม็ดพลาสติก

สัดส่วนการจำหน่ายทั้งในประเทศและต่างประเทศของบริษัทย่อย ย้อนหลัง 3 ปี

	ปี 2563		ปี 2562		ปี 2561	
	ล้านบาท %		ล้านบาท %		ล้านบาท %	
มูลค่าจำหน่ายในประเทศ	51.00	77.27	101.00	100.00	50.00	100.00
มูลค่าจำหน่ายต่างประเทศ						
- กลุ่มเอเชีย	15.00	22.73	-	-	-	-
มูลค่าจำหน่ายทั้งหมด	66.00	100.00	101.00	100.00	50.00	100.00

### 3.10 ภาวะอุตสาหกรรมและการแข่งขัน

ในปี 2563 อุตสาหกรรมผลิตภัณฑ์พลาสติก จะลดตัวลงมาอยู่ระหว่างร้อยละ -2.0 ถึง - 3.5 เนื่องจากการแพร่ระบาดของเชื้อไวรัส COVID - 19 และความขัดแย้งระหว่างสหรัฐฯและจีน ส่งผลให้การส่งออกผลิตภัณฑ์พลาสติกของไทยไปยังคู่ค้าหลักชะลอตัวลง อีกทั้งภาพรวมความต้องการใช้พลาสติกลดลงด้วย ประกอบกับเทรนด์กระแสการอนุรักษ์สิ่งแวดล้อมโลกและในประเทศไทยได้ร่วมกันรณรงค์ให้ลดและเลิกใช้บรรจุภัณฑ์พลาสติก เพื่อลดภาวะโลกร้อนและทดแทนด้วยบรรจุภัณฑ์พลาสติกชีวภาพที่เป็นมิตรต่อสิ่งแวดล้อม ทั้งนี้บรรจุภัณฑ์พลาสติกชีวภาพยังคงมีแนวโน้มเติบโตตามเทรนด์และกระแสการอนุรักษ์สิ่งแวดล้อม นอกจากนี้จากสถานการณ์ภัยแล้งที่ทวีความรุนแรงมากขึ้นกว่าทุกปีที่ผ่านมา ทำให้ผลผลิตพืชผลเกษตรที่สำคัญๆ ในประเทศ เช่น ข้าว , น้ำตาล มีปริมาณลดลงจึงส่งผลให้ความต้องการใช้กระสอบพลาสติกสาน เพื่อใช้บรรจุสินค้าเกษตรลดลงตามไปด้วย

จากปัจจัยดังกล่าวข้างต้น ทางบริษัทฯ ก็ยังคงใช้การบริหารจัดการกลยุทธ์ทั้งด้านการผลิตและการตลาด เพื่อให้สอดคล้องและปรับเปลี่ยนให้สามารถรองรับและสามารถแข่งขันในตลาดได้ โดยเน้น การลดต้นทุนการผลิตและรักษาลูกค้าเก่า จนสามารถทำให้บริษัทฯ มีผลประกอบการที่ดี และมีผลกำไร เป็นที่น่าพอใจ ในยามสภาวะการณ์ที่ไม่ค่อยจะดี ในช่วงปี 2563

## 4 : ปัจจัยความเสี่ยง

ปัจจัยความเสี่ยงที่สำคัญในปี 2563 ที่บริษัทฯ ได้รับผลกระทบต่อการดำเนินงาน มีดังนี้

### 4.1 ความเสี่ยงจากการเปลี่ยนแปลงของราวัตถุดิบ

เนื่องจากต้นทุนหลักในการผลิตกระสอบพลาสติกสานคือเม็ดพลาสติก PP ( POLYPROPYLENE ) ซึ่งคิดเป็น 70 % ของต้นทุนการผลิตทั้งหมด และมีราคาผันแปรไปตามราคาของน้ำมันในตลาดโลก โดยในปี 2563 ราคาน้ำมันตลาดโลกมีความผันผวนน้อยลง ส่งผลให้เม็ดพลาสติกมีราคาเปลี่ยนแปลงไม่มาก อย่างไรก็ตามบริษัทฯตระหนักถึงความเสี่ยงในข้อนี้ จึงได้มีการติดตามข้อมูลข่าวสารอย่างใกล้ชิดต่อเนื่องเพื่อประเมินแนวโน้มราคาและปริมาณที่ต้องซื้อวัตถุดิบ ตลอดจนมีการควบคุมและบริหารจัดการวางแผนการสั่งซื้อวัตถุดิบให้สอดคล้องกับปริมาณคำสั่งซื้อของลูกค้าอย่างเหมาะสมด้วยการวิเคราะห์วางแผนการสั่งซื้อล่วงหน้าในช่วงที่วัตถุดิบมีราคาลดลงและมีการกระจายการซื้อจากผู้ผลิตหลายรายเพื่อเพิ่มอำนาจการต่อรองราคาให้ได้ต้นทุนที่ต่ำที่สุดที่เป็นการสร้างประโยชน์สูงสุดทางด้านราคาให้แก่บริษัทฯ

### 4.2 ความเสี่ยงด้านการตลาดและการขาย

ตลาดกระสอบพลาสติกสานมีภาวะการแข่งขันที่รุนแรงมาก ในปี 2563 ทั้งนี้เนื่องจากราคาสินค้าเกษตรส่วนใหญ่อยู่ในระดับต่ำจึงส่งผลกระทบกับการใช้บรรจุภัณฑ์กระสอบลดลงตามไปด้วย จึงเกิดสภาวะการแข่งขันด้านราคาในอุตสาหกรรมนี้ค่อนข้างมาก ฉะนั้น เพื่อให้สามารถรักษาส่วนครองตลาดของบริษัทฯ ไว้ บริษัทฯจึงมีการบริหารความเสี่ยงดังนี้

1. บริษัทฯได้ใช้เครื่องจักรใหม่ที่ทันสมัย ประหยัดพลังงาน และมีประสิทธิภาพที่สูงกว่า ทดแทนเครื่องจักรเก่า และมีการบริหารจัดการควบคุมการผลิตให้มีประสิทธิภาพสูง จึงทำให้สามารถควบคุมต้นทุนการผลิตให้อยู่ในเกณฑ์ที่ต่ำ เพื่อช่วยสร้างความได้เปรียบ เพื่อกำหนดราคาขายที่สามารถแข่งขันในตลาดได้
2. ด้วยระบบการควบคุมบริหารจัดการการผลิตที่มีประสิทธิภาพของบริษัทฯ ทำให้บริษัทฯสามารถผลิตสินค้าที่มีคุณภาพที่ดี และมีการส่งมอบที่ตอบสนองต่อลูกค้าได้เป็นอย่างดี เพื่อสร้างความประทับใจให้ลูกค้า
3. ทีมงานของบริษัทฯสามารถสร้างสัมพันธภาพที่ดีกับลูกค้าได้อย่างต่อเนื่องทั้งด้านราคา คุณภาพของสินค้าและการส่งมอบ ตลอดจนการให้บริการที่ดีจนเกิดความพึงพอใจที่ดีของลูกค้าต่อบริษัทฯ ซึ่งนับว่าบริษัทฯสามารถสร้าง Brand loyalty ที่ดีได้ อันเป็นปัจจัยสำคัญที่ทำให้บริษัทฯสามารถดำเนินธุรกิจได้ต่อเนื่องระยะยาวอย่างมั่นคง
4. บริษัทฯได้มีการลงทุนในเครื่องจักรและอุปกรณ์ใหม่เพื่อพัฒนาผลิตภัณฑ์ใหม่ที่สามารถรองรับความต้องการของลูกค้าที่เปลี่ยนไป เพื่อสร้างความพึงพอใจสูงสุดให้แก่ลูกค้า ที่ส่งผลให้บริษัทฯสามารถดำเนินธุรกิจได้อย่างมั่นคงในระยะยาว

### 4.3 ความเสี่ยงด้านลูกหนี้การค้า

ในปี 2563 การให้เครดิตแก่ลูกค้า บริษัทฯตระหนักและให้ความสำคัญ เพื่อควบคุมความเสี่ยง บริษัทฯได้บริหารความเสี่ยงด้วยการใช้นโยบายและวิธีการควบคุมเครดิตอย่างเหมาะสม โดยใช้การวิเคราะห์อายุลูกหนี้มาเป็นข้อมูลในการพิจารณาให้เครดิตแก่ลูกค้า รายเก่าและใช้ความระมัดระวังอย่างรอบคอบมากเป็นพิเศษในการคัดเลือกลูกค้ารายใหม่ ตลอดจนการกำหนดระยะเวลาเครดิตในการซื้อสินค้าของลูกค้ารวมทั้งมีการตรวจสอบควบคุมการรับชำระหนี้จากลูกหนี้การค้าอย่างใกล้ชิดรัดกุมทุกเดือน

### 4.4 ความเสี่ยงจากบริษัทที่มีผู้ถือหุ้นรายใหญ่มากกว่า 50 %

ปัจจุบันบริษัทฯมี กลุ่มเจริญอาหารภรณ์วัฒนา เป็นผู้ถือหุ้นใหญ่ ถือหุ้นในบริษัทฯรวมสูงกว่า 73.26 % ( ณ 30/04/2563 ) ของจำนวนหุ้นที่ออกจำหน่ายแล้วทั้งหมดของบริษัทฯ ดังนั้นในกรณีที่มีเรื่องใดๆ ที่มีนัยสำคัญตามกฎหมายที่ต้องเสนอที่ประชุมผู้ถือหุ้นที่ต้อง การเสียงสนับสนุนอย่างน้อย 3 ใน 4 ของผู้มาประชุมและมีสิทธิออกเสียงได้ทั้งหมด ผู้ถือหุ้นรายย่อยก็ยังสามารถรวบรวมคะแนนเสียง เพื่อถ่วงดุลการบริหารงานได้ และถึงแม้กลุ่มเจริญอาหารภรณ์วัฒนายังคงมีบทบาทสำคัญในการกำหนดนโยบายการบริหารและดำเนินกิจการของ บริษัทฯแต่บริษัทฯได้ปฏิบัติตามหลักการค้ากับคู่ค้ากิจการที่ครอบคลุมถึงหลักการคุ้มครองผู้ถือหุ้นเสียงข้างน้อย โดยได้จัดให้มีคณะกรรมการตรวจสอบประกอบด้วยกรรมการอิสระ 3 ท่านเพื่อถ่วงดุลและตรวจสอบการดำเนินงานและการบริหารของบริษัทฯ

## 5. โครงสร้างการถือหุ้นและการจัดการ

## ทุนและการถือหุ้น

☐ ทุน

บริษัทฯ มีทุนจดทะเบียน 200 ล้านบาท เรียกชำระแล้ว 105 ล้านบาท แบ่งเป็นหุ้นสามัญ 10,500,000 หุ้น มูลค่าหุ้นที่ตราไว้ 10.- บาท โดยมีประวัติการเพิ่มทุนดังนี้

เดือน/ปี	ทุนจดทะเบียน (ล้านบาท)	ทุนชำระแล้ว		เสนอขาย ให้แก่..... เพื่อ..... .....
		ทุนที่เพิ่ม (ล้านบาท)	หลังเพิ่มทุน (ล้านบาท)	
เม.ย./2535	10	75	85	เสนอขายให้แก่ผู้ถือหุ้นเดิมเพื่อเป็นทุนในการขยายกิจการ
ธ.ค./2536	85	20	105	เสนอขายให้แก่ประชาชนทั่วไป เพื่อ 1.ซื้อเครื่องจักรและอุปกรณ์เพื่อขยายกำลังการผลิต 2.ชำระคืนเงินกู้ยืมระยะยาวจากสถาบันการเงิน

☐ พันธะผูกพันในการออกหุ้นในอนาคต

- ไม่มี -

☐ นโยบายการจ่ายเงินปันผล

บริษัทมีนโยบายการจ่ายเงินปันผล โดยพิจารณาปัจจัยต่างๆ ประกอบด้วย ผลการดำเนินงานของบริษัทฯ สถานะเศรษฐกิจ แผนการขยายธุรกิจ โอกาสในการปรับปรุงประสิทธิภาพต่างๆ ในอนาคต ฐานะการเงินและสภาพคล่องของบริษัทฯ ตลอดจนจะต้องได้รับการอนุมัติจากที่ประชุมสามัญผู้ถือหุ้นของบริษัทฯ

## □ 5.1 ผู้ถือหุ้น

กลุ่มผู้ถือหุ้น		30 เม.ย. 2563		30 เม.ย. 2562		30 เม.ย. 2561	
		จำนวนหุ้นที่ถือ	%	จำนวนหุ้นที่ถือ	%	จำนวนหุ้นที่ถือ	%
1.นางพรทิพย์	เจริญอาภรณ์วัฒนา	1,700,000	16.19	1,700,000	16.19	1,700,000	16.19
2.นายเลิศชัย	เจริญอาภรณ์วัฒนา	2,411,200	22.96	2,371,100	22.58	2,371,100	22.58
3.นายชาติชาย	เจริญศิริวัฒนา	629,900	5.99	629,900	5.99	629,900	5.99
4.นางมนัสนันท์(โสพิส)	เจริญอาภรณ์วัฒนา	937,800	8.93	937,800	8.93	937,800	8.93
5.นางสาววีรยา	เจริญอาภรณ์วัฒนา	547,400	5.21	547,400	5.21	547,400	5.21
6.นางสาวสุมิตรา	เจริญอาภรณ์วัฒนา	501,000	4.77	501,000	4.77	501,000	4.77
7.นายโชคชัย	เจริญอาภรณ์วัฒนา	517,000	4.92	517,000	4.92	517,000	4.92
8.นางสาวพรรณสมนตร์	เจริญอาภรณ์วัฒนา	450,000	4.29	450,000	4.29	450,000	4.29
9.นางสาวชญญา	ตรียามิตรจิตกุล	405,000	3.86	405,000	3.86	405,000	3.86

## 5.2 โครงสร้างการจัดการ

### ☐ อำนาจหน้าที่ของคณะกรรมการบริษัท

คณะกรรมการมีอำนาจในการดำเนินการของบริษัท อย่างไรก็ตามในการดำเนินการของบริษัทที่สำคัญบางเรื่องบริษัทจะต้องได้รับความเห็นชอบจากผู้ถือหุ้นด้วย กิจกรรมที่ต้องได้รับความเห็นชอบจากผู้ถือหุ้นจะกำหนดอยู่ในกฎหมายบริษัทมหาชนและในข้อบังคับของบริษัท ซึ่งรวมถึงเรื่องการแก้ไขหนังสือบริคณห์สนธิหรือข้อบังคับของบริษัท การเพิ่มทุนหรือการลดทุน การแต่งตั้งหรือการถอดถอนกรรมการ การขายหรือโอนกิจการหรือทรัพย์สิน ที่สำคัญของบริษัท การซื้อหรือรับโอนกิจการของบริษัท มหาชน หรือ บริษัทเอกชนอื่น การทำ แก๊ซ หรือเลิกสัญญาให้เข้ากิจการที่สำคัญ

### ☐ โครงสร้างการจัดการ

บริษัท มีคณะกรรมการคณะหนึ่ง ประกอบด้วยกรรมการอย่างน้อย 5 คน โดยให้ที่ประชุมใหญ่เป็นผู้พิจารณาเลือกตั้ง และให้คณะกรรมการเลือกตั้งกรรมการด้วยกันเป็นประธานกรรมการแล้วอาจเลือกรองประธานกรรมการ กรรมการผู้จัดการ และตำแหน่งอื่นตามที่เห็นเหมาะสมด้วยก็ได้และกรรมการไม่น้อยกว่ากึ่งหนึ่งของจำนวนกรรมการทั้งหมดต้องมีถิ่นที่อยู่ในราชอาณาจักร

#### ก. ให้ที่ประชุมผู้ถือหุ้นเลือกตั้งกรรมการตามหลักเกณฑ์และวิธีการต่อไปนี้

1. ผู้ถือหุ้นคนหนึ่งมีคะแนนเสียงเท่ากับหนึ่งหุ้นต่อหนึ่งเสียง
2. ผู้ถือหุ้นแต่ละคนจะต้องใช้คะแนนเสียงที่มีอยู่ทั้งหมด (1) เลือกตั้งบุคคลคนเดียวหรือหลายคนเป็นกรรมการก็ได้ แต่จะแบ่งคะแนนเสียงให้ผู้ใดมากที่สุดเพียงใดไม่ได้
3. บุคคลซึ่งได้รับคะแนนเสียงสูงสุดตามลำดับลงมาเป็นผู้ได้รับการเลือกตั้งเป็นกรรมการเท่าจำนวนกรรมการที่จะพึงมีหรือพึงเลือกตั้งในครั้งนั้น ในกรณีที่บุคคลซึ่งได้รับการเลือกตั้งในลำดับถัดลงมา มีคะแนนเสียงเท่ากันเกินจำนวนกรรมการที่จะพึงมีหรือจะพึงเลือกตั้ง ในครั้งนั้นให้ผู้เป็นประธานเป็นผู้ออกเสียงชี้ขาด

#### ข. ผู้เป็นกรรมการของบริษัท ไม่จำเป็นจะต้องเป็นผู้ถือหุ้นของบริษัท

ในการประชุมสามัญประจำปีทุกครั้ง กรรมการจะต้องออกจากตำแหน่ง อย่างน้อยจำนวนหนึ่งในสาม (1/3) โดยอัตราถ้าจำนวนกรรมการจะแบ่งออกให้เป็นสามส่วนไม่ได้ก็ให้ออกโดยจำนวนใกล้เคียงที่สุดกับส่วนหนึ่งในสาม (1/3) กรรมการที่จะต้องออกจากตำแหน่งในปีแรกจะสลากว่าผู้ใดจะออก ส่วนปีหลัง ๆ ต่อไป ให้กรรมการที่อยู่ในตำแหน่งนานที่สุดเป็นผู้ออกจากตำแหน่งไปนั้น อาจเลือกเข้ารับตำแหน่งอีกก็ได้

#### ค. นอกจากการพ้นตำแหน่งตามวาระแล้ว กรรมการอาจพ้นตำแหน่ง เมื่อ

1. ตาย
2. ลาออก
3. ขาดคุณสมบัติ หรือมีลักษณะต้องห้ามตามกฎหมายว่าด้วยบริษัทมหาชนจำกัด
4. ที่ประชุมผู้ถือหุ้นลงมติให้ออก
5. ศาลมีคำสั่งให้ออก

ง. กรรมการซึ่งลาออกจากตำแหน่ง ให้ยื่นใบลาออกต่อบริษัท การลาออกมีผลนับแต่วันที่ยื่นใบลาออกไปถึงบริษัท กรรมการซึ่งลาออกตามวาระหนึ่งจะแจ้งการลาออกของตนให้นายทะเบียนทราบด้วยก็ได้

จ. ในกรณีที่ตำแหน่งกรรมการว่างลงเพราะเหตุอื่น นอกจากถึงคราวออกตามวาระให้คณะกรรมการเลือกบุคคลซึ่งมีคุณสมบัติ และไม่มีลักษณะต้องห้ามตามกฎหมายว่าด้วยบริษัทมหาชนจำกัดเข้าเป็นกรรมการแทนในการประชุมคณะกรรมการคราวถัดไปเว้นแต่วาระของกรรมการเหลือน้อยกว่าสองเดือน บุคคลซึ่งเข้าเป็นกรรมการแทนดังกล่าว จะอยู่ในตำแหน่งกรรมการได้เพียงเท่าวาระที่ยังเหลืออยู่ของกรรมการที่ตนแทนอยู่

▲ ผู้บริหาร

รายชื่อของคณะกรรมการและผู้บริหาร

จำนวนพนักงานทั้งหมดของบริษัท ฯ ณ วันที่ 31 ธันวาคม 2563

กรรมการ 8 คน

เจ้าหน้าที่บริหาร 8 คน

พนักงาน 506 คน

รวม 514 คน

ผู้บริหารและหุ้นรายใหญ่ของบริษัท

รายละเอียดของผู้บริหาร

▲ กรรมการ

คณะกรรมการของบริษัท ฯ ณ วันที่ 31 ธันวาคม 2563 ประกอบด้วยกรรมการจำนวน 8 ท่านซึ่งมีคุณสมบัติครบตามมาตรา 68

แห่งพระราชบัญญัติบริษัทมหาชน จำกัด พ.ศ.2535 และตามประกาศคณะกรรมการกำกับหลักทรัพย์และตลาดหลักทรัพย์เรื่องหลัก

เกณฑ์เงื่อนไขที่กำหนด ดังมีรายชื่อต่อไปนี้

**ประวัติของคณะกรรมการบริษัท อุตสาหกรรมผ้าเคลือบพลาสติกไทย (มหาชน)**

**1. นางพรทิพย์ เจริญอาภรณ์วัฒนา**

ประธานกรรมการ

☐ อายุ 76 ปี ☐ คุณวุฒิการศึกษา

-

☐ ประสบการณ์การทำงาน

- 2536 – ปัจจุบัน : ประธานกรรมการ บริษัท อุตสาหกรรมผ้าเคลือบพลาสติกไทย จำกัด (มหาชน)  
(บริษัทใหญ่)

ประธานกรรมการ บริษัท ยูไนเตค คัลเลอร์ คอร์ปอเรชั่น จำกัด (บริษัทย่อย)

- 2525 - 2533 : รองประธานกรรมการ บริษัท อุตสาหกรรมผ้าเคลือบพลาสติกไทย จำกัด (มหาชน)

☐ ตำแหน่งกรรมการ / อื่นๆ ในปัจจุบัน

- บริษัทใหญ่ / บริษัทย่อย / บริษัทย่อยในลำดับเดียวกัน

• ประธานกรรมการ บริษัท อุตสาหกรรมผ้าเคลือบพลาสติกไทย จำกัด (มหาชน)

• ประธานกรรมการ บริษัท ยูไนเตค คัลเลอร์ คอร์ปอเรชั่น จำกัด

- บริษัทจดทะเบียนอื่น

- ไม่มี -

- กิจการที่ไม่ใช่บริษัทจดทะเบียน

- ไม่มี -

☐ สัดส่วนการถือหุ้นในบริษัท (%) : 16.19 เท่ากับ 1,700,000 หุ้น

☐ ความสัมพันธ์ทางครอบครัวระหว่างผู้บริหาร : มารดานายเลิศชัย เจริญอาภรณ์วัฒนา

นายชาติชาย เจริญศิริวัฒนา

นางสาวนิตยา เจริญอาภรณ์วัฒนา

นายโชคชัย เจริญศิริวัฒนา





ประวัติของคณะกรรมการบริษัท อุตสาหกรรมผ้าเคลือบพลาสติกไทย (มหาชน)



2. นายเลิศชัย เจริญอาภรณ์วัฒนา

กรรมการผู้จัดการ

☐ อายุ 55 ปี

☐ คุณวุฒิการศึกษา

- ปริญญาตรีบริหารธุรกิจสาขาการเงิน CASE WESTERN RESERVE UNIVERSITY U.S.A.

☐ ประสบการณ์การทำงาน

- 2533 - ปัจจุบัน : กรรมการผู้จัดการ

บริษัท อุตสาหกรรมผ้าเคลือบพลาสติกไทย จำกัด (มหาชน) (บริษัทใหญ่)

บริษัท ยูไนเต็ด คัลเลอร์ คอร์ปอเรชั่น จำกัด (บริษัทย่อย)

- 2531 - 2533 : กรรมการรองกรรมการผู้จัดการ

บริษัท อุตสาหกรรมผ้าเคลือบพลาสติกไทย จำกัด(มหาชน)

- 2529 - 2531 : ผู้จัดการฝ่ายขายต่างประเทศ (สหรัฐอเมริกา)

บริษัท อุตสาหกรรมผ้าเคลือบพลาสติกไทย จำกัด (มหาชน)

☐ การดำรงตำแหน่งกรรมการ / อื่นๆ ในปัจจุบัน

- บริษัทใหญ่ / บริษัทย่อย / บริษัทย่อยในลำดับเดียวกัน

• กรรมการผู้จัดการ บริษัท อุตสาหกรรมผ้าเคลือบพลาสติกไทย จำกัด (มหาชน)

• กรรมการผู้จัดการ บริษัท ยูไนเต็ด คัลเลอร์ คอร์ปอเรชั่น จำกัด

- บริษัทจดทะเบียนอื่น

- ไม่มี -

- กิจการที่ไม่ใช่บริษัทจดทะเบียน

- ไม่มี -

☐ สัดส่วนการถือหุ้นในบริษัท (%) : 22.96 เท่ากับ 2,411,200 หุ้น

☐ ความสัมพันธ์ทางครอบครัวระหว่างผู้บริหาร : บุตรนางพรทิพย์ เจริญอาภรณ์วัฒนา

สามีของนางมนัสนันท์ (โสพิศ) เจริญอาภรณ์วัฒนา

ประวัติของคณะกรรมการบริษัท อุตสาหกรรมผ้าเคลือบพลาสติกไทย (มหาชน)



3. นายชาติชาย เจริญศิริวัฒนา

กรรมการผู้ช่วยกรรมการผู้จัดการ

- ☐ อายุ 52 ปี
- ☐ คุณวุฒิการศึกษา
  - ปริญญาตรีบริหารธุรกิจสาขาการเงิน มหาวิทยาลัยอัสสัมชัญบริหารธุรกิจ
- ☐ ประสบการณ์การทำงาน
  - 2533 - ปัจจุบัน : กรรมการผู้ช่วยกรรมการผู้จัดการ  
บริษัท อุตสาหกรรมผ้าเคลือบพลาสติกไทย จำกัด (มหาชน) ( บริษัทใหญ่ )
- ☐ การดำรงตำแหน่งกรรมการ / อื่นๆ ในปัจจุบัน
  - บริษัทใหญ่ / บริษัทย่อย / บริษัทย่อยในลำดับเดียวกัน
    - กรรมการผู้ช่วยกรรมการผู้จัดการ บริษัทใหญ่
    - กรรมการผู้จัดการ บริษัท ชูไนเต็ด คลัสเตอร์ คอร์ปอเรชั่น จำกัด
  - บริษัทจดทะเบียนอื่น
    - ไม่มี -
  - กิจกรรมที่ไม่ใช่บริษัทจดทะเบียน
    - ไม่มี -
- ☐ สัดส่วนการถือหุ้นในบริษัท (%) : 5.99 เท่ากับ 629,900 หุ้น
- ☐ ความสัมพันธ์ทางครอบครัวระหว่างผู้บริหาร : บุตรนางพรทิพย์ เจริญอาภรณ์วัฒนา

ประวัติของคณะกรรมการบริษัท อุตสาหกรรมผ้าเคลือบพลาสติกไทย (มหาชน)



4. นางสาวนิตยา เจริญอากรณวัฒนา

กรรมการ

- ☐ อายุ 50 ปี
- ☐ คุณวุฒิการศึกษา
  - ปริญญาโทบริหารธุรกิจสาขาการตลาดคณะพาณิชยศาสตร์และการบัญชีมหาวิทยาลัยธรรมศาสตร์
  - ปริญญาตรีบริหารธุรกิจสาขาการบัญชีคณะพาณิชยศาสตร์และการบัญชีจุฬาลงกรณ์มหาวิทยาลัย
- ☐ การอบรมเกี่ยวกับบทบาทหน้าที่และทักษะการเป็นกรรมการ
  - Directors Certification Program (DCP) รุ่น 85 ปี 2007
- ☐ ประสบการณ์การทำงาน
  - 2550 - ปัจจุบัน : กรรมการ / ผู้จัดการฝ่ายขาย  
บริษัท อุตสาหกรรมผ้าเคลือบพลาสติกไทย จำกัด (มหาชน) ( บริษัทใหญ่ )
  - 2539 - 2550 : ผู้จัดการฝ่ายขาย  
บริษัท อุตสาหกรรมผ้าเคลือบพลาสติกไทย จำกัด (มหาชน) ( บริษัทใหญ่ )
- ☐ การดำรงตำแหน่งกรรมการ / อื่นๆ ในปัจจุบัน
  - บริษัทใหญ่ / บริษัทย่อย / บริษัทย่อยในลำดับเดียวกัน
    - กรรมการ บริษัท อุตสาหกรรมผ้าเคลือบพลาสติกไทย จำกัด (มหาชน)
  - บริษัทจดทะเบียนอื่น
    - ไม่มี -
  - กิจการที่ไม่ใช่บริษัทจดทะเบียน
    - ไม่มี -
- ☐ สัดส่วนการถือหุ้นในบริษัท (%) : 0.04 เท่ากับ 3,900 หุ้น
- ☐ ความสัมพันธ์ทางครอบครัวระหว่างผู้บริหาร : บุตรนางพรทิพย์ เจริญอากรณวัฒนา

ประวัติของคณะกรรมการบริษัท อุตสาหกรรมผ้าเคลือบพลาสติกไทย (มหาชน)

5. นายโชคชัย เจริญศิริวัฒนา

กรรมการ

☐ อายุ 46 ปี

☐ คุณวุฒิการศึกษา

- ปริญญาตรี สาขา Information System

SAN DIEGO STATE UNIVERSITY , U.S.A.

☐ ประสบการณ์การทำงาน

- 2554 - ปัจจุบัน : กรรมการ / ผู้จัดการโรงงาน (ปราจีน)

บริษัท อุตสาหกรรมผ้าเคลือบพลาสติกไทย จำกัด (มหาชน) ( บริษัทใหญ่ )

- 2541 - 2553 : ผู้จัดการโรงงาน (ปราจีนบุรี)

บริษัท อุตสาหกรรมผ้าเคลือบพลาสติกไทย จำกัด (มหาชน) ( บริษัทใหญ่ )

☐ การดำรงตำแหน่งกรรมการ / อื่นๆ ในปัจจุบัน

- บริษัทใหญ่ / บริษัทย่อย / บริษัทย่อยในลำดับเดียวกัน

• กรรมการ บริษัท อุตสาหกรรมผ้าเคลือบพลาสติกไทย จำกัด (มหาชน)

- บริษัทจดทะเบียนอื่น

- ไม่มี -

- กิจการที่ไม่ใช่บริษัทจดทะเบียน

- ไม่มี -

☐ สัดส่วนการถือหุ้นในบริษัท (%) : 4.92 เท่ากับ 517,000 หุ้น

☐ ความสัมพันธ์ทางครอบครัวระหว่างผู้บริหาร : บุตรนางพรทิพย์ เจริญอาภรณ์วัฒนา



ประวัติของคณะกรรมการบริษัท อุตสาหกรรมผ้าเคลือบพลาสติกไทย (มหาชน)

6. รองศาสตราจารย์ประนอม โฉมวิวัฒน์

กรรมการอิสระ

- ☐ อายุ 78 ปี
- ☐ คุณวุฒิการศึกษา
  - ปริญญาโท บริหารธุรกิจ (การบัญชี) Georgia State University ประเทศสหรัฐอเมริกา
  - ปริญญาตรี การบัญชี คณะพาณิชยศาสตร์และการบัญชี มหาวิทยาลัยธรรมศาสตร์
  - นักศึกษาเก่าดีเด่น คณะพาณิชยศาสตร์และการบัญชี มหาวิทยาลัยธรรมศาสตร์, นักศึกษาเก่าดีเด่น มหาวิทยาลัยธรรมศาสตร์
- ☐ การอบรมเกี่ยวกับบทบาทหน้าที่และทักษะการเป็นกรรมการ
  - Audit Committee in a New Era of Governance, Harvard Business School (U.S.A.)
  - Director Certification Program (DCP) จาก IOD
  - The Role of the Chairman Program (RCP) จาก IOD
  - ความรับผิดชอบของคณะกรรมการและผู้บริหารตามพระราชบัญญัติหลักทรัพย์และตลาดหลักทรัพย์ พ.ศ. 2535 (ฉบับแก้ไข)
  - Corporate Fraud Detection and Prevention จาก IOD
  - มาตรฐานการบัญชีฉบับปรับปรุงล่าสุด รุ่นที่ 7 จากสภาวิชาชีพ ในพระบรมราชูปถัมภ์
- ☐ ประสบการณ์การทำงาน
  - กรรมการ และประธานกรรมการคณะกรรมการตรวจสอบในการไฟฟ้านครหลวง
  - กรรมการทดสอบผู้สอบบัญชีภาษีอากร กรมสรรพากร กระทรวงการคลัง
  - กรรมการพิจารณาการปฏิบัติตามระเบียบของผู้สอบบัญชีภาษีอากร กรมสรรพากร กระทรวงการคลัง
  - กรรมการสอบสัมภาษณ์ทุน สำนักงานคณะกรรมการข้าราชการพลเรือน (ก.พ.) สาขาบัญชี ระดับปริญญาโทและปริญญาเอก
  - รองคณบดี คณะพาณิชยศาสตร์และการบัญชี มหาวิทยาลัยธรรมศาสตร์
  - หัวหน้าภาควิชาการบัญชีและกรรมการประจำคณะพาณิชยศาสตร์และการบัญชี มหาวิทยาลัยธรรมศาสตร์
- ☐ การดำรงตำแหน่งกรรมการ / อื่นๆ ในปัจจุบัน
  - บริษัทใหญ่ / บริษัทย่อย / บริษัทย่อยในลำดับเดียวกัน
    - กรรมการอิสระ และประธานคณะกรรมการตรวจสอบ บริษัท อุตสาหกรรมผ้าเคลือบพลาสติกไทย จำกัด (มหาชน)
  - บริษัทจดทะเบียนอื่น
    - กรรมการอิสระ และกรรมการตรวจสอบ บริษัท บางกอกสหประกันภัย จำกัด (มหาชน)
  - กิจการที่ไม่ใช่บริษัทจดทะเบียน
    - กรรมการผู้ทรงคุณวุฒิ คณะพาณิชยศาสตร์และการบัญชี มหาวิทยาลัยธรรมศาสตร์
    - อาจารย์ประจำ คณะบัญชีและการจัดการ มหาวิทยาลัยมหาสารคาม
- ☐ สัดส่วนการถือหุ้นในบริษัท (%) : - ไม่มี -
- ☐ ความสัมพันธ์ทางครอบครัวระหว่างผู้บริหาร : - ไม่มี -



**ประวัติของคณะกรรมการบริษัท อุตสาหกรรมผ้าเคลือบพลาสติกไทย (มหาชน)**

**7. รศ.ดร. บำรุง สุขพรรณ**

กรรมการอิสระ

☐ อายุ 78 ปี

☐ คุณวุฒิการศึกษา

- ปริญญาโทสังคมสงเคราะห์ศาสตร์มหาวิทยาลัยธรรมศาสตร์
- วิทยาศาสตรมหาบัณฑิต มหาวิทยาลัยธรรมศาสตร์
- ประกาศนียบัตรด้านอนุรักษ์สิ่งแวดล้อม (UNEP) จากสหประชาชาติ
- ประกาศนียบัตรการบริหารระดับสูงจากมหาวิทยาลัยเซเวียร์ สหรัฐอเมริกา

☐ ประสบการณ์การทำงาน

2552 - ปัจจุบัน : กรรมการตรวจสอบ บมจ.อุตสาหกรรมผ้าเคลือบพลาสติกไทย

กรรมการอิสระ บมจ.อุตสาหกรรมผ้าเคลือบพลาสติกไทย

กรรมการหลักสูตรปริญญาโท สาขา ธรรมนิเทศ ( พธม. )

สาขา พุทธศาสตร์ มหาวิทยาลัยจุฬาลงกรณ์ ราชวิทยาลัย

กรรมการผู้ทรงคุณวุฒิสถาบันของรัฐและเอกชน

2552 : หัวหน้าศูนย์ส่งเสริมและบริการสังคมมหาวิทยาลัยเกริก

2551 : อาจารย์ประจำคณะนิเทศศาสตร์มหาวิทยาลัยเกริก

2536 : รองศาสตราจารย์ระดับ 9 สาขา วิชญาและโทรทัศน์คณะวารสารศาสตร์และสื่อสารมวลชน

2534 : กรรมการสภามหาวิทยาลัย มหาวิทยาลัยธรรมศาสตร์

ผู้อำนวยการสำนักงานเสริมศึกษาและบริการสังคม มหาวิทยาลัยธรรมศาสตร์

2532 : รองผู้อำนวยการสำนักงานเสริมศึกษาและบริการสังคม มหาวิทยาลัยธรรมศาสตร์

2526 : รองศาสตราจารย์ คณะวารสารศาสตร์และสื่อสารมวลชน

☐ การดำรงตำแหน่งกรรมการ / อื่นๆ ในปัจจุบัน

- บริษัทใหญ่ / บริษัทย่อย / บริษัทย่อยในลำดับเดียวกัน

- กรรมการอิสระ และกรรมการตรวจสอบ บริษัท อุตสาหกรรมผ้าเคลือบพลาสติกไทย จำกัด (มหาชน)

- บริษัทจดทะเบียนอื่น

- ไม่มี -

- กิจกรรมที่ไม่ใช่บริษัทจดทะเบียน

- ไม่มี -

☐ สัดส่วนการถือหุ้นในบริษัท (%) : - ไม่มี -

☐ ความสัมพันธ์ทางครอบครัวระหว่างผู้บริหาร : - ไม่มี -



ประวัติของคณะกรรมการบริษัท อุตสาหกรรมผ้าเคลือบพลาสติกไทย (มหาชน)

8. ดร.วิชัย เล่าห์มาศวนิช

กรรมการอิสระ

- ☐ อายุ 67 ปี
- ☐ คุณวุฒิการศึกษา
  - ปริญญาเอก สาขา Public Administration  
University of Manila กรุงมะนิลา ประเทศฟิลิปปินส์
  - ปริญญาโท สาขาการบัญชี มหาวิทยาลัยธรรมศาสตร์
  - ปริญญาตรี สาขาการบัญชี มหาวิทยาลัยธรรมศาสตร์
- ☐ การอบรมเกี่ยวกับบทบาทหน้าที่และทักษะการเป็นกรรมการ
  - ผู้บรรยายพิเศษของศูนย์ฝึกอบรมพนักงาน บริษัทการบินไทย จำกัด (มหาชน)  
วิชา Basic Computer และ Computer Project Management
  - อาจารย์พิเศษสอนระดับปริญญาตรีและปริญญาโท ที่ มหาวิทยาลัยธรรมศาสตร์  
วิชา Computer Audit, Computer Application in Accounting และ Management Information Systems
- ☐ ประสบการณ์การทำงาน
  - 2557 - ปัจจุบัน : กรรมการตรวจสอบ บมจ.อุตสาหกรรมผ้าเคลือบพลาสติกไทย  
กรรมการอิสระ บมจ.อุตสาหกรรมผ้าเคลือบพลาสติกไทย
  - 2552 - 2557 : ผู้จัดการบัญชี ประจำประเทศมาเลเซีย ฝ่ายบัญชีการเงิน บริษัท การบินไทย จำกัด (มหาชน)
  - 2552 - 2552 : ผู้จัดการบัญชี ประจำประเทศอิตาลี ฝ่ายบัญชีการเงิน บริษัท การบินไทย จำกัด (มหาชน)
  - 2549 - 2551 : ผู้จัดการกองควบคุมสินค้า ฝ่ายบัญชีการเงิน บริษัท การบินไทย จำกัด (มหาชน)
  - 2547 - 2548 : ผู้จัดการกองบัญชีบริหาร ฝ่ายบัญชีบริหาร บริษัท การบินไทย จำกัด (มหาชน)
  - 2541 - 2547 : ผู้จัดการบัญชี ประจำเมืองสต็อกโฮล์ม ประเทศสวีเดน ฝ่ายการบัญชี บริษัท การบินไทย จำกัด (มหาชน)
- ☐ การดำรงตำแหน่งกรรมการ / อื่นๆ ในปัจจุบัน
  - บริษัทใหญ่ / บริษัทย่อย / บริษัทย่อยในลำดับเดียวกัน
    - กรรมการอิสระ และกรรมการตรวจสอบ บริษัท อุตสาหกรรมผ้าเคลือบพลาสติกไทย จำกัด (มหาชน)
  - บริษัทจดทะเบียนอื่น
    - ไม่มี -
  - กิจการที่ไม่ใช่บริษัทจดทะเบียน
    - ไม่มี -
- ☐ สัดส่วนการถือหุ้นในบริษัท (%) : - ไม่มี -
- ☐ ความสัมพันธ์ทางครอบครัวระหว่างผู้บริหาร : - ไม่มี -



แผนผังการจัดองค์กร ของบริษัทใหญ่

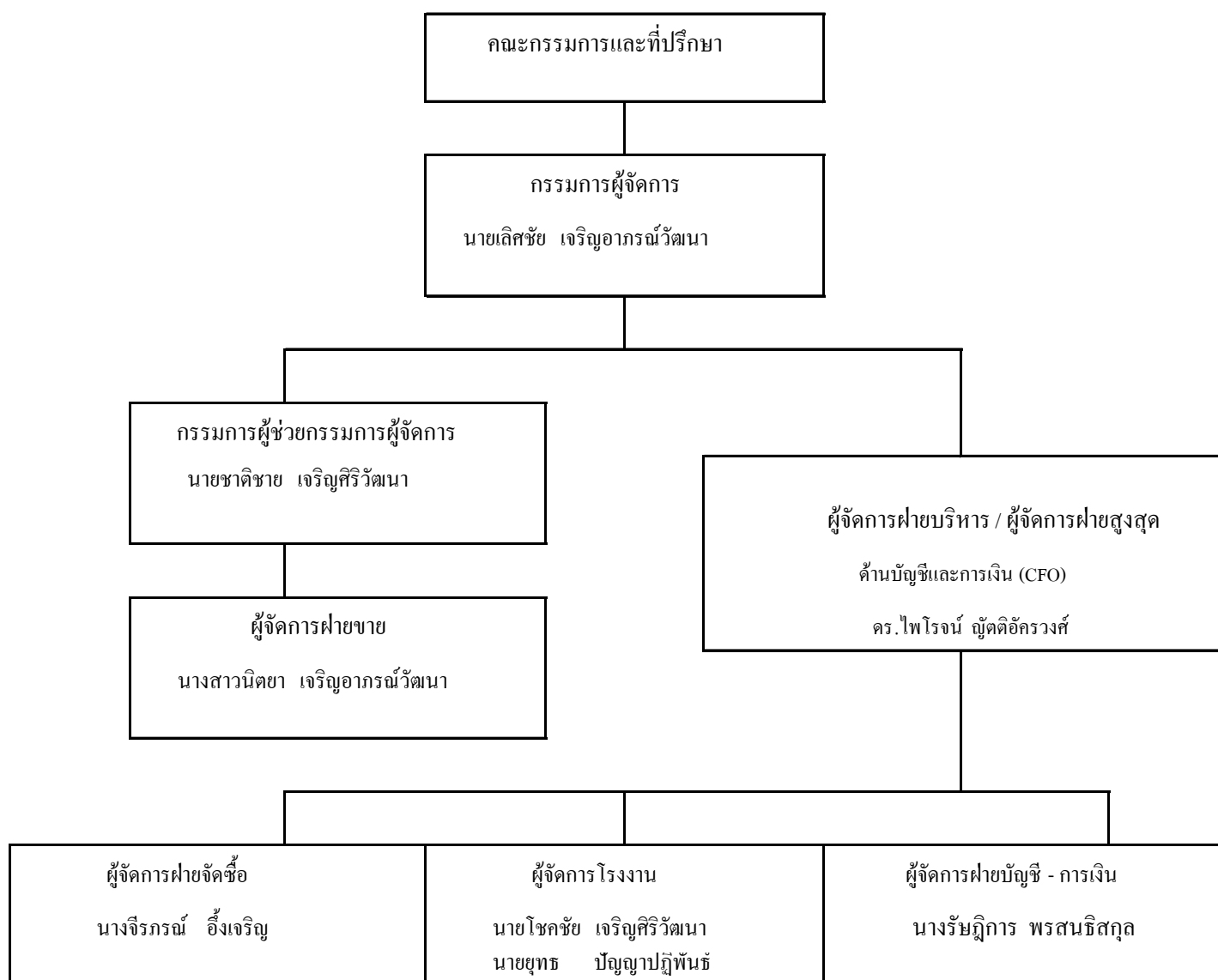

เจ้าหน้าที่ฝ่ายบริหาร ณ วันที่ 31 ธันวาคม 2563

คณะผู้บริหารของบริษัทฯ ณ วันที่ 31 ธันวาคม 2563 มีจำนวน 8 ท่าน ซึ่งคุณสมบัติครบตามมาตรา 68 แห่งพระราชบัญญัติบริษัทมหาชน จำกัด พ.ศ. 2535 และตามประกาศคณะกรรมการกำกับหลักทรัพย์และตลาดหลักทรัพย์ เรื่องหลักเกณฑ์ เงื่อนไขดังมีรายชื่อ ดังต่อไปนี้

- ชื่อ - สกุล นายเลิศชัย เจริญอาภรณ์วัฒนา  
ตำแหน่ง กรรมการผู้จัดการ บริษัทใหญ่  
กรรมการผู้จัดการ บริษัทย่อย  
วัน เดือน ปี ที่เกิด 22 ตุลาคม พ.ศ. 2508  
คุณวุฒิ ปริญญาตรี บริหารธุรกิจ สาขาการเงิน  
Case Western Reserse University, U.S.A.



2. ชื่อ - สกุล นายชาติชาย เจริญศิริวัฒนา  
ตำแหน่ง กรรมการผู้ช่วยกรรมการผู้จัดการ บริษัทใหญ่  
วัน เดือน ปี ที่เกิด 27 กันยายน พ.ศ. 2511  
คุณวุฒิ ปรินญาตรี บริหารธุรกิจ สาขาการเงิน มหาวิทยาลัย อัสสัมชัญบริหารธุรกิจ
  
3. ชื่อ - สกุล นางสาวนิตยา เจริญอาภรณ์วัฒนา  
ตำแหน่ง กรรมการ บริษัทใหญ่  
ผู้จัดการฝ่ายขาย บริษัทใหญ่  
วัน เดือน ปี ที่เกิด 28 ตุลาคม พ.ศ. 2513  
คุณวุฒิ ปรินญาโท การตลาด  
คณะพาณิชยศาสตร์และการบัญชี มหาวิทยาลัยธรรมศาสตร์  
ปรินญาตรี การบัญชี  
คณะพาณิชยศาสตร์และการบัญชี จุฬาลงกรณ์มหาวิทยาลัย
  
4. ชื่อ - สกุล นายโชคชัย เจริญศิริวัฒนา  
ตำแหน่ง กรรมการ บริษัทใหญ่  
ผู้จัดการฝ่ายโรงงาน (ปราจีนบุรี) บริษัทใหญ่  
วัน เดือน ปี ที่เกิด 20 ตุลาคม พ.ศ. 2517  
สัญชาติ ไทย  
คุณวุฒิ ปรินญาตรี สาขา Information System  
SAN DIEGO STATE UNIVERSITY , U.S.A.
  
5. ชื่อ - สกุล นายยุทธ ปัญญาปฏิพันธ์  
ตำแหน่ง ผู้จัดการฝ่ายโรงงาน 1 (สมุทรปราการ) บริษัทใหญ่  
วัน เดือน ปี ที่เกิด 5 ธันวาคม พ.ศ. 2503  
สัญชาติ ไทย  
คุณวุฒิ ประกาศนียบัตร มัธยมศึกษาตอนปลาย  
โรงเรียนราชประชานุเคราะห์ ฝ่ายมัธยมศึกษารัชดาภิเษกในพระบรมชานุเคราะห์  
ประวัติการทำงาน  
2520 – ปัจจุบัน ผู้จัดการโรงงาน  
บริษัท อุตสาหกรรมผ้าเคลือบพลาสติกไทย จำกัด (มหาชน)

6. ชื่อ - สกุล	ดร.ไพโรจน์ ญัตติอักษรวงศ์
ตำแหน่ง	ผู้จัดการฝ่ายบริหาร บริษัทใหญ่ ผู้จัดการฝ่ายสูงสุดด้านบัญชีและการเงิน (CFO) บริษัทใหญ่
วัน เดือน ปี ที่เกิด	28 มกราคม พ.ศ. 2504
สัญชาติ	ไทย
คุณวุฒิ	ปริญญาเอก คณะศิลปศาสตร์ สาขา รัฐประศาสนศาสตรดุษฎีบัณฑิต มหาวิทยาลัยเกริก ปริญญาโท (MBA) สาขา การจัดการทั่วไป มหาวิทยาลัยเกริก ปริญญาตรีบริหารธุรกิจ สาขาการบัญชี มหาวิทยาลัยรามคำแหง ผู้สอบบัญชีภาษีอากร
ประวัติการทำงาน	
2544 – ปัจจุบัน	ผู้จัดการฝ่ายบริหาร / ผู้จัดการฝ่ายสูงสุดด้านบัญชีและการเงิน (CFO) เลขานุการบริษัทฯ บริษัท อุตสาหกรรมผ้าเคลือบพลาสติกไทย จำกัด (มหาชน) ผู้จัดการฝ่ายบัญชีและการเงิน บริษัท อุตสาหกรรมผ้าเคลือบพลาสติกไทย จำกัด (มหาชน) 2540 - 2544 สมุหบัญชี บริษัท อุตสาหกรรมผ้าเคลือบพลาสติกไทย จำกัด (มหาชน) 2538 - 2540 เจ้าหน้าที่อำนวยการสินเชื่อ ธนาคารกรุงเทพ จำกัด (มหาชน) 2528 - 2538
7. ชื่อ - สกุล	นางรัชฎีการ พรธนธิตกุล
ตำแหน่ง	ผู้จัดการฝ่ายบัญชีและการเงิน บริษัทใหญ่
วัน เดือน ปี ที่เกิด	15 ธันวาคม 2506
สัญชาติ	ไทย ปริญญาตรีบริหารธุรกิจ สาขาการบัญชี มหาวิทยาลัยสุโขทัยธรรมมาธิราช
ประวัติการทำงาน	
2555 – ปัจจุบัน	ผู้จัดการฝ่ายบัญชีและการเงิน บริษัท อุตสาหกรรมผ้าเคลือบพลาสติกไทย จำกัด (มหาชน) 2540 - 2555 สมุหบัญชี บริษัท อุตสาหกรรมผ้าเคลือบพลาสติกไทย จำกัด (มหาชน)
8. ชื่อ - สกุล	นางจิราภรณ์ อึ้งเจริญ
ตำแหน่ง	ผู้จัดการฝ่ายจัดซื้อ บริษัทใหญ่
วัน เดือน ปี ที่เกิด	18 ธันวาคม พ.ศ. 2509
สัญชาติ	ไทย

บริษัท อุตสาหกรรมผ้าเคลือบพลาสติกไทย จำกัด (มหาชน)

บริษัท อุตสาหกรรมผ้าเคลือบพลาสติกไทย จำกัด (มหาชน) และบริษัทย่อย

หมายเหตุ. / = กรรมการ X = ประธานกรรมการ // = กรรมการบริหาร

## 5.6 การควบคุมภายใน

### ความเห็นคณะกรรมการบริษัทฯ

#### รายงานคณะกรรมการบริษัทฯ

#### เรียนผู้ถือหุ้น

ในการประชุมคณะกรรมการครั้งที่ 4/2563 เมื่อวันที่ 24 ธันวาคม 2563 โดยมีกรรมการอิสระ/กรรมการตรวจสอบทั้ง 3 ท่าน เข้าร่วมประชุมด้วย คณะกรรมการบริษัทฯ ได้ประเมินระบบการควบคุมภายในของบริษัทฯ โดยการซักถามข้อมูลจากฝ่ายบริหาร และระบบการตรวจสอบภายในของบริษัทฯ แล้วสรุปได้ว่า จากการประเมินระบบควบคุมภายในของบริษัทฯ มีความเพียงพอและเหมาะสม โดยบริษัทฯ ได้จัดให้มีบุคลากรอย่างเพียงพอที่จะดำเนินการ ตามระบบได้อย่างมีประสิทธิภาพ รวมทั้งมีระบบควบคุมภายในในเรื่องการติดตามควบคุมดูแลการดำเนินงานของบริษัทฯ เพื่อให้ สามารถป้องกันทรัพย์สินของบริษัทฯ และบริษัทฯ ย่อยจากการที่กรรมการหรือผู้บริหารนำไปใช้โดยมิชอบหรือโดยไม่มีอำนาจ รวมถึงการทำธุรกรรมกับบุคคลที่อาจมีความขัดแย้งและบุคคลที่เกี่ยวข้องกัน อย่างเพียงพอแล้ว สำหรับการควบคุมภายในหัวข้ออื่น คณะกรรมการเห็นว่าบริษัทฯ มีการควบคุมภายในที่เพียงพอแล้วเช่นกัน

ขอแสดงความนับถือ

นางพรทิพย์ เจริญอาภรณ์วัฒนา

( ประธานกรรมการ )

## ความเห็นของคณะกรรมการตรวจสอบ

รายงานคณะกรรมการตรวจสอบ

เรียน ผู้ถือหุ้น

คณะกรรมการตรวจสอบประกอบด้วย รศ.ประนอม โฉมวิวัฒน์ ประธานคณะกรรมการตรวจสอบ รศ.ดร.บำรุง สุขพรรณ กรรมการตรวจสอบ และดร.วิชัย เล่าห์มาศวนิช กรรมการตรวจสอบ

ในปี 2563 คณะกรรมการตรวจสอบมีการประชุม 5 ครั้ง โดย 1 ครั้งเป็นการประชุมร่วมกับผู้ตรวจสอบบัญชีภายนอก ในการประชุมมีการตรวจสอบทุกท่านเข้าประชุมครบทุกครั้ง คณะกรรมการตรวจสอบได้พิจารณาเรื่องต่างๆ โดยมีประเด็นและสาระสำคัญ ดังนี้

1. พิจารณารายงานการสอบทานงบการเงินรายไตรมาส งบการเงินประจำปี และรายงานทางการเงินที่เกี่ยวข้องของผู้สอบบัญชีภายนอก รวมทั้งการเปิดเผยข้อมูลที่เพียงพอ ทันต่อเวลา การปฏิบัติตามหลักการบัญชีที่รับรองโดยทั่วไปรวมถึงการสอบทานรายการระหว่างกัน ระหว่างผู้ถือหุ้น และบริษัทย่อยหรือบริษัทที่เกี่ยวข้อง เพื่อประโยชน์ของบริษัทฯ และผู้ถือหุ้น
2. ติดตามการทำงานของฝ่ายตรวจสอบภายใน ซึ่งตรวจสอบระบบการควบคุมภายในของบริษัทฯ ในขั้นตอน ต่าง ๆ และสอบทานการปฏิบัติตามมาตรฐานการบัญชีทุกฉบับที่ประกาศใช้ กฎหมาย ข้อกำหนดของตลาดหลักทรัพย์แห่งประเทศไทยและกฎหมายที่เกี่ยวข้องกับธุรกิจของบริษัทฯ และติดตามการดำเนินการเร่งรัดชำระหนี้ของลูกหนี้ค้างชำระ
3. พิจารณาการบริหารความเสี่ยงของบริษัทฯ ซึ่งครอบคลุมความเสี่ยงในด้านต่าง ๆ ทั้งด้านการผลิต ด้านการเงิน ด้านการตลาดและด้านปัจจัยแวดล้อมทางเศรษฐกิจและการเมืองเพื่อให้ดำเนินธุรกิจด้วยความระมัดระวังรอบคอบ โดยผู้บริหารตระหนักดีถึงความเสี่ยงที่มีอยู่ และรายงานว่าความเสี่ยงที่กล่าวมาแล้วนั้นอยู่ในวิสัยที่ควบคุมได้
4. พิจารณาการทำงานของผู้สอบบัญชี คณะกรรมการตรวจสอบเห็นว่าบริษัท สอบบัญชีธรรมนิติ จำกัด ทำงานอย่างมีประสิทธิภาพ จึงเสนอขอให้ผู้ถือหุ้นพิจารณาแต่งตั้ง บริษัท สอบบัญชีธรรมนิติ จำกัด โดยนางสาวอริสา ชุมวิสูตร ผู้สอบบัญชีเลขที่ 9393 หรือนางสาวธัญพร ตั้งธโนปจัย ผู้สอบบัญชีเลขที่ 9169 เป็นผู้สอบบัญชีของบริษัทฯ สำหรับปี 2563
5. พิจารณาข้อเสนอแนะของผู้สอบบัญชีที่ฝ่ายบริหารดำเนินการ และพิจารณาความพร้อมของบริษัทที่จะดำเนินการตามมาตรฐานบัญชีฉบับใหม่

คณะกรรมการตรวจสอบของบริษัทฯ ได้ติดตามการดำเนินงานในปี 2563 ตามขอบเขตอำนาจหน้าที่ความรับผิดชอบที่ได้รับมอบหมาย มีความเห็นว่า บริษัทฯ ได้จัดทำงบการเงินอย่างถูกต้องในสาระสำคัญตามหลักการบัญชีที่รับรองทั่วไป มีระบบการควบคุมภายในและการบริหารความเสี่ยงที่เหมาะสมกับสภาพธุรกิจ มีการปฏิบัติตามกฎหมายข้อกำหนดของตลาดหลักทรัพย์ฯ และกฎหมายที่เกี่ยวข้องอย่างถูกต้อง ครบถ้วน

(รองศาสตราจารย์ประนอม โฉมวิวัฒน์)

ประธานคณะกรรมการตรวจสอบ

## 6. รายการระหว่างกัน

### บุคคลที่มีผลประโยชน์ร่วมรายการระหว่างกัน

- ☐ บุคคลที่มีผลประโยชน์ร่วมลักษณะความสัมพันธ์

ทางบริษัทเช่าที่ดินและสิ่งปลูกสร้าง ของนายเลิศชัย เจริญอาภรณ์วัฒนา ในนามบริษัท เวลแมนเทคโนโลยี จำกัด ซึ่งเป็นที่ตั้งของสำนักงานและโรงงาน เลขที่ 94-95 หมู่ 8 ต.บางครุ อ.พระประแดง จ.สมุทรปราการ เนื้อที่ที่เช่า 15,471.25 ตารางเมตร บนพื้นที่ดินรวม 4 แปลง คือ เลขที่ 1630 , 2544 , 5596 , 10834 ซึ่งมีเนื้อที่ทั้งสิ้น 8-3-69 ไร่ หรือ 3,569 ตารางวา อัตราค่าเช่า 400,000.- บาทต่อเดือน เฉลี่ยค่าเช่า 25.85 บาท ต่อตารางเมตร/เดือน อายุสัญญา 3 ปี

- ☐ รายการระหว่างกันที่เกิดขึ้นระหว่างบริษัทใหญ่และบริษัทย่อยเป็นรายการค้าทั่วไป
- ไม่มีรายการบุคคลที่มีผลประโยชน์ร่วมถือหุ้นในบริษัทย่อยเกินกว่าร้อยละ 5
  - บริษัทฯ ให้เช่าที่ดินแก่บริษัทย่อย ซึ่งเป็นที่ตั้งโรงงาน เลขที่ 99/9 หมู่ 5 ต.หนองโพรง อ.ศรีมหาโพธิ จ.ปราจีนบุรี เนื้อที่ 1 ไร่ 3 งาน อัตราค่าเช่าที่ดิน 35,000 บาท/เดือน เฉลี่ยค่าเช่าที่ดินพร้อมอาคารโรงงาน 50 บาท ต่อตารางวา/เดือน/อายุสัญญา 5 ปี

## ความเห็นของกรรมการตรวจสอบ

วันที่ 1 มีนาคม 2563

เรื่อง พิจารณาให้ความเห็นชอบต่อรายการเช่าที่ดินและสิ่งปลูกสร้าง  
ของ บริษัท เวลแมนเทคโนโลยี จำกัด

เรียน ท่านคณะกรรมการกำกับหลักทรัพย์และตลาดหลักทรัพย์

บริษัท อุตสาหกรรมผ้าเคลือบพลาสติกไทย จำกัด (มหาชน) ได้เช่าที่ดินพร้อมสิ่งปลูกสร้างซึ่งบริเวณที่ตั้ง  
ของสำนักงานและโรงงาน เลขที่ 94-95 ถนนสุขสวัสดิ์ 72 ตำบลบางครุ อำเภอพระประแดง จังหวัดสมุทรปราการ  
ของนายเลิศชัย เจริญอาภรณ์วัฒนา ในนามกรรมการผู้จัดการบริษัท เวลแมนเทคโนโลยี จำกัด โดยมีระยะเวลาเช่า  
3 ปี เริ่ม 1 มีนาคม 2563 - 28 กุมภาพันธ์ 2566 ซึ่งสัญญาเช่าประกอบ ด้วยพื้นที่อาคารและสิ่งปลูกสร้างใช้สอยรวม  
15,471.25 ตารางเมตร บนพื้นที่ดินรวม 4 แปลง คือ เลขที่ 1630 , 2544, 5596, 10834 ซึ่งมีเนื้อที่ทั้งสิ้น 8-3-69 ไร่  
หรือ 3,569 ตารางวา ในอัตราเดือนละ 400,000 บาท (สี่แสนบาทถ้วน)

ทางคณะกรรมการตรวจสอบของบริษัทฯ พิจารณาแล้ว เห็นว่าเป็นราคาเช่าที่สมเหตุสมผล จึงพิจารณาเห็นชอบรับรอง  
ต่อรายการให้เช่าที่ดินพร้อมสิ่งปลูกสร้างดังกล่าว

ขอแสดงความนับถือ

ลงชื่อ ..... ประธานกรรมการตรวจสอบ  
(รองศาสตราจารย์ประนอม โฉมวิวัฒน์)

ความเห็นของกรรมการตรวจสอบ

วันที่ 1 สิงหาคม 2563

เรื่อง พิจารณาให้ความเห็นชอบต่อรายการให้เช่าที่ดิน

ของ บริษัท อุตสาหกรรมผ้าเคลือบพลาสติกไทย จำกัด (มหาชน)

เรียน ท่านคณะกรรมการกำกับหลักทรัพย์และตลาดหลักทรัพย์

ตามที่ทางบริษัท อุตสาหกรรมผ้าเคลือบพลาสติกไทย จำกัด (มหาชน) ได้ให้ บริษัท ยูไนเต็ด คัลเลอร์คอร์ปอเรชั่น จำกัด ซึ่งเป็นบริษัทย่อยทำการเช่าที่ดินเพื่อใช้เป็นที่ตั้งโรงงาน เลขที่ 99/9 หมู่ 5 ตำบลหนองโพรง อำเภอสรีมหาโพธิ จังหวัดปราจีนบุรี จำนวนเนื้อที่ 1 ไร่ 3 งาน ในอัตราค่าเช่า 35,000 บาทต่อเดือน ระยะเวลา 5 ปี นับตั้งแต่วันที่ 1 สิงหาคม 2563 จนถึงวันที่ 31 กรกฎาคม 2568 จึงได้เสนอให้คณะกรรมการตรวจสอบพิจารณาการให้เช่าที่ดินดังกล่าว

ทางคณะกรรมการตรวจสอบของบริษัทฯ พิจารณาแล้วเห็นว่ารายการให้เช่าที่ดินดังกล่าวคิดเป็นค่าเช่าที่ดินตารางวาละ 41.67 บาท เมื่อเทียบกับค่าเช่าที่ดินในพื้นที่เดียวกัน เห็นว่ารายการให้เช่าที่ดินดังกล่าวเป็นราคาที่เหมาะสม จึงพิจารณาเห็นชอบรับรองต่อรายการให้เช่าที่ดินดังกล่าว

จึงเรียนมาเพื่อโปรดทราบ

ขอแสดงความนับถือ

ลงชื่อ ..... ประธานกรรมการตรวจสอบ

(รองศาสตราจารย์ประนอม โฉมวิวัฒน์)



ปัจจัยอื่น ๆ ที่อาจมีผลกระทบต่อการตัดสินใจลงทุน

1. ข้อพิพาททางกฎหมาย  
- ไม่มี -
2. นโยบายการจ่ายเงินปันผล  
บริษัทไม่มีเงื่อนไขเกี่ยวกับการจ่ายเงินปันผล
3. ปัจจัยอื่น ๆ  
- ไม่มี -

## 7 : การวิเคราะห์และคำอธิบายของฝ่ายจัดการ

### ภาพรวมของการดำเนินธุรกิจและการเปลี่ยนแปลงที่มีนัยสำคัญ

ในปี 2563 ที่ผ่านมา เศรษฐกิจการค้าโลกตกอยู่ในภาวะถดถอย โดยเนื่องมาจากการระบาดของ COVID-19 ที่รุนแรงไปทั่วโลก ทำให้หลายประเทศต้องออกมาตรการควบคุมโรคอย่างเข้มงวด จนถึงมีการปิดประเทศเป็นช่วงๆ ดึงกิจกรรมสันตนาการ ปิดการเดินทางทั้งภายในและระหว่างประเทศ EIC ( ธ.ไทยพาณิชย์ ) ยังพบว่ามาตรการที่เข้มงวด ส่งผลให้กิจกรรมทางเศรษฐกิจของทั้งภาครัฐและเอกชนชะลอตัวลง ทำให้ GDP ของเศรษฐกิจโลกติดลบ 4 % และ EIC ( ธ.ไทยพาณิชย์ ) ประเมินว่าการฟื้นตัวของเศรษฐกิจโลก จะมีลักษณะเป็น U Shaped Recovery ) แม้ว่ามาตรการทางการเงินและการคลังของภาครัฐอาจบรรเทาผลกระทบต่อเศรษฐกิจได้บางส่วน แต่เศรษฐกิจโลกยังต้องเผชิญกับปัจจัยกดดันจากอุปสงค์ภายในประเทศที่อาจฟื้นตัวได้อย่างช้าๆ เนื่องมาจากตลาดแรงงานยังอ่อนแอทั่วโลก มีอัตราการว่างงานที่ปรับสูงขึ้นอย่างรวดเร็ว ซึ่งสร้างความไม่แน่นอนแก่รายได้ของภาคครัวเรือน ทำให้ภาคครัวเรือนเน้นการออมเงินมากขึ้นและไม่กล้าใช้จ่ายใช้สอย ทำให้กำลังซื้อโดยรวมลดลง จนส่งผลให้เศรษฐกิจโลกย่ำแย่

สำหรับเศรษฐกิจของประเทศไทย ในปี 2563 ก็ประสบกับปัญหาภาวะ การระบาดของ COVID-19 เหมือนกันส่งผลให้ GDP ลดลง ร้อยละ 6.1 โดยสืบเนื่องมาจากมาตรการเข้มงวด ต่างๆ ที่ภาครัฐ กำหนดทำให้ส่งผลกระทบต่อการค้าและกิจการของภาคเอกชนที่ต้องปิดกิจการไปเป็นจำนวนมาก โดยเฉพาะ ภาคบริการ การท่องเที่ยว, โรงแรม, ร้านอาหาร และอื่นๆอีกจำนวนมาก ซึ่งภาคการท่องเที่ยวลดลงเป็นจำนวนมาก โดยมีสัดส่วนการจ้างงานถึงประมาณร้อยละ 23.5 ของการจ้างงานในปี 2562

สำหรับในปี 2563 หลังจากมีมาตรการช่วยเหลือจากภาครัฐหมดลงแล้ว คาดว่าการบริโภคภาคเอกชนจะมีแนวโน้มชะลอตัวตามปัจจัยพื้นฐานด้านรายได้โดยรวมของภาคการเกษตรที่ลดลงตามปัญหาภัยแล้งที่ทำให้ผลผลิตหดตัว ประกอบกับภาวะการท่องเที่ยวที่ลดลงจากผลกระทบของ COVID-19 แต่ภาคส่งออกจะเริ่มมีทิศทางปรับตัวดีขึ้นบ้างเล็กน้อย แต่โดยภาพรวมจะมีความเสี่ยงด้านการกีดกันภาคครัวเรือนเพราะมีรายได้ที่ลดลง

ทั้งนี้ทางบริษัทฯ ยังคงเน้นในการควบคุมค่าใช้จ่ายและการบริหารจัดการภายในองค์กร โดยมุ่งเน้นด้านกระบวนการผลิตที่รักษาคุณภาพพร้อมทั้งลดของเสียให้น้อยที่สุด พร้อมทั้งควบคุมค่าใช้จ่ายทุกด้านให้มีความเหมาะสม เพื่อรักษาผลกำไรให้สามารถผ่านอุปสรรคในช่วง COVID-19 ไปได้อย่างมั่นคง

### ผลการดำเนินงานของบริษัทฯ

บริษัทมีผลกำไรสุทธิรวมสำหรับปี 2563 จำนวน 13.55 ล้านบาท เพิ่มขึ้น จากปี 2562 ซึ่งมีกำไรสุทธิจำนวน 8.41 ล้านบาท เพิ่มขึ้นเป็นจำนวน 5.14 ล้านบาทหรือเพิ่มขึ้นร้อยละ 61.12 เกิดจากต้นทุนขายเพิ่มขึ้น

- รายได้จากการขายรวมของบริษัท เท่ากับ 694.41 ล้านบาท ลดลง 80.27 ล้านบาท หรือลดลงร้อยละ 10.36 เมื่อเทียบกับปี 2562 เนื่องจากปริมาณการขายลดลง

- ต้นทุนขายรวมของบริษัท เท่ากับ 629.85 ล้านบาท ลดลง 83.58 ล้านบาท หรือลดลงร้อยละ 11.72 เมื่อเทียบกับปี 2562 เกิดจากราคาต้นทุนวัตถุดิบและค่าใช้จ่ายในการผลิตลดลง

- ค่าใช้จ่ายในการขายและบริหารรวมเท่ากับ 50.26 ล้านบาท ลดลงจากงวดเดียวกันของปีก่อน 3.60 ล้านบาทหรือลดลงร้อยละ 6.68 เกิดจากค่าใช้จ่ายผลประโยชน์พนักงานลดลง 2.48 ล้านบาทคิดเป็นร้อยละ 4.60

สำหรับรายได้ในปี 2563 มีจำนวนเงิน 1.35 ล้านบาท เมื่อเปรียบเทียบกับรายได้ในปี 2562 ซึ่งมีจำนวนเงิน 1.96 ล้านบาท ซึ่งมีจำนวนเงินลดลง 0.61 ล้านบาท หรือลดลงร้อยละ 31.12 ทั้งนี้สาเหตุเกิดจากการลดลงของรายการอื่นจำนวน 0.44 ล้านบาทและลดลงของกำไรที่เกิดขึ้นจริงจากการขายเงินลงทุน จำนวน 0.17 ล้านบาท

#### ฐานะทางการเงิน

##### สินทรัพย์

สินทรัพย์รวมตามงบการเงินรวม ณ.วันที่ 31 ธันวาคม 2563 มีจำนวน 691.26 ล้านบาท เพิ่มขึ้นจากปีก่อน 57.23 ล้านบาท หรือเพิ่มขึ้นร้อยละ 9.02 โดยมีการเปลี่ยนแปลงของสินทรัพย์ที่สำคัญดังนี้

สินทรัพย์หมุนเวียนรวม ณ.วันที่ 31 ธันวาคม 2563 มีจำนวน 456.65 ล้านบาท คิดเป็นร้อยละ 66.06 ของสินทรัพย์รวม เพิ่มขึ้นจาก ณ.วันที่ 31 ธันวาคม 2562 จำนวน 37.77 ล้านบาท หรือเพิ่มขึ้นร้อยละ 9.01 ของสินทรัพย์หมุนเวียนรวม ซึ่งสินทรัพย์หมุนเวียนที่เปลี่ยนแปลงได้แก่

- สินทรัพย์ทางการเงินหมุนเวียนอื่นเพิ่มขึ้น จำนวน 163.17 ล้านบาท
- สินทรัพย์หมุนเวียนสุทธิเพิ่มขึ้น จำนวน 1.88 ล้านบาท
- เงินลงทุนชั่วคราวลดลงจำนวน 86.35 ล้านบาท
- สินค้าคงเหลือลดลงจำนวน 19.85 ล้านบาท
- ลูกหนี้การค้าสุทธิลดลงจำนวน 20.88 ล้านบาท
- เงินสดและรายการเทียบเท่าเงินสดลดลงจำนวน 0.20 ล้านบาท

สินทรัพย์ไม่หมุนเวียนรวม ณ.วันที่ 31 ธันวาคม 2563 มีจำนวน 234.61 ล้านบาท คิดเป็นร้อยละ 33.93 ของสินทรัพย์รวม เพิ่มขึ้นจากปี 2562 จำนวน 19.46 ล้านบาท หรือเพิ่มขึ้นร้อยละ 9.04 ของสินทรัพย์ไม่หมุนเวียนรวม ซึ่งสินทรัพย์ไม่หมุนเวียนที่เปลี่ยนแปลงได้แก่

- สินทรัพย์สิทธิการใช้เพิ่มขึ้น จำนวน 21.61 ล้านบาท
- สินทรัพย์ภาษีเงินได้รอการตัดบัญชีเพิ่มขึ้น 0.64 ล้านบาท
- ที่ดิน อาคารและอุปกรณ์สุทธิ ลดลงจำนวน 2.79 ล้านบาท อันเป็นผลสุทธิ จากการซื้อสินทรัพย์เพิ่มขึ้นระหว่างปี จำนวน 18.81 ล้านบาท และตัดจ่ายค่าเสื่อมราคา จำนวน 21.32 ล้านบาท และตัดจำหน่ายสินทรัพย์ระหว่างปี เพิ่มขึ้น จำนวน 0.28 ล้านบาท

##### หนี้สินและส่วนผู้ถือหุ้น

หนี้สินรวมตามงบการเงินรวม ณ วันที่ 31 ธันวาคม 2563 มีจำนวน 134.00 ล้านบาท เพิ่มขึ้น 51.55 ล้านบาทหรือเพิ่มขึ้นร้อยละ 62.52 โดยมีการเปลี่ยนแปลงของหนี้สินที่สำคัญดังนี้

หนี้สินหมุนเวียนรวม ณ วันที่ 31 ธันวาคม 2563 มีจำนวน 90.90 ล้านบาท คิดเป็นร้อยละ 67.83 ของหนี้สินรวมซึ่งเพิ่มขึ้น จากปี 2562 จำนวน 30.78 ล้านบาท หรือเพิ่มขึ้นร้อยละ 51.19 ซึ่งหนี้สินหมุนเวียนที่เปลี่ยนแปลงได้แก่

- เงินเบิกเกินบัญชีและเงินกู้ยืมระยะสั้นจากสถาบันการเงินเพิ่มขึ้นจำนวน 1.78 ล้านบาท
- เจ้าหนี้การค้าและเจ้าหนี้อื่นเพิ่มขึ้นจำนวน 23.20 ล้านบาท
- หนี้สินระยะยาวตามสัญญาเช่าทางการเงิน เพิ่มขึ้น จำนวน 4.17 ล้านบาท
- ภาษีเงินได้ค้างจ่ายและหนี้สินหมุนเวียนอื่น เพิ่มขึ้น จำนวน 1.63 ล้านบาท

หนี้สินไม่หมุนเวียนรวม ณ.วันที่ 31 ธันวาคม 2563 มีจำนวน 43.10 ล้านบาทคิดเป็นร้อยละ 32.08 ของหนี้สินรวม เพิ่มขึ้นจากปี 2562 จำนวน 20.77 ล้านบาท สาเหตุหลักจากหนี้สินระยะยาวตามสัญญาเช่าทางการเงินเพิ่มขึ้น จำนวน 19.33 ล้านบาทและภาระผูกพันผลประโยชน์พนักงานเพิ่มขึ้นจำนวน 1.44 ล้านบาท

**ส่วนของผู้ถือหุ้น** ณ วันที่ 31 ธันวาคม 2563 มีจำนวน 557.26 ล้านบาท เพิ่มขึ้นจาก ณ.วันที่ 31 ธันวาคม 2562 จำนวน 5.68 ล้านบาท หรือเพิ่มขึ้นร้อยละ 1.02 โดยเพิ่มขึ้น จากกำไรสุทธิ 13.55 ล้านบาท หักเงินปันผลจ่าย จำนวน 7.87 ล้านบาท

### การเปลี่ยนแปลงของงบกระแสเงินสด

สำหรับปี 2563 บริษัทฯมีกระแสเงินสดสุทธิได้มาจากกิจกรรมดำเนินงาน เป็นจำนวน 102.85 ล้านบาท สาเหตุหลักเป็นผลมาจากบริษัทมีผลการดำเนินงานที่มีกำไรสุทธิ 14.53 ล้านบาท และบวกกลับรายการที่ไม่ใช้ตัวเงิน เช่น ค่าเสื่อมราคา 25.50 ล้านบาทรวมรายการอื่นอีก 3.47 ล้านบาท และเงินสดใช้ไปสุทธิจากการเปลี่ยนแปลงในสินทรัพย์และหนี้สินดำเนินงานจำนวน 60.83 ล้านบาท หักจ่ายภาษีเงินได้ 1.48 ล้านบาท ทำให้บริษัทมีเงินสดได้มาจากกิจกรรมดำเนินงานรวม 102.85 ล้านบาท

ในปี 2563 บริษัทฯมีกระแสเงินสดสุทธิใช้ไปในกิจกรรมลงทุนจำนวน 91.63 ล้านบาท เกิดจากเงินสดจ่ายเพื่อซื้อสินทรัพย์ถาวรจำนวน 15.89 ล้านบาท และเงินสดจ่ายเพื่อซื้อสินทรัพย์ทางการเงินอื่น จำนวน 468.54 ล้านบาท และบวกเงินสดรับจากการขายสินทรัพย์ถาวรจำนวน 0.07 ล้านบาท เงินสดรับจากการขายสินทรัพย์ทางการเงินอื่นจำนวน 392.33 ล้านบาท และเงินสดจากดอกเบี้ยรับ จำนวน 0.40 ล้านบาท

ในปี 2563 บริษัทฯมีกระแสเงินสดใช้ไปในกิจกรรมจัดหาเงินจำนวน 11.43 ล้านบาท เนื่องจากเงินสดใช้ไปในการชำระหนี้สินตามสัญญาเช่าระยะยาว 3.90 ล้านบาทและใช้ไปในการจ่ายดอกเบี้ยและจ่ายเงินปันผลจำนวน 1.13 และจำนวน 8.18 ล้านบาทและมีรายการเปลี่ยนแปลงของเงินเบิกเกินบัญชีและเงินกู้ระยะสั้นจากสถาบันการเงินที่เพิ่มขึ้น 1.78 ล้านบาท

โดยสรุป บริษัทฯมีเงินสดและรายการเทียบเท่าเงินสดลงสุทธิในปี 2563 จำนวน 0.20 ล้านบาท เมื่อบวกกับเงินสดต้นปีจำนวน 2.21 ล้านบาท ทำให้มีเงินสดและรายการเทียบเท่าเงินสดคงเหลือ ณ. วันสิ้นปีจำนวน 2.01 ล้านบาท

### อัตราส่วนทางการเงินที่สำคัญ

#### **อัตราส่วนสภาพคล่อง**

อัตราส่วนสภาพคล่อง ณ วันที่ 31 ธันวาคม 2563 เท่ากับ 5.02 เท่า ลดลงจาก ณ วันที่ 31 ธันวาคม 2562 เท่ากับ 6.97 เท่า เนื่องจากบริษัทมีลูกหนี้การค้าและลูกหนี้อื่นลดลง 20.89 ล้านบาท และ เจ้าหนี้การค้าและเจ้าหนี้อื่นเพิ่มขึ้น 23.20 ล้านบาท

#### **อัตราส่วนหมุนเวียนเจ้าหนี้**

บริษัทมีอัตราส่วนหมุนเวียนเจ้าหนี้ ณ สิ้นปี 2563 เท่ากับ 7.88 เท่า ลดลงจากสิ้นปี 2562 ที่เท่ากับ 12.58 เท่า จากการที่มีต้นทุนขายลดลง 83.58 ล้านบาท ประกอบกับเจ้าหนี้การค้าเพิ่มขึ้น เนื่องจากสำรองวัตถุดิบเพิ่มขึ้น

#### **อัตราส่วนหนี้สินต่อทุน ( D/E RATIO)**

รายการ	2563	2562	2561
อัตราส่วนหนี้สินต่อส่วนของผู้ถือหุ้น (เท่า)	0.24	0.15	0.20

สำหรับปี 2563 บริษัทมีอัตราส่วนหนี้สินต่อส่วนของผู้ถือหุ้นเพิ่มขึ้นเป็น 0.24 เท่า เนื่องจากบริษัทมีส่วนของผู้ถือหุ้นเพิ่มขึ้นจากกำไรสุทธิและเจ้าหนี้การค้าและเจ้าหนี้อื่นรวมและภาระผูกพันผลประโยชน์พนักงานเพิ่มขึ้น

### ภาระผูกพันและหนี้สินที่อาจเกิดขึ้นภายใน

#### ภาระผูกพันเกี่ยวกับสัญญาเช่าดำเนินงาน

บริษัทฯ ได้เข้าทำสัญญาเช่าดำเนินงานที่เกี่ยวข้องกับการเช่าที่ดินกับกิจการที่เกี่ยวข้องกันโดย ณ วันที่ 31 ธันวาคม 2562 บริษัทฯ มีภาระผูกพันในการจ่ายค่าเช่าตามสัญญาดังกล่าว ดังนี้

จ่ายชำระ	หน่วย: พันบาท
	งบการเงินรวม/งบการเงินเฉพาะกิจการ
ภายใน 1 ปี	800
มากกว่า 1 - 3 ปี	-

บริษัทย่อยได้เข้าทำสัญญาเช่าที่ดินและอาคารโรงงานกับบริษัทฯ โดย ณ วันที่ 31 ธันวาคม 2562 บริษัทย่อยมีภาระผูกพันตามสัญญาดังกล่าว เป็นจำนวนเงิน 0.25 ล้านบาท

ณ วันที่ 31 ธันวาคม 2563 บริษัทและบริษัทย่อยไม่มีภาระผูกพันตามสัญญาเช่าที่ดินจากการนำมาตราฐานการรายงานทางการเงินฉบับที่ 16 มาถือปฏิบัติ ณ วันที่ 1 มกราคม 2563 บริษัทและบริษัทย่อยได้รับรู้สิทธิประโยชน์การใช้สำหรับสัญญาเช่าและหนี้สินตามสัญญาเช่าที่ดินที่เคยจัดประเภทเป็นสัญญาเช่าดำเนินงานด้วยมูลค่าปัจจุบันของเงินจ่ายชำระตามสัญญาเช่าที่เหลืออยู่คิดลดด้วยอัตราดอกเบี้ยเงินกู้ยืมส่วนเพิ่มตามที่กล่าวไว้ในหมายเหตุประกอบงบการเงินข้อ 17

#### ภาระผูกพันเกี่ยวกับการจ่ายชำระซื้อทรัพย์สิน

ณ วันที่ 31 ธันวาคม 2563 บริษัทฯ มีภาระผูกพันกับบริษัทหลายแห่งเกี่ยวกับการซื้อทรัพย์สินที่ต้องจ่ายเพิ่มอีกจำนวน 1.46 ล้านบาท

#### ภาระผูกพันเกี่ยวกับการจ่ายชำระตามสัญญาก่อสร้างทรัพย์สิน

ณ วันที่ 31 ธันวาคม 2563 บริษัทฯ มีภาระผูกพันกับบริษัทหลายแห่งเกี่ยวกับการก่อสร้างทรัพย์สินที่ต้องจ่ายเพิ่มอีกจำนวน 2.35 ล้านบาท

#### ภาระผูกพันเกี่ยวกับการขายสินค้า

ณ วันที่ 31 ธันวาคม 2563 บริษัทฯ มีภาระผูกพันกับบริษัทหลายแห่งเกี่ยวกับสัญญาขายสินค้าที่มีการกำหนดปริมาณและราคาขายไว้ล่วงหน้าที่ยังไม่ถึงกำหนดส่งมอบจำนวน 30.93 ล้านบาท

ภาระผูกพันและหนี้สินที่อาจเกิดขึ้นกับสถาบันการเงิน

ณ วันที่ 31 ธันวาคม พ.ศ. 2563 กลุ่มบริษัทฯ มีภาระผูกพันและหนี้สินที่อาจเกิดขึ้นกับสถาบันการเงิน ดังนี้

	หน่วย: บาท		
	งบการเงินรวม		
	วงเงิน	เบิกใช้	ยังใช้ไม่ได้
1) เลตเตอร์ออฟเครดิต ทรัสตรีชีส	202,000	-	202,000
2) หนังสือค้ำประกัน	12,000	6,004	5,596
3) ภาระผูกพันตามสัญญาซื้อเงินตราต่างประเทศล่วงหน้า	188,800	-	188,800

	หน่วย: บาท		
	งบการเงินเฉพาะกิจการ		
	วงเงิน	เบิกใช้	ยังใช้ไม่ได้
1) เลตเตอร์ออฟเครดิต ทรัสตรีชีส	125,000	-	125,000
2) หนังสือค้ำประกัน	10,000	4,700	5,300
3) ภาระผูกพันตามสัญญาซื้อเงินตราต่างประเทศล่วงหน้า	141,000	-	141,000

### ปัจจัยหลักที่อาจส่งผลกระทบต่อฐานะการเงินและการดำเนินงานในอนาคต

แนวโน้มเศรษฐกิจไทยปี 2564 คาดว่าจะสามารถขยายตัวได้ประมาณร้อยละ 2.5 - 3.5 ถ้าสามารถบริหารนโยบายเศรษฐกิจได้ โดยให้ความสำคัญ ดังนี้

1. การควบคุม การแพร่ระบาดและการป้องกัน COVID - 19 ไม่ให้กลับมาระบาดรุนแรงอีก และพร้อมจัดหาวัคซีนให้ครอบคลุมประชากรทั่วประเทศ
2. พยายามรักษาสภาพเศรษฐกิจเมืองภายในประเทศให้สงบและไม่เกิดความรุนแรงในการประท้วง
3. ควบคุมดูแลภาคเศรษฐกิจให้กลับมาฟื้นตัวอย่างรวดเร็ว โดยเฉพาะ ภาคการท่องเที่ยวและบริการที่เกี่ยวข้องพร้อมทั้งมีมาตรการควบคุมนักท่องเที่ยวจากต่างประเทศที่มาท่องเที่ยว
4. ผลักดัน แรงขับเคลื่อนการใช้จ่ายและการลงทุนในภาครัฐในด้านต่างๆ
5. ผลักดันการส่งออกสินค้าให้ขยายตัวมากขึ้น เพื่อช่วยสร้างรายได้ให้กับประเทศ ซึ่งภาครัฐร่วมมือกับภาคเอกชน ต้องสร้างความเชื่อมั่นในความปลอดภัยของสินค้าไทย โดยมีมาตรการต่างๆ ในการป้องกันและควบคุมไม่ให้เกิดความเสี่ยงในเรื่อง COVID - 19 พร้อมพัฒนาคุณภาพและมาตรฐานสินค้าให้สามารถแข่งขันได้
6. ให้การส่งเสริมการลงทุนกับภาคเอกชน ที่จะมาลงทุนในประเทศไทย ในด้านสิทธิประโยชน์ต่างๆ เพื่อดึงดูดเงินลงทุนจากต่างประเทศในกลุ่มอุตสาหกรรมใหญ่ๆ
7. เตรียมความพร้อมที่จะเปิดรับนักท่องเที่ยวต่างชาติ โดยภาครัฐและภาคเอกชนต้องร่วมมือกัน หามาตรการต่างๆ เพื่อป้องกันความเสี่ยงจาก COVID -19
8. การเตรียมมาตรการรองรับความเสี่ยงอันเนื่องมาจากสถานการณ์ภัยแล้ง และดูแลรายได้ของภาคเกษตร
9. การติดตามและเตรียมการรองรับความเสี่ยงจากความผันผวนในระบบเศรษฐกิจและภาวะการเงินของตลาดโลกที่อาจจะมากระทบกับเศรษฐกิจไทย

จากสถานการณ์ที่มากระทบ ทางบริษัทฯ จะใช้ความระมัดระวัง เพื่อบริหารจัดการภายในองค์กร ทั้งด้านการผลิต , ด้านการเงิน พร้อมทั้งควบคุมค่าใช้จ่ายต่างๆ ให้มีประสิทธิภาพสูงสุด เพื่อรองรับและลดความเสี่ยงที่จะมากระทบในปี 2564

## 8 : ข้อมูลทางการเงินที่สำคัญ

### ผู้สอบบัญชี

ผู้สอบบัญชีบริษัท ไทย และ บริษัทย่อย ชื่อ นางสาวอริสา ชุมวิสูตร

บริษัท สอบบัญชีธรรมนิติ จำกัด

ผู้สอบบัญชีได้ตรวจสอบงบการเงินของบริษัทสำหรับปีสิ้นสุด ณ วันที่ 31 ธันวาคม 2563 ได้แสดงความเห็นว่างบการเงินดังกล่าว แสดงฐานะการเงินผลการดำเนินงานและกระแสเงินสดโดยถูกต้องตามที่ควรในสาระสำคัญตามมาตรฐานการรายงานทางการเงินสรุปรายงานการตรวจสอบบัญชี 3 ปี ย้อนหลังมีความเห็นแบบไม่มีเงื่อนไข

### รายงานของผู้สอบบัญชีรับอนุญาต

เสนอ ผู้ถือหุ้นและคณะกรรมการบริษัท อุตสาหกรรมผ้าเคลือบพลาสติกไทย จำกัด (มหาชน)

### ความเห็น

ข้าพเจ้าได้ตรวจสอบงบการเงินรวมของบริษัท อุตสาหกรรมผ้าเคลือบพลาสติกไทย จำกัด (มหาชน) และบริษัทย่อย (กลุ่มบริษัท) ซึ่งประกอบด้วยงบแสดงฐานะการเงินรวม ณ วันที่ 31 ธันวาคม 2563 งบกำไรขาดทุนเบ็ดเสร็จรวม งบแสดงการเปลี่ยนแปลงส่วนของผู้ถือหุ้นรวมและงบกระแสเงินสดรวมสำหรับปีสิ้นสุดวันเดียวกันและหมายเหตุประกอบงบการเงินรวม รวมถึงหมายเหตุสรุปนโยบายการบัญชีที่สำคัญ และข้าพเจ้าได้ตรวจสอบงบการเงินเฉพาะกิจการของบริษัท อุตสาหกรรมผ้าเคลือบพลาสติกไทย จำกัด (มหาชน) (บริษัท) ซึ่งประกอบด้วยงบแสดงฐานะการเงิน ณ วันที่ 31 ธันวาคม 2563 งบกำไรขาดทุนเบ็ดเสร็จ งบแสดงการเปลี่ยนแปลงส่วนของผู้ถือหุ้นและงบกระแสเงินสดสำหรับปีสิ้นสุดวันเดียวกันและหมายเหตุประกอบงบการเงิน รวมถึงหมายเหตุสรุปนโยบายการบัญชีที่สำคัญ

ข้าพเจ้าเห็นว่า งบการเงินข้างต้นนี้แสดงฐานะการเงินรวมของบริษัท อุตสาหกรรมผ้าเคลือบพลาสติกไทย จำกัด (มหาชน) และบริษัทย่อย ณ วันที่ 31 ธันวาคม 2563 และผลการดำเนินงานรวมและกระแสเงินสดรวมสำหรับปีสิ้นสุดวันเดียวกัน และแสดงฐานะการเงินเฉพาะกิจการของบริษัท อุตสาหกรรมผ้าเคลือบพลาสติกไทย จำกัด (มหาชน) ณ วันที่ 31 ธันวาคม 2563 และผลการดำเนินงานและกระแสเงินสดสำหรับปีสิ้นสุดวันเดียวกัน โดยถูกต้องตามที่ควรในสาระสำคัญตามมาตรฐานการรายงานทางการเงิน

### เกณฑ์ในการแสดงความเห็น

ข้าพเจ้าได้ปฏิบัติงานตรวจสอบตามมาตรฐานการสอบบัญชี ความรับผิดชอบของข้าพเจ้าได้กล่าวไว้ในวรรคความรับผิดชอบของผู้สอบบัญชีต่อการตรวจสอบงบการเงินในรายงานของข้าพเจ้า ข้าพเจ้ามีความเป็นอิสระจากกลุ่มบริษัทและบริษัทตามข้อกำหนดจรรยาบรรณของผู้ประกอบวิชาชีพบัญชีที่กำหนดโดยสภาวิชาชีพบัญชี ในส่วนที่เกี่ยวข้องกับการตรวจสอบงบการเงิน และข้าพเจ้าได้ปฏิบัติตามความรับผิดชอบด้านจรรยาบรรณอื่นๆ ซึ่งเป็นไปตามข้อกำหนดเหล่านี้ ข้าพเจ้าเชื่อว่าหลักฐานการสอบบัญชีที่ข้าพเจ้าได้รับเพียงพอและเหมาะสมเพื่อใช้เป็นเกณฑ์ในการแสดงความเห็นของข้าพเจ้า

### ข้อมูลและเหตุการณ์ที่เน้น

ข้าพเจ้าขอให้สังเกตหมายเหตุประกอบงบการเงินรวมข้อ 2 เนื่องด้วยผลกระทบจากสถานการณ์แพร่ระบาดของโรคติดเชื้อไวรัสโคโรนา 2019 บริษัทและบริษัทย่อยได้จัดทำข้อมูลทางการเงิน สำหรับปีสิ้นสุดปีสิ้นสุดวันที่ 31 ธันวาคม 2563 โดยเลือกนำแนวทางปฏิบัติทางการบัญชี เรื่อง มาตรการผ่อนปรนชั่วคราวสำหรับทางเลือกเพิ่มเติมทางบัญชีเพื่อรองรับผลกระทบจากสถานการณ์การแพร่ระบาดของโรคติดเชื้อไวรัสโคโรนา 2019 ที่ประกาศโดยสภาวิชาชีพบัญชี มาถือปฏิบัติ ทั้งนี้ ข้าพเจ้ามิได้ให้ข้อสรุปอย่างมีเงื่อนไขต่อกรณีนี้แต่อย่างใด



### เรื่องสำคัญในการตรวจสอบ

เรื่องสำคัญในการตรวจสอบคือเรื่องต่างๆ ที่มีนัยสำคัญที่สุดตามดุลยพินิจของผู้ประกอบวิชาชีพของข้าพเจ้าในการตรวจสอบงบการเงินรวมและงบการเงินเฉพาะกิจการสำหรับงวดปัจจุบัน ข้าพเจ้าได้นำเรื่องเหล่านี้มาพิจารณาในบริบทของการตรวจสอบงบการเงินรวมและงบการเงินเฉพาะกิจการโดยรวมและในการแสดงความเห็นของข้าพเจ้า ทั้งนี้ข้าพเจ้าไม่ได้แสดงความเห็นแยกต่างหากสำหรับเรื่องเหล่านี้

### ค่าเพื่อการลดมูลค่าสินค้าคงเหลือ

ตามที่ได้เปิดเผยไว้ในหมายเหตุประกอบงบการเงินข้อ 9 กลุ่มบริษัทมีสินค้าคงเหลือ จำนวน 154.16 ล้านบาท ซึ่งคิดเป็นร้อยละ 22.30 ของสินทรัพย์รวมในงบการเงินรวม สินค้าสำเร็จรูปของบริษัทเป็นสินค้าประเภทกระสอบพลาสติกสาน โดยการได้มาซึ่งคำสั่งซื้อบางส่วนนั้นบริษัทจะทำสัญญาขาย ซึ่งจะมีการกำหนดราคาขายไว้ล่วงหน้าและส่งมอบสินค้าในระยะยาว และวัตถุดิบมีราคาขึ้นลงผันผวนตามราคาน้ำมัน จึงอาจทำให้ต้นทุนสินค้ามีมูลค่าที่สูงกว่ามูลค่าสุทธิที่จะได้รับ สินค้าคงเหลือแสดงมูลค่าตามราคาทุนหรือมูลค่าสุทธิที่จะได้รับแล้วแต่ราคาใดจะต่ำกว่า ซึ่งเรื่องดังกล่าวผู้บริหารต้องใช้ดุลยพินิจและประมาณการที่สำคัญในการพิจารณาจำนวนค่าเพื่อการลดมูลค่าสินค้า ข้าพเจ้าจึงระบุว่าการวัดมูลค่าของสินค้าคงเหลือเป็นความเสี่ยงที่มีนัยสำคัญซึ่งต้องให้ความสนใจเป็นพิเศษในการตรวจสอบ

### การตอบสนองความเสี่ยง โดยผู้สอบบัญชี

วิธีการตรวจสอบของข้าพเจ้าต่อเรื่องดังกล่าว ข้าพเจ้าได้ทำความเข้าใจระบบการควบคุมภายในเกี่ยวกับการบริหารจัดการสินค้าคงเหลือทดสอบการควบคุมภายในเกี่ยวกับการจัดทำต้นทุนสินค้า เข้าร่วมสังเกตการณ์การตรวจนับสินค้า เพื่อดูการเสื่อมสภาพและลำสมัยทดสอบความถูกต้องของการจัดทำรายงานอายุของสินค้าคงเหลือ สอบถามผู้บริหารและพิจารณาความสมเหตุสมผลและวิธีการที่ผู้บริหารใช้ในการกำหนดมูลค่าสุทธิที่จะได้รับ โดยการตรวจสอบหลักฐานซึ่งแสดงถึงการประมาณการที่ดีที่สุดของผู้บริหาร และการทดสอบการคำนวณค่าเพื่อการลดมูลค่าสินค้าคงเหลือนอกจากนี้ข้าพเจ้าได้ให้ความสำคัญกับความเพียงพอของการเปิดเผยข้อมูลของเกี่ยวกับนโยบายการบัญชีและจำนวนเงินเกี่ยวกับการรับรู้ค่าเพื่อการลดมูลค่าสินค้าคงเหลือ

### ข้อมูลอื่น

ผู้บริหารเป็นผู้รับผิดชอบต่อข้อมูลอื่น ข้อมูลอื่นประกอบด้วยข้อมูลซึ่งรวมอยู่ในรายงานประจำปีแต่ไม่รวมถึงงบการเงินและรายงานของผู้สอบบัญชีที่อยู่ในรายงานนั้น ซึ่งคาดว่ารายงานประจำปีจะถูกจัดเตรียมให้ข้าพเจ้าภายหลังวันที่ในรายงานของผู้สอบบัญชีนี้

ความเห็นของข้าพเจ้าต่องบการเงินไม่ครอบคลุมถึงข้อมูลอื่นและข้าพเจ้าไม่ได้ให้ความเชื่อมั่นต่อข้อมูลอื่น

ความรับผิดชอบของข้าพเจ้าที่เกี่ยวเนื่องกับการตรวจสอบงบการเงิน คือ การอ่านและพิจารณาว่าข้อมูลอื่นมีความขัดแย้งที่มีสาระสำคัญกับงบการเงินหรือกับความรู้ที่ได้รับจากการตรวจสอบของข้าพเจ้า หรือปรากฏว่า ข้อมูลอื่นมีการแสดงข้อมูลที่ขัดต่อข้อเท็จจริงอันเป็นสาระสำคัญหรือไม่

เมื่อข้าพเจ้าได้อ่านรายงานประจำปี หากข้าพเจ้าสรุปได้ว่าการแสดงข้อมูลที่ขัดต่อข้อเท็จจริงอันเป็นสาระสำคัญ ข้าพเจ้าต้องสื่อสารเรื่องดังกล่าวกับผู้มีส่วนที่ในการกำกับดูแล เพื่อให้ผู้มีส่วนที่ในการกำกับดูแลดำเนินการแก้ไขข้อมูลที่แสดงขัดต่อข้อเท็จจริง

### ความรับผิดชอบของผู้บริหารและผู้มีหน้าที่ในการกำกับดูแลต่องบการเงิน

ผู้บริหารมีหน้าที่รับผิดชอบในการจัดทำและนำเสนองบการเงินรวมและงบการเงินเฉพาะกิจการเหล่านี้โดยถูกต้องตามที่ควรตามมาตรฐานการรายงานทางการเงิน และรับผิดชอบเกี่ยวกับการควบคุมภายในที่ผู้บริหารพิจารณาว่าจำเป็นเพื่อให้สามารถจัดทำงบการเงินที่ปราศจากการแสดงข้อมูลที่ขัดต่อข้อเท็จจริงอันเป็นสาระสำคัญไม่ว่าจะเกิดจากการทุจริตหรือข้อผิดพลาด

ในการจัดทำงบการเงินรวมและงบการเงินเฉพาะกิจการ ผู้บริหารรับผิดชอบในการประเมินความสามารถของกลุ่มบริษัทและบริษัทในการดำเนินงานต่อเนื่องเปิดเผยเรื่องที่เกี่ยวข้องกับการดำเนินงานต่อเนื่อง และการใช้เกณฑ์การบัญชีสำหรับการดำเนินงานต่อเนื่องเว้นแต่ผู้บริหารมีความตั้งใจที่จะเลิกกลุ่มบริษัทและบริษัทหรือหยุดดำเนินงานหรือไม่สามารถดำเนินงานต่อเนื่องต่อไปได้

ผู้มีหน้าที่ในการกำกับดูแลมีหน้าที่ในการสอดส่องดูแลกระบวนการในการจัดทำรายงานทางการเงินของกลุ่มบริษัท

#### ความรับผิดชอบของผู้สอบบัญชีต่อการตรวจสอบงบการเงิน

การตรวจสอบของข้าพเจ้ามีวัตถุประสงค์เพื่อให้ได้ความเชื่อมั่นอย่างสมเหตุสมผลว่างบการเงินรวมและงบการเงินเฉพาะกิจการโดยรวมปราศจากการแสดงข้อมูลที่ขัดต่อข้อเท็จจริงอันเป็นสาระสำคัญหรือไม่ ไม่ว่าจะเกิดจากการทุจริตหรือข้อผิดพลาดและเสนอรายงานของผู้สอบบัญชีซึ่งรวมความเห็นของข้าพเจ้าอยู่ด้วย ความเชื่อมั่นอย่างสมเหตุสมผลคือความเชื่อมั่นในระดับสูงแต่ไม่ได้เป็นการรับประกันว่าการปฏิบัติงานตรวจสอบตามมาตรฐานการสอบบัญชีจะสามารถตรวจพบข้อมูลที่ขัดต่อข้อเท็จจริงอันเป็นสาระสำคัญที่มีอยู่ได้เสมอไป ข้อมูลที่ขัดต่อข้อเท็จจริงอาจเกิดจากการทุจริตหรือข้อผิดพลาดและถือว่ามีสาระสำคัญเมื่อพิจารณาในลักษณะที่สมเหตุสมผลว่ารายการที่ขัดต่อข้อเท็จจริงแต่ละรายการหรือทุกรายการรวมกันจะมีผลต่อการตัดสินใจทางเศรษฐกิจของผู้ใช้งบการเงินจากการใช้งบการเงินรวมและงบการเงินเฉพาะกิจการเหล่านี้

ในการตรวจสอบของข้าพเจ้าตามมาตรฐานการสอบบัญชี ข้าพเจ้าได้ใช้ดุลยพินิจและการสังเกตและสงสัยเกี่ยวกับผู้ประกอบวิชาชีพตลอดการตรวจสอบ การปฏิบัติงานของข้าพเจ้ารวมถึง

- \* ระบุและประเมินความเสี่ยงจากการแสดงข้อมูลที่ขัดต่อข้อเท็จจริงอันเป็นสาระสำคัญในงบการเงินรวมและงบการเงินเฉพาะกิจการ ไม่ว่าจะเกิดจากการทุจริตหรือข้อผิดพลาดออกแบบและปฏิบัติงานตามวิธีการตรวจสอบเพื่อตอบสนองต่อความเสี่ยงเหล่านั้น และได้หลักฐานการสอบบัญชีที่เพียงพอและเหมาะสมเพื่อเป็น เกณฑ์ในการแสดงความเห็นของข้าพเจ้า ความเสี่ยงที่ไม่พบข้อมูลที่ขัดต่อข้อเท็จจริงอันเป็นสาระสำคัญซึ่งเป็นผลมาจากการทุจริตจะสูงกว่าความเสี่ยงที่เกิดจากข้อผิดพลาด เนื่องจากการทุจริตอาจเกี่ยวกับการสมรู้ร่วมคิด การปลอมแปลงเอกสารหลักฐาน การตั้งใจละเว้นการแสดงผล การแสดงผลที่ไม่ตรงตามข้อเท็จจริงหรือการแทรกแซงการควบคุมภายใน
- \* ทำความเข้าใจในระบบการควบคุมภายในที่เกี่ยวข้องกับการตรวจสอบ เพื่อออกแบบวิธีการตรวจสอบที่เหมาะสมกับสถานการณ์ แต่ไม่ใช่เพื่อวัตถุประสงค์ในการแสดงความเห็นต่อความมีประสิทธิภาพของการควบคุมภายในของกลุ่มบริษัทและบริษัท
- \* ประเมินความเหมาะสมของนโยบายการบัญชีที่ผู้บริหารใช้และความสมเหตุสมผลของประมาณการทางบัญชี และการเปิดเผยข้อมูลที่เกี่ยวข้องซึ่งจัดทำขึ้นโดยผู้บริหาร
- \* สรุปลักษณะความเหมาะสมของการใช้เกณฑ์การบัญชีสำหรับการดำเนินงานต่อเนื่องของผู้บริหาร และจากหลักฐานการสอบบัญชีที่ได้รับสรุปว่า มีความไม่แน่นอนที่มีสาระสำคัญเกี่ยวกับเหตุการณ์หรือสถานการณ์ที่อาจเป็นเหตุให้เกิดข้อสงสัยอย่างมีนัยสำคัญต่อความสามารถของกลุ่มบริษัทและบริษัทในการดำเนินงานต่อเนื่องหรือไม่ ถ้าข้าพเจ้าได้ข้อสรุปว่ามีความไม่แน่นอนที่มีสาระสำคัญ ข้าพเจ้าต้องกล่าวไว้ในรายงานของผู้สอบบัญชีของข้าพเจ้าโดยให้ข้อสังเกตถึงการเปิดเผยข้อมูลในงบการเงินรวมและงบการเงินเฉพาะกิจการ หรือถ้าการเปิดเผยข้อมูลดังกล่าวไม่เพียงพอความเห็นของข้าพเจ้าจะเปลี่ยนแปลงไป ข้อสรุปของข้าพเจ้าขึ้นอยู่กับหลักฐานการสอบบัญชีที่ได้รับจนถึงวันที่ในรายงานของผู้สอบบัญชีของข้าพเจ้าอย่างไรก็ตาม เหตุการณ์หรือสถานการณ์ในอนาคตอาจเป็นเหตุให้กลุ่มบริษัทและบริษัทต้องหยุดการดำเนินงานต่อเนื่อง
- \* ประเมินการนำเสนอ โครงสร้างและเนื้อหาของงบการเงินรวมและงบการเงินเฉพาะกิจการโดยรวม รวมถึงการเปิดเผยข้อมูลว่างบการเงินรวมและงบการเงินเฉพาะกิจการแสดงรายการและเหตุการณ์ในรูปแบบที่ทำให้มีการนำเสนอข้อมูลโดยถูกต้องตามที่ควรหรือไม่
- \* ได้รับหลักฐานการสอบบัญชีที่เหมาะสมอย่างเพียงพอเกี่ยวกับข้อมูลทางการเงินของกิจการภายในกลุ่ม หรือกิจกรรมทางธุรกิจภายในกลุ่มบริษัทเพื่อแสดงความเห็นต่องบการเงินรวม ข้าพเจ้ารับผิดชอบต่อการกำหนดแนวทาง การควบคุมดูแล และการปฏิบัติงานตรวจสอบกลุ่มบริษัท ข้าพเจ้าเป็นผู้รับผิดชอบแต่เพียงผู้เดียวต่อความเห็นของข้าพเจ้า

ข้าพเจ้าได้สื่อสารกับผู้มีหน้าที่ในการกำกับดูแลในเรื่องต่างๆ ที่สำคัญซึ่งรวมถึงขอบเขตและช่วงเวลาของการตรวจสอบตามที่ได้วางแผนไว้ ประเด็นที่มีนัยสำคัญที่พบจากการตรวจสอบรวมถึงข้อบกพร่องที่มีนัยสำคัญในระบบควบคุมภายในหากข้าพเจ้าได้พบในระหว่างการตรวจสอบของ ข้าพเจ้า

ข้าพเจ้าได้ให้คำรับรองแก่ผู้มีหน้าที่ในการกำกับดูแลว่าข้าพเจ้าได้ปฏิบัติตามข้อกำหนดจรรยาบรรณที่เกี่ยวข้องกับความเป็นอิสระและได้ สื่อสารกับผู้มีหน้าที่ในการกำกับดูแลเกี่ยวกับความสัมพันธ์ทั้งหมดตลอดจนเรื่องอื่นซึ่งข้าพเจ้าเชื่อว่ามีเหตุผลที่บุคคลภายนอกอาจพิจารณาว่ากระทบ ต่อความเป็นอิสระของข้าพเจ้าและมาตรการที่ข้าพเจ้าใช้เพื่อป้องกันไม่ให้ข้าพเจ้าขาดความเป็นอิสระ

จากเรื่องที่ได้สื่อสารกับผู้มีหน้าที่ในการกำกับดูแลข้าพเจ้าได้พิจารณาเรื่องต่างๆ ที่มีนัยสำคัญมากที่สุดในการตรวจสอบงบการเงินรวม และ งบการเงินเฉพาะกิจการ ในงวดปัจจุบันและกำหนดเป็นเรื่องสำคัญในการตรวจสอบ ข้าพเจ้าได้อธิบายเรื่องเหล่านี้ในรายงานของผู้สอบบัญชีไว้แล้ว แต่กฎหมายหรือข้อบังคับไม่ให้เปิดเผยต่อสาธารณะเกี่ยวกับ เรื่องดังกล่าวหรือในสถานการณ์ที่ยากที่จะเกิดขึ้น ข้าพเจ้าพิจารณาว่าไม่ควรสื่อสาร เรื่องดังกล่าวในรายงานของข้าพเจ้า เพราะการกระทำดังกล่าวสามารถคาดการณ์ได้อย่างสมเหตุสมผลว่าจะมีผลกระทบในทางลบมากกว่าผลประโยชน์ ต่อส่วนได้เสียสาธารณะจากการสื่อสารดังกล่าว

ผู้สอบบัญชีที่รับผิดชอบงานสอบบัญชีและการนำเสนอรายงานฉบับนี้คือ นางสาวอริสา ชุมวิสูตร

(นางสาวอริสา ชุมวิสูตร)

ผู้สอบบัญชีรับอนุญาตเลขทะเบียน 9393

บริษัท สอบบัญชีธรรมนิติ จำกัด

กรุงเทพมหานคร

วันที่ 1 มีนาคม 2564

บริษัท อุตสาหกรรมผ้าเคลือบพลาสติกไทย จำกัด (มหาชน) และบริษัทย่อย

งบแสดงฐานะการเงินรวม  
ณ วันที่ 31 ธันวาคม 2563 2562 และ 2561

( หน่วย: พันบาท )

	หมายเหตุ	31 ธันวาคม 2563	%	31 ธันวาคม 2562	%	31 ธันวาคม 2561	%
<b>สินทรัพย์</b>							
<b>สินทรัพย์หมุนเวียน</b>							
เงินสดและรายการเทียบเท่าเงินสด	7	2,009	0.29	2,209	0.35	28,383	4.35
เงินลงทุนชั่วคราว	5, 10	-	-	86,352	13.62	87,189	13.36
ลูกหนี้การค้าและลูกหนี้หมุนเวียนอื่น – สุทธิ	6, 8	132,397	19.15	153,286	24.18	142,456	21.83
สินค้าคงเหลือ – สุทธิ	9	154,163	22.30	174,008	27.44	186,313	28.54
สินทรัพย์ทางการเงินหมุนเวียนอื่น	5, 10	163,171	23.60	-	-	-	-
สินทรัพย์หมุนเวียนอื่น		4,905	0.71	3,024	0.48	2,556	0.39
<b>รวมสินทรัพย์หมุนเวียน</b>		<b>456,645</b>	<b>66.06</b>	<b>418,879</b>	<b>66.07</b>	<b>446,897</b>	<b>68.47</b>
<b>สินทรัพย์ไม่หมุนเวียน</b>							
เงินลงทุนในบริษัทย่อย	11	-	-	-	-	-	-
ที่ดิน อาคาร และอุปกรณ์ – สุทธิ	12	206,378	29.86	209,172	32.99	198,510	30.41
สินทรัพย์สิทธิการใช้	13	21,605	3.12	-	-	-	-
สินทรัพย์ภายใต้เงินได้รอการตัดบัญชี	14	6,629	0.96	5,982	0.94	7,330	1.12
<b>รวมสินทรัพย์ไม่หมุนเวียน</b>		<b>234,612</b>	<b>33.94</b>	<b>215,154</b>	<b>33.93</b>	<b>205,840</b>	<b>31.53</b>
<b>รวมสินทรัพย์</b>		<b>691,257</b>	<b>100.00</b>	<b>634,033</b>	<b>100.00</b>	<b>652,737</b>	<b>100.00</b>

หมายเหตุประกอบงบการเงินเป็นส่วนหนึ่งของงบการเงินนี้

บริษัท อุตสาหกรรมผ้าเคลือบพลาสติกไทย จำกัด (มหาชน) และบริษัทย่อย

งบแสดงฐานะการเงินรวม (ต่อ)							
ณ วันที่ 31 ธันวาคม 2563 2562 และ 2561							
( หน่วย: พันบาท )							
หมายเหตุ	31 ธันวาคม 2563	%	31 ธันวาคม 2562	%	31 ธันวาคม 2561	%	
<b>หนี้สินและส่วนของผู้ถือหุ้น</b>							
<b>หนี้สินหมุนเวียน</b>							
เงินเบิกเกินบัญชีและเงินกู้ยืมระยะสั้นจากสถาบันกา	15	3,786	0.55	2,005	0.32	10,099	1.55
เจ้าหนี้การค้าและเจ้าหนี้หมุนเวียนอื่น	6,16	79,901	11.56	56,702	8.94	72,150	11.05
ส่วนของหนี้สินตามสัญญาเช่า-							
ที่ถึงกำหนดชำระภายใน 1 ปี	5,17	4,363	0.63	195	0.03	348	0.05
ภาษีเงินได้ค้างจ่าย		1,088	0.16	842	0.13	269	0.04
ประมาณการหนี้สินหมุนเวียนสำหรับ-							
ผลประโยชน์พนักงาน	18	1,648	0.24	-	-	-	-
หนี้สินหมุนเวียนอื่น		115	0.02	375	0.06	187	0.03
<b>รวมหนี้สินหมุนเวียน</b>		<b>90,901</b>	<b>13.16</b>	<b>60,119</b>	<b>9.48</b>	<b>83,053</b>	<b>12.72</b>
<b>หนี้สินไม่หมุนเวียน</b>							
หนี้สินตามสัญญาเช่า - สุทธิ	5,17	19,846	2.87	519	0.08	1,454	0.22
ประมาณการหนี้สินไม่หมุนเวียนสำหรับ-					-		
ผลประโยชน์พนักงาน	18	23,255	3.36	21,815	3.44	25,750	3.95
<b>รวมหนี้สินไม่หมุนเวียน</b>		<b>43,101</b>	<b>6.23</b>	<b>22,334</b>	<b>3.52</b>	<b>27,204</b>	<b>4.17</b>
<b>รวมหนี้สิน</b>		<b>134,002</b>	<b>19.39</b>	<b>82,453</b>	<b>13.00</b>	<b>110,257</b>	<b>16.89</b>
<b>ส่วนของผู้ถือหุ้น   ทุนเรือนหุ้น</b>							
ทุนจดทะเบียน   หุ้นสามัญ 20.0 ล้านบาท   มูลค่าหุ้นละ 10 บาท		200,000		200,000		200,000	
ทุนที่ออกและเรียกชำระแล้ว							
หุ้นสามัญ 10.5 หุ้น   มูลค่าหุ้นละ 10 บาท		105,000	15.19	105,000	16.56	105,000	16.09
<b>ส่วนเกินทุน</b>							
ส่วนเกินมูลค่าหุ้นสามัญ		70,000	10.13	70,000	11.04	70,000	10.72
<b>กำไรสะสม</b>							
จัดสรรเป็นสำรองตามกฎหมาย	19	20,000	2.89	20,000	3.15	20,000	3.06
ยังไม่ได้จัดสรร		337,156	48.77	332,810	52.50	324,916	49.78
องค์ประกอบอื่นของส่วนของผู้ถือหุ้น	5	-	-	69	0.01	110	0.02
<b>รวมส่วนของบริษัทใหญ่</b>		<b>532,156</b>	<b>76.98</b>	<b>527,879</b>	<b>83.26</b>	<b>520,026</b>	<b>79.67</b>
ส่วนได้เสียที่ไม่มีอำนาจควบคุม		25,099	3.63	23,701	3.74	22,454	3.44
<b>รวมส่วนของผู้ถือหุ้น</b>		<b>557,255</b>	<b>80.61</b>	<b>551,580</b>	<b>87.00</b>	<b>542,480</b>	<b>83.11</b>
<b>รวมหนี้สินและส่วนของผู้ถือหุ้น</b>		<b>691,257</b>	<b>100.00</b>	<b>634,033</b>	<b>100.00</b>	<b>652,737</b>	<b>100.00</b>
หมายเหตุประกอบงบการเงินเป็นส่วนหนึ่งของงบการเงินนี้							

บริษัท อุตสาหกรรมผ้าเคลือบพลาสติกไทย จำกัด (มหาชน) และบริษัทย่อย

งบแสดงฐานะการเงินเฉพาะของบริษัท

ณ วันที่ 31 ธันวาคม 2563 2562 และ 2561

( หน่วย: ล้านบาท )

	หมายเหตุ	31 ธันวาคม 2563	%	31 ธันวาคม 2562	%	31 ธันวาคม 2561	%
<b>สินทรัพย์</b>							
<b>สินทรัพย์หมุนเวียน</b>							
เงินสดและรายการเทียบเท่าเงินสด	7	1,708	0.28	1,811	0.32	7,807	1.34
เงินลงทุนชั่วคราว	5, 10	-	-	19,830	3.53	41,184	7.05
ลูกหนี้การค้าและลูกหนี้หมุนเวียนอื่น – สุทธิ	6, 8	131,215	21.47	147,462	26.28	140,959	24.14
สินค้าคงเหลือ – สุทธิ	9	137,953	22.58	166,535	29.67	177,969	30.48
สินทรัพย์ทางการเงินหมุนเวียนอื่น	5, 10	92,101	15.07	-	-	-	-
สินทรัพย์หมุนเวียนอื่น		1,232	0.20	127	0.02	2,556	0.44
<b>รวมสินทรัพย์หมุนเวียน</b>		<b>364,209</b>	<b>59.60</b>	<b>335,765</b>	<b>59.83</b>	<b>370,475</b>	<b>63.45</b>
<b>สินทรัพย์ไม่หมุนเวียน</b>							
เงินลงทุนในบริษัทย่อย	11	27,000	4.42	27,000	4.82	27,000	4.62
ที่ดิน อาคาร และอุปกรณ์ – สุทธิ	12	192,369	31.48	193,205	34.42	180,528	30.92
สินทรัพย์สิทธิการใช้	13	21,605	3.54	-	-	-	-
สินทรัพย์ภาษีเงินได้รอการตัดบัญชี	14	5,900	0.96	5,234	0.93	5,863	1.00
<b>รวมสินทรัพย์ไม่หมุนเวียน</b>		<b>246,874</b>	<b>40.40</b>	<b>225,439</b>	<b>40.17</b>	<b>213,391</b>	<b>36.55</b>
<b>รวมสินทรัพย์</b>		<b>611,083</b>	<b>100.00</b>	<b>561,204</b>	<b>100.00</b>	<b>583,866</b>	<b>100.00</b>

หมายเหตุประกอบงบการเงินเป็นส่วนหนึ่งของงบการเงินนี้

บริษัท อุตสาหกรรมผ้าเคลือบพลาสติกไทย จำกัด (มหาชน) และบริษัทย่อย

งบแสดงฐานะการเงินเฉพาะของบริษัท (ต่อ)							
ณ วันที่ 31 ธันวาคม 2563 2562 และ 2561							
(หน่วย: พันบาท)							
หมายเหตุ	31 ธันวาคม 2563	%	31 ธันวาคม 2562	%	31 ธันวาคม 2561	%	
<b>หนี้สินและส่วนของผู้ถือหุ้น</b>							
<b>หนี้สินหมุนเวียน</b>							
เงินเบิกเกินบัญชีและเงินกู้ยืมระยะสั้นจากสถาบันกา	15	3,786	0.62	2,005	0.36	10,099	1.73
เจ้าหนี้การค้าและเจ้าหนี้หมุนเวียนอื่น	6, 16	74,246	12.15	52,423	9.34	66,715	11.43
ส่วนของหนี้สินตามสัญญาเช่า							-
ที่ถึงกำหนดชำระภายในหนึ่งปี	5, 17	4,363	0.71	195	0.02	348	0.06
ภาษีเงินได้ค้างจ่าย		-	-	23	0.00	-	-
ประมาณการหนี้สินหมุนเวียนสำหรับ-							-
ผลประโยชน์พนักงาน	18	1,648	0.27	-	-	-	-
หนี้สินหมุนเวียนอื่น		110	0.02	367	0.07	112	0.02
<b>รวมหนี้สินหมุนเวียน</b>		<b>84,153</b>	<b>13.77</b>	<b>55,013</b>	<b>9.80</b>	<b>77,274</b>	<b>13.23</b>
<b>หนี้สินไม่หมุนเวียน</b>							
หนี้สินตามสัญญาเช่า - สุทธิ	5, 17	19,846	3.25	519	0.09	1,454	0.25
ประมาณการหนี้สินไม่หมุนเวียนสำหรับ-							-
ผลประโยชน์พนักงาน	18	22,891	3.75	21,561	3.84	25,136	4.31
<b>รวมหนี้สินไม่หมุนเวียน</b>		<b>42,737</b>	<b>7.00</b>	<b>22,080</b>	<b>3.94</b>	<b>26,590</b>	<b>4.56</b>
<b>รวมหนี้สิน</b>		<b>126,890</b>	<b>20.77</b>	<b>77,093</b>	<b>13.74</b>	<b>103,864</b>	<b>17.79</b>
<b>ส่วนของผู้ถือหุ้น ทุนเรือนหุ้น</b>							
ทุนจดทะเบียน หุ้นสามัญ 20.0 ล้านหุ้น มูลค่าหุ้นละ 10 บาท		200,000		200,000		200,000	
ทุนที่ออกจำหน่ายและเรียกชำระแล้ว							
หุ้นสามัญ 10.5 หุ้น มูลค่าหุ้นละ 10 บาท		105,000	17.18	105,000	18.71	105,000	17.98
<b>ส่วนเกินทุน</b>							
ส่วนเกินมูลค่าหุ้นสามัญ		70,000	11.46	70,000	12.47	70,000	11.99
<b>กำไรสะสม</b>							
จัดสรรเป็นสำรองตามกฎหมาย	19	20,000	3.27	20,000	3.55	20,000	3.42
ยังไม่ได้จัดสรร		289,193	47.32	289,082	51.51	284,962	48.81
องค์ประกอบอื่นของส่วนของผู้ถือหุ้น	5	-	-	29	0.01	40	0.01
<b>รวมส่วนของบริษัทใหญ่</b>		<b>484,193</b>	<b>79.23</b>	<b>484,111</b>	<b>86.26</b>	<b>480,002</b>	<b>82.21</b>
ส่วนได้เสียที่ไม่มีอำนาจควบคุม		-		-		-	
<b>รวมส่วนของผู้ถือหุ้น</b>		<b>484,193</b>	<b>79.23</b>	<b>484,111</b>	<b>86.26</b>	<b>480,002</b>	<b>82.21</b>
<b>รวมหนี้สินและส่วนของผู้ถือหุ้น</b>		<b>611,083</b>	<b>100.00</b>	<b>561,204</b>	<b>100.00</b>	<b>583,866</b>	<b>100.00</b>

บริษัท อุตสาหกรรมผ้าเคลือบพลาสติกไทย จำกัด (มหาชน) และบริษัทย่อย

งบกำไรขาดทุนเบ็ดเสร็จ(งบการเงินรวม)

สำหรับปีสิ้นสุด วันที่ 31 ธันวาคม 2563

( หน่วย: พันบาท)

	หมายเหตุ	2563	%	2562	%	2561	%
รายได้							
รายได้จากการขาย	21	694,413	99.81	774,679	99.75	740,376	99.42
รายได้อื่น	22	1,350	0.19	1,953	0.25	4,153	0.56
กำไรจากอัตราแลกเปลี่ยน		-	-	10	0.00	151	0.02
รวมรายได้		695,763	100.00	776,642	100.00	744,680	100.00
ค่าใช้จ่าย							
ต้นทุนขาย		629,853	90.70	713,433	92.09	664,910	89.81
ต้นทุนในการจัดจำหน่าย		18,891	2.72	19,070	2.46	16,052	2.16
ค่าใช้จ่ายในการบริหาร		31,299	4.50	34,792	4.48	31,122	4.18
ค่าใช้จ่ายอื่น		222	0.03	-	-	-	-
ผล (กำไร) ขาดทุนอื่น		(157)	(0.02)	-	-	-	-
รวมค่าใช้จ่าย		680,108	97.75	767,295	98.80	712,084	95.62
กำไรจากกิจการดำเนินงาน		15,655	2.25	9,347	1.20	32,596	4.38
ต้นทุนทางการเงิน		1,129	0.16	127	0.02	194	0.03
กำไร(ขาดทุน)ก่อนค่าใช้จ่ายภาษีเงินได้		14,526	2.09	9,220	1.19	32,402	4.35
ค่าใช้จ่าย(รายได้)ภาษีเงินได้	24	976	0.14	815	0.10	453	0.06
กำไร(ขาดทุน)สำหรับปี		13,550	1.95	8,405	1.08	31,949	4.29
กำไร(ขาดทุน)เบ็ดเสร็จอื่น							
รายการที่สามารถจัดประเภทรายการใหม่เข้าไปไว้ในกำไรหรือขาดทุนในภายหลัง							
กำไร(ขาดทุน)ที่ยังไม่เกิดขึ้นจากเงินลงทุนเพื่อขาย		-	-	(51)	(0.01)	54	0.01
รายการที่จะไม่ถูกจัดประเภทรายการใหม่เข้าไปไว้ในกำไรหรือขาดทุนในภายหลัง							
กำไร(ขาดทุน)จากการประมาณการตามหลักคณิตศาสตร์ประกัน		-	-	8,621	1.11	-	-
กำไร(ขาดทุน)เบ็ดเสร็จอื่นสำหรับปี - สุทธิจากภาษี		-	-	8,570	1.10	54	0.01
กำไร(ขาดทุน)เบ็ดเสร็จรวมสำหรับปี		13,550	1.95	16,975	2.19	32,003	4.30
การแบ่งปันกำไร(ขาดทุน)							
ส่วนที่เป็นของบริษัทใหญ่		12,152	1.75	7,294	0.94	31,612	4.25
ส่วนที่เป็นของส่วนได้เสียที่ไม่มีอำนาจควบคุม	11	1,398	0.20	1,111	0.14	337	0.05
รวม		13,550	1.95	8,405	1.08	31,949	4.29
การแบ่งปันกำไร(ขาดทุน)เบ็ดเสร็จรวม							
ส่วนที่เป็นของบริษัทใหญ่		12,152	1.75	15,728	2.03	31,661	4.25
ส่วนที่เป็นของส่วนได้เสียที่ไม่มีอำนาจควบคุม	11	1,398	0.20	1,247	0.16	342	0.05
		13,550	1.95	16,975	2.19	32,003	4.30
กำไร(ขาดทุน)ต่อหุ้น							
กำไร(ขาดทุน)ต่อหุ้นขั้นพื้นฐาน (หน่วย : บาท)		1.16		0.69		3.01	
จำนวนหุ้นสามัญถ่วงเฉลี่ยถ่วงน้ำหนัก (พันหุ้น)		10,500		10,500		10,500	

หมายเหตุประกอบงบการเงินเป็นส่วนหนึ่งของงบการเงินนี้



บริษัท อุตสาหกรรมผ้าเคลือบพลาสติกไทย จำกัด (มหาชน) และบริษัทย่อย

งบกำไรขาดทุนเบ็ดเสร็จ(เฉพาะบริษัท)

สำหรับปีสิ้นสุด วันที่ 31 ธันวาคม 2563

( หน่วย: พันบาท)

	หมายเหตุ	2563	%	2562	%	2561	%
<b>รายได้</b>							
รายได้จากการขาย	21	668,446	99.82	718,202	99.84	740,376	99.42
รายได้อื่น	22	1,192	0.18	1,144	0.16	4,153	0.56
กำไรจากอัตราแลกเปลี่ยน		-	-	-	-	151	0.02
<b>รวมรายได้</b>		<b>669,638</b>	<b>100.00</b>	<b>719,346</b>	<b>100.00</b>	<b>744,680</b>	<b>100.00</b>
<b>ค่าใช้จ่าย</b>							
ต้นทุนขาย		613,000	91.71	665,834	92.71	664,910	89.81
ต้นทุนในการจัดจำหน่าย		18,395	2.75	17,942	2.49	16,052	2.16
ค่าใช้จ่ายในการบริหาร		29,499	4.41	32,681	4.54	31,122	4.18
ค่าใช้จ่ายอื่น		222	0.03	-	-	-	-
ผล (กำไร) ขาดทุนอื่น		(72)	(0.01)	-	-	-	-
<b>รวมค่าใช้จ่าย</b>		<b>661,044</b>	<b>98.72</b>	<b>716,457</b>	<b>99.60</b>	<b>712,084</b>	<b>95.62</b>
กำไรจากกิจกรรมดำเนินงาน		8,594	1.28	2,889	0.40	32,596	4.38
ต้นทุนทางการเงิน		1,117	0.17	119	0.02	194	0.03
<b>กำไร(ขาดทุน)ก่อนค่าใช้จ่ายภาษีเงินได้</b>		<b>7,477</b>	<b>1.12</b>	<b>2,770</b>	<b>0.39</b>	<b>32,402</b>	<b>4.35</b>
ค่าใช้จ่าย(รายได้)ภาษีเงินได้	24	(480)	(0.07)	(1,190)	(0.17)	453	0.06
<b>กำไร(ขาดทุน)สำหรับปี</b>		<b>7,957</b>	<b>1.19</b>	<b>3,960</b>	<b>0.55</b>	<b>31,949</b>	<b>4.29</b>
<b>กำไร(ขาดทุน)เบ็ดเสร็จอื่น</b>							
รายการที่สามารถจัดประเภทรายการใหม่เข้าไปไว้ในกำไรหรือขาดทุนในภายหลัง							
กำไร(ขาดทุน)ที่ยังไม่เกิดขึ้นจากเงินลงทุนเพื่อขาย		-	-	(11)	(0.00)	54	0.01
รายการที่จะไม่ถูกจัดประเภทรายการใหม่เข้าไปไว้ในกำไรหรือขาดทุนในภายหลัง							
กำไรจากการประมาณการตามหลักคณิตศาสตร์ประกันภัย		-	-	8,035	1.12	-	-
<b>กำไร(ขาดทุน)เบ็ดเสร็จอื่นสำหรับปี - สุทธิจากภาษี</b>		<b>-</b>	<b>-</b>	<b>8,024</b>	<b>1.12</b>	<b>54</b>	<b>0.01</b>
<b>กำไร(ขาดทุน)เบ็ดเสร็จรวมสำหรับปี</b>		<b>7,957</b>	<b>1.19</b>	<b>11,984</b>	<b>1.67</b>	<b>32,003</b>	<b>4.45</b>
<b>การแบ่งปันกำไร(ขาดทุน)</b>							
ส่วนที่เป็นของบริษัทใหญ่		7,957	1.19	3,960	0.55	31,612	4.25
ส่วนที่เป็นของส่วนได้เสียที่ไม่มีอำนาจควบคุม	11	-	-	-	-	337	0.05
<b>รวม</b>		<b>7,957</b>	<b>1.19</b>	<b>3,960</b>	<b>0.55</b>	<b>31,949</b>	<b>4.29</b>
<b>การแบ่งปันกำไร(ขาดทุน)เบ็ดเสร็จรวม</b>							
ส่วนที่เป็นของบริษัทใหญ่		7,957	1.19	11,984	1.67	31,661	4.25
ส่วนที่เป็นของส่วนได้เสียที่ไม่มีอำนาจควบคุม	11	-	-	-	-	342	0.05
<b>รวม</b>		<b>7,957</b>	<b>1.19</b>	<b>11,984</b>	<b>1.67</b>	<b>32,003</b>	<b>4.30</b>
<b>กำไร(ขาดทุน)ต่อหุ้น</b>							
กำไร(ขาดทุน)ต่อหุ้นขั้นพื้นฐาน (หน่วย : บาท)		0.76		0.38		3.01	
จำนวนหุ้นสามัญถ่วงเฉลี่ยถ่วงน้ำหนัก (พันหุ้น)		10,500		10,500		10,500	

หมายเหตุประกอบงบการเงินเป็นส่วนหนึ่งของการงบการเงินนี้

บริษัท อุตสาหกรรมผ้าเคลือบพลาสติกไทย จำกัด (มหาชน) และบริษัทย่อย

งบกระแสเงินสด(งบการเงินรวม)

สำหรับปีสิ้นสุด วันที่ 31 ธันวาคม พ.ศ. 2563

( หน่วย: พันบาท )

	2563	2562	2561
<b>กระแสเงินสดจากกิจกรรมการดำเนินงาน</b>			
กำไร(ขาดทุน) ก่อนค่าใช้จ่ายภาษีเงินได้	14,526	9,220	32,402
รายการปรับกระทบกำไรสุทธิเป็นเงินสดรับ(จ่าย) จากกิจกรรมการดำเนินงาน			
ค่าเสื่อมราคา	25,498	20,061	18,267
ค่าเผื่อผลขาดทุนด้านเครดิตที่คาดว่าจะเกิดขึ้น(กลับรายการ)	25	-	-
ค่าเผื่อนี้สงสัยจะสูญ (กลับรายการ)	-	(63)	(248)
ค่าเพื่อการลดมูลค่าสินค้าคงเหลือ(กลับรายการ)	(77)	475	385
ค่าใช้จ่ายประมาณการหนี้สินสำหรับผลประโยชน์พนักงาน	3,223	7,131	3,230
(กำไร ) ขาดทุนจากการขายเงินลงทุนชั่วคราว	-	(627)	(824)
(กำไร) ขาดทุนจากการจำหน่ายทรัพย์สินทางการเงินอื่น	(460)	-	-
(กำไร) ขาดทุนจากการจำหน่ายทรัพย์สิน	222	(93)	(1,400)
(กำไร) ขาดทุนที่ยังไม่เกิดขึ้นจริงจากอัตราแลกเปลี่ยน	(52)	(3)	12
(กำไร) ขาดทุนที่ยังไม่เกิดขึ้นจากการวัดมูลค่า			
สินทรัพย์ทางการเงินอื่น	(158)	-	-
ดอกเบี้ยรับ	(375)	(928)	-
ดอกเบี้ยจ่าย	1,129	127	194
กำไรจากการดำเนินงานก่อนการเปลี่ยนแปลง			
ในสินทรัพย์และหนี้สินดำเนินการ	<b>43,501</b>	<b>35,300</b>	<b>52,018</b>
สินทรัพย์ดำเนินงาน (เพิ่มขึ้น)ลดลง			
ลูกหนี้การค้าและลูกหนี้หมุนเวียนอื่น	21,667	(5,782)	11,217
สินค้าคงเหลือ	19,923	11,830	(380)
สินทรัพย์หมุนเวียนอื่น	(1,781)	(468)	(2,494)
สินทรัพย์ไม่หมุนเวียนอื่น	-	-	40
หนี้สินจากการดำเนินงานเพิ่มขึ้น(ลดลง)			
เจ้าหนี้การค้าและเจ้าหนี้หมุนเวียนอื่น	21,412	(17,033)	5,933
หนี้สินหมุนเวียนอื่น	(260)	188	(291)
ประมาณการหนี้สินสำหรับผลประโยชน์พนักงาน	(135)	(290)	(294)
<b>เงินสดรับ (จ่าย) จากการดำเนินงาน</b>	<b>104,327</b>	<b>23,745</b>	<b>65,749</b>
จ่ายภาษีเงินได้	(1,477)	(1,037)	(1,256)
<b>เงินสดสุทธิได้มาจาก(ใช้ไปใน)กิจกรรมดำเนินงาน</b>	<b>102,850</b>	<b>22,708</b>	<b>64,493</b>

หมายเหตุประกอบงบการเงินเป็นส่วนหนึ่งของงบการเงินนี้

บริษัท อุตสาหกรรมผ้าเคลือบพลาสติกไทย จำกัด (มหาชน) และบริษัทย่อย

งบกระแสเงินสด(งบการเงินรวม) (ต่อ)

สำหรับปีสิ้นสุด วันที่ 31 ธันวาคม พ.ศ. 2563

( หน่วย: พันบาท)

	2563	2562	2561
<b>กระแสเงินสดจากกิจกรรมลงทุน :</b>			
เงินสดจ่ายเพื่อซื้อเงินลงทุนชั่วคราว	-	(341,100)	(477,901)
เงินสดรับจากการขายเงินลงทุนชั่วคราว	-	342,500	440,989
เงินสดจ่ายเพื่อซื้อสินทรัพย์ทางการเงินอื่น	(468,539)	-	-
เงินสดรับจากการขายสินทรัพย์ทางการเงินอื่น	392,339	-	-
เงินสดจ่ายเพื่อซื้อสินทรัพย์ถาวร	(15,894)	(34,389)	(23,474)
เงินสดรับจากการขายทรัพย์สินถาวร	69	201	1,416
เงินสดจากดอกเบี้ยรับ	400	781	-
เงินสดสุทธิได้มาจาก (ใช้ไปใน) กิจกรรมลงทุน	<b>(91,625)</b>	<b>(32,007)</b>	<b>(58,970)</b>
<b>กระแสเงินสดจากกิจกรรมจัดหาเงิน:</b>			
เงินเบิกเกินบัญชีและเงินกู้ยืมระยะสั้น			
จากสถาบันการเงินเพิ่มขึ้น(ลดลง)	1,781	(8,094)	9,999
จ่ายชำระหนี้สั้นตามสัญญาเช่า	(3,904)	(1,088)	(1,505)
จ่ายดอกเบี้ย	(1,129)	(127)	(194)
จ่ายเงินปันผล	(8,173)	(7,566)	(6,824)
เงินสดสุทธิได้มาจาก(ใช้ไปใน)กิจกรรมจัดหาเงิน	<b>(11,425)</b>	<b>(16,875)</b>	<b>1,476</b>
เงินสดและรายการเทียบเท่าเงินสดเพิ่มขึ้น(ลดลง)สุทธิ	<b>(103,185)</b>	<b>(49,172)</b>	<b>(57,788)</b>
เงินสดและรายการเทียบเท่าเงินสดต้นงวด	2,209	28,383	1,384
เงินสดและรายการเทียบเท่าเงินสดปลายงวด	<b>(100,976)</b>	<b>(20,789)</b>	<b>(56,404)</b>
<b>ข้อมูลเพิ่มเติมประกอบงบกระแสเงินสด</b>			
<b>รายการที่ไม่ใช่เงินสด</b>			
ลูกหนี้หนี้จากการขายสินทรัพย์ถาวรเพิ่มขึ้น (ลดลง)	-	<b>4,063</b>	-
เจ้าหนี้จากการซื้อสินทรัพย์ถาวรเพิ่มขึ้น (ลดลง)	2,138	(1,285)	(216)
ยานพาหนะที่ได้มาภายใต้สัญญาเช่าซื้อ	1,612	-	973
กำไร(ขาดทุน)ที่ยังไม่เกิดขึ้นจากเงินลงทุนเพื่อขาย	-	(64)	40

หมายเหตุประกอบงบการเงินเป็นส่วนหนึ่งของงบการเงินนี้

บริษัท อุตสาหกรรมผ้าเคลือบพลาสติกไทย จำกัด (มหาชน) และบริษัทย่อย

งบกระแสเงินสด (เฉพาะบริษัท)

สำหรับปีสิ้นสุด วันที่ 31 ธันวาคม 2563

( หน่วย: พันบาท )

	2563	2562	2561
<b>กระแสเงินสดจากกิจกรรมดำเนินงาน</b>			
กำไร(ขาดทุน)ก่อนค่าใช้จ่ายภาษีเงินได้	7,477	2,770	30,666
รายการปรับกระทบกำไรสุทธิเป็นเงินสดรับ(จ่าย) จากกิจกรรมการดำเนินงาน			
ค่าเสื่อมราคา	23,540	18,046	16,256
ค่าเผื่อผลขาดทุนด้านเครดิตที่คาดว่าจะเกิดขึ้น(กลับรายการ)	25	-	-
ค่าเผื่อนี้สงฆ์จะสูญ (กลับรายการ)	-	(63)	(235)
ค่าเพื่อการลดมูลค่าสินค้าคงเหลือ(กลับรายการ)	(77)	484	172
ค่าใช้จ่ายประมาณการหนี้สินสำหรับผลประโยชน์พนักงาน	3,113	6,759	3,083
(กำไร) ขาดทุนจากการขายเงินลงทุนชั่วคราว	-	(359)	(413)
(กำไร) ขาดทุนจากการจำหน่ายทรัพย์สินทางการเงินอื่น	(298)	-	-
(กำไร) ขาดทุนจากการจำหน่ายทรัพย์สิน	222	(93)	(1,400)
(กำไร) ขาดทุนที่ยังไม่เกิดขึ้นจริงจากอัตราแลกเปลี่ยน	(52)	(3)	(1)
(กำไร) ขาดทุนที่ยังไม่เกิดขึ้นจากการวัดมูลค่า			
สินทรัพย์ทางการเงินอื่น	(73)	-	-
ดอกเบี้ยรับ	-	-	-
ดอกเบี้ยจ่าย	1,117	119	162
กำไรจากการดำเนินงานก่อนการเปลี่ยนแปลง			
ในสินทรัพย์และหนี้สินดำเนินการ	<b>34,994</b>	<b>27,660</b>	<b>48,290</b>
สินทรัพย์ดำเนินงาน (เพิ่มขึ้น)ลดลง			
ลูกหนี้การค้าและลูกหนี้หมุนเวียนอื่น	17,050	(1,603)	10,969
สินค้าคงเหลือ	28,659	10,950	(6,851)
สินทรัพย์หมุนเวียนอื่น	(1,005)	2,429	(2,495)
หนี้สินจากการดำเนินงานเพิ่มขึ้น(ลดลง)			
เจ้าหนี้การค้าและเจ้าหนี้หมุนเวียนอื่น	20,037	(15,878)	8,084
หนี้สินหมุนเวียนอื่น	(257)	256	(178)
ประมาณการหนี้สินสำหรับผลประโยชน์พนักงาน	(135)	(290)	(294)
เงินสดรับ (จ่าย) จากการดำเนินงาน	<b>99,343</b>	<b>23,524</b>	<b>57,525</b>
จ่ายภาษีเงินได้	(308)	(164)	(832)
เงินสดสุทธิได้มาจาก(ใช้ไปใน)กิจกรรมดำเนินงาน	<b>99,035</b>	<b>23,360</b>	<b>56,693</b>

หมายเหตุประกอบงบการเงินเป็นส่วนหนึ่งของงบการเงินนี้

บริษัท อุตสาหกรรมผ้าเคลือบพลาสติกไทย จำกัด (มหาชน) และบริษัทย่อย

งบกระแสเงินสด (ต่อ) (เฉพาะบริษัท)

สำหรับปีสิ้นสุด วันที่ 31 ธันวาคม 2563

( หน่วย: พันบาท )

	2563	2562	2561
<b>กระแสเงินสดจากกิจกรรมลงทุน :</b>			
เงินสดจ่ายเพื่อซื้อเงินลงทุนชั่วคราว	-	(291,300)	(391,798)
เงินสดรับจากการขายเงินลงทุนชั่วคราว	-	313,000	361,588
เงินสดจ่ายเพื่อซื้อสินทรัพย์ทางการเงินอื่น	(358,900)	-	-
เงินสดรับจากการขายสินทรัพย์ทางการเงินอื่น	287,000	-	-
เงินสดจ่ายเพื่อซื้อสินทรัพย์ถาวร	(15,894)	(34,389)	(23,308)
เงินสดรับจากการขายสินทรัพย์ถาวร	69	201	1,416
เงินสดจากดอกเบี้ยรับ	-	-	-
เงินสดสุทธิได้มาจาก (ใช้ไป) ในกิจกรรมลงทุน	<b>(87,725)</b>	<b>(12,488)</b>	<b>(52,102)</b>
<b>กระแสเงินสดจากกิจกรรมจัดหาเงิน:</b>			
เงินเบิกเกินบัญชีและเงินกู้ยืมระยะสั้น			
จากสถาบันการเงินเพิ่มขึ้น(ลดลง)	1,781	(8,094)	9,999
จ่ายชำระหนี้สินตามสัญญาเช่า	(3,904)	(1,088)	(1,147)
จ่ายดอกเบี้ย	(1,117)	(120)	(162)
จ่ายเงินปันผล	(8,173)	(7,566)	(6,824)
เงินสดสุทธิได้มาจาก(ใช้ไป) ในกิจกรรมจัดหาเงิน	<b>(11,413)</b>	<b>(16,868)</b>	<b>1,866</b>
เงินสดและรายการเทียบเท่าเงินสดเพิ่มขึ้น(ลดลง)สุทธิ	(103)	(5,996)	6,457
เงินสดและรายการเทียบเท่าเงินสดต้นปี	1,811	7,807	1,350
เงินสดและรายการเทียบเท่าเงินสดปลายปี	<b>1,708</b>	<b>1,811</b>	<b>7,807</b>

ข้อมูลเพิ่มเติมประกอบงบกระแสเงินสด

รายการที่ไม่ใช่เงินสด

ลูกหนี้จากการขายสินทรัพย์ถาวรเพิ่มขึ้น (ลดลง)	-	4,063	-
เจ้าหนี้จากการซื้อสินทรัพย์ถาวรเพิ่มขึ้น (ลดลง)	2,138	(1,285)	(216)
ยานพาหนะที่ได้มาภายใต้สัญญาเช่าซื้อ	1,612	-	973
กำไร(ขาดทุน)ที่ยังไม่เกิดขึ้นจากเงินลงทุนเพื่อขาย	-	(14)	40

หมายเหตุประกอบงบการเงินเป็นส่วนหนึ่งของงบการเงินนี้

## บริษัท อุตสาหกรรมผ้าเคลือบพลาสติกไทย จำกัด (มหาชน) และบริษัทย่อย

## หมายเหตุประกอบงบการเงิน

วันที่ 31 ธันวาคม 2563

## 1. ข้อมูลทั่วไป

## 1.1 ข้อมูลทั่วไปของบริษัท

บริษัท อุตสาหกรรมผ้าเคลือบพลาสติกไทย จำกัด (มหาชน) “บริษัทฯ” เป็นนิติบุคคลที่จัดตั้งขึ้นในประเทศไทยเมื่อวันที่ 3 ตุลาคม 2521 และจดทะเบียนแปรสภาพเป็นบริษัทมหาชนจำกัด เมื่อวันที่ 15 ธันวาคม 2536

## 1.2 บริษัท อุตสาหกรรมผ้าเคลือบพลาสติกไทย จำกัด (มหาชน) มีสถานที่ประกอบการ 2 แห่ง ดังนี้

## 1.2.1 สำนักงานใหญ่

เลขที่ 99/9 หมู่ที่ 5 ถนนสาย 304 ตำบลหนองโพรง อำเภอสรีมหาโพธิ จังหวัดปราจีนบุรี

## 1.2.2 สำนักงานสาขา

เลขที่ 94-95 หมู่ที่ 8 ถนนสุขสวัสดิ์ ตำบลบางครุ อำเภอพระประแดง จังหวัดสมุทรปราการ

## 1.3 บริษัทฯ ประกอบธุรกิจผลิตและจำหน่ายกระสอบพลาสติกสาน

## 1.4 บริษัทฯ มีบริษัทย่อย 1 แห่ง คือ บริษัท ยูไนเต็ด คัลเลอร์ คอร์ปอเรชั่น จำกัด ซึ่งประกอบธุรกิจเกี่ยวกับผลิตและจำหน่ายเม็ดพลาสติกสี โดยบริษัทฯ ลงทุนในบริษัทย่อยในสัดส่วนร้อยละ 75 ของทุนจดทะเบียนของบริษัทย่อยดังกล่าว

## 2. การแพร่ระบาดของโรคติดเชื้อไวรัสโคโรนา 2019

สถานการณ์การแพร่ระบาดของโรคติดเชื้อไวรัสโคโรนา 2019 (COVID-19) ปัจจุบันได้ขยายวงกว้างขึ้นอย่างต่อเนื่อง ส่งผลทำให้เกิดการชะลอตัวของเศรษฐกิจและมีผลกระทบต่อธุรกิจและอุตสาหกรรมโดยรวม สถานการณ์ดังกล่าวส่งผลกระทบต่อผลการดำเนินงานของบริษัทและบริษัทย่อย การรับรู้และการวัดมูลค่าของสินทรัพย์และหนี้สินในงบการเงิน อย่างไรก็ตาม ฝ่ายบริหารจะติดตามความคืบหน้าของสถานการณ์ดังกล่าว และทำการประเมินผลกระทบทางการเงินเกี่ยวกับมูลค่าของสินทรัพย์ ประมาณการหนี้สินและหนี้สินที่อาจเกิดขึ้นอย่างต่อเนื่อง

## 3. เกณฑ์การจัดทำงบการเงิน

## 3.1 เกณฑ์การจัดทำงบการเงิน

งบการเงินนี้จัดทำขึ้นตามมาตรฐานการบัญชีที่กฎหมายกำหนดตามพระราชบัญญัติวิชาชีพบัญชี พ.ศ. 2547 โดยได้ถือปฏิบัติตามมาตรฐานการรายงานทางการเงินและการแสดงรายการได้ทำขึ้นตามแบบกำหนดรายการย่อที่ต้องมีในงบการเงินสำหรับบริษัทมหาชนจำกัด ที่กำหนดโดยประกาศกรมพัฒนาธุรกิจการค้ากระทรวงพาณิชย์ ออกตามความในพระราชบัญญัติการบัญชี พ.ศ. 2543

งบการเงินนี้ได้จัดทำขึ้นโดยใช้เกณฑ์ราคาทุนเดิมเว้นแต่จะได้เปิดเผยเป็นอย่างอื่นในนโยบายการบัญชี

งบการเงินฉบับภาษาไทยเป็นงบการเงินฉบับที่บริษัทใช้เป็นทางการตามกฎหมายงบการเงินฉบับภาษาอังกฤษแปลมาจากงบการเงินฉบับภาษาไทยดังกล่าว

### 3.2 เกณฑ์การจัดทำงบการเงินรวม

งบการเงินรวม ได้รวมงบการเงินของบริษัท อุตสาหกรรมผ้าเคลือบพลาสติกไทย จำกัด (มหาชน) และบริษัทย่อย (รวมกันเรียกว่า “กลุ่มบริษัทฯ”) โดยมีอัตราการถือหุ้นของบริษัทฯ ในบริษัทย่อย ณ วันที่ 31 ธันวาคม 2563 และ 2562 ดังนี้

บริษัทย่อย	ประเทศ	ลักษณะของธุรกิจ	สัดส่วนเงินลงทุน (ร้อยละ)	
			2563	2562
บริษัท ยูโนเต็ด คัลเลอร์คอร์ปอเรชั่น จำกัด	ไทย	ประกอบธุรกิจในการผลิตและจำหน่ายเม็ดพลาสติก	75	75

- ก) งบการเงินรวมจัดทำขึ้นโดยใช้นโยบายบัญชีเดียวกันสำหรับรายการบัญชีที่เหมือนกันหรือเหตุการณ์ทางบัญชีที่คล้ายคลึงกัน
- ข) ยอดคงค้างระหว่างบริษัทฯ และบริษัทย่อย รายการค้าระหว่างกันที่มีสาระสำคัญ ได้ถูกตัดออกจากงบการเงินรวมนี้แล้ว
- ค) บริษัทย่อยเป็นกิจการที่อยู่ภายใต้การควบคุมของบริษัทฯ การควบคุมเกิดขึ้นเมื่อบริษัทฯ มีอำนาจควบคุมทั้งทางตรงหรือทางอ้อมในการกำหนดนโยบายทางการเงินและการดำเนินงานของบริษัทนั้น เพื่อให้ได้มาซึ่งประโยชน์จากกิจกรรมของบริษัทย่อย งบการเงินของบริษัทย่อยได้รวมอยู่ในงบการเงินรวม นับแต่วันที่ที่มีการควบคุมจนถึงวันที่การควบคุมสิ้นสุดลง
- ง) ส่วนได้เสียที่ไม่มีอำนาจควบคุม ถือจำนวนกำไรหรือขาดทุนและสินทรัพย์สุทธิของบริษัทย่อยส่วนที่ไม่ได้เป็นของบริษัทฯ และแสดงเป็นรายการแยกต่างหากในส่วนของกำไรหรือขาดทุนเบ็ดเสร็จรวมและส่วนของผู้ถือหุ้นในงบแสดงฐานะการเงินรวม
- จ) กำไรขาดทุนเบ็ดเสร็จรวมต้องถูกปันส่วนไปยังส่วนของผู้ถือหุ้นบริษัทใหญ่และส่วนได้เสียที่ไม่มีอำนาจควบคุม แม้ว่าการปันส่วนจะทำให้ส่วนได้เสียที่ไม่มีอำนาจควบคุมมียอดคงเหลือติดลบ
- ฉ) บริษัทฯ ต้องตัดรายการบัญชีสินทรัพย์ หนี้สินของบริษัทย่อย มูลค่าตามบัญชีของส่วนได้เสียที่ไม่มีอำนาจควบคุมและองค์ประกอบอื่นในส่วนของผู้ถือหุ้นที่เกี่ยวข้องกับบริษัทย่อยนั้น ๆ และบริษัทฯ ต้องรับรู้ผลกำไรหรือขาดทุนในงบกำไรขาดทุนเบ็ดเสร็จ เมื่อบริษัทฯ สูญเสียอำนาจการควบคุมในบริษัทย่อย
- ช) เงินลงทุนใดๆ ในบริษัทย่อยดังกล่าวที่เหลือยู่ต้องวัดมูลค่าด้วยมูลค่ายุติธรรมนับตั้งแต่วันที่สูญเสียอำนาจการควบคุม

### 3.3 มาตรฐานการรายงานทางการเงินที่เริ่มมีผลบังคับใช้ในปีปัจจุบัน

ในระหว่างปี บริษัทและบริษัทย่อยได้นำมาตรฐานการรายงานทางการเงินและการตีความมาตรฐานการรายงานทางการเงินฉบับใหม่และฉบับปรับปรุง ซึ่งจะมีผลบังคับใช้สำหรับงบการเงินที่มีรอบระยะเวลาบัญชีที่เริ่มในหรือหลังวันที่ 1 มกราคม 2563 มาตรฐานการรายงานทางการเงินดังกล่าวได้รับการปรับปรุงหรือจัดให้มีขึ้นเพื่อให้มีเนื้อหาเท่าเทียมกับมาตรฐานการรายงานทางการเงินระหว่างประเทศ โดยส่วนใหญ่เป็นการอธิบายให้ชัดเจนเกี่ยวกับวิธีปฏิบัติทางการบัญชีและการให้แนวปฏิบัติทางบัญชีกับผู้ใช้มาตรฐาน ยกเว้นมาตรฐานการรายงานทางการเงินฉบับใหม่ดังต่อไปนี้ที่มีการเปลี่ยนแปลงหลักการสำคัญซึ่งสามารถสรุปได้ดังนี้

## มาตรฐานการรายงานทางการเงินกลุ่มเครื่องมือทางการเงิน

มาตรฐานการรายงานทางการเงินกลุ่มเครื่องมือทางการเงิน ประกอบด้วย มาตรฐานและการตีความมาตรฐานการรายงานทางการเงิน จำนวน 5 ฉบับ ได้แก่

มาตรฐานการรายงานทางการเงิน

ฉบับที่ 7 การเปิดเผยข้อมูลเครื่องมือทางการเงิน

ฉบับที่ 9 เครื่องมือทางการเงิน

มาตรฐานการบัญชี

ฉบับที่ 32 การแสดงรายการเครื่องมือทางการเงิน

การตีความมาตรฐานการรายงานทางการเงิน

ฉบับที่ 16 การป้องกันความเสี่ยงของเงินลงทุนสุทธิในหน่วยงานต่างประเทศ

ฉบับที่ 19 การชำระหนี้สินทางการเงินด้วยตราสารทุน

มาตรฐานการรายงานทางการเงินกลุ่มดังกล่าวข้างต้น กำหนดหลักการเกี่ยวกับการจัดประเภทและการวัดมูลค่าเครื่องมือทางการเงินด้วยมูลค่ายุติธรรมหรือราคาทุนตัดจำหน่ายโดยพิจารณาจากประเภทของตราสารทางการเงิน ลักษณะของกระแสเงินสดตามสัญญาและแผนธุรกิจของกิจการ (Business Model) หลักการเกี่ยวกับวิธีการคำนวณการด้อยค่าของเครื่องมือทางการเงินโดยใช้แนวคิดของผลขาดทุนด้านเครดิตที่คาดว่าจะเกิดขึ้น และหลักการเกี่ยวกับการบัญชีป้องกันความเสี่ยง รวมถึงการแสดงรายการและการเปิดเผยข้อมูลเครื่องมือทางการเงิน และเมื่อมาตรฐานการรายงานทางการเงินกลุ่มนี้มีผลบังคับใช้ จะทำให้มาตรฐานการบัญชี การตีความมาตรฐานการบัญชี และแนวปฏิบัติทางการบัญชีบางฉบับที่มีผลบังคับใช้อยู่ในปัจจุบันถูกยกเลิกไป

## มาตรฐานการรายงานทางการเงินฉบับที่ 16 เรื่อง สัญญาเช่า

มาตรฐานการรายงานทางการเงินฉบับที่ 16 ใช้แทนมาตรฐานการบัญชี ฉบับที่ 17 เรื่อง สัญญาเช่า และการตีความมาตรฐานบัญชีที่เกี่ยวข้อง มาตรฐานฉบับนี้ได้กำหนดหลักการของการรับรู้รายการ การวัดมูลค่า การแสดงรายการและการเปิดเผยข้อมูลของสัญญาเช่า และกำหนดให้ผู้เช่ารับรู้สินทรัพย์และหนี้สินสำหรับสัญญาเช่าทุกรายการที่มีระยะเวลาในการเช่ามากกว่า 12 เดือน เว้นแต่สินทรัพย์อ้างอิงนั้นมีมูลค่าต่ำ

การบัญชีสำหรับผู้ให้เช่าไม่มีการเปลี่ยนแปลงอย่างมีสาระสำคัญจากมาตรฐานการบัญชี ฉบับที่ 17 ผู้ให้เช่ายังคงต้องจัดประเภทสัญญาเช่าเป็นสัญญาเช่าดำเนินงานหรือสัญญาเช่าเงินทุนโดยใช้หลักการเช่นเดียวกันกับมาตรฐานการบัญชีฉบับที่ 17

บริษัทและบริษัทย่อยได้นำมาตรฐานการรายงานทางการเงิน กลุ่มเครื่องมือทางการเงิน และมาตรฐานการรายงานทางการเงินฉบับที่ 16 มาใช้เป็นครั้งแรก โดยรับรู้ผลกระทบสะสมโดยการปรับปรุงกับกำไรสะสม ณ วันที่ 1 มกราคม 2563 (Modified Retrospective Approach) และไม่ปรับย้อนหลังงบการเงินปีก่อนที่แสดงเปรียบเทียบ ผลสะสมของการเปลี่ยนแปลงนโยบายการบัญชีจากการนำมาตรฐานการรายงานทางการเงินใหม่มาถือปฏิบัติ ได้แสดงไว้ในหมายเหตุประกอบงบการเงินข้อ 5



### แนวปฏิบัติทางการบัญชี เรื่อง มาตรการผ่อนปรนชั่วคราวสำหรับทางเลือกเพิ่มเติมทางบัญชีเพื่อรองรับผลกระทบจากสถานการณ์การแพร่ระบาดของโรคติดเชื้อไวรัสโคโรนา 2019 (COVID-19)

สภาวิชาชีพบัญชีได้ประกาศใช้แนวปฏิบัติทางการบัญชี เรื่อง มาตรการผ่อนปรนชั่วคราวสำหรับทางเลือกเพิ่มเติมทางบัญชีเพื่อรองรับผลกระทบจากสถานการณ์การแพร่ระบาดของโรคติดเชื้อไวรัสโคโรนา 2019 (COVID-19) โดยมีวัตถุประสงค์เพื่อลดผลกระทบในบางเรื่องจากการปฏิบัติตามมาตรฐานการรายงานทางการเงินบางฉบับ และเพื่อให้เกิดความชัดเจนในวิธีปฏิบัติทางบัญชีในช่วงเวลาที่ยังมีความไม่แน่นอนเกี่ยวกับสถานการณ์ดังกล่าว

แนวปฏิบัติทางการบัญชีดังกล่าวได้ประกาศลงในราชกิจจานุเบกษาเมื่อวันที่ 22 เมษายน 2563 และมีผลบังคับใช้สำหรับการจัดทำงบการเงินของบริษัทและบริษัทย่อยที่มีรอบระยะเวลารายงานสิ้นสุดภายในช่วงเวลาระหว่างวันที่ 1 มกราคม 2563 ถึงวันที่ 31 ธันวาคม 2563

บริษัทและบริษัทย่อยเลือกใช้มาตรการผ่อนปรนชั่วคราวสำหรับทางเลือกเพิ่มเติมทางบัญชีดังต่อไปนี้

- เลือกที่จะไม่ต้องนำข้อมูลที่มีการคาดการณ์ไปในอนาคต (Forward-looking information) มาใช้วัดมูลค่าของผลขาดทุนด้านเครดิตที่คาดว่าจะเกิดขึ้น ในกรณีที่ใช้วิธีการอย่างง่ายในการวัดมูลค่าของผลขาดทุนด้านเครดิตที่คาดว่าจะเกิดขึ้น
- เลือกที่จะไม่นำข้อมูลเกี่ยวกับสถานการณ์ COVID-19 ที่มีความไม่แน่นอนซึ่งอาจกระทบต่อการประมาณการกำไรทางภาษีที่จะเกิดขึ้นในอนาคต มาเป็นข้อมูลในการประมาณการความเพียงพอของกำไรทางภาษีที่จะเกิดขึ้นในอนาคต เพื่อที่จะใช้ประโยชน์จากสินทรัพย์ภาษีเงินได้รอการตัดบัญชี

### 3.4 มาตรฐานการรายงานทางการเงินที่จะมีผลบังคับใช้ในอนาคต

ในระหว่างปี สภาวิชาชีพบัญชีได้ออกประกาศสภาวิชาชีพบัญชี และลงประกาศในราชกิจจานุเบกษาแล้วสำหรับกรอบแนวคิดสำหรับการรายงานทางการเงิน (ใหม่) และมีการปรับปรุงมาตรฐานการรายงานทางการเงินจากปี 2562 เป็นจำนวนหลายฉบับ โดยให้ถือปฏิบัติกับงบการเงินสำหรับรอบระยะเวลาบัญชีที่เริ่มต้นในหรือหลังวันที่ 1 มกราคม 2564 เป็นต้นไป ซึ่งการปรับปรุงดังกล่าวเกิดจากการปรับปรุง/แก้ไขหลักการดังต่อไปนี้

#### การปรับปรุงการอ้างอิงกรอบแนวคิดในมาตรฐานการรายงานทางการเงิน

มาตรฐานการรายงานทางการเงินบางฉบับประกอบด้วยการอ้างอิงหรือการอ้างถึง “IASB’s Framework for the Preparation and Presentation of Financial Statements” การปรับปรุงการอ้างอิงกรอบแนวคิดในมาตรฐานการรายงานทางการเงินได้ปรับการอ้างอิงหรือการอ้างถึงบางส่วนที่กล่าวข้างต้นให้เป็นปัจจุบันและทำการปรับปรุงอื่นๆเพื่ออธิบายให้ชัดเจนขึ้นว่าเอกสารแต่ละฉบับนั้นเป็นการอ้างอิง “กรอบแนวคิด” ของปีใด

### กรอบแนวคิดสำหรับการรายงานทางการเงิน

กรอบแนวคิดสำหรับการรายงานทางการเงิน ประกอบด้วย การปรับปรุงคำนิยามของสินทรัพย์และหนี้สินเกณฑ์ในการรวมสินทรัพย์และหนี้สินในงบการเงิน นอกจากนี้ยังรวมถึงหลักการใหม่และแนวปฏิบัติที่ได้ถูกเพิ่มเติมเข้าไป ดังต่อไปนี้

1. การวัดมูลค่า ซึ่งรวมถึงปัจจัยที่ต้องพิจารณาในการเลือกเกณฑ์ในการวัดมูลค่า
2. การแสดงรายการและการเปิดเผยข้อมูล ซึ่งรวมถึงเมื่อใดที่จะจัดประเภทรายการรายได้และค่าใช้จ่ายในกำไรขาดทุนเบ็ดเสร็จอื่น
3. กิจการที่เสนอรายงาน
4. เมื่อใดสินทรัพย์และหนี้สินจะถูกเอาออกจากงบการเงิน

กรอบแนวคิด ยังได้อธิบายให้ชัดเจนขึ้นถึงบทบาทของความสามารถของฝ่ายบริหารในการดูแลรักษาทรัพยากรเชิงเศรษฐกิจของกิจการ ความระมัดระวัง และความไม่แน่นอนของการวัดมูลค่าในการรายงานทางการเงิน

### คำนิยามของธุรกิจ

คำนิยามของธุรกิจ ที่ปรับปรุงในมาตรฐานการรายงานทางการเงินฉบับที่ 3 เรื่อง การรวมธุรกิจ ได้อธิบายให้ชัดเจนขึ้นถึงคำนิยามของธุรกิจ โดยมีวัตถุประสงค์เพื่อช่วยให้กิจการใช้ในการกำหนดว่ารายการค่านั้นต้องบันทึกการเป็น “การรวมธุรกิจ” หรือ “การซื้อสินทรัพย์” หรือ ไม่ การปรับปรุงมีดังนี้

1. อธิบายให้ชัดเจนขึ้นในเรื่องการพิจารณาว่าเป็น “ธุรกิจ” นั้น กลุ่มของกิจกรรมและสินทรัพย์ที่ได้มา ต้องรวมถึงข้อมูลปัจจัยนำเข้าและกระบวนการที่สำคัญเป็นอย่างน้อย ซึ่งเมื่อนำมารวมกันมีส่วนอย่างมีนัยสำคัญทำให้เกิดความสามารถในการสร้างผลผลิต
2. ตัดเรื่องการประเมินว่าผู้ร่วมตลาดสามารถทดแทนปัจจัยนำเข้าหรือกระบวนการที่ขาดหายไปใดๆ และสร้างผลผลิตต่อไปได้ ออกจากมาตรฐานฯ
3. เพิ่มแนวปฏิบัติและตัวอย่างเพื่อประกอบความเข้าใจเพื่อช่วยให้กิจการประเมินว่ากระบวนการที่สำคัญได้ถูกซื้อหรือไม่
4. ทำให้นิยามของธุรกิจและนิยามของผลผลิตแคบลง โดยการให้ความสนใจในตัวของสินค้าและบริการที่ให้กับลูกค้า และตัดเรื่องการอ้างอิงความสามารถในการลดต้นทุนออกจากมาตรฐานฯ
5. เพิ่มเรื่องการทดสอบความตั้งใจเป็นทางเลือก ซึ่งอนุญาตให้ทำการประเมินอย่างง่ายว่ากลุ่มของกิจกรรมและสินทรัพย์ที่ได้มาไม่ใช่ธุรกิจหรือไม่

### คำนิยามของความสำเร็จ

คำนิยามของความสำเร็จ ทำให้เกิดการปรับปรุงมาตรฐานการบัญชี ฉบับที่ 1 เรื่อง การนำเสนองบการเงิน และมาตรฐานการบัญชี ฉบับที่ 8 เรื่อง นโยบายการบัญชี การเปลี่ยนแปลงประมาณการทางบัญชีและข้อผิดพลาด และทำให้เกิดการปรับปรุงซึ่งเป็นผลที่สืบเนื่องไปมาตรฐานการรายงานทางการเงินฉบับอื่นการปรับปรุงช่วยทำให้เกิดความเข้าใจมากยิ่งขึ้นของคำนิยามของความสำเร็จโดย

1. การทำให้คำนิยามเป็นแนวทางเดียวกันของมาตรฐานการรายงานทางการเงินและกรอบแนวคิดเพื่อหลีกเลี่ยงความสับสนที่อาจเกิดขึ้นจากความแตกต่างของคำนิยาม
2. การรวมข้อกำหนดสนับสนุนเข้าไว้ด้วยกันของมาตรฐานการบัญชี ฉบับที่ 1 เรื่อง การนำเสนองบการเงิน ในคำนิยามเพื่อให้คำนิยามมีความชัดเจนมากขึ้นและอธิบายถึงการนำความมีสาระสำคัญไปประยุกต์ใช้ชัดเจนขึ้น
3. การนำแนวปฏิบัติที่มีอยู่ของคำนิยามของความมีสาระสำคัญมาไว้ในที่เดียวกัน ร่วมกันกับคำนิยาม

### การปฏิรูปอัตราดอกเบี้ยอ้างอิง

การปฏิรูปอัตราดอกเบี้ยอ้างอิง ทำให้เกิดการปรับปรุงมาตรฐานการรายงานทางการเงิน ฉบับที่ 9 เรื่อง เครื่องมือทางการเงินและมาตรฐานการรายงานทางการเงิน ฉบับที่ 7 เรื่อง การเปิดเผยข้อมูลเครื่องมือทางการเงิน การปรับปรุงนั้นได้ปรับเปลี่ยนข้อกำหนดของการบัญชีป้องกันความเสี่ยงโดยเฉพาะเพื่อเป็นการบรรเทาผลกระทบที่อาจเกิดขึ้นจากความไม่แน่นอนที่เกิดจากการปฏิรูปอัตราดอกเบี้ยอ้างอิง เช่น อัตราดอกเบี้ยอ้างอิงที่กำหนดจากธุรกรรมการกู้ยืม (interbank offer rates-IBORs) นอกจากนี้ การปรับปรุงได้กำหนดให้กิจการให้ข้อมูลเพิ่มเติมกับนักลงทุนเกี่ยวกับความสัมพันธ์ของการป้องกันความเสี่ยงที่ได้รับผลกระทบโดยตรงจากความไม่แน่นอนใด ๆ นั้น

ฝ่ายบริหารของบริษัทและบริษัทย่อยอยู่ระหว่างการประเมินผลกระทบที่อาจมีต่อการเงินในปีที่เริ่มนำมาตรฐานการรายงานทางการเงินดังกล่าวมาถือปฏิบัติ

### 3.5 การปรับปรุงมาตรฐานการรายงานทางการเงิน ฉบับที่ 16 เรื่อง สัญญาเช่า

สภาวิชาชีพบัญชีได้ปรับปรุงมาตรฐานการรายงานทางการเงิน ฉบับที่ 16 เรื่อง สัญญาเช่า และได้ลงประกาศในราชกิจจานุเบกษา เมื่อวันที่ 27 มกราคม 2564 โดยมีการปรับปรุงดังนี้

1. การยินยอมลดค่าเช่าที่เกี่ยวข้องกับ COVID-19 ซึ่งมีผลบังคับใช้ตั้งแต่วันที่ 1 มิถุนายน 2563 ทั้งนี้ อนุญาตให้กิจการถือปฏิบัติก่อนวันที่มีผลบังคับใช้ได้ การปรับปรุงนี้เพื่อเป็นการผ่อนปรนในทางปฏิบัติสำหรับผู้เช่า โดยไม่จำเป็นต้องประเมินว่าการยินยอมลดค่าเช่าที่เกิดขึ้นอันเป็นผลโดยตรงจากสถานการณ์การแพร่ระบาดของ COVID-19 และเข้าเงื่อนไขตามที่ระบุไว้ ถือเป็นการเปลี่ยนแปลงสัญญาเช่าหรือไม่ โดยให้บันทึกการยินยอมลดค่าเช่านั้นเสมือนว่าไม่ใช่การเปลี่ยนแปลงสัญญาเช่า

2. เพิ่มข้อกำหนดสำหรับข้อยกเว้นชั่วคราวที่เกิดขึ้นจากการปฏิรูปอัตราดอกเบี้ยอ้างอิง โดยกิจการต้องถือปฏิบัติตามการปรับปรุงดังกล่าวกับงบการเงินประจำปีสำหรับรอบระยะเวลาบัญชีที่เริ่มในหรือหลังวันที่ 1 มกราคม 2565 เป็นต้นไป ทั้งนี้ อนุญาตให้กิจการถือปฏิบัติก่อนวันที่มีผลบังคับใช้ได้

ฝ่ายบริหารของบริษัทและบริษัทย่อยอยู่ระหว่างการประเมินผลกระทบที่อาจมีต่อการเงินในปีที่เริ่มนำมาตรฐานการรายงานทางการเงินดังกล่าวมาถือปฏิบัติ

#### 4. สรุปนโยบายการบัญชีที่สำคัญ

##### 4.1 การรับรู้รายได้และการบันทึกค่าใช้จ่าย

รายได้จากการขายสินค้ารับรู้เมื่อได้โอนอำนาจควบคุมในสินค้าให้แก่ลูกค้าแล้ว กล่าวคือ เมื่อมีการส่งมอบสินค้า รายได้จากการขายแสดงตามมูลค่าที่ได้รับหรือคาดว่าจะได้รับสำหรับสินค้าที่ได้ส่งมอบหลังจากหักประมาณการสินค้ารับคืนและส่วนลด โดยไม่รวมภาษีมูลค่าเพิ่ม

รายได้ค่าเช่า ดอกเบี้ยรับและรายได้อื่นบันทึกในงบกำไรขาดทุนเบ็ดเสร็จตามเกณฑ์คงค้าง  
ค่าใช้จ่ายบันทึกในงบกำไรขาดทุนเบ็ดเสร็จตามเกณฑ์คงค้าง

##### 4.2 เงินสดและรายการเทียบเท่าเงินสด

เงินสดและรายการเทียบเท่าเงินสด หมายถึง เงินสดและเงินฝากธนาคาร และเงินลงทุนระยะสั้นที่มีสภาพคล่องสูงซึ่งถึงกำหนดจ่ายคืนภายในระยะเวลาไม่เกิน 3 เดือนนับจากวันที่ได้มาและไม่มีข้อจำกัดในการเบิกใช้

##### 4.3 ลูกหนี้การค้า ลูกหนี้อื่นและค่าเผื่อหนี้สงสัยจะสูญ ถือปฏิบัติตั้งแต่วันที่ 1 มกราคม 2563

ลูกหนี้การค้ารับรู้เมื่อเริ่มแรกด้วยจำนวนเงินของสิ่งตอบแทนที่ปราศจากเงื่อนไขในการได้รับชำระ ในกรณีที่มีส่วนประกอบด้านการจัดหาเงินที่มีนัยสำคัญจะรับรู้ด้วยมูลค่าปัจจุบันของสิ่งตอบแทน

ลูกหนี้การค้าแสดงมูลค่าตามจำนวนมูลค่าสุทธิที่จะได้รับ บริษัทและบริษัทย่อยบันทึกค่าเผื่อหนี้สงสัยจะสูญ โดยใช้วิธีการอย่างง่าย (Simplified Approach) ตามมาตรฐานการรายงานทางการเงินฉบับที่ 9 ในการวัดมูลค่าผลขาดทุนด้านเครดิตที่คาดว่าจะเกิดขึ้น ซึ่งกำหนดให้พิจารณาผลขาดทุนที่คาดว่าจะเกิดขึ้นตลอดอายุหนี้และรับรู้ผลขาดทุนตั้งแต่การรับรู้รายการลูกหนี้การค้า ในการพิจารณาผลขาดทุนด้านเครดิตที่คาดว่าจะเกิดขึ้น ลูกหนี้การค้าจะถูกจัดกลุ่มตามวันที่ครบกำหนดชำระ อัตราความเสียหายที่คาดว่าจะเกิดขึ้นจะขึ้นอยู่กับประวัติการชำระเงินและข้อมูลผลขาดทุนด้านเครดิตในอดีตซึ่งมีการปรับเพื่อสะท้อนข้อมูลปัจจุบันและการคาดการณ์ล่วงหน้าเกี่ยวกับปัจจัยทางเศรษฐกิจมหภาคที่มีผลต่อความสามารถของลูกค้าในการชำระหนี้ และปรับอัตราการสูญเสียดังกล่าวตามการเปลี่ยนแปลงที่คาดการณ์ไว้ในปัจจัยเหล่านี้ ผลขาดทุนจากการด้อยค่าบันทึกในกำไรหรือขาดทุนภายใต้ค่าใช้จ่ายในการบริหาร

##### ถือปฏิบัติก่อนวันที่ 1 มกราคม 2563

ลูกหนี้การค้าและลูกหนี้อื่นแสดงมูลค่าตามจำนวนมูลค่าสุทธิที่จะได้รับ กลุ่มบริษัทฯ บันทึกค่าเผื่อหนี้สงสัยจะสูญสำหรับผลขาดทุนโดยประมาณที่อาจเกิดขึ้นจากการเก็บเงินจากลูกหนี้ไม่ได้ ซึ่งโดยทั่วไปพิจารณาจากประสบการณ์การเก็บเงิน ฐานะการเงินในปัจจุบันของลูกหนี้ และการวิเคราะห์อายุหนี้

#### 4.4 สินค้าคงเหลือ

สินค้าสำเร็จรูป งานระหว่างทำ และวัตถุดิบแสดงมูลค่าตามราคาทุนโดยวิธีเข้าก่อนออกก่อนหรือมูลค่าสุทธิที่จะได้รับแล้วแต่ราคาใดจะต่ำกว่า

ต้นทุนสินค้าประกอบต้นทุนที่ซื้อ ต้นทุนในการดัดแปลงหรือต้นทุนอื่นเพื่อให้สินค้าอยู่ในสถานที่และสภาพปัจจุบัน ในกรณีสินค้าสำเร็จรูป และงานระหว่างทำ ต้นทุนสินค้านรวมการปันส่วนของค่าเสียหายการผลิตอย่างเหมาะสมตามปริมาณผลผลิตตามกำลังการผลิตปกติ

มูลค่าสุทธิที่จะได้รับเป็นการประมาณราคาที่จะขายได้จากการดำเนินการธุรกิจปกติหักด้วยประมาณการต้นทุนในการผลิตสินค้านั้นให้เสร็จ และค่าใช้จ่ายที่จำเป็นในการขาย

กลุ่มบริษัทฯ บันทึกค่าเพื่อการลดมูลค่าของสินค้าคงเหลือโดยพิจารณาจากสินค้าที่เสื่อมสภาพหรือสินค้าที่เก็บไว้นาน

#### 4.5 สินทรัพย์และหนี้สินทางการเงิน

ถือปฏิบัติตั้งแต่วันที่ 1 มกราคม 2563

##### การจัดประเภทรายการและการวัดมูลค่าของสินทรัพย์ทางการเงิน

การจัดประเภทรายการขึ้นอยู่กับ โมเดลธุรกิจ (Business Model) ของกิจการในการจัดการสินทรัพย์ทางการเงินและลักษณะของกระแสเงินสดตามสัญญาของสินทรัพย์ทางการเงิน

บริษัทและบริษัทย่อยจัดประเภทสินทรัพย์ทางการเงินตามลักษณะการวัดมูลค่าดังนี้

- รายการที่วัดมูลค่าภายหลังด้วยมูลค่ายุติธรรม (ผ่านกำไรขาดทุนเบ็ดเสร็จอื่น หรือผ่านกำไรขาดทุน) และ
- รายการที่วัดมูลค่าด้วยราคาทุนตัดจำหน่าย

บริษัทและบริษัทย่อยต้องจัดประเภทรายการใหม่สำหรับเงินลงทุนในตราสารหนี้เฉพาะเมื่อบริษัทและบริษัทย่อยเปลี่ยนแปลงโมเดลธุรกิจในการบริหารสินทรัพย์เหล่านั้น

ตราสารทุนสามารถจำแนกและ ไม่สามารถเปลี่ยนแปลงได้ตามประเภทของการวัดมูลค่าได้สองประเภท ได้แก่ การวัดมูลค่ายุติธรรมผ่านกำไรหรือขาดทุน (FVPL) หรือการวัดมูลค่ายุติธรรมผ่านกำไรขาดทุนเบ็ดเสร็จอื่น (FVOCI) ซึ่งไม่สามารถจัดประเภทรายการใหม่เข้าไปในกำไรหรือขาดทุนในภายหลัง

ในการรับรู้รายการเมื่อเริ่มแรก บริษัทและบริษัทย่อยต้องวัดมูลค่าของสินทรัพย์ทางการเงินหรือหนี้สินทางการเงินที่ไม่ได้วัดมูลค่าด้วยมูลค่ายุติธรรมผ่านกำไรหรือขาดทุนด้วยมูลค่ายุติธรรม บวกหรือหักด้วยต้นทุนการทำรายการซึ่งเกี่ยวข้องโดยตรงกับการได้มาหรือการออกสินทรัพย์ทางการเงินหรือหนี้สินทางการเงินนั้น ต้นทุนการทำรายการของสินทรัพย์ทางการเงินที่วัดมูลค่าด้วยมูลค่ายุติธรรมผ่านกำไรหรือขาดทุนนั้นรับรู้เป็นค่าใช้จ่ายในกำไรหรือขาดทุน

สินทรัพย์ทางการเงินซึ่งประกอบด้วยอนุพันธ์แฝงจะพิจารณาในภาพรวมว่ากระแสเงินสดที่เกิดจากสินทรัพย์ทางการเงินนั้นเป็นการจ่ายเพียงเงินต้นและดอกเบี้ยหรือไม่

การวัดมูลค่าในภายหลังของตราสารหนี้ขึ้นอยู่กับ โมเดลทางธุรกิจของบริษัทและบริษัทย่อยในการจัดการสินทรัพย์ทางการเงินและลักษณะของกระแสเงินสดตามสัญญาของสินทรัพย์ทางการเงิน การวัดมูลค่าตราสารหนี้สามารถทำได้ 3 วิธี โดยขึ้นอยู่กับการจัดประเภทตราสารหนี้ของบริษัทและบริษัทย่อย

- ราคาทุนตัดจำหน่าย สินทรัพย์ทางการเงินต้องวัดมูลค่าด้วยราคาทุนตัดจำหน่ายเมื่อบริษัทและบริษัทย่อยถือครองสินทรัพย์ทางการเงินนั้นตามโมเดลธุรกิจที่มีวัตถุประสงค์การถือครองสินทรัพย์ทางการเงินเพื่อรับกระแสเงินสดตามสัญญา และข้อกำหนดตามสัญญาของสินทรัพย์ทางการเงินซึ่งทำให้เกิดกระแสเงินสดซึ่งเป็นการจ่ายเพียงเงินต้น และดอกเบี้ยจากยอดคงเหลือของเงินต้นในวันที่กำหนดไว้ รายได้ดอกเบี้ยจากสินทรัพย์ทางการเงินดังกล่าวต้องคำนวณโดยใช้วิธีอัตราดอกเบี้ยที่แท้จริง กำไรหรือขาดทุนที่เกิดขึ้นจากการตัดรายการจะรับรู้โดยตรงในกำไรหรือขาดทุนและแสดงรายการในกำไรขาดทุนอื่น พร้อมกับกำไรขาดทุนจากอัตราแลกเปลี่ยน รายการขาดทุนจากการด้อยค่าแสดงเป็นกำไรหรือขาดทุน
- มูลค่ายุติธรรมผ่านกำไรขาดทุนเบ็ดเสร็จอื่น (FVOCI) สินทรัพย์ทางการเงินต้องวัดมูลค่าด้วยมูลค่ายุติธรรมผ่านกำไรขาดทุนเบ็ดเสร็จอื่นเมื่อบริษัทและบริษัทย่อยถือครองสินทรัพย์ทางการเงินตามโมเดลธุรกิจที่มีวัตถุประสงค์เพื่อรับกระแสเงินสดตามสัญญาและเพื่อขายสินทรัพย์ทางการเงิน และข้อกำหนดตามสัญญาของสินทรัพย์ทางการเงินซึ่งทำให้เกิดกระแสเงินสด ซึ่งเป็นการจ่ายเพียงเงินต้นและดอกเบี้ยจากยอดคงเหลือของเงินต้นในวันที่กำหนดไว้ การเปลี่ยนแปลงของมูลค่าของสินทรัพย์ทางการเงินรับรู้ผ่านกำไรขาดทุนเบ็ดเสร็จอื่น ยกเว้น รายการขาดทุนจากการด้อยค่ารายได้ดอกเบี้ย และกำไรขาดทุนจากอัตราแลกเปลี่ยนที่เกี่ยวข้องจะรับรู้เป็นกำไรหรือขาดทุน เมื่อมีการตัดรายการสินทรัพย์ทางการเงิน กำไรหรือขาดทุนสะสมที่เคยรับรู้รายการในกำไรขาดทุนเบ็ดเสร็จอื่นจะต้องจัดประเภทรายการใหม่เข้ากำไรหรือขาดทุน และแสดงรายการในกำไรขาดทุนอื่น รายได้ดอกเบี้ยจากสินทรัพย์ทางการเงินดังกล่าวต้องคำนวณโดยใช้วิธีอัตราดอกเบี้ยที่แท้จริง รายการขาดทุนจากการด้อยค่าแสดงเป็นรายการแยกต่างหากในงบกำไรขาดทุน
- มูลค่ายุติธรรมผ่านกำไรหรือขาดทุน (FVPL) สินทรัพย์ทางการเงินที่ไม่เข้าเงื่อนไขการวัดมูลค่าด้วยราคาทุนตัดจำหน่ายหรือ FVOCI ต้องวัดมูลค่าด้วยมูลค่ายุติธรรมผ่านกำไรหรือขาดทุน กำไรหรือขาดทุนที่เกิดจากตราสารหนี้ที่วัดมูลค่า FVPL จะรับรู้เป็นกำไรหรือขาดทุน และแสดงรายการสุทธิในกำไรขาดทุนอื่นในรอบระยะเวลาที่เกิดรายการ  
เงินปันผลที่ได้รับจากเงินลงทุนจะรับรู้เป็นกำไรหรือขาดทุนโดยแสดงรายการเป็นรายได้อื่นเมื่อบริษัทและบริษัทย่อยมีสิทธิที่จะได้รับเงินปันผล

การเปลี่ยนแปลงในมูลค่ายุติธรรมของสินทรัพย์ทางการเงินที่วัดมูลค่าด้วย FVPL จะรับรู้เป็นกำไรขาดทุนอื่นในงบกำไรขาดทุน รายการขาดทุนจากการด้อยค่า (และการกลับรายการขาดทุนจากการด้อยค่า) ของตราสารหนี้ที่วัดมูลค่าด้วย FVOCI จะไม่แยกแสดงรายการต่างหากจากรายการเปลี่ยนแปลงอื่น ๆ ในมูลค่ายุติธรรม



### การจัดประเภทรายการและการวัดมูลค่าของหนี้สินทางการเงิน

หนี้สินทางการเงินทั้งหมดวัดมูลค่าภายหลังด้วยราคาทุนตัดจำหน่าย โดยใช้วิธีดอกเบี้ยที่แท้จริงทั้งนี้ ผลกำไรและขาดทุนที่เกิดขึ้นจากการตัดรายการหนี้สินทางการเงินและการตัดจำหน่ายตามวิธีดอกเบี้ยที่แท้จริงจะรับรู้ในส่วนของกำไรหรือขาดทุน โดยการคำนวณมูลค่าราคาทุนตัดจำหน่ายคำนึงถึงส่วนลดหรือส่วนเกินมูลค่า รวมถึงค่าธรรมเนียมหรือต้นทุนที่ถือเป็นส่วนหนึ่งของอัตราดอกเบี้ยที่แท้จริงนั้นด้วย ทั้งนี้ ค่าตัดจำหน่ายตามวิธีดอกเบี้ยที่แท้จริงแสดงเป็นส่วนหนึ่งของต้นทุนทางการเงินในส่วนของกำไรหรือขาดทุน

### การรับรู้รายการและการตัดรายการ

บริษัทและบริษัทย่อยต้องรับรู้สินทรัพย์ทางการเงินหรือหนี้สินทางการเงินในงบแสดงฐานะการเงินเฉพาะเมื่อบริษัทและบริษัทย่อยเป็นคู่สัญญาตามข้อกำหนดของสัญญาของเครื่องมือทางการเงินนั้น การซื้อหรือขายสินทรัพย์ทางการเงินตามวิธีปกติต้องรับรู้รายการในวันซื้อขาย ซึ่งเป็นวันที่บริษัทและบริษัทย่อยตกลงที่จะซื้อหรือขายสินทรัพย์ สินทรัพย์ทางการเงินจะถูกตัดรายการเฉพาะเมื่อสิทธิตามสัญญาที่จะได้รับกระแสเงินสดจากสินทรัพย์ทางการเงินหมดอายุ หรือเมื่อบริษัทและบริษัทย่อยโอนสินทรัพย์ทางการเงิน และเป็นการโอนความเสี่ยงและผลตอบแทนของความเป็นเจ้าของเกือบทั้งหมดของสินทรัพย์ทางการเงิน

### การด้อยค่าของสินทรัพย์ทางการเงิน

บริษัทและบริษัทย่อยรับรู้ผลขาดทุนด้านเครดิตที่คาดว่าจะเกิดขึ้นต่อสินทรัพย์ทางการเงินที่วัดมูลค่าด้วยวิธีราคาทุนตัดจำหน่าย โดยไม่จำเป็นต้องรอให้เหตุการณ์ที่มีการด้อยค่าด้านเครดิตเกิดขึ้นก่อน บริษัทและบริษัทย่อยพิจารณาการเปลี่ยนแปลงในความเสี่ยงด้านเครดิตของสินทรัพย์ทางการเงินเป็นระดับ และกำหนดวิธีการวัดค่าเพื่อผลขาดทุนด้านเครดิตและการคำนวณดอกเบี้ยที่แท้จริงที่แตกต่างกันในแต่ละระดับ โดยมีข้อยกเว้นสำหรับลูกหนี้การค้าที่ไม่มีองค์ประกอบเกี่ยวกับการจัดหาเงินที่มีนัยสำคัญ ซึ่งบริษัทและบริษัทย่อยใช้วิธีการอย่างง่ายในการพิจารณาค่าเพื่อผลขาดทุนที่คาดว่าจะเกิดขึ้นตลอดอายุ

ถือปฏิบัติก่อนวันที่ 1 มกราคม 2563

### เงินลงทุนในตราสารหนี้และตราสารทุนในความต้องการของตลาด

1. เงินลงทุนในหลักทรัพย์เพื่อค้าแสดงตามมูลค่ายุติธรรม การเปลี่ยนแปลงในมูลค่ายุติธรรมของหลักทรัพย์บันทึกเป็นกำไรหรือขาดทุนในงบกำไรขาดทุนเบ็ดเสร็จ
2. เงินลงทุนในหลักทรัพย์เพื่อขายแสดงตามมูลค่ายุติธรรม การเปลี่ยนแปลงในมูลค่ายุติธรรมของหลักทรัพย์บันทึกเป็นรายการต่างหากในส่วนของผู้ถือหุ้น และจะบันทึกเป็นกำไรหรือขาดทุนในงบกำไรขาดทุนเบ็ดเสร็จเมื่อได้จำหน่ายหลักทรัพย์นั้นออกไป
3. เงินลงทุนในตราสารหนี้ที่จะถือจนครบกำหนด แสดงมูลค่าตามวิธีราคาทุนตัดจำหน่าย โดยตัดจำหน่ายส่วนต่างตามวิธีอัตราดอกเบี้ยที่แท้จริง ซึ่งจำนวนที่ตัดจำหน่ายแสดงเป็นรายการปรับกับดอกเบี้ยรับ

มูลค่ายุติธรรมของหลักทรัพย์ตราสารทุนในความต้องการของตลาดคำนวณจากราคาเสนอซื้อครั้งสุดท้าย ณ วันที่ทำการสุดท้ายของงวด ส่วนมูลค่ายุติธรรมของตราสารหนี้คำนวณโดยใช้อัตราผลตอบแทนที่ประกาศโดยสมาคมตลาดตราสารหนี้ไทย มูลค่ายุติธรรมของหน่วยลงทุนคำนวณจากมูลค่าสินทรัพย์สุทธิของหน่วยลงทุน

เงินลงทุนจะรับรู้เป็นสินทรัพย์ด้วยจำนวนต้นทุนของเงินลงทุน ณ วันที่บริษัทฯ มีสิทธิในเงินลงทุน ต้นทุนของเงินลงทุนประกอบด้วยรายจ่ายซื้อเงินลงทุนและค่าใช้จ่ายโดยตรงทั้งสิ้นที่บริษัทฯ จ่ายเพื่อให้ได้มาซึ่งเงินลงทุนนั้น

บริษัทฯ จะทดสอบการด้อยค่าของเงินลงทุนเมื่อมีข้อบ่งชี้ว่าเงินลงทุนนั้นอาจมีการด้อยค่าเกิดขึ้น หากราคาตามบัญชีของเงินลงทุนสูงกว่ามูลค่าที่คาดว่าจะได้รับคืน กลุ่มบริษัทฯ จะบันทึกการขาดทุนจากการด้อยค่าไว้ในงบกำไรขาดทุนเบ็ดเสร็จ

การจำหน่ายเงินลงทุน ผลต่างระหว่างผลตอบแทนสุทธิที่ได้รับจากการจำหน่ายเมื่อเปรียบเทียบกับราคาตามบัญชีของเงินลงทุนนั้นจะบันทึกรวมอยู่ในงบกำไรขาดทุนเบ็ดเสร็จ กรณีที่จำหน่ายเงินลงทุนที่ถือไว้ในตราสารหนี้หรือตราสารทุนชนิดเดียวกันออกไปบางส่วน ราคาตามบัญชีของเงินลงทุนที่จำหน่ายจะใช้วิธีถัวเฉลี่ยถ่วงน้ำหนักด้วยราคาตามบัญชีจากจำนวนทั้งหมดที่ถือไว้

#### 4.6 เงินลงทุนในบริษัทย่อย

เงินลงทุนในบริษัทย่อยที่แสดงอยู่ในงบการเงินเฉพาะกิจการแสดงมูลค่าตามวิธีราคาทุนสุทธิจากค่าเผื่อการด้อยค่า (ถ้ามี) รายได้จากเงินลงทุนในบริษัทย่อยจะรับรู้เมื่อมีการประกาศจ่ายเงินปันผล

เงินลงทุนจะรับรู้เป็นสินทรัพย์ด้วยจำนวนต้นทุนของเงินลงทุน ณ วันที่บริษัทฯ มีสิทธิในเงินลงทุน ต้นทุนของเงินลงทุนประกอบด้วยรายจ่ายซื้อเงินลงทุนและค่าใช้จ่ายโดยตรงทั้งสิ้นที่บริษัทฯ จ่ายเพื่อให้ได้มาซึ่งเงินลงทุนนั้น

บริษัทฯ จะทดสอบการด้อยค่าของเงินลงทุนเมื่อมีข้อบ่งชี้ว่าเงินลงทุนนั้นอาจมีการด้อยค่าเกิดขึ้น หากราคาตามบัญชีของเงินลงทุนสูงกว่ามูลค่าที่คาดว่าจะได้รับคืน กลุ่มบริษัทฯ จะบันทึกการขาดทุนจากการด้อยค่าไว้ในงบกำไรขาดทุนเบ็ดเสร็จ

การจำหน่ายเงินลงทุน ผลต่างระหว่างผลตอบแทนสุทธิที่ได้รับจากการจำหน่ายเมื่อเปรียบเทียบกับราคาตามบัญชีของเงินลงทุนนั้นจะบันทึกรวมอยู่ในงบกำไรขาดทุนเบ็ดเสร็จ กรณีที่จำหน่ายเงินลงทุนที่ถือไว้ในตราสารหนี้หรือตราสารทุนชนิดเดียวกันออกไปบางส่วน ราคาตามบัญชีของเงินลงทุนที่จำหน่ายจะใช้วิธีถัวเฉลี่ยถ่วงน้ำหนักด้วยราคาตามบัญชีจากจำนวนทั้งหมดที่ถือไว้



#### 4.7 ที่ดิน อาคารและอุปกรณ์และค่าเสื่อมราคา

ที่ดินแสดงมูลค่าตามราคาทุนหักค่าเผื่อการด้อยค่าของสินทรัพย์ (ถ้ามี)

อาคารและอุปกรณ์แสดงมูลค่าตามราคาทุนหักค่าเสื่อมราคาสะสมและค่าเผื่อการด้อยค่าของสินทรัพย์ (ถ้ามี)

กลุ่มบริษัทฯ ได้ประมาณอายุการให้ประโยชน์ของสินทรัพย์ ดังนี้

	จำนวนปี
อาคารและส่วนปรับปรุงอาคาร	20
เครื่องจักรและเครื่องมืออุปกรณ์โรงงาน	10 - 20
เครื่องตกแต่งและอุปกรณ์สำนักงาน	10 - 20
ยานพาหนะ	10 - 20
ระบบไฟฟ้าและประปา	10

ค่าเสื่อมราคาคำนวณโดยวิธีเส้นตรงตามเกณฑ์อายุการให้ประโยชน์โดยประมาณ

ค่าเสื่อมราคารวมอยู่ในการคำนวณผลการดำเนินงานและไม่มีการคิดค่าเสื่อมราคาสำหรับที่ดิน และ อสังหาริมทรัพย์ระหว่างก่อสร้าง

การซ่อมแซมและบำรุงรักษาจะรับรู้ในงบกำไรขาดทุนเบ็ดเสร็จระหว่างงวดบัญชีที่เกิดรายการขึ้น ต้นทุนของการปรับปรุงให้ดีขึ้นที่สำคัญจะบันทึกรวมไว้ในราคาตามบัญชีของสินทรัพย์หากมีความเป็นไปได้ค่อนข้างแน่ว่าการปรับปรุงนั้นจะทำให้กลุ่มบริษัทฯ ได้ประโยชน์กลับคืนมามากกว่าการใช้ประโยชน์โดยไม่มีการปรับปรุงสินทรัพย์ที่ได้มา การปรับปรุงหลักจะตัดค่าเสื่อมราคาตลอดอายุการใช้ประโยชน์ที่เหลืออยู่ของสินทรัพย์ที่เกี่ยวข้อง

#### 4.8 การด้อยค่าของสินทรัพย์

ทุกวันที่ในงบแสดงฐานะการเงิน กลุ่มบริษัทฯ จะทำการประเมินการด้อยค่าของที่ดิน อาคารและอุปกรณ์ของกลุ่มบริษัทฯ หากมีข้อบ่งชี้ว่าสินทรัพย์ดังกล่าวอาจด้อยค่า กลุ่มบริษัทฯ รับรู้ขาดทุนจากการด้อยค่าเมื่อมูลค่าที่คาดว่าจะได้รับคืนของสินทรัพย์มีมูลค่าต่ำกว่ามูลค่าตามบัญชีของสินทรัพย์นั้น ทั้งนี้มูลค่าที่คาดว่าจะได้รับคืนหมายถึงมูลค่ายุติธรรมหักต้นทุนในการขายของสินทรัพย์หรือมูลค่าจากการใช้สินทรัพย์แล้วแต่ราคาใดจะสูงกว่า ในการประเมินมูลค่าจากการใช้สินทรัพย์ กลุ่มบริษัทฯ ประมาณการกระแสเงินสดในอนาคตที่กิจการคาดว่าจะได้รับจากสินทรัพย์และคำนวณคิดลดเป็นมูลค่าปัจจุบันโดยใช้อัตราคิดลดก่อนภาษีที่สะท้อนถึงการประเมินความเสี่ยงในสภาพตลาดปัจจุบันของเงินสดตามระยะเวลาและความเสี่ยงซึ่งเป็นลักษณะเฉพาะของสินทรัพย์ที่กำลังพิจารณาอยู่ ในการประเมินมูลค่ายุติธรรมหักต้นทุนในการขาย กลุ่มบริษัทฯ ใช้แบบจำลองการประเมินมูลค่าที่ดีที่สุดซึ่งเหมาะสมกับสินทรัพย์ ซึ่งสะท้อนถึงจำนวนเงินที่กิจการสามารถจะได้มาจากการจำหน่ายสินทรัพย์หักด้วยต้นทุนในการจำหน่าย โดยการจำหน่ายนั้นผู้ซื้อและผู้ขายมีความรอบรู้และเต็มใจในการแลกเปลี่ยนและสามารถต่อรองราคากันได้อย่างเป็นอิสระในลักษณะของผู้ที่ไม่มี ความเกี่ยวข้องกัน

กลุ่มบริษัทฯ จะรับรู้รายการขาดทุนจากการด้อยค่าในงบกำไรขาดทุนเบ็ดเสร็จ

กลุ่มบริษัทฯ จะกลับรายการบัญชีขาดทุนจากการด้อยค่าหากมีการเปลี่ยนแปลงประมาณการที่ใช้ในการคำนวณมูลค่าที่คาดว่าจะได้รับคืน

กลุ่มบริษัทฯ จะกลับรายการบัญชีขาดทุนจากการด้อยค่าเพียงเพื่อให้มูลค่าตามบัญชีของสินทรัพย์ไม่เกินกว่ามูลค่าตามบัญชีภายหลังหักค่าเสื่อมราคาหรือค่าตัดจำหน่าย เช่นเดียวกับในกรณีที่ไม่เคยมีการบันทึกขาดทุนจากการด้อยค่ามาก่อน

#### 4.9 ผลประโยชน์ของพนักงาน

ผลประโยชน์ระยะสั้น

กลุ่มบริษัทฯ รับรู้เงินเดือน ค่าจ้าง โบนัส และเงินสมทบกองทุนประกันสังคมเป็นค่าใช้จ่ายตามเกณฑ์คงค้าง

ผลประโยชน์หลังออกจากงาน - โครงการผลประโยชน์ที่กำหนดไว้

หนี้สินผลประโยชน์พนักงานส่วนที่เป็นเงินชดเชยตามกฎหมายแรงงานบันทึกเป็นค่าใช้จ่ายตลอดอายุการทำงานของพนักงาน โดยการประมาณจำนวนเงินผลประโยชน์ในอนาคตที่พนักงานจะได้รับจากการทำงานให้กับกลุ่มบริษัทฯ ตลอดระยะเวลาทำงานถึงปีที่เกษียณอายุงานในอนาคตตามหลักคณิตศาสตร์ประกันภัย โดยผลประโยชน์ดังกล่าวได้ถูกคิดลดเป็นมูลค่าปัจจุบัน อัตราคิดลดใช้อัตราผลตอบแทนของพันธบัตรรัฐบาลเป็นอัตราอ้างอิงเริ่มต้น การประมาณการหนี้สินดังกล่าวคำนวณตามหลักคณิตศาสตร์ประกันภัยโดยใช้วิธีคิดลดแต่ละหน่วยที่ประมาณการไว้ (Projected Unit Credit Method)

เมื่อสมมติฐานที่ใช้ในการประมาณการตามหลักคณิตศาสตร์ประกันภัยมีการเปลี่ยนแปลง กลุ่มบริษัทฯ รับรู้ผลกำไร(ขาดทุน)จากการประมาณการตามหลักคณิตศาสตร์ประกันภัยที่เกิดขึ้นในกำไรหรือขาดทุนเบ็ดเสร็จอื่น

#### 4.10 สัญญาเช่า

ถือปฏิบัติตั้งแต่วันที่ 1 มกราคม 2563

ณ วันเริ่มต้นสัญญา บริษัทและบริษัทย่อยจะประเมินว่าสัญญาเป็นสัญญาเช่าหรือประกอบด้วยสัญญาเช่าหรือไม่ โดยสัญญาจะเป็นสัญญาเช่าหรือประกอบด้วยสัญญาเช่า ถ้าสัญญานั้นเป็นการให้สิทธิในการควบคุมการใช้สินทรัพย์ที่ระบุได้สำหรับช่วงเวลาหนึ่งเพื่อการแลกเปลี่ยนกับสิ่งตอบแทน

บริษัทและบริษัทย่อยประเมินอายุสัญญาเช่าตามระยะเวลาที่บอกเลิกไม่ได้ที่ระบุในสัญญาเช่าหรือตามระยะเวลาที่เหลืออยู่ของสัญญาเช่าที่มีผลอยู่ ณ วันที่นำมามาตรฐานการรายงานทางการเงินมาใช้เป็นครั้งแรก (ณ วันที่ 1 มกราคม 2563) โดยรวมระยะเวลาตามสิทธิเลือกในการขยายอายุสัญญาเช่าหากมีความแน่นอนอย่างสมเหตุสมผลที่จะใช้สิทธิเลือกนั้นและระยะเวลาตามสิทธิเลือกในการยกเลิกสัญญาเช่า หากมีความแน่นอนอย่างสมเหตุสมผลที่จะไม่ใช้สิทธิเลือกนั้น ทั้งนี้พิจารณาถึงผลกระทบของการเปลี่ยนแปลงในเทคโนโลยีและ/หรือ การเปลี่ยนแปลงของสภาพแวดล้อมต่างๆ ที่เกี่ยวข้องกับการต่ออายุของสัญญาเช่าดังกล่าว เป็นต้น

### สิทธิประโยชน์การใช้ - ผู้เช่า

สิทธิประโยชน์การใช้รับรู้ ณ วันที่สัญญาเช่าเริ่มมีผล โดยแสดงมูลค่าตามราคาทุนหลังหักค่าเสื่อมราคาสะสมและค่าเพื่อการด้อยค่า (ถ้ามี) และปรับปรุงด้วยการวัดมูลค่าของหนี้สินตามสัญญาเช่าใหม่ (ถ้ามี) ราคาทุนดังกล่าวประกอบด้วย จำนวนเงินของหนี้สินตามสัญญาเช่าจากการวัดมูลค่าเริ่มแรก ต้นทุนทางตรงที่เกิดขึ้น และการจ่ายชำระตามสัญญาเช่าใดๆ ที่จ่ายชำระ ณ วันที่สัญญาเช่าเริ่มมีผลหรือก่อนวันที่สัญญาเช่าเริ่มมีผลหักสิ่งจูงใจตามสัญญาเช่าที่ได้รับ

ราคาทุนของสิทธิประโยชน์การใช้รวมถึงประมาณการต้นทุนที่จะเกิดขึ้นสำหรับผู้เช่าในการรื้อและขนย้ายสินทรัพย์อ้างอิง การบูรณะสถานที่ตั้งของสินทรัพย์อ้างอิงหรือการบูรณะสินทรัพย์อ้างอิงให้อยู่ในสภาพตามที่กำหนดไว้ในข้อตกลงและเงื่อนไขของสัญญาเช่า

ค่าเสื่อมราคาของสิทธิประโยชน์การใช้คำนวณจากราคาทุนของสินทรัพย์โดยวิธีเส้นตรงตามอายุของสัญญาเช่า หรืออายุการให้ประโยชน์โดยประมาณของสิทธิประโยชน์การใช้แต่ละประเภท

### หนี้สินตามสัญญาเช่า

หนี้สินตามสัญญาเช่าแสดงมูลค่าตามมูลค่าปัจจุบันของการจ่ายชำระตามสัญญาเช่าที่ยังไม่ได้จ่ายชำระ ณ วันที่สัญญาเช่าเริ่มมีผล การจ่ายชำระตามสัญญาเช่าดังกล่าวประกอบด้วย การจ่ายชำระคงที่ (รวมถึงการจ่ายชำระคงที่โดยเนื้อหา) หักลูกหนี้สิ่งจูงใจตามสัญญาเช่า (ถ้ามี) และจำนวนเงินที่คาดว่าผู้เช่าจะจ่ายชำระภายใต้การรับประกันมูลค่าคงเหลือ นอกจากนี้ การจ่ายชำระตามสัญญาเช่ายังรวมถึงราคาใช้สิทธิของสิทธิการเลือกซื้อ หากมีความแน่นอนอย่างสมเหตุสมผลที่บริษัทและบริษัทย่อยจะใช้สิทธิเลือกนั้น และการจ่ายชำระค่าปรับเพื่อการยกเลิกสัญญาเช่า หากข้อกำหนดสัญญาเช่าแสดงให้เห็นว่าบริษัทและบริษัทย่อยจะใช้สิทธิเลือกในการยกเลิกสัญญาเช่า

บริษัทและบริษัทย่อยคำนวณมูลค่าปัจจุบันของการจ่ายชำระตามสัญญาเช่าโดยใช้อัตราดอกเบี้ยการกู้ยืมส่วนเพิ่ม ณ วันที่สัญญาเช่ามีผล หากอัตราดอกเบี้ยตามนโยบายของหนี้สินสัญญาเช่านั้นไม่สามารถกำหนดได้ ทั้งนี้ อัตราดอกเบี้ยการกู้ยืมส่วนเพิ่มอ้างอิงจากอัตราผลตอบแทนของพันธบัตรรัฐบาลปรับด้วยค่าความเสี่ยงที่เหมาะสมตามระยะเวลาของสัญญาเช่านั้น หลังจากวันที่สัญญาเช่าเริ่มมีผลบริษัทและบริษัทย่อยจะวัดมูลค่าของหนี้สินตามสัญญาเช่าเพิ่มขึ้นเพื่อสะท้อนดอกเบี้ยจากหนี้สินตามสัญญาเช่า และลดลงเพื่อสะท้อนการจ่ายชำระตามสัญญาเช่าที่จ่ายชำระแล้ว นอกจากนี้ บริษัทและบริษัทย่อยจะวัดมูลค่าหนี้สินตามสัญญาเช่าใหม่ เมื่อมีการเปลี่ยนแปลงอายุสัญญาเช่า จำนวนเงินที่ต้องจ่ายชำระ หรือการประเมินสิทธิการเลือกในการซื้อสินทรัพย์อ้างอิง

### สัญญาเช่าระยะสั้นและสัญญาเช่าซึ่งสินทรัพย์อ้างอิงมีมูลค่าต่ำ

บริษัทและบริษัทย่อยเลือกใช้ข้อยกเว้นในการรับรู้รายการสำหรับสัญญาเช่าระยะสั้น (สัญญาเช่าที่มีอายุสัญญาเช่า 12 เดือนหรือน้อยกว่านับจากวันที่สัญญาเช่ามีผล และไม่มีสิทธิการเลือกซื้อ) และสัญญาเช่าซึ่งสินทรัพย์อ้างอิงมีมูลค่าต่ำ จำนวนเงินที่จ่ายชำระตามสัญญาเช่าดังกล่าวจะรับรู้เป็นค่าใช้จ่ายในส่วนของกำไรหรือขาดทุนตามวิธีเส้นตรงตลอดอายุสัญญาเช่า

ถือปฏิบัติก่อนวันที่ 1 มกราคม 2563

### สัญญาเช่าระยะยาว

#### สัญญาเช่าทางการเงิน

สัญญาเช่าสินทรัพย์ที่ความเสี่ยงและผลตอบแทนทั้งหมดหรือเกือบทั้งหมดที่ผู้เป็นเจ้าของพึงได้รับจากสินทรัพย์ได้โอนไปให้แก่ผู้เช่าไม่ว่าในที่สุดการโอนกรรมสิทธิ์จะเกิดขึ้นหรือไม่ จัดเป็นสัญญาเช่าทางการเงิน และกลุ่มบริษัทฯ รับรู้สัญญาเช่าทางการเงินเป็นสินทรัพย์และหนี้สินในงบแสดงฐานะการเงินด้วยจำนวนเงินเท่ากับมูลค่ายุติธรรมของสินทรัพย์ที่เช่า หรือมูลค่าปัจจุบันของ มูลค่าขั้นต่ำที่ต้องจ่ายตามสัญญาเช่าแล้วแต่มูลค่าใดจะต่ำกว่า ค่าใช้จ่ายดอกเบี้ยจะถูกบันทึกในงบกำไรขาดทุนเบ็ดเสร็จตลอดอายุของสัญญาเช่า เพื่อให้ดอกเบี้ยเมื่อเทียบกับยอดหนี้ที่คงเหลืออยู่ในแต่ละงวดมีอัตราคงที่ และการคิดค่าเสื่อมราคาของสินทรัพย์ที่เช่าจะตัดตามอายุการใช้งานของสินทรัพย์ ซึ่งสอดคล้องกับนโยบายที่ใช้กับสินทรัพย์ที่เสื่อมค่าได้ที่บริษัทฯ และบริษัทย่อยเป็นเจ้าของ

#### สัญญาเช่าดำเนินงาน

สัญญาเช่าสินทรัพย์ที่ความเสี่ยงและผลตอบแทนทั้งหมด หรือเกือบทั้งหมดที่ผู้เป็นเจ้าของพึงได้รับจากสินทรัพย์ไม่ได้โอนไปให้แก่ผู้เช่า จัดเป็นสัญญาเช่าดำเนินงาน และกลุ่มบริษัทฯ รับรู้จำนวนเงินที่จ่ายตามสัญญาเช่าดำเนินงานเป็นค่าใช้จ่ายในงบกำไรขาดทุนเบ็ดเสร็จ ตามวิธีเส้นตรงตลอดอายุสัญญาเช่า

#### 4.11 เงินตราต่างประเทศ

รายการบัญชีที่เป็นเงินตราต่างประเทศแปลงค่าเป็นสกุลเงินที่ใช้ในการดำเนินงาน โดยใช้อัตราแลกเปลี่ยน ณ วันที่เกิดรายการ

สินทรัพย์และหนี้สินที่เป็นตัวเงินและเป็นเงินตราต่างประเทศ ณ วันที่รายงาน ได้แปลงค่าเป็นสกุลเงินที่ใช้ในการดำเนินงานโดยใช้อัตราแลกเปลี่ยน ณ วันนั้น ส่วนกำไรหรือขาดทุนจากการแปลงค่าบันทึกในกำไรหรือขาดทุน

#### 4.12 รายการธุรกิจกับบุคคลหรือกิจการที่เกี่ยวข้องกัน

บุคคลหรือกิจการที่เกี่ยวข้องกันกับกลุ่มบริษัทฯ และบริษัทฯ หมายถึง บุคคลหรือกิจการที่มีอำนาจควบคุมกลุ่มบริษัทฯ และบริษัทฯ หรือถูกควบคุมโดยกลุ่มบริษัทฯ และบริษัทฯ ไม่ว่าจะเป็นโดยตรงหรือทางอ้อม หรืออยู่ภายใต้การควบคุมเดียวกันกับกลุ่มบริษัทฯ และบริษัทฯ

นอกจากนี้บุคคลหรือกิจการที่เกี่ยวข้องกันยังหมายรวมถึงบุคคลซึ่งมีอิทธิพลอย่างเป็นสาระสำคัญกับกลุ่มบริษัทฯ และบริษัทฯ ผู้บริหารสำคัญ กรรมการหรือพนักงานของตลอดทั้งสมาชิกในครอบครัวที่ใกล้ชิดกับบุคคลกลุ่มดังกล่าวของกลุ่มบริษัทฯ และบริษัทฯ ที่มีอำนาจในการวางแผนและควบคุมการดำเนินงานของกลุ่มบริษัทฯ และบริษัทฯ

ในการพิจารณาความสัมพันธ์ระหว่างบุคคลหรือกิจการที่เกี่ยวข้องกันกับบริษัทฯ แต่ละรายการ บริษัทฯ คำนึงถึงเนื้อหาของความสัมพันธ์มากกว่ารูปแบบทางกฎหมาย

#### 4.13 ประมวลการหนี้สิน

กลุ่มบริษัทฯ จะบันทึกประมวลการหนี้สินไว้ในบัญชีเมื่อภาระผูกพันซึ่งเป็นผลมาจากเหตุการณ์ในอดีตได้เกิดขึ้นแล้ว และมีความเป็นไปได้ค่อนข้างแน่นอนว่ากลุ่มบริษัทฯ จะเสียทรัพยากรเชิงเศรษฐกิจไปเพื่อปลดปล่อยภาระผูกพันนั้น และบริษัทฯ และบริษัทย่อยสามารถประมาณมูลค่าภาระผูกพันนั้นได้อย่างน่าเชื่อถือ

#### 4.14 ภาษีเงินได้

ค่าใช้จ่ายภาษีเงินได้สำหรับงวดประกอบด้วยภาษีเงินได้ปัจจุบันและภาษีเงินได้รอการตัดบัญชี ภาษีเงินได้ปัจจุบันและภาษีเงินได้รอการตัดบัญชีรับรู้ในกำไรหรือขาดทุน เว้นแต่ภาษีเงินได้รอการตัดบัญชีในส่วนที่เกี่ยวข้องกับรายการที่บันทึกในส่วนของผู้ถือหุ้นให้รับรู้ในกำไรขาดทุนเบ็ดเสร็จอื่น

ภาษีเงินได้ปัจจุบันได้แก่ภาษีที่คาดว่าจะจ่ายชำระหรือได้รับชำระ โดยคำนวณจากกำไรหรือขาดทุนประจำปีที่ต้องเสียภาษี โดยใช้อัตราภาษีที่ประกาศใช้หรือที่คาดว่าจะมีผลบังคับใช้ ณ วันสิ้นรอบระยะเวลารายงาน ตลอดจนการปรับปรุงทางภาษีที่เกี่ยวข้องกับรายการในงวดก่อนๆ

ภาษีเงินได้รอการตัดบัญชีบันทึกโดยคำนวณจากผลแตกต่างชั่วคราวที่เกิดขึ้นระหว่างมูลค่าตามบัญชีของสินทรัพย์และหนี้สินและจำนวนที่ใช้เพื่อความมุ่งหมายทางภาษี

ภาษีเงินได้รอการตัดบัญชีวัดมูลค่าโดยใช้อัตราภาษีที่คาดว่าจะใช้กับผลแตกต่างชั่วคราวเมื่อมีการกลับรายการโดยใช้อัตราภาษีที่ประกาศใช้หรือที่คาดว่าจะมีผลบังคับใช้ ณ วันสิ้นรอบระยะเวลารายงาน

ในการกำหนดมูลค่าของภาษีเงินได้ปัจจุบันและภาษีเงินได้รอการตัดบัญชี กลุ่มบริษัทฯ ต้องคำนึงถึงผลกระทบของสถานการณ์ทางภาษีที่ไม่แน่นอนและอาจทำให้จำนวนภาษีที่ต้องจ่ายเพิ่มขึ้น และมีดอกเบี้ยที่ต้องชำระกลุ่มบริษัทฯ เชื่อว่าได้ตั้งภาษีเงินได้ค้างจ่ายเพียงพอสำหรับภาษีเงินได้ที่จะจ่ายในอนาคต ซึ่งเกิดจากการประเมินผลกระทบจากหลายปัจจัย รวมถึง การตีความทางกฎหมายภาษี และจากประสบการณ์ในอดีต การประเมินนี้อยู่บนพื้นฐานการประมวลการและข้อสมมติฐาน และอาจจะเกี่ยวข้องกับการตัดสินใจเกี่ยวกับเหตุการณ์ในอนาคต ข้อมูลใหม่ ๆ อาจจะทำให้กลุ่มบริษัทฯ เปลี่ยนการตัดสินใจโดยขึ้นอยู่กับความเพียงพอของภาษีเงินได้ค้างจ่ายที่มีอยู่ การเปลี่ยนแปลงในภาษีเงินได้ค้างจ่ายจะกระทบต่อค่าใช้จ่ายภาษีเงินได้ในงวดที่เกิดการเปลี่ยนแปลง

สินทรัพย์ภาษีเงินได้รอการตัดบัญชีและหนี้สินภาษีเงินได้รอการตัดบัญชีสามารถหักกลบได้เมื่อกิจการมีสิทธิตามกฎหมายที่จะนำสินทรัพย์ภาษีเงินได้ของงวดปัจจุบันมาหักกลบกับหนี้สินภาษีเงินได้ของงวดปัจจุบันและภาษีเงินได้นี้ประเมินโดยหน่วยงานจัดเก็บภาษีหน่วยงานเดียวกันสำหรับหน่วยภาษีเดียวกันหรือหน่วยภาษีต่างกัน สำหรับหน่วยภาษีต่างกันนั้นกิจการมีความตั้งใจจะจ่ายชำระหนี้สินและสินทรัพย์ภาษีเงินได้ของงวดปัจจุบันด้วยยอดสุทธิหรือตั้งใจจะรับคืนสินทรัพย์และจ่ายชำระหนี้สินในเวลาเดียวกัน

สินทรัพย์ภาษีเงินได้รอการตัดบัญชีจะบันทึกต่อเมื่อมีความเป็นไปได้ค่อนข้างแน่นอนว่ากำไรเพื่อเสียภาษีในอนาคตจะมีจำนวนเพียงพอกับการใช้ประโยชน์จากผลแตกต่างชั่วคราวดังกล่าว สินทรัพย์ภาษีเงินได้รอการตัดบัญชีจะถูกทบทวน ณ ทุกวันสิ้นรอบระยะเวลารายงานและจะถูกปรับลดลงเท่าที่ประโยชน์ทางภาษีจะมีโอกาสถูกใช้จริง

#### 4.15 กำไร (ขาดทุน) สุทธิต่อหุ้นขั้นพื้นฐาน

กำไร (ขาดทุน) สุทธิต่อหุ้นขั้นพื้นฐานคำนวณโดยการหารกำไร(ขาดทุน)สุทธิสำหรับปีส่วนที่เป็นของผู้ถือหุ้นบริษัทใหญ่ด้วยจำนวนหุ้นสามัญถัวเฉลี่ยถ่วงน้ำหนักที่ออกและเรียกชำระระหว่างปี

#### 4.16 การใช้ดุลยพินิจและประมาณการทางบัญชีที่สำคัญ

ในการจัดทำงบการเงินตามมาตรฐานการบัญชีที่รับรองทั่วไป ฝ่ายบริหารจำเป็นต้องใช้ดุลยพินิจและการประมาณการในเรื่องที่มีความไม่แน่นอนเสมอ การใช้ดุลยพินิจและการประมาณการดังกล่าวนี้ส่งผลกระทบต่อจำนวนเงินที่แสดงในงบการเงินและต่อข้อมูลที่แสดงในหมายเหตุประกอบงบการเงินผลที่เกิดขึ้นจริงอาจแตกต่างไปจากจำนวนที่ประมาณการไว้ การใช้ดุลยพินิจและการประมาณการที่สำคัญมีดังนี้

ค่าเพื่อผลขาดทุนด้านเครดิตที่คาดว่าจะเกิดขึ้นของลูกหนี้

ในการประมาณค่าเพื่อผลขาดทุนด้านเครดิตที่คาดว่าจะเกิดขึ้นของลูกหนี้ ฝ่ายบริหารจำเป็นต้องใช้ดุลยพินิจในการประมาณการผลขาดทุนที่คาดว่าจะเกิดขึ้นจากลูกหนี้แต่ละราย โดยคำนึงถึงประสิทธิภาพการเก็บเงินในอดีต อายุของหนี้ที่ค้างและสถานะเศรษฐกิจที่เป็นอยู่ในขณะนั้น เป็นต้น

ค่าเพื่อการลดลงของมูลค่าสินค้าคงเหลือ

ในการประมาณค่าเพื่อการลดลงของมูลค่าสินค้าคงเหลือ ฝ่ายบริหารได้ใช้ดุลยพินิจในการประมาณการผลขาดทุนที่คาดว่าจะเกิดขึ้นจากสินค้าคงเหลือนั้น โดยค่าเพื่อการลดลงของมูลค่าสุทธิที่จะได้รับพิจารณาจากราคาที่คาดว่าจะขายได้ตามปกติของธุรกิจหักด้วยค่าใช้จ่ายในการขายสินค้านั้น และค่าเพื่อสำหรับสินค้าเก่าล้าสมัย เคลื่อนไหวช้าหรือเสื่อมคุณภาพพิจารณาจากอายุโดยประมาณของสินค้าแต่ละชนิด จำนวนค่าเพื่อการลดลงของมูลค่าสินค้าคงเหลือที่ประมาณได้ เมื่อนำมาเปรียบเทียบกับจำนวนเดิมที่มีในบัญชี ค่าเพื่อการลดลงของมูลค่าสินค้าคงเหลือทั้งที่ลดลงและเพิ่มขึ้นจะแสดงเป็นค่าใช้จ่ายภายใต้หัวข้อต้นทุนขายและบริการในส่วนของกำไรหรือขาดทุน

ค่าเพื่อการค้ำค่าของเงินลงทุน

บริษัทพิจารณาค่าเพื่อการค้ำค่าของเงินลงทุนในบริษัทย่อย โดยฝ่ายบริหารจำเป็นต้องประมาณการกระแสเงินสดที่คาดว่าจะได้รับในอนาคตจากเงินลงทุนนั้น รวมทั้งการเลือกอัตราคิดลดที่เหมาะสมในการคำนวณหามูลค่าปัจจุบันของกระแสเงินสดนั้นๆ

ที่ดิน อาคารและอุปกรณ์ สินทรัพย์สิทธิการใช้ และค่าเสื่อมราคา

ในการคำนวณค่าเสื่อมราคาของอาคารและอุปกรณ์ตลอดจนสินทรัพย์สิทธิการใช้ ฝ่ายบริหารจำเป็นต้องทำการประมาณอายุการให้ประโยชน์และมูลค่าคงเหลือเมื่อเลิกใช้งานของอาคารและอุปกรณ์ และต้องทบทวนอายุการให้ประโยชน์และมูลค่าคงเหลือใหม่หากมีการเปลี่ยนแปลงเกิดขึ้น



นอกจากนี้ฝ่ายบริหารจำเป็นต้องสอบทานการด้อยค่าของที่ดิน อาคารและอุปกรณ์ และสินทรัพย์สิทธิการใช้ในแต่ละช่วงเวลาและบันทึกขาดทุนจากการด้อยค่าหากคาดว่ามูลค่าที่คาดว่าจะได้รับคืนต่ำกว่ามูลค่าตามบัญชีของสินทรัพย์นั้น ในการนี้ฝ่ายบริหารจำเป็นต้องใช้ดุลยพินิจที่เกี่ยวข้องกับการคาดการณ์รายได้และค่าใช้จ่ายในอนาคตซึ่งเกี่ยวเนื่องกับสินทรัพย์นั้น

การกำหนดอายุสัญญาเช่าที่มีสิทธิการเลือกในการขยายอายุสัญญาเช่าหรือยกเลิกสัญญาเช่า

บริษัทและบริษัทย่อยกำหนดอายุสัญญาเช่าตามระยะเวลาที่บอกเลิกไม่ได้ของสัญญาเช่า โดยรวมระยะเวลาตามสิทธิเลือกในการขยายอายุสัญญาเช่า หากมีความแน่นอนอย่างสมเหตุสมผลที่จะใช้สิทธิเลือกนั้น และระยะเวลาตามสิทธิเลือกในการยกเลิกสัญญาเช่า หากมีความแน่นอนอย่างสมเหตุสมผลที่จะไม่ใช้สิทธิเลือกนั้น ฝ่ายบริหารจำเป็นต้องใช้ดุลยพินิจในการประเมินว่าบริษัทฯ และบริษัทย่อยมีความแน่นอนอย่างสมเหตุสมผลหรือไม่ที่จะใช้สิทธิเลือกในการขยายอายุสัญญาเช่าหรือไม่ใช้สิทธิเลือกในการยกเลิกสัญญาเช่า โดยพิจารณาข้อเท็จจริงและสภาพแวดล้อมที่เกี่ยวข้องทั้งหมดที่ทำให้เกิดสิ่งจูงใจในทางเศรษฐกิจสำหรับบริษัทและบริษัทย่อยในการใช้สิทธิเลือกนั้น ภายหลังจากวันที่สัญญาเช่ามีผล บริษัทฯ และบริษัทย่อยจะประเมินอายุสัญญาเช่าใหม่หากมีเหตุการณ์หรือสถานการณ์ที่มีนัยสำคัญซึ่งอยู่ภายใต้การควบคุมและส่งผลต่อความแน่นอนอย่างสมเหตุสมผลที่จะใช้สิทธิเลือก

สินทรัพย์ภาษีเงินได้รอการตัดบัญชี

กลุ่มบริษัทฯ จะรับรู้สินทรัพย์ภาษีเงินได้รอการตัดบัญชีสำหรับผลแตกต่างชั่วคราวที่ใช้หักภาษีและขาดทุนทางภาษีที่ไม่ได้ใช้เมื่อมีความเป็นไปได้ค่อนข้างแน่ที่จะมีกำไรทางภาษีในอนาคตเพียงพอที่จะใช้ประโยชน์จากผลแตกต่างชั่วคราวและขาดทุนนั้น ในการนี้ฝ่ายบริหารจำเป็นต้องประมาณการว่าควรรับรู้จำนวนสินทรัพย์ภาษีเงินได้รอการตัดบัญชีเป็นจำนวนเท่าใด โดยพิจารณาถึงจำนวนกำไรทางภาษีที่คาดว่าจะเกิดในอนาคตในแต่ละช่วงเวลา

ผลประโยชน์พนักงานเมื่อเกษียณอายุ

กลุ่มบริษัทฯ มีข้อผูกมัดในการให้ประโยชน์แก่พนักงานหลังเกษียณอายุ โดยหนี้ที่มีต่อพนักงานเป็นไปตามกฎหมายแรงงานไทยประมาณการหนี้สินที่แสดงอยู่ในงบแสดงฐานะการเงินเป็นมูลค่าปัจจุบันของภาระผูกพันผลประโยชน์ของพนักงานที่คำนวณด้วยวิธีคิดลดอัตราประกันภัยจากหลายสมมติฐานสมมติฐานที่ใช้ในการประเมินค่าใช้จ่ายผลประโยชน์ของพนักงานสุทธิประจำงวดได้รวมถึงอัตราคิดลด อัตราการเพิ่มขึ้นของเงินเดือนพนักงาน และอัตราการเปลี่ยนแปลงในจำนวนพนักงานและอื่น ๆ การเปลี่ยนแปลงในอัตราเหล่านี้มีผลต่อประมาณการค่าใช้จ่ายที่เกี่ยวข้องกับผลประโยชน์ของพนักงานสุทธิ ในทุกปีกลุ่มบริษัทฯ จะมีการทบทวนสมมติฐานดังกล่าว เช่น อัตราคิดลดที่เหมาะสม ซึ่งควรสะท้อนถึงอัตราดอกเบี้ยที่ควรนำมาใช้ในการคำนวณมูลค่าปัจจุบันสุทธิของกระแสเงินสดจ่ายในอนาคตที่คาดว่าจะต้องจ่ายให้กับพนักงาน ในการประเมินอัตราคิดลดที่เหมาะสม กลุ่มบริษัทฯ จะพิจารณาโดยเทียบกับอัตราดอกเบี้ยของพันธบัตรรัฐบาลระยะยาว

## 5. ผลสะสมจากการเปลี่ยนแปลงนโยบายการบัญชีเนื่องจากการนำมาตรฐานการรายงานทางการเงินใหม่มาถือปฏิบัติ

ตามที่กล่าวในหมายเหตุประกอบงบการเงินข้อ 3.3 บริษัทและบริษัทย่อยได้นำมาตรฐานการรายงานทางการเงิน กลุ่มเครื่องมือทางการเงิน และมาตรฐานการรายงานทางการเงิน ฉบับที่ 16 มาถือปฏิบัติในระหว่างปีปัจจุบัน โดยกิจการได้เลือกปรับผลกระทบสะสมจากการเปลี่ยนแปลงนโยบายการบัญชีดังกล่าว และไม่ปรับย้อนหลังงบการเงินงวดก่อนที่แสดงเปรียบเทียบ

จากการเปลี่ยนแปลงนโยบายการบัญชีเนื่องจากการนำมาตรฐานการรายงานทางการเงินดังกล่าวข้างต้นมาถือปฏิบัติ แสดงได้ดังนี้

	พันบาท			
	งบการเงินรวม			
	ณ วันที่ 31 ธันวาคม 2562	ผลกระทบจากมาตรฐานการรายงานทางการเงิน กลุ่มเครื่องมือทางการเงิน	ผลกระทบจากมาตรฐานการรายงานทางการเงินฉบับที่ 16	ณ วันที่ 1 มกราคม 2563
<b>งบแสดงฐานะการเงิน</b>				
สินทรัพย์หมุนเวียน				
เงินลงทุนชั่วคราว	86,352	(86,352)	-	-
สินทรัพย์ทางการเงินหมุนเวียนอื่น	-	86,352	-	86,352
สินทรัพย์ไม่หมุนเวียน				
สินทรัพย์สิทธิการใช้	-	-	25,787	25,787
หนี้สินหมุนเวียน				
ส่วนของหนี้สินตามสัญญาเช่าที่ถึงกำหนดชำระภายในหนึ่งปี	195	-	3,710	3,905
หนี้สินไม่หมุนเวียน				
หนี้สินตามสัญญาเช่า	519	-	22,077	22,596
ส่วนของผู้ถือหุ้น				
กำไรสะสม - ยังไม่ได้จัดสรร	332,810	69	-	332,879
องค์ประกอบอื่นของส่วนของผู้ถือหุ้น	69	(69)	-	-



	พันบาท			
	งบการเงินเฉพาะกิจการ			
	ณ วันที่ 31	ผลกระทบจาก	ผลกระทบจาก	ณ วันที่ 1
	ธันวาคม 2562	มาตรฐานการ	มาตรฐานการ	มกราคม 2563
		รายงานทางการเงิน	รายงานทาง	
		กลุ่มเครื่องมือ	การเงินฉบับที่ 16	
		ทางการเงิน		
<b>งบแสดงฐานะการเงิน</b>				
<b>สินทรัพย์หมุนเวียน</b>				
เงินลงทุนชั่วคราว	19,830	(19,830)	-	-
สินทรัพย์ทางการเงินหมุนเวียนอื่น	-	19,830	-	19,830
<b>สินทรัพย์ไม่หมุนเวียน</b>				
สินทรัพย์สิทธิการใช้	-	-	25,787	25,787
<b>หนี้สินหมุนเวียน</b>				
ส่วนของหนี้สินตามสัญญาเช่าที่ถึงกำหนด				
ชำระภายในหนึ่งปี	195	-	3,710	3,905
<b>หนี้สินไม่หมุนเวียน</b>				
หนี้สินตามสัญญาเช่า	519	-	22,077	22,596
<b>ส่วนของผู้ถือหุ้น</b>				
กำไรสะสม - ยังไม่ได้จัดสรร	289,082	29	-	289,111
องค์ประกอบอื่นของส่วนของผู้ถือหุ้น	29	(29)	-	-

## 5.1 เครื่องมือทางการเงิน

ผลกระทบที่มีต่อกำไรสะสม ณ วันที่ 1 มกราคม 2563 มีดังต่อไปนี้

	พันบาท	
	งบการเงินรวม	งบการเงินเฉพาะกิจการ
กำไรสะสมยังไม่ได้จัดสรร ณ วันที่ 31 ธันวาคม 2562	332,810	289,082
ตราสารหนี้ - มูลค่ายุติธรรมผ่านกำไรขาดทุน	69	29
กำไรสะสมยังไม่ได้จัดสรร ณ วันที่ 1 มกราคม 2563 เฉพาะผลกระทบ		
จากมาตรฐานการรายงานทางการเงินฉบับที่ 9 มาถือปฏิบัติ	332,879	289,111

## การจัดประเภทและการวัดมูลค่า

ณ วันที่ 1 มกราคม 2563 (วันที่ถือปฏิบัติครั้งแรก) ผู้บริหารของบริษัทและบริษัทย่อยได้ประเมินโมเดลธุรกิจที่ใช้จัดการสินทรัพย์และหนี้สินทางการเงิน และจัดประเภทรายการสินทรัพย์และหนี้สินทางการเงินดังนี้

	พันบาท			
	งบการเงินรวม			
	มูลค่ายุติธรรม ผ่านกำไรขาดทุน	มูลค่ายุติธรรม ผ่านกำไรขาดทุน เบ็ดเสร็จอื่น	ราคาทุนตัดจำหน่าย	รวม
สินทรัพย์ทางการเงิน ณ วันที่ 1 มกราคม 2563				
เงินสดและรายการเทียบเท่าเงินสด	-	-	2,209	2,209
ลูกหนี้การค้าและลูกหนี้หมุนเวียนอื่น	-	-	153,286	153,286
สินทรัพย์ทางการเงินหมุนเวียนอื่น	36,352	-	50,000	86,352
	<u>36,352</u>	<u>-</u>	<u>205,495</u>	<u>241,847</u>
หนี้สินทางการเงิน ณ วันที่ 1 มกราคม 2563				
เงินเบิกเกินบัญชีและเงินกู้ยืมระยะสั้นจาก				
สถาบันการเงิน	-	-	2,005	2,005
เจ้าหนี้การค้าและเจ้าหนี้หมุนเวียนอื่น	-	-	56,702	56,702
หนี้สินตามสัญญาเช่า	-	-	26,501	26,501
	<u>-</u>	<u>-</u>	<u>85,208</u>	<u>85,208</u>

	พันบาท			
	งบการเงินเฉพาะ			
	มูลค่ายุติธรรม ผ่านกำไรขาดทุน	มูลค่ายุติธรรม ผ่านกำไรขาดทุน เบ็ดเสร็จอื่น	ราคาทุนตัดจำหน่าย	รวม
สินทรัพย์ทางการเงิน ณ วันที่ 1 มกราคม 2563				
เงินสดและรายการเทียบเท่าเงินสด	-	-	1,811	1,811
ลูกหนี้การค้าและลูกหนี้หมุนเวียนอื่น	-	-	147,462	147,462
สินทรัพย์ทางการเงินหมุนเวียนอื่น	19,830	-	-	19,830
	<u>19,830</u>	<u>-</u>	<u>149,273</u>	<u>169,103</u>
หนี้สินทางการเงิน ณ วันที่ 1 มกราคม 2563				
เงินเบิกเกินบัญชีและเงินกู้ยืมระยะสั้นจาก				
สถาบันการเงิน	-	-	2,005	2,005
เจ้าหนี้การค้าและเจ้าหนี้หมุนเวียนอื่น	-	-	52,423	52,423
หนี้สินตามสัญญาเช่า	-	-	26,501	26,501
	<u>-</u>	<u>-</u>	<u>80,929</u>	<u>80,929</u>

บริษัทและบริษัทย่อยจัดประเภทเงินลงทุนในตราสารหนี้ที่ไม่เป็นไปตามเงื่อนไขการวัดมูลค่าด้วยราคาทุนตัดจำหน่ายหรือการวัดมูลค่าด้วยมูลค่ายุติธรรมผ่านกำไรขาดทุนเบ็ดเสร็จอื่นเป็นประเภทมูลค่ายุติธรรมผ่านกำไรขาดทุน

สินทรัพย์ทางการเงินที่ต้องวัดด้วยมูลค่ายุติธรรมผ่านกำไรขาดทุน มีรายการดังต่อไปนี้

	พันบาท	
	งบการเงินรวม	งบการเงินเฉพาะกิจการ
สินทรัพย์ทางการเงินหมุนเวียนอื่น ณ วันที่ 1 มกราคม 2563		
กองทุนรวม	36,352	19,830
รวมสินทรัพย์ทางการเงินหมุนเวียนอื่น	36,352	19,830

การค้อยค่าของสินทรัพย์ทางการเงิน

ลูกหนี้การค้า

บริษัทและบริษัทย่อยได้ปฏิบัติตามวิธีอย่างง่าย (Simplified approach) ในการวัดมูลค่าของผลขาดทุนด้านเครดิตที่คาดว่าจะเกิดขึ้นตลอดอายุสำหรับลูกหนี้การค้าทั้งหมด

ในการวัดมูลค่าผลขาดทุนด้านเครดิตที่คาดว่าจะเกิดขึ้น บริษัทและบริษัทย่อยมีการจัดกลุ่มลูกหนี้การค้าตามความเสี่ยงด้านเครดิตที่มีลักษณะร่วมกันและระยะเวลาเกินกำหนดชำระ อัตราขาดทุนด้านเครดิตที่คาดว่าจะเกิดขึ้นพิจารณาจากลักษณะการจ่ายชำระเงินในอดีต ข้อมูลผลขาดทุนด้านเครดิตจากประสบการณ์ในอดีตและปัจจัยในอนาคตที่จะมีผลกระทบต่ออัตราขาดทุนด้านเครดิตที่คาดว่าจะเกิดขึ้น ด้วยวิธีการดังกล่าว ค่าเผื่อผลขาดทุนสำหรับลูกหนี้การค้ามีรายละเอียด ดังนี้

	พันบาท					
	งบการเงินรวม					
	ยังไม่ถึงกำหนดชำระ	ไม่เกิน 3 เดือน	3 - 6 เดือน	6 - 12 เดือน	เกินกว่า 12 เดือน	รวม
ณ วันที่ 1 มกราคม 2563						
ยอดลูกหนี้	122,703	24,350	327	65	7,327	154,772
ค่าเผื่อผลขาดทุน	-	-	-	-	7,327	7,327

	พันบาท					
	งบการเงินเฉพาะกิจการ					
	ยังไม่ถึงกำหนดชำระ	ไม่เกิน 3 เดือน	3 - 6 เดือน	6 - 12 เดือน	เกินกว่า 12 เดือน	รวม
ณ วันที่ 1 มกราคม 2563						
ยอดลูกหนี้	121,863	19,556	327	65	3,961	145,772
ค่าเผื่อผลขาดทุน	-	-	-	-	3,961	3,961

## 5.2 สัญญาเช่า

หนี้สินตามสัญญาเช่าดังกล่าววัดมูลค่าด้วยมูลค่าปัจจุบันของจำนวนเงินที่ต้องจ่ายชำระตามสัญญาเช่าที่ยังไม่ได้จ่ายชำระ คัดลดด้วยอัตราดอกเบี้ยเงินกู้ยืมส่วนเพิ่มของบริษัทและบริษัทย่อย อัตราดอกเบี้ยเงินกู้ยืมส่วนเพิ่มดังกล่าวที่นำมาคำนวณหนี้สินตามสัญญาเช่า ณ วันที่ 1 มกราคม 2563 เท่ากับ ร้อยละ 4.525 ต่อปี

สำหรับสัญญาเช่าที่เคยจัดประเภทเป็นสัญญาเช่าการเงินตามมาตรฐานการบัญชีฉบับที่ 17 บริษัทและบริษัทย่อยรับรู้มูลค่าตามบัญชีของสินทรัพย์และหนี้สินตามสัญญาเช่าดังกล่าวก่อนวันนำมาตราฐานการรายงานทางการเงินฉบับที่ 16 มาถือปฏิบัติเป็นมูลค่าตามบัญชีของสินทรัพย์สิทธิการใช้และหนี้สินตามสัญญาเช่า ณ วันที่นำมาปฏิบัติใช้ครั้งแรก

	พันบาท
งบการเงินรวม/ งบการเงินเฉพาะกิจการ	
ภาระผูกพันตามสัญญาเช่าดำเนินงานที่เปิดเผย ณ วันที่ 31 ธันวาคม 2562	800
หัก สัญญาเช่าระยะสั้นที่รับรู้เป็นค่าใช้จ่ายตามวิธีเส้นตรง	-
หัก สัญญาเช่าซึ่งสินทรัพย์อ้างอิงมีมูลค่าต่ำที่รับรู้เป็นค่าใช้จ่ายตามวิธีเส้นตรง	-
บวก สิทธิที่จะซื้อหรือขยายระยะเวลาที่ค่อนข้างแน่ที่จะมีการใช้สิทธิ	28,800
หัก สิทธิที่สามารถยกเลิกสัญญาที่ค่อนข้างแน่ที่จะมีการใช้สิทธิ	-
หัก สัญญาพิจารณาเป็นสัญญาบริการ	-
	29,600
หัก ดอกเบี้ยจ่ายรอตัดบัญชี	(3,813)
หนี้สินตามสัญญาเช่าเพิ่มขึ้นจากการนำมาตราฐานการรายงานทางการเงินฉบับที่ 16 มาถือปฏิบัติ	25,787
หนี้สินสัญญาเช่าการเงิน ณ วันที่ 31 ธันวาคม 2562	714
หนี้สินตามสัญญาเช่า ณ วันที่ 1 มกราคม 2563	26,501
ประกอบด้วย	
หนี้สินสัญญาเช่าหมุนเวียน	3,905
หนี้สินสัญญาเช่าไม่หมุนเวียน	22,596
	26,501

สินทรัพย์สิทธิการใช้แบ่งตามประเภทสินทรัพย์ได้ดังนี้

	พันบาท
งบการเงินรวม/ งบการเงินเฉพาะกิจการ	
ณ วันที่ 1 มกราคม 2563	
ที่ดิน	25,787
รวมสินทรัพย์สิทธิการใช้	25,787

## 6. รายการบัญชีกับบุคคลหรือกิจการที่เกี่ยวข้องกัน

บุคคลหรือกิจการที่เกี่ยวข้องกัน ได้แก่บุคคลหรือกิจการต่างๆ ที่มีความเกี่ยวข้องกับกลุ่มบริษัท และบริษัทฯ โดยการเป็นผู้ถือหุ้นหรือมีผู้ถือหุ้นร่วมกันหรือมีกรรมกร่วมกัน รายการที่มีขึ้นกับบุคคลหรือกิจการที่เกี่ยวข้องกันได้กำหนดขึ้นโดยใช้ราคาตลาดหรือในราคาที่ตกลงกันตามสัญญาหากไม่มีราคาตลาดรองรับ

รายละเอียดความสัมพันธ์ที่กลุ่มบริษัทมีกับบุคคลหรือกิจการที่เกี่ยวข้องกันซึ่งมีการควบคุม หรือเป็นกิจการที่บริษัทฯ ควบคุม หรือเป็นบุคคลหรือกิจการที่มีรายการบัญชีกับกลุ่มบริษัทมีดังนี้

### 6.1 กิจการที่เกี่ยวข้องกัน ประกอบด้วย

กิจการที่เกี่ยวข้องกัน	ประเทศ	ลักษณะความสัมพันธ์	สถานะบริษัท
<b>บริษัทย่อย:</b>			
บริษัท ยูไนเต็ด คัลเลอร์ คอร์ปอเรชั่น จำกัด	ไทย	ถือหุ้นทางตรง และกรรมกร่วมกัน	ดำเนินธุรกิจ
<b>บริษัทที่เกี่ยวข้องกัน:</b>			
บริษัท ดุสัน คาร์ลคอม จำกัด	ไทย	กรรมกรบางท่านร่วมกัน	ดำเนินธุรกิจ
บริษัท ไฟฟ้าเพ็คส์ จำกัด	ไทย	ผู้ถือหุ้นบางท่านร่วมกัน	ดำเนินธุรกิจ
บริษัท เวลแมน เทคโนโลยี จำกัด	ไทย	กรรมกรบางท่านร่วมกัน	ดำเนินธุรกิจ
บริษัท ดูเก้ จำกัด	ไทย	กรรมกรบางท่านร่วมกัน	ดำเนินธุรกิจ
บริษัท 999 โฮลดิ้ง จำกัด	ไทย	กรรมกรบางท่านร่วมกัน	ดำเนินธุรกิจ
บริษัท 777 โฮลดิ้ง จำกัด	ไทย	กรรมกรบางท่านร่วมกัน	ดำเนินธุรกิจ
บริษัท เจริญสมประสงค์ จำกัด	ไทย	กรรมกรบางท่านร่วมกัน	ดำเนินธุรกิจ

### 6.2 ยอดคงเหลือระหว่างกิจการที่เกี่ยวข้องกัน ณ วันที่ 31 ธันวาคม 2563 และ 2562 ประกอบด้วย

	พันบาท			
	งบการเงินรวม		งบการเงินเฉพาะกิจการ	
	2563	2562	2563	2562
<b>ลูกหนี้การค้ากิจการที่เกี่ยวข้องกัน</b>				
<b>บริษัทที่เกี่ยวข้องกัน</b>				
บริษัท ไฟฟ้าเพ็คส์ จำกัด	32,455	27,859	32,245	26,958
<b>ลูกหนี้อื่นกิจการที่เกี่ยวข้องกัน</b>				
<b>บริษัทที่เกี่ยวข้องกัน</b>				
บริษัท ไฟฟ้าเพ็คส์ จำกัด	-	4,348	-	4,348
<b>เจ้าหนี้การค้ากิจการที่เกี่ยวข้องกัน</b>				
<b>บริษัทที่เกี่ยวข้องกัน</b>				
บริษัท ไฟฟ้าเพ็คส์ จำกัด	4,132	5,832	4,132	5,832
บริษัท เจริญสมประสงค์ จำกัด	-	14	-	14
<b>เจ้าหนี้อื่นกิจการที่เกี่ยวข้องกัน</b>				
	-	-	38	37

		พันบาท			
		งบการเงินรวม		งบการเงินเฉพาะกิจการ	
		2563	2562	2563	2562
<b>บริษัทย่อย</b>					
บริษัท ยูไนเต็ด คัลเลอร์ คอร์ปอเรชั่น จำกัด		-	-	38	37
<b>หนี้สินตามสัญญาเช่า</b>					
<b>บริษัทที่เกี่ยวข้องกัน</b>					
บริษัท เวลแมน เทคโนโลยี จำกัด		22,077	-	22,077	-
6.3	ในระหว่างปีสิ้นสุดวันที่ 31 ธันวาคม 2563 เงินให้กู้ยืมระยะสั้นแก่กิจการที่เกี่ยวข้องกันมีการเคลื่อนไหวดังต่อไปนี้				

		พันบาท			
		ณ วันที่ 31 ธันวาคม 2562	รายการเคลื่อนไหวระหว่างงวด		ณ วันที่ 31 ธันวาคม 2563
			เพิ่มขึ้น	ลดลง	
<b>เงินให้กู้ยืมระยะสั้นแก่กิจการที่เกี่ยวข้องกัน</b>					
<b>งบการเงินเฉพาะกิจการ</b>					
<b>บริษัทย่อย</b>					
บริษัท ยูไนเต็ด คัลเลอร์ คอร์ปอเรชั่น จำกัด		-	5,060	(5,060)	-
เงินให้กู้ยืมแก่กิจการที่เกี่ยวข้องกันเป็นเงินให้กู้ยืมระยะสั้นแก่บริษัทย่อย ไม่มีการทำสัญญาและไม่มีการคิวดอกเบี้ยระหว่างกัน					
6.4	รายการบัญชีที่มีสาระสำคัญระหว่างบริษัทฯ กับบริษัทที่เกี่ยวข้องกันสำหรับปีสิ้นสุดวันที่ 31 ธันวาคม 2563 และ 2562 มีดังนี้				

		พันบาท				นโยบายการกำหนดราคา
		งบการเงินรวม		งบการเงินเฉพาะกิจการ		
		2563	2562	2563	2562	
<b>บริษัทย่อย</b>						
บริษัท ยูไนเต็ด คัลเลอร์ คอร์ปอเรชั่น จำกัด						
ซื้อสินค้า	-	-	39,557	43,974	ราคาที่ตกลงร่วมกัน	
รายได้จากการขาย	-	-	218	116	ราคาที่ตกลงร่วมกัน	
รายได้ค่าเช่า	-	-	420	420	ตามสัญญาที่ตกลงร่วมกัน	
<b>บริษัทที่เกี่ยวข้องกัน</b>						
บริษัท ลูตัน คาร์ลคอม จำกัด						
รายได้จากการขาย	69	79	-	-	ราคาที่ตกลงร่วมกัน	
ค่าไฟฟ้า	-	2,042	-	2,042	ราคาที่ตกลงร่วมกัน	
บริษัท ฟิฟแอนด์ จำกัด						
ซื้อสินค้า	35,483	23,576	35,483	23,576	ราคาที่ตกลงร่วมกัน	
รายได้จากการขาย	90,692	61,982	89,303	59,688	ราคาที่ตกลงร่วมกัน	
ขายเครื่องจักร	-	4,063	-	4,063	ราคาที่ตกลงร่วมกัน	
บริษัท เจริญสมประสงค์ จำกัด						
ซื้อวัสดุ	-	13	-	13	ราคาที่ตกลงร่วมกัน	

	พันบาท				นโยบายการกำหนดราคา
	งบการเงินรวม		งบการเงินเฉพาะกิจการ		
	2563	2562	2563	2562	
บริษัท เวลแมน เทคโนโลยี จำกัด					
ค่าเช่า	-	4,800	-	4,800	ตามสัญญาที่ตกลงร่วมกัน
ดอกเบี้ยจ่าย	1,091	-	1,091	-	MLR - 1.50

บริษัทฯ ได้ทำสัญญาเช่าที่ดินพร้อมสิ่งปลูกสร้างกับบริษัท เวลแมน เทคโนโลยี จำกัด กำหนดระยะเวลา 3 ปี นับตั้งแต่วันที่ 1 มีนาคม 2560 ถึงวันที่ 28 กุมภาพันธ์ 2563 อัตราค่าเช่า 400,000 บาท ต่อเดือน เมื่อวันที่ 1 มีนาคม 2563 บริษัทฯ ได้ต่ออายุสัญญาเช่าที่ดินพร้อมสิ่งปลูกสร้าง กำหนดระยะเวลา 3 ปี นับตั้งแต่วันที่ 1 มีนาคม 2563 ถึงวันที่ 28 กุมภาพันธ์ 2566 ทั้งนี้ ที่ดินพร้อมสิ่งปลูกสร้างเป็นของกรรมการซึ่งเดิมบริษัทฯ ได้เช่าที่ดินดังกล่าวกับกรรมการโดยตรง

บริษัทย่อยได้ทำสัญญาเช่าที่ดินและอาคารโรงงานกับบริษัทฯ มีระยะเวลาของสัญญาเช่าตั้งแต่วันที่ 1 สิงหาคม 2558 ถึงวันที่ 31 กรกฎาคม 2563 และบริษัทต่อสัญญาเพิ่มอีก 5 ปี ซึ่งจะสิ้นสุดวันที่ 31 กรกฎาคม 2568 โดยมีรายได้ค่าเช่าที่ดินต่อเดือนจำนวน 35,000 บาท แสดงในรายได้อื่นในงบการเงินเฉพาะกิจการ

#### 6.5 ค่าตอบแทนที่จ่ายให้ผู้บริหารสำคัญ

ค่าตอบแทนที่จ่ายให้ผู้บริหารสำคัญสำหรับปีสิ้นสุดวันที่ 31 ธันวาคม 2563 และ 2562 ประกอบด้วย

	พันบาท	
	งบการเงินรวมและงบการเงินเฉพาะกิจการ	
	2563	2562
ผลประโยชน์ระยะสั้น	4,597	5,577
ผลประโยชน์หลังออกจากงาน	634	1,404
รวมค่าตอบแทนที่จ่ายให้ผู้บริหารสำคัญ	5,231	6,981

#### 6.6 หนี้สินที่อาจเกิดขึ้น

ณ วันที่ 31 ธันวาคม 2563 และ 2562 บริษัทฯ ได้ค้ำประกันวงเงินสินเชื่อของบริษัทย่อยตามที่กล่าวในหมายเหตุข้อ 15 และ 29

ณ วันที่ 31 ธันวาคม 2563 และ 2562 กรรมการบางคนของบริษัทฯ ได้ค้ำประกันวงเงินสินเชื่อของกลุ่มบริษัทฯ ตามที่กล่าวในหมายเหตุข้อ 15 และ 29

## 7. เงินสดและรายการเทียบเท่าเงินสด

ณ วันที่ 31 ธันวาคม 2563 และ 2562 บัญชีนี้ประกอบด้วย

	พันบาท			
	งบการเงินรวม		งบการเงินเฉพาะกิจการ	
	2563	2562	2563	2562
เงินสดในมือ	200	200	185	185
เงินฝากธนาคาร - กระแสรายวัน	1,736	1,953	1,489	1,592
เงินฝากธนาคาร - ออมทรัพย์	73	56	34	34
รวม	2,009	2,209	1,708	1,811

เงินฝากออมทรัพย์มีอัตราดอกเบี้ยลอยตัว ตามอัตราที่ธนาคารกำหนด

## 8. ลูกหนี้การค้าและลูกหนี้หมุนเวียนอื่น

8.1 ณ วันที่ 31 ธันวาคม 2563 และ 2562 บัญชีนี้ประกอบด้วย

	พันบาท			
	งบการเงินรวม		งบการเงินเฉพาะกิจการ	
	2563	2562	2563	2562
<b>ลูกหนี้การค้า</b>				
ลูกหนี้การค้ากิจการอื่น				
ลูกหนี้การค้าในประเทศ	103,401	120,794	101,012	114,478
ลูกหนี้การค้าต่างประเทศ	1,826	6,119	43	4,336
ลูกหนี้การค้ากิจการที่เกี่ยวข้องกัน	32,455	27,859	32,245	26,958
รวมลูกหนี้การค้า	137,682	154,772	133,300	145,772
<b>หัก ค่าเผื่อผลขาดทุนด้านเครดิตที่คาดว่าจะเกิดขึ้น</b>				
(2562 : ค่าเผื่อหนี้สงสัยจะสูญ)	(7,352)	(7,327)	(3,986)	(3,961)
ลูกหนี้การค้า - สุทธิ	130,330	147,445	129,314	141,811
<b>ลูกหนี้หมุนเวียนอื่น</b>				
ลูกหนี้อื่นกิจการอื่น				
เงินมัดจำ	1,434	793	1,434	793
ค่าใช้จ่ายล่วงหน้า	488	531	446	490
อื่นๆ	145	169	21	20
ลูกหนี้อื่นกิจการที่เกี่ยวข้องกัน	-	4,348	-	4,348
รวมลูกหนี้หมุนเวียนอื่น	2,067	5,841	1,901	5,651
ลูกหนี้การค้าและลูกหนี้หมุนเวียนอื่น - สุทธิ	132,397	153,286	131,215	147,462



8.2 ณ วันที่ 31 ธันวาคม 2563 และ 2562 กลุ่มบริษัทมียอดลูกหนี้การค้าคงเหลือ โดยแยกตามจำนวนวันที่ค้างชำระได้ดังนี้

	พันบาท			
	งบการเงินรวม		งบการเงินเฉพาะกิจการ	
	2563	2562	2563	2562
<b>ลูกหนี้การค้ากิจการอื่น</b>				
เชื่อบริษัท				
ยังไม่ถึงกำหนดชำระ	2,109	4,346	2,109	4,346
เกินกำหนดชำระ				
1 - 90 วัน	634	154	634	154
91 - 180 วัน	-	103	-	103
ลูกหนี้การค้า				
ยังไม่ถึงกำหนดชำระ	75,021	97,741	74,387	97,452
เกินกำหนดชำระ				
1 - 90 วัน	19,518	16,953	19,346	12,509
91- 180 วัน	617	224	617	224
181- 365 วัน	-	65	-	65
เกิน 365 วันขึ้นไป	7,328	7,327	3,962	3,961
รวมลูกหนี้การค้ากิจการอื่น	105,227	126,913	101,055	118,814
หัก ค่าเผื่อผลขาดทุนด้านเครดิตที่คาดว่าจะเกิดขึ้น				
(2562 : ค่าเผื่อนี้สงสัยจะสูญ)	(7,352)	(7,327)	(3,986)	(3,961)
ลูกหนี้การค้ากิจการอื่น - สุทธิ	97,875	119,586	97,069	114,853
<b>ลูกหนี้การค้ากิจการที่เกี่ยวข้องกัน</b>				
ยังไม่ถึงกำหนดชำระ	22,281	20,616	22,106	20,065
เกินกำหนดชำระ				
1 - 90 วัน	10,174	7,243	10,139	6,893

	พันบาท			
	งบการเงินรวม		งบการเงินเฉพาะกิจการ	
	2563	2562	2563	2562
ลูกหนี้การค้ากิจการที่เกี่ยวข้องกัน	32,455	27,859	32,245	26,958
ลูกหนี้การค้า - สุทธิ	130,330	147,445	129,314	141,811

รายการเคลื่อนไหวของค่าเผื่อผลขาดทุนด้านเครดิตที่คาดว่าจะเกิดขึ้นและค่าเผื่อนี้สงฆ์จะสูญสำหรับปีสิ้นสุดวันที่ 31 ธันวาคม 2563 และ 2562 แสดงได้ ดังนี้

	พันบาท			
	งบการเงินรวม		งบการเงินเฉพาะกิจการ	
	2563	2562	2563	2562
ยอดคงเหลือ ณ วันที่ 1 มกราคม	7,327	7,390	3,961	4,024
ตั้งเพิ่ม (โอนกลับ) ระหว่างปี	25	(63)	25	(63)
ตัดหนี้สูญ	-	-	-	-
ยอดคงเหลือ ณ วันที่ 31 ธันวาคม	7,352	7,327	3,986	3,961

## 9. สินค้าคงเหลือ

ณ วันที่ 31 ธันวาคม 2563 และ 2562 บัญชีนี้ประกอบด้วย

	พันบาท			
	งบการเงินรวม		งบการเงินเฉพาะกิจการ	
	2563	2562	2563	2562
สินค้าสำเร็จรูป	23,541	16,455	14,848	13,035
สินค้าระหว่างผลิต	44,982	51,833	44,982	51,833
วัตถุดิบ	70,762	90,368	59,967	83,037
วัสดุโรงงาน	6,720	7,466	6,720	7,466
สินค้าระหว่างทาง	12,045	11,850	12,045	11,850
รวม	158,050	177,972	138,562	167,221
หัก ค่าเผื่อการลดมูลค่า	(3,887)	(3,964)	(609)	(686)
สินค้าคงเหลือ - สุทธิ	154,163	174,008	137,953	166,535

รายการเคลื่อนไหวของค่าเผื่อการลดมูลค่าสินค้าสำหรับปีสิ้นสุดวันที่ 31 ธันวาคม 2563 และ 2562 แสดงได้ ดังนี้

	พันบาท			
	งบการเงินรวม		งบการเงินเฉพาะกิจการ	
	2563	2562	2563	2562
ยอดคงเหลือ ณ วันที่ 1 มกราคม	3,964	3,489	686	202
ตั้งเพิ่ม (โอนกลับ) ระหว่างปี	(77)	475	(77)	484
ยอดคงเหลือ ณ วันที่ 31 ธันวาคม	3,887	3,964	609	686

#### 10. สินทรัพย์ทางการเงินหมุนเวียนอื่น

ณ วันที่ 31 ธันวาคม 2563 และ 2562 บัญชีนี้ประกอบด้วย

	พันบาท			
	งบการเงินรวม		งบการเงินเฉพาะกิจการ	
	2563	2562	2563	2562
<u>เงินฝากประจำ</u>				
เงินฝากประจำ 6 เดือน	-	50,000	-	-
เงินฝากประจำ 12 เดือน	20,000	-	-	-
รวมเงินฝากประจำ	20,000	50,000	-	-
<u>เงินลงทุนในกองทุนรวม</u>				
กองทุนรวม - กองทุนเปิดตราสารหนี้	142,910	36,249	91,992	19,794
บวก ค่าไรที่ยังไม่เกิดขึ้นจริงจากการวัดมูลค่า				
เงินลงทุน	261	103	109	36
เงินลงทุนในหน่วยลงทุน - ตามมูลค่ายุติธรรม	143,171	36,352	92,101	19,830
<u>เงินลงทุนในตราสารหนี้ที่จะถือจนครบกำหนด</u>				
ตั๋วแลกเงิน - บริษัท เอ็นเนอร์ยี่ เอิร์ธ จำกัด (มหาชน)	20,000	20,000	-	-
(อัตราดอกเบี้ยร้อยละ 3.90 - 4.30 ต่อปี)				
(หัก) ส่วนลดเงินลงทุน	(405)	(405)	-	-
เงินลงทุนในตราสารหนี้ที่จะถือจนครบกำหนด -				
ตามราคาทุนตัดจำหน่าย	19,595	19,595	-	-
(หัก) ค่าเผื่อการลดมูลค่าเงินลงทุน	(19,595)	(19,595)	-	-
เงินลงทุนในตราสารหนี้ที่จะถือจนครบกำหนด-สุทธิ	-	-	-	-
รวม	163,171	86,352	92,101	19,830

ณ วันที่ 31 ธันวาคม 2563 และ 31 ธันวาคม 2562 บริษัทย่อยพิจารณาตั้งค่าเผื่อการลดมูลค่าเงินลงทุนในตราสารหนี้จากตั๋วแลกเงินบริษัท เอ็นเนอร์ยี่ เอิร์ธ จำกัด (มหาชน) เนื่องจากบริษัทดังกล่าวผิวนัดชำระหนี้ในตั๋วแลกเงินระยะสั้นและอยู่ระหว่างการจัดทำแผนฟื้นฟูกิจการ อย่างไรก็ตามเมื่อวันที่ 10 กันยายน 2563 บริษัทย่อยและบริษัท เอ็นเนอร์ยี่ เอิร์ธ จำกัด (มหาชน) ได้ทำสัญญาประนีประนอมยอมความต่อศาลแพ่งกรุงเทพใต้ โดยสัญญา มีอายุ 3 ปี นับแต่วันที่สัญญา มีผลบังคับ และต่อสัญญาได้อีกหนึ่งครั้งไม่เกิน 3 ปี (รวมแล้วไม่เกิน 6 ปี) โดยตกลงชำระเงินต้น 20 ล้านบาท

ในวันครบกำหนดตามสัญญาและชำระดอกเบี้ยขั้นต่ำไม่น้อยกว่าร้อยละ 0.25 ต่อปี แต่ไม่เกินร้อยละ 4.60 ต่อปี ของเงินต้นคงเหลือในวันที่ 30 มิถุนายน และ 31 ธันวาคม ของทุกปี และบริษัทย่อยมีสิทธิแปลงหนี้ทั้งหมดหรือบางส่วนเป็นทุนจดทะเบียนได้

## 11. เงินลงทุนในบริษัทย่อย

เงินลงทุนในบริษัทย่อย ณ วันที่ 31 ธันวาคม 2563 และ 2562 บัญชีนี้ประกอบด้วย

ชื่อบริษัท	ทุนชำระแล้ว		อัตราส่วนร้อยละ		พันบาท			
	(พันบาท)		ของการลงทุน		งบการเงินเฉพาะกิจการ			
					วิธีราคาทุน		เงินปันผลรับ	
	2563	2562	2563	2562	2563	2562	2563	2562
บริษัท ยูไนเต็ด คัลเลอร์ คอร์ปอเรชั่น จำกัด	36,000	36,000	75	75	27,000	27,000	-	-
					27,000	27,000	-	-

บริษัทย่อยที่มีส่วนได้เสียที่ไม่มีอำนาจควบคุมที่มีสาระสำคัญ

บริษัทได้รวมบริษัทย่อยแห่งหนึ่งคือ บริษัท ยูไนเต็ด คัลเลอร์ คอร์ปอเรชั่น จำกัด ซึ่งมีส่วนได้เสียที่ไม่มีอำนาจควบคุมที่มีสาระสำคัญ

ชื่อบริษัท	ประเทศที่จัดตั้งและ สถานที่หลักของธุรกิจ	สัดส่วนของความเป็นเจ้าของและสิทธิ		พันบาท			
		ในการออกเสียงที่ถือโดยส่วนได้เสีย		ถ้าไรขาดทุนเบ็ดเสร็จจัดสรรสำหรับ		ส่วนได้เสียที่ไม่มี	
		ที่ไม่มีอำนาจควบคุม (ร้อยละ)		ส่วนได้เสียที่ไม่มีอำนาจควบคุม		อำนาจควบคุมสะสม	
		2563	2562	2563	2562	2563	2562
บริษัท ยูไนเต็ด คัลเลอร์ คอร์ปอเรชั่น จำกัด	สมุทรปราการ ประเทศไทย	25	25	1,398	1,247	25,101	23,701
รวม				1,398	1,247	25,101	23,701

ข้อมูลทางการเงินของบริษัท ยูไนเต็ด คัลเลอร์ คอร์ปอเรชั่น จำกัด ก่อนตัดรายการระหว่างกัน มีดังนี้

	พันบาท	
	2563	2562
สินทรัพย์หมุนเวียน	92,628	83,423
สินทรัพย์ไม่หมุนเวียน	16,413	16,660
หนี้สินหมุนเวียน	7,134	5,143
หนี้สินไม่หมุนเวียน	1,751	254
ส่วนได้เสียที่ไม่มีอำนาจควบคุม	25,101	23,701
รายได้	66,405	101,807
กำไรสำหรับปีส่วนของส่วนได้เสียที่ไม่มีอำนาจควบคุม	1,398	1,111
เงินปันผลจ่ายแก่ส่วนได้เสียที่ไม่มีอำนาจควบคุม	-	-
เงินสดสุทธิได้มาจาก (ใช้ไปใน) กิจกรรมดำเนินงาน	4,236	(652)
เงินสดสุทธิได้มาจาก (ใช้ไปใน) กิจกรรมลงทุน	(3,900)	(19,519)
เงินสดสุทธิได้มาจาก (ใช้ไปใน) กิจกรรมจัดหาเงิน	(432)	(7)
กระแสเงินสดเพิ่มขึ้น (ลดลง) สุทธิ	(96)	(20,178)

## 12.ที่ดิน อาคารและอุปกรณ์

รายการเปลี่ยนแปลงของบัญชีที่ดิน อาคารและอุปกรณ์สำหรับปีสิ้นสุดวันที่ 31 ธันวาคม 2563 และ 2562 สรุปได้ดังนี้

	พันบาท			
	งบการเงินรวม			
	ยอดคงเหลือ	รายการเคลื่อนไหวระหว่างปี		ยอดคงเหลือ
	ณ วันที่ 31 ธันวาคม 2562	เพิ่มขึ้น	ลดลง	ณ วันที่ 31 ธันวาคม 2563
			โอนเข้า (ออก)	
<b>ราคาทุน</b>				
ที่ดิน	34,500	-	-	34,500
อาคารและส่วนปรับปรุงอาคาร	116,548	-	-	116,548
เครื่องจักรและอุปกรณ์	430,754	479	(14)	437,137
เครื่องใช้สำนักงานเครื่องตกแต่งและติดตั้ง	17,295	619	(101)	17,813
ยานพาหนะ	33,468	3,380	(1,031)	35,817
ระบบไฟฟ้าและประปา	5,696	-	-	5,696
อาคารและส่วนปรับปรุงอาคารระหว่างก่อสร้าง	4,671	13,480	-	18,151
เครื่องจักรระหว่างติดตั้ง	17,009	855	-	11,946
<b>รวมราคาทุน</b>	<b>659,941</b>	<b>18,813</b>	<b>(1,146)</b>	<b>677,608</b>
<b>ค่าเสื่อมราคาสะสม</b>				
อาคารและส่วนปรับปรุงอาคาร	(95,708)	(2,398)	-	(98,106)
เครื่องจักรและอุปกรณ์	(315,440)	(15,319)	14	(330,745)
เครื่องใช้สำนักงานเครื่องตกแต่งและติดตั้ง	(14,308)	(558)	75	(14,791)
ยานพาหนะ	(17,324)	(2,977)	766	(19,535)
ระบบไฟฟ้าและประปา	(5,385)	(64)	-	(5,449)
<b>รวมค่าเสื่อมราคาสะสม</b>	<b>(448,165)</b>	<b>(21,316)</b>	<b>855</b>	<b>(468,626)</b>
<b>ค่าเผื่อการด้อยค่า</b>				
เครื่องจักรและอุปกรณ์	(2,604)	-	-	(2,604)
<b>รวมค่าเผื่อการด้อยค่า</b>	<b>(2,604)</b>	<b>-</b>	<b>-</b>	<b>(2,604)</b>
<b>มูลค่าสุทธิตามบัญชี</b>	<b>209,172</b>			<b>206,378</b>

	พันบาท			
	งบการเงินรวม			
	ยอดคงเหลือ	รายการเคลื่อนไหวระหว่างปี		ยอดคงเหลือ
	ณ วันที่ 31	เพิ่มขึ้น	ลดลง	ณ วันที่ 31
	ธันวาคม 2561			ธันวาคม 2562
<b>ราคาทุน</b>				
ที่ดิน	34,500	-	-	34,500
อาคารและส่วนปรับปรุงอาคาร	114,849	122	-	116,548
เครื่องจักรและอุปกรณ์	415,369	1,933	(940)	430,754
เครื่องใช้สำนักงานเครื่องตกแต่งและติดตั้ง	17,127	206	(38)	17,295
ยานพาหนะ	30,761	3,198	(491)	33,468
ระบบไฟฟ้าและประปา	5,696	-	-	5,696
อาคารและส่วนปรับปรุงอาคารระหว่างก่อสร้าง	1,262	4,986	-	4,671
เครื่องจักรระหว่างติดตั้ง	11,014	24,450	(4,063)	17,009
<b>รวมราคาทุน</b>	<b>630,578</b>	<b>34,895</b>	<b>(5,532)</b>	<b>659,941</b>
<b>ค่าเสื่อมราคาสะสม</b>				
อาคารและส่วนปรับปรุงอาคาร	(93,318)	(2,390)	-	(95,708)
เครื่องจักรและอุปกรณ์	(302,150)	(14,189)	899	(315,440)
เครื่องใช้สำนักงานเครื่องตกแต่งและติดตั้ง	(13,766)	(571)	29	(14,308)
ยานพาหนะ	(14,909)	(2,847)	432	(17,324)
ระบบไฟฟ้าและประปา	(5,321)	(64)	-	(5,385)
<b>รวมค่าเสื่อมราคาสะสม</b>	<b>(429,464)</b>	<b>(20,061)</b>	<b>1,360</b>	<b>(448,165)</b>
<b>ค่าเผื่อการด้อยค่า</b>				
เครื่องจักรและอุปกรณ์	(2,604)	-	-	(2,604)
<b>รวมค่าเผื่อการด้อยค่า</b>	<b>(2,604)</b>	<b>-</b>	<b>-</b>	<b>(2,604)</b>
<b>มูลค่าสุทธิตามบัญชี</b>	<b>198,510</b>			<b>209,172</b>

	พันบาท			
	งบการเงินเฉพาะกิจการ			
	ยอดคงเหลือ	รายการเคลื่อนไหวระหว่างปี		ยอดคงเหลือ
	ณ วันที่ 31	เพิ่มขึ้น	ลดลง	ณ วันที่ 31
	ธันวาคม 2562			ธันวาคม 2563
<b>ราคาทุน</b>				
ที่ดิน	34,500	-	-	34,500
อาคารและส่วนปรับปรุงอาคาร	90,058	-	-	90,058
เครื่องจักรและอุปกรณ์	321,461	479	(14)	327,844
เครื่องใช้สำนักงานเครื่องตกแต่งและติดตั้ง	12,976	619	(101)	13,494
ยานพาหนะ	29,247	3,380	(1,031)	31,596
อาคารและส่วนปรับปรุงอาคารระหว่างก่อสร้าง	4,671	13,480	-	18,151
เครื่องจักรระหว่างติดตั้ง	17,008	855	-	11,945
<b>รวมราคาทุน</b>	<b>509,921</b>	<b>18,813</b>	<b>(1,146)</b>	<b>527,588</b>
<b>ค่าเสื่อมราคาสะสม</b>				
อาคารและส่วนปรับปรุงอาคาร	(82,971)	(1,074)	-	(84,045)
เครื่องจักรและอุปกรณ์	(206,697)	(15,158)	14	(221,841)
เครื่องใช้สำนักงานเครื่องตกแต่งและติดตั้ง	(10,105)	(494)	75	(10,524)
ยานพาหนะ	(14,339)	(2,632)	766	(16,205)
<b>รวมค่าเสื่อมราคาสะสม</b>	<b>(314,112)</b>	<b>(19,358)</b>	<b>855</b>	<b>(332,615)</b>
<b>ค่าเผื่อการด้อยค่า</b>				
เครื่องจักรและอุปกรณ์	(2,604)	-	-	(2,604)
<b>รวมค่าเผื่อการด้อยค่า</b>	<b>(2,604)</b>	<b>-</b>	<b>-</b>	<b>(2,604)</b>
<b>มูลค่าสุทธิตามบัญชี</b>	<b>193,205</b>			<b>192,369</b>



	พันบาท			
	งบการเงินเฉพาะกิจการ			
	ยอดคงเหลือ	รายการเคลื่อนไหวระหว่างปี		
	ณ วันที่ 31	เพิ่มขึ้น	ลดลง	โอนเข้า
	ธันวาคม 2561			(ออก)
<b>ราคาทุน</b>				
ที่ดิน	34,500	-	-	-
อาคารและส่วนปรับปรุงอาคาร	88,359	122	-	1,577
เครื่องจักรและอุปกรณ์	306,076	1,933	(940)	14,392
เครื่องใช้สำนักงานเครื่องตกแต่งและติดตั้ง	12,808	206	(38)	-
ยานพาหนะ	26,539	3,199	(491)	-
อาคารและส่วนปรับปรุงอาคารระหว่างก่อสร้าง	1,262	4,986	-	(1,577)
เครื่องจักรระหว่างติดตั้ง	11,014	24,449	(4,063)	(14,392)
<b>รวมราคาทุน</b>	<b>480,558</b>	<b>34,895</b>	<b>(5,532)</b>	<b>-</b>
<b>ค่าเสื่อมราคาสะสม</b>				
อาคารและส่วนปรับปรุงอาคาร	(81,906)	(1,065)	-	-
เครื่องจักรและอุปกรณ์	(193,587)	(14,009)	899	-
เครื่องใช้สำนักงานเครื่องตกแต่งและติดตั้ง	(9,661)	(473)	29	-
ยานพาหนะ	(12,272)	(2,499)	432	-
<b>รวมค่าเสื่อมราคาสะสม</b>	<b>(297,426)</b>	<b>(18,046)</b>	<b>1,360</b>	<b>-</b>
<b>ค่าเพื่อการด้อยค่า</b>				
เครื่องจักรและอุปกรณ์	(2,604)	-	-	-
<b>รวมค่าเพื่อการด้อยค่า</b>	<b>(2,604)</b>	<b>-</b>	<b>-</b>	<b>-</b>
<b>มูลค่าสุทธิตามบัญชี</b>	<b>180,528</b>			<b>193,205</b>

ค่าเสื่อมราคาสำหรับปีสิ้นสุดวันที่ 31 ธันวาคม 2563 และ 2562 ได้บันทึกรวมอยู่ในงบกำไรขาดทุนเบ็ดเสร็จของงบการเงินรวมจำนวนเงิน 21.32 ล้านบาท และ 20.06 ล้านบาท ตามลำดับ และรวมอยู่ในงบกำไรขาดทุนเบ็ดเสร็จของงบการเงินเฉพาะกิจการจำนวนเงิน 19.36 ล้านบาท และ 18.05 ล้านบาท ตามลำดับ

ราคาทุนของสินทรัพย์การที่หักค่าเสื่อมราคาครบแล้วและยังคงใช้งานอยู่ ณ วันที่ 31 ธันวาคม 2563 และ 2562 ได้บันทึกรวมอยู่ในงบการเงินรวมจำนวนเงิน 313.02 ล้านบาท และ 297.78 ล้านบาท ตามลำดับ และรวมอยู่ในงบการเงินเฉพาะกิจการจำนวนเงิน 195.45 ล้านบาท และ 181.12 ล้านบาท ตามลำดับ

บริษัทฯ ได้นำที่ดิน อาคาร และเครื่องจักรส่วนหนึ่งไปจดจำนองเป็นหลักประกันวงเงินสินเชื่อและหนังสือค้ำประกัน ตามที่กล่าวในหมายเหตุ 15 และ 29

บริษัทย่อได้นำเครื่องจักรส่วนหนึ่งไปจดจำนองเป็นประกันวงเงินสินเชื่อและหนังสือค้ำประกันตามที่กล่าวในหมายเหตุ 15 และ 29

ณ วันที่ 31 ธันวาคม 2563 และ 2562 กลุ่มบริษัทฯ มียอดคงเหลือของยานพาหนะ ซึ่งได้มาภายใต้สัญญาเช่าทางการเงินโดยมีมูลค่าสุทธิตามบัญชี จำนวน 3.18 ล้านบาทและ 1.19 ล้านบาท ตามลำดับในงบการเงินรวมและงบการเงินเฉพาะกิจการ

### 13. สินทรัพย์สิทธิในการใช้

มูลค่าตามบัญชีของสินทรัพย์สิทธิการใช้ตามสัญญาเช่าและการเคลื่อนไหวสำหรับปีสิ้นสุดวันที่ 31 ธันวาคม 2563 แสดงได้ดังนี้

	พันบาท
	งบการเงินรวม/ งบการเงินเฉพาะกิจการ
<b>ราคาทุน</b>	
ณ วันที่ 31 ธันวาคม 2562	-
ผลกระทบจากการนำมาตรฐานการรายงานทางการเงิน ฉบับที่ 16 มาถือปฏิบัติ	
ณ วันที่ 1 มกราคม 2563	25,787
ณ วันที่ 1 มกราคม 2563	25,787
เพิ่มระหว่างงวด	-
ตัดจำหน่าย	-
ณ วันที่ 31 ธันวาคม 2563	25,787
<b>ค่าเสื่อมราคาสะสม</b>	
ณ วันที่ 31 ธันวาคม 2562	-
ผลกระทบจากการนำมาตรฐานการรายงานทางการเงิน ฉบับที่ 16 มาถือปฏิบัติ	
ณ วันที่ 1 มกราคม 2563	-
ณ วันที่ 1 มกราคม 2563	-
ค่าเสื่อมราคาสำหรับงวด	(4,182)
ค่าเสื่อมราคา - ตัดจำหน่าย	-
ณ วันที่ 31 ธันวาคม 2563	(4,182)
<b>มูลค่าสุทธิตามบัญชี</b>	
ณ วันที่ 31 ธันวาคม 2562	-
ณ วันที่ 1 มกราคม 2563	25,787
ณ วันที่ 31 ธันวาคม 2563	21,605

#### 14. สินทรัพย์ภาษีเงินได้รอการตัดบัญชี

ณ วันที่ 31 ธันวาคม 2563 และ 2562 บัญชีนี้ประกอบด้วย

	พันบาท			
	งบการเงินรวม		งบการเงินเฉพาะกิจการ	
	2563	2562	2563	2562
สินทรัพย์ภาษีเงินได้รอการตัดบัญชี	6,681	6,003	5,921	5,241
หนี้สินภาษีเงินได้รอการตัดบัญชี	(52)	(21)	(21)	(7)
สินทรัพย์ภาษีเงินได้รอการตัดบัญชี - สุทธิ	6,629	5,982	5,900	5,234

รายการเคลื่อนไหวของสินทรัพย์ภาษีเงินได้รอการตัดบัญชีที่เกิดขึ้นในระหว่างปี มีดังนี้

	พันบาท			
	งบการเงินรวม			
	ณ วันที่ 31	รายได้ (ค่าใช้จ่าย) ในระหว่างปี		ณ วันที่ 31
	ธันวาคม 2562	ในกำไร	ในกำไรขาดทุน	ธันวาคม 2563
		ขาดทุน	เบ็ดเสร็จอื่น	
สินทรัพย์ภาษีเงินได้รอการตัดบัญชี				
ค่าเผื่อผลขาดทุนด้านเครดิตที่คาดว่าจะเกิดขึ้น	792	5	-	797
ค่าเผื่อการลดมูลค่าสินค้า	793	(16)	-	777
ผลกำไรในสินค้าคงเหลือระหว่างกัน	55	(24)	-	31
หนี้สินตามสัญญาเช่า	-	95	-	95
ประมาณการหนี้สินสำหรับผลประโยชน์พนักงาน	4,363	618	-	4,981
รวม	6,003	678	-	6,681
หนี้สินภาษีเงินได้รอการตัดบัญชี				
เงินลงทุนในกองทุนรวม	(21)	(31)	-	(52)
รวม	(21)	(31)	-	(52)
สุทธิ	5,982			6,629

	พันบาท		
	งบการเงินรวม		
	ณ วันที่ 31	รายได้ (ค่าใช้จ่าย) ในระหว่างปี	ณ วันที่ 31
	ธันวาคม 2561	ในกำไร ขาดทุน	ธันวาคม 2562
สินทรัพย์ถาวรที่ได้รับการตัดบัญชี			
ค่าเผื่อนี้สงฆ์จะสูญ	1,478	(686)	-
ค่าเผื่อการลดมูลค่าสินค้า	698	95	-
ผลกำไรในสินค้าคงเหลือระหว่างกัน	38	17	-
ประมาณการหนี้สินสำหรับผลประโยชน์พนักงาน	5,150	1,368	(2,155)
รวม	7,364	794	(2,155)
หนี้สินถาวรที่ได้รับการตัดบัญชี			
เงินลงทุนเพื่อขาย	(34)	-	13
รวม	(34)	-	13
สุทธิ	7,330		5,982

	พันบาท		
	งบการเงินเฉพาะกิจการ		
	ณ วันที่ 31	รายได้ (ค่าใช้จ่าย) ในระหว่างปี	ณ วันที่ 31
	ธันวาคม 2562	ในกำไร ขาดทุน	ธันวาคม 2563
สินทรัพย์ถาวรที่ได้รับการตัดบัญชี			
ค่าเผื่อผลขาดทุนด้านเครดิตที่คาดว่าจะเกิดขึ้น	792	5	-
ค่าเผื่อการลดมูลค่าสินค้า	137	(16)	-
หนี้สินตามสัญญาเช่า	-	95	-
ประมาณการหนี้สินสำหรับผลประโยชน์พนักงาน	4,312	596	-
รวม	5,241	680	-
หนี้สินถาวรที่ได้รับการตัดบัญชี			
เงินลงทุนในกองทุนรวม	(7)	(14)	-
รวม	(7)	(14)	-
สุทธิ	5,234		5,900

	พันบาท			
	งบการเงินเฉพาะกิจการ			
	ณ วันที่ 31	รายได้ (ค่าใช้จ่าย) ในระหว่างปี		ณ วันที่ 31
	ธันวาคม 2561	ในกำไร	ในกำไรขาดทุน	ธันวาคม 2562
		ขาดทุน	เบ็ดเสร็จอื่น	
สินทรัพย์ถาวรที่ได้รับการตัดบัญชี				
ค่าเผื่อนี้สงสัยจะสูญ	805	(13)	-	792
ค่าเผื่อการลดมูลค่าสินค้า	41	96	-	137
ประมาณการหนี้สินสำหรับผลประโยชน์พนักงาน	5,027	1,294	(2,009)	4,312
รวม	5,873	1,377	(2,009)	5,241
หนี้สินถาวรที่ได้รับการตัดบัญชี				
เงินลงทุนเพื่อขาย	(10)	-	3	(7)
รวม	(10)	-	3	(7)
สุทธิ	5,863			5,234

#### 15. เงินเบิกเกินบัญชีและเงินกู้ยืมระยะสั้นจากสถาบันการเงิน

ณ วันที่ 31 ธันวาคม 2563 และ 2562 บัญชีนี้ประกอบด้วย

	พันบาท			
	งบการเงินรวม		งบการเงินเฉพาะกิจการ	
	2563	2562	2563	2562
เงินเบิกเกินบัญชีธนาคาร	3,786	2,005	3,786	2,005
รวม	3,786	2,005	3,786	2,005

ณ วันที่ 31 ธันวาคม 2563 และ 2562 กลุ่มบริษัทมีวงเงินสินเชื่อดังนี้

	อัตราดอกเบี้ย (%)	วงเงิน			
		บริษัทฯ		บริษัทย่อย	
		2563	2562	2563	2562
วงเงินเบิกเกินบัญชี (หน่วย : พันบาท)	MOR	45,000	45,000	15,000	15,000
วงเงินกู้ยืมระยะสั้น (หน่วย : พันบาท)	Market rate	305,000	305,000	82,000	82,000
วงเงินซื้อขายเงินตราต่างประเทศ					
ล่วงหน้า (หน่วย : พันบาท )	-	141,000	141,000	47,800	47,800
วงเงินธนาคารออกหนังสือค้ำประกัน (หน่วย : พันบาท)	-	10,000	10,000	2,000	2,000

## บริษัทฯ

ณ วันที่ 31 ธันวาคม 2563 และ 2562 บริษัทฯ ได้นำที่ดินพร้อมสิ่งปลูกสร้าง และเครื่องจักรส่วนหนึ่งจดจำนองเป็นหลักประกันและมีกรรมการบางท่านของบริษัทฯ ร่วมค้ำประกันในวงเงิน 454 ล้านบาท และบริษัท ย่อยร่วมค้ำประกันด้วยจำนวนเงิน 20 ล้านบาท ทั้งนี้ วงเงินสินเชื่อของธนาคารพาณิชย์บางแห่งมีเงื่อนไขสำคัญที่ต้องปฏิบัติ เช่น บริษัทฯ จะต้องไม่นำสินทรัพย์ไปค้ำประกันต่อบุคคลที่สามเพิ่มเติมโดยไม่ได้รับอนุญาตจากธนาคาร

## บริษัทย่อย

ณ วันที่ 31 ธันวาคม 2563 และ 2562 บริษัทย่อยได้นำเครื่องจักรส่วนหนึ่งจดจำนองเป็นหลักประกัน และมีกรรมการบางท่านของบริษัทฯ ร่วมค้ำประกันในวงเงิน 68.25 ล้านบาท และบริษัทใหญ่ร่วมค้ำประกันด้วยจำนวนเงิน 121.25 ล้านบาท ทั้งนี้ วงเงินสินเชื่อของธนาคารพาณิชย์บางแห่งมีเงื่อนไขสำคัญที่ต้องปฏิบัติ เช่น บริษัทฯ จะต้องไม่นำสินทรัพย์ไปค้ำประกันต่อบุคคลที่สามเพิ่มเติมโดยไม่ได้รับอนุญาตจากธนาคาร

## 16. เจ้าหนี้การค้าและเจ้าหนี้หมุนเวียนอื่น

ณ วันที่ 31 ธันวาคม 2563 และ 2562 บัญชีนี้ประกอบด้วย

	พันบาท			
	งบการเงินรวม		งบการเงินเฉพาะกิจการ	
	2563	2562	2563	2562
<b>เจ้าหนี้การค้า</b>				
เจ้าหนี้การค้ากิจการอื่น				
เจ้าหนี้การค้าในประเทศ	63,189	38,671	58,188	34,795
เจ้าหนี้การค้าต่างประเทศ	407	978	407	978
เจ้าหนี้การค้ากิจการที่เกี่ยวข้องกัน	4,132	5,846	4,132	5,846
รวมเจ้าหนี้การค้า	67,728	45,495	62,727	41,619
<b>เจ้าหนี้หมุนเวียนอื่น</b>				
เจ้าหนี้อื่นกิจการอื่น				
เงินปันผลค้างจ่าย	39	337	39	337
โบนัสค้างจ่าย	1,923	1,956	1,885	1,918
ค่าแรงและค่าล่วงเวลาค้างจ่าย	3,583	3,396	3,489	3,294
ค่าไฟฟ้าค้างจ่าย	3,424	3,296	2,965	3,095
ค่าใช้จ่ายค้างจ่าย	2,550	1,762	2,449	1,663
อื่นๆ	654	460	654	460
เจ้าหนี้อื่นกิจการที่เกี่ยวข้องกัน				
ค่าไฟฟ้าค้างจ่าย	-	-	38	37
รวมเจ้าหนี้หมุนเวียนอื่น	12,173	11,207	11,519	10,804
รวมเจ้าหนี้การค้าและเจ้าหนี้หมุนเวียนอื่น	79,901	56,702	74,246	52,423

## 17. หนี้สินตามสัญญาเช่า

ณ วันที่ 31 ธันวาคม 2563 และ 2562 บัญชีนี้ประกอบด้วย

	พันบาท
งบการเงินรวม/ งบการเงินเฉพาะกิจการ	
ณ วันที่ 31 ธันวาคม 2562	714
ผลกระทบจากการนำมาตรฐานการรายงานทางการเงินฉบับที่ 16 มาถือปฏิบัติ	25,787
ณ วันที่ 1 มกราคม 2563	26,501
เพิ่มขึ้น	1,612
เพิ่มขึ้นจากการตัดจำหน่ายดอกเบี้ยรดดับบัญชี	1,091
เงินจ่ายชำระ	(4,995)
ลดลงจากการยกเลิกสัญญา	-
ณ วันที่ 31 ธันวาคม 2563	24,209
หัก ส่วนที่ถึงกำหนดชำระในปี	(4,363)
หนี้สินตามสัญญาเช่า - สุทธิจากส่วนที่ถึงกำหนดชำระในปี	19,846

ค่าใช้จ่ายเกี่ยวกับสัญญาเช่าที่รับรู้ในรายการต่อไปนี้ในส่วนของกำไรหรือขาดทุน

	พันบาท
งบการเงินรวม/ งบการเงินเฉพาะกิจการ	
ค่าเสื่อมราคาของสินทรัพย์สิทธิการใช้	4,343
ดอกเบี้ยจ่ายจากหนี้สินตามสัญญาเช่า	1,091
รวม	5,434

บริษัทและบริษัทย่อยมีกระแสเงินสดจ่ายทั้งหมดของสัญญาเช่าจำนวน 3.90 ล้านบาท (งบการเงินเฉพาะกิจการ: 3.90 ล้านบาท) และมีการเพิ่มขึ้นของหนี้สินตามสัญญาเช่าที่ไม่ใช่เงินสดจำนวน 1.61 ล้านบาท (งบเฉพาะกิจการ: 1.61 ล้านบาท)

## 18. ประมาณการหนี้สินสำหรับผลประโยชน์พนักงาน

กลุ่มบริษัทฯ กำหนดโครงการผลประโยชน์ที่กำหนดไว้เป็นไปตามการจ่ายเงินชดเชยตามกฎหมายแรงงานซึ่งให้สิทธิแก่พนักงานที่เกษียณอายุและทำงานครบระยะเวลาที่กำหนด

ประมาณการหนี้สินสำหรับผลประโยชน์ของพนักงานในงบแสดงฐานะการเงิน ณ วันที่ 31 ธันวาคม 2563 และ 2562 ประกอบด้วย

	พันบาท			
	งบการเงินรวม		งบการเงินเฉพาะกิจการ	
	2563	2562	2563	2562
ประมาณการหนี้สินสำหรับผลประโยชน์				
พนักงาน ณ วันที่ 1 มกราคม	21,815	25,750	21,561	25,136
ผลประโยชน์จ่ายโดยโครงการ	(135)	(290)	(135)	(290)
ต้นทุนการบริการในอดีตและดอกเบี้ย				
- การแก้ไขในโครงการผลประโยชน์				
พนักงานหลังออกจากงาน	-	4,221	-	3,934
ต้นทุนบริการปัจจุบันและดอกเบี้ย	3,223	2,910	3,113	2,825
ผล (กำไร) ขาดทุนจากการประมาณการ				
ตามหลักคณิตศาสตร์ประกันภัย				
- ส่วนที่เกิดจากการเปลี่ยนแปลงข้อสมมติด้านประชากรศาสตร์	-	(8,953)	-	(8,345)
- ส่วนที่เกิดจากการเปลี่ยนแปลงข้อสมมติทางการเงิน	-	3,347	-	3,120
- ส่วนที่เกิดจากการปรับปรุงจากประสบการณ์	-	(5,170)	-	(4,819)
ประมาณการหนี้สินสำหรับผลประโยชน์				
พนักงาน ณ วันที่ 31 ธันวาคม	24,903	21,815	24,539	21,561
(หัก) ส่วนที่ถึงกำหนดชำระในปี	(1,648)	-	(1,648)	-
ประมาณการหนี้สินไม่หมุนเวียนสำหรับ				
ผลประโยชน์พนักงาน - สุทธิจากส่วนที่ถึงกำหนดชำระในปี	23,255	21,815	22,891	21,561



ค่าใช้จ่ายที่รับรู้ในงบกำไรขาดทุนเบ็ดเสร็จสำหรับปีสิ้นสุดวันที่ 31 ธันวาคม 2563 และ 2562

	พันบาท			
	งบการเงินรวม		งบการเงินเฉพาะกิจการ	
	2563	2562	2563	2562
ต้นทุนบริการในอดีตและดอกเบี้ย	-	4,221	-	3,934
ต้นทุนบริการปัจจุบัน				
ต้นทุนขาย	1,994	1,771	1,935	1,722
ค่าใช้จ่ายในการขาย	48	(12)	48	(12)
ค่าใช้จ่ายในการบริหาร	863	871	815	837
	2,905	2,630	2,798	2,547
ดอกเบี้ยจากภาระผูกพัน	318	280	315	278
รวม	3,223	7,131	3,113	6,759

สมมติฐานในการประมาณการตามหลักคณิตศาสตร์ประกันภัยที่สำคัญ ณ วันที่ 31 ธันวาคม 2563 และ 2562 (แสดงเป็นค่าเฉลี่ยถ่วงน้ำหนัก) มีดังนี้

	งบการเงินรวม/งบการเงินเฉพาะกิจการ	
	2563	2562
อัตราคิดลด	1.46%	1.46%
เงินเดือนในอนาคตที่เพิ่มขึ้น	5%	5%
อัตราการหมุนเวียนพนักงาน	0% - 52%	0% - 52%
อัตราการเสียชีวิต	อัตราการเสียชีวิต ในปี 2560	อัตราการเสียชีวิต ในปี 2560

สมมติฐานที่สำคัญในการกำหนดภาระผูกพันผลประโยชน์ของพนักงานตามหลักคณิตศาสตร์ประกันภัย ประกอบด้วยอัตราคิดลด และอัตราการเพิ่มขึ้นของเงินเดือน การวิเคราะห์ความอ่อนไหวได้พิจารณาจากการเปลี่ยนแปลงในแต่ละสมมติฐานในการประมาณการตามหลักคณิตศาสตร์ประกันภัย ที่เกี่ยวข้องที่อาจเป็นไปได้อย่างสมเหตุสมผล ณ วันสิ้นรอบระยะเวลารายงาน ในขณะที่สมมติฐานอื่นคงที่

ผลกระทบของการเปลี่ยนแปลงสมมติฐานที่สำคัญต่อมูลค่าปัจจุบันของภาระผูกพันผลประโยชน์พนักงาน ณ วันที่ 31 ธันวาคม 2563 สรุปได้ดังนี้

	ล้านบาท	
	งบการเงินรวม/งบการเงินเฉพาะกิจการ	
	เพิ่มขึ้น 1%	ลดลง 1%
อัตราคิดลด	(1.74)	1.98
อัตราการขึ้นเงินเดือน	2.14	(1.91)
อัตราการหมุนเวียนพนักงาน	(1.84)	0.50

การวิเคราะห์ความอ่อนไหวข้างต้นอาจไม่ได้แสดงถึงการเปลี่ยนแปลงที่เกิดขึ้นจริงในภาระผูกพันผลประโยชน์ของพนักงาน เนื่องจากการยากที่การเปลี่ยนแปลงสมมติฐานต่างๆ จะเกิดขึ้นแตกต่างหากจากสมมติฐานอื่นซึ่งอาจมีความสัมพันธ์กัน

## 19. สำรองตามกฎหมาย

ตามพระราชบัญญัติบริษัทมหาชนจำกัด พ.ศ. 2535 บริษัทฯ ต้องจัดสรรกำไรสุทธิประจำปีส่วนหนึ่งไว้เป็นสำรองตามกฎหมายไม่น้อยกว่าร้อยละ 5 ของกำไรสุทธิประจำปี หักด้วยขาดทุนสะสมยกมา (ถ้ามี) จนกว่าทุนสำรองนี้จะมีจำนวนไม่น้อยกว่าร้อยละ 10 ของทุนจดทะเบียนของบริษัทฯ ทุนสำรองตามกฎหมายนี้ไม่สามารถนำไปจ่ายปันผลได้ทั้งนี้บริษัทฯ ได้จัดสรรทุนสำรองตามกฎหมายครบร้อยละ 10 ของทุนจดทะเบียนตามที่กฎหมายกำหนดแล้ว

## 20. เงินปันผลจ่าย

ตามรายงานการประชุมคณะกรรมการบริษัท ครั้งที่ 1/2563 เมื่อวันที่ 24 มีนาคม 2563 และรายงานการประชุมสามัญผู้ถือหุ้นครั้งที่ 1/2563 เมื่อวันที่ 30 เมษายน 2563 ได้มีมติให้จ่ายเงินปันผลจากผลการดำเนินงานปี 2562 ในวันที่ 25 พฤษภาคม 2563 ในอัตราหุ้นละ 0.75 บาท สำหรับผู้ถือหุ้นสามัญของบริษัทฯ จำนวนหุ้น 10.50 ล้านหุ้น เป็นจำนวนเงิน 7.88 ล้านบาท คิดเป็นร้อยละ 198.87 ของกำไรสุทธิประจำปี 2562

ตามรายงานการประชุมคณะกรรมการบริษัท ครั้งที่ 2/2562 เมื่อวันที่ 25 มีนาคม 2562 และรายงานการประชุมสามัญผู้ถือหุ้นครั้งที่ 1/2562 เมื่อวันที่ 30 เมษายน 2562 ได้มีมติให้จ่ายเงินปันผลจากผลการดำเนินงานปี 2561 ในวันที่ 24 พฤษภาคม 2562 ในอัตราหุ้นละ 0.75 บาท สำหรับผู้ถือหุ้นสามัญของบริษัทฯ จำนวนหุ้น 10.50 ล้านหุ้น เป็นจำนวนเงิน 7.88 ล้านบาท คิดเป็นร้อยละ 25.75 ของกำไรสุทธิประจำปี 2561

## 21. การส่งเสริมการลงทุน

บริษัทฯ ได้รับสิทธิพิเศษทางภาษีจากคณะกรรมการส่งเสริมการลงทุน สิทธิประโยชน์ที่สำคัญบางประการสามารถสรุปได้ดังนี้

ชื่อบริษัท	เลขที่ บัตรส่งเสริม	รายละเอียด/ ประเภทโครงการ	วันที่อนุมัติให้ การส่งเสริม	สิทธิประโยชน์หลัก
บริษัท อุตสาหกรรมผ้าเคลือบ พลาสติกไทย จำกัด (มหาชน)	1130 (2)/2553	ผลิตผลิตภัณฑ์พลาสติก หรือเคลือบด้วยพลาสติก	21 ธ.ค.2552	(1) ได้รับยกเว้นภาษีเงินได้นิติบุคคลสำหรับ กำไรสุทธิที่ได้จากการประกอบกิจการที่ ได้รับการส่งเสริมรวมกันไม่เกินร้อยละ 100 ของเงินลงทุนไม่รวมค่าที่ดินและทุน หมุนเวียนมีกำหนดเวลา 8 ปีนับแต่วันเริ่ม มีรายได้จากการประกอบกิจการนั้น (เริ่ม มีรายได้วันที่ 1 กรกฎาคมพ.ศ. 2556)

เนื่องจากเป็นกิจการที่ได้รับการส่งเสริมการลงทุนบริษัทฯ จะต้องปฏิบัติตามเงื่อนไขและข้อกำหนดตามที่ระบุไว้ใน บัตรส่งเสริมการลงทุน

รายได้ของบริษัทจำแนกตามกิจการที่ได้รับการส่งเสริมการลงทุนและไม่ได้รับการส่งเสริมการลงทุนสำหรับปี สิ้นสุดวันที่ 31 ธันวาคม 2563 และ 2562 สรุปได้ดังต่อไปนี้

	พันบาท					
	ส่วนที่ได้รับสิทธิยกเว้น		ส่วนที่ไม่ได้รับ		รวม	
	ภาษีเงินได้		การส่งเสริม			
	2563	2562	2563	2562	2563	2562
งบการเงินรวม						
รายได้จากการขายสินค้า - ในประเทศ	355,473	416,753	324,490	339,075	679,963	755,828
รายได้จากการขายสินค้า - ต่างประเทศ	14,450	18,851	-	-	14,450	18,851
รวม	<u>369,923</u>	<u>435,604</u>	<u>324,490</u>	<u>339,075</u>	<u>694,413</u>	<u>774,679</u>
งบการเงินเฉพาะกิจการ						
รายได้จากการขายสินค้า - ในประเทศ	355,690	416,869	298,306	282,482	653,996	699,351
รายได้จากการขายสินค้า - ต่างประเทศ	14,450	18,851	-	-	14,450	18,851
รวม	<u>370,140</u>	<u>435,720</u>	<u>298,306</u>	<u>282,482</u>	<u>668,446</u>	<u>718,202</u>

## 22. รายได้อื่น

สำหรับปีสิ้นสุดวันที่ 31 ธันวาคม 2563 และ 2562 รายได้อื่นประกอบด้วย

	พันบาท			
	งบการเงินรวม		งบการเงินเฉพาะกิจการ	
	2563	2562	2563	2562
รายได้ค่าเช่า	-	-	420	420
กำไรที่เกิดขึ้นจริงจากการขายเงินลงทุน	460	627	298	359
อื่นๆ	890	1,336	474	365
	<u>1,350</u>	<u>1,963</u>	<u>1,192</u>	<u>1,144</u>

## 23. ค่าใช้จ่ายตามลักษณะ

สำหรับปีสิ้นสุดวันที่ 31 ธันวาคม 2563 และ 2562 กลุ่มบริษัทฯ มีค่าใช้จ่ายตามลักษณะที่สำคัญดังนี้

	พันบาท			
	งบการเงินรวม		งบการเงินเฉพาะกิจการ	
	2563	2562	2563	2562
การเปลี่ยนแปลงในสินค้าคงเหลือและงานระหว่างทำ	(235)	(14,119)	5,039	(12,763)
วัตถุดิบและวัสดุสิ้นเปลืองใช้ไป	443,403	570,704	430,659	531,887
ค่าเสื่อมราคาและตัดจำหน่าย	25,498	20,061	23,540	18,046
ค่าไฟฟ้า	38,255	41,837	33,934	37,659
เงินเดือน ค่าแรงและผลประโยชน์อื่นของพนักงาน	111,145	116,151	107,863	111,957
ค่าซ่อมแซม	6,312	5,523	5,799	5,065
ค่าใช้จ่ายในการส่งสินค้า	5,614	6,716	5,203	5,695
หนี้สงสัยจะสูญ (กลับรายการ)	25	(63)	25	(63)
อื่นๆ	51,377	20,612	50,171	19,093
รวม	681,394	767,422	662,233	716,576

## 24. ค่าใช้จ่าย (รายได้) ภาษีเงินได้

### 24.1 ส่วนประกอบหลักของค่าใช้จ่าย (รายได้) ภาษีเงินได้

ภาษีเงินได้สำหรับปีสิ้นสุดวันที่ 31 ธันวาคม 2563 และ 2562 มีดังนี้

	พันบาท			
	งบการเงินรวม		งบการเงินเฉพาะกิจการ	
	2563	2562	2563	2562
ค่าใช้จ่าย(รายได้)ภาษีเงินได้ที่แสดงอยู่ในกำไรขาดทุน :				
ค่าใช้จ่ายภาษีเงินได้ของงวดปัจจุบัน :				
ค่าใช้จ่ายภาษีเงินได้นิติบุคคลสำหรับปี	1,623	1,609	185	187
ค่าใช้จ่าย (รายได้) ภาษีเงินได้รอการตัดบัญชี :				
การเปลี่ยนแปลงของผลต่างชั่วคราว				
ที่รับรู้เมื่อเริ่มแรกและที่กลับรายการ	(647)	(794)	(665)	(1,377)
รวม	976	815	(480)	(1,190)
ภาษีเงินได้ที่เกี่ยวข้องกับส่วนประกอบของกำไรขาดทุนเบ็ดเสร็จอื่น :				
ภาษีเงินได้รอการตัดบัญชีที่เกี่ยวข้องกับกำไรที่ยัง				
ไม่เกิดขึ้นจากเงินลงทุนเพื่อขาย	-	(13)	-	(3)
ภาษีเงินได้รอการตัดบัญชีที่เกี่ยวข้องกับกำไรจาก				
การประมาณการตามหลักคณิตศาสตร์ประกันภัย	-	2,155	-	2,009
รวม	-	2,142	-	2,006

24.2 การกระทบยอดระหว่างจำนวนค่าใช้จ่าย (รายได้) และผลคูณของกำไรทางภาษีกับอัตราภาษีที่ใช้  
สำหรับปีสิ้นสุดวันที่ 31 ธันวาคม 2563 และ 2562 สรุปได้ดังนี้

	พันบาท			
	งบการเงินรวม		งบการเงินเฉพาะกิจการ	
	2563	2562	2563	2562
กำไร (ขาดทุน) ทางบัญชีสำหรับปี	14,526	9,220	7,477	2,770
อัตราภาษีที่ใช้ (%)	20%	20%	20%	20%
ค่าใช้จ่าย (รายได้) ภาษีเงินได้คำนวณตามอัตราภาษีที่ใช้	2,905	1,844	1,495	554
รายการกระทบยอด				
ผลกระทบทางภาษีของค่าใช้จ่ายที่ไม่สามารถนำมาหักใน				
การคำนวณกำไรทางภาษี				
- ค่าใช้จ่ายที่ไม่อนุญาตให้ถือเป็นรายจ่ายในการคำนวณ				
กำไรทางภาษี	174	222	122	174
ผลกระทบทางภาษีของรายได้หรือกำไรที่ไม่ต้องนำมาคำนวณ				
กำไรทางภาษี				
- กำไรของกิจการที่ได้รับการส่งเสริมการลงทุนที่ได้รับยกเว้น	(1,927)	(1,797)	(1,927)	(1,797)
- ผลกระทบทางภาษีของรายจ่ายที่มีสิทธิหักได้เพิ่ม	(176)	(127)	(170)	(121)
อื่นๆ	-	673	-	-
รวมรายการกระทบยอด	(1,929)	(1,029)	(1,975)	(1,744)
รวมค่าใช้จ่าย (รายได้) ภาษีเงินได้	976	815	(480)	(1,190)

24.3 การกระทบยอดระหว่างอัตราภาษีที่แท้จริงถัวเฉลี่ยและอัตราภาษีที่ใช้  
สำหรับปีสิ้นสุดวันที่ 31 ธันวาคม 2563 และ 2562 สรุปได้ดังนี้

	งบการเงินรวม			
	2563		2562	
	จำนวนภาษี (พันบาท)	อัตราภาษี (%)	จำนวนภาษี (พันบาท)	อัตราภาษี (%)
กำไร (ขาดทุน) ทางบัญชีก่อนค่าใช้จ่ายภาษีเงินได้สำหรับปี	14,526		9,220	
ค่าใช้จ่าย (รายได้) ภาษีเงินได้ตามอัตราภาษีที่ใช้	2,905	20.00	1,844	20.00
รายการกระทบยอด	(1,929)	(13.28)	(1,029)	(11.16)
ค่าใช้จ่าย (รายได้) ภาษีเงินได้ตามอัตราภาษีที่แท้จริงถัวเฉลี่ย	976	6.72	815	8.84
	งบการเงินเฉพาะกิจการ			
	2563		2562	
	จำนวนภาษี (พันบาท)	อัตราภาษี (%)	จำนวนภาษี (พันบาท)	อัตราภาษี (%)
กำไร (ขาดทุน) ทางบัญชีก่อนค่าใช้จ่ายภาษีเงินได้สำหรับปี	7,477		2,770	
ค่าใช้จ่าย (รายได้) ภาษีเงินได้ตามอัตราภาษีที่ใช้	1,495	20.00	554	20.00
รายการกระทบยอด	(1,975)	(26.42)	(1,744)	(62.98)
ค่าใช้จ่าย (รายได้) ภาษีเงินได้ตามอัตราภาษีที่แท้จริงถัวเฉลี่ย	(480)	(6.42)	(1,190)	(42.98)

บริษัทฯ มีกำไรสุทธิในจำนวนที่เป็นสาระสำคัญ ซึ่งเกิดจากธุรกรรมที่ได้รับการส่งเสริมการลงทุนโดยกำไรสุทธิจากธุรกรรมดังกล่าวได้รับการลดหย่อนอัตราภาษีเงินได้

บริษัทฯ ได้รับการส่งเสริมการลงทุนตามที่กล่าวไว้ในหมายเหตุ 21 ซึ่งรวมถึงการรับยกเว้นภาษีเงินได้นิติบุคคลสำหรับกำไรสุทธิจากกิจกรรมที่ได้รับการส่งเสริมการลงทุน

## 25. ข้อมูลทางการเงินจำแนกตามส่วนงาน

กลุ่มบริษัทฯ ได้นำเสนอข้อมูลทางการเงินจำแนกตามส่วนงานธุรกิจ โดยพิจารณาจากระบบการบริหาร การจัดการและโครงสร้างการรายงานทางการเงินภายในของกลุ่มบริษัทฯ เป็นเกณฑ์ในการกำหนดส่วนงาน

ผลการดำเนินงานตามส่วนงาน และสินทรัพย์ตามส่วนงาน รวมรายการที่เกี่ยวข้องโดยตรงกับส่วนงาน หรือที่สามารถปันส่วนให้กับส่วนงานได้อย่างสมเหตุสมผล รายการที่ไม่สามารถปันส่วนได้ส่วนใหญ่ประกอบด้วยสินทรัพย์ รายได้อื่น ค่าใช้จ่ายในการขาย ค่าใช้จ่ายในการบริหาร และต้นทุนทางการเงิน

ข้อมูลทางการเงินจำแนกตามส่วนงานธุรกิจและการกระทบยอดกำไรหรือขาดทุนตามส่วนงานที่รายงานของกลุ่มบริษัทฯ สำหรับปีสิ้นสุดวันที่ 31 ธันวาคม 2563 และ 2562 มีดังต่อไปนี้

	พันบาท							
	ธุรกิจเกี่ยวกับกระสอบ		ธุรกิจเกี่ยวกับเม็ดพลาสติก		ตัดรายการระหว่างส่วนงาน		งบการเงินรวม	
	2563	2562	2563	2562	2563	2562	2563	2562
รายได้จากภายนอก								
รายได้จากการขายในประเทศ	653,778	699,235	26,185	56,593	-	-	679,963	755,828
รายได้จากการขายต่างประเทศ	14,450	18,851	-	-	-	-	14,450	18,851
รายได้ระหว่างส่วนงาน	218	116	39,557	43,974	(39,775)	(44,090)	-	-
ต้นทุนขาย	(613,000)	(665,834)	(57,116)	(92,024)	40,263	44,425	(629,853)	(713,433)
กำไรขั้นต้นตามส่วนงาน	55,446	52,368	8,626	8,543	488	335	64,560	61,246
รายได้อื่น	1,192	1,144	578	1,239	(420)	(420)	1,350	1,963
ต้นทุนในการจัดจำหน่าย	18,395	17,942	496	1,128	-	-	18,891	19,070
ค่าใช้จ่ายในการบริหาร	29,499	32,681	1,800	2,111	-	-	31,299	34,792
ค่าใช้จ่ายอื่น	222	-	-	-	-	-	222	-
ผล (กำไร) ขาดทุนอื่น	(72)	-	(85)	-	-	-	(157)	-
ต้นทุนทางการเงิน	1,117	119	99	8	(87)	-	1,129	127
กำไร/จ่าย (รายได้) ภาษีเงินได้	(480)	(1,190)	1,425	2,022	31	(17)	976	815
กำไรสำหรับปี	7,957	3,960	5,469	4,513	124	(68)	13,550	8,405

ข้อมูลทางการเงินจำแนกตามส่วนงานธุรกิจและการกระทบบยอดสินทรัพย์ตามส่วนงานที่รายงานของกลุ่มบริษัท ณ วันที่ 31 ธันวาคม 2563 และ 2562 มีดังนี้

	พันบาท			
	ณ วันที่ 31 ธันวาคม 2563			
	ธุรกิจเกี่ยวกับ	ธุรกิจเกี่ยวกับเมล็ด	ตัดรายการ	งบการเงินรวม
	กระสอบ	พลาสติก	ระหว่างส่วนงาน	
ที่ดิน อาคารและอุปกรณ์ - สุทธิ	192,369	14,009	-	206,378
สินทรัพย์ส่วนกลาง	418,714	95,032	(28,867)	484,879
รวม สินทรัพย์	611,083	109,041	(28,867)	691,257

	พันบาท			
	ณ วันที่ 31 ธันวาคม 2562			
	ธุรกิจเกี่ยวกับ	ธุรกิจเกี่ยวกับเมล็ด	ตัดรายการ	งบการเงินรวม
	กระสอบ	พลาสติก	ระหว่างส่วนงาน	
ที่ดิน อาคารและอุปกรณ์ - สุทธิ	193,205	15,967	-	209,172
สินทรัพย์ส่วนกลาง	367,999	84,116	(27,254)	424,861
รวม สินทรัพย์	561,204	100,083	(27,254)	634,033

ข้อมูลเกี่ยวกับลูกค้ารายใหญ่

กลุ่มบริษัทฯ มีลูกค้ารายใหญ่ สำหรับปีสิ้นสุดวันที่ 31 ธันวาคม 2563 และ 2562 จำนวน 2 ราย จากการขายส่วนงานเกี่ยวกับกระสอบ จำนวน 172.60 ล้านบาท และ 187.29 ล้านบาท ตามลำดับ

## 26. การบริหารจัดการทุน

วัตถุประสงค์ในการบริหารจัดการทุนที่สำคัญของกลุ่มบริษัทฯ คือการจัดให้มีซึ่งโครงสร้างทางการเงินที่เหมาะสมและการดำรงไว้ซึ่งความสามารถในการดำเนินธุรกิจอย่างต่อเนื่อง

ตามงบแสดงฐานะการเงิน ณ วันที่ 31 ธันวาคม 2563 กลุ่มบริษัทฯ มีอัตราส่วนหนี้สินต่อทุนเท่ากับ 0.24:1(2562: 0.15:1) และบริษัทฯ มีอัตราส่วนหนี้สินต่อทุนเท่ากับ 0.26:1(2562: 0.16:1)

## 27. เครื่องมือทางการเงิน

### 27.1 ความเสี่ยงด้านการให้สินเชื่อ

ความเสี่ยงในเรื่องการให้สินเชื่อ คือ ความเสี่ยงที่เกิดจากการที่คู่สัญญาไม่ปฏิบัติตามข้อกำหนดในสัญญา ซึ่งก่อให้เกิด ความเสียหายแก่กลุ่มบริษัทฯ ดังนั้นกลุ่มบริษัทฯ มีนโยบายในการบริหารความเสี่ยงโดย กำหนดวงเงินสินเชื่อและวิเคราะห์ทางการเงินของลูกค้าหรือคู่สัญญาอย่างสม่ำเสมอ กลุ่มบริษัทฯ จึงไม่คาดว่าจะได้รับความเสียหายที่เกินสาระสำคัญจากการให้สินเชื่อ

สำหรับสินทรัพย์ทางการเงินที่แสดงในงบแสดงฐานะการเงิน ราคาตามบัญชีของสินทรัพย์หลังจากหักค่าเผื่อผลขาดทุนด้านเครดิตที่คาดว่าจะเกิดขึ้น ถือเป็นมูลค่าสูงสุดของความเสี่ยงด้านการให้สินเชื่อ

## 27.2 ความเสี่ยงด้านอัตราแลกเปลี่ยน

ณ วันที่ 31 ธันวาคม 2563 และ 2562 กลุ่มบริษัทฯ มียอดคงเหลือของสินทรัพย์และหนี้สินทางการเงินที่เป็นสกุลเงินตราต่างประเทศที่มีสาระสำคัญ ซึ่งไม่ได้มีการทำสัญญาป้องกันความเสี่ยงด้านอัตราแลกเปลี่ยน ดังนี้

ณ 31 ธันวาคม 2563					
สกุลเงิน	งบการเงินรวม		งบการเงินเฉพาะกิจการ		อัตราแลกเปลี่ยนเฉลี่ย (บาทต่อหน่วยเงินตราต่างประเทศ)
	สินทรัพย์	หนี้สิน	ทรัพย์สิน	หนี้สิน	
	ทางการเงิน	ทางการเงิน	ทางการเงิน	ทางการเงิน	
	(หน่วย : พัน)	(หน่วย : พัน)	(หน่วย : พัน)	(หน่วย : พัน)	
เหรียญสหรัฐอเมริกา	57	14	1	14	29.7749/30.2068
ณ 31 ธันวาคม 2562					
สกุลเงิน	งบการเงินรวม		งบการเงินเฉพาะกิจการ		อัตราแลกเปลี่ยนเฉลี่ย (บาทต่อหน่วยเงินตราต่างประเทศ)
	สินทรัพย์	หนี้สิน	ทรัพย์สิน	หนี้สิน	
	ทางการเงิน	ทางการเงิน	ทางการเงิน	ทางการเงิน	
	(หน่วย : พัน)	(หน่วย : พัน)	(หน่วย : พัน)	(หน่วย : พัน)	
เหรียญสหรัฐอเมริกา	200	32	145	32	29.8855/30.3313

## 27.3 การจัดประเภทและการวัดมูลค่า

ณ วันที่ 1 มกราคม 2563 (วันที่ถือปฏิบัติครั้งแรก) ผู้บริหารของบริษัทและบริษัทย่อยได้ประเมินโมเดลธุรกิจที่ใช้จัดการสินทรัพย์และหนี้สินทางการเงิน และจัดประเภทรายการสินทรัพย์และหนี้สินทางการเงิน มียอดคงเหลือ ณ วันที่ 1 มกราคม 2563 ได้เปิดเผยไว้ในหมายเหตุประกอบงบการเงินข้อ 5

	พันบาท			
	งบการเงินรวม			
	มูลค่ายุติธรรม ผ่านกำไรขาดทุน	มูลค่ายุติธรรม ผ่านกำไรขาดทุน เบ็ดเสร็จอื่น	ราคาทุนตัดจำหน่าย	รวม
สินทรัพย์ทางการเงิน ณ วันที่ 31 ธันวาคม 2563				
เงินสดและรายการเทียบเท่าเงินสด	-	-	2,009	2,009
ลูกหนี้การค้าและลูกหนี้หมุนเวียนอื่น	-	-	132,397	132,397
สินทรัพย์ทางการเงินหมุนเวียนอื่น	143,171	-	20,000	163,171
	<u>143,171</u>	<u>-</u>	<u>154,406</u>	<u>297,577</u>
หนี้สินทางการเงิน ณ วันที่ 31 ธันวาคม 2563				
เงินเบิกเกินบัญชีและเงินกู้ยืมระยะสั้นจากสถาบันการเงิน	-	-	3,786	3,786
เจ้าหนี้การค้าและเจ้าหนี้หมุนเวียนอื่น	-	-	79,901	79,901
หนี้สินตามสัญญาเช่า	-	-	24,209	24,209
	<u>-</u>	<u>-</u>	<u>107,896</u>	<u>107,896</u>



	พันบาท			
	งบการเงินเฉพาะ			
	มูลค่ายุติธรรม ผ่านกำไรขาดทุน	มูลค่ายุติธรรม ผ่านกำไรขาดทุน เบ็ดเสร็จอื่น	ราคาทุนตัดจำหน่าย	รวม
สินทรัพย์ทางการเงิน ณ วันที่ 31 ธันวาคม 2563				
เงินสดและรายการเทียบเท่าเงินสด	-	-	1,708	1,708
ลูกหนี้การค้าและลูกหนี้หมุนเวียนอื่น	-	-	131,215	131,215
สินทรัพย์ทางการเงินหมุนเวียนอื่น	92,101	-	-	92,101
	<u>92,101</u>	<u>-</u>	<u>132,923</u>	<u>225,024</u>
หนี้สินทางการเงิน ณ วันที่ 31 ธันวาคม 2563				
เงินเบิกเกินบัญชีและเงินกู้ยืมระยะสั้นจาก				
สถาบันการเงิน	-	-	3,786	3,786
เจ้าหนี้การค้าและเจ้าหนี้หมุนเวียนอื่น	-	-	74,246	74,246
หนี้สินตามสัญญาเช่า	-	-	24,209	24,209
	<u>-</u>	<u>-</u>	<u>102,241</u>	<u>102,241</u>

บริษัทและบริษัทย่อยจัดประเภทเงินลงทุนในตราสารหนี้ที่ไม่เป็นไปตามเงื่อนไขการวัดมูลค่าด้วยราคาทุนตัดจำหน่ายหรือการวัดมูลค่าด้วยมูลค่ายุติธรรมผ่านกำไรขาดทุนเบ็ดเสร็จอื่นเป็นประเภทมูลค่ายุติธรรมผ่านกำไรขาดทุน

สินทรัพย์ทางการเงินที่ต้องวัดด้วยมูลค่ายุติธรรมผ่านกำไรขาดทุน ณ วันที่ 31 ธันวาคม 2563 มีรายการดังต่อไปนี้

	พันบาท	
	งบการเงินรวม	งบการเงินเฉพาะกิจการ
สินทรัพย์ทางการเงินหมุนเวียน		
กองทุนรวม	143,171	92,101
รวมสินทรัพย์ทางการเงินหมุนเวียนอื่น	<u>143,171</u>	<u>92,101</u>

#### 27.4 ลำดับชั้นมูลค่ายุติธรรม

กลุ่มบริษัทฯ ใช้วิธีราคาตลาดในการวัดมูลค่ายุติธรรมของสินทรัพย์และหนี้สินซึ่งมาตรฐานการรายงานทางการเงินที่เกี่ยวข้องกำหนดให้ต้องวัดมูลค่าด้วยมูลค่ายุติธรรม ยกเว้นในกรณีที่ไม่มีตลาดที่มีสภาพคล่องหรือไม่สามารถหาราคาเสนอซื้อขายในตลาดที่มีสภาพคล่องได้ บริษัทและบริษัทย่อยจะใช้วิธีราคาทุนหรือวิธีรายได้ในการวัดมูลค่ายุติธรรมของสินทรัพย์และหนี้สินดังกล่าวแทน

### ลำดับชั้นของมูลค่ายุติธรรม

ระดับที่ 1 ใช้ข้อมูลราคาเสนอซื้อขาย (ไม่ต้องปรับปรุง) ในตลาดที่มีสภาพคล่องสำหรับสินทรัพย์หรือหนี้สินอย่างเดียวกัน

ระดับที่ 2 ใช้ข้อมูลอื่นนอกเหนือจากราคาเสนอซื้อขายซึ่งรวมอยู่ในระดับ 1 ที่สามารถสังเกตได้ โดยตรง (ได้แก่ ข้อมูลราคาตลาด) หรือโดยอ้อม (ได้แก่ ข้อมูลที่คำนวณจากราคาตลาด) สำหรับสินทรัพย์นั้นหรือหนี้สินนั้น

ระดับที่ 3 ใช้ข้อมูลที่ไม่สามารถสังเกตได้ เช่น ข้อมูลเกี่ยวกับกระแสเงินในอนาคตที่กิจการประมาณขึ้น

ณ วันที่ 31 ธันวาคม 2563 และ 2562 กลุ่มบริษัทฯ มีสินทรัพย์และหนี้สินที่วัดมูลค่าด้วยมูลค่ายุติธรรมแยกแสดงตามลำดับชั้นของมูลค่ายุติธรรม ดังนี้

	พันบาท							
	งบการเงินรวม							
	ระดับที่ 1		ระดับที่ 2		ระดับที่ 3		รวม	
	2563	2562	2563	2562	2563	2562	2563	2562
สินทรัพย์ที่วัดด้วยมูลค่ายุติธรรม								
สินทรัพย์ทางการเงินหมุนเวียนอื่น								
กองทุนรวม	-	-	143,171	36,352	-	-	143,171	36,352

	พันบาท							
	งบการเงินเฉพาะกิจการ							
	ระดับที่ 1		ระดับที่ 2		ระดับที่ 3		รวม	
	2563	2562	2563	2562	2563	2562	2563	2562
สินทรัพย์ที่วัดด้วยมูลค่ายุติธรรม								
สินทรัพย์ทางการเงินหมุนเวียนอื่น								
กองทุนรวม	-	-	92,101	19,830	-	-	92,101	19,830

ในระหว่างปี ไม่มีการเปลี่ยนแปลงการจัดประเภทของสินทรัพย์ทางการเงิน  
เทคนิคการประเมินมูลค่ายุติธรรมและข้อมูลที่ใช้สำหรับการวัดมูลค่ายุติธรรมที่ 2

มูลค่ายุติธรรมของเงินลงทุนในหน่วยลงทุนที่มีได้จดทะเบียนในตลาดหลักทรัพย์แห่งประเทศไทย  
คำนวณโดยใช้มูลค่าสินทรัพย์สุทธิต่อหน่วยที่ประกาศโดยผู้จัดการกองทุน

### 27.5 ความเสี่ยงเกี่ยวกับอัตราดอกเบี้ย

กลุ่มบริษัทฯ มีความเสี่ยงจากอัตราดอกเบี้ยที่สำคัญอันเกี่ยวเนื่องกับเงินฝากสถาบันการเงิน เงินลงทุนในตราสารหนี้ และเงินกู้ยืมจากสถาบันการเงินที่มีดอกเบี้ย อย่างไรก็ตาม เนื่องจากสินทรัพย์และหนี้สินทางการเงินส่วนใหญ่มีอัตราดอกเบี้ยที่ปรับขึ้นลงตามอัตราตลาด หรือมีอัตราดอกเบี้ยคงที่ซึ่งใกล้เคียงกับอัตราตลาดในปัจจุบัน ความเสี่ยงจากอัตราดอกเบี้ยของบริษัทและบริษัทย่อยจึงอยู่ในระดับต่ำ

ณ วันที่ 31 ธันวาคม 2563 และ 2562 สินทรัพย์และหนี้สินทางการเงินที่สำคัญสามารถจัดตามประเภท อัตราดอกเบี้ยได้ดังนี้

	งบการเงินรวม								อัตราดอกเบี้ย
	พันบาท								
	อัตราดอกเบี้ย		อัตราดอกเบี้ย		ไม่มี		รวม		
	ปรับขึ้นลง		คงที่		อัตราดอกเบี้ย				
	ตามอัตราตลาด								
	2563	2562	2563	2562	2563	2562	2563	2562	
<u>สินทรัพย์ทางการเงิน</u>									
เงินสดและรายการเทียบเท่าเงินสด	73	56	-	-	1,936	2,153	2,009	2,209	0.13% - 0.63%
ลูกหนี้การค้าและลูกหนี้หมุนเวียนอื่น	-	-	-	-	132,397	153,286	132,397	153,286	-
สินทรัพย์ทางการเงินหมุนเวียนอื่น	-	-	20,000	50,000	143,171	36,352	163,171	86,352	0.95% - 1.60%
<u>หนี้สินทางการเงิน</u>									
เงินเบิกเกินบัญชีและเงินกู้ยืมระยะสั้น	3,786	2,005	-	-	-	-	3,786	2,005	1.54% - 2.85%
เจ้าหนี้การค้าและเจ้าหนี้หมุนเวียนอื่น	-	-	-	-	79,901	56,702	79,901	56,702	-
หนี้สินตามสัญญาเช่า	-	-	23,690	-	519	714	24,209	714	MLR - 1.50
	งบการเงินเฉพาะกิจการ								อัตราดอกเบี้ย
	พันบาท								
	อัตราดอกเบี้ย		อัตราดอกเบี้ย		ไม่มี		รวม		
	ปรับขึ้นลง		คงที่		อัตราดอกเบี้ย				
	ตามอัตราตลาด								
	2563	2562	2563	2562	2563	2562	2563	2562	
<u>สินทรัพย์ทางการเงิน</u>									
เงินสดและรายการเทียบเท่าเงินสด	34	34	-	-	1,674	1,777	1,708	1,811	0.25% - 0.63%
ลูกหนี้การค้าและลูกหนี้หมุนเวียนอื่น	-	-	-	-	131,215	147,462	131,215	147,462	-
สินทรัพย์ทางการเงินหมุนเวียนอื่น	-	-	-	-	92,101	19,830	92,101	19,830	-
<u>หนี้สินทางการเงิน</u>									
เงินเบิกเกินบัญชีและเงินกู้ยืมระยะสั้น	3,786	2,005	-	-	-	-	3,786	2,005	1.54% - 2.85%
เจ้าหนี้การค้าและเจ้าหนี้หมุนเวียนอื่น	-	-	-	-	74,246	52,423	74,246	52,423	-
หนี้สินตามสัญญาเช่า	-	-	23,690	-	519	714	24,209	714	MLR - 1.50

## 28. การเปลี่ยนแปลงในหนี้สินที่เกิดจากกิจกรรมจัดหาเงิน

การเปลี่ยนแปลงในหนี้สินที่เกิดจากกิจกรรมจัดหาเงินสำหรับปีสิ้นสุดวันที่ 31 ธันวาคม 2563 และ 2562 มีดังนี้

	พันบาท					
	งบการเงินรวม / งบการเงินเฉพาะกิจการ					
	ยอดคงเหลือ	ผลกระทบจาก	กระแสเงินสด	รายการที่ไม่ใช่เงินสด		ยอดคงเหลือ
	ณ วันที่	มาตรฐานการ	เพิ่ม (ลด)	เพิ่มขึ้น	การได้มา	ณ วันที่
	31 ธันวาคม	รายงานทาง			ซึ่งบริษัทย่อย	31 ธันวาคม
	2562	การเงินฉบับที่				2563
		16				
เงินเบิกเกินบัญชีและเงินกู้ยืมระยะสั้น						
จากสถาบันการเงิน	2,005	-	1,781	-	-	3,786
หนี้สินตามสัญญาเช่า	714	25,787	(3,904)	1,612	-	24,209
รวม	2,719	25,787	(2,123)	1,612	-	27,995

	พันบาท				
	งบการเงินรวม / งบการเงินเฉพาะกิจการ				
	ยอดคงเหลือ ณ วันที่ 31 ธันวาคม 2561	กระแสเงินสดเพิ่ม (ลด)	รายการที่ไม่ใช่เงินสด เพิ่มขึ้น	รายการได้มาซึ่งบริษัทย่อย	ยอดคงเหลือ ณ วันที่ 31 ธันวาคม 2562
เงินเบิกเกินบัญชีและเงินกู้ยืมระยะสั้นจากสถาบันการเงิน	10,099	(8,094)	-	-	2,005
หนี้สินตามสัญญาเช่า	1,802	(1,088)	-	-	714
รวม	11,901	(9,182)	-	-	2,719

## 29. ภาระผูกพันและหนี้สินที่อาจเกิดขึ้นภายในห้า

ภาระผูกพันเกี่ยวกับสัญญาเช่าดำเนินงาน

บริษัทฯ ได้เข้าทำสัญญาเช่าดำเนินงานที่เกี่ยวข้องกับการเช่าที่ดินกับกิจการที่เกี่ยวข้องกัน โดย ณ วันที่ 31 ธันวาคม 2562 บริษัทฯ มีภาระผูกพันในการจ่ายค่าเช่าตามสัญญาดังกล่าว ดังนี้

จ่ายชำระ	พันบาท
	งบการเงินรวม/งบการเงินเฉพาะกิจการ
ภายใน 1 ปี	800
มากกว่า 1 - 3 ปี	-

บริษัทย่อยได้เข้าทำสัญญาเช่าที่ดินและอาคารโรงงานกับบริษัทฯ โดย ณ วันที่ 31 ธันวาคม 2562 บริษัทย่อยมีการผูกพันตามสัญญาดังกล่าว เป็นจำนวนเงิน 0.25 ล้านบาท

ณ วันที่ 31 ธันวาคม 2563 บริษัทและบริษัทย่อยไม่มีการผูกพันตามสัญญาเช่าที่ดินจากการนำมาตรฐานการรายงานทางการเงิน ฉบับที่ 16 มาถือปฏิบัติ ณ วันที่ 1 มกราคม 2563 บริษัทและบริษัทย่อยได้รับรู้สิทธิประโยชน์สำหรับสัญญาเช่าและหนี้สินตามสัญญาเช่าที่ดินที่เคยจัดประเภทเป็นสัญญาเช่าดำเนินงานด้วยมูลค่าปัจจุบันของเงินจ่ายชำระตามสัญญาเช่าที่เหลืออยู่คิดลดด้วยอัตราดอกเบี้ยเงินกู้ยืมส่วนเพิ่มตามที่กล่าวไว้ในหมายเหตุประกอบงบการเงินข้อ 17

#### การผูกพันเกี่ยวกับการจ่ายชำระซื้อทรัพย์สิน

ณ วันที่ 31 ธันวาคม 2563 บริษัทฯ มีการผูกพันกับบริษัทหลายแห่งเกี่ยวกับการซื้อทรัพย์สินที่ต้องจ่ายเพิ่มอีกจำนวน 1.46 ล้านบาท

#### การผูกพันเกี่ยวกับการจ่ายชำระตามสัญญาก่อสร้างทรัพย์สิน

ณ วันที่ 31 ธันวาคม 2563 บริษัทฯ มีการผูกพันกับบริษัทหลายแห่งเกี่ยวกับการก่อสร้างทรัพย์สินที่ต้องจ่ายเพิ่มอีกจำนวน 2.35 ล้านบาท

#### การผูกพันเกี่ยวกับการขายสินค้า

ณ วันที่ 31 ธันวาคม 2563 บริษัทฯ มีการผูกพันกับบริษัทหลายแห่งเกี่ยวกับสัญญาขายสินค้าที่มีการกำหนดปริมาณและราคาขายไว้ล่วงหน้าที่ยังไม่ถึงกำหนดส่งมอบจำนวนเงิน 30.93 ล้านบาท

#### การผูกพันและหนี้สินที่อาจเกิดขึ้นกับสถาบันการเงิน

ณ วันที่ 31 ธันวาคม 2563 กลุ่มบริษัทฯ มีการผูกพันและหนี้สินที่อาจเกิดขึ้นกับสถาบันการเงิน ดังนี้

	พันบาท		
	งบการเงินรวม		
	วงเงิน	เบิกใช้	ยังไม่ได้ใช้
1) เลตเตอร์ออฟเครดิต ทรัสตรีชิต	202,000	-	202,000
2) หนังสือค้ำประกัน	12,000	(6,004)	5,996
3) การผูกพันตามสัญญาซื้อเงินตราต่างประเทศล่วงหน้า	188,800	-	188,800
	พันบาท		
	งบการเงินเฉพาะกิจการ		
	วงเงิน	เบิกใช้	ยังไม่ได้ใช้
1) เลตเตอร์ออฟเครดิต ทรัสตรีชิต	125,000	-	125,000
2) หนังสือค้ำประกัน	10,000	(4,700)	5,300
3) การผูกพันตามสัญญาซื้อเงินตราต่างประเทศล่วงหน้า	141,000	-	141,000

กลุ่มบริษัทได้นำที่ดิน อาคารและเครื่องจักรส่วนหนึ่งและกรรมกรบางท่านของบริษัทฯ ร่วมค้ำประกันการผูกพันของธนาคารดังกล่าว

### 30. การอนุมัติงบการเงิน

งบการเงินนี้ได้รับอนุมัติให้ออกโดยกรรมการของบริษัทเมื่อวันที่ 1 มีนาคม 2564

## 9. การรายงานการปฏิบัติตามหลักการกำกับดูแลกิจการที่ดี 15 ข้อ

### 1. นโยบายเกี่ยวกับการกำกับดูแลกิจการ

คณะกรรมการบริษัทได้ตระหนักถึงความสำคัญของการกำกับดูแลกิจการที่ดี เพื่อเพิ่มความโปร่งใส เพิ่มขีดความสามารถในการแข่งขันของกิจการ และเพิ่มความเชื่อมั่นให้แก่ผู้ถือหุ้น ผู้ลงทุนและผู้เกี่ยวข้องทุกฝ่าย จึงได้กำหนดนโยบายสนับสนุนการกำกับดูแลกิจการ โดยครอบคลุมหลักสำคัญดังนี้

1. บริษัทจะ ปฏิบัติต่อผู้ถือหุ้นและผู้มีส่วนได้เสียอย่างเท่าเทียมกัน เป็นธรรมต่อทุกฝ่าย
2. คณะกรรมการบริษัทมีความมุ่งมั่นในการสร้างมูลค่าเพิ่มและความเจริญเติบโตที่ยั่งยืนในระยะยาว บริหารงานอย่างรอบคอบและระมัดระวัง รับผิดชอบต่อการปฏิบัติหน้าที่ด้วยความสามารถและประสิทธิภาพที่เพียงพอ เพื่อให้เกิดประโยชน์สูงสุดต่อผู้ถือหุ้น ดูแลมิให้เกิดปัญหาความขัดแย้งทางผลประโยชน์และรับผิดชอบต่อการตัดสินใจและการกระทำของตนเอง
3. บริษัทจะดำเนินงานด้วยความโปร่งใส สามารถตรวจสอบได้และเปิดเผยข้อมูลอย่างเพียงพอแก่ผู้ที่เกี่ยวข้องทุกฝ่าย
4. การดำเนินธุรกิจโดยคำนึงถึงความเสี่ยงอยู่เสมอ โดยมีการควบคุมและบริหารความเสี่ยงที่เหมาะสม
5. บริษัทมีการกำหนดจริยธรรมธุรกิจเพื่อให้กรรมการ ผู้บริหารและพนักงานทุกคนถือปฏิบัติแล้ว

### 2. สิทธิของผู้ถือหุ้น

บริษัทได้กำหนดให้มีการประชุมสามัญผู้ถือหุ้นปีละครั้ง ภายในไม่เกิน 4 เดือน นับแต่วันสิ้นสุดของรอบปีบัญชีของบริษัท โดยในปี 2563 บริษัทได้จัดให้มีการประชุมสามัญผู้ถือหุ้นครั้งที่ 1/2563 ในวันที่ 30 เมษายน 2563 โดยการประชุมได้จัดที่บริษัท ทั้งนี้บริษัทได้จัดส่งหนังสือเชิญประชุมโดยมีรายละเอียดวาระการประชุมพร้อมทั้งเอกสารประกอบการประชุมแก่ผู้ถือหุ้นทราบล่วงหน้าก่อนวันประชุม ตามระเบียบที่กำหนดไว้ โดยแต่ละวาระมีความเห็นของคณะกรรมการ และบริษัทได้ทำการประกาศลงในหนังสือพิมพ์ เรื่อง เชิญประชุมสามัญผู้ถือหุ้นโดยลงประกาศติดต่อกันไม่น้อยกว่า 3 วัน

ทั้งนี้บริษัทได้จัดเอกสารประกอบการประชุมที่จะนำเสนอให้กับผู้ถือหุ้นพร้อมกับหนังสือเชิญประชุม นั้นมีข้อมูลครบถ้วนเพียงพอให้ผู้ถือหุ้นใช้ประกอบการตัดสินใจลงคะแนนในวาระต่าง ๆ และได้แนบหนังสือมอบฉันทะไปพร้อมกับหนังสือนัดประชุมเพื่อให้ผู้ถือหุ้นที่ประสงค์มอบฉันทะให้ผู้อื่นประชุมแทน และมีการบันทึกการประชุมถูกต้อง ครบถ้วน เพื่อให้ผู้ถือหุ้นสามารถตรวจสอบได้

### 3. สิทธิของผู้มีส่วนได้เสีย

บริษัทได้ให้ความสำคัญต่อสิทธิของผู้มีส่วนได้ทุกฝ่ายไม่ว่าจะเป็นผู้มีส่วนได้เสียภายในได้แก่ พนักงานและผู้บริหารหรือผู้มีส่วนได้เสียภายนอก ได้แก่ คู่แข่ง เจ้าหนี้ ภาครัฐและหน่วยงานอื่น ๆ ที่เกี่ยวข้อง เพื่อให้กิจการของบริษัทดำเนินไปด้วยดี มีความมั่นคง และตอบสนองผลประโยชน์ผลประโยชน์ที่เป็นธรรมแก่ทุกกลุ่มดังนี้

**พนักงานและผู้บริหาร :** บริษัทมุ่งพัฒนาสร้างวัฒนธรรมและบรรยากาศการทำงานที่ดี มีการส่งเสริมการทำงานเป็นทีม เพื่อให้เกิดความสามัคคี และพัฒนาศักยภาพของพนักงานอย่างต่อเนื่องให้เป็นคนคุณภาพที่มี Multi skill และ View อันทำให้ได้ทรัพยากรบุคคลที่นำมาซึ่งประโยชน์สูงสุดแก่บริษัท

- ผู้ถือหุ้น : ดำเนินธุรกิจเพื่อสร้างการเจริญเติบโตของมูลค่าบริษัทในระยะยาว อันจะส่งผลต่อผลตอบแทนที่ดี และมีการเปิดเผยข้อมูลอย่างโปร่งใส เชื่อถือได้
- สังคม : บริษัทมีการให้การสนับสนุนกิจกรรมสาธารณประโยชน์แก่ชุมชน โดยการให้ความช่วยเหลือในด้านการบริหารงานที่บริษัทมีความรู้ เพื่อช่วยเหลือสังคม ลูกค้าและผู้ที่เกี่ยวข้อง อันส่งผลต่อภาพพจน์ที่ดีในการดำเนินธุรกิจของบริษัท
- ลูกค้า : บริษัทได้ดำเนินงานบนพื้นฐานระบบ ISO ด้านนโยบายคุณภาพที่บริษัทมุ่งมั่นสู่การเป็นผู้นำการจัดจำหน่ายสินค้าที่สร้างความพึงพอใจสูงสุดแก่ลูกค้าทั้งด้านคุณภาพและบริการ เพื่อสร้างความพึงพอใจสูงสุดและในราคาที่เหมาะสมเพื่อให้ลูกค้ามีความมั่นใจในการรับผลิตภัณฑ์ บริการที่ดีมีคุณภาพ

#### 4. การประชุมผู้ถือหุ้น

ในการประชุมผู้ถือหุ้นในปี 2563 มีการการเข้าร่วมประชุมครบองค์ประชุม (ตามรายชื่อที่เปิดเผยในรายงานการประชุม) โดยประธานในที่ประชุมได้เปิดโอกาสให้ผู้ถือหุ้นมีสิทธิอย่างเท่าเทียมกันในการตรวจสอบการดำเนินงานของบริษัท สอบถามและแสดงความคิดเห็นและข้อเสนอแนะต่าง ๆ รวมทั้งได้บันทึกประเด็นคำถามและข้อคิดเห็นที่สำคัญไว้ในรายงานการประชุมแล้ว

#### 5. ภาวะผู้นำและวิสัยทัศน์

- ☐ คณะกรรมการได้มีส่วนร่วมในการกำหนด (หรือให้ความเห็นชอบ) วิสัยทัศน์ การกิจ กลยุทธ์ เป้าหมายแผนธุรกิจ และงบประมาณบริษัท ตลอดจนกำกับดูแลให้ฝ่ายจัดการดำเนินการให้เป็นไปตามแผนธุรกิจและ งบประมาณที่กำหนด ได้อย่างมีประสิทธิภาพและประสิทธิผลเพื่อเพิ่มพูนมูลค่าทางเศรษฐกิจสูงสุดให้แก่กิจการ และความมั่นคงสูงสุดให้แก่ผู้ถือหุ้นและขณะเดียวกันก็คำนึงถึงผลประโยชน์ของผู้มีส่วนได้เสียทุกฝ่าย
- ☐ คณะกรรมการได้จัดให้บริษัทมีระบบการควบคุมภายใน การตรวจสอบภายใน และมาตรการบริหารความเสี่ยงที่มีประสิทธิผล รวมทั้งมีการติดตามการดำเนินการในเรื่องดังกล่าวอย่างสม่ำเสมอในการประชุมคณะกรรมการบริษัท

#### 6. ความขัดแย้งทางผลประโยชน์

เพื่อป้องกันความขัดแย้งทางผลประโยชน์ คณะกรรมการได้ดูแลอย่างรอบคอบเมื่อเกิดรายการที่อาจมีความขัดแย้งทางผลประโยชน์ โดยกำหนดนโยบายและวิธีการดูแลไม่ให้ผู้บริหารและผู้เกี่ยวข้องนำข้อมูลภายในของบริษัทไปใช้เพื่อประโยชน์ส่วนตน ดังนี้

- ☐ รายการที่อาจมีความขัดแย้งทางผลประโยชน์ : คณะกรรมการได้ทราบถึงรายการที่มีความขัดแย้งทางผลประโยชน์ และรายการที่เกี่ยวข้องกัน และได้พิจารณาความเหมาะสมอย่างรอบคอบทุกครั้ง รวมทั้งมีการปฏิบัติตามหลักเกณฑ์ของตลาดหลักทรัพย์ โดยราคาและเงื่อนไขเสมือนทำรายการกับบุคคลภายนอก (Arm's Length Basis) และได้เปิดเผยรายละเอียด มูลค่ารายการ คู่สัญญา เหตุผล/ความจำเป็น ไว้ในรายการประจำปี และแบบ 56-1 แล้ว
- ☐ การดูแลเรื่องการใช้ข้อมูลภายใน
  - ☐ กำหนดให้ผู้บริหารรายงานการเปลี่ยนแปลง การถือหลักทรัพย์ต่อสำนักงานกำกับหลักทรัพย์และตลาดหลักทรัพย์ ตามมาตรา 59 แห่งพระราชบัญญัติหลักทรัพย์และตลาดหลักทรัพย์ พ.ศ. 2535
  - ☐ ห้ามไม่ให้ผู้บริหารหรือหน่วยงานที่ได้รับทราบข้อมูลภายในเปิดเผยข้อมูลภายในให้แก่บุคคลที่ไม่มีหน้าที่เกี่ยวข้อง และไม่ซื้อขายหลักทรัพย์ของบริษัทในช่วง 1 เดือน ก่อนที่งบการเงินเผยแพร่ต่อสาธารณชน



## 7. จริยธรรมธุรกิจ

บริษัทได้ออกข้อพึงปฏิบัติเกี่ยวกับจรรยาบรรณของคณะกรรมการ ฝ่ายจัดการ และพนักงาน เพื่อให้ผู้ที่เกี่ยวข้องยึดถือเป็นแนวทางในการปฏิบัติหน้าที่ตามภารกิจของบริษัทด้วยความซื่อสัตย์ สุจริตและเที่ยงธรรม ทั้งการปฏิบัติต่อบริษัทและผู้มีส่วนได้เสียทุกกลุ่ม สาธารณชน และสังคม และบริษัทได้ติดต่อสื่อสารกับพนักงานอย่างสม่ำเสมอ และติดตามการปฏิบัติตามแนวทางดังกล่าวเป็นประจำ รวมถึงกำหนดบทลงโทษทางวินัยไว้ด้วย

## 8. การถ่วงดุลของกรรมการที่ไม่เป็นผู้บริหาร

คณะกรรมการบริษัทมีจำนวน 8 ท่าน ประกอบด้วย

- กรรมการที่เป็นผู้บริหาร 3 ท่าน
- กรรมการที่ไม่ได้เป็นผู้บริหาร 2 ท่าน
- กรรมการที่เป็นอิสระ 3 ท่าน

ซึ่งคณะกรรมการของบริษัทฯ มีกรรมการที่เป็นอิสระเกินกว่า 1 ใน 3 ของจำนวนกรรมการทั้งหมด ซึ่งคิดเป็นร้อยละ 33.33 ของกรรมการทั้งหมด

## 9. การรวมหรือแยกตำแหน่ง

- ประธานกรรมการควบคุมนโยบายแต่ไม่มีหน้าที่ในการบริหาร
- ประธานกรรมการไม่เป็นบุคคลเดียวกันกับกรรมการผู้จัดการ เพื่อเป็นการแบ่งแยกหน้าที่ความรับผิดชอบโดยเด็ดขาดในการกำหนดนโยบายการกำกับดูแลและการบริหารงานประจำ

## 10. ค่าตอบแทนกรรมการและผู้บริหาร

- ☐ ค่าตอบแทนกรรมการ : บริษัทได้กำหนดค่าตอบแทนกรรมการไว้อย่างชัดเจนและโปร่งใสโดยค่าตอบแทนกรรมการอยู่ในระดับเดียวกันกับอุตสาหกรรม และสูงเพียงพอที่จะดูแลและรักษากรรมการที่มีคุณสมบัติที่ต้องการ และได้ขออนุมัติจากที่ประชุมผู้ถือหุ้นแล้ว
- ☐ ค่าตอบแทนผู้บริหาร : ค่าตอบแทนผู้บริหารเป็นไปตามหลักการและนโยบายที่คณะกรรมการบริษัทกำหนด
- ☐ จำนวนค่าตอบแทนในปี 2563 : ในปี 2563 บริษัทได้จ่ายค่าตอบแทนต่าง ๆ ให้แก่กรรมการและผู้บริหาร มีรายละเอียดดังนี้

ค่าตอบแทนผู้บริหาร

สำหรับปีสิ้นสุด 31 ธันวาคม 2563

	จำนวน (คน)	จำนวนเงิน (เงินเดือน)	ค่าเบี้ยประชุม
ค่าตอบแทนของคณะกรรมการ	3	390,000.-	135,000.-
ค่าตอบแทนของเจ้าหน้าที่บริหาร	8	3,785,900.-	

## 11. การประชุมคณะกรรมการ

คณะกรรมการมีกำหนดประชุมเป็นปกติทุกไตรมาส โดยมีการกำหนดวาระชัดเจน ล่วงหน้า และมีวาระพิจารณาติดตามผลการดำเนินงานเป็นประจำ ฝ่ายเลขานุการบริษัทได้จัดหนังสือเชิญประชุมพร้อมระเบียบวาระการประชุมและเอกสารก่อนการประชุมล่วงหน้า 7 วัน เพื่อให้คณะกรรมการได้มีเวลาศึกษาข้อมูลอย่างเพียงพอก่อนเข้าร่วมประชุมปกติ โดยในปี 2563 ที่ผ่านมา คณะกรรมการมีการประชุม จำนวน 4 ครั้ง

ทั้งนี้ได้มีการจัดบันทึกการประชุมเป็นลายลักษณ์อักษร จัดเก็บรายงานการประชุมที่ผ่านการรับรองจากคณะกรรมการพร้อมให้คณะกรรมการและผู้ที่เกี่ยวข้องตรวจสอบได้

## 12. คณะอนุกรรมการ

คณะกรรมการบริษัทได้แต่งตั้งคณะอนุกรรมการเพื่อช่วยกำกับดูแลกิจการของบริษัท ดังนี้

- กรรมการตรวจสอบ : มีวาระการดำรงตำแหน่งคราวละ 3 ปี ประกอบด้วยกรรมการ 3 ท่าน  
ทุกท่านเป็นกรรมการที่เป็นอิสระ ดังรายชื่อดังต่อไปนี้

- |                           |                            |              |
|---------------------------|----------------------------|--------------|
| 1. ร.ศ.ประนอม โฉมวิวัฒน์  | ประธานคณะกรรมการตรวจสอบ    | กรรมการอิสระ |
| 2. ร.ศ.ดร.บำรุง สุขพรรณ   | กรรมการตรวจสอบ             | กรรมการอิสระ |
| 3. ดร.วิชัย เล้าห้มาศวนิช | กรรมการตรวจสอบ             | กรรมการอิสระ |
| 4. นางธนพร เจียรคงมั่น    | เลขานุการคณะกรรมการตรวจสอบ |              |

กรรมการตรวจสอบมีการประชุมสม่ำเสมอในปี 2563 มีการประชุมทั้งสิ้น 5 ครั้ง โดยรายงานต่อคณะกรรมการบริษัทฯ กรรมการมีหน้าที่พิจารณาและดำเนินการ ดังต่อไปนี้

1. สอบทานรายงานทางการเงินของบริษัท เป็นไปตามมาตรฐานบัญชีที่เพียงพอและเชื่อถือ
2. สอบทานระบบการควบคุมภายในที่เหมาะสมและมีประสิทธิภาพ
3. การพิจารณาคัดเลือก และเสนอแต่งตั้งผู้สอบบัญชีของบริษัท
4. สอบทานการให้บริษัทปฏิบัติตามข้อกำหนดและกฎหมายที่เกี่ยวข้อง
5. การไม่ให้เกิดความขัดแย้งทางผลประโยชน์
6. อื่นใดตามที่คณะกรรมการของบริษัทมอบหมาย
7. การจัดทำรายงานการกำกับดูแล กิจการของคณะกรรมการตรวจสอบโดยเปิดเผยไว้ในรายงานประจำปีของบริษัท  
ซึ่งรายงานดังกล่าวต้องลงนาม โดยประธานคณะกรรมการตรวจสอบ

## 13. ระบบการควบคุมและการตรวจสอบภายใน

ระบบการควบคุมและการตรวจสอบภายใน

บริษัทให้ความสำคัญต่อระบบการควบคุมภายในทั้งในระดับบริหาร และระดับปฏิบัติงานที่มีประสิทธิภาพ ไว้เป็นลายลักษณ์อักษรอย่างชัดเจน เนื่องจากบริษัทได้รับ ISO 9001: 2015 ซึ่งเป็นระบบที่มีการควบคุมทั้งในด้านการผลิต ด้านบุคคล ด้านตลาด ซึ่งส่งผลให้การควบคุมดูแลการใช้ทรัพย์สินของบริษัทให้เกิดประโยชน์สูงสุด และมีการแบ่งแยกหน้าที่ผู้ปฏิบัติงาน ทั้งนี้ ได้จัดให้มีหน่วยงานติดตามควบคุมคุณภาพภายใน (IQA) เพื่อให้เกิดการถ่วงดุลและการตรวจสอบระหว่างกันอย่างเหมาะสม นอกจากนี้ยังมีการควบคุมภายในที่เกี่ยวกับระบบการเงินอย่างรัดกุม โดยบริษัทได้จัดให้มีระบบรายงานทางการเงินเสนอผู้บริหารสายงานที่รับผิดชอบ

โดยบริษัทมีการตรวจสอบภายในเพื่อให้มั่นใจว่าการปฏิบัติงานของบริษัทได้ดำเนินการตามแนวทางที่กำหนดและมีประสิทธิภาพ รวมถึงการตรวจสอบการปฏิบัติตามกฎหมายและข้อกำหนดที่เกี่ยวข้อง กับบริษัทฯ (Compliance Control) และเพื่อให้หน่วยงานตรวจสอบภายในมีความเป็นอิสระ สามารถทำหน้าที่ตรวจสอบและถ่วงดุลได้อย่างเต็มที่ คณะกรรมการจึงกำหนดให้เจ้าหน้าที่ตรวจสอบภายในรายงานผลการตรวจสอบโดยตรงต่อคณะกรรมการตรวจสอบ

☐ การบริหารความเสี่ยง

บริษัทได้จัดให้มีการบริหารความเสี่ยงเพื่อลดความเสียหายที่อาจเกิดขึ้นและเป็นหลักประกันของการดำรงอยู่อย่างมั่นคง (แสดงในรายละเอียด เรื่องปัจจัยความเสี่ยง หน้า 20)

#### 14. รายงานของคณะกรรมการ

คณะกรรมการบริษัทเป็นผู้รับผิดชอบต่อการเงินรวมของบริษัทและบริษัทย่อย และสารสนเทศทางการเงินที่ปรากฏในรายงานประจำปี งบการเงินดังกล่าวจัดทำขึ้นตามมาตรฐานการบัญชีที่รับรองทั่วไปในประเทศไทย โดยเลือกใช้นโยบายบัญชีที่เหมาะสมและถือปฏิบัติอย่างสม่ำเสมอ และใช้ดุลยพินิจอย่างระมัดระวังและประมาณการที่ดีที่สุดในการจัดทำ รวมทั้งมีการเปิดเผยข้อมูลสำคัญอย่างเพียงพอในหมายเหตุประกอบงบการเงิน

คณะกรรมการได้จัดให้มีการดำรงรักษาไว้ซึ่งระบบควบคุมภายในที่มีประสิทธิภาพ เพื่อให้มั่นใจได้อย่างมีเหตุผลว่าการบันทึกข้อมูลทางการเงินมีความถูกต้องครบถ้วน และเพียงพอที่จะดำรงรักษาไว้ซึ่งทรัพย์สินและเพื่อให้ทราบจุดอ่อนเพื่อป้องกันไม่ให้เกิดการทุจริตหรือการดำเนินการที่ผิดปกติดังมีสาระสำคัญ

ในการนี้ คณะกรรมการบริษัทได้แต่งตั้งคณะกรรมการตรวจสอบ ซึ่งประกอบด้วยกรรมการที่ไม่เป็นผู้บริหารเป็นผู้ดูแลรับผิดชอบเกี่ยวกับคุณภาพของรายงานทางการเงินและระบบควบคุมภายใน และความเห็นของคณะกรรมการตรวจสอบ เกี่ยวกับเรื่องนี้ปรากฏในรายงานของคณะกรรมการตรวจสอบซึ่งแสดงไว้ในรายงานประจำปีแล้ว

คณะกรรมการมีความเห็นว่าระบบควบคุมภายในของบริษัทโดยรวมอยู่ในระดับที่น่าพอใจและสามารถสร้างความเชื่อมั่นอย่างมีเหตุผลต่อความเชื่อถือได้ของงบการเงินของบริษัทและบริษัทย่อย ณ วันที่ 31 ธันวาคม 2563

#### 15. ความสัมพันธ์กับผู้ลงทุน

คณะกรรมการให้ความสำคัญต่อการเปิดเผยข้อมูลที่มีความถูกต้อง ครบถ้วน โปร่งใส และทั่วถึงทั้งรายงานข้อมูลทางการเงินและข้อมูลทั่วไป ตลอดจนข้อมูลสำคัญที่มีผลกระทบต่อราคาหลักทรัพย์ของบริษัท โดยได้เผยแพร่ข้อมูลข่าวสารต่าง ๆ ดังกล่าว เพื่อให้ผู้ลงทุนและผู้ที่เกี่ยวข้องได้รับทราบ ทั้งโดยผ่านช่องทางและสื่อการเผยแพร่ข้อมูลต่าง ๆ ของตลาดหลักทรัพย์

ทั้งนี้ผู้สนใจสามารถติดต่อข้อมูลต่าง ๆ ผ่านหน่วยงานนักลงทุนสัมพันธ์ ที่โทรศัพท์หมายเลข 02-4643260-6

## 10 : ความรับผิดชอบต่อสังคม

### โครงการความรับผิดชอบต่อธุรกิจต่อสังคม เพื่อการพัฒนาอย่างยั่งยืน (Corporate Social Responsibility:CSR)

1. บริษัทฯ ให้คำแนะนำผลิตภัณฑ์กับลูกค้า เพื่อให้ได้สินค้าที่ตรงตามความต้องการของลูกค้า
2. บริษัทฯ ให้บริการหลังการขายกับบริษัทฯ ลูกค้าทุกกลุ่มในอุตสาหกรรมกระสอบพลาสติกสาน

**วิสัยทัศน์** บริษัทฯ ดำเนินนโยบาย เพื่อให้บริษัทฯ ลูกค้ากระสอบพลาสติกสาน ได้ของที่มีคุณภาพดีตามความต้องการ รวมถึงได้รับความพึงพอใจในผลิตภัณฑ์พลาสติกสานที่เป็นมิตรกับสิ่งแวดล้อม

**ภารกิจ** บริษัทฯ มีทีมงานที่สามารถรองรับและให้คำแนะนำกับบริษัทฯ ลูกค้าเกี่ยวกับกระสอบพลาสติกสานในทุกรูปแบบ ได้คุณภาพที่ดีและตรงตามความต้องการของลูกค้า

**กลยุทธ์** ทางบริษัทฯ คำนึงถึงความต้องการของลูกค้าในด้านกระสอบพลาสติกสานที่มีคุณภาพดีและเป็นมิตรกับสิ่งแวดล้อมและผู้บริโภคที่ได้ใช้สินค้าของทางบริษัทฯ

#### ● การดำเนินงานและการจัดทำรายงาน

บริษัทฯ มีทีมงานที่พร้อมให้คำแนะนำให้เรื่องกระสอบพลาสติกสาน

1. บริษัทฯ ได้รับคำสั่งซื้อจากบริษัทฯ ลูกค้าอย่างต่อเนื่องเสมอมา จากการที่บริการด้านการขายที่เน้นความต้องการของลูกค้าเป็นหลักเพื่อสนองตอบต่อความต้องการความพึงพอใจของลูกค้าและผู้บริโภคเป็นสำคัญ
2. ให้ความร่วมมือกับบริษัทฯ ลูกค้า ในการผลิตสินค้าที่ได้คุณภาพที่ดีและเป็นมิตรกับสิ่งแวดล้อม

#### ● ผลประโยชน์ที่คาดว่าจะได้รับ

1. บริษัทฯ ลูกค้าจะกลับมาสั่งซื้อสินค้าอย่างต่อเนื่อง
2. สร้างสัมพันธภาพที่ดีกับลูกค้าในด้านสินค้ากระสอบที่ดีมีคุณภาพและเป็นมิตรกับสิ่งแวดล้อม

บริษัทฯ ดำเนินงานภายใต้การดูแลในทุกด้านให้ประสานสอดคล้องในทุกๆ มิติ

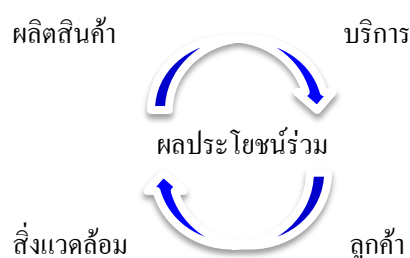

## นโยบายภาพรวม

### 1. การประกอบกิจการด้วยความเป็นธรรม

- ดำเนินธุรกิจด้วยความสุจริต โปร่งใสเป็นธรรม มุ่งเน้นการเจริญเติบโตของบริษัทควบคู่ไปกับการพัฒนาคุณภาพผลิตภัณฑ์ ดูแลผลประโยชน์ของผู้มีส่วนได้เสียทุกฝ่าย

### 2. การต่อต้านการทุจริตคอร์รัปชัน

- จะไม่สนับสนุนหรือส่งเสริมเกี่ยวข้องกับการทุจริตโดยใช้หลักธรรมาภิบาล

### 3. การเคารพสิทธิมนุษยชน

- ให้ความสำคัญเท่าเทียมกันกับพนักงานทุกคน และพิจารณาตามความรู้ความสามารถของพนักงานเป็นหลักในการพิจารณา

เลื่อนขั้น

### 4. การปฏิบัติ ต่อแรงงานอย่างเป็นธรรม

- การปฏิบัติ ทางบริษัทและบริษัทย่อย จะปฏิบัติตามข้อกำหนดต่างๆ เพื่อให้ความเป็นธรรมกับแรงงานทั้งในประเทศ

และต่างด้าว

### 5. ความรับผิดชอบต่อผู้บริหาร

- การผลิตสินค้าต้องคำนึงถึงความปลอดภัยของผู้บริโภคและรักษาสิ่งแวดล้อมในธรรมชาติ

### 6. การดูแลสิ่งแวดล้อม

- ทางบริษัทและบริษัทย่อย จัดกิจกรรมและสนับสนุนทรัพยากรให้บุคลากร มีจิตสำนึกด้านการอนุรักษ์สิ่งแวดล้อม

ตลอดจนให้ข้อมูลข่าวสารที่เป็นการปลูกจิตสำนึกด้านการอนุรักษ์สิ่งแวดล้อม เช่น การรักษาและปลูกต้นไม้ อนุรักษ์พลังงาน เพื่อลดภาวะโลกร้อน

### 7. การร่วมพัฒนาชุมชนหรือ สังคม

- ให้ความร่วมมือและช่วยเหลือแก่สังคมและชุมชนในท้องถิ่น เช่น สนับสนุนสิ่งของงานกาชาด, กองทุนการศึกษาและ

สนับสนุนให้ความช่วยเหลือในท้องถิ่นที่ร้องขอของขงวันเด็ก, วันคนพิการสากล, ทอดกฐิน,อื่นๆ เพื่อสังคม

### 8. การมีนวัตกรรมและเผยแพร่นวัตกรรมที่ได้จากการดำเนินงานที่มีความรับผิดชอบต่อสังคม สิ่งแวดล้อมและผู้มีส่วนได้เสีย

เพื่อสร้างทัศนคติและวัฒนธรรมองค์กร โดยมุ่งสร้างและสืบสานความสัมพันธ์อันดีที่เกิดจากการยอมรับและไว้วางใจซึ่งกันและกัน

สนับสนุนกิจกรรมเพื่อสาธารณประโยชน์ สังคมและสิ่งแวดล้อม ตลอดจนส่งเสริมองค์กรภาครัฐ หรือเอกชนที่มีภารกิจอันเป็นประโยชน์ต่อสังคมและสิ่งแวดล้อม

ส่งเสริมให้บุคลากรทุกระดับให้ความสำคัญและมีส่วนร่วมปฏิบัติงานและดำเนินกิจกรรมต่างๆของบริษัทด้วยความรับผิดชอบต่อสังคม รวมทั้งส่งเสริมและสนับสนุนให้พนักงานมีส่วนร่วมทำงานอาสาสมัคร และกิจกรรมสาธารณประโยชน์ร่วมกับชุมชน

ไม่สนับสนุนกิจกรรมที่ขัดต่อหลักศีลธรรม หรือก่อให้เกิดผลกระทบในเชิงลบต่อความเชื่อมั่นและความไว้วางใจของผู้มีส่วนได้เสีย เช่น ผู้ถือหุ้น พนักงาน ชุมชนที่บริษัทประกอบกิจการอยู่ ลูกค้า คู่ค้า และหน่วยงานภาครัฐตลอดจนถึงสังคมและประเทศชาติที่มีต่อบริษัท



กิจกรรมเพื่อประโยชน์ต่อสังคมและสิ่งแวดล้อมและผู้มีส่วนได้เสีย

- โครงการ โรงงานสีขาว (ด้านรักษาเสพติด)
- การรับรองอุตสาหกรรมสีเขียว ระดับที่ 1
- สนับสนุนกรมสวัสดิการและคุ้มครองแรงงาน กระทรวงแรงงาน
- บริจาคของขวัญวันเด็ก และสนับสนุนของขวัญวันคนพิการสากล
- บริจาคช่วยงานกาชาด พัฒนาฝีมือแรงงาน และ งานอุตสาหกรรมจังหวัด
- ลูกจ้างบริษัทมาเยี่ยมชมโรงงานและซ้อมดับเพลิงร่วมกับเจ้าหน้าที่ท้องถิ่น



### การต่อต้านการทุจริตและคอร์รัปชัน

บริษัทดำเนินธุรกิจด้วยแนวทางปฏิบัติ และมาตรการต่างๆ โดยเน้นความโปร่งใส ชี้คมั่นในความถูกต้อง มีกำหนดมาตรการและขั้นตอนให้ผู้บริหารและคณะกรรมการตรวจสอบ รวมถึงพนักงานทุกฝ่าย มีบทบาทและรับผิดชอบในการควบคุมภายในที่ป้องกันความเสี่ยงด้านคอร์รัปชัน และมีข้อเสนอแนะเพื่อปรับปรุงการปฏิบัติ สื่อสารและส่งเสริมให้ทุกระดับ ตลอดจนผู้ที่มีส่วนเกี่ยวข้องกับทุกฝ่าย ให้มีความรู้ความเข้าใจในนโยบายในแนวทางปฏิบัติให้เหมาะสม เพื่อให้มาตรการต่อต้านคอร์รัปชันประสบความสำเร็จอย่างเป็นรูปธรรม

การกำหนดให้มีการส่งเสริมและสนับสนุนนโยบายต่อต้านคอร์รัปชัน เพื่อสื่อสารไปยังทุกฝ่าย ให้เข้าใจและร่วมมือกัน เพื่อให้มั่นใจว่าระบบที่มีการปรับเปลี่ยนตามความเหมาะสมและสามารถใช้ป้องกันการทุจริตและคอร์รัปชันได้อย่างมีประสิทธิภาพ

