



NIPPON

รายงานประจำปี 2552 (ฉบับปรับปรุงใหม่)

ANNUAL REPORT 2009 (Revise)

บริษัท นิปปอนแพ็ค (ประเทศไทย) จำกัด (มหาชน)

สารบัญ

1.	ผลิตภัณฑ์ของบริษัท	3
2.	คณะกรรมการบริษัท	4
3.	ข้อมูลทั่วไป	5
4.	จุดเด่นทางการเงิน	8
5.	คำอธิบายและวิเคราะห์ของฝ่ายจัดการ	9
6.	ลักษณะการประกอบธุรกิจ	13
7.	ภาวะตลาดและการแข่งขัน	17
8.	ปัจจัยความเสี่ยง	22
9.	โครงสร้างการถือหุ้นและการจัดการ	24
10.	การกำกับดูแลกิจการ	36
11.	การควบคุมภายใน	48
12.	รายการระหว่างกิจการที่เกี่ยวข้องกัน	49
13.	รายงานความรับผิดชอบของคณะกรรมการต่อรายงานทางการเงิน	51
14.	รายงานผู้สอบบัญชีรับอนุญาต	52
15.	รายงานทางการเงิน	55
16.	หมายเหตุประกอบงบการเงิน	62

WE'RE THE LEADING COMPANY OF PLASTIC PACKAGING PRODUCTS.



1. Flexible Packaging

Produced from plastics films which have passed printing and laminating process, are high quality, colourful and stylish packs. Suitable for consumers product and food packaging.

2. Forming

Made from PP Sheet can effectively maintain product quality. Suitable for jelly cups and drinking water cups.

3. PET Bottle

The qualification is durable, can maintain product quality and effectively prevent product damage. Suitable for bottling vegetable oil and pure drink water.



NIPPON PACK (THAILAND) PUBLIC CO., LTD.

110 PHETKASEM ROAD, NONGKHAM, BANGKOK 10160 THAILAND

TEL: 0-2 421-2060 (8lines) FAX : 0-2421-0496 URL : [http:// www.nipponpack.com](http://www.nipponpack.com) E-mail: nipponpack@yahoo.

นายวิชัย ชัยสถาพร

ประธานกรรมการ
กรรมการผู้อำนวยการ

นางอรรณพ ชัยสถาพร

กรรมการ
กรรมการผู้จัดการทั่วไป

นายจุลพันธ์ โนนศรีชัย

กรรมการ
กรรมการตรวจสอบ

นายพูนสุข ชันทยาภรณ์

กรรมการ
ที่ปรึกษาประธานกรรมการ
และกรรมการผู้อำนวยการ

นางสาวดรุณี ประสงค์ทรัพย์

กรรมการ
กรรมการตรวจสอบ

นางอรุณีย์ รัตนคงสวัสดิ์

กรรมการ

นางสาวจรรุภา ธรรมชนะเลิศ

กรรมการ
กรรมการตรวจสอบ



บริษัทที่ออกหลักทรัพย์ บริษัท นิปปอนแพ็ค (ประเทศไทย) จำกัด (มหาชน)	
ชื่อภาษาอังกฤษเป็น	NIPPON PACK (THAILAND) PUBLIC COMPANY LIMITED
ชื่อย่อ	NIPPON
ประเภทธุรกิจ	ผลิตและจำหน่าย 1. บรรจุภัณฑ์พลาสติกประเภทอ่อนตัว(Flexible Packaging) 2. ขวดพีอีที (PET : Polyethylene Terephthalate Bottle) สำหรับการบรรจุสินค้าประเภทต่างๆ
ที่ตั้งสำนักงานใหญ่	110 ถนนเพชรเกษม แขวงหนองค้างพลู เขตหนองแขม กรุงเทพมหานคร รหัสไปรษณีย์ 10160
เลขทะเบียนบริษัทเลขที่	0107536001095 (เดิมเลขที่ บมจ. 183)
ทุนจดทะเบียน	ปัจจุบันมีทุนจดทะเบียน 122 ล้านบาท ออกจำหน่ายและเรียกชำระแล้ว 122 ล้านบาท
แบ่งออกเป็น หุ้นสามัญ จำนวน 12.2 ล้านหุ้น	
มูลค่าที่ตราไว้ หุ้นละ 10.00 บาท	
โทรศัพท์	02-421-2060 (อัตโนมัติ) , 02-421-7374-7
โทรสาร	02-421-0496
เว็บไซต์	http://www.nipponpack.com
อีเมลล์	sales@nipponpack.com , nipponpack@yahoo.com

ประวัติบริษัท

บริษัท นิปปอนแพ็ค (ประเทศไทย) จำกัด (มหาชน) ก่อตั้งขึ้นเมื่อวันที่ 17 กันยายน พ.ศ. 2530 ซึ่งมีผู้ถือหุ้นหลักคือ นายวิชัย ชัยสถาพร มีทุนจดทะเบียนเริ่มแรก 4.2 ล้านบาท เพื่อประกอบกิจการผลิตและจำหน่ายบรรจุภัณฑ์พลาสติกประเภทอ่อนตัว (Flexible Packaging) และขวดพีอีที (PET : Polyethylene Terephthalate Bottle)

บริษัทฯ มีการเพิ่มทุนจดทะเบียนหลายครั้ง จนปัจจุบันมีทุนจดทะเบียน 122 ล้านบาท และได้รับอนุญาตให้จดทะเบียนเป็นบริษัทจดทะเบียนในตลาดหลักทรัพย์แห่งประเทศไทยในปี พ.ศ. 2536 มีการเปลี่ยนแปลงการถือหุ้นหลายครั้ง จนปัจจุบันกลุ่มตระกูลชัยสถาพรมีสัดส่วนการถือหุ้น ร้อยละ 49.23

บริษัทฯ มีสำนักงานใหญ่ ตั้งอยู่เลขที่ 110 ถนนเพชรเกษม แขวงหนองค้างพลู เขตหนองแขม กรุงเทพมหานคร รหัสไปรษณีย์ 10160 ปัจจุบันบริษัทฯ มีทุนจดทะเบียนและเรียกชำระแล้ว 122 ล้านบาท พื้นที่ของบริษัทฯ มีทั้งหมดประมาณ 8 ไร่ มีอาคารโรงงานและสำนักงานรวม 5 หลัง คิดเป็นพื้นที่ทั้งหมดประมาณ 7,000 ตารางเมตร

วัตถุประสงค์

เพื่อดำเนินธุรกิจทางด้านอุตสาหกรรมผลิตบรรจุภัณฑ์พลาสติกประเภทอ่อนตัว (Flexible Packaging) และขวดพีอีที (PET : Polyethylene Terephthalate Bottle) เพื่อใช้สำหรับบรรจุสินค้าบริโภคในกลุ่มผลิตภัณฑ์อาหาร กลุ่มน้ำมันพืช และกลุ่มน้ำดื่ม

วิสัยทัศน์

ก้าวสู่การเป็นผู้นำแห่งอุตสาหกรรมทางด้านบรรจุภัณฑ์พลาสติก โดยมุ่งเน้นการสร้างสรรค์ความเป็นเลิศเพื่อตอบสนองต่อความต้องการของลูกค้า ตามหลักการกำกับดูแลกิจการที่ดี

พันธกิจ

1. มุ่งมั่นพัฒนาคุณภาพของบรรจุภัณฑ์พลาสติกให้ได้คุณภาพตามมาตรฐานสากล เพื่อให้สามารถแข่งขันได้อย่างมีประสิทธิภาพ และสร้างสรรค์นวัตกรรมทางการผลิต ให้สามารถตอบสนองต่อความต้องการของลูกค้า และทำให้ลูกค้าเกิดความพึงพอใจสูงสุดทั้งด้านคุณภาพและจริยธรรม
2. เคารพในการแข่งขันอย่างใสสะอาด โปร่งใส และจะไม่ทำการแข่งขันโดยการใส่ร้ายคู่แข่ง ไม่ว่าจะด้วยประการใดๆ รวมทั้งจะทำการแข่งขันอย่างสร้างสรรค์ และไม่ทำการสร้างศัตรูในทางธุรกิจกับคู่แข่ง
3. สร้างความสัมพันธ์ที่ดีกับลูกค้าและพันธมิตรทางธุรกิจ ผสมผสานประโยชน์ และดำเนินธุรกิจต่างตอบแทนอย่างเป็นธรรม ปฏิบัติต่อกันอย่างให้เกียรติ และไม่เอารัดเอาเปรียบ เพื่อสร้างให้เกิดความเชื่อมั่นที่จะร่วมมือกัน และเป็นพันธมิตรทางธุรกิจในระยะยาว
4. มุ่งมั่นที่จะสร้างสรรค์ให้บริษัทเป็นองค์กรแห่งการเรียนรู้ เพื่อพัฒนาปรับปรุงคุณภาพบุคลากรทุกระดับอย่างต่อเนื่อง ทั้งด้านทักษะ ความรู้ ความเชี่ยวชาญ และจรรยาบรรณในการปฏิบัติงาน เพื่อให้มีความเป็นมืออาชีพ อีกทั้งจะดูแลให้พนักงานหลีกเลี่ยงการทำรายการใดๆ ที่จะก่อให้เกิดความขัดแย้งทางผลประโยชน์ใดๆ ที่อาจเกิดขึ้นกับทั้งลูกค้าและบริษัท อีกทั้งจะดูแลและรักษาพนักงานที่ดี มีคุณภาพ ไว้กับองค์กรในระยะยาว
5. ให้ความสำคัญในเรื่องผลประโยชน์ของผู้ถือหุ้น ทั้งในด้านผลประโยชน์และการบริหารความเสี่ยงใดๆ ทั้งในระยะสั้นและระยะยาว และจะให้ความสำคัญในเรื่องการกำกับดูแลกิจการที่ดีอย่างต่อเนื่อง
6. ยึดมั่นในความเป็นองค์กรที่ดีในสังคม เคารพในกฎระเบียบของทางการ และกฎหมายต่างๆ ที่เกี่ยวข้องกับธุรกิจอย่างเคร่งครัด รวมทั้งการให้ความร่วมมือกับทางการเพื่อสนับสนุนการเติบโตทางเศรษฐกิจของประเทศ และให้ความร่วมมือในการช่วยเหลือและพัฒนาสังคม

บริษัทฯ ดำเนินธุรกิจหลักทางด้านผลิตบรรจุภัณฑ์ประเภทพลาสติกอ่อนตัว (Flexible Packaging) และผลิตขวดพีอีที (PET : Polyethylene Terephthalate Bottle) ซึ่งกลุ่มลูกค้าหลักของบริษัทฯ ได้แก่

- กลุ่มผลิตภัณฑ์อาหาร
- กลุ่มน้ำมันพืช
- กลุ่มน้ำดื่ม

บริษัทฯ จะผลิตสินค้าตามคำสั่งซื้อ ซึ่งผู้ซื้อจะเป็นผู้ออกแบบ โดยบริษัทฯ มีทีมขายและแผนกวิจัยและพัฒนาผลิตภัณฑ์ (R&D) ที่พร้อมจะสนองความต้องการของลูกค้า พร้อมทั้งให้คำปรึกษาแก่ลูกค้าของบริษัทฯ

บริษัทฯ ได้เปิดดำเนินการมากกว่า 20 ปี ได้พัฒนาปรับปรุงกระบวนการผลิต จนเป็นที่ยอมรับของลูกค้า ซึ่งกลุ่มลูกค้าส่วนใหญ่กว่า 80% ใช้บริการกับบริษัทฯ มานานกว่า 10 ปี ซึ่งในกลุ่มนี้เป็นธุรกิจในกลุ่มอุตสาหกรรม ประมาณ 28% ซึ่งเป็นฐานลูกค้าที่มั่นคง

บริษัทฯ ได้มีการพัฒนาบุคลากรควบคู่กับการพัฒนาคุณภาพสินค้าอย่างต่อเนื่อง โดยมีการลดต้นทุนการผลิต และเพิ่มประสิทธิภาพในการผลิตมาโดยตลอดทำให้มีการปรับปรุงการบริหารจัดการที่มีประสิทธิภาพและมีธรรมาภิบาลที่ดี สามารถทำอะไร เพื่อประโยชน์สูงสุดต่อผู้ถือหุ้น และเพื่อให้สามารถแข่งขันได้ในระยะยาวต่อไป

นิติบุคคลที่บริษัทถือหุ้นตั้งแต่วัยละ 10 ขึ้นไป

-ไม่มี-

บุคคลอ้างอิงอื่น ๆ

➤ นายทะเบียนหลักทรัพย์

บริษัท ศูนย์รับฝากหลักทรัพย์ (ประเทศไทย) จำกัด
อาคารตลาดหลักทรัพย์แห่งประเทศไทย เลขที่ 62 ถนนรัชดาภิเษก แขวงคลองเตย เขตคลองเตย
กรุงเทพฯ 10110 โทรศัพท์ 02-229-2888 02-596-9302-11 โทรสาร 02-832-4994-5

➤ ผู้สอบบัญชี

บริษัท กรินทร์ ออดิท จำกัด
138 อาคารบุญมิตร ชั้น 6 ห้องบี 1 ถนนสีลม แขวงสุริยวงศ์ เขตบางรัก กรุงเทพฯ 10500
โทรศัพท์ 02-634-2484-6 โทรสาร 02-634-2668

➤ ชื่อผู้สอบบัญชี

นายเจษฎา หังสพฤกษ์
ผู้สอบบัญชีรับอนุญาต ทะเบียนเลขที่ 3759

➤ ที่ปรึกษากฎหมาย

นายสมชาย ชมะโชติ
สำนักงานสมชาย ชมะโชติและเพื่อนทนายความ
10/1 ถนนกรุงเกษม แขวงบางขุนพรหม เขตพระนคร กรุงเทพฯ 10200
โทรศัพท์ 02-252-3121 02-281-7376 02-282-2907

➤ ที่ปรึกษาทางการเงิน

SIAM CITY M.B. CO., LTD.
1091/209-216 ถนนเพชรบุรีตัดใหม่ กรุงเทพฯ
โทรศัพท์ 02-208-6200-7 โทรสาร 02-651-6039

➤ สถาบันการเงินที่ติดต่อประจำ

ธนาคารนครหลวงไทย สำนักเพชรบุรี
ธนาคารกสิกรไทย สาขาบางแค
ธนาคารกรุงไทย สาขาหนองแขม

(หน่วย : พันบาท)

งบการเงิน	31 ธันวาคม		
	ปี 2552 (ปรับปรุงใหม่)	ปี 2551 (ปรับปรุงใหม่)	ปี 2550
งบดุล (Balance Sheets)			
สินทรัพย์หมุนเวียน	158,315.98	159,214.78	366,458.06
สินทรัพย์รวม	368,472.06	374,474.08	503,655.26
หนี้สินหมุนเวียน	89,028.04	63,569.04	63,048.37
หนี้สินรวม	89,084.48	63,625.48	63,103.62
ส่วนของผู้ถือหุ้นรวม	279,387.58	310,848.60	440,551.64
งบกำไรขาดทุน (Statements of Income)			
รายได้จากการขาย	243,159.36	273,690.76	244,444.58
ต้นทุนขาย	(181,031.79)	(229,573.40)	(207,025.35)
กำไรขั้นต้น	62,127.57	44,117.36	37,419.23
รายได้อื่น	15,907.48	12,878.44	18,585.51
ค่าใช้จ่ายในการดำเนินงาน (รวมดอกเบี้ยจ่ายแต่ไม่รวมภาษีเงินได้)	(74,246.25)	(153,297.15)	(30,469.70)
กำไรก่อนภาษีเงินได้	3,788.80	(99,054.94)	25,535.04
ภาษีเงินได้	(10,850.42)	(6,248.70)	(6,870.69)
กำไรสุทธิ	(7,061.62)	(105,303.64)	18,664.35
กำไรสุทธิต่อหุ้น (บาท)	(0.58)	(8.63)	1.53
จำนวนหุ้นสามัญออกและเรียกชดเชย (หุ้น)	12,200,000	12,200,000	12,200,000
อัตราส่วนสภาพคล่อง (Liquidity Ratio)			
อัตราส่วนสภาพคล่อง (Current Ratio) (เท่า)	1.78	2.50	5.81
อัตราส่วนสภาพคล่องหมุนเร็ว (Quick Ratio) (เท่า)	1.39	2.06	5.53
อัตราส่วนสภาพคล่องกระแสเงินสด (Cash Flows Ratio) (เท่า)	0.51	3.00	(0.45)
อัตราส่วนหมุนเวียนของลูกหนี้ (Account Receivable Turnover) (เท่า)	4.46	4.88	3.59
ระยะเวลาการหมุนเวียนของลูกหนี้ (วัน)	80	75	84
ระยะเวลาการเก็บหนี้ (Collecting Day) (วัน)	82	75	102
อัตราส่วนหมุนเวียนของสินค้าคงเหลือ (Inventory Turnover) (เท่า)	9.82	14.39	10.41
ระยะเวลาการหมุนเวียนของสินค้าคงเหลือ (วัน)	42	26	28
ระยะเวลาการขายสินค้า (Selling Day) (วัน)	37	25	35
อัตราส่วนหมุนเวียนเจ้าหนี้ (Account Payable Turnover) (เท่า)	3.61	4.60	4.05
ระยะเวลาชำระหนี้ (Payment Period) (วัน)	101	79	90
วงจรเงินสด (Cash Cycle) (วัน)	18	21	47
อัตราส่วนแสดงความสามารถในการทำกำไร (Profitability Ratio)			
อัตราผลตอบแทนจากกำไรขั้นต้น (Gross Margin) (%)	25.55	16.12	15.31
อัตราผลตอบแทนจากการดำเนินงาน (Operating Margin) (%)	1.82	-36.19	10.45
อัตราผลตอบแทนจากกำไรสุทธิ (Net Profit Margin) (%)	-2.90	-38.48	7.64
อัตราผลตอบแทนจากส่วนของผู้ถือหุ้น (Return On Equity) (%)	-2.39	-28.03	4.26
อัตราส่วนแสดงประสิทธิภาพในการดำเนินงาน (Efficiency Ratio)			
อัตราผลตอบแทนจากสินทรัพย์ถาวร (Return on Fix Asset) (%)	-0.83	-14.94	24.51
อัตราผลตอบแทนจากสินทรัพย์รวม (Return on Total Asset) (%)	-1.89	-23.86	5.12
อัตราส่วนหมุนของสินทรัพย์รวม (Total Asset Turnover) (เท่า)	0.65	0.62	0.49
อัตราส่วนวิเคราะห์นโยบายทางการเงิน (Financial Policy Ratio)			
อัตราส่วนหนี้สินต่อส่วนของผู้ถือหุ้น (Debt to Equity Ratio) (เท่า)	0.32	0.20	0.14
อัตราส่วนหนี้สินต่อสินทรัพย์รวม (Debt to Total Asset) (เท่า)	0.24	0.17	0.13
อัตราส่วนความสามารถชำระดอกเบี้ย (Interest Coverage Ratio) (เท่า)	-	-	-
อัตราส่วนความสามารถชำระภาระผูกพัน (Cash Basis) (เท่า)	-	-	-
อัตราการจ่ายเงินปันผล (Dividend Payment Rate) (%)	-431.91	-28.96	130.72
ข้อมูลต่อหุ้น			
มูลค่าหุ้นตามบัญชีต่อหุ้น (Book Value per Share) (บาท)	22.90	25.48	36.11
กำไรสุทธิต่อหุ้นขั้นพื้นฐาน (Basic Earning per Share) (บาท)	-0.58	-8.63	1.53
จำนวนหุ้นสามัญทั้งหมดที่บริษัทออกจำหน่ายและเรียกชำระเต็มมูลค่าแล้ว (หุ้น)	12,200,000	12,200,000	12,200,000

ผลการดำเนินงาน

บริษัทมีผลขาดทุนสุทธิในปี 2552 จำนวน 7.06 ล้านบาท ลดลงจากปี 2551 หรือคิดเป็น 87.43% โดยมีอัตราผลตอบแทนจากกำไรขั้นต้น (Gross Margin) ในปี 2552 เท่ากับ 25.55% ซึ่ง เพิ่มขึ้นจากปี 2551 ซึ่งเท่ากับ 16.12% บริษัทสามารถบริหารค่าใช้จ่ายต่าง ๆ ที่เกิดขึ้นในองค์กร ทั้งในด้านต้นทุนการผลิต ตลอดจนค่าใช้จ่ายในการขายและบริหาร ให้มีจำนวนลดลงได้อย่างมีประสิทธิภาพ แต่เนื่องจากบริษัทมีการพิจารณาตั้งค่าเผื่อหนี้สงสัยจะสูญจากลูกหนี้ที่ผิดนัดการชำระหนี้ นำเงินของกิจการไปโดยไม่ได้รับการอนุมัติจากคณะกรรมการบริษัท โดยบริษัท คาดว่าจะได้รับเงินคืนจากลูกหนี้ที่ผิดนัดการชำระหนี้ ซึ่งส่งผลให้บริษัทมีอัตราผลตอบแทนจากขาดทุนสุทธิ (Net Loss Margin) ในปี 2552 เท่ากับ 2.9 % ซึ่งลดลงจากปี 2551 ซึ่งเท่ากับ 38.48%

● รายได้จากการดำเนินงาน

บริษัทมีรายได้จากการขายในปี 2552 จำนวน 243.16 ล้านบาท โดยลดลง 11.16% เมื่อเปรียบเทียบกับปี 2551 ซึ่งส่วนใหญ่เป็นรายได้จากการขายขวดพืธีถึง 148.80 ล้านบาท หรือคิดเป็น 61.19% โดยบริษัทฯ จำแนกโครงสร้างรายได้จากการขาย 3 ปี ย้อนหลัง ดังนี้

ผลิตภัณฑ์	ปี 2552		ปี 2551		ปี 2550	
	รายได้ (ล้านบาท)	%	รายได้ (ล้านบาท)	%	รายได้ (ล้านบาท)	%
บรรจุภัณฑ์พลาสติกประเภทอ่อนตัว (Flexible Packaging)	94.36	38.81	108.30	39.58	97.40	39.85
ขวดพืธี (PET Bottle)	148.80	61.19	165.39	60.42	147.04	60.15

● ค่าใช้จ่ายในการดำเนินงาน

บริษัทมีค่าใช้จ่ายในการขายและบริหารในปี 2552 จำนวน 61.94 ล้านบาท เปรียบเทียบกับปี 2551 จำนวน 141.84 ล้านบาท ซึ่งลดลงจำนวน 79.90 ล้านบาท โดยส่วนใหญ่เป็นการลดลงของหนี้สงสัยจะสูญปี 2552 จำนวน 44.81 ล้านบาท จากปี 2551 จำนวน 108.77 ล้านบาท

ฐานะทางการเงิน

บริษัทมีสินทรัพย์รวมในปี 2552 จำนวน 368.47 ล้านบาท ลดลงจากปี 2551 เท่ากับ 1.60% โดยมีสินทรัพย์หมุนเวียนลดลง 0.90 ล้านบาท หรือคิดเป็น 0.56% ซึ่งเป็นการเพิ่มขึ้นของเงินลงทุนชั่วคราว 8.11 ล้านบาท และการลดลงของเงินให้กู้ยืมระยะสั้นแก่บุคคลที่เกี่ยวข้องกัน จำนวน 14.30 ล้านบาท และสินค้าคงเหลือ จำนวน 4.62 ล้านบาท ลูกค้างการค้าของบริษัทมีจำนวนลดลงจากปี 2551 จำนวน 3.06 ล้านบาทตามยอดขายของบริษัทที่ลดลง โดยบริษัทมีระยะเวลาการหมุนเวียนของสินค้าคงเหลือสุทธิในปี 2552 เท่ากับ 42 วัน และระยะเวลาการหมุนเวียนของลูกหนี้ เท่ากับ 80 วัน โดยบริษัทมีอัตราการหมุนเวียนของสินค้าในปี 2552 ช้ากว่าในปีที่ผ่านมา เนื่องจากการสต็อกวัตถุดิบไว้ในช่วงปลายปี 2552 เพื่อสำรองไว้สำหรับการผลิตในปี 2553 สำหรับการเพิ่มขึ้นของสินทรัพย์หมุนเวียนดังกล่าวไม่ได้สร้างภาระต่อสภาพคล่องของบริษัท เนื่องจากบริษัทยังคงมีสัดส่วนของสินทรัพย์หมุนเวียนสูงกว่าหนี้สินหมุนเวียนอยู่ 1.78 เท่า เมื่อเปรียบเทียบกับปี 2551 อยู่ที่ 2.50 เท่า

บริษัทมีสินทรัพย์ไม่หมุนเวียนในปี 2552 ลดลงจากปี 2551 เท่ากับ **2.96%** ซึ่งเกิดจากการลดจำนวนเงินฝากธนาคารในสถาบันการเงินแห่งหนึ่ง จำนวน 4.00 ล้านบาท โดยมีวัตถุประสงค์เพื่อไว้ค้ำประกันวงเงิน L/C+T/R เพียง 2.00 ล้านบาทในปี 2552 และการลดลงของอาคารและอุปกรณ์ และ อสังหาริมทรัพย์ที่ถือไว้เพื่อให้เช่า อันเนื่องมาจากการคำนวณค่าเสื่อมราคา ซึ่งฝ่ายบริหารใช้ประมาณอายุการใช้งานและมูลค่าซากเมื่อเลิกใช้งานของอาคารและอุปกรณ์ และได้มีการทบทวนอายุการใช้งานและมูลค่าซากหากมีการเปลี่ยนแปลง

ด้านหนี้สิน บริษัทมีหนี้สินในปี 2552 ทั้งสิ้น 89.08 ล้านบาท โดยส่วนใหญ่เป็นหนี้สินหมุนเวียนเกือบทั้งจำนวน หนี้สินหมุนเวียนดังกล่าวเพิ่มขึ้นเพียง 89.02 ล้านบาท โดยส่วนใหญ่มาจากเจ้าหนี้การค้า ซึ่งบริษัทมีระยะเวลาในการจ่ายชำระหนี้ถึง 101 วันในปี 2552 ซึ่งถือว่าบริษัทได้รับเครดิตจากเจ้าหนี้มากขึ้นเมื่อเทียบกับปีก่อน

คุณภาพของสินทรัพย์

● ลูกหนี้การค้าและตัวเงินรับ

ณ วันที่ 31 ธันวาคม 2552 บริษัทมีลูกหนี้การค้าจำนวน 53.04 ล้านบาท ซึ่งลดลง เปรียบเทียบกับปี 2551 จำนวน 56.10 ล้านบาท โดยมีระยะเวลาในการเก็บหนี้เฉลี่ยในปี 2552 อยู่ที่ 82 วัน และ 75 วัน ในปี 2551 ดังมีรายละเอียดของลูกหนี้การค้า ณ วันที่ 31 ธันวาคม 2552 เปรียบเทียบกับปี 2551 แยกตามอายุของลูกหนี้ค้างชำระ ดังนี้

ลูกหนี้การค้าและตัวเงินรับกิจการที่เกี่ยวข้องกัน	31 ธันวาคม	
	ปี 2552	ปี 2551
ลูกหนี้การค้ากิจการที่เกี่ยวข้องกันแยกตามอายุหนี้ที่ค้างชำระ โดยนับจากวันที่ครบกำหนดชำระ ดังนี้		
ภายในกำหนด	14,849,963.17	13,500,691.84
เกินกำหนด		
1-3 เดือน	0.00	0.00
3-6 เดือน	0.00	0.00
6-9 เดือน	0.00	0.00
9-12 เดือน	0.00	0.00
12 เดือน ขึ้นไป	0.00	415,097.94
รวมลูกหนี้การค้ากิจการที่เกี่ยวข้องกัน	14,849,963.17	13,915,789.78
หัก ลดหนี้	(114,672.49)	(136,597.51)
ประมาณการรับคืน	(1,000,478.00)	(527,245.99)
สุทธิ	13,734,812.68	13,251,946.28
ตัวเงินรับกิจการที่เกี่ยวข้องกัน ได้แก่ เช็ครับล่วงหน้า โดยแยกตามวันที่ครบกำหนดชำระ ดังนี้		
เกินกำหนด 6 เดือนขึ้นไป	139,929,789.11	139,929,789.11
ถึงกำหนดแต่ยังไม่ถึง 6 เดือน	0.00	0.00
ยังไม่ถึงกำหนด		
1-3 เดือน	10,231,305.00	12,814,740.00
3-6 เดือน	0.00	0.00
6-9 เดือน	0.00	0.00
9-12 เดือน	0.00	0.00
12 เดือน ขึ้นไป	0.00	0.00
รวมตัวเงินรับการค้ากิจการที่เกี่ยวข้องกัน	150,161,094.11	152,744,529.11
หัก ค่าเผื่อนหนี้สงสัยจะสูญ	(139,929,789.11)	(139,929,789.11)
สุทธิ	10,231,305.00	12,814,740.00
รวมลูกหนี้การค้าและตัวเงินรับการค้ากิจการที่เกี่ยวข้องกัน-สุทธิ	23,966,117.68	26,066,686.28

ลูกหนี้การค้าและตัวเงินรับการค้า	31 ธันวาคม	
	ปี 2552	ปี 2551
ลูกหนี้การค้า	28,164,420.41	30,191,208.77
ตัวเงินรับการค้า	5,729,736.81	5,333,153.79
รวม	33,894,157.22	35,524,362.56
หัก ลดหนี้	(629,351.06)	(803,843.07)
ค่าเผื่อหนี้สงสัยจะสูญ	(4,187,496.25)	(4,665,765.19)
ประมาณการรับคืน	0.00	(19,459.90)
สุทธิ	29,077,309.91	30,035,294.40
- ลูกหนี้การค้าแยกตามอายุหนี้ที่ค้างชำระ โดยนับจากวันที่ครบกำหนดชำระ ดังนี้		
ภายในกำหนด	20,131,912.35	22,320,564.60
เกินกำหนด		
1-3 เดือน	5,003,007.15	4,577,802.79
3-6 เดือน	0.00	0.00
6-9 เดือน	0.00	0.00
9-12 เดือน	0.00	0.00
12 เดือน ขึ้นไป	3,029,500.91	3,292,840.90
รวมลูกหนี้การค้า	28,164,420.41	30,191,208.29
หัก ลดหนี้	(629,351.06)	(803,843.07)
ค่าเผื่อหนี้สงสัยจะสูญ	(3,029,351.09)	(3,507,620.03)
ประมาณการรับคืน	0.00	(19,459.90)
สุทธิ	24,505,718.26	25,860,285.29
- ตัวเงินรับการค้า ได้แก่ เช็ครับลงวันที่ล่วงหน้า โดยแยกตามวันที่ครบกำหนดชำระ ดังนี้		
เกินกำหนด 6 เดือนขึ้นไป	1,158,145.16	1,158,145.16
ถึงกำหนดแต่ยังไม่ถึง 6 เดือน	323,964.00	753,668.79
ยังไม่ถึงกำหนด		
1-3 เดือน	4,247,627.65	3,421,340.32
3-6 เดือน	0.00	0.00
6-9 เดือน	0.00	0.00
9-12 เดือน	0.00	0.00
12 เดือน ขึ้นไป	0.00	0.00
รวมตัวเงินรับการค้า	5,729,736.81	5,333,154.27
หัก ค่าเผื่อหนี้สงสัยจะสูญ	(1,158,145.16)	(1,158,145.16)
สุทธิ	4,571,591.65	4,175,009.11
รวมลูกหนี้การค้าและตัวเงินรับการค้า-สุทธิ	29,077,309.91	30,035,294.40

บริษัทมีนโยบายในการตั้งค่าเผื่อหนี้สงสัยจะสูญทั้งจำนวนเมื่อมีลูกหนี้ค้างชำระค่าสินค้าเกิน 180 วัน นอกจากนี้ บริษัทได้มีการกระจายความเสี่ยงด้านลูกหนี้การค้า โดยพยายามไม่ให้เกิดการกระจุกตัวของสินเชื่อการค้าอยู่ที่ลูกค้ารายใดรายหนึ่ง สำหรับนโยบายการให้สินเชื่อ บริษัทจะให้เครดิตการค้าโดยเฉลี่ย 60 วัน กับลูกค้าที่มีประวัติดี และขายสินค้าเงินสดกับลูกค้าใหม่

● สินค้าคงเหลือ

สินค้าคงเหลือ ณ วันที่ 31 ธันวาคม 2552 มีจำนวน 20.74 ล้านบาท เพิ่มขึ้นจากปี 2551 จำนวน 4.62 ล้านบาท สินค้าคงเหลือดังกล่าวประกอบไปด้วย วัตถุดิบ จำนวน 18.50 ล้านบาท สินค้าระหว่างผลิตจำนวน 2.10 ล้านบาท และสินค้าสำเร็จรูปจำนวน 2.00 ล้านบาท ซึ่งในปี 2552 บริษัทมีวัตถุดิบคงเหลือมีจำนวนสูงกว่าปี 2551 เท่ากับ 5.25 ล้านบาท เนื่องจากในช่วงปลายปีบริษัทมีการสั่งซื้อวัตถุดิบเข้ามาเก็บสต็อกไว้ เนื่องจากผู้ขายวัตถุดิบจะทำการขึ้นราคาในช่วงต้นปีต่อไป บริษัทจึงทำการสั่งซื้อวัตถุดิบมาสต็อกไว้เพื่อให้ได้ราคาที่ต่ำกว่า บริษัทมีระยะเวลาในการขายสินค้าเฉลี่ยอยู่ที่ 37 วัน ซึ่งระยะเวลาดังกล่าวเพิ่มขึ้นจากปี 2551 เท่ากับ 12 วัน

แหล่งที่มาของเงินทุน

● หนี้สิน

บริษัทมีหนี้สินรวมจำนวนทั้งสิ้น 89.08 ล้านบาท หนี้สินหมุนเวียนดังกล่าวเพิ่มขึ้นจากปี 2551 เพียง 25.46 ล้านบาท เนื่องจากบริษัท มีหนี้สินเพิ่มขึ้นจากรายการที่ถือติดกรรมการนำเงินออกไปในรูปของตั๋วสัญญาใช้เงินระยะสั้นจากสถาบันการเงินแห่งหนึ่ง ตามหมายเหตุ 3.2 ในปี 2552 จำนวน 20.00 ล้านบาท และโดยส่วนใหญ่หนี้สินหมุนเวียนมาจากเจ้าหนี้การค้า ซึ่งบริษัทมีระยะเวลาในการจ่ายชำระหนี้ถึง 101 วันในปี 2552 ซึ่งถือได้ว่าบริษัทได้รับเครดิตจากเจ้าหนี้มากขึ้นเมื่อเทียบกับปีก่อน

● ส่วนของผู้ถือหุ้น

ส่วนของผู้ถือหุ้น ณ 31 ธันวาคม 2552 มีจำนวน 279.39 ล้านบาท ลดลงจากปี 2551 จำนวน 31.46 ล้านบาท ซึ่งเป็นการเพิ่มขึ้นของกำไรสะสมในส่วนที่ยังไม่ได้จัดสรร

สภาพคล่อง

● อัตราส่วนสภาพคล่อง

อัตราส่วนสภาพคล่อง และอัตราส่วนสภาพคล่องหมุนเร็ว ณ 31 ธันวาคม 2552 อยู่ที่ 1.78 เท่า และ 1.39 เท่า ตามลำดับ เปรียบเทียบกับปี 2551 อยู่ที่ 2.50 เท่า และ 2.06 เท่า ตามลำดับ ซึ่งเปลี่ยนแปลงเพียงเล็กน้อย โดยบริษัทมีเงินสดและรายการเทียบเท่าเงินสดในปี 2552 เท่ากับ 14.22 ล้านบาท เพิ่มขึ้นจากปี 2551 จำนวน 1.82 ล้านบาท

● กระแสเงินสด

กระแสเงินสดในช่วงปี 2552 และปี 2551 มีดังนี้

(หน่วย : ล้านบาท)

กระแสเงินสด	31 ธันวาคม	
	2552 (ปรับปรุงใหม่)	2551 (ปรับปรุงใหม่)
ได้มา (ใช้ไป) จากกิจกรรมดำเนินงาน	38.96	189.88
ได้มา (ใช้ไป) จากกิจกรรมลงทุน	(31.21)	(183.87)
ได้มา (ใช้ไป) จากกิจกรรมจัดหาเงิน	(5.94)	(21.06)

กระแสเงินสดจากกิจกรรมดำเนินงานปรับตัวลดลง ถึงแม้ว่ากำไรสุทธิในปี 2552 จะเพิ่มขึ้นจากปี 2551 ก็ตาม ทั้งนี้ อันเนื่องมาจากบริษัทมีรายได้เพิ่มขึ้นจากดอกเบี้ยรับของรายการเงินให้กู้ยืมระยะสั้นแก่บุคคลที่เกี่ยวข้องกัน ซึ่งเป็นการรับรู้ทางตัวเลขทางบัญชี แต่ยังไม่ได้มีการรับชำระเงินเข้ามาในบริษัท ในปี 2552 บริษัทได้มีการสั่งซื้อวัตถุดิบหลักเข้ามาเป็นสต็อกไว้เพื่อเตรียมพร้อมกับการผลิตในปี 2553 โดยมีสาเหตุจากผู้ขายวัตถุดิบจะทำการขึ้นราคาในปี 2553 ทั้งนี้บริษัทพิจารณาแล้ว ไม่อยากให้กระทบต่อต้นทุนการผลิต ส่งผลให้สินค้าคงเหลือ ณ 31 ธันวาคม 2552 มีจำนวนสูงขึ้นจากปี 2551 บริษัทมีการลงทุนในเงินลงทุนชั่วคราวในปี 2552 ซึ่งทำให้กระแสเงินสดลดลง และมีการจ่ายชำระค่าใช้จ่ายค้างและและภาษีเงินได้ออกไปด้วย ทำให้บริษัทมีกระแสเงินสดจากกิจกรรมดำเนินงานในช่วงปี 2552 สุทธิ จำนวน 38.96 ล้านบาท

กระแสเงินสดจากกิจกรรมลงทุน ในปี 2552 ปรับตัวลดลง จากปี 2551 เนื่องจากในปี 2552 บริษัทไม่มีนโยบายการลงทุนในโครงการ ดังเช่นที่บริษัทเคยลงทุนในโครงการมาแล้วในปี 2551 ซึ่งนโยบายหลักในด้านการผลิตสินค้าเพื่อจำหน่ายเพียงอย่างเดียว และในปี 2552 บริษัทได้ใช้กระแสเงินสดเพื่อให้เงินกู้ยืมแก่กรรมการบริษัทอีกไปจำนวนหนึ่ง

กระแสเงินสดจากกิจกรรมจัดหาเงิน ในปี 2552 ปรับตัวเพิ่มขึ้น จากปี 2551 อันเนื่องมาจากบริษัทได้มีการจ่ายเงินปันผล

แนวโน้มในปี 2553

ในปี 2553 บริษัทคาดว่าจะมียอดขายเพิ่มขึ้นจากปี 2552 ไม่มากนัก ทั้งนี้พิจารณาจากสภาวะโดยรวมของเศรษฐกิจและการเมืองที่มีความไม่แน่นอนอยู่ในขณะนี้ ในขณะที่กำไรสุทธิที่คาดว่าจะไม่น่าจะลดลง อันเนื่องมาจากการบริหารค่าใช้จ่ายต่าง ๆ ที่เกิดขึ้นในองค์กร ทั้งในด้านต้นทุนการผลิต ตลอดจนค่าใช้จ่ายในการขายและบริหาร ให้มีจำนวนลดลงได้อย่างมีประสิทธิภาพ คาดว่าอัตราผลตอบแทนจากกำไรสุทธิ (Net Profit Margin) ในปี 2553 จะสูงขึ้น

ลักษณะการประกอบธุรกิจของแต่ละสายผลิตภัณฑ์ของผลิตภัณฑ์

➤ ลักษณะของผลิตภัณฑ์

ผลิตภัณฑ์ของบริษัทฯ ได้แก่ สินค้าด้านบรรจุภัณฑ์ ซึ่งมีอยู่ด้วยกัน 2 ประเภท ได้แก่

1. บรรจุภัณฑ์พลาสติกประเภทอ่อนตัว (Flexible Packaging)

เพื่อใช้สำหรับบรรจุสินค้าบริโภค (Food) ประเภทอาหาร จะมีลักษณะหลากหลายชนิด ขึ้นอยู่กับความต้องการหรือสายการผลิตของลูกค้า บรรจุภัณฑ์พลาสติกประเภทอ่อนตัวส่วนใหญ่ จะมีส่วนประกอบของแผ่นพลาสติกได้แก่ โอปีพี (OPP) ไนลอน (Nylon) พีอีที (PET) พีอี (P.E.) อลูมิเนียมฟอยล์ (ALUMINIUM FOIL) เม็ดพลาสติก หรือกระดาษชนิดพิเศษ ซึ่งส่วนใหญ่จะผ่านขั้นตอนการพิมพ์ตามรูปแบบ (Artwork) ของลูกค้า หลังจากนั้นอาจนำไปเคลือบพลาสติกหรือกาวหรือฉาบด้วยโลหะ (Metallize) , ไข (Wax) อย่างใดอย่างหนึ่ง หรือหลายอย่างรวมกัน ตามความเหมาะสมของประเภทสินค้าที่บรรจุอยู่ภายใน เพื่อที่จะทำหน้าที่ป้องกัน และรักษาให้สินค้าคงสภาพที่ดีได้ยาวนาน หลังจากนั้นจะถูกนำไปตัดเป็นม้วนเพื่อส่งจำหน่ายให้ลูกค้า หรือตัดทำเป็นซองชนิดต่างๆ ตามคำสั่งซื้อของลูกค้า เช่น ซองชนิดผืนกด้านเดียว สองหรือสามด้าน หรือชนิดของตั้ง ซึ่งมีขนาดต่างๆตามที่ลูกค้ากำหนด ซึ่งกลุ่มลูกค้าหลักของบริษัทฯ ได้แก่ กลุ่มอุตสาหกรรมอาหาร โดยการนำไปใช้บรรจุอาหารประเภทต่าง ๆ เช่น ขนมขบเคี้ยว (SNACK) บะหมี่กึ่งสำเร็จรูป เครื่องปรุงรส ลูกกวาดและขนมเยลลี่ ซอสปรุงรส เครื่องปรุงรส อาหารแช่แข็ง อาหารอบแห้งและอื่น ๆ สำหรับรายย่อยเป็นต้น



2. ขวดพีอีที (PET : Polyethylene Terephthalate Bottle)

เพื่อใช้สำหรับบรรจุน้ำดื่มและน้ำมันพืช ซึ่งกลุ่มลูกค้าหลักของบริษัทฯ ได้แก่ กลุ่มน้ำดื่ม และกลุ่มน้ำมันพืช โดยลูกค้าจะเป็นผู้นำไปบรรจุเอง ได้แก่ น้ำดื่ม น้ำมันพืช ซอสปรุงรส เป็นต้น



➤ โครงสร้างรายได้

บริษัทฯ มีโครงสร้างรายได้ที่เกิดขึ้นจากการขาย 3 ปี ย้อนหลัง ดังนี้

ผลิตภัณฑ์	ดำเนินการโดย	%	ปี 2552		ปี 2551		ปี 2550	
			รายได้ (ล้านบาท)	%	รายได้ (ล้านบาท)	%	รายได้ (ล้านบาท)	%
บรรจุภัณฑ์พลาสติกประเภทอ่อนตัว (Flexible Packaging)	NIPPON		94.36	38.81	108.30	39.58	97.40	39.85
ขวดพีอีที (PET Bottle)	NIPPON		148.80	61.19	165.39	60.42	147.04	60.15

หมายเหตุ NIPPON หมายถึง บริษัท นิปปอนแพ็ค (ประเทศไทย) จำกัด (มหาชน)

➤ ลักษณะการประกอบธุรกิจ

1. บรรจุภัณฑ์พลาสติกประเภทอ่อนตัว (Flexible Packaging)

คือการนำวัตถุดิบ ซึ่งจะมีส่วนประกอบของแผ่นพลาสติกประเภทต่าง ๆ ได้แก่ โอลีน (OPP) ไนลอน (NYLON) พีอีที (PET) พีอี. (P.E.) อลูมิเนียมฟอยล์ (ALUMINIUM FOIL) เม็ดพลาสติก หรือกระดาษชนิดพิเศษ ซึ่งส่วนใหญ่จะผ่านขั้นตอนการพิมพ์ตามรูปแบบ (Artwork) ขนาด และสี ที่ลูกค้าต้องการ มาทำการขึ้นรูปตามที่ลูกค้าต้องการ หลังจากนั้นอาจนำไปเคลือบพลาสติกหรือกาวหรือฉาบด้วยโลหะ (Metallize), ไข (Wax) อย่างใดอย่างหนึ่ง หรือหลายอย่าง รวมกันตามความเหมาะสมของประเภทสินค้าที่บรรจุอยู่ภายใน เพื่อที่จะทำหน้าที่ป้องกันและรักษาให้สินค้าคงสภาพที่ดีได้ยาวนาน หลังจากนั้นจะถูกนำไปตัดเป็นม้วนหรือตัดทำเป็นซองชนิดต่าง ๆ เพื่อส่งจำหน่ายให้แก่ลูกค้าตามคำสั่งซื้อของลูกค้า เช่น ซองชนิดซีลกลาง ซองชนิดผนึกด้านเดียว สองหรือสามด้าน ซองชนิดซองตั้ง ซึ่งจะมีขนาดต่าง ๆ ตามที่ลูกค้าเป็นผู้กำหนด โดยในการดำเนินงานจะมี 4 แผนก 4 ขั้นตอน ดังต่อไปนี้

1. ขั้นตอนการแม่พิมพ์
2. การพิมพ์
3. การ LAMINATED
4. SLITTING

บรรจุภัณฑ์พลาสติกประเภทอ่อนตัว (Flexible Packaging) กลุ่มนี้ บริษัทฯ จะผลิตทั้งแบบ ซองชนิดซีลกลาง ซองชนิดผนึกด้านเดียว สองหรือสามด้าน ซองชนิดซองตั้ง ซึ่งจะมีขนาดต่าง ๆ ตามที่ลูกค้าเป็นผู้กำหนด ปัจจุบันใช้กำลังการผลิตประมาณ 50% ของกำลังการผลิตเต็มที่ กลุ่มลูกค้าหลักจะอยู่ในกลุ่มอุตสาหกรรมอาหาร โดยกลุ่มนี้จะนำบรรจุภัณฑ์ของทางบริษัทฯ ไปใช้บรรจุอาหารประเภทต่าง ๆ เช่น ขนมขบเคี้ยว (SNACK) บะหมี่กึ่งสำเร็จรูป เครื่องปรุงรส ลูกกวาดและขนมเยลลี่ ซอสปรุงรส เครื่องปรุงรส อาหารแช่แข็ง อาหารอบแห้งและอื่น ๆ เช่น สาหร่ายอบแห้ง เป็นต้น

2. ขวดพีอีที (PET : Polyethylene Terephthalate Bottle)

คือการนำเม็ดพลาสติกแบบ PET (Polyethylene Terephthalate) เม็ดพลาสติกแบบ Blue Master batch มาหลอมเหลว แล้วนำมาขึ้นรูปเป็นรูปขวด โดยมีรูปแบบ ขนาด และสี ตามแต่ความต้องการของลูกค้า ปัจจุบันผลิตขวด พีอีที (PET : Polyethylene Terephthalate Bottle) ของบริษัทฯ จะมีรูปแบบขวดคล้ายทั่วไปตามที่มีอยู่ในท้องตลาดในปัจจุบัน และรูปแบบและขวดคล้ายตามความต้องการของลูกค้า โดยลูกค้าจะเป็นผู้ออกแบบมาให้กับทางบริษัทฯ มีสีสันทันทั้งแบบสีใส และสีฟ้า โดยขวดสำหรับบรรจุน้ำดื่มจะมีทั้งแบบสีใส และสีฟ้า มีขนาดตั้งแต่ 500 ซีซี 600 ซีซี 750 ซีซี 1500 ซีซี 5 ลิตร และ 6 ลิตร และขวดบรรจุน้ำมันพืชจะมีขนาด 250 ซีซี 1 ลิตร และ 2 ลิตร เป็นต้น

ขวดพีอีที (PET : Polyethylene Terephthalate Bottle) จะผลิตและจำหน่ายในลักษณะเป็นงานขวดเรียบร้อยแล้ว ลูกค้าหลักที่มาสั่งซื้อ จะนำไปบรรจุ น้ำดื่ม และ น้ำมันพืช เช่น น้ำมันพืชหยก และน้ำมันพืชขาว ปัจจุบันใช้กำลังการผลิต 70% ของกำลังการผลิตเต็มที่

➤ กระบวนการผลิต

ขั้นตอนการผลิต : บรรจุภัณฑ์พลาสติกประเภทอ่อนตัว (Flexible Packaging)

ขั้นที่ 1 : การทำแม่พิมพ์

นำแบบ Art Work ไปทำฟิล์มแผ่นใหญ่ ขนาดกว้าง 1 เมตร แล้วทำการย่อ – ขยายตามขนาดที่ลูกค้าต้องการ โดยเครื่อง Automatic แล้วนำไปแยกสีต่างๆ ตามรายละเอียดที่ลูกค้าต้องการ จะได้แผ่นฟิล์มแต่ละสีมีรูปภาพต่างๆกัน แล้วนำไปถ่วงลงบนแม่พิมพ์ Plate Cylinder (ลูกเหล็กที่เคลือบน้ำยาไวแสง)โดยการยิงแสงสีม่วงเพื่อให้ภาพบนแผ่นฟิล์มเกาะติดลงไปบนแม่พิมพ์แล้วนำไปชุบโครเมียมเคลือบผิวให้แข็งแรง เพื่อจะใช้งานได้นานก็จะได้แม่พิมพ์ที่พร้อมจะใช้งานได้

ขั้นที่ 2 : การพิมพ์

เมื่อได้แม่พิมพ์แล้ว ก็จะส่งแม่พิมพ์ไปที่แผนกพิมพ์ ซึ่งจะมีการพิมพ์งานตามจำนวนสีที่ลูกค้าต้องการ โดยจะพิมพ์ได้ถึง 7 และ 8 สี ด้วยความเร็ว 120 เมตร/นาที โดยใช้วัตถุดิบ เช่น OPP PET NYLON GLASSINE ฯลฯ

ขั้นตอนที่ 3 : การ LAMINATED

หลังจากที่ได้ม้วนงานที่มาจากแผนกพิมพ์แล้ว ก็มาผ่านกระบวนการเคลือบซึ่ง มีอยู่ 3 วิธี

1. WET LAMINATED คือ การเอาม้วนพิมพ์มา Laminate กับวัตถุดิบอื่น เช่น Aluminium Foil ML/CPP PP PE และ EAA โดยใช้ PE เป็นตัวประสาน
2. DRY LAMINATED คือ การเอาม้วนพิมพ์มา Laminate กับวัสดุอื่น เช่น ML/CPP ML/OPP CPP LDPE ฯลฯ โดยใช้กาวเป็นตัวประสาน
3. WAX คือ การเอาม้วนพิมพ์ซึ่งส่วนใหญ่จะเป็นกระดาษ Glassine โดยเอาไขมัน (WAX) มาเคลือบบนผิวกระดาษ ซึ่งส่วนใหญ่จะนำไปเป็นบรรจุภัณฑ์ชนิดต่างๆ เช่น ซองสุญ ซองหมากฝรั่ง ฯลฯ

ขั้นที่ 4 : การ SLITTING

หลังจากการเคลือบในระบบต่างๆ แล้ว ก็จะนำม้วนฟิล์มมาทำการตัดซอยตามขนาดที่ต้องการนำไปทำซอง เพื่อทำถุง/ซอง ตามที่ลูกค้าต้องการ ซึ่งในการทำถุง /ซองนั้น สามารถทำได้ทั้งแบบซีล 3 ด้าน และซีลกลาง หรือซอยขอบเป็นม้วนตามขนาดต่างๆ เพื่อลูกค้าจะนำไปผลิตของบรรจุอาหารและผลิตภัณฑ์ภายใน

แผนภูมิแสดงขั้นตอนการผลิต
บรรจุภัณฑ์พลาสติกประเภทอ่อนตัว (Flexible Packaging)

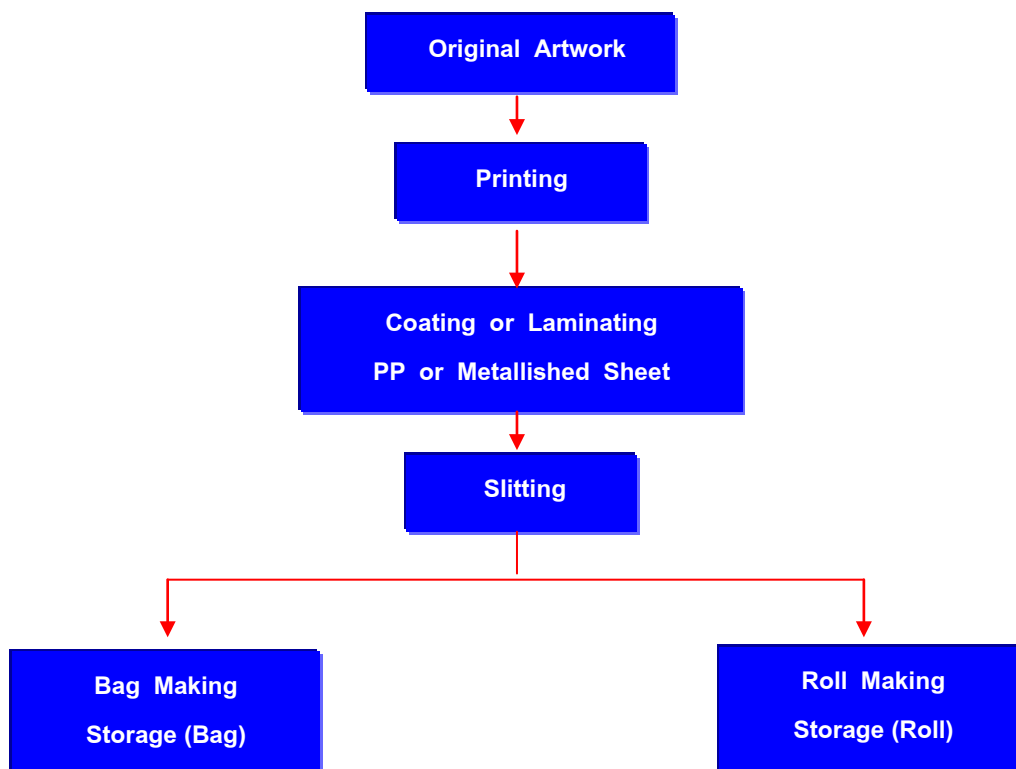

ปัจจุบันทางบริษัทมีเครื่องพิมพ์ที่ได้มาตรฐาน 2 เครื่องที่ใช้ในการพิมพ์ ซึ่งมีความทันสมัยเพียงพอสำหรับลูกค้าในประเทศ และส่วนการเคลือบในระบบ Extrusion Laminator และ Dry Laminator ในปัจจุบันมีระบบที่ดีกว่าของบริษัท ซึ่งใช้ในอุตสาหกรรมอาหารและเป็นกลุ่มลูกค้าที่ไม่มากนัก ขณะเดียวกันทางบริษัทกำลังศึกษาเทคโนโลยีการพิมพ์ที่ทันสมัยและตัวประสานที่ปลอดภัยมาใช้ในการเคลือบ ซึ่งในอนาคตหากกลุ่มลูกค้าเป้าหมายมีจำนวนมากขึ้นและบริษัทมีส่วนแบ่งทางการตลาดมากกว่านี้ ทางบริษัทฯ คาดว่าน่าจะมีการลงทุนเพิ่มขึ้นในโอกาสต่อไป

ขั้นตอนการผลิต : ขวดพียูที (PET : Polyethylene Terephthalate Bottle)

1. จัดเตรียมเม็ดพลาสติก Polyethylene Terephthalate (PET) ตามเกรดที่ผลิตลงใน Hopper เพื่อกำจัดความชื้นแล้วผ่านตัวดูดตามท่อเข้าไปหลอมเหลวในหัว T-DIE เพื่อยิงหลอด Tube ขึ้นรูปตามขนาดที่ต้องการ
2. เมื่อหัว T-DIE ยิงหลอด (Tube) ออกมาตามขนาดที่ต้องการแล้วจะถูกลำเลียงเข้าไปใน Blow Molding เพื่อขยายหลอด (Tube) โดยระบบลมไฮดรอลิกแรงสูง และหลอดจะขยายตัวตาม Molding ออกมาเป็นขวดตามต้องการ
3. เมื่อหลอดถูกขยายออกมา เป็นขวดตามที่ต้องการแล้วจะถูกกระแทกลงมาสู่ทางลำเลียง ผ่านการตรวจสอบมาตรฐานก่อนการบรรจุลงกล่องพร้อมจัดส่งให้ลูกค้าต่อไป



แผนภูมิแสดงขั้นตอนการผลิต
ขวดพีอีที (PET : Polyethylene Terephthalate Bottle)

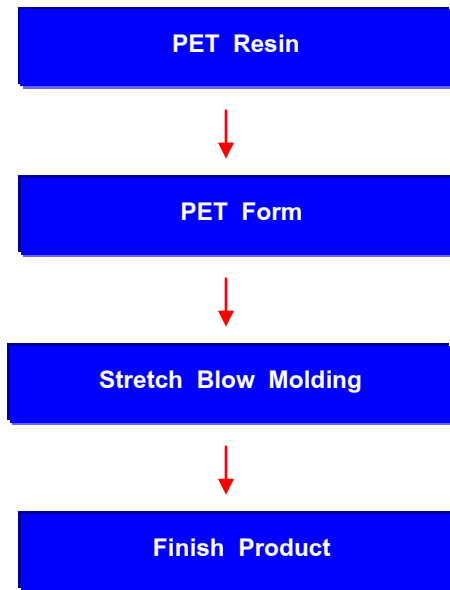

ปัจจุบันบริษัทใช้กำลังการผลิตไปเพียง 70% ซึ่งคาดว่าในปี 2553 – 2554 ถ้าตลาดมีการขยายตัวเพิ่มขึ้นทางบริษัทก็พร้อมที่จะขยายการผลิตและเครื่องจักรที่ทางบริษัทใช้อยู่ในปัจจุบันเป็นเครื่องจักรที่มีความทันสมัยค่อนข้างสูง โดยจะนำเข้าเครื่องจักรมาจากประเทศญี่ปุ่น และพร้อมที่จะขยายเครื่องจักรใหม่เพื่อเพิ่มศักยภาพในการผลิตให้ทันสมัยกับความต้องการของตลาด ซึ่งคาดว่าจะมีการเปลี่ยนแปลงในเรื่องของรูปแบบบรรจุภัณฑ์ที่หลากหลายขึ้น มีสีสันทันเพิ่มขึ้นเพื่อให้เกิดแรงจูงใจเนื่องจากในปัจจุบันบรรจุภัณฑ์มีการเปลี่ยนรูปแบบค่อนข้างเร็ว วัตถุดิบที่ใช้ก็แตกต่างกันไปตามความต้องการของสินค้า การลงทุนในเครื่องจักร จะต้องศึกษาโอกาสและความเป็นไปได้ของตลาดด้วย

7.

ภาวะตลาดและการแข่งขัน

Market Situation and Competitive

บริษัท นิปปอนแพ็ค (ประเทศไทย) จำกัด (มหาชน) เป็นบริษัทผู้ผลิตและจำหน่ายผลิตภัณฑ์เกี่ยวกับด้านบรรจุภัณฑ์ ซึ่งมีอยู่ 2 สายผลิตภัณฑ์ ได้แก่ บรรจุภัณฑ์พลาสติกประเภทอ่อนตัว (Flexible Packaging) และขวดพีอีที (PET : Polyethylene Terephthalate Bottle)

กลยุทธ์ทางการตลาด

➤ กลยุทธ์ด้านผลิตภัณฑ์

บรรจุภัณฑ์พลาสติกประเภทอ่อนตัว (Flexible Packaging) และขวดพีอีที (PET : Polyethylene Terephthalate Bottle) ของบริษัทฯ เป็นผลิตภัณฑ์ที่ผลิตด้วยกระบวนการผลิตที่ได้คุณภาพ มีความปลอดภัยต่อผู้บริโภค ตรงตามคำสั่งซื้อของลูกค้า ใช้วัตถุดิบเป็นส่วนประกอบที่ไม่เป็นอันตรายต่ออาหารที่บรรจุ ไม่เป็นอันตรายต่อผู้บริโภค ซึ่งบริษัทฯ ได้รับการรับรองตามมาตรฐานสากลที่องค์กรธุรกิจทั่วโลกให้ความสำคัญ เพื่อความเป็นเลิศทางด้านคุณภาพ และความมีประสิทธิภาพของการดำเนินงานภายในองค์กร ได้แก่ ISO 9001:2000 ซึ่งผ่านการตรวจสอบ (Certified Body) จากหน่วยงาน URS (United Registrar of Systems Limited) และรับรองผลโดย UKAS (United Kingdom Accreditation Service) ซึ่งแสดงถึง บริษัทฯ ได้มีการจัดวางระบบบริหารงานที่มีคุณภาพ โดยเน้นบทบาทของผู้บริหารระดับสูง ที่จะต้องให้ความสำคัญกับความต้องการ ความ

คาดหวังของลูกค้า และผู้ที่เกี่ยวข้อง เพื่อการประกันคุณภาพ ซึ่งทำให้เกิดความเชื่อมั่นในกระบวนการต่างๆ ได้รับการควบคุม ซึ่งสามารถตรวจสอบได้โดยผ่านเอกสารที่ระบุขั้นตอน และวิธีการทำงาน เพื่อให้มั่นใจได้ว่าบุคลากรของบริษัท รู้หน้าที่ความรับผิดชอบและขั้นตอนต่างๆ ในการปฏิบัติงาน โดยมีการฝึกอบรมบุคลากรของบริษัท ให้ความรู้และทักษะในการปฏิบัติงาน มีการจัดบันทึกข้อมูล รวมทั้งมีการตรวจสอบการปฏิบัติงานว่าเป็นไปตามที่ระบุไว้ในเอกสารหรือไม่ และมีการแก้ไขข้อผิดพลาด รวมทั้งมีแนวทางในการป้องกันข้อผิดพลาดเดิม ซึ่งประโยชน์ที่ได้รับภายในองค์กร ทำให้มีกระบวนการทำงานที่เป็นระบบยิ่งขึ้น ส่งผลให้คุณภาพสินค้าดีขึ้น ทั้งยังสามารถช่วยลดค่าใช้จ่ายที่เกิดจากของเสียได้อย่างเป็นรูปธรรม ทำให้เกิดประสิทธิภาพและประสิทธิผลในการทำงานดีขึ้น มีระบบเอกสารที่ดีขึ้น ซึ่งสิ่งต่าง ๆ เหล่านี้ ส่งผลให้ลูกค้าเกิดความมั่นใจในผลิตภัณฑ์ของบริษัท ลูกค้าเกิดความพึงพอใจสามารถสร้างความสัมพันธ์อันดีกับลูกค้าได้มากยิ่งขึ้น และสามารถเพิ่มศักยภาพในการแข่งขันได้ในระยะยาว

➤ กลยุทธ์ด้านราคา

การตั้งราคาสินค้าของบริษัท ต้องทำให้ลูกค้ารู้สึกคุ้มค่า และสร้างความพอใจให้แก่ลูกค้า เมื่อเปรียบเทียบกับราคาของคู่แข่งในระดับเดียวกัน และราคาสินค้าของบริษัท ยังถือเป็นมาตรฐานราคาตลาด เนื่องจากส่วนแบ่งการตลาดของบริษัทที่มีอยู่

➤ กลยุทธ์ด้านช่องทางการจัดจำหน่าย

ผลิตภัณฑ์ของบริษัท ในส่วนของบรรจุภัณฑ์พลาสติกประเภทอ่อนตัว (Flexible Packaging) และขวดพีอีที (PET : Polyethylene Terephthalate Bottle) เป็นสินค้าที่ผลิตเพื่อการจำหน่ายในประเทศ โดยบรรจุภัณฑ์พลาสติกประเภทอ่อนตัว (Flexible Packaging) บริษัท จะจำหน่ายโดยตรงให้กับลูกค้า ซึ่งเป็นผู้ผลิตสินค้าชนิดต่างๆ ที่ต้องการบรรจุภัณฑ์ไปเพื่อการหีบห่อสินค้าของตน โดยมีทีมงานการตลาดและการขายเฉพาะด้านที่ผ่านการฝึกอบรม และดูงานด้านบรรจุภัณฑ์เฉพาะด้านทั้งในประเทศและต่างประเทศ เพื่อให้เกิดความชำนาญพิเศษและการตอบสนองต่อความต้องการของลูกค้าทั้งในปัจจุบันและอนาคตได้อย่างถูกต้องและแม่นยำ ในส่วนของขวดพีอีที (PET : Polyethylene Terephthalate Bottle) เป็นสินค้าที่ผลิตเพื่อการจำหน่ายในประเทศเช่นกัน โดยขวดพีอีที (PET : Polyethylene Terephthalate Bottle) บริษัท จะจำหน่ายโดยตรงให้กับลูกค้า ซึ่งเป็นผู้ผลิตน้ำดื่ม และน้ำมันพืช เช่น น้ำมันพืชหยก น้ำมันพืชแวว หรือตัวแทนซึ่งเป็นลูกค้าที่จำหน่ายขวดในราคาส่งให้กับลูกค้ารายย่อยอีกทอดหนึ่ง

บริษัท จำหน่ายสินค้าโดยตรงแก่ผู้ซื้อ กลุ่มลูกค้าจะอยู่ในอุตสาหกรรมอาหารต่าง ๆ

- ลูกกวาดและเยลลี่
- ขนมขบเคี้ยว
- ซองบรรจุซอส และเครื่องปรุง
- บะหมี่กึ่งสำเร็จรูป
- น้ำดื่ม และน้ำแร่
- น้ำมันพืช และซอสปรุงรส
- อื่น ๆ

เป็นการกระจายความเสี่ยงของบริษัท ไม่ให้กระจุกตัวในธุรกิจใดธุรกิจหนึ่งมากเกินไป

➤ กลยุทธ์ด้านการประชาสัมพันธ์

ปัจจุบัน บริษัท มีการพัฒนาระบบบริหารความสัมพันธ์กับลูกค้า เป็นการพัฒนาระบบการตลาดการขาย และการให้บริการกับลูกค้า ดำเนินนโยบาย Customer Visit โดยทีมงานบริหารระดับสูงและทีมงานขายที่มีประสบการณ์ในการจำหน่ายบรรจุภัณฑ์ ทั้งบรรจุภัณฑ์พลาสติกประเภทอ่อนตัว (Flexible Packaging) และ ขวดพียูที (PET : Polyethylene Terephthalate Bottle) และมีความรู้ความเข้าใจในตัวบรรจุภัณฑ์เป็นอย่างมากในการสร้างความผูกพันและความเชื่อมั่นให้แก่ลูกค้า และพัฒนาให้มาเป็นคู่ค้ากับทางบริษัท ในที่สุด ทำการวิเคราะห์จัดหมวดหมู่ของลูกค้าเพื่อแยกแยะเลือกเฟ้นลูกค้าคุณภาพที่ต้องสร้างและรักษาให้มีความสำคัญอย่างใกล้ชิด ดูแลให้บริการเป็นพิเศษ เน้นกลุ่มลูกค้าปานกลางที่มีแนวโน้มการขยายตัวสูงเพื่อที่ให้เป็นคู่ค้ากับทางบริษัท ในที่สุด

กลยุทธ์ทางการแข่งขัน

กลยุทธ์ในการแข่งขัน ของบริษัท นิปปอนแพ็ค (ประเทศไทย) จำกัด (มหาชน) เนื่องจากผลิตภัณฑ์บรรจุภัณฑ์ของบริษัท จัดเป็นสินค้าอุตสาหกรรมประเภทที่ต้องส่งต่อให้ผู้ผลิตเพื่อนำไปบรรจุสินค้าเพื่อจำหน่ายแก่ผู้บริโภค ผู้ผลิตเหล่านี้จึงต้องการผลิตภัณฑ์ของบริษัท อย่างต่อเนื่องและเป็นจำนวนมาก ดังนั้นกลยุทธ์สำคัญที่บริษัท ใช้ในการดำเนินธุรกิจ คือ

1. การสร้างความพึงพอใจสูงสุดให้แก่ลูกค้า

โดยการผลิตสินค้าให้ได้คุณภาพ รักษาระดับมาตรฐานการผลิตและการให้บริการ จัดส่งสินค้าให้ตรงเวลาตรงตามข้อกำหนดในเวลาที่นัดหมาย มีบริการหลังการขายที่ดี

2. ราคาต้องแข่งขันได้ในตลาด

นโยบายการตั้งราคาสินค้าของบริษัท บริษัท จะทำการกำหนดราคา โดยยึดตามนโยบายของฝ่ายบริหาร ซึ่งให้แนวทางด้วยการแบ่งสายผลิตภัณฑ์ออกเป็น 2 กลุ่ม โดยระดับราคาของสินค้าจะขึ้นอยู่กับความซับซ้อนของกระบวนการผลิต และราคาวัตถุดิบในตลาด

3. เน้นตรงจุดลูกค้ากลุ่มเป้าหมาย

บริษัท เน้นตรงจุดลูกค้ากลุ่มเป้าหมาย ที่เป็นผู้ผลิตในอุตสาหกรรมผู้ผลิตสินค้าบริโภค เพื่อนำไปใช้บรรจุอาหารประเภทต่าง ๆ เช่น ขนมขบเคี้ยว (SNACK) บะหมี่กึ่งสำเร็จรูป เครื่องปรุงรส ลูกกวาดและขนมเยลลี่ ซอสปรุงรส เครื่องปรุงรส อาหารแช่แข็ง อาหารอบแห้งและอื่น ๆ เช่น สำหรับอบแห้ง ตลอดจน บรรจุน้ำดื่ม และน้ำมันพืช เช่น น้ำมันพืชหยก น้ำมันพืชขาว เป็นต้น

4. มีการวิจัยและพัฒนาสินค้าอยู่ตลอดเวลา

บริษัท ได้พัฒนาบรรจุภัณฑ์ใหม่ๆ ออกสู่ตลาดอย่างต่อเนื่อง รวมถึงขยายตลาดใหม่เพื่อให้มีฐานลูกค้าที่กว้างขึ้น พัฒนาและปรับปรุงกระบวนการผลิต เพื่อสร้างโอกาสทางการตลาดและหรือลดต้นทุนการผลิตให้แก่ลูกค้า โครงการต่างๆ ที่เกิดขึ้นอาจเป็นไปตามความต้องการของลูกค้าและหรือตามแผนงานของบริษัท

5. สร้างความสัมพันธ์อันดีระหว่างลูกค้ากับบริษัท

บริษัท มีเป้าหมายพัฒนาและรักษาคุณภาพของผลิตภัณฑ์ให้ได้มาตรฐานเป็นที่ยอมรับแก่ลูกค้าทั้งหลาย บริษัท มีลูกค้ารายใหญ่ซึ่งเป็นลูกค้าประจำและผู้ผลิตสินค้าบริโภคประเภทอาหาร น้ำดื่ม และน้ำมันพืช ในระยะที่ผ่านมาบริษัทมีความสัมพันธ์ที่ดีกับลูกค้ามาโดยตลอด โดยเฉพาะลูกค้ารายใหญ่ซึ่งมีการทำธุรกิจกับบริษัท มาเป็นเวลานาน บริษัท จะเน้นเรื่องคุณภาพและบริการของสินค้าเป็นสำคัญ ตลอดจนมีโครงการปรึกษาหารือและร่วมมือกับลูกค้า เพื่อให้แผนการลงทุนของบริษัท เป็นไปในทิศทางที่สอดคล้องกับความต้องการของลูกค้าในด้านต่างๆ ซึ่งรวมถึง การผลิต การขยายกำลังการผลิต การขยายสายการผลิตผลิตภัณฑ์ใหม่ของลูกค้าในอนาคต เพื่อให้เกิดประโยชน์ร่วมกันระหว่างบริษัท และลูกค้า นอกจากนี้ บริษัท ยังได้จัดให้มีทีมงานบริการการขาย การติดตาม การประเมินและการแก้ไขการจัดส่งให้มีประสิทธิภาพมากขึ้น ทั้งในด้านการตรงต่อเวลา ตรงตามจำนวน คุณภาพ และข้อกำหนดอื่นๆ ที่ลูกค้าต้องการ โดยในช่วงที่ผ่านมา บริษัท ได้รับการสนับสนุนจากลูกค้าเป็นอย่างดีเสมอมาจะเห็นได้ว่าลูกค้า 10 รายแรกของบริษัทมียอดขายรวมไม่ต่ำกว่า 75% ของยอดขายทั้งสิ้น

รายชื่อบริษัท	% จากยอดขายสุทธิ
1. บริษัท ผลิตภัณฑ์อาหารศรีสยาม จำกัด	15.37
2. บริษัท ลำสูง (ประเทศไทย) จำกัด (มหาชน)	14.98
3. บริษัท กรุงเทพน้ำทิพย์ จำกัด	14.59
4. บริษัท สยามเดลีฟู้ดส์ จำกัด	5.91
6. บริษัท ทีทีซี น้ำดื่มสยาม จำกัด	4.88
5. บริษัท สยามราชบุรี อุตสาหกรรม จำกัด	4.74
7. บริษัท ผลิตภัณฑ์อาหารกิมเฮง จำกัด	3.89
8. บริษัท กรีนฟิลด์ โปรดักชั่น จำกัด	3.81
9. บริษัท บลูสกาย วอเตอร์ จำกัด	2.94
10. บริษัท สยาม ซอฟท์ ดริง จำกัด	2.89

การวิเคราะห์สภาพแวดล้อม (SWOT ANALYSIS)

➤ จุดเด่น (Strength)

เนื่องจากบริษัทฯ มีการผลิตอยู่ 2 ประเภท ซึ่งถือว่าเป็นจุดเด่นในการตลาดคือ

1. บรรจุภัณฑ์พลาสติกประเภทอ่อนตัว (Flexible Packaging)
2. ขวดพีอีที (PET : Polyethylene Terephthalate Bottle)

ซึ่งทางบริษัทฯ สามารถที่จะ supply สินค้าให้กับลูกค้าบางกลุ่มได้แบบครบวงจร ในผลิตภัณฑ์ของบริษัททั้ง 2 ประเภท ตลอดจนผู้บริหารของบริษัทมีความสนิทสนมเป็นส่วนตัวกับเจ้าของบริษัท โดยเฉพาะกลุ่มผลิตภัณฑ์อาหาร ซึ่งถือว่าเป็นลูกค้าหลักของบริษัท เนื่องจากกรรมการผู้บริหารเคยเป็นผู้บริหารอยู่ในกลุ่มอุตสาหกรรมอาหารมาก่อน ดังนั้นจึงมีความได้เปรียบในการเจรจาติดต่อ และมีความสะดวกค่อนข้างมาก

➤ จุดด้อย (Weakness)

เนื่องจากบริษัทฯ มีการผลิตอยู่ 2 ประเภท ดังนั้นเมื่อมีการผันผวนเรื่องราคาระดับวัตถุดิบ ทางบริษัทฯ เองจึงต้องมีการแบกรับต้นทุนที่สูงขึ้นทั้ง 2 ผลิตภัณฑ์ ของบริษัทฯ ซึ่งยากต่อการบริหารวัตถุดิบและต้นทุนในบางโอกาสที่มีการผันผวนต่อราคาระดับวัตถุดิบแต่จากประสบการณ์และผลประกอบการที่ผ่านมาใน 3 ปี บริษัทฯเองได้พยายามบริหารจัดการจุดด้อยโดยไม่ได้ออกให้เกิดความเสียหายมากนัก โดยเฉพาะการประมาณการในการสั่งซื้อวัตถุดิบที่มีข้อจำกัดของอายุการใช้งาน

➤ โอกาสในอุตสาหกรรม (Opportunities)

อุตสาหกรรมบรรจุภัณฑ์เป็นสินค้าที่มีความจำเป็นต่อผู้บริโภคโดยตรง โดยเฉพาะทางด้าน CONSUMER ซึ่งถือเป็นกลุ่มผู้ใช้บรรจุภัณฑ์เกือบทุกประเภทกลุ่มใหญ่ จากอัตราเติบโตในการใช้มาตลอดทุก ๆ ปี ดังนั้น จึงคาดหมายได้ว่าจากความจำเป็นของอุตสาหกรรมต่างๆ ที่จำเป็นต้องใช้บรรจุภัณฑ์ประเภทต่างๆ ในการบรรจุหีบห่อผลิตภัณฑ์ของตนเองจึงเป็นโอกาสของอุตสาหกรรมบรรจุภัณฑ์ที่จะไปได้ตลอดในอนาคต

➤ อุปสรรคในอุตสาหกรรม (Treat)

อุปสรรคในอุตสาหกรรมบรรจุภัณฑ์ โดยภาพรวมมีผลมาจากวัตถุดิบที่ใช้ในการผลิตแต่ละประเภทหลากหลาย ซึ่งยังต้องพึ่งพาการนำเข้าจากต่างประเทศ ก็จะมีผลกระทบจากอัตราแลกเปลี่ยน หรือแม้กระทั่งนโยบายภาษีนำเข้าของรัฐบาล ตลอดจนอุปสรรคในการขอคืนภาษีในรูปแบบต่างๆ ไม่ว่าจะเป็น BOI หรือ มาตรา 19 ตรี ฯลฯ ก็ไม่คล่องตัว ลำบากจนทำให้การส่งออก เมื่อคำนวณ ต้นทุนก็ไม่ชัดเจน ยากที่จะแข่งขันกับประเทศเพื่อนบ้านด้วยกันในเอเชีย เช่น มาเลเซีย , สิงคโปร์, อินโดนีเซีย

ส่วนแบ่งการตลาด

➤ บริษัท นิปปอนแพ็ค (ประเทศไทย) จำกัด (มหาชน) มี ส่วนแบ่งการตลาด ด้านบรรจุภัณฑ์พลาสติกประเภทอ่อนตัว (Flexible Packaging) อยู่ที่ประมาณ 6% ของส่วนแบ่งการตลาดที่มีทั้งหมด ซึ่งอยู่ในอันดับที่ 5 ในตลาด

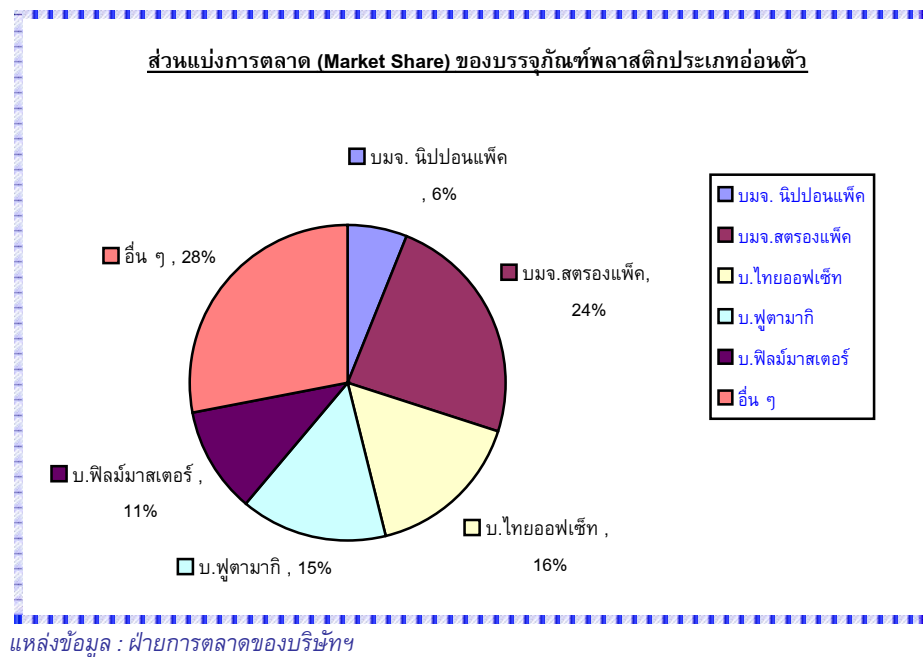

➤ บริษัท นิปปอนแพ็ค (ประเทศไทย) จำกัด (มหาชน) มี ส่วนแบ่งการตลาด ด้านขวดพียูที (PET : Polyethylene Terephthalate Bottle) อยู่ที่ประมาณ 16% ของส่วนแบ่งการตลาดที่มีทั้งหมด ซึ่งอยู่ในอันดับที่ 2 ในตลาด

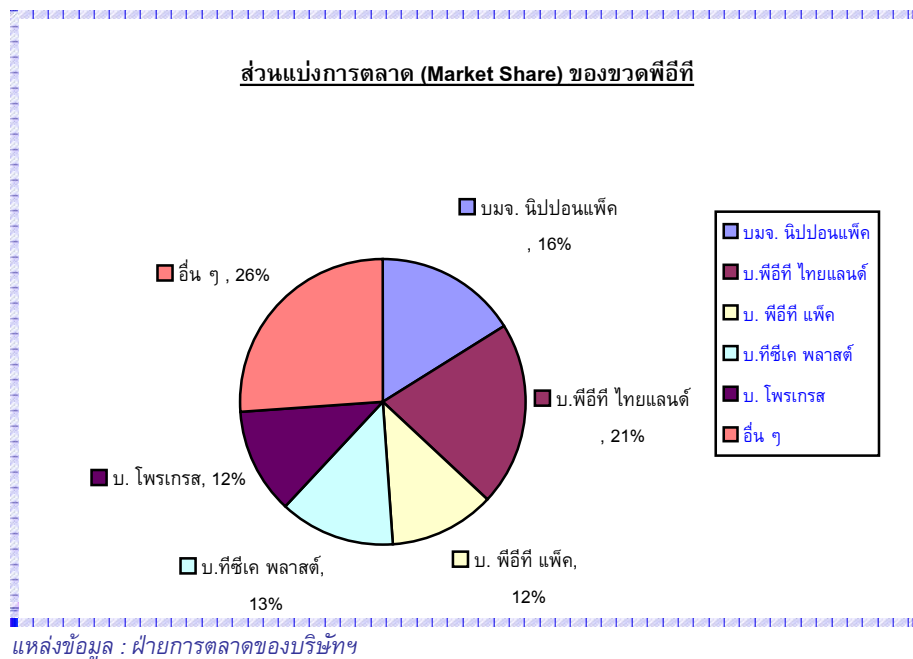

บริษัทฯ มีการพัฒนาคุณภาพตลอด เพื่อรักษาสถานลูกค้า โดยมีการเน้นการให้บริการ ราคาที่เหมาะสม ร่วมกับลูกค้า ในการแก้ปัญหาต่าง ๆ นอกจากนี้ บริษัทฯ ยังมีข้อได้เปรียบคู่แข่งอื่น คือ ในกลุ่มผู้ซื้อสินค้าของบริษัทฯ นี้ เป็นธุรกิจไนโตรกุล ซัยสตาพร ประมาณ 28% ของยอดขายทั้งหมด ซึ่งถือเป็นกลุ่มผู้ซื้อหรือเป็นลูกค้าหลักของบริษัท

ปัจจัยแห่งความสำเร็จ (Successfully Factors)

อุตสาหกรรมบรรจุภัณฑ์ โดยภาพรวมของประเทศในภาวะเศรษฐกิจฟื้นตัว และกำลังเติบโตความสำเร็จจะเกิดขึ้นได้จากคุณภาพ มาตรฐานผลิตภัณฑ์ในรูปแบบใหม่ ๆ ที่มีเงินทุนไม่สูงมาก เหมาะสมกับยุคสมัยของผู้บริโภคและอุตสาหกรรมที่เกี่ยวข้องในการใช้บรรจุภัณฑ์ประเภทต่างๆ และราคาที่เหมาะสม และสามารถแข่งขันได้ในตลาดเป็นปัจจัยที่สำคัญเช่นกัน

ปัจจัยภายนอก (External Factors)

อุตสาหกรรมบรรจุภัณฑ์ มีหลายหลายรูปแบบและแต่ละประเภทก็มักจะมีวัตถุดิบที่ใช้งานเกี่ยวข้องกับเม็ดพลาสติก ซึ่งก็จะมีผลกระทบทันทีเมื่อสถานการณ์น้ำมันในตลาดโลกผันแปรยากแก่การควบคุมให้คงที่ เนื่องจากประเทศเราต้องพึ่งพาวัตถุดิบจากภายนอกประเทศเป็นส่วนใหญ่

อำนาจต่อรองของผู้ซื้อและผู้ขาย (Bargaining of Supplier and Seller)

➤ ในด้านการเป็นผู้ซื้อ อุตสาหกรรมบรรจุภัณฑ์ แบ่งกลุ่มการใช้งานจำนวนมาก โดยเฉพาะบริษัท นิปปอนแพ็ค (ประเทศไทย) จำกัด (มหาชน) Suppliers ของบริษัทฯ ส่วนใหญ่ประมาณ 90% เป็นผู้ผลิตในประเทศ ซึ่งวัตถุดิบแต่ละรายการทางบริษัทฯ จะมี Suppliers เพื่อไว้เปรียบเทียบราคาและคุณภาพและเงื่อนไขอื่น ๆ 2 ถึง 3 ราย เพื่อป้องกันปัญหาต่าง ๆ ดังนั้น นโยบายการซื้อวัตถุดิบจาก Suppliers จึงไม่มีปัญหาเรื่องการถูกบีบบังคับเอาเปรียบ จึงสามารถสรุปได้ว่า บริษัทฯ และ Suppliers อยู่ในลักษณะพึ่งพาอาศัยซึ่งกันและกัน

➤ ในด้านการเป็นผู้ขาย บริษัทฯ เริ่มก่อตั้งมาตั้งแต่ปี พ.ศ. 2531 มีลูกค้าที่ผูกพันทางด้านธุรกิจมาร่วม 10 ปี ดังนั้นนโยบายด้านการขายของบริษัทฯ และลูกค้าโดยรวมจะมีลักษณะแบบพึ่งพาอาศัยซึ่งกันและกัน โดยบริษัทฯ จะเน้นการให้บริการ ราคาที่เหมาะสม ตลอดจนจะร่วมกันแก้ปัญหาต่างๆ กับลูกค้าอย่างใกล้ชิด และมีการหารือในบางโอกาสกับผู้ผลิตสินค้าซึ่งอยู่ในอุตสาหกรรมเดียวกัน เพื่อป้องกันปัญหาที่จะเกิดขึ้นกับลูกค้าให้ข้อมูล เพื่อให้ผู้ผลิตต้องมาแข่งขันกันอย่างไม่จำเป็นดังนั้น จึงสรุปได้ว่าลักษณะธุรกิจบรรจุภัณฑ์ซึ่งบริษัทฯ ผลิตรายการแข่งขันไม่รุนแรงและสามารถควบคุมได้

8.

ปัจจัยความเสี่ยง

Risk Factors

ความเสี่ยงทางด้านวัตถุดิบ

บริษัทฯ ประกอบธุรกิจผลิตและจำหน่ายบรรจุภัณฑ์พลาสติกประเภทอ่อนตัว (Flexible Packaging) เพื่อใช้สำหรับบรรจุสินค้าบริโภคประเภทต่าง ๆ และ ขวดพีอีที (PET : Polyethylene Terephthalate Bottle) เพื่อใช้สำหรับบรรจุเครื่องดื่มและน้ำมันพืช โดยวัตถุดิบหลักที่ใช้ในการผลิตบรรจุภัณฑ์พลาสติกประเภทอ่อนตัว (Flexible Packaging) ได้แก่ แผ่นฟิล์มพลาสติก และเม็ดพลาสติก ซึ่งบริษัทฯ ทำการสั่งซื้อจากภายในประเทศ 80% และจากต่างประเทศประมาณ 20% ซึ่งได้แก่ ประเทศอินโดนีเซีย ประเทศเกาหลี ประเทศสิงคโปร์ และวัตถุดิบหลักที่ใช้ในการผลิต ขวดพีอีที (PET : Polyethylene Terephthalate Bottle) ได้แก่ เม็ดพลาสติกพีอีที (PET) ซึ่งราคาของวัตถุดิบที่กล่าวมาแล้วข้างต้นนั้น จะผันผวนตามราคาน้ำมันดิบในตลาดโลก

แนวทางการแก้ไข บริษัทฯ จะบริหารความเสี่ยงจากการขาดแคลนวัตถุดิบ โดยทำการสั่งซื้อวัตถุดิบในปริมาณที่เหมาะสมไว้ให้เพียงพอต่อการผลิต และทำการ Stock วัตถุดิบหลักไว้บางส่วน เพื่อป้องกันการขาดแคลนวัตถุดิบ และบริษัทฯ จะบริหารความเสี่ยงจากความผันผวนของราคาวัตถุดิบ โดยบริษัทฯ จะทำการสั่งซื้อราคาวัตถุดิบล่วงหน้าไว้เป็นบางส่วน เฉพาะในส่วนของเม็ดพลาสติก ซึ่งบริษัทฯ จะทำการสั่งซื้อจากภายในประเทศและเป็นบริษัท ที่เป็นคู่ค้ากันมานาน เพื่อให้มีต้นทุนการผลิตที่ต่ำสุด นอกจากนี้ บริษัทฯ ยังสามารถแบ่งเบาภาระความผันผวนของราคาวัตถุดิบได้ โดยการขึ้นราคาสินค้ากับลูกค้าตามภาวะของน้ำมันในตลาดโลก

ความเสี่ยงด้านอัตราแลกเปลี่ยน

เนื่องจากวัตถุดิบหลักบางส่วน ที่เป็นส่วนประกอบในการผลิตบรรจุภัณฑ์พลาสติกประเภทอ่อนตัว (Flexible Packaging) ได้แก่ แผ่นฟิล์มพลาสติก ซึ่งทำการสั่งซื้อจากประเทศอินโดนีเซีย ประเทศเกาหลี ประเทศสิงคโปร์ และเม็กซิโกพลาสติกชนิดต่าง ๆ บางส่วนต้องทำการสั่งซื้อจากต่างประเทศ ทำให้มีความเสี่ยงในด้านอัตราแลกเปลี่ยน

แนวทางการแก้ไข ปัจจุบัน บริษัทฯ สามารถจัดหาวัตถุดิบส่วนใหญ่ได้ภายในประเทศเป็นหลัก โดยหากจำเป็นต้องทำการสั่งซื้อ บริษัทฯ จะดำเนินการจองอัตราแลกเปลี่ยนล่วงหน้าไว้ทุกครั้ง เพื่อลดความเสี่ยงจากอัตราแลกเปลี่ยน และหากราคาวัตถุดิบภายในประเทศต่ำกว่าการสั่งซื้อจากต่างประเทศ บริษัทฯ ก็จะดำเนินการสั่งซื้อภายในประเทศ ซึ่งสามารถบริหารต้นทุนการผลิตเพื่อไม่ให้เกิดความผันผวนได้

ความเสี่ยงด้านผลิตภัณฑ์

ผลิตภัณฑ์ที่บริษัทฯ ผลิตและจำหน่าย ได้แก่ บรรจุภัณฑ์พลาสติกประเภทอ่อนตัว (Flexible Packaging) และขวดพียูที (PET : Polyethylene Terephthalate Bottle) ส่วนใหญ่เป็นบรรจุภัณฑ์สำหรับการบรรจุอาหาร ซึ่งในกระบวนการผลิตจะต้องคำนึงถึงความปลอดภัยเป็นอย่างมาก และบรรจุภัณฑ์ต้องไม่ทำปฏิกิริยากับสินค้าที่บรรจุอยู่ภายใน และจะต้องคำนึงถึงความปลอดภัยต่อผู้บริโภค

แนวทางการแก้ไข บริษัทฯ ได้รับ ISO 9001:2000 ในปี พ.ศ. 2551 ซึ่งผ่านการตรวจสอบและรับรอง (Certified Body) จากหน่วยงาน URS (United Registrar of Systems Limited) และรับรองผลโดย UKAS (United Kingdom Accreditation Service) เป็นการรับรองตามมาตรฐานสากลที่องค์กรธุรกิจทั่วโลกให้ความสำคัญ เพื่อแสดงให้เห็นถึงความเป็นเลิศทางด้านคุณภาพ และควมมีประสิทธิภาพของการดำเนินงานภายในองค์กร โดยบริษัทฯ ได้มีการจัดวางระบบบริหารงานที่มีคุณภาพ ซึ่งจะเน้นบทบาทของผู้บริหารระดับสูง ที่จะต้องให้ความสำคัญกับความต้องการ ความคาดหวังของลูกค้า และผู้ที่เกี่ยวข้องทุกส่วน เพื่อ เป็นการประกันคุณภาพ ส่งผลให้ เกิดความเชื่อมั่นในกระบวนการต่างๆ ได้รับการควบคุม ซึ่งสามารถตรวจสอบได้โดยผ่านเอกสารที่ระบุขั้นตอน และวิธีการทำงาน เพื่อให้มั่นใจได้ว่าบุคลากรของบริษัทฯ รู้หน้าที่ความรับผิดชอบ และขั้นตอนต่างๆ ในการปฏิบัติงาน โดยมีการฝึกอบรมบุคลากรของบริษัทฯ ให้ความรู้และทักษะในการปฏิบัติงาน มีการจัดบันทึกข้อมูล รวมทั้งมีการตรวจสอบการปฏิบัติงานว่าเป็นไปตามที่ระบุไว้ในเอกสารหรือไม่ และมีการแก้ไขข้อผิดพลาดรวมทั้งมีแนวทางในการป้องกันข้อผิดพลาดเดิม ซึ่งประโยชน์ที่ได้รับภายในองค์กร ทำให้มีกระบวนการทำงานที่เป็นระบบยิ่งขึ้น ส่งผลให้คุณภาพสินค้าดีขึ้น ทั้งยังสามารถช่วยลดค่าใช้จ่ายที่เกิดจากของเสียได้อย่างเป็นรูปธรรม ทำให้เกิดประสิทธิภาพและประสิทธิผลในการทำงานดีขึ้น มีระบบเอกสารที่ดีขึ้น ซึ่งสิ่งต่าง ๆ เหล่านี้ ส่งผลให้ลูกค้าเกิดความมั่นใจในผลิตภัณฑ์ของบริษัทฯ ลูกค้าเกิดความพึงพอใจสามารถสร้างความสัมพันธ์อันดีกับลูกค้าได้มากยิ่งขึ้น และสามารถเพิ่มศักยภาพในการแข่งขันได้ในระยะยาว

สืบเนื่องจากผลิตภัณฑ์ของทางบริษัทฯ เป็นผลิตภัณฑ์ที่มีความเกี่ยวข้องกับอาหารเป็นส่วนใหญ่ ทางบริษัทฯ จึงเล็งเห็นความสำคัญของการควบคุมการผลิตที่เป็นมาตรฐานสากลและมีความปลอดภัย จึงได้เริ่มดำเนินการตามมาตรฐานของ GMP (Good Manufacturing Practice) ซึ่งเป็นหลักเกณฑ์วิธีการที่ดีสำหรับการผลิต เป็นการจัดการสถานะแวดล้อมขั้นพื้นฐานของกระบวนการผลิต เช่น การควบคุมสุขลักษณะส่วนบุคคล การควบคุมแมลงและสัตว์นำโรค การออกแบบโครงสร้างอาคารผลิต รวมถึงเครื่องจักรอุปกรณ์ที่ใช้ในการผลิต เป็นต้น ซึ่งเน้นการป้องกันมากกว่าการแก้ไข ทั้งยังเป็นระบบการจัดการความปลอดภัยของอาหารขั้นพื้นฐาน (Food Safety Management System) โดยในปี พ.ศ. 2552 บริษัทฯ กำลังดำเนินการตามหลักเกณฑ์ของ GMP เพื่อให้ลูกค้าของทางบริษัทฯ ยอมรับและเกิดความเชื่อมั่นในบรรจุภัณฑ์ของทางบริษัทฯ ต่อไป

ความเสี่ยงจากปัจจัยภายนอก

เนื่องจากบริษัทฯ มีกลุ่มลูกค้าหลักที่เรียกได้ว่าเป็นคู่ค้าของบริษัทฯ ที่สำคัญ คือ ผู้ประกอบอุตสาหกรรมซึ่งสั่งซื้อสินค้าจากบริษัทฯ ไปเพื่อผลิตต่อหรือบรรจุสินค้าเพื่อจำหน่ายต่อ ดังนั้น หากคู่ค้าของบริษัทฯ เกิดประสบปัญหาที่จะมีผลกระทบกับการดำเนินงานของบริษัทฯ ในอนาคตด้วย

แนวทางการแก้ไข บริษัทฯ ได้มีการกระจายความเสี่ยง โดยการจัดหมวดหมู่ของลูกค้าเพื่อแยกแยะเลือกเฟ้นลูกค้าคุณภาพที่ต้องสร้างและรักษาไว้ โดยให้ความสำคัญอย่างใกล้ชิด ดูแลให้บริการเป็นพิเศษ บริษัทฯ จะเน้นกลุ่มลูกค้าปานกลางที่มีแนวโน้มการขยายตัวสูง โดยการพยายามไม่จำหน่ายสินค้าให้แก่กิจการเดียวมากเกินไป เพื่อที่ทางบริษัทฯ และลูกค้าจะได้เป็นพันธมิตรทางการค้าต่อไป นอกจากนี้บริษัทฯ ยังกระจายความเสี่ยงโดยการขายสินค้าให้อุตสาหกรรมที่ไม่ใช่ผลิตภัณฑ์ด้านอาหาร เพื่อขยายฐานลูกค้าให้มากขึ้นจากปัจจุบัน และมีการเลือกสรรลูกค้าที่มีฐานะการเงินที่ดี มีประวัติการดำเนินธุรกิจที่ดี โดยจะเน้นถึงสภาพความมั่นคงทางการเงิน และความสามารถในการชำระหนี้ของลูกค้าโดยกระจายธุรกิจไปยังลูกค้าที่มีคุณภาพสูง เพื่อลดความเสี่ยงในด้านลูกหนี้ด้วยคุณภาพอีกด้วย

ความเสี่ยงจากภาวะการแข่งขัน

เนื่องจากแนวโน้มของพฤติกรรมของผู้บริโภคนั้นมีการเปลี่ยนแปลงอยู่ตลอดเวลาประกอบกับภาวะเศรษฐกิจที่มีการหดตัว จึงทำให้บริษัทฯ ก็ยังคงมีคู่แข่งที่อยู่ในตลาดของบรรจุภัณฑ์พลาสติกประเภทอ่อนตัว (Flexible Packaging) และขวดพื่อตี (PET : Polyethylene Terephthalate Bottle) อีกมาก เป็นสาเหตุให้เกิดการแข่งขันในธุรกิจเพิ่มสูงขึ้น ซึ่งจะมีผลกระทบต่อยอดรายได้ของบริษัทฯ

แนวทางการแก้ไข ถึงแม้บริษัทฯ จะยังคงมีคู่แข่งอยู่ในตลาดบรรจุภัณฑ์อยู่มาก บริษัทฯ ก็ยังคงมีลูกค้าหลัก ๆ หลายราย ซึ่งถือเป็นลูกค้าที่สั่งซื้อสินค้ากันอย่างต่อเนื่องมานาน และส่วนใหญ่เป็นธุรกิจทางด้านอาหาร ซึ่งต้องการบรรจุภัณฑ์ที่ได้มาตรฐาน ตรงตามการสั่งซื้อ มีความสะอาดและความปลอดภัย เป็นประการหลัก ซึ่งถือได้ว่าเป็นฐานลูกค้าสำคัญของบริษัทฯ ทางบริษัทฯ มีแนวทางการแก้ไขภาวะการแข่งขัน โดยการเพิ่มคุณภาพของการผลิตบรรจุภัณฑ์ให้สูงขึ้น ควบคุมต้นทุนการผลิตให้เหมาะสม เพื่อเพิ่มศักยภาพในการแข่งขัน ประกอบกับบริษัทฯ ให้ความเชื่อมั่นกับลูกค้า โดยบริษัทฯ ได้รับ ISO 9001:2000 ในปี พ.ศ. 2551 ซึ่งเป็นการรับรองตามมาตรฐานสากลที่องค์กรธุรกิจทั่วโลกให้ความสำคัญ เพื่อแสดงถึงความเป็นเลิศทางด้านคุณภาพ และควมมีประสิทธิภาพของการดำเนินงานภายในองค์กร ซึ่งผ่านการตรวจสอบและรับรอง (Certified Body) จากหน่วยงาน URS (United Registrar of systems Limited) และรับรองผลโดย UKAS (United Kingdom Accreditation Service) เป็นการการันตีให้ลูกค้าเกิดการยอมรับและความเชื่อมั่นในผลงานที่ได้ผลิตออกมา

ความเสี่ยงจากการไม่ปฏิบัติตามสัญญา

เนื่องจากตามมาตรฐานการบัญชีฉบับที่ 48 เรื่องการแสดงรายการและการเปิดเผยข้อมูลสำหรับเครื่องมือทางการเงิน ซึ่งใช้เป็นแนวทางในการเปิดเผยข้อมูลเกี่ยวกับเครื่องมือทางการเงินทั้งในงบดุลและนอกงบดุล

➤ **แนวทางการแก้ไข** บริษัทฯ มีความเสี่ยงจากการไม่ปฏิบัติตามสัญญา ซึ่งเกิดจากการที่คู่สัญญาไม่ปฏิบัติตามข้อกำหนดในสัญญา ซึ่งก่อให้เกิดความเสียหายแก่บริษัท ความเสี่ยงเกี่ยวกับการระงับตัวของสินเชื่อ ซึ่งเกิดจากลูกหนี้การค้ามีไม่มาก เนื่องจากบริษัทมีลูกหนี้เป็นจำนวนมากอยู่ในอุตสาหกรรมที่แตกต่างกัน และอยู่ในภูมิภาคต่าง ๆ สำหรับสินทรัพย์ทางการเงินที่แสดงในงบดุล ราคาตามบัญชีของสินทรัพย์หลังจากหักค่าเผื่อนี้สงสัยจะสูญถือเป็นมูลค่าสูงสุดของความเสี่ยงที่เกิดจากการไม่ปฏิบัติตามสัญญา

9.

โครงสร้างการถือหุ้นและการจัดการ

Shareholders and Management Structure

หลักทรัพย์ของบริษัท

บริษัท นิปปอนแพ็ค (ประเทศไทย) จำกัด (มหาชน) ณ วันที่ 31 ธันวาคม 2552 บริษัทฯ มีทุนจดทะเบียน 122 ล้านบาท เรียกชำระแล้วเต็มจำนวน 122 ล้านบาท แบ่งเป็นหุ้นสามัญ 12.2 ล้านหุ้น มูลค่าหุ้นละ 10 บาท

ผู้ถือหุ้น

รายชื่อผู้ถือหุ้นที่ถือหุ้นสูงสุด 10 รายแรกพร้อมจำนวนหุ้นที่ถือและสัดส่วนการถือหุ้นล่าสุด ณ วันปิดสมุดทะเบียนผู้ถือหุ้นครั้งสุดท้าย ณ วันที่ 4 พฤษภาคม 2552

ลำดับ	รายชื่อผู้ถือหุ้นใหญ่ 10 รายแรก ณ วันที่ 4 พฤษภาคม 2552	จำนวนหุ้น (หุ้น)	% ของจำนวนหุ้น ทั้งสิ้น
1.	กลุ่มนายวิชัย ชัยสถาพร	6,026,926	49.40
2.	ธนาคาร เกียรตินาคิน จำกัด (มหาชน)	1,342,908	11.01
3.	บริษัท ปาตี จำกัด	600,000	4.92
4.	บริษัทเงินทุนหลักทรัพย์ ธนไทย จำกัด (มหาชน)	506,800	4.15
5.	บริษัท ดาราเหนือ จำกัด (มหาชน)	500,016	4.10
6.	MR.IAN BERTRAM LEWIS	481,100	3.94
7.	น.ส. สุจิตรา ตั้งวิวรรธน์	460,600	3.78
8.	บริษัทเงินทุนหลักทรัพย์ สยามซิตี ซินดิเคท จำกัด (มหาชน)	452,000	3.70
9.	นายลักษณะณ์ ชันติธรรมการ	340,000	2.79
10.	MR. KENNETH RUDY KAMON	322,000	2.64
	รวมผู้ถือหุ้นรายใหญ่ 10 รายแรก	11,032,350	90.43
	รวมจำนวนหุ้นทั้งหมด	12,200,000	100.00

ลำดับ	รายชื่อผู้ถือหุ้น ของกลุ่มนายวิชัย ชัยสถาพร	จำนวนหุ้น (หุ้น)	% ของจำนวนหุ้น ทั้งสิ้น
1.	นายวิชัย ชัยสถาพร	5,874,454	48.15
2.	นายพจน์ ชัยสถาพร (น้องชายนายวิชัย ชัยสถาพร)	4,000	0.03
3.	นางอรรรณ ชัยสถาพร (ภรรยานายวิชัย ชัยสถาพร)	148,472	1.22
	รวมจำนวนหุ้นของกลุ่มนายวิชัย ชัยสถาพร	6,026,926	49.40
	รวมจำนวนหุ้นทั้งหมด	12,200,000	100.00

หมายเหตุ ผู้ลงทุนสามารถดูข้อมูลผู้ถือหุ้นที่เป็นปัจจุบันได้จากเว็บไซต์ www.nipponpack.com ของบริษัทฯ
ก่อนการประชุมสามัญผู้ถือหุ้น ครั้งที่ 1 ประจำปี 2553

นโยบายการจ่ายเงินปันผล

ในข้อบังคับของบริษัท นิปปอนแพ็ค (ประเทศไทย) จำกัด (มหาชน) กำหนดไว้ว่า

“ห้ามมิให้แบ่งเงินปันผลจากเงินประเภทอื่นนอกจากเงินกำไร ในกรณีที่ บริษัทฯ ยังมีขาดทุนสะสมอยู่ห้ามมิให้แบ่งเงินปันผล เงินปันผลให้แบ่งตามจำนวนหุ้นๆละเท่าๆกัน

คณะกรรมการอาจจ่ายเงินปันผลระหว่างกาลให้แก่ผู้ถือหุ้นได้เป็นครั้งคราว ในเมื่อเห็นว่าบริษัทฯ มีกำไรสมควรพอที่จะทำเช่นนั้น และเมื่อได้จ่ายเงินปันผลแล้วให้รายงานให้ที่ประชุมผู้ถือหุ้นทราบในการประชุมคราวต่อไป

การจ่ายเงินปันผลให้กระทำภายใน 1 เดือน นับแต่วันที่ประชุมผู้ถือหุ้น หรือคณะกรรมการลงมติแล้วแต่กรณี ทั้งนี้ให้แจ้งเป็นหนังสือไปยังผู้ถือหุ้น และให้โฆษณาคำบอกกล่าวการจ่ายเงินปันผลนั้นในหนังสือพิมพ์ด้วย”

จากข้อบังคับของบริษัท ฯ ดังกล่าวข้างต้น บริษัทฯ กำหนดนโยบายการจ่ายเงินปันผลจากกำไรสุทธิ (กรณียังมีขาดทุนสะสมก็มีให้จ่ายเงินปันผล) โดยจะพิจารณาจากสภาพคล่องของกิจการในขณะนั้น ถ้าสถานการณ์ปกติและบริษัทฯ มีเงินทุนหมุนเวียนเพียงพอ ก็จะจ่ายเงินปันผลในอัตราไม่ต่ำกว่าร้อยละ 50 ของกำไรสุทธิหลังหักภาษีและหักสำรองตามกฎหมายประจำปีแล้ว

แผนผังโครงสร้างองค์กร
บริษัท นิปปอนแพ็ค (ประเทศไทย) จำกัด (มหาชน)

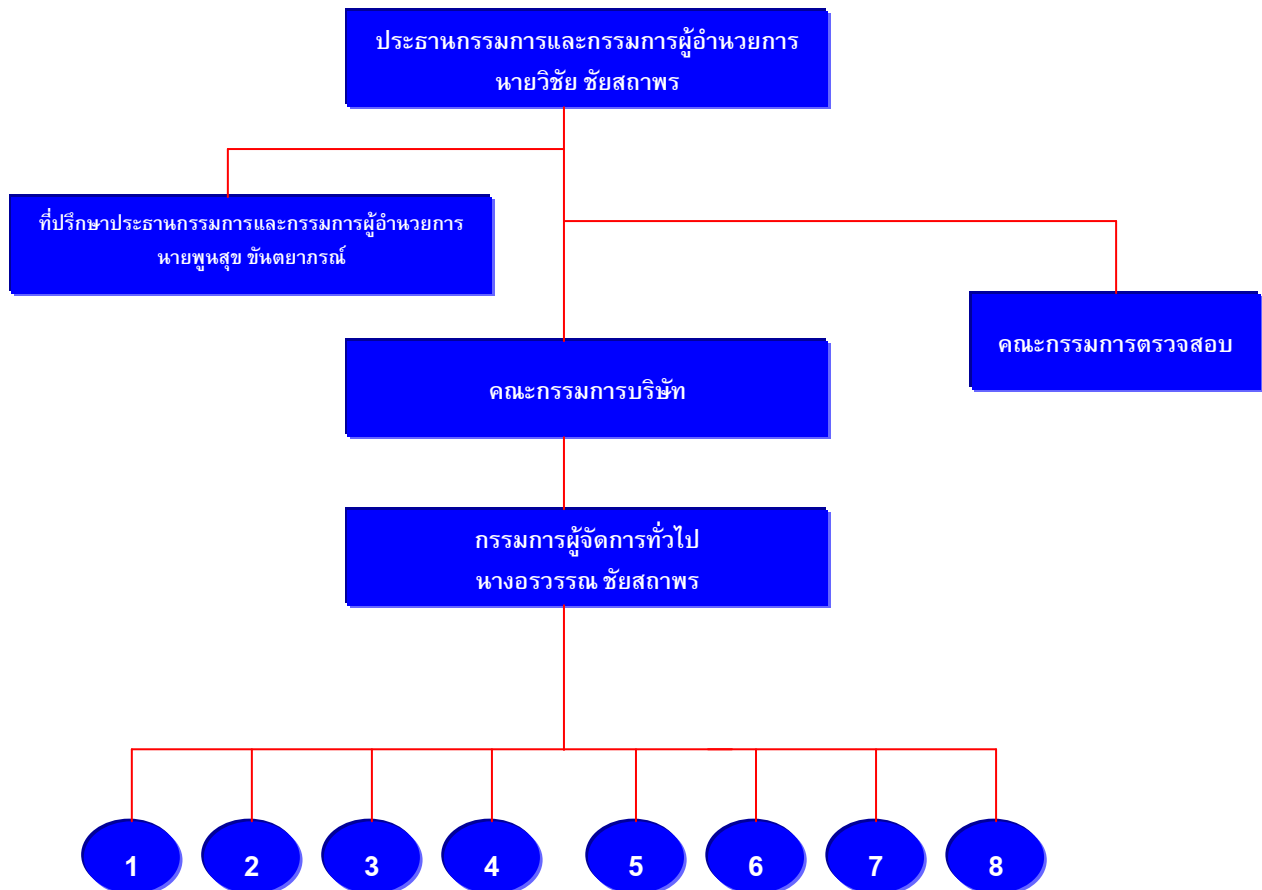

➤ ฝ่ายงานต่าง ๆ 8 ฝ่าย มีดังนี้

ลำดับที่ / ชื่อ	ตำแหน่ง
1. ว่าที่ร้อยตรี สมศักดิ์ แสนหาญ	ผู้จัดการฝ่ายบัญชีและการเงิน
2. นางอารีย์ คล้ายสง	ผู้จัดการฝ่ายจัดซื้อและวางแผน
3. นางสาววีรวรรณ ผานิตกุลวัฒน์	ผู้จัดการฝ่ายทรัพยากรมนุษย์
4. นายยุพียง แปลงดี	ผู้จัดการฝ่ายคลังสินค้า
5. นายสมโภชน์ ศรีวีรญา	ผู้จัดการฝ่ายขาย
6. นายกำพล ปิ่นรัตน์	ผู้จัดการฝ่ายผลิต
7. นายธานี กลิ่นเอี่ยม	ผู้จัดการฝ่ายซ่อมบำรุง
8. นายทรงธรรม นิยมไทย	ผู้จัดการฝ่ายตรวจสอบคุณภาพ

บริษัท นิปปอนแพ็ค (ประเทศไทย) จำกัด (มหาชน) มีโครงสร้างกรรมการของบริษัทฯ ประกอบด้วย คณะกรรมการ 2 ชุด คือ

1. คณะกรรมการบริษัท
2. คณะกรรมการตรวจสอบ

➤ **คณะกรรมการบริษัท**

คณะกรรมการบริษัท ณ. วันที่ 31 ธันวาคม 2552 ประกอบด้วย ดังนี้

รายชื่อ	ตำแหน่ง
1. นายวิชัย ชัยสถาพร	ประธานกรรมการและกรรมการผู้อำนวยการ
2. นางอรรณพ ชัยสถาพร	กรรมการและกรรมการผู้จัดการทั่วไป
3. นายพูนสุข ขันตยาภรณ์	กรรมการและที่ปรึกษาประธานกรรมการและกรรมการผู้อำนวยการ
4. นางอรณี รัตนคงสวัสดิ์	กรรมการ
5. นายจุลพันธ์ โนนศรีชัย	กรรมการและกรรมการอิสระ
6. นางสาวศุภณี ประสงค์ทรัพย์	กรรมการและกรรมการอิสระ
7. นางสาวจรรุภา ธรรมชนะเลิศ	กรรมการและกรรมการอิสระ
8. นางอุมากร แสงสำอาด	เลขานุการบริษัท

กรรมการผู้มีอำนาจลงนามแทนบริษัทฯ คือ นายวิชัย ชัยสถาพร ประธานกรรมการและกรรมการผู้อำนวยการ หรือ นางอรรณพ ชัยสถาพร กรรมการผู้จัดการ ลงลายมือชื่อและประทับตราสำคัญของบริษัทฯ

คณะกรรมการชุดปัจจุบันประกอบด้วยกรรมการอิสระ 3 ท่าน ทั้งนี้ คณะกรรมการบริษัทได้ให้ความเห็นชอบกำหนดนโยบายและคุณสมบัติของกรรมการอิสระ ดังนี้

กรรมการอิสระ หมายถึง บุคคลที่มีคุณสมบัติครบถ้วนและมีความเป็นอิสระตามที่คณะกรรมการบริษัทได้กำหนดไว้ในนโยบายกำกับดูแลกิจการของบริษัทฯ และสอดคล้องกับหลักเกณฑ์ของตลาดหลักทรัพย์แห่งประเทศไทย ซึ่งเข้มงวดกว่าของตลาดหลักทรัพย์แห่งประเทศไทย) กล่าวคือ

1. ถือหุ้นไม่เกินร้อยละ 0.5 ของทุนชำระแล้วของบริษัทฯ บริษัทในเครือ บริษัทร่วม บริษัทที่เกี่ยวข้อง ทั้งนี้ให้นับรวมหุ้นที่ถือโดยผู้ที่เกี่ยวข้องด้วย
2. เป็นกรรมการที่ไม่มีส่วนร่วมในการบริหารงานในบริษัทฯ บริษัทในเครือ บริษัทร่วม บริษัทที่เกี่ยวข้อง หรือผู้ถือหุ้นรายใหญ่ของบริษัทฯ และเป็นกรรมการที่ไม่เป็นลูกจ้าง พนักงาน หรือที่ปรึกษาที่ได้รับเงินเดือนประจำจากบริษัทฯ บริษัทในเครือ บริษัทร่วม บริษัทที่เกี่ยวข้อง หรือผู้ถือหุ้นรายใหญ่ของบริษัทฯ
3. เป็นกรรมการที่ไม่มีผลประโยชน์ หรือส่วนได้เสียไม่ว่าทางตรงหรือทางอ้อม ทั้งในด้านการเงิน และการบริหารงานของบริษัทฯ บริษัทในเครือ บริษัทร่วม หรือผู้ถือหุ้นรายใหญ่ของบริษัทฯ และเป็นกรรมการที่ไม่มีผลประโยชน์หรือส่วนได้เสียในลักษณะข้างต้นมาก่อนในระยะเวลา 1 ปี ก่อนได้รับการแต่งตั้งเป็นกรรมการตรวจสอบ เว้นแต่คณะกรรมการบริษัทได้พิจารณาอย่างรอบคอบแล้วเห็นว่า การเคยมีผลประโยชน์หรือส่วนได้เสียส่วนนั้น จะไม่มีผลกระทบต่อการปฏิบัติหน้าที่และการให้ความเห็นที่เป็นอิสระ
4. เป็นกรรมการที่ไม่ใช่เป็นผู้เกี่ยวข้อง หรือ ญาติสนิทของผู้บริหาร หรือผู้ถือหุ้นรายใหญ่ของบริษัทฯ
5. เป็นกรรมการที่ไม่ได้รับการแต่งตั้งขึ้นเป็นตัวแทนเพื่อรักษาผลประโยชน์ของกรรมการบริษัท ผู้ถือหุ้นรายใหญ่ หรือผู้ถือหุ้นซึ่งเป็นผู้เกี่ยวข้องกับผู้ถือหุ้นรายใหญ่ของบริษัทฯ
6. สามารถปฏิบัติหน้าที่แสดงความเห็นหรือรายงานผลการปฏิบัติงานตามหน้าที่ที่ได้รับมอบหมายจากคณะกรรมการบริษัท โดยไม่อยู่ภายใต้การควบคุมของผู้บริหารหรือผู้ถือหุ้นรายใหญ่ของบริษัทฯ รวมทั้งผู้ที่เกี่ยวข้องหรือญาติสนิทของบุคคลดังกล่าว

ขอบเขตอำนาจหน้าที่ของคณะกรรมการบริษัท

คณะกรรมการบริษัท มีหน้าที่กำหนดนโยบายต่าง ๆ การดำเนินงานของบริษัท ให้ปฏิบัติตาม วัตถุประสงค์ของบังคับบริษัท ตลอดจนมติของที่ประชุมใหญ่ผู้ถือหุ้น และมีอำนาจกระทำการแทนบริษัท นอกจากนั้นยังมีหน้าที่กำกับควบคุมดูแลฝ่ายบริหารจัดการให้ดำเนินงานไปตามแผนนโยบาย ที่กำหนดไว้อย่างมีประสิทธิภาพ และให้มีการควบคุมภายในที่ดีตามข้อบังคับของบริษัท กรรมการมีอำนาจตัดสินใจและดูแลการดำเนินงานของบริษัท ยกเว้นเรื่องต่อไปนี้ ต้องได้รับอนุมัติจากที่ประชุมใหญ่ผู้ถือหุ้นก่อน คือ

- การอนุมัติงบการเงินประจำปี การจ่ายเงินปันผล การเลือกตั้งกรรมการ และแต่งตั้งผู้สอบบัญชี
- การเพิ่มทุนหรือการจัดสรรเพิ่มทุน การลดทุน
- การทำรายการเกี่ยวโยงกัน ระหว่างผู้ถือหุ้นรายใหม่กับบริษัทอื่น ซึ่งมีผู้ถือหุ้นรายใหม่เป็นบุคคลคนเดียว

ค่าตอบแทน

กำหนดค่าตอบแทนเป็นค่าเบี้ยประชุมครั้งละ 5,000 บาท (เฉพาะกรรมการที่เข้าประชุม)

➤ คณะกรรมการตรวจสอบ (Audit Committee – AUDIT)

คณะกรรมการตรวจสอบปัจจุบันประกอบด้วยกรรมการ 3 ท่าน ทุกท่านเป็นกรรมการที่เป็นอิสระ และเป็นผู้มีความรู้ความเข้าใจหรือมีประสบการณ์ด้านการบัญชีการเงินหรือตรวจสอบ 1 ท่าน มีหน้าที่ความรับผิดชอบที่ได้รับมอบหมายจากคณะกรรมการบริษัทอย่างเป็นลายลักษณ์อักษรในขอบเขตหน้าที่ของกรรมการตรวจสอบโดยคณะกรรมการตรวจสอบ ณ วันที่ 31 ธันวาคม 2551 มีรายชื่อดังนี้

รายชื่อ	ตำแหน่ง
1. นายจุลพันธ์ โนนศรีชัย	กรรมการตรวจสอบ มีความรู้ด้านบัญชีและการเงิน
2. นางสาวดุรี ประสงค์ทรัพย์	กรรมการตรวจสอบ มีความรู้ด้านบัญชีและการเงิน
3. นางสาวจรรุภา ธรรมชนะเลิศ	กรรมการตรวจสอบ มีความรู้ด้านบัญชีและการเงิน
4. นางอุมากร แสงสว่างค์	เลขานุการคณะกรรมการตรวจสอบ

ขอบเขต หน้าที่ และความรับผิดชอบของคณะกรรมการตรวจสอบ

- ดูแลรายงานทางการเงินของบริษัท ให้ตรงต่อความเป็นจริงครบถ้วน เพียงพอ และเชื่อถือได้
- ดูแลให้บริษัท มีระบบการควบคุมภายในที่เหมาะสมและมีประสิทธิภาพ
 - พิจารณา คัดเลือก และเสนอแต่งตั้ง ผู้สอบบัญชีของบริษัท
 - ดูแลให้บริษัท ปฏิบัติตาม ข้อกำหนดและกฎหมายที่เกี่ยวข้อง
- ดูแลไม่ให้เกิดความขัดแย้งทางผลประโยชน์
- จัดทำรายงาน การกำกับดูแลกิจการของคณะกรรมการตรวจสอบ โดยเปิดเผยไว้ในรายงานประจำปีของบริษัท ซึ่งรายงานดังกล่าวต้องลงนามโดยประธานคณะกรรมการตรวจสอบ
- ปฏิบัติการอื่นใด ตามที่คณะกรรมการของบริษัท มอบหมาย

ค่าตอบแทน

กำหนดค่าตอบแทนเป็นค่าเบี้ยประชุมครั้งละ 5,000 บาท (เฉพาะกรรมการที่เข้าประชุม)

➤ การฝึกอบรมของคณะกรรมการ

บริษัทฯ ได้สนับสนุนให้คณะกรรมการได้ศึกษาและอบรมเพิ่มเติม เพื่อเพิ่มพูนความรู้ ความเข้าใจถึงหลักการของการกำกับดูแลกิจการที่ดี กฎเกณฑ์ กฎระเบียบ ตลอดจนบทบาทและหน้าที่ของกรรมการบริษัทในการบริหารงาน ให้มีประสิทธิภาพและมีจรรยาบรรณ ซึ่งปัจจุบันมีกรรมการบริษัทที่เข้ารับการอบรมในหลักสูตรที่เกี่ยวข้องกับบทบาทหน้าที่ของกรรมการ (DAP) รวมเป็นจำนวน 5 ท่าน จากกรรมการทั้งหมด 7 ท่าน

ทั้งนี้ สามารถสรุปการเข้ารับการอบรมหลักสูตรหลักของคณะกรรมการได้ดังนี้

NO.	ชื่อ-นามสกุล	ตำแหน่ง	Director Accreditation Program (DAP)
1	นายวิชัย ชัยสถาพร	ประธานกรรมการและกรรมการผู้อำนวยการ	ปี 2549
2	นางอรรณณ ชัยสถาพร	กรรมการและกรรมการผู้จัดการทั่วไป	ปี 2546
3	นายพูนสุข ชันทยาภรณ์	กรรมการและที่ปรึกษาประธานกรรมการและกรรมการผู้อำนวยการ	ปี 2551
4	นางอรณีรัตน์ รตนคงสวัสดิ์	กรรมการ	ปี 2551
5	นายจุลพันธ์ โนนศรีชัย	กรรมการและกรรมการตรวจสอบ	-
6	นางสาวตรุณี ประสงค์ทรัพย์	กรรมการและกรรมการตรวจสอบ	ปี 2551
7	นางสาวจารุภา ธรรมชนะเลิศ	กรรมการและกรรมการตรวจสอบ	-

➤ เลขานุการบริษัท

คณะกรรมการบริษัท ได้แต่งตั้ง นางอุมากร แสงสำอางค์ เป็นเลขานุการบริษัท เพื่อรับผิดชอบในการให้คำแนะนำด้านกฎหมายและกฎเกณฑ์ต่างๆ ที่คณะกรรมการและผู้บริหารจะต้องทราบ และปฏิบัติหน้าที่ในการดูแลกิจกรรมของคณะกรรมการ รวมทั้งประสานงานให้มีการปฏิบัติตามมติของคณะกรรมการ และมติของผู้ถือหุ้น เพื่อให้เป็นไปตามหลักการกำกับดูแลกิจการที่ดีของบริษัทฯ

โดยเลขานุการบริษัทมีหน้าที่และความรับผิดชอบหลัก ดังนี้

- ให้คำแนะนำเบื้องต้นแก่กรรมการเกี่ยวกับข้อกฎหมาย ระเบียบและข้อบังคับต่างๆ ของบริษัทฯ และติดตามให้มีการปฏิบัติตามอย่างถูกต้องและสม่ำเสมอ รวมถึงรายงานการเปลี่ยนแปลงที่มีนัยสำคัญแก่กรรมการ
- จัดการประชุมผู้ถือหุ้น และประชุมคณะกรรมการบริษัทให้เป็นไปตามกฎหมาย ข้อบังคับของบริษัทฯ และข้อพึงปฏิบัติต่างๆ
- บันทึกรายงานการประชุมผู้ถือหุ้น และการประชุมคณะกรรมการบริษัท รวมทั้งติดตามให้มีการปฏิบัติตามมติที่ประชุมผู้ถือหุ้น และที่ประชุมคณะกรรมการบริษัท
- ดูแลให้มีการเปิดเผยข้อมูลและรายงานสารสนเทศในส่วนที่รับผิดชอบต่อหน่วยงานที่กำกับบริษัทฯ ตามระเบียบและข้อกำหนดของหน่วยงานทางการ
- ติดต่อและสื่อสารกับผู้ถือหุ้นทั่วไปให้ได้รับทราบสิทธิต่างๆ ของผู้ถือหุ้น และข่าวสารของบริษัทฯ
- ดูแลกิจกรรมของคณะกรรมการบริษัท

➤ ผู้บริหารบริษัท

ผู้บริหารของบริษัท ณ 31 ธันวาคม 2552 มีจำนวน 11 คน ดังนี้

รายชื่อ	ตำแหน่ง
1. นายวิชัย ชัยสถาพร	ประธานกรรมการและกรรมการผู้อำนวยการ
2. นางอรรณณ ชัยสถาพร	กรรมการและกรรมการผู้จัดการทั่วไป
3. นายพูนสุข ชันทยาภรณ์	กรรมการและที่ปรึกษาประธานกรรมการและกรรมการผู้อำนวยการ
4. ว่าที่ร้อยตรี สมศักดิ์ แสนหาญ	ผู้จัดการฝ่ายบัญชีและการเงิน
5. นางอารีย์ คล้ายสง	ผู้จัดการฝ่ายจัดซื้อและวางแผน
6. นางสาววิวรรณ ผานิตกุลวัฒน์	ผู้จัดการฝ่ายทรัพยากรมนุษย์
4. นายยุพียง แปลงดี	ผู้จัดการฝ่ายคลังสินค้า
8. นายสมโภชน์ ศรีวัชรญา	ผู้จัดการฝ่ายขาย
9. นายกำพล ปิ่นรัตน์	ผู้จัดการฝ่ายผลิต
10. นายธานี กลิ่นเอี่ยม	ผู้จัดการฝ่ายซ่อมบำรุง
11. นายทรงธรรม นิยมไทย	ผู้จัดการฝ่ายตรวจสอบคุณภาพ

รายละเอียดเกี่ยวกับผู้บริหารและผู้มีอำนาจควบคุมของบริษัทฯ

➤ รายละเอียดเกี่ยวกับกรรมการของบริษัท นิปปอนแพ็ค (ประเทศไทย) จำกัด (มหาชน) ณ วันที่ 31 ธันวาคม 2552 มีดังนี้

ชื่อ – สกุล/ ตำแหน่ง	อายุ (ปี)	คุณวุฒิทางการศึกษา	สัดส่วน การถือหุ้น ในบริษัท (%)	ความสัมพันธ์ทางครอบครัว ระหว่างกรรมการและผู้บริหาร	ประสบการณ์ทำงานในระยะ 5 ปี ย้อนหลัง		
					ช่วงเวลา	ตำแหน่ง	บริษัท/หน่วยงาน
1. นายวิชัย ชัยสถาพร ประธานกรรมการ กรรมการผู้อำนวยการ กรรมการผู้มีอำนาจลงนามผูกพันบริษัท	51	ปริญญาตรี Northrop University CA.USA. DAP รุ่น 53/2006 สมาคมส่งเสริมสถาบันกรรมการบริษัทไทย	47.99	สามีนางอรรณณ ชัยสถาพร	2531 - ปัจจุบัน	กรรมการผู้อำนวยการ/ กรรมการผู้มีอำนาจลงนาม	บมจ.นิปปอนแพ็ค (ประเทศไทย)
2. นางอรรณณ ชัยสถาพร กรรมการ กรรมการผู้จัดการทั่วไป กรรมการบริหาร	45	ปริญญาตรี ศิลปะศาสตร์ มหาวิทยาลัยเกษตรศาสตร์ DAP รุ่น 4/2003 สมาคมส่งเสริมสถาบันกรรมการบริษัทไทย	1.22	ภรรยานายวิชัย ชัยสถาพร	2535 - ปัจจุบัน	กรรมการ/ กรรมการผู้จัดการทั่วไป	บมจ.นิปปอนแพ็ค (ประเทศไทย)
3. นายพูนสุข ชันตยาภรณ์ กรรมการ ที่ปรึกษาประธานกรรมการและกรรมการ ผู้อำนวยการ	49	MBA สาขาบริหารธุรกิจ มหาวิทยาลัยธรรมศาสตร์ DAP รุ่น 74/2008 สมาคมส่งเสริมสถาบันกรรมการบริษัทไทย	-ไม่มี-	-ไม่มี-	2551 - ปัจจุบัน 2547 - 2550	กรรมการ/ รองกรรมการผู้จัดการ/ รองผู้อำนวยการฝ่ายธุรกิจขนาดย่อม4	บมจ.นิปปอนแพ็ค (ประเทศไทย) บมจ. นครหลวงไทย
4. นางอรณีย์ รัตนคงสวัสดิ์ กรรมการ	49	EX-MBA คณะบริหารธุรกิจมหาวิทยาลัยเกษตรศาสตร์ DAP รุ่น 74/2008 สมาคมส่งเสริมสถาบันกรรมการบริษัทไทย	-ไม่มี-	-ไม่มี-	2551-ปัจจุบัน ปัจจุบัน 2546-2549	กรรมการ รองกรรมการผู้จัดการ ผู้เชี่ยวชาญในการให้คำปรึกษาด้านบัญชี การเงิน	บมจ.นิปปอนแพ็ค (ประเทศไทย) บมจ. คาเซย์สโตน สถาบันพัฒนาวิสาหกิจขนาดกลาง และขนาดย่อม
5. นายจุลพันธ์ โนนศรีชัย กรรมการ กรรมการตรวจสอบ กรรมการอิสระ	56	MBA เศรษฐศาสตร์ มหาวิทยาลัยธรรมศาสตร์	ไม่มี-	-ไม่มี-	2550 – ปัจจุบัน 2548 - ปัจจุบัน	กรรมการ/ กรรมการตรวจสอบ กรรมการผู้จัดการ	บมจ. นิปปอนแพ็ค (ประเทศไทย) ประกอบธุรกิจร้านอาหารยุโรป
6. นางสาวดุริณี ประสงค์ทรัพย์ กรรมการ กรรมการตรวจสอบ กรรมการอิสระ	50	ปริญญาตรี รัฐศาสตร์บัณฑิต มหาวิทยาลัยรามคำแหง DAP รุ่น 74/2008 สมาคมส่งเสริมสถาบันกรรมการบริษัทไทย	-ไม่มี-	-ไม่มี-	2551 - ปัจจุบัน 2536 - ปัจจุบัน	กรรมการ/กรรมการตรวจสอบ ผู้จัดการฝ่ายขาย	บมจ. นิปปอนแพ็ค (ประเทศไทย) บริษัท มาร์ชมารีน จำกัด
7. นางสาวจารุภา ธรรมชนะเลิศ กรรมการ กรรมการตรวจสอบ กรรมการอิสระ	42	ปริญญาตรี บริหารธุรกิจ สาขาการบัญชี มหาวิทยาลัยรามคำแหง	-ไม่มี-	-ไม่มี-	2552 - ปัจจุบัน 2548 - ปัจจุบัน	กรรมการ/กรรมการตรวจสอบ ผู้จัดการฝ่ายบัญชี	บมจ. นิปปอนแพ็ค (ประเทศไทย) บจ. โซคมหาชัยเบเวอร์เรจ

➤ รายละเอียดเกี่ยวกับผู้บริหารของบริษัทของบริษัท นิปปอนแพ็ค (ประเทศไทย) จำกัด (มหาชน) ณ วันที่ 31 ธันวาคม 2552 มีดังนี้

ชื่อ – สกุล/ ตำแหน่ง	อายุ (ปี)	คุณวุฒิทางการศึกษา	สัดส่วน การถือหุ้น ในบริษัท (%)	ความสัมพันธ์ทางครอบครัว ระหว่างกรรมการและผู้บริหาร	ประสบการณ์ทำงานในระยะ 5 ปี ย้อนหลัง		
					ช่วงเวลา	ตำแหน่ง	บริษัท/หน่วยงาน
1. นายวิชัย ชัยสถาพร ประธานกรรมการ กรรมการผู้อำนวยการ กรรมการผู้มีอำนาจลงนามผูกพันบริษัท	51	ปริญญาตรี Northrop University CA.USA. DAP รุ่น 53/2006 สมาคมส่งเสริมสถาบันกรรมการบริษัทไทย	47.99	สามีนางอรรณณ ชัยสถาพร	2531 - ปัจจุบัน	กรรมการผู้อำนวยการ/ กรรมการผู้มีอำนาจลงนาม	บมจ.นิปปอนแพ็ค (ประเทศไทย)
2. นางอรรณณ ชัยสถาพร กรรมการ กรรมการผู้จัดการทั่วไป กรรมการบริหาร	45	ปริญญาตรี ศิลปะศาสตร์ มหาวิทยาลัยเกษตรศาสตร์ DAP รุ่น 4/2003 สมาคมส่งเสริมสถาบันกรรมการบริษัทไทย	1.22	ภรรยา นายวิชัย ชัยสถาพร	2535 - ปัจจุบัน	กรรมการ/ กรรมการผู้จัดการทั่วไป	บมจ.นิปปอนแพ็ค (ประเทศไทย)
3. นายพูนสุข ชันดยาภรณ์ กรรมการ ที่ปรึกษาประธานกรรมการและกรรมการ ผู้อำนวยการ	49	MBA สาขาบริหารธุรกิจ มหาวิทยาลัยธรรมศาสตร์ DAP รุ่น 74/2008 สมาคมส่งเสริมสถาบันกรรมการบริษัทไทย	-ไม่มี-	-ไม่มี-	2551-ปัจจุบัน 2547-2550	กรรมการ/ รองกรรมการผู้จัดการ/ รองผู้อำนวยการฝ่ายธุรกิจขนาดย่อม4	บมจ.นิปปอนแพ็ค (ประเทศไทย) บมจ. นครหลวงไทย
4. ว่าที่ร้อยตรี สมศักดิ์ แสนหาญ ผู้จัดการฝ่ายบัญชีและการเงิน	34	ปริญญาโท MBA สาขาการบัญชี มหาวิทยาลัยเกริก ปริญญาตรี สาขาการบัญชี มหาวิทยาลัยราชภัฏวไลยอลงกรณ์ ปริญญาตรี สาขาการจัดการทั่วไป มหาวิทยาลัยสุโขทัยธรรมมาธิราช	-ไม่มี-	-ไม่มี-	2552 - ปัจจุบัน 2551 – 2552 2549 – 2551 2548 - 2549	ผู้จัดการฝ่ายบัญชีและการเงิน ผู้จัดการฝ่ายบัญชี ผู้จัดการฝ่ายบัญชี ผู้จัดการฝ่ายบัญชีและการเงิน	บมจ.นิปปอนแพ็ค (ประเทศไทย) บจ. บอทานิค อินเตอร์เนชั่นแนล บมจ. ปรีชา กรุ๊ป บจ. แสงมิตร อิเลคตริก
5. นางอารีย์ คล้ายสง ผู้จัดการฝ่ายจัดซื้อและวางแผน	41	ประกาศนียบัตรวิชาชีพ วิทยาลัยพณิชยการพัทลุง	-ไม่มี-	-ไม่มี-	2536-ปัจจุบัน	ผู้จัดการฝ่ายจัดซื้อและวางแผน	บมจ.นิปปอนแพ็ค (ประเทศไทย)
6. นางสาววีรวรรณ ผานิตกุลวัฒน์ ผู้จัดการฝ่ายทรัพยากรมนุษย์	36	ปริญญาตรี คณะนิเทศศาสตร์ สาขาวิทยุกระจายเสียงและโทรทัศน์ มหาวิทยาลัยรังสิต	-ไม่มี-	-ไม่มี-	2546 - ปัจจุบัน	ผู้จัดการฝ่ายทรัพยากรมนุษย์	บมจ.นิปปอนแพ็ค (ประเทศไทย)

รายละเอียดเกี่ยวกับผู้บริหารของบริษัท (ต่อ)

ชื่อ – สกุล/ ตำแหน่ง	อายุ (ปี)	คุณวุฒิทางการศึกษา	สัดส่วน การถือหุ้น ในบริษัท (%)	ความสัมพันธ์ทางครอบครัว ระหว่างกรรมการและผู้บริหาร	ประสบการณ์ทำงานในระยะ 5 ปี ย้อนหลัง		
					ช่วงเวลา	ตำแหน่ง	บริษัท/หน่วยงาน
7. นายยุพong แปลงดี ผู้จัดการฝ่ายคลังสินค้า	47	ปริญญาตรี คณะรัฐศาสตร์ สาขาการปกครอง มหาวิทยาลัยรามคำแหง	-ไม่มี-	-ไม่มี-	2548-ปัจจุบัน 2543-2547	ผู้จัดการฝ่ายคลังสินค้า ผู้จัดการแผนกคลังสินค้า	บมจ.นิปปอนแพ็ค (ประเทศไทย) บมจ. ไทยฟิล์ม อินดัสตรี
8. นายสมโภชน์ ศรีวัชรญา ผู้จัดการฝ่ายขาย	38	ปริญญาตรี คณะวิศวกรรมศาสตร์ มหาวิทยาลัยเอเซียอาคเนย์	-ไม่มี-	-ไม่มี-	2551-ปัจจุบัน 2542-2550	ผู้จัดการฝ่ายขาย ผู้ช่วยผู้จัดการฝ่ายผลิต	บมจ.นิปปอนแพ็ค (ประเทศไทย) บจ. บางกอก โพลีแซต
9. นายกำพล ปิ่นรัตน์ ผู้จัดการฝ่ายผลิต	48	ปริญญาตรี สาขาเทคโนโลยีเครื่องกล มหาวิทยาลัยราชภัฏฉะเชิงเทรา	-ไม่มี-	-ไม่มี-	2545-ปัจจุบัน	ผู้จัดการฝ่ายผลิต	บมจ.นิปปอนแพ็ค (ประเทศไทย)
10. นายธานี กลิ่นเอี่ยม ผู้จัดการฝ่ายซ่อมบำรุง	46	ประกาศนียบัตรวิชาชีพ วิทยาลัยเทคนิคสุพรรณบุรี	-ไม่มี-	-ไม่มี-	2540-ปัจจุบัน	ผู้จัดการฝ่ายซ่อมบำรุง	บมจ.นิปปอนแพ็ค (ประเทศไทย)
11. นายทรงธรรม นิยมไทย ผู้จัดการฝ่ายตรวจสอบคุณภาพ	37	ปริญญาตรี เทคโนโลยีพระนครเหนือ	-ไม่มี-	-ไม่มี-	2550-ปัจจุบัน 2546-2550	ผู้จัดการฝ่ายตรวจสอบคุณภาพ QMR, QA Supervisor, Action QA Manager	บมจ.นิปปอนแพ็ค (ประเทศไทย) บจ. แอมคอร์ คอนเทนเนอร์ แพ็คเก็จจิ้ง

➤ การสรรหากรรมการบริษัทและผู้บริหารบริษัท

ในข้อบังคับของบริษัทฯ กำหนดไว้ว่า

“ให้บริษัทมีคณะกรรมการของบริษัทคณะหนึ่ง ประกอบด้วยกรรมการไม่น้อยกว่า 5 คนและกรรมการไม่น้อยกว่ากึ่งหนึ่งของจำนวนกรรมการทั้งหมดต้องมีถิ่นที่อยู่ในราชอาณาจักร

ในการประชุมผู้ถือหุ้นประจำปีทุกครั้ง ให้กรรมการออกจากตำแหน่ง 1 ใน 3 เป็นอัตรา ถ้าจำนวนกรรมการที่จะแบ่งออกให้ตรงเป็นสามส่วนไม่ได้ ก็ให้ออกโดยจำนวนใกล้เคียงที่สุดกับส่วน 1 ใน 3

กรรมการที่จะต้องออกจากตำแหน่งในปีแรก และปีที่สองภายหลังจดทะเบียนบริษัทนั้น ให้จับสลากกันว่าผู้ใดจะออก ส่วนปีหลัง ๆ ต่อไป ให้กรรมการคนที่อยู่ในตำแหน่งนานที่สุดนั้นเป็นผู้ออกจากตำแหน่ง

กรรมการซึ่งพ้นจากตำแหน่งตามวาระสองและวาระสาม อาจได้รับเลือกตั้งใหม่กลับเข้าดำรงตำแหน่งกรรมการได้

อนึ่ง บริษัท นิปปอนแพ็ค (ประเทศไทย) จำกัด (มหาชน) ยังไม่มีคณะกรรมการสรรหา (Nominating Committee) ทั้งนี้บุคคลที่จะได้รับการแต่งตั้งให้เข้าดำรงตำแหน่งกรรมการและผู้บริหารของบริษัทฯ จะต้องมีความสมบัติครบถ้วนตามมาตรา 68 แห่ง พรบ.มหาชน จำกัด พ.ศ. 2535 และเป็นไปตามข้อบังคับของบริษัทฯ โดยผู้บริหารของบริษัทจะสรรหาและคัดเลือกบุคคลที่จะแต่งตั้งให้เป็นกรรมการบริษัท ซึ่งจะมีได้ผ่านการกลั่นกรองจากคณะกรรมการสรรหา เนื่องจากยังไม่ได้แต่งตั้งกรรมการชุดนี้ การเสนอรายชื่อกรรมการบริษัทที่จะต้องขออนุมัติจากที่ประชุมใหญ่ผู้ถือหุ้น คณะผู้บริหารจะสรรหา และนำเสนอต่อที่ประชุมคณะกรรมการบริษัทก่อน เพื่อพิจารณาคัดเลือกให้ได้บุคคลที่เหมาะสมและเกิดประโยชน์สูงสุด เพื่อสร้างประสิทธิภาพในการดำเนินการของธุรกิจ เมื่อที่ประชุมคณะกรรมการบริษัทมีมติอนุมัติแล้วให้นำเสนอต่อที่ประชุมใหญ่ผู้ถือหุ้นเพื่อพิจารณาอนุมัติให้เลือกบุคคลนั้นเข้าเป็นกรรมการบริษัทเป็นทางการต่อไป

สิทธิของผู้ถือหุ้นรายย่อยในการแต่งตั้งกรรมการ จะใช้วิธีการแต่งตั้งกรรมการผ่านที่ประชุมใหญ่ผู้ถือหุ้นโดยกรรมการแต่ละรายต้องได้รับคะแนนเสียงเห็นชอบเกินกว่ากึ่งหนึ่งของจำนวนเสียงทั้งหมดของผู้ถือหุ้น ซึ่งมาประชุมและมีสิทธิออกเสียง โดยมีหลักเกณฑ์ดังนี้

1. ผู้ถือหุ้นคนหนึ่งมีคะแนนเสียงเท่ากับจำนวนหุ้นที่ตนถืออยู่ โดยถือว่าหนึ่งหุ้นมีหนึ่งเสียง
2. ผู้ถือหุ้นแต่ละคนจะต้องใช้คะแนนเสียงที่มีอยู่ทั้งหมดตาม (1) เลือกตั้งบุคคลคนเดียวหรือหลายคนเป็นกรรมการก็ได้ โดยไม่เกินจำนวนกรรมการที่จะพึงเลือกตั้งในครั้งนั้น แต่จะแบ่งคะแนนเสียงให้แก่ผู้ใดมากน้อยเพียงใดไม่ได้
3. บุคคลซึ่งได้รับคะแนนเสียงสูงสุดตามลำดับลงมาเป็นผู้ได้รับการเลือกตั้งเป็นกรรมการเท่าจำนวนกรรมการที่พึงจะมีหรือจะพึงเลือกตั้งในครั้งนั้น ในกรณีที่มิฉะนั้นเกินจำนวนกรรมการที่จะพึงเลือกตั้งในครั้งนั้น ให้ผู้เป็นประธานเป็นผู้ออกเสียงชี้ขาด

4. ในการประชุมใหญ่ผู้ถือหุ้นสามัญประจำปีทุกครั้ง ให้กรรมการออกจากตำแหน่งตามวาระเป็นจำนวน 1 ใน 3 ของกรรมการทั้งหมด กรรมการซึ่งออกจากตำแหน่งแล้วที่ประชุมผู้ถือหุ้นอาจจะได้รับเลือกเข้ามาดำรงตำแหน่งอีกครั้งก็ได้

5. นอกจากพ้นจากตำแหน่งตามวาระแล้ว กรรมการจะต้องพ้นจากตำแหน่งเมื่อ

- (1) ตาย
- (2) ลาออก
- (3) ขาดคุณสมบัติ หรือมีลักษณะต้องห้ามตามมาตรา 68 แห่งพระราชบัญญัติบริษัทมหาชนจำกัด พ.ศ. 2535
- (4) ที่ประชุมผู้ถือหุ้นลงมติให้กรรมการคนใดออกจากตำแหน่งก่อนถึงคราวออกตามวาระได้ ด้วยคะแนนเสียงไม่น้อยกว่า 3 ใน 4 ของจำนวนผู้ถือหุ้น ซึ่งมาประชุมและมีสิทธิออกเสียงและมีหุ้นนับรวมกันได้ไม่น้อยกว่ากึ่งหนึ่งของจำนวนหุ้นที่ถือ โดยผู้ถือหุ้นที่มาประชุมและมีสิทธิออกเสียง

ค่าตอบแทนกรรมการและผู้บริหาร

ค่าตอบแทนกรรมการที่เป็นตัวเงิน

ในปี 2552 บริษัทฯ ได้ขออนุมัติค่าตอบแทนกรรมการจากที่ประชุมผู้ถือหุ้นแล้ว ซึ่งที่ประชุมผู้ถือหุ้นได้กำหนดค่าตอบแทนกรรมการไม่เกิน 400,000 บาท/ปี ซึ่งในการดำเนินงานมีการจ่ายค่าตอบแทน ดังนี้

ค่าเบี้ยประชุม

ที่ประชุมผู้ถือหุ้นในการประชุมสามัญผู้ถือหุ้นประจำปี 2552 เมื่อวันที่พฤหัสบดีที่ 21 เมษายน พ.ศ. 2552 มีมติอนุมัติค่าตอบแทนกรรมการ สำหรับปี 2552 เป็นดังนี้

คณะกรรมการบริษัท

- ค่าเบี้ยประชุม ครั้งละ 5,000 บาท/คน (เฉพาะกรรมการที่เข้าประชุม)

NO.	ชื่อ-นามสกุล	ตำแหน่ง	ค่าเบี้ยประชุม (บาท)	จำนวนครั้งที่เข้าร่วมประชุม (ครั้ง)
1	นายวิชัย ชัยสถาพร	ประธานกรรมการและกรรมการผู้อำนวยการ	10,000.00	2/2
2	นางอรรณพ ชัยสถาพร	กรรมการและกรรมการผู้จัดการทั่วไป	5,000.00	1/2
3	นายพูนสุข ชันทยาภรณ์	กรรมการและที่ปรึกษาประธานกรรมการและกรรมการผู้อำนวยการ	10,000.00	2/2
4	นางอรรณพ รัตนคงสวัสดิ์	กรรมการ	10,000.00	2/2
5	นายจุลพันธ์ โนนศรีชัย	กรรมการและกรรมการตรวจสอบ	5,000.00	1/2
6	นางสาวดรุณี ประสงค์ทรัพย์	กรรมการและกรรมการตรวจสอบ	5,000.00	1/2
7	นางสาวจารุภา ธรรมชนะเลิศ	กรรมการและกรรมการตรวจสอบ	-	0/2
		รวม	45,000.00	2

สรุปเปรียบเทียบค่าตอบแทนกรรมการ ปี 2552 และ ปี 2551

ค่าตอบแทน	ปี 2552		ปี 2551	
	จำนวนราย	จำนวนเงิน(บาท)	จำนวนราย	จำนวนเงิน(บาท)
ค่าเบี้ยประชุม	7	45,000	7	115,000

ค่าตอบแทนผู้บริหารที่เป็นตัวเงิน

กรรมการผู้อำนวยการ กรรมการผู้จัดการทั่วไป และผู้บริหารระดับสูงของบริษัทฯ จำนวนรวมทั้งสิ้น 11 คน ได้รับค่าตอบแทนจากบริษัทฯ ในรอบปี 2552 เป็นจำนวนเงินรวมทั้งสิ้น 12,873,196 บาท ตามรายละเอียด ดังนี้

ค่าตอบแทนรวมของผู้บริหารระดับสูงของบริษัทฯ

ค่าตอบแทน	ปี 2552		ปี 2551	
	จำนวนราย	จำนวนเงิน(บาท)	จำนวนราย	จำนวนเงิน(บาท)
เงินเดือนรวมโบนัส	11	12,873,196	14	13,835,501

เงินสมทบกองทุนสำรองเลี้ยงชีพสำหรับผู้บริหารระดับสูงของบริษัทฯ

ค่าตอบแทน	ปี 2552		ปี 2551	
	จำนวนราย	จำนวนเงิน	จำนวนราย	จำนวนเงิน
เงินสมทบกองทุนสำรองเลี้ยงชีพ	11	82,281	14	109,090

บุคลากร

ณ วันที่ 31 ธันวาคม 2552 บริษัทฯ มีพนักงานทั้งสิ้น 152 คน ประกอบด้วย

- พนักงานสำนักงาน จำนวน 29 คน
- พนักงาน - สายงานบรรจุภัณฑ์พลาสติกประเภทอ่อนตัว (Flexible Packaging) จำนวน 45 คน
- พนักงาน - สายงานขวดโพลีเอทิลีนเทเรฟทาเลต (PET : Poly Ethylene Terephthalate Bottle) จำนวน 78 คน

ค่าตอบแทนพนักงาน

พนักงานจะได้รับค่าตอบแทนเป็นเงินเดือน ค่าทำงานกะ ทำงานกลางคืน ทำงานล่วงเวลา โบนัสประจำปีโดยบริษัทฯ ได้เข้าร่วมเป็นสมาชิก “กองทุนสำรองเลี้ยงชีพ เกษียณมั่งคั่ง ซึ่งจดทะเบียนแล้ว” พระราชบัญญัติกองทุนสำรองเลี้ยงชีพ พ.ศ. 2530 โดยให้บริษัทจัดการกองทุนเป็นผู้จัดการกองทุน ซึ่งตามระเบียบของกองทุนพนักงานต้องจ่ายเงินสะสมเข้ากองทุนในอัตราร้อยละ 2 ของค่าจ้าง และบริษัทจ่ายสมทบเป็นรายเดือนเข้ากองทุนในอัตราเดียวกัน และจะจ่ายแก่สมาชิกนั้น ๆ เมื่อครบเกษียณ ตาย หรือลาออกจากการเป็นสมาชิก

นโยบายในการพัฒนาพนักงาน

บุคลากรถือเป็นทรัพยากรที่สำคัญขององค์กร ซึ่งช่วยสร้างสรรค์ผลงาน ทำให้การดำเนินงานของบริษัทฯ พัฒนาก้าวหน้ายิ่งขึ้น บริษัทฯ จึงกำหนดนโยบายให้พนักงานทุกระดับได้รับการฝึกอบรมและพัฒนาอย่างต่อเนื่อง เริ่มตั้งแต่เข้าเป็นพนักงานใหม่และระหว่างการทำงาน ทั้งทางด้านทักษะการปฏิบัติงาน และทักษะทางการบริหารจัดการ เพิ่มพูนความรู้ความสามารถ ความชำนาญ ให้สามารถปฏิบัติงานได้อย่างมีประสิทธิภาพและมีความปลอดภัย โดยจัดให้มีการอบรมขึ้นภายในบริษัทฯ และส่งพนักงานไปเข้ารับการฝึกอบรมศึกษาดูงานทั้งในประเทศและต่างประเทศ

สำหรับในด้านการพัฒนาบุคลากรของบริษัทฯ บริษัทฯ ได้กำหนดนโยบายให้พนักงานทุกระดับได้รับการฝึกอบรมและพัฒนาอย่างต่อเนื่อง โดยในปี 2552 บริษัทฯ ได้จัดกิจกรรมการฝึกอบรมบุคลากร ดังนี้

1. ฝึกอบรมด้านความปลอดภัยในการปฏิบัติงานให้กับพนักงาน
2. ฝึกอบรมในการใช้อุปกรณ์ป้องกันภัยส่วนบุคคลให้กับพนักงาน
3. การจัดบอร์ดประชาสัมพันธ์แก่พนักงานเพื่อให้รับทราบข้อมูลข่าวสารของบริษัทฯ
4. กิจกรรมงานสัปดาห์ความปลอดภัย
5. จัดกิจกรรมการฝึกซ้อมหนีไฟ
6. จัดฝึกอบรมแก่พนักงาน เพื่อให้ความรู้ในการดำเนินงานตามระบบ GMP
7. ส่งเสริมให้เข้ารับการสัมมนากับองค์กรภายนอกตามสายงานของตนเอง เช่น การสัมมนาเพื่อพัฒนาความรู้ทางบัญชี เป็นต้น

รายงานการปฏิบัติตามหลักการกำกับดูแลกิจการที่ดี

จากวิสัยทัศน์ของบริษัทฯ ที่จะก้าวสู่การเป็นผู้นำแห่งอุตสาหกรรมทางด้านบรรจุภัณฑ์พลาสติก โดยมุ่งเน้นการสร้างสรรคความเป็นเลิศเพื่อตอบสนองต่อความต้องการของลูกค้า ตามหลักการกำกับดูแลกิจการที่ดี ทางบริษัทฯ ได้ตระหนักถึงการดำเนินงาน ซึ่งเป็นพันธกิจของบริษัทฯ ที่จะต้อง ยึดถือปฏิบัติตามหลักการกำกับดูแลกิจการที่ดี ที่ ต้องการสร้างผลตอบแทนทางธุรกิจที่เป็นธรรมต่อทุกฝ่ายอย่างยั่งยืน มีจิตสำนึกต่อสิ่งแวดล้อมและสังคม โดยมีระบบการจัดการที่ทันสมัย และมีธรรมาภิบาล ด้วยบุคลากรที่มีความรู้ความสามารถสูง

โดยในปี พ.ศ. 2552 บริษัทฯ ยังคงยึดแนวปฏิบัติตามหลักการกำกับดูแลกิจการที่ดี ตามที่บริษัทฯ ได้มีการปรับปรุงนโยบายการกำกับดูแลกิจการที่ดีของบริษัทฯ ไว้เมื่อปี พ.ศ. 2551 ซึ่งในปี พ.ศ. 2551 บริษัทฯ ได้มีการปรับปรุงนโยบายการกำกับดูแลกิจการที่ดีของบริษัทฯ โดยมีการเพิ่มเติมข้อพึงปฏิบัติที่เป็นเรื่องใหม่จากแนวข้อพึง ปฏิบัติเดิมที่มีอยู่ในหลักการกำกับดูแลกิจการที่ดี 15 ข้อ ของปี พ.ศ. 2550 ให้มีความสมบูรณ์ยิ่งขึ้น เพื่อให้เทียบเคียงได้กับมาตรฐานสากล ทั้งนี้เพื่อเป็นการรักษามาตรฐานด้านการปฏิบัติตามหลักการกำกับดูแลกิจการที่ดีอย่างต่อเนื่อง โดยการยึดถือหลักดังกล่าวในการดำเนินธุรกิจแล้วนั้น ทางบริษัทฯ ยังมีคณะกรรมการที่มีความหลากหลายของความรู้และประสบการณ์ในทางที่จะช่วยเสริมวิสัยทัศน์ได้เป็นอย่างดี คณะกรรมการของบริษัทฯ ให้ความสำคัญกับการเข้าร่วมประชุมคณะกรรมการ และดำเนินการประชุมอย่างมีประสิทธิภาพ กรรมการสามารถแสดงความคิดเห็นในเรื่องต่าง ๆ ได้อย่างเต็มที่ ทำให้เกิดบรรยากาศในการประชุมเชิงสร้างสรรค์ สามารถปฏิบัติหน้าที่ได้ตามหลักการกำกับดูแลกิจการที่ดีอย่างมีคุณภาพ

ทั้งนี้ตลาดหลักทรัพย์แห่งประเทศไทยและสำนักงานคณะกรรมการกำกับหลักทรัพย์และตลาดหลักทรัพย์(ก.ล.ต.) ได้สนับสนุนให้สมาคมส่งเสริมสถาบันกรรมการบริษัทไทย (IOD) ในการประเมินระดับการกำกับดูแลกิจการของบริษัทจดทะเบียนประจำปี 2552 จำนวนทั้งสิ้น 290 บริษัท โดยใช้ข้อมูลประจำปี 2551 ของบริษัทจดทะเบียนที่เปิดเผยต่อสาธารณชน

ส่งผลให้ผลการประเมินการกำกับดูแลกิจการบริษัทจดทะเบียนไทยประจำปี 2552 (Corporate Governance Report of Thai Listed Companies 2009) ของ บริษัท นิปปอนแพคเกจ (ประเทศไทย) จำกัด (มหาชน) ได้คะแนนเฉลี่ยโดยรวมอยู่ที่ 76% ซึ่งมีความหมายว่าอยู่ในระดับดี (Companies with Good CG Scoring) จากคะแนนเฉลี่ยบริษัทจดทะเบียนโดยรวมอยู่ที่ 82% ซึ่งผลการประเมิน เป็นดังนี้

1. คะแนนเฉลี่ยโดยรวม

บริษัทจดทะเบียน โดยรวม	SET100 Index	SET50 Index	NIPPON	ความหมาย
82%	88%	88%	76%	ระดับดี

2. คะแนนรายหมวด

หมวด	คะแนน			
	บริษัทจดทะเบียน โดยรวม	SET100 Index	SET50 Index	NIPPON
สิทธิของผู้ถือหุ้น	91%	95%	95%	77%
การปฏิบัติต่อผู้ถือหุ้นอย่างเท่าเทียมกัน	83%	86%	85%	82%
สิทธิของผู้มีส่วนได้เสีย	79%	88%	89%	96%
การเปิดเผยข้อมูลและความโปร่งใส	90%	93%	94%	87%
ความรับผิดชอบของคณะกรรมการ	68%	77%	78%	50%

จากผลการประเมินการกำกับดูแลกิจการบริษัทจดทะเบียนไทยประจำปี 2552 ที่บริษัทได้รับผลการประเมินอยู่ในระดับดี นั้น ทำให้บริษัท จะ ยังคงมุ่งมั่นที่จะพัฒนาการกำกับดูแลกิจการที่ดีสืบต่อไป เพื่อประโยชน์ของผู้ถือหุ้นและผู้มีส่วนได้เสียกลุ่มต่างๆ เป็นสำคัญ โดยมีเป้าหมายที่จะพัฒนามาตรฐานการกำกับดูแลกิจการที่ดีของบริษัทฯ ไปสู่มาตรฐานสากล ตามเจตนารมณ์ของคณะกรรมการบริษัทภิบาลแห่งชาติ ตลาดหลักทรัพย์แห่งประเทศไทย และสำนักงานคณะกรรมการกำกับหลักทรัพย์และตลาดหลักทรัพย์ ที่มุ่งเน้นการยกระดับความน่าเชื่อถือของตลาดทุนไทยให้เป็นที่ยอมรับและสามารถแข่งขันได้ในระดับสากล อันเป็นผลดีต่อประเทศชาติ สืบไป

นโยบายเกี่ยวกับการกำกับดูแลกิจการ

คณะกรรมการได้กำหนดนโยบายและทิศทางการดำเนินงานของบริษัทฯ ให้มีธรรมาภิบาลที่ดี (Good Governances) โดยให้ความสำคัญต่อระบบการควบคุมและตรวจสอบภายใน กำกับดูแลฝ่ายบริหารให้ดำเนินงานตามนโยบายอย่างโปร่งใสและมีจริยธรรมเพื่อให้เกิดประโยชน์สูงสุดต่อองค์กรผู้ถือหุ้นและผู้มีส่วนได้ส่วนเสียอย่างเท่าเทียมกัน เป็นธรรมต่อทุกฝ่าย คณะกรรมการมีความพยายามและมุ่งมั่นเพื่อสร้างความเจริญเติบโตต่อไปในระยะยาว ด้วยความรอบคอบภายใต้กรอบข้อกำหนดกฎหมาย จริยธรรมทางธุรกิจ โดยจะคำนึงถึงความเสี่ยง และแนวทางเพื่อควบคุมด้วย

หลักการและแนวปฏิบัติที่ดีเกี่ยวกับการกำกับดูแลกิจการ ซึ่งแบ่งได้เป็น 5 หมวด ดังนี้

1. สิทธิของผู้ถือหุ้น
2. การปฏิบัติต่อผู้ถือหุ้นอย่างเท่าเทียมกัน
3. บทบาทของผู้มีส่วนได้เสีย
4. การเปิดเผยข้อมูลและความโปร่งใส
5. ความรับผิดชอบของคณะกรรมการ

1. สิทธิของผู้ถือหุ้น

บริษัทฯ ตระหนักดีว่า ผู้ถือหุ้นทุกคนมีสิทธิในความเป็นเจ้าของโดยควบคุมบริษัทฯ ผ่านการแต่งตั้งคณะกรรมการให้ทำหน้าที่แทนตน และมีสิทธิในการตัดสินใจเกี่ยวกับการเปลี่ยนแปลงที่สำคัญของบริษัทฯ ที่ผ่านมา บริษัทฯ จึงส่งเสริมให้ผู้ถือหุ้นได้ใช้สิทธิขั้นพื้นฐานของตนอย่างต่อเนื่อง และไม่กระทำการใดๆ อันเป็นการละเมิดหรือลดทอนสิทธิผู้ถือหุ้น ซึ่งบริษัทฯ มีแนวปฏิบัติ ดังนี้

1.1 คณะกรรมการบริษัทฯ ได้กำหนดนโยบายในการกำกับดูแลกิจการ โดยจะคำนึงถึงสิทธิของผู้ถือหุ้นซึ่งอาจไม่จำกัดเฉพาะสิทธิที่กฎหมายกำหนดไว้ และคณะกรรมการบริษัทฯ ได้กำหนดทิศทางการดำเนินงานของบริษัทฯ ให้มีธรรมาภิบาลที่ดี (Good Governance) โดยให้ความสำคัญต่อระบบการควบคุมและตรวจสอบภายใน กำกับดูแลฝ่ายบริหารให้ดำเนินงานตามนโยบายอย่างโปร่งใสและมีจริยธรรมเพื่อให้เกิดประโยชน์สูงสุดต่อองค์กรผู้ถือหุ้นและผู้มีส่วนได้ส่วนเสียอย่างเท่าเทียมกัน เป็นธรรมต่อทุกฝ่าย คณะกรรมการมีความพยายามและมุ่งมั่นเพื่อสร้างความเจริญเติบโตต่อไปในระยะยาว ด้วยความรอบคอบภายใต้กรอบข้อกำหนดกฎหมาย จริยธรรมทางธุรกิจ โดยจะคำนึงถึงความเสี่ยง และแนวทางเพื่อควบคุมด้วย

1.2 คณะกรรมการบริษัทฯ ได้จัดให้มีการประชุมสามัญผู้ถือหุ้น ประจำปี พ.ศ. 2552 เมื่อวันอังคารที่ 21 เมษายน 2552 เวลา 14.00 น. ณ ห้องเชียงแสน โรงแรมนารายณ์ เลขที่ 222 ถนนสีลม แขวงสุริยวงศ์ เขตบางรัก กรุงเทพมหานคร โดยมีคณะกรรมการบริษัทและผู้สอบบัญชีเข้าร่วมประชุมด้วย ซึ่งสถานที่การจัดประชุมสามัญผู้ถือหุ้นอยู่ในแหล่งที่ผู้ถือหุ้นสามารถเดินทางไปมาได้อย่างสะดวก ซึ่งในการจัดประชุมดังกล่าวนี้ บริษัทฯ ได้แจ้งมติให้ผู้ถือหุ้นทราบถึงกำหนดการประชุมล่วงหน้า

ถึง 42 วันก่อนวันประชุมสามัญผู้ถือหุ้นผ่านช่องทางของตลาดหลักทรัพย์แห่งประเทศไทย (ตลท.) เพื่อให้ผู้ถือหุ้นสามารถวางแผนตารางเวลาในการเข้าร่วมประชุมได้ ทั้งนี้บริษัทฯ ได้เผยแพร่เอกสารเชิญประชุมพร้อมด้วยระเบียบวาระการประชุมต่าง ๆ ผ่านเว็บไซต์ของบริษัทฯ ที่ <http://www.nipponpack.com> ก่อนวันประชุม 30 วัน เป็นการล่วงหน้าก่อนที่จะจัดส่งเอกสารฉบับจริง พร้อมทั้งได้แจ้งให้ผู้ถือหุ้นรับทราบผ่านช่องทางของตลาดหลักทรัพย์แห่งประเทศไทย (ตลท.) เพื่อให้ผู้ถือหุ้นได้มีโอกาสศึกษาข้อมูลทั้งหมดที่เกี่ยวข้องกับเรื่องที่ต้องตัดสินใจในที่ประชุมแก่ผู้ถือหุ้นเป็นการล่วงหน้าถึง 30 วัน เพื่อเปิดโอกาสให้ผู้ถือหุ้นได้มีเวลาศึกษาข้อมูลประกอบการประชุมล่วงหน้าอย่างเพียงพอก่อนที่จะได้รับข้อมูลในรูปแบบเอกสารบริษัทและทางบริษัทฯ ได้มอบหมายให้บริษัทศูนย์รับฝากหลักทรัพย์ (ประเทศไทย) จำกัด ซึ่งเป็นนายทะเบียนหุ้นของบริษัทฯ เป็นผู้ส่งหนังสือเชิญประชุมให้แก่ผู้ถือหุ้นล่วงหน้าก่อนวันประชุม 14 วัน โดยเอกสารการประชุมสามัญผู้ถือหุ้น ประกอบด้วย ดังนี้

- หนังสือเชิญประชุมสามัญผู้ถือหุ้นประจำปี 2552 โดยในแต่ละวาระการประชุมประกอบด้วยข้อเท็จจริงและเหตุผลของแต่ละวาระการประชุม พร้อมทั้งความเห็นของคณะกรรมการบริษัท
- สำเนารายงานการประชุมสามัญผู้ถือหุ้น 2551
- CD-ROM ของรายงานประจำปี 2552
- รายนามและประวัติของบุคคลที่ได้รับการเสนอชื่อให้เข้าดำรงตำแหน่งกรรมการแทนกรรมการที่ครบกำหนดออกจากตำแหน่งตามวาระ
- หนังสือมอบฉันทะ แบบ ก. แบบ ข. และ แบบ ค.
- ข้อบังคับของบริษัทฯ ในหมวดเรื่องการประชุมผู้ถือหุ้น
- เงื่อนไขหลักเกณฑ์และวิธีปฏิบัติในการเข้าร่วมประชุม การมอบฉันทะ และการลงคะแนน
- ประวัติโดยสังเขปของกรรมการอิสระที่ได้รับมอบหมายให้เป็นผู้รับมอบฉันทะแทนผู้ถือหุ้นที่ไม่สามารถเข้าร่วมประชุม
- แผนที่ตั้งของสถานที่จัดประชุม

คณะกรรมการบริษัทฯ ได้เปิดโอกาสให้ผู้ถือหุ้นของบริษัทฯ ได้ศึกษาข้อมูล ข่าวสาร ต่าง ๆ ผ่านการเผยแพร่สารสนเทศของทางบริษัทฯ ได้ที่

- ผ่านทางเว็บไซต์ของบริษัทฯ ที่ <http://www.nipponpack.com>
- ผ่านทางช่องทางสารสนเทศของตลาดหลักทรัพย์แห่งประเทศไทย (ตลท.)

1.3 คณะกรรมการบริษัทฯ ได้อำนวยความสะดวกแก่ผู้ถือหุ้น โดยให้สิทธิในการเข้าร่วมประชุมและออกเสียงอย่างเต็มที่ โดยไม่ได้กระทำการใด ๆ อันจะเป็นการจำกัดโอกาสในการเข้าร่วมประชุมของผู้ถือหุ้น ซึ่งบริษัทฯ ได้กำหนดวันและเวลาในการปิดสมุดทะเบียนพักการโอนหุ้น เพื่อกำหนดสิทธิของผู้ถือหุ้นในการเข้าร่วมประชุม วิสามัญประจำปี 2553 ซึ่งผู้ถือหุ้นสามารถดูรายชื่อผู้มีสิทธิเข้าร่วมประชุมสามัญผู้ถือหุ้นได้จากเว็บไซต์ของทางบริษัทฯ ที่ <http://www.nipponpack.com> ซึ่งบริษัทฯ ยังได้แจ้งกำหนดการให้ผู้ถือหุ้นทราบเกี่ยวกับเวลาในการให้ผู้ถือหุ้นได้ลงทะเบียนเพื่อเข้าร่วมประชุม ซึ่งการเข้าร่วมประชุมเพื่อออกเสียงลงมติก็มีวิธีการที่ไม่ยุ่งยาก ซึ่งในการประชุมสามัญผู้ถือหุ้นประจำปี ปี 2552 บริษัทฯ ได้จัดทำรายงานประจำปี 2551 ในรูปแบบ CD-ROM เพราะเสียค่าใช้จ่ายในการจัดทำที่ประหยัดกว่าในรูปแบบหนังสืออย่างมาก แต่ในส่วนท้ายของหนังสือเชิญประชุม บริษัทฯ ยังได้จัดแบบฟอร์มไว้อำนวยความสะดวกแก่ผู้ถือหุ้นสำหรับขอรับรายงานประจำปีในรูปแบบหนังสือ โดยผู้ถือหุ้นสามารถกรอกข้อมูลต่าง ๆ แล้วส่งกลับมายังสำนักงานท่านผู้อำนวยการเพื่อจัดส่งกลับไป ในกรณีที่ผู้ถือหุ้นไม่สามารถเข้าร่วมประชุมสามัญผู้ถือหุ้นได้ ทางบริษัทฯ ได้เปิดโอกาสให้ทำการมอบฉันทะแต่งตั้งบุคคลอื่นมาเข้าร่วมประชุมและออกเสียงลงคะแนนแทนตนในการประชุม หรือ สามารถมอบฉันทะแต่งตั้งให้กรรมการอิสระของบริษัทฯ เข้าร่วมประชุมและออกเสียงลงคะแนนในนามผู้ถือหุ้นได้ ทั้งนี้บริษัทฯ ได้แนบประวัติของกรรมการอิสระของบริษัทฯ ให้ผู้ถือหุ้นได้รับทราบว่า จะเลือกท่านใดเป็นผู้ออกเสียงลงคะแนนแทนตน โดยบริษัทฯ ได้อำนวยความสะดวกแก่ผู้ถือหุ้น ในการจัดส่งเป็นรูปแบบเอกสารหนังสือมอบฉันทะ ซึ่งจะมีทั้ง แบบ ก. แบบ ข. และ แบบ ค. ให้ผู้ถือหุ้นได้เลือกใช้ หรือ สามารถ Download ได้

จากเว็บไซต์ของบริษัทฯ ที่ <http://www.nipponpack.com> ทั้งนี้ บริษัทฯ ได้อำนวยความสะดวกแก่ผู้ถือหุ้นที่ทำการมอบฉันทะในการจัดบริการอาหารและเครื่องดื่มไว้ที่เคาน์เตอร์ลงทะเบียน ประกอบกับผู้ถือหุ้นสามารถติดต่อสอบถามข้อมูลเกี่ยวกับกำหนดการประชุมสามัญผู้ถือหุ้นและรายละเอียด ได้ที่เลขานุการคณะกรรมการบริษัท พร้อมทั้งได้แจ้งวันและเวลา หมายเลขโทรศัพท์ หมายเลขโทรสาร ในการติดต่อสอบถามข้อมูลไว้ในหนังสือเชิญประชุมสามัญผู้ถือหุ้น อีกทั้งบริษัทฯ ยังอำนวยความสะดวกแก่ผู้ถือหุ้น โดยได้แนบแผนที่ตั้งของสถานที่จัดประชุมในรูปแบบภาษาไทยและภาษาอังกฤษไว้ในหนังสือเชิญประชุมอีกด้วย

1.4 บริษัทฯ จะคำนึงถึงการใช้สิทธิออกเสียงในที่ประชุม เพื่อร่วมกันตัดสินใจ ในเรื่องสำคัญต่างๆ โดย การดำเนินการประชุมจะเป็นไปอย่างโปร่งใส ประธานที่ประชุมได้มีการจัดสรรเวลาในการประชุมอย่างเหมาะสม ซึ่งประธานในที่ประชุมจะเปิดโอกาสให้ผู้ถือหุ้นทุกท่านได้ซักถามข้อสงสัย และเสนอแนะ ในการแสดงความคิดเห็นต่างๆ เกี่ยวกับวาระการประชุมทุกวาระที่เสนอในที่ประชุมผู้ถือหุ้น และเปิดโอกาสให้ตั้งคำถามต่อที่ประชุมในเรื่องที่เกี่ยวข้องกับบริษัทฯ รวมทั้งได้บันทึกข้อคิดเห็นต่างๆ ไว้ในรายงานการประชุม และได้แนบรายงานการประชุมผู้ถือหุ้นไปเผยแพร่ในเว็บไซต์ของบริษัทฯ ที่ <http://www.nipponpack.com> หลังวันประชุม 7 วัน

1.5 ในการประชุมสามัญผู้ถือหุ้น มีประธานกรรมการบริษัท คณะกรรมการบริษัท ผู้บริหารบริษัท และผู้สอบบัญชีของบริษัทฯ เข้าร่วมประชุมด้วย โดยผู้ถือหุ้นได้ซักถามประธานกรรมการบริษัท ในเรื่องเกี่ยวกับการดำเนินงานของบริษัท และโครงการในอนาคต

2. การปฏิบัติต่อผู้ถือหุ้นอย่างเท่าเทียมกัน

บริษัทฯ ถือปฏิบัติต่อผู้ถือหุ้นทุกราย ทั้งผู้ถือหุ้นที่เป็นผู้บริหารและผู้ถือหุ้นที่ไม่เป็นผู้บริหาร รวมทั้งผู้ถือหุ้นต่างชาติ ล้วนที่จะได้รับการปฏิบัติที่เท่าเทียมกันและเป็นธรรม โดยสร้างความมั่นใจให้กับผู้ถือหุ้นว่าคณะกรรมการบริษัทและฝ่ายจัดการของบริษัทฯ ได้ดูแล ให้การใช้เงินของผู้ถือหุ้นเป็นไปอย่างเหมาะสม ซึ่งเป็นปัจจัยที่สำคัญต่อความมั่นใจในการลงทุนกับบริษัทฯ ซึ่งคณะกรรมการบริษัทได้กำกับดูแลให้ผู้ถือหุ้นได้รับการปฏิบัติและได้รับการปกป้องสิทธิขั้นพื้นฐานอย่างเท่าเทียมกันรวมทั้งสิทธิในส่วนแบ่งปันผลที่ชัดเจนและครบถ้วน ซึ่งได้แก่

- ผู้ถือหุ้นมีสิทธิออกเสียงลงคะแนนตามจำนวนหุ้นที่ตนมี และมีความเท่าเทียมกันในเรื่องเกี่ยวกับสารสนเทศของบริษัท
- ผู้ถือหุ้นจะได้รับสารสนเทศที่จำเป็นอย่างเพียงพอและยุติธรรม ทันเวลา จากบริษัท และบริษัทไม่แสดงความเอนเอียงกับผู้ถือหุ้นกลุ่มใดกลุ่มหนึ่ง โดยการให้สารสนเทศที่ยังไม่เปิดเผย
- ผู้ถือหุ้นจะได้รับการปฏิบัติอย่างยุติธรรมในระหว่างการประชุมผู้ถือหุ้น
- ผู้ถือหุ้นสามารถเสนอเพิ่มวาระการประชุม หรือ เสนอชื่อบุคคลเพื่อเป็นกรรมการ เป็นการล่วงหน้าก่อนวันประชุมผู้ถือหุ้น ตามแนวทางที่บริษัทฯ กำหนด

ทั้งนี้เพื่อให้ผู้ถือหุ้นทุกรายได้รับการปฏิบัติอย่างเท่าเทียมกัน ในกรณีที่ผู้ถือหุ้นไม่สามารถเข้าร่วมประชุมสามัญผู้ถือหุ้นได้ ทางบริษัทฯ ได้เปิดโอกาสให้ผู้ถือหุ้นได้ทำการมอบฉันทะแต่งตั้งบุคคลอื่นมาเข้าร่วมประชุมและออกเสียงลงคะแนนแทนตนในการประชุม หรือ สามารถมอบฉันทะแต่งตั้งให้กรรมการอิสระของบริษัทฯ เข้าร่วมประชุมและออกเสียงลงคะแนนในนามผู้ถือหุ้นได้ ซึ่งทางบริษัทฯ ได้เสนอชื่อกรรมการอิสระจำนวน 2 ท่าน ซึ่งไม่มีส่วนได้เสียให้เป็นทางเลือกในการมอบฉันทะของผู้ถือหุ้น ทั้งนี้บริษัทฯ ได้แนบประวัติของกรรมการอิสระของบริษัทฯ ให้ผู้ถือหุ้นได้รับทราบว่าจะเลือกท่านใดเป็นผู้ออกเสียงลงคะแนนแทนตน เพื่อความโปร่งใสและตรวจสอบได้ โดยบริษัทฯ ได้อำนวยความสะดวกแก่ผู้ถือหุ้น ในการจัดส่งเป็นรูปแบบเอกสารหนังสือมอบฉันทะ ซึ่งจะมีทั้ง แบบ ก. แบบ ข. และ แบบ ค. ให้ผู้ถือหุ้นได้เลือกใช้ ซึ่ง หนังสือมอบฉันทะในรูปแบบ ข. และ แบบ ค. เป็นรูปแบบที่ผู้ถือหุ้นสามารถกำหนดทิศทางการลงคะแนนได้ หรือ สามารถ Download ได้จากเว็บไซต์ของบริษัทฯ ที่ <http://www.nipponpack.com> และในการดำเนินการประชุม เลขที่ประชุมจะดำเนินการประชุมเรียงตามวาระที่ระบุไว้ในหนังสือนัดประชุม และจะไม่มีการเพิ่มวาระการประชุมเพื่อพิจารณานอกเหนือจากที่ระบุไว้ในหนังสือนัดประชุม

ทั้งนี้ บริษัทฯ ได้จัดให้มีช่องทางการสื่อสารที่หลากหลายเพื่อให้ผู้ถือหุ้นได้รับข้อมูลอย่างเท่าเทียมกัน ทั้งจากทางเว็บไซต์ของบริษัท และยังสามารถสื่อสารผ่านทางหมายเลขโทรศัพท์และอีเมลของเจ้าหน้าที่หน่วยงานนักลงทุนสัมพันธ์ของบริษัท นอกจากนี้จากการเปิดเผยข้อมูลตามปกติผ่านทางระบบของตลาดหลักทรัพย์ เพื่อให้ผู้ถือหุ้นสามารถเข้าถึงสารสนเทศได้มากที่สุด

3. บทบาทของผู้มีส่วนได้เสีย

ในระบบการกำกับดูแลกิจการที่มีผู้มีส่วนได้เสียหลายกลุ่มด้วยกัน ที่สำคัญ ได้แก่ ลูกค้า พนักงาน คู่ค้า ผู้ถือหุ้น หรือผู้ลงทุน เจ้าหนี้ และชุมชนที่บริษัทตั้งอยู่ สังคม หรือภาครัฐ กลุ่มผู้มีส่วนได้เสียอื่น ได้แก่ คู่แข่ง และ ผู้สอบบัญชีอิสระ เป็นต้น ซึ่งทางบริษัทฯ ให้ความสำคัญต่อสิทธิของผู้มีส่วนได้เสียทุกกลุ่ม จึงได้กำหนดนโยบายและวิธีปฏิบัติสำหรับผู้มีส่วนได้เสียไว้เป็นนโยบายอย่างชัดเจนและเป็นธรรม ดังนี้

บริษัทฯ ให้ความสำคัญต่อสิทธิของผู้มีส่วนได้เสียทุกกลุ่ม โดยคณะกรรมการได้พิจารณากำหนดให้มีกระบวนการส่งเสริมให้เกิดความร่วมมือระหว่างบริษัทฯ กับผู้มีส่วนได้เสียในการสร้างความมั่งคั่ง ความมั่นคงทางการเงิน และความยั่งยืนของกิจการ ทั้งกลุ่มพนักงาน ลูกค้า คู่ค้า คู่แข่ง ผู้ถือหุ้นโดยเฉพาะอย่างยิ่ง ชุมชนรอบๆ โรงงานและสิ่งแวดล้อมเนื่องจากบริษัทฯ ตระหนักดีว่ากิจการของบริษัทเป็นอุตสาหกรรมที่มีความเกี่ยวข้องกับพลาสติก จึงเน้นการให้ความสำคัญอย่างยิ่งต่อสิ่งแวดล้อมและความปลอดภัยมาโดยตลอด ด้วยเหตุนี้บริษัทฯ จึงได้จัดทำ แผนการดำเนินงานด้านความปลอดภัยและสิ่งแวดล้อมขึ้นในโรงงาน เพื่อสะท้อนให้เห็นถึงความมุ่งมั่นของบริษัท ที่จะพัฒนาอย่างต่อเนื่องและดำเนินธุรกิจอย่างมีจริยธรรม ใส่ใจในสิ่งแวดล้อมและความปลอดภัย ตลอดจนมีส่วนร่วมในการพัฒนาเศรษฐกิจด้วยการปรับปรุงคุณภาพชีวิตของประชาชนโดยรวม และมีส่วนเกี่ยวข้องในการพัฒนาชุมชนท้องถิ่นและสังคมในวงกว้าง ตามแนวทาง Corporate Social Responsibility : CSR ที่บริษัทฯ ยึดถือเป็นหลักปฏิบัติควบคู่ไปกับการกำกับดูแลกิจการที่ดีในปัจจุบัน

ในปี 2552 บริษัทฯ ได้คำนึงถึงและให้ความสำคัญกับสิทธิของผู้มีส่วนได้เสียทุกกลุ่ม ซึ่งไม่เพียงแต่เฉพาะตามที่กฎหมายกำหนดเท่านั้น แต่ยังรวมถึงการไม่กระทำการใดๆ ที่เป็นการละเมิดสิทธิของผู้มีส่วนได้เสียเหล่านั้นด้วย ซึ่งสามารถสรุปได้ดังนี้

■ พนักงาน

บริษัทฯ ตระหนักดีว่าพนักงาน ถือเป็นส่วนหนึ่งของความก้าวหน้าและความสำเร็จของบริษัทฯ โดยบริษัทฯ มีการบริหารงานทางด้านทรัพยากรบุคคลอย่างมีคุณภาพและมีความเป็นธรรม โดยสนับสนุนให้พนักงานทุกคนมีการพัฒนาความรู้ ความสามารถ ส่งเสริมให้มีการเรียนรู้เพื่อที่จะสามารถปฏิบัติงานได้อย่างถูกต้องสมบูรณ์ นอกจากนี้บริษัทฯ ยังได้ดูแลด้านความปลอดภัยในการทำงานของพนักงาน รวมถึงค่าตอบแทนและสวัสดิการที่พนักงาน ควรจะได้รับรวมถึงผลประโยชน์อื่นๆ อย่างเหมาะสมและเป็นธรรม ทั้งนี้ ก็เพื่อเป็นการสร้างขวัญและกำลังใจแก่พนักงาน เพื่อจะนำมาซึ่งศักยภาพในการปฏิบัติงานของพนักงาน โดยบริษัทฯ จัดให้มี

1. สวัสดิการการตรวจสุขภาพประจำปีให้แก่พนักงาน
2. กองทุนสำรองเลี้ยงชีพแก่พนักงาน
3. โบนัสประจำปี
4. การทำประกันอุบัติเหตุจากการทำงานของพนักงาน
5. สวัสดิการงานศพ
6. กิจกรรมงานสังสรรค์ประจำปี
7. กิจกรรมออกกำลังกายยามเช้าเพื่อส่งเสริมให้สุขภาพของพนักงานแข็งแรง เพื่อจะได้มีความตื่นตัวในการทำงาน
8. กิจกรรมทัศนศึกษาต่างจังหวัดเพื่อเป็นการละลายพฤติกรรมของพนักงานทั้งนี้ก็เพื่อประโยชน์ต่อการทำงานร่วมกันให้มีประสิทธิภาพยิ่งขึ้น
9. การให้ทุนการศึกษาแก่บุตรของพนักงานที่เรียนดี

10. การให้เบี่ยงและเบี่ยงขึ้นขึ้นเพื่อเป็นการตอบแทนความตั้งใจปฏิบัติงานของพนักงาน อีกทั้งเป็นการสนับสนุนให้พนักงานทุ่มเทในการปฏิบัติงานอย่างมีประสิทธิภาพ อันจะส่งผลให้เกิดประโยชน์สูงสุดแก่บริษัท และบรรลุเป้าหมายในการดำเนินธุรกิจให้บริษัทมีผลประกอบการที่ดี

สำหรับในด้านการพัฒนาบุคลากรของบริษัท บริษัท ได้กำหนดนโยบายให้พนักงานทุกระดับได้รับการฝึกอบรมและพัฒนาอย่างต่อเนื่อง โดยในปี 2552 บริษัท ได้จัดกิจกรรมการฝึกอบรมบุคลากร ดังนี้

1. ฝึกอบรมด้านความปลอดภัยในการปฏิบัติงานให้กับพนักงาน
2. ฝึกอบรมในการใช้อุปกรณ์ป้องกันภัยส่วนบุคคลให้กับพนักงาน
3. การจัดบอร์ดประชาสัมพันธ์แก่พนักงานเพื่อให้รับทราบข้อมูลข่าวสารของบริษัท
4. กิจกรรมงานสัปดาห์ความปลอดภัย
5. จัดกิจกรรมการฝึกซ้อมหนีไฟ
6. จัดฝึกอบรมแก่พนักงาน เพื่อให้ความรู้ในการดำเนินงานตามระบบ GMP
7. ส่งเสริมให้เข้ารับการสัมมนากับองค์กรภายนอกตามสายงานของตนเอง เช่น การสัมมนาเพื่อพัฒนาความรู้ทางการบัญชี เป็นต้น

■ ลูกค้า

บริษัท มุ่งเน้นที่จะผลิตสินค้าที่มีคุณภาพ มีมาตรฐานสูง มีการควบคุมการผลิตที่เป็นมาตรฐานสากลและปลอดภัย เนื่องจากบริษัท มีนโยบายการขายที่ต้องการให้ลูกค้าพอใจสูงสุด โดยบริษัท ได้มีการจัดทำแบบสำรวจความพึงพอใจของลูกค้า เพื่อนำมาพัฒนาและปรับปรุงคุณภาพของสินค้าและการบริการให้ดีที่สุด รวมถึงบริษัท ยังมีนโยบายในการเก็บรักษาความลับของลูกค้า โดยแจ้งให้พนักงานทุกคนที่เกี่ยวข้องทราบ

■ ผู้ถือหุ้น

บริษัท มีข้อกำหนดนโยบายวิธีการปฏิบัติเพื่อการบริหารที่ชัดเจน ตรวจสอบได้ สามารถเปิดเผยต่อผู้ถือหุ้น มีนโยบายการกำกับดูแลฝ่ายบริหาร ให้ดำเนินธุรกิจตามเป้าหมาย อันนำมาซึ่งประโยชน์สูงสุดแก่ผู้ถือหุ้น กรณีธุรกิจมีผลกำไร บริษัท ได้มีการพิจารณาจ่ายเงินปันผลในอัตราที่เหมาะสม โดยไม่ให้เกิดผลกระทบต่อฐานะทางการเงินของบริษัท

■ สิ่งแวดล้อมและสังคม

บริษัท ได้จัดให้มีการดูแลรักษาสิ่งแวดล้อม และมลภาวะไม่ให้เกิดผลกระทบต่อสังคมเมือง ซึ่งได้กำหนดเป็นนโยบาย ดังนี้

1. จัดตั้งคณะกรรมการเพื่อกำหนดนโยบายในการจัดทำระบบ GMP
2. กำหนดนโยบายในการรักษาความปลอดภัย
3. กำหนดนโยบายในการอนุรักษ์พลังงาน
4. จัดทำระบบบำบัดน้ำเสียและอากาศเสีย
5. ดำเนินการตามหลักกฎหมายคุ้มครองผู้บริโภค

บริษัท มีส่วนร่วมในการสนับสนุนกิจกรรมสาธารณประโยชน์ แก่ชุมชนท้องถิ่นของบริษัท ดูแลพนักงานของบริษัทอย่างใกล้ชิด ไม่ให้มีปัญหาเสียดสี, ช้องชุม หรือกระทำการอื่นใดที่ผิดกฎหมาย และกระทบต่อสังคม อีกทั้งบริษัทฯ ยังทะนุบำรุงศาสนาตามศรัทธาของชาวพุทธ

โดยบริษัทฯ จัดพิธีทอดกฐินสามัคคีขึ้นที่ วัดใหม่สุปดิษฐาราม ตำบลนครชัยศรี อำเภอนครชัยศรี จังหวัดนครปฐม เมื่อวันอาทิตย์ที่ 18 ตุลาคม พ.ศ. 2552 ที่ผ่านมา เพื่อสมทบทุนในการบูรณะ ปฏิสังขรณ์พระอุโบสถของวัดถาวรวัตถุของวัด และเพื่อสืบสานพระพุทธศาสนาให้คงอยู่คู่แผ่นดินไทยและชาวไทยตลอดไป โดยเป็นการร่วมกันทำบุญระหว่าง ผู้บริหาร พนักงาน ลูกค้า คู่ค้า และ ชาวบ้านที่อยู่ใกล้เคียงกับที่ตั้งของบริษัท เพื่อเป็นการสร้างความสามัคคีในชุมชนที่อยู่ใกล้เคียงบริษัท

■ คู่ค้า

เช่นเดียวกันกับลูกค้า บริษัทฯ จะทำธุรกิจซื้อขายกับคู่ค้าที่มีราคาขายที่เป็นธรรมไม่เอารัดเอาเปรียบกับบริษัทในเรื่องของราคาและคุณภาพ มีความ ซื่อสัตย์จริงใจตรงต่อเวลา มีลักษณะของการพึ่งพาอาศัยซึ่งกันและกันได้ในการทำงานเดียวกันบริษัทได้กำหนดนโยบายการชำระเงินแก่คู่ค้าไว้อย่างชัดเจนเช่นกัน ไม่มีการผัดผ่อนหรือปฏิเสธการส่งจ่ายโดยไม่มีเหตุจำเป็นที่เป็นสาระสำคัญ

■ เจ้าหนี้

บริษัทฯ ปฏิบัติต่อเจ้าหนี้อย่างเป็นธรรม มีความรับผิดชอบและโปร่งใส โดยปฏิบัติตามเงื่อนไขข้อกำหนดของสัญญาและพันธะทางการเงินอย่างเคร่งครัด ตลอดจนไม่ใช้วิธีการที่ไม่สุจริต ปกปิดข้อมูลหรือข้อเท็จจริงอันจะทำให้เจ้าหนี้เกิดความเสียหาย กรณีที่ไม่สามารถปฏิบัติตามเงื่อนไขข้อใดข้อหนึ่ง ต้องรีบแจ้งให้เจ้าหนี้ทราบล่วงหน้า เพื่อร่วมกันพิจารณาหาแนวทางแก้ไข

■ คู่แข่ง

บริษัทฯ เน้นการดำเนินธุรกิจอย่างมีจริยธรรม โปร่งใส มีนโยบายแข่งขันการค้าแบบเสรี ไม่ผูกขาด ไม่ทำลายราคากลาง มีการแข่งขันอย่างเป็นธรรมกับคู่แข่งชั้น ภายใต้กรอบกติกาของการแข่งขันที่ดี ไม่แสวงหาข้อมูลที่เป็นความลับของคู่แข่งทางการค้าด้วยวิธีการที่ไม่สุจริต หรือไม่เหมาะสม เช่น การจ่ายเงินสินจ้างให้แก่พนักงานของคู่แข่ง เป็นต้น และไม่ทำลายชื่อเสียงของคู่แข่งทางการค้า ด้วยการกล่าวหาในทางร้าย

■ ช่องทางติดต่อ/ร้องเรียน

บริษัทฯ ได้จัดให้มีช่องทางที่ผู้ถือหุ้นและผู้มีส่วนได้เสียสามารถติดต่อ/ร้องเรียนในเรื่องที่อาจทำให้เกิดความเสียหายต่อบริษัทต่อคณะกรรมการ โดยมอบหมายให้คณะกรรมการตรวจสอบเป็นผู้รับรายงานหรือเรื่องร้องเรียน และดำเนินการตรวจสอบและรายงานต่อคณะกรรมการ

ช่องทางในการติดต่อ/ร้องเรียน	
e-mail	sales@nipponpack.com
จดหมาย	บริษัท นีปปอนแพ็ค (ประเทศไทย) จำกัด (มหาชน) 110 ถนนเพชรเกษม แขวงหนองค้างพลู เขตหนองแขม กรุงเทพฯ 10160 โทร : 02-421-2060 , 02-421-7374-7 โทรสาร : 02-421-0496

4. การเปิดเผยข้อมูลและความโปร่งใส

คณะกรรมการบริษัทฯ ได้ให้ความสำคัญกับการเปิดเผยข้อมูลที่เกี่ยวข้องกับบริษัทฯ ซึ่งมีผลต่อการตัดสินใจของผู้ลงทุน ทั้งข้อมูลทางการเงินและข้อมูลที่ใช้ข้อมูลทางการเงินจะต้องเปิดเผยได้อย่างถูกต้อง ครบถ้วน ทันเวลา โปร่งใส ตามเกณฑ์ที่กำหนด ซึ่งบริษัทฯ ได้เผยแพร่ข้อมูลต่างๆ ทั้ง ภาษาไทยและภาษาอังกฤษ ผ่านช่องทาง ดังต่อไปนี้

- เว็บไซต์ของตลาดหลักทรัพย์ www.set.or.th
- เว็บไซต์ของสำนักงานคณะกรรมการกำกับหลักทรัพย์และตลาดหลักทรัพย์ www.sec.or.th
- เว็บไซต์ของบริษัท www.nipponpack.com
- อีเมลล์ของบริษัท sales@nipponpack.com

ข้อมูล	แหล่งของข้อมูลที่เปิดเผย
1. โครงสร้างผู้ถือหุ้นการแจกแจงโครงสร้างผู้ถือหุ้น	แบบ 56-1, รายงานประจำปี
2. ข้อมูลการถือหุ้นของกรรมการและผู้บริหาร	แบบ 56-1, รายการประจำปี
3. คำอธิบายการวิเคราะห์ฐานะการเงินและผลการดำเนินงาน	แบบ 56-1, รายการประจำปี
4. ลักษณะการประกอบธุรกิจและภาวะการแข่งขัน	แบบ 56-1, รายการประจำปี
5. ความเสี่ยงในการดำเนินธุรกิจของบริษัท	แบบ 56-1, รายการประจำปี
6. ประวัติของคณะกรรมการและผู้บริหาร	แบบ 56-1, รายการประจำปี
7. การระบุนโยบายการรายได้เป็นกรรมการอิสระ	แบบ 56-1, รายการประจำปี
8. หลักเกณฑ์การจ่ายค่าตอบแทนของกรรมการและผู้บริหาร	แบบ 56-1, รายการประจำปี
9. ข้อมูลการเข้าร่วมประชุมของกรรมการแต่ละท่าน	แบบ 56-1, รายการประจำปี
10. ข้อมูลการทำรายการระหว่างกัน	แบบ 56-1, รายการประจำปี
11. ข้อมูลผู้สอบบัญชีที่มีความเป็นอิสระและมีความน่าเชื่อถือ	แบบ 56-1, รายการประจำปี
12. งบการเงินของบริษัทที่ได้รับการรับรองโดยผู้สอบบัญชี	แบบ 56-1, รายการประจำปี
13. ช่องทางการสื่อสารข้อมูลของบริษัท	เว็บไซต์บริษัท ระบบสารสนเทศของตลาดหลักทรัพย์
14. โครงสร้างองค์กร	แบบ 56-1, รายการประจำปี
15. บทบาทหน้าที่ของคณะกรรมการและคณะกรรมการตรวจสอบ	แบบ 56-1, รายการประจำปี

■ หน่วยงานนักลงทุนสัมพันธ์

บริษัทฯ ยังไม่มีหน่วยงานที่รับผิดชอบงานเกี่ยวกับนักลงทุนสัมพันธ์โดยเฉพาะ แต่บริษัทฯ ได้มอบหมายให้ผู้บริหารระดับสูงทำหน้าที่บริหารงานนักลงทุนสัมพันธ์ ทั้งนี้ผู้ลงทุนสามารถติดต่อหน่วยงานดังกล่าวได้ที่โทรศัพท์หมายเลข 02-421-2060 02-421-7374-7 โทรสาร 02-421-0496 หรือที่ E-mail Address: sales@nipponpack.com เพื่อให้ผู้บริหารระดับสูงได้ให้ข้อมูลต่างๆ แก่ผู้ลงทุน

5. ความรับผิดชอบต่อคณะกรรมการ

บริษัทฯ ให้ความสำคัญกับบทบาทหน้าที่ของคณะกรรมการ ในการชี้แนะทิศทางการดำเนินงานของบริษัทฯ คณะกรรมการบริษัทมีการติดตามดูแลการทำงานของฝ่ายจัดการ และการแสดงความรับผิดชอบต่อหน้าที่ (Accountability) ของคณะกรรมการที่มีต่อบริษัทและผู้ถือหุ้น โดยคณะกรรมการบริษัทมีความรับผิดชอบในด้านต่าง ๆ ดังนี้

5.1 จริยธรรมทางธุรกิจ

บริษัทฯ มีข้อกำหนดและระเบียบปฏิบัติเกี่ยวกับจรรยาบรรณให้คณะกรรมการ ฝ่ายจัดการ พนักงาน รวมทั้งผู้เกี่ยวข้องทุกฝ่ายยึดถือปฏิบัติตามหน้าที่ด้วยความสุจริต โปร่งใส เกิดประโยชน์สูงสุดต่อองค์กรผู้ถือหุ้น ผู้มีส่วนได้เสียทุกกลุ่ม สาธารณชนและสังคมโดยให้ถือปฏิบัติอย่างเคร่งครัด

5.2 ภาวะผู้นำและวิสัยทัศน์

คณะกรรมการมีการกำหนดนโยบายเป้าหมายทางธุรกิจเป็นการควบคุมภายในการบริหารความเสี่ยงโครงสร้างการจัดการที่ชัดเจน โครงการในอนาคต (ได้เปิดเผยไว้ในแบบ 56-1 แล้ว) ทั้งนี้คณะกรรมการบริษัท ประกอบด้วย กรรมการที่เป็นผู้ทรงคุณวุฒิในหลายด้าน มีประสบการณ์ มีคุณธรรม และความซื่อสัตย์ มีการตั้งกรรมการอิสระจากภายนอกที่มีความรู้ความสามารถ โดยคณะกรรมการได้ทุ่มเทแรงกายและแรงใจ ในการปฏิบัติหน้าที่อย่างเต็มความสามารถ

5.3 ระบบการควบคุมและการตรวจสอบภายใน

บริษัทฯ ได้มีการจัดตั้งคณะกรรมการตรวจสอบ ตามมติคณะกรรมการ เมื่อ 25 พฤษภาคม 2542 ซึ่งทุกท่านเป็นกรรมการอิสระที่ไม่ได้เป็นเจ้าหน้าที่ หรือ ลูกจ้างของบริษัทฯ โดยขอบเขตหน้าที่และความรับผิดชอบและมีรายงานต่อคณะกรรมการบริษัท (รายละเอียดในแบบ 56-1 และ รายงานประจำปี)

5.4 การประชุมผู้ถือหุ้น

บริษัทได้จัดให้มีการประชุมผู้ถือหุ้นทุกปีโดยใช้สถานที่ภายนอก ก่อนประชุมได้จัดส่งหนังสือนัดประชุมพร้อมวาระการประชุมให้ผู้ถือหุ้นทราบล่วงหน้าพร้อมหนังสือมอบอำนาจในกรณีที่ไม่สามารถร่วมประชุมได้ ในการประชุมผู้ถือหุ้นได้รับโอกาสและความสะดวกในการสอบถามข้อมูล ผลประกอบการโครงการในอนาคต สำหรับปี 2553 บริษัทได้จัดให้มีการประชุมสามัญผู้ถือหุ้น ที่ห้องเชียงแสน โรงแรมนารายณ์ กรุงเทพฯ 10120 ในวันพุธที่ 26 พฤษภาคม พ.ศ. 2553 เวลา 14.00 น.

นอกจากนี้ ในปี พ.ศ. 2552 ทางสมาคมส่งเสริมผู้ลงทุนไทย ได้ส่งผลการประเมินคุณภาพการประชุมผู้ถือหุ้นสามัญประจำปี 2552 ให้แก่ บริษัท นิปปอนแพ็ค (ประเทศไทย) จำกัด (มหาชน) โดยบริษัทฯ มีผลประเมินอยู่ในช่วงคะแนน 70-79 คะแนน ซึ่งมีความหมายว่า อยู่ในเกณฑ์ดี ดังแสดงในตารางดังต่อไปนี้

- ผลการประเมินในภาพรวมและบริษัทฯ

คะแนนของบริษัทจดทะเบียนโดยรวม				
คะแนนสูงสุด	คะแนนต่ำสุด	คะแนนเฉลี่ย	NIPPON	ความหมาย
100	36.26	82.97	70-79	ดี

ขอบเขตของการประเมิน คือ รอบระยะเวลาบัญชีสิ้นสุดตั้งแต่วันที่ 1 มกราคม ถึงวันที่ 31 ธันวาคม 2551 แสดงให้เห็นว่า บริษัท นิปปอนแพ็ค (ประเทศไทย) จำกัด (มหาชน) มีความสำคัญกับการจัดประชุมผู้ถือหุ้นสามัญประจำปีของบริษัทฯ ให้เกิดประสิทธิภาพอย่างสูงสุด ซึ่งนับตั้งแต่การออกหนังสือเชิญประชุมพร้อมรายละเอียดประกอบการประชุม การจัดการด้านต่าง ๆ ในวันประชุมและระหว่างดำเนินการประชุม ตลอดจนการจัดทำรายงานสรุปผลการประชุม ซึ่งบริษัทฯ ส่งเสริมในเรื่องของการคำนึงถึงสิทธิของผู้ถือหุ้นอย่างเท่าเทียมกัน

นอกจากการประชุมสามัญผู้ถือหุ้นประจำปีแล้วหากมีความจำเป็นต้องเสนอวาระพิเศษเป็นกรณีซึ่งมีผลกระทบหรือเกี่ยวข้องกับผลประโยชน์ของผู้ถือหุ้น กฎระเบียบของทางราชการ ที่ต้องเสนอขออนุมัติจากผู้ถือหุ้น บริษัทจะเรียกประชุมวิสามัญผู้ถือหุ้นเป็นกรณีไป

5.5 ความขัดแย้งทางผลประโยชน์

คณะกรรมการบริษัท ได้ดูแลและควบคุมมิให้เกิดความขัดแย้งทางผลประโยชน์และรายการที่เกี่ยวข้องกันอย่างใกล้ชิด และเป็นไปตามหลักเกณฑ์ของตลาดหลักทรัพย์โดยเปิดเผยให้ทราบถึงบุคคลที่มีผลประโยชน์ร่วมและรายการระหว่างกันในรูปแบบ 56-1 และ 56-2 แล้ว รวมทั้งกำหนดให้ผู้บริหารรายงานการเปลี่ยนแปลงการถือหลักทรัพย์ต่อสำนักงานกำกับหลักทรัพย์และตลาดหลักทรัพย์ และห้ามมิให้ผู้บริหารที่ได้รับทราบข้อมูลภายในเปิดเผยข้อมูลแก่บุคคลภายนอกที่ไม่มีหน้าที่เกี่ยวข้อง

นอกจากนี้รายการใดๆ ที่มีความขัดแย้งเรื่องผลประโยชน์อย่างมีนัยสำคัญ คณะกรรมการบริษัทอาจมอบให้กรรมการอิสระพิจารณาถ่วงดุลการเสนอความเห็นต่อคณะกรรมการบริษัทได้

5.6 การถ่วงดุล

คณะกรรมการบริษัท มีจำนวน 7 ท่าน ประกอบด้วย

กรรมการที่เป็นผู้บริหาร 3 ท่าน

กรรมการที่ไม่เป็นผู้บริหาร 1 ท่าน

กรรมการอิสระ 3 ท่าน

รวม 7 ท่าน

NO.	ชื่อ-นามสกุล	ตำแหน่ง	การถ่วงดุล
1.	นายวิชัย ชัยสถาพร	ประธานกรรมการและกรรมการผู้อำนวยการ	กรรมการที่เป็นผู้บริหาร
2.	นางอรรณณ ชัยสถาพร	กรรมการและกรรมการผู้จัดการทั่วไป	กรรมการที่เป็นผู้บริหาร
3.	นายพูนสุข ชันตยาภรณ์	กรรมการและที่ปรึกษาประธานกรรมการและกรรมการผู้อำนวยการ	กรรมการที่เป็นผู้บริหาร
4.	นางอรณีย์ รัตนคงสวัสดิ์	กรรมการ	กรรมการที่ไม่เป็นผู้บริหาร
5.	นายจุลพันธ์ โนนศรีชัย	กรรมการและกรรมการตรวจสอบ	กรรมการอิสระ
6.	นางสาวดุรี ประสงค์ทรัพย์	กรรมการและกรรมการตรวจสอบ	กรรมการอิสระ
7.	นางสาวจรรุภา ธรรมชนะเลิศ	กรรมการและกรรมการตรวจสอบ	กรรมการอิสระ

โดยกรรมการบริษัทมีวาระการดำรงตำแหน่งที่แน่นอน ซึ่งตามข้อบังคับของบริษัทฯ กำหนดไว้ว่า ในการประชุมสามัญประจำปีทุกครั้งให้กรรมการจำนวน 1 ใน 3 ออกจากตำแหน่งโดยให้กรรมการที่ดำรงตำแหน่งนานที่สุด เป็นผู้ออกจากตำแหน่งและให้กรรมการที่ครบวาระสามารถได้รับการแต่งตั้งกลับมาดำรงตำแหน่งได้

ทั้งนี้องค์ประกอบคณะกรรมการ ปรากฏในแนบท้ายแบบ 56-1 แล้ว

5.7 การรวมหรือแยกตำแหน่ง

ประธานกรรมการและกรรมการผู้จัดการทั่วไปแยกจากกันเป็นคนละบุคคลเพื่อให้มีการถ่วงดุลในการบริหารงานตามผังโครงสร้างองค์กร

5.8 ค่าตอบแทนกรรมการและผู้บริหาร

การกำหนดค่าตอบแทนกรรมการ ได้รับอนุมัติจากที่ประชุมสามัญผู้ถือหุ้น ส่วนค่าตอบแทนผู้บริหาร ฝ่ายจัดการจะพิจารณาจากความรู้ความสามารถและความทุ่มเทต่อองค์กร

■ ค่าตอบแทนกรรมการที่เป็นตัวเงิน

ในปี 2552 บริษัทฯ ได้ขออนุมัติค่าตอบแทนกรรมการจากที่ประชุมผู้ถือหุ้นแล้ว ซึ่งที่ประชุมผู้ถือหุ้นได้กำหนดค่าตอบแทนกรรมการไม่เกิน 400,000 บาท/ปี ซึ่งในการดำเนินงานมีการจ่ายค่าตอบแทน ดังนี้

ค่าเบี้ยประชุม

ที่ประชุมผู้ถือหุ้นในการประชุมสามัญผู้ถือหุ้นประจำปี 2552 เมื่อวันที่ 21 เมษายน พ.ศ. 2552 มีมติอนุมัติค่าตอบแทนกรรมการ สำหรับปี 2552 เป็นดังนี้

คณะกรรมการบริษัท

- ค่าเบี้ยประชุม ครั้งละ 5,000 บาท/คน (เฉพาะกรรมการที่เข้าประชุม)

ตารางสรุปการได้รับค่าตอบแทน-ค่าเบี้ยประชุม ประจำปี 2552

NO.	ชื่อ-นามสกุล	ตำแหน่ง	ค่าเบี้ยประชุม (บาท)
1	นายวิชัย ชัยสถาพร	ประธานกรรมการและกรรมการผู้อำนวยการ	10,000
2	นางอรรพรรณ ชัยสถาพร	กรรมการและกรรมการผู้จัดการทั่วไป	5,000
3	นายพูนสุข ชันตยาภรณ์	กรรมการและที่ปรึกษาประธานกรรมการและกรรมการผู้อำนวยการ	10,000
4	นางอรณีรัตน์ รัตนคงสวัสดิ์	กรรมการ	10,000
5	นายจุลพันธ์ โนนศรีชัย	กรรมการและกรรมการตรวจสอบ	5,000
6	นางสาวดุรีณี ประสงค์ทรัพย์	กรรมการและกรรมการตรวจสอบ	5,000
7	นางสาวจรรุภา ธรรมชนะเลิศ	กรรมการและกรรมการตรวจสอบ	-0-
		รวม	45,000

สรุปเปรียบเทียบค่าตอบแทนกรรมการ ปี 2552 และ ปี 2551

ค่าตอบแทน	ปี 2552		ปี 2551	
	จำนวนราย	จำนวนเงิน(บาท)	จำนวนราย	จำนวนเงิน(บาท)
ค่าเบี้ยประชุม	7	45,000	7	115,000

5.8.2 ค่าตอบแทนผู้บริหารที่เป็นตัวเงิน

กรรมการผู้อำนวยการ กรรมการผู้จัดการทั่วไป และผู้บริหารระดับสูงของบริษัทฯ จำนวนรวมทั้งสิ้น 11 คน ได้รับค่าตอบแทนจากบริษัทฯ ในรอบปี 2552 เป็นจำนวนเงินรวมทั้งสิ้น 12,513,196 บาท ตามรายละเอียด ดังนี้

ค่าตอบแทนรวมของผู้บริหารระดับสูงของบริษัทฯ

ค่าตอบแทน	ปี 2552		ปี 2551	
	จำนวนราย	จำนวนเงิน(บาท)	จำนวนราย	จำนวนเงิน(บาท)
เงินเดือนรวมโบนัส	11	12,513,196	14	13,835,501

เงินสมทบกองทุนสำรองเลี้ยงชีพสำหรับผู้บริหารระดับสูงของบริษัทฯ

ค่าตอบแทน	ปี 2552		ปี 2551	
	จำนวนราย	จำนวนเงิน	จำนวนราย	จำนวนเงิน
เงินสมทบกองทุนสำรองเลี้ยงชีพ	11	82,281	14	109,090

5.9 การประชุมคณะกรรมการ

กำหนดประชุมคณะกรรมการอย่างน้อยเดือนละ 1 ครั้ง และมีการประชุมมติพิเศษเพิ่มเติมตามความจำเป็นและได้มีการจัดบันทึกการประชุมไว้ในรายการประชุมทุกครั้งเพื่อให้คณะกรรมการรับรอง

ตารางสรุปการเข้าร่วมประชุมของคณะกรรมการบริษัท ประจำปี 2552

NO.	ชื่อ-นามสกุล	ตำแหน่ง	จำนวนครั้ง ที่เข้าร่วมประชุม (ครั้ง)
1.	นายวิชัย ชัยสถาพร	ประธานกรรมการและกรรมการผู้อำนวยการ	2/2
2.	นางอรรณพ ชัยสถาพร	กรรมการและกรรมการผู้จัดการทั่วไป	1/2
3.	นายพูนสุข ชันทยาภรณ์	กรรมการและที่ปรึกษาประธานกรรมการและกรรมการผู้อำนวยการ	2/2
4.	นางอรณีย์ รัตนคงสวัสดิ์	กรรมการ	2/2
5.	นายจุลพันธ์ โนนศรีชัย	กรรมการและกรรมการตรวจสอบ	1/2
6.	นางสาวตรุณี ประสงค์ทรัพย์	กรรมการและกรรมการตรวจสอบ	1/2
7.	นางสาวจารุภา ธรรมชนะเลิศ	กรรมการและกรรมการตรวจสอบ	0/2
		รวม	2

5.10 คณะอนุกรรมการ

คณะกรรมการบริษัท ไม่ได้แต่งตั้งคณะอนุกรรมการ แต่ได้มีการแต่งตั้งคณะกรรมการตรวจสอบ ซึ่งเป็นกรรมการอิสระจากภายนอกมาควบคุมดูแล

5.11 รายงานของคณะกรรมการ

คณะกรรมการบริษัทเป็นผู้รับผิดชอบต่อการเงินของบริษัทฯ และสารสนเทศทางการเงินที่ปรากฏในรายงานประจำปี บงบการเงินดังกล่าวจัดทำขึ้นตามมาตรฐานการบัญชีที่รับรองทั่วไป โดยเลือกใช้นโยบายบัญชีที่เหมาะสมและถือปฏิบัติอย่างสม่ำเสมอ และใช้ดุลยพินิจอย่างระมัดระวังและประมาณการที่ดีที่สุดในการจัดทำ รวมทั้งมีการเปิดเผยข้อมูลสำคัญอย่างเพียงพอในหมายเหตุประกอบงบการเงิน

คณะกรรมการบริษัทได้จัดให้มีการดำรงรักษาไว้ซึ่งระบบควบคุมภายในที่มีประสิทธิภาพ เพื่อให้มั่นใจได้ว่าการบันทึกข้อมูลทางบัญชีมีความถูกต้อง ครบถ้วน และเพียงพอที่จะดำรงรักษาไว้ซึ่งทรัพย์สิน และเพื่อป้องกันไม่ให้เกิดการทุจริตหรือการดำเนินการที่ผิดปกติดังมีสาระสำคัญ

คณะกรรมการบริษัทมีความเห็นว่าระบบควบคุมภายในของบริษัทฯโดยรวมอยู่ในระดับที่น่าพอใจ และสามารถสร้างความเชื่อมั่นอย่างมีเหตุผลต่อความเชื่อถือได้ของงบการเงินของบริษัทฯ ณ วันที่ 31 ธันวาคม 2552

5.12 ความสัมพันธ์ของผู้ลงทุน

คณะกรรมการบริษัท ตระหนักดีว่าข้อมูลของบริษัทฯ ทั้งที่เกี่ยวข้องกับงบการเงินและที่ไม่ใช่การเงินล้วนมีผลต่อกระบวนการตัดสินใจของผู้ลงทุนและผู้มีส่วนได้เสียของบริษัทฯ ซึ่งฝ่ายจัดการได้ให้ความสำคัญกับการเปิดเผยข้อมูลที่ครบถ้วน ตรงต่อความเป็นจริง เชื่อถือได้ สม่ำเสมอ ทันเวลา และเป็นไปตามเกณฑ์ที่สำนักงาน ก.ล.ต. และตลาดหลักทรัพย์แห่งประเทศไทยได้กำหนดไว้

ในส่วนงานด้านผู้ลงทุนสัมพันธ์นั้น บริษัทฯ ยังไม่มีหน่วยงานที่รับผิดชอบงานเกี่ยวกับนักลงทุนสัมพันธ์โดยเฉพาะ เนื่องจากกิจกรรมในเรื่องดังกล่าวยังไม่มากนัก ซึ่งผู้ลงทุนสามารถติดต่อสอบถามข้อมูลบริษัทฯ ได้ โดยตรง ซึ่งบริษัทฯ ได้มอบหมายให้ผู้บริหารระดับสูงทำหน้าที่บริหารงานนักลงทุนสัมพันธ์ เพื่อให้ผู้บริหารระดับสูงได้ให้ข้อมูลต่างๆ แก่ผู้ลงทุน ทั้งในด้านการเปิดเผยข้อมูลสำคัญต่อนักลงทุนและกำกับดูแลคุณภาพของกระบวนการรายงานทางการเงิน ตลอดจนข้อมูลสำคัญที่มีผลกระทบต่อราคาหลักทรัพย์ของบริษัทฯ ต่ผู้ลงทุนทั้งในประเทศ และต่างประเทศ ให้ได้รับทราบอย่างเท่าเทียมกัน สม่ำเสมอและครบถ้วนตามความเป็นจริง ตามนโยบายการเปิดเผยสารสนเทศ และความโปร่งใส (Disclosure Policy) เช่น การนำเสนอผลการดำเนินงาน งบการเงินและการแจ้งสารสนเทศของบริษัทฯต่อนักลงทุน ผู้ถือหุ้นและผู้เกี่ยวข้อง บริษัทฯ มีการให้ข้อมูลต่างๆ เกี่ยวกับบริษัทฯ ผลการดำเนินงาน งบการเงิน ข่าวสาร รวมถึงรายงานสารสนเทศ ที่บริษัทฯ แจ้งต่อตลาดหลักทรัพย์ฯ ทั้งข้อมูลที่เป็นปัจจุบันและข้อมูลในอดีต ซึ่งผู้สนใจสามารถอ่านและ / หรือ Download ข้อมูลได้จากทางเว็บไซต์ของตลาดหลักทรัพย์แห่งประเทศไทย

กรณีที่นักลงทุนและผู้เกี่ยวข้องมีข้อสงสัยและต้องการสอบถาม สามารถติดต่อขอข้อมูลบริษัทฯ ได้ที่

- โทร 02 -421-2060, 02-421-7374-7 โทรสาร 02-421-0496
- www.nipponpack.com
- e-mail Address : sales@nipponpack.com, nipponpack@yahoo.com

11.

การควบคุมภายใน Internal Control

คณะกรรมการบริษัท นิปปอนแพ็ค (ประเทศไทย) จำกัด (มหาชน) มีความเห็นเกี่ยวกับความเพียงพอและความเหมาะสมของระบบการควบคุมภายในของบริษัทฯ โดยสรุปการประเมินระบบควบคุมภายใน ได้ดังนี้

องค์กรและสภาพแวดล้อม (Organizational Control and Environment Measure)

คณะกรรมการ บริษัทฯ มีความเห็นเกี่ยวกับความเพียงพอและความเหมาะสมเกี่ยวกับ สภาพแวดล้อม และโครงสร้างองค์กรของบริษัทฯ ซึ่งมีลักษณะ เอื้ออำนวยให้ระบบการควบคุมภายในดำเนินไปได้ตามที่บริษัทฯ มุ่งหวัง ซึ่งถือเป็นรากฐานที่สำคัญของระบบการควบคุมภายในที่มีประสิทธิภาพ และมีความเห็นว่า เป้าหมายการดำเนินธุรกิจ ของบริษัทฯ ผ่านการพิจารณาโดยคณะกรรมการบริษัทที่ มีความชัดเจน และสามารถวัดผลได้อย่างเป็นรูปธรรม เพื่อใช้เป็นแนวทางในการปฏิบัติงานของพนักงาน การให้สิ่งจูงใจหรือผลตอบแทนแก่พนักงานจะผ่านการวิเคราะห์ว่าเป็นไปอย่างสมเหตุสมผล โดยไม่มีการจูงใจหรือให้ผลประโยชน์ตอบแทนที่เกินสมควรอันจะนำไปสู่การกระทำทุจริตหรือประพฤติมิชอบ การจัดโครงสร้างองค์กรอย่างเหมาะสมช่วยให้ฝ่ายจัดการดำเนินงานได้อย่างมีประสิทธิภาพ และให้ความสำคัญต่อความซื่อสัตย์สุจริตและจริยธรรมในการดำเนินธุรกิจ โดยในปี 2551 บริษัทฯ ได้มีการปรับปรุงคู่มือนโยบายการกำกับดูแลกิจการที่ดี เพื่อเป็นแนวทางในการปฏิบัติหน้าที่ของกรรมการ ผู้บริหาร และพนักงานทุกคน ให้มีความชัดเจนสมบูรณ์ และสอดคล้องกับสถานการณ์ที่เป็นปัจจุบัน ตลอดจนเสริมสร้างความเท่าเทียมกันของผู้ถือหุ้นและผู้มีส่วนได้เสียอื่น ในด้านการเปิดเผยสารสนเทศและความโปร่งใส (Disclosure Policy) นอกจากนี้ บริษัทฯ ได้จัดให้มีมาตรการ ในการแจ้งเบาะแสหรือข้อร้องเรียน การกระทำผิดกฎหมาย จรรยาบรรณหรือพฤติกรรม ที่อาจส่งถึงการทุจริตหรือประพฤติมิชอบของบุคคลในองค์กร ทั้งจากพนักงานและผู้มีส่วนได้เสียอื่น รวมถึงรายงานทางการเงินที่ไม่ถูกต้องหรือระบบการควบคุมภายในที่บกพร่อง เพื่อให้ผู้มีส่วนได้เสียช่วยสอดส่องดูแล

การบริหารความเสี่ยง (Risk Management Measure)

บริษัทฯ ได้แต่งตั้งให้ผู้บริหารระดับสูงขององค์กร ทำหน้าที่เป็นผู้บริหารความเสี่ยงทั้งองค์กร ซึ่งมีหน้าที่กำหนดนโยบาย ยุทธศาสตร์และเป้าหมายการบริหารความเสี่ยงของทั้งองค์กร พัฒนาระบบการจัดการบริหารความเสี่ยงทั้งองค์กรให้มีประสิทธิภาพอย่างต่อเนื่อง โดยมีการประเมินความเสี่ยงของทั้งองค์กรอย่างสม่ำเสมอ โดยพิจารณาทั้งปัจจัยความเสี่ยงที่มาจากภายนอกและภายในที่อาจส่งผลกระทบต่อการดำเนินธุรกิจของบริษัทฯ โดยบริษัทฯ ได้ทำการวิเคราะห์ถึงเหตุการณ์ต่าง ๆ ที่อาจส่งผลให้เกิดความเสี่ยง บริษัทฯ กำหนดให้มีมาตรการในการติดตามเหตุการณ์ที่เป็นสาเหตุของปัจจัยความเสี่ยงรวมทั้ง

มาตรการในการลดความเสี่ยงอีกด้วย ซึ่งบริษัทฯ ได้แจ้งให้พนักงานของแต่ละหน่วยงานทุกคนที่เกี่ยวข้องรับทราบและปฏิบัติตามมาตรการบริหารความเสี่ยง มีการติดตามผลการปฏิบัติงานตามแผนการบริหารความเสี่ยงที่กำหนดไว้

การควบคุมการปฏิบัติงานของฝ่ายบริหาร (Management Control Activities)

บริษัทฯ มีการควบคุมการปฏิบัติงานโดยฝ่ายบริหารของบริษัทฯ ซึ่งถือเป็นกิจกรรมที่มีความสำคัญ เพื่อให้บริษัทฯ มั่นใจว่าแนวทางที่ฝ่ายบริหารกำหนดไว้ได้รับการตอบสนองและปฏิบัติตามจากทุกคนในบริษัท โดยมีการกำหนดอำนาจและระดับการอนุมัติรายการเป็นไปอย่างเหมาะสม มีการแบ่งแยกหน้าที่ ความรับผิดชอบเพื่อตรวจสอบซึ่งกันและกัน เพื่อป้องกันการกระทำที่อาจก่อให้เกิดทุจริตออกจากกัน มีการกำหนดขอบเขตอำนาจหน้าที่และวงเงินอำนาจอนุมัติในแต่ละระดับไว้เป็นลายลักษณ์อักษร มีการจัดทำเอกสารหลักฐานให้มีการแบ่งส่วนในแต่ละบุคคลที่เป็นผู้รับผิดชอบหากมีข้อผิดพลาดเกิดขึ้น มีการดูแลป้องกันทรัพย์สินของบริษัทฯ ไม่ให้สูญหาย หรือใช้ไปในทางที่ไม่เหมาะสม มีการกำหนดวิธีการเพื่อให้แน่ใจว่า บริษัทฯ ได้ปฏิบัติตามกฎหมายและข้อบังคับที่เกี่ยวข้อง มีการนำระบบคอมพิวเตอร์มาใช้ในการปฏิบัติงาน เพื่อส่งเสริมให้เกิดการควบคุมภายในที่ดีขึ้น ในกรณีที่บริษัทฯ มีการทำธุรกรรมกับคู่ค้าหุ้นรายใหญ่ กรรมการ ฯลฯ เพื่อป้องกันการถ่ายเทผลประโยชน์ เช่น ต้องผ่านขั้นตอนการอนุมัติโดยผู้ไม่มีส่วนได้เสียในธุรกรรมนั้น รวมทั้งมีการเปิดเผยข้อมูลการทำธุรกรรมดังกล่าวตามระเบียบของสำนักงานคณะกรรมการกำกับหลักทรัพย์ และตลาดหลักทรัพย์แห่งประเทศไทย และเปิดเผยข้อมูลเกี่ยวกับบุคคลหรือกิจการที่เกี่ยวข้องกันตามมาตรฐานการบัญชี

ระบบสารสนเทศและการสื่อสารข้อมูล (Information and communication Measure)

บริษัทฯ มีการพัฒนาระบบสารสนเทศและระบบข้อมูลอย่างต่อเนื่อง มีการจัดทำข้อมูลที่สำคัญต่างๆ อย่างเพียงพอที่จะใช้ในการตัดสินใจ กรรมการบริษัทได้รับหนังสือและเอกสารการประชุมที่มีข้อมูลเพียงพอ ก่อนการประชุม ในระยะเวลาที่กำหนด ในการพิจารณารายงานการประชุมของคณะกรรมการมีการบันทึกสรุปความเห็นของกรรมการ มีการจัดเก็บเอกสารเป็นหมวดหมู่ การบันทึกบัญชีได้ปฏิบัติตามนโยบายบัญชีตามหลักการบัญชีที่รับรองทั่วไปและเหมาะสมกับลักษณะธุรกิจของบริษัทฯ

การติดตามประเมินผล (Monitoring)

บริษัทฯ มีระบบการติดตามผลการดำเนินงาน โดยคณะกรรมการได้เปรียบเทียบผลการดำเนินงานว่าเป็นไปตามเป้าหมายที่กำหนดอย่างสม่ำเสมอ มีหน่วยตรวจสอบภายในรายงานต่อคณะกรรมการตรวจสอบ โดยมีการตรวจสอบการปฏิบัติตามระบบการควบคุมภายในที่วางไว้

12.

รายการระหว่างกิจการที่เกี่ยวข้องกัน Transactions With Related Parties

ในรอบปี 2552 บริษัทมีรายการระหว่างกัน กับ บริษัทที่เกี่ยวข้องกัน ดังนี้

บริษัทที่เกี่ยวข้องกัน	ลักษณะความสัมพันธ์	ลักษณะโดยทั่วไปของรายการ	รวมมูลค่าของรายการ (บาท)	ความเห็นคณะกรรมการบริษัท กรรมการตรวจสอบ
1. บริษัท ผลิตภัณฑ์อาหารกิมเฮง จำกัด ประเภทธุรกิจ: อุตสาหกรรมการผลิต	มีผู้ถือหุ้นใหญ่ของกลุ่มบุคคลในตระกูลชัยสถาพรถือหุ้น	เป็นรายการขายสินค้า ซึ่งมีเงื่อนไขทางการค้าทั่วไป โดยมีนโยบายในการกำหนดราคาระหว่างกัน ดังนี้ <ul style="list-style-type: none">• ราคาซื้อ และ ราคาขายกับบริษัทที่เกี่ยวข้องกัน เป็นราคาตามที่ตกลงกัน ซึ่งไม่แตกต่างไปจากราคาขายปกติ• เงื่อนไขการชำระเงินกับบริษัทที่เกี่ยวข้องกัน กำหนดระยะเวลาชำระที่แน่นอน ประมาณ 180 วัน ซึ่งไม่ก่อให้เกิดการถ่ายเทผลประโยชน์แต่อย่างใด	ขายสุทธิ = 9.13 ล้านบาท ลูกหนี้การค้าและตัวเงินรับ = 2.42 ล้านบาท	ที่ประชุมคณะกรรมการตรวจสอบ ครั้งที่ 2/2551 เมื่อวันที่ 12 มิถุนายน 2551 โดยมีคณะกรรมการ คณะกรรมการตรวจสอบ เข้าร่วมประชุม ได้มีวาระเกี่ยวกับการพิจารณาตามแนวปฏิบัติของการทำรายการที่เกี่ยวข้องกัน เพื่อใช้เป็นแนวปฏิบัติในการทำธุรกรรมหรือการทำรายการที่เกี่ยวข้องกัน ให้เกิดการควบคุมภายในที่ดีตามหลักเกณฑ์ของตลาดหลักทรัพย์แห่งประเทศไทย ซึ่งที่ประชุมฯ ได้พิจารณาแล้วมีความเห็นว่าแนวปฏิบัติดังกล่าว มีเกียรติสำหรับรายการซื้อขายสินค้าระหว่างกันที่มีเงื่อนไขการค้าโดยทั่วไป เนื่องจากเป็นรายการธุรกิจตามปกติ

รายงานความรับผิดชอบของคณะกรรมการต่อรายงานทางการเงิน

Report of The Board of Directors' responsibilities for The Financial Statements

ในฐานะที่บริษัทเป็นบริษัทจดทะเบียนในตลาดหลักทรัพย์แห่งประเทศไทย คณะกรรมการขอรับผิดชอบต่อรายงานทางการเงินของบริษัทที่จัดทำขึ้น ซึ่งงบการเงินดังกล่าว ได้จัดทำตามมาตรฐานการบัญชีที่รับรองทั่วไป โดยเลือกใช้นโยบายบัญชีที่เหมาะสมและถือปฏิบัติอย่างสม่ำเสมอ ตลอดจนได้พิจารณาถึงความสมเหตุสมผล และใช้ดุลยพินิจอย่างระมัดระวัง และได้มีการเปิดเผยข้อมูลสำคัญอย่างเพียงพอในหมายเหตุประกอบงบการเงิน ซึ่งผู้สอบบัญชีได้แสดงความเห็นต่องบการเงินของบริษัทฯ ในรายงานของผู้สอบบัญชีของบริษัทฯ แล้ว

คณะกรรมการบริษัท ได้ตระหนักถึงความสำคัญในการปฏิบัติตามหลักการกำกับดูแลกิจการที่ดี หรือ บรรษัทภิบาล (Good Corporate Governance) ขององค์กรเสมอมา และได้ตระหนักถึงความสำคัญของสิทธิผู้ถือหุ้นในการได้รับข้อมูลของบริษัท ที่ถูกต้อง ครบถ้วน เพียงพอ ทันเวลา และเท่าเทียมกัน สำหรับประกอบการตัดสินใจในการประชุมผู้ถือหุ้น โดยบริษัทฯ ได้เปิดโอกาสให้ผู้ถือหุ้น มีสิทธิอย่างเท่าเทียมกันในการตรวจสอบการดำเนินงานของบริษัทฯ สอบถามและแสดงความคิดเห็นและข้อเสนอแนะต่าง ๆ ได้

คณะกรรมการบริษัท ได้แต่งตั้งคณะกรรมการตรวจสอบ ซึ่งประกอบด้วยกรรมการอิสระ ที่ไม่เป็นผู้บริหาร จำนวน 3 ท่าน เป็นผู้ดูแลรับผิดชอบเกี่ยวกับคุณภาพของรายงานทางการเงินและระบบการควบคุมภายใน

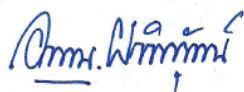

(นางอรรณพ ผานิตกุลวัฒน์)

กรรมการผู้จัดการ กรรมการ



(นายสมบุญ สินพัฒนสกุล)

บริษัท นิปอนแพ็ค (ประเทศไทย) จำกัด (มหาชน)

สรุปรายงานของผู้สอบบัญชีรับอนุญาต

ผู้สอบบัญชีได้ให้ความเห็นในรายงานการตรวจสอบของผู้สอบบัญชีในระยะเวลา 3 ปีที่ผ่านมา ดังนี้

สำหรับงวดปี 2550 รอบบัญชีสิ้นสุดวันที่ 31 ธันวาคม 2550

ชื่อผู้สอบบัญชีรับอนุญาต : นายเจษฎา หังสพฤกษ์

ทะเบียนเลขที่ 3759

สำนักงานผู้สอบบัญชีรับอนุญาต : บริษัท กรินทร์ ออดิท จำกัด

ที่อยู่สำนักงานผู้สอบบัญชีรับอนุญาต : 138 อาคารบุญมิตร ชั้น 6 ห้องบี 1 ถนนสีลม แขวงสุริยวงศ์ เขตบางรัก
กรุงเทพมหานคร 10500

ค่าสอบบัญชีประจำปี 2550 : 600,000.00 บาท

รายงานการตรวจสอบบัญชีสำหรับงบการเงินประจำปีสิ้นสุดวันที่ 31 ธันวาคม 2550 ผู้สอบบัญชีได้แสดงความเห็นอย่างไม่มีเงื่อนไขและมีข้อสังเกต

สำหรับงวดปี 2551 รอบบัญชีสิ้นสุดวันที่ 31 ธันวาคม 2551

ชื่อผู้สอบบัญชีรับอนุญาต : นายเจษฎา หังสพฤกษ์

ทะเบียนเลขที่ 3759

สำนักงานผู้สอบบัญชีรับอนุญาต : บริษัท กรินทร์ ออดิท จำกัด

ที่อยู่สำนักงานผู้สอบบัญชีรับอนุญาต : 138 อาคารบุญมิตร ชั้น 6 ห้องบี 1 ถนนสีลม แขวงสุริยวงศ์ เขตบางรัก
กรุงเทพมหานคร 10500

ค่าสอบบัญชีประจำปี 2550 : 600,000.00 บาท

รายงานการตรวจสอบบัญชีสำหรับงบการเงินประจำปีสิ้นสุดวันที่ 31 ธันวาคม 2551 ผู้สอบบัญชีได้แสดงความเห็นอย่างไม่มีเงื่อนไขและมีข้อสังเกต

สำหรับงวดปี 2552 รอบบัญชีสิ้นสุดวันที่ 31 ธันวาคม 2552

ชื่อผู้สอบบัญชีรับอนุญาต : นายเจษฎา หังสพฤกษ์

ทะเบียนเลขที่ 3759

สำนักงานผู้สอบบัญชีรับอนุญาต : บริษัท กรินทร์ ออดิท จำกัด

ที่อยู่สำนักงานผู้สอบบัญชีรับอนุญาต : 138 อาคารบุญมิตร ชั้น 6 ห้องบี 1 ถนนสีลม แขวงสุริยวงศ์ เขตบางรัก
กรุงเทพมหานคร 10500

ค่าสอบบัญชีประจำปี 2552 : 600,000.00 บาท

รายงานการตรวจสอบบัญชีสำหรับงบการเงินประจำปีสิ้นสุดวันที่ 31 ธันวาคม 2552 ผู้สอบบัญชีได้แสดงความเห็นว่าการเงินไม่เป็นไปตามที่กฎหมายกำหนดในส่วนที่เป็นสาระสำคัญอย่างมาก โดยมีวรรคเน้นในการแก้ไขข้อผิดพลาดในงบการเงินงวดก่อน (วรรคที่ 5)

รายงานของผู้สอบบัญชีรับอนุญาต

เสนอ ผู้ถือหุ้นและคณะกรรมการ

บริษัท นิปปอน แพล็ก (ประเทศไทย) จำกัด (มหาชน)

ข้าพเจ้าได้รับการแต่งตั้งให้เข้าทำการตรวจสอบงบดุล ณ วันที่ 31 ธันวาคม 2552 และ 2551 (ฉบับปรับปรุงใหม่) งบกำไรขาดทุน งบแสดงการเปลี่ยนแปลงส่วนของผู้ถือหุ้น และงบกระแสเงินสด สำหรับปีสิ้นสุดวันเดียวกัน (ฉบับปรับปรุงใหม่) ของแต่ละปีของบริษัท นิปปอน แพล็ก (ประเทศไทย) จำกัด (มหาชน) ซึ่งผู้บริหารของกิจการเป็นผู้รับผิดชอบต่อความถูกต้องและครบถ้วนของข้อมูลในงบการเงินเหล่านี้

ตามที่กล่าวไว้ในหมายเหตุประกอบงบการเงินข้อ 3.2 ในปี 2552 และปี 2551 อดีตกรรมการของบริษัทท่านหนึ่งได้นำเงินของกิจการไป โดยในอดีต มีการทำเอกสารประกอบที่ไม่เป็นจริง เพื่อใช้ในการบันทึกบัญชีรายการซื้อเงินลงทุนชั่วคราว รวมถึงรายการรับเงินปันผลและหนี้สินรายการหักภาษี ณ ที่จ่าย สำหรับเงินปันผลที่เกี่ยวข้อง และอดีตกรรมการได้ยืนยันว่าการแก้ไขข้อมูลรับเงินจากชื่อของบริษัทหลักทรัพย์แห่งหนึ่งเป็นชื่อของอดีตกรรมการเองและบุคคลภายนอกสองท่านก่อนนำไปขึ้นเงินสำหรับเช็คที่จ่ายเพื่อซื้อเงินลงทุนดังกล่าว ซึ่งรายการดังกล่าว อดีตกรรมการยอมรับว่าเป็นการกู้ยืมเงินจากกิจการ โดยยังไม่ได้มีการทำสัญญากู้ยืมเงินและไม่ได้รับอนุมัติจากคณะกรรมการบริษัท การดำเนินการดังกล่าวจึงถือว่าเป็นการทำรายการที่เกี่ยวข้องกัน ซึ่งบริษัทยังไม่ได้ปฏิบัติตามประกาศข้อบังคับของตลาดหลักทรัพย์ที่เกี่ยวข้อง นอกจากนี้ ยังเป็นการจัดตั้งบรรษัทบัญชีบริษัทยาสูบ จำกัด พ.ศ. 2553 และอดีตกรรมการท่านดังกล่าวแสดงเจตนารมณ์ที่จะชำระคืนเงินกู้พร้อมดอกเบี้ย ด้วยเงินที่จะได้รับจากการขายทรัพย์สินของอดีตกรรมการ อย่างไรก็ตาม จนถึงปัจจุบันอดีตกรรมการท่านดังกล่าวยังไม่ได้มีการขายทรัพย์สินดังกล่าว เพื่อชำระหนี้แก่บริษัท และยังไม่มีการจดจำนองเป็นประกันการกู้ยืมเงิน นอกจากนี้ อดีตกรรมการท่านดังกล่าวได้นำเงินของบริษัทไปเพิ่มเติมอีกจำนวน 20 ล้านบาท โดยให้บริษัทออกตั๋วสัญญาใช้เงินตั้งจ่ายธนาคารแห่งหนึ่งในนามของบริษัท และอดีตกรรมการท่านดังกล่าวยอมรับว่าได้จัดทำรายงานการประชุมคณะกรรมการบริษัทเพื่อประกอบการพิจารณาขอกู้ยืมเงินจากธนาคารนั้น โดยกรรมการของบริษัทท่านอื่นไม่ทราบ และบริษัทมีรายการตั้งจ่ายเช็คบางฉบับแก่บุคคลภายนอก 2 ราย จำนวน 4 ฉบับ เป็นเงินรวม 37.8 ล้านบาท ยกจากบัญชีกระแสรายวันที่มีกับธนาคารแห่งหนึ่ง ซึ่งเป็นบัญชีที่บริษัทนำมาบันทึกบัญชีเพิ่มเติมในการจัดทำงบการเงินชุดใหม่ ตามที่กล่าวไว้ในหมายเหตุประกอบงบการเงินข้อ 3.2 โดยบริษัทบันทึกบัญชีเป็นส่วนหนึ่งของรายการที่อดีตกรรมการนำเงินของบริษัทไป โดยอดีตกรรมการของบริษัทแจ้งข้อมูลเพิ่มเติมแก่ข้าพเจ้าว่า บุคคลดังกล่าว รายหนึ่งเสียชีวิตแล้ว และอีกรายหนึ่งอยู่ต่างประเทศ และบริษัทมีรายการรับเงินเข้าบัญชีกระแสรายวันดังกล่าว โดยอดีตกรรมการและบุคคลธรรมดาอีก 1 รายเป็นผู้นำฝากรวม 8 ครั้ง เป็นเงินรวม 20.44 ล้านบาท โดยบริษัทบันทึกบัญชีนำไปหักจากรายการที่อดีตกรรมการนำเงินของบริษัทไป โดยอดีตกรรมการของบริษัทแจ้งข้อมูลเพิ่มเติมว่า เป็นการจ่ายชำระดอกเบี้ย ข้าพเจ้าไม่สามารถใช้วิธีส่งหนังสือยืนยันยอดแก่บุคคลดังกล่าวข้างต้น เพื่อตรวจสอบให้เป็นที่พอใจในรายการดังกล่าวได้ เนื่องจากบุคคลหนึ่งได้เสียชีวิตแล้วและอีกบุคคลหนึ่งได้เดินทางไปต่างประเทศและไม่สามารถติดต่อได้ และ



*****/2

-2-

ข้าพเจ้าไม่สามารถใช้วิธีการตรวจสอบอื่นให้เป็นที่ยอมรับในความสัมพันธ์ระหว่างบริษัทกับบุคคลดังกล่าว (อดีตกรรมการได้ทำหนังสือถึงบริษัทเพื่อยืนยันว่าบุคคลดังกล่าวไม่ได้เป็นเจ้าของหรือลูกหนี้ของบริษัทแต่อย่างใด) และข้าพเจ้าไม่สามารถตรวจสอบให้เป็นที่ยอมรับในความครบถ้วนของการบันทึกการบัญชีของบริษัทได้

เนื่องจากเรื่องที่กล่าวไว้ในวรรคก่อนมีสาระสำคัญอย่างมากต่อการเงิน ข้าพเจ้าจึงไม่ขอแสดงความเห็นต่อการเงินดังกล่าวข้างต้น

อนึ่ง ตามที่กล่าวไว้ในหมายเหตุประกอบงบการเงินข้อ 33 คณะกรรมการของบริษัทชุดใหม่ได้กำหนดแนวปฏิบัติในการดำเนินการตรวจสอบข้อมูลเพื่อให้มั่นใจว่าได้ดำเนินการตามกระบวนการต่าง ๆ ในการตรวจสอบสถานะการเงินและเจ้าหน้าที่ของบริษัทอย่างครบถ้วนและถูกต้องตามกฎหมาย ซึ่งแนวทางดังกล่าวได้รับคำแนะนำจากที่ปรึกษากฎหมายของบริษัท ทั้งนี้ข้อสังเกตตามหมายเหตุประกอบงบการเงินดังกล่าวข้างต้นไม่ได้เป็นการเปลี่ยนแปลงการแสดงความเห็นของข้าพเจ้า

ในรายงานการตรวจสอบงบการเงินสำหรับปีสิ้นสุดวันที่ 31 ธันวาคม 2552 และ 2551 (ปรับปรุงใหม่) ของข้าพเจ้า ฉบับลงวันที่ 8 เมษายน 2553 ข้าพเจ้าเคยเสนอรายงานว่างบการเงินไม่ถูกต้อง บัดนี้ข้าพเจ้าได้รับข้อมูลเพิ่มเติมตามที่กล่าวไว้ในหมายเหตุประกอบงบการเงินข้อ 32 บริษัทได้จัดทำงบการเงินสำหรับปีสิ้นสุดวันที่ 31 ธันวาคม 2552 และ 2551 ขึ้นใหม่ เนื่องจาก (1) ไม่ได้บันทึกภาระหนี้สินตามตัวสัญญาใช้เงินและเงินฝากกระแสรายวันกับธนาคารแห่งหนึ่ง ที่อดีตกรรมการท่านหนึ่งได้นำเงินของบริษัทไปเพิ่มเติมจำนวน 20 ล้านบาท และรายการบัญชีอื่นที่เกี่ยวข้องกับบัญชีกระแสรายวัน (2) บันทึกค่าเผื่อหนี้สงสัยจะสูญ สำหรับประมาณการค่าเสียหายที่เกิดขึ้นจากการที่อดีตกรรมการท่านหนึ่งนำเงินของบริษัทไป และการไม่รับรู้รายได้ค่าดอกเบี้ยรับจากอดีตกรรมการไว้ในบัญชี และ (3) การเปิดเผยข้อมูลหลังวันที่ในงบการเงินเกี่ยวกับ (3.1) กรณีที่อดีตกรรมการนำเงินออกไปและแจ้งข้อมูลอันเป็นเท็จว่า ได้นำเงินไปลงทุนในหลักทรัพย์ในช่วงเดือนมกราคม ถึงเดือนมีนาคม 2553 เป็นเงินรวม 37.82 ล้านบาท (3.2) กรณีการเข้าทำบันทึกข้อตกลงและความเข้าใจจะซื้อจะขายอาคารชุดกับบริษัทแห่งหนึ่ง และ (3.3) แนวปฏิบัติในการดำเนินการตรวจสอบข้อมูลของบริษัท ดังนั้นการเสนอรายงานตรวจสอบงบการเงินของข้าพเจ้าในปัจจุบันต่อการเงินสำหรับปีสิ้นสุดวันที่ 31 ธันวาคม 2552 (ปรับปรุงใหม่) และ 2551 (ปรับปรุงใหม่) ตามที่กล่าวไว้ในรายงานนี้จึงแตกต่างไปจากที่ข้าพเจ้าเคยรายงานไว้ก่อนดังกล่าว นอกจากนี้ บริษัทอยู่ระหว่างการแก้ไขงบการเงินรายไตรมาสของไตรมาสที่ 1 ไตรมาสที่ 2 และไตรมาสที่ 3 ของปี 2551 และปี 2552 ซึ่งบริษัทจะออกเผยแพร่ต่อไปเมื่อดำเนินการแล้วเสร็จ



(นายเจษฎา หังสพฤกษ์)

ผู้สอบบัญชีรับอนุญาต ทะเบียนเลขที่ 3759

บริษัท กรินทร์ ออดิท จำกัด

กรุงเทพมหานคร

วันที่ 16 พฤศจิกายน 2553



บริษัท นิปปอนแพ็ค (ประเทศไทย) จำกัด (มหาชน)
งบการเงิน (ฉบับปรับปรุงใหม่)
วันที่ 31 ธันวาคม 2552
และรายงานของผู้สอบบัญชีรับอนุญาต

บริษัท นิปปอนแพ็ค (ประเทศไทย) จำกัด (มหาชน)

งบดุล

ณ วันที่ 31 ธันวาคม 2552 และ 2551

หน่วย : บาท

สินทรัพย์

	หมายเหตุ	31 ธันวาคม 2552 (ปรับปรุงใหม่)	31 ธันวาคม 2551 (ปรับปรุงใหม่)
สินทรัพย์หมุนเวียน			
เงินสดและรายการเทียบเท่าเงินสด	4	14,219,125.03	12,400,139.99
เงินลงทุนชั่วคราว-สุทธิ	5	20,587,488.95	12,482,131.51
ลูกหนี้และตัวเงินรับการค้า - สุทธิ	6	29,077,309.91	30,035,294.40
ลูกหนี้และตัวเงินรับการค้าจากการที่เกี่ยวข้องกัน - สุทธิ	3.1	23,966,117.68	26,066,686.28
เงินให้กู้ยืมระยะสั้นกับบริษัทอื่น	7	35,702,552.02	50,000,000.00
เงินให้กู้ยืมระยะสั้นกับบุคคลที่เกี่ยวข้องกันและดอกเบี้ยค้างรับ	3.2	10,732,547.81	10,732,547.81
สินค้าคงเหลือ - สุทธิ	8	20,738,117.65	16,122,878.20
สินทรัพย์หมุนเวียนอื่น	9	3,292,723.02	1,375,098.36
รวมสินทรัพย์หมุนเวียน		158,315,982.07	159,214,776.55
สินทรัพย์ไม่หมุนเวียน			
เงินลงทุนระยะยาว - สุทธิ	10	4,198,480.44	4,198,480.44
เงินให้กู้ยืมระยะยาวกับบริษัทอื่น	11	29,199,064.73	0.00
เงินลงทุนในหุ้นสามัญภายใต้การให้ความสนับสนุนทางการเงิน	11	0.00	29,199,064.73
อสังหาริมทรัพย์ที่ถือไว้เพื่อให้เช่า - สุทธิ	12	57,141,847.10	59,077,330.98
ที่ดิน อาคารและอุปกรณ์ - สุทธิ	13	113,288,385.63	112,681,123.29
เครื่องจักรที่ไม่ได้ใช้ในการดำเนินงาน - สุทธิ	14	1,725,933.60	1,725,933.60
เงินฝากธนาคารที่มีข้อจำกัดในการใช้	15	2,000,000.00	6,000,000.00
สินทรัพย์ไม่หมุนเวียนอื่น	16	2,602,368.50	2,377,368.50
รวมสินทรัพย์ไม่หมุนเวียน		210,156,080.00	215,259,301.54
รวมสินทรัพย์		368,472,062.07	374,474,078.09

หมายเหตุประกอบงบการเงิน เป็นส่วนหนึ่งของงบการเงินนี้

บริษัท นิปปอนแพ็ค (ประเทศไทย) จำกัด (มหาชน)

งบดุล (ต่อ)

ณ วันที่ 31 ธันวาคม 2552 และ 2551

หน่วย : บาท

หนี้สินและส่วนของผู้ถือหุ้น

หมายเหตุ	31 ธันวาคม 2552	31 ธันวาคม 2551
	(ปรับปรุงใหม่)	(ปรับปรุงใหม่)
หนี้สินหมุนเวียน		
ตั๋วสัญญาใช้เงินระยะสั้น	20,000,000.00	0.00
เจ้าหนี้และตัวเงินจ่ายการค้า	51,641,806.94	48,734,301.86
หนี้สินหมุนเวียนอื่น	17,386,236.07	14,834,734.57
รวมหนี้สินหมุนเวียน	89,028,043.01	63,569,036.43
หนี้สินไม่หมุนเวียน		
หนี้สินไม่หมุนเวียนอื่น	56,441.00	56,441.00
รวมหนี้สินไม่หมุนเวียน	56,441.00	56,441.00
รวมหนี้สิน	89,084,484.01	63,625,477.43
ส่วนของผู้ถือหุ้น		
ทุนเรือนหุ้น		
ทุนจดทะเบียน		
หุ้นสามัญ จำนวน 12,200,000 หุ้น มูลค่าหุ้นละ 10.00 บาท	122,000,000.00	122,000,000.00
ทุนที่ออกและชำระแล้ว		
หุ้นสามัญ จำนวน 12,200,000 หุ้น มูลค่าหุ้นละ 10.00 บาท	122,000,000.00	122,000,000.00
ส่วนเกินมูลค่าหุ้นสามัญ	160,500,000.00	160,500,000.00
ส่วนเกินทุนจากการตีราคาที่ดินเพิ่มขึ้น	30,169,925.00	30,169,925.00
กำไรสะสม		
จัดสรรแล้ว		
ทุนสำรองตามกฎหมาย	12,200,000.00	12,200,000.00
ยังไม่ได้จัดสรร	(45,482,346.94)	(14,021,324.34)
รวมส่วนของผู้ถือหุ้น	279,387,578.06	310,848,600.66
รวมหนี้สินและส่วนของผู้ถือหุ้น	368,472,062.07	374,474,078.09

หมายเหตุประกอบงบการเงิน เป็นส่วนหนึ่งของการงบการเงินนี้

บริษัท นิปปอนแพ็ค (ประเทศไทย) จำกัด (มหาชน)

งบกำไรขาดทุน

สำหรับปี สิ้นสุดวันที่ 31 ธันวาคม 2552 และ 2551

หน่วย : บาท

		(ปรับปรุงใหม่)	(ปรับปรุงใหม่)
	หมายเหตุ	2552	2551
รายได้จากการขาย-สุทธิ	3.3	243,159,360.23	273,690,760.35
ต้นทุนขาย		181,031,790.99	229,573,403.73
กำไรขั้นต้น		62,127,569.24	44,117,356.62
รายได้อื่น	3.4,20	15,907,475.65	12,878,444.62
กำไร(ขาดทุน) ก่อนค่าใช้จ่าย		78,035,044.89	56,995,801.24
ค่าใช้จ่ายในการขาย		6,246,485.73	7,605,415.35
ค่าใช้จ่ายในการบริหาร		55,697,231.46	134,239,317.82
ค่าตอบแทนผู้บริหาร	21	11,671,217.00	11,449,928.00
ค่าใช้จ่ายอื่น	22	0.00	2,753,594.27
กำไร (ขาดทุน) ก่อนต้นทุนทางการเงินและภาษีเงินได้		4,420,110.70	(99,052,454.20)
ต้นทุนทางการเงิน		631,314.28	2,486.50
กำไร (ขาดทุน) ก่อนภาษีเงินได้		3,788,796.42	(99,054,940.70)
ภาษีเงินได้		10,850,419.02	6,248,702.68
กำไร (ขาดทุน) สุทธิ		(7,061,622.60)	(105,303,643.38)
กำไรต่อหุ้นขั้นพื้นฐาน (บาทต่อหุ้น)		(0.58)	(8.63)
จำนวนหุ้นสามัญเฉลี่ยถ่วงน้ำหนัก (หุ้น)		12,200,000.00	12,200,000.00

หมายเหตุประกอบงบการเงิน เป็นส่วนหนึ่งของงบการเงินนี้

บริษัท นิปปอนแพ็ค (ประเทศไทย) จำกัด (มหาชน)
 งบแสดงการเปลี่ยนแปลงส่วนของผู้ถือหุ้น
 สำหรับปี สิ้นสุดวันที่ 31 ธันวาคม 2552 และ 2551

หน่วย : บาท

หมายเหตุ	ทุนเรือนหุ้น	ส่วนเกิน	ส่วนเกินทุน	กำไรสะสม		รวม
		มูลค่าหุ้น	จากการตีราคาที่ดิน	จัดสรรแล้ว	ยังไม่ได้จัดสรร	
ยอดคงเหลือ ณ วันที่ 1 มกราคม 2551	122,000,000.00	160,500,000.00	30,169,925.00	12,200,000.00	115,681,719.04	440,551,644.04
เงินปันผลจ่าย	27	0.00	0.00	0.00	(24,399,400.00)	(24,399,400.00)
กำไรสุทธิสำหรับปี		0.00	0.00	0.00	(105,303,643.38)	(105,303,643.38)
ยอดคงเหลือ ณ วันที่ 1 มกราคม 2552(หลังปรับปรุง)	122,000,000.00	160,500,000.00	30,169,925.00	12,200,000.00	(14,021,324.34)	310,848,600.66
เงินปันผลจ่าย	27	0.00	0.00	0.00	(24,399,400.00)	(24,399,400.00)
กำไรสุทธิสำหรับปี		0.00	0.00	0.00	(7,061,622.60)	(7,061,622.60)
ยอดคงเหลือ ณ วันที่ 31 ธันวาคม 2552 (หลังปรับปรุง)	122,000,000.00	160,500,000.00	30,169,925.00	12,200,000.00	(45,482,346.94)	(279,387,578.06)

หมายเหตุประกอบงบการเงิน เป็นส่วนหนึ่งของงบการเงินนี้

บริษัท นิปปอนแพ็ค (ประเทศไทย) จำกัด (มหาชน)

งบกระแสเงินสด

สำหรับปี สิ้นสุดวันที่ 31 ธันวาคม 2552 และ 2551

หน่วย : บาท

	2552 (ปรับปรุงใหม่)	2551 (ปรับปรุงใหม่)
กระแสเงินสดจากกิจกรรมดำเนินงาน		
กำไรสุทธิ	(7,061,622.60)	(105,303,643.38)
รายการปรับปรุง		
ค่าเสื่อมราคาทรัพย์สิน	11,145,614.99	10,052,508.44
(กำไร)ขาดทุนที่ยังไม่เกิดขึ้นของเงินลงทุนชั่วคราว	(4,666,071.81)	10,131,968.32
(กำไร)ขาดทุนจากการจำหน่ายเงินลงทุนชั่วคราว	(1,257,469.71)	(9,233,529.41)
หนี้สูญ	93,618.80	0.00
โอนกลับค่าเผื่อนี้สงสัยจะสูญ	(478,268.94)	0.00
โอนกลับค่าเผื่อมูลค่าสินค้าลดลง	(229,615.07)	0.00
(กำไร)ขาดทุนจากการจำหน่ายทรัพย์สิน	(117,821.28)	1,860,763.09
หนี้สงสัยจะสูญ	41,212,904.30	112,364,254.79
ดอกเบี้ยจ่าย	631,314.28	2,486.50
ดอกเบี้ยรับ	(6,655,974.00)	(10,352,554.40)
ภาษีเงินได้	10,850,419.02	6,248,702.68
	43,470,784.53	15,770,956.63
การเปลี่ยนแปลงในสินทรัพย์และหนี้สินดำเนินงาน		
ลูกหนี้และตัวเงินรับการค้า(เพิ่มขึ้น)ลดลง	1,342,634.63	5,148,747.19
ลูกหนี้และตัวเงินรับการค้ากิจการที่เกี่ยวข้องกัน(เพิ่มขึ้น)	2,100,568.60	(5,239,694.87)
เงินลงทุนชั่วคราว(เพิ่มขึ้น)	(2,181,815.92)	168,106,143.56
สินค้าคงเหลือ(เพิ่มขึ้น)ลดลง	(4,385,624.38)	(333,600.12)
สินทรัพย์หมุนเวียนอื่น(เพิ่มขึ้น)	(352,100.15)	2,739,526.92
เงินฝากธนาคารที่มีข้อจำกัดในการใช้ลดลง(เพิ่มขึ้น)ลดลง	4,000,000.00	14,000,000.00
สินทรัพย์ไม่หมุนเวียนอื่น(เพิ่มขึ้น)ลดลง	(225,000.00)	745,696.92
เจ้าหนี้การค้าเพิ่มขึ้น(ลดลง)เพิ่มขึ้น	2,907,505.08	(2,248,564.82)
หนี้สินหมุนเวียนอื่นเพิ่มขึ้น(ลดลง)เพิ่มขึ้น	(4,047,534.71)	601,873.96
หนี้สินไม่หมุนเวียนอื่นเพิ่มขึ้น	0.00	1,195.00
จ่ายภาษีเงินได้	(3,665,037.67)	(9,411,851.00)
เงินสดสุทธิได้จาก(ใช้ไปใน)กิจกรรมดำเนินงาน	38,962,379.24	189,880,429.37

บริษัท นิปปอนแพ็ค (ประเทศไทย) จำกัด (มหาชน)

งบกระแสเงินสด (ต่อ)

สำหรับปี สิ้นสุดวันที่ 31 ธันวาคม 2552 และ 2551

หน่วย : บาท

	2552 (ปรับปรุงใหม่)	2551 (ปรับปรุงใหม่)
กระแสเงินสดจากกิจกรรมลงทุน		
เงินสดรับดอกเบี้ย	8,567,754.55	12,695,995.88
จ่ายซื้ออสังหาริมทรัพย์รอการขาย	0.00	(60,000,000.00)
เงินลงทุนในหุ้นสามัญภายใต้การให้ความสนับสนุนทางการเงิน(เพิ่มขึ้น)	0.00	(29,199,064.73)
เงินลงทุนระยะยาวลดลง	0.00	1,250,150.00
ซื้อสินทรัพย์ถาวร	(10,067,329.18)	(20,391,163.18)
เงินสดรับจากการขายทรัพย์สินถาวร	367,757.01	9,345.80
เงินสดรับจากการขายทรัพย์สินถาวร-ไม่ใช้ดำเนินงาน	0.00	4,859,813.08
เงินให้กู้ยืมแก่บุคคลที่เกี่ยวข้องกันลดลง (เพิ่มขึ้น)	(44,370,939.85)	(43,096,802.60)
เงินให้กู้ยืมแก่บุคคลอื่นลดลง (เพิ่มขึ้น)	14,297,447.98	(50,000,000.00)
เงินสดสุทธิได้มาจากกิจกรรมลงทุน	(31,205,309.49)	(183,871,725.75)
กระแสเงินสดจากกิจกรรมจัดหาเงิน		
ตัวสัญญาใช้เงินระยะสั้น	20,000,000.00	0.00
เงินปันผลจ่าย	(25,308,771.20)	(21,063,211.26)
เงินสดจ่ายดอกเบี้ย	(631,314.28)	(2,486.50)
เงินสดสุทธิใช้ไปในกิจกรรมจัดหาเงิน	(5,940,085.48)	(21,065,697.76)
เงินสดและรายการเทียบเท่าเงินสดเพิ่มขึ้น(ลดลง)สุทธิ	1,818,985.04	(15,056,994.14)
เงินสดและรายการเทียบเท่าเงินสดต้นปี(หมายเหตุ 4)	12,400,139.99	27,457,134.13
เงินสดและรายการเทียบเท่าเงินสดสิ้นปี(หมายเหตุ 4)	14,219,125.03	12,400,139.99

หมายเหตุประกอบงบการเงิน เป็นส่วนหนึ่งของการงบการเงินนี้

บริษัท นิปออนแพ็ค (ประเทศไทย) จำกัด (มหาชน)

หมายเหตุประกอบงบการเงิน

ณ วันที่ 31 ธันวาคม 2552

(หน่วย : บาท)

1. เรื่องทั่วไป

1.1 ภูมิสำเนาและสถานะทางกฎหมายของบริษัท

บริษัท นิปออนแพ็ค (ประเทศไทย) จำกัด (มหาชน) ได้จดทะเบียนเป็นนิติบุคคลตามกฎหมายประเทศไทยและเป็นบริษัทจดทะเบียนในตลาดหลักทรัพย์แห่งประเทศไทยโดยมีสำนักงานตั้งอยู่ที่ 110 ถนนเพชรเกษม แขวงหนองค้างพลู เขตหนองแขม กรุงเทพมหานคร

1.2 ลักษณะการดำเนินงาน

บริษัทประกอบธุรกิจอุตสาหกรรมผลิตและจำหน่ายบรรจุภัณฑ์

2. หลักเกณฑ์ในการจัดทำและนำเสนองบการเงิน

2.1 หลักเกณฑ์ในการจัดทำงบการเงิน

งบการเงินบริษัทได้จัดทำขึ้นตามหลักการบัญชีที่รับรองทั่วไปภายใต้พระราชบัญญัติการบัญชี พ.ศ.2543 ซึ่งหมายความว่าถึง มาตรฐานการบัญชีที่กำหนดโดยสภาวิชาชีพบัญชี ซึ่งจัดตั้งตามพระราชบัญญัติวิชาชีพบัญชี พ.ศ.2547 ได้มีมติให้ประกาศใช้แล้ว

บริษัทจัดทำงบการเงินเป็นภาษาไทยและมีหน่วยเงินตราเป็นเงินบาท โดยจัดทำขึ้นตามหลักการบัญชีที่รับรองทั่วไปในประเทศไทย ดังนั้นงบการเงินนี้จึงได้แสดงฐานะการเงิน ผลการดำเนินงานและกระแสเงินสดตามหลักการบัญชีที่รับรองทั่วไปที่ใช้ในประเทศไทย

งบการเงินนี้ได้จัดทำขึ้นตามเกณฑ์ราคาทุนเดิม (เว้นแต่ที่ได้เปิดเผยไว้แล้วในนโยบายการบัญชี)

เพื่อความสะดวกของผู้อ่านงบการเงิน บริษัทได้แปลงงบการเงินฉบับภาษาอังกฤษจากงบการเงินภาษาไทยที่มีวัตถุประสงค์ของการรายงานในประเทศ

2.2 การประกาศใช้มาตรฐานการบัญชีใหม่

ในเดือนมิถุนายน 2552 สภาวิชาชีพบัญชีได้ออกประกาศสภาวิชาชีพบัญชี ฉบับที่ 12/2552 เรื่อง การจัดเลขระบบบัญชี มาตรฐานการบัญชีของไทยให้ตรงตามมาตรฐานการบัญชีระหว่างประเทศ ดังนั้นการอ้างอิงเลขมาตรฐานการบัญชีในงบการเงินนี้ ได้ถือปฏิบัติตามประกาศสภาวิชาชีพฉบับดังกล่าว

สภาวิชาชีพบัญชีได้ออกประกาศสภาวิชาชีพบัญชี ฉบับที่ 86/2551 และ 16/2552 ให้ใช้มาตรฐานการบัญชี มาตรฐานการรายงานทางการเงิน และแนวปฏิบัติทางการบัญชีใหม่ดังต่อไปนี้

2. หลักเกณฑ์ในการจัดทำและนำเสนองบการเงิน (ต่อ)

ก) มาตรฐานการบัญชี มาตรฐานการรายงานทางการเงิน และแนวปฏิบัติทางการบัญชีที่มีผลบังคับใช้ในปีปัจจุบัน

แม่บทการบัญชี (ปรับปรุง 2550)

มาตรฐานการบัญชีฉบับที่ 36 (ปรับปรุง 2550)

การด้อยค่าของสินทรัพย์

มาตรฐานการรายงานทางการเงินฉบับที่ 5
(ปรับปรุง 2550)

แนวปฏิบัติทางการบัญชีสำหรับการบันทึกสิทธิการเช่า

แนวปฏิบัติทางการบัญชีสำหรับการรวมธุรกิจภายใต้การควบคุมเดียวกัน

สินทรัพย์ไม่หมุนเวียนที่ถือไว้เพื่อขาย
และการดำเนินงานที่ยกเลิก (ฉบับที่ 54 เดิม)

มาตรฐานการบัญชี มาตรฐานการรายงานทางการเงิน และแนวปฏิบัติทางการบัญชีข้างต้นถือปฏิบัติกับงบการเงินสำหรับรอบระยะเวลาบัญชีที่เริ่มในหรือหลังวันที่ 1 มกราคม 25 52 เป็นต้นไป ทั้งนี้ ฝ่ายบริหารของบริษัทได้ประเมินแล้วเห็นว่า มาตรฐานการบัญชี มาตรฐานการรายงานทางการเงิน และแนวปฏิบัติทางการบัญชีข้างต้นไม่มีผลกระทบอย่างเป็นสาระสำคัญต่อการเงินสำหรับงวดปัจจุบัน

ข) มาตรฐานการบัญชีที่ยังไม่มีผลบังคับใช้ในปัจจุบัน

		<u>วันที่มีผลบังคับใช้</u>
มาตรฐานการบัญชีฉบับที่ 20	การบัญชีเกี่ยวกับเงินอุดหนุนจากรัฐบาลและการเปิดเผยข้อมูลเกี่ยวกับความช่วยเหลือจากรัฐบาล	1 มกราคม 2555
มาตรฐานการบัญชีฉบับที่ 24 (ปรับปรุง 2550)	การเปิดเผยข้อมูลเกี่ยวกับบุคคลหรือกิจการที่เกี่ยวข้องกัน	1 มกราคม 2554
มาตรฐานการบัญชีฉบับที่ 40	อสังหาริมทรัพย์เพื่อการลงทุน	1 มกราคม 2554

อย่างไรก็ตาม กิจการสามารถนำมาตรฐานการบัญชีฉบับที่ 24 (ปรับปรุง 2550) และฉบับที่ 40 มาถือปฏิบัติก่อนกำหนดได้

ค) การประกาศใช้มาตรฐานการบัญชีใหม่ (ประกาศในปี 2553)

สภาวิชาชีพบัญชีได้ออกประกาศสภาวิชาชีพบัญชี ฉบับที่ 17/2553 เมื่อวันที่ 26 พฤษภาคม 2553 เกี่ยวกับมาตรฐานการบัญชีและมาตรฐานการรายงานทางการเงินใหม่ ซึ่งยังไม่มีผลบังคับใช้ในปัจจุบัน ยกเว้นแม่บทการบัญชีซึ่งมีผลบังคับใช้ทันทีที่ประกาศ

		<u>วันที่มีผลบังคับใช้</u>
แม่บทการบัญชี (ปรับปรุง 2552)		มีผลบังคับใช้ทันที
มาตรฐานการบัญชีฉบับที่ 1 (ปรับปรุง 2552)	การนำเสนองบการเงิน	1 มกราคม 2554
มาตรฐานการบัญชีฉบับที่ 2 (ปรับปรุง 2552)	สินค้าคงเหลือ	1 มกราคม 2554
มาตรฐานการบัญชีฉบับที่ 7 (ปรับปรุง 2552)	งบกระแสเงินสด	1 มกราคม 2554
มาตรฐานการบัญชีฉบับที่ 8 (ปรับปรุง 2552)	นโยบายการบัญชี การเปลี่ยนแปลงประมาณการทางบัญชี และข้อผิดพลาด	1 มกราคม 2554
มาตรฐานการบัญชีฉบับที่ 10 (ปรับปรุง 2552)	เหตุการณ์ภายหลังรอบระยะเวลารายงาน	1 มกราคม 2554
มาตรฐานการบัญชีฉบับที่ 11 (ปรับปรุง 2552)	สัญญาก่อสร้าง	1 มกราคม 2554
มาตรฐานการบัญชีฉบับที่ 12	ภาษีเงินได้	1 มกราคม 2556
มาตรฐานการบัญชีฉบับที่ 17 (ปรับปรุง 2552)	สัญญาเช่า	1 มกราคม 2554
มาตรฐานการบัญชีฉบับที่ 20 (ปรับปรุง 2552)	การบัญชีสำหรับเงินอุดหนุนจากรัฐบาล และการเปิดเผยข้อมูลเกี่ยวกับความช่วยเหลือจากรัฐบาล	1 มกราคม 2556
มาตรฐานการบัญชีฉบับที่ 23 (ปรับปรุง 2552)	ต้นทุนการกู้ยืม	1 มกราคม 2554
มาตรฐานการบัญชีฉบับที่ 24 (ปรับปรุง 2552)	การเปิดเผยข้อมูลเกี่ยวกับบุคคลหรือกิจการที่เกี่ยวข้องกัน	1 มกราคม 2554
มาตรฐานการบัญชีฉบับที่ 27 (ปรับปรุง 2552)	งบการเงินรวมและงบการเงินเฉพาะกิจการ	1 มกราคม 2554

		<u>วันที่มีผลบังคับใช้</u>
มาตรฐานการบัญชีฉบับที่ 28 (ปรับปรุง 2552)	เงินลงทุนในบริษัทร่วม	1 มกราคม 2554
มาตรฐานการบัญชีฉบับที่ 29	การรายงานทางการเงินในสภาพเศรษฐกิจที่เงินเฟ้อรุนแรง	1 มกราคม 2554
มาตรฐานการบัญชีฉบับที่ 31 (ปรับปรุง 2552)	ส่วนได้เสียในการร่วมค้า	1 มกราคม 2554
มาตรฐานการบัญชีฉบับที่ 33 (ปรับปรุง 2552)	กำไรต่อหุ้น	1 มกราคม 2554
มาตรฐานการบัญชีฉบับที่ 34 (ปรับปรุง 2552)	งบการเงินระหว่างกาล	1 มกราคม 2554
มาตรฐานการบัญชีฉบับที่ 36 (ปรับปรุง 2552)	การด้อยค่าของสินทรัพย์	1 มกราคม 2554
มาตรฐานการบัญชีฉบับที่ 37 (ปรับปรุง 2552)	ประมาณการหนี้สิน หนี้สินที่อาจเกิดขึ้น และสินทรัพย์ที่อาจเกิดขึ้น	1 มกราคม 2554
มาตรฐานการบัญชีฉบับที่ 38 (ปรับปรุง 2552)	สินทรัพย์ไม่มีตัวตน	1 มกราคม 2554
มาตรฐานการบัญชีฉบับที่ 40 (ปรับปรุง 2552)	อสังหาริมทรัพย์เพื่อการลงทุน	1 มกราคม 2554
มาตรฐานการรายงานทางการเงินฉบับที่ 5 (ปรับปรุง 2552)	สินทรัพย์ไม่หมุนเวียนที่ถือไว้เพื่อขายและการดำเนินงานที่ยกเลิก	1 มกราคม 2554
มาตรฐานการรายงานทางการเงินฉบับที่ 6	การสำรวจและประเมินค่าแหล่งทรัพยากรแร่	1 มกราคม 2554

และเมื่อวันที่ 30 สิงหาคม 2553 สภาวิชาชีพบัญชีได้ออกประกาศสภาวิชาชีพบัญชี ฉบับที่ 34/2553 เกี่ยวกับมาตรฐานการบัญชี/มาตรฐานการรายงานทางการเงินที่ยังไม่มีผลบังคับใช้ในปัจจุบันเพิ่มเติม ได้แก่

	<u>วันที่มีผลบังคับใช้</u>
มาตรฐานการบัญชีฉบับที่ 3 (ปรับปรุง 2552) การรวมธุรกิจ	1 มกราคม 2554

ฝ่ายบริหารของบริษัทอยู่ระหว่างการประเมินผลกระทบต่อการเงินในปีที่เริ่มใช้มาตรฐานการบัญชีดังกล่าว ซึ่งยังไม่สามารถสรุปได้ในขณะนี้

2.3 นโยบายการบัญชีที่สำคัญ

2.3.1 การรับรู้รายได้

- รายได้จากการขายสินค้ารับรู้เมื่อมีการส่งมอบสินค้าและกรรมสิทธิ์ในสินค้าได้โอนให้แก่ผู้ซื้อแล้ว
- รายได้ดอกเบี้ย บริษัทรับรู้ตามเกณฑ์สัดส่วนของเวลาโดยคำนึงถึงอัตราผลตอบแทนที่แท้จริงของสินทรัพย์
- รายได้อื่น ๆ บริษัทรับรู้ตามเกณฑ์คงค้าง

2.3.2 การรับรู้ค่าใช้จ่าย

ค่าใช้จ่ายบันทึกตามเกณฑ์คงค้าง

2.3.3 ภาษีเงินได้นิติบุคคล

ภาษีเงินได้นิติบุคคลสำหรับแต่ละปี (ถ้ามี) บันทึกตามเกณฑ์คงค้างโดยคำนวณจากกำไรสุทธิเพื่อเสียภาษีประจำปี

2.3.4 เงินสดและรายการเทียบเท่าเงินสด

เงินสดและรายการเทียบเท่าเงินสด หมายถึง เงินสดในมือ เงินฝากธนาคาร และเงินฝากประจำที่มีกำหนดระยะเวลาไม่เกิน 3 เดือนและไม่มีภาระผูกพัน

2.3.5 ค่าเผื่อนหนี้สงสัยจะสูญ

ค่าเผื่อนหนี้สงสัยจะสูญกำหนดขึ้นโดยประมาณจำนวนหนี้ที่คาดว่าจะเก็บเงินไม่ได้ การประมาณดังกล่าวอาศัยประสบการณ์ของบริษัทในการเก็บเงินจากลูกหนี้ ประกอบกับการพิจารณาฐานะการเงินของลูกหนี้ด้วย

2.3.6 สินค้ำคงเหลือ

สินค้ำคงเหลือแสดงในราคาทุนหรือมูลค่าสุทธิที่จะได้รับแล้วแต่ราคาใดจะต่ำกว่า

- สินค้ำสำเร็จรูป สินค้ำระหว่างผลิตและวัตถุดิบ คำนวณราคาทุนโดยวิธีเข้าก่อน-ออกก่อน (FIFO)
- วัสดุอื่น ๆ คำนวณราคาทุนโดยวิธีถ่วงเฉลี่ยเคลื่อนที่(Moving Average)

2.3.7

เงินลงทุน

- เงินลงทุนชั่วคราว

เงินลงทุนชั่วคราวเป็นเงินลงทุนในหลักทรัพย์ในความต้องการของตลาดโดยถือเป็นหลักทรัพย์เพื่อค้าซึ่งแสดงด้วยมูลค่ายุติธรรมและรับรู้กำไรหรือขาดทุนจากการตีราคาหลักทรัพย์ในงบกำไรขาดทุน

- เงินลงทุนชั่วคราวอื่น

เงินลงทุนชั่วคราวอื่นเป็นเงินฝากประจำที่มีกำหนดระยะเวลาเกิน

3 เดือน และไม่มีภาระผูกพัน

- เงินลงทุนในบริษัทย่อย

บริษัทบันทึกเงินลงทุนในบริษัทย่อยในงบการเงินเฉพาะบริษัทโดยวิธีราคาทุนปรับลดด้วยค่าเผื่อการลดมูลค่าของเงินลงทุนซึ่งคำนวณจากมูลค่าสินทรัพย์สุทธิของเงินลงทุน และบันทึกผลขาดทุนจากการลดมูลค่าของเงินลงทุนในงบกำไรขาดทุนทั้งจำนวน

บริษัทบันทึกเงินลงทุนในบริษัทรวมในงบการเงินรวมโดยวิธีส่วนได้เสีย (Equity Method)

- เงินลงทุนระยะยาว

เงินลงทุนระยะยาวเป็นเงินลงทุนในตราสารหนี้ ซึ่งจัดประเภทเป็นหลักทรัพย์ที่จะถือจนครบกำหนด และแสดงด้วยราคาทุนตัดจำหน่ายสุทธิจากค่าเผื่อการด้อยค่า(ถ้ามี) ค่าเผื่อการด้อยค่าของเงินลงทุนจะบันทึกไว้รับขาดทุนจากการด้อยค่าเมื่อบริษัทประเมินแล้วว่าได้มีการด้อยค่าของหลักทรัพย์

รายได้ดอกเบี้ยจากตราสารหนี้รับรู้ตามเกณฑ์คงค้าง และรวมถึงการตัดจำหน่ายส่วนเกินและส่วนลดโดยใช้วิธีที่ทำให้ได้รับผลตอบแทนในระดับที่สม่าเสมอ และรวมอยู่ในรายได้ดอกเบี้ย

- ต้นทุนของเงินลงทุนที่จำหน่ายคำนวณโดยวิธีถ่วงเฉลี่ยถ่วงน้ำหนัก

2.3.8 ที่ดิน อาคาร และอุปกรณ์/ค่าเสื่อมราคา

- ที่ดิน แสดงไว้ในราคาประเมิน โดยส่วนเกินทุนจากการตีราคาแสดงไว้ภายใต้ "ส่วนของผู้ถือหุ้น"

ในงบดุล

- บริษัทมีนโยบายที่จะให้ผู้ประเมินราคาอิสระประเมินราคาสินทรัพย์ดังกล่าวทุกๆ 3-5 ปี และในระหว่างระยะเวลา 3-5 ปีนี้ หากมีปัจจัยอื่นใดที่มีผลกระทบอย่างมีสาระสำคัญต่อมูลค่าสินทรัพย์ บริษัทจะให้มีการประเมินราคาใหม่โดยผู้ประเมินราคาอิสระในปีนั้น ๆ

- อาคารและอุปกรณ์ แสดงไว้ในราคาทุนหักด้วยค่าเสื่อมราคาสะสม ค่าเสื่อมราคาคำนวณโดยวิธีเส้นตรงตามอายุการใช้งาน ดังนี้

อาคารและสิ่งปลูกสร้าง

อายุการใช้งาน(ปี)

20

เครื่องจักรและอุปกรณ์

10

อุปกรณ์โรงงาน

10

เครื่องตกแต่งสำนักงาน

5

เครื่องใช้สำนักงาน

3-5

ยานพาหนะ

5

- กรณีมูลค่าที่จะได้รับคืนต่ำกว่ามูลค่าตามบัญชีของสินทรัพย์ บริษัทจะบันทึกผลขาดทุนจากการด้อยค่าในงบกำไรขาดทุนทันที

2.3.9 สินทรัพย์ที่ไม่ได้ใช้ในการดำเนินงาน

สินทรัพย์ที่ไม่ได้ใช้ในการดำเนินงานแสดงในราคาทุนหักด้วยค่าเผื่อการด้อยค่า (ถ้ามี)

2.3.10 อสังหาริมทรัพย์รอการขาย / ให้เช่า

อสังหาริมทรัพย์รอการขายหรือให้เช่า แสดงด้วยราคาทุนหักค่าเสื่อมราคาสะสม ค่าเสื่อมราคาคำนวณโดยวิธีเส้นตรง ตามอายุการใช้งานของสินทรัพย์ 31 ปี

2.3.11 การด้อยค่าของสินทรัพย์

บริษัทจะพิจารณาการด้อยค่าของสินทรัพย์ประเภท ที่ดิน อาคารและอุปกรณ์ อสังหาริมทรัพย์รอการขายหรือให้เช่า เงินลงทุน และสินทรัพย์ที่ไม่มีตัวตนต่าง ๆ เมื่อมีข้อบ่งชี้ว่าราคาตามบัญชีของสินทรัพย์ดังกล่าวสูงกว่ามูลค่าที่คาดว่าจะได้รับคืน โดยที่การประเมินจะพิจารณาแต่ละรายการ หรือพิจารณาจากหน่วยสินทรัพย์ที่ก่อให้เกิดเงินสดแล้วแต่กรณี ในกรณีที่ราคาตามบัญชีของสินทรัพย์สูงกว่ามูลค่าที่คาดว่าจะได้รับคืน บริษัทจะรับรู้ผลขาดทุนจากการด้อยค่าในงบกำไรขาดทุน บริษัทจะบันทึกกลับรายการขาดทุนจากการด้อยค่าต่อเมื่อมีข้อบ่งชี้ว่าการด้อยค่าดังกล่าวไม่มีอยู่อีกต่อไป หรือยังคงมีอยู่แต่เป็นไปในทางที่ลดลง โดยบันทึกในบัญชี "รายได้อื่น"

2.3.12 รายการที่เป็นเงินตราต่างประเทศ

บริษัทบันทึกเป็นเงินบาทโดยใช้อัตราแลกเปลี่ยนของธนาคารพาณิชย์ ณ วันที่เกิดรายการ ส่วนทรัพย์สินและหนี้สินที่เป็นเงินตราต่างประเทศคงเหลือ ณ วันสิ้นปีได้แปลงค่าเป็นเงินบาทตามอัตราแลกเปลี่ยนถ่วงเฉลี่ยที่ธนาคารพาณิชย์รับซื้อและขายตามลำดับ โดยถือกำไรหรือขาดทุนที่ได้จากการแปลงค่านี้เป็นรายได้หรือค่าใช้จ่ายในงบกำไรขาดทุน

2.3.13 การใช้ประมาณการทางบัญชี

ในการจัดทำงบการเงินให้เป็นไปตามหลักการบัญชีที่รับรองทั่วไป บริษัทต้องใช้การประมาณและตั้งข้อสมมุติหลายประการ ซึ่งมีผลกระทบต่อจำนวนเงินที่เกี่ยวข้องกับสินทรัพย์ หนี้สิน รายได้และค่าใช้จ่าย รวมทั้งการเปิดเผยข้อมูลเกี่ยวกับสินทรัพย์ และหนี้สินที่อาจเกิดขึ้น ณ วันที่ในงบดุล ซึ่งผลที่เกิดขึ้นจริงภายหลังอาจแตกต่างไปจากจำนวนที่ประมาณการไว้

2.3.14 เครื่องมือทางการเงิน

เครื่องมือทางการเงินที่แสดงในงบดุลประกอบด้วย เงินสดและเงินฝากธนาคาร เงินลงทุนชั่วคราว เงินลงทุนชั่วคราวอื่น ลูกหนี้

2.3.15 กำไร (ขาดทุน) ต่อหุ้นขั้นพื้นฐาน

กำไร(ขาดทุน)ต่อหุ้นขั้นพื้นฐานคำนวณโดยการหารกำไร(ขาดทุน)สุทธิประจำปีด้วยจำนวนหุ้นที่ออกและเรียกชำระแล้ว ณ วันสิ้นปี

2.3.16 ค่าตอบแทนผู้บริหาร

ค่าตอบแทนผู้บริหาร หมายถึง ค่าตอบแทนที่ผู้บริหารได้รับจากกิจการ ได้แก่ ค่าตอบแทนที่เป็นตัวเงิน ผลประโยชน์ตอบแทน ตัวอย่างเช่น หุ้น หุ้นกู้ หรือสิทธิประโยชน์ที่ผู้บริหารได้รับจากกิจการ รวมถึง โครงการให้สิทธิซื้อหุ้นแก่ผู้บริหาร หรือสิทธิประโยชน์อื่นใดแก่ผู้บริหาร เป็นต้น ทั้งนี้ในกรณีที่บริษัทจดทะเบียนในตลาดหลักทรัพย์ ความหมายของคำว่า "ผู้บริหาร" ให้เป็นไปตามกฎหมายว่าด้วยหลักทรัพย์และตลาดหลักทรัพย์

3. รายการระหว่างกิจการที่เกี่ยวข้องกัน

บริษัทมีรายการบัญชีกับบริษัทและบุคคลที่เกี่ยวข้องกัน สินทรัพย์ หนี้สิน รายได้ ต้นทุนและค่าใช้จ่ายส่วนหนึ่งของบริษัทเกิดขึ้นจากรายการกับบริษัทและบุคคลที่เกี่ยวข้องกันดังกล่าว บริษัทเหล่านี้เกี่ยวข้องกันโดยการมีผู้ถือหุ้นบางส่วนและ /หรือ การรวมกันผลของรายการดังกล่าวซึ่งเป็นรายการปกติธุรกิจได้รวมไว้ในงบการเงินตามมูลฐานที่ตกลงกันโดยบริษัทและบริษัทที่เกี่ยวข้องกัน

บริษัทที่เกี่ยวข้องกันมีดังนี้

ชื่อบริษัท	ประเภทธุรกิจ	ความสัมพันธ์	อัตราส่วนการถือหุ้น (ร้อยละ)	
			31 ธันวาคม 2552	31 ธันวาคม 2551
บริษัท นิปอน เทรดดิ้ง จำกัด	ซื้อขายสินค้า	ผู้ถือหุ้นร่วมกัน	0	0
บริษัท พีอาร์ซี พลาสติก (ประเทศไทย) จำกัด	อุตสาหกรรมการผลิต	เครือญาติกรรมการ	0	0
บริษัท ดาราเหนือ จำกัด (มหาชน)	อุตสาหกรรมการผลิต	ผู้ถือหุ้นใหญ่ถือหุ้น	0	0
บริษัท ผลิตภัณฑ์อาหารกิมเฮง จำกัด	อุตสาหกรรมการผลิต	ผู้ถือหุ้นใหญ่ถือหุ้น	0	0
บริษัท ผลิตภัณฑ์อาหารศรีสยาม จำกัด	อุตสาหกรรมการผลิต	ผู้ถือหุ้นใหญ่ถือหุ้น	0	0
บริษัท สยามเดลีฟู้ดส์ จำกัด	อุตสาหกรรมการผลิต	ผู้ถือหุ้นใหญ่ถือหุ้น	0	0
บริษัท สยามราชบุรีอุตสาหกรรม จำกัด	อุตสาหกรรมการผลิต	ผู้ถือหุ้นใหญ่ถือหุ้น	0	0
บริษัท ศรีนาพร มาร์เก็ตติ้ง จำกัด	ซื้อขายสินค้า	ผู้ถือหุ้นใหญ่ถือหุ้น	0	0
บริษัท สยามฟู้ดส์อินดัสทรี จำกัด	อุตสาหกรรมการผลิต	เครือญาติกรรมการ	0	0
ห้างหุ้นส่วนจำกัด สามารด พลาสติก	อุตสาหกรรมการผลิต	เครือญาติกรรมการ	0	0

รายการบัญชีที่มีสาระสำคัญระหว่างบริษัทและบุคคลที่เกี่ยวข้องกัน ณ วันที่ 31 ธันวาคม 2552 และ 2551 ดังนี้

	31 ธันวาคม 2552	31 ธันวาคม 2551
3.1 ลูกหนี้การค้าและตัวเงินรับกิจการที่เกี่ยวข้องกัน-สุทธิ		
ลูกหนี้การค้ากิจการที่เกี่ยวข้องกัน		
บริษัท ผลิตภัณฑ์อาหารกิมเฮง จำกัด	1,630,242.58	1,765,970.06
บริษัท ผลิตภัณฑ์อาหารศรีสยาม จำกัด	7,757,204.65	6,628,419.33
บริษัท สยามเดลีฟู้ดส์ จำกัด	2,218,886.83	2,985,104.19
บริษัท สยามราชบุรีอุตสาหกรรม จำกัด	2,532,439.63	2,228,232.20
บริษัท สยามฟู้ดส์อินดัสทรี จำกัด	711,189.48	308,064.00
รวมลูกหนี้การค้า	14,849,963.17	13,915,789.78
ตัวเงินรับการค้ากิจการที่เกี่ยวข้องกัน		
บริษัท ดาราเหนือ จำกัด (มหาชน)	139,929,789.11	139,929,789.11
บริษัท ผลิตภัณฑ์อาหารกิมเฮง จำกัด	790,886.00	1,045,356.00
บริษัท ผลิตภัณฑ์อาหารศรีสยาม จำกัด	5,814,424.00	7,287,935.00
บริษัท สยามเดลีฟู้ดส์ จำกัด	1,943,023.00	2,941,641.00
บริษัท สยามราชบุรีอุตสาหกรรม จำกัด	1,186,596.00	1,539,808.00
บริษัท สยามฟู้ดส์อินดัสทรี จำกัด	496,376.00	0.00
รวมตัวเงินรับการค้า	150,161,094.11	152,744,529.11
รวมลูกหนี้และตัวเงินรับการค้า	165,011,057.28	166,660,318.89
หัก ลดหนี้	(114,672.49)	(136,597.51)
ค่าเผื่อนี้สงสัยจะสูญ	(139,929,789.11)	(139,929,789.11)
ประมาณการรับคืน	(1,000,478.00)	(527,245.99)
สุทธิ	23,966,117.68	26,066,686.28

บริษัทได้ตั้งค่าเผื่อนี้สงสัยจะสูญบริษัทที่เกี่ยวข้องกันแห่งหนึ่งเต็มจำนวน เนื่องจากสถานะลูกหนี้ดังกล่าวในปัจจุบันล้มละลายแล้ว

ลูกหนี้การค้ากิจการที่เกี่ยวข้องกันแยกตามอายุหนี้ที่ค้างชำระ โดยนับจากวันที่ครบกำหนดชำระ ดังนี้

	31 ธันวาคม 2552	31 ธันวาคม 2551
ภายในกำหนด	14,849,963.17	13,500,691.84
เกินกำหนด		
1-3 เดือน	0.00	0.00

3-6 เดือน	0.00	0.00
6-9 เดือน	0.00	0.00
9-12 เดือน	0.00	0.00
12 เดือน ขึ้นไป	0.00	415,097.94
รวมลูกหนี้การค้ากิจการที่เกี่ยวข้องกัน	14,849,963.17	13,915,789.78
<u>หัก</u> ลดหนี้	(114,672.49)	(136,597.51)
ประมาณการรับคืน	(1,000,478.00)	(527,245.99)
สุทธิ	13,734,812.68	13,251,946.28

ตัวเงินรับกิจการที่เกี่ยวข้องกัน ได้แก่ เชื้อรับล่วงหน้า โดยแยกตามวันที่ครบกำหนดชำระ ดังนี้

เกินกำหนด 6 เดือนขึ้นไป	139,929,789.11	139,929,789.11
ถึงกำหนดแต่ยังไม่ถึง 6 เดือน	0.00	0.00
ยังไม่ถึงกำหนด		
1-3 เดือน	10,231,305.00	12,814,740.00
3-6 เดือน	0.00	0.00
6-9 เดือน	0.00	0.00
9-12 เดือน	0.00	0.00
12 เดือน ขึ้นไป	0.00	0.00
รวมตัวเงินรับการค้ากิจการที่เกี่ยวข้องกัน	150,161,094.11	152,744,529.11
<u>หัก</u> ค่าเผื่อหนี้สงสัยจะสูญ	(139,929,789.11)	(139,929,789.11)
สุทธิ	10,231,305.00	12,814,740.00
รวมลูกหนี้การค้าและตัวเงินรับการค้ากิจการที่เกี่ยวข้องกัน-สุทธิ	23,966,117.68	26,066,686.28

3.2 เงินให้กู้ยืมระยะสั้นแก่บุคคลที่เกี่ยวข้องกัน

ในปี 2552 และปี 2551 อติกรรมการของบริษัทท่านหนึ่งได้นำเงินของกิจการไป โดยในอดีต มีการทำเอกสารประกอบที่ไม่เป็นจริง เพื่อใช้ในการบันทึกบัญชีรายการซื้อเงินลงทุนชั่วคราว รวมถึงรายการรับเงินปันผลและหนังสือรับรองการหักภาษี ณ ที่จ่าย สำหรับเงินปันผลที่เกี่ยวข้อง และอติกรรมการได้ยืนยันว่ามีการแก้ไขข้อผิดพลาดจากข้อของบริษัทหลักทรัพย์แห่งหนึ่งเป็นข้อของอติกรรมการเองก่อนนำไปขึ้นเงินสำหรับเช็คที่จ่ายเพื่อซื้อเงินลงทุน ซึ่งรายการดังกล่าว อติกรรมการยอมรับว่าเป็นการนำเงินของกิจการไป โดยยังไม่มีการทำสัญญากู้ยืมเงิน(มีการทำหนังสือยืนยันการรับสภาพหนี้ รวม 3 ฉบับ ตามรายละเอียดด้านล่าง) และไม่ได้รับอนุมัติจากคณะกรรมการบริษัท นอกจากนี้ อติกรรมการท่านดังกล่าวได้นำเงินของบริษัทไปเพิ่มเติมอีกจำนวน 20 ล้านบาท โดยให้บริษัทออกตั๋วสัญญาใช้เงินส่งจ่ายธนาคารแห่งหนึ่งในนามของบริษัท และอติกรรมการท่านดังกล่าวยอมรับว่าได้จัดทำรายงานการประชุมคณะกรรมการบริษัทเพื่อประกอบการพิจารณาของกู้ยืมเงินจากธนาคารนั้น โดยกรรมการของบริษัทท่านอื่นไม่ทราบ และบริษัทมีรายการส่งจ่ายเช็คบางฉบับแก่บุคคลภายนอก 2 ราย จำนวน 4 ฉบับ เป็นเงินรวม 37.8 ล้านบาท ออกจากบัญชีกระแสรายวันที่มีกับธนาคารแห่งหนึ่ง ซึ่งเป็นบัญชีที่บริษัทนำมาบันทึกบัญชีเพิ่มเติมในการจัดทำงบการเงินชุดใหม่ตามที่กล่าวไว้ในหมายเหตุประกอบงบการเงินข้อ 32 โดยบริษัทบันทึกบัญชีเป็นส่วนหนึ่งของรายการที่อติกรรมการนำเงินของบริษัทไป โดยอติกรรมการของบริษัทแจ้งข้อมูลเพิ่มเติมว่า บุคคลดังกล่าว รายหนึ่งเสียชีวิตแล้ว และอีกรายหนึ่งอยู่ต่างประเทศ และบริษัทมีรายการรับเงินเข้าบัญชีกระแสรายวันดังกล่าว โดยอติกรรมการและบุคคลธรรมดาอีก 1 รายเป็นผู้นำฝากรวม 8 ครั้ง เป็นเงินรวม 20.44 ล้านบาท โดยบริษัทบันทึกบัญชีนำไปหักจากรายการที่อติกรรมการนำเงินของบริษัทไป โดยอติกรรมการของบริษัทแจ้งข้อมูลเพิ่มเติมว่า เป็นการจ่ายชำระดอกเบี้ย (ระหว่างปี 2553 บริษัทมีรายการรับเงินเข้าบัญชีกระแสรายวันดังกล่าว โดยอติกรรมการและบุคคลธรรมดาอีก 2 รายเป็นผู้นำฝากรวม 12 ครั้ง เป็นเงินรวม 0.73 ล้านบาท โดยบริษัทบันทึกบัญชีนำไปหักจากรายการที่อติกรรมการนำเงินของบริษัทไป)

รายการเคลื่อนไหวของลูกหนี้ มีดังนี้

		ลักษณะความสัมพันธ์			
		1 มกราคม 2552	เพิ่มขึ้น	ลดลง	31 ธันวาคม 2552
คุณวิชัย ชัยสถาพร	กรรมการบริษัท				
เงินต้น		123,096,802.60	86,298,483.25	(45,085,578.95)	164,309,706.90
ค่าเผื่อหนี้สงสัยจะสูญ		(112,364,254.79)	(41,212,904.30)	0.00	(153,577,159.09)
รวม		10,732,547.81	45,085,578.95	(45,085,578.95)	10,732,547.81

		ลักษณะความสัมพันธ์			
		1 มกราคม 2551	เพิ่มขึ้น	ลดลง	31 ธันวาคม 2551
คุณวิชัย ชัยสถาพร	กรรมการบริษัท				
เงินต้น		0.00	133,241,447.60	(10,144,645.00)	123,096,802.60
ค่าเผื่อหนี้สงสัยจะสูญ		0.00	(112,364,254.79)	0.00	(112,364,254.79)
รวม		0.00	20,877,192.81	(10,144,645.00)	10,732,547.81

อดีตกรรมการของบริษัทดังกล่าวข้างต้นแสดงเจตนาขายหุ้นที่ชำระคืนเงินกู้พร้อมดอกเบี้ยในอัตราร้อยละ 3 ต่อปี นับแต่วันที่น่าเงินไปจนกว่าจะชำระคืนแล้วเสร็จ และต่อมาได้มีการทำหนังสือยืนยันรับสภาพหนี้ จำนวน 3 ฉบับ เมื่อวันที่ 22 เมษายน 2553 วันที่ 28 มิถุนายน 2553 และ วันที่ 27 กรกฎาคม 2553 รวมทั้งสิ้น 215.99 ล้านบาท

ทั้งนี้ กรรมการท่านดังกล่าวตกลงที่จะชำระคืนเงินกู้ยืมพร้อมดอกเบี้ย ด้วยเงินที่จะได้รับการขายทรัพย์สินของ กรรมการ โดยปัจจุบันยังไม่ได้มีการขายทรัพย์สินดังกล่าว และยังไม่มีการจดจำนองเป็นประกันการกู้ยืมเงิน

เนื่องจากอดีตกรรมการไม่ได้ปฏิบัติตามข้อตกลงที่จะชำระคืนที่ให้ไว้ ดังนั้นบริษัทจึงได้ดำเนินการฟ้องร้องเป็น คดีอาญาและคดีแพ่ง รวมเป็น 3 คดี เมื่อวันที่ 16 และ 17 สิงหาคม 2553 ซึ่งขณะนี้อยู่ระหว่างการดำเนินการในชั้นศาล

เมื่อวันที่ 22 มิถุนายน 2553 อดีตกรรมการท่านดังกล่าวได้ผิดนัดตามหนังสือยืนยันการรับสภาพหนี้ เกี่ยวกับการ นำเงินปันผลที่ได้รับจากการถือหุ้นในบริษัททั้งหมดมาชำระ โดยมีการนำมาชำระเพียงบางส่วน(รับเงินปันผลประมาณ 11 ล้านบาท นำมาชำระคืนบริษัทประมาณ 5 ล้านบาท และเมื่อวันที่ 30 กรกฎาคม 2553 มีการผิดนัดตามหนังสือยืนยันการรับสภาพหนี้ดังกล่าว เกี่ยวกับการไม่นำหลักทรัพย์มาค้ำประกันเงินกู้ยืม บริษัทได้พิจารณาตั้งค่าเผื่อหนี้สงสัยจะสูญ สำหรับประมาณการค่าเสียหายที่ เกิดขึ้นจากการที่อดีตกรรมการท่านหนึ่งนำเงินของบริษัทไป เป็นจำนวน 153.58 ล้านบาท และ 112.36 ล้านบาท ณ วันที่ 31 ธันวาคม 2552 และ 2551 ตามลำดับ และบริษัทไม่รับรู้รายได้ค่าดอกเบี้ยรับที่คิดจากเงินของบริษัทที่อดีตกรรมการนำไปไว้ในบัญชี ตามมาตรฐานการบัญชีที่รับรองทั่วไป เนื่องจาก มีความไม่แน่นอนที่จะได้รับเงินค่าดอกเบี้ยดังกล่าว ทั้งนี้ บริษัทคำนวณดอกเบี้ย ค้างรับจนถึงวันที่ 31 ธันวาคม 2552 และ 2551 เป็นเงิน 6.63 บาท และ 1.95 บาท ตามลำดับ

นอกจากนี้ อดีตกรรมการนำเงินออกไปและแจ้งข้อมูลอันเป็นเท็จว่า ได้นำเงินไปลงทุนในหลักทรัพย์ในช่วงเดือน มกราคม ถึงเดือนมีนาคม 2553 เป็นเงินรวม 37.82 ล้านบาท

การดำเนินการดังกล่าวจึงถือว่าเป็นการทำการรายการที่เกี่ยวข้องกัน ซึ่งบริษัทยังไม่ได้ปฏิบัติตามประกาศข้อบังคับของ ตลาดหลักทรัพย์ที่เกี่ยวข้อง นอกจากนี้ ยังเป็นการขัดกับพระราชบัญญัติบริษัทมหาชนจำกัด พ.ศ. 2535 ที่บริษัทจะดำเนินการ แก้ไขต่อไป

นอกจากนี้ในอดีต บริษัทมีเงินให้กู้ยืมอื่นแก่กรรมการ ดังนี้

		ลักษณะความสัมพันธ์			
		1 มกราคม 2551	เพิ่มขึ้น	ลดลง	31 ธันวาคม 2551
คุณวิชัย ชัยสถาพร	กรรมการบริษัท				
เงินต้น		80,000,000.00	0.00	80,000,000.00	0.00
ดอกเบี้ยค้างรับ		2,183,014.30	1,591,256.83	3,774,271.13	0.00
สุทธิ		82,183,014.30	1,591,256.83	83,774,271.13	0.00

เงินให้กู้ยืมแก่กรรมการข้างต้น โดยการวางเช็คลงวันที่ล่วงหน้าเป็นหลักประกัน มีการคิดดอกเบี้ยในอัตราร้อยละ 8 ต่อปี บริษัทได้รับชำระคืนเงินต้นพร้อมดอกเบี้ยทั้งจำนวนแล้วเมื่อวันที่ 15 พฤษภาคม 2551

บริษัทมีรายการระหว่างบริษัทและบุคคลที่เกี่ยวข้องกัน สำหรับปีสิ้นสุดวันที่ 31 ธันวาคม 2552 และ 2551 ดังนี้

	31 ธันวาคม 2552	31 ธันวาคม 2551
3.3 ขายสินค้า		
บริษัท ผลิตภัณฑ์อาหารกิมเฮง จำกัด	9,668,403.80	9,827,485.10
บริษัท ผลิตภัณฑ์อาหารศรีสยาม จำกัด	37,606,299.81	38,189,070.38
บริษัท สยามเดลีฟู้ดส์ จำกัด	15,410,995.30	20,157,504.81
บริษัท สยามราชบุรีอุตสาหกรรม จำกัด	12,643,438.60	14,229,632.00
บริษัท สยามฟู้ดส์อินเตอร์ จำกัด	2,320,206.91	287,910.29
รวม	77,649,344.42	82,691,602.58
รับคืนสินค้าและส่วนลดจ่าย		
บริษัท ผลิตภัณฑ์อาหารกิมเฮง จำกัด	539,065.40	85,601.30
บริษัท ผลิตภัณฑ์อาหารศรีสยาม จำกัด	80,733.40	94,390.70
บริษัท สยามเดลีฟู้ดส์ จำกัด	141,052.75	346,122.13
บริษัท สยามราชบุรีอุตสาหกรรม จำกัด	177,998.40	278,751.00
บริษัท สยามฟู้ดส์อินเตอร์ จำกัด	80,708.73	0.00
รวม	1,019,558.68	804,865.13

นโยบายการกำหนดราคาระหว่างกันมีดังนี้

- ราคาซื้อ - ขายสินค้ากับกิจการที่เกี่ยวข้องกันเป็นราคาตามที่ตกลงกัน ซึ่งไม่แตกต่างจากราคาขายปกติ
- สำหรับเงื่อนไขการชำระกับบริษัทที่เกี่ยวข้องกัน ให้ระยะเวลานานกว่าที่ให้แก่บุคคลภายนอก (ประมาณ 190 วันนับจากวันที่ออกไปแจ้งหนี้)

	31 ธันวาคม 2552	31 ธันวาคม 2551
3.4 ดอกเบี้ยรับเงินให้กู้ยืมระยะสั้นแก่บุคคลที่เกี่ยวข้องกัน		
คุณ วิชัย ชัยสถาพร อัตราดอกเบี้ยร้อยละ 8 ต่อปี	0.00	1,591,256.83

	31 ธันวาคม 2552	31 ธันวาคม 2551
3.5 ดอกเบี้ยรับ		
คุณ วิชัย ชัยสถาพร อัตราดอกเบี้ยร้อยละ 2 ต่อปี และเงินเพิ่ม 0.5 เท่าของดอกเบี้ย	0.00	5,040,000.00

3.6 ภายหลังจากอดีตกรรมการท่านดังกล่าวได้ลาออกจากตำแหน่งกรรมการบริษัท (เดือนพฤษภาคม 2553) บริษัทได้จ่ายค่าที่ปรึกษาด้านการผลิตและการตลาด ตามสัญญาเมื่อวันที่ 28 มิถุนายน 2553 และต่อมาเมื่อวันที่ 2 สิงหาคม 2553 บริษัทได้ยกเลิกสัญญา และคิดเป็นค่าที่ปรึกษาที่บริษัทจ่ายให้อดีตกรรมการรวมเป็นจำนวนเงินประมาณ 0.2 ล้านบาท

4. เงินสดและรายการเทียบเท่าเงินสด

เงินสดและรายการเทียบเท่าเงินสด ได้แก่ เงินสดและเงินฝากธนาคารที่มีกำหนดระยะเวลาไม่เกิน 3 เดือน และไม่มีภาระผูกพัน

	31 ธันวาคม 2552	31 ธันวาคม 2551
เงินสด	20,000.00	19,834.00
เงินฝากสถาบันการเงิน-ออมทรัพย์	14,163,125.03	12,346,083.48
เงินฝากสถาบันการเงิน-กระแสรายวัน	36,000.00	34,222.51
รวม	14,219,125.03	12,400,139.99

5. เงินลงทุนชั่วคราว-สุทธิ

ณ วันที่ 31 ธันวาคม 2552 และ 2551 ประกอบด้วย

	31 ธันวาคม 2552	31 ธันวาคม 2551
หลักทรัพย์เพื่อค้า (มูลค่ายุติธรรม)	20,587,488.95	12,482,131.51

	31 ธันวาคม 2552		31 ธันวาคม 2551	
	ราคาทุน	มูลค่ายุติธรรม	ราคาทุน	มูลค่ายุติธรรม
หลักทรัพย์เพื่อค้า-ราคาทุน	23,167,386.18	23,167,386.18	21,617,785.85	21,617,785.85
<u>บวก(หัก)</u> ค่าเผื่อการปรับมูลค่าเงินลงทุน		(2,579,897.23)		(9,135,654.34)
รวมหลักทรัพย์เพื่อค้า-ราคายุติธรรม		20,587,488.95		12,482,131.51

ในระหว่างปีเงินลงทุนในหลักทรัพย์เพื่อค้ามีการเปลี่ยนแปลง ดังนี้

	31 ธันวาคม 2552	31 ธันวาคม 2551
ราคาตามบัญชี-สุทธิ ต้นปี	12,482,131.50	161,486,713.98
ยอดซื้อหลักทรัพย์	96,057,100.41	333,519,380.20
ยอดขายหลักทรัพย์(ราคาทุน)	(95,391,678.41)	(472,391,994.35)
การเปลี่ยนแปลงมูลค่ายุติธรรมของหลักทรัพย์เพื่อค้า	7,439,935.45	(10,131,968.32)
ราคาตามบัญชี-สุทธิ ปลายปี	20,587,488.95	12,482,131.51

6. ลูกหนี้และตัวเงินรับการค้า-สุทธิ

ณ วันที่ 31 ธันวาคม 2552 และ 2551 ประกอบด้วย

	31 ธันวาคม 2552	31 ธันวาคม 2551
ลูกหนี้การค้า	28,164,420.41	30,191,208.77
ตัวเงินรับการค้า	5,729,736.81	5,333,153.79
รวม	33,894,157.22	35,524,362.56
<u>หัก</u> ลดหนี้	(629,351.06)	(803,843.07)
ค่าเผื่อนี้สงสัยจะสูญ	(4,187,496.25)	(4,665,765.19)
ประมาณการรับคืน	0.00	(19,459.90)
สุทธิ	29,077,309.91	30,035,294.40
- ลูกหนี้การค้าแยกตามอายุหนี้ที่ค้างชำระ โดยนับจากวันที่ครบกำหนดชำระ ดังนี้		
ภายในกำหนด	20,131,912.35	22,320,564.60
เกินกำหนด		
1-3 เดือน	5,003,007.15	4,577,802.79
3-6 เดือน	0.00	0.00
6-9 เดือน	0.00	0.00
9-12 เดือน	0.00	0.00
12 เดือน ขึ้นไป	3,029,500.91	3,292,840.90
รวมลูกหนี้การค้า	28,164,420.41	30,191,208.29
<u>หัก</u> ลดหนี้	(629,351.06)	(803,843.07)
ค่าเผื่อนี้สงสัยจะสูญ	(3,029,351.09)	(3,507,620.03)
ประมาณการรับคืน	0.00	(19,459.90)
สุทธิ	24,505,718.26	25,860,285.29
- ตัวเงินรับการค้า ได้แก่ เช็ครับวันที่ล่วงหน้า โดยแยกตามวันที่ครบกำหนดชำระ ดังนี้		
เกินกำหนด 6 เดือนขึ้นไป	1,158,145.16	1,158,145.16

ถึงกำหนดแต่ยังไม่ถึง 6 เดือน	323,964.00	753,668.79
ยังไม่ถึงกำหนด		
1-3 เดือน	4,247,627.65	3,421,340.32
3-6 เดือน	0.00	0.00
6-9 เดือน	0.00	0.00
9-12 เดือน	0.00	0.00
12 เดือน ขึ้นไป	0.00	0.00
รวมตัวเงินรับการค้า	5,729,736.81	5,333,154.27
หัก ค่าเผื่อหนี้สงสัยจะสูญ	(1,158,145.16)	(1,158,145.16)
สุทธิ	4,571,591.65	4,175,009.11
รวมลูกหนี้การค้าและตัวเงินรับการค้า-สุทธิ	29,077,309.91	30,035,294.40

7. เงินให้กู้ยืมระยะสั้นแก่บริษัทอื่น

ณ วันที่ 31 ธันวาคม 2552 และ 2551 ประกอบด้วย

	1 มกราคม 2552	เพิ่มขึ้น	ลดลง	31 ธันวาคม 2552
บริษัท คาเธ่ย์ลีส์แพลน จำกัด(มหาชน)*	50,000,000.00	0.00	(15,000,000.00)	35,000,000.00
บริษัท วังน้ำริน แลด์ แอนด์ เฮาส์ จำกัด**	0.00	1,702,552.02	(1,000,000.00)	702,552.02
รวม	50,000,000.00	1,702,552.02	(16,000,000.00)	35,702,552.02

* ณ วันที่ 31 ธันวาคม 2551 เงินให้กู้ยืมระยะสั้นแก่บริษัทข้างต้น เป็นการให้กู้ยืมในรูปตัวสัญญาใช้เงิน ครบกำหนดเรียกเก็บในวันที่ 9 มีนาคม 2552 อัตราดอกเบี้ยร้อยละ 6.25 ต่อปี

ต่อมาเมื่อวันที่ 9 มีนาคม 2552 ซึ่งเป็นวันครบกำหนดชำระเงินตามตัวสัญญาใช้เงินดังกล่าว บริษัทดังกล่าวได้ขอขยายเวลาใช้เงินออกไป เป็นวันที่ 9 มีนาคม 2553 พร้อมทั้งคิดดอกเบี้ยในอัตราร้อยละ 5.75 ต่อปี

ในปี 2553 บริษัทได้รับชำระเงินให้กู้ยืมจำนวน 16 ล้านบาท และได้เปลี่ยนตัวสัญญาใช้เงิน เป็นครบกำหนดวันที่ 9 มีนาคม 2554 และคิดอัตราดอกเบี้ยร้อยละ 5.875 ต่อปี และเมื่อวันที่ 30 มิถุนายน 2553 บริษัทได้รับชำระคืนเงินให้กู้ยืมดังกล่าวแล้ว

** เมื่อวันที่ 1 กรกฎาคม 2552 บริษัทตกลงทำสัญญาให้กู้ยืมแก่บริษัทดังกล่าว จำนวน 1.70 ล้านบาท โดยกำหนดรับชำระปีละไม่ต่ำกว่า 1 ล้านบาท โดยเริ่มชำระงวดแรกสิ้นปี 2552 และส่วนที่เหลือชำระภายในเดือนธันวาคม 2553 บริษัทคิดดอกเบี้ยในอัตรา MLR บวก 2 ต่อปี และบริษัทได้รับโฉนดที่ดินของผู้กู้เป็นหลักประกันเงินกู้ยืม (หมายเหตุ 11)

8. สินค้าคงเหลือ-สุทธิ

ณ วันที่ 31 ธันวาคม 2552 และ 2551 ประกอบด้วย

	31 ธันวาคม 2552	31 ธันวาคม 2551
สินค้าสำเร็จรูป	1,998,378.58	3,613,896.17
สินค้าระหว่างผลิต	2,100,774.90	2,115,345.90
วัตถุดิบ	18,501,462.94	13,247,750.71
รวม	22,600,616.42	18,976,992.78
หัก ค่าเผื่อสินค้าล้าสมัย	(1,862,498.77)	(2,854,114.58)
สุทธิ	20,738,117.65	16,122,878.20

ค่าเผื่อมูลค่าสินค้าล้าสมัยมีการเปลี่ยนแปลงในระหว่างงวด ดังนี้

	31 ธันวาคม 2552	31 ธันวาคม 2551
ยอดยกมาต้นงวด	2,854,114.58	2,854,114.58
เพิ่มขึ้น	131,483.58	-
ลดลง	(1,123,099.39)	-
ยอดคงเหลือสิ้นงวด	1,862,498.77	2,854,114.58

ใน ปี 2552 บริษัทได้โอนกลับค่าเผื่อสินค้าล้าสมัยจำนวน 1.12 ล้านบาท เนื่องจากการขายสินค้าดังกล่าวบางส่วนและมีการทำลายสินค้าที่มีการตั้งค่าเผื่อสินค้าล้าสมัย

9. สินทรัพย์หมุนเวียนอื่น

ณ วันที่ 31 ธันวาคม 2552 และ 2551 ประกอบด้วย

	31 ธันวาคม 2552	31 ธันวาคม 2551
ค่าใช้จ่ายล่วงหน้า	832,391.70	482,297.35
ดอกเบี้ยค้างรับ	1,290,906.68	48,408.23
วัสดุอื่น ๆ	871,601.06	756,093.20
อื่น ๆ	297,823.58	88,299.58
รวม	3,292,723.02	1,375,098.36

10. เงินลงทุนระยะยาว-สุทธิ

ณ วันที่ 31 ธันวาคม 2552 และ 2551 ประกอบด้วย

	31 ธันวาคม 2552	31 ธันวาคม 2551
พันธบัตรรัฐบาล	4,198,480.44	4,198,480.44
ตราสารหนี้ที่จะถือจนครบกำหนด	0.00	1,250,150.00
หัก ครอบคลุมดอกเบี้ยระหว่างงวด	0.00	(1,250,150.00)
เงินลงทุนระยะยาว-สุทธิ	4,198,480.44	4,198,480.44

บริษัทได้ลงทุนในหุ้นกู้มีประกันชนิดทยอยชำระคืนเงินต้นพร้อมดอกเบี้ยทุก 3 เดือน ของบริษัท ผลิตไฟฟ้าราชบุรี จำกัด โดยถือเป็นตราสารหนี้ที่จะถือจนครบกำหนด มูลค่าพันธบัตรที่ตราไว้หน่วยละ 1 ,000 บาท จำนวน 5 ,000 หน่วย อัตราดอกเบี้ยร้อยละ 3.67 ต่อปีของมูลค่าที่ตราไว้ตลอดอายุหุ้นกู้ ครอบคลุมดอกเบี้ยวันที่ 30 มิถุนายน 2551 ปัจจุบันบริษัทได้รับคืนเงินต้นพร้อมดอกเบี้ยครบถ้วนแล้ว

บริษัทได้ลงทุนในพันธบัตรรัฐบาล โดยถือเป็นตราสารหนี้ที่จะถือจนครบกำหนด มูลค่าพันธบัตรที่ตราไว้หน่วยละ 10,000 บาท จำนวน 400 หน่วย อัตราดอกเบี้ยร้อยละ 5.25 ต่อปีของมูลค่าที่ตราไว้ ครอบคลุมดอกเบี้ยวันที่ 15 กันยายน 2553 ในระหว่างปี 2553 บริษัทได้ไถ่ถอนพันธบัตรดังกล่าวแล้ว (หมายเหตุ 27.2)

11. เงินให้กู้ยืมระยะยาวแก่บริษัทอื่น (เงินลงทุนในหุ้นสามัญภายใต้การให้ความสนับสนุนทางการเงิน)

เมื่อวันที่ 24 สิงหาคม 2551 บริษัทตกลงจะให้ความสนับสนุนทางการเงินกับบริษัทแห่งหนึ่ง ในวงเงิน 40 ล้านบาท ที่ประกอบธุรกิจประเภทอสังหาริมทรัพย์ในโครงการบ้าน สปส.1506 (สำนักงานประกันสังคม) โดยบริษัทจะได้รับหุ้นสามัญของบริษัทดังกล่าว จำนวน 400,000 หุ้น คิดเป็นร้อยละ 30.3 ของทุนจดทะเบียนของบริษัทดังกล่าว

บริษัทจะจ่ายเงินให้แก่บริษัทดังกล่าวภายใต้ข้อกำหนด เงื่อนไขและกำหนดระยะเวลาตามที่กำหนดไว้ในสัญญา เช่น จำนวน 5.5 ล้านบาท ภายหลังลงนามในสัญญา ไม่น้อยกว่า 5 วันทำการ (จ่ายแล้วเมื่อวันที่ 5 กันยายน 2551) และส่วนที่เหลือชำระตามความคืบหน้าของการลงทุนตามโครงการของบริษัทดังกล่าว บริษัทดังกล่าวต้องแสดงหลักฐานให้เห็นอย่างชัดเจนว่าบริษัทดังกล่าวจะได้รับอนุมัติให้เบิกใช้สินเชื่อจากธนาคารการเงินที่บริษัทเชื่อถือ เป็นจำนวนเงินไม่น้อยกว่าร้อยละ 30 ของจำนวนหุ้นสามัญทั้งหมด เพื่อเป็นหลักประกันการชำระหนี้ตามสัญญา เป็นต้น

บริษัทดังกล่าวต้องดำเนินการให้ผู้ถือหุ้นเดิมซื้อหุ้นสามัญที่บริษัทถืออยู่คืน ตามขั้นตอนและกำหนดระยะเวลา ได้แก่ 1) เมื่อการก่อสร้างตามโครงการในเฟสที่ 1 จำนวน 120 ยูนิต เสร็จสิ้นเรียบร้อย หรือครบกำหนด 1 ปี (วันที่ครบกำหนด 1 ปี : 5 กันยายน 2552) นับแต่วันที่บริษัทจ่ายเงิน 5.5 ล้านบาท แล้วแต่วันใดจะถึงก่อนกัน ในจำนวนไม่น้อยกว่าร้อยละ 50 ของจำนวนหุ้นที่บริษัทถืออยู่ในราคา 26 ล้านบาท และ 2) ส่วนที่เหลือ เมื่อการก่อสร้างตามโครงการในเฟสที่ 2 จำนวน 110 ยูนิต เสร็จสิ้นเรียบร้อย หรือครบกำหนด 2 ปี นับแต่วันที่บริษัทจ่ายเงิน 5.5 ล้านบาท (วันที่ครบกำหนด 2 ปี : 5 กันยายน 2553) แล้วแต่วันใดจะถึงก่อนกัน ในราคา 24 ล้านบาท หากผู้ถือหุ้นเดิมของบริษัทดังกล่าวไม่ซื้อหุ้นคืน บริษัทดังกล่าวยินยอมชำระดอกเบี้ยของจำนวนเงินที่ผู้ถือหุ้นเดิมต้องชำระราคาตามที่กล่าวข้างต้นในอัตราร้อยละ 15 ต่อปี นับแต่วันที่ถึงกำหนดชำระจนกว่าผู้ถือหุ้นเดิมจะซื้อหุ้น และชำระราคาครบถ้วน หากบริษัทดังกล่าวผิดสัญญาไม่ว่าทั้งหมดหรือแต่บางส่วน นอกจากบริษัทดังกล่าวต้องชำระดอกเบี้ยตามที่กล่าวข้างต้นแล้ว บริษัทดังกล่าวต้องชำระเงินให้บริษัทเป็นจำนวนเงิน เท่ากับ (ก) มูลค่าหุ้นทางบัญชี (Book value) บวกด้วยร้อยละ 5 ของจำนวนเงินมูลค่าหุ้นทางบัญชี (Book value) ที่บริษัทถือหุ้นทั้งหมด หรือ (ข) จำนวนเงินที่บริษัทเข้าร่วมลงทุน (40 ล้านบาท) บวกด้วยร้อยละ 10 ต่อปี ของกำหนดระยะเวลาที่ร่วมลงทุนตามสัญญา แล้วแต่จำนวนใดจะสูงกว่า

เมื่อวันที่ 19 สิงหาคม 2551 บริษัทดังกล่าวได้ดำเนินการจดทะเบียนเปลี่ยนแปลงรายชื่อผู้ถือหุ้นและบริษัทได้รับใบหุ้นจากบริษัทดังกล่าวแล้วจำนวน 400,000 หุ้น มูลค่าหุ้นละ 100 บาท ซึ่งคิดเป็นสัดส่วนการถือหุ้นในบริษัทดังกล่าวร้อยละ 30.3 ของทุนจดทะเบียนของบริษัทดังกล่าว และบริษัทได้ส่งตัวแทนเข้าเป็นกรรมการบริหารและกรรมการบริษัทของบริษัทดังกล่าว จำนวน 1 ท่าน จากการกรรมการของบริษัทดังกล่าวทั้งหมด 3 ท่าน อย่างไรก็ตาม บริษัทไม่ได้ถือบริษัทดังกล่าวเป็นบริษัทร่วมเนื่องจากบริษัทมีวัตถุประสงค์ให้การสนับสนุนทางการเงินโดยมีผลประโยชน์ตอบแทนจาก ส่วนต่างของจำนวนเงินที่บริษัทให้การสนับสนุนกับเงินค่าขายหุ้นคืนแก่ผู้ถือหุ้นเดิมของบริษัทดังกล่าวรวมถึงดอกเบี้ยจากการที่ผู้ถือหุ้นเดิมอาจไม่ซื้อหุ้นดังกล่าวกลับคืน

ตั้งแต่วันที่ทำสัญญาจนถึงวันที่ 30 มิถุนายน 2552 บริษัทได้จ่ายเงินสนับสนุนทางการเงินให้แก่บริษัทดังกล่าวแล้วเป็นเงิน 29.20 ล้านบาท

ต่อมาในวันที่ 30 มิถุนายน 2552 บริษัทได้จัดทำบันทึกข้อตกลงยกเลิกสัญญาร่วมทุนข้างต้นกับบริษัทดังกล่าว และบริษัทได้ดำเนินการตามข้อตกลงยกเลิกสัญญาร่วมลงทุนที่สำคัญ ได้แก่ การยกเลิกสัญญาจำหน่ายและคืนใบหุ้นที่ผู้ถือหุ้นของ บริษัทดังกล่าวนำมาเป็นหลักประกัน การโอนหุ้นคืนแก่ผู้ถือหุ้นของบริษัทดังกล่าว รวมถึงการรับจ้างของเอนด์ที่ดินโครงการ (ปัจจุบัน ยังไม่ได้จดทะเบียนจำนองแต่ได้รับเอนด์ที่ดินตัวจริงไว้เป็นหลักประกัน)

และเมื่อวันที่ 1 กรกฎาคม 2552 ได้ทำสัญญากู้ยืมเงินระหว่างกันด้วยจำนวนเงิน 29.2 ล้านบาทดังกล่าว โดยมีเงื่อนไขการจ่ายชำระคืน ดังนี้

1) บริษัทดังกล่าวต้องจ่ายชำระคืนเป็นรายปีจะไม่ต่ำกว่า 10 ล้านบาท โดยเริ่มชำระงวดแรกเดือนธันวาคม 2554 และชำระส่วนที่เหลือให้เสร็จสิ้นภายในเดือนธันวาคม 2556

2) บริษัทคิดดอกเบี้ยในอัตร MLR บวก 2 ต่อปี โดยเริ่มคิดตั้งแต่วันที่ 1 กรกฎาคม 2552 และให้บริษัทดังกล่าว ชำระดอกเบี้ยเป็นราย 3 เดือน เริ่มตั้งแต่งวดมีนาคมปี 2553 (เสร็จสิ้นงวดธันวาคม 2556) และ

3) บริษัทดังกล่าวต้องนำเอนด์ที่ดินของโครงการมาจดจำนองเป็นหลักประกันเงินกู้

ในปัจจุบันบริษัทไม่มีตัวแทนเข้าไปเป็นผู้บริหารหรือกรรมการในบริษัทดังกล่าว

บริษัทได้จัดประเภทรายการดังกล่าวจาก “เงินลงทุนในหุ้นสามัญภายใต้การให้ความสนับสนุนทางการเงิน ” มาเป็น “เงินให้กู้ยืมแก่บริษัทอื่น” โดยแสดงภายใต้สินทรัพย์ไม่หมุนเวียนในงบดุล รายการเคลื่อนไหวสำหรับงวดปีสิ้นสุดวันที่ 31 ธันวาคม 2552 มีดังนี้

	เงินลงทุนในหุ้นสามัญ ภายใต้การให้ความ สนับสนุนทางการเงิน	เงินให้กู้ยืมระยะยาว แก่บริษัทอื่น	ดอกเบี้ยค้างรับ (ภายใต้สินทรัพย์ไม่หมุนเวียนอื่น)
1 มกราคม 2552	29,199,064.73	0.00	0.00
เพิ่มขึ้น	0.00	0.00	2,986,640.30
ลดลง (หมายเหตุ 7)	0.00	0.00	(1,702,552.02)
จัดประเภทรายการ	(29,199,064.73)	29,199,064.73	0.00
31 ธันวาคม 2552	0.00	29,199,064.73	1,284,088.28

บริษัทบันทึกดอกเบี้ยรับจากเงินให้กู้ยืมระยะยาวสำหรับปีสิ้นสุดวันที่ 31 ธันวาคม 2552 จำนวนเงิน 2.93 ล้านบาท ในงบกำไรขาดทุน

เมื่อวันที่ 7 กรกฎาคม 2553 บริษัทรับจดจำนองที่ดินโครงการจำนวน 36 โฉนดจากบริษัทดังกล่าวเป็นหลักประกันการกู้ยืมเงิน

12. อสังหาริมทรัพย์ที่ถือไว้เพื่อให้เช่า

เมื่อวันที่ 10 กรกฎาคม 2551 บริษัทได้จดทะเบียนซื้อห้องชุดจำนวน 560 ห้อง ในราคา 60 ล้านบาท จากบริษัทที่ไม่เกี่ยวข้องกันแห่งหนึ่ง (ราคาประเมินของกรมที่ดิน 122.04 ล้านบาท และราคาประเมินโดยผู้ประเมินราคาอิสระบริษัท แอดวานซ์ แอปไพร์ซ จำกัด โดยวิธี Income Approach มีจำนวน 104 ล้านบาท) ต่อมาเมื่อวันที่ 14 กรกฎาคม 2551 บริษัทได้ทำสัญญาจะซื้อขายห้องชุดทั้งหมดข้างต้นกับบริษัทที่ไม่เกี่ยวข้องกันอีกแห่งหนึ่ง (ผู้จะซื้อ) โดยมีเงื่อนไขที่สำคัญได้แก่ ผู้จะซื้อหรือผู้ที่ผู้จะซื้อกำหนดจะต้องรับโอนกรรมสิทธิ์ห้องชุดในราคาห้องละ 200,000 บาท และชำระราคาห้องชุดให้แก่บริษัทครบถ้วนภายในกำหนดระยะเวลา 6 เดือนนับแต่วันที่ถึงในสัญญานี้(ครบกำหนดวันที่ 14 มกราคม 2552) ทั้งนี้หลังจากที่ผู้จะซื้อหรือผู้ที่ผู้จะซื้อกำหนดรับโอนห้องชุดแต่ละห้องและชำระราคาครบถ้วนแล้วภายในเวลาดังกล่าวเป็นเงินรวมกันทั้งสิ้นไม่น้อยกว่า 68 ล้านบาทแล้ว บริษัทตกลงยินยอมโอนกรรมสิทธิ์ในห้องชุดที่ยังเหลือทั้งหมดพร้อมโฉนดที่ดินที่ตั้งอาคารชุดให้แก่ผู้จะซื้อภายในกำหนด 60 วัน นับแต่วันที่ผู้จะซื้อชำระราคาห้องชุดเป็นจำนวนไม่น้อยกว่าที่กำหนดดังกล่าวให้แก่ผู้จะขายแล้ว และผู้จะซื้อเป็นผู้ออกค่าธรรมเนียม ค่าอากรแสตมป์ ค่าภาษีเงินได้ ค่าภาษีธุรกิจเฉพาะ และค่าใช้จ่ายอื่นๆ ในการจดทะเบียนสิทธิและนิติกรรมในห้องชุดที่ทางราชการเรียกเก็บแต่เพียงผู้เดียว

วันที่ 16 มกราคม 2552 บริษัทมีหนังสือบอกเลิกสัญญาจะซื้อขายดังกล่าวข้างต้นที่ครบกำหนดวันที่ 14 มกราคม 2552 แล้ว และปัจจุบันบริษัทอยู่ระหว่างหาผู้จัดซื้อทรัพย์สินรายอื่น อย่างไรก็ตาม สำหรับปี 2552 บริษัทมีรายได้ค่าเช่าสุทธิจากค่าใช้จ่าย 2.33 ล้านบาท บันทึก “ในรายได้อื่น” ในงบกำไรขาดทุนสำหรับปีดังกล่าว

ณ วันที่ 31 ธันวาคม 2552 บริษัทตัดค่าเสื่อมราคาโดยวิธีเส้นตรง ตามอายุการใช้งานที่เหลือของทรัพย์สิน (31 ปี) โดยมีรายละเอียด ดังนี้

	ณ 31 ธันวาคม 2551	เพิ่ม	ลด	ณ 31 ธันวาคม 2552
ราคาทุน	60,000,000.00	0.00	0.00	60,000,000.00
หัก ค่าเสื่อมราคาสะสม	(922,669.02)	(1,935,483.88)	0.00	(2,858,152.90)
ราคาตามบัญชีสุทธิ	59,077,330.98	(1,935,483.88)	0.00	57,141,847.10

ค่าเสื่อมราคาสำหรับปี สิ้นสุดวันที่ 31 ธันวาคม 2552

1,935,483.88

เมื่อวันที่ 12 พฤษภาคม 2553 บริษัทได้ทำบันทึกข้อตกลงและความเข้าใจจะซื้อขายอาคารชุดดังกล่าวข้างต้นกับบริษัท สีส้ม เอสเซ็ท จำกัด โดยมีเงื่อนไขที่สำคัญได้แก่ กำหนดมูลค่าซื้อขายจำนวน 70 ล้านบาท โดยเสียค่านายหน้าจำนวนร้อยละ 3 ของราคาขายให้แก่บริษัท ชันเบลท์เอเชีย จำกัด และ ณ วันที่ทำสัญญา ผู้จะซื้อจะวางเงินมัดจำจำนวน 15 ล้านบาท ไปยังบริษัทเป็นแคชเชียร์เช็ค หรือวิธีที่บริษัทยอมรับได้ภายในวันที่ 31 พฤษภาคม 2553 โดยผู้จะซื้อตกลงจะชำระเงินทั้งหมด และรับโอนทรัพย์สินให้เสร็จสิ้นภายในระยะเวลา 90 วัน นับจากวันที่วางเงินมัดจำ หากผู้จะซื้อไม่สามารถดำเนินการรับโอนตามระยะเวลา 90 วันได้ ผู้จะซื้อจะมีสิทธิ์ที่จะขอต่อระยะเวลาไปอีก 30 วัน โดยการทำหนังสือเป็นลายลักษณ์อักษรไปยังบริษัท เป็นต้น

จนถึงปัจจุบันบริษัทยังไม่ได้รับชำระเงินมัดจำและโอนทรัพย์สินดังกล่าว

13. ที่ดิน อาคาร และอุปกรณ์ - ประกอบด้วย

รายการเคลื่อนไหวสำหรับปีสิ้นสุดวันที่ 31 ธันวาคม 2552 และ 2551 มีดังนี้

	ที่ดินและส่วน ปรับปรุงที่ดิน	ที่ดินส่วนที่ตีราคา เพิ่ม	อาคารและสิ่งปลูก สร้าง	ส่วนปรับปรุงอาคาร	เครื่องจักรและ อุปกรณ์	อุปกรณ์ไฟฟ้าและ น้ำ	เครื่องตกแต่ง และเครื่องใช้ สำนักงาน	ยานพาหนะ	รวม
ราคาทุน									
ณ 1 มกราคม 2551	25,279,675.00	30,169,925.00	65,978,507.61	0.00	347,160,860.75	10,272,901.37	12,354,777.23	8,834,423.37	500,051,070.33
ซื้อเพิ่ม	0.00	0.00	0.00	0.00	18,614,309.60	0.00	375,919.00	1,400,934.58	20,391,163.18
จำหน่าย	0.00	0.00	0.00	0.00	(10,814,451.80)	0.00	0.00	0.00	(10,814,451.80)
ณ 31 ธันวาคม 2551	25,279,675.00	30,169,925.00	65,978,507.61	0.00	354,960,718.55	10,272,901.37	12,730,696.23	10,235,357.95	509,627,781.71
ซื้อเพิ่ม	0.00	0.00	0.00	1,038,089.20	8,653,176.84	24,000.00	352,063.14	0.00	10,067,329.18
จำหน่าย	0.00	0.00	0.00	0.00	(2,666,525.33)	0.00	0.00	(513,084.11)	(3,179,609.44)
ณ 31 ธันวาคม 2552	25,279,675.00	30,169,925.00	65,978,507.61	1,038,089.20	360,947,370.06	10,296,901.37	13,082,759.37	9,722,273.84	516,515,501.45
หัก ค่าเสื่อมราคาสะสม									
ณ 1 มกราคม 2551	0.00	0.00	48,479,652.41	0.00	319,261,375.53	9,526,961.72	11,146,571.77	8,422,597.63	396,837,159.06
ค่าเสื่อมราคา	0.00	0.00	3,307,960.03	0.00	4,973,134.86	0.00	520,300.22	328,444.31	9,129,839.42
จำหน่าย	0.00	0.00	0.00	0.00	(9,020,340.06)	0.00	0.00	0.00	(9,020,340.06)
ณ 31 ธันวาคม 2551	0.00	0.00	51,787,612.44	0.00	315,214,170.33	9,526,961.72	11,666,871.99	8,751,041.94	396,946,658.42
ค่าเสื่อมราคา	0.00	0.00	2,646,019.60	17,348.83	5,829,379.21	164.38	408,439.86	308,779.23	9,210,131.11
จำหน่าย	0.00	0.00	0.00	0.00	(2,666,525.33)	0.00	0.00	(263,148.38)	(2,929,673.71)
ณ 31 ธันวาคม 2552	0.00	0.00	54,433,632.04	17,348.83	318,377,024.21	9,527,126.10	12,075,311.85	8,796,672.79	403,227,115.82
ราคาตามบัญชี ณ วันที่									
31 ธันวาคม 2552	25,279,675.00	30,169,925.00	11,544,875.57	1,020,740.37	42,570,345.85	769,775.27	1,007,447.52	925,601.05	113,288,385.63
31 ธันวาคม 2551	25,279,675.00	30,169,925.00	14,190,895.17	0.00	39,746,548.22	745,939.65	1,063,824.24	1,484,316.01	112,681,123.29
ค่าเสื่อมราคาสำหรับปี สิ้นสุดวันที่									
31 ธันวาคม 2552	0.00	0.00	2,646,019.60	17,348.83	5,829,379.21	164.38	408,439.86	308,779.23	9,210,131.11
31 ธันวาคม 2551	0.00	0.00	3,307,960.03	0.00	4,973,134.87	0.00	520,300.22	328,444.31	9,129,839.43

13. ที่ดิน อาคารและอุปกรณ์-สุทธิ (ต่อ)

ณ วันที่ 31 ธันวาคม 2552 และ 2551 บริษัทมีทรัพย์สิน ซึ่งหักค่าเสื่อมราคาเต็มจำนวนแล้ว แต่ยังคงใช้งานอยู่ ราคาทุน 345.31 ล้านบาท และ 333.86 ล้านบาท ตามลำดับ

ในปี 2548 บริษัทได้บันทึกการประเมินราคาที่ดินที่ใช้ในการดำเนินงานในบัญชีด้วยราคาประเมินใหม่ของผู้ประเมินราคาอิสระ โดยบริษัท กรุงเทพมหานครประเมินค่าทรัพย์สิน จำกัด ตามรายงานลงวันที่ 16 ธันวาคม 2548 โดยใช้วิธีการเปรียบเทียบตามราคา มีส่วนเกินทุนจากการตีราคาที่ดินเพิ่มจำนวน 38.93 ล้านบาท ได้แสดงไว้ในส่วนของผู้ถือหุ้นและส่วนเกินทุนดังกล่าวไม่สามารถนำไปจ่ายเงินปันผลได้

14. เครื่องจักรไม่ได้ใช้ในการดำเนินงาน-สุทธิ

ณ วันที่ 31 ธันวาคม 2552 และ 2551 ประกอบด้วย

ราคาตามบัญชี

หัก ค่าเผื่อผลขาดทุนจากการด้อยค่าของทรัพย์สิน

สุทธิ

31 ธันวาคม 2552	31 ธันวาคม 2551
1,725,933.60	1,725,933.60
0.00	0.00
1,725,933.60	1,725,933.60

15. เงินฝากธนาคารที่มีข้อจำกัดในการใช้

ณ วันที่ 31 ธันวาคม 2552 เงินฝากประจำในสถาบันการเงินแห่งหนึ่งติดภาระค้ำประกันวงเงิน L/C+T/R จำนวน 2.00 ล้านบาท

16. สินทรัพย์ไม่หมุนเวียนอื่น

ณ วันที่ 31 ธันวาคม 2552 และ 2551 ประกอบด้วย

เงินประกัน
อื่นๆ

31 ธันวาคม 2552	31 ธันวาคม 2551
2,489,806.00	2,264,806.00
112,562.50	112,562.50
2,602,368.50	2,377,368.50

17. เงินกู้ยืมระยะสั้นจากสถาบันการเงิน

ณ วันที่ 31 ธันวาคม 2552 บริษัทมีตั๋วสัญญาใช้เงินสั่งจ่ายแก่ธนาคารในประเทศแห่งหนึ่ง จำนวน 2 ฉบับครบกำหนดในวันที่ 5 กุมภาพันธ์ 2553 และวันที่ 10 มีนาคม 2553 คิดดอกเบี้ยในอัตรา MLR ต่อปี ภายหลังวันสิ้นงวดบัญชี บริษัทได้จ่ายชำระเงินตามตั๋วสัญญาใช้เงินจำนวน 10 ล้านบาท และต่ออายุตั๋วสัญญาใช้เงินที่เหลือโดยออกเป็นตั๋วสัญญาใช้เงินจำนวน 1 ฉบับ ครบกำหนดในวันที่ 20 มกราคม 2554 คิดดอกเบี้ยในอัตรา MLR ต่อปี

18. หนี้สินหมุนเวียนอื่น

ณ วันที่ 31 ธันวาคม 2552 และ 2551 ประกอบด้วย

ภาษีเงินได้ค้างจ่าย
ค่าใช้จ่ายค้างจ่าย
อื่นๆ

31 ธันวาคม 2552 (ปรับปรุงใหม่)	31 ธันวาคม 2551 (ปรับปรุงใหม่)
7,508,407.41	3,408,443.06
4,060,187.88	4,129,369.67
5,817,640.78	7,296,921.84
17,386,236.07	14,834,734.57

19. สำรองตามกฎหมาย

ตามพระราชบัญญัติบริษัทมหาชนจำกัด พ.ศ. 2535 บริษัทจะต้องจัดสรรกำไรสุทธิประจำปีส่วนหนึ่งไว้เป็นทุนสำรองไม่น้อยกว่าร้อยละ 5 ของกำไรสุทธิประจำปีหักด้วยยอดขาดทุนสะสมยกมา (ถ้ามี) จนกว่าทุนสำรองนี้จะมีจำนวนไม่น้อยกว่าร้อยละ 10 ของทุนจดทะเบียน ซึ่งบริษัทได้จัดสรรครบทั้งจำนวนแล้ว

20. รายได้อื่น

	31 ธันวาคม 2552 (ปรับปรุงใหม่)	31 ธันวาคม 2551 (ปรับปรุงใหม่)
กำไรจากเงินลงทุนชั่วคราว	5,919,784.97	0.00
ดอกเบี้ยรับ	6,655,974.00	10,352,554.40
กำไรจากการจำหน่ายสินทรัพย์	117,821.28	0.00
เงินปันผลรับ	0.00	1,364,000.00
กำไรจากการปริวรรตเงินตรา	28,752.29	0.00
อื่น ๆ	3,185,143.11	1,161,890.22
	15,907,475.65	12,878,444.62

21. ค่าตอบแทนผู้บริหาร

ค่าตอบแทนผู้บริหารสำหรับปีสิ้นสุดวันที่ 31 ธันวาคม 2552 และ 2551 มีดังนี้

	31 ธันวาคม 2552	31 ธันวาคม 2551
ค่าตอบแทนผู้บริหารแสดงอยู่ในต้นทุนขาย	2,290,710.00	2,707,978.00
ค่าตอบแทนผู้บริหารแสดงอยู่ในงบกำไรขาดทุน	11,671,217.00	11,449,928.00
รวม	13,961,927.00	14,157,906.00

22. ค่าใช้จ่ายอื่น

	31 ธันวาคม 2552	31 ธันวาคม 2551
ขาดทุนจากเงินลงทุนชั่วคราว	0.00	898,438.91
ขาดทุนจากการจำหน่ายทรัพย์สิน	0.00	1,855,155.36
รวม	0.00	2,753,594.27

23. ค่าใช้จ่ายตามลักษณะ

รายการค่าใช้จ่ายตามลักษณะที่สำคัญได้แก่

	31 ธันวาคม 2552	31 ธันวาคม 2551
ค่าใช้จ่ายในการขาย	4,110,266.68	5,428,624.00
เงินเดือนและค่าแรงและผลประโยชน์อื่นของพนักงาน	16,382,586.75	19,624,081.68
ค่าเสื่อมราคา	11,145,614.99	10,052,508.44
ค่าสาธารณูปโภค	18,580,951.80	18,309,764.56
การเปลี่ยนแปลงในสินค้าสำเร็จรูปและงานระหว่างทำ	1,630,088.59	(2,706,916.72)
วัตถุดิบและวัสดุสิ้นเปลืองใช้ไป	136,969,785.05	188,926,229.39
หนี้สงสัยจะสูญ-ลูกหนี้การกรมการจากการนำเงินของกิจการไป(หมายเหตุ 3.2)	44,811,205.25	108,765,957.84

24. เงินกองทุนสำรองเลี้ยงชีพ

ในวันที่ 1 พฤศจิกายน 2543 บริษัทได้เข้าร่วมเป็นสมาชิก "กองทุนสำรองเลี้ยงชีพ เกษียณมั่งคั่ง ซึ่งจดทะเบียนแล้ว" ตามพระราชบัญญัติกองทุนสำรองเลี้ยงชีพ พ.ศ. 2530 โดยให้บริษัทจัดการกองทุนเป็นผู้จัดการกองทุน ซึ่งตามระเบียบของกองทุน พนักงานต้องจ่ายเงินสะสมเข้ากองทุนในอัตราร้อยละ 2 ของค่าจ้าง และบริษัทจ่ายสมทบเป็นรายเดือนเข้ากองทุนในอัตราเดียวกัน และจะจ่ายแก่สมาชิกนั้น ๆ เมื่อครบเกษียณ ตาย หรือลาออกจากการเป็นสมาชิก

สำหรับปีสิ้นสุดวันที่ 31 ธันวาคม 2552 และ 2551 บริษัทจ่ายเงินสมทบเข้ากองทุน จำนวน 0.33 ล้านบาท และ 0.35 ล้านบาท ตามลำดับ

25. การเปิดเผยข้อมูลสำหรับเครื่องมือทางการเงิน

ตามมาตรฐานการบัญชีฉบับที่ 48 เรื่องการแสดงรายการและการเปิดเผยข้อมูลสำหรับเครื่องมือทางการเงิน ซึ่งใช้เป็นแนวทางในการเปิดเผยข้อมูลเกี่ยวกับเครื่องมือทางการเงินทั้งในงบดุลและนอกงบดุล

25.1 ความเสี่ยงจากการไม่ปฏิบัติตามสัญญา

ความเสี่ยงจากการไม่ปฏิบัติตามสัญญาเกิดจากการที่คู่สัญญาไม่ปฏิบัติตามข้อกำหนดในสัญญาซึ่งก่อให้เกิดความเสียหายแก่บริษัทความเสี่ยงเกี่ยวกับการกระจุกตัวของสินเชื่อ ซึ่งเกิดจากลูกหนี้การค้ามีไม่มาก เนื่องจากบริษัทลูกหนี้เป็นจำนวนมากอยู่ในอุตสาหกรรมที่แตกต่างกัน และอยู่ในภูมิภาคต่างๆ

สำหรับสินทรัพย์ทางการเงินที่แสดงในงบดุล ราคาตามบัญชีของสินทรัพย์หลังจากหักค่าเผื่อหนี้สงสัยจะสูญถือเป็นมูลค่าสูงสุดของความเสี่ยงที่เกิดจากการไม่ปฏิบัติตามสัญญา

25.2 มูลค่ายุติธรรมของสินทรัพย์และหนี้สินทางการเงิน

บริษัทใช้วิธีการและข้อสมมุติดังต่อไปนี้ ในการประมาณมูลค่ายุติธรรมของเครื่องมือทางการเงิน

- เงินสดและรายการเทียบเท่าเงินสด และเงินฝากที่มีภาระผูกพัน แสดงมูลค่ายุติธรรมโดยประมาณตามจำนวนเงินที่แสดงในงบดุล
- ลูกหนี้การค้าและตั๋วเงินรับที่ครบกำหนดชำระนับตั้งแต่วันสิ้นปีน้อยกว่า 90 วัน หรือลูกหนี้ที่ผิดนัดชำระหนี้แสดงมูลค่ายุติธรรม โดยประมาณตามจำนวนเงินที่แสดงในงบดุล
- เงินลงทุนในหลักทรัพย์ มูลค่ายุติธรรมคำนวณจากราคาปิดของตลาดหลักทรัพย์แห่งประเทศไทย ณ วันสิ้นทำการสุดท้ายของงวดบัญชี
- เงินให้กู้ยืมแก่บริษัทที่ไม่เกี่ยวข้องกัน แสดงมูลค่ายุติธรรมโดยประมาณตามจำนวนเงินที่แสดงในงบดุล
- ดอกเบี้ยค้างรับ มีมูลค่ายุติธรรมโดยประมาณแสดงตามจำนวนเงินที่แสดงในงบดุล
- เจ้าหนี้การค้าและตั๋วเงินจ่ายที่มีกำหนดการชำระหนี้ไม่เกิน 90 วัน แสดงมูลค่ายุติธรรมโดยประมาณตามจำนวนเงินที่แสดงในงบดุล

26. การเสนอข้อมูลทางการเงินจำแนกตามส่วนงาน

บริษัทดำเนินกิจการในส่วนงานทางธุรกิจ คือธุรกิจผลิตและจำหน่ายบรรจุภัณฑ์ และดำเนินธุรกิจในส่วนงานทางภูมิศาสตร์เดียวคือในประเทศไทย ดังนั้นรายได้/กำไรขาดทุนและทรัพย์สินทั้งหมดที่แสดงในงบการเงินจึงเกี่ยวข้องกับส่วนงานทางธุรกิจ และส่วนงานทางภูมิศาสตร์ตามที่กล่าวไว้

27. เงินปันผลจ่าย

ตามมติที่ประชุมสามัญผู้ถือหุ้น ประจำปี 2553 วันที่ 26 พฤษภาคม 2553 ได้มีมติอนุมัติให้บริษัทจ่ายเงินปันผลประจำปี 2552 ในอัตราหุ้นละ 2.50 บาท จำนวน 12.20 ล้านหุ้น รวมเป็นเงินทั้งสิ้น 30,500,000 บาท โดยบริษัทได้จ่ายเงินปันผลให้กับผู้ถือหุ้นที่มีสิทธิได้รับเงินปันผลจำนวน 12,199,700 หุ้น รวมเป็นเงิน 30,499,250 บาท เมื่อวันที่ 22 มิถุนายน 2553

ตามมติที่ประชุมสามัญผู้ถือหุ้น ประจำปี 2552 วันที่ 21 เมษายน 2552 ได้มีมติอนุมัติให้บริษัทจ่ายเงินปันผลประจำปี 2551 ในอัตราหุ้นละ 2.00 บาท จำนวน 12.20 ล้านหุ้น รวมเป็นเงินทั้งสิ้น 24,400,000 บาท โดยบริษัทได้จ่ายเงินปันผลให้กับผู้ถือหุ้นที่มีสิทธิได้รับเงินปันผลจำนวน 12,199,700 หุ้น รวมเป็นเงิน 24,399,400 บาท เมื่อวันที่ 12 พฤษภาคม 2552

ตามมติที่ประชุมสามัญผู้ถือหุ้น ประจำปี 2551 วันที่ 24 เมษายน 2551 ได้มีมติอนุมัติให้บริษัทจ่ายเงินปันผลประจำปี 2550 ในอัตราหุ้นละ 2.00 บาท จำนวน 12.20 ล้านหุ้น รวมเป็นเงินทั้งสิ้น 24,400,000 บาท โดยบริษัทได้จ่ายเงินปันผลให้กับผู้ถือหุ้นที่มีสิทธิได้รับเงินปันผลจำนวน 12,199,700 หุ้น รวมเป็นเงิน 24,399,400 บาท เมื่อวันที่ 16 พฤษภาคม 2551

28. ภาระผูกพันและหนี้สินที่อาจเกิดขึ้น

ณ 31 ธันวาคม 2552 และ 2551 บริษัทมีภาระผูกพันและหนี้สินที่อาจเกิดขึ้น ดังนี้

28.1 ณ วันที่ 31 ธันวาคม 2552 และ 2551 บริษัทมีเลตเตอร์ออฟเครดิตที่ยังใช้ไม่หมด จำนวน 0.19 ล้านบาท และ 5.14 ล้านบาท ตามลำดับ โดยมีเงินฝากประจำจำนำเป็นหลักประกัน (หมายเหตุ 15)

28.2 ณ วันที่ 31 ธันวาคม 2552 บริษัทจำหน่ายพันธบัตรรัฐบาลจำนวน 4 ล้านบาท (หมายเหตุ 10) เป็นหลักประกันการใช้ไฟฟ้า และเมื่อวันที่ 31 สิงหาคม 2553 บริษัทได้นำเงินฝากประจำธนาคารแห่งหนึ่งไปค้ำประกันแทนพันธบัตรรัฐบาลที่ครบกำหนดไถ่ถอนในวันที่ 15 กันยายน 2553

28.3 ณ วันที่ 31 ธันวาคม 2552 บริษัทมีภาระผูกพันจากการขอให้ธนาคารออกหนังสือค้ำประกันให้แก่การไฟฟ้านครหลวง เพื่อเป็นหลักประกันการใช้ไฟฟ้า ในวงเงิน 0.16 ล้านบาท โดยขอใช้วงเงินสินเชื่อร่วมกับวงเงินสินเชื่อ L/C+T/R (หมายเหตุ 15)

29. การใช้ดุลยพินิจและประมาณการทางบัญชีที่สำคัญ

ในการจัดทำงบการเงินตามมาตรฐานการบัญชีที่รับรองทั่วไป ฝ่ายบริหารอาจต้องใช้ดุลยพินิจและการประมาณการผลกระทบของเหตุการณ์ที่ไม่แน่นอนในอนาคตที่อาจมีผลกระทบต่อจำนวนเงินที่แสดงในงบการเงินและการเปิดเผยข้อมูลในหมายเหตุประกอบงบการเงิน ด้วยเหตุนี้ผลที่เกิดขึ้นจริงจึงอาจแตกต่างไปจากจำนวนที่ประมาณการไว้ การใช้ดุลยพินิจและการประมาณการทางบัญชีที่สำคัญ ได้แก่

สัญญาเช่าการเงิน/สัญญาเช่าดำเนินงาน

บริษัทได้เข้าทำสัญญาเช่าอาคาร ซึ่งบริษัทได้พิจารณาและประเมินขอบเขตของความเสี่ยงและผลตอบแทนที่ผู้เป็นเจ้าของพึงได้รับจากสินทรัพย์ที่เช่าตามสัญญาแล้วพบว่า ความเสี่ยงและผลตอบแทนทั้งหมดหรือเกือบทั้งหมดเป็นของผู้ให้เช่า สัญญาเช่าดังกล่าวจัดเป็นสัญญาเช่าดำเนินงาน

ค่าเผื่อการด้อยค่าของเงินลงทุน

บริษัทฯ พิจารณาค่าเผื่อการด้อยค่าของเงินลงทุน เมื่อพบว่ามูลค่ายุติธรรมของเงินลงทุนดังกล่าวลดลงอย่างมีสาระสำคัญและเป็นระยะเวลานาน ซึ่งความมีสาระสำคัญและระยะเวลานั้นขึ้นอยู่กับดุลยพินิจของฝ่ายบริหาร

ค่าเสื่อมราคา

ในการคำนวณค่าเสื่อมราคาของอาคารและอุปกรณ์และสินทรัพย์เพื่อเช่า ฝ่ายบริหารใช้ประมาณอายุการใช้งานและมูลค่าซากเมื่อเลิกใช้งานของอาคารและอุปกรณ์ และได้มีการทบทวนอายุการใช้งานและมูลค่าซากหากมีการเปลี่ยนแปลง

30. การบริหารจัดการทุน

วัตถุประสงค์ของบริษัทในการบริหารทางการเงิน คือ การดำรงไว้ซึ่งความสามารถในการดำเนินงานอย่างต่อเนื่อง และการดำรงไว้ซึ่งโครงสร้างของทุนที่เหมาะสม

ณ วันที่ 31 ธันวาคม 2552 งบการเงินแสดงอัตราส่วนหนี้สินต่อทุนเป็น 0.16 : 1

31. การจัดประเภทรายการใหม่

บริษัทได้มีการจัดประเภทรายการบัญชีบางรายการในงบการเงินสำหรับปีสิ้นสุดวันที่ 31 ธันวาคม 2551 ใหม่เพื่อให้สอดคล้องกับการแสดงรายการในงบการเงินของปัจจุบัน ซึ่งไม่มีผลกระทบต่อกำไรสุทธิหรือส่วนของผู้ถือหุ้น

32. การจัดทำงบการเงินขึ้นใหม่

บริษัทได้จัดทำงบการเงินสำหรับปีสิ้นสุดวันที่ 31 ธันวาคม 2552 และ 2551 ขึ้นใหม่ เนื่องจาก

- (1) ไม่ได้บันทึกภาระหนี้สินตามตัวสัญญาใช้เงินและเงินฝากกระแสรายวันกับธนาคารแห่งหนึ่ง ที่อดีตกรรมการท่านหนึ่งได้นำเงินของบริษัทไปเพิ่มเติมจำนวน 20 ล้านบาท และรายการบัญชีอื่นที่เกี่ยวข้องกับบัญชีกระแสรายวัน
- (2) บันทึกค่าเผื่อนี้สงสัยจะสูญ สำหรับประมาณการค่าเสียหายที่เกิดขึ้นจากการที่อดีตกรรมการท่านหนึ่งนำเงินของบริษัทไป และการไม่รับรู้รายได้ค่าดอกเบี้ยรับจากอดีตกรรมการไว้ในบัญชี

(3) การเปิดเผยข้อมูลหลังวันที่ในงบการเงินเกี่ยวกับ

(3.1) กรณีที่อดีตกรรมการนำเงินออกไปและแจ้งข้อมูลอันเป็นเท็จว่า ได้นำเงินไปลงทุนในหลักทรัพย์ ในช่วงเดือนมกราคม ถึงเดือนมีนาคม 2553 เป็นเงินรวม 37.82 ล้านบาท (หมายเหตุ 3.2) และ

(3.2) กรณีการเข้าทำบันทึกข้อตกลงและความเข้าใจจะซื้อขายอาคารชุดแก่บริษัทแห่งหนึ่งกับบริษัท สีส้ม เอส ซีที จำกัด (หมายเหตุ 12)

(3.3) แนวปฏิบัติในการดำเนินการตรวจสอบข้อมูลของบริษัท (หมายเหตุ 33)

33. แนวปฏิบัติในการดำเนินการตรวจสอบข้อมูลของบริษัท

ตามมติที่ประชุมคณะกรรมการของบริษัท(ชุดใหม่) เมื่อวันที่ 4 พฤศจิกายน 2553 ได้ทำแนวปฏิบัติในการดำเนินการตรวจสอบข้อมูล เพื่อให้มั่นใจว่าได้ดำเนินการตามกระบวนการต่าง ๆ ในการตรวจสอบสถานะการเงินและเจ้าหน้าที่ของบริษัท อย่างครบถ้วนและถูกต้อง ซึ่งแนวทางดังกล่าวได้รับคำแนะนำจากที่ปรึกษากฎหมายของบริษัท

รายละเอียดแนวปฏิบัติในการดำเนินการตรวจสอบข้อมูล มีดังนี้

1. ดำเนินการทำความเข้าใจยืนยันยอดภาระหนี้กับ นายวิชัย ชัยสถาพร แล้ว ว่าไม่มีรายการใด ๆ เพิ่มเติม ออกจากรายการที่เกิดขึ้น ซึ่งได้มีการปรึกษากับที่ปรึกษากฎหมายของบริษัทแล้ว
2. ดำเนินการจัดทำหนังสือยืนยันยอดกับเจ้าหน้าที่การค้าที่มีการซื้อ-ขาย กับบริษัทย้อนหลัง 3 ปี
3. ดำเนินการยืนยันยอดกับธนาคารพาณิชย์ไทย สถาบันการเงิน บริษัทผู้ประกอบการธุรกิจบัตรเครดิต และสินเชื่อส่วนบุคคล ทุกแห่งในประเทศไทยเกี่ยวกับภาระหนี้หรือธุรกรรมทางบัญชี ว่ามีรายการเกิดขึ้นหรือคงค้าง ณ ปัจจุบัน กับบริษัท หรือไม่
4. ดำเนินการทำหนังสือยืนยันยอดกับบริษัท หลักทรัพย์จัดการกองทุนรวมทุกแห่ง
5. ดำเนินการทำหนังสือยืนยันยอดกับโบรกเกอร์ของ บริษัทหลักทรัพย์ทุกแห่ง
6. ดำเนินการตรวจสอบทรัพย์สินของบริษัททุกรายการ
7. ลงประกาศหาเจ้าหนี้ผ่านทางหนังสือพิมพ์กรุงเทพธุรกิจ เพื่อเป็นการยืนยันข้อมูลกับบุคคลธรรมดาหรือเจ้าหนี้อื่นเพื่อสร้างความมั่นใจเกี่ยวกับภาระหนี้ที่อาจจะเกิดขึ้น

34. การอนุมัติงบการเงิน

งบการเงินนี้ได้รับการอนุมัติจากผู้บริหารของบริษัทแล้ว

คีนสมดุสผู้รรมชาติ

Save Environment



การรักษาสภาพแวดล้อม

และลดมลภาวะ

เป็นนโยบายสำคัญ

ที่บริษัทฯ ให้ความสำคัญใส่เสมอมา

Environmental preserve and
reduce pollution problem is
the main policy our company
has been giving important.





บริษัท นิปปอนแพ็ค (ประเทศไทย) จำกัด (มหาชน)
NIPPON PACK (THAILAND) PUBLIC CO., LTD.

110 ถนนเพชรเกษม แขวงหนองค้างพลู
เขตหนองแขม กรุงเทพฯ 10160
โทร. : 02 421 2060 , 02 421 7374-7
แฟกซ์ : 02 421 0496
Website: www.nipponpack.com
E-mail : nipponpack@yahoo.com
: sales@nipponpack.com