

รายงานประจำปี 2559
**ANNUAL
REPORT
2016**



บริษัท นีปปอน แพ็ค (ประเทศไทย) จำกัด (มหาชน)
NIPPON PACK (THAILAND) PUBLIC COMPANY LIMITED



สารบัญ

คณะกรรมการบริษัท.....	2
ธุรกิจของกลุ่มบริษัท นิปปอน แพนิก (ประเทศไทย) จำกัด (มหาชน).....	3
ข้อมูลทั่วไปและข้อมูลสำคัญอื่น.....	10
นโยบายและการประกอบธุรกิจ.....	13
ลักษณะการประกอบธุรกิจ.....	17
ปัจจัยความเสี่ยง.....	27
ทรัพย์สินที่ใช้ในการประกอบธุรกิจ.....	30
ข้อพิพาททางกฎหมาย.....	32
ข้อมูลหลักทรัพย์และผู้ถือหุ้น.....	33
โครงสร้างการจัดการ.....	35
การกำกับดูแลกิจการ.....	41
ความรับผิดชอบต่อสังคม.....	55
การควบคุมภายในและการบริหาร จัดการความเสี่ยง.....	55

รายการระหว่างกัน.....	57
รายงานของคณะกรรมการตรวจสอบ.....	61
รายงานของผู้สอบบัญชีรับอนุญาต.....	63
งบแสดงฐานะการเงิน.....	68
งบกำไรขาดทุนและกำไรขาดทุนเบ็ดเสร็จอื่น.....	71
งบแสดงการเปลี่ยนแปลงส่วนของผู้ถือหุ้น.....	72
งบกระแสเงินสด.....	74
หมายเหตุประกอบงบการเงินรวม.....	78
การวิเคราะห์และคำอธิบายของฝ่ายจัดการ.....	129
รายละเอียดเกี่ยวกับกรรมการ ผู้บริหาร ผู้มีอำนาจควบคุม และเลขานุการบริษัท.....	137
รายละเอียดเกี่ยวกับกรรมการของบริษัทย่อย.....	145
รายละเอียดเกี่ยวกับหัวหน้างานตรวจสอบ ภายในและหัวหน้างานกำกับดูแลการปฏิบัติงาน ของบริษัท.....	146

คณะกรรมการบริษัท



- | | |
|--------------------|----------------|
| 1. พลเอกวิชิต | ยาทิพย์ |
| 2. นายอนันต์ | สรแสงทักษิณ |
| 3. นายสิทธิศักดิ์ | เอกพงษ์ |
| 4. นายเอกฉันท | จันอุไรรัตน์ |
| 5. นายสุรพงษ์ | เตรียมชาญชัย |
| 6. นางกฤตพร | พากเพียร |
| 7. นายนักทิล | ชิง |
| 8. นายพงศ์ศักดิ์ | เอี่ยมศรีนพกุล |
| 9. นางสาววชิราภรณ์ | อันนัญญา |

ประธานกรรมการ
ประธานกรรมการตรวจสอบและกรรมการอิสระ:
กรรมการตรวจสอบและกรรมการอิสระ:
ประธานกรรมการสรรหาและกำหนดค่าตอบแทน
กรรมการตรวจสอบและกรรมการอิสระ:
กรรมการสรรหาและกำหนดค่าตอบแทน
กรรมการและกรรมการผู้จัดการ
กรรมการ
กรรมการสรรหาและกำหนดค่าตอบแทน
กรรมการ
กรรมการ
กรรมการ

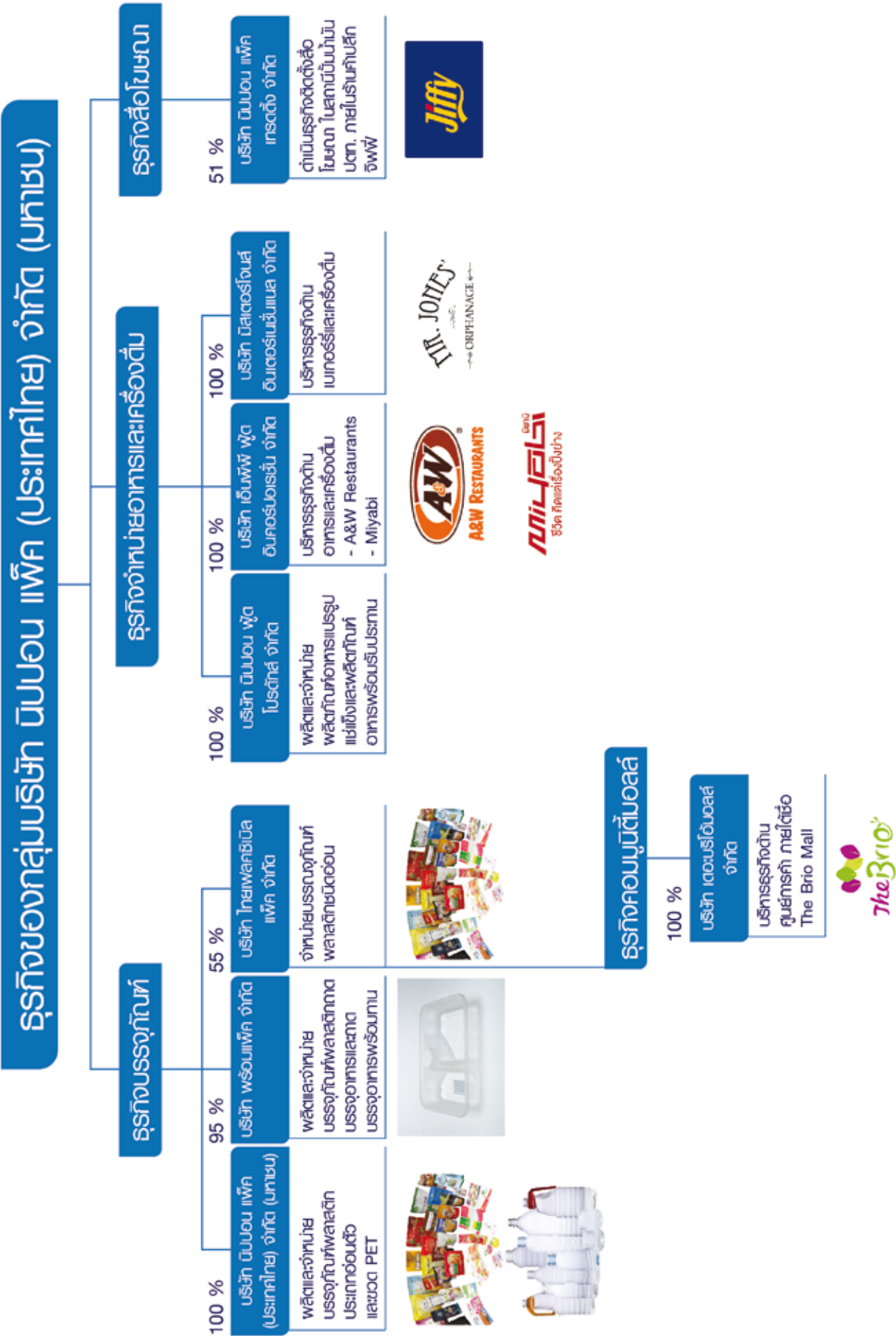



NIPPON PACK
(THAILAND) PCL



THAI FLEXIBLE
P A C K





NIPPON
FOOD PRODUCTS CO., LTD.

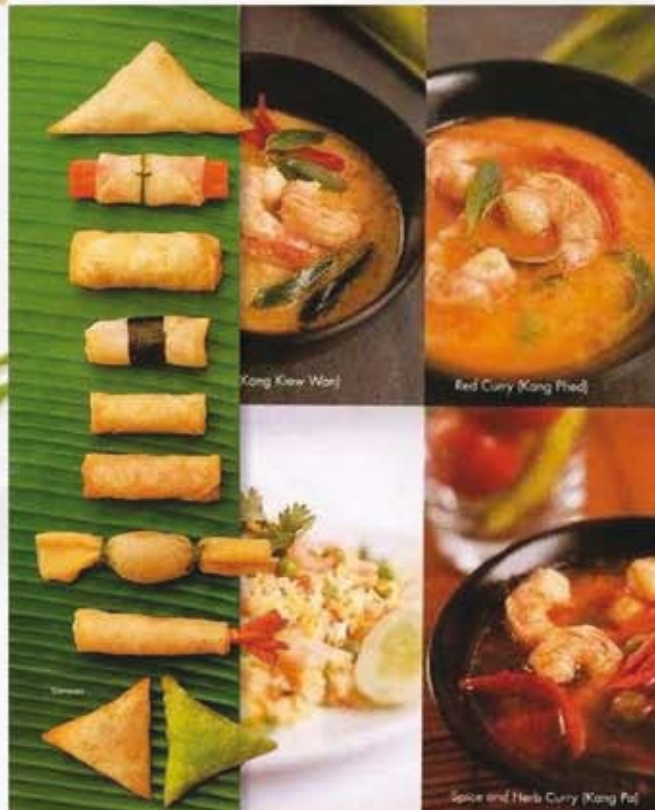



Just **AWesome**
100% QUALITY



Root Beer | Chicken

Burgers | Waffle





นิปปอน

LIFE IS ALL ABOUT YAKINIKU

ปิ้งย่างบุฟเฟ่ต์สโตร์ญี่ปุ่น



MR. JONES'
ORPHANAGE



Nutella Banana

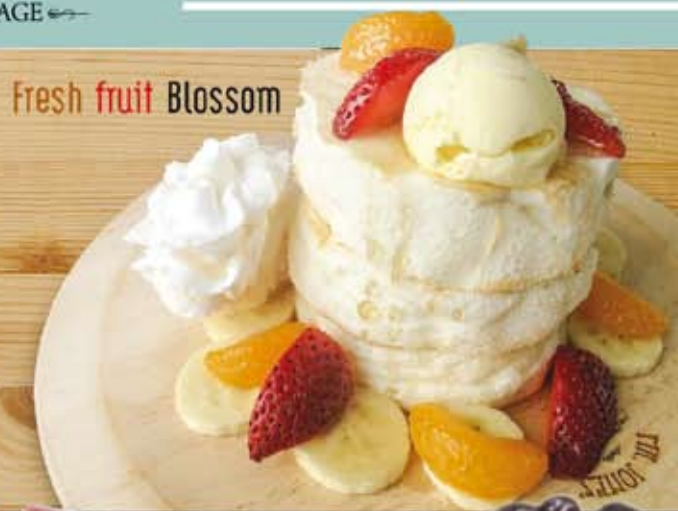

Fresh fruit Blossom





NIPPON PACK
TRADING

GAS STATION MEDIA

THE STRONGEST GAS STATION | ENTRANCE GATE OF UP COUNTRY |



The Brio

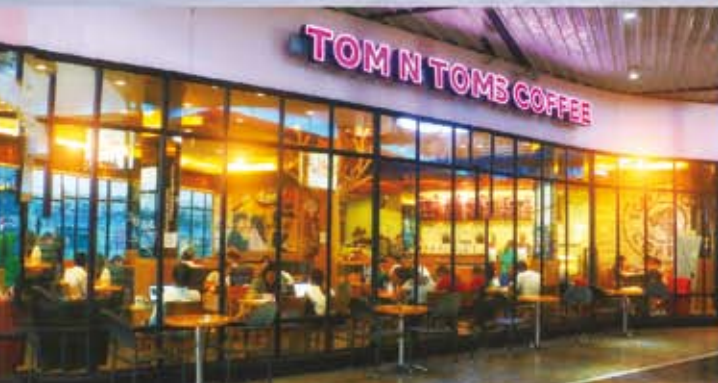

ข้อมูลทั่วไปและข้อมูลสำคัญอื่น



บริษัท นิปปอน แพ็ค (ประเทศไทย) จำกัด (มหาชน)
NIPPON PACK (THAILAND) PUBLIC COMPANY
ชื่อย่อหลักทรัพย์ NPP

ประเภทธุรกิจ

01 บรรจุภัณฑ์พลาสติกประเภทอ่อนตัว

(Flexible Packaging) เพื่อใช้สำหรับบรรจุสินค้าบริโภคประเภทต่างๆ ซึ่งกลุ่มลูกค้าหลักของบริษัทฯ ได้แก่ กลุ่มผลิตภัณฑ์อาหารกลุ่มยา และกลุ่มสินค้าอุปโภคบริโภค

02 ขวดพีอีที

(PET : Polyethylene Terephthalate Bottle) เพื่อใช้สำหรับบรรจุเครื่องดื่มต่างๆ ซึ่งกลุ่มลูกค้าหลักของบริษัทฯ ได้แก่ กลุ่มน้ำดื่มและ น้ำผลไม้

03 บรรจุภัณฑ์พลาสติกขึ้นรูปด้วยระบบ

Vacuum Forming เพื่อใช้สำหรับบรรจุสินค้าบริโภคประเภทต่างๆ ซึ่งกลุ่มลูกค้าหลักของบริษัทฯ ได้แก่ กลุ่มผลิตภัณฑ์อาหารและกลุ่มสินค้าอุปโภคบริโภค

เลขทะเบียนบริษัท : 0107536001095
ราคาพาร์ : 1.00 บาท
ทุนจดทะเบียน : 1,162,751,814 บาท
ทุนชำระแล้ว (ณ วันที่ 31 ธันวาคม 2558) 992,690,810 บาท
ประกอบด้วยหุ้นสามัญ 992,690,810 หุ้น
ที่ตั้งสำนักงานใหญ่ : เลขที่ 283/99 อาคารโฮมเพลส
ออฟฟิศ บิลด์ ชั้น 20 ซอยสุขุมวิท 55 (ทองหล่อ) ถนนสุขุมวิท
แขวงคลองตันเหนือ เขตวัฒนา กรุงเทพมหานคร 10110
เว็บไซต์ : <http://www.nipponpack.co.th>
ติดต่อสำนักงานใหญ่
โทรศัพท์ : 02 712 5487-88
โทรสาร : 02 712 5750
โรงงาน
โทรศัพท์ : 02 452 8326-29
โทรสาร : 02 452 8325
นักลงทุนสัมพันธ์
โทรศัพท์ : 02 712 5487-88
โทรสาร : 02 712 5750
อีเมล : ir.nipponpack@gmail.com

ข้อมูลทั่วไปนิติบุคคลที่บริษัทถือหุ้นตั้งแต่ร้อยละ 10 ขึ้นไปของจำนวนหุ้นที่จำหน่ายได้แล้วทั้งหมด



บริษัท ไทยเฟลคซิเบิลแพค จำกัด

จำหน่ายบรรจุภัณฑ์พลาสติกชนิดอ่อน

เลขทะเบียนบริษัท	: 0105522010397
ที่ตั้งสำนักงานใหญ่	: 223 ถนนบางขุนเทียน-ชายทะเล แขวงบางขุนเทียน กรุงเทพมหานคร
สัดส่วนการถือหุ้น	: ร้อยละ 55
ทุนจดทะเบียน	: 60 ล้านบาท
จำนวนหุ้น	: 6,000,000 หุ้น
มูลค่าหุ้นที่ตราไว้	: หุ้นละ 10 บาท



บริษัท นิปปอน แพ็คเทรดดิ้ง จำกัด

ดำเนินธุรกิจติดตั้งสื่อโฆษณา
ในสถานบริการปั้มน้ำมัน ปตท.
ภายในร้านค้าปลีก จีฟพี

เลขทะเบียนบริษัท	: 0105555103700
ที่ตั้งสำนักงานใหญ่	: 283/99 อาคารโฮมเพลส ออฟฟิศ บิลดิ้ง ชั้นที่ 20 ซอยสุขุมวิท 55 แขวงคลองตันเหนือ เขตวัฒนา กรุงเทพฯ
สัดส่วนการถือหุ้น	: ร้อยละ 51
ทุนจดทะเบียน	: 20 ล้านบาท
จำนวนหุ้น	: 2,000,000 หุ้น
มูลค่าหุ้นที่ตราไว้	: หุ้นละ 10 บาท



บริษัท เอ็นพีพี ฟู้ด อินคอร์ปอเรชั่น จำกัด

ทำธุรกิจด้านอาหารและเครื่องดื่ม

เลขทะเบียนบริษัท	: 0105558156138
ที่ตั้งสำนักงานใหญ่	: 283/98 อาคารโฮมเพลส ออฟฟิศ บิลดิ้ง ชั้นที่ 20 ซอยสุขุมวิท 55 แขวงคลองตันเหนือ เขตวัฒนา กรุงเทพฯ
สัดส่วนการถือหุ้น	: ร้อยละ 100
ทุนจดทะเบียน	: 100 ล้านบาท
จำนวนหุ้น	: 10,000,0000 หุ้น
มูลค่าหุ้นที่ตราไว้	: หุ้นละ 10 บาท



บริษัท พร็อพแพค จำกัด

ผลิตบรรจุภัณฑ์พลาสติก ถาดบรรจุอาหาร
และถาดบรรจุอาหารพร้อมทาน

เลขทะเบียนบริษัท	: 0105532039169
ที่ตั้งสำนักงานใหญ่	: 35/132 หมู่ที่ 2 ตำบลบางน้ำจืด อำเภอเมือง จังหวัดสมุทรสาคร
สัดส่วนการถือหุ้น	: ร้อยละ 95
ทุนจดทะเบียน	: 35 ล้านบาท
จำนวนหุ้น	: 350,000 หุ้น
มูลค่าหุ้นที่ตราไว้	: หุ้นละ 100 บาท



NIPPON
FOOD PRODUCTS CO., LTD.

บริษัท นีปปอน ฟู้ด โปรดักส์ จำกัด

(ชื่อเดิม บริษัท ไทยลักซ์ ฟู้ด โปรดักส์ จำกัด)

ผลิตและจำหน่ายผลิตภัณฑ์อาหารแปรรูปแช่แข็งและ
ผลิตภัณฑ์อาหารพร้อมรับประทาน

เลขทะเบียนบริษัท : 0105542094316
ที่ตั้งสำนักงานใหญ่ : เลขที่ 69/5 หมู่ 5 ตำบลบางชันแตก อำเภอเมือง
จังหวัดสมุทรสงคราม
สัดส่วนการถือหุ้น : ร้อยละ 100
ทุนจดทะเบียน : 200 ล้านบาท
จำนวนหุ้น : 20,000,000 หุ้น
มูลค่าหุ้นที่ตราไว้ : หุ้นละ 10 บาท



บริษัท มิสเตอร์โจนส์ ออร์เฟนเนจ จำกัด

บริหารแบรนด์มิสเตอร์โจนส์ออร์เฟนเนจ

ซึ่งเป็นร้านจำหน่ายของหวาน

เลขทะเบียนบริษัท : 0105557074740
ที่ตั้งสำนักงานใหญ่ : 283/99 อาคารโฮมเพลส ออฟฟิศ บิล딩 ชั้น 20
สุขุมวิท 55 ถนนสุขุมวิท แขวงคลองตันเหนือ
เขตวัฒนา กรุงเทพมหานคร 10110
สัดส่วนการถือหุ้น : ร้อยละ 100
ทุนจดทะเบียน : 86 ล้านบาท
จำนวนหุ้น : 860,000 หุ้น
มูลค่าหุ้นที่ตราไว้ : หุ้นละ 100 บาท



บริษัท เดอะ บรีโอ มอลล์ จำกัด

เจ้าของและผู้บริหารศูนย์การค้า

ชื่อ The Brio Mall

เลขทะเบียนบริษัท : 0135551002178
ที่ตั้งสำนักงานใหญ่ : 199 หมู่ที่ 6 ตำบลศาลายา อำเภอพุทธมณฑล
จังหวัดนครปฐม
สัดส่วนการถือหุ้น : ร้อยละ 100
ทุนจดทะเบียน : 75 ล้านบาท
จำนวนหุ้น : 750,000 หุ้น
มูลค่าหุ้นที่ตราไว้ : หุ้นละ 100 บาท

บุคคลอ้างอิงอื่น ๆ

นายทะเบียนหลักทรัพย์

บริษัท ศูนย์รับฝากหลักทรัพย์ (ประเทศไทย) จำกัด

อาคารตลาดหลักทรัพย์แห่งประเทศไทย

เลขที่ 93 ถนนรัชดาภิเษก แขวงดินแดง เขตดินแดง

กรุงเทพมหานคร 10400

โทรศัพท์ : 0-2009-9999

โทรสาร : 0-2009-9991

ผู้สอบบัญชี

บริษัท แกรนท์ ธอนตัน จำกัด

ชั้น 18 อาคารแคปปิตอลทาวเวอร์ ออลซีซั่นสเพลส ถนนวิทยุ

แขวงลุมพินี เขตปทุมวัน กรุงเทพมหานคร 10330

โทรศัพท์ : 0-2205-8222

โทรสาร : 0-2654-3339

นโยบายและการประกอบธุรกิจ

นโยบายและภาพรวมการประกอบธุรกิจ

บริษัท นิปปอน แพ็ค (ประเทศไทย) จำกัด (มหาชน) ก่อตั้งขึ้นเมื่อวันที่ 17 กันยายน 2530 และต่อมาบริษัทฯ ได้รับอนุญาตให้จดทะเบียนแปรรูปเป็นบริษัทมหาชน และเข้าจดทะเบียนในตลาดหลักทรัพย์แห่งประเทศไทยในปี พ.ศ. 2536 โดยธุรกิจหลักได้แก่ผลิตและจำหน่ายบรรจุภัณฑ์ประเภทต่างๆ เช่น พลาสติกชนิดอ่อนตัว (Flexible Packaging) ขวดพียูที (PET : Polyethylene Terephthalate Bottle) และบรรจุภัณฑ์พลาสติกขึ้นรูปด้วยระบบ Vacuum เช่น ถาดบรรจุอาหาร (บริษัท พร้อมแพค จำกัด) เพื่อใช้สำหรับบรรจุสินค้าอุปโภคและบริโภคประเภทต่างๆ โดยเฉพาะในกลุ่มอุตสาหกรรมอาหาร

นอกจากนี้ยังได้ลงทุนและประกอบธุรกิจต่างๆ ที่มีความต่อเนื่องและเป็นการสนับสนุนธุรกิจหลัก เช่น ธุรกิจร้านอาหาร เบเกอรี่ และเครื่องดื่ม (บริษัท เอ็นพีพี ฟู้ด อินคอร์ปอเรชั่น จำกัดและบริษัท มิสเตอร์โจนส์ อินเตอร์เนชั่นแนล จำกัด) ธุรกิจอาหารแปรรูปแช่แข็งและอาหารพร้อมทาน (บริษัท นิปปอน ฟู้ด โปรดักส์ จำกัด) ธุรกิจติดตั้งสื่อโฆษณาในสถานประกอบการปั้มน้ำมัน (บริษัท นิปปอน แพ็ค เทคดิง จำกัด) และธุรกิจคอมมูนิตีมอลล์ (บริษัท เดอะบริโอ มอลล์ จำกัด)

นโยบายในการดำเนินงานของบริษัท

วิสัยทัศน์ของบริษัทฯ คือ ก้าวสู่การเป็นผู้นำแห่งอุตสาหกรรมทางด้านบรรจุภัณฑ์ โดยมุ่งเน้นการสร้างสรรค์และพัฒนาความเป็นเลิศทางด้านคุณภาพของผลิตภัณฑ์อย่างต่อเนื่อง เพื่อตอบสนองความต้องการของลูกค้าที่หลากหลาย และแนวคิดการก้าวไปข้างหน้าอย่างไม่หยุดยั้ง เพื่อสร้างความยั่งยืนให้กับอุตสาหกรรมบรรจุภัณฑ์และองค์กรสืบไป

เพื่อก้าวสู่การเป็นผู้นำแห่งอุตสาหกรรมทางด้านบรรจุภัณฑ์ บริษัทฯ ได้วางกลยุทธ์ ดังนี้

1. มุ่งมั่นพัฒนาคุณภาพบรรจุภัณฑ์ ให้มีนวัตกรรมด้านการผลิตเทียบเท่ามาตรฐานสากล เพื่อสร้างสรรค์บรรจุภัณฑ์ที่สามารถตอบสนองต่อความต้องการของลูกค้าให้เกิดความพึงพอใจสูงสุด
2. เคารพในการแข่งขันอย่างสร้างสรรค์และโปร่งใส เติบโตไปด้วยจริยธรรม
3. สร้างความสัมพันธ์ที่ดีกับคู่ค้าและพันธมิตรทางธุรกิจ ร่วมดำเนินธุรกิจอย่างเป็นธรรม ปฏิบัติต่อกันอย่างให้เกียรติ เพื่อสร้างความเชื่อมั่นและเป็นพันธมิตรทางธุรกิจในระยะยาว
4. พัฒนาให้บริษัทเป็นองค์กรแห่งการเรียนรู้เพื่อปรับปรุงคุณภาพบุคลากรทุกระดับอย่างต่อเนื่อง ทั้งด้านทักษะ ความรู้ ความเชี่ยวชาญ และจรรยาบรรณในการปฏิบัติงาน
5. ยึดถือความสำคัญของผลประโยชน์ผู้ถือหุ้น ในด้านผลประโยชน์หรือการบริหารความเสี่ยงทั้งในระยะสั้นและระยะยาว เพื่อกำกับดูแลกิจการที่ต่อเนื่อง
6. ยึดมั่นในการเป็นองค์กรที่ดีของสังคม เคารพกฎหมายต่างๆ ที่เกี่ยวข้องกับธุรกิจอย่างเคร่งครัด เพื่อสนับสนุนการเติบโตทางเศรษฐกิจของประเทศและร่วมพัฒนาสังคมไปพร้อมกัน

การเปลี่ยนแปลงและพัฒนาการที่สำคัญ

ปี 2559

ปี 2559 บริษัทฯ ได้ลงทุนในธุรกิจที่เกี่ยวข้องกัน ซึ่งช่วยเสริมสร้างความแข็งแกร่งให้กับกลุ่มธุรกิจของบริษัทฯ และเพิ่มยอดขายแบบก้าวกระโดดเพื่อให้บริษัทฯ สามารถกระจายค่าใช้จ่ายส่วนกลางได้ ตามนโยบายการขยายธุรกิจและแผนกลยุทธ์ที่วางไว้ดังนี้

- บริษัทฯ ได้มีมติอนุมัติให้บริษัทย่อย ชื่อ บริษัท เอ็นพีพี ฟู้ด อินคอร์ปอเรชั่น จำกัด ดำเนินการเข้าซื้อทรัพย์สินและสิทธิในการบริหารสาขาทั้ง 5 สาขา ของ บริษัท มิยาบิ กริลล์ จำกัด ในเดือนมีนาคม 2559 (ตามสัดส่วนการถือหุ้นในบริษัทย่อย คือ 55% และได้เพิ่มสัดส่วนการถือหุ้นเป็น 100% ในเดือนกรกฎาคม 2559)
- บริษัทฯ ได้มีมติอนุมัติให้บริษัทย่อย ชื่อ บริษัท ไทยเฟลคซิเบิลแพค จำกัด เข้าซื้อบริษัท เดอะ บริโอ มอลล์ จำกัด โดยบริษัทย่อยเป็นผู้ถือหุ้น 100% ในบริษัท เดอะ บริโอ มอลล์ จำกัด ซึ่งเป็นเจ้าของและผู้บริหารศูนย์การค้าชื่อ The Brio Mall ซึ่งตั้งอยู่ริมถนนบรมราชชนนีระหว่างแยกไปพุทธมณฑลสาย 4 กับ มหาวิทยาลัยมหิดล ศาลายา รวมทั้ง บริษัท บริโอ เรสเตอรองท์ จำกัด ซึ่งเป็นบริษัทย่อย ที่บริษัท เดอะ บริโอ มอลล์ จำกัด ถือหุ้นอยู่ 100% ด้วยเงินลงทุนจำนวน 75 ล้านบาท (ตามสัดส่วนการถือหุ้นในบริษัทย่อย คือ 55%)
- บริษัทฯ ได้มีมติอนุมัติให้ซื้อหุ้นทั้งหมดของ บริษัท นิปปอน ฟู้ด โปรดักส์ จำกัด (เดิมชื่อ บริษัท ไทยลักซ์ ฟู้ด โปรดักส์ จำกัด (TLF)) “บริษัทร่วม” และ หุ้นของบริษัท เอ็นพีพี ฟู้ด อินคอร์ปอเรชั่น จำกัด “บริษัทย่อย” (NPPF) จาก บริษัท ไทยลักซ์ เอ็นเตอร์ไพรส์ จำกัด (มหาชน) (TLUXE)
บริษัท นิปปอน ฟู้ด โปรดักส์ จำกัด (เดิมชื่อ บริษัท ไทยลักซ์ ฟู้ด โปรดักส์ จำกัด (TLF)) ประกอบธุรกิจผลิตและจัดจำหน่ายอาหารแปรรูปแช่แข็ง และอาหารสำเร็จรูปพร้อมรับประทาน NPP ได้ซื้อหุ้นสามัญ 45% ของ TLF จาก TLUXE ในเดือนกรกฎาคม 2558 และเข้าซื้อหุ้นที่เหลือจำนวน 55% รวมเป็นเงินลงทุนอีก จำนวน 34.37 ล้านบาท
บริษัท เอ็นพีพี ฟู้ด อินคอร์ปอเรชั่น จำกัด “บริษัทย่อย” (NPPF) ซึ่งจดทะเบียนเป็นนิติบุคคลในเดือนกันยายน 2558 โดยการร่วมทุนระหว่าง NPP กับ TLUXE ประกอบธุรกิจบริหารงานของธุรกิจร้านอาหาร A&W และร้านอาหาร MIYABI โดยมีสัดส่วนการถือหุ้นคือ NPP = 55% และ TLUXE = 45% โดยใน NPP ได้เข้าซื้อหุ้นที่เหลือจำนวน 45% รวมเป็นเงินลงทุนอีก จำนวน 45 ล้านบาท
- บริษัทฯ ได้มีมติอนุมัติการเข้าซื้อหุ้น 100% ของบริษัท มิสเตอร์โจนส์ อินเตอร์เนชั่นแนล จำกัด (MJO) ซึ่งเป็นบริษัทย่อยของบริษัท ฟู้ด แคปปิตอล จำกัด (มหาชน) (FC) (ชื่อเดิมคือ บริษัท เอฟโวลูชั่น แคปปิตอล จำกัด (มหาชน)) ซึ่งบริหารสาขาทั้ง 6 สาขา ของ แบรินด์มิสเตอร์โจนส์ออร์เพเนจ โดยเข้าซื้อหุ้นของ MJO ทั้งหมดด้วยราคาขายที่ตกลงกันเป็นเงินรวม 27 ล้านบาท และรับโอนเครื่องหมายการค้าของ MJO ในราคา 40,000 USD (คิดเป็นเงินโดยประมาณ 1.5 ล้านบาท)
- บริษัทฯ ได้ขายที่ดินที่ จ.ฉะเชิงเทรา ซึ่งได้ซื้อไว้ตั้งแต่ปี 2555 และยังไม่ได้ใช้ประโยชน์ จำนวน 235-2-85 ไร่ ในราคา 47 ล้านบาท

ปี 2558

ในปี 2558 นั้นบริษัทฯ ได้รับเงินจากการเพิ่มทุนจากผู้ถือหุ้น ซึ่งบริษัทฯ ได้ลงทุนในธุรกิจต่อเนื่องเพื่อเพิ่มศักยภาพของบริษัทฯ โดยเงินลงทุนทั้งหมดนั้นมาจากเงินเพิ่มทุน ดังนี้

- บริษัทฯ ได้เข้าร่วมลงทุนในผู้ผลิตจำหน่ายอาหารแปรรูปต่างๆ บริษัท ไทยลักซ์ ฟู้ด โปรดักส์ จำกัด ซึ่งเป็นบริษัทย่อยของบริษัท ไทยลักซ์ เอ็นเตอร์ไพรส์ จำกัด (มหาชน) โดยการซื้อหุ้นบริษัท ไทยลักซ์ ฟู้ด โปรดักส์ จำกัด จำนวน 4,500,000 หุ้น หรือ ร้อยละ 45 ของหุ้นทั้งหมดของบริษัทฯ ด้วยจำนวนเงิน 22.5 ล้านบาทและเพิ่มทุนอีกจำนวน 45 ล้านบาท ทั้งนี้จุดประสงค์การลงทุนเพื่อเพิ่มสายการผลิตในธุรกิจที่เกี่ยวข้องกัน และจะทำให้บริษัทฯ มีความสามารถในการแข่งขันในธุรกิจในอนาคตได้มากยิ่งขึ้น โดยบริษัท ไทยลักซ์ ฟู้ด โปรดักส์ จำกัด นั้น ผลิตอาหารแปรรูปส่งโรงงานอาหาร รวมถึงรับจ้างผลิตอาหารสำเร็จรูปพร้อมรับประทานซึ่งมีบรรจุภัณฑ์ในแบบที่บริษัท นิปปอน แพ็ค (ประเทศไทย) จำกัด (มหาชน) สามารถผลิตได้
- จัดตั้งบริษัทย่อย ชื่อ บริษัท เอ็นพีพี ฟู้ด อินคอร์ปอเรชั่น จำกัด ด้วยวัตถุประสงค์การลงทุนในธุรกิจอาหารและเครื่องดื่มซึ่งถือเป็นธุรกิจที่เกี่ยวข้องกับธุรกิจหลักของบริษัทฯ โดยบริษัทฯ ได้หาผู้ร่วมทุนได้แก่ บริษัท ไทยลักซ์ เอ็นเตอร์ไพรส์ จำกัด (มหาชน) ที่มีความเชี่ยวชาญในธุรกิจอาหารเพื่อเพิ่มความสามารถในการบริหารธุรกิจใหม่ๆ

ของบริษัทฯ โดยบริษัท เอ็นพีพี ฟู้ด อินคอร์ปอเรชั่น จำกัด มีทุนจดทะเบียน 100 ล้านบาท มีสัดส่วนการถือหุ้นของ บริษัท นิปปอน แพ็ค (ประเทศไทย) จำกัด (มหาชน) ร้อยละ 55 และ บริษัท ไทยลักซ์ เอ็นเตอร์ไพรส์ จำกัด (มหาชน) ร้อยละ 45

- บริษัทฯ ได้มาซึ่งสิทธิแฟรนไชส์ของร้านอาหาร A&W ในประเทศไทยแต่เพียงผู้เดียวเป็นระยะเวลา 20 ปี และทำสัญญาให้ บริษัทย่อย เอ็นพีพี ฟู้ด อินคอร์ปอเรชั่น จำกัด เป็นผู้บริหารงานต่อ รวมทั้ง บริษัท เอ็นพีพี ฟู้ด อินคอร์ปอเรชั่น จำกัด ได้เข้าซื้อทรัพย์สิน และสิทธิในการบริหารร้านอาหาร A&W ในประเทศไทยจาก บริษัท เอแอนด์ดับบลิว เรสเตอร์รนต์ (ประเทศไทย) จำกัด ทั้งหมด 21 สาขาซึ่งจะทำให้บริษัทฯ เป็นผู้บริหารร้านอาหาร A&W ทั้งหมดในประเทศไทยและจะเป็นการเพิ่มฐานการดำเนินการเพื่อให้เติบโตได้รวดเร็วมากขึ้น
- บริษัทฯ ลงทุนในบริษัท พรอมแพค จำกัด ซึ่งประกอบกิจการผลิตภาชนะบรรจุสินค้าพลาสติก โดยบริษัทฯ เข้าซื้อหุ้นในสัดส่วนร้อยละ 95 ของจำนวนหุ้นทั้งหมด โดยการได้มาซึ่งสายผลิตภัณฑ์นี้จะช่วยเพิ่มศักยภาพด้านการตลาดให้กับกลุ่มบริษัทรวมถึงด้านอื่นๆ เช่น การจัดหาวัตถุดิบร่วมกัน

ปี 2557

- บริษัทฯ ได้จัดประชุมวิสามัญ ครั้งที่ 1/2557 เมื่อวันที่ 27 พฤศจิกายน 2557 โดยมีมติของผู้ถือหุ้น ดังนี้
 1. อนุมัติการเพิ่มทุนจดทะเบียนของบริษัทฯ จากทุนจดทะเบียนเดิม 549,000,000 บาท เป็น 1,178,399,375 บาท
 2. อนุมัติให้ออกใบสำคัญแสดงสิทธิที่จะซื้อหุ้นสามัญของบริษัท ครั้งที่ 2 (NPP-W2) จำนวน 173,200,000 หน่วย
 3. อนุมัติการจัดสรรหุ้นสามัญเพิ่มทุน จำนวน 629,399,375 หุ้น มูลค่าที่ตราไว้หุ้นละ 1 บาท
 - 3.1 จัดสรรให้แก่ผู้ถือหุ้นเดิม (RO) ตามสัดส่วน 3 หุ้นเดิม : 1 หุ้นใหม่ จำนวน 122,066,072 หุ้น ในราคาหุ้นละ 1 บาท
 - 3.2 จัดสรรให้บุคคลเฉพาะเจาะจง (PP) จำนวน 250,000,000 หุ้น ในราคาหุ้นละ 1.80 บาท
 - 3.3 จัดสรรเพื่อรองรับการใช้สิทธิแปลงสภาพของใบสำคัญแสดงสิทธิที่จะซื้อหุ้นสามัญของบริษัทครั้งที่ 2 (NPP-W2) ที่ออกให้แก่ผู้ที่จะซื้อหุ้นสามัญเพิ่มทุนในอัตราส่วน 2.5 หุ้นสามัญเพิ่มทุน : 1 ใบสำคัญแสดงสิทธิ จำนวน 148,826,429 หุ้น
 - 3.4 จัดสรรเพื่อรองรับการปรับสิทธิของใบสำคัญแสดงสิทธิที่จะซื้อหุ้นสามัญของบริษัท ครั้งที่ 1 (NPP-W1) จำนวน 23,199,375 หุ้น
 - 3.5 จัดสรรให้ผู้ถือใบสำคัญแสดงสิทธิที่จะซื้อหุ้นสามัญของบริษัท ครั้งที่ 1 (NPP-W1) ที่มาใช้สิทธิ (กรณีใช้สิทธิทั้งหมด) ในวันที่ 28 พฤศจิกายน 2557 จำนวน 60,933,928 หุ้น
 - 3.6 จัดสรรเพื่อรองรับการใช้สิทธิแปลงสภาพของใบสำคัญแสดงสิทธิที่จะซื้อหุ้นสามัญของบริษัท ครั้งที่ 2 ที่ออกให้แก่ผู้ถือใบสำคัญแสดงสิทธิที่จะซื้อหุ้นสามัญของบริษัท ครั้งที่ 1 ในวันที่ 28 พฤศจิกายน 2557 จำนวน 24,373,571 หุ้น
- วันที่ 26 มิถุนายน 2557 คณะกรรมการบริษัทฯ ได้มีมติให้ขายหุ้นของบริษัท อุดรพลาซ่า จำกัด เนื่องจากได้พิจารณาผลประโยชน์ของการของบริษัท อุดรพลาซ่า จำกัด ในจำนวน 700,000 หุ้น (มูลค่าที่ตราไว้หุ้นละ 100 บาท) หรือคิดเป็นร้อยละ 17.95 ของทุนจดทะเบียน โดยขายไปในราคารวม 71 ล้านบาท
- ในเดือนเมษายน 2557 โรงงานแสมดำได้เริ่มกระบวนการผลิตอย่างสมบูรณ์ ทั้งสายการผลิตบรรจุภัณฑ์ประเภทพลาสติกอ่อนตัว (Flexible Packaging) และสายการผลิตขวด PET
- บริษัท นิปปอน แพ็ค เทรดิง จำกัด ซึ่งเป็นบริษัทย่อยได้เพิ่มทุนจดทะเบียนจาก 400,000 หุ้น เป็น 2,000,000 หุ้น มูลค่าต่อหุ้น หุ้นละ 10 บาท และให้บริษัท เอสไอเอส เวเนเจอร์ จำกัด ซึ่งเป็นบริษัทย่อยของบริษัท เอสไอเอส ดิสทริบิวชั่น (ประเทศไทย) จำกัด (มหาชน) เข้าร่วมลงทุนและบริหารงานร่วมกันในบริษัท นิปปอน แพ็ค เทรดิง จำกัด โดยบริษัท นิปปอน แพ็ค (ประเทศไทย) จำกัด (มหาชน) ถือหุ้นร้อยละ 51 และบริษัท เอสไอเอส เวเนเจอร์ จำกัด ถือหุ้นร้อยละ 49

โครงสร้างการถือหุ้นของกลุ่มบริษัท

ณ วันที่ 31 ธันวาคม 2559 บริษัทฯ ได้มีการลงทุนในบริษัทย่อยดังนี้

บริษัทย่อย	ประเภทธุรกิจ	ทุนจดทะเบียน (ล้านบาท)	สัดส่วนการถือหุ้น (ร้อยละ)
1. บริษัท ไทยเฟลคซีเบิลแพค จำกัด	จำหน่ายบรรจุภัณฑ์พลาสติกชนิดอ่อนตัว	60	55%
2. บริษัท พร้อมแพค จำกัด	ผลิตบรรจุภัณฑ์พลาสติก ถาดบรรจุอาหารและถาดบรรจุอาหารพร้อมทาน	35	95%
3. บริษัท เอ็นพีพี ฟู้ด อินคอร์ปอเรชั่น จำกัด	ทำธุรกิจด้านอาหารและเครื่องดื่ม	100	100%
4. บริษัท นิปปอน ฟู้ด โปรดักส์ จำกัด (เดิมชื่อ บริษัท ไทยลักซ์ ฟู้ด โปรดักส์ จำกัด)	ผลิตและจำหน่ายผลิตภัณฑ์อาหารแปรรูปแช่แข็งและผลิตภัณฑ์อาหารพร้อมรับประทาน	125	100%
5. บริษัท นิปปอน แพ็ค เทคดิง จำกัด	ดำเนินธุรกิจติดตั้งสื่อโฆษณา ในสถานีบริการปั้มน้ำมัน ปตท.ภายในร้านค้าปลีกจีฟพี	20	51%
6. บริษัท เดอะ บริโอ มอลล์ จำกัด	ดำเนินกิจการศูนย์การค้าและให้เช่าพื้นที่	75	55%
7. บริษัท มิสเตอร์ โจนส์ อินเตอร์เนชั่นแนล จำกัด	จำหน่ายอาหารและเครื่องดื่ม	86	100%

แผนภาพโครงสร้างการถือหุ้นของกลุ่มบริษัทฯ

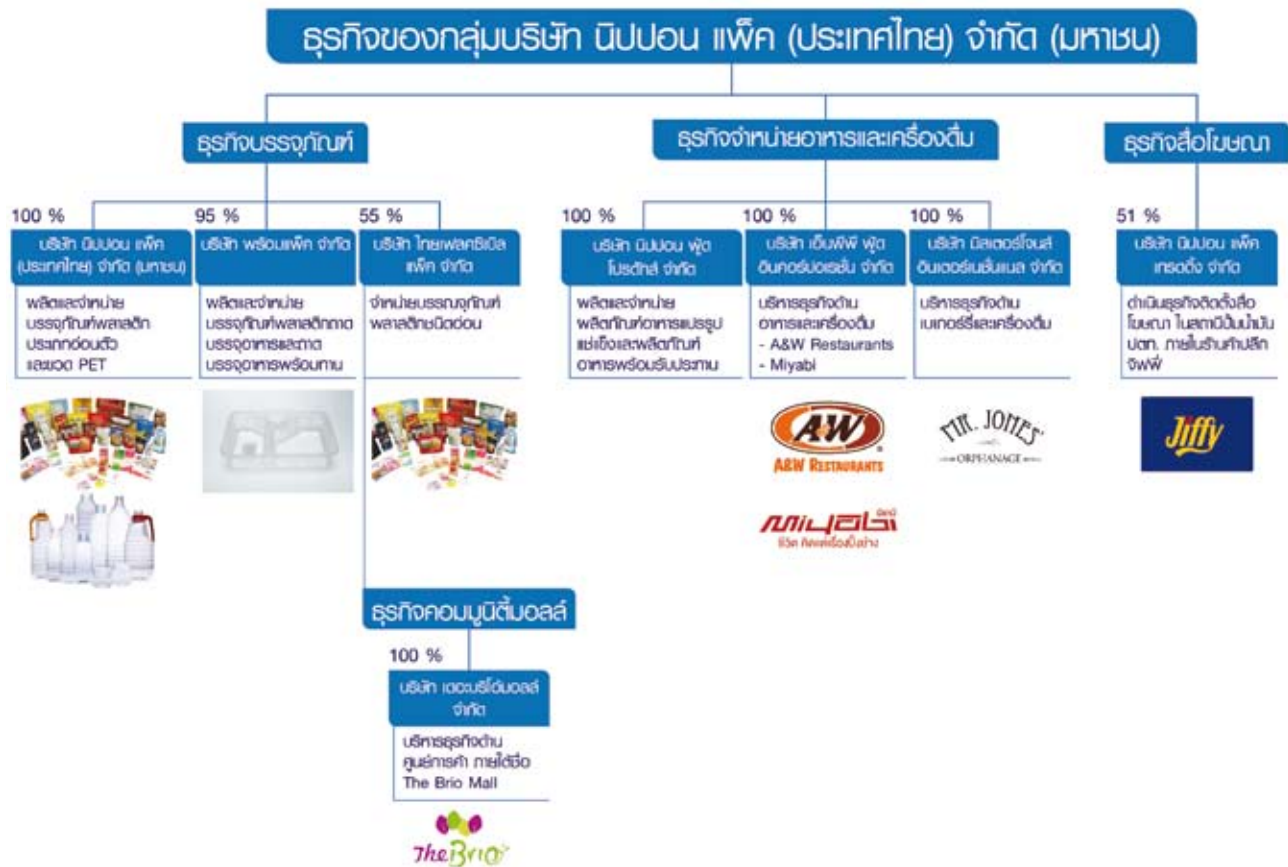

ลักษณะการประกอบธุรกิจ

กลุ่มธุรกิจสินค้าและบริการของบริษัทฯ แบ่งออกเป็น 3 กลุ่ม ได้แก่ บรรจุภัณฑ์ อาหารและเครื่องดื่ม และสื่อโฆษณา โดยโครงสร้างรายได้แยกตามสายผลิตภัณฑ์ / กลุ่มธุรกิจดังนี้

ผลิตภัณฑ์	ปี 2557		ปี 2558		ปี 2559	
	รายได้ (ล้านบาท)	%	รายได้ (ล้านบาท)	%	รายได้ (ล้านบาท)	%
บรรจุภัณฑ์พลาสติกชนิดอ่อนตัว (Flexible Packaging)	163.54	91.75	163.54	91.75	294.77	31.32
ขวดพีอีที (PET Bottle)	9.67	5.42	9.67	5.42	106.44	11.31
บรรจุภัณฑ์พลาสติก Vacuum Forming*	-	0.00	-	0.00	118.07	12.55
ธุรกิจติดตั้งสื่อโฆษณา**	5.04	2.83	5.04	2.83	7.69	0.82
ธุรกิจอาหารและเครื่องดื่ม***	-	0.00	-	0.00	395.60	42.03
ธุรกิจคอมมูนิตีมอลล์****	-	-	-	-	18.63	1.97
รวม	178.25	100.00	178.25	100.00	941.20	100.00

หมายเหตุ * รวมรายได้ของบริษัท พร้อมแพค จำกัด ตั้งแต่เดือนพฤศจิกายน 2558 เป็นต้นไป

** ธุรกิจติดตั้งสื่อโฆษณาได้เริ่มดำเนินงานตั้งแต่เดือนเมษายน 2557 เป็นต้นไป

*** ธุรกิจร้านอาหาร A&W เริ่มรับรู้รายได้ตั้งแต่เดือนมกราคม 2559 เป็นต้นไป การลงทุนในบริษัท นิปปอน ฟู้ด โปรดักส์ จำกัด (เดิมชื่อ บริษัท ไทยลักซ์ ฟู้ด โปรดักส์ จำกัด) เดิมเป็นบริษัทร่วมจึงรวมเฉพาะผลกำไรขาดทุนเท่านั้นตั้งแต่เดือนสิงหาคม 2558 และรับรู้รายได้เนื่องจากเป็นบริษัทย่อยตั้งแต่เดือนกรกฎาคม 2559 เป็นต้นไป ธุรกิจร้านอาหารมียาบีเริ่มรับรู้รายได้ตั้งแต่เดือนมีนาคม 2559 เป็นต้นไป ธุรกิจร้านอาหารและเครื่องดื่มของ บริษัท มิสเตอร์ โจนส์ อินเตอร์เนชั่นแนล จำกัด เริ่มรับรู้รายได้ตั้งแต่เดือนกันยายน 2559 เป็นต้นไป

**** ธุรกิจคอมมูนิตีมอลล์ เริ่มรับรู้รายได้ ณ 1 กรกฎาคม 2559

ลักษณะของผลิตภัณฑ์

- ธุรกิจบรรจุภัณฑ์**

ผลิตภัณฑ์ของกลุ่มธุรกิจบรรจุภัณฑ์มีอยู่ 3 ประเภท ได้แก่ [1] บรรจุภัณฑ์พลาสติกชนิดอ่อนตัว (Flexible Packaging) [2] บรรจุภัณฑ์ขวดพีอีที (PET Bottle) และ [3] บรรจุภัณฑ์พลาสติกขึ้นรูปด้วยระบบ Vacuum Forming:

 - บรรจุภัณฑ์พลาสติกชนิดอ่อนตัว (Flexible Packaging)**

ผลิตจากฟิล์มพลาสติกหลายชนิดด้วยกระบวนการพิมพ์แบบกราเวียร์ (Gravure) และลามิเนต (Laminate) จนเป็นบรรจุภัณฑ์ที่มีคุณสมบัติพิเศษ เช่นทนต่อความร้อน ความดันสูง ป้องกันแสง ป้องกันการซึมผ่านของ ความชื้น ฯลฯ และยังสามารถเพิ่มอายุสินค้าบนชั้นวางและห่อหุ้มสินค้าไม่ให้แตกหักง่าย ซึ่งเหมาะสมกับกลุ่ม สินค้าอุปโภคบริโภค และอื่นๆ โดยสินค้าหลักของบริษัทฯ แบ่งเป็นประเภทต่างๆ ได้ดังนี้

 - ซอง เช่น ซองซีล 3 ด้าน ซองตั้งติดซิป ซองซีลกลาง ซอง die-cut
 - ม้วน สำหรับผู้ประกอบการที่มีระบบบรรจุด้วยเครื่องอัตโนมัติ
 - ฉลาก สำหรับขวดน้ำดื่ม น้ำอัดลม
 - ฝา สำหรับบรรจุภัณฑ์กาแฟ บรรจุภัณฑ์บะหมี่กึ่งสำเร็จ หรือตามความต้องการของลูกค้า

ซึ่งกลุ่มลูกค้าหลักของบริษัทฯ ได้แก่ กลุ่มอุตสาหกรรมอาหาร ยา และสินค้าอุปโภคบริโภคอื่นๆ เช่น ขนม ขบเคี้ยว เครื่องปรุงรส อาหารแช่แข็ง อาหารอบแห้ง ผลิตภัณฑ์เวชสำอาง น้ำยาซักผ้า เป็นต้น

2. บรรจุก๊าซขวดพีอีที (PET Bottle)

ทำจากวัสดุเม็ดพลาสติก Polyethylene Terephthalate Resin (PET) ด้วยกระบวนการ Single stage เพื่อให้ได้ขวดที่ใส ไม่มีรอยขีดข่วน ความหนาสม่ำเสมอ เหมาะสำหรับบรรจุน้ำดื่ม น้ำผลไม้ น้ำมันพืช และสินค้าอุปโภคบริโภคอื่นๆ โดยมีรูปแบบขวดตามแบบของบริษัทฯ (common mold) และแบบเฉพาะตามความต้องการของลูกค้า (custom mold) ซึ่งสามารถผลิตได้ตั้งแต่ 150 มิลลิลิตร ถึง 5 ลิตร

3. บรรจุก๊าซพลาสติกขึ้นรูปด้วยระบบ Vacuum Forming

บริษัท พร้อมแพค จำกัด ผลิตบรรจุก๊าซพลาสติกด้วยระบบ Vacuum Forming ที่ขึ้นรูปแผ่นพลาสติกหลากหลายประเภท เช่น PS, PP, PE, PVC, PET, PP-BIODEGRADABLE ด้วยความร้อนและอัดขึ้นรูปตามแม่พิมพ์ เพื่อผลิตเป็นบรรจุก๊าซหลายชนิด ได้แก่ ถาด ฝา เป็นต้น โดยกลุ่มลูกค้าหลัก ได้แก่ กลุ่มอุตสาหกรรมอาหาร และอุตสาหกรรมสินค้าอุปโภคบริโภคต่างๆ เช่น เครื่องมือ อุปกรณ์

กลุ่มธุรกิจบรรจุก๊าซผลิตสินค้าด้วยกระบวนการผลิตที่ได้คุณภาพ มีความปลอดภัยต่อผู้บริโภค โดยได้รับการรับรองระบบการผลิตและคุณภาพตามมาตรฐาน ISO 9001:2008, GMP และ HACCP จากบริษัท SGS (Thailand) จำกัด ซึ่งเป็นองค์กรที่ได้รับการยอมรับจากทั่วโลก นอกจากนี้ บริษัทฯ ยังคงมุ่งเน้นการพัฒนาความสามารถในการผลิต ความหลากหลายของผลิตภัณฑ์ และพัฒนาคุณภาพของสินค้าและบริการอย่างต่อเนื่องเพื่อความพึงพอใจสูงสุดของลูกค้า

• ธุรกิจอาหารและเครื่องดื่ม

กลุ่มธุรกิจอาหารนั้นแบ่งเป็นสองธุรกิจ ได้แก่ [1] ธุรกิจร้านอาหาร [2] ธุรกิจอาหารแปรรูป

1. ธุรกิจร้านอาหาร

บริหารโดยบริษัท เอ็นพีพี ฟู้ด อินคอร์ปอเรชั่น จำกัด โดยปัจจุบันมีแบรนด์ภายใต้บริษัท ดังนี้

เอ แอนด์ ดับบลิว (A&W) เป็นแบรนด์ที่ทำอาหารบริการด่วน (Quick Service Restaurant: QSR) จากอเมริกา โดยบริษัทได้รับสิทธิแฟรนไชส์ของร้านอาหาร A&W ในประเทศไทยแต่เพียงผู้เดียวจาก A Great American Brand International Pte. LTD. โดยแบรนด์ A&W ได้เข้ามาในเมืองไทยนานกว่า 33 ปี โดยผลิตภัณฑ์หลักของ A&W ที่เป็นที่รู้จัก ได้แก่ ไก่ทอด รูทเบียร์ เคอร์ลีฟรายส์ และวาฟเฟิล ซึ่งเป็นผลิตภัณฑ์ที่มีลักษณะเฉพาะสำหรับแบรนด์ A&W โดยปัจจุบัน ณ วันที่ 31 ธันวาคม 2559 A&W มีสาขาอยู่ 30 สาขา โดยจะแบ่งเป็น 2 รูปแบบ ได้แก่ 1) รูปแบบผลิตภัณฑ์ครบวงจร (Full Restaurant) มี 27 สาขาส่วนมากจะให้บริการตามสถานีบริการน้ำมัน และห้างสรรพสินค้าทั้งในกรุงเทพมหานคร และต่างจังหวัด และ 2) รูปแบบผลิตภัณฑ์ขนมหวาน (Sweet & Treat) มี 4 สาขาโดยจะให้บริการในห้างสรรพสินค้าในกรุงเทพมหานครทั้งหมด โดยผลิตภัณฑ์ทั้ง 2 รูปแบบ จะให้บริการทั้งสำหรับการทานที่ร้าน (Dine in) และรับกลับบ้าน (Take away) ปัจจุบันทางบริษัทได้ทำการปรับปรุงภาพลักษณ์ของแบรนด์ทั้งทางด้านรูปแบบร้าน ผลิตภัณฑ์ และบริการเพื่อให้เหมาะสมกับสภาพการแข่งขันในปัจจุบัน โดยในรูปแบบร้านได้มีการตกแต่งในสไตล์ Retro Loft ที่มีลักษณะที่โปร่ง สบาย น่านั่ง และแทรกด้วยบรรยากาศแบบ Retro เพื่อแสดงถึงความยาวนานของแบรนด์ A&W ในส่วนของผลิตภัณฑ์และบริการ ได้มีการปรับปรุงเมนู และชุดเมนู (Menu Set) ให้เข้าถึงกลุ่มลูกค้ามากขึ้น โดยได้มีการผสมผสานผลิตภัณฑ์ของ A&W กับอาหารไทยเพิ่มขึ้น รวมทั้งการเน้นคุณภาพของวัตถุดิบที่นำมาใช้ และการบริการที่ดีเลิศ เพื่อสร้างความพึงพอใจสูงสุดให้ลูกค้า

ร้านที่มีในปัจจุบัน คือ

- | | | |
|----------------------------|------------------------------|--------------------------|
| 1. บิปปตท. พระราม 2 กม.14 | 2. บิปปตท. บางบัวทอง-สุพรรณฯ | 3. บิปปตท. บางใหญ่ |
| 4. บิปปตท. พระราม 2 กม.35 | 5. บิปปตท. วงแหวนรอบนอก (D) | 6. บิปปตท. สุขาภิบาล 3 |
| 7. บิปปตท. อยุธยา 55 | 8. บิปปเซลล์ ชลบุรี บายพาส | 9. บิปปเซลล์ บางนา กม.6 |
| 10. บิปปเซลล์ มาบข่า ระยอง | 11. บิปปตท. วิวาวดี 30 | 12. บิปปเซลล์ รัชดาภิเษก |

- | | | |
|----------------------------|---------------------------|---------------------------|
| 13. บั้มปตท. ธรรมศาสตร์ | 14. พันธุ์ทิพย์พลาซ่า | 15. สยามสแควร์ |
| 16. ไบเทค บางนา | 17. แฟชั่น ไอส์แลนด์ | 18. สนามบินดอนเมือง |
| 19. บั้มปตท. วิทยาดิ ราม 1 | 20. เดอะ สตาร์ท ริชดา | 21. บั้มบางจาก เอกมัย |
| 22. เทอร์มินอล 21 อโศก | 23. บั้มบางจาก ราชพฤกษ์ 1 | 24. บั้มบางจาก ราชพฤกษ์ 2 |
| 25. เซ็นทรัล เวสต์เกต | 26. บั้มบางจาก บางบอน | 27. เดอะมอลล์ โคราซ |
| 28. บั้มปตท. ลำปาง | 29. บั้มบางจาก ปากช่อง | 30. เทอร์มินอล 21 โคราซ |

มียาบี (Miyabi) เป็นแบรนด์บุฟเฟ่ต์ปิ้งย่างสไตล์ญี่ปุ่น ที่คัดสรรวัตถุดิบที่หลากหลายจากทั่วทุกมุมโลก มาปรุงด้วยซอสสูตรเฉพาะของมียาบี ในราคาที่คุ้มค่าที่สุดสำหรับลูกค้า โดยร้านจะให้บริการลูกค้าในรูปแบบบุฟเฟ่ต์สั่งอาหารได้ไม่อั้น และพนักงานจะมาเสิร์ฟให้ที่โต๊ะ โดยเมนูแบ่งเป็น 3 เช็ทบุฟเฟ่ต์ คือ เช็ทหมู เช็ทเนื้อ และเช็ทพริเมียม โดยทุกเช็ทบุฟเฟ่ต์จะรวมถึงเมนูซูชิ เมนูเครื่องเคียง ขนมหวาน และเครื่องดื่มที่ให้บริการร่วมด้วยแบบไม่อั้น โดยผลิตภัณฑ์หลักของ มียาบี ที่เป็นที่รู้จัก ได้แก่ เนื้อบิสกิตออสเตอร์เลีย ปลาแซลมอนนอร์เวย์ หมูคุโรบุตะ และน้ำจิ้มปิ้งย่างที่เป็นเอกลักษณ์ของทางร้าน โดยปัจจุบัน ณ วันที่ 31 ธันวาคม 2559 มียาบี มีสาขาอยู่ 5 สาขาในห้างสรรพสินค้าทั้งในกรุงเทพมหานคร และต่างจังหวัด ปัจจุบันทางบริษัทได้ทำการปรับปรุงลักษณะของแบรนด์ โดยการปรับปรุงรูปแบบร้านให้มีความเป็นญี่ปุ่น และมีบรรยากาศที่อบอุ่น และได้ทำการปรับปรุงเมนูและรูปแบบอาหารให้มีความคุ้มค่า และน่ารับประทานมากยิ่งขึ้น เพื่อสร้างความพึงพอใจให้กับกลุ่มลูกค้าเป้าหมาย

ร้านที่มีในปัจจุบัน คือ

1. มียาบี ซีคอนนครินทร์
2. มียาบี เดอะมอลล์บางแค
3. มียาบี เดอะมอลล์งามวงศ์วาน จ.นนทบุรี
4. มียาบี เซ็นทรัลศาลาया จ.นครปฐม
5. มียาบี เทอร์มินอล 21 โคราซ

มิสเตอร์โจนส์ออร์เฟเนจ (Mr.Jones' Orphanage) เป็นแบรนด์ร้านคาเฟ่ ในบรรยากาศกลิ่นอายความอบอุ่นและน่ารักของเหล่าเท็ดดี้แบร์ และของเล่น เสมีอนย้อนเวลากลับไปวัยเด็กอีกครั้ง ในร้านจัดจำหน่ายเบเกอรี่ขนมประเภทต่างๆ มิลค์เชค สมูทตี้ และกาแฟ ด้วยคอนเซ็ปต์และรูปแบบการตกแต่งร้านที่มีความแตกต่างและเป็นเอกลักษณ์ในแต่ละสาขา รวมถึงเมนูเบเกอรี่สไตล์ โฮมเมด เครื่องดื่มที่มีความหลากหลาย ซึ่งเป็นสูตรที่คิดค้นขึ้นใหม่ตามความต้องการของผู้บริโภค เมนูที่เป็นที่นิยม ได้แก่ เรดเวลเวท ช็อกโกแลตลาวาเค้ก, ช็อกโกชีส บานาน่า, สตอว์เบอร์รี่, นูเทลล่า บานาน่า วาฟเฟิล เครื่องดื่มที่เป็นที่นิยม เพอร์เพิลควา มิลค์เชค และมัมม่า อีส เดอะเบส สมูทตี้ โดยปัจจุบัน ณ วันที่ 31 ธันวาคม 2559 มีสาขาอยู่ 4 สาขา มีที่ตั้งอยู่ในห้างสรรพสินค้าในกรุงเทพมหานคร ทั้งหมด และแฟรนไชส์ 1 สาขาในประเทศพม่า ปัจจุบันมีแผนที่จะเพิ่มจำนวนสาขา และจำหน่ายแฟรนไชส์ให้แกผู้ที่สนใจทั้งในและต่างประเทศ และมีการพัฒนาเมนูใหม่ๆ เช่น ไอศกรีม ชอฟเสิร์ฟ และวาฟเฟิล ชนิดต่างๆ เพื่อสร้างความแตกต่าง และเป็นทางเลือกให้กับลูกค้าที่มีความหลากหลาย

ร้านที่มีในปัจจุบัน คือ

1. มิสเตอร์โจนส์ออร์เฟเนจ สยามเซ็นเตอร์
2. มิสเตอร์โจนส์ออร์เฟเนจ เซ็นทรัลเวิลด์
3. มิสเตอร์โจนส์ออร์เฟเนจ เทอร์มินอล 21
4. มิสเตอร์โจนส์ออร์เฟเนจ เมกะบางนา

2. ธุรกิจอาหารแปรรูป

บริษัท นิปปอน ฟู้ด โปรดักส์ จำกัด (ชื่อเดิม บริษัท ไทยลักซ์ ฟู้ด โปรดักส์ จำกัด) เป็นผู้ผลิตอาหารเพื่อบริโภค ดำเนินธุรกิจผลิตและจัดจำหน่ายวัตถุดิบกึ่งแปรรูปแช่เยือกแข็ง ผลิตอาหารพร้อมปรุง (Value Added) ผลิตอาหารพร้อมรับประทาน (Ready Meal) และผลิตปลาน้ำจืดแช่เยือกแข็ง เพื่อจำหน่ายในประเทศและส่งออกต่างประเทศ จึงมุ่งเน้นการผลิตสินค้าที่มีความปลอดภัยสูงสุด และมีรสชาติที่กลมกล่อม ได้รับการรับรองมาตรฐานด้านความสะอาด ความปลอดภัยจากหน่วยงานทั้งในและต่างประเทศ เช่น GMP HACCP และ BRC บริการที่รวดเร็ว เป็นมิตรกับสิ่งแวดล้อม สินค้าเป็นที่ยอมรับในคุณภาพ ความปลอดภัย รสชาติ ความประณีตของสินค้าอย่างต่อเนื่อง ตั้งใจที่จะพัฒนาสินค้าให้ตรงกับความต้องการของลูกค้า

• ธุรกิจสื่อโฆษณา

บริหารโดยบริษัทในเครือ บริษัท นิปปอน แแพค เทรดดิ้ง จำกัด ซึ่งก่อตั้งขึ้นเมื่อวันที่ 16 กรกฎาคม พ.ศ. 2555 มีทุนจดทะเบียนปัจจุบันอยู่ที่ 20 ล้านบาท ถือหุ้นโดย บริษัท นิปปอน แแพค (ประเทศไทย) จำกัด (มหาชน) ร้อยละ 51 และ บริษัท เอสไอเอส เวนเจอร์ จำกัด ร้อยละ 49 ประกอบธุรกิจให้บริการสื่อโฆษณาในร้านสะดวกซื้อ “จีฟี่” ภายในสถานีบริการน้ำมัน ปตท. ครอบคลุมทั่วประเทศมากกว่า 150 สาขา ลักษณะสื่อเป็นสื่อโฆษณา ณ จุดขายสินค้า เพื่อโน้มน้าวให้ผู้บริโภคตัดสินใจซื้อสินค้า ทั้งนี้ บริษัทได้รับสัมปทานแต่เพียงผู้เดียวเป็นระยะเวลา 12 ปี จาก บริษัท ปตท. บริหารธุรกิจค้าปลีก จำกัด เริ่มตั้งแต่ปี 2557 - 2569 ครอบคลุมถึงสาขาที่จะเปิดเพิ่มในอนาคต

สื่อโฆษณา ณ จุดขายสินค้า เป็นสื่อกระตุ้นการตัดสินใจซื้อโดยเฉียบพลันแบบไม่ได้วางแผนล่วงหน้า (Impulse Buying) ในลักษณะของการย้ำเตือนให้นึกถึงสินค้าที่ ณ จุดขาย ก่อนที่ผู้บริโภคจะตัดสินใจซื้อสินค้า ซึ่งสื่อโฆษณาในร้านสะดวกซื้อ สามารถติดตั้งได้ทั้งภายนอกและภายใน นับตั้งแต่ กระดาษด้านหน้า พื้นทางเดิน ป้ายโฆษณาต่างๆ ณ พื้นที่จัดวางสินค้า จุดชำระเงิน ตลอดจนจอติดจอ และรวมถึงสื่อวิทยุกระจายเสียงในร้าน

• ธุรกิจคอมมูนิตีมอลล์

บริษัท เดอะบริโอ มอลล์ จำกัด ดำเนินธุรกิจบริหารศูนย์การค้าภายใต้ชื่อ The Brio Mall ซึ่งตั้งอยู่ริมถนนบรมราชชนนีระหว่างแยกไปพุทธมณฑลสาย 4 กับ มหาวิทยาลัยมหิดล ศาลายา มีทุนจดทะเบียนจำนวน 75 ล้านบาท โดยการบริหารงานจากผู้บริหารของ บริษัท ไทยเฟลคซิเบิลแพค จำกัด (ซึ่งเป็นบริษัทย่อยของบริษัทฯ โดยบริษัทฯ ถือหุ้นอยู่ 55%) บริษัทฯ ได้เซ็นสัญญาซื้อขายบริษัท เดอะบริโอ มอลล์ จำกัด เมื่อวันที่ 10 มิถุนายน 2559 และโอนทรัพย์สินเมื่อวันที่ 1 กรกฎาคม 2559

การตลาดและการแข่งขัน

1. การตลาด

• ธุรกิจบรรจุภัณฑ์

หน่วยธุรกิจทั้ง 3 มีวิธีการทำการตลาดที่ใกล้เคียงกันคือการเน้นลูกค้ากลุ่มเป้าหมายที่มีปริมาณการสั่งซื้อสูง เน้นการวิจัยเพื่อพัฒนาสินค้าใหม่อย่างต่อเนื่อง กำหนดราคาที่เหมาะสมได้ และสร้างความสัมพันธ์กับลูกค้าในรูปแบบของพันธมิตร การบริหารการตลาดด้วยวิธีเหล่านี้จะเพิ่มความสามารถในการใช้กำลังการผลิตได้อย่างมีประสิทธิภาพ โดยกลยุทธ์ทางการตลาดหลักที่บริษัทฯ ใช้ในการดำเนินธุรกิจในกลุ่มธุรกิจสินค้าบรรจุภัณฑ์ ได้แก่

1.1 การสร้างความพึงพอใจสูงสุดให้แก่ลูกค้า

บริษัทฯ มุ่งเน้นการผลิตสินค้าที่ดีและมีคุณภาพ โดยการรักษาระดับมาตรฐานการผลิตและการให้บริการอย่างต่อเนื่อง จัดส่งสินค้าตรงเวลาและตรงตามข้อกำหนด รวมถึงการให้บริการหลังการขายที่ดี

1.2 ราคาต้องแข่งขันได้ในตลาด

การตั้งราคาสินค้าของบริษัทฯ จะพิจารณาให้อยู่ในเกณฑ์ที่เหมาะสม และเป็นธรรมต่อลูกค้า รวมถึงการสร้างความพึงพอใจให้แก่ลูกค้า เมื่อเปรียบเทียบกับราคากับคู่แข่งในระดับเดียวกันและราคาสินค้าของบริษัทฯ ยังถือเป็นมาตรฐานราคาตลาด

1.3 เน้นลูกค้ากลุ่มเป้าหมาย

กลุ่มเป้าหมาย ที่เป็นผู้บริโภคในอุตสาหกรรมประเภทต่างๆที่มีความต้องการใช้บรรจุภัณฑ์ในปริมาณสูง เช่นกลุ่มอุตสาหกรรมอาหาร อุตสาหกรรมยา และอุตสาหกรรมสินค้าอุปโภค เพื่อทำให้เกิดประสิทธิภาพในการผลิต (production efficiency) และการบริหารทรัพยากรสูงสุด

1.4 วิจัยและพัฒนาสินค้าอย่างต่อเนื่อง

บริษัทฯ ได้พัฒนาบรรจุภัณฑ์ใหม่ๆ ออกสู่ตลาดอย่างต่อเนื่อง รวมถึงขยายตลาดใหม่เพื่อให้มีฐานลูกค้าที่กว้างขึ้น พัฒนาและปรับปรุงกระบวนการผลิต และกระบวนการตรวจสอบคุณภาพที่ได้มาตรฐาน เพื่อสร้างโอกาสทางการตลาด และลดต้นทุนการผลิตให้แก่ลูกค้า โดยโครงการต่างๆ ที่เกิดขึ้นอาจเป็นไปตามความต้องการของลูกค้าและ/หรือตามแผนงานของบริษัท โดยนอกจากนี้บริษัทยังเน้นการปรับปรุงและพัฒนาคุณภาพและมาตรฐานโรงงานผลิตต่อเนื่องเพื่อสามารถรองรับและสร้างความมั่นใจกับลูกค้าระดับสากลได้

1.5 สร้างความสัมพันธ์อันดีระหว่างลูกค้ากับบริษัทฯ

บริษัทฯ มีเป้าหมายในการพัฒนาและรักษาคุณภาพของผลิตภัณฑ์ให้ได้มาตรฐานเป็นที่ยอมรับแก่ลูกค้าทั้งหลาย ดังนั้น บริษัทฯ จะเน้นเรื่องคุณภาพของผลิตภัณฑ์และการบริการเป็นสำคัญ ตลอดจนมีโครงการสร้างความร่วมมือกับลูกค้าในการพัฒนาผลิตภัณฑ์ใหม่ๆ เพื่อให้แผนการลงทุนของบริษัทฯ เป็นไปในทิศทางที่สอดคล้องกับความต้องการของลูกค้าในด้านต่างๆ ซึ่งรวมถึง การขยายกำลังการผลิต การขยายสายการผลิตสำหรับผลิตภัณฑ์ใหม่ของลูกค้าในอนาคต เพื่อให้เกิดประโยชน์ร่วมกันระหว่างบริษัทฯ และลูกค้า นอกจากนี้บริษัทฯ ยังได้จัดให้มีทีมงานบริการหลังการขาย การติดตาม การประเมินและการแก้ไขปัญหาต่างๆ ให้มีประสิทธิภาพอย่างสม่ำเสมอ

ในปีที่ผ่านมาบริษัทยังคงเน้นลูกค้าในประเทศเป็นหลัก และได้ปรับแผนการขายการตลาดอย่างต่อเนื่องเพื่อตอบสนองความต้องการของลูกค้าเดิม และเน้นการเพิ่มลูกค้าใหม่ทำให้ยอดขายของหน่วยธุรกิจทั้ง 3 เติบโตอย่างต่อเนื่อง

• ธุรกิจอาหารและเครื่องดื่ม

ในธุรกิจร้านอาหาร A&W นั้นอยู่ในตลาด ฟาสต์ฟู้ด (Fast food) ซึ่งมีมูลค่าตลาดในประเทศไทยมากกว่า 30,000 ล้านบาทในปี 2559 และมีอัตราเติบโตมากกว่า 10% โดยเฉพาะตลาดไก่ทอด โดยจากข้อมูลการวิจัยตลาดด้านพฤติกรรมและทัศนคติของผู้บริโภค พบว่า ผู้บริโภคในประเทศไทยมีการทานอาหารใน QSR เพิ่มขึ้น และนิยมสั่งอาหารเป็นชุดเซตต่างๆ (Combo Set) กลุ่มลูกค้าหลัก คือ กลุ่มครอบครัว และกลุ่มเพื่อน จากข้อมูลดังกล่าว บริษัทได้มีการปรับเมนู โดยเน้นชุดเซตต่างๆ เพิ่มขึ้น รวมถึงการทำโปรโมชั่นสำหรับชุดเซตอย่างสม่ำเสมอ โดยนำเมนูอาหารที่เป็นจุดแข็ง หรือเมนูพิเศษ (Unique) เช่น รัชท์เบียร์ และวาฟเฟิล มาอยู่ในชุดเซตต่างๆ นอกจากนี้ยังได้ทำการตลาดในเชิงออนไลน์เพิ่มมากขึ้น เพื่อเพิ่มการสื่อสารและการเข้าถึงกลุ่มลูกค้าเป้าหมาย และมีการขยายสาขาเพิ่มมากขึ้นทั้งในกรุงเทพมหานคร และต่างจังหวัด เพื่อเพิ่มฐานลูกค้าใหม่ให้มากขึ้น และสร้างการเติบโตอย่างต่อเนื่อง โดยมีแผนการเปิดสาขาอย่างน้อย 100 สาขาภายใน 5 ปี ในส่วนของเมนูปกติและเมนูพิเศษ มีการพัฒนาขึ้นโดยมีการปรับสูตรไก่ทอดมาเป็นแบบ Golden Aroma Chicken ซึ่งเป็นสูตรเฉพาะของ A&W ที่เน้นความบางกรอบของแป้ง และการหมักเครื่องเทศที่เข้าเนื้อ รวมถึงการปรับหมวดข้าวต่างๆ ให้เหมาะกับลูกค้าคนไทยมากขึ้น และมีการปรับรูปแบบของขนมหวานให้มีความทันสมัยมากขึ้น สำหรับกลุ่มลูกค้าที่เป็นเด็ก และวัยทำงาน เพื่อสร้างให้เกิดการตลาดรองรับประชาชน (Trial) สำหรับลูกค้าใหม่และลูกค้าที่มีความชื่นชอบในแบรนด์ให้เป็นลูกค้าประจำ

ส่วนของธุรกิจร้านเบเกอรี่และกาแฟ ในปี 2559 ธุรกิจร้านขนมและเบเกอรี่ มีมูลค่าตลาดในประเทศไทยมากกว่า 22,300 ล้านบาท โดยขนมเค้ก และขนม มีสัดส่วนในตลาด มากกว่า 40% และมีอัตราเติบโตมากกว่า 9% (ที่มา: Marketeer) ความมีเสน่ห์ของขนมอบเบเกอรี่ไม่ใช่แค่เพียงรสชาติดี อร่อยกลมกล่อมเท่านั้น รูปลักษณ์และสีสันการตกแต่งตัวผลิตภัณฑ์ก็เป็นปัจจัยสำคัญที่ทำให้ผู้บริโภครู้สึกถึงความแตกต่าง บรรยากาศภายในร้าน ก็เป็นอีกหนึ่งองค์ประกอบสำคัญ ที่ทำให้ผลิตภัณฑ์ดูน่ารับประทานมากยิ่งขึ้นหรือเหมาะที่จะใช้เป็นของฝากของขวัญในงานเทศกาลต่างๆ ถือเป็นเสน่ห์อย่างหนึ่งของขนมอบเบเกอรี่ที่ทำให้ผู้บริโภคสนใจ ซึ่งเมนูที่ Mr. Jones นำเสนอ มีการคิดค้นและพัฒนาเพื่อความเป็นเอกลักษณ์เป็นของตนเอง รวมไปถึงวัตถุดิบที่ผ่านการเลือกสรรมาเป็นอย่างดี และยังคิดค้นเมนูพิเศษเพื่อจำหน่ายในช่วงเทศกาลต่างๆ เพื่อเพิ่มความหลากหลาย ตอบรับกับพฤติกรรมของผู้บริโภคที่ชอบความแปลกใหม่ และเสิร์ฟในรูปแบบที่ไม่เหมือนกับร้านอื่นๆ การทำการตลาดในเชิงออนไลน์ และ Co-promotion ร่วมกับ แปรนต์ต่างๆ เป็นการเพิ่มการสื่อสาร การรับรู้ และการเข้าถึงกลุ่มลูกค้าเป้าหมายที่เป็นวัยรุ่นและวัยทำงาน

ในส่วนธุรกิจอาหารแปรรูปนั้น บริษัทฯ เน้นการขายอาหารพร้อมรับประทานแช่เยือกแข็งให้แก่กลุ่มลูกค้าวัยเรียน วัยทำงานที่มีความเร่งรีบ ไม่ค่อยมีเวลา อาศัยอยู่โดยลำพัง หรือเป็นครอบครัวเดี่ยว ที่ต้องการความสะดวกสบายในการจัดเตรียมอาหาร โดยรับจ้างผลิตสินค้าในรูปแบบ Private Label ให้แก่ CP ALL โดยมีสัดส่วนการจำหน่ายในประเทศร้อยละ 20.31 และส่งออกร้อยละ 79.69

- **ธุรกิจสื่อโฆษณา**

ในปัจจุบันสื่อ ณ จุดขายในร้านสะดวกซื้อยังมีจำนวนไม่มาก ส่วนใหญ่จะเป็นสื่อในห้างสรรพสินค้าซึ่งมีขนาดใหญ่ (Hypermarkets) ที่มีราคาแพ็คเกจขายค่อนข้างสูง ทำให้สื่อโฆษณาในร้านสะดวกซื้อ “จีฟพี” สามารถเข้าถึงกลุ่มลูกค้าได้กว้างกว่าทั้งรายใหญ่และรายเล็กด้วยราคาแพ็คเกจขายที่ไม่สูงมาก ในขณะที่สามารถกระจายสื่อได้ครอบคลุมทั่วประเทศได้เหมือนกัน นอกจากนี้ ยังถือได้ว่าสื่อในร้านสะดวกซื้อ “จีฟพี” เป็นเพียงเจ้าเดียวที่ให้บริการสื่อประเภทดิจิตอลแบบครอบคลุมทั่วประเทศ ซึ่งจุดแข็งของสื่อดิจิตอลคือ ความรวดเร็วและความคล่องตัวในการลงสื่อด้วยการโหลดข้อมูลจากส่วนกลาง ที่ไม่ต้องเสียเวลาในการผลิตและติดตั้ง โดยการตลาดนั้นเน้นในส่วน direct sale ทั้งกับลูกค้าโดยตรง และผ่านทางเอเจนซี่

- **ธุรกิจคอมมูนิตีโมลล์**

บริษัทฯ เน้นกลุ่มเป้าหมายที่เป็นกลุ่มคนสมัยใหม่และชอบออกกำลังกาย เนื่องจากบริเวณโดยรอบมีสถานศึกษาและหมู่บ้านอยู่มาก รวมถึงแนวทางการดำเนินชีวิตของกลุ่มคนในปัจจุบันมีความสนใจในการออกกำลังกายเพิ่มมากขึ้น ทำให้บริษัทฯ มุ่งเน้นไปในแนวทางเดียวกับความสนใจของกลุ่มบุคคลเป้าหมาย รวมถึงจัดกิจกรรมที่น่าสนใจอยู่เสมอ รวมถึงมีร้านค้าที่หลากหลาย เพื่อเอาใจกลุ่มลูกค้าเป้าหมาย ที่มาร่วมกิจกรรมที่บริษัทฯ จัดขึ้นเป็นประจำ

2. สภาพการแข่งขัน

- **ธุรกิจสินค้าบรรจุภัณฑ์**

- สำหรับบรรจุภัณฑ์พลาสติกประเภทอ่อนตัว (Flexible Packaging) นั้นตลาดหลักมาจากอุตสาหกรรมอาหาร อุตสาหกรรมยา และสินค้าอุปโภคบริโภคซึ่งถือว่าเป็นอุตสาหกรรมที่มีความผันผวนน้อยเมื่อเทียบกับอุตสาหกรรมอื่นๆ เนื่องจากมีความเกี่ยวข้องกับการดำรงชีพของผู้บริโภคสูง อย่างไรก็ตามในช่วงปีที่ผ่านมาตลาดได้มีการเติบโตช้าลงซึ่งได้รับผลกระทบมาจากเศรษฐกิจรวมของประเทศที่ถดถอย ส่วนการแข่งขันนั้นถือว่าอยู่ในวงจำกัดที่มีผู้แข่งขันใหม่ในตลาดน้อย (high entry barrier) โดยสาเหตุหลักมาจากการลงทุนที่สูงและกระบวนการเปลี่ยนลูกค้าที่ยุ่งยาก (high supplier switching cost)

- สำหรับขวด PET นั้นมีตลาดน้ำดื่มเป็นตลาดหลักซึ่งมีการเติบโตขึ้นเนื่องจากการเปลี่ยนแปลงพฤติกรรมของผู้บริโภคที่นิยมซื้อน้ำดื่มเพื่อความสะอาดรวดเร็วและความสะอาด อย่างไรก็ตามจากการลงทุนในเครื่องจักรที่มีมูลค่าสูงและการผลิตที่ไม่ซับซ้อนทำให้ตลาดขวด PET นั้นมีผู้ผลิตในตลาดหลายรายแต่ผู้ผลิตที่มีโรงงานผลิตและระบบเครื่องจักรที่มีคุณภาพนั้นมีจำนวนจำกัด
- ในส่วนตลาดพลาสติกขึ้นรูปด้วยระบบ Vacuum Forming นั้นมีผู้ประกอบการในขนาดที่ใกล้เคียงกันจำกัดประมาณ 15-20 ราย โดยมีการแข่งขันที่สูงแต่มีความจำกัดเนื่องจากการผลิตสินค้ามีต้นทุนแม่พิมพ์อยู่ โดยในธุรกิจนี้จะมีความหลากหลายของสินค้าสูง ทั้งแบบที่สามารถขายให้ผู้อื่นได้ (common) และแบบเฉพาะเจาะจง (exclusive) ซึ่งลูกค้ารายใหญ่ที่บริษัทเน้นนั้นส่วนใหญ่จะมีผู้ผลิตหลายรายเนื่องจากมีสินค้าที่ต้องการหลายประเภท

• ธุรกิจอาหารและเครื่องดื่ม

ในธุรกิจร้านอาหาร A&W นั้นอยู่ในตลาด ฟาสต์ฟู้ด (Fast food) ซึ่งมีมูลค่าตลาดในประเทศไทยมากกว่า 30,000 ล้านบาทในปี 2559 และมีอัตราเติบโตมากกว่า 10% โดยเฉพาะตลาดไก่ทอด โดยจากข้อมูลการวิจัยตลาดด้านพฤติกรรมและทัศนคติของผู้บริโภค พบว่า ผู้บริโภคในประเทศไทยมีการทานอาหารใน QSR ถี่ขึ้น และนิยมสั่งอาหารเป็นชุดเซตต่างๆ (Combo Set) กลุ่มลูกค้าหลักคือกลุ่มครอบครัว และกลุ่มเพื่อน จากข้อมูลดังกล่าวบริษัทได้มีการปรับเมนู โดยเน้นชุดเซตต่างๆมากขึ้น รวมถึงการทำโปรโมชั่นสำหรับชุดเซตอย่างสม่ำเสมอ โดยนำเมนูอาหารที่เป็นจุดแข็ง หรือเมนูเฉพาะ (Unique) เช่น รูทเบียร์ และวาฟเฟิล มาอยู่ในชุดเซตต่างๆ นอกจากนี้เราได้ทำการตลาดในเชิงออนไลน์เพิ่มสูงขึ้น เพื่อเพิ่มการสื่อสารและการเข้าถึงกลุ่มลูกค้าเป้าหมาย และมีการขยายสาขาเพิ่มมากขึ้นทั้งในกรุงเทพมหานคร และต่างจังหวัดเพื่อ เพิ่มฐานลูกค้าใหม่มากขึ้น และสร้างการเติบโตอย่างต่อเนื่อง โดยมีเป้าหมายการเปิดสาขาอย่างน้อย 100 สาขาภายใน 5 ปี ในส่วนของเมนูปกติและเมนูพิเศษ มีการพัฒนาขึ้นโดยมีการปรับสูตรไก่ทอดมาเป็นแบบ Golden Aroma Chicken ซึ่งเป็นสูตรเฉพาะของ A&W ที่เน้นความกรอบของแป้ง และการหมักเครื่องเทศที่เข้าเนื้อ รวมถึงการปรับหมวดข้าวต่างๆให้เหมาะกับลูกค้าคนไทยมากขึ้น และมีการปรับรูปแบบของขนมหวานให้มีความทันสมัยมากขึ้น สำหรับกลุ่มลูกค้าที่เป็นเด็ก และวัยทำงาน เพื่อสร้างให้เกิดการตลาดลองทาน (Trial) สำหรับลูกค้าใหม่และลูกค้าที่มีความชื่นชอบในแบรนด์ให้เป็นลูกค้าประจำ

ในธุรกิจร้านอาหาร มียาบี (Miyabi) นั้นอยู่ในตลาดร้านอาหารปิ้งย่างสไตล์ญี่ปุ่น โดยในปี 2559 ตลาดอาหารญี่ปุ่นมีมูลค่าตลาดในประเทศไทยมากกว่า 20,000 ล้านบาท โดยมีอัตราการเติบโตประมาณ 4% ในขณะที่เป็นส่วนของร้านอาหารปิ้งย่างสไตล์ญี่ปุ่นหรือยากินิกุอยู่ 1,000 ล้านบาท โดยมีกลุ่มลูกค้าหลัก คือ กลุ่มครอบครัว และกลุ่มพนักงานออฟฟิศ ซึ่งผู้บริโภคมุ่งเน้นในส่วนของราคา คุณภาพ และโปรโมชั่นที่ร้านมี เพื่อใช้ในการตัดสินใจเลือกรับประทาน ในส่วนของร้าน มียาบี ได้มีการปรับปรุงเซตเมนูบุฟเฟ่ต์ให้อยู่ในระดับราคาที่เหมาะสม แต่ยังให้วัตถุดิบที่มีคุณภาพสูงจากทั่วทุกมุมโลก และมีการจัดโปรโมชั่นทั้งในด้านของราคา และกิจกรรมลัมพ์พันธุ์อย่างสม่ำเสมอ เพื่อสร้างการใช้บริการซ้ำของลูกค้า นอกจากนี้ยังได้มีการนำวัตถุดิบที่น่าสนใจจากประเทศต่างๆ เช่น กุ้งแดงอาร์เจนตินา หรือ เนื้อลายมันจากออสเตรเลียมาให้ลูกค้าได้ลองรับประทาน ซึ่งได้รับผลการตอบรับค่อนข้างดี ในขณะที่ตัวซอสญี่ปุ่น และเนื้อบิสกิตออสเตรเลีย ซึ่งเป็นเอกลักษณ์ของทางร้าน ก็ยังคงความเป็นเอกลักษณ์ไว้เหมือนเดิม แต่มีการปรับเปลี่ยนหน้าตาอาหารให้ดูน่ารับประทานยิ่งขึ้น ในส่วนของการทำการตลาดจะเน้นการทำการตลาดออนไลน์ เพื่อเข้าถึงกลุ่มลูกค้าเป้าหมายได้มากขึ้น และตรงจุดมากที่สุด โดยในปัจจุบันร้าน มียาบี มี 5 สาขาตั้งอยู่ในห้างสรรพสินค้าชั้นนำทั้งในกรุงเทพ และต่างจังหวัด

ในส่วนของธุรกิจร้านเบเกอรี่และกาแฟ เนื่องจากพฤติกรรมของผู้บริโภคนิยมรับประทานเบเกอรี่ และขนมประเภทต่างๆ มีเพิ่มมากขึ้นเรื่อยๆ จนเสมือนการใช้ชีวิตประจำวันของกลุ่มผู้บริโภค มิสเตอร์ โจนส์ ซึ่งอยู่ในตลาดเบเกอรี่ระดับบน ซึ่งมีการแข่งขันสูง ทั้งจากแบรนด์ต่างๆ ภายในประเทศ และจากต่างประเทศ และมีผู้ขายรายใหม่ๆ ททยอยเข้ามาปันส่วนแบ่งทางการตลาดเพิ่มมากขึ้น นอกจากการควบคุมคุณภาพที่สม่ำเสมอ การคิดค้นสูตร

หรือผลิตภัณฑ์ใหม่ๆ ที่มีความแตกต่าง การตกแต่งที่สวยงามก็เป็นสิ่งสำคัญ เพื่อให้ลูกค้าสามารถถ่ายภาพ และแชร์ลงในเครือข่ายสังคมออนไลน์ นอกจากนั้น มีสเตอร์ โจนส์ ยังต้องแข่งขันโดยการนำกลยุทธ์รูปแบบต่างๆ มาใช้ เช่น การเปิดร้านในห้างสรรพสินค้าชั้นนำเพื่อการเข้าถึงลูกค้า การบริการจัดส่งเพื่ออำนวยความสะดวก การรับจัดเลี้ยงนอกสถานที่เพื่อเพิ่มเป็นทางเลือกให้กับผู้บริโภค และการรับสมัครสมาชิกเพื่อสร้างกลุ่มลูกค้าประจำอีกด้วย

ในส่วนธุรกิจอาหารแปรรูปนั้น ประมาณการผลิตปี 2559 ผลผลิตกุ้งไทยอยู่ที่ประมาณ 300,000 ตัน เพิ่มขึ้นจากปี 2558 ที่ผลิตได้ 260,000 ตัน หรือร้อยละ 15 หลังจากที่มีการเลี้ยงเริ่มฟื้นตัว จากการประสบความสำเร็จในการแก้ปัญหาโรคตายด่วน (EMS) ได้สำเร็จโดยการปรับปรุงฟาร์มและการจัดการระบบการเลี้ยงที่มีประสิทธิภาพ ส่วนผลผลิตกุ้งทั่วโลกปี 2559 คาดว่าอยู่ที่ประมาณ 2.36 ล้านตัน ลดลงจากปี 2558 ร้อยละ 1 ในขณะที่ปริมาณการส่งออกกุ้งใน 10 เดือนแรกของปี 2559 มีปริมาณเพิ่มขึ้นจากปี 2558 ในช่วงเวลาเดียวกัน ร้อยละ 25.86 ส่วนมูลค่าเพิ่มขึ้นร้อยละ 23.11

- **ธุรกิจสื่อโฆษณา**

สื่อในร้านสะดวกซื้อ “จีฟฟี่” ตั้งอยู่ในสถานีบริการน้ำมันของปตท. ซึ่งอยู่บนเส้นทางคมนาคมสายหลัก ทั้งในกรุงเทพและต่างจังหวัด ที่พื้นที่กว้างขวางและมีสิ่งอำนวยความสะดวกและบริการด้านต่างๆ นอกเหนือไปจากการให้บริการน้ำมัน เช่น ร้านอาหารบริการที่หลากหลาย บริการธนาคาร ร้านกาแฟ “อเมซอน” ร้านของฝาก ฯลฯ ซึ่งทำให้มีลูกค้าเข้าไปใช้บริการจำนวนมากและเป็นกลุ่มผู้บริโภคที่มีกำลังซื้อค่อนข้างสูง ซึ่งถือเป็นจุดแข็งแตกต่างจากร้านสะดวกซื้อประเภทอื่น

- **ธุรกิจคอมมูนิตีมอลล์**

ธุรกิจคอมมูนิตีมอลล์เป็นธุรกิจที่มีการแข่งขันสูงเนื่องจากเป็นธุรกิจใหม่ที่กำลังมาแรงและเป็นที่สนใจของนักลงทุน แต่เนื่องจากราคาเช่าพื้นที่ในคอมมูนิตีมอลล์ ของบริษัทฯ ไม่สูงมาก และมีพื้นที่กว้างขวางรองรับการจัดกิจกรรมต่างๆ ได้เป็นอย่างดี อีกทั้งบริษัทฯ มีกลุ่มเป้าหมายที่ชัดเจนทำให้สามารถแข่งขันในตลาดได้ รวมถึงบริเวณที่ตั้งโดยรอบของคอมมูนิตีมอลล์ดังกล่าวยังไม่มีคู่แข่งที่มีกลุ่มเป้าหมายเดียวกัน

3. การจัดหาผลิตภัณฑ์หรือบริการ

3.1 ลักษณะการจัดให้ได้มาซึ่งผลิตภัณฑ์

- **ธุรกิจสินค้าบรรจุภัณฑ์**

บริษัทมีความสามารถในการผลิต 3 ผลิตภัณฑ์ ซึ่ง ณ ปัจจุบันบริษัทมีโรงงานอยู่ 3 แห่งซึ่งมีการผลิตดังนี้

โรงงาน สาขา บางขุนเทียน-ชายทะเล	ผลิตขวด PET
โรงงาน สาขา แสมดำ	ผลิตบรรจุภัณฑ์แบบอ่อน และขวด PET
โรงงาน สาขา บางบอน (บ.พร้อมแพค จำกัด)	ผลิตบรรจุภัณฑ์พลาสติกขึ้นรูปด้วยความร้อน (Thermoforming)

บริษัทมีนโยบายการสรรหาวัตถุดิบที่มีคุณภาพและมาตรฐานตามหลักมาตรฐานสากล รวมทั้งมีราคาที่ดีที่สุดเมื่อเทียบกับผู้ผลิตหลายๆ ราย โดยเน้นการหาแหล่งวัตถุดิบใหม่ทั้งในและต่างประเทศอย่างต่อเนื่อง เพื่อให้สามารถมีข้อมูลของวัตถุดิบต่างๆ และราคาที่หลากหลายเพื่อใช้อ้างอิงและเปรียบเทียบในการสรรหา และจัดซื้อวัตถุดิบต่างๆ นอกจากนี้บริษัทฯ พัฒนาปรับปรุงกระบวนการตรวจสอบคุณภาพของวัตถุดิบอย่างต่อเนื่อง เพื่อให้การรับประกันคุณภาพของผลิตภัณฑ์มีประสิทธิภาพสูงสุด

- **ธุรกิจอาหารและเครื่องดื่ม**

ในส่วนของ A&W ปริมาณการสั่งซื้อขึ้นอยู่กับยอดขาย ปริมาณลูกค้า และการจัดโปรโมชั่นในแต่ละเดือน วัตถุดิบที่ใช้หลัก ได้แก่ เนื้อสัตว์ เฟรนช์ฟรายส์ เคอร์รี่ฟรายส์ รูทเบียร์ แป้ง ซอส โดยวัตถุดิบประมาณ

30% จะนำเข้าจากต่างประเทศ ได้แก่ เฟรนช์ฟรายส์ เคอร์ลีฟรายส์ และ ฐูเบียร์ ซึ่งเป็นวัตถุดิบที่ไม่มีในประเทศไทยหรือมีคุณภาพที่สูงกว่า โดยนำเข้าสินค้าเป็นล็อตใหญ่ตามรอบการส่งสินค้า ส่วนวัตถุดิบที่เหลือจะทำการสรรหาภายในประเทศด้วยวิธีเปรียบเทียบราคาและคุณภาพของผลิตภัณฑ์และบริการจากผู้ผลิตต่างๆ ที่มีอยู่หลายราย และยังได้ร่วมพัฒนาผลิตภัณฑ์ใหม่ร่วมกับพันธมิตรทางการค้าที่มีความเชี่ยวชาญในแต่ละด้าน สำหรับเครื่องมือในการทำอาหารและเครื่องตีมันั้นจะมีบางชนิดที่ต้องนำเข้าจากต่างประเทศเนื่องจากการมีความเฉพาะเจาะจงในการผลิตโดยเฉพาะส่วนอุปกรณ์ทั่วไปนั้นสรรหาได้ในประเทศ

ในส่วนของ มียาบี ปริมาณการสั่งซื้อขึ้นอยู่กับ ปริมาณลูกค้า และโปรโมชั่นที่นำเสนอในแต่ละเดือน วัตถุดิบหลักที่ใช้ ได้แก่ เนื้อหมู เนื้อวัว กุ้งแม่น้ำ ปลาแชลมอน และซอสญี่ปุ่น โดยวัตถุดิบประมาณ 30% จะนำเข้าจากต่างประเทศ ได้แก่ เนื้อวัวจากออสเตรเลีย และปลาแชลมอนจากนอร์เวย์ โดยทำการสั่งซื้อผ่านตัวแทนภายในประเทศ ส่วนวัตถุดิบภายในประเทศจะทำการสรรหาด้วยวิธีเปรียบเทียบราคาและคุณภาพของผลิตภัณฑ์และบริการจากผู้ผลิตต่างๆ โดยจะมีการสั่งซื้อเป็นล็อตใหญ่ หรือมีการทำสัญญาซื้อขาย เพื่อเป็นการยืนยันราคาวัตถุดิบไม่ให้เกิดการเปลี่ยนแปลงมากนัก สำหรับเครื่องมือและอุปกรณ์ต่างๆ จะมีการสรรหาและสั่งผลิตจากผู้ผลิตในประเทศ

ในส่วนของมิสเตอร์ โจนส์ ถึงแม้ว่าจะมีวัตถุดิบนำเข้าเป็นหลัก เช่น แป้งสาลี ช็อกโกแลต ครีม เมล็ดกาแฟ กลิ่นผสมอาหาร และผลไม้ต่างๆ ที่ไม่สามารถใช้วัตถุดิบภายในประเทศทดแทนได้ ปริมาณการสั่งซื้อขึ้นอยู่กับปริมาณการยอดขาย ปริมาณลูกค้า ทำการคำนวณปริมาณความต้องการวัตถุดิบล่วงหน้า และตกลงกับคู่ค้าในการจัดเตรียมวัตถุดิบ เพื่อป้องกันการขาดแคลนวัตถุดิบ วัตถุดิบที่สรรหาได้ในประเทศ จะมีทีมงานดำเนินการเปรียบเทียบราคา และส่งวัตถุดิบมาทำการทดสอบคุณภาพ ก่อนที่จะนำขึ้นบัญชีคู่ค้าวัตถุดิบ เพื่อคงคุณภาพขนมที่ดีที่สุด

- **ธุรกิจสื่อโฆษณา**

อุปกรณ์สื่อนั้นแบ่งเป็น 2 จำพวกได้แก่แบบภาพนิ่ง (Static) และ แบบเคลื่อนไหว ในส่วนภาพนิ่งนั้นบริษัทได้สรรหาโดยการประมูลราคาการจัดหาการติดตั้งอุปกรณ์รวมถึงการดูแลรักษาต่างๆ

ในส่วนสื่อแบบเคลื่อนไหวนั้นบริษัทได้ประมูลราคาทีวีจากบริษัทชั้นนำโดยการติดตั้งและดูแลรักษานั้น บริษัทได้ว่าจ้าง บริษัท เอสไอเอส ดิสทริบิวชั่น (ประเทศไทย) จำกัด (มหาชน) เป็นผู้ดำเนินการ โดยมีการเปรียบเทียบราคาก่อนเช่นกัน

- **ธุรกิจคอมมูนิตีมอลล์**

ในส่วนของคอมมูนิตีมอลล์ การจัดซื้อจัดจ้างจะเน้นผู้ค้าที่อยู่ในระแวกใกล้เคียงกับคอมมูนิตีมอลล์ อีกทั้งส่วนใหญ่จะเป็นไปตามความต้องการของกลุ่มลูกค้าเป้าหมาย

3.2 ผลกระทบต่อสิ่งแวดล้อมจากกระบวนการผลิต

- **ธุรกิจสินค้าบรรจุภัณฑ์**

บริษัทคำนึงถึงความรับผิดชอบต่อสังคมและสิ่งแวดล้อม จึงคัดสรรวัสดุอุปกรณ์ในการผลิตที่เป็นมิตรต่อสิ่งแวดล้อมและไม่เป็นอันตรายต่อผู้บริโภค อีกทั้งมีกระบวนการในการจำกัดเศษสารเคมีที่มีผลกระทบต่อสิ่งแวดล้อม เช่น หมึกพิมพ์ และสารละลายต่างๆ โดยการจ้างให้บริษัทผู้ได้รับอนุญาตอย่างถูกต้องตามกฎหมายนำไปรีไซเคิลหรือกำจัดอย่างถูกวิธี โดยตลอดระยะเวลาที่ผ่านมาบริษัทได้มีนโยบายในทุกหน่วยงานประหยัดทรัพยากรธรรมชาติอย่างเคร่งครัด ทั้งในส่วนโรงงานที่เน้นย้ำเรื่องการควบคุมวัสดุสิ้นเปลืองหรือการรีไซเคิลวัสดุต่างๆ รวมถึงการควบคุมการใช้อุปกรณ์ภายในอาคารสำนักงานด้วย

- **ธุรกิจอาหารและเครื่องดื่ม**

ในส่วนธุรกิจร้านอาหารและเครื่องดื่มนั้นผลกระทบหลักต่อสิ่งแวดล้อม ได้แก่ การควบคุมของเสียจากการผลิตและการเก็บรักษา แต่เนื่องจากอาหารส่วนใหญ่จะเป็นอาหารที่ปรุงเมื่อมีการสั่งซื้อจากลูกค้าเท่านั้น เพราะเป็นข้อกำหนดในการให้บริการของร้านอาหาร ซึ่งหากมีการปรุงทิ้งไว้จะทำให้คุณภาพของอาหารลดลงได้ ดังนั้น จึงทำให้เกิดปัญหาในเรื่องอาหารเสียน้อยมาก และอยู่ในระดับที่ควบคุมได้ ส่วนการเก็บรักษาจะมีระบบการนำมาใช้คือ First in First out (FIFO) ซึ่งทำให้ไม่มีวัตถุดิบคงค้างที่หมดอายุ

- **ธุรกิจสื่อโฆษณา**

ผลกระทบต่อสิ่งแวดล้อมในธุรกิจสื่อนั้นน้อยมาก ได้แก่ การเกิดขยะจากป้ายโฆษณาเก่าที่ได้มีการเปลี่ยนออกซึ่งใช้เวลาหมุนเวียนหลายเดือน และสื่อส่วนหนึ่งที่เป็นระบบดิจิทัลบนทีวีจึงไม่มีผลกระทบต่อสิ่งแวดล้อม

- **ธุรกิจคอมมูนิตีมอลล์**

ธุรกิจคอมมูนิตีมอลล์นั้น ความสะดวกเป็นสิ่งสำคัญ เนื่องจากเป็นปัจจัยพื้นฐานที่ทำให้ลูกค้าเลือกใช้บริการ นอกจากคุณภาพ มาตรฐานและความหลากหลายของร้านค้าภายในคอมมูนิตีมอลล์ บริษัทจึงให้ความสำคัญในการดูแลรักษาความสะดวก มีจุดรวมขยะเพื่อนำไปทำลายอย่างถูกวิธี เพื่อรักษาภาพสิ่งแวดล้อมให้เหมาะสมและไม่รบกวนชุมชนรอบข้าง

4. งานที่ยังไม่ส่งมอบเฉพาะงานโครงการหรือชิ้นงานที่มีมูลค่าสูง และใช้เวลาในการส่งมอบงาน
-ไม่มี-

ปัจจัยความเสี่ยง

• ธุรกิจสินค้าบรรจุภัณฑ์

ความเสี่ยงหลักของธุรกิจบรรจุภัณฑ์บริษัทมีดังนี้

1. ความเสี่ยงด้านวัตถุดิบหลักที่ใช้ในการผลิตบรรจุภัณฑ์แบบอ่อน ได้แก่ แผ่นฟิล์มพลาสติก สี และเม็ดพลาสติก หรือวัตถุดิบหลักที่ใช้ในการผลิตขวดพลาสติกพีอีที ได้แก่ เม็ดพลาสติกพีอีที ซึ่งล้วนเป็นผลิตภัณฑ์ปิโตรเคมีคอลที่มาจากน้ำมันเป็นหลัก ดังนั้นความผันผวนของราคาน้ำมันโลกจะมีผลกระทบกับต้นทุนของบริษัทเป็นอย่างมาก

แนวทางการแก้ไข บริษัทฯ จะบริหารความเสี่ยงด้านการขาดแคลนวัตถุดิบและการปรับตัวของราคาวัตถุดิบ โดยจะมีระบบควบคุมคลังสินค้าที่ประสานกับระบบขายเพื่อประมาณการวัตถุดิบที่ต้องใช้อย่างใกล้ชิดเพื่อการสั่งซื้อวัตถุดิบในปริมาณที่เหมาะสมและเพียงพอต่อการผลิต และบริษัทฯ จะบริหารความเสี่ยงจากความผันผวนของราคาวัตถุดิบโดยบริษัทฯ จะทำการสั่งซื้อราคาวัตถุดิบล่วงหน้าไว้เป็นบางส่วน และประมาณการราคาโดยติดตามข่าวสารเพื่อการจับสินค้าอย่างเหมาะสมเพื่อให้มีต้นทุนการผลิตที่ดีที่สุด

2. ความเสี่ยงด้านผลิตภัณฑ์ เนื่องจากเป็นบรรจุภัณฑ์ที่สัมผัสกับอาหารและเครื่องดื่มที่ผู้บริโภครับประทาน ดังนั้นบริษัทจึงมีความเสี่ยงโดยตรงต่อสุขอนามัยของผู้บริโภคเพราะเป็นส่วนหนึ่งของผลิตภัณฑ์ถึงแม้จะไม่ได้เป็นผู้ผลิตวัตถุดิบที่รับประทานก็ตาม ความสะอาดปลอดภัยและได้มาตรฐานในกระบวนการผลิตจะต้องคำนึงถึงความปลอดภัยเป็นอย่างมาก และบรรจุภัณฑ์ต้องไม่ทำปฏิกิริยากับสินค้าที่บรรจุอยู่ภายใน และต้องคำนึงถึงความปลอดภัยของผู้บริโภคเป็นสำคัญ

แนวทางการแก้ไข ทางบริษัทจึงเล็งเห็นความสำคัญของการควบคุมการผลิตที่เป็นมาตรฐานสากลและมีความปลอดภัย จึงได้ดำเนินการและได้รับการรับรองระบบ GMP (Good Manufacturing Practice) & HACCP (Hazard Analysis and Critical Control Points) ที่เป็นหนึ่งในระบบการจัดการความปลอดภัยของอาหารขั้นพื้นฐาน (Food Safety Management System) ซึ่งเป็นหลักเกณฑ์วิธีการที่ดีสำหรับการผลิต เป็นการจัดการสถานะแวดล้อมขั้นพื้นฐานของกระบวนการผลิตทั้งระบบ เช่น การควบคุมสุขลักษณะส่วนบุคคล การควบคุมแมลงและสัตว์นำโรค การออกแบบโครงสร้างอาคารผลิต รวมถึงเครื่องจักรอุปกรณ์ที่ใช้ในการผลิต เป็นต้น รวมถึงวัตถุดิบที่เป็น Food Grade และสรรหามาจากผู้ผลิตที่มีระบบควบคุมคุณภาพที่ดี

3. ความเสี่ยงจากสถานะการแข่งขัน เนื่องจากแนวโน้มของพฤติกรรมผู้บริโภคนั้นมีการเปลี่ยนแปลงอยู่ตลอดเวลา ประกอบกับสถานะเศรษฐกิจมีการขยายตัวลดลง จึงทำให้การแข่งขันของตลาดของบรรจุภัณฑ์พลาสติกประเภทอ่อนตัว และขวดพลาสติกพีอีที รุนแรงและเพิ่มสูงขึ้น ซึ่งจะมีผลกระทบต่อรายได้ของบริษัทฯ

แนวทางการแก้ไข ถึงแม้บริษัทฯ จะยังคงมีคู่แข่งอยู่ในตลาดบรรจุภัณฑ์อยู่มาก แต่บริษัทฯ ก็ยังคงมีลูกค้าหลักหลายรายที่เป็นคู่ค้าที่สั่งซื้อสินค้ากันอย่างต่อเนื่องมายาวนาน ซึ่งปัจจุบันบริษัทฯ ได้มีการปรับปรุงคุณภาพของการผลิตบรรจุภัณฑ์ให้สูงขึ้นรวมถึงการเพิ่มความหลากหลายของผลิตภัณฑ์และกำลังการผลิตเพื่อเพิ่มศักยภาพในการแข่งขันที่สามารถรองรับผลิตภัณฑ์ใหม่ๆ ของลูกค้าเดิม และเพื่อเพิ่มโอกาสการเข้าสู่ตลาดบรรจุภัณฑ์ใหม่ๆ

● ธุรกิจอาหารและเครื่องดื่ม

จากสภาพธุรกิจที่มีการแข่งขันค่อนข้างสูงในธุรกิจอาหารและเครื่องดื่ม และมีคู่แข่งรายใหม่เกิดขึ้นตลอดเวลา โดยบริษัทได้มีการวางแผนทั้งทางด้านกลยุทธ์ และด้านการตลาด รวมถึงการประเมินความเสี่ยงต่างๆ เพื่อแข่งขันกับผู้ประกอบการร้านอาหารรายอื่น สำหรับความเสี่ยงในธุรกิจอาหารและเครื่องดื่มมีอยู่ 3 ด้านหลักคือ

1. ด้านพื้นที่ขายหรือการเปิดสาขา การลงทุนในการเปิดสาขาใหม่ ใช้เงินลงทุนค่อนข้างสูง และปัจจุบัน การหาพื้นที่และทำเลสำหรับการเปิดสาขาที่ดี มีการแข่งขันค่อนข้างสูง ทั้งในห้างสรรพสินค้า และนอกห้างสรรพสินค้า ซึ่งส่งผลให้ราคาเช่าในปัจจุบันค่อนข้างสูง จนเป็นสาเหตุสำคัญให้ผลประกอบการไม่เป็นไปตามเป้าหมาย

แนวทางการแก้ไข

- การเป็นพันธมิตรทางกลยุทธ์ (Strategic Partner) กับเจ้าของพื้นที่ เช่น ห้างสรรพสินค้า หรือสถานีน้ำมัน ที่มีกลุ่มลูกค้าเป้าหมายคล้ายคลึงกับแบรนด์ต่างๆของบริษัท เพื่อเจรจาเช่าเป็นพอร์ตรวม ซึ่งจะได้ค่าเช่าที่ต่ำลง เมื่อเทียบกับการเจรจาแยกในแต่ละพื้นที่ (Site by site)
 - การปรับระบบการจัดการสาขาให้ใช้พื้นที่เหมาะสมกับปริมาณลูกค้า โดยบริษัทจะมีการสำรวจพื้นที่ก่อนการเปิดสาขาใหม่ เพื่อประเมินปริมาณกลุ่มลูกค้าเป้าหมาย ก่อนการกำหนดพื้นที่ขาย เพื่อสร้างประสิทธิผลสูงสุดในแต่ละสาขา
 - การเพิ่มรูปแบบการขาย เช่นระบบ Delivery ในแบรนด์ A&W หรือระบบชุดเซ็ต A la carte ในแบรนด์ มียาบี เพื่อสร้างยอดขายเพิ่มเติมในพื้นที่ขายเดิม
2. ด้านวัตถุดิบ ปัจจุบันแนวโน้มของราคาวัตถุดิบทั้งในประเทศ และต่างประเทศมีแนวโน้มสูงขึ้น เนื่องจากทรัพยากรมีอยู่อย่างจำกัด ในขณะที่ความต้องการในตลาดโลกเพิ่มสูงขึ้น นอกจากนี้เนื่องจากจำนวนผู้ประกอบการร้านอาหารเพิ่มสูงขึ้น ทำให้การจัดหาวัตถุดิบต่างๆ มีการแข่งขันกันเพิ่มมากขึ้น

แนวทางการแก้ไข

- การสั่งซื้อเป็นล็อต (Lot) ที่มีปริมาณสูง เพื่อให้บริษัทเกิดการประหยัดต่อขนาด (Economies of scale) โดยบริษัทจะมีการทำแผนการใช้วัตถุดิบทั้งปี เพื่อประมาณการใช้วัตถุดิบแต่ละประเภท และจัดทำคำสั่งซื้อเป็นรอบการสั่งที่มีปริมาณสูง เพื่อให้มีอำนาจในการเจรจาต่อรองมากขึ้น
 - เน้นการจัดซื้ออย่างเป็นระบบ ที่เป็นสัญญาการซื้อขายล่วงหน้า ในจำนวนและราคาที่ตกลงกัน เพื่อเป็นหลักประกันทั้งสองฝ่าย เพื่อให้ได้ราคาลดที่ถูกลง และสามารถวางแผนในการกำหนดราคาขายได้ตลอดทั้งปี
 - การพัฒนาผลิตภัณฑ์ร่วมกับพันธมิตรทางการค้า เพื่อออกผลิตภัณฑ์ที่ทดแทนผลิตภัณฑ์เดิมได้ ในราคาที่ถูกลง
3. ด้านบุคลากร จากการแข่งขันในธุรกิจอาหารในปัจจุบัน ส่งผลให้เกิดการแข่งขันในเชิงของบุคลากรเช่นกัน โดยคู่แข่งหลายรายได้ทำการปรับขึ้นค่าแรง และสวัสดิการเพื่อจูงใจพนักงานเข้าทำงานมากขึ้น ส่งผลต่อการขาดบุคลากรในระดับปฏิบัติการและระดับบริหารสาขา

แนวทางการแก้ไข

- ปรับอัตราค่าแรงพื้นฐาน และสวัสดิการให้อยู่ในระดับที่แข่งขันได้ โดยบริษัทได้มีการจัดโครงสร้างค่าแรง และสวัสดิการใหม่ เพื่อให้เกิดการจูงใจในการสมัครงาน และสามารถแข่งขันในตลาดแรงงานได้
- การเข้าร่วมโครงการกับทางสถาบันการศึกษา บริษัทได้เข้าร่วมโครงการกับทางโรงเรียน วิทยาลัย และมหาวิทยาลัยต่างๆ ไม่ว่าจะเป็นการเป็นสถานที่ฝึกอบรม เพื่อเก็บชั่วโมงฝึกงานของนักเรียน นักศึกษารวมถึงการให้ความรู้ในธุรกิจอาหารกับสถาบันการศึกษาต่างๆ เพื่อจูงใจให้เกิดการสมัครงานเข้าร่วมกับบริษัทมากขึ้น

- การส่งเสริมกิจกรรมภายในองค์กร เพื่อให้พนักงานรู้สึกรักองค์กร และสร้างความภาคภูมิใจกับองค์กร ตลอดจนการสร้างแนวทางการเจริญเติบโตของพนักงานให้มีการพัฒนาที่สูงขึ้น อยู่กับองค์กรให้นานที่สุด
- โครงการผู้จัดการฝึกหัด (Management trainee) เพื่อสร้างผู้บริหารสาขารุ่นใหม่เพิ่มขึ้น ส่งผลให้เกิดผู้บริหารสาขาที่มีการเติบโตจากระดับปฏิบัติการของบริษัท และมีความรักในองค์กร ซึ่งจะช่วยพัฒนา และสร้างบุคลากรรุ่นใหม่เพิ่มขึ้นมาเรื่อยๆ

● ธุรกิจสื่อโฆษณา

ในอุตสาหกรรมสื่อโฆษณาแบ่งลูกค้าออกเป็น 2 กลุ่มหลัก คือ กลุ่มเอเจนซี่ (Agency) และกลุ่มลูกค้าซึ่งเป็นเจ้าของสินค้าและบริการ (Direct) ซึ่งโดยส่วนใหญ่เจ้าของสินค้าและบริการจะให้เอเจนซี่เป็นผู้วางกลยุทธ์การใช้สื่อในรูปแบบต่างๆ รวมถึงเป็นผู้ถืองบประมาณ กำหนดแผนการใช้บ และ การตัดสินใจเลือกใช้สื่อโฆษณาประเภทต่างๆ แต่ด้วยความที่บริษัท นิปปอนแพ็ค เทรตติ้ง จำกัด ถือเป็นบริษัทน้องใหม่และมีสื่อในมือค่อนข้างน้อย จึงยังไม่ได้รับการตอบรับจากเอเจนซี่เท่าที่ควร บริษัทจึงใช้กลยุทธ์มุ่งเน้นการเข้าหาลูกค้าที่เป็นเจ้าของสินค้าและบริการ (Direct) เป็นหลัก ซึ่งจากกลยุทธ์ดังกล่าวก็ทำให้บริษัทสามารถได้งบประมาณตรงจากเจ้าของสินค้าและบริการ รวมถึงการที่เจ้าของสินค้าและบริการสั่งซื้อสื่อในร้านสะดวกซื้อ “จีฟฟี่” ผ่านทางเอเจนซี่

● ธุรกิจคอมมูนิตีมอลล์

จากภาวะเศรษฐกิจที่ชะลอตัวต่อเนื่อง ทำให้การบริโภคโดยรวมของประเทศลดลง แต่ในทางกลับกันกลับมีศูนย์การค้าทั้งเล็กและใหญ่เกิดขึ้นมากมายทำให้ธุรกิจคอมมูนิตีมอลล์มีความเสี่ยงหลายอย่าง ดังนี้

1. ความเสี่ยงจากการหาทำเลที่ตั้ง

เนื่องจากทำเลที่ตั้งเป็นปัจจัยหลักที่สำคัญ อีกทั้ง คอมมูนิตีมอลล์ของบริษัทตั้งอยู่ในบริเวณที่มีลูกค้ากลุ่มเป้าหมายอย่างชัดเจนอยู่แล้ว บริษัทซึ่งเล็งเห็นปัญหาที่อาจเกิดขึ้นจากการไม่สามารถต่อสัญญาเช่าพื้นที่ที่ตั้งดังกล่าว เพื่อป้องกันการยกเลิกสัญญาเช่าพื้นที่ บริษัทดำเนินการทำสัญญาระยะยาวเพื่อให้สามารถวางแผนการดำเนินงานและการลงทุนได้ อีกทั้ง การต่อรองราคาค่าเช่าเพื่อให้ได้ราคาที่เหมาะสมที่สุด

2. ความเสี่ยงจากการแข่งขันทางธุรกิจที่สูงเนื่องจากเป็นธุรกิจที่อยู่ในความสนใจของนักลงทุน รวมถึงเรื่องการจัดหาผู้เช่าพื้นที่

จากสภาวะเศรษฐกิจในปัจจุบันที่อยู่ในช่วงชะลอตัว แต่ในขณะเดียวกันในช่วงปีที่ผ่านมากลับมีการเปิดให้บริการศูนย์การค้าใหม่ ทั้งเล็กใหญ่ในหลายรูปแบบมากมาย ทำให้การแข่งขันในธุรกิจนี้สูงมาก แต่เนื่องจากบริษัทมีกลุ่มเป้าหมายที่ชัดเจน รวมถึงมีความได้เปรียบของราคาค่าเช่าที่ดินที่ไม่สูงมาก ทำให้สามารถดึงดูดผู้เช่าพื้นที่ ที่มีมาตรฐานและหลากหลาย อีกทั้ง บริษัทยังมีร้านอาหารซึ่งเป็นแบรนด์ของตัวเอง ทำให้มีความได้เปรียบในหลายด้าน โดยบริษัทจัดแผนการตลาดให้มีกิจกรรมเพื่อดึงลูกค้าที่เป็นกลุ่มเป้าหมาย ทั้งจากหมู่บ้าน และจากมหาวิทยาลัยโดยรอบอยู่ตลอดเวลา

ทรัพย์สินที่ใช้ในการประกอบธุรกิจ

ทรัพย์สินถาวรหลัก

บริษัท นิปปอน แพ็ค (ประเทศไทย) จำกัด (มหาชน) มีสินทรัพย์ถาวรหลักที่ใช้ในการประกอบธุรกิจ ณ วันที่ 31 ธันวาคม 2559 มีมูลค่า ดังนี้

ลักษณะทรัพย์สิน	กรรมสิทธิ์	มูลค่าตามบัญชีสุทธิ (ล้านบาท)	ภาระผูกพัน
1. ที่ดิน และอาคาร	เจ้าของ	122	จำนองเป็นหลักประกัน กับธนาคารแห่งหนึ่ง
2. เครื่องจักรและอุปกรณ์	เจ้าของ	244.95	- ไม่มี -
3. เครื่องใช้สำนักงานและยานพาหนะ	เจ้าของ	15.40	- ไม่มี -
4. อสังหาริมทรัพย์เพื่อการลงทุน	เจ้าของ	5.68	- ไม่มี -
รวม		388.03	

บริษัท ไทยเฟลคซิเบิลแพค จำกัด มีสินทรัพย์ถาวรที่สำคัญประกอบด้วย

ลักษณะทรัพย์สิน	กรรมสิทธิ์	มูลค่าตามบัญชีสุทธิ (ล้านบาท)	ภาระผูกพัน
1. ที่ดิน และ อาคาร	เจ้าของ	5.29	จำนองเป็นหลักประกัน กับธนาคารแห่งหนึ่ง
2. เครื่องจักรและเครื่องมือเครื่องใช้	เจ้าของ	-	- ไม่มี -
3. เครื่องใช้สำนักงานและยานพาหนะ	เจ้าของ	2.47	- ไม่มี -
รวม		7.76	

บริษัท นิปปอน แพ็ค เทคดิง จำกัด มีสินทรัพย์ถาวรที่สำคัญประกอบด้วย

ลักษณะทรัพย์สิน	กรรมสิทธิ์	มูลค่าตามบัญชีสุทธิ (ล้านบาท)	ภาระผูกพัน
1. ระบบจอแสดงภาพ	เจ้าของ	7.40	- ไม่มี -
2. เครื่องใช้สำนักงาน	เจ้าของ	0.05	- ไม่มี -
รวม		7.45	

บริษัท เอ็นพีพี ฟู๊ด อินคอร์ปอเรชั่น จำกัด มีสินทรัพย์ถาวร และสินทรัพย์ไม่มีตัวตนสำคัญประกอบด้วย

ลักษณะทรัพย์สิน	กรรมสิทธิ์	มูลค่าตามบัญชีสุทธิ (ล้านบาท)	ภาระผูกพัน
1. ส่วนปรับปรุงอาคารเช่า	เจ้าของ	92.57	- ไม่มี -
2. เครื่องใช้สำนักงาน	เจ้าของ	68.48	- ไม่มี -
3. สิทธิการบริหารแฟรนไชส์	เจ้าของ	35.08	อายุสัญญา 20 ปี
รวม		196.13	

บริษัท พร้อมแพค จำกัด มีสินทรัพย์ถาวรที่สำคัญประกอบด้วย

ลักษณะทรัพย์สิน	กรรมสิทธิ์	มูลค่าตามบัญชีสุทธิ (ล้านบาท)	ภาระผูกพัน
1. ที่ดิน และอาคาร	เจ้าของ	7.50	จำนองเป็นหลักประกัน กับธนาคารแห่งหนึ่ง
2. เครื่องจักรและอุปกรณ์	เจ้าของ	8.63	- ไม่มี -
3. เครื่องใช้สำนักงานและยานพาหนะ	เจ้าของ	1.14	- ไม่มี -
รวม		17.27	

บริษัท นิปปอน ฟู้ด โปรดักส์ จำกัด (เดิมชื่อ บริษัท ไทยลักซ์ ฟู้ด โปรดักส์ จำกัด) มีสินทรัพย์ถาวร และสินทรัพย์ไม่มีตัวตนสำคัญประกอบด้วย

ลักษณะทรัพย์สิน	กรรมสิทธิ์	มูลค่าตามบัญชีสุทธิ (ล้านบาท)	ภาระผูกพัน
1. ที่ดิน และอาคาร	เจ้าของ	5.76	จำนองเป็นหลักประกัน กับธนาคารแห่งหนึ่ง
2. เครื่องจักรและอุปกรณ์	เจ้าของ	25.70	- ไม่มี -
3. เครื่องใช้สำนักงานและยานพาหนะ	เจ้าของ	4.40	เช่าซื้อกับสถาบันการเงินแห่งหนึ่ง
รวม		35.86	

บริษัท เดอะ บริโอ มอลล์ จำกัด มีสินทรัพย์ถาวรที่สำคัญประกอบด้วย

ลักษณะทรัพย์สิน	กรรมสิทธิ์	มูลค่าตามบัญชีสุทธิ (ล้านบาท)	ภาระผูกพัน
1. สิทธิการเช่า และอาคาร	เจ้าของ	196.81	จำนองเป็นหลักประกัน กับธนาคารแห่งหนึ่ง
2. เครื่องใช้สำนักงานและยานพาหนะ	เจ้าของ	0.55	- ไม่มี -
รวม		197.36	

บริษัท มิสเตอร์ โจนส์ อินเตอร์เนชั่นแนล จำกัด มีสินทรัพย์ถาวรที่สำคัญประกอบด้วย

ลักษณะทรัพย์สิน	กรรมสิทธิ์	มูลค่าตามบัญชีสุทธิ (ล้านบาท)	ภาระผูกพัน
1. ส่วนปรับปรุงอาคารเช่า	เจ้าของ	5.85	- ไม่มี -
2. เครื่องใช้สำนักงาน	เจ้าของ	6.55	- ไม่มี -
รวม		12.40	

นโยบายการลงทุนในบริษัทย่อยและบริษัทร่วม

บริษัทฯ มีนโยบายการลงทุนและประกอบธุรกิจต่างๆ ที่มีความต่อเนื่องและเป็นการสนับสนุนธุรกิจหลัก

นโยบายการบริหารงานในบริษัทย่อย และบริษัทร่วม

บริษัทฯ จะส่งกรรมการหรือผู้บริหารของบริษัท เพื่อเป็นตัวแทนของบริษัทไปเป็นกรรมการในบริษัทย่อยและบริษัทร่วมของบริษัทอย่างน้อยตามสัดส่วนการถือหุ้น เพื่อเป็นตัวแทนในการกำหนดนโยบายและดำเนินธุรกิจในบริษัทย่อยและบริษัทร่วมให้มีความสอดคล้องกับนโยบายหลักของบริษัท

ข้อพิพาททางกฎหมาย

-ไม่มี-

ข้อมูลหลักทรัพย์และผู้ออกหุ้น

หลักทรัพย์ของบริษัท

ณ วันที่ 31 ธันวาคม 2559 บริษัทฯ มีทุนจดทะเบียน 1,162,751,814 บาท เรียกชำระแล้ว 992,690,810 บาท แบ่งเป็นหุ้นสามัญ จำนวน 992,690,810 หุ้น มูลค่าที่ตราไว้หุ้นละ 1 บาท

หลักทรัพย์อื่นๆ

ตามมติที่ประชุมวิสามัญผู้ถือหุ้นครั้งที่ 1/2557 เมื่อวันที่ 27 พฤศจิกายน 2557 ของบริษัท นิปปอน แพ็ค (ประเทศไทย) จำกัด (มหาชน) ได้อนุมัติให้บริษัทออกและเสนอขายใบสำคัญแสดงสิทธิที่จะซื้อหุ้นสามัญของบริษัท ครั้งที่ 2 (NPP-W2) จำนวน 173,200,000 หน่วย ให้แก่ผู้ถือหุ้นที่จองซื้อหุ้นสามัญเพิ่มทุน ในอัตราส่วน 2.5 หุ้นเพิ่มทุนต่อ 1 ใบสำคัญแสดงสิทธิ โดยจัดสรรให้แก่ :

- ผู้ถือหุ้นเดิม (Right Offering) 48,826,429 หน่วย
- บุคคลเฉพาะเจาะจง (Private Placement) โดยออกในลักษณะเสนอขายต่อประชาชน (Warrant PO) 100,000,000 หน่วย
- ผู้ถือใบสำคัญแสดงสิทธิที่จะซื้อหุ้นสามัญของบริษัทครั้งที่ 1 (NPP-W1) ที่มาใช้สิทธิ(กรณีใช้สิทธิ ทั้งหมด) ในวันที่ 28 พฤศจิกายน 2557 จำนวน 24,373,571 หน่วย

โดยบริษัทฯ วางแผนที่จะนำเงินที่ได้จากการเพิ่มทุนดังกล่าวไปซื้อกิจการที่เกี่ยวข้องกัน ตามที่แจ้งไว้ในการประชุมวิสามัญผู้ถือหุ้นครั้งที่ 1/2557 แล้ว

โครงสร้างผู้ออกหุ้น

รายละเอียดเกี่ยวกับผู้ถือหุ้นรายใหญ่ 10 ราย ที่มีชื่อปรากฏตามทะเบียนผู้ถือหุ้น ณ วันที่ 31 ธันวาคม 2559 มีดังต่อไปนี้

		จำนวนหุ้น		
รายชื่อผู้ถือหุ้น*	สัญชาติ	หุ้นสามัญ	คิดเป็นร้อยละของทุนชำระแล้ว	ประเภทธุรกิจ
1. นายสุรพงษ์ เจริญชาญชัย	ไทย	159,454,182	16.06	กรรมการผู้จัดการ
2. นายบุญญา เทวอักษร	ไทย	77,215,360	7.78	นักลงทุน
3. ABN AMRO NOMINEES SINGAPORE PTE LTD. ¹	สิงคโปร์	37,436,400	3.77	ลงทุนในบริษัทอื่น
4. บมจ. ไทยลักซ์ เอ็นเตอร์ไพรส์ โดย บริษัทหลักทรัพย์ เออีซี จำกัด (มหาชน) ²	ไทย	35,163,100	3.54	ผลิตและจำหน่ายอาหารสัตว์น้ำ
5. น.ส. รินภา คุณะวัฒน์สถิต	ไทย	33,520,807	3.38	นักลงทุน
6. นายอนุโรจน์ เสนีย์ประกรณ์ไกร โดย บริษัทหลักทรัพย์ เออีซี จำกัด (มหาชน)	ไทย	24,280,600	2.45	นักลงทุน
7. นายกำจัด รามกุล	ไทย	20,865,540	2.10	นักลงทุน
8. นายประพันธ์ พลธนาวลิตธี	ไทย	20,854,744	2.10	นักลงทุน
9. นายสุรินทร์ พลธนาวลิตธี	ไทย	15,650,000	1.58	นักลงทุน
10. นางสาวทิพรัตน์ สาครสุขศรีฤกษ์	ไทย	11,162,100	1.12	นักลงทุน
รวม		435,602,833	43.88	

หมายเหตุ : ¹ บริษัท ABN AMRO NOMINEES SINGAPORE PTE LTD เป็นบริษัทสัญชาติสิงคโปร์ที่มาลงทุนถือหุ้นในบริษัทสัญชาติไทย

² ผู้ถือหุ้นรายใหญ่ของบริษัท ไทยลักซ์ เอ็นเตอร์ไพรส์ จำกัด (มหาชน) คือนางสาววิษุฒา กานนทังษ์ (5.97%), นางพรวิภา เสนีย์ประกรณ์ไกร (4.44%)

* ไม่นับรวมบริษัท ไทยเอ็นวีดีอาร์ จำกัด ซึ่งเป็นบริษัทย่อยของตลาดหลักทรัพย์แห่งประเทศไทย โดยมีวัตถุประสงค์เพื่อส่งเสริมการลงทุนของผู้ลงทุน โดยเฉพาะชาวต่างประเทศ ให้สามารถลงทุนในหุ้นสามัญของบริษัทจดทะเบียนได้ โดยไม่ติดเรื่องเพดานการถือครองหลักทรัพย์ของชาวต่างชาติ (Foreign Limit) ซึ่งไม่มีสิทธิในการออกเสียงในที่ประชุมของบริษัทจดทะเบียน

นโยบายการจ่ายเงินปันผล

ข้อบังคับของบริษัท นิปปอน แแพค (ประเทศไทย) จำกัด (มหาชน) กำหนดไว้ ดังนี้

“ข้อ 43 ห้ามมิให้แบ่งเงินปันผลจากเงินประเภทอื่นนอกจากเงินกำไร ในกรณีที่บริษัทฯ ยังมีขาดทุนสะสมอยู่

เงินปันผลให้แบ่งตามจำนวนหุ้นๆ ละเท่าๆ กัน

คณะกรรมการอาจจ่ายเงินปันผลระหว่างกาลให้แก่ผู้ถือหุ้นได้เป็นครั้งคราว ในเมื่อเห็นว่าบริษัทฯ มีกำไร สมควรพอที่จะทำเช่นนั้น และเมื่อได้จ่ายเงินปันผลระหว่างกาลแล้ว ให้รายงานให้ที่ประชุมผู้ถือหุ้นทราบในการประชุมคราวต่อไป

การจ่ายเงินปันผลให้กระทำภายใน 1 เดือน นับแต่วันที่ที่ประชุมผู้ถือหุ้น หรือคณะกรรมการลงมติแล้วแต่กรณี ทั้งนี้ ให้แจ้งเป็นหนังสือไปยังผู้ถือหุ้น และให้ลงโฆษณาคำบอกกล่าวการจ่ายเงินปันผลนั้นในหนังสือพิมพ์ด้วย.....”

จากข้อบังคับของบริษัทฯ ดังกล่าวข้างต้น บริษัทฯ กำหนดนโยบายการจ่ายเงินปันผล (บริษัทจะไม่จ่ายเงินปันผลหากยังมีขาดทุนสะสมอยู่) โดยอัตราการจ่ายเงินปันผลดังกล่าวจะขึ้นอยู่กับ กำไรสุทธิ กระแสเงินสดและภาวะการลงทุนของบริษัทฯ โดยบริษัทฯ จะจ่ายเงินปันผลในอัตราไม่ต่ำกว่าร้อยละ 50 ของกำไรสุทธิหลังหักเงินสำรองต่างๆ ทุกประเภทที่กฎหมายและบริษัทฯ ได้กำหนดไว้ และการจ่ายเงินปันผลที่ผ่านมาของบริษัทฯ มีรายละเอียด ดังนี้

รอบผลประกอบการ	เงินปันผล* (ต่อหุ้น)	หน่วย	วันจ่ายปันผล	ประเภท
01 ม.ค. 2557 - 31 ธ.ค. 2557	-	-	-	-
01 ม.ค. 2558 - 31 ธ.ค. 2558	-	-	-	-
01 ม.ค. 2558 - 31 ธ.ค. 2559	-	-	-	-

หมายเหตุ : * อัตราเงินปันผลสำหรับผลการดำเนินงานปี 2559 รอการพิจารณาอนุมัติจากผู้ถือหุ้นในการประชุมสามัญผู้ถือหุ้นประจำปี 2560

โครงสร้างการจัดการ

บริษัท นิปปอน แพ็ค (ประเทศไทย) จำกัด (มหาชน) มีโครงสร้างกรรมการของบริษัทฯ ประกอบด้วย คณะกรรมการ 3 ชุด ดังนี้

- 1. คณะกรรมการบริษัท
- 2. คณะกรรมการตรวจสอบ
- 3. คณะกรรมการสรรหาและพิจารณาคำตอบแทน

1. คณะกรรมการบริษัท

ตามข้อบังคับของบริษัทฯ กำหนดให้คณะกรรมการบริษัทฯ ประกอบด้วย กรรมการไม่น้อยกว่า 5 คน และกรรมการไม่น้อยกว่ากึ่งหนึ่งของจำนวนกรรมการทั้งหมด ต้องมีถิ่นที่อยู่ในราชอาณาจักร โดยกรรมการของบริษัทฯ จะต้องมีความคุณสมบัติและไม่มีลักษณะต้องห้ามตามประกาศของสำนักงานคณะกรรมการกำกับหลักทรัพย์และตลาดหลักทรัพย์ ตลาดหลักทรัพย์แห่งประเทศไทย และกฎหมายว่าด้วยบริษัทมหาชนจำกัด ปัจจุบันกรรมการบริษัทฯ มีจำนวน 9 ท่าน เป็นกรรมการที่มาจากผู้บริหารจำนวน 3 ท่าน ณ วันที่ 31 ธันวาคม 2559 คณะกรรมการบริษัทฯ ประกอบด้วยกรรมการจำนวน 9 ท่าน มีนายสุวิทย์ วรรณะศิริสุข เป็นเลขานุการบริษัทและเลขานุการคณะกรรมการบริษัทฯ โดยได้รับแต่งตั้งเมื่อวันที่ 11 สิงหาคม 2559

ทั้งนี้ รายนามของคณะกรรมการบริษัทฯ ณ วันที่ 31 ธันวาคม 2559 มีดังนี้

รายชื่อ		ตำแหน่ง
1. พลเอก วิชิต	ยาทิพย์	ประธานกรรมการ
2. นายอนันต์	สิริแสงทักษิณ	กรรมการอิสระและประธานกรรมการตรวจสอบ
3. นายสุรพงษ์	เตรียมชาญชัย	กรรมการและกรรมการผู้จัดการ
4. นายสิทธิศักดิ์	เอกพจน์	กรรมการอิสระและกรรมการตรวจสอบ
		ประธานกรรมการสรรหาและกำหนดค่าตอบแทน
5. นายเอกฉันท	จันอุไรรัตน์	กรรมการอิสระและกรรมการตรวจสอบ
		กรรมการสรรหาและกำหนดค่าตอบแทน
6. นางกฤตพร	ปากเพียร	กรรมการ
		กรรมการสรรหาและกำหนดค่าตอบแทน
7. นายนกกีล	ชิง	กรรมการ
8. นายพงศ์ศักดิ์	เอี่ยมศิริพกุล*	กรรมการ
9. นางสาวชราภรณ์	อจันปัญญา*	กรรมการ

หมายเหตุ : * ที่ประชุมคณะกรรมการบริษัท ครั้งที่ 7/2559 เมื่อวันที่ 23 ธันวาคม 2559 มีมติแต่งตั้งให้ นายพงศ์ศักดิ์ เอี่ยมศิริพกุล เป็นกรรมการบริษัทฯ แทนนายปัญญา เทวอักษร และแต่งตั้งนางสาวชราภรณ์ อจันปัญญา เป็นกรรมการบริษัทฯ แทนนายพิร ชมภูศรี ซึ่งขอลาออก ทั้งนี้ ให้มีผลตั้งแต่วันที่ 26 ธันวาคม 2559 เป็นต้นไป

กรรมการผู้มีอำนาจลงนามแทนบริษัทฯ

กรรมการผู้มีอำนาจลงนามผูกพันบริษัทฯ มีดังนี้ พลเอกวิชิต ยาทิพย์ หรือนายสุรพงษ์ เตรียมชาญชัย หรือนายนกกีล ชิง หรือนายพงศ์ศักดิ์ เอี่ยมศิริพกุล หรือนางสาวชราภรณ์ อจันปัญญา กรรมการสองในห้าท่านลงลายมือชื่อร่วมกันพร้อมประทับตราสำคัญของบริษัท

ในปี 2559 คณะกรรมการบริษัทฯ ได้เข้าร่วมประชุมคณะกรรมการบริษัทฯ จำนวน 7 ครั้ง และเข้าร่วมประชุมสามัญผู้ถือหุ้นประจำปี 2559 สรุปได้ดังนี้

รายชื่อ	ตำแหน่ง	การเข้าร่วมประชุมสามัญผู้ถือหุ้นประจำปี 2558	การเข้าร่วมประชุมคณะกรรมการ/การประชุมทั้งหมด (ครั้ง)*
1. พลเอก วิชิต ยาทิพย์	ประธานกรรมการ	✓	6/7
2. นายอนันต์ ลิริแสงทักษิณ	กรรมการอิสระและประธานกรรมการตรวจสอบ	✓	7/7
3. นายสุรพงษ์ เจริญชาญชัย	กรรมการและกรรมการผู้จัดการ	✓	7/7
4. นายสิทธิศักดิ์ เอกพจน์	กรรมการอิสระและกรรมการตรวจสอบ	✓	7/7
5. นายเอกฉันท จันอุไรรัตน์	กรรมการอิสระและกรรมการตรวจสอบ	✓	7/7
6. นางกฤตพร พากเพียร	กรรมการ	✓	7/7
7. นายนกกีล ชิง	กรรมการ	✓	6/7
8. นายปริญญญา** เทวอักษร	กรรมการ	✓	3/5
9. นายพิร** ชมภูศรี	กรรมการและเลขานุการบริษัทฯ	✓	5/6
10. นายพงศ์ศักดิ์** เอี่ยมศิริพกุล	กรรมการ	-	-
11. นางสาวชราภรณ์** อัจฉปัญญา	กรรมการ	-	-

หมายเหตุ : * การเข้าร่วมประชุมคณะกรรมการฯ / การประชุมทั้งหมด เป็นการแสดงจำนวนครั้งที่กรรมการแต่ละท่านเข้าร่วมประชุมในปี 2559 หรือนับจากวันที่กรรมการได้เข้าดำรงตำแหน่งกรรมการของบริษัทฯ ระหว่างปีแล้วแต่กรณี เทียบกับจำนวนครั้งที่บริษัทฯ จัดประชุมคณะกรรมการบริษัทฯ ในปี 2559

** ที่ประชุมคณะกรรมการบริษัท ครั้งที่ 7/2559 เมื่อวันที่ 23 ธันวาคม 2559 มีมติแต่งตั้งให้ นายพงศ์ศักดิ์ เอี่ยมศิริพกุล เป็นกรรมการบริษัทฯ แทนนายปริญญญา เทวอักษร และแต่งตั้งนางสาวชราภรณ์ อัจฉปัญญา เป็นกรรมการบริษัทฯ แทนนายพิร ชมภูศรี ซึ่งขอลาออก ทั้งนี้ ให้มีผลตั้งแต่วันที่ 26 ธันวาคม 2559 เป็นต้นไป

คณะกรรมการตรวจสอบ

ณ วันที่ 31 ธันวาคม 2559 คณะกรรมการตรวจสอบของบริษัทฯ ประกอบด้วยกรรมการอิสระจำนวน 3 ท่าน และมีเลขานุการบริษัทปฏิบัติหน้าที่เลขานุการคณะกรรมการตรวจสอบ ซึ่งในปี 2559 มีการจัดประชุมคณะกรรมการตรวจสอบรวม 5 ครั้ง โดยมีรายงานและการเข้าร่วมประชุมของคณะกรรมการตรวจสอบ ดังต่อไปนี้

รายชื่อ	ตำแหน่ง	การเข้าร่วมประชุม/การประชุมทั้งหมด (ครั้ง)*
1. นายอนันต์ ลิริแสงทักษิณ	ประธานกรรมการตรวจสอบ	5/5
2. นายสิทธิศักดิ์ เอกพจน์	กรรมการตรวจสอบ	5/5
3. นายเอกฉันท จันอุไรรัตน์	กรรมการตรวจสอบ	5/5
4. นายพิร ชมภูศรี	เลขานุการคณะกรรมการตรวจสอบ	4/5

หมายเหตุ : * การเข้าร่วมประชุม / การประชุมทั้งหมด เป็นการแสดงจำนวนครั้งที่กรรมการแต่ละท่านเข้าร่วมประชุมในปี 2559 หรือนับจากวันที่กรรมการได้เข้าดำรงตำแหน่งกรรมการตรวจสอบระหว่างปีแล้วแต่กรณี เทียบกับจำนวนครั้งที่บริษัทฯ จัดประชุมคณะกรรมการตรวจสอบในปี 2559

2. ผู้บริหารบริษัท

ณ วันที่ 31 ธันวาคม 2559 บริษัทฯ มีผู้บริหารจำนวน 4 ท่าน มีรายนามดังต่อไปนี้

รายชื่อ		ตำแหน่ง
1. นายสุรพงษ์	เตรียมชาญชัย	กรรมการและกรรมการผู้จัดการ
2. นายนักกิล	ชิง	รองกรรมการผู้จัดการสายงานผลิตและการตลาด
3. นายสุวิทย์	วรรณศิริสุข	รองกรรมการผู้จัดการสายงานบัญชีและการเงิน
4. นายพงศ์ศักดิ์	เอี่ยมศิรินพกุล	ผู้ช่วยกรรมการผู้จัดการฝ่ายผลิตและการตลาด

หน้าที่ของคณะกรรมการ

1. บริหารงานของบริษัทฯ ให้เป็นไปตามวิสัยทัศน์ พันธกิจ กลยุทธ์ นโยบาย แผนงาน และเป้าหมาย ตามที่คณะกรรมการบริษัทฯ อนุมัติ ตลอดจนระเบียบ ข้อบังคับของบริษัทฯ มติของที่ประชุมคณะกรรมการบริษัทฯ และที่ประชุมผู้ถือหุ้น
 2. บริหารงานให้เป็นไปตามนโยบายการกำกับดูแลกิจการตามที่คณะกรรมการบริษัทฯ กำหนด
 3. จัดทำแผนงาน และงบประมาณประจำปี เพื่อเสนอขออนุมัติจากคณะกรรมการบริษัทฯ รวมทั้งควบคุมให้มีการดำเนินการและใช้งบประมาณตามที่ได้รับอนุมัติอย่างเคร่งครัด รายงานความก้าวหน้าและผลการดำเนินงานของบริษัทฯ ต่อที่ประชุมคณะกรรมการบริษัทฯ อย่างสม่ำเสมอและต่อเนื่อง
- ทั้งนี้ คณะกรรมการและคณะผู้บริหารของบริษัทฯ ไม่มีประวัติการกระทำผิดทางกฎหมาย ในระยะ 10 ปี ย้อนหลัง ก่อนยื่นรายงานการเปิดเผยข้อมูลแบบ 56-1

3. เลขานุการบริษัท

ที่ประชุมคณะกรรมการบริษัท ครั้งที่ 5/2559 เมื่อวันที่ 11 สิงหาคม 2559 ได้มีมติแต่งตั้งให้ นายสุวิทย์ วรรณศิริสุข ดำรงตำแหน่งเลขานุการบริษัท โดยให้มีผลตั้งแต่วันที่ 11 สิงหาคม 2559 เพื่อทำหน้าที่ให้ข้อมูล คำแนะนำด้านกฎหมาย และกฎระเบียบต่างๆ ที่เกี่ยวข้องที่คณะกรรมการบริษัทฯ ควรทราบและใช้ในการปฏิบัติหน้าที่ของกรรมการ รวมทั้งประสานงานให้มีการปฏิบัติตามมติของคณะกรรมการบริษัทฯ เพื่อให้เป็นไปตามหลักการกำกับดูแลกิจการที่ดี

หน้าที่ความรับผิดชอบของเลขานุการบริษัท และเลขานุการคณะกรรมการบริษัทฯ มีดังนี้

1. ประสานงานในการกำหนดวันประชุมคณะกรรมการบริษัทฯ ตลอดทั้งปี และการประชุมผู้ถือหุ้นสามัญประจำปี พร้อมทั้งแจ้งให้คณะกรรมการฯ ทราบล่วงหน้า
2. จัดเตรียมระเบียบวาระการประชุม เอกสารประกอบการประชุม จัดส่งให้กรรมการพร้อมกับหนังสือเชิญประชุมคณะกรรมการ
3. จัดเตรียมการประชุมผู้ถือหุ้น ระเบียบวาระและเอกสารประกอบการประชุม จัดส่งให้ผู้ถือหุ้นพร้อมกับหนังสือเชิญประชุม รวมทั้งดูแลให้การประชุมเป็นไปอย่างราบรื่น และถูกต้องตามกฎหมาย
4. เข้าร่วมประชุมและจัดทำรายงานการประชุมคณะกรรมการบริษัทฯ และการประชุมผู้ถือหุ้น โดยบันทึกสาระสำคัญในการประชุม ตลอดจนคำถาม และข้อคิดเห็นที่เป็นประโยชน์
5. ติดตามให้มีการดำเนินการตามมติของที่ประชุมคณะกรรมการบริษัทฯ และมติของที่ประชุมผู้ถือหุ้น รวมทั้งรายงานให้คณะกรรมการบริษัทฯ ทราบเป็นระยะๆ
6. ให้ข้อมูลหรือคำแนะนำแก่คณะกรรมการบริษัทฯ และผู้บริหาร ในการปฏิบัติหน้าที่ให้ถูกต้องตามกฎหมาย รวมทั้งข้อกำหนดของคณะกรรมการกำกับหลักทรัพย์และตลาดหลักทรัพย์ และข้อกำหนดของตลาดหลักทรัพย์แห่งประเทศไทย ตลอดจนแนวปฏิบัติที่ดีของบริษัทจดทะเบียนในการกำกับดูแลกิจการ

7. จัดทำแบบแสดงรายการข้อมูล 56-1 และรายงานประจำปี ที่มีข้อมูลถูกต้องและครบถ้วนตามข้อกำหนดของสำนักงานคณะกรรมการกำกับหลักทรัพย์และตลาดหลักทรัพย์ ตลาดหลักทรัพย์แห่งประเทศไทย พร้อมส่งให้หน่วยงานดังกล่าว และผู้ถือหุ้น (ส่งเฉพาะรายงานประจำปี)
8. จัดทำประวัติและทะเบียนกรรมการ ให้มีข้อมูลที่ถูกต้องและทันสมัยอยู่เสมอ
9. เก็บรักษาเอกสารดังต่อไปนี้ ให้ครบถ้วน เป็นระบบ และตรวจสอบได้ง่าย
 - หนังสือเชิญประชุมและรายงานการประชุมคณะกรรมการบริษัทฯ และการประชุมผู้ถือหุ้น พร้อมเอกสารประกอบการประชุม
 - รายงานประจำปี
 - ทะเบียนกรรมการ
 - รายงานการมีส่วนได้เสียของกรรมการและผู้บริหาร หรือบุคคลที่มีความเกี่ยวข้อง
10. ให้ข้อมูลแก่ผู้ถือหุ้น นักลงทุน และนักวิเคราะห์หลักทรัพย์ ตลอดจนประสานงานหรือจัดให้มีการประชุมร่วมกันเป็นครั้งคราว
11. ดำเนินการอื่นๆ ตามที่คณะกรรมการกำกับตลาดทุนประกาศกำหนด

4. ค่าตอบแทนกรรมการและผู้บริหาร

ค่าตอบแทนของกรรมการที่เป็นตัวเงิน

ในการประชุมสามัญผู้ถือหุ้นประจำปี 2559 เมื่อวันที่ 22 เมษายน 2559 ที่ประชุมผู้ถือหุ้นมีมติอนุมัติค่าตอบแทนของคณะกรรมการบริษัทในวงเงินไม่เกิน 2,000,000 บาท/ปี โดยแบ่งเป็น ค่าบำเหน็จ และค่าเบี้ยประชุมสำหรับ

- ตำแหน่งประธานกรรมการ 250,000 บาท/ปี
- ตำแหน่งประธานคณะกรรมการตรวจสอบ 200,000 บาท/ปี
- กรรมการและกรรมการอิสระ 150,000 บาท/ท่าน/ปี
- ค่าเบี้ยประชุมกรรมการ 10,000 บาท/ท่าน/ครั้งที่เข้าร่วมประชุม ทั้งนี้ ไม่เกิน 40,000 บาท/คน/ปี

โดยส่วนที่เหลือเห็นสมควรมอบอำนาจให้ประธานกรรมการมีอำนาจจัดสรรเป็นค่าตอบแทนกรรมการตามที่เห็นสมควร ซึ่งในปี 2559 มีการจ่ายค่าตอบแทนดังกล่าวดังนี้

รายชื่อ		ตำแหน่ง	*ค่าตอบแทนปี 2559 (บาท)
1. พลเอก วิชิต	ยาทิพย์	ประธานกรรมการ	320,775
2. นายอนันต์	สิริแสงทักษิณ	กรรมการอิสระและประธานกรรมการตรวจสอบ	264,620
3. นายสุรพงษ์	เตรียมชาญชัย	กรรมการและกรรมการผู้จัดการ	208,465
4. นายสิทธิศักดิ์	เอกพจน์	กรรมการอิสระและกรรมการตรวจสอบ	208,465
5. นายเอกฉันท	จันอุไรรัตน์	กรรมการอิสระและกรรมการตรวจสอบ	208,465
6. นายนักกิล	ชิง	กรรมการ	208,465
7. นายปริญญญา	เทวอักษร*	กรรมการ	165,658
8. นางกฤตพร	พากเพียร	กรรมการ	208,465
9. นายพิร	ชมภูศรี*	กรรมการและเลขานุการบริษัทฯ	201,101
10. นายพงศ์ศักดิ์	เอี่ยมศิริพกุล*	กรรมการ	2,762
11. นางสาวชราภรณ์	อัมรินทร์ปัญญา*	กรรมการ	2,762
รวม			2,000,000

หมายเหตุ : * ที่ประชุมคณะกรรมการบริษัท ครั้งที่ 7/2559 เมื่อวันที่ 23 ธันวาคม 2559 มีมติแต่งตั้งให้ นายพงศ์ศักดิ์ เอี่ยมศิริพกุล เป็นกรรมการบริษัทฯ แทนนายปริญญญา เทวอักษร และแต่งตั้งนางสาวชราภรณ์ อัมรินทร์ปัญญา เป็นกรรมการบริษัทฯ แทนนายพิร ชมภูศรี ซึ่งขอลาออก ทั้งนี้ ให้มีผลตั้งแต่วันที่ 26 ธันวาคม 2559 เป็นต้นไป

คำตอบแทนรวมของคณะผู้บริหารของบริษัท

คำตอบแทนรวมของคณะผู้บริหารของบริษัทฯ ได้แก่ ผู้บริหาร 5 รายแรกนับต่อจากกรรมการผู้จัดการลงมา และผู้ซึ่งดำรงตำแหน่งเทียบเท่ากับผู้ดำรงตำแหน่งระดับบริหารรายที่ 4 ทุกราย รวมเป็นจำนวน 5 ท่าน ประกอบด้วยเงินเดือน เงินประกันสังคมและเงินสมทบกองทุนสำรองเลี้ยงชีพ ในปี 2559 เป็นจำนวน 12.62 ล้านบาท

5. บุคลากร ค่าตอบแทนพนักงาน และ นโยบายในการพัฒนาพนักงาน

บุคลากร

ณ วันที่ 31 ธันวาคม 2559 บริษัทฯ มีพนักงานทั้งสิ้น 244 คน

ในปี 2559 บริษัทฯ ได้จ่ายค่าตอบแทนให้แก่พนักงานจำนวนทั้งสิ้น 79.75 ล้านบาท ซึ่งผลตอบแทนได้แก่ เงินเดือน ค่าล่วงเวลา เงินประกันสังคม และเงินสมทบกองทุนสำรองเลี้ยงชีพ

กองทุนสำรองเลี้ยงชีพของบริษัทฯ

บริษัทฯ ได้เข้าร่วมเป็นสมาชิก “กองทุน K-Master pool fund” ซึ่งจดทะเบียนแล้วตาม พระราชบัญญัติกองทุนสำรองเลี้ยงชีพ พ.ศ. 2530 โดยให้บริษัทจัดการกองทุนเป็นผู้จัดการกองทุน สำหรับการจ่ายเงินสะสมเข้ากองทุนสำรองเลี้ยงชีพ พนักงานสามารถเลือกจ่ายได้ในอัตราร้อยละ 3 หรือในอัตราก้าวหน้า คือ อายุงาน 1-3 ปี จ่ายในอัตราร้อยละ 3 อายุงาน 3-4 ปี จ่ายในอัตราร้อยละ 4 และอายุงาน ตั้งแต่ 5 ปีขึ้นไป จ่ายในอัตราร้อยละ 5 ของค่าจ้าง ทั้งนี้ ขึ้นอยู่กับความสมัครใจของพนักงานว่าจะเลือกการจ่ายแบบใด โดยบริษัทฯ จะจ่ายสมทบเข้าให้อัตราเดียวกัน

สำหรับปีสิ้นสุดวันที่ 31 ธันวาคม 2559 และ 2558 บริษัทฯ จ่ายเงินสมทบเข้ากองทุนจำนวน 0.77 ล้านบาท และจำนวน 0.86 ล้านบาท ตามลำดับ

ข้อพิพาทด้านแรงงานที่สำคัญในช่วง 3 ปีที่ผ่านมา

ไม่มี

นโยบายในการพัฒนาพนักงาน

บุคลากรถือเป็นทรัพยากรที่สำคัญขององค์กรซึ่งช่วยสร้างสรรค์ผลงาน ทำให้การดำเนินงานของบริษัทฯ พัฒนาก้าวหน้ายิ่งขึ้น บริษัทฯ จึงกำหนดนโยบายให้พนักงานทุกระดับได้รับการฝึกอบรมและพัฒนาอย่างต่อเนื่อง เริ่มตั้งแต่เข้าเป็นพนักงานใหม่และระหว่างการทำงาน ทั้งทางด้านทักษะการปฏิบัติงาน และทักษะทางการบริหารจัดการ เพิ่มพูนความรู้ ความสามารถ ความชำนาญ ให้สามารถปฏิบัติงานได้อย่างมีประสิทธิภาพและมีความปลอดภัย โดยจัดให้มีการอบรมขึ้นทั้งภายในบริษัทฯ และภายนอกบริษัทฯ รวมถึงมีการส่งพนักงานไปเข้ารับการฝึกอบรมศึกษาดูงานทั้งในประเทศและต่างประเทศด้วย

สำหรับในด้านการพัฒนาบุคลากร บริษัทฯ ได้กำหนดนโยบายให้พนักงานทุกระดับได้รับการฝึกอบรมและพัฒนาอย่างต่อเนื่อง โดยในปี 2559 บริษัทฯ ได้จัดกิจกรรมการฝึกอบรมบุคลากร ดังนี้

1. ฝึกอบรมเรื่อง ระบบ GMP & HACCP
2. ฝึกอบรมตัวชี้วัดความสำเร็จในงาน : KPI
3. Requirement and Interpretation for BRC - lop Issue 5
4. การตรวจสอบคุณภาพงานพิมพ์ (กระบวนการผลิต Soft Packaging)
5. ฝึกอบรมด้านความปลอดภัยในการปฏิบัติงานให้กับพนักงาน
6. ฝึกอบรมในการใช้อุปกรณ์ป้องกันภัยส่วนบุคคลให้กับพนักงาน
7. จัดกิจกรรมการฝึกซ้อมหนีไฟ
8. ฝึกอบรม 5ส และ กิจกรรม Big Cleaning Day
9. การจัดบอร์ดประชาสัมพันธ์แก่พนักงานเพื่อให้รับทราบข้อมูลข่าวสารของบริษัทฯ

10. ส่งเสริมให้เข้ารับการสัมมนากับองค์กรภายนอกตามสายงานของตนเอง เช่น การสัมมนาเพื่อพัฒนาความรู้ทางการบัญชี, ความรู้ทางด้านการตลาด, ฝึกอบรมหัวหน้างาน, ฝึกอบรมเจ้าหน้าที่ความปลอดภัย, ความรู้ด้านกฎหมายแรงงาน เป็นต้น
11. กิจกรรม CSR โครงการปันรอยยิ้มให้น้อง เนื่องในโอกาสวันเด็ก โดยมอบขนม ของเล่น ให้กับพนักงานที่มีบุตรอายุตั้งแต่ 3-12 ปี และมอบให้เด็กๆ ที่พักอาศัยอยู่ที่โครงการบ้านเอื้ออาทร แสมดำ
12. จัดกิจกรรมวันประชุมพบผู้บริหารเป็นประจำทุกเดือน โดยให้พนักงานทั้งหมดเข้าประชุมพบปะผู้บริหารเพื่อเป็นการแลกเปลี่ยนความคิดเห็น และแจ้งข้อมูลข่าวสาร นโยบายบริษัทฯ ให้พนักงานได้รับทราบ

บริษัทฯ มีนโยบายพัฒนาพนักงานทุกระดับให้มีความรู้และทักษะในการปฏิบัติงานอย่างเป็นระบบ และต่อเนื่อง โดยจัดให้มีแผนการฝึกอบรมประจำปี ซึ่งประกอบด้วยการฝึกอบรมพื้นฐาน ทักษะในการปฏิบัติเฉพาะงาน และความรู้ทั่วไปที่จำเป็นต้องใช้ในการปฏิบัติงาน เช่น ความรู้และทักษะด้านการบริหารจัดการ

นอกจากนี้ บริษัทฯ ยังจัดให้มีช่องทางในการสื่อสารกับพนักงานโดยตรง โดยจัดประชุมฝ่ายบริหารพบพนักงาน ขึ้น อย่างน้อยปีละ 1 ครั้ง เพื่อชี้แจงให้พนักงานได้รับทราบผลการดำเนินงาน รวมทั้งแนวทางในการบริหารงานของบริษัทฯ ตลอดจนเป็นการแลกเปลี่ยนความคิดเห็นระหว่างผู้บริหารและพนักงาน เพื่อนำไปสู่การปรับปรุงพัฒนาและเสริมสร้างสัมพันธภาพที่ดีระหว่างผู้บริหารและพนักงานทุกคนในองค์กร

โดยภาพรวมในปี 2559 บริษัทฯ จัดอบรม/สัมมนาทั้งภายในและภายนอก จำนวนมากกว่า 31 หลักสูตร มีพนักงานเข้าร่วมอบรมสัมมนาเป็นจำนวนมากกว่า 245 คน ด้วยงบประมาณการสัมมนารวมทั้งสิ้น 333,926 บาท

การกำกับดูแลกิจการ

นโยบายเกี่ยวกับการกำกับดูแลกิจการ

คณะกรรมการได้กำหนดนโยบายและทิศทางการดำเนินงานของบริษัทฯ ภายใต้หลักการกำกับดูแลกิจการที่ดี ตามแนวทางปฏิบัติของตลาดหลักทรัพย์แห่งประเทศไทย โดยให้ความสำคัญต่อระบบการควบคุมและตรวจสอบภายใน กำกับดูแลฝ่ายบริหารให้ดำเนินงานตามนโยบายอย่างโปร่งใส มีจริยธรรม และตรวจสอบได้ เพื่อให้เกิดประโยชน์สูงสุดต่อองค์กร ผู้ถือหุ้น ผู้มีส่วนได้ส่วนเสีย และผู้ที่เกี่ยวข้องอย่างเท่าเทียมและเป็นธรรมต่อทุกฝ่าย คณะกรรมการมีความพยายามและมุ่งมั่นเพื่อสร้างความเจริญเติบโตต่อไปในระยะยาว ด้วยความรอบคอบภายใต้กรอบข้อกำหนดกฎหมาย จริยธรรมทางธุรกิจ โดยจะคำนึงถึงความเสี่ยง และแนวทางเพื่อควบคุมด้วย

ทั้งนี้ ในปี 2557 คณะกรรมการโครงการสำรวจการกำกับดูแลกิจการบริษัทจดทะเบียนไทย (CGR Steering Committee) ได้ปรับเปลี่ยนหลักเกณฑ์การสำรวจของโครงการให้สอดคล้องกับหลักเกณฑ์การสำรวจของ ASEAN CG Scorecard เพื่อลดความซ้ำซ้อนของหลักเกณฑ์และง่ายต่อการปฏิบัติจริง บริษัทฯ จึงได้ยึดถือเป็นแนวปฏิบัติการกำกับดูแลกิจการที่ดี (Corporate Governance Report) ตามแนวทางที่ตลาดหลักทรัพย์แห่งประเทศไทยกำหนดไว้ในหลักการปรับปรุงใหม่นี้ เพื่อยกระดับการกำกับดูแลกิจการให้เทียบเท่าสากล โดยมีการจัดแบ่งออกเป็น 5 หมวด ดังนี้

1. สิทธิของผู้ถือหุ้น
2. การปฏิบัติต่อผู้ถือหุ้นอย่างเท่าเทียมกัน
3. การคำนึงถึงบทบาทของผู้มีส่วนได้เสีย
4. การเปิดเผยข้อมูลและความโปร่งใส
5. ความรับผิดชอบของคณะกรรมการ

1. สิทธิของผู้ถือหุ้น

บริษัทฯ ตระหนักดีว่า ผู้ถือหุ้นทุกคนมีสิทธิในความเป็นเจ้าของโดยควบคุมบริษัทฯ ผ่านการแต่งตั้งคณะกรรมการให้ทำหน้าที่แทนตน และมีสิทธิในการตัดสินใจเกี่ยวกับการเปลี่ยนแปลงที่สำคัญของบริษัทฯ ที่ผ่านมา บริษัทฯ จึงส่งเสริมให้ผู้ถือหุ้นได้ใช้สิทธิขั้นพื้นฐานของตนอย่างต่อเนื่อง และไม่กระทำการใดๆ อันเป็นการละเมิดหรือรบกวนสิทธิผู้ถือหุ้นซึ่งบริษัทฯ มีแนวปฏิบัติ ดังนี้

1. การกำหนดวัน เวลา และสถานที่ในการประชุมผู้ถือหุ้น : บริษัทฯ ได้จัดให้มีการประชุมผู้ถือหุ้นสามัญประจำปี ปีละ 1 ครั้ง ภายในระยะเวลา 4 เดือน นับแต่วันสิ้นสุดรอบปีบัญชีของบริษัทฯ และอาจเรียกประชุมวิสามัญผู้ถือหุ้นเป็นกรณีไป หากมีความจำเป็นเร่งด่วนต้องเสนอวาระเป็นกรณีพิเศษซึ่งมีผลกระทบต่อผลประโยชน์ของผู้ถือหุ้น ในปี 2559 บริษัทฯ ได้จัดให้มีการประชุมสามัญผู้ถือหุ้นประจำปี ในวันที่ 22 เมษายน 2559 ณ อาคารคอลัมน์ทาวเวอร์ ห้องคอลัมน์ 1 ชั้น 2 ซอยสุขุมวิท 16 กรุงเทพมหานคร

ทั้งนี้ การเลือกสถานที่สำหรับจัดประชุม ได้คำนึงถึงความสะดวกในการเดินทางของผู้ถือหุ้นเป็นสำคัญ และได้จัดเตรียมห้องประชุมที่มีขนาดเหมาะสม สามารถรองรับผู้เข้าร่วมประชุมได้อย่างเพียงพอ

2. การส่งหนังสือและเอกสารประกอบการประชุม : เพื่อให้ผู้ถือหุ้นได้มีเวลาในการศึกษาข้อมูลเป็นการล่วงหน้าก่อนวันประชุม บริษัทฯ ได้จัดส่งหนังสือนัดประชุมพร้อมทั้งข้อมูลประกอบการประชุมตามวาระต่างๆ ให้ผู้ถือหุ้นรับทราบล่วงหน้าก่อนวันประชุม 14 วัน หรือเป็นไปตามที่ สำนักงานคณะกรรมการกำกับหลักทรัพย์และตลาดหลักทรัพย์ และตลาดหลักทรัพย์แห่งประเทศไทยกำหนด และประกาศหนังสือพิมพ์แจ้งวันนัดประชุมล่วงหน้าเป็นเวลา 3 วัน ติดต่อกันก่อนที่จะถึงวันประชุม โดยในแต่ละวาระการประชุมจะมีความเห็นของคณะกรรมการประกอบ และได้เผยแพร่ข้อมูลดังกล่าวผ่านทางเว็บไซต์ของบริษัทฯ www.nipponpack.co.th ล่วงหน้า 30 วันก่อนการประชุม “ในหมวดดงกลทง หัวข้อ ข้อมูลสำหรับผู้ถือหุ้น”

3. การมอบฉันทะให้บุคคลอื่นเข้าประชุมผู้ถือหุ้นและออกเสียงลงคะแนนแทน : ในกรณีที่ผู้ถือหุ้นไม่สามารถเข้าร่วมประชุมด้วยตนเอง บริษัทเปิดโอกาสให้ผู้ถือหุ้นสามารถมอบฉันทะให้กรรมการอิสระหรือบุคคลใดๆ เข้าร่วมประชุมแทนตนได้ โดยใช้หนังสือมอบฉันทะแบบ ข. ซึ่งผู้ถือหุ้นสามารถกำหนดทิศทางการลงคะแนนได้ตามรายละเอียดวิธีการมอบฉันทะที่บริษัทได้จัดส่งให้พร้อมกับหนังสือนัดประชุม นอกจากนี้ผู้ถือหุ้นยังสามารถดาวน์โหลด (Download) หนังสือมอบฉันทะผ่านทางเว็บไซต์ของบริษัทได้อีกด้วย
4. การเสนอเรื่องเพื่อบรรจุเป็นวาระ การเสนอชื่อบุคคลเพื่อรับการพิจารณาเลือกตั้งเป็นกรรมการ และคำถามล่วงหน้า : ก่อนวันประชุมบริษัทได้เปิดโอกาสให้ผู้ถือหุ้น สามารถส่งความเห็น ข้อเสนอแนะ และข้อซักถาม อีกทั้งการเสนอวาระและบุคคลเพื่อพิจารณาเข้าเป็นกรรมการได้ล่วงหน้า ผ่านทางเว็บไซต์ของบริษัท และ/หรือ ไปรษณีย์ลงทะเบียนมายังเลขานุการบริษัท เพื่อพิจารณาบรรจุเข้าเป็นวาระต่อไป
5. การเข้าร่วมประชุมสามัญผู้ถือหุ้นและการลงทะเบียน : บริษัทได้จัดให้มีระยะเวลาในการลงทะเบียนล่วงหน้าก่อนการประชุมอย่างน้อย 1 ชั่วโมง และได้นำระบบคอมพิวเตอร์มาใช้ในการลงทะเบียนและนับคะแนนเพื่อความถูกต้องแม่นยำ และเพื่อเป็นการอำนวยความสะดวกให้กับผู้ถือหุ้น
อีกทั้ง บริษัทได้เปิดโอกาสให้ผู้ถือหุ้นมีสิทธิอย่างเท่าเทียมกันในการแสดงความคิดเห็น ข้อเสนอแนะ หรือตั้งคำถามในวาระต่างๆ อย่างอิสระ ก่อนการลงมติในวาระใดๆ ทั้งนี้ ในการประชุมผู้ถือหุ้นในปี 2559 มีคณะกรรมการเข้าร่วมประชุม 9 ท่าน จากทั้งหมด 9 ท่าน และมีผู้บริหารที่เกี่ยวข้องเข้าร่วมประชุมเพื่อตอบคำถามในที่ประชุม รวมทั้งจัดให้มีการบันทึกประเด็นซักถามและข้อคิดเห็นที่สำคัญไว้ในรายงานการประชุม เพื่อให้ผู้ถือหุ้นสามารถตรวจสอบได้
6. การดำเนินการหลังการประชุม : ภายหลังการประชุมแล้วเสร็จบริษัทได้จัดทำรายงานการประชุม โดยได้แสดงข้อมูลอย่างถูกต้อง ครบถ้วน เพื่อให้ผู้ถือหุ้นสามารถตรวจสอบได้ และเผยแพร่รายงานการประชุมผ่านทางเว็บไซต์ของบริษัท ภายในระยะเวลา 14 วัน

2. การปฏิบัติต่อผู้ถือหุ้นอย่างเท่าเทียมกัน

บริษัทฯ ถือปฏิบัติต่อผู้ถือหุ้นทุกราย ทั้งผู้ถือหุ้นที่เป็นผู้บริหาร และผู้ถือหุ้นที่ไม่เป็นผู้บริหาร รวมทั้งผู้ถือหุ้นต่างชาติ เพื่อที่จะได้รับการปฏิบัติที่เท่าเทียมกันและเป็นธรรม โดยสร้างความมั่นใจให้กับผู้ถือหุ้นว่าคณะกรรมการบริษัทและฝ่ายจัดการของบริษัทฯ ได้ดูแล ให้การบริหารจัดการเป็นไปอย่างเหมาะสม ซึ่งเป็นปัจจัยที่สำคัญต่อความมั่นใจในการลงทุนกับบริษัท ซึ่งคณะกรรมการบริษัทฯ ได้กำกับดูแลให้ผู้ถือหุ้นได้รับการปฏิบัติและได้รับการปกป้องสิทธิขั้นพื้นฐานอย่างเท่าเทียมกันรวมทั้งสิทธิในส่วนแบ่งปันผลที่ชัดเจนและครบถ้วน โดยได้ดำเนินการดังนี้

1. บริษัทฯ ได้กำหนดสิทธิในการออกเสียงในที่ประชุมฯ เป็นไปตามจำนวนหุ้นที่ผู้ถือหุ้นถืออยู่ คือหนึ่งหุ้นมีสิทธิเท่ากับหนึ่งเสียง
2. การจัดทำหนังสือเชิญประชุมสามัญผู้ถือหุ้นประจำปี บริษัทฯ ได้ดำเนินการปฏิบัติต่อผู้ถือหุ้นอย่างเท่าเทียมกัน โดยได้จัดทำหนังสือเชิญประชุมและเอกสารประกอบการพิจารณาต่างๆ อย่างครบถ้วน อีกทั้ง จัดให้มีความเห็นของคณะกรรมการในทุกวาระ
3. บริษัทฯ ได้จัดทำหนังสือมอบฉันทะ แบบ ข และแบบ ค. เพื่อให้ผู้ถือหุ้นทั้งในประเทศ และต่างประเทศที่ไม่สามารถมาเข้าร่วมประชุมได้ สามารถมอบฉันทะให้แก่บุคคลอื่นหรือกรรมการอิสระที่บริษัทเสนอให้เป็นผู้รับมอบฉันทะมาเข้าร่วมประชุมและออกเสียงลงคะแนนแทนตนได้ และได้อำนวยความสะดวกโดยให้ผู้ถือหุ้นสามารถดาวน์โหลดหนังสือมอบฉันทะดังกล่าวได้จากเว็บไซต์ของบริษัทล่วงหน้าก่อนการประชุมอย่างน้อย 30 วัน
4. ในการประชุมสามัญผู้ถือหุ้น ปรธานฯ จะดำเนินการประชุมตามลำดับวาระการประชุม และไม่มีการเพิ่มวาระการประชุมโดยไม่ได้แจ้งผู้ถือหุ้นทราบล่วงหน้า
5. การเลือกตั้งกรรมการ บริษัทฯ กำหนดให้ผู้ถือหุ้นแต่ละรายใช้คะแนนเสียงที่มีอยู่ทั้งหมดเลือกตั้งบุคคลคนเดียวหรือหลายคนเป็นกรรมการก็ได้ แต่จะแบ่งคะแนนเสียงให้แก่ผู้ใดมากน้อยเพียงใดไม่ได้ โดยบริษัทฯ เปิดโอกาสให้บุคคลซึ่งได้รับคะแนนเสียงสูงสุดตามลำดับลงมาเป็นผู้ได้รับการเลือกตั้งเป็นกรรมการเท่าจำนวนกรรมการที่จะพึงเลือกตั้งในครั้งนั้น

6. บริษัทฯ ได้จัดทำบัตรลงคะแนนเสียง สำหรับให้ผู้ถือหุ้นใช้ในการออกเสียงแต่ละวาระ โดยเฉพาะในกรณีที่มีผู้ถือหุ้นต้องการออกเสียงไม่เห็นด้วย หรืองดออกเสียง เพื่อความโปร่งใสและตรวจสอบได้ ในกรณีมีข้อโต้แย้งในภายหลัง
7. คณะกรรมการบริษัทฯ ได้ตระหนักถึงความสำคัญของการป้องกันข้อมูลภายในของบริษัทฯ ไปใช้เพื่อประโยชน์ส่วนตนเป็นอย่างยิ่ง จึงมีนโยบายให้มีการเก็บรักษาข้อมูลซึ่งยังมิได้เปิดเผยต่อสาธารณชนไว้เป็นความลับ โดยกำหนดให้รับรู้เฉพาะผู้มีส่วนเกี่ยวข้องเท่านั้น

3. การคำนึงถึงบทบาทของผู้มีส่วนได้เสีย

บริษัทฯ ได้ให้ความสำคัญต่อสิทธิของผู้มีส่วนได้เสียทุกกลุ่ม ไม่ว่าจะเป็นผู้มีส่วนได้เสียภายใน ได้แก่ ผู้บริหารและพนักงานของบริษัท หรือผู้มีส่วนได้เสียภายนอก เช่น เจ้าหนี้ ลูกค้า คู่ค้า คู่แข่งทางการค้า เป็นต้น โดยบริษัทฯ ตระหนักดีว่าการสนับสนุนและข้อคิดเห็นจากผู้มีส่วนได้เสียทุกกลุ่มจะเป็นประโยชน์ในการดำเนินงานและการพัฒนาธุรกิจของบริษัท

ดังนั้นบริษัทจะปฏิบัติตามกฎหมายและข้อกำหนดที่เกี่ยวข้องเพื่อให้สิทธิของผู้มีส่วนได้เสียดังกล่าวได้รับการดูแลเป็นอย่างดี นอกจากนี้ ในการดำเนินธุรกิจของบริษัทได้คำนึงถึงสิทธิของผู้มีส่วนได้เสียทุกฝ่าย ตามแนวทางดังต่อไปนี้

1. **ลูกค้า :** ด้วยแนวคิดการยึดถือลูกค้าเป็นศูนย์กลางที่บริษัทพร้อมให้บริการตอบสนองความต้องการอย่างครอบคลุมรอบด้าน โดยการให้คำแนะนำ แก้ปัญหา ช่วยเหลือในการจัดหาสินค้า สร้างสรรค์บริการรูปแบบใหม่ๆ รวมถึงการคิดค้นทางเลือกที่หลากหลายแก่ลูกค้า เพื่อเพิ่มคุณค่าให้กับผลิตภัณฑ์ของบริษัทที่มีมาตรฐาน มีความหลากหลายของสินค้า ภายใต้ระบบการบริหารจัดการแบบบูรณาการ ที่รองรับความต้องการอย่างครบครัน ทั้งการผลิต เทคโนโลยีที่ทันสมัย การตรวจสอบคุณภาพผลิตภัณฑ์ การจัดส่งที่มีประสิทธิภาพ การบริหารงานคลังสินค้า โดยคำนึงถึงต้นทุน การประหยัดพื้นที่จัดเก็บและเวลาที่สอดคล้องกับแผนการผลิตของลูกค้าเพื่อสร้างความมั่นใจและความสะดวกสบายแก่ลูกค้า
2. **พนักงาน :** ปฏิบัติกับพนักงานอย่างเท่าเทียมและเป็นธรรม ไม่มีการแบ่งแยกเชื้อชาติ ศาสนา และเพศ โดยพนักงานจะได้รับการปฏิบัติอย่างเสมอภาคและเป็นธรรม ทั้งในด้านโอกาส ผลตอบแทน การพัฒนาศักยภาพ พร้อมให้ความมั่นใจในคุณภาพชีวิต และความปลอดภัยในการทำงาน
3. **คู่ค้า :** บริษัทมีนโยบายที่จะสร้างความสัมพันธ์อันดีต่อคู่ค้า รวมทั้งปฏิบัติตามคู่ค้าอย่างเป็นธรรม เป็นไปตามเงื่อนไขทางการค้า และ/หรือข้อตกลงระหว่างกัน มีการจัดซื้อจัดจ้างที่โปร่งใส เสมอภาค ยุติธรรมเป็นไปตามกระบวนการและระเบียบของบริษัท ทั้งนี้เพื่อพัฒนาและรักษาสัมพันธ์ภาพให้ยั่งยืน
4. **ผู้ถือหุ้น :** บริษัทมุ่งมั่นที่จะขยายการเติบโตของธุรกิจอย่างต่อเนื่องและยั่งยืนจนสามารถก้าวขึ้นเป็นบริษัทชั้นนำในอุตสาหกรรมพลาสติก ทั้งนี้ก็เพื่อสร้างความมั่นใจและมูลค่าเพิ่มให้กับผู้ถือหุ้นในระยะยาว รวมถึงการเปิดเผยข้อมูลข่าวสารต่างๆ อย่างถูกต้อง ครบถ้วน อีกทั้ง ให้ความร่วมมือกับองค์กรภายนอกในการตรวจสอบระบบการทำงานของบริษัท ให้มีการควบคุมภายในที่ดี เป็นที่ไว้วางใจต่อผู้ถือหุ้น และสามารถตรวจสอบได้
5. **เจ้าหนี้ :** บริษัทปฏิบัติตามเงื่อนไขของการกู้ยืมเงินตามข้อตกลง และให้ข้อมูลทางการเงินที่ถูกต้องรวมทั้งมีการจ่ายชำระหนี้ตรงตามเวลาทุกครั้ง
6. **คู่แข่ง :** บริษัทดำเนินธุรกิจตามกรอบกติกาการแข่งขันที่เป็นธรรมและไม่ทำลายชื่อเสียงหรือก่อให้เกิดความเสียหายโดยมิชอบต่อคู่แข่ง ไม่มีการใช้วิธีการที่จะได้ข้อมูลใดๆ ของคู่แข่งอย่างผิดกฎหมาย และไม่ทำลายชื่อเสียงของคู่แข่งโดยการกล่าวหาที่ปราศจากความเป็นจริง
7. **ชุมชนและสังคม :** มีความรับผิดชอบต่อสภาพแวดล้อมของชุมชนและสังคมโดยรวม มีนโยบายในการใช้ทรัพยากรอย่างคุ้มค่า ควบคุมและป้องกันมลภาวะที่อาจส่งผลกระทบต่อพนักงานและชุมชนใกล้เคียง รวมถึงมีขั้นตอนในการกำจัดมลภาวะอันเกิดจากกระบวนการผลิตอย่างถูกต้องตามกฎหมายและกฎระเบียบของหน่วยงานราชการ
8. **ภาครัฐ :** บริษัทปฏิบัติตามกฎหมาย กฎระเบียบ และข้อกำหนดต่างๆ ของภาครัฐ อย่างเคร่งครัด รวมถึงให้ความร่วมมือในการตรวจสอบในทุกด้าน

4. การเปิดเผยข้อมูลและความโปร่งใส

คณะกรรมการบริษัทให้ความสำคัญต่อการเปิดเผยข้อมูลที่มีความถูกต้อง ครบถ้วน และโปร่งใส ทั้งรายงานข้อมูลทางการเงินและข้อมูลทั่วไป ตามหลักเกณฑ์ของสำนักงาน กสท. และตลาดหลักทรัพย์แห่งประเทศไทย ตลอดจนข้อมูลอื่นที่สำคัญที่มีผลกระทบต่อราคาหลักทรัพย์ของบริษัทซึ่งล้วนมีผลต่อการตัดสินใจของผู้ลงทุนและผู้มีส่วนได้เสียของบริษัท โดยบริษัทได้เผยแพร่ข้อมูลสารสนเทศของบริษัทต่อผู้ถือหุ้น นักลงทุน และสาธารณชนผ่านช่องทางและสื่อการเผยแพร่ข้อมูลต่างๆ ของตลาดหลักทรัพย์แห่งประเทศไทย และเว็บไซต์ของบริษัท

คณะกรรมการบริษัทเป็นผู้รับผิดชอบต่อการเงิน และสารสนเทศทางการเงินที่ปรากฏในรายงานประจำปี งบการเงินดังกล่าวจัดทำขึ้นตามมาตรฐานการบัญชีที่รับรองทั่วไปในประเทศไทย โดยเลือกใช้นโยบายบัญชีที่เหมาะสมและถือปฏิบัติอย่างสม่ำเสมอ รวมทั้งมีการเปิดเผยข้อมูลอย่างเพียงพอในงบการเงิน ซึ่งในการนี้คณะกรรมการตรวจสอบจะเป็นผู้สอบทานคุณภาพของรายงานทางการเงินและระบบควบคุมภายใน รวมถึงการเปิดเผยข้อมูลสำคัญอย่างเพียงพอในหมายเหตุประกอบงบการเงินและรายงานให้คณะกรรมการบริษัททราบ

บริษัทมีการเผยแพร่ข้อมูลข่าวสารต่างๆ ของบริษัทฯ ผ่านช่องทางต่างๆ ดังนี้

1. เว็บไซต์ของตลาดหลักทรัพย์แห่งประเทศไทย www.set.or.th
2. เว็บไซต์ของสำนักงานคณะกรรมการกำกับหลักทรัพย์และตลาดหลักทรัพย์ www.sec.or.th
3. เว็บไซต์ของบริษัท www.nipponpack.co.th
4. การสื่อสารผ่านกิจกรรมการสื่อสารต่างๆ ของตลาดหลักทรัพย์แห่งประเทศไทย เช่น CEO TALK, Opportunity Day เป็นต้น
5. การสื่อสารโดยตรงผ่านอีเมล โทรศัพท์ โทรสาร และเฟสบุ๊กของบริษัท

ทั้งนี้ ผู้ถือหุ้นสามารถติดต่อสอบถาม ร้องเรียน หรือขอทราบข้อมูลของบริษัท ได้ที่

ฝ่ายนักลงทุนสัมพันธ์

บริษัท นีปปอน แพ็ค (ประเทศไทย) จำกัด (มหาชน)

283/99 อาคารโฮมเพลส ออฟฟิศ บิล딩 ชั้น 20 ซอยสุขุมวิท 55

ถนนสุขุมวิท แขวงคลองตันเหนือ เขตวัฒนา กรุงเทพฯ 10110

โทรศัพท์ : 0-2712-5487-88

โทรสาร : 0-2712-5750

อีเมล : ir.nipponpack@gmail.com

• การดูแลเรื่องการใช้ข้อมูลภายใน

บริษัท ได้กำหนดให้คณะกรรมการและผู้บริหาร ซึ่งหมายรวมถึงคู่สมรสและบุตรที่ยังไม่บรรลุนิติภาวะ เมื่อมีการเปลี่ยนแปลงการถือหลักทรัพย์ของบริษัทฯ จะต้องแจ้งให้เลขาธิการบริษัททราบทันที เพื่อจะได้รายงานการเปลี่ยนแปลงการถือหลักทรัพย์ดังกล่าวต่อสำนักงานคณะกรรมการกำกับหลักทรัพย์และตลาดหลักทรัพย์ ตามมาตรา 59 และบทลงโทษตามมาตรา 275 แห่งพระราชบัญญัติหลักทรัพย์และตลาดหลักทรัพย์ พ.ศ. 2535 ภายใน 3 วันทำการนับจากวันที่ซื้อ ขาย โอน หรือรับโอน รวมทั้งห้ามมิให้กรรมการ ผู้บริหาร หรือหน่วยงานที่ได้รับทราบข้อมูลภายใน นำข้อมูลไปใช้เพื่อแสวงหาผลประโยชน์แก่ตนเอง ญาติพี่น้องหรือพวกพ้อง และมีให้เปิดเผยข้อมูลภายในแก่บุคคลภายนอกหรือบุคคลที่ไม่มีหน้าที่เกี่ยวข้องก่อนที่จะมีการเผยแพร่ต่อสาธารณชนด้วย ทั้งนี้ เพื่อเป็นการป้องกันไม่ให้นำข้อมูลภายในของบริษัทฯ ไปใช้ในทางมิชอบ

หากกรรมการ ผู้บริหาร และพนักงานของบริษัท นำข้อมูลภายในของบริษัทไม่ว่าจะเป็นเรื่องใดๆ ไปใช้เพื่อประโยชน์ส่วนตนและการกระทำดังกล่าวก่อให้เกิดความเสียหายแก่บริษัทฯ บริษัทฯ จะพิจารณาดำเนินการทางกฎหมายตามความเหมาะสมต่อไป

- **การควบคุมภายใน**

บริษัท จัดให้มีระบบการควบคุมภายในที่ควบคุมทุกด้าน เพื่อกำกับดูแลการปฏิบัติงานให้เป็นไปตามกฎหมายระเบียบ ข้อบังคับ ที่เกี่ยวข้อง มีการตรวจสอบภายในโดยใช้บริษัทภายนอกที่มีความชำนาญเฉพาะด้านการตรวจสอบ เพื่อมีความเป็นอิสระ สามารถถ่วงดุลได้อย่างเต็มที่ โดยหน่วยงานภายนอกจะรายงานตรงต่อคณะกรรมการตรวจสอบ เพื่อมั่นใจได้ว่าระบบการดำเนินงานของบริษัทมีความโปร่งใส น่าเชื่อถือ และมีประสิทธิภาพเพียงพอที่จะรักษาและดูแลเงินทุนของผู้ถือหุ้นและสินทรัพย์ของบริษัทได้

5. ความรับผิดชอบของคณะกรรมการ

1. โครงสร้างคณะกรรมการ

- 1.1 คณะกรรมการบริษัทฯ ณ วันที่ 31 ธันวาคม 2559 มีจำนวนทั้งหมด 9 ท่าน แบ่งเป็นกรรมการอิสระและกรรมการตรวจสอบจำนวน 3 ท่าน ซึ่งเป็นไปตามข้อกำหนดของตลาดหลักทรัพย์แห่งประเทศไทย โดยเป็นผู้ที่มีความรู้ความสามารถ มีประสบการณ์และทักษะที่เป็นประโยชน์ต่อการดำเนินธุรกิจของบริษัท โดยคณะกรรมการบริษัทฯ ได้รับความเห็นชอบจากที่ประชุมผู้ถือหุ้นให้ดำรงตำแหน่งดังกล่าว
- 1.2 คณะกรรมการตรวจสอบ ประกอบด้วยกรรมการอิสระ 3 ท่าน โดยคณะกรรมการตรวจสอบ เป็นกรรมการอิสระที่ไม่มีส่วนได้เสียและไม่มีความสัมพันธ์เกี่ยวข้องกับบริษัท, คณะกรรมการบริษัท, คณะกรรมการบริหาร, ผู้ถือหุ้นรายใหญ่ และผู้ที่เกี่ยวข้องกับบุคคลดังที่ได้กล่าวมา โดยคณะกรรมการตรวจสอบทั้ง 3 ท่านเป็นผู้มีความรู้และประสบการณ์เพียงพอที่จะทำหน้าที่ในการสอบทานความน่าเชื่อถือของงบการเงิน
- 1.3 คณะกรรมการสรรหาและกำหนดค่าตอบแทน ประกอบด้วยกรรมการบริษัท 3 ท่าน โดยมี 2 ท่านเป็นกรรมการอิสระ และประธานคณะกรรมการสรรหาและกำหนดค่าตอบแทนเป็นกรรมการอิสระ โดยมีวาระในการดำรงตำแหน่งคราวละ 3 ปี เพื่อช่วยเหลือคณะกรรมการบริษัทฯ ในการสรรหากรรมการและผู้บริหารระดับสูงเพื่อมาร่วมงานกับบริษัทฯ รวมถึงกำหนดค่าตอบแทนที่เหมาะสมและสามารถจูงใจผู้มีความสามารถให้เข้าร่วมงานกับบริษัทฯ ได้ ทั้งนี้ ค่าตอบแทนดังกล่าวจะต้องอ้างอิงตามมาตรฐานที่ชัดเจน โปร่งใส และเหมาะสมกับความรับผิดชอบ

2. การกำหนดวาระกรรมการ

ตามข้อบังคับของบริษัทฯ ข้อที่ 18 กำหนดให้ในการประชุมสามัญประจำปีทุกครั้ง ให้กรรมการออกจากตำแหน่งหนึ่งในสาม และถ้าจำนวนกรรมการที่จะแบ่งออกให้ตรงเป็นสามส่วนไม่ได้ ก็ให้ออกโดยจำนวนใกล้เคียงที่สุดกับส่วนหนึ่งในสาม โดยให้กรรมการคนที่อยู่ในตำแหน่งนานที่สุดนั้นเป็นผู้ออกจากตำแหน่งและกรรมการที่จะออกตามวาระนี้อาจได้รับเลือกเข้ามาดำรงตำแหน่งใหม่ก็ได้

3. การประชุมคณะกรรมการ

คณะกรรมการบริษัท และคณะกรรมการตรวจสอบ มีการกำหนดการประชุมโดยปกติเป็นประจำทุก 3 เดือน และอาจมีการประชุมพิเศษเพิ่มเติมตามความจำเป็น โดยมีการกำหนดวาระที่ชัดเจน นำส่งเอกสารก่อนการประชุมล่วงหน้า อย่างน้อย 7 วัน เพื่อให้คณะกรรมการได้มีเวลาศึกษาข้อมูลอย่างเพียงพอก่อนการประชุม เว้นแต่กรณีมีเหตุจำเป็นเร่งด่วน และมีการบันทึกรายงานการประชุมและจัดเก็บรวบรวมเอกสารรายงานที่รับรองแล้ว เพื่อใช้ในการอ้างอิงและสามารถตรวจสอบได้ นอกจากนี้บริษัทได้จัดทำรายงานผลการดำเนินงานเสนอให้คณะกรรมการทราบทุกเดือนเพื่อให้คณะกรรมการสามารถกำกับดูแลการปฏิบัติงานของฝ่ายจัดการได้อย่างต่อเนื่องและเป็นปัจจุบัน ในการประชุม ประธานกรรมการบริษัทและกรรมการผู้จัดการเป็นผู้ร่วมกันกำหนดวาระการประชุมและพิจารณาเรื่องเข้าวาระการประชุมคณะกรรมการบริษัท โดยเปิดโอกาสให้กรรมการแต่ละคนสามารถเสนอเรื่องต่างๆ เพื่อเข้ารับการพิจารณาเป็นวาระการประชุมได้ด้วย

4. คุณสมบัติของกรรมการอิสระ

กรรมการอิสระของบริษัทที่มีคุณสมบัติครบถ้วนตามคุณสมบัติของกรรมการอิสระในประกาศคณะกรรมการกำกับตลาดทุนที่ ทจ.4/2552

5. ภาวะผู้นำและวิสัยทัศน์

คณะกรรมการของบริษัทมีภาวะผู้นำ วิสัยทัศน์ และมีความเป็นอิสระในการตัดสินใจ กำหนดนโยบาย วางเป้าหมายพัฒนาแผนธุรกิจ และพิจารณางบประมาณ เพื่อประโยชน์สูงสุดของผู้ถือหุ้นและการเติบโตของบริษัท

6. จริยธรรมธุรกิจ

คณะกรรมการของบริษัทได้ให้ความสำคัญในการดำเนินธุรกิจอย่างมีจริยธรรม โดยมีการให้แนวทางกับฝ่ายจัดการและพนักงานเพื่อทราบและเข้าใจถึงแนวทางเกี่ยวกับจริยธรรมธุรกิจหรือจรรยาบรรณในการปฏิบัติหน้าที่ด้วยความสุจริต ด้วยวิถีทางที่ถูกต้องเหมาะสม และติดตามการปฏิบัติงานตามแนวทางดังกล่าวอย่างสม่ำเสมอ

7. การถ่วงดุลของกรรมการที่ไม่เป็นผู้บริหาร

เพื่อให้เป็นการถ่วงดุลอำนาจของกรรมการที่เป็นผู้บริหาร คณะกรรมการของบริษัทจึงกำหนดให้มีคณะกรรมการ ที่เป็นอิสระอย่างน้อย 3 ท่าน ทั้งนี้ คณะกรรมการที่เป็นอิสระทั้ง 3 ท่านนี้มีคุณสมบัติและคุณวุฒิที่เหมาะสมในการปฏิบัติหน้าที่

คณะกรรมการบริษัท ณ วันที่ 31 ธันวาคม 2559 ประกอบด้วย

- กรรมการที่เป็นผู้บริหาร 3 ท่าน
- กรรมการที่ไม่เป็นผู้บริหาร 3 ท่าน
- กรรมการอิสระและกรรมการตรวจสอบ 3 ท่าน

8. การรวมหรือแยกตำแหน่ง

บริษัทฯ มีคณะกรรมการบริษัท คณะกรรมการบริหารและผู้บริหาร โดยมีการจำแนกและกำหนดขอบเขตหน้าที่การบริหารงานอย่างชัดเจน และบริษัทได้แต่งตั้งคณะกรรมการตรวจสอบ ซึ่งประกอบด้วยกรรมการอิสระ 3 ท่าน ทำหน้าที่ในการถ่วงดุลและตรวจทานการบริหารงานของฝ่ายจัดการอีกด้วย

9. ความขัดแย้งทางผลประโยชน์

บริษัทตระหนักถึงปัญหาดังกล่าว โดยคณะกรรมการบริษัทได้ดูแลอย่างรอบคอบเมื่อเกิดรายการที่อาจมีการขัดแย้งทางผลประโยชน์ และมีการจัดตั้งคณะกรรมการตรวจสอบเพื่อเข้าร่วมพิจารณาอย่างเหมาะสมรอบคอบในเรื่องที่เกี่ยวกับรายการที่อาจมีความขัดแย้งทางผลประโยชน์ และได้ปฏิบัติตามหลักเกณฑ์ของตลาดหลักทรัพย์แห่งประเทศไทย โดยได้มีการเปิดเผยไว้ในรายงานประจำปี (แบบ 56-2) และแบบแสดงรายการข้อมูลประจำปี (แบบ 56-1) แล้ว

10. ค่าตอบแทนของกรรมการและผู้บริหาร

ค่าตอบแทนของกรรมการ ได้รับการอนุมัติจากที่ประชุมสามัญผู้ถือหุ้น ส่วนค่าตอบแทนผู้บริหาร บริษัทฯ มีนโยบายจ่ายค่าตอบแทนผู้บริหารในระดับที่เหมาะสม โดยคำนึงถึงผลการดำเนินงานของบริษัทและเปรียบเทียบกับอ้างอิงจากอุตสาหกรรมประเภทเดียวกัน รวมถึงความเหมาะสมกับหน้าที่ความรับผิดชอบของผู้บริหารแต่ละท่าน โดยค่าตอบแทนอยู่ในรูปของเงินเดือน และเบี้ยประชุม

11. ระบบการควบคุมและการตรวจสอบภายใน

คณะกรรมการของบริษัทได้ให้ความสำคัญในเรื่องการบริหารความเสี่ยงและระบบการควบคุมภายในอย่างต่อเนื่อง โดยมอบหมายให้คณะกรรมการตรวจสอบซึ่งประกอบไปด้วยกรรมการอิสระเป็นผู้สอบทานการประเมินระบบการควบคุมภายใน โดยมีฝ่ายตรวจสอบภายในที่มีความเป็นอิสระจากฝ่ายบริหารรายงานตรงต่อคณะกรรมการตรวจสอบ ทำหน้าที่สอบทานการปฏิบัติงานในฝ่ายต่างๆ ของบริษัทตามแผนงานตรวจสอบประจำปี

ที่ได้รับอนุมัติจากคณะกรรมการตรวจสอบโดยมี วัตถุประสงค์เพื่อให้เกิดความมั่นใจว่า การปฏิบัติงานมีประสิทธิภาพ และประสิทธิผล มีการทบทวนความมีประสิทธิภาพของระบบการควบคุมภายในอย่างสม่ำเสมอ มีการใช้ทรัพยากรอย่างคุ้มค่าสมประโยชน์ มีการควบคุมการดำเนินงานด้านรายงานทางการเงินให้มีความถูกต้อง เชื่อถือได้และทันเวลา รวมทั้งการปฏิบัติตามนโยบายและให้เป็นไปตามข้อกำหนดกฎหมายและข้อบังคับของทางราชการ เพื่อให้สามารถดำเนินธุรกิจให้เกิดประโยชน์สูงสุดต่อผู้ถือหุ้น

คณะกรรมการชุดย่อย

• คณะกรรมการบริษัท

คณะกรรมการบริษัท ณ วันที่ 31 ธันวาคม 2559 มีจำนวน 9 ท่าน ได้แก่

รายชื่อ		ตำแหน่ง
1. พลเอก วิชิต	ยาทิพย์	ประธานกรรมการ
2. นายอนันต์	สิริแสงทักษิณ	กรรมการอิสระและประธานกรรมการตรวจสอบ
3. นายสุรพงษ์	เตรียมชาญชัย	กรรมการและกรรมการผู้จัดการ
4. นายสิทธิศักดิ์	เอกพจน์	กรรมการอิสระและกรรมการตรวจสอบ
5. นายเอกฉันท	จันอุไรรัตน์	ประธานกรรมการสรรหาและกำหนดค่าตอบแทน
6. นางกฤตพร	พากเพียร	กรรมการอิสระและกรรมการตรวจสอบ
7. นายนกกิล	ชิง	กรรมการสรรหาและกำหนดค่าตอบแทน
8. นายพงศ์ศักดิ์	เอี่ยมศิริพกุล	กรรมการ
9. นางสาวชีราภรณ์	อัญปัญญา	กรรมการ

ขอบเขตอำนาจหน้าที่ และความรับผิดชอบของคณะกรรมการบริษัท

คณะกรรมการบริษัทมีอำนาจ หน้าที่ และความรับผิดชอบในการจัดการบริษัท ให้เป็นไปตามกฎหมาย วัตถุประสงค์ และข้อบังคับ ตลอดจนมติของที่ประชุมผู้ถือหุ้นที่ชอบด้วยกฎหมาย ด้วยความซื่อสัตย์สุจริตและระมัดระวัง รักษาผลประโยชน์ของบริษัท เว้นแต่ในเรื่องที่ต้องได้รับอนุมัติจากที่ประชุมผู้ถือหุ้นก่อนดำเนินการ เช่น เรื่องที่กฎหมายกำหนดให้ต้องได้รับมติที่ประชุมผู้ถือหุ้น การทำรายการเกี่ยวโยงกัน และการซื้อหรือขายสินทรัพย์ที่สำคัญตามกฎหมายของตลาดหลักทรัพย์แห่งประเทศไทย หรือตามที่หน่วยงานราชการอื่นๆ กำหนด เป็นต้น ทั้งนี้คณะกรรมการบริษัทอาจมอบหมายให้กรรมการคนหนึ่ง หรือบุคคลอื่นไปปฏิบัติกรอย่างหนึ่งอย่างใดแทนคณะกรรมการบริษัทก็ได้

โดยปัจจุบันคณะกรรมการบริษัทมีขอบเขต หน้าที่ และความรับผิดชอบ สรุปได้ดังนี้

1. จัดให้มีการประชุมผู้ถือหุ้นเป็นการประชุมสามัญประจำปี ภายใน 4 เดือนนับแต่วันสิ้นสุดรอบระยะเวลาบัญชีของบริษัท
2. จัดให้มีการประชุมคณะกรรมการบริษัทอย่างน้อย 3 เดือนต่อครั้ง
3. จัดให้มีการทำงานแสดงฐานะการเงิน และงบกำไรขาดทุนของบริษัท ณ วันสิ้นสุดรอบระยะเวลาบัญชีของบริษัท ซึ่งผู้สอบบัญชีตรวจสอบแล้วและนำเสนอต่อที่ประชุมผู้ถือหุ้นเพื่อพิจารณาและอนุมัติ
4. คณะกรรมการบริษัทอาจมอบอำนาจให้กรรมการคนหนึ่งหรือหลายคน หรือบุคคลอื่นใดปฏิบัติกรอย่างหนึ่งอย่างใดแทนคณะกรรมการบริษัทได้ โดยอยู่ภายใต้การควบคุมของคณะกรรมการบริษัท หรืออาจมอบอำนาจเพื่อให้บุคคลดังกล่าวมีอำนาจตามที่คณะกรรมการบริษัทเห็นสมควรและภายในระยะเวลาที่คณะกรรมการบริษัทเห็นสมควร ซึ่งคณะกรรมการบริษัทอาจยกเลิกเพิกถอนเปลี่ยนแปลงหรือแก้ไขบุคคลที่ได้รับมอบอำนาจหรืออำนาจนั้นๆ ได้เมื่อ

เห็นสมควร ทั้งนี้ คณะกรรมการบริษัทอาจมอบอำนาจให้คณะกรรมการบริหารมีอำนาจหน้าที่ในการปฏิบัติงานต่างๆ โดยมีรายละเอียดการมอบอำนาจตามขอบเขตอำนาจหน้าที่ของคณะกรรมการบริหาร ซึ่งการมอบอำนาจนั้นต้องไม่มีลักษณะเป็นการมอบอำนาจที่ทำให้คณะกรรมการบริหารสามารถพิจารณาและอนุมัติรายการที่ตนหรือบุคคลที่อาจมีส่วนได้เสียหรือมีความขัดแย้งทางผลประโยชน์อื่นใดที่ทำกับบริษัทหรือบริษัทย่อย ยกเว้นเป็นการอนุมัติรายการที่เป็นไปตามนโยบายและหลักเกณฑ์ที่คณะกรรมการบริษัทพิจารณาและอนุมัติไว้แล้ว

5. กำหนดเป้าหมาย แนวทาง นโยบาย แผนงานและงบประมาณของบริษัท ควบคุมกำกับดูแลการบริหารและการจัดการของคณะกรรมการบริหารให้เป็นไปตามนโยบายที่ได้รับมอบหมาย เว้นแต่ในเรื่องดังต่อไปนี้ที่คณะกรรมการบริษัทต้องได้รับมติอนุมัติจากที่ประชุมผู้ถือหุ้นก่อนการดำเนินการ อันได้แก่ เรื่องที่กฎหมายกำหนดให้ต้องได้รับมติอนุมัติจากที่ประชุมผู้ถือหุ้น เช่น การเพิ่มทุน การลดทุน การออกหุ้นกู้ การขายหรือโอนกิจการของบริษัททั้งหมดหรือบางส่วนที่สำคัญให้แก่บุคคลอื่นหรือการซื้อหรือรับโอนกิจการของบริษัทอื่นมาเป็นของบริษัท การแก้ไขหนังสือบริคณห์สนธิหรือข้อบังคับของบริษัท เป็นต้น นอกจากนี้ คณะกรรมการบริษัทยังมีขอบเขต หน้าที่ในการกำกับดูแลให้บริษัท ปฏิบัติตามกฎหมายว่าด้วยหลักทรัพย์และตลาดหลักทรัพย์ และข้อกำหนดของตลาดหลักทรัพย์ อาทิ การทำรายการที่เกี่ยวข้องกัน และการซื้อหรือขายทรัพย์สินที่สำคัญตามกฎหมายของตลาดหลักทรัพย์แห่งประเทศไทย หรือกฎหมายที่เกี่ยวข้องกับธุรกิจของบริษัท
6. พิจารณาโครงสร้างการบริหารงาน แต่งตั้งคณะกรรมการบริหาร กรรมการผู้จัดการ และ คณะกรรมการอื่นตามความเหมาะสม
7. ติดตามผลการดำเนินงานให้เป็นไปตามแผนงานและงบประมาณอย่างต่อเนื่อง
8. กรรมการจะต้องไม่ประกอบกิจการอันมีสภาพอย่างเดียวกัน และเป็นการแข่งขันกับกิจการของบริษัท หรือเข้าเป็นหุ้นส่วนในห้างหุ้นส่วนสามัญ หรือเป็นหุ้นส่วนไม่จำกัดความรับผิดชอบในห้างหุ้นส่วนจำกัด หรือเป็นกรรมการของบริษัท เอกชน หรือบริษัทอื่นที่ประกอบกิจการอันมีสภาพอย่างเดียวกัน และเป็นการแข่งขันกับกิจการของบริษัท ไม่ว่าจะทำเพื่อประโยชน์ส่วนตนหรือเพื่อประโยชน์ผู้อื่น เว้นแต่จะได้แจ้งให้ที่ประชุมผู้ถือหุ้นทราบก่อนที่จะมีมติแต่งตั้ง
9. กรรมการต้องแจ้งให้บริษัททราบโดยไม่ชักช้าหากมีส่วนได้เสียไม่ว่าโดยตรงหรือโดยอ้อมในสัญญาที่บริษัททำขึ้น หรือมีการเปลี่ยนแปลงจำนวนการถือหุ้นหรือหุ้นกู้ในบริษัท

คณะกรรมการชุดปัจจุบันประกอบด้วยกรรมการอิสระ 3 ท่านคือ

1. นายอนันต์ ลิริแสงทักษิณ
2. นายสิทธิศักดิ์ เอกพจน์
3. นายเอกฉันท จันอุไรรัตน์

ทั้งนี้ คณะกรรมการบริษัทได้ให้ความเห็นชอบกำหนดนิยามและคุณสมบัติของกรรมการอิสระ ดังนี้

กรรมการอิสระ หมายถึง บุคคลที่มีคุณสมบัติครบถ้วนและมีความเป็นอิสระตามที่คณะกรรมการบริษัทได้กำหนดไว้ในนโยบายกำกับดูแลกิจการของบริษัทฯ และสอดคล้องกับหลักเกณฑ์ของตลาดหลักทรัพย์แห่งประเทศไทย กล่าวคือ

1. ถือหุ้นไม่เกินร้อยละ 1 ของจำนวนหุ้นที่มีสิทธิออกเสียงทั้งหมดของบริษัทฯ บริษัทใหญ่ บริษัทย่อย บริษัทร่วม ผู้ถือหุ้นรายใหญ่ หรือ ผู้มีอำนาจควบคุมของบริษัทฯ ทั้งนี้ ให้นับรวมการถือหุ้นของผู้ที่เกี่ยวข้องของกรรมการอิสระรายนั้นๆ ด้วย
2. ไม่เป็นหรือเคยเป็นกรรมการที่มีส่วนร่วมบริหารงาน ลูกจ้าง พนักงาน ที่ปรึกษาที่ได้เงินเดือนประจำหรือผู้มีอำนาจควบคุมของบริษัทฯ บริษัทใหญ่ บริษัทย่อย บริษัทร่วม บริษัทย่อยลำดับเดียวกัน ผู้ถือหุ้นรายใหญ่ หรือ ผู้มีอำนาจควบคุมของบริษัทฯ เว้นแต่จะได้พ้นจากการมีลักษณะดังกล่าวมาแล้วไม่น้อยกว่าสองปีก่อนวันที่ได้รับแต่งตั้งเป็นกรรมการอิสระ ทั้งนี้ ลักษณะต้องห้ามดังกล่าวไม่รวมถึงกรณีที่กรรมการอิสระเคยเป็นข้าราชการ หรือที่ปรึกษาของส่วนราชการซึ่งเป็นผู้ถือหุ้นรายใหญ่ หรือผู้มีอำนาจควบคุมของบริษัทฯ
3. ไม่เป็นบุคคลที่มีความสัมพันธ์ทางสายโลหิต หรือโดยการจดทะเบียนตามกฎหมายในลักษณะที่เป็นบิดา มารดา คู่สมรส พี่น้อง และบุตร รวมทั้งคู่สมรสของบุตร ของผู้บริหาร ผู้ถือหุ้นรายใหญ่ ผู้มีอำนาจควบคุม หรือบุคคลที่จะได้รับการเสนอให้เป็นผู้บริหาร หรือผู้มีอำนาจควบคุมของบริษัทฯ หรือบริษัทย่อย

4. ไม่มีหรือเคยมีความสัมพันธ์ทางธุรกิจกับบริษัทฯ บริษัทใหญ่ บริษัทย่อย บริษัทร่วม ผู้ถือหุ้นรายใหญ่ หรือผู้มีอำนาจควบคุมของบริษัทฯ ในลักษณะที่อาจเป็นการขัดขวางการใช้วิจารณ์อย่างอิสระของตน รวมทั้งไม่เป็นหรือเคยเป็นผู้ถือหุ้นที่มีนัย หรือผู้มีอำนาจควบคุม ของผู้ที่มีความสัมพันธ์ทางธุรกิจกับบริษัทฯ บริษัทใหญ่ บริษัทย่อย บริษัทร่วม ผู้ถือหุ้นรายใหญ่ หรือผู้มีอำนาจควบคุมของบริษัทฯ เว้นแต่จะได้พ้นจากการมีลักษณะดังกล่าวมาแล้ว ไม่น้อยกว่าสองปีก่อนวันที่ได้รับแต่งตั้งเป็นกรรมการอิสระโดยความสัมพันธ์ทางธุรกิจตามวรรคหนึ่ง รวมถึงการทำรายการทางการเงินที่กระทำเป็นปกติเพื่อประกอบกิจการ การเช่าหรือให้เช่าอสังหาริมทรัพย์ รายการเกี่ยวกับสินทรัพย์หรือบริการ หรือการให้หรือรับความช่วยเหลือทางการเงิน ด้วยการรับหรือให้กู้ยืม ค่าประกัน การให้สินทรัพย์เป็นหลักประกันหนี้สิน รวมถึงพฤติกรรมอื่นที่ตนเองเดียวกัน ซึ่งเป็นผลให้บริษัทฯ หรือ คู่สัญญาภาระหนี้ที่ต้องชำระต่ออีกฝ่ายหนึ่ง ตั้งแต่ร้อยละสามของสินทรัพย์ที่มีตัวตนสุทธิของผู้ชื้ออนุญาตหรือตั้งแต่ยี่สิบล้านบาทขึ้นไป แล้วแต่จำนวนใดจะต่ำกว่า ทั้งนี้ การคำนวณภาระหนี้ดังกล่าวให้เป็นไปตามวิธีการคำนวณมูลค่าของรายการที่เกี่ยวข้องกัน ตามประกาศคณะกรรมการกำกับตลาดทุน ว่าด้วยหลักเกณฑ์ในการทำรายการที่เกี่ยวข้องกัน โดยอนุโลม แต่ในการพิจารณาภาระหนี้ดังกล่าว ให้นับรวมภาระหนี้ที่เกิดขึ้นในระหว่างหนึ่งปีก่อนวันที่มีความสัมพันธ์ทางธุรกิจกับบุคคลเดียวกัน
 5. ไม่เป็นหรือเคยเป็นผู้สอบบัญชีของบริษัทฯ บริษัทใหญ่ บริษัทย่อย บริษัทร่วม ผู้ถือหุ้นรายใหญ่ หรือผู้มีอำนาจควบคุมของบริษัทฯ และไม่เป็นผู้ถือหุ้นที่มีนัย ผู้มีอำนาจควบคุม หรือหุ้นส่วนของสำนักงานสอบบัญชีซึ่งมีผู้สอบบัญชีของบริษัทฯ บริษัทใหญ่ บริษัทย่อย บริษัทร่วม ผู้ถือหุ้นรายใหญ่ หรือผู้มีอำนาจควบคุมของบริษัทฯ สังกัดอยู่ เว้นแต่จะได้พ้นจากการมีลักษณะดังกล่าวมาแล้วไม่น้อยกว่าสองปีก่อนวันที่ได้รับแต่งตั้งเป็นกรรมการอิสระ
 6. ไม่เป็นหรือเคยเป็นผู้ให้บริการทางวิชาชีพใดๆ ซึ่งรวมถึงการให้บริการเป็นที่ปรึกษากฎหมาย หรือที่ปรึกษาทางการเงิน ซึ่งได้รับค่าบริการเกินกว่าสองล้านบาทต่อปีจากบริษัทฯ บริษัทใหญ่ บริษัทย่อย บริษัทร่วม ผู้ถือหุ้นรายใหญ่ หรือผู้มีอำนาจควบคุมของบริษัทฯ และไม่เป็นผู้ถือหุ้นที่มีนัย ผู้มีอำนาจควบคุม หรือหุ้นส่วนของผู้ให้บริการทางวิชาชีพนั้นด้วย เว้นแต่จะได้พ้นจากการมีลักษณะดังกล่าวมาแล้วไม่น้อยกว่าสองปีก่อนวันที่ได้รับแต่งตั้ง เป็นกรรมการอิสระ
 7. ไม่เป็นกรรมการที่ได้รับการแต่งตั้งขึ้น เพื่อเป็นตัวแทนของกรรมการของบริษัทฯ ผู้ถือหุ้นรายใหญ่หรือผู้ถือหุ้น ซึ่งเป็นผู้ที่เกี่ยวข้องกับผู้ถือหุ้นรายใหญ่
 8. ไม่ประกอบกิจการที่มีสภาพอย่างเดียวกันและเป็นการแข่งขันที่มีนัยกับกิจการของบริษัทฯ หรือบริษัทย่อย หรือไม่เป็นหุ้นส่วนที่มีนัยในห้างหุ้นส่วน หรือเป็นกรรมการที่มีส่วนร่วมบริหารงาน ลูกจ้าง พนักงาน ที่ปรึกษาที่รับเงินเดือนประจำ หรือถือหุ้นเกินร้อยละหนึ่งของจำนวนหุ้นที่มีสิทธิออกเสียงทั้งหมดของบริษัทอื่นซึ่งประกอบกิจการที่มีสภาพอย่างเดียวกันและเป็นการแข่งขันที่มีนัยกับกิจการของบริษัทฯ หรือบริษัทย่อย
 9. ไม่มีลักษณะอื่นใดที่ทำให้ไม่สามารถให้ความเห็นอย่างเป็นอิสระเกี่ยวกับการดำเนินงานของบริษัทฯ
- คณะกรรมการตรวจสอบ (Audit Committee)

คณะกรรมการตรวจสอบปัจจุบันประกอบด้วยกรรมการ 3 ท่าน ทุกท่านเป็นกรรมการอิสระ โดยประธานกรรมการตรวจสอบเป็นผู้มีความรู้ความเข้าใจและมีประสบการณ์ด้านบัญชีการเงิน และสามารถตรวจสอบงบการเงินได้ ทั้งนี้ คณะกรรมการตรวจสอบ มีหน้าที่ความรับผิดชอบที่ได้รับมอบหมายจากคณะกรรมการบริษัทอย่างเป็นลายลักษณ์อักษรในขอบเขตหน้าที่ของกรรมการตรวจสอบ โดยมีรายชื่อดังนี้

รายชื่อ		ตำแหน่ง
1. นายอนันต์	สิริแสงทักษิณ	ประธานกรรมการตรวจสอบ
2. นายสิทธิศักดิ์	เอกพจน์	กรรมการตรวจสอบ
3. นายเอกฉัตร	จันอุไรรัตน์	กรรมการตรวจสอบ

ขอบเขต หน้าที่ และความรับผิดชอบของคณะกรรมการตรวจสอบ

1. สอบทานให้บริษัทฯ มีการรายงานทางการเงินอย่างถูกต้องและเพียงพอ
 2. สอบทานให้บริษัทฯ มีระบบการควบคุมภายใน (Internal control) และระบบการตรวจสอบภายใน (Internal audit) ที่เหมาะสมและมีประสิทธิภาพ
 3. พิจารณาคัดเลือกเสนอแต่งตั้งบุคคลซึ่งมีความเป็นอิสระเพื่อทำหน้าที่เป็นผู้สอบบัญชีของบริษัทและเสนอคำตอบแทนของบุคคลดังกล่าว รวมทั้งเข้าร่วมประชุมกับผู้สอบบัญชีโดยไม่มีฝ่ายจัดการเข้าร่วมประชุมด้วยอย่างน้อยปีละ 1 ครั้ง
 4. สอบทานให้บริษัทฯ ปฏิบัติตามกฎหมายว่าด้วยหลักทรัพย์และตลาดหลักทรัพย์ ข้อกำหนดของตลาดหลักทรัพย์และกฎหมายที่เกี่ยวข้องกับธุรกิจของบริษัทฯ
 5. พิจารณารายการที่เกี่ยวข้องกันหรือรายการที่อาจมีความขัดแย้งทางผลประโยชน์ให้เป็นไปตามกฎหมายและข้อกำหนดของตลาดหลักทรัพย์ ทั้งนี้เพื่อให้มั่นใจว่ารายการดังกล่าวสมเหตุสมผลและเป็นประโยชน์สูงสุดต่อบริษัทฯ
 6. จัดทำรายงานของคณะกรรมการตรวจสอบโดยเปิดเผยไว้ในรายงานประจำปีของบริษัทซึ่งรายงานดังกล่าวต้องลงนามโดยประธานคณะกรรมการตรวจสอบและต้องประกอบด้วยข้อมูลอย่างน้อย ดังนี้
 - (ก) ความเห็นเกี่ยวกับความถูกต้อง ครบถ้วน เป็นที่เชื่อถือได้ของรายงานทางการเงินของบริษัทฯ
 - (ข) ความเห็นเกี่ยวกับความเพียงพอของระบบควบคุมภายในของบริษัทฯ
 - (ค) ความเห็นเกี่ยวกับการปฏิบัติตามกฎหมายว่าด้วยหลักทรัพย์และตลาดหลักทรัพย์ข้อกำหนดของตลาดหลักทรัพย์ หรือ กฎหมายที่เกี่ยวข้องกับธุรกิจของบริษัทฯ
 - (ง) ความเห็นเกี่ยวกับความเหมาะสมของผู้สอบบัญชี
 - (จ) ความเห็นเกี่ยวกับรายการที่อาจมีความขัดแย้งทางผลประโยชน์
 - (ฉ) จำนวนการประชุมคณะกรรมการตรวจสอบและการเข้าร่วมประชุมของกรรมการตรวจสอบแต่ละท่าน
 - (ช) ความเห็นหรือข้อสังเกตโดยรวมที่คณะกรรมการตรวจสอบได้รับจากการปฏิบัติหน้าที่ตามกฎหมาย (Charter)
 - (ซ) รายงานอื่นที่เห็นว่าผู้ถือหุ้น และผู้ลงทุนทั่วไปควรทราบภายใต้ขอบเขตหน้าที่ และความรับผิดชอบที่ได้รับมอบหมายจากคณะกรรมการบริษัทฯ
 7. ปฏิบัติการอื่นใดตามที่คณะกรรมการของบริษัทฯ มอบหมายด้วยความเห็นชอบจากคณะกรรมการตรวจสอบ
- นอกจากนี้ คณะกรรมการบริษัทได้มีการกำหนดวาระการดำรงตำแหน่งของคณะกรรมการตรวจสอบไว้ ดังต่อไปนี้
- ประธานกรรมการตรวจสอบ 3 ปี
 - กรรมการตรวจสอบ 3 ปี

ทั้งนี้ เมื่อครบวาระการดำรงตำแหน่งแล้ว ประธานกรรมการตรวจสอบและกรรมการตรวจสอบที่พ้นจากตำแหน่งตามวาระอาจได้รับการแต่งตั้งให้กลับเข้าดำรงตำแหน่งได้อีก

ความรับผิดชอบของคณะกรรมการตรวจสอบ

คณะกรรมการตรวจสอบมีความรับผิดชอบต่อคณะกรรมการบริษัทฯ ตามหน้าที่ และความรับผิดชอบที่ได้รับมอบหมายจากคณะกรรมการบริษัทฯ ในขณะที่ความรับผิดชอบในกิจกรรมทุกประการของบริษัทฯ ต่อบุคคลภายนอกเป็นของคณะกรรมการบริษัทฯ ทั้งคณะ

คณะกรรมการสรรหาและกำหนดค่าตอบแทน* (Nomination and Remuneration committee)

คณะกรรมการสรรหาและกำหนดค่าตอบแทน ประกอบด้วยกรรมการบริษัท 3 ท่าน โดยมี 2 ท่าน เป็นกรรมการอิสระ และประธานคณะกรรมการสรรหาและกำหนดค่าตอบแทนเป็นกรรมการอิสระ โดยมีวาระในการดำรงตำแหน่งคราวละ 3 ปี เพื่อช่วยเหลือคณะกรรมการบริษัทฯ ในการสรรหาและกำหนดค่าตอบแทนของคณะกรรมการและผู้บริหารระดับสูง ให้เป็นธรรม เหมาะสม และโปร่งใสเป็นไปตามหลักการกำกับดูแลกิจการที่ดี เพื่อสร้างความมั่นใจและความน่าเชื่อถือต่อผู้มีส่วนได้เสีย รวมถึงมีหน้าที่ความรับผิดชอบที่ได้รับมอบหมายจากคณะกรรมการบริษัทฯ อย่างเป็นลายลักษณ์อักษรในขอบเขตหน้าที่ของคณะกรรมการสรรหาและกำหนดค่าตอบแทน

โดยมีรายชื่อดังนี้

รายชื่อ		ตำแหน่ง
1. นายลิขิตศักดิ์	เอกพจน์	ประธานกรรมการสรรหาและกำหนดค่าตอบแทน
2. นายเอกฉันท	จันอุไรรัตน์	กรรมการสรรหาและกำหนดค่าตอบแทน
3. นางกฤตพร	พากเพียร	กรรมการสรรหาและกำหนดค่าตอบแทน

หมายเหตุ : * ที่ประชุมคณะกรรมการบริษัท ครั้งที่ 6/2559 เมื่อวันที่ 14 พฤศจิกายน 2559 มีมติแต่งตั้งคณะกรรมการสรรหาและกำหนดค่าตอบแทน ทั้งนี้ ให้มีผลตั้งแต่วันที่ 14 พฤศจิกายน 2559 เป็นต้นไป

ขอบเขต หน้าที่ และความรับผิดชอบของคณะกรรมการสรรหาและกำหนดค่าตอบแทน

1. กำหนดนโยบายหลักเกณฑ์และวิธีการกำหนดค่าตอบแทน รวมถึงพิจารณาเสนอค่าตอบแทนที่เป็นธรรมและเหมาะสม สำหรับคณะกรรมการและคณะกรรมการชด้อย เพื่อเสนอต่อคณะกรรมการบริษัทและที่ประชุมผู้ถือหุ้นเพื่อพิจารณาอนุมัติ
2. ดำเนินการสรรหาและเสนอแนะผู้ที่มีคุณสมบัติเหมาะสม ครบถ้วน ในการดำรงตำแหน่งกรรมการบริษัทและกรรมการชด้อย เพื่อเสนอต่อคณะกรรมการบริษัทพิจารณาอนุมัติ
3. พิจารณาเสนอแนวทางในการกำหนดค่าตอบแทนคณะกรรมการบริษัท และคณะกรรมการชด้อยเสนอต่อคณะกรรมการบริษัทให้ความเห็นชอบ เพื่อนำเสนอขออนุมัติต่อที่ประชุมผู้ถือหุ้น
4. พิจารณาทบทวนนโยบาย หลักเกณฑ์ในการสรรหาและกำหนดค่าตอบแทน และระบบการจ่ายค่าตอบแทนให้เหมาะสม และสอดคล้องกับผลการดำเนินงานของบริษัท
5. ปฏิบัติหน้าที่อื่นใดตามที่คณะกรรมการบริษัทมอบหมาย

นอกจากนี้ คณะกรรมการบริษัทได้มีการกำหนดวาระการดำรงตำแหน่งของคณะกรรมการสรรหาและกำหนดค่าตอบแทนไว้ ดังต่อไปนี้

- ประธานกรรมการสรรหาและกำหนดค่าตอบแทน 3 ปี
- กรรมการสรรหาและกำหนดค่าตอบแทน 3 ปี

ทั้งนี้ เมื่อครบวาระการดำรงตำแหน่งแล้ว ประธานกรรมการสรรหาและกำหนดค่าตอบแทน และกรรมการสรรหาและกำหนดค่าตอบแทน ที่พ้นจากตำแหน่งตามวาระอาจได้รับการแต่งตั้งให้กลับเข้าดำรงตำแหน่งได้อีก

ความรับผิดชอบของคณะกรรมการสรรหาและกำหนดค่าตอบแทน

คณะกรรมการสรรหาและกำหนดค่าตอบแทนมีความรับผิดชอบต่อคณะกรรมการบริษัทฯ ตามหน้าที่ และความรับผิดชอบที่ได้รับมอบหมายจากคณะกรรมการบริษัทฯ ในขณะที่ความรับผิดชอบในกิจกรรมทุกประการของบริษัทฯ ต่อบุคคลภายนอก เป็นของคณะกรรมการบริษัทฯ ทั้งคณะ

การฝึกอบรมของคณะกรรมการ

บริษัทฯ ได้สนับสนุนให้คณะกรรมการได้ศึกษาและอบรมเพิ่มเติม เพื่อเพิ่มพูนความรู้ ความเข้าใจถึงหลักการของการกำกับดูแลกิจการที่ดี กฎเกณฑ์ กฎระเบียบ ตลอดจนบทบาทและหน้าที่ของกรรมการบริษัทในการบริหารงาน ให้มีประสิทธิภาพและมีจรรยาบรรณ การเข้ารับการอบรมหลักสูตรหลักของคณะกรรมการ มีดังนี้

ลำดับ	ชื่อ - นามสกุล	ตำแหน่ง	หลักสูตร
1.	พลเอกวิชิต ยาทิพย์	ประธานกรรมการ	- Director Certificate Program (DCP) - Audit Committee Program (ACP) - The Role of Chairman Program (RCP) - Director Accreditation Program (DAP)
2.	นายอนันต์ สิริแสงทักษิณ	กรรมการอิสระ และประธานกรรมการตรวจสอบ	- Director Certificate Program (DCP) - Advanced Audit Committee Program (AAP)
3.	นายสิทธิศักดิ์ เอกพจน์	กรรมการอิสระและกรรมการตรวจสอบ ประธานกรรมการสรรหาและ กำหนดค่าตอบแทน	- Director Accreditation Program (DAP) - Advanced Audit Committee Program (AAP)
4.	นายเอกฉันท จันอุไรรัตน์	กรรมการอิสระและกรรมการตรวจสอบ กรรมการสรรหาและกำหนดค่าตอบแทน	- Director Accreditation Program (DAP) - Advanced Audit Committee Program (AAP) - Director Certification Program (DCP)
5.	นายสุรพงษ์ เตรียมชาญชัย	กรรมการและกรรมการผู้จัดการ	- Directors Accreditation Program (DAP)
6.	นางกฤตพร พากเพียร	กรรมการ กรรมการสรรหาและกำหนดค่าตอบแทน	-
7.	นายนักกิล ชิง	กรรมการ	- Director Certification Program (DCP)
8.	นายพงศ์ศักดิ์ เอี่ยมศิริพกุล	กรรมการ	-
9.	นางสาววชิราภรณ์ อัจฉปัญญา	กรรมการ	-

การสรรหากรรมการบริษัทและผู้บริหารบริษัท

ในข้อบังคับของบริษัทฯ กำหนดไว้ว่า ให้บริษัทมีคณะกรรมการของบริษัทคณะหนึ่ง ประกอบด้วยกรรมการไม่น้อยกว่า 5 คนและกรรมการไม่น้อยกว่ากึ่งหนึ่งของจำนวนกรรมการทั้งหมดต้องมีถิ่นที่อยู่ในราชอาณาจักร

ในการประชุมผู้ถือหุ้นประจำปีทุกครั้ง ให้กรรมการออกจากตำแหน่ง 1 ใน 3 เป็นอัตรา ถ้าจำนวนกรรมการที่จะแบ่งออกให้ตรงเป็นสามส่วนไม่ได้ ก็ให้ออกโดยจำนวนใกล้เคียงกับส่วน 1 ใน 3

กรรมการที่จะต้องออกจากตำแหน่งในปีแรก และปีที่สองภายหลังจดทะเบียนบริษัทนั้น ให้จับสลากกันว่าผู้ใดจะออก ส่วนปีหลังๆ ต่อไป ให้กรรมการคนใดอยู่ในตำแหน่งนานที่สุดนั้นเป็นผู้ออกจากตำแหน่งกรรมการซึ่งพ้นจากตำแหน่งตามวรรคสองและวรรคสาม อาจได้รับเลือกตั้งใหม่กลับเข้าดำรงตำแหน่งกรรมการได้"

กรณีที่ตำแหน่งกรรมการว่างลงเนื่องจากเหตุอื่นนอกจากการครบวาระออกจากตำแหน่งกรรมการ ให้คณะกรรมการ พิจารณาแต่งตั้งบุคคลซึ่งมีคุณสมบัติ และไม่มีลักษณะต้องห้ามตามกฎหมายเข้าเป็นกรรมการแทนในการประชุมคณะกรรมการในคราวถัดไป เว้นแต่วาระของกรรมการที่พ้นจากตำแหน่งจะเหลือน้อยกว่า 2 เดือน โดยบุคคลซึ่งเข้าเป็นกรรมการแทนจะอยู่ใน ตำแหน่งกรรมการได้เพียงเท่าวาระที่ยังเหลืออยู่ของกรรมการซึ่งตนแทน ทั้งนี้ มติการแต่งตั้งบุคคลเข้าเป็นกรรมการแทนดังกล่าว ต้องได้รับคะแนนเสียงไม่น้อยกว่า 3 ใน 4 ของจำนวนกรรมการที่ยังเหลืออยู่ นอกจากนี้ ในการสรรหากรรมการ คณะกรรมการได้ พิจารณา

ถึงทักษะที่จำเป็นที่ยังขาดอยู่ในคณะกรรมการ และให้มีความสอดคล้องกับกลยุทธ์ในการดำเนินธุรกิจของบริษัท เพื่อกำหนดคุณสมบัติของกรรมการที่ต้องการสรรหาและได้ใช้ฐานข้อมูลกรรมการเป็นแหล่งในการสรรหากรรมการใหม่อีกด้วย

ทั้งนี้ ที่ประชุมคณะกรรมการบริษัท นิปปอน แพ็ค (ประเทศไทย) จำกัด (มหาชน) ครั้งที่ 6/2559 เมื่อวันที่ 14 พฤศจิกายน 2559 ได้มีมติแต่งตั้งคณะกรรมการสรรหาและกำหนดค่าตอบแทน (Nomination and Remuneration committee) โดยให้มีผลตั้งแต่วันที่ 14 พฤศจิกายน 2559 เป็นต้นไป โดยคณะกรรมการบริษัท ได้มอบหมายให้คณะกรรมการสรรหาและกำหนดค่าตอบแทน สรรหาและคัดเลือกบุคคลที่จะแต่งตั้งให้เป็นกรรมการและผู้บริหารระดับสูงของบริษัท ทั้งนี้บุคคลที่จะได้รับการแต่งตั้งให้เข้าดำรงตำแหน่งกรรมการและผู้บริหารของบริษัทฯ จะต้องมีความสอดคล้องกับตาม มาตรา 68 แห่งพระราชบัญญัติบริษัทมหาชน จำกัด พ.ศ. 2535 และเป็นไปตามข้อบังคับของบริษัทฯ ทั้งนี้ การเสนอรายชื่อกรรมการบริษัทฯ ที่จะต้องขออนุมัติจากที่ประชุมใหญ่ผู้ถือหุ้น คณะกรรมการสรรหาและกำหนดค่าตอบแทน จะพิจารณาคัดเลือกเบื้องต้นให้ได้บุคคลที่เหมาะสมและเกิดประโยชน์สูงสุด รวมถึงมีความซื่อสัตย์ทั้งในด้านส่วนตัวและด้านการทำงาน เป็นบุคคลที่มีความสามารถครบถ้วน เพื่อสร้างประสิทธิภาพในการดำเนินธุรกิจ และจะนำเสนอต่อที่ประชุมคณะกรรมการบริษัทฯ ก่อน และเมื่อที่ประชุมคณะกรรมการบริษัทฯ มีมติอนุมัติแล้ว จึงนำเสนอต่อที่ประชุมใหญ่ผู้ถือหุ้นเพื่อพิจารณาอนุมัติให้บุคคลนั้นเข้าดำรงตำแหน่งกรรมการบริษัทฯ อย่างเป็นทางการต่อไป

สิทธิของผู้ถือหุ้นรายย่อยในการแต่งตั้งกรรมการ จะใช้วิธีการแต่งตั้งกรรมการผ่านที่ประชุมใหญ่ผู้ถือหุ้นโดยกรรมการแต่ละรายต้องได้รับคะแนนเสียงเห็นชอบเกินกว่ากึ่งหนึ่งของจำนวนเสียงทั้งหมดของผู้ถือหุ้นซึ่งมาประชุมและมีสิทธิออกเสียง โดยมีหลักเกณฑ์ดังนี้

1. ผู้ถือหุ้นคนหนึ่งมีคะแนนเสียงเท่ากับจำนวนหุ้นที่ตนถืออยู่ โดยถือว่าหนึ่งหุ้นมีหนึ่งเสียง
2. ผู้ถือหุ้นแต่ละคนจะต้องใช้คะแนนเสียงที่มีอยู่ทั้งหมดตาม (1) เลือกตั้งบุคคลคนเดียวหรือหลายคนเป็นกรรมการก็ได้ โดยไม่เกินจำนวนกรรมการที่จะพึงเลือกตั้งในครั้งนั้น แต่จะแบ่งคะแนนเสียงให้แก่ผู้ใดมากน้อยเพียงใดไม่ได้
3. บุคคลซึ่งได้รับคะแนนเสียงสูงสุดตามลำดับลงมาเป็นผู้ได้รับการเลือกตั้งเป็นกรรมการเท่าจำนวนกรรมการที่พึงจะมีหรือจะพึงเลือกตั้งในครั้งนั้น ในกรณีที่มิฉะนั้นเกินเกินจำนวนกรรมการที่จะพึงเลือกตั้งในครั้งนั้น ให้ผู้เป็นประธานเป็นผู้ออกเสียงชี้ขาด
4. ในการประชุมใหญ่ผู้ถือหุ้นสามัญประจำปีทุกครั้ง ให้กรรมการออกจากตำแหน่งตามวาระเป็นจำนวน 1 ใน 3 ของกรรมการทั้งหมด กรรมการซึ่งออกจากตำแหน่งแล้วที่ประชุมผู้ถือหุ้นอาจจะได้รับเลือก เข้ามาดำรงตำแหน่งอีกครั้งก็ได้
5. นอกจากพ้นจากตำแหน่งตามวาระแล้วกรรมการจะต้องพ้นจากตำแหน่งเมื่อ
 - (ก) ตาย
 - (ข) ลาออก
 - (ค) ขาดคุณสมบัติหรือมีลักษณะต้องห้ามตามมาตรา 68 แห่ง พระราชบัญญัติบริษัทมหาชนจำกัด พ.ศ. 2535
 - (ง) ที่ประชุมผู้ถือหุ้นลงมติให้กรรมการคนใดออกจากตำแหน่งก่อนถึงคราวออกตามวาระได้ด้วยคะแนนเสียงไม่น้อยกว่า 3 ใน 4 ของจำนวนผู้ถือหุ้นซึ่งมาประชุมและมีสิทธิออกเสียงและมีหุ้นนับรวมกันได้ไม่น้อยกว่ากึ่งหนึ่งของจำนวนหุ้นที่ถือโดยผู้ถือหุ้นที่มาประชุมและมีสิทธิออกเสียง

การกำกับดูแลการดำเนินงานของบริษัทย่อยและบริษัทร่วม

ในการกำกับดูแลการดำเนินงานบริษัทย่อยและบริษัทร่วม บริษัทจะส่งกรรมการหรือผู้บริหารของบริษัท เพื่อเป็นตัวแทนของบริษัทไปเป็นกรรมการในบริษัทย่อยและบริษัทร่วมของบริษัทอย่างน้อยตามสัดส่วนการถือหุ้น เพื่อเป็นตัวแทนในการกำหนดนโยบายและดำเนินธุรกิจในบริษัทย่อยและบริษัทร่วมให้มีความสอดคล้องกับนโยบายหลักของบริษัท และเพื่อประโยชน์สูงสุดของบริษัทย่อยหรือบริษัทร่วมนั้นๆ การส่งตัวแทนของบริษัทเพื่อเป็นกรรมการหรือผู้บริหารในบริษัทย่อยและบริษัทร่วมนั้นให้เป็นขอบเขต อำนาจของฝ่ายจัดการ กรรมการหรือผู้บริหารที่เป็นตัวแทนบริษัทสามารถปฏิบัติหน้าที่ตามขอบเขตอำนาจหน้าที่เพื่อรักษาประโยชน์สูงสุดของบริษัท และรายงานตรงต่อฝ่ายจัดการ หากเมื่อมีการขออนุมัติในเรื่องที่สำคัญจะต้องรายงานต่อคณะกรรมการบริษัทเพื่อขออนุมัติ

บริษัทยังมีนโยบายในการใช้ประกาศของตลาดหลักทรัพย์แห่งประเทศไทย ในเรื่องรายการได้มาและจำหน่ายไปซึ่งสินทรัพย์ การทำรายการที่เกี่ยวข้องกันระหว่างบริษัท บริษัทย่อยและบริษัทร่วม ครอบคลุมทุกๆ บริษัทในกลุ่มรวมถึงกำกับดูแลการบันทึกบัญชีของบริษัทย่อยให้บริษัทสามารถรวบรวมมาจัดทำงบการเงินรวมได้ทันตามกำหนดเวลา

ทั้งนี้ กรรมการบริษัทที่เป็นตัวแทนไปเป็นกรรมการในบริษัทย่อยและบริษัทร่วม อาจจะเป็นกรรมการ หรือกรรมการที่เป็นผู้บริหารด้วยก็ได้

การดูแลเรื่องการใช้ข้อมูลภายใน

บริษัทมีนโยบายและวิธีการดูแลกรรมการและผู้บริหารในเรื่องการนำข้อมูลภายในของบริษัทไปใช้เพื่อประโยชน์ส่วนตน โดยกำหนดให้กรรมการและผู้บริหารระดับสูงแจ้งและนำส่งรายงานการถือครองหลักทรัพย์ผ่านมายังสำนักเลขานุการบริษัท ก่อนนำส่งต่อสำนักงานคณะกรรมการกำกับหลักทรัพย์และตลาดหลักทรัพย์ทุกครั้งที่มีการเปลี่ยนแปลงการถือครองภายใน 3 วันทำการนับจากวันที่มีการเปลี่ยนแปลงการถือครอง นอกจากนี้ บริษัทจะเปิดเผยข้อมูลการถือครองหลักทรัพย์ของกรรมการในการประชุมคณะกรรมการทุกไตรมาส

ทั้งนี้ ในระยะเวลา 30 วัน ก่อนกำหนดการเปิดเผยข้อมูลทางการเงินและงบการเงิน บริษัทมีนโยบายห้ามกรรมการผู้บริหารระดับสูง และผู้เกี่ยวข้อง ทำธุรกรรมซื้อ ขาย และโอนหลักทรัพย์ หลักทรัพย์แปลงสภาพของบริษัท โดยบริษัทมีการแจ้งเป็นประกาศให้กรรมการและผู้บริหารระดับสูงงดการซื้อขายและโอนหลักทรัพย์ของบริษัทอย่างเป็นลายลักษณ์อักษร

คำตอบแทนผู้สอบบัญชี

ในปี 2559 บริษัทได้แต่งตั้งบริษัท แกรนท์ ธอนตัน จำกัด เป็นผู้สอบบัญชีของบริษัทและบริษัทย่อย โดยบริษัทได้จ่ายค่าตอบแทนค่าสอบบัญชีในส่วนของบริษัทจำนวน 1.82 ล้านบาท และบริษัทย่อยจำนวน 3.76 ล้านบาท ทั้งนี้ ไม่รวมค่าใช้จ่ายอื่นๆ ตามที่ได้จ่ายจริง

การปฏิบัติตามหลักการกำกับดูแลกิจการที่ดีในเรื่องอื่นๆ

บริษัทดำเนินธุรกิจโดยยึดมั่นในการต่อต้านการทุจริตทุกรูปแบบ โดยจัดให้มีกระบวนการบริหารความเสี่ยงและตรวจสอบเพื่อป้องกันและปราบปรามการทุจริตและการประพฤติมิชอบ ตลอดจนสนับสนุนการสร้างวัฒนธรรมองค์กรให้ยึดมั่นในความซื่อสัตย์และความถูกต้องชอบธรรม ทั้งนี้ ในปี 2558 บริษัทได้เข้าร่วมลงนามเป็นหนึ่งในรายชื่อบริษัทที่ประกาศเจตนารมณ์เข้าเป็นแนวร่วมปฏิบัติของภาคเอกชนไทยในการต่อต้านการทุจริต ซึ่งเป็นความร่วมมือกันระหว่างองค์กรธุรกิจต่างๆ เช่น สมาคมส่งเสริมสถาบันกรรมการบริษัทไทย หอการค้าไทย สภาอุตสาหกรรมท่องเที่ยวแห่งประเทศไทย สภาอุตสาหกรรมแห่งประเทศไทย หอการค้านานาชาติ สมาคมธนาคารไทย สมาคมบริษัทจดทะเบียนไทย และสภาธุรกิจตลาดทุนไทย

แต่เนื่องจากบริษัทอยู่ระหว่างการขยายกิจการจึงยังไม่มีความพร้อมที่จะยื่นขอรับการรับรองฐานะสมาชิกแนวร่วมปฏิบัติ (Certification) จากคณะกรรมการแนวร่วมปฏิบัติของภาคเอกชนไทยในการต่อต้านการทุจริตได้ ทำให้ต้องขยายระยะเวลาในการขอรับรองออกไปจนกว่าการขยายกิจการและการปรับโครงสร้างทางธุรกิจจะสมบูรณ์

(มติคณะกรรมการบริษัท ครั้งที่ 5/2559 ของบริษัท นิปปอน แพ็ค (ประเทศไทย) จำกัด (มหาชน) ประชุมเมื่อวันที่ 11 สิงหาคม 2559)

ความรับผิดชอบต่อสังคม

บริษัทฯ เปิดเผยข้อมูลไว้ในเว็บไซต์บริษัท นิปปอน แพ็ค (ประเทศไทย) จำกัด (มหาชน) www.nipponpack.co.th
หน้านักลงทุน หัวข้อ “ข้อมูลสำหรับผู้ถือหุ้น”

การควบคุมภายในและการบริหารจัดการความเสี่ยง

คณะกรรมการบริษัทฯ ชุดปัจจุบัน ได้ให้ความสำคัญในเรื่องการบริหารความเสี่ยงและระบบการควบคุมภายในอย่างต่อเนื่อง โดยมีเป้าหมายให้คณะกรรมการตรวจสอบซึ่งประกอบไปด้วยกรรมการอิสระ เป็นผู้สอบทานการประเมินระบบการควบคุมภายใน โดยมีฝ่ายตรวจสอบภายในที่มีความเป็นอิสระจากฝ่ายบริหารรายงานตรงต่อคณะกรรมการตรวจสอบ ทำหน้าที่สอบทานการปฏิบัติงานในฝ่ายต่างๆ ของบริษัทตามแผนงานตรวจสอบประจำปีที่ได้รับอนุมัติจากคณะกรรมการตรวจสอบโดยมีวัตถุประสงค์เพื่อให้เกิดความมั่นใจว่า การปฏิบัติงานมีประสิทธิภาพ และประสิทธิผล มีการทบทวนความมีประสิทธิภาพของระบบการควบคุมภายในอย่างสม่ำเสมอ มีการใช้ทรัพยากรอย่างคุ้มค่าสมประโยชน์ มีการควบคุมด้านการดำเนินงาน ด้านรายงานทางการเงินให้มีความถูกต้อง เชื่อถือได้และทันเวลา รวมทั้งการปฏิบัติตามนโยบายและให้เป็นไปตามข้อกำหนดกฎหมายและข้อบังคับของทางราชการ เพื่อให้สามารถดำเนินธุรกิจให้เกิดประโยชน์สูงสุดต่อผู้ถือหุ้น

บริษัทยึดถือหลักการบริหารจัดการองค์รบนพื้นฐานของความถูกต้องและโปร่งใสตามหลักการกำกับดูแลกิจการที่ดี ซึ่งเป็นรากฐานที่ก่อให้เกิดประสิทธิภาพและประสิทธิผลด้านการควบคุมภายในของบริษัท

องค์กรและสภาพแวดล้อม

ผู้บริหารและพนักงานมีทัศนคติที่ดีทำงานร่วมกันอย่างเป็นทีม การบริหารจัดการเป็นไปตามแนวทางของหลักการกำกับดูแลกิจการที่ดีและเอื้อต่อการควบคุมภายใน ให้ความสำคัญต่อการมีจรรยาบรรณ และความซื่อสัตย์สุจริต และดำรงไว้ซึ่งการควบคุมภายในที่มีประสิทธิภาพ ส่วนโครงสร้างองค์กร มีการมอบอำนาจหน้าที่ความรับผิดชอบและจำนวนผู้ปฏิบัติงานมีจำนวนเหมาะสมกับงานที่ปฏิบัติ นโยบายและการปฏิบัติงานด้านบุคลากรเหมาะสม และสนับสนุนผู้ปฏิบัติงาน สภาพแวดล้อมของการควบคุมของบริษัทโดยภาพรวมจึงมีความเหมาะสม และมีส่วนทำให้การควบคุมภายในเพียงพอและมีประสิทธิภาพ

ด้านการบริหารความเสี่ยง

บริษัทมีการกำหนดนโยบายการบริหารความเสี่ยงองค์กร มีการประเมินปัจจัยความเสี่ยงทั้งจากภายในและภายนอกองค์กรที่จะมีผลกระทบต่อการดำเนินธุรกิจของบริษัท เพื่อวิเคราะห์และจัดระดับความเสี่ยงตามผลกระทบและโอกาสที่จะเกิดขึ้นในแต่ละกระบวนการทางธุรกิจ พร้อมทั้งกำหนดแผนงานการบริหารความเสี่ยงเพื่อการบริหารจัดการในภาพรวมองค์กรให้อยู่ในระดับที่เหมาะสม มีประสิทธิภาพ มีประสิทธิผล และสอดคล้องกันในแต่ละสถานะการณ์

ทั้งนี้ ในปี 2559 คณะกรรมการบริษัทฯ ได้ขอให้ฝ่ายบริหารดำเนินการแต่งตั้งคณะทำงานซึ่งควรจะมาจากทุกหน่วยงานในบริษัทฯ โดยให้คณะกรรมการตรวจสอบรับผิดชอบดูแลไปก่อนในช่วงแรกจนกว่าจะมีการแต่งตั้งคณะกรรมการบริหารความเสี่ยงอย่างเป็นทางการ และฝ่ายบริหารได้ดำเนินการแต่งตั้งคณะทำงานบริหารความเสี่ยงเรียบร้อยแล้วโดยมีประกาศแต่งตั้ง ณ วันที่ 10 ธันวาคม 2559 โดยคณะทำงานดังกล่าวได้คัดเลือกตัวแทนจากทุกหน่วยงาน และได้กำหนดหน้าที่ของคณะทำงานอย่างชัดเจนแล้ว

การควบคุมการปฏิบัติงานของฝ่ายบริหาร

บริษัทมีการกำหนดนโยบาย วิธีปฏิบัติงานและกิจกรรมเพื่อการควบคุม ซึ่งจะให้ผู้ปฏิบัติงานได้ตระหนักถึงความเสี่ยงที่อาจเกิดขึ้นและเพิ่มความระมัดระวังในการปฏิบัติงานมากขึ้น เพื่อสามารถปฏิบัติงานให้สำเร็จตามวัตถุประสงค์ เช่น

- ด้านการบริหาร บริษัทกำหนด วิสัยทัศน์ พันธกิจ และวัตถุประสงค์ขององค์กรเป็นลายลักษณ์อักษรและสื่อความให้บุคลากรทุกคนเข้าใจ เพื่อให้การดำเนินงานบรรลุตามวัตถุประสงค์ พร้อมทั้งมีการวางแผนการดำเนินงานการจัดสรรทรัพยากร งบประมาณ และอัตราค่าจ้าง นอกจากนี้ได้มีการกำหนดกระบวนการทำงาน และมีการติดตามผลเพื่อให้บุคลากรปฏิบัติงานอย่างมีประสิทธิภาพ ประสิทธิภาพ และปฏิบัติตามกฎหมาย ระเบียบข้อบังคับ และมาตรฐานที่กำหนด
- ด้านการบัญชี-การเงิน บริษัทมีการกำหนดระเบียบการควบคุมภายในเกี่ยวกับการเก็บเงิน รักษาเงิน การรับจ่ายเงิน เงินฝากธนาคาร และเงินสำรองค่าใช้จ่าย โดยมีการบันทึกบัญชีครบถ้วนถูกต้องและสม่ำเสมอ
- ด้านการจัดซื้อจัดจ้าง บริษัทได้จัดทำระเบียบและข้อกำหนดว่าด้วยการจัดซื้อเพื่อนำไปปฏิบัติในการจัดซื้อจัดจ้างไว้อย่างชัดเจน
- ด้านการบริหารทรัพยากรบุคคล มีกระบวนการสรรหาเพื่อให้ได้บุคลากรที่มีความรู้ความสามารถตามที่กำหนด มีระบบค่าตอบแทนที่เหมาะสมและเป็นธรรม มีการจัดโครงสร้างองค์กรแต่ละส่วนงาน กำหนดหน้าที่ความรับผิดชอบ มีระบบการให้ข้อมูลและการสื่อสารที่มีประสิทธิภาพเพียงพอ

ระบบสารสนเทศและการสื่อสารข้อมูล

บริษัทมีระบบข้อมูลสารสนเทศที่เกี่ยวข้องกับการปฏิบัติงาน การรายงานทางการเงินและการดำเนินงาน การปฏิบัติตามนโยบายและระเบียบปฏิบัติต่างๆ ที่ใช้ในการควบคุมและดำเนินกิจกรรมขององค์กร รวมถึงจัดให้มีข้อมูลที่สำคัญในเรื่องต่างๆ เพื่อให้ผู้บริหารใช้ประกอบการตัดสินใจ และมีการจัดเก็บเอกสารประกอบการบันทึกบัญชีและเอกสารบัญชีต่างๆ ไว้เป็นหมวดหมู่ครบถ้วนตามหลักการบัญชีที่รับรองทั่วไปและเหมาะสมกับลักษณะของธุรกิจ

ระบบการติดตาม

บริษัทมีการติดตามประเมินผลการควบคุมภายใน และมีระบบการรายงานและการควบคุมติดตามดูแลการดำเนินงานอย่างสม่ำเสมอ โดยมีคณะกรรมการตรวจสอบได้สอบทานการประเมินระบบการควบคุมภายใน และหากพบข้อที่ควรปรับปรุง ก็ได้มีการเสนอแนะแนวทางการแก้ไขและ/หรือวิธีการปฏิบัติ เพื่อให้ความมั่นใจว่าข้อตรวจพบจากการตรวจสอบและการสอบทานนั้นได้รับการแก้ไขข้อบกพร่องเรียบร้อยแล้ว

จากการประเมินระบบการควบคุมภายในของบริษัททั้ง 5 ด้านข้างต้น คณะกรรมการบริษัทมีความเห็นเป็นไปตามแนวทางเดียวกันกับคณะกรรมการตรวจสอบว่า บริษัทมีหลักการปฏิบัติที่ชัดเจนเพื่อให้พนักงานปฏิบัติงานอย่างมีระบบ สามารถบริหารงานได้อย่างมีประสิทธิภาพ

รายการระหว่างกัน

รายการบัญชีกับบุคคลและบริษัทที่เกี่ยวข้องกัน

บริษัทมีรายการบัญชีที่เกิดขึ้นกับบุคคลและบริษัทที่เกี่ยวข้องกัน บุคคลและบริษัทเหล่านี้เกี่ยวข้องกับกันโดยมีการถือหุ้นและ/หรือกรรมการร่วมกัน ดังนั้น งบการเงินนี้จึงแสดงผลของรายการเหล่านี้ตามมูลฐานที่พิจารณาร่วมกันระหว่างบริษัทกับบุคคลและบริษัทที่เกี่ยวข้องกัน ซึ่งบางกรณีอาจใช้เกณฑ์ที่แตกต่างจากรายการกับบุคคลและกิจการที่ไม่เกี่ยวข้องกัน

ชื่อกิจการ	ลักษณะธุรกิจ	ความสัมพันธ์
บริษัท นิปปอน แพ็ค เทคดิง จำกัด	ให้บริการเช่าพื้นที่สื่อโฆษณา	บริษัทย่อย
บริษัท ไทยเฟลคซิเบิลแพค จำกัด	จำหน่ายบรรจุภัณฑ์	บริษัทย่อย
บริษัท เอ็นพีพี ฟู้ด อินคอร์ปอเรชั่น จำกัด	ธุรกิจร้านอาหาร	บริษัทย่อย
บริษัท พร้อมแพค จำกัด	ผลิตและจำหน่ายบรรจุภัณฑ์สำหรับอาหาร	บริษัทย่อย
บริษัท นิปปอน ฟู้ด โปรดักส์ จำกัด (เดิมชื่อ บริษัท ไทยลักซ์ ฟู้ด โปรดักส์ จำกัด)	ผลิตและจำหน่ายอาหารทะเลแช่แข็ง	บริษัทย่อย
บริษัท มิสเตอร์โจนส์ อินเตอร์เนชั่นแนล จำกัด	ธุรกิจร้านอาหาร	บริษัทย่อย
บริษัท เดอะ บริโอ มอลล์ จำกัด	การบริหารพื้นที่ให้เช่า	บริษัทย่อยทางอ้อม
บริษัท ไทยลักซ์ เอ็นเตอร์ไพรส์ จำกัด (มหาชน)	ผลิตและจำหน่ายอาหารสัตว์น้ำ	ผู้ถือหุ้นในบริษัทย่อย
บริษัท เอลไอเอส ดิสทริบิวชั่น (ประเทศไทย) จำกัด (มหาชน)	จำหน่ายอุปกรณ์คอมพิวเตอร์และสำนักงาน	ผู้ถือหุ้นในบริษัทย่อย
บริษัท คูล ดิสทริบิวชั่น (ประเทศไทย) จำกัด	ซื้อมาขายไป	บริษัทย่อยของผู้ถือหุ้นในบริษัทย่อย
บริษัท โกลดิลอคส์ เบค ซอป จำกัด	ผลิตและจำหน่าย ขนมเค้ก ขนมปัง	กรรมการร่วมกัน
บริษัท ทุ บาย ทุ จำกัด	ซื้อขายอสังหาริมทรัพย์	กรรมการร่วมกัน
บริษัท ที.ยู.เค แลนด์ จำกัด	ให้เช่าอาคาร ที่พักอาศัย	กรรมการร่วมกัน

รายการระหว่างบุคคลและบริษัทที่เกี่ยวข้องกันที่มีสาระสำคัญ สำหรับปีสิ้นสุดวันที่ 31 ธันวาคม 2559 และ 2558 ดังนี้
(หน่วย : บาท)

นโยบาย การกำหนดราคา		งบการเงินรวม		งบการเงินเฉพาะของบริษัท	
		2559	2558	2559	2558
ขายสินค้าและบริการ – บริษัทที่เกี่ยวข้องกัน					
บริษัท ไทยเฟลคซิเบิลแพค จำกัด	ต้นทุนบวกกำไรส่วนเพิ่ม	-	-	266,193,452	157,260,499
บริษัท โกลดิลอคส์ เบค ซอป จำกัด	ต้นทุนบวกกำไรส่วนเพิ่ม	1,781,450	1,832,950	-	-
รวม		1,781,450	1,832,950	266,193,452	157,260,499
ซื้อสินค้า – บริษัทย่อย					
บริษัท มิสเตอร์โจนส์ อินเตอร์เนชั่นแนล จำกัด	ต้นทุนบวกกำไรส่วนเพิ่ม	-	-	3,708	-
บริษัท เอ็นพีพี ฟู้ด อินคอร์ปอเรชั่น จำกัด	ต้นทุนบวกกำไรส่วนเพิ่ม	-	-	158,045	-
รวม		-	-	161,753	-

(หน่วย : บาท)

	นโยบาย การกำหนดราคา	งบการเงินรวม		งบการเงินเฉพาะของบริษัท	
		2559	2558	2559	2558
ดอกเบี้ยรับ – บริษัทย่อย					
บริษัท เอ็นพีพี ฟู้ด อินคอร์ปอเรชั่น จำกัด	ร้อยละ 5.25 ต่อปี	-	-	4,045,298	-
บริษัท พร้อมแพค จำกัด	ร้อยละ 5.25 ต่อปี	-	-	314,785	-
บริษัท นิปปอน แแพค เทรดดิง จำกัด	ร้อยละ 5.25 - 8 ต่อปี	-	-	2,138,750	1,339,398
บริษัท มิสเตอร์โจนส์ อินเตอร์เนชั่นแนล จำกัด	ร้อยละ 5.25 ต่อปี	-	-	25,676	-
รวม		-	-	6,524,509	1,339,398
ค่าบริการจัดการ – บริษัทย่อย					
บริษัท ไทยเฟลคชิเบิ้ลแพค จำกัด	ราคาที่ตกลงร่วมกัน	-	-	-	4,035,657
ดอกเบี้ยจ่าย - บริษัทที่เกี่ยวข้องกัน					
บริษัท ทุ บาย ทุ จำกัด	ร้อยละ 3.5 ต่อปี	686,575	-	-	-
บริษัท เอสไอเอส ดิสทริบิวชั่น (ประเทศไทย) จำกัด (มหาชน)	ร้อยละ 5.25 ต่อปี	1,278,722	413,714	-	-
รวม		1,965,297	413,714	-	-
ต้นทุนบริการ-บริษัทย่อย					
บริษัท ไทยเฟลคชิเบิ้ลแพค จำกัด	ราคาที่ตกลงร่วมกัน	-	-	6,135,336	-
ต้นทุนอื่น - บริษัทที่เกี่ยวข้องกัน					
บริษัท คูล ดิสทริบิวชั่น (ประเทศไทย) จำกัด	ราคาที่ตกลงร่วมกัน	1,560,000	-	-	-
บริษัท เอสไอเอส ดิสทริบิวชั่น (ประเทศไทย) จำกัด (มหาชน)	ราคาที่ตกลงร่วมกัน	-	2,377,994	-	-
บริษัท ไทยลักซ์ เอ็นเตอร์ไพรส์ จำกัด (มหาชน)	ราคาที่ตกลงร่วมกัน	5,400,000	-	-	-
รวม		6,960,000	2,377,994	-	-
ซื้อสินทรัพย์ - บริษัทย่อยและบริษัทที่เกี่ยวข้องกัน					
บริษัท ไทยเฟลคชิเบิ้ลแพค จำกัด	ราคาที่ตกลงร่วมกัน	-	-	22,180,000	6,126,393
บริษัท เอสไอเอส ดิสทริบิวชั่น (ประเทศไทย) จำกัด (มหาชน)	ราคาที่ตกลงร่วมกัน	-	4,032,820	-	-
บริษัท คูล ดิสทริบิวชั่น (ประเทศไทย) จำกัด	ราคาที่ตกลงร่วมกัน	-	11,032,200	-	-
รวม		-	15,065,020	22,180,000	6,126,393
ค่าตอบแทนผู้บริหารสำคัญ					
ผลประโยชน์ปัจจุบันของพนักงาน		19,639,152	15,250,500	14,758,152	15,250,500
ผลประโยชน์หลังออกจากงาน		4,405,126	530,760	2,683,649	530,760
รวม		24,044,278	15,781,260	17,441,801	15,781,260

ยอดคงเหลือระหว่างบุคคลและบริษัทที่เกี่ยวข้องกันที่มีสาระสำคัญ ณ วันที่ 31 ธันวาคม 2559 และ 2558 มีดังนี้

(หน่วย : บาท)

	งบการเงินรวม		งบการเงินเฉพาะของบริษัท	
	2559	2558	2559	2558
<u>ลูกหนี้การค้า – บริษัทย่อยและบริษัทที่เกี่ยวข้องกัน</u>				
บริษัท ไทยเฟลคชิเบิ้ลแพค จำกัด	-	-	89,124,342	38,941,522
บริษัท โกลดิลอคส์ เบค ซอป จำกัด	829,517	431,050	-	-
รวม	829,517	431,050	89,124,342	38,941,522

(หน่วย : บาท)

	งบการเงินรวม		งบการเงินเฉพาะของบริษัท	
	2559	2558	2559	2558
<u>ลูกหนี้การค้าแยกอายุลูกหนี้ได้ดังนี้</u>				
ยังไม่ถึงกำหนดชำระ	284,004	431,050	80,828,299	38,941,522
ค้างชำระ				
ไม่เกิน 3 เดือน	254,473	-	8,296,043	-
3 – 6 เดือน	291,040	-	-	-
รวม	829,517	431,050	89,124,342	38,941,522
<u>ลูกหนี้อื่น – บริษัทย่อยและบริษัทที่เกี่ยวข้องกัน</u>				
บริษัท เอ็นพีพี ฟู้ด อินคอร์ปอเรชั่น จำกัด	-	-	38,958,126	38,957,270
บริษัท ไทยเฟลคซิเบลแพค จำกัด	-	-	5,488,087	4,448,740
บริษัท ไทยลักซ์ เอ็นเตอร์ไพรส์ จำกัด (มหาชน)	8,672	-	-	-
รวม	8,672	-	44,446,213	43,406,010
<u>เงินให้กู้ยืมระยะสั้นและดอกเบี้ยค้างรับ – บริษัทย่อย</u>				
บริษัท นิปปอน แพ็ค เทรดิง จำกัด	-	-	38,727,841	36,589,091
บริษัท เอ็นพีพี ฟู้ด อินคอร์ปอเรชั่น จำกัด	-	-	156,045,298	-
บริษัท พร่อมแพค จำกัด	-	-	7,533,350	-
บริษัท มิสเตอร์โจนส์ อินเตอร์เนชั่นแนล จำกัด	-	-	5,025,676	-
รวม	-	-	207,332,165	36,589,091
หัก ค่าเผื่อนี้สงสัยจะสูญ	-	-	(38,727,841)	(10,675,588)
สุทธิ	-	-	168,604,324	25,913,503

ในระหว่างปีรายการเคลื่อนไหวของเงินให้กู้ยืมระยะสั้นแก่บริษัทย่อยที่มีสาระสำคัญมีดังนี้

(หน่วย : บาท)

	ในระหว่างปี			
	2558	เพิ่มขึ้น	ลดลง	2559
<u>บริษัทย่อย</u>				
บริษัท นิปปอน แพ็ค เทรดิง จำกัด	35,500,000	-	-	35,500,000
บริษัท เอ็นพีพี ฟู้ด อินคอร์ปอเรชั่น จำกัด	-	152,000,000	-	152,000,000
บริษัท พร่อมแพค จำกัด	-	7,500,000	-	7,500,000
บริษัท มิสเตอร์โจนส์ อินเตอร์เนชั่นแนล จำกัด	-	5,000,000	-	5,000,000
รวม	35,500,000	164,500,000	-	200,000,000

(หน่วย : บาท)

	งบการเงินรวม		งบการเงินเฉพาะของบริษัท	
	2559	2558	2559	2558
<u>เจ้าหนี้การค้า – บริษัทที่เกี่ยวข้องกัน</u>				
บริษัท เอสไอเอส ดิสทริบิวชั่น (ประเทศไทย) จำกัด (มหาชน)	-	316,500	-	-
บริษัท คูล ดิสทริบิวชั่น (ประเทศไทย) จำกัด	544,400	-	-	-
บริษัท ที.ยู.เค แลนด์ จำกัด	98,250	-	-	-
รวม	642,650	316,500	-	-
<u>เจ้าหนี้อื่น – บริษัทย่อย</u>				
บริษัท ไทยเฟลคซีเบิ้ลแพค จำกัด	-	-	2,146,111	4,035,657
บริษัท เอ็นพีพี ฟู้ด อินคอร์ปอเรชั่น จำกัด	-	-	35,425	-
บริษัท พร้อมแพค จำกัด	-	-	156,975	-
รวม	-	-	2,338,511	4,035,657
<u>เงินกู้ยืมระยะสั้นและดอกเบี้ยค้างจ่าย – บริษัทที่เกี่ยวข้องกัน</u>				
บริษัท ทู บาย ทู จำกัด	40,686,575	-	-	-
บริษัท เอสไอเอส ดิสทริบิวชั่น (ประเทศไทย) จำกัด (มหาชน)	25,362,198	15,113,714	-	-
รวม	66,048,773	15,113,714	-	-

ในระหว่างปี บริษัทมีรายการเคลื่อนไหวของเงินกู้ยืมระยะสั้นจากบริษัทที่เกี่ยวข้องกันที่มีสาระสำคัญดังต่อไปนี้

(หน่วย : บาท)

	ในระหว่างปี			
	2558	เพิ่มขึ้น	ลดลง	2559
<u>บริษัทที่เกี่ยวข้องกัน</u>				
บริษัท ทู บาย ทู จำกัด	-	40,000,000	-	40,000,000
บริษัท เอสไอเอส ดิสทริบิวชั่น (ประเทศไทย) จำกัด (มหาชน)	14,700,000	9,800,000	-	24,500,000
รวม	14,700,000	49,800,000	-	64,500,000

(หน่วย : บาท)

	งบการเงินรวม		งบการเงินเฉพาะของบริษัท	
	2559	2558	2559	2558
<u>ภาระผูกพันผลประโยชน์พนักงาน</u>				
ผู้บริหารสำคัญ				
ผลประโยชน์หลังออกจากการงาน	2,683,649	1,693,831	2,683,649	1,693,831

รายงานของคณะกรรมการตรวจสอบ

รายงานการกำกับดูแลกิจการของคณะกรรมการตรวจสอบ ประจำปี 2559

บริษัท นิปปอน แพ็ค (ประเทศไทย) จำกัด (มหาชน)

คณะกรรมการตรวจสอบ บริษัท นิปปอน แพ็ค (ประเทศไทย) จำกัด (มหาชน) ประกอบด้วยกรรมการอิสระ ผู้ทรงคุณวุฒิ จำนวน 3 ท่าน ประกอบด้วย นายอนันต์ สิริแสงทักษิณ เป็นประธานกรรมการตรวจสอบ นายสิทธิศักดิ์ เอกพจน์ และนายเอกฉันท จันอุไรรัตน์ เป็นกรรมการตรวจสอบ โดยมีนายพิร ชมภูศรี ผู้ช่วยกรรมการผู้จัดการเป็นเลขานุการคณะกรรมการตรวจสอบ

คณะกรรมการตรวจสอบได้ปฏิบัติหน้าที่ตามที่ได้รับมอบหมายจากคณะกรรมการบริษัทและตามระเบียบบริษัท ว่าด้วย หลักเกณฑ์และแนวทางปฏิบัติของคณะกรรมการตรวจสอบซึ่งสอดคล้องกับข้อกำหนดของตลาดหลักทรัพย์แห่งประเทศไทย โดยมีนโยบายเน้นให้ บริษัทฯ มีการปฏิบัติตามหลักการกำกับดูแลกิจการที่ดี และมีระบบการตรวจสอบภายในที่มีประสิทธิภาพและ ประสิทธิภาพ โดยสรุปได้ดังนี้

ในปี 2559 คณะกรรมการตรวจสอบมีการประชุมรวมทั้งสิ้น 5 ครั้ง โดยได้มีการหารือร่วมกับฝ่ายบริหาร ผู้ตรวจสอบ ภายในและผู้สอบบัญชีในเรื่องที่เกี่ยวข้อง สรุปสาระสำคัญในการปฏิบัติหน้าที่ได้ดังนี้

1. ความเห็นเกี่ยวกับความถูกต้อง ครบถ้วนเป็นที่เชื่อถือได้ของรายงานทางการเงินของบริษัทฯ

คณะกรรมการได้สอบถามและรับฟังคำชี้แจงจากผู้บริหารและผู้สอบบัญชีในเรื่องความถูกต้องและครบถ้วนของ งบการเงินของบริษัทฯ และบริษัทย่อย ซึ่งคณะกรรมการตรวจสอบมีความเห็นสอดคล้องกับผู้สอบบัญชีว่า งบการเงิน ดังกล่าวมีความถูกต้องตามมาตรฐานที่ควรในสาระสำคัญตามหลักการและกฎหมายทางบัญชีที่รับรองและเกี่ยวข้องกับ บริษัทมหาชน อีกทั้ง ได้เปิดเผยข้อมูลที่เพียงพอ ถูกต้องและครบถ้วนแล้ว

2. ความเห็นเกี่ยวกับความเพียงพอของระบบควบคุมภายในของบริษัทฯ

บริษัทฯ มีการควบคุมระบบต่างๆ ผ่านการปฏิบัติตามระบบสากลที่บริษัทฯ ได้การรับรอง เช่น ISO9001 HACCP จากตัวชี้วัด (KPI) ของผู้บริหารและแผนก อย่างไรก็ตามในปี 2559 ที่ผ่านมากomiteกรรมการตรวจสอบได้ว่าจ้างบริษัท Acc-Plus Consultant Co., Ltd. ซึ่งเป็นผู้ตรวจสอบภายในที่มีความสามารถและประสบการณ์ในการทำการตรวจสอบ ภายใน เพื่อสอบทานระบบการปฏิบัติการของบริษัทฯ ให้สอดคล้องกับนโยบายของคณะกรรมการและผู้บริหาร รวมถึง ร่วมกับคณะกรรมการตรวจสอบจัดทำแผนการตรวจสอบภายในประจำปี เพื่อให้ครอบคลุมทุกส่วนงานและมีการให้ คำแนะนำและติดตามประเด็นคงค้างอย่างต่อเนื่อง โดยรายงานการตรวจสอบให้คณะกรรมการตรวจสอบรับทราบ ทุกไตรมาสทำให้คณะกรรมการตรวจสอบได้รับทราบข้อมูลอย่างสมบูรณ์และครบถ้วน

จากการสอบทานผลการประเมินระบบการควบคุมภายในร่วมกับผู้สอบบัญชี และผู้ตรวจสอบภายใน ไม่พบจุดอ่อน หรือข้อบกพร่องที่เป็นสาระสำคัญ ซึ่งจะเป็นความเสี่ยงที่ทำให้เกิดผลกระทบต่อการดำเนินธุรกิจอย่างมีนัยสำคัญ

3. ความเห็นเกี่ยวกับการปฏิบัติตามกฎหมายว่าด้วยหลักทรัพย์และตลาดหลักทรัพย์ข้อกำหนดของตลาดหลักทรัพย์ หรือ กฎหมายที่เกี่ยวข้องกับธุรกิจของบริษัทฯ

บริษัทฯ ได้ปฏิบัติตามข้อกำหนดว่าด้วยหลักทรัพย์และตลาดหลักทรัพย์ ข้อกำหนดของตลาดหลักทรัพย์ แห่งประเทศไทยและกฎหมายที่เกี่ยวข้องกับธุรกิจของบริษัทฯ รวมถึงการปฏิบัติตามข้อกำหนดของบริษัทฯ และข้อผูกพัน ที่บริษัทฯ มีไว้กับบุคคลภายนอก ทั้งนี้ ไม่พบประเด็นที่เป็นสาระสำคัญในเรื่องการไม่ปฏิบัติตามกฎหมาย ข้อกำหนด และข้อผูกพันดังกล่าว

4. ความเห็นเกี่ยวกับความเหมาะสมของผู้สอบบัญชี

คณะกรรมการตรวจสอบได้พิจารณาเห็นชอบให้ บริษัท แกรนท์ ธอนตัน จำกัด เป็นผู้สอบบัญชีของบริษัทฯ ประจำปี 2559 และได้นำเสนอคณะกรรมการบริษัทเพื่อพิจารณา และขออนุมัติที่ประชุมผู้ถือหุ้นประจำปี 2559 พิจารณาแต่งตั้งและอนุมัติค่าสอบบัญชี โดยบริษัท แกรนท์ ธอนตัน จำกัด เป็นหนึ่งในบริษัทสอบบัญชีที่ได้รับการยอมรับอย่างสูงทั้งในประเทศและต่างประเทศ รวมถึงผู้สอบบัญชีที่ทำหน้าที่สอบทานงบการเงินของบริษัทฯ เป็นผู้มีความรู้ ความซื่อสัตย์ และความเที่ยงตรง

5. จำนวนการประชุมคณะกรรมการตรวจสอบและการเข้าร่วมประชุมของกรรมการตรวจสอบแต่ละท่าน

ในปี 2559 มีการประชุมคณะกรรมการตรวจสอบทั้งหมด 5 ครั้งโดยคณะกรรมการตรวจสอบทุกท่านได้เข้าร่วมประชุมครบทุกครั้ง

6. ความเห็นหรือข้อสังเกตโดยรวมที่คณะกรรมการตรวจสอบได้รับจากการปฏิบัติหน้าที่ตามกฎบัตร (Charter)

โดยสรุปในภาพรวมแล้วคณะกรรมการตรวจสอบได้ปฏิบัติหน้าที่ครบถ้วนตามที่ได้ระบุไว้ในกฎบัตรคณะกรรมการตรวจสอบที่ได้รับอนุมัติจากคณะกรรมการบริษัทฯ และมีความเห็นว่า บริษัทฯ มีรายงานข้อมูลทางการเงินและการดำเนินงานอย่างถูกต้อง มีการตรวจสอบภายใน มีการปฏิบัติตามกฎหมาย ข้อกำหนดและข้อผูกพันต่างๆ มีการเปิดเผยรายการที่เกี่ยวข้องกันอย่างถูกต้องและมีการปฏิบัติงานที่สอดคล้องกับระบบการกำกับดูแลกิจการที่ดีอย่างเพียงพอ โปร่งใส และเชื่อถือได้ รวมทั้ง มีการพัฒนาปรับปรุงระบบการปฏิบัติงานให้มีคุณภาพดีขึ้นและเหมาะสมกับสภาพโดยรวมของบริษัทฯ ที่เติบโตขึ้น

ในนามคณะกรรมการตรวจสอบ



(นายอนันต์ ลิริแสงทักษิณ)

ประธานคณะกรรมการตรวจสอบ

รายงานของผู้สอบบัญชีรับอนุญาต

เสนอ ผู้ถือหุ้น บริษัท นิปปอน แพ็ค (ประเทศไทย) จำกัด (มหาชน)

ความเห็น

ข้าพเจ้าได้ตรวจสอบงบการเงินรวมของบริษัท นิปปอน แพ็ค (ประเทศไทย) จำกัด (มหาชน) และบริษัทย่อย (“กลุ่มบริษัท”) ซึ่งประกอบด้วยงบแสดงฐานะการเงินรวม ณ วันที่ 31 ธันวาคม 2559 งบกำไรขาดทุนและงบกำไรขาดทุนเบ็ดเสร็จอื่น รวมงบแสดงการเปลี่ยนแปลงส่วนของผู้ถือหุ้นรวม และงบกระแสเงินสดรวม สำหรับปีสิ้นสุดวันเดียวกัน และหมายเหตุประกอบงบการเงิน รวมถึงหมายเหตุสรุปนโยบายการบัญชีที่สำคัญ และข้าพเจ้าได้ตรวจสอบงบการเงินเฉพาะของบริษัท นิปปอน แพ็ค (ประเทศไทย) จำกัด (มหาชน) (“บริษัท”) ซึ่งประกอบด้วย งบแสดงฐานะการเงิน ณ วันที่ 31 ธันวาคม 2559 งบกำไรขาดทุนและงบกำไรขาดทุนเบ็ดเสร็จอื่น งบแสดงการเปลี่ยนแปลงส่วนของผู้ถือหุ้น และงบกระแสเงินสดสำหรับปีสิ้นสุดวันเดียวกัน และหมายเหตุประกอบงบการเงิน รวมถึงหมายเหตุสรุปนโยบายการบัญชีที่สำคัญ

ข้าพเจ้าเห็นว่า งบการเงินรวมและงบการเงินเฉพาะของบริษัทข้างต้นนี้แสดงฐานะการเงินรวมของกลุ่มบริษัท ณ วันที่ 31 ธันวาคม 2559 ผลการดำเนินงานรวม และกระแสเงินสดรวม สำหรับปีสิ้นสุดวันเดียวกัน และฐานะการเงินเฉพาะของบริษัท ณ วันที่ 31 ธันวาคม 2559 ผลการดำเนินงาน และกระแสเงินสดเฉพาะของบริษัท สำหรับปีสิ้นสุดวันเดียวกันโดยถูกต้องตามที่ควรในสาระสำคัญตามมาตรฐานการรายงานทางการเงิน

เกณฑ์ในการแสดงความเห็น

ข้าพเจ้าได้ปฏิบัติตามตรวจสอบตามมาตรฐานการสอบบัญชี ความรับผิดชอบของข้าพเจ้าได้กล่าวไว้ในส่วนของความรับผิดชอบของผู้สอบบัญชีต่อการตรวจสอบงบการเงินในรายงานของข้าพเจ้า ข้าพเจ้ามีความเป็นอิสระจากกลุ่มบริษัทตามข้อกำหนดจรรยาบรรณของผู้ประกอบวิชาชีพบัญชีที่กำหนดโดยสภาวิชาชีพบัญชีในพระบรมราชูปถัมภ์ ในส่วนที่เกี่ยวข้องกับการตรวจสอบงบการเงิน และข้าพเจ้าได้ปฏิบัติตามความรับผิดชอบด้านจรรยาบรรณอื่นๆ ซึ่งเป็นไปตามข้อกำหนดเหล่านี้ ข้าพเจ้าเชื่อว่าหลักฐานการสอบบัญชีที่ข้าพเจ้าได้รับเพียงพอและเหมาะสมเพื่อใช้เป็นเกณฑ์ในการแสดงความเห็นของข้าพเจ้า

ข้อมูลและเหตุการณ์ที่เน้น

ข้าพเจ้าขอให้สังเกตข้อมูลตามหมายเหตุประกอบงบการเงินข้อ 12 ว่าในระหว่างปี กลุ่มบริษัทได้ซื้อธุรกิจเพิ่มเติมอีก 4 แห่ง ซึ่งอยู่ระหว่างการดำเนินการวัดมูลค่ายุติธรรมของสินทรัพย์ที่ระบุได้ที่ได้มาและหนี้สินที่รับมา ณ วันซื้อธุรกิจ กลุ่มบริษัทบันทึกผลต่างระหว่างราคาซื้อกับมูลค่ายุติธรรมของสิ่งตอบแทนที่ได้รับจากการซื้อธุรกิจดังกล่าวไว้ในบัญชีค่าความนิยมนการวัดมูลค่านี้จะถูกดำเนินการให้แล้วเสร็จภายในระยะเวลาไม่เกินกว่าหนึ่งปีนับจากวันที่ซื้อธุรกิจ ตามที่กำหนดไว้ในมาตรฐานการรายงานทางการเงิน เพื่อการรับรู้สินทรัพย์และหนี้สินให้เหมาะสม ทั้งนี้ ข้าพเจ้ามิได้แสดงความเห็นอย่างมีเงื่อนไขสำหรับเรื่องนี้

เรื่องสำคัญในการตรวจสอบ

เรื่องสำคัญในการตรวจสอบคือเรื่องต่างๆ ที่มีนัยสำคัญที่สุดตามดุลยพินิจของผู้ประกอบวิชาชีพของข้าพเจ้าในการตรวจสอบงบการเงินรวมและงบการเงินเฉพาะของบริษัทสำหรับงวดปัจจุบัน ข้าพเจ้าได้นำเรื่องเหล่านี้มาพิจารณาในบริบทของการตรวจสอบงบการเงินรวมและงบการเงินเฉพาะของบริษัทโดยรวมและในการแสดงความเห็นของข้าพเจ้า ทั้งนี้ข้าพเจ้าไม่ได้แสดงความเห็นแยกต่างหากสำหรับเรื่องเหล่านี้

เรื่องสำคัญในการตรวจสอบซึ่งเป็น	วิธีตอบสนอง
<p>การบันทึกบัญชีในการรวมธุรกิจ</p> <p>กลุ่มบริษัทและบริษัทได้ซื้อธุรกิจของร้านอาหาร ผลิตอาหารแช่แข็ง และธุรกิจให้เช่าพื้นที่ ในระหว่างปีสิ้นสุดวันที่ 31 ธันวาคม 2559 จำนวน 262 ล้านบาท การประมาณมูลค่ายุติธรรมของสินทรัพย์ที่ระบุได้และหนี้สินที่ได้รับซึ่งรวมถึงสินทรัพย์ไม่มีตัวตนที่ระบุได้ สำหรับธุรกิจใหม่ที่เพิ่งซื้อเข้ามาต้องใช้ดุลยพินิจที่สำคัญเกี่ยวกับการประมาณการกระแสเงินสดโดยผู้บริหารซึ่งมีความซับซ้อน การกำหนดมูลค่ายุติธรรมรวมถึงการพิจารณาอัตราคิดลดและความเสี่ยงที่ใช้ในการปรับปรุงต้นทุนของเงินทุนถัวเฉลี่ยถ่วงน้ำหนัก</p> <p>กลุ่มบริษัทได้เปิดเผยนโยบายการบัญชีที่เกี่ยวกับการรับรู้การรวมธุรกิจในหมายเหตุประกอบงบการเงินข้อ 3 และการซื้อธุรกิจ ในหมายเหตุประกอบงบการเงินข้อ 12</p> <p>อย่างไรก็ตามกลุ่มบริษัทอยู่ระหว่างดำเนินการประเมินมูลค่ายุติธรรมของสินทรัพย์ที่ได้มาที่ระบุได้และหนี้สินที่รับมา และการปันส่วนมูลค่ายุติธรรมของรายการ ณ วันที่ซื้อธุรกิจ ตามที่ได้รายงานไว้ในวรรคข้อมูลและเหตุการณ์ที่เน้น</p>	<p>วิธีการตรวจสอบของข้าพเจ้าได้รวมถึง</p> <ul style="list-style-type: none"> - ตรวจสอบข้อตกลงและสัญญาซื้อขายหุ้นของธุรกิจที่ซื้อ หลักฐานการชำระเงิน และตรวจสอบเอกสารที่เกี่ยวข้องกับการบันทึกบัญชี - การประเมินความครบถ้วนในการปรับปรุงมูลค่ายุติธรรมโดยผู้บริหาร โดยตรวจสอบรายละเอียดสินทรัพย์และหนี้สิน ณ วันซื้อธุรกิจ - สอบทานรายงานการประเมินมูลค่ากิจการในระหว่างการซื้อธุรกิจ วิเคราะห์มูลค่ายุติธรรมที่ผู้บริหารจัดทำเป็นไปตามความเข้าใจธุรกิจและอุตสาหกรรมและประสบการณ์ที่ผ่านมา - สอบทานรายงานการปันส่วนราคาซื้อ (Purchase price allocation) ที่จัดทำโดยผู้เชี่ยวชาญ - ประเมินความรู้ ความสามารถและความเป็นอิสระของผู้เชี่ยวชาญ - ทดสอบความสมเหตุสมผลของประมาณการกระแสเงินสดในอนาคตและอัตราคิดลดที่นำไปคำนวณมูลค่ายุติธรรมของของสินทรัพย์ไม่มีตัวตน - พิจารณาความเพียงพอของการเปิดเผยข้อมูลของกลุ่มกิจการเกี่ยวกับนโยบายการบัญชีและจำนวนเงินเกี่ยวกับการซื้อธุรกิจ
<p>การด้อยค่าของอุปกรณ์ของธุรกิจให้เช่าพื้นที่โฆษณา</p> <p>กลุ่มบริษัทบันทึกค่าเพื่อการด้อยค่าของอุปกรณ์ในกลุ่มธุรกิจให้เช่าพื้นที่โฆษณา ในระหว่างปีสิ้นสุดวันที่ 31 ธันวาคม 2559 จำนวน 6 ล้านบาท ข้าพเจ้าให้ความสำคัญสำหรับเรื่องนี้เนื่องจากกลุ่มธุรกิจดังกล่าวมีผลขาดทุนจากการดำเนินงานอย่างต่อเนื่อง การกำหนดว่าด้อยค่าหรือไม่นั้นขึ้นอยู่กับการใช้ดุลยพินิจที่มีนัยสำคัญของผู้บริหาร รวมถึงการพิจารณาและการประเมินผลการดำเนินงานในอนาคตที่จะได้รับจากสินทรัพย์ดังกล่าว ข้าพเจ้าให้ความสำคัญกับความสมเหตุสมผลของประมาณการกระแสเงินสดในอนาคตของธุรกิจ อัตราคิดลด และข้อสมมติฐานที่ใช้ในการวัดมูลค่าเพื่อมาสนับสนุนมูลค่าที่คาดว่าจะได้รับคืนของสินทรัพย์</p> <p>กลุ่มบริษัทได้เปิดเผยเกี่ยวกับการด้อยค่าในหมายเหตุประกอบงบการเงินข้อ 15</p>	<p>วิธีการตรวจสอบของข้าพเจ้าได้รวมถึง</p> <ul style="list-style-type: none"> - ประเมินการคำนวณการด้อยค่าโดยผู้บริหาร ประเมินประมาณการกระแสเงินสดในอนาคตที่นำมาใช้ในการวัดมูลค่า - ประเมินความเหมาะสมของวิธีการประเมินที่ผู้บริหารและผู้เชี่ยวชาญใช้ในการประเมินมูลค่าของสินทรัพย์ - ประเมินความรู้ ความสามารถและความเป็นอิสระของผู้เชี่ยวชาญ - ทดสอบการคำนวณที่สำคัญ ทำความเข้าใจ และทดสอบประมาณการที่กลุ่มบริษัทใช้ และทดสอบอัตราคิดลดโดยประเมินต้นทุนของเงินทุน ข้อมูลที่นำมาใช้ - ทดสอบข้อสมมติฐานที่ผู้บริหารนำมาใช้ในการกำหนดมูลค่าที่คาดว่าจะได้รับคืนของสินทรัพย์ - ประเมินความเพียงพอของการเปิดเผยข้อมูลของกลุ่มบริษัทเกี่ยวกับการด้อยค่าของสินทรัพย์

เรื่องสำคัญในการตรวจสอบซึ่งเป็น	วิธีตอบสนอง
<p>ค่าความนิยมและเงินลงทุนในบริษัทย่อย</p> <p>ณ วันที่ 31 ธันวาคม 2559 กลุ่มบริษัทมีค่าความนิยมจำนวน 26 ล้านบาท และเงินลงทุนในบริษัทย่อยในงบการเงินเฉพาะของบริษัทจำนวน 35 ล้านบาท ซึ่งเป็นค่าความนิยมที่เกิดจากการลงทุนในกลุ่มธุรกิจบรรจภัณฑ์ ตามมาตรฐานการรายงานทางการเงิน กลุ่มบริษัทต้องมีการทดสอบการด้อยค่าของค่าความนิยมทุกปี ซึ่งการทดสอบการด้อยค่าความนิยมนั้นต้องใช้ดุลยพินิจที่สำคัญและข้อสมมติฐานของผู้บริหารที่มีความซับซ้อน โดยเฉพาะข้อสมมติฐานสำหรับการประมาณการกระแสเงินสดของธุรกิจบรรจภัณฑ์ และการพิจารณาอัตราคิดลดในการกำหนดมูลค่ากระแสเงินสดซึ่งอาจมีผลกระทบจากการเปลี่ยนแปลงตามสถานะทางเศรษฐกิจ สถานการณ์ตลาดปัจจุบันและความเสี่ยงที่เฉพาะเจาะจงของสินทรัพย์</p> <p>กลุ่มบริษัทได้เปิดเผยเกี่ยวกับค่าความนิยมและเงินลงทุนในบริษัทย่อยในหมายเหตุประกอบงบการเงินข้อ 11 และ 18</p>	<p>วิธีการตรวจสอบของข้าพเจ้าได้รวมถึง</p> <ul style="list-style-type: none"> - พิจารณาความสมเหตุสมผลของข้อสมมติฐานและวิธีการที่ผู้บริหารใช้ในการคำนวณประมาณการกระแสเงินสดในอนาคตที่คาดว่าจะได้รับ - ประเมินความรู้ ความสามารถและความเป็นอิสระของผู้เชี่ยวชาญ - ประเมินอัตราคิดลดโดยอ้างอิงการเปรียบเทียบข้อมูลของบริษัทที่อยู่ในอุตสาหกรรม เพื่อให้มั่นใจว่าอัตราคิดลดที่ผู้บริหารใช้อยู่ในเกณฑ์ที่เหมาะสม - ทดสอบการคำนวณมูลค่าที่คาดว่าจะได้รับคืน - สอบทานการวิเคราะห์การอ่อนไหวที่จัดทำโดยฝ่ายบริหาร และพิจารณาผลกระทบต่อมูลค่าที่คาดว่าจะได้รับคืน - ประเมินความเพียงพอและความเหมาะสมของการเปิดเผยข้อมูลของกลุ่มบริษัทเกี่ยวกับข้อสมมติฐาน และมูลค่าที่คาดว่าจะได้รับคืนของค่าความนิยมและเงินลงทุนในบริษัทย่อย

ข้อมูลอื่น

ผู้บริหารเป็นผู้รับผิดชอบต่อข้อมูลอื่น ข้อมูลอื่นประกอบด้วยข้อมูลซึ่งรวมอยู่ในรายงานประจำปี แต่ไม่รวมถึงงบการเงินรวมและงบการเงินเฉพาะของบริษัทและรายงานของผู้สอบบัญชีที่อยู่ในรายงานนั้น ซึ่งคาดว่าจะรายงานประจำปีจะถูกจัดเตรียมให้ข้าพเจ้าภายหลังวันที่ในรายงานของผู้สอบบัญชีนี้

ความเห็นของข้าพเจ้าต่องบการเงินรวมและงบการเงินเฉพาะของบริษัทไม่ครอบคลุมถึงข้อมูลอื่นและข้าพเจ้าไม่ได้ให้ความเชื่อมั่นต่อข้อมูลอื่น

ความรับผิดชอบของข้าพเจ้าที่เกี่ยวข้องเนื่องกับการตรวจสอบงบการเงินรวมและงบการเงินเฉพาะของบริษัท คือ การอ่านข้อมูลอื่นตามที่ระบุข้างต้นเมื่อจัดทำแล้ว และพิจารณาว่าข้อมูลอื่นมีความขัดแย้งที่มีสาระสำคัญกับงบการเงินรวมและงบการเงินเฉพาะของบริษัทหรือกับความรู้นี้ได้รับการตรวจสอบของข้าพเจ้า หรือปรากฏว่าข้อมูลอื่นมีการแสดงข้อมูลที่ขัดต่อข้อเท็จจริงอันเป็นสาระสำคัญหรือไม่

เมื่อข้าพเจ้าได้อ่านรายงานประจำปี หากข้าพเจ้าสรุปได้ว่าการแสดงข้อมูลที่ขัดต่อข้อเท็จจริงอันเป็นสาระสำคัญ ข้าพเจ้าต้องสื่อสารเรื่องดังกล่าวกับผู้มีส่วนที่ในการกำกับดูแลเพื่อให้ผู้มีส่วนที่ในการกำกับดูแลดำเนินการแก้ไขข้อมูลที่แสดงขัดต่อข้อเท็จจริง

ความรับผิดชอบของผู้บริหารและผู้มีหน้าที่ในการกำกับดูแลต้องบการเงินรวมและงบการเงินเฉพาะของบริษั

ผู้บริหารมีหน้าที่รับผิดชอบในการจัดทำและนำเสนองบการเงินรวมและงบการเงินเฉพาะของบริษัทเหล่านี้โดยถูกต้องตามที่ควรตามมาตรฐานการรายงานทางการเงิน และรับผิดชอบเกี่ยวกับการควบคุมภายในที่ผู้บริหารพิจารณาว่าจำเป็นเพื่อให้สามารถจัดทำงบการเงินรวมและงบการเงินเฉพาะของบริษัทที่ปราศจากการแสดงข้อมูลที่ขัดต่อข้อเท็จจริงอันเป็นสาระสำคัญไม่ว่าจะเกิดจากการทุจริตหรือข้อผิดพลาด

ในการจัดทำงบการเงินรวมและงบการเงินเฉพาะของบริษัท ผู้บริหารรับผิดชอบในการประเมินความสามารถของกลุ่มบริษัทในการดำเนินงานต่อเนื่อง การเปิดเผยเรื่องเกี่ยวกับการดำเนินงานต่อเนื่องในกรณีที่มีเรื่องดังกล่าว และการใช้เกณฑ์การบัญชีสำหรับการดำเนินงานต่อเนื่องเว้นแต่ผู้บริหารมีความตั้งใจที่จะเลิกกลุ่มบริษัท หรือหยุดดำเนินงานหรือไม่สามารถดำเนินงานต่อเนื่องต่อไปได้

ผู้มีหน้าที่ในการกำกับดูแลมีหน้าที่ในการสอดส่องดูแลกระบวนการในการจัดทำรายงานทางการเงินของกลุ่มบริษัท

ความรับผิดชอบของผู้สอบบัญชีต่อการตรวจสอบงบการเงินรวมและงบการเงินเฉพาะของบริษั

การตรวจสอบของข้าพเจ้ามีวัตถุประสงค์เพื่อให้ได้ความเชื่อมั่นอย่างสมเหตุสมผลว่างบการเงินรวมและงบการเงินเฉพาะของบริษัทโดยรวมปราศจากการแสดงข้อมูลที่ขัดต่อข้อเท็จจริงอันเป็นสาระสำคัญหรือไม่ ไม่ว่าจะเกิดจากการทุจริตหรือข้อผิดพลาด และเสนอรายงานของผู้สอบบัญชีซึ่งรวมความเห็นของข้าพเจ้าอยู่ด้วย ความเชื่อมั่นอย่างสมเหตุสมผลคือความเชื่อมั่นในระดับสูงแต่ไม่ได้เป็นการรับประกันว่าการปฏิบัติตามตรวจสอบตามมาตรฐานการสอบบัญชีจะสามารถตรวจพบข้อมูลที่ขัดต่อข้อเท็จจริงอันเป็นสาระสำคัญที่มีอยู่ได้เสมอไป ข้อมูลที่ขัดต่อข้อเท็จจริงอาจเกิดจากการทุจริตหรือข้อผิดพลาดและถือว่ามีความสำคัญเมื่อคาดการณ์ได้อย่างสมเหตุสมผลว่ารายการที่ขัดต่อข้อเท็จจริงแต่ละรายการหรือทุกรายการรวมกันจะมีผลต่อการตัดสินใจทางเศรษฐกิจของผู้ใช้งบการเงินจากการใช้งบการเงินรวมและงบการเงินเฉพาะของบริษัทเหล่านี้

ในการตรวจสอบของข้าพเจ้าตามมาตรฐานการสอบบัญชี ข้าพเจ้าได้ใช้ดุลยพินิจและการสังเกตและสงสัยเยี่ยงผู้ประกอบวิชาชีพตลอดการตรวจสอบ การปฏิบัติงานของข้าพเจ้ารวมถึง

- ระบุและประเมินความเสี่ยงจากการแสดงข้อมูลที่ขัดต่อข้อเท็จจริงอันเป็นสาระสำคัญในงบการเงินรวมและงบการเงินเฉพาะของบริษัทไม่ว่าจะเกิดจากการทุจริตหรือข้อผิดพลาด ออกแบบและปฏิบัติตามวิธีการตรวจสอบเพื่อตอบสนองต่อความเสี่ยงเหล่านั้น และได้หลักฐานการสอบบัญชีที่เพียงพอและเหมาะสมเพื่อเป็นเกณฑ์ในการแสดงความเห็นของข้าพเจ้า ความเสี่ยงที่ไม่พบข้อมูลที่ขัดต่อข้อเท็จจริงอันเป็นสาระสำคัญซึ่งเป็นผลมาจากการทุจริตจะสูงกว่าความเสี่ยงที่เกิดจากข้อผิดพลาด เนื่องจากการทุจริตอาจเกี่ยวกับการสมรู้ร่วมคิด การปลอมแปลงเอกสารหลักฐาน การตั้งใจละเว้นการแสดงผล การแสดงข้อมูลที่ไม่ตรงตามข้อเท็จจริงหรือการแทรกแซงการควบคุมภายใน
- ทำความเข้าใจในระบบการควบคุมภายในที่เกี่ยวข้องกับการตรวจสอบ เพื่อออกแบบวิธีการตรวจสอบที่เหมาะสมกับสถานการณ์ แต่ไม่ใช่เพื่อวัตถุประสงค์ในการแสดงความเห็นต่อความมีประสิทธิภาพของการควบคุมภายในของกลุ่มบริษัท
- ประเมินความเหมาะสมของนโยบายการบัญชีที่ผู้บริหารใช้และความสมเหตุสมผลของประมาณการทางบัญชีและการเปิดเผยข้อมูลที่เกี่ยวข้องซึ่งจัดทำขึ้นโดยผู้บริหาร
- สรุปเกี่ยวกับความเหมาะสมของการใช้เกณฑ์การบัญชีสำหรับการดำเนินงานต่อเนื่องของผู้บริหารและจากหลักฐานการสอบบัญชีที่ได้รับ สรุปว่ามีความไม่แน่นอนที่มีสาระสำคัญเกี่ยวกับเหตุการณ์หรือสถานการณ์ที่อาจเป็นเหตุให้เกิดข้อสงสัยอย่างมีนัยสำคัญต่อความสามารถของกลุ่มบริษัทในการดำเนินงานต่อเนื่องหรือไม่ ถ้าข้าพเจ้าได้ข้อสรุปว่ามีความไม่แน่นอนที่มีสาระสำคัญ ข้าพเจ้าต้องกล่าวไว้ในรายงานของผู้สอบบัญชีของข้าพเจ้า

ถึงการเปิดเผยข้อมูลที่เกี่ยวข้องในงบการเงินรวมและงบการเงินเฉพาะของบริษัท หรือถ้าการเปิดเผยข้อมูลดังกล่าวไม่เพียงพอ ความเห็นของข้าพเจ้าจะเปลี่ยนแปลงไป ข้อสรุปของข้าพเจ้าขึ้นอยู่กับหลักฐานการสอบบัญชีที่ได้รับจนถึงวันที่ในรายงานของผู้สอบบัญชีของข้าพเจ้า อย่างไรก็ตาม เหตุการณ์หรือสถานการณ์ในอนาคตอาจเป็นเหตุให้กลุ่มบริษัทต้องหยุดการดำเนินงานต่อเนื่อง

- ประเมินการนำเสนอโครงสร้างและเนื้อหาของงบการเงินรวมและงบการเงินเฉพาะของบริษัทโดยรวม รวมถึงการเปิดเผยข้อมูลว่างงบการเงินรวมและงบการเงินเฉพาะของบริษัทแสดงรายการและเหตุการณ์ในรูปแบบที่ทำให้การนำเสนอข้อมูลโดยถูกต้องตามที่ควร
- ได้รับหลักฐานการสอบบัญชีที่เหมาะสมอย่างเพียงพอเกี่ยวกับข้อมูลทางการเงินของบริษัทภายในกลุ่มหรือกิจกรรมทางธุรกิจภายในกลุ่มบริษัทเพื่อแสดงความเห็นต่องบการเงินรวม ข้าพเจ้ารับผิดชอบต่อการกำหนดแนวทางการควบคุมดูแล และการปฏิบัติงานตรวจสอบกลุ่มบริษัท ข้าพเจ้าเป็นผู้รับผิดชอบแต่เพียงผู้เดียวต่อความเห็นของข้าพเจ้า

ข้าพเจ้าได้สื่อสารกับผู้มีส่วนที่ในการกำกับดูแลเกี่ยวกับขอบเขตและช่วงเวลาของการตรวจสอบตามที่ได้วางแผนไว้ประเด็นที่มีนัยสำคัญที่พบจากการตรวจสอบรวมถึงข้อบกพร่องที่มีนัยสำคัญในระบบการควบคุมภายในซึ่งข้าพเจ้าได้พบในระหว่างการตรวจสอบของข้าพเจ้า

ข้าพเจ้าได้ให้คำรับรองแก่ผู้มีส่วนที่ในการกำกับดูแลว่าข้าพเจ้าได้ปฏิบัติตามข้อกำหนดจรรยาบรรณที่เกี่ยวข้องกับความเป็นอิสระและได้สื่อสารกับผู้มีส่วนที่ในการกำกับดูแลเกี่ยวกับความสัมพันธ์ทั้งหมดตลอดจนเรื่องอื่นซึ่งข้าพเจ้าเชื่อว่ามีเหตุผลที่บุคคลภายนอกอาจพิจารณาว่ากระทบต่อความเป็นอิสระของข้าพเจ้าและมาตรการที่ข้าพเจ้าใช้เพื่อป้องกันไม่ให้ข้าพเจ้าขาดความเป็นอิสระ

จากเรื่องที่สื่อสารกับผู้มีส่วนที่ในการกำกับดูแล ข้าพเจ้าได้พิจารณาเรื่องต่างๆ ที่มีนัยสำคัญมากที่สุดในการตรวจสอบงบการเงินรวมและงบการเงินเฉพาะของบริษัทในงวดปัจจุบันและกำหนดเป็นเรื่องสำคัญในการตรวจสอบ ข้าพเจ้าได้อธิบายเรื่องเหล่านี้ในรายงานของผู้สอบบัญชีเว้นแต่กฎหมายหรือข้อบังคับไม่ให้เปิดเผยต่อสาธารณะเกี่ยวกับเรื่องดังกล่าว หรือในสถานการณ์ที่ยากที่จะเกิดขึ้น ข้าพเจ้าพิจารณาว่าไม่ควรสื่อสารเรื่องดังกล่าวในรายงานของข้าพเจ้าเพราะการกระทำดังกล่าวสามารถคาดการณ์ได้อย่างสมเหตุสมผลว่าจะมีผลกระทบในทางลบมากกว่าผลประโยชน์ต่อส่วนได้เสียสาธารณะจากการสื่อสารดังกล่าว



นายธีรศักดิ์ กังวาศกุล
ผู้สอบบัญชีรับอนุญาต
ทะเบียนเลขที่ 6624

บริษัท แกรนท์ ธอนตัน จำกัด
กรุงเทพมหานคร
28 กุมภาพันธ์ 2560

งบแสดงฐานะการเงิน

บริษัท นิปปอน แพนค (ประเทศไทย) จำกัด (มหาชน) และบริษัทย่อย

(หน่วย : บาท)

		งบการเงินรวม		งบการเงินเฉพาะของบริษัท	
		31 ธันวาคม 2559	31 ธันวาคม 2558	31 ธันวาคม 2559	31 ธันวาคม 2558
หมายเหตุ					
สินทรัพย์					
สินทรัพย์หมุนเวียน					
เงินสดและรายการเทียบเท่าเงินสด	5	25,734,702	122,139,732	7,658,264	93,192,904
เงินลงทุนชั่วคราว - สุทธิ	7	141,392,219	244,394,657	141,392,219	244,394,657
ลูกหนี้การค้า - สุทธิ - ลูกค้าทั่วไป	8	169,763,482	93,122,344	29,715,040	16,675,741
ลูกหนี้การค้า - สุทธิ - บริษัทย่อยและบริษัทที่เกี่ยวข้อง	6	829,517	431,050	89,124,342	38,941,522
ลูกหนี้อื่น - สุทธิ - บริษัทที่เกี่ยวข้องกัน	6	8,672	-	44,446,213	43,406,010
ลูกหนี้อื่น - เงินลงทุนชั่วคราว		5,929,903	1,157,402	5,929,903	1,157,402
สินค้าคงเหลือ - สุทธิ	9	80,182,662	36,325,347	31,312,156	29,043,061
เงินให้กู้ยืมระยะสั้นและดอกเบี้ยค้างรับ					
- บริษัทย่อย	6	-	-	168,604,324	25,913,503
ภาษีมูลค่าเพิ่มรอเรียกคืน		34,519,105	24,166,108	23,345,403	20,550,350
สินทรัพย์หมุนเวียนอื่น		18,931,660	31,089,068	4,905,729	3,305,118
รวมสินทรัพย์หมุนเวียน		477,291,922	552,825,708	546,433,593	516,580,268
สินทรัพย์ไม่หมุนเวียน					
เงินลงทุนในพันธบัตรรัฐบาล - สุทธิ	10	-	3,999,034	-	3,999,034
เงินลงทุนในบริษัทย่อย	11	-	-	311,520,375	170,000,000
เงินลงทุนในบริษัทร่วม	11	-	28,367,062	-	33,750,000
อสังหาริมทรัพย์เพื่อการลงทุน - สุทธิ	14	5,679,210	36,338,531	5,679,210	36,338,531
เงินมัดจำค่าซื้อสินทรัพย์		3,142,001	65,619,185	3,142,001	5,619,185
ที่ดิน อาคาร และอุปกรณ์ - สุทธิ	15	657,438,963	492,114,237	390,356,671	367,310,669
สินทรัพย์ไม่มีตัวตน - สุทธิ	16	122,689,673	64,687,425	1,573,726	1,721,423
ที่ดิน อาคาร และอุปกรณ์เพื่อให้เช่า - สุทธิ	17	-	-	-	-
สิทธิการเช่าและอาคาร	19	189,035,201	-	-	-
สินทรัพย์ภาษีเงินได้รอการตัดบัญชี	30	1,073,168	-	-	-
ค่าความนิยม	18	92,376,638	26,907,358	-	-
สินทรัพย์ไม่หมุนเวียนอื่น		26,744,761	3,449,953	2,555,796	2,416,295
รวมสินทรัพย์ไม่หมุนเวียน		1,098,179,615	721,482,785	714,827,779	621,155,137
รวมสินทรัพย์		1,575,471,537	1,274,308,493	1,261,261,372	1,137,735,405

หมายเหตุประกอบงบการเงินเป็นส่วนหนึ่งของงบการเงินนี้

งบแสดงฐานะการเงิน (ต่อ)

บริษัท นิปปอน แพ็ค (ประเทศไทย) จำกัด (มหาชน) และบริษัทย่อย

(หน่วย : บาท)

	หมายเหตุ	งบการเงินรวม		งบการเงินเฉพาะของบริษัท	
		31 ธันวาคม 2559	31 ธันวาคม 2558	31 ธันวาคม 2559	31 ธันวาคม 2558
หนี้สินและส่วนของผู้ถือหุ้น					
หนี้สินหมุนเวียน					
เงินเบิกเกินบัญชีและเงินกู้ยืมระยะสั้น					
จากธนาคาร	20	102,063,531	11,477,111	42,885,092	-
เจ้าหนี้การค้า - ผู้ค้าทั่วไป		88,488,437	49,291,291	37,258,876	25,628,605
เจ้าหนี้การค้า - บริษัทที่เกี่ยวข้อง	6	642,650	316,500	-	-
เจ้าหนี้อื่น - บริษัทย่อย	6	-	-	2,338,511	4,035,657
เจ้าหนี้เงินลงทุน	12	24,988,935	-	24,988,935	-
เจ้าหนี้ค่าซื้อสินทรัพย์		75,970	1,010,554	75,970	1,010,554
เงินกู้ยืมระยะยาวส่วนที่ถึงกำหนดชำระภายในหนึ่งปี	21	21,581,098	6,876,282	-	-
หนี้สินตามสัญญาเช่าการเงินส่วนที่ถึงกำหนดชำระภายในหนึ่งปี	22	14,484,017	12,846,324	13,481,020	12,495,554
เงินกู้ยืมระยะสั้นและดอกเบี้ยค้างจ่าย					
- บริษัทที่เกี่ยวข้องกัน	6	66,048,773	15,113,714	-	-
เงินปันผลค้างจ่าย	23	10,721,630	10,721,630	10,721,630	10,721,630
ภาษีเงินได้ค้างจ่าย		2,753,201	-	-	-
หนี้สินหมุนเวียนอื่น	24	108,866,678	18,795,239	17,110,834	10,151,497
รวมหนี้สินหมุนเวียน		440,714,920	126,448,645	148,860,868	64,043,497
หนี้สินไม่หมุนเวียน					
เงินกู้ยืมระยะยาว - สุทธิ	21	43,649,070	4,200,000	-	-
หนี้สินตามสัญญาเช่าการเงิน - สุทธิ	22	21,354,684	34,574,663	19,825,747	34,571,213
ภาระผูกพันผลประโยชน์พนักงาน	25	13,478,718	10,908,538	5,059,687	7,684,630
หนี้สินภาษีเงินได้รอการตัดบัญชี	30	50,404,878	18,283,179	7,355,978	1,277,213
หนี้สินไม่หมุนเวียนอื่น		17,748,712	529,000	-	-
รวมหนี้สินไม่หมุนเวียน		146,636,062	68,495,380	32,241,412	43,533,056
รวมหนี้สิน		587,350,982	194,944,025	181,102,280	107,576,553

หมายเหตุประกอบงบการเงินเป็นส่วนหนึ่งของงบการเงินนี้

งบแสดงฐานะการเงิน (ต่อ)

บริษัท นิปปอน แพนค (ประเทศไทย) จำกัด (มหาชน) และบริษัทย่อย

(หน่วย : บาท)

หมายเหตุ	งบการเงินรวม		งบการเงินเฉพาะของบริษัท	
	31 ธันวาคม 2559	31 ธันวาคม 2558	31 ธันวาคม 2559	31 ธันวาคม 2558
หนี้สินและส่วนของผู้ถือหุ้น (ต่อ)				
ส่วนของผู้ถือหุ้น				
ทุนเรือนหุ้น - หุ้นสามัญ มูลค่าหุ้นละ 1 บาท				
ทุนจดทะเบียน 1,162,751,814 หุ้น	26	1,162,751,814	1,162,751,814	1,162,751,814
หุ้นที่ออกและเรียกชำระเต็มมูลค่าแล้ว				
992,690,810 หุ้น				
(วันที่ 31 ธันวาคม 2558: 872,474,858 หุ้น)	26	992,690,810	872,474,858	992,690,810
ส่วนเกินมูลค่าหุ้น		295,367,346	295,367,346	295,367,346
กำไร (ขาดทุน) สะสม				
- ยังไม่ได้จัดสรร		(303,810,750)	(168,778,505)	(207,899,064)
องค์ประกอบอื่นของส่วนผู้ถือหุ้น		(13,914,882)	7,088,621	-
รวมส่วนของผู้ถือหุ้นของบริษัท		970,332,524	1,006,152,320	1,080,159,092
ส่วนได้เสียที่ไม่มีอำนาจควบคุม		17,788,031	73,212,148	-
รวมส่วนของผู้ถือหุ้น		988,120,555	1,079,364,468	1,080,159,092
รวมหนี้สินและส่วนของผู้ถือหุ้น		1,575,471,537	1,274,308,493	1,261,261,372
				1,137,735,405

หมายเหตุประกอบงบการเงินเป็นส่วนหนึ่งของงบการเงินนี้

งบกำไรขาดทุนและกำไรขาดทุนเบ็ดเสร็จอื่น

บริษัท นิปปอน แพ็ค (ประเทศไทย) จำกัด (มหาชน) และบริษัทย่อย
สำหรับปีสิ้นสุดวันที่ 31 ธันวาคม

(หน่วย : บาท)

	หมายเหตุ	งบการเงินรวม		งบการเงินเฉพาะของบริษัท	
		2559	2558	2559	2558
รายได้จากการขายและบริการ - สุทธิ	32	547,931,908	279,760,722	376,236,806	225,184,379
รายได้จากการขายอาหารและเครื่องดื่ม		393,271,837	-	-	-
รวมรายได้		941,203,745	279,760,722	376,236,806	225,184,379
ต้นทุนขายและบริการ		(524,390,160)	(308,329,945)	(394,975,550)	(257,297,583)
ต้นทุนการขายอาหารและเครื่องดื่ม		(250,956,423)	-	-	-
รวมต้นทุน		(775,346,583)	(308,329,945)	(394,975,550)	(257,297,583)
กำไร (ขาดทุน) ขั้นต้น		165,857,162	(28,569,223)	(18,738,744)	(32,113,204)
รายได้อื่น	28	30,163,619	19,431,121	20,824,215	17,906,404
กำไรจากการขายสินทรัพย์	32	17,340,263	51,757,354	16,695,630	51,757,354
กำไรจากเงินลงทุนในหลักทรัพย์		32,055,059	-	32,055,059	-
กำไรก่อนค่าใช้จ่าย		245,416,103	42,619,252	50,836,160	37,550,554
ค่าใช้จ่ายในการขาย	29	(192,528,454)	(14,182,541)	(9,133,996)	(4,212,520)
ค่าใช้จ่ายในการบริหาร	29	(192,330,781)	(103,471,503)	(105,728,824)	(93,764,534)
ขาดทุนจากเงินลงทุนในหลักทรัพย์		-	(72,813,234)	-	(72,813,234)
ส่วนแบ่งขาดทุนจากเงินลงทุนในบริษัทร่วม		(3,973,764)	(5,382,938)	-	-
ขาดทุนก่อนต้นทุนทางการเงินและภาษีเงินได้		(143,416,896)	(153,230,964)	(64,026,660)	(133,239,734)
ต้นทุนทางการเงิน	32	(11,711,772)	(5,310,354)	(3,540,710)	(3,956,035)
ขาดทุนก่อนภาษีเงินได้		(155,128,668)	(158,541,318)	(67,567,370)	(137,195,769)
ผลประโยชน์ทางภาษีเงินได้ (ค่าใช้จ่าย)		(14,108,053)	1,331,935	(6,078,765)	(487,583)
ขาดทุนสำหรับปี		(169,236,721)	(157,209,383)	(73,646,135)	(137,683,352)
กำไร (ขาดทุน) เบ็ดเสร็จอื่นสำหรับปี					
กำไรจากการประมาณการตามหลักคณิตศาสตร์ประกันภัย					
- สุทธิจากภาษี		2,776,856	-	3,430,423	-
(ขาดทุน) เบ็ดเสร็จรวมสำหรับปี		(166,459,865)	(157,209,383)	(70,215,712)	(137,683,352)
การแบ่งปัน (ขาดทุน) สำหรับปี					
ส่วนที่เป็นของผู้ถือหุ้นของบริษัท		(137,809,101)	(139,263,196)	(73,646,135)	(137,683,352)
ส่วนได้เสียที่ไม่มีอำนาจควบคุม		(31,427,620)	(17,946,187)	-	-
		(169,236,721)	(157,209,383)	(73,646,135)	(137,683,352)
การแบ่งปันกำไร (ขาดทุน) เบ็ดเสร็จรวมสำหรับปี					
ส่วนที่เป็นของผู้ถือหุ้นของบริษัท		(135,032,245)	(139,263,196)	(70,215,712)	(137,683,352)
ส่วนได้เสียที่ไม่มีอำนาจควบคุม		(31,427,620)	(17,946,187)	-	-
		(166,459,865)	(157,209,383)	(70,215,712)	(137,683,352)
กำไร (ขาดทุน) ต่อหุ้น					
ขาดทุน (บาทต่อหุ้น)		(0.147)	(0.161)	(0.076)	(0.159)
จำนวนหุ้นสามัญถัวเฉลี่ยถ่วงน้ำหนัก (หุ้น)		919,018,525	866,018,525	919,018,525	866,939,882

หมายเหตุประกอบงบการเงินเป็นส่วนหนึ่งของงบการเงินนี้

งบแสดงการเปลี่ยนแปลงส่วนของผู้ถือหุ้น

บริษัท นิปปอน แพ็ค (ประเทศไทย) จำกัด (มหาชน) และบริษัทย่อย
สำหรับปีสิ้นสุดวันที่ 31 ธันวาคม

(หน่วย : บาท)

ส่วนของผู้ถือหุ้นของบริษัท				องค์ประกอบอื่น		รวมส่วนของผู้ถือหุ้นของบริษัท	ส่วนได้เสียที่มีอำนาจควบคุม	รวม	
ทุนเรือนหุ้นที่ออกและชำระแล้ว	ส่วนเกินมูลค่าหุ้น	กำไร (ขาดทุน) สะสม		ของส่วนผู้ถือหุ้น					
		จัดสรรเพื่อสำรองตามกฎหมาย	ยังไม่ได้จัดสรร	ส่วนเกิน (ส่วนค่า) ทุนจากการเปลี่ยนแปลงสัดส่วนในบริษัทย่อย					
หมายเหตุ									
งบการเงินรวม									
26	ยอดคงเหลือ ณ วันที่ 1 มกราคม 2558	449,539,615	160,500,000	18,300,000	(112,947,963)	7,088,621	522,480,273	44,038,893	566,519,166
	เพิ่มทุนระหว่างปี	422,935,243	200,000,000	-	-	-	622,935,243	-	622,935,243
	ลดขาดทุนสะสม	-	(65,132,654)	(18,300,000)	83,432,654	-	-	-	-
	ส่วนได้เสียที่ไม่อยู่ในอำนาจควบคุมเพิ่มขึ้น	-	-	-	-	-	-	-	47,119,442
	กำไร (ขาดทุน) เบ็ดเสร็จรวมสำหรับปี	-	-	-	(139,263,196)	(139,263,196)	-	(139,263,196)	(17,946,187)
26	ยอดคงเหลือ ณ วันที่ 31 ธันวาคม 2558	872,474,858	295,367,346	-	(168,778,505)	7,088,621	1,006,152,320	73,212,148	1,079,364,468
26	ยอดคงเหลือ ณ วันที่ 1 มกราคม 2559	872,474,858	295,367,346	-	(168,778,505)	7,088,621	1,006,152,320	73,212,148	1,079,364,468
	เพิ่มทุนระหว่างปี	120,215,952	-	-	-	-	120,215,952	-	120,215,952
	ส่วนได้เสียที่ไม่อยู่ในอำนาจควบคุมลดลงในระหว่างปี	-	-	-	-	(21,003,503)	(21,003,503)	-	(21,003,503)
	กำไร (ขาดทุน) เบ็ดเสร็จรวมสำหรับปี	-	-	-	-	-	-	(23,996,497)	(23,996,497)
	ยอดคงเหลือ ณ วันที่ 31 ธันวาคม 2559	992,690,810	295,367,346	-	(303,810,750)	(13,914,882)	970,332,524	17,788,031	988,120,555

หมายเหตุประกอบงบการเงินเป็นส่วนหนึ่งของงบการเงินนี้

งบแสดงการเปลี่ยนแปลงส่วนของผู้ถือหุ้น

บริษัท นิปปอน แพ็ค (ประเทศไทย) จำกัด (มหาชน) และบริษัทย่อย
สำหรับปีสิ้นสุดวันที่ 31 ธันวาคม

(หน่วย : บาท)

หมายเหตุ	งบการเงินเฉพาะของบริษัท		กำไร (ขาดทุน) สะสม		รวม
	ทุนเรือนหุ้น ที่ออกและ ชำระแล้ว	ส่วนเกิน มูลค่าหุ้น	จัดสรรเพื่อ สำรองตาม กฎหมาย	ยังไม่ได้จัดสรร	
งบการเงินเฉพาะของบริษัท					
	449,539,615	160,500,000	18,300,000	(83,432,654)	544,906,961
	422,935,243	200,000,000	-	-	622,935,243
26	-	(65,132,654)	(18,300,000)	83,432,654	-
	-	-	-	(137,683,352)	(137,683,352)
	872,474,858	295,367,346	-	(137,683,352)	1,030,158,852
26	872,474,858	295,367,346	-	(137,683,352)	1,030,158,852
	120,215,952	-	-	-	120,215,952
	-	-	-	(70,215,712)	(70,215,712)
	992,690,810	295,367,346	-	(207,899,064)	1,080,159,092

หมายเหตุประกอบงบการเงินเป็นส่วนหนึ่งของงบการเงินนี้

งบกระแสเงินสด

บริษัท นิปปอน แפק (ประเทศไทย) จำกัด (มหาชน) และบริษัทย่อย
สำหรับปีสิ้นสุดวันที่ 31 ธันวาคม

(หน่วย : บาท)

	งบการเงินรวม		งบการเงินเฉพาะของบริษัท	
	2559	2558	2559	2558
กระแสเงินสดจากกิจกรรมดำเนินงาน				
ขาดทุนก่อนภาษีเงินได้	(155,128,668)	(158,541,318)	(67,567,370)	(137,195,769)
รายการปรับปรุงกระทบขาดทุนก่อนภาษีเงินได้เป็นเงินสดสุทธิได้มาจาก (ใช้ไปใน) กิจกรรมดำเนินงานสุทธิ				
ค่าเสื่อมราคาและค่าตัดจำหน่าย	83,504,788	38,433,780	31,314,650	30,161,689
ขาดทุน (กำไร) ที่ยังไม่เกิดขึ้นของเงินลงทุนชั่วคราว	(6,242,000)	68,910,894	(6,242,000)	68,910,894
ขาดทุนที่เกิดขึ้นจากการขายเงินลงทุนชั่วคราว	(25,813,059)	3,902,340	(25,813,059)	3,902,340
เงินปันผลรับ	(1,407,208)	(1,474,243)	(1,407,208)	(1,474,244)
ค่าเพื่อการด้อยค่าของเงินลงทุนในบริษัทย่อย	-	-	-	10,199,970
ค่าเพื่อ (โอนกลับค่าเพื่อ) สินค้าเสื่อมคุณภาพและมูลค่าสินค้าลดลง	6,933,388	(2,488,906)	4,728,484	3,116,022
กำไรจากการจำหน่ายสินทรัพย์	(16,695,630)	(51,757,354)	(16,695,630)	(51,757,354)
ค่าเพื่อหนี้สงสัยจะสูญ	7,189,803	121,577	(537,149)	300,217
ค่าเพื่อหนี้สงสัยจะสูญ - บริษัทย่อย	-	-	-	10,675,588
ค่าเพื่อด้อยค่าของสินทรัพย์	13,291,211	2,707,651	-	-
ค่าเพื่อเงินให้กู้ยืมกับบริษัทย่อย	-	-	28,052,253	-
ตัดจ่ายสินทรัพย์	2,660,260	597,170	-	-
ส่วนแบ่งขาดทุนจากเงินลงทุนในบริษัทร่วม	3,973,764	5,382,938	-	-
ค่าใช้จ่ายตามภาระผูกพันผลประโยชน์พนักงาน	2,888,630	4,149,811	1,700,694	1,688,643
ดอกเบี้ยรับ	(2,674,800)	(3,155,785)	(8,039,888)	(5,829,569)
ค่าใช้จ่ายดอกเบี้ย	11,711,772	5,310,354	3,540,710	3,956,035

หมายเหตุประกอบงบการเงินเป็นส่วนหนึ่งของงบการเงินนี้

งบกระแสเงินสด (ต่อ)

บริษัท นิปปอน แพ็ค (ประเทศไทย) จำกัด (มหาชน) และบริษัทย่อย
สำหรับปีสิ้นสุดวันที่ 31 ธันวาคม

(หน่วย : บาท)

	งบการเงินรวม		งบการเงินเฉพาะของบริษัท	
	2559	2558	2559	2558
เงินสดใช้ไปในการดำเนินงานก่อนการเปลี่ยนแปลง ในสินทรัพย์และหนี้สินดำเนินงาน	(75,807,749)	(87,901,091)	(56,965,513)	(63,345,538)
สินทรัพย์ดำเนินงานลดลง (เพิ่มขึ้น):				
ลูกหนี้การค้า - ลูกค้านำไป	(83,318,211)	(52,019,648)	(12,502,150)	(5,857,883)
ลูกหนี้การค้า - บริษัทย่อยและบริษัทที่เกี่ยวข้องกัน	(911,197)	503,488	(50,182,820)	(32,252,024)
ลูกหนี้อื่น - บริษัทย่อย	(8,672)	-	(1,040,203)	(38,938,102)
สินค้าคงเหลือ	(50,790,703)	(8,798,228)	(6,997,579)	(15,609,794)
ภาษีมูลค่าเพิ่มรอเรียกคืน	(10,352,997)	(12,010,272)	(2,795,053)	(9,236,223)
สินทรัพย์หมุนเวียนอื่น	18,435,370	(37,424,992)	(1,600,611)	(700,597)
สินทรัพย์ไม่หมุนเวียนอื่น	(15,973,966)	471,795	(139,501)	1,119,162
หนี้สินดำเนินงานเพิ่มขึ้น (ลดลง):				
เจ้าหนี้การค้า - ผู้ค้าทั่วไป	10,702,812	19,908,430	11,630,271	1,983,741
เจ้าหนี้การค้า - บริษัทย่อยและบริษัทที่เกี่ยวข้องกัน	327,620	316,500	-	(9,891,118)
เจ้าหนี้อื่น - บริษัทย่อย	-	-	(1,697,146)	(11,964,343)
หนี้สินหมุนเวียนอื่น	(28,639,659)	10,195,382	6,972,714	3,682,887
ภาระผูกพันผลประโยชน์พนักงาน	(2,164,665)	(220,000)	(1,717,365)	-
เงินสดใช้ไปในการดำเนินงาน	(238,502,016)	(166,978,636)	(117,034,956)	(181,009,832)
จ่ายดอกเบี้ย	(9,422,864)	(4,726,493)	(3,397,929)	(3,803,110)
จ่ายภาษีเงินได้	(4,300,114)	(1,631,571)	(485,362)	(1,296,985)
เงินสดสุทธิใช้ไปในกิจกรรมดำเนินงาน	(252,224,994)	(173,336,700)	(120,918,247)	(186,109,927)

หมายเหตุประกอบงบการเงินเป็นส่วนหนึ่งของงบการเงินนี้

งบกระแสเงินสด (ต่อ)

บริษัท นิปปอน แพนค (ประเทศไทย) จำกัด (มหาชน) และบริษัทย่อย
สำหรับปีสิ้นสุดวันที่ 31 ธันวาคม

(หน่วย : บาท)

	งบการเงินรวม		งบการเงินเฉพาะของบริษัท	
	2559	2558	2559	2558
กระแสเงินสดจากกิจกรรมลงทุน				
ขายเงินลงทุนในหลักทรัพย์	743,960,634	398,936,045	743,960,634	398,936,045
ซื้อเงินลงทุนในหลักทรัพย์	(614,550,619)	(630,948,917)	(614,550,619)	(630,948,917)
รับดอกเบี้ย	2,674,800	3,374,769	1,796,814	5,076,841
เงินฝากธนาคารที่มีข้อจำกัดการใช้ลดลง	-	27,573,052	-	27,573,052
รับคืนเงินลงทุนในพันธบัตรรัฐบาล	4,000,000	-	4,000,000	-
รับชำระหนี้ให้กู้ยืมระยะสั้นแก่บริษัทย่อย	-	-	-	3,600,000
จ่ายเงินให้กู้ยืมระยะสั้นแก่บริษัทย่อย	-	-	(170,743,074)	(25,500,000)
เงินลงทุนระยะยาวในบริษัทอื่นลดลง	-	-	-	-
จ่ายเงินมัดจำค่าซื้อสินทรัพย์	(3,142,001)	(65,619,185)	(3,142,001)	(5,619,185)
รับเงินปันผล	1,407,208	1,474,243	1,407,208	1,474,244
เงินสดรับจากการขายอสังหาริมทรัพย์เพื่อการลงทุน	47,000,000	-	47,000,000	-
ซื้อสินทรัพย์	(137,080,499)	(116,647,010)	(49,173,403)	(89,721,226)
เงินสดรับจากการขายสินทรัพย์	-	98,694,486	-	98,694,486
รับชำระหนี้ให้กู้ยืมระยะสั้นแก่บริษัทอื่น	-	-	-	-
จ่ายเงินค่าสิทธิในการบริหารแฟรนไชส์และเงินมัดจำ	-	-	-	-
ซื้อเงินลงทุนในบริษัทย่อย	(111,386,065)	(60,000,000)	(74,512,996)	(115,000,000)
ซื้อเงินลงทุนในบริษัทร่วม	-	(33,750,000)	-	(33,750,000)
เงินสดสุทธิใช้ไปในกิจกรรมลงทุน	(67,116,542)	(376,912,517)	(113,957,437)	(365,184,660)
กระแสเงินสดจากกิจกรรมจัดหาเงิน				
เงินกู้ยืมระยะสั้นจากธนาคารเพิ่มขึ้น (ลดลง)	72,632,046	(4,055,716)	42,885,092	(3,762,183)
เงินกู้ยืมระยะยาวจากธนาคารลดลง	(8,129,206)	(6,323,367)	-	-
รับเงินสดจากการกู้ยืมบริษัทที่เกี่ยวข้อง	49,800,000	14,700,000	-	-
จ่ายชำระหนี้สินตามสัญญาเช่าการเงิน	(11,582,286)	(15,600,086)	(13,760,000)	(12,622,430)
จ่ายชำระหนี้ให้กู้ยืมจากบริษัทย่อย	-	-	-	-
เงินสดรับจากการเพิ่มทุน	120,215,952	622,935,243	120,215,952	622,935,243
เงินสดรับจากการเพิ่มทุนของบริษัทย่อย	-	22,500,000	-	-
เงินสดสุทธิได้มาจากกิจกรรมจัดหาเงิน	222,936,506	634,156,074	149,341,044	606,550,630

หมายเหตุประกอบงบการเงินเป็นส่วนหนึ่งของงบการเงินนี้

งบกระแสเงินสด (ต่อ)

บริษัท นิปปอน แพ็ค (ประเทศไทย) จำกัด (มหาชน) และบริษัทย่อย
สำหรับปีสิ้นสุดวันที่ 31 ธันวาคม

(หน่วย : บาท)

	งบการเงินรวม		งบการเงินเฉพาะของบริษัท	
	2559	2558	2559	2558
เงินสดและรายการเทียบเท่าเงินสดเพิ่มขึ้น (ลดลง) - สุทธิ	(96,405,030)	83,906,857	(85,534,640)	55,256,043
เงินสดและรายการเทียบเท่าเงินสด ณ วันต้นปี	122,139,732	38,232,875	93,192,904	37,936,861
เงินสดและรายการเทียบเท่าเงินสด ณ วันสิ้นปี	25,734,702	122,139,732	7,658,264	93,192,904
รายการที่ไม่กระทบกระแสเงินสด				
ลูกหนี้ค่าขายเงินลงทุน	5,929,903	1,659,091	5,929,903	1,157,402
เงินมัดจำค่าซื้อสินทรัพย์	3,142,001	65,619,185	3,142,001	5,619,185
เจ้าหนี้ค่าซื้อเงินลงทุน	874,981	2,926,493	874,981	-
เจ้าหนี้เงินลงทุน	24,988,935	-	24,988,935	-
เจ้าหนี้ค่าซื้อสินทรัพย์ - ผู้ค้าทั่วไป	75,970	1,010,554	75,970	1,010,554
ซื้อสินทรัพย์ตามสัญญาเช่าการเงิน	-	987,850	-	987,850

หมายเหตุประกอบงบการเงินเป็นส่วนหนึ่งของงบการเงินนี้

หมายเหตุประกอบงบการเงินรวม

บริษัท นิปปอน แพนค (ประเทศไทย) จำกัด (มหาชน) และบริษัทย่อย
วันที่ 31 ธันวาคม 2559

1. ข้อมูลทั่วไป

บริษัท นิปปอน แพนค (ประเทศไทย) จำกัด (มหาชน) จัดทะเบียนในประเทศไทยและเป็นบริษัทจดทะเบียนในตลาดหลักทรัพย์แห่งประเทศไทย บริษัทและบริษัทย่อยดำเนินธุรกิจเกี่ยวกับ :

- อุตสาหกรรมผลิตและจำหน่ายบรรจุภัณฑ์ที่ทำจากพลาสติก
- บริการให้เช่าพื้นที่ติดตั้งสื่อโฆษณาในสถานประกอบการน้ำมัน
- บริการให้เช่าพื้นที่ในศูนย์การค้า
- ธุรกิจอาหารและเครื่องดื่ม
- ผลิตและจำหน่ายอาหารแช่แข็ง

ที่อยู่ของบริษัทตั้งอยู่เลขที่ 283/99 อาคารโสมเพลส ออฟฟิศ บิล딩 ชั้น 20 ซอยสุขุมวิท 55 ถนนสุขุมวิท แขวงคลองตันเหนือ เขตวัฒนา กรุงเทพมหานคร และมีโรงงานตั้งอยู่เลขที่ 28 ซอย 17 ถนนบางกระดี่ แขวงสามตำบล บางขุนเทียน กรุงเทพมหานคร โดยมีผู้ถือหุ้นรายใหญ่คือ นายสุรพงษ์ เจริญชาญชัย

2. เกณฑ์ในการจัดทำงบการเงินและงบการเงินรวม

ก) เกณฑ์ในการจัดทำงบการเงิน

งบการเงินนี้ได้จัดทำขึ้นตามพระราชบัญญัติการบัญชี พ.ศ. 2543 และตามมาตรฐานการบัญชีที่ออกภายใต้พระราชบัญญัติวิชาชีพบัญชี พ.ศ. 2547 และตามข้อกำหนดของคณะกรรมการกำกับหลักทรัพย์และตลาดหลักทรัพย์ว่าด้วยการจัดทำและนำเสนอรายงานทางการเงินภายใต้พระราชบัญญัติหลักทรัพย์และตลาด พ.ศ. 2535 โดยจัดทำเป็นทางการเงินเป็นภาษาไทย การแปลงงบการเงินฉบับนี้เป็นภาษาอื่น ให้ยึดถืองบการเงินที่จัดทำขึ้นเป็นภาษาไทยเป็นเกณฑ์

สภาวิชาชีพบัญชีได้ออกและปรับปรุงมาตรฐานการรายงานทางการเงินหลายฉบับ ซึ่งมีผลบังคับใช้ตั้งแต่รอบระยะเวลาบัญชีที่เริ่มในหรือหลังวันที่ 1 มกราคม 2559 การปฏิบัติตามมาตรฐานการรายงานทางการเงินที่ออกและปรับปรุงใหม่นั้น มีผลให้เกิดการเปลี่ยนแปลงนโยบายการบัญชีของบริษัทในบางเรื่อง การเปลี่ยนแปลงนี้ไม่มีผลกระทบอย่างเป็นสาระสำคัญต่องบการเงิน

มาตรฐานการรายงานทางการเงินที่ออกและปรับปรุงใหม่แต่ยังไม่ีผลบังคับใช้ ซึ่งอาจเกี่ยวข้องกับการดำเนินงานของบริษัท มีผลบังคับใช้สำหรับรอบระยะเวลาบัญชีที่เริ่มในหรือหลังวันที่ 1 มกราคม 2560 เป็นต้นไป ซึ่งมีรายละเอียดตามที่แสดงไว้ข้างล่างนี้ โดยบริษัทและบริษัทย่อยไม่มีแผนที่จะนำมาตรฐานการรายงานทางการเงินเหล่านี้มาใช้ก่อนวันถือปฏิบัติ

มาตรฐานการรายงานทางการเงิน

มาตรฐานการบัญชี ฉบับที่ 1 (ปรับปรุง 2559)
มาตรฐานการบัญชี ฉบับที่ 2 (ปรับปรุง 2559)
มาตรฐานการบัญชี ฉบับที่ 7 (ปรับปรุง 2559)
มาตรฐานการบัญชี ฉบับที่ 8 (ปรับปรุง 2559)

มาตรฐานการบัญชี ฉบับที่ 10 (ปรับปรุง 2559)
มาตรฐานการบัญชี ฉบับที่ 11 (ปรับปรุง 2559)
มาตรฐานการบัญชี ฉบับที่ 12 (ปรับปรุง 2559)
มาตรฐานการบัญชี ฉบับที่ 16 (ปรับปรุง 2559)
มาตรฐานการบัญชี ฉบับที่ 17 (ปรับปรุง 2559)
มาตรฐานการบัญชี ฉบับที่ 18 (ปรับปรุง 2559)
มาตรฐานการบัญชี ฉบับที่ 19 (ปรับปรุง 2559)
มาตรฐานการบัญชี ฉบับที่ 21 (ปรับปรุง 2559)

มาตรฐานการบัญชี ฉบับที่ 23 (ปรับปรุง 2559)
มาตรฐานการบัญชี ฉบับที่ 24 (ปรับปรุง 2559)
มาตรฐานการบัญชี ฉบับที่ 26 (ปรับปรุง 2559)

มาตรฐานการบัญชี ฉบับที่ 27 (ปรับปรุง 2559)
มาตรฐานการบัญชี ฉบับที่ 28 (ปรับปรุง 2559)
มาตรฐานการบัญชี ฉบับที่ 33 (ปรับปรุง 2559)
มาตรฐานการบัญชี ฉบับที่ 34 (ปรับปรุง 2559)
มาตรฐานการบัญชี ฉบับที่ 36 (ปรับปรุง 2559)
มาตรฐานการบัญชี ฉบับที่ 37 (ปรับปรุง 2559)

มาตรฐานการบัญชี ฉบับที่ 38 (ปรับปรุง 2559)
มาตรฐานการบัญชี ฉบับที่ 40 (ปรับปรุง 2559)
มาตรฐานการบัญชี ฉบับที่ 104 (ปรับปรุง 2559)
มาตรฐานการบัญชี ฉบับที่ 105 (ปรับปรุง 2559)
มาตรฐานการบัญชี ฉบับที่ 107 (ปรับปรุง 2559)

มาตรฐานการรายงานทางการเงิน ฉบับที่ 2
(ปรับปรุง 2559)
มาตรฐานการรายงานทางการเงิน ฉบับที่ 3
(ปรับปรุง 2559)
มาตรฐานการรายงานทางการเงิน ฉบับที่ 5
(ปรับปรุง 2559)
มาตรฐานการรายงานทางการเงิน ฉบับที่ 8
(ปรับปรุง 2559)
มาตรฐานการรายงานทางการเงิน ฉบับที่ 10
(ปรับปรุง 2559)

เรื่อง

การนำเสนองบการเงิน
สินค้าคงเหลือ
งบกระแสเงินสด
นโยบายการบัญชี การเปลี่ยนแปลงประมาณการทาง
บัญชีและข้อผิดพลาด
เหตุการณ์ภายหลังรอบระยะเวลารายงาน
สัญญาก่อสร้าง
ภาษีเงินได้
ที่ดิน อาคารและอุปกรณ์
สัญญาเช่า
รายได้
ผลประโยชน์ของพนักงาน
ผลกระทบจากการเปลี่ยนแปลงของอัตราแลกเปลี่ยน
เงินตราต่างประเทศ
ต้นทุนการกู้ยืม
การเปิดเผยข้อมูลเกี่ยวกับบุคคลหรือกิจการที่เกี่ยวข้องกัน
การบัญชีและการรายงานโครงการผลประโยชน์เมื่อ
ออกจากงาน
งบการเงินเฉพาะกิจการ
เงินลงทุนในบริษัทร่วมและการร่วมค้า
กำไรต่อหุ้น
การรายงานทางการเงินระหว่างกาล
การด้อยค่าของสินทรัพย์
ประมาณการหนี้สิน หนี้สินที่อาจเกิดขึ้น และสินทรัพย์
ที่อาจเกิดขึ้น
สินทรัพย์ไม่มีตัวตน
อสังหาริมทรัพย์เพื่อการลงทุน
การบัญชีสำหรับการปรับโครงสร้างหนี้ที่มีปัญหา
การบัญชีสำหรับเงินลงทุนในตราสารหนี้และตราสารทุน
การแสดงรายการและการเปิดเผยข้อมูลสำหรับเครื่องมือ
ทางการเงิน
การจ่ายโดยใช้หุ้นเป็นเกณฑ์
การรวมธุรกิจ
สินทรัพย์ไม่หมุนเวียนที่ถือไว้เพื่อขายและการดำเนินงาน
งานที่ยกเลิก
ส่วนงานดำเนินงาน
งบการเงินรวม

มาตรฐานการรายงานทางการเงิน	เรื่อง
มาตรฐานการรายงานทางการเงิน ฉบับที่ 11 (ปรับปรุง 2559)	การร่วมการงาน
มาตรฐานการรายงานทางการเงิน ฉบับที่ 12 (ปรับปรุง 2559)	การเปิดเผยข้อมูลเกี่ยวกับส่วนได้เสียในกิจการอื่น
มาตรฐานการรายงานทางการเงิน ฉบับที่ 13 (ปรับปรุง 2559)	การวัดมูลค่ายุติธรรม
การตีความมาตรฐานการบัญชี ฉบับที่ 15 (ปรับปรุง 2559)	สัญญาเช่าดำเนินงาน-สิ่งจูงใจที่ให้แก่ผู้เช่า
การตีความมาตรฐานการบัญชี ฉบับที่ 25 (ปรับปรุง 2559)	ภาษีเงินได้-การเปลี่ยนแปลงสถานภาพทางภาษีของ กิจการหรือของผู้ถือหุ้น
การตีความมาตรฐานการบัญชี ฉบับที่ 27 (ปรับปรุง 2559)	การประเมินเนื้อหาหลักฐานเช่าที่ที่ขึ้นตามรูปแบบ กฎหมาย
การตีความมาตรฐานการบัญชี ฉบับที่ 29 (ปรับปรุง 2559)	การเปิดเผยข้อมูลของข้อตกลงสัมปทานบริการ
การตีความมาตรฐานการบัญชี ฉบับที่ 31 (ปรับปรุง 2559)	รายได้-รายการแลกเปลี่ยนเกี่ยวกับบริการโฆษณา
การตีความมาตรฐานการบัญชี ฉบับที่ 32 (ปรับปรุง 2559)	สินทรัพย์ไม่มีตัวตน-ต้นทุนเว็บไซต์
การตีความมาตรฐานการรายงานทางการเงิน ฉบับที่ 1 (ปรับปรุง 2559)	การเปลี่ยนแปลงในหนี้สินที่เกิดขึ้นจากการรื้อถอน การบูรณะ และหนี้สินที่มีลักษณะคล้ายคลึงกัน
การตีความมาตรฐานการรายงานทางการเงิน ฉบับที่ 4 (ปรับปรุง 2559)	การประเมินว่าข้อตกลงประกอบด้วยสัญญาเช่าหรือไม่
การตีความมาตรฐานการรายงานทางการเงิน ฉบับที่ 10 (ปรับปรุง 2559)	งบการเงินระหว่างกาลและการด้อยค่า
การตีความมาตรฐานการรายงานทางการเงิน ฉบับที่ 12 (ปรับปรุง 2559)	ข้อตกลงสัมปทานบริการ
การตีความมาตรฐานการรายงานทางการเงิน ฉบับที่ 13 (ปรับปรุง 2559)	โปรแกรมสิทธิพิเศษแก่ลูกค้า
การตีความมาตรฐานการรายงานทางการเงิน ฉบับที่ 14 (ปรับปรุง 2559)	ข้อจำกัดสินทรัพย์ตามโครงการผลประโยชน์ ข้อกำหนด เงินทุนขั้นต่ำและปฏิสัมพันธ์ของรายการเหล่านี้ สำหรับมาตรฐานการบัญชี ฉบับที่ 19 (ปรับปรุง 2559) เรื่อง ผลประโยชน์ของพนักงาน
การตีความมาตรฐานการรายงานทางการเงิน ฉบับที่ 15 (ปรับปรุง 2559)	สัญญาสำหรับการก่อสร้างอสังหาริมทรัพย์
การตีความมาตรฐานการรายงานทางการเงิน ฉบับที่ 17 (ปรับปรุง 2559)	การจ่ายสินทรัพย์ที่ไม่ใช่เงินสดให้เจ้าของ
การตีความมาตรฐานการรายงานทางการเงิน ฉบับที่ 18 (ปรับปรุง 2559)	การโอนสินทรัพย์จากลูกค้า
ประกาศสภาวิชาชีพบัญชี ฉบับที่ 5/2559	แนวปฏิบัติทางการบัญชีสำหรับการตัดรายการสินทรัพย์ ทางการเงินและหนี้สินทางการเงิน

กลุ่มบริษัทได้ประเมินในเบื้องต้นถึงผลกระทบที่อาจเกิดขึ้นต่อการเงินรวมและงบการเงินเฉพาะของบริษัทจากการถือปฏิบัติตามมาตรฐานการรายงานทางการเงินที่ออกและปรับปรุงใหม่เหล่านี้ ซึ่งคาดว่าจะไม่มีผลกระทบที่มีสาระสำคัญต่อการเงินในงวดที่ถือปฏิบัติ

เกณฑ์ในการจัดทำการเงินรวม

งบการเงินรวมนี้ได้รวมงบการเงินของบริษัท นิปปอน แพนค (ประเทศไทย) จำกัด (มหาชน) และบริษัทย่อยที่บริษัทมีอำนาจควบคุมหรือถือหุ้นเกินกว่าร้อยละ 50 ของหุ้นที่มีสิทธิออกเสียง ดังต่อไปนี้

ชื่อบริษัท	สัดส่วนเงินลงทุน (ร้อยละ)		ลักษณะธุรกิจ
	2559	2558	
บริษัทย่อย			
บริษัท นิปปอน แพนค เทรดิง จำกัด	51.00	51.00	ให้บริการเช่าพื้นที่สื่อโฆษณา
บริษัท ไทยเฟลคซิเบิลแพค จำกัด	55.00	55.00	จำหน่ายบรรจุภัณฑ์
บริษัท เอ็นพีพี ฟู้ด อินคอร์ปอเรชั่น จำกัด	100.00	55.00	ประกอบกิจการร้านอาหาร
บริษัท พร้อมแพค จำกัด	95.00	95.00	ผลิตและจำหน่ายบรรจุภัณฑ์สำหรับอาหาร
บริษัท นิปปอน ฟู้ด โปรดักส์ จำกัด (เดิมชื่อ บริษัท ไทยลักซ์ ฟู้ด โปรดักส์ จำกัด)	100.00	45.00	ผลิตและจำหน่ายอาหารทะเลแช่แข็ง
บริษัท มิสเตอร์ โจนส์ อินเตอร์เนชั่นแนล จำกัด	100.00	-	ประกอบกิจการร้านอาหาร
บริษัทย่อยทางอ้อม			
บริษัท เดอะ บริโอ มอลล์ จำกัด	100.00	-	การบริการพื้นที่ให้เช่าในศูนย์การค้า

รายการบัญชีกับบริษัทย่อยที่มีสาระสำคัญได้ถูกหักออกจากงบการเงินรวมแล้ว

งบการเงินรวมนี้ได้จัดทำขึ้นโดยใช้นโยบายการบัญชีเช่นเดียวกับที่ใช้สำหรับรายการบัญชีที่เหมือนกันหรือเหตุการณ์ทางบัญชีที่คล้ายคลึงกันสำหรับการจัดทำการเงินเฉพาะของบริษัท

3. นโยบายการบัญชีที่สำคัญ

การรับรู้รายได้

บริษัทและบริษัทย่อยรับรู้รายได้จากการขายสินค้าเมื่อได้โอนความเสี่ยงและผลตอบแทนที่เป็นสาระสำคัญของความเป็นเจ้าของของสินค้าให้กับผู้ซื้อแล้ว

รายได้ค่าเช่ารับรู้เมื่อได้มีการให้บริการแล้วตามระยะเวลา

รายได้อื่นรับรู้ตามเกณฑ์คงค้าง

ดอกเบี้ยรับรู้ตามเกณฑ์คงค้างตามส่วนของเวลาโดยคำนึงถึงอัตราผลตอบแทนที่แท้จริงของสินทรัพย์

เงินสดและรายการเทียบเท่าเงินสด

เงินสดและรายการเทียบเท่าเงินสด หมายถึง เงินสดในมือและเงินฝากธนาคารทุกประเภทที่มีสภาพคล่องสูง (ซึ่งไม่มีข้อจำกัดในการใช้) และพร้อมที่จะเปลี่ยนเป็นเงินสดที่แน่นอนเมื่อครบกำหนด ซึ่งมีความเสี่ยงในการเปลี่ยนแปลงมูลค่าน้อย

ลูกหนี้การค้าและค่าเผื่อนี้สงสัยจะสูญ

ลูกหนี้การค้าแสดงในราคาตามใบแจ้งหนี้สุทธิจากค่าเผื่อนี้สงสัยจะสูญ (ถ้ามี) บริษัทและบริษัทย่อยบันทึกค่าเผื่อนี้สงสัยจะสูญตามจำนวนหนี้ที่คาดว่าจะเรียกเก็บจากลูกหนี้ไม่ได้ ทั้งนี้โดยการประมาณจากประสบการณ์การเรียกเก็บหนี้ในอดีตควบคู่กับการวิเคราะห์สถานะปัจจุบันของลูกหนี้

บุคคลและบริษัทที่เกี่ยวข้องกัน

บุคคลหรือบริษัทที่เกี่ยวข้องกันกับบริษัท หมายถึง บุคคลหรือบริษัทที่มีอำนาจควบคุมบริษัทหรือถูกควบคุมโดยบริษัท ไม่ว่าจะเป็นโดยทางตรงหรือทางอ้อม หรืออยู่ภายใต้การควบคุมเดียวกันกับบริษัท

นอกจากนี้ บุคคลหรือบริษัทที่เกี่ยวข้องกัน ยังหมายรวมถึงบริษัทร่วมและบุคคลซึ่งมีอิทธิพลอย่างเป็นสาระสำคัญกับบริษัท ผู้บริหารสำคัญ กรรมการหรือพนักงานของบริษัท ที่มีอำนาจในการวางแผนและกำหนดทิศทางการดำเนินงานของบริษัท

สินค้าคงเหลือ

บริษัทและบริษัทย่อยตีราคาสินค้าคงเหลือตามราคาทุนหรือมูลค่าสุทธิที่คาดว่าจะได้รับ แล้วแต่ราคาใดจะต่ำกว่า โดยใช้วิธีดังต่อไปนี้

- สินค้าสำเร็จรูป สินค้าระหว่างผลิต และวัตถุดิบ - วิธีราคาทุน (วิธีเข้าก่อน - ออกก่อน)
- วัสดุอื่นๆ - วิธีราคาทุน (วิธีถัวเฉลี่ยเคลื่อนที่)

มูลค่าสุทธิที่คาดว่าจะได้รับประมาณจากราคาที่คาดว่าจะขายได้ตามปกติของธุรกิจหักด้วยต้นทุนส่วนเพิ่มที่จะผลิตให้เสร็จ (สำหรับสินค้าที่อยู่ระหว่างผลิต) และค่าใช้จ่ายที่จำเป็นเพื่อให้สินค้านั้นขายได้ บริษัทและบริษัทย่อยบันทึกค่าเผื่อนี้สินค้าเคลื่อนไหวช้าและสินค้าเสียหายโดยพิจารณาจากประสบการณ์ที่ผ่านมาในอดีตและข้อมูลที่มีอยู่ในปัจจุบัน

เงินลงทุน

เงินลงทุนชั่วคราว

เงินลงทุนชั่วคราวเป็นเงินลงทุนในหลักทรัพย์ในความต้องการของตลาดโดยถือเป็นหลักทรัพย์เพื่อค้าซึ่งแสดงด้วยมูลค่ายุติธรรมกำไรหรือขาดทุนจากการตีราคาหลักทรัพย์รับรู้ในงบกำไรขาดทุน

เงินลงทุนชั่วคราวอื่น

เงินลงทุนชั่วคราวอื่นเป็นเงินฝากประจำและตั๋วแลกเงินที่มีกำหนดระยะเวลาเกิน 3 เดือน ซึ่งไม่มีภาระผูกพัน

เงินลงทุนระยะยาว

เงินลงทุนระยะยาวเป็นเงินลงทุนในตราสารหนี้ ซึ่งจัดประเภทเป็นหลักทรัพย์ที่จะถือจนครบกำหนด และแสดงด้วยราคาทุนตัดจำหน่ายสุทธิจากค่าเผื่อนี้การด้อยค่า(ถ้ามี)

รายได้ดอกเบี้ยจากตราสารหนี้รับรู้ตามเกณฑ์คงค้าง และรวมถึงการตัดจำหน่ายส่วนเกินและส่วนลดโดยใช้วิธีที่ทำให้ได้รับผลตอบแทนในระดับที่สม่าเสมอ และรวมอยู่ในรายได้ดอกเบี้ย

ต้นทุนของเงินลงทุนที่จำหน่ายคำนวณโดยวิธีถัวเฉลี่ยถ่วงน้ำหนัก

การรวมธุรกิจ

บริษัทบันทึกบัญชีสำหรับการรวมธุรกิจโดยถือปฏิบัติตามวิธีซื้อ บริษัท (ผู้ซื้อ) วัดมูลค่าต้นทุนการซื้อธุรกิจด้วยผลรวมของสิ่งตอบแทนที่โอนให้ซึ่งวัดมูลค่าด้วยมูลค่ายุติธรรม ณ วันที่ซื้อ และจำนวนของส่วนของผู้ที่ไม่มีอำนาจควบคุมในผู้ถูกซื้อ ในการรวมธุรกิจแต่ละครั้ง บริษัทจะวัดมูลค่าส่วนของผู้ที่ไม่มีอำนาจควบคุมในผู้ถูกซื้อด้วยมูลค่ายุติธรรมหรือมูลค่าของสินทรัพย์สุทธิที่ระบุได้ของผู้ถูกซื้อตามสัดส่วนของหุ้นที่ถือโดยผู้ที่ไม่มีอำนาจควบคุมนั้น

ค่าความนิยมถูกวัดมูลค่า ณ วันที่ซื้อ โดยวัดจากมูลค่ายุติธรรมของสิ่งตอบแทนที่โอนให้ซึ่งรวมถึงการรับรู้จำนวนส่วนได้เสียที่ไม่มีอำนาจควบคุมในผู้ถูกซื้อหักด้วยมูลค่าสุทธิ (มูลค่ายุติธรรม) ของสินทรัพย์ที่ระบุได้ที่ได้มาและหนี้สินที่รับมาซึ่งวัดมูลค่า ณ วันที่ซื้อ

เงินลงทุนในบริษัทย่อยและบริษัทร่วม

เงินลงทุนในบริษัทย่อยและบริษัทร่วมแสดงในงบการเงินเฉพาะของบริษัทตามวิธีราคาทุน เงินลงทุนในบริษัทย่อยดังกล่าวเป็นการลงทุนในกิจการที่บริษัทถือหุ้น ภายใต้การควบคุมและบริหารจัดการของบริษัท ทั้งนี้ เงินลงทุนในบริษัทร่วมในงบการเงินรวมแสดงมูลค่าตามวิธีส่วนได้เสีย กรณีที่มีข้อบ่งชี้ว่าเงินลงทุนดังกล่าวเกิดการด้อยค่า บริษัทจะรับรู้ผลขาดทุนจากการด้อยค่าเป็นค่าใช้จ่ายทันทีในงบกำไรขาดทุน

อสังหาริมทรัพย์เพื่อการลงทุน

อสังหาริมทรัพย์เพื่อการลงทุนวัดมูลค่าเริ่มแรกด้วยราคาทุนซึ่งรวมถึงต้นทุนในการทำรายการ และแสดงมูลค่าตามราคาทุนหักค่าเสื่อมราคาสะสมและค่าเพื่อการด้อยค่า (ถ้ามี) ค่าเสื่อมราคาของห้องชุดคำนวณโดยวิธีเส้นตรง ตามอายุการใช้งาน 20 ปี

สิทธิการเช่าและอาคาร

ต้นทุนการได้มาซึ่งสิทธิการเช่าและอาคาร แสดงในราคาทุน หักค่าตัดจำหน่ายสะสมและขาดทุนจากการด้อยค่า (ถ้ามี) ค่าตัดจำหน่ายบันทึกเป็นค่าใช้จ่ายในงบกำไรขาดทุน คำนวณโดยวิธีเส้นตรงตามเกณฑ์ระยะเวลาที่คาดว่าจะได้รับประโยชน์เชิงเศรษฐกิจของสิทธิการเช่าเป็นเวลา 25 ปี

ที่ดิน อาคารและอุปกรณ์

ที่ดิน อาคารและอุปกรณ์ แสดงในราคาทุนหักค่าเสื่อมราคาสะสม ค่าเสื่อมราคาคำนวณโดยวิธีเส้นตรงตามอายุการใช้งาน ดังนี้

	ปี
อาคารและส่วนปรับปรุงอาคาร	20
เครื่องจักรและอุปกรณ์	10 - 15
อุปกรณ์	5 - 10
เครื่องตกแต่งสำนักงาน	5
เครื่องใช้สำนักงาน	3 - 5
ยานพาหนะ	5

กรณีมูลค่าที่จะได้รับคืนต่ำกว่ามูลค่าตามบัญชีของสินทรัพย์ บริษัทและบริษัทย่อยจะบันทึกผลขาดทุนจากการด้อยค่าในงบกำไรขาดทุน

สินทรัพย์ไม่มีตัวตน

โปรแกรมคอมพิวเตอร์

โปรแกรมคอมพิวเตอร์ แสดงตามราคาทุนหักค่าตัดจำหน่ายสะสม ค่าตัดจำหน่ายของโปรแกรมคอมพิวเตอร์คำนวณจากราคาทุนของสินทรัพย์โดยวิธีเส้นตรงตามอายุการใช้งานโดยประมาณของสินทรัพย์ 5 ปี

ความสัมพันธ์กับลูกค้าที่เกี่ยวข้อง

ความสัมพันธ์กับลูกค้าที่เกี่ยวข้องที่ได้มาจากการรวมธุรกิจจะรับรู้ด้วยมูลค่ายุติธรรม ณ วันรวมธุรกิจ ความสัมพันธ์กับลูกค้าที่เกี่ยวข้องมีอายุการให้ประโยชน์ที่ทราบได้แน่นอนและวัดมูลค่าที่ราคาทุนหักค่าตัดจำหน่ายสะสม การตัดจำหน่ายคำนวณโดยวิธีเส้นตรงตลอดอายุที่คาดว่าจะให้ประโยชน์ของความสัมพันธ์กับลูกค้าภายในระยะเวลา 5 ปี

ค่าความนิยม

ค่าความนิยมแสดงถึงผลประโยชน์เชิงเศรษฐกิจในอนาคตที่เกิดจากการรวมธุรกิจซึ่งไม่สามารถระบุและแยกการมารับรู้ได้ ค่าความนิยมแสดงตามราคาทุนหักค่าเพื่อการด้อยค่า

การด้อยค่าของสินทรัพย์

บริษัทและบริษัทย่อยจะประเมินว่ามีข้อบ่งชี้ของสินทรัพย์ว่าการด้อยค่าหรือไม่ หากมีข้อบ่งชี้ว่าการด้อยค่า บริษัทและบริษัทย่อยจะประมาณมูลค่าที่คาดว่าจะได้รับคืนของสินทรัพย์ หากราคาตามบัญชีของสินทรัพย์สูงกว่ามูลค่าที่คาดว่าจะได้รับคืน บริษัทและบริษัทย่อยปรับปรุงลดมูลค่าของสินทรัพย์นั้นลงให้เท่ากับมูลค่าที่คาดว่าจะได้รับคืน และรับรู้ผลขาดทุนจากการด้อยค่าของสินทรัพย์ในงบกำไรขาดทุน มูลค่าที่คาดว่าจะได้รับคืนของสินทรัพย์ หมายถึงราคาขายสุทธิหรือมูลค่าจากการใช้ของสินทรัพย์นั้นแล้วแต่จำนวนใดจะสูงกว่า

สัญญาเช่าระยะยาว - กรณีที่บริษัทเป็นผู้เช่า

สัญญาเช่าอุปกรณ์ที่ความเสี่ยงและผลตอบแทนของความเป็นเจ้าของส่วนใหญ่ได้โอนไปให้กับผู้เช่าถือเป็นสัญญาเช่าการเงิน สัญญาเช่าการเงินจะบันทึกเป็นรายจ่ายฝ่ายทุนตามมูลค่าปัจจุบันสุทธิของจำนวนเงินที่ต้องจ่ายตามสัญญาเช่า โดยจำนวนเงินที่ต้องจ่ายจะบันทึกเป็นส่วนระหว่างหนี้สิน และค่าใช้จ่ายทางการเงินเพื่อให้ได้อัตราดอกเบี้ยคงที่ต่อหนี้สินคงค้างอยู่ ภาระผูกพันตามสัญญาเช่าหักค่าใช้จ่ายทางการเงินจะบันทึกเป็นหนี้สินระยะยาว ส่วนค่าใช้จ่ายทางการเงินจะบันทึกในงบกำไรขาดทุนตลอดอายุของสัญญาเช่า สินทรัพย์ตามสัญญาเช่าการเงินจะคิดค่าเสื่อมราคาตลอดอายุการใช้งานของสินทรัพย์นั้น

สัญญาเช่าสินทรัพย์โดยที่ความเสี่ยง และผลตอบแทนของความเป็นเจ้าของส่วนใหญ่ตกอยู่กับผู้ให้เช่าจะจัดเป็นสัญญาเช่าดำเนินงาน เงินที่ต้องจ่ายภายใต้สัญญาเช่าดำเนินงานจะบันทึกในงบกำไรขาดทุนโดยใช้วิธีเส้นตรงตลอดอายุของสัญญาเช่านั้น ค่าใช้จ่ายที่เกิดขึ้นจากการยกเลิกสัญญาเช่าดำเนินงานก่อนหมดอายุการเช่า เช่น เบี้ยปรับที่ต้องจ่ายให้แก่ผู้ให้เช่า จะบันทึกเป็นค่าใช้จ่ายในรอบระยะเวลาบัญชีที่การยกเลิกนั้นเกิดขึ้น

รายการบัญชีที่เป็นเงินตราต่างประเทศ

รายการบัญชีที่เป็นเงินตราต่างประเทศ แปลงค่าเป็นเงินบาทโดยใช้อัตราแลกเปลี่ยน ณ วันที่เกิดรายการ สินทรัพย์ และหนี้สินที่เป็นตัวเงินและเป็นเงินตราต่างประเทศ ณ วันที่ในรายงาน แปลงค่าเป็นเงินบาทโดยใช้อัตราแลกเปลี่ยน ณ วันนั้น กำไรหรือขาดทุนจากการแปลงค่าจะบันทึกในงบกำไรขาดทุน

ผลประโยชน์พนักงาน

ผลประโยชน์ระยะสั้นของพนักงาน

เงินเดือน ค่าจ้าง โบนัส และเงินสมทบกองทุนประกันสังคมรับรู้เป็นค่าใช้จ่ายเมื่อเกิดรายการ

ผลประโยชน์หลังออกจากรางานของพนักงาน (โครงการสมทบเงิน)

บริษัทและบริษัทย่อยร่วมกับพนักงานของบริษัทได้ร่วมกันจัดตั้งกองทุนสำรองเลี้ยงชีพ ซึ่งประกอบด้วยเงินที่พนักงานจ่ายสะสมและเงินที่บริษัทจ่ายสมทบให้เป็นรายเดือน สินทรัพย์ของกองทุนสำรองเลี้ยงชีพได้แยกออกจากสินทรัพย์ของบริษัท เงินที่บริษัทจ่ายสมทบกองทุนสำรองเลี้ยงชีพบันทึกเป็นค่าใช้จ่ายในปีที่เกิดรายการ

ผลประโยชน์หลังออกจากรางานของพนักงาน (โครงการผลประโยชน์)

บริษัทและบริษัทย่อยมีภาระเงินชดเชยต้องจ่ายให้แก่พนักงานเมื่อออกจากรางานตามกฎหมายแรงงานซึ่งบริษัทและบริษัทย่อยถือว่าเงินชดเชยดังกล่าวเป็นโครงการผลประโยชน์หลังออกจากรางานสำหรับพนักงาน

หนี้สินตามโครงการผลประโยชน์หลังออกจากรางานของพนักงานคำนวณโดยนักคณิตศาสตร์ประกันภัยซึ่งใช้วิธีคิดลดแต่ละหน่วยที่ประมาณการไว้ (Projected Unit Credit Method)

ภาษีเงินได้

ค่าใช้จ่ายภาษีเงินได้สำหรับปี ประกอบด้วย ภาษีเงินได้ปัจจุบันและภาษีเงินได้รอการตัดบัญชี ภาษีเงินได้ปัจจุบัน และภาษีเงินได้รอการตัดบัญชีรับรู้ในกำไรหรือขาดทุน เว้นแต่ในส่วนที่เกี่ยวกับรายการที่รับรู้โดยตรงในส่วนของผู้ถือหุ้นหรือกำไรขาดทุนเบ็ดเสร็จอื่น

ภาษีเงินได้ปัจจุบัน

ภาษีเงินได้ปัจจุบัน ได้แก่ ภาษีที่คาดว่าจะจ่ายชำระโดยคำนวณจากกำไรหรือขาดทุนประจำปีที่ต้องเสียภาษี ซึ่งแตกต่างจากกำไรขาดทุนที่ปรากฏในงบการเงิน คุณด้วยอัตราภาษีที่ประกาศใช้หรือที่คาดว่าจะมีบังคับใช้ ณ วันสิ้นรอบระยะเวลารายงาน และรวมรายการการปรับปรุงทางภาษีที่เกี่ยวข้องกับรายการในปีก่อนๆ

ภาษีเงินได้รอการตัดบัญชี

ภาษีเงินได้รอการตัดบัญชีบันทึกโดยคำนวณจากผลแตกต่างชั่วคราวที่เกิดขึ้นระหว่างมูลค่าตามบัญชีของสินทรัพย์ และหนี้สินและจำนวนที่ใช้ทางภาษี ภาษีเงินได้รอการตัดบัญชีวัดมูลค่าโดยใช้อัตราภาษีที่คาดว่าจะใช้กับผลแตกต่างชั่วคราวเมื่อมีการกลับรายการโดยใช้อัตราภาษีที่ประกาศใช้หรือที่คาดว่าจะมีผลบังคับใช้ ณ วันสิ้นรอบระยะเวลารายงาน

สินทรัพย์ภาษีเงินได้รอการตัดบัญชีและหนี้สินภาษีเงินได้รอการตัดบัญชีสามารถนำมาหักกลบกกันได้เมื่อบริษัทและบริษัทย่อยมีสิทธิตามกฎหมายที่จะนำสินทรัพย์ภาษีเงินได้ของงวดปัจจุบันมาหักกลบกกับหนี้สินภาษีเงินได้ของงวดปัจจุบัน และภาษีเงินได้นี้ประเมินโดยหน่วยงานจัดเก็บภาษีหน่วยงานเดียวกันสำหรับหน่วยภาษีเดียวกัน หรือหน่วยภาษีต่างกัน สำหรับหน่วยภาษีต่างกันั้นบริษัทและบริษัทย่อยมีความตั้งใจจะจ่ายชำระหนี้สินและสินทรัพย์ภาษีเงินได้ของงวดปัจจุบัน ด้วยยอดสุทธิ หรือตั้งใจจะรับคืนสินทรัพย์และจ่ายชำระหนี้สินในเวลาเดียวกัน

สินทรัพย์ภาษีเงินได้รอการตัดบัญชีจะถูกลบทิ้งต่อเมื่อความเป็นไปได้ค่อนข้างแน่นอนว่ากำไรเพื่อเสียภาษีเงินได้ในอนาคตจะมีจำนวนเพียงพอกับการใช้ประโยชน์จากผลแตกต่างชั่วคราวดังกล่าว สินทรัพย์ภาษีเงินได้รอการตัดบัญชีจะถูกทบทวน ณ ทุกวันสิ้นรอบระยะเวลารายงานและจะถูกปรับลดลงเท่าที่ประโยชน์ทางภาษีจะมีโอกาสถูกใช้จริง

ขาดทุนต่อหุ้นขั้นพื้นฐาน

ขาดทุนต่อหุ้นขั้นพื้นฐาน คำนวณโดยการหารขาดทุนด้วยจำนวนหุ้นสามัญถ่วงเฉลี่ยถ่วงน้ำหนักที่ออกจำหน่ายและชำระแล้วในระหว่างปี

ส่วนงานดำเนินงาน

ผลการดำเนินงานของส่วนงานที่รายงานต่อคณะกรรมการบริหารของบริษัท (ผู้มีอำนาจตัดสินใจสูงสุดด้านการดำเนินงาน) จะแสดงถึงรายการที่เกิดขึ้นจากส่วนงานดำเนินงานนั้นโดยตรงรวมถึงรายการที่ได้รับการปันส่วนอย่างสมเหตุสมผล

ประมาณการหนี้สินและค่าใช้จ่าย และสินทรัพย์ที่อาจจะเกิดขึ้น

บริษัทและบริษัทย่อยจะบันทึกประมาณการหนี้สินและค่าใช้จ่ายไว้ในงบการเงิน เมื่อบริษัทและบริษัทย่อยมีภาระผูกพันตามกฎหมายหรือเป็นภาระผูกพันที่ค่อนข้างแน่นอนที่มีผลสืบเนื่องจากเหตุการณ์ในอดีต ซึ่งอาจทำให้บริษัทและบริษัทย่อยต้องชำระหรือชดใช้ตามภาระผูกพันนั้น และจำนวนที่ต้องชดใช้ดังกล่าวสามารถประมาณได้อย่างสมเหตุสมผล สินทรัพย์ที่อาจจะเกิดขึ้นจะถูกรับรู้เป็นสินทรัพย์แยกต่างหาก เมื่อมีปัจจัยสนับสนุนว่าจะได้รับคืนแน่นอน

4. ประมาณการทางการบัญชีที่สำคัญ ข้อสมมติฐาน และการใช้ดุลยพินิจ

ในการจัดทำงบการเงิน ผู้บริหารต้องใช้การประมาณการและข้อสมมติฐานหลายประการ ซึ่งมีผลกระทบต่อจำนวนเงินที่เกี่ยวข้องกับรายได้ ค่าใช้จ่าย สินทรัพย์ หนี้สิน และการเปิดเผยข้อมูลเกี่ยวกับสินทรัพย์และหนี้สินที่อาจจะเกิดขึ้น ซึ่งผลที่เกิดขึ้นจริงอาจแตกต่างจากจำนวนที่ได้ประมาณการไว้

ประมาณการทางบัญชีที่สำคัญ ข้อสมมติฐาน และการใช้ดุลยพินิจมีดังนี้

1. การด้อยค่าของลูกหนี้

บริษัทและบริษัทย่อยได้บันทึกค่าเผื่อหนี้สงสัยจะสูญเพื่อให้สะท้อนถึงการด้อยค่าของลูกหนี้อันเกิดมาจากการที่ไม่สามารถเรียกชำระหนี้ได้ ค่าเผื่อนี้สงสัยจะสูญนั้นเป็นการประเมินบนพื้นฐานจาก ความไม่แน่นอนในการรับชำระหนี้และดุลยพินิจของผู้บริหาร

2. ค่าเพื่อสำหรับสินค้าเก่า และเสื่อมคุณภาพ

บริษัทและบริษัทย่อยได้ประมาณการค่าเพื่อสำหรับสินค้าเก่า และเสื่อมคุณภาพเพื่อให้สะท้อนถึงการด้อยค่าของสินค้าคงเหลือ โดยการประมาณการนั้นจะพิจารณาจากการหมุนเวียนและการเสื่อมสภาพของสินค้าคงเหลือประเภทต่างๆ

3. ที่ดิน อาคาร อุปกรณ์และอสังหาริมทรัพย์เพื่อการลงทุน

ฝ่ายบริหารเป็นผู้ประมาณการของอายุการใช้งานและมูลค่าซากของอาคารและอุปกรณ์และอสังหาริมทรัพย์เพื่อการลงทุนของบริษัท โดยจะทบทวนค่าเสื่อมราคาเมื่ออายุการใช้งานและมูลค่าซากมีความแตกต่างไปจากการประมาณการในงวดก่อน หรือมีการตัดจำหน่ายสินทรัพย์ที่เสื่อมสภาพหรือไม่ได้ใช้งานอีกต่อไป

4. ค่าความนิยมและสินทรัพย์ไม่มีตัวตน

ในการบันทึกและวัดมูลค่าของค่าความนิยมและสินทรัพย์ไม่มีตัวตน ณ วันที่ได้มา ตลอดจนการทดสอบการด้อยค่าในภายหลัง ฝ่ายบริหารจำเป็นต้องประมาณการกระแสเงินสดที่คาดว่าจะได้รับในอนาคตของสินทรัพย์ หรือหน่วยของสินทรัพย์ที่ก่อให้เกิดเงินสด รวมทั้งการเลือกอัตราคิดลดที่เหมาะสมในการคำนวณหามูลค่าปัจจุบันของกระแสเงินสดนั้น

5. การด้อยค่าของสินทรัพย์

บริษัทและบริษัทย่อยพิจารณาค่าเพื่อการด้อยค่าของสินทรัพย์ เมื่อพบว่ามูลค่ายุติธรรมของสินทรัพย์ดังกล่าวลดลงอย่างมีสาระสำคัญ หรือเป็นระยะเวลานาน ซึ่งความมีสาระสำคัญและระยะเวลานั้นขึ้นอยู่กับดุลยพินิจของฝ่ายบริหาร

6. ผลประโยชน์หลังจากออกจากงานของพนักงาน (โครงการผลประโยชน์)

หนี้สินตามโครงการผลประโยชน์หลังจากออกจากงานของพนักงานประมาณการตามหลักคณิตศาสตร์ประกันภัย ซึ่งข้อสมมติฐานในการประมาณการดังกล่าวประกอบด้วย อัตราคิดลด จำนวนเงินเดือนที่คาดว่าจะเพิ่มขึ้นในอนาคต อัตราการและปัจจัยที่เกี่ยวข้องในเชิงประชากรศาสตร์อย่างไรก็ตามผลประโยชน์หลังการเลิกจ้างงานที่เกิดขึ้นจริงนั้นอาจแตกต่างไปจากที่ประมาณไว้

7. สินทรัพย์ภาษีเงินได้รอการตัดบัญชี

สินทรัพย์ภาษีเงินได้รอการตัดบัญชีรับรู้โดยการประมาณการในการประเมินความสามารถในการทำกำไรทางภาษีในอนาคตของบริษัทที่นำมาหักกับผลแตกต่างชั่วคราวที่สามารถใช้ประโยชน์ได้ ทั้งนี้ ผู้บริหารต้องใช้ดุลยพินิจในการประเมินผลกระทบของกฎหมายหรือข้อจำกัดทางด้านเศรษฐกิจหรือความไม่แน่นอนของกฎหมายภาษีอากร

5. เงินสดและรายการเทียบเท่าเงินสด

(หน่วย : บาท)

	งบการเงินรวม		งบการเงินเฉพาะของบริษัท	
	2559	2558	2559	2558
เงินสด	3,164,461	199,001	78,065	72,977
เงินฝากธนาคาร - ออมทรัพย์	17,427,799	120,595,822	3,236,400	92,654,869
เงินฝากธนาคาร - กระแสรายวัน	5,142,442	1,344,909	4,343,799	465,058
รวม	25,734,702	122,139,732	7,658,264	93,192,904

6. รายการบัญชีกับบุคคลและบริษัทที่เกี่ยวข้องกัน

บริษัทมีรายการบัญชีที่เกิดขึ้นกับบุคคลและบริษัทที่เกี่ยวข้องกัน บุคคลและบริษัทเหล่านี้เกี่ยวข้องกับกันโดยมีการถือหุ้นและ/หรือกรรมการร่วมกัน ดังนั้น งบการเงินนี้จึงแสดงผลของรายการเหล่านี้ตามมูลฐานที่พิจารณาร่วมกันระหว่างบริษัทกับบุคคลและบริษัทที่เกี่ยวข้องกัน ซึ่งบางกรณีอาจใช้เกณฑ์ที่แตกต่างจากรายการกับบุคคลและกิจการที่ไม่เกี่ยวข้องกัน

ชื่อกิจการ	ลักษณะธุรกิจ	ความสัมพันธ์
บริษัท นิปปอน แพ็ค เทคดิง จำกัด	ให้บริการเช่าพื้นที่สื่อโฆษณา	บริษัทย่อย
บริษัท ไทยเฟลคซิเบิ้ลแพค จำกัด	จำหน่ายบรรจุภัณฑ์	บริษัทย่อย
บริษัท เอ็นพีพี ฟู้ด อินคอร์ปอเรชั่น จำกัด	ธุรกิจร้านอาหาร	บริษัทย่อย
บริษัท พร้อมแพค จำกัด	ผลิตและจำหน่ายบรรจุภัณฑ์สำหรับอาหาร	บริษัทย่อย
บริษัท นิปปอน ฟู้ด โปรดักส์ จำกัด (เดิมชื่อ บริษัท ไทยลักซ์ ฟู้ด โปรดักส์ จำกัด)	ผลิตและจำหน่ายอาหารทะเลแช่แข็ง	บริษัทย่อย
บริษัท มิสเตอร์โจนส์ อินเตอร์เนชั่นแนล จำกัด	ธุรกิจร้านอาหาร	บริษัทย่อย
บริษัท เดอะ บริโอ มอลล์ จำกัด	การบริหารพื้นที่ให้เช่า	บริษัทย่อยทางอ้อม
บริษัท ไทยลักซ์ เอ็นเตอร์ไพรส์ จำกัด (มหาชน)	ผลิตและจำหน่ายอาหารสัตว์น้ำ	ผู้ถือหุ้นในบริษัทย่อย
บริษัท เอสไอเอส ดิสทริบิวชั่น (ประเทศไทย) จำกัด (มหาชน)	จำหน่ายอุปกรณ์คอมพิวเตอร์และสำนักงาน	ผู้ถือหุ้นในบริษัทย่อย
บริษัท คูล ดิสทริบิวชั่น (ประเทศไทย) จำกัด	ซื้อขายไป	บริษัทย่อยของผู้ถือหุ้นใน บริษัทย่อย
บริษัท โกลดิลอคส์ เบค ซอป จำกัด	ผลิตและจำหน่าย ขนมเค้ก ขนมปัง	กรรมการร่วมกัน
บริษัท ทุ บาย ทุ จำกัด	ซื้อขายอสังหาริมทรัพย์	กรรมการร่วมกัน
บริษัท ที.ยู.เค แลนด์ จำกัด	ให้เช่าอาคาร ที่พักอาศัย	กรรมการร่วมกัน

รายการระหว่างบุคคลและบริษัทที่เกี่ยวข้องกันที่มีสาระสำคัญ สำหรับปีสิ้นสุดวันที่ 31 ธันวาคม 2559 และ 2558 ดังนี้

(หน่วย : บาท)

นโยบายการกำหนดราคา	งบการเงินรวม		งบการเงินเฉพาะของบริษัท	
	2559	2558	2559	2558
ขายสินค้าและบริการ - บริษัทที่เกี่ยวข้องกัน				
บริษัท ไทยเฟลคซิเบิ้ลแพค จำกัด ต้นทุนบวกกำไรส่วนเพิ่ม	-	-	266,193,452	157,260,499
บริษัท โกลดิลอคส์ เบค ซอป จำกัด ต้นทุนบวกกำไรส่วนเพิ่ม	1,781,450	1,832,950	-	-
รวม	1,781,450	1,832,950	266,193,452	157,260,499
ซื้อสินค้า - บริษัทย่อย				
บริษัท มิสเตอร์โจนส์ ต้นทุนบวกกำไรส่วนเพิ่ม	-	-	3,708	-
บริษัท เอ็นพีพี ฟู้ด ต้นทุนบวกกำไรส่วนเพิ่ม	-	-	158,045	-
รวม	-	-	161,753	-

(หน่วย : บาท)

	นโยบายการ กำหนดราคา	งบการเงินรวม		งบการเงินเฉพาะของบริษัท	
		2559	2558	2559	2558
<u>ดอกเบี้ยรับ - บริษัทย่อย</u>					
บริษัท เอ็นพีพี ฟู้ด					
อินคอร์ปอเรชั่น จำกัด	ร้อยละ 5.25 ต่อปี	-	-	4,045,298	-
บริษัท พร้อมแพค จำกัด	ร้อยละ 5.25 ต่อปี	-	-	314,785	-
บริษัท นิปปอน แแพค					
เทรตติ้ง จำกัด	ร้อยละ 5.25 - 8 ต่อปี	-	-	2,138,750	1,339,398
บริษัท มิสเตอร์โจนส์					
อินเตอร์เนชั่นแนล จำกัด	ร้อยละ 5.25 ต่อปี	-	-	25,676	-
รวม		-	-	6,524,509	1,339,398
<u>ค่าบริหารจัดการ - บริษัทย่อย</u>					
บริษัท ไทยเฟลคซิเบิ้ลแพค จำกัด	ราคาที่ตกลงร่วมกัน	-	-	-	4,035,657
<u>ดอกเบี้ยจ่าย - บริษัทที่เกี่ยวข้องกัน</u>					
บริษัท ทู บาย ทู จำกัด	ร้อยละ 3.5 ต่อปี	686,575	-	-	-
บริษัท เอสไอเอส ดิสทริบิวชั่น					
(ประเทศไทย) จำกัด (มหาชน)	ร้อยละ 5.25 ต่อปี	1,278,722	413,714	-	-
รวม		1,965,297	413,714	-	-
<u>ต้นทุนบริการ - บริษัทย่อย</u>					
บริษัท ไทยเฟลคซิเบิ้ลแพค จำกัด	ราคาที่ตกลงร่วมกัน	-	-	6,135,336	-
<u>ต้นทุนอื่น - บริษัทที่เกี่ยวข้องกัน</u>					
บริษัท คูล ดิสทริบิวชั่น	ราคาที่ตกลงร่วมกัน				
(ประเทศไทย) จำกัด		1,560,000	-	-	-
บริษัท เอสไอเอส ดิสทริบิวชั่น					
(ประเทศไทย) จำกัด (มหาชน)	ราคาที่ตกลงร่วมกัน	-	2,377,994	-	-
บริษัท ไทยลักซ์ เอ็นเตอร์ไพรส์	ราคาที่ตกลงร่วมกัน				
จำกัด (มหาชน)		5,400,000	-	-	-
รวม		6,960,000	2,377,994	-	-
<u>ซื้อสินทรัพย์-บริษัทย่อยและบริษัทที่เกี่ยวข้องกัน</u>					
บริษัท ไทยเฟลคซิเบิ้ลแพค จำกัด	ราคาที่ตกลงร่วมกัน	-	-	22,180,000	6,126,393
บริษัท เอสไอเอส ดิสทริบิวชั่น					
(ประเทศไทย) จำกัด (มหาชน)	ราคาที่ตกลงร่วมกัน	-	4,032,820	-	-
บริษัท คูล ดิสทริบิวชั่น					
(ประเทศไทย) จำกัด	ราคาที่ตกลงร่วมกัน	-	11,032,200	-	-
รวม		-	15,065,020	22,180,000	6,126,393
<u>ค่าตอบแทนผู้บริหารสำคัญ</u>					
ผลประโยชน์ปัจจุบันของพนักงาน		19,639,152	15,250,500	14,758,152	15,250,500
ผลประโยชน์หลังออกจากงาน		4,405,126	530,760	2,683,649	530,760
รวม		24,044,278	15,781,260	17,441,801	15,781,260

ยอดคงเหลือระหว่างบุคคลและบริษัทที่เกี่ยวข้องกันที่มีสาระสำคัญ ณ วันที่ 31 ธันวาคม 2559 และ 2558 มีดังนี้
(หน่วย : บาท)

	งบการเงินรวม		งบการเงินเฉพาะของบริษัท	
	2559	2558	2559	2558
<u>ลูกหนี้การค้า - บริษัทย่อยและบริษัทที่เกี่ยวข้องกัน</u>				
บริษัท ไทยเฟลคชิเบิ้ลแพค จำกัด	-	-	89,124,342	38,941,522
บริษัท โกลดิลอคส์ เบค ซอป จำกัด	829,517	431,050	-	-
รวม	829,517	431,050	89,124,342	38,941,522
<u>ลูกหนี้การค้าแยกอายุลูกหนี้ได้ดังนี้</u>				
ยังไม่ได้ถึงกำหนดชำระ	284,004	431,050	80,828,299	38,941,522
ค้างชำระ				
ไม่เกิน 3 เดือน	254,473	-	8,296,043	-
3 - 6 เดือน	291,040	-	-	-
รวม	829,517	431,050	89,124,342	38,941,522
<u>ลูกหนี้อื่น - บริษัทย่อยและบริษัทที่เกี่ยวข้องกัน</u>				
บริษัท เอ็นพีพี ฟู้ด อินคอร์ปอเรชั่น จำกัด	-	-	38,958,126	38,957,270
บริษัท ไทยเฟลคชิเบิ้ลแพค จำกัด	-	-	5,488,087	4,448,740
บริษัท ไทยลักซ์ เอ็นเตอร์ไพรส์ จำกัด (มหาชน)	8,672	-	-	-
รวม	8,672	-	44,446,213	43,406,010
<u>เงินให้กู้ยืมระยะสั้นและดอกเบี้ยค้างรับ - บริษัทย่อย</u>				
บริษัท นิปปอน แพ็ค เทรดิง จำกัด	-	-	38,727,841	36,589,091
บริษัท เอ็นพีพี ฟู้ด อินคอร์ปอเรชั่น จำกัด	-	-	156,045,298	-
บริษัท พร้อมแพค จำกัด	-	-	7,533,350	-
บริษัท มิสเตอร์โจนส์ อินเตอร์เนชั่นแนล จำกัด	-	-	5,025,676	-
รวม	-	-	207,332,165	36,589,091
หัก ค่าเผื่อนี้สงสัยจะสูญ	-	-	(38,727,841)	(10,675,588)
สุทธิ	-	-	168,604,324	25,913,503

ในระหว่างปีรายการเคลื่อนไหวของเงินให้กู้ยืมระยะสั้นแก่บริษัทย่อยที่มีสาระสำคัญมีดังนี้

(หน่วย : บาท)

	ในระหว่างปี		
	2558	เพิ่มขึ้น	ลดลง
<u>บริษัทย่อย</u>			
บริษัท นิปปอน แพ็ค เทรดิง จำกัด	35,500,000	-	-
บริษัท เอ็นพีพี ฟู้ด อินคอร์ปอเรชั่น จำกัด	-	152,000,000	-
บริษัท พร้อมแพค จำกัด	-	7,500,000	-
บริษัท มิสเตอร์โจนส์ อินเตอร์เนชั่นแนล จำกัด	-	5,000,000	-
รวม	35,500,000	164,500,000	-

(หน่วย : บาท)

	งบการเงินรวม		งบการเงินเฉพาะของบริษัท	
	2559	2558	2559	2558
<u>เจ้าหนี้การค้า - บริษัทที่เกี่ยวข้องกัน</u>				
บริษัท เอสไอเอส ดิสทริบิวชั่น (ประเทศไทย) จำกัด (มหาชน)	-	316,500	-	-
บริษัท คูล ดิสทริบิวชั่น (ประเทศไทย) จำกัด	544,400	-	-	-
บริษัท ที.ยู.เค แลนด์ จำกัด	98,250	-	-	-
รวม	642,650	316,500	-	-
<u>เจ้าหนี้อื่น - บริษัทย่อย</u>				
บริษัท ไทยเฟลคซีเบิ้ลแพค จำกัด	-	-	2,146,111	4,035,657
บริษัท เอ็นพีพี ฟู้ด อินคอร์ปอเรชั่น จำกัด	-	-	35,425	-
บริษัท พร้อมแพค จำกัด	-	-	156,975	-
รวม	-	-	2,338,511	4,035,657
<u>เงินกู้ยืมระยะสั้นและดอกเบี้ยค้างจ่าย - บริษัทที่เกี่ยวข้องกัน</u>				
บริษัท ทู บาย ทู จำกัด	40,686,575	-	-	-
บริษัท เอสไอเอส ดิสทริบิวชั่น (ประเทศไทย) จำกัด (มหาชน)	25,362,198	15,113,714	-	-
รวม	66,048,773	15,113,714	-	-

ในระหว่างปี บริษัทมีรายการเคลื่อนไหวของเงินกู้ยืมระยะสั้นจากบริษัทที่เกี่ยวข้องกันที่มีสาระสำคัญดังต่อไปนี้

(หน่วย : บาท)

	ในระหว่างปี			
	2558	เพิ่มขึ้น	ลดลง	2559
<u>บริษัทที่เกี่ยวข้องกัน</u>				
บริษัท ทู บาย ทู จำกัด	-	40,000,000	-	40,000,000
บริษัท เอสไอเอส ดิสทริบิวชั่น (ประเทศไทย) จำกัด (มหาชน)	14,700,000	9,800,000	-	24,500,000
รวม	14,700,000	49,800,000	-	64,500,000

(หน่วย : บาท)

	งบการเงินรวม		งบการเงินเฉพาะของบริษัท	
	2559	2558	2559	2558
<u>ภาระผูกพันผลประโยชน์พนักงาน</u>				
<u>ผู้บริหารสำคัญ</u>				
ผลประโยชน์หลังออกจากงาน	2,683,649	1,693,831	2,683,649	1,693,831

7. เงินลงทุนชั่วคราว - สุทธิ

(หน่วย : บาท)

งบการเงินรวมและงบการเงินเฉพาะของบริษัท			
2559		2558	
มูลค่า	มูลค่ายุติธรรม	มูลค่า	มูลค่ายุติธรรม
<u>หลักทรัพย์เพื่อค้า</u>			
<u>ตราสารทุน</u>			
หุ้นทุน	129,814,450	141,392,219	139,820,740
กองทุนส่วนบุคคล	-	-	150,361,866
บวก (หัก) : กำไร (ขาดทุน) ที่ยังไม่เกิดขึ้นจริง			
จากการเปลี่ยนแปลงมูลค่าเงินลงทุน	11,577,769	-	(70,787,949)
สุทธิ	141,392,219	141,392,219	219,394,657
<u>เงินลงทุนที่จะถือจนครบกำหนด</u>			
<u>ตราสารหนี้</u>			
ตั๋วแลกเงิน	-		25,000,000
รวม	141,392,219		244,394,657

ในระหว่างปีเงินลงทุนชั่วคราวมีการเปลี่ยนแปลงดังนี้

(หน่วย : บาท)

งบการเงินรวมและงบการเงินเฉพาะของบริษัท	
2559	2558
มูลค่ายุติธรรม ณ วันที่ 1 มกราคม	86,352,421
ซื้อระหว่างปี	630,948,917
ขายระหว่างปี	(403,810,898)
ปรับปรุงมูลค่าตามมูลค่ายุติธรรม	(69,095,783)
มูลค่ายุติธรรม ณ วันที่ 31 ธันวาคม	244,394,657

เมื่อวันที่ 16 กุมภาพันธ์ 2558 บริษัทได้ทำสัญญาการจัดการกองทุนส่วนบุคคล เพื่อบริหารจัดการเงินทุนของบริษัท โดยมีอัตราค่าธรรมเนียมในการจัดการบริหารกองทุนร้อยละ 1 ต่อปี ของมูลค่าสินทรัพย์สุทธิแต่ละวัน

ในระหว่างปี 2559 บริษัทได้โอนหลักทรัพย์ในกองทุนส่วนบุคคลดังกล่าวไปยังบริษัทหลักทรัพย์แห่งหนึ่ง เพื่อบริหารจัดการ โดยมีอัตราค่าธรรมเนียมในการจัดการบริหารร้อยละ 0.6 ต่อปีของมูลค่าสินทรัพย์สุทธิแต่ละวัน

8. ลูกหนี้การค้า - สุทธิ

(หน่วย : บาท)

	งบการเงินรวม		งบการเงินเฉพาะของบริษัท	
	2559	2558	2559	2558
ลูกหนี้การค้า	179,949,212	105,847,724	33,714,938	20,862,788
เช็ครับล่วงหน้า	8,043,662	8,968,705	7,509,135	7,859,135
รวม	187,992,874	114,816,429	41,224,073	28,721,923
หัก ค่าเผื่อหนี้สงสัยจะสูญ	(18,229,392)	(21,694,085)	(11,509,033)	(12,046,182)
สุทธิ	169,763,482	93,122,344	29,715,040	16,675,741

ณ วันที่ 31 ธันวาคม 2559 และ 2558 ลูกหนี้การค้าแยกตามอายุหนี้ที่ค้างชำระมีดังนี้

(หน่วย : บาท)

	งบการเงินรวม		งบการเงินเฉพาะของบริษัท	
	2559	2558	2559	2558
ลูกหนี้การค้า ยังไม่ถึงกำหนดชำระ	109,569,164	66,686,310	20,063,659	12,646,650
เกินกำหนดชำระ :				
น้อยกว่า 3 เดือน	54,637,503	26,657,617	9,479,826	3,639,655
3 - 6 เดือน	4,849,659	256,087	255,066	256,087
6 - 12 เดือน	7,333,137	133,349	-	133,349
มากกว่า 12 เดือน	11,603,411	21,083,066	11,425,522	12,046,182
รวม	187,992,874	114,816,429	41,224,073	28,721,923
หัก ค่าเผื่อหนี้สงสัยจะสูญ	(18,229,392)	(21,694,085)	(11,509,033)	(12,046,182)
สุทธิ	169,763,482	93,122,344	29,715,040	16,675,741

9. สินค้าคงเหลือ - สุทธิ

(หน่วย : บาท)

	งบการเงินรวม		งบการเงินเฉพาะของบริษัท	
	2559	2558	2559	2558
สินค้าสำเร็จรูป	43,016,838	15,697,245	18,804,624	11,566,233
สินค้าระหว่างผลิต	7,458,920	9,473,340	5,498,337	8,973,235
วัตถุดิบและอื่นๆ	41,942,521	17,344,307	15,095,833	11,861,747
รวม	92,418,279	42,514,892	39,398,794	32,401,215
หัก ค่าเพื่อสินค้าเสื่อมคุณภาพ	(10,060,350)	(5,745,887)	(6,786,914)	(3,116,022)
ค่าเพื่อมูลค่าสินค้าลดลง	(2,175,267)	(443,658)	(1,299,724)	(242,132)
สุทธิ	80,182,662	36,325,347	31,312,156	29,043,061

ในระหว่างปี ค่าเพื่อสินค้าเสื่อมคุณภาพและมูลค่าสินค้าลดลงมีการเปลี่ยนแปลง ดังนี้

(หน่วย : บาท)

	งบการเงินรวม		งบการเงินเฉพาะของบริษัท	
	2559	2558	2559	2558
ยอดยกมาต้นปี	6,189,545	4,690,411	3,358,154	-
เพิ่มขึ้น	12,235,617	6,189,545	4,728,484	3,358,154
ลดลง	(6,189,545)	(4,690,411)	-	-
ยอดคงเหลือสิ้นปี	12,235,617	6,189,545	8,086,638	3,358,154

(หน่วย : บาท)

	งบการเงินรวม		งบการเงินเฉพาะของบริษัท	
	2559	2558	2559	2558
ต้นทุนขายสินค้า	524,295,499	501,739,395	390,247,066	253,939,429
ค่าเพื่อเพิ่มขึ้น	6,046,072	1,499,134	4,728,484	3,358,154
รวมต้นทุนขาย	530,341,571	503,238,529	394,975,550	257,297,583

10. เงินลงทุนในพันธบัตรรัฐบาล - สุทธิ

(หน่วย : บาท)

	งบการเงินรวมและงบการเงินเฉพาะของบริษัท	
	2559	2558
ราคาทุน	-	4,000,000
หัก ค่าตัดจำหน่ายส่วนลดสะสม	-	(966)
สุทธิ	-	3,999,034

บริษัทได้นำพันธบัตรรัฐบาลซึ่งมีระยะเวลาครบกำหนด 3.5 ปี อัตราดอกเบี้ยร้อยละ 3.22 ต่อปี วางคำประกันการใช้ไฟฟ้า ส่วนลดจากการซื้อพันธบัตรฯ ตัดจำหน่ายตามอายุของพันธบัตร

11. เงินลงทุนในบริษัทย่อยและบริษัทร่วม

(หน่วย : บาท)

	ทุน ชำระแล้ว	ร้อยละการถือหุ้น		งบการเงินเฉพาะของบริษัท	
				ราคาทุน	
		2559	2558	2559	2558
บริษัท นิปปอน แพ็ค เทคดิง จำกัด	20,000,000	51.00	51.00	10,199,970	10,199,970
หัก ค่าเพื่อการด้อยค่า				(10,199,970)	(10,199,970)
สุทธิ				-	-
บริษัท ไทยเฟลคซิเบิ้ลแพค จำกัด	60,000,000	55.00	55.00	55,000,000	55,000,000
บริษัท เอ็นพีที ฟู้ด อินคอร์ปอเรชั่น จำกัด	100,000,000	100.00	55.00	100,000,000	55,000,000
บริษัท พร้อมแพค จำกัด	35,000,000	95.00	95.00	60,000,000	60,000,000
บริษัท มิสเตอร์ โจนส์					
อินเตอร์เนชั่นแนล จำกัด	86,000,000	100.00	-	28,395,520	-
บริษัท นิปปอน ฟู้ด โปรดักส์ จำกัด	125,000,000	100.00	-	68,124,855	-
รวม				311,520,375	170,000,000

ในการประชุมคณะกรรมการบริษัทครั้งที่ 4/2559 เมื่อวันที่ 30 มิถุนายน 2559 ที่ประชุมมีมติอนุมัติให้บริษัทตกลงทำสัญญาเพื่อซื้อหุ้นสามัญของ บริษัท นิปปอน ฟู้ด โปรดักส์ จำกัด ในสัดส่วนร้อยละ 55 ของหุ้นทั้งหมดจำนวนเงิน 34.4 ล้านบาท ซื้อหุ้นสามัญของ บริษัท เอ็นพีพี ฟู้ด อินคอร์ปอเรชั่น จำกัด ในสัดส่วนร้อยละ 45 ของหุ้นทั้งหมด จำนวนเงิน 45 ล้านบาท และซื้อหุ้นสามัญของบริษัท มิสเตอร์ โจนส์ อินเตอร์เนชั่นแนล จำกัด ในสัดส่วนร้อยละ 100 ของหุ้นทั้งหมดจำนวนเงิน 27 ล้านบาท

ณ วันที่ 31 ธันวาคม 2558 เงินลงทุนในบริษัทร่วมมีดังนี้

(หน่วย : บาท)

		31 ธันวาคม 2558		
ประเภทธุรกิจ	ทุนชำระแล้ว	สัดส่วนเงินลงทุน (ร้อยละ)	งบการเงินรวม	งบการเงินเฉพาะ ของบริษัท
			วิธีส่วนได้เสีย	ราคาทุน
บริษัทร่วม				
บริษัท นิปปอน ฟู้ด โปรดักส์ จำกัด	ผลิตและจำหน่าย อาหารทะเลแช่แข็ง	100,000,000	45	28,367,062
				33,750,000

ในปี 2558 บริษัทได้ทำสัญญาซื้อหุ้นสามัญของบริษัท นิปปอน ฟู้ด โปรดักส์ จำกัด (เดิมชื่อ บริษัท ไทยลักซ์ ฟู้ด โปรดักส์ จำกัด) จำนวน 4,500,000 หุ้น ซึ่งคิดเป็นร้อยละ 45 ของจำนวนหุ้นทั้งหมด บริษัทร่วมดังกล่าวประกอบธุรกิจผลิตอาหารกึ่งสำเร็จรูป อาหารทะเลแช่แข็ง เพื่อจำหน่ายทั้งในและต่างประเทศ

บริษัทรับรู้ส่วนแบ่งขาดทุนจากการลงทุนในบริษัทร่วมในงบการเงินรวม ดังนี้

(หน่วย : พันบาท)

บริษัท	งบการเงินรวม	
	ส่วนแบ่งขาดทุนจากเงินลงทุนในบริษัทร่วมในระหว่างปี	
	2559	2558
บริษัท นิปปอน ฟู้ด โปรดักส์ จำกัด	(3,974)	(5,383)

สรุปข้อมูลทางการเงินที่สำคัญของบริษัทร่วมสำหรับปีสิ้นสุดวันที่ 31 ธันวาคม 2558 มีดังนี้

	พันบาท
สินทรัพย์หมุนเวียน	74,804
สินทรัพย์ไม่หมุนเวียน	37,702
รวมสินทรัพย์	112,506
หนี้สินหมุนเวียน	58,924
หนี้สินไม่หมุนเวียน	25,914
รวมหนี้สิน	84,838
สินทรัพย์สุทธิของบริษัทร่วม	27,668
สัดส่วนการถือหุ้นของบริษัท (ร้อยละ)	45
มูลค่าตามบัญชีของส่วนได้เสียของบริษัทในบริษัทร่วม	12,451
ค่าความนิยม	15,916
รวม	28,367

สรุปรายการกำไรขาดทุนเบ็ดเสร็จ
รายได้
ขาดทุน สำหรับปี
กำไรขาดทุนเบ็ดเสร็จอื่น
กำไร (ขาดทุน) เบ็ดเสร็จรวมสำหรับปี

พันบาท
277,697
(11,609)
-
(11,609)

ในระหว่างปี 2559 บริษัทมีการเปลี่ยนแปลงสัดส่วนเงินลงทุนในบริษัทย่อยและบริษัทร่วม เนื่องจากการรวมธุรกิจตามหมายเหตุข้อ 12

12. การรวมธุรกิจ

บริษัท เอ็นพีพี ฟู้ด อินคอร์ปอเรชั่น จำกัด

ในระหว่างปี 2559 บริษัท เอ็นพีพี ฟู้ด อินคอร์ปอเรชั่น จำกัด “บริษัทย่อย” ได้ทำสัญญาซื้อสินทรัพย์จาก บริษัท เอ แอนด์ ดับบลิว เรสเตอรองต์ (ไทยแลนด์) จำกัด มูลค่าตามสัญญา 73.5 ล้านบาท เพื่อให้ได้มาซึ่งสินทรัพย์ในการดำเนินธุรกิจร้านอาหารเอแอนด์ดับบลิว จำนวน 21 สาขา ผู้บริหารพิจารณารายการดังกล่าวว่าเป็นการรวมธุรกิจ บัญชีที่ทำให้เกิดค่าความนิยมเนื่องมาจากการใช้เครื่องหมายการค้า “A&W” และขยายธุรกิจที่เกี่ยวข้องกับร้านอาหารให้กับกลุ่มบริษัท

มูลค่ายุติธรรมของสินทรัพย์และหนี้สินที่รับมา ณ วันที่ซื้อ มีรายละเอียดดังนี้

สินทรัพย์
สินค้ายคงเหลือ
ส่วนปรับปรุงอาคารและอุปกรณ์
สินทรัพย์ไม่มีตัวตน

พันบาท
3,517
28,185
52,000

หนี้สิน
ภาระผูกพันผลประโยชน์พนักงาน
หนี้สินภาษีเงินได้รอการตัดบัญชี
ประมาณการรื้อถอน
สินทรัพย์สุทธิที่ระบุได้
ค่าความนิยม
เงินสดจ่ายเพื่อซื้อสินทรัพย์

พันบาท
(2,306)
(13,890)
(2,674)
64,832
8,668
73,500

ในการจัดทำงบกำไรขาดทุนรวมสำหรับปีสิ้นสุดวันที่ 31 ธันวาคม 2559 บริษัทได้รวมผลการดำเนินงานของธุรกิจตั้งแต่วันที่ซื้อธุรกิจ มีรายละเอียดที่สำคัญดังนี้

รายได้จากการขาย
ขาดทุนสำหรับงวดส่วนที่เป็นของผู้ถือหุ้นของบริษัท

พันบาท
156,256
50,989

ในระหว่างปี 2559 บริษัท เอ็นพีพี ฟู้ด อินคอร์ปอเรชั่น จำกัด “บริษัทย่อย” ได้ทำสัญญาซื้อสินทรัพย์จากบริษัท มิยาบิ กริลล์ จำกัด มูลค่าตามสัญญา 51.88 ล้านบาท เพื่อให้ได้มาซึ่งสินทรัพย์ในการดำเนินธุรกิจร้านอาหารมิยาบิ กริลล์ จำนวน 5 สาขา ผู้บริหารพิจารณารายการดังกล่าวว่าเป็นการรวมธุรกิจ ซึ่งปัจจุบัน บริษัทได้ดำเนินการให้มีการวัดมูลค่า ยุติธรรมของสินทรัพย์ที่ระบุได้ที่ได้มาและหนี้สินที่รับมา ณ วันซื้อธุรกิจ โดยการวัดมูลค่านี้กำลังอยู่ในระหว่างกระบวนการจัดทำ กระบวนการวัดมูลค่านี้จะถูกดำเนินการให้แล้วเสร็จภายในระยะเวลา 1 ปี นับจากวันที่ซื้อ ซึ่งอาจมีผลกระทบต่อผลการดำเนินงานในงวดปัจจุบันหลังจากได้รับรายงานการประเมินมูลค่าของธุรกิจ

มูลค่ายุติธรรมของสินทรัพย์และหนี้สินที่รับมา ณ วันที่ซื้อ มีรายละเอียดดังนี้

สินทรัพย์

สินค้ายคงเหลือ

เงินมัดจำ

ส่วนปรับปรุงอาคารและอุปกรณ์

หนี้สิน

ประมาณการรื้อถอน

หนี้สินภาษีเงินได้รอตัดบัญชี

สินทรัพย์สุทธิที่ระบุได้

ค่าความนิยม

เงินสดจ่ายเพื่อซื้อสินทรัพย์

พันบาท

600

6,716

43,798

(1,374)

(777)

48,963

2,437

51,400

ในการจัดทำงบกำไรขาดทุนรวมสำหรับปีสิ้นสุดวันที่ 31 ธันวาคม 2559 บริษัทได้รวมผลการดำเนินงานของธุรกิจ ตั้งแต่วันที่ซื้อธุรกิจ มีรายละเอียดที่สำคัญดังนี้

พันบาท

รายได้จากการขาย

ขาดทุนสำหรับงวดส่วนที่เป็นของผู้ถือหุ้นของบริษัท

50,615

25,245

บริษัท ไทยเฟลคซิเบิลแพค จำกัด

ในระหว่างปี 2559 บริษัท ไทยเฟลคซิเบิลแพค จำกัด “บริษัทย่อย” ได้ทำสัญญาซื้อหุ้นสามัญของบริษัท เดอะ บริโอ มอลล์ จำกัด เป็นเงินลงทุนในบริษัทย่อย มูลค่าตามสัญญา 75 ล้านบาท เพื่อให้ได้มาซึ่งกรรมสิทธิ์ในการบริหารพื้นที่ให้เช่า ในศูนย์การค้าบริโอ มอลล์ และร้านอาหาร ปัจจุบัน บริษัทย่อยได้ดำเนินการให้มีการวัดมูลค่ายุติธรรมของสินทรัพย์ที่ระบุได้ที่ได้มาและหนี้สินที่รับมา ณ วันซื้อธุรกิจ โดยการวัดมูลค่านี้กำลังอยู่ในระหว่างกระบวนการจัดทำ กระบวนการวัดมูลค่านี้จะถูกดำเนินการให้แล้วเสร็จภายในระยะเวลา 1 ปี นับจากวันที่ซื้อ ซึ่งอาจมีผลกระทบต่อผลการดำเนินงานในงวดปัจจุบัน หลังจากได้รับรายงานการประเมินมูลค่าของธุรกิจ

มูลค่ายุติธรรมของสินทรัพย์และหนี้สินที่ได้มา ณ วันที่ 1 กรกฎาคม 2559 ซึ่งเป็นวันใกล้เคียงกับวันที่ซื้อธุรกิจ มีรายละเอียดดังนี้

	พันบาท
สินทรัพย์	
เงินสดและรายการเทียบเท่าเงินสด	498
ลูกหนี้การค้า	5,109
เงินให้กู้ยืมระยะสั้น	1,496
สินค้าคงเหลือ	310
สินทรัพย์หมุนเวียนอื่น	7,128
เงินลงทุนระยะยาว	4,970
สิทธิการเช่า	62,019
อาคารและอุปกรณ์	129,558
สินทรัพย์ไม่มีตัวตน	80
หนี้สิน	
เจ้าหนี้การค้า	(3,763)
เงินประกันจากผู้เช่า	(8,864)
หนี้สินหมุนเวียนอื่น	(12,166)
เงินกู้ยืมระยะยาวจากบุคคลที่เกี่ยวข้องกัน	(75,394)
เงินกู้ยืมระยะยาวอื่น	(62,416)
หนี้สินภาษีเงินได้รอการตัดบัญชี	(1,464)
สินทรัพย์สุทธิที่ระบุได้	47,101
ค่าความนิยม	27,899
สิ่งตอบแทนที่โอนให้	75,000
หัก เงินสดและรายการเทียบเท่าเงินสดของบริษัทย่อย	(498)
เงินสดจ่ายสุทธิเพื่อซื้อบริษัทย่อย	74,502

ในการจัดทำงบกำไรขาดทุนรวมสำหรับปีสิ้นสุดวันที่ 31 ธันวาคม 2559 บริษัทได้รวมผลการดำเนินงานของธุรกิจตั้งแต่วันที่ซื้อธุรกิจ มีรายละเอียดที่สำคัญดังนี้

	พันบาท
รายได้	20,365
ขาดทุนสำหรับงวดส่วนที่เป็นของผู้ถือหุ้นของบริษัท	1,674

บริษัท นิปปอน ฟู้ด โปรดักส์ จำกัด

ในระหว่างปี 2559 บริษัทได้ทำสัญญาซื้อหุ้นสามัญทั้งหมดของบริษัท นิปปอน ฟู้ด โปรดักส์ จำกัด มูลค่าตามสัญญาจำนวน 34.4 ล้านบาท เพื่อต้องการขยายธุรกิจอาหารและใช้กำลังการผลิตที่มีอยู่เพื่อทำอาหารส่งให้กับธุรกิจร้านอาหารในกลุ่มบริษัท ภายหลังรายการดังกล่าวทำให้สถานะของเงินลงทุนในบริษัทรวมในบริษัท นิปปอน ฟู้ด โปรดักส์ จำกัด เปลี่ยนสถานะเป็นเงินลงทุนในบริษัทย่อยตั้งแต่เดือนกรกฎาคม 2559

ปัจจุบัน การชำระเงินค่าซื้อเงินลงทุนดังกล่าวยังไม่เสร็จสิ้นโดยบริษัทจะทยอยจ่ายชำระเงินนับตั้งแต่วันที่ 15 พฤศจิกายน 2559 - 18 เมษายน 2560 งวดละ 7.5 ล้านบาทเป็นระยะเวลา 6 เดือน และงวดสุดท้าย 2.7 ล้านบาท โดยมีอัตราดอกเบี้ยร้อยละ 5 ต่อปี บริษัทได้บันทึกรายการดังกล่าวเป็นเจ้าหนี้ค่าซื้อเงินลงทุนดังกล่าวอยู่ในงบแสดงฐานะการเงิน

ปัจจุบัน บริษัทได้ดำเนินการให้มีการวัดมูลค่ายุติธรรมของสินทรัพย์ที่ระบุได้ที่ได้มาและหนี้สินที่รับมา ณ วันซื้อธุรกิจ โดยการวัดมูลค่านี้นำมาตั้งอยู่ในระหว่างกระบวนการจัดทำ กระบวนการวัดมูลค่านี้จะถูกดำเนินการให้แล้วเสร็จภายในระยะเวลา 1 ปี นับจากวันที่ซื้อ ซึ่งอาจมีผลกระทบต่อการทำงานในงวดปัจจุบันหลังจากได้รับรายงานการประเมินมูลค่าของธุรกิจ

มูลค่ายุติธรรมของสินทรัพย์และหนี้สินที่รับมา ณ วันที่ 1 กรกฎาคม 2559 ซึ่งเป็นวันใกล้เคียงกับวันที่ซื้อธุรกิจ มีรายละเอียดดังนี้

	พันบาท
สินทรัพย์	
เงินสดและรายการเทียบเท่าเงินสด	12,022
ลูกหนี้การค้าและลูกหนี้อื่น	29,853
สินค้าคงเหลือ	21,464
สินทรัพย์หมุนเวียนอื่น	1,469
อาคารและอุปกรณ์	46,784
สินทรัพย์ไม่มีตัวตน	213
สินทรัพย์ไม่หมุนเวียนอื่น	871
หนี้สิน	
เงินเบิกเกินบัญชีและเงินกู้ยืมจากสถาบันการเงิน	(42,994)
เจ้าหนี้การค้าและเจ้าหนี้อื่น	(17,501)
หนี้สินหมุนเวียนอื่น	(1,591)
ภาระผูกพันผลประโยชน์ของพนักงาน	(1,068)
หนี้สินภาษีเงินได้รอการตัดบัญชี	(2,208)
สินทรัพย์สุทธิที่ระบุได้	47,314
ค่าความนิยม	11,454
เงินลงทุนในบริษัทร่วม	24,393
เงินสดจ่ายซื้อเงินลงทุนในบริษัทย่อย	34,375
สิ่งตอบแทนที่โอนให้	58,768

ในการจัดทำงบกำไรขาดทุนรวมสำหรับปีสิ้นสุดวันที่ 31 ธันวาคม 2559 บริษัทได้รวมผลการดำเนินงานของธุรกิจตั้งแต่วันที่ซื้อธุรกิจ มีรายละเอียดที่สำคัญดังนี้

	พันบาท
รายได้จากการขาย	241,486
ขาดทุนสำหรับงวดส่วนที่เป็นของผู้ถือหุ้นของบริษัท	8,479

บริษัท มิสเตอร์โจนส์ อินเตอร์เนชั่นแนล จำกัด

ในเดือนกันยายน 2559 บริษัทได้ทำสัญญาซื้อหุ้นสามัญทั้งหมดของ บริษัท มิสเตอร์โจนส์ อินเตอร์เนชั่นแนล จำกัด มูลค่าตามสัญญาจำนวน 27 ล้านบาท เพื่อให้ได้มาซึ่งสิทธิในการบริหารร้านอาหารแบรนด์มิสเตอร์โจนส์ออร์เพเนจ ซึ่งเป็นร้านจำหน่ายของหวาน เบเกอรี่ และเครื่องดื่ม จำนวน 6 สาขาในประเทศไทยปัจจุบันบริษัทได้ดำเนินการให้มีการวัดมูลค่ายุติธรรมของสินทรัพย์ที่ระบุได้ที่ได้มาและหนี้สินที่รับมา ณ วันซื้อธุรกิจ โดยการวัดมูลค่านี้นำมาตั้งอยู่ในระหว่างกระบวนการจัดทำ กระบวนการวัดมูลค่านี้จะถูกดำเนินการให้แล้วเสร็จภายในระยะเวลา 1 ปี นับจากวันที่ซื้อ ซึ่งอาจมีผลกระทบต่อการทำงานในงวดปัจจุบันหลังจากได้รับรายงานการประเมินมูลค่าของธุรกิจ

มูลค่ายุติธรรมสุทธิของสินทรัพย์และหนี้สินที่รับมา ณ วันที่ 1 กันยายน 2559 ซึ่งเป็นวันใกล้เคียงกับวันที่ซื้อธุรกิจ มีรายละเอียดดังนี้

	พันบาท
สินทรัพย์	
เงินสดและรายการเทียบเท่าเงินสด	5,440
ลูกหนี้การค้า	637
สินค้าคงเหลือ	2,102
สินทรัพย์หมุนเวียนอื่น	1,424
ส่วนปรับปรุงอาคารเช่าและอุปกรณ์	20,650
สินทรัพย์ไม่มีตัวตน	7,460
สินทรัพย์ไม่หมุนเวียนอื่น	3,699
หนี้สิน	
เจ้าหนี้การค้าและเจ้าหนี้อื่น	(6,063)
เงินกู้ยืมระยะสั้นจากบริษัทใหญ่	(5,000)
หนี้สินหมุนเวียนอื่น	(262)
ภาระผูกพันผลประโยชน์พนักงาน	(87)
หนี้สินภาษีเงินได้รอการตัดบัญชี	(2,131)
หนี้สินไม่หมุนเวียนอื่น	(954)
สินทรัพย์สุทธิที่ระบุได้	26,915
ค่าความนิยม	85
สิ่งตอบแทนที่โอนให้	27,000
หัก เงินสดและรายการเทียบเท่าเงินสดของบริษัทย่อย	(5,440)
เงินสดจ่ายสุทธิเพื่อซื้อบริษัทย่อย	21,560

ในการจัดทำงบกำไรขาดทุนรวมสำหรับปีสิ้นสุดวันที่ 31 ธันวาคม 2559 บริษัทได้รวมผลการดำเนินงานของธุรกิจตั้งแต่วันที่ซื้อธุรกิจ มีรายละเอียดที่สำคัญดังนี้

	พันบาท
รายได้จากการขาย	8,320
ขาดทุนสำหรับงวดส่วนที่เป็นของผู้ถือหุ้นของบริษัท	2,382

13. ส่วนได้เสียที่ไม่มีอำนาจควบคุม

บริษัทย่อยที่มีส่วนได้เสียที่ไม่มีอำนาจควบคุมที่เป็นสาระสำคัญ

(หน่วย : พันบาท)

บริษัทย่อย	สัดส่วนการถือของ ส่วนได้เสียที่ไม่มี อำนาจควบคุม		กำไรขาดทุนเบ็ดเสร็จ จัดสรรให้ส่วนได้เสีย ที่ไม่มีอำนาจควบคุม		ส่วนได้เสียที่ไม่มีอำนาจ ควบคุมสะสม	
	2559 (ร้อยละ)	2558 (ร้อยละ)	2559	2558	2559	2558
บริษัท นิปปอน แพ็ค เทรดิง จำกัด	49.00	49.00	(15,123)	(13,243)	(25,654)	(10,531)
บริษัท ไทยเฟลคซิเบิลแพค จำกัด	45.00	45.00	3,847	1,258	25,679	38,992
บริษัท เอ็นพีพี ฟู๊ด อินคอร์ปอเรชั่น จำกัด	-	45.00	(32,653)	(5,810)	14,525	39,189
บริษัท พร้อมแพค จำกัด	5.00	5.00	451	149	377	3,087

สรุปข้อมูลทางการเงินของบริษัทย่อย ก่อนการตัดรายการระหว่างกัน มีดังนี้

(หน่วย : พันบาท)

บริษัท นิปปอน แพ็ค เทคดิง จำกัด	บริษัท ไทยเฟลคซิบิลแพค จำกัด		บริษัท เอ็นพีที ฟู้ดอินดอร์โปเรชั่น จำกัด		บริษัท พร้อมแพค จำกัด	
	2559	2558	2559	2558	2559	2558
สินทรัพย์หมุนเวียน	11,500	16,824	126,878	65,039	37,688	43,620
สินทรัพย์ไม่หมุนเวียน	7,818	17,590	82,776	76,919	17,275	90,409
รวมสินทรัพย์	19,318	34,414	209,654	141,958	54,963	134,029
หนี้สินหมุนเวียน	70,998	55,301	146,042	44,763	44,525	43,180
หนี้สินไม่หมุนเวียน	676	607	6,547	10,547	2,903	29,107
รวมหนี้สิน	71,674	55,908	152,589	55,310	47,428	72,287
ส่วนของผู้ถือหุ้นของบริษัท	(52,356)	(21,494)	57,065	86,648	7,535	61,742
ส่วนได้เสียที่ไม่มีอำนาจควบคุม	(25,654)	(10,531)	25,679	38,992	377	3,087

14. อสังหาริมทรัพย์เพื่อการลงทุน - สุทธิ

(หน่วย : บาท)

ราคาทุน

1 มกราคม 2558
31 ธันวาคม 2558
จำหน่าย
31 ธันวาคม 2559

ค่าเสื่อมราคาสะสม

1 มกราคม 2558
ค่าเสื่อมราคาสำหรับปี
31 ธันวาคม 2558
ค่าเสื่อมราคาสำหรับปี
31 ธันวาคม 2559

มูลค่าสุทธิตามบัญชี

31 ธันวาคม 2558
31 ธันวาคม 2559

ค่าเสื่อมราคาสำหรับปี 2558
ค่าเสื่อมราคาสำหรับปี 2559

งบการเงินรวมและงบการเงินเฉพาะของบริษัท		
ที่ดินและ ส่วนปรับปรุง	ห้องชุด	รวม
30,304,370	7,099,015	37,403,385
30,304,370	7,099,015	37,403,385
(30,304,370)	-	(30,304,370)
-	7,099,015	7,099,015
-	(709,903)	(709,903)
-	(354,951)	(354,951)
-	(1,064,854)	(1,064,854)
-	(354,951)	(354,951)
-	(1,419,805)	(1,419,805)
30,304,370	6,034,161	36,338,531
-	5,679,210	5,679,210
		354,951
		354,951

เมื่อวันที่ 17 กุมภาพันธ์ 2558 บริษัทมีการประเมินราคาที่ดินและอาคารชุดโดยผู้ประเมินอิสระ ซึ่งมีมูลค่าประเมินที่ดินและอาคารชุดตามวิธีเปรียบเทียบราคาตลาด จำนวน 42.43 ล้านบาทและ 9.88 ล้านบาท ตามลำดับ

บริษัทบันทึกที่ดินและอาคารชุดเป็นอสังหาริมทรัพย์เพื่อการลงทุนด้วยราคาทุน เนื่องจากบริษัทยังไม่มีแผนสำหรับที่ดินดังกล่าวในอนาคต

15. ที่ดิน อาคาร และอุปกรณ์ - สุทธิ

(หน่วย : บาท)

งบการเงินรวม							
ที่ดินและ ส่วนปรับปรุง	อาคารและ ส่วนปรับปรุง	เครื่องจักรและ อุปกรณ์	อุปกรณ์ โรงงาน	เครื่องตกแต่งและ เครื่องใช้สำนักงาน	ยานพาหนะ	สินทรัพย์ระหว่าง ก่อสร้าง	รวม
68,310,000	128,820,668	187,879,218	10,991,647	21,980,834	3,526,000	3,600,000	425,108,367
19,407,890	15,182,024	34,027,743	4,748,415	124,000	6,731,888	2,500,000	82,721,960
-	3,438,458	100,499,357	362,500	1,682,638	4,948,617	21,579,579	132,511,149
-	-	(12,100,276)	-	-	-	-	(12,100,276)
-	-	(549,000)	-	4,149,000	-	(3,600,000)	-
87,717,890	147,441,150	309,757,042	16,102,562	27,936,472	15,206,505	24,079,579	628,241,200
-	92,419,806	76,441,124	-	34,348,607	3,486,916	714,000	207,410,453
-	52,183,102	56,227,015	57,631	19,162,212	2,725,141	6,399,503	136,754,604
-	(9,671,921)	(38,548,533)	-	-	-	-	(48,220,454)
-	(353,235)	(2,972,673)	(662,458)	(1,729,762)	-	-	(5,718,128)
-	2,727,441	12,682,145	-	2,340,000	-	(17,749,586)	-
87,717,890	284,746,343	413,586,120	15,497,735	82,057,529	21,418,561	13,443,496	918,467,675

(หน่วย : บาท)

งบการเงินรวม							
ที่ดินและ ส่วนปรับปรุง	อาคารและ ส่วนปรับปรุง	เครื่องจักรและ อุปกรณ์	อุปกรณ์ โรงงาน	เครื่องตกแต่งและ เครื่องใช้สำนักงาน	ยานพาหนะ	สินทรัพย์ระหว่าง ก่อสร้าง	รวม
-	20,215,240	33,476,300	1,349,728	7,383,862	1,087,082	-	63,512,212
-	9,119,735	29,524,753	4,440,775	2,262	5,998,610	-	49,086,135
-	6,221,356	17,474,804	1,290,329	4,547,461	1,318,151	-	30,852,101
-	-	(7,323,486)	-	-	-	-	(7,323,486)
-	-	(20,968)	-	20,968	-	-	-
-	35,556,331	73,131,403	7,080,832	11,954,553	8,403,843	-	136,126,963
-	14,451,470	45,457,394	-	9,284,232	2,668,719	-	71,861,815
-	19,124,917	24,345,677	1,408,381	27,817,611	2,196,506	-	74,893,092
-	(408,639)	-	-	-	-	-	(408,639)
-	(211,824)	(6,018,718)	(514,157)	(1,408,608)	-	-	(21,444,518)
-	10,343	-	-	(10,343)	-	-	-
-	68,522,598	136,915,756	7,975,056	47,637,445	13,269,068	-	261,028,712
		-					
		(13,291,211)					
		(13,291,211)					

คำเสื่อมราคาสะสม
1 มกราคม 2558
เพิ่มขึ้นจากการรวมธุรกิจ
คำเสื่อมราคาสำหรับปี
คำเสื่อมราคาสำหรับส่วนที่จำหน่าย
คำเสื่อมราคาสำหรับส่วนที่
โอนเข้า (โอนออก)
31 ธันวาคม 2558
เพิ่มขึ้นจากการรวมธุรกิจ
คำเสื่อมราคาสำหรับปี
คำเสื่อมราคาสำหรับส่วนที่จำหน่าย
คำเสื่อมราคาสำหรับส่วนที่ตัดจำหน่าย
คำเสื่อมราคาสำหรับส่วนที่
โอนเข้า (โอนออก)
31 ธันวาคม 2559

คำเผื่อการด้อยค่าของสินทรัพย์
31 ธันวาคม 2558
เพิ่มขึ้น
31 ธันวาคม 2559

(หน่วย : บาท)

งบการเงินรวม							
ที่ดินและ ส่วนปรับปรุง	อาคารและ ส่วนปรับปรุง	เครื่องจักรและ อุปกรณ์	อุปกรณ์ โรงงาน	เครื่องตกแต่งและ เครื่องใช้สำนักงาน	ยานพาหนะ	สินทรัพย์ระหว่าง ก่อสร้าง	รวม
87,717,890	111,884,819	236,625,639	9,021,730	15,981,919	6,802,662	24,079,579	492,114,237
87,717,890	216,223,745	289,961,575	7,522,679	34,420,084	8,149,494	13,443,496	657,438,963
มูลค่าสุทธิตามบัญชี							
31 ธันวาคม 2558							
31 ธันวาคม 2559							
ค่าเสื่อมราคาสำหรับปี 2558							
ต้นทุนขายและบริการ							23,207,495
ค่าใช้จ่ายในการบริหาร							7,644,607
รวม							30,852,102
ค่าเสื่อมราคาสำหรับปี 2559							
ต้นทุนขายและบริการ							25,754,098
ค่าใช้จ่ายในการบริหาร							49,139,034
รวม							74,893,092

ในระหว่างปี 2559 บริษัททยอยได้นำที่ดินค่าเผื่อการด้อยค่าของสินทรัพย์จำนวน 13.29 ล้านบาท เนื่องจากกลุ่มธุรกิจดังกล่าวมีมูลค่าที่คาดว่าจะได้รับคืนต่ำกว่ามูลค่าทางบัญชี

(หน่วย : บาท)

งบการเงินเฉพาะของบริษัท							
ที่ดินและ ส่วนปรับปรุง	อาคารและ ส่วนปรับปรุง	เครื่องจักรและ อุปกรณ์	อุปกรณ์ โรงงาน	เครื่องตกแต่งและ เครื่องใช้สำนักงาน	ยานพาหนะ	สินทรัพย์ระหว่าง ก่อสร้าง	รวม
ราคาทุน							
1 มกราคม 2558	36,000,000	96,370,735	135,403,238	15,093,741	3,046,159	3,600,000	300,505,520
ซื้อเพิ่ม	-	2,683,458	79,614,357	842,695	4,948,617	17,201,138	105,652,765
โอนเข้า / (โอนออก)	-	-	(549,000)	4,149,000	-	(3,600,000)	-
31 ธันวาคม 2558	36,000,000	99,054,193	214,468,595	20,085,436	7,994,776	17,201,138	406,158,285
ซื้อเพิ่ม	-	1,136,734	50,512,178	890,512	10,500	978,080	53,528,004
โอนเข้า / (โอนออก)	-	-	10,182,145	-	-	(10,182,145)	-
31 ธันวาคม 2559	36,000,000	100,190,927	275,162,918	20,975,948	8,005,276	7,997,073	459,686,289
ค่าเสื่อมราคาสะสม							
1 มกราคม 2558	-	4,283,004	7,760,407	1,987,170	214,973	-	15,109,845
ค่าเสื่อมราคาสำหรับปี	-	4,906,392	12,330,789	4,101,447	1,276,689	-	23,737,771
ค่าเสื่อมราคาสำหรับส่วนที่โอนเข้า/(โอนออก)	-	-	(20,968)	20,968	-	-	-
31 ธันวาคม 2558	-	9,189,396	20,070,228	6,109,585	1,491,662	-	38,847,616
ค่าเสื่อมราคาสำหรับปี	-	4,997,506	18,370,644	4,378,849	1,599,590	-	30,482,002
ค่าเสื่อมราคาสำหรับส่วนที่โอนเข้า/(โอนออก)	-	-	-	-	-	-	-
31 ธันวาคม 2559	-	14,186,902	38,440,872	10,488,434	3,091,252	-	69,329,618

(หน่วย : บาท)

งบการเงินเฉพาะของบริษัท							
ที่ดินและ ส่วนปรับปรุง	อาคารและ ส่วนปรับปรุง	เครื่องจักรและ อุปกรณ์	อุปกรณ์ โรงงาน	เครื่องตกแต่งและ เครื่องใช้สำนักงาน	ยานพาหนะ	สินทรัพย์ระหว่าง ก่อสร้าง	รวม
36,000,000	89,864,797	194,398,367	9,367,402	13,975,851	6,503,114	17,201,138	367,310,669
36,000,000	86,004,025	236,722,046	8,231,989	10,487,514	4,914,024	7,997,073	390,356,671
							16,617,964
							7,119,807
							23,737,771
							19,773,505
							10,708,497
							30,482,002

มูลค่าสุทธิตามบัญชี
31 ธันวาคม 2558
31 ธันวาคม 2559

ค่าเสื่อมราคาสำหรับปี 2558
ต้นทุนขายและบริการ
ค่าใช้จ่ายในการบริหาร
รวม

ค่าเสื่อมราคาสำหรับปี 2559
ต้นทุนขายและบริการ
ค่าใช้จ่ายในการบริหาร
รวม

ที่ดินและสิ่งปลูกสร้างรวมถึงเครื่องจักรส่วนหนึ่งของบริษัทและบริษัทย่อยได้ถูกจดจำนองเพื่อใช้เป็นหลักประกันสำหรับวงเงินสินเชื่อจากธนาคารแห่งหนึ่ง ตามที่กล่าว
ในหมายเหตุข้อ 21 และ 22

ณ วันที่ 31 ธันวาคม 2559 และ 2558 บริษัทและบริษัทย่อยมีสินทรัพย์ซึ่งตัดค่าเสื่อมราคาหมดแล้วแต่ยังใช้งานอยู่ ราคาทุนก่อนหักค่าเสื่อมราคาสะสมของสินทรัพย์
ดังกล่าวมีจำนวน 49.29 ล้านบาท และ 69.88 ล้านบาท ตามลำดับ

16. สินทรัพย์ไม่มีตัวตน - สุทธิ

(หน่วย : บาท)

	งบการเงินรวม				งบการเงินเฉพาะ ของบริษัท
	ความสัมพันธ์ กับลูกค้า	โปรแกรม คอมพิวเตอร์	สิทธิในการ บริหาร	รวม	โปรแกรม คอมพิวเตอร์
ราคาทุน					
1 มกราคม 2558	-	4,924,000	-	4,924,000	1,494,500
เพิ่มขึ้นจากการรวมธุรกิจ	30,000,000	-	-	30,000,000	-
ซื้อเพิ่ม	-	733,640	-	733,640	666,240
จำหน่าย	-	(380,000)	-	(380,000)	-
31 ธันวาคม 2558	30,000,000	5,277,640	-	35,277,640	2,160,740
เพิ่มขึ้นจากการรวมธุรกิจ	-	182,644	97,951,563	98,134,207	-
ซื้อเพิ่ม	-	-	-	-	330,000
จำหน่าย	-	-	-	-	-
31 ธันวาคม 2559	30,000,000	5,460,284	97,951,563	133,411,847	2,490,740
ค่าตัดจำหน่ายสะสม					
1 มกราคม 2558	-	512,474	-	512,474	107,000
เพิ่มขึ้นจากการรวมธุรกิจ	-	-	-	-	-
ค่าตัดจำหน่ายสำหรับปี	1,000,000	490,077	-	1,490,077	332,317
ค่าตัดจำหน่ายสำหรับที่จำหน่าย	-	(239,165)	-	(239,165)	-
31 ธันวาคม 2558	1,000,000	763,386	-	1,763,386	439,317
เพิ่มขึ้นจากการรวมธุรกิจ	-	-	-	-	-
ค่าตัดจำหน่ายสำหรับปี	6,000,000	182,644	2,015,563	8,198,207	477,697
ค่าตัดจำหน่ายสำหรับที่จำหน่าย	-	-	-	-	-
31 ธันวาคม 2559	7,000,000	9,46,030	2,015,563	9,961,593	917,014
ค่าเผื่อจากการด้อยค่าของสินทรัพย์					
1 มกราคม 2559	-	2,707,651	-	2,707,651	-
ลดลง	-	-	-	-	-
31 ธันวาคม 2559	-	2,707,651	-	2,707,651	-
มูลค่าสุทธิตามบัญชี					
31 ธันวาคม 2558	29,000,000	1,806,603	-	30,806,603	1,721,423
31 ธันวาคม 2559	23,000,000	1,753,673	97,936,000	122,689,673	1,573,726
ค่าตัดจำหน่ายสำหรับปี 2558					
ค่าตัดจำหน่ายสำหรับปี 2558	1,000,000	250,912	-	1,250,912	332,317
ค่าตัดจำหน่ายสำหรับปี 2559	6,000,000	182,644	2,015,563	8,198,207	477,697

17. ที่ดิน อาคาร และอุปกรณ์เพื่อให้เช่า - สุทธิ

(หน่วย : บาท)

ราคาทุน

1 มกราคม 2558

จำหน่าย

31 ธันวาคม 2558

ค่าเสื่อมราคาสะสม

1 มกราคม 2558

ค่าเสื่อมราคาสำหรับปี

ค่าเสื่อมราคาสำหรับจำหน่าย

31 ธันวาคม 2558

งบการเงินรวมและ งบการเงินเฉพาะของบริษัท	
	494,553,366
	(494,553,366)
	-
	440,519,646
	5,734,542
	(446,254,188)
	-

ที่ประชุมคณะกรรมการบริษัทครั้งที่ 5/2558 เมื่อวันที่ 29 กรกฎาคม 2558 มีมติอนุมัติให้บริษัทจำหน่ายที่ดิน
สิ่งปลูกสร้างและเครื่องจักรเพื่อให้เช่า ในราคา 100 ล้านบาท บริษัทมีกำไรจากการจำหน่ายสินทรัพย์จำนวน 52 ล้านบาท

18. ค่าความนิยม

(หน่วย : พันบาท)

ยอดคงเหลือ ณ วันที่ 1 มกราคม
เพิ่มขึ้นจากการรวมธุรกิจ
ยอดคงเหลือ ณ วันที่ 31 ธันวาคม

งบการเงินรวม	
2559	2558
26,907	-
65,469	26,907
92,376	26,907

ณ วันที่ 31 ธันวาคม 2558 ค่าความนิยม จำนวน 26 ล้านบาท เกิดจากการซื้อธุรกิจผลิตบรรจุภัณฑ์ในระหว่างปี 2558

การปันส่วนของค่าความนิยมให้แก่หน่วยสินทรัพย์ที่ก่อให้เกิดเงินสดที่มีสาระสำคัญสามารถแสดงได้ดังนี้

(หน่วย : พันบาท)

	งบการเงินรวม			
	ผลิตและขาย บรรจุภัณฑ์พลาสติก	ร้านอาหาร	บริการให้เช่าพื้นที่	ผลิตและจัดจำหน่าย อาหาร
การปันส่วนค่าความนิยม	26,907	26,116	27,899	11,454

การทดสอบการด้อยค่า

การทดสอบการด้อยค่าประจำปี ผู้บริหารคำนวณมูลค่าที่คาดว่าจะได้รับคืนของธุรกิจผลิตบรรจุภัณฑ์โดยได้จ้าง
บริษัทที่ปรึกษาทางการเงินแห่งหนึ่งเพื่อทำการประเมินมูลค่าที่คาดว่าจะได้รับคืนโดยพิจารณาจากการคำนวณมูลค่า
จากการใช้ ที่ปรึกษาทางการเงินได้ประมาณการกระแสเงินสดอ้างอิงจากการประมาณการทางการเงิน โดยคิดลดครอบคลุม
ระยะเวลา 5 ปี อ้างอิงจากแผนการเงินและการดำเนินงานของธุรกิจผลิตบรรจุภัณฑ์ซึ่งได้รับการอนุมัติจากผู้บริหาร

ข้อสมมติฐานที่ใช้ในการคำนวณมูลค่าที่คาดว่าจะได้รับคืนมีดังต่อไปนี้

อัตราการเติบโต (ร้อยละ)
อัตราคิดลด (ร้อยละ)
มูลค่าที่คาดว่าจะได้รับคืน (ล้านบาท)

งบการเงินรวม	
ผลิตและขายบรรจุภัณฑ์พลาสติก	
	0%
	12.2%
	85.6

สมมติฐานของกระแสเงินสด

ผู้บริหารประมาณการกำไรขั้นต้นใกล้เคียงกับอัตรากำไรขั้นต้นปกติของบริษัทจากประสบการณ์ในอดีต ผู้บริหารเชื่อว่าเป็นข้อมูลที่ดีที่สุดที่สามารถหาได้ในการประมาณการนี้

อัตราการเติบโต

อัตราการเติบโตเฉลี่ยถ่วงน้ำหนักที่ใช้อ้างอิงจากอุตสาหกรรม อัตราการเติบโตเฉลี่ยถ่วงน้ำหนักนำมาใช้ในการประมาณกระแสเงินสดสำหรับรอบระยะเวลาหลังจากประมาณการกระแสเงินสดตามระยะเวลา 5 ปี

อัตราคิดลด

อัตราคิดลด ได้สะท้อนถึงการประเมินสถานการณ์ตลาดในปัจจุบันของมูลค่าเงินตามเวลาและความเสี่ยงเฉพาะเจาะจงของสินทรัพย์

จากการพิจารณามูลค่าจากการใช้ ผู้บริหารไม่ได้พิจารณาถึงการเปลี่ยนแปลงอื่นที่อาจเกิดขึ้นและอาจจำเป็นต้องเปลี่ยนแปลงประมาณการที่สำคัญ อย่างไรก็ตาม มูลค่าที่คาดว่าจะได้รับคืนมีความอ่อนไหวจากการเปลี่ยนแปลงของอัตราคิดลด ซึ่งหากอัตราการคิดลดเพิ่มขึ้น/ลดลง ร้อยละ 1 มีผลทำให้มูลค่าจากการใช้ลดลง/เพิ่มขึ้น จำนวน 6.8 ล้านบาท และ 8.03 ล้านบาท ตามลำดับ

19. สิทธิการเช่าและอาคาร

บริษัทยอยมีสิทธิการเช่าและอาคารจากการรวมธุรกิจในช่วงปี สิทธิการเช่าและอาคารดังกล่าวมีอายุสัญญาเช่า 25 ปี นับตั้งแต่วันที่ 1 พฤศจิกายน 2556 รายการเคลื่อนไหวของสิทธิการเช่าและอาคาร มีดังนี้

(หน่วย : บาท)

1 มกราคม 2559
เพิ่มขึ้นจากการรวมธุรกิจ
ค่าตัดจำหน่ายสะสม
31 ธันวาคม 2559

งบการเงินรวม	
	-
	189,093,739
	(58,538)
	189,035,201

20. เงินเบิกเกินบัญชีและเงินกู้ยืมระยะสั้นจากธนาคาร

(หน่วย : บาท)

	งบการเงินรวม		งบการเงินเฉพาะของบริษัท	
	2559	2558	2559	2558
เงินเบิกเกินบัญชีธนาคาร	11,063,531	274,961	2,885,092	-
เจ้าหนี้แฟกเตอริง	-	7,156,150	-	-
เงินกู้ยืมระยะสั้น	13,000,000	-	-	-
ตัวสัญญาใช้เงิน	78,000,000	4,046,000	40,000,000	-
รวม	102,063,531	11,477,111	42,885,092	-

ณ วันที่ 31 ธันวาคม 2559 และ 2558 บริษัทมีเงินเบิกเกินบัญชีธนาคาร และตัวสัญญาใช้เงิน อัตราดอกเบี้ยร้อยละ MOR และ MRR ปี หนี้สินดังกล่าวคำนวณโดยการจดจำนองที่ดินพร้อมสิ่งปลูกสร้างของบริษัท บริษัทย่อยมีเงินเบิกเกินบัญชี อัตราดอกเบี้ยร้อยละ MRR+2 ต่อปี เจ้าหนี้แฟกเตอริงและตัวสัญญาใช้เงินกับธนาคาร อัตราดอกเบี้ยร้อยละ MOR และ MRR ต่อปี ตามลำดับ หนี้สินดังกล่าวคำนวณโดยการจดจำนองที่ดินพร้อมสิ่งปลูกสร้างและเครื่องจักรของบริษัทย่อยและของกรรมการของบริษัทย่อย

21. เงินกู้ยืมระยะยาว - สุทธิ

(หน่วย : บาท)

	งบการเงินรวม	
	2559	2558
ยอดคงเหลือ ณ วันที่ 31 ธันวาคม	65,230,168	11,076,282
หัก : ส่วนที่ถึงกำหนดชำระภายในหนึ่งปี	(21,581,098)	(6,876,282)
สุทธิ	43,649,070	4,200,000

บริษัทย่อยได้ทำสัญญากู้ยืมเงินกับธนาคารในวงเงินสินเชื่อ 27 ล้านบาท อัตราดอกเบี้ยร้อยละ 3 ต่อปี โดยมีระยะเวลาผ่อนชำระ 60 งวด ตั้งแต่เดือนสิงหาคม 2555 ถึงเดือนกรกฎาคม 2560 และวงเงินสินเชื่อ 80 ล้านบาท อัตราดอกเบี้ยร้อยละ MLR + 0.25 ต่อปี โดยมีระยะเวลาผ่อนชำระ 84 งวดตั้งแต่เดือนกุมภาพันธ์ 2556 ถึงเดือนมกราคม 2563 เงินกู้ยืมระยะยาวคำนวณโดยกรรมการของบริษัทย่อย และจดจำนองที่ดิน สิทธิการเช่าและเครื่องจักรของบริษัทย่อยและกรรมการของบริษัทย่อย

รายการเคลื่อนไหวของเงินให้กู้ยืมระยะยาวที่มีสาระสำคัญสำหรับปีสิ้นสุดวันที่ 31 ธันวาคม 2559 มีดังนี้

(หน่วย : บาท)

	งบการเงินรวม
1 มกราคม 2559	11,076,282
เพิ่มขึ้นจากการรวมธุรกิจ	62,283,092
หัก จ่ายชำระในระหว่างปี	(8,129,206)
31 ธันวาคม 2559	65,230,168
หัก ส่วนที่ถึงกำหนดชำระภายในหนึ่งปี	(21,581,098)
สุทธิ	43,649,070

22. หนี้สินตามสัญญาเช่าการเงิน - สุทธิ

(หน่วย : บาท)

	งบการเงินรวม		งบการเงินเฉพาะของบริษัท	
	2559	2558	2559	2558
หนี้สินตามสัญญาเช่าการเงิน				
จะครบกำหนดชำระภายใน 1 ปี	16,365,043	12,846,324	15,338,446	12,495,554
จะครบกำหนดเกิน 1 ปีแต่ไม่เกิน 5 ปี	22,359,246	39,615,484	20,663,359	39,611,168
รวม	38,724,289	52,461,808	36,001,805	52,106,722
หัก ดอกเบี้ยรอตัดบัญชี	(2,885,588)	(5,040,821)	(2,695,038)	(5,039,955)
	35,838,701	47,420,987	33,306,767	47,066,767
หัก ส่วนที่ถึงกำหนดชำระภายใน 1 ปี	(14,484,017)	(12,846,324)	(13,481,020)	(12,495,554)
สุทธิ	21,354,684	34,574,663	19,825,747	34,571,213

บริษัทได้ทำสัญญาเช่าเครื่องจักรและยานพาหนะกับสถาบันการเงินซึ่งมีระยะเวลาประมาณ 3-5 ปี หนี้สินตามสัญญาเช่าการเงินนี้ค้ำประกันโดยการจดจำนองเครื่องจักรของบริษัท (ตามหมายเหตุ 15)

23. เงินปันผลค้างจ่าย

เงินปันผลค้างจ่ายเป็นเงินปันผลที่ไม่มีผู้ถือหุ้นเรียกร้องซึ่งค้างชำระเป็นเวลานาน

24. หนี้สินหมุนเวียนอื่น

(หน่วย : บาท)

	งบการเงินรวม		งบการเงินเฉพาะของบริษัท	
	2559	2558	2559	2558
ค่าสาธารณูปโภคค้างจ่าย	2,148,975	2,308,010	1,548,406	1,300,638
เงินเดือนและค่าจ้างค้างจ่าย	6,521,064	3,475,184	2,812,777	442,000
โบนัสค้างจ่าย	2,166,831	630,150	1,433,995	-
ค่าส่งเสริมการขายค้างจ่าย	2,783,604	1,790,339	121,913	-
ค่าเบี้ยประชุมค้างจ่าย	930,000	900,000	930,000	900,000
ค่าขนส่งค้างจ่าย	649,300	499,000	649,300	499,000
ภาษีขายยังไม่ถึงกำหนดชำระ	2,802,990	2,377,583	2,487,833	2,377,583
เงินมัดจำค่าเช่า	1,093,215	-	-	-
ค่าใช้จ่ายค้างจ่ายอื่น	11,197,574	-	-	-
ค่าภาษีโรงเรือนค้างจ่าย	2,200,000	-	-	-
เงินกู้ยืมกรรมการ(ไม่มีดอกเบี้ย)	30,000,000	-	-	-
อื่นๆ	46,373,125	6,814,973	7,126,610	4,632,276
รวม	108,866,678	18,795,239	17,110,834	10,151,497

25. การผูกพันผลประโยชน์พนักงาน

(หน่วย : บาท)

	งบการเงินรวม		งบการเงินเฉพาะของบริษัท	
	2559	2558	2559	2558
ยอดคงเหลือ ณ วันที่ 1 มกราคม	10,908,538	6,458,196	7,684,630	1,394,322
ค่าใช้จ่ายตามภาระผูกพันสำหรับผลประโยชน์พนักงาน				
ต้นทุนบริการปัจจุบัน	2,888,630	1,992,647	1,700,694	1,688,643
ดอกเบี้ยจากภาระผูกพัน	324,152	170,147	129,404	152,925
การปรับมูลค่า - ผลกำไรตามหลักคณิตศาสตร์				
ประกันภัย	(1,968,536)	-	(2,737,676)	-
ผลประโยชน์พนักงานที่จ่ายระหว่างปี	(2,164,665)	-	(1,717,365)	-
รับโอนจากบริษัทย่อย	-	-	-	4,448,740
เพิ่มขึ้นจากการรวมธุรกิจ	3,490,599	2,287,548	-	-
ยอดคงเหลือ ณ วันที่ 31 ธันวาคม	13,478,718	10,908,538	5,059,687	7,684,630

ประมาณการทางคณิตศาสตร์ประกันภัยภายใต้ข้อสมมติฐานที่สำคัญดังนี้

	งบการเงินรวม		งบการเงินเฉพาะของบริษัท	
	2559	2558	2559	2558
อัตราคิดลด	ร้อยละ 2.2 - 3.6 ต่อปี	ร้อยละ 2.4 - 2.8 ต่อปี	ร้อยละ 2.2 ต่อปี	ร้อยละ 2.8 ต่อปี
อัตราการเพิ่มขึ้นของเงินเดือน	ร้อยละ 2.2 - 6.5 ต่อปี	ร้อยละ 3.5 - 7.0 ต่อปี	ร้อยละ 2.2 ต่อปี	ร้อยละ 7.0 ต่อปี
อัตราการเสียชีวิต	ร้อยละ 100 ของตาราง มรณะไทย พ.ศ. 2551	ร้อยละ 50 ของตาราง มรณะไทย พ.ศ. 2551	ร้อยละ 100 ของตาราง มรณะไทย พ.ศ. 2551	ร้อยละ 50 ของตาราง มรณะไทย พ.ศ. 2551
เกษียณอายุ	55 - 60 ปี	55 ปี	55 ปี	55 ปี

ค่าใช้จ่ายในโครงการผลประโยชน์ของพนักงาน

ผลกำไรหรือขาดทุนที่เกี่ยวข้องกับผลประโยชน์ของพนักงานมีดังนี้

(หน่วย : บาท)

	งบการเงินรวม		งบการเงินเฉพาะของบริษัท	
	2559	2558	2559	2558
ต้นทุนการบริการในปัจจุบัน	2,888,630	1,862,263	1,700,694	1,688,643
ดอกเบี้ยจ่ายสุทธิ	324,152	170,147	129,404	152,925
รวมค่าใช้จ่ายที่รับรู้ในกำไรหรือขาดทุน	3,212,782	2,032,410	1,830,098	1,841,568

ต้นทุนการให้บริการในปัจจุบันจะรวมอยู่ในค่าใช้จ่ายผลประโยชน์ของพนักงาน และดอกเบี้ยจ่ายสุทธิจะรวมอยู่ในต้นทุนทางการเงิน

จำนวนเงินที่รับรู้ในกำไรขาดทุนเบ็ดเสร็จอื่นที่เกี่ยวข้องกับผลประโยชน์พนักงาน มีดังนี้

(หน่วย : บาท)

	งบการเงินรวม		งบการเงินเฉพาะของบริษัท	
	2559	2558	2559	2558
ผลกำไรตามหลักคณิตศาสตร์ประกันภัยจากการเปลี่ยนแปลงสมมติฐานด้านประชากรศาสตร์	572,075	-	-	-
ผลขาดทุนตามหลักคณิตศาสตร์ประกันภัยจากการเปลี่ยนแปลงของข้อสมมติฐานทางการเงิน	98,269	-	(51,542)	-
การปรับปรุงจากประสบการณ์	(4,803,545)	-	(4,403,499)	-
รวมขาดทุนที่รับรู้ในกำไรขาดทุนเบ็ดเสร็จอื่น	(4,133,201)	-	(4,455,041)	-

ค่าใช้จ่ายทั้งหมดข้างต้นจะถูกรวมอยู่ในรายการที่ไม่ต้องจัดประเภทใหม่เข้าไปในงบกำไรหรือขาดทุนในภายหลัง

การวิเคราะห์ความอ่อนไหว

การเปลี่ยนแปลงในแต่ละข้อสมมติฐานที่เกี่ยวข้องในการประมาณการตามหลักคณิตศาสตร์ประกันภัยที่อาจเป็นไปได้ อย่างสมเหตุสมผล ณ วันที่รายงาน โดยถือว่าข้อสมมติฐานอื่นๆ คงที่ จะมีผลกระทบต่อภาระผูกพันผลประโยชน์ที่กำหนดไว้เป็นจำนวนเงินดังต่อไปนี้

(หน่วย : บาท)

	งบการเงินรวม		งบการเงินเฉพาะของบริษัท	
	2559		2559	
	เพิ่มขึ้น	ลดลง	เพิ่มขึ้น	ลดลง
	ร้อยละ 0.5 - 20	ร้อยละ 0.5 - 20	ร้อยละ 0.5	ร้อยละ 0.5
อัตราคิดลด				
การเพิ่มขึ้น (ลดลง) ของภาระผูกพันผลประโยชน์พนักงาน	6,539,948	8,451,875	4,989,274	5,133,877
อัตราการเพิ่มขึ้นของเงินเดือน				
การเพิ่มขึ้น (ลดลง) ของภาระผูกพันผลประโยชน์พนักงาน	8,258,766	6,412,484	5,121,818	4,999,192
อัตราการหมุนเวียนพนักงาน				
การเพิ่มขึ้น (ลดลง) ของภาระผูกพันผลประโยชน์พนักงาน	6,498,138	4,987,824	4,987,824	5,135,275

26. หนี้เรื้อรัง

- ในการประชุมสามัญผู้ถือหุ้น เมื่อวันที่ 24 เมษายน 2558 ผู้ถือหุ้นมีมติดังนี้
- อนุมัติลดขาดทุนสะสม ณ วันที่ 31 ธันวาคม 2557 โดยการลดสำรองตามกฎหมายและส่วนเกินมูลค่าหุ้นจำนวน 18.30 ล้านบาทและ 65.13 ล้านบาท ตามลำดับ
 - จัดสรรหุ้นเพิ่มทุนจำนวนไม่เกิน 30.79 ล้านหุ้น มูลค่าหุ้นที่ตราไว้หุ้นละ 1 บาท เพื่อสำรองไว้สำหรับการปรับราคาการใช้สิทธิและอัตราการใช้สิทธิของใบสำคัญแสดงสิทธิครั้งที่ 1 (NPP-W1)
 - อนุมัติการลดทุนจดทะเบียนของบริษัทจำนวน 46.44 ล้านหุ้น มูลค่าหุ้นที่ตราไว้หุ้นละ 1 บาท จำนวน 46.44 ล้านบาท ในส่วนที่ยังไม่ได้ออกจำหน่ายและสำรองไว้สำหรับการใช้สิทธิตามใบสำคัญแสดงสิทธิ

รายการเคลื่อนไหวของทุนจดทะเบียน และทุนที่ออกและชำระเต็มมูลค่าแล้วมีดังนี้

ทุนจดทะเบียน	วันที่ได้รับ อนุมัติ	จำนวนหุ้น	มูลค่าหุ้นละ (บาท)	บาท
ยอดคงเหลือ ณ วันที่ 1 มกราคม 2558		1,178,399,375	1.00	1,178,399,375
เพิ่มทุน	24 เม.ย. 2558	30,789,711	1.00	30,789,711
ลดทุน	24 เม.ย. 2558	(46,437,272)	1.00	(46,437,272)
ยอดคงเหลือ ณ วันที่ 31 ธันวาคม 2558		1,162,751,814		1,162,751,814
ยอดคงเหลือ ณ วันที่ 1 มกราคม 2559		1,162,751,814	1.00	1,162,751,814
เพิ่มทุน		-		-
ยอดคงเหลือ ณ วันที่ 31 ธันวาคม 2559		1,162,751,814		1,162,751,814

ทุนที่ออกและชำระเต็มมูลค่าแล้ว	วันที่ได้รับ อนุมัติ	จำนวนหุ้น	มูลค่าหุ้นละ (บาท)	บาท
ยอดคงเหลือ ณ วันที่ 1 มกราคม 2558		449,539,615	1.00	449,539,615
เพิ่มทุน	4 ก.พ. 2558	399,830,837	1.00	399,830,837
เพิ่มทุน	9 มี.ค. 2558	15,538,117	1.00	15,538,117
เพิ่มทุน	4 มิ.ย. 2558	3,416,725	1.00	3,416,725
เพิ่มทุน	9 ธ.ค. 2558	4,149,564	1.00	4,149,564
ยอดคงเหลือ ณ วันที่ 31 ธันวาคม 2558		872,474,858		872,474,858
ยอดคงเหลือ ณ วันที่ 1 มกราคม 2559		872,474,858		872,474,858
เพิ่มทุน	10 มี.ค. 2559	523,632	1.00	523,632
เพิ่มทุน	16 มิ.ย. 2559	119,692,320	1.00	119,692,320
ยอดคงเหลือ ณ วันที่ 31 ธันวาคม 2559		992,690,810		992,690,810

27. สำรองตามกฎหมาย

ตามบทบัญญัติแห่งพระราชบัญญัติบริษัทมหาชนจำกัด พ.ศ. 2535 บริษัทต้องจัดสรรกำไรสุทธิประจำปีส่วนหนึ่งไว้เป็นทุนสำรองไม่น้อยกว่าร้อยละ 5 ของกำไรสุทธิประจำปีหักด้วยยอดเงินขาดทุนสะสมยกมา (ถ้ามี) จนกว่าทุนสำรองดังกล่าวจะมีจำนวนไม่น้อยกว่าร้อยละ 10 ของทุนจดทะเบียน ทุนสำรองนี้จะนำไปจ่ายเป็นเงินปันผลไม่ได้

28. รายได้อื่น

(หน่วย : บาท)

	งบการเงินรวม		งบการเงินเฉพาะของบริษัท	
	2559	2558	2559	2558
เงินปันผลรับ	1,407,208	1,474,244	1,407,208	1,474,244
รายได้ค่าเช่า	-	8,541,977	-	6,300,000
ดอกเบี้ยรับ	2,674,800	4,598,292	8,039,888	5,829,569
รายได้จากเศษวัสดุ	9,184,465	2,126,703	2,426,917	2,126,703
รายได้ชดเชยจากความเสียหาย	7,023,001	-	7,023,001	1,678,274
อื่นๆ	9,874,145	2,689,905	1,927,201	497,614
รวม	30,163,619	19,431,121	20,824,215	17,906,404

29. ค่าใช้จ่ายตามลักษณะ

(หน่วย : บาท)

	งบการเงินรวม		งบการเงินเฉพาะของบริษัท	
	2559	2558	2559	2558
วัตถุดิบและวัสดุสิ้นเปลืองใช้ไป	327,380,297	180,657,088	271,373,325	170,188,480
เงินเดือน ค่าแรงและผลประโยชน์อื่นของพนักงาน	195,671,261	81,134,275	79,745,920	52,842,739
ค่าเสื่อมราคาและค่าตัดจำหน่าย	79,618,727	35,118,091	31,571,135	32,192,476
ค่าสาธารณูปโภค	57,622,274	19,045,138	25,301,777	14,914,332
ค่าขนส่ง	9,227,814	3,212,840	6,474,260	3,161,150
ค่าที่ปรึกษา	17,009,839	12,022,443	6,208,723	6,962,765
ค่าซ่อมแซม	15,697,123	7,022,549	6,004,824	5,479,949
ค่าเดินทาง	10,137,909	7,855,416	3,886,864	3,478,301
ขาดทุนจากการด้อยค่าของสินทรัพย์และ				
สินค้าเสื่อมสภาพ	21,597,289	6,967,010	8,086,639	3,358,154
ค่าเผื่อนี้สงสัยจะสูญ	28,644,414	948,713	11,989,230	500,217
ซื้อสินค้าสำเร็จรูป	369,855	-	-	-
ขาดทุนจากด้อยค่าของเงินลงทุน	-	20,875,558	-	10,199,970
การเปลี่ยนแปลงในสินค้าสำเร็จรูปและงานระหว่างทำ	8,979,907	150,952,233	(3,763,493)	(14,753,155)

30. ภาษีเงินได้

30.1 การเปลี่ยนแปลงในสินทรัพย์และหนี้สินภาษีเงินได้รอการตัดบัญชี มีรายละเอียดดังนี้

(หน่วย : บาท)

	งบการเงินรวม				
	บันทึกเป็นรายได้ (ค่าใช้จ่าย)				
	1 มกราคม 2559	เพิ่มขึ้นจาก การรวมธุรกิจ	งบกำไรขาดทุน	ส่วนของ ผู้ถือหุ้น	31 ธันวาคม 2559
สินทรัพย์ภาษีเงินได้รอการตัดบัญชี :					
จากกลับค่าเผื่อนี้สงสัยจะสูญ	-	-	94,217	-	94,217
จากค่าเผื่อนี้สงสัยจะสูญ	-	-	469,646	-	469,646
จากกำไรจากการประมาณการ ตามหลักคณิตศาสตร์ประกันภัย	-	-	509,305	-	509,305
	-	-	1,073,168	-	1,073,168
หนี้สินภาษีเงินได้รอการตัดบัญชี :					
จากผลแตกต่างชั่วคราวจากการ รวมธุรกิจ	(16,625,832)	(26,298,534)	357,700	-	(42,566,666)
จากหนี้สินสัญญาตามเช่าการเงิน	(1,277,211)	-	(678,765)	-	(7,355,976)
จากขาดทุนจากการประมาณการ ตามหลักคณิตศาสตร์ประกันภัย	(380,133)	-	-	(102,103)	(482,236)
	(18,283,179)	(26,298,534)	(5,721,065)	(102,103)	(24,106,347)

(หน่วย : บาท)

	งบการเงินรวม				
	บันทึกเป็นรายได้ (ค่าใช้จ่าย)				
	1 มกราคม 2558	เพิ่มขึ้นจาก การรวมธุรกิจ	งบกำไรขาดทุน	ส่วนของ ผู้ถือหุ้น	31 ธันวาคม 2558
หนี้สินภาษีเงินได้รอการตัดบัญชี :					
จากค่าเสื่อมราคาเครื่องจักร	(980,323)	-	980,323	-	-
จากผลแตกต่างชั่วคราวจากการ รวมธุรกิจ	(8,516,049)	(8,948,979)	839,196	-	(16,625,832)
จากหนี้สินสัญญาตามเช่าการเงิน	(789,630)	-	(487,584)	-	(1,277,211)
จากขาดทุนจากการประมาณการ ตามหลักคณิตศาสตร์ประกันภัย	(380,133)	-	-	-	(380,133)
	(10,666,135)	(8,948,979)	1,331,935	-	(18,283,179)

(หน่วย : บาท)

	งบการเงินเฉพาะบริษัท				
	บันทึกเป็นรายได้ (ค่าใช้จ่าย)				
	1 มกราคม 2559	เพิ่มขึ้นจาก การรวมธุรกิจ	งบกำไรขาดทุน	ส่วนของ ผู้ถือหุ้น	31 ธันวาคม 2559
หนี้สินภาษีเงินได้รอการตัดบัญชี :					
จากหนี้สินตามสัญญาเช่าการเงิน	(1,277,213)	-	(6,078,765)	-	(7,355,978)

(หน่วย : บาท)

	งบการเงินเฉพาะบริษัท				
	บันทึกเป็นรายได้ (ค่าใช้จ่าย)				
	1 มกราคม 2558	เพิ่มขึ้นจาก การรวมธุรกิจ	งบกำไรขาดทุน	ส่วนของ ผู้ถือหุ้น	31 ธันวาคม 2558
หนี้สินภาษีเงินได้รอการตัดบัญชี :					
จากหนี้สินตามสัญญาเช่าการเงิน	(789,630)	-	(487,583)	-	(1,277,213)

30.2 ค่าใช้จ่ายภาษีเงินได้ มีดังนี้

ภาษีเงินได้ที่รับรู้ในกำไรหรือขาดทุน

ค่าใช้จ่าย (รายได้) ภาษีเงินได้รอการตัดบัญชีจากผลแตกต่างชั่วคราว

บาท	
งบการเงินรวม	
2559	2558
(5,721,065)	(1,331,935)

ภาษีเงินได้ที่รับรู้ในกำไรหรือขาดทุน

ค่าใช้จ่ายภาษีเงินได้รอการตัดบัญชีจากผลแตกต่างชั่วคราว

บาท	
งบการเงินเฉพาะของบริษัท	
2559	2558
6,078,765	487,583

สินทรัพย์ภาษีเงินได้รอการตัดบัญชีที่เกิดจากผลแตกต่างชั่วคราวที่ไม่ได้รับรู้ในการเงินมีรายละเอียด ดังนี้

(หน่วย : บาท)

	งบการเงินรวม		งบการเงินเฉพาะของบริษัท	
	2559	2558	2559	2558
ผลแตกต่างชั่วคราว				
จากค่าเผื่อนี้สงสัญญาจะสูญ	2,900,855	3,126,860	2,301,806	2,409,236
จากสำรองค่าเผื่อนี้เสื่อมคุณภาพและ มูลค่าสินค้าลดลง	3,616,321	804,901	1,617,327	671,630
จากขาดทุนที่ยังไม่เกิดขึ้นจากการเปลี่ยนแปลง มูลค่าเงินลงทุน	(5,822,416)	14,157,589	(6,411,011)	14,157,589
จากค่าเผื่อการด้อยค่าของสินทรัพย์	(3,498,476)	-	-	-
จากสำรองหนี้สินผลประโยชน์พนักงาน	3,556,110	1,662,358	1,011,937	1,536,926
จากขาดทุน(กำไร) จากการประมาณการ ตามหลักคณิตศาสตร์ประกันภัย	555,371	-	686,084	-
จากค่าเผื่อของเงินลงทุนในบริษัทย่อย	4,518,697	2,039,994	4,518,697	2,039,994
จากประมาณการรื้อถอน	934,741	-	-	-
จากขาดทุนทางภาษีที่ยังไม่ได้ใช้	-	18,731,225	-	-
รวม	2,242,506	40,522,927	3,724,840	20,815,375

ขาดทุนทางภาษีจะสิ้นอายุทางภาษีในปี 2557 ถึง 2559 ผลแตกต่างชั่วคราวที่ใช้หักภาษีที่ยังไม่สิ้นอายุทางภาษีตามกฎหมายเกี่ยวกับภาษีเงินได้ปัจจุบันนั้นบริษัทยังมิได้รับรู้รายการดังกล่าวเป็นสินทรัพย์ภาษีเงินได้รอการตัดบัญชีเนื่องจากยังไม่มีความเป็นได้ค่อนข้างแน่ว่าบริษัทและบริษัทย่อยจะมีกำไรทางภาษีเพียงพอที่จะใช้ประโยชน์ทางภาษีดังกล่าว

30.3 ภาษีเงินได้ที่รับรู้ในกำไรหรือขาดทุน

รายการกระทบยอดภาษีเงินได้

(หน่วย : พันบาท)

	งบการเงินรวม		งบการเงินเฉพาะของบริษัท	
	2559	2558	2559	2558
ขาดทุนก่อนภาษี	(155,129)	(158,541)	(67,567)	(137,196)
อัตราภาษี (ร้อยละ)	20	20	20	20
ภาษีคำนวณจากอัตราภาษี	(31,026)	(31,708)	(13,513)	(27,439)
ผลกระทบ :				
ปรับปรุงรายการตัดบัญชีระหว่างกัน	(1,657)	(1,864)	-	-
จำนวนภาษีของรายได้ที่ไม่ต้องเสียภาษี	(625)	(184)	(625)	(295)
จำนวนภาษีของรายการที่ไม่ถือเป็นค่าใช้จ่าย				
ตามประมวลรัษฎากร	21,740	2,959	690	403
ปรับปรุงภาษีเงินได้	5,747	-	-	-
จำนวนภาษีของผลขาดทุนในปีปัจจุบันที่ไม่รับรู้ เป็นสินทรัพย์	19,929	29,465	19,527	27,819
ค่าใช้จ่าย (ผลประโยชน์) ทางภาษีเงินได้	14,108	(1,332)	6,079	488

(หน่วย : พันบาท)

	งบการเงินรวม		งบการเงินเฉพาะของบริษัท	
	2559	2558	2559	2558
ภาษีเงินได้ประกอบด้วย				
ภาษีเงินได้งวดปัจจุบัน	3,713	-	-	-
ภาษีเงินได้งวดก่อน	5,747	-	-	-
ภาษีเงินได้รอการตัดบัญชีจากผลแตกต่างชั่วคราว	4,648	(1,332)	6,079	488
รวมภาษีเงินได้	14,108	(1,332)	6,079	488

30.4 ภาษีเงินได้ที่รับรู้ในกำไรขาดทุนเบ็ดเสร็จอื่น

(หน่วย : พันบาท)

	งบการเงินรวม					
	2559			2558		
	ก่อน ภาษีเงินได้	ค่าใช้จ่าย ภาษีเงินได้	สุทธิจาก ภาษีเงินได้	ก่อน ภาษีเงินได้	ค่าใช้จ่าย ภาษีเงินได้	สุทธิจาก ภาษีเงินได้
กำไรจากการประมาณการ ตามหลักคณิตศาสตร์ประกันภัย ส่วนเกินทุนจากการตีราคาที่ดิน	-	2,777	-	-	-	-

(หน่วย : พันบาท)

	งบการเงินเฉพาะบริษัท					
	2559			2558		
	ก่อน ภาษีเงินได้	ค่าใช้จ่าย ภาษีเงินได้	สุทธิจาก ภาษีเงินได้	ก่อน ภาษีเงินได้	ค่าใช้จ่าย ภาษีเงินได้	สุทธิจาก ภาษีเงินได้
กำไรจากการประมาณการ ตามหลักคณิตศาสตร์ประกันภัย	-	3,430	-	-	-	-

31. บัตรส่งเสริมการลงทุน

บริษัทยอยแห่งหนึ่งได้รับสิทธิพิเศษ จากคณะกรรมการส่งเสริมการลงทุนสำหรับสัตว์น้ำและอาหารแช่แข็ง และอาหารบรรจุภาชนะผนึก ตามบัตรส่งเสริมการลงทุนเลขที่ 2106(2)/2554 เมื่อวันที่ 7 กันยายน 2554 ภายใต้เงื่อนไขที่กำหนดบางประการ สิทธิพิเศษดังกล่าวรวมถึงการได้รับการยกเว้นภาษีเงินได้นิติบุคคลสำหรับกำไรสุทธิที่ได้จากการประกอบกิจการที่ได้รับการส่งเสริมเป็นระยะเวลา 8 ปีนับแต่วันที่เริ่มมีรายได้จากการประกอบกิจการนั้น (ยังไม่เริ่มใช้สิทธิยกเว้นภาษี) โดยจำนวนภาษีเงินได้นิติบุคคลที่ได้รับการยกเว้น จะต้องไม่เกินมูลค่าเงินลงทุนซึ่งไม่รวมค่าที่ดินและทุนหมุนเวียนและได้รับลดหย่อนอากรขาเข้าสำหรับเครื่องจักรตามที่คณะกรรมการพิจารณาอนุมัติและได้รับยกเว้นภาษีเงินได้สำหรับเงินปันผลจ่ายให้แก่ผู้ถือหุ้น ซึ่งจ่ายจากกำไรของกิจการที่ได้รับการส่งเสริมการลงทุนตลอดระยะเวลาที่ได้รับยกเว้นภาษีเงินได้นิติบุคคล

32. ส่วนงานดำเนินงาน

บริษัทและบริษัทย่อยมีการจัดกลุ่มส่วนงานที่รายงานเป็น 4 ส่วนงานหลักคือ (1) ผลิตและขายบรรจุภัณฑ์พลาสติก (2) ผลิตและขายขวดพือิที่ (3) บริการให้เช่าพื้นที่และ (4) ผลิตและจัดจำหน่ายอาหาร และดำเนินธุรกิจในส่วนงานทางภูมิศาสตร์หลักในประเทศไทย บริษัทประเมื่นผลการทำงานของส่วนงานโดยพิจารณาจากรายได้และกำไรขั้นต้นของแต่ละส่วนงาน และประเมื่นกำไรหรือขาดทุนจากการดำเนินงานของทั้งกลุ่มโดยใช้เกณฑ์เดียวกับการวัดกำไรหรือขาดทุนจากการดำเนินงานในงบการเงิน ข้อมูลรายได้และกำไรขั้นต้นของส่วนงานของบริษัทและบริษัทย่อยสำหรับปีสิ้นสุดวันที่ 31 ธันวาคม 2559 และ 2558 มีดังต่อไปนี้

(หน่วย : บาท)

สำหรับปีสิ้นสุดวันที่ 31 ธันวาคม											
ผลิตและขาย		ผลิตและขาย		บริการ		ผลิตและจัดจำหน่าย		การตัดรายการ		งบการเงินรวม	
บรรจุภัณฑ์พลาสติก		ขวดพื้ที่		ให้เช่าพื้นที่		อาหาร		บัญชีระหว่างกัน			
2559	2558	2559	2558	2559	2558	2559	2558	2559	2558	2559	2558
รายได้จากการ											
ขายและบริการ :											
รายได้จากลูกค้า											
ภายนอก - สุทธิ		106,437,436		26,328,441		395,599,315		-		941,203,745	
รายได้จาก		-		1,934,206		740,348		-		-	
บริษัทย่อย - สุทธิ		-		-		-		-		-	
กำไร (ขาดทุน)		8,908,996		(10,769,926)		142,166,571		-		165,857,164	
ขั้นต้นตามส่วนงาน		(23,800,926)		(15,887,710)		142,166,571		-		(28,569,223)	
รายได้อื่น											
กำไรจากการจำหน่ายสินทรัพย์											
กำไร (ขาดทุน) จากเงินลงทุนชั่วคราว		54,680,706		26,328,441		13,095,000		-		30,163,619	
ค่าใช้จ่ายในการขายและบริการ		-		-		-		-		17,340,263	
ส่วนแบ่งขาดทุนจากเงินลงทุนในบริษัทร่วม		8,908,996		(10,769,926)		142,166,571		-		32,055,059	
ต้นทุนทางการเงิน		7,748,365		(15,887,710)		142,166,571		-		(384,859,234)	
ขาดทุนก่อนภาษีเงินได้		8,908,996		(10,769,926)		142,166,571		-		(3,973,764)	
ที่ดิน อาคาร และอุปกรณ์ - สุทธิ		-		-		-		-		(11,711,772)	
สิทธิการเช่า และอาคาร		-		-		-		-		(155,128,688)	
สินทรัพย์อื่น		-		-		-		-		657,438,963	
รวมสินทรัพย์		-		-		-		-		189,035,201	
รวมหนี้สิน		-		-		-		-		716,499,403	
		-		-		-		-		728,997,373	
		-		-		-		-		587,350,982	
		-		-		-		-		194,944,025	

ข้อมูลเกี่ยวกับลูกค้ารายใหญ่

สำหรับปีสิ้นสุดวันที่ 31 ธันวาคม 2559 และ 2558 บริษัทและบริษัทย่อยมีรายได้จากลูกค้ารายใหญ่ 2 ราย จำนวน 371 ล้านบาท และ 129 ล้านบาท ตามลำดับ

33. เงินกองทุนสำรองเลี้ยงชีพ

บริษัทและพนักงานบริษัทและบริษัทย่อยได้ร่วมกันจัดตั้งกองทุนสำรองเลี้ยงชีพขึ้นตามพระราชบัญญัติกองทุนสำรองเลี้ยงชีพ พ.ศ. 2530 โดยบริษัทและบริษัทย่อยและพนักงานจะจ่ายสมทบเข้ากองทุนเป็นรายเดือนในอัตราร้อยละ 3.00 - 5.00 ของเงินเดือน กองทุนสำรองเลี้ยงชีพนับบริหารโดยบริษัทหลักทรัพย์จัดการกองทุนสำรองเลี้ยงชีพ เค มาสเตอร์ พูล ฟันด์ และกองทุนสำรองเลี้ยงชีพ ทีเอสโก้ ทั้งนี้ พนักงานที่เป็นสมาชิกของกองทุนฯ จะได้รับคืนเงินที่จ่ายสมทบ และส่วนของบริษัทและบริษัทย่อยเมื่อพนักงานลาออกจากงานตามระเบียบว่าด้วยกองทุน ในระหว่างปี 2559 และ 2558 บริษัทและบริษัทย่อยได้จ่ายเงินสมทบกองทุนเป็นจำนวนเงิน 0.89 ล้านบาท และ 0.86 ล้านบาท ตามลำดับ (งบการเงินเฉพาะของบริษัท : 0.77 ล้านบาท และ 0.86 ล้านบาท ตามลำดับ)

34. ใบสำคัญแสดงสิทธิ

บริษัทได้ออกและจัดสรรใบสำคัญแสดงสิทธิที่จะซื้อหุ้นสามัญของบริษัท (NPP-W1) เพื่อจัดสรรให้แก่ผู้ถือหุ้นเดิม 1 หุ้นสามัญ ต่อ 1 หน่วยใบสำคัญแสดงสิทธิ จำนวนรวม 183,000,000 หน่วย ซึ่งใบสำคัญแสดงสิทธิ 1 หน่วย สามารถใช้สิทธิซื้อหุ้นสามัญได้ 1 หุ้น ในราคาหุ้นละ 1 บาท โดยมีอายุ 3 ปี ตั้งแต่วันที่ 31 พฤษภาคม 2556 ถึงวันที่ 30 พฤษภาคม 2559

บริษัทได้ออกและจัดสรรใบสำคัญแสดงสิทธิที่จะซื้อหุ้นสามัญของบริษัท (NPP-W2) เพื่อจัดสรรให้แก่ผู้ถือหุ้นเดิม 1 หุ้นสามัญ ต่อ 1 หน่วยใบสำคัญแสดงสิทธิ จำนวนรวม 159,931,891 หน่วย ซึ่งใบสำคัญแสดงสิทธิ 1 หน่วย สามารถใช้สิทธิซื้อหุ้นสามัญได้ 1 หุ้น ในราคาหุ้นละ 1 บาท โดยมีอายุ 3 ปี ตั้งแต่วันที่ 10 มีนาคม 2558 ถึงวันที่ 9 มีนาคม 2561

ในระหว่างปี 2558 บริษัทได้เพิ่มทุนจดทะเบียน 422,935,243 บาท จากการใช้สิทธิใบสำคัญแสดงสิทธิ (NPP-W1) 98,515,072 หน่วย ซึ่งหมดอายุในวันที่ 30 พฤษภาคม 2559

ในระหว่างปี 2559 บริษัทได้เพิ่มทุนจดทะเบียน 120,215,952 บาท จากการใช้สิทธิใบสำคัญแสดงสิทธิ (NPP-W1) 77,919,716 หน่วย ซึ่งหมดอายุในวันที่ 30 พฤษภาคม 2559

ณ วันที่ 31 ธันวาคม 2559 บริษัทมีใบสำคัญแสดงสิทธิ (NPP-W2) คงเหลือ 159,931,891 หน่วย

35. กำไรต่อหุ้นขั้นพื้นฐาน

ในการคำนวณกำไรต่อหุ้นปรับลด จำนวนหุ้นสามัญถัวเฉลี่ยได้ปรับปรุงด้วยจำนวนหุ้นสามัญเทียบเท่าปรับลดโดยถือว่าหุ้นสามัญเทียบเท่าปรับลดได้แปลงเป็นหุ้นสามัญทั้งหมด

บริษัทไม่ได้รวมคำนวณการปรับลดในกำไรต่อหุ้นที่อาจเกิดขึ้นจากการใช้สิทธิของใบสำคัญแสดงสิทธิของบริษัท ครั้งที่ 2 (NPP-W2) เนื่องจากราคาหุ้นถัวเฉลี่ยในระหว่างงวดต่ำกว่าราคาใช้สิทธิ

36. การผูกพันและหนี้สินที่อาจเกิดขึ้น

- 36.1 บริษัทและบริษัทย่อยได้ทำสัญญาเช่ารถยนต์กับบริษัทแห่งหนึ่งเพื่อใช้ในการดำเนินธุรกิจ โดยสัญญามีระยะเวลาตั้งแต่ 1 - 4 ปี ทำให้บริษัทมีภาระต้องจ่ายตามสัญญา ดังนี้

ปี	พันบาท
ไม่เกิน 1 ปี	1,093
เกิน 1 ปี แต่ไม่เกิน 5 ปี	913
รวม	2,006

- 36.2 บริษัทย่อยได้ทำสัญญากับบริษัทแห่งหนึ่ง เพื่อใช้พื้นที่สำหรับการติดตั้งสื่อโฆษณาภายในร้านค้าปลีก “จีฟี่” โดยสัญญามีระยะเวลา 12 ปี นับตั้งแต่วันที่ 1 เมษายน 2557 ถึงวันที่ 31 มีนาคม 2569 ทำให้บริษัทย่อยมีภาระต้องจ่ายตามสัญญาดังนี้

ปี	พันบาท
ไม่เกิน 1 ปี	3,816
เกิน 1 ปี แต่ไม่เกิน 5 ปี	34,344
เกิน 5 ปี	24,804
รวม	62,964

- 36.3 บริษัทย่อยได้ทำสัญญาที่ปรึกษาฝ่ายการตลาดกับบริษัทแห่งหนึ่งซึ่งมีระยะเวลา 12 ปี นับตั้งแต่วันที่ 1 เมษายน 2557 ถึงวันที่ 31 มีนาคม 2569 โดยบริษัทย่อยมีภาระผูกพันต้องจ่ายค่าธรรมเนียม 385,000 บาทต่อเดือน

- 36.4 บริษัทและบริษัทย่อยมีวงเงินสินเชื่อและหนี้สินที่อาจเกิดขึ้นจากสถาบันการเงิน ณ วันที่ 30 กันยายน 2559 ดังนี้

(หน่วย : พันบาท)

	งบการเงินรวม		
	วงเงิน	ใช้ไป	คงเหลือ
วงเงินสินเชื่อ			
เงินเบิกเกินบัญชีธนาคาร	45,000	11,064	33,936
ตัวสัญญาใช้เงิน	148,000	91,000	57,000
สินเชื่อเพื่อการส่งออก	15,000	-	15,000
เงินกู้ยืมระยะยาว	107,000	65,581	41,419
หนี้สินที่อาจเกิดขึ้น			
หนังสือค้ำประกัน	10,562	2,656	7,906

(หน่วย : พันบาท)

	งบการเงินเฉพาะของบริษัท		
	วงเงิน	ใช้ไป	คงเหลือ
วงเงินสินเชื่อ			
เงินเบิกเกินบัญชีธนาคาร	10,000	4,596	5,404
ตัวสัญญาใช้เงิน	70,000	40,000	30,000
หนี้สินที่อาจเกิดขึ้น			
หนังสือค้ำประกัน	3,000	1,056	1,944

36.5 บริษัทย่อยมีการระงับการผูกพันที่ต้องจ่ายค่าธรรมเนียมให้บริษัทแห่งหนึ่งสำหรับสิทธิการบริหารแฟรนไชส์ ในอัตราร้อยละ 6 ของรายได้ต่อเดือน และมีหน้าที่ในการโฆษณาประชาสัมพันธ์ ในอัตราร้อยละ 4 ของรายได้ต่อเดือน เพื่อให้เป็นไปตามสัญญา

36.6 บริษัทย่อยมีการระงับการผูกพันจากการทำสัญญาเช่าพื้นที่และสัญญาบริการเพื่อดำเนินธุรกิจร้านอาหาร จำนวน 27 สาขา โดยสัญญามีอายุ 1 - 3 ปี ทำให้บริษัทมีการผูกพันตามสัญญาดังนี้

ปี	พันบาท
1 ปี	38,164
เกิน 1	44,879
รวม	83,043

นอกจากนี้ บางสาขาจ่ายชำระตามสัดส่วนของรายได้ต่อเดือนในแต่ละสาขาในอัตราร้อยละ 4 - 25

36.7 บริษัทย่อยมีการระงับการผูกพันจากการซื้อสินทรัพย์เป็นจำนวน 5.58 ล้านบาท

36.8 บริษัทย่อยมีการระงับการผูกพันจากการทำสัญญาเช่าพื้นที่และบริการเพื่อดำเนินธุรกิจศูนย์การค้าทำให้บริษัทมีการผูกพันตามสัญญาดังนี้

ปี	พันบาท
ไม่เกิน 1 ปี	741
เกิน 1 ปี แต่ไม่เกิน 5 ปี	3,498
เกิน 5 ปี	4,649
รวม	8,888

36.9 บริษัทย่อยมีการระงับการผูกพันจากการทำสัญญาบริการ ทำให้บริษัทมีการผูกพันตามสัญญาดังนี้

ปี	พันบาท
ไม่เกิน 1 ปี	7,005
เกิน 1 ปี แต่ไม่เกิน 5 ปี	11,014
รวม	18,019

36.10 บริษัทย่อยได้ทำสัญญาซื้อขายเครื่องจักรจำนวน 3.35 ล้านบาท และ 68,000 ดอลลาร์สหรัฐ

37. การจัดการความเสี่ยงในส่วนของคุณ

วัตถุประสงค์ของบริษัทในการบริหารทุนนั้นเพื่อดำรงไว้ซึ่งความสามารถในการดำเนินงานอย่างต่อเนื่องของบริษัท เพื่อสร้างผลตอบแทนต่อผู้ถือหุ้นและเป็นประโยชน์ต่อผู้ที่มีส่วนได้เสียอื่น เพื่อดำรงไว้ซึ่งโครงสร้างของทุนที่เหมาะสม

ในการดำรงไว้หรือปรับโครงสร้างของทุน บริษัทอาจออกหุ้นใหม่หรือออกหุ้นกู้เพื่อปรับโครงสร้างหนี้ หรือขายสินทรัพย์เพื่อลดภาระหนี้

38. การเปิดเผยเครื่องมือทางการเงิน

สินทรัพย์ทางการเงินและหนี้สินทางการเงินที่มีอยู่ในงบแสดงฐานะการเงินได้รวมเงินสดและรายการเทียบเท่าเงินสด เงินฝากธนาคารที่มีข้อจำกัดในการใช้ ลูกหนี้การค้า ลูกหนี้อื่น เจ้าหนี้การค้า และเจ้าหนี้อื่น นโยบายการบัญชีสำหรับการบันทึกและการวัดมูลค่าของรายการเหล่านี้ได้เปิดเผยไว้ในนโยบายการบัญชีที่เกี่ยวข้อง

ความเสี่ยงด้านสภาพคล่อง

ความเสี่ยงด้านสภาพคล่องเกิดจากความเป็นไปได้ที่ลูกค้าอาจจะไม่สามารถจ่ายชำระหนี้ให้แก่บริษัทได้ภายในกำหนดเวลาปกติของการค้า เพื่อจัดการความเสี่ยงนี้ บริษัทได้ประเมินความสามารถทางการเงินของลูกค้าเป็นระยะๆ

ความเสี่ยงด้านการให้สินเชื่อ

ความเสี่ยงด้านการให้สินเชื่อหมายถึงความเสี่ยงที่คู่สัญญาไม่ปฏิบัติตามข้อกำหนดในสัญญาซึ่งก่อให้เกิดความเสียหายทางการเงินแก่บริษัท ผู้บริหารเชื่อว่าบริษัทไม่มีความเสี่ยงที่เป็นสาระสำคัญทางด้านสินเชื่อกับบริษัทใดบริษัทหนึ่งหรือกลุ่มของบริษัทเนื่องจากบริษัทมีลูกค้าจำนวนมาก

ความเสี่ยงจากอัตราดอกเบี้ย

ความเสี่ยงจากอัตราดอกเบี้ยเกิดจากการผันผวนของอัตราดอกเบี้ยในท้องตลาดซึ่งจะมีผลกระทบในทางลบต่อการดำเนินงานของบริษัททั้งในปัจจุบันและอนาคต ผู้บริหารเชื่อว่าบริษัทมีความเสี่ยงในอัตราดอกเบี้ยน้อย ดังนั้น บริษัทจึงไม่ได้ทำสัญญาเพื่อป้องกันความเสี่ยงดังกล่าว

(หน่วย : พันบาท)

2559									
งบการเงินรวม				งบการเงินเฉพาะของบริษัท					
เงินต้น		อัตราดอกเบี้ยถัวเฉลี่ย (ร้อยละ)		เงินต้น		อัตราดอกเบี้ยถัวเฉลี่ย (ร้อยละ)			
อัตราดอกเบี้ย ปรับขึ้นลงตาม อัตราตลาด	อัตราดอกเบี้ย	รวม	ปรับขึ้นลงตาม อัตราตลาด	อัตราดอกเบี้ย	รวม	อัตราดอกเบี้ย ปรับขึ้นลงตาม อัตราตลาด	อัตราดอกเบี้ย	ปรับขึ้นลงตาม อัตราตลาด	คงที่
17,427	-	17,427	0.12 - 0.62	-	-	3,236	-	3,236	0.3 - 0.5
-	-	-	-	-	-	-	-	-	-
11,063	-	11,063	MRR+2	-	-	2,885	-	2,885	MOR
78,000	-	78,000	MOR	-	-	40,000	-	40,000	MOR-1
65,230	-	65,230	-	3	-	-	-	-	-
35,200	-	35,200	IRR	-	-	33,306	-	33,306	IRR

สินทรัพย์ทางการเงิน
เงินฝากออมทรัพย์
เงินลงทุนในพันธบัตรรัฐบาล

หนี้สินทางการเงิน
เงินเบิกเกินบัญชี
ตั๋วสัญญาใช้เงิน
เงินกู้ยืมระยะยาว
สัญญาเช่าการเงิน

(หน่วย : พันบาท)

2558									
งบการเงินรวม					งบการเงินเฉพาะของบริษัท				
เงินต้น		อัตราดอกเบี้ยถัวเฉลี่ย (ร้อยละ)			เงินต้น		อัตราดอกเบี้ยถัวเฉลี่ย (ร้อยละ)		
อัตราดอกเบี้ย ปรับขึ้นลงตาม อัตราตลาด	อัตราดอกเบี้ย	อัตราดอกเบี้ย ปรับขึ้นลงตาม อัตราตลาด	อัตราดอกเบี้ย ปรับขึ้นลงตาม อัตราตลาด	รวม	อัตราดอกเบี้ย ปรับขึ้นลงตาม อัตราตลาด	อัตราดอกเบี้ย	อัตราดอกเบี้ย ปรับขึ้นลงตาม อัตราตลาด	อัตราดอกเบี้ย ปรับขึ้นลงตาม อัตราตลาด	รวม
122,140	-	122,140	0.10 - 1.00	122,140	-	93,193	93,193	0.10 - 1.00	93,193
-	3,999	3,999	-	3,999	-	3,999	3,999	-	3,999
275	-	275	MRR + 2	275	-	-	-	-	-
4,046	-	7,156	MRR	7,156	-	-	-	-	-
7,156	-	7,156	MOR	7,156	-	-	-	-	-
47,420	-	47,420	IRR	47,420	-	47,066	47,066	IRR	47,066

สินทรัพย์ทางการเงิน

เงินฝากออมทรัพย์
เงินลงทุนในพันธบัตรรัฐบาล

หนี้สินทางการเงิน

เงินเบิกเกินบัญชี
ตัวสัญญาใช้เงิน
แพ็คเกจอริง
สัญญาเช่าการเงิน

มูลค่ายุติธรรมของสินทรัพย์และหนี้สินทางการเงิน

บริษัทใช้วิธีการและสมมติฐานดังต่อไปนี้ในการประมาณมูลค่ายุติธรรมของเครื่องมือทางการเงิน

- เงินสดและรายการเทียบเท่าเงินสด และเงินฝากที่มีภาระผูกพัน แสดงมูลค่ายุติธรรมโดยประมาณตามจำนวนเงินที่แสดงในงบแสดงฐานะการเงิน
- ลูกหนี้การค้าที่ครบกำหนดชำระนับตั้งแต่วันสิ้นปีน้อยกว่า 90 วัน หรือลูกหนี้ที่ผิดนัดชำระหนี้แสดงมูลค่ายุติธรรมโดยประมาณตามจำนวนเงินที่แสดงในงบแสดงฐานะการเงิน
- เงินลงทุนในหลักทรัพย์ มูลค่ายุติธรรมคำนวณจากราคาปิดของตลาดหลักทรัพย์แห่งประเทศไทย ณ วันสิ้นทำการสุดท้ายของงวดบัญชี
- ดอกเบี้ยค้างรับ มีมูลค่ายุติธรรมโดยประมาณแสดงตามจำนวนเงินที่แสดงในงบแสดงฐานะการเงิน
- เจ้าหนี้การค้าและตั๋วเงินจ่ายที่มีกำหนดการชำระหนี้ไม่เกิน 90 วัน แสดงมูลค่ายุติธรรมโดยประมาณตามจำนวนเงินที่แสดงในงบแสดงฐานะการเงิน

39. การวัดมูลค่ายุติธรรม

มูลค่ายุติธรรม หมายถึง ราคาที่ได้รับจากการขายสินทรัพย์หรือจะจ่ายเพื่อโอนหนี้สินในรายการที่เกิดขึ้นในสถานการณ์ปกติระหว่างผู้ร่วมตลาด ณ วันที่วัดมูลค่า

สินทรัพย์และหนี้สินทางการเงินวัดมูลค่ายุติธรรมในงบแสดงฐานะการเงินโดยกำหนดลำดับชั้นของมูลค่ายุติธรรมเป็น 3 ระดับตามประเภทของข้อมูลที่นำมาใช้ในการประเมินมูลค่า ดังนี้

- ข้อมูลระดับ 1 เป็นราคาเสนอซื้อขาย (ไม่ต้องปรับปรุง) ในตลาดที่มีสภาพคล่องสำหรับสินทรัพย์หรือหนี้สินอย่างเดียวกัน
- ข้อมูลระดับ 2 เป็นข้อมูลอันนอกเหนือจากราคาเสนอซื้อขายซึ่งรวมอยู่ในระดับ 1 ที่สามารถสังเกตได้โดยตรงหรือโดยอ้อม สำหรับสินทรัพย์หรือหนี้สินนั้น
- ข้อมูลระดับ 3 เป็นข้อมูลที่ไม่สามารถสังเกตได้ซึ่งนำมาใช้กับสินทรัพย์หรือหนี้สินนั้น

สินทรัพย์ที่วัดมูลค่าด้วยมูลค่ายุติธรรม ประกอบด้วยรายการดังต่อไปนี้

(หน่วย : พันบาท)

31 ธันวาคม 2559				
	ข้อมูลระดับที่ 1	ข้อมูลระดับที่ 2	ข้อมูลระดับที่ 3	รวม
สินทรัพย์ทางการเงิน				
หุ้นทุน	-	141,392	-	141,392

(หน่วย : พันบาท)

31 ธันวาคม 2558				
	ข้อมูลระดับที่ 1	ข้อมูลระดับที่ 2	ข้อมูลระดับที่ 3	รวม
สินทรัพย์ทางการเงิน				
หุ้นทุน	116,805	-	-	116,805
กองทุนส่วนบุคคล	102,590	-	-	102,590
	219,395	-	-	219,395

40. การจัดประเภทรายการในงบการเงิน

บริษัทได้มีการจัดประเภทรายการบัญชีบางรายการในงบแสดงฐานะการเงิน ณ วันที่ 31 ธันวาคม 2558 เพื่อให้สอดคล้องกับการจัดประเภทรายการบัญชีในงวดปัจจุบัน ซึ่งไม่มีผลกระทบต่อขาดทุนหรือส่วนของผู้ถือหุ้นในงวดก่อนการจัดประเภทดังกล่าวมีรายละเอียด ดังต่อไปนี้

(หน่วย: พันบาท)

	งบการเงินรวม	
	ตามการจัดประเภทใหม่	ตามที่เคยรายงานไว้
สินทรัพย์ไม่มีตัวตน - สิทธิ	35,688	1,807
สิทธิในการบริหารแฟรนไชส์และเงินมัดจำ	-	93,881
เงินมัดจำค่าซื้อสินทรัพย์	60,000	-

41. เหตุการณ์ภายหลังวันที่ในงบการเงิน

1. ในการประชุมคณะกรรมการบริษัทครั้งที่ 7/2559 เมื่อวันที่ 23 ธันวาคม 2559 ที่ประชุมมีมติอนุมัติการลดทุนจดทะเบียนบริษัท จากทุนจดทะเบียนเดิมจำนวน 1,162,751,814 บาท เป็น 1,152,622,701 บาท โดยการตัดหุ้นสามัญจดทะเบียนที่ยังไม่ได้จำหน่ายจำนวน 10,129,113 หุ้น มูลค่าหุ้นที่ตราไว้หุ้นละ 1.00 บาท และอนุมัติการเพิ่มทุนจดทะเบียนของบริษัท จากจำนวน 1,152,622,701 บาท เป็น 1,648,968,105 บาท โดยการออกหุ้นสามัญใหม่จำนวน 496,345,404 หุ้น มูลค่าที่ตราไว้หุ้นละ 1.00 บาท ซึ่งได้รับการอนุมัติจากผู้ถือหุ้นในการประชุมวิสามัญผู้ถือหุ้น ครั้งที่ 1/2560 เมื่อวันที่ 6 กุมภาพันธ์ 2560 แล้ว
2. ที่ประชุมวิสามัญผู้ถือหุ้น ครั้งที่ 1/2560 เมื่อวันที่ 6 กุมภาพันธ์ 2560 มีมติอนุมัติการจัดสรรหุ้นสามัญเพิ่มทุนจำนวน 496,345,404 หุ้น มูลค่าที่ตราไว้หุ้นละ 1.00 บาท โดยจัดสรรให้แก่ผู้ถือหุ้นเดิม (Right Offering) ตามสัดส่วนการถือหุ้นในอัตราส่วน 4 หุ้นสามัญเดิม ต่อ 1 หุ้นสามัญเพิ่มทุน จำนวน 248,172,702 หุ้น และจัดสรรเพื่อรองรับการใช้สิทธิแปลงสภาพของใบสำคัญแสดงสิทธิ (NPP-W3) ในอัตราส่วน 1 หุ้นสามัญเพิ่มทุนต่อ 1 หน่วยใบสำคัญแสดงสิทธิ จำนวน 248,172,702 หุ้น
3. ที่ประชุมคณะกรรมการบริษัท เมื่อวันที่ 28 กุมภาพันธ์ 2560 มีมติเพิ่มทุนจดทะเบียน 7,516,799 หุ้น เพื่อรองรับการปรับสิทธิตามใบสำคัญแสดงสิทธิที่จะซื้อหุ้นสามัญของบริษัท ครั้งที่ 2 (NPP-W2)

42. การอนุมัติงบการเงิน

งบการเงินนี้ได้รับอนุมัติจากคณะกรรมการของบริษัทแล้ว เมื่อวันที่ 28 กุมภาพันธ์ 2560

การวิเคราะห์และคำอธิบายของฝ่ายจัดการ

ในปีที่ผ่านมา นอกจากธุรกิจด้านบรรจุภัณฑ์พลาสติกแล้ว บริษัทได้เพิ่มการลงทุนในธุรกิจใหม่ๆ ได้แก่ ธุรกิจอาหาร ธุรกิจบริหารพื้นที่เช่า ด้วยเห็นว่า เศรษฐกิจประเทศมีการเติบโตในระดับต่ำ ความต้องการบรรจุภัณฑ์ชนิดอ่อนลดลงโดยเฉพาะในกลุ่มลูกค้าอุตสาหกรรมอาหาร และอุตสาหกรรม FMCG ซึ่งถือว่าเป็นตลาดหลักของบริษัท อย่างไรก็ตาม บริษัทได้กำหนดกลยุทธ์ในการประกอบธุรกิจใหม่ซึ่งมีความเกี่ยวเนื่องกัน อันเป็นการสนับสนุนการดำเนินงานของบริษัทในกลุ่ม ขณะเดียวกัน บริษัทเน้นกลยุทธ์ทางการตลาดที่จะหาลูกค้ารายใหม่อย่างต่อเนื่องเพื่อที่จะลดผลกระทบจากความผันผวนของเศรษฐกิจที่จะมีต่อรายได้ของบริษัท ส่วนทางด้านต้นทุนนั้นนอกจากการส่งวัตถุดิบในประเทศ และนำเข้าผ่านตัวแทน บริษัทได้เริ่มนำเข้าวัตถุดิบบางส่วนโดยตรงเพื่อลดต้นทุนการผลิตในระยะยาว

ปัจจัยหลักที่มีผลกระทบต่อผลประกอบการที่ลดลงกว่าปีที่ผ่านมา นั้นมีสาเหตุหลักมาจากอัตราค่าเงินบาทที่แข็งค่าขึ้นจากการผลิตและวิจัยที่สูงในช่วงแรก และช่วงหลังบริษัทลงทุนในโรงงานใหม่และได้สั่งซื้อเครื่องจักรจากประเทศเกาหลีเพื่อเพิ่มกำลังการผลิตและประสิทธิภาพในการผลิตระยะยาว ในขณะที่รายได้ที่เพิ่มขึ้นแต่จะเติบโตขึ้นต่อเนื่องทั้งในส่วนธุรกิจบรรจุภัณฑ์พลาสติก ขยายตลาดพื้นที่แต่ยังไม่เพียงพอถึงจุดคุ้มทุนที่สูงขึ้นเนื่องจากการลงทุนในเครื่องจักรและโรงงานที่ผ่านมา เช่นเดียวกันกับการเริ่มต้นเข้ามาจับธุรกิจอาหารในปีนี้เป็นปีแรก ยอดขายในส่วนงานนี้ยังไม่เติบโตถึงจุดคุ้มทุน ซึ่งบริษัทฯ จะได้ทำการตลาดเพื่อเพิ่มรายได้ ตลอดจนควบคุมค่าใช้จ่ายต่างๆ ให้รัดกุมมากยิ่งขึ้น

ในระหว่างปี พ.ศ. 2559 กลุ่มบริษัทมีการได้มาซึ่งธุรกิจใหม่ที่เกี่ยวข้องกัน ซึ่งมีผลต่อการเปรียบเทียบผลการดำเนินงานและฐานะการเงิน ดังนี้

1. ธุรกิจร้านอาหาร เอ แอนด์ ดับบลิว (A&W) เริ่มรับรู้รายได้ตั้งแต่เดือน มกราคม 2559
2. บริษัท พร่อมแพค จำกัด ซึ่งเป็นบริษัทย่อยประกอบธุรกิจผลิตและจำหน่ายบรรจุภัณฑ์พลาสติกสำหรับใส่อาหาร โดยที่ผลประกอบการของบริษัทย่อยดังกล่าวได้ถูกรวมอยู่ในงบการเงินรวมตั้งแต่วันที่ 1 พฤศจิกายน พ.ศ. 2558 แล้ว
3. ในเดือนมีนาคม พ.ศ. 2559 บริษัท เอ็นพีพี ฟู้ด อินคอร์ปอเรชั่น จำกัด ได้ลงทุนซื้อสินทรัพย์เพื่อประกอบกิจการร้านอาหารมียาบี กริลล์ จำนวน 5 สาขา
4. ในเดือนกรกฎาคม พ.ศ. 2559 บริษัทได้ซื้อหุ้นสามัญทั้งหมดของ บริษัท ไทยลักซ์ ฟู้ด โปรดักส์ จำกัด ประกอบธุรกิจผลิตและจำหน่ายอาหารกึ่งสำเร็จรูปและอาหารทะเลแช่แข็ง การถือหุ้นครั้งนี้ทำให้สถานะเปลี่ยนจากบริษัทร่วมเป็นบริษัทย่อย เพื่อต้องการขยายธุรกิจอาหารและใช้กำลังการผลิตที่มีอยู่เพื่อทำอาหารส่งให้กับธุรกิจร้านอาหารในกลุ่มบริษัท
5. ในเดือนกรกฎาคม พ.ศ. 2559 บริษัท ไทยเฟลคซิเบิลแพค จำกัด ซึ่งเป็นบริษัทย่อยได้ซื้อหุ้นสามัญของบริษัท เดอะบริโอ มอลล์ จำกัด เพื่อให้ได้มาซึ่งกรรมสิทธิ์ในการบริหารพื้นที่ให้เช่าในศูนย์การค้าบริโอ มอลล์และร้านอาหาร
6. ในเดือนกันยายน พ.ศ. 2559 บริษัทได้ซื้อหุ้นสามัญทั้งหมดของ บริษัท มิสเตอร์โจนส์ อินเตอร์เนชั่นแนล จำกัด เพื่อให้ได้มาซึ่งกรรมสิทธิ์ในการบริหารร้านอาหารแบรนด์มิสเตอร์โจนส์ออร์แกนิก ซึ่งเป็นร้านจำหน่ายเบเกอรี่ของหวานและเครื่องดื่ม

การลงทุนทั้งหมดนี้เพื่อเป็นการเพิ่มศักยภาพทางธุรกิจทั้งในการหารายได้ให้กับบริษัทเพิ่มมากขึ้น การลดสัดส่วนรายจ่ายรวมถึงการเพิ่มกลุ่มธุรกิจใหม่ให้กับบริษัทฯ ที่จะเป็นการเกื้อหนุนการดำเนินงานซึ่งกันและกันโดยเฉพาะในด้านการตลาดและการบริหาร

การวิเคราะห์ผลการดำเนินงาน

งบกำไรขาดทุน

กลุ่มบริษัทได้แบ่งส่วนการดำเนินงานเป็น 4 ส่วนงานหลัก คือ (1) ผลิตและขายบรรจุภัณฑ์พลาสติก (2) ผลิตและขายขวดพื้ (3) บริการให้เช่าพื้นที่ และ (4) ร้านอาหาร ซึ่งผลการดำเนินงานของปี พ.ศ. 2559 ของแต่ละส่วนงานเป็นดังนี้

(หน่วย : ล้านบาท)

	ผลิตและขาย บรรจุภัณฑ์พลาสติก	ผลิตและขาย ขวดพื้	บริการ ให้เช่าพื้นที่	ผลิตและจัด จำหน่ายอาหาร	งบการเงินรวม
รายได้จากการขายและการบริการ	412.83	106.44	26.33	395.60	941.20
หัก : ต้นทุนขายและบริการ	387.28	97.53	37.10	253.43	775.34
กำไร(ขาดทุน)ขั้นต้น	25.55	8.91	(10.77)	142.17	165.86

ส่วนงานผลิตและขายบรรจุภัณฑ์พลาสติก

(หน่วย : ล้านบาท)

	พ.ศ. 2559	พ.ศ. 2558	เพิ่มขึ้น (ลดลง)
รายได้จากการขายและการบริการ	412.83	211.99	200.84
หัก : ต้นทุนขายและบริการ	387.28	235.79	151.49
กำไร(ขาดทุน)ขั้นต้น	25.55	(23.80)	49.35

ส่วนงานผลิตและขายบรรจุภัณฑ์พลาสติกยังเป็นส่วนงานหลักของกลุ่มบริษัท โดยรายได้จากการขายและการบริการของปี พ.ศ. 2559 เพิ่มขึ้นจากปี พ.ศ. 2558 จำนวน 200.84 ล้านบาท ซึ่งเป็นผลมาจากการเข้าซื้อธุรกิจบรรจุภัณฑ์พลาสติกสำหรับใส่อาหารและการเพิ่มขึ้นของลูกค้านำและปริมาณขาย งบการเงินรวมได้รวมรายได้ของบริษัท พร้อมแพค จำกัด จำนวน 118.01 ล้านบาท เมื่อเปรียบเทียบกับรายได้จากการขายและการบริการของบริษัท พร้อมแพค จำกัด ในปี 2558 ซึ่งรับรู้รายได้ เดือน พย.-ธค. เพียง 2 เดือน อยู่ที่ 20.14 ล้านบาท นอกจากนั้น บริษัทมีการสั่งซื้อเครื่องจักรสำหรับทำงานของตั้งและของชิป มูลค่าสินทรัพย์ประมาณ 7.27 ล้านบาท เพื่อเพิ่มกำลังผลิตในส่วนของการรับลูกค้ารายใหม่ รวมทั้งคำสั่งซื้อจากลูกค้าเดิมเพิ่มขึ้น อย่างไรก็ตาม ส่วนงานผลิตและขายบรรจุภัณฑ์พลาสติกยังมีผลกำไรขั้นต้นอยู่จำนวน 25.55 ล้านบาท ซึ่งยังคงค่อนข้างน้อยเนื่องมาจากราคาวัตถุดิบที่เพิ่มสูงขึ้นในระหว่างปี ซึ่งบริษัทได้แก้ไขโดยการสั่งซื้อวัตถุดิบล็อตใหญ่และทำให้สามารถกำหนดราคาค่าต้นทุนที่แน่นอนได้มากขึ้น ปัจจุบันบริษัทยังมีกำลังการผลิตเพียงพอที่จะรองรับงานเพิ่มขึ้น ซึ่งในปี 2559 รายได้มีแนวโน้มเติบโตต่อเนื่องจากการได้มาซึ่งลูกค้ารายใหญ่เพิ่มเติมที่บริษัทฯ กำลังอยู่ในระหว่างการเจรจา จากการประสานด้านการตลาดกับบริษัทลูก พร้อมแพค และกับการรองรับบรรจุภัณฑ์ของบริษัทในเครือกลุ่มธุรกิจอาหารที่มีความต้องการและเติบโตต่อเนื่องเช่นกัน

ส่วนงานผลิตและขายขวดพื้

(หน่วย : ล้านบาท)

	พ.ศ. 2559	พ.ศ. 2558	เพิ่มขึ้น (ลดลง)
รายได้จากการขายและการบริการ	106.44	54.68	51.76
หัก : ต้นทุนขายและบริการ	97.53	46.93	50.60
กำไรขั้นต้น	8.91	7.75	1.16

รายได้จากส่วนงานผลิตและขายขวดพื้ติของปี พ.ศ. 2559 เพิ่มขึ้นจากปี พ.ศ. 2558 จำนวน 51.76 ล้านบาท ส่วนหนึ่งเป็นผลมาจากราคาขายต่อหน่วยที่เพิ่มขึ้น ขณะเดียวกันบริษัทได้เพิ่มฐานลูกค้าอย่างต่อเนื่องทั้งสถานีบริการน้ำมันและผู้ผลิตน้ำดื่มทำให้รายได้ของบริษัทเพิ่มขึ้น ส่วนงานผลิตและขายขวดพื้ติที่มีกำไรขั้นต้นอยู่จำนวน 8.91 ล้านบาท โดยที่วัตถุดิบหลักคือเม็ดพลาสติกมีราคาสูงขึ้นจากปีก่อนซึ่งเป็นไปตามการเพิ่มขึ้นของราคาน้ำมันดิบ นอกจากนั้นบริษัทได้ลงทุนเพิ่มในเครื่องจักรสำหรับการผลิตขวดพื้ติเพื่อเพิ่มยอดขายให้มากขึ้น

ส่วนงานให้เข้าพื้นที่

(หน่วย : ล้านบาท)

	พ.ศ. 2559	พ.ศ. 2558	เพิ่มขึ้น (ลดลง)
รายได้จากการขายและการบริการ	26.33	13.09	13.24
หัก : ต้นทุนขายและบริการ	37.10	28.98	8.12
กำไร(ขาดทุน)ขั้นต้น	(10.77)	(15.89)	5.12

รายได้จากส่วนงานบริหารศูนย์การค้า “เดอะ บริโอ มอลล์” เป็นการลงทุนโดยบริษัท ไทยเฟลคซิเบิลแพค จำกัด บริษัทย่อยและรับรู้รายได้ในไตรมาสที่ 3 เป็นต้นมา โดยมีรายได้จากการให้เข้าพื้นที่ศูนย์การค้าที่ 19.33 ล้านบาท กำไรขั้นต้น 0.32 ล้านบาท บริษัทได้เตรียมแผนการปรับปรุงพื้นที่ เพื่อให้มีร้านค้าที่หลากหลาย การจัดกิจกรรมต่างๆในวันหยุด เพื่อดึงดูดลูกค้าให้มาจับจ่ายมากขึ้น

ในส่วนงานให้เข้าพื้นที่โฆษณาเป็นการดำเนินงานของบริษัท นิปปอนแพ็ค เทรตติ้ง จำกัดซึ่งเป็นบริษัทย่อย โดยได้รับสิทธิในการดำเนินงานจากบริษัท ปตท. บริการธุรกิจค้าปลีก จำกัด เป็นระยะเวลา 12 ปี ตั้งแต่วันที่ 1 เมษายน พ.ศ. 2557 เพื่อดำเนินการติดตั้งสื่อโฆษณาภายในร้านค้าปลีก “จีฟฟี่” แต่เพียงผู้เดียว โดยบริษัทย่อยต้องจ่ายค่าตอบแทนการใช้พื้นที่ตลอดอายุสัญญาเนื่องจากในปีที่ผ่านมา เศรษฐกิจค่อนข้างชะลอตัวโดยเฉพาะในธุรกิจโฆษณา รายได้ในส่วนนี้จึงลดลง 4.17 ล้านบาท บริษัทได้ตั้งการด้อยค่าของทรัพย์สินเพิ่มขึ้นในปี

ส่วนงานผลิตและจัดจำหน่ายอาหาร

(หน่วย : ล้านบาท)

	พ.ศ. 2559	พ.ศ. 2558	เพิ่มขึ้น (ลดลง)
รายได้จากการขายและการบริการ	395.60	-	395.60
หัก : ต้นทุนขายและบริการ	253.43	-	253.43
กำไร(ขาดทุน)ขั้นต้น	142.17	-	142.17

ในปี 2559 เป็นปีแรกที่บริษัทมีรายได้จากส่วนงานผลิตและจัดจำหน่ายอาหาร จำนวน 395.60 ล้านบาท ซึ่งประกอบด้วยรายได้จากร้านอาหารและเครื่องดื่ม และรายได้จากธุรกิจอาหารแปรรูป รายได้จากร้านอาหารเท่ากับ 216.8 ล้านบาท แบ่งเป็นรายได้จากร้านอาหาร A&W จำนวน 156.3 ล้านบาท ร้านมียาบี กริลล์ จำนวน 49.9 ล้านบาท มิสเตอร์โจนส์ ออร์เพนเจ จำนวน 8.3 ล้านบาท และร้านอาหารในเดอะ บริโอ มอลล์ 2.3 ล้านบาท คาดว่าตลาดยังเติบโตอย่างต่อเนื่อง สอดคล้องกับพฤติกรรมของผู้บริโภค และเน้นกลยุทธ์ด้านการบริการที่ตอบสนองความต้องการของลูกค้าเป็นหลัก บริษัทจะเน้นเรื่องการส่งเสริมการขายเพื่อเพิ่มยอดขายต่อไป

ในส่วนของธุรกิจอาหารแปรรูป บริษัทเริ่มรับรู้รายได้ตั้งแต่ไตรมาส 3 เป็นต้นไป รายได้จากการขายเท่ากับ 178.8 ล้านบาท โดยเน้นการทำตลาดในประเทศมากขึ้น เพื่อเพิ่มยอดขายอาหารพร้อมปรุง (Value Added) และอาหารพร้อมรับประทาน (Ready Meal) รวมถึงควบคุมค่าใช้จ่ายในการส่งออกวัตถุดิบกึ่งแปรรูป ปลายน้ำจัดแซ่เยือกแข็งให้มากยิ่งขึ้น

รายได้อื่น ค่าใช้จ่ายและต้นทุนทางการเงิน

(หน่วย : ล้านบาท)

	พ.ศ. 2559	พ.ศ. 2558	เพิ่มขึ้น (ลดลง)
กำไร(ขาดทุน)ขั้นต้น	165.86	(28.57)	194.43
รายได้อื่น	30.16	19.43	10.73
กำไร(ขาดทุน)จากเงินลงทุนชั่วคราว	32.06	(72.81)	104.87
ค่าใช้จ่ายในการขายและบริหาร	(384.86)	(117.65)	(267.21)
ส่วนแบ่งขาดทุนจากเงินลงทุนในบริษัทร่วม	(3.97)	(5.38)	1.41
ต้นทุนทางการเงิน	(11.71)	(5.31)	(6.40)
กำไร(ขาดทุน)ก่อนภาษีเงินได้	(155.13)	(158.54)	3.41

- กำไรขั้นต้นเพิ่มขึ้น 194.43 ล้านบาท เนื่องจากในปี พ.ศ.2559 บริษัทได้มีการรวมธุรกิจอาหารเข้ามา ทำให้กำไรขั้นต้นเพิ่มสูงขึ้น ตลอดจนยอดขายที่เติบโตขึ้นทั้งในกลุ่มบรรจุภัณฑ์พลาสติก กลุ่มขวดพีอีที
- รายได้อื่นเพิ่มขึ้นจำนวน 10.73 ล้านบาท เนื่องจากได้รับรายได้ชดเชยจากความเสียหายเหตุไฟไหม้ 7.02 ล้านบาท จากบริษัทประกันภัยและรายได้จากการขายเศษวัสดุเพิ่มขึ้น
- กำไร(ขาดทุน)จากเงินลงทุนชั่วคราว สำหรับปี พ.ศ. 2559 บริษัทมีกำไรจำนวน 32.06 ล้านบาท ในขณะที่ปี พ.ศ. 2558 มีขาดทุนจำนวน 72.81 ล้านบาท กำไร(ขาดทุน)ดังกล่าวเกิดจากการบริหารกระแสเงินสดที่บริษัทมีอยู่ กำไรที่ยังไม่เกิดขึ้นจากการเปลี่ยนแปลงมูลค่าเงินลงทุนเพิ่มขึ้นในปีจำนวน 11.58 ล้านบาท
- ค่าใช้จ่ายในการขายและบริหารเพิ่มขึ้นจำนวน 267.21 ล้านบาท ซึ่งมีสาเหตุมาจากค่าใช้จ่ายในการขายและบริหารของบริษัทย่อยที่มีการดำเนินการและรับรู้ค่าใช้จ่ายจำนวน 5 บริษัทคือบริษัท เอ็นพีพี ฟู้ด อินคอร์ปอเรชั่น จำกัด (ปีก่อนยังไม่ได้ดำเนินการขาย) บริษัท พรอมแพค จำกัด (ปีก่อนรับรู้ค่าใช้จ่าย 2 เดือน) บริษัท นิปปอน ฟู้ด โปรดักส์ จำกัด (เปลี่ยนสถานะจากบริษัทร่วมเป็นบริษัทย่อย) บริษัท มิสเตอร์ โจนส์ อินเตอร์เนชั่นแนล จำกัด (บริษัทใหม่) และบริษัท เดอะ บริโอ มอลล์ จำกัด (บริษัทใหม่) โดยค่าใช้จ่ายส่วนใหญ่ที่เพิ่มขึ้นเกิดจากการเพิ่มขึ้นของพนักงาน การเพิ่มขึ้นของสินทรัพย์จากการรวมธุรกิจ ทำให้มีค่าใช้จ่ายในการตัดจำหน่ายสิทธิการเช่า ค่าใช้จ่ายในการตัดจำหน่ายสิทธิในส่วนของบริษัทอาหาร

ค่าเสื่อมราคาที่เพิ่มสูงขึ้น ตลอดจนการตั้งขาดทุนจากการด้อยค่าของสินทรัพย์และสินค้าเสื่อมสภาพและค่าเผื่อนี้ สงสัยจะสูญเพิ่มมากขึ้น

- ส่วนแบ่งขาดทุนจากเงินลงทุนในบริษัทร่วม จำนวน 3.97 ล้านบาท เป็นของบริษัท นิปปอน ฟู้ด โปรดักส์ จำกัด (ชื่อเดิม บริษัท ไทยลักซ์ ฟู้ด โปรดักส์ จำกัด) ซึ่งบริษัทถือหุ้นร้อยละ 45 ของจำนวนหุ้นทั้งหมด และได้เปลี่ยนสถานะจากบริษัทร่วมเป็นบริษัทย่อยตั้งแต่ไตรมาส 3 เป็นต้นไปบริษัทดังกล่าวประกอบธุรกิจผลิตอาหารสำเร็จรูปอาหารทะเลแช่แข็ง
- ต้นทุนทางการเงินเพิ่มขึ้น ส่วนใหญ่เป็นดอกเบี้ยที่เกิดจากการรวมธุรกิจ มีการใช้วงเงินสินเชื่อธนาคารเพิ่มมากขึ้น จากเงินกู้ระยะสั้น การทำสัญญาเช่าทางการเงินของเครื่องจักรและยานพาหนะ สัญญาเงินกู้ระยะยาว

งบแสดงฐานะการเงิน

สินทรัพย์

(หน่วย : ล้านบาท)

	31 ธ.ค. 2559	31 ธ.ค. 2558	เพิ่มขึ้น (ลดลง)
สินทรัพย์หมุนเวียน	477.29	552.83	(75.54)
เงินสดและรายการเทียบเท่าเงินสด	25.74	122.14	(96.40)
เงินลงทุนชั่วคราว	141.39	244.39	(103.00)
ลูกหนี้การค้า	170.60	93.55	77.05
ลูกหนี้อื่น-เงินลงทุนชั่วคราว	5.93	1.16	4.77
สินค้าคงเหลือ	80.18	36.33	43.85
ภาษีมูลค่าเพิ่มรอเรียกคืน	34.52	24.17	10.35
สินทรัพย์หมุนเวียนอื่น	18.93	31.09	(12.16)
สินทรัพย์ไม่หมุนเวียน	1,098.18	721.48	376.70
เงินลงทุนระยะยาวอื่น	-	32.37	(32.37)
อสังหาริมทรัพย์เพื่อการลงทุน	5.68	36.34	(30.66)
เงินมัดจำซื้อสินทรัพย์	3.14	65.62	(62.48)
ที่ดิน อาคารและอุปกรณ์	657.44	492.11	165.33
สินทรัพย์ไม่มีตัวตน	122.69	64.69	58.00
สิทธิการเช่าและอาคาร	189.04	-	189.04
ค่าความนิยม	92.38	26.91	65.47
สินทรัพย์ภาษีเงินได้รอการตัดบัญชี	1.07	-	1.07
สินทรัพย์ไม่หมุนเวียนอื่น	26.74	3.45	23.29
รวมสินทรัพย์	1,575.47	1,274.31	301.16

สินทรัพย์รวมของกลุ่มบริษัท ณ วันที่ 31 ธันวาคม พ.ศ. 2559 มีจำนวน 1,575.47 ล้านบาท เพิ่มขึ้นจากปีก่อนจำนวน 301.16 ล้านบาท การเปลี่ยนแปลงที่สำคัญ มีดังนี้

- เงินสดและรายการเทียบเท่าเงินสดลดลงจำนวน 96.40 ล้านบาท ซึ่งเป็นผลมาจากการลงทุนซื้อบริษัทย่อยต่างๆ ในปี 2559
- เงินลงทุนชั่วคราวลดลงจำนวน 103.00 ล้านบาท บริษัทบริหารกระแสเงินสดโดยนำไปลงทุนในกองทุนและตราสารทางการเงิน
- ลูกหนี้การค้าเพิ่มขึ้นจำนวน 77.05 ล้านบาท ซึ่งสอดคล้องกับการเพิ่มขึ้นของรายได้จากการขายและบริการ ลูกหนี้ค่าหุ้นลดลงจำนวน 22.50 ล้านบาท เนื่องจากบริษัท เอ็นพีพี ฟู้ด อินคอร์ปอเรชั่น จำกัดซึ่งเป็นบริษัทย่อย ได้รับชำระค่าหุ้นจากผู้ถือหุ้นเรียบร้อยแล้วในเดือนมีนาคม 2559
- เงินฝากธนาคารที่มีชื่อจำกัดในการใช้เพิ่มขึ้นจำนวน 2.34 ล้านบาท เป็นเงินฝากออมทรัพย์ที่ไม่สามารถถอนได้และใช้ในการออกตั๋วสัญญาใช้เงินเพื่อค้ำประกันสัญญากับทาง ปตท.ภายใต้การดำเนินงานของบริษัท นิปปอน แพ็ค เทรคดิง จำกัด
- เงินลงทุนระยะยาวอื่นลดลง 32.36 ล้านบาท
- ที่ดิน อาคารและอุปกรณ์ เพิ่มขึ้นจำนวน 165.33 ล้านบาท ซึ่งเป็นการเพิ่มขึ้นจากการรวมธุรกิจจำนวน 207.41 ล้านบาท ซื้อเพิ่มจำนวน 136.75 ล้านบาทหักด้วยสินทรัพย์ที่จำหน่ายและตัดจำหน่าย จำนวน 53.94 ล้านบาท และค่าเสื่อมราคาสำหรับปีจำนวน 74.89 ล้านบาท ส่วนใหญ่เป็นการลงทุนในเครื่องจักรและอุปกรณ์และปรับปรุงอาคารโรงงานที่เสมด้าของบริษัท นิปปอน แพ็ค (ประเทศไทย) จำกัด (มหาชน) การเพิ่มขึ้นส่วนที่เหลือเกิดขึ้นจากการซื้อสินทรัพย์จาก บริษัท มียาบี กริลล์ จำกัด การรวมธุรกิจของบริษัท นิปปอน ฟู้ด โปรดักส์ จำกัด (เปลี่ยนจากบริษัทร่วมเป็นบริษัทย่อย) บริษัท เดอะ บริโอ มอลล์ จำกัด และบริษัท มิสเตอร์ โจนส์ อินเตอร์เนชั่นแนล จำกัด

- สิทธิในการบริหารแฟรนไชส์และเงินมัดจำเพิ่มขึ้น 4.06 ล้านบาท ค่าความนิยมและความสัมพันธ์กับลูกค้าเพิ่มขึ้นจำนวน 65.47 ล้านบาท สิทธิประโยชน์ไม่หมุนเวียนอื่นๆเพิ่มขึ้นจำนวน 23.29 ล้านบาท เป็นรายการที่เกิดจากการซื้อสิทธิประโยชน์จาก บริษัท เอ แอนด์ ดับบลิว เรสเตอรองด์ (ไทยแลนด์) จำกัด บริษัท มียาบี กริลล์ จำกัด การซื้อหุ้นของบริษัท มิสเตอร์ โจนส์ อินเตอร์เนชั่นแนล จำกัด และบริษัท เดอะ บริโอ มอลล์ จำกัด

หนี้สิน

(หน่วย : ล้านบาท)

	31 ธ.ค. 2559	31 ธ.ค. 2558	เพิ่มขึ้น (ลดลง)
หนี้สินหมุนเวียน	440.71	126.45	314.26
เงินเบิกเกินบัญชีและเงินกู้ยืมระยะสั้น	102.06	11.48	90.58
เจ้าหนี้การค้า	89.13	49.61	39.52
เจ้าหนี้เงินลงทุน	24.99	-	24.99
เจ้าหนี้ค่าซื้อสิทธิประโยชน์	0.07	1.01	(0.94)
หนี้สินระยะยาวที่ถึงกำหนดชำระภายในหนึ่งปี	36.07	19.72	16.35
เงินกู้ยืมและดอกเบี้ยค้างจ่าย-บริษัทที่เกี่ยวข้องกัน	66.05	15.11	50.94
เงินปันผลค้างจ่าย	10.72	10.72	-
หนี้สินหมุนเวียนอื่น	111.62	18.80	92.82
หนี้สินไม่หมุนเวียน	146.64	68.49	78.15
หนี้สินระยะยาว	65.01	38.77	26.24
หนี้สินภาษีเงินได้รอการตัดบัญชี	50.40	18.28	32.12
ภาระผูกพันสำหรับผลประโยชน์พนักงาน	13.48	10.91	2.57
หนี้สินไม่หมุนเวียนอื่น	17.75	0.53	17.22
รวมหนี้สิน	587.35	194.94	392.41

หนี้สินรวมของกลุ่มบริษัท ณ วันที่ 31 ธันวาคม พ.ศ. 2559 มีจำนวน 587.35 ล้านบาท เพิ่มขึ้นจากปีก่อนจำนวน 392.41 ล้านบาท ซึ่งในระหว่างปีกลุ่มบริษัทมีบริษัทย่อยใหม่จำนวน 3 บริษัทโดยมีหนี้สินรวมจำนวน 91.80 ล้านบาท ซึ่งการเปลี่ยนแปลงที่สำคัญมีดังนี้

- เงินเบิกเกินบัญชีและเงินกู้ยืมระยะสั้นเพิ่มขึ้น จำนวน 90.58 ล้านบาท เนื่องจากมีตัวสัญญาใช้เงิน เงินเบิกเกินบัญชีธนาคาร เจ้าหนี้แฟคตอริง หนี้สินดังกล่าวค้าประกันโดยการจดจำนองที่ดินพร้อมสิ่งปลูกสร้าง เครื่องจักร
- เจ้าหนี้การค้าเพิ่มขึ้นจำนวน 39.52 ล้านบาท เป็นการเพิ่มขึ้นเนื่องจากการรวมธุรกิจของบริษัท
- เจ้าหนี้เงินลงทุน เพิ่มขึ้น 24.99 ล้านบาท เนื่องจากการซื้อหุ้นสามัญของบริษัท นิปปอน ฟูด โปรดักส์ จำกัด บริษัททยอยจ่ายชำระเป็นระยะเวลา 6 เดือน ตั้งแต่วันที่ 15 พฤศจิกายน 2559 - 18 เมษายน 2560
- หนี้สินระยะยาวที่ถึงกำหนดชำระภายในหนึ่งปีเพิ่มขึ้นจำนวน 16.35 ล้านบาท เป็นหนี้สินตามสัญญาเช่าการเงินและเงินกู้ยืมระยะยาวของบริษัทย่อยที่ถึงกำหนดชำระภายในหนึ่งปี
- เงินกู้ยืมและดอกเบี้ยค้างจ่าย-บริษัทที่เกี่ยวข้องกันเพิ่มขึ้นจำนวน 50.94 ล้านบาท เป็นการกู้ยืมเงินจากผู้ถือหุ้นของบริษัท นิปปอนแพ็ค เทคดิง จำกัด
- หนี้สินหมุนเวียนอื่นเพิ่มขึ้นจำนวน 92.82 ล้านบาท เป็นการเพิ่มขึ้นเนื่องจากการรวมธุรกิจ
- หนี้สินระยะยาวเพิ่มขึ้นจำนวน 26.24 ล้านบาท เนื่องจากบริษัทย่อยแห่งหนึ่งมีสัญญากู้ยืมเงินกับธนาคาร โดยมีระยะเวลาผ่อนชำระ 84 งวด ตั้งแต่เดือนกุมภาพันธ์ 2556 ถึงเดือน มกราคม 2563
- หนี้สินภาษีเงินได้รอการตัดบัญชีเพิ่มขึ้น 32.12 ล้านบาท เป็นการเพิ่มขึ้นเนื่องจากการรวมธุรกิจ และจากหนี้สินตามสัญญาเช่าทางการเงิน
- หนี้สินไม่หมุนเวียนอื่นๆ เพิ่มขึ้น 17.22 ล้านบาท เป็นการเพิ่มขึ้นเนื่องจากการรวมธุรกิจ

ส่วนของผู้ถือหุ้น

(หน่วย : ล้านบาท)

	31 ธ.ค. 2559	31 ธ.ค. 2558	เพิ่มขึ้น (ลดลง)
ส่วนของผู้ถือหุ้นของบริษัท	970.33	1,006.15	(35.82)
ทุนที่ออกและชำระแล้ว	992.69	872.47	120.22
ส่วนเกินมูลค่าหุ้น	295.37	295.37	-
สำรองตามกฎหมาย	-	-	-
ขาดทุนสะสม	(303.81)	(168.78)	(135.03)
องค์ประกอบอื่นของส่วนของผู้ถือหุ้น	(13.91)	7.09	(21.00)
ส่วนได้เสียที่ไม่อยู่ในอำนาจควบคุม	17.78	73.21	(55.43)

ส่วนของผู้ถือหุ้นของบริษัท ณ วันที่ 31 ธันวาคม พ.ศ. 2559 มีจำนวน 970.33 ล้านบาท ลดลงจากปีก่อนจำนวน 35.82 ล้านบาท ซึ่งการเปลี่ยนแปลงที่สำคัญ มีดังนี้

- ในระหว่างปีมีการใช้สิทธิของผู้ถือหุ้นหน่วยใบสำคัญแสดงสิทธิที่จะซื้อหุ้นสามัญ (NPP-W1) จึงทำให้ทุนที่ออกและชำระแล้วเพิ่มขึ้น 120.22 ล้านบาท
- ในเดือนเมษายน พ.ศ. 2558 ผู้ถือหุ้นมีมติให้ลดขาดทุนสะสมจำนวน 83.43 ล้านบาท โดยไปลดกับสำรองตามกฎหมายและส่วนเกินมูลค่าหุ้น จำนวน 18.30 ล้านบาท และ 65.13 ล้านบาท ตามลำดับ
- ขาดทุนสุทธิส่วนที่เป็นของผู้ถือหุ้นของบริษัทสำหรับปี พ.ศ. 2559 มีจำนวน 137.81 ล้านบาท

ความสามารถในการบริหารทรัพยากร

- กลุ่มบริษัทให้เครดิตเทอมแก่ลูกค้า 30-60 วัน ขึ้นอยู่กับยอดสั่งซื้อและระยะเวลาการติดต่อ ทุกสิ้นเดือนจะมีการจัดทำ การวิเคราะห์อายุลูกหนี้เพื่อใช้เป็นข้อมูลในการติดตาม บริษัทมีนโยบายในการตั้งค่าเผื่อหนี้สงสัยจะสูญ โดยพิจารณาจากยอด ที่เกินกำหนดชำระ ซึ่งถ้าเกินกำหนดชำระมากกว่า 1 ปี จะตั้งค่าเผื่อหนี้สงสัยจะสูญ 100% และถ้าเกินกำหนดชำระ 6 เดือนถึง 1 ปี จะตั้งค่าเผื่อหนี้สงสัยจะสูญ 50% อย่างไรก็ตามจะมีการพิจารณาลูกหนี้เป็นรายๆ ควบคู่กันไปด้วย ค่าเผื่อ หนี้สงสัยจะสูญ ณ วันที่ 31 ธันวาคม พ.ศ. 2559 ที่แสดงในงบการเงินถือว่ามีความเพียงพอแล้ว
- สินค้าของบริษัทเป็นบรรจุภัณฑ์พลาสติกและขวดพีอีที บริษัทมีการพิจารณาสินค้าคงเหลือที่มีการเคลื่อนไหวช้ารวมทั้ง สินค้าเสียหาย จากนั้นจะทำการพิจารณาค่าเพื่อสินค้าเสื่อมสภาพหรือล้าสมัย โดยกลุ่มบริษัทได้พิจารณาสินค้าคงเหลือ ตามราคาทุนหรือมูลค่าสุทธิที่คาดว่าจะได้รับ แล้วแต่ราคาใดต่ำกว่า บริษัทบันทึกค่าเพื่อสินค้าเสื่อมคุณภาพและค่าเพื่อ มูลค่าสินค้าลดลงในงบการเงินรวมแล้ว ค่าเผื่อที่แสดงในงบการเงินถือว่ามีความเพียงพอแล้ว
- ในระหว่างปี พ.ศ. 2559 บริษัทซื้อหุ้นสามัญทั้งหมดของบริษัท นิปปอน ฟู้ด โปรดักส์ จำกัด ทำให้สถานะเปลี่ยนจากบริษัท ร่วมเป็นบริษัทย่อย ในปีเดียวกันบริษัทได้ลงทุนในบริษัทย่อยจำนวน 2 แห่ง จะเห็นว่าอัตราผลตอบแทนจากกำไรขั้นต้น อัตราผลตอบแทนจากสินทรัพย์รวม และอัตราผลตอบแทนจากสินทรัพย์ถาวรดีขึ้นจากปีก่อน ตลอดจนได้บันทึกขาดทุน จากการด้อยค่าของเงินลงทุนในบริษัท นิปปอน แพ็ค เทคดิง จำกัด จำนวน 10.20 ล้านบาท ซึ่งบริษัทย่อยดังกล่าว มีขาดทุนสะสมเกินทุน

สภาพคล่องและความเพียงพอของเงินทุน

ในระหว่างปี พ.ศ. 2559 บริษัทได้มีการเพิ่มทุนจากการใช้สิทธิแปลงสภาพใบสำคัญแสดงสิทธิรวม 120.22 ล้านบาท ซึ่งบริษัทมีวัตถุประสงค์ เพื่อ

1. ขยายธุรกิจบรรจุภัณฑ์
2. ลงทุนในธุรกิจอื่น
3. ใช้เป็นเงินทุนหมุนเวียน

สภาพคล่องของบริษัทลดลงจากปีก่อนเล็กน้อยเนื่องมาจากการลงทุนในธุรกิจใหม่ๆ ซึ่งต้องใช้เงินทุนหมุนเวียนเพิ่มมากขึ้น เนื่องจากปีนี้เป็นปีแรกที่ได้มีการรวมธุรกิจผลิตและจำหน่ายอาหาร อัตราส่วนทางการเงินจึงสะท้อนภาพของธุรกิจตามโครงสร้างใหม่ อาจแตกต่างและไม่สามารถเปรียบเทียบอัตราส่วนทางการเงินกับปีก่อน ซึ่งธุรกิจเน้นไปที่ส่วนงานผลิตและขายบรรจุภัณฑ์ พลาสติก ขวดพรีฟอร์มเป็นหลัก อย่างไรก็ตามบริษัทมีการบริหารจัดการที่มีประสิทธิภาพมากขึ้นในส่วนของลูกหนี้การค้าและสินค้าคงเหลือ ทำให้บริษัทมีสภาพคล่องทางการเงินที่ดี

รายละเอียดเกี่ยวกับกรรมการ ผู้บริหาร ผู้อำนวยการควบคุม และเลขานุการบริษัท

รายละเอียดเกี่ยวกับกรรมการของ บริษัท นิปปอน แพ็ค (ประเทศไทย) จำกัด (มหาชน) ณ วันที่ 31 ธันวาคม 2559 มีดังนี้

ชื่อ – สกุล/ ตำแหน่ง	อายุ (ปี)	คุณวุฒิทางการศึกษา/ ประวัติการอบรม	สัดส่วน การถือหุ้น ในบริษัท (%)	ความสัมพันธ์ ทางครอบครัว และผู้บริหาร	ประสบการณ์ทำงานในระยะ 5 ปี ย้อนหลัง		
					ช่วงเวลา	ตำแหน่ง	ชื่อหน่วยงาน/บริษัท
1. พลเอก วิจิตร - ประธานกรรมการ	70	- วิทยาลัยป้องกันราชอาณาจักร (วปอ.399) - หลักสูตรผู้บริหารระดับสูง สถาบัน วิทยาการลาดทุน (วตท. รุ่นที่ 7) - หลักสูตรการเมืองการปกครอง ระบบประชาธิปไตยสำหรับ ผู้บริหารระดับสูง สถาบัน พระปกเกล้าฯ (ปปร.12) - ปริญญาโท คณะรัฐศาสตร์ มหาวิทยาลัย มหาวิทยาลัย กรุงเทพธนบุรี การอบรมสมาคมส่งเสริมสถาบัน กรรมการไทย - Director Certificate Program (DCP) รุ่น 105/2009 - Audit Committee Program (ACP) รุ่น 29/2009 - The Role of Chairman Program (RCP) 18/2008 - Director Accreditation Program (DAP) 104/2013	-ไม่มี-	-ไม่มี-	2558 - ปัจจุบัน	กรรมการอิสระ	บริษัท ลีอกเฮลย์ จำกัด (มหาชน)
					2558 - ปัจจุบัน	กรรมการอิสระ	บริษัท แม็คกรุ๊ป จำกัด (มหาชน)
					2556 - ปัจจุบัน	กรรมการอิสระและกรรมการ ตรวจสอบ	บริษัท การบินกรุงเทพ จำกัด (มหาชน)
					2555 - ปัจจุบัน	ประธานกรรมการ	บริษัท นิปปอน แพ็ค (ประเทศไทย) จำกัด (มหาชน)
					2555 - ปัจจุบัน	ประธานคณะกรรมการ	บริษัท ทริคิตีไฟร์ จำกัด (มหาชน)
					2553 - ปัจจุบัน	ตรวจสอบ	บริษัท ชินเสียนเยอะเป้า จำกัด
					2549 - ปัจจุบัน	กรรมการอิสระและกรรมการ	บริษัท วนชัยกรุ๊ป จำกัด (มหาชน)
					ตรวจสอบ		
					2548 - ปัจจุบัน	ที่ปรึกษา	บริษัท ทิปโก้แอสฟัลต์ จำกัด (มหาชน)
					2546 - 2556	กรรมการ	บริษัท การบินกรุงเทพ จำกัด (มหาชน)

ชื่อ - สกุล/ ตำแหน่ง	อายุ (ปี)	คุณวุฒิทางการศึกษา/ ประวัติการอบรม	สัดส่วน การถือหุ้น ในบริษัท (%)	ความสัมพันธ์ ทางครอบครัว และผู้บริหาร	ประสบการณ์ทำงานในระยะ 5 ปี ย้อนหลัง		
					ช่วงเวลา	ตำแหน่ง	ชื่อหน่วยงาน/บริษัท
2. นายอนันต์ ลิริแสงทักษิณ - ประธานกรรมการตรวจสอบ และกรรมการอิสระ	65	<ul style="list-style-type: none"> - บัญชีบัณฑิต จุฬาลงกรณ์มหาวิทยาลัย - MBA (Accounting), Eastern New Mexico University, U.S.A. - Cert. International Tax Program, Harvard University, U.S.A. - การอบรมสมาคมส่งเสริมสถาบันกรรมการไทย - Director Certificate Program (DCP) รุ่น 73/2006 - Advanced Audit Committee Program (AAP) รุ่นที่ 22/2016 - วิทยาลัยป้องกันราชอาณาจักร รุ่น 2546 (วปอ. 2546) - สถาบันวิทยาลัยการตลาดทุน - หลักสูตรผู้บริหารระดับสูง รุ่นที่ 13 	-ไม่มี-	-ไม่มี-	2558 - ปัจจุบัน	กรรมการ	บริษัท ไอรา แคปิตอล จำกัด (มหาชน)
					2555 - ปัจจุบัน	ประธานกรรมการตรวจสอบและกรรมการอิสระ	บริษัท นิปปอน แพ็ค (ประเทศไทย) จำกัด (มหาชน)
3. นายสิทธิศักดิ์ เอกพจน์ - กรรมการตรวจสอบ และกรรมการอิสระ	63	<ul style="list-style-type: none"> - ปริญญาตรี ด้านรัฐประศาสนศาสตร์, Worcester State College U.S.A. - ปริญญาโท ด้านสื่อโทรทัศน์, Worcester State College U.S.A. - การอบรมสมาคมส่งเสริมสถาบันกรรมการไทย - หลักสูตร Directors Accreditation Program (DAP) รุ่นที่ 97/2012 - หลักสูตร Advanced Audit Committee Program (AAP) รุ่นที่ 22/2016 	-ไม่มี-	-ไม่มี-	2559 - ปัจจุบัน	ประธานกรรมการบริหาร และกำหนดค่าตอบแทน	บริษัท นิปปอน แพ็ค (ประเทศไทย) จำกัด (มหาชน)
					2554 - ปัจจุบัน	กรรมการตรวจสอบและกรรมการอิสระ	บริษัท นิปปอน แพ็ค (ประเทศไทย) จำกัด (มหาชน)
					2553 - 2554	อนุกรรมการพิจารณาทิศทางและพัฒนาการรายการ	บริษัท อสมท. จำกัด (มหาชน)

ชื่อ – สกุล/ ตำแหน่ง	อายุ (ปี)	คุณวุฒิทางการศึกษา/ ประวัติการอบรม	สัดส่วน การถือหุ้น ในบริษัท (%)	ความสัมพันธ์ ทางครอบครัว และผู้บริหาร	ประสบการณ์ทำงานในระยะ 5 ปี ย้อนหลัง		
					ช่วงเวลา	ตำแหน่ง	ชื่อหน่วยงาน/บริษัท
4. นายเอกฉัตร จันอุไรรัตน์ - กรรมการตรวจสอบ และกรรมการอิสระ - กรรมการสรรหา และกำหนดค่าตอบแทน	51	- ปริญญาตรี คณะวารสารศาสตร์ และสื่อสารมวลชน มหาวิทยาลัยธรรมศาสตร์ - MBA University of Central Oklahoma การอบรมสมาคมส่งเสริมสถาบัน กรรมการไทย - หลักสูตร Directors Accreditation Program (DAP) รุ่นที่ 97/2012 - หลักสูตร Advanced Audit Committee Program (AACP) รุ่นที่ 22/2016 - หลักสูตร Director Certification Program (DCP) รุ่นที่ 226/2016	-ไม่มี-	-ไม่มี-	2559 - ปัจจุบัน	กรรมการสรรหา และกำหนดค่าตอบแทน	บริษัท นิปปอน แพ็ค (ประเทศไทย) จำกัด (มหาชน)
					2557 - ปัจจุบัน	กรรมการ	บริษัท สยามแม็คคอนสตี จำกัด
					2555 - ปัจจุบัน	กรรมการตรวจสอบ และกรรมการอิสระ	บริษัท นิปปอน แพ็ค (ประเทศไทย) จำกัด (มหาชน)

ชื่อ - สกุล/ ตำแหน่ง	อายุ (ปี)	คุณวุฒิทางการศึกษา/ ประวัติการอบรม	สัดส่วน การถือหุ้น ในบริษัท (%)	ความสัมพันธ์ ทางครอบครัว และผู้บริหาร	ประสบการณ์ทำงานในระยะ 5 ปี ย้อนหลัง		
					ช่วงเวลา	ตำแหน่ง	ชื่อหน่วยงาน/บริษัท
5. นายสุรพงษ์ เจริญชาญชัย - กรรมการ และกรรมการผู้จัดการ	50	- ปริญญาตรี วารสารศาสตร์ และสื่อสารมวลชน (สาขาโฆษณา) มหาวิทยาลัยธรรมศาสตร์ การอบรมสมาคมส่งเสริมสถาบัน กรรมการไทย - หลักสูตร Directors Accreditation Program (DAP) รุ่นที่ 97/2012	16.06	-ไม่มี-	2558 - ปัจจุบัน	ประธานกรรมการ	บริษัท เอ็มพีที ฟู้ด อินคอร์ปอเรชั่น จำกัด
					2558 - ปัจจุบัน	ประธานกรรมการ	บริษัท พร็ออมแพค จำกัด
					2558 - ปัจจุบัน	ประธานกรรมการ	บริษัท เดย์ โพเธลส์ จำกัด
					2558 - ปัจจุบัน	กรรมการผู้ทรงคุณวุฒิ	มหาวิทยาลัยธรรมศาสตร์
						พิจารณาหลักสูตรวารสารศาสตร์	
						มหบัณฑิต คณะวารสารศาสตร์	
						และสื่อสารมวลชน สาขาวิชา	
						การจัดการสื่อสารองค์กร	
					2557 - ปัจจุบัน	กรรมการผู้ทรงคุณวุฒิ	มหาวิทยาลัยธรรมศาสตร์
						คณะวารสารศาสตร์และ	
						สื่อสารมวลชน	มหาวิทยาลัยธรรมศาสตร์
					2555 - ปัจจุบัน	กรรมการ/ กรรมการผู้จัดการ	บริษัท นิปปอน แแพค (ประเทศไทย) จำกัด (มหาชน)
					2555 - ปัจจุบัน	กรรมการผู้จัดการ	บริษัท ไทยเพเลตตีเบิ้ล แพค จำกัด
					2555 - ปัจจุบัน	กรรมการ/ กรรมการผู้จัดการ	บริษัท นิปปอน แแพค เทรคดิง จำกัด
					2555 - ปัจจุบัน	ที่ปรึกษา	บริษัท ทราฟฟิคคอนเนอ์ ฟบลิชซิง จำกัด
					2555 - 2558	กรรมการผู้จัดการ	บริษัท บางกอก โซลิส จำกัด
					2552 - ปัจจุบัน	กรรมการ	บริษัท ธนรินทร์ จำกัด

ชื่อ – สกุล/ ตำแหน่ง	อายุ (ปี)	คุณวุฒิทางการศึกษา/ ประวัติการอบรม	สัดส่วน การถือหุ้น ในบริษัท (%)	ความสัมพันธ์ ทางครอบครัว ระหว่างกรรมการ และผู้บริหาร	ประสบการณ์ทำงานในระยะ 5 ปี ย้อนหลัง		
					ช่วงเวลา	ตำแหน่ง	ชื่อหน่วยงาน/บริษัท
6. นางกฤตพร พากเพียร - กรรมการ - กรรมการสรรหา และกำหนดค่าตอบแทน	63	- ปริญญาตรี ศิลปศาสตรบัณฑิต (สื่อสารมวลชน) สาขาประชาสัมพันธ์ มหาวิทยาลัยกรุงเทพ - ปริญญาโท นิเทศศาสตรมหาบัณฑิต สาขาโฆษณาและการตลาด มหาวิทยาลัยกรุงเทพ	ไม่มี	ไม่มี	2559 - ปัจจุบัน	กรรมการสรรหา และกำหนดค่าตอบแทน กรรมการ	บริษัท นิปปอน แพ็ค (ประเทศไทย) จำกัด (มหาชน)
					2558 - ปัจจุบัน		บริษัท นิปปอน แพ็ค (ประเทศไทย) จำกัด (มหาชน)
					2557 - ปัจจุบัน	รองประธานเจ้าหน้าที่ บริหารด้านธุรกิจองค์กร ที่ปรึกษา	บริษัท สปริงนิวส์ คอร์ปอเรชั่น จำกัด
					2556 - 2557		บริษัท สปริงนิวส์ คอร์ปอเรชั่น จำกัด
					2556 - 2556 2554 - 2556	รองกรรมการผู้อำนวยการใหญ่ ผู้ช่วยกรรมการผู้อำนวยการใหญ่ สำนักธุรกิจสื่อสาร	บริษัท อสมท จำกัด (มหาชน) บริษัท อสมท จำกัด (มหาชน)
7. นายนกิล ชิง - กรรมการ	58	- ปริญญาตรี มหาวิทยาลัยสุโขทัย การอบรมสมาคมส่งเสริมสถาบัน กรรมการไทย - หลักสูตร Director Certification Program (DOP) ปี 2558	0.13	ไม่มี	2557 - ปัจจุบัน	กรรมการ	บริษัท นิปปอน แพ็ค (ประเทศไทย) จำกัด (มหาชน)
					2557 - ปัจจุบัน	รองกรรมการผู้จัดการ สายงานผลิตและการตลาด	บริษัท นิปปอน แพ็ค (ประเทศไทย) จำกัด (มหาชน)
					2551 - 2554	หัวหน้าฝ่ายการผลิต	บริษัท แอลจี อิเล็กทรอนิกส์ (ประเทศไทย) จำกัด

ชื่อ - สกุล/ ตำแหน่ง	อายุ (ปี)	คุณวุฒิทางการศึกษา/ ประวัติการอบรม	สัดส่วน การถือหุ้น ในบริษัท (%)	ความสัมพันธ์ ทางครอบครัว ระหว่างกรรมการ และผู้บริหาร	ประสบการณ์ทำงานในระยะเวลา 5 ปี ย้อนหลัง		
					ช่วงเวลา	ตำแหน่ง	ชื่อหน่วยงาน/บริษัท
8. นายพงศ์ศักดิ์ เอี่ยมศิริพกุล - กรรมการ	40	- ปริญญาตรี สาขารัฐศาสตร มหาวิทยาลัย เชียงใหม่	ไม่มี	ไม่มี	2559 - ปัจจุบัน	กรรมการ	บริษัท นิปปอน แพ็ค (ประเทศไทย) จำกัด (มหาชน)
					2558 - ปัจจุบัน	ผู้ช่วยกรรมการผู้จัดการฝ่ายผลิต	บริษัท นิปปอน แพ็ค (ประเทศไทย) จำกัด (มหาชน)
					2558 - ปัจจุบัน	กรรมการ	บริษัท พรอมแพค จำกัด
					2557 - 2558	ผู้อำนวยการฝ่ายขายและ การตลาด	บริษัท นิปปอน แพ็ค (ประเทศไทย) จำกัด (มหาชน)
9. นางสาวสิริภรณ์ อัจฉริยะ - กรรมการ	31	- ปริญญาตรี สาขาวิชาบัญชี มหาวิทยาลัยอีสต์ลัมพู	ไม่มี	ไม่มี	2559 - ปัจจุบัน	กรรมการ	บริษัท นิปปอน แพ็ค (ประเทศไทย) จำกัด (มหาชน)
					2559 - ปัจจุบัน	ผู้ควบคุมฝ่ายบัญชีและการเงิน	บริษัท เอ็นพีพี ฟู๊ด อินคอร์ปอเรชั่น จำกัด

รายละเอียดเกี่ยวกับผู้บริหารของบริษัท นิปปอน แพ็ค (ประเทศไทย) จำกัด (มหาชน) ณ วันที่ 31 ธันวาคม 2559 มีดังนี้

ชื่อ – สกุล/ ตำแหน่ง	อายุ (ปี)	คุณวุฒิทางการศึกษา/ ประวัติการอบรม	สัดส่วน ถือหุ้น ในบริษัท (%)	ความสัมพันธ์ ทางครอบครัว และผู้บริหาร	ประสบการณ์ทำงานในระยะ 5 ปี ย้อนหลัง		
					ช่วงเวลา	ตำแหน่ง	ชื่อหน่วยงาน/บริษัท
1. นายสุรพงษ์ เติรมหาญชัย - กรรมการผู้จัดการ	50	- ปริญญาตรี วารสารศาสตร์และ สื่อสารมวลชน (สาขาโฆษณา) มหาวิทยาลัยธรรมศาสตร์ การอบรมสมาคมส่งเสริมสถาบัน กรรมการไทย - หลักสูตร Director Accreditation Program (DAP) รุ่นที่ 97/2012	16.06	ไม่มี	2558 - ปัจจุบัน	ประธานกรรมการ	บริษัท เอ็นพีที ฟู้ด อินคอร์ปอเรชั่น จำกัด
					2558 - ปัจจุบัน	ประธานกรรมการ	บริษัท พร้อมแพค จำกัด
					2558 - ปัจจุบัน	ประธานกรรมการ	บริษัท เดย์ โพเธลส์ จำกัด
					2558 - ปัจจุบัน	กรรมการ ผู้ทรงคุณวุฒิ	มหาวิทยาลัยธรรมศาสตร์
						พิจารณาหลักสูตรวารสารศาสตร์ มหบัณฑิต คณะวารสารศาสตร์ และสื่อสารมวลชน สาขาวิชาการ จัดการสื่อสารองค์กร	
2. นายนกิล ซึ่ง - รองกรรมการผู้จัดการ สายงานผลิตและการตลาด	58	- ปริญญาตรี มหาวิทยาลัยฐาน การอบรมสมาคมส่งเสริมสถาบัน กรรมการไทย - หลักสูตร Director Certification Program (DOP) ปี 2558	0.13	ไม่มี	2557 - ปัจจุบัน	กรรมการผู้ทรงคุณวุฒิ คณะวารสารศาสตร์ และสื่อสารมวลชน	มหาวิทยาลัยธรรมศาสตร์
					2555 - ปัจจุบัน	กรรมการ / กรรมการผู้จัดการ	บริษัท นิปปอน แพ็ค (ประเทศไทย) จำกัด (มหาชน)
					2555 - ปัจจุบัน	กรรมการผู้จัดการ	บริษัท ไทยเพเลตซีเบิล แพค จำกัด
					2555 - ปัจจุบัน	กรรมการ / กรรมการผู้จัดการ	บริษัท นิปปอน แพ็ค เทรดดิ้ง จำกัด
					2555 - ปัจจุบัน	ที่ปรึกษา	บริษัท ทราฟฟิคคอนเนอรั พับลิชชิง จำกัด
					2555 - 2558	กรรมการผู้จัดการ	บริษัท บางกอก โซว์เคส จำกัด
					2552 - ปัจจุบัน	กรรมการ	บริษัท ธนรินทร์ จำกัด
					2557 - ปัจจุบัน	กรรมการ	บริษัท นิปปอน แพ็ค (ประเทศไทย) จำกัด (มหาชน)
					2557 - ปัจจุบัน	รองกรรมการผู้จัดการ	บริษัท นิปปอน แพ็ค (ประเทศไทย) จำกัด (มหาชน)
					2551 - 2554	สายงานผลิตและการตลาด หัวหน้าฝ่ายการผลิต	บริษัท แอลจี อีเล็คทรอนิกส์ (ประเทศไทย) จำกัด

ชื่อ - สกุล/ ตำแหน่ง	อายุ (ปี)	คุณวุฒิทางการศึกษา/ ประวัติการอบรม	สัดส่วน การถือหุ้น ในบริษัท (%)	ความสัมพันธ์ ทางครอบครัว และผู้บริหาร	ประสบการณ์ทำงานในระยะ 5 ปี ย้อนหลัง		
					ช่วงเวลา	ตำแหน่ง	ชื่อหน่วยงาน/บริษัท
3. นายสุวิทย์ วรรณะศิริสุข - รองกรรมการผู้จัดการ สายงานบัญชีและการเงิน - เลขานุการบริษัท	48	- ปริญญาโท บัณฑิต มหาวิทยาลัยธรรมศาสตร์	ไม่มี	ไม่มี	2559 - ปัจจุบัน	เลขานุการบริษัท	บริษัท นิปปอน แพ็ค (ประเทศไทย) จำกัด (มหาชน)
					2558 - ปัจจุบัน	รองกรรมการผู้จัดการ สายงานบัญชีและการเงิน	บริษัท นิปปอน แพ็ค (ประเทศไทย) จำกัด (มหาชน)
					2558 - ปัจจุบัน	กรรมการ	บริษัท พร้อมแพค จำกัด
					2557 - 2558	ผู้อำนวยการฝ่ายบัญชี และการเงิน	บริษัท นิปปอน แพ็ค (ประเทศไทย) จำกัด (มหาชน)
4. นายพงศ์ศักดิ์ เอี่ยมศิริพกุล - ผู้ช่วยกรรมการผู้จัดการ ฝ่ายผลิต	40	- ปริญญาตรี สาขารัฐศาสตร มหาวิทยาลัย เชียงใหม่	ไม่มี	ไม่มี	2559 - ปัจจุบัน	กรรมการ	บริษัท นิปปอน แพ็ค (ประเทศไทย) จำกัด (มหาชน)
					2558 - ปัจจุบัน	ผู้ช่วยกรรมการผู้จัดการฝ่ายผลิต	บริษัท นิปปอน แพ็ค (ประเทศไทย) จำกัด (มหาชน)
					2558 - ปัจจุบัน	กรรมการ	บริษัท พร้อมแพค จำกัด
					2557 - 2558	ผู้อำนวยการฝ่ายขายและ การตลาด	บริษัท นิปปอน แพ็ค (ประเทศไทย) จำกัด (มหาชน)

รายละเอียดเกี่ยวกับกรรมการของบริษัทย่อย

ลำดับ	รายชื่อ	บมจ. นิปปอน แพ็ค (ประเทศไทย)	บจ. พร้อมแพค	บจ. ไทยเฟลค ซิเบลแพค	บจ. เอ็นพีพี ฟู้ด อินคอร์ปอเรชั่น	บจ. นิปปอน ฟู้ด โปรดักส์ (ชื่อเดิม บจ. ไทยลักซ์ฟู้ด โปรดักส์)	บจ. นิปปอน แพ็ค เทรดิง	บจ. เดอะ บริโอ้ มอลล์	บจ. มิสเตอร์ โจนาส อินเตอร์เนชั่นแนล
1.	นายสุรพงษ์ เจริญชาญชัย	กรรมการ, กรรมการผู้จัดการ	-	กรรมการ	กรรมการ	กรรมการ	กรรมการ	กรรมการ	กรรมการ
2.	นายนักกิล ชิง	กรรมการ, รองกรรมการผู้จัดการ							
		ผู้จัดการสายงานผลิตและการตลาด	-	-	กรรมการ	กรรมการ	-	-	กรรมการ
3.	นายสุวิทย์ วรรณะศิริสุข	เลขานุการบริษัท, รองกรรมการผู้จัดการ							
		สายงานบัญชีและการเงิน	กรรมการ	-	กรรมการ	กรรมการ	-	กรรมการ	กรรมการ
4.	นายพงศ์ศักดิ์ เอี่ยมศิริพนกุล	กรรมการ, ผู้ช่วยกรรมการผู้จัดการฝ่ายผลิต และการตลาด	กรรมการ	-	-	-	-	-	-

รายละเอียดเกี่ยวกับหัวหน้างานตรวจสอบภายในและหัวหน้างาน กำกับดูแลการปฏิบัติงานของบริษัท

หัวหน้างานตรวจสอบภายใน :

เพื่อให้การดำเนินงานของบริษัท นิปปอน แพนค (ประเทศไทย) จำกัด (มหาชน) ภายใต้หลักการกำกับดูแลกิจการที่ดี เป็นไปโดยสอดคล้องกับ ข้อกำหนดของตลาดหลักทรัพย์แห่งประเทศไทยว่าด้วยแนวทางปฏิบัติที่ดีของคณะกรรมการตรวจสอบ ที่ให้มีการกำหนดหน้าที่และความรับผิดชอบของคณะกรรมการตรวจสอบไว้อย่างชัดเจน เป็นลายลักษณ์อักษร และให้มีการปรับเปลี่ยนให้เหมาะสมอย่างสม่ำเสมอ

คณะกรรมการตรวจสอบ บริษัท นิปปอน แพนค (ประเทศไทย) จำกัด (มหาชน) ได้พิจารณาแต่งตั้ง บริษัท แอค-พลัส คอนซัลแตนท์ จำกัด โดยมีนางสาววรรณ เมลิองนนท์ ตำแหน่ง กรรมการผู้จัดการ เป็นผู้ตรวจสอบภายใน ตั้งแต่วันที่ 2557 โดยมีคุณสมบัติทางการศึกษาและประกาศนียบัตรที่เกี่ยวข้อง ดังนี้

คุณสมบัติทางการศึกษา : ปริญญาโท บริหารธุรกิจ (MBA), จุฬาลงกรณ์มหาวิทยาลัย
ประกาศนียบัตรสอบบัญชี, มหาวิทยาลัยธรรมศาสตร์
ปริญญาตรี บัญชีบัณฑิต, จุฬาลงกรณ์มหาวิทยาลัย

คุณสมบัติทางวิชาชีพ : ผู้สอบบัญชีรับอนุญาต (CPA. No.4170)

ประกาศนียบัตรที่เกี่ยวข้อง : - การอบรมเชิงปฏิบัติการ (Workshop) COSO2013 กรอบแนวทางระบบการควบคุมภายในใหม่ล่าสุด รุ่นที่ 3/56
- การอบรมเชิงปฏิบัติการ (Workshop) วิธีการประเมินความเสี่ยงเพื่อการวางแผนการตรวจสอบภายใน รุ่นที่ 3/55
- การอบรมเชิงปฏิบัติการ (Workshop) การประเมินระบบการควบคุมภายในแบบ COSO-ERM ของแต่ละระบบงาน (ธันวาคม 2554)
- Audit committee program (ACP 42/2013)
- Director Accreditation Program (DAP 99/2012)

ทั้งนี้ เพื่อให้งานตรวจสอบภายในเป็นหน่วยงานอิสระและมีความโปร่งใสในการดำเนินงาน บริษัทฯ จึงได้กำหนดให้ผู้ตรวจสอบภายในรายงานผลการปฏิบัติงานตรวจสอบต่อคณะกรรมการตรวจสอบโดยตรง

