

แบบ 56 - 2

รายงานประจำปี

สิ้นสุดวันที่ 31 ธันวาคม 2556

บริษัท ฟู้ดแอนด์ดริงส์ จำกัด (มหาชน)



สารบัญ

หน้าที่

○ ข้อมูลทางการเงินโดยสรุป	2
○ รายงานคณะกรรมการ.....	4
○ นโยบายและภาพรวมการประกอบธุรกิจ.....	6
○ ลักษณะการประกอบธุรกิจ	
ลักษณะการประกอบธุรกิจ	8
ภาพรวมบริษัทรวม.....	9
โครงสร้างรายได้.....	10
แนวโน้มการดำเนินธุรกิจในอนาคต	10
ข้อมูลอื่น (มาตรฐานโรงงาน บัตรส่งเสริมการลงทุน กิจกรรมเพื่อสาธารณประโยชน์ สิ่งแวดล้อม.....)	11
○ ปัจจัยความเสี่ยง.....	13
○ ข้อมูลทั่วไปและข้อมูลสำคัญอื่น	16
○ ผู้ถือหุ้น.....	18
○ นโยบายการจ่ายเงินปันผล.....	19
○ โครงสร้างการจัดการ	
คณะกรรมการบริษัท.....	20
สถิติการเข้าประชุมของกรรมการ	24
การสรรหากรรมการและผู้บริหาร	25
ค่าตอบแทนผู้บริหาร.....	26
รายละเอียดเกี่ยวกับกรรมการและผู้บริหาร	28
○ การกำกับดูแลกิจการ.....	33
○ ความรับผิดชอบต่อสังคม.....	39
○ การควบคุมภายในและการบริหารจัดการความเสี่ยง.....	42
○ รายการระหว่างกัน.....	43
○ ข้อมูลทางการเงินที่สำคัญ.....	46
○ การวิเคราะห์และคำอธิบายของฝ่ายจัดการ.....	47
○ งบการเงิน.....	50
○ รายงานคณะกรรมการตรวจสอบ.....	94
○ รายงานความรับผิดชอบต่อคณะกรรมการต่อรายงานทางการเงิน.....	96

ข้อมูลทางการเงินโดยสรุป

ข้อมูลจากงบการเงิน

หน่วย:บาท

	<u>2554</u>	<u>2555</u>	<u>2556</u>
สินทรัพย์หมุนเวียน	200,980,563	147,661,082	151,512,955
เงินลงทุนซึ่งบันทึกโดยวิธีส่วนได้เสีย	139,765,415	157,628,046	164,239,971
ที่ดิน อาคารและอุปกรณ์	440,884,253	424,512,535	405,797,459
ต้นทุนสวนยางพารา	-	14,338,427	16,600,906
สินทรัพย์ไม่หมุนเวียนอื่น	841,190	839,825	6,395,519
รวมสินทรัพย์	782,471,421	744,979,915	744,546,810
หนี้สินหมุนเวียน	157,469,006	98,005,844	132,227,503
หนี้สินระยะยาว	87,296,512	51,817,177	21,568,349
สำรองผลประโยชน์ระยะยาวของพนักงาน	13,811,161	16,076,087	17,131,161
รวมหนี้สิน	258,576,679	165,899,108	170,927,013
ทุนจดทะเบียน	150,000,000	150,000,000	150,000,000
ทุนออกจำหน่ายและชำระเต็มมูลค่าแล้ว	150,000,000	150,000,000	150,000,000
ส่วนเกินมูลค่าหุ้นสามัญ	99,425,000	99,425,000	99,425,000
ส่วนเกินทุนจากการตีราคาที่ดิน	158,901,375	140,721,100	140,721,100
สำรองตามกฎหมาย	15,431,000	15,431,000	15,431,000
กำไร/(ขาดทุน)สะสมยังไม่ได้จัดสรร	100,137,367	143,966,372	140,336,505
รวมส่วนของผู้ถือหุ้น	523,894,742	549,543,472	545,913,605
รายได้จากการขาย	522,407,034	683,442,672	478,088,459
รายได้อื่น	6,745,785	14,078,289	11,429,679
กำไร/(ขาดทุน)จากอัตราแลกเปลี่ยน	387,192	1,627,475	-2,817,385
ส่วนแบ่งกำไรจากเงินลงทุนตามวิธีส่วนได้เสีย	19,490,717	24,533,545	20,252,467
กำไรสุทธิก่อนภาษีเงินได้	28,243,621	52,824,603	10,418,884
ภาษีเงินได้นิติบุคคล	2,381,939	6,621,895	(1,701,249)
กำไรสุทธิประจำปี	25,861,682	46,202,708	12,120,133
กำไรสุทธิต่อหุ้น	1.72	3.08	0.81

อัตราส่วนทางการเงิน

	<u>2554</u>	<u>2555</u>	<u>2556</u>
อัตรากำไรขั้นต้น	11.1 %	10.5 %	14.6 %
อัตรากำไรจากการดำเนินงาน	1.6 %	3.9 %	-2.1 %
อัตรากำไรสุทธิ	4.9 %	6.6 %	2.5 %
อัตราส่วนหนี้สินต่อส่วนของผู้ถือหุ้น	0.5 เท่า	0.3 เท่า	0.4 เท่า
อัตราการจ่ายเงินปันผล	60.0 %	45.0%	*

* ยังไม่ได้รับการอนุมัติ โดยจะอนุมัติในที่ประชุมสามัญประจำปีผู้ถือหุ้น ครั้งที่ 1/2557
ในวันที่ 28 เมษายน 2557

➤ รายงานคณะกรรมการ

เรียน ท่านผู้ถือหุ้น

ปี 2556 ภาพรวมของเศรษฐกิจค่อนข้างชะลอตัว จากสภาพเศรษฐกิจที่ยังไม่ดีขึ้นของประเทศสหรัฐอเมริกา และประเทศในสหภาพยุโรป รวมถึงเศรษฐกิจของญี่ปุ่น ซึ่งกระทบถึงเศรษฐกิจในประเทศจีน จึงทำให้ภาพรวมของการส่งออกยังไม่สดใสเท่าที่ควร ถึงแม้ว่าจะไม่ได้แย่ไปกว่าเดิม อีกทั้งต้นทุนในการผลิตและส่งออกสูงขึ้น อันเนื่องมาจาก นโยบายค่าแรงขั้นต่ำ 300 บาท ของทางรัฐบาล ส่งผลทำให้บริษัทมีผลประกอบการในปีนี้อย่างต่ำกว่าปีที่ผ่านมา ทั้งด้านรายได้จากการขายที่ลดลง 205 ล้านบาท และ กำไรที่ลดลง 22.9 ล้านบาท

อย่างไรก็ดี ในปี 2556 บริษัทได้เปิดตัวผลิตภัณฑ์ เครื่องดื่มของบริษัทเอง ภายใต้แบรนด์ "ZUMMER" ออกสู่ตลาด 2 ชนิด คือ น้ำบ๊วยผสมเนื้อบ๊วย และ น้ำว่านหางจระเข้ผสมเนื้อว่านหางจระเข้รสน้ำผึ้งผสมมะนาว โดยผลิตภัณฑ์ของบริษัท จะเน้นที่รสชาติของความอร่อย และ ผลิตจากวัตถุดิบธรรมชาติ คือ บ๊วยแท้ น้ำผึ้งและน้ำมะนาวแท้ ซึ่งได้รับการตอบรับจากผู้บริโภคเป็นอย่างดี มีวางจำหน่ายตามร้านสะดวกซื้อ และ ซูเปอร์มาร์เก็ต แล้ว นอกจากนั้น ยังส่งออกไปขายยังกลุ่มประเทศ AEC และ ประเทศญี่ปุ่นอีกด้วย

ผลการดำเนินงานของบริษัทในปี 2556 มีกำไรสุทธิ 12.1 ล้านบาท คิดเป็นกำไรสุทธิต่อหุ้นเท่ากับ 0.81 บาท และมีมูลค่าตามบัญชีต่อหุ้น ณ วันที่ 31 ธันวาคม 2556 เท่ากับ 36.39 บาท

สำหรับในปี 2557 คาดว่าสถานะเศรษฐกิจโลกยังจะชะลอตัวอยู่ ไม่สามารถคาดการณ์ได้ว่าเศรษฐกิจจะฟื้นตัวเข้าสู่สภาวะปกติเมื่อไร บริษัทยังต้องติดตามสถานการณ์อย่างใกล้ชิด และวางแผนกลยุทธ์ทางการตลาด การผลิต และการบริหารจัดการอย่างรอบคอบ เพื่อรักษาความสามารถในการแข่งขันไว้ และบริษัทจะมุ่งเน้นในการพัฒนาผลิตภัณฑ์ของบริษัทเองภายใต้แบรนด์ "ZUMMER" ต่อไป

ความสำเร็จของบริษัทฯ เกิดจากความมุ่งมั่นตั้งใจ และความร่วมมือของพนักงาน ทีมผู้บริหาร และคณะกรรมการบริษัทฯ ด้วยจุดมุ่งหมายเดียวกันคือ การนำเสนอสิ่งที่ดีที่สุดต่อลูกค้า ทั้งในด้านของคุณภาพที่ได้ตามมาตรฐานสากล และการจัดส่งที่ตรงตามกำหนดเวลา การสนับสนุนและความไว้วางใจจากลูกค้า ส่วนงานภาครัฐ สถาบันการเงิน ผู้จัดการवादุดิเบ เกษตรกร และเหนืออื่นใดคือความไว้วางใจจากผู้ถือหุ้นทุกท่านที่กรุณาสันนิษฐานการดำเนินงานของบริษัทฯ ด้วยดีเสมอมา ซึ่ง

บริษัทฯ ยังจะพัฒนาต่อไปอย่างไม่หยุดยั้งตามวิสัยทัศน์ของเรา เพื่อผลิตสินค้าที่มีคุณภาพออกสู่ตลาดต่อไป

บริษัทฯ ขอขอบคุณทุกท่านอย่างสูงมา ณ โอกาสนี้



นายพีรศิลป์ ศุภผลศิริ

ประธานกรรมการ



นายเกษม ดีไมตรี

ประธานเจ้าหน้าที่บริหาร

➤ นโยบายและภาพรวมการประกอบธุรกิจ

บริษัท ฟู้ดแอนด์ดริ้งส์ จำกัด (มหาชน) ก่อตั้งในปีพ.ศ. 2528 บริษัทฯ ประกอบธุรกิจหลัก คือ ผลิตอาหารและเครื่องดื่มตามความต้องการของลูกค้า ภายใต้แบรนด์ของลูกค้า รวมทั้งผลิตสินค้า ภายใต้แบรนด์ของตัวเอง ทั้งนี้บริษัทฯ ได้ จัดจำหน่ายทั้งภายในประเทศ และส่งออกไปจำหน่ายกว่า 13 ประเทศ เช่น ออสเตรเลีย ญี่ปุ่น อังกฤษ เนเธอร์แลนด์ สหรัฐอเมริกา นิวซีแลนด์ เป็นต้น รวมถึงการส่งออกทางอ้อมโดยผ่านผู้ซื้อในประเทศด้วย โดยมีสัดส่วนการส่งออกที่ร้อยละ 50.3 และการจำหน่ายในประเทศร้อยละ 49.7 ในปี 2556

บริษัทฯ มีวิสัยทัศน์ ในการดำเนินกิจการ คือ จะเป็นหนึ่งในบริษัทแปรรูปอาหาร ที่ได้รับความเชื่อถือมากที่สุด โดยมีลักษณะเด่น คือ มีเทคโนโลยีที่ทันสมัย มีอัตราผลผลิต และ คุณภาพสูงอย่างสม่ำเสมอ ใส่ใจในเรื่องความปลอดภัยสูงสุด ราคาแข่งขันได้ และมีการส่งมอบตามเวลาอย่างเคร่งครัด เป้าหมายผลตอบแทนผู้ถือหุ้น (ROE) เท่ากับ 12% สร้างสภาพแวดล้อมที่ดีในการทำงาน ให้ผลตอบแทนที่เหมาะสม เพื่อให้พนักงานได้ทำงานอย่างมีศักยภาพและภูมิใจในความสำเร็จขององค์กร

บริษัทฯ ได้มีการพัฒนาสินค้าทั้งที่เป็นผลิตภัณฑ์ใหม่และขยายสายผลิตภัณฑ์เดิมอย่างต่อเนื่อง เพื่อตอบสนองความต้องการของลูกค้า โดยได้มีการพัฒนาผลิตภัณฑ์ร่วมกับลูกค้าที่มีอยู่

ในปี พ.ศ. 2536 ได้แปรสภาพเป็นบริษัทมหาชน และเข้าเป็นบริษัทจดทะเบียนในตลาดหลักทรัพย์แห่งประเทศไทยในปีพ.ศ. 2537 มีทุนจดทะเบียน 125 ล้านบาท

ในปีพ.ศ. 2547 บริษัทฯ ได้ขยายสายการผลิตไปยังการผลิตเครื่องดื่มบรรจุขวดพลาสติก และได้ร่วมทุนกับบริษัท ฮอนชุน (ประเทศไทย) จำกัด ก่อตั้งบริษัทฮอนชุน เอฟดี แพ็คเกจจิ้ง จำกัด โดยบริษัท ฟู้ดแอนด์ดริ้งส์ จำกัด (มหาชน) ถือหุ้นร้อยละ 35 เพื่อผลิตขวด ฝาพลาสติก และฉลาก

ในปี 2552 มีการเพิ่มทุนจดทะเบียน ปัจจุบัน บริษัทมีทุนจดทะเบียนเป็น 150,000,000 บาท โดยแบ่งเป็นหุ้นสามัญ 15,000,000 หุ้น มูลค่าที่ตราไว้หุ้นละ 10 บาท โดยเรียกชำระเต็มมูลค่า 150,000,000 บาท ส่งผลให้ฐานะการเงินของบริษัทมีความแข็งแกร่งมากขึ้น

ในปี 2554 บริษัทฯ ได้ลงทุนโรงเพาะถั่วงอก เพื่อใช้เป็นวัตถุดิบในการผลิตเพื่อส่งออก และส่งขายภายในประเทศ นอกเหนือจากนั้น ได้ทำการปรับปรุง ซ่อมแซมโรงงานผลิตผัก ผลไม้แปรรูปอย่างต่อเนื่อง เพื่อดำรงไว้ซึ่งเกณฑ์กำหนดตามมาตรฐานสากล

ในปี 2555 บริษัทฯ ได้ลงทุนปลูกต้นยางพาราในที่ดิน อสังหาริมทรัพย์เพื่อการลงทุน เพื่อเป็นการใช้ประโยชน์จากทรัพย์สินที่บริษัทฯ มีอยู่ให้เพิ่มมูลค่า โดยได้ลงทุนกว่า 14 ล้านบาท โดยจะมีการลงทุนเพิ่มทุกปีประมาณ 4 ล้านบาท จนกว่าจะเริ่มมีรายได้ในอีก 5-6 ปีข้างหน้า

ในปี 2556 บริษัทฯ ได้ทำการพัฒนาสินค้าใหม่ของบริษัทฯ เอง ประเภทเครื่องดื่มภายใต้แบรนด์ “ZUMMER” ออกสู่ตลาด 2 ชนิดคือ น้ำบ๊วย และ น้ำว่านหางจระเข้รสน้ำผึ้งผสมมะนาว โดยน้ำบ๊วยจะมีเนื้อบ๊วย และน้ำว่านหางจระเข้ จะมีเนื้อว่านหางจระเข้ผสมอยู่ด้วย

ผลการดำเนินการของบริษัทในปี 2556 มีกำไรสุทธิ 12.1 ล้านบาท โดยรวมส่วนแบ่งกำไรจากเงินลงทุนในบริษัทร่วม 20.2 ล้านบาท คิดเป็นกำไรสุทธิต่อหุ้นเท่ากับ 0.81 บาท และมีมูลค่าตามบัญชีต่อหุ้น ณ 31 ธันวาคม 2556 เท่ากับ 36.39 บาท

นอกจากนั้นในปี 2556 บริษัทฯ ได้มีการปรับโครงสร้างขององค์กร เพื่อความเหมาะสมในการปฏิบัติงาน และรองรับการขยายกิจการในอนาคตดังต่อไปนี้

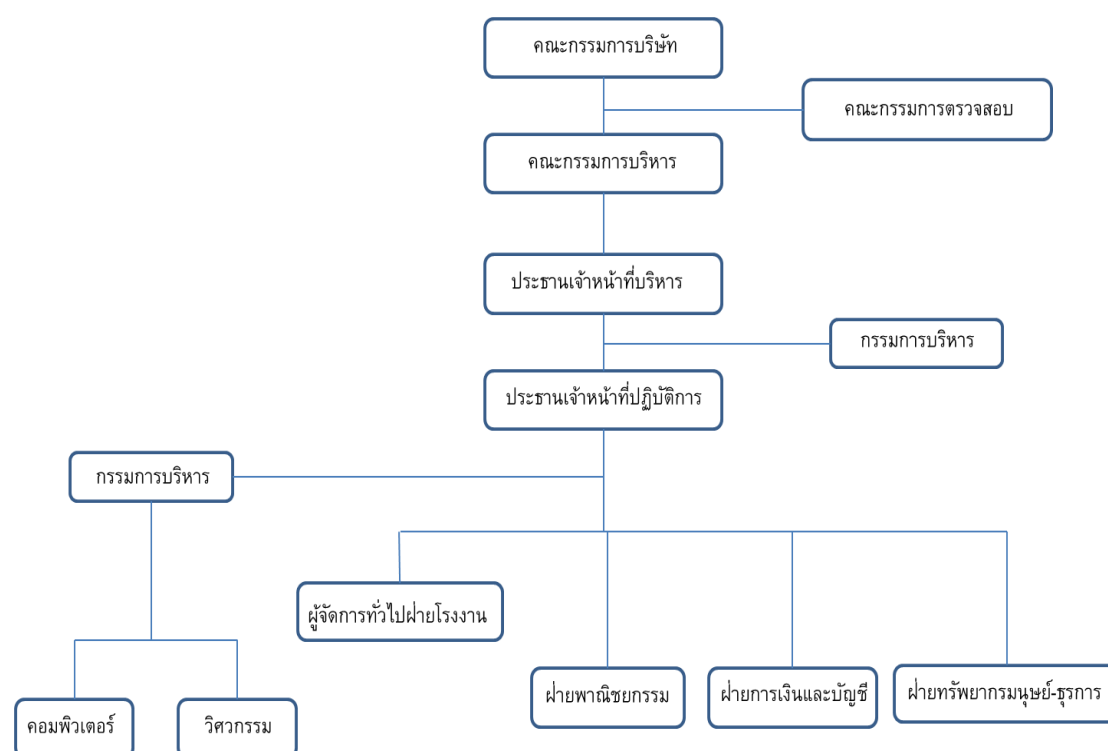

➤ ลักษณะการประกอบธุรกิจ

การเปลี่ยนแปลงและพัฒนาการที่สำคัญ

ในปี 2556 ไม่มีการเปลี่ยนแปลงการประกอบธุรกิจของบริษัทฯ แต่เน้นการสร้างแบรนด์สินค้าของบริษัทฯเอง เพื่อให้สินค้าของบริษัทฯ และ ชื่อเสียงของบริษัทฯ เป็นที่รู้จักกันมากขึ้น เพื่อเพิ่มรายได้และกำไรให้กับบริษัทฯ ในระยะยาว และสร้างความภาคภูมิใจให้กับพนักงานในบริษัทฯ

ลักษณะการประกอบธุรกิจ และ ลักษณะผลิตภัณฑ์

บริษัท ฟู้ดแอนด์ดริ้งส์ จำกัด (มหาชน) ประกอบธุรกิจหลัก คือเป็นผู้ผลิตและจำหน่ายผลิตภัณฑ์อาหารและเครื่องดื่มแปรรูปตามความต้องการและคำสั่งซื้อของลูกค้า เพื่อส่งออก และขายในประเทศ โดยสินค้าอาหารดังกล่าว เป็นการแปรรูปผัก ผลไม้และเนื้อสัตว์เป็นอาหารนานาชาติ ขึ้นอยู่กับความต้องการและคำสั่งซื้อของลูกค้า สำหรับประเภทของผลิตภัณฑ์นั้นมีความหลากหลาย ไม่จำเพาะเจาะจง โดยมุ่งเน้นการพัฒนาผลิตภัณฑ์ให้ตรงความต้องการของลูกค้าในแต่ละประเทศและศักยภาพของโรงงานของบริษัทฯเป็นหลัก ความสามารถในการจัดหาวัตถุดิบ และกฎหมายข้อบังคับของประเทศคู่ค้า โดยใช้การผลิตด้วยมาตรฐานเดียวกันทั้งการผลิตเพื่อจำหน่ายต่างประเทศและในประเทศ

นโยบายในการทำธุรกิจของบริษัทฯ จะเน้นเรื่องคุณภาพของสินค้าเป็นหลัก สินค้าส่วนใหญ่ของบริษัทฯจะเป็น Grade Premium ใช้วัตถุดิบสดจากธรรมชาติ ดังนั้นลูกค้าต่างประเทศส่วนใหญ่ของบริษัทฯ จะเป็นลูกค้าระดับบน – กลาง ลูกค้าส่วนใหญ่เป็นลูกค้าที่ติดต่อกันมานานนับสิบปีและมีความสัมพันธ์อันดีกับบริษัทฯ เนื่องจากลูกค้ามีความมั่นใจในคุณภาพของสินค้า

ทั้งนี้ผลิตภัณฑ์ต่างๆ ของบริษัทฯ ประกอบด้วย ผัก ผลไม้ เครื่องแกง น้ำแกง เครื่องเทศ ซอส น้ำผักผลไม้ เครื่องดื่มนานาชาติ ตลอดจนการนำส่วนประกอบต่างชนิดมาผสมผสานขึ้นเป็นสินค้าใหม่ ซึ่งเป็นหนึ่งในกลยุทธ์การลดความเสี่ยงทั้งทางด้านการตลาดและด้านวัตถุดิบ โดยมีสัดส่วนการส่งออกทางตรง ร้อยละ 50.4 และการจำหน่ายในประเทศร้อยละ 49.6 ซึ่งในจำนวนนี้มีสัดส่วนของการส่งออกทางอ้อมรวมอยู่ ร้อยละ 32.8

รายละเอียดของสินค้าต่างๆ ที่ผลิตและจำหน่าย ทั้งต่างประเทศและในประเทศ ประกอบด้วยรายละเอียดดังต่อไปนี้

1. ผัก/ผลไม้/เครื่องเทศ/อาหารบรรจุภาชนะปิดผนึก

ประกอบด้วย วานหางจระเข้ หน่อไม้ มะม่วง ผักผลไม้อื่นๆ เครื่องเทศ เช่น ตะไคร้ พริก ผักชี อาหารสำเร็จรูป เช่น พริกแกง และอาหารสำเร็จรูป นำมาบรรจุขวดแก้ว ซองพลาสติก (retort pouch) หรือกระป๋องขนาดต่างๆ กัน ส่วนผสมที่ใช้บรรจุรวมกับผัก ผลไม้ มีน้ำเกลือ หรือน้ำส้มสายชู น้ำเชื่อม หรือน้ำเปล่า

2. ผลิตภัณฑ์อาหารที่มีเนื้อสัตว์เป็นส่วนผสมหลักบรรจุภาชนะปิดผนึก

ผลิตภัณฑ์เนื้อปรุงรสบรรจุกระป๋อง โดยผลิตตามสูตรของลูกค้า นอกจากนี้ บริษัทฯ ได้รับใบอนุญาตการผลิตและส่งออกสินค้าที่มีเนื้อไก่เป็นส่วนประกอบ บริษัทฯ จึงได้พัฒนาสินค้าประเภทแกงไก่เพื่อส่งออก โดยใช้เครื่องแกงที่ผลิตอยู่มาขยายฐานเพื่อสร้างมูลค่าเพิ่มให้สินค้า

3. ผัก/ผลไม้/อาหารสำเร็จรูปแช่แข็ง

ประกอบด้วย วานหางจระเข้ มะม่วง และผัก ผลไม้อื่นๆ รวมถึง เนื้อหยาบปรุงสำเร็จรูป เครื่องเทศ น้ำแกง อาหารแช่แข็ง นำมาล้าง ตัดแต่ง หรือปรุงรส และผ่านกระบวนการแช่แข็ง แล้วจึงบรรจุถุงพลาสติกและกล่อง เก็บรักษาไว้ในห้องเย็น

4. น้ำผัก ผลไม้และเครื่องดื่ม

ประกอบด้วย น้ำผัก ผลไม้ น้ำชาพร้อมดื่ม นำมาบรรจุกระป๋อง หรือ ขวดพลาสติก โดยที่วัตถุดิบบางส่วนสามารถใช้ร่วมกับสินค้าอื่น

ภาพรวมการประกอบธุรกิจของบริษัทร่วม

ปีพ.ศ. 2547 บริษัทฯ ได้ร่วมลงทุนกับบริษัท ฮอนชุน (ไทยแลนด์) จำกัด ในการจัดตั้งบริษัท ฮอนชุน เอฟดี แพ็คเกจจิ้ง จำกัด เพื่อขยายธุรกิจไปสู่การผลิตเครื่องดื่มบรรจุขวดพลาสติก อันจะเป็นการเพิ่มศักยภาพให้แก่บริษัทฯ การประกอบธุรกิจหลักคือ ผลิตขวดพลาสติก และฉลากพลาสติก โดยบริษัท ฟู้ดแอนด์ดริ้งส์ จำกัด (มหาชน) ถือหุ้นร้อยละ 35

บริษัท ฮอนชุน เอฟดี แพ็คเกจจิ้ง จำกัด มีหน้าที่รับผิดชอบในการผลิตและการตลาด เนื่องจากบริษัท ฮอนชุน (ไทยแลนด์) จำกัด เป็นบริษัทลูกของบริษัท ฮอนชุน จำกัด ซึ่งเป็นบริษัทชั้นนำจากประเทศไต้หวัน ที่มีความเชี่ยวชาญด้านการผลิตและจำหน่ายบรรจุภัณฑ์พลาสติกมาอย่างยาวนาน

ต่อมาในปี 2551 บริษัท ฮอนซอน เอฟดี แพ็คเกจจิง จำกัด มีมติให้เพิ่มทุนจดทะเบียนขึ้นอีก 20,000,000 บาท โดยการออกหุ้นใหม่เป็นหุ้นสามัญจำนวน 2,000,000 หุ้น มูลค่าหุ้นละ 10 บาท ทาง บริษัทฯ จึงพิจารณาร่วมลงทุนเพิ่มจำนวนเงิน 7,000,000 บาท คิดเป็นร้อยละ 35 ของการเพิ่มทุนจดทะเบียนทั้งหมด ทั้งนี้เพื่อเป็นการรักษาสัดส่วนการถือหุ้นร้อยละ 35 ของบริษัทไว้

โครงสร้างรายได้

	<u>ปี 2554</u>		<u>ปี 2555</u>		<u>ปี 2556</u>	
	ล้านบาท	%	ล้านบาท	%	ล้านบาท	%
มูลค่าการจำหน่ายต่างประเทศ	169	32.3 %	152	22.2 %	241	50.4 %
มูลค่าการจำหน่ายในประเทศ	354	67.7 %	532	77.8 %	237	49.6 %
รวมมูลค่าการจำหน่าย	<u>523</u>	<u>100.0 %</u>	<u>684</u>	<u>100.0 %</u>	<u>478</u>	<u>100.0 %</u>

ส่วนแบ่งกำไร(ขาดทุน)จาก

การลงทุนตามวิธีส่วนได้เสีย	19	24	20
(ล้านบาท)			

แนวโน้มการดำเนินธุรกิจในอนาคต

บริษัทมีเป้าหมายที่จะดำเนินการขยายตลาดทั้งในประเทศและต่างประเทศ และสร้างสินค้าแบรนด์ ของบริษัทเอง โดยใช้อาคาร เครื่องจักร และอุปกรณ์ที่มีอยู่ให้มีประสิทธิภาพสูงสุด ทั้งนี้ บริษัทมีแผนในการลงทุนที่ต้องใช้เงินทุนในการเพิ่มประเภทสินค้า โดยมีการลงทุนสำหรับการซื้อเครื่องจักรเพื่อปรับปรุงและขยายการผลิตที่เหมาะสมกับความต้องการของลูกค้า

ข้อมูลอื่นๆ

มาตรฐานโรงงาน

บริษัทได้ผ่านเกณฑ์รับรอง GMP โดยกระทรวงสาธารณสุข และผ่านเกณฑ์รับรอง HACCP และ ผ่านเกณฑ์รับรอง HACCP และ Global Standard for Food Safety (BRC) โดย NSF Certification จากประเทศอังกฤษ

บัตรส่งเสริมการลงทุน

พร้อมกันนี้ บริษัทได้บัตรส่งเสริมเลขที่ 2099(2)/2547 ลงวันที่ 30 ธันวาคม 2547 สำหรับการผลิตสินค้าเครื่องดื่ม โดยได้รับสิทธิและประโยชน์ ดังต่อไปนี้

- ได้รับยกเว้นภาษีเงินได้นิติบุคคลสำหรับกำไรสุทธิที่ได้จากการประกอบกิจการที่ได้รับ การส่งเสริมรวมกันไม่เกินร้อยละ 100 ของเงินลงทุนไม่รวมค่าที่ดินและทุนหมุนเวียนมี กำหนด 8 ปี นับแต่วันที่เริ่มมีรายได้จากการประกอบกิจการ (ประมาณ เมษายน 2548)
- ได้รับยกเว้นไม่ต้องนำเงินปันผลจากกิจการที่ได้รับการส่งเสริมไปรวมคำนวณเพื่อเสีย ภาษีเงินได้ตลอดระยะเวลาที่ได้รับการส่งเสริม
- ได้รับยกเว้นอากรขาเข้าสำหรับเครื่องจักร

กิจกรรมเพื่อสาธารณประโยชน์

บริษัทฯมีนโยบายในการมีส่วนร่วมในการพัฒนาสังคมให้เจริญขึ้น จึงได้ให้ความร่วมมือกับ รัฐบาลและเอกชนในการประกอบกิจกรรมอันเป็นสาธารณประโยชน์ โดยมีกิจกรรมต่างๆดังนี้

1. โครงการทุนการศึกษา
บริษัทฯได้เริ่มโครงการตั้งแต่ปี 2546 โดยให้ทุนการศึกษาแก่บุตรของพนักงาน และให้กับ โรงเรียนต่างๆในอำเภอบ้านบึงสำหรับนักเรียนเรียนดี แต่ยากจน
2. โครงการรับนักเรียน นักศึกษาทำงานช่วงปิดภาคเรียน
บริษัทฯได้เริ่มโครงการรับนักเรียน นักศึกษา มาทำงานตั้งแต่ 2546 เพื่อให้เป็นรายได้พิเศษ แก่นักเรียนในช่วงปิดภาคเรียน
3. บริจาคโลหิต

บริษัทฯได้ร่วมกับสาธารณสุขอำเภอบ้านบึง ที่จะมีส่วนร่วมในการบริจาคโลหิต ปีละ 4 ครั้ง

สิ่งแวดล้อม

บริษัทมีพื้นที่สำหรับการบำบัดน้ำเสียถึง 13,000 ตารางเมตร โดยได้รับการรับรองว่าคุณภาพของน้ำเสียบ้างบำบัดแล้ว มีคุณภาพตรงตามที่กรมโรงงาน กระทรวงอุตสาหกรรมกำหนด โดยในปี 2549 บริษัทฯได้ลงนามในสัญญาความร่วมมือกับ Benears Inc. เพื่อศึกษาการใช้ระบบบำบัดน้ำเสียจากโรงงาน ซึ่งเป็นเทคโนโลยีใหม่ของญี่ปุ่น โดยใช้เวลา 2 ปีคือ 2549 - 2550

ในส่วนของวัตถุดิบเหลือใช้ บริษัทฯอยู่ในขั้นตอนศึกษาการนำวัตถุดิบเหลือใช้มาหมักทำปุ๋ยอินทรีย์ โดยที่ขณะนี้ ได้มีการขายวัตถุดิบเหลือใช้บางประเภทให้กับบริษัทที่สามารถนำไปใช้ทำประโยชน์ได้

บริษัทฯได้ลงทุนเปลี่ยนเครื่องกำเนิดไอร้อนจากการใช้น้ำมันเตาและกลายเป็นเชื้อเพลิงมาเป็นการใช้ก๊าซธรรมชาติกว่า 40 ล้านบาทในปี 2551 นอกจากสามารถลดค่าใช้จ่ายแล้ว ยังสามารถลดปริมาณควันเสียที่ปล่อยสู่บรรยากาศ

ในปี 2554 บริษัทได้เข้าร่วมในโครงการศึกษา Carbon Footprint สำหรับผลิตภัณฑ์เกษตรและอาหาร จัดโดย สำนักงานมาตรฐานเกษตรและอาหารแห่งชาติ และ ในปี 2555 บริษัทได้เข้าร่วมในโครงการศึกษา เครื่องมือคำนวณ Carbon Footprint สำหรับผลิตภัณฑ์เกษตรและอาหาร จัดโดย มหาวิทยาลัยเกษตรศาสตร์และสภาอุตสาหกรรมแห่งประเทศไทย

ความรับผิดชอบต่อสังคม (CSR)

บริษัทฯได้ตระหนักถึงความสำคัญของความรับผิดชอบต่อสังคม จึงได้เข้าร่วม “โครงการสนับสนุนให้ผู้ประกอบการอุตสาหกรรมมีความรับผิดชอบต่อสังคม (CSR-DIW)” ภายใต้การศึกษาและพัฒนากระบวนการบริหารจัดการโรงงาน ของกรมโรงงาน กระทรวงอุตสาหกรรม

ทั้งนี้ บริษัทสามารถปฏิบัติตามหลักเกณฑ์ มาตรฐานที่กำหนด และได้รับประกาศนียบัตรพร้อมโลโก้พร้อมกับชุมชน ในวันที่ 25 มกราคม 2554

➤ ปัจจัยความเสี่ยง

การบริหารความเสี่ยงเป็นองค์ประกอบสำคัญของทุกกระบวนการในการดำเนินธุรกิจ บริษัทฯ จึงได้จัดตั้งคณะกรรมการพัฒนาองค์กร อันมีบทบาทสำคัญในการร่วมกับผู้บริหารบริษัทฯ ดำเนินการประเมินความเสี่ยงด้านต่างๆ ขององค์กร พร้อมทั้งกำหนดแนวทางแก้ไขปัญหามีประสิทธิภาพ ตลอดจนพิจารณาวางแผนการบริหารความเสี่ยง และทบทวนความเพียงพอของนโยบายการบริหารความเสี่ยงของบริษัทฯ ให้อยู่ในระดับที่เหมาะสม รวมไปถึงการสื่อสารไปยังผู้บริหารและพนักงานทุกระดับให้ได้รับทราบและปฏิบัติตามอย่างสม่ำเสมอ โดยสำหรับในปี ปัจจุบัน คณะกรรมการพัฒนาองค์กรและผู้บริหารได้ร่วมกันประเมินความเสี่ยงและได้สรุปประเด็นความเสี่ยงภายในของบริษัทฯ โดยสามารถแบ่งเป็นหัวข้อหลักๆ ดังนี้

1) ความเสี่ยงด้านการเงิน

ก) อัตราแลกเปลี่ยน

สืบเนื่องจากการที่บริษัทฯ มุ่งเน้นใช้วัตถุดิบในการผลิตจากภายในประเทศเป็นหลัก เพื่อเป็นการสนับสนุนเกษตรกรในทุกภูมิภาคให้สามารถมีรายได้เลี้ยงตนเองอย่างมั่นคง ต้นทุนและค่าใช้จ่ายหลักของบริษัทฯ จึงอยู่ในรูปเงินบาทเป็นส่วนใหญ่

อย่างไรก็ดี การเปลี่ยนแปลงของค่าเงินบาทต่อสกุลเงินเหรียญสหรัฐ มีผลกระทบต่อบริษัทฯ ในส่วนที่เกี่ยวข้องเนื่องกับการซื้อขายสินค้าเป็นเงินตราต่างประเทศ ซึ่งเพื่อลดผลกระทบจากความผันผวนของค่าเงินบาทดังกล่าว บริษัทฯ ได้ทำสัญญาซื้อเงินตราต่างประเทศล่วงหน้าไว้ในจำนวนเท่ากับรายได้ของบริษัทฯ ประมาณ 1-3 เดือน มีอายุสัญญาไม่เกินหนึ่งปี

นอกจากนี้ บริษัทฯ ได้กระจายความเสี่ยง โดยเปลี่ยนสกุลเงินในการซื้อขายกับลูกค้าบางราย ในประเทศยุโรปและสหราชอาณาจักรเป็นสกุลเงินยูโรและเงินปอนด์ รวมถึงเงินบาท ตลอดจนการดูแลอย่างใกล้ชิดโดยคณะกรรมการพัฒนาองค์กรของบริษัทฯ เพื่อสามารถบริหารความเสี่ยงด้านอัตราแลกเปลี่ยนได้อย่างรวดเร็ว ทำให้บริษัทฯ สามารถลดความเสี่ยงจากอัตราแลกเปลี่ยนได้

ข) อัตราดอกเบี้ย

บริษัทฯ มีความเสี่ยงจากอัตราดอกเบี้ยอันเกี่ยวเนื่องกับเงินฝากสถาบันการเงิน เงินเบิกเกินบัญชี เงินกู้ยืมระยะสั้น และเงินกู้ยืมระยะยาว แต่เนื่องจากสินทรัพย์และหนี้สิน

ทางการเงินส่วนใหญ่มีอัตราดอกเบี้ยที่ปรับขึ้นลงตามอัตราตลาด ความเสี่ยงจากอัตราดอกเบี้ยของบริษัทฯ จึงอยู่ในระดับที่ต่ำ

ค) การให้สินเชื่อกับลูกหนี้การค้า

บริษัทฯ มีความเสี่ยงด้านการให้สินเชื่อกับลูกหนี้การค้า ทั้งนี้กรรมการบริหารบริษัทฯ ได้ควบคุมความเสี่ยงนี้ โดยการกำหนดให้มีนโยบายและวิธีการควบคุมสินเชื่อที่เหมาะสม ดังนั้น บริษัทฯ จึงไม่คาดว่าจะได้รับความเสียหายที่เป็นสาระสำคัญจากการให้สินเชื่อ นอกจากนี้ การให้สินเชื่อของบริษัทฯไม่มีการกระจุกตัว เนื่องจากบริษัทฯ มีฐานลูกค้าที่หลากหลาย

2) ความเสี่ยงด้านสถานะตลาด / คู่แข่ง

ธุรกิจหลักของบริษัทฯ คือ การรับจ้างผลิตสินค้าตามความต้องการของลูกค้า ดังนั้นรายรับของบริษัทฯ จึงแปรผันตามปริมาณการสั่งซื้อและความสำเร็จในการดำเนินธุรกิจของลูกค้าเป็นหลัก ซึ่งเป็นปัจจัยที่บริษัทฯ ไม่อาจควบคุมได้ อย่างไรก็ตาม บริษัทฯ ได้วางแนวทางลดความเสี่ยงดังกล่าวด้วยกลยุทธ์การร่วมธุรกิจกับลูกค้าอย่างใกล้ชิด ไม่ว่าจะเป็นการร่วมกันวิเคราะห์วิจัยแนวทางการตลาดของลูกค้า อาทิ การจัดรายการส่งเสริมการขาย ไปจนถึงการร่วมคิดค้นพัฒนาสินค้าใหม่ที่มีความแตกต่าง เพื่อให้ลูกค้ามีสินค้าที่แตกต่างจากคู่แข่ง อันส่งผลให้ลูกค้าสามารถดำเนินธุรกิจได้อย่างแข็งแกร่ง และทำให้บริษัทฯ สามารถลดความเสี่ยงทั้งด้านรายรับและความเสี่ยงในการที่ลูกค้าจะเปลี่ยนไปซื้อสินค้ากับบริษัทคู่แข่งได้เป็นอย่างดี

นอกจากนี้ เพื่อป้องกันความผันผวนของตลาดต่างประเทศ ทั้งจากปัญหาวิกฤติเศรษฐกิจโลก การกีดกันทางการค้าของกลุ่มสหภาพยุโรป เป็นต้น ตลอดจนเป็นการเพิ่มส่วนแบ่งทางการตลาดภายในประเทศไปพร้อมกัน บริษัทฯ จึงได้ขยายกำลังการผลิต ส่งผลให้ในช่วง 3 ปีที่ผ่านมา สัดส่วนของตลาดภายในประเทศมีอัตราการเจริญเติบโตอย่างต่อเนื่อง โดยในปีพ.ศ. 2556 นี้ บริษัทฯ มีสัดส่วนการส่งออกต่อการจำหน่ายในประเทศอยู่ที่ 50.3 / 49.7

พร้อมกันนั้น บริษัทฯ ได้ปรับปรุงและพัฒนาประสิทธิภาพในการผลิต เพื่อลดต้นทุนการผลิตไปพร้อมๆ กับการรักษาคุณภาพสินค้าและระบบการตรวจสอบให้เป็นไปตามมาตรฐานสากล ดังเช่นที่ผ่านมา ซึ่งจะทำให้บริษัทฯ มีคุณภาพมาตรฐานเหนือกว่าประเทศคู่แข่ง เช่น ประเทศจีน ที่มีต้นทุนต่ำกว่า แต่ยังมีปัญหาเรื่องคุณภาพ โดยในปัจจุบัน บริษัทฯ ได้ผ่านเกณฑ์รับรองคุณภาพมาตรฐานสากล ได้แก่ GMP โดยกระทรวงสาธารณสุข และผ่านเกณฑ์รับรอง HACCP และ Global Standard for Food Safety (BRC) โดย NSF Certification จากประเทศอังกฤษซึ่งถือเป็นจุดแข็งในการทำธุรกิจของบริษัทฯ

3) ความเสี่ยงด้านวัตถุดิบ

เนื่องจากวัตถุดิบที่ใช้ในการผลิตเป็นวัตถุดิบทางการเกษตรที่เพาะปลูกในประเทศเป็นหลัก โดยบริษัทฯ ได้คัดเลือกจากผลผลิตของเกษตรกรในภูมิภาคต่างๆ ทั่วประเทศไทย ดังนั้น จึงมีความไม่แน่นอนในด้านราคา ปริมาณ และคุณภาพ ซึ่งจะผันแปรตามสภาพภูมิอากาศเป็นหลัก ส่งผลให้บริษัทฯ ได้รับผลกระทบอย่างหลีกเลี่ยงไม่ได้

ที่ผ่านมา คณะกรรมการบริษัทฯ ได้วางแผนทางในการป้องกันความเสี่ยงเกี่ยวกับวัตถุดิบ ได้แก่

- การกระจายความเสี่ยงโดยการเพิ่มความหลากหลายของผลิตภัณฑ์
- การวางแผนการขาย รวมถึงราคาขายให้สอดคล้องกับผลผลิตของวัตถุดิบ โดยเฉพาะพืชผลที่เป็นฤดูกาล
- การประสานงานกับกลุ่มเกษตรกร หน่วยงานภาครัฐ และกลุ่มผู้ซื้อ อย่างใกล้ชิด เพื่อสามารถจัดทำแผนการสำรองวัตถุดิบได้ตรงกับความต้องการ และมีคุณภาพเป็นไปตามมาตรฐานของบริษัทฯ
- การให้ความสำคัญต่อการพัฒนาสังคม โดยเฉพาะการจัดกิจกรรมส่งเสริมการใช้พื้นที่ทำการเกษตรอย่างยั่งยืน การให้ความรู้แก่เกษตรกรอย่างต่อเนื่อง อันจะส่งผลดีต่อคุณภาพและปริมาณผลผลิตในระยะยาว

จากการบริหารความเสี่ยงเกี่ยวกับวัตถุดิบมาอย่างต่อเนื่อง ทำให้บริษัทฯ สามารถบริหารจัดการผลกระทบจากวัตถุดิบได้เป็นอย่างดี

4) ความเสี่ยงด้านภัยธรรมชาติ

จากการเกิดภัยธรรมชาติที่เกิดขึ้นในปี 2554 ทั้งแผ่นดินไหวที่ประเทศญี่ปุ่นและมหาอุทกภัยในประเทศไทย ทำให้หลายบริษัทในประเทศและต่างประเทศต้องพิจารณาถึงผลกระทบที่จะมีถึงบริษัท

โรงงานที่เป็นที่ตั้งของบริษัทฯ นั้น ตั้งอยู่บนที่ดินในอำเภอบ้านบึง จังหวัดชลบุรี จึงไม่ได้รับผลกระทบจากอุทกภัยที่เกิดขึ้น หากว่าคู่ค้าบางรายของบริษัทได้ประสบกับภัยพิบัติดังกล่าว บริษัทฯ จึงได้ร่วมกับลูกค้าในการวางแผนสำรองเพื่อป้องกันไม่ให้เกิดการผลิตมีปัญหา

ทั้งนี้ บริษัทฯ ได้จัดทำแผนการเตรียมพร้อมหากเกิดภัยพิบัติที่อาจเกิดขึ้น พร้อมทั้งได้ซื้อกรมธรรม์ ในกรณีที่ไม้อาจหลีกเลี่ยงได้

➤ ข้อมูลทั่วไปและข้อมูลสำคัญอื่น

ชื่อบริษัท	บริษัท ฟู้ดแอนด์ดริงส์ จำกัด (มหาชน)
เลขทะเบียนบริษัท	0107536001192 (เดิมเลขที่ บมจ.193)
สำนักงานใหญ่	695/1 ถนนบ้านบึง-บ้านค่าย ตำบลคลองกิ่ว อำเภอบ้านบึง จังหวัดชลบุรี 20220 โทรศัพท์ 0-3820-1219-21 โทรสาร 0-3820-1020
สำนักงานกรุงเทพฯ	ชั้น 4 อาคาร บีบี เลขที่ 54 ถนนสุขุมวิท 21 แขวงคลองเตยเหนือ เขตวัฒนา กรุงเทพฯ 10110 โทรศัพท์ 0-2664-1501 โทรสาร 0-2664-1500
Homepage	www.foodanddrinks.co.th
ประเภทธุรกิจ	ประกอบธุรกิจผลิตอาหาร และ เครื่องดื่ม จัดจำหน่ายโดยการส่งออกและขายในประเทศ
ชนิดและจำนวนหุ้นที่จดทะเบียน	หุ้นสามัญจำนวน 15,000,000 หุ้น มูลค่าที่ตราไว้หุ้นละ 10 บาท คิดเป็นทุนจดทะเบียน 150,000,000 บาท
ทุนออกจำหน่ายและชำระเต็มมูลค่า	หุ้นสามัญจำนวน 15,000,000 หุ้น มูลค่าที่ตราไว้หุ้นละ 10 บาท คิดเป็นทุนชำระแล้ว 150,000,000 บาท
นายทะเบียนหุ้น	บริษัท ศูนย์รับฝากหลักทรัพย์ (ประเทศไทย) จำกัด ชั้น 4, 6 และ 7 อาคารตลาดหลักทรัพย์แห่งประเทศไทย 62 ถนนรัชดาภิเษก แขวงคลองเตย เขตคลองเตย กรุงเทพฯ 10110 โทรศัพท์ 0-2359-1200-1 โทรสาร 0-2359-1259
ผู้สอบบัญชี	นายเต็มพงษ์ โอปนพันธ์ ผู้สอบบัญชีรับอนุญาตเลขที่ 4501 หรือ นางสาวศิริภรณ์ เอื้ออนันต์กุล ผู้สอบบัญชีรับอนุญาตเลขที่ 3844 หรือ

ที่ปรึกษากฎหมาย

นักลงทุนสัมพันธ์

นางทิพย์วรรณ นานานวัฒน์

ผู้สอบบัญชีรับอนุญาตเลขที่ 3459

บริษัท สำนักงาน เอ็นส์ แอนด์ ยัง จำกัด

ชั้น 33 อาคารเลครัชดา

เลขที่ 193/136-137 ถนนรัชดาภิเษกตัดใหม่

เขตคลองเตย กรุงเทพฯ 10110

โทรศัพท์ 0-2264-0777 โทรสาร 0-2264-0789-90

บริษัท ลีกล แอดไวซอรี เคาน์ซิล จำกัด

ชั้น 16 โอลิมเปียไทยทาวเวอร์

444 ถนนรัชดาภิเษก

เขตห้วยขวาง กรุงเทพฯ 10310

โทรศัพท์ 0-2512-5938-40

นางสาวไวยุ ลี

ชั้น 4 อาคาร บีบี เลขที่ 54 ถนนสุขุมวิท 21

แขวงคลองเตยเหนือ เขตวัฒนา

กรุงเทพฯ 10110

โทรศัพท์ 0-2664-1501 โทรสาร 0-2664-1500

Email : info@foodanddrinks.co.th

➤ ข้อมูลหลักทรัพย์และผู้ถือหุ้น

หลักทรัพย์ของบริษัท

ณ วันที่ 31 ธันวาคม 2556 บริษัทมีทุนจดทะเบียน 150 ล้านบาท เรียกชำระแล้ว 150 ล้านบาท แบ่งเป็นหุ้นสามัญ 15 ล้านหุ้น มูลค่าหุ้นละ 10 บาท

ผู้ถือหุ้น

บริษัทมีโครงสร้างผู้ถือหุ้น ตามข้อมูล ณ วันที่ 5 มีนาคม 2557 มีรายละเอียดดังนี้

รายการ	จำนวนหุ้น	มูลค่า (บาท)	ร้อยละ
ทุนจดทะเบียน	15,000,000	150,000,000	-
ทุนชำระเต็มมูลค่าแล้ว ณ 5 มี.ค. 2557	15,000,000	150,000,000	100.00
- ผู้ถือหุ้นหลัก 10 อันดับแรก	11,241,055	112,410,550	74.94
- นักลงทุนทั่วไป	3,758,945	37,589,450	25.06

ทั้งนี้รายชื่อผู้ถือหุ้นสูงสุด 10 อันดับแรกของบริษัท ณ วันที่ 5 มีนาคม 2557

	ผู้ถือหุ้น	จำนวนหุ้น	ร้อยละ	กรรมการ
1	นาย เกษม ดีไมตรี	2,302,400	15.35	*
2	นาย ยรรยงค์ อินทรสงเคราะห์	1,490,200	9.93	
3	JW International Worldwide Group Ltd	1,457,600	9.72	ตัวแทนกรรมการ นายวอง ชุน นัม
4	น.ส. ไวยุส ลี	1,335,340	8.90	*
5	นาย หวยชิน ลี	1,285,375	8.57	*
6	บริษัท คาวาโซฟู้ดส์ คอร์ปอเรชั่น จำกัด	1,142,700	7.62	ตัวแทนกรรมการ นายอติเทพ นันทราทิพย์
7	นาง จินตนา อัสตรนีย์	625,000	4.17	*
8	บริษัท เอี่ยมสกุลรัตน์ จำกัด	581,000	3.87	
9	นายวรวิธ ดีไมตรี	510,720	3.40	
10	นางรุ่งรักษ์ ดีไมตรี	510,720	3.40	

➤ นโยบายการจ่ายเงินปันผล

บริษัทมีนโยบายที่จะจ่ายเงินปันผลประจำปี เป็นจำนวนไม่น้อยกว่าร้อยละ 60 ของกำไรสุทธิ หลังหักเงินสำรองต่างๆ ตามที่กฎหมายกำหนด และการจัดสรรเงินงบประมาณเพื่อการลงทุนในอนาคต เมื่อคณะกรรมการบริษัทมีมติเห็นชอบให้จ่ายเงินปันผลประจำปีแล้วจะต้องนำเสนอขออนุมัติต่อที่ประชุมผู้ถือหุ้น เว้นแต่เป็นการจ่ายเงินปันผลระหว่างกาลให้คณะกรรมการบริษัทมีอำนาจอนุมัติให้จ่ายเงินปันผลได้แล้วให้รายงานให้ที่ประชุมผู้ถือหุ้นทราบในการประชุมคราวต่อไป

ปี	2553	2554	2555
อัตรากำไรสุทธิต่อหุ้น	4.37	1.72	3.06
อัตราเงินปันผลต่อหุ้น	1.11	0.53	1.05
อัตราการจ่ายเงินปันผลต่อกำไรสุทธิ (%)	50%	60%	45%

➤ โครงสร้างการจัดการ

เพื่อให้การบริหารจัดการของบริษัทมีประสิทธิภาพและบรรลุเป้าหมายในการดำเนินธุรกิจ คือ การเป็นบริษัทผู้ผลิตและจำหน่ายผลิตภัณฑ์อาหารแปรรูปที่มีคุณภาพมาตรฐานสากล มีการบริหารจัดการที่มีความโปร่งใส สามารถตรวจสอบได้ ภายใต้หลักการกำกับดูแลกิจการที่ดี บริษัทจึงมีการวางโครงสร้างการจัดการภายในไว้อย่างเป็นระบบ โดยแบ่งเป็นหัวข้อต่างๆ ดังนี้

โครงสร้างการจัดองค์กร

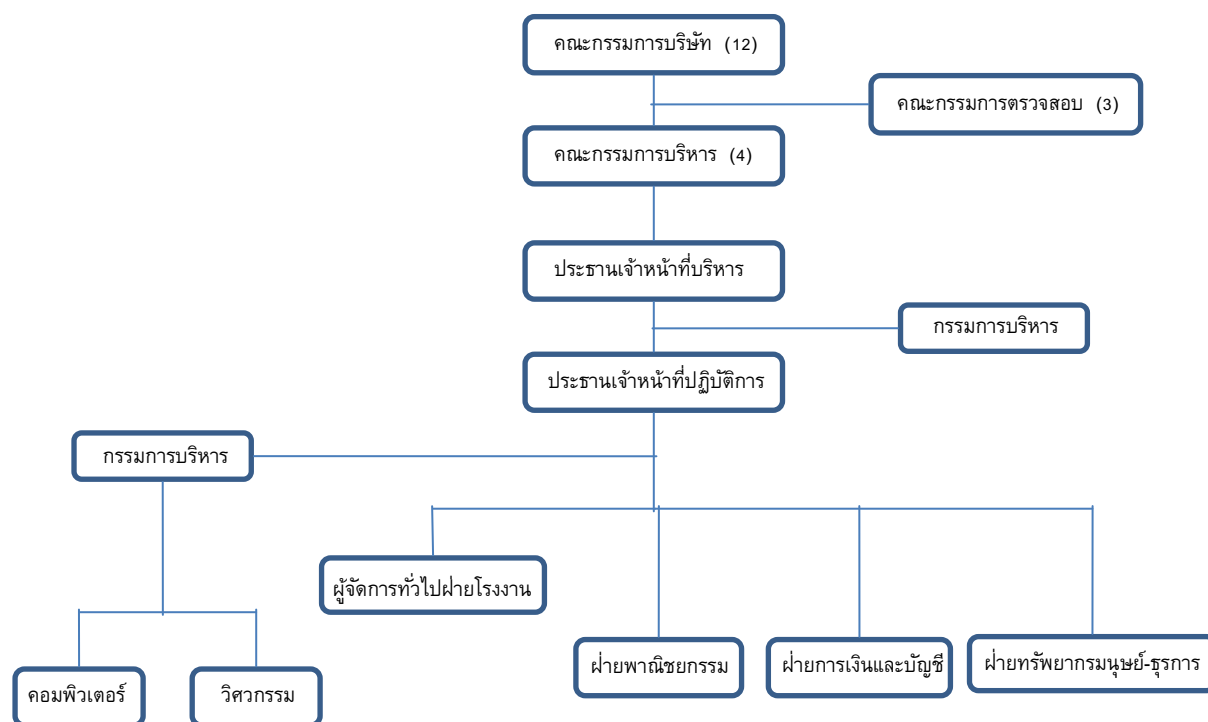

โครงสร้างกรรมการบริษัท

โครงสร้างกรรมการบริษัทประกอบด้วยคณะกรรมการชุดย่อยทั้งหมด 4 ชุด ได้แก่ คณะกรรมการบริษัท, คณะกรรมการบริหาร, คณะกรรมการตรวจสอบ และ คณะกรรมการพัฒนาองค์กร โดยมีรายชื่อและขอบเขตอำนาจหน้าที่ ดังต่อไปนี้

- (1) คณะกรรมการบริษัท ประกอบด้วย กรรมการอิสระ 4 คน, กรรมการบริหาร 4 คน และ กรรมการ 4 คน

- | | | |
|-----|--------------------------|--------------------------------------|
| 1. | นายพีรศิลป์ ศุภผลศิริ | ประธานกรรมการและกรรมการอิสระ |
| 2. | นายเกษม ดีไมตรี | กรรมการ ประธานเจ้าหน้าที่บริหาร |
| 3. | นางจินตนา อัสตรนีย์ | กรรมการบริหาร |
| 4. | นางสาวไวยุย ลี | กรรมการ ประธานเจ้าหน้าที่ปฏิบัติการ |
| 5. | นายหวยชิน ลี | กรรมการบริหาร |
| 6. | นายอุดม การุณกรสกุล | กรรมการ |
| 7. | นายอดิเทพ นันทราทิพย์ | กรรมการ |
| 8. | นายขุนน้ำ วอง | กรรมการ |
| 9. | นายสรรเสริญ นิลรัตน์ | กรรมการ |
| 10. | นางสาวชวนา วิวัฒน์พนชาติ | กรรมการอิสระ และประธานกรรมการตรวจสอบ |
| 11. | นางวิไล เกียรติศรีชาติ | กรรมการอิสระ และกรรมการตรวจสอบ |
| 12. | นายสุเมธ เขยโชนันท์ | กรรมการอิสระ และ กรรมการตรวจสอบ |

* นางสาวไวยุย ลี เป็นเลขานุการคณะกรรมการ และเลขานุการบริษัท

ตามข้อบังคับของบริษัทได้กำหนดกรรมการผู้มีอำนาจลงลายมือชื่อแทนบริษัท คือ นางจินตนา อัสตรนีย์ หรือ นายอดิเทพ นันทราทิพย์ ลงลายมือชื่อร่วมกับ นายเกษม ดีไมตรี หรือ นางสาวไวยุย ลี หรือ นายหวยชิน ลี รวมเป็นสองคนและประทับตราสำคัญของบริษัท

อำนาจหน้าที่ของคณะกรรมการบริษัท

1. ดูแลและจัดการให้การดำเนินการของบริษัทเป็นไปตามกฎหมาย วัตถุประสงค์ และ ข้อบังคับของบริษัท ตลอดจนมติที่ประชุมผู้ถือหุ้นและรักษาผลประโยชน์ของบริษัทบนพื้นฐานของหลักการกำกับดูแลกิจการที่ดี
2. กำหนดวิสัยทัศน์ และ พันธกิจของบริษัท เพื่อให้ผู้บริหารและพนักงานมีจุดมุ่งหมายไปในทิศทางเดียวกัน และพิจารณาทบทวน และ อนุมัติ วิสัยทัศน์และภารกิจของบริษัททุก ๆ 5 ปี
3. กำหนดนโยบายและทิศทางการดำเนินงานของบริษัท และกำกับควบคุมดูแลให้ฝ่ายจัดการดำเนินการให้เป็นตามนโยบายที่กำหนดไว้อย่างมีประสิทธิภาพและประสิทธิผล เพื่อเพิ่มมูลค่าให้แก่กิจการ และความมั่งคั่งสูงสุดให้แก่ผู้ถือหุ้น
4. ปฏิบัติตามข้อกำหนด ข้อบังคับของบริษัทมหาชน และ มติผู้ถือหุ้น
5. จัดให้มีการประชุมผู้ถือหุ้นเป็นการประชุมใหญ่สามัญประจำปี ภายในไม่เกิน 4 เดือน นับแต่วันปิดบัญชีสิ้นปีของบริษัท และจัดประชุมผู้ถือหุ้นเป็นการประชุมวิสามัญเมื่อมีความจำเป็น

6. จัดประชุมคณะกรรมการบริษัททุกไตรมาส และในการประชุมต้องมีกรรมการไม่น้อยกว่าร้อยละ 60 ของกรรมการทั้งหมด การวินิจฉัยชี้ขาดของที่ประชุม ให้ถือเอาเสียงข้างมากเป็นมติ ถ้าคะแนนเสียงเท่ากันให้ประธานของที่ประชุมออกเสียงเพิ่มขึ้นอีกเสียงหนึ่งเป็นเสียงชี้ขาด
7. พิจารณานุมัติงบประมาณในการลงทุน
8. จัดให้มีการรายงานข้อมูลทางการเงิน ข้อมูล และข้อมูลทั่วไปที่สำคัญต่อผู้ถือหุ้น อย่างครบถ้วน ถูกต้องและเพียงพอ และยืนยันการตรวจสอบรับรองข้อมูลที่รายงาน
9. จัดให้บริษัทมีระบบการควบคุมภายใน การตรวจสอบภายในและมาตรการบริหารความเสี่ยงที่มีประสิทธิผลรวมทั้งมีการติดตามการดำเนินการในเรื่องดังกล่าวอย่างสม่ำเสมอ
10. พิจารณาการกำหนดและแยกบทบาทหน้าที่และความรับผิดชอบระหว่างคณะกรรมการอนุกรรมการ และฝ่ายจัดการอย่างชัดเจน รวมทั้งมีการสื่อสารบทบาท หน้าที่ และความรับผิดชอบดังกล่าวต่อกรรมการ อนุกรรมการ ฝ่ายจัดการและพนักงานของบริษัทอย่างสม่ำเสมอ
11. กำกับดูแลให้คณะกรรมการบริหารดำเนินการตามนโยบายที่กำหนดไว้และรายการที่ต้องขอความเห็นจากผู้ถือหุ้นตามข้อกำหนดของ ก.ล.ต. และตลาดหลักทรัพย์ฯ

(2) คณะกรรมการบริหาร

- | | |
|-----------------------|-------------------------------------|
| 1. นายเกษม ดีไมตรี | กรรมการ ประธานเจ้าหน้าที่บริหาร |
| 2. นางจินตนา อัสตรินี | กรรมการบริหาร |
| 3. นางสาวไวยุฑู ลี | กรรมการ ประธานเจ้าหน้าที่ปฏิบัติการ |
| 4. นายห้วยชิน ลี | กรรมการบริหาร |

อำนาจหน้าที่คณะกรรมการบริหาร

1. กำหนดแนวทางและกลยุทธ์ในการดำเนินงานของบริษัท ให้มีประสิทธิภาพและประสิทธิผลสูงสุด
2. ทบทวนผลการดำเนินงานเป็นระยะ เพื่อหาแนวทางแก้ไขอย่างรวดเร็ว ให้บรรลุเป้าหมายธุรกิจ
3. ประเมินและกลั่นกรองโครงการลงทุนขนาดใหญ่ และงบประมาณ ก่อนส่งให้คณะกรรมการพิจารณา
4. ทำธุรกรรมกับสถาบันการเงินตามผังอำนาจดำเนินการในเรื่องการกู้เงินระยะสั้นและการเบิก/เปิดบัญชี
5. เป็นผู้แทนของบริษัทและดำเนินการในนามของบริษัทกับบุคคลภายนอก

(3) คณะกรรมการตรวจสอบ

- | | |
|-----------------------------|----------------------|
| 1. นางสาวชวนา วิวัฒน์พนชาติ | ประธานกรรมการตรวจสอบ |
| 2. นางวิไล เกียรติศรีชาติ | กรรมการตรวจสอบ |
| 3. นายสุเมธ เชยโชนะนันท์ | กรรมการตรวจสอบ |

หมายเหตุ : คุณสมบัติของคณะกรรมการตรวจสอบของบริษัท

1. นางสาวชวนา วิวัฒน์พนชาติ - จบการศึกษามหาบัณฑิต จุฬาลงกรณ์มหาวิทยาลัย และเป็นผู้สอบบัญชีรับอนุญาต เป็นกรรมการที่มีประสบการณ์ด้านบัญชีหรือการเงิน ซึ่งสอดคล้องตามแนวทางปฏิบัติที่ดีของคณะกรรมการตรวจสอบ
2. นางวิไล เกียรติศรีชาติ - จบการศึกษาระดับศิลปศาสตรมหาบัณฑิต สาขารัฐศาสตรมหาวิทยาลัยรามคำแหง และประกาศนียบัตรชั้นสูงด้านการบัญชี จาก Belmonte College จากประเทศสหรัฐอเมริกา
3. นายสุเมธ เชยโชนะนันท์ - จบการศึกษาระดับปริญญาตรี จากมหาวิทยาลัยธรรมศาสตร์

ทั้งนี้ในการปฏิบัติหน้าที่ดังกล่าว คณะกรรมการตรวจสอบมีความรับผิดชอบต่อคณะกรรมการบริษัทโดยตรง และคณะกรรมการบริษัทยังคงมีความรับผิดชอบในการดำเนินงานของบริษัทต่อบุคคลภายนอก

อำนาจหน้าที่ของคณะกรรมการตรวจสอบ

1. ดูแลรายงานทางการเงินของบริษัทให้ตรงต่อความเป็นจริง ครบถ้วน เพียงพอและเชื่อถือได้
2. ดูแลให้บริษัทและฝ่ายจัดการดำเนินการให้มีระบบการควบคุมภายในที่เหมาะสมและมีประสิทธิภาพ หากเห็นสมควรสามารถที่จะเชิญกรรมการ ผู้บริหาร หรือเจ้าหน้าที่ของบริษัทเข้าร่วมประชุม และให้ข้อมูลในส่วนที่เกี่ยวข้องได้
3. พิจารณา คัดเลือก เสนอแต่งตั้งบุคคลซึ่งมีความเป็นอิสระเพื่อทำหน้าที่เป็นผู้สอบบัญชีของบริษัท และเสนอคำตอบแทนของบุคคลดังกล่าว รวมทั้งเข้าร่วมประชุมกับผู้สอบบัญชี โดยไม่มีฝ่ายจัดการเข้าร่วมประชุมด้วยอย่างน้อยปีละ 1 ครั้ง
4. ดูแลให้บริษัทและฝ่ายจัดการปฏิบัติตามข้อกำหนด และกฎหมายที่เกี่ยวข้อง
5. ดูแลไม่ให้เกิดความขัดแย้งทางผลประโยชน์

6. จัดทำรายงานการกำกับดูแลกิจการของคณะกรรมการตรวจสอบตามหน้าที่ที่ได้รับมอบหมายจากกรรมการบริษัท โดยเปิดเผยไว้ในรายงานประจำปีของบริษัท ซึ่งรายงานดังกล่าวต้องลงนามโดยประธานคณะกรรมการตรวจสอบ

(4) คณะกรรมการพัฒนาองค์กร

- | | |
|--------------------------|------------------|
| 1. นายพีรศิลป์ ศุภผลศิริ | ประธานคณะกรรมการ |
| 2. นางสาวไวยุย ลี | กรรมการ |
| 3. นายหทัยชนิ ลี | กรรมการ |

อำนาจหน้าที่ของคณะกรรมการพัฒนาองค์กร

1. จัดทำและพิจารณาโครงสร้างองค์กรเพื่อนำเสนอต่อคณะกรรมการบริหาร
2. จัดทำวิสัยทัศน์ และ ขั้นตอนการพัฒนาองค์กรต่อคณะกรรมการ
3. จัดทำ การประเมินความเสี่ยงในจุดต่างๆขององค์กร เพื่อนำเสนอต่อคณะกรรมการบริหาร
4. ติดตามผลของโครงการต่างๆ
5. พิจารณาการวางแผนด้านกลยุทธ์ของบริษัท

สถิติการเข้าประชุมของกรรมการ

รายนามคณะกรรมการ	ประชุมกรรมการ (12 คน)	ประชุมกรรมการ ตรวจสอบ (3 คน)	ประชุมสามัญ ผู้ถือหุ้น ประจำปี 2556 (12 คน)
นายพีรศิลป์ ศุภผลศิริ	6/6	-	1/1
นายเกษม ดีไมตรี	6/6	-	1/1
นางจินตนา อัสตรนธิ์	5/6	-	1/1
นายอุดม การุณกรสกุล	6/6	-	1/1
นางวิไล เกียรติศรีชาติ	6/6	3/4	1/1
นางสาวชวนา วิวัฒน์พนชาติ	6/6	4/4	1/1
นายสุเมธ เขยโชนะนันท์	6/6	4/4	1/1
นายสรรเสริญ นิลรัตน์	6/6	-	1/1
นายอดิเทพ นันทราทิพย์	6/6	-	1/1
นายว่อง ชุน น้า	4/6	-	1/1

รายนามคณะกรรมการ	ประชุมกรรมการ (12 คน)	ประชุมกรรมการ ตรวจสอบ (3 คน)	ประชุมสามัญ ผู้ถือหุ้น ประจำปี 2556 (12 คน)
นายห้วยชิน ลี	6/6	-	1/1
นางสาวไวยุย ลี	6/6	-	1/1

กรรมการท่านที่ไม่สามารถเข้าร่วมประชุมคณะกรรมการ เนื่องจาก ลาประชุม เพราะติดธุระในวันที่มีการประชุม

กรรมการผู้มีอำนาจควบคุม และ เลขานุการ

1. นายเกษม ดีไมตรี กรรมการ ประธานเจ้าหน้าที่บริหาร
2. นางจินตนา อัสตรินี กรรมการบริหาร
3. นางสาวไวยุย ลี* กรรมการ ประธานเจ้าหน้าที่ปฏิบัติการ
4. นายห้วยชิน ลี กรรมการบริหาร
5. นายอดิเทพ นันทราทิพย์ กรรมการ

* นางสาวไวยุย ลี เป็นเลขานุการคณะกรรมการ และเลขานุการบริษัท

การสรรหากรรมการและผู้บริหารระดับสูง

1. การเลือกกรรมการบริษัทรวมทั้งกรรมการอิสระจะต้องได้รับอนุมัติจากที่ประชุมผู้ถือหุ้น โดยคณะกรรมการที่ยังอยู่ในวาระจะเป็นผู้เสนอชื่อต่อที่ประชุมผู้ถือหุ้น และสำหรับผู้บริหารระดับสูงนั้นจะคัดเลือกโดยคณะกรรมการบริหาร ยกเว้นกรรมการประธานเจ้าหน้าที่บริหาร
2. อนึ่ง ขณะนี้บริษัทยังไม่มีคณะกรรมการสรรหาและคณะกรรมการพิจารณา ค่าตอบแทนเนื่องจากบริษัทมีขนาดเล็กและผู้บริหารระดับสูงมีการเปลี่ยนแปลงไม่บ่อยนัก
3. วิธีการเลือกตั้งกรรมการผ่านที่ประชุมผู้ถือหุ้น
4. ที่ประชุมผู้ถือหุ้นเป็นผู้เลือกตั้งและถอดถอนกรรมการบริษัท ตามหลักเกณฑ์และวิธีการดังต่อไปนี้
 - ก) ผู้ถือหุ้นคนหนึ่งมีคะแนนเสียงเท่ากับหนึ่งหุ้นต่อหนึ่งเสียง
 - ข) ในการเลือกตั้งกรรมการ อาจใช้วิธีออกเสียงลงคะแนนเลือกกรรมการเป็นรายบุคคล คราวละคนหรือคราวละหลายคน รวมกันเป็นคณะก็ได้ แต่ที่ประชุมผู้ถือหุ้นจะเห็นสมควร แต่ในการลงมติแต่ละครั้ง ผู้ถือ

หุ้นต้องออกเสียงด้วยคะแนนที่มี ตาม (ก) ทั้งหมด จะแบ่งคะแนนเสียง
แก่คนใดหรือคณะใดมากน้อยเพียงใดไม่ได้

- ค) การออกเสียงลงคะแนนเลือกตั้งกรรมการให้ใช้เสียงข้างมาก หากมี
คะแนนเสียงเท่ากัน ให้ผู้เป็นประธานที่ประชุมเป็นผู้ออกเสียงชี้ขาด
- ง) ที่ประชุมผู้ถือหุ้นอาจลงมติให้กรรมการคนใดออกจากตำแหน่งก่อนถึง
คราวออกตามวาระ ได้ด้วยคะแนนเสียงไม่น้อยกว่าสามในสี่ของจำนวน
ผู้ถือหุ้นซึ่งมาประชุมและมีสิทธิออกเสียง และมีหุ้นนับรวมกันได้ไม่น้อย
กว่ากึ่งหนึ่งของจำนวนหุ้นที่ถือโดยผู้ถือหุ้นที่มาประชุมและมีสิทธิออก
เสียง

คำตอบแทนกรรมการและผู้บริหาร

(1) คำตอบแทนที่เป็นตัวเงิน

(ก) คำตอบแทนของกรรมการบริษัทแต่ละราย

คำตอบแทนกรรมการประจำปี 2556 รวม 12 ราย เท่ากับ 1,308,000 บาท โดยเป็นคำตอบแทนที่
กำหนดไว้คงที่

คำตอบแทนรายปี ค่าเบี้ย

ประชุม*

1. นายพีรศิลป์ ศุภผลศิริ	ประธานกรรมการ	40,000 บาท	72,000 บาท
2. นายเกษม ดีไมตรี	กรรมการประธานเจ้าหน้าที่บริหาร	40,000 บาท	72,000 บาท
3. นางจินตนา อัสตรนธิ์	กรรมการบริหาร	40,000 บาท	60,000 บาท
4. นางสาวไวยุ ลี	กรรมการประธานเจ้าหน้าที่ปฏิบัติการ	40,000 บาท	72,000 บาท
5. นายหวัชชิน ลี	กรรมการบริหาร	40,000 บาท	72,000 บาท
6. นายอุดม การุณกรสกุล	กรรมการ	40,000 บาท	72,000 บาท
7. นายอดิเทพ นันทราทิพย์	กรรมการ	40,000 บาท	72,000 บาท
8. นายชุนนำ วง	กรรมการ	40,000 บาท	48,000 บาท
9. นายสรเสรีญ นิลรัตน์	กรรมการ	40,000 บาท	72,000 บาท
10.นางวิไล เกียรติศรีชาติ	กรรมการอิสระ	40,000 บาท	72,000 บาท
11.นางสาวชวนา วิวัฒน์พนชาติ	กรรมการอิสระ	40,000 บาท	72,000 บาท
12.นายสุเมธ เขยโอะนันท์	กรรมการอิสระ	40,000 บาท	72,000 บาท

* จ่ายตามจริงตามการเข้าประชุม

ค่าตอบแทนคณะกรรมการตรวจสอบรวม 3 ราย เท่ากับ 200,000 บาท เป็นค่าตอบแทนที่กำหนดไว้คงที่

1.	นางสาวชวนา วิวัฒน์พนชาติ	ประธานกรรมการตรวจสอบ	80,000 บาท
2.	นางวิไล เกียรติศรีชาติ	กรรมการตรวจสอบ	60,000 บาท
3.	นายสุเมธ เชยโชนันท์	กรรมการตรวจสอบ	60,000 บาท

(ข) ค่าตอบแทนรวม และจำนวนรายของกรรมการบริหาร และผู้บริหารของบริษัท

ในปี 2556 บริษัทได้จ่ายค่าตอบแทน ประกอบด้วยเงินเดือน และ โบนัส ให้กับผู้บริหารจำนวน 15 ราย รวมทั้งสิ้น 20 ล้านบาท

(2) ค่าตอบแทนอื่น

- ไม่มี -

รายละเอียดเกี่ยวกับกรรมการและผู้บริหาร

กรรมการอิสระ

ชื่อ-สกุล ตำแหน่ง	อายุ (ปี)	คุณวุฒิ ทางการศึกษา	สัดส่วนการ ถือหุ้นใน บริษัท (%)	ความสัมพันธ์ ทางครอบครัว ระหว่าง กรรมการและ ผู้บริหาร	ช่วงเวลา	ตำแหน่ง	ชื่อหน่วยงาน/ บริษัท/ประเภทธุรกิจ
นายพีรศิลป์ ศุภผลศิริ กรรมการอิสระ ประธานกรรมการ	61	บริหารธุรกิจบัณฑิต Yokohama National University DAP 40/2005	-	-	2552 – ปัจจุบัน 2541 - 2551	ประธานกรรมการ กรรมการผู้จัดการ ใหญ่	บมจ. ฟู้ดแอนด์ดริ้งส์ บมจ. ไทยธนาคาร
นางวิไล เกียรติศรีชาติ กรรมการอิสระ กรรมการตรวจสอบ	69	ศิลปศาสตร์ มหาบัณฑิต สาขารัฐศาสตร์ มหาวิทยาลัยรามคำแหง ประกาศนียบัตรชั้นสูง ด้านการบัญชี Belmonte College, USA DAP, DCP 38/2003	-	-	2524 – ปัจจุบัน 2539 – ปัจจุบัน ปัจจุบัน ปัจจุบัน ปัจจุบัน	กรรมการผู้จัดการ กรรมการอิสระ/ กรรมการตรวจสอบ กรรมการบริหาร นายกกิตติมงคล กรรมการที่ปรึกษา	บจ. แพนเอเชีย (1981) บมจ. ฟู้ดแอนด์ดริ้งส์ สภาหอการค้าแห่งประเทศไทย สมาคมผู้ผลิตอาหารสำเร็จรูป สภาผู้ส่งสินค้าทางเรือแห่งประเทศไทย
นางสาวชานา วิวัฒน์พนชาติ กรรมการอิสระ ประธานกรรมการตรวจสอบ ผู้สอบบัญชีรับอนุญาต	53	ผู้สอบบัญชีรับอนุญาต บริหารธุรกิจมหาบัณฑิต University of Wollongong, Australia บัญชีมหาบัณฑิต จุฬาลงกรณ์มหาวิทยาลัย ประกาศนียบัตรชั้นสูงทางการสอบ บัญชี มหาวิทยาลัยธรรมศาสตร์ DAP, DCP 58/2003, ACP	-	-	2537 – ปัจจุบัน 2545 – ปัจจุบัน 2544 – ปัจจุบัน 2542 – ปัจจุบัน	Managing Director กรรมการอิสระ/ กรรมการตรวจสอบ กรรมการอิสระ/ กรรมการตรวจสอบ กรรมการบริหาร	บริษัท สำนักงานปิตีเสวี จำกัด บมจ. ฟู้ดแอนด์ดริ้งส์ บมจ. อีโนเวิร์ฟเบอร์ (ประเทศไทย) Moore Stephens DIA Sevi Ltd.
นายสุเมธ เขยโชนะนันท์ กรรมการอิสระ กรรมการตรวจสอบ	71	บัญชีบัณฑิต มหาวิทยาลัยธรรมศาสตร์ DAP 2/2003	-	-	2539 – ปัจจุบัน 2545 – ปัจจุบัน	อาชีพอิสระ กรรมการอิสระ/ กรรมการตรวจสอบ	บมจ. ฟู้ดแอนด์ดริ้งส์

กรรมการบริหาร

ชื่อ-สกุล ตำแหน่ง	อายุ (ปี)	คุณวุฒิ ทางการศึกษา	สัดส่วน การ ถือหุ้นใน บริษัท (%)	ความสัมพันธ์ ทางครอบครัว ระหว่าง กรรมการและ ผู้บริหาร	ช่วงเวลา	ตำแหน่ง	ชื่อหน่วยงาน/ บริษัท/ประเภทธุรกิจ
นายเกษม ดีไมตรี กรรมการประธานเจ้าหน้าที่บริหาร/ กรรมการผู้มีอำนาจลงนามตามหนังสือรับรอง	80	บัณฑิต Food Science Chung-Hsin University Taiwan	14.79	บิดา นายห้วยชิน ลี และ นางสาวไวยุ ลี	2529 – ปัจจุบัน	ผู้อำนวยการ	บมจ. ฟู้ดแอนด์ดริ้งส์
นางจินตนา อัสตรินี กรรมการบริหาร/ กรรมการผู้มีอำนาจลงนามตามหนังสือรับรอง	76	มัธยมปีที่ 8 (ม.8) โรงเรียนเซนต์โยเซฟคอนเวนต์ DAP	4.00		2528 – ปัจจุบัน 2533 – ปัจจุบัน	รองผู้อำนวยการ รองผู้อำนวยการ	บมจ. ฟู้ดแอนด์ดริ้งส์ บจ. ลำปางฟู้ดโปรดักส์
นางสาวไวยุ ลี กรรมการประธานเจ้าหน้าที่ปฏิบัติการ/ กรรมการผู้มีอำนาจลงนามตามหนังสือรับรอง	51	บริหารธุรกิจมหาบัณฑิต George Washington University DCP 19/2002	8.55	บุตรีนายเกษม ดีไมตรี พี่ นายห้วยชิน ลี	2530 – ปัจจุบัน	ผู้จัดการทั่วไป/ ผู้จัดการฝ่าย การตลาด	บมจ. ฟู้ดแอนด์ดริ้งส์
นายห้วยชิน ลี กรรมการบริหาร/ กรรมการผู้มีอำนาจลงนามตามหนังสือรับรอง	47	วิศวกรรมบัณฑิต University of Maryland	8.23	บุตรนายเกษม ดีไมตรี น้อง นางสาวไวยุ ลี	2537 – ปัจจุบัน	ผู้จัดการทั่วไป/ ผู้จัดการระบบ คอมพิวเตอร์	บมจ. ฟู้ดแอนด์ดริ้งส์

กรรมการ

ชื่อ-สกุล ตำแหน่ง	อายุ (ปี)	คุณวุฒิ ทางการศึกษา	สัดส่วน การ ถือหุ้นใน บริษัท (%)	ความสัมพันธ์ ทางครอบครัว ระหว่าง กรรมการและ ผู้บริหาร	ช่วงเวลา	ตำแหน่ง	ชื่อหน่วยงาน/ บริษัท/ประเภทธุรกิจ
นายอดิเทพ นันทราทิพย์ กรรมการ กรรมการผู้มีอำนาจลงนามตามหนังสือรับรอง	50	Ph.D. Food Science Tokyo University of Fisheries บริหารธุรกิจมหาบัณฑิต จุฬาลงกรณ์มหาวิทยาลัย DAP 80/2009	-	-	2550 – ปัจจุบัน 2546 – 2550 2552 – ปัจจุบัน	กรรมการผู้จัดการ ผู้จัดการทั่วไป กรรมการ	บจ. คาวาโซฟู้ดส์ (ประเทศไทย) บจ. คาวาโซฟู้ดส์ (ประเทศไทย) บมจ. ฟู้ดแอนด์เทรดดิ้งส์
นายอุดม การุณกรสกุล กรรมการ	79	มัธยมศึกษาปีที่ 3 โรงเรียนกวดวิชาวัดสุทัศน์ DAP	2.50	-	2522 – ปัจจุบัน 2529 – ปัจจุบัน	ประธานกรรมการ กรรมการ	บจ. สหมิตรปลาแป้น บมจ. ฟู้ดแอนด์เทรดดิ้งส์
นายซุน นำ วอง กรรมการ	67	มัธยมศึกษาปีที่ 5 Hong Kong	-	-	2537 – ปัจจุบัน ปัจจุบัน	กรรมการ นักลงทุน	บมจ. ฟู้ดแอนด์เทรดดิ้งส์
นายสรเสรีญ์ นิลรัตน์ กรรมการ	60	บริหารธุรกิจมหาบัณฑิต มหาวิทยาลัยเกษตรศาสตร์ DCP 4/2000, 5/2007 ACP 21/2008	-	-	2555 – ปัจจุบัน 2552 – 2555 2545 – 2552 2552 – ปัจจุบัน	Head of Proprietary Trading รองกรรมการผู้จัดการ Head of Compliance and Legal รองกรรมการผู้จัดการ กรรมการ กรรมการ	บลจ. ซีไอเอ็มบี (ปทท) บลจ. บีที บมจ. ฟู้ดแอนด์เทรดดิ้งส์

ผู้บริหารที่ไม่ใช่กรรมการ

ชื่อ-สกุล ตำแหน่ง	อายุ (ปี)	คุณวุฒิ ทางการศึกษา	สัดส่วน การ ถือหุ้นใน บริษัท (%)	ความสัมพันธ์ ทางครอบครัว ระหว่าง กรรมการและ ผู้บริหาร	ช่วงเวลา	ตำแหน่ง	ชื่อหน่วยงาน/ บริษัท/ประเภทธุรกิจ
ดร. นคร มหาคุณ ผู้จัดการทั่วไปโรงงาน	65	Ph.D. Food Science Texas A&M University	-	-	2547 – ปัจจุบัน	ผู้จัดการทั่วไปโรงงาน	บมจ. ฟู้ดแอนด์ดริงส์
นายธีรพัฒน์ ศุภนิตย์ ผู้จัดการฝ่ายบัญชี - การเงิน	52	บริหารธุรกิจมหาบัณฑิต มหาวิทยาลัยเกษตรศาสตร์	-	-	2545 – ปัจจุบัน	ผู้จัดการฝ่ายบัญชี - การเงิน	บมจ. ฟู้ดแอนด์ดริงส์
นายสุวิศิษฐ์ เกริกขวลิตกุล ผู้จัดการฝ่ายทรัพยากรมนุษย์และจัดการ ทั่วไป	43	บริหารธุรกิจมหาบัณฑิต / รัฐประศาสนศาสตรมหาบัณฑิต มหาวิทยาลัยรามคำแหง	-	-	2556 – ปัจจุบัน	ผู้จัดการฝ่าย ทรัพยากรมนุษย์และ จัดการทั่วไป	บมจ. ฟู้ดแอนด์ดริงส์

กรรมการทุกคนและฝ่ายบริหารไม่มีประวัติเกี่ยวกับอาชญากรรม หรือ อยู่ในขั้นตอนการฟ้องร้องคดีความทางอาชญากรรม หรือ ล้มละลาย ในระยะเวลา 10 ปี ที่ผ่านมา

กรรมการบริษัทย่อย

ไม่มี

➤ การกำกับดูแลกิจการ

บริษัทให้ความสำคัญอย่างยิ่งกับการดำเนินการภายใต้หลักการกำกับดูแลกิจการที่ดี มาตรฐานมีจรรยาบรรณทางธุรกิจ ตลอดจนมีความโปร่งใสในการดำเนินงาน เพื่อมุ่งปฏิบัติต่อผู้มีส่วนได้ส่วนเสียทุกกลุ่มอย่างเป็นธรรม ทั้งนี้คณะกรรมการบริษัทได้มีการกำหนดมาตรฐานเกี่ยวกับการดูแลกิจการที่ดีของบริษัทไว้เป็นลายลักษณ์อักษร คู่มือที่ดี ซึ่งครอบคลุมตามหลักเกณฑ์การกำกับดูแลกิจการที่ดี 5 หมวด ภายใต้ข้อกำหนดระเบียบการปฏิบัติของตลาดหลักทรัพย์แห่งประเทศไทย เพื่อใช้เป็นแนวทางในการปฏิบัติงานของบริษัท โดยรายละเอียดดังนี้

(1) สิทธิของผู้ถือหุ้น

บริษัทได้ตระหนักถึงความสำคัญในด้านสิทธิของผู้ถือหุ้นที่จะต้องครอบคลุมสิทธิพื้นฐานต่างๆ ของทั้งในฐานะของนักลงทุนในหลักทรัพย์และในฐานะเจ้าของบริษัท เช่น สิทธิในการซื้อ ขาย โอน หลักทรัพย์ที่ตนถืออยู่ สิทธิในการที่จะได้รับส่วนแบ่งผลกำไร/เงินปันผลจากบริษัทอย่างเท่าเทียมกัน สิทธิในการได้รับการปฏิบัติที่เท่าเทียมกันในการรับซื้อหุ้นคืนโดยบริษัท สิทธิต่างๆ ในการประชุมผู้ถือหุ้น สิทธิในการแสดงความคิดเห็น สิทธิในการร่วมตัดสินใจในเรื่องสำคัญของบริษัท เช่น การเลือกตั้งกรรมการ การอนุมัติธุรกรรมที่สำคัญและมีผลต่อทิศทางในการดำเนินธุรกิจของบริษัท การแก้ไขหนังสือบริคณห์สนธิ ข้อบังคับของบริษัท เป็นต้น

ดังนั้นบริษัทจึงมีนโยบายที่จะให้ผู้ถือหุ้นทุกกลุ่มได้รับข้อมูลของบริษัทที่ถูกต้อง ครบถ้วน โปร่งใส ทันเวลา และเท่าเทียมกัน ซึ่งในการประชุมผู้ถือหุ้นทุกครั้งบริษัทได้จัดส่งหนังสือนัดประชุมพร้อมข้อมูลประกอบการประชุม ได้แก่ วาระการประชุม ความเห็นของกรรมการจัดส่งให้ผู้ถือหุ้นทราบล่วงหน้าก่อนวันประชุม 8 วัน เพื่อเปิดโอกาสให้ผู้ถือหุ้นได้มีเวลาศึกษาข้อมูลสำหรับการตัดสินใจลงมติ และในวันประชุมผู้ถือหุ้น

ในกรณีที่ผู้ถือหุ้นที่ไม่สะดวกเข้าร่วมประชุมด้วยตนเอง บริษัทได้มีการจัดทำแบบฟอร์มหนังสือมอบฉันทะตลอดจนรายละเอียดวิธีการมอบฉันทะ และแนบแบบฟอร์มดังกล่าวจัดส่งให้ผู้ถือหุ้นทุกรายพร้อมหนังสือนัดประชุม พร้อมทั้งเพิ่มทางเลือกให้ผู้ถือหุ้นโดยกรรมการตรวจสอบหรือกรรมการผู้อำนวยการเป็นผู้รับมอบอำนาจฉันทะในการเข้าร่วมประชุมและลงคะแนนเสียงแทน

ในวันประชุมผู้ถือหุ้น บริษัทได้อำนวยความสะดวกให้แก่ผู้ถือหุ้นโดยได้เลือกสถานที่และเวลาจัดประชุมที่เหมาะสมและสะดวกต่อผู้ถือหุ้น นอกจากนี้ก่อนการประชุมในที่ประชุมได้ชี้แจงให้ผู้ถือหุ้นทราบถึงสิทธิในการลงคะแนนเสียง และวิธีปฏิบัติในการออกเสียงคะแนนในแต่ละวาระการ

ประชุม และในระหว่างการประชุมประธานในที่ประชุมได้เปิดโอกาสให้ผู้ถือหุ้นมีสิทธิอย่างเท่าเทียมกันในการสอบถาม และแสดงความคิดเห็นและข้อเสนอแนะต่างๆ โดยกรรมการที่เกี่ยวข้องได้ตอบคำถาม รวมทั้งข้อมูลต่างๆ อย่างชัดเจน ครบถ้วน ซึ่งได้มีการบันทึกประเด็นคำถามและข้อคิดเห็นที่สำคัญไว้ในรายงานการประชุมเป็นลายลักษณ์อักษร

ทั้งนี้ในปี 2556 บริษัทได้มีการประชุมสามัญผู้ถือหุ้นประจำปี จำนวน 1 ครั้ง เมื่อวันที่ 29 เมษายน 2556 ณ ที่ทำการบริษัท ในการประชุมสามัญผู้ถือหุ้นประจำปี 2556 มีกรรมการอิสระเข้าร่วมประชุม 3 ท่าน

(2) การปฏิบัติต่อผู้ถือหุ้นอย่างเท่าเทียมกัน

บริษัทมีนโยบายที่จะต้องการสร้างความเท่าเทียมกันให้เกิดขึ้นกับผู้ถือหุ้นทุกรายทุกกลุ่มไม่ว่าจะเป็นผู้ถือหุ้นรายใหญ่ ผู้ถือหุ้นส่วนน้อย นักลงทุนสถาบัน หรือผู้ถือหุ้นต่างชาติ โดยเฉพาะกับผู้ถือหุ้นส่วนน้อย โดยกำหนดรายละเอียดต่างๆ ดังนี้

1. การกำหนดให้สิทธิออกเสียงในที่ประชุมเป็นไปตามจำนวนหุ้นที่ผู้ถือหุ้นถืออยู่ โดยหนึ่งหุ้นมีสิทธิเท่ากับหนึ่งเสียง
2. คณะกรรมการบริษัทได้กำหนดมาตรการป้องกันการใช้อ้างอิงข้อมูลภายในโดยมิชอบ (Insider Trading) ของบุคคลที่เกี่ยวข้องซึ่งหมายถึง คณะกรรมการผู้บริหารระดับสูง และพนักงานในหน่วยงานที่เกี่ยวข้องกับข้อมูล (รวมทั้งคู่สมรสและบุตรที่ยังไม่บรรลุนิติภาวะของบุคคลดังกล่าว) โดยการห้ามไม่ให้ผู้บริหารหรือหน่วยงานที่ได้รับทราบข้อมูลภายในเปิดเผยข้อมูลภายในแก่บุคคล ภายนอก หรือบุคคลที่ไม่มีหน้าที่เกี่ยวข้อง และไม่ซื้อขายหลักทรัพย์ของบริษัทในช่วง 1 เดือน ก่อนที่จะส่งงบการเงินแก่ตลาดหลักทรัพย์แห่งประเทศไทย ซึ่งที่ผ่านมา ไม่ปรากฏว่า ผู้บริหารได้มีการนำข้อมูลภายในไปใช้เพื่อประโยชน์ส่วนตนแต่อย่างใด

นอกจากนี้ ในกรณีที่กรรมการ หรือผู้บริหารระดับสูงมีการซื้อขายหลักทรัพย์ของบริษัท ต้องรายงานการถือหลักทรัพย์ภายใน 3 วันทำการให้สำนักงาน ก.ล.ต. ทราบ เพื่อเผยแพร่ต่อสาธารณะต่อไป

(3) บทบาทของผู้มีส่วนได้เสีย

บริษัทได้ให้ความสำคัญต่อสิทธิของผู้มีส่วนได้เสียทุกกลุ่ม ไม่ว่าจะเป็นผู้มีส่วนได้เสียภายใน อันได้แก่คณะกรรมการ ผู้บริหาร พนักงาน และผู้ถือหุ้นของบริษัท หรือผู้มีส่วนได้เสียภายนอก ได้แก่ ลูกค้า คู่ค้า คู่แข่ง เจ้าหนี้ ภาครัฐและหน่วยงานอื่นๆ ที่เกี่ยวข้อง บริษัทได้มีการจัดทำข้อพึงปฏิบัติเกี่ยวกับจรรยาบรรณในการดำเนินธุรกิจ ไว้ดังนี้

- ผู้ถือหุ้น: บริษัทมีความมุ่งมั่นที่จะให้การดำเนินธุรกิจเป็นไปอย่างมีประสิทธิภาพ มีความโปร่งใส ก่อให้เกิดผลการดำเนินงานที่ดีอย่างต่อเนื่องและมั่นคง ดังนั้นนอกจากสิทธิขั้นพื้นฐาน สิทธิที่กำหนดไว้ในกฎหมาย ข้อบังคับบริษัท เช่น สิทธิในการเข้าประชุมผู้ถือหุ้นและออกเสียงลงคะแนน สิทธิในการแสดงความคิดเห็นอย่างอิสระในที่ประชุมผู้ถือหุ้น รวมถึงสิทธิที่จะได้รับผลตอบแทนอย่างเป็นธรรมแล้ว บริษัทยังได้ให้สิทธิผู้ถือหุ้นในการเสนอแนะข้อคิดเห็นต่างๆ เกี่ยวกับการดำเนินธุรกิจของบริษัทในฐานะเจ้าของบริษัท โดยทุกๆ ข้อคิดเห็นจะได้รับการกลั่นกรองเพื่อเสนอจะได้รับการพิจารณาโดยคณะกรรมการบริษัทต่อไป
- ลูกค้า: บริษัทมีความมุ่งมั่นที่จะนำเสนอผลิตภัณฑ์ที่มีคุณภาพได้มาตรฐานสากลและการจัดส่งที่ตรงตามเวลา เพื่อให้ผู้ซื้อสินค้าได้รับความพึงพอใจทั้งด้านคุณภาพและราคา สามารถรับการแข่งขันของสินค้าในตลาดได้เป็นอย่างดี ในปี 2556 ทางบริษัทได้มีการสำรวจความพึงพอใจของลูกค้าที่มีต่อสินค้าและบริการของบริษัท ซึ่งมีผลคะแนนความพึงพอใจของลูกค้าโดยเฉลี่ยเกิน 85% อีกทั้งยังได้ทำการศึกษาและการพัฒนาผลิตภัณฑ์สินค้าอย่างต่อเนื่อง โดยเน้นรักษามาตรฐานตามที่ลูกค้ากำหนด และปฏิบัติตามกฎ ระเบียบ ของประเทศคู่ค้า โดยมีโรงงานที่ผ่านเกณฑ์รับรองมาตรฐาน GMP โดยกระทรวงสาธารณสุข และผ่านเกณฑ์รับรอง HACCP และ Global Standard for Food Safety (BRC) โดย NSF Certification จากประเทศอังกฤษ
- คู่แข่งทางการค้า: บริษัทคู่แข่งทางการค้าเป็นปัจจัยหนึ่งที่ทำให้บริษัทมีความมุ่งมั่นในการพัฒนาสินค้าและบริการให้ดียิ่งขึ้น เพื่อสร้างความพึงพอใจให้กับลูกค้า โดย บริษัทยึดมั่นในการดำเนินธุรกิจด้วยความเป็นธรรม ภายใต้กรอบของกฎหมาย และมีนโยบายส่งเสริมการแข่งขันภายใต้กรอบกติกาที่เป็นธรรม โปร่งใส ไม่แสวงหาข้อมูลที่เป็นความลับของคู่แข่งทางการค้าด้วยวิธีการที่ไม่สุจริต ไม่ทำลายชื่อเสียงหรือกระทำการใดๆ ที่ปราศจากความจริงหรือไม่เป็นธรรม
- เจ้าหนี้: บริษัทตระหนักอยู่เสมอว่าการสร้างความสัมพันธ์กับเจ้าหนี้เพื่อให้เกิดความเชื่อมั่นและไว้วางใจ เป็นภาระที่ต้องปฏิบัติตามคู่ไปกับการปฏิบัติตามเงื่อนไขและความซื่อสัตย์สุจริต ดังนั้นบริษัทจึงยึดมั่นในการดำเนินธุรกิจด้วยความซื่อสัตย์สุจริต อยู่บน

พื้นฐานของการปฏิบัติตามหลักเกณฑ์และเงื่อนไขทางธุรกิจที่เป็นธรรมและเสมอภาคต่อเจ้าหนี้และคู่ค้า ภายใต้การดำเนินธุรกิจตามที่กฎหมายกำหนด ทำให้ในปีที่ผ่านมา บริษัทได้รับความเชื่อมั่นจากสถาบันการเงินชั้นนำในการอนุมัติวงเงินสินเชื่อเพื่อขยายธุรกิจ และถูกจัดอยู่ในกลุ่มลูกหนี้ชั้นดีที่ได้รับอัตราดอกเบี้ยพิเศษ

- พนักงาน: บริษัทตระหนักดีว่าบุคลากรเป็นกลไกสำคัญที่จะทำให้การดำเนินงานของบริษัทสามารถบรรลุตามเป้าหมายที่กำหนดไว้อย่างมีประสิทธิภาพและประสิทธิผล บริษัทจึงปฏิบัติต่อพนักงานทุกคนอย่างเท่าเทียม เป็นธรรม และให้ผลตอบแทนที่เหมาะสม และถือว่าพนักงานทุกคนเป็นทรัพยากรที่มีค่า ดังนั้นบริษัทจึงให้ความสำคัญต่อพนักงานอย่างมาก มีการกำหนดนโยบายและแนวทางปฏิบัติเกี่ยวกับความปลอดภัยและสุขอนามัยในสถานที่ทำงาน การสรรหาบุคลากรที่มีคุณภาพ ตลอดจนการพัฒนาบุคลากรให้มีประสิทธิภาพ มีความเชี่ยวชาญ มีความรู้ความสามารถในการปฏิบัติหน้าที่ และมีขีดความสามารถในการรองรับนโยบายในการขยายธุรกิจ โดยในปี 2556 ที่ผ่านมาทางบริษัทได้มีการอบรมพัฒนา บุคลากร เกี่ยวกับ ความปลอดภัยในการปฏิบัติงาน ข้อกำหนดในการปฏิบัติงาน และข้อกำหนดต่างๆ ของลูกค้า เป็นเวลาทั้งสิ้น 592 ชั่วโมง และในปี 2555 บริษัทได้มีการจัดให้มีกองทุนสำรองเลี้ยงชีพสำหรับพนักงาน เพื่อเป็นการดูแลพนักงานในระยะยาว
- สังคมชุมชน และสิ่งแวดล้อม : บริษัทได้ตระหนักถึงความสำคัญของการอยู่ร่วมกันในสังคมตลอดจนสภาพแวดล้อมของชุมชน บริษัทจึงมีนโยบายที่ชัดเจนในการมีส่วนร่วมในการพัฒนาสังคมให้มีความเจริญเติบโตอย่างยั่งยืน ทั้งนี้บริษัทฯ ได้ให้ความร่วมมือกับส่วนงานภาครัฐและเอกชนในการประกอบกิจกรรมอันเป็นสาธารณประโยชน์ ในด้านต่างๆ ประกอบด้วย

1. โครงการทุนการศึกษา - บริษัทได้เริ่มโครงการดังกล่าวตั้งแต่ปี 2546 โดยให้ทุนการศึกษาแก่บุตรของพนักงาน และให้กับโรงเรียนต่างๆ ในอำเภอบ้านบึง สำหรับนักเรียนเรียนดี แต่ยากจน
2. โครงการรับนักเรียน นักศึกษาทำงานช่วงปิดภาคเรียน - ได้เริ่มโครงการรับนักเรียน นักศึกษา มาทำงานตั้งแต่ 2546 เพื่อให้เป็นรายได้พิเศษแก่นักเรียนในช่วงปิดภาคเรียน
3. บริจาคโลหิต - บริษัทได้ร่วมกับสาธารณสุขอำเภอบ้านบึง จัดให้มีกิจกรรมบริจาคโลหิต ปีละ 4 ครั้ง
4. นอกจากนั้นยังมีโครงการอื่นๆ อีกอันประกอบด้วยโครงการกิจกรรมขยะสารพัดประโยชน์ โครงการกิจกรรมฟู้ดแอนด์ดริ้งส์ ไม่ทิ้งน้องนะ และโครงการกิจกรรมรู้พันธุ์ไม้ ได้ธรรมะ

5. โครงการร่วมกับโรงพยาบาลบ้านบึงเพิ่มความตระหนักในเรื่องโรคที่อันตรายและภัยคุกคามต่อสุขภาพและวิธีการป้องกัน ตามสภาพท้องถิ่น แก่ชุมชน
6. การรักษาสิ่งแวดล้อมในชุมชน - บริษัทฯ ได้มีการแบ่งพื้นที่สำหรับการบำบัดน้ำเสียถึง 13,000 ตารางเมตร โดยได้รับการรับรองว่าคุณภาพของน้ำเสียหลังบำบัดแล้ว มีคุณภาพตรงตามที่กรมโรงงาน กระทรวงอุตสาหกรรมกำหนด โดยในปี 2549 บริษัทฯ ได้ลงนามในสัญญาความร่วมมือกับ Benears Inc. เพื่อศึกษาการใช้ระบบบำบัดน้ำเสียจากโรงงาน ซึ่งเป็นเทคโนโลยีใหม่ของญี่ปุ่น โดยใช้เวลา 2 ปีคือ 2549 – 2550

นอกจากนี้ในส่วนของวัตถุดิบเหลือใช้ บริษัทฯ อยู่ในขั้นตอนศึกษาการนำวัตถุดิบเหลือใช้มาหมักทำปุ๋ยอินทรีย์ โดยที่ขณะนี้ ได้มีการขายวัตถุดิบเหลือใช้บางประเภทให้กับบริษัทที่สามารถนำไปใช้ทำประโยชน์ได้

(4) การเปิดเผยข้อมูลและความโปร่งใส

บริษัทตระหนักและให้ความสำคัญของการเปิดเผยข้อมูลที่มีความถูกต้อง ครบถ้วน โปร่งใส และทั่วถึง เพื่อให้ผู้ลงทุนและผู้ที่เกี่ยวข้องได้รับทราบข่าวสาร และข้อมูลต่างๆ ผ่านช่องทางการเผยแพร่ข้อมูลข่าวสารต่างๆ ของตลาดหลักทรัพย์แห่งประเทศไทย นอกเหนือไปจากการเปิดเผยรายงานทางการเงินหรือสารสนเทศอื่นๆ ต่อสาธารณะผ่านช่องทางต่างๆ ตามเงื่อนไขที่กฎหมายกำหนดอย่างเคร่งครัด ครบถ้วน และตรงเวลาแล้วนั้น บริษัทฯ ยังได้เปิดเผยข้อมูลต่อไปนี้เพื่อแสดงถึงความโปร่งใสในการดำเนินธุรกิจ คือ

1. เปิดเผยแพร่ข้อมูลการปฏิบัติหน้าที่ในคณะกรรมการชุดต่างๆ เช่น จำนวนครั้งการเข้าประชุม
2. เปิดเผยนโยบายการจ่ายค่าตอบแทนแก่กรรมการและผู้บริหารระดับสูง รวมทั้งรูปแบบ ลักษณะ และจำนวนค่าตอบแทนที่แต่ละคนได้รับจากการเป็นกรรมการในคณะกรรมการชุดต่างๆ
3. เปิดโอกาสให้บุคคลทั่วไปสามารถซักถามข้อสงสัยต่างๆ ผ่านหน่วยงานนักลงทุนสัมพันธ์

(5) ความรับผิดชอบของคณะกรรมการ

คณะกรรมการบริษัทประกอบด้วย ผู้มีคุณวุฒิ มีภาวะผู้นำมีวิสัยทัศน์ มีความรู้ ความสามารถ และประสบการณ์ในด้านต่างๆ และมีความเป็นอิสระในการตัดสินใจเพื่อประโยชน์สูงสุดของบริษัท

และผู้ถือหุ้นโดยรวม คณะกรรมการได้มีส่วนร่วมในการกำหนด (หรือให้ความเห็นชอบ) วิสัยทัศน์ การกิจ เป้าหมาย แผนธุรกิจ และงบประมาณของบริษัท จัดให้มีนโยบายจริยธรรมธุรกิจ กำหนดให้ กรรมการ ผู้บริหาร พนักงานปฏิบัติตามจริยธรรมธุรกิจ ตลอดจนกำกับดูแลให้ฝ่ายจัดการดำเนินการ ให้เป็นไปตามแผนธุรกิจและงบประมาณที่กำหนดไว้อย่างมีประสิทธิภาพและประสิทธิผล และความ มั่นคงสูงสุดให้แก่ผู้ถือหุ้น

ทั้งนี้ ในปี 2556 บริษัทมีจำนวนกรรมการที่เป็นอิสระตรงตามข้อกำหนดของตลาดหลักทรัพย์ คือไม่น้อยกว่า 1 ใน 3 ของกรรมการทั้งหมด

คณะกรรมการมีกำหนดการประชุมโดยปกติเป็นประจำ และมีการประชุมพิเศษตามความ จำเป็น โดยมีการกำหนดวาระชัดเจนล่วงหน้า และมีวาระรับทราบผลการดำเนินงานเป็นประจำ โดยมิ การส่งหนังสือเชิญประชุมพร้อมระเบียบวาระการประชุมและมีการส่งเอกสารประกอบการประชุม (ถ้า มี) ก่อนการประชุมล่วงหน้า 7 วัน โดยในปี 2556 คณะกรรมการมีการประชุมตามวาระปกติ 6 ครั้ง โดยในที่ประชุมคณะกรรมการครั้งที่ 1/2554 ได้กำหนดให้มีการประชุมคณะกรรมการประจำปี ไม่น้อย กว่า 6 ครั้ง เพื่อคณะกรรมการจะได้มีเวลาที่จะกำกับดูแลกิจการอย่างถี่ถ้วนและใกล้ชิด

บริษัทได้จัดตั้งคณะอนุกรรมการขึ้น 3 ชุด ประกอบด้วย คณะกรรมการตรวจสอบ คณะกรรมการบริหารและคณะกรรมการพัฒนาองค์กร ทั้งนี้บริษัทยังไม่มีอนุกรรมการกำหนด ค่าตอบแทน แต่มีกระบวนการพิจารณาค่าตอบแทนเบื้องต้นที่เหมาะสม โดยใช้ข้อมูลค่าตอบแทนของ บริษัทในอุตสาหกรรมเดียวกันและมีขนาดใกล้เคียงกัน รวมทั้งผลประกอบการของบริษัทประกอบการ พิจารณากำหนด ทั้งนี้ คณะกรรมการทั้งหมดจะดูแลในเรื่องต่างๆในกรณีที่ไม่มีคณะอนุกรรมการ รับผิดชอบโดยเฉพาะ

➤ ความรับผิดชอบต่อสังคม

นโยบายภาพรวม

บริษัทมีนโยบายด้านความรับผิดชอบต่อสังคม ให้ดำเนินธุรกิจเป็นไปด้วยความรับผิดชอบต่อสังคม สิ่งแวดล้อม และกลุ่มผู้มีส่วนได้ส่วนเสีย ดังต่อไปนี้

บริษัท ฟู้ดแอนด์ดริ้งส์ จำกัด (มหาชน) มีความมุ่งมั่นในการดำเนินงานด้วยความรับผิดชอบต่อสังคมกับผลกระทบในด้านต่าง ๆ ที่เกิดขึ้นจากการประกอบกิจการ โดยยึดหลักจรรยาบรรณการดำเนินธุรกิจที่โปร่งใส มีการปฏิบัติด้านแรงงานที่ถูกต้อง เท่าเทียมกัน โดยไม่เลือกปฏิบัติ สามารถตรวจสอบได้ มีจริยธรรม เคารพต่อหลักสิทธิมนุษยชน สร้างความเป็นกลางทางการเมือง มีการดำเนินงานอย่างเป็นธรรม ต่อต้านการคอร์รัปชัน พร้อมทั้งสนับสนุนการมีส่วนร่วม โดยมีการสื่อสารอย่างเข้าถึง รวมทั้งคำนึงถึงผลประโยชน์ของผู้มีส่วนได้ส่วนเสีย และผลกระทบต่อชุมชนและสิ่งแวดล้อม มุ่งมั่นในการผลิตอาหารและบริการที่มีคุณภาพ เพื่อความปลอดภัยต่อผู้บริโภค โดยยึดถือปฏิบัติตามข้อกำหนดมาตรฐานสากล ข้อกำหนดทางกฎหมายและข้อกำหนดอื่น ๆ ที่เกี่ยวข้อง รวมทั้งการปรับปรุง พัฒนาสร้างรากฐานความรับผิดชอบต่อสังคม อย่างต่อเนื่องและยั่งยืน

การดำเนินงาน

บริษัทมีการดำเนินงานให้เป็นไปตามนโยบายที่บริษัทได้เปิดเผยไว้ดังกล่าวข้างต้นเช่นการปฏิบัติต่อพนักงานลูกจ้าง เป็นไปด้วยความเป็นธรรม บริษัทมีการปฏิบัติตามนโยบายหลักจรรยาบรรณทางการค้าต่อคู่ค้าของบริษัท ทั้งสถาบันการเงิน ลูกค้า และ Suppliers

นอกจากนั้น ในเรื่องการต่อต้านการทุจริตคอร์รัปชัน บริษัทได้มีการปฏิบัติตามนโยบายในเรื่องการต่อต้านการทุจริตและการติดสินบนดังต่อไปนี้

- พนักงานต้องไม่รับ หรือรับว่าจะรับสินบนจากบุคคลภายนอก หรือพนักงานด้วยกัน โดยอาศัยตำแหน่งหรือหน้าที่การงานที่ทำกับบริษัทฯ เพื่อแสวงหาประโยชน์ที่มีขอบให้กับตนเองหรือบุคคลอื่น
- พนักงานต้องกระทำและปฏิบัติงานโดยสุจริต ไม่ฉ้อโกงต่อตำแหน่งหรือหน้าที่การทำงานของตนเอง
- พนักงานต้องไม่ทุจริต คอร์รัปชัน ต่อตำแหน่งหน้าที่ ต่องานของตนเอง
- พนักงานต้องไม่ให้หรือรับว่าจะให้สินบน เพื่อให้ตนได้ประโยชน์หรือพ้นจากข้อหาหรือความผิดที่ได้กระทำขึ้น
- พนักงานต้องรายงานเบาะแสหรือเหตุการณ์ที่คาดว่าจะมีการกระทำการทุจริตหรือการกระทำของพนักงานที่จะก่อให้เกิดความเสียหายแก่บริษัทฯ โดยให้รีบแจ้งต่อผู้จัดการ

หรือฝ่ายบุคคลทราบโดยทันที ข้อมูลดังกล่าวจะถือว่าเป็นความลับ และจะไม่มีผลกระทบใดๆต่อผู้แจ้ง หรือผู้รายงานแต่อย่างใด

ในด้านความรับผิดชอบต่อผู้บริโภค บริษัทมีมุ่งมั่นในการผลิตอาหารและบริการที่มีคุณภาพ เพื่อความปลอดภัยต่อผู้บริโภคเป็นสำคัญ โดยยึดถือปฏิบัติตามข้อกำหนดมาตรฐานสากล ข้อกำหนดทางกฎหมายและข้อกำหนดอื่นๆที่เกี่ยวข้อง ส่งผลให้บริษัทฯ ได้รับการรับรองระบบการจัดการด้านสุขลักษณะการผลิต (Good Manufacturing Practices: GMP) และระบบการวิเคราะห์อันตรายและจุดวิกฤตที่ต้องควบคุม (Hazard Analysis and Critical Control Point: HACCP) และมาตรฐาน BRC (British Retailer Consortium) โดยสถาบัน NSF จากประเทศอังกฤษจึงทำให้สินค้าของบริษัทมีคุณภาพเป็นที่เชื่อถือ

การดูแลรักษาสิ่งแวดล้อม บริษัทฯ ได้ทำการปรับปรุงระบบบำบัดน้ำเสียของโรงงานให้มีประสิทธิภาพ และได้เริ่มดำเนินการมาตั้งแต่ปีพ.ศ. 2549 โดยบริษัทฯ ได้ลงนามในสัญญาความร่วมมือกับ Benears Inc. เพื่อศึกษาการใช้ระบบกำจัดน้ำเสียจากโรงงาน ที่เป็นเทคโนโลยีใหม่ของบริษัทญี่ปุ่นโดยใช้เวลาปรับปรุงพัฒนารวม 2 ปี ทั้งนี้ในปัจจุบันบริษัทมีบ่อกำจัดน้ำเสียตามมาตรฐานของกระทรวงอุตสาหกรรม ได้รับการรับรองคุณภาพน้ำจากกระทรวงอุตสาหกรรม

การดำเนินธุรกิจที่มีผลกระทบต่อความรับผิดชอบต่อสังคม

- ไม่มี -

กิจกรรมเพื่อประโยชน์ต่อสังคมและสิ่งแวดล้อม

โครงการทุนการศึกษา - บริษัทได้เริ่มโครงการดังกล่าวตั้งแต่ปี 2546 โดยให้ทุนการศึกษาแก่บุตรของพนักงาน และให้กับโรงเรียนต่างๆในอำเภอบ้านบึงสำหรับนักเรียนเรียนดี แต่ยากจน

ในปี 2556 บริษัทได้มีการมอบทุนการศึกษาให้กับบุตรพนักงาน และ นักเรียนจากโรงเรียนต่างๆ ในอำเภอบ้านบึงจังหวัดชลบุรี จำนวน 290 ทุน เป็นจำนวนเงิน 262,350 บาท

โครงการรับนักเรียน นักศึกษาทำงานช่วงปิดภาคเรียน - ได้เริ่มโครงการรับนักเรียน นักศึกษา มาทำงานตั้งแต่ 2546 เพื่อให้เป็นรายได้พิเศษแก่นักเรียนในช่วงปิดภาคเรียน

ได้เข้าร่วมและสนับสนุนงาน รวมใจภักดิ์รักพื้นที่สีเขียว เนื่องในวโรกาสมหามงคลเฉลิมพระชนมพรรษาสมเด็จพระนางเจ้าสิริกิติ์ฯ อ่างเก็บน้ำบ้านบึงขยาย หนองน้ำเขียว ชลบุรี

ได้เข้าร่วมและสนับสนุนงาน อนุรักษ์ทรัพยากรน้ำและสิ่งแวดล้อม เกิดให้องค์ราชันย์และพิธีเปิด 'ศาลาเอกชัยรวมใจเกิดให้องค์ราชันย์'

ได้เข้าร่วมและสนับสนุนงาน รวมใจภักดิ์รักพื้นที่สีเขียว เนื่องในวโรกาสมหามงคลเฉลิมพระชนมพรรษา 86 พรรษา ณ บริเวณที่สาธารณะประโยชน์

➤ การควบคุมภายในและการบริหารจัดการความเสี่ยง

คณะกรรมการบริษัทมีความเห็นว่า ระบบควบคุมภายในและการบริหารจัดการความเสี่ยงทางธุรกิจของบริษัทและการกำกับดูแลกิจการโดยรวมอยู่ในระดับที่น่าพอใจและสามารถสร้างความเชื่อมั่นอย่างมีเหตุผลต่อความโปร่งใสและงบการเงินของบริษัทและบริษัทย่อยประจำปี 2556 ที่คณะกรรมการตรวจสอบได้สอบทานร่วมกับฝ่ายบริหารและผู้สอบบัญชีของบริษัทฯ ได้แสดงฐานะการเงินและผลการดำเนินงานถูกต้อง ครบถ้วน เชื่อถือได้ สมเหตุสมผล ถือปฏิบัติตามมาตรฐานการบัญชีที่รับรองทั่วไป มีการใช้นโยบายบัญชีที่เหมาะสมและถือปฏิบัติอย่างสม่ำเสมอ เปิดเผยข้อมูลอย่างเพียงพอ ดังที่ผู้สอบบัญชีได้แสดงความเห็นต่องบการเงินของบริษัทฯ ไว้แล้วในรายงานของผู้สอบบัญชี

บริษัทได้จัดให้มีระบบการควบคุมภายในที่ดี และควบคุมดูแลให้มีการปฏิบัติตามระบบดังกล่าว และบริษัทได้แจ้งข้อมูลการประเมินระบบการควบคุมภายใน ณ วันที่ 28 มีนาคม 2556 ต่อผู้สอบบัญชีและกรรมการตรวจสอบของบริษัทฯ แล้ว ซึ่งครอบคลุมถึงข้อบกพร่องและการเปลี่ยนแปลงที่สำคัญของระบบการควบคุมภายใน รวมถึงการดูแลรักษาทรัพย์สิน การป้องกันการทุจริต การกระทำที่มีขอบ หรือความผิดพลาดเสียหาย ที่อาจมีผลกระทบต่อการจัดทำรายงานทางการเงินและการดำเนินงานของบริษัทและบริษัทย่อย

ผู้สอบบัญชีอิสระ บริษัท สำนักงาน อีวาย จำกัด มีความเห็นว่าไม่พบข้อบกพร่องที่เป็นสาระสำคัญของระบบการควบคุมภายในด้านบัญชี ซึ่งรวมถึงการประเมินความเสี่ยง ที่จะมีผลกระทบอย่างเป็นสาระสำคัญในการแสดงความเห็นต่องบการเงิน ณ วันที่ 31 ธันวาคม 2556

นอกจากนี้ คณะกรรมการ ได้อนุมัติการว่าจ้างสำนักงานสอบบัญชี บริษัท ดี ไอ เอ ออดิท จำกัด ให้เป็นบริษัทตรวจสอบภายในตามข้อเสนอของคณะกรรมการตรวจสอบ ตั้งแต่ปี 2545 จนถึงปัจจุบัน โดยในปี 2556 หัวหน้าทีมตรวจสอบภายใน คือ นายอภิรักษ์ ศรีปราโมช เลขทะเบียนผู้สอบบัญชี 5092 โดยดำเนินการตรวจระบบต่างๆว่าเป็นไปตามระบบการควบคุมภายในที่บริษัทได้จัดทำขึ้น และให้ข้อเสนอแนะเพื่อปรับปรุง แก้ไขต่อไป

➤ รายการระหว่างกัน

รายการระหว่างกันที่เกิดขึ้นระหว่างกิจการหรือบุคคลที่อาจมีความขัดแย้ง หรือบริษัทร่วม เป็นธุรกรรมที่เกิดขึ้นระหว่างบริษัทต่อบริษัทเป็นปกติทางการค้า เพื่อประโยชน์สูงสุดของบริษัท โดยใช้นโยบายซื้อขายต่อรองตามกลไกตลาด โดยเทียบเคียงราคากับตลาดหรือสินค้าที่มีลักษณะใกล้เคียงกัน ถ้าไม่สามารถหาได้ จะใช้ราคาต้นทุนบวกส่วนต่างที่คงที่

บริษัทมีรายการซื้อ/ขายสินค้ากับกลุ่มบริษัทควาโซ ซึ่งถือหุ้นในบริษัทร้อยละ 8.67 โดยมีสินค้าที่เป็นรายการเหมือนลูกค้านั้นและมีสินค้าประเภทขอสปรงรที่มีสูตรแตกต่างจากลูกค้ารายอื่นเนื่องจากขอสปรงรที่ผลิตนั้น จะเป็นสูตรเฉพาะของลูกค้ารายนั้นๆ ทั้งนี้ บริษัทจะใช้วิธีการคำนวณราคาขายในหลักเกณฑ์เดียวกันคือต้นทุนบวกส่วนต่างที่คงที่

ความสัมพันธ์ที่มีกับกิจการที่เกี่ยวข้องกัน

บริษัท ควาโซ คอร์ปอเรชั่น จำกัด	ถือหุ้นของ F&D จำนวน	1,200,000	หุ้น	ร้อยละ 8.00
บริษัท ควาโซฟู้ดส์(ประเทศไทย) จำกัด	ถือหุ้นของ F&D จำนวน	100,000	หุ้น	ร้อยละ 0.67
กลุ่มบริษัทควาโซ	ถือหุ้นรวม	1,300,000	หุ้น	ร้อยละ 8.67

บริษัทมีรายการซื้อ/รายได้ค่าเช่าและบริการจากบริษัท ฮอนชวอน เอฟดี แพ็คเกจจิ้ง จำกัด ซึ่งเป็นบริษัทร่วม โดยรายการที่ซื้อนั้น เป็นไปตามราคาตลาด สำหรับรายได้ค่าเช่า คิดค่าเช่าในอัตราที่ใกล้เคียงกับพื้นที่ในบริเวณข้างเคียง ส่วนค่าบริการนั้น คิดตามสัดส่วนของต้นทุนค่าบริการ

ความสัมพันธ์ที่มีกับบริษัทร่วม

			(หน่วย: พันบาท)	
บริษัท	ลักษณะธุรกิจ	จัดตั้งขึ้น ในประเทศ	สัดส่วนเงินลงทุน	
			<u>2556</u> (ร้อยละ)	<u>2555</u> (ร้อยละ)
บริษัท ฮอนชวอน เอฟดี แพคเกจจิ้ง จำกัด	ผลิตและจำหน่าย ขวดพลาสติกและป้ายฉลาก	ไทย	35	35

บริษัท	ลักษณะธุรกิจ	(หน่วย: พันบาท)			
		มูลค่าตามบัญชี		ตามวิธีส่วนได้เสีย	
		ราคาทุน			
		2556	2555	2556	2555
บริษัท ฮอนชวณ เอฟดี แพ็คเกจ	ผลิตและจำหน่าย				
จิ้ง จำกัด	ขวดพลาสติกและป้าย				
	ฉลาก	68,203	68,203	164,240	157,628
รวม		68,203	68,203	164,240	157,628

ในระหว่างปี บริษัทฯรับรู้ส่วนแบ่งกำไรจากเงินลงทุนในบริษัทร่วมในงบการเงินที่แสดงเงินลงทุนตามวิธีส่วนได้เสียและรับรู้เงินปันผลรับจากบริษัทร่วมดังกล่าวในงบการเงินเฉพาะกิจการ ดังนี้

บริษัท	(หน่วย: พันบาท)	
	งบการเงินที่แสดงเงินลงทุนตามวิธีส่วนได้เสีย	
	ส่วนแบ่งกำไรจากเงินลงทุนในบริษัทร่วมในระหว่างปี	
	2556	2555
บริษัท ฮอนชวณ เอฟดี แพ็คเกจจิ้ง จำกัด	20,252	24,534

บริษัท	(หน่วย: พันบาท)	
	งบการเงินเฉพาะกิจการ	
	เงินปันผลที่บริษัทฯรับระหว่างปี	
	2556	2555
บริษัท ฮอนชวณ เอฟดี แพ็คเกจจิ้ง จำกัด	13,641	6,820

รายการระหว่างกันกับกิจการที่เกี่ยวข้องกันและบริษัทร่วม ตามที่เปิดเผยไว้ในหมายเหตุประกอบงบการเงิน ของงบการเงินสำหรับปี 2556 รายการธุรกิจดังกล่าวเป็นไปตามเงื่อนไขและเกณฑ์ที่ระบุไว้ในสัญญาหรือที่ตกลงร่วมกันระหว่างบริษัทฯและบริษัทเหล่านั้นและเป็นไปตามปกติทางธุรกิจของบริษัทฯ รายการที่สำคัญสามารถสรุปได้ดังนี้ :-

	(หน่วย: ล้านบาท)	
	2556	2555
รายการธุรกิจกับบริษัทร่วม		
ค่าเช่ารับและค่าบริการอื่น	3	3
ซื้อขายและบริจและหีบห่อ	6	8
		นโยบายการกำหนดราคา
		ราคาตามสัญญา
		ราคาตลาด

(หน่วย: ล้านบาท)

	2556	2555	นโยบายการกำหนดราคา
<u>รายการธุรกิจกับบริษัทที่เกี่ยวข้องกัน</u>			
ขายสินค้า	31	29	ราคาต้นทุนบวกส่วนเพิ่ม
ซื้อวัตถุดิบ	1	1	ราคาตลาด

ยอดคงค้างระหว่างบริษัทและกิจการที่เกี่ยวข้องกัน ณ วันที่ 31 ธันวาคม 2556 และ 2555 มีรายละเอียดดังนี้

(หน่วย: พันบาท)

	2556	2555
<u>ลูกหนี้การค้า - กิจการที่เกี่ยวข้องกัน</u>		
บริษัทที่เกี่ยวข้องกัน (มีกรรมกร่วมกัน)	9	-
รวมลูกหนี้การค้า - กิจการที่เกี่ยวข้องกัน	9	-
<u>ลูกหนี้อื่น - กิจการที่เกี่ยวข้องกัน</u>		
บริษัทร่วม	330	366
รวมลูกหนี้อื่น - กิจการที่เกี่ยวข้องกัน	330	366
<u>เจ้าหนี้การค้า - กิจการที่เกี่ยวข้องกัน</u>		
บริษัทร่วม	2,417	58
บริษัทที่เกี่ยวข้องกัน (มีกรรมกร่วมกัน)	240	226
รวมเจ้าหนี้การค้า - กิจการที่เกี่ยวข้องกัน	2,657	284

ทั้งนี้บริษัทคาดว่ารายการระหว่างกันที่เกิดขึ้นในปัจจุบันนั้นมีแนวโน้มที่จะเกิดขึ้นอย่างต่อเนื่อง และเนื่องจากการรับผลิตสินค้าเป็นลักษณะธุรกิจการค้าปกติทั่วไป จึงมีขั้นตอนการอนุมัติรายการดังกล่าวเช่นเดียวกับรายการอื่นๆ บริษัทที่เกี่ยวข้องเป็นบริษัท Trading และมีการค้ากับบริษัทก่อนที่จะถือหุ้นในบริษัท

สำหรับรายการระหว่างกันอื่นๆ ซึ่งไม่จัดเป็นลักษณะธุรกิจการค้าปกติ จะต้องได้รับอนุมัติจากคณะกรรมการบริษัท โดยกรรมการซึ่งมีส่วนได้เสียในเรื่องนั้นๆ ไม่มีสิทธิออกเสียงลงคะแนนในเรื่องนั้น และเปิดเผยชนิดและมูลค่าของรายการระหว่างกัน รวมทั้งการเปิดเผยในรายงานประจำปี

รายการที่เกี่ยวข้องกันข้างต้น ได้รับการพิจารณาจากคณะกรรมการตรวจสอบและได้นำเสนอต่อคณะกรรมการบริษัท ซึ่งไม่พบรายการผิดปกติสำหรับรายการระหว่างกัน

➤ ข้อมูลทางการเงินที่สำคัญ

ตารางสรุปอัตราส่วนทางการเงินที่สำคัญ 2554 – 2556

	<u>2554</u>	<u>2555</u>	<u>2556</u>	
<u>อัตราส่วนสภาพคล่อง (Liquidity Ratio)</u>				
อัตราส่วนสภาพคล่อง	1.3	1.5	1.1	เท่า
อัตราส่วนสภาพคล่องหมุนเร็ว	0.6	0.6	0.3	เท่า
อัตราส่วนสภาพคล่องกระแสเงินสด	0.4	0.4	0.2	เท่า
อัตราส่วนหมุนเวียนลูกหนี้การค้า	9.8	11.8	11.6	เท่า
ระยะเวลาเก็บหนี้เฉลี่ย	36.7	30.5	31.0	วัน
อัตราส่วนหมุนเวียนสินค้าคงเหลือ	8.7	12.2	8.5	เท่า
ระยะเวลาขายสินค้าเฉลี่ย	41.4	29.5	42.4	วัน
อัตราส่วนหมุนเวียนเจ้าหนี้	9.8	12.9	22.8	เท่า
ระยะเวลาชำระหนี้	36.7	28.0	15.8	วัน
<u>อัตราส่วนแสดงความสามารถในการทำกำไร (Profitability Ratio)</u>				
อัตรากำไรขั้นต้น	11.1	10.5	14.6	%
อัตรากำไรจากการดำเนินงาน	1.6	3.9	-2.1	%
อัตรากำไรสุทธิ	4.9	6.6	2.5	%
อัตราผลตอบแทนผู้ถือหุ้น	4.9	8.3	2.3	%
<u>อัตราส่วนแสดงประสิทธิภาพในการดำเนินงาน (Efficiency Ratio)</u>				
อัตราผลตอบแทนจากสินทรัพย์	4.1	6.8	2.2	%
อัตราผลตอบแทนจากสินทรัพย์ถาวร	15.4	20.4	12.5	%
อัตรากาหมุนของสินทรัพย์	0.7	0.9	0.7	เท่า
<u>อัตราส่วนวิเคราะห์นโยบายทางการเงิน (Financial Policy Ratio)</u>				
อัตราส่วนหนี้สินต่อส่วนของผู้ถือหุ้น	0.5	0.3	0.4	เท่า
อัตราส่วนความสามารถชำระดอกเบี้ย	7.9	8.5	7.6	เท่า
อัตราส่วนความสามารถชำระภาระผูกพัน (Cash Basis)	1.8	1.4	0.8	เท่า
อัตรากาจ่ายเงินปันผล	60.0	45.0	*	%

* ยังไม่ได้รับการอนุมัติ โดยจะอนุมัติในที่ประชุมสามัญประจำปีผู้ถือหุ้น ครั้งที่ 1 / 2557

➤ การวิเคราะห์และคำอธิบายของฝ่ายจัดการ

ผลการดำเนินงานของบริษัท ฟู้ดแอนด์ดริ้งส์ จำกัด (มหาชน) ในปี 2556 เปรียบเทียบกับปี 2555 และงบแสดงฐานะการเงิน ณ วันที่ 31 ธันวาคม 2556 เปรียบเทียบกับ ปี 2555 ซึ่งผ่านการตรวจสอบและรับรองโดยผู้สอบบัญชีรับอนุญาต และผ่านการรับรองของคณะกรรมการบริษัทแล้ว สรุปมีสาระสำคัญ ดังนี้

ผลการดำเนินงาน

งบการเงินในปี 2556 ของบริษัท มีผลกำไรสุทธิเป็นจำนวนเงิน 12.12 ล้านบาท เมื่อเปรียบเทียบกับงบการเงินของปีก่อน ซึ่งมีผลกำไรสุทธิจำนวน 46.20 ล้านบาท บริษัทมีกำไรต่อหุ้นเท่ากับ 0.81 บาท และมีมูลค่าตามบัญชีต่อหุ้น ณ วันที่ 31 ธันวาคม 2556 เท่ากับ 36.39 บาท

สาระสำคัญของการเปลี่ยนแปลง มีดังนี้

1) รายได้จากการขายจำนวน 478.09 ล้านบาท ลดลง 205.35 ล้านบาท หรือลดลงร้อยละ 30.0 จากปีก่อน มีผลมาจากภาวะเศรษฐกิจโลกที่ชะลอตัว ปัญหาเศรษฐกิจประเทศสหรัฐอเมริกาที่ยังไม่ฟื้นตัว ปัญหานี้สาธารณะในกลุ่มประเทศยุโรปที่ยังมีความไม่แน่นอน ปัญหาเสถียรภาพทางการเมืองทั้งในและนอกประเทศ ความผันผวนของอัตราแลกเปลี่ยนที่ค่าเงินบาทแข็งค่ามากในช่วงครึ่งปีแรกของปี 2556 ส่งผลให้ยอดขายเมื่อแปลงค่าเป็นเงินบาทมีมูลค่าลดลง แต่ทั้งนี้บริษัทยังสามารถส่งสินค้าไปขายยังต่างประเทศในรูปของเงินเหรียญสหรัฐอเมริกาได้เพิ่มขึ้นร้อยละ 60.9 ของยอดส่งออก ยอดขายที่ลดลงส่วนมากเกิดจากสินค้าประเภทเครื่องดื่มที่จำหน่ายภายในประเทศที่มีการแข่งขันที่สูงในปัจจุบัน

2) ต้นทุนขายลดลง 203.48 ล้านบาท หรือลดลงร้อยละ 33.2 โดยสัดส่วนของต้นทุนขายต่อยอดขาย ลดลงร้อยละ 4.1 เนื่องจากบริษัทมีการปรับปรุงพัฒนาประสิทธิภาพในกระบวนการผลิต แต่ทั้งนี้บริษัทยังคงได้รับผลกระทบจากการปรับค่าแรงขั้นต่ำเป็นวันละ 300 บาท และการปรับขึ้นราคาค่าน้ำมัน ค่าไฟฟ้า ค่าพลังงาน ค่าขนส่ง ซึ่งส่งผลกระทบต่อต้นทุนของบริษัทโดยตรง

3) ค่าใช้จ่ายในการขายและบริหารเพิ่มขึ้น 31.30 ล้านบาท เนื่องจากบริษัทได้จัดทำกาโฆษณาและส่งเสริมการขายภายในประเทศสำหรับสินค้าแบรนด์ “ZUMMER” ของบริษัทฯ จำนวนเงิน 24.23 ล้านบาท

4) ต้นทุนทางการเงินลดลงจากปีก่อน 2.14 ล้านบาท เนื่องจากเงินกู้และดอกเบี้ยจ่ายลดลง

5) บริษัทบันทึกส่วนแบ่งกำไรจากเงินลงทุนในบริษัทร่วมตามวิธีส่วนได้เสียจำนวน 20.25 ล้านบาท ลดลงจากปีก่อน 4.28 ล้านบาท (ปี2555 เท่ากับ 24.53 ล้านบาท) ซึ่งบริษัทร่วมมีผล

ประกอบการที่ต่อเนื่องแต่ก็ได้รับผลกระทบจากค่าแรงที่สูงขึ้น และค่าใช้จ่ายที่เพิ่มขึ้น จึงมีผลกำไรลดลง

6) บริษัทรับรู้ภาระผูกพันผลประโยชน์พนักงาน เป็นค่าใช้จ่ายจำนวน 2.65 ล้านบาท

7) บริษัทมีรายได้ภาษีเงินได้นิติบุคคลในปี 2556 เท่ากับ 1.70 ล้านบาท

งบแสดงฐานะการเงิน

งบแสดงฐานะการเงิน ณ วันที่ 31 ธันวาคม 2556 บริษัทมีสินทรัพย์รวม 744.55 ล้านบาท ลดลงจากปีก่อน 0.43 ล้านบาท หนี้สินรวมเท่ากับ 198.63 ล้านบาท เพิ่มขึ้นจากปีก่อน 3.19 ล้านบาท หรือเพิ่มขึ้นร้อยละ 1.6 และส่วนของผู้ถือหุ้น 545.91 ล้านบาท ลดลงจากปีก่อน 3.63 ล้านบาท หรือ ลดลงร้อยละ 0.7 ซึ่งมีรายละเอียดของการเปลี่ยนแปลงในสินทรัพย์ หนี้สิน และส่วนของผู้ถือหุ้น ที่มีสาระสำคัญ ดังนี้

สินทรัพย์

ลูกหนี้การค้า ลดลง 9.59 ล้านบาท

สินค้าคงเหลือ เพิ่มขึ้น 12.40 ล้านบาท

เงินลงทุนในบริษัทร่วม เพิ่มขึ้น 6.61 ล้านบาท

ที่ดิน อาคารและอุปกรณ์ ลดลง 18.71 ล้านบาท

ต้นทุนสวนยางพารา เพิ่มขึ้น 2.26 ล้านบาท

หนี้สิน

เงินกู้ยืมระยะสั้นจากสถาบันการเงิน เพิ่มขึ้น 24.00 ล้านบาท

เจ้าหนี้การค้าและเจ้าหนี้อื่น เพิ่มขึ้น 7.13 ล้านบาท

เงินกู้ยืมระยะยาว ลดลง 35.16 ล้านบาท

หนี้สินภาษีเงินได้รอการตัดบัญชี ลดลง 1.83 ล้านบาท

ส่วนของผู้ถือหุ้น

เงินปันผลจ่าย เมื่อเดือนพฤษภาคม 2556 จำนวน 15.75 ล้านบาท

กำไรจากผลประกอบการบริษัทในปี 2556 จำนวน 12.12 ล้านบาท

งบกระแสเงินสด

งบกระแสเงินสด สำหรับปีสิ้นสุดวันที่ 31 ธันวาคม 2556 บริษัทมีเงินสดและรายการเทียบเท่าเงินสดลดลงสุทธิ ลดลงจากเมื่อวันที่ 31 ธันวาคม 2555 จำนวนเงิน 0.33 ล้านบาท โดยแยกกระแสเงินสดในแต่ละกิจกรรมได้ดังนี้

1. กระแสเงินสดจากกิจกรรมดำเนินงาน มีเงินสดสุทธิ จำนวน 28.16 ล้านบาท มีรายการสำคัญ ดังนี้

- กำไรจากการดำเนินงานก่อนการเปลี่ยนแปลง		
ในสินทรัพย์และหนี้สินดำเนินงาน	41.03	ล้านบาท
- ลูกหนี้การค้าและลูกหนี้อื่น ลดลง	9.20	ล้านบาท
- สินค้าคงเหลือ เพิ่มขึ้น	-15.29	ล้านบาท
- เจ้าหนี้การค้าและเจ้าหนี้อื่น เพิ่มขึ้น	7.75	ล้านบาท
- สรรพผลประโยชน์ระยะยาวของพนักงาน ลดลง	-1.51	ล้านบาท
- จ่ายดอกเบี้ย	-5.90	ล้านบาท
- จ่ายภาษีเงินได้	-5.91	ล้านบาท

2. กระแสเงินสดจากกิจกรรมลงทุน เงินสดสุทธิใช้ไป จำนวน 3.83 ล้านบาท มีรายการสำคัญ ดังนี้

- เงินปันผลรับจากบริษัทร่วม	13.64	ล้านบาท
- ซื้ออาคารและอุปกรณ์	-15.86	ล้านบาท
- จ่ายชำระเจ้าหนี้ค่าซื้ออาคารและอุปกรณ์	-0.77	ล้านบาท
- ต้นทุนสวนยางพารา เพิ่มขึ้น	-2.26	ล้านบาท
- สินทรัพย์ไม่มีตัวตนเพิ่มขึ้น	-1.35	ล้านบาท
- เงินสดรับจากการจำหน่ายอุปกรณ์	2.73	ล้านบาท

3. กระแสเงินสดจากกิจกรรมจัดหาเงิน เงินสดสุทธิใช้ไป จำนวน 24.66 ล้านบาท มีรายการสำคัญ ดังนี้

- เงินเบิกเกินบัญชีและเงินกู้ยืมระยะสั้น		
จากสถาบันการเงิน เพิ่มขึ้น	27.84	ล้านบาท
- จ่ายเงินปันผล	-15.75	ล้านบาท
- จ่ายชำระหนี้สินตามสัญญาเช่าการเงิน	-1.60	ล้านบาท
- ชำระคืนเงินกู้ยืมระยะยาว	-35.15	ล้านบาท

➤ งบการเงิน

บริษัท ฟู้ดแอนด์ดริ้งส์ จำกัด (มหาชน)
รายงาน และ งบการเงิน
31 ธันวาคม 2556 และ 2555



Ernst & Young Office Limited
33rd Floor, Lake Rajada Office Complex
193/136-137 Rajadapisek Road
Klongtoey, Bangkok 10110
G.P.O.Box 1047, Bangkok 10501, Thailand
Tel: +66 2264 0777
Fax: +66 2264 0789-90
ey.com

บริษัท สำนักงาน เอ็นสท์ แอนด์ ยัง จำกัด
ชั้น 33 อาคารเอทีซี
193/136-137 ถนนรัชดาภิเษก
คลองเตย กรุงเทพฯ 10110
ต.ป.อ. 1047 กรุงเทพฯ 10501
โทรศัพท์: +66 2264 0777
โทรสาร: +66 2264 0789-90
ey.com

รายงานของผู้สอบบัญชีรับอนุญาต

เสนอต่อผู้ถือหุ้นของบริษัท ฟู๊ดแอนด์ดริงส์ จำกัด (มหาชน)

ข้าพเจ้าได้ตรวจสอบงบการเงินที่แสดงเงินลงทุนตามวิธีส่วนได้เสียของบริษัท ฟู๊ดแอนด์ดริงส์ จำกัด (มหาชน) ซึ่งประกอบด้วยงบแสดงฐานะการเงิน ณ วันที่ 31 ธันวาคม 2556 งบกำไรขาดทุนเบ็ดเสร็จ งบแสดงการเปลี่ยนแปลงส่วนของผู้ถือหุ้นและงบกระแสเงินสดสำหรับปีสิ้นสุดวันเดียวกัน รวมถึงหมายเหตุสรุปนโยบายการบัญชีที่สำคัญและหมายเหตุเรื่องอื่น ๆ และได้ตรวจสอบงบการเงินเฉพาะกิจการของบริษัท ฟู๊ดแอนด์ดริงส์ จำกัด (มหาชน) ด้วยเช่นกัน

ความรับผิดชอบของผู้บริหารต่องบการเงิน

ผู้บริหารเป็นผู้รับผิดชอบในการจัดทำและการนำเสนองบการเงินเหล่านี้โดยถูกต้องตามที่ควรตามมาตรฐานการรายงานทางการเงินและรับผิดชอบเกี่ยวกับการควบคุมภายในที่ผู้บริหารพิจารณาว่าจำเป็นเพื่อให้สามารถจัดทำงบการเงินที่ปราศจากการแสดงข้อมูลที่ขัดต่อข้อเท็จจริงอันเป็นสาระสำคัญไม่ว่าจะเกิดจากการทุจริตหรือข้อผิดพลาด

ความรับผิดชอบของผู้สอบบัญชี

ข้าพเจ้าเป็นผู้รับผิดชอบในการแสดงความเห็นต่องบการเงินดังกล่าวจากผลการตรวจสอบของข้าพเจ้า ข้าพเจ้าได้ปฏิบัติงานตรวจสอบตามมาตรฐานการสอบบัญชี ซึ่งกำหนดให้ข้าพเจ้าปฏิบัติตามข้อกำหนดด้านจรรยาบรรณ รวมถึงวางแผนและปฏิบัติงานตรวจสอบเพื่อให้ได้ความเชื่อมั่นอย่างสมเหตุสมผลว่า งบการเงินปราศจากการแสดงข้อมูลที่ขัดต่อข้อเท็จจริงอันเป็นสาระสำคัญหรือไม่

การตรวจสอบรวมถึงการใช้วิธีการตรวจสอบเพื่อให้ได้มาซึ่งหลักฐานการสอบบัญชีเกี่ยวกับจำนวนเงินและการเปิดเผยข้อมูลในงบการเงิน วิธีการตรวจสอบที่เลือกใช้ขึ้นอยู่กับดุลยพินิจของผู้สอบบัญชี ซึ่งรวมถึงการประเมินความเสี่ยงจากการแสดงข้อมูลที่ขัดต่อข้อเท็จจริงอันเป็นสาระสำคัญของงบการเงินไม่ว่าจะเกิดจากการทุจริตหรือข้อผิดพลาด ในการประเมินความเสี่ยงดังกล่าว ผู้สอบบัญชีพิจารณาการควบคุมภายในที่เกี่ยวข้องกับการจัดทำและการนำเสนองบการเงิน โดยถูกต้องตามที่ควรของกิจการ เพื่อออกแบบวิธีการตรวจสอบที่เหมาะสมกับสถานการณ์ แต่ไม่ใช่เพื่อวัตถุประสงค์ในการแสดงความเห็นต่อประสิทธิภาพของการควบคุมภายในของกิจการ การตรวจสอบรวมถึงการประเมินความเหมาะสมของนโยบายการบัญชีที่ผู้บริหารใช้และความสมเหตุสมผลของประมาณการทางบัญชีที่จัดทำขึ้นโดยผู้บริหาร รวมทั้งการประเมินการนำเสนองบการเงินโดยรวม



ข้าพเจ้าเชื่อว่าหลักฐานการสอบบัญชีที่ข้าพเจ้าได้รับเพียงพอและเหมาะสมเพื่อใช้เป็นเกณฑ์ในการแสดงความเห็นของข้าพเจ้า

ความเห็น

ข้าพเจ้าเห็นว่างบการเงินข้างต้นนี้แสดงฐานะการเงิน ณ วันที่ 31 ธันวาคม 2556 ผลการดำเนินงานและกระแสเงินสด สำหรับปีสิ้นสุดวันเดียวกันของบริษัท ฟู๊ดแอนด์ดริงส์ จำกัด (มหาชน) โดยถูกต้องตามที่ควรในสาระสำคัญตามมาตรฐานการรายงานทางการเงิน

ข้อมูลและเหตุการณ์ที่เน้น

ข้าพเจ้าขอให้สังเกตหมายเหตุประกอบงบการเงินข้อ 4 เกี่ยวกับการเปลี่ยนแปลงนโยบายบัญชี เนื่องจากการนำมาตรฐานการบัญชีฉบับที่ 12 เรื่องภาษีเงินได้ มาถือปฏิบัติ บริษัทฯ ได้ปรับย้อนหลังงบการเงินที่แสดงเงินลงทุนตามวิธีส่วนได้เสียและงบการเงินเฉพาะกิจการสำหรับปีสิ้นสุดวันที่ 31 ธันวาคม 2555 ที่แสดงเป็นข้อมูลเปรียบเทียบเพื่อสะท้อนรายการปรับปรุงจากการเปลี่ยนแปลงนโยบายการบัญชีดังกล่าวและนำเสนอแสดงฐานะการเงินที่แสดงเงินลงทุนตามวิธีส่วนได้เสียและงบแสดงฐานะการเงินเฉพาะกิจการ ณ วันที่ 1 มกราคม 2555 เพื่อเป็นข้อมูลเปรียบเทียบ โดยใช้นโยบายการบัญชีเกี่ยวกับภาษีเงินได้ที่ได้นำมาถือปฏิบัติใหม่ด้วยเช่นกัน ทั้งนี้ ข้าพเจ้ามิได้แสดงความเห็นอย่างมีเงื่อนไขต่อกรณีนี้แต่อย่างใด

ทิววัฒน์ นานนวัฒน์

ผู้สอบบัญชีรับอนุญาต เลขทะเบียน 3459

บริษัท สำนักงาน อีวาย จำกัด

(เดิมชื่อ “บริษัท สำนักงาน เอ็นส์ แอนด์ ยัง จำกัด”)

กรุงเทพฯ: 26 กุมภาพันธ์ 2557

บริษัท ฟู้ดแอนด์ดริ้งส์ จำกัด (มหาชน)

งบแสดงฐานะการเงิน

ณ วันที่ 31 ธันวาคม 2556

(หน่วย: บาท)

	หมายเหตุ	งบการเงิน			งบการเงินเฉพาะกิจการ		
		ที่แสดงถึงลงทุนตามวิธีส่วนได้เสีย					
		ณ วันที่	ณ วันที่	ณ วันที่	ณ วันที่	ณ วันที่	ณ วันที่
		31 ธันวาคม 2556	31 ธันวาคม 2555	1 มกราคม 2555	31 ธันวาคม 2556	31 ธันวาคม 2555	1 มกราคม 2555
		(ปรับปรุงใหม่)			(ปรับปรุงใหม่)		
สินทรัพย์							
สินทรัพย์หมุนเวียน							
เงินสดและรายการเทียบเท่าเงินสด	8	8,181,083	8,512,251	17,361,467	8,181,083	8,512,251	17,361,467
เงินลงทุนชั่วคราว		1,088,842	1,040,012	1,012,375	1,088,842	1,040,012	1,012,375
ลูกหนี้การค้าและลูกหนี้อื่น	9	37,892,719	46,757,665	71,172,153	37,892,719	46,757,665	71,172,153
สินค้าคงเหลือ	10	95,435,708	83,034,173	102,461,134	95,435,708	83,034,173	102,461,134
เงินอุดหนุนจ่ายค่าเช่าอาคารเข้า		2,889,882	4,373,401	4,515,885	2,889,882	4,373,401	4,515,885
สินทรัพย์หมุนเวียนอื่น		6,044,721	3,943,580	4,457,549	6,044,721	3,943,580	4,457,549
รวมสินทรัพย์หมุนเวียน		151,512,955	147,661,082	200,980,563	151,512,955	147,661,082	200,980,563
สินทรัพย์ไม่หมุนเวียน							
เงินลงทุนระยะยาวรวม	11	164,239,971	157,628,046	139,914,772	164,239,971	157,628,046	139,914,772
ที่ดิน อาคารและอุปกรณ์	12	405,797,459	424,512,535	440,884,253	405,797,459	424,512,535	440,884,253
ค้ำประกันระยะยาว	13	16,600,906	14,338,427	-	16,600,906	14,338,427	-
สินทรัพย์ไม่หมุนเวียนอื่น		6,395,519	839,825	841,190	6,395,519	839,825	841,190
รวมสินทรัพย์ไม่หมุนเวียน		593,033,855	597,318,833	581,640,215	593,033,855	597,318,833	581,640,215
รวมสินทรัพย์		744,546,810	744,979,915	782,620,778	744,546,810	744,979,915	782,620,778

หมายเหตุประกอบงบการเงินเป็นส่วนหนึ่งของงบการเงินนี้

บริษัท ฟู้ดแอนด์ดริ้งส์ จำกัด (มหาชน)

งบแสดงฐานะการเงิน (ต่อ)

ณ วันที่ 31 ธันวาคม 2556

(หน่วย: บาท)

	งบการเงิน						
	ที่แสดงเงินลงทุนตามวิธีส่วนได้เสีย			งบการเงินเฉพาะกิจการ			
	ณ วันที่	ณ วันที่	ณ วันที่	ณ วันที่	ณ วันที่	ณ วันที่	
หมายเหตุ	31 ธันวาคม 2558	31 ธันวาคม 2555	1 มกราคม 2555	31 ธันวาคม 2558	31 ธันวาคม 2555	1 มกราคม 2555	
		(ปรับปรุงใหม่)			(ปรับปรุงใหม่)		
หนี้สินและ ส่วนของผู้ถือหุ้น							
หนี้สินหมุนเวียน							
เงินเบิกเกินบัญชีและ เงินผู้ยืมระยะสั้น							
จากสถาบันการเงิน	14	54,554,213	26,715,508	25,893,799	54,554,213	26,715,508	25,893,799
เจ้าหนี้การค้าและเจ้าหนี้อื่น	15	40,603,358	33,470,788	93,115,313	40,603,358	33,470,788	93,115,313
ส่วนของผู้ถือหุ้นตามสัญญาเช่าการเงินที่ถึง							
กำหนดชำระภายในหนึ่งปี	16	1,089,214	324,747	489,558	1,089,214	324,747	489,558
ส่วนของผู้ยืมระยะยาวที่ถึงกำหนดชำระ							
ภายในหนึ่งปี	17	33,624,588	35,154,588	35,154,588	33,624,588	35,154,588	35,154,588
ภายในได้ตั้งจ่าย		-	1,451,124	1,474,523	-	1,451,124	1,474,523
หนี้สินหมุนเวียนอื่น		2,358,130	889,093	1,361,227	2,358,130	889,093	1,361,227
รวมหนี้สินหมุนเวียน		132,227,503	98,005,844	157,469,008	132,227,503	98,005,844	157,469,008
หนี้สินไม่หมุนเวียน							
หนี้สินตามสัญญาเช่าการเงิน - สุทธิ							
จากส่วนที่ถึงกำหนดชำระภายในหนึ่งปี	16	3,375,760	-	324,747	3,375,760	-	324,747
เงินผู้ยืมระยะยาว - สุทธิจากส่วนที่							
ถึงกำหนดชำระภายในหนึ่งปี	17	18,192,589	51,817,177	86,971,765	18,192,589	51,817,177	86,971,765
สำหรับผลประโยชน์ระยะยาวของพนักงาน	18	17,131,161	16,076,087	13,811,161	17,131,161	16,076,087	13,811,161
หนี้สินทางการเงินได้รอการตัดสินใจ	22	27,708,192	29,537,335	26,353,335	27,708,192	29,537,335	26,353,335
รวมหนี้สินไม่หมุนเวียน		66,405,702	97,430,599	127,461,008	66,405,702	97,430,599	127,461,008
รวมหนี้สิน		198,633,205	195,436,443	284,930,014	198,633,205	195,436,443	284,930,014

หมายเหตุประกอบงบการเงินเป็นส่วนหนึ่งของงบการเงินนี้

บริษัท ฟู้ดแอนด์ดริ้งส์ จำกัด (มหาชน)

งบแสดงฐานะการเงิน (ต่อ)

ณ วันที่ 31 ธันวาคม 2556

(หน่วย: บาท)

	งบการเงิน					
	ที่แสดงเงินลงทุนตามวิธีส่วนได้เสีย			งบการเงินเฉพาะกิจการ		
	ณ วันที่	ณ วันที่	ณ วันที่	ณ วันที่	ณ วันที่	ณ วันที่
	31 ธันวาคม 2556	31 ธันวาคม 2555	1 มกราคม 2555	31 ธันวาคม 2556	31 ธันวาคม 2555	1 มกราคม 2555
	(ปรับปรุงใหม่)			(ปรับปรุงใหม่)		
ส่วนของผู้ถือหุ้น						
ทุนเรือนหุ้น						
ทุนจดทะเบียน						
หุ้นสามัญ 15,000,000 หุ้น มูลค่าหุ้นละ 10 บาท	150,000,000	150,000,000	150,000,000	150,000,000	150,000,000	150,000,000
ทุนออกจำหน่ายและชำระเต็มมูลค่าแล้ว						
หุ้นสามัญ 15,000,000 หุ้น มูลค่าหุ้นละ 10 บาท	150,000,000	150,000,000	150,000,000	150,000,000	150,000,000	150,000,000
ส่วนเกินมูลค่าหุ้นสามัญ	99,425,000	99,425,000	99,425,000	99,425,000	99,425,000	99,425,000
กำไรสะสม						
จัดสรรแล้ว - สำรองตามกฎหมาย 20	15,431,000	15,431,000	15,431,000	15,431,000	15,431,000	15,431,000
ยังไม่ได้จัดสรร	140,338,505	143,988,372	105,713,884	44,299,244	54,541,038	34,001,802
องค์ประกอบอื่นของผู้ถือหุ้น	140,721,100	140,721,100	127,121,100	140,721,100	140,721,100	127,121,100
รวมส่วนของผู้ถือหุ้น	545,913,805	549,543,472	497,890,784	449,876,344	480,118,138	425,978,702
รวมหนี้สินและส่วนของผู้ถือหุ้น	744,548,810	744,979,915	782,820,778	648,509,549	655,554,579	710,908,718
	-	-	-	-	-	-

หมายเหตุประกอบงบการเงินเป็นส่วนหนึ่งของงบการเงินนี้

กรรมการ

.....

บริษัท ฟู้ดแอนด์ดริงส์ จำกัด (มหาชน)
งบกำไรขาดทุนเบ็ดเสร็จ
สำหรับปีสิ้นสุดวันที่ 31 ธันวาคม 2556

(หน่วย: บาท)

หมายเหตุ	งบการเงิน			
	ที่แสดงเงินลงทุนตามวิธีส่วนได้เสีย		งบการเงินเฉพาะกิจการ	
	2556	2555 (ปรับปรุงใหม่)	2556	2555 (ปรับปรุงใหม่)
กำไรขาดทุน:				
รายได้				
รายได้จากการขาย	478,088,459	683,442,672	478,088,459	683,442,672
เงินปันผลรับจากบริษัท ร่วม	11	-	13,640,542	6,820,271
กำไรจากอัตราแลกเปลี่ยน	-	1,627,475	-	1,627,475
รายได้อื่น	11,429,679	14,078,289	11,429,679	14,078,289
รวมรายได้	489,518,138	699,148,436	503,158,680	705,968,707
ค่าใช้จ่าย				
ต้นทุนขาย	408,512,013	611,994,783	408,512,013	611,994,783
ค่าใช้จ่ายในการขาย	39,650,075	11,709,511	39,650,075	11,709,511
ค่าใช้จ่ายในการบริหาร	42,323,711	38,965,039	42,323,711	38,965,039
ขาดทุนจากอัตราแลกเปลี่ยน	2,817,385	-	2,817,385	-
รวมค่าใช้จ่าย	493,303,184	662,669,333	493,303,184	662,669,333
กำไร (ขาดทุน) ก่อนส่วนแบ่งกำไรจากเงินลงทุนในบริษัทร่วม				
ค่าใช้จ่ายทางการเงินและรายได้ (ค่าใช้จ่าย) ภาษีเงินได้	(3,785,046)	36,479,103	9,855,496	43,299,374
ส่วนแบ่งกำไรจากเงินลงทุนในบริษัท ร่วม	11	20,252,467	-	-
กำไรก่อนค่าใช้จ่ายทางการเงินและรายได้ (ค่าใช้จ่าย) ภาษีเงินได้				
ภาษีเงินได้	16,467,421	61,012,648	9,855,496	43,299,374
ค่าใช้จ่ายทางการเงิน	(6,048,537)	(8,188,045)	(6,048,537)	(8,188,045)
กำไรก่อนรายได้ (ค่าใช้จ่าย) ภาษีเงินได้	10,418,884	52,824,803	3,806,959	35,111,329
รายได้ (ค่าใช้จ่าย) ภาษีเงินได้	22	1,701,249	1,701,249	(6,621,895)
กำไรสำหรับปี	12,120,133	46,202,708	5,508,208	28,489,434
กำไรขาดทุนเบ็ดเสร็จอื่น:				
ผลกำไรจากการคิดราคาที่ดิน	-	17,000,000	-	17,000,000
ผลกระทบของภาษีเงินได้	22	(3,400,000)	-	(3,400,000)
กำไรขาดทุนเบ็ดเสร็จอื่นสำหรับปี	-	13,600,000	-	13,600,000
กำไรขาดทุนเบ็ดเสร็จรวมสำหรับปี	12,120,133	59,802,708	5,508,208	42,089,434
กำไรต่อหุ้น	24			
กำไรต่อหุ้นขั้นพื้นฐาน				
กำไรส่วนที่เป็นของผู้ถือหุ้นของบริษัทฯ	0.81	3.08	0.37	1.90

หมายเหตุประกอบงบการเงินเป็นส่วนหนึ่งของงบการเงินนี้

บริษัท ฟู้ดแอนด์ดริ้งส์ จำกัด (มหาชน)

งบกระแสเงินสด

สำหรับปีสิ้นสุดวันที่ 31 ธันวาคม 2556

(หน่วย: บาท)

	งบการเงิน		งบการเงินเฉพาะกิจการ	
	ที่แสดงเงินลงทุนตามวิธีส่วนได้เสีย			
	2556	2555	2556	2555
	(ปรับปรุงใหม่)			
กระแสเงินสดจากกิจกรรมดำเนินงาน				
กำไรก่อนภาษี	10,418,884	52,824,803	3,808,959	35,111,329
รายการปรับกระทบยอดกำไรก่อนภาษีเป็นเงินสดรับ (จ่าย)				
จากกิจกรรมดำเนินงาน				
ค่าเสื่อมราคาและค่าตัดจำหน่าย	40,054,411	42,373,482	40,054,411	42,373,482
การปรับลดราคาทุนของสินค้าคงเหลือ				
เป็นมูลค่าสุทธิที่จะได้รับ (กลับรายการ)	181,108	(887,223)	181,108	(887,223)
ตัดจำหน่ายสินค้าเสื่อมคุณภาพ	2,710,317	6,247,023	2,710,317	6,247,023
กำไรจากการจำหน่ายอุปกรณ์	(2,354,082)	-	(2,354,082)	-
ส่วนแบ่งกำไรจากเงินลงทุนในบริษัท ร่วม	(20,252,487)	(24,533,545)	-	-
เงินปันผลรับจากบริษัท ร่วม	-	-	(13,840,542)	(8,820,271)
สำรองผลประโยชน์ระยะยาวของพนักงาน	2,584,554	2,284,928	2,584,554	2,284,928
ขาดทุน (กำไร) จากอัตราแลกเปลี่ยนที่ยังไม่เกิดขึ้นจริง	1,728,833	(51,742)	1,728,833	(51,742)
ดอกเบี้ยรับ	(71,578)	(81,842)	(71,578)	(81,842)
ค่าใช้จ่ายดอกเบี้ย	8,048,537	7,475,532	8,048,537	7,475,532
กำไรจากการดำเนินงานก่อนการเปลี่ยนแปลงในสินทรัพย์				
และหนี้สินดำเนินงาน	41,028,507	85,851,394	41,028,507	85,851,394
สินทรัพย์ดำเนินงาน (เพิ่มขึ้น) ลดลง				
ลูกหนี้การค้าและลูกหนี้อื่น	9,202,875	24,397,713	9,202,875	24,397,713
สินค้าคงเหลือ	(15,292,958)	13,847,181	(15,292,958)	13,847,181
สินทรัพย์หมุนเวียนอื่น	(817,822)	858,453	(817,822)	858,453
สินทรัพย์ไม่หมุนเวียนอื่น	(150,245)	1,385	(150,245)	1,385
หนี้สินดำเนินงานเพิ่มขึ้น (ลดลง)				
เจ้าหนี้การค้าและเจ้าหนี้อื่น	7,754,147	(81,045,720)	7,754,147	(81,045,720)
หนี้สินหมุนเวียนอื่น	(440,114)	(471,488)	(440,114)	(471,488)
สำรองผลประโยชน์ระยะยาวของพนักงาน	(1,509,480)	-	(1,509,480)	-
เงินสดจากกิจกรรมดำเนินงาน	39,974,910	63,236,898	39,974,910	63,236,898
จ่ายดอกเบี้ย	(5,908,115)	(7,451,321)	(5,908,115)	(7,451,321)
จ่ายภาษีเงินได้	(5,908,487)	(8,881,294)	(5,908,487)	(8,881,294)
เงินสดสุทธิจากกิจกรรมดำเนินงาน	28,162,328	48,924,283	28,162,328	48,924,283

หมายเหตุ: คู่ประกอบงบการเงินเป็นส่วนหนึ่งของงบการเงินนี้

บริษัท ฟู้ดแอนด์ดริ้งส์ จำกัด (มหาชน)

งบกระแสเงินสด (ต่อ)

สำหรับปีสิ้นสุดวันที่ 31 ธันวาคม 2556

(หน่วย: บาท)

	งบการเงิน		งบการเงินเฉพาะกิจการ	
	ที่แสดงเงินลงทุนตามวิธีส่วนได้เสีย			
	2556	2555	2556	2555
	(ปรับปรุงใหม่)			
กระแสเงินสดจากกิจกรรมลงทุน				
เงินปันผลรับจากบริษัทร่วม	13,640,542	6,820,271	13,640,542	6,820,271
ซื้ออาคารและอุปกรณ์	(15,861,212)	(6,914,582)	(15,861,212)	(6,914,582)
จ่ายชำระเจ้าหนี้ค่าซื้ออาคารและอุปกรณ์	(770,848)	(687,082)	(770,848)	(687,082)
ต้นทุนลงขายพาราเทียมขึ้น	(2,262,479)	(14,338,427)	(2,262,479)	(14,338,427)
สินทรัพย์ไม่มีตัวตนเพิ่มขึ้น	(1,350,000)	-	(1,350,000)	-
เงินสดรับจากการจำหน่ายอุปกรณ์	2,729,530	-	2,729,530	-
ดอกเบี้ยรับ	42,746	54,005	42,746	54,005
เงินสดสุทธิใช้ไปในกิจกรรมลงทุน	(3,831,721)	(15,065,815)	(3,831,721)	(15,065,815)
กระแสเงินสดจากกิจกรรมจัดหาเงิน				
เงินเบิกเกินบัญชีและเงินกู้ยืมระยะสั้นจากสถาบันการเงินเพิ่มขึ้น				
สถาบันการเงินเพิ่มขึ้น	27,838,707	892,801	27,838,707	892,801
จ่ายเงินปันผล	(15,748,936)	(7,950,666)	(15,748,936)	(7,950,666)
จ่ายชำระหนี้สินตามสัญญาเช่าการเงิน	(1,596,958)	(495,231)	(1,596,958)	(495,231)
ชำระคืนเงินกู้ยืมระยะยาว	(35,154,588)	(35,154,588)	(35,154,588)	(35,154,588)
เงินสดสุทธิใช้ไปในกิจกรรมจัดหาเงิน	(24,661,775)	(42,707,684)	(24,661,775)	(42,707,684)
เงินสดและรายการเทียบเท่าเงินสดลดลงสุทธิ	(331,168)	(8,849,216)	(331,168)	(8,849,216)
เงินสดและรายการเทียบเท่าเงินสดต้นปี	8,512,251	17,361,467	8,512,251	17,361,467
เงินสดและรายการเทียบเท่าเงินสดปลายปี	8,181,083	8,512,251	8,181,083	8,512,251
	-	-	-	-
ข้อมูลกระแสเงินสดเปิดเผยเพิ่มเติม				
รายการที่ไม่ใช่เงินสด				
ซื้ออาคารและอุปกรณ์ที่ยังไม่ได้จ่ายชำระ	-	2,087,162	-	2,087,162
ซื้ออุปกรณ์ภายใต้สัญญาเช่าการเงิน	5,583,561	-	5,583,561	-

หมายเหตุประกอบงบการเงินเป็นส่วนหนึ่งของงบการเงินนี้

บริษัท ฟู้ด แอนด์ ดริ้งส์ จำกัด (มหาชน)

แบบแสดงการเปลี่ยนแปลงส่วนของผู้ถือหุ้น

สำหรับปีสิ้นสุดวันที่ 31 ธันวาคม 2556

(หน่วย : บาท)

	งบการเงินที่แสดงถึงผลตามวิธีส่วนได้เสีย					
	ทุนเรือนหุ้น ที่ออกและชำระแล้ว	ส่วนเกินมูลค่า หุ้นสามัญ	กำไรสะสม		องค์ประกอบอื่น ของส่วนของผู้ถือหุ้น	
			จัดสรรแล้ว	ยังไม่ได้จัดสรร	กำไรขาดทุนสุทธิสุทธิ	
					กำไรขาดทุนสุทธิสุทธิ	ส่วนเกินทุนจากการ ตีราคาที่ดิน (หมายเหตุ 19)
ยอดคงเหลือ ณ วันที่ 31 ธันวาคม 2554 - ตามที่รายงานไว้เดิม	150,000,000	99,425,000	15,431,000	100,137,987	158,901,375	523,884,742
ผลกระทบจากการเปลี่ยนแปลงนโยบายการบัญชีเกี่ยวกับ ภาษีเงินได้ (หมายเหตุ 4)	-	-	-	5,578,297	(31,780,275)	(26,203,978)
ยอดคงเหลือ ณ วันที่ 31 ธันวาคม 2554 - หลังการปรับปรุง	150,000,000	99,425,000	15,431,000	105,713,684	127,121,100	497,680,764
เงินปันผลจ่าย (หมายเหตุ 26)	-	-	-	(7,850,000)	-	(7,850,000)
กำไรขาดทุนสุทธิรวมสำหรับปี (ปรับปรุงใหม่)	-	-	-	48,202,708	13,800,000	59,802,708
ยอดคงเหลือ ณ วันที่ 31 ธันวาคม 2555 หลังการปรับปรุง	150,000,000	99,425,000	15,431,000	143,986,372	140,721,100	549,543,472
ยอดคงเหลือ ณ วันที่ 31 ธันวาคม 2555 - ตามที่รายงานไว้เดิม	150,000,000	99,425,000	15,431,000	138,151,255	175,901,375	578,908,830
ผลกระทบจากการเปลี่ยนแปลงนโยบายการบัญชีเกี่ยวกับ ภาษีเงินได้ (หมายเหตุ 4)	-	-	-	5,815,117	(35,180,275)	(29,365,158)
ยอดคงเหลือ ณ วันที่ 31 ธันวาคม 2555 - หลังการปรับปรุง	150,000,000	99,425,000	15,431,000	143,986,372	140,721,100	549,543,472
เงินปันผลจ่าย (หมายเหตุ 26)	-	-	-	(15,750,000)	-	(15,750,000)
กำไรขาดทุนสุทธิรวมสำหรับปี	-	-	-	12,120,133	-	12,120,133
ยอดคงเหลือ ณ วันที่ 31 ธันวาคม 2556	150,000,000	99,425,000	15,431,000	140,336,505	140,721,100	545,913,805

หมายเหตุประกอบงบการเงินเป็นส่วนหนึ่งของงบการเงิน

บริษัท ฟู้ดแอนด์ดริ้งส์ จำกัด (มหาชน)

แบบแสดงการเปลี่ยนแปลงส่วนของผู้ถือหุ้น (ต่อ)

สำหรับปีสิ้นสุดวันที่ 31 ธันวาคม 2556

(หน่วย: บาท)

	งบการเงินรวมทางการเงิน					
	ทุนเรือนหุ้น ที่ชำระชำระแล้ว	ส่วนเกินมูลค่า หุ้นสามัญ	กำไรสะสม		องค์ประกอบอื่น ของส่วนของผู้ถือหุ้น	
			จัดสรรแล้ว - ดำรงตามกฎหมาย	ยังไม่ได้จัดสรร	กำไรขาดทุนเบ็ดเสร็จอื่น	
					กำไรขาดทุนเบ็ดเสร็จอื่น	รวม
ยอดคงเหลือ ณ วันที่ 31 ธันวาคม 2554 - ตามที่รายงานไว้เดิม	150,000,000	99,425,000	15,431,000	28,574,662	158,901,375	452,332,037
ผลกระทบจากการเปลี่ยนแปลงนโยบายการบัญชีเกี่ยวกับ						
ภาษีเงินได้ (หมายเหตุ 4)	-	-	-	5,425,940	(31,780,275)	(26,354,335)
ยอดคงเหลือ ณ วันที่ 31 ธันวาคม 2554 - หลังการปรับปรุง	150,000,000	99,425,000	15,431,000	34,000,602	127,121,100	425,978,702
เงินปันผลจ่าย (หมายเหตุ 25)	-	-	-	(7,950,000)	-	(7,950,000)
กำไรขาดทุนเบ็ดเสร็จรวมสำหรับปี (ปรับปรุงใหม่)	-	-	-	26,489,434	13,500,000	42,089,434
ยอดคงเหลือ ณ วันที่ 31 ธันวาคม 2555 หลังการปรับปรุง	150,000,000	99,425,000	15,431,000	54,541,036	140,721,100	450,118,136
						-
ยอดคงเหลือ ณ วันที่ 31 ธันวาคม 2555 - ตามที่รายงานไว้เดิม	150,000,000	99,425,000	15,431,000	48,696,096	175,901,375	489,658,471
ผลกระทบจากการเปลี่ยนแปลงนโยบายการบัญชีเกี่ยวกับ						
ภาษีเงินได้ (หมายเหตุ 4)	-	-	-	5,842,940	(35,180,275)	(29,337,335)
ยอดคงเหลือ ณ วันที่ 31 ธันวาคม 2555 - หลังการปรับปรุง	150,000,000	99,425,000	15,431,000	54,541,036	140,721,100	450,118,136
เงินปันผลจ่าย (หมายเหตุ 25)	-	-	-	(15,750,000)	-	(15,750,000)
กำไรขาดทุนเบ็ดเสร็จรวมสำหรับปี	-	-	-	5,508,208	-	5,508,208
ยอดคงเหลือ ณ วันที่ 31 ธันวาคม 2556	150,000,000	99,425,000	15,431,000	44,299,244	140,721,100	449,875,344

หมายเหตุ: องค์ประกอบทางการเงินเป็นส่วนหนึ่งของงบการเงินนี้

สรุปรายงานการสอบบัญชี

สำหรับปี 2554, 2555 และ ปี 2556 ผู้สอบบัญชีได้แสดงความเห็นอย่างไม่มีเงื่อนไขต่อการเงินของบริษัท

ตารางสรุปอัตราส่วนทางการเงินที่สำคัญ 2554 – 2556

	<u>2554</u>	<u>2555</u>	<u>2556</u>	
<u>อัตราส่วนสภาพคล่อง (Liquidity Ratio)</u>				
อัตราส่วนสภาพคล่อง	1.3	1.5	1.1	เท่า
อัตราส่วนสภาพคล่องหมุนเร็ว	0.6	0.6	0.3	เท่า
อัตราส่วนสภาพคล่องกระแสเงินสด	0.4	0.4	0.2	เท่า
อัตราส่วนหมุนเวียนลูกหนี้การค้า	9.8	11.8	11.6	เท่า
ระยะเวลาเก็บหนี้เฉลี่ย	36.7	30.5	31.0	วัน
อัตราส่วนหมุนเวียนสินค้าคงเหลือ	8.7	12.2	8.5	เท่า
ระยะเวลาขายสินค้าเฉลี่ย	41.4	29.5	42.4	วัน
อัตราส่วนหมุนเวียนเจ้าหนี้	9.8	12.9	22.8	เท่า
ระยะเวลาชำระหนี้	36.7	28.0	15.8	วัน
<u>อัตราส่วนแสดงความสามารถในการทำกำไร (Profitability Ratio)</u>				
อัตรากำไรขั้นต้น	11.1	10.5	14.6	%
อัตรากำไรจากการดำเนินงาน	1.6	3.9	-2.1	%
อัตรากำไรสุทธิ	4.9	6.6	2.5	%
อัตราผลตอบแทนผู้ถือหุ้น	4.9	8.3	2.3	%
<u>อัตราส่วนแสดงประสิทธิภาพในการดำเนินงาน (Efficiency Ratio)</u>				
อัตราผลตอบแทนจากสินทรัพย์	4.1	6.8	2.2	%
อัตราผลตอบแทนจากสินทรัพย์ถาวร	15.4	20.4	12.5	%
อัตรการหมุนของสินทรัพย์	0.7	0.9	0.7	เท่า
<u>อัตราส่วนวิเคราะห์นโยบายทางการเงิน (Financial Policy Ratio)</u>				
อัตราส่วนหนี้สินต่อส่วนของผู้ถือหุ้น	0.5	0.3	0.4	เท่า
อัตราส่วนความสามารถชำระดอกเบี้ย	7.9	8.5	7.6	เท่า
อัตราส่วนความสามารถชำระภาระผูกพัน (Cash Basis)	1.8	1.4	0.8	เท่า
อัตราการจ่ายเงินปันผล	60.0	45.0	*	%

* ยังไม่ได้รับการอนุมัติ โดยจะอนุมัติในที่ประชุมสามัญประจำปีผู้ถือหุ้น ครั้งที่ 1 / 2557

บริษัท ฟู้ดแอนด์ดริงส์ จำกัด (มหาชน)**หมายเหตุประกอบงบการเงิน****สำหรับปีสิ้นสุดวันที่ 31 ธันวาคม 2556****1. ข้อมูลทั่วไป**

บริษัท ฟู้ดแอนด์ดริงส์ จำกัด (มหาชน) (“บริษัท”) เป็นบริษัทมหาชนซึ่งจัดตั้งและมีภูมิลำเนาในประเทศไทย ธุรกิจหลักของบริษัทฯ คือ การผลิตและจำหน่ายผลิตภัณฑ์อาหาร เครื่องดื่ม และ อาหารแช่แข็ง รวมทั้งผลิตภัณฑ์ที่ได้จากต้นยางพารา ที่อยู่ตามที่ดินที่จดทะเบียนของบริษัทฯ อยู่เลขที่ 695/1 หมู่ที่ 1 ถนนบ้านบึง - บ้านค่าย ตำบลคลองกิว อำเภอบ้านบึง จังหวัดชลบุรี

ธุรกิจในส่วนของผลิตภัณฑ์ที่ได้จากต้นยางพารา ปัจจุบันยังอยู่ในระหว่างการดำเนินการปลูกต้นยางพารา

2. เกณฑ์ในการจัดทำงบการเงิน

- 2.1 งบการเงินนี้จัดทำขึ้นตามมาตรฐานการรายงานทางการเงินที่กำหนดในพระราชบัญญัติวิชาชีพบัญชี พ.ศ. 2547 โดยแสดงรายการในงบการเงินตามข้อกำหนดในประกาศกรมพัฒนาธุรกิจการค้าลงวันที่ 28 กันยายน 2554 ออกตามความในพระราชบัญญัติการบัญชี พ.ศ. 2543

งบการเงินฉบับภาษาไทยเป็นงบการเงินฉบับที่บริษัทฯ ใช้เป็นทางการตามกฎหมาย งบการเงินฉบับภาษาอังกฤษแปลจากงบการเงินฉบับภาษาไทยนี้

งบการเงินนี้ได้จัดทำขึ้นโดยใช้เกณฑ์ราคาทุนเดิมเว้นแต่จะได้เปิดเผยเป็นอย่างอื่นในนโยบายการบัญชี

- 2.2 บริษัทฯ จัดทำงบการเงินเฉพาะกิจการเพื่อประโยชน์ต่อสาธารณะ โดยแสดงเงินลงทุนในบริษัทร่วมตามวิธีราคาทุน

3. มาตรฐานการบัญชีใหม่

มาตรฐานการบัญชีที่เริ่มมีผลบังคับในปีบัญชีปัจจุบันและที่จะมีผลบังคับในอนาคตมีรายละเอียดดังนี้

ก. มาตรฐานการบัญชีที่เริ่มมีผลบังคับในปีบัญชีปัจจุบัน

มาตรฐานการบัญชี

ฉบับที่ 12

ภาษีเงินได้

ฉบับที่ 20 (ปรับปรุง 2552) การบัญชีสำหรับเงินอุดหนุนจากรัฐบาล และการเปิดเผย
ข้อมูลเกี่ยวกับความช่วยเหลือจากรัฐบาล

ฉบับที่ 21 (ปรับปรุง 2552) ผลกระทบจากการเปลี่ยนแปลงของอัตราแลกเปลี่ยนเงินตรา
ต่างประเทศ

มาตรฐานการรายงานทางการเงิน

ฉบับที่ 8 ส่วนงานดำเนินงาน

การตีความมาตรฐานการบัญชี

ฉบับที่ 10 ความช่วยเหลือจากรัฐบาล - กรณีที่ไม่มีความเกี่ยวข้องอย่าง
เฉพาะเจาะจงกับกิจกรรมดำเนินงาน

ฉบับที่ 21 ภาษีเงินได้ - การได้รับประโยชน์จากสินทรัพย์ที่ไม่ได้คิด
ค่าเสื่อมราคาที่ดีราคาใหม่

ฉบับที่ 25 ภาษีเงินได้ - การเปลี่ยนแปลงสถานภาพทางภาษีของ
กิจการหรือของผู้ถือหุ้น

แนวปฏิบัติทางบัญชีเกี่ยวกับการโอนและการรับโอนสินทรัพย์ทางการเงิน

มาตรฐานการบัญชี มาตรฐานการรายงานทางการเงิน การตีความมาตรฐานการบัญชีและแนว
ปฏิบัติทางบัญชีข้างต้นไม่มีผลกระทบอย่างเป็นสาระสำคัญต่อการเงินนี้ ยกเว้นมาตรฐานการ
บัญชีดังต่อไปนี้

มาตรฐานการบัญชีฉบับที่ 12 เรื่อง ภาษีเงินได้

มาตรฐานฉบับนี้กำหนดให้กิจการระบุผลแตกต่างชั่วคราวที่เกิดจากความแตกต่างระหว่างมูลค่า
สินทรัพย์และหนี้สินที่แสดงในงบแสดงฐานะการเงินกับฐานภาษี และรับรู้ผลกระทบทางภาษี
เป็นสินทรัพย์หรือหนี้สินภาษีเงินได้รอการตัดบัญชีตามหลักเกณฑ์ที่กำหนด บริษัทฯได้
เปลี่ยนแปลงนโยบายการบัญชีดังกล่าวในปัจจุบันและปรับย้อนหลังการเงินของปีก่อนที่
แสดงเป็นข้อมูลเปรียบเทียบเสมือนหนึ่งว่าบริษัทฯรับรู้ผลกระทบทางภาษีเป็นสินทรัพย์หรือ
หนี้สินภาษีเงินได้รอการตัดบัญชีมาโดยตลอด ผลสะสมจากการเปลี่ยนแปลงนโยบายบัญชี
ดังกล่าวแสดงอยู่ในหมายเหตุประกอบงบการเงินข้อ 4

ข. มาตรฐานการบัญชีที่จะมีผลบังคับในอนาคต

วันที่มีผลบังคับใช้

มาตรฐานการบัญชี

ฉบับที่ 1 (ปรับปรุง 2555) การนำเสนองบการเงิน

1 มกราคม 2557

ฉบับที่ 7 (ปรับปรุง 2555) งบกระแสเงินสด

1 มกราคม 2557

ฉบับที่ 12 (ปรับปรุง 2555) ภาษีเงินได้

1 มกราคม 2557

		วันที่มีผลบังคับใช้
ฉบับที่ 17 (ปรับปรุง 2555) สัญญาเช่า		1 มกราคม 2557
ฉบับที่ 18 (ปรับปรุง 2555) รายได้		1 มกราคม 2557
ฉบับที่ 19 (ปรับปรุง 2555) ผลประโยชน์ของพนักงาน		1 มกราคม 2557
ฉบับที่ 21 (ปรับปรุง 2555) ผลกระทบจากการเปลี่ยนแปลงของอัตราแลกเปลี่ยนเงินตราต่างประเทศ		1 มกราคม 2557
ฉบับที่ 24 (ปรับปรุง 2555) การเปิดเผยข้อมูลเกี่ยวกับบุคคลหรือกิจการที่เกี่ยวข้องกัน		1 มกราคม 2557
ฉบับที่ 28 (ปรับปรุง 2555) เงินลงทุนในบริษัทร่วม		1 มกราคม 2557
ฉบับที่ 31 (ปรับปรุง 2555) ส่วนได้เสียในการร่วมค้า		1 มกราคม 2557
ฉบับที่ 34 (ปรับปรุง 2555) งบการเงินระหว่างกาล		1 มกราคม 2557
ฉบับที่ 36 (ปรับปรุง 2555) การด้อยค่าของสินทรัพย์		1 มกราคม 2557
ฉบับที่ 38 (ปรับปรุง 2555) สินทรัพย์ไม่มีตัวตน		1 มกราคม 2557
มาตรฐานการรายงานทางการเงิน		
ฉบับที่ 2 (ปรับปรุง 2555) การจ่ายโดยใช้หุ้นเป็นเกณฑ์		1 มกราคม 2557
ฉบับที่ 3 (ปรับปรุง 2555) การรวมธุรกิจ		1 มกราคม 2557
ฉบับที่ 4 สัญญาประกันภัย		1 มกราคม 2559
ฉบับที่ 5 (ปรับปรุง 2555) สินทรัพย์ไม่หมุนเวียนที่ถือไว้เพื่อขายและการดำเนินงานที่ยกเลิก		1 มกราคม 2557
ฉบับที่ 8 (ปรับปรุง 2555) ส่วนงานดำเนินงาน		1 มกราคม 2557
การตีความมาตรฐานการบัญชี		
ฉบับที่ 15 สัญญาเช่าดำเนินงาน - สิ่งสูงใจที่ให้แก่ผู้เช่า		1 มกราคม 2557
ฉบับที่ 27 การประเมินเนื้อหาสัญญาเช่าที่สร้างขึ้นตามรูปแบบกฎหมาย		1 มกราคม 2557
ฉบับที่ 29 การเปิดเผยข้อมูลของข้อตกลงสัมปทานบริการ		1 มกราคม 2557
ฉบับที่ 32 สินทรัพย์ไม่มีตัวตน - ต้นทุนเว็บไซต์		1 มกราคม 2557
การตีความมาตรฐานการรายงานทางการเงิน		
ฉบับที่ 1 การเปลี่ยนแปลงในหนี้สินที่เกิดขึ้นจากการรื้อถอน การบูรณะ และหนี้สินที่มีลักษณะคล้ายคลึงกัน		1 มกราคม 2557
ฉบับที่ 4 การประเมินว่าข้อตกลงประกอบด้วยสัญญาเช่าหรือไม่		1 มกราคม 2557

		<u>วันที่มีผลบังคับใช้</u>
ฉบับที่ 5	สิทธิในส่วนได้เสียจากกองทุนการรื้อถอน	1 มกราคม 2557
	การบูรณะและการปรับปรุงสภาพแวดล้อม	
ฉบับที่ 7	การปรับปรุงย้อนหลังภายใต้มาตรฐานการบัญชี ฉบับที่ 29 เรื่อง การรายงานทางการเงินในสภาพเศรษฐกิจที่มีภาวะเงินเฟ้อรุนแรง	1 มกราคม 2557
ฉบับที่ 10	งบการเงินระหว่างกาลและการด้อยค่า	1 มกราคม 2557
ฉบับที่ 12	ข้อตกลงสัมปทานบริการ	1 มกราคม 2557
ฉบับที่ 13	โปรแกรมสิทธิพิเศษแก่ลูกค้า	1 มกราคม 2557
ฉบับที่ 17	การจ่ายสินทรัพย์ที่ไม่ใช่เงินสดให้เจ้าของ	1 มกราคม 2557
ฉบับที่ 18	การโอนสินทรัพย์จากลูกค้า	1 มกราคม 2557

ฝ่ายบริหารของบริษัทฯ เชื่อว่ามาตรฐานการบัญชี มาตรฐานการรายงานทางการเงิน การตีความมาตรฐานการบัญชีและการตีความมาตรฐานการรายงานทางการเงินข้างต้นจะไม่มีผลกระทบอย่างเป็นสาระสำคัญต่อการเงินเมื่อนำมาถือปฏิบัติ

4. ผลสะสมจากการเปลี่ยนแปลงนโยบายการบัญชีเนื่องจากการนำมาตรฐานการบัญชีใหม่มาถือปฏิบัติ

ในระหว่างปีปัจจุบัน บริษัทฯ ได้เปลี่ยนแปลงนโยบายการบัญชีที่สำคัญตามที่กล่าวในหมายเหตุประกอบงบการเงินข้อ 3 เนื่องจากบริษัทฯ นำมาตรฐานการบัญชี ฉบับที่ 12 เรื่อง ภาษีเงินได้มาถือปฏิบัติ ผลสะสมของการเปลี่ยนแปลงนโยบายการบัญชีดังกล่าวแสดงเป็นรายการแยกต่างหากในงบแสดงการเปลี่ยนแปลงส่วนของผู้ถือหุ้น

จำนวนเงินของรายการปรับปรุงที่มีผลกระทบต่อรายการในงบแสดงฐานะการเงินและงบกำไรขาดทุนเบ็ดเสร็จ มีดังนี้

(หน่วย: พันบาท)

	งบการเงินที่แสดงเงินลงทุนตาม			งบการเงินเฉพาะกิจการ		
	วิธีส่วนได้เสีย					
	ณ วันที่	ณ วันที่	ณ วันที่	ณ วันที่	ณ วันที่	ณ วันที่
	31 ธันวาคม	31 ธันวาคม	1 มกราคม	31 ธันวาคม	31 ธันวาคม	1 มกราคม
	2556	2555	2555	2556	2555	2555
งบแสดงฐานะการเงิน						
เงินลงทุนในบริษัทรวมเพิ่มขึ้น	318	172	149	-	-	-
หนี้สินภาษีเงินได้รอการตัดบัญชีเพิ่มขึ้น	27,706	29,537	26,353	27,706	29,537	26,353
กำไรสะสมที่ยังไม่ได้จัดสรรเพิ่มขึ้น	7,792	5,815	5,576	7,474	5,643	5,427
องค์ประกอบอื่นของส่วนของผู้ถือหุ้นลดลง	35,180	35,180	31,780	35,180	35,180	31,780

(หน่วย: พันบาท)

	สำหรับปีสิ้นสุดวันที่ 31 ธันวาคม			
	งบการเงินที่แสดงเงินลงทุน			
	ตามวิธีส่วนได้เสีย		งบการเงินเฉพาะกิจการ	
	2556	2555	2556	2555
งบกำไรขาดทุนเบ็ดเสร็จ				
กำไรหรือขาดทุน:				
ส่วนแบ่งกำไรจากเงินลงทุนในบริษัทรวมเพิ่มขึ้น	146	23		
ภาษีเงินได้ลดลง	(1,831)	(216)	(1,831)	(216)
กำไรส่วนที่เป็นของผู้ถือหุ้นของบริษัทฯเพิ่มขึ้น	1,977	239	1,831	216
กำไรต่อหุ้นขั้นพื้นฐานเพิ่มขึ้น (บาท)	0.132	0.016	0.122	0.014

5. นโยบายการบัญชีที่สำคัญ

5.1 การรับรู้รายได้

ขายสินค้า

รายได้จากการขายสินค้านับรับรู้เมื่อบริษัทฯ ได้โอนความเสี่ยงและผลตอบแทนที่มีนัยสำคัญของความเป็นเจ้าของสินค้าให้กับผู้ซื้อแล้ว รายได้จากการขายแสดงมูลค่าตามราคาในใบกำกับสินค้าโดยไม่รวมภาษีมูลค่าเพิ่ม สำหรับสินค้าที่ได้ส่งมอบหลังจากหักส่วนลดแล้ว

ดอกเบี้ยรับ

ดอกเบี้ยรับถือเป็นรายได้ตามเกณฑ์คงค้างโดยคำนึงถึงอัตราผลตอบแทนที่แท้จริง

เงินปันผลรับ

เงินปันผลรับถือเป็นรายได้เมื่อบริษัทมีสิทธิในการรับเงินปันผล

5.2 เงินสดและรายการเทียบเท่าเงินสด

เงินสดและรายการเทียบเท่าเงินสด หมายถึง เงินสดและเงินฝากธนาคาร และเงินลงทุนระยะสั้นที่มีสภาพคล่องสูง ซึ่งถึงกำหนดจ่ายคืนภายในระยะเวลาไม่เกิน 3 เดือนนับจากวันที่ได้มาและไม่มีข้อจำกัดในการเบิกใช้

5.3 ลูกหนี้การค้า

ลูกหนี้การค้าแสดงมูลค่าตามจำนวนมูลค่าสุทธิที่จะได้รับ บริษัทฯบันทึกค่าเผื่อหนี้สงสัยจะสูญสำหรับผลขาดทุนโดยประมาณที่อาจเกิดขึ้นจากการเก็บเงินจากลูกหนี้ไม่ได้ ซึ่งโดยทั่วไปพิจารณาจากประสบการณ์การเก็บเงินและการวิเคราะห์อายุหนี้

5.4 สินค้าคงเหลือ

สินค้าสำเร็จรูปแสดงมูลค่าตามราคาทุนถัวเฉลี่ยหรือมูลค่าสุทธิที่จะได้รับแล้วแต่ราคาใดจะต่ำกว่า ราคาทุนดังกล่าวหมายถึงต้นทุนในการผลิตทั้งหมดรวมทั้งค่าวัสดุโรงงานด้วย

วัตถุดิบและภาชนะบรรจุและหีบห่อแสดงมูลค่าตามราคาทุนถัวเฉลี่ยหรือมูลค่าสุทธิที่จะได้รับแล้วแต่ราคาใดจะต่ำกว่า และจะถือเป็นส่วนหนึ่งของต้นทุนการผลิตเมื่อมีการเบิกใช้

5.5 เงินลงทุน

ก) เงินลงทุนในบริษัทร่วมที่แสดงอยู่ในงบการเงินที่แสดงเงินลงทุนตามวิธีส่วนได้เสียแสดงมูลค่าตามวิธีส่วนได้เสีย

ข) เงินลงทุนในบริษัทร่วมที่แสดงอยู่ในงบการเงินเฉพาะกิจการแสดงมูลค่าตามวิธีราคาทุน

5.6 ที่ดิน อาคารและอุปกรณ์และค่าเสื่อมราคา

ที่ดินแสดงมูลค่าตามราคาที่ดีที่สุดใหม่

อาคารและอุปกรณ์แสดงมูลค่าตามราคาทุนหักค่าเสื่อมราคาสะสม และค่าเผื่อการด้อยค่าของสินทรัพย์ (ถ้ามี)

บริษัทฯบันทึกมูลค่าเริ่มแรกของที่ดินในราคาทุน ณ วันที่ได้สิทธิสัญญา หลังจากนั้นบริษัทฯจัดให้มีการประเมินราคาที่ดินดังกล่าว โดยผู้ประเมินราคาอิสระและบันทึกที่ดินดังกล่าวในราคาที่ตีใหม่ ทั้งนี้บริษัทฯจัดให้มีการประเมินราคาที่ดินดังกล่าวเป็นครั้งคราวเพื่อมิให้ราคาตามบัญชี ณ วันสิ้นรอบระยะเวลารายงานแตกต่างจากมูลค่ายุติธรรมอย่างมีสาระสำคัญ

บริษัทฯบันทึกส่วนต่างซึ่งเกิดจากการตีราคาที่ดินดังต่อไปนี้

- บริษัทฯบันทึกราคาตามบัญชีของที่ดินที่เพิ่มขึ้นจากการตีราคาใหม่ในกำไรขาดทุน เบ็ดเสร็จอื่นและรับรู้จำนวนสะสมในบัญชี “ส่วนเกินทุนจากการตีราคาที่ดิน” ในส่วนของผู้ถือหุ้น อย่างไรก็ตาม หากที่ดินดังกล่าวนั้นเคยมีการตีราคาลดลงและบริษัทฯได้รับรู้ราคาที่ลดลงในส่วนของกำไรหรือขาดทุนแล้ว ส่วนที่เพิ่มจากการตีราคาใหม่นี้จะถูกรับรู้เป็นรายได้ไม่เกินจำนวนที่เคยลดลงซึ่งรับรู้เป็นค่าใช้จ่ายปีก่อนแล้ว
- บริษัทฯรับรู้ราคาตามบัญชีของที่ดินที่ลดลงจากการตีราคาใหม่ในส่วนของกำไรหรือขาดทุน อย่างไรก็ตาม หากที่ดินดังกล่าวนั้นเคยมีการตีราคาเพิ่มขึ้นและยังมียอดคงค้างของบัญชี “ส่วนเกินทุนจากการตีราคาที่ดิน” อยู่ในส่วนของผู้ถือหุ้น ส่วนที่ลดลงจากการตีราคาใหม่จะถูกรับรู้ในกำไรขาดทุนเบ็ดเสร็จอื่นในจำนวนที่ไม่เกินยอดคงเหลือของบัญชี “ส่วนเกินทุนจากการตีราคาที่ดิน”

ค่าเสื่อมราคาของอาคารและอุปกรณ์คำนวณจากราคาทุนโดยวิธีเส้นตรงตามอายุการให้ประโยชน์โดยประมาณดังนี้

อาคาร	-	20 ปี
ส่วนปรับปรุงอาคาร	-	10 - 20 ปี
เครื่องจักรและอุปกรณ์	-	10 - 15 ปี
เครื่องตกแต่งและเครื่องใช้สำนักงาน	-	3 - 10 ปี
ยานพาหนะ	-	5 ปี

ค่าเสื่อมราคารวมอยู่ในการคำนวณผลการดำเนินงาน

ไม่มีการคิดค่าเสื่อมราคาสำหรับที่ดินและสินทรัพย์ระหว่างติดตั้งและก่อสร้าง

บริษัทฯตัดรายการที่ดิน อาคาร และอุปกรณ์ ออกจากบัญชี เมื่อจำหน่ายสินทรัพย์หรือคาดว่าจะไม่ได้รับประโยชน์เชิงเศรษฐกิจในอนาคตจากการใช้หรือการจำหน่ายสินทรัพย์ รายการผลกำไรหรือขาดทุนจากการจำหน่ายสินทรัพย์ จะรับรู้ในส่วนของกำไรหรือขาดทุนเมื่อบริษัทฯตัดรายการสินทรัพย์นั้นออกจากบัญชี

5.7 ต้นทุนสวนยางพารา/ค่าตัดจำหน่าย

ต้นทุนสวนยางพาราแสดงตามราคาทุนหักค่าตัดจำหน่ายสะสมและค่าเผื่อการด้อยค่าของสินทรัพย์ (ถ้ามี) ราคาทุนดังกล่าวประกอบด้วยต้นทุนยางพาราและค่าใช้จ่ายในการปลูกต้นยางพาราซึ่งเกิดขึ้นก่อนที่ต้นยางพาราจะให้ผลผลิต

ค่าตัดจำหน่ายของต้นทุนสวนยางพาราคำนวณจากราคาทุนของต้นทุนสวนยางพาราที่พร้อมกรีดโดยวิธีเส้นตรงตามอายุการให้ผลผลิตของต้นยางพาราโดยประมาณ 20 ปี

ค่าตัดจำหน่ายรวมอยู่ในการคำนวณผลการดำเนินงาน

ไม่มีการตัดจำหน่ายสำหรับต้นทุนสวนยางพาราที่ยังไม่พร้อมกรีด

5.8 สินทรัพย์ไม่มีตัวตน

บริษัทฯบันทึกต้นทุนเริ่มแรกของสินทรัพย์ไม่มีตัวตนด้วยราคาทุน ภายหลังการรับรู้รายการเริ่มแรก สินทรัพย์ไม่มีตัวตนแสดงมูลค่าตามราคาทุนหักค่าตัดจำหน่ายสะสมและค่าเผื่อการด้อยค่า (ถ้ามี) ของสินทรัพย์นั้น

บริษัทฯตัดจำหน่ายสินทรัพย์ไม่มีตัวตนที่มีอายุการให้ประโยชน์จำกัดอย่างมีระบบตลอดอายุการให้ประโยชน์เชิงเศรษฐกิจของสินทรัพย์นั้น และจะประเมินการด้อยค่าของสินทรัพย์ดังกล่าวเมื่อมีข้อบ่งชี้ว่าสินทรัพย์นั้นเกิดการด้อยค่า บริษัทฯจะทบทวนระยะเวลาการตัดจำหน่ายและวิธีการตัดจำหน่ายของสินทรัพย์ไม่มีตัวตนดังกล่าวทุกสิ้นปีเป็นอย่างน้อย ค่าตัดจำหน่ายรับรู้เป็นค่าใช้จ่ายในส่วนของการกำไรหรือขาดทุน

สินทรัพย์ไม่มีตัวตนที่มีอายุการให้ประโยชน์จำกัดมีดังนี้

	อายุการให้ประโยชน์
คอมพิวเตอร์ซอฟต์แวร์	5 ปี

5.9 รายการธุรกิจกับบุคคลหรือกิจการที่เกี่ยวข้องกัน

บุคคลหรือกิจการที่เกี่ยวข้องกันกับบริษัทฯ หมายถึง บุคคลหรือกิจการที่มีอำนาจควบคุมบริษัทฯ หรือถูกบริษัทฯ ควบคุมไม่ว่าจะเป็นโดยทางตรงหรือทางอ้อม หรืออยู่ภายใต้การควบคุมเดียวกันกับบริษัทฯ

นอกจากนี้บุคคลหรือกิจการที่เกี่ยวข้องกันยังหมายรวมถึงบริษัทร่วมและบุคคลที่มีสิทธิออกเสียงโดยทางตรงหรือทางอ้อมซึ่งทำให้มีอิทธิพลอย่างเป็นสาระสำคัญต่อบริษัท ผู้บริหารสำคัญ กรรมการหรือพนักงานของบริษัทที่มีอำนาจในการวางแผนและควบคุมการดำเนินงานของบริษัท

5.10 สัญญาเช่าระยะยาว

สัญญาเช่าอุปกรณ์ที่ความเสี่ยงและผลตอบแทนของความเป็นเจ้าของส่วนใหญ่ได้โอนไปให้กับผู้เช่าถือเป็นสัญญาเช่าการเงิน สัญญาเช่าการเงินจะบันทึกเป็นรายจ่ายฝ่ายทุนด้วยมูลค่ายุติธรรมของสินทรัพย์ที่เช่าหรือมูลค่าปัจจุบันสุทธิของจำนวนเงินที่ต้องจ่ายตามสัญญาเช่าแล้วแต่มูลค่าใดจะต่ำกว่า ภาระผูกพันตามสัญญาเช่าหักค่าใช้จ่ายทางการเงินจะบันทึกเป็นหนี้สินระยะยาว ส่วนดอกเบี้ยจ่ายจะบันทึกในส่วนของกำไรหรือขาดทุนตลอดอายุของสัญญาเช่า สินทรัพย์ที่ได้มาตามสัญญาเช่าการเงินจะคิดค่าเสื่อมราคาตลอดอายุการใช้งานของสินทรัพย์ที่เช่าหรืออายุของสัญญาเช่า แล้วแต่ระยะเวลาใดจะต่ำกว่า

สัญญาเช่าอาคารและอุปกรณ์ที่ความเสี่ยงและผลตอบแทนของความเป็นเจ้าของส่วนใหญ่ไม่ได้โอนไปให้กับผู้เช่าถือเป็นสัญญาเช่าดำเนินงาน จำนวนเงินที่จ่ายตามสัญญาเช่าดำเนินงานรับรู้เป็นค่าใช้จ่ายในส่วนของกำไรหรือขาดทุนตามวิธีเส้นตรงตลอดอายุของสัญญาเช่า

5.11 เงินตราต่างประเทศ

บริษัทฯ แสดงงบการเงินเป็นสกุลเงินบาท ซึ่งเป็นสกุลเงินที่ใช้ในการดำเนินงานของบริษัทฯ รายการที่เป็นเงินตราต่างประเทศแปลงค่าเป็นเงินบาทโดยใช้อัตราแลกเปลี่ยน ณ วันที่เกิดรายการ สินทรัพย์และหนี้สินที่เป็นตัวเงินซึ่งอยู่ในสกุลเงินตราต่างประเทศได้แปลงค่าเป็นเงินบาทโดยใช้อัตราแลกเปลี่ยน ณ วันสิ้นรอบระยะเวลารายงาน

กำไรและขาดทุนที่เกิดจากการเปลี่ยนแปลงในอัตราแลกเปลี่ยนได้รวมอยู่ในการคำนวณผลการดำเนินงาน

5.12 การด้อยค่าของสินทรัพย์

ทุกวันสิ้นรอบระยะเวลารายงาน บริษัทฯ จะทำการประเมินการด้อยค่าของที่ดิน อาคารและอุปกรณ์หรือสินทรัพย์ที่ไม่มีตัวตนอื่นของบริษัทฯ หากมีข้อบ่งชี้ว่าสินทรัพย์ดังกล่าวอาจด้อยค่า บริษัทฯ รับรู้ขาดทุนจากการด้อยค่าเมื่อมูลค่าที่คาดว่าจะได้รับคืนของสินทรัพย์มีมูลค่าต่ำกว่ามูลค่าตามบัญชีของสินทรัพย์นั้น ทั้งนี้มูลค่าที่คาดว่าจะได้รับคืนหมายถึงมูลค่ายุติธรรมหักต้นทุนในการขายของสินทรัพย์หรือมูลค่าจากการใช้สินทรัพย์แล้วแต่ราคาใดจะสูงกว่า

บริษัทจะรับรู้รายการขาดทุนจากการด้อยค่าในส่วนของกำไรหรือขาดทุน ยกเว้นที่ดิน ซึ่งใช้วิธีการ ตีราคาใหม่และได้บันทึกส่วนเกินทุนจากการตีราคาใหม่ไว้ในส่วนของผู้ถือหุ้น ขาดทุนจากการด้อยค่าจะรับรู้ในส่วนของผู้ถือหุ้นไม่เกินไปกว่าส่วนเกินทุนจากการตีราคาที่เคยบันทึกไว้

5.13 ผลประโยชน์ของพนักงาน

ผลประโยชน์ระยะสั้นของพนักงาน

บริษัทรับรู้ เงินเดือน ค่าจ้าง โบนัส และเงินสมทบกองทุนประกันสังคมเป็นค่าใช้จ่ายเมื่อเกิดรายการ

ผลประโยชน์หลังออกจากงานของพนักงาน

โครงการผลประโยชน์หลังออกจากงาน

บริษัทมีภาระสำหรับเงินชดเชยที่ต้องจ่ายให้แก่พนักงานเมื่อออกจากงานตามกฎหมายแรงงาน ซึ่งบริษัทถือว่าเงินชดเชยดังกล่าวเป็นโครงการผลประโยชน์หลังออกจากงานสำหรับพนักงาน

บริษัทคำนวณหนี้สินตามโครงการผลประโยชน์หลังออกจากงานของพนักงาน โดยใช้วิธีคิดลดแต่ละหน่วยที่ประมาณการไว้ (Projected Unit Credit Method) โดยผู้เชี่ยวชาญอิสระได้ทำการประเมินภาระผูกพันดังกล่าวตามหลักคณิตศาสตร์ประกันภัย

ในการปฏิบัติตามมาตรฐานการบัญชี ฉบับที่ 19 เรื่อง ผลประโยชน์ของพนักงาน เป็นครั้งแรก ในปี 2554 บริษัทเลือกรับรู้หนี้สินในช่วงการเปลี่ยนแปลง โดยบันทึกปรับกับกำไรสะสม ณ วันต้นงวดของปี 2554

5.14 ประมาณการหนี้สิน

บริษัทจะบันทึกประมาณการหนี้สินไว้ในบัญชีเมื่อภาระผูกพันซึ่งเป็นผลมาจากเหตุการณ์ในอดีตได้เกิดขึ้นแล้ว และมีความเป็นไปได้ค่อนข้างแน่นอนว่าบริษัทจะเสียทรัพยากรเชิงเศรษฐกิจไปเพื่อปลดปล่อยภาระผูกพันนั้น และบริษัทสามารถประมาณมูลค่าภาระผูกพันนั้นได้อย่างน่าเชื่อถือ

5.15 ภาษีเงินได้

ภาษีเงินได้ประกอบด้วยภาษีเงินได้ปัจจุบันและภาษีเงินได้รอการตัดบัญชี

ภาษีเงินได้ปัจจุบัน

บริษัทฯบันทึกภาษีเงินได้ปัจจุบันตามจำนวนที่คาดว่าจะจ่ายให้กับหน่วยงานจัดเก็บภาษีของรัฐ โดยคำนวณจากกำไรทางภาษีตามหลักเกณฑ์ที่กำหนดในกฎหมายภาษีอากร

ภาษีเงินได้รอการตัดบัญชี

บริษัทฯบันทึกภาษีเงินได้รอการตัดบัญชีของผลแตกต่างชั่วคราวระหว่างราคาตามบัญชีของสินทรัพย์และหนี้สิน ณ วันสิ้นรอบระยะเวลารายงานกับฐานภาษีของสินทรัพย์และหนี้สินที่เกี่ยวข้องนั้น โดยใช้อัตราภาษีที่มีผลบังคับใช้ ณ วันสิ้นรอบระยะเวลารายงาน

บริษัทฯรับรู้หนี้สินภาษีเงินได้รอการตัดบัญชีของผลแตกต่างชั่วคราวที่ต้องเสียภาษีทุกรายการ แต่รับรู้สินทรัพย์ภาษีเงินได้รอการตัดบัญชีสำหรับผลแตกต่างชั่วคราวที่ใช้หักภาษี รวมทั้งผลขาดทุนทางภาษีที่ยังไม่ได้ใช้ในจำนวนเท่าที่มีความเป็นไปได้ค่อนข้างแน่ที่บริษัทฯจะมีกำไรทางภาษีในอนาคตเพียงพอที่จะใช้ประโยชน์จากผลแตกต่างชั่วคราวที่ใช้หักภาษีและผลขาดทุนทางภาษีที่ยังไม่ได้ใช้นั้น

บริษัทฯจะทบทวนมูลค่าตามบัญชีของสินทรัพย์ภาษีเงินได้รอการตัดบัญชีทุกสิ้นรอบระยะเวลารายงานและจะทำการปรับลดมูลค่าตามบัญชีดังกล่าว หากมีความเป็นไปได้ค่อนข้างแน่ว่าบริษัทฯจะไม่มีกำไรทางภาษีเพียงพอต่อการนำสินทรัพย์ภาษีเงินได้รอการตัดบัญชีทั้งหมดหรือบางส่วนมาใช้ประโยชน์

บริษัทฯจะบันทึกภาษีเงินได้รอการตัดบัญชีโดยตรงไปยังส่วนของผู้ถือหุ้นหากภาษีที่เกิดขึ้นเกี่ยวข้องกับรายการที่ได้บันทึกโดยตรงไปยังส่วนของผู้ถือหุ้น

6. การใช้ดุลยพินิจและประมาณการทางบัญชีที่สำคัญ

ในการจัดทำงบการเงินตามมาตรฐานการรายงานทางการเงิน ฝ่ายบริหารจำเป็นต้องใช้ดุลยพินิจและการประมาณการในเรื่องที่มีความไม่แน่นอนเสมอ การใช้ดุลยพินิจและการประมาณการดังกล่าวนี้ส่งผลกระทบต่อจำนวนเงินที่แสดงในงบการเงินและต่อข้อมูลที่แสดงในหมายเหตุประกอบ งบการเงิน ผลที่เกิดขึ้นจริงอาจแตกต่างไปจากจำนวนที่ประมาณการไว้ การใช้ดุลยพินิจและการประมาณการที่สำคัญมีดังนี้

สัญญาเช่า

ในการพิจารณาประเภทของสัญญาเช่าว่าเป็นสัญญาเช่าดำเนินงานหรือสัญญาเช่าทางการเงิน ฝ่ายบริหารได้ใช้ดุลยพินิจในการประเมินเงื่อนไขและรายละเอียดของสัญญาเพื่อพิจารณาว่า บริษัทฯ ได้โอนหรือรับโอนความเสี่ยงและผลประโยชน์ในสินทรัพย์ที่เช่าดังกล่าวแล้วหรือไม่

ค่าเผื่อหนี้สงสัยจะสูญของลูกหนี้

ในการประมาณค่าเผื่อหนี้สงสัยจะสูญของลูกหนี้ ฝ่ายบริหารจำเป็นต้องใช้ดุลยพินิจในการประมาณการผลขาดทุนที่คาดว่าจะเกิดขึ้นจากลูกหนี้แต่ละราย โดยคำนึงถึงประสบการณ์การเก็บเงินในอดีต อายุของหนี้ที่ค้างและสถานะเศรษฐกิจที่เป็นอยู่ในขณะนั้น เป็นต้น

การปรับลดสินค้างเหลือเป็นมูลค่าสุทธิที่จะได้รับ

ในการประมาณรายการปรับลดสินค้างเหลือเป็นมูลค่าสุทธิที่จะได้รับ ฝ่ายบริหารได้ใช้ดุลยพินิจในการประมาณมูลค่าสุทธิที่จะได้รับของสินค้างเหลือ โดยจำนวนเงินที่คาดว่าจะได้รับจากสินค้างเหลือพิจารณาจากการเปลี่ยนแปลงของราคาขายหรือต้นทุนที่เกี่ยวข้องโดยตรงกับเหตุการณ์ที่เกิดขึ้นภายหลังวันที่ในงบการเงิน และฝ่ายบริหารได้ใช้ดุลยพินิจในการประมาณการผลขาดทุนที่คาดว่าจะเกิดขึ้นจากสินค้างเหลือคุณภาพ โดยคำนึงถึงอายุของสินค้างเหลือและสถานะเศรษฐกิจที่เป็นอยู่ในขณะนั้น

ที่ดิน อาคารและอุปกรณ์และค่าเสื่อมราคา

ในการคำนวณค่าเสื่อมราคาของอาคารและอุปกรณ์ ฝ่ายบริหารจำเป็นต้องทำการประมาณอายุการให้ประโยชน์และมูลค่าคงเหลือเมื่อเลิกใช้งานของอาคารและอุปกรณ์ และต้องทบทวนอายุการให้ประโยชน์และมูลค่าคงเหลือใหม่หากมีการเปลี่ยนแปลงเกิดขึ้น

บริษัทฯ แสดงมูลค่าของที่ดินด้วยราคาที่ดีที่สุด ซึ่งราคาที่ดีที่สุดในได้ประเมินโดยผู้ประเมินราคาอิสระ โดยใช้วิธีเปรียบเทียบราคาตลาด ซึ่งการประเมินมูลค่าดังกล่าวต้องอาศัยข้อสมมติฐานและการประมาณการบางประการ

นอกจากนี้ ฝ่ายบริหารจำเป็นต้องสอบทานการด้อยค่าของที่ดิน อาคารและอุปกรณ์ในแต่ละช่วงเวลาและบันทึกขาดทุนจากการด้อยค่าหากคาดว่ามูลค่าที่คาดว่าจะได้รับคือน้อยกว่ามูลค่าตามบัญชีของสินทรัพย์นั้น ในการนี้ฝ่ายบริหารจำเป็นต้องใช้ดุลยพินิจที่เกี่ยวข้องกับการคาดการณ์รายได้และค่าใช้จ่ายในอนาคตซึ่งเกี่ยวเนื่องกับสินทรัพย์นั้น

สินทรัพย์ภาษีเงินได้รอการตัดบัญชี

บริษัทจะรับรู้สินทรัพย์ภาษีเงินได้รอการตัดบัญชีสำหรับผลแตกต่างชั่วคราวที่ใช้หักภาษีและขาดทุนทางภาษีที่ไม่ได้ใช้เมื่อมีความเป็นไปได้ค่อนข้างแน่ว่าบริษัทจะมีกำไรทางภาษีในอนาคตเพียงพอที่จะใช้ประโยชน์จากผลแตกต่างชั่วคราวและขาดทุนนั้น ในการนี้ฝ่ายบริหารจำเป็นต้องประมาณการว่าบริษัทควรรับรู้จำนวนสินทรัพย์ภาษีเงินได้รอการตัดบัญชีเป็นจำนวนเท่าใดโดยพิจารณาถึงจำนวนกำไรทางภาษีที่คาดว่าจะเกิดในอนาคตในแต่ละช่วงเวลา

ผลประโยชน์หลังออกจางานของพนักงานตามโครงการผลประโยชน์

หนี้สินตามโครงการผลประโยชน์หลังออกจางานของพนักงาน ประมาณขึ้นตามหลักคณิตศาสตร์ประกันภัย ซึ่งต้องอาศัยข้อสมมติฐานต่าง ๆ ในการประมาณการนั้น เช่น อัตราคิดลด อัตราการขึ้นเงินเดือนในอนาคต อัตราการเกษียณ และอัตราการเปลี่ยนแปลงในจำนวนพนักงาน เป็นต้น

7. รายการธุรกิจกับกิจการที่เกี่ยวข้องกัน

ในระหว่างปี บริษัทมีรายการธุรกิจที่สำคัญกับบุคคลหรือกิจการที่เกี่ยวข้องกัน รายการธุรกิจดังกล่าวเป็นไปตามเงื่อนไขทางการค้าและเกณฑ์ตามที่ตกลงกันระหว่างบริษัทและบุคคลหรือกิจการที่เกี่ยวข้องกันเหล่านั้น ซึ่งเป็นไปตามปกติธุรกิจโดยสามารถสรุปได้ดังนี้

(หน่วย: ล้านบาท)

	2556	2555	นโยบายการกำหนดราคา
<u>รายการธุรกิจกับบริษัทรวม</u>			
ค่าเช่ารับและค่าบริการอื่น	3	3	ราคาตามสัญญา
ซื้อภาชนะบรรจุและหีบห่อ	6	8	ราคาตลาด
<u>รายการธุรกิจกับบริษัทที่เกี่ยวข้องกัน</u>			
ขายสินค้า	31	29	ราคาต้นทุนบวกส่วนเพิ่ม
ซื้อวัตถุดิบ	1	1	ราคาตลาด

ยอดคงค้างระหว่างบริษัทและกิจการที่เกี่ยวข้องกัน ณ วันที่ 31 ธันวาคม 2556 และ 2555 มีรายละเอียดดังนี้

(หน่วย: พันบาท)

	2556	2555
ลูกหนี้การค้า - กิจกรรมที่เกี่ยวข้องกัน (หมายเหตุ 9)		
บริษัทที่เกี่ยวข้องกัน (มีกรรมกรรร่วมกัน)	9	-
รวมลูกหนี้การค้า - กิจกรรมที่เกี่ยวข้องกัน	9	-
ลูกหนี้อื่น - กิจกรรมที่เกี่ยวข้องกัน (หมายเหตุ 9)		
บริษัทร่วม	330	366
รวมลูกหนี้อื่น - กิจกรรมที่เกี่ยวข้องกัน	330	366
เจ้าหนี้การค้า - กิจกรรมที่เกี่ยวข้องกัน (หมายเหตุ 15)		
บริษัทร่วม	2,417	58
บริษัทที่เกี่ยวข้องกัน (มีกรรมกรรร่วมกัน)	240	226
รวมเจ้าหนี้การค้า - กิจกรรมที่เกี่ยวข้องกัน	2,657	284

ค่าตอบแทนกรรมการและผู้บริหาร

ในระหว่างปีสิ้นสุดวันที่ 31 ธันวาคม 2556 และ 2555 บริษัทฯมีค่าใช้จ่ายผลประโยชน์พนักงานที่ให้แก่กรรมการและผู้บริหาร ดังต่อไปนี้

(หน่วย: ล้านบาท)

	2556	2555
ผลประโยชน์ระยะสั้น	19	18
ผลประโยชน์หลังออกจากงาน	1	1
รวม	20	19

8. เงินสดและรายการเทียบเท่าเงินสด

(หน่วย: พันบาท)

	2556	2555
เงินสด	40	40
เงินฝากธนาคาร	8,141	8,472
รวม	8,181	8,512

ณ วันที่ 31 ธันวาคม 2556 เงินฝากออมทรัพย์ มีอัตราดอกเบี้ยระหว่างร้อยละ 0.13 ถึง 2.70 ต่อปี (2555: ร้อยละ 0.13 ถึง 2.25 ต่อปี)

9. ลูกหนี้การค้าและลูกหนี้อื่น

(หน่วย: พันบาท)

	2556	2555
<u>ลูกหนี้การค้า - กิจกรรมที่เกี่ยวข้องกัน</u>		
อายุหนี้คงค้างนับจากวันที่ถึงกำหนดชำระ		
ค้างชำระ		
ไม่เกิน 3 เดือน	9	-
รวมลูกหนี้การค้า - กิจกรรมที่เกี่ยวข้องกัน	9	-
<u>ลูกหนี้การค้า - กิจกรรมที่ไม่เกี่ยวข้องกัน</u>		
อายุหนี้คงค้างนับจากวันที่ถึงกำหนดชำระ		
ยังไม่ถึงกำหนดชำระ	27,404	25,050
ค้างชำระ		
ไม่เกิน 3 เดือน	8,257	19,294
3 - 6 เดือน	555	309
6 - 12 เดือน	82	1,239
มากกว่า 12 เดือน	-	11
รวมลูกหนี้การค้า - กิจกรรมที่ไม่เกี่ยวข้องกัน	36,298	45,903
รวมลูกหนี้การค้า	36,307	45,903
<u>ลูกหนี้อื่น</u>		
เงินทดรองจ่าย	260	478
ลูกหนี้อื่น - กิจกรรมที่เกี่ยวข้องกัน	330	366
ลูกหนี้อื่น - กิจกรรมที่ไม่เกี่ยวข้องกัน	996	11
รวมลูกหนี้อื่น	1,586	855
รวมลูกหนี้การค้าและลูกหนี้อื่น	37,893	46,758

10. สินค้าคงเหลือ

(หน่วย: พันบาท)

	ราคาทุน		รายการปรับลดราคาทุน ให้เป็นมูลค่าสุทธิที่จะได้รับ		สินค้าคงเหลือ - สุทธิ	
	2556	2555	2556	2555	2556	2555
สินค้าสำเร็จรูป	51,412	45,078	(12,837)	(12,656)	38,575	32,422
วัตถุดิบ	26,764	24,274	-	-	26,764	24,274
ภาชนะบรรจุและหีบห่อ	28,023	26,112	-	-	28,023	26,112
สินค้าระหว่างทาง	2,074	226	-	-	2,074	226
รวม	108,273	95,690	(12,837)	(12,656)	95,436	83,034

11. เงินลงทุนในบริษัทร่วม

11.1 รายละเอียดของบริษัทร่วม

(หน่วย: พันบาท)

บริษัท	ลักษณะธุรกิจ	จัดตั้งขึ้น ในประเทศ	สัดส่วนเงินลงทุน	
			2556	2555
			(ร้อยละ)	(ร้อยละ)
บริษัท ฮอนชุน เอฟดี แพ็คเกจจิ้ง จำกัด	ผลิตและจำหน่าย ขวดพลาสติกและป้ายฉลาก	ไทย	35	35
รวม				

(หน่วย: พันบาท)

บริษัท	ลักษณะธุรกิจ	ราคาทุน		มูลค่าตามบัญชี ตามวิธีส่วนได้เสีย (ปรับปรุงใหม่)	
		2556	2555	2556	2555
บริษัท ฮอนชุน เอฟดี แพ็คเกจจิ้ง จำกัด	ผลิตและจำหน่าย ขวดพลาสติกและป้ายฉลาก	68,203	68,203	164,240	157,628
รวม		68,203	68,203	164,240	157,628

11.2 ส่วนแบ่งกำไรและเงินปันผลรับ

ในระหว่างปี บริษัทฯรับรู้ส่วนแบ่งกำไรจากเงินลงทุนในบริษัทร่วมในงบการเงินที่แสดงเงินลงทุนตามวิธีส่วนได้เสียและรับรู้เงินปันผลรับจากบริษัทร่วมดังกล่าวในงบการเงินเฉพาะกิจการดังนี้

(หน่วย: พันบาท)

บริษัท	งบการเงินที่แสดงเงินลงทุนตามวิธีส่วนได้เสีย ส่วนแบ่งกำไรจากเงินลงทุนในบริษัทร่วมในระหว่างปี	
	2556	2555 (ปรับปรุงใหม่)
บริษัท ฮอนชุน เอฟดี แพ็คเกจจิ้ง จำกัด	20,252	24,534
รวม	20,252	24,534

(หน่วย: พันบาท)

บริษัท	งบการเงินเฉพาะกิจการ เงินปันผลที่บริษัทฯรับระหว่างปี	
	2556	2555
บริษัท ฮอนชุน เอฟดี แพ็คเกจจิ้ง จำกัด	13,641	6,820
รวม	13,641	6,820

11.3 ข้อมูลทางการเงินของบริษัทร่วม

ข้อมูลทางการเงินตามที่แสดงอยู่ในงบการเงินของบริษัทร่วมโดยสรุปมีดังนี้

(หน่วย: ล้านบาท)

บริษัท	ทุนเรียกชำระ ณ วันที่		สินทรัพย์รวม ณ วันที่		หนี้สินรวม ณ วันที่		รายได้รวมสำหรับปี สิ้นสุดวันที่		กำไรสำหรับปี สิ้นสุดวันที่	
	31 ธันวาคม	31 ธันวาคม	31 ธันวาคม	31 ธันวาคม	31 ธันวาคม	31 ธันวาคม	31 ธันวาคม	31 ธันวาคม	31 ธันวาคม	31 ธันวาคม
	2556	2555	2556	2555	2556	2555	2556	2555	2556	2555
บริษัท ฮอนชุน เอฟดี แพ็คเกจจิ้ง จำกัด	195	195	524	536	56	87	587	666	58	69

12. ที่ดิน อาคารและอุปกรณ์

(หน่วย: พันบาท)

ราคาทุน / ราคาที่ดีใหม่	สินทรัพย์ซึ่งแสดงมูลค่าตามราคาที่ดีใหม่		สินทรัพย์ซึ่งแสดงมูลค่าตามราคาทุน						
	ที่ดินรอการ		อาคาร	ส่วนปรับปรุงอาคาร	เครื่องจักรและอุปกรณ์	เครื่องตกแต่งและเครื่องใช้สำนักงาน	ยานพาหนะ	สินทรัพย์ระหว่างติดตั้งและก่อสร้าง	รวม
	ที่ดิน	พัฒนา							
ณ วันที่ 1 มกราคม 2555	60,000	118,000	169,481	184,998	471,193	24,379	19,598	2,855	1,050,504
ซื้อเพิ่ม	-	-	-	-	3,210	132	-	5,660	9,002
โอน	118,000	(118,000)	-	4,557	3,389	-	-	(7,946)	-
ดีราคา	17,000	-	-	-	-	-	-	-	17,000
ณ วันที่ 31 ธันวาคม 2555	195,000	-	169,481	189,555	477,792	24,511	19,598	569	1,076,506
ซื้อเพิ่ม	-	-	-	-	2,988	1,783	4,647	12,026	21,444
จำหน่าย	-	-	-	(736)	(7,231)	(1,524)	(8,493)	-	(17,984)
โอน	-	-	-	2,550	7,674	-	-	(10,224)	-
ณ วันที่ 31 ธันวาคม 2556	195,000	-	169,481	191,369	481,223	24,770	15,752	2,371	1,079,966
ค่าเสื่อมราคาสะสม									
ณ วันที่ 1 มกราคม 2555	-	-	94,146	123,715	350,212	23,114	18,433	-	609,620
ค่าเสื่อมราคาสำหรับปี	-	-	8,143	11,349	21,486	755	641	-	42,374
ณ วันที่ 31 ธันวาคม 2555	-	-	102,289	135,064	371,698	23,869	19,074	-	651,994
ค่าเสื่อมราคาสำหรับปี	-	-	8,121	10,831	19,261	581	990	-	39,784
ค่าเสื่อมราคาสำหรับส่วนที่จำหน่าย	-	-	-	(736)	(6,965)	(1,415)	(8,493)	-	(17,609)
ณ วันที่ 31 ธันวาคม 2555	-	-	110,410	145,159	383,994	23,035	11,571	-	674,169
มูลค่าสุทธิตามบัญชี									
ณ วันที่ 31 ธันวาคม 2555	195,000	-	67,192	54,491	106,094	642	524	569	424,512
ณ วันที่ 31 ธันวาคม 2556	195,000	-	59,071	46,210	97,229	1,735	4,181	2,371	405,797
ค่าเสื่อมราคาสำหรับปี									
2555 (จำนวน 41 ล้านบาท รวมอยู่ในต้นทุนการผลิต ส่วนที่เหลือรวมอยู่ในค่าใช้จ่ายในการบริหาร)									42,374
2556 (จำนวน 38 ล้านบาท รวมอยู่ในต้นทุนการผลิต ส่วนที่เหลือรวมอยู่ในค่าใช้จ่ายในการบริหาร)									39,784

บริษัทฯ ได้จัดให้มีการประเมินราคาที่ดินโดยผู้ประเมินราคาอิสระในปี 2555 โดยใช้วิธีเปรียบเทียบราคาตลาด (Market Approach)

หากบริษัทฯ แสดงมูลค่าของที่ดินดังกล่าวด้วยวิธีราคาทุน มูลค่าสุทธิตามบัญชี ณ วันที่ 31 ธันวาคม 2556 จะเป็นจำนวนรวมประมาณ 19 ล้านบาท (2555: 19 ล้านบาท)

ณ วันที่ 31 ธันวาคม 2556 บริษัทฯ มียอดคงเหลือของยานพาหนะและอุปกรณ์ซึ่งได้มาภายใต้สัญญาเช่าการเงิน โดยมีมูลค่าสุทธิตามบัญชีเป็นจำนวนเงิน 1.9 ล้านบาท (2555: 0.3 ล้านบาท)

ณ วันที่ 31 ธันวาคม 2556 บริษัทฯ มีอาคารและอุปกรณ์จำนวนหนึ่งซึ่งตัดค่าเสื่อมราคาหมดแล้ว แต่ยังใช้งานอยู่ มูลค่าตามบัญชีก่อนหักค่าเสื่อมราคาสะสมของสินทรัพย์ดังกล่าวมีจำนวนเงินประมาณ 367 ล้านบาท (2555: 364 ล้านบาท)

บริษัทฯ ได้นำที่ดินพร้อมสิ่งปลูกสร้างบางส่วนและเครื่องจักรบางส่วนซึ่งมีมูลค่าสุทธิตามบัญชี ณ วันที่ 31 ธันวาคม 2556 จำนวนประมาณ 261 ล้านบาท (2555: 278 ล้านบาท) ไปค้ำประกันวงเงินสินเชื่อระยะสั้นและระยะยาวที่ได้รับจากสถาบันการเงิน

13. ต้นทุนสวนยางพารา

(หน่วย: พันบาท)

มูลค่าตามบัญชี ณ วันที่ 1 มกราคม 2556	14,338
ต้นทุนเพิ่มขึ้น	2,263
มูลค่าตามบัญชี ณ วันที่ 31 ธันวาคม 2556	16,601

14. เงินเบิกเกินบัญชีและเงินกู้ยืมระยะสั้นจากสถาบันการเงิน

(หน่วย: พันบาท)

	อัตราดอกเบี้ย (ร้อยละต่อปี)	2556	2555
เงินเบิกเกินบัญชี	MOR	4,554	710
ตั๋วสัญญาใช้เงิน	3.71 - 6.02	50,000	25,000
เจ้าหนี้ทรัสต์รีซีท	3.40 - 4.26	-	1,006
รวม		54,554	26,716

วงเงินเบิกเกินบัญชีและเงินกู้ยืมระยะสั้นจากสถาบันการเงินค้ำประกันโดยการจำนองที่ดินพร้อมสิ่งปลูกสร้างบางส่วนและเครื่องจักรบางส่วนตามที่กล่าวไว้ในหมายเหตุประกอบงบการเงินข้อ

15. เจ้าหนี้การค้าและเจ้าหนี้อื่น

(หน่วย: พันบาท)

	2556	2555
เจ้าหนี้การค้า - กิจกรรมที่เกี่ยวข้องกัน	2,657	284
เจ้าหนี้การค้า - กิจกรรมที่ไม่เกี่ยวข้องกัน	12,538	20,287
ค่าใช้จ่ายค้างจ่าย	10,416	9,821
เจ้าหนี้อื่น	14,757	2,579
เงินรับล่วงหน้าค่าสินค้า	235	500
รวมเจ้าหนี้การค้าและเจ้าหนี้อื่น	40,603	33,471

16. หนี้สินตามสัญญาเช่าการเงิน

(หน่วย: พันบาท)

	2556	2555
หนี้สินตามสัญญาเช่าการเงิน	4,898	330
หัก: ดอกเบี้ยรอการตัดจำหน่าย	(433)	(5)
รวม	4,465	325
หัก: ส่วนที่ถึงกำหนดชำระภายในหนึ่งปี	(1,089)	(325)
หนี้สินตามสัญญาเช่าการเงิน - สุทธิจากส่วน ที่ถึงกำหนดชำระภายในหนึ่งปี	3,376	-

บริษัทฯ ได้ทำสัญญาเช่าการเงินกับบริษัทลีส์ซึ่งเพื่อเช่ายานพาหนะและอุปกรณ์ใช้ในการดำเนินงานของกิจการโดยมีกำหนดการชำระค่าเช่าเป็นรายเดือน อายุของสัญญามีระยะเวลาโดยเฉลี่ยประมาณ 3 ถึง 5 ปี

บริษัทฯ มีภาระผูกพันที่จะต้องจ่ายค่าเช่าขั้นต้นตามสัญญาเช่าการเงินดังนี้

(หน่วย: พันบาท)

	ณ วันที่ 31 ธันวาคม 2556		
	ไม่เกิน 1 ปี	1 - 5 ปี	รวม
ผลรวมของจำนวนเงินขั้นต้นที่ต้องจ่ายทั้งสินตามสัญญาเช่า	1,270	3,628	4,898
ดอกเบี้ยตามสัญญาเช่าการเงินรอการตัดบัญชี	(181)	(252)	(433)
มูลค่าปัจจุบันของจำนวนเงินขั้นต้นที่ต้องจ่ายทั้งสินตามสัญญาเช่า	1,089	3,376	4,465

(หน่วย: พันบาท)

ณ วันที่ 31 ธันวาคม 2555

	ไม่เกิน 1 ปี	1 - 5 ปี	รวม
ผลรวมของจำนวนเงินขั้นต่ำที่ต้องจ่ายทั้งสิ้นตามสัญญาเช่า	330	-	330
ดอกเบี้ยตามสัญญาเช่าการเงินรอกการตัดบัญชี	(5)	-	(5)
มูลค่าปัจจุบันของจำนวนเงินขั้นต่ำที่ต้องจ่ายทั้งสิ้นตามสัญญาเช่า	325	-	325

17. เงินกู้ยืมระยะยาว

(หน่วย: พันบาท)

เงินกู้	อัตราดอกเบี้ย	การชำระคืน	2556	2555
1	BIBOR บวกอัตราร้อยละคงที่	ชำระคืนเป็นงวดทุก 3 เดือน เริ่มตั้งแต่เดือนธันวาคม 2554	32,941	49,412
2	MLR ลบอัตราร้อยละคงที่	ชำระคืนเป็นงวดทุกเดือน เริ่มตั้งแต่เดือนมีนาคม 2553	13,420	28,180
3	MLR ลบอัตราร้อยละคงที่	ชำระคืนเป็นงวดทุกเดือน เริ่มตั้งแต่เดือนมีนาคม 2554	1,190	2,570
4	MLR ลบอัตราร้อยละคงที่	ชำระคืนเป็นงวดทุกเดือน เริ่มตั้งแต่เดือนมกราคม 2555	3,680	5,840
5	MLR ลบอัตราร้อยละคงที่	ชำระคืนเป็นงวดทุกเดือน เริ่มตั้งแต่เดือนมกราคม 2555	586	970
รวม			51,817	86,972
หัก: ส่วนที่ถึงกำหนดชำระภายในหนึ่งปี			(33,625)	(35,155)
เงินกู้ยืมระยะยาว - สุทธิจากส่วนที่ถึงกำหนดชำระภายในหนึ่งปี			18,192	51,817

เงินกู้ยืมระยะยาวค้ำประกันโดยการจำนองที่ดินพร้อมสิ่งปลูกสร้างบางส่วนและเครื่องจักรบางส่วนตามที่กล่าวไว้ในหมายเหตุประกอบงบการเงินข้อ 12

ภายใต้สัญญาเงินกู้ บริษัทฯต้องปฏิบัติตามเงื่อนไขทางการเงินบางประการตามที่ระบุในสัญญา เช่น การดำรงอัตราส่วนหนี้สินต่อส่วนของผู้ถือหุ้น อัตราส่วนสภาพคล่อง อัตราส่วนเงินกู้สุทธิต่อกำไรก่อนหักดอกเบี้ยจ่าย ภาษีเงินได้ ค่าเสื่อมราคาและค่าใช้จ่ายตัดจ่าย อัตราส่วนความสามารถในการชำระหนี้ และการก่อภาระหนี้สินเพิ่มเติมให้เป็นไปตามสัญญา เป็นต้น

18. สำรองผลประโยชน์ระยะยาวของพนักงาน

จำนวนเงินสำรองผลประโยชน์ระยะยาวของพนักงานซึ่งเป็นเงินชดเชยพนักงานเมื่อออกจากงานแสดงได้ดังนี้

(หน่วย: พันบาท)

	<u>2556</u>	<u>2555</u>
ภาระผูกพันตามโครงการผลประโยชน์ต้นปี	16,076	13,811
ต้นทุนบริการในปัจจุบัน	2,002	1,766
ต้นทุนดอกเบี้ย	562	499
ผลประโยชน์ที่จ่ายในระหว่างปี	(1,509)	-
ภาระผูกพันตามโครงการผลประโยชน์ปลายปี	<u>17,131</u>	<u>16,076</u>

ค่าใช้จ่ายดังกล่าวรับรู้ในรายการต่อไปนี้ในส่วนของการกำไรหรือขาดทุน

(หน่วย: พันบาท)

	<u>2556</u>	<u>2555</u>
ต้นทุนขาย	1,425	1,257
ค่าใช้จ่ายในการขายและบริหาร	1,139	1,008

สมมติฐานที่สำคัญในการประมาณการตามหลักคณิตศาสตร์ประกันภัย ณ วันประเมินสรุปได้ดังนี้

	<u>2556</u> (ร้อยละต่อปี)	<u>2555</u> (ร้อยละต่อปี)
อัตราคิดลด	3.6	3.6
อัตราการขึ้นเงินเดือนในอนาคต	3.4 - 6.0	3.4 - 6.0
อัตราการเปลี่ยนแปลงในจำนวนพนักงาน (ขึ้นกับช่วงอายุ)	3.0 - 83.0	3.0 - 83.0

จำนวนเงินภาระผูกพันตามโครงการผลประโยชน์สำหรับปีปัจจุบันและสามปีย้อนหลังแสดงได้ดังนี้

(หน่วย: พันบาท)

จำนวนภาระผูกพัน
ตามโครงการผลประโยชน์

ปี 2556	<u>17,131</u>
ปี 2555	16,076
ปี 2554	13,811
ปี 2553	12,050

19. ส่วนเกินทุนจากการตีราคาที่ดิน

ส่วนเกินทุนจากการตีราคาที่ดินจำนวนนี้ไม่สามารถนำมาหักกับขาดทุนสะสมและไม่สามารถจ่ายเป็นเงินปันผลได้

20. สำรองตามกฎหมาย

ภายใต้บทบัญญัติของมาตรา 116 แห่งพระราชบัญญัติบริษัทมหาชนจำกัด พ.ศ. 2535 บริษัทฯ ต้องจัดสรรกำไรสุทธิประจำปีส่วนหนึ่งไว้เป็นทุนสำรองไม่น้อยกว่าร้อยละ 5 ของกำไรสุทธิประจำปีหักด้วยยอดขาดทุนสะสมยกมา (ถ้ามี) จนกว่าทุนสำรองนี้จะมีจำนวนไม่น้อยกว่าร้อยละ 10 ของทุนจดทะเบียน สำรองตามกฎหมายดังกล่าวไม่สามารถนำไปจ่ายเป็นเงินปันผลได้ ในปัจจุบัน บริษัทฯ ได้จัดสรรสำรองตามกฎหมายไว้ครบถ้วนแล้ว

21. ค่าใช้จ่ายตามลักษณะ

รายการค่าใช้จ่ายแบ่งตามลักษณะประกอบด้วยรายการค่าใช้จ่ายที่สำคัญดังต่อไปนี้

(หน่วย: พัน

บาท)

	2556	2555
เงินเดือนและค่าแรงและผลประโยชน์อื่นของพนักงาน	117,122	102,377
ค่าเสื่อมราคา	39,784	42,374
ค่าโฆษณาและส่งเสริมการขาย	24,373	145
ค่าเช่าจ่ายตามสัญญาเช่าดำเนินงาน	4,744	5,058
วัตถุดิบและวัสดุสิ้นเปลืองใช้ไป	205,836	387,451
การเปลี่ยนแปลงในสินค้าสำเร็จรูป	(6,334)	9,829

22. ภาษีเงินได้

ค่าใช้จ่าย (รายได้) ภาษีเงินได้สำหรับปีสิ้นสุดวันที่ 31 ธันวาคม 2556 และ 2555 สรุปได้ดังนี้

(หน่วย: พันบาท)

	งบการเงินซึ่งแสดงเงินลงทุน ตามวิธีส่วนได้เสีย		งบการเงินเฉพาะกิจการ	
	2556	2555 (ปรับปรุงใหม่)	2556	2555 (ปรับปรุงใหม่)
ภาษีเงินได้ปัจจุบัน:				
ภาษีเงินได้นิติบุคคลสำหรับปี	-	6,838	-	6,838
รายการปรับปรุงค่าใช้จ่ายภาษีเงินได้นิติบุคคลของปีก่อน	130	-	130	-
ภาษีเงินได้รอการตัดบัญชี:				
ภาษีเงินได้รอการตัดบัญชีจากการเกิดผลแตกต่างชั่วคราว	(1,831)	(248)	(1,831)	(248)
ผลกระทบต่อภาษีเงินได้รอการตัดบัญชีจากการ เปลี่ยนแปลง อัตราภาษี	-	32	-	32
ค่าใช้จ่าย (รายได้) ภาษีเงินได้ที่แสดงอยู่ในงบกำไร ขาดทุนเบ็ดเสร็จ	(1,701)	6,622	(1,701)	6,622

จำนวนภาษีเงินได้ที่เกี่ยวข้องกับส่วนประกอบแต่ละส่วนของกำไรขาดทุนเบ็ดเสร็จอื่นสำหรับปี
สิ้นสุดวันที่ 31 ธันวาคม 2556 และ 2555 สรุปได้ดังนี้

(หน่วย: พันบาท)

	งบการเงินซึ่งแสดงเงินลงทุน ตามวิธีส่วนได้เสีย		งบการเงินเฉพาะกิจการ	
	2556	2555 (ปรับปรุงใหม่)	2556	2555 (ปรับปรุงใหม่)
ภาษีเงินได้รอการตัดบัญชีที่เกี่ยวข้องกับกำไรจากการตีราคา ที่ดิน	-	3,400	-	3,400
	-	3,400	-	3,400

รายการกระทบยอดจำนวนเงินระหว่างค่าใช้จ่ายภาษีเงินได้กับผลคูณของกำไรทางบัญชีกับ
อัตราภาษีที่ใช้สำหรับปีสิ้นสุดวันที่ 31 ธันวาคม 2556 และ 2555 สามารถแสดงได้ดังนี้

(หน่วย: พันบาท)

	งบการเงินซึ่งแสดงเงินลงทุน ตามวิธีส่วนได้เสีย		งบการเงินเฉพาะกิจการ	
	2556	2555 (ปรับปรุงใหม่)	2556	2555 (ปรับปรุงใหม่)
กำไรทางบัญชีก่อนภาษีเงินได้นิติบุคคล	10,419	52,825	3,807	35,111
อัตราภาษีเงินได้นิติบุคคล	20%	23%	20%	23%
กำไรทางบัญชีก่อนภาษีเงินได้นิติบุคคลคูณอัตราภาษี	2,084	12,150	761	8,076
รายการปรับปรุงค่าใช้จ่ายภาษีเงินได้นิติบุคคลของปี ก่อน	130	-	130	-
ผลกระทบต่อภาษีเงินได้รอการตัดบัญชีจากการ	-	32	-	32

เปลี่ยนแปลงอัตราภาษี
ผลกระทบทางภาษีสำหรับ:

ส่วนแบ่งกำไรจากเงินลงทุนในบริษัทรวม	(4,051)	(5,643)	-	-
รายได้ที่ได้รับการยกเว้นภาษีเงินได้	-	-	(2,728)	(1,569)
อื่นๆ	136	83	136	83
รวม	(3,915)	(5,560)	(2,592)	(1,486)
ค่าใช้จ่าย (รายได้) ภาษีเงินได้ที่แสดงอยู่ในงบกำไร ขาดทุนเบ็ดเสร็จ	(1,701)	6,622	(1,701)	6,622

ส่วนประกอบของสินทรัพย์ภาษีเงินได้รอการตัดบัญชีและหนี้สินภาษีเงินได้รอการตัดบัญชี
ประกอบด้วยรายการดังต่อไปนี้

(หน่วย: พันบาท)

	งบแสดงฐานะการเงิน					
	งบการเงินซึ่งแสดงเงินลงทุน			งบการเงินเฉพาะกิจการ		
	ตามวิธีส่วนได้เสีย					
	ณ วันที่	ณ วันที่	ณ วันที่	ณ วันที่	ณ วันที่	ณ วันที่
	31	31	1	31 ธันวาคม	31	1
	ธันวาคม	ธันวาคม	มกราคม	2556	ธันวาคม	มกราคม
	2556	2555	2555		2555	2555
		(ปรับปรุงใหม่)			(ปรับปรุงใหม่)	
สินทรัพย์ภาษีเงินได้รอการตัดบัญชี						
ค่าเผื่อการลดลงของมูลค่าสินค้างเหลือ	2,568	2,531	2,665	2,568	2,531	2,665
สำรองผลประโยชน์ระยะยาวของพนักงาน	3,426	3,112	2,762	3,426	3,112	2,762
ค่าเผื่อผลขาดทุนจากสัญญาซื้อขายเงินตรา						
ต่างประเทศล่วงหน้า	381	-	-	381	-	-
ขาดทุนทางภาษีที่ยังไม่ได้ใช้	1,099	-	-	1,099	-	-
รวม	7,474	5,643	5,427	7,474	5,643	5,427
หนี้สินภาษีเงินได้รอการตัดบัญชี						
ส่วนเกินทุนจากการตีราคาที่ดิน	35,180	35,180	31,780	35,180	35,180	31,780
รวม	35,180	35,180	31,780	35,180	35,180	31,780
หนี้สินภาษีเงินได้รอการตัดบัญชี - สุทธิ	27,706	29,537	26,353	27,706	29,537	26,353

ในเดือนตุลาคม 2554 คณะรัฐมนตรีได้มีมติให้ปรับลดอัตราภาษีเงินได้นิติบุคคลจากอัตราร้อยละ 30 เป็นร้อยละ 23 ในปี 2555 และเป็นร้อยละ 20 ตั้งแตปี 2556 เป็นต้นไป และในเดือนธันวาคม 2554 ได้มีพระราชกฤษฎีกาประกาศลดอัตราภาษีเงินได้นิติบุคคลเพื่อให้เป็นไปตามมติ คณะรัฐมนตรีดังกล่าวสำหรับปี 2555 - 2557 บริษัทฯได้สะท้อนผลกระทบของการเปลี่ยนแปลง อัตราภาษีดังกล่าวในการคำนวณภาษีเงินได้รอการตัดบัญชีตามที่แสดงไว้ข้างต้นแล้ว

23. การส่งเสริมการลงทุน

บริษัทฯ ได้รับสิทธิพิเศษทางภาษีจากคณะกรรมการส่งเสริมการลงทุนสำหรับกิจการผลิตน้ำพริก ผัก ผลไม้ บรรจุภาชนะผนึก ตามบัตรส่งเสริมการลงทุนเลขที่ 2099(2)/2547 เมื่อวันที่ 30 ธันวาคม 2547 ภายใต้เงื่อนไขที่กำหนดบางประการ สิทธิพิเศษดังกล่าวรวมถึงการได้รับยกเว้นภาษีเงินได้นิติบุคคลสำหรับกำไรที่ได้จากการประกอบกิจการที่ได้รับการส่งเสริมเป็นระยะเวลา 8 ปี นับแต่วันที่เริ่มมีรายได้จากการประกอบกิจการนั้น (วันที่ 4 พฤษภาคม 2548)

รายได้ของบริษัทฯ สำหรับปีจำแนกตามกิจการที่ได้รับการส่งเสริมการลงทุนและไม่ได้รับการส่งเสริมการลงทุนสามารถสรุปได้ดังต่อไปนี้

	กิจการที่ได้รับการส่งเสริม		กิจการที่ไม่ได้รับการส่งเสริม		(หน่วย: พันบาท)	
					รวม	
	2556	2555	2556	2555	2556	2555
รายได้จากการขาย						
รายได้จากการขายใน						
ประเทศ	21,827	373,879	215,599	157,687	237,426	531,566
รายได้จากการส่งออก	9,228	36,019	231,434	115,858	240,662	151,877
รวมรายได้จากการขาย	31,055	409,898	447,033	273,545	478,088	683,443

24. กำไรต่อหุ้น

กำไรต่อหุ้นขั้นพื้นฐานคำนวณโดยหารกำไรสำหรับปีที่เป็นของผู้ถือหุ้นของบริษัทฯ (ไม่รวมกำไรขาดทุนเบ็ดเสร็จอื่น) ด้วยจำนวนตัวเฉลี่ยถ่วงน้ำหนักของหุ้นสามัญที่ออกอยู่ในระหว่างปี

25. ข้อมูลทางการเงินจำแนกตามส่วนงาน

ข้อมูลส่วนงานดำเนินงานที่น่าเสนอนี้สอดคล้องกับรายงานภายในของบริษัทฯ ที่ผู้มีอำนาจตัดสินใจสูงสุดด้านการดำเนินงานได้รับและสอบถามอย่างสม่ำเสมอเพื่อใช้ในการตัดสินใจในการจัดสรรทรัพยากรให้กับส่วนงานและประเมินผลการดำเนินงานของส่วนงาน

บริษัทฯ ดำเนินธุรกิจหลักในส่วนงานดำเนินงานที่รายงานเพียงส่วนงานเดียว คือ ธุรกิจผลิตผลิตภัณฑ์อาหารและเครื่องดื่มและดำเนินธุรกิจในเขตภูมิศาสตร์เดียว คือ ประเทศไทย บริษัทฯ ประเมินผลการปฏิบัติงานของส่วนงานโดยพิจารณาจากกำไรหรือขาดทุนจากการดำเนินงานซึ่งวัดมูลค่าโดยใช้เกณฑ์เดียวกับที่ใช้ในการวัดกำไรหรือขาดทุนจากการดำเนินงานและสินทรัพย์รวมในงบการเงิน ดังนั้น รายได้ กำไรจากการดำเนินงาน และสินทรัพย์ที่แสดงอยู่ในงบการเงินจึงถือเป็นการรายงานตามส่วนงานดำเนินงานและเขตภูมิศาสตร์แล้ว ในระหว่างปีสิ้นสุดวันที่ 31

ธันวาคม 2556 รายได้จากการขายโดยส่งออกต่างประเทศคิดเป็นประมาณร้อยละ 50 (2555: ร้อยละ 22) ของยอดขายรายได้จากการขายรวม

ในปี 2556 บริษัทฯ มีรายได้จากลูกค้ารายใหญ่จำนวนสองราย เป็นจำนวนเงินประมาณ 157 ล้านบาท และ 79 ล้านบาท (ปี 2555 มีรายได้จากลูกค้ารายใหญ่จำนวนหนึ่งรายเป็นจำนวนเงินประมาณ 138 ล้านบาท)

26. เงินปันผล

		(หน่วย: บาท)	
เงินปันผล	อนุมัติโดย	เงินปันผลจ่าย	เงินปันผลจ่ายต่อหุ้น
เงินปันผลประจำปี 2554	ที่ประชุมสามัญผู้ถือหุ้นเมื่อ วันที่ 27 เมษายน 2555	7,950,000	0.53
รวมเงินปันผลสำหรับปี 2555		7,950,000	0.53
เงินปันผลประจำปี 2555	ที่ประชุมสามัญผู้ถือหุ้นเมื่อ วันที่ 29 เมษายน 2556	15,750,000	1.05
รวมเงินปันผลสำหรับปี 2556		15,750,000	1.05

27. การผูกพันและหนี้สินที่อาจเกิดขึ้น

27.1 การผูกพันเกี่ยวกับสัญญาบริการระยะยาว

บริษัทฯ ได้ทำสัญญาจ้างปลูกและดูแลรักษาต้นยางพารากับบริษัทแห่งหนึ่ง โดยภายใต้เงื่อนไขตามสัญญาดังกล่าวบริษัทต้องจ่ายค่าจ้างรายปีตามอัตราที่ระบุในสัญญา อายุของสัญญามีระยะเวลา 3 ปี โดยสามารถต่ออายุของสัญญาออกไปได้ครั้งละ 3 ปี

บริษัทฯ มีจำนวนเงินขั้นต่ำที่ต้องจ่ายในอนาคตทั้งสิ้นภายใต้สัญญาจ้างดังกล่าวดังนี้

		(หน่วย: ล้านบาท)	
		ณ วันที่ 31 ธันวาคม	
		2556	2555
จ่ายชำระภายใน			
ภายใน 1 ปี		3	2
1 ถึง 3 ปี		1	5

27.2 การผูกพันเกี่ยวกับสัญญาเช่าดำเนินงาน

บริษัทฯ ได้เข้าทำสัญญาเช่าดำเนินงานที่เกี่ยวข้องกับการเช่าพื้นที่ในอาคารสำนักงานและสัญญาบริการ อายุของสัญญามีระยะเวลาตั้งแต่ 1 ถึง 3 ปี

บริษัทฯ มีจำนวนเงินขั้นต่ำที่ต้องจ่ายในงวดทั้งสิ้นภายใต้สัญญาดังกล่าวดังนี้

	(หน่วย: ล้านบาท)	
	ณ วันที่ 31 ธันวาคม	
	2556	2555
จ่ายชำระภายใน		
ภายใน 1 ปี	4	4
1 ถึง 3 ปี	4	7

27.3 การค้ำประกัน

ณ วันที่ 31 ธันวาคม 2556 บริษัทฯ มีหนังสือค้ำประกันซึ่งออกโดยธนาคารในนามบริษัทฯ เหลืออยู่เป็นจำนวน 7 ล้านบาท (2555: 8 ล้านบาท) ซึ่งเกี่ยวเนื่องกับการผูกพันทางปฏิบัติบางประการตามปกติธุรกิจของบริษัทฯ ซึ่งประกอบด้วยหนังสือค้ำประกันเพื่อค้ำประกันการใช้ไฟฟ้า จำนวน 5 ล้านบาท (2555: 5 ล้านบาท) และเพื่อค้ำประกันต่อกรมศุลกากรและอื่นๆ จำนวน 2 ล้านบาท (2555: 3 ล้านบาท)

28. เครื่องมือทางการเงิน

28.1 นโยบายการบริหารความเสี่ยง

เครื่องมือทางการเงินที่สำคัญของบริษัทฯ ตามที่นิยามอยู่ในมาตรฐานการบัญชีฉบับที่ 107 “การแสดงรายการและการเปิดเผยข้อมูลสำหรับเครื่องมือทางการเงิน” ประกอบด้วย เงินสดและรายการเทียบเท่าเงินสด ลูกหนี้การค้าและลูกหนี้อื่น เงินลงทุนชั่วคราว เงินเบิกเกินบัญชีและเงินกู้ยืมระยะสั้นจากสถาบันการเงิน เจ้าหนี้การค้าและเจ้าหนี้อื่น หนี้สินตามสัญญาเช่าการเงิน และเงินกู้ยืมระยะยาว บริษัทฯ มีความเสี่ยงที่เกี่ยวข้องกับเครื่องมือทางการเงินดังกล่าว และมีนโยบายการบริหารความเสี่ยงดังนี้

ความเสี่ยงด้านการให้สินเชื่อ

บริษัทฯ มีความเสี่ยงด้านการให้สินเชื่อที่เกี่ยวข้องกับลูกหนี้การค้าและลูกหนี้อื่น ฝ่ายบริหารควบคุมความเสี่ยงนี้โดยการกำหนดให้มีนโยบายและวิธีการในการควบคุมสินเชื่อที่เหมาะสม

ดังนั้นบริษัทจึงไม่คาดว่าจะได้รับความเสียหายที่เป็นสาระสำคัญจากการให้สินเชื่อ นอกจากนี้ การให้สินเชื่อของบริษัทไม่มีการกระจุกตัวเนื่องจากบริษัทมีฐานของลูกค้าที่หลากหลายและมีอยู่จำนวนมาก ราย จำนวนเงินสูงสุดที่บริษัทอาจต้องสูญเสียจากการให้สินเชื่อคือมูลค่าตามบัญชีของลูกค้าที่แสดงอยู่ในงบแสดงฐานะการเงิน

ความเสี่ยงจากอัตราดอกเบี้ย

บริษัทมีความเสี่ยงจากอัตราดอกเบี้ยที่สำคัญอันเกี่ยวเนื่องกับเงินฝากสถาบันการเงิน เงินเบิกเกินบัญชี เงินกู้ยืมระยะสั้นและเงินกู้ยืมระยะยาวที่มีดอกเบี้ย สินทรัพย์และหนี้สินทางการเงินส่วนใหญ่มีอัตราดอกเบี้ยที่ปรับขึ้นลงตามอัตราตลาด หรือมีอัตราดอกเบี้ยคงที่ซึ่งใกล้เคียงกับอัตราตลาดในปัจจุบัน

สินทรัพย์และหนี้สินทางการเงินที่สำคัญสามารถจัดตามประเภทอัตราดอกเบี้ย และสำหรับสินทรัพย์และหนี้สินทางการเงินที่มีอัตราดอกเบี้ยคงที่สามารถแยกตามวันที่ครบกำหนด หรือวันที่มีการกำหนดอัตราดอกเบี้ยใหม่ (หากวันที่มีการกำหนดอัตราดอกเบี้ยใหม่ถึงก่อน) ได้ดังนี้

(หน่วย: ล้านบาท)

ณ วันที่ 31 ธันวาคม 2556

	อัตราดอกเบี้ยคงที่		อัตราดอกเบี้ย		อัตราดอกเบี้ย	
	ภายใน 1 ปี	มากกว่า 1 ถึง 5 ปี	ปรับขึ้นลงตามราคาตลาด	ไม่มีอัตราดอกเบี้ย	รวม	ที่แท้จริง (ร้อยละต่อปี)
สินทรัพย์ทางการเงิน						
เงินสดและรายการเทียบเท่าเงินสด	-	-	7	1	8	0.13 - 2.70
เงินลงทุนชั่วคราว	1	-	-	-	1	2.30
ลูกหนี้การค้าและลูกหนี้อื่น	-	-	-	42	42	-
	1	-	7	43	51	
หนี้สินทางการเงิน						
เงินเบิกเกินบัญชีและเงินกู้ยืมระยะสั้นจากสถาบันการเงิน	50	-	5	-	55	หมายเหตุ 14
เจ้าหนี้การค้าและเจ้าหนี้อื่น	-	-	-	41	41	-
หนี้สินตามสัญญาเช่าการเงิน	1	3	-	-	4	3.90 - 5.55
เงินกู้ยืมระยะยาว	-	-	52	-	52	หมายเหตุ 17
	51	3	57	41	152	

(หน่วย: ล้านบาท)

ณ วันที่ 31 ธันวาคม 2555

	อัตราดอกเบี้ย คงที่ ภายใน 1 ปี	อัตราดอกเบี้ย ปรับขึ้นลง ตามราคาตลาด	ไม่มี อัตราดอกเบี้ย	รวม	อัตรา ดอกเบี้ย ที่แท้จริง (ร้อยละต่อปี)
สินทรัพย์ทางการเงิน					
เงินสดและรายการเทียบเท่าเงินสด	-	5	4	9	0.13 - 2.70
เงินลงทุนชั่วคราว	1	-	-	1	2.80
ลูกหนี้การค้าและลูกหนี้อื่น	-	-	49	49	-
	1	5	53	59	
หนี้สินทางการเงิน					
เงินเบิกเกินบัญชีและกู้ยืมระยะสั้น					
จากสถาบันการเงิน	26	1	-	27	หมายเหตุ 14
เจ้าหนี้การค้าและเจ้าหนี้อื่น	-	-	33	33	-
เงินกู้ยืมระยะยาว	-	87	-	87	หมายเหตุ 17
	26	88	33	147	

ความเสี่ยงจากอัตราแลกเปลี่ยน

บริษัทมีความเสี่ยงจากอัตราแลกเปลี่ยนที่สำคัญอันเกี่ยวเนื่องจากการซื้อหรือขายสินค้าเป็นเงินตราต่างประเทศ บริษัทฯได้ตกลงทำสัญญาซื้อขายเงินตราต่างประเทศล่วงหน้า ซึ่งส่วนใหญ่มีอายุสัญญาไม่เกินหนึ่งปีเพื่อใช้เป็นเครื่องมือในการบริหารความเสี่ยง

บริษัทมียอดคงเหลือของสินทรัพย์และหนี้สินทางการเงินที่เป็นสกุลเงินตราต่างประเทศดังนี้

สกุลเงิน	สินทรัพย์ทางการเงิน		อัตราแลกเปลี่ยนเฉลี่ย	
	ณ วันที่ 31 ธันวาคม		ณ วันที่ 31 ธันวาคม	
	<u>2556</u>	<u>2555</u>	<u>2556</u>	<u>2555</u>
	(ล้าน)	(ล้าน)	(บาทต่อหน่วยเงินตราต่างประเทศ)	
เหรียญสหรัฐอเมริกา	1	1	32.81	30.63

บริษัทมีสัญญาซื้อขายเงินตราต่างประเทศล่วงหน้าคงเหลือดังนี้

ณ วันที่ 31 ธันวาคม 2556

สกุลเงิน	จำนวนที่ขาย	อัตราแลกเปลี่ยนตามสัญญา
	(ล้าน)	(บาทต่อหน่วยเงินตราต่างประเทศ)
เหรียญสหรัฐอเมริกา	2	31.12 - 33.04

ณ วันที่ 31 ธันวาคม 2555

สกุลเงิน	จำนวนที่ขาย	อัตราแลกเปลี่ยนตามสัญญา
	(ล้าน)	(บาทต่อหน่วยเงินตราต่างประเทศ)
เหรียญสหรัฐอเมริกา	1	30.73 - 31.49

28.2 มูลค่ายุติธรรมของเครื่องมือทางการเงิน

เนื่องจากเครื่องมือทางการเงินส่วนใหญ่ของบริษัทจัดอยู่ในประเภทระยะสั้น เงินกู้ยืมมีอัตราดอกเบี้ยใกล้เคียงกับอัตราดอกเบี้ยในตลาด บริษัทจึงประมาณมูลค่ายุติธรรมของเครื่องมือทางการเงินใกล้เคียงกับมูลค่าตามบัญชีที่แสดงในงบแสดงฐานะการเงิน

มูลค่ายุติธรรม หมายถึง จำนวนเงินที่ผู้ซื้อและผู้ขายตกลงแลกเปลี่ยนสินทรัพย์กันหรือจ่ายชำระหนี้สินในขณะที่ยังสองฝ่ายมีความรอบรู้ และเต็มใจในการแลกเปลี่ยนและสามารถต่อรองราคากันได้อย่างเป็นอิสระในลักษณะที่ไม่มีความเกี่ยวข้องกัน วิธีการกำหนดมูลค่ายุติธรรมขึ้นอยู่กับลักษณะของเครื่องมือทางการเงิน มูลค่ายุติธรรมจะกำหนดจากราคาตลาดล่าสุด หรือกำหนดขึ้นโดยใช้เกณฑ์การวัดมูลค่าที่เหมาะสม

29. การบริหารจัดการทุน

วัตถุประสงค์ในการบริหารจัดการทุนที่สำคัญของบริษัท คือการจัดให้มีซึ่งโครงสร้างทุนที่เหมาะสมเพื่อสนับสนุนการดำเนินธุรกิจของบริษัทและเสริมสร้างมูลค่าการถือหุ้นให้กับผู้ถือหุ้น โดย ณ วันที่ 31 ธันวาคม 2556 ตามงบแสดงฐานะการเงินที่แสดงเงินลงทุนตามวิธีส่วนได้เสีย บริษัทมีอัตราส่วนหนี้สินต่อทุนเท่ากับ 0.36:1 (2555: 0.36:1) และตามงบการเงินเฉพาะกิจการ บริษัทมีอัตราส่วนหนี้สินต่อทุนเท่ากับ 0.44:1 (2555: 0.42:1)

30. การอนุมัติงบการเงิน

งบการเงินนี้ได้รับอนุมัติให้ออกโดยคณะกรรมการบริษัท เมื่อวันที่ 26 กุมภาพันธ์ 2557

➤ รายงานคณะกรรมการตรวจสอบ

คณะกรรมการตรวจสอบ บริษัท ฟู้ดแอนด์ดริงส์ จำกัด (มหาชน) ได้รับการแต่งตั้งจาก คณะกรรมการบริษัท และมีวาระดำรงตำแหน่ง 2 ปี คณะกรรมการตรวจสอบประกอบด้วยกรรมการ อิสระจำนวน 3 ท่าน โดยมี นางสาวชานา วิวัฒน์พนชาติ เป็นประธานกรรมการตรวจสอบ นางวิไล เกียรติศรีชาติ และนายสุเมธ เชยโชนะนันท์ เป็นกรรมการตรวจสอบคณะกรรมการตรวจสอบได้ ปฏิบัติงานตามหน้าที่และความรับผิดชอบซึ่งเป็นไปตามกฎบัตรของคณะกรรมการตรวจสอบและ ข้อกำหนดของตลาดหลักทรัพย์แห่งประเทศไทย และรายงานต่อคณะกรรมการบริษัท

คณะกรรมการตรวจสอบได้ทำหน้าที่สอบทานรายงานทางการเงินสอบทานให้บริษัทมีระบบการ ควบคุมภายในและการตรวจสอบภายในที่เหมาะสมและมีประสิทธิภาพและหน้าที่อื่นตามที่คณะ กรรมการบริษัทมอบหมาย ซึ่งเป็นไปตามข้อกำหนดและแนวทางปฏิบัติที่ดีสำหรับคณะกรรมการ ตรวจสอบของตลาดหลักทรัพย์แห่งประเทศไทย

ในปี 2556 คณะกรรมการตรวจสอบได้จัดให้มีการประชุม 4 ครั้ง เพื่อพิจารณาเรื่อง ดังนี้

1. คณะกรรมการตรวจสอบได้สอบทานงบการเงินรายไตรมาส และงบการเงินประจำปี 2556 ของ บริษัทเพื่อให้มั่นใจว่ารายงานทางการเงินได้จัดทำขึ้นอย่างถูกต้องตามที่ควรตามมาตรฐานการ บัญชีที่รับรองทั่วไป และมีการเปิดเผยงบการเงินอย่างเพียงพอ เพื่อนำเสนอต่อคณะกรรมการ บริษัทเพื่ออนุมัติ ทั้งนี้ได้จัดให้มีการประชุมกับผู้สอบบัญชีโดยไม่มีฝ่ายจัดการเข้าร่วมประชุมด้วย 1 ครั้งในรอบบัญชีปี 2556
2. คณะกรรมการตรวจสอบได้ดำเนินการให้บริษัทว่าจ้างผู้ตรวจสอบภายในจากภายนอก คือ บริษัท ดี ไอ เอ ออดิท จำกัด ประเมินความเพียงพอของระบบการควบคุมภายในอย่างต่อเนื่อง ในปี 2556 นี้ได้กำหนดให้ตรวจสอบการปฏิบัติงานของระบบเงินเดือน และ ระบบการควบคุมการสั่งซื้อ วัตถุดิบ ที่มีอยู่นั้นเหมาะสมหรือไม่ โดยได้รับรายงานผลการตรวจสอบภายในโดยตรงจากผู้ ตรวจสอบภายในซึ่งพบว่า โดยรวมแต่ละหน่วยงานมีการปฏิบัติงานตามขั้นตอนการปฏิบัติงานที่ กำหนดไว้ในคู่มือการปฏิบัติงานอย่างเหมาะสมพอควรโดยมีข้อเสนอแนะปรับปรุงแก้ไขข้อ บกพร่อง ที่มีอยู่ซึ่งผู้บริหารได้ติดตามดำเนินการแก้ไขตามข้อเสนอแนะของผู้ตรวจสอบภายใน อย่างทันทั่วทั้งที่ และมีการติดตามแก้ไขจุดอ่อนหรือข้อบกพร่องที่อาจมีอย่างทันเวลา

3. สอบทานให้บริษัทปฏิบัติตามกฎหมายว่าด้วยหลักทรัพย์และตลาดหลักทรัพย์ ข้อกำหนดของตลาดหลักทรัพย์หรือ กฎหมายที่เกี่ยวข้องกับธุรกิจ
4. พิจารณา คัดเลือก เสนอบุคคลซึ่งมีความเป็นอิสระเพื่อทำหน้าที่เป็นผู้สอบบัญชีภายนอกของบริษัท และเสนอคำคำตอบแทนของบุคคลดังกล่าวต่อคณะกรรมการของบริษัทเพื่อนำเสนอต่อที่ประชุมผู้ถือหุ้นอนุมัติแต่งตั้ง
5. พิจารณารายการที่เกี่ยวข้องกัน หรือรายการที่อาจมีความขัดแย้งทางผลประโยชน์ ให้เป็นไปตามกฎหมายและข้อกำหนดของตลาดหลักทรัพย์ ทั้งนี้ เพื่อให้มั่นใจว่ารายการดังกล่าวสมเหตุสมผล และเป็นประโยชน์สูงสุดต่อบริษัท
6. ประสานความเข้าใจให้อยู่ในแนวทางเดียวกัน ระหว่างคณะกรรมการตรวจสอบ ฝ่ายจัดการ ฝ่ายตรวจสอบ และผู้สอบบัญชี
7. จัดทำรายงานของคณะกรรมการตรวจสอบ
8. สอบทานและพิจารณาร่วมกับผู้ตรวจสอบภายในเกี่ยวกับผลการตรวจสอบข้อสังเกตและข้อเสนอแนะ
9. ปฏิบัติการอื่นใดตามที่กฎหมายกำหนด หรือที่คณะกรรมการบริษัทมอบหมายภายในขอบเขตความรับผิดชอบของคณะกรรมการตรวจสอบ

ทั้งนี้ คณะกรรมการตรวจสอบพิจารณาแล้ว เห็นว่าในรอบปีที่ผ่านมา คณะกรรมการและผู้บริหารของบริษัท ได้ปฏิบัติภาระกิจที่แสดงให้เห็นถึงเจตจำนงค์ในการพัฒนาการบริหารจัดการที่ดี และเป็นไปตามแนวทางปฏิบัติตามหลักการกำกับดูแลกิจการที่ดี

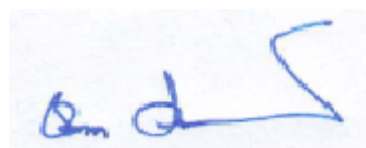

นางสาวชานา วิวัฒน์พนชาติ

ประธานกรรมการตรวจสอบ

27 มีนาคม 2557

➤ รายงานความรับผิดชอบของคณะกรรมการต่อรายงานทางการเงิน

คณะกรรมการบริษัทฯ ได้ตระหนักถึงหน้าที่ความรับผิดชอบในการกำกับดูแลการรายงานทางการเงินให้มีความถูกต้อง มีสาระสำคัญครบถ้วน สมเหตุสมผล เพื่อประโยชน์ต่อผู้ถือหุ้นและผู้ลงทุนทั่วไป ที่จะได้รับทราบข้อมูล แสดงฐานะทางการเงินและผลการดำเนินงานภายในเวลาที่กฎหมายกำหนด

งบการเงินของ บมจ. ฟู้ดแออนด์ดริงส์ ได้จัดทำขึ้นตามมาตรฐานการบัญชีที่รับรองทั่วไป โดยได้มีการพิจารณาเลือกใช้นโยบายบัญชีที่เหมาะสม และถือปฏิบัติโดยสม่ำเสมอ รวมทั้งได้มีการเปิดเผยข้อมูลสำคัญอย่างเพียงพอในหมายเหตุประกอบงบการเงินที่ผู้สอบบัญชีได้แสดงความเห็นต่องบการเงินของบริษัทฯ ในรายงานของผู้สอบบัญชีแล้ว ในการแสดงฐานะการเงิน รายได้และรายจ่าย และกระแสเงินสด ที่เป็นจริงและสมเหตุสมผล ซึ่งได้จัดให้มีการบันทึกข้อมูลทางบัญชีที่ถูกต้องครบถ้วนเพียงพอที่รักษาไว้ซึ่งสินทรัพย์ รวมทั้งป้องกันการทุจริตและการดำเนินการที่ผิดปกติในการจัดทำรายงานทางการเงิน

คณะกรรมการบริษัทฯ มีความเห็นว่า งบการเงินของ บมจ. ฟู้ดแออนด์ดริงส์ ได้จัดทำขึ้นอย่างรอบคอบ เปิดเผยข้อมูลที่สำคัญอย่างเพียงพอในการแสดงฐานะทางการเงินและผลการดำเนินงาน มีความถูกต้อง เชื่อถือได้ และปฏิบัติถูกต้องตามกฎหมายและระเบียบที่เกี่ยวข้อง



นายพีรศิลป์ สุขผลศิริ

ประธานกรรมการ



นายเกษม ดีไมตรี

ประธานเจ้าหน้าที่บริหาร