

แบบ 56 - 2

รายงานประจำปี

สิ้นสุดวันที่ 31 ธันวาคม 2559

บริษัท ฟู้ดแอนด์ดริงส์ จำกัด (มหาชน)

เครื่องดื่ม ตรา ZUMMER



สารบัญ

หน้าที่

○ ข้อมูลทางการเงินโดยสรุป	2
○ รายงานคณะกรรมการ.....	4
○ นโยบายและภาพรวมการประกอบธุรกิจ.....	5
○ ลักษณะการประกอบธุรกิจ	
ลักษณะการประกอบธุรกิจ	9
ภาพรวมบริษัทรวม.....	17
โครงสร้างรายได้.....	19
แนวโน้มการดำเนินธุรกิจในอนาคต	20
ข้อมูลอื่น (มาตรฐานโรงงาน บัตรส่งเสริมการลงทุน กิจกรรมเพื่อสาธารณประโยชน์ สิ่งแวดล้อม).....	20
○ ปัจจัยความเสี่ยง.....	22
○ ข้อมูลทั่วไปและข้อมูลสำคัญอื่น	25
○ ผู้ถือหุ้น.....	27
○ นโยบายการจ่ายเงินปันผล.....	28
○ โครงสร้างการจัดการ	
คณะกรรมการบริษัท.....	29
สถิติการเข้าประชุมของกรรมการ	33
การสรรหากรรมการและผู้บริหาร	34
ค่าตอบแทนกรรมการและผู้บริหาร	35
รายละเอียดเกี่ยวกับกรรมการและผู้บริหาร	37
○ การกำกับดูแลกิจการ.....	44
○ ความรับผิดชอบต่อสังคม.....	50
○ การควบคุมภายในและการบริหารจัดการความเสี่ยง.....	54
○ รายการระหว่างกัน.....	55
○ ข้อมูลทางการเงินที่สำคัญ.....	59
○ การวิเคราะห์และคำอธิบายของฝ่ายจัดการ.....	60
○ รายงานและงบการเงิน.....	66
○ รายงานคณะกรรมการตรวจสอบ.....	111
○ รายงานความรับผิดชอบต่อคณะกรรมการต่อรายงานทางการเงิน.....	113

➤ ข้อมูลทางการเงินโดยสรุป

ข้อมูลจากงบการเงิน

หน่วย: บาท

	<u>2557</u>	<u>2558</u>	<u>2559</u>
สินทรัพย์หมุนเวียน	165,448,725	188,422,872	273,888,276
เงินลงทุนซึ่งบันทึกโดยวิธีส่วนได้เสีย	161,552,539	149,903,723	136,403,379
ที่ดิน อาคารและอุปกรณ์	387,886,857	336,429,016	576,084,600
ต้นทุนสวนยางพารา	20,136,698	22,071,740	22,582,590
สินทรัพย์ไม่หมุนเวียนอื่น	12,858,548	16,169,471	8,132,894
รวมสินทรัพย์	747,883,367	713,898,152	1,017,993,069
หนี้สินหมุนเวียน	185,293,666	252,026,712	360,533,405
หนี้สินทางการเงิน-สุทธิจากส่วนที่ถึงกำหนด 1 ปี	5,016,241	2,112,948	240,457
เงินกู้ยืมระยะยาวจากสถาบันการเงิน – สุทธิจากส่วนที่ถึงกำหนดชำระ 1 ปี	-	-	2,100,000
สำรองผลประโยชน์ระยะยาวของพนักงาน	19,846,827	22,362,959	24,974,611
หนี้สินภาษีเงินได้รอการตัดบัญชี	19,290,258	1,449,546	56,742,028
รวมหนี้สิน	229,446,992	277,952,165	444,590,501
ทุนจดทะเบียน	150,000,000	150,000,000	150,000,000
ทุนออกจำหน่ายและชำระเต็มมูลค่าแล้ว	150,000,000	150,000,000	150,000,000
ส่วนเกินมูลค่าหุ้นสามัญ	99,425,000	99,425,000	99,425,000
ส่วนเกินทุนจากการตีราคาที่ดิน	140,721,100	140,721,100	342,801,100
สำรองตามกฎหมาย	15,431,000	15,431,000	15,431,000
กำไร/(ขาดทุน)สะสมยังไม่ได้จัดสรร	112,859,275	30,368,887	(34,254,532)
รวมส่วนของผู้ถือหุ้น	518,436,375	435,945,987	573,402,568
รายได้จากการขาย	475,023,139	464,270,414	731,236,579
รายได้อื่น	10,837,466	12,773,141	8,793,639
กำไร/(ขาดทุน)จากอัตราแลกเปลี่ยน	951,554	1,387,179	(13,523)
ขาดทุนจากการด้อยค่าของสินทรัพย์	-	20,837,371	-
ส่วนแบ่งกำไรจากเงินลงทุนตามวิธีส่วนได้เสีย	10,953,110	8,129,969	140,198
กำไร/(ขาดทุน)สุทธิก่อนภาษีเงินได้	(32,776,320)	(100,331,100)	(59,850,936)
ภาษีเงินได้นิติบุคคล	(8,302,565)	(17,840,712)	4,772,483
กำไร/(ขาดทุน)สุทธิประจำปี	(24,473,755)	(82,490,388)	(64,623,419)
การเปลี่ยนแปลงในส่วนเกินทุนจากการตีราคาที่ดิน	-	-	252,600,000
หัก: ผลกระทบของภาษีเงินได้	-	-	(50,520,000)
กำไร/(ขาดทุน)สุทธิต่อหุ้น	(1.63)	(5.50)	(4.31)

อัตราส่วนทางการเงิน

	<u>2557</u>	<u>2558</u>	<u>2559</u>
อัตรากำไรขั้นต้น	8.6 %	4.7 %	8.4%
อัตรากำไรจากการดำเนินงาน	-9.4 %	-23.7 %	-8.2%
อัตรากำไรสุทธิ	-5.0 %	-17.3 %	-8.7%
อัตราส่วนหนี้สินต่อส่วนของผู้ถือหุ้น	0.4 เท่า	0.6 เท่า	0.8 เท่า
อัตราการจ่ายเงินปันผล	0%	0%	*

* ยังไม่ได้รับการอนุมัติ โดยจะอนุมัติในที่ประชุมสามัญประจำปีผู้ถือหุ้น ครั้งที่ 1/2560
ในวันที่ 27 เมษายน 2560

รายงานคณะกรรมการ

เรียน ท่านผู้ถือหุ้น

ปี 2559 ภาพรวมของเศรษฐกิจเริ่มฟื้นตัว ทั้งสภาพเศรษฐกิจของประเทศสหรัฐอเมริกา ประเทศในสหภาพยุโรป ประเทศญี่ปุ่น แต่ยังคงมีความผันผวนของอัตราแลกเปลี่ยน บริษัทฯ มียอดขายเพิ่มขึ้นและมีต้นทุนในการผลิตลดลง จึงมีผลทำให้บริษัทฯ มีผลประกอบการที่ดีขึ้น โดยรายได้จากการส่งออกเพิ่มขึ้นร้อยละ 36.1 และยอดขายในประเทศที่เพิ่มขึ้นร้อยละ 21.4 ทำให้มีรายได้จากการขายทั้งสิ้น 731.2 ล้านบาท เพิ่มขึ้น 267.0 ล้านบาท หรือเพิ่มขึ้นร้อยละ 57.5 จากปีก่อน

ทั้งนี้ ตั้งแต่ปี 2557 จนถึงปี 2559 บริษัทฯ ได้พัฒนาสินค้ากลุ่มอาหารพร้อมบริโภค (Ready-to-eat) ซึ่งมีทั้งประเภทแช่แข็ง และแช่เย็น ซึ่งผู้บริโภคสามารถนำไปอุ่นโดยไม่โครเวฟเพื่อรับประทานได้ทันที ซึ่งได้รับการตอบรับจากผู้บริโภคเป็นอย่างดี มีผลให้ปี 2558 และ 2559 มียอดการจำหน่ายสูงขึ้น

ผลการดำเนินงานของบริษัทฯ ในปี 2559 มีผลขาดทุนสุทธิ 64.6 ล้านบาท โดยรวมส่วนแบ่งกำไรจากเงินลงทุนในบริษัทรวม 0.1 ล้านบาท คิดเป็นขาดทุนต่อหุ้นเท่ากับ 4.31 บาท และมีมูลค่าตามบัญชีต่อหุ้น ณ วันที่ 31 ธันวาคม 2559 เท่ากับ 38.23 บาท (31 ธันวาคม 2558 เท่ากับ 29.06 บาท)

สำหรับในปี 2560 คาดว่าสภาวะเศรษฐกิจโลกจะยังคงไม่แน่นอน บริษัทฯ ยังคงต้องติดตามสถานการณ์อย่างใกล้ชิด และวางแผนกลยุทธ์ทางการตลาด การผลิต และการบริหารจัดการอย่างรอบคอบ เพื่อรักษาความสามารถในการแข่งขันไว้ และมุ่งเน้นในการพัฒนาผลิตภัณฑ์ของบริษัทภายใต้แบรนด์ “Zumme” โดยได้เริ่มขยายตลาดไปยังประเทศในกลุ่ม AEC เช่น ประเทศกัมพูชา พม่า นอกจากนี้ยังเพิ่มรายการสินค้าในกลุ่ม Ready-to-eat ภายใต้แบรนด์ “Besto” เพื่อเป็นทางเลือกให้กับผู้บริโภค และบริษัทฯ ยังคงรักษาฐานลูกค้าหลักที่มีความสัมพันธ์ที่ดีกันมานานอย่างต่อเนื่อง และได้ติดต่อลูกค้าใหม่และสนับสนุนการวิจัยพัฒนาสินค้า เพื่อให้มีความสามารถในการแข่งขันในตลาดได้

บริษัทฯ มีความมุ่งมั่น ตั้งใจ และได้รับความร่วมมือจากพนักงาน ทีมผู้บริหาร และคณะกรรมการบริษัทฯ โดยมีจุดมุ่งหมายเดียวกันคือ การนำเสนอสิ่งที่ดีที่สุดต่อลูกค้าทั้งในด้านของคุณภาพที่ได้ตามมาตรฐานสากล การจัดส่งที่ตรงตามกำหนดเวลา การได้รับการสนับสนุนและความไว้วางใจจากลูกค้า ส่วนงานภาครัฐ สถาบันการเงิน ผู้จัดหาวัตถุดิบ เกษตรกร และอีกสิ่งที่สำคัญ คือ ความไว้วางใจจากผู้ถือหุ้นทุกท่านที่กรุณาสนับสนุนการดำเนินงานของบริษัทฯ ด้วยดีเสมอมา ซึ่งบริษัทฯ ยังจะพัฒนาต่อไปอย่างไม่หยุดยั้ง เพื่อผลิตสินค้าที่มีคุณภาพออกสู่ตลาดต่อไป

บริษัทฯ ใคร่ขอขอบคุณทุกท่านอย่างสูงมา ณ โอกาสนี้



นายพิรศิลป์ สุขผลศิริ
ประธานกรรมการ



นายเกษม ดีไมตรี
ประธานเจ้าหน้าที่บริหาร

➤ นโยบายและภาพรวมการประกอบธุรกิจ

บริษัท ฟู้ดแอนด์ดริ้งส์ จำกัด (มหาชน) ก่อตั้งในปีพ.ศ. 2528 บริษัทประกอบธุรกิจหลัก คือ ผลิตอาหารและเครื่องดื่มตามความต้องการของลูกค้า ภายใต้แบรนด์ของลูกค้า รวมทั้งผลิตสินค้า ภายใต้แบรนด์ของตัวเอง ทั้งนี้บริษัทได้จัดจำหน่ายทั้งภายในประเทศ และส่งออกไปจำหน่ายกว่า 10 ประเทศ เช่น ออสเตรเลีย ญี่ปุ่น อังกฤษ เนเธอร์แลนด์ สหรัฐอเมริกา เยอรมัน ประเทศในกลุ่ม AEC เป็นต้น รวมถึงการส่งออกทางอ้อมโดยผ่านผู้ซื้อในประเทศด้วย โดยมีสัดส่วนการส่งออกต่างประเทศ โดยตรงที่ร้อยละ 46.9 และจำหน่ายในประเทศร้อยละ 53.1 ในปี 2559

บริษัทมีวิสัยทัศน์ในการดำเนินกิจการ คือ เป็นหนึ่งในบริษัทแปรรูปอาหารที่ได้รับความนิยมเชื่อถือมากที่สุด โดยมีลักษณะเด่น คือ มีเทคโนโลยีที่ทันสมัย มีอัตราผลผลิตและคุณภาพสูงอย่างสม่ำเสมอ ใส่ใจในเรื่องความปลอดภัยสูงสุด ราคาแข่งขันได้ และมีการส่งมอบตามเวลาอย่างเคร่งครัด เป้าหมายผลตอบแทนผู้ถือหุ้น (ROE) เท่ากับ 12% สร้างสภาพแวดล้อมที่ดีในการทำงาน ให้ผลตอบแทนที่เหมาะสม เพื่อให้พนักงานได้ทำงานอย่างมีประสิทธิภาพและภูมิใจในความสำเร็จขององค์กร

บริษัทได้มีการพัฒนาสินค้าทั้งที่เป็นผลิตภัณฑ์ใหม่และขยายสายผลิตภัณฑ์เดิมอย่างต่อเนื่อง เพื่อตอบสนองความต้องการของลูกค้า โดยที่ มีการพัฒนาผลิตภัณฑ์ร่วมกับลูกค้าที่มีอยู่

ในปี 2536 ได้แปรสภาพเป็นบริษัทมหาชน และเข้าเป็นบริษัทจดทะเบียนในตลาดหลักทรัพย์แห่งประเทศไทยในปีพ.ศ. 2537 มีทุนจดทะเบียน 125 ล้านบาท

ในปี 2547 บริษัทได้ขยายสายการผลิตไปยังการผลิตเครื่องดื่มบรรจุขวดพลาสติก และได้ร่วมทุนกับบริษัท ฮอนชวอน (ประเทศไทย) จำกัด ก่อตั้งบริษัทฮอนชวอน เอฟดี แพ็คเกจจิ้ง จำกัด โดย บริษัท ฟู้ดแอนด์ดริ้งส์ จำกัด (มหาชน) ถือหุ้นร้อยละ 35 เพื่อผลิตขวด ฝาพลาสติก และฉลาก

ในปี 2552 มีการเพิ่มทุนจดทะเบียน ปัจจุบัน บริษัทมีทุนจดทะเบียนเป็น 150,000,000 บาท โดยแบ่งเป็นหุ้นสามัญ 15,000,000 หุ้น มูลค่าที่ตราไว้หุ้นละ 10 บาท โดยเรียกชำระเต็มมูลค่า 150,000,000 บาท ส่งผลให้ฐานะการเงินของบริษัทมีความแข็งแกร่งมากขึ้น

ในปี 2554 บริษัทได้ลงทุนโรงเพาะถั่วงอก เพื่อใช้เป็นวัตถุดิบในการผลิตเพื่อส่งออก และส่งขายภายในประเทศ นอกเหนือจากนั้น ได้ทำการปรับปรุง ซ่อมแซมโรงงานผลิตผัก ผลไม้แปรรูป อย่างต่อเนื่อง เพื่อดำรงไว้ซึ่งเกณฑ์กำหนดตามมาตรฐานสากล

ในปี 2555 บริษัทฯได้ลงทุนปลูกต้นยางพาราในที่ดิน อสังหาริมทรัพย์เพื่อการลงทุน เพื่อเป็นการใช้ประโยชน์จากทรัพย์สินที่บริษัทมีอยู่ให้เพิ่มมูลค่า โดยได้ลงทุนกว่า 14 ล้านบาท โดยจะมีการลงทุนเพิ่มทุกปีประมาณ 4 ล้านบาท จนกว่าจะเริ่มมีรายได้ในอีก 5-6 ปีข้างหน้า และในปี 2558 ได้มีการปลูกต้นกล้วยเป็นพืชแซม



ในปี 2556 บริษัทฯ ได้พัฒนาสินค้าใหม่ของบริษัทฯเอง ประเภทเครื่องดื่มภายใต้ แบรนด์ “ซัมเมอร์” ออกสู่ตลาด 2 ชนิดคือ น้ำบ๊วย และ น้ำว่านหางจระเข้รสน้ำผึ้งผสมมะนาว โดยน้ำบ๊วย จะมี เนื้อบ๊วย และน้ำว่านหางจระเข้ จะมีเนื้อว่านหางจระเข้ผสมอยู่ด้วย

เครื่องดื่ม ตรา ZUMMER



ทั้งนี้ ในปี 2556 บริษัทฯ ได้มีการปรับโครงสร้างขององค์กร เพื่อความเหมาะสมในการปฏิบัติงาน และรองรับการขยายกิจการในอนาคตดังต่อไปนี้

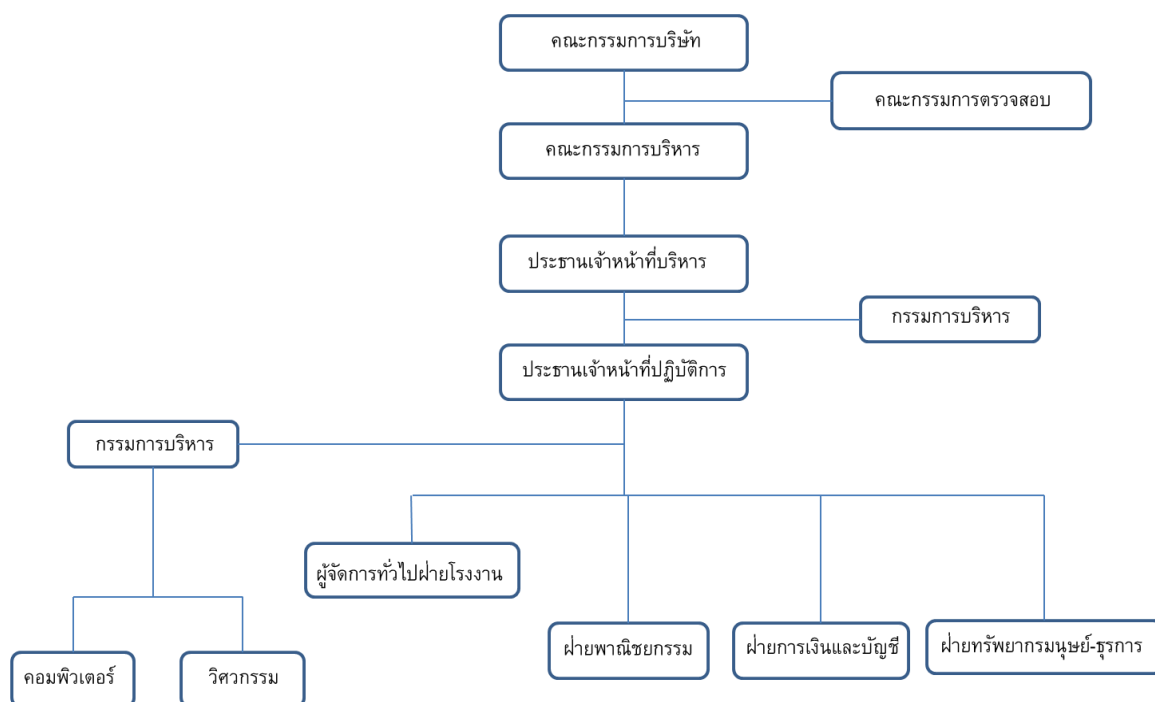

ในปี 2557 บริษัทฯได้พัฒนาสินค้ากลุ่มใหม่ คือ Ready-to-eat ซึ่งมีทั้งแช่แข็งและแช่เย็น โดยปรับปรุงพื้นที่การผลิตที่มีอยู่เดิม แต่มีการลงทุนซื้อเครื่องจักรเพิ่มเพื่อให้เหมาะกับการผลิตสินค้ากลุ่มนี้



ในปี 2558 บริษัทฯได้พัฒนาสินค้าใหม่ ภายใต้ แบรนด์ “ซัมเมอร์” เพื่อต่อยอดสินค้าประเภท เครื่องดื่ม ออกสู่ตลาด โดยใช้ชื่อสินค้า ภายใต้ “Zummer Mocktail”



ผลการดำเนินการของบริษัทในปี 2559 มีผลขาดทุนสำหรับปีเท่ากับ 64.6 ล้านบาท โดยรวม ส่วนแบ่งกำไรจากเงินลงทุนในบริษัทรวม 0.1 ล้านบาท คิดเป็นขาดทุนสุทธิต่อหุ้นเท่ากับ 4.31 บาท และมีมูลค่าตามบัญชีต่อหุ้น ณ วันที่ 31 ธันวาคม 2559 เท่ากับ 38.23 บาท

➤ ลักษณะการประกอบธุรกิจ

การเปลี่ยนแปลงและพัฒนาการที่สำคัญ

ในปี 2557-2559 มีการเพิ่มประเภทอาหารที่ผลิต คือ กลุ่มอาหารพร้อมทานที่มีทั้งแบบแช่แข็งและแบบแช่เย็น โดยเน้นการสร้างแบรนด์สินค้าของบริษัทฯเอง เพื่อให้สินค้าของบริษัทฯ และชื่อเสียงของบริษัทฯ เป็นที่รู้จักกันมากขึ้น เพื่อเพิ่มรายได้และกำไรให้กับบริษัทฯ ในระยะยาว และสร้างความภาคภูมิใจให้กับพนักงานในบริษัทฯ

ลักษณะการประกอบธุรกิจ และ ลักษณะผลิตภัณฑ์

บริษัท ฟู้ดแอนด์ดริงส์ จำกัด (มหาชน) ประกอบธุรกิจหลัก คือเป็นผู้ผลิตและจำหน่ายผลิตภัณฑ์อาหารและเครื่องดื่มแปรรูปตามความต้องการและคำสั่งซื้อของลูกค้า เพื่อส่งออกและขายในประเทศ โดยสินค้าอาหารดังกล่าว เป็นการแปรรูปผัก ผลไม้ และเนื้อสัตว์เป็นอาหารนานาชาติ ขึ้นอยู่กับความต้องการและคำสั่งซื้อของลูกค้าสำหรับประเภทของผลิตภัณฑ์นั้นมีความหลากหลายไม่จำเพาะเจาะจง โดยมุ่งเน้นการพัฒนาผลิตภัณฑ์ให้ตรงความต้องการของลูกค้าในแต่ละประเทศ และศักยภาพของโรงงานของบริษัทฯเป็นหลัก ความสามารถในการจัดหาวัตถุดิบ และกฎหมายข้อบังคับของประเทศคู่ค้า โดยใช้การผลิตด้วยมาตรฐานเดียวกันทั้งการผลิตเพื่อจำหน่ายต่างประเทศและในประเทศ

นโยบายในการทำธุรกิจของบริษัทฯ จะเน้นเรื่องคุณภาพของสินค้าเป็นหลัก สินค้าส่วนใหญ่ของบริษัทฯจะเป็น Grade Premium ใช้วัตถุดิบสดจากธรรมชาติ ดังนั้นลูกค้าต่างประเทศส่วนใหญ่ของบริษัทฯ จะเป็นลูกค้าระดับบน – กลาง ลูกค้าส่วนใหญ่เป็นลูกค้าที่ติดต่อกันมานานนับสิบปี และมีความสัมพันธ์อันดีกับบริษัทฯ เนื่องจากลูกค้ามีความมั่นใจในคุณภาพของสินค้า

ทั้งนี้ผลิตภัณฑ์ต่างๆ ของบริษัทฯ ประกอบด้วย ผัก ผลไม้ เครื่องแกง น้ำแกง เครื่องเทศ ซอส น้ำผักผลไม้ เครื่องดื่มนานาชาติ ตลอดจนการนำส่วนประกอบต่างชนิดมาผสมผสานขึ้นเป็นสินค้าใหม่ ซึ่งเป็นหนึ่งในกลยุทธ์การลดความเสี่ยงทั้งทางด้านการตลาดและด้านวัตถุดิบ โดยมีสัดส่วนการส่งออกไปต่างประเทศโดยตรงที่ร้อยละ 46.9 และมีการจำหน่ายในประเทศร้อยละ 53.1

ทั้งนี้ บริษัทฯได้รับใบอนุญาตประกอบกิจการโรงงาน และใบอนุญาตผลิตอาหาร บริษัทฯได้ผ่านเกณฑ์รับรอง GMP โดยกระทรวงสาธารณสุข และผ่านเกณฑ์รับรอง HACCP โดย TQCS International (Group) Pty Ltd. จากประเทศออสเตรเลีย และ Global Standard for Food Safety (BRC Certificate Body) โดย NSF Certification จากประเทศอังกฤษ

รายละเอียดของสินค้าต่าง ๆ ที่ผลิตและจำหน่าย ทั้งต่างประเทศและในประเทศ ประกอบด้วยรายละเอียดดังต่อไปนี้

1. ผัก/ผลไม้/เครื่องเทศ/อาหารบรรจุภาชนะปิดผนึก

ประกอบด้วย วุ้นหาวจะเข้ หน่อไม้ มะม่วง ผักผลไม้อื่นๆ เครื่องเทศ เช่น ตะไคร้ พริก ผักชี อาหารสำเร็จรูป เช่น พริกแกง และอาหารสำเร็จรูป นำมาบรรจุขวดแก้ว ซองพลาสติก (retort pouch) หรือกระป๋องขนาดต่างๆ กัน ส่วนผสมที่ใช้บรรจุรวมกับผัก ผลไม้ มีน้ำเกลือหรือน้ำส้มสายชู น้ำเชื่อม หรือน้ำเปล่า

2. ผลิตภัณฑ์อาหารที่มีเนื้อสัตว์เป็นส่วนผสมหลักบรรจุภาชนะปิดผนึก

ผลิตภัณฑ์เนื้อสัตว์ต่างๆ ปรุงตามข้อกำหนดของลูกค้า บรรจุกระป๋องหรือถุง เพื่อจำหน่ายทั้งในประเทศและส่งออก

3. ผัก/ผลไม้/อาหารสำเร็จรูปแช่แข็ง

ประกอบด้วย วุ้นหาวจะเข้ มะม่วง และผัก ผลไม้อื่นๆ นำมาล้าง ตัดแต่ง หรือปรุงรส และผ่านกระบวนการแช่แข็ง แล้วจึงบรรจุถุงพลาสติกและกล่อง เก็บรักษาไว้ในห้องเย็น

4. น้ำผัก ผลไม้และเครื่องดื่ม

ประกอบด้วย น้ำผัก ผลไม้ น้ำชาพร้อมดื่ม นำมาบรรจุกระป๋อง หรือ ขวดพลาสติก โดยที่วัตถุดิบบางส่วนสามารถใช้ร่วมกับสินค้าอื่น

5. อาหารพร้อมทาน (ready-to-eat)

ประกอบด้วยอาหารที่ผู้บริโภคสามารถรับประทานได้ทันทีหลังจากที่นำไปอุ่นในไมโครเวฟ โดยแบ่งประเภทเป็นแช่เย็น และแช่แข็ง เช่น ข้าวกับไก่ผัดกระเพรา ข้าวกล้องไก่ ข้าวต้มมัด ส้มตำ เป็นต้น โดยได้พัฒนาและจำหน่ายกว่า 20 รายการในปี 2557 และเพิ่มรายการสินค้าอีกกว่า 40 รายการในปี 2558 และอีกกว่า 30 รายการในปี 2559 เพื่อเป็นทางเลือกให้กับผู้บริโภค

การตลาด

บริษัทฯ ได้แบ่งลักษณะของการขายเป็นทั้งในรูปแบบของการส่งออกและการจำหน่ายในประเทศ โดยที่ไม่ได้จำกัดประเภทสินค้า ทั้งนี้ ในการรับผลิตสินค้าไปยังตลาดต่างประเทศนั้น บริษัทจะคำนึงถึงข้อกำหนดของประเทศคู่ค้าเป็นหลักสำคัญ ดังนั้น บริษัทฯ จึงใช้กลยุทธ์การพัฒนาผลิตภัณฑ์และทำการตลาดร่วมกับคู่ค้าเพื่อดำเนินการผลิตให้ถูกต้องตามกฎหมายของประเทศนั้นๆ ตรงตามข้อกำหนดและ

ความต้องการของคู่ค้าซึ่งจะส่งผลให้คู่ค้าเกิดความมั่นใจสูงสุดว่าสินค้ามีคุณภาพได้มาตรฐานสากล พร้อมทั้งจะรับภาวะการแข่งขันในตลาด และจะได้รับการตอบรับจากผู้บริโภคเป็นอย่างดี ส่วนตลาดในประเทศนั้น นอกจากบริษัทจะเป็นผู้พัฒนาสินค้าที่ผลิตภายใต้เครื่องหมายการค้าของบริษัท ภายใต้มาตรฐานและคุณภาพการผลิตเช่นเดียวกับสินค้าที่ผลิตเพื่อส่งออกจำหน่ายต่างประเทศแล้ว สำหรับงานที่รับจ้างผลิตบริษัทก็ยังคงนโยบายที่จะทำการผลิตตามข้อกำหนดของลูกค้าเป็นหลักเช่นเดียวกัน

ตลาดต่างประเทศ

บริษัทสามารถขยายตลาดไปยังทุกทวีป โดยบริษัทได้ส่งออกไปยังต่างประเทศกว่า 10 ประเทศ โดยมีประเทศในกลุ่ม AEC (ร้อยละ 51) เป็นตลาดใหญ่ รองลงมาคือ ประเทศในทวีปยุโรป (ร้อยละ 17) ประเทศญี่ปุ่น (ร้อยละ 16) ประเทศออสเตรเลีย (ร้อยละ 9) ประเทศสหรัฐอเมริกา (ร้อยละ 6) และประเทศอื่นๆ (ร้อยละ 1)

บริษัทได้มีการส่งออกทางอ้อม โดยขายสินค้าผ่านบริษัท Trading company ในประเทศไทย เพื่อส่งออกไปยังประเทศออสเตรเลีย คิดเป็นร้อยละ 34 ของรายได้จากการส่งออกทางตรง

สินค้าที่ส่งไปยังตลาดหลักประกอบด้วย สินค้าในทุกกลุ่มผลิตภัณฑ์ที่บริษัทฯ ผลิตอยู่ และบริษัทฯ ได้วางแผนนโยบายที่จะกระจายไปยังตลาดอื่นๆ เพิ่มเติมอย่างต่อเนื่องโดยมุ่งเน้นไปยังตลาดที่สามารถรองรับสินค้า/ผลิตภัณฑ์ของบริษัทให้ครบทุกชนิด เพื่อเป็นการกระจายความเสี่ยงและเป็นการเพิ่มยอดขาย

นโยบายในการทำตลาดต่างประเทศ จะทำโดยการทำงาน กับบริษัท Trading Company และการออกงานแสดงสินค้าทั้งในและต่างประเทศ

ตลาดในประเทศ

บริษัทได้จัดจำหน่ายสินค้าผ่านบริษัท Trading company ในประเทศหลายราย และถือเป็นรายได้หลักส่วนหนึ่งของบริษัท เนื่องจากลูกค้าบางกลุ่มได้ทำการค้าประเภทซื้อมา-ขายไป บริษัท จึงถือเป็นการขายภายในประเทศ แม้ว่าสินค้าจะถูกส่งออกก็ตาม ถือว่าเป็นการส่งออกทางอ้อม

บริษัทได้เริ่มขยายตลาดในประเทศตั้งแต่ปี พ.ศ.2548 โดยได้ลงทุนในเครื่องจักรและอาคาร สำหรับผลิตสินค้าประเภทเครื่องดื่มโดยเน้นที่ตลาดในประเทศและมีการส่งออกเป็นบางส่วน เนื่องจากมีลูกค้าต่างประเทศที่สนใจสินค้าประเภทชาพร้อมดื่ม และน้ำผลไม้พร้อมดื่ม

ในปี 2556 บริษัทได้พัฒนาบรรจุภัณฑ์ใหม่สำหรับเครื่องดื่ม ภายใต้แบรนด์ “Zummer” ซึ่งเป็นแบรนด์ของบริษัทเองออกสู่ตลาด 2 ชนิด คือ น้ำบ๊วยผสมเนื้อมะนาว และน้ำว่านหางจระเข้ผสมน้ำผึ้งผสม

มะนาว ซึ่งในน้ำหวานทางจระเข้จะมีเนื้อวานผสมอยู่ด้วย และใช้น้ำมะนาวและน้ำผึ้งแท้ในการผลิต ซึ่งบริษัทได้ทำการเปิดตัวสินค้าใหม่นี้ในงาน ThaiFex 2013 ที่จัดขึ้นในเดือนพฤษภาคม 2556 ซึ่งได้รับการตอบรับจากผู้บริโภคทั้งในประเทศและต่างประเทศเป็นอย่างดี บริษัทฯ ใช้ช่องทางในการจัดจำหน่าย โดยผ่านบริษัทจัดจำหน่ายสินค้า (Distributor) และใช้บริการ บริษัทเอเยนซี ในการทำสื่อโฆษณา ประชาสัมพันธ์ และกิจกรรมส่งเสริมการขาย

นอกจากนี้บริษัทฯ ยังทำการจดทะเบียนเครื่องหมายการค้า ยี่ห้อ Zimmer และมีการแจ้งข้อมูลลิขสิทธิ์ ประเภทงานอันมีลิขสิทธิ์ ศิลปกรรม “PLUM-MU” และ “ALOE-KU” ซึ่งเป็น Mascot สำหรับสินค้าใหม่ ภายใต้แบรนด์ “ซัมเมอร์” ของบริษัทฯ คือ น้ำบ๊วยผสมเนื้อบ๊วย และน้ำหวานทางจระเข้รสน้ำผึ้งผสมมะนาว

ในปี 2557 บริษัทฯ ได้พัฒนาผลิตภัณฑ์ใหม่ประเภทพร้อมรับประทาน ทั้งที่รับจ้างผลิตให้กับแบรนด์ของลูกค้าและภายใต้เครื่องหมายการค้า ยี่ห้อ Besto ของบริษัทฯ

การตลาด ภาวะอุตสาหกรรม และภาวะการแข่งขัน

การตลาด

บริษัทฯ ได้เน้นลูกค้ากลุ่มเป้าหมายในตลาดระดับกลางถึงสูง ซึ่งเป็นกลุ่มลูกค้าที่จะให้ความสำคัญกับคุณภาพของโรงงานและคุณภาพของสินค้าเป็นหลัก ถือเป็นข้อได้เปรียบของบริษัทฯ เนื่องจากที่ผ่านมาบริษัทฯ ได้คิดค้น พัฒนากระบวนการผลิต การบรรจุภัณฑ์ และเทคโนโลยีในทุกๆ ด้านอย่างต่อเนื่อง เพื่อให้สินค้ามีคุณภาพตามหลักมาตรฐานสากล สนองต่อความพึงพอใจของลูกค้าเป็นสำคัญ

โดยการพัฒนาดังกล่าวบริษัทฯ ได้คำนึงถึงหลักความปลอดภัยและสุขอนามัยของผู้บริโภคเป็นสำคัญส่งผลให้บริษัทฯ ได้รับการรับรองระบบการจัดการด้านสุขลักษณะการผลิต (Good Manufacturing Practices: GMP) และระบบการวิเคราะห์อันตรายและจุดวิกฤตที่ต้องควบคุม (Hazard Analysis and Critical Control Point: HACCP) และ Global Standard for Food Safety (BRC) โดย NSF Certification จากประเทศอังกฤษ จึงทำให้สินค้าของบริษัทฯ มีคุณภาพเป็นที่เชื่อถือ นอกจากนี้บริษัทฯ ยังให้ความสำคัญกับการรักษาความสัมพันธ์อันดีกับลูกค้า โดยสร้างความเชื่อถือด้วยการดำรงรักษาคุณภาพของสินค้าเป็นไปตามมาตรฐานและการจัดส่งสินค้าตามกำหนดเวลา และให้ความร่วมมือในการคิดค้นพัฒนาผลิตภัณฑ์ใหม่ๆ ร่วมกับลูกค้า

สำหรับการส่งออกต่างประเทศนั้น ลักษณะของลูกค้านั้นจะแบ่งเป็น 3 ประเภทคือ นายหน้าหรือตัวแทนผู้นำเข้า (Broker) ผู้จัดจำหน่าย และเจ้าของตราสินค้า (Brand Owner) โดยตรง ลูกค้านี้เป็นนายหน้าจะเป็นตัวกลางในการช่วยเจ้าของตราสินค้า/ผู้จัดจำหน่าย ในการหาผู้ผลิตที่ผลิตสินค้าได้ตรงตามความต้องการ และได้ค่านายหน้า (จากเจ้าของตราสินค้า หรือผู้ผลิต แล้วแต่การตกลง) เป็นค่าตอบแทน ส่วนลูกค้านี้เป็นผู้จัดจำหน่ายและเจ้าของตราสินค้าจะว่าจ้างผู้ผลิตโดยตรงในการผลิตสินค้า ซึ่งผู้ผลิตอาจต้องจ่ายค่านายหน้าให้กับผู้แนะนำ ผู้จัดจำหน่าย หรือเจ้าของตราสินค้า แล้วแต่กรณี

ขณะนี้ บริษัทฯ มีการส่งออกไปยังต่างประเทศกว่า 10 ประเทศ ตลาดหลักที่สำคัญสำหรับสินค้าของบริษัทฯ คือ ประเทศในทวีปยุโรป ญี่ปุ่น ออสเตรเลีย กลุ่มประเทศ AEC และสหรัฐอเมริกา

ยอดขายในปี 2557 - 2559 แยกตามประเทศ

(หน่วย: ล้านบาท)

ประเทศ	<u>2557</u>	<u>2558</u>	<u>2559</u>
กลุ่มประเทศ AEC	-	26.9	176.5
ประเทศในทวีปยุโรป	64.7	58.4	58.9
ญี่ปุ่น	80.7	45.7	54.5
ออสเตรเลีย	45.6	28.4	31.8
สหรัฐอเมริกา และแคนาดา	24.5	14.9	20.3
ประเทศอื่นๆ	4.8	1.1	0.8
ในประเทศ	254.5	288.9	388.4
<u>รวม</u>	<u>475.0</u>	<u>464.3</u>	<u>731.2</u>

ภาวะการแข่งขัน

ในปัจจุบันอุตสาหกรรมผักผลไม้มีการแข่งขันที่รุนแรงขึ้น ทั้งจากในประเทศและต่างประเทศ โดยสำหรับในประเทศนั้นการแข่งขันจะเกิดจากโรงงานที่มีอยู่แล้วและต้องการเพิ่มจำนวนประเภทของสินค้าให้มากขึ้น เนื่องจากภาวะความไม่แน่นอนของวัตถุดิบ ตัวอย่างเช่น โรงงานที่เคยผลิตสับปะรดกระป๋องเพียงสินค้าเดียว ปัจจุบันก็ได้เพิ่มสายการผลิตของผลไม้ชนิดอื่นด้วย ส่งผลให้มีการแข่งขันมากขึ้น

ส่วนการแข่งขันจากต่างประเทศนั้น ประเทศไทยได้เปรียบในด้านของคุณภาพและมาตรฐานของโรงงานที่อยู่ในระดับแนวหน้าของโลก แต่เสียเปรียบในด้านของราคา ซึ่งเกิดจากผลผลิตต่อไร่ที่ค่อนข้างต่ำและคุณภาพของวัตถุดิบที่ไม่ได้มาตรฐานคงที่ ปัญหาสารเคมีตกค้าง ตลอดจนค่าแรงงานที่สูงเนื่องจากนโยบายค่าแรงขั้นต่ำ 308 บาท จึงทำให้สินค้าจากประเทศไทยมีราคาสูงเมื่อเทียบกับประเทศในเขตภูมิภาคเดียวกัน เช่น ประเทศจีน เวียดนาม และอินโดนีเซีย

อุตสาหกรรมเครื่องเทศและเครื่องปรุงรสนั้น นับว่ามีการแข่งขันค่อนข้างสูงเช่นกัน เนื่องจากมีโรงงานที่ผลิตสินค้าประเภทนี้อยู่แล้วเป็นจำนวนมากที่จำหน่ายภายในประเทศ ทั้งนี้ ความแตกต่างจะอยู่ที่รสชาติเฉพาะของแต่ละบริษัท และการปรับรสชาติให้เข้ากับลูกค้าต่างประเทศ รวมถึงคุณภาพของโรงงานและของสินค้าที่เป็นที่ต้องการ

ในอุตสาหกรรมเครื่องดื่ม ทุก Sector มีการแข่งขันกันสูง ในปัจจุบัน โดยเฉพาะเครื่องดื่มประเภท Ready to Drink มีการแข่งขันที่สูง โดยเฉพาะตลาดในประเทศ โดยการแข่งขันจะเน้นการการออกสินค้าใหม่ที่มีคุณสมบัติที่แตกต่าง นอกจากนั้นในปัจจุบัน ได้มีการผลิตเครื่องดื่มประเภทน้ำผักผลไม้ และ น้ำชาผสมสมุนไพรที่มีประโยชน์ต่อสุขภาพ ออกมาแข่งขันกันอย่างมาก ทั้งนี้บริษัทฯ ได้พัฒนา น้ำบ๊วย และ น้ำว่านหางจระเข้รสน้ำผึ้งผสมมะนาว โดยเน้นเรื่องความอร่อยและผลิตจากวัตถุดิบธรรมชาติ โดยเริ่มวางตลาดในเดือน พฤษภาคม 2556 เปิดตัวในงาน ThaiFex และยังส่งออกไปยังประเทศในกลุ่ม AEC และประเทศญี่ปุ่น ภายใต้แบรนด์ “Zummer” ดังนั้นบริษัทจึงมีความมุ่งมั่นในการพัฒนาผลิตภัณฑ์ใหม่ ภายใต้แบรนด์ “Zummer” ต่อไป

สำหรับตลาดต่างประเทศเริ่มมีความต้องการในสินค้าประเภทเดียวกัน จึงถือเป็นโอกาสของบริษัทที่จะทำการตลาดสินค้ากลุ่มนี้ต่อไป

ด้วยภาวะการแข่งขันจากประเทศคู่แข่งที่มากขึ้น ทำให้ประเทศไทยต้องเสียส่วนแบ่งตลาดให้กับประเทศคู่แข่งมากขึ้น ดังนั้น การที่บริษัทจะรักษาส่วนแบ่งตลาดไว้ได้ จะต้องสร้างความแตกต่าง

ในเรื่องของคุณภาพและบริการ จึงจะรักษารฐานลูกค้าไว้ได้ และหนึ่งในนั้นคือการมีระบบ HACCP ซึ่งเป็นระบบคุณภาพสากลสำหรับอุตสาหกรรมการผลิตอาหารที่เป็นที่เชื่อถือ ซึ่งบริษัทได้รับการรับรองโดย TQCSI Certification จากประเทศออสเตรเลีย

เนื่องจากบริษัท ได้มีนโยบายที่ชัดเจน ในการเน้นการกระจายผลิตภัณฑ์ให้มีความหลากหลาย เพื่อลดความเสี่ยงในการพึ่งพิงสินค้าชนิดใดชนิดหนึ่ง ทำให้บริษัทมีคู่แข่งที่ประกอบธุรกิจในลักษณะเดียวกันโดยตรงไม่มาก แต่จะมีคู่แข่งในแต่ละผลิตภัณฑ์ และคู่แข่งจากต่างประเทศ ได้แก่ ประเทศจีน ประเทศอินโดนีเซีย และประเทศเวียดนาม เป็นต้น

การจัดหาผลิตภัณฑ์และวัตถุดิบ

บริษัทมีโรงงานที่มีกำลังการผลิตรวมประมาณ 60,000 ตัน นโยบายการผลิตจะขึ้นอยู่กับคำสั่งซื้อของลูกค้าเป็นหลัก ยกเว้นสินค้าที่เป็นฤดูกาลที่ฝ่ายการตลาดจะพิจารณาจากคำสั่งซื้อ ปริมาณของวัตถุดิบ และสถานการณ์ของตลาด

วัตถุดิบที่สำคัญของบริษัท ประกอบด้วยพืชผักผลไม้ กระจ่าง ขวด ฝา วัตถุประกอบ กล่อง และฉลาก โดยมีมูลค่าการซื้อวัตถุดิบ จำแนกตามแหล่งที่ซื้อดังนี้

มูลค่าการซื้อวัตถุดิบปี 2557 - 2559

(หน่วย: ล้านบาท)

	<u>2557</u>		<u>2558</u>		<u>2559</u>	
	มูลค่า	สัดส่วน	มูลค่า	สัดส่วน	มูลค่า	สัดส่วน
วัตถุดิบภายในประเทศ	216.2	94.8%	230.2	92.3%	483.3	97.9%
วัตถุดิบจากต่างประเทศ	<u>11.9</u>	<u>5.2%</u>	<u>19.3</u>	<u>7.7%</u>	<u>10.2</u>	<u>2.1%</u>
รวมวัตถุดิบทั้งหมด	<u>228.1</u>	<u>100.0%</u>	<u>249.5</u>	<u>100.0%</u>	<u>493.5</u>	<u>100.0%</u>

วัตถุดิบประเภทพืชผักผลไม้มีทั้งการจัดซื้อผ่านพ่อค้าคนกลางและซื้อจากเกษตรกรทั่วประเทศประมาณ 60 ราย ที่มาของวัตถุดิบขึ้นอยู่กับชนิดของวัตถุดิบ เช่น ว่านหางจระเข้ มีแหล่งที่มาจากทางภาคใต้ตอนบน เป็นต้น ทั้งนี้อาจมีความไม่แน่นอนในปริมาณและราคาของวัตถุดิบสืบเนื่องจากสภาพของดินฟ้าอากาศ และความต้องการของตลาด

บรรจุภัณฑ์ต่างๆ เช่น กล่อง ฉลาก ขวด ฝา และกระป๋อง ส่วนหนึ่งได้ทำการสั่งซื้อจากผู้ผลิตภายในประเทศ ประมาณ 3-5 ราย และมีบางส่วน นำเข้าจากต่างประเทศ เช่น ฟิลิปปินส์

สารเคมีและส่วนผสมต่างๆ มีปริมาณและมูลค่าไม่มากนัก มีทั้งที่ซื้อจากผู้จำหน่ายภายในประเทศ และนำเข้าจากต่างประเทศ

ผู้จำหน่ายวัตถุดิบส่วนใหญ่มีความน่าเชื่อถือและมีความสัมพันธ์ทางการค้ากับบริษัทฯ มาเป็นเวลานาน

ผลกระทบกับสิ่งแวดล้อมจากการกำจัดวัตถุดิบเหลือใช้

บริษัทฯ ได้คำนึงถึงการเป็นส่วนหนึ่งของชุมชน ตระหนักถึงความรับผิดชอบต่อสังคม มีความห่วงใยและให้ความสำคัญต่อสิ่งแวดล้อมเป็นลำดับที่สำคัญยิ่ง ดังนั้นบริษัทฯ จึงมีการปฏิบัติตามกฎหมายสิ่งแวดล้อมอย่างเคร่งครัด คือ มีการ ทำแบบฟอร์ม สก2 ยื่นต่อกรมโรงงานอุตสาหกรรม ในการขออนุญาตกำจัดสิ่งปฏิกูล วัสดุที่ไม่ใช้แล้ว ออกนอกบริเวณโรงงาน โดย เศษวัตถุดิบเหลือใช้ จะนำไปทำปุ๋ยเพื่อใช้ในพื้นที่ปลูกยางของบริษัท ทั้งนี้ได้รับอนุญาตจากกรมโรงงานเรียบร้อยแล้ว

บริษัทฯ ยังได้เปลี่ยนเครื่องกำเนิดไอร้อนจากการใช้น้ำมันเตาและกลายเป็นเชื้อเพลิง มาเป็น การใช้ก๊าซธรรมชาติ ซึ่งช่วยลดปริมาณควันเสียที่ปล่อยสู่บรรยากาศ

ในปี 2554-2556 บริษัทฯ ได้เข้าร่วมโครงการ คาร์บอนฟุตพริ้นท์ผลิตภัณฑ์เกษตรและอาหาร โดยได้รับการสนับสนุนจาก สำนักงานมาตรฐานสินค้าเกษตรและอาหารแห่งชาติ (มกอช.) เพื่อส่งเสริมการประเมินและจัดการคาร์บอนฟุตพริ้นท์ในอุตสาหกรรมเกษตรและอาหารไทย คาร์บอนฟุตพริ้นท์เป็นเครื่องมือที่ใช้ในการประเมินปริมาณการปล่อยก๊าซเรือนกระจกอันเป็นสาเหตุหลักของภาวะโลกร้อนและการเปลี่ยนแปลงสภาพภูมิอากาศ ซึ่งเป็นประเด็นปัญหาสิ่งแวดล้อมที่มีความสำคัญในระดับโลก โดยโครงการวิจัยนี้ กำหนดเป้าหมายในการวิเคราะห์ขนาดคาร์บอนฟุตพริ้นท์ด้วยมาตรฐาน PAS 2050 เพื่อทราบปริมาณการปล่อยก๊าซเรือนกระจกในแต่ละขั้นตอนโดยตลอดวัฏจักรชีวิต สำหรับใช้จำแนกแนวทางในการจัดการคาร์บอนฟุตพริ้นท์ เพื่อลดปริมาณการปล่อยก๊าซเรือนกระจกโดยตลอดห่วงโซ่การผลิต แล้วนำมาปรับปรุงกระบวนการผลิต เพื่อประหยัดพลังงาน และลดต้นทุน อีกทั้งยังเป็นการสร้างองค์ความรู้เกี่ยวกับคาร์บอนฟุตพริ้นท์ ตลอดจนเป็นการเตรียมความพร้อมดำเนินการฉลากคาร์บอนฟุตพริ้นท์ ซึ่งผลิตภัณฑ์ของบริษัทฯ ที่ใช้ในโครงการวิจัยนี้ ได้แก่ น้ำจิ้มไก่ และ น้ำวนหางจระเข้ และ บริษัทฯ จะทำการวิจัยกับสินค้าชนิดอื่นๆ ต่อไป

ภาพรวมการประกอบธุรกิจของบริษัทร่วม

ปี 2547 บริษัทฯได้ร่วมลงทุนกับบริษัท ฮอนชุน (ไทยแลนด์) จำกัด ในการจัดตั้งบริษัท ฮอนชุน เอฟดี แพ็คเกจจิ้ง จำกัด เพื่อขยายธุรกิจไปสู่การผลิตเครื่องดื่มบรรจุขวดพลาสติก อันจะเป็นการเพิ่มศักยภาพให้แก่บริษัทฯ การประกอบธุรกิจหลักคือ ผลิตขวดพลาสติก และฉลากพลาสติก โดยบริษัท ฟู้ดแอนด์ดริ้งส์ จำกัด (มหาชน) ถือหุ้นร้อยละ 35

บริษัท ฮอนชุน เอฟดี แพ็คเกจจิ้ง จำกัด มีหน้าที่รับผิดชอบในการผลิตและการตลาดเนื่องจากบริษัท ฮอนชุน (ไทยแลนด์) จำกัด เป็นบริษัทลูกของบริษัท ฮอนชุน จำกัด ซึ่งเป็นบริษัทชั้นนำจากประเทศไต้หวัน ที่มีความเชี่ยวชาญด้านการผลิตและจำหน่ายบรรจุภัณฑ์พลาสติกมาอย่างยาวนาน

ต่อมาในปี 2551 บริษัท ฮอนชุน เอฟดี แพ็คเกจจิ้ง จำกัด เพิ่มทุนจดทะเบียน 20,000,000 บาท โดยการออกหุ้นใหม่เป็นหุ้นสามัญจำนวน 2,000,000 หุ้น มูลค่าหุ้นละ 10 บาท ทาง บริษัทฯ จึงพิจารณาร่วมลงทุนเพิ่มจำนวนเงิน 7,000,000 บาท คิดเป็นร้อยละ 35 ของการเพิ่มทุนจดทะเบียนทั้งหมด ทั้งนี้เพื่อเป็นการรักษาสัดส่วนการถือหุ้นร้อยละ 35 ของบริษัทฯ ไว้

บริษัทมีรายการซื้อ/รายได้ค่าเช่าและบริการจากบริษัท ฮอนชุน เอฟดี แพ็คเกจจิ้ง จำกัด ซึ่งเป็นบริษัทร่วม โดยรายการที่ซื้อนั้น เป็นไปตามราคาตลาด สำหรับรายได้ค่าเช่า คิดค่าเช่าในอัตราที่ใกล้เคียงกับพื้นที่ในบริเวณข้างเคียง ส่วนค่าบริการนั้น คิดตามสัดส่วนของต้นทุนค่าบริการ

ในระหว่างปี บริษัทฯมีรายการธุรกิจที่สำคัญกับบริษัทร่วม ซึ่งเป็นไปตามปกติธุรกิจโดยสามารถสรุปได้ดังนี้

(หน่วย: ล้านบาท)

	2559	2558	นโยบายการกำหนดราคา
<u>รายการธุรกิจกับบริษัทร่วม</u>			
ค่าเช่ารับและค่าบริการอื่น	4	4	ราคาตามสัญญา
ซื้อภาชนะบรรจุและหีบห่อ	7	8	ราคาตลาด

ยอดคงค้างระหว่างบริษัทฯและกิจการที่เกี่ยวข้องกัน ณ วันที่ 31 ธันวาคม 2559 และ 2558 มีรายละเอียดดังนี้

(หน่วย: พันบาท)

	2559	2558
ลูกหนี้อื่น - บริษัทร่วม	666	676
เจ้าหนี้การค้า - บริษัทร่วม	3,474	1,877
เจ้าหนี้อื่น - บริษัทร่วม	-	71

ในระหว่างปี บริษัทฯรับรู้ส่วนแบ่งกำไรจากเงินลงทุนในบริษัทร่วมในงบการเงินที่แสดงเงินลงทุนตามวิธีส่วนได้เสียและรับรู้เงินปันผลรับจากบริษัทร่วมดังกล่าวในงบการเงินเฉพาะกิจการดังนี้

(หน่วย: พันบาท)

บริษัท	งบการเงินที่แสดงเงินลงทุน ตามวิธีส่วนได้เสีย		งบการเงินเฉพาะกิจการ	
	ส่วนแบ่งกำไรจากเงินลงทุนในบริษัทร่วม ในระหว่างปี		เงินปันผลที่บริษัทฯรับ ในระหว่างปี	
	2559	2558	2559	2558
บริษัท สอนชวน เอฟดี				
แฟ็คเกจจิ้ง จำกัด	140	8,130	13,641	19,779

รายละเอียดของบริษัทร่วม

(หน่วย: พันบาท)

บริษัท	ลักษณะธุรกิจ	จัดตั้งขึ้น ในประเทศ	สัดส่วนเงินลงทุน		มูลค่าตามบัญชี ตามวิธีส่วนได้เสีย		ราคาทุน	
			2559	2558	2559	2558	2559	2558
			(ร้อยละ)	(ร้อยละ)				
บริษัท สอนชวน เอฟดี	ผลิตขวดพลาสติก							
แฟ็คเกจจิ้ง จำกัด	และป้ายฉลาก	ไทย	35	35	136,403	149,904	68,203	68,203

ข้อมูลทางการเงินของบริษัทร่วม

สรุปรายการฐานะทางการเงิน

(หน่วย: พันบาท)

	บริษัท สอนชวน เอฟดี แฟ็คเกจจิ้ง จำกัด	
	2559	2558
สินทรัพย์หมุนเวียน	254,434	267,302
สินทรัพย์ไม่หมุนเวียน	163,077	191,263
หนี้สินหมุนเวียน	26,301	28,954
หนี้สินไม่หมุนเวียน	1,581	1,282
สินทรัพย์ - สุทธิ	389,629	428,329
สัดส่วนเงินลงทุน (ร้อยละ)	35	35
สัดส่วนตามส่วนได้เสียของกิจการในสินทรัพย์ - สุทธิ	136,370	149,915
การตัดรายการระหว่างกัน	33	(11)
มูลค่าตามบัญชีของส่วนได้เสียของกิจการในบริษัทร่วม	136,403	149,904

สรุปรายการกำไรขาดทุนเบ็ดเสร็จ

(หน่วย: พันบาท)

สำหรับปีสิ้นสุดวันที่ 31 ธันวาคม

บริษัท ฮอนชุน เอฟดี แพ็คเกจจิ้ง จำกัด

	2559	2558
รายได้	276,464	409,878
กำไร	272	24,181

โครงสร้างรายได้

	ปี 2557		ปี 2558		ปี 2559	
	ล้านบาท	%	ล้านบาท	%	ล้านบาท	%
มูลค่าการจำหน่ายต่างประเทศ	221	46.5 %	175	37.8 %	343	46.9 %
มูลค่าการจำหน่ายในประเทศ	254	53.5 %	289	62.2 %	388	53.1 %
รวมมูลค่าการจำหน่าย	<u>475</u>	<u>100.0 %</u>	<u>464</u>	<u>100.0 %</u>	<u>731</u>	<u>100.0 %</u>

ส่วนแบ่งกำไรจากการลงทุน

ตามวิธีส่วนได้เสีย (ล้านบาท)	11	8	0.1
------------------------------	----	---	-----

แนวโน้มนโยบายการดำเนินงาน

บริษัทมีเป้าหมายที่จะดำเนินการขยายตลาดทั้งในประเทศและต่างประเทศ รวมถึงการสร้างสินค้าแบรนด์ ของบริษัทเอง โดยใช้อาคาร เครื่องจักร และอุปกรณ์ที่มีอยู่ให้มีประสิทธิภาพสูงสุด ทั้งนี้ บริษัทมีแผนในการลงทุนที่ต้องใช้เงินทุนในการเพิ่มประเภทสินค้า โดยมีการลงทุนสำหรับการซื้อเครื่องจักรเพื่อปรับปรุงและขยายการผลิตที่เหมาะสมกับความต้องการของลูกค้า

สำหรับปี 2560 นี้ บริษัทยังคงมีการพัฒนาสินค้าเพิ่มเติม โดยเฉพาะเครื่องดื่ม และ สินค้าในกลุ่ม Ready-to-Eat ซึ่งมีการวางจำหน่ายในประเทศ

ข้อมูลอื่นๆ

มาตรฐานโรงงาน

บริษัทได้ผ่านเกณฑ์รับรอง GMP โดยกระทรวงสาธารณสุข และผ่านเกณฑ์รับรอง HACCP โดย TQCS International (Group) Pty. จากประเทศออสเตรเลีย และ และ Global Standard for Food Safety (BRC) โดย NSF Certification จากประเทศอังกฤษ

กิจกรรมเพื่อสาธารณประโยชน์

บริษัทมีนโยบายในการมีส่วนร่วมในการพัฒนาสังคมให้เจริญขึ้น จึงได้ให้ความร่วมมือกับรัฐบาลและเอกชนในการประกอบกิจกรรมอันเป็นสาธารณประโยชน์ โดยมีกิจกรรมต่างๆดังนี้

1. โครงการทุนการศึกษา
บริษัทได้เริ่มโครงการตั้งแต่ปี 2546 โดยให้ทุนการศึกษาแก่บุตรของพนักงาน และให้กับโรงเรียนต่างๆในอำเภอบ้านบึงสำหรับนักเรียนเรียนดี แต่ยากจน
2. โครงการรับนักเรียน นักศึกษาทำงานช่วงปิดภาคเรียน
บริษัทได้เริ่มโครงการรับนักเรียน นักศึกษา มาทำงานตั้งแต่ 2546 เพื่อให้เป็นรายได้พิเศษแก่นักเรียนในช่วงปิดภาคเรียน
3. บริจาคโลหิต
บริษัทได้ร่วมกับสาธารณสุขอำเภอบ้านบึง ที่จะมีส่วนร่วมในการบริจาคโลหิต ปีละ 4 ครั้ง

สิ่งแวดล้อม

บริษัทมีพื้นที่สำหรับการบำบัดน้ำเสียถึง 13,000 ตารางเมตร โดยได้รับการรับรองว่าคุณภาพของน้ำเสียหลังบำบัดแล้ว มีคุณภาพตรงตามที่กรมโรงงาน กระทรวงอุตสาหกรรมกำหนด โดยในปี 2549 บริษัทได้ลงนามในสัญญาความร่วมมือกับ Benears Inc. เพื่อศึกษาการใช้ระบบบำบัดน้ำเสียจากโรงงาน ซึ่งเป็นเทคโนโลยีใหม่ของญี่ปุ่น

ในส่วนของวัตถุดิบเหลือใช้ บริษัทอยู่ในขั้นตอนศึกษาการนำวัตถุดิบเหลือใช้มาหมักทำปุ๋ยอินทรีย์ โดยที่ขณะนี้ ได้มีการขายวัตถุดิบเหลือใช้บางประเภทให้กับบริษัทที่สามารถนำไปใช้ทำประโยชน์ได้

บริษัทได้ลงทุนเปลี่ยนเครื่องกำเนิดไอร้อนจากการใช้น้ำมันเตาและกลายเป็นเชื้อเพลิงมาเป็นการใช้ก๊าซธรรมชาติกว่า 40 ล้านบาทในปี 2551 นอกจากสามารถลดค่าใช้จ่ายแล้ว ยังสามารถลดปริมาณควันเสียที่ปล่อยสู่บรรยากาศ

ในปี 2554-2556 บริษัทได้เข้าร่วมในโครงการศึกษา Carbon Footprint สำหรับผลิตภัณฑ์เกษตรและอาหาร จัดโดย สำนักงานมาตรฐานเกษตรและอาหารแห่งชาติ และ ในปี 2555 บริษัทได้เข้าร่วมในโครงการศึกษา เครื่องมือคำนวณ Carbon Footprint สำหรับผลิตภัณฑ์เกษตรและอาหาร จัดโดย มหาวิทยาลัยเกษตรศาสตร์และสภาอุตสาหกรรมแห่งประเทศไทย

ความรับผิดชอบต่อสังคม (CSR)

บริษัทได้ตระหนักถึงความสำคัญของความรับผิดชอบต่อสังคม จึงได้เข้าร่วม “โครงการสนับสนุนให้ผู้ประกอบการอุตสาหกรรมมีความรับผิดชอบต่อสังคม (CSR-DIW)” ภายใต้การศึกษาและพัฒนากระบวนการบริหารจัดการโรงงาน ของกรมโรงงาน กระทรวงอุตสาหกรรม

ทั้งนี้ บริษัทสามารถปฏิบัติตามหลักเกณฑ์ มาตรฐานที่กำหนด และได้รับประกาศนียบัตรพร้อมโลโก้พร้อมกับชุมชน ในวันที่ 25 มกราคม 2554

➤ ปัจจัยความเสี่ยง

การบริหารความเสี่ยงเป็นองค์ประกอบสำคัญของทุกกระบวนการในการดำเนินธุรกิจ บริษัทฯ จึงได้จัดตั้งคณะกรรมการพัฒนาองค์กร อันมีบทบาทสำคัญในการร่วมกับผู้บริหารบริษัทฯ ดำเนินการประเมินความเสี่ยงด้านต่างๆ ขององค์กร พร้อมทั้งกำหนดแนวทางแก้ไขปัญหามีประสิทธิภาพ ตลอดจนพิจารณาวางแผนการบริหารความเสี่ยง และทบทวนความเพียงพอของนโยบายการบริหารความเสี่ยงของบริษัทฯ ให้อยู่ในระดับที่เหมาะสม รวมไปถึงการสื่อสารไปยังผู้บริหารและพนักงานทุกระดับให้ได้รับทราบและปฏิบัติตามอย่างสม่ำเสมอ โดยสำหรับในปีปัจจุบัน คณะกรรมการพัฒนาองค์กร และผู้บริหารได้ร่วมกันประเมินความเสี่ยงและได้สรุปประเด็นความเสี่ยงภายในของบริษัทฯ โดยสามารถแบ่งเป็นหัวข้อหลักๆ ดังนี้

1. ความเสี่ยงด้านการเงิน

(ก) อัตราแลกเปลี่ยน

สืบเนื่องจากการที่บริษัทฯ มุ่งเน้นใช้วัตถุดิบในการผลิตจากภายในประเทศเป็นหลัก เพื่อเป็นการสนับสนุนเกษตรกรในทุกภูมิภาคให้สามารถมีรายได้เลี้ยงตนเองอย่างมั่นคง ต้นทุนและค่าใช้จ่ายหลักของบริษัทฯ จึงอยู่ในรูปเงินบาทเป็นส่วนใหญ่

อย่างไรก็ดี การเปลี่ยนแปลงของค่าเงินบาทต่อสกุลเงินเหรียญสหรัฐ มีผลกระทบต่อบริษัทฯ ในส่วนที่เกี่ยวข้องกับการซื้อขายสินค้าเป็นเงินตราต่างประเทศ ทั้งนี้ บริษัทฯ ได้พิจารณาแล้วว่าค่าเงินบาทจะค่อยข้างอ่อนตัวในปี 2558 ต่อเนื่องถึงปี 2559 บริษัทฯ จึงไม่ได้ทำสัญญาซื้อเงินตราต่างประเทศล่วงหน้า

นอกจากนี้ บริษัทฯ ได้กระจายความเสี่ยง โดยเปลี่ยนสกุลเงินในการซื้อขายกับลูกค้าบางราย ในสหราชอาณาจักรและประเทศญี่ปุ่นเป็นสกุลเงินปอนด์และเงินบาท ตลอดจนการดูแลอย่างใกล้ชิดโดยคณะอนุกรรมการพัฒนาองค์กรของบริษัทฯ เพื่อสามารถบริหารความเสี่ยงด้านอัตราแลกเปลี่ยนได้อย่างรวดเร็ว ทำให้บริษัทฯ สามารถลดความเสี่ยงจากอัตราแลกเปลี่ยนได้

(ข) อัตราดอกเบี้ย

บริษัทฯ มีความเสี่ยงจากอัตราดอกเบี้ยอันเกี่ยวข้องกับเงินฝากสถาบันการเงิน เงินเบิกเกินบัญชี เงินกู้ยืมระยะสั้น และเงินกู้ยืมระยะยาว แต่เนื่องจากสินทรัพย์และหนี้สินทางการเงินส่วนใหญ่มีอัตราดอกเบี้ยที่ปรับขึ้นลงตามอัตราตลาด ความเสี่ยงจากอัตราดอกเบี้ยของบริษัทฯ จึงอยู่ในระดับที่ต่ำ

(ค) การให้สินเชื่อกับลูกค้าการค้า

บริษัทฯ มีความเสี่ยงด้านการให้สินเชื่อกับลูกค้าการค้า ทั้งนี้กรรมการบริหารบริษัทฯ ได้ควบคุมความเสี่ยงนี้ โดยการกำหนดให้มีนโยบายและวิธีการควบคุมสินเชื่อที่เหมาะสม ดังนั้น บริษัทฯ จึงไม่คาด

ว่าจะได้รับความเสียหายที่เป็นสาระสำคัญจากการให้สินเชื่อ นอกจากนี้ การให้สินเชื่อของบริษัทฯไม่มีการกระจุกตัว เนื่องจากบริษัทฯมีฐานลูกค้าที่หลากหลาย

2. ความเสี่ยงด้านสถานะตลาด / คู่แข่ง

ธุรกิจหลักของบริษัทฯ คือ การรับจ้างผลิตสินค้าตามความต้องการของลูกค้า ดังนั้นรายรับของบริษัทฯ จึงแปรผันตามปริมาณการสั่งซื้อและความสำเร็จในการดำเนินธุรกิจของลูกค้าเป็นหลัก ซึ่งเป็นปัจจัยที่บริษัทฯ ไม่อาจควบคุมได้ อย่างไรก็ตาม บริษัทฯได้วางแผนทางลดความเสี่ยงดังกล่าวด้วยกลยุทธ์การร่วมธุรกิจกับลูกค้าอย่างใกล้ชิด ไม่ว่าจะเป็นการร่วมกันวิเคราะห์วิจัยแนวทางการตลาดของลูกค้า อาทิ การจัดรายการส่งเสริมการขาย ไปจนถึงการร่วมคิดค้นพัฒนาสินค้าใหม่ที่มีความแตกต่างเพื่อให้ลูกค้ามีสินค้าที่แตกต่างจากคู่แข่ง อันส่งผลให้ลูกค้าสามารถดำเนินธุรกิจได้อย่างแข็งแกร่ง และทำให้บริษัทฯสามารถลดความเสี่ยงทั้งด้านรายรับ และความเสี่ยงในการที่ลูกค้าจะเปลี่ยนไปซื้อสินค้ากับบริษัทคู่แข่งได้เป็นอย่างดี

นอกจากนี้ เพื่อป้องกันความผันผวนของตลาดต่างประเทศ ทั้งจากปัญหาวิกฤติเศรษฐกิจโลก การกีดกันทางการค้าของกลุ่มสหภาพยุโรป เป็นต้น ตลอดจนเป็นการเพิ่มส่วนแบ่งทางการตลาดภายในประเทศไปพร้อมกัน บริษัทฯจึงได้ขยายกำลังการผลิต ส่งผลให้ในช่วง 3 ปีที่ผ่านมา สัดส่วนของตลาดภายในประเทศมีอัตราการเจริญเติบโตอย่างต่อเนื่อง โดยในปีพ.ศ. 2559 บริษัทฯมีสัดส่วนการส่งออกต่อการจำหน่ายในประเทศอยู่ที่ร้อยละ 46.9 ต่อ 53.1

พร้อมกันนั้น บริษัทฯได้ปรับปรุงและพัฒนาประสิทธิภาพในการผลิต เพื่อลดต้นทุนการผลิตไปพร้อมๆ กับการรักษาคุณภาพสินค้าและระบบการตรวจสอบให้เป็นไปตามมาตรฐานสากลดังเช่นที่ผ่านมา ซึ่งจะทำให้บริษัทฯมีคุณภาพมาตรฐานเหนือกว่าประเทศคู่แข่ง เช่น ประเทศจีน ที่มีต้นทุนต่ำกว่า แต่ยังมีปัญหาเรื่องคุณภาพ โดยในปัจจุบัน บริษัทฯได้ผ่านเกณฑ์รับรองคุณภาพมาตรฐานสากล ได้แก่ GMP โดยกระทรวงสาธารณสุข และผ่านเกณฑ์รับรอง HACCP โดย TQCS International (Group) Pty. จากประเทศออสเตรเลียและ Global Standard for Food Safety (BRC) โดย NSF Certification จากประเทศอังกฤษซึ่งถือเป็นจุดแข็งในการทำธุรกิจของบริษัทฯ

3. ความเสี่ยงด้านวัตถุดิบ

เนื่องจากวัตถุดิบที่ใช้ในการผลิตเป็นวัตถุดิบทางการเกษตรที่เพาะปลูกในประเทศเป็นหลัก โดยบริษัทฯได้คัดเลือกจากผลผลิตของเกษตรกรในภูมิภาคต่างๆ ทั่วประเทศไทย ดังนั้น จึงมีความไม่แน่นอนในด้านราคา ปริมาณ และคุณภาพ ซึ่งจะผันแปรตามสภาพภูมิอากาศเป็นหลัก ส่งผลให้บริษัทฯได้รับผลกระทบอย่างหลีกเลี่ยงไม่ได้

ที่ผ่านมา คณะกรรมการบริษัทฯได้วางแผนทางในการป้องกันความเสี่ยงเกี่ยวกับวัตถุดิบ ได้แก่

- การกระจายความเสี่ยงโดยการเพิ่มความหลากหลายของผลิตภัณฑ์
- การวางแผนการขาย รวมถึงราคาขายให้สอดคล้องกับผลผลิตของวัตถุดิบ โดยเฉพาะพืชผลที่เป็นฤดูกาล
- การประสานงานกับกลุ่มเกษตรกร หน่วยงานภาครัฐ และกลุ่มผู้ซื้อ อย่างใกล้ชิด เพื่อสามารถจัดทำแผนการสำรองวัตถุดิบได้ตรงกับความต้องการ และมีคุณภาพเป็นไปตามมาตรฐานของบริษัทฯ
- การให้ความสำคัญต่อการพัฒนาสังคม โดยเฉพาะการจัดกิจกรรมส่งเสริมการใช้พื้นที่ทำการเกษตรอย่างยั่งยืน การให้ความรู้แก่เกษตรกรอย่างต่อเนื่อง อันจะส่งผลดีต่อคุณภาพและปริมาณผลผลิตในระยะยาว

จากการบริหารความเสี่ยงเกี่ยวกับวัตถุดิบมาอย่างต่อเนื่อง ทำให้บริษัทฯ สามารถบริหารจัดการผลกระทบจากวัตถุดิบได้เป็นอย่างดี

4. ความเสี่ยงด้านภัยธรรมชาติ

จากการเกิดภัยธรรมชาติที่เกิดขึ้นในปี 2554 ทั้งแผ่นดินไหวที่ประเทศญี่ปุ่นและมหาอุทกภัยในประเทศไทย ทำให้หลายบริษัทในประเทศและต่างประเทศต้องพิจารณาถึงผลกระทบที่จะมีถึงบริษัทฯ

โรงงานที่เป็นที่ตั้งของบริษัทฯ นั้น ตั้งอยู่บนที่ดินในอำเภอบ้านบึง จังหวัดชลบุรี จึงไม่ได้รับผลกระทบจากอุทกภัยที่เกิดขึ้น หากว่าค่าบางรายของบริษัทฯ ได้ประสบกับภัยพิบัติดังกล่าว บริษัทฯ จึงได้ร่วมกับลูกค้าในการวางแผนสำรองเพื่อป้องกันไม่ให้เกิดการผลิตมีปัญหา

ทั้งนี้ บริษัทฯ ได้จัดทำแผนการเตรียมพร้อมหากเกิดภัยพิบัติที่อาจเกิดขึ้น พร้อมทั้งได้ซื้อกรมธรรม์ ในกรณีที่ไม่อาจหลีกเลี่ยงได้

➤ ข้อมูลทั่วไปและข้อมูลสำคัญอื่น

ชื่อบริษัท	บริษัท ฟู้ดแอนด์ดริงส์ จำกัด (มหาชน)
เลขทะเบียนบริษัท	0107536001192 (เดิมเลขที่ บมจ.193)
สำนักงานใหญ่	695/1 ถนนบ้านบึง-บ้านค่าย ตำบลคลองกิว อำเภอบ้านบึง จังหวัดชลบุรี 20220 โทรศัพท์ 0-3820-1219-21 โทรสาร 0-3820-1020
สำนักงานกรุงเทพฯ	ชั้น 6 อาคารไทยวา 1 เลขที่ 21/11, 21/13 ถนนสาทรใต้ แขวงทุ่งมหาเมฆ เขตสาทร กรุงเทพฯ 10120 โทรศัพท์ 0-2285-0106-8 โทรสาร 0-2285-0109
Homepage	www.foodanddrinks.co.th
ประเภทธุรกิจ	ประกอบธุรกิจผลิตอาหาร และเครื่องดื่ม จัดจำหน่ายโดยการส่งออกและขายในประเทศ
ชนิดและจำนวนหุ้นที่จดทะเบียน	หุ้นสามัญจำนวน 15,000,000 หุ้น มูลค่าที่ตราไว้หุ้นละ 10 บาท คิดเป็นทุนจดทะเบียน 150,000,000 บาท
ทุนออกจำหน่ายและชำระเต็ม มูลค่า	หุ้นสามัญจำนวน 15,000,000 หุ้น มูลค่าที่ตราไว้หุ้นละ 10 บาท คิดเป็นทุนชำระแล้ว 150,000,000 บาท
นายทะเบียนหุ้น	บริษัท ศูนย์รับฝากหลักทรัพย์ (ประเทศไทย) จำกัด 93 ถนนรัชดาภิเษก แขวงดินแดง เขตดินแดง กรุงเทพฯ 10400 โทรศัพท์ 0-2009-9000 โทรสาร 0-2009-9991
ผู้สอบบัญชี	นางสาวทิพวัลย์ นานาวัฒน์ ผู้สอบบัญชีรับอนุญาตเลขที่ 3459 หรือ นางสาวสุมาลี รีวรบัณฑิต ผู้สอบบัญชีรับอนุญาตเลขที่ 3970 หรือ นายเติมพงษ์ โอปนพันธุ์ ผู้สอบบัญชีรับอนุญาตเลขที่ 4501

	<p>บริษัท สำนักงาน อีวาย จำกัด ชั้น 33 อาคารเลครัชดา เลขที่ 193/136-137 ถนนรัชดาภิเษก เขตคลองเตย กรุงเทพฯ 10110 โทรศัพท์ 0-2264-0777 โทรสาร 0-2264-0789-90</p>
ที่ปรึกษากฎหมาย	<p>บริษัท ลีกล แอดไวซอรี เคาน์ซิล จำกัด ชั้น 16 โอลิมเปียไทยทาวเวอร์ 444 ถนนรัชดาภิเษก เขตห้วยขวาง กรุงเทพฯ 10310 โทรศัพท์ 0-2512-5938-40</p>
นักลงทุนสัมพันธ์	<p>นางสาวไวยุย ลี ชั้น 6 อาคารไทยวา 1 เลขที่ 21/11, 21/13 ถนนสาทรใต้ แขวงทุ่งมหาเมฆ เขตสาทร กรุงเทพฯ 10120 โทรศัพท์ 0-2285-0106-8 โทรสาร 0-2285-0109 Email : info@foodanddrinks.co.th</p>

ข้อมูลหลักทรัพย์และผู้ถือหุ้น

หลักทรัพย์ของบริษัท

ณ วันที่ 31 ธันวาคม 2559 บริษัทมีทุนจดทะเบียน 150 ล้านบาท เรียกชำระแล้ว 150 ล้านบาท แบ่งเป็นหุ้นสามัญ 15 ล้านหุ้น มูลค่าหุ้นละ 10 บาท

ผู้ถือหุ้น

บริษัทมีโครงสร้างผู้ถือหุ้น ตามข้อมูล ณ วันที่ 31 ธันวาคม 2559 มีรายละเอียดดังนี้

รายการ	จำนวนหุ้น	มูลค่า (บาท)	ร้อยละ
ทุนจดทะเบียน	15,000,000	150,000,000	-
ทุนชำระเต็มมูลค่าแล้ว ณ วันที่ 31 ธันวาคม 2559	15,000,000	150,000,000	100.00
- ผู้ถือหุ้นหลัก 10 อันดับแรก	11,122,575	111,225,750	74.15
- นักลงทุนทั่วไป	3,877,425	38,774,250	25.85

ทั้งนี้รายชื่อผู้ถือหุ้นสูงสุด 10 อันดับแรกของบริษัท ณ วันที่ 31 ธันวาคม 2559

	ผู้ถือหุ้น	จำนวนหุ้น	ร้อยละ	กรรมการ(*)	##
1	นาย เกษม ดีไมตรี	2,302,400	15.35	*	A
2	JW International Worldwide Group Ltd	1,457,600	9.72	ตัวแทนกรรมการ นายวong ชุน นัม	C
3	น.ส. ไวยสุย ลี	1,335,340	8.90	*	A
4	นาย หวยชิน ลี	1,285,375	8.57	*	A
5	บริษัท คาวาโซฟู้ดส์ คอร์ปอเรชั่น จำกัด	1,142,700	7.62	ตัวแทนกรรมการ นายอดิเทพ นันทราทิพย์	C
6	นาย ทวีจักร จุฬางกูร	700,000	4.67		
7	นาง จินตนา อัสตรนีย์	671,800	4.48	*	B
8	นาย สุธี หวังแสงทอง	624,920	4.17		
9	บริษัท เอี่ยมสกุลรัตน์ จำกัด	581,000	3.87		B
10	นายวรวิษ ดีไมตรี	510,720	3.40		A
10	นางรุ่งรักษ์ ดีไมตรี	510,720	3.40		A

เหตุ

A - ผู้ถือหุ้น กลุ่มดีไมตรี ถือหุ้นรวมทั้งสิ้น จำนวน 5,944,555 หุ้น คิดเป็นร้อยละ 39.63

B - ผู้ถือหุ้น กลุ่มนางจินตนา อัสตรนธิ ถือหุ้นรวมทั้งสิ้น จำนวน 1,252,800 หุ้น คิดเป็นร้อยละ 8.35

C - JW International Worldwide Group Ltd และ บริษัท คาวาโซฟู้ดส์ คอร์ปอเรชั่น จำกัด เป็นนิติบุคคลที่จดทะเบียนในต่างประเทศ ไม่สามารถหาข้อมูลเรื่อง Ultimate shareholders ของทั้ง 2 นิติบุคคลมาเปิดเผยได้

นโยบายการจ่ายเงินปันผล

บริษัทมีนโยบายที่จะจ่ายเงินปันผลประจำปี เป็นจำนวนไม่น้อยกว่าร้อยละ 60 ของกำไรสุทธิ หลังหักเงินสำรองต่างๆ ตามที่กฎหมายกำหนด และการจัดสรรเงินงบประมาณเพื่อการลงทุนในอนาคต เมื่อคณะกรรมการบริษัทมีมติเห็นชอบให้จ่ายเงินปันผลประจำปีแล้วจะต้องนำเสนอขออนุมัติต่อที่ประชุมผู้ถือหุ้น เว้นแต่เป็นการจ่ายเงินปันผลระหว่างกาลให้คณะกรรมการบริษัทมีอำนาจอนุมัติให้จ่ายเงินปันผลได้แล้วให้รายงานให้ที่ประชุมผู้ถือหุ้นทราบในการประชุมคราวต่อไป

ปี	2556	2557	2558
อัตรากำไรสุทธิต่อหุ้น	0.37	0	0
อัตราเงินปันผลต่อหุ้น	0.17	0	0
อัตราการจ่ายเงินปันผลต่อกำไรสุทธิ (%)	45%	0%	0%

➤ โครงสร้างการจัดการ

เพื่อให้การบริหารจัดการของบริษัทมีประสิทธิภาพและบรรลุเป้าหมายในการดำเนินธุรกิจ คือ การเป็นบริษัทผู้ผลิตและจำหน่ายผลิตภัณฑ์อาหารแปรรูปที่มีคุณภาพมาตรฐานสากล มีการบริหารจัดการที่มีความโปร่งใส สามารถตรวจสอบได้ ภายใต้หลักการกำกับดูแลกิจการที่ดี บริษัทฯจึงมีการวางโครงสร้างการจัดการภายในไว้อย่างเป็นระบบ โดยแบ่งเป็นหัวข้อต่างๆ ดังนี้

โครงสร้างการจัดองค์กร

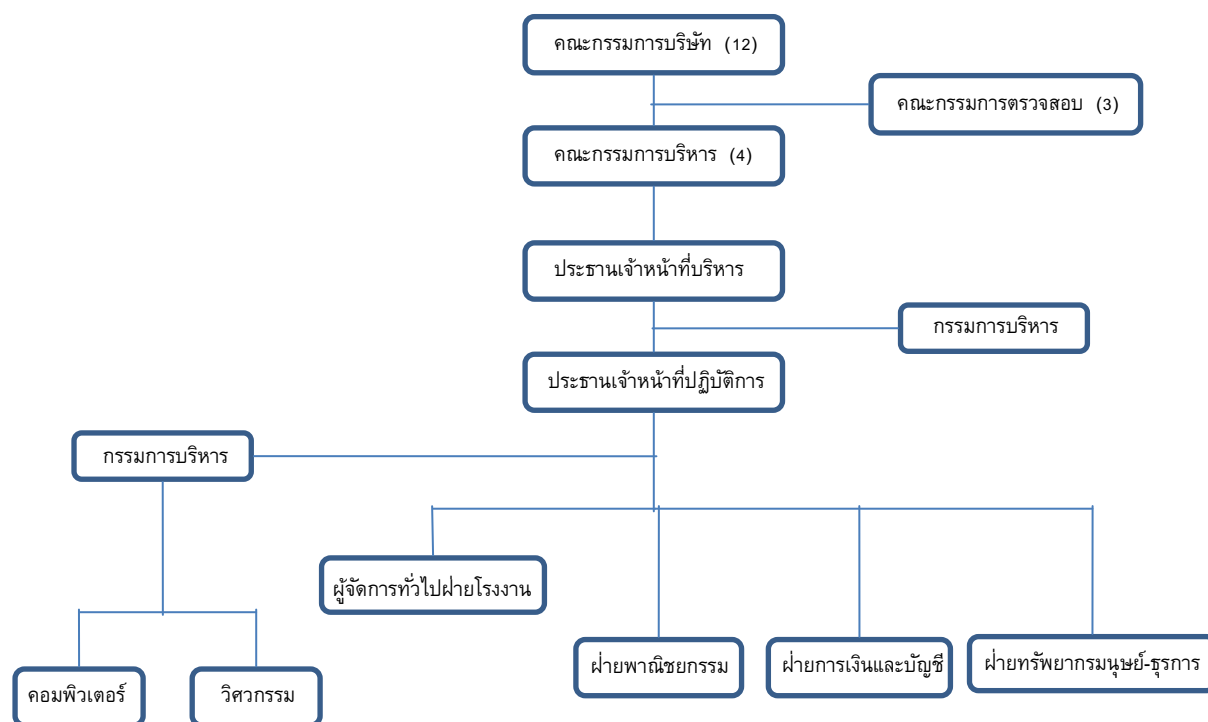

โครงสร้างกรรมการบริษัท

โครงสร้างกรรมการบริษัทประกอบด้วยคณะกรรมการชุดย่อยทั้งหมด 4 ชุด ได้แก่ คณะกรรมการบริษัท คณะกรรมการบริหาร คณะกรรมการตรวจสอบ และ คณะกรรมการพัฒนาองค์กร โดยมีรายชื่อและขอบเขตอำนาจหน้าที่ ดังต่อไปนี้

- (1) คณะกรรมการบริษัท ประกอบด้วย กรรมการอิสระ 4 คน กรรมการบริหาร 4 คน และ กรรมการ 4 คน

- | | | |
|-----|--------------------------|--------------------------------------|
| 1. | นายพีรศิลป์ ศุภผลศิริ | ประธานกรรมการและกรรมการอิสระ |
| 2. | นายเกษม ดีไมตรี | กรรมการ ประธานเจ้าหน้าที่บริหาร |
| 3. | นางจินตนา อัสตรนีย์ | กรรมการบริหาร |
| 4. | นางสาวไวยุย ลี | กรรมการ ประธานเจ้าหน้าที่ปฏิบัติการ |
| 5. | นายหวยชิน ลี | กรรมการบริหาร |
| 6. | นายอุดม การุณกรสกุล | กรรมการ |
| 7. | นายอดิเทพ นันทราทิพย์ | กรรมการ |
| 8. | นายขุนน้ำ วอง | กรรมการ |
| 9. | นายสรรเสริญ นิลรัตน์ | กรรมการ |
| 10. | นางสาวชวนา วิวัฒน์พนชาติ | กรรมการอิสระ และประธานกรรมการตรวจสอบ |
| 11. | นางวิไล เกียรติศรีชาติ | กรรมการอิสระ และกรรมการตรวจสอบ |
| 12. | นายสุเมธ เขยโชนันท์ | กรรมการอิสระ และ กรรมการตรวจสอบ |

* นายธีรพัฒน์ ศุภนิตย์ เป็นเลขานุการคณะกรรมการ

ตามข้อบังคับของบริษัทฯ ได้กำหนดกรรมการผู้มีอำนาจลงลายมือชื่อแทนบริษัทฯ คือ นางจินตนา อัสตรนีย์ หรือ นายอดิเทพ นันทราทิพย์ ลงลายมือชื่อร่วมกับ นายเกษม ดีไมตรี หรือ นางสาวไวยุย ลี หรือ นายหวยชิน ลี รวมเป็นสองคนและประทับตราสำคัญของบริษัทฯ

อำนาจหน้าที่ของคณะกรรมการบริษัท

1. ดูแลและจัดการให้การดำเนินการของบริษัทฯเป็นไปตามกฎหมาย วัตถุประสงค์ และข้อบังคับของบริษัทฯ ตลอดจนมติที่ประชุมผู้ถือหุ้นและรักษาผลประโยชน์ของบริษัทฯบนพื้นฐานของหลักการกำกับดูแลกิจการที่ดี
2. กำหนดวิสัยทัศน์และพันธกิจของบริษัทฯ เพื่อให้ผู้บริหารและพนักงานมีจุดมุ่งหมายไปในทิศทางเดียวกัน และพิจารณาทบทวนและอนุมัติ วิสัยทัศน์และภารกิจของบริษัทฯทุก ๆ 5 ปี
3. กำหนดนโยบายและทิศทางการดำเนินงานของบริษัทฯ และกำกับควบคุมดูแลให้ฝ่ายจัดการดำเนินการให้เป็นไปตามนโยบายที่กำหนดไว้อย่างมีประสิทธิภาพและประสิทธิผลเพื่อเพิ่มมูลค่าให้แก่กิจการ และความมั่งคั่งสูงสุดให้แก่ผู้ถือหุ้น
4. ปฏิบัติตามข้อกำหนด ข้อบังคับของบริษัทมหาชน และ มติผู้ถือหุ้น
5. จัดให้มีการประชุมผู้ถือหุ้นเป็นการประชุมใหญ่สามัญประจำปี ภายในไม่เกิน 4 เดือน นับแต่วันปิดบัญชีสิ้นปีของบริษัทฯ และจัดประชุมผู้ถือหุ้นเป็นการประชุมวิสามัญเมื่อมีความจำเป็น
6. จัดประชุมคณะกรรมการบริษัทฯทุกไตรมาส และในการประชุมต้องมีกรรมการไม่น้อยกว่าร้อยละ 60 ของกรรมการทั้งหมด การวินิจฉัยชี้ขาดของที่ประชุม ให้ถือเอาเสียงข้างมากเป็น

มติ ถ้าคะแนนเสียงเท่ากันให้ประธานของที่ประชุมออกเสียงเพิ่มขึ้นอีกเสียงหนึ่งเป็นเสียงชี้ขาด

7. พิจารณานุมัติงบประมาณในการลงทุน
8. จัดให้มีการรายงานข้อมูลทางการเงิน ข้อมูล และข้อมูลทั่วไปที่สำคัญต่อผู้ถือหุ้น อย่างครบถ้วน ถูกต้องและเพียงพอ และยืนยันการตรวจสอบรับรองข้อมูลที่รายงาน
9. จัดให้บริษัทมีระบบการควบคุมภายใน การตรวจสอบภายในและมาตรการบริหารความเสี่ยงที่มีประสิทธิผลรวมทั้งมีการติดตามการดำเนินการในเรื่องดังกล่าวอย่างสม่ำเสมอ
10. พิจารณาการกำหนดและแยกบทบาทหน้าที่และความรับผิดชอบระหว่างคณะกรรมการ อนุกรรมการ และฝ่ายจัดการอย่างชัดเจน รวมทั้งมีการสื่อสารบทบาท หน้าที่ และความรับผิดชอบดังกล่าวต่อกรรมการ อนุกรรมการ ฝ่ายจัดการและพนักงานของบริษัทอย่างสม่ำเสมอ
11. กำกับดูแลให้คณะกรรมการบริหารดำเนินการตามนโยบายที่กำหนดไว้และรายการที่ต้องขอความเห็นจากผู้ถือหุ้นตามข้อกำหนดของ ก.ล.ต. และตลาดหลักทรัพย์

(2) คณะกรรมการบริหาร

- | | |
|------------------------|-------------------------------------|
| 1. นายเกษม ดีไมตรี | กรรมการ ประธานเจ้าหน้าที่บริหาร |
| 2. นางจินตนา อัสตรนิธี | กรรมการบริหาร |
| 3. นางสาวไวยุย ลี | กรรมการ ประธานเจ้าหน้าที่ปฏิบัติการ |
| 4. นายหวัชชิน ลี | กรรมการบริหาร |

อำนาจหน้าที่คณะกรรมการบริหาร

1. กำหนดแนวทางและกลยุทธ์ในการดำเนินงานของบริษัทฯ ให้มีประสิทธิภาพและประสิทธิผลสูงสุด
2. ทบทวนผลการดำเนินงานเป็นระยะ เพื่อหาแนวทางแก้ไขอย่างรวดเร็ว ให้บรรลุเป้าหมายธุรกิจ
3. ประเมินและกลั่นกรองโครงการลงทุนขนาดใหญ่ และงบประมาณ ก่อนส่งให้คณะกรรมการพิจารณา
4. ทำธุรกรรมกับสถาบันการเงินตามผังอำนาจดำเนินการในเรื่องการกู้เงินระยะสั้นและการเบิก/เปิดบัญชี
5. เป็นผู้แทนของบริษัทฯและดำเนินการในนามของบริษัทฯกับบุคคลภายนอก

(3) คณะกรรมการตรวจสอบ

- | | |
|-----------------------------|----------------------|
| 1. นางสาวชวนา วิวัฒน์พนชาติ | ประธานกรรมการตรวจสอบ |
| 2. นางวิไล เกียรติศรีชาติ | กรรมการตรวจสอบ |
| 3. นายสุเมธ เชยโชนะนันท์ | กรรมการตรวจสอบ |

หมายเหตุ : คุณสมบัติของคณะกรรมการตรวจสอบของบริษัท

1. นางสาวชวนา วิวัฒน์พนชาติ – จบการศึกษามัธยมศึกษาตอนต้น จุฬาลงกรณ์มหาวิทยาลัย และเป็นผู้สอบบัญชีรับอนุญาต เป็นกรรมการที่มีประสบการณ์ด้านบัญชีหรือการเงิน ซึ่งสอดคล้องตามแนวทางปฏิบัติที่ดีของคณะกรรมการตรวจสอบ
2. นางวิไล เกียรติศรีชาติ – จบการศึกษาระดับศิลปศาสตรมหาบัณฑิต สาขารัฐศาสตร์ มหาวิทยาลัยรามคำแหง และประกาศนียบัตรชั้นสูงด้านการบัญชี จาก Belmonte College จากประเทศสหรัฐอเมริกา
3. นายสุเมธ เชยโชนะนันท์ – จบการศึกษาระดับปริญญาตรี จากมหาวิทยาลัยธรรมศาสตร์

ทั้งนี้ในการปฏิบัติหน้าที่ดังกล่าว คณะกรรมการตรวจสอบมีความรับผิดชอบต่องานของกรรมการบริษัทโดยตรง และคณะกรรมการบริษัทยังคงมีความรับผิดชอบในการดำเนินงานของบริษัทต่อบุคคลภายนอก

อำนาจหน้าที่ของคณะกรรมการตรวจสอบ

1. ดูแลรายงานทางการเงินของบริษัทฯให้ตรงต่อความเป็นจริง ครบถ้วน เพียงพอและเชื่อถือได้
2. ดูแลให้บริษัทฯและฝ่ายจัดการดำเนินการให้มีระบบการควบคุมภายในที่เหมาะสมและมีประสิทธิภาพ หากเห็นสมควรสามารถที่จะเชิญกรรมการ ผู้บริหาร หรือเจ้าหน้าที่ของบริษัทฯ เข้าร่วมประชุม และให้ข้อมูลในส่วนที่เกี่ยวข้องได้
3. พิจารณา คัดเลือก เสนอแต่งตั้งบุคคลซึ่งมีความเป็นอิสระเพื่อทำหน้าที่เป็นผู้สอบบัญชีของบริษัทฯ และเสนอคำตอบแทนของบุคคลดังกล่าว รวมทั้งเข้าร่วมประชุมกับผู้สอบบัญชีโดยไม่มีฝ่ายจัดการเข้าร่วมประชุมด้วยอย่างน้อยปีละ 1 ครั้ง
4. ดูแลให้บริษัทฯและฝ่ายจัดการปฏิบัติตามข้อกำหนด และกฎหมายที่เกี่ยวข้อง
5. ดูแลไม่ให้เกิดความขัดแย้งทางผลประโยชน์
6. จัดทำรายงานการกำกับดูแลกิจการของคณะกรรมการตรวจสอบตามหน้าที่ที่ได้รับมอบหมายจากกรรมการบริษัทฯ โดยเปิดเผยไว้ในรายงานประจำปีของบริษัทฯ ซึ่งรายงานดังกล่าวต้องลงนามโดยประธานคณะกรรมการตรวจสอบ

(4) คณะกรรมการพัฒนาองค์กร

- | | |
|--------------------------|------------------|
| 1. นายพีรศิลป์ ศุภผลศิริ | ประธานคณะกรรมการ |
| 2. นางสาวไวยุย ลี | กรรมการ |
| 3. นายหวัชชิน ลี | กรรมการ |

อำนาจหน้าที่ของคณะกรรมการพัฒนาองค์กร

1. จัดทำและพิจารณาโครงสร้างองค์กรเพื่อนำเสนอต่อคณะกรรมการบริหารฯ
2. จัดทำวิสัยทัศน์ และ ขั้นตอนการพัฒนาองค์กรต่อคณะกรรมการ
3. จัดทำ การประเมินความเสี่ยงในจุดต่างๆขององค์กร เพื่อนำเสนอต่อคณะกรรมการบริหาร
4. ติดตามผลของโครงการต่างๆ
5. พิจารณาการวางแผนด้านกลยุทธ์ของบริษัทฯ

สถิติการเข้าประชุมของกรรมการ

รายนามคณะกรรมการ	ประชุมกรรมการ (12 คน)	ประชุมกรรมการ ตรวจสอบ (3 คน)	ประชุมสามัญ ผู้ถือหุ้น ประจำปี 2559 (12 คน)
นายพีรศิลป์ ศุภผลศิริ	7/7	-	1/1
นายเกษม ดีไมตรี	6/7	-	1/1
นางจินตนา อัสตรนีย์	7/7	-	1/1
นายอุดม การุณกรสกุล	7/7	-	1/1
นางวิไล เกียรติศรีชาติ	7/7	3/4	1/1
นางสาวชวนา วิวัฒน์พนชาติ	6/7	4/4	1/1
นายสุเมธ เขยโชนะนันท์	6/7	4/4	1/1
นายสรเสริญ นิลรัตน์	7/7	-	1/1
นายอดิเทพ นันทราทิพย์	7/7	-	1/1
นายวong ชุน นำ	2/7	-	1/1
นายหวัชชิน ลี	7/7	-	1/1
นางสาวไวยุย ลี	7/7	-	1/1

กรรมการท่านที่ไม่สามารถเข้าร่วมประชุมคณะกรรมการ เนื่องจาก ลาประชุม เพราะติดธุระในวันที่มี
การประชุม

กรรมการผู้มีอำนาจควบคุม และ เลขานุการ

- | | |
|--------------------------|-------------------------------------|
| 1. นายเกษม ดีไมตรี | กรรมการ ประธานเจ้าหน้าที่บริหาร |
| 2. นางจินตนา อัสตรนีย์ | กรรมการบริหาร |
| 3. นางสาวไวยุย ลี | กรรมการ ประธานเจ้าหน้าที่ปฏิบัติการ |
| 4. นายหทัยชน ลิ | กรรมการบริหาร |
| 5. นายอดิเทพ นันทราทิพย์ | กรรมการ |

เลขานุการบริษัท

คณะกรรมการบริษัทได้มีมติแต่งตั้งให้ นายธีรพัฒน์ ศุภนิตย์ ดำรงตำแหน่งเป็นเลขานุการบริษัท ตั้งแต่วันที่ 7 ธันวาคม 2558

การสรรหากรรมการและผู้บริหารระดับสูง

1. การเลือกกรรมการบริษัทรวมทั้งกรรมการอิสระจะต้องได้รับอนุมัติจากที่ประชุมผู้ถือหุ้น โดยคณะกรรมการที่ยังอยู่ในวาระจะเป็นผู้เสนอชื่อต่อที่ประชุมผู้ถือหุ้น และสำหรับผู้บริหารระดับสูงนั้นจะคัดเลือกโดยคณะกรรมการบริหาร ยกเว้นกรรมการประธานเจ้าหน้าที่บริหาร
2. อนึ่ง ขณะนี้บริษัทยังไม่มีคณะกรรมการสรรหาและคณะกรรมการพิจารณาคำตอบแทน เนื่องจากบริษัทมีขนาดเล็กและผู้บริหารระดับสูงมีการเปลี่ยนแปลงไม่บ่อยนัก
3. วิธีการเลือกตั้งกรรมการผ่านที่ประชุมผู้ถือหุ้น
4. ที่ประชุมผู้ถือหุ้นเป็นผู้เลือกตั้งและถอดถอนกรรมการบริษัท ตามหลักเกณฑ์และวิธีการดังต่อไปนี้

ก) ผู้ถือหุ้นคนหนึ่งมีคะแนนเสียงเท่ากับหนึ่งหุ้นต่อหนึ่งเสียง

ข) ในการเลือกตั้งกรรมการ อาจใช้วิธีออกเสียงลงคะแนนเลือกกรรมการเป็นรายบุคคล คราวละคนหรือคราวละหลายคน รวมกันเป็นคณะก็ได้ ตามแต่ที่ประชุมผู้ถือหุ้นจะเห็นสมควร แต่ในการลงมติแต่ละครั้ง ผู้ถือหุ้นต้องออกเสียงด้วยคะแนนที่มี ตาม (ก) ทั้งหมด จะแบ่งคะแนนเสียงแก่คนใดหรือคณะใดมากน้อยเพียงใดไม่ได้

ค) การออกเสียงลงคะแนนเลือกตั้งกรรมการให้ใช้เสียงข้างมาก หากมีคะแนนเสียงเท่ากัน ให้ผู้เป็นประธานที่ประชุมเป็นผู้ออกเสียงชี้ขาด

ง) ที่ประชุมผู้ถือหุ้นอาจลงมติให้กรรมการคนใดออกจากตำแหน่งก่อนถึงคราวออกตามวาระ ได้ด้วยคะแนนเสียงไม่น้อยกว่าสามในสี่ของจำนวน

ผู้ถือหุ้นซึ่งมาประชุมและมีสิทธิออกเสียง และมีหุ้นนับรวมกันได้ไม่น้อยกว่ากึ่งหนึ่งของจำนวนหุ้นที่ถือโดยผู้ถือหุ้นที่มาประชุมและมีสิทธิออกเสียง

คำตอบแทนกรรมการและผู้บริหาร

(1) คำตอบแทนที่เป็นตัวเงิน

(1.1) คำตอบแทนของกรรมการบริษัทแต่ละราย

คำตอบแทนกรรมการประจำปี 2559 รวม 12 ราย เท่ากับ 1,392,000 บาท โดยเป็นคำตอบแทนที่กำหนดไว้คงที่

		คำตอบแทนรายปี	ค่าเบี้ยประชุม*
1. นายพีรศิลป์ ศุภผลศิริ	ประธานกรรมการ	40,000 บาท	84,000 บาท
2. นายเกษม ดีไมตรี	กรรมการประธานเจ้าหน้าที่บริหาร	40,000 บาท	72,000 บาท
3. นางจินตนา อัสตรนธิ์	กรรมการบริหาร	40,000 บาท	84,000 บาท
4. นางสาวไวยุ ลี	กรรมการประธานเจ้าหน้าที่ปฏิบัติการ	40,000 บาท	84,000 บาท
5. นายหทัยชน ลี	กรรมการบริหาร	40,000 บาท	84,000 บาท
6. นายอุดม การุณกรสกุล	กรรมการ	40,000 บาท	84,000 บาท
7. นายอดิเทพ นันทราทิพย์	กรรมการ	40,000 บาท	84,000 บาท
8. นายชุนนำ วอง	กรรมการ	40,000 บาท	24,000 บาท
9. นายสรเสรีญ์ นิลรัตน์	กรรมการ	40,000 บาท	84,000 บาท
10.นางวิไล เกียรติศรีชาติ	กรรมการอิสระ	40,000 บาท	84,000 บาท
11.นางสาวชวนา วิวัฒน์พนชาติ	กรรมการอิสระ	40,000 บาท	72,000 บาท
12.นายสุเมธ เขยโอะนันท์	กรรมการอิสระ	40,000 บาท	72,000 บาท

* จ่ายตามจริงตามการเข้าประชุม

คำตอบแทนคณะกรรมการตรวจสอบรวม 3 ราย เท่ากับ 200,000 บาท เป็นคำตอบแทนที่กำหนดไว้คงที่

1.	นางสาวชวนา วิวัฒน์พนชาติ	ประธานกรรมการตรวจสอบ	80,000 บาท
2.	นางวิไล เกียรติศรีชาติ	กรรมการตรวจสอบ	60,000 บาท
3.	นายสุเมธ เขยโอะนันท์	กรรมการตรวจสอบ	60,000 บาท

(1.2) ค่าตอบแทนรวม และจำนวนรายของกรรมการบริหาร และผู้บริหารของบริษัท
ในปี 2559 บริษัทฯได้จ่ายค่าตอบแทน ประกอบด้วยเงินเดือน และ โบนัส ให้กับผู้บริหารจำนวน 14 ราย
รวมทั้งสิ้น 18 ล้านบาท

(2) ค่าตอบแทนอื่น

- ไม่มี -

รายละเอียดเกี่ยวกับกรรมการและผู้บริหาร

กรรมการอิสระ

ชื่อ-สกุล ตำแหน่ง	อายุ (ปี)	คุณวุฒิ ทางการศึกษา	สัดส่วนการ ถือหุ้นใน บริษัท (%)	ความสัมพันธ์ ทางครอบครัว ระหว่าง กรรมการและ ผู้บริหาร	ช่วงเวลา	ตำแหน่ง	ชื่อหน่วยงาน/ บริษัท/ประเภทธุรกิจ
นายพีรศิลป์ ศุภผลศิริ กรรมการอิสระ ประธานกรรมการ	64	บริหารธุรกิจบัณฑิต Yokohama National University DAP 40/2005	-	-	2552 – ปัจจุบัน 2556 – ปัจจุบัน 2541 – 2551 ปัจจุบัน ปัจจุบัน ปัจจุบัน	ประธานกรรมการ กรรมการอิสระ กรรมการผู้จัดการ ใหญ่ กรรมการอิสระ กรรมการอิสระ กรรมการอิสระ	บมจ. ฟู้ดแอนด์ดริงส์ บมจ. ทิปโก้ แอสฟัลท์ บมจ. ไทยธนาคาร บจ. สุภธนา บจ. ไทย-นิจิ เวเนเจอร์ บจ. ไคเซ็น คอนซัลติ้ง
นางวิไล เกียรติศรีชาติ กรรมการอิสระ กรรมการตรวจสอบ	72	ศิลปศาสตร์ มหาบัณฑิต สาขารัฐศาสตร์ มหาวิทยาลัยรามคำแหง ประกาศนียบัตรชั้นสูง ด้านการบัญชี Belmonte College, USA DAP, DCP 38/2003	-	-	2539 – ปัจจุบัน 2524 – ปัจจุบัน ปัจจุบัน ปัจจุบัน ปัจจุบัน	กรรมการอิสระ/ กรรมการตรวจสอบ กรรมการผู้จัดการ กรรมการบริหาร นายกกิตติมศักดิ์ กรรมการที่ปรึกษา	บมจ. ฟู้ดแอนด์ดริงส์ บจ. แพนเอเชีย (1981) สภาหอการค้าแห่งประเทศไทย สมาคมผู้ผลิตอาหารสำเร็จรูป สภาผู้ส่งสินค้าทางเรือแห่งประเทศไทย

กรรมการอิสระ

ชื่อ-สกุล ตำแหน่ง	อายุ (ปี)	คุณวุฒิ ทางการศึกษา	สัดส่วนการ ถือหุ้นใน บริษัท (%)	ความสัมพันธ์ ทางครอบครัว ระหว่าง กรรมการและ ผู้บริหาร	ช่วงเวลา	ตำแหน่ง	ชื่อหน่วยงาน/ บริษัท/ประเภทธุรกิจ
นางสาวชานา วิวัฒน์พนชาติ กรรมการอิสระ ประธานกรรมการตรวจสอบ ผู้สอบบัญชีรับอนุญาต	56	ผู้สอบบัญชีรับอนุญาต Master of Management University of Wollongong, Australia บัญชีมหาบัณฑิต จุฬาลงกรณ์มหาวิทยาลัย ประกาศนียบัตรชั้นสูงทางการสอบ บัญชี มหาวิทยาลัยธรรมศาสตร์ DAP, DCP 58/2003, ACP	-	-	2545 – ปัจจุบัน 2557 – ปัจจุบัน 2544 – ปัจจุบัน 2542 – ปัจจุบัน 2537 – ปัจจุบัน	กรรมการอิสระ/ กรรมการตรวจสอบ กรรมการตรวจสอบ กรรมการอิสระ/ กรรมการตรวจสอบ กรรมการบริหาร Managing Director	บมจ. ฟู้ดแอนด์ดริงส์ บจ. เอส.ซี.ไอ.อีเลคตริก แม้นิวแพ็ค เชอโร บมจ. อีโนเวิร์ฟเบอร์ (ประเทศไทย) Moore Stephens DIA Sevi Ltd. บริษัท สำนักงานปิโตเลียม จำกัด
นายสุเมธ เชยโชนะนันท์ กรรมการอิสระ กรรมการตรวจสอบ	74	บัญชีบัณฑิต มหาวิทยาลัยธรรมศาสตร์ DAP 2/2003	-	-	2545 – ปัจจุบัน 2539 – ปัจจุบัน	กรรมการอิสระ/ กรรมการตรวจสอบ อาชีพอิสระ	บมจ. ฟู้ดแอนด์ดริงส์

กรรมการบริหาร

ชื่อ-สกุล ตำแหน่ง	อายุ (ปี)	คุณวุฒิ ทางการศึกษา	สัดส่วน การ ถือหุ้น ใน บริษัท (%)	ความสัมพันธ์ ทางครอบครัว ระหว่าง กรรมการและ ผู้บริหาร	ช่วงเวลา	ตำแหน่ง	ชื่อหน่วยงาน/ บริษัท/ประเภทธุรกิจ
นายเกษม ดีไมตรี กรรมการประธานเจ้าหน้าที่บริหาร/ กรรมการผู้มีอำนาจลงนามตามหนังสือรับรอง	83	บัณฑิต Food Science Chung-Hsin University Taiwan	14.79	บิดา นายห้วยชิน ลี และ นางสาวไวยุย ลี	2529 – ปัจจุบัน	ประธานเจ้าหน้าที่ บริหาร	บมจ. ฟู้ดแอนด์ดริ้งส์
นางจินตนา อัสตรินี กรรมการบริหาร/ กรรมการผู้มีอำนาจลงนามตามหนังสือรับรอง	79	มัธยมปีที่ 8 (ม.8) โรงเรียนเซนต์โยเซฟคอนเวนต์ DAP	4.00		2528 – ปัจจุบัน 2533 – ปัจจุบัน	กรรมการบริหาร รองผู้อำนวยการ	บมจ. ฟู้ดแอนด์ดริ้งส์ บจ. ลำปางฟู้ดโปรดักส์
นางสาวไวยุย ลี กรรมการประธานเจ้าหน้าที่ปฏิบัติการ/ กรรมการผู้มีอำนาจลงนามตามหนังสือรับรอง	54	บริหารธุรกิจมหาบัณฑิต George Washington University DCP 19/2002	8.55	บุตรนายเกษม ดีไมตรี พี่ นายห้วยชิน ลี	2556 – ปัจจุบัน	ประธานเจ้าหน้าที่ ปฏิบัติการ / ผู้จัดการ ฝ่ายการตลาด	บมจ. ฟู้ดแอนด์ดริ้งส์
นายห้วยชิน ลี กรรมการบริหาร/ กรรมการผู้มีอำนาจลงนามตามหนังสือรับรอง	50	วิศวกรรมบัณฑิต University of Maryland	8.23	บุตรนายเกษม ดีไมตรี น้อง นางสาวไวยุย ลี	2556 – ปัจจุบัน	กรรมการบริหาร / ผู้จัดการระบบ คอมพิวเตอร์	บมจ. ฟู้ดแอนด์ดริ้งส์

กรรมการ

ชื่อ-สกุล ตำแหน่ง	อายุ (ปี)	คุณวุฒิ ทางการศึกษา	สัดส่วน การ ถือหุ้น ใน บริษัท (%)	ความสัมพันธ์ ทางครอบครัว ระหว่าง กรรมการและ ผู้บริหาร	ช่วงเวลา	ตำแหน่ง	ชื่อหน่วยงาน/ บริษัท/ประเภทธุรกิจ
นายอดิเทพ นันทราทิพย์ กรรมการ กรรมการผู้มีอำนาจลงนามตามหนังสือรับรอง	52	Ph.D. Food Science Tokyo University of Fisheries บริหารธุรกิจมหาบัณฑิต จุฬาลงกรณ์มหาวิทยาลัย DAP 80/2009	-	-	2552 – ปัจจุบัน 2550 – ปัจจุบัน	กรรมการ กรรมการผู้จัดการ	บมจ. ฟู้ดแอนด์ดริ้งส์ บจ. คาวาโชฟู้ดส์ (ประเทศไทย)
นายอุดม การุณกรสกุล กรรมการ	82	มัธยมศึกษาปีที่ 3 โรงเรียนกวดวิชาวัตสุทัศน์ DAP	2.50	-	2529 – ปัจจุบัน 2522 – ปัจจุบัน	กรรมการ ประธานกรรมการ	บมจ. ฟู้ดแอนด์ดริ้งส์ บจ. สหมิตรปลาป่น
นายชุน น้ำ วอง กรรมการ	70	มัธยมศึกษาปีที่ 5 Hong Kong	-	-	2537 – ปัจจุบัน ปัจจุบัน	กรรมการ นักลงทุน	บมจ. ฟู้ดแอนด์ดริ้งส์
นายสรเสรีญ์ นิลรัตน์ กรรมการ	63	บริหารธุรกิจมหาบัณฑิต มหาวิทยาลัยเกษตรศาสตร์ DCP 4/2000, 5/2007 ACP 21/2008	-	-	2552 – ปัจจุบัน 2557 - ปัจจุบัน 2555 – 2557	กรรมการ ที่ปรึกษาผู้ทรงคุณวุฒิ Head of Proprietary Trading	บมจ. ฟู้ดแอนด์ดริ้งส์ สภาธุรกิจตลาดทุนไทย บล. ซีไอเอ็มบี (ประเทศไทย)

ผู้บริหารที่ไม่ใช่กรรมการ

ชื่อ-สกุล ตำแหน่ง	อายุ (ปี)	คุณวุฒิ ทางการศึกษา	สัดส่วน การ ถือหุ้น ใน บริษัท (%)	ความสัมพันธ์ ทางครอบครัว ระหว่าง กรรมการและ ผู้บริหาร	ช่วงเวลา	ตำแหน่ง	ชื่อหน่วยงาน/ บริษัท/ประเภทธุรกิจ
ดร. นคร มหาคุณ ผู้จัดการทั่วไปโรงงาน	68	Ph.D. Food Science Texas A&M University	-	-	2556 – ปัจจุบัน	ผู้จัดการทั่วไปโรงงาน	บมจ. ฟู้ดแอนด์ดริงส์
นายธีรพัฒน์ สุภณิตย์ ผู้จัดการฝ่ายบัญชี - การเงิน	55	บริหารธุรกิจมหาบัณฑิต มหาวิทยาลัยเกษตรศาสตร์	-	-	2545 – ปัจจุบัน	ผู้จัดการฝ่ายบัญชี - การเงิน	บมจ. ฟู้ดแอนด์ดริงส์

เลขานุการบริษัท

ชื่อ-สกุล ตำแหน่ง	อายุ (ปี)	คุณวุฒิ ทางการศึกษา	สัดส่วน การ ถือหุ้น ใน บริษัท (%)	ความสัมพันธ์ ทางครอบครัว ระหว่าง กรรมการและ ผู้บริหาร	ช่วงเวลา	ตำแหน่ง	ชื่อหน่วยงาน/ บริษัท/ประเภทธุรกิจ
นายธีรพัฒน์ สุภณิตย์ เลขานุการบริษัท	55	บริหารธุรกิจมหาบัณฑิต มหาวิทยาลัยเกษตรศาสตร์	-	-	2558 – ปัจจุบัน	เลขานุการบริษัท	บมจ. ฟู้ดแอนด์ดริงส์

กรรมการทุกคนและฝ่ายบริหารไม่มีประวัติเกี่ยวกับอาชญากรรม หรือ อยู่ในขั้นตอนการฟ้องร้องคดีความทางอาชญากรรม หรือ ล้มละลาย ในระยะเวลา 10 ปี ที่ผ่านมา

กรรมการบริษัทย่อย

ไม่มี

➤ การกำกับดูแลกิจการ

บริษัทฯ ให้ความสำคัญอย่างยิ่งกับการดำเนินการภายใต้หลักการกำกับดูแลกิจการที่ดี ได้มาตรฐานมีจรรยาบรรณทางธุรกิจ ตลอดจนมีความโปร่งใสในการดำเนินงาน เพื่อมุ่งปฏิบัติต่อผู้มีส่วนได้ส่วนเสียทุกกลุ่มอย่างเป็นธรรม ทั้งนี้คณะกรรมการบริษัทฯ ได้มีการกำหนดมาตรฐานเกี่ยวกับการดูแลกิจการที่ดีของบริษัทฯ ไว้เป็นลายลักษณ์อักษร คู่มือที่ดี ซึ่งครอบคลุมตามหลักเกณฑ์กำกับดูแลกิจการที่ดี 5 หมวด ภายใต้ข้อกำหนดระเบียบการปฏิบัติของตลาดหลักทรัพย์แห่งประเทศไทย เพื่อใช้เป็นแนวทางในการปฏิบัติงานของบริษัท โดยรายละเอียดดังนี้

(1) สิทธิของผู้ถือหุ้น

บริษัทฯ ได้ตระหนักถึงความสำคัญในด้านสิทธิของผู้ถือหุ้นที่จะต้องครอบคลุมสิทธิพื้นฐานต่างๆ ของทั้งในฐานะของนักลงทุนในหลักทรัพย์และในฐานะเจ้าของบริษัทฯ เช่น สิทธิในการซื้อขาย โอน หลักทรัพย์ที่ตนถืออยู่ สิทธิในการที่จะได้รับส่วนแบ่งผลกำไร/เงินปันผลจากบริษัทฯ อย่างเท่าเทียมกัน สิทธิในการได้รับการปฏิบัติที่เท่าเทียมกันในการรับซื้อหุ้นคืนโดยบริษัทฯ สิทธิต่างๆ ในการประชุมผู้ถือหุ้น สิทธิในการแสดงความคิดเห็น สิทธิในการร่วมตัดสินใจในเรื่องสำคัญของบริษัทฯ เช่น การเลือกตั้งกรรมการ การอนุมัติธุรกรรมที่สำคัญและมีผลต่อทิศทางในการดำเนินธุรกิจของบริษัทฯ การแก้ไขหนังสือบริคณห์สนธิ ข้อบังคับของบริษัทฯ เป็นต้น

ดังนั้นบริษัทฯ จึงมีนโยบายที่จะให้ผู้ถือหุ้นทุกกลุ่มได้รับข้อมูลของบริษัทฯ ที่ถูกต้อง ครบถ้วน โปร่งใส ทันเวลา และเท่าเทียมกัน ซึ่งในการประชุมผู้ถือหุ้นทุกครั้งบริษัทฯ ได้จัดส่งหนังสือนัดประชุมพร้อมข้อมูลประกอบการประชุม ได้แก่ วาระการประชุม ความเห็นของกรรมการ จัดส่งให้ผู้ถือหุ้นทราบล่วงหน้าก่อนวันประชุม 10 วัน เพื่อเปิดโอกาสให้ผู้ถือหุ้นได้มีเวลาศึกษาข้อมูลสำหรับการตัดสินใจลงมติ และในวันประชุมผู้ถือหุ้น

ในกรณีที่ผู้ถือหุ้นที่ไม่สะดวกเข้าร่วมประชุมด้วยตนเอง บริษัทฯ ได้มีการจัดทำแบบฟอร์มหนังสือมอบฉันทะ ตลอดจนรายละเอียดวิธีการมอบฉันทะ และแบบฟอร์มดังกล่าวจัดส่งให้ผู้ถือหุ้นทุกรายพร้อมหนังสือนัดประชุม พร้อมทั้งเพิ่มทางเลือกให้ผู้ถือหุ้นโดยกรรมการตรวจสอบหรือกรรมการผู้อำนวยการเป็นผู้รับมอบอำนาจฉันทะในการเข้าร่วมประชุมและลงคะแนนเสียงแทน

ในวันประชุมผู้ถือหุ้น บริษัทฯ ได้อำนวยความสะดวกให้แก่ผู้ถือหุ้นโดยได้เลือกสถานที่และเวลาจัดประชุมที่เหมาะสมและสะดวกต่อผู้ถือหุ้น นอกจากนี้ก่อนการประชุมในที่ประชุมได้ชี้แจงให้ผู้ถือหุ้นทราบถึงสิทธิในการลงคะแนนเสียง และวิธีปฏิบัติในการออกเสียงคะแนนในแต่ละวาระการ

ประชุม และในระหว่างการประชุมประธานในที่ประชุมได้เปิดโอกาสให้ผู้ถือหุ้นมีสิทธิอย่างเท่าเทียมกันในการสอบถาม และแสดงความคิดเห็นและข้อเสนอแนะต่างๆ โดยกรรมการที่เกี่ยวข้องได้ตอบคำถาม รวมทั้งข้อมูลต่างๆ อย่างชัดเจน ครบถ้วน ซึ่งได้มีการบันทึกประเด็นคำถามและข้อคิดเห็นที่สำคัญไว้ในรายงานการประชุมเป็นลายลักษณ์อักษร

ทั้งนี้ในปี 2559 บริษัทฯได้มีการประชุมสามัญผู้ถือหุ้นประจำปี จำนวน 1 ครั้ง เมื่อวันที่ 28 เมษายน 2559 ณ ที่ทำการบริษัทฯ ในการประชุมสามัญผู้ถือหุ้นประจำปี 2559 มีกรรมการอิสระเข้าร่วมประชุม 4 ท่าน

(2) การปฏิบัติต่อผู้ถือหุ้นอย่างเท่าเทียมกัน

บริษัทฯ มีนโยบายที่จะต้องการสร้างความเท่าเทียมกันให้เกิดขึ้นกับผู้ถือหุ้นทุกรายทุกกลุ่ม ไม่ว่าจะเป็นผู้ถือหุ้นรายใหญ่ ผู้ถือหุ้นส่วนน้อย นักลงทุนสถาบัน หรือผู้ถือหุ้นต่างชาติ โดยเฉพาะกับผู้ถือหุ้นส่วนน้อย โดยกำหนดรายละเอียดต่างๆ ดังนี้

1. การกำหนดให้สิทธิออกเสียงในที่ประชุมเป็นไปตามจำนวนหุ้นที่ผู้ถือหุ้นถืออยู่ โดยหนึ่งหุ้นมีสิทธิเท่ากับหนึ่งเสียง
2. คณะกรรมการบริษัทฯ ได้กำหนดมาตรการป้องกันการใช้ข้อมูลภายในโดยมิชอบ

(Insider

Trading) ของบุคคลที่เกี่ยวข้องซึ่งหมายถึง คณะกรรมการผู้บริหารระดับสูง และพนักงานในหน่วยงานที่เกี่ยวข้องกับข้อมูล (รวมทั้งคู่สมรสและบุตรที่ยังไม่บรรลุนิติภาวะของบุคคลดังกล่าว) โดยการห้ามไม่ให้ผู้บริหารหรือหน่วยงานที่ได้รับทราบข้อมูลภายในเปิดเผยข้อมูลภายในแก่บุคคลภายนอกหรือบุคคลที่ไม่มีหน้าที่เกี่ยวข้อง และไม่ซื้อขายหลักทรัพย์ของบริษัทฯ ในช่วง 1 เดือน ก่อนที่จะส่งงบการเงินแก่ตลาดหลักทรัพย์แห่งประเทศไทย ซึ่งที่ผ่านมา ไม่ปรากฏว่า ผู้บริหารได้มีการนำข้อมูลภายในไปใช้เพื่อประโยชน์ส่วนตนแต่อย่างใด

นอกจากนี้ ในกรณีที่กรรมการ หรือผู้บริหารระดับสูงมีการซื้อขายหลักทรัพย์ของบริษัทฯ ต้องรายงานการถือหลักทรัพย์ภายใน 3 วันทำการให้สำนักงาน ก.ล.ต. ทราบ เพื่อเผยแพร่ต่อสาธารณะต่อไป

(3) บทบาทของผู้มีส่วนได้เสีย

บริษัทฯ ได้ให้ความสำคัญต่อสิทธิของผู้มีส่วนได้เสียทุกกลุ่ม ไม่ว่าจะเป็นผู้มีส่วนได้เสียภายใน อันได้แก่ คณะกรรมการ ผู้บริหาร พนักงาน และผู้ถือหุ้นของบริษัทฯ หรือผู้มีส่วนได้เสียภายนอก ได้แก่ ลูกค้า คู่ค้า คู่แข่ง เจ้าหนี้ ภาครัฐและหน่วยงานอื่นๆ ที่เกี่ยวข้อง บริษัทฯ ได้มีการจัดทำข้อพึงปฏิบัติเกี่ยวกับจรรยาบรรณในการดำเนินธุรกิจ ไว้ดังนี้

- ผู้ถือหุ้น: บริษัทฯ มีความมุ่งมั่นที่จะให้การดำเนินธุรกิจเป็นไปอย่างมีประสิทธิภาพ มีความโปร่งใส ก่อให้เกิดผลการดำเนินงานที่ดีอย่างต่อเนื่องและมั่นคง ดังนั้นนอกจากสิทธิขั้นพื้นฐาน สิทธิที่กำหนดไว้ในกฎหมาย ข้อบังคับบริษัท เช่น สิทธิในการเข้าประชุมผู้ถือหุ้นและออกเสียงลงคะแนน สิทธิในการแสดงความคิดเห็นอย่างอิสระในที่ประชุมผู้ถือหุ้น รวมถึงสิทธิที่จะได้รับผลตอบแทนอย่างเป็นธรรมแล้ว บริษัทฯ ยังได้ให้สิทธิผู้ถือหุ้นในการเสนอแนะข้อคิดเห็นต่างๆ เกี่ยวกับการดำเนินธุรกิจของบริษัทฯ ในฐานะเจ้าของบริษัทฯ โดยทุกๆ ข้อคิดเห็นจะได้รับการกลั่นกรองเพื่อเสนอจะได้รับการพิจารณาโดยคณะกรรมการบริษัทฯ ต่อไป
- ลูกค้า: บริษัทฯ มีความมุ่งมั่นที่จะนำเสนอผลิตภัณฑ์ที่มีคุณภาพได้มาตรฐานสากลและการจัดส่งที่ตรงตามเวลา เพื่อให้ผู้ซื้อสินค้าได้รับความพึงพอใจต่อทั้งด้านคุณภาพและราคา สามารถรับต่อการแข่งขันของสินค้าในตลาดได้เป็นอย่างดี ในปี 2559 ทางบริษัทฯ ได้มีการสำรวจความพึงพอใจของลูกค้าที่มีต่อสินค้าและบริการของบริษัทฯ ซึ่งมีผลคะแนนความพึงพอใจของลูกค้าโดยเฉลี่ยเกิน 85% อีกทั้งยังได้ทำการศึกษาและการพัฒนาผลิตภัณฑ์สินค้าอย่างต่อเนื่อง โดยเน้นรักษามาตรฐานตามที่ลูกค้ากำหนด และปฏิบัติตามกฎระเบียบของประเทศคู่ค้า โดยมีโรงงานที่ผ่านเกณฑ์รับรองมาตรฐาน GMP โดยกระทรวงสาธารณสุข และผ่านเกณฑ์รับรอง HACCP โดย TQCS International (Group) Pty. จากประเทศออสเตรเลีย และ Global Standard for Food Safety (BRC) โดย NSF Certification จากประเทศอังกฤษ
- คู่แข่งทางการค้า: บริษัทฯ คู่แข่งขันทางการค้าเป็นปัจจัยหนึ่งที่ทำให้บริษัทฯ มีความมุ่งมั่นในการพัฒนาสินค้าและบริการให้ดียิ่งขึ้น เพื่อสร้างความพึงพอใจให้กับลูกค้า โดย บริษัทฯ ยึดมั่นในการดำเนินธุรกิจด้วยความเป็นธรรม ภายใต้กรอบของกฎหมาย และมีนโยบายส่งเสริมการแข่งขันภายใต้กรอบกติกาที่เป็นธรรม โปร่งใส ไม่แสวงหาข้อมูลที่เป็นความลับของคู่แข่งทางการค้าด้วยวิธีการที่ไม่สุจริต ไม่ทำลายชื่อเสียงหรือกระทำการใดๆ ที่ปราศจากความจริงหรือไม่เป็นธรรม
- เจ้าหนี้: บริษัทฯ ตระหนักอยู่เสมอว่าการสร้างความสัมพันธ์กับเจ้าหนี้เพื่อให้เกิดความเชื่อมั่นและไว้วางใจ เป็นภาระที่ต้องปฏิบัติควบคู่ไปกับการปฏิบัติตามเงื่อนไขและ

ความซื่อสัตย์สุจริต ดังนั้น บริษัทฯจึงยึดมั่นในการดำเนินธุรกิจด้วยความซื่อสัตย์สุจริต อยู่บนพื้นฐานของการปฏิบัติตามหลักเกณฑ์และเงื่อนไขทางธุรกิจที่เป็นธรรมและเสมอภาคต่อเจ้าหนี้และลูกค้า ภายใต้การดำเนินธุรกิจตามที่กฎหมายกำหนด ทำให้ในปีที่ผ่านมาบริษัทฯได้รับความเชื่อมั่นจากสถาบันการเงินชั้นนำในการอนุมัติวงเงินสินเชื่อเพื่อขยายธุรกิจ และถูกจัดอยู่ในกลุ่มลูกหนี้ชั้นดีที่ได้รับอัตราดอกเบี้ยพิเศษ

- พนักงาน: บริษัทฯตระหนักดีว่าบุคลากรเป็นกลไกสำคัญที่จะทำให้การดำเนินงานของบริษัทฯสามารถบรรลุตามเป้าหมายที่กำหนดไว้อย่างมีประสิทธิภาพและประสิทธิผล บริษัทฯจึงปฏิบัติต่อพนักงานทุกคนอย่างเท่าเทียม เป็นธรรม และให้ผลตอบแทนที่เหมาะสม และถือว่าพนักงานทุกคนเป็นทรัพยากรที่มีค่า ดังนั้นบริษัทฯจึงให้ความสำคัญต่อพนักงานอย่างมาก มีการกำหนดนโยบายและแนวทางปฏิบัติเกี่ยวกับความปลอดภัยและสุขอนามัยในสถานที่ทำงาน การสรรหาบุคลากรที่มีคุณภาพ ตลอดจนการพัฒนาบุคลากรให้มีประสิทธิภาพ มีความเชี่ยวชาญ มีความรู้ความสามารถในการปฏิบัติหน้าที่และมีขีดความสามารถในการรองรับนโยบายในการขยายธุรกิจ โดยในปี 2559 ที่ผ่านมา ทางบริษัทฯได้มีการอบรม พัฒนา บุคลากรเกี่ยวกับ ความปลอดภัยในการปฏิบัติงาน ข้อกำหนดในการปฏิบัติงาน และข้อกำหนดต่างๆ ของลูกค้า ตั้งแต่ปี 2555 บริษัทฯได้มีการจัดให้มีกองทุนสำรองเลี้ยงชีพสำหรับพนักงาน เพื่อเป็นการดูแลพนักงานในระยะยาว
- สังคมชุมชน และสิ่งแวดล้อม : บริษัทฯได้ตระหนักถึงความสำคัญของการอยู่ร่วมกันในสังคมตลอดจนสภาพแวดล้อมของชุมชน บริษัทฯจึงมีนโยบายที่ชัดเจนในการมีส่วนร่วมในการพัฒนาสังคมให้มีความเจริญเติบโตอย่างยั่งยืน ทั้งนี้บริษัทฯได้ให้ความร่วมมือกับส่วนงานภาครัฐและเอกชนในการประกอบกิจกรรมอันเป็นสาธารณประโยชน์ ในด้านต่างๆ ประกอบด้วย
 1. โครงการทุนการศึกษา - บริษัทฯได้เริ่มโครงการดังกล่าวตั้งแต่ปี 2546 โดยให้ทุนการศึกษาแก่บุตรของพนักงาน และให้กับโรงเรียนต่างๆในอำเภอบ้านบึงสำหรับนักเรียนเรียนดี แต่ยากจน
 2. โครงการรับนักเรียน นักศึกษาทำงานช่วงปิดภาคเรียน - ได้เริ่มโครงการรับนักเรียน นักศึกษา มาทำงานตั้งแต่ 2546 เพื่อให้เป็นรายได้พิเศษแก่นักเรียนในช่วงปิดภาคเรียน
 3. บริจาคโลหิต - บริษัทฯได้ร่วมกับสาธารณสุขอำเภอบ้านบึง จัดให้มีกิจกรรมบริจาคโลหิต ปีละ 4 ครั้ง
 4. การรักษาสิ่งแวดล้อมในชุมชน - บริษัทฯได้มีการแบ่งพื้นที่สำหรับการบำบัดน้ำเสียถึง 13,000 ตารางเมตร โดยได้รับการรับรองว่าคุณภาพของน้ำเสียหลังบำบัดแล้ว มีคุณภาพตรงตามที่กรมโรงงาน กระทรวงอุตสาหกรรมกำหนด

5. โครงการท้องถิ่นไทย รักษาพื้นที่สีเขียว ร่วมปลูกต้นไม้ ณ บริเวณอ่างเก็บน้ำ และบริเวณสาธารณประโยชน์
6. นอกจากนี้ ในส่วนของวัตถุดิบเหลือใช้ บริษัทฯ อยู่ในขั้นตอนศึกษาการนำวัตถุดิบเหลือใช้มาหมักทำปุ๋ยอินทรีย์ โดยที่ขณะนี้ ได้มีการขายวัตถุดิบเหลือใช้บางประเภทให้กับบริษัทฯ ที่สามารถนำไปใช้ทำประโยชน์ได้

(4) การเปิดเผยข้อมูลและความโปร่งใส

บริษัทฯ ตระหนักและให้ความสำคัญของการเปิดเผยข้อมูลที่มีความถูกต้อง ครบถ้วน โปร่งใส และทั่วถึง เพื่อให้ผู้ลงทุนและผู้ที่เกี่ยวข้องได้รับทราบข่าวสาร และข้อมูลต่างๆ ผ่านช่องทางการเผยแพร่ข้อมูลข่าวสารต่างๆ ของตลาดหลักทรัพย์แห่งประเทศไทย นอกเหนือไปจากการเปิดเผยรายงานทางการเงินหรือสารสนเทศอื่นๆ ต่อสาธารณะผ่านช่องทางต่างๆ ตามเงื่อนไขที่กฎหมายกำหนดอย่างเคร่งครัด ครบถ้วน และตรงเวลาแล้วนั้น บริษัทฯ ยังได้เปิดเผยข้อมูลต่อไปนี้ เพื่อแสดงถึงความโปร่งใสในการดำเนินธุรกิจ คือ

1. เปิดเผยข้อมูลการปฏิบัติหน้าที่ในคณะกรรมการชุดต่างๆ เช่น จำนวนครั้งการเข้าประชุม
2. เปิดเผยนโยบายการจ่ายค่าตอบแทนแก่กรรมการและผู้บริหารระดับสูง รวมทั้งรูปแบบ ลักษณะ และจำนวนค่าตอบแทนที่แต่ละคนได้รับจากการเป็นกรรมการในคณะกรรมการชุดต่างๆ
3. เปิดโอกาสให้บุคคลทั่วไปสามารถซักถามข้อสงสัยต่างๆ ผ่านหน่วยงานนักลงทุนสัมพันธ์

(5) ความรับผิดชอบของคณะกรรมการ

คณะกรรมการบริษัทฯ ประกอบด้วย ผู้มีคุณวุฒิ มีภาวะผู้นำมีวิสัยทัศน์ มีความรู้ความสามารถ และประสบการณ์ในด้านต่างๆ และมีความเป็นอิสระในการตัดสินใจเพื่อประโยชน์สูงสุดของบริษัทฯ และผู้ถือหุ้นโดยรวม คณะกรรมการได้มีส่วนร่วมในการกำหนด (หรือให้ความเห็นชอบ) วิสัยทัศน์ ภารกิจ เป้าหมาย แผนธุรกิจ และงบประมาณของบริษัท จัดให้มีนโยบายจริยธรรมธุรกิจ กำหนดให้กรรมการ ผู้บริหาร พนักงานปฏิบัติตามจริยธรรมธุรกิจ ตลอดจนกำกับดูแลให้ฝ่ายจัดการดำเนินการให้เป็นไปตามแผนธุรกิจและงบประมาณที่กำหนดไว้อย่างมีประสิทธิภาพและประสิทธิผล และความมั่นคงสูงสุดให้แก่ผู้ถือหุ้น

ทั้งนี้ ในปี 2559 บริษัทฯมีจำนวนกรรมการที่เป็นอิสระตรงตามข้อกำหนดของตลาดหลักทรัพย์ คือ ไม่น้อยกว่า 1 ใน 3 ของกรรมการทั้งคณะ

คณะกรรมการมีกำหนดการประชุมโดยปกติเป็นประจำ และมีการประชุมพิเศษตามความจำเป็น โดยมีการกำหนดวาระชัดเจนล่วงหน้า และมีวาระรับทราบผลการดำเนินงานเป็นประจำ โดยมีการส่งหนังสือเชิญประชุมพร้อมระเบียบวาระการประชุมและมีการส่งเอกสารประกอบการประชุม (ถ้ามี) ก่อนการประชุมล่วงหน้า 7 วัน โดยในปี 2559 คณะกรรมการมีการประชุมตามวาระ 7 ครั้ง เพื่อคณะกรรมการจะได้มีเวลาที่จะกำกับดูแลกิจการอย่างถี่ถ้วนและใกล้ชิด

บริษัทฯได้จัดตั้งคณะอนุกรรมการขึ้น 3 ชุด ประกอบด้วย คณะกรรมการตรวจสอบ คณะกรรมการบริหารและคณะกรรมการพัฒนาองค์กร ทั้งนี้บริษัทฯยังไม่มีอนุกรรมการกำหนดค่าตอบแทน แต่มีกระบวนการพิจารณาค่าตอบแทนเบื้องต้นที่เหมาะสม โดยใช้ข้อมูลค่าตอบแทนของบริษัทในอุตสาหกรรมเดียวกันและมีขนาดใกล้เคียงกัน รวมทั้งผลประกอบการของบริษัทฯประกอบการพิจารณากำหนด ทั้งนี้ คณะกรรมการทั้งคณะจะดูแลในเรื่องต่างๆในกรณีที่ไม่มีคณะอนุกรรมการรับผิดชอบโดยเฉพาะ

➤ ความรับผิดชอบต่อสังคม

นโยบายภาพรวม

บริษัทฯ มีนโยบายด้านความรับผิดชอบต่อสังคม ให้ดำเนินธุรกิจเป็นไปด้วยความรับผิดชอบต่อสังคม สิ่งแวดล้อม และกลุ่มผู้มีส่วนได้ส่วนเสีย ดังต่อไปนี้

บริษัท ฟู้ดแอนด์ดริงส์ จำกัด (มหาชน) มีความมุ่งมั่นในการดำเนินงานด้วยความรับผิดชอบต่อสังคมกับผลกระทบในด้านต่างๆ ที่เกิดขึ้นจากการประกอบกิจการ โดยยึดหลักจรรยาบรรณการดำเนินธุรกิจที่โปร่งใส มีการปฏิบัติด้านแรงงานที่ถูกต้อง เท่าเทียมกัน โดยไม่เลือกปฏิบัติ สามารถตรวจสอบได้ มีจริยธรรม เคารพต่อหลักสิทธิมนุษยชน สร้างความเป็นกลางทางการเมือง มีการดำเนินงานอย่างเป็นธรรม ต่อต้านการคอร์รัปชัน พร้อมทั้งสนับสนุนการมีส่วนร่วม โดยมีการสื่อสารอย่างเข้าถึง รวมทั้งคำนึงถึงผลประโยชน์ของผู้มีส่วนได้ส่วนเสีย และผลกระทบต่อชุมชนและสิ่งแวดล้อม

มุ่งมั่นในการผลิตอาหารและบริการที่มีคุณภาพ เพื่อความปลอดภัยต่อผู้บริโภค โดยยึดถือปฏิบัติตามข้อกำหนดมาตรฐานสากล ข้อกำหนดทางกฎหมายและข้อกำหนดอื่นๆ ที่เกี่ยวข้อง รวมทั้งการปรับปรุง พัฒนาสร้างรากฐานความรับผิดชอบต่อสังคม อย่างต่อเนื่องและยั่งยืน

การดำเนินงาน

บริษัทฯ มีการดำเนินงานให้เป็นไปตามนโยบายที่บริษัทฯ ได้เปิดเผยไว้ดังกล่าวข้างต้น เช่น การปฏิบัติต่อพนักงานลูกจ้าง เป็นไปด้วยความเป็นธรรม บริษัทฯ มีการปฏิบัติตามนโยบายหลักจรรยาบรรณทางการค้าต่อคู่ค้าของบริษัท ทั้งสถาบันการเงิน ลูกค้า และ Suppliers

นอกจากนั้น ในเรื่องการต่อต้านการทุจริตคอร์รัปชัน บริษัทฯ ได้มีการปฏิบัติตามนโยบายในเรื่องการต่อต้านการทุจริตและการติดสินบนดังต่อไปนี้

- พนักงานต้องไม่รับ หรือรับว่าจะรับสินบนจากบุคคลภายนอก หรือพนักงานด้วยกัน โดยอาศัยตำแหน่งหรือหน้าที่การงานที่ทำกับบริษัทฯ เพื่อแสวงหาประโยชน์ที่มีขอบให้กับตนเองหรือบุคคลอื่น
- พนักงานต้องกระทำและปฏิบัติงานโดยสุจริต ไม่ฉ้อโกงต่อตำแหน่งหรือหน้าที่การงานของตนเอง
- พนักงานต้องไม่ทุจริต คอร์รัปชัน ต่อตำแหน่งหน้าที่ ต่องานของตนเอง
- พนักงานต้องไม่ให้หรือรับว่าจะให้สินบน เพื่อให้ตนได้ประโยชน์หรือพ้นจากข้อหาหรือความผิดที่ได้กระทำขึ้น

- พนักงานต้องรายงานเบาะแสหรือเหตุการณ์ที่คาดว่าจะมีการกระทำการทุจริตหรือการกระทำของพนักงานที่จะก่อให้เกิดความเสียหายแก่บริษัท โดยให้รีบแจ้งต่อผู้จัดการหรือฝ่ายบุคคลทราบโดยทันที ข้อมูลดังกล่าวจะถือว่าเป็นความลับ และจะไม่มีผลกระทบใดๆ ต่อผู้แจ้ง หรือผู้รายงานแต่อย่างใด

ในด้านความรับผิดชอบต่อผู้บริโภค บริษัทมีมุ่งมั่นในการผลิตอาหารและบริการที่มีคุณภาพ เพื่อความปลอดภัยต่อผู้บริโภคเป็นสำคัญ โดยยึดถือปฏิบัติตามข้อกำหนดมาตรฐานสากล ข้อกำหนดทางกฎหมายและข้อกำหนดอื่นๆที่เกี่ยวข้อง ส่งผลให้บริษัทฯ ได้รับการรับรองระบบการจัดการด้านสุขลักษณะการผลิต (Good Manufacturing Practices: GMP) และระบบการวิเคราะห์อันตรายและจุดวิกฤตที่ต้องควบคุม (Hazard Analysis and Critical Control Point: HACCP) โดย TQCS International (Group) Pty. จากประเทศออสเตรเลีย และมาตรฐาน BRC (British Retailer Consortium) โดยสถาบัน NSF จากประเทศอังกฤษจึงทำให้สินค้าของบริษัทฯ มีคุณภาพเป็นที่เชื่อถือ

การดำเนินธุรกิจที่มีผลกระทบต่อความรับผิดชอบต่อสังคม

- ไม่มี -

กิจกรรมเพื่อประโยชน์ต่อสังคมและสิ่งแวดล้อม

โครงการทุนการศึกษา บริษัทฯได้เริ่มโครงการดังกล่าวตั้งแต่ปี 2546 โดยให้ทุนการศึกษาแก่บุตรของพนักงาน และให้กับโรงเรียนต่างๆ ในอำเภอบ้านบึงสำหรับนักเรียนเรียนดี แต่ยากจน

ในปี 2559 บริษัทฯได้มีการมอบทุนการศึกษาให้กับบุตรพนักงานและนักเรียนจากโรงเรียนต่างๆ ในอำเภอบ้านบึงจังหวัดชลบุรี จำนวน 307 ทุน เป็นจำนวนเงิน 276,350 บาท

โครงการรับนักเรียน นักศึกษาทำงานช่วงปิดภาคเรียน ได้เริ่มโครงการรับนักเรียน นักศึกษา มาทำงานตั้งแต่ 2546 เพื่อให้เป็นรายได้พิเศษแก่นักเรียนในช่วงปิดภาคเรียน

ได้เข้าร่วมและสนับสนุนงาน รวมใจภักดิ์รักพื้นที่สีเขียว เนื่องในวโรกาสมหามงคลเฉลิมพระชนมพรรษาสมเด็จพระนางเจ้าสิริกิติ์ ณ อ่างเก็บน้ำบ้านบึง หนองน้ำเขียว ชลบุรี

ได้เข้าร่วมและสนับสนุนงาน รวมใจภักดิ์รักพื้นที่สีเขียว เนื่องในวโรกาสมหามงคลเฉลิมพระเกียรติวันพ่อ ณ บริเวณที่สาธารณะประโยชน์

ได้เข้าร่วมและบริจาคเงิน ให้กับโรงเรียนต่างๆ ในอำเภอบ้านบึง เพื่อสนับสนุนงานวันเด็กแห่งชาติ

ได้เข้าร่วมและสนับสนุนเครื่องดื่ม ให้แก่ส่วนงานราชการ องค์กร และชุมชน ในตำบลคลองกิว และตำบลห้วยกุญแจ ในการจัดงานช่วงเทศกาลสงกรานต์ งานประเพณีท้องถิ่น

โครงการรับนักศึกษาเข้าฝึกงานแบบสหกิจศึกษา ทั้งในระดับ ปวช. ปวส. และปริญญาตรี กับสถานศึกษาต่าง แบบ MOU

บริษัทฯยังได้เปลี่ยนเครื่องกำเนิดไอร้อนจากการใช้น้ำมันเตาและกลายเป็นเชื้อเพลิง มาเป็นการใช้ก๊าซธรรมชาติ ซึ่งช่วยลดปริมาณควันเสียที่ปล่อยสู่บรรยากาศ

ในปี 2554-2556 บริษัทฯได้เข้าร่วมโครงการ คาร์บอนฟุตพริ้นท์ผลิตภัณฑ์เกษตรและอาหาร โดยได้รับการสนับสนุนจาก สำนักงานมาตรฐานสินค้าเกษตรและอาหารแห่งชาติ (มกอช.) เพื่อส่งเสริมการประเมินและจัดการคาร์บอนฟุตพริ้นท์ในอุตสาหกรรมเกษตรและอาหารไทย คาร์บอนฟุตพริ้นท์เป็นเครื่องมือที่ใช้ในการประเมินปริมาณการปล่อยก๊าซเรือนกระจกอันเป็นสาเหตุหลักของภาวะโลกร้อนและการเปลี่ยนแปลงสภาพภูมิอากาศ ซึ่งเป็นประเด็นปัญหา

สิ่งแวดล้อมที่มีความสำคัญในระดับโลก โดยโครงการวิจัยนี้ กำหนดเป้าหมายในการวิเคราะห์ขนาดคาร์บอนฟุตพริ้นท์ด้วยมาตรฐาน PAS 2050 เพื่อทราบปริมาณการปล่อยก๊าซเรือนกระจกในแต่ละขั้นตอนโดยตลอดวัฏจักรชีวิต สำหรับใช้จำแนกแนวทางในการจัดการคาร์บอนฟุตพริ้นท์ เพื่อลดปริมาณการปล่อยก๊าซเรือนกระจกโดยตลอดห่วงโซ่การผลิต แล้วนำมาปรับปรุงกระบวนการผลิตเพื่อประหยัดพลังงาน และลดต้นทุน อีกทั้งยังเป็นการสร้างองค์ความรู้เกี่ยวกับคาร์บอนฟุตพริ้นท์ ตลอดจนเป็นการเตรียมความพร้อมดำเนินการฉลากคาร์บอนฟุตพริ้นท์ ซึ่งผลิตภัณฑ์ของบริษัทฯ ที่ใช้ในโครงการวิจัยนี้ ได้แก่ น้ำจิ้มไก่ และ น้ำวุ้นหางจรเข้ และบริษัทฯ จะทำการวิจัยกับสินค้าชนิดอื่นๆ ต่อไป

การดูแลรักษาสีสิ่งแวดล้อม บริษัทฯ ได้ทำการปรับปรุงระบบบำบัดน้ำเสียของโรงงานให้มีประสิทธิภาพ และได้เริ่มดำเนินการมาตั้งแต่ปีพ.ศ.2549 โดยบริษัทฯ ได้ลงนามในสัญญาความร่วมมือกับ Benears Inc. เพื่อศึกษาการใช้ระบบกำจัดน้ำเสียจากโรงงาน ที่เป็นเทคโนโลยีใหม่ของบริษัทญี่ปุ่น ทั้งนี้ในปัจจุบันบริษัทฯ มีบ่อกำจัดน้ำเสียตามมาตรฐานของกระทรวงอุตสาหกรรม ได้รับการรับรองคุณภาพน้ำจากกระทรวงอุตสาหกรรม

ส่วนของวัตถุดิบเหลือใช้ บริษัทฯ ได้นำวัตถุดิบเหลือใช้มาหมักทำปุ๋ยอินทรีย์ เพื่อใช้ในพื้นที่ปลูกยางของบริษัท ทั้งนี้ได้รับอนุญาตจากกรมโรงงานเรียบร้อยแล้ว

➤ การควบคุมภายในและการบริหารจัดการความเสี่ยง

คณะกรรมการบริษัทมีความเห็นว่า ระบบควบคุมภายในและการบริหารจัดการความเสี่ยงทางธุรกิจของบริษัทและการกำกับดูแลกิจการโดยรวมอยู่ในระดับที่น่าพอใจและสามารถสร้างความเชื่อมั่นอย่างมีเหตุผลต่อความโปร่งใสและงบการเงินของบริษัทฯ ประจำปี 2559 ที่คณะกรรมการตรวจสอบได้สอบทานร่วมกับฝ่ายบริหารและผู้สอบบัญชีของบริษัทฯ ได้แสดงฐานะการเงินและผลการดำเนินงานถูกต้อง ครบถ้วน เชื่อถือได้ สมเหตุสมผล ถือปฏิบัติตามมาตรฐานการบัญชีที่รับรองทั่วไป มีการใช้นโยบายบัญชีที่เหมาะสมและถือปฏิบัติอย่างสม่ำเสมอ เปิดเผยข้อมูลอย่างเพียงพอ ดังที่ผู้สอบบัญชีได้แสดงความเห็นต่องบการเงินของบริษัทฯ ไว้แล้วในรายงานของผู้สอบบัญชี

บริษัทฯ ได้จัดให้มีระบบการควบคุมภายในที่ดี และควบคุมดูแลให้มีการปฏิบัติตามระบบดังกล่าว และบริษัทฯ ได้แจ้งข้อมูลการประเมินระบบการควบคุมภายใน ณ วันที่ 24 มีนาคม 2559 ต่อผู้สอบบัญชีและกรรมการตรวจสอบของบริษัทฯ แล้ว ซึ่งครอบคลุมถึงข้อบกพร่องและการเปลี่ยนแปลงที่สำคัญของระบบการควบคุมภายใน รวมถึงการดูแลรักษาทรัพย์สิน การป้องกันการทุจริต การกระทำที่มีขอบ หรือความผิดพลาดเสียหาย ที่อาจมีผลกระทบต่อการจัดทำรายงานทางการเงินและการดำเนินงานของบริษัทฯ

นอกจากนี้ คณะกรรมการได้อนุมัติการว่าจ้างสำนักงานสอบบัญชี บริษัท ดี ไอ เอ ออดิท จำกัด ให้เป็นบริษัทตรวจสอบภายในตามข้อเสนอของคณะกรรมการตรวจสอบ ตั้งแต่ปี 2545 จนถึงปัจจุบัน โดยในปี 2559 หัวหน้าทีมตรวจสอบภายใน คือ นายอภิรักษ์ ศรีปราโมช เลขทะเบียนผู้สอบบัญชี 5092 โดยดำเนินการตรวจระบบระบบการควบคุมภายในเพื่อประกอบการตอบแบบสอบถามการประเมินความเพียงพอของระบบการควบคุมภายในตามแนว COSO ที่มีอยู่นั้นว่าเหมาะสมหรือไม่ และได้ให้ข้อเสนอแนะเพื่อปรับปรุงแก้ไขต่อไป

➤ รายการระหว่างกัน

รายการระหว่างกันที่เกิดขึ้นระหว่างกิจการหรือบุคคลที่อาจมีความขัดแย้ง หรือบริษัทร่วมเป็นธุรกรรมซึ่งเกิดขึ้นระหว่างบริษัทต่อบริษัทเป็นปกติทางการค้า เพื่อประโยชน์สูงสุดของบริษัทฯ โดยใช้นโยบายซื้อขายต่อรองตามกลไกตลาด โดยเทียบเคียงราคากับตลาดหรือสินค้าที่มีลักษณะใกล้เคียงกัน ถ้าไม่สามารถหาได้ จะใช้ราคาต้นทุนบวกส่วนต่างที่คงที่

บริษัทมีรายการซื้อ/ขายสินค้ากับกลุ่มบริษัทคาวาโซ ซึ่งถือหุ้นในบริษัทร้อยละ 8.3 โดยมีสินค้าที่เป็นรายการเหมือนลูกค้านั้นและมีสินค้าประเภทซอสปรุงรสที่มีสูตรแตกต่างจากลูกค้ารายอื่น เนื่องจากซอสปรุงรสที่ผลิตนั้น จะเป็นสูตรเฉพาะของลูกค้ารายนั้นๆ ทั้งนี้ บริษัทจะใช้วิธีการคำนวณราคาขายในหลักเกณฑ์เดียวกันคือต้นทุนบวกส่วนต่างที่คงที่

ความสัมพันธ์ที่มีกับกิจการที่เกี่ยวข้องกัน

บริษัท คาวาโซ คอร์ปอเรชั่น จำกัด ถือหุ้นของ F&D จำนวน	1,142,700	หุ้น	ร้อยละ 7.6
บริษัท คาวาโซฟู้ดส์ (ประเทศไทย) จำกัดถือหุ้นของ F&D จำนวน	<u>100,000</u>	หุ้น	ร้อยละ 0.7
กลุ่มบริษัทคาวาโซ ถือหุ้นรวม	<u>1,242,700</u>	หุ้น	ร้อยละ 8.3

บริษัทมีรายการซื้อ/รายได้ค่าเช่าและบริการจากบริษัท ฮอนชุน เอฟดี แพ็คเกจจิ้ง จำกัด ซึ่งเป็นบริษัทร่วม โดยรายการที่ซื้อนั้น เป็นไปตามราคาตลาด สำหรับรายได้ค่าเช่า คิดค่าเช่าในอัตราที่ใกล้เคียงกับพื้นที่ในบริเวณข้างเคียง ส่วนค่าบริการนั้น คิดตามสัดส่วนของต้นทุนค่าบริการ

รายการธุรกิจกับกิจการที่เกี่ยวข้องกัน

ในระหว่างปี บริษัทมีรายการธุรกิจที่สำคัญกับบุคคลหรือกิจการที่เกี่ยวข้องกัน รายการธุรกิจดังกล่าวเป็นไปตามเงื่อนไขทางการค้าและเกณฑ์ตามที่ตกลงกันระหว่างบริษัทและบุคคลหรือกิจการที่เกี่ยวข้องกันเหล่านั้นซึ่งเป็นไปตามปกติธุรกิจโดยสามารถสรุปได้ดังนี้

(หน่วย: ล้านบาท)

	<u>2559</u>	<u>2558</u>	<u>นโยบายการกำหนดราคา</u>
<u>รายการธุรกิจกับบริษัทร่วม</u>			
ค่าเช่ารับและค่าบริการอื่น	4	4	ราคาตามสัญญา
ซื้อภาชนะบรรจุและหีบห่อ	7	8	ราคาตลาด

(หน่วย: ล้านบาท)

	2559	2558	นโยบายการกำหนดราคา
<u>รายการธุรกิจกับบริษัทที่เกี่ยวข้องกัน</u>			
ขายสินค้า	28	25	ราคาต้นทุนบวกส่วนเพิ่ม
ซื้อวัตถุดิบ	1	1	ราคาตลาด

ยอดคงค้างระหว่างบริษัทและกิจการที่เกี่ยวข้องกัน ณ วันที่ 31 ธันวาคม 2559 และ 2558 มีรายละเอียดดังนี้

(หน่วย: พันบาท)

	2559	2558
<u>ลูกหนี้การค้า - กิจการที่เกี่ยวข้องกัน</u>		
บริษัทที่เกี่ยวข้องกัน(มีกรรมกร่วมกัน)	1,678	667
รวมลูกหนี้การค้า - กิจการที่เกี่ยวข้องกัน	1,678	667
<u>ลูกหนี้อื่น - กิจการที่เกี่ยวข้องกัน</u>		
บริษัทร่วม	666	676
รวมลูกหนี้อื่น - กิจการที่เกี่ยวข้องกัน	666	676
<u>เจ้าหนี้การค้า - กิจการที่เกี่ยวข้องกัน</u>		
บริษัทร่วม	3,474	1,877
บริษัทที่เกี่ยวข้องกัน(มีกรรมกร่วมกัน)	173	264
รวมเจ้าหนี้การค้า - กิจการที่เกี่ยวข้องกัน	3,647	2,141
<u>เจ้าหนี้อื่น - กิจการที่เกี่ยวข้องกัน</u>		
บริษัทร่วม	-	71
รวมเจ้าหนี้อื่น - กิจการที่เกี่ยวข้องกัน	-	71

ความสัมพันธ์ที่มีกับบริษัทร่วม

รายละเอียดของบริษัทร่วม

(หน่วย: พันบาท)

บริษัท	ลักษณะธุรกิจ	จัดตั้งขึ้น ในประเทศ	สัดส่วนเงินลงทุน		มูลค่าตามบัญชี ตามวิธีส่วนได้เสีย		ราคาทุน	
			2559	2558	2559	2558	2559	2558
			(ร้อยละ)	(ร้อยละ)				
บริษัท ฮอนชุน เอพีดี	ผลิตขวดพลาสติก							
แพ็คเกจจิ้ง จำกัด	และป้ายฉลาก	ไทย	35	35	136,403	149,904	68,203	68,203

ส่วนแบ่งกำไรขาดทุนเบ็ดเสร็จและเงินปันผลรับ

ในระหว่างปี บริษัทฯรับรู้ส่วนแบ่งกำไรจากเงินลงทุนในบริษัทร่วมในงบการเงินที่แสดงเงินลงทุนตามวิธีส่วนได้เสียและรับรู้เงินปันผลรับจากบริษัทร่วมดังกล่าวในงบการเงินเฉพาะกิจการดังนี้

(หน่วย: พันบาท)

บริษัท	งบการเงินที่แสดงเงินลงทุน ตามวิธีส่วนได้เสีย		งบการเงินเฉพาะกิจการ	
	ส่วนแบ่งกำไรจากเงินลงทุนในบริษัทร่วม ในระหว่างปี		เงินปันผลที่บริษัทฯรับ ในระหว่างปี	
	2559	2558	2559	2558
บริษัท สอนชวน เอฟดี				
แฟ็คเกจจิ้ง จำกัด	140	8,130	13,641	19,779

ข้อมูลทางการเงินของบริษัทร่วม

สรุปรายการฐานะทางการเงิน

(หน่วย: พันบาท)

	บริษัท สอนชวน เอฟดี แฟ็คเกจจิ้ง จำกัด	
	2559	2558
สินทรัพย์หมุนเวียน	254,434	267,302
สินทรัพย์ไม่หมุนเวียน	163,077	191,263
หนี้สินหมุนเวียน	26,301	28,954
หนี้สินไม่หมุนเวียน	1,581	1,282
สินทรัพย์ - สุทธิ	389,629	428,329
สัดส่วนเงินลงทุน (ร้อยละ)	35	35
สัดส่วนตามส่วนได้เสียของกิจการในสินทรัพย์ - สุทธิ	136,370	149,915
การตัดรายการระหว่างกัน	33	(11)
มูลค่าตามบัญชีของส่วนได้เสียของกิจการในบริษัทร่วม	136,403	149,904

สรุปรายการกำไรขาดทุนเบ็ดเสร็จ

(หน่วย: พันบาท)

สำหรับปีสิ้นสุดวันที่ 31 ธันวาคม

	บริษัท ฮอนชุน เอฟดี แพ็คเกจจิ้ง จำกัด	
	2559	2558
รายได้	276,464	409,878
กำไร	272	24,181

ทั้งนี้บริษัทฯ คาดว่ารายการระหว่างกันที่เกิดขึ้นในปัจจุบันนั้นมีแนวโน้มที่จะเกิดขึ้นอย่างต่อเนื่องและเนื่องจากการรับผลิตสินค้าเป็นลักษณะธุรกิจการค้าปกติทั่วไปจึงมีขั้นตอนการอนุมัติรายการดังกล่าวเช่นเดียวกับรายการอื่นๆ บริษัทที่เกี่ยวข้องเป็นบริษัท Trading และมีการค้ากับบริษัทก่อนที่จะถือหุ้นในบริษัท

สำหรับรายการระหว่างกันอื่นๆ ซึ่งไม่จัดเป็นลักษณะธุรกิจการค้าปกติ จะต้องได้รับอนุมัติจากคณะกรรมการบริษัท โดยกรรมการซึ่งมีส่วนได้เสียในเรื่องนั้นๆ ไม่มีสิทธิออกเสียงลงคะแนนในเรื่องนั้น และเปิดเผยชนิดและมูลค่าของรายการระหว่างกัน รวมทั้งการเปิดเผยในรายงานประจำปี

รายการที่เกี่ยวข้องกันข้างต้น ได้รับการพิจารณาจากคณะกรรมการตรวจสอบและได้นำเสนอต่อคณะกรรมการบริษัท ซึ่งไม่พบรายการผิดปกติสำหรับรายการระหว่างกัน

➤ ข้อมูลทางการเงินที่สำคัญ

ตารางสรุปอัตราส่วนทางการเงินที่สำคัญ 2557 – 2559

	<u>2557</u>	<u>2558</u>	<u>2559</u>	
<u>อัตราส่วนสภาพคล่อง (Liquidity Ratio)</u>				
อัตราส่วนสภาพคล่อง	0.9	0.7	0.8	เท่า
อัตราส่วนสภาพคล่องหมุนเร็ว	0.3	0.3	0.3	เท่า
อัตราส่วนหมุนเวียนลูกหนี้การค้า	11.4	7.9	8.7	เท่า
ระยะเวลาเก็บหนี้เฉลี่ย	31.6	45.6	41.4	วัน
อัตราส่วนหมุนเวียนสินค้าคงเหลือ	8.3	9.8	12.6	เท่า
ระยะเวลาขายสินค้าเฉลี่ย	43.4	36.7	28.6	วัน
อัตราส่วนหมุนเวียนเจ้าหนี้	18.7	10.6	8.9	เท่า
ระยะเวลาชำระหนี้	19.2	34.1	40.4	วัน
<u>อัตราส่วนแสดงความสามารถในการทำกำไร (Profitability Ratio)</u>				
อัตรากำไรขั้นต้น	8.6	4.7	8.4	%
อัตรากำไรจากการดำเนินงาน	-9.4	-23.7	-8.2	%
อัตรากำไรสุทธิ	-5.0	-17.0	-8.7	%
อัตราผลตอบแทนผู้ถือหุ้น	-4.6	-17.3	-12.8	%
<u>อัตราส่วนแสดงประสิทธิภาพในการดำเนินงาน (Efficiency Ratio)</u>				
อัตราผลตอบแทนจากสินทรัพย์	-2.6	-10.5	-10.5	%
อัตราผลตอบแทนจากสินทรัพย์ถาวร	3.8	-12.5	-12.5	%
อัตรการหมุนของสินทรัพย์	0.7	0.7	0.7	เท่า
<u>อัตราส่วนวิเคราะห์นโยบายทางการเงิน (Financial Policy Ratio)</u>				
อัตราส่วนหนี้สินต่อส่วนของผู้ถือหุ้น	0.4	0.6	0.6	เท่า
อัตราส่วนความสามารถชำระดอกเบี้ย	0.2	0.1	0.1	เท่า
อัตรการจ่ายเงินปันผล	0	0	*	%

* ยังไม่ได้รับการอนุมัติ โดยจะอนุมัติในที่ประชุมสามัญประจำปีผู้ถือหุ้น ครั้งที่ 1 / 2560 ในวันที่ 27 เมษายน 2560

➤ การวิเคราะห์และคำอธิบายของฝ่ายจัดการ

ผลการดำเนินงานของบริษัท ฟู้ดแอนด์ดริงส์ จำกัด (มหาชน) ในปี 2559 เปรียบเทียบกับปี 2558 และงบแสดงฐานะการเงิน ณ วันที่ 31 ธันวาคม 2559 เปรียบเทียบกับปี 2558 ซึ่งผ่านการตรวจสอบและรับรองโดยผู้สอบบัญชีรับอนุญาต ผู้สอบบัญชีได้แสดงความเห็นอย่างไม่มีเงื่อนไขต่องบการเงินของบริษัทฯ และผ่านการรับรองของคณะกรรมการบริษัทฯ แล้ว โดยสรุปสาระสำคัญดังนี้

ผลการดำเนินงาน

งบการเงินสำหรับปี 2559 ของบริษัทฯ มีผลขาดทุนสุทธิ เป็นจำนวนเงิน 64.6 ล้านบาท เมื่อเปรียบเทียบกับงบการเงินปีก่อน ซึ่งมีผลขาดทุนสุทธิ จำนวน 82.5 ล้านบาท โดยอัตราผลขาดทุนสุทธิในปี 2559 เท่ากับร้อยละ 8.7 (ปี 2558 : ขาดทุนสุทธิร้อยละ 17.3) บริษัทฯ มีผลขาดทุนต่อหุ้นเท่ากับ 4.31 บาท (ปี 2558: ขาดทุนต่อหุ้นเท่ากับ 5.50 บาท) และมีมูลค่าตามบัญชีต่อหุ้น ณ วันที่ 31 ธันวาคม 2559 เท่ากับ 38.23 บาท

สาระสำคัญของการเปลี่ยนแปลง มีดังนี้

รายได้จากการขาย จำนวน 731.2 ล้านบาท เพิ่มขึ้น 267.0 ล้านบาท หรือเพิ่มขึ้นร้อยละ 57.5 จากปีก่อน โดยส่วนมากเกิดจากยอดขายที่ส่งออกไปต่างประเทศที่เพิ่มขึ้นร้อยละ 36.1 และยอดขายในประเทศที่เพิ่มขึ้นร้อยละ 21.4 จากภาวะเศรษฐกิจโลกที่เริ่มฟื้นตัว แต่ความผันผวนของอัตราแลกเปลี่ยนยังมีอยู่ บริษัทฯ ได้ติดตามสถานการณ์อย่างใกล้ชิดและวางแผนกลยุทธ์ทางการตลาด การผลิต และการบริหารจัดการอย่างรอบคอบ เพื่อให้สามารถแข่งขันในตลาดได้ ในปีนี้ บริษัทฯ ได้พัฒนาและออกจำหน่ายสินค้าใหม่ จัดทำการโฆษณาและส่งเสริมการขาย และรักษาความสัมพันธ์ที่ดีกับลูกค้าไว้ มีผลทำให้บริษัทฯ มียอดขายเพิ่มขึ้น

บริษัทฯ มีรายได้รวมในปี 2559 จำนวน 740.0 ล้านบาท ซึ่งมาจากการขายผลิตภัณฑ์ต่างๆ หลายประเภท ได้แก่ ผัก ผลไม้ เครื่องเทศ อาหารสำเร็จรูปพร้อมบริโภค (ready-to-eat) และเครื่องดื่ม (ปี 2558 มีรายได้รวม จำนวน 477.1 ล้านบาท)

รายได้จากการขายโดยส่งออกต่างประเทศ จำนวน 342.8 ล้านบาท คิดเป็นร้อยละ 46.9 (ปี 2558 จำนวน 175.3 ล้านบาท คิดเป็นร้อยละ 37.8) ของยอดขายได้จากการขายรวม

รายได้อื่นของปี 2559 เท่ากับ 8.8 ล้านบาท เป็นรายการที่เกิดขึ้นตามปกติของบริษัทฯ (ปี 2558 บริษัทฯ มีรายได้อื่น 12.8 ล้านบาท)

ต้นทุนขาย เพิ่มขึ้น 227.1 ล้านบาท เนื่องจากยอดขายที่เพิ่มขึ้น โดยอัตราส่วนต้นทุนขายต่อยอดขาย เท่ากับร้อยละ 91.6 ซึ่งลดลงจากปีก่อน (ปี 2558 เท่ากับร้อยละ 95.3) ทำให้บริษัทมีกำไรขั้นต้น 61.6 ล้านบาท

ค่าใช้จ่ายในการขายและบริหาร เพิ่มขึ้น 21.6 ล้านบาท เนื่องจากบริษัทได้จัดทำโครงการโฆษณาและส่งเสริมการขายภายในประเทศสำหรับสินค้าแบรนด์ “ซัมเมอร์” ของบริษัทฯ เพื่อกระตุ้นการขายให้เกิดความต่อเนื่อง และในส่วนค่าใช้จ่ายในการบริหารลดลงจากปีก่อน เท่ากับ 14.6 ล้านบาท

ต้นทุนทางการเงิน เท่ากับ 9.4 ล้านบาท เพิ่มขึ้นจากปีก่อน เท่ากับ 1.2 ล้านบาท เกิดจากดอกเบี้ยจ่ายที่เพิ่มขึ้น

ส่วนแบ่งกำไรจากเงินลงทุน ในบริษัทร่วมตามวิธีส่วนได้เสีย จำนวน 0.1 ล้านบาท ลดลงจากปีก่อน 8.0 ล้านบาท (ปี 2558 เท่ากับ 8.1 ล้านบาท) ซึ่งบริษัทร่วม คือ บจ. ฮอนซอน เอฟดี แพ็คเกจจิง เป็นผู้ผลิตขวด ฝาพลาสติก และฉลาก ซึ่งบริษัทฯ ถือหุ้นอยู่ร้อยละ 35

ภาษีเงินได้นิติบุคคล ปี 2559 เท่ากับ 4.8 ล้านบาท

งบแสดงฐานะการเงิน

งบแสดงฐานะการเงิน ณ วันที่ 31 ธันวาคม 2559 บริษัทมีสินทรัพย์รวม 1,018.0 ล้านบาท เพิ่มขึ้นจากสิ้นปีก่อน 304.1 ล้านบาท หนี้สินรวมเท่ากับ 444.6 ล้านบาท เพิ่มขึ้นจากสิ้นปีก่อน 166.7 ล้านบาท และส่วนของผู้ถือหุ้น 573.4 ล้านบาท เพิ่มขึ้นจากปีก่อน 137.5 ล้านบาท หรือเพิ่มขึ้นร้อยละ 31.5 ซึ่งมีรายละเอียดของการเปลี่ยนแปลงในสินทรัพย์ หนี้สิน และส่วนของผู้ถือหุ้นที่มีสาระสำคัญ ดังนี้

สินทรัพย์ ลูกหนี้การค้า เพิ่มขึ้น 26.1 ล้านบาท เนื่องจากลูกหนี้การค้าในประเทศที่เพิ่มขึ้นตามยอดขาย สินค้าคงเหลือ เพิ่มขึ้น 51.2 ล้านบาท เป็นสินค้าสำเร็จรูปและวัตถุดิบที่เตรียมไว้เพื่อการผลิตเพื่อส่งออก บริษัทฯบันทึกส่วนแบ่งกำไรจากเงินลงทุนในบริษัทร่วมตามวิธีส่วนได้เสีย 0.1 ล้านบาท และได้รับเงินปันผลจากบริษัทร่วม 13.6 ล้านบาท บริษัทฯมีเงินลงทุนในบริษัทร่วม 136.4 ล้านบาท

สินค้าคงเหลือ ณ 31 ธันวาคม 2559 มีการปรับลดราคาทุนให้เป็นมูลค่าสุทธิ โดยปรับลดราคา เท่ากับ 18.1 ล้านบาท เนื่องจากบริษัทฯมีการสำรองมูลค่าเผื่อสินค้าที่ล้าสมัยตามหลักการบัญชีก่อนข้างเข้งวด โดยสินค้าที่มีอายุเกินกว่า 1 ปี จะสำรองค่าเผื่อไว้ร้อยละ 50 ส่วนสินค้าที่มีอายุเกินกว่า 2 ปี จะสำรองค่าเผื่อไว้ทั้งจำนวน แต่อายุสินค้าตามปกติของบริษัทจะมีอายุตั้งแต่ 1-3 ปี ประกอบกับวัตถุดิบที่ใช้ในการผลิตบางชนิดเป็นไปตามฤดูกาล ไม่สามารถจัดหาได้ตลอดปี จึงทำให้บริษัทฯต้องผลิตสินค้าเก็บไว้เป็นสต็อกและทยอยส่งมอบสินค้า ซึ่งถ้าซื้อวัตถุดิบนอกฤดูกาลจะทำให้บริษัทฯมีต้นทุนสูงขึ้น

สินค้าคงเหลือ ณ 31 ธันวาคม 2559 มียอดคงเหลือเพิ่มขึ้น 51.2 ล้านบาท เนื่องจากสินค้าคงเหลือโดยส่วนมากจะเป็นสินค้าที่ผลิตประมาณ 1-3 เดือน โดยต้องสต็อกสินค้าตามปริมาณการขายที่เพิ่มขึ้น อัตราส่วนระยะเวลาขายสินค้าเฉลี่ย เท่ากับ 29 วัน

บริษัทมีการจัดซื้อเครื่องจักร การปรับปรุงสายการผลิต และยานพาหนะ เพื่อให้เกิดประสิทธิภาพในการบริหารงาน จำนวนเงิน 15.1 ล้านบาท และมีการตัดค่าเสื่อมราคาในปี 2559 จำนวนเงิน 28.0 ล้านบาท บริษัทมีการประเมินราคาที่ดินมีมูลค่าเพิ่มขึ้น 252.6 ล้านบาท ทำให้มูลค่าสุทธิของที่ดิน อาคารและอุปกรณ์ เพิ่มขึ้น 239.6 ล้านบาท

รายละเอียดของบริษัทรวม

(หน่วย: พันบาท)

บริษัท	ลักษณะธุรกิจ	จัดตั้งขึ้น ในประเทศ	สัดส่วนเงินลงทุน		มูลค่าตามบัญชี ตามวิธีส่วนได้เสีย		ราคาทุน	
			2559	2558	2559	2558	2559	2558
			(ร้อยละ)	(ร้อยละ)				
บริษัท ฮอนชุน เอฟดี	ผลิตขวดพลาสติก							
แพ็คเกจจิ้ง จำกัด	และป้ายฉลาก	ไทย	35	35	136,403	149,904	68,203	68,203

ส่วนแบ่งกำไรขาดทุนเบ็ดเสร็จและเงินปันผลรับ

ในระหว่างปี บริษัทรับรู้ส่วนแบ่งกำไรจากเงินลงทุนในบริษัทรวมในงบการเงินที่แสดงเงินลงทุนตามวิธีส่วนได้เสียและรับรู้เงินปันผลรับจากบริษัทรวมดังกล่าวในงบการเงินเฉพาะกิจการ ดังนี้

(หน่วย: พันบาท)

บริษัท	งบการเงินที่แสดงเงินลงทุน ตามวิธีส่วนได้เสีย		งบการเงินเฉพาะกิจการ	
	ส่วนแบ่งกำไรจากเงินลงทุนในบริษัทรวม ในระหว่างปี		เงินปันผลที่บริษัทรับ ในระหว่างปี	
	2559	2558	2559	2558
บริษัท ฮอนชุน เอฟดี				
แพ็คเกจจิ้ง จำกัด	140	8,130	13,641	19,779

รายการธุรกิจกับกิจการที่เกี่ยวข้องกัน

ในระหว่างปี บริษัทมีรายการธุรกิจที่สำคัญกับบุคคลหรือกิจการที่เกี่ยวข้องกัน รายการธุรกิจดังกล่าวเป็นไปตามเงื่อนไขทางการค้าและเกณฑ์ตามที่ตกลงกันระหว่างบริษัทและบุคคลหรือกิจการที่เกี่ยวข้องกันเหล่านั้น ซึ่งเป็นไปตามปกติธุรกิจโดยสามารถสรุปได้ดังนี้

(หน่วย: ล้านบาท)

	2559	2558	นโยบายการกำหนดราคา
<u>รายการธุรกิจกับบริษัทร่วม</u>			
ค่าเช่ารับและค่าบริการอื่น	4	4	ราคาตามสัญญา
ซื้อภาชนะบรรจุและหีบห่อ	7	8	ราคาตลาด
<u>รายการธุรกิจกับบริษัทที่เกี่ยวข้องกัน</u>			
ขายสินค้า	28	25	ราคาต้นทุนบวกส่วนเพิ่ม
ซื้อวัตถุดิบ	1	1	ราคาตลาด

ยอดคงค้างระหว่างบริษัทและกิจกรรมที่เกี่ยวข้องกัน ณ วันที่ 31 ธันวาคม 2559 และ 2558 มีรายละเอียดดังนี้

(หน่วย: พันบาท)

	2559	2558
<u>ลูกหนี้การค้า - กิจกรรมที่เกี่ยวข้องกัน (หมายเหตุ 8)</u>		
บริษัทที่เกี่ยวข้องกัน (มีการรวมกัน)	1,678	667
รวมลูกหนี้การค้า - กิจกรรมที่เกี่ยวข้องกัน	1,678	667
<u>ลูกหนี้อื่น - กิจกรรมที่เกี่ยวข้องกัน (หมายเหตุ 8)</u>		
บริษัทร่วม	666	676
รวมลูกหนี้อื่น - กิจกรรมที่เกี่ยวข้องกัน	666	676
<u>เจ้าหนี้การค้า - กิจกรรมที่เกี่ยวข้องกัน (หมายเหตุ 15)</u>		
บริษัทร่วม	3,474	1,877
บริษัทที่เกี่ยวข้องกัน (มีการรวมกัน)	173	264
รวมเจ้าหนี้การค้า - กิจกรรมที่เกี่ยวข้องกัน	3,647	2,141
<u>เจ้าหนี้อื่น - กิจกรรมที่เกี่ยวข้องกัน (หมายเหตุ 15)</u>		
บริษัทร่วม	-	71
รวมเจ้าหนี้อื่น - กิจกรรมที่เกี่ยวข้องกัน	-	71

บริษัทฯ ได้เริ่มปลูกต้นยางพาราในที่ดินเปล่าของบริษัทฯ ตั้งแต่ไตรมาสที่ 3/2555 โดยเงินลงทุน 14.34 ล้านบาท ประกอบด้วยค่าต้นยางพาราและค่าใช้จ่ายในการปลูกต้นยางพารา และในปี 2559 มีต้นทุนในการบำรุงรักษาสวนยางพารา เพิ่มขึ้น 0.5 ล้านบาท บริษัทฯ คาดว่าจะกรีดยางได้เมื่อต้นยางพารามีอายุ 6-7 ปี และสามารถกรีดยางได้ไปจนถึงต้นยางพารามีอายุประมาณ 25 ปี

หนี้สิน บริษัทมีหนี้สินรวมเท่ากับ 444.6 ล้านบาท เพิ่มขึ้นจากปีก่อน 166.7 ล้านบาท หรือเพิ่มขึ้นร้อยละ 59.9 มาจากการเพิ่มขึ้นของหนี้สินหมุนเวียน ได้แก่ เงินกู้ยืมระยะสั้นจากสถาบันการเงิน เพิ่มขึ้น 56.1 ล้านบาท เจ้าหนี้การค้าและเจ้าหนี้อื่น เพิ่มขึ้น 52.1 ล้านบาท โดยใช้ไปใน

สินค้าคงเหลือและการลงทุนในเครื่องจักรและอุปกรณ์ บริษัทฯมีเงินกู้ยืมระยะยาว เพิ่มขึ้น 3.3 ล้านบาท และหนี้สินภาษีเงินได้รอการตัดบัญชี 56.7 ล้านบาท เพิ่มขึ้น 55.3 ล้านบาท

ส่วนของผู้ถือหุ้น ในปี 2559 มีจำนวน 573.4 ล้านบาท เพิ่มขึ้นจากปีก่อน 137.5 ล้านบาท หรือเพิ่มขึ้นร้อยละ 46.4 จากผลขาดทุนของผลประกอบการบริษัทฯ ในปี 2559 จำนวน 64.6 ล้านบาท แต่มีส่วนประกอบอื่นของผู้ถือหุ้นเพิ่มขึ้น 202.1 ล้านบาท

การบริหารจัดการทุนของบริษัทฯโดยจัดให้มีซึ่งโครงสร้างทุนที่เหมาะสมเพื่อสนับสนุนการดำเนินธุรกิจของบริษัทฯ และเสริมสร้างมูลค่าการถือหุ้นให้กับผู้ถือหุ้น โดย ณ วันที่ 31 ธันวาคม 2559 ตามงบแสดงฐานะการเงิน บริษัทฯมีอัตราส่วนหนี้สินต่อทุนเท่ากับ 0.8:1 (2558: 0.6:1)

งบกระแสเงินสด

งบกระแสเงินสด สำหรับปี สิ้นสุดวันที่ 31 ธันวาคม 2559 บริษัทมีเงินสดและรายการเทียบเท่าเงินสดลดลงสุทธิ จากเมื่อวันที่ 31 ธันวาคม 2558 จำนวนเงิน 6.3 ล้านบาท โดยแยกกระแสเงินสดในแต่ละกิจกรรมได้ดังนี้

1. กระแสเงินสดจากกิจกรรมดำเนินงาน มีเงินสดสุทธิใช้ไป จำนวน 61.5 ล้านบาท มีรายการสำคัญ ดังนี้

- กำไรจากการดำเนินงานก่อนการเปลี่ยนแปลง

ในสินทรัพย์และหนี้สินดำเนินงาน	-14.5	ล้านบาท
- ลูกหนี้การค้าและลูกหนี้อื่น เพิ่มขึ้น	-28.0	ล้านบาท
- สินค้าคงเหลือ เพิ่มขึ้น	-53.6	ล้านบาท
- สินทรัพย์หมุนเวียนอื่น เพิ่มขึ้น	-14.5	ล้านบาท
- เจ้าหนี้การค้าและเจ้าหนี้อื่น เพิ่มขึ้น	52.0	ล้านบาท
- จ่ายดอกเบี้ย	-8.5	ล้านบาท
- จ่ายภาษีเงินได้	-0.2	ล้านบาท
- เงินสดรับจากการขอคืนภาษีเงินได้หัก ณ ที่จ่าย	5.6	ล้านบาท

2. กระแสเงินสดจากกิจกรรมลงทุน เงินสดสุทธิใช้ไป จำนวน 1.1 ล้านบาท มีรายการสำคัญ ดังนี้

- เงินปันผลรับจากบริษัทร่วม	13.6	ล้านบาท
- ซื้อส่วนปรับปรุงอาคารและอุปกรณ์	-14.4	ล้านบาท
- ต้นทุนสวนยางพาราเพิ่มขึ้น	-0.5	ล้านบาท
- เงินสดรับจากการจำหน่ายอุปกรณ์	1.0	ล้านบาท

3. กระแสเงินสดจากกิจกรรมจัดหาเงิน เงินสดสุทธิจากการจัดหาเงิน จำนวน 56.3 ล้านบาท มีรายการสำคัญ ดังนี้

- เงินเบิกเกินบัญชีและเงินกู้ยืมระยะสั้น		
จากสถาบันการเงิน เพิ่มขึ้น	56.1	ล้านบาท
- จ่ายชำระหนี้สินตามสัญญาเช่าการเงิน	-3.1	ล้านบาท
- เงินสตรับจากเงินกู้ยืมระยะยาว	3.6	ล้านบาท
- ชำระคืนเงินกู้ยืมระยะยาว	-0.3	ล้านบาท

แหล่งที่มาของเงินทุนของบริษัทฯ เกิดจากรายได้จากการประกอบกิจการเป็นหลัก และมีสินเชื่อจากธนาคารพาณิชย์ภายในประเทศเพื่อสนับสนุนเงินทุนหมุนเวียนและโครงการการลงทุน โดยบริษัทฯ ระมัดระวังในการบริหารโครงสร้างเงินทุนให้เหมาะสม

บริษัท มีอัตราส่วนสภาพคล่องในปี 2559 เท่ากับ 0.8 เท่า (ปี 2558: 0.7 เท่า) และมีอัตราส่วนหนี้สินต่อส่วนผู้ถือหุ้น ณ 31 ธันวาคม 2559 เท่ากับ 0.8 เท่า (ปี 2558: 0.6 เท่า) ซึ่งอยู่ในค่าเฉลี่ยของกลุ่มอุตสาหกรรมเดียวกัน

แนวโน้มการดำเนินธุรกิจในอนาคต บริษัทฯ มีเป้าหมายที่จะดำเนินการขยายตลาดทั้งในประเทศและต่างประเทศ และสร้างสินค้าแบรนด์ของบริษัทฯเอง โดยใช้อาคาร เครื่องจักร และอุปกรณ์ที่มีอยู่ให้มีประสิทธิภาพสูงสุด ทั้งนี้ บริษัทฯ มีแผนในการลงทุนที่ต้องใช้เงินทุนในการเพิ่มประเภทสินค้า โดยมีการลงทุนสำหรับการซื้อเครื่องจักรเพื่อปรับปรุงและขยายการผลิตที่เหมาะสมกับความต้องการของลูกค้า

บริษัทฯ ได้เริ่มขยายตลาดไปยังประเทศในกลุ่ม AEC โดยเริ่มขยายตลาดไปกัมพูชาและพม่า ตั้งแต่ปี 2558 และมีแผนที่จะขยายไปประเทศอื่นๆต่อไปในอนาคต โดยลูกค้าหลักอื่นๆของบริษัทฯ ยังคงเป็นประเทศออสเตรเลีย ญี่ปุ่น อเมริกา และกลุ่มทวีปยุโรป โดยบริษัทฯ ยังคงรักษารฐานลูกค้าหลักที่มีความสัมพันธ์ที่ดีกันมานานอย่างต่อเนื่อง และได้ติดต่อลูกค้าใหม่และสนับสนุนการวิจัยพัฒนาสินค้าเพื่อให้แข่งขันในตลาดได้

บริษัทฯ ได้เน้นการสร้างแบรนด์สินค้าของบริษัทฯเอง เพื่อให้สินค้าของบริษัทฯ และชื่อเสียงของบริษัทฯ เป็นที่รู้จักกันมากขึ้น เพื่อเพิ่มรายได้และกำไรให้กับบริษัทฯ ในระยะยาว และสร้างความภาคภูมิใจให้กับพนักงานในบริษัท

➤ งบการเงิน

บริษัท ฟู้ดแอนด์ดริงส์ จำกัด (มหาชน)
รายงาน และ งบการเงิน
31 ธันวาคม 2559 และ 2558



EY Office Limited
33rd Floor, Lake Rajada Office Complex
193/136-137 Rajadapisek Road
Klongtoey, Bangkok 10110
G.P.O.Box 1047, Bangkok 10501, Thailand
Tel: +66 2264 9090
Fax: +66 2264 0789-90
ey.com

บริษัท สำนักงาน อีวาย จำกัด
ชั้น 33 อาคารเลคไรดา
193/136-137 ถนนรัชดาภิเษก
คลองเตย กรุงเทพฯ 10110
ต.ป.ฉ. 1047 กรุงเทพฯ 10501
โทรศัพท์: +66 2264 9090
โทรสาร: +66 2264 0789-90
ey.com

รายงานของผู้สอบบัญชีรับอนุญาต

เสนอต่อผู้ถือหุ้นของบริษัท ฟู้ดแอนด์ดริ้งส์ จำกัด (มหาชน)

ความเห็น

ข้าพเจ้าได้ตรวจสอบงบการเงินที่แสดงเงินลงทุนตามวิธีส่วนได้เสียของบริษัท ฟู้ดแอนด์ดริ้งส์ จำกัด (มหาชน) ซึ่งประกอบด้วยงบแสดงฐานะการเงิน ณ วันที่ 31 ธันวาคม 2559 งบกำไรขาดทุนเบ็ดเสร็จ งบแสดงการเปลี่ยนแปลงส่วนของผู้ถือหุ้นและงบกระแสเงินสด สำหรับปีสิ้นสุดวันเดียวกัน และหมายเหตุประกอบงบการเงิน รวมถึงหมายเหตุสรุปนโยบายการบัญชีที่สำคัญ และได้ตรวจสอบงบการเงินเฉพาะกิจการของบริษัท ฟู้ดแอนด์ดริ้งส์ จำกัด (มหาชน) ด้วยเช่นกัน

ข้าพเจ้าเห็นว่างบการเงินข้างต้นนี้แสดงฐานะการเงิน ณ วันที่ 31 ธันวาคม 2559 ผลการดำเนินงานและกระแสเงินสด สำหรับปีสิ้นสุดวันเดียวกันของบริษัท ฟู้ดแอนด์ดริ้งส์ จำกัด (มหาชน) โดยถูกต้องตามที่ควรในสาระสำคัญ ตามมาตรฐานการรายงานทางการเงิน

เกณฑ์ในการแสดงความเห็น

ข้าพเจ้าได้ปฏิบัติงานตรวจสอบตามมาตรฐานการสอบบัญชี ความรับผิดชอบของข้าพเจ้าได้กล่าวไว้ในส่วนของ ความรับผิดชอบของผู้สอบบัญชีต่อการตรวจสอบงบการเงินในรายงานของข้าพเจ้า ข้าพเจ้ามีความเป็นอิสระจาก บริษัทฯตามข้อกำหนดจรรยาบรรณของผู้ประกอบวิชาชีพบัญชีที่กำหนดโดยสภาวิชาชีพบัญชี ในพระบรมราชูปถัมภ์ ในส่วนที่เกี่ยวกับการตรวจสอบงบการเงิน และข้าพเจ้าได้ปฏิบัติตามข้อกำหนดด้านจรรยาบรรณอื่น ๆ ตามที่ระบุในข้อกำหนดนั้นด้วย ข้าพเจ้าเชื่อว่าหลักฐานการสอบบัญชีที่ข้าพเจ้าได้รับเพียงพอและเหมาะสม เพื่อใช้เป็นเกณฑ์ในการแสดงความเห็นของข้าพเจ้า

เรื่องสำคัญในการตรวจสอบ

เรื่องสำคัญในการตรวจสอบคือเรื่องต่าง ๆ ที่มีนัยสำคัญที่สุดตามดุลยพินิจของผู้ประกอบวิชาชีพของข้าพเจ้า ในการตรวจสอบงบการเงินสำหรับงวดปัจจุบัน ข้าพเจ้าได้นำเรื่องเหล่านี้มาพิจารณาในบริบทของการตรวจสอบ งบการเงินโดยรวมและในการแสดงความเห็นของข้าพเจ้า ทั้งนี้ ข้าพเจ้าไม่ได้แสดงความเห็นแยกต่างหากสำหรับ เรื่องเหล่านี้



ข้าพเจ้าได้ปฏิบัติงานตามความรับผิดชอบที่ได้กล่าวไว้ในส่วนของความรับผิดชอบของผู้สอบบัญชีต่อการตรวจสอบงบการเงินในรายงานของข้าพเจ้า ซึ่งได้รับความรับผิดชอบที่เกี่ยวกับเรื่องเหล่านี้ด้วย การปฏิบัติงานของข้าพเจ้าได้รวมวิธีการตรวจสอบที่ออกแบบมาเพื่อตอบสนองต่อการประเมินความเสี่ยงจากการแสดงข้อมูลที่ขัดต่อข้อเท็จจริงอันเป็นสาระสำคัญในงบการเงิน ผลของวิธีการตรวจสอบของข้าพเจ้า ซึ่งได้รวมวิธีการตรวจสอบสำหรับเรื่องเหล่านี้ด้วย ได้ใช้เป็นเกณฑ์ในการแสดงความเห็นของข้าพเจ้าต่องบการเงินโดยรวม

เรื่องสำคัญในการตรวจสอบ พร้อมวิธีการตรวจสอบสำหรับแต่ละเรื่องมีดังต่อไปนี้

การรับรู้รายได้

บริษัทมีรายได้จากการขายทั้งในประเทศและต่างประเทศ ทำให้รายการขายของบริษัทมีเงื่อนไขในการรับรู้รายได้ที่แตกต่างกัน นอกจากนี้ เนื่องจากแนวโน้มการชะลอตัวของเศรษฐกิจที่ส่งผลกระทบต่อสถานการณ์การแข่งขันในอุตสาหกรรมอาหารและเครื่องดื่มที่รุนแรงขึ้น ดังนั้น จึงมีความเสี่ยงเกี่ยวกับมูลค่าและระยะในเวลากการรับรู้รายได้

ข้าพเจ้าได้ตรวจสอบการรับรู้รายได้ของบริษัท โดยการ

- ประเมินและทดสอบระบบการควบคุมภายในของบริษัทที่เกี่ยวข้องกับวงจรรายได้โดยการสอบถามผู้รับผิดชอบ ทำความเข้าใจและเลือกตัวอย่างมาสุ่มทดสอบการปฏิบัติตามการควบคุมที่บริษัทออกแบบไว้ และให้ความสำคัญในการทดสอบเป็นพิเศษ โดยการขยายขอบเขตการทดสอบสำหรับการควบคุมภายในที่ตอบสนองต่อความเสี่ยงดังกล่าวข้างต้น
- สุ่มตัวอย่างรายการขายเพื่อตรวจสอบการรับรู้รายได้ว่าเป็นไปตามเงื่อนไขที่ระบุไว้ในเอกสารประกอบรายการขายของบริษัทฯ และสอดคล้องกับนโยบายการรับรู้รายได้ของบริษัทฯ
- สุ่มตรวจสอบเอกสารประกอบรายการขายที่เกิดขึ้นในระหว่างปีและช่วงใกล้สิ้นรอบระยะเวลาบัญชี
- สอบทานใบลดหนี้ที่บริษัทออกภายหลังวันสิ้นรอบระยะเวลาบัญชี
- วิเคราะห์เปรียบเทียบข้อมูลบัญชีรายได้แบบแยกย่อย เพื่อตรวจสอบความผิดปกติที่อาจเกิดขึ้นของรายการขายตลอดรอบระยะเวลาบัญชี โดยเฉพาะรายการบัญชีที่ทำผ่านใบสำคัญทั่วไป

สินค้าคงเหลือ

การประมาณการมูลค่าสุทธิที่คาดว่าจะได้รับของสินค้าคงเหลือตามที่เปิดเผยไว้ในหมายเหตุประกอบงบการเงินข้อ 5 และข้อ 9 ต้องอาศัยดุลยพินิจของฝ่ายบริหารค่อนข้างมาก โดยเฉพาะอย่างยิ่งการประมาณการค่าเผื่อการลดลงของมูลค่าสินค้าคงเหลือสำหรับสินค้าที่ล้าสมัยหรือเสื่อมสภาพซึ่งขึ้นอยู่กับภาวะวิเคราะห์ในรายละเอียดเกี่ยวกับวงจรอายุของสินค้า การแข่งขันทางการตลาด สภาพเศรษฐกิจและอุตสาหกรรม ซึ่งอาจทำให้เกิดความเสี่ยงเกี่ยวกับมูลค่าของค่าเผื่อการลดลงของมูลค่าสินค้าคงเหลือ



ข้าพเจ้าได้ประเมินและทดสอบระบบการควบคุมภายในของบริษัทที่เกี่ยวข้องกับการประเมินค่าเพื่อการลดลงของมูลค่าสินค้านี้โดยการสอบถามผู้รับผิดชอบ ทำความเข้าใจและเลือกตัวอย่างมาสุ่มทดสอบการปฏิบัติตามการควบคุมที่บริษัทออกแบบไว้ นอกจากนี้ ข้าพเจ้าได้ประเมินวิธีการและข้อสมมติที่ฝ่ายบริหารใช้ในการพิจารณาค่าเพื่อการลดลงของมูลค่าสินค้านี้ดังนี้

- ทำความเข้าใจเกณฑ์ที่ใช้ในการพิจารณาค่าเพื่อการลดลงของมูลค่าสินค้านี้ รวมถึงสอบทานความสม่ำเสมอของการใช้เกณฑ์ดังกล่าว และเหตุผลสำหรับการรับรู้ค่าเพื่อการลดลงของมูลค่าสินค้านี้แบบเฉพาะเจาะจง
- วิเคราะห์เปรียบเทียบข้อมูลระยะเวลาการถือครองและการเคลื่อนไหวของสินค้าคงเหลือเพื่อระบุถึงกลุ่มสินค้าที่มีข้อบ่งชี้ว่ามีการหมุนเวียนของสินค้าที่ช้ากว่าปกติ
- วิเคราะห์เปรียบเทียบจำนวนเงินสุทธิที่กิจการได้รับจากการขายสินค้าภายหลังวันที่ในงบการเงินกับราคาทุนของสินค้าคงเหลือแต่ละกลุ่มสินค้า
- พิจารณาข้อมูลในอดีตย้อนหลังสำหรับผลขาดทุนที่เกิดขึ้นจริงจากการขายและการตัดจำหน่ายสินค้าคงเหลือออกจากบัญชีที่เกิดขึ้นในระหว่างปีเปรียบเทียบกับค่าเพื่อการลดลงของมูลค่าสินค้านี้ที่บันทึกไว้ ณ สิ้นปีก่อน

ภาษีเงินได้รอการตัดบัญชี

บริษัทฯ ได้เปิดเผยนโยบายการบัญชีและรายละเอียดเกี่ยวกับภาษีเงินได้รอการตัดบัญชีไว้ในหมายเหตุประกอบงบการเงินข้อ 4.15 และข้อ 22 ตามลำดับ โดยสินทรัพย์ภาษีเงินได้รอการตัดบัญชีจะสามารถรับรู้รายการได้เมื่อมีความเป็นไปได้ค่อนข้างแน่นอนว่าบริษัทจะมีกำไรทางภาษีเพียงพอที่จะนำสินทรัพย์ภาษีเงินได้รอการตัดบัญชีมาใช้ประโยชน์ในอนาคตได้ ซึ่งในการพิจารณาว่าบริษัทจะมีกำไรทางภาษีในอนาคตเพียงพอที่จะนำผลแตกต่างชั่วคราวหรือผลขาดทุนทางภาษีมาใช้ประโยชน์ได้นั้นต้องอาศัยดุลยพินิจของฝ่ายบริหารอย่างมากในการจัดทำแผนธุรกิจและประมาณการกำไรทางภาษีในอนาคตที่คาดว่าจะเกิดขึ้นตามแผนธุรกิจที่ได้อนุมัติแล้ว ดังนั้น จึงมีความเสี่ยงเกี่ยวกับมูลค่าสินทรัพย์ภาษีเงินได้รอการตัดบัญชี



Building a better
working world

ข้าพเจ้าได้สอบถามฝ่ายบริหาร ทำความเข้าใจและทดสอบการควบคุมที่สำคัญในการจัดทำและอนุมัติประมาณการกำไรทางภาษีในอนาคตเพื่อรับรู้รายการสินทรัพย์ภาษีเงินได้รอการตัดบัญชี ข้าพเจ้าได้ประเมินประมาณการกำไรทางภาษีในอนาคตโดยการตรวจสอบข้อมูลที่จำเป็นและข้อสมมติทางด้านเศรษฐกิจที่สำคัญที่ใช้ในการจัดทำประมาณการดังกล่าว โดยการเปรียบเทียบกับแหล่งข้อมูลทั้งภายนอกและภายในของบริษัทฯ โดยข้าพเจ้าได้ให้ความสำคัญกับข้อมูลและข้อสมมติที่มีผลกระทบกับอัตราภาษีเงินได้และอัตราภาษีเงินได้ขั้นต่ำโดยตรง นอกจากนี้ข้าพเจ้าได้เปรียบเทียบประมาณการกำไรทางภาษีในอดีตกับกำไรทางภาษีที่เกิดขึ้นจริงเพื่อประเมินการใช้ดุลยพินิจของฝ่ายบริหารในการประมาณการกำไรทางภาษีดังกล่าว ตลอดจนทดสอบการคำนวณประมาณการกำไรทางภาษีในอนาคตตามข้อมูลและข้อสมมติดังกล่าวข้างต้น นอกจากนี้ ข้าพเจ้าได้สอบถามการเปิดเผยข้อมูลเกี่ยวกับรายการผลแตกต่างชั่วคราวที่ใช้หักภาษีและขาดทุนทางภาษีที่ยังไม่ได้ใช้ที่บริษัทไม่ได้บันทึกสินทรัพย์ภาษีเงินได้รอการตัดบัญชี

ข้อมูลอื่น

ผู้บริหารเป็นผู้รับผิดชอบต่อข้อมูลอื่น ซึ่งรวมถึงข้อมูลที่รวมอยู่ในรายงานประจำปีของบริษัทฯ (แต่ไม่รวมถึงงบการเงินและรายงานของผู้สอบบัญชีที่แสดงอยู่ในรายงานนั้น) ซึ่งคาดว่าจะถูกจัดเตรียมให้กับข้าพเจ้าภายหลังวันที่ในรายงานของผู้สอบบัญชีนี้

ความเห็นของข้าพเจ้าต้องการเงินไม่ครอบคลุมถึงข้อมูลอื่นและข้าพเจ้าไม่ได้ให้ข้อสรุปในลักษณะการให้ความเชื่อมั่นในรูปแบบใด ๆ ต่อข้อมูลอื่นนั้น

ความรับผิดชอบของข้าพเจ้าที่เกี่ยวข้องกับการตรวจสอบงบการเงินคือ การอ่านและพิจารณาว่าข้อมูลอื่นนั้นมี ความขัดแย้งที่มีสาระสำคัญกับงบการเงินหรือกับความรู้ที่ได้รับจากการตรวจสอบของข้าพเจ้าหรือไม่ หรือปรากฏว่าข้อมูลอื่นแสดงขัดต่อข้อเท็จจริงอันเป็นสาระสำคัญหรือไม่

เมื่อข้าพเจ้าได้อ่านรายงานประจำปีของบริษัทฯตามที่กล่าวข้างต้น และหากสรุปได้ว่าการแสดงข้อมูลที่ขัดต่อข้อเท็จจริงอันเป็นสาระสำคัญ ข้าพเจ้าจะสื่อสารเรื่องดังกล่าวให้ผู้มีหน้าที่ในการกำกับดูแลทราบเพื่อให้มีการดำเนินการแก้ไขที่เหมาะสมต่อไป

ความรับผิดชอบของผู้บริหารและผู้มีหน้าที่ในการกำกับดูแลต่องบการเงิน

ผู้บริหารมีหน้าที่รับผิดชอบในการจัดทำและนำเสนองบการเงินเหล่านี้ โดยถูกต้องตามที่ควรตามมาตรฐานการรายงานทางการเงิน และรับผิดชอบเกี่ยวกับการควบคุมภายในที่ผู้บริหารพิจารณาว่าจำเป็นเพื่อให้สามารถจัดทำงบการเงินที่ปราศจากการแสดงข้อมูลที่ขัดต่อข้อเท็จจริงอันเป็นสาระสำคัญไม่ว่าจะเกิดจากการทุจริตหรือข้อผิดพลาด



ในการจัดทำงบการเงิน ผู้บริหารรับผิดชอบในการประเมินความสามารถของบริษัทฯ ในการดำเนินงานต่อเนื่อง การเปิดเผยเรื่องที่เกี่ยวข้องกับการดำเนินงานต่อเนื่องในกรณีที่มามีเรื่องดังกล่าว และการใช้เกณฑ์การบัญชีสำหรับกิจการที่ดำเนินงานต่อเนื่องเว้นแต่ผู้บริหารมีความตั้งใจที่จะเลิกบริษัทฯ หรือหยุดดำเนินงานหรือไม่สามารถดำเนินงานต่อเนื่องอีกต่อไปได้

ผู้มีหน้าที่ในการกำกับดูแลมีหน้าที่ในการสอดส่องดูแลกระบวนการในการจัดทำรายงานทางการเงินของบริษัทฯ

ความรับผิดชอบของผู้สอบบัญชีต่อการตรวจสอบงบการเงิน

การตรวจสอบของข้าพเจ้ามีวัตถุประสงค์เพื่อให้ได้ความเชื่อมั่นอย่างสมเหตุสมผลว่างบการเงิน โดยรวมปราศจากการแสดงข้อมูลที่ขัดต่อข้อเท็จจริงอันเป็นสาระสำคัญหรือไม่ ไม่ว่าจะเกิดจากการทุจริตหรือข้อผิดพลาด และเสนอรายงานของผู้สอบบัญชีซึ่งรวมความเห็นของข้าพเจ้าอยู่ด้วย ความเชื่อมั่นอย่างสมเหตุสมผลคือความเชื่อมั่นในระดับสูงแต่ไม่ได้เป็นการรับประกันว่าการปฏิบัติงานตรวจสอบตามมาตรฐานการสอบบัญชีจะสามารถตรวจพบข้อมูลที่ขัดต่อข้อเท็จจริงอันเป็นสาระสำคัญที่มีอยู่ได้เสมอไป ข้อมูลที่ขัดต่อข้อเท็จจริงอาจเกิดจากการทุจริตหรือข้อผิดพลาดและถือว่ามีความสำคัญเมื่อคาดการณ์อย่างสมเหตุสมผลได้ว่ารายการที่ขัดต่อข้อเท็จจริงแต่ละรายการหรือทุกรายการรวมกันจะมีผลต่อการตัดสินใจทางเศรษฐกิจของผู้ใช้งบการเงินจากการใช้งบการเงินเหล่านี้

ในการตรวจสอบของข้าพเจ้าตามมาตรฐานการสอบบัญชี ข้าพเจ้าใช้ดุลยพินิจและการสังเกตและสงสัยเกี่ยวกับผู้ประกอบวิชาชีพตลอดการตรวจสอบ และข้าพเจ้าได้ปฏิบัติงานดังต่อไปนี้ด้วย

- ระบุและประเมินความเสี่ยงที่อาจมีการแสดงข้อมูลที่ขัดต่อข้อเท็จจริงอันเป็นสาระสำคัญในงบการเงิน ไม่ว่าจะเกิดจากการทุจริตหรือข้อผิดพลาด ออกแบบและปฏิบัติงานตามวิธีการตรวจสอบเพื่อตอบสนองต่อความเสี่ยงเหล่านั้น และได้หลักฐานการสอบบัญชีที่เพียงพอและเหมาะสมเพื่อเป็นเกณฑ์ในการแสดงความเห็นของข้าพเจ้า ความเสี่ยงที่ไม่พบข้อมูลที่ขัดต่อข้อเท็จจริงอันเป็นสาระสำคัญซึ่งเป็นผลมาจากการทุจริตจะสูงกว่าความเสี่ยงที่เกิดจากข้อผิดพลาด เนื่องจากการทุจริตอาจเกี่ยวกับการสมรู้ร่วมคิด การปลอมแปลงเอกสารหลักฐาน การตั้งใจละเว้นการแสดงผล การแสดงผลที่ไม่ตรงตามข้อเท็จจริงหรือการแทรกแซงการควบคุมภายใน
- ทำความเข้าใจเกี่ยวกับระบบการควบคุมภายในที่เกี่ยวข้องกับการตรวจสอบ เพื่อออกแบบวิธีการตรวจสอบให้เหมาะสมกับสถานการณ์ แต่ไม่ใช่เพื่อวัตถุประสงค์ในการแสดงความเห็นต่อความมีประสิทธิภาพของการควบคุมภายในของบริษัทฯ
- ประเมินความเหมาะสมของนโยบายการบัญชีที่ผู้บริหารใช้และความสมเหตุสมผลของประมาณการทางบัญชี และการเปิดเผยข้อมูลที่เกี่ยวข้องที่ผู้บริหารจัดทำ

Building a better
working world

- สรุปเกี่ยวกับความเหมาะสมของการใช้เกณฑ์การบัญชีสำหรับกิจการที่ดำเนินงานต่อเนื่องของผู้บริหาร และสรุปจากหลักฐานการสอบบัญชีที่ได้รับว่ามีความไม่แน่นอนที่มีสาระสำคัญเกี่ยวกับเหตุการณ์หรือสถานการณ์ที่อาจเป็นเหตุให้เกิดข้อสงสัยอย่างมีนัยสำคัญต่อความสามารถของบริษัทฯ ในการดำเนินงานต่อเนื่องหรือไม่ หากข้าพเจ้าได้ข้อสรุปว่ามีความไม่แน่นอนที่มีสาระสำคัญ ข้าพเจ้าจะต้องให้ข้อสังเกตไว้ในรายงานของผู้สอบบัญชีของข้าพเจ้าถึงการเปิดเผยข้อมูลที่เกี่ยวข้องในงบการเงิน หรือหากเห็นว่าการเปิดเผยดังกล่าวไม่เพียงพอ ข้าพเจ้าจะแสดงความเห็นที่เปลี่ยนแปลงไป ข้อสรุปของข้าพเจ้าขึ้นอยู่กับหลักฐานการสอบบัญชีที่ได้รับจนถึงวันที่ในรายงานของผู้สอบบัญชีของข้าพเจ้า อย่างไรก็ตาม เหตุการณ์หรือสถานการณ์ในอนาคตอาจเป็นเหตุให้บริษัทฯ ต้องหยุดการดำเนินงานต่อเนื่องได้
- ประเมินการนำเสนอ โครงสร้างและเนื้อหาของงบการเงิน โดยรวม รวมถึงการเปิดเผยข้อมูลที่เกี่ยวข้องตลอดจนประเมินว่างบการเงินแสดงรายการและเหตุการณ์ที่เกิดขึ้น โดยถูกต้องตามที่ควรหรือไม่

ข้าพเจ้าได้สื่อสารกับผู้มีส่วนได้ในการกำกับดูแลเกี่ยวกับขอบเขตและช่วงเวลาของการตรวจสอบตามที่ได้วางแผนไว้ ประเด็นที่มีนัยสำคัญที่พบจากการตรวจสอบรวมถึงข้อบกพร่องที่มีนัยสำคัญในระบบการควบคุมภายในซึ่งข้าพเจ้าได้พบในระหว่างการตรวจสอบของข้าพเจ้า

ข้าพเจ้าได้ให้คำรับรองแก่ผู้มีส่วนได้ในการกำกับดูแลแล้วข้าพเจ้าได้ปฏิบัติตามข้อกำหนดจรรยาบรรณที่เกี่ยวข้องกับความเป็นอิสระและได้สื่อสารกับผู้มีส่วนได้ในการกำกับดูแลเกี่ยวกับความสัมพันธ์ทั้งหมดตลอดจนเรื่องอื่นซึ่งข้าพเจ้าเชื่อว่ามีเหตุผลที่บุคคลภายนอกอาจพิจารณาว่ากระทบต่อความเป็นอิสระของข้าพเจ้าและมาตรการที่ข้าพเจ้าใช้เพื่อป้องกันไม่ให้ข้าพเจ้าขาดความเป็นอิสระ

จากเรื่องทั้งหลายที่สื่อสารกับผู้มีส่วนได้ในการกำกับดูแล ข้าพเจ้าได้พิจารณาเรื่องต่าง ๆ ที่มีนัยสำคัญที่สุดในการตรวจสอบงบการเงินในงวดปัจจุบันและกำหนดเป็นเรื่องสำคัญในการตรวจสอบ ข้าพเจ้าได้อธิบายเรื่องเหล่านี้ไว้ในรายงานของผู้สอบบัญชี เว้นแต่กฎหมายหรือข้อบังคับห้ามไม่ให้เปิดเผยเรื่องดังกล่าวต่อสาธารณะหรือในสถานการณ์ที่ยากที่จะเกิดขึ้น ข้าพเจ้าพิจารณาว่าไม่ควรสื่อสารเรื่องดังกล่าวในรายงานของข้าพเจ้า เพราะการกระทำดังกล่าวสามารถคาดการณ์ได้อย่างสมเหตุสมผลว่าจะมีผลกระทบในทางลบมากกว่าผลประโยชน์ที่ผู้มีส่วนได้เสียสาธารณะจะได้จากการสื่อสารดังกล่าว

ผู้สอบบัญชีที่รับผิดชอบงานสอบบัญชีและการนำเสนอรายงานฉบับนี้คือ นางสาวทิพวัลย์ นานานุวัฒน์

ทิพวัลย์ นานานุวัฒน์

ผู้สอบบัญชีรับอนุญาต เลขทะเบียน 3459

บริษัท สำนักงาน อีวาย จำกัด

กรุงเทพฯ: 27 กุมภาพันธ์ 2560

บริษัท ฟู๊ดแอนด์ดริ้งส์ จำกัด (มหาชน)

งบแสดงฐานะการเงิน

ณ วันที่ 31 ธันวาคม 2559

(หน่วย: บาท)

งบการเงิน					
		ที่แสดงเงินลงทุนตามวิธีส่วนได้เสีย		งบการเงินเฉพาะกิจการ	
		ณ วันที่	ณ วันที่	ณ วันที่	ณ วันที่
	หมายเหตุ	31 ธันวาคม 2559	31 ธันวาคม 2558	31 ธันวาคม 2559	31 ธันวาคม 2558
สินทรัพย์					
สินทรัพย์หมุนเวียน					
เงินสดและรายการเทียบเท่าเงินสด	7	1,599,600	7,862,879	1,599,600	7,862,879
เงินลงทุนชั่วคราว		1,131,379	1,114,824	1,131,379	1,114,824
ลูกหนี้การค้าและลูกหนี้อื่น	8	97,685,859	71,604,603	97,685,859	71,604,603
สินค้าคงเหลือ	9	147,032,056	95,857,825	147,032,056	95,857,825
เงินทดรองจ่ายค่าอากรขาเข้า		981,669	981,669	981,669	981,669
สินทรัพย์หมุนเวียนอื่น		25,457,713	11,001,072	25,457,713	11,001,072
รวมสินทรัพย์หมุนเวียน		273,888,276	188,422,872	273,888,276	188,422,872
สินทรัพย์ไม่หมุนเวียน					
เงินฝากธนาคารที่มีภาระค้ำประกัน		901,330	901,330	901,330	901,330
เงินลงทุนในบริษัทร่วม	10	136,403,379	149,903,723	68,202,710	68,202,710
ที่ดิน อาคารและอุปกรณ์	11	576,084,600	336,429,016	576,084,600	336,429,016
ต้นทุนส่วนขยายพารา	12	22,582,590	22,071,740	22,582,590	22,071,740
สินทรัพย์ไม่มีตัวตน	13	6,165,792	8,081,025	6,165,792	8,081,025
สินทรัพย์ไม่หมุนเวียนอื่น		1,967,102	8,088,446	1,967,102	8,088,446
รวมสินทรัพย์ไม่หมุนเวียน		744,104,793	525,475,280	675,904,124	443,774,267
รวมสินทรัพย์		1,017,993,069	713,898,152	949,792,400	632,197,139

หมายเหตุประกอบงบการเงินเป็นส่วนหนึ่งของงบการเงินนี้

บริษัท ฟู๊ดแอนด์ดริ้งส์ จำกัด (มหาชน)

งบแสดงฐานะการเงิน (ต่อ)

ณ วันที่ 31 ธันวาคม 2559

(หน่วย: บาท)

	หมายเหตุ	งบการเงิน			
		ที่แสดงเงินลงทุนตามวิธีส่วนได้เสีย		งบการเงินเฉพาะกิจการ	
		ณ วันที่	ณ วันที่	ณ วันที่	ณ วันที่
		31 ธันวาคม 2559	31 ธันวาคม 2558	31 ธันวาคม 2559	31 ธันวาคม 2558
หนี้สินและส่วนของผู้ถือหุ้น					
หนี้สินหมุนเวียน					
เงินเบิกเกินบัญชีและเงินกู้ยืมระยะสั้น					
จากสถาบันการเงิน	14	235,516,957	179,389,134	235,516,957	179,389,134
เจ้าหนี้การค้าและเจ้าหนี้อื่น	15	120,682,852	68,612,545	120,682,852	68,612,545
ส่วนของหนี้สินตามสัญญาเช่าการเงินที่ถึง					
กำหนดชำระภายในหนึ่งปี	16	1,869,648	2,906,439	1,869,648	2,906,439
ส่วนของเงินกู้ยืมระยะยาวที่ถึงกำหนดชำระ					
ภายในหนึ่งปี	17	1,200,000	-	1,200,000	-
หนี้สินหมุนเวียนอื่น		1,263,948	1,118,594	1,263,948	1,118,594
รวมหนี้สินหมุนเวียน		360,533,405	252,026,712	360,533,405	252,026,712
หนี้สินไม่หมุนเวียน					
หนี้สินตามสัญญาเช่าการเงิน - สุทธิ					
จากส่วนที่ถึงกำหนดชำระภายในหนึ่งปี	16	240,457	2,112,948	240,457	2,112,948
เงินกู้ยืมระยะยาวจากสถาบันการเงิน - สุทธิ					
จากส่วนที่ถึงกำหนดชำระภายในหนึ่งปี	17	2,100,000	-	2,100,000	-
สำรองผลประโยชน์ระยะยาวของพนักงาน	18	24,974,611	22,362,959	24,974,611	22,362,959
หนี้สินภาษีเงินได้รอการตัดบัญชี	22	56,742,028	1,449,546	56,742,028	1,449,546
รวมหนี้สินไม่หมุนเวียน		84,057,096	25,925,453	84,057,096	25,925,453
รวมหนี้สิน		444,590,501	277,952,165	444,590,501	277,952,165

หมายเหตุประกอบงบการเงินเป็นส่วนหนึ่งของงบการเงินนี้

บริษัท ฟู้ดแอนด์ดริ้งส์ จำกัด (มหาชน)

งบแสดงฐานะการเงิน (ต่อ)

ณ วันที่ 31 ธันวาคม 2559

(หน่วย: บาท)

	งบการเงิน			
	ที่แสดงเงินลงทุนตามวิธีส่วนได้เสีย		งบการเงินเฉพาะกิจการ	
	ณ วันที่	ณ วันที่	ณ วันที่	ณ วันที่
หมายเหตุ	31 ธันวาคม 2559	31 ธันวาคม 2558	31 ธันวาคม 2559	31 ธันวาคม 2558
ส่วนของผู้อถือหุ้น				
ทุนเรือนหุ้น				
ทุนจดทะเบียน				
หุ้นสามัญ 15,000,000 หุ้น มูลค่าหุ้นละ 10 บาท	150,000,000	150,000,000	150,000,000	150,000,000
ทุนออกจำหน่ายและชำระเต็มมูลค่าแล้ว				
หุ้นสามัญ 15,000,000 หุ้น มูลค่าหุ้นละ 10 บาท	150,000,000	150,000,000	150,000,000	150,000,000
ส่วนเกินมูลค่าหุ้น	99,425,000	99,425,000	99,425,000	99,425,000
กำไร (ขาดทุน) สะสม				
จัดสรรแล้ว - สรรองตามกฎหมาย	20 15,431,000	15,431,000	15,431,000	15,431,000
ยังไม่ได้จัดสรร (ขาดทุนสะสม)	(34,254,532)	30,368,887	(102,455,201)	(51,332,126)
องค์ประกอบอื่นของส่วนของผู้อถือหุ้น	342,801,100	140,721,100	342,801,100	140,721,100
รวมส่วนของผู้อถือหุ้น	573,402,568	435,945,987	505,201,899	354,244,974
รวมหนี้สินและส่วนของผู้อถือหุ้น	1,017,993,069	713,898,152	949,792,400	632,197,139

หมายเหตุประกอบงบการเงินเป็นส่วนหนึ่งของงบการเงินนี้

กรรมการ

บริษัท ฟู๊ดแอนด์ดริ้งส์ จำกัด (มหาชน)

งบกำไรขาดทุนเบ็ดเสร็จ

สำหรับปีสิ้นสุดวันที่ 31 ธันวาคม 2559

(หน่วย: บาท)

หมายเหตุ	งบการเงิน			
	ที่แสดงเงินลงทุนตามวิธีส่วนได้เสีย		งบการเงินเฉพาะกิจการ	
	2559	2558	2559	2558
กำไรขาดทุน:				
รายได้				
รายได้จากการขาย	731,236,579	464,270,414	731,236,579	464,270,414
เงินปันผลรับจากบริษัทร่วม	10	-	13,640,542	19,778,785
รายได้อื่น	8,793,639	12,773,141	8,793,639	12,773,141
รวมรายได้	740,030,218	477,043,555	753,670,760	496,822,340
ค่าใช้จ่าย				
ต้นทุนขาย	669,592,319	442,493,172	669,592,319	442,493,172
ค่าใช้จ่ายในการขาย	77,929,009	56,364,120	77,929,009	56,364,120
ค่าใช้จ่ายในการบริหาร	43,145,613	57,699,601	43,145,613	57,699,601
ขาดทุนจากการด้อยค่าของสินทรัพย์	-	20,837,371	-	20,837,371
รวมค่าใช้จ่าย	790,666,941	577,394,264	790,666,941	577,394,264
ขาดทุนก่อนส่วนแบ่งกำไรจากเงินลงทุนในบริษัทร่วม				
ค่าใช้จ่ายทางการเงินและรายได้ (ค่าใช้จ่าย) ภาษีเงินได้	(50,636,723)	(100,350,709)	(36,996,181)	(80,571,924)
ส่วนแบ่งกำไรจากเงินลงทุนในบริษัทร่วม	10	140,198	-	-
ขาดทุนก่อนค่าใช้จ่ายทางการเงินและรายได้ (ค่าใช้จ่าย) ภาษีเงินได้	(50,496,525)	(92,220,740)	(36,996,181)	(80,571,924)
ค่าใช้จ่ายทางการเงิน	(9,354,411)	(8,110,360)	(9,354,411)	(8,110,360)
ขาดทุนก่อนรายได้ (ค่าใช้จ่าย) ภาษีเงินได้	(59,850,936)	(100,331,100)	(46,350,592)	(88,682,284)
รายได้ (ค่าใช้จ่าย) ภาษีเงินได้	22	(4,772,483)	(4,772,483)	17,840,712
ขาดทุนสำหรับปี	(64,623,419)	(82,490,388)	(51,123,075)	(70,841,572)
กำไรขาดทุนเบ็ดเสร็จอื่น:				
รายการที่จะไม่ถูกบันทึกในส่วนของกำไรหรือขาดทุนในภายหลัง				
การเปลี่ยนแปลงในส่วนเกินทุนจากการตีราคาที่ดิน	11	252,600,000	-	-
หัก: ผลกระทบของภาษีเงินได้	22	(50,520,000)	(50,520,000)	-
กำไรขาดทุนเบ็ดเสร็จอื่นสำหรับปี	202,080,000	-	202,080,000	-
กำไรขาดทุนเบ็ดเสร็จรวมสำหรับปี	137,456,581	(82,490,388)	150,956,925	(70,841,572)
กำไรต่อหุ้น				
กำไร (ขาดทุน) ต่อหุ้นขั้นพื้นฐาน	23			
ขาดทุนส่วนที่เป็นของผู้ถือหุ้นของบริษัทฯ		(4.31)	(5.50)	(3.41)
				(4.72)

หมายเหตุประกอบงบการเงินเป็นส่วนหนึ่งของงบการเงินนี้

บริษัท ฟู๊ดแอนด์ดริงส์ จำกัด (มหาชน)

งบแสดงการเปลี่ยนแปลงส่วนของผู้ถือหุ้น

สำหรับปีสิ้นสุดวันที่ 31 ธันวาคม 2559

(หน่วย: บาท)

	งบการเงินที่แสดงเงินลงทุนตามวิธีส่วนได้เสีย					
					องค์ประกอบอื่น	
					ของส่วนของผู้ถือหุ้น	
					กำไรขาดทุนเบ็ดเสร็จอื่น	
	ทุนเรือนหุ้น		กำไร (ขาดทุน) สะสม		ส่วนเกินทุนจากการ	
	ที่ออกและชำระแล้ว	ส่วนเกินมูลค่าหุ้น	จัดสรรแล้ว -	ยังไม่ได้จัดสรร	ดีราคาที่ดิน (หมายเหตุ 19)	รวม
ยอดคงเหลือ ณ วันที่ 1 มกราคม 2558	150,000,000	99,425,000	15,431,000	112,859,275	140,721,100	518,436,375
ขาดทุนสำหรับปี	-	-	-	(82,490,388)	-	(82,490,388)
ยอดคงเหลือ ณ วันที่ 31 ธันวาคม 2558	150,000,000	99,425,000	15,431,000	30,368,887	140,721,100	435,945,987
						-
ยอดคงเหลือ ณ วันที่ 1 มกราคม 2559	150,000,000	99,425,000	15,431,000	30,368,887	140,721,100	435,945,987
ขาดทุนสำหรับปี	-	-	-	(64,623,419)	-	(64,623,419)
กำไรขาดทุนเบ็ดเสร็จอื่นสำหรับปี	-	-	-	-	202,080,000	202,080,000
กำไรขาดทุนเบ็ดเสร็จรวมสำหรับปี	-	-	-	(64,623,419)	202,080,000	137,456,581
ยอดคงเหลือ ณ วันที่ 31 ธันวาคม 2559	150,000,000	99,425,000	15,431,000	(34,254,532)	342,801,100	573,402,568

หมายเหตุประกอบงบการเงินเป็นส่วนหนึ่งของงบการเงินนี้

บริษัท ฟู๊ดแอนด์ดริงส์ จำกัด (มหาชน)
งบแสดงการเปลี่ยนแปลงส่วนของผู้ถือหุ้น (ต่อ)
สำหรับปีสิ้นสุดวันที่ 31 ธันวาคม 2559

(หน่วย: บาท)

	งบการเงินเฉพาะกิจการ					
	ทุนเรือนหุ้น		กำไร (ขาดทุน) สะสม		องค์ประกอบอื่น ของส่วนของผู้ถือหุ้น	
	ที่ออกและชำระแล้ว	ส่วนเกินมูลค่าหุ้น	กำไร (ขาดทุน) สะสม		กำไรขาดทุนเบ็ดเสร็จอื่น	ส่วนเกินทุนจากการ ตีราคาที่ดิน (หมายเหตุ 19)
			จัดสรรแล้ว -	ยังไม่ได้จัดสรร		
			สำรองตามกฎหมาย			รวม
ยอดคงเหลือ ณ วันที่ 1 มกราคม 2558	150,000,000	99,425,000	15,431,000	19,509,446	140,721,100	425,086,546
ขาดทุนสำหรับปี	-	-	-	(70,841,572)	-	(70,841,572)
ยอดคงเหลือ ณ วันที่ 31 ธันวาคม 2558	150,000,000	99,425,000	15,431,000	(51,332,126)	140,721,100	354,244,974
						-
ยอดคงเหลือ ณ วันที่ 1 มกราคม 2559	150,000,000	99,425,000	15,431,000	(51,332,126)	140,721,100	354,244,974
ขาดทุนสำหรับปี	-	-	-	(51,123,075)	-	(51,123,075)
กำไรขาดทุนเบ็ดเสร็จอื่นสำหรับปี	-	-	-	-	202,080,000	202,080,000
กำไรขาดทุนเบ็ดเสร็จรวมสำหรับปี	-	-	-	(51,123,075)	202,080,000	150,956,925
ยอดคงเหลือ ณ วันที่ 31 ธันวาคม 2559	150,000,000	99,425,000	15,431,000	(102,455,201)	342,801,100	505,201,899

หมายเหตุประกอบงบการเงินเป็นส่วนหนึ่งของงบการเงินนี้

บริษัท ฟู๊ดแอนด์ดริ้งส์ จำกัด (มหาชน)

งบกระแสเงินสด

สำหรับปีสิ้นสุดวันที่ 31 ธันวาคม 2559

(หน่วย: บาท)

	งบการเงิน		งบการเงินเฉพาะกิจการ	
	ที่แสดงเงินลงทุนตามวิธีส่วนได้เสีย			
	2559	2558	2559	2558
กระแสเงินสดจากกิจกรรมดำเนินงาน				
ขาดทุนก่อนภาษี	(59,850,936)	(100,331,100)	(46,350,592)	(88,682,284)
รายการปรับกระทบยอดขาดทุนก่อนภาษีเป็นเงินสดรับ (จ่าย)				
จากกิจกรรมดำเนินงาน				
ค่าเสื่อมราคาและค่าตัดจำหน่าย	29,940,028	38,352,096	29,940,028	38,352,096
หนี้สงสัยจะสูญ	1,977,813	5,870,679	1,977,813	5,870,679
การปรับลดราคาทุนของสินค้าคงเหลือ				
เป็นมูลค่าสุทธิที่จะได้รับ (โอนกลับ)	2,393,929	(1,189,366)	2,393,929	(1,189,366)
ตัดจำหน่ายสินทรัพย์เสื่อมคุณภาพ	-	591,099	-	591,099
กำไรจากการจำหน่ายอุปกรณ์	(1,018,687)	(365,337)	(1,018,687)	(365,337)
ขาดทุนจากการตัดจำหน่ายอาคารและอุปกรณ์	-	81,654	-	81,654
ขาดทุนจากการด้อยค่าของสินทรัพย์	-	20,837,371	-	20,837,371
ส่วนแบ่งกำไรจากเงินลงทุนในบริษัทร่วม	(140,198)	(8,129,969)	-	-
เงินปันผลรับจากบริษัทร่วม	-	-	(13,640,542)	(19,778,785)
ค่าใช้จ่ายผลประโยชน์ระยะยาวของพนักงาน	3,369,452	3,113,191	3,369,452	3,113,191
ขาดทุนจากอัตราแลกเปลี่ยนที่ยังไม่เกิดขึ้นจริง	59,205	120,502	59,205	120,502
ดอกเบี้ยรับ	(40,800)	(55,081)	(40,800)	(55,081)
ค่าใช้จ่ายดอกเบี้ย	8,776,900	7,842,920	8,776,900	7,842,920
ขาดทุนจากการดำเนินงานก่อนการเปลี่ยนแปลงในสินทรัพย์				
และหนี้สินดำเนินงาน	(14,533,294)	(33,261,341)	(14,533,294)	(33,261,341)
สินทรัพย์ดำเนินงาน (เพิ่มขึ้น) ลดลง				
ลูกหนี้การค้าและลูกหนี้อื่น	(27,965,449)	(29,599,706)	(27,965,449)	(29,599,706)
สินค้าคงเหลือ	(53,568,160)	(1,264,949)	(53,568,160)	(1,264,949)
สินทรัพย์หมุนเวียนอื่น	(14,456,641)	(2,056,558)	(14,456,641)	(2,056,558)
สินทรัพย์ไม่หมุนเวียนอื่น	774,849	(1,263,699)	774,849	(1,263,699)
หนี้สินดำเนินงานเพิ่มขึ้น (ลดลง)				
เจ้าหนี้การค้าและเจ้าหนี้อื่น	52,009,352	19,968,509	52,009,352	19,968,509
หนี้สินหมุนเวียนอื่น	145,354	(26,471)	145,354	(26,471)
จ่ายผลประโยชน์ระยะยาวของพนักงาน	(757,800)	(597,059)	(757,800)	(597,059)
เงินสดใช้ไปในกิจกรรมดำเนินงาน	(58,351,789)	(48,101,274)	(58,351,789)	(48,101,274)
จ่ายดอกเบี้ย	(8,527,431)	(7,455,687)	(8,527,431)	(7,455,687)
จ่ายภาษีเงินได้	(211,136)	(315,863)	(211,136)	(315,863)
เงินสดรับจากการซื้อคืนภาษีเงินได้หัก ณ ที่จ่าย	5,557,630	-	5,557,630	-
เงินสดสุทธิใช้ไปในกิจกรรมดำเนินงาน	(61,532,726)	(55,872,824)	(61,532,726)	(55,872,824)

หมายเหตุประกอบงบการเงินเป็นส่วนหนึ่งของงบการเงินนี้

บริษัท ฟู้ดแอนด์ดริงส์ จำกัด (มหาชน)

งบกระแสเงินสด (ต่อ)

สำหรับปีสิ้นสุดวันที่ 31 ธันวาคม 2559

(หน่วย: บาท)

	งบการเงิน			
	ที่แสดงเงินลงทุนตามวิธีส่วนได้เสีย		งบการเงินเฉพาะกิจการ	
	2559	2558	2559	2558
กระแสเงินสดจากกิจกรรมลงทุน				
เงินฝากธนาคารที่มีภาระค้ำประกันเพิ่มขึ้น	-	(901,330)	-	(901,330)
เงินปันผลรับจากบริษัทรวม	13,640,542	19,778,785	13,640,542	19,778,785
ซื้อส่วนปรับปรุงอาคารและอุปกรณ์	(14,408,339)	(6,106,339)	(14,408,339)	(6,106,339)
จ่ายชำระเจ้าหนี้ค่าซื้ออุปกรณ์	(824,001)	(498,638)	(824,001)	(498,638)
ต้นทุนสวนยางพาราเพิ่มขึ้น	(510,850)	(1,935,042)	(510,850)	(1,935,042)
สินทรัพย์ไม่มีตัวตนเพิ่มขึ้น	-	(2,686,500)	-	(2,686,500)
เงินสดรับจากการจำหน่ายอุปกรณ์	1,018,687	366,916	1,018,687	366,916
ดอกเบี้ยรับ	24,435	26,289	24,435	26,289
เงินสดสุทธิจาก (ใช้ไป) กิจกรรมลงทุน	(1,059,526)	8,044,141	(1,059,526)	8,044,141
กระแสเงินสดจากกิจกรรมจัดหาเงิน				
เงินเบิกเกินบัญชีและเงินกู้ยืมระยะสั้นจาก				
สถาบันการเงินเพิ่มขึ้น	56,127,823	64,389,134	56,127,823	64,389,134
จ่ายชำระหนี้สินตามสัญญาเช่าการเงิน	(3,098,850)	(3,204,504)	(3,098,850)	(3,204,504)
เงินสดรับจากเงินกู้ยืมระยะยาวจากสถาบันการเงิน	3,600,000	-	3,600,000	-
จ่ายชำระคืนเงินกู้ยืมระยะยาวจากสถาบันการเงิน	(300,000)	(18,192,589)	(300,000)	(18,192,589)
เงินสดสุทธิจากกิจกรรมจัดหาเงิน	56,328,973	42,992,041	56,328,973	42,992,041
เงินสดและรายการเทียบเท่าเงินสดลดลงสุทธิ	(6,263,279)	(4,836,642)	(6,263,279)	(4,836,642)
เงินสดและรายการเทียบเท่าเงินสดต้นปี	7,862,879	12,699,521	7,862,879	12,699,521
เงินสดและรายการเทียบเท่าเงินสดปลายปี	1,599,600	7,862,879	1,599,600	7,862,879
	-	-	-	-
ข้อมูลกระแสเงินสดเปิดเผยเพิ่มเติม				
รายการที่ไม่ใช่เงินสด				
ซื้ออุปกรณ์ที่ยังไม่ได้จ่ายชำระ	672,040	753,381	672,040	753,381

หมายเหตุประกอบงบการเงินเป็นส่วนหนึ่งของงบการเงินนี้

บริษัท ฟู้ดแอนด์ดริ้งส์ จำกัด (มหาชน)**หมายเหตุประกอบงบการเงิน****สำหรับปีสิ้นสุดวันที่ 31 ธันวาคม 2559****1. ข้อมูลทั่วไป**

บริษัท ฟู้ดแอนด์ดริ้งส์ จำกัด (มหาชน) (“บริษัท”) เป็นบริษัทมหาชนซึ่งจัดตั้งและมีภูมิลำเนาในประเทศไทย ธุรกิจหลักของบริษัท คือ การผลิตและจำหน่ายผลิตภัณฑ์อาหาร เครื่องดื่มและอาหารแช่แข็ง รวมทั้งผลิตภัณฑ์ที่ได้จากต้นยางพารา ที่อยู่ตามที่ดินที่จดทะเบียนของบริษัทอยู่ที่ 695/1 หมู่ที่ 1 ถนนบ้านบึง - บ้านค่าย ตำบลคลองกิว อำเภอบ้านบึง จังหวัดชลบุรี

ธุรกิจในส่วนของผลิตภัณฑ์ที่ได้จากต้นยางพารา ปัจจุบันยังอยู่ในระหว่างการดำเนินการปลูกต้นยางพารา

2. เกณฑ์ในการจัดทำงบการเงิน

- 2.1 งบการเงินนี้จัดทำขึ้นตามมาตรฐานการรายงานทางการเงินที่กำหนดในพระราชบัญญัติวิชาชีพบัญชี พ.ศ. 2547 โดยแสดงรายการในงบการเงินตามข้อกำหนดในประกาศกรมพัฒนาธุรกิจการค้าลงวันที่ 28 กันยายน 2554 ออกตามความในพระราชบัญญัติการบัญชี พ.ศ. 2543

งบการเงินฉบับภาษาไทยเป็นงบการเงินฉบับที่บริษัทใช้เป็นทางการตามกฎหมาย งบการเงินฉบับภาษาอังกฤษแปลจากงบการเงินฉบับภาษาไทยนี้

งบการเงินนี้ได้จัดทำขึ้นโดยใช้เกณฑ์ราคาทุนเดิมวันแต่จะได้เปิดเผยเป็นอย่างอื่นในนโยบายการบัญชี

- 2.2 บริษัทจัดทำงบการเงินเฉพาะกิจการ โดยแสดงเงินลงทุนในบริษัทร่วมตามวิธีราคาทุน

3. มาตรฐานการรายงานทางการเงินใหม่**ก. มาตรฐานการรายงานทางการเงินที่เริ่มมีผลบังคับใช้ในปีปัจจุบัน**

ในระหว่างปี บริษัทได้นำมาตรฐานการรายงานทางการเงินฉบับปรับปรุง (ปรับปรุง 2558) และฉบับใหม่ รวมถึงแนวปฏิบัติทางบัญชี ที่ออกโดยสภาวิชาชีพบัญชี ซึ่งมีผลบังคับใช้สำหรับรอบระยะเวลาบัญชีที่เริ่มในหรือหลังวันที่ 1 มกราคม 2559 มาถือปฏิบัติ มาตรฐานการรายงานทางการเงินดังกล่าวได้รับการปรับปรุงหรือจัดให้มีขึ้นเพื่อให้มีเนื้อหาเท่าเทียมกับมาตรฐานการ

รายงานทางการเงินระหว่างประเทศ โดยส่วนใหญ่เป็นการปรับปรุงถ้อยคำและคำศัพท์ การตีความและการให้แนวปฏิบัติทางการบัญชีกับผู้ใช้งานมาตรฐาน การนำมาตราฐานการรายงานทางการเงินดังกล่าว มาถือปฏิบัตินี้ไม่มีผลกระทบอย่างเป็นทางการเป็นสาระสำคัญต่อการเงินของบริษัทฯ ยกเว้นมาตรฐานการบัญชีและแนวปฏิบัติทางบัญชี ดังต่อไปนี้

มาตรฐานการบัญชี ฉบับที่ 41 เรื่อง เกษตรกรรม และแนวปฏิบัติทางบัญชีสำหรับการวัดมูลค่าและรับรู้รายการของพืชเพื่อการให้ผลิตผล

มาตรฐานการบัญชี ฉบับที่ 41 และแนวปฏิบัติทางการบัญชีนี้มีวัตถุประสงค์เพื่อกำหนดวิธีปฏิบัติทางบัญชีสำหรับสัตว์หรือพืชที่มีชีวิต (“สินทรัพย์ชีวภาพ”) และผลิตผลที่เก็บเกี่ยวได้จากสินทรัพย์ชีวภาพ (“ผลิตผลทางการเกษตร”) ที่เกี่ยวข้องกับการเกษตรโดยมีหลักการดังนี้

- วัดมูลค่าของสินทรัพย์ชีวภาพ เมื่อเริ่มแรกและ ณ วันสิ้นรอบระยะเวลารายงานด้วยมูลค่ายุติธรรมหักต้นทุนในการขาย
- กรณีสินทรัพย์ชีวภาพนั้นเป็นพืชเพื่อการให้ผลิตผล (Bearer plant) ให้ปฏิบัติตามข้อกำหนด ของมาตรฐานการบัญชี ฉบับที่ 16 (ปรับปรุง 2558) เรื่อง ที่ดิน อาคาร และอุปกรณ์ อย่างไรก็ตามยังคงถือว่าผลผลิตที่เจริญเติบโตจากพืชเพื่อการให้ผลิตผลเป็นสินทรัพย์ชีวภาพซึ่งต้องวัดมูลค่าของสินทรัพย์ชีวภาพ เมื่อเริ่มแรกและ ณ วันสิ้นรอบระยะเวลารายงานด้วยมูลค่ายุติธรรมหักต้นทุนในการขาย
- วัดมูลค่าผลิตผลทางการเกษตรด้วยมูลค่ายุติธรรมหักต้นทุนในการขาย ณ จุดเก็บเกี่ยว

การนำมาตราฐานข้างต้นมาใช้ทำให้บริษัทฯต้องบันทึกบัญชีสินทรัพย์ชีวภาพจากน้ำยางพาราที่อยู่ในต้นเป็นครั้งแรก ด้วยวิธีมูลค่ายุติธรรมหักต้นทุนในการขาย และเปลี่ยนวิธีในการบันทึกบัญชีผลิตผลทางการเกษตรจากเดิมที่บันทึกน้ำยางพาราด้วยวิธีราคาทุนมาเป็นการวัดมูลค่าด้วยมูลค่ายุติธรรมหักต้นทุนในการขาย

มาตรฐานฉบับนี้ยังไม่มีผลกระทบต่อการเงิน เนื่องจากบริษัทฯยังอยู่ในระหว่างการดำเนินการปลูกต้นยางพาราและต้นยางพาราของบริษัทฯยังไม่ได้ให้ผลผลิตน้ำยางพารา

ข. มาตรฐานการรายงานทางการเงินที่จะมีผลบังคับใช้ในอนาคต

ในระหว่างปีปัจจุบัน สภาวิชาชีพบัญชีได้ประกาศใช้มาตรฐานการรายงานทางการเงินและการตีความมาตรฐานการรายงานทางการเงินฉบับปรับปรุง (ปรับปรุง 2559) รวมถึงแนวปฏิบัติทาง

บัญชีฉบับใหม่จำนวนหลายฉบับ ซึ่งมีผลบังคับใช้สำหรับงบการเงินที่มีรอบระยะเวลาบัญชีที่เริ่มในหรือหลังวันที่ 1 มกราคม 2560 มาตรฐานการรายงานทางการเงินดังกล่าวได้รับการปรับปรุงหรือจัดทำใหม่ขึ้นเพื่อให้มีเนื้อหาเท่าเทียมกับมาตรฐานการรายงานทางการเงินระหว่างประเทศโดยส่วนใหญ่ เป็นการปรับปรุงถ้อยคำและคำศัพท์ การตีความและการให้แนวปฏิบัติทางการบัญชีกับผู้ใช้มาตรฐาน

ฝ่ายบริหารของบริษัทฯเชื่อว่ามาตรฐานการรายงานทางการเงินและการตีความมาตรฐานการรายงานทางการเงินฉบับปรับปรุง และแนวปฏิบัติทางบัญชีฉบับใหม่จะไม่มีผลกระทบอย่างเป็นสาระสำคัญต่อการเงินเมื่อนำมาถือปฏิบัติ อย่างไรก็ตาม มาตรฐานการรายงานทางการเงินที่มีการเปลี่ยนแปลงหลักการสำคัญ สรุปได้ดังต่อไปนี้

มาตรฐานการบัญชี ฉบับที่ 27 (ปรับปรุง 2559) เรื่อง งบการเงินเฉพาะกิจการ

มาตรฐานฉบับปรับปรุงนี้กำหนดทางเลือกเพิ่มเติมสำหรับการบันทึกบัญชีเงินลงทุนในบริษัทย่อย เงินลงทุนในการร่วมค้า และเงินลงทุนในบริษัทร่วม ในงบการเงินเฉพาะกิจการโดยเลือกบันทึกตามวิธีส่วนได้เสียได้ ตามที่อธิบายไว้ในมาตรฐานการบัญชี ฉบับที่ 28 (ปรับปรุง 2559) เรื่อง เงินลงทุนในบริษัทร่วมและการร่วมค้า ทั้งนี้ กิจการต้องใช้วิธีการบันทึกบัญชีเดียวกันสำหรับเงินลงทุนแต่ละประเภทและหากกิจการเลือกบันทึกเงินลงทุนดังกล่าวตามวิธีส่วนได้เสียในงบการเงินเฉพาะกิจการ กิจการต้องปรับปรุงรายการดังกล่าวโดยวิธีปรับย้อนหลัง

ปัจจุบันฝ่ายบริหารของบริษัทฯอยู่ระหว่างการประเมินผลกระทบที่อาจมีต่อการเงินในปีที่เริ่มนำมาตรฐานดังกล่าวมาถือปฏิบัติ

4. นโยบายการบัญชีที่สำคัญ

4.1 การรับรู้รายได้

ขายสินค้า

รายได้จากการขายสินค้านับรับรู้เมื่อบริษัทฯได้โอนความเสี่ยงและผลตอบแทนที่มีนัยสำคัญของความเป็นเจ้าของสินค้าให้กับผู้ซื้อแล้ว รายได้จากการขายแสดงมูลค่าตามราคาในใบกำกับสินค้า โดยไม่รวมภาษีมูลค่าเพิ่ม สำหรับสินค้าที่ได้ส่งมอบหลังจากหักส่วนลดแล้ว

ดอกเบี้ยรับ

ดอกเบี้ยรับถือเป็นรายได้ตามเกณฑ์คงค้างโดยคำนึงถึงอัตราผลตอบแทนที่แท้จริง

เงินปันผลรับ

เงินปันผลรับถือเป็นรายได้เมื่อบริษัทมีสิทธิในการรับเงินปันผล

4.2 เงินสดและรายการเทียบเท่าเงินสด

เงินสดและรายการเทียบเท่าเงินสด หมายถึง เงินสดและเงินฝากธนาคาร และเงินลงทุนระยะสั้นที่มีสภาพคล่องสูง ซึ่งถึงกำหนดจ่ายคืนภายในระยะเวลาไม่เกิน 3 เดือนนับจากวันที่ได้มาและไม่มีข้อจำกัดในการเบิกใช้

4.3 ลูกหนี้การค้า

ลูกหนี้การค้าแสดงมูลค่าตามจำนวนมูลค่าสุทธิที่จะได้รับ บริษัทฯบันทึกค่าเผื่อหนี้สงสัยจะสูญสำหรับผลขาดทุนโดยประมาณที่อาจเกิดขึ้นจากการเก็บเงินจากลูกหนี้ไม่ได้ ซึ่งโดยทั่วไปพิจารณาจากประสบการณ์การเก็บเงินและการวิเคราะห์อายุหนี้

4.4 สินค้าคงเหลือ

สินค้าสำเร็จรูปแสดงมูลค่าตามราคาทุน (ตามวิธีถัวเฉลี่ย) หรือมูลค่าสุทธิที่จะได้รับแล้วแต่ราคาใดจะต่ำกว่า ราคาทุนดังกล่าวหมายถึงต้นทุนในการผลิตทั้งหมดรวมทั้งค่าสูญหายในการผลิต

วัตถุดิบและภาชนะบรรจุและหีบห่อแสดงมูลค่าตามราคาทุนถัวเฉลี่ยหรือมูลค่าสุทธิที่จะได้รับแล้วแต่ราคาใดจะต่ำกว่า และจะถือเป็นส่วนหนึ่งของต้นทุนการผลิตเมื่อมีการเบิกใช้

4.5 เงินลงทุน

ก) เงินลงทุนในบริษัทร่วมที่แสดงอยู่ในงบการเงินที่แสดงเงินลงทุนตามวิธีส่วนได้เสียแสดงมูลค่าตามวิธีส่วนได้เสีย

ข) เงินลงทุนในบริษัทร่วมที่แสดงอยู่ในงบการเงินเฉพาะกิจการแสดงมูลค่าตามวิธีราคาทุน

4.6 ที่ดิน อาคารและอุปกรณ์และค่าเสื่อมราคา

ที่ดินแสดงมูลค่าตามราคาที่ดีที่สุด

อาคารและอุปกรณ์แสดงมูลค่าตามราคาทุนหักค่าเสื่อมราคาสะสม และค่าเผื่อการด้อยค่าของสินทรัพย์ (ถ้ามี)

บริษัทฯบันทึกมูลค่าเริ่มแรกของที่ดินในราคาทุน ณ วันที่ได้สินทรัพย์มา หลังจากนั้นบริษัทฯจัดให้มีการประเมินราคาที่ดินดังกล่าว โดยผู้ประเมินราคาอิสระและบันทึกที่ดินดังกล่าวในราคาที่ดีใหม่ ทั้งนี้บริษัทฯจัดให้มีการประเมินราคาที่ดินดังกล่าวเป็นครั้งคราวเพื่อมิให้ราคาตามบัญชี ณ วันสิ้นรอบระยะเวลารายงานแตกต่างจากมูลค่ายุติธรรมอย่างมีสาระสำคัญ

บริษัทฯบันทึกส่วนต่างซึ่งเกิดจากการตีราคาที่ดินดังต่อไปนี้

- บริษัทฯบันทึกราคาตามบัญชีของที่ดินที่เพิ่มขึ้นจากการตีราคาใหม่ในกำไรขาดทุนเบ็ดเสร็จอื่นและรับรู้จำนวนสะสมในบัญชี “ส่วนเกินทุนจากการตีราคาที่ดิน” ในส่วนของผู้ถือหุ้น อย่างไรก็ตาม หากที่ดินดังกล่าวนั้นเคยมีการตีราคาลดลงและบริษัทฯได้รับรู้ราคาที่ลดลง ในส่วนของกำไรหรือขาดทุนแล้ว ส่วนที่เพิ่มจากการตีราคาใหม่นี้จะถูกรับรู้เป็นรายได้ไม่เกินจำนวนที่เคยลดลงซึ่งรับรู้เป็นค่าใช้จ่ายปีก่อนแล้ว
- บริษัทฯรับรู้ราคาตามบัญชีของที่ดินที่ลดลงจากการตีราคาใหม่ในส่วนของกำไรหรือขาดทุน อย่างไรก็ตาม หากที่ดินดังกล่าวนั้นเคยมีการตีราคาเพิ่มขึ้นและยังมียอดคงค้างของบัญชี “ส่วนเกินทุนจากการตีราคาที่ดิน” อยู่ในส่วนของผู้ถือหุ้น ส่วนที่ลดลงจากการตีราคาใหม่จะถูกรับรู้ในกำไรขาดทุนเบ็ดเสร็จอื่นในจำนวนที่ไม่เกินยอดคงเหลือของบัญชี “ส่วนเกินทุนจากการตีราคาที่ดิน”

ค่าเสื่อมราคาของอาคารและอุปกรณ์คำนวณจากราคาทุนโดยวิธีเส้นตรงตามอายุการให้ประโยชน์โดยประมาณดังนี้

อาคาร	- 20 ปี
ส่วนปรับปรุงอาคาร	- 5 - 20 ปี
เครื่องจักรและอุปกรณ์	- 3 - 10 ปี
เครื่องตกแต่ง ติดตั้งและเครื่องใช้สำนักงาน	- 3 - 10 ปี
ยานพาหนะ	- 5 ปี

ค่าเสื่อมราคารวมอยู่ในการคำนวณผลการดำเนินงาน

ไม่มีการคิดค่าเสื่อมราคาสำหรับที่ดินและสินทรัพย์ระหว่างติดตั้งและก่อสร้าง

บริษัทฯตัดรายการที่ดิน อาคาร และอุปกรณ์ ออกจากบัญชี เมื่อจำหน่ายสินทรัพย์หรือคาดว่าจะไม่ได้รับประโยชน์เชิงเศรษฐกิจในอนาคตจากการใช้หรือการจำหน่ายสินทรัพย์ รายการผลกำไรหรือขาดทุนจากการจำหน่ายสินทรัพย์ จะรับรู้ในส่วนของกำไรหรือขาดทุนเมื่อบริษัทฯตัดรายการสินทรัพย์นั้นออกจากบัญชี

4.7 ต้นทุนสวนยางพารา/ค่าตัดจำหน่าย

ต้นทุนสวนยางพาราแสดงตามราคาทุนหักค่าตัดจำหน่ายสะสมและค่าเผื่อการด้อยค่าของสินทรัพย์ (ถ้ามี) ราคาทุนดังกล่าวประกอบด้วยค่าต้นยางพาราและค่าใช้จ่ายในการปลูกต้นยางพาราซึ่งเกิดขึ้นก่อนที่ต้นยางพาราจะให้ผลผลิต

ค่าตัดจำหน่ายของต้นทุนสวนยางพาราคำนวณจากราคาทุนของต้นทุนสวนยางพาราที่พร้อมกรีต โดยวิธีเส้นตรงตามอายุการให้ผลผลิตของต้นยางพาราโดยประมาณ 20 ปี

ค่าตัดจำหน่ายรวมอยู่ในการคำนวณผลการดำเนินงาน

ไม่มีการตัดจำหน่ายสำหรับต้นทุนสวนยางพาราที่ยังไม่พร้อมกรีต

4.8 สินทรัพย์ไม่มีตัวตน

บริษัทฯ บันทึกต้นทุนเริ่มแรกของสินทรัพย์ไม่มีตัวตนด้วยราคาทุน ภายหลังการรับรู้รายการเริ่มแรก สินทรัพย์ไม่มีตัวตนแสดงมูลค่าตามราคาทุนหักค่าตัดจำหน่ายสะสมและค่าเผื่อการด้อยค่า (ถ้ามี) ของสินทรัพย์นั้น

บริษัทฯ ตัดจำหน่ายสินทรัพย์ไม่มีตัวตนที่มีอายุการให้ประโยชน์จำกัดอย่างมีระบบตลอดอายุการให้ประโยชน์เชิงเศรษฐกิจของสินทรัพย์นั้น และจะประเมินการด้อยค่าของสินทรัพย์ดังกล่าวเมื่อมีข้อบ่งชี้ว่าสินทรัพย์นั้นเกิดการด้อยค่า บริษัทฯ จะทบทวนระยะเวลาการตัดจำหน่ายและวิธีการตัดจำหน่ายของสินทรัพย์ไม่มีตัวตนดังกล่าวทุกสิ้นปีเป็นอย่างน้อย ค่าตัดจำหน่ายรับรู้เป็นค่าใช้จ่ายในส่วนของกำไรหรือขาดทุน

สินทรัพย์ไม่มีตัวตนที่มีอายุการให้ประโยชน์จำกัดมีดังนี้

	อายุการให้ประโยชน์
ซอฟต์แวร์คอมพิวเตอร์	5 ปี

4.9 รายการธุรกิจกับบุคคลหรือกิจการที่เกี่ยวข้องกัน

บุคคลหรือกิจการที่เกี่ยวข้องกันกับบริษัทฯ หมายถึง บุคคลหรือกิจการที่มีอำนาจควบคุมบริษัทฯ หรือถูกบริษัทฯ ควบคุมไม่ว่าจะเป็นโดยทางตรงหรือทางอ้อม หรืออยู่ภายใต้การควบคุมเดียวกันกับบริษัทฯ

นอกจากนี้บุคคลหรือกิจการที่เกี่ยวข้องกันยังหมายรวมถึงบริษัทร่วม และบุคคลหรือกิจการที่มีสิทธิออกเสียงโดยตรงหรือทางอ้อมซึ่งทำให้มีอิทธิพลอย่างเป็นสาระสำคัญต่อบริษัทฯ ผู้บริหารสำคัญ กรรมการหรือพนักงานของบริษัทฯที่มีอำนาจในการวางแผนและควบคุมการดำเนินงานของบริษัทฯ

4.10 สัญญาเช่าระยะยาว

สัญญาเช่าสินทรัพย์ที่ความเสี่ยงและผลตอบแทนของความเป็นเจ้าของส่วนใหญ่ได้โอนไปให้กับผู้เช่าถือเป็นสัญญาเช่าการเงิน สัญญาเช่าการเงินจะบันทึกเป็นรายจ่ายฝ่ายทุนด้วยมูลค่ายุติธรรมของสินทรัพย์ที่เช่าหรือมูลค่าปัจจุบันสุทธิของจำนวนเงินที่ต้องจ่ายตามสัญญาเช่าแล้วแต่มูลค่าใดจะต่ำกว่า ภาระผูกพันตามสัญญาเช่าหักค่าใช้จ่ายทางการเงินจะบันทึกเป็นหนี้สินระยะยาว ส่วนดอกเบี้ยจ่ายจะบันทึกในส่วนของกำไรหรือขาดทุนตลอดอายุของสัญญาเช่า สินทรัพย์ที่ได้มาตามสัญญาเช่าการเงินจะคิดค่าเสื่อมราคาตลอดอายุการใช้งานของสินทรัพย์ที่เช่า

สัญญาเช่าอาคารและอุปกรณ์ที่ความเสี่ยงและผลตอบแทนของความเป็นเจ้าของส่วนใหญ่ไม่ได้โอนไปให้กับผู้เช่าถือเป็นสัญญาเช่าดำเนินงาน จำนวนเงินที่จ่ายตามสัญญาเช่าดำเนินงานรับรู้เป็นค่าใช้จ่ายในส่วนของกำไรหรือขาดทุนตามวิธีเส้นตรงตลอดอายุของสัญญาเช่า

4.11 เงินตราต่างประเทศ

บริษัทฯ แสดงงบการเงินเป็นสกุลเงินบาท ซึ่งเป็นสกุลเงินที่ใช้ในการดำเนินงานของบริษัทฯ รายการที่เป็นเงินตราต่างประเทศแปลงค่าเป็นเงินบาทโดยใช้อัตราแลกเปลี่ยน ณ วันที่เกิดรายการ สินทรัพย์และหนี้สินที่เป็นตัวเงินซึ่งอยู่ในสกุลเงินตราต่างประเทศได้แปลงค่าเป็นเงินบาทโดยใช้อัตราแลกเปลี่ยน ณ วันสิ้นรอบระยะเวลารายงาน

กำไรและขาดทุนที่เกิดจากการเปลี่ยนแปลงในอัตราแลกเปลี่ยนได้รวมอยู่ในการคำนวณผลการดำเนินงาน

4.12 การด้อยค่าของสินทรัพย์

ทุกวันสิ้นรอบระยะเวลารายงาน บริษัทจะทำการประเมินการด้อยค่าของที่ดิน อาคารและอุปกรณ์หรือสินทรัพย์ที่ไม่มีตัวตนอื่นของบริษัทหากมีข้อบ่งชี้ว่าสินทรัพย์ดังกล่าวอาจด้อยค่า บริษัทรับรู้ขาดทุนจากการด้อยค่าเมื่อมูลค่าที่คาดว่าจะได้รับคืนของสินทรัพย์มีมูลค่าต่ำกว่ามูลค่าตามบัญชีของสินทรัพย์นั้น ทั้งนี้มูลค่าที่คาดว่าจะได้รับคืนหมายถึงมูลค่ายุติธรรมหักต้นทุนในการขายของสินทรัพย์หรือมูลค่าจากการใช้สินทรัพย์แล้วแต่ราคาใดจะสูงกว่า ในการประเมินมูลค่าจากการใช้สินทรัพย์ บริษัทประมาณการกระแสเงินสดในอนาคตที่กิจการคาดว่าจะได้รับจากสินทรัพย์และคำนวณคิดลดเป็นมูลค่าปัจจุบันโดยใช้อัตราคิดลดก่อนภาษีที่สะท้อนถึงการประเมินความเสี่ยงในสภาพตลาดปัจจุบันของเงินสดตามระยะเวลาและความเสี่ยงซึ่งเป็นลักษณะเฉพาะของสินทรัพย์ที่กำลังพิจารณาอยู่ ในการประเมินมูลค่ายุติธรรมหักต้นทุนในการขาย บริษัทใช้แบบจำลองการประเมินมูลค่าที่ดีที่สุดซึ่งเหมาะสมกับสินทรัพย์ ซึ่งสะท้อนถึงจำนวนเงินที่กิจการสามารถจะได้มาจากการจำหน่ายสินทรัพย์หักด้วยต้นทุนในการจำหน่าย โดยการจำหน่ายนั้นผู้ซื้อและผู้ขายมีความรอบรู้และเต็มใจในการแลกเปลี่ยนและสามารถต่อรองราคากันได้อย่างเป็นอิสระในลักษณะของผู้ที่ไม่มีความเกี่ยวข้องกัน

บริษัทจะรับรู้รายการขาดทุนจากการด้อยค่าในส่วนของกำไรหรือขาดทุน ยกเว้นที่ดิน ซึ่งใช้วิธีการ ติราคาใหม่และได้บันทึกส่วนเกินทุนจากการติราคาใหม่ไว้ในส่วนของผู้ถือหุ้น ขาดทุนจากการด้อยค่าจะรับรู้ในส่วนของผู้ถือหุ้นไม่เกินไปกว่าส่วนเกินทุนจากการติราคาที่เคยบันทึกไว้

4.13 ผลประโยชน์ของพนักงาน

ผลประโยชน์ระยะสั้นของพนักงาน

บริษัทรับรู้ เงินเดือน ค่าจ้าง โบนัส และเงินสมทบกองทุนประกันสังคมเป็นค่าใช้จ่ายเมื่อเกิดรายการ

ผลประโยชน์หลังออกจากงานของพนักงาน

โครงการผลประโยชน์หลังออกจากงาน

บริษัทมีภาระสำหรับเงินชดเชยที่ต้องจ่ายให้แก่พนักงานเมื่อออกจากงานตามกฎหมายแรงงาน ซึ่งบริษัทถือว่าเงินชดเชยดังกล่าวเป็นโครงการผลประโยชน์หลังออกจากงานสำหรับพนักงาน

บริษัทฯคำนวณหนี้สินตามโครงการผลประโยชน์หลังออกจากราชการของพนักงาน โดยใช้วิธีคิดลดแต่ละหน่วยที่ประมาณการไว้ (Projected Unit Credit Method) โดยผู้เชี่ยวชาญอิสระได้ทำการประเมินภาระผูกพันดังกล่าวตามหลักคณิตศาสตร์ประกันภัย

ผลกำไรหรือขาดทุนจากการประมาณการตามหลักคณิตศาสตร์ประกันภัย สำหรับโครงการผลประโยชน์หลังออกจากราชการของพนักงานจะรับรู้ทันทีในกำไรขาดทุนเบ็ดเสร็จอื่น

4.14 ประมาณการหนี้สิน

บริษัทฯจะบันทึกประมาณการหนี้สินไว้ในบัญชีเมื่อภาระผูกพันซึ่งเป็นผลมาจากเหตุการณ์ในอดีตได้เกิดขึ้นแล้ว และมีความเป็นไปได้ค่อนข้างแน่นอนว่าบริษัทฯจะเสียทรัพยากรเชิงเศรษฐกิจไป เพื่อปลดปล่อยภาระผูกพันนั้น และบริษัทฯสามารถประมาณมูลค่าภาระผูกพันนั้นได้อย่างน่าเชื่อถือ

4.15 ภาษีเงินได้

ภาษีเงินได้ประกอบด้วยภาษีเงินได้ปัจจุบันและภาษีเงินได้รอการตัดบัญชี

ภาษีเงินได้ปัจจุบัน

บริษัทฯบันทึกภาษีเงินได้ปัจจุบันตามจำนวนที่คาดว่าจะจ่ายให้กับหน่วยงานจัดเก็บภาษีของรัฐ โดยคำนวณจากกำไรทางภาษีตามหลักเกณฑ์ที่กำหนดในกฎหมายภาษีอากร

ภาษีเงินได้รอการตัดบัญชี

บริษัทฯบันทึกภาษีเงินได้รอการตัดบัญชีของผลแตกต่างชั่วคราวระหว่างราคาตามบัญชีของสินทรัพย์และหนี้สิน ณ วันสิ้นรอบระยะเวลารายงานกับฐานภาษีของสินทรัพย์และหนี้สินที่เกี่ยวข้องนั้น โดยใช้อัตราภาษีที่มีผลบังคับใช้ ณ วันสิ้นรอบระยะเวลารายงาน

บริษัทฯรับรู้หนี้สินภาษีเงินได้รอการตัดบัญชีของผลแตกต่างชั่วคราวที่ต้องเสียภาษีทุกรายการ แต่รับรู้สินทรัพย์ภาษีเงินได้รอการตัดบัญชีสำหรับผลแตกต่างชั่วคราวที่ใช้หักภาษี รวมทั้งผลขาดทุนทางภาษีที่ยังไม่ได้ใช้ในจำนวนเท่าที่ มีความเป็นไปได้ค่อนข้างแน่ที่บริษัทฯจะมีกำไรทางภาษีในอนาคตเพียงพอที่จะใช้ประโยชน์จากผลแตกต่างชั่วคราวที่ใช้หักภาษีและผลขาดทุนทางภาษีที่ยังไม่ได้ใช้นั้น

บริษัทฯ จะทบทวนมูลค่าตามบัญชีของสินทรัพย์ภาษีเงินได้รอการตัดบัญชีทุกสิ้นรอบระยะเวลา รายงานและจะทำการปรับลดมูลค่าตามบัญชีดังกล่าว หากมีความเป็นไปได้ค่อนข้างแน่ว่าบริษัทฯ จะไม่มีกำไรทางภาษีเพียงพอต่อการนำสินทรัพย์ภาษีเงินได้รอการตัดบัญชีทั้งหมดหรือ บางส่วนมาใช้ประโยชน์

บริษัทฯ จะบันทึกภาษีเงินได้รอการตัดบัญชีโดยตรงไปยังส่วนของผู้ถือหุ้นหากภาษีที่เกิดขึ้น เกี่ยวข้องกับรายการที่ได้บันทึกโดยตรงไปยังส่วนของผู้ถือหุ้น

4.16 การวัดมูลค่ายุติธรรม

มูลค่ายุติธรรม หมายถึง ราคาที่คาดว่าจะได้รับจากการขายสินทรัพย์หรือเป็นราคาที่จะต้องจ่าย เพื่อโอนหนี้สินให้ผู้อื่น โดยรายการดังกล่าวเป็นรายการที่เกิดขึ้นในสภาพปกติระหว่างผู้ซื้อและผู้ขาย (ผู้ร่วมในตลาด) ณ วันที่วัดมูลค่า บริษัทฯ ใช้ราคาเสนอซื้อขายในตลาดที่มีสภาพคล่องในการวัดมูลค่ายุติธรรมของสินทรัพย์และหนี้สินซึ่งมาตรฐานการรายงานทางการเงินที่เกี่ยวข้อง กำหนดให้ต้องวัดมูลค่าด้วยมูลค่ายุติธรรม ยกเว้นในกรณีที่ไม่มีตลาดที่มีสภาพคล่องสำหรับสินทรัพย์หรือหนี้สินที่มีลักษณะเดียวกันหรือไม่สามารถหาราคาเสนอซื้อขายในตลาดที่มีสภาพคล่องได้ บริษัทฯ จะประมาณมูลค่ายุติธรรมโดยใช้เทคนิคการประเมินมูลค่าที่เหมาะสมกับแต่ละสถานการณ์ และพยายามใช้ข้อมูลที่สามารถสังเกตได้ที่เกี่ยวข้องกับสินทรัพย์หรือหนี้สินที่จะวัดมูลค่ายุติธรรมนั้นให้มากที่สุด

ลำดับชั้นของมูลค่ายุติธรรมที่ใช้วัดมูลค่าและเปิดเผยมูลค่ายุติธรรมของสินทรัพย์และหนี้สิน ในงบการเงินแบ่งออกเป็นสามระดับตามประเภทของข้อมูลที่ใช้ในการวัดมูลค่ายุติธรรม ดังนี้

- ระดับ 1 ใช้ข้อมูลราคาเสนอซื้อขายของสินทรัพย์หรือหนี้สินอย่างเดียวกันในตลาดที่มีสภาพคล่อง
- ระดับ 2 ใช้ข้อมูลอื่นที่สามารถสังเกตได้ของสินทรัพย์หรือหนี้สิน ไม่ว่าจะเป็นข้อมูลทางตรงหรือทางอ้อม
- ระดับ 3 ใช้ข้อมูลที่ไม่สามารถสังเกตได้ เช่น ข้อมูลเกี่ยวกับกระแสเงินในอนาคตที่กิจการประมาณขึ้น

ทุกวันสิ้นรอบระยะเวลารายงาน บริษัทฯ จะประเมินความจำเป็นในการโอนรายการระหว่างลำดับชั้นของมูลค่ายุติธรรมสำหรับสินทรัพย์และหนี้สินที่ถืออยู่ ณ วันสิ้นรอบระยะเวลารายงานที่มีการวัดมูลค่ายุติธรรมแบบเกิดขึ้นประจำ

5. การใช้ดุลยพินิจและประมาณการทางบัญชีที่สำคัญ

ในการจัดทำงบการเงินตามมาตรฐานการรายงานทางการเงิน ฝ่ายบริหารจำเป็นต้องใช้ดุลยพินิจและการประมาณการในเรื่องที่มีความไม่แน่นอนเสมอ การใช้ดุลยพินิจและการประมาณการดังกล่าวนี้ ส่งผลกระทบต่อจำนวนเงินที่แสดงในงบการเงินและต่อข้อมูลที่แสดงในหมายเหตุประกอบงบการเงิน ผลที่เกิดขึ้นจริงอาจแตกต่างไปจากจำนวนที่ประมาณการไว้ การใช้ดุลยพินิจและการประมาณการที่สำคัญมีดังนี้

สัญญาเช่า

ในการพิจารณาประเภทของสัญญาเช่าว่าเป็นสัญญาเช่าดำเนินงานหรือสัญญาเช่าทางการเงิน ฝ่ายบริหารได้ใช้ดุลยพินิจในการประเมินเงื่อนไขและรายละเอียดของสัญญาเพื่อพิจารณาว่าบริษัทฯ ได้โอนหรือรับโอนความเสี่ยงและผลประโยชน์ในสินทรัพย์ที่เช่าดังกล่าวแล้วหรือไม่

ค่าเผื่อหนี้สงสัยจะสูญของลูกหนี้

ในการประมาณค่าเผื่อหนี้สงสัยจะสูญของลูกหนี้ ฝ่ายบริหารจำเป็นต้องใช้ดุลยพินิจในการประมาณการผลขาดทุนที่คาดว่าจะเกิดขึ้นจากลูกหนี้แต่ละราย โดยคำนึงถึงประสบการณ์การเก็บเงินในอดีต อายุของหนี้ที่ค้างและสถานะเศรษฐกิจที่เป็นอยู่ในขณะนั้น เป็นต้น

การปรับลดสินค้างเหลือเป็นมูลค่าสุทธิที่จะได้รับ

ในการประมาณรายการปรับลดสินค้างเหลือเป็นมูลค่าสุทธิที่จะได้รับ ฝ่ายบริหารได้ใช้ดุลยพินิจในการประมาณมูลค่าสุทธิที่จะได้รับของสินค้างเหลือ โดยจำนวนเงินที่คาดว่าจะได้รับจากสินค้างเหลือพิจารณาจากการเปลี่ยนแปลงของราคาขายหรือต้นทุนที่เกี่ยวข้องโดยตรงกับเหตุการณ์ที่เกิดขึ้นภายหลังวันที่ในงบการเงิน และฝ่ายบริหารได้ใช้ดุลยพินิจในการประมาณการผลขาดทุนที่คาดว่าจะเกิดขึ้นจากสินค้าเสื่อมคุณภาพ โดยคำนึงถึงอายุของสินค้างเหลือและสถานะเศรษฐกิจที่เป็นอยู่ในขณะนั้น

ที่ดิน อาคารและอุปกรณ์และค่าเสื่อมราคา

ในการคำนวณค่าเสื่อมราคาของอาคารและอุปกรณ์ ฝ่ายบริหารจำเป็นต้องทำการประมาณอายุการให้ประโยชน์และมูลค่าคงเหลือเมื่อเลิกใช้งานของอาคารและอุปกรณ์ และต้องทบทวนอายุการให้ประโยชน์และมูลค่าคงเหลือใหม่หากมีการเปลี่ยนแปลงเกิดขึ้น

บริษัทฯ แสดงมูลค่าของที่ดินด้วยราคาที่ดีใหม่ ซึ่งราคาที่ดีใหม่นี้ได้ประเมินโดยผู้ประเมินราคาอิสระ โดยใช้วิธีเปรียบเทียบราคาตลาด ซึ่งการประเมินมูลค่าดังกล่าวต้องอาศัยข้อสมมติฐานและการประมาณการบางประการตามที่อธิบายไว้ในหมายเหตุ 11

นอกจากนี้ ฝ่ายบริหารจำเป็นต้องสอบทานการด้อยค่าของที่ดิน อาคารและอุปกรณ์ในแต่ละช่วงเวลาและบันทึกขาดทุนจากการด้อยค่าหากคาดว่ามูลค่าที่คาดว่าจะได้รับคืนต่ำกว่ามูลค่าตามบัญชีของสินทรัพย์นั้น ในการนี้ฝ่ายบริหารจำเป็นต้องใช้ดุลยพินิจที่เกี่ยวข้องกับการคาดการณ์รายได้และค่าใช้จ่ายในอนาคตซึ่งเกี่ยวเนื่องกับสินทรัพย์นั้น

สินทรัพย์ภาษีเงินได้รอการตัดบัญชี

บริษัทฯ จะรับรู้สินทรัพย์ภาษีเงินได้รอการตัดบัญชีสำหรับผลแตกต่างชั่วคราวที่ใช้หักภาษีและขาดทุนทางภาษีที่ไม่ได้ใช้เมื่อมีความเป็นไปได้ค่อนข้างแน่ที่บริษัทฯ จะมีกำไรทางภาษีในอนาคตเพียงพอที่จะใช้ประโยชน์จากผลแตกต่างชั่วคราวและขาดทุนนั้น ในการนี้ฝ่ายบริหารจำเป็นต้องประมาณการว่าบริษัทฯ ควรรับรู้จำนวนสินทรัพย์ภาษีเงินได้รอการตัดบัญชีเป็นจำนวนเท่าใด โดยพิจารณาถึงจำนวนกำไรทางภาษีที่คาดว่าจะเกิดในอนาคตในแต่ละช่วงเวลา

ผลประโยชน์หลังออกจากงานของพนักงานตามโครงการผลประโยชน์

หนี้สินตามโครงการผลประโยชน์หลังออกจากงานของพนักงาน ประเมินขึ้นตามหลักคณิตศาสตร์ประกันภัย ซึ่งต้องอาศัยข้อสมมติฐานต่าง ๆ ในการประมาณการนั้น เช่น อัตราคิดลด อัตราการขึ้นเงินเดือนในอนาคต อัตราমনะ และอัตราการเปลี่ยนแปลงในจำนวนพนักงาน เป็นต้น

6. รายการธุรกิจกับกิจการที่เกี่ยวข้องกัน

ในระหว่างปี บริษัทฯ มีรายการธุรกิจที่สำคัญกับบุคคลหรือกิจการที่เกี่ยวข้องกัน รายการธุรกิจดังกล่าวเป็นไปตามเงื่อนไขทางการค้าและเกณฑ์ตามที่ตกลงกันระหว่างบริษัทฯ และบุคคลหรือกิจการ ที่เกี่ยวข้องกันเหล่านั้น ซึ่งเป็นไปตามปกติธุรกิจโดยสามารถสรุปได้ดังนี้

(หน่วย: ล้านบาท)

	2559	2558	นโยบายการกำหนดราคา
<u>รายการธุรกิจกับบริษัทร่วม</u>			
ค่าเช่ารับและค่าบริการอื่น	4	4	ราคาตามสัญญา
ซื้อภาชนะบรรจุและหีบห่อ	7	8	ราคาตลาด

(หน่วย: ล้านบาท)

	2559	2558	นโยบายการกำหนดราคา
<u>รายการธุรกิจกับบริษัทที่เกี่ยวข้องกัน</u>			
ขายสินค้า	28	25	ราคาต้นทุนบวกส่วนเพิ่ม
ซื้อวัตถุดิบ	1	1	ราคาตลาด
ยอดคงค้างระหว่างบริษัทและกิจการที่เกี่ยวข้องกัน ณ วันที่ 31 ธันวาคม 2559 และ 2558 มีรายละเอียดดังนี้			

(หน่วย: พันบาท)

	2559	2558
<u>ลูกหนี้การค้า - กิจการที่เกี่ยวข้องกัน (หมายเหตุ 8)</u>		
บริษัทที่เกี่ยวข้องกัน (มีกรรมกร่วมกัน)	1,678	667
รวมลูกหนี้การค้า - กิจการที่เกี่ยวข้องกัน	1,678	667
<u>ลูกหนี้อื่น - กิจการที่เกี่ยวข้องกัน (หมายเหตุ 8)</u>		
บริษัทร่วม	666	676
รวมลูกหนี้อื่น - กิจการที่เกี่ยวข้องกัน	666	676
<u>เจ้าหนี้การค้า - กิจการที่เกี่ยวข้องกัน (หมายเหตุ 15)</u>		
บริษัทร่วม	3,474	1,877
บริษัทที่เกี่ยวข้องกัน (มีกรรมกร่วมกัน)	173	264
รวมเจ้าหนี้การค้า - กิจการที่เกี่ยวข้องกัน	3,647	2,141
<u>เจ้าหนี้อื่น - กิจการที่เกี่ยวข้องกัน (หมายเหตุ 15)</u>		
บริษัทร่วม	-	71
รวมเจ้าหนี้อื่น - กิจการที่เกี่ยวข้องกัน	-	71

ค่าตอบแทนกรรมการและผู้บริหาร

ในระหว่างปีสิ้นสุดวันที่ 31 ธันวาคม 2559 และ 2558 บริษัทฯมีค่าใช้จ่ายผลประโยชน์พนักงานที่ให้แก่กรรมการและผู้บริหาร ดังต่อไปนี้

(หน่วย: ล้านบาท)

	2559	2558
ผลประโยชน์ระยะสั้น	17	17
ผลประโยชน์หลังออกจากงาน	1	1
รวม	18	18

7. เงินสดและรายการเทียบเท่าเงินสด

(หน่วย: พันบาท)

	<u>2559</u>	<u>2558</u>
เงินสด	40	40
เงินฝากธนาคาร	1,560	7,823
รวม	<u>1,600</u>	<u>7,863</u>

ณ วันที่ 31 ธันวาคม 2559 เงินฝากออมทรัพย์มีอัตราดอกเบี้ยระหว่างร้อยละ 0.125 ถึง 0.50 ต่อปี (2558: ร้อยละ 0.125 ถึง 1.00 ต่อปี)

8. ลูกหนี้การค้าและลูกหนี้อื่น

(หน่วย: พันบาท)

	<u>2559</u>	<u>2558</u>
<u>ลูกหนี้การค้า - กิจการที่เกี่ยวข้องกัน</u>		
อายุหนี้คงค้างนับจากวันที่ถึงกำหนดชำระ		
ยังไม่ถึงกำหนดชำระ	-	616
ค้างชำระ		
ไม่เกิน 3 เดือน	1,635	51
3 - 6 เดือน	34	-
มากกว่า 12 เดือน	9	-
รวม	<u>1,678</u>	<u>667</u>
หัก: ค่าเผื่อหนี้สงสัยจะสูญ	(9)	-
รวมลูกหนี้การค้า - กิจการที่เกี่ยวข้องกัน, สุทธิ	<u>1,669</u>	<u>667</u>
<u>ลูกหนี้การค้า - กิจการที่ไม่เกี่ยวข้องกัน</u>		
อายุหนี้คงค้างนับจากวันที่ถึงกำหนดชำระ		
ยังไม่ถึงกำหนดชำระ	44,055	45,403
ค้างชำระ		
ไม่เกิน 3 เดือน	40,948	22,000
3 - 6 เดือน	6,792	1,205
6 - 12 เดือน	3,373	4,575
มากกว่า 12 เดือน	<u>7,840</u>	<u>2,838</u>

	(หน่วย: พันบาท)	
	2559	2558
รวม	103,008	76,021
หัก: ค่าเผื่อหนี้สงสัยจะสูญ	(7,840)	(5,871)
รวมลูกหนี้การค้า - กิจการที่ไม่เกี่ยวข้องกัน, สุทธิ	95,168	70,150
รวมลูกหนี้การค้า - สุทธิ	96,837	70,817
<u>ลูกหนี้อื่น</u>		
ลูกหนี้อื่น - กิจการที่เกี่ยวข้องกัน	666	676
เงินทดรองจ่าย	176	105
ดอกเบี้ยค้างรับ	7	7
รวมลูกหนี้อื่น	849	788
รวมลูกหนี้การค้าและลูกหนี้อื่น - สุทธิ	97,686	71,605

9. สินค้าคงเหลือ

	(หน่วย: พันบาท)					
	ราคาทุน		รายการปรับลดราคาทุน ให้เป็นมูลค่าสุทธิที่จะได้รับ		สินค้าคงเหลือ - สุทธิ	
	2559	2558	2559	2558	2559	2558
สินค้าสำเร็จรูป	68,819	37,399	(18,071)	(15,677)	50,748	21,722
วัตถุดิบ	50,896	35,988	-	-	50,896	35,988
ภาชนะบรรจุและหีบห่อ	45,188	36,069	-	-	45,188	36,069
สินค้าระหว่างทาง	200	2,079	-	-	200	2,079
รวม	165,103	111,535	(18,071)	(15,677)	147,032	95,858

ในระหว่างปีปัจจุบัน บริษัทฯบันทึกการปรับลดราคาทุนของสินค้าคงเหลือให้เป็นมูลค่าสุทธิที่จะได้รับเป็นจำนวน 3 ล้านบาท (2558: 5 ล้านบาท) โดยแสดงเป็นส่วนหนึ่งของต้นทุนขาย และมีการกลับรายการปรับลดมูลค่าสินค้าคงเหลือเป็นจำนวน 1 ล้านบาท (2558: 6 ล้านบาท) โดยนำไปหักจากมูลค่าของสินค้าคงเหลือที่รับรู้เป็นค่าใช้จ่ายในระหว่างปี

10. เงินลงทุนในบริษัทร่วม

10.1 รายละเอียดของบริษัทร่วม

(หน่วย: พันบาท)

บริษัท	ลักษณะธุรกิจ	จัดตั้งขึ้น ในประเทศ	สัดส่วนเงินลงทุน		มูลค่าตามบัญชี ตามวิธีส่วนได้เสีย		ราคาทุน	
			2559	2558	2559	2558	2559	2558
			(ร้อยละ)	(ร้อยละ)				
บริษัท ฮอนชุน เอฟดี	ผลิตขวดพลาสติก	ไทย	35	35				
ดี แพ็คเกจจิ้ง จำกัด	และป้ายฉลาก				136,403	149,904	68,203	68,203

10.2 ส่วนแบ่งกำไรขาดทุนเบ็ดเสร็จและเงินปันผลรับ

ในระหว่างปี บริษัทฯรับรู้ส่วนแบ่งกำไรจากเงินลงทุนในบริษัทร่วมในงบการเงินที่แสดงเงินลงทุนตามวิธีส่วนได้เสียและรับรู้เงินปันผลรับจากบริษัทร่วมดังกล่าวในงบการเงินเฉพาะกิจการดังนี้

(หน่วย: พันบาท)

บริษัท	งบการเงินที่แสดงเงินลงทุน ตามวิธีส่วนได้เสีย		งบการเงินเฉพาะกิจการ	
	ส่วนแบ่งกำไรจากเงินลงทุนในบริษัทร่วม ในระหว่างปี		เงินปันผลที่บริษัทฯรับ ในระหว่างปี	
	2559	2558	2559	2558
บริษัท ฮอนชุน เอฟดี				
แพ็คเกจจิ้ง จำกัด	140	8,130	13,641	19,779

10.3 ข้อมูลทางการเงินของบริษัทร่วม

สรุปรายการฐานะทางการเงิน

(หน่วย: พันบาท)

	บริษัท ฮอนชุน เอฟดี แพ็คเกจจิ้ง จำกัด	
	2559	2558
สินทรัพย์หมุนเวียน	254,434	267,302
สินทรัพย์ไม่หมุนเวียน	163,077	191,263
หนี้สินหมุนเวียน	26,301	28,954
หนี้สินไม่หมุนเวียน	1,581	1,282
สินทรัพย์ - สุทธิ	389,629	428,329

สัดส่วนเงินลงทุน (ร้อยละ)	35	35
สัดส่วนตามส่วนได้เสียของกิจการในสินทรัพย์ - สุทธิ	136,370	149,915
การตัดรายการระหว่างกัน	33	(11)
มูลค่าตามบัญชีของส่วนได้เสียของกิจการในบริษัทร่วม	136,403	149,904

สรุปรายการกำไรขาดทุนเบ็ดเสร็จ

(หน่วย: พันบาท)

สำหรับปีสิ้นสุดวันที่ 31 ธันวาคม

บริษัท ฮอนซอน เอฟดี แพ็คเกจจิ้ง จำกัด

	2559	2558
รายได้	276,464	409,878
กำไร	272	24,181

11. ที่ดิน อาคารและอุปกรณ์

(หน่วย: พันบาท)

สินทรัพย์ ซึ่งแสดงมูลค่า ตามราคาที่ดี ใหม่	สินทรัพย์ซึ่งแสดงมูลค่าตามราคาทุน							
	ที่ดิน	อาคาร	ส่วนปรับปรุง อาคาร	เครื่องจักร และอุปกรณ์	เครื่องตกแต่ง ติดตั้ง และเครื่องใช้ สำนักงาน	ยานพาหนะ	สินทรัพย์ ระหว่างติดตั้ง และก่อสร้าง	รวม
ราคาทุน / ราคาที่ดีใหม่								
ณ วันที่ 1 มกราคม 2558	195,000	169,481	200,791	485,584	24,981	15,347	2,360	1,093,544
ซื้อเพิ่ม	-	-	140	3,173	969	-	2,577	6,859
จำหน่ายและตัดจำหน่าย	-	(6,258)	(30,898)	(49,988)	(12,886)	(1,295)	-	(101,325)
โอน	-	1,506	260	1,541	-	-	(3,307)	-
ณ วันที่ 31 ธันวาคม 2558	195,000	164,729	170,293	440,310	13,064	14,052	1,630	999,078
ซื้อเพิ่ม	-	-	367	7,046	377	-	7,290	15,080
จำหน่าย	-	-	-	(2,140)	-	(3,766)	-	(5,906)
โอน	-	-	-	7,563	1,050	-	(8,613)	-
ตีราคา	252,600	-	-	-	-	-	-	252,600
ณ วันที่ 31 ธันวาคม 2559	447,600	164,729	170,660	452,779	14,491	10,286	307	1,260,852
ค่าเสื่อมราคาสะสม								
ณ วันที่ 1 มกราคม 2558	-	118,532	156,449	395,583	23,251	11,842	-	705,657
ค่าเสื่อมราคาสำหรับปี	-	8,001	9,751	18,295	699	651	-	37,397
ค่าเสื่อมราคาสำหรับ ส่วนที่จำหน่ายและ ตัดจำหน่าย	-	(6,183)	(30,897)	(49,982)	(12,885)	(1,295)	-	(101,242)
ณ วันที่ 31 ธันวาคม 2558	-	120,350	135,303	363,896	11,065	11,198	-	641,812

(หน่วย: พันบาท)

	สินทรัพย์ ซึ่งแสดงมูลค่า ตามราคาที่ดี ใหม่		สินทรัพย์ซึ่งแสดงมูลค่าตามราคาทุน					
	ที่ดิน	อาคาร	ส่วนปรับปรุง อาคาร	เครื่องจักร และอุปกรณ์	เครื่องตกแต่ง ติดตั้ง และเครื่องใช้ สำนักงาน	ยานพาหนะ	สินทรัพย์ ระหว่างติดตั้ง และก่อสร้าง	รวม
ค่าเสื่อมราคาสำหรับปี	-	6,180	6,829	13,538	826	652	-	28,025
ค่าเสื่อมราคาสำหรับ ส่วนที่จำหน่าย	-	-	-	(2,140)	-	(3,766)	-	(5,906)
ณ วันที่ 31 ธันวาคม 2559	-	126,530	142,132	375,294	11,891	8,084	-	663,931
ค่าเผื่อการด้อยค่า								
ณ วันที่ 1 มกราคม 2558	-	-	-	-	-	-	-	-
เพิ่มขึ้นระหว่างปี	-	-	1,937	18,847	53	-	-	20,837
ณ วันที่ 31 ธันวาคม 2558	-	-	1,937	18,847	53	-	-	20,837
ณ วันที่ 31 ธันวาคม 2559	-	-	1,937	18,847	53	-	-	20,837
มูลค่าสุทธิตามบัญชี								
ณ วันที่ 31 ธันวาคม 2558	195,000	44,379	33,053	57,567	1,946	2,854	1,630	336,429
ณ วันที่ 31 ธันวาคม 2559	447,600	38,199	26,591	58,638	2,547	2,202	307	576,084
ค่าเสื่อมราคาสำหรับปี								
2558 (จำนวน 36 ล้านบาท รวมอยู่ในต้นทุนการผลิต ส่วนที่เหลือรวมอยู่ในค่าใช้จ่ายในการบริหาร)								37,397
2559 (จำนวน 27 ล้านบาท รวมอยู่ในต้นทุนการผลิต ส่วนที่เหลือรวมอยู่ในค่าใช้จ่ายในการบริหาร)								28,025

บริษัทฯ ได้จัดให้มีการประเมินราคาที่ดินโดยผู้ประเมินราคาอิสระในปี 2559 โดยใช้วิธี
เปรียบเทียบราคาตลาด (Market Approach)

ข้อสมมติฐานหลักที่ใช้ในการประเมินมูลค่าราคาที่ดินใหม่ สรุปได้ดังนี้

ราคาต่อไร่ (บาท) 700,000 - 1,300,000
ผลกระทบต่อราคาที่ดินใหม่เมื่ออัตราตามข้อสมมติฐานเพิ่มขึ้น มูลค่ายุติธรรมเพิ่มขึ้น

หากบริษัทฯ แสดงมูลค่าของที่ดินดังกล่าวด้วยวิธีราคาทุน มูลค่าสุทธิตามบัญชี ณ วันที่ 31 ธันวาคม
2559 จะเป็นจำนวนรวมประมาณ 19 ล้านบาท (2558: 19 ล้านบาท)

ณ วันที่ 31 ธันวาคม 2559 บริษัทฯ มียอดคงเหลือของยานพาหนะและอุปกรณ์ซึ่งได้มาภายใต้
สัญญาเช่าทางการเงิน โดยมีมูลค่าสุทธิตามบัญชีเป็นจำนวนเงิน 2 ล้านบาท (2558: 2 ล้านบาท)

ณ วันที่ 31 ธันวาคม 2559 บริษัทฯ มีอาคารและอุปกรณ์จำนวนหนึ่งซึ่งตัดค่าเสื่อมราคาหมดแล้ว
แต่ยัง ใช้งานอยู่ มูลค่าตามบัญชีก่อนหักค่าเสื่อมราคาสะสมและค่าเผื่อการด้อยค่าของสินทรัพย์
ดังกล่าว มีจำนวนเงินประมาณ 427 ล้านบาท (2558: 367 ล้านบาท)

บริษัทฯ ได้นำที่ดินพร้อมสิ่งปลูกสร้างบางส่วนและเครื่องจักรบางส่วนซึ่งมีมูลค่าสุทธิตามบัญชี ณ วันที่ 31 ธันวาคม 2559 จำนวนประมาณ 461 ล้านบาท (2558: 234 ล้านบาท) ไปค้ำประกันวงเงินสินเชื่อระยะสั้นและระยะยาวที่ได้รับจากสถาบันการเงิน

12. ต้นทุนสวนยางพารา

(หน่วย: พันบาท)

มูลค่าตามบัญชี ณ วันที่ 1 มกราคม 2559	22,072
ต้นทุนเพิ่มขึ้น	511
มูลค่าตามบัญชี ณ วันที่ 31 ธันวาคม 2559	22,583

13. สินทรัพย์ไม่มีตัวตน

มูลค่าตามบัญชีของสินทรัพย์ไม่มีตัวตน ณ วันที่ 31 ธันวาคม 2559 และ 2558 แสดงได้ดังนี้

(หน่วย: พันบาท)

	ซอฟต์แวร์ คอมพิวเตอร์
ณ วันที่ 31 ธันวาคม 2559:	
ราคาทุน	9,576
หัก ค่าตัดจำหน่ายสะสม	(3,410)
มูลค่าตามบัญชี - สุทธิ	6,166
ณ วันที่ 31 ธันวาคม 2558:	
ราคาทุน	9,576
หัก ค่าตัดจำหน่ายสะสม	(1,495)
มูลค่าตามบัญชี - สุทธิ	8,081

การกระทบยอดมูลค่าตามบัญชีของสินทรัพย์ไม่มีตัวตนสำหรับปี 2559 และ 2558 แสดงได้ดังนี้

(หน่วย: พันบาท)

	2559	2558
มูลค่าตามบัญชีต้นปี	8,081	6,350
ซื้อซอฟต์แวร์คอมพิวเตอร์	-	2,686
ค่าตัดจำหน่าย	(1,915)	(955)
มูลค่าตามบัญชีปลายปี	6,166	8,081

14. เงินเบิกเกินบัญชีและเงินกู้ยืมระยะสั้นจากสถาบันการเงิน

(หน่วย: พันบาท)

	อัตราดอกเบี้ย (ร้อยละต่อปี)	2559	2558
เงินเบิกเกินบัญชีธนาคาร	MOR	15,920	373
ตัวสัญญาใช้เงิน	3.47 - 4.79	215,730	176,640
เจ้าหนี้ทรัสต์รีซีท	4.70 - 4.75	3,867	2,376
รวม		235,517	179,389

วงเงินเบิกเกินบัญชีและเงินกู้ยืมระยะสั้นจากสถาบันการเงินค้ำประกันโดยการจำนองที่ดินพร้อมสิ่งปลูกสร้างบางส่วนและเครื่องจักรบางส่วนตามที่กล่าวไว้ในหมายเหตุประกอบงบการเงินข้อ 11

15. เจ้าหนี้การค้าและเจ้าหนี้อื่น

(หน่วย: พันบาท)

	2559	2558
เจ้าหนี้การค้า - กิจกรรมที่เกี่ยวข้องกัน	3,647	2,141
เจ้าหนี้การค้า - กิจกรรมที่ไม่เกี่ยวข้องกัน	93,932	50,464
เจ้าหนี้อื่น - กิจกรรมที่เกี่ยวข้องกัน	-	71
เจ้าหนี้อื่น - กิจกรรมที่ไม่เกี่ยวข้องกัน	12,021	7,252
ค่าใช้จ่ายค้างจ่าย	10,018	8,459
เงินรับล่วงหน้า	1,065	226
รวมเจ้าหนี้การค้าและเจ้าหนี้อื่น	120,683	68,613

16. หนี้สินตามสัญญาเช่าการเงิน

(หน่วย: พันบาท)

	2559	2558
หนี้สินตามสัญญาเช่าการเงิน	2,163	5,264
หัก: ดอกเบี้ยรอการตัดจำหน่าย	(53)	(245)
รวม	2,110	5,019
หัก: ส่วนที่ถึงกำหนดชำระภายในหนึ่งปี	(1,870)	(2,906)
หนี้สินตามสัญญาเช่าการเงิน - สุทธิจากส่วน ที่ถึงกำหนดชำระภายในหนึ่งปี	240	2,113

บริษัทฯ ได้ทำสัญญาเช่าการเงินกับบริษัทลีส์ซิงเพื่อเช่ายานพาหนะ อุปกรณ์และสินทรัพย์ไม่มีตัวตนใช้ในการดำเนินงานของกิจการ โดยมีกำหนดการชำระค่าเช่าเป็นรายเดือน อายุของสัญญามีระยะเวลาโดยเฉลี่ยประมาณ 3 ถึง 5 ปี

บริษัทฯ มีภาระผูกพันที่จะต้องจ่ายค่าเช่าขั้นต่ำตามสัญญาเช่าการเงินดังนี้

(หน่วย: พันบาท)

	ณ วันที่ 31 ธันวาคม 2559		
	ไม่เกิน 1 ปี	1 - 2 ปี	รวม
ผลรวมของจำนวนเงินขั้นต่ำที่ต้องจ่ายทั้งสิ้นตามสัญญาเช่า	1,921	242	2,163
ดอกเบี้ยตามสัญญาเช่าการเงินรอการตัดบัญชี	(51)	(2)	(53)
มูลค่าปัจจุบันของจำนวนเงินขั้นต่ำที่ต้องจ่ายทั้งสิ้นตามสัญญาเช่า	1,870	240	2,110

(หน่วย: พันบาท)

	ณ วันที่ 31 ธันวาคม 2558		
	ไม่เกิน 1 ปี	1 - 3 ปี	รวม
ผลรวมของจำนวนเงินขั้นต่ำที่ต้องจ่ายทั้งสิ้นตามสัญญาเช่า	3,099	2,165	5,264
ดอกเบี้ยตามสัญญาเช่าการเงินรอการตัดบัญชี	(193)	(52)	(245)
มูลค่าปัจจุบันของจำนวนเงินขั้นต่ำที่ต้องจ่ายทั้งสิ้นตามสัญญาเช่า	2,906	2,113	5,109

17. เงินกู้ยืมระยะยาว

(หน่วย: พันบาท)

เงินกู้	อัตราดอกเบี้ย	การชำระคืน	2559	2558
1	BIBOR บวกอัตราร้อยละคงที่	ชำระคืนเป็นงวดทุก 3 เดือน เริ่มตั้งแต่เดือนตุลาคม 2559	3,300	-
หัก: ส่วนที่ถึงกำหนดชำระภายในหนึ่งปี			(1,200)	-
เงินกู้ยืมระยะยาว - สุทธิจากส่วนที่ถึงกำหนดชำระภายในหนึ่งปี			2,100	-

ณ วันที่ 31 ธันวาคม 2559 บริษัทฯ มีวงเงินกู้ยืมระยะยาวตามสัญญาเงินกู้ที่ยังไม่ได้เบิกใช้เป็นจำนวนเงินรวม 0.1 ล้านดอลลาร์สหรัฐอเมริกา (2558: ไม่มี)

เงินกู้ยืมระยะยาวค้ำประกันโดยการจำนองที่ดินพร้อมสิ่งปลูกสร้างบางส่วนตามที่กล่าวไว้ในหมายเหตุประกอบงบการเงินข้อ 11

18. สำรองผลประโยชน์ระยะยาวของพนักงาน

จำนวนเงินสำรองผลประโยชน์ระยะยาวของพนักงานซึ่งเป็นเงินชดเชยพนักงานเมื่อออกจากงานแสดงได้ดังนี้

(หน่วย: พันบาท)

	2559	2558
สำรองผลประโยชน์ระยะยาวของพนักงานต้นปี	22,363	19,847
ต้นทุนบริการในปัจจุบัน	2,574	2,407
ต้นทุนดอกเบี้ย	795	706
ผลประโยชน์ที่จ่ายในระหว่างปี	(757)	(597)
สำรองผลประโยชน์ระยะยาวของพนักงานปลายปี	24,975	22,363

ค่าใช้จ่ายเกี่ยวกับผลประโยชน์ระยะยาวของพนักงานรับรู้ในรายการต่อไปนี้ในส่วนของการกำไรหรือขาดทุน

(หน่วย: พันบาท)

	2559	2558
ต้นทุนขาย	2,002	1,907
ค่าใช้จ่ายในการขายและบริหาร	1,367	1,206
รวมค่าใช้จ่ายที่รับรู้ในการกำไรหรือขาดทุน	3,369	3,113

บริษัทฯ คาดว่าจะจ่ายชำระผลประโยชน์ระยะยาวของพนักงานภายใน 1 ปีข้างหน้า เป็นจำนวนประมาณ 1 ล้านบาท (2558: จำนวน 1 ล้านบาท)

ณ วันที่ 31 ธันวาคม 2559 ระยะเวลาเฉลี่ยถ่วงน้ำหนักในการจ่ายชำระผลประโยชน์ระยะยาวของพนักงานของบริษัทฯ ประมาณ 19 ปี (2558: 21 ปี)

สมมติฐานที่สำคัญในการประมาณการตามหลักคณิตศาสตร์ประกันภัย สรุปได้ดังนี้

	2559	2558
	(ร้อยละต่อปี)	(ร้อยละต่อปี)
อัตราคิดลด	3.6	3.6
อัตราการขึ้นเงินเดือน	3.5 - 5.0	3.5 - 5.0
อัตราการเปลี่ยนแปลงในจำนวนพนักงาน	0 - 76.0	0 - 76.0

ผลกระทบของการเปลี่ยนแปลงสมมติฐานที่สำคัญต่อมูลค่าปัจจุบันของภาระผูกพันผลประโยชน์ระยะยาวของพนักงาน ณ วันที่ 31 ธันวาคม 2559 และ 2558 สรุปได้ดังนี้

(หน่วย: พันบาท)

	2559		2558	
	เพิ่มขึ้น 1%	ลดลง 1%	เพิ่มขึ้น 1%	ลดลง 1%
อัตราคิดลด	(1,057)	1,176	(1,025)	1,146
อัตราการขึ้นเงินเดือน	1,884	(1,711)	1,582	(1,437)
อัตราการเปลี่ยนแปลงในจำนวนพนักงาน	(772)	835	(1,132)	771

19. ส่วนเกินทุนจากการตีราคาที่ดิน

ส่วนเกินทุนจากการตีราคาที่ดินจำนวนนี้ไม่สามารถนำมาหักกับขาดทุนสะสมและไม่สามารถจ่ายเป็นเงินปันผลได้

20. สำรองตามกฎหมาย

ภายใต้บทบัญญัติของมาตรา 116 แห่งพระราชบัญญัติบริษัทมหาชนจำกัด พ.ศ. 2535 บริษัทฯ ต้องจัดสรรกำไรสุทธิประจำปีส่วนหนึ่งไว้เป็นทุนสำรองไม่น้อยกว่าร้อยละ 5 ของกำไรสุทธิประจำปี หักด้วยยอดขาดทุนสะสมยกมา (ถ้ามี) จนกว่าทุนสำรองนี้จะมีจำนวนไม่น้อยกว่าร้อยละ 10 ของทุนจดทะเบียน สำรองตามกฎหมายดังกล่าวไม่สามารถนำไปจ่ายเป็นเงินปันผลได้ในปัจจุบัน บริษัทฯ ได้จัดสรรสำรองตามกฎหมายไว้ครบถ้วนแล้ว

21. ค่าใช้จ่ายตามลักษณะ

รายการค่าใช้จ่ายแบ่งตามลักษณะประกอบด้วยรายการค่าใช้จ่ายที่สำคัญดังต่อไปนี้

(หน่วย: พันบาท)

	2559	2558
เงินเดือนและค่าแรงและผลประโยชน์อื่นของพนักงาน	131,810	110,127
ค่าเสื่อมราคา	28,025	37,397
ค่าโฆษณาและส่งเสริมการขาย	36,049	31,026
ค่าเช่าจ่ายตามสัญญาเช่าดำเนินงาน	3,793	3,552
วัตถุดิบและวัสดุสิ้นเปลืองใช้ไป	453,721	204,644
การเปลี่ยนแปลงในสินค้าสำเร็จรูป	(31,420)	15,796

22. ภาษีเงินได้

ค่าใช้จ่าย (รายได้) ภาษีเงินได้สำหรับปีสิ้นสุดวันที่ 31 ธันวาคม 2559 และ 2558 สรุปได้ดังนี้

(หน่วย: พันบาท)

	งบการเงินซึ่งแสดงเงินลงทุน ตามวิธีส่วนได้เสีย		งบการเงินเฉพาะกิจการ	
	2559	2558	2559	2558
ภาษีเงินได้ปัจจุบัน:				
ภาษีเงินได้นิติบุคคลสำหรับปี	-	-	-	-
ภาษีเงินได้รอการตัดบัญชี:				
ภาษีเงินได้รอการตัดบัญชีจากการเกิดผลแตกต่างชั่วคราว	(12)	(4,433)	(12)	(4,433)
ภาษีเงินได้รอการตัดบัญชีจากผลขาดทุนทางภาษีที่ยังไม่ได้ใช้	4,784	(13,408)	4,784	(13,408)
ค่าใช้จ่าย (รายได้) ภาษีเงินได้ที่แสดงอยู่ในงบกำไรขาดทุนเบ็ดเสร็จ	4,772	(17,841)	4,772	(17,841)

จำนวนภาษีเงินได้ที่เกี่ยวข้องกับส่วนประกอบแต่ละส่วนของกำไรขาดทุนเบ็ดเสร็จอื่นสำหรับปีสิ้นสุดวันที่ 31 ธันวาคม 2559 และ 2558 สรุปได้ดังนี้

(หน่วย: พันบาท)

	งบการเงินซึ่งแสดงเงินลงทุน ตามวิธีส่วนได้เสีย		งบการเงินเฉพาะกิจการ	
	2559	2558	2559	2558
ภาษีเงินได้รอการตัดบัญชีที่เกี่ยวข้องกับกำไรจากการตีราคาที่ดิน	50,520		50,520	

รายการกระทบยอดระหว่างขาดทุนทางบัญชีกับค่าใช้จ่าย (รายได้) ภาษีเงินได้มีดังนี้

(หน่วย: พันบาท)

	งบการเงินซึ่งแสดงเงินลงทุน ตามวิธีส่วนได้เสีย		งบการเงินเฉพาะกิจการ	
	2559	2558	2559	2558
ขาดทุนทางบัญชีก่อนภาษีเงินได้นิติบุคคล	(59,851)	(100,331)	(46,351)	(88,682)
อัตราภาษีเงินได้นิติบุคคล	20%	20%	20%	20%
ขาดทุนทางบัญชีก่อนภาษีเงินได้นิติบุคคลคูณอัตราภาษี	(11,970)	(20,066)	(9,270)	(17,736)

ผลกระทบทางภาษีสำหรับ:

ขาดทุนทางภาษีสำหรับปีที่ไม่ได้บันทึกเป็น				
สินทรัพย์ภาษีเงินได้รอการตัดบัญชี	16,331	2,627	16,331	2,627
ส่วนแบ่งกำไรจากเงินลงทุนในบริษัทร่วม	(28)	(1,626)	-	-
รายได้ที่ได้รับการยกเว้นภาษีเงินได้	-	-	(2,728)	(3,956)
อื่น ๆ	439	1,224	439	1,224
รวม	16,742	2,225	14,042	(105)
ค่าใช้จ่าย (รายได้) ภาษีเงินได้ที่แสดงอยู่ใน				
งบกำไรขาดทุนเบ็ดเสร็จ	4,772	(17,841)	4,772	(17,841)

ส่วนประกอบของสินทรัพย์ภาษีเงินได้รอการตัดบัญชีและหนี้สินภาษีเงินได้รอการตัดบัญชี ประกอบด้วยรายการดังต่อไปนี้

(หน่วย: พันบาท)

	งบแสดงฐานะการเงิน			
	งบการเงินซึ่งแสดงเงินลงทุน		งบการเงินเฉพาะกิจการ	
	ตามวิธีส่วนได้เสีย			
	ณ วันที่	ณ วันที่	ณ วันที่	ณ วันที่
	31 ธันวาคม	31 ธันวาคม	31 ธันวาคม	31 ธันวาคม
	2559	2558	2559	2558
สินทรัพย์ภาษีเงินได้รอการตัดบัญชี				
ค่าเผื่อการลดลงของมูลค่าสินค้างเหลือ	3,614	3,135	3,614	3,135
ค่าเผื่อการด้อยค่าของสินทรัพย์	3,178	4,167	3,178	4,167
สำรองผลประโยชน์ระยะยาวของพนักงาน	4,995	4,473	4,995	4,473
ขาดทุนทางภาษีที่ยังไม่ได้ใช้	17,171	21,955	17,171	21,955
รวม	28,958	33,730	28,958	33,730
หนี้สินภาษีเงินได้รอการตัดบัญชี				
ส่วนเกินทุนจากการตีราคาที่ดิน	85,700	35,180	85,700	35,180
รวม	85,700	35,180	85,700	35,180
หนี้สินภาษีเงินได้รอการตัดบัญชี - สุทธิ	56,742	1,450	56,742	1,450

ณ วันที่ 31 ธันวาคม 2559 บริษัทฯมีผลขาดทุนทางภาษีที่ยังไม่ได้ใช้จำนวน 95 ล้านบาท (2558: 13 ล้านบาท) ที่บริษัทฯไม่ได้บันทึกสินทรัพย์ภาษีเงินได้รอการตัดบัญชี เนื่องจากบริษัทฯ พิจารณาแล้วเห็นว่า บริษัทฯอาจไม่มีกำไรทางภาษีในอนาคตเพียงพอที่จะนำผลขาดทุนทางภาษีมาใช้ประโยชน์ได้

ผลขาดทุนทางภาษีที่ยังไม่ได้ใช้มีจำนวนเงิน 86 ล้านบาท ซึ่งจะทยอยสิ้นสุดระยะเวลาการให้ประโยชน์ภายในปี 2564

23. กำไรต่อหุ้น

กำไร (ขาดทุน) ต่อหุ้นขั้นพื้นฐานคำนวณโดยหารขาดทุนสำหรับปีที่เป็นของผู้ถือหุ้นของบริษัทฯ (ไม่รวมกำไรขาดทุนเบ็ดเสร็จอื่น) ด้วยจำนวนถัวเฉลี่ยถ่วงน้ำหนักของหุ้นสามัญที่ออกอยู่ในระหว่างปี

24. ข้อมูลทางการเงินจำแนกตามส่วนงาน

ข้อมูลส่วนงานดำเนินงานที่น่าเสนอนี้สอดคล้องกับรายงานภายในของบริษัทฯ ที่ผู้มีอำนาจตัดสินใจสูงสุดด้านการดำเนินงานได้รับและสอบถามอย่างสม่ำเสมอเพื่อใช้ในการตัดสินใจในการจัดสรรทรัพยากรให้กับส่วนงานและประเมินผลการดำเนินงานของส่วนงาน

บริษัทฯ ดำเนินธุรกิจหลักในส่วนงานดำเนินงานที่รายงานเพียงส่วนงานเดียว คือ ธุรกิจผลิตผลิตภัณฑ์อาหารและเครื่องดื่มและดำเนินธุรกิจในเขตภูมิศาสตร์เดียว คือ ประเทศไทย บริษัทฯ ประเมินผลการปฏิบัติงานของส่วนงานโดยพิจารณาจากกำไรหรือขาดทุนจากการดำเนินงานซึ่งวัดมูลค่าโดยใช้เกณฑ์เดียวกับที่ใช้ในการวัดกำไรหรือขาดทุนจากการดำเนินงานในงบการเงิน ดังนั้น รายได้ กำไรจากการดำเนินงาน และสินทรัพย์ที่แสดงอยู่ในงบการเงิน จึงถือเป็นการรายงานตามส่วนงานดำเนินงานและเขตภูมิศาสตร์แล้ว ในระหว่างปีสิ้นสุดวันที่ 31 ธันวาคม 2559 รายได้จากการขายโดยส่งออกต่างประเทศคิดเป็นประมาณร้อยละ 47 (2558: ร้อยละ 38) ของยอดขายได้จากการขายรวม

ในปี 2559 บริษัทฯ มีรายได้จากลูกค้ารายใหญ่จำนวนสี่ราย เป็นจำนวนเงินประมาณ 159 ล้านบาท 156 ล้านบาท 111 ล้านบาท และ 110 ล้านบาท (ปี 2558 บริษัทฯ มีรายได้จากลูกค้ารายใหญ่จำนวนสองราย เป็นจำนวนเงินประมาณ 111 ล้านบาท และ 73 ล้านบาท)

25. ภาระผูกพันและหนี้สินที่อาจเกิดขึ้น

25.1 ภาระผูกพันเกี่ยวกับสัญญาเช่าดำเนินงาน

บริษัทฯ ได้เข้าทำสัญญาเช่าดำเนินงานที่เกี่ยวข้องกับการเช่าพื้นที่ในอาคารสำนักงานและอุปกรณ์และสัญญาบริการ อายุของสัญญามีระยะเวลาตั้งแต่ 1 ถึง 4 ปี

บริษัทมีจำนวนเงินขั้นต่ำที่ต้องจ่ายในอนาคตทั้งสิ้นภายใต้สัญญาดังกล่าวดังนี้

	(หน่วย: ล้านบาท)	
	ณ วันที่ 31 ธันวาคม	
	2559	2558
จ่ายชำระ		
ภายใน 1 ปี	11	7
มากกว่า 1 แต่ไม่เกิน 4 ปี	4	7

25.2 การค้ำประกัน

ณ วันที่ 31 ธันวาคม 2559 บริษัทมีหนังสือค้ำประกันซึ่งออกโดยธนาคารในนามบริษัทเหลืออยู่เป็นจำนวน 4 ล้านบาท (2558: 4 ล้านบาท) ซึ่งเกี่ยวเนื่องกับภาระผูกพันทางปฏิบัติบางประการตามปกติธุรกิจของบริษัท ซึ่งประกอบด้วยหนังสือค้ำประกันเพื่อค้ำประกันการใช้ไฟฟ้าจำนวน 4 ล้านบาท (2558: 4 ล้านบาท)

26. ลำดับชั้นของมูลค่ายุติธรรม

บริษัทมีสินทรัพย์ที่วัดมูลค่าด้วยมูลค่ายุติธรรมแยกแสดงตามลำดับชั้นของมูลค่ายุติธรรม ดังนี้ (หน่วย: ล้านบาท)

	ณ วันที่ 31 ธันวาคม 2559			
	ระดับ 1	ระดับ 2	ระดับ 3	รวม
ที่ดิน	-	-	448	448

	(หน่วย: ล้านบาท)			
	ณ วันที่ 31 ธันวาคม 2558			
	ระดับ 1	ระดับ 2	ระดับ 3	รวม
	-	-	195	195

27. เครื่องมือทางการเงิน

27.1 นโยบายการบริหารความเสี่ยง

เครื่องมือทางการเงินที่สำคัญของบริษัทตามทีนิยามอยู่ในมาตรฐานการบัญชีฉบับที่ 107 “การแสดงรายการและการเปิดเผยข้อมูลสำหรับเครื่องมือทางการเงิน” ประกอบด้วย เงินสดและรายการเทียบเท่าเงินสด เงินลงทุนชั่วคราว ลูกหนี้การค้าและลูกหนี้อื่น เงินฝากธนาคารที่มี

ภาระค่าประกัน เงินเบิกเกินบัญชีและเงินกู้ยืมระยะสั้น เจ้าหนี้การค้าและเจ้าหนี้อื่น เงินกู้ยืมระยะยาว และหนี้สินตามสัญญาเช่าการเงิน บริษัทฯมีความเสี่ยงที่เกี่ยวข้องกับเครื่องมือทางการเงินดังกล่าว และมีนโยบายการบริหารความเสี่ยงดังนี้

ความเสี่ยงด้านการให้สินเชื่อ

บริษัทฯมีความเสี่ยงด้านการให้สินเชื่อที่เกี่ยวข้องเนื่องกับลูกหนี้การค้าและลูกหนี้อื่น ฝ่ายบริหารควบคุมความเสี่ยงนี้โดยการกำหนดให้มีนโยบายและวิธีการในการควบคุมสินเชื่อที่เหมาะสม ดังนั้นบริษัทจึงไม่คาดว่าจะได้รับความเสียหายที่เป็นสาระสำคัญจากการให้สินเชื่อ นอกจากนี้ การให้สินเชื่อของบริษัทฯไม่มีการกระจุกตัวเนื่องจากบริษัทมีฐานของลูกค้าที่หลากหลายและมีอยู่จำนวนมาก ราย จำนวนเงินสูงสุดที่บริษัทฯอาจต้องสูญเสียจากการให้สินเชื่อคือมูลค่าตามบัญชีของลูกหนี้ที่แสดงอยู่ในงบแสดงฐานะการเงิน

ความเสี่ยงจากอัตราดอกเบี้ย

บริษัทฯมีความเสี่ยงจากอัตราดอกเบี้ยที่สำคัญอันเกี่ยวข้องกับเงินฝากสถาบันการเงิน เงินลงทุนชั่วคราว เงินฝากธนาคารที่มีภาระค่าประกัน เงินเบิกเกินบัญชีและเงินกู้ยืมระยะสั้น เงินกู้ยืมระยะยาวและหนี้สินตามสัญญาเช่าการเงินที่มีดอกเบี้ย สินทรัพย์และหนี้สินทางการเงินส่วนใหญ่มีอัตราดอกเบี้ยที่ปรับขึ้นลงตามอัตราตลาด หรือมีอัตราดอกเบี้ยคงที่ซึ่งใกล้เคียงกับอัตราตลาดในปัจจุบัน

สินทรัพย์และหนี้สินทางการเงินที่สำคัญสามารถจัดตามประเภทอัตราดอกเบี้ย และสำหรับสินทรัพย์และหนี้สินทางการเงินที่มีอัตราดอกเบี้ยคงที่สามารถแยกตามวันที่ครบกำหนด หรือวันที่มีการกำหนดอัตราดอกเบี้ยใหม่ (หากวันที่มีการกำหนดอัตราดอกเบี้ยใหม่ถึงก่อน) ได้ดังนี้

(หน่วย: ล้านบาท)

		ณ วันที่ 31 ธันวาคม 2559				
	อัตราดอกเบี้ยคงที่		อัตราดอกเบี้ย	ไม่มี	รวม	อัตราดอกเบี้ย ที่แท้จริง (ร้อยละต่อปี)
	ภายใน	มากกว่า 1	ปรับขึ้นลง	อัตรา		
	1 ปี	ถึง 5 ปี	ตามราคาตลาด	ดอกเบี้ย		
สินทรัพย์ทางการเงิน						
เงินสดและรายการเทียบเท่าเงินสด	-	-	1	1	2	0.125 - 0.50
เงินลงทุนชั่วคราว	1	-	-	-	1	1.40
ลูกหนี้การค้าและลูกหนี้อื่น	-	-	-	98	98	-
เงินฝากธนาคารที่มีภาระค้ำประกัน	-	-	1	-	1	0.125
	1	-	2	99	102	

หนี้สินทางการเงิน

เงินเบิกเกินบัญชีและเงินกู้ยืม

ระยะสั้นจากสถาบันการเงิน	235	-	-	-	235	3.47 - 7.12
เจ้าหนี้การค้าและเจ้าหนี้อื่น	-	-	-	121	121	-
หนี้สินตามสัญญาเช่าการเงิน	2	-	-	-	2	4.82 - 5.77
เงินกู้ยืมระยะยาวจากสถาบันการเงิน	-	-	3	-	3	3.73
	237	-	3	121	361	

(หน่วย: ล้านบาท)

ณ วันที่ 31 ธันวาคม 2558

อัตราดอกเบี้ยคงที่		อัตราดอกเบี้ย	ไม่มี	อัตรา	
ภายใน	มากกว่า 1	ปรับขึ้นลง	อัตรา	รวม	อัตรา
1 ปี	ถึง 5 ปี	ตามราคาตลาด	ดอกเบี้ย		ดอกเบี้ย
					ที่แท้จริง
					(ร้อยละต่อปี)

สินทรัพย์ทางการเงิน

เงินสดและรายการเทียบเท่าเงินสด	-	-	7	1	8	0.125 - 1.00
เงินลงทุนชั่วคราว	1	-	-	-	1	1.25
ลูกหนี้การค้าและลูกหนี้อื่น	-	-	-	72	72	-
เงินฝากธนาคารที่มีภาระค้ำประกัน	-	-	1	-	1	0.125 - 0.75
	1	-	8	73	82	

หนี้สินทางการเงิน

เงินเบิกเกินบัญชีและเงินกู้ยืม

ระยะสั้นจากสถาบันการเงิน	179	-	-	-	179	3.01 - 5.39
เจ้าหนี้การค้าและเจ้าหนี้อื่น	-	-	-	69	69	-
หนี้สินตามสัญญาเช่าการเงิน	3	2	-	-	5	3.90 - 5.77
	182	2	-	69	253	

ความเสี่ยงจากอัตราแลกเปลี่ยน

บริษัทฯ มีความเสี่ยงจากอัตราแลกเปลี่ยนที่สำคัญอันเกี่ยวเนื่องจากการซื้อหรือขายสินค้าเป็นเงินตราต่างประเทศ

บริษัทฯ มียอดคงเหลือของสินทรัพย์และหนี้สินทางการเงินที่เป็นสกุลเงินตราต่างประเทศ ซึ่งไม่ได้มีการป้องกันความเสี่ยงด้านอัตราแลกเปลี่ยนไว้ดังนี้

สกุลเงิน	สินทรัพย์ทางการเงิน ณ วันที่ 31 ธันวาคม		หนี้สินทางการเงิน ณ วันที่ 31 ธันวาคม		อัตราแลกเปลี่ยน ณ วันที่ 31 ธันวาคม	
	2559	2558	2559	2558	2559	2558
	(ล้าน)	(ล้าน)	(ล้าน)	(ล้าน)	(บาทต่อหน่วยเงินตรา ต่างประเทศ)	
เหรียญสหรัฐอเมริกา	1	1	-	-	36.0025	35.9233
เยน	-	-	-	2	-	0.3027

27.2 มูลค่ายุติธรรมของเครื่องมือทางการเงิน

เนื่องจากเครื่องมือทางการเงินส่วนใหญ่ของบริษัทฯ จัดอยู่ในประเภทระยะสั้น เงินกู้ยืมมีอัตราดอกเบี้ยใกล้เคียงกับอัตราดอกเบี้ยในตลาด บริษัทฯ จึงประมาณมูลค่ายุติธรรมของเครื่องมือทางการเงินใกล้เคียงกับมูลค่าตามบัญชีที่แสดงในงบแสดงฐานะการเงิน

28. การบริหารจัดการทุน

วัตถุประสงค์ในการบริหารจัดการทุนที่สำคัญของบริษัทฯ คือการจัดให้มีซึ่งโครงสร้างทุนที่เหมาะสมเพื่อสนับสนุนการดำเนินธุรกิจของบริษัทฯ และเสริมสร้างมูลค่าการถือหุ้นให้กับผู้ถือหุ้น โดย ณ วันที่ 31 ธันวาคม 2559 ตามงบแสดงฐานะการเงินที่แสดงเงินลงทุนตามวิธีส่วนได้เสีย บริษัทฯ มีอัตราส่วนหนี้สินต่อทุนเท่ากับ 0.77:1 (2558: 0.64:1) และตามงบการเงินเฉพาะกิจการ บริษัทฯ มีอัตราส่วนหนี้สินต่อทุนเท่ากับ 0.88:1 (2558: 0.78:1)

29. การอนุมัติงบการเงิน

งบการเงินนี้ได้รับอนุมัติให้ออกโดยคณะกรรมการบริษัทฯ เมื่อวันที่ 27 กุมภาพันธ์ 2560



บริษัท ฟู้ดแอนด์ดริงส์ จำกัด (มหาชน)
Food and Drinks Public Company Limited

6F Thai Wah Tower1, 21/11, 21/13 South Sathorn Rd., Tung Maha Mek, Sathorn,
Bangkok 10120, Thailand. Tel.: +66(0)2285-0106-8 Fax: +66(0)2285-0109
Email: info@foodanddrinks.co.th

รายงานคณะกรรมการตรวจสอบ

คณะกรรมการตรวจสอบ บริษัท ฟู้ดแอนด์ดริงส์ จำกัด (มหาชน) ได้รับการแต่งตั้งจาก คณะกรรมการบริษัท และมีวาระการดำรงตำแหน่ง 2 ปี คณะกรรมการตรวจสอบ ประกอบด้วย กรรมการอิสระ จำนวน 3 ท่าน โดยมี นางสาวชานา วิวัฒน์พนชาติ เป็นประธานกรรมการตรวจสอบ นาง วิไล เกียรติศรีชาติ และนายสุเมธ เชยโชนะนันท์ เป็นกรรมการตรวจสอบ คณะกรรมการตรวจสอบได้ ปฏิบัติงานตามหน้าที่ และความรับผิดชอบซึ่งเป็นไปตามกฎบัตรของคณะกรรมการตรวจสอบและ ข้อกำหนดของตลาดหลักทรัพย์แห่งประเทศไทย และรายงานต่อคณะกรรมการบริษัท

คณะกรรมการตรวจสอบ ได้ทำหน้าที่สอบทานรายงานทางการเงิน สอบทานให้บริษัทมีระบบการ ควบคุมภายใน และการตรวจสอบภายในที่เหมาะสมและมีประสิทธิภาพ และหน้าที่อื่นตามที่ คณะกรรมการบริษัทมอบหมาย ซึ่งเป็นไปตามข้อกำหนดและแนวทางปฏิบัติที่ดีสำหรับคณะกรรมการ ตรวจสอบของตลาดหลักทรัพย์แห่งประเทศไทย

ในปี 2559 คณะกรรมการตรวจสอบ ได้จัดให้มีการประชุม 4 ครั้ง เพื่อพิจารณาเรื่อง ดังนี้

1. คณะกรรมการตรวจสอบได้สอบทานงบการเงินรายไตรมาส และงบการเงินประจำปี 2559 ของบริษัท เพื่อให้มั่นใจว่า รายงานทางการเงินได้จัดทำขึ้นอย่างถูกต้องตามที่ควรตามมาตรฐานการบัญชีที่รับรอง ทั่วไป และมีการเปิดเผยงบการเงินอย่างเพียงพอ เพื่อนำเสนอต่อคณะกรรมการบริษัทเพื่อนุมัติ ทั้งนี้ได้ จัดให้มีการประชุมกับผู้สอบบัญชีโดยไม่มีฝ่ายจัดการเข้าร่วมประชุมด้วย 1 ครั้ง ในรอบบัญชีปี 2559
2. คณะกรรมการตรวจสอบได้ดำเนินการให้บริษัทฯ ว่าจ้างผู้ตรวจสอบภายในจากภายนอก คือ บริษัท ดี ไอ เอ ออดิท จำกัด ประเมินความเพียงพอของระบบการควบคุมภายในอย่างต่อเนื่อง ในปี 2559 นี้ได้ กำหนดให้ตรวจสอบระบบการควบคุมภายในเพื่อประกอบการตอบแบบสอบถามการประเมินความ เพียงพอของระบบการควบคุมภายในตามแนว COSO ที่มีอยู่นั้นว่าเหมาะสมหรือไม่ โดยได้รับรายงาน ผลการตรวจสอบภายในโดยตรงจากผู้ตรวจสอบภายใน ซึ่งพบว่า โดยรวมบริษัทฯ มีระบบการควบคุม ภายในที่ดีพอสมควร โดยผู้ตรวจสอบภายในได้มีข้อเสนอแนะปรับปรุงแก้ไขจุดอ่อนหรือข้อบกพร่องที่มี อยู่ ซึ่งผู้บริหารจะได้ติดตามดำเนินการแก้ไขตามข้อเสนอแนะของผู้ตรวจสอบภายในต่อไป
3. สอบทานให้บริษัทปฏิบัติตามกฎหมายว่าด้วยหลักทรัพย์และตลาดหลักทรัพย์ฯ ข้อกำหนดของตลาด หลักทรัพย์ฯ หรือกฎหมายที่เกี่ยวข้องกับธุรกิจ
4. พิจารณา คัดเลือก เสนอนุมัติ ซึ่งมีความเป็นอิสระเพื่อทำหน้าที่เป็นผู้สอบบัญชีภายนอกของบริษัท ทางคณะกรรมการตรวจสอบได้พิจารณาผู้สอบบัญชีและอัตราค่าสอบบัญชีประจำปี 2560 เพื่อเสนอต่อที่ประชุมผู้ถือหุ้นอนุมัติแต่งตั้ง
5. พิจารณารายการที่เกี่ยวข้องกัน หรือรายการที่อาจมีความขัดแย้งทางผลประโยชน์ ให้เป็นไปตาม กฎหมายและข้อกำหนดของตลาดหลักทรัพย์ฯ ทั้งนี้ เพื่อให้มั่นใจว่ารายการดังกล่าวสมเหตุสมผลและ เป็นประโยชน์สูงสุดต่อบริษัท



บริษัท ฟู้ดแอนด์ดริงส์ จำกัด (มหาชน)
Food and Drinks Public Company Limited

6F Thai Wah Tower1, 21/11,21/13 South Sathorn Rd., Tung Maha Mek, Sathorn,
Bangkok 10120, Thailand. Tel.: +66(0)2285-0106-8 Fax: +66(0)2285-0109
Email: info@foodanddrinks.co.th

6. ประสานความเข้าใจให้อยู่ในแนวทางเดียวกัน ระหว่างคณะกรรมการตรวจสอบ ฝ่ายจัดการ ฝ่ายตรวจสอบ และผู้สอบบัญชี

7. จัดทำรายงานของคณะกรรมการตรวจสอบ

8. ปฏิบัติการอื่นใดตามที่กฎหมายกำหนด หรือที่คณะกรรมการบริษัทมอบหมายภายในขอบเขตความรับผิดชอบของคณะกรรมการตรวจสอบ

ทั้งนี้ คณะกรรมการตรวจสอบพิจารณาแล้ว เห็นว่าในรอบปีที่ผ่านมา คณะกรรมการและผู้บริหารของบริษัท ได้ปฏิบัติภารกิจที่แสดงให้เห็นถึงเจตจำนงในการพัฒนาการบริหารจัดการที่ดี และเป็นไปตามแนวทางปฏิบัติตามหลักการกำกับดูแลกิจการที่ดี

(นางสาวชานา วิวัฒน์พนชาติ)

ประธานกรรมการตรวจสอบ

29 มีนาคม 2560

รายงานความรับผิดชอบของคณะกรรมการต่อรายงานทางการเงิน

คณะกรรมการบริษัทได้ตระหนักถึงหน้าที่ความรับผิดชอบในการกำกับดูแลการรายงานทางการเงินให้มีความถูกต้อง มีสาระสำคัญครบถ้วน สมเหตุสมผล เพื่อประโยชน์ต่อผู้ถือหุ้นและผู้ลงทุนทั่วไปที่จะได้รับทราบข้อมูลแสดงฐานะทางการเงินและผลการดำเนินงานภายในเวลาที่กฎหมายกำหนด

งบการเงินของบริษัท ฟู้ดแอนด์ดริงส์ จำกัด (มหาชน) ได้จัดทำขึ้นตามมาตรฐานการบัญชีที่รับรองทั่วไป โดยได้มีการพิจารณาเลือกใช้นโยบายบัญชีที่เหมาะสม และถือปฏิบัติโดยสม่ำเสมอ รวมทั้งได้มีการเปิดเผยข้อมูลสำคัญอย่างเพียงพอในหมายเหตุประกอบงบการเงินที่ผู้สอบบัญชีได้แสดงความเห็นต่องบการเงินของบริษัทในรายงานของผู้สอบบัญชีแล้ว ในการแสดงฐานะการเงินรายได้และรายจ่าย และกระแสเงินสดที่เป็นจริงและสมเหตุสมผล ซึ่งได้จัดให้มีการบันทึกข้อมูลทางบัญชีที่ถูกต้องครบถ้วนเพียงพอที่รักษาไว้ซึ่งสินทรัพย์ รวมทั้งป้องกันการทุจริตและการดำเนินการที่ผิดปกติในการจัดทำรายงานทางการเงิน

คณะกรรมการบริษัทมีความเห็นว่า งบการเงินของบริษัท ฟู้ดแอนด์ดริงส์ จำกัด (มหาชน) ได้จัดทำขึ้นอย่างรอบคอบ เปิดเผยข้อมูลที่สำคัญอย่างเพียงพอในการแสดงฐานะทางการเงินและผลการดำเนินงาน มีความถูกต้อง เชื่อถือได้ และปฏิบัติถูกต้องตามกฎหมายและระเบียบที่เกี่ยวข้อง



นายพิรศิลป์ สุขผลศิริ
ประธานกรรมการ



นายเกษม ดีไมตรี
ประธานเจ้าหน้าที่บริหาร